ΔΗΜΟΣΙΑ ΒΙΒΛΙΟΘΗΚΗ ΡΟΔΟΣ 1947

η δημοκρατική της Ρόδου

στην υπηρεσία του δωδεκανησιακού λαού

ΕΛΤΑ Κωδικός 1876 Αρ. φύλλου 6959 ΚΥΡΙΑΚΗ 4 ΣΕΠΤΕΜΒΡΙΟΥ 2005 - Τιμή 0,70 ΕΥΡΩ - www.dimokratiki.gr - e-mail: info@dimokratiki.gr

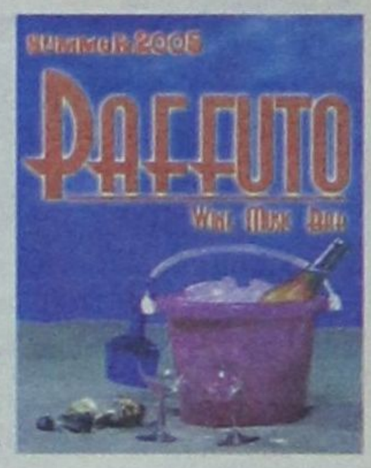



ΣΕ ΕΝΔΙΑΦΕΡΟΥΣΑ ΟΜΙΛΙΑ ΤΟΥ ΣΤΗ ΡΟΔΟ...

ΠΡ. ΠΑΥΛΟΠΟΥΛΟΣ: «Πρώτος στόχος η επανίδρυση του κράτους και η πάταξη της γραφειοκρατίας» • ΣΕΛ. 40

«Μέσα από την Ρόδο θα δούμε το σύνολο των προβλημάτων του τόπου και θα γίνει απολογισμός για το τι συμβαίνει στο Νότιο Αιγαίο»

ΜΑΡΙΖΑ ΞΕΝΟΓΙΑΝΝΑΚΟΠΟΥΛΟΥ

«θα στηρίξουμε τις κινητοποιήσεις των εργαζομένων και στην ΔΕθ»



• ΣΕΛ. 4-5

ΜΙΧ. ΚΟΡΔΙΝΑΣ, ΔΗΜΑΡΧΟΣ ΠΕΤΑΛΟΥΔΩΝ



«Είμαι έτοιμος για μια νέα 4ετία ποιότητας και αναβάθμισης της ζωής των κατοίκων»

• ΣΕΛ. 6-7

Μ. ΝΙΚΟΛΑΟΥ, ΠΡΟΪΣΤΑΜΕΝΟΣ Δ.Ε.

«Μεγάλο λάθος η τυχόν αποσύνδεση των εξετάσεων από το Λύκειο»



• ΣΕΛ. 14-15

ΟΤΑΝ ΤΟ ΘΡΑΣΟΣ ΔΕΝ ΕΧΕΙ ΟΡΙΑ...

Ο δήμαρχος κ. Γ. Γιαννόπουλος επικεφαλής διαμαρτυρίας των θυμάτων του!

• ΣΕΛ. 3



ΚΥΡ. ΑΡΧΟΝΤΑΚΗΣ

HOSTIS POPULI RODI

Απάτης εγκώμιον!



• ΣΕΛ. 3

ΕΡΧΕΤΑΙ «ΕΞΥΓΙΑΝΣΗ» ΣΤΗΝ ΑΥΤΟΔΙΟΙΚΗΣΗ

«ΝΤΟΜΙΝΟ» 42% σε όλους τους Δήμους και...ανατροπή καθεστώτων!

Ερχονται σοβαρές εκπλήξεις

✓ *Το «κλειδί» όλων των εξελίξεων στα χέρια του κ. Σ. Καραγιάννη*



Ούτε το Μαντείο των Δελφών θα μπορούσε να λύσει τους «γρίφους» στους Δήμους Ροδίων, Καλυμνίων και Κώων • Ο κ. Γ. Γιαννόπουλος βρίσκεται πλέον, όχι προ «διλημμάτων», αλλά πραγματικών αδιεξόδων • Το ΠΑΣΟΚ επαναφέρει στο προσκήνιο την υποψηφιότητα Γ. Ανδριωτάκη • Η «δ» με το «νήμα της Αριάδνης» εισήλθε στα «άδυτα» όλων των Δήμων της Δωδ/σου • Ενα αποκαλυπτικό ρεπορτάζ το οποίο θα αποτελέσει τη βάση όλων των πολιτικών εξελίξεων • ΣΕΛ. 12-13



ΑΙΤΗΣΗ ΑΣΦΑΛΙΣΤΙΚΩΝ ΜΕΤΡΩΝ

Απάτη ολκής με μετοχές αξίας 500 εκ. δολαρίων!

• ΣΕΛ. 16



ΕΝΑ ΔΙΑΡΚΕΣ ΕΓΚΛΗΜΑ

Στα όρια της παραγραφής η υπόθεση με τις κεραίες κινητής τηλεφωνίας

• ΣΕΛ. 10

ΑΠΟ ΤΑ ΠΛΕΟΝ ΠΑΡΑΔΟΞΑ ΤΗΣ ΝΕΩΤΕΡΗΣ ΕΛΛΗΝΙΚΗΣ ΜΥΘΟΛΟΓΙΑΣ

ΑΠΟΡΡΙΠΤΕΤΑΙ ΚΑΘΗΓΗΤΗΣ

λόγω... αυξημένων προσόντων!

• ΣΕΛ. 8

Οι μορφωμένοι άνθρωποι δεν έχουν μοίρα κάτω από τον Ηλιο, σ' αυτόν τον τόπο



ΓΕΥΣΕΙΣ ΜΙΣΟΥ ΑΙΩΝΑ

ΑΛΕΞΗΣ: Ενα όνομα, μια ολόκληρη ιστορία

• ΣΕΛ. 24-25



ΝΕΟ ΠΡΟΓΡΑΜΜΑ ΤΗΣ ΕΠΑΝ

Δικτύωση μικρομεσαίων τουριστικών επιχειρήσεων

• ΣΕΛ. 34-35

η άποψη της ημέρας

Οι «σπουδαίοι» του διασυρμού ενός Κινήματος

Όλα θα λυθούν σ' αυτό τον τόπο, διατείνονται κάποιοι, αρκεί να επανέλθει στη σέντρα, όπως λέγεται, η ομάδα των στελεχών του ΠΑΣΟΚ που κυβέρνησε επί χρόνια τον τόπο. Πρόκειται για τη λεγόμενη «ομάδα των επιτυχημένων» που είναι στα ανώτατα κλιμάκια του ΠΑΣΟΚ εδώ και τρεις δεκαετίες. Αρκετό χρονικό διάστημα για να δώσουν το μεγαλύτερο μέρος της ενέργειάς τους, αλλά και αρκετό διάστημα για να αναδείξουν μια νέα γενιά στελεχών. Αν η ομάδα αυτή ήταν πράγματι μονοσήμαντα επιτυχημένη, τότε θα είχε αναδείξει και τους διαδόχους της. Αν, όμως, πράγματι αναδείχτηκαν αυτοί, τότε γιατί δεν παραμερίζει για να αναλάβουν τα ηνία οι διάδοχοί της;

Ο αυτοπροσδιορισμός αυτής της ομάδας στελεχών ως των «πετυχημένων» δείχνει και κάτι άλλο. Αποτελεί άρνηση της παραδοχής ότι υπάρχουν και άλλοι που κατανοούν από πολιτική. Οτι υπάρχουν στο ΠΑΣΟΚ και γύρω απ' αυτά ικανοί άνθρωποι που αξίζει να δοκιμαστούν. Αποτελεί, ακόμη, τη μέγιστη ένδειξη αλαζονείας και άρνησης να κάνουν αυτοκριτική. Διότι ξεχνούν ότι ναι μεν οδήγησαν το ΠΑΣΟΚ στην εξουσία, αλλά στη συνέχεια το παρέσυραν σε μια ιστορική ήττα. θέτοντας, μάλιστα, σε κίνδυνο τις ιστορικές κατακτήσεις ολόκληρης της δημοκρατικής παράταξης.

Αυτός ο αυτοπροσδιορισμός δείχνει, επιπλέον, να πιστεύουν τα στελέχη αυτά ότι η ήττα του ΠΑΣΟΚ ήταν ένα μικρό ατύχημα στη διαδρομή επιτυχίας τους, και ότι το μόνο που χρειάζεται είναι να έχουν αυτοί και πάλι τον πρώτο λόγο και η νίκη θα έρθει πολύ γρήγορα. Δείχνει να ζουν ανάμεσα σε κόλακες που τους λένε πόσο σπουδαίοι ήταν και είναι, αλλά κανείς στον περίγυρό τους δεν είναι διατεθειμένος να τους εξηγήσει πόσο θυμό έχει ο λαϊκός κόσμος με τον βίο και την πολιτεία του ΠΑΣΟΚ των τελευταίων ετών. Τι μεγάλα ρήγματα δημιούργησαν με τον κόσμο της εργασίας και του κόπου. Πόσες κοινωνικές ανισορροπίες και αδικίες γέννησε η πολιτική τους.

Το χειρότερο από όλα είναι ότι τα πρόσωπα αυτά, χωρίς να έχουν καμιά διάθεση να διδαχτούν από το παρελθόν, χωρίς να μελετούν τα σύγχρονα προβλήματα, χωρίς να επεκτείνουν τις γνώσεις τους για το διεθνές γίγνεσθαι, πιστεύουν ότι επειδή διακυβέρνησαν κάποτε τον τόπο αρκεί για να αντιμετωπιστούν τα προβλήματα του 21ου αιώνα. Με άλλα λόγια, οι άνθρωποι δε γνωρίζουν τι σημαίνει «ιστορικά όρια» για τα πρόσωπα και τι «ιστορικές ανάγκες» για τη χώρα. Οτι ακόμη και αν ήταν πέρα για πέρα πετυχημένοι, αυτό δεν σημαίνει με κανέναν τρόπο ότι τα όσα κουβαλάνε είναι από μόνα τους επαρκή εφόδια για την επιτυχημένη αντιμετώπιση του αύριο.

ο καιρός



Γενική πρόγνωση για σήμερα **ΚΥΡΙΑΚΗ 4/9/2005** λίγες νεφώσεις οι οποίες στο Ιόνιο και τα ηπειρωτικά κατά τόπους θα αυξηθούν και υπάρχει πιθανότητα βροχών στα δυτικά μετά το μεσημέρι. άνεμοι: στα δυτικά ασθενείς, στα ανατολικά βόρειοι ισχυροί μέχρι πολύ ισχυροί και στο νότιο Αιγαίο τοπικά θυελλώδεις με εξασθένηση από τη νύχτα. θερμοκρασία: χωρίς αξιόλογη μεταβολή.

ΗΜΕΡΗΣΙΑ ΕΦΗΜΕΡΙΔΑ
η δημοκρατική της Ρόδου
Ετος ιδρύσεως1982
Θεμ. Σοφούλη 77
Ταχ. Θυρίδα 339
85100 Ρόδος
Εκδότης - ιδιοκτήτης
ΒΑΣΙΛΗΣ Δ. ΑΘΑΝΑΣΙΟΥ
Διευθυντής:
ΔΑΜΙΑΝΟΣ Β. ΑΘΑΝΑΣΙΟΥ
Τηλέφωνα: 22410-34722, 76655, 37500, 26728, 27919
Telefax: 2241037333 - 26728

www.dimokratiki.gr
e-mail:info@dimokratiki.gr





Ενώ τα δραματικά γεγονότα της Πόλης από Τούρκους φανατικούς (σκύλευση μνημείων νεκρών), είναι ακόμα νωπά, νέα δοκιμασία υφίστανται οι ελληνοτουρκικές σχέσεις (ως μη όφειλαν), αυτήν την φορά εξ' αιτίας βομβιστικής ενέργειας αφρόνων ατόμων, εις βάρος του μουσουλμανικού τεμένους της Κω.

Σύσσωμη η ελληνική κοινωνία, ο πολιτικός κόσμος και η Κυβέρνηση κατεδίκασαν με αποτροπιασμό την ενέργεια αυτήν, που δεν μπορεί να έχει απολύτως καμία σχέση με τον πολιτισμό ούτε καν με τα καλώς εννοούμενα συμφέροντα της χώρας μας και του λαού της.

Σε ό,τι αφορά τους πιθανούς δράστες ουδέν στοιχείον ακόμα προέκυψε, λογικώς όμως αντιμετωπίζονται οι ακόλουθες εκδοχές: α) να πρόκειται περί εξτρεμιστικών, και ως εκ τούτου ανεξέλεγκτων στοιχείων, που ήθελαν να πάρουν εκδίκηση μετά τα γνωστά γεγονότα της Πόλης. β) Να πρόκειται για Τούρκους πράκτορες που στόχευαν 1) στον αποπροσανατολισμό της διεθνούς κοινής γνώμης από τα γεγονότα της Πόλης και 2) στην επίρριψη ευθυνών στην Ελλάδα ή στους Κούρδους. γ) Να πρόκειται για Κούρδους αυτονομιστές.

Η έκρηξη, που ήταν ισχυρότατη και συγκλόνισε την Κω, σημειώθηκε ακριβώς στις 3 παρά 10 το πρωί, στο εν λειτουργία τουρκικό τζαμί που βρίσκεται στην πλατεία Ελευθερίας, πίσω από το Δημαρχείο και κοντά στο Μουσείο. Από την πραγματογνωμοσύνη που έγινε εκτιμάται ότι χρησιμοποιήθηκε δυναμίτιδα του εμπορίου χωρίς όμως και να βρεθούν υπολείμματα. Το τζαμί υπέστη σοβαρές ζημίες εσωτερικά και εξωτερικά (υπολογίζονται σε 5 εκατ. δρχ.), ενώ έσπασαν τα τζάμια μαγαζιών του ισογείου και πολλών άλλων σε απόσταση 70 και πλέον μέτρων.

πριν 12 χρόνια

πληροφορίες

Η ΤΑΥΤΟΤΗΤΑ ΤΗΣ ΗΜΕΡΑΣ

ΚΥΡΙΑΚΗ 4 ΣΕΠΤΕΜΒΡΙΟΥ
+ ΙΑ' ΜΑΤΘΑΙΟΥ, ΜΩΥΣΕΩΣ ΠΡΟΦ., ΒΑΒΥΛΑ ΙΕΡΟΜ.
Ανατολή ηλίου 05.57 Δύση ηλίου 18.50 ΣΕΛΗΝΗ 1 ΗΜΕΡΑΣ

ΦΑΡΜΑΚΕΙΑ

ΣΗΜΕΡΑ: διημερεύει το φαρμακείο ΠΥΡΓΟΣ ΓΕΩΡ. Αποστ. Παύλου 70, Ανάληψη, τηλ. 65610
ΣΗΜΕΡΑ: διανυκτερεύει το φαρμακείο Κληρ.ΦΩΤΑΚΗΣ Φ., Νέα Αγορά 20, τηλ. 24257

ΚΑΥΣΙΜΑ

ΣΗΜΕΡΑ: Διανυκτερεύουν τα πρατήρια καυσίμων :
1)Τζωρτζής Δ. ΒΡ Αγ. Φραγκίσκος **2)** Καύσιμα Ρόδου SHELL Λ. Καλλιθέας **3)** Κορωναίος Δ. SHELL Κρεμαστή **4)** Πισσαδάκη Σεβ. SHELL Παραδείσι **5)** Δράκου Α. ΕΚΟ Αφάντου **6)** Καλλιθενός Π. ΕΚΟ Αρχάγγελος **7)** Καραγιάννης Ε. SHELL Σορωνή **8)** Νικολουδάκη Τρ. ΕΚΟ - Κρητηνία

ΧΡΗΣΙΜΑ ΤΗΛΕΦΩΝΑ

Άμεση δράση	100	Πληρ. ΟΤΕ	131
Αμεση Επέμβαση		Ώρα	141
Πυροσβεστικής	199	Φαρμακεία (Διημ.-Διαν.)	1434
Νοσοκομείο	80000	ΠΡΟ-ΠΟ • ΛΟΤΤΟ	1444
Οδική Ασφάλεια:		ΠΑΜΕ ΣΤΟΙΧΗΜΑ	1400
EXRESS SERVICE	154	ΡΟΔΑ	26300
HELLAS SERVICE	1057	ΚΤΕΥΛ	27706
HOULIS SERVICE	30977	ΕΒΕΔ	22281
ΑΦΟΙ Σιέχ	25776	Δικηγορικός Σύλλογος	27469
Ράδιο Ταξί	64712	Εμπορικός Σύλλογος	35255
Αστυν. Διεύθυνση	27653	Ολυμπιακή - Κρατήσεις	24555
Ασφάλεια	23294	ΔΑΝΕ (πρακτορείο)	43150
Τμήμα Τάξης	23849	ΙΚΑ	64912
Τροχαία	44131-32	ΤΕΒΕ	22688-77034
Λιμεναρχείο	28888		
Δασαρχείο	191	ΤΑΞΥ	68701-3
Τελωνείο	27703	ΟΑΕΔ	23265
Υγειονομείο	26666	Εργατικό Κέντρο	24730
Μητρόπολη	23274	Αρχαιολογία	34719
Νομαρχία	46501	Περιφ. Δ/ντής	38174 - 38175
Δήμος Ρόδου	46200		
Βλάβες ΟΤΕ	121	Aegean Airlines	98345
Βλάβες ΔΕΗ	125	ΔΗΜ. ΕΠΙΧ. ΚΑΘ. ΡΟΔΟΥ	77600
ΒΛΑΒΕΣ ΔΕΥΑΡ	68755	ΥΠΗΡ. ΑΠΟΚΟΜΙΔΗΣ	61057

ΔΕΧΟΝΤΑΙ ΤΟ ΚΟΙΝΟ

- Ο Νομάρχης Δωδεκανήσου **Γιάννης Μαχαιρίδης** και οι βοηθοί Νομάρχη **Στάθης Κουσουρνάς** και **Νίκος Ζωίδης** δέχονται το κοινό κάθε **Τρίτη και Πέμπτη, από τις 11:00-13:00 το μεσημέρι**

ΑΚΤΟΠΛΟΪΚΑ ΔΡΟΜΟΛΟΓΙΑ

ΜΠΛΟΥ ΣΤΑΡ ΙΙ: Απόπλους 09.30 διά Κω, Κατάπωλα, Πειραιά **ΙΕΡΑΠΕΤΡΑ: Απόπλους 14.00** προς Καστελλόριζο και επιστροφή **ΡΟΔΑΝΘΗ: Απόπλους 18.00** διά Κω, Κάλυμνο, Λέρο, Πάτμο, Πειραιά **Β. Κορνάρος:Απόπλους 23.00 διά** Κω, Κάλυμνο, Σάμο, Χίο, Μυτιλήνη, Λήμνο, Αλεξανδρούπολη

ΑΕΡΟΠΟΡΙΚΑ ΔΡΟΜΟΛΟΓΙΑ

ΠΤΗΣΕΙΣ ΟΛΥΜΠΙΑΚΗΣ

ΡΟΔΟΣ - ΑΘΗΝΑ: Καθημερινά **07.10, 10.40, 13.40, 19.45, 22.55**
Κάθε Σάββατο 16.40
ΡΟΔΟΣ - ΚΑΡΠΑΘΟΣ: (Τρίτη, Σάββατο) **16.15** (Πέμπτη - Κυριακή)
ΡΟΔΟΣ - ΚΑΣΟΣ: (Τρίτη - Σάββατο) **16.15**
ΡΟΔΟΣ - ΗΡΑΚΛΕΙΟ: Δευτέρα **15.30** , Τρίτη **06.30 - 20.50, Τετάρτη 20.50, Πέμπτη 06.30 - 20.50 Παρασκευή 15.30, Σάββατο 20.50, Κυριακή 19.15**
ΡΟΔΟΣ - ΘΕΣΣΑΛΟΝΙΚΗ: (Δευτέρα, Τετάρτη, Παρασκευή, Σάββατο) **19.40**
ΡΟΔΟΣ - ΜΕΓΙΣΤΗ: (Δευτέρα,Τετάρτη, Παρασκευή, Σάββατο Κυριακή) **07.00**

ΠΤΗΣΕΙΣ AEGEAN - AIRLINES

ΡΟΔΟΣ - ΑΘΗΝΑ: Καθημερινά **07.10- 11.05 - 13.50 - 16.30 -21.30**
ΡΟΔΟΣ - ΘΕΣΣΑΛΟΝΙΚΗ: Καθημερινά 12.05
ΡΟΔΟΣ - ΡΟΜΗ: Καθημερινά 16.30
ΡΟΔΟΣ - ΛΑΡΝΑΚΑ: ΤΡΙΤΗ - ΠΕΜΠΤΗ - ΣΑΒΒΑΤΟ 11.05
ΤΙΣ ΥΠΟΛΟΙΠΕΣ ΗΜΕΡΕΣ 07.10-13.50-16.30

ΣΥΝΑΛΛΑΓΜΑ

ΔΟΛΛΑΡΙΟ Η.Π.Α.	1,2159	ΦΡΑΓΚΟ ΕΛΒΕΤΙΑΣ	1,5353
ΛΙΡΑ ΑΓΓΛΙΑΣ	0,6634	ΚΟΡΩΝΑ ΝΟΡΒΗΓΙΑΣ	8,3873
ΚΟΡΩΝΑ ΔΑΝΙΑΣ	7,3353	ΛΙΡΑ ΚΥΠΡΟΥ	0,5772
ΚΟΡΩΝΑ ΣΟΥΗΔΙΑΣ	9,1322	ΔΟΛΛΑΡΙΟ ΚΑΝΑΔΑ	1,6182
ΓΙΕΝ ΙΑΠΩΝΙΑΣ	130,02	ΔΟΛ.ΑΥΣΤΡΑΛΙΑΣ	1,6252

HOSTIS POPULI RODI

Απάτης εγκώμιον...

Η δικαιοσύνη είναι αποτελεσματική όταν η παραβατικότητα αναφέρεται σε μια μικρή μειοψηφία της κοινωνίας

«Πάντων χρημάτων μέτρον άνθρωπος», έλεγαν οι αρχαίοι. Ο σύγχρονος Homo Faber- και ειδικότερα ο «μαζάνθρωπος» της καταναλωτικής κοινωνίας- αντέστρεψε τη ρήση αυτή σε: «Πάντων ανθρώπων μέτρον ...χρήμα!!» Με αποτέλεσμα τα κρούσματα ηθικής σήψης, φαυλότητας, κρατικής βίας και κοινωνικής διαφθοράς να πλαισιώνουν την καθημερινότητα, με συχνότητα και αποδοχή προγνώσεων μετεωρολογικού δελτίου.

Όταν ο Θεόφραστος έγραψε τους «Χαρακτήρες», δεν είχε φαίνεται υπόψη του, το εκλεπτυσμένο είδος του sui generis μεταλλαγμένου σύγχρονου νεοέλληνα, μύστη των ηδονών και αρχιτελετάρχη της ψιμυθίωσης και της φενάκης, που με πρωτόγνωρη εφευρετικότητα, ιδιοφυείς συνδυασμούς και επιστημονική μεθοδικότητα θα αναδείκνυε την απάτη, σε υψηλή τέχνη εικονικής πραγματικότητας και εφαρμοσμένης οικονομίας εκούσιας αναδιανομής του πλούτου.

Οι χύδην αναφορές σε απατεωνιές, κομπίνες, κατεργαριά, λαδιές, κόλπα και μαγκιά, προφανώς αδικούν την καλλιτεχνική υφή μιας εξεζητημένης και προσοδοφόρου παραπλάνησης αφελών και άπληστων μικροαστών, δομημένης με στοιχεία φαντασίας, κοσμοπολιτισμού, επιχειρησιακής έρευνας, ομαδικής και ατομικής ψυχολογίας, styling, επικοινωνιακού σχεδιασμού και στρατηγικής ανταγωνιστικότητας (competitive strategy).

Ο πρωταγωνιστής μας γαλουχήθηκε στα νάματα μιας μεταπρατικής κοινωνίας βασιβουζούκων και ανδρώθηκε με τις αξίες της ασύδοτης αγοράς, της ιδιώτευσης, της ανευθυνότητας, του κυνισμού και των παραγραφών.

Σε ένα κοινωνικό περιβάλλον άκρατου καταναλωτισμού και πρωτοφανούς ανοχής που ζει διαρκώς με παραισθήσεις, ο αφετηριακός ναρκισσισμός μετεξελίχθηκε σε εμπορευματοποίηση των συναισθημάτων, αμοραλισμό, άκρατη επιδειξιομανία και αριβισμό. Η πολιτική φιλοσοφία της μεταπολίτευσης εμπέδωσε επαρκώς ένα περιβάλλον «κινούμενης άμμου» (Shitting Sands), μιας περιρρέουσας ατμόσφαιρας στην οποία κυριάρχησε η αβεβαιότητα, η ανασφάλεια, το άγχος, η αγωνία, η συναλλαγή, ο ηδονισμός. Όλα όσα αναιρούν τη λειτουργία του λογικού και στρέφουν το άτομο στην «αρπαχτή», την πλεονεξία, στη θεοποίηση του «κέρδους», στην έκπτωση της ηθικής, στην αναστολή κάθε αξιακού συστήματος με τη μετατροπή του Homo sapiens σε καταναλωτικό ανδράποδο.



Γράφει ο Κυριάκος Αρχοντάκης

Με επιλεκτικό προγραμματισμό και πειθώ Τραπεζίτη του City, ο πρωταγωνιστής μας δημιούργησε μια πελατεία " επενδυτών" , με κύριο στόχο τα εφ άπαξ υψηλόβαθμων κρατικών λειτουργών, τις «αποταμιεύσεις» ανώτατων εκκλησιαστικών ιεραρχών και ιδιαίτερα τα λάφυρα των δωροληψιών του ευρύτερου Δημόσιου Τομέα. Το δέλεαρ, σατανικά απλό και απόλυτα δραστικό. Η προσφορά, εξωπραγματικές επιδόσεις σε κέρδη και τόκους, απόλυτα συμβατή με την πλεονεξία και τη μικρόνοια της πελατείας. Μέλος μιας ιδιάζουσας κατηγορίας των Media, τους celebrities, κινητοποιούσε στις Δημόσιες εμφανίσεις του, τους Maitre και τους sommeliers, τις καλλικέλαδες ιέρειες των παραλιακών «πολιτιστικών» κέντρων και τις σεισοπυγίδες, με μόνιμη συνοδεία τον εσμό των περιφερόμενων τζουτζέδων και τρακαδόρων που ενδημούν στην δύστυχη χώρα που «ο Θεός κρατάει τα κεραμίδια ξεκάρφωτα». Σημείο αναφοράς παραμένουν οι αυτοκρατορικές εμφανίσεις του στις αίθουσες του Ξενοδοχείου "Μεγάλη Βρετανία", με ομοτράπεζους πολιτικούς, ανώτατους κρατικούς λειτουργούς και ώριμες κυρίες σε μια άρτια σκηνοθετημένη παράσταση εντυπωσιασμού και διαπλοκής, που σφράγιζε με συνοδεία εκλεκτού αφρώδους οίνου και εξωτικών εδεσμάτων, τις «επενδυτικές» υπερβάσεις του.

Στην εγχώρια αγορά έχει μείνει παροιμιώδης η υπόθεση αγοράς του πανάκριβου μονόπετρου που ως γνήσιος ευπατρίδης, σε στιγμές δήθεν έξαρσης και πάθους, προσέφερε σε αοιδό πανελλήνιας εμβέλειας, με επιταγή (ασφαλώς) χωρίς κάλυψη, παίρνοντας και το υπόλοιπο του υπερβάλλοντος ποσού της επιταγής σε μετρητά από τον ατυχήσαντα κοσμηματοπώλη.

Βέβαια η ηθική είναι μια παρακινδυνευμένη έννοια και αποτελεί μια υποκειμενική διεργασία, μια αξιακή έννοια η οποία εντάσσεται σε συγκεκριμένους κοινωνικούς και ιστορικούς κανόνες. Στην προσπάθεια ποδηγέτησης του πολίτη, εκτός από την αποσάθρωση των δομών και την υπονόμευση των θεσμών, δημιουργούμε τα διαχρονικά σύμβολα της διαφθοράς που διατρέχουν και με τη δική μας ανοχή και απάθεια, εγκάρσια το δημόσιο και ιδιωτικό βίο.

Hostis populi Rodi, λοιπόν;

Ως απάντηση παραθέτω σχόλιο Ανώτατου Δικαστή: «Η Δικαιοσύνη είναι αποτελεσματική όταν η παραβατικότητα αναφέρεται σε μια μικρή μειοψηφία της κοινωνίας. Όταν η κοινωνία υιοθετεί και αποδέχεται ως υπέρτατη αξία τον οικονομικό δαρβινισμό, η δικαιοσύνη είναι ανίσχυρη».

Αλλωστε, όταν οι Ρωμαίοι άρχισαν να υψώνουν ανδριάντες στους μαγείρους τους, όλα άρχισαν να πηγαίνουν κατά κρημνού!

Οσο για τη συνείδηση, πολλοί από τους παροικούντες στην Ιερουσαλήμ συγχέουν τη φτωχή μνήμη με την καθαρή συνείδηση!

ΥΓ : Τα πρόσωπα και τα γεγονότα του σχολίου είναι απόλυτα φανταστικά-βασιβουζούκων, των κουτσαβάκηδων, των κρετίνων και των ασπόνδυλων μαλακίων.

ΟΤΑΝ ΤΟ ΘΡΑΣΟΣ ΣΤΕΡΕΙΤΑΙ ΟΡΙΩΝ...

Ο ΔΗΜΑΡΧΟΣ Γ. ΓΙΑΝΝΟΠΟΥΛΟΣ ΕΠΙΚΕΦΑΛΗΣ

της διαμαρτυρίας των θυμάτων του!

Χ. ΧΑΤΖΗΕΥΘΥΜΙΟΥ: Πρόκειται για θέατρο του παραλόγου



Από την δημοτική παράταξη «Πρώτα η Ρόδος» του κ. Χατζή Χατζηευθυμίου εκδόθηκε χθες η ακόλουθη ανακοίνωση:

Στο ίδιο έργο θεατές μιας ακόμη πράξης στο θέατρο του παραλόγου.

Θέατρο: Ο Δήμος Ροδίων

Παράσταση: Λαϊκισμός και τρόποι εξαπάτησης φτωχών και αδυνάτων

Σκηνοθέτης: Η Δημοτική Αρχή του Δήμου Ροδίων

Κομπάρσοι: Οι εργαζόμενοι συμβασιούχοι του Δήμου Ροδίων και οι με οποιονδήποτε τρόπο εμπλεκόμενοι, όπως γονείς παιδιών των βρεφονηπιακών σταθμών του Δήμου κ.λπ.

Θεατές: Οι κάτοικοι της πόλης μας με δωρεάν πρόσκληση όπως πάντα, από το ΔΗΠΕΘΕ

Δυστυχώς εκεί έφθασε ο κ. Δήμαρχος! Με θεατρινισμούς σε ορισμένες περιπτώσεις, όπως χθες, με δάκρυα και με δηλώσεις του τύπου δεν είχα ενημερωθεί ή δεν γνώριζα το πρόβλημα σε άλλες, όπως στον σύλλογο μονίμων υπαλλήλων του Δήμου, προσπαθεί να δικαιολογήσει αδικαιολόγητες πράξεις και συμπεριφορές του.

Αντί έστω και τώρα να ζητήσει συγνώμη για την κατάσταση που δημιούργησε στους εργαζόμενους συμβασιούχους, αντί να συναισθανθεί την δύσκολη θέση στην οποία οδήγησε τις οικογένειές των, ακόμη και τώρα προσπαθεί να εξαπατήσει όλους παρουσιαζόμενος ως ο προστάτης των φτωχών και αδυνάτων.

Χθες τόλμησε να τεθεί ακόμη και επικεφαλής της πορείας των συμβασιούχων προς τα γραφεία της Περιφέρειας χωρίς να αισθανθεί την παραμικρή ντροπή για την κατάσταση που με αποκλειστική του ευθύνη δημιουργήθηκε, προσπαθώντας να τους εξαπατήσει για ακόμη μια φορά κάνοντας τον μπροστάρη.

Καιρός όμως είναι και οι ίδιοι οι με οποιανδήποτε σχέση εργασίας εργαζόμενοι στον Δήμο, αλλά και οι συναλλασσόμενοι μ' αυτόν να αναλάβουν πρωτοβουλίες και να βάλουν τα πράγματα στην θέση τους. Είναι καιρός πλέον να πάψουν να αισθάνονται ως εξαρτημένοι από τις διαθέσεις του καθ' ενός που στόχο του έχει την εξυπηρέτηση των δικών του επιδιώξεων.

Ακόμη και η ντροπή έχει τα όριά της, για ορισμένους φαίνεται ότι δεν υπάρχουν όρια.

Αιδώς.....

Από το γραφείο Τύπου της Δημοτικής Παράταξης «Πρώτα η Ρόδος»



ΣΥΝΕΝΤΕΥΞΗ ΣΤΟΝ ΛΑΜΠΡΟ ΚΑΛΑΡΡΥΤΗ

ΜΑΡΙΛΙΖΑ ΞΕΝΟΓΙΑΝΝΑΚΟΠΟΥΛΟΥ, ΓΡΑΜΜΑΤΕΑΣ ΕΘΝΙΚΟΥ ΣΥΜΒΟΥΛΙΟΥ ΠΑΣΟΚ

«ΘΑ ΣΤΗΡΙΞΟΥΜΕ ΤΙΣ ΚΙΝΗΤΟΠΟΙΗΣΕΙΣ *των εργαζομένων και στη ΔΕΘ»*

Το 42% εκφράζει την ηττοπάθεια της Ν.Δ. Είναι ανοικτή η προοπτική συνεργασίας του ΠΑΣΟΚ με τις άλλες δυνάμεις της Αριστεράς

Τη στήριξη των κινητοποιήσεων κατά τη διάρκεια της Διεθνούς Εκθεσης Θεσσαλονίκης προαναγγέλλει η γραμματέας του Εθνικού Συμβουλίου του ΠΑΣΟΚ, Μαριλίζα Ξενογιαννακοπούλου, σε συνέντευξή της, επιβεβαιώνοντας έτσι ότι η Χαριλάου Τρικούπη αφήνει επί του παρόντος το «τακτ» που χαρακτήριζε τη γραμμή του Γιώργου Παπανδρέου –για το οποίο, εξάλλου, δέχθηκε επικρίσεις- και κάνει στροφή σε παραδοσιακές αντιπολιτευτικές φόρμες, αδιαφορώντας για επιχειρήματα του τύπου «η Εκθεση είναι διεθνής θεσμός». Παράλληλα, ασκεί ευθέως κριτική στη διακυβέρνηση της περιόδου Σημίτη, τονίζοντας ότι το ΠΑΣΟΚ πρέπει «να αποκαταστήσει τη σχέση του με τους πολίτες, να αποβάλει αντιλήψεις κυβερνητισμού και διαχειριστικές λογικές και να ξαναβρεί την πολιτική, κοινωνική και μεταρρυθμιστική δυναμική του».

• Θα στηρίξετε τις κινητοποιήσεις στη Διεθνή Εκθεση Θεσσαλονίκης;

Το ΠΑΣΟΚ σταθερά στηρίζει τα δίκαια κοινωνικά αιτήματα και συμπαρίσταται στους κοινωνικούς αγώνες, στους αγώνες των εργαζομένων. Ιδιαίτερα, σε μία περίοδο που έχει πλέον αποκαλυφθεί πλήρως το αντιλαϊκό και αυταρχικό πρόσωπο της κυβέρνησης της Ν.Δ., που η χώρα πηγαίνει πίσω και οι πολίτες βιώνουν τα αποτελέσματα της κυβερνητικής πολιτικής. Απορρύθμιση, ανεργία, κατάλυση των συλλογικών διαπραγματεύσεων, ύφεση και διεύρυνση των ανισοτήτων.

Αποτελέσματα μιας πολιτικής υπέρ των λίγων και εις βάρος των πολλών.

• Ενάμιση χρόνο μετά τις εκλογές, η Ν.Δ. εμφανίζεται στις δημοσκοπήσεις να προηγείται του ΠΑΣΟΚ –αν και με μειωμένο ποσοστό- όχι μόνο στην πρόθεση ψήφου, αλλά και στην καταλληλότητα για τη διαχείριση των περισσοτέρων τομέων πολιτικής, παρά το σαφές πολιτικό κόστος αρκετών κυβερνητικών αποφάσεων. Τι γίνεται; Ο κόσμος δεν θέλει ακόμη να «ακούσει» το ΠΑΣΟΚ;

Σύμφωνα με τις δημοσκοπήσεις, αναδεικνύεται εικόνα απογοήτευσης, κοινωνικής ανασφάλειας και αβεβαιότητας εξαιτίας των πολιτικών της κυβέρνησης. Ταυτόχρονα, υπάρχει σαφής αλλαγή του πολιτικού κλίματος. Οι πολίτες στρέφονται ξανά προς το ΠΑΣΟΚ. Είναι, όμως, αλήθεια ότι ένα μέρος του κόσμου κρατά ακόμη στάση αναμονής. Εχει απογοητευθεί από τη Ν.Δ., αλλά θέλει ακόμη να πεισθεί από το ΠΑΣΟΚ. Αυτό είναι φυσικό ενάμιση μόλις χρόνο από τις εκλογές. Εξάλλου δεν αποτελεί δικό μας στόχο απλώς να καρπωθούμε τη μεγάλη φθορά της Ν.Δ. Επιδίωξή μας είναι να αναδεικνύουμε τις δικές μας πολιτικές θέσεις και να οικοδομούμε καθημερινά σχέση εμπιστοσύνης με τους πολίτες. Και σ' αυτήν την κατεύθυνση σίγουρα χρειαζόμαστε ακόμη πολλή δουλειά, αλλά έχουμε κάνει μεγάλα βήματα τους τελευταίους μήνες.

• Θα υπάρξουν συγκεκριμένες προτάσεις από τον Γιώργο Παπανδρέου στη ΔΕΘ ή γενικές κατευθύνσεις;

Ο πρόεδρος του ΠΑΣΟΚ σταθερά και με συνέπεια αναδεικνύει τις πολιτικές κατευθύνσεις μιας διαφορετικής στρατηγικής και προοπτικής για τη χώρα και την ελληνική κοινωνία. Με πυξίδα τις αξίες μας, το ΠΑΣΟΚ προβάλλει μία αναπτυξιακή προοπτική που συνδυάζει την οικονομική αποτελεσματικότητα με τη δίκαιη αναδιανομή του πλούτου και την κοινωνική συνοχή. Ενα ολοκληρωμένο αναπτυξιακό σχέδιο για τις περιφέρειες της χώρας, για την ενίσχυση της ανταγωνιστικότητας της οικονομίας που δεν θα βασίζεται στη μείωση του εργατικού εισοδήματος και τη διεύρυνση των ανισοτήτων, όπως επιχειρεί η ΝΔ., αλλά θα διασφαλίζει μέσα από την αναβάθμιση των εργαζομένων, την επένδυση στον άνθρωπο, στην παιδεία, στην επιχειρηματικότητα, στην καινοτομία, και θ' αξιοποιεί τα πλεονεκτήματα της ελληνικής οικονομίας στο νέο ευρωπαϊκό και διεθνές πλαίσιο.

• Ξέρετε, ορισμένα στελέχη –παραφράζοντας τον γνωστό κινηματογραφικό τίτλο- λένε ότι αν από τον Σεπτέμβριο δεν αλλάξει κάτι στην αντιπολιτευτική γραμμή από την ηγεσία, θα ισχύσει το «αρχίστε την αντιπολίτευση χωρίς εμένα». Εδώ που τα λέμε, κάποιοι έχουν αρχίσει εδώ και καιρό...

Ο πρόεδρος και όλα τα στελέχη μας –με συνέπεια και συνεχή πολιτική παρουσία- ακούν υπεύθυνη, αλλά και αποτελεσματική αντιπολίτευση. Δεν είμαστε οπαδοί μιας στείρας αντιπολιτευτικής δράσης, αλλά ένα κόμμα που μάχεται καθημερινά με τις αρχές και τις απόψεις του. Αυτό φάνηκε ιδιαίτερα τους δύο τελευταίους μήνες, που παρ' ότι ήταν θερινή περίοδος, η παρουσία και οι παρεμβάσεις του ΠΑΣΟΚ ήταν συνεχείς και αποτελεσματικές. Με την ενισχυμένη δυναμική που μας δίνει η ολοκλήρωση της ανασυγκρότησης της δομής και της λειτουργίας μας, το ΠΑΣΟΚ βγαίνει μπροστά, στην πρώτη γραμμή, κοντά στους πολίτες, αναδεικνύοντας συγκεκριμένες κατευθύνσεις και προτάσεις πολιτικής για τα μεγάλα οικονομικά και κοινωνικά θέματα.

• Η εντύπωση που υφίσταται, πάντως, ότι η ηγεσία του κόμματος έχει επιλέξει την τακτική του «ώριμου φρούτου». Μπορεί να ισχυριστεί κάποιος πως αποτελεί έμμεση παραδοχή ότι το ΠΑΣΟΚ δυσκολεύεται να πείσει με τις προτάσεις του και περιμένει τη

TIMETABLE		RHODES	SIMI		PANORMITIS		KOS		KALYMNOS		LEROS		LIPSI		PATMOS		LIPSI		LEROS		KALYMNOS		KOS		SIMI		PANORMITIS		RHODES	KASTELORIZO	
DAYS/ΗΜΕΡΕΣ	SHIP	DEPARTURE	ARRIVAL	DEPARTURE	ARRIVAL	DEPARTURE	ARRIVAL	DEPARTURE	ARRIVAL	DEPARTURE	ARRIVAL	DEPARTURE	ARRIVAL	DEPARTURE	ARRIVAL	DEPARTURE	ARRIVAL	DEPARTURE	ARRIVAL	DEPARTURE	ARRIVAL	DEPARTURE	ARRIVAL	DEPARTURE	ARRIVAL	DEPARTURE	ARRIVAL	DEPARTURE	ARRIVAL	ARRIVAL	DEPARTURE
SUNDAY ΚΥΡΙΑΚΗ	EXPRESS	8.30	9.20	9.25	-	-	11.00	11.10	11.50	12.00	12.50	12.55	13.15	13.20	13.40	13.45	-	-	14.25	14.30	15.20	15.30	16.10	16.20	17.45	17.50	-	-	18.30	-	-
	PRIDE	15.30	-	-	16.10	16.15	17.30	17.40	18.20	18.30	19.15	19.20	19.40	19.45	20.05	6.00	6.20	6.25	6.45	6.50	7.35	7.45	8.20	8.30	-	-	9.45	9.50	10.50	-	-
MONDAY ΔΕΥΤΕΡΑ	EXPRESS	8.30	-	-	-	-	-	-	-	-	-	-	-	-	-	-	-	-	-	-	-	-	-	-	-	-	-	-	-	11.00	16.00
	PRIDE	15.30	16.20	16.25	-	-	17.40	17.50	18.30	18.40	19.25	19.30	19.50	19.55	20.15	6.00	6.20	6.25	6.45	6.50	7.35	7.45	8.20	8.30	9.45	9.50	-	-	10.40	-	-
TUESDAY ΤΡΙΤΗ	EXPRESS	8.30	-	-	-	-	10.40	10.50	11.30	11.40	12.30	12.35	12.55	13.00	13.20	13.30	-	-	14.20	14.30	15.20	15.30	16.10	16.20	-	-	-	-	18.30	-	-
	PRIDE	15.30	16.20	16.25	-	-	17.40	17.50	18.30	18.40	19.25	19.30	19.50	19.55	20.15	6.00	6.20	6.25	6.45	6.50	7.35	7.45	8.20	8.30	9.45	9.50	-	-	10.40	-	-
WEDNESDAY ΤΕΤΑΡΤΗ	EXPRESS	8.30	9.20	9.25	-	-	11.00	11.10	11.50	12.00	12.50	12.55	13.15	13.20	13.40	13.45	-	-	14.25	14.30	15.20	15.30	16.10	16.20	17.45	17.50	-	-	18.30	-	-
	PRIDE	15.30	16.20	16.25	-	-	17.40	17.50	18.30	18.40	19.25	19.30	19.50	19.55	20.15	6.00	6.20	6.25	6.45	6.50	7.35	7.45	8.20	8.30	9.45	9.50	-	-	10.40	-	-
THURSDAY ΠΕΜΠΤΗ	EXPRESS	8.30	-	-	-	-	10.40	10.50	11.30	11.40	12.30	12.35	12.55	13.00	13.20	13.30	-	-	14.20	14.30	15.20	15.30	16.10	16.20	-	-	-	-	18.30	-	-
	PRIDE	15.30	16.20	16.25	-	-	17.40	17.50	18.30	18.40	19.25	19.30	19.50	19.55	-	6.00	6.20	6.25	6.45	6.50	7.35	7.45	8.20	8.30	9.45	9.50	-	-	10.40	-	-
FRIDAY ΠΑΡΑΣΚΕΥΗ	EXPRESS	8.30	-	-	-	-	10.40	10.50	11.30	11.40	12.30	12.35	12.55	13.00	13.20	13.30	-	-	14.20	14.30	15.20	15.30	16.10	16.20	-	-	-	-	18.30	-	-
	PRIDE	15.30	16.20	16.25	-	-	17.40	17.50	18.30	18.40	19.25	19.30	19.50	19.55	20.15	6.00	6.20	6.25	6.45	6.50	7.35	7.45	8.20	8.30	9.45	9.50	-	-	10.40	-	-
SATURDAY ΣΑΒΒΑΤΟ	EXPRESS	8.30	-	-	9.10	9.20	10.50	11.00	11.40	11.50	12.40	12.45	13.05	13.10	13.30	13.40	-	-	14.20	14.30	15.20	15.30	16.10	16.20	-	-	17.45	17.50	18.30	-	-
	PRIDE	15.30	16.20	16.25	-	-	17.40	17.50	18.30	18.40	19.25	19.30	19.50	19.55	20.15	6.00	6.20	6.25	6.45	6.50	7.35	7.45	8.20	8.30	9.45	9.50	-	-	10.40	-	-

Με όραμα και αγάπη για τα Δωδεκάνησα, το ταξίδι μας συνεχίζεται.

DODEKANISOS SEAWAYS
η δική μας ναυτιλιακή

Αναχωρήσεις για:
Ρόδο • Σύμη • Πανορμίτη • Κω • Κάλυμνο • Λέρο • Λειψούς • Πάτμο • Καστελόριζο

DODEKANISOS SEAWAYS Αυστραλίας 3, 85100 Ρόδος, τηλ.: 22410 70590, fax: 22410 70591, e-mail: info@12ne.gr, www.12ne.gr

φθορά της κυβέρνησης για να επανέλθει στην εξουσία.

Το αντίθετο ισχύει. Η δική μας επιδίωξη είναι να κερδίζουμε συνεχώς την εμπιστοσύνη του κόσμου μέσα από αξιόπιστες προτάσεις, στην προοπτική διαμόρφωσης μιας νέας Κοινωνικής Συμφωνίας, που να εκφράζει μία προοδευτική κοινωνική πλειοψηφία. Μία Κοινωνική Συμφωνία που να δίνει προοπτική και ταυτόχρονα αίσθημα σιγουριάς στον κόσμο της εργασίας, στους μικρομεσαίους επιχειρηματίες, στους αγρότες και σε όλες τις παραγωγικές δυνάμεις της χώρας μας. Αυτή είναι εξάλλου η δύναμη του ΠΑΣΟΚ σε κάθε ιστορική φάση. Και σήμερα, μπροστά στα νέα δεδομένα, το ΠΑΣΟΚ παραμένει ζωντανή δύναμη κοινωνικής αλλαγής και δημοκρατικών αναπροσαρμογών.

• Τελικά η διαφορά του «νέου ΠΑΣΟΚ» από τις προηγούμενες περιόδους του κόμματος ποια είναι; Με μία πρόταση, τι καινούργιο κομίζει στην πολιτική σκηνή; Τι είναι αυτό που δικαιολογεί το πρόταγμα του «καινούργιου» που ακολούθησε την ανάληψη της κομματικής ηγεσίας από τον Γιώργο Παπανδρέου;

Δεν μιλάμε για διάκριση ανάμεσα σε παλιό και νέο ΠΑΣΟΚ, αλλά για το ΠΑΣΟΚ της νέας εποχής. Ενα κόμμα ανοικτό, δημοκρατικό, αποκεντρωμένο, που επαναφέρει στο προσκήνιο τον πολίτη και προτάσσει την αξία της συμμετοχής του στις διαδικασίες και στις αποφάσεις που αφορούν τον τόπο του, τη δουλειά του, τη ζωή του. Ενα κόμμα που διαμορφώνει μία νέα αντίληψη κοινωνικού διαλόγου και προγραμματικής συζήτησης και καλεί όσους θέλουν να προσφέρουν χωρίς περιχαρακώσεις και αποκλεισμούς. Το ΠΑΣΟΚ έχει προσφέρει πολλά στη διαδρομή του, άλλαξε την Ελλάδα, την πήγε μπροστά, άφησε ένα μεγάλο κυβερνητικό έργο. Επρεπε όμως να αποκαταστήσει τη σχέση του με τους πολίτες, να αποβάλει αντιλήψεις κυβερνητισμού και διαχειριστικές λογικές και να ξαναβρεί την πολιτική, κοινωνική και μεταρρυθμιστική δυναμική του. Αυτή είναι η επιδίωξη του Γιώργου Παπανδρέου και της συλλογικής μας προσπάθειας μέσα από την ανασυγκρότηση του ΠΑΣΟΚ. Μία κατεξοχήν πολιτική διαδικασία για την ανάδειξη της φυσιογνωμίας μας, της στρατηγικής μας πρότασης και την ενίσχυση της αποτελεσματικότητας της πολιτικής μας δράσης. Η πολιτική μας στοχεύει στην απελευθέρωση των δημιουργικών δυνάμεων τόσο στο εσωτερικό του ΠΑΣΟΚ, αλλά και συνολικά στην ελληνική κοινωνία.

Το ΠΑΣΟΚ έχει προσφέρει πολλά στη διαδρομή του, άλλαξε την Ελλάδα, την πήγε μπροστά, άφησε ένα μεγάλο κυβερνητικό έργο. Επρεπε όμως να αποκαταστήσει τη σχέση του με τους πολίτες, να αποβάλει αντιλήψεις κυβερνητισμού και διαχειριστικές λογικές και να ξαναβρεί την πολιτική, κοινωνική και μεταρρυθμιστική δυναμική του



• Γιατί το ΠΑΣΟΚ διαφωνεί με τη θέσπιση ποσοστού για την εκλογή δημάρχου και νομάρχη από την πρώτη Κυριακή; Υπολογίζατε στις συνεργασίες του δεύτερου γύρου;

Η πρόταση αυτή εκφράζει ηττοπάθεια και αγωνία από την πλευρά της Ν.Δ. Η κυβέρνηση, χωρίς να έχει παρουσιάσει ένα συνολικό σχέδιο εκλογικού νόμου, και μόλις ένα χρόνο πριν από τις δημοτικές και νομαρχιακές εκλογές, είναι φανερό ότι αναζητεί να διασώσει τις εντυπώσεις, καθώς αντιλαμβάνεται την αλλαγή του πολιτικού κλίματος εις βάρος της. Εχει όμως αποδειχθεί στο παρελθόν ότι αυτού του είδους οι εκλογικές μεθοδεύσεις φέρνουν αντίθετα αποτελέσματα. Εμείς είμαστε αντίθετοι σ' αυτήν την πρόταση πέραν της διαδικασίας, και επί της ουσίας, γιατί έχουμε διαφορετική αντίληψη για το ρόλο της Αυτοδιοίκησης. Η Τοπική Αυτοδιοίκηση πρέπει να διασφαλίζει ευρύτερη νομιμοποίηση και να εκφράζει ευρύτερες τοπικές πλειοψηφίες. Και σ' αυτήν την περίπτωση η κυβέρνηση προχωρά με αποσπασματικότητα, μονομέρεια και προσχηματικό διάλογο. Οι πολίτες, όμως, και οι τοπικές κοινωνίες αντιλαμβάνονται πλέον τις επιδιώξεις της.

• Η υπόθεση συμπόρευσης με την Αριστερά έχει ναυαγήσει για μία ακόμη φορά. Η Ν.Δ. φαίνεται να έχει καλύτερη επαφή με τον αριστερό χώρο, καλύτερη «κατανόηση» με τα αριστερά κόμματα απ' ό,τι το ΠΑΣΟΚ.

Αντίθετα, παραμένει πάντα μία ανοικτή προοπτική. Το ΠΑΣΟΚ πιστεύει στον διάλογο και στη σημασία επιδίωξης συγκλίσεων με τις άλλες δυνάμεις της Αριστεράς. Και ο χώρος της Τοπικής Αυτοδιοίκησης είναι προνομιακός για τη διαμόρφωση ευρύτερων πλειοψηφιών στη βάση προοδευτικών προγραμμάτων. Είναι αλήθεια ότι οι σχέσεις έχουν κατά καιρούς σκιαστεί από καχυποψία, αλλά πιστεύω ότι είναι ένας δρόμος που πρέπει σταθερά να προσπαθούμε να διαβούμε και να συναντηθούμε. Πολύ περισσότερο σε μία περίοδο που η ελληνική κοινωνία βιώνει μία κατά μέτωπο νεο-δεξιά, αυταρχική και αντιλαϊκή επίθεση.

Καλώς ορίσατε ...
στο Mike's
Executive Catering.

Λάμψη, αριστοκρατεία, κομψότητα, φινέτσα.
Λέξεις που αποκτούν νόημα και ουσία στο Mike's Executive Catering, που αναλαμβάνει πλήρως και οργανωμένα τις σημαντικότερες εκδηλώσεις της ζωής σας. Γαμήλια δεξίωση. Βάπτιση. Γενέθλια. Εγκαίνια. Η όποια άλλη δική σας ιδιαίτερη στιγμή. Το άψογο σέρβις, η άριστη ποιότητα των εδεσμάτων, γλυκών και αλμυρών, η σημασία στη λεπτομέρεια, εγγυώνται την επιτυχία της εκδήλωσής σας.
Κοντά σας από την πρώτη στιγμή...
Γιατί...

Μια οικογένεια είμαστε!



Mike's Executive Catering

Γεωργίου Σεφέρη 108 Ρόδος.
Τηλ. 22410 66510/60038/60216. Fax: 22410 67579
www.mikes.gr

Εάν Σχολείο για εσάς και τα παιδιά σας σημαίνει ...

Πρωτοποριακή Εκπαίδευση
όπου το βασικό πρόγραμμα σπουδών συμπληρώνει ένα πλήθος διδακτικών καινοτομιών όπως η καλλιέργεια της μητρικής γλώσσας και η μουσικοκινητική αγωγή, το θεατρικό παιχνίδι, οι ψυχαγωγικές και μορφωτικές επισκέψεις, η κολύμβηση, η αισθητική αγωγή, η γλωσσική καλλιέργεια, οι επιπλέον φροντιστηριακές ώρες διδασκαλίας, οι πειραματικές δραστηριότητες κλπ.

Επιτυχία
που εγγυούνται άρτια καταρτισμένοι εκπαιδευτικοί και υγιείς και σε καθαρά παιδαγωγική βάση συνεργασίες όπως αυτή με τα Εκπαιδευτήρια Γείτονα που εξασφαλίζει τη μετάγγιση της υπερσύγχρονης εκπαιδευτικής τεχνογνωσίας τους.

Υλικοτεχνική Υποδομή
που περιλαμβάνει, σε έκταση 33 στρεμμάτων, ευρύχωρες και άρτια εξοπλισμένες αίθουσες διδασκαλίας, σύγχρονα εργαστήρια φυσικής, χημείας, βιολογίας, πληροφορικής, αίθουσες χορού, μουσικής, εικαστικών, κλειστό γυμναστήριο, κλειστό θερμαινόμενο κολυμβητήριο, αμφιθέατρο, στίβο, υπαίθρια γήπεδα μπάσκετ, βόλεϋ, ποδοσφαίρου, τένις, βιβλιοθήκη, εστιατόριο κλπ.

Εμπιστοσύνη
που πηγάζει από την τήρηση των υψηλότερων προδιαγραφών ασφάλειας και υγιεινής σε όλες τις υπηρεσίες και σε όλους τους χώρους.

Άνεση & Οικονομία
με την απαλλαγή του μαθητή από πρόσθετες εξωσχολικές δραστηριότητες (μετακινήσεις για φροντιστήρια, ξένες γλώσσες, γυμναστήρια κλπ).



... τότε έχετε μία επιλογή: το Κολλέγιο Ρόδου,
τον πιο ολοκληρωμένο εκπαιδευτικό οργανισμό στα Δωδεκάνησα.

Επιλογή Μοναδική!

Βρεφονηπιακός Σταθμός - Νηπιαγωγείο - Δημοτικό Γυμνάσιο - Λύκειο - International Baccalaureate
Με την τεχνογνωσία των Εκπαιδευτηρίων Γείτονα
10ο χλμ Ρόδου - Λίνδου, Τηλ.: 22410 87747
Fax: 22410 87439, E mail: info@rodos-college.gr

ΚΟΛΛΕΓΙΟ ΡΟΔΟΥ

Επένδυση Ζωής

ΜΙΧ. ΚΟΡΔΙΝΑΣ, ΔΗΜΑΡΧΟΣ ΠΕΤΑΛΟΥΔΩΝ

«ΕΙΜΑΙ ΕΤΟΙΜΟΣ ΓΙΑ ΜΙΑ ΝΕΑ 4ΕΤΙΑ ΠΟΙΟΤΗΤΑΣ και αναβάθμισης της ζωής των κατοίκων του Δήμου»

Τι λέει για τον «θόρυβο» που τεχνηέντως δημιουργήθηκε για τον περιφερειάρχη

Ετοιμος για μια ακόμη θητεία δηλώνει ο δήμαρχος Πεταλούδων κ. Μιχάλης Κορδίνας, «μια τετραετία ποιότητας και αναβάθμισης της καθημερινής ζωής των κατοίκων», όπως ο ίδιος την χαρακτηρίζει σε συνέντευξή του προς την «δημοκρατική».

ΣΥΝΕΝΤΕΥΞΗ ΣΤΟΝ ΔΙΑΜΑΝΤΗ ΔΙΑΜΑΝΤΗ

Αναφερόμενος στο γνωστό θέμα της τιμητικής διάκρισης του Περιφερειάρχη κ. Χ. Κόκκινου και τις διαστάσεις που προσέλαβε από την στάση της μειοψηφίας του Δ.Σ., ο κ. Μιχάλης Κοδίνας ξεκαθαρίζει ότι ήταν «μια χειρονομία από ένα δήμαρχο που ποτέ δεν έκρυψε την κομματική του ταυτότητα, μια κίνηση χωρίς προεκλογικές σκοπιμότητες για να εκφράσουμε στον Περιφερειάρχη την ευχαρίστησή μας για την αποτελεσματική συνεργασία μας και την προσωπική του ευαισθησία στα προβλήματα του Δήμου».

Σύντομα δε, όπως συμπληρώνει ο κ. Κορδίνας, «ο Περιφερειάρχης σε εκδήλωση που θα προγραμματίσουμε θα τιμηθεί, αφού προηγηθεί σχετική απόφαση του Δημοτικού Συμβουλίου».

Συνοπτικά, ο Δήμαρχος Πεταλούδων στη συνέντευξη που ακολουθεί:

• Διαφωνεί με τις αλλαγές στον τρόπο εκλογής των δημάρχων που προωθεί η κυβέρνηση.

• Με αφορμή δημοσιεύματα για τάσεις αποσκίρτησης δημοτικών διαμερισμάτων από Καποδιστριακούς δήμους, τονίζει ότι αυτό που χρειάζεται είναι η ενίσχυση του «Καποδίστρια» και όχι η αποδυνάμωσή του.

• Δηλώνει ικανοποιημένος από τα έργα που ενέταξε και τους πόρους που απορρόφησε ο Δήμος Πεταλούδων από το Γ' ΚΠΣ.

• Τονίζει το μεγάλο πρόβλημα που αντιμετωπίζει η Κοιλάδα των Πεταλούδων από τα αδέσποτα κατσίκια.

Η συνέντευξη αναλυτικά.

• Κύριε δήμαρχε, όπως όλα δείχνουν η κυβέρνηση είναι αποφασισμένη να αλλάξει τον εκλογικό νόμο στις εκλογές για την ανάδειξη των τοπικών «αρχόντων». Ποια είναι η γνώμη σας για την επιχειρούμενη αλλαγή;

Εχω τοποθετηθεί πάνω στο θέμα αυτό και έχω εκφράσει την αντίθεσή μου για το ποσοστό του 42% με το οποίο θα εκλέγονται οι δήμαρχοι. Αφενός γιατί συνταγματικά μια δημοτική αρχή για να υπάρξει και να λειτουργήσει πρέπει να στηρίζεται στην πλειοψηφία των πολιτών. Αφετέρου γιατί η όλη εκλογική διαδικασία στην τοπική αυτοδιοίκηση θα κομματικοποιηθεί. Είναι φόβοι οι οποίοι έχουν εκφραστεί σε πανελλήνιο επίπεδο, έχουν εκφραστεί και από το πιο προβεβλημένο πρόσωπο της Ν.Δ. στο χώρο της αυτοδιοίκησης, την κυρία Ντόρα Μπακογιάννη. Επειδή ο διάλογος με την ΚΕΔΚΕ τώρα θα ξεκινήσει, θεωρώ ότι τίποτα δεν είναι δεδομένο.

• Φαντάζομαι ότι οι όποιες αλλαγές στο εκλογικό σύστημα των δημοτικών εκλογών δεν επηρεάζει την απόφασή σας να διεκδικήσετε το Δήμο Πεταλούδων για μία ακόμα τετραετία.

Αυτές οι αλλαγές -αν τελικά αποφασιστούν- δεν επηρεάζουν την απόφασή μου. Πάντως αν τελικά η κυβέρνηση προωθήσει αυτές τις αλλαγές, θα έπρεπε νομίζω να τις συνδυάσει και με άλλα μέτρα. Να εξετάσει συνολικά την λειτουργία της αυτοδιοίκησης, να δει αν το σύστημα πρέπει να εξακολουθήσει να είναι δημαρχοκεντρικό ή όχι, να αποφασίσει για το ρόλο των δημοτικών συμβούλων. Να προχωρήσει δηλαδή πιο βαθιά σ' όλα τα ζητήματα που απασχολούν το χώρο της τοπικής αυτοδιοίκησης.

• Ενα φαινόμενο που αρχίζει τελευταία να εμφανίζεται είναι η τάση απόσχισης κάποιων δημοτικών διαμερισμάτων από τους Καποδιστριακούς δήμους. Η περίπτωση της Θολού, της Λίνδου και του Παραδεισίου πρόσφατα. Πώς σχολιάζετε τέτοια φαινόμενα;

Θα περιοριστώ στις περιπτώσεις που αφορούν το Δήμο Πεταλούδων και θα σας πω ότι τέτοιες τάσεις θα μπορούσαν να έχουν βάση αν είχαμε διαφορετικές ταχύτητες ανάπτυξης και ο Καποδίστριας «στραγγάλιζε» κατά κάποιο τρόπο την πρόοδο ενός δημοτικού διαμερίσματος. Οταν όμως αυτές οι προσεγγίσεις γίνονται απλά και μόνο για λόγους προσωπικούς, τοπικιστικούς, μικροπολιτικούς, δεν μπορούν οι απόψεις αυτές να σταθούν σε σοβαρό διάλογο. Εγώ πιστεύω ότι το σημερινό μοντέλο χρειάζεται περαιτέρω διεύρυνση και όχι συρρίκνωση ή αποσκίρτηση κάποιων δημοτικών διαμερισμάτων. Στην εποχή της παγκοσμιοποίησης, της Ενωμένης Ευρώπης, των συγχωνεύσεων στο πεδίο της ελεύθερης αγοράς και του ανταγωνισμού απαιτούνται δυνατοί οργανισμοί, ισχυρά κύτταρα της τοπικής αυτοδιοίκησης προκειμένου σ' ένα ανταγωνιστικό περιβάλλον να ανταποκριθούν στο ρόλο τους. Αν εμείς γυρνάμε προς τα πίσω το ρολόι της ιστορίας, αν μη τι άλλο αποδεικνυόμαστε αναχρονιστικοί και κατώτεροι των περιστάσεων. Φαντάζεστε τι δυνατότητες θα είχε η κάθε κοινότητα ξεχωριστά για να διεκδικήσει πόρους από τα Ευρωπαϊκά Προγράμματα. Οσοι υποκινούν τέτοιες ιστορίες δεν το κάνουν για το κοινό καλό αλλά για τα συμφέροντα μερικών έτσι όπως αυτοί τα αντιλαμβάνονται. Η κοινωνία και η οικονομία δεν πιέζουν προς μια τέτοια κατεύθυνση πολυδιάσπασης και απομονωτισμού.

• Μια και ο λόγος για τα Ευρωπαϊκά Προγράμματα, ο Δήμος Πεταλούδων είναι ικανοποιημένος από τους πόρους που απορρόφησε από το Γ' ΚΠΣ;

Ο Δήμος Πεταλούδων είναι ικανοποιημένος. Πρέπει να είναι ικανοποιημένος γιατί όποιους στόχους έθεσε για το Γ' ΚΠΣ σε ένα μεγάλο ποσοστό είτε έχουν υλοποιηθεί είτε βρίσκονται στη φάση της υλοποίησης. Κι αυτό δεν έγινε από μόνο του. Υπήρξε συγκεκριμένη διάρθρωση και προσανατολισμός των υπηρεσιών του Δήμου για την εξασφάλιση πρόσθετων (εξωτερικών) πόρων αφού οι δικοί μας πόροι δεν είναι επαρκείς. Εμείς δεν έχουμε τα πολλά και μεγάλα ξενοδοχεία του Φαληρακίου και της Ιαλυσού, έχουμε όμως περισσότερο πληθυσμό, πολλαπλάσια δημοτικά διαμερίσματα και όπως είναι επόμενο, περισσότερα προβλήματα. Να σας πω ένα απλό παράδειγμα: εμείς έχουμε 18 σχολεία που πρέπει να συντηρήσουμε.

• Το δίκτυο ύδρευσης της Κρεμαστής ήταν από τα τελευταία έργα που εντάξατε στο Γ' ΚΠΣ. Επειδή όπως καταλαβαίνετε έχει ιδιαίτερη σημασία για τους κατοίκους της περιοχής, θέλω να σας ρωτήσω για το χρονοδιάγραμμα του έργου.

Μέσα στον Σεπτέμβριο «θα βγούμε στον αέρα» με την προκήρυξη. Στη συνέχεια θα ακολουθήσουν οι νόμιμες και απαραίτητες διαδικασίες και πιστεύω στα μέσα Νοεμβρίου να εγκατασταθεί ο εργολάβος. Τα επόμενα σημαντικά έργα που παίρνουν σειρά είναι τα υπόλοιπα δίκτυα αποχέτευσης της Κρεμαστής σε συνδυασμό με την αναβάθμιση του βιολογικού που ήδη εκτελείται. Εχει ολοκληρωθεί ο αγωγός Παστίδας-Κρεμαστής καθώς επίσης και το σχολείο της Κρεμαστής. Στο θέμα των μεγάλων έργων μέχρι και τα πρανή της Κοιλάδας που θα τα συνεχίσουμε μετά το τέλος της τουριστικής περιόδου που ήταν οι προτεραιότητές μας, τα περισσότερα υλοποιούνται ή ξεκινά άμεσα η υλοποίησή τους. Από τις στοχεύσεις που είχαμε θέσει, αυτό που μας έμεινε είναι η ανάπλαση της παραλίας του



Αυτή η προσφορά θα σας πάρει... τ' αυτιά!

Rodos Air

Carrier

Ο Εφευρέτης του Κλιματισμού

* Για περισσότερες πληροφορίες επικοινωνήστε με τη
ΓΡΑΜΜΗ ΠΑΝΤΟΣ ΚΑΙΡΟΥ CARRIER: 801 11 19000
ή επισκεφθείτε την ηλεκτρονική διεύθυνση www.carrier.gr

Carrier

Αντικαταστήστε τώρα
ΔΩΡΕΑΝ το παλιό σας κλιματιστικό Carrier
με το νέο Silentech

Η Carrier, ο μεγαλύτερος κατασκευαστής συστημάτων κλιματισμού, αερισμού & ψύξης στον κόσμο, σας παρουσιάζει το

NEO XPOWER SilenTECH

- Ενεργειακή κλάση Α
- Τεχνολογία X Power All DC Inverter - Twin Rotary
- Χαμηλή κατανάλωση ρεύματος - COP 3,68
- Από τα πλέον αθόρυβα στην κατηγορία του
- Υψηλής τεχνολογίας φίλτρα Nano-photocatalytic & Nano Silver για εξουδετέρωση βακτηριδίων
- Εργονομικό χειριστήριο My comfort

Τώρα, μπορείτε να το αποκτήσετε αντικαθιστώντας το παλιό σας κλιματιστικό δωματίου με τους εξής όρους*:

- Silentech : ΔΩΡΕΑΝ ή με έκπτωση από 40% έως 80%
- Μεταφορά νέου : ΔΩΡΕΑΝ
- Αποξήλωση παλιού : ΔΩΡΕΑΝ
- Εγκατάσταση νέου : ΔΩΡΕΑΝ



ΚΩΔΙΚΟΣ SILENTECH	ΑΠΟΔΟΣΗ ΨΥΞΗΣ BTU/h	ΑΠΟΔΟΣΗ ΘΕΡΜΑΝΣΗΣ BTU/h	ΤΙΜΗ ΣΥΣΤΗΜΑΤΟΣ με Φ.Π.Α.
42HQV025	3.400 - 10.200	2.700 - 13.700	€689
42HQV035	3.400 - 13.700	3.400 - 20.500	€819

Έτος απόκτησης παλιού	Αγορά Silentech
Πριν το 1970	Δωρεάν
1970 - 1975	80% έκπτωση
1976 - 1985	60% έκπτωση
1986 - 1995	40% έκπτωση



Δήμου από το θεολόγο μέχρι την Κρεμαστή. Εχουμε προωθήσει τις σχετικές μελέτες και περιμένουμε να ανοίξει το σχετικό μέτρο, στο οποίο να «κουμπώσει» η δική μας πρόταση για να προσπαθήσουμε να το εντάξουμε σε κάποιο πρόγραμμα.

• Κύριε Κορδίνα, πόσο ικανοποιημένος είστε από τη λειτουργία της Κοιλάδας των Πεταλούδων;

Είμαι ικανοποιημένος από τις προσπάθειές μας να λειτουργήσει η Κοιλάδα διαφορετικά. Δεν με ικανοποιεί όμως το γεγονός ότι δεν έχει βρεθεί λύση στο πρόβλημα των αδέσποτων κατσικιών και της ανεξέλεγκτης βοσκής. Αυτό είναι το μεγάλο μας πρόβλημα και απ' αυτό ξεκινούν αλυσιδωτά προβλήματα που σχετίζονται με τη βλάστηση, με τα γερασμένα δένδρα της Κοιλάδας και τα νέα που πρέπει να αντικαταστήσουν τα παλιά, για να διατηρηθεί το μικρόκλιμα της περιοχής που να συμβάλλει στην ανάπτυξη της Πεταλούδας και του βιολογικού της κύκλου. Η καταστροφή που προκαλούν τα κατσίκια στο οικοσύστημα της Κοιλάδας είναι τεράστιο. Εμείς αυτή τη στιγμή προωθούμε σε συνεργασία με το ΥΠΕΧΩΔΕ ένα πρόγραμμα για την περίφραξη συνολικά της Κοιλάδας. Πιστεύουμε ότι με τον τρόπο αυτά θα κρατήσουμε τα αδέσποτα ζώα έξω από την Κοιλάδα, αν και η όμορη περιοχή αποτελεί προβιότοπο για την πεταλούδα και είναι εξίσου σημαντική. Αυτό που ζητάμε είναι ένας καλός συντονισμός ενεργειών από το Υπουργείο Γεωργίας, από το Δασαρχείο, τη Νομαρχία, το Δήμο και τον Εισαγγελέα ταυτόχρονα ώστε να σταματήσει αυτό το απαράδεκτο φαινόμενο.

• Πριν λίγες ημέρες τελείωσε η 40ή Πανελλήνια Εκθεση Χειροτεχνίας Κρεμαστής. Κοινή διαπίστωση όλων είναι ότι φέτος η Εκθεση υπήρξε επιτυχημένη και αναβαθμισμένη. Ποιοι λόγοι συνετέλεσαν στο θετικό αποτέλεσμα;

Κατ' αρχήν ήταν τα 40χρονα της Εκθεσης, γι' αυτό και έπρεπε να τη γιορτάσουμε διαφορετικά. Η χειροτεχνία όπως τη γνωρίζουμε και όπως ξεκίνησε πριν 40 χρόνια δεν είναι η ίδια. Προϊόντα χειροτεχνικά 100% σήμερα είναι πάρα πολύ λίγα. Αυτό που επικρατεί στην αγορά, στον τομέα της λαϊκής τέχνης είναι οι βιοτεχνίες και οι μικρές οικογενειακές επιχειρήσεις. Εκεί προσπαθήσαμε να στηρίξουμε την Εκθεση, χωρίς να αποφύγουμε εντελώς το καθαρά εμπορικό κομμάτι. Αυτός είναι και ο προσανατολισμός μας. Να οργανώνουμε μια Εκθεση μικτή με διαχωρισμένες ζώνες μέσα στο χώρο. Ευελπιστούμε του χρόνου σε μια ακόμη καλύτερη Εκθεση με καλύτερες προοπτικές. Φέτος για πρώτη φορά στο πλαίσιο συνεργασίας με την Τουρκία στο πρόγραμμα Interreg, συμμετείχε με δύο περίπτερα ο Δήμος του Φετιγέ. Η εντύπωση που άφησε η συμμετοχή των γειτόνων ήταν θετική. Του χρόνου η παρουσία αυτή θα είναι πιο έντονη. Ξεκινάμε δε την προσπάθεια για να προσελκύσουμε εκθέτες από την Αίγυπτο, το Μαρόκο, την Κύπρο, την Ιταλία και την Ισπανία ώστε η Εκθεση να έχει Μεσογειακή διάσταση και να δημιουργηθεί ένα δίκτυο Μεσογειακών Εκθέσεων στις οποίες να παίρνουμε κι εμείς μέρος. Είναι ένας στόχος τον οποίο θα παλαίψουμε.

• Το τέλος της Εκθεσης «σκίασε» η υπόθεση της τιμητικής διάκρισης του Περιφερειάρχη και η στάση της μειοψηφίας του Δημοτικού Συμβουλίου. Πώς το σχολιάζετε;

Νομίζω ότι η στάση της μειοψηφίας δεν ήταν σωστή. Δεν θέλω να προχωρήσω σε άλλους χαρακτηρισμούς. Η τιμή που αποδίδουμε σε κάποια πρόσωπα, έχει να κάνει με τη βοήθεια που πρόσφεραν στον τόπο μας. Εδειξαν δηλαδή ένα ενδιαφέρον περισσότερο από το τυπικό που επέβαλε το αξίωμά τους, προσωπικό και ανθρώπινο. Η αντικατάσταση των δικτύων ύδρευσης της Κρεμαστής, ήταν ένα αίτημα των κατοίκων εδώ και 20 χρόνια. Σ' αυτό το αίτημα ο Περιφερειάρχης έσκυψε με προσοχή και ενδιαφέρον, μελέτησε όλα τα σχετικά δημοσιεύματα για το νερό της Κρεμαστής, είδε τις αγωγές που ακόμα εκκρεμούν για την ποιότητα του νερού και για τις οποίες θα παρουσιαστώ στα δικαστήρια και έδωσε τον προσωπικό του αγώνα για να βρεθεί μια λύση. Επίσης σε κάθε πρόβλημα που απασχολεί το Δήμο σε σχέση με την υλοποίηση των έργων του Γ' ΚΠΣ, ο Περιφερειάρχης είναι πάντα στο πλευρό μας και προσπαθεί να δίνει άμεσες λύσεις για να τρέξουν οι διαδικασίες και να υλοποιηθούν τα έργα για το καλό των κατοίκων. Ηταν λοιπόν η πρότασή μας να τιμηθεί ο Περιφερειάρχης, μια χειρονομία από έναν δήμαρχο που ποτέ δεν έκρυψε την κομματική του ταυτότητα, μια κίνηση χωρίς προεκλογικές σκοπιμότητες 14 μήνες πριν τις επόμενες εκλογές για να εκφράσουμε στον Περιφερειάρχη την ευχαρίστησή μας για την αποτελεσματική συνεργασία μας και την προσωπική του ευαισθησία στα προβλήματα του Δήμου. Καμία άλλη σκοπιμότητα δεν έκρυβε αυτή η πρωτοβουλία μας. Εξεπλάγην όταν είδα στις εφημερίδες τα σχετικά δημοσιεύματα. Ολα αυτά τα σχόλια, προσωπικά δεν με αγγίζουν. Να σας πω λοιπόν ότι ο Περιφερειάρχης σε εκδήλωση που θα προγραμματίσουμε θα τιμηθεί αφού προηγηθεί σχετική απόφαση του Δημοτικού Συμβουλίου που θα γίνει τη Δευτέρα. Η προηγούμενη ήταν απόφαση της Οργανωτικής Επιτροπής της Εκθεσης σε συνεργασία με την εταιρεία του Πολίτη που είχε την ευθύνη της όλης διοργάνωσης. Για να κλείσει λοιπόν το θέμα, σας τονίζω ότι το Δημοτικό Συμβούλιο με απόφασή του θα τιμήσει τον Περιφερειάρχη.

• Αν συνοπτικά θεωρήσουμε ότι στις δύο πρώτες τετραετίες σας ασχοληθήκατε με τα βασικά έργα υποδομής του Δήμου, ποιος θα είναι ο στόχος σας για την τρίτη θητεία που θα διεκδικήσετε;

Εχετε δίκιο, για δύο τετραετίες προσπαθήσαμε να αποκτήσουμε τις απαραίτητες υποδομές που είχε ανάγκη η περιοχή. Οι ελλείψεις ήταν μεγάλες, όχι γιατί έφταιξαν οι κοινοτάρχες, αλλά γιατί οι συνθήκες ήταν απαγορευτικές. Οι πόροι ήταν λιγοστοί, οι δυνατότητες μικρές γι' αυτό και τα 6 δημοτικά διαμερίσματα που αποτελούν σήμερα το Δήμο Πεταλούδων είχαν -και έχουν ακόμα- αρκετά προβλήματα ζωτικής σημασίας (ύδρευση-αποχέτευση-οδοποιΐα κ.λπ). Θεωρώ λοιπόν, ότι οι δύο τετραετίες έδωσαν αρκετές λύσεις στα προβλήματα αυτά. Η τρίτη τετραετία, πρέπει να είναι τετραετία ποιότητας, αναβάθμισης της καθημερινής ζωής των κατοίκων. Χρειάζεται ακόμα μεγαλύτερη εμπλοκή του Δήμου, ώστε να δημιουργήσει συνθήκες για επαγγελματική δραστηριότητα και επενδυτικό ενδιαφέρον. Να ανοίξουμε το πεδίο της αξιοποίησης του Καλαμώνα (γήπεδα γκολφ και άλλες τουριστικές υποδομές για ανάπτυξη διαφορετικών μορφών τουρισμού, ακόμα και χειμερινού). Να δούμε περισσότερο ζητήματα παιδείας. Υπάρχει ήδη το μεταπτυχιακό τμήμα που λειτουργεί. Θα ήταν ευχής έργο να βρούμε ένα τέτοιο προσανατολισμό. Γενικότερα στην επόμενη τετραετία πρέπει να δώσουμε προτεραιότητα στα θέματα της καθημερινής διαβίωσης των κατοίκων σε όλα τα επίπεδα.

• Μια τελευταία ερώτηση: στις εκλογές που έρχονται θα «κατεβείτε» με την ίδια ομάδα συνεργατών;

Κοιτάξτε, αν εξαιρέσουμε 1-2 περιπτώσεις το πολύ όπου υπήρξαν προβλήματα στη συνεργασία, νομίζω ότι θα πάμε με την ίδια ομάδα. Αυτό φυσικά αφορά εμένα. Εγώ δηλαδή θα τους ήθελα όλους. Αν τώρα υπάρχουν σύμβουλοι που δεν θέλουν να ασχοληθούν ξανά με το Δήμο, ή κάποιοι που διαφωνούν με τον επικεφαλής, όλα αυτά είναι ζητήματα στα οποία η Δημοκρατία δίνει λύσεις. Σε καμία περίπτωση δεν πρόκειται να κρατήσω κακία σε κανένα. Κλείνοντας θέλω να σας πω ότι το τόπος πρέπει να ξεφύγει από την ποδηγέτηση της κεντρικής εξουσίας και της κομματικοποίησης. Στις μικρές κοινωνίες δεν έχουμε την πολυτέλεια των διαχωριστικών γραμμών. Τα προβλήματα είναι κοινά. Κι αυτό που πρέπει να κάνει η τοπική αυτοδιοίκηση είναι να κόψει τον ομφάλιο λώρο που τη δένει με την κεντρική διοίκηση και να βρούμε το αυτοδιοικητικό σύστημα εκείνο που θα μας κάνει αφέντες στον τόπο μας.



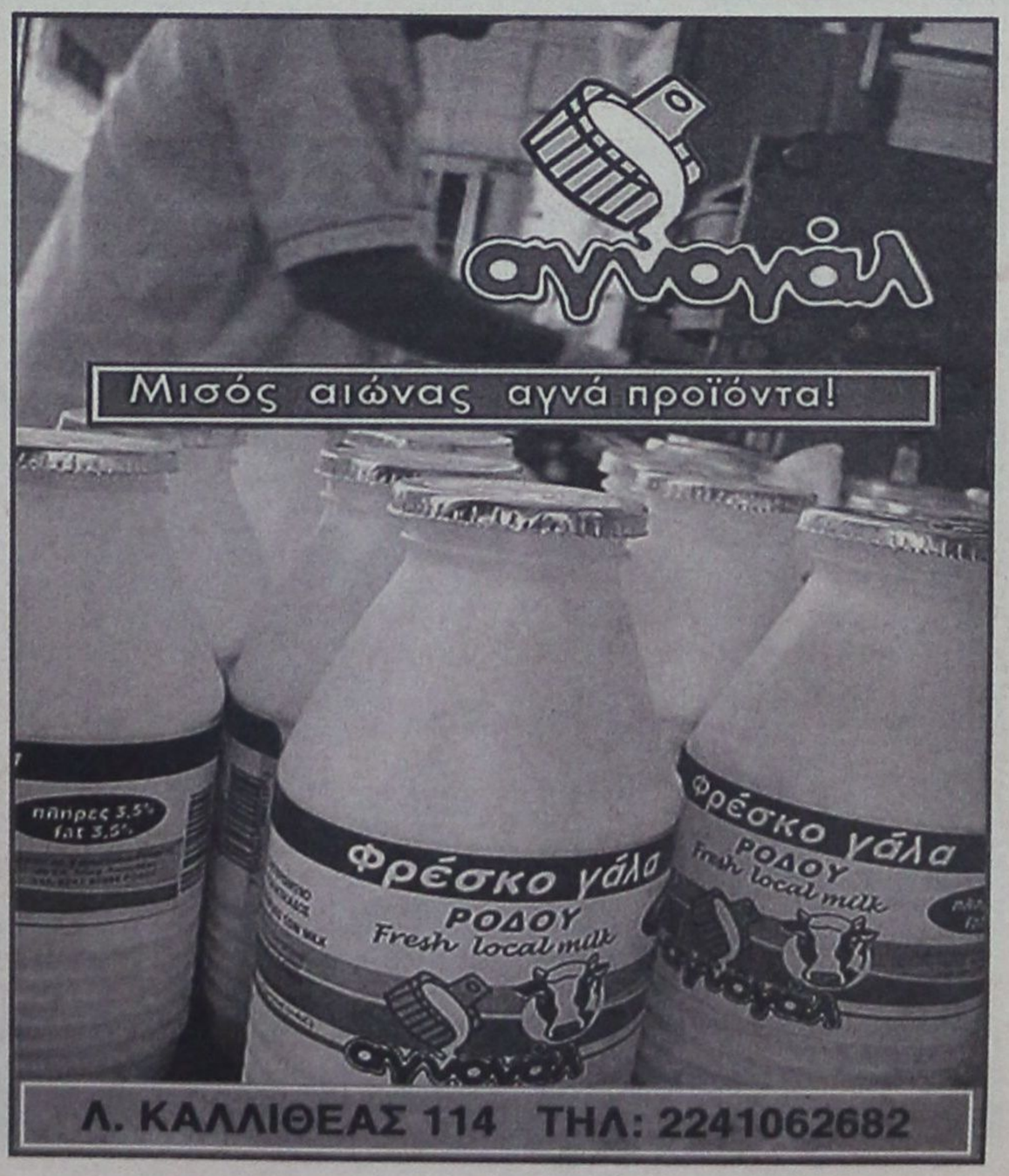

Γεύση με εκτυπωσιακές επιβραβεύσεις.

Χρυσό μετάλλιο στο
Διεθνή Διαγωνισμό Οίνου Θεσσαλονίκης 2005

Ειδικό μετάλλιο στο κρασί με την
υψηλότερη βαθμολογία που παράγεται
από την ποικιλία "Αθήρι" στο
Διεθνή Διαγωνισμό Οίνου Θεσσαλονίκης 2005

Villare Blanc de Blanc, ένα εξαιρετικό κρασί που τιμήθηκε στο Διεθνή Διαγωνισμό Οίνου Θεσσαλονίκης (2005) με τη διάκριση του χρυσού και του ειδικού μεταλλίου στο κρασί με την υψηλότερη βαθμολογία που παράγεται από την ποικιλία «Αθήρι». Διαθέτει λευκόχρυσο χρώμα, ευχάριστο κι έντονο άρωμα, καθαρά φρουτώδες, με αυτό του πεπονιού να υπερισχύει και της καραμέλας να ακολουθεί. Πρόκειται για ένα κρασί με ξεχωριστό χαρακτήρα, που εντυπωσιάζει με τη φρέσκια, δροσερή και βελούδινη γεύση του κι απολαμβάνεται στους 8°-10°C.

ΟΙΝΟΘΗΚΗ
EMERY
Οινοποιία στην Έμπονα

ΑΠΟ ΤΑ ΠΛΕΟΝ ΠΑΡΑΔΟΞΑ ΤΗΣ ΝΕΩΤΕΡΗΣ... ΕΛΛΗΝΙΚΗΣ ΜΥΘΟΛΟΓΙΑΣ

ΑΠΟΡΡΙΠΤΕΤΑΙ ΓΙΑ ΚΑΘΗΓΗΤΗΣ *λόγω... αυξημένων προσόντων!*

Οι μορφωμένοι άνθρωποι δεν έχουν μοίρα κάτω από τον ήλιο, σ' αυτόν τον τόπο

Η Ελλάδα «τρώει» τα παιδιά της, όπως πολλοί έχουν συνηθίσει να λένε, και όπως αποδεικνύεται περίτρανα στην περίπτωση του καθηγητή Φυσικής κ. Γεωργίου Νινιού ο οποίος από το 1992 απορρίπτεται από την θέση καθηγητή στο πανεπιστήμιο Αιγαίου αλλά και από την θέση του διευθυντή στο ΙΕΚ Ρόδου με την αιτιολογία ότι έχει... «αυξημένα προσόντα» και με την εμμέσως πλην σαφώς παραδοχή ότι για τις θέσεις αυτές επιλέγονται υποψήφιοι με υποδεέστερη μόρφωση, λιγότερες ικανότητες και δυνατότητες!!

Ο κ. Νινιού που βιώνει το θαύμα της Ελληνικής πραγματικότητας εν έτει 2005 δεν μπόρεσε να αντέξει άλλο την κοροϊδία και κοινοποίησε στην «δ» όλα τα στοιχεία που αποδεικνύουν του «λόγου το αληθές».

Γεννήθηκε στον Άμμο Μεσσηνίας το 1948 από φτωχούς γονείς. Εργαζόταν από 12 χρονών σε οικοδομές 8-10 ώρες την ημέρα και τη νύκτα πήγαινε στο σχολείο. Έχει εκατοντάδες ένσημα ΙΚΑ τεχνίτη για οικοδομικές εργασίες που έκανε.

Μετά το στρατιωτικό του πήγε στη Σουηδία και μετά στην Φινλανδία. Εργάστηκε δύο χρόνια σε οικοδομές αλλά παράλληλα έμαθε τα Σουηδικά και τα Φινλανδικά. Μετά από συνεχείς εξετάσεις στα Σουηδικά στη φυσική και στα μαθηματικά του επέτρεψαν να αρχίσει τις σπουδές του στο Σουηδόφωνο πανεπιστήμιο Abo Akademi. Οι προϋποθέσεις μετά την εγγραφή του στο πανεπιστήμιο ήταν ιδανικές, έλυσε το οικονομικό του πρόβλημα και του έμενε μόνο να στρωθεί στο διάβασμα. Σε 7 χρόνια κατάφερε να σπουδάσει διαβάζοντας βιβλία στα Σουηδικά, Αγγλικά και Φινλανδικά και εξασφάλισε Bachelor στη Φυσική και στα Μαθηματικά και Master στην Πυρηνική Φυσική.

Παράλληλα με τις σπουδές του εργαζόταν και έστελνε χρήματα στους γονείς του..

Το 1981 επέστρεψε στην Ελλάδα με την Φιλανδέζα γυναίκα του, οδοντίατρο στο νοσοκομείο Ρόδου. Εργάστηκε ως αναπληρωτής καθηγητής στο διάστημα 1981-1987 σε σχολεία της Μεσσηνίας, της Κέρκυρας και της Ρόδου. Το 1987 διορίσθηκε στη Δωδεκάνησο και από τότε εργάζεται σε λύκεια της πόλεως Ρόδου.

Τα τελευταία δέκα χρόνια εργάζεται στο 1ο Λύκειο Ρόδου και κάνει μαθήματα κατεύθυνσης 2ας και 3ης τάξης λυκείου χρησιμοποιώντας σύγχρονα μέσα διδασκαλίας.

Την 30ή Μαΐου 2005 υπέβαλε αίτηση για να διοριστεί διευθυντής στο ΙΕΚ Ρόδου. Ο Ο.Ε.Ε.Κ. στην Αθήνα επέλεξε όμως, όπως ο ίδιος τονίζει, ένα νεοδιοριζόμενο καθηγητή με Π.Ε. (πανεπιστημιακής εκπαίδευσης) ενώ το ίδιο είχε κάνει και πριν ένα χρόνο όταν είχε επιλέξει για αναπληρωτή διευθυντή πάλι νεοδιοριζόμενο καθηγητή με Τ.Ε. (τεχνολογικής εκπαίδευσης).

Ο Ο.Ε.Ε.Κ. επέλεξε διευθυντές, αναπληρωτές διευθυντές με 2-4 χρόνια σπουδών και απέρριψε άλλους με 7-10 χρόνια σπουδών.

Το Πανεπιστήμιο Αιγαίου προέβη σε παρόμοια απόφαση απορρίπτοντάς τον με το αιτιολογικό ότι έχει αυξημένα προσόντα (μεταπτυχιακές σπουδές, ξένες γλώσσες, προϋπηρεσία κλπ.).

Το πανεπιστήμιο Αιγαίου με το αρίθμ. Πρωτ. 7153 έγγραφο του προς τον κ. Νίνιο που υπογράφει ο κ. Κωνσταντίνος Μηνάς, Καθηγητής Συντονιστής Συμβουλίου Σπουδών Παιδαγωγικών Τμημάτων αναφέρει επί του προκειμένου τα εξής:

«Κύριε Νινιέ,

Ύστερα από απόφαση του Συμβουλίου Σπουδών των Παιδαγωγικών Τμημάτων του Πανεπιστημίου Αιγαίου που πάρθηκε στην συνεδρία της 21ης Οκτωβρίου 1992 στην οποία συζητήθηκε η από 16/9/92 επιστολή σας, εξουσιοδοτήθηκε η επιτροπή αξιολόγησης βιογραφικών σημειωμάτων για τις αποσπάσεις εκπαιδευτικών από την Α' βάθμια και Β' βάθμια εκπαίδευση για το Ακαδημαϊκό Έτος 1992-93 να σας απαντήσει.

Επιτροπή Αξιολόγησης: Μηνάς Κων/νος, Καθηγητής, Μαρία Καΐλα, Επίκ. Καθηγήτρια, Κώστας Βρατσάλης, Διδάσκων, Φιλίππου Γεώργιος, Επίκ. Καθηγητής, Βάσω Χατζηνικήτα, Διδάσκουσα, Αναστάσιος Ανθουλιάς, Διδάσκων, Λουΐζα Χριστοδουλίδου, Διδάσκουσα.

Κε Νινιέ,

Η επιτροπή αξιολόγησης που συγκροτήθηκε τον Ιούνιο 1992 στα Παιδαγωγικά Τμήματα με στόχο την επιλογή εκείνων των Διδασκόντων της Α' βάθμιας και Β' βάθμιας εκπαίδευσης για τους οποίους θα εισηγείτο στο ΥΠΕΠΘ την απόσπασή τους στα Τμήματα έλαβε υπόψη της τον παρακάτω συνδυασμό κριτηρίων:

α) την κατοχή προπτυχιακού-μεταπτυχιακού διπλώματος στις Φυσικές Επιστήμες.

Β) την αποδεδειγμένα πολύπλευρη ενημέρωσή τους σε Παιδαγωγικά θέματα που άπτονται της διδασκαλίας των Φυσικών Επιστημών (σεμινάρια ή μεταπτυχιακούς τίτλους σπουδών).

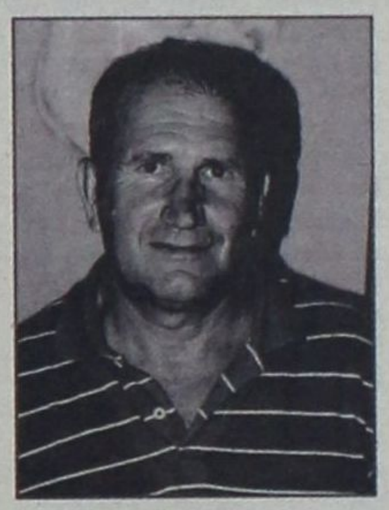

Με δεδομένα επίσης τόσον το συγκεκριμένο έργο που καλούνται να εκτελέσουν οι αποσπασμένοι από την Α' βάθμια και Β' βάθμια εκπαίδευση (υποστήριξη στην προετοιμασία των φοιτητών για τις πρακτικές ασκήσεις στη Διδακτική των Φυσικών Επιστημών), όσον και το επίπεδο των εννοιών των Φυσικών Επιστημών που επεξεργάζεται το Δημοτικό Σχολείο, επιλέχθηκε τελικά ο υποψήφιος ο οποίος, σύμφωνα με τα στοιχεία του βιογραφικού του σημειώματος θα μπορούσε να ανταποκριθεί καλύτερα στην επεξεργασία των προβλημάτων που θέτει η διδακτική διαχείριση των Φυσικών Επιστημών στο Δημοτικό.

Η πραγματικά αξιόλογη υποψηφιότητά σας (κάτοχος μεταπτυχιακού διπλώματος Masters στον τομέα της Πυρηνικής Φυσικής) θεωρήθηκε συνεπώς ως καταλληλότερη για τις απαιτήσεις που έχει η προετοιμασία των εκπαιδευτικών ανώτερης βαθμίδας, από αυτές της προετοιμασίας των μελλοντικών δασκάλων του Δημοτικού Σχολείου».

Το Πανεπιστήμιο Αιγαίου τον απέρριψε δηλαδή διότι έχει αυξημένα προσόντα για το Πανεπιστήμιο Αιγαίου όπως οι ίδιοι εξηγούν!!

Σε καταγγελία του ο κ. Νίνιος αναφέρει τα εξής:

«Εργάζομαι από τα 12 μου χρόνια με ένσημα ΙΚΑ (τελείωσα νυχτερινό σχολείο). Σπούδαζα στο εξωτερικό και έστελνα χρήματα στους γονείς μου στην Ελλάδα. Όταν επέστρεψα στην Ελλάδα έφερα ένα σημαντικό ποσό συναλλάγματος, υπάρχουν οι αποδείξεις. Ως Έλληνας φορολογούμενος πολίτης που έχω προσφέρει, ζητώ δημοσίως από το Ο.Ε.Ε.Κ. στην Αθήνα που αποφάσισε να με απορρίψει για τη θέση διευθυντού στο ΙΕΚ Ρόδου να μου στείλει μία ανάλογη απάντηση όπως αυτή του Πανεπιστημίου Αιγαίου ότι: Λόγω αυξημένων προσόντων σας απορρίπτουμε».

ΜΠΡΟΝΤΕΡΥ

ΠΡΟΣΦΟΡΑ ΚΑΛΟΚΑΙΡΙΟΥ -
ΟΛΟΚΛΗΡΩΜΕΝΟ ΔΩΜΑΤΙΟ

Κουρτίνα (2 φύλλα με εσωτερική κουρτίνα μονόχρωμη)
Κουβερτόριο μονό σετ
(με μαξιλαράκι 40Χ40 και καραμέλα διακοσμητική)
Κουρτινόβεργα νίκελ ματ διάστασης 2,00 cm
Σετ σεντόνι ημίδιπλο βαμβακερό
(ασσορτί με την κουρτίνα)
Παρκέ Γερμανίας 6mm για 15μ²
(οξυά - κερασιά - αντίκ - σφενδάμι - καρυδιά)
Μεταμορφώνετε το δωμάτιό σας
με **25 ευρώ** το μήνα (σε 24 δόσεις)

ΝΙΚΟΛΑΟΣ ΣΑΡΡΗΜΑΥΡΟΓΕΝΗΣ

Κ. ΥΔΡΑΙΟΥ 59 - ΡΟΔΟΣ ΤΗΛ. - 22410 36279

ΑΚΡΙΤΙΚΑ

κουβεντούλες με κάποιο νόημα

«Η φοβερότερη εκδίκηση είναι να περιφρονείς αυτούς που σε εχθρεύονται, αν και είσαι βέβαιος ότι μπορείς να τους συντρίψεις».
ΜΠΑΛΖΑΚ

Θάρσει· λέγων τ' αληθές ου σφαλεί ποτέ
ΣΟΦΟΚΛΗΣ

WINSTON CHURCHILL: Ο ελεύθερος Τύπος μπορεί να είναι καλός ή κακός Τύπος, ο ανελεύθερος δεν θα γίνει ποτέ τίποτε άλλο από κακός τύπος

Η... «ΓΥΜΝΗ» ΠΟΛΗ

Είναι...«γυμνή» από υποδομές η πόλη της Ρόδου φέρεται να διαπίστωσε ο δήμαρχος Γ. Γιαννόπουλος ύστερα από 11ετή άσκηση της εξουσίας.

Σίγουρα θα φταίει γι' αυτήν την «γύμνια», ο μακαρίτης δήμαρχος Μιχ. Πετρίδης!

Ο ίδιος, ήταν όλα αυτά τα χρόνια τουρίστας στην πόλη και...ράγισε η καρδιά του προχθές, μόλις το διαπίστωσε!

Γι' αυτό και θα χρειασθεί μια ακόμα 4ετία για να βρει ρούχα και να...ντύσει την γυμνή πόλη!

ΕΚΑΝΑΝ «ΓΑΡΓΑΡΑ» ΤΙΣ ΒΡΙΣΙΕΣ

Γαργάρα έκαναν τις βρισιές κατά της «δ» στο βαθύ λαρύγγι τους, ο δήμαρχος Γ. Γιαννόπουλος και οι έμμισθοι κονδυλοφόροι του, όταν έγραψε ότι ο κ. Γ. Ανδριωτάκης ενδέχεται να είναι υποψήφιος δήμαρχος, γιατί είναι ΠΑΝΤΑ ενήμερη και δεν κατασκευάζει ειδήσεις όπως κάνουν οι φτωχοί τω πνεύματι. Τώρα μας «ενημερώνουν» ότι...όπως άκουσαν, ο Ανδριωτάκης διατηρεί το ενδιαφέρον του, αλλά δεν βγήκε ο κύριος δήμαρχος να τους τραγουδήσει καμιά καρπάθικη μαντινάδα.

Συνιστούμε στον κύριο δήμαρχο να δώσει έκτακτη συνέντευξη Τύπου και να υβρίσει τον διευθυντή της «δ» γιατί εθεάθη να πίνει καφέ με τον κ. Γ. Ανδριωτάκη.

Σαν δεν ντρέπεται ο κύριος διευθυντής! Πως τολμάς κύριος; (και να φανταστεί κανείς ότι πέρασαν οι μεγάλες ζέστες κι άρχισε να δροσίζει. Φανταστείτε τι έχει να γίνει κατά δημαρχιακό μέγαρο μεριά σαν έρθει το φθινόπωρο κι αρχίσουν να μαδίζουν τα φύλλα των δέντρων!)

ΠΟΛΙΤΙΚΟ ΟΛΙΣΘΗΜΑ

Ως ένα μεγάλο πολιτικό και κομματικό ολίσθημα χαρακτηρίσθηκε από πολλούς, μα πάρα πολλούς, η επιδεικτική αποχώρηση μελών της ΝΟΔΕ Δωδ/σου της ΝΔ από την αίθουσα, μόλις άρχισε προχθές το βράδυ η ομιλία του κ. Πρ. Παυλόπουλου.

Την ίδια ώρα παρέμειναν στην αίθουσα εκατοντάδες άνθρωποι (η αίθουσα ήταν ασφυκτικά γεμάτη) και εκπρόσωποι όλων των κομμάτων, διδάσκοντας πολιτική, αλλά και ήθος. Και γιατί, παρακαλώ, απεχώρησαν; Γιατί, λέει, έκλεψε την παράσταση ο Περιφερειάρχης με την καλή οργάνωση της εκδηλώσεως. Αντε σύντεκνοι, και στην επόμενη... πατάτα σας, μπας και πάει ακόμα πιο μπροστά η κομματική οργάνωση.

ΤΟΥ... ΣΟΦΟΚΛΕΟΥΣ

Ο Σοφοκλής είχε γράψει «το μη φρονείν γαρ κατ' ανώδυνον κακόν, έως το χαίρειν και το λυπείσθαι μάθης» (όσο τίποτα δεν ξέρεις, πιο γλυκιά είναι η ζωή μέχρι τη χαρά και τη λύπη να γνωρίσεις).

Ως φαίνεται, οι συνδικαλιστές, έως σήμερα τουλάχιστον, ούτε χαρά έχουν ούτε λύπη.

Οι κινήσεις τους νωθρές, άτονες, ελλιπείς, δουλόφρονες, κυρτωμένες έναντι της εξουσίας απλά για το τυπικόν της υπόθεσης που δεν αντέχει βεβαίως σοβαρή κριτική.

Και αυτό, γιατί πλέον η ματαιοδοξία των πολιτικών ξεχύνεται με άνεση προς κάθε κατεύθυνση που φτάνει ενίοτε στα όρια της προσωπικής γελοιοποίησής τους. Ο Νίτσε γιάτρευε τη μελαγχολία του παρατηρώντας τη ζωή των ματαιόδοξων. Γνωρίζουμε καλά όμως από το παρελθόν, πως τούτη τη λέξη (ματαιοδοξία) την κρύβουν καλά μέσα στη μασχάλη τους και οι συνδικαλιστές. Αρα;

Αρα η κατάρρευση των εννοιών έχει να κάνει με τις αξίες (αξία συνεπάγεται έννοια μοναδική).

Η μοναδικότητα παραπέμπει όμως δίχως άλλο, ενίοτε, και στην ανατροπή.

Ποια ανατροπή; Από ποιούς; Στο χαστικό κάδο οι υποσχέσεις και η περίεργη σιωπή της μάζας ψάχνει με την απόλυτη απόγνωση, να κάνει την έκρηξη. Φευ! Ξεχνούν φαίνεται (οι συνδικαλιστές) αυτό του Αισχύλου:

«Το της ανάγκης έστ' αδήριτον σθένος» (Η δύναμη της ανάγκης είναι ακαταμάχητη). Μήπως η «ανάγκη» είναι αυτή που θα ανοίξει το δρόμο για την έκρηξη; Υπ' όψιν ο Αισχύλος, ο τραγικότερος όλων! Εν τέλει, μήπως όλοι έχουμε περιέλθει σ' αυτήν την τραγικότητα; Μήπως τη βιώνουμε;

ΥΡΠΟΛΟΥΝ ΤΟ ΔΑΣΟΣ

Δεκαεννέα μήνες μετά την ανάληψη της ηγεσίας του ΠΑΣΟΚ, ο κ. Γ. Παπανδρέου έχει αρχίσει να γίνεται αποδέκτης υπόγειας και ορισμένες φορές δημόσιας κριτικής για την αντιπολιτευτική του επάρκεια, αλλά και για τον τρόπο διεύθυνσης του κόμματος της αξιωματικής αντιπολίτευσης.

Υπόβαθρο της κριτικής αυτής αποτελούν οι δημοσκοπήσεις που συνεχίζουν να εμφανίζουν το ΠΑΣΟΚ να υπολείπεται της Ν.Δ. και απομακρύνουν την προοπτική ταχείας επιστροφής του στην εξουσία, η οποία αποτέλεσε τον συνεκτικό ιστό στις αντίρροπες τάσεις που αναπτύσσονταν στο εσωτερικό του τα τελευταία χρόνια.

Οσοι αρχίζουν να βάλλουν κατά του κ. Γ. Παπανδρέου λησμονούν, όμως, τρεις κρίσιμες παραμέτρους:

ΠΡΩΤΟΝ, ο πρόεδρος του ΠΑΣΟΚ ανέλαβε ένα κόμμα «απεχθές» λόγω των καθεστωτικών του χαρακτηριστικών στην κοινή γνώμη, του οποίου η εικόνα απαιτείται πολύς χρόνος για να αντιστραφεί.

ΔΕΥΤΕΡΟΝ, λόγω της ανάληψης της ηγεσίας πριν από τις εκλογές της 7ης Μαρτίου του 2004, η οποία συντελέστηκε προκειμένου το ΠΑΣΟΚ να αποφύγει μια στρατηγική σε έκταση ήττα, ήταν και είναι υποχρεωμένος να επωμισθεί όλα τα βάρη και τα ελλείμματα της διακυβέρνησης Σημίτη.

ΤΡΙΤΟΝ, στην παρούσα φάση δεν υπάρχει εναλλακτική πρόταση ηγεσίας στο ΠΑΣΟΚ.

Υπ' αυτήν την έννοια, όσοι ασκούν κριτική στον κ. Γ. Παπανδρέου και τροφοδοτούν την εσωστρέφεια στο ΠΑΣΟΚ ενώ εμφανίζονται να «χτυπούν το δένδρο» επί της ουσίας «πυρπολούν το δάσος», δηλαδή συνολικά το κόμμα της αξιωματικής αντιπολίτευσης, εδραιώνοντας δι' αυτού του τρόπου την πολιτική ηγεμονία της κυβέρνησης και προσωπικά του πρωθυπουργού κ. Κ. Καραμανλή.

Μόνη διέξοδος για την ανάκαμψη του ΠΑΣΟΚ αποτελεί ως εκ τούτου, τα κορυφαία στελέχη αντί να αναλώνουν την ενέργειά τους σε ασκήσεις επί χάρτου για τη βελτίωση της λειτουργίας του κόμματος και του προέδρου, να στραφούν στη συστηματική αποδόμηση της κυβερνητικής εικόνας στον τομέα ευθύνης τους.

Εξ άλλου ο κ. Γ. Παπανδρέου αν δεν μπορεί να κατηγορηθεί για κάτι, είναι ότι δεν μοίρασε ρόλους σε όλους...

ΤΗΣ... ΧΑΛΚΗΣ

Μπορεί η Χάλκη να είναι μόνο μια μικρή κουκίδα στο χάρτη, αλλά είναι και η πατρίδα πολλών γνωστών πολιτικών.

Η επίσκεψη του Προέδρου της Δημοκρατίας, Κάρολου Παπούλια, στο ακριτικό νησί και η αναγόρευσή του σε επίτιμο δημότη της Χάλκης στάθηκε αφορμή για να βρεθούν στα πάτρια εδάφη ο νυν υφυπουργός Εξωτερικών και παλιός συνεργάτης του Προέδρου, Γιάννης Βαληνάκης, ο πρώην υπουργός Υγείας Δημήτρης Κρεμαστινός και ο πρώην υπουργός Εμπορικής Ναυτιλίας, Κοσμάς Σφυρίου.

Ενα μικρό νησί, γενέτειρα πολιτικών και παράδειγμα υπερκομματικής παρουσίας...

ΜΠΡΟΣ ΓΙΑ ΤΑ «ΦΙΛΕΤΑ»

Ανάβει το «πράσινο φως» για την αξιοποίηση των πρώτων «φιλέτων» της κρατικής περιουσίας, της οποίας ως γνωστόν μεγαλύτερος θεματοφύλακας είναι ο Ελληνικός Οργανισμός Τουρισμού. Το σήμα εκκίνησης πρόκειται να δώσει την προσεχή Δευτέρα η Διυπουργική Επιτροπή Αποκρατικοποιήσεων, η οποία θα δρομολογήσει τη διενέργεια των πρώτων διαγωνισμών της Εταιρείας Τουριστικής Ανάπτυξης, δηλαδή του φορέα που διαχειρίζεται την ανυπολόγιστης αξίας περιουσία του ΕΟΤ. Σύμφωνα με πληροφορίες, μέσω των αποφάσεων της ΔΕΑ θα ανοίξει ο δρόμος για τη διενέργεια του διαγωνισμού για την πώληση του καζίνο της Κέρκυρας, για την άνω των 40 ετών εκμίσθωση της έκτασης του οργανισμού στην Αφάντου Ρόδου και την επίσης πολυετή ενοικίαση της μαρίνας του ΣΕΦ. Παράλληλα, θα αποφασισθεί η εκχώρηση αρκετών μικρότερης εμβέλειας περιουσιακών στοιχείων που διαχειρίζεται η ΕΤΑ.

ΠΕΡΙ ΧΡΙΣΜΑΤΩΝ ΚΑΙ ΧΑΡΙΣΜΑΤΩΝ

Ποιος θα έχει τον πρώτο λόγο; Η Χαριλάου Τρικούπη και οι δημοτικές οργανώσεις του ΠΑΣΟΚ ή θα προκριθεί η λύση των προκριματικών εκλογών; Το ερώτημα αυτό απασχολεί εκατοντάδες υποψήφιους δημάρχους σε όλη τη χώρα, οι οποίοι με αγωνία απευθύνονται σε στελέχη της Χαριλάου Τρικούπη, χωρίς να λάβουν όμως απάντηση.

Πάντως, όπως μαθαίνουμε, η αρμόδια επιτροπή του ΠΑΣΟΚ ήδη έχει έναν πρώτο κατάλογο δήμων όπου θα αναζητηθεί λύση με προκριματικές εκλογές. Αλλωστε, άντε να βγάλεις άκρη σε δήμους όπου οι υποψήφιοι για το χρίσμα είναι πάνω από τέσσερις.

ΤΗΣ... ΑΡΙΣΤΕΡΑΣ

Κάθε φορά που το ΠΑΣΟΚ βρίσκεται στη γωνία, η ηγετική ομάδα θυμάται την... Αριστερά και θέλει να την...αναδείξει (είναι αυτό που λένε στην... καθομιλουμένη, «βοήθα με φτωχέ μου για να μην γίνω του όμοιού σου)!

Οταν, όμως, περάσει η μπόρα, μην τον είδατε τον Παναγή!

Φαίνεται όμως ότι ο κόσμος ξύπνησε, ακόμα και η Αριστερά και δεν καταλαβαίνει πια από...παθιασμένους έρωτες, γιατί πάντα οδηγούν σε διαζύγιο, μόλις περάσει ο μήνας του μέλιτος.

Η Αριστερά φαίνεται να κατάλαβε ότι όπου δεν υπάρχουν λύκοι («επάρατη Δεξιά»), τα πρόβατα (Αριστερά) δεν κινδυνεύουν.

Α ΤΡΙΖΟΥΝ ΤΑ ΚΟΚΚΑΛΑ...!

Θα τρίζουν τα κόκκαλα του αείμνηστου Μανώλη Καλαμπίκη, από τον τάφο, όπου βρίσκεται!

Ατυχε θείε! Δίδαξες, αλλά που να βρεις μιμητές.

Αιωνία σου η μνήμη.

(Κάποιοι θυμίζουν τους...υπερσύγχρονους Ρωμιούς, που μη έχοντας τίποτα να επιδείξουν στην ζωή τους, επικαλούνται τους αρχαίους ημών προγόνους!).

Υ.Τ.Ε.

δημοκρατικά

ΥΠΑΡΧΕΙ ΑΝΤΙΚΕΙΜΕΝΙΚΗ ΠΡΑΓΜΑΤΙΚΟΤΗΤΑ Η ΟΠΟΙΑ ΔΙΝΕΙ ΤΟ ΜΕΤΡΟ ΤΗΣ ΑΛΗΘΕΙΑΣ (ΑΡΙΣΤΟΤΕΛΗΣ)

Ο Γ. ΠΑΠΑΝΔΡΕΟΥ, Ο ΚΑΘΡΕΦΤΗΣ ΚΑΙ Η ΠΡΑΓΜΑΤΙΚΟΤΗΤΑ

ΓΙΑΤΙ ΕΝΟΧΛΟΥΝΤΑΙ *οι «κομματικοί πατριώτες»*



ΓΡΑΦΕΙ Ο ΓΙΑΝΝΗΣ ΛΟΥΛΗΣ

ΟΤΑΝ ΕΝΑ κόμμα ή ένας αρχηγός κόμματος έχουν πρόβλημα εικόνας, η αντιμετώπιση του προβλήματος είναι προφανές πως προϋποθέτει την αναγνώρισή του. Ο αρχηγός οφείλει να γνωρίζει τις δυνάμεις και τις αδυναμίες του «κομματικού προϊόντος». Οφείλει επίσης, να εντοπίσει τις προσωπικές του αδυναμίες: Πού υστερεί, πού μπορεί να βελτιωθεί. Το κοίταγμα στον καθρέπτη δεν είναι εύκολο. Είναι επίπονο. Όπως επίσης δεν είναι ευχάριστο να έχεις, ως αρχηγός, δίπλα σου συμβούλους που θα εντοπίζουν τις αδυναμίες σου. Όμως οι σωστοί τεχνοκράτες σύμβουλοι δεν πρέπει να είναι ευχάριστοι. Αλλά χρήσιμοι. Έχει τέτοιους συμβούλους δίπλα του ο κ. Παπανδρέου; Αν ναι, δεν φαίνεται να τους ακούει.

Ο ΓΡΑΦΩΝ ΕΧΕΙ την πολυτέλεια να μην έχει υπάρξει ποτέ μέλος κόμματος. Να μην πολιτεύεται και να μη διανοείται να πολιτευθεί. Βεβαίως οι πολιτικές του αναλύσεις κρίνονται καθημερινά. Προσπαθώντας να προσεγγίσω την πραγματική πολιτική δυναμική κάθε εποχής, έχω ενοχλήσει τους «κομματικούς πατριώτες» και των δύο μεγάλων κομμάτων.

ΣΤΗ Ν.Δ. ΑΥΤΟ συνέβη, όταν τον Οκτώβριο του 1999 προειδοποιούσα πως ήταν «ένα φθαρμένο προϊόν με ικανό αρχηγό». Λίγο πριν από τις εκλογές του 2000 ενόχλησα όταν διαπίστωσα τις «μεγαλύτερες εκλογικές εφεδρείες» του ΠΑΣΟΚ που το έφερναν πιο κοντά στη νίκη. Στα μέσα της δεύτερης τετραετίας Σημίτη ενόχλησα τους κομματικούς πατριώτες του ΠΑΣΟΚ όταν έγραφα πως το κλίμα υπέρ της ΝΔ ήταν ουσιαστικά μη αναστρέψιμο. Από τις σελίδες αυτές προειδοποιούσα προεκλογικά πως η αλλαγή φρουράς στην ηγεσία του ΠΑΣΟΚ δεν θα το διασώσει.

ΜΕΤΑ ΤΙΣ ΕΚΛΟΓΕΣ ο γράφων έχει δεχθεί επιθέσεις από συνδικαλιστές του κυβερνώντος κόμματος που διαφωνούν με τη στρατηγική του μεσαίου χώρου, ενώ θα επιθυμούσαν μια πολιτική «δικών μας παιδιών». Πρόσφατα, κομματικά στελέχη του ΠΑΣΟΚ ενοχλούνται από τις εκτιμήσεις μου για την εικόνα του Γ. Παπανδρέου και την πορεία του. Ο γράφων φυσικά, δεν είναι αλάθητος. Προσπαθώ όμως τις εκτιμήσεις μου να τις στηρίζω όχι σε ευχολόγια και θεωρίες. Αλλά σε στοιχεία. Και τα μόνα χειροπιαστά στοιχεία είναι προφανώς οι διαχρονικές αξιόπιστες μετρήσεις της κοινής γνώμης. Τι προκύπτει όμως από τις μετρήσεις αυτές; Η εικόνα είναι πεντακάθαρη.

ΤΟΣΟ Η ΕΙΚΟΝΑ του ΠΑΣΟΚ, όσο και η εικόνα της ηγεσίας του, επιδεινώνονται. Σύμφωνα με την Metron Analysis το ποσοστό εκείνων που πιστεύουν στην καταλληλότητα του κ. Παπανδρέου ως πρωθυπουργού από τον Φεβρουάριο του 2004 μέχρι τον Ιούνιο του 2005 υποχωρεί σταθερά: Από 43,1% στο 27,9%. Το ίδιο ακριβώς συμβαίνει και με την ικανοποίηση για το κόμμα της αξιωματικής αντιπολίτευσης, που πλέον βρίσκεται στο ναδίρ (13,1%).

ΤΟΣΟ Η METRON, όσο και η K. Research δείχνουν πως από την άνοιξη του 2005 μέχρι σήμερα, η απόσταση μεταξύ Καραμανλή – Παπανδρέου σε «πρωθυπουργική αξιοπιστία» έχει διπλασιασθεί. Ενώ η K.R. δείχνει μεγάλες διαφορές (περί το 20%) υπέρ του κ. Καραμανλή στις ιδιότητες «αποτελεσματικός» και «μεταρρυθμιστής». Ιδιότητες που είναι, προφανώς, πολιτικά κομβικές.

ΔΕΝ ΕΙΝΑΙ ΟΜΩΣ μόνο όλα αυτά. Πρόσφατα (όπως δείχνει η K. Research) η πλειοψηφία των ψηφοφόρων, για πρώτη φορά, δεν θεωρεί ως κατάλληλο αρχηγό του ΠΑΣΟΚ τον κ. Παπανδρέου (χωρίς ασφαλώς τούτο να σημαίνει πως υπάρχει για τους ψηφοφόρους καταλληλότερος του νυν αρχηγού). Αρα ο κ. Παπανδρέου πλέον υστερεί όχι μόνο σε πρωθυπουργικό επίπεδο αλλά και σε ηγετικό – κομματικό!

ΔΕΝ ΘΑ ΠΡΕΠΕΙ όλα αυτά να τον ανησυχούν; Δεν θα πρέπει όλα αυτά να καταγραφούν ωμά και απερίφραστα; Δεν θα πρέπει ο αρχηγός του ΠΑΣΟΚ να διερευνήσει γιατί συμβαίνει αυτό; Ή, μήπως, θα πρέπει κάθε τι δυσάρεστο να εξωραϊστεί με τη μετάθεση των ευθυνών στα ΜΜΕ και την «κυβερνητική προπαγάνδα» που υποτίθεται πως «δημιουργούν» το δυσμενές κλίμα; Είναι τόσο αφελής η κοινή γνώμη ώστε να αδυνατεί να αντιληφθεί τις κρυφές αρετές του κ. Παπανδρέου που τις συγκαλύπτουν οι αντίπαλοί του;

Ο ΑΡΧΗΓΟΣ του ΠΑΣΟΚ ανέλαβε ένα έντονα φθαρμένο κόμμα. Η φθορά αυτή είναι εδραιωμένη στη συνείδηση της κοινής γνώμης. Το ζητούμενο από τον ίδιο ήταν και είναι να αναμορφώσει το κόμμα του. Όπως, εν τέλει, άλλαξε σε σημαντικό βαθμό, ο κ. Καραμανλής τη ΝΔ. Στην ασφαλώς δυσκολότατη αυτή αποστολή, ο κ. Παπανδρέου μέχρι τώρα αποτυγχάνει. Το κόμμα του δεν έχει στίγμα. Δεν έχει θέσεις. Δεν είναι κάτι νέο. Ο ίδιος στερείται στρατηγικής. Μοιάζει να στερείται πολιτικού βάρους. Αυτά δείχνει ο καθρέπτης των δημοσκοπήσεων.

Ο κ. ΠΑΠΑΝΔΡΕΟΥ οφείλει να δει την εικόνα που αντανακλά ο καθρέπτης. Για να την διορθώσει. Μπορεί όμως και να θεωρήσει τον καθρέπτη υπεύθυνο για όλα.

ΕΝΑ ΔΙΑΡΚΕΣ ΕΓΚΛΗΜΑ... ΠΛΗΜΜΕΛΗΜΑΤΙΚΗΣ ΟΜΩΣ ΔΙΑΣΤΑΣΗΣ

ΣΤΑ ΟΡΙΑ ΤΗΣ ΠΑΡΑΓΡΑΦΗΣ Η ΔΙΚΑΣΤΙΚΗ διερεύνηση της ηλεκτρομαγνητικής *ρύπανσης κεραιών κινητής τηλεφωνίας*

Σε δίκη παραπέμφθηκαν μόλις πρόσφατα 3 εκπρόσωποι εταιρειών κινητής τηλεφωνίας μετά από έρευνα που ξεκίνησε τον Ιανουάριο του 2001

ΡΕΠΟΡΤΑΖ ΔΑΜΙΑΝΟΣ ΑΘΑΝΑΣΙΟΥ

Με μεγάλη καθυστέρηση, και με κίνδυνο ακόμη και για παραγραφή αδικημάτων τα οποία καταλογίζονται σε 3 εκπροσώπους εταιρειών κινητής τηλεφωνίας, επιχειρούν οι Εισαγγελείς και Δικαστές σε τοπικό επίπεδο να θέσουν τέρμα στην επικίνδυνη για τους κατοίκους της πόλης της Ρόδου, όπως αποδείχθηκε από την έρευνα που διενήργησαν, ηλεκτρομαγνητική ρύπανση που προκαλούν κεραίες κινητής τηλεφωνίας που τοποθετήθηκαν αυθαίρετα σε πολυκατοικίες και εκπέμπουν σήμα πέραν του προβλεπόμενου ορίου.

Η Εισαγγελική έρευνα σχετικά με την νομιμότητα της εγκατάστασης κεραιών κινητής τηλεφωνίας εντός της πόλεως Ρόδου αλλά και για την επικινδυνότητα της ισχύος του σήματος που εκπέμπουν ξεκίνησε με προκαταρκτική έρευνα που παραγγέλθηκε αυτεπαγγέλτως και κατόπιν σχετικών καταγγελιών πολιτών σε πταισματοδίκη την 21η Ιανουαρίου 2001. Την 30η Απριλίου 2001 ασκήθηκαν ποινικές διώξεις για παρεμπόδιση αποτροπής κοινού κινδύνου και για ανέγερση νέου αυθαίρετου κτίσματος, αδικήματα που διώκονται σε βαθμό πλημμελήματος και παραγράφονται με την πάροδο 5ετίας από την τέλεσή τους, κατά 8 κατηγορούμενων εκ των οποίων οι 5 απηλλάγησαν με το υπ' αρίθμ 126/2005 βούλευμα που εξέδωσε την 26η Αυγούστου 2005 το Συμβούλιο Πλημμελειοδικών Ρόδου.

Εν πάση περιπτώσει το Συμβούλιο Πλημμελειοδικών Ρόδου έκρινε ότι από την έρευνα που διενεργήθηκε προκύπτουν επαρκείς αποχρώσεις ενδείξεις για να παραπέμψει στο ακροατήριο του Τριμελούς Πλημμελειοδικείου Ρόδου τους κ.κ. Γεώργιο Στεφανόπουλο του Χρήστου, κάτοικο Αμαρουσίου Αττικής, Στέλιο Ιωακείμ του Ιωακείμ, κάτοικο Αμαρουσίου Αττικής και Αριστομένη – Στυλιανό Μητσοτάκη του Αλκιβιάδη, κάτοικο Αμαρουσίου Αττικής.

Ο κ. Στεφανόπουλος παραπέμφθηκε ειδικότερα ως υπαίτιος του ότι «στη Ρόδο με περισσότερες πράξεις τέλεσε περισσότερα εγκλήματα που τιμωρούνται από το νόμο με φυλάκιση και χρηματική ποινή και ειδικότερα για το ότι στη Ρόδο την 30η Ιανουαρίου 2001 με την ιδιότητά του ως νομίμου εκπροσώπου της Ανώνυμης Εταιρείας με την επωνυμία «VODAFONE – ΠΑΝΑΦΟΝ ΑΝΩΝΥΜΗ ΕΛΛΗΝΙΚΗ ΕΤΑΙΡΕΙΑ ΤΗΛΕΠΙΚΟΙΝΩΝΙΩΝ» με τον διακριτικό τίτλο «VODAFONE – PANAFON» που εδρεύει στο Μαρούσι Αττικής εγκατέστησε με πρόθεση και χωρίς την ειδική άδεια της αρμοδίας πολεοδομικής αρχής, σταθερή κατασκευή συστημάτων κεραιών κινητής τηλεφωνίας υψηλών συχνοτήτων στους πυλώνες φωτισμού του Εθνικού Σταδίου Ρόδου «Ο ΔΙΑΓΟΡΑΣ» και στην ταράτσα του κτιρίου (πολυκατοικίας) που βρίσκεται επί της οδού Ενόπλων Δυνάμεων αρ. 1.

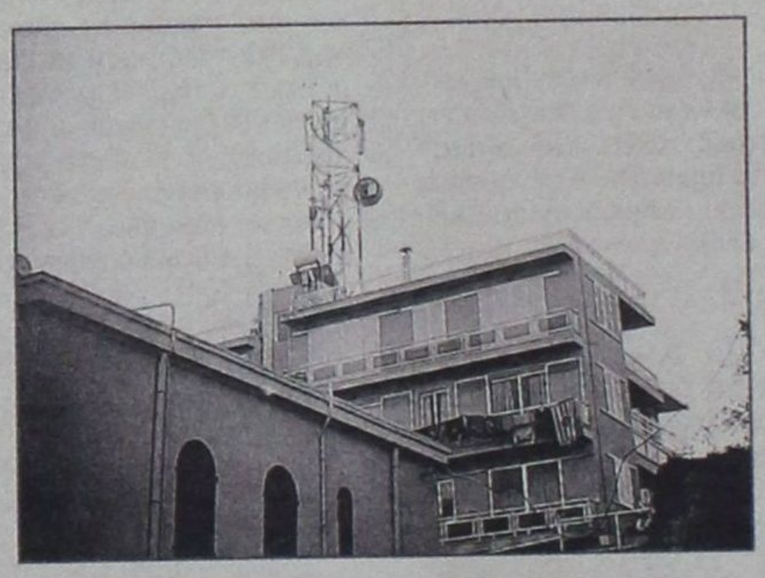

Στον ίδιο ως άνω τόπο και στους παρακάτω χρόνους με πρόθεση δυσχέρανε την ενέργεια που είναι αναγκαία για να αποτραπεί ένας κοινός κίνδυνος που υπάρχει και συγκεκριμένα με την παραπάνω ιδιότητά του, αφού με πρόθεση εγκατέστησε σε κατοικημένες περιοχές σταθερές κατασκευές συστημάτων κεραιών κινητής τηλεφωνίας υψηλών συχνοτήτων οι οποίες είναι επικίνδυνες για τον άνθρωπο λόγω της ηλεκτρομαγνητικής ακτινοβολίας την οποία εκπέμπουν σε ένταση και μέγεθος μεγαλύτερο από το επιτρεπόμενο και ανεκτό για τον ανθρώπινο οργανισμό (SAR 0,08 W/Kg), για το εύρος συχνοτήτων από 10 MHz έως και 10 GHz στο οποίο εκπέμπουν τα ως άνω κεραιοσυστήματα. Συγκεκριμένα την 1η Ιουνίου 2001 δεν συμμορφώθηκε στην επιταγή της Πολεοδομίας Ρόδου για καθαίρεση των κεραιών στους πυλώνες φωτισμού του Εθνικού Σταδίου Ρόδου «Ο ΔΙΑΓΟΡΑΣ» που βρίσκεται στη Ρόδο επί της οδού Βενετοκλέων και Βύρωνος αρ. 1, την 2 Μαρτίου 2001 δε συμμορφώθηκε στην επιταγή της ίδιας υπηρεσίας για καθαίρεση της κεραίας στην ταράτσα του κτιρίου (πολυκατοικίας) που βρίσκεται επί της οδού Γ. Παπανδρέου αρ. 5 στη Ρόδο και την 22 Αυγούστου 2002 δε συμμορφώθηκε στην επιταγή της ίδιας υπηρεσίας για καθαίρεση της κεραίας στην ταράτσα του κτιρίου (πολυκατοικίας) που βρίσκεται επί της οδού Ενόπλων Δυνάμεων αρ. 1, αν και γνώριζε τους παραπάνω κινδύνους, δυσχεραίνοντας από πρόθεση την ενέργεια που είναι αναγκαία για την αποτροπή του κινδύνου της ηλεκτρομαγνητικής ακτινοβολίας».

Ο κ. Στέλιος Ιωακείμ Στεφανόπουλος παραπέμπεται ομοίως ως υπαίτιος του ότι «στη Ρόδο την 30 Ιανουαρίου 2001 με την ιδιότητά του ως νομίμου εκπροσώπου της Ανώνυμης Εταιρείας με την επωνυμία «STET ΕΛΛΑΣ ΤΗΛΕΠΙΚΟΙΝΩΝΙΕΣ ΑΕΒΕ», που εδρεύει στο Μαρούσι Αττικής με πρόθεση και χωρίς άδεια της αρμοδίας πολεοδομικής αρχής, προέβη σε σταθερή κατασκευή συστημάτων κεραιών κινητής τηλεφωνίας υψηλών συχνοτήτων στους πυλώνες φωτισμού του Εθνικού Σταδίου Ρόδου «ΔΙΑΓΟΡΑΣ» και στην ταράτσα του κτιρίου (πολυκατοικίας) που βρίσκεται επί της οδού Β. Ηπείρου 31 & Πίνδου στη Ρόδο ενώ δεν συμμορφώθηκε με τις ίδιες ως άνω επιταγές της πολεοδομίας Ρόδου για την καθαίρεσή τους».

Ο κ. Μητσοτάκης παραπέμπεται ως υπαίτιος του ότι «στη Ρόδο την ίδια ως άνω ημερομηνία με την ιδιότητά του ως υπευθύνου για θέματα εγκατάστασης κεραιών της Ανώνυμης Εταιρείας με την επωνυμία «COSMOTE – ΚΙΝΗΤΕΣ ΤΗΛΕΠΙΚΟΙΝΩΝΙΕΣ Α.Ε.» εγκατέστησε με πρόθεση και χωρίς άδεια της αρμοδίας πολεοδομικής αρχής, σταθερή κατασκευή συστημάτων κεραιών κινητής τηλεφωνίας υψηλών συχνοτήτων στην ταράτσα του κτιρίου (πολυκατοικίας) που βρίσκεται επί της οδού Β. Ηπείρου 17 & Κένεντυ στη Ρόδο και την 22α Αυγούστου 2002 δεν συμμορφώθηκε στην επιταγή της Πολεοδομίας Ρόδου για καθαίρεση της κεραίας αυτής».

Τα αδικήματα αυτά κινδυνεύουν ωστόσο με παραγραφή τον Ιανουάριο του 2006 και μένει ακόμη να εξεταστεί ενδεχόμενη έφεση των κατηγορουμένων κατά του πρωτόδικου βουλεύματος και πιθανή αίτηση αναίρεσης στον Άρειο Πάγο κατά του βουλεύματος που θα εκδώσει το Συμβούλιο Εφετών Δωδεκανήσου πριν εισαχθεί η υπόθεση σε δίκη...

Άγνωστο παραμένει γιατί το αδίκημα της αποτροπής κοινού κινδύνου που χρεώθηκαν οι κατηγορούμενοι δεν κρίθηκε ότι είναι διαρκές καθώς οι κεραίες συνεχίζουν να λειτουργούν και η κατηγορία περιορίστηκε στην πλημμελληματική της διάσταση.

ΣΧΟΛΗ ΧΟΡΟΥ Έλλης Παρασκευή

Εδώ και 27 χρόνια καθορίζει
τις εξελίξεις στην ξενόγλωσση εκπαίδευση.

interlingua®
ΚΕΝΤΡΑ ΞΕΝΩΝ ΓΛΩΣΣΩΝ

σημαίνει:

- Ειδική εκπαιδευτική μεθολογία
- Πρωτοποριακή και αποκλειστική διδακτική ύλη
- Πιστοποίηση ποιότητας προγράμματος και διδασκαλίας ISO 9001:2000 για κάθε παράρτημα χωριστά.
- Επιτυχημένη εκπαίδευση σε πάνω απο 100.000 σπουδαστές.
- Επιτυχίες στις εξετάσεις Πανεπιστημίων που ξεπερνούν το 90%

12 Σημεία Υπεροχής
Συνδυασμός εκπαιδευτικών μέσων
Conversation class
Τμήματα 5-7 ατόμων
Εκπαιδευτικό κέντρο έρευνας
Μέτρα διασφάλισης ποιότητας
Σύστημα οργάνωσης
Ολοκληρωμένα Προγράμματα Σπουδών

- Κανονικά και ταχύρρυθμα τμήματα
  ΑΓΓΛΙΚΑ: PET, FCE, CAE, CPE (CAMBRIDGE - MICHIGAN), TOEFL, TOEIC, LONDON TESTS OF ENGLISH (EDEXCEL), ΚΡΑΤΙΚΟΣ ΤΙΤΛΟΣ ΓΛΩΣΣΟΜΑΘΕΙΑΣ
  ΓΑΛΛΙΚΑ: DELF, DALF, SORBONNE
  ΓΕΡΜΑΝΙΚΑ: GRUNDSTUFE
- Προγράμματα Ελληνικών για ξένους
- Ατομικά μαθήματα (one by one)
- Ημιατομικά μαθήματα
- Ειδικό πρόγραμμα ενός μήνα (crash course)
- Προγράμματα για παιδιά προσχολικής ηλικίας (junior and baby classes)

Αποκλειστικά βιβλία
Καθηγητές πτυχιούχοι Πανεπιστημίων
Ταχύτατη και αποτελεσματική εκπαίδευση
Ειδικοί επαγγελματικοί κύκλοι ξένων γλωσσών
Κορυφαίοι συνεργάτες δημιούργησαν την... υπεροχή
Επιτυχημένη συνεργασία με το Πανεπιστήμιο Oxford
ΕΓΓΥΗΣΗ ΑΠΟΚΤΗΣΗΣ ΠΤΥΧΙΟΥ INTERSCONTO

UNIVERSITY of CAMBRIDGE
ESOL Examinations
Authorised Centre for Internal Candidates

Τώρα κοντά σας στη Ρόδο

interlingua®
ΚΕΝΤΡΑ ΞΕΝΩΝ ΓΛΩΣΣΩΝ

Βενετοκλέων 75
ΡΟΔΟΣ
Τηλ. 22410 29090
Fax. 22410 29080
e-mail: flcrhodes@in.gr
www. interlingua.gr

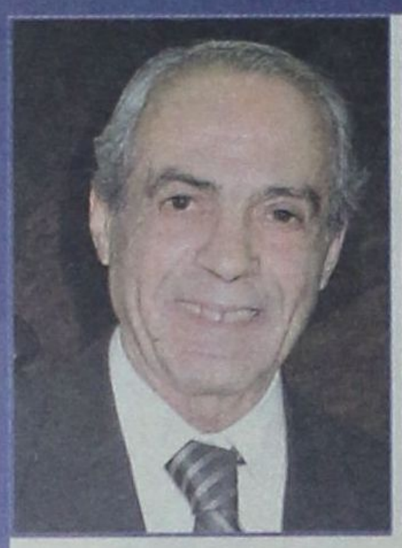





ΕΡΧΕΤΑΙ «ΕΞΥΓΙΑΝΣΗ» ΣΤΗΝ ΑΥΤΟΔΙΟΙΚΗΣΗ

«ΝΤΟΜΙΝΟ» 42% σε όλους τους Δήμους και... *ανατροπή «καθεστώτων»!*

Το «κλειδί» όλων των εξελίξεων στα χέρια του

Ρευστή και συγκεχυμένη εξακολουθεί να είναι η κατάσταση στο χώρο της Τοπικής Αυτοδιοίκησης (τουτ' αυτό ισχύει και για την Νομαρχιακή Αυτοδιοίκηση) ενόψει των εκλογών του Οκτωβρίου 2006, σε ό,τι αφορά τους υποψήφιους δημάρχους, οι περισσότεροι από τους οποίους αναμένουν την ψήφιση του νέου εκλογικού νόμου και του νέου Κώδικα Δήμων και Κοινοτήτων για να καθορίσουν την στάση τους.

Πάντως οι ζυμώσεις και οι παρασκηνιακές διαβουλεύσεις συνεχίζονται, για να είναι όλοι έτοιμοι την «ημέρα Χ» και να μπουν στην τελική ευθεία κρατώντας στα χέρια «δυνατά χαρτιά», καθώς θα καταστούν πλέον εκ των πραγμάτων επιβεβλημένες (λόγω του 42 ή 43%) οι προεκλογικές συμμαχίες.

Η «δημοκρατική», όπως πάντα, είναι ενήμερη επί των τεκταινομένων στα παρασκήνια και θα παρουσιάσει σήμερα καθ' όλα έγκυρο ρεπορτάζ. Θα πρέπει, πάντως, να επισημανθεί από την πρώτη στιγμή ότι κλειδί των (γενικότερων) εξελίξεων τόσο στο χώρο της Νομαρχιακής Αυτοδιοίκησης όσο και της Τοπικής, εξακολουθεί να είναι ο Σάββας Καραγιάννης και ότι οι όποιες δικές του αποφάσεις θα προκαλέσουν αλυσιδωτές εξελίξεις και μάλιστα σε όλο το πολιτικό φάσμα σε δωδ/κό επίπεδο. «Κατ' αρχήν», ισχύει, πάντως, η δήλωση του κ. Καραγιάννη ότι «δεν προτίθεται να είναι υποψήφιος νομάρχης».

Ανοικτό παραμένει, όμως, το ενδεχόμενο να είναι υποψήφιος δήμαρχος Ροδίων, ενώ κερδίζει έδαφος, τόσο σε τοπικό, όσο και σε κεντρικό επίπεδο, η προοπτική συνεργασίας του με τον κ. Χατζή Χατζηευθυμίου, πράγμα που θα οδηγούσε σε **σαρωτική νίκη** ανεξαρτήτως του υποψηφίου του ΠΑΣΟΚ. Περιττό, βεβαίως, να τονισθεί ότι σαρωτική θα ήταν και η νίκη Καραγιάννη στις νομαρχιακές εκλογές, αν ήταν υποψήφιος, καθώς οι πάντες έχουν πλέον πεισθεί ότι ο κ. Γ. Μαχαιρίδης είναι «πολύ λίγος» και ότι απέτυχε παταγωδώς στην δρομολόγηση έργου.

Ας δούμε, όμως, πως έχουν αυτήν την στιγμή τα πράγματα στα Δωδ/νησα, στο χώρο της Τοπικής Αυτοδιοίκησης.

ΔΗΜΟΣ ΡΟΔΙΩΝ





Θα κόμιζε κανείς «γλαύκαν εις Αθήνας», αν τόνιζε ότι τα «κλειδιά» των εξελίξεων στο Δήμο Ροδίων είναι οι κ.κ. Γ. Γιαννόπουλος και Σ. Καραγιάννης.

Με υποψήφιο τον κ. Σ. Καραγιάννη ο πρώτος δεν θα τολμήσει να «ρισκάρει» γιατί θα υποστεί τέτοια εκλογική πανωλεθρία που θα σημαδεύσει την όποια μετέπειτα πολιτική σταδιοδρομία του. Δεν υπάρχει συνετός και λογικός άνθρωπος που να μην συμβουλεύει τον σημερινό δήμαρχο Ροδίων κ. Γ. Γιαννόπουλο να αποσυρθεί, προκειμένου να διαφυλάξει το όποιο κύρος του απέμεινε και αφού ξεκουραστεί, σε κατάσταση πλήρους ηρεμίας, να αποφασίσει για το πολιτικό μέλλον του.

Υπάρχει, όμως, και μια «κλίκα» ανθρώπων, οικοτρόφων του δημοτικού ταμείου, που γνωρίζοντας ότι θα πρέπει να εργασθούν για να ζήσουν στην «μετά Γιαννόπουλο εποχή», του φουσκώνουν τα μυαλά ότι θα κερδίσει και πάλι τις εκλογές, αφού «καρατομήσει» πολλούς συνεργάτες του (πλην των... οικοτρόφων) και τους επιρρίψει τις ευθύνες!

Από την ίδια την λογική των πραγμάτων εξάγεται ωστόσο το συμπέρασμα ότι ο κ. Γ. Γιαννόπουλος ΔΕΝ θα είναι υποψήφιος δήμαρχος, εκτός των άλλων και γιατί θα πρέπει να διαφυλάξει τα νώτα του, με κατάλληλους προεκλογικούς χειρισμούς.

Από την άλλη πλευρά τόσο το τοπικό ΠΑΣΟΚ (σε επίπεδο κορυφαίων στελεχών), όσο και η κεντρική διοίκηση του κόμματος δεν επιθυμούν να πάει το κόμμα στις εκλογές με υπόδικους τον κ. Γ. Γιαννόπουλο και στενούς συνεργάτες του, όχι μόνο γιατί αυτό θα σημαίνει «εκλογική συντριβή» (τα λόγια δικά τους), αλλά και γιατί θα υπάρξει ένα «ντόμινο» με αρνητικές επιδράσεις, τόσο στις νομαρχιακές όσο και στις βουλευτικές εκλογές. Η «δ» είναι σε θέση να γνωρίζει ότι το όλο θέμα έχει συζητηθεί ήδη στην Αθήνα και ότι η επικρατούσα κι εκεί άποψη είναι ότι «θα διευκολύνει τα πράγματα ο κ. Γ. Γιαννόπουλος αν αποσύρετο εξ' ιδίας πρωτοβουλίας», και έθετε ως επόμενο στόχο, ενδεχομένως, το περιφερειακό συμβούλιο ή την ευρωβουλή.

Ούτε το Μαντείο των Δελφών θα μπορούσε να λύσει τους «γρίφους» στους Δήμους Ροδίων, Καλυμνίων και Κώων • Ο κ. Γ. Γιαννόπουλος βρίσκεται πλέον, όχι προ «διλημμάτων», αλλά πραγματικών αδιεξόδων • Το ΠΑΣΟΚ επαναφέρει στο προσκήνιο την υποψηφιότητα Γ. Ανδριωτάκη • Η «δ» με το «νήμα της Αριάδνης» εισήλθε στα «άδυτα» όλων των δήμων της Δωδ/νήσου • Ενα αποκαλυπτικό ρεπορτάζ που θα αποτελέσει την βάση όλων των πολιτικών εξελίξεων

Ολα αυτά επιβεβαιώνονται, εμμέσως πλην σαφώς, και από το γεγονός ότι ο αρχιτέκτονας κ. Γιώργος Ανδριωτάκης επανήλθε προχθές με δηλώσεις του στον «SKY» ότι «θα είναι υποψήφιος δήμαρχος Ροδίων στις προσεχείς εκλογές», επιβεβαιώνοντας με τον τρόπο αυτό τις αποκλειστικές πληροφορίες της «δ», που είχαν δει το φως της δημοσιότητας προ μηνός, προκαλώντας αίσθηση, αλλά και σάλο (και φυσικά τις αψυχολόγητες αντιδράσεις του ιδίου του κ. Γ. Γιαννόπουλου).

Οι γνωρίζοντες καλώς τα πράγματα του ΠΑΣΟΚ επί του προκειμένου υποστηρίζουν ότι ο κ. Γ. Ανδριωτάκης «αποκλείεται να κινείται εξ' ιδίας πρωτοβουλίας» και ότι τυχόν υποψηφιότητά του «πρέπει να έχει πολιτικό background».

Ανεξαρτήτως τούτων, συζητούνται ακόμα και τα ονόματα των κ.κ. Νίκου Ζωίδη (που πάντως, λόγω της γενικής ατολμίας του χάνει συνεχώς έδαφος και δεν αποκλείεται να βρεθεί μια μέρα στο πολιτικό περιθώριο) και Δημ. Κρεμαστινού, ενώ πρέπει να έχει βολιδοσκοπηθεί και ο Βασ. Δημητρακόπουλος και να αρνήθηκε επικαλούμενος «αδυναμία λόγω επαγγελματικών υποχρεώσεων».

Ορισμένα στελέχη του ΠΑΣΟΚ υποστηρίζουν ότι σε περίπτωση που το κόμμα οδηγηθεί σε αδιέξοδα, «δεν αποκλείεται να επιστρατευθεί ο κ. Κοσμάς Σφυρίου», ο οποίος, πάντως, μέχρι στιγμής φέρεται να αρνείται, υποστηρίζοντας ότι «ο τόπος χρειάζεται ανανέωση σε πρόσωπα και ιδέες».

Αυτό που θα μπορούσε, εν κατακλείδι, να επισημανθεί είναι ότι το μόνο κόμμα που δεν έχει πρόβλημα στο Δήμο Ροδίων είναι η Νέα Δημοκρατία.

ΔΗΜΟΣ ΙΑΛΥΣΟΥ





Στο Δήμο Ιαλυσού, τα πράγματα διαμορφώνονται ως εξής: Σίγουρα θα είναι υποψήφιος και πάλι ο κ. Σάκης Στάγκας. Από την άλλη πλευρά έχει ήδη ανακοινωθεί (μέσω της «δ») εκλογική σύμπραξη των κ.κ. Μ. Καραβόλια και Δημ. Τσίκκη (υιού του πρώην δημάρχου Νικ. Τσίκκη), ενώ στο προσκήνιο ήρθε τις τελευταίες ημέρες και το όνομα του τέως αντινομάρχη κ. Νίκου Τατάκη. Πολλοί είναι αυτοί μάλιστα που υποστηρίζουν ότι ο κ. Νίκος Τατάκης θα είναι σίγουρα υποψήφιος δήμαρχος Ιαλυσού.

ΔΗΜΟΣ ΠΕΤΑΛΟΥΔΩΝ



Μέχρι στιγμής, ως υποψήφιοι δήμαρχοι στο Δήμο Πεταλούδων φέρονται οι κ.κ. Μιχ. Κορδίνας και Αντ. Αρφαράς. Κατά καιρούς συζητήθηκαν και τα ονόματα των κ.κ. Σοκορέλου και Παμπάκα, χωρίς να υπάρξει, όμως, συνέχεια.

ΔΗΜΟΣ ΚΑΜΕΙΡΟΥ





Ο σημερινός δήμαρχος κ. Στ. Δημητράς έχει δηλώσει, σε συνέντευξή του προς την «δ» ότι δεν πρόκειται να είναι ξανά υποψήφιος, δεν αποκλείεται, ωστόσο, να επανεξετάσει τα πράγματα, αν διαπιστώσει στην πορεία ότι μπορεί να ξανακερδίσει τις εκλογές.

«Εν δυνάμει» υποψήφιος φέρεται να είναι και ο τέως Κοινοτάρχης Φανών κ. Γιάννης Μαριεττής, ενώ το νέο πρόσωπο που εμφανίσθηκε είναι ο κ. Γιάννης Τσιγάρος, αντιδήμαρχος σήμερα στο Δήμο Ροδίων.

Πολλοί είναι αυτοί μάλιστα που υποστηρίζουν ότι θα είναι σίγουρα υποψήφιος δήμαρχος στο Δήμο Καμείρου.

ΔΗΜΟΣ ΑΤΑΒΥΡΟΥ



Αναμφισβήτητος υποψήφιος στο Δήμο Αταβύρου θεωρείται και πάλι ο κ. Παναγ. Κυριακούλης. Ο ίδιος λέει ότι «το σκέπτεται», θα πρέπει να θεωρείται, ωστόσο, από τώρα βέβαιον ότι θα είναι και πάλι υποψήφιος δήμαρχος.

Αν αποχωρήσει, στο προσκήνιο θα έλθουν οι κ.κ. Παντελής Διακογεωργίου και Σταματία Διάκη.

ΔΗΜΟΣ ΝΟΤΙΑΣ ΡΟΔΟΥ

Ισχυρή παραμένει η υποψηφιότητα του δημάρχου κ. Μανώλη Σαββή, ενώ δεν έχει αποκρύψει το ενδιαφέρον του και ο κ. Γιώργος Πόκκιας, υπό την προϋπόθεση όμως ότι

Ερχονται σοβαρές εκπλήξεις

κ. Σ. Καραγιάννη





θα προταθεί και θα στηριχθεί από το ΠΑΣΟΚ. Το ΠΑΣΟΚ, όμως, δεν φέρεται διατεθειμένο, όπως τουλάχιστον δείχνουν τα πράγματα, να έρθει σε ρήξη με τον Συνασπισμό.

Για το Δήμο Νότιας Ρόδου ενδιαφέρον εκδηλώνει και ο κ. Γιώργος Αλεξίου, ενώ η «δ» είναι σε θέση να γνωρίζει ότι ασκούνται εντονότατες πιέσεις στον οικονομολόγο – ξενοδόχο κ. Γιάννη Παπαβασιλείου, ο οποίος πάντως δεν έχει ενδώσει, λόγω επαγγελματικών ενασχολήσεων.

ΔΗΜΟΣ ΛΙΝΔΙΩΝ



Στο Δήμο Λινδίων η κατάσταση θα πρέπει να θεωρείται από τώρα διαμορφωμένη, εκτός, βεβαίως, σοβαρού απροόπτου.

Ο σημερινός δήμαρχος κ. Γ. Θαρρενός αποσύρεται και το «δακτυλίδι» περιέρχεται στον κ. Γ. Παπακωνσταντίνου.

Υποψήφιος θα είναι επίσης ο κ. Μανώλης Παλλάς, η συνεργασία του οποίου μάλιστα με τον κ. Αντώνη Χατζηιωάννου θα πρέπει να θεωρείται από τώρα βεβαία.

ΔΗΜΟΣ ΑΡΧΑΓΓΕΛΟΥ



Στο Δήμο Αρχαγγέλου, βεβαία μέχρι στιγμής είναι η υποψηφιότητα του δημάρχου κ. Αλ. Παπουρά, ενώ συνδυασμό άρχισε να συγκροτεί και ο κ. Γ. Πιννίκας. Εντονότατες πιέσεις, από πολλές πλευρές, ασκούνται στον κ. Τσαμπ. Κλαδογένη για να είναι υποψήφιος δήμαρχος, αλλά οι πληροφορίες τον φέρουν «να το σκέπτεται ακόμα».

ΔΗΜΟΣ ΑΦΑΝΤΟΥ





Στο Δήμο Αφάντου, αυτήν την στιγμή υπάρχει «συνωστισμός» υποψηφίων δημάρχων.

Είναι δεδομένο συγκεκριμένα το ενδιαφέρον των κ.κ. Στ. Καββάδα, σημερινού δημάρχου, Στ. Σταυρή, τέως δημάρχου, καθώς και των κ.κ. Αν. Σπανού, Μαρίας Καραγιάννη και Σάββα Διακοσταματίου, αλλ' επειδή ο νέος εκλογικός νόμος δεν επιτρέπει και πολλές «πολυτέλειες» θα πρέπει να θεωρούνται από τώρα βέβαιες οι συσπειρώσεις και οι προεκλογικές συμμαχίες.

Πολλοί είναι αυτοί που υποστηρίζουν ότι με βάση τους συσχετισμούς δυνάμεων και τις μέλλουσες να εκδηλωθούν κομματικές παρεμβάσεις, ο Δήμος Αφάντου θα πορευθεί προς τις εκλογές με υποψήφιους δημάρχους τους κ.κ. Στ. Καββάδα και Στ. Σταυρή.

ΔΗΜΟΣ ΚΑΛΛΙΘΕΑΣ

Ο σημερινός δήμαρχος Καλλιθέας κ. Γιάννης Ιατρίδης σε συνεντεύξεις του προς την «δ» δήλωσε ότι αποσύρεται, φαίνεται, όμως, ότι η «απόφαση» του αυτή τελεί υπό την αίρεση ότι «θα είναι υποψήφιος νομάρχης».





Η «δ» είναι σε θέση συγκεκριμένα να γνωρίζει ότι για την Νέα Δημοκρατία παίζει ακόμα το χαρτί του κ. Γιάννη Ιατρίδη ως υποψήφιου νομάρχη. Αν δεν συμβεί αυτό, τότε θα είναι και πάλι υποψήφιος δήμαρχος Καλλιθέας, με πιθανότερο αντίπαλο τον γιατρό κ. Θωμά Σωτρίλλη, καθώς θεωρείται απίθανο να «συγκρουσθούν» με τον κ. Γιάννη Ιατρίδη οι κ.κ. Στέλιος Ρηνιού και Γιάννης Φλεβάρης.

ΔΗΜΟΣ ΚΑΡΠΑΘΟΥ



Η μόνη σίγουρη υποψηφιότητα αυτήν την στιγμή για τον Δήμο Καρπάθου είναι του σημερινού δημάρχου κ. Μιχ. Ιωαννίδη.

Απ' εκεί και πέρα ενδιαφέρον κατά καιρούς έχει εκδηλωθεί από τους κ.κ. Γιάννη Χαροκόπο, Μιχ. Χανιώτη και Α. Νισύριο, πρώην κοινοτάρχη Απερίου, ενώ ανοικτό παραμένει το ενδεχόμενο συνεργασίας των τριών τελευταίων.

ΔΗΜΟΣ ΚΑΣΟΥ



Δεν έχει εκδηλωθεί μέχρι στιγμής άλλη υποψηφιότητα πλην του σημερινού δημάρχου κ. Δημ. Ερωτόκριτου, αδερφού του επάρχου κ. Μιχ. Ερωτόκριτου.

ΔΗΜΟΣ ΜΕΓΙΣΤΗΣ



Δεδομένη θα πρέπει να θεωρείται και πάλι η υποψηφιότητα του σημερινού δημάρχου κ. Παύλου Πανηγύρη, ενώ συζητείται και το όνομα του κ. Γ. Παπουτσή.

ΔΗΜΟΣ ΣΥΜΗΣ





Ο σημερινός δήμαρχος κ. Ελ. Παπακαλοδούκας θα είναι και πάλι υποψήφιος, ενώ επανακάμπτει και ο τέως δήμαρχος κ. Μιλτ. Σαρρής. Αλλη υποψηφιότητα, μέχρι στιγμής, τουλάχιστον δεν έχει εκδηλωθεί.

ΔΗΜΟΣ ΧΑΛΚΗΣ



Η κ. Ελένη Παναγή θα είναι και πάλι υποψήφια δήμαρχος, ενδεχομένως και χωρίς αντίπαλο.

ΔΗΜΟΣ ΤΗΛΟΥ



Ο σημερινός δήμαρχος κ. Τάσος Αλιφέρης θα είναι και πάλι υποψήφιος με αντίπαλο τον κ. Θ. Λογοθέτη. Αλλη υποψηφιότητα δεν έχει εκδηλωθεί.

ΔΗΜΟΣ ΚΑΛΥΜΝΙΩΝ





Οπως δείχνουν τα πράγματα η μάχη για το Δήμο Καλυμνίων θα δοθεί και πάλι μεταξύ του σημερινού δημάρχου κ. Γ. Ρούσσου και του τέως κ. Δημ. Διακομιχάλη.

Ενδιαφέρον, ωστόσο, έχει εκδηλωθεί και από τους κ.κ. Μανώλη Μακρυλό, πρόεδρο της Τ.Ε. της ΝΔ, και Αντώνη Ν. Κουντούρη, στέλεχος σήμερα του υπουργείου Αγροτικής Ανάπτυξης, υιού του αείμνηστου Νίκου Κουντούρη, υφ/ργού Εμπορίου επί κυβερνήσεως Γ. Παπανδρέου.

Σύμφωνα με τις πληροφορίες το ΚΚΕ ετοιμάζει δικό του υποψήφιο, με επικρατέστερο την κ. Κατερίνα Χατζηλάου.

ΔΗΜΟΣ ΚΩ



Στα πράγματα του Δήμου της Κω, ως έχουν τουλάχιστον σήμερα, δεν θα μπορούσε να βρει άκρη ούτε και το Μαντείο των Δελφών! Τόσο απλά...

Το «κλειδί» των εξελίξεων βρίσκεται πρωτίστως στα χέρια του κ. Αρ. Παυλίδη και με... μακρινή απόσταση στα χέρια του κ. Κ. Κάισερλη, ο οποίος, όμως, έχει χάσει σε επιρροή.

Αν η ΝΔ προκρίνει την λύση του κ. Γ. Κυρίτση, τότε όλα τελειώνουν, καθώς η νίκη θεωρείται περιφανής και θα ακολουθήσει πραγματικό «ντόμινο», με ενδεχόμενο, ακόμα και την απόσυρση του σημερινού δημάρχου κ. Μιλτ. Φάκκου.

Αν η ΝΔ αποφασίσει να κατέβει με δικό της υποψήφιο π.χ. Αλκ. Χατζηνικολάου ή Βασ. Ξυπολυτά, τότε στο «παιχνίδι» θα παραμείνει και ο κ. Μιλτ. Φάκκος.

Επιδιώκεται από την άλλη πλευρά η δημιουργία «μετώπου», με επικεφαλής τον κ. Μάνο Θεοδωρίδη, χωρίς μέχρι στιγμής να τελεσφορήσει, σε συνεργασία με τους κ.κ. Μιχ. Βογιατζή, Ν. Καντάρτζή και Ν. Μυλωνά, ένα είδος «αντίπαλου δέους» προς τον κ. Γ. Κυρίτση ή όπως ορισμένοι στην Κω προτιμούν, «μέτωπο Αντικυριτσικών»! Είναι βέβαιον ότι το «παιχνίδι» θα ανοίξει ή θα κλείσει ανάλογα με τις αποφάσεις που θα πάρει η Νέα Δημοκρατία.

ΔΗΜΟΣ ΠΑΤΜΟΥ



Στο Δήμο Πάτμου θα είναι και πάλι υποψήφιος δήμαρχος ο κ. Γρ. Καμπόσος, ενώ ενδιαφέρον έχει ήδη εκδηλωθεί από τον τέως δήμαρχο κ. Αλέκο Μιχελή και τον τέως αντιδήμαρχο κ. Μανώλη Γρύλλη.

ΔΗΜΟΣ ΛΕΡΟΥ



Στο Δήμο Λέρου θα είναι και πάλι υποψήφιος ο σημερινός δήμαρχος κ. Τιμ. Κωττάκης με αντίπαλο τον κ. Θεολόγο Βιρβίλη.

Εντονες πιέσεις φέρονται να έχουν ασκηθεί στον γνωστό επιχειρηματία κ. Γιώργο Σπανό, αλλά απέρριψε λόγω των πολύπλευρων επαγγελματικών του υποχρεώσεων.

ΔΗΜΟΣ ΝΙΣΥΡΟΥ

Ο σημερινός δήμαρχος κ. Κατσιματίδης φαίνεται ότι αποχωρεί, ενώ μέχρι στιγμής η μόνη υποψηφιότητα που έχει εκδηλωθεί είναι του κ. Νίκου Καρακωνσταντή.



ΝΙΚΟΛΑΟΣ ΜΗΝΑΣ, ΠΡΟΪΣΤΑΜΕΝΟΣ ΔΕΥΤΕΡΟΒΑΘΜΙΑΣ

«ΜΕΓΑΛΟ ΛΑΘΟΣ Η ΤΥΧΟΝ ΑΠΟΣΥΝΔΕΣΗ *του Λυκείου από τις εξετάσεις»!*

Πώς σχολιάζει τα αποτελέσματα των γενικών εξετάσεων και πώς κρίνει τις επιδόσεις των μαθητών μας

Παραδοσιακά ο Σεπτέμβριος είναι ο μήνας της Παιδείας. Από τη μια τα αποτελέσματα των Πανελληνίων εξετάσεων για την εισαγωγή στα ΑΕΙ και ΤΕΙ και από την άλλη η έναρξη της νέας σχολικής χρονιάς φέρνουν στο προσκήνιο όλα τα προβλήματα του εκπαιδευτικού μας συστήματος.

ΣΥΝΕΝΤΕΥΞΗ
ΔΙΑΜΑΝΤΗ ΔΙΑΜΑΝΤΗ

Ο Προϊστάμενος της Δευτεροβάθμιας Εκπαίδευσης Δωδεκανήσου κ. Μηνάς Νικολάου στη συνέντευξη που ακολουθεί δίνει τις δικές του απαντήσεις για τα προβλήματα αυτά.

Συνοπτικά, ο κ. Νικολάου

• θεωρεί παράλογο μαθητής με μέσο όρο κάτω από τη βάση να εισάγεται σε τμήμα ΑΕΙ ή ΤΕΙ αφού ***«το εκπαιδευτικό μας σύστημα παρέχοντας τη δυνατότητα εισόδου σε ΑΕΙ και ΤΕΙ με μικρούς βαθμούς των υποψηφίων πετυχαίνει την απαξίωση των σπουδών τόσο στη δευτεροβάθμια όσο και στην τριτοβάθμια εκπαίδευση».***

• Εκτιμά ότι οι μαθητές και οι γονείς οδηγούνται στα φροντιστήρια για λόγους κυρίως ψυχολογικούς και συμπληρώνει ότι η παρακολούθηση φροντιστηριακών μαθημάτων δεν λύνει το πρόβλημα της ένδειας γνώσεων των μαθητών.

• Πιστεύει ότι ***«θα ήταν μεγάλο λάθος να αποσυνδεθεί το λύκειο από τις εξετάσεις».***

• Εκφράζει τη βεβαιότητά του για την ετοιμότητα της Διεύθυνσης Δευτεροβάθμιας Εκπαίδευσης για την έναρξη της σχολικής χρονιάς τονίζοντας πως ***«τα πράγματα γίνονται ακόμη καλύτερα αν λάβουμε υπόψη μας την οργάνωση που πετύχαμε μόλις σε ένα χρόνο από τη στιγμή ανάληψης της Διεύθυνσης σε θέματα μηχανοργάνωσης και αυτοματοποίησης πολλών εργασιών μας».***

• Τονίζει ότι δεν θα υπάρξει απολύτως κανένα πρόβλημα με τους διορισμούς των εκπαιδευτικών και προσθέτει ότι ***«δεν θα υπάρξουν καθυστερήσεις και χαμένες ώρες διδασκαλίας με την έναρξη του σχολικού έτους»***

• Τέλος ο κ. Μηνάς Νικολάου εύχεται η νέα σχολική χρονιά να είναι καρποφόρα, ευλογημένη, χαρούμενη και δημιουργική με τη σιγουριά πως ***«το ανθρώπινο προσωπικό που έχουμε και από άποψη γνώσεων και από άποψη ήθους θα συμβάλλει τα μέγιστα στην κοινή πορεία γονέων, μαθητών και καθηγητών για το καλό της παιδείας μας».***

Η συνέντευξη αναλυτικά...

• Πώς σχολιάζετε τα αποτελέσματα των Πανελληνίων Εξετάσεων; Πώς κρίνετε τις επιδόσεις των μαθητών μας;

Ο σχολιασμός των αποτελεσμάτων των Πανελληνίων εξετάσεων θα είναι κοινότυπος και στερεότυπος σε σχέση με αυτά που έχετε διαβάσει ή έχετε ακούσει από τα μέσα ενημερώσεως. Δηλαδή υπάρχουν σχολές στις οποίες οι βάσεις έχουν σημειώσει άνοδο (βλέπε ιατρικές, νομικές, παιδαγωγικές) και σχολές στις οποίες έχουν σημειώσει κάθοδο όπως οι καθηγητικές (φυσικό τμήμα, χημικό τμήμα, μαθηματικό τμήμα). Ακόμη υπάρχουν τμήματα των ΤΕΙ με μεγάλη ζήτηση στα οποία έχουν ανέλθει σημαντικά οι βάσεις. Οι μαθητές με υπόδειξη συνήθως των γονέων τους και των καθηγητών τους προσανατολίζονται σε σχολές, αυτή τη στιγμή και σε βραχύ βάθος χρόνου, που τα πτυχία τους οδηγούν γρήγορα σε εύρεση εργασίας. Βεβαίως οι άριστοι μαθητές σε όποια σχολή και αν κατευθυνθούν και περάσουν έστω και αν δεν υπάρχει αυτή τη στιγμή άμεση πρόσβαση στην αγορά εργασίας με το πτυχίο τους μπορούν να διαπρέψουν και να αποτελέσουν τα μελλοντικά στελέχη της κοινωνίας μας εφόσον συνεχίσουν την προσπάθειά τους και κατά τις σπουδές τους.

• Σε πολλές περιπτώσεις μαθητές εισάγονται με χαμηλούς βαθμούς. Αυτό το φαινόμενο πώς εξηγείται; Κατά την άποψη σας «φταίνε» οι μαθητές ή το εκπαιδευτικό μας σύστημα; Από την επόμενη χρονιά για την εισαγωγή των μαθητών στα ΑΕΙ και ΤΕΙ θα απαιτείται το όριο του 10. Πώς κρίνετε αυτό το μέτρο;

Είναι παράλογο μαθητής με μέσο όρο κάτω από τη βάση να εισέρχεται σε τμήμα ΑΕΙ ή ΤΕΙ. Πολύ σωστά η υπουργός Παιδείας και Θρησκευμάτων με νόμο θα καταργήσει τη δυνατότητα εισόδου των υποψηφίων σε τμήματα ΑΕΙ και ΤΕΙ όταν έχουν τόσο χαμηλή βαθμολογία.

Η δυνατότητα επιτυχίας αυτών των υποψηφίων οφείλεται στη λογική ότι όλοι οι μαθητές μπορούν να εισαχθούν σε κάποια σχολή. Λογική που έχει καθιερωθεί με την νέα εκπαιδευτική μεταρρύθμιση του Ευθυμίου. Θα ήθελα να σας ενημερώσω, για να δείτε τον παραλογισμό του συγκεκριμένου εκπαιδευτικού συστήματος και άρα την ταχεία ανατροπή του με βέβαια και σταθερά βήματα, ότι μπορεί να είναι επιτυχών κάποιος μαθητής σε τμήμα Χημείας χωρίς να έχει διδαχθεί στην τρίτη λυκείου το μάθημα της Χημείας και άρα να μην έχει εξετασθεί σε αυτό. Με την παιδεία που έχουμε τώρα βαυκαλιζόμαστε ότι σχεδόν το σύνολο της μαθητικής κοινότητας με τις εξετάσεις εισέρχεται σε πανεπιστημιακά τμήματα ή σε τμήματα ΤΕΙ, αλλά δεν κοιτούμε ή δεν θέλουμε να δούμε ότι:

- Έχουμε φοιτητές ή σπουδαστές που με την ελλιπή γνώση που έχουν (βλέπε βαθμολογίες πανελληνίων εξετάσεων κάτω από τη βάση) αποτελούν για το δημόσιο ένα τεράστιο οικονομικό βάρος αφού στα πανεπιστημιακά τμήματα εισόδου τους χρειάζονται φροντιστηριακά μαθήματα για να μπορέσουν να παρακολουθήσουν τις παραδόσεις από τους πανεπιστημιακούς δασκάλους.

- Επίσης όταν έχεις ένα τέτοιο υλικό από φοιτητές και σπουδαστές είναι λογικό για να σε παρακολουθήσουν να ελαττώσεις τα standards της ύλης, να μειώσεις το επίπεδο παροχής γνώσεων.

- Κάποιοι από αυτούς δεν μπορούν να παρακολουθήσουν τις σπουδές τους και επιβαρύνουν τον οικογενειακό προϋπολογισμό ή βεβαίως σταματούν τις σπουδές τους χωρίς να έχουν πυξίδα για το μέλλον.

Θεωρώ ότι το εκπαιδευτικό μας σύστημα παρέχοντας τη δυνατότητα εισόδου σε ΑΕΙ και ΤΕΙ με μικρούς βαθμούς (δηλαδή στην πράξη ευνοεί την ήσσονα προσπάθεια) των υποψηφίων πετυχαίνει την απαξίωση των σπουδών τόσο στη δευτεροβάθμια εκπαίδευση όσο και στην τριτοβάθμια εκπαίδευση.

Θα πρέπει να γίνει κατανοητό από τους γονείς ότι όλοι οι μαθητές δεν μπορούν, δεν έχουν την δυνατότητα για σπουδές. Αυτά τα παιδιά θα πρέπει να κατευθυνθούν σε άλλους τομείς εργασίας λαμβάνοντας κάποια εφόδια (πτυχίο) από άλλες σχολές (ΟΑΕΔ, ΤΕΕ, ΙΕΚ).

Είμαστε υπόχρεοι έναντι των επόμενων γενεών, των γενεών των παιδιών μας, της κοινωνίας του αύριο να μεριμνήσουμε για την αναβάθμιση των παρεχόμενης εκπαίδευσης.

• Κάποιοι εκτιμούν ότι αυτό το μέτρο θα λειτουργήσει τελικά υπέρ των φροντιστηρίων και εις βάρος του Λυκείου. Συμφωνείτε με την εκτίμηση αυτή; Πώς δικαιολογείτε το γιγαντισμό και την ηγεμονική θέση του φροντιστηρίου εις βάρος του Σχολείου (κυρίως του Λυκείου);

Η αναβάθμιση της εκπαίδευσης, (μέρος αυτής είναι και είσοδος στα τμήματα της τριτοβάθμιας εκπαίδευσης με βάση το δέκα), δεν οδηγεί και στον γιγαντισμό των φροντιστηρίων. Τα φροντιστήρια έχουν επικουρικό χαρακτήρα για το γυμνάσιο και δεν είναι σύνηθες φαινόμενο στο χώρο του γυμνασίου.

Για το χώρο του λυκείου είναι γνωστό ότι στην Α' Λυκείου οι μαθητές που ζητούσαν την βοήθεια στα φροντιστήρια ήταν αρκετά μικρός όπως και οι μαθητές της Β' Λυκείου. Πρέπει να σας υπενθυμίσω ότι λειτουργούν τμήματα ΠΔΣ (Πρόσθετης Διδακτικής Στήριξης) - απλά θα το λέγαμε φροντιστήρια εντός του σχολείου- με χρηματοδότηση Κοινοτικών Κονδυλίων και Κονδυλίων του Ελληνικού Δημοσίου για τους μαθητές του λυκείου όπου αρκετοί από αυτούς συμμετέχουν σε αυτά.

Σε μεγαλύτερο ποσοστό οι γονείς κατευθύνονται στα φροντιστηριακά τμήματα στην τρίτη Λυκείου όπου και υπάρχουν οι Πανελλήνιες εξετάσεις, για την είσοδο στην τριτοβάθμια εκπαίδευση.

Θα πρέπει λοιπόν να δούμε τι γίνεται με τα φροντιστήρια.

ΝΑΥΤΙΚΗ ΕΤΑΙΡΕΙΑ
ΤΗΛΟΣ 21ος ΑΙΩΝΑΣ
ΠΡΟΓΡΑΜΜΑ ΣΕΠΤΕΜΒΡΙΟΥ

ΔΕΥΤΕΡΑ		
Λιμάνι	Άφιξη	Αναχώρηση
ΡΟΔΟΣ		08:45
ΤΗΛΟΣ	10:05	14:15
ΝΙΣΥΡΟΣ	14:50	17:30
ΤΗΛΟΣ	18:05	18:20
ΡΟΔΟΣ	19:40	Δ.

ΤΡΙΤΗ		
Λιμάνι	Άφιξη	Αναχώρηση
ΡΟΔΟΣ		19:00
ΤΗΛΟΣ	20:50	Δ.

ΤΕΤΑΡΤΗ		
Λιμάνι	Άφιξη	Αναχώρηση
ΤΗΛΟΣ		09:00
ΡΟΔΟΣ	10:20	19:00
ΤΗΛΟΣ	20:20	Δ.

ΠΕΜΠΤΗ		
Λιμάνι	Άφιξη	Αναχώρηση
ΤΗΛΟΣ		07:00
ΡΟΔΟΣ	08:20	09:00
ΤΗΛΟΣ	10:20	10:30
ΚΑΜΙΡΟΣ	11:15	14:00
ΤΗΛΟΣ	14:45	17:00
ΡΟΔΟΣ	18:20	Δ.

ΠΑΡΑΣΚΕΥΗ		
Λιμάνι	Άφιξη	Αναχώρηση
ΡΟΔΟΣ		09:00
ΤΗΛΟΣ	10:20	17:00
ΡΟΔΟΣ	18:20	Δ.

ΣΑΒΒΑΤΟ		
Λιμάνι	Άφιξη	Αναχώρηση
ΡΟΔΟΣ		09:00
ΧΑΛΚΗ	10:15	12:15
ΤΗΛΟΣ	12:55	17:00
ΡΟΔΟΣ	18:20	19:00
ΤΗΛΟΣ	20:20	Δ

ΚΥΡΙΑΚΗ		
Λιμάνι	Άφιξη	Αναχώρηση
ΤΗΛΟΣ		07:30
ΡΟΔΟΣ	08:50	09:10
ΤΗΛΟΣ	10:30	16:00
ΡΟΔΟΣ	17:20	17:40
ΤΗΛΟΣ	19:00	19:20
ΡΟΔΟΣ	20:40	Δ.



ΠΛΗΡΟΦΟΡΙΕΣ:
ΡΟΔΟΣ: ΤΗΛ.: 22410 78052,
ΚΙΝ.: 6938 244523
• ΤΗΛΟΣ: 22460 44000

CIAO
BOUTIQUE

THE AUTHORIZED DEALER IN RODOS

D&G DOLCE & GABANNA · GFF GIANFRANCO FERRE · VERSACE JEANS COUTURE
roberto cavalli · MOSCHINO MADE IN ITALY · JOOP!
CK · GUESS · 4 YOU clothing company · JUST cavalli
DKNY JEANS · XZENO MILANO ITALY

Ciao Boutique, ΕΘ. Δωδεκανησίων 40, 85100 Ρόδος Τηλ. 22410 70402
Ciao Marc O Polo, Δημ. Θέμελη 83, 85100 Ρόδος, Τηλ. 22410 70401

Αρχικώς να ξεκαθαρίσουμε ότι δεν είναι παράνομη η ύπαρξη των φροντιστηρίων εφόσον αυτά γίνονται από συναδέλφους καθηγητές που δεν είναι διορισμένοι στο δημόσιο.

Δεύτερον τα φροντιστήρια ξεκινούν τα μαθήματά τους πολύ πιο νωρίς από την έναρξη του σχολικού έτους και ήδη έχουν προχωρήσει την διδαχθείσα και εξεταστέα ύλη. Στα φροντιστήρια ακόμη και τις αργίες γίνονται πολλές φορές μαθήματα. Αυτό οδηγεί τους γονείς και τους μαθητές για λόγους κυρίως ψυχολογικούς, στη λύση του φροντιστηρίου.

Τρίτον πολλοί γονείς θεωρούν υποχρέωσή τους να κατευθύνουν τα παιδιά τους σε φροντιστήρια για να πουν ότι εμείς προσφέραμε στα παιδιά μας ό,τι μπορούσαμε. Άλλοι πάλι θεωρούν το φροντιστήριο ως βιβλίο λύσεων των ασκήσεων και των αποριών των παιδιών τους.

Τέταρτον το σύστημα εκπαίδευσής μας είναι δασκαλοκεντρικό και όχι μαθητοκεντρικό. Αυτό σημαίνει ότι ο καθηγητής αναπτύσσει στην ώρα του μαθήματος υπό μορφή διάλεξης την ύλη της επόμενης παραγράφου χωρίς συμμετοχή του μαθητή. Ο μαθητής από την άλλη δεν έχει ακόμη μάθει να διαβάζει σωστά (μιλάμε και για μαθητές της τρίτης λυκείου) και να μπορεί να κατανοεί και να μαθαίνει τις νέες έννοιες. Να τις κάνει κτήμα του και να μπορεί να προχωρεί με βάση αυτές στην αφομοίωση και νέων εννοιών. Αυτό θεωρεί ότι το επιτυγχάνει με την είσοδό του σε αίθουσες φροντιστηρίου.

Η βάση του δέκα θα οδηγήσει πιθανόν και άλλους μαθητές σε φροντιστήρια. Αυτό όμως γίνεται περισσότερο για ψυχολογικούς λόγους. Μην νομίζετε ότι η παρακολούθηση φροντιστηριακών μαθημάτων θα λύσει την ένδεια γνώσεων των μαθητών. Ούτε και οι πολλές ώρες που υπόσχονται στα προγράμματά τους οι ιδιοκτήτες φροντιστηρίων. Αν ο μαθητής δεν μάθει να διαβάζει τίποτε δεν μπορεί να τον βοηθήσει.

• Μήπως τελικά η λύση στο πρόβλημα είναι να αποσυνδέσουμε την εισαγωγή στην τριτοβάθμια εκπαίδευση από το Λύκειο;

Η αποσύνδεση των εξετάσεων από το λύκειο είναι κάτι που συζητείται από τα αρμόδια όργανα. Ήδη έχουν γίνει δηλώσεις πανεπιστημιακών-φορείς (βλέπε Μπαμπινιώτης, Υπουργός Παιδείας). Περιμένουμε να δούμε το τι θα ισχύσει. Αν ζητάτε την προσωπική μου άποψη θεωρώ ότι θα ήταν μεγάλο λάθος να αποσυνδεθεί το λύκειο από τις εξετάσεις. Αυτό γίνεται περισσότερο κατανοητό αν δούμε το τι λαμβάνει χώρα εντός των αιθουσών διδασκαλίας των δημοσίων σχολίων για μαθήματα της Γ' λυκείου που δεν εξετάζονται σε Πανελλήνιο επίπεδο. Οπωσδήποτε θα πρέπει στη διαδικασία των εξετάσεων και την επιλογή των θεμάτων σε αυτές να συμμετέχουν «μαχόμενοι» (καθηγητές που διδάσκουν το αντικείμενο αυτό) καθηγητές μέσης εκπαίδευσης.

• Σε λίγες ημέρες αρχίζει η νέα εκπαιδευτική χρονιά. Πόσο έτοιμη είναι η Διεύθυνση Δευτεροβάθμιας Εκπαίδευσης για ένα ξεκίνημα ομαλό χωρίς προβλήματα;

Όσον αφορά για την ετοιμότητα της Διεύθυνσης Δευτεροβάθμιας Εκπαίδευσης για την έναρξη της σχολικής χρονιάς θα ήθελα να σας υπενθυμίσω το πόσο ομαλά κύλησαν τα πάντα πέρυσι τέτοια εποχή που μόλις είχαμε αναλάβει τα καθήκοντά μας μολονότι είχαμε να αντιμετωπίσουμε πολυποίκιλες αντιξοότητες. Σε μια διεύθυνση όπου κάθε χρόνο απομακρύνονται περίπου πεντακόσιοι καθηγητές και άλλοι τόσοι έρχονται. Τα πράγματα γίνονται ακόμη καλύτερα αν λάβουμε υπόψιν μας την οργάνωση που πετύχαμε μόλις σε ένα χρόνο, από τη στιγμή ανάληψης της Διεύθυνσης της Δευτεροβάθμιας Εκπαίδευσης, από άποψη μηχανοργάνωσης και αυτοματοποίησης πολλών εργασιών μας.

Θα πρέπει να σας ενημερώσω πως αυτή τη στιγμή και μόλις σε ένα χρόνο που έχουμε αναλάβει τη διεύθυνση της Δευτεροβάθμιας Εκπαίδευσης πετύχαμε ένα πρωτοπόρο και μοναδικό λογισμικό πανελληνίως (αναφέρεται στη διεύθυνσή μας) για να γνωρίζουμε άμεσα τα λειτουργικά κενά, το σύνολο των καθηγητών που έχουμε ανά περιοχή και ανά ειδικότητα, τις ώρες που διδάσκει ο κάθε συνάδελφος. Αυτή η διαδικασία θα πρέπει να εφαρμοσθεί σε όλη την Ελλάδα και έτσι η πληροφόρηση και αναπλήρωση των πιθανόν κενών θα είναι ακόμη πιο απλή και εύκολη και η ενημέρωση της κεντρικής υπηρεσίας ακόμη πιο ταχεία.

• Τι γίνεται με τους καθηγητές και τους διορισμούς τους; Θα υπάρξουν κενά και σε ποιους τομείς;

Υπάρχει ένα μεγάλο πρόβλημα σχετικά με συναδέλφους που είναι αποσπασμένοι σε άλλους φορείς, συναδέλφους που έχουν αναρρωτική άδεια, εκπαιδευτική άδεια, άδεια εγκυμοσύνης. Όλα αυτά πρέπει να καταγραφούν, μέσω μηχανοργάνωσης, (ήδη φέτος ξεκίνησε η προσπάθεια αυτή) για να μπορέσουμε να έχουμε μια πλήρη γνώση για τα τυχόν κενά καθηγητών ανά ειδικότητα και ανά περιοχή.

Όσον αφορά τους διορισμούς δεν θα υπάρξει κανένα απολύτως πρόβλημα. Ήδη χθες ανακοινώθηκαν τα ονόματα των διορισθέντων καθηγητών σε όλες τις ειδικότητες της δευτεροβάθμιας εκπαίδευσης. Η εξαγγελία της υπουργού για τους διορισμούς επαληθεύεται πλήρως:

Προσελήφθησαν

- τριακόσιοι ενενήντα επτά (397) εκπαιδευτικοί πολύτεκνοι για την δευτεροβάθμια εκπαίδευση και
- άλλοι δύο χιλιάδες πεντακόσιοι δώδεκα (2512) εκπαιδευτικοί προερχόμενοι από τον ενιαίο πίνακα Β που έχουν συμπληρώσει τριάντα μήνες προϋπηρεσία μέχρι και 30-6-2004.

Περιμένουμε σε σύντομο χρονικό διάστημα (προφανώς πριν την 12η Σεπτεμβρίου ημέρα έναρξης του σχολικού έτους 2005-2006) την ανακοίνωση των ονομάτων συναδέλφων εκπαιδευτικών για μόνιμο διορισμό που συμμετείχαν στο διαγωνισμό των εκπαιδευτικών του ΑΣΕΠ.

Θα ήθελα να επισημάνω κλείνοντας την τοποθέτησή μου σχετικά με τους νέους διορισμούς συναδέλφων εκπαιδευτικών ότι η Διεύθυνσή μας γνωρίζει επακριβώς τα κενά που υπάρχουν και που θα τοποθετηθούν οι νεοδιορισθέοι εκπαιδευτικοί. Συνεπώς δεν θα υπάρξουν καθυστερήσεις και χαμένες ώρες διδασκαλίας άμα τη ενάρξει του σχολικού έτους.

• Είναι έτοιμα τα σχολικά κτίρια για να υποδεχτούν τους μαθητές και τους δασκάλους; Πού εμφανίζονται προβλήματα στις υποδομές;

Για την συντήρηση των σχολικών κτιρίων θα πρέπει να σας ενημερώσω ότι υπεύθυνος είναι ο δήμος στον οποίο ανήκει η σχολική μονάδα. Η διαδικασία που ακολουθείται είναι να αποστείλει υπόμνημα ο διευθυντής της σχολικής μονάδας προς το δήμο και να του ζητά την υλοποίηση συγκεκριμένων έργων για την εύρυθμη λειτουργία της σχολικής μονάδας με την έναρξη της νέας σχολικής χρονιάς.

Το δεύτερο τρίμηνο του 2005 εστάλησαν από το Ελληνικό Δημόσιο στο Δήμο της Ρόδου για την συντήρηση των σχολικών μονάδων 130.000 ευρώ ενώ πέρυσι για το ίδιο διάστημα είχαν αποσταλεί 76.000 ευρώ. Αντίστοιχη αύξηση των κονδυλίων για την συντήρηση των σχολικών μονάδων παρατηρήθηκε και στους υπολοίπους δήμους του Ν. Δωδεκανήσου.

Όσον αφορά τη συντήρηση των σχολικών μονάδων θα σας πω ότι είναι ελλιπής. Έχουν καθυστερήσει οι εργασίες που έπρεπε να είχαν γίνει με ευθύνη του δήμου.

Είναι γνωστό ότι τα περισσότερα σχολεία μας στην πόλη της Ρόδου στεγάζονται σε παλαιά κτίρια.

Προβλήματα όμως στις υποδομές υπάρχουν στο 5ο Γυμνάσιο Ρόδου και στο ΤΕΕ Παραδεισίου, όπου θα πρέπει να κατασκευασθούν νέα κτίρια και να μεταστεγασθούν.

• Τι περιμένετε και τι εύχεστε για τη νέα σχολική χρονιά;

Εύχομαι η νέα σχολική χρονιά που επίσημα ξεκινά με τον Αγιασμό την 12η Σεπτεμβρίου να είναι καρποφόρα, ευλογημένη, χαρούμενη, δημιουργική.

Στους συναδέλφους εύχομαι δύναμη, κουράγιο και δημιουργική σχολική χρονιά. Είμαι σίγουρος ότι το ανθρώπινο δυναμικό που έχουμε και από άποψη γνώσεων και από άποψη ήθους θα συμβάλλει τα μέγιστα στην κοινή πορεία γονέων, μαθητών και καθηγητών για το καλό της παιδείας μας.

Στους δε μαθητές καλή αρχή, με συνεχή, συστηματική προσπάθεια για να μπορέσουν να απολαύσουν τους καρπούς στο τέλος της σχολικής χρονιάς.

Περιμένουμε και ευχόμαστε όλα να κυλήσουν ομαλά. Ως προϊστάμενος της Δευτεροβάθμιας Εκπαίδευσης Δωδεκανήσου σας λέω ότι προσπαθούμε συνεχώς για να δουλέψουν τα πάντα άψογα με την έναρξη της νέας σχολικής χρονιάς. Ήμασταν, είμαστε και θα είμαστε συνεχώς δίπλα στην προσπάθεια του συνόλου της εκπαιδευτικής κοινότητας για ποιοτικότερη, αρτιότερη, ουσιαστικότερη παιδεία.

Για μια παιδεία που θα μας δώσει τα νέα στελέχη της κοινωνίας μας. Μιας κοινωνίας που συνεχώς αλλάζει με πολύ γοργούς ρυθμούς ευελπιστώντας ότι μπορούμε με τα αξιόλογα στελέχη που απαρτίζουν την εκπαιδευτική κοινότητά μας και να την παρακολουθήσουμε και να αποτελέσουμε την κατευθυντήρια δύναμη σε αυτή την αλλαγή.





ΑΙΤΗΣΗ ΑΣΦΑΛΙΣΤΙΚΩΝ ΜΕΤΡΩΝ ΜΕ «ΑΡΩΜΑ» ΑΜΕΡΙΚΗΣ

ΑΠΑΤΗ ΟΛΚΗΣ ΜΕ ΜΕΤΟΧΕΣ ΑΞΙΑΣ 500 ΕΚΑΤ. ΔΟΛΛΑΡΙΩΝ

απασχολεί το Μονομελές Πρωτοδικείο Ρόδου!!

✓ Ζητήθηκε η συντηρητική κατάσχεση θαλαμηγού που κατέπλευσε στη Ρόδο ✓ Κύπριος ο φερόμενος ως εγκέφαλος του ασύλληπτου σε εκτέλεση οικονομικού σκανδάλου



Στο Μονομελές Πρωτοδικείο Ρόδου μεταφέρθηκε την Πέμπτη 1 Αυγούστου 2005 η ευθύνη για την διενέργεια έρευνας γύρω από μια πρωτοφανή για τα Ελληνικά δεδομένα χρηματιστηριακή απάτη, που εκτυλίχθηκε στις Ηνωμένες Πολιτείες της Αμερικής, με φερόμενο ως δράστη έναν υπήκοο της Κύπρου που απεκόμισε παράνομα όφελος που υπερβαίνει τα 500 εκατ. δολάρια ΗΠΑ από μετόχους εταιρείας που είχε τεθεί σε καθεστώς ειδικής εκκαθάρισης για να ικανοποιηθούν οι πιστωτές της, καθώς με αίτηση ασφαλιστικών μέτρων που υπέβαλε ο πληρεξούσιος δικηγόρος των εμπιστευματοδόχων της περιουσίας που επρόκειτο να εκποιηθεί, κ. Στέργος Παρασκευάς, ζητήθηκε η συντηρητική κατάσχεση θαλαμηγού η οποία βρίσκεται στο Μανδράκι της Ρόδου και την οποίαν απέκτησε με τα χρήματα που φέρεται να κατεχράστηκε ο εγκέφαλος της κομπίνας.

ΡΕΠΟΡΤΑΖ
ΔΑΜΙΑΝΟΣ ΑΘΑΝΑΣΙΟΥ

Πρόκειται για το σκάφος με την επωνυμία «NONI», νηολογίου Λεμεσού, ο απόπλους του οποίου απαγορεύθηκε με προσωρινή διαταγή που εξέδωσε ο δικαστικός πάρεδρος κ. Γ. Πλαγάκος μέχρι και την 13η Σεπτεμβρίου 2005 που έχει προσδιοριστεί, μετά από αναβολή που δόθηκε την Παρασκευή, η συζήτηση της υπόθεσης.

Όπως έγινε γνωστό η «AREMISSOFT CORPORATION» ήταν εταιρεία που είχε συσταθεί σύμφωνα με το δίκαιο της Πολιτείας Ντέλαγουερ των Ηνωμένων Πολιτειών Αμερικής και δραστηριοποιείτο στην παραγωγή και εκμετάλλευση προγραμμάτων λογισμικού ηλεκτρονικών υπολογιστών, έχουσα ως βάση των επιχειρηματικών της δραστηριοτήτων το Νιου Τζέρσεϋ των Η.Π.Α.

Την 15η Μαρτίου 2002 η εν λόγω εταιρεία, λόγω των μεγάλων οφειλών προς τους πιστωτές της και ειδικότερα, ενόψει της ενδεχόμενης ευθύνης της προς τους μετόχους που απέκτησαν τις μετοχές τους έναντι διογκωμένου ανταλλάγματος κατά την περίοδο από 22 Απριλίου 1999 ως 27 Ιουλίου 2001, κατέθεσε αίτηση για να υπαχθεί στη διαδικασία ανασυγκρότησης σύμφωνα με τις διατάξεις του κεφαλαίου 11 του Πτωχευτικού Κώδικα των Η.Π.Α. ενώπιον του Πτωχευτικού Δικαστηρίου της Περιφέρειας του Νιου Τζέρσεϋ, η οποία στη συνέχεια παραπέμφθηκε για να εκδικαστεί ενώπιον του Επαρχιακού Δικαστηρίου της Πολιτείας του Νιου Τζέρσεϋ. Η διαδικασία αυτή είναι αντίστοιχη μ' αυτήν του άρθρου 44 του Ελληνικού Δικαίου.

Με βάση διάταγμα για την αναδιοργάνωση της εταιρείας, που εκδόθηκε την 1η Ιουλίου 2004, δημιουργήθηκε βάσει τριών αποφάσεων του Ομοσπονδιακού Δικαστηρίου των Η.Π.Α. το «Εμπίστευμα» της εταιρείας, το οποίο λειτουργεί ως μηχανισμός για τη διεκδίκηση όλων των εκκρεμών αξιώσεών της και ειδικότερα των αξιώσεων των μετόχων της που γεννήθηκαν από την απάτη που διεπράχθη σε βάρος τους από τους πρώην αξιωματούχους της εταιρείας, μεταξύ των οποίων και ο πρώην Πρόεδρος και Διευθύνων Σύμβουλός της, κ. Λυκούργος Κυπριανού.

Στις 29 Ιουλίου 2002 το Ομοσπονδιακό Δικαστήριο των Η.Π.Α. διόρισε τους υποβάλλοντες την αίτηση ασφαλιστικών μέτρων κ. Joseph P. Lasala και κ. Fred S. Zeidman, ως Συνεμπιστευματοδόχους του παραπάνω «Εμπιστεύματος», με εξουσία, μεταξύ άλλων, να αξιώσουν, διεκδικήσουν δικαστικώς και να συμβιβάσουν όλες τις απαιτήσεις του «Εμπιστεύματος», καθώς και να κινήσουν κάθε δικαστική διαδικασία σχετική προς τις απαιτήσεις του «Εμπιστεύματος», υπό την ιδιότητά τους ως αντιπροσώπων της περιουσίας του.

Η εταιρεία «King Mazax Lines Ltd» που εδρεύει στη Λευκωσία είναι η επισήμως καταχωρημένη πλοιοκτήτρια της υπό σημαία Κύπρου θαλαμηγού αναψυχής «NONI», νηολογίου Λεμεσού, η οποία, ωστόσο, δεν έχει άλλα περιουσιακά στοιχεία πλην της παραπάνω θαλαμηγού. Την εν λόγω θαλαμηγό χρησιμοποιεί, μεταξύ άλλων, για την αναψυχή του ιδίου και της οικογένειάς του ο ιδρυτής, πρώην πρόεδρος και διευθύνων σύμβουλος της εταιρείας «AREMISSOFT CORPORATION», κ. Λυκούργος Κυπριανού, ο οποίος είναι και ο ουσιαστικός πλοιοκτήτης της.

Οι μέτοχοι της παραπάνω εταιρείας διατηρούν σήμερα, εναντίον του κ. Κυπριανού – και άλλων συνεχόμενων μ' αυτόν νομικών και φυσικών προσώπων – αξιώσεις ύψους 500.000.000 δολαρίων Η.Π.Α. κατά κεφάλαιο, δεδομένου ότι ο τελευταίος, έχοντας

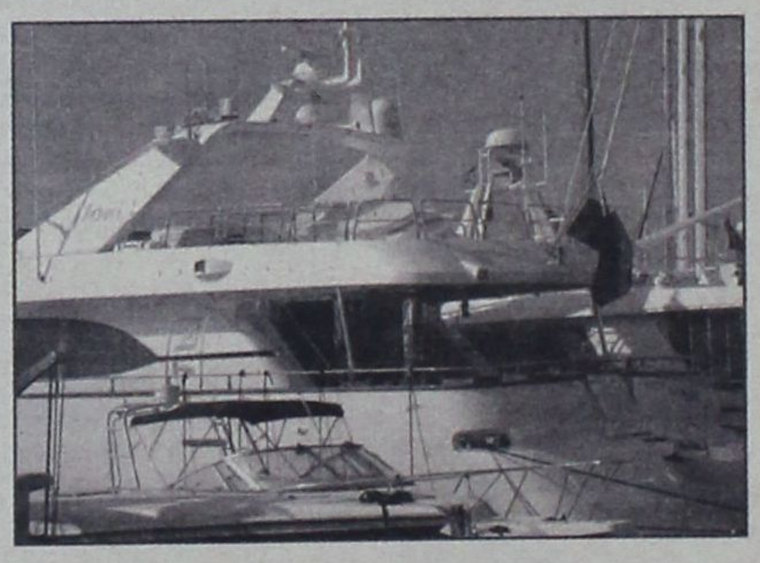

υπό τις παραπάνω ιδιότητές του τον πλήρη έλεγχο της εταιρείας, διέδωσε, από κοινού με τους συνεργούς του (μεταξύ των οποίων και ο Διευθυντής της εταιρείας κ. Ρόης Πογιατζής), ψευδείς πληροφορίες αναφορικά με την αξία της εταιρικής μετοχής, τόσο πριν εισαχθεί προς δημόσια διαπραγμάτευση στο Χρηματιστήριο Αξιών της Νέας Υόρκης τον Απρίλιο του 1999 όσο και στη συνέχεια μέχρι τη διακοπή της διαπραγμάτευσης της μετοχής στις 31.07.2001. Αποτέλεσμα των παραπάνω ήταν να πωλήσει ο κ. Κυπριανού, μέσω υπεράκτιων εταιρειών που χρησιμοποιούσε για το σκοπό αυτό, τις προσωπικές του μετοχές στο αγοραστικό κοινό σε τιμή πολύ μεγαλύτερη της πραγματικής τους αξίας. Την εν λόγω τεχνητή διόγκωση της τιμής των μετοχών της εταιρείας ο κ. Κυπριανού την πέτυχε δημοσιεύοντας ψευδή στοιχεία, βάσει των οποίων η εταιρεία δήθεν είχε εξασφαλίσει μεγάλα συμβόλαια και ετήσια κέρδη κατά το έτος 2000 άνω των 100.000.000 δολαρίων Η.Π.Α., αναφέροντας παράλληλα ότι δήθεν αναπτυσσόταν ταχύτατα εξαγοράζοντας αλλοδαπές εταιρείες υψηλής τεχνολογίας.

Στην πραγματικότητα, ωστόσο, όπως αποκαλύφθηκε εκ των υστέρων κατόπιν έρευνας που διεξήγαγαν οι αρμόδιες αρχές δίωξης οικονομικού εγκλήματος των Η.Π.Α., οι παραπάνω δημοσιεύσεις στις οποίες προέβη η εταιρεία βάσει εντολών του κ. Κυπριανού ήταν εντελώς ψευδείς, καθώς τα οικονομικά μεγέθη της εταιρείας δεν ανταποκρίνονταν ούτε κατ' ελάχιστο στην εικόνα που είχε διοχετευθεί προς το αγοραστικό κοινό. Διαπιστώθηκε μεταξύ άλλων ότι για την αγορά τριών αλλοδαπών εταιρειών που δραστηριοποιούνταν στο χώρο του διαδικτύου είχαν δαπανηθεί από την «AREMISSOFT CORPORATION» μόλις 1.000.000 δολάρια Η.Π.Α., ενώ η εταιρεία είχε ανακοινώσει ότι δαπάνησε 32.000.000 δολάρια Η.Π.Α.

Επίσης ανακαλύφθηκε ότι ενώ το 2000 η εταιρεία είχε έσοδα περίπου 30.000.000 δολάρια Η.Π.Α., εντούτοις ανακοίνωσε δημοσίως ότι είχε έξοδα της τάξης των 120.000.000 δολαρίων Η.Π.Α., καθώς και ότι, κατόπιν εντολών του κ. Κυπριανού, τηρούσε πλαστά λογιστικά βιβλία, προκειμένου να αποκρύπτει από τις ελεγκτικές υπηρεσίες την τεχνητή διόγκωση της αξίας της μετοχής της.

Μέσω των παραπάνω απατηλών μεθόδων του κ. Κυπριανού και των συνεργών του, τουλάχιστον 6.000 μέτοχοι της εταιρείας υπέστησαν συνολική ζημιά ύψους 500.000.000 δολαρίων Η.Π.Α. (ποσό που αντιστοιχεί στη διαφορά ανάμεσα στην τιμή απόκτησης των μετοχών και στην τιμή της πραγματικής τους αξίας), πλέον τόκων και εξόδων, γεγονός που βεβαιώθηκε από το Δικαστήριο των Η.Π.Α. που υπήγαγε την εταιρεία στη διαδικασία ανασυγκρότησης του κεφαλαίου 11 του Πτωχευτικού Κώδικα των Η.Π.Α. Το εν λόγω Δικαστήριο έκρινε περαιτέρω ότι οι εξαπατηθέντες μέτοχοι έχουν περαιτέρω αξιώσεις για τόκους υπολογιζόμενους με επιτόκιο 9% ετησίως για την περίοδο από τις 31.07.2001, όταν σύμφωνα με τα παραπάνω σταμάτησε η διαπραγμάτευση της μετοχής της «AREMISSOFT CORPORATION» στο Χρηματιστήριο, και μέχρι την πλήρη εξόφλησή τους. Συνεπώς, οι αξιώσεις των μελών του «Εμπιστεύματος» κατά του κ. Κυπριανού ανέρχονται σε 680.000.000 δολάρια Η.Π.Α., ποσό ωστόσο που μειώθηκε κατά 200.000.000 δολάρια Η.Π.Α., κατόπιν συμβιβαστικού διακανονισμού και καταβολής στο «Εμπίστευμα» από τον συνεργό του κ. Κυπριανού, κ. Ρόη Πογιατζή, όταν ο τελευταίος συνελήφθη από τις Αμερικανικές διωκτικές αρχές, κατόπιν άσκησης ποινικής δίωξης σε βάρος του ιδίου και του κ. Κυπριανού με διάφορες κατηγορίες, μεταξύ των οποίων αυτή της εξαπάτησης των μετόχων της εταιρείας «AREMISSOFT CORPORATION».

Ο κ. Κυπριανού όχι μόνον διαφεύγει μέχρι στιγμής τη σύλληψη όντας φυγόδικος, αλλά έχει φροντίσει να καταχωρηθούν όλα τα περιουσιακά του στοιχεία (μεταξύ των οποίων και το σκάφος «NONI») στην κυριότητα υπεράκτιων εταιρειών τις οποίες χρησιμοποιεί ως οχήματα για την πραγματοποίηση των απατηλών σκοπών του και ειδικότερα προκειμένου να μην καταφέρουν τα μέλη του «Εμπιστεύματος» να επανακτήσουν τα χρήματα που τους απέσπασε με την τεχνητή διόγκωση της αξίας των μετοχών της «AREMISSOFT CORPORATION». Ειδικότερα, ενώ ο ίδιος και η οικογένειά του έχουν ουσιαστικά την κυριότητα και την αποκλειστική χρήση της θαλαμηγού «NONI», αυτή τυπικά φέρεται ότι ανήκει στην υπεράκτια εταιρεία «KING MAZAX LINES LTD», η οποία συστάθηκε με αποκλειστικό σκοπό την απόκρυψη των περιουσιακών στοιχείων του κ. Κυπριανού.

Μάλιστα, προκειμένου ο κ. Κυπριανού να «κρυφτεί» ακόμη βαθύτερα πίσω από το νομικό πρόσωπο της εταιρείας αυτής, δεν δίστασε να χρησιμοποιήσει για το σκοπό αυτό και τη σύζυγό του κα Ερμιόνη Κυπριανού, η οποία φέρεται να είναι Διευθύντρια της εταιρείας και κυρία 999 εκ των 1000 μετοχών της, αν και η ίδια δεν έχει επαγγελματική δραστηριότητα και εισοδήματα τέτοια για να μπορεί να αποκτήσει την εν λόγω θαλαμηγό, η αξία της οποίας ανέρχεται σε 1.750.000 Ευρώ.

Η εν λόγω θαλαμηγός φέρεται να αποκτήθηκε με τα χρήματα που ιδιοποιήθηκε παράνομα κατά τα ανωτέρω ο κ. Κυπριανού από τους μετόχους της «AREMISSOFT CORPORATION», καθώς τον Οκτώβριο του 1999 χρηματοδότησε ο ίδιος την αγορά του σκάφους με διάφορα ποσά που είχε λάβει από την πώληση μετοχών στα μέλη του «Εμπιστεύματος». Ειδικότερα, ο κ. Κυπριανού φέρεται να χρηματοδότησε την αγορά του σκάφους από την εταιρεία «ESMERALDA YACHTING LTD.», και να το ενέγραψε αρχικά στο νηολόγιο των Νήσων Κάϋμαν υπό την πλοιοκτησία της υπεράκτιας εταιρείας συμφερόντων του, με έδρα τις Βρετανικές Παρθένους Νήσους, «CASSIERE ENTERPRISES INC.», η οποία με τη σειρά της το «μεταβίβασε» εκ νέου στην «KING MAZAX LINES LTD», η οποία το ενέγραψε στα νηολόγια της Κύπρου. Μάλιστα, κατά την τελευταία σύμβαση αγοραπωλησίας του σκάφους υπέγραψε ως εκπρόσωπος της «KING MAZAX LINES LTD» ο κ. Κυπριανού αν και, σύμφωνα με τα παραπάνω, η σύζυγός του είναι «επίσημα» μέτοχος και διευθύντριά της.

Ως πληρεξούσιος δικηγόρος της εταιρείας «KING MAZAX LINES LTD» ανέλαβε ο κ. Μ. Κουτσούκος.

sports

ΕΠΙΜΕΛΕΙΑ:
ΗΛΙΑΣ ΛΟΪΖΟΣ -
ΣΤΕΦΑΝΟΣ ΓΚΙΖΛΗΣ

ΠΑΕ ΡΟΔΟΣ

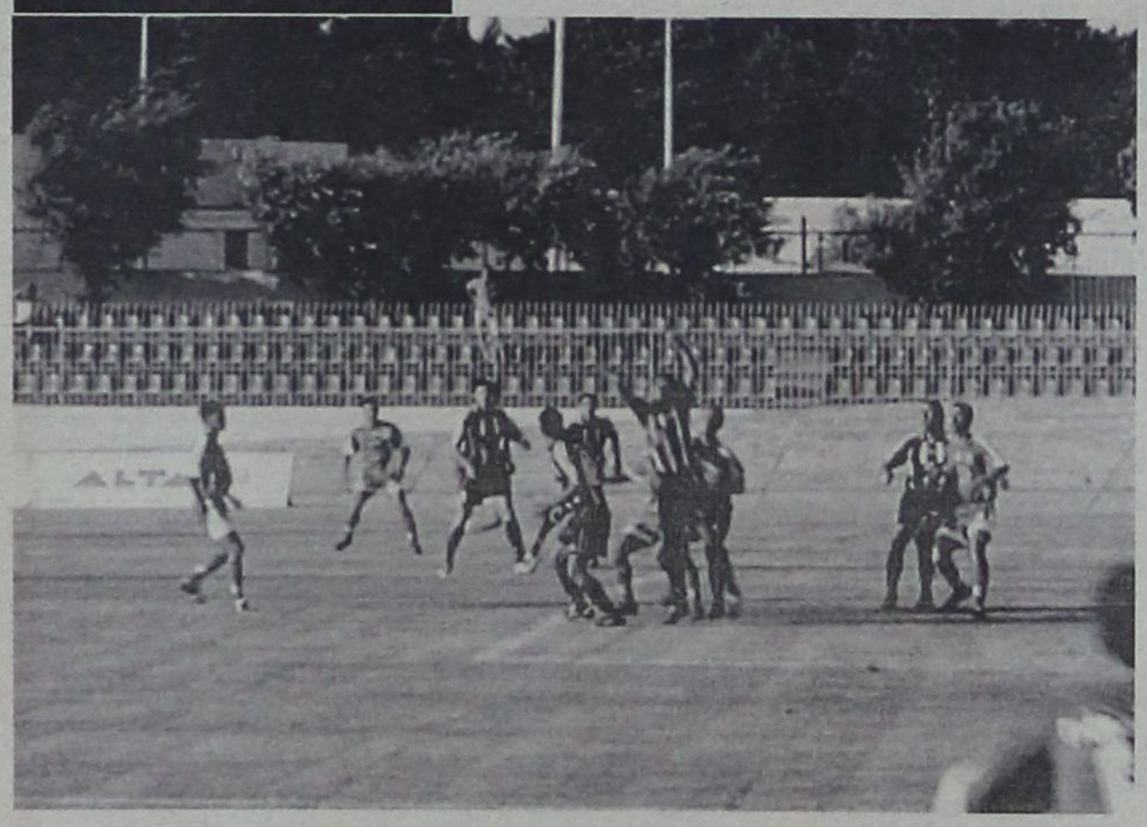

Σε φιλικό παιχνίδι...
ΟΦΗ - ΡΟΔΟΣ αύριο στην Κρήτη

Γ.Σ. ΔΙΑΓΟΡΑΣ



Εκπλήξεις από Σκότσικ...
Δεν καταλαβαίνει από ονόματα ο αυστριακός



ΠΟΛΟ
Εγιναν αλλαγές κανονισμών

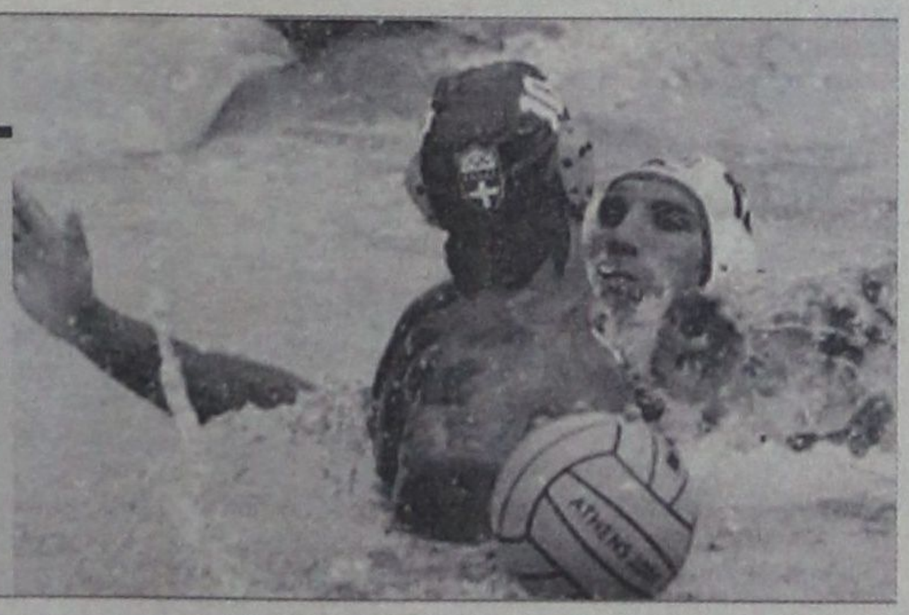



Επίσκεψη Παυλίδη στο ΝΟΡ

Τρία «ελαφάκια» εξομολογούνται

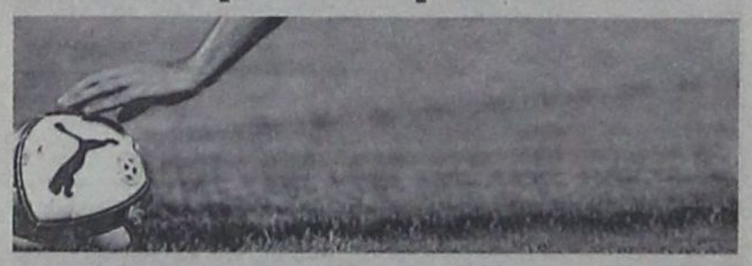

Η Ρόδος παίζει μπάλα... 7Χ7

Νέα γκέλα της IAAF

Ανοίγει τις πύλες του το Βενετόκλειο

ΠΑΕ ΡΟΔΟΣ

Σήμερα διπλή προπόνηση, αύριο φιλικό με τον ΟΦΗ



Φάση από το περσινό παιχνίδι Ρόδος - ΟΦΗ

Με διπλή προπόνηση συνεχίζεται σήμερα η προετοιμασία της Ρόδου στο Ηράκλειο. Χθες έδωσε φιλικό παιχνίδι αλλά λόγω του προχωρημένου της ώρας δεν έγινε γνωστό το αποτέλεσμα. Αντίπαλος της ήταν οι ερασιτέχνες του ΟΦΗ.

Αύριο είναι το πρώτο στην ουσία δυνατό φιλικό μιας και ο αντίπαλός της, ο ΟΦΗ είναι ομάδα Α' Εθνικής και θα αγωνιστεί με όλους τους παίκτες που διαθέτει ο Βαγγέλης Βλάχος.

Ο Βαγγέλης Χοσάδας θα χρησιμοποιήσει άπαντες αλλά θα βάλει στην αρχή το σχήμα που έχει στο μυαλό του όταν θα ξεκινήσει το πρωτάθλημα. Σε μεγάλο ποσοστό γιατί υπάρχουν και αλλαγές την τελευταία στιγμή. Όσοι ήταν τραυματίες έχουν ξεκινήσει να προπονούνται, κάπως πιο επιφυλακτικά γυμνάζονται οι Μποϊλής και Πλίγκος. Οι υπόλοιποι είναι κανονικά στο πρόγραμμα. Στο αυριανό ματς αυτό που μετρά δεν είναι το αποτέλεσμα αλλά η παρουσία της ομάδας στον αγωνιστικό χώρο. Ο τεχνικός των πρασίνων θέλει να δει κατά πόσο οι οδηγίες που θα δώσει θα βρουν καταλλήλους αποδέκτες αλλά και ο τρόπος ανάπτυξης θα βγει μέσα στον αγωνιστικό χώρο.

Φυσικά έχει μπροστά του ακόμη τρία παιχνίδια, έτσι όσα λάθη γίνουν, μπορούν να διορθωθούν στις επόμενες συναντήσεις. Όπως λέει ο Χοσάδας, η ομάδα θα είναι έτοιμη στην έναρξη του πρωταθλήματος.

Προπονήσεις άρχισε και ο Δερμιτζάκης

ΑΛΛΑΞΕ Ο ΣΥΝΟΔΟΣ ΤΗΣ ΟΜΑΔΑΣ

Όπως ήταν αναμενόμενο και γνωστό στην Κρήτη βρίσκεται από την Παρασκευή βράδυ ο Γιάννης Μιχελλαράκης ο οποίος αντικατέστησε τον Κώστα Παπαοικονόμου στην θέση του συνοδού της ομάδας.

Θα καθίσει στο Ηράκλειο μέχρι το τέλος του βασικού σταδίου της προετοιμασίας. Θα είναι ο άνθρωπος της διοίκησης και αυτός που θα λύνει όσα προβλήματα δημιουργηθούν κατά την παραμονή της αποστολής της Ρόδου εκεί. Στην αποστολή πλέον συμμετέχει και ο Δερμιτζάκης. Υπηρετεί στο Ρέθυμνο, πήρε άδεια για να προπονείται με την ομάδα και η μετάθεσή του στην Ρόδο έχει οριστεί για τις 14 Σεπτεμβρίου. Σίγουρα θα είναι πιο εύκολα τα πράγματα για τον ποδοσφαιριστή αφού θα έχει την δυνατότητα να βρίσκεται ακόμη πιο κοντά στην ομάδα.

Επίσκεψη Παυλίδη στο Ν.Ο.Ρ.



Ο Υπουργός Αιγαίου ενημερώνεται από το Δ.Σ. του Ν.Ο.Ρ. και τους υπεύθυνους των Island Games 2007

Πραγματοποιήθηκε την Παρασκευή 2 Σεπτέμβρη, το απόγευμα, στις εγκαταστάσεις του Ναυτικού Ομίλου Ρόδου (Ν.Ο.Ρ.) η προγραμματισμένη συνάντηση του Υπουργού Αιγαίου και Νησιωτικής Πολιτικής κ. Αριστοτέλη Παυλίδη με το Δ.Σ. του Ν.Ο.Ρ. Παρόντες επίσης στη συνάντηση ήταν η κ. Γιαλλουράκη Ειρήνη Διευθύντρια του Γραφείου Φυσικής Αγωγής, η Πρόεδρος της Οργανωτικής Επιτροπής των Island Games 2007 κ. Λη Μιναΐδη, ο Διευθυντής του Ροδιακού Οργανισμού Αγώνων Νήσων κ. Τάκης Μιχαηλίδης και ο νομικός σύμβουλος του Ν.Ο.Ρ. κ. Ρουσσάκης Εμμανουήλ με τον συνεργάτη του κ. Μηνά Τσέρκη.

Με ιδιαίτερο ενδιαφέρον ο Υπουργός ενημερώθηκε για όλα τα εκκρεμή προβλήματα που αφορούν τον Ν.Ο.Ρ. σε σχέση μάλιστα με την ετοιμασία των εγκαταστάσεων για την διεξαγωγή των αγώνων Island Games 2007 και υποσχέθηκε, ότι θα συντονίσει τις ενέργειές του τόσο με το Υπουργείο, του όσο και με το Δήμο της Ρόδου σε συνάντηση που θα έχει με τον κ. Γιαννόπουλο για την επίλυση των εκκρεμοτήτων.

Ο Υπουργός συνεχάρει και τους γονείς των παιδιών για το ενδιαφέρον που δείχνουν για την άθλησή τους.

Η κ. Γιαλλουράκη, με την ευκαιρία της παρουσίας της στο χώρο, ενημέρωσε με κάθε λεπτομέρεια για την λειτουργία των αθλητικών τμημάτων των Γυμνασίων, αλλά ιδιαίτερα για την έναρξη του νέου τμήματος Κωπηλασίας που θα αρχίσει να λειτουργεί από φέτος στο Αθλητικό Γυμνάσιο, μετά από τις συντονισμένες ενέργειες του Γραφείου Φυσικής Αγωγής, του Ναυτικού Ομίλου Ρόδου και της Κωπηλατικής Ομοσπονδίας (Ε.Κ.Ο.Φ.Ν.Σ.).

Με εκπλήξεις η αποστολή του Διαγόρα στην Αθήνα

Μόνον όσοι είναι καλά θα αγωνίζονται



Εκπλήξεις επεφύλαξε ο Βάλτερ Σκότσικ σε ορισμένους παίκτες του σχετικά με την αποστολή των φιλικών αγώνων στην Αθήνα.

Ο αυστριακός τεχνικός θέλει να έχει μαζί του μόνον όσους αισθάνονται και είναι απολύτως καλά. Έτσι αποκλείσθηκαν από το ταξίδι της πρωτεύουσας οι Βελής, Μοσχής, Μπαλογιάννης, Αγγελόπουλο.

ΕΧΟΥΝ ΚΛΕΙΣΘΕΙ ΔΥΟ ΠΑΙΧΝΙΔΙΑ ΜΕ ΤΟΝ ΗΛΥΣΙΑΚΟ

Το παιχνίδι με τον Ιωνικό πιθανότατα να διεξαχθεί σε ένα από τα βοηθητικά του ΟΑΚΑ, μιας και η ομάδα της Νίκαιας αντιμετωπίζει σοβαρό γηπεδικό πρόβλημα. Την προσεχή Πέμπτη είναι το δεύτερο φιλικό με τον Ηλυσιακό. Ο αγώνας κανονικά θα γίνει στο γήπεδο του Ηλυσιακού.

Χθες η προπόνηση των κυανέρυθρων έγινε στο βοηθητικό με τον Μποσγανά να προπονεί ξεχωριστά τους τερματοφύλακες, ενώ οι υπόλοιποι έκαναν σπριντ με μπάλα. Ο Σκότσικ ρίχνει το βάρος του στην ταχύτητα και θέλει η ομάδα του να μαρκάρει, αλλά και οι παίκτες του να είναι «μηχανάκια» εντός αγωνιστικού χώρου. Αυτό μόνον με καλή φυσική κατάσταση γίνεται..

Ελληνας, που είναι τραυματίες και ακόμη οι Φωτεινής, Μιχαλάκης, Βασιλάκης, Καλημέρης. Ο Διαγόρας στα παιχνίδια των Αθηνών θα είναι με τους Τιράνσκι, Κεφάλα, Μαλλιάκα, Ρουτζιέρη, Παπαδημήτρη, Σαλαμαστράκη, Γουλόπουλο, Πήλιουρα, Μαχλή, Γιόνοβιτς, Κοσκινιάτη, Μαΐλλη, Σπάρταλη, Στεργαλλά, Αμπίλιο, Τσιαντούλη, Σούβαρι, Κυπαρίσση και

ΑΚΑΔΗΜΙΑ ΠΟΔΟΣΦΑΙΡΟΥ ΝΙΚΗ ΡΟΔΟΥ
ΣΤΟ RODOS M.F.C. 5X5 VITZILEOS



ΓΙΑ ΜΑΘΗΤΕΣ ΔΗΜΟΤΙΚΟΥ – ΓΥΜΝΑΣΙΟΥ

- ΕΙΚΟΣΙ ΧΡΟΝΙΑ ΠΡΟΠΟΝΗΤΙΚΗ ΕΜΠΕΙΡΙΑ ΣΕ ΠΑΙΔΙΑ
- 9ο ΣΥΝΕΧΟΜΕΝΗ ΧΡΟΝΙΑ ΛΕΙΤΟΥΡΓΙΑΣ ΤΗΣ ΑΚΑΔΗΜΙΑΣ
- ΕΠΙΣΤΗΜΟΝΙΚΗ ΓΝΩΣΗ
- Η ΑΡΤΙΟΤΕΡΗ ΥΛΙΚΟΤΕΧΝΙΚΗ ΥΠΟΔΟΜΗ ΣΤΑ ΔΩΔ/ΣΑ ΜΕ ΕΝΑ ΓΗΠΕΔΟ 6Χ6, ΕΝΑ ΓΗΠΕΔΟ 5Χ5, ΕΝΑ ΓΗΠΕΔΟ ΠΟΔΟΤΕΝΙΣ, ΕΝΑΣ ΤΟΙΧΟΣ ΠΡΟΠΟΝΗΣΗΣ, ΝΤΟΥΣ ΚΑΙ ΑΠΟΔΥΤΗΡΙΑ, ΑΝΑΨΥΚΤΗΡΙΟ ΚΑΙ ΙΔΙΩΤΙΚΟ ΠΑΡΚΙΝΓΚ
- ΣΥΝΕΡΓΑΣΙΑ ΜΕ ΤΗΝ Π.Α.Ε. ΠΑΝΑΘΗΝΑΪΚΟΣ
- ΤΕΛΕΙΟΤΕΡΟ ΜΟΝΤΕΛΟ ΠΡΟΠΟΝΗΣΗΣ ΓΙΑ ΠΑΙΔΙΑ (Horst Wein soccer Development model)
- ΕΙΔΙΚΑ ΠΡΟΓΡΑΜΜΑΤΑ ΑΝΑΛΟΓΑ ΜΕ ΤΗΝ ΗΛΙΚΙΑ.

ΑΚΑΔΗΜΙΑ ΠΟΔΟΣΦΑΙΡΟΥ ΝΙΚΗ ΡΟΔΟΥ
ΟΤΑΝ ΔΙΚΑΙΟΥΣΑΙ ΝΑ ΟΝΟΜΑΖΕΣΑΙ ΑΚΑΔΗΜΙΑ

ΤΗΛ. 2241065507, 6945991140.
ΟΙ ΕΓΓΡΑΦΕΣ ΑΡΧΙΣΑΝ ΤΑ ΜΑΘΗΜΑΤΑ ΞΕΚΙΝΟΥΝ ΣΤΙΣ 14/09/2005
ΠΛΗΡ: 2ο ΧΙΛΙΟΜΕΤΡΟ ΛΕΩΦΟΡΟΣ ΡΟΔΟΥ ΛΙΝΔΟΥ 229

«Τέστ» σε άλλα... επίπεδα

Διεξάγεται σήμερα το απόγευμα η πρώτη φάση του «Σέβεν - Σάιντ 2005» στα γήπεδα Αρχαγγέλου, Κοσκινού, Ιαλυσού και Φανών

Την ευκαιρία να «τσεκάρουν» τις ομάδες τους θα έχουν σήμερα 32 προπονητές στους αγώνες της Α΄ φάσης του «Σέβεν Σάιντ 2005» που θα διεξαχθούν σε τέσσερα γήπεδα. Τα σημερινά παιχνίδια έχουν διαφορετικό στυλ, ωστόσο κάποια χρήσιμα συμπεράσματα για τους ποδοσφαιριστές μπορούν να βγάλουν οι προπονητές, τα οποία θα αφορούν τουλάχιστον την φυσική κατάσταση και την ευχέρεια στο σκοράρισμα.

Οι 32 ομάδες έχουν χωρισθεί σε τέσσερις ομίλους μετά από κλήρωση που έγινε στα γραφεία της ΕΠΣΔ και οι οποίες θα προσπαθήσουν στα γήπεδα Αρχαγγέλου, Ιαλυσού, Κοσκινού και Φανών να πάρουν την πρόκριση για την τελική φάση που θα γίνει την επόμενη Κυριακή 11 Σεπτεμβρίου στο Δημοτικό Στάδιο Ρόδου «Ο Διαγόρας».

Στους αγώνες του «Σέβεν Σάιντ» ισχύουν ορισμένοι διαφορετικοί κανονισμοί και υπενθυμίζουμε πως μια ομάδα μπορεί να βγει νικήτρια έχοντας κερδίσει ένα φάουλ εάν το παιχνίδι λήξει ισόπαλο με ή χωρίς γκολ.

ΠΡΟΓΡΑΜΜΑ ΑΓΩΝΩΝ
ΣΕΒΕΝΤ -ΣΑΪΝΤ
Κυριακή 5-9-2005
Α΄ φάση γηπ. Φανών

Υπεύθυνοι γηπέδου: Τόπος -Νικολουδάκης
Γιατρός: Τσέρκης
Υπεύθυνοι διαιτησίας: Λουλουδάκης -Μίχας
Διαιτητές: Πηδιάκης -Στεφανάκης -Πλακογιάννης -Γαγάνης -Κεφαλάκης.
Ωρα 16:30 Αναγέννηση Εμπ. - Αγ. Ισίδωρος
Ωρα 17:00 Αλθαιμένης -Κλεάνθης
Ωρα 17:30 Ατρόμητος -Απόλλων Απολλώνων
Ωρα 18:00 Ευκλής -Ακουσίλαος

Γηπ. Ιαλυσού
Υπεύθυνοι γηπέδου: Βεργωτής - Κωτικώστας
Υπεύθυνος Διαιτητών: Στέργου -Σακελλαρίδης
Γιατρός: Σμαραγδιός
Διαιτητές: Κετσές-Σταυριανός -Σάββενας - Ρουμάνης - Πετρακίδης.
Ωρα 16:30 Φοίβος - ΑΕ Κατταβιάς
Ωρα 17:00 Δήμητρα - ΓΑΣ Ιάλυσος
Ωρα 17:30 Ηλιος -Ηρακλής Μαρ.
Ωρα 18:00 Δαμάγητος -Ασπίδα Απολ.

Γηπ. Κοσκινού
Υπευθ. Γηπ.: Γαμβρούδης -Καλαθενός
Υπ. Διαιτ.: Κωνσταντίνου -Χρυσανθής
Γιατρός: Μαυρουδάκης
Διαιτητές: Ζανετίδης -Τσαγγάρης -Ορφανός-Καραχανής - Μοντιάδης.
Ωρα 16:30 Απόλλων Καλ. -Ευαγόρας
Ωρα 17:00 Σταυρός -ΑΕΡΑ
Ωρα 17:30 Δωριέας -Διγενής
Ωρα 18:00 Ερμής -Ορφέας

Γηπ. Αρχαγγέλου
Υπεύθ. Γηπ. Γκογκίδης -Στεφανάκης
Υπεύθ. Διαιτ.: Καραμαρίας -Καψάσκης
Γιατρός: Κοσμάς
Διαιτητές: Φεσσάρας -Αντωνάς - Γουλαράς- Μοσχούς -Παπαγεωργίου.
Ωρα 16:30 Αγ. Γεώργιος -Αστέρας Μασ.
Ωρα 17:00 ΠΑΣ Ασκληπειού -Αρης Αρχ.
Ωρα 17:30 Ομόνοια Γεν. - Διαγόρας Βατ.
Ωρα 18:00 Πετρώνας -Κλεόβουλος

Θα ακολουθήσει κλήρωση των τεσσάρων (4) ομάδων που θα προκύψουν από τα ζευγάρια και οι δύο νικητές από κάθε όμιλο θα προκριθούν στην τελική φάση που θα διεξαχθεί στο Δημοτικό Στάδιο Ρόδου την Κυριακή 11 Σεπτεμβρίου.

Ακαδημία Ποδοσφαίρου OASIS SOCCER CLUB 5X5

Μέσα στο δεύτερο δεκαήμερο του Σεπτέμβρη αναμένεται να ξεκινήσουν οι προπονήσεις της Ακαδημίας Ποδοσφαίρου OASIS SOCCER CLUB 5X5.

Οι υπεύθυνοι της Ακαδημίας ενημερώνουν τους γονείς των παιδιών για την νέα ποδοσφαιρική περίοδο με την παρακάτω ανακοίνωση που εξέδωσαν για την λειτουργία και τις εγγραφές.

«Οι εγγραφές στις Ακαδημίες Ποδοσφαίρου του «OASIS» Soccer Club 5x5 που βρίσκεται στους Αγίους Αποστόλους άρχισαν.

Τα παιδιά θα γυμναστούν και θα απολαύσουν το ποδόσφαιρο, στα γήπεδα, με χλοοτάπητα 4ης γενιάς. Θα μάθουν τα μυστικά του ποδοσφαίρου από τους έμπειρους προπονητές μας. Στόχος της σχολής μας η σωστή εκγύμναση και διαπαιδαγώγηση των παιδιών σας.

Κάθε γκρουπ θα αποτελείται από 14-16 παιδιά, για την καλύτερη εκμάθηση και αφομοίωση των παιδιών. Τρεις (3) προπονήσεις την εβδομάδα. Στην διάρκεια της ποδοσφαιρικής σεζόν θα γίνονται φιλικά και τουρνουά. Ιατροφαρμακευτική περίθαλψη. Υπευθυνότητα και συνέπεια στις ανάγκες του αθλητή - ποδοσφαιριστή - παιδιού.

Πληροφορίες στις αθλητικές εγκαταστάσεις του «OASIS» Soccer Club 5x5 στους Αγίους Αποστόλους και στο τηλ. 22410-64680.

Οι προπονήσεις θα αρχίσουν την Δευτέρα 12 Σεπτεμβρίου και ώρα 18:00».

ΚΟΛΟΣΣΟΣ

ΤΟ ΒΕΝΕΤΟΚΛΕΙΟ ανοίγει τις πύλες του

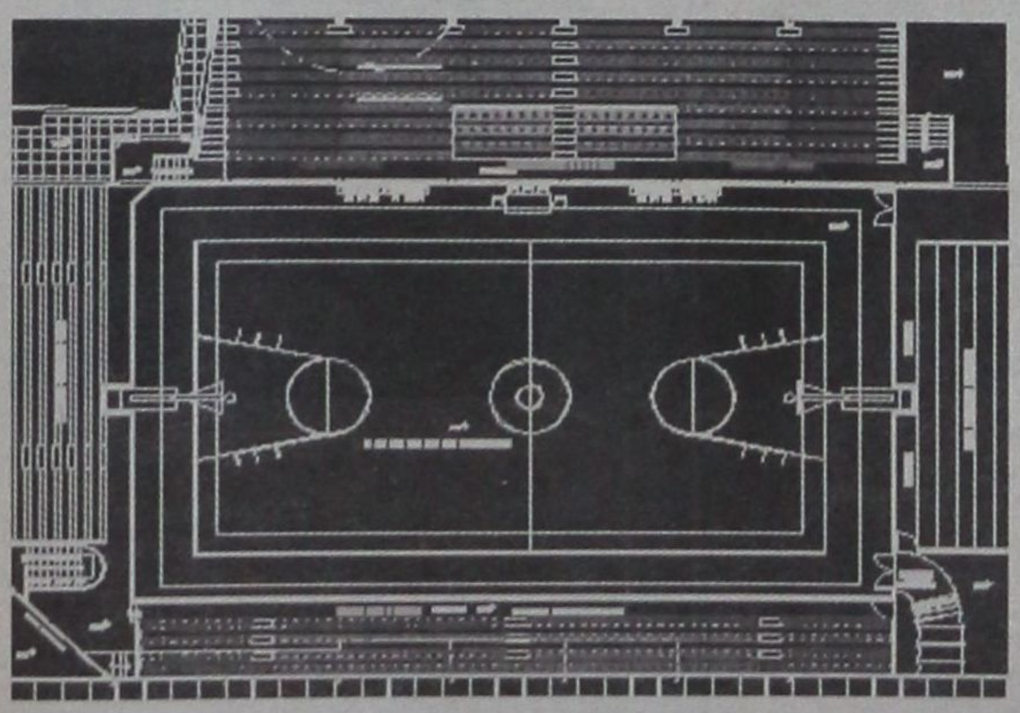

Το ανακαινισμένο Βενετόκλειο Κλειστό Γυμναστήριο ανοίγει τις πύλες του τη Δευτέρα 5 Σεπτέμβρη. Ο Κολοσσός θα κάνει την πρώτη προπόνηση στη φυσική του έδρα και μάλιστα στις 7.45 μ.μ. οι πόρτες θα ανοίξουν, τόσο για το κοινό, όσο και για τους εκπροσώπους του Τύπου.

Το Σάββατο (03/09) ολοκληρώθηκε το πρώτο στάδιο της προετοιμασίας του Κολοσσού, που διεξήχθη στις εγκαταστάσεις της Ιαλυσού. Την Κυριακή οι παίκτες και το προπονητικό τιμ θα έχουν την ευκαιρία να ξεκουραστούν και τη Δευτέρα η ομάδα θα γνωρίσει το Βενετόκλειο.

Τσιάκος με υπογραφή

ΗΚΑΕ "ΑΟ ΚΟΛΟΣΣΟΣ" ανακοινώνει την απόκτηση για ένα χρόνο του καλαθοσφαιριστή ΓΙΩΡΓΟΥ ΤΣΙΑΚΟΥ. Το Μαρούσι έστειλε το υπογεγραμμένο συμβόλαιο του Γιώργου Τσιάκου κι έτσι ολοκληρώθηκε και τυπικά η μετακίνηση του 23χρονου καλαθοσφαιριστή στον Κολοσσό.

Ο Γιώργος Τσιάκος γεννήθηκε στις 19 Ιουλίου του 1982. Έχει ύψος 2.04 και αγωνίζεται στη θέση του πάουερ φόργουορντ. Πρώτη του ομάδα ήταν ο Πρωτέας Βούλας και εν συνεχεία πήρε μεταγραφή για το Μαρούσι. Την περασμένη σεζόν αγωνίστηκε στη Νήαρ Ηστ. Είναι διεθνής με την Εθνική Νέων και μάλιστα το 2002 στη Λιθουανία, ήταν μέλος της ομάδας που κατέκτησε το χρυσό μετάλλιο στο Ευρωμπάσκετ.

Τη σεζόν 2001-02 έπαιξε σε 2 ματς με το Μαρούσι, ενώ την επόμενη αγωνιστική περίοδο (2002-2003) χρησιμοποιήθηκε σε 25 παιχνίδια. Είχε κατά μέσο όρο 2,1 πόντους, με 78,1% στις βολές, 40,6% στα δίποντα. Είχε ακόμα 1,7 ριμπάουντ και 0,4 ασίστ.

Την περίοδο 2003-2004 αγωνίστηκε σε 19 ματς και είχε 1,7 πόντους με 65% στις βολές και 52% στα δίποντα και 1,5 ριμπάουντ.



Την περασμένη σεζόν με τη Νήαρ Ηστ στην Α2, ήταν δεύτερος σκόρερ της ομάδας του και 11ος σκόρερ της κατηγορίας με 14,8 πόντους.

«ΘΑ ΚΑΝΟΥΜΕ ΤΟ ΚΑΛΥΤΕΡΟ δυνατό για την Ρόδο»



Δηλώνουν από την Κρήτη Αγγελόπουλος Γιώργος, Θοδωρής Μητράκας και Μάκης Μποϊλής

Τα «ελάφια» βρίσκονται εδώ και τρεις μέρες στην Κρήτη και μάλιστα χθες το απόγευμα θα έδιναν το πρώτο τους φιλικό με την ομάδα νέων του Ο.Φ.Η.

Στην αποστολή και στην διάθεση του Βαγγέλη Χοσάδα βρίσκονται τρεις ποδοσφαιριστές από τους οποίους οι δύο, **Θόδωρας Μητράκας** και **Μάκης Μποϊλής** είναι γνωστοί στους φιλάθλους με τον δεύτερο να έρχεται πρώτη φορά στην ομάδα της Ρόδου όπως και ο Γιώργος Αγγελόπουλος.

Ενα από τα νέα πρόσωπα στην ομάδα της Ρόδου είναι και ο **Γεράσιμος Μποϊλής.**

Ο έμπειρος ποδοσφαιριστής είναι γνωστός στους φιλάθλους του νησιού μας καθώς είχε αγωνισθεί με τα χρώματα του Ιάλυσου στην Β' Εθνική. Τα τελευταία χρόνια ήταν παίκτης της Α.Ε. Κως ενώ και πέρυσι υπήρξε κάποια επαφή μαζί του για να έλθει στα «ελάφια». Φέτος ο Μποϊλής επιστρέφει και πάλι σε επαγγελματική κατηγορία με την ομάδα της Ρόδου.

Σε δηλώσεις του στον Ηλία Λοΐζο τόνισε για την νέα του ομάδα τα εξής:

«Ηλθα στην Ρόδο και βρήκα ένα πολύ καλό περιβάλλον αν και νέο για μένα.

Οπως γνωρίζετε και σεις η ομάδα της Ρόδου βρισκόταν σε δύσκολη κατάσταση και την τελευταία στιγμή κάποιοι άνθρωποι, οι οποίοι για μένα είναι ήρωες, κατόρθωσαν να την κρατήσουν στα πόδια της και να την βάλουν στο πρωτάθλημα.

Στην Ρόδο οι περισσότεροι ποδοσφαιριστές είμαστε καινούριοι, όμως πιστεύω ότι με καλή και σκληρή δουλειά θα μπορέσουμε να κάνουμε όλοι μαζί κάτι καλό και να διατηρήσουμε την ομάδα στην Γ' Εθνική Κατηγορία.

Τώρα όσον αφορά το ταξίδι στην Κρήτη νομίζω ότι αυτό θα είναι για μας ένα τεστ καθώς θα κάνουμε φιλικά παιχνίδια με δυνατές ομάδες. Πιστεύω ότι αυτό θα μας βοηθήσει για να δούμε πού βρισκόμαστε και βέβαια ο προπονητής μας να σχηματίσει κάποια εικόνα για τον κάθε ένα ποδοσφαιριστή και για το σύνολο.

Για την παραμονή μου στην Ρόδο και την ομάδα είμαι πάρα πολύ ευχαριστημένος και να πω την αλήθεια πριν να υπογράψω δεν τα περίμενα έτσι καλά τα πράγματα.

Πιστεύω ότι το διοικητικό συμβούλιο της Ρόδου κάνει πολύ καλή δουλειά, έχει πάρει ένα πολύ καλό προπονητή τον κ. Βαγγέλη Χοσάδα, καλούς γυμναστές οι οποίοι πάνω απ' όλα είναι καλοί άνθρωποι. Επίσης πιστεύω ότι η ομάδα έχει πάρει ποδοσφαιριστές που όλοι πρώτα είναι καλοί χαρακτήρες.

Ενωμένοι σαν οικογένεια θα προσπαθήσουμε όλοι μαζί για το καλό της ομάδας».

Ο **Θοδωρής Μητράκας** είναι ένας ποδοσφαιριστής που έχει αγωνιστική παρουσία με την φανέλλα των «ελαφιών» στο πρωτάθλημα της Γ' Εθνικής Κατηγορίας.

Τον περασμένο Δεκέμβριο η συνεργασία του με την Ρόδο διακόπηκε, όμως εφέτος εντάχθηκε και πάλι στο «ρόστερ» της ομάδας και έχει την διάθεση να προσφέρει όλες του τις δυνάμεις στο πρωτάθλημα. Ο έμπειρος ποδοσφαιριστής σε δηλώσεις που έκανε τόνισε τα εξής:

«Κατ' αρχάς θέλω να ευχαριστήσω τους ανθρώπους που με εμπιστεύτηκαν και με έφεραν πάλι στην ομάδα. Πρώτα μίλησα με τον κ. Μιχελαράκη και τον κ. Διακογεωργίου και στην συνέχεια με τον κ. Χοσάδα.

Είχα προτάσεις από άλλες ομάδες αλλά όταν ο προπονητής κ. Χοσάδας μου είπε πως με υπολογίζει και να περιμένω μερικές ημέρες, εγώ αυτό το πράγμα το σεβάστηκα γιατί πιστεύω και γνωρίζω ότι η Ρόδος είναι από τις μεγάλες ομάδες.

Αφού συζήτησα και συμφώνησα ήλθα στο νησί για να βοηθήσω κι εγώ την ομάδα. Πιστεύω πως παρά τα προβλήματα που υπήρχαν στην ομάδα οι κύριοι που ανέλαβαν να την κρατήσουν όρθια την αγαπούν πραγματικά, θα την βοηθήσουν και δεν θα την αφήσουν να τελειώσει. Θυμάμαι όταν τους βρήκα αντίπαλους στο μπαράζ Πιερικός – Ρόδος με εντυπωσίασαν και το ίδιο οι φίλαθλοι που βρέθηκαν στις εξέδρες. Από την πρώτη στιγμή που ήλθα στην ομάδα ο κόσμος με λάτρεψε και με αγάπησε.

Θ' ανταποκριθώ και πάλι με όλες μου τις δυνάμεις για να είναι η Ρόδος πρωταγωνίστρια στο πρωτάθλημα. Κάποιοι «κύριοι» θεωρούν την Ρόδο ξεγραμμένη, αυτό να το βγάλουν από το μυαλό τους. Στην Κρήτη ήλθαμε να δώσουμε φιλικά παιχνίδια με δυνατές ομάδες. Και παράλληλα να δούμε πού βρισκόμαστε για να γίνουμε δυνατοί.

Με σοβαρότητα, σκληρή δουλειά και πειθαρχία όλα θα πάνε καλά για την ομάδα και βέβαια να είμαστε έτοιμοι όταν θα ξεκινήσει το πρωτάθλημα».

Νέο πρόσωπο στην ομάδα της Ρόδου είναι και ο **Γιώργος Αγγελόπουλος**, ο οποίος αγωνίζεται στον χώρο της άμυνας και τόνισε τα εξής:

«Επιλογή μου ήταν να κάνω ένα πρωτάθλημα στην Γ' Εθνική και είναι γνωστό ότι η ομάδα της Ρόδου είναι μεγάλη. Πιστεύω ότι ήταν αυτό που έψαχνα και η ΠΑΕ ΡΟΔΟΣ καλύπτει τα σχέδιά μου.

Θα προσπαθήσουμε να ξεκινήσουμε καλά διότι η αρχή είναι το Α και το Ω για μια ομάδα. Δόξα το Θεό η Ρόδος έχει κοντά τον κόσμο της κι αυτό είναι μεγάλο προτέρημα για μια ομάδα, ειδικά στην Γ' Εθνική. Ολοι οι παίκτες εμπιστευόμαστε τον προπονητή μας και θα προσπαθήσουμε μαζί του να πάμε καλά.

Διαπίστωσα ότι οι άνθρωποι της διοίκησης έχουν όρεξη κι αυτό ήταν ένας από τους βασικούς παράγοντες που με έκαναν να έλθω στην Ρόδο.

Θέλω να πιστεύω ότι θα τηρηθούν όλα αυτά που έχουμε πει, γιατί ξέρετε όταν μια ομάδα έχει διοίκηση η οποία τηρεί τις υποσχέσεις της, έχει ένα αβαντάζ να κάνει καλύτερη πορεία. Οι ποδοσφαιριστές χρειάζονται την υποστήριξη της διοίκησης οπωσδήποτε. Η προσπάθεια που γίνεται στην ομάδα είναι φανερή και πρέπει να πάει καλά αυτή η ομάδα. Βέβαια κάθε καινούρια ομάδα χρειάζεται χρόνο προσαρμογής και να μην ξεχνάμε πώς είμαστε.

Το ευχάριστο είναι πως έχουμε χρόνο για να είμαστε έτοιμοι στο πρωτάθλημα και πιστεύω ότι θα προλάβουμε. Στην Κρήτη θα δώσουμε κάποια φιλικά παιχνίδια και εξυπακούεται πως δεν μας ενδιαφέρει το αποτέλεσμα. Ενας λόγος παραπάνω είναι πως η ομάδα είναι καινούρια, αλλά πιστεύω ότι και ο προπονητής μας αλλά και εμείς θα μπορέσουμε να βγάλουμε πολλά συμπεράσματα μέσα απ' αυτά κι αυτός είναι ο λόγος για τον οποίο γίνονται. Να διαπιστώσουμε τα λάθη μας και να τα βελτιώσουμε. Τώρα όσον αφορά τους φιλάθλους της ομάδας θέλω να τους διαβεβαιώσω πως όλα τα παιδιά ήλθαν να δώσουν τον καλύτερό τους εαυτό και να βοηθήσουν για να πάει όσο γίνεται καλύτερα η Ρόδος. Δεν ήλθαμε εδώ για διακοπές.

Τίποτα λιγότερο τίποτα περισσότερο».

Πρόσληψη Ενωσιακών Προπονητών

Η Ε.Π.Σ.Δ. προκηρύσσει τις θέσεις των δύο /2/ Ενωσιακών προπονητών για την ποδ/κή περίοδο 2005-2006.

Οι υποψήφιοι προπονητές οφείλουν να προσκομίσουν μέχρι την Τρίτη 13 Σεπτεμβρίου στα γραφεία της Ε.Π.Σ.Δ. τα κάτωθι:

Α. -Βιογραφικό Σημείωμα και προϋπηρεσία
Β. -Αντίγραφο διπλώματος
Γ. -Αντίγραφο ποινικού μητρώου

Οι προπονητές δεν θα δύνανται να εργάζονται και σε άλλο Σωματείο. Η Τεχνική Επιτροπή θα συνεδριάσει το βράδυ της ίδιας ημέρας για τις δύο επιλογές τις οποίες θα εισηγηθεί στην ολομέλεια του Δ.Σ. την Τετάρτη 14-9-2005.

ΠΟΛΟ

Ανακοινώθηκαν οι νέοι κανονισμοί

Ανακοινώθηκαν την Παρασκευή από την Παγκόσμια Ομοσπονδία (FINA) οι αλλαγές που επήλθαν στους κανονισμούς που ίσχυαν μέχρι σήμερα στο άθλημα της υδατοσφαίρισης. Οι νέοι κανονισμοί θα τεθούν σε εφαρμογή από τις 15 Σεπτεμβρίου σε όλες τις αγωνιστικές δραστηριότητες της ευρωπαϊκής και της παγκόσμιας ομοσπονδίας.



Οι βασικότερες εξ αυτών έχουν ως εξής:

-Οι διαστάσεις της πισίνας παραμένουν 30μΧ20μ στους άνδρες και μετατρέπονται σε 25μΧ20μ στις γυναίκες.

-Ο χρόνος διεξαγωγής ενός αγώνα θα έχει διάρκεια συνολικά 32 λεπτά (4 οκτάλεπτα), δίχως να υπολογίζεται η παράταση.

-Καταργούνται οι γραμμές των 4 και 7 μέτρων, οι οποίες αντικαθίστανται με αυτή των 5 μέτρων.

-Ο χρόνος επίθεσης της κάθε ομάδας μειώνεται από τα 35 στα 30 δευτερόλεπτα, ενώ και η επίθεση σε παίκτη παραπάνω θα εκτελείται σε 15' από 20' που ίσχυε μέχρι σήμερα.

-Δεν επιτρέπεται το διπλό μπλοκ (με τα δύο χέρια) των αμυνομένων. Αν συμβεί κάτι τέτοιο, η ποινή είναι πέναλτι αν ο αμυνόμενος βρίσκεται μέσα στα 5 μέτρα και αποβολή αν βρίσκεται έξω από αυτά. Με αυτό τον τρόπο οι παίκτες υποχρεούνται να αμύνονται με το ένα χέρι.

-Καταργείται το κόρνερ σε όλες τις περιπτώσεις εκτός από αυτή που αποκρούει ο τερματοφύλακας.

-Αν ένας παίκτης χτυπήσει τον αντίπαλό του, δεν αποβάλλεται με αντικατάσταση, αλλά μπορεί να επανέλθει στον αγώνα με την πάροδο τεσσάρων λεπτών, ενώ η αντίπαλη ομάδα κερδίζει πέναλτι.

-Επίσης, στο τελευταίο λεπτό της αναμέτρησης, εάν μία ομάδα κερδίσει πέναλτι, είναι στη διακριτική ευχέρεια του προπονητή της ομάδας είτε να εκτελέσει το πέναλτι, είτε να εξαντλήσει το χρόνο της επίθεσης που απομένει.

Νέα γκέλα της IAAF

Επιστολή από την Παγκόσμια Ομοσπονδία Στίβου έλαβε την Παρασκευή (2/9) η Μαρία Παπαδοπούλου, η οποία κατηγορήθηκε ότι βρέθηκε «θετική» σε έλεγχο ντόπινγκ στις 29 Ιουλίου στα Τρίκαλα. Η εν λόγω επιστολή ανέφερε μεταξύ άλλων ότι έγινε λάθος υπαλλήλου της Ομοσπονδίας στην τοποθεσία που πέρασε η Ελληνίδα αθλήτρια από έλεγχο.

Ισχυρίζεται, λοιπόν, ότι εκ παραδρομής ο υπάλληλος έγραψε Τρίκαλα αντί για Αθήνα, ενώ παραδέχεται ότι υπήρξε διενέργεια δύο διαφορετικών ελέγχων στις συγκεκριμένες πόλεις, αλλά στη νέα επιστολή δεν αναφέρεται στην ημερομηνία που έγινε ο έλεγχος στα Τρίκαλα. Αυτό φαίνεται όμως από την πρώτη επιστολή που αναφέρεται στις 29 Ιουλίου. Αυτό έχει αποτέλεσμα να παραμένει η δυσπιστία όσον αφορά το σε ποιον τελικά ανήκει το δείγμα.

Ο νομικός σύμβουλος της Παπαδοπούλου, Δημήτρης Ιωαννίδης ανέφερε χαρακτηριστικά: «Αυτό που διαφαίνεται είναι ότι έχουν διενεργηθεί δύο διαφορετικοί έλεγχοι την ίδια ημερομηνία και από δικό τους λάθος έχει αποδοθεί ο ίδιος κωδικός. Για ποιο λόγο αποφεύγουν να αναφέρουν την ημερομηνία του ελέγχου στα Τρίκαλα στη νέα αυτή επιστολή που παραδέχονται το λάθος τους; Δεν αναγνωρίζουμε το πρώτο δείγμα ως δικό μας, οπότε δεν υπάρχει περίπτωση να αναγνωρίσουμε ούτε το δεύτερο».

Παράλληλα, στη νέα επιστολή προς την Ελληνίδα, της ζητείται να δώσει επιπρόσθετη απολογία, καθώς προέκυψαν νέα δεδομένα, μέχρι τις 6 Σεπτεμβρίου, ενώ αναφέρει ότι η εξέταση του δεύτερου δείγματος θα λάβει χώρα τη Δευτέρα 5 Σεπτεμβρίου. Μετά τις νέες εξελίξεις, η αγωγή των 10.000.000 ευρώ που έχει καταθέσει η Μαρία Παπαδοπούλου κατά της IAAF φαίνεται να ισχυροποιεί τη θέση της, καθώς για πρώτη φορά η Παγκόσμια Ομοσπονδία παραδέχθηκε ένα τέτοιο λάθος. Η υπόθεση αναμένεται να εκδικαστεί το 2007.

ΕΦΗΒΙΚΟ ΠΡΩΤΑΘΛΗΜΑ Α' ΟΜΙΛΟΣ ΠΕΡΙΟΔΟΥ 2005-2006

1η Αγωνιστική	2η Αγωνιστική	3η Αγωνιστική
Φοίβος - Γ.Σ. Διαγόρας	Γ.Σ. Διαγόρας - Αγ. Ισίδωρος	Φοίβος - Αγ. Ισίδωρος
Διαγόρας Β. - Κλεάνθης Παρ.	Διαγόρας Βατίου - Φοίβος	Δωριέας - Διαγόρας Βατίου
Αγ. Ισίδωρος - Ευαγόρας	Ηρακλής Μαρ. - Ποσειδώνας Καρπ.	Α.Σ. Ρόδος - Γ.Σ. Διαγόρας
Δωριέας - Ηρακλής Μαρ.	Ευαγόρας - Α.Σ. Ρόδος	Ποσειδώνας Κ. - Κλεάνθης
Α.Σ. Ρόδος - Ποσειδώνας Καρπ.	Κλεάνθης - Δωριέας	Ηρακλής Μαρ. - Ευαγόρας

4η Αγωνιστική	5η Αγωνιστική	6η Αγωνιστική
Γ.Σ. Διαγόρας-Ηρακλής Μαρ.	Φοίβος - Α.Σ. Ρόδος	Διαγόρας Βατ. - Γ.Σ. Διαγόρας
Διαγόρας Β. - Ποσειδώνας Κ.	Γ.Σ. Διαγόρας - Κλεάνθης	Αγ. Ισίδωρος - Κλεάνθης
Αγ. Ισίδωρος - Α.Σ. Ρόδος	Ποσειδώνας Καρπ.- Δωριέας	Δωριέας - Ευαγόρας
Δωριέας - Φοίβος	Ηρακλής Μ. - Αγ. Ισίδωρος	Α.Σ. Ρόδος - Ηρακλής Μαρ.
Κλεάνθης - Ευαγόρας	Ευαγόρας - Διαγόρας Β.	Ποσειδώνας Καρπ. - Φοίβος

7η Αγωνιστική(22η)	8η Αγωνιστική	9η Αγωνιστική
Γ.Σ. Διαγόρας - Δωριέας	Φοίβος - Ευαγόρας	Φοίβος - Κλεάνθης
Αγ. Ισίδωρος - Διαγόρας Β.	Δωριέας - Αγ. Ισίδωρος	Διαγόρας Βατ.-Ηρακλής Μ.
Ηρακλής Μαρ. - Φοίβος	Α.Σ. Ρόδος - Διαγόρας Βατ.	Αγ. Ισίδωρος - Ποσειδώνας Κ.
Ευαγόρας - Ποσειδώνας Καρ.	Ποσειδώνας Κ.-Γ.Σ. Διαγόρας	Α.Σ. Ρόδος - Δωριέας
Κλεάνθης - Α.Σ. Ρόδος	Κλεάνθης - Ηρακλής Μαριτσών	Ευαγόρας - Γ.Σ. Διαγόρας

ΕΦΗΒΙΚΟ ΠΡΩΤΑΘΛΗΜΑ Β' ΟΜΙΛΟΣ ΠΕΡΙΟΔΟΥ 2005-2006

1η Αγωνιστική	2η Αγωνιστική	3η Αγωνιστική
Δόξα Ψίνθου - Αρης Αρχαγγ.	Αρης Αρχαγγ.-Εθνικός Αρχίπ.	Δόξα Ψίνθου - Εθνικός Αρχ.
Αναγέννηση Ν. Ρόδου-Α.Ε.Ρ.Α.	Αναγέννηση Ν.Ρ.-Δόξα Ψ.	Απόλλων Καλ.-Αναγέννηση
Εθνικός Αρχίπ.-Ερμής Καλ.	Π.Α.Σ. Ασκληπ. - Διγενής	Αγ. Γεώργιος - Αρης Αρχαγγ.
Απόλλων Καλ.-Π.Α.Σ. Ασκληπ.	Ερμής Καλ. - Αγ. Γεώργιος	Διγενής - Α.Ε.Ρ.Α.
Αγ. Γεώργιος - Διγενής	Α.Ε.Ρ.Α-Απόλλων Καλ.	Π.Α.Σ. Ασκληπ. - Ερμής Καλ.

4η Αγωνιστική	5η Αγωνιστική	6η Αγωνιστική
Αρης Αρχαγγ.- Π.Α.Σ. Ασκληπ.	Δόξα Ψίνθου - Αγ. Γεώργιος	Αναγέννηση Ν.Ρ.-Αρης Αρχ..
Αναγέννηση Ν.Ρ.-Διγενής	Αρης Αρχαγγ. - Α.Ε.Ρ.Α.	Εθνικός Αρχίπ. - Α.Ε.Ρ.Α.
Εθνικός Αρχ.-Αγ. Γεώργιος	Διγενής - Απόλλων Καλυθ.	Απόλλων Καλυθ.- Ερμής Καλυθ.
Απόλλων Καλ. - Δόξα Ψίνθ.	Π.Α.Σ. Ασκληπ.-Εθνικός Αρ	Αγ. Γεώργιος - Π.Α.Σ. Ασκληπ.
Α.Ε.Ρ.Α. - Ερμής Καλυθιών	Ερμής Καλ.- Αναγέννηση Ν.Ρ.	Διγενής - Δόξα Ψίνθου

7η Αγωνιστική	8η Αγωνιστική	9η Αγωνιστική
Αρης Αρχαγγ.-Απόλλων Καλ.	Δόξα Ψίνθου - Ερμής Καλυθ.	Δόξα Ψίνθου - Α.Ε.Ρ.Α.
Εθνικός Αρχ.- Αναγέννηση Ν.Ρ.	Απόλλων Καλ. - Εθνικός Αρχίπ.	Αναγέννηση Ν.Ρ. - Π.Α.Σ. Ασκλ.
Π.Α.Σ. Ασκληπ.-Δόξα Ψίνθου	Αγ. Γεώργιος- Αναγέννηση Ν.Ρ.	Εθνικός Αρχίπ. - Διγενής
Ερμής Καλυθ. - Διγενής	Διγενής - Αρης Αρχαγγ.	Αγ. Γεώργιος - Απόλλων Κ.
Α.Ε.Ρ.Α. - Αγ. Γεώργιος	Α.Ε.Ρ.Α. - Π.Α.Σ. Ασκληπειού	Ερμής Καλυθ. - Αρης Αρχαγγ.

ΠΑΙΔΙΚΟ ΠΡΩΤΑΘΛΗΜΑ
Α' ΟΜΙΛΟΣ ΠΕΡΙΟΔΟΥ 2005-2006

1η Αγωνιστική

Φοίβος - Ατρόμητος Διμ
Ιάλυσος - Απόλλων Απολλ.
Αστέρας Παστ. - Ευαγόρας
Αγ.Ισίδωρος - Κλεάνθης
Ευκλής - Ηλιος Ιαλυσού
Ποσειδώνας Κ.. -
Αναγέννηση Εμ.

2η Αγωνιστική

Ιάλυσος - Φοίβος
Ατρόμητος Δ.-Αστέρας Π.
Απόλλων Απ. -
Αγ. Ισίδωρος
Ευαγόρας - Ευκλής
Κλεάνθης - Ποσειδώνας Κ.
Αναγέννηση Εμ-
Ηλιος Ιαλυσού.

3η Αγωνιστική

Φοίβος - Αστέρας Πασ.
Αγιος Ισίδωρος - Ιάλυσος
Ευκλής - Ατρόμητος Διμυλ.
Ποσειδώνας Καρ.-
Απόλλων Απ.
Αναγέννηση Εμ.-Ευαγόρας
Ηλιος Ιαλυσού - Κλεάνθης

4η Αγωνιστική

Αγιος Ισίδωρος - Φοίβος
Αστέρας Παστ. - Ευκλής
Ιάλυος - Ποσειδώνας Καρπ.
Ατρόμητος Δ.-
Αναγέννηση Ε.
Απόλλων Απ.-Ηλιος Ιαλ.
Κλεάνθης - Ευαγόρας

5η Αγωνιστική

Φοίβος - Ευκλής
Ποσειδώνας Κ.-Αγ. Ισίδωρ.
Αναγέννηση Ε.-
Αστέρας Παστ.
Ηλιος Ιαλυσού - Ιάλυσος
Κλεάνθης - Ατρόμητος Διμυλ.
Ευαγόρας - Απόλλων Απ.

6η Αγωνιστική

Ποσειδώνας Καρπ. -
Φοίβος
Ευκλής - Αναγέννηση Εμπ.
Αγιος Ισίδωρος - Ηλιος Ιαλ.
Αστέρας Παστ. - Κλεάνθης
Ιάλυσος - Ευαγόρας
Ατρόμητος Δ. -
Απόλλων Απ.

7η Αγωνιστική

Φοίβος - Αναγέννηση Εμπ.
Ηλιος Ιαλ.-
Ποσειδώνας Καρπ.
Κλεάνθης - Ευκλής
Ευαγόρας - Αγ. Ισίδωρος
Απόλλων Απ. -
Αστέρας Παστίδας
Ατρόμητος Δ. - Ιάλυσος

8η Αγωνιστική

Ηλιος Ιαλυσού - Φοίβος
Αναγέννηση Εμπ. - Κλεάνθης
Ποσειδώνας Καρπάθου -
Ευαγόρας
Ευκλής - Απόλλων Απολ.
Αγ. Ισίδωρος -
Ατρόμητος Διμ.
Αστέρας Παστ. - Ιάλυσος

9η Αγωνιστική

Φοίβος - Κλεάνθης
Ευαγόρας - Ηλιος Ιαλυσού
Απόλλων Α.-Αναγέννηση Ε.
Ατρόμητος Δ.-
Ποσειδώνας Κ.
Ιάλυσος - Ευκλής
Αστέρας Παστ.-Αγ. Ισίδωρος



11η Αγωνιστική

Απόλλων Απ. - Φοίβος
Ατρόμητος Διμ. - Ευαγόρας
Ιάλυσος - Κλεάνθης
Αστέρας Παστ. -
Ηλιος Ιαλυσού
Αγ. Ισίδωρος -Αναγέννηση Ε.
Ευκλής - Ποσειδώνας Καρπ.

10η Αγωνιστική

Ευαγόρας - Φοίβος
Κλεάνθης -
Απόλλων Απολ.
Ηλιος Ιαλ. - Ατρόμητος Διμ.
Αναγέννηση Εμπ. -
Ιάλυσος
Κλεάνθης - Αστέρας Παστ.
Ευκλής - Αγιος Ισίδωρος

ΠΑΙΔΙΚΟ ΠΡΩΤΑΘΛΗΜΑ
Β' ΟΜΙΛΟΣ ΠΕΡΙΟΔΟΥ 2005-2006



1η Αγωνιστική

Διγενής - Αστέρας Μασ.
Ορφέας - Νίκη Ρόδου
Απόλλων Καλ. - Α.Σ. Ρόδος
Δωριέας - Α.Ε.Ρ.Α.
Π.Α.Σ. Ασκληπειού -
Γ.Σ. Διαγόρας
Ζεύς - Ασπίδας Απολακκιάς

2η Αγωνιστική

Ορφέας - Διγενής
Αστέρα Μασ. -
Απόλλων Καλ.
Νίκη Ρόδου - Δωριέας
Α.Σ. Ρόδος - Π.Α.Σ. Ασκληπ.
Α.Ε.Ρ.Α. - Ζεύς
Ασπίδα Απολακ.-Γ.Σ. Διαγόρ.

3η Αγωνιστική

Διγενής - Απόλλων Καλ.
Δωριέας - Ορφέας
Π.Α.Σ. Ασκληπ. -
Αστέρας Μασ.
Ζεύς - Νίκη Ρόδου
Ασπίδα Απολακ.-Α.Σ. Ρόδος
Γ.Σ. Διαγόρας - Α.Ε.Ρ.Α.

4η Αγωνιστική

Δωριέας - Διγενής
Απόλλων Καλ. -
Π.Α.Σ. Ασκληπ.
Ορφέας - Ζεύς
Αστέρας Μασ. -
Ασπίδα Απολ.
Νίκη Ρόδου - Γ.Σ. Διαγόρας
Α.Ε.Ρ.Α. - Α.Σ. Ρόδος

5η Αγωνιστική

Διγενής - Π.Α.Σ. Ασκληπειού
Ζεύς - Δωριέας
Ασπίδα Απολ. -
Απόλλων Καλ.
Γ.Σ. Διαγόρας - Ορφέας
Α.Ε.Ρ.Α. - Αστέρας Μασ.
Α.Σ. Ρόδος - Νίκη Ρόδου

6η Αγωνιστική

Ζεύς - Διγενής
Π.Α.Σ. Ασκληπ. -
Ασπίδας Απολ.
Δωριέας - Γ.Σ. Διαγόρας
Απόλλωνξ Καλ. - Α.Ε.Ρ.Α.
Ορφέας - Α.Σ. Ρόδος
Αστέρας Μασ. - Νίκη Ρόδου

7η Αγωνιστική

Διγενής - Ασπίδα Απολακ.
Γ.Σ. Διαγόρας - Ζεύς
Α.Ε.Ρ.Α. - Π.Α.Σ. Ασκληπειού
Α.Σ. Ρόδος - Δωριέας
Νίκη Ρόπδου -
Απόλλων Καλ.
Αστέρας Μασ. - Ορφέας

8η Αγωνιστική

Γ.Σ. Διαγόρας - Διγενής
Ασπίδα Απολακ. - Α.Ε.Ρ.Α
Ζεύς - Α.Σ. Ρόδος
Π.Α.Σ. Ασκληπ. -
Νίκη Ρόδου
Δωριέας - Αστέρας Μασ.
Απόλλων Καλ. - Ορφέας

9η Αγωνιστική

Διγενής - Α.Ε.Ρ.Α
Α.Σ. Ρόδος - Γ.Σ. Διαγόρας
Νίκη Ρόδου -
Ασπίδα Απολακ.
Αστέρας Μασ. - Ζεύς
Ορφέας - Π.Α.Σ. Ασκληπειού
Απόλλων Καλ. - Δωριέας

10η Αγωνιστική

Α.Σ. Ρόδος - Διγενής
Α.Ε.Ρ.Α. - Νίκη Ρόδου
Γ.Σ. Διαγόρας -
Αστέρας Μασ.
Ασπίδα Απολακ. - Ορφέας
Ζεύς - Απόλλων Καλυθιών
Π.Α.Σ. Ασκληπειού - Δωριέας

11η Αγωνιστική

Νίκη Ρόδου - Διγενής
Αστέρας Μασ. - Α.Σ. Ρόδος
Ορφέας - Α.Ε.Ρ.Α.
Απόλλων Καλ. -
Γ.Σ. Διαγόρας
Δωριέας -Ασπίδα Απολακ.
Π.Α.Σ. Ασκληπειού - Ζεύς

Blue Star Ferries

ΑΠΟ ΡΟΔΟ

ΑΝΑΧΩΡΗΣΗ ΑΠΟ							ΑΦΙΞΗ ΠΕΙΡΑΙΑ
ΡΟΔΟ	ΚΩ	ΛΕΡΟ	ΠΑΤΜΟ	ΜΥΚΟΝΟ	ΣΥΡΟ	ΑΜΟΡΓΟ (ΚΑΤΑΠΟΛΑ)	
ΤΡΙΤΗ 19:00	ΤΡΙΤΗ 22:15	—	—	ΤΕΤΑΡΤΗ 03:20	—	—	ΤΕΤΑΡΤΗ 07:10
ΠΕΜΠΤΗ 19:00	ΠΕΜΠΤΗ 22:15	ΠΕΜΠΤΗ 23:55	ΠΑΡΑΣΚΕΥΗ 01:05		ΠΑΡΑΣΚΕΥΗ 05:00		ΠΑΡΑΣΚΕΥΗ 09:00
ΣΑΒΒΑΤΟ 09:30	ΣΑΒΒΑΤΟ 12:15	—	—	—	—	ΣΑΒΒΑΤΟ 15:50	ΣΑΒΒΑΤΟ 21:00
ΚΥΡΙΑΚΗ 18:00	ΚΥΡΙΑΚΗ 21:15	ΚΥΡΙΑΚΗ 22:55	ΔΕΥΤΕΡΑ 00:05		ΔΕΥΤΕΡΑ 04:15		ΔΕΥΤΕΡΑ 08:00

ΠΡΟΣ ΡΟΔΟ

ΑΝΑΧΩΡΗΣΗ ΑΠΟ ΠΕΙΡΑΙΑ	ΑΦΙΞΗ						
	ΣΥΡΟ	ΜΥΚΟΝΟ	ΑΜΟΡΓΟ (ΚΑΤΑΠΟΛΑ)	ΠΑΤΜΟ	ΛΕΡΟ	ΚΩ	ΡΟΔΟ
ΔΕΥΤΕΡΑ 19:30	ΔΕΥΤΕΡΑ 23:15	—	—	—	—	ΤΡΙΤΗ 05:00	ΤΡΙΤΗ 08:00
ΤΕΤΑΡΤΗ 19:30	ΤΕΤΑΡΤΗ 22:50	—	—	ΠΕΜΠΤΗ 02:25	ΠΕΜΠΤΗ 03:35	ΠΕΜΠΤΗ 05:15	ΠΕΜΠΤΗ 08:30
ΠΑΡΑΣΚΕΥΗ 19:30	—	ΠΑΡΑΣΚΕΥΗ 23:20	—	—	—	ΣΑΒΒΑΤΟ 03:55	ΣΑΒΒΑΤΟ 06:55
ΣΑΒΒΑΤΟ 23:55			ΚΥΡΙΑΚΗ 05:05	ΚΥΡΙΑΚΗ 07:25	ΚΥΡΙΑΚΗ 08:35	ΚΥΡΙΑΚΗ 10:15	ΚΥΡΙΑΚΗ 13:15



RODOS FERRIES SERVICES/SKEVO'S TRAVEL

ΚΑΝΤΕ ΚΡΑΤΗΣΗ ΤΩΡΑ!

ΠΛΗΡΟΦΟΡΙΕΣ ΚΑΙ ΚΡΑΤΗΣΕΙΣ ΘΕΣΕΩΝ ΣΤΟΝ ΤΑΞΙΔΙΩΤΙΚΟ ΣΑΣ ΠΡΑΚΤΟΡΑ Η SKEVO'S TRAVEL: ΑΜΕΡΙΚΗΣ 111, ΡΟΔΟΣ, ΤΗΛ. ΚΡΑΤΗΣΕΩΝ ΕΠΙΒΑΤΩΝ ΚΑΙ Ι.Χ.: 22410-22461, 22410-75655, 22410-75310, ΤΗΛ. ΚΡΑΤΗΣΕΩΝ ΦΟΡΤΗΓΩΝ: 22410-76600

νέα εμφάνιση! νέες διεθνείς διακρίσεις!



Ο πετυχημένος συνδυασμός της ερυθρής Μανδηλαριάς με το μοναδικό Μοσχάτο Τρίτη, προσφέρει με το εντυπωσιακό γουστό χρώμα και τα γοητευτικά αρώματα κόκκινων φρούτων και τριαντάφυλλου. Συνοδεύει ιδανικά λευκά κρέατα, θαλασσινά, ζυμαρικά, πιάτα κινέζικης κουζίνας, sushi, σαλάτες και ορεκτικά.

ΕΝΑ ΑΠΟ ΤΑ 12 ΒΡΑΒΕΥΜΕΝΑ ΡΟΖΕ ΤΟΠΙΚΑ ΚΡΑΣΙΑ ΤΟΥ ΔΙΕΘΝΗ ΔΙΑΓΩΝΙΣΜΟΥ ΤΗΣ VINITALY *που πραγματοποιήθηκε στην Βερόνα της Ιταλίας τον Απρίλιο του 2003.*

C·N·I·R
ΡΟΔΟΣ
δημιουργίες παράδοσης

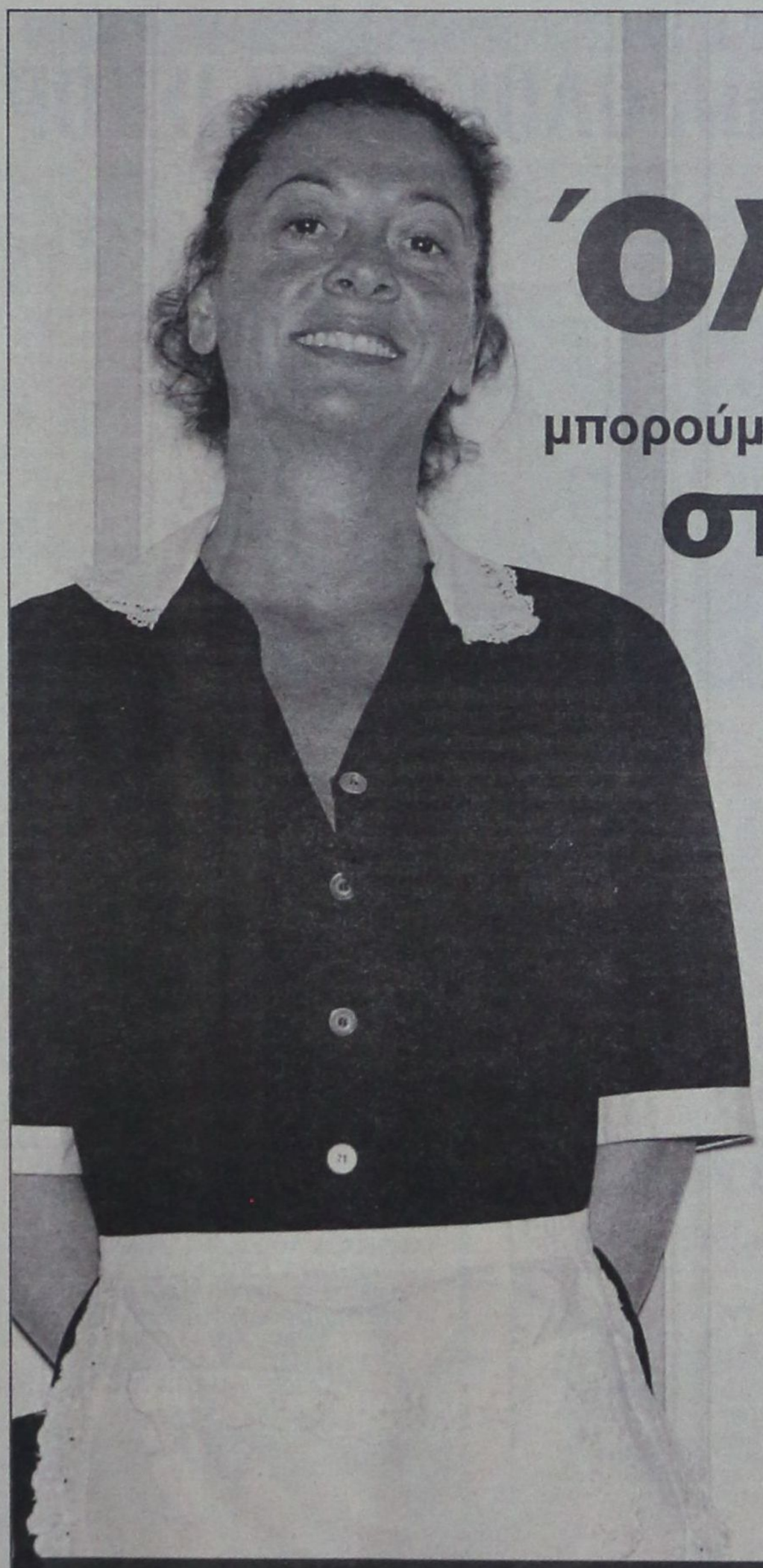

Όλοι Μαζί

μπορούμε να ξαναφέρουμε τη Ρόδο

στην κορυφή!

Με τη φιλοξενία μας!

Πάρε μέρος στην κοινή προσπάθεια
να ξανακάνουμε το νησί μας
τον κορυφαίο τουριστικό προορισμό της Ελλάδας!

ΕΠΙΜΕΛΗΤΗΡΙΟ ΔΩΔΕΚΑΝΗΣΟΥ

ΓΕΥΣΕΙΣ ΠΟΥ ΞΕΠΕΡΑΣΑΝ ΤΟ ΜΙΣΟ ΑΙΩΝΑ...

ΑΛΕΞΗΣ: ΕΝΑ ΟΝΟΜΑ - ΜΙΑ ΟΛΟΚΛΗΡΗ ΙΣΤΟΡΙΑ

«...Ίσως, η καλύτερη ψαροταβέρνα της Ελλάδος είναι ο Αλέξης στην Παλιά Πόλη της Ρόδου! Ο Ωνάσης το ήξερε... Εμείς αργήσαμε λιγάκι...»

ΑΠΟ ΤΗ ΜΑΡΙΑ ΒΑΛΛΑ

Με αυτά τα λίγα λόγια ουσίας, ο δημοσιογράφος Στάθης Σταγκαρουσιάνος, ολοκλήρωνε το δικό του ρεπορτάζ σε αθηναϊκή εφημερίδα πριν από μερικά χρόνια. Από τότε μέχρι τώρα, η ιστορία με το όνομα «Αλέξης», κατέγραψε ακόμα περισσότερα στο άλμπουμ των εντυπώσεων...

Η αρχή, με βήματα σεμνά...

1947. Αλέξης Κατσιμπράκης. Ένας οικογενειάρχης, που προσπαθώντας να βγάλει τα προς το ζην έψηνε σε μια φουφού τα λιγοστά ψάρια και τα χταποδάκια που ψάρευε στα ανοιχτά της Ακαντιάς και τα πρόσφερε σαν μεζέ στους φίλους του, παράλληλα με τα είδη μαναβικής τα οποία πωλούσε.

1957. Σιγά – σιγά, όταν ο τότε δήμαρχος Μιχαήλ Πετρίδης, διατηρώντας καλές σχέσεις με προσωπικότητες όπως ο Ωνάσης, η Μαρία Κάλλας και ο Ουΐνστον Τσώρτσιλ, αποφάσισε να αναβαθμίσει αισθητικά τη Ρόδο και ιδιαίτερα την οδό Σωκράτους της Παλιάς Πόλης, που ήταν και το ζωτικό κέντρο του νησιού, το μικρό μανάβικο του Αλέξη μετετράπη σε ουζερί. Πολύτιμοι βοηθοί, οι γιοι του Κώστας και Γιάννης, που τραβούσαν κουπιά στη ψαρόβαρκα και η γυναίκα του Μαρίτσα με την κόρη του Φωτεινή, που έπλεναν τα πιάτα.

Αρχικά το πελατολόγιό του, περιορίστηκε στους στενούς φίλους. Ο Αναστάσιος Βάλλας που διατηρούσε ζαχαροπλαστείο στην απέναντι πλευρά της Σωκράτους και ο Μουσταφάς που είχε το διπλανό σουβλατζίδικο. Αυτοί, αλλά και μερικοί άλλοι της εποχής, αποτελούσαν την τότε «δημογεροντία» της Ρόδου. Στην αυλή του Αλέξη, εγίνοντο από τότε πολιτικές, κοινωνικές και άλλες συζητήσεις και ελαμβάνοντο σοβαρές αποφάσεις. Στη συνέχεια, έγινε στέκι των αχθοφόρων του εμπορικού λιμένα, που τότε ανήκαν στην υψηλή εισοδηματική στάθμη καθόσον δεν υπήρχαν μέσα μεταφοράς, γερανοί κ.λπ.

Η σταθερή καταξίωση...

1958. Οι πρώτοι τουρίστες έφθασαν στη Ρόδο και μαζί με αυτούς και ο Αριστοτέλης Ωνάσης με τη Μαρία Κάλλας. Ο ίδιος, ζήτησε να πάει σε ένα καλό ουζερί και του συνέστησαν τον Αλέξη στο κέντρο της Ρόδου: στην οδό Σωκράτους, το Καπαλί Σαρτσίκ όπως την ονόμαζαν (μεγάλη αγορά στην Κωνσταντινούπολη). Την εποχή εκείνη ο Ωνάσης, ήταν ακόμα άγνωστος στους περισσότερους Ροδίτες. Η διαφορετική προέλευσή του, προδόθηκε από το γεγονός ότι κάθε φορά που έτρωγε κάποιο είδος από μεζέ, ήθελε αλλαγή στα σερβίτσια και τα ποτήρια. Η συνήθεια του Ωνάση, έγινε στη συνέχεια και συνήθεια του «Αλέξη».

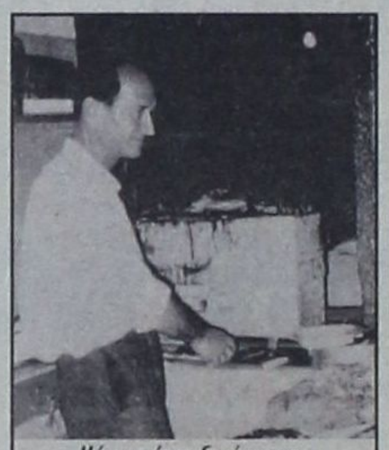

Κάπως έτσι, ξεκίνησε το εστιατόριο «Αλέξης» στην οδό Σωκράτους. Ο Αλέξης Κατσιμπράκης, έψηνε σε μια φουφού τα θαλασσινά που ψάρευε ο ίδιος



Ο Κων. Καραμανλής, δίνοντας συγχαρητήρια στον ιδιοκτήτη κ. Κώστα Κατσιμπράκη για το καλοψημένο φαγκρί και τα καμπίσια χόρτα που ήταν η προτίμησή του

1960. Εποχή, που η Ρόδος γίνεται διάσημο νησί, από το γύρισμα της θρυλικής ταινίας «Τα κανόνια του Ναβαρόνε». Μαζί με αυτήν, διάσημη έγινε και η ψαροταβέρνα «Αλέξης» καθώς οι πρωταγωνιστές, διάσημοι αστέρες του Χόλιγουντ Άντονυ Κουίν, Γκρέγκορι Πεκ, Ειρήνη Παπά και Ντέιβιντ Νίβεν, καθώς και κομπάρσοι – φαντάροι από το Μεγάλο Πεύκο, απολάμβαναν εκεί κάθε βράδυ μετά το γύρισμα, νόστιμους ουζομεζέδες.

1962. Ο Ωνάσης και η Μαρία Κάλλας, επανέρχονται στη Ρόδο, την εποχή που η ερωτική σχέση μεταξύ τους, ήταν πασίγνωστη. Μαζί τους και ο Ουΐνστον Τσώρτσιλ, ο Μενεγκίνι (τότε σύζυγος της Μαρίας Κάλλας, που μάλιστα έκλεινε τα αυτιά του στο γνωστό σε όλους ειδύλλιο) αλλά και άλλοι διάσημοι, πραγματοποιώντας τη μυθική κρουαζιέρα στα ελληνικά νησιά με τη θαλαμηγό Χριστίνα. Οι Ροδίτες, συνωστίζοντο γύρω από το ουζερί για να δουν από κοντά τον Έλληνα μεγιστάνα. Από τότε ο ίδιος, ήταν συχνός επισκέπτης στο νησί μας. Όποτε είχε κέφια, έπιανε κουβέντα με τους πιο απλούς ανθρώπους. Μια φορά μάλιστα, προσπάθησε ανεπιτυχώς να βάλει στοίχημα με έναν «κουστουμάτο» και «γραβαταρισμένο» φιστικά, τον Γιάγκο, παίζοντας κορώνα γράμματα, για μια δραχμή ο Ωνάσης και το καλάθι με τα φιστίκια ο άλλος. Όταν ο φιστικάς αρνήθηκε, Ωνάσης του είπε: «Γι'αυτό θα μείνεις για πάντα φιστικάς, αφού δεν ρισκάρεις στη ζωή σου». Και έτσι έγινε. Μαζί του πολλές φορές, ερχόταν και ο γιός του Αλέξανδρος, που όπως τον θυμάται ο κύριος Κώστας Κατσιμπράκης, μιάς και ήταν συνομήλικός του, ήταν κλειστός τύπος και έδινε την εντύπωση ότι κάποια σκέψη τον βασάνιζε συνεχώς. Κανείς, ποτέ, δεν έμαθε τι ακριβώς. Την τελευταία φορά που ο Ωνάσης επισκέφθηκε τη Ρόδο, ήταν το 1972, με τη Τζάκι Κένεντι και τον τότε γενικό διευθυντή της Ολυμπιακής. Όποτε ερχόταν, έβρισκε την ευκαιρία να συνομιλεί με τον κόσμο και στα τούρκικα, που ποτέ δεν ξέχασε, φεύγοντας από τη Σμύρνη.

Η διεθνής αναγνώριση...

1970. Η ψαροταβέρνα «Αλέξης» είχε πλέον καθιερωθεί ως στέκι διασημοτήτων. Πασίγνωστες προσωπικότητες, πολιτικοί αρχηγοί, μεγιστάνες του πλούτου, αστέρες του κινηματογράφου, διάσημοι καλλιτέχνες και όλοι όσοι προτιμούσαν τη Ρόδο για διακοπές ή και για δουλειές, περνούσαν από εκεί για να δοκιμάσουν το συνδυασμό της φρεσκάδας, με τη σωστή αναλογία

ΚΕΝΤΡΑ ΞΕΝΩΝ ΓΛΩΣΣΩΝ

ΚΟΥΛΑ ΓΙΑΚΟΥΜΑΚΗ

ΠΤΥΧΙΟΥΧΟΣ A.A., A.B. UNIVERSITY OF BALTIMORE U.S.A.

Προκριθείτε στην επιτυχία!
Αξιοποιείστε τις ικανότητές σας!
Πραγματοποιείστε τους στόχους σας!

Αγγλικά-Γαλλικά-Γερμανικά-Ιταλικά

LOWER σε 5 χρόνια PROFICIENCY σε 7 χρόνια

Πολυετής πείρα και υπευθυνότητα, αναλαμβάνουμε τη σωστή διδασκαλία από έμπειρους καθηγητές.

- Ολιγομελή τμήματα με εντατική διδασκαλία ώστε οι μαθητές να αποκτούν βεβαιώσεις σε χρόνο ρεκόρ, στις εξετάσεις:
  CAMBRIDGE-MICHIGAN-TOEFL-IELTS-EDEXCEL-PALSO-GOETHE
  Με πολύ υψηλά ποσοστά επιτυχίας
- Εξεταστικό κέντρο για τις εξετάσεις CAMBRIDGE του επιπέδου Young Learners. Για παιδιά ηλικίας 7-12 ετών. Με συνεργασία του ΒΡΕΤΑΝΙΚΟΥ ΣΥΜΒΟΥΛΙΟΥ.
- Τμήματα για επαγγελματίες
- Τμήματα Pre-junior ηλικίας 5-6 ετών με ημιδιατροφή δωρεάν.
- Κλιματιζόμενες και άρτια εξοπλισμένες αίθουσες σε ευχάριστο και φιλικό περιβάλλον.
- Εργαστήριο Computer Lab με Multimedia προγράμματα, Video Room και δανειστική βιβλιοθήκη.
- Οργανώνουμε πολιτιστικές εκδηλώσεις και εκπαιδευτικές εκδρομές στο εξωτερικό.

ΚΕΝΤΡΑ ΞΕΝΩΝ ΓΛΩΣΣΩΝ

ΚΟΥΛΑ ΓΙΑΚΟΥΜΑΚΗ

ΜΕ ΚΥΡΟΣ ΚΑΙ ΥΠΕΡΟΧΗ ΣΤΗ ΞΕΝΟΓΛΩΣΣΗ ΕΚΠΑΙΔΕΥΣΗ

Εγγραφές καθημερινά από τις 10.00-13.00 & 18.00-20.30
Πειραιώς 7Α Τηλ. 22410-32633, 74755, Αρχάγγελος 22440-23053

INEMA

ΙΑΤΡΙΚΟΣ & ΝΟΣΟΚΟΜΕΙΑΚΟΣ ΕΞΟΠΛΙΣΜΟΣ
17 ΧΡΟΝΙΑ ΕΜΠΕΙΡΙΑΣ *από το 1988*
ΕΙΜΑΣΤΕ ΟΙ ΜΕΓΑΛΥΤΕΡΟΙ ΠΡΟΜΗΘΕΥΤΕΣ
ΙΑΤΡΙΚΟΥ – ΟΡΘΟΠΕΔΙΚΟΥ ΚΑΙ ΝΟΣΟΚΟΜΕΙΑΚΟΥ
ΥΛΙΚΟΥ ΣΤΗ ΔΩΔΕΚΑΝΗΣΟ
ΕΜΠΙΣΤΕΥΘΕΙΤΕ ΜΑΣ !!!
ΛΕΜΕΣΣΟΥ 2 ΡΟΔΟΣ ΤΗΛ.22410 32238 – FAX.22410 28484



ΑΝΑΠΗΡΙΚΑ ΚΑΡΟΤΣΙΑ–ΒΑΔΙΣΤΙΚΑ - ΟΡΘΟΠΕΔΙΚΑ ΕΙΔΗ–ΜΠΛΟΥΖΕΣ ΙΑΤΡΙΚΕΣ– ΚΑΛΤΣΕΣ ΦΛΕΒΙΤΙΔΑΣ–ΠΕΛΜΑΤΑ–ΟΡΘΟΠΕΔΙΚΑ ΜΑΞΙΛΑΡΙΑ– ΚΡΕΒΑΤΙΑ ΝΟΣΟΚΟΜΕΙΑΚΑ – ΙΑΤΡΙΚΟΣ ΕΞΟΠΛΙΣΜΟΣ ΚΑΙ ΑΝΑΛΩΣΙΜΑ – ΟΡΓΑΝΑ ΧΗΜΕΙΟΥ ΚΑΙ ΚΑΘΕ ΑΛΛΟ ΕΙΔΟΣ ΓΙΑ ΚΑΤ' ΟΙΚΟ ΝΟΣΗΛΕΙΑ.

των υλικών και το καλό ψήσιμο. Ο πρόεδρος του ΟΠΕΚ, ο Κασόγκι με τη θαλαμηγό Ναμπίλα, η Lady Moura με την ομώνυμη θαλαμηγό, χαρισμένη σ'αυτήν από το σύζυγό της Σαουδάραβα πρίγκιπα, η οικογένεια Βαρδινογιάννη, βασιλείς, όπως ο Κωνσταντίνος τέως της Ελλάδος, αλλά και του Βελγίου, της Ιορδανίας, ο σεΐχης Γιαμανί της Σαουδικής Αραβίας, ο οποίος μάλιστα θέλοντας να ευχαριστήσει τους ιδιοκτήτες, έστειλε από την πατρίδα του, 20 κιβώτια με χουρμάδες και μάνγκο από τη φάρμα του στο Λίβανο, πρόεδροι της Δημοκρατίας όπως ο Κωνσταντίνος Καραμανλής, ο Χρήστος Σαρτζετάκης, ο Κωστής Στεφανόπουλος και ο Λιονέλ Ζοσπέν, ο πρώην καγκελλάριος της Γερμανίας Χέλμουτ Κωλ, πρωθυπουργοί και γενικότερα πολιτικοί, όπως ο Ανδρέας Παπανδρέου, ο Κωνσταντίνος Μητσοτάκης, ο Κώστας Σημίτης, ο Κώστας Καραμανλής, αλλά και πρωθυπουργοί της Ισπανίας και της Πορτογαλίας, ο Χαβιέ Σολάνα, ο Μάριο Σοάρες, ο Γιόζεφ Στράους, ο Α. Γκιούλ και όλοι σχεδόν οι σύγχρονοι πολιτικοί της χώρας μας, όπως ο Δημήτρης Αβραμόπουλος, ο Γιώργος Παπανδρέου, η Ντόρα Μπακογιάννη, ο Άκης Τσοχατζόπουλος κ.ά. Επίσης, πρόσωπα συνδεδεμένα με την ιστορία, όπως ο Κωνσταντίνος ο Παλαιολόγος, απόγονος του Παλαιολόγου του Βυζαντίου, ποιητές και λογοτέχνες, ανάμεσα στους οποίους ξεχώρισαν οι Αντώνης Σαμαράκης και Γιάννης Ρίτσος, επιστήμονες που κατέγραψαν διεθνείς επιτυχίες, όπως ο καρδιοχειρουργός Μαγκντί Γιακούμη, διάσημοι μετρ στο χώρο της μόδας, όπως ο Valentino, πλήθος καλλιτεχνών από τον ελληνικό και διεθνή χώρο, με την Αλίκη Βουγιουκλάκη να δείχνει σταθερά και επί σειρά ετών την προτίμησή της, τη Νανά Μούσχουρη, το Ντέμη Ρούσο, τον Τέλη Σαβάλλας, τον Κώστα Βουτσά, το Γιάννη Ζουγανέλη και πλήθος άλλων, δημοσιογράφοι, τηλεοπτικοί και κινηματογραφικοί αστέρες, διάσημοι της Formula 1 όπως ο Μακ Λάρεν και άλλοι επώνυμοι και ανώνυμοι, τα ονόματα των οποίων ανανέωναν κάθε φορά τη σφραγίδα της επιτυχίας. Για τον λόγο αυτό δόθηκαν και πολλές διακρίσεις επιτυχίας ως αναγνώριση των προσπαθειών.



Την καλύτερη αστακομακαρονάδα έτρωγαν στον «Αλέξη» η Αλίκη Βουγιουκλάκη και ο Δημήτρης Παπαμιχαήλ με την παρέα τους.



ΦΩΤΟΓΡΑΦΙΑ-ΝΤΟΚΟΥΜΕΝΤΟ: Ο Αριστοτέλης Παυλίδης, υπουργός τότε Εμπορικής Ναυτιλίας, με τον τότε υφυπουργό Εξωτερικών, και αργότερα πρόεδρο της ΠΟΛ.ΑΝ. Αντώνη Σαμαρά, σε δείπνο στου «Αλέξη»

Οι αξέχαστες βραδιές των διασημοτήτων...

Λέγεται μάλιστα, ότι ακόμα και οι πλέον ολιγομίλητοι, μετά από ένα κρασάκι και τον κατάλληλο μεζέ, αποκτούσαν ακατάπαυστη φλυαρία. Από τις πλέον αξέχαστες βραδιές, ήταν εκείνες με τον αείμνηστο Κωνσταντίνο Καραμανλή και τον επιστήθιο φίλο του Τάκη Λαμπρία, τον οποίο ο ίδιος συναγωνιζόταν σε ανέκδοτα. Ένα βράδυ μάλιστα του 1983 - θυμάται ο κ. Κώστας Κατσιμπράκης – ο Καραμανλής, Πρόεδρος τότε της Δημοκρατίας, αντιμετώπισε με ιδιαίτερο χιούμορ το μουσικό Μιχάλη Μαγκαφά, γνωστό ως «Παγκανίνι», ο οποίος ούτε λίγο - ούτε πολύ, του ευχήθηκε: «Και εις ανώτερα!»... Προκειμένου να τον βγάλει από τη δύσκολη θέση, ο πανέξυπνος Κωνσταντίνος Καραμανλής, θύμισε σε όλους, ότι το ίδιο συνέβη και το 1961 στην Κέρκυρα, όταν ο δήμαρχος, ευχήθηκε ακριβώς το ίδιο, στον ~~Βασιλέα Παύλο!~~

Άλλα βράδια που έμειναν στην ιστορική πορεία του «Αλέξη» ήταν το καλοκαίρι του 1981, όταν ο πρωθυπουργός Ανδρέας Παπανδρέου, συνεκάλεσε σύσκεψη των σοσιαλιστών πρωθυπουργών της Ευρώπης στη Ρόδο και διάλεξαν το συγκεκριμένο χώρο για να διασκεδάσουν, όπου - σύμφωνα με όσους θυμούνται - «έγινε το σώσε». Ο Ανδρέας, πάντα θυμόταν την εποχή αυτή, παρέα με το Μιτεράν, τον Σοάρες, το Γκονζάλες, τον Ούλοφ Πάλμε κ.ά. Ο ίδιος, λάτρευε τους αχινούς και τα μικρά ψαράκια και ολοκλήρωνε το δείπνο πάντα με σύκα και ουίσκι Chivas με δύο παγάκια, ενώ ο Καραμανλής, έδειχνε προτίμηση στο καλοψημένο φαγκρί και τα βραστά χόρτα.

Στην ψαροταβέρνα μερικές φορές, έδιναν και δωρεάν μαθήματα της ελληνικής ιστορίας! Χαρακτηριστικά θυμάται ο ιδιοκτήτης, τον πρώην γραμματέα του ΝΑΤΟ Χαβιέ Σολάνα, ο οποίος, τρώγοντας με όρεξη τη συναγρίδα του, ρώτησε τάχα με αφέλεια το Γερμανό υπουργό ~~Εξωτερικών Κλάους Κίνκελ~~, από ποιο Αιγαίο ήταν το ψάρι! «Άστραψε και βρόντηξε» ο κ. Κατσιμπράκης, ο οποίος μάλιστα προθυμοποιήθηκε να διδάξει τον κ. Σολάνα ελληνική μυθολογία γύρω από τον Θησέα, το Μινώταυρο και το Βασιλιά Αιγαία, αποστομώνοντας τον πανίσχυρο γραμματέα του ΝΑΤΟ!

Η Μελίνα Μερκούρη, άφηνε πάντα απλούς ανθρώπους να την πλησιάσουν και μάλιστα τους άκουγε με προσοχή. Η Αλίκη Βουγιουκλάκη πέρασε επίσης ξεχωριστές στιγμές, τρώγοντας αστακομακαρονάδα, παρέα με το Δημήτρη Παπαμιχαήλ, την Άντζελα Γκερέκου και τον Κώστα Αρζόγλου. Ο μετρ στο χώρο της μόδας Valentino επεδίωκε να περνά απαρατήρητος και θα το έκανε, αν Ιταλοί παρευρισκόμενοι, δεν επέμεναν για αυτόγραφο. Ο Τέλης Σαβάλλας, συνήθιζε να συνοδεύει το φαγητό του με κρασί Καμπά και... σκόρδα από τα Καλαβάρδα! Από τους εκλεκτικούς και τους καλοφαγάδες, ξεχώρισαν ο Μίκης Θεοδωράκης και η Ντόρα Μπακογιάννη.

Η συνέχεια...

2000. Η οικογένεια του κυρ – Αλέξη, ο οποίος δεν υπήρχε πλέον, αυξήθηκε. Μαζί, αυξήθηκαν και οι ανησυχίες για νέες δημιουργίες. Η ποιότητα και οι γνώσεις στην τέχνη της μαγειρικής και της άψογης παροχής υπηρεσιών ήταν δεδομένα. Ο κόσμος όμως που τόσο αγάπησε τον «Αλέξη» ήταν πολύς και ο χώρος γι'αυτούς αρκετά περιορισμένος. Στην αναζήτηση λοιπόν μεγαλύτερου χώρου, αλλά και την εξυπηρέτηση των πελατών ακόμα και το χειμώνα, ήρθε σαν από «μηχανής Θεός» το ακίνητο στην οδό Αριστοτέλους 33, καθώς η οικογένεια Τσιμέτα και Ραφαήλ Ρούσου, αναζητούσαν αγοραστή για το ακίνητό τους. Έτσι, το πρώην Casa Castelana, με εσωτερικό διώροφο χώρο και κήπους τριών επιπέδων, μετονομάσθηκε σε «Αλέξης 4 Εποχές» με σκοπό να παραμένει ανοιχτά όλο το χρόνο. Εκεί, οι θαμώνες, πριν ακόμα γευθούν τη φρεσκάδα, τη νοστιμιά και την ποιότητα, εντυπωσιάζονται με το συνδυασμό της διακόσμησης του χώρου στο μεσαιωνικό περιβάλλον.

Οι προσπάθειες δεν έχουν τέλος...

Ικανοποιημένοι και από την πορεία του νέου χώρου που λειτουργεί ως εστιατόριο και ψαροταβέρνα, αλλά και τη συνέχεια της προτίμησης της ιστορικής ψαροταβέρνας επί της οδού Σωκράτους, οι ιδιοκτήτες κ.κ. Κώστας και Γιάννης Κατσιμπράκης, μετά από σταθερή προτίμηση διάρκειας 60 και πλέον ετών εκ μέρους των διάσημων και μη θαμώνων, αισθάνονται πλέον την ανάγκη όπως οι ίδιοι λένε: «να διατηρήσουν την ποιότητα, τις γνωστές γεύσεις και να αυξήσουν την ποικιλία των εδεσμάτων, ούτως ώστε η ιστορία της ροδίτικης γαστρονομίας, να συνεχίσει να συνδέεται με το όνομα «Αλέξης»...

ΤΜΗΜΑΤΑ

- **Ρυθμική Κινησιολογική Αγωγή) - Δημιουργική κίνηση - Αυτοσχεδιασμός** (από 3.5 ετών)
- **Κλασσικό μπαλέτο** (σύστημα VAGANOVA)
- **JAZZ**
- **Σύγχρονος χορός**
- **FLAMENCO - LATIN**
- **Caractére**
- **Χορευτική γυμναστική**
- **Εντατικά Προεπαγγελματικά**
- **Αργεντίνικο Τανγκό**

ΕΓΓΡΑΦΕΣ - ΠΛΗΡΟΦΟΡΙΕΣ

Από 5/9/2005 κάθε μέρα εκτός Σαββάτου και Κυριακής 11-1 το πρωί και 6-8.30 το απόγευμα

ΣΧΟΛΗ ΧΟΡΟΥ Έλλης Παρασκευά

Αναγνωρισμένη από το ΥΠΠΟ Αριθμός Αδείας 6993/70

Μέλος του Διεθνούς Συμβουλίου Χορού της UNESCO

ΕΝΑΡΞΗ ΜΑΘΗΜΑΤΩΝ 15/09/05

Βενετοκλέων 61 - Τηλ.: 2241020780/24050

www.elliparaskeva.gr • e-mail:ellipar@otenet.gr

ΔΙΔΑΣΚΟΥΝ

- **ΕΛΛΗ ΠΑΡΑΣΚΕΥΑ**

απόφ. επ. σχ. Ραλλούς Μάνου, Μεταπτ. RAD - Place Λονδίνου Ιδρυτικό μέλος Διεθνούς Συμβουλίου Χορού της UNESCO, μέλος της Ένωσης Χοροθεραπευτών Ελλάδος.

- **ΦΩΤΕΙΝΗ ΤΕΡΡΑΝΟΒΑ**

Απόφ. Κρατικής Σχολής Ορχηστικής Τέχνης, Μεταπτυχιακές σπουδές στη σχολή ALVIN AILEY της Νέας Υόρκης.

- **ΝΑΤΑΛΙ ΣΕΡΒΟΥ**

Απόφ. Κρατικής Σχολής Ορχηστικής Τέχνης Αθηνών.

- **ΣΕΒΗ ΑΡΓΥΡΟΥ**

Απόφ. Ανώτερης Επαγγελματικής Σχολής Χορού Δ. Γρηγοριάδου. Μεταπτυχιακές σπουδές στο Παρίσι.

- **ΣΤΑΥΡ. ΓΕΩΡΓΟΠΑΠΑΔΑΚΟΥ**

Απόφ. Ανώτερης Επαγγελματικής Σχολής Χορού Amparo De Triana. Μεταπτυχιακές σπουδές Flamenco στη Σεβίλλη, Μαδρίτη, Βερολίνο

ΣΕΜΙΝΑΡΙΑ

Κατα τη διαρκεια της χρονιας απο διακεκριμενους χορογραφους διεθνως αναγνωρισμενους

Zorpidis

ΤΟΥΡΙΣΤΙΚΟΣ ΟΡΓΑΝΙΣΜΟΣ

ΕΚΔΡΟΜΗ ΣΤΗΝ ΚΑΡΠΑΘΟ

7/9 – 10/9

ΤΕΤΑΡΤΗ 7/9:

Αναχώρηση ώρα 04:30 με το πλοίο ΙΕΡΑΠΕΤΡΑ για Πηγάδια Καρπάθου. Τακτοποίηση στο ξενοδοχείο. Επίσκεψη στα χωριά της Καρπάθου και εσπερινός σε εορτάζοντα ναό της Παναγίας.

ΠΕΜΠΤΗ 8/9:

Πρωινή αναχώρηση για Μεσοχώρι Καρπάθου μέσω Απέρι, Βωλάδας, Όθος, Πυλές, όπου θα πραγματοποιηθεί λειτουργία στην Παναγιά τη Βρυσιανή ανήμερα της γιορτής της. Ακολουθεί τραπέζι για τους παρευρισκόμενους στην αυλή της εκκλησίας και έπειτα μικρή εκδρομή στην παραλία του Λευκού με επιστροφή το απόγευμα για το γλέντι.

ΠΑΡΑΣΚΕΥΗ 9/9:

Αναχώρηση το πρωί με το καραβάκι για το Διαφάνι. Μεταφορά με λεωφορείο στην Όλυμπο, το πιο γνωστό για την παράδοσή του χωριό της Ελλάδας, για γνωριμία με τα ήθη και έθιμα του τόπου, τις τοπικές στολές και τους τρόπους διασκέδασης και περιήγηση του χωριού. Επιστροφή αργά το απόγευμα.

ΣΑΒΒΑΤΟ 10/9:

Ημέρα ξεκούρασης και προετοιμασίας για την επιστροφή στη Ρόδο που θα πραγματοποιηθεί το απόγευμα 17:00 με το πλοίο ΚΟΡΝΑΡΟΣ.

ΣΥΝΟΔΕΥΕΙ Ο ΠΑΤΕΡΑΣ ΜΑΝΕΤΤΑΣ ΚΥΡΙΑΚΟΣ

ΠΛΗΡΟΦΟΡΙΕΣ ΣΤΑ ΤΗΛΕΦΩΝΑ:

Πρακτορείο Στεφανάκη 224102065, 2241030054

Σύλλογος Πολυτέκνων (εργάσιμες ημέρες) 2241027538

Οικία προέδρου συλλόγου 2241067444

ΤΙΜΗ ΚΑΤ' ΑΤΟΜΟ: 100 Ευρώ ΕΝΗΛΙΚΑΣ, 80 Ευρώ ΤΟ ΠΑΙΔΙ

ΤΟ ΚΕΝΤΡΟ ΣΠΟΥΔΩΝ ΧΟΡΟΥ ΜΑΙΡΗΣ ΜΑΡΚΟΥ - ΒΕΛΙΔΑΚΗ

**(ΔΙΠΛΩΜΑΤΟΥΧΟΥ:
R.A.D. ΚΑΙ A.I.S.T.D. - T.C. ΚΑΙ T.D.)
-ΕΙΔΙΚΟΤΗΤΑ ΣΤΗ ΔΙΔΑΣΚΑΛΙΑ ΜΙΚΡΩΝ ΠΑΙΔΙΩΝ.
ROYAL ACADEMY OF DANCE (LONDON) & IMPERIAL SOCIETY OF TEACHERS OF DANCE.
ΑΝΑΓΝΩΡΙΣΜΕΝΗ ΑΠΟ ΤΟ ΚΡΑΤΟΣ**

Η μόνη επίσημη εγγεγραμμένη σχολή χορού στη Ρόδο, που εκπροσωπεί την Βασιλική Ακαδημία Χορού, με δικαίωμα ετησίων εξετάσεων και στα δύο επίπεδα (Grades και Majors).
Διοργανωτής το Βρετανικό Συμβούλιο Αθηνών.

ΔΙΔΑΣΚΟΝΤΑΙ:

Ρυθμική - Κλασσικό Μπαλέτο - Κλακέτες - Jazz - Μοντέρνο (I.S.T.D.) - Σύγχρονο (Limon και Graham) - Κάρακτερ - Ελεύθερη κίνηση - Δημιουργικό εργαστήρι - Προ-επαγγελματικά τμήματα - Επαγγελματικό (προετοιμασία για Teachers Certipiate) - Χορευτική Γυμναστική - Νέο- Ελληνικοί χοροί (χασάπικο-συρτάκι-ζεϊμπέκικο). Συμπληρωματικό μάθημα: Yoga Κοινωνικοί χοροί (Βαλς, Ταγκό και Salsa)

Εγγραφές: 5 Σεπτεμβρίου 2005
Έναρξη: 12 Σεπτεμβρίου 2005

Τηλέφωνα: 22410 27383 και 92790
Ωρες 12-1π.μ. & 6-9μ.μ
Διεύθυνση: Παναγιώτου Ροδίου, 77 Ρόδος.
Μυκηνών 4, Ιαλυσός.

ΑΝΑΚΟΙΝΩΣΗ

Οι επίσημα εγγεγραμμένες δασκάλες, μετά από εξετάσεις, που κατέχουν τα πτυχία «TEACHERS CERTIFICATE» ή «TEACHING DIPLOMA» της ROYAL ACADEMY of DANCE στα Δωδεκάνησα είναι οι εξής:

- Μαίρη Μάρκου –Βελιδάκη ...TC και TD.
- Sarah –Louise Richardson... TC και TD.
- Αγγελική Παπαντωνίου... TC.
- Αγγελική Φουρτούνη... TC. (Κως)
- Εφη Κρητικού...Bh of ART of the technique of dance (Honors)
- Χριστίνα –Βασιλική Καρβέλη... TC.
- Αννα Φιλιππάκη... TC.

ΣΥΓΧΑΡΗΤΗΡΙΑ

Στην **Αννα Φιλλιπάκη** που μετά από ακρόαση έγινε δεκτή στη παράσταση "ANNY" της Μαριάννας Τόλη, του θεάτρου "ΜΠΡΟΝΤΓΟΥΕΪ".

Στην Στεφανία Πατλάκα και Νίκη Τσικούρη για την ένταξή τους στην ομάδα χορού της ROYAL ACADEMY of DANCE της Αθήνας για την παραγωγή του "Καρυοθραύστη" στη ΛΥΡΙΚΗ ΣΚΗΝΗ.

**Η δασκάλα τους,
ΜΑΙΡΗ ΜΑΡΚΟΥ-ΒΕΛΙΔΑΚΗ**

LANE LINES - ΣΤΕΦΑΝΑΚΗΣ

Αλεξάνδρου Διάκου 28, Τηλ. 22410-20625, 30054, 31833, Φαξ. 22410-26745

ΙΕΡΑΠΕΤΡΑ

	ΡΟΔΟΣ	ΧΑΛΚΗ	ΔΙΑΦΑΝΙ	ΠΗΓΑΔΙΑ	ΚΑΣΟΣ	ΣΗΤΕΙΑ	ΑΓ. ΝΙΚΟΛΑΟΣ	ΣΑΝΤΟΡΙΝΗ	ΜΗΛΟΣ	ΠΕΙΡΑΙΑ
ΤΕΤΑΡΤΗ	4:30	6:45	8:45	10:15	11:50	15:20	17:15	22:15	2:00	6:50
ΚΥΡΙΑΚΗ	4:30	6:45	8:45	10:15	11:50	15:20	17:15	22:15	2:00	6:50
	ΡΟΔΟΣ	ΚΑΣΤΕΛΛΟΡΙΖΟ								
ΠΑΡΑΣΚΕΥΗ	22:15	2:15								
ΣΑΒΒΑΤΟ	14:00	18:00								

ΚΟΡΝΑΡΟΣ

	ΡΟΔΟΣ	ΧΑΛΚΗ	ΔΙΑΦΑΝΙ	ΠΗΓΑΔΙΑ	ΚΑΣΟΣ	ΣΗΤΕΙΑ				
ΤΡΙΤΗ	11:00	14:15	16:30	17:35	19:15	21:45				
	ΡΟΔΟΣ	ΧΑΛΚΗ	ΔΙΑΦΑΝΙ	ΠΗΓΑΔΙΑ	ΚΑΣΟΣ	ΣΗΤΕΙΑ	ΑΓ. ΝΙΚΟΛΑΟΣ	ΣΑΝΤΟΡΙΝΗ	ΜΗΛΟΣ	ΠΕΙΡΑΙΑ
ΠΕΜΠΤΗ	4:30	6:45	8:45	10:15	11:50	15:20	17:15	22:15	2:00	6:50
	ΡΟΔΟΣ	ΚΩΣ	ΚΑΛΥΜΝΟΣ	ΣΑΜΟΣ	ΧΙΟΣ	ΜΥΤΙΛΗΝΗ	ΛΗΜΝΟΣ	ΑΛΕΞΑΝΔΡΟΥΠΟΛΗ		
ΣΑΒΒΑΤΟ	23:00	4:00	5:10	9:10	12:40	16:10	21:45	1:50		
	ΡΟΔΟΣ	ΚΑΣΤΕΛΛΟΡΙΖΟ								
ΤΕΤΑΡΤΗ	8:00	12:00								

• Τα παραπάνω δρομολόγια ισχύουν μέχρι 17/9

ΕΚΔΟΣΕΙΣ Γκρίτζαλης

Σχολικά βοηθήματα

η νέα γενιά στα Σχολικά Βοηθήματα



Βιβλία γραμμένα σύμφωνα με τις απαιτήσεις του νέου συστήματος εξετάσεων.

για το ΛΥΚΕΙΟ

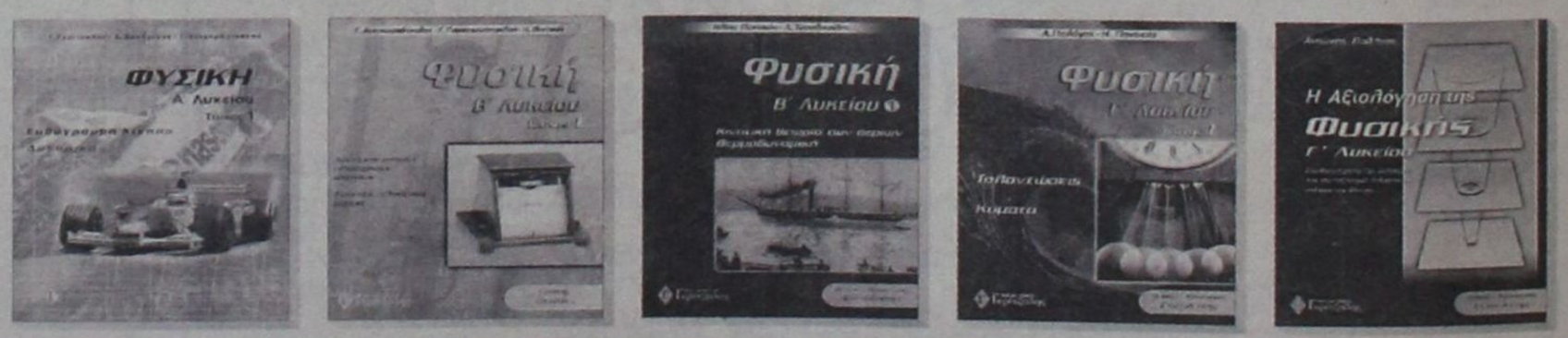

Κεντρικό: 17ης Νοεμβρίου 10 , Μελίσσια , Τ.Κ. 151 27 , Τηλ.: 210 81.04.004 , Fax: 210 81.03.103
Υπ/μα: Σουλίου 1 , Αθήνα , Τ.Κ. 106 78, Τηλ.: 210 33.00.321 , e-mail:gegritza@otenet.gr
Κεντρική Διάθεση: Εκδόσεις Γκρίτζαλης

Σ. ΔΙΑΚΟΣΤΑΜΑΤΙΟΥ, ΔΗΜΟΤΙΚΟΣ ΣΥΜΒΟΥΛΟΣ

«ΜΕΙΖΟΝ ΠΟΛΙΤΙΚΟ ΣΚΑΝΔΑΛΟ»

η εκποίηση ακινήτου στ' Αφάντου

Επικρίνεται η απόφαση της Δημοτικής Αρχής



Από τον δημοτικό σύμβουλο Αφάντου κ. Σάββα Μ. Διακοσταματίου μας εστάλη προς δημοσίευση η ακόλουθη επιστολή:

Κύριε δ/ντη

Κατά την τελευταία συνεδρίαση του Δ.Σ του δήμου Αφάντου (30-08-2005) η δημοτική πλειοψηφία απέσυρε το θέμα της ημερήσιας διάταξης με αριθμό 4. που αφορούσε την έγκριση πρακτικού της επιτροπής για την εκποίηση τμήματος δημοτικού ακινήτου στον οικισμό Κολυμπίων (κτηματολογική μερίδα 1888[989] -εμβαδόν 7.908 τ.μ) αναβάλλοντας τη λήψη απόφασης για αυτό. Μήπως η απόφαση της εκποίησης του εν λόγω τμήματος αποτελεί μείζον **«πολιτικό σκάνδαλο»;**

Μήπως στην ουσία σηματοδοτεί **ένα λάθος δρόμο** για την αξιοποίηση της δημοτικής περιουσίας στον οικισμό Κολυμπίων;

Μια εκποίηση που γίνεται χωρίς γενικότερο αναπτυξιακό σχεδιασμό και όραμα, χωρίς να επιτυγχάνεται ωφέλεια για το δήμο και χωρίς να λαμβάνονται υπόψη άλλες παράμετροι αποφασιστικής σημασίας (πάρκα, πλατείες, χώροι για γραφεία ενημέρωσης-ιατρείο-δημ. τουαλέτες, χώροι στάθμευσης, ελεύθερη πρόσβαση στις παραλίες κλπ.) για την υποστήριξη του τουριστικού προϊόντος της περιοχής και μάλιστα σε μια περίοδο που υποτίθεται ότι συζητάμε το Γενικό Πολεοδομικό Σχέδιο του δήμου Αφάντου στο οποίο περιέχονται και προτάσεις αξιοποίησης της δημοτικής περιουσίας στα Κολύμπια, σε συνέχεια και της μελέτης που εκπονήθηκε με ευθύνη της προηγούμενης δημοτικής αρχής το έτος 2001 και αφορά επίσης την αξιοποίηση της εν λόγω ακίνητης περιουσίας.

Μια εκποίηση που γίνεται χωρίς να γνωρίζουμε κάτι επίσημα για τις προθέσεις της ενδιαφερόμενης εταιρείας, αφού η δημοτική αρχή δεν έκανε τον κόπο να ρωτήσει τους υποψήφιους επενδυτές **για το είδος της επένδυσης, να κατοχυρώσει θέσεις εργασίας για Αφαντενούς, να εξετάσει το ζήτημα σε όλες του τις διαστάσεις σε σχέση με την ανάπτυξη της περιοχής και να ενημερώσει έγκυρα το Δ.Σ, πριν να λάβει τέτοιου είδους αποφάσεις.**

Εκποίηση με δημοπρασία, η οποία μόνο τα «χαρακτηριστικά της δημοπρασίας» δεν είχε αφού το υπό εκποίηση τμήμα έχει εμβαδόν 7.908 τ.μ, είναι δηλαδή **μη άρτιο και μη οικοδομήσιμο** σύμφωνα με την πολεοδομική νομοθεσία που ισχύει στην περιοχή (Ζ.Ο.Ε Κολυμπίων-Περιοχή Ελέγχου Τουριστικής Ανάπτυξης), ταυτόχρονα δε όμορο με τα ακίνητα 1888[249], 1888[250], 1888[251] και 1888[252] ιδιοκτησίας ενδιαφερόμενης εταιρείας, η οποία και εμφανίστηκε μόνη στη δημοπρασία(αναμενόμενο), με συνέπεια τη μη αύξηση του αρχικού τιμήματος των 520.000 μάλλον μικρού για τον υποτιθέμενο σκοπό της εκποίησης.

Αν πράγματι η δημοτική αρχή, με τη λογική της δημοπρασίας, ήθελε να εισρεύσουν αρκετά χρήματα στα ταμεία της για τη δημιουργία συγκεκριμένων υποδομών στην περιοχή (και όχι αόριστα όπως διατυπώνονται στην απόφαση εκποίησης), γιατί μόνον τότε επιτρέπεται η εκποίηση ακινήτου, δεν είχε παρά να εκποιήσει μεγαλύτερο τμήμα του συγκεκριμένου ακινήτου και μάλιστα με πρόσβαση στην παραλία που θα προσέλκυε περισσότερους επενδυτές.

Τα σχέδιά τους όμως απεκάλυψε «στη ρίμα του λόγου του» ο αντιδήμαρχος του δήμου ο οποίος δήλωσε, κατά τη συζήτηση για την αναβολή του θέματος, ότι θα ακολουθήσουν **την ίδια πρακτική κατάτμησης** και για την εκποίηση του παρακείμενου προς την παραλία τμήματος του ιδίου ακινήτου ιδιοκτησίας του δήμου.

Εμείς προτείνουμε την **ανταλλαγή -διευθέτηση** με τα όμορα προαναφερόμενα ακίνητα, ιδιοκτησίας της ενδιαφερόμενης εταιρείας, προκειμένου και η εταιρεία να υλοποιήσει τα σχέδιά της για ενδεχόμενη επένδυσή της, που σίγουρα και εμείς επιθυμούμε για την περαιτέρω οικονομική ανάπτυξη της περιοχής, **αλλά και ο δήμος Αφάντου να μη χάσει πολύτιμο χώρο για τη δημιουργία, υποστηρικτικών του τουριστικού προϊόντος της περιοχής, υποδομών.**

Εμείς απαιτούμε από τη δημοτική αρχή την οποία θεωρούμε πλέον **«επικίνδυνη για τον τόπο»** να σταματήσει άμεσα την εκποίηση του τμήματος και να επαναφέρει το θέμα για συζήτηση στη βάση **της ανταλλαγής.**

Τέλος, δηλώνουμε ότι η αξιοποίηση της δημοτικής περιουσίας στον οικισμό Κολυμπίων **είναι υπόθεση όλων των δημοτών του δήμου Αφάντου και προτεραιότητα για μας, με όραμα και σχέδιο για την ανάπτυξη της περιοχής, με διαφάνεια και υγιείς διαδικασίες, που θα εξασφαλίζουν ίσες επιχειρηματικές ευκαιρίες και πάνω από όλα το συμφέρον του συνόλου των κατοίκων του δήμου μας.**

Ευχαριστώ για τη φιλοξενία στις στήλες της έγκριτης εφημερίδας σας.

Σάββας Μ. Διακοσταματίου
Δημοτικός Σύμβουλος Δήμου Αφάντου

Τμήμα 1 της 1888[989] εμβαδού 7.908,50 τ.μ

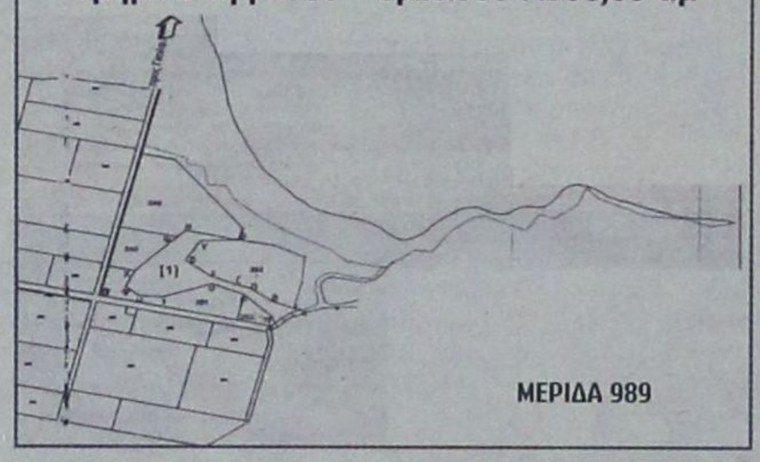

ΜΕΡΙΔΑ 989



η προσωποποίηση της εξέλιξης!!!

Μία παραδοσιακή επιχείρηση που μέσα από την 20ετή πορεία της στα τεχνικά υλικά κάθε είδους και στις εφαρμογές τους, είναι σε θέση να δώσει λύση σε κάθε σας πρόβλημα. Το εξειδικευμένο προσωπικό της μπορεί να σας δώσει απάντηση σε οποιοδήποτε τεχνικό πρόβλημα και να σας προτείνει το κατάλληλο υλικό υποδεικνύοντάς σας και τη χρήση του. Η NEOTEX Super Store κατ' αυτό τον τρόπο έχει την κυρίαρχη θέση στην αγορά των δομικών υλικών του νησιού μας και αποτελεί την Νο1 επιλογή για κάθε επαγγελματία και ιδιώτη.

5ο χλμ. ΕΘΝΙΚΗΣ ΟΔΟΥ ΡΟΔΟΥ - ΛΙΝΔΟΥ, 85100 ΡΟΔΟΣ
ΤΗΛ.: 22410 60771, 60773, 69658, ΚΙΝ.: 6944 361774
FAX: 22410 69607, E-MAIL: neotexrodos@rho.forthnet.gr

NEOTEX super store



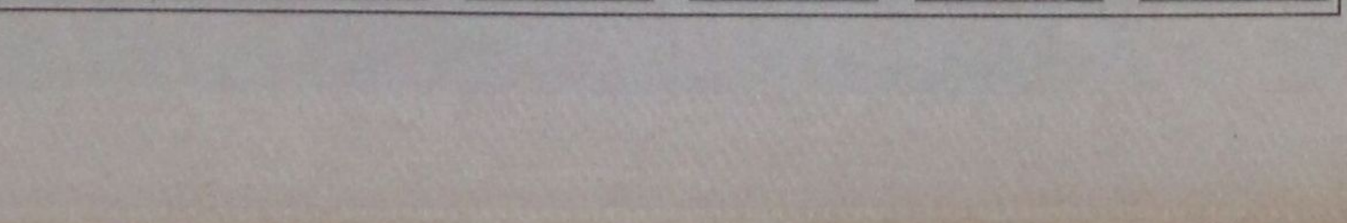

G.A. FERRIES

ΕΥΓ-ΟΥΓ ΡΟΔΑΝΘΗ •• ΕΥΓ-ΟΥΓ ΜΑΡΙΝΑ
•• Ε/Γ - Ο/Γ ΑΝΘΗ - ΜΑΡΙΝΑ
ΡΟΔΟΣ - ΠΕΙΡΑΙΑΣ

ΚΥΡΙΑΚΗ 04/09		
ΜΑΡΙΝΑ	14.00	ΤΗΛΟ (17.00) - ΝΙΣΥΡΟ (18.30) - ΚΩ (20.30) - ΚΑΛΥΜΝΟ (22.00)- ΑΣΤΥΠΑΛΑΙΑ (21.30) - ΚΑΤΑΠΟΛΑ (05.00) - ΠΕΙΡΑΙΑ (12.00)
ΔΕΥΤΕΡΑ 05/09		
ΑΝΘΗ-ΜΑΡΙΝΑ	20.00	ΚΩ (23.59)- ΛΕΡΟ (02.30) - ΠΑΤΜΟ (04.00) - ΠΕΙΡΑΙΑ (13.30)
ΤΡΙΤΗ 06/09		
ΡΟΔΑΝΘΗ	19.00	ΚΩ (23.30) - ΚΑΛΥΜΝΟ (01.00) - ΑΣΤΥΠΑΛΑΙΑ (03.40) - ΠΕΙΡΑΙΑ (14.00)
ΤΕΤΑΡΤΗ 07/09		
ΑΝΘΗ ΜΑΡΙΝΑ	17.00	ΚΩ (21.30) - ΛΕΡΟ (23.59) - ΠΑΤΜΟ (01.30) - ΠΕΙΡΑΙΑ (11.00)
ΠΕΜΠΤΗ 08/09		
ΡΟΔΑΝΘΗ	17.00	ΤΗΛΟ (20.10) - ΝΙΣΥΡΟ (21.40) - ΚΩ (23.40) - ΚΑΛΥΜΝΟ (01.10)- ΛΕΡΟ (02.30) - ΠΑΤΜΟ (04.00) - ΠΕΙΡΑΙΑ (14.00)
ΠΑΡΑΣΚΕΥΗ 09/09		
ΑΝΘΗ - ΜΑΡΙΝΑ	17.00	ΚΩ (21.30) - ΛΕΡΟ (23.59) - ΠΑΤΜΟ (01.30) - ΠΕΙΡΑΙΑ (11.00)
ΣΑΒΒΑΤΟ 10/09		
ΡΟΔΑΝΘΗ	20.00	ΣΥΜΗ (21.40)- ΤΗΛΟ (23.59) - ΝΙΣΥΡΟ (01.30) - ΚΩ (03.30) - ΚΑΛΥΜΝΟ (05.00) - ΛΕΡΟ (06.30) - ΠΑΤΜΟ (08.00) - ΝΑΞΟ (12.30) - ΠΑΡΟ (14.00) - ΠΕΙΡΑΙΑ (19.50)
ΚΥΡΙΑΚΗ 11/09		
ΔΕΥΤΕΡΑ 12/09		
ΑΝΘΗ-ΜΑΡΙΝΑ	20.00	ΚΩ (23.59)- ΛΕΡΟ (02.30) - ΠΑΤΜΟ (04.00) - ΠΕΙΡΑΙΑ (13.30)
ΤΡΙΤΗ 13/09		
ΡΟΔΑΝΘΗ	16.00	ΚΩ (20.20) - ΚΑΛΥΜΝΟ (21.50) - ΑΣΤΥΠΑΛΑΙΑ (00.40) - ΠΕΙΡΑΙΑ (11.00)
ΤΕΤΑΡΤΗ 14/09		
ΑΝΘΗ-ΜΑΡΙΝΑ	17.00	ΚΩ (21.30) - ΛΕΡΟ (23.59) - ΠΑΤΜΟ (01.30) - ΠΕΙΡΑΙΑ (11.00)

Η εταιρεία G.A. FERRIES σας ενημερώνει ότι η έκπτωση 50% (πολύτεκνοι-στρατιωτικοί-ανάπηροι κ.τ.λ.) ισχύει για όλες τις θέσεις

TSAGARIS TRAVEL
Σαχτούρη 5 (έναντι Τελωνείου)
Τηλ.: 22410 36170, 30406, 35066











Ο Θεός να βάλει πραγματικά το χέρι Του, να είναι ... γουρλήδες οι κουμπάροι και να αποκτήσουν πλείονες του ενός απογόνους ο Μανιός και το Μαριεττουλί. Και να μοιάζουν της μάνας τους. Γιατί, αλλιώς, δεν θα τους ξεπλένει ούτε ο Ιορδάνης ποταμός.

Για το υψηλό ρίσκο που ανέλαβαν οι κουμπάροι Γ. Μαχαιρίδης, Χρ. Μέγα, Μ. Σαββή και Χρ. Χρυσοστομάκης ΔΕΚΑ (10) άριστα.

Σύμφωνα με Χρησμό της Πυθίας, του Μαντείου των Δελφών, ο βήχας, το χρήμα και ο έρωτας, δεν κρύβονται.

Ο Πόντιος... δεν έχει χρήμα, και ο Σίμος δεν έχει βήχα. Αρα; Απομένει ο έρωτας...



Για το νέο «ειδύλλιο» Πόντιου - Σίμου, ενόψει των εκλογών, ΔΕΚΑ (10) άριστα και... καλά στέφανα!!

Αν δεν επρόκειτο για ... πολιτική αιμομιξία, θα ήταν σίγουρα σκηνή από το έργο «Στέλλα» ... πρόσεχε, κρατώ μαχαίρι!

Στα νέα ... «συμβόλαια με το λαό», στα χνάρια της 3ης του Σεπτέμβρη, στους Σέργιο Αναστασιάδη, Χατζή Χατζηευθυμίου και Γιώργο Πόκκια (παπά παιδί, διαόλου εγγόνι) ΔΕΚΑ (10) άριστα.



Πολλά εγγονάκια ήθελε ο Αντωνάκης ο Αλαβέρας, ως η άμμος της θαλάσσης και ως οι αστέρες του ουρανού, αλλά το μαρτύριο το τραβούσε η κυρία Κική!

Τελικά κατάλαβε ότι και οι παππούδες έχουν υποχρεώσεις και ανέλαβε στις μονές ημέρες το ... ξεσκάτωμα!

Για τον επαγγελματικό τρόπο που ασκεί τα καθήκοντα του παππού, ΔΕΚΑ (10) άριστα.



Ιδιαίτερη συνάντηση, μετά θερμής χειραψίας, υπό τα όμματα της τοπικής εξουσίας, είχαν την Πέμπτη, ο Πρόεδρος και ο μεγαλομουσάς με την πλουσίαν κόμην, νομίατρος από τα Σιάννα.

- Οσο πας Παντελή και ομορφαίνεις, ήταν το σχόλιο του Προέδρου, όπως επιβεβαίωσε ο Αριστείδης.



«Ηταν λάθος σου, Παντελή, που δεν μπήκες στο διπλωματικό σώμα», συμπλήρωσε ο Πρόεδρος.

- Ποτέ δεν είναι αργά, κύριε Πρόεδρε, φέρεται να απάντησε ο Παντελής. Και έκτοτε περιήλθε σε βαθιές σκέψεις.

Στον Παντελή που πήρε λάθος δρόμο ένα ΤΕΣΣΑΡΙ (4).

Το αποκορύφωμα του ... μυστηρίου του γάμου:

Ο παπάς επιτρέπει, επιτέλους, στον ανυπόμονο γαμπρό Μανιό, να φιλήσει τη νυφούλα Μαριεττούλα. Ντροπιάρης και πρωτάρης, όμως, όντας, κλείνει τα μάτια και αντί να βρει χείλη βρήκε μαλλιά!

Στον ... ατζαμή Μανιό ένα ΜΗΔΕΝΙΚΟ (0).





Σε δύο ... δόσεις γιόρτασε την Τετάρτη τα γενέθλιά του (έκλεισε αισίως το 32ο έτος της ηλικίας του), ο μπος του «Καβαλιέρε» Δημήτρης Λούπης, μεγαλοκτηματίας εκ Μασάρων και πρώην τραπεζίτης στο Καμερούν.

Σε πρώτη φάση γιόρτασε οικογενειακά και φτωχικά, με μια παστούλα κι ένα κεράκι, μετά της συζύγου, της μητρός και της αδελφής και σε δεύτερη πλουσιοπάροχα με χορηγό τον Don Stileto και με συντροφιά ακόμα τον Αντώνη του «Μπεγλέρι» και τον Φώτη του Μεγάρου. Την ίδια μέρα ο Λούπης κερνούσε πράσινες ελιές (!) δικής του παραγωγής.

Στον τσιγκουναρά Λούπη, που απέφυγε να γιορτάσει στο Καζίνο, όπως όλοι οι μεγάλοι σοσιαλήστές πράττουν, ένα ΜΗΔΕΝΙΚΟ (0).



Ηταν λάθος, μεγάλο λάθος και μάλιστα ασυγχώρητο. Να βάλουν δηλαδή στο παιδί, ο Τέρης και η Νατάσσα, το όνομα Ελευθερία - Αναστασία. Δηλαδή σε σκλαβιά ζούσε το παιδί και.. ανάσταση προσδοκούσε; Περιφέρεια Νοτίου Αιγαίου, έπρεπε να το ονομάσουν!

Στους νονούς Χαρ. Κόκκινο, Ρένα Μαντικού, Τσαμπ. Τριομμάτη και Κώστα Ταρασλιά που δεν προέβαλαν «βέτο», όπως προβλέπει το Εκκλησιαστικόν Δίκαιον του ισχυρότερου, ένα ΠΕΝΤΑΡΙ (5) με το ελαφρυντικό της «συγγνωστής πλάνης» περί την ερμηνείαν των Αγίων Γραφών.











BY KOSTAS X

PAPARAZZI

beautiful people






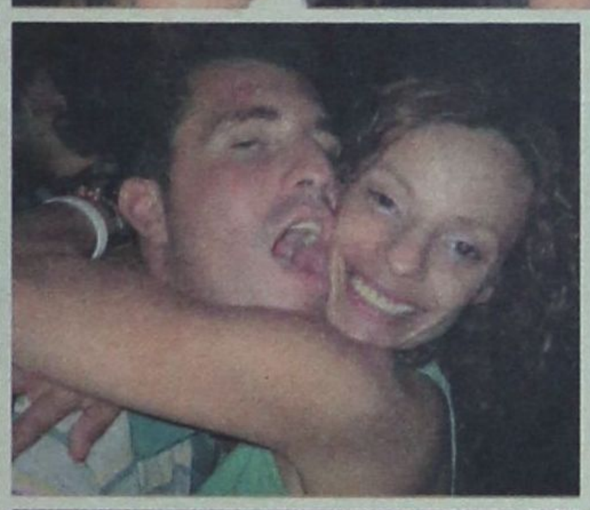

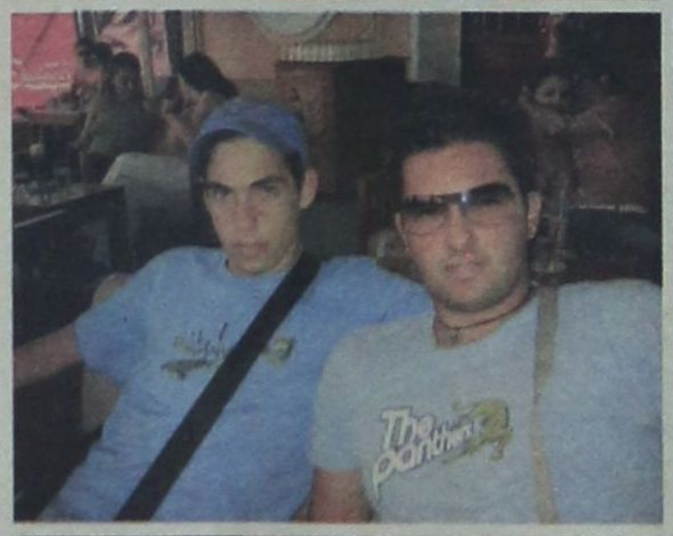











ο ρυθμός της πόλης

τα τελευταία μουσικά νέα

Επιμέλεια Γ. Κιουκιουκάλης
Rythms Music Store
Αλ. Διάκου 50 - Τήλ: 2241037046



• TOP DVD RENTAL

1) CONSTANTINE -CONSTANTINE
2) ΤΕΛΙΚΗ ΠΡΑΞΗ - THE FINAL CUT
3) Η ΚΑΤΑΡΑ - THE GRUDGE
4) ΤΟ ΚΡΥΦΤΟ - HIDE AND SEEK
5) ΤΕΛΕΥΤΑΙΑ ΚΛΗΣΗ - CELLULAR
6) ΜΟΝΑΧΙΚΕΣ ΚΑΡΔΙΕΣ -A LOVE SONG FOR BOBBY LONG
7) COACH CARTER - COATCH CARTER
8) ΥΔΑΤΙΝΕΣ ΙΣΤΟΡΙΕΣ- THE LIFE AQUATIC
9) ΚΥΝΗΓΩΝΤΑΣ ΤΟ ΟΝΕΙΡΟ - FRIDAY NIGHT LIGHTS
10) ΘΑΛΑΣΣΑ ΜΕΣΑ ΜΟΥ - MAR ADENTRO

• Ο ΡΥΘΜΟΣ... ΠΡΟΤΕΙΝΕΙ...

• JOSE PADILLA - «MAN RAY 4»
• VARIOUS - «CAFE DE FLORE 2»
• VARIOUS - «SAINT GERMAIN DES - PRES CAFE 6»
• VARIOUS - «CITY LOUNGE»
• SALOME DE BAHIA -«BRASIL»
• CLAUDECHALLE - «HAPPINESS»
• RIVERA ROTATION -«SUNRISE & RAINBOW»
• ROGER SANCHEZ -«RELEASE YOURSELF. VOL 4»
• VARIOUS -«BEACH HOUSE 04.05»
• HERMAN CATTANEO -«RENAISSANCE VOL.2»
• VARIOUS -«MAYBE -PLASTIC CITY»

Ελληνικό Top

1. ΔΙΑΦΟΡΟΙ -ΘΑΛΑΣΣΑ 2005
2. ΕΛΕΝΑ ΠΑΠΑΡΙΖΟΥ- ΠΡΟΤΕΡΑΙΟΤΗΤΑ
3. ΘΑΝΟΣ ΠΕΤΡΕΛΗΣ - ΘΥΜΙΖΕΙΣ ΚΑΤΙ ΑΠΟ ΕΛΛΑΔΑ
4. ΔΕΣΠΟΙΝΑ ΒΑΝΔΗ- ΣΤΗΝ ΑΥΛΗ ΤΟΥ ΠΑΡΑΔΕΙΣΟΥ
5. ΓΙΑΝΝΗΣ ΠΛΟΥΤΑΡΧΟΣ- ΟΛΑ ΣΕ ΣΕΝΑ ΤΑ ΒΡΗΚΑ
6. ΓΙΑΝΝΗΣ ΠΑΡΙΟΣ - ΔΕΝ ΓΥΡΙΖΩ ΠΙΣΩ
7. ΔΙΑΦΟΡΟΙ - RADIO HEAVEN
8. ΣΑΡΜΠΕΛ - ΠΑΡΑΞΕΝΟ ΣΥΝΑΙΣΘΗΜΑ
9. ΓΙΩΡΓΟΣ ΧΡΗΣΤΟΥ - ΠΑΝΤΟΥ ΘΑ ΣΕ ΨΑΧΝΩ
10. Δ. ΜΗΤΡΟΠΑΝΟΣ / Θ. ΑΔΑΜΑΝΤΙΔΗΣ / Δ. ΜΠΑΣΗΣ - ΥΠΑΡΧΕΙ... ΚΑΙ ΤΟ ΖΕΪΜΠΕΚΙΚΟ

Ξένο Top

1. VARIOUS - NOW DANCE 2005 VOL. 2
2. 50 CENT - THE MASSACRE
3. VARIOUS - SOHO SUMMER TIME
4. VARIOUS - NOW 61
5. TIESTO - IN SEARCH OF SUNRISE 4.
6. SYSTEM OF A DOWN - MEZMERIZE
7. SHAKIRA - FIJACION ORAL VOL.1
8. VARIOUS - VENUE VOL. 10
9. VARIOUS -SPACE DANCE
10. COLDPLAY - X&Y

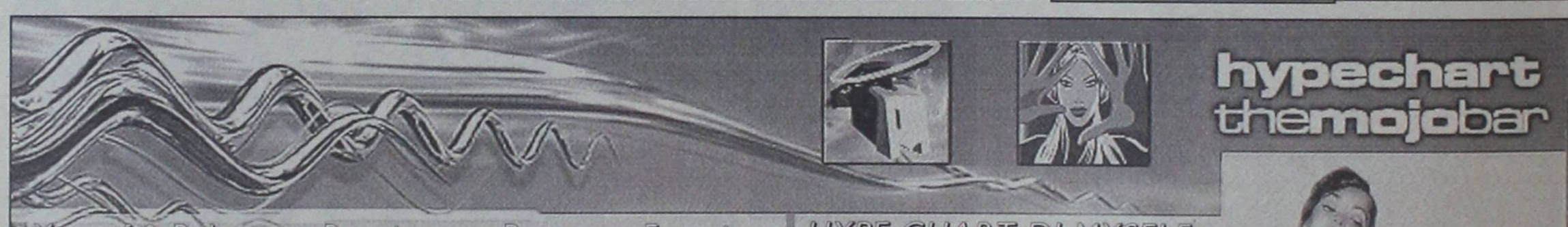

Yousef & Behrouz - Renaissance Presents: Frontiers

Καινούρια compilation κυκλοφόρησε η Renaissance υπό τον τίτλο Frontiers. Η συλλογή είναι επιμελημένη από τον αφρό της Αγγλίας (στο είδος του) τον Mr. Yousef και τον γνωστό φυσικά Αμερικάνο Behrouz. Η Frontiers, μέσα από τους 2 DJs προσφέρει ένα μοναδικό γεωγραφικό twist, εφ' όσον οι επιμελητές κατάγονται από διαφορετικές χώρες. Το concept καταδέχεται έναν αέρα αυθεντικότητας στην αγορά των compilations, παρέχοντας την ιδανική πλατφόρμα για την απόλαυση του ήχου των επιλεχθέντων DJs, artists, χωρών και του ever-expanding global world της dance!

"We have worked with a number of established DJs over the years. `Frontiers` will be our platform for artists who, although a little too experienced to be classed as nu-skool, are still fresh and exciting; driving their respective genre in their own domestic scene forward and knocking down the door of the A-list." - Geoff Oakes (Renaissance MD)

Ο Yousef έχει στυλ το οποίο σχεδιάζει jacking επιρροές με ένα στοιχείο funk που ροκάρει απόλυτα τα dancefloors.

Από την άλλη πλευρά ο Behrouz, παράγει το τέλοιο "musical foil". Master σε ότι μπορείς να αποκαλέσεις deep και hypnotic, το DJing και οι παραγωγές του τοποθετούνται σε υψηλό επίπεδο στις Ηνωμένες Πολιτείες έχοντας αποτέλεσμα να συγκρίνονται με βετεράνους όπως Danny Tenaglia και Deep Dish.

HYPE CHART DJ MYSELF

SAM PEREZ & DARIUSH, Across the Ocean CDR, Slov
LUCA RICCI feat. MONICA HERNANDEZ, Musica vs El Dinero Stereo CDR, SPA
ROGER SANCHEZ, Turn on the music (Superchumbo mixes) Stealth, US
INNER CITY, Good Life (Eryc Pridz remix) WHITE
TALK TALK, Such a shame (D-Formation rework)CDR
NU FREQUENCY, 808 (Why oh why) CDR
MONTERO, Captain Hook enaissance, UK
ALEC WIZZ, Drummin (H2O remix) Magna CDR, PT
DOMINIC PLAZA, Hypnotic Tease CDR
SMIKE & LEIX, Guarantee Solar CD, SPA
GTS, Le Freak (part II) Roman S mix ing Street, US
MIAMI DUB MACHINE, Be Free with your love (Deepgroove's dub) DR



RODOGAZ

Στη Ρόδο από το 1963



• Διανομή φιαλών υγραερίου κατ' οίκον
τηλέφωνα παραγγελιών: 64409 - 694-4-528212
• Διανομή χύμα υγραερίου
• Πώληση καυστήρων και λεβήτων υγραερίου για κεντρικά συστήματα θέρμανσης
• Θερμαντικά σώματα



Διεύθυνση εργοστασίου: Καναμάτ Ρόδου • τηλ. 62649
Διεύθυνση πρατηρίου: Στεφάνου Καζούλη 15 • τηλ. 35797 - 35868 - 38509

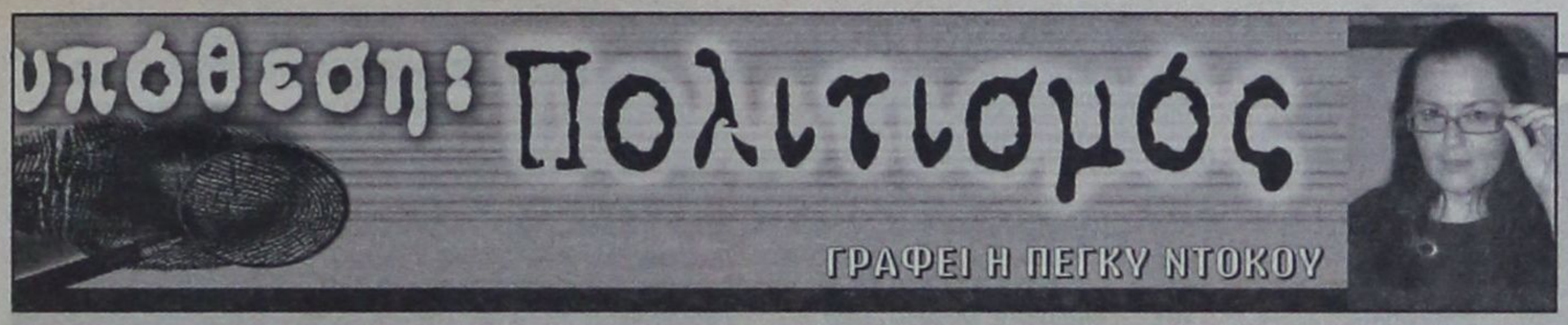

ΤΗΝ ΔΕΥΤΕΡΑ Ο «ΟΙΔΙΠΟΔΑΣ» ΣΤΗΝ ΤΑΦΡΟ


ΟΙΔΙΠΟΥΣ ΤΥΡΑΝΝΟΣ Σοφοκλή. ΓΙΩΡΓΟΣ ΚΙΜΟΥΛΗΣ. ΝΟΝΙΚΑ ΓΑΛΗΝΕΑ

Μετά από τις ιδιαίτερα επιτυχημένες παραστάσεις του Ιουλίου στο Αρχαίο Θέατρο της Επιδαύρου και σε θέατρα σε όλη την Ελλάδα, το Σύγχρονο Θέατρο Αθήνας παρουσιάζει αύριο στις **9:00 μ.μ.** στη Μεσαιωνική Τάφρο την τραγωδία του **Σοφοκλή Οιδίπους Τύραννος** σε σκηνοθεσία Γιώργου Κιμούλη και μετάφραση του Κ.Χ. Μύρη. Ανάρπαστα έχουν γίνει τα εισιτήρια για την παράσταση, γι' αυτό όσοι επιθυμούν να παρακολουθήσουν την παράσταση, είναι προτιμότερο να προμηθευτούν έγκαιρα τα εισιτήριά τους από το κινηματοθέατρο ΡΟΔΟΝ. Ένα τέτοιο έργο με τέτοιους σημαντικούς Έλληνες και διεθνείς συντελεστές δεν μπορεί παρά να είναι ένα από τα σημαντικότερα γεγονότα του φετινού πολιτιστικού καλοκαιριού.

Η επιτυχία των παραστάσεων εώς τώρα ήταν ιδιαίτερα μεγάλη, καθώς πλήθος κόσμου έσπευσε να δει την κορυφαία αυτή τραγωδία. Το συγκεκριμένο γεγονός οφείλεται μεταξύ άλλων στον **Γιώργο Κιμούλη**, ο οποίος σκηνοθετεί και πρωταγωνιστεί ως Οιδίποδας, στη **Νόνικα Γαληνέα**, η οποία ερμηνεύει τον τραγικό ρόλο της Ιοκάστης, στον **Τάσο Χαλκιά** στον ρόλο του Κρέοντα, και στον **Γιώργο Νταλάρα,** ο οποίος συγκλονίζει ως κορυφαίος του χορού και μεταδίδει με σημαντική επιτυχία στο κοινό την αγάπη του για την αρχαία τραγωδία. Αυτά τα κορυφαία ονόματα του θεάτρου και του τραγουδιού έχουν πολύτιμο συμπαραστάτη τον σπουδαίο συνθέτη **Goran Bragovic**, Βαλκάνιος στη καταγωγή που σημαίνει ότι θα προσδώσει μελωδικά τη δύναμη και την ένταση του έργου. Τα σκηνικά είναι του **Pawel Dobrzychi**, τα κοστούμια της **Emma Ryott**, οι στίχοι των τραγουδιών της **Λίνα Νικολακοπούλου**, οι φωτισμοί του **Jean Kalman**, Οι χορογραφίες του **Jane Gibson** και το μακιγιάζ του **Άγγελου Μέντη**.

Η τραγική ιστορία του Οιδίποδα Τύραννου, βασιλιά των Θηβών, του ανθρώπου που προσπάθησε να βρει από ποιους γεννήθηκε και ποιος ήταν, και όταν το ανακάλυψε τυφλώθηκε. Ένας χρησμός είχε πει στον πατέρα του, Λάιο, ότι ο γιος του θα τον σκοτώσει, κι αυτός στέλνει τον νεογέννητο Οιδίποδα προς σφαγή. Ένας πιστός όμως υπηρέτης αντί να τον θανατώσει τον αφήνει να ζήσει. Κάποια στιγμή ο Οιδίπους επιστρέφει στη Θήβα χωρίς να γνωρίζει το παρελθόν του, σκοτώνει χωρίς να το γνωρίζει τον πατέρα του και αφού απαλλάσσει την περιοχή από το φοβερό τέρας, τη Σφίγγα, λύνοντας το περίφημο αίνιγμα, του τι είναι άνθρωπος, παντρεύεται την ίδια τη μητέρα του χωρίς, για άλλη μια φορά, να το γνωρίζει. Το μίασμα των Θηβών θα αποκαλυφθεί, η Ιοκάστη θα αυτοκτονήσει και ο Οιδίπους θα οδηγηθεί στην εξορία έχοντας μόνος του τυφλωθεί.

Εισιτήρια προπωλούνται σήμερα στο κιν. ΡΟΔΟΝ κατά τις ώρες 9:00-14:00 &18:00-22:00 και αύριο κατά τις ώρες 9:00-14:00 και από τις 18:30 στην είσοδο της Τάφρου. Πληρ.22410-28823&33343

ΣΥΝΕΧΙΖΕΤΑΙ ΜΕ ΕΠΙΤΥΧΙΑ Η ΘΕΡΙΝΗ ΑΚΑΔΗΜΙΑ ΠΙΑΝΟΥ



Στις 25 Αυγούστου ξεκίνησαν τα μαθήματα του πρώτου κύκλου της Θερινής Ακαδημίας Πιάνου. Η ίδρυση της Θερινής Ακαδημίας στη Ρόδο σηματοδοτεί μια νέα εποχή για την κλασσική μουσική παιδεία, αφού ενισχύει με εντατικούς ρυθμούς την πορεία και πρόοδο των συμμετεχόντων, ενώ ενημερώνει στις νέες μουσικές τάσεις και εξελίξεις. Με καθηγητές τους καταξιωμένους **Lilia Boyadjieva** & **Eric Heidsick** στον πρώτο κύκλο (25 Αυγ-3 Σεπτ) και τους **Marcella Crudeli & Alberto Portugheis** στον δεύτερο (5-14 Σεπτ), με καλλιτεχνικούς διευθυντές τους **Στέργο Αϊβάζη και Αγάθη Λεϊμονή** και με κύριους οργανωτές τον **Οργανισμό Πολιτιστικής Ανάπτυξης της Νομαρχίας Δωδ/σου και τον Δήμο Καλλιθέας,** η Θερινή Ακαδημία Πιάνου, οι συνολικές συμμετοχές ξεπερνούν τους 40 νέους από τις εξής χώρες: Ελλάδα, Κύπρο, Ιαπωνία, Ουκρανία, Ιταλία, Γαλλία. Είναι αξιοσημείωτο, δε, ότι από το νησί μας συμμετέχουν πάνω από 20 άτομα, φανερώνοντας έτσι το έντονο ενδιαφέρον για εκπαιδευτικά προγράμματα στην τέχνη.

ΣΥΝΑΥΛΙΕΣ ΓΙΑ ΤΟ ΚΟΙΝΟ

Πέρα από τα εντατικά μαθήματα των συμμετεχόντων, κάθε κύκλος ξεκινάει με τη συναυλία των καθηγητών και κλείνει με τη συναυλία των συμμετεχόντων. **Έτσι, το κοινό μπορεί ελεύθερα να παρακολουθήσει τις παρακάτω μουσικές εκδηλώσεις:**

3 Σεπτεμβρίου: Συναυλία συμμετεχόντων στο Esperos Palace, ώρα έναρξης 21.30. **7 Σεπτεμβρίου:** Συναυλία με την Marcella Crudeli στο Esperos Palace, ώρα έναρξης 21.30. **8 Σεπτεμβρίου: Συναυλία** με τον Alberto Portugheis στο Esperos Palace, ώρα έναρξης 21.30. **11 Σεπτεμβρίου:** Συναυλία συμμετεχόντων στο «Ηχος και Φως», ώρα έναρξης 21.00. **13 Σεπτεμβρίου:** Συναυλία συμμετεχόντων στο Esperos Palace, ώρα έναρξης 21.30

Για πληροφορίες: 6945 123349, 6979 442262 / e-mail: stergosaivazis@hotmail.com & agatheleimoni@hotmail.com

ΗΜΕΡΙΔΑ ΣΤΗ ΣΥΜΗ

Θέματα σχετικά με τη **Σύμη** και τον **Πανορμίτη**, θα παρουσιασθούν σε ημερίδα που οργανώνει ο **Σύλλογος Συμαίων Αθήνας-Πειραιά «Ο Πανορμίτης»** με τη συμπαράσταση του Δήμου Σύμης, στο Πανορμίτειο Συνεδριακό Κέντρο Σύμης.

ΠΡΟΓΡΑΜΜΑ ΕΡΓΑΣΙΩΝ

Πρωινή Συνεδρία: Ωρα 10:30 π.μ.

- Εισαγωγικά-χαιρετισμοί
- **Ελένη Ζαχαρίου-Μαμαλίγκα:** «Ο Πανορμίτης στη ζωή των Συμιακών».
- **Ελένη Κλαδάκη-Βρατσάνου:** «Το Πανορμίτειο Γυμνάσιο Σύμης».
- **Γιώργος Παπακαλοδούκας:** «Το Φεστιβάλ Σύμης».
- **Πέρσα Φώκιαλη:** «Σύμη και Αειφόρος Ανάπτυξη».
- **Ελευθέριος Παπακαλοδούκας:** «Δημοτικά και Δημόσια Εργα».
- **Γιώργος Χατζημάρκος:** «Το ακτοπλοϊκό-συγκοινωνιακό πρόβλημα».
- **Φιλήμονας Αρφαράς:** «Χωροθέτηση του Λιμανιού της Σύμης».

Συζητήσεις στα θέματα της πρωινής συνεδρίας.

Απογευματινή Συνεδρία: Ωρα 6 μ.μ.

- **Δημήτρης Πατσάκης:** «Ο Τουρισμός της Σύμης».
- **Ηλίας Αγαπητίδης:** «Υδρευση-Αποχέτευση».
- **Κώστας Αγαπητίδης:** «Η πνευματική ζωή στη Σύμη».
- **Σωκράτης Μαρούλης:** «Τα αρχεία του Δήμου Σύμης-Το Κτηματολόγιο».
- **Γιάννης Βολονάκης:** «Το Ναυτικό Μουσείο».
- **Κων/νος Παπαθεοδοσίου: (Με συνεργασία Χ. Λάμπρου):** «Το Ραδιόφωνο στην υπηρεσία της Σύμης».

Συζητήσεις στα θέματα της απογευματινής συνεδρίας.

ΕΚΘΕΣΗ ΤΣΕΧΙΑΣ

Εκθεση με θέμα **«Τοποθεσίες UNESCO της Τσεχίας»** διοργανώνεται στη Ρόδο, στο χρονικό διάστημα **8-18 Σεπτεμβρίου** 2005, σε συνεργασία της Πρεσβείας της Τσεχίας στην Αθήνα και του Δήμου Ροδίων. Τα **εγκαίνια** της έκθεσης θα γίνουν στις **8 το βράδυ της Τετάρτης, 7 Σεπτεμβρίου, στο Παλάτι του Μεγάλου Μαγίστρου.** Θα ακολουθήσει δεξίωση με τσέχικη μπύρα.

Με την ευκαιρία της έκθεσης θα γίνει και η παρουσίαση της έκδοσης **«Η Δημοκρατία της Τσεχίας σας προσκαλεί».**

ΜΕΓΑΛΟΙ ΚΑΛΛΙΤΕΧΝΕΣ ΣΤΗΝ ΓΚΑΛΕΡΙ ΚΟΖΑ

Αν και αυτό το καλοκαίρι είδαμε αρκετές και ενδιαφέρουσες εικαστικές εκθέσεις (ζωγραφικής, φωτογραφίας μέχρι και κόμικς) με μεγάλα ονόματα, η καλλιτεχνική δραστηριότητα συνεχίζεται και τον Σεπτέμβρη.

Μετά την ανακαίνιση του παλιού **Συσσιτίου** στην Παλιά Πόλη, σε ένα σύγχρονο κέντρο τέχνης, που φιλοξένησε αξιόλογα ονόματα και εκθέσεις, η ιδιωτική **γκαλερί ΚΟΖΑ** (επί της Αμμοχώστου) φιλοξένησε φέτος μεγάλα ονόματα.

Αυτή την περίοδο, βρίσκεται σε εξέλιξη η ομαδική έκθεση ζωγραφικής των διακεκριμένων καλλιτεχνών **Μ. Χάρου, Π. Ζουμπουλάκη, Γ. Σταθόπουλου και Α. Απέργη,** με **34 έργα σε λάδι και σύνθετες τεχνικές, με τοπία, νεκρές φύσεις αλλά και πρόσωπα.** Αν και οι κριτικοί τέχνης λένε ότι *«το καλοκαίρι τα μεγάλα ονόματα στον χώρο της Τέχνης δεν διαθέτουν τις κορυφαίες δημιουργίες τους για να εκθέσουν στα νησιά»* αυτή η έκθεση αξίζει την προσοχή μας.

ΕΛΛΗΝΟΤΟΥΡΚΙΚΗ ΓΕΦΥΡΑ ΕΙΡΗΝΗΣ ΕΝΩΣΕ ΣΥΜΗ ΚΑΙ ΝΤΑΤΣΑ

«Τα σύνορα αγάπης» live... με πρωταγωνιστές **3.500 Ελληνες και Τούρκους.** Μπορεί οι συντελεστές του γνωστού σίριαλ να ετοιμάζονται για το δεύτερο κύκλο των επεισοδίων, ωστόσο οι απλοί πολίτες των δύο χωρών αποφάσισαν να δώσουν τη δική τους παράσταση και να κερδίσουν τις εντυπώσεις, με σύμβολο το έμβλημα της ειρήνης και της φιλίας. Αν και οι πολιτικοί της Ελλάδας και της Τουρκίας διαπραγματεύονται ακόμη τις διπλωματικές υποθέσεις των δύο χωρών, ωστόσο οι Ελληνες και οι Τούρκοι φαίνεται πως βρήκαν μόνοι τους το κοινό σημείο αναφοράς και επικοινωνίας μεταξύ τους. Εριξαν τα τείχη και κατάφεραν να μηδενίσουν την απόσταση που τους χωρίζει. Με αφορμή την παγκόσμια ημέρα ειρήνης, ολοκληρώθηκε προχθές το διήμερο αθλοπαιδιών και πολιτιστικών εκδηλώσεων, που είχε οργανωθεί από τους δημάρχους της Σύμης και της τουρκικής πόλης Ντάτσα. Η πρωτοβουλία των δύο δημάρχων βρήκε τους κατοίκους της γραφικής Σύμης, που τώρα τελευταία έχει γίνει αρκετά δημοφιλής, αλλά και τους Τούρκους γείτονές μας, υπέρμαχους της προσπάθειας αυτής. Η εκδήλωση ξεκίνησε την Τετάρτη από την πόλη Ντάτσα, στα παράλια της Τουρκίας, όπου Ελληνες και Τούρκοι κολυμβητές έλαβαν μέρος σε έναν συμβολικό αγώνα, που σκοπό είχε να δείξει, πως οι δύο λαοί δεν έχουν τίποτα να χωρίσουν. Επειτα ακολούθησε θεατρική παράσταση και η βραδιά έληξε με συναυλία που έδωσε ο Δημήτρης Κόκοτας, μαζί με μία Τουρκάλα συνάδελφό του. Προχθές πραγματοποιήθηκε το ίδιο ακριβώς πρόγραμμα στη Σύμη. Ο δήμαρχος του νησιού Ελευθέριος Παπακαλοδούκας δήλωσε: «Είναι μία πολύ όμορφη εκδήλωση που υμνεί την ειρήνη. Χθες με πλοίο που ναυλώσαμε από το δήμο, μεταφέρθηκαν στα τουρκικά παράλια 250 Ελληνες, για να συμμετάσχουν στη γιορτή που οργανώσαμε και μαζί με τους Τούρκους φίλους μας ήμασταν περίπου 3.500 άτομα. Σήμερα γίνεται το ίδιο στην Ελλάδα, στο νησί μας. Η πρωτοβουλία μας αυτή, έχει ως στόχο την ενδυνάμωση των αναμεταξύ μας σχέσεων. Είμαστε γείτονες και θα πρέπει να έχουμε καλές σχέσεις».

ΚΑΛΗ ΚΙΝΗΜΑΤΟΓΡΑΦΙΚΗ ΣΕΖΟΝ...

Μετά από ένα μήνα παύσης, επανερχόμαστε στις κινηματογραφικές αίθουσες. Τα δύο πολυσινεμά της πόλης μας, **ΜΕΤΡΟΠΟΛ** και **ΠΑΛΛΑΣ**, ξεκίνησαν με πρώτες προβολές και μας υπόσχονται μια έντονη κινηματογραφική περίοδο, με πολλές και αξιόλογες ταινίες.

Η καλύτερη πρόταση για το Σαββατοκύριακο, εάν ήδη έχετε ξεκινήσει να εγκαταλείπετε τις καλοκαιρινές σας συνήθειες...

Προτείνουμε:

Το Νησί (The island) – στον κινηματογράφο ΠΑΛΛΑΣ

Με τους Γιούαν Μακ Γκρέγκορ, Σκάρλετ Γιόχανσον: αν και την κατατάσσουν στις ταινίες επιστημονικής φαντασίας, το σενάριο της κλωνοποίησης, είναι -δυστυχώς- υπαρκτό. Οι επιστήμονες έχουν αποφασίσει να προχωρήσουν σε ανθρώπινους κλώνους και όποιος έχει επιφυλάξεις, ας το σκεφτεί καλύτερα. Σας παραπέμπουμε στις τελευταίες συνεντεύξεις των πρώτων «κλωνοποιών». Η ταινία θέτει προβληματισμούς αλλά σε πιο ... χολλυγουντιανή εκδοχή.

Η Μάγισσα (Bewitched) – στον κινηματογράφο ΜΕΤΡΟΠΟΛ

Ρομαντική κομεντί με την Νικόλ Κίντμαν σε έναν ρόλο εντελώς απροσδόκητο. Την Μάγισσα Σαμάνθα της δεκαετίας του '60, επιχειρεί να επαναφέρει η σκηνοθέτης Νόρα Εφρον αυτή τη φορά σε πιο μοντέρνα εκδοχή. Μαζί με την Κίντμαν, ο Γουίλ Φερέλ.

ΘΕΑΤΡΙΚΗ ΠΑΡΑΣΤΑΣΗ ΣΤ' ΑΠΟΛΩΝΑ

Στα πλαίσια των εκδηλώσεων «πολιτιστικά απόσπερίσματα 2005» που διοργανώνει ο πολιτιστικός όμιλος Απολλώνων, το κοσκινιάτικο θέατρο θα παρουσιάσει **σήμερα στις 8.00μ.μ. στο Δ.Δ. Απολλώνων,** την θεατρική παράσταση **«Ο Γάμος στα παλιά Κοσκινού».**

ΑΠΟΣΠΑΣΜΑ ΤΗΣ ΥΠ' ΑΡΙΘΜΟΝ 276/27-5-2005 ΕΠΑΝΑΛΗΠΤΙΚΗΣ ΠΕΡΙΛΗΨΗΣ ΚΑΤΑΣΧΕΤΗΡΙΑΣ ΕΚΘΕΣΗΣ ΑΚΙΝΗΤΗΣ ΠΕΡΙΟΥΣΙΑΣ

ΔΙΚΑΣΤΙΚΟΣ ΕΠΙΜΕΛΗΤΗΣ: **Κωνσταντίνος Αναστασίου Γρηγοράκης κάτοικος Ρόδου οδός Αλεξάνδρου Διάκου 50 Ρόδος.**

Επισπεύδωντας: **Συνεταιριστική Τράπεζα Δωδεκανήσου που εδρεύει στη Ρόδο και εκπροσωπείται νόμιμα.**

Οφειλέτης: **Εμμανουήλ Χατζηδιάκος του Αλεξίου και Παναγιώτης Χατζηδιάκος του Αλεξίου κάτοικοι Ρόδου.**

Τίτλος εκτελεστός: **370/2002 Διαταγή Πληρωμής του Μονομελούς Πρωτοδικείου Ρόδου.**

Ποσό οφειλής: **162.985,02 ευρώ πλέον τόκων και εξόδων.**

Ημερομηνία & τόπος πλειστηριασμού: **Στις (21-9-2005) εικοσιμία Σεπτεμβρίου 2005 ημέρα Τετάρτη και από τις 12.00-2.00 μ.μ. στην αίθουσα του Δήμου Νοτίας Ρόδου.**

Υπάλληλος πλειστηριασμού: **Η Συμβολαιογράφος Ρόδου Θελξιόπη Χαζίρη κάτοικος Ρόδου.**

Αντικείμενο πλειστηριασμού: Κατάστημα με αύξοντα αριθμό 1 με στοιχείο πίνακα Ι καθαρής επιφάνειας μ.τ. 248,81 συνολικής επιφανείας μέτρων τετραγωνικών 248,81 ποσοστού συνιδιοκτησίας επί του τμήματος αγρού μ.τ. 2.754 πεντακόσια εικοσιτέσσερα χιλιοστά στα οποία αντιστοιχούν μ.τ. 1445,50 εξ αδιαιρέτου που συνορεύει βόρεια με ακάλυπτο χώρο και περαιτέρω με ποταμό Αλευρά Ανατολικά με ακάλυπτο χώρο και περαιτέρω με παραλία νότια με ακάλυπτο χώρο και περαιτέρω με την μερίδα 1400 και δυτικά με ακάλυπτο χώρο και περαιτέρω με παλαιά οδό Ρόδου Κατταβιάς, και το παραπάνω ακίνητο είναι εγγεγραμμένο στο κτηματολόγιο Ρόδου στον τόμο 46 Γαιών Ασκληπειού Φύλλο 33, και κτηματική μερίδα 1526Α, και φάκελο 4715 και το οποίο ακίνητο βρίσκεται εντός αγρού εκτάσεως τ.μ. 2.754,40 και είναι νομικής φύσεως αρζιμιρί και ο οποίος συνορεύει Ανατολικά με ρυάκι Νότια με παραλία Δυτικά με παραλία και Βόρεια με δημόσιο δρόμο Κατταβιάς – Ρόδου.

Το παραπάνω ακίνητο είναι εστιατόριο και έχει αυλή με τραπεζάκια αποτελεί δε έναν ενιαίο χώρο και καταλήγει στην παραλία, έχει πλήρη υδραυλική και ηλεκτρολογική εγκατάσταση.

Το παραπάνω ακίνητο εκτιμήθηκε από εμένα τον ίδιο με το ποσό των 234.556 ευρώ με τιμή πρώτης προσφοράς 117.278 ευρώ.

Φύλακες και μεσεγγυούχους του παραπάνω ακινήτου ορίζω τους ίδιους τους οφειλέτες.

Ρόδος 27-5-2005
Ο ΔΗΛΟΠΟΙΩΝ
ΔΙΚΑΣΤΙΚΟΣ ΕΠΙΜΕΛΗΤΗΣ
ΚΩΝΣΤΑΝΤΙΝΟΣ ΑΝΑΣΤ. ΓΡΗΓΟΡΑΚΗΣ
ΔΙΚΑΣΤΙΚΟΣ ΕΠΙΜΕΛΗΤΗΣ
ΠΡΩΤΟΔΙΚΕΙΟΥ Ρόδου

ΑΡΙΘΜΟΣ 665/2005
Α' ΕΠΑΝΑΛΗΠΤΙΚΗ ΠΕΡΙΛΗΨΗ ΚΑΤΑΣΧΕΤΗΡΙΑΣ ΕΚΘΕΣΗΣ ΑΚΙΝΗΤΟΥ

ΔΙΚΑΣΤΙΚΟΣ ΕΠΙΜΕΛΗΤΗΣ: Μιχαήλ Κ. Καρακατσάνης.

ΕΠΙΣΠΕΥΔΟΥΣΑ: Ευθυμία Δενδρινού του Σπυρίδωνος.

ΟΦΕΙΛΕΤΙΔΑ: Νομική συζ. Κων/νου Γιώτα, το γένος Σκουμπουρδή.

ΕΚΤΕΛΕΣΤΟΣ ΤΙΤΛΟΣ: Η υπ' αριθ. 678/2002 Απόφαση του Ειρηνοδικείου Ρόδου.

ΠΟΣΟΝ ΟΦΕΙΛΗΣ: 5.180,00 ΕΥΡΩ.

ΜΕΣΕΓΓΥΟΥΧΟΣ: Η οφειλέτιδα Νομική συζ. Κων/νου Γιώτα, το γένος Σκουμπουρδή.

ΥΠΑΛΛΗΛΟΣ ΤΟΥ ΠΛΕΙΣΤΗΡΙΑΣΜΟΥ: Συμβολαιογράφος Ρόδου Μαρία Καρποδίνη – Καντιδενού.

ΗΜΕΡΟΜΗΝΙΑ ΠΛΕΙΣΤΗΡΙΑΣΜΟΥ: Στις **21 Σεπτεμβρίου 2005** και από ώρα 12 το μεσημέρι μέχρι τις 2 το απόγευμα της ίδιας ημέρας.

ΤΟΠΟΣ ΠΛΕΙΣΤΗΡΙΑΣΜΟΥ: Δήμος Ρόδου Αίθουσα ΔΟΝΑ, οδός Διαγοριδών 1.

ΠΕΡΙΓΡΑΦΗ ΑΚΙΝΗΤΟΥ:

Το 1/2 εξ αδιαιρέτου του υπό στοιχείο πίνακος Δ1 διαμερίσματος του Β' ορόφου πολυωρόφου οικοδομής επιφανείας 51 τ.μ. και όγκου 150,45 κ.μ. με ποσοστό συνιδιοκτησίας 34,63ο/οοο τις χιλίοις στα οποία αντιστοιχούν 22,15 τ.μ. εξ αδιαιρέτου επί όλου του ακινήτου που βρίσκεται στην Κτηματική Περιφέρεια Ρόδου, περιοχή Νεοχώριο επιφανείας 216,75 τ.μ. με Κτηματολογικά Στοιχεία Τόμος Οικοδομών Ρόδου 48, φύλλο 17, μερίδα ΙΙΙ-53Α, φάκελλος 7090. Είναι πλήρως αποπερατωμένο, έχει πόρτες-παράθυρα, ηλεκτρικές και υδραυλικές εγκαταστάσεις και εκτιμήθηκε στο ποσό των 20.000 Ευρώ, ως τιμή πρώτης προσφοράς ορίζεται στο ποσό των 13.300 Ευρώ. Ο πλειστηριασμός αυτού θα γίνει σύμφωνα με τα παραπάνω και με τους όρους που με κάθε λεπτομέρεια αναγράφονται στην περίληψή μου και για τους οποίους μπορεί να λάβει γνώση κάθε ενδιαφερόμενος από μένα είτε από το Ειρηνοδικείο Ρόδου. Η παρούσα περίληψη συντάχθηκε από μένα σήμερα στις 02-09-2005 στο γραφείο μου στην οδό Εθελ. Δωδ/σίων 29, τηλ. 22410-73673 και υπογράφεται και σφραγίζεται νόμιμα.

Ο ΔΙΚΑΣΤΙΚΟΣ ΕΠΙΜΕΛΗΤΗΣ
ΜΙΧΑΗΛ Κ. ΚΑΡΑΚΑΤΣΑΝΗΣ

ΑΠΟΣΠΑΣΜΑ ΤΗΣ ΥΠ' ΑΡΙΘΜΟΝ 283/2005 Α Επαναληπτικής ΠΕΡΙΛΗΨΗΣ ΚΑΤΑΣΧΕΤΗΡΙΑΣ ΕΚΘΕΣΗΣ ΑΚΙΝΗΤΗΣ ΠΕΡΙΟΥΣΙΑΣ

ΔΙΚΑΣΤΙΚΟΣ ΕΠΙΜΕΛΗΤΗΣ: **Κωνσταντίνος Αναστασίου Γρηγοράκης κάτοικος Ρόδου οδός Αλεξάνδρου Διάκου 50 Ρόδος.**

Είδος Πράξεως: **Α ΕΠΑΝΑΛΗΠΤΙΚΗ ΠΕΡΙΛΗΨΗ ΚΑΤΑΣΧΕΤΗΡΙΑΣ ΕΚΘΕΣΗΣ ΑΚΙΝΗΤΗΣ ΠΕΡΙΟΥΣΙΑΣ.**

Επισπεύδωντας: **Μιχαήλ Παγκάς του Αθανασίου κάτοικος Ρόδου.**

Οφειλέτης: **Δήμητρα Πιλάτου του Στέργου κάτοικος Ρόδου.**

Τίτλος εκτελεστός: **123/05 Διαταγή πληρωμής του Μονομελούς Πρωτοδικείου Ρόδου.**

Ποσό οφειλής: **31.423,30 ευρώ πλέον τόκων και εξόδων.**

Ημερομηνία & τόπος πλειστηριασμού: **Στις 21-9-2005 (εικοσιμία Σεπτεμβρίου 2005) ημέρα Τετάρτη και από τις 12.00-2.00 μ.μ. στην Αίθουσα του Δήμου Αρχαγγέλου Ρόδου συνήθης τόπος πλειστηριασμού του Δήμου Αρχαγγέλου Ρόδου ήτοι το Δημοσιότερο μέρος του Δήμου Αρχαγγέλου Ρόδου.**

Υπάλληλος του πλειστηριασμού: **Η Συμβολαιογράφος Ρόδου Μαίρη Παπαδάκη κάτοικος Ρόδου.**

Αντικείμενο πλειστηριασμού: Το 1/2 εξ αδιαιρέτου των 22/28 εξ αδιαιρέτου του αγρού εκτάσεως 3.031 τ.μ. που βρίσκεται στην κτηματική περιφέρεια Μάσσαρι Ρόδου με κτηματολογικά στοιχεία: Τόμος 87 γαιών Μασσάρων φύλλο 80 μερίδα 5812 με εκθέτη 39 και φάκελος 9401 του κτηματολογίου Ρόδου και το οποίο συνορεύει Ανατολικά Κ.Μ. 5812 Δυτικά Κ.Μ. 5614 Νότια Κ.Μ. 5812 με εκθέτη 40 Βόρεια Κ.Μ. 5812 με εκθέτη 38 και είναι νομικής φύσης αρζί μιρί και ήδη μουλκ.

Το παραπάνω ακίνητο εκτιμήθηκε δυνάμει της υπ' αριθμ. 1500/05 Απόφασης του Μονομελούς Πρωτοδικείου Ρόδου σύμφωνα με την οποία η αξία του ως άνω περιγραφόμενου ακινήτου ορίζεται σε 85.000 ευρώ με τιμή πρώτης προσφοράς 42.500 ευρώ.

Ρόδος 11-7-05
Ο ΔΗΛΟΠΟΙΩΝ
ΔΙΚΑΣΤΙΚΟΣ ΕΠΙΜΕΛΗΤΗΣ
ΚΩΝΣΤΑΝΤΙΝΟΣ ΑΝΑΣΤ. ΓΡΗΓΟΡΑΚΗΣ
ΔΙΚΑΣΤΙΚΟΣ ΕΠΙΜΕΛΗΤΗΣ
ΠΡΩΤΟΔΙΚΕΙΟΥ Ρόδου

ΓΝΩΜΩΝ ΦΡΟΝΤΙΣΤΗΡΙΑ
Μ. ΓΙΑΝΝΙΚΟΥΡΗΣ

32 ΧΡΟΝΙΑ ΔΗΜΙΟΥΡΓΙΚΗΣ ΠΡΟΣΦΟΡΑΣ! ... και συνεχίζουμε

Διδάσκουν:
Γιαννικουρής Μανώλης
Οικονόμου Νέστορας
Σέρβου Βεατρίκη

• **Μαθηματικά • Φυσική • Χημεία • Αρχαία**
• **Ιστορία • Έκθεση • Α.Ο.Θ. • Α.Ο.Δ.Ε.**
• **Ανάπτυξη εφαρμογών σε προγραμματιστικό περιβάλλον**

Τμήματα: 4μελή - 6μελή - 8μελή - Ιδιαίτερα

Έναρξη Μαθημάτων:
Β' - Γ' Λυκείου 16 Αυγούστου
Α' Λυκείου - Α'-Β'-Γ' Γυμνασίου 1 Σεπτεμβρίου

• ΕΓΓΡΑΦΕΣ - ΠΛΗΡΟΦΟΡΙΕΣ: Καθημερινά 10-1 το πρωί και 7-10 το απόγευμα
• ΧΕΙΜΑΡΡΑΣ 117 • Τηλέφωνα: 22410 25700 - 25250 - 25252 **Κιν:** 694 88 89 689

ΤΑ ΚΕΝΤΡΑ ΞΕΝΩΝ ΓΛΩΣΣΩΝ
ΚΟΥΛΑ ΓΙΑΚΟΥΜΑΚΗ
ΣΥΓΧΑΙΡΟΥΝ
Τους κάτωθι μαθητές τους για την επιτυχία τους στις εξετάσεις CAMBRIDGE - EDEXCEL-PALSO-GOETHE.

CAMBRIDGE ADVANCE
ΚΑΡΑΚΟΤΣΗ Δ. ΕΛΕΝΗ
CAMBRIDGE F.C.E. (LOWER)
ΤΗΛΙΑΚΟΥ Μ. ΣΤΑΜΑΤΙΑ
ΓΙΑΝΝΟΥΛΑΚΗΣ Ν. ΙΩΑΝΝΗΣ
ΧΑΤΖΗΧΡΥΣΟΥ Γ. ΕΥΘΥΜΙΑ
ΑΝΘΟΥΛΙΑΣ - ΤΟΠΑΣ Α. ΑΛΕΞΑΝΔΡΟΣ
EDEXCEL 2 (PRE-LOWER)
ΧΑΤΖΗΝΙΚΟΛΑΣ Ε. ΓΕΩΡΓΙΟΣ
ΚΑΖΑΚΟΥ Α. ΤΣΑΜΠΙΚΑ
ΜΑΚΙΑΡΗΣ Σ. ΕΜΜΑΝΟΥΗΛ
ΚΕΡΑΝΗΣ Χ. ΣΤΥΛΙΑΝΟΣ
ΒΟΥΤΣΗΣ Ν. ΓΕΩΡΓΙΟΣ
ΜΑΥΡΟΥ Μ. ΤΡΙΑΝΤΑΦΥΛΛΙΑ
ΑΡΧΟΝΤΙΑ Δ. ΕΜΜΑΝΟΥΗΛΙΔΗ
ΖΟΥΡΟΥΔΗΣ Α. ΗΛΙΑΣ
ΔΙΑΚΟΓΕΩΡΓΑΚΗΣ Ε. ΜΙΧΑΗΛ
ΑΝΤΩΝΙΑΔΗ Π. ΜΑΡΙΑ
ΝΤΟΥΡΟΥΤΛΗΣ Θ. ΓΕΩΡΓΙΟΣ
ΜΙΚΚΙΟΥ Ι. ΔΗΜΗΤΡΙΟΣ
ΑΝΑΠΛΙΩΤΗΣ Η. ΣΤΕΦΑΝΟΣ
ΚΑΡΑΒΕΛΑΤΖΗ Μ. ΦΛΩΡΑ
ΞΕΠΑΠΑΔΑΚΗΣ Α. ΑΠΟΣΤΟΛΗΣ
PALSO ELEMENTARY
ΓΙΑΚΟΥΜΑΚΗ Σ. ΜΑΡΙΝΑ
ΒΑΣΙΛΕΙΑΔΗ Λ. ΤΣΑΜΠΙΚΑ
ΓΕΡΟΝΤΑ Τ. ΕΙΡΗΝΗ
ΚΑΡΑΟΛΑΝΗ Ε. ΤΣΑΜΠΙΚΑ
ΣΤΡΑΤΗ Β. ΑΝΑΣΤΑΣΙΑ
ΜΑΝΙΚΑΡΟΣ Ι. ΜΑΝΩΛΗΣ
ΦΟΥΤΟΥΛΗΣ Κ. ΤΣΑΜΠΙΚΟΣ
ΡΟΥΣΣΟΥ Ε. ΑΝΑΣΤΑΣΙΑ
ΡΟΥΣΣΟΥ Ε. ΜΑΡΙΑ
ΨΑΡΟΠΟΥΛΟΣ Μ. ΑΛΕΞΑΝΔΡΟΣ
ΚΟΛΙΑΔΗ Α. ΕΛΕΥΘΕΡΙΑ
ΝΙΣΥΡΙΟΣ Ι. ΔΗΜΗΤΡΗΣ
ΔΑΣΚΑΛΑΚΗΣ Μ. ΓΕΩΡΓΙΟΣ
ΔΑΣΚΑΛΑΚΗ Μ. ΑΡΙΣΤΕΑ
ΚΥΡΙΑΖΗ Α. ΖΩΗ
ΜΑΡΤΑΚΗ Μ. ΞΕΝΙΑ
ΚΑΡΙΩΤΗ Σ. ΚΥΡΙΑΚΗ
ΒΑΡΒΑΤΟΥ Ι. ΙΩΑΝΝΑ - ΑΝΝΑ
ΚΑΤΡΗ Π. ΑΝΝΑ
ΜΟΥΣΤΑΚΑΣ Κ. ΓΙΩΡΓΟΣ
EDEXCEL 4 (ADVANCE)
ΤΗΛΙΑΚΟΥ Μ. ΣΤΑΜΑΤΙΑ
ΠΟΛΥΧΡΟΝΗ Κ. ΧΡΥΣΟΒΑΛΑΝΤΩ
ΣΑΜΙΩΤΗ Ε. ΧΡΥΣΑΝΘΗ
EDEXCEL 3 (LOWER)
ΜΑΝΕΤΑ Κ. ΑΝΔΡΙΑΝΑ
ΝΤΥΡΟΥ Ε. ΑΙΚΑΤΕΡΙΝΗ
ΧΑΤΖΗΧΡΙΣΤΟΔΟΥΛΟΥ Ν. ΙΩΑΝΝΗΣ
ΣΤΑΜΟΥΛΗ Α. ΕΙΡΗΝΗ
ΚΑΤΑΡΤΖΗ Σ. ΣΙΜΠΕΛ
ΤΡΙΤΣΑΡΗΣ Ε. ΚΩΝΣΤΑΝΤΙΝΟΣ
ΠΑΠΑΔΙΟΥ Α. ΑΙΚΑΤΕΡΙΝΗ
ΠΑΠΑΔΙΟΥ Α. ΚΥΡΙΑΚΗ
ΒΑΣΙΛΑΣ Σ. ΣΤΕΦΑΝΟΣ
ΚΑΣΤΕΛΟΡΙΟΥ Ι. ΠΟΛΥΞΕΝΗ
ΛΟΥΚΑΚΗ Π. ΕΛΠΙΔΑ
ΚΩΝΣΤΑΝΤΟΥΡΑ Ε. ΧΡΥΣΑ - ΜΑΡΙΑ
ΔΑΒΑΡΗ - ΧΡΙΣΤΟΥ Γ. ΙΑΚΩΒΙΝΑ
ΚΟΥΚΙΑΤΝΗ Γ. ΘΕΜΕΛΙΝΑ
ΔΙΟΝΥΣΙΟΥ Α. ΑΝΑΣΤΑΣΙΑ
ΠΑΠΑΣΤΟΓΙΑΝΝΗ Ε. ΑΝΘΟΥΛΑ
ΦΕΓΚΟΥ Α. ΤΣΑΜΠΙΚΑ
ΜΟΥΧΟΥ Β. ΝΤΟΡΙΝΑ
ΠΑΤΣΑΗ Μ. ΜΑΡΙΑ
ΠΑΝΑΓΙΩΤΑΣ Β. ΤΣΑΜΠΙΚΟΣ
BASIC
ΚΟΥΛΑΡΟΣ Χ. ΝΙΚΟΛΑΟΣ
ΞΕΠΑΠΑΔΑΚΗΣ Α. ΣΩΤΗΡΗΣ
ΦΤΑΚΛΑ Σ. ΖΩΗ
ΟΙΚΟΝΟΜΟΥ Ν. ΕΛΕΝΗ
ΚΟΝΙΣΣΗΣ Χ. ΠΕΤΡΟΣ
ΝΙΚΟΛΙΚΟΣ Γ. ΜΙΧΑΛΗΣ
ΕΥΓΕΝΙΚΟΣ Μ. ΘΕΟΛΟΓΟΣ
ΔΙΑΚΟΜΑΝΩΛΗΣ Ε. ΒΑΣΙΛΗΣ
ΚΡΗΤΙΚΟΥ Μ. ΜΑΡΙΑ
ΚΑΜΠΟΥΡΗ Τ. ΕΥΔΟΚΙΑ
ΚΑΛΠΑΚΙΩΡΗ Τ. ΕΙΡΗΝΗ
ΛΟΥΛΟΥΔΑΚΗ Ε. ΜΑΡΙΑ
ΣΑΚΕΛΗΣ Γ. ΝΙΚΟΛΑΟΣ
ΣΑΚΕΛΗΣ Γ. ΣΕΡΑΦΕΙΜ
ΧΑΤΖΗΝΙΚΟΛΟΥ Α. ΑΝΑΣΤΑΣΙΑ
ΒΛΑΜΟΥ Σ. ΚΑΤΕΡΙΝΑ
ΒΛΑΜΟΣ Σ. ΝΙΚΟΛΑΟΣ
ΧΑΤΖΗΓΕΩΡΓΙΟΥ Δ. ΒΑΓΓΕΛΗΣ
ΚΑΡΑΓΙΑΝΝΗ Ε. ΘΕΑΝΩ
CAMBRIDGE YOUNG LEARNERS ENGLISH STARTERS
ΔΑΛΑΚΑΣ ΜΙΧΑΗΛ
ΑΘΑΝΑΣΙΟΥ ΚΩΝΣΤΑΝΤΙΝΟΣ
ΧΑΤΖΗΓΙΑΝΝΗ ΜΑΓΔΑΛΗΝΗ
ΤΡΙΓΕΝΗ ΣΤΑΥΡΟΥΛΑ
ΠΙΖΗΜΟΛΑ ΑΓΓΕΛΙΚΗ
ΡΟΔΙΤΗΣ ΑΓΓΕΛΟΣ
ΜΑΥΡΟΣ ΚΩΝΣΤΑΝΤΙΝΟΣ
ΚΩΤΗ ΑΘΗΝΑ
ΑΘΑΝΑΣΑΣ ΛΟΥΚΑΣ
ΜΑΛΑΚΗ ΧΡΙΣΤΙΝΑ
ΣΙΑΛΟΥΠ ΠΑΡΑΣΚΕΥΗ
ΚΟΥΤΣΙΟΦΤΗΣ ΓΙΩΡΓΟΣ
ΧΑΛΚΙΑ ΜΑΡΙΝΑ
ΚΑΣΤΗΣ ΙΩΑΝΝΗΣ
ΚΕΦΑΛΑΣ ΣΑΒΒΑΣ
ΛΙΛΟΥ ΓΕΩΡΓΙΑ
ΧΑΤΖΗΣΑΒΒΑ ΤΣΑΜΠΙΚΑ
ΕΥΑΓΓΕΛΟΠΟΥΛΟΥ ΔΕΣΠΟΙΝΑ
MOVERS
ΕΛΕΥΘΕΡΙΟΥ ΜΑΡΙΑ
ΞΕΠΑΠΑΔΑΚΗ ΜΑΡΙΑ
ΞΕΠΑΠΑΔΑΚΗ ΕΥΤΥΧΙΑ
ΣΤΕΡΓΑΚΗ ΒΑΡΒΑΡΑ
ΚΡΙΤΣΙΩΤΑΚΗ ΚΑΤΕΡΙΝΑ
ΠΕΤΡΑΝΤΗ ΕΙΡΗΝΗ
ΣΤΕΡΓΙΟΠΟΥΛΟΥ ΚΑΛΛΙΟΠΗ
GOETHE - ZERTIFIKAT
ΦΩΤΕΙΝΗ Κ. ΔΕΣΠΟΙΝΑ
ΚΟΝΙΣΣΗ Χ. ΘΕΟΔΟΣΙΑ
ΦΩΤΕΙΝΗΣ Κ. ΙΩΑΝΝΗΣ
ΚΑΛΠΑΚΙΩΡΗΣ Θ. ΕΥΘΥΜΙΟΣ
ΠΑΠΑΚΩΣΤΑ ΚΑΛΛΙΟΠΗ
ΕΥΓΕΝΙΚΟΥ ΕΙΡΗΝΗ
ΤΑΛΑΡΟΣ ΕΜΜΑΝΟΥΗΛ
ΠΛΑΚΙΩΤΗΣ ΠΑΝΑΓΙΩΤΗΣ
ΚΑΡΑΝΙΚΟΛΑΣ ΜΙΧΑΗΛ
ΧΑΤΖΗΓΙΑΝΝΟΥΡΑΣ ΕΜΜΑΝΟΥΗΛ
ΓΙΑΚΟΥΜΑΚΗΣ ΓΕΩΡΓΙΟΣ
FLYERS
ΚΕΤΣΕΣ ΑΝΤΩΝΙΟΣ
ΜΙΚΙΟΥ ΓΕΩΡΓΙΟΣ
ΜΑΡΤΑΚΗΣ ΠΑΝΑΓΙΩΤΗΣ
ΣΤΡΟΛΟΓΓΑΣ ΙΩΑΝΝΗΣ
ΣΤΡΟΛΟΓΓΑΣ ΑΛΕΞΑΝΔΡΟΣ
ΙΑΤΡΙΔΗΣ ΓΕΩΡΓΙΟΣ
ΒΑΣΙΛΕΙΑΔΗ ΑΝΤΩΝΙΑ
ΦΟΥΤΟΥΛΗ ΜΑΡΙΑ
ΓΙΑΣΙΡΑΝΗ ΤΣΑΜΠΙΚΑ
ΠΛΑΤΗ ΠΑΡΑΣΚΕΥΗ
ΤΥΡΑΚ ΕΜΙΝΕ
ΚΑΡΑΝΙΚΟΛΑ ΤΣΑΜΠΙΚΑ
ΛΟΥΕΙ ΧΑΕΙΚ
ΟΙΚΟΝΟΜΟΥ ΑΡΤΕΜΙΣ .
ΒΑΛΕΡΙΟΥ ΕΛΕΥΘΕΡΙΑ - ΗΛΙΑΝΑ
ΣΤΕΡΓΙΟΠΟΥΛΟΣ ΧΡΗΣΤΟΣ



METROPOL MULTICINEMA ODEON

INFORMATION - RESERVATIONS
22410 28400
ΠΛΗΡΟΦΟΡΙΕΣ - ΚΡΑΤΗΣΕΙΣ

ΚΑΘΕ ΠΕΜΠΤΗ ΑΛΛΑΓΗ ΠΡΟΓΡΑΜΜΑΤΟΣ

ΕΒΔΟΜΑΔΙΑΙΟ ΠΡΟΓΡΑΜΜΑ
WEEKLY PROGRAM 01/09/05 - 07/09/05



ΑΙΘΟΥΣΑ 1 ΩΡΕΣ ΕΝΑΡΞΗΣ / SHOW TIMES 18:00, 20:15, 22:30

BEWITCHED
ΜΑΓΙΣΣΑ...IN LOVE

Οταν μια μάγισσα ερωτευτεί έναν θνητό..
τότε έρχονται όλα τα πάνω κάτω



ΑΙΘΟΥΣΑ 2 ΩΡΕΣ ΕΝΑΡΞΗΣ / SHOW TIMES 18:15, 20:30, 22:45

THE CAVE
ΜΙΑ ΣΠΗΛΙΑ ΓΕΜΑΤΗ ΤΡΟΜΟ

Μια κλειστοφοβική ταινία τρόμου που
διαδραματίζεται στα έγκατα της Γης έχει ήδη αρχίσει
να αποκτά φανταστικούς οπαδούς



ΑΙΘΟΥΣΑ 3 ΩΡΕΣ ΕΝΑΡΞΗΣ / SHOW TIMES 18:10, 20:20, 22:40

EDISON
ΜΙΑ ΜΗΤΡΟΠΟΛΗ ΜΕ ΠΟΛΛΑ ΕΡΩΤΗΜΑΤΑ

Σ'αυτήν την πόλη μόνο οι μπάτσοι
είναι πάνω από τον νόμο.

COMING SOON - ΠΡΟΣΕΧΩΣ Και στα Ελληνικά



Herbie: Fully Loaded

Ενα από τα πιο διάσημα
κινηματογραφικά αυτοκίνητα..
Γκαζώνει για νέες περιπέτειες.

3 luxury design screens / dolby digital ex / fully air - conditioned

ΠΑΛΛΑΣ 5 CINEMAS CENTER
01/09/2005 - 07/09/2005
www.cinemapallas.gr
Για κρατήσεις
22410 24475/70670
Δημοκρατίας 13, Ρόδος



THE ISLAND το ΝΗΣΙ
Από τον σκηνοθέτη του ΑΡΜΑΓΕΔΩΝ, και του ΠΕΡΛ ΧΑΡΜΠΟΡ, η περιπέτεια που αναμένεται να σπάσει ταμεία!!!
Η μονοδική σωτηρία είναι η απόδραση!!!
Με τους Ιουαν Μαγκρέγκορ και Σκάρλετ Γιόχανσον
Αίθουσα SPERA 1 //ώρες έναρξης 17:25 • 20:00 • 22:35

THE BRIDGE OF SAN LUIS REY ΤΟ ΜΥΣΤΙΚΟ ΤΗΣ ΓΕΦΥΡΑΣ
Μία μεγαλοπρεπής επική υπερπαραγωγή με τους Ρόμπερτ Ντε Νίρο και ΧΑΡΒΕΙ ΚΑΙΤΕΛ
ΚΑΤΑΛΛΗΛΟ
Αίθουσα MAK ARTISTIC TEAM 3 //ώρες έναρξης 17:40 • 20:10 • 22:40



the upside of anger η άλλη όψη του θυμού
Η ΤΑΙΝΙΑ ΠΟΥ ΘΑ ΑΚΟΥΣΕΤΕ ΣΤΑ ΟΣΚΑΡ 2006
με τους ΚΕΒΙΝ ΚΟΣΤΝΕΡ και ΤΖΟΑΝ ΑΛΛΕΝ
ΚΑΤΑΛΛΗΛΟ
Αίθουσα BAKAP 4 ώρες έναρξης 18:00 • 20:15 • 22:30

THE DUKES OF HAZZARD ... ΠΑΤΗΣΤΕ ΓΚΑΖΙ!!!!
ΣΕ 1η ΠΑΝΕΛΛΗΝΙΑ ΠΡΟΒΟΛΗ
Ηρθε ...η super κωμική περιπέτεια!!!
Αίθουσα 5 ώρες έναρξης 17:35 • 20:00 • 22:30



LAND of the DEAD Η ΓΗ ΤΩΝ ΖΩΝΤΑΝΩΝ ΝΕΚΡΩΝ
Είναι αδύνατο να σκοτώσεις κάποιον...
...που είναι ήδη νεκρός!!!
ΚΑΤΑΛΛΗΛΟ ΑΠΟ 13
Αίθουσα expert 2 ώρες έναρξης 17:45 • 20:15 • 22:40

RED EYE ΝΥΧΤΕΡΙΝΗ ΠΤΗΣΗ
ΤΗΝ ΠΕΜΠΤΗ 8 ΣΕΠΤΕΜΒΡΙΟΥ
ΣΕ ΠΡΩΤΗ ΠΑΝΕΛΛΗΝΙΑ ΠΡΟΒΟΛΗ!!!
Ενα συγκλονιστικό θρίλερ από τον Γουές Κρέιβεν
(Scream, Εφιάλτης στο δρόμο με τις Λεύκες)





THE WEDDING CRASHERS ΓΑΜΟΜΠΕΛΑΔΕΣ
ΤΗΝ ΠΕΜΠΤΗ 8 ΣΕΠΤΕΜΒΡΙΟΥ
ΣΕ ΠΡΩΤΗ ΠΑΝΕΛΛΗΝΙΑ ΠΡΟΒΟΛΗ!!!
Η πολυαναμενόμενη, ανεπανάληπτη ξεκαρδιστική κωμωδία!!!

ΠΟΛΙΤΙΣΤΙΚΟΣ ΟΡΓΑΝΙΣΜΟΣ ΔΗΜΟΥ ΡΟΔΙΩΝ
σε συνεργασία με την
Κινηματογραφική Εταιρεία Ρόδου ΘΕΑΣΙΣ
ΒΡΑΔΙΕΣ ΚΙΝΗΜΑΤΟΓΡΑΦΟΥ
Θερινό Δημοτικό Κινηματοθέατρο
"ΡΟΔΟΝ"
Καλοκαίρι 2005
Από Τρίτη 30 Αυγούστου έως Κυριακή
4 Σεπτεμβρίου στις 8:30 το βράδυ
« ΑΛΗΘΙΝΗ ΖΩΗ»
ΠΑΝ. ΚΟΥΤΡΑ

δ Τ Νπρογραμμα

ET 1

08:00 Θεία λειτουργία
10:15 Αρχονταρίκι
11:15 Μουσική παράδοση
12:00 Mediterraneo
12:30 Στον κόσμο της οικονομίας
13:00 Βουλή των ελλήνων
14:00 Σε χρόνο τν
16:00 Κοινωνική: Αντόνιο...



Χαμογελάστε παρακαλώ
17:30 Papua
18:30 Η Δόμνα και τα εγγόνια της
19:45 Κωμωδία: Χτύπα και πιάσε την καλή
21:30 Ελλάδα -Σερβία Μαυροβούνιο
23:30 Ειδήσεις
00:00 Παγκόσμιο πρωτάθλημα Beach Volley

NET

07:00 Τα μυστικά της άμμου
08:00 Η αποκάλυψη του Μήδα
09:00 Τόποι παγκόσμιας κληρονομιάς
10:15 Κοινωνική:



Βαβυλωνία
12:00 Ειδήσεις
13:00 Κυριακάτικο τραπέζι
15:00 Ειδήσεις
16:00 Οι σολίστες
17:00 Απόπειρα Λόγου
18:00 Ειδήσεις
18:30 Αποστολή στο διάστημα
19:15 Ελληνική ταινία: Διακοπές στην Αίγινα
21:00 Ειδήσεις
22:00 Ντο-ρε, ένα τραγούδι για τη θεσσαλονίκη
23:30 Αθλητική Κυριακή
00:30 Ειδήσεις
01:45 Θρίλερ: Φρενίτις

ET 3

06:00 Ειδήσεις
06:30 Renaissance
07:30 Κρήτη: 4000 χρόνια πολιτισμού
08:30 Θεία λειτουργία
10:30 Πρόληψη ατυχημάτων
10:40 Αληθινά σενάρια
11:30 Γόνιμη γη - η Ευρώπη της αειφόρου γεωργίας
12:00 Θέση εργασίας
12:30 Κάθε Τόπος και τραγούδι
13:00 Ειδήσεις
13:30 Περί γης ο λόγος
εκπομπή
14:30 Λευκάδα 2004
16:00 Ηττημένη πορεία
17:00 Το αύριο αρχίζει σήμερα
17:45 Design
18:15 Επί τροχών
19:00 Ειδήσεις
20:00 Ντούρο
20:30 Euro 3 οι πρόσφυγες στη σανγκατ, τρομαγμένη γειτονιά
21:00 Δρόμοι
22:00 Δρομολόγια Εσωτερικού
23:00 Σπορ στο τρία
00:00 Ειδήσεις
00:30 Euromusica 1997
01:00 Balkanika
02:30 Δρομολόγια Εσωτερικού
03:30 Σύγχρονος κόσμος
04:30 Euro 3 οι πρόσφυγες στη σανγκατ, τρομαγμένη γειτονιά
05:00 Ρεμπέτικη ιστορία

MEGA

06:45 Πρωινό MEGA
07:00 Περί ανέμων και υδάτων
10:00 Και πάλι φίλοι
11:00 Ρετιρέ
11:50 Μπουκιά και συχωριο
12:50 Χάι ροκ
15:00 Εμείς και εμείς
16:30 Δέκα λεπτά κήρυγμά
17:30 Ειδήσεις
17:40 Λενη
18:30 Βέρα στο δεξί
20:00 Ειδήσεις



21:00 Ξένη ταινία: Οι άνδρες με τα μαύρα II
22:00 Εραστής δυτικών προαστίων
23:00 Περιπέτεια: Η δεύτερη ευκαιρία
00:15 Τελευταία γεγονότα
01:40 Περιπέτεια: Ναντίν: Αλεξίσφαιρος έρωτας
03:30 Telemarketing
04:00 Δραματική: Παράξενη έλξη

ANT 1

06:00 Ο ανακατωσούρας
06:30 Δεσποινίς Μαργαρίτα
07:20 Δανεικός πατέρας
08:00 Καληνύχτα Μαμα
09:00 Βότκα πορτοκάλι
11:00 Σόφια ορθή
12:00 Οι μεν και οι δεν
12:55 Super game
13:00 Κωνσταντίνου και Ελένης
13:59 Τα νέα του Αντέννα
14:40 Κοινωνική: Αληθινή ομορφιά
17:30 Τα νέα του ANT1-
18:10 Κωμωδία: Ο Νάνος και οι 7 χιονάτες
20:00 Τα νέα του ANT1
21:00 Η σωφερίνα
23:00 Κωμωδία: Το πλοίο



της τρελής
00:40 Νυχτερινές ειδήσεις
00:50 IAAF golden league 2005
04:00 Τηλεαγορές
04:30 Mobile fun
05:00 Ο ανακατωσούρας
05:30 Μάλκομ,ο απίθανος

ALPHA

06:00 Μη μαδάς τη Μαργαρίτα
06:30 Καλοκαιρινές σελίδες
10:15 Κωμωδία: Γκαρσονιέρα για δέκα
13:00 7 ημέρες Alpha
14:00 Ειδήσεις
14:30 Φόρμουλα 1
16:50 Ειδήσεις στη νοηματική γλώσσα
17:00 Alpha πρωτάθλημα
19:00 Στο δρόμο για το μουντιάλ
20:00 Ειδήσεις
21:00 Ξένη ταινία: Αυτό που θέλουν



οι γυναίκες
23:30 Νυχτερινό δελτίο
01:30 Εκπομπή για τη Formula 1
02:00 Τρόμου: Βρυκόλακες
04:15 Τηλεαγορές
04:30 Πάτρα - Βενετία
05:30 Μη μαδάς τη Μαργαρίτα

STAR

13:00 Ειδήσεις
13:30 Έθεργουντ: Η μικρή πόλη
14:30 Τα φιλαράκια
15:30 Έτσι είναι η ζωή
16:30 Τα σαγόνια της γης
17:30 California teens
18:30 Survivor
19:30 Ειδήσεις
21:00 Ξένη ταινία: Κυνηγοί



διαμαντιών
00:45 Θρίλερ: Το βλέμμα του μάρτυρα
03:00 Κωμωδία: Δέκα τόνοι μπελάδες
05:00 Αστέρια στο πεντάγραμμο

FILMNET

06:30 Χίτλερ: η αρχή του κακού - (2ο)
08:15 Περιπέτεια στο νεραϊδοκοσμο
09:50 Όλα του γάμου δύσκολα
11:25 U.S. οι καλύτερες ταινίες της εβδομάδας
12:00 Το κορίτσι με



το μαργαριταρένιο σκουλαρίκι
13:45 Χιντάλγκο: καλπάζοντας στην έρημο
16:05 Style Star
16:40 Ο άγραφος νόμος της Δύσης
19:00 Ανατολικά του ερωτά
21:00 Safe sex - 23. Μπιλυ Γκράντε (μέρος α')
22:00 Γκοθικα



23:45 Η πόλη του Θεού
01:55 Σε δύσκολη θέση
03:25 Οδός 69



05:00 Σκοτεινό κίνητρο

ALTER

06:45 Alter kids
11:00 Teen hits
11:30 Hit mix
14:00 Ελιές θρούμπες
16:15 Παρατράγουδα
18:45 Το πρώτο θέμα
19:00 Ειδήσεις
20:00 Η φωνή του πολίτη
21:00 Το πάρτυ της ζωής σου
23:00 Χήρες club
24:00 Ο βασιλιάς των πάγων
02:00 Έρωτας στο internet

902

15:00 Ειδήσεις
16:00 Τηλεπωλήσεις
19:00 Απόψε αυτοσχεδιάζουμε
20:00 Δρόμοι λογοτεχνίας
21:00 Ειδήσεις
22:00 Μουσικές διαδρομές
24:00 Ειδήσεις

30 ΕΚΑΤ. ΕΥΡΩ ΓΙΑ ΤΗ ΔΙΚΤΥΩΣΗ ΜΙΚΡΟΜΕΣΑΙΩΝ ΤΟΥΡΙΣΤΙΚΩΝ ΕΠΙΧΕΙΡΗΣΕΩΝ

Νέο πρόγραμμα του ΕΠΑΝ επιδοτεί τη συνεργασία και τη διασύνδεση των ΜΜΕ του τουρισμού με στόχο τη βελτίωση της ανταγωνιστικότητάς τους

Τι είναι τα Clusters και τα Networks

Στο περιβάλλον της παγκοσμιοποιημένης οικονομικής και επιχειρηματικής δραστηριότητας κρίσιμη παράμετρος για την επιβίωση και την ανάπτυξη των τουριστικών ΜΜΕ είναι ο εντοπισμός και η αξιοποίηση των συγκριτικών πλεονεκτημάτων που τις καθιστούν ανταγωνιστικές.

Η επίτευξη οικονομιών κλίμακας (economies of scale) και φάσματος (economies of scope) αποτελούν βασικά συστατικά βελτίωσης της ανταγωνιστικότητας των τουριστικών επιχειρήσεων, ειδικότερα αν λάβει κανείς υπόψη τα ιδιαίτερα χαρακτηριστικά της τουριστικής βιομηχανίας στην Ελλάδα, που είναι η γεωγραφική διασπορά, η πολυδιάσπαση των δραστηριοτήτων και το μικρό μέγεθος. Η επίτευξη εξωτερικών οικονομικών στην περίπτωση Μ.Μ. και Π.Μ. τουριστικών επιχειρήσεων επιτυγχάνεται είτε μέσα από τη γεωγραφική συγκέντρωση (economies of agglomeration) γύρω από το συγκεκριμένους πόρους (π.χ. φυσικούς -πολιτιστικούς πόρους ή αστικά κέντρα) και υποδομές είτε μέσα από διασυνδέσεις - ομαδοποιήσεις υφιστάμενων επιχειρήσεων. Οι οικονομίες κλίμακας που επιτυχγάνονται στη δεύτερη περίπτωση πλεονεκτούν έναντι της γεωγραφικής συγκέντρωσης, διότι δεν συνδέονται με φαινόμενα υπερσυγκέντρωσης και κορεσμού, ενώ είναι οικονομικά προσιτές, αφού δεν προϋποθέτουν μεγάλες επενδύσεις.

Η σκοπιμότητα ανάπτυξης διασυνδέσεων και ομαδοποιήσεων στις επιχειρήσεις και ειδικότερα στις τουριστικές επιχειρήσεις βασίζεται σε μια σειρά αναλύσεων και στη θετική εμπειρία ανταγωνιστριών χωρών. Το περιοχόμενο των όρων αυτών δεν είναι αυστηρά καθορισμένο, αφού πρόκειται για σχήματα που διαμορφώθηκαν και διαμορφώνονται σύμφωνα με τις συγκεκριμένες κάθε φορά συνθήκες και ανάγκες.

Σύμφωνα με τον ορισμό του ΟΟΣΑ, ως cluster χαρακτηρίζεται ένα σύνολο ισχυρά αλληλεξαρτώμενων επιχειρήσεων συνδεδεμένων σε στρατηγικές συμμαχίες με πανεπιστήμια, ερευνητικά κέντρα, προμηθευτές, πελάτες. Μεταξύ των μελών των clusters υπάρχει διάχυση πληροφοριών και προάγεται η καινοτομία.

Είναι προφανές ότι η σημερινή κατάσταση των ελληνικών τουριστικών ΜΜΕ δεν επιτρέπει ως επιλογή στο πλαίσιο του παρόντος προγράμματος τη σωρευτική συνδρομή όλων των συστατικών στοιχείων του ορισμού αυτού. Με βάση την κρατική πολιτική για ενθάρρυνση και προώθηση της δημιουργίας δικτύων επιχειρήσεων το 1997 προκηρύχθηκε το πρώτο πρόγραμμα των Clusters από το υπουργείο Ανάπτυξης στο πλαίσιο της Κοινοτικής Πρωτοβουλίας ΜΜΕ και ακολούθησε η δεύτερη προκήρυξη στο πλαίσιο του Επιχειρησιακού Προγράμματος Βιομηχανίας (ΕΠΒ). Και τα δύο προγράμματα, που αφορούσαν κατά κύριο λόγο στον τομέα της μεταποίησης, έτυχαν ενθαρρυντικής ανταπόκρισης εκ μέρους των ελληνικών επιχειρήσεων σε μια σειρά κλάδων απ' όλη την επικράτεια. Βέβαια, τα προγράμματα αυτά ως κάτι νέο στην ελληνική οικονομική ζωή παρουσίασαν ελλείψεις και αδυναμίες τόσο στο σχεδιασμό όσο και στην υλοποίησή τους και το κυριότερο δεν εφαρμόστηκαν στον τουριστικό τομέα.

Ο ΣΥΝΟΛΙΚΟΣ προϋπολογισμός του προγράμματος ανέρχεται στα 30 εκατομμύρια ευρώ και είναι η πρώτη δράση αυτής της μορφής που θα εφαρμοστεί σε τουριστικές επιχειρήσεις, ενώ η προθεσμία υποβολής προτάσεων λήγει στις 31/12/2005. Το ύψος της επιδότησης έχει καθοριστεί στο 50% του επενδυτικού σχεδίου.

Είναι βέβαιο ότι η δικτύωση οδηγεί σε βελτίωση της αποτελεσματικότητας των δράσεων των επιχειρήσεων, όπως οι κοινές πρωτοβουλίες στην προώθηση των πωλήσεων, όπως οι κοινές πρωτοβουλίες στην προώθηση των πωλήσεων, η δημιουργία κοινών ενώσεων εγγύησης πιστώσεων, ο κοινός σχεδιασμός και η χρηματοδότηση προϊόντων -υπηρεσιών, η δημιουργία κοινών υπηρεσιών για εξυπηρέτηση των μελών, αλλά και τρίτων, σε μια περισσότερο αποτελεσματική κατανομή της εργασίας ανάμεσα στις επιχειρήσεις και σε καλύτερη εξειδίκευση μεταξύ των μικρών εταιρειών.

Στις μικρές επιχειρήσεις της τουριστικής βιομηχανίας, ειδικότερα, δίνεται η δυνατότητα να ανταγωνιστούν με ίσους όρους με τις μεγαλύτερες, να εμπλακούν σε μια διαδικασία ταχείας και με ίσους όρους απόκτησης εμπειρίας, να επιτύχουν την επανεξέταση των σχέσεών τους με τους προμηθευτές τους και να δημιουργήσουν προοπτική για αυξημένη αποτελεσματικότητα μέσα από τη συλλογική δράση. Σημειώνεται πως στο συγκεκριμένο πρόγραμμα, προκειμένου να υπάρχει διαφανής και υπεύθυνος χειρισμός των ενισχύσεων, καλύτερος συντονισμός των ενεργειών και διασφάλιση της βιωσιμότητας της δομής θα πρέπει τα μέλη του δικτύου να συστήσουν ΑΕ ή ΕΠΕ.

Επιλεξιμότητα των δικτύων

Ο σχεδιασμός του συγκεκριμένου προγράμματος του ΕΠΑΝ θεωρεί επιλέξιμα δίκτυα, αυτά που περιλαμβάνουν οριζόντιες ή/και κάθετες διασυνδέσεις μεταξύ ΜΜΕ επιχειρήσεων του τουριστικού τομέα, αλλά και άλλων κλάδων, μέσω των οποίων επιτυγχάνεται τεκμηριωμένα προστιθέμενη αξία στην επιχειρηματική δραστηριότητα των συμμετεχουσών στο δίκτυο επιχειρήσεων, π.χ. μέσω στρατηγικών συμμαχιών με προμηθευτές ή πελάτες κλπ. Εκτός από επιχειρήσεις όλων των κλάδων του τουριστικού τομέα, στα δίκτυα μπορούν να συμμετέχουν και ΜΜΕ επιχειρήσεις του τομέα της μεταποίησης, του εμπορίου και της παροχής υπηρεσιών. Δεν εντάσσονται στο πρόγραμμα δίκτυα, που στοχεύουν στην ίδρυση ή στην επέκταση τουριστικών καταλυμάτων οποιασδήποτε λειτουργικής μορφής.

Προϋποθέσεις συμμετοχής

Κάθε δίκτυο αποτελείται κατ' ελάχιστο από (4) τέσσερις ΜΜΕ επιχειρήσεις των τομέων και κλάδων που ορίζονται στο πρόγραμμα. Αντικείμενο και στόχος του δικτύου είναι η ανάπτυξη οικονομικών δραστηριοτήτων που έχουν σχέση με τους τομείς δραστηριότητας των μελών του, καθώς και η παροχή υπηρεσιών προς τα μέλη. Ωστόσο, το δίκτυο επιχειρήσεων έχει τη δική του οικονομική ζωή και είναι δυνατόν και επιθυμητό για λόγους βιωσιμότητας να παρέχει υπηρεσίες και σε μη μέλη. Στην περίπτωση αυτή οι παρεχόμενες υπηρεσίες αμείβονται σε τιμές αγοράς.

Το σύνολο των επιχειρήσεων -μελών του δικτύου θα πρέπει να έχει συνολικό μέσο ετήσιο κύκλο εργασιών στην προηγούμενη τριετία τουλάχιστον 400.000 ευρώ.

Ο μέσος ετήσιος κύκλος εργασιών στην προηγούμενη τριετία να είναι τουλάχιστον 25.000 ευρώ ανά μέλος του δικτύου. Ελάχιστο ποσοστό συμμετοχής επιχείρησης στο μετοχικό κεφαλαίο του δικτύου ορίζεται το 3%. Μέγιστο ποσοστό συμμετοχής επιχείρησης στο μετοχικό κεφάλαιο του δικτύου ορίζεται το 30%. Σε αυτό το όριο περιλαμβάνεται και τυχόν συμμετοχή θυγατρικών επιχειρήσεων, όπου αθροιστικά με τη μητρική εταιρεία δεν θα πρέπει να ξεπερνούν το 30%. Ο κοινός εξοπλισμός των επιχειρήσεων του δικτύου πρέπει να είναι καινούργιος και εγκατασταθεί σε χώρο του δικτύου στην ελληνική επικράτεια.

Κάθε δίκτυο πρέπει να αποκτήσει νομική μορφή και έδρα, που θα δηλώνονται κατά την υποβολή της πρότασης και θα συστήνεται πριν από την υπογραφή της σύμβασης για τη δημόσια χρηματοδότησή του. Το νομικό πρόσωπο πρέπει να έχει καταστατική διάρκεια ζωής τουλάχιστον 5 έτη μετά την ολοκλήρωση του επιχειρηματικού σχεδίου και θα πρέπει να διατηρήσει τα παραστατικά βάσει των οποίων χρηματοδοτήθηκε για 5 έτη από την ημερομηνία καταβολής της ενίσχυσης. Στο διάστημα των ανωτέρω 5 ετών απαγορεύεται η μεταβίβαση ή η ενοικίαση σε τρίτους οποιουδήποτε περιουσιακού στοιχείου που αποκτήθηκε με επιχορήγηση από το πρόγραμμα. Ο χρόνος λειτουργίας των συμμετεχουσών στο δίκτυο επιχειρήσεων πρέπει να είναι τουλάχιστον τρία (3) χρόνια (να έχουν κλείσει τρεις διαχειριστικές χρήσεις). Κατ' εξαίρεση μπορούν να συμμετέχουν στο δίκτυο μέχρι και δύο (2) ΜΜΕ που δεν πληρούν τον όρο αυτό, εφόσον η συμμετοχή τους είναι αναγκαία ή χρήσιμη για την υλοποίηση των στόχων του δικτύου, στην περίπτωση όμως αυτή θα πρέπει να έχουν κλείσει τουλάχιστον μια διαχειριστική χρήση.

Κάθε επιχείρηση - νομικό πρόσωπο- μπορεί να συμμετέχει μόνο σε μια πρόταση στο πρόγραμμα.

Επιχειρήσεις των οποίων η άδεια λειτουργίας έχει ληξει ή στερούνται νόμιμης άδειας λειτουργίας υποχρεούνται να προσκομίσουν νέα άδεια ή ανανέωση της παλαιάς μέχρι την ημερομηνία έκδοσης της υπουργικής απόφασης ένταξης. Σε περίπτωση μη προσκόμισης άδειας κατά τα ανωτέρω το δίκτυο δεν εντάσσεται στο παρόν πρόγραμμα. Ειδικά προκειμένου για τουριστικές επιχειρήσεις που υπέβαλαν έγκαιρα κατά νόμο τα απαιτούμενα για την έκδοση ή ανανέωση του ειδικού σήματος δικαιολογητικά, αλλά το

Οριζόντιες και Κάθετες Δικτυώσεις

Παραδείγματα Οριζόντιων Δικτυώσεων (δικτύωση ομοειδών επιχειρήσεων): • Ομάδα τουριστικών γραφείων δημιουργεί εταιρεία για την κοινή προμήθεια προϊόντων και υπηρεσιών ή για την από κοινού προώθηση των προϊόντων τους στην ελληνική και στη διεθνή αγορά από βελτιωμένη ανταγωνιστική θέση • Ομάδα επιχειρήσεων ενοικιαζομένων επιπλωμένων δωματίων/ διαμερισμάτων δημιουργεί εταιρεία καθαρισμού κλινοσκεπασμάτων και γενικά ιματισμού • Ομάδα ξενοδοχείων δημιουργεί εταιρεία catering για την τροφοδοσία των επιμέρους μονάδων του δικτύου.

Παραδείγματα Κάθετων Δικτυώσεων: • Επιχειρήσεις εκμίσθωσης Ι.Χ. αυτοκινήτων, ναυλομεσιτικά γραφεία, κρουαζιερόπλοια, τουριστικά γραφεία, επιχειρήσεις καταλυμάτων, επιχειρήσεις εγκαταστάσεων ειδικής τουριστικής υποδομής συνεργάζονται για κοινές προμήθειες • Ομάδα τουριστικών γραφείων συνεργάζεται με εταιρείες πληροφορικής για την ανάπτυξη διαδικτυακής πύλης και ηλεκτρονικής αγοράς για την ηλεκτρονική διακίνηση και πώληση των προϊόντων και υπηρεσιών τους.



ΘΕΜΑΤΙΚΕΣ ΕΝΟΤΗΤΕΣ ΕΠΙΛΕΞΙΜΩΝ ΕΝΕΡΓΕΙΩΝ

1. Μελέτη και εφαρμογή σύγχρονων μεθόδων σχετικά με την οργάνωση και παρακολούθηση των διοικητικών, οικονομικών, παραγωγικών και εμπορικών δραστηριοτήτων του Δικτύου.
2. Μελέτη, εφαρμογή και πιστοποίηση διαχειριστικών συστημάτων του Δικτύου, όπως ορίζουν διεθνή πρότυπα της σειράς ISO 9000 (Σύστημα Διαχείρισης Ποιότητας), ISO 14000 (Σύστημα Περιβαλλοντικής Διαχείρισης), Υγιεινής & Ασφάλειας, HACCP κλπ υπό τον όρο ότι καταλήγει σε πιστοποίηση από διαπιστευμένο φορέα στο ΕΣΥΔ, στο ΑΣΑΟΣ ή από Φορέα Διαπίστευσης, μέλος της Συμφωνίας Αμοιβαίας Αναγνώρισης της Ευρωπαϊκής Συνεργασίας για τη Διαπίστευση (ΕΑ/MLA).
3. Προμήθεια σύγχρονου εξοπλισμού, καθώς και απόκτηση και εφαρμογή εξειδίκευσης τεχνογνωσίας από το Δίκτυο, που βελτιστοποιεί και προάγει τον τρόπο λειτουργίας του, συμβάλει στην ανάπτυξη νέων ή καινοτμων προϊόντων ή υπηρεσιών, στη διαφοροποίηση ή αναβάθμιση της ποιότητας υπαρχόντων, στην εισαγωγή καινοτόμων παραγωγικών διαδικασιών, στην καλύτερη προώθηση των πωλήσεων και στην εκπαίδευση του προσωπικού.
4. Χρήση νέων προηγμένων τηλεπικοινωνιακών υπηρεσιών και νέων τεχνολογιών, για την αντιμετώπιση των σκοπών του προτεινόμενου Δίκτυου, καθώς και συνεργασία με φορείς που θα παρέχουν επιστημονική και τεχνική υποστήριξη (Ερευνητικά Κέντρα, Πανεπιστήμια κλπ) και εκπαίδευση σε αυτά.
5. Συμμετοχή σε Εκθέσεις. Εάν πρόκειται για συμμετοχή σε εμπορικές εκθέσεις, η ακαθάριστη ενίσχυση δεν πρέπει να υπερβαίνει το 50% της πρόσθετης δαπάνης που είναι αναγκαία για τη μίσθωση, το στήσιμο και τη λειτουργία του περιπτέρου. Η εξαίρεση αυτή ισχύει μόνο για την πρώτη συμμετοχή της επιχείρησης στη συγκεκριμένη εμπορική έκθεση (Καν. 70/2001 Αρθρ. 5 παρ. 8).
6. Αγορά, διαμόρφωση και εξοπλισμός χώρων με στόχο τη συγκέντρωση επιχειρηματικών δραστηριοτήτων του Δικτύου (π.χ. παραγωγικών, διοικητικών, πωλήσεων κλπ) σε κοινό χώρο.
7. Σύσταση νέου νομικού προσώπου/ δικτύου και προετοιμασία της πρότασης.

Σημείωση: Επιλέγονται κατ' ελάχιστον δύο (2) ενότητες

ΕΠΙΛΕΞΙΜΕΣ ΕΠΙΧΕΙΡΗΣΕΙΣ

Κωδικός κλάδου ΣΤΑΚΟΔ -03	Τίτλος κλάδου
551	Κύρια Ξενοδοχειακά Καταλύματα (Ξενοδοχεία), ανεξαρτήτως λειτουργικής μορφής
552.1 552.2 552.3	Κάμπινγκ, τουριστικές επιπλωμένες κατοικίες, τουριστικές επιπλωμένες επαύλεις, ξενώνες νεότητας, ορεινά καταφύγια
552.3	Ενοικιαζόμενα επιπλωμένα δωμάτια και διαμερίσματα
633.0	Τουριστικά Γραφεία
634.0	Τουριστικές Επιχειρήσεις Οδικών Μεταφορών (ΤΕΟΜ)
633.0	Επιχειρήσεις εκμίσθωσης αυτοκινήτων Ι.Χ.
634.0	Ναυλομεσιτικά γραφεία
634.0	Επιχειρήσεις -πλοιοκτήτες τουλάχιστον πέντε (5) επαγγελματικών σκαφών αναψυχής του Ν. 2743/99 και και επιχειρήσεις κρουαζιερόπλοιων δυναμικότητας μέχρι 50 επιβατών (εξαιρουμένου του πληρώματος).
926.1 (Γκολφ) 923.3 (πάρκα αναψυχής) 925.3 (βιότοποι) 926 (κέντρα καταδύσεων) 632.2 (Μαρίνες) 748.9 (Συνεδριακά Κέντρα) 926.1 (Χιονοδρομικά Κέντρα) 930.4 (Κέντρα Θαλασσοθ. & Ιαματικές Πηγές)	Επιχειρήσεις εκμετάλλευσης εγκαταστάσεων ειδικής τουριστικής υποδομής (δηλαδή επιχειρήσεις εκμετάλλευσης γκολφ, μαρινών, συνεδριακών κέντρων, χιονοδρομικών κέντρων, κέντρων θαλασσοθεραπείας, ιαματικών πηγών, πάρκα αναψυχής κλπ)
525.5	Καταστήματα τουριστικών ειδών, εφόσον διαθέτουν ειδικό σήμα λειτουργίας του Ν. 2160/93

σημα δεν έχει εκδοθεί από την οικεία περιφερειακή υπηρεσία, αρκεί για την ένταξη της επένδυσης του δικτύου η κατάθεση εγγράφου της υπηρεσίας αυτής, με το οποίο να βεβαιώνεται ότι κατατέθηκαν έγκαιρα (εφόσον υφίσταται νόμιμη προθεσμία) πλήρη τα αναγκαία δικαιολογητικά για την έκδοση ή την ανανέωση του σήματος. Αυτή θα εκδίδεται σύμφωνα με τις εκάστοτε ισχύουσες οδηγίες της αρμόδιας υπηρεσίας του υπουργείου Τουριστικής Ανάπτυξης.

Χρηματοδοτούμενες ενέργειες

Λόγω της ιδιομορφίας και της καινοτομίας του θεσμού των δικτύων κρίθηκε σκόπιμο να δοθεί μια σχετική ελευθερία στα υποψήφια δίκτυα να περιλάβουν στα σχέδια δράσης τους ένα σχετικά ευρύ φάσμα ενεργειών. Κάθε δίκτυο μπορεί να προτείνει και να υλοποιήσει ολοκληρωμένα προγράμματα δράσης που περιλαμβάνουν περισσότερες από μια θεματικές ενότητες. Κρίνεται όπως σκόπιμο να δοθεί προτεραιότητα σε επιχειρηματικά σχέδια δικτύωσης τουριστικών ΜΜΕ, που, μέσα από την επίτευξη οικονομιών κλίμακας (economies of scale) και φάσματος (economies of scope), αποβλέπουν στην ενίσχυση της ανταγωνιστικής λειτουργίας των μελών τους με προτάσεις για: • Την εισαγωγή καινοτόμων μεθόδων και προϊόντων στις επιχειρήσεις που συμμετέχουν στα δίκτυα • Την κάλυψη αναγκών της τοπικής κοινωνίας σε συνάφεια με τις ιδιαιτερότητες κάθε περιοχής και την ανάπτυξη και τη στήριξη της τοπικής τουριστικής κίνησης • Την παραγωγή τουριστικών προϊόντων υψηλής ποιότητας και ειδικού θεματικού ενδιαφέροντος • Την επιμήκυνση της τουριστικής περιόδου • Την στροφή από το «μαζικό» τουρισμό σε εξειδικευμένες μορφές τουρισμού • Την εισαγωγή νέων τεχνολογιών στη λειτουργία των τουριστικών ΜΜΕ • Την ενσωμάτωση της περιβαλλοντικής διάστασης στη λειτουργία του δικτύου ως μέσου βελτίωσης της ανταγωνιστικότητας των μελών του • Την εισαγωγή πρακτικών διασφάλισης της ποιότητας των παρεχόμενων προϊόντων και υπηρεσιών, βελτίωσης του επιπέδου ροής της πληροφόρησης κλπ. Ιδιαίτερα χρήσιμη είναι και ως εκ τούτου θα αξιολογηθεί θετικά η συνεργασία των προτεινόμενων δικτύων επιχειρήσεων σε οργανισμούς παραγωγής/ μεταφοράς τεχνογνωσίας σχετικής με το αντικείμενο της δικτύωσης.

Προϋπολογισμός προτάσεων- Ύψος επιχορήγησης

Ο προϋπολογισμός κάθε πρότασης μπορεί να ανέλθει από τριακόσιες χιλιάδες (300.000) ευρώ κατ' ελάχιστον και μέχρι τρία εκατομμύρια (3.000.000) ευρώ το μέγιστο.

Η ιδία συμμετοχή, που ανέρχεται σε 30% του συνολικού προϋπολογισμού της πρότασης, πιστοποιείται με την αύξηση του μετοχικού κεφαλαίου στην εταιρεία του δικτύου και ελέγχεται η προέλευσή της από τις λειτουργούσες επιχειρήσεις που απαρτίζουν το δίκτυο (φορολογητέα αποθεματικά, αύξηση μετοχικού κεφαλαίου κλπ).

Η δημόσια χρηματοδότηση (επιχορήγηση) παρέχεται για τις δαπάνες που είναι επιλέξιμες και ανέρχεται σε 50% της επένδυσης.

Το δίκτυο δύναται να προσφύγει σε τραπεζικό δανεισμό (έως 20% της επένδυσης) για την κάλυψη του τμήματος του επιλέξιμου χρηματοδοτικού σχήματος, που δεν καλύπτεται από το άθροισμα της δημόσιας χρηματοδότησης και της ελάχιστης συμμετοχής.

Επισημαίνεται ότι στην περίπτωση λήψης δανείου το Ταμείο Εγγυοδοσίας Μικρών και Πολύ Μικρών Επιχειρήσεων (ΤΕΜΠΜΕ Α.Ε., Λεωφ. Αμαλίας 26, Αθήνα, 10557, τηλ.: 210-3311201-5, www.tempme.gr) αναλαμβάνει σημαντικό τμήμα των εγγυήσεων που απαιτούνται για τη σύναψη του δανείου. Η επιχορήγηση καταβάλλεται απευθείας στο ενισχυόμενο δίκτυο (νέα επιχείρηση) και δεν επιτρέπεται η εκχώρησή της σε τρίτους. Κατ' εξαίρεση είναι δυνατή η εκχώρηση της επιχορήγησης σε τράπεζες για την παροχή βραχυπρόθεσμου δανεισμού ισόποσου της εκχωρούμενης επιχορήγησης, που χρησιμοποιείται για την υλοποίηση του έργου του δικτύου. Στη σύμβαση μεταξύ ΕΦΔ και τελικού αποδέκτη θα περιλαμβάνεται σχετικός όρος περί δικαιώματος του τελικού αποδέκτη να προβεί σε εκχώρηση της επιχορήγησης σε τράπεζες για την παροχή δανείου, το οποίο θα χορηγείται με βάση τα κριτήρια της δανειοδοτούσας τράπεζας. Η εκχώρηση είναι νόμιμη εφόσον τηρηθούν όλες οι νόμιμες διατυπώσεις και ο τελικός αποδέκτης λάβει αποδεδειγμένα τουλάχιστον ισόποσο βραχυπρόθεσμο δάνειο από τον εκδοχέα της απαίτησης (τράπεζα) με σκοπό την επίσπευση της ολοκλήρωσης του ενισχυόμενου επενδυτικού σχεδίου.

Σε αυτήν την περίπτωση η τράπεζα αποκτά δικαίωμα είσπραξης της ενίσχυσης εφόσον οι αρμόδιες υπηρεσίες πιστοποιήσουν ότι τηρήθηκαν οι όροι και οι προϋποθέσεις του οδηγού εφαρμογής του προγράμματος, καθώς και οι όροι της μεταξύ τελικού δικαιούχου και τελικού αποδέκτη σύμβασης.





Μικρές αγγελίες

ΕΝΟΙΚΙΑΣΕΙΣ

ΕΝΟΙΚΙΑΖΕΤΑΙ λόγω αναχωρήσεως οικία 170 τ.μ. με αυλή, κήπο και πάρκινγκ, πλήρως εξοπλισμένη στο κέντρο της πόλης, πλησίον Εθνικού Σταδίου, κατάλληλη για διαμονή πολυμελούς οικογένειας. Τηλέφωνο επικοινωνίας 6945 105247

ΕΝΟΙΚΙΑΖΕΤΑΙ ισόγειο διαμέρισμα 100 τ.μ. με ηλιακό, θέρμανση και σε ήσυχο μέρος. Στην περιοχή Ιαλυσού πάροδος Ακροπόλεως 3. Τηλ. 22410-92696

ΕΝΟΙΚΙΑΖΟΝΤΑΙ: Ενα (1) διαμέρισμα νεόκτιστο πολυτελούς κατασκευής με αυτόνομη θέρμανση και ηλιακό 2ου ορόφου με περιφερειακές βεράντες 95 τ.μ. Επίσης γκαρσονιέρα 2ου ορόφου πλήρως επιπλωμένη με ηλεκτρικό ψυγείο και ηλεκτρ. κουζίνα - αυτόνομη θέρμανση δίχωρη 47 τ.μ. **Παρθενόπης 18. Τηλ. Κιν. 6944209883**

ΕΝΟΙΚΙΑΖΕΤΑΙ τριάρι διαμέρισμα α' ορόφου στην οδό Λειψών 10 (κάθετος Κ. Τσαλδάρη). **Πληροφορίες τηλ. 22410-34335**

ΕΝΟΙΚΙΑΖΕΤΑΙ Διαμέρισμα με δύο υπνοδωμάτια, σαλόνι, κουζίνα, στο δεύτερο όροφο, περιοχή δασκάλων στη Ρόδο.

Πληροφορίες: 22410-36547, 22410-87130, 22410-27202

ΕΝΟΙΚΙΑΖΟΝΤΑΙ
επιπλωμένες
γκαρσονιέρες
στο Λαδικό (Φαληράκι).
Τιμή 220 ευρώ μηνιαίως.
Πληρ. τηλ. 6937343297

ΕΝΟΙΚΙΑΖΕΤΑΙ Γκαρσονιέρα αποτελούμενη από δωμάτιο, κουζίνα, μπάνιο πλήρως επιπλωμένη και με αιρκοντίσιον στο κέντρο της πόλης, οδός Πλαστήρα. Καινούργιο, θέα απεριόριστη. Τηλ.6972995968 - 6947603129

Ενοικιάζονται διαμερίσματα με το μήνα ή την ημέρα πλήρως επιπλωμένα (πολυκουζινάκι, ψυγείο, ντους, WC, προσωπικό τηλέφωνο, κλιματισμό). Μονόχωρα και δίχωρα. Περιοχή Ζέφυρος, οδός Κωνσταντινίδη 9. Κατάλληλο για καθηγητές, δασκάλους, φοιτητές. Πληρ. τηλ. 22410-30063, 6972551300

ΕΝΟΙΚΙΑΖΟΝΤΑΙ στην Κάλυμνο στο κέντρο της Πόθιας (δίπλα στο Σούπερ Μάρκετ Βιδάλης), σε διώροφη νεόκτιστη παραδοσιακή μονοκατοικία δύο δίχωρες γκαρσονιέρες πολυτελούς κατασκευής, πλήρως επιπλωμένες, με οικιακό εξοπλισμό, με κλιματισμό ψύξης - θέρμανσης, χωρίς κοινόχρηστα, με τριφασικό ρεύμα, συνδεδεμένες στο αποχετευτικό και με κοινή χρήση της ταράτσας με θέα θάλασσα και βουνά. Μηνιαίο ενοίκιο ισογείου 200 ευρώ. Μηνιαίο ενοίκιο πρώτου ορόφου 230 ευρώ. Πληρ. τηλ. 6945 046312 - 6945 717905

ΚΡΕΜΑΣΤΗ, ενοικιάζεται νέα πλήρως εξοπλισμένη STUDIO - γκαρσονιέρα, (ενιαίος χώρος) διαμπερής, ηλιακός, βεράντες, άνετο πάρκινγκ, 500μ. από την παραλία. Πληροφ.: κ. Μάνος, τηλ. 22410 81478 - 88818 & 6938626179

ΕΝΟΙΚΙΑΖΕΤΑΙ, ανακαινισμένο διαμέρισμα 75 τ.μ. στη Ρόδο (2 υπνοδωμάτια - ενιαία σαλόνι κουζίνα) διαμπερές με πολύ καλή θέα, στον 3ο όροφο. Διευθ. Αναστασιάδη και Κωτιάδη γωνία. Τηλ. 6934055612 & 6945616899

ΕΝΟΙΚΙΑΖΕΤΑΙ διαμέρισμα στο Ροδίνι 95 τ.μ. με 3 υπνοδωμάτια, κεντρική αυτόνομη θέρμανση. Για περισσότερες πληροφορίες τηλ. 22410-25467

ΕΝΟΙΚΙΑΖΟΝΤΑΙ επιπλωμένες γκαρσονιέρες στην Παύλου Μελά. **Πληρ. 6937343297 τηλ. 10:00 -14:00**

ΕΝΟΙΚΙΑΖΟΝΤΑΙ επιπλωμένα Λουξ Διαμερίσματα με TV, AIR CONDITION και όλα τα οικιακά σκεύη, με τον μήνα ή την ημέρα, στην περιοχή Μητρόπολης. Τηλ. - Πληρ.: 6977896444 & 22410-29452

ΕΝΟΙΚΙΑΖΟΝΤΑΙ διαμερίσματα υπόγεια υπερ/μένα δύο υπνοδωματίων επί της οδού Παπαχριστοδούλου αρ. 19. **Πληρ. τηλέφωνα 25266-24274**

ΕΝΟΙΚΙΑΖΟΝΤΑΙ επιπλωμένες γκαρσονιέρες στο Φαληράκι. **Πληρ. 6937343297 τηλ. 10:00-14:00**

ΕΝΟΙΚΙΑΖΟΝΤΑΙ επιπλωμένες γκαρσονιέρες με μπαλκόνι και χωρίς στο Ροδίνι - Κυρά της Ρω 13 (Α' όροφος). Λογικές τιμές. Πληροφορίες κινητό 6945226421 και 2241074762 (08:00 - 15:00 και 17:00 - 22:00)

ΕΝΟΙΚΙΑΖΟΝΤΑΙ: Ενα (1) διαμέρισμα 95 τ.μ. νεόκτιστο, πολυτελές, με αυτόνομη θέρμανση και ηλιακό, 2ου ορόφου. Επίσης: Γκαρσονιέρα 47 τ.μ. νεόκτιστη, πολυτελείας, 2ου ορόφου, πλήρως επιπλωμένη, δίχωρη με αυτόνομη θέρμανση - ηλεκτρ. ψυγείο και ηλεκτρ. κουζίνα. Στην περιοχή Αραπάκι, Παρθενόπης 18 **Κιν. Τηλ. 6944209883 Κο Θόδωρο.**

ΕΝΟΙΚΙΑΖΕΤΑΙ 3άρι διαμέρισμα επί της οδού Μητροπόλεως 83θ. Τηλέφωνο 22410-36072 ή 35713

ΕΝΟΙΚΙΑΖΕΤΑΙ 4άρι διαμέρισμα, στο Ροδίνι, και στην οδό Κων/πόλεως 34. Πληροφορίες στα τηλ. 2241-0-61689 & 22241-0-61000

ΕΝΟΙΚΙΑΖΟΝΤΑΙ στην περιοχή Σγουρού, κοντά στο Μουσικό Γυμνάσιο, α) τεσσάρι Διαμέρισμα με τηλέφωνο, AIR CONDITION και ηλιακό Β) Επιπλωμένο τεσσάρι Διαμέρισμα με δύο τουαλέτες και όλα τα οικιακά σκεύη, τηλέφωνο και κήπο, κοντά στο Μουσικό Γυμνάσιο στην περιοχή Σγουρού. γ) Ενοικιάζεται γκαρσονιέρα ρετιρέ με βεράντα και AIR CONDITION στην περιοχή Σγουρού. Τηλ.: 6977896444 & 22410-29452

ΕΝΟΙΚΙΑΖΟΝΤΑΙ δύο συνεχόμενα καταστήματα μεταξύ Πανεπιστημίου Αιγαίου και Πολεοδομίας Ρόδου (Νηρεύς) Αγ. Ιωάννου 48. Τηλ. 22410-30759

ΕΝΟΙΚΙΑΖΕΤΑΙ στο Ανω Ροδίνι οροφοδιαμέρισμα 110 τ.μ., πολυτελές, νεόκτιστο και με απέραντη θέα. Πληροφορίες τηλ: 6945 063055

ΕΝΟΙΚΙΑΖΟΝΤΑΙ επιπλωμένα ή μη ένα δωμάτιο και μια γκαρσονιέρα στο Β' όροφο πολυκατοικίας με μεγάλη βεράντα και εξαιρετική θέα στην οδό Αγ. Αναργύρων 20. **Πληροφορίες τηλ. 28710**

ΕΝΟΙΚΙΑΖΕΤΑΙ διαμέρισμα στον 1ο όροφο σε αρίστη κατάσταση. Δύο υπνοδωμάτια, σαλοτραπεζαρία, κουζίνα, τραπεζαρία, μπάνιο, επί της οδού Μητροπόλεως 83θ. Τηλ. 22410 36072

ΕΝΟΙΚΙΑΖΕΤΑΙ 1ος όροφος 380 τ.μ. επί της Λεωφόρου Ρόδου - Λίνδου 232. Πληρ. Στα τηλέφωνα 22410-64458, 22410-24514

ΕΝΟΙΚΙΑΖΕΤΑΙ τριάρι - διαμέρισμα επί της οδού Μητροπόλεως 83θ. Τηλ. 36072 - 35713.

ΕΝΟΙΚΙΑΖΕΤΑΙ επιπλωμένη δίχωρη γκαρσονιέρα όπισθεν ξενοδοχείου BELVENDERE περιοχή Ψαροπούλα. Πληροφορίες Τηλ. 22410-22050 ή 33441

ΕΝΟΙΚΙΑΖΕΤΑΙ διαμέρισμα 56 τ.μ. επί της οδού Ατταβύρου 10 - 3ος όροφος, πλήρως επιπλωμένο. **Στο σαλόνι** -air condition, τηλεόραση 28 ιντσών και τηλέφωνο. **Στην κρεβατοκάμαρα** - air condition, τηλεόραση. Περίοδος ενοικιάσεως: Από Απρίλιο έως και Δεκέμβριο 2005. Ενοίκιο 360 ευρώ. **Πληροφορίες τηλ.: 22410-34014 κ. Αγγελική**

Ενοικιάζεται studio πλήρως επιπλωμένο με air-condition και ηλιακό θερμοσίφωνο, ισόγειο με κήπο σε ήσυχη περιοχή με άνετο πάρκινγκ. **Τηλ. 6944231199**

ΕΝΟΙΚΙΑΖΕΤΑΙ διαμέρισμα 115τ.μ. ισόγειο-περιοχή Μόντε Σμίθ 3 υπνο/τια, κουζίνα-σαλόνι, μπάνιο, ηλιακό, θέρμανση μεγάλα μπαλκόνια, εντοιχ. κουζίνα-ηλεκτρικές συσκευές - τηλ. 38138, 6946459930.

ΕΝΟΙΚΙΑΖΕΤΑΙ αποθήκη 180 τ.μ. με 4 ψυγεία κτιστά. Ενοίκιο 350 ευρώ το μήνα . Τηλ. 22410-75897

ΕΝΟΙΚΙΑΖΕΤΑΙ διαμέρισμα 80 τ.μ., 1ος όροφος, σε καινούργια οικοδομή στην Ιαλυσό επί των οδών Λεωφ. Ηρακλειδών, Δημοκρατίας μπροστά απζό το Γυμνάσιο -Λύκειο Ιαλυσού με όλες τις σύγχρονες ανέσεις: (Κλιματισμός, θέρμανση, χώρος στάθμευσης) κ.α. **Τηλ. 22410/93217.**

ΕΝΟΙΚΙΑΖΕΤΑΙ γκαρσονιέρα πολυτελείας 45 τ.μ. στο Ροδίνι, πλήρως εξοπλισμένη, με ολοκαίνουργια έπιπλα NEOSET, χωρίς κοινόχρηστα. Πληρ. τηλ. 6946685808

ΕΝΟΙΚΙΑΖΕΤΑΙ διαμέρισμα 2 δωματίων, μεγάλο χωλ, κουζίνα, μπάνιο. Απέναντι στο Πανεπιστήμιο. Πληρ. τηλ. 22410 30759

ΕΝΟΙΚΙΑΖΕΤΑΙ γραφείο 55 τ.μ. δύο κυρίων δωματίων, με χωλ και τουαλέτα στον α' όροφο του Μεγάρου «ΚΙΟΣΟΓΛΟΥ» και με πρόσοψη επί της Εθελ. Δωδεκανησίων. Κατάλληλο για Δικηγορικό, Συμβολαιογραφικό, και συναφείς χρήσεις. Τηλέφωνο επικοινωνίας 6945 105247

ΕΠΙ της Κοδριγκτώνος και Δρακίδου 22 ενοικιάζεται δίχωρη επιπλωμένη μονοκατοικία με δικό της Parking. Πληρ. τηλ. 22410 36385 και 22410 23814

ΕΝΟΙΚΙΑΖΕΤΑΙ κατάστημα 280 τ.μ. στην Ιαλυσό μεταξύ των οδών Λεωφ. Ηρακλειδών, Αγ. Ιωάννου και Δημοκρατίας με αύλειο χώρο 300τ.μ. με δύο W.C., κατάλληλο για επαγγελματική εκμετάλλευση μπροστά από το Γυμνάσιο και Λύκειο Ιαλυσού **Πληροφορίες τηλ.: 22410/93217**

ΕΝΟΙΚΙΑΖΕΤΑΙ μονοκατοικία 220 τ.μ. σε κήπο 800 τ.μ. με ανεξάρτητους βοηθητικούς χώρους, θέρμανση air-condition, ηλιακό θερμοσίφωνο και με νυχτερινό τιμολόγιο επί της Λεωφόρου Ηρακλειδών (Ιαλυσού) 20. Πληρ. 35174 - 29284

ΕΝΟΙΚΙΑΖΕΤΑΙ κατάστημα πενήντα (50) τετραγωνικών μέτρων. Κοντά στα φανάρια της Λεωφόρου Καλλιθέας και στην αρχή του δρόμου προς Κοσκινού. Βρίσκεται ακριβώς απέναντι από τα ξενοδοχεία «Kalithea Sun» - «Kalithea Sky» δίπλα από το kafe - παιδότοπο «Playland». Για περισσότερες πληροφορίες στα τηλέφωνα: 2241032610 και 6979462529

ΕΝΟΙΚΙΑΖΟΝΤΑΙ δύο διαμερίσματα το ισόγειο είναι απίπλωτο και ο πρώτος όροφος επιπλωμένο. 80 τ.μ. το καθένα στα Κοσκινού. **Τηλ. 64536**

ΕΝΟΙΚΙΑΖΕΤΑΙ διαμέρισμα 100τ.μ. στην περιοχή Ασγούρου κοντά στο 10 Δημοτικό Σχολείο. Τηλέφωνο 6944145073 κος Μανώλης.

ΕΝΟΙΚΙΑΖΕΤΑΙ 60τ.μ. διαμέρισμα 2 υπνοδωματίων επιπλωμένο με τηλεόραση και air condition στην οδό Κέννεντυ στο ισόγειο με αυλή. Ενοίκιο 390 ευρώ. Επίσης στην παραλία Ελλη δωμάτια επιπλωμένα με ατομικό μπάνιο (θέα στη θάλασσα) ενοίκιο 220 ευρώ (όλα τα έξοδα πληρωμένα). **Πληροφορίες τηλ.: 2241020012**

ΕΝΟΙΚΙΑΖΕΤΑΙ δίχωρη επιπλωμένη γκαρσονιέρα σε καινούρια πολυκατοικία στην οδό Καμείρου 43. Πληρ. τηλ. 6944170618-2241076504

ΕΝΟΙΚΙΑΖΟΝΤΑΙ διαμερίσματα 56τ.μ. 2 ατόμων και για συγκατοίκηση πλήρως εξοπλισμένα ηλεκτρονικές συσκ. έπιπλα-σκεύη-κλινοσκεπάσματα-κλιματισμό-ηλιακό θερμοσίφωνα, δορυφορική TV. Μόνο σε φοιτητές - εκπαιδευτικούς - στρατιωτικούς-αστυνομικούς -Δ.Υπαλλήλους. Τηλ. 697975619 - Παραδείσι

ΕΝΟΙΚΙΑΖΕΤΑΙ διαμέρισμα επί της Μιχ. Πετρίδη με δύο υπνωδομάτια, σαλόνι, κουζίνα, wc. Τηλ. 6972 764614 - 6973753556

ΕΝΟΙΚΙΑΖΟΝΤΑΙ 2 διαμερίσματα επί της οδού Μητροπόλεως 83θ. Τηλ. 22410-36072. α) Δύο υπνοδωμάτια, σαλο-τραπεζαρία, κουζίνα, μπάνιο. β) Δύο υπνοδωμάτια, σαλόνι, κουζίνα, μπάνιο.

ΕΝΟΙΚΙΑΖΕΤΑΙ τριάρι διαμέρισμα στην περιοχή δασκάλων, νεόκτιστο και με θέα τη θάλασσα. Πληρ. τηλ. 2244047194, 6979079131

ΜΕΓΑΛΗ ΕΥΚΑΙΡΙΑ ΓΙΑ ΕΜΠΟΡΟΥΣ ΚΑΤΕΨΥΓΜΕΝΩΝ ΚΑΙ ΝΩΠΩΝ ΕΙΔΩΝ ΔΙΑΤΡΟΦΗΣ

ΕΝΟΙΚΙΑΖΕΤΑΙ γραφείο επί της Αννης Μαρίας 81 (δίπλα από Alpha Τράπεζα) 90 τ.μ. Τηλ. 22410-33952, 6944317418

ΕΝΟΙΚΙΑΖΕΤΑΙ διαμέρισμα Β' ορόφου 85 τ.μ. επί της οδού Καρπάθου για επαγγελματική ή οικιακή χρήση. Πληροφορίες τηλέφωνο 22410 75504 και 6932208140

ΕΝΟΙΚΙΑΖΕΤΑΙ επιπλωμένη γκαρσονιέρα με 30 τ.μ. περίπου εσωτερικό χώρο (κουζίνα-υπνοδωμάτιο-λουτρό) και 30 τ.μ. αυλή στην Ιαλυσό (οδός Σύμης αρ.6) εξοπλισμένη επίσης με αυτόνομο ηλιακό θερμοσίφωνο, πλυντήριο, χωρίς κοινόχρηστα και νερό. Πληροφορίες στα τηλέφωνα 22410 75448 κιν. 6974474999

ΕΝΟΙΚΙΑΖΕΤΑΙ διαμέρισμα 2 δωματίων, μεγάλο χωλ, κουζίνα, μπάνιο, επιπλωμένο, απέναντι στο Πανεπιστήμιο Αιγαίου. Πληρ. τηλ.30759

ΕΝΟΙΚΙΑΖΕΤΑΙ Επιπλωμένο δίχωρο διαμέρισμα στην οδό Κέννεντυ, πλήρως εξοπλισμένο με πολυκουζινάκι, τηλεόραση και air condition. Πληροφορίες: Τηλ.: 22410 20012

ΕΝΟΙΚΙΑΖΕΤΑΙ υπαίθριος χώρος 1.000 τ.μ. με πρόσοψη 6 μέτρα επί της Λεωφ. Ρόδου - Λίνδου στο 7ο χιλ. Πληροφορίες τηλ. 22410 23716 ώρα μετά τις 6 μ.μ.

ΕΝΟΙΚΙΑΖΕΤΑΙ διαμέρισμα επί της 28ης Οκτωβρίου 53 πλήρως επιπλωμένο σαλόνι, τραπεζαρία, κουζίνα με 1 υπνοδωμάτιο και μπάνιο από τον Ιανουάριο. Δεκτές μόνο φοιτήτριες Πληρ. τηλ.: 36385

ΕΝΟΙΚΙΑΖΟΝΤΑΙ στην περιοχή Ιξιά-Τρεις μέσα σε μεγάλο κήπο και ήσυχο περιβάλλον 1) πολυτελές τριάρι 2) πλήρως επιπλωμένη γκαρσονιέρα. Διαθέτουν: θέρμανση, τηλέφωνο, ηλιακό και ηλεκτρικό θερμοσίφωνο, αερόθερμο μπάνιου, ανεμιστήρα οροφής, μεγάλες βεράντες και πάρκινγκ. Πληρ. τηλ. 22410 92714

ΕΝΟΙΚΙΑΖΕΤΑΙ οροφοδιαμέρισμα 120 μέτρων με 3 υπνοδωμάτια - τζάκι - φουλ air condition - εντοιχισμένη κουζίνα με συσκευές στο Μόντε Σμίθ. Ενοίκιο 600 ευρώ. Πληροφορίες 22410 63234

ΕΝΟΙΚΙΑΖΕΤΑΙ

Ενοικιάζεται γραφείο, με δύο κύριους χώρους με μπαλκόνι, σε πολύ καλή κατάσταση, στον τρίτο όροφο του μεγάρου Κιοσόγλου, επί της οδού Εθελοντών Δωδεκανησίων, αριθμός 29. **Πληροφορίες στο 6944790272**

ΕΝΟΙΚΙΑΖΟΝΤΑΙ δίχωρες γκαρσονιέρες με πλήρη εξοπλισμό, κλιματισμό, μεγάλες βεράντες και άνετο πάρκινγκ στο 5ο χιλιόμετρο της λεωφόρου Καλλιθέας, χωρίς κοινόχρηστα. Πληροφορίες τηλ. 22410-67014, 22410-66800 και 6946790515.

ΕΝΟΙΚΙΑΖΕΤΑΙ στούντιο πλήρως εξοπλισμένο με κλιματισμό, ανεξάρτητο 230 ευρώ. Τηλ. 22410 39268, κιν. 6946 446523

ΑΥΤΟΚΙΝΗΤΑ

ΠΩΛΕΙΤΑΙ αυτοκίνητο μάρκας SEAT GREDOS GLX MODEL 89 Πληρ. τηλ: 6942780037

ΠΩΛΕΙΤΑΙ μοτοσυκλέτα μάρκας YAMAHA ZT 600, μοντέλο 2003, για 4.000 ευρώ, με λίγα χιλιόμετρα. Πληρ. Τηλ. 6972324351

ΠΩΛΕΙΤΑΙ NISSAN ALMERA CHALLENGE μαύρο, mod. 2002, σε άριστη κατάσταση. Δεκτός κάθε έλεγχος. Τιμή 10.000 ευρώ. **Τηλ. 6945934037 (ώρες 10:00-14:00)**

ΠΩΛΕΙΤΑΙ μηχανή TDM YAMAHA 850 cc μοντέλο 2000 Β' εξάμηνο σε άριστη κατάσταση. Φυλάσεται σε γκαράζ. Δεκτός κάθε έλεγχος. Πληρ. τηλ. 6947825286

ΠΩΛΕΙΤΑΙ SEAT IBIZA mod. '97, σε καλή κατάσταση. Δεκτός κάθε έλεγχος. **Τηλ. 6944256426 (ώρες 10:00-14:00)**

ΠΩΛΕΙΤΑΙ ολοκαίνουργιο VESPA 150cc με 1800 χιλ. με την εγγύηση. Χρώματος μαύρο. Τηλ. 6932090167 κ. Δημήτρης.

ΠΩΛΕΙΤΑΙ FORD KA, Μοντέλο του 2002, 1300cc, 23.000 χλμ., ατρακάριστο, κόκκινο χρώμα, με A/C, κεντρικό κλείδωμα, ηλεκτρικά παράθυρα, σε αρίστη κατάσταση. Πληρ. τηλ. 6932.317378 Απογευματινές ώρες κα. Νατάσα

ΠΩΛΕΙΤΑΙ αυτοκίνητο μάρκας ALFA ROMEO 164 SUPER χρώματος μαύρο 2000 cc V6 TURBO 220PS με 92.000 KM σε άριστη κατάσταση FULL EXTRA. Τιμή 12.000 ευρώ και με χρηματοδότηση Τηλ.: 6947905605

ΠΩΛΕΙΤΑΙ HARLEY DAVIDSON 883 sporting χρώμα μπορντώ σε τιμή ευκαιρίας. Τηλ. 6932964250

ΠΩΛΕΙΤΑΙ I.X. DAIHATSU CUORE του 1987 σε καλή μηχανική κατάσταση. Τιμή 400 ευρώ. Πληρ. τηλ. 6947827019

ΖΗΤΟΥΝ ΠΡΟΣΩΠΙΚΟ

ΖΗΤΟΥΝΤΑΙ 2 Μαίες από την Μαιευτική & Γυναικολογική Κλινική Καραγιάννη **«Αγιος Ελευθέριος»** Ρόδος. **Διεύθυνση: Αμερικής 107, Ρόδος 85100 Τηλέφωνο: 22410-28003/27260/27650 Παρακαλούμε να στείλετε βιογραφικό σημείωμα στο φαξ: 22410 27260.**

ΠΟΛΥΕΘΝΙΚΗ εμπορική εταιρεία ζητεί 5 άτομα για ημιαπασχόληση στο τμήμα δημοσίων σχέσεων. Προϋπηρεσία όχι απαραίτητη. Παρέχεται εκπαίδευση. Πληροφορίες: κα Ρεμουντάκη Κατερίνα. Τηλ. 6945794681.

ΖΗΤΕΙΤΑΙ διανομέας για την ψησταριά Σούπερ Σεραφίνο από τις 6 έως 12μ.μ. με δίπλωμα για μηχανάκι. Τηλ. 22410-21137

ΖΗΤΟΥΝΤΑΙ οδηγοί με δίπλωμα Γ' κατηγορίας και εργάτες. Τηλ. 22410 60345

ΑΤΟΜΑ ζητούνται για μερική ή πλήρη απασχόληση. Αμοιβή από 1000 ευρώ, έξτρα μπόνους, δωρεάν ταξίδια. Πληροφορίες κα Αναγνωστοπούλου τηλ.6948545217.

ΖΗΤΕΙΤΑΙ υπάλληλος για τουριστικό κατάστημα. Τηλ. 6976 321287 & 6942 851737

ΑΤΟΜΑ 19 - 65 ζητούνται από Πολυεθνική Εταιρεία για δουλειά μέσα από το χώρο τους. Υψηλές αποδοχές. Για ενημέρωση και εκπαίδευση, για κλείσιμο θέσης - Κυρ. ΜΠΑΜΠΑΛΗΣ 210-6843585. Παρασκευή 22/7/05 ώρα 18.45 στο ΡΟΔΟΣ ΠΑΛΛΑΝΤΙΟΥΜ

ΖΗΤΕΤΑΙ σερβιτόρος και βοηθοί σερβιτόρων για εστιατόριο εντός πόλεως για εργασία όλο το χρόνο. **Τηλ. 39043**

ΖΗΤΕΙΤΑΙ Υπάλληλος για κατάστημα, να οδηγεί μηχανάκι, ηλικίας περίπου 16-18 ετών. Τηλ. 22410 32225

ΖΗΤΕΙΤΑΙ κοπέλα άνω των 40 ετών, ελληνίδα ή αλλοδαπή που να μιλάει καλά τα ελληνικά, ως εσωτερική σε σπίτι με δύο παιδιά ηλικίας 3 και 1 έτους. **Συστάσεις απαραίτητες. Πληρ. Τηλ. 6944 202409 καθημερινά 10-1 το πρωί και 6-9 το απόγευμα.**

ΑΠΟ Ανώνυμη Εταιρεία Τροφίμων ζητούνται 4 άτομα ανεξαρτήτου ειδικότητας. Γνώσεις Η/Υ επιθυμητές. Τηλ. 6974820422

ΖΗΤΟΥΝΤΑΙ σερβιτόροι να εργασθούν σε καφετέρια στο εμπορικό κέντρο. Τηλ. 22410-86093 και 6977079447

Η ΚΑΡΑΚΙΤΣΟΣ SECURITY ζητά προσωπικό. Πληροφ. από 10 έως 13 στα τηλ. 22410 62233 και 22410 63322

ΑΠΟ ΤΑΖΜΑΧΑΛ, ζητείται προσωπικό όλων των ειδικοτήτων (κηπουρός, καθαρίστριες, βοηθοί, εργάτες). Τηλ. 22410-29220 και 6942 981095.

ΖΗΤΟΥΝΤΑΙ πεπειραμένοι σερβιτόροι/ες για εστιατόριο a la carte. **Τηλέφωνο επικοινωνίας: 22410-39083, 09:00 -20:00**

ΖΗΤΕΙΤΑΙ πωλήτρια έως 25 ετών, εμφανίσιμη, με γνώσεις αγγλικής ή γερμανικής για να εργασθεί σε κατάστημα ανδρικών ενδυμάτων. Ωράριο καταστημάτων. Τηλ. 22410-70402

ΔΙΑΦΗΜΙΣΤΙΚΗ εταιρεία ζητά συνεργάτες για δεκαπενθήμερο πρόγραμμα προώθησης και πωλήσεων γνωστών υπηρεσιών στη Ρόδο. Ευκαιρία μονιμοποίησης της συνεργασίας για τους φιλόδοξους. Τηλεφωνήστε στο 6944 277739 και 6947 193414 για περισσότερες πληροφορίες

ΑΠΟ εμπορικό κατάστημα της Ρόδου ζητείται πωλήτρια με γνώσεις διακόσμησης και αρχιτεκτονικής εσωτερικού χώρου. Αποστολή Βιογραφικών με επισυναπτόμενη φωτογραφία: Λεμεσού 20-22 Ρόδος Πληροφορίες: 22410-39083 9:00 - 20:00

ΖΗΤΕΙΤΑΙ Από τεχνική - κατασκευαστική εταιρεία ζητείται νέα, απόφοιτος πολυτεχνικής σχολής ή σχολής ΤΕΙ με γνώσεις υπολογιστή και εξειδίκευση στο αρχιτεκτονικό σχέδιο. Παρακαλώ αποστείλετε βιογραφικό στην ηλεκτρονική διεύθυνση: info@paraskco.com.

ΕΝΟΙΚΙΑΖΟΝΤΑΙ
ΔΙΑΜΕΡΙΣΜΑΤΑ
ΕΝΟΙΚΙΑΖΟΝΤΑΙ διαμερίσματα 75 τ.μ. (2 δωμάτια και σαλόνι) σε άριστη κατάσταση, στο κέντρο της Ιαλυσού. Πληροφορίες τηλ: 22410-77898 κ. Πιρπιρής

Η ΕΤΑΙΡΕΙΑ NETECH ΕΠΕ επιθυμεί να προσλάβει τεχνικό Η/Υ και δικτύων με προϋπηρεσία. Για περισσότερες πληροφορίες καθημερινά από 9-2 και 5-8 στο τηλ. 22410 77440. Για αποστολή βιογραφικού σημειώματος στο φαξ: 22410 77439 ή μέσω email. info@netech.gr

ΖΗΤΟΥΝΤΑΙ οδηγοί με δίπλωμα 3ης κατηγορίας Τηλ. επικοινωνίας 22410-60345

ΖΗΤΕΙΤΑΙ από εστιατόριο στην Παλιά Πόλη μάγειρας. Σπαστό ωράριο. Πληροφορίες κ. Κώστα τηλ. 6948 587301

Μάγειρας, βοηθός μαγείρου, λαντζιέρα, αποθηκάριος, σερβιτόρος - βοηθός σερβιτόρου, πιτσαδόρος, ψήστης, βοηθός λογιστού, ταμίας. Τηλ: 22410 22282. Κος Βαγγέλης: 6948587305, Κος Κώστας 6948587300

ΖΗΤΕΙΤΑΙ πωλήτρια ηλικίας έως 25 ετών με γνώσεις ξένων γλωσσών για μόνιμη απασχόληση σε γνωστό κατάστημα εμπορίας ρούχων. Πληρ. τηλ. 222410 70402

ΣΟΒΑΤΖΗΣ υπήκοος Ρουμανίας αναζητεί πρωινή εργασία. Τηλ. 6976385621

ΖΗΤΟΥΝΤΑΙ άτομα για να εργασθούν σε γραφείο ενοικιάσεως αυτ/των με γνώση της γερμανικής ή αγγλικής. Πληρ. τηλ. 22410 51171, 6936656816.

ΑΜΕΣΑ ζητούνται για κάλυψη θέσεων άτομα για δουλειά από το σπίτι τους. Οχι κατασκευές, όχι τηλεμάρκετιγκ-πλασιέ. Εισόδημα τουλάχιστον 600 ευρώ-3.000 ευρώ μηνιαία. Πληροφορίες: 2310/516-226

ΖΗΤΕΙΤΑΙ πωλήτρια για κατάστημα ρούχων στην Παλιά Πόλη Τηλ. 6937 818177 κ. Κώστα

ΖΗΤΕΙΤΑΙ μάγειρας και βοηθός μαγείρου πεπειραμένοι για εστιατόριο στην Λίνδο. Τηλ. 6977 444683

ΖΗΤΕΙΤΑΙ υπάλληλος για δωδεκάμηνη απασχόληση από πρακτορείο ταξιδίων Απαιτούμενα προσόντα: απόφοιτοι τουριστικής σχολής, ξένες γλώσσες, γνώση Η/Υ. Ηλικία ως 25 ετών Ανάλογη προϋπηρεσία θα ληφθεί υπ' όψιν. Αποστολή βιογραφικών στην ταχ. θυρίδα 451

ΨΑΧΝΕΤΕ ΓΙΑ ΕΡΓΑΣΙΑ; Από ταχύτατα αναπτυσσόμενη εταιρεία ζητούνται άτομα για την στελέχωση ηγετικών θέσεων. Από 700-2.800 ευρώ μηνιαίως. Για πληροφορίες καλέστε στο τηλ. κέντρο 2271081063

ΖΗΤΟΥΝΤΑΙ άτομα για δουλειά από το χώρο τους. Εκπληκτική συνεργασία! Κέρδη τουλάχιστον 3.000 ευρώ/μηνιαία. Τηλ. 2310 516281.

ΔΙΑΦΟΡΑ

ΠΩΛΕΙΤΑΙ σύνθετο σύνθεση λόγω πάθους διαστάσεων. Πληρ. τηλ. 2241030230 ώρες από 2.30 μέχρι 4.30 και μετά τις 9.00

ΑΓΟΡΑΖΟΝΤΑΙ ευρωπαλέτες σε καλή κατάσταση. Περισυλλογή δική μας. 6ο χλμ. Λεωφ. Ρόδου - Καλλιθέας Τηλ.: 22410 50345

ΠΩΛΕΙΤΑΙ σκάφος μηχανοκίνητο BAVARIA 330/2001 με πολλά extra. **Πληροφ. τηλ. 6937307822**

ΠΩΛΕΙΤΑΙ ΦΩΤΙΖΟΜΕΝΗ ΕΠΙΓΡΑΦΗ ΔΙΠΛΗΣ ΟΨΕΩΣ 1μΧ1μ με βάση και χρονοδιακόπτη σε τιμή ευκαιρίας τηλ. 38138-6946469930

ΠΩΛΕΙΤΑΙ μπαρ (ημικυκλικό) 1,50 μ. 400 ευρώ. Τηλ. 6973 394166

ΠΩΛΟΥΝΤΑΙ σε τιμές ευκαιρίας λόγω αναχωρήσεως καθιστικό (καναπές τριθέσιος, διθέσιος, πολυθρόνα), τραπεζάκια κρύσταλλο, τραπέζι κουζίνας - 4 καθίσματα, ηλεκτρική κουζίνα, μίνι πλυντήριο πιάτων, μπουφεδάκι και άλλα μικροέπιπλα. **Πληροφορίες τηλ. 28176**

ΥΔΡΑΥΛΙΚΟΣ με άδεια εγκαταστάτη Β' τάξεως διά έργα, κατασκευή και συντήρηση θερμοϋδραυλικών εγκαταστάσεων Ατμού όλων των Μπαρ - Ιατρικών αερίων, εύφλεκτων Υγρού και αερίων, ζητώ την ανάλογη εργασία. Εχω προϋπηρεσία κατασκευής και συντήρησης Νοσοκομείων. Τηλ. 6977815796

ΚΥΡΙΑ ζητά εργασία, σιδέρωμα ή μπέιμπι σίτερ. Τηλ. 6997 223321 Δανάη

ΠΩΛΟΥΝΤΑΙ: διαμέρισμα 50 τ.μ. τελειωμένο σε πολύ καλή τιμή, στο Ροδίνι. Αμάξι R 19 και επίπλωση κομμωτηρίου σε τιμή ευκαιρίας. Πληρ. τηλ. 2241039519 ώρες καταστημάτων.

ΚΕΝΤΡΟ ΛΟΓΟΘΕΡΑΠΕΙΑΣ
Αποκατάσταση άρθρωσης, φωνολογίας και γλωσσικών δεξιοτήτων
ΠΑΠΑΧΡΙΣΤΟΔΟΥΛΟΥ ΑΣΤΕΡΟΠΗ
ΛΟΓΟΠΕΔΙΚΟΣ
Κων. Παλαιολόγου 6, τηλ. 22410 39756, Κιν. 6944 719958

ΠΩΛΟΥΝΤΑΙ α) μεταχειρισμένος καναπές - κρεβάτι που γίνεται και διπλό με τα στρώματά τους β) ντουλάπα δίφυλλη και γ) Η/Υ με εκτυπωτή και σαρωτή (SCANNER). Τιμή ευκαιρίας. Πληροφορίες κινητό 6942 090720 και 22410 74762.

BILLARD - ΜΠΙΛΙΑΡΔΑ

ΠΩΛΟΥΝΤΑΙ Μπιλιάρδα ελαφρώς μεταχειρισμένα σε άριστη κατάσταση, με κέρματα - μάρκες - χωρίς, σε πολύ καλές τιμές. Servis Μπιλιάρδων. Τηλ.: 6936179040, 6936179033

ΠΩΛΟΥΝΤΑΙ σε καλή κατάσταση ΑΠΟ ΞΕΝΟΔΟΧΕΙΟ **1)** Επιπλα Δωματίου, **2)** Φωτιστικά, **3)** Καθιστικά εστιατορίου/Μπάρ, **4)** Μηχανή καφέ Εσπρέσσο/Φίλτρο, **5)** Καρέκλες/τραπέζια εξωτερικού χώρου, **6)** Ντέξιον για αποθηκευτικούς χώρους. Τιμές εξαιρετικά χαμηλές. Πληρ. πρωινές ώρες (22410) 30607 - 34636

ΠΩΛΟΥΝΤΑΙ φούρνος και εστίες (κουζίνα) 450 Ευρώ και μπουφές με καθρέφτη χειροποίητος 450 Ευρώ όλα σε άριστη κατάσταση 1 έτους τηλ. 6944/386069

ΛΟΓΟΘΕΡΑΠΕΥΤΡΙΑ Α.ΤΕΙ
Αναλαμβάνει παιδιά προσχολικής ηλικίας με προβλήματα λόγου - άρθρωσης καθώς και δίγλωσσα παιδιά σε κατ' οίκον μαθήματα. Τηλέφωνο 6932 920345

ΠΡΟΣΟΧΗ ΜΕΓΑΛΗ ΕΥΚΑΙΡΙΑ ΓΙΑ ΑΡΤΟΠΟΙΟΥΣ ΚΑΙ ΖΑΧΑΡΟΠΛΑΣΤΕΣ

ΠΩΛΟΥΝΤΑΙ: 1) Μηχανή τυρόπιτας και μπουγάτσας αυτόματη **2)** Πάγκος εργασίας 3 μέτρα ηλεκτρικός **3)** Ζυμωτήριο 2 ταχυτήτων από 5 kg έως 120 kg αλεύρι Όλα μαζί 1.800 ευρώ. Πληρ. τηλ. 22410 75897

ΕΜΠΕΙΡΟΤΕΧΝΗΣ ελαιοχρωματιστής αναλαμβάνει παντός είδους ελαιοχρωματισμούς. Τηλ: 6946204157

ΠΩΛΕΙΤΑΙ: Επαγγελματική φούσκα (2.10) μοτέρ 1,5. Αχρησιμοποίητα σε τιμή ευκαιρίας. Τηλ. 22410 -39268 και 6994217168

ΠΡΟΣΦΕΡΩ μασάζ στον χώρο μου και στον χώρο σας. Ολγα. Τηλ. 6972902821

ΠΩΛΕΙΤΑΙ: Μονάδα με γκαστρωμένες αγελάδες και με γάλα μαζί, 30 τόνους ποσόστωση, 6 δικαιώματα για αγελάδες. Τηλ. 75739 μετά τις 5.00μ.μ.

ΠΩΛΟΥΝΤΑΙ: Στρώματα νερού, στρώματα ηλεκτρομασάζ, συντριβάνια, διακοσμητικοί καταρράκτες, συσκευές παθητικής γυμναστικής, μικροπισίνες, υδρομασάζ, μικροκαμπίνες χαμάμ. Τηλ. 6932164962

ΑΝΑΖΗΤΩ στη Ρόδο επαγγελματία συνεργάτη για την προώθηση, διάθεση του CD Πανοράματος Ρόδου (Panoround Rodos)! Παρακαλώ όπως επικοινωνήσετε μαζί μου (στα Αγγλικά ή Γερμανικά) στην ηλεκτρονική διεύθυνση: sales@panoround.com.

ΨΗΦΙΑΚΗ φωτογραφική μηχανή CANON ελάχιστα μεταχειρισμένη, με το κουτί και όλο τον εξοπλισμό της, 9 x zoom, usb, λήψη video, σύνδεση με τηλεόραση, δυνατότητα manual focus, αργές ταχύτητες, 9shooting modes, περιλαμβάνεται κάρτα μνήμης. Τιμή 150 ευρώ. Τηλ. 6947-401508 κος. Γιώργος

ΠΩΛΗΣΗ ΕΞΟΠΛΙΣΜΟΥ

ΠΩΛΕΙΤΑΙ εξοπλισμός για κατάστημα, ράφια & ξύλινες πλάτες τηλ.: 6932352603.

Άλλαξε τη ζωή σου τώρα! Με 2-4 ώρες/ημέρα κέρδισε από 1.000 - 3.000 ευρώ/μήνα και ξεκίνα να κάνεις τα όνειρά σου πραγματικότητα! Τηλ. 2310 516 226

ΠΩΛΕΙΤΑΙ ένα κινητό τηλέφωνο PANASONIC GD 87 σε πολή καλή κατάσταση μαζί με φορτιστή, φορτιστή αυτοκινήτου, καλώδιο USB για σύνδεση με ηλεκτρονικό υπολογιστή και δύο αυθεντικά παιχνίδια PS 2 (DRC 2, Silenthill 2) Τιμή 200 ευρώ. Πληρ. τηλ. 6937268749.

ΠΩΛΕΙΤΑΙ κρεβάτι (κουκέτα) ενσωματωμένη με ντουλάπα, γραφείο 450 ευρώ

ΠΩΛΕΙΤΑΙ ηλεκτρικό επαγγελματικό grill αχρησιμοποίητο, λόγω έλλειψης χώρου. Πληροφορίες στο: 2241039275 - 6936761262

YOGA
Για το μυαλό, το Σώμα και το πνεύμα
Ολες οι ηλικίες και οι σωματότυποι είναι ευπρόσδεκτοι. Η γιόγκα δεν είναι ανταγωνιστική. Σε διδάσκει πως ν' ανταποκρίνεσαι στις ανάγκες του σώματός σου. Τιμή μαθήματος 5 ευρώ. Μηνιαία πληρωμή δεκτή. Τηλ.: 6946984511

ΠΩΛΗΣΕΙΣ ΑΚΙΝΗΤΩΝ

ΠΩΛΕΙΤΑΙ fast food στην περιοχή Κολυμπίων, πλήρως εξοπλισμένο. Πληρ. τηλ. 2410 56038

ΠΩΛΕΙΤΑΙ αποθήκη υπόγεια 347 τ.μ. εντός Ρόδου με μπάνιο, ρεύμα τριφασικό, πλακάκι λευκό. Κατάλληλη και για κατοικία. Σε τιμή ευκαιρίας για λόγους υγείας. Αποκλείονται μεσίτες. **210-2835963-6946559539-6933863184.**

ΠΩΛΕΙΤΑΙ: Ισόγειο Κατάστημα αποτελούμενο από έναν ενιαίο χώρο επιφάνειας 9 τ.μ. που βρίσκεται επί της οδού Ευριπίδου στην Παλιά Πόλη της Ρόδου. Πληροφορίες: 694 66 58 57 6 ΡΟΔΟΣ

ΠΩΛΕΙΤΑΙ οικόπεδο στα Κρητικά 3.000 τ.μ. οικοδομήσιμο. Τηλ. 6936271471.

ΠΩΛΕΙΤΑΙ ισόγειο διαμέρισμα καθαρό 81 τ.μ. καινούργιο, ακατοίκητο επί της οδού 28ης Οκτωβρίου 26. Τηλ. 91141 και 6972826627

ΠΩΛΕΙΤΑΙ διαμέρισμα εντός Ρόδου 130 τ.μ. Τηλ. 6934 903272 και 6946 559539

ΠΩΛΕΙΤΑΙ οπωροπαντοπωλείο. Θεμιστοκλέους Σοφούλη δίπλα από τον ΟΑΕΔ. Πληρ. τηλ. 2241076325

ΠΩΛΕΙΤΑΙ μία αποθήκη 130 τ.μ. εντός Ρόδου κατάλληλη για πολλές χρήσεις. Τηλ. 6934 903272 και 6946 559539

ΠΩΛΕΙΤΑΙ αργυροχρυσοχοείο στο κέντρο της πόλης με ή χωρίς εμπόρευμα έτοιμο προς λειτουργία. Τηλ: 6936915551

ΠΩΛΗΣΗ ΕΠΙΧΕΙΡΗΣΗΣ

Πωλείται επιχείρηση παιδικών ενδυμάτων σε πολύ καλή τιμή, χαμηλό ενοίκιο και εξασφαλισμένη πελατεία. Τηλ. 6932352603

ΠΩΛΟΥΝΤΑΙ 2 διαμερίσματα στη Λάρδο 105 τ.μ. έκαστο στην τιμή 352.164 ευρώ και τα δύο μαζί, πολυτελούς κατασκευής. Τηλ. 6938644166

ΠΩΛΕΙΤΑΙ αποθήκη 170 τ.μ. εντός πόλεως Ρόδου κατάλληλη και για κατοικία. Ανταλλάσσεται και με ακίνητο στην Αττική. Πληρ. Τηλ. 6946 559539-210.2835963

Πωλείται Βιοτεχνικός χώρος 560m2. Ισόγειο μαζί με οικία στον 1ο όροφο 230m2 επί της λεωφ. Ρόδου - Λίνδου (Ρόδος - Φαληράκι) με δυνατότητα επέκτασης στα 2000m2. Πληροφορίες τηλ. 22410-65711. Ωρες από 9:00 - έως 15:00

ΠΩΛΕΙΤΑΙ στον Πειραιά στην περιοχή Καλλίπολη δίπλα στη θάλασσα τριάρι εικοσαετίας 2ου ορόφου σε άριστη κατάσταση φρεσκοβαμμένο τιμή 116.000 Ευρώ τηλ. 210-2530132 - 6948519610

ΚΑΡΑΚΟΝΕΡΟ Διαμερίσματα λουξ κατασκευής απεριόριστη θέα (ισόγειο 111 Μ2 Α' Όροφος 111 Μ2, Α' όροφος 96 Μ2 x 550 τ.μ. Δρχ. Β' όροφος 90 Μ2), Ακίνητα νέας χιλιετίας κα MITTON 22410 22142 κιν. 6945 668060

ΠΩΛΕΙΤΑΙ διαμέρισμα στην Ιαλυσό 3 δωματίων δευτέρου ορόφου, δάνεια δεκτά και ευκολίες πληρωμής. Τηλ. 6948209098, 6932613242

ΠΩΛΕΙΤΑΙ μάντρα στη Μαλώνα με 150 κατσίκες και 100 δικαιώματα. Πληρ. τηλ. 22440 51698.

ΠΩΛΕΙΤΑΙ χωράφι στον Αρχάγγελο στη θέση «Μαλά» επιφανείας 1.100 τετρ. μέτρων. Πληρ. τηλ. 2244051266

ΠΩΛΕΙΤΑΙ σπίτι στην Παλιά Πόλη με αυλή. Τηλ. 6936271471.

ΠΩΛΕΙΤΑΙ διαμέρισμα τριάρι με ηλιακό και τζάκι και τον αέρα δικό του στην Ανάληψη. **Τηλ. 6972228836**

ΠΩΛΕΙΤΑΙ οικόπεδο εξ' αδιαιρέτου κατάλληλο για επένδυση 400 μέτρα στο 2ο χλμ. Ρόδου - Λίνδου. Πληροφορίες τηλ. 6972764614 και 6973753556

ΜΑΘΗΜΑΤΑ

ΚΑΘΗΓΗΤΡΙΑ ΓΕΡΜΑΝΙΚΗΣ ΦΙΛΟΛΟΓΙΑΣ πτυχιούχος Αριστοτελείου Πανεπιστημίου Θεσσαλονίκης. Παραδίδει μαθήματα όλων των επιπέδων. Πληρ. Τηλ. 2241036745, Κιν. 6978019323

ΜΑΘΗΜΑΤΑ Αγγλικών, Πληροφορικής (Βασ. Εννοιες, Χρήση Υπολογιστή κ.λ.π.) & Εμπ. Εφαρμογών (Singular Eurofasma, Manager, ΚΕΦΑΛΑΙΟ κ.λ.π.) παραδίδονται από πτυχιούχο Λογιστή Τ.Ε., κάτοχο Michigan P.C.E., με μεγάλη εκπαιδευτική πείρα. Ιδαίτερα ή ολιγομελή τμήματα, υπεύθυνη προετοιμασία για εξετάσεις. Τιμές προσιτές. Πληροφορίες Τηλ. - Fax: 22410-31560, 66304, 6946283008, 6972419715, 6936277851 Ηλ. Ταχ. (e-mail): Dnetwork@SoftHome.net

ΠΛΗΡΟΦΟΡΙΚΗΣ παραδίδονται ιδιαίτερα μαθήματα από πτυχιούχο Πανεπιστημίου Αγγλίας για μαθητές Γυμνασίου και Λυκείου καθώς και για επαγγελματίες για την εκμάθηση MICROSOFT OFFICE και ADOBE PHOTOSHOP Πληροφορίες: Τηλ. 6976 423364

ΚΑΘΗΓΗΤΗΣ ΓΕΡΜΑΝΙΚΩΝ παραδίδει μαθήματα κατ' οίκον. Εντατικά μαθήματα για αυτούς που ασχολούνται με τον τουρισμό. Πληρ. τηλ. 2241091163 κ. Λαζαρίδης, ώρες 7-9μ.μ.

ΠΑΡΑΔΙΔΟΝΤΑΙ μαθήματα Πληροφορικής & Αγγλικών με χρήση πολυμέσων όλων των επιπέδων από έμπειρο καθηγητή πτυχιούχο Michigan Proficiency σε τμήματα ή μεμονωμένα. Επίσης γίνονται μεταφράσεις & δακτυλογραφήσεις κάθε τύπου κειμένου. Τιμές προσιτές. Πληρ. 22410 66304, 31560, 6946 283008, 6972419715, 6936277851. Ηλ. Ταχ. (e-mail) : emmanoue@otenet.gr

ΠΑΡΑΔΙΔΟΝΤΑΙ μαθήματα Εμπ. Εφαρμογών (Singular Manager, Eurofasma, Unisoft Εσοδα-Εξοδα, ΚΕΠΥΟ, ΚΕΦΑΛΑΙΟ, κ.λ.π., Πληροφορικής & Αγγλικών με χρήση πολυμέσων όλων των επιπέδων από έμπειρο Λογιστή Τ.Ε. - καθηγητή πτυχιούχο Michigan Proficiensy σε τμήματα ή μεμονωμένα. Επίσης γίνονται μεταφράσεις & δακτυλογραφήσεις κάθε τύπου κειμένου. Τιμές προσιτές. Πληρ.: 22410-66304, 31560, 6946283008, 6972419715, 6936277851. Ηλ. ταχ. (e-mail): Dnetwork@SoftHome.net

ΜΑΘΕΤΕ ΡΩΣΙΚΑ! Παραδίδονται μαθήματα Ρωσικής γλώσσας από μέλος του Συλλόγου Καθηγητών Ρωσικής Φιλολογίας, με χρήση νέας αποτελεσματικής μεθοδολογίας. Πληροφορίες: Τηλ. 6978195931.

ΑΓΓΛΙΚΑ

ΚΑΘΗΓΗΤΡΙΑ ΑΓΓΛΙΚΩΝ με BACHELOR του πανε/μίου Τέξας της Αμερικής παραδίδει ιδιαίτερα μαθήματα κατ' οίκον ή και στο χώρο σας. Σε σας, που ασχολείστε με τουριστικά επαγγέλματα και θέλετε να αξιοποιήσετε τους χειμερινούς μήνες ώστε να είστε άριστα καταρτισμένοι με το άνοιγμα της σεζόν. Ειδικές προσφορές σε μικρούς μαθητές. Τιμή έκπληξη στα αδέλφια. Πληρ. τηλ. 2241038350

ΟΙΚΟΔΟΜΙΚΕΣ ΕΠΙΧΕΙΡΗΣΕΙΣ ΔΙΑΚΟΓΕΩΡΓΙΟΥ ΚΑΛΛΙΣΤΟΣ

ΕΘΝ. ΑΝΤΙΣΤΑΣΕΩΣ 11 (πρώην Αννης Μαρίας)

ΠΩΛΗΣΕΙΣ ΔΙΑΜΕΡΙΣΜΑΤΩΝ ΚΑΤΑΣΤΗΜΑΤΑ -ΑΠΟΘΗΚΕΣ ΑΝΤΑΛΛΑΓΕΣ ΑΚΙΝΗΤΩΝ - ΑΓΟΡΕΣ ΟΙΚΟΠΕΔΩΝ ΑΝΑΛΑΜΒΑΝΟΥΜΕ ΑΝΤΙΠΑΡΟΧΕΣ

Πωλούνται διαμερίσματα λουξ κατασκευής με απεριόριστη θέα. Τα διαμερίσματα διαθέτουν θωρακισμένες πόρτες - εντοιχισμένες κουζίνες - ντουλάπες - εντοιχισμένο νιπτήρα με ντουλάπι - κεντρική θέρμανση αυτόνομη - ανοιγόμενα ανακλινόμενα κουφώματα με διπλά τζάμια - σίτες - ρολά - υδραυλικό ασανσέρ - τριφασικό ρεύμα.

Ολοι οι χώροι σπατουλαριστοί - εσωτερικές πόρτες M.D.F. με σχέδιο.

ΓΡΑΦΕΙΑ ΙΑΤΡΕΙΑ
1) Επί της οδού Μεγ. Κων/νου - Κων/νου Παλαιολόγου των 80 τ.μ.
2) Επί της οδού Κων/νου Παλαιολόγου και Θεοτοκοπούλου 60-80 τ.μ.
3) Επί της οδού Ρήγα Φεραίου στο πάρκο 60-80-100 τ.μ.

ΚΑΤΑΣΤΗΜΑΤΑ
1) Επί της οδού Κων/νου Παλαιολόγου και Θεοτοκοπούλου 60-80 τ.μ.
2) Επί της οδού Λεωφόρου Καλλιθέας (Καρακόνερο) 90 τ.μ.

ΔΙΑΜΕΡΙΣΜΑΤΑ
1) Επί της οδού Χρ. Φέσσα (Κάθετος Αποστ. Παύλου) 90τ.μ. τριάρια.
Επίσης οροφοδιαμερίσματα των 90 τ.μ. (οικοδομή μόνο τριών διαμερισμάτων).

ΟΙΚΟΔΟΜΕΣ
1) Οικοδομή επί της οδού Πτολεμαίων και Χρ.Φέσσα των 117-125 τ.μ.
2) Οικοδομή υπό ανέγερση επί της οδού Ρήγα Φεραίου στο Πάρκο.Διαμερίσματα τριάρια - τεσσάρια.
3) Οικοδομή υπό ανέγερση επί της οδού Κ. Παλαιολόγου και Θεοτοκοπούλου. Διαμερίσματα δυάρια - τριάρια - τεσσάρια - καταστήματα.
5) Επί της οδού Β. Ηρακλείου οικοδομή τεσσάρων διαμερισμάτων. Οροφοδιαμερίσματα των 133τ.μ. Η οικοδομή έχει πιλοτή για πάρκινγκ

ΑΠΟΘΗΚΕΣ
1) Πλησίον Στέλιου Κωτιάδη των 130τ.μ.
2) Στη Λεωφόρο Καλλιθέας (Καρακόνερο) των 80-300τ.μ.

• Οι πωλήσεις μπορούν να γίνουν και με όλα τα Δάνεια Τράπεζας και οργανισμών. • Αναλαμβάνουμε ΑΝΤΙΠΑΡΟΧΕΣ και Αγορές οικοπέδων. • Δεχόμαστε ανταλλαγές ακινήτων.

ΠΛΗΡΟΦΟΡΙΕΣ: ΔΙΑΚΟΓΕΩΡΓΙΟΥ ΚΑΛΛΙΣΤΟΣ
ΤΗΛΕΦΩΝΟ: 29318 - 34598 - ΤΗΛ. 78501 - 78502

ΠΩΛΟΥΝΤΑΙ

ΠΟΛΥΤΕΛΗ & ΗΛΙΟΛΟΥΣΤΑ ΟΡΟΦΟΔΙΑΜΕΡΙΣΜΑΤΑ
ΕΠΙΦΑΝΕΙΑΣ 138 τ.μ. –120 τ.μ. –100 τ.μ.- 50 τ.μ.
ΜΕ ΑΠΕΡΙΟΡΙΣΤΗ ΘΕΑ & ΜΕΓΑΛΕΣ ΒΕΡΑΝΤΕΣ
ΓΩΝΙΑ Κ. ΥΔΡΑΙΟΥ & Κ. ΤΣΑΛΔΑΡΗ
ΔΑΝΕΙΑ ΔΕΚΤΑ
ΠΛΗΡ. ΤΗΛ.: 6977 914567
(ΠΛΗΡΟΦΟΡΙΕΣ ΤΙΜΩΝ ΟΧΙ ΑΠΟ ΤΗΛΕΦΩΝΟ)

ΜΑΘΗΜΑΤΑ ΜΑΘΗΜΑΤΙΚΩΝ

ΜΑΘΗΜΑΤΙΚΟΣ με Μάστερς στην Μαθηματική Εκπαίδευση παραδίδει μαθήματα σε μαθητές Γυμνασίου-Λυκείου και Τ.Ε.Ε. Α' και Β' κύκλου. Κιν. 6977 944917

ΖΗΤΕΙΤΑΙ

κομμώτρια εξειδικευμένη στο πιστολάκι.
Πληροφορίες τηλ.: 22410-38660

ΓΡΑΦΕΙΟ ΤΕΛΕΤΩΝ & ΜΝΗΜΟΣΥΝΩΝ ΡΟΔΟΥ
ΣΤΕΦΑΝΑ - ΣΤΟΛΙΣΜΟΙ

«ΑΜΕΡΙΚΑΝΟΥ»

Αμεση εξυπηρέτηση
ΟΛΟ ΤΟ 24ΩΡΟ

Αναλαμβάνουμε την τελετή
και με τα έξοδα
που χορηγούν τα ταμεία
χωρίς καμία επιβάρυνση
ΙΚΑ, ΤΕΒΕ, ΤΑΞΥ, ΔΗΜΟΣΙΟΥ,
ΛΙΜΕΝΙΚΩΝ, ΟΓΑ
και λοιπά ταμεία.

Τους ΑΠΟΡΟΥΣ ΔΩΡΕΑΝ
Πλατεία Βρούχου στη Μητρόπολη
Τηλέφωνα:28901 - 33400

ΝΤΕΤΕΚΤΙΒΣ
30 ΧΡΟΝΙΑ ΜΟΝΙΜΑ ΚΑΙ ΣΤΗ ΡΟΔΟ
35354
ΠΛΑΤΕΙΑ ΑΓΙΟΥ ΙΩΑΝΝΟΥ
Η ΛΥΣΗ!!!
ΣΕ ΚΑΘΕ ΣΑΣ ΠΡΟΒΛΗΜΑ
EXPRESS SECURITY

ΓΡΑΦΕΙΟ ΙΔΙΩΤΙΚΩΝ ΕΡΕΥΝΩΝ
(ΝΤΕΤΕΚΤΙΒΣ)
ΑΝΑΛΑΜΒΑΝΟΥΜΕ
Υποθέσεις ανηλίκων, οικογενειακές, προσωπικές κ.τλ.
ΔΙΑΘΕΤΟΥΜΕ ΤΑ ΠΛΕΟΝ ΣΥΓΧΡΟΝΑ ΟΠΤΙΚΟΑΚΟΥΣΤΙΚΑ ΣΥΣΤΗΜΑΤΑ
100% ΕΧΕΜΥΘΕΙΑ
ΡΩΜΗΣ 22, - ΡΟΔΙΝΙ
Κιν. 694 6997967

ΕΛΛΗΝΙΚΗ ΔΗΜΟΚΡΑΤΙΑ
ΠΕΡΙΦΕΡΕΙΑ ΝΟΤΙΟΥ ΑΙΓΑΙΟΥ
ΝΟΜΟΣ ΔΩΔΕΚΑΝΗΣΟΥ
ΝΟΜΑΡΧΙΑΚΗ ΑΥΤ/ΣΗ ΔΩΔΕΚΑΝΗΣΟΥ
Δ/ΝΣΗ ΜΕΤΑΦΟΡΩΝ ΚΑΙ ΕΠΙΚΟΙΝΩΝΙΩΝ
ΤΜΗΜΑ Κ.Τ.Ε.Ο.
Ταχ. Δ/νση: 6° χιλ. Ρόδου - Λίνδου
Ταχ. Κώδικας 85100, Telefax: 22410 69544
Πληροφορίες: Γεώργιος Αργύρης-Κων/νος Χριστοφακής
Τηλέφωνο: 22410 65385 ΕΣΩΤΕΡΙΚΑ 22-23

ΠΡΟΓΡΑΜΜΑ ΠΡΟΣΚΛΗΣΗΣ ΓΙΑ ΔΙΕΝΕΡΓΕΙΑ ΤΕΧΝΙΚΟΥ ΕΛΕΓΧΟΥ ΟΧΗΜΑΤΩΝ ΜΕ ΕΔΡΑ ΤΟ Ν. ΔΩΔΕΚΑΝΗΣΟΥ



ΧΡΟΝΙΚΗ ΠΕΡΙΟΔΟΣ	ΕΙΔΟΣ ΟΧΗΜΑΤΟΣ
ΑΠΟ 01/09/2005 ΕΩΣ 31/10/2005	ΕΠΙΒΑΤΙΚΑ (Ε.Ι.Χ.) ΚΑΙ ΦΟΡΤΗΓΑ ΜΕΧΡΙ 3,5 (ΦΙΧ ‹ 3,5Τ) ΜΕ ΑΡΙΘΜΟΥΣ ΚΥΚΛΟΦΟΡΙΑΣ **ΡΟΒ 8801** ΕΩΣ ΚΑΙ **9999**
ΑΠΟ 01/09/2005 ΕΩΣ 31/10/2005	ΕΠΙΒΑΤΙΚΑ (Ε.Ι.Χ) ΚΑΙ ΦΟΡΤΗΓΑ ΜΕΧΡΙ 3,5 (ΦΙΧ ‹ 3,5Τ) ΜΕ ΣΥΓΚΟΙΝΩΝΙΑΚΗ ΕΔΡΑ ΚΑΛΥΜΝΟΥ ΚΑΙ ΚΩ, ΜΕ ΑΡΙΘΜΟΥΣ ΚΥΚΛΟΦΟΡΙΑΣ **ΚΧΑ** (ΑΠΟ 4001 ΕΩΣ ΚΑΙ 6500)

**** ΚΑΛΟΥΝΤΑΙ ΟΛΑ ΤΑ ΠΑΡΑΠΑΝΩ ΟΧΗΜΑΤΑ ΝΑ ΠΡΟΒΟΥΝ ΣΕ ΤΕΧΝΙΚΟ ΕΛΕΓΧΟ ΣΕ ΟΠΟΙΟΔΗΠΟΤΕ Κ.Τ.Ε.Ο. ή Ι.ΚΤΕΟ.

**** ΕΠΙΣΗΣ ΘΑ ΕΛΕΓΧΟΝΤΑΙ ΟΣΑ ΟΧΗΜΑΤΑ ΥΠΟΧΡΕΟΥΝΤΑΙ ΒΑΣΕΙ ΠΑΛΑΙΟΤΕΡΩΝ ΠΡΟΓΡΑΜΜΑΤΩΝ ΠΡΟΣΚΛΗΣΗΣ.

**** Ο ΕΜΠΡΟΘΕΣΜΟΣ ΠΡΟΓΡΑΜΜΑΤΙΣΜΟΣ ΤΩΝ ΟΧΗΜΑΤΩΝ ΓΙΑ ΕΛΕΓΧΟ (ΡΑΝΤΕΒΟΥ) ΓΙΝΕΤΑΙ ΕΩΣ ΚΑΙ 15 ΗΜΕΡΕΣ ΠΡΙΝ ΤΗΝ ΗΜΕΡΟΜΗΝΙΑ ΛΗΞΗΣ ΤΟΥ ΠΡΟΓΡΑΜΜΑΤΟΣ ΠΡΟΣΚΛΗΣΗΣ.

Ε.Ν.
Ο ΠΡΟΪΣΤΑΜΕΝΟΣ
ΧΑΤΖΗΚΩΝΣΤΑΝΤΙΝΟΥ ΑΝΤΩΝΙΟΣ
ΜΗΧΑΝΟΛΟΓΟΣ - ΜΗΧΑΝΙΚΟΣ

TOP PROPERTIES
GEORGE and SAVAS PIPINOS
ΓΕΩΡΓΙΟΣ και ΣΑΒΒΑΣ ΠΙΠΙΝΟΣ
ΣΥΜΒΟΥΛΟΙ και ΕΚΤΙΜΗΤΕΣ ΑΚΙΝΗΤΩΝ
REAL ESTATE AGENT - MEMBER OF F.I.A.B.C.I. - N.A.E.A. - C.E.I.
E-mail:gpipinos@otenet.gr.
URL:www.rhodestop-properties.com and www.pipinos.gr
Από το 1971



Η "TOP PROPERTIES" είναι ατομική επιχείρηση και ανήκει στους Γεώργιο και Σάββα Πιπίνο. Το γραφείο ασχολείται από το 1971 αποκλειστικά και μόνο με επενδύσεις και REAL ESTATE, στο νησί της Ρόδου, καθώς και στην ευρύτερη περιοχή της Δωδεκανήσου.

ΑΠΕΥΘΥΝΟΜΑΣΤΕ: Στους **σοβαρούς, απαιτητικούς και επιλεκτικούς** επενδυτές - επιχειρηματίες - ελεύθερους επαγγελματίες, Ελληνες και ξένους, υψηλού εισοδηματικού επιπέδου, που ενδιαφέρονται να κάνουν μια σοβαρή επένδυση **προβολής** στο νησί της Ρόδου.

ΠΡΟΣΦΕΡΟΥΜΕ: Α) Υπηρεσίες και πληροφορίες που γίνονται σε προσωπικό επίπεδο με **εχεμύθεια, διακριτικότητα και σοβαρότητα.**
Β) Μεγάλη **γκάμα** υψηλής ποιότητας ακινήτων, όπως: 1) Ξενοδοχεία Α' και Β' κατηγορίας των 600 - 500 - 350 - 300 κλινών 2) Κεντρικά αστικά ακίνητα κατάλληλα για Τράπεζες - καταστήματα - γραφεία 3) Παραλιακές εκτάσεις, κατάλληλες για τουριστικές επενδύσεις των 150.000 - 100.000 - 70.000 - 50.000 - 36.000 τ.μ. και 4) Διαμερίσματα και μαιζονέτες **προβολής.**

ΣΤΟΧΟΣ ΜΑΣ ΕΙΝΑΙ: Να προσφέρουμε στο αγοραστικό μας κοινό **υψηλής ποιότητας ακίνητα και ευκαιρίες** στο νησί της Ρόδου. Η τριακονταετής και πλέον πείρα μας στον τομέα αυτό αποτελεί εγγύηση.

ΣΥΝΘΗΜΑ ΜΑΣ ΕΙΝΑΙ: Επενδύστε στην ΡΟΔΟ ΤΩΡΑ, σε ακίνητα που **ΑΝΤΕΧΟΥΝ ΣΤΟ ΧΡΟΝΟ.**

SINCE 1971

Γεώργιος και Σάββας Πιπίνος
ΜΕΣΙΤΕΣ ΑΣΤΙΚΩΝ ΣΥΜΒΑΣΕΩΝ
Γιατί εμείς γνωρίζουμε καλύτερα!

TOP PROPERTIES is a father and son business. The senior, Mr George S. Pipinos, the founder of the office, has carved, over the years, a reputation for integrity and excellence in the world of Real Estate in the Dodecanese.

At Top Properties we try hard to attract important and selective investors: high calibre businessmen/women and discerning professional people, both Greek and foreign, who wish to acquire substantial and valuable property on Rhodes.

We offer our expertise and advice privately, discreetly and in strict confidence.

We keep a compehensive list of real estate of the highest specifications:

a. A' and B' class hotels (600, 500, 350, 300 beds capacity).

b. Centrally situated office buildings and other business premises.

c. Seaside land, ideal for development (hotels, holiday resorts, etc.), of 150.000, 100.000, 70.000, 50.000, 36.000 sq.m.

d. Luxury appartments, maisonettes, detached, semi - detached and terraced houses.

Our aim is to give our clients the opportunity to acquire value for money, first class real estate on Rhodes. Our 30- year - old experience in Real Estate is our warranty.

Our moto is: Invest in Rhodes. Invest in property.
It stands the test of time.



TOP PROPERTIES
George and Savas Pipinos
Because we Know best

KENNENTY 38, ΡΟΔΟΣ, 85 100, ΤΗΛ. 22410- 23895, 38243 και 6944-676003, 6944-390803 FAX: 22410-20883
38 KENNEDY STR., RHODES, 85 100, TEL. 22410- 23895, 38243, and 6944-676003, 6944-390803 FAX: 22410-20883

U.K. Direct Line: 08717115396

ΑΠΟΣΠΑΣΜΑ ΤΗΣ ΥΠ' ΑΡΙΘΜΟΝ 275/2005 Κ.Δ. ΕΠΑΝΑΛΗΠΤΙΚΗΣ ΠΕΡΙΛΗΨΗΣ ΕΚΘΕΣΗΣ ΑΚΙΝΗΤΗΣ ΚΑΤΑΣΧΕΤΗΡΙΑΣ ΠΕΡΙΟΥΣΙΑΣ

ΔΙΚΑΣΤΙΚΟΣ ΕΠΙΜΕΛΗΤΗΣ: Κωνσταντίνος Αναστασίου Γρηγοράκης, κάτοικος Ρόδου οδός Αλεξ. Διάκου 50 Ρόδος.

Επισπεύδωντας: Συνεταιριστική Τράπεζα Δωδακανήσου - ΣΥΝ ΠΕ

Οφειλέτης: Γεώργιος Ταμπουράς του Νικολάου, κάτοικος Ρόδου.

Τίτλος εκτελεστός: 1045/99 Διαταγή πληρωμής του Μονομελούς Πρωτοδικείου Ρόδου.

Ποσό οφειλής: 48342 ευρώ πλέον τόκων και εξόδων.

Ημερομηνία & τόπος πλειστηριασμού: Στις (21-9-2005) εικοσιμία Σεπτεμβρίου 2005 ημέρα Τετάρτη και από τις 12:00-2:00 μ.μ. στην αίθουσα του ΔΟΝΑ του Δήμου Ρόδου.

Υπάλληλος του πλειστηριασμού: Η Συμβολαιογράφος Ρόδου Μαίρη Παπαδάκη, κάτοικος Ρόδου.

Αντικείμενο πλειστηριασμού: Αγρός - οικόπεδο έκτασης 215,80 τ.μ. με κτηματολογικά στοιχεία: Τόμος 35 γαιών Ρόδου, φύλλο 43 μερίδα 607 με εκθέτη 5 και φάκελος 3641 στη θέση δρόμος του Σαντουρλή της κτηματικής περιφέρειας Ρόδου νομικής φύσεως Μουλκ και συνορεύει ανατολικά με μ.γ. 607/4, νότια με μ.γ. 607, δυτικά με μ.γ. 607/6 και βόρεια με μ.γ. 607 όπως αυτό φαίνεται στο από 7-10-1983 σχεδιάγραμμα του μηχανικού Μάρκου Λεγάκη με στοιχεία 10-11-12-13-10.

Το παραπάνω ακίνητο - οικόπεδο προέρχεται από μεγαλύτερης έκτασης ακίνητο 24.000 τ.μ. με κτηματολογικά στοιχεία τόμος 3 Γαιών Ρόδου, φύλλο 191, φάκελος 679 και μερίδα 607.

Περιήλθε στην κυριότητα του οφειλέτη δυνάμει της υπ' αριθμ. Δ.Κ. 4422/78/85 απόφασης του Νομάρχη Δωδεκανήσου, σύμφωνα με τις διατάξεις του Νόμου 719/77 που νόμιμα μεταγράφηκε στο Κτηματολόγιο Ρόδου αρ. Γεν. Ευρετηρίου 3551/85 του Κτηματολογίου Ρόδου.

Εντός του παραπάνω οικοπέδου ευρέθη αποπερατωμένη οικοδομή που αποτελείται από ισόγειο, α' και β' όροφο επιφανείας εκάστου ορόφου 100 τ.μ. περισσότερο ή λιγότερο, η οποία οικοδομή κατοικείται. Σημειώνεται ότι η οικοδομή δεν είναι γραμμένη στο Κτηματολόγιο Ρόδου.

Το παραπάνω ακίνητο εκτιμήθηκε με το ποσό των 80.000.000 δρχ. ήτοι ευρώ 234.776,23 με τιμή πρώτης προσφοράς το ποσό των 40.000.000 δρχ. ήτοι ευρώ 117.388,11 ευρώ δυνάμει της υπ' αριθμ. 656/2000 Απόφασης του Μονομελούς Πρωτοδικείου Ρόδου.

Ρόδος 24-5-2005
Ο ΔΗΛΟΠΟΙΩΝ
ΔΙΚΑΣΤΙΚΟΣ ΕΠΙΜΕΛΗΤΗΣ
ΚΩΣΤΑΝΤΙΝΟΣ ΑΝΑΣΤ. ΓΡΗΓΟΡΑΚΗΣ
ΔΙΚΑΣΤΙΚΟΣ ΕΠΙΜΕΛΗΤΗΣ ΠΡΩΤΟΔΙΚΕΙΟΥ Ρόδου

ΕΛΛΗΝΙΚΗ ΔΗΜΟΚΡΑΤΙΑ
ΥΠΟΥΡΓΕΙΟ ΕΘΝΙΚΗΣ ΠΑΙΔΕΙΑΣ ΚΑΙ ΘΡΗΣΚΕΥΜΑΤΩΝ
ΠΕΡΙΦΕΡΕΙΑΚΗ ΔΙΕΥΘΥΝΣΗ Α'/ΘΜΙΑΣ & Β'/ΘΜΙΑΣ ΕΚΠΑΙΔΕΥΣΗΣ ΝΟΤΙΟΥ ΑΙΓΑΙΟΥ
ΔΙΕΥΘΥΝΣΗ Β'/ΘΜΙΑΣ ΕΚΠΑΙΔΕΥΣΗΣ ΔΩΔΕΚΑΝΗΣΟΥ
ΓΡΑΦΕΙΟ Τ.Ε.Ε. ΔΩΔΕΚΑΝΗΣΟΥ
1ο ΤΕΕ ΠΑΡΑΔΕΙΣΙΟΥ ΡΟΔΟΥ
ΔΙΕΥΘΥΝΣΗ: Παραδείσι Ρόδου, Τ.Κ. 85106
ΤΗΛ.: 2241081460, 2241081508, ΦΑΞ: 2241081460
E-mail: mail@tee-parad.dod.sch.gr

ΟΙ ΕΓΓΡΑΦΕΣ ΣΤΟ 1ο Τ.Ε.Ε. ΠΑΡΑΔΕΙΣΙΟΥ ΡΟΔΟΥ

Οι εγγραφές στο 1ο ΤΕΕ Παραδεισίου Ρόδου θα διαρκέσουν έως και την Δευτέρα 12 Σεπτεμβρίου 2005. Ώρες εγγραφών από 15:30 έως 18:30. Οι εγγραφές αφορούν τους τομείς εξειδίκευσης, **Πληροφορικής και Οικονομίας -Διοίκησης.** Τα απαραίτητα δικαιολογητικά για την εγγραφή είναι τα παρακάτω:

- Γνήσιος τίτλος σπουδών (Απολυτήριο Γυμνασίου) και όχι φωτοαντίγραφο.
- Πιστοποιητικό του Δήμου ή της Κοινότητας στα μητρώα της οποίας είναι εγγεγραμμένος ο μαθητής/η μαθήτρια στην περίπτωση που δεν έχει αστυνομική ταυτότητα.
- Οκτώ (8) πρόσφατες έγχρωμες φωτογραφίες διαβατηρίου, του μαθητού ή της μαθήτριας.
- Υπεύθυνες δηλώσεις κηδεμονίας και ειδικότητας, οι οποίες συντάσσονται και υπογράφονται από τους γονείς και κηδεμόνες στο ΤΕΕ Παραδεισίου.
- Τριάντα (30) Ευρώ για την εγγραφή.
- Η εγγραφή των νέων μαθητών/ μαθητριών ολοκληρώνεται με την υποβολή και του Ατομικού Δελτίου Υγείας (Α.Δ.Υ). Για το (Α.Δ.Υ) παρακαλούνται οι ενδιαφερόμενοι γονείς, κηδεμόνες και ενήλικες μαθητές/ μαθήτριες **να επικοινωνήσουν προσωπικά με τον Διευθυντή της σχολικής μονάδας.**

Υπενθυμίζουμε τη δυνατότητα εγγραφών μαθητών των Ενιαίων Λυκείων που έχουν προαχθεί τουλάχιστον στη Β' τάξη αυτών, **στη Β' τάξη του Α' κύκλου σπουδών** και στις ειδικότητες που διαθέτουμε. Αρθρο 2, παράγραφος 4 του Νόμου 2942/2001.

Ο Διευθυντής
Αντώνης Ι. Μαρμαροκόπος

ΠΩΛΕΙΤΑΙ ΑΥΤΟΚΙΝΗΤΟ

ΕΥΚΑΙΡΙΑ! ΠΩΛΕΙΤΑΙ Αυτοκίνητο PEUGEOT 306 XR **καταλυτικό, με υδραυλικό τιμόνι, με 44.000 χιλιόμετρα**, ατρακάριστο και σε άριστη κατάσταση, στην τιμή των 3.500 ευρώ **μετρητοίς**.

Πληροφορίες στα τηλέφωνα 22410-26771 και 22410-33938.

«ΚΤΙΡΙΟ» Α.Ε. ΠΩΛΗΣΕΙΣ ΑΚΙΝΗΤΩΝ

- Καταστήματα 47, 65, 88 τ.μ., στην οδό Δενδρινού (προέκταση Αννης Μαρίας με αντίστοιχο υπόγειο χώρο.
- Διαμερίσματα 104 τ.μ., 118 τ.μ., 107 τ.μ., στην οδό Δενδρινού (προέκταση Αννης Μαρίας), με κεντρική αυτόνομη θέρμανση, αποθήκη και αποκλειστική θέση στάθμευσης αυτοκινήτου.
- Διαμερίσματα 118 τ.μ. και 122 τ.μ., στην οδό Μιχαήλ Πετρίδη (στο ύψος ΜΗΔΕΙΑ), με αποθήκη και αποκλειστική θέση στάθμευσης αυτοκινήτου.
- Μαιζονέτα διόροφη με σοφίτα 190 τ.μ., στην Ιαλυσό.

Πληροφορίες **κ. ΑΝΑΣΤΑΣΙΟΣ ΑΤΣΙΔΗΣ**
Στεφάνου Καζούλλη 74 - ΡΟΔΟΣ
Τηλ: 22410 - 28616, Fax: 22410 - 37848

RHODES-GREECE
CAIRO PALACE

- Κατάστημα ή γραφείο 43 τ.μ. στον όροφο των καταστημάτων του Εμπορικού Κέντρου.
- Γραφείο 105 τ.μ. στον γ' όροφο επί της οδού Εθνάρχου Μακαρίου.
- Γραφείο 135 τ.μ. στον γ' όροφο επί του αιθρίου της Εθ. 12νησίων.
- Γραφείο 90 τ.μ. στον γ' όροφο επί του αιθρίου της Εθ. 12νησίων.

Πληροφορίες: κ. ΦΡΑΝΣΙΣ ΝΙΟΤΗ
Τηλ. 22410 27600
Κιν. 6944618757 -6973572262
Φαξ: 2241023462
E-mail: fniotis @otenet. gr

ΟΙΚΟΔΟΜΙΚΕΣ-ΤΕΧΝΙΚΕΣ ΕΜΠΟΡΙΚΕΣ-ΕΠΙΧΕΙΡΗΣΕΙΣ

ΑΦΟΙ ΑΣΒΕΣΤΗ Ο.Ε.

Αθηνών-Καβάλας 3 Ανάληψη Ρόδου
Τηλ. 22410/60678-60679
και fax: 22410/66028

ΠΩΛΟΥΝΤΑΙ

• ΔΙΑΜΕΡΙΣΜΑΤΑ
υπερλούξ διαφόρων διαστάσεων
ΕΓΓΥΗΣΗ Η ΠΟΛΥΕΤΗΣ ΠΕΙΡΑ ΜΑΣ

ΖΗΤΕΙΤΑΙ ΟΔΗΓΟΣ

Από την Βιομηχανική και Εμπορική Εταιρεία, ΒΑΠ Π. ΚΟΥΓΙΟΣ ΑΒΕΕ, ζητείται Οδηγός. Απαραίτητο Επαγγελματικό δίπλωμα Γ' κατηγορίας.

Ο ιδανικός υποψήφιος πρέπει να έχει ηλικία μέχρι 35 ετών. Προϋπηρεσία στις πωλήσεις θα ληφθεί υπ' όψη.

Προσφέρονται:
Ικανοποιητικός αρχικός μισθός, πλήρη ασφάλιση και ποσοστά.

Οι ενδιαφερόμενοι μπορούν να επικοινωνούν στο τηλ. 22410 61434, με την κ. Παπανδρέου από τις 9:00 μέχρι 14:00.

ΖΗΤΕΙΤΑΙ ΔΙΕΥΘΥΝΤΗΣ ΠΩΛΗΣΕΩΝ

Μεγάλη Εμπορική και Βιομηχανική εταιρεία της Ρόδου, με οργανωμένες δραστηριότητες πωλήσεων και διανομής στην Δωδεκάνησο, ζητά **ΔΙΕΥΘΥΝΤΗ ΠΩΛΗΣΕΩΝ.**

Ο ιδανικός υποψήφιος πρέπει να διαθέτει:
- Πτυχίο οικονομικής ή άλλης σχολής (ΑΕΙ)
- Να είναι Ελληνας πολίτης
- Εκπληρωμένες τις στρατιωτικές του υποχρεώσεις
- Προϋπηρεσία στο χώρο των πωλήσεων επιθυμητή
- Γνώση Η/Υ
- Δυναμική και ευχάριστη προσωπικότητα
- Οργανωτικές και ηγετικές ικανότητες

Προσφέρονται:
- Πολύ καλές αποδοχές βάσει προσόντων
- Αυτοκίνητο και κινητό της εταιρείας
- 12/μηνη απασχόληση

Η εταιρεία δεσμεύεται για τον διακριτικό και εχέμυθο χειρισμό των βιογραφικών σημειωμάτων των ενδιαφερομένων που θα αποσταλούν προς την Διεύθυνση Προσωπικού, Τ.Θ. 441, 85100 Ρόδος.

ΠΩΛΟΥΝΤΑΙ
ΜΟΝΟ ΑΠΟ ΤΟ ΓΡΑΦΕΙΟ ΜΑΣ

• Σας παρακαλούμε να συγκρίνετε τις δικές μας τιμές με όλες τις άλλες

1) Μαγαζί 40 τ.μ. στο Μαντράκι
2) Διαμέρισμα 130 τ.μ. στον 1ο όροφο, επί της οδού Ηρώων Πολυτεχνείου, κατάλληλο και για γραφείο
3) Διαμέρισμα ετοιμοπαράδοτο, 120 τ.μ., πλησίον πλ. Αγίου Νικολάου, με τεράστιες βεράντες
4) Μονοκατοικία 130 τ.μ., με κήπο, 220 τ.μ.
5) Διαμέρισμα 3άρι, απέναντι από τη θάλασσα, καταπληκτική θέα
6) Μεζονέτα 150 τ.μ., εντός πόλεως. Καλή τιμή
7) Διαμέρισμα 4άρι επί της οδού Κοδριγκτώνος, σε 2όροφη κατοικία. Καταπληκτική τιμή.
8) Διαμερίσματα 4άρια ετοιμοπαράδοτα, στην Ανάληψη. Πολύ καλή τιμή
9) Οικόπεδο 200 τ.μ., με συντελεστή, 1,2, πλησίον Μητροπόλεως. Τιμή πολύ καλή
10) Γκαρσονιέρες περιοχή Ροδίνι. Πολύ καλή τιμή
11) Οικία, ισόγεια, με αυλή, στην περιοχή Λαϊκών, πλησίον οδ. Καναδά. Καλή τιμή
12) Διαμερίσματα 2άρια, 3άρια, 4άρια σε όλες τις περιοχές της πόλεως και στην Ιαλυσό
13) Μεζονέτες σε γιαπί ή έτοιμες στην περιοχή Ιαλυσού
14) Κτήματα παραθαλάσσια και σε διάφορες περιοχές

Γ. ΝΕΟΦΥΤΟΥ
ΞΑΝΘΟΥ 15Α - ΤΗΛ. 21434

ΣΕ ΟΜΙΛΙΑ ΤΟΥ ΣΤΗ ΡΟΔΟ...

ΠΡ. ΠΑΥΛΟΠΟΥΛΟΣ: «ΠΡΩΤΟΣ ΣΤΟΧΟΣ η επανίδρυση του κράτους και η πάταξη της γραφειοκρατίας»

«Μέσα από την Ρόδο θα δούμε το σύνολο των προβλημάτων του τόπου και θα γίνει απολογισμός για το τι συμβαίνει στο Νότιο Αιγαίο»

Βαθιές τομές για την εξυγίανση της Δημόσιας Διοίκησης και την επανίδρυση του κράτους, προκειμένου αυτό να καταστεί πιο φιλικό απέναντι στον Ελληνα πολίτη, εξήγγειλε ο υπουργός Εσωτερικών κ. Προκόπης Παυλόπουλος, στη διάρκεια της εναρκτήριας ομιλίας του, ενώπιον ενός πυκνότατου ακροατηρίου, από του βήματος της 10ης Συνόδου των Γ.Γ. των Περιφερειών της χώρας, το βράδυ της Παρασκευής στο ξενοδοχείο «Ρόδος Πάλας».

Στην ίδια εκδήλωση, ο υφυπουργός Εσωτερικών κ. Αθανάσιος Νάκος έκανε μια αναλυτική παρουσίαση του προγράμματος χρηματοδότησης των ΟΤΑ «ΘΗΣΕΑΣ» και της μέχρι τώρα πορείας του.

Τους κ.κ. Παυλόπουλο και Νάκο πλαισίωναν οι δύο Γ.Γ. του ΥΠΕΣΔΔΑ κ.κ. Βεζυργιάννης και Ανδρονόπουλος, καθώς επίσης και υπηρεσιακοί παράγοντες του υπουργειού.

Την ομιλία του υπουργού Εσωτερικών παρακολούθησε πλήθος κόσμου, στην κατάμεστη συνεδριακή αίθουσα του «Ρόδος Πάλας» με σημαντική εκπροσώπηση των φορέων της αυτοδιοίκησης του νομού, των λοιπών φορέων και των αρχών του τόπου, ανεξαρτήτως κομματικής προελεύσεως.

Μεταξύ άλλων, παρόντες ήταν ο Μητροπολίτης Ρόδου κ. **Κύριλλος**, ο υπουργός Αιγαίου κ. **Αριστοτέλης Παυλίδης** (ο οποίος προλόγισε τον υπουργό Εσωτερικών), οι βουλευτές κ.κ. **Αναστάσιος Καραμάριος, Βασίλης Χρύσης** και **Γιάννης Παρασκευάς**, ο νομάρχης κ. **Γιάννης Μαχαιρίδης**, ο πρόεδρος της ΤΕΔΚΔ κ. **Γιώργος Γιαννόπουλος**, όλοι οι δήμαρχοι του νησιού της Ρόδου, κομματικά στελέχη της Ν.Δ., με επικεφαλής τον πρόεδρο της Ν.Δ. κ. Τώνυ Μαρτίνη, ο γραμματέας της Ν.Ε. του ΣΥΝ. κ. **Δημήτρης Γάκης**, δημοτικοί και νομαρχιακοί σύμβουλοι ο πρόεδρος του ΤΕΕ κ. **Πάνος Βενέρης** και πολλοί άλλοι. Παρόντες βεβαίως ήταν και όλοι οι Περιφερειάρχες της χώρας.

Στον σύντομο χαιρετισμό του ο κ. Αριστοτέλης Παυλίδης τόνισε πως το μεγαλύτερο πρόβλημα της χώρας είναι η δημόσια διοίκηση και πως η ανάγκη αναδιάρθρωσής της είναι περισσότερο επιτακτική στα νησιά.



Ο υπουργός Εσωτερικών κ. Προκόπης Παυλόπουλος, ο οποίος σημειωτέον επισκέπτεται για πρώτη φορά την Ρόδο και ως πολίτης, είπε κατ' αρχήν ότι **«μέσα από την Ρόδο θα δούμε το σύνολο των προβλημάτων του τόπου»**, ότι **«θα γίνει απολογισμός για το τι συμβαίνει στο Νότιο Αιγαίο»** και ότι **«Ελλάδα δεν είναι μόνο η Αθήνα». «Ο απολογισμός** – είπε- **είναι τελικά θετικός, όμως όταν κυβερνάς δεν έχεις το δικαίωμα να είσαι ικανοποιημένος»**. Στο σημείο αυτό έκανε και πάλι αναφορά (όπως και στη συνέντευξη Τύπου το μεσημέρι της ίδιας ημέρας) στην πορεία υλοποίησης του ΠΕΠ Νοτίου Αιγαίου, στην πορεία του προγράμματος «ΘΗΣΕΑΣ» καθώς και στην προετοιμασία υλοποίησης του Δ΄ ΚΠΣ, λέγοντας πως για την υλοποίησή του θα πρέπει να ενισχυθούν ακόμη περισσότερο η Περιφέρεια και η Αυτοδιοίκηση. «Εχουμε χρέος – τόνισε – να στηρίξουμε την Ελληνική Περιφέρεια».

Η Δημόσια Διοίκηση

«Η πορεία μιας κυβέρνησης εξαρτάται από την σχέση των πολιτών με το Κράτος» ανέφερε ο κ. Προκόπης Παυλόπουλος και εξήγησε ότι η πορεία της Κυβέρνησης προς την μεταρρύθμιση της Δημόσιας Διοίκησης έχει δύο στόχους: **Τη δημοκρατική οργάνωση** του Κράτους και την **αξιοποίηση του ανθρώπινου δυναμικού,** ώστε τελικώς να δημιουργηθεί ένα κράτος στην υπηρεσία του πολίτη, πέρα και έξω από τις λογικές **«κομματικού νεποτισμού».** Για να επιτευχθεί αυτό, ο κ. Παυλόπουλος είπε ότι θα πρέπει να παταχθεί η γραφειοκρατία, ως πηγή διαφθοράς και διαπλοκής, η **«Λερναία Υδρα»** όπως την χαρακτήρισε, και να αξιοποιηθεί το ανθρώπινο δυναμικό, με βάση την αξιοκρατία και την διαρκή επιμόρφωση και όχι με βάση την κομματική ένταξη ή τις προσωπικές διασυνδέσεις.

«Σήμερα έχουμε πλήρη εκτροπή της Διοίκησης από το στόχο της. Η Διοίκηση πρέπει να υπάρχει για την Διοίκηση και όχι για τον πολίτη» υπογράμμισε ο υπουργός Εσωτερικών και πρόσθεσε ότι γίνονται σημαντικά βήματα για την ανατροπή της σημερινής κατάστασης, μέσω των **ΚΕΠ** και της **ηλεκτρονικής διακυβέρνησης.**

Η Αυτοδιοίκηση

«Η μεγάλη πρόκληση για την κυβέρνηση είναι η αποκέντρωση και η αυτοδιοίκηση. Το μέλλον ανήκει στην Αυτοδιοίκηση. Είναι μοχλός ανάπτυξης για το μέλλον και κύτταρο δημοκρατίας» τόνισε στην ομιλία του ο κ. Παυλόπουλος. **«Οι προηγούμενες κυβερνήσεις στάθηκαν απέναντι στην Τ.Α. με λόγους κολακείας». «Παραλάβαμε υπερχρεωμένους ΟΤΑ, οι πόροι των οποίων υπεξαιρέθηκαν. Εμείς στηρίζουμε την Τοπική Αυτοδιοίκηση , που μέσα από το πρόγραμμα «ΘΗΣΕΑΣ» θα πάρει σε 5 χρόνια 3,5 δισ. ευρώ, όταν στα 7 χρόνια του ΕΠΤΑ πήρε μόλις 1,7 δισ. ευρώ. Εμείς στηρίζουμε την Νομαρχιακή Αυτοδιοίκηση, που μέχρι σήμερα λειτουργεί χωρίς πόρους, χωρίς προσωπικό, χωρίς τεχνολογική υποδομή. Εμείς θεσμοθετήσαμε πόρους για την Ν.Α., εμείς την απαλλάξαμε από το βάρος των προνοιακών επιδομάτων, εμείς θα έχουμε σε λίγο έτοιμο τον πρώτο Κώδικα της Νομαρχιακής Αυτοδιοίκησης»,** ανέφερε ο υπουργός.

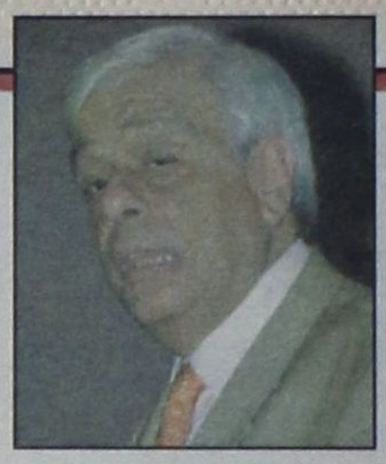

Κλείνοντας την ομιλία του ο υπουργός Εσωτερικών είπε **«πως δεν μπορούν όλες οι αλλαγές στην Δημόσια Διοίκηση και την Αυτοδιοίκηση να γίνουν από τη μία μέρα στην άλλη, θαύματα δεν γίνονται».** Επεσήμανε επίσης ότι καθοριστικός παράγων για την επιτυχία του όλου εγχειρήματος είναι η συνέχεια. **«Επανίδρυση του κράτους και διοικητική μεταρρύθμιση δεν μπορούν να υπάρξουν χωρίς συνέχεια. Βαδίζουμε με όρους συνέχειας, ώστε τα μέτρα που παίρνουμε εμείς σήμερα να τα ακολουθήσουν και άλλοι»** είπε και κάλεσε όλους σε συλλογική προσπάθεια «για ένα κράτος δίκαιο, αξιοκρατικό και φιλικό απέναντι στον πολίτη».

ΟΙ ΕΝΤΥΠΩΣΕΙΣ

Αριστες ήταν οι εντυπώσεις που άφησε ο κ. Παυλόπουλος στο ακροατήριό του, που ήταν «πολύχρωμο» όπως επισημάνθηκε από πολλούς συμμετέχοντες στην εκδήλωση. Επισημάνθηκε επίσης ότι ο Υπουργός Εσωτερικών δεν ανέφερε ούτε μια φορά τις λέξεις «Νέα Δημοκρατία» ή «ΠΑΣΟΚ» με στόχο να καταδείξει ότι η προσπάθεια επανίδρυσης του κράτους πρέπει να είναι συλλογική και υπερκομματική.

Ιδιαίτερη εντύπωση επίσης προκάλεσε η δεινότητα και ταυτοχρόνως η απλότητα του λόγου του κ. Παυλόπουλου, αλλά και το γεγονός ότι μίλησε για αρκετή ώρα με συνεχή ροή, εκτός κειμένου και χωρίς καν σημειώσεις.

Μετά το πέρας της εκδήλωσης ακολούθησε δείπνο προς τιμήν της πολιτικής ηγεσίας του ΥΠΕΣΔΔΑ και των Περιφερειαρχών της χώρας, το οποίο παρέθεσε ο νομάρχης Δωδ/σου κ. Γιάννης Μαχαιρίδης στο εστιατόριο «Alexis 4 εποχές» στην Μεσαιωνική Πόλη της Ρόδου.

Νωρίτερα το μεσημέρι της Παρασκευής, τον Υπουργό Εσωτερικών κ. Προκόπη Παυλόπουλο, τον υφυπουργό Αθανάσιο Νάκο και τον Περιφερειάρχη Νοτίου Αιγαίου κ. Χαράλαμπο Κόκκινο τίμησε ο δήμαρχος Ιαλυσού κ. Στέργος Στάγκας, στη διάρκεια επίσημου γεύματος και παρέθεσε και μετά από ομόφωνη απόφαση του δημοτικού συμβουλίου. Την Δευτέρα εξάλλου, συνεδριάζει το δημοτικό συμβούλιο Πεταλούδων, όπου θα ληφθεί απόφαση για να τιμηθεί από το Δήμο ο κ. Κόκκινος.

ΑΝΑΚΟΙΝΩΣΗ

Το Ωδείο του Πολιτιστικού Οργανισμού Δήμου Ρόδου πληροφορεί το φιλόμουσο κοινό της Ρόδου για την έναρξη των εγγραφών της νέας σχολικής χρονιάς 2005-2006.

Στο Ωδείο διδάσκουν έμπειροι και καταξιωμένοι στο μουσικό χώρο καθηγητές και λειτουργούν τα κάτωθι τμήματα:



- Τμήμα πιάνου
- Τμήμα κλασικής κιθάρας
- Τμήμα βιολιού
- Τμήμα φλάουτου
- Τμήμα Βυζαντινής Μουσικής
- Τμήμα λύρας
- Τμήμα παραδοσιακού βιολιού
- Τμήμα λαούτου
- Τμήμα σαντουριού
- Τμήμα μαντολίνου
- Τμήμα φλογέρας
- Τμήμα κρουστών
- Τμήμα κλασικού και ελαφρού τραγουδιού

Τα μαθήματα στα μουσικά όργανα είναι αυστηρά ατομικά.

Ακόμη, **λειτουργούν τα τμήματα μουσικής προπαιδείας (Μουσικοκινητική Αγωγή – Σύστημα Carl Orff),** για παιδιά ηλικίας 4-7 ετών.

Διδάσκονται και θεωρητικά μαθήματα μουσικής σε ολιγομελή τμήματα:

- Θεωρία
- Αρμονία
- Αντίστιξη
- Φούγκα
- Ιστορία της μουσικής-μορφολογία
- Χορωδία

Τα μαθήματα αρχίζουν κανονικά στις 12 Σεπτεμβρίου και οι εγγραφές από 1ης Σεπτεμβρίου, **κατά τις ώρες λειτουργίας του Ωδείου (2.00 έως 8.00 το απόγευμα).**

Πληροφορίες στα τηλέφωνα 33343 και 23993

Από τον Π.Ο.Δ.Ρ.

ΜΑΚΕΔΟΝΙΚΕΣ ΓΡΑΜΜΕΣ ΤΣΙΜΕΝΙΔΗΣ Α.Ε.

Συμμετέχοντας στη χαρά των γονέων και συγχαίροντας τους νέους φοιτητές του νησιού μας προσφέρουμε ειδικές τιμές για τις μετακομίσεις σε όλες τις πόλεις της Ελλάδος.

ΕΝΔΕΙΚΤΙΚΕΣ ΤΙΜΕΣ

1. ΡΟΔΟΣ - ΑΘΗΝΑ	από 150 έως 250 ευρώ.
2. ΡΟΔΟΣ - ΘΕΣΣΑΛΟΝΙΚΗ	από 150 έως 300 ευρώ.
3. ΡΟΔΟΣ - ΞΑΝΘΗ - ΠΑΝΝΕΝΑ	από 200 έως 400 ευρώ.
4. ΡΟΔΟΣ - ΠΑΤΡΑ - ΚΡΗΤΗ - ΘΕΣΣΑΛΙΑ	από 200 έως 400 ευρώ.

Το 2005 και μέχρι σήμερα 250 δημόσιοι υπάλληλοι (δάσκαλοι –καθηγητές –αστυνομικοί- στρατιωτικοί) εμπιστεύτηκαν την μετακόμισή τους στην εταιρεία μας από τη Ρόδο και προς τη Ρόδο.

Τηλ. Ρόδος 22410-60345, Αθήνα 210-5582240, Θεσ/νίκη 2310-753267-9

