η δημοκρατική της Ρόδου

στην υπηρεσία του δωδεκανησιακού λαού

Κωδικός 1876 Αρ. φύλλου 6965 ΚΥΡΙΑΚΗ 11 ΣΕΠΤΕΜΒΡΙΟΥ 2005 - Τιμή 0,70 ΕΥΡΩ - www.dimokratiki.gr - e-mail: info@dimokratiki.gr

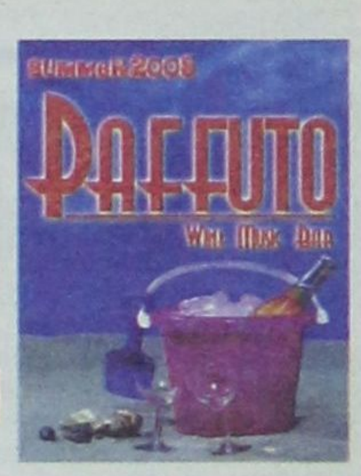



Β. ΜΕΪΜΑΡΑΚΗΣ, ΓΡΑΜΜΑΤΕΑΣ Ν.Δ.

ΣΥΓΚΛΙΣΕΙΣ ΑΠΟ ΤΟ Α' ΓΥΡΟ των δημοτικών εκλογών

Με το νέο σύστημα εκφράζεται αυθεντικά και δημοκρατικά η βούληση των πολιτών

• ΣΕΛ. 12-13



Ο ΠΡ. ΥΠΟΥΡΓΟΣ Ε.Ν. ΧΡ ΠΑΠΟΥΤΣΗΣ

ΚΑΤΗΓΟΡΕΙ ΤΗΝ ΚΥΒΕΡΝΗΣΗ ΓΙΑ «ανευθυνότητα και υποκρισία» στα θέματα της ακτοπλοΐας

«Υποστηρίζει τα συμφέροντα συγκεκριμένων πλοιοκτητών»

• ΣΕΛ. 4-5

Χ. ΚΟΚΚΙΝΟΣ, ΠΕΡΙΦΕΡΕΙΑΡΧΗΣ



«Δεν έχω καμία απολύτως έπαρση και δεν επαναπαύομαι στις δάφνες»

• ΣΕΛ. 6-7

Β. ΜΗΝΑΪΔΗΣ, ΠΡΟΕΔΡΟΣ ΕΞΡ



«Η κρίση στον τουρισμό θα ξεπερασθεί και θα έχουμε σταθερή ανοδική πορεία»

• ΣΕΛ. 14-15

Λ. ΣΤΡΙΚΗΣ, ΑΕΡΟΛΙΜΕΝΑΡΧΗΣ



«Είναι καλές οι προοπτικές για μια περαιτέρω αύξηση της τουριστικής κίνησης»

• ΣΕΛ. 8

ΣΤΑ ΠΛΑΙΣΙΑ ΤΩΝ ΜΕΤΑΡΡΥΘΜΙΣΕΩΝ

ΣΑΡΩΤΙΚΕΣ ΑΛΛΑΓΕΣ σε Οικονομία - Διοίκηση

✓ *«Εξυπνη» αναδιάρθρωση των Περιφερειών για να μην χαθούν Κοινοτικοί πόροι*

Γενικό «ξεδόντιασμα» του πελατειακού και ασύδοτου μηχανισμού που απομυζούσε ως σήμερα τους αναπτυξιακούς χυμούς της χώρας • Ο νέος χάρτης των Περιφερειών θα «συγχωνεύει» φτωχές και πλούσιες με στόχο το ΑΕΠ των νέων να μην υπερβαίνει το 75% του μέσου ευρωπαϊκού

• ΣΕΛ. 40





ΕΝΑΣ ΧΡΟΝΟΣ ΣΗΜΕΡΑ ΑΠΟ ΤΟ ΤΡΑΓΙΚΟ ΣΥΜΒΑΝ

ΠΤΩΣΗ ΣΙΝΟΥΚ: ΑΔΙΑΤΑΡΑΚΤΗ ΠΡΟΣΠΑΘΕΙΑ συγκαλύψεως των δεδομένων ευθυνών

Οι συγγενείς των θυμάτων σκοπεύουν να υποβάλουν μηνύσεις κατά του εισαγγελέα και ανακριτή του Στρατοδικείου Θεσσαλονίκης

• ΣΕΛ. 16

ΜΕ ΑΠΟΦΑΣΕΙΣ ΤΟΥ ΠΕΡΙΦΕΡΕΙΑΡΧΗ

Αναμένεται η έκπτωση από το αξίωμα τριών δημοτικών συμβούλων



• ΣΕΛ. 3

ΝΕΟ ΠΡΟΓΡΑΜΜΑ ΕΠΑΝ

Επιστροφή αναδρομικών ΛΑΦΚΑ και παροχές

• ΣΕΛ. 26-27

ΣΥΜΦΩΝΑ ΜΕ ΜΕΛΕΤΕΣ



Πολλά παιδιά της Καλύμνου είναι φορείς της νόσου του Wilson

• ΣΕΛ. 10

ΑΙΣΙΑ ΚΑΤΑΛΗΞΗ



Αφέθηκε ελεύθερη στο Ιράκ η Ροδίτισσα Ελένη Σωτηρίου

Χαίρει άκρας υγείας

• ΣΕΛ. 11

ΑΠΟ ΤΟΝ ΑΡΜΟΔΙΟ ΕΙΣΑΓΓΕΛΕΑ



ΕΙΣΑΓΩΓΗ ΝΑΡΚΩΤΙΚΩΝ ΣΤΗΝ ΚΩ: Ασκήθηκαν ποινικές διώξεις

• ΣΕΛ. 11

ΕΤΟΙΜΗ Η ΤΡΟΠΟΛΟΓΙΑ



Ποια ξενοδοχεία θα μπουν στην διαδικασία «απόσυρσης»

• ΣΕΛ. 3

η άποψη της ημέρας

Ενα χρόνο ακριβώς μετά τη πτώση του Σινούκ στο Αγιο Ορος, με θύματα τον Πατριάρχη Αλεξανδρείας και τη συνοδεία του, η κυβέρνηση καρκινοβατεί στις έρευνες για το ατύχημα δημιουργώντας έτσι την εντύπωση ότι επιθυμεί τη συγκάλυψη των ευθυνών που υπάρχουν.

Η πρώτη, βεβιασμένη αντίδραση της κυβέρνησης, αφού πληροφορήθηκε με καθυστέρηση το ατύχημα που αφορούσε αρχηγό κράτους - όπως ο Πατριάρχης Αλεξανδρείας- ήταν να περιορίσει όσο το δυνατόν περισσότερο τη δημοσιότητα για τα αίτια, τις συνθήκες και τις ευθύνες που οδήγησαν στην πτώση του Σινούκ.

Ο πλέον ανώδυνος και ασφαλής τρόπος αντιμετώπισης της πτώσης ενός στρατιωτικού ελικοπτέρου ήταν να «περιχαρακωθεί» το γεγονός στους κόλπους των Ενόπλων Δυνάμεων και να να «συρρικνωθούν» οι ευθύνες στους κόλπους τους.

Η κυβέρνηση γνώριζε σαφώς ότι διέπραττε σοβαρή παραβίαση της διεθνούς και εθνικής νομοθεσίας, με σοβαρές διεθνείς επιπτώσεις, όταν στα γρήγορα απέδιδε ευθύνες μόνον στην Πολεμική Αεροπορία και κατ' επέκτασιν στις Ενοπλες Δυνάμεις, που οδήγησαν τη στρατιωτική δικαιοσύνη στη διατύπωση κατηγοριών «κατά άγνωστων στρατιωτικών του Στρατού Ξηράς και της Πολεμικής Αεροπορίας».

Ενα χρόνο μετά το μοιραίο ατύχημα η κυβέρνηση επιμένει να υποστηρίζει την αρχική «τρομαγμένη» αντίδρασή της, και εν πλήρει γνώσει της πλέον να διαγράφει τις πολιτικές ευθύνες των αρμόδιων υπουργείων και υπηρεσιών τους, που με βάση την εθνική και διεθνή νομοθεσία υπέπεσαν σε σφάλματα επίβλεψης της

Πτώση Σινούκ: Ουδείς πταίει;

μοιραίας πτήσης:

Ουδείς μπορεί να αμφισβητήσει ότι «οι Υπηρεσίες Εναέριας Κυκλοφορίας μέσα στο FIR Αθηνών παρέχονται μόνον από την Υπηρεσία Πολιτικής Αεροπορίας». Το λέει σαφώς το Εγχειρίδιο Αεροπορικών Πληροφοριών, του υπουργείου Μεταφορών και της ΥΠΑ, το οποίο έχει συνταχθεί με βάση τη Σύμβαση του ICAO και των 18 Παραρτημάτων του.

Ως εκ τούτου, «τα στρατιωτικά ραντάρ παρέχουν συμβουλευτικές υπηρεσίες πτήσεως σε όλα τα πολιτικά αεροσκάφη αν ζητηθεί (on request basis)». Καμία άλλη εξουσιοδότηση για εκτέλεση εναέριας κυκλοφορίας δεν δίνεται σε στρατιωτικά ραντάρ, εκτός από την παροχή συμβουλευτικών πληροφοριών πτήσης, γι' αυτό και τα καθήκοντά τους είναι αυστηρώς συμβουλευτικά, όπως αναφέρεται στο σχετικό εγχειρίδιο.

Το σχέδιο πτήσης του μοιραίου Σινούκ είχε εγκριθεί, όπως προβλέπεται από την ΥΠΑ, η οποία όμως στη συνέχεια έπραξε ό,τι... δεν προβλέπεται. Οπως είναι γνωστό, η ΥΠΑ δεν αναγνωρίζει το ανύπαρκτο «ελικοδρόμιο» των Καρυών και παρά ταύτα - σαφώς πιεζόμενη (;) - έδωσε την άδεια πτήσης.

Αεροσκάφος που μεταφέρει αρχηγό κράτους είναι υποχρεωμένο να ίπταται συνεχώς εντός αεροδιαδρόμων. Οταν δεν υπάρχουν αεροδιάδρομοι η ΥΠΑ είναι υποχρεωμένη να δημιουργήσει προσωρινούς αεροδιαδρόμους για τη συγκεκριμένη πτήση. Τίποτα από αυτά δεν έγινε.

Επιπροσθέτως, οι υπηρεσίες έγερσης της έρευνας και διάσωσης εντός του FIR Αθηνών παρέχονται από τα κέντρα ελέγχου του εναέριου χώρου από την ΥΠΑ της Αθήνας και της Θεσσαλονίκης, σύμφωνα πάλι με το σχετικό εγχειρίδιο. Το πώς και πότε αντέδρασε η ΥΠΑ είναι και αυτό γνωστό.

Παρά ταύτα, η κυβέρνηση ύστερα από έναν χρόνο από το ατύχημα δεν δείχνει, το λιγότερο, ψύχραιμη, να αναζητήσει όλο το εύρος των ευθυνών, που βαρύνουν κατά πολύ το υπουργείο Μεταφορών και την ΥΠΑ, παρά το γεγονός ότι δυστυχώς το σφάλματα επίβλεψης επαναλήφθηκαν και στην περίπτωση του μοιραίου κυπριακού αεροσκάφους.

ο καιρός



Γενική πρόγνωση για σήμερα **ΚΥΡΙΑΚΗ 11/9/2005** Στο Ιόνιο την Ηπειρο τη Δυτική Στερεά και τη Μακεδονία τοπικές νεφώσεις με πιθανότητα σποραδικών βροχών και καταιγίδων μικρής διαρκείας κυρίως τις απογευματινές ώρες. Στην υπόλοιπη χώρα γενικά αίθριος και μόνο το απόγευμα στα ηπειρωτικά θα αναπτυχθούν τοπικές νεφώσεις. Ανεμοι: στα δυτικά ασθενείς στα ανατολικά από βόρειες διευθύνσεις μέτριοι και στο νοτιοανατολικό Αιγαίο τοπικά ισχυροί. Θερμοκρασία: χωρίς αξιόλογη μεταβολή.

ΗΜΕΡΗΣΙΑ ΕΦΗΜΕΡΙΔΑ
η δημοκρατική της Ρόδου
Ετος ιδρύσεως1982
Θεμ. Σοφούλη 77
Ταχ. Θυρίδα 339
85100 Ρόδος
Εκδότης - ιδιοκτήτης
ΒΑΣΙΛΗΣ Δ. ΑΘΑΝΑΣΙΟΥ
Διευθυντής:
ΔΑΜΙΑΝΟΣ Β. ΑΘΑΝΑΣΙΟΥ
Τηλέφωνα: 22410-34722, 76655, 37500, 26728, 27919
Telefax: 2241037333 - 26728

www.dimokratiki.gr
e-mail:info@dimokratiki.gr





Ο Πρόεδρος της Δημοκρατίας κ. Κ. Καραμανλής υπέγραψε χθες το Διάταγμα για τη διάλυση της Βουλής και την προκήρυξη εκλογών για τις 10 Οκτωβρίου. Επίσης δόθηκε στη δημοσιότητα η ομόφωνη απόφαση του υπουργικού συμβουλίου, όπου διατυπώνεται η πρόταση προς τον Πρόεδρο της Δημοκρατίας για τη διάλυση της Βουλής και την προκήρυξη γενικών βουλευτικών εκλογών.

Στην απόφαση αναφέρεται ότι «η εισήγηση του πρωθυπουργού, σύμφωνα με την οποίαν τα γεγονότα στην τέως γιουγκοσλαβική δημοκρατία, οι εξελίξεις στο χώρο της Βαλκανικής και ιδιαίτερα στο θέμα των Σκοπίων, το θέμα της Κύπρου και η ανάληψη από την Ελλάδα της Προεδρίας της Ευρωπαϊκής Κοινότητας το πρώτο εξάμηνο του 1994 και τέλος η πορεία της ελληνικής οικονομίας, η οποία είναι σε καλή κατάσταση, αλλά βρίσκεται σε κρίσιμη καμπή, αποτελούν εξαιρετικής σημασίας εθνικά θέματα, η αντιμετώπιση των οποίων απαιτεί μια κυβέρνηση με ανανεωμένη λαϊκή εντολή και αυξημένο κύρος».

Ο πρωθυπουργός κ. Μητσοτάκης πρότεινε εξάλλου χθες στον πρόεδρο του ΠΑΣΟΚ κ. Ανδρέα Παπανδρέου να πραγματοποιηθούν μεταξύ τους δύο συναντήσεις διαλόγου κατά την διάρκεια της προεκλογικής περιόδου. Επίσης πρότεινε την πραγματοποίηση άλλων δύο συναντήσεων με τους αρχηγούς του Συνασπισμού και του ΚΚΕ. Σε δηλώσεις που έκανε το μεσημέρι στο γραφείο του στη Βουλή ο κ. Μητσοτάκης είπε ότι μπαίνουμε σε προεκλογική περίοδο και ότι τώρα ήρθε η ώρα του λαού. Ο πρωθυπουργός εξέφρασε την ευχή η προεκλογική εκστρατεία να πραγματοποιηθεί μέσα σε κλίμα διαλόγου που αποτελεί την πεμπτουσία του δημοκρατικού πολιτεύματος. Καλώ όλους, είπε ο κ. Μητσοτάκης, να βοηθήσουν, ώστε οι εκλογές να γίνουν σε ήπια και πολιτισμένη ατμόσφαιρα, κάτι, που όπως σημείωσε, ευχήθηκε και ο κ. Π. Παπανδρέου.

πριν 12 χρόνια

πληροφορίες

Η ΤΑΥΤΟΤΗΤΑ ΤΗΣ ΗΜΕΡΑΣ

ΚΥΡΙΑΚΗ 11 ΣΕΠΤΕΜΒΡΙΟΥ
+ ΠΡΟ ΤΗΣ ΥΨΩΣΕΩΣ, ΘΕΟΔΩΡΑΣ ΟΣ.
Ανατολή ηλίου 06.03 Δύση ηλίου 18.39 ΣΕΛΗΝΗ ΠΡΩΤΟ ΤΕΤΑΡΤΟ

ΦΑΡΜΑΚΕΙΑ

ΣΗΜΕΡΑ: διημερεύει το φαρμακείο ΧΑΤΖΗΚΩΣΤΑΣ Ι., Γρίβα 24, Νιοχώρι (έναντι ξεν. Σεβαλιέ) τηλ. 33245
ΣΗΜΕΡΑ: διανυκτερεύει το φαρμακείο ΜΠΙΚΟΥ ΜΙΝΑ., Μεγ. Κων/νου 45 0(δίπλα στο Σ/Μ ΣΠΑΝΟΣ), τηλ. 30404

ΚΑΥΣΙΜΑ

ΣΗΜΕΡΑ: Διανυκτερεύουν τα πρατήρια καυσίμων :
1) Σταυριανάκης Π. SHELL Ψαροπούλα **2)** Τζωρτζής Γ ΒΡ Ροδίνι **3)** Παναγιωτίδης ΕΚΟ Κρεμαστή **4)** Δράκου Α. ΕΚΟ Αφάντου **5)**Οίκουτας Μ. ΕΚΟ Αρχάγγελος **6)** Καραγιάννης Κ. ΕΚΟ Σορωνή **7)** Φλοσκάκης Κ. JET OIL Εμπωνα

ΧΡΗΣΙΜΑ ΤΗΛΕΦΩΝΑ

Αμεση δράση	100	Πληρ. ΟΤΕ	131
Αμεση Επέμβαση		Ώρα	141
Πυροσβεστικής	199	Φαρμακεία (Διημ.-Διαν.)	1434
Νοσοκομείο	80000	ΠΡΟ-ΠΟ • ΛΟΤΤΟ	1444
Οδική Ασφάλεια:		ΠΑΜΕ ΣΤΟΙΧΗΜΑ	1400
EXRESS SERVICE	154	ΡΟΔΑ	26300
HELLAS SERVICE	1057	ΚΤΕΥΛ	27706
HOULIS SERVICE	30977	ΕΒΕΔ	22281
ΑΦΟΙ Σιέχ	25776	Δικηγορικός Σύλλογος	27469
Ράδιο Ταξί	64712	Εμπορικός Σύλλογος	35255
Αστυν. Διεύθυνση	27653	Ολυμπιακή - Κρατήσεις	24555
Ασφάλεια	23294	ΔΑΝΕ (πρακτορείο)	43150
Τμήμα Τάξης	23849	ΙΚΑ	64912
Τροχαία	44131-32	ΤΕΒΕ	22688-77034
Λιμεναρχείο	28888		
Δασαρχείο	191	ΤΑΞΥ	68701-3
Τελωνείο	27703	ΟΑΕΔ	23265
Υγειονομείο	26666	Εργατικό Κέντρο	24730
Μητρόπολη	23274	Αρχαιολογία	34719
Νομαρχία	46501	Περιφ. Δ/ντής	38174-38175
Δήμος Ρόδου	46200		
Βλάβες ΟΤΕ	121	Aegean Airlines	98345
Βλάβες ΔΕΗ	1050	ΔΗΜ. ΕΠΙΧ. ΚΑΘ. ΡΟΔΟΥ	77600
ΒΛΑΒΕΣ ΔΕΥΑΡ	68755	ΥΠΗΡ. ΑΠΟΚΟΜΙΔΗΣ	61057

ΔΕΧΟΝΤΑΙ ΤΟ ΚΟΙΝΟ

- Ο Νομάρχης Δωδεκανήσου **Γιάννης Μαχαιρίδης** και οι Βοηθοί Νομάρχη **Στάθης Κουσουρνάς** και **Νίκος Ζωίδης** δέχονται το κοινό κάθε **Τρίτη και Πέμπτη, από τις 11:00-13:00 το μεσημέρι**

ΑΚΤΟΠΛΟΪΚΑ ΔΡΟΜΟΛΟΓΙΑ

ΙΕΡΑΠΕΤΡΑ: Απόπλους 04.30 διά Χάλκη, Διαφάνι, Κάρπαθο, Κάσο, Σητεία, Αγ. Νικόλαο, Θήρα, Μήλο, Πειραιά **ΜΠΛΟΥ ΣΤΑΡ ΙΙ: Απόπλους 18.00** διά Κω, Λέρο, Πάτμο, Σύρο, Πειραιά

ΑΕΡΟΠΟΡΙΚΑ ΔΡΟΜΟΛΟΓΙΑ

ΠΤΗΣΕΙΣ ΟΛΥΜΠΙΑΚΗΣ
ΡΟΔΟΣ - ΑΘΗΝΑ: Καθημερινά **07.10, 10.40, 13.40, 19.45, 22.55**
Κάθε Σάββατο 16.40
ΡΟΔΟΣ - ΚΑΡΠΑΘΟΣ: (Τρίτη, Σάββατο) **16.15** (Πέμπτη - Κυριακή)
ΡΟΔΟΣ - ΚΑΣΟΣ: (Τρίτη - Σάββατο) **16.15**
ΡΟΔΟΣ - ΗΡΑΚΛΕΙΟ: Δευτέρα **15.30** , Τρίτη **06.30 - 20.50, Τετάρτη 20.50, Πέμπτη 06.30 - 20.50 Παρασκευή 15.30, Σάββατο 20.50, Κυριακή 19.15**
ΡΟΔΟΣ - ΘΕΣΣΑΛΟΝΙΚΗ: (Δευτέρα, Τετάρτη, Παρασκευή, Σάββατο) **19.40**
ΡΟΔΟΣ - ΜΕΓΙΣΤΗ: (Δευτέρα,Τετάρτη, Παρασκευή, Σάββατο Κυριακή) **07.00**
ΠΤΗΣΕΙΣ AEGEAN - AIRLINES
ΡΟΔΟΣ - ΑΘΗΝΑ: Καθημερινά **07.10- 11.05 - 13.50 - 16.30 -21.30**
ΡΟΔΟΣ - ΘΕΣΣΑΛΟΝΙΚΗ: Καθημερινά 12.05
ΡΟΔΟΣ - ΡΟΜΗ: Καθημερινά 16.30
ΡΟΔΟΣ - ΛΑΡΝΑΚΑ: ΤΡΙΤΗ - ΠΕΜΠΤΗ - ΣΑΒΒΑΤΟ 11.05
ΤΙΣ ΥΠΟΛΟΙΠΕΣ ΗΜΕΡΕΣ 07.10-13.50-16.30

ΣΥΝΑΛΛΑΓΜΑ

ΔΟΛΛΑΡΙΟ Η.Π.Α.	1,2159	ΦΡΑΓΚΟ ΕΛΒΕΤΙΑΣ	1,5353
ΛΙΡΑ ΑΓΓΛΙΑΣ	0,6634	ΚΟΡΩΝΑ ΝΟΡΒΗΓΙΑΣ	8,3873
ΚΟΡΩΝΑ ΔΑΝΙΑΣ	7,3353	ΛΙΡΑ ΚΥΠΡΟΥ	0,5772
ΚΟΡΩΝΑ ΣΟΥΗΔΙΑΣ	9,1322	ΔΟΛΛΑΡΙΟ ΚΑΝΑΔΑ	1,6182
ΓΙΕΝ ΙΑΠΩΝΙΑΣ	130,02	ΔΟΛ. ΑΥΣΤΡΑΛΙΑΣ	1,6252

ΜΕ ΑΠΟΦΑΣΕΙΣ ΤΟΥ ΠΕΡΙΦΕΡΕΙΑΡΧΗ

ΑΝΑΜΕΝΕΤΑΙ Η ΕΚΠΤΩΣΗ ΑΠΟ ΤΟ ΑΞΙΩΜΑ *τριών δημοτικών συμβούλων*

Λόγω εμπλοκής τους με την δικαιοσύνη



Η έκπτωση του δημοτικού συμβούλου της πλειοψηφίας του Δήμου Μεγίστης κ. Γεωργίου Καραβελατζή του Νικολάου, 44 ετών που καταδικάστηκε από το Τριμελές Εφετείο Δωδεκανήσου την 16η Ιουλίου 2004 σε ποινή φυλάκισης 7 μηνών με 3ετή αναστολή για το αδίκημα της απάτης ιδιαιτέρως μεγάλης αξίας δρομολογείται, μετά την υποβολή σχετικής αναφοράς του επικεφαλής της μειοψηφίας κ. Γ. Παπουτσή, από τον Περιφερειάρχη Νοτίου Αιγαίου κ. Χ. Κόκκινο.

Το δικαστήριο μείωσε κατά 3 μήνες την πρωτόδικη ποινή που είχε επιβληθεί στον κ. Καραβελατζή την 6η Νοεμβρίου 2003, αφού του αναγνώρισε το ελαφρυντικό του προτέρου έντιμου βίου ενώ εκκρεμεί η έκδοση απόφασης επί αναιρέσεως που έχει ασκήσει στον Άρειο Πάγο.

Σύμφωνα με τις πληροφορίες ο κ. Κόκκινος πρόκειται να εκδώσει μέσα στην εβδομάδα αποφάσεις για την έκπτωση του αντιδημάρχου Ροδίων κ. Τ. Ηρακλείδη, που παραπέμφθηκε με απευθείας κλήση στο Τριμελές Εφετείο Δωδεκανήσου επί Κακουργημάτων κατηγορούμενος στην υπόθεση των «duropesic», αλλά και για τον αντιδήμαρχο του Δήμου Πεταλούδων κ. Ι. Αφεντούλη, που καταδικάστηκε σε ποινή φυλάκισης δύο ετών μετατρέψιμη προς 4.40 ευρώ ημερησίως με ανασταλτικό ως προς την έφεση αποτέλεσμα από το Τριμελές Πλημμελειοδικείο Ρόδου, που τον έκρινε ένοχο άμεσης συνέργειας σε πλαστογράφηση απολυτηρίου Λυκείου κατοίκου του Δήμου προκειμένου να καταστεί δυνατή η παράνομη πρόσληψή της στην ΔΕΥΑΠ.

Σε ό,τι αφορά τον κ. Καραβελατζή κρίθηκε ένοχος γιατί στη Ρόδο στις 30-5-1997 εμφανίστηκε ενώπιον της Συμβολαιογράφου Ρόδου Βασιλείας Β. Χρύση και ζήτησε την σύνταξη του με αριθμό 10304/30-5-1997 συμβολαίου γονικής παροχής, παριστάνοντας ψευδώς σ' αυτήν, ότι η εκπροσωπούμενη από αυτόν δυνάμει του με αριθμό 3388/5-1-1995 πληρεξουσίου της ίδιας Συμβολαιογράφου, Ελένη συζ. Νικολάου Καραβελατζή το γένος Διαμαντάρη Σάλακα, είχε στην άμεση αποκλειστική και αδιαφιλονίκητη κυριότητα, νομή και κατοχή, μία διώροφη ερειπωμένη οικία, ευρισκόμενη στη θέση «ΠΑΛΑΜΕΡΙΑ» της νήσου Μεγίστης Δωδ/σου, αποτελούμενη από ισόγειο και όροφο επιφανείας 51,80 M^2 ο καθένας (ήτοι συνολικά 103,60 M^2) και ότι η οικία αυτή περιήλθε στην κυριότητά της με τη συμπλήρωση στο πρόσωπό της του νόμιμου χρόνου χρησικτησίας αφού το ενέμετο συνεχώς από το 1965, ενώ το αληθές ήτο ότι η ως άνω οικία ανήκε κατά πλήρη κυριότητα, νομή και κατοχή στους Κων/νο Κουσάδια του Ιωάννη, Βαρβάρα συζ. Σπ. Μωραΐτη το γένος Σταύρου Κουσάδια, Μαρία συζ. Παύλου Λαμπροπούλου το γένος Στ. Κουσάδια και Παρασκευή Χήρα Σταύρου Κουσάδια, όλων κατοίκων Αδελαΐδος Αυστραλίας, και έτσι έπεισε τη Συμβολαιογράφο Β. Χρύση να συντάξει το με αριθμό 10304/1997 συμβόλαιο γονικής παροχής δυνάμει, του οποίου περιήρχετο κατά ποσοστό 1/2 εξ αδιαιρέτου η ως άνω οικία στους Γεώργιο Καραβελατζή και Διαμαντή Καραβελατζή, πράξη στην οποία δεν θα προέβαινε εάν γνώριζε την ως άνω αληθινή κατάσταση.

ΕΤΟΙΜΗ Η ΣΧΕΤΙΚΗ ΤΡΟΠΟΛΟΓΙΑ

ΠΟΙΑ ΞΕΝΟΔΟΧΕΙΑ ΘΑ «ΜΠΟΥΝ» *στη διαδικασία «απόσυρσης»*

Πώς θα χορηγηθεί η άδεια για αλλαγή χρήσης



Στην τελική ευθεία εισέρχεται η ανανέωση του ξενοδοχειακού δυναμικού της Ελλάδας. Αυτές τις ημέρες ολοκληρώνεται η σχετική τροπολογία, η οποία θα ενσωματωθεί στο νομοσχέδιο για τον ιαματικό τουρισμό, που θα οδεύσει σύντομα προς το ελληνικό κοινοβούλιο. Βάσει αυτής, όλα τα ξενοδοχεία που έχουν συμπληρώσει 25 χρόνια ζωής και είναι εντός σχεδίου πόλεως μπορούν να αλλάξουν χρήση. Ενδεικτικό της γηρασμένης εικόνας που παρουσιάζουν τα ξενοδοχεία της Ελλάδας είναι το γεγονός ότι συνολικά οι μονάδες 4 και 5 αστέρων συμμετέχουν ποσοστιαία μόνο στο 12% της υποδομής φιλοξενίας της χώρας. Παράλληλα, η πλειονότητα των μονάδων ανήκει σε άλλες εποχές, γεγονός που επαυξάνει το δομικού χαρακτήρα πρόβλημα του τουρισμού της χώρας. Στην αναφερόμενη τροπολογία σημειώνεται επίσης ότι στοιχείο το οποίο θα καθορίζει το ποια ξενοδοχεία θα μπορούν να ενταχθούν στο μέτρο είναι και το όριο μέσης κατώτερης πληρότητας των μονάδων.

Σύμφωνα με το άρθρο 50 του νομοσχεδίου για τον ιαματικό τουρισμό, προβλέπεται ότι:

«Κατά παρέκκλιση των ισχυόντων όρων δόμησης και με την τήρηση των διατάξεων του οικοδομικού και κτιριοδομικού κανονισμού, επιτρέπεται η αλλαγή χρήσης κτιρίων τουριστικών καταλυμάτων και η ανάπτυξη σε αυτά δραστηριοτήτων που επιτρέπονται από τις υφιστάμενες χρήσεις γης, εφόσον:

1) Τα τουριστικά καταλύματα ανεγέρθησαν νόμιμα και κατά παρέκκλιση των όρων δόμησης.

2) Εχουν συμπληρώσει διάρκεια μεγαλύτερη των 25 ετών από την ημερομηνία χορήγησης της πρώτης άδειας λειτουργίας.

3) Κατά τη λειτουργία τους την τελευταία τριετία, δεν επετεύχθη η εξασφάλιση του ορίου μέσης κατώτερης πληρότητας, σύμφωνα με τις διατάξεις του άρθρου 3 του Ν. 2160/93.

Η παρέκκλιση δε συμπεριλαμβάνει τυχόν τμήματα των παραπάνω κτιρίων τα οποία έχουν εξαιρεθεί από την κατεδάφιση για την αρχική τους χρήση.

ΠΩΣ ΧΟΡΗΓΕΙΤΑΙ Η ΑΔΕΙΑ ΓΙΑ ΑΛΛΑΓΗ ΧΡΗΣΗΣ

Επίσης οικοδομική άδεια για την αλλαγή χρήσης χορηγείται μετά από:

• Γνωμοδότηση της Αρμόδιας επιτροπής Αρχιτεκτονικών Ελέγχων.

• Καταβολή τέλους επανάχρησης του κτιρίου ίσου με το 2% της αντικειμενικής αξίας του γηπέδου υπέρ του Δήμου και εισπράττεται κατά τις διατάξεις του Π.Δ. 410/1995 (ΦΕΚ 231 Α') και διατίθεται αποκλειστικά για την εκτέλεση έργων ανάπλασης και ανάδειξης του φυσικού και δομημένου περιβάλλοντος στα διοικητικά όρια του οικείου ΟΤΑ. Σε περίπτωση κατεδάφισης του κτιρίου για οποιοδήποτε λόγο, η παραπάνω διάταξη δεν ισχύει».

Οπως υπογραμμίζουν κυβερνητικά στελέχη, καταβάλλεται προσπάθεια -τόσο από το υπουργείο Τουριστικής Ανάπτυξης όσο και από το ΥΠΕΧΩΔΕ- στο μέτρο να ενταχθούν και τα εκτός σχεδίου πόλεως ξενοδοχεία, που αποτελούν και την πλειονότητα των μονάδων της Ελλάδας. Σύμφωνα με πληροφορίες, αποφασίστηκε να δοθούν πολεοδομικά κίνητρα στους ιδιοκτήτες των μονάδων οι οποίοι επιθυμούν αλλαγή χρήσης τέτοια που θα επιφέρει «μεταφορά συντελεστή», η οποία θα χρησιμοποιείται για κοινωφελή σκοπό. Δηλαδή θα υποχρεώνεται ο επιχειρηματίας να προβεί σε αγορά γης στον ίδιο νομό, την οποία θα παραχωρεί είτε στο Δημόσιο, είτε στους ΟΤΑ.



Αυτή η προσφορά θα σας πάρει... τ' αυτιά!

Rodos Air

Carrier

Ο Εφευρέτης του Κλιματισμού

* Για περισσότερες πληροφορίες επικοινωνήστε με τη:
ΓΡΑΜΜΗ ΠΑΝΤΟΣ ΚΑΙΡΟΥ CARRIER: 801 11 19000
ή επισκεφθείτε την ηλεκτρονική διεύθυνση www.carrier.gr

Carrier

Αντικαταστήστε τώρα
ΔΩΡΕΑΝ το παλιό σας κλιματιστικό Carrier
με το νέο Silentech

Η Carrier, ο μεγαλύτερος κατασκευαστής συστημάτων κλιματισμού, αερισμού & ψύξης στον κόσμο, σας παρουσιάζει το

NEO X-Power Silentech

- Ενεργειακή ιλάση Α
- Τεχνολογία X Power All DC Inverter - Twin Rotary
- Χαμηλή κατανάλωση ρεύματος - COP 3,68
- Από τα πλέον αθόρυβα στην κατηγορία του
- Υψηλής τεχνολογίας φίλτρο Nano-photocatalytic & Nano Silver για εξουδετέρωση βακτηριδίων
- Εργονομικό χειριστήριο My comfort

Τώρα, μπορείτε να το αποκτήσετε αντικαθιστώντας το παλιό σας κλιματιστικό δωματίου με τους εξής όρους*:

- Silentech : ΔΩΡΕΑΝ ή με έκπτωση από 40% έως 80%
- Μεταφορά νέου : ΔΩΡΕΑΝ
- Αποξήλωση παλιού : ΔΩΡΕΑΝ
- Εγκατάσταση νέου : ΔΩΡΕΑΝ



ΚΩΔΙΚΟΣ SILENTECH	ΑΠΟΔΟΣΗ ΨΥΞΗΣ BTU/h	ΑΠΟΔΟΣΗ ΘΕΡΜΑΝΣΗΣ BTU/h	ΤΙΜΗ ΣΥΣΤΗΜΑΤΟΣ με Φ.Π.Α.
42HQV025	3.400 - 10.200	2.700 - 13.700	€689
42HQV035	3.400 - 13.700	3.400 - 20.500	€819

Έτος απόκτησης παλιού	Αγορά Silentech
Πριν το 1970	Δωρεάν
1970 - 1975	80% έκπτωση
1976 - 1985	60% έκπτωση
1986 - 1995	40% έκπτωση



Ο ΠΡΩΗΝ ΥΠΟΥΡΓΟΣ Ε.Ν. Κ. ΧΡΗΣΤΟΣ ΠΑΠΟΥΤΣΗΣ

ΚΑΤΗΓΟΡΕΙ ΤΗΝ ΚΥΒΕΡΝΗΣΗ ΓΙΑ «ανευθυνότητα και υποκρισία» *στα θέματα της ακτοπλοΐας*

«Υποστηρίζει τα συμφέροντα συγκεκριμένων πλοιοκτητών σε βάρος των συμφερόντων των νησιών, του τουρισμού και του γενικότερου δημόσιου συμφέροντος»

Για ανευθυνότητα και υποκρισία κατηγορεί την κυβέρνηση της Νέας Δημοκρατίας και τα συναρμόδια υπουργεία, ο κ. Χρήστος Παπουτσής, μέλος του Πολιτικού Συμβουλίου του ΠΑΣΟΚ, υπεύθυνος για την Εξωτερική Πολιτική , Ασφάλεια και Άμυνα και πρώην υπουργός Εμπορικής Ναυτιλίας, με αφορμή την πρόσφατη ανακοίνωση «πακέτου» δέκα μέτρων για την ακτοπλοΐα, από τη σημερινή πολιτική ηγεσία του ΥΕΝ.

ΣΥΝΕΝΤΕΥΞΗ ΣΤΗ ΡΕΝΑ ΔΙΑΚΙΔΗ

Στη συνέντευξή του προς τη «δ», ο κ. Παπουτσής τονίζει ότι δεν ευθύνεται ο ***Νόμος 2932****, για τα οξυμμένα προβλήματα της ακτοπλοΐας, αλλά οι πολιτικές επιλογές της Κυβέρνησης της Νέας Δημοκρατίας, η οποία* ***«υποστηρίζει τα συμφέροντα συγκεκριμένων πλοιοκτητών σε βάρος των συμφερόντων των νησιών, του τουρισμού και του γενικότερου δημόσιου συμφέροντος»*** *.*

«Η Νέα Δημοκρατία προεκλογικά έκλεινε το μάτι στα οικονομικά συμφέροντα» *αναφέρει.* ***«Και τώρα ως Κυβέρνηση επιχειρεί να τα ικανοποιήσει. Βρισκόμαστε ενώπιον μιας Κυβέρνησης που επιχειρεί με το ψεύδος και την υποκρισία να διαχειριστεί την Κυβερνητική εξουσία και να διευκολύνει «ημέτερα» συμφέροντα».***

Ο κ. Παπουτσής, αναφερόμενος στην κατάργηση της ΡΑΘΕ και στα ολιγοπώλια που τείνουν να διαμορφωθούν, σημειώνει πως ***«η Κυβέρνηση κάνει απλόχερα δώρα στις ακτοπλοϊκές εταιρείες και στέλνει το λογαριασμό να τον πληρώσει ο λαός, εις βάρος της ποιότητας της ζωής του, της οικονομικής και κοινωνικής ανάπτυξης της νησιωτικής Ελλάδας».***

Επισείει τον κίνδυνο ότι ***«οι πολίτες και τα νησιά θα εκτεθούν σε μεγάλους κινδύνους»*** *αν η κυβέρνηση υποχωρήσει στην αλλαγή του Ν. 2932, όπως ζητούν οι ακτοπλοϊκές εταιρείες, που* ***«μόνο προς το δικό τους συμφέρον μπορεί να αποβεί».***

Η εξυπηρέτηση «ημετέρων» αποτελεί κατά τον κ. Παπουτσή την απάντηση στο ερώτημα γιατί η σημερινή πολιτική ηγεσία του Υπουργείου Αιγαίου υπό τον κ. Αριστοτέλη Παυλίδη ακύρωσε τις μελέτες που είχαν εκπονηθεί επί κυβερνήσεως ΠΑΣΟΚ και σταμάτησε την εξέλιξη των διαγωνισμών που είχαν ήδη δρομολογηθεί. ***«Προφανώς, είχε υποσχεθεί παρασκηνιακά στους «φίλους» ακτοπλόους περισσότερα επιδοτούμενα δρομολόγια και άρση του ορίου ηλικίας των πλοίων. Έτσι ώστε, οι ημέτεροι ακτοπλόοι να βρίσκουν μόνιμη και χρυσοπληρωμένη δρομολόγηση των υπέργηρων πλοίων τους».***

Υπενθυμίζει ωστόσο, ότι όλα τα πολιτικά κόμματα, πολύ πριν το ναυάγιο του «Σάμινα» το Σεπτέμβρη του 2000, είχαν υποστηρίξει το αίτημα των νησιωτών για την απόσυρση των γηραιών πλοίων, ***συμπεριλαμβανομένης μάλιστα της Νέας Δημοκρατίας*** *και εξηγεί:* ***«Απλά, τώρα αποκαλύπτεται ότι οι Υπουργοί της Νέας Δημοκρατίας δεν υλοποιούν τις επίσημες θέσεις που εξέφρασαν προεκλογικά αλλά τις δεσμεύσεις που ανέλαβαν παρασκηνιακά προς τα οργανωμένα οικονομικά συμφέροντα».***

Η ΣΥΝΕΝΤΕΥΞΗ

• Κύριε Παπουτσή, ένα από τα σοβαρά προβλήματα που αντιμετώπισαν φέτος τα νησιά μας ήταν το ακτοπλοϊκό. Μόνιμη επωδός της κυβέρνησης ότι τα προβλήματα δημιουργήθηκαν από το «νόμο Παπουτσή»....

«Πρώτα απ' όλα ας βάλουμε τα πράγματα στη θέση τους , γιατί τον τελευταίο καιρό έχει περισσέψει η ανευθυνότητα και η υποκρισία από πολλές πλευρές.

Ο Κανονισμός 3577 της Ευρωπαϊκής Ένωσης για την απελευθέρωση των θαλάσσιων συγκοινωνιών εγκρίθηκε από το Συμβούλιο Υπουργών το 1992 επί Κυβέρνησης Νέας Δημοκρατίας. Η νομική βάση και το πλαίσιο εφαρμογής σε Κοινοτικό επίπεδο καθορίστηκε τότε, το 1992, επί Υπουργίας Εμπορικής Ναυτιλίας του κ. Αρ. Παυλίδη.

Η Ελλάδα ζήτησε τότε και πήρε 12ετή περίοδο χάριτος, μέχρι το 2004 για την υποχρεωτική εφαρμογή του Κανονισμού. Η Κυβέρνηση του ΠΑΣΟΚ με δεδομένο πλέον το γεγονός ότι η λήξη της προθεσμίας εφαρμογής του Κανονισμού συνέπιπτε με τους Ολυμπιακούς αγώνες, αποφάσισε την επίσπευση της εφαρμογής για την αποφυγή πιθανών προβλημάτων κατά τη διάρκεια των Ολυμπιακών αγώνων. Στις προγραμματικές δηλώσεις της Κυβέρνησης του ΠΑΣΟΚ μετά τις εκλογές τον Απρίλιο του 2000, η απελευθέρωση της ακτοπλοΐας αποτέλεσε τη βασική προτεραιότητα του Υπουργείου Ναυτιλίας και αμέσως από τον Μάιο του 2000 συνεστήθη Επιτροπή κοινωνικού διαλόγου με τη συμμετοχή όλων των εμπλεκομένων φορέων και ιδιαίτερα της Τοπικής και Νομαρχιακής Αυτοδιοίκησης της Νησιωτικής Ελλάδας.

Ο Νόμος 2932/2001, που ενσωματώνει τον Κοινοτικό Κανονισμό 3577 στην ελληνική νομοθεσία ήταν το αποτέλεσμα ευρύτατης κοινωνικής διαβούλευσης, δημόσιου διαλόγου, βαθιάς και εμπεριστατωμένης μελέτης της Κοινοτικής νομοθεσίας και της νομολογίας του Ευρωπαϊκού Δικαστηρίου. Ο Νόμος 2932, αξιοποιώντας στο έπακρο τα περιθώρια που δίνει η Κοινοτική νομοθεσία, κατοχυρώνει το δημόσιο συμφέρον στις ακτοπλοϊκές συγκοινωνίες, την απρόσκοπτη σύνδεση των νησιών και την ποιοτική αναβάθμιση της ακτοπλοΐας. Κι όταν αναφέρομαι στην ακραία αξιοποίηση των περιθωρίων της Κοινοτικής Νομοθεσίας, εννοώ ότι η αλλαγή του Ν. 2932, όπως ζητούν οι ακτοπλοϊκές εταιρείες, μόνο προς το δικό τους συμφέρον μπορεί να αποβεί. Οι πολίτες και τα νησιά θα εκτεθούν σε μεγάλους κινδύνους».

• Πώς κρίνετε την πολιτική της Κυβέρνησης της νέας Δημοκρατίας στον τομέα της ακτοπλοΐας;

«Η Νέα Δημοκρατία ως αντιπολίτευση αντέδρασε με κάθε τρόπο στο νέο θεσμικό πλαίσιο υιοθετώντας τα πλέον ακραία αιτήματα των ναυτιλιακών εταιρειών που επιμένουν ακόμη και σήμερα να θεωρούν ότι η ακτοπλοΐα είναι απλά και μόνο αγορά, είναι μια οικονομική δραστηριότητα που διέπεται αποκλειστικά από τους κανόνες της ελεύθερης αγοράς. Αρνούνται δηλαδή, οι ακτοπλόοι και η Νέα Δημοκρατία, τον ιδιαίτερο χαρακτήρα των ακτοπλοϊκών συγκοινωνιών ως οικονομική δραστηριότητα που πραγματοποιείται με υποχρεώσεις δημοσίου συμφέροντος. Και ιδιαίτερα για την Ελλάδα, είναι μια υποχρέωση εθνικού συμφέροντος, καθώς συμβάλλει καθοριστικά στην ενότητα και τη συνοχή του Ελλαδικού χώρου.

Η Νέα Δημοκρατία προεκλογικά έκλεινε το μάτι στα οικονομικά συμφέροντα. Και τώρα ως Κυβέρνηση επιχειρεί να τα ικανοποιήσει. Ο Νόμος 2932 ψηφίστηκε το 2001 και εφαρμόστηκε το 2002, το 2003 και το 2004, με το ιδιαίτερο βάρος των Ολυμπιακών Αγώνων, χωρίς προβλήματα και με αναβαθμισμένη την ποιότητα των συγκοινωνιών. Το μόνο που άλλαξε το 2005 ήταν η εφαρμογή της πολιτικής της Νέας Δημοκρατίας στο Υπουργείο Εμπορικής Ναυτιλίας και στο Υπουργείο Αιγαίου. Γνωρίζετε ποιες είναι οι βασικές πολιτικές αποφάσεις της Κυβέρνησης της Νέας Δημοκρατίας; Κατήργησε την Ρυθμιστική Αρχή Θαλασσίων Ενδομεταφορών (ΡΑΘΕ) και επέτρεψε την ασυδοσία, την ατιμωρησία και τον αθέμιτο ανταγωνισμό των ακτοπλοϊκών εταιρειών. Παραιτήθηκε από το δικαίωμα που της παρείχε ο Νόμος να θέτει πλαφόν στο ύψος της τιμής των εισιτηρίων στην οικονομική θέση. Αποτέλεσμα, η υπέρογκη αύξηση των τιμών, οι καθυστερήσεις, η ταλαιπωρία των επιβατών, οι ολιγοπωλιακές καταστάσεις που άρχισαν ήδη να διαμορφώνονται στην ακτοπλοΐα.

Η Κυβέρνηση κάνει απλόχερα δώρα στις ακτοπλοϊκές εταιρείες και στέλνει το λογαριασμό να τον πληρώσει ο λαός εις βάρος της ποιότητας της ζωής του, της οικονομικής και κοινωνικής ανάπτυξης της νησιωτικής Ελλάδας».

• Σας κατηγορούν ότι το ΠΑΣΟΚ δεν φρόντισε να προετοιμάσει την ακτοπλοΐα στο μεταβατικό διάστημα μέχρι την άρση του καμποτάζ. Τι απαντάτε σε αυτούς τους ισχυρισμούς;

«Το ισχύον νομοθετικό πλαίσιο παρέχει όλες τις δυνατότητες στην Κυβέρνηση για τη διασφάλιση των συγκοινωνιακών συνδέσεων. Η Κυβέρνηση της Νέας Δημοκρατίας δεν το αξιοποίησε. Εάν για τον οποιοδήποτε λόγο ένα πλοίο σταματήσει τα δρομολόγιά του, η ναυτιλιακή εταιρεία που ανήκει έχει την υποχρέωση να το αντικαταστήσει άμεσα με άλλο ίδιας δυναμικότητας, χαρακτηριστικών ασφάλειας και ποιότητας υπηρεσιών. Κι αν η εταιρεία αδυνατεί, τότε τιμωρείται και η Κυβέρνηση έχει τη δυνατότητα να βρει λύσεις είτε με ελεύθερες δρομολογήσεις, είτε με επιδοτούμενες, με ή χωρίς διαγωνισμούς, από την ελληνική ή τη διεθνή αγορά. Όλα τα υπόλοιπα που ακούγονται είναι ανευθυνότητες και υποκρύπτουν σκοπιμότητες για την εξυπηρέτηση ημέτερων συμφερόντων».

• Αν ο νόμος του ΠΑΣΟΚ δημιουργεί το θεσμικό πλαίσιο επίλυσης του προβλήματος, γιατί η κυβέρνηση δεν τον αξιοποιεί;

«Γιατί δεν θέλει, δεν έχει την πολιτική βούληση. Δεν ευθύνεται ο Νόμος 2932, αλλά οι πολιτικές επιλογές της Κυβέρνησης της Νέας Δημοκρατίας, να υποστηρίξουν τα συμφέροντα συγκεκριμένων πλοιοκτητών σε βάρος των συμφερόντων των νησιών, του τουρισμού και του γενικότερου δημόσιου συμφέροντος. Βρισκόμαστε ενώπιον μιας Κυβέρνησης που επιχειρεί με το ψεύδος και την υποκρισία να διαχειριστεί την Κυβερνητική εξουσία και να διευκολύνει «ημέτερα» συμφέροντα».

• Ένας μεγάλος κίνδυνος για τα νησιά είναι η απόσυρση πολλών πλοίων λόγω ορίου ηλικίας. Αυτό το κενό πώς θα μπορούσε να αναπληρωθεί και μάλιστα το συντομότερο δυνατόν;

«Με το Νόμο 2932/2001, η Βουλή ομόφωνα υιοθέτησε τη μείωση του ορίου ηλικίας των πλοίων στα 30 έτη και έδωσε πέντε χρόνια στις ναυτιλιακές εταιρείες να κάνουν τους σχεδιασμούς τους για να αντικαταστήσουν τα γηρασμένα πλοία τους με νεώτερα, σύγχρονης τεχνολογίας, ασφαλή και ποιοτικά πλοία. Όπως έδωσε την ευκαιρία και σε άλλες εταιρείες ελληνικές και ευρωπαϊκές να συμμετάσχουν στις ακτοπλοϊκές συγκοινωνίες. Παράλληλα, η Κυβέρνηση του ΠΑΣΟΚ ξεκίνησε μια μεγάλη διαπραγμάτευση με την Ευρωπαϊκή Επιτροπή και τελικά το 2003 πετύχαμε να πάρουμε το πράσινο φως για τη σύναψη συμβάσεων στις άγονες γραμμές, για χρονικό διάστημα έξι ετών ή ακόμη και δώδεκα ετών στην περίπτωση μικρών νησιών. Και, ξεκίνησε αμέσως η προετοιμασία για την υλοποίηση αυτού του σχεδίου που θα συνέβαλλε καθοριστικά στην ενίσχυση των γραμμών δημόσιου συμφέροντος. Δυστυχώς τίποτα απ' όλα αυτά δεν υλοποίησε η Νέα Δημοκρατία. Ακύρωσε τις μελέτες και σταμάτησε την εξέλιξη των διαγωνισμών που είχαν ήδη δρομολογηθεί. Προφανώς, είχε υποσχεθεί παρασκηνιακά στους «φίλους» ακτοπλόους περισσότερα επιδοτούμενα δρομολόγια και άρση του ορίου ηλικίας των πλοίων. Έτσι ώστε, οι ημέτεροι ακτοπλόοι να βρίσκουν μόνιμη και χρυσοπληρωμένη δρομολόγηση των υπέργηρων πλοίων τους.

Κι έτσι οι ακτοπλοϊκές εταιρείες αντί να σχεδιάζουν την ανανέωση και τον εκσυγχρονισμό της ακτοπλοΐας, αναμένουν την κατάργηση του ορίου ηλικίας και επιδίδονται σε πλήρη εναγκαλισμό με τους αρμόδιους Υπουργούς της Κυβέρνησης, σε μια μεγάλη επικοινωνιακή προσπάθεια για να πείσουν για την αξία και την αναγκαιότητα των υπερτριαντάχρονων πλοίων τους.

Η Κυβέρνηση της Νέας Δημοκρατίας στην πραγματικότητα επιχειρεί να καταδικάσει τα μικρά και απομακρυσμένα νησιά σε ομηρία από τα γηρασμένα πλοία. Και τώρα στην αποκορύφωση της υποκρισίας λένε ότι ο Νόμος 2932 αντιβαίνει την Κοινοτική Νομοθεσία, τη στιγμή που η Ευρωπαϊκή Ένωση θέτει όριο ηλικίας και αυστηρούς κανόνες για την ασφάλεια της ναυσιπλοΐας στα δεξαμενόπλοια.

Η αλήθεια είναι ότι, τόσο το πρωτογενές όσο και το παράγωγο δίκαιο της Ευρωπαϊκής Ένωσης επιτρέπει στα κράτη-μέλη, με δικά τους κριτήρια, να θέτουν αυστηρότερους κανόνες από εκείνους που ενδεχομένως ισχύουν σε άλλα κράτη για θέματα ασφάλειας των πολιτών, ασφάλειας της ναυσιπλοΐας, προστασίας του θαλασσίου περιβάλλοντος και ακόμη όταν υπάρχουν ειδικότεροι λόγοι μείζονος δημοσίου και εθνικού συμφέροντος, όπως συμβαίνει στην περίπτωση της Ελλάδας.

Δυστυχώς, η Νέα Δημοκρατία μπροστά στις ασφυκτικές πιέσεις των ακτοπλοϊκών εταιρειών προετοιμάζει το έδαφος για να δώσει νέα περιθώρια παραμονής στα υπέργηρα πλοία στις ελληνικές θάλασσες.

Αλλά εφόσον έρθει στη Βουλή τέτοια νομοθετική ρύθμιση, η αποκάλυψη θα είναι πλήρης...»

• Κατηγορήσατε τη Ν.Δ. ότι επιδίδεται σε μια επικοινωνιακή προσπάθεια σε πλήρη εναγκαλισμό με τις ακτοπλοϊκές εταιρείες. Δεν είναι υπερβολική η κατηγορία σας; Πώς την τεκμηριώνετε;

«Προσέξτε την επιχειρηματολογία των αρμοδίων Υπουργών Εμπορικής Ναυτιλίας και Αιγαίου, για το όριο ηλικίας των πλοίων. Κινδυνολογία για το τι θα γίνει όταν αποσυρθούν τα γηρασμένα πλοία. Λες και το επιχειρηματικό συμφέρον δεν θα ωθήσει σε νέες αγορές και στην αντικατάστασή τους με νέα και καλύτερα πλοία. Λες και η μοίρα των νησιών μας είναι να είναι διά βίου εξαρτημένα από τα μεγάλης ηλικίας πλοία, με ό,τι αυτό συνεπάγεται...

Οι αρμόδιοι Υπουργοί έφθασαν στο σημείο να υποστηρίζουν, με απύθμενη υποκρισία ότι ο Νόμος 2932 ήταν αποτέλεσμα της τραγωδίας του επιβατηγού «Σάμινα».

Λες και δεν ξέρουν ότι ο Νόμος αυτός ήρθε να δημιουργήσει ένα σύγχρονο και ασφαλές πλαίσιο για τις θαλάσσιες συγκοινωνίες μετά από εμβαλωματικές νομοθετικές ρυθμίσεις δεκαετιών πάνω στο θεμέλιο νόμο για την ακτοπλοΐα που εντοπίζεται στην εποχή του Ελευθέριου Βενιζέλου.

Λες και δεν γνωρίζουν οι υποκριτές της Νέας Δημοκρατίας ότι το αίτημα για ασφαλέστερα και σύγχρονα πλοία, το αίτημα για την απόσυρση των γηραιών πλοίων ήταν αίτημα όλων των νησιωτών, όλων των πολιτών, του εμπορικού και τουριστικού κόσμου σε ολόκληρη τη νησιωτική Ελλάδα. Ένα αίτημα το οποίο είχαν υιοθετήσει όλα τα πολιτικά κόμματα, πολύ πριν το ναυάγιο το Σεπτέμβρη του 2000. Συμπεριλαμβανομένης μάλιστα της Νέας Δημοκρατίας, η οποία είχε υποστηρίξει στη Βουλή την αντίστοιχη διάταξη νόμου. Απλά, τώρα αποκαλύπτεται ότι οι Υπουργοί της Νέας Δημοκρατίας δεν υλοποιούν τις επίσημες θέσεις που εξέφρασαν προεκλογικά αλλά τις δεσμεύσεις που ανέλαβαν παρασκηνιακά προς τα οργανωμένα οικονομικά συμφέροντα. Αυτή είναι η αλήθεια. Όπως είναι αλήθεια ότι ορισμένοι δεν μπορούν να αντιληφθούν ότι η Ελλάδα, όπως και η Ευρώπη, βρίσκονται σε μιαν άλλη εποχή. Κι ονειρεύονται τις πρακτικές του παρελθόντος, όπου γύρω από τα δρομολόγια στα νησιά είχε στηθεί ένας χορός μικρών και μεγάλων συμφερόντων, τοπικού, περιφερειακού και γενικότερου ενδιαφέροντος με οικονομικές και πολιτικές διαστάσεις.

Σε όλα αυτά ο Νόμος 2932/2001 της Κυβέρνησης του ΠΑΣΟΚ έθεσε ένα οριστικό τέρμα. Όσοι δεν το αντιλαμβάνονται, απλά συμβάλλουν με τον τρόπο τους στην προσπάθεια εκείνων που επιδιώκουν να σταθούν εμπόδιο στην εφαρμογή του».





Χ. ΚΟΚΚΙΝΟΣ, ΠΕΡΙΦΕΡΕΙΑΡΧΗΣ ΝΟΤΙΟΥ ΑΙΓΑΙΟΥ

«ΔΕΝ ΕΧΩ ΚΑΜΙΑ ΑΠΟΛΥΤΩΣ ΕΠΑΡΣΗ και δεν επαναπαύομαι στις δάφνες»

«Είναι τιμητικό για μένα που αναγνωρίζεται το κυβερνητικό έργο στο πρόσωπό μου»

«Οι δράσεις της Περιφέρειας Νοτίου Αιγαίου, έχουν μία και μοναδική κατεύθυνση: να διαμορφώσουν την εικόνα της περιοχής, με βήματα ανάπτυξης και ευημερίας. Ήδη τα πρώτα δείγματα από τις προσπάθειες, είναι εμφανή» δήλωσε μεταξύ άλλων, ο Γενικός Γραμματέας της Περιφέρειας Νοτίου Αιγαίου κ. Χαράλαμπος Κόκκινος, σε μια εφ'όλης της ύλης συνέντευξη στη «δημοκρατική». Ο ίδιος, εξήρε το έργο της κυβέρνησης με το οποίο ωφελείται ιδιαιτέρως η Περιφέρεια, αναφέρθηκε στην άψογη συνεργασία με τον ακούραστο υπουργό Εσωτερικών κ. Προκόπη Παυλόπουλο και στη σωστή διακυβέρνηση της χώρας με πρωθυπουργό τον Κώστα Καραμανλή.

ΣΥΝΕΝΤΕΥΞΗ ΣΤΗ ΜΑΡΙΑ ΒΑΛΛΑ

• Κε Περιφερειάρχα, επειδή βρισκόμαστε στον απόηχο της ομολογουμένως επιτυχημένης εκδήλωσης που πραγματοποιήθηκε με πρωτοβουλία της Περιφέρειας Νοτίου Αιγαίου στο «Ρόδος Παλάς» με κεντρικό ομιλητή τον υπουργό Εσωτερικών κ. Προκόπη Παυλόπουλο, κατά πόσον εσείς θεωρείτε, ότι και η 10η Σύνοδος των Γ. Γ. των Περιφερειών της χώρας, ήταν εξ'ίσου επιτυχημένη και που το στηρίζετε;

Τόσο η ομιλία του υπουργού Εσωτερικών, όσο και η συνάντηση των Γενικών Γραμματέων, σημείωσαν απόλυτη επιτυχία, με δεδομένο ότι και τα δύο, εντάχθηκαν στη 10η Σύνοδο των Γ.Γ. των Περιφερειών της χώρας, που διεξήχθη στη Ρόδο.

Κατετέθη η πρόταση του κ. Παυλόπουλου προς τον δήμαρχο Ροδίων και πρόεδρο της ΤΕΔΚΔ κ. Γιαννόπουλο στο θέμα των συμβασιούχων, η οποία μάλιστα δικαιώνει την Περιφέρειά μας όπως είπε και ο υπουργός, υπήρξε δρομολόγηση για την επίλυση πολλών σοβαρών ζητημάτων που αφορούν τους ΟΤΑ - με δεδομένο το ότι οι πόροι για την αυτοδιοίκηση έχουν αυξηθεί κατά 170% - η δρομολόγηση των έργων που εντάσσονται στο πρόγραμμα ΘΗΣΕΑΣ, το γεγονός ότι συνεχίζονται οι προνοιακές δράσεις από την κυβέρνηση καθώς όπως είναι γνωστό με τα 19 εκατ. ευρώ που δίδονται από το ΠΕΠ προς το σκοπό αυτό ωφελούνται 3.000 άνθρωποι (άτομα τρίτης ηλικίας, παιδιά, εργαζόμενες μητέρες, άτομα με ειδικές ανάγκες).

Διαψεύσθηκαν οι φήμες περί κατάργησης του Β' Βαθμού Τοπικής Αυτοδιοίκησης, ενώ παράλληλα επιβεβαιώθηκε ότι οι δεκατρείς Περιφέρειες στην Ελλάδα, θα παραμείνουν ως έχουν. Επίσης, συζητήθηκε το θέμα της αλλαγής του εκλογικού συστήματος για δήμους και νομαρχίες καθόσον δεν είναι λογικό, να μην μπορεί να προκύψει δήμαρχος ή νομάρχης συγκεντρώνοντας το 42% των ψήφων, τη στιγμή που με το συγκεκριμένο ποσοστό, εκλέγεται μια ολόκληρη κυβέρνηση.

Τέλος, θα ήθελα να τονίσω, ότι, το γεγονός ότι για πρώτη φορά στη Ρόδο πραγματοποιήθηκε τέτοια εκδήλωση που μάλιστα σημείωσε ιδιαίτερη επιτυχία, αφήνοντας στους προσκεκλημένους τις καλύτερες εντυπώσεις, ήταν όχι μόνο θετικό για τη Συνάντηση των Περιφερειαρχών, αλλά και για την προβολή και διαφήμιση του νησιού.

• Το μοναδικό μελανό σημείο της εκδήλωσης, το οποίο μάλιστα σχολιάστηκε ευρύτατα, ήταν αυτό της επιδεικτικής –όπως χαρακτηρίστηκε - αποχώρησης του προέδρου της ΝΟΔΕ κ. Μαρτίνη κατά τη διάρκεια της ομιλίας του κ. Υπουργού. Κατά πόσον αυτό προβλημάτισε την παράταξη, εσάς, ή ακόμα και τον ίδιο τον υπουργό που ενδεχομένως άκουσε τα σχόλια;

Θα έλεγα ότι δεν υπάρχει μελανό σημείο που να έχει στιγματίσει την εκδήλωση. Ήταν ούτως ή άλλως μεγαλειώδης, στέφθηκε με ιδιαίτερη επιτυχία, πραγματοποιήθηκε παρουσία εκατοντάδων ανθρώπων από όλους τους κομματικούς χώρους και σχολιάστηκε από όλους με τα καλύτερα λόγια. Με αυτά λοιπόν τα δεδομένα, δεν πρέπει να μιλάμε για μελανά σημεία, διότι ουσιαστικά δεν υφίσταται κανένας λόγος.

• Άλλο γεγονός, που πρόσφατα αναστάτωσε τον τοπικό εσωκομματικό χώρο της Ν.Δ. είναι αυτό της άρνησης της μειοψηφίας του δημοτικού συμβουλίου Πεταλούδων, να πάρει μέρος στην ψήφιση για απόδοση τιμητικής πλακέτας, αναγνωρίζοντας έτσι το έργο σας, κάτι, που πρότεινε μάλιστα ο ίδιος ο δήμαρχος κ. Μιχάλης Κορδίνας, ο οποίος ανήκει στον αντίθετο πολιτικό χώρο μ'εσάς. Σε σχολιασμούς που κυκλοφόρησαν γύρω από το θέμα, ακούστηκε ότι η αντίδραση προήλθε από κάποιους που ζήλεψαν την επιτυχημένη πορεία σας και άφησαν κατά μέρος, το τι συμφέρει το κόμμα. Ποια είναι η προσωπική σας εκτίμηση;

Εδώ θα πρέπει να ξεκαθαρίσουμε, ότι η βράβευση του δημάρχου Πεταλούδων κ. Κορδίνα προς το πρόσωπό μου, έρχεται σε συνέχεια θετικών σχολίων και από το νομάρχη, τους δημάρχους και εκπροσώπους της αυτοδιοίκησης, κατά την παρουσία του υπουργού Εσωτερικών κ. Παυλόπουλου στα εγκαίνια του Ινστιτούτου Επιμόρφωσης της Περιφέρειας Νοτίου Αιγαίου στις Κυκλάδες και κατά την παρουσία του πρωθυπουργού κ. Καραμανλή στην Κάρπαθο στις αρχές του χρόνου, αλλά και κατά την πρόσφατη παρουσία του κ. Παυλόπουλου και της πολιτικής ηγεσίας του ΥΠΕΣΔΔΑ στη Ρόδο. Η πρόσφατη τιμητική βράβευση τόσο του υπουργού Εσωτερικών κ. Παυλόπουλου, του υφυπουργού κ. Νάκου και εμού, ως Περιφερειάρχη από τον δήμαρχο Ιαλυσού κ. Στάγκα, ήρθε να επιβεβαιώσει και την πρόθεση του δημάρχου Πεταλούδων, ο οποίος αναγνωρίζει τις προσπάθειες που καταβάλλονται από την Περιφέρεια, για την πρόοδο αυτού του τόπου. Προσωπικά θεωρώ, ότι αποτελεί τιμή για την κυβέρνηση, το ότι, ο γενικός γραμματέας που τοποθετείται από αυτήν, τυγχάνει διακρίσεων και χαίρει εκτίμησης από τους εκπροσώπους της αυτοδιοίκησης. Δεν θα μπω λοιπόν στη διαδικασία του σχολιασμού. Θα περιοριστώ μόνο, στο να πω ότι σέβομαι κάθε άποψη, από όπου και αν αυτή προέρχεται. Δεν θα βάλω μπροστά την παραπολιτική και το κουτσομπολιό, αλλά την πολιτική.

Χαράλαμπος Κόκκινος, Περιφερειάρχης Νοτίου Αιγαίου: «Εργαζόμαστε σκληρά, προκειμένου να δημιουργήσουμε νησιά με ανάπτυξη και πολίτες με πρόοδο»

• Για πολλούς - ενδεχομένως καχύποπτους – η ερμηνεία που δόθηκε στο γεγονός, σε συνδυασμό με το ότι και άλλος δήμαρχος από τον αντίθετο πολιτικό χώρο προέβη σε βράβευσή σας, ήταν ότι μερικοί δήμαρχοι, σκοπίμως αποζητούν την εύνοιά σας. Αυτό βεβαίως, δεν καταγράφεται ως ατόπημα, με δεδομένο και το ότι, ο ίδιος ο πρωθυπουργός Κώστας Καραμανλής, είναι ανοιχτός σε όλα τα μέτωπα για συνεργασίες, προκειμένου να επιτευχθεί το καλό του τόπου και οι δήμαρχοι, ανεξαρτήτως πολιτικής παράταξης, πασχίζουν γι'αυτή την πρόοδο. Επί πλέον, ο κ. Παυλόπουλος, μίλησε για πολιτική χωρίς διακρίσεις και χρώματα...

Ασκώ κατά γράμμα την πολιτική της κυβέρνησης που απευθύνεται σε όλους τους πολίτες, προσπαθώντας να δώσω τον καλύτερό μου εαυτό για την ευημερία των πολιτών. Και είναι εξαιρετικά κολακευτικό για την ίδια την κυβέρνηση, ο γενικός γραμματέας που τοποθετείται από αυτήν, να χαίρει κοινής αποδοχής. Πιστεύω, ότι στη Νέα Δημοκρατία, αισθάνονται ικανοποίηση για το ότι υπάρχει καλή εκπροσώπηση της κυβέρνησης και καλή λειτουργία της Περιφέρειας.

• ...Πάντως, επειδή ομολογουμένως εσείς σημειώνετε καλπάζουσα επιτυχία κατά κοινή ομολογία των δημάρχων της περιοχής, είναι δικαιολογημένοι όσοι σκέφτηκαν ότι κάποιοι των οποίων το έργο αμφισβητείται από το λαό της Δωδεκανήσου, προσπαθούν να σας βάλουν χαλινάρι... Παρ'όλα αυτά, τα γεγονότα απέδειξαν ότι η έκβαση τέτοιων προσπαθειών είναι υπέρ σας. Θα δώσετε τη δική σας ερμηνεία;

Δεν θεωρώ ότι κάποιος προσπαθεί να μου βάλει χαλινάρι. Ο καθένας από εμάς, κρίνεται από τα λόγια που λέει, τις τοποθετήσεις και τις θέσεις που εκφράζει, τα έργα που κάνει και τις αρχές που πιστεύει. Επιδιώκω να ενεργοποιήσω όλους τους πολίτες και με συλλογική προσπάθεια να φτάσουμε ψηλά. Η Νέα Διακυβέρνηση, έχει ως στόχο την επίλυση των μεγάλων ζητημάτων που απασχολούν τον τόπο. Γι'αυτό και δεν διστάζει να συγκρουστεί κατά μέτωπο με τα μεγάλα προβλήματα που ταλανίζουν τη χώρα μας, τα οποία μάλιστα αντιμετωπίζει άμεσα και δεν μεταθέτει για το μέλλον.

• Επειδή επιτυχημένη Περιφέρεια θεωρείται αυτή, που κατόρθωσε να εντάξει όσο το δυνατόν περισσότερα αναπτυξιακά έργα και με δεδομένο ότι ερωτηθείς σχετικά ο υπουργός Εσωτερικών, παραδέχθηκε την «καλή δουλειά» που γίνεται στο Νότιο Αιγαίο, από τότε που αναλάβατε τη θέση του Γ.Γ. αφού φτάσατε στα ύψη την απορροφητικότητα

TIMETABLE		RHODES	SIMI		PANORMITIS		KOS		KALYMNOS		LEROS		LIPSI		PATMOS		LIPSI		LEROS		KALYMNOS		KOS		SIMI		PANORMITIS		RHODES	KASTELORIZO	
DAYS/ΗΜΕΡΕΣ	SHIP	DEPARTURE	ARRIVAL	DEPARTURE	ARRIVAL	DEPARTURE	ARRIVAL	DEPARTURE	ARRIVAL	DEPARTURE	ARRIVAL	DEPARTURE	ARRIVAL	DEPARTURE	ARRIVAL	DEPARTURE	ARRIVAL	DEPARTURE	ARRIVAL	DEPARTURE	ARRIVAL	DEPARTURE	ARRIVAL	DEPARTURE	ARRIVAL	DEPARTURE	ARRIVAL	DEPARTURE	ARRIVAL	ARRIVAL	DEPARTURE
SUNDAY ΚΥΡΙΑΚΗ	EXPRESS	8.30	9.20	9.25	-	-	11.00	11.10	11.50	12.00	12.50	12.55	13.15	13.20	13.40	13.45	-	-	14.25	14.30	15.20	15.30	16.10	16.20	17.45	17.50	-	-	18.30	-	-
	PRIDE	15.30	-	-	16.10	16.15	17.30	17.40	18.20	18.30	19.15	19.20	19.40	19.45	20.05	6.00	6.20	6.25	6.45	6.50	7.35	7.45	8.20	8.30	-	-	9.45	9.50	10.50	-	-
MONDAY ΔΕΥΤΕΡΑ	EXPRESS	8.30	-	-	-	-	-	-	-	-	-	-	-	-	-	-	-	-	-	-	-	-	-	-	-	-	-	-	-	11.00	16.00
	PRIDE	15.30	16.20	16.25	-	-	17.40	17.50	18.30	18.40	19.25	19.30	19.50	19.55	20.15	6.00	6.20	6.25	6.45	6.50	7.35	7.45	8.20	8.30	9.45	9.50	-	-	10.40	-	-
TUESDAY ΤΡΙΤΗ	EXPRESS	8.30	-	-	-	-	10.40	10.50	11.30	11.40	12.30	12.35	12.55	13.00	13.20	13.30	-	-	14.20	14.30	15.20	15.30	16.10	16.20	-	-	-	-	18.30	-	-
	PRIDE	15.30	16.20	16.25	-	-	17.40	17.50	18.30	18.40	19.25	19.30	19.50	19.55	20.15	6.00	6.20	6.25	6.45	6.50	7.35	7.45	8.20	8.30	9.45	9.50	-	-	10.40	-	-
WEDNESDAY ΤΕΤΑΡΤΗ	EXPRESS	8.30	9.20	9.25	-	-	11.00	11.10	11.50	12.00	12.50	12.55	13.15	13.20	13.40	13.45	-	-	14.25	14.30	15.20	15.30	16.10	16.20	17.45	17.50	-	-	18.30	-	-
	PRIDE	15.30	16.20	16.25	-	-	17.40	17.50	18.30	18.40	19.25	19.30	19.50	19.55	20.15	6.00	6.20	6.25	6.45	6.50	7.35	7.45	8.20	8.30	9.45	9.50	-	-	10.40	-	-
THURSDAY ΠΕΜΠΤΗ	EXPRESS	8.30	-	-	-	-	10.40	10.50	11.30	11.40	12.30	12.35	12.55	13.00	13.20	13.30	-	-	14.20	14.30	15.20	15.30	16.10	16.20	-	-	-	-	18.30	-	-
	PRIDE	15.30	16.20	16.25	-	-	17.40	17.50	18.30	18.40	19.25	19.30	19.50	19.55	-	6.00	6.20	6.25	6.45	6.50	7.35	7.45	8.20	8.30	9.45	9.50	-	-	10.40	-	-
FRIDAY ΠΑΡΑΣΚΕΥΗ	EXPRESS	8.30	-	-	-	-	10.40	10.50	11.30	11.40	12.30	12.35	12.55	13.00	13.20	13.30	-	-	14.20	14.30	15.20	15.30	16.10	16.20	-	-	-	-	18.30	-	-
	PRIDE	15.30	16.20	16.25	-	-	17.40	17.50	18.30	18.40	19.25	19.30	19.50	19.55	20.15	6.00	6.20	6.25	6.45	6.50	7.35	7.45	8.20	8.30	9.45	9.50	-	-	10.40	-	-
SATURDAY ΣΑΒΒΑΤΟ	EXPRESS	8.30	-	-	9.10	9.20	10.50	11.00	11.40	11.50	12.40	12.45	13.05	13.10	13.30	13.40	-	-	14.20	14.30	15.20	15.30	16.10	16.20	-	-	17.45	17.50	18.30	-	-
	PRIDE	15.30	16.20	16.25	-	-	17.40	17.50	18.30	18.40	19.25	19.30	19.50	19.55	20.15	6.00	6.20	6.25	6.45	6.50	7.35	7.45	8.20	8.30	9.45	9.50	-	-	10.40	-	-

Ισχύει από 15/05/03 έως 25/10/05



Με όραμα και αγάπη για τα Δωδεκάνησα,
το ταξίδι μας συνεχίζεται.

DODEKANISOS SEAWAYS
η δική μας ναυτιλιακή

Αναχωρήσεις για:
Ρόδο • Σύμη • Πανορμίτη • Κω • Κάλυμνο • Λέρο • Λειψούς • Πάτμο • Καστελόριζο

DODEKANISOS SEAWAYS Αυστραλίας 3, 85100 Ρόδος, τηλ.: 22410 70590, fax: 22410 70591, e-mail: info@12ne.gr, www.12ne.gr



με 500 υπάρχουσες και επικείμενες εντάξεις στο ΠΕΠ μέχρι το τέλος του 2005, κατά πόσον εσείς είσαστε ικανοποιημένος από τον απολογισμό και κατά πόσον η συγκεκριμένη παραδοχή, σας δίνει κουράγιο για τη συνέχεια;

Φυσικά, ο καλός λόγος στην πολιτική και το χειροκρότημα, αποτελούν επιβράβευση στην προσπάθεια που καταβάλλει ο καθένας από εμάς. Αυτό επιδιώκουμε, από τη στιγμή που ασχολούμαστε με τα κοινά. Αυτό όμως, δεν μου δημιουργεί κανενός είδους έπαρση. Επί πλέον, σε καμία περίπτωση δεν επαναπαύομαι. Αντίθετα, αισθάνομαι πιο δυνατός, τόσο, ώστε να υπερνικήσω τα τυχόν εμπόδια τα οποία παρουσιάζονται.

Η Περιφέρεια Νοτίου Αιγαίου, σε λιγότερο από ενάμισι χρόνο, είδε να διπλασιάζεται η απορροφητικότητα των Ευρωπαϊκών κονδυλίων στο ΠΕΠ Νοτίου Αιγαίου από 13% σε 26%, να υπερδιπλασιάζονται τα ενταγμένα έργα από 220 σε 500, διαπίστωσε την επίλυση των χρονιζόντων και κληρονομηθέντων προβλημάτων της καθημερινότητας στηρίζοντας παράλληλα τις επιχειρηματικές και τις επενδυτικές διαθέσεις (120 επιχειρήσεις χρηματοδοτήθηκαν μέσω ΠΕΠ και Αναπτυξιακού νόμου), τα 87 προγράμματα κατάρτισης ανέργων είναι πραγματικότητα, όπως και η διευθέτηση των οικισμών στην περιοχή Αγίων Αποστόλων της Ρόδου, πραγματοποίησε ενημερωτικές ημερίδες σε νησιά της Περιφέρειας για τον Αναπτυξιακό νόμο, προώθησε την αξιοποίηση του προγράμματος ΘΗΣΕΑΣ και άλλων Ευρωπαϊκών Προγραμμάτων, και πραγματικά, για πρώτη φορά, έδωσε την πραγματική διάσταση στη διαφημιστική προβολή που αρμόζει στην περιοχή για τη στήριξη του τουριστικού μας προϊόντος. Για όλα αυτά και για πολλά άλλα που έγιναν και θα γίνουν, οι προσπάθειες είναι αδιάκοπες.

• Ήταν ομολογουμένως ευχάριστη η έκπληξη για μας, όταν διά στόματος του κ. Παυλόπουλου, ακούσαμε να υιοθετείται η λύση, την οποία εσείς προσωπικά είχατε προ ημερών προτείνει στο μείζον θέμα των συμβασιούχων και το γεγονός σχολιάστηκε ευμενώς και από τους εκπροσώπους των ΜΜΕ και από τους ίδιους τους συμβασιούχους. Εσείς πώς το σχολιάζετε;

Η πρόταση που πρόσφατα κατέθεσα επί του ζητήματος των συμβασιούχων στο δήμαρχο Ροδίων κ. Γιαννόπουλο για δίμηνη παράταση σε έκτακτες περιπτώσεις του δήμου και η υιοθέτησή της από τον υπουργό Εσωτερικών κ. Παυλόπουλο, αποδεικνύει και το δίκαιο της άποψής μου. Θεωρώ ότι η κυβέρνηση και εγώ προσωπικά, είμαστε κοντά στους συμβασιούχους και με το Προεδρικό Διάταγμα 164 του 2004, η κυβέρνηση έρχεται να επιλύσει ένα από τα μείζονα προβλήματα που δημιούργησαν οι προηγούμενες κυβερνήσεις του ΠΑΣΟΚ αφού επί σειρά ετών, κρατούσαν σε πολιτική και εργασιακή ομηρία τους χιλιάδες εργαζόμενους και τις οικογένειές τους.

• Το τελευταίο χρονικό διάστημα, παρατηρείται οργασμός δουλειάς και σε άλλες Περιφέρειες της χώρας, τόσο που πράγματι έχουν μετατραπεί σε ένα απέραντο εργοτάξιο. Επειδή φαντάζομαι ότι ένα μέρος οφείλεται στην προσωπική δραστηριοποίηση των Γ.Γ. και ένα άλλο στις σχέσεις και στις κατευθύνσεις από τον κ. Παυλόπουλο, σε ποιο σημείο βρίσκεται η συνεργασία μεταξύ σας; Από ό,τι γνωρίζουμε, είσαστε από χρόνια στενός του συνεργάτης.

Η Ελληνική Περιφέρεια, μετά από πολλά χρόνια αδιαφορίας εκ μέρους των κυβερνώντων, αισθάνεται ότι επιτέλους στηρίζεται από τη σημερινή κυβέρνηση. Προσωπικά θεωρώ, ότι όλοι οι Γ. Γ. των Περιφερειών, σε συνεργασία με τα πολιτικά στελέχη της κυβέρνησης, δίνουν τον καλύτερο εαυτό τους, προκειμένου να επιτύχουν το στοίχημα των υψηλών επιδιώξεων και στόχων. Αποτελεί δε ευτύχημα, το γεγονός ότι του υπουργείου Εσωτερικών, ηγείται ένας πολιτικός, που διακρίνεται για το ήθος, το ύφος, τον ξεκάθαρο πολιτικό λόγο και τις πράξεις του και βεβαίως αναφέρομαι στον ακούραστο υπουργό κ. Προκόπη Παυλόπουλο. Επί πλέον, ο πρωθυπουργός της χώρας κ. Κώστας Καραμανλής, μας εμπνέει, μας οδηγεί και κατευθύνει το τιμόνι της κυβέρνησης, με τρόπο ώστε να ικανοποιούνται οι προσδοκίες των πολιτών, που είναι και οι τελικοί αποδέκτες της πολιτικής πορείας της κυβέρνησης. Από την αρχή τέθηκαν υψηλοί στόχοι. Στόχοι, που θα έπρεπε οπωσδήποτε να επιτευχθούν. Στόχοι, που έχουν άμεση σχέση με την πρόοδο της Ελλάδας.

• Ποια η πορεία του INTEREG 3 (Ελλάδα – Τουρκία), όπου εδώ και κάποιο χρονικό διάστημα έχουν ανοίξει οι σχετικές προτάσεις;

Ένα Πρόγραμμα που κινδύνευσε να χαρακτηρισθεί «νεκρό» εμείς το αναστήσαμε. Ήδη, όπως διαπιστώνετε, ανοίγει το ένα μέτρο μετά το άλλο και κατατίθενται ολοένα και περισσότερες προτάσεις. Ήδη, έχει διπλασιαστεί η απορροφητικότητα. Πιστεύω ότι το Διασυνοριακό Πρόγραμμα, με την κατάλληλη αξιοποίηση, θα ενισχύσει τις Περιφέρειες και ειδικότερα τα Δωδεκάνησα, σε δήμους οι οποίοι θα το εκμεταλλευθούν καταλλήλως.

• Η Περιφέρεια Νοτίου Αιγαίου, βρίσκεται σε διαδικασία μεταστέγασης κάποιων υπηρεσιών της (π.χ. ΠΕΧΩ) στο πλαίσιο καλύτερης οργάνωσης. Αληθεύει ότι αυτό προκύπτει από το ενδιαφέρον σας για καλύτερες συνθήκες στους χώρους των εργαζομένων;

Παρά το γεγονός, ότι έχω τοποθετηθεί στη θέση του Γενικού Γραμματέα της Περιφέρειας, ήμουν, είμαι και θα είμαι πάντα εργαζόμενος. Δεν έχω απωλέσει τη συνδικαλιστική μου δραστηριότητα, παρ'όλο που εκ των πραγμάτων αναγκάστηκα να την περιορίσω λόγω των υποχρεώσεων. Αυτό λοιπόν που προσπαθώ, είναι να δείχνω ενδιαφέρον για τη βελτίωση των συνθηκών στους χώρους εργασίας, πιστεύοντας απόλυτα ότι αυτή η βελτίωση, θα αποδοθεί στο κοινό που θα εξυπηρετηθεί καλύτερα, αφού οι εργαζόμενοι θα αισθάνονται καλύτερα, και θα μπορούν καλύτερα να αποδώσουν σε πιο άνετους χώρους. Ευελπιστώντας ότι θα ικανοποιηθούν ακόμα περισσότερα αιτήματα των πολιτών, θα βοηθήσουμε και στην κατεύθυνση της μεταστέγασης και στην καλύτερη οργάνωση, με στόχο την καλύτερη παροχή υπηρεσιών στους πολίτες.

• Προωθούνται προγράμματα στο πλαίσιο του εθελοντισμού. Στις 19 του μηνός, αρχίζει σεμινάριο για τους πολίτες, διάρκειας δύο μηνών, που αφορά εθελοντική διαχείριση σε περίπτωση εκτάκτων αναγκών. Θα αναφέρετε λεπτομέρειες για το θέμα;

Αποτελεί μια ακόμα καινοτομία της Περιφέρειας. Πιστεύω στο συγκεκριμένο θεσμό, προσπαθώ γι'αυτόν και θα προσπαθήσω προκειμένου να επιτύχει. Το Σεμινάριο Εθελοντικής Διαχείρισης, είναι πρόγραμμα που πραγματοποιείται στη Ρόδο, από 21/09 έως 01/12/2005, από την Περιφέρεια Νοτίου Αιγαίου, σε συνεργασία με τη Γενική Γραμματεία Ενηλίκων. Θα λάβει χώρα, σε αίθουσα του ΚΕΚ Γεννηματάς στο Ροδίνι. Τα μαθήματα, περιλαμβάνουν ενημέρωση των εκπαιδευόμενων σε θέματα διαχείρισης σε περίπτωση έκτακτων αναγκών (σεισμοί, πλημμύρες, πρώτες βοήθειες κ.λπ.) σε όσους τα παρακολουθήσουν, θα χορηγηθεί σχετική πιστοποίηση και σε περίπτωση που οι ίδιοι το επιθυμούν, θα συμμετάσχουν στη συνέχεια σε ειδική ομάδα της Περιφέρειας που στο μέλλον θα αποβεί χρήσιμη. Θα πρέπει να σημειωθεί, ότι πολλοί από αυτούς που δήλωσαν συμμετοχή για να παρακολουθήσουν, ανήκουν ήδη στην ομάδα των Εθελοντών Σαμαρειτών.

• Στο πλαίσιο της διεξαγωγής προγραμμάτων επιμόρφωσης δημοσίων υπαλλήλων ξεκίνησε πριν από μερικούς μήνες στη Σύρο και πρόκειται να συνεχιστεί και στη Ρόδο η λειτουργία ανάλογου Ινστιτούτου. Είναι μια επί πλέον απόδειξη, για το ότι πέρα από τις τυπικές υποχρεώσεις, η Περιφέρεια προχωρά και σε πολύπλευρες πρωτοβουλίες.

Είμαστε από τις πρώτες Περιφέρειες που ίδρυσαν Ινστιτούτο Επιμόρφωσης παράρτημα του ΕΚΔΔΑ (Εθνικό Κέντρο Δημόσιας Διοίκησης και Αποκέντρωσης), θεωρώντας ότι η διά βίου εκπαίδευση και κατάρτιση των εργαζομένων, βοηθά τους ίδιους και το προϊόν της επιμόρφωσης το απολαμβάνουν οι πολίτες, αφού οι υπηρεσίες εμφανίζονται μετά από αυτή τη δράση, βελτιωμένες. Έχοντας εμπιστοσύνη στο ανθρώπινο δυναμικό και αξιοποιώντας τις δυνάμεις καταλλήλως, προχωρούμε σε διεξαγωγή σχετικών ημερίδων και ειδικών σεμιναρίων μέσα από τα οποία θα ενδυναμωθούν οι εργαζόμενοι, θα οπλιστούν με περισσότερες γνώσεις, θα καταστούν περισσότερο αποτελεσματικοί και αποτέλεσμα αυτών, θα είναι ο εκσυγχρονισμός της δημόσιας διοίκησης.

• Κε Γενικέ, ποιες είναι οι δράσεις της Περιφέρειας οι οποίες ακολουθούν;

Στην Περιφέρεια Νοτίου Αιγαίου, έχουμε βάλει υψηλούς στόχους και θα τους πετύχουμε. Επιδιώκουμε, ακόμα καλύτερους ρυθμούς απορρόφησης κονδυλίων, ένταξη και υλοποίηση περισσοτέρων έργων στο ΠΕΠ Νοτίου Αιγαίου και στο ΘΗΣΕΑΣ - όπου η κυβέρνηση δίνει 2,5 φορές περισσότερο από το ποσό χρηματοδότησης του ΕΠΤΑ – αξιοποίηση των Ευρωπαϊκών Προγραμμάτων INTEREG, ΙΣΤΟΣ, EQUAL, υλοποίηση προγραμμάτων κατάρτισης ανέργων, συνέχεια της επιτυχημένης τουριστικής προβολής - αφού αυτή που ξεκινήσαμε απέφερε καρπούς, αυξάνοντας το προϊόν αισθητά εφέτος - ενδυνάμωση της περιφέρειας σε ανθρώπινο δυναμικό και σε αξιοποίηση νέων τεχνολογιών, στήριξη του επιχειρηματικού κόσμου, στήριξη του επενδυτικού κλίματος, και κατάρτιση Στρατηγικού Σχεδίου για τη διάθεση πόρων του Δ' ΚΠΣ (2007-2013) – δράση για την οποία προϋπήρξε εκτενής ενημέρωση με σχετικές θεματικές Ενότητες.

Όλα αυτά και πολλά άλλα που γίνονται και θα γίνουν, θα διαμορφώσουν την εικόνα της ανάπτυξης στην περιοχή μας, όπου ήδη οι πρώτες ενδείξεις είναι εμφανείς.

ΜΗΝΥΜΑ

Εξάλλου, με την ευκαιρία της ενάρξεως της νέας σχολικής χρονιάς ο Περιφερειάρχης κ. Χ. Κόκκινος απευθύνει προς την σχολική κοινότητα το ακόλουθο μήνυμα.

«Εύχομαι ολόψυχα σε μαθητές, εκπαιδευτικούς και στελέχη της εκπαίδευσης

ΚΑΛΗ ΣΧΟΛΙΚΗ ΧΡΟΝΙΑ ΓΕΜΑΤΗ ΥΓΕΙΑ ΚΑΙ ΕΠΙΤΥΧΙΕΣ

Απευθύνω δε ιδιαίτερες ευχές στους μαθητές της Α' Δημοτικού που κάνουν τα πρώτα βήματά τους στο σχολικό περιβάλλον.

Στην εποχή που χαρακτηρίζεται από τη ραγδαία εξέλιξη της γνώσης, στην εποχή των μεγάλων αλλαγών και των γρήγορων ταχυτήτων η αναγκαιότητα για μια ισχυρή παιδεία προβάλλει επιτακτική και συγχρόνως αποτελεί εθνική προτεραιότητα.

Η παιδεία είναι ο βασικός μοχλός ανάπτυξης ενός τόπου και βασική προϋπόθεση ευημερίας των ανθρώπων.

Οφείλουμε όλοι οι εμπλεκόμενοι φορείς με την εκπαίδευση (πολιτεία, εκπαιδευτικοί, μαθητές, γονείς) να συνεργαστούμε, ώστε να πετύχουμε μια ισχυρή παιδεία στη χώρα μας και να υλοποιήσουμε τους υψηλούς στόχους και τις προσδοκίες που έχει θέσει η κοινωνία μας.

Θεωρήστε δεδομένο ότι θα βρίσκομαι πάντα κοντά σας, συμπαραστάτης στην προσπάθειά σας, συνδράμοντας με όλες μου τις δυνάμεις για την επιτυχία της κοινής προσπάθειας».

ΜΣ
ΣΧΟΛΗ ΧΟΡΟΥ
ΣΟΦΙΑ
ΜΕΛΙΣΣΟΥΡΓΟΥ
ΑΝΑΓΝΩΡΙΣΜΕΝΗ ΑΠΟ ΤΟ ΚΡΑΤΟΣ

ΚΛΑΣΙΚΟ ΜΠΑΛΕΤΟ
Ρώσικο σύστημα Vaganova
ΣΥΓΧΡΟΝΟΣ ΧΟΡΟΣ
Σύστημα M.Graham, J. Limon
JAZZ Τμήματα παιδικά - ενηλίκων
ΡΥΘΜΙΚΗ ΚΙΝΗΤΙΚΗ ΑΓΩΓΗ
Σύστημα Dalcroze και M. Κυνηγού
ΤΑΞΗ POINTS ΜΠΑΛΕΤΟΥ
Προετοιμασία για επαγγελματικές σχολές
LATIN - ΑΡΓΕΝΤΙΝΙΚΟ TANGO
FLAMENCO Η πρώτη σχολή στη Ρόδο από το 1995 που το καθιέρωσε και το διδάσκει με επιτυχία καθημερινά και συστηματικά (τμήματα ανδρών-γυναικών)
ΙΣΠΑΝΙΚΟΙ ΧΟΡΟΙ Pasodobles, Sevillanas, Fandangos técnica de castañuelas y abanicos
• Σεμινάρια από διεθνούς φήμης χορευτές

ΣΟΦΙΑ ΜΕΛΙΣΣΟΥΡΓΟΥ:
Απόφ. Ανωτ. Επ. Σχ. Χορού "Ραλλού Μάνου", διπλ. "Escuela Carmen de la Cuevas" Γρανάδας, "Escuela Relatores-Mercedes y Albano" Μαδρίτης, μετεκπ. στην Αν. Επ. Σχ. "Matilde Coral" της Σεβίλλης
Μέλος της Ακαδημίας Ισπανικών Χορών "Sociedad de Baile Español", Μέλος Διεθνούς Συμβουλίου Χορού UNESCO



ΕΓΓΡΑΦΕΣ ΑΠΟ 5 ΣΕΠΤΕΜΒΡΙΟΥ
(Δευ.-Παρ. 5:30 - 9:30 μ.μ.)
ΕΝΑΡΞΗ ΜΑΘΗΜΑΤΩΝ 15 ΣΕΠΤΕΜΒΡΙΟΥ

ΤΡΟΙΑΣ 10 - 85100 ΡΟΔΟΣ - ΤΗΛ: 22410 31000 - FA... 22410 78500 - e-mail: sofimel@otenet.gr

CIAO
BOUTIQUE
THE AUTHORIZED DEALER IN RODOS
D&G DOLCE & GABANNA
GFF GIANFRANCO FERRE
VERSACE JEANS COUTURE
roberto cavalli
MOSCHINO MADE IN ITALY
JOOP!
cK
GUESS
4 YOU
JUST cavalli
DKNY JEANS
XZENO MILANO ITALY
Ciao Boutique. ΕΘ. Δωδεκανησίων 40, 85100 Ρόδος Τηλ. 22410 70402
Ciao Marc O Polo. Δημ. Θέμελη 83, 85100 Ρόδος. Τηλ. 22410 70401

ΛΑΖΑΡΟΣ ΣΤΡΙΚΗΣ, ΑΕΡΟΛΙΜΕΝΑΡΧΗΣ ΡΟΔΟΥ

«ΕΙΝΑΙ ΚΑΛΕΣ ΟΙ ΠΡΟΟΠΤΙΚΕΣ ΓΙΑ ΜΙΑ περαιτέρω αύξηση της τουριστικής κίνησης»

Στις αρχές Νοεμβρίου οι τελευταίες πτήσεις



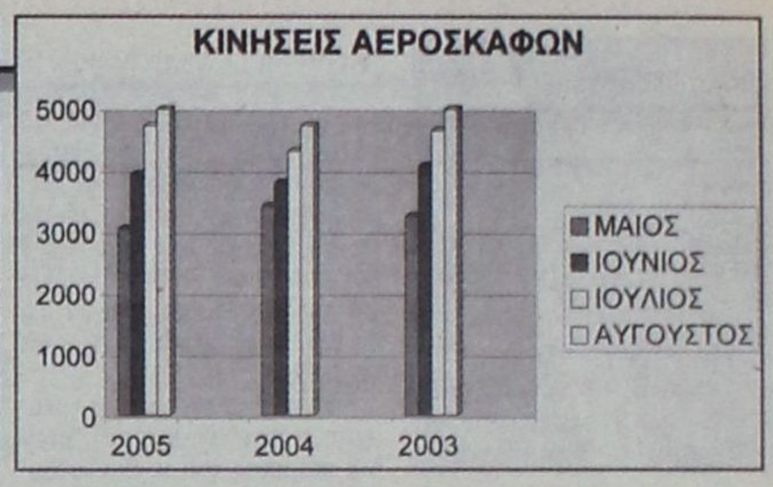

Τις εκτιμήσεις του για την μέχρι τώρα πορεία του ροδιακού τουρισμού και τις προοπτικές που προδιαγράφονται για τους επόμενους μήνες, καταθέτει, σε συνέντευξή του προς την «δημοκρατική», ο αερολιμενάρχης κ. Λάζαρος Στρίκης.

Ταυτόχρονα αναφέρεται στους σχεδιασμούς για την επιμήκυνση της σεζόν και τη ανάπτυξη χειμερινού τουρισμού, αλλά και για την κατάσταση που επικρατεί στο αεροδρόμιο και τα μέτρα που λαμβάνονται για την βελτίωσή της.

ΣΥΝΕΝΤΕΥΞΗ ΣΤΟΝ ΔΑΜΙΑΝΟ ΑΘΑΝΑΣΙΟΥ

Αναλυτικά η συνέντευξη του κ. Λάζαρου Στρίκη

• Κύριε αερολιμενάρχη πώς κρίνετε την πορεία της φετινής τουριστικής περιόδου; Ποια είναι ακριβώς η στατιστική αύξηση που παρουσιάζεται στον αριθμό των επιβατών (αλλοδαπών - ημεδαπών) αλλά και στον αριθμό των πτήσεων;

Η φετινή τουριστική περίοδος σηματοδοτεί, μετά την κάμψη των τελευταίων ετών, μία καινούργια ανοδική πορεία, μια καινούργια άνοιξη του τουρισμού στην Ελλάδα, στην Δωδεκάνησο.

Είμαι βέβαιος ότι οι αρμόδιοι τουριστικοί οργανισμοί έχουν εκτιμήσει αναλόγως ποια βήματα πρέπει να επιλέξουν ώστε η ανοδική αυτή πορεία του τουρισμού μας να συνεχισθεί.

Θα πρέπει να αναμείνουμε το τέλος της διανυομένης περιόδου προκειμένου να έχουμε ασφαλή στατιστικά αποτελέσματα και να οδηγηθούμε στα ανάλογα συμπεράσματα. Εξ' άλλου διά την συνολικήν στατιστικήν παρατήρησιν και την εξ αυτής εκτίμησιν, απαιτείται η παράθεσις αποτελεσμάτων μακράς σειράς ετών.

Εν τούτοις, παρατίθεται μικρός πίνακας με τις κινήσεις των α/φών μικράς φετινής περιόδου σε σχέσιν με τα έτη 2004 και 2003 καθώς και πίνακας με την επιβατικήν κίνησιν (αφίξεις) εκ του εξωτερικού και εκ της Ελλάδος των μηνών Μάη - Ιουν. - Ιουλ. Αυγ. 2005 σε σχέσιν και πάλιν με τα έτη 2004-2003, προκειμένου να υπάρξει μια πρώτη εικόνα της φετινής τουριστικής κινήσεως. (βλέπε πίνακες)

• Πώς βλέπετε να κλείνει και ο μήνας Σεπτέμβριος σύμφωνα και με τον προγραμματισμό των πτήσεων που έχετε; Πιστεύετε και εσείς ότι θα έχουμε τουρισμό στην Ρόδο και τον μήνα Νοέμβριο;

Ο μήνας Σεπτέμβριος πηγαίνει καλά, οι πληρότητες των αεροσκαφών επί του παρόντος είναι λίαν ικανοποιητικές και ευελπιστούμε ότι και αυτός ο μήνας θα κλείσει ανοδικά. Οι τελευταίες πτήσεις κατά την εφετινή περίοδο θα πραγματοποιηθούν περί τας αρχάς Νοεμβρίου.

• Κύριε αερολιμενάρχη έχετε καθόλου μηνύματα ή υπάρχει προγραμματισμός για την πραγματοποίηση πτήσεων charter και κατά την διάρκεια του χειμώνα και από ποιους προορισμούς;

Τα στοιχεία που έχουμε επί του παρόντος δεν δείχνουν να συνεχίζεται η τουριστική κίνησις και τον χειμώνα.

Ομως, όπως μαθαίνουμε υπάρχει ένας ευρύτερος σχεδιασμός τόσον από κρατικούς φορείς όσον και από ιδιωτικούς ώστε κατά τα προσεχή έτη να ευτυχήσωμεν να δούμε την τουριστικήν περίοδον να επιμηκύνεται.

• Δεν έλειψαν και φέτος τα προβλήματα στην λειτουργία του αεροδρομίου κυρίως λόγω του μεγάλου όγκου επιβατών που διακινείται σε συγκεκριμένες μέρες της εβδομάδας με αποτέλεσμα να υπάρχει συμφόρηση. Πώς προγραμματίζετε να βελτιώσετε την κατάσταση;

Φέτος, διά πρώτην φοράν έγινε κατορθωτό, να τιθασευθούν οι άναρχες, ατέλειωτες και βασανιστικές διά τους επιβάτες ουρές να ελεγχθούν κατά τις ημέρες αιχμής οι συμφορήσεις. Δώσαμε περισσότερον χώρον εντός και εκτός αεροδρομίου στους αναχωρούντες επιβάτες και κατ' αυτόν τον τρόπον οι συγκεκριμένες ημέρες όπου παρετηρούντο συμφορήσεις, ατέλειωτες ουρές έγιναν πιο «γλυκές».

Βεβαίως υπάρχουν πολλά πράγματα ακόμη να γίνουν, να επέλθουν βελτιώσεις σε συστήματα και μηχανισμούς λειτουργίας του αεροδρομίου και ακόμη καλύτερη και βαθύτερη συνεργασία με όλους και απ' όλους τους εμπλεκομένους στη λειτουργία του αεροδρομίου.

Στέκομαι στο σημείο αυτό και υπογραμμίζω ότι εάν εφέτος υπήρξε βελτίωσις της λειτουργίας του αεροδρομίου, αυτό οφείλεται στην πάρα πολύ καλή συνεργασία που είχαμε ως κρατικός Αερολιμένας με όλους τους εμπλεκομένους φορείς, κρατικούς και ιδιωτικούς.

Πιστεύω ότι ο ανθρώπινος παράγων είναι βασικός μοχλός αναπτύξεως και προόδου και ίσως προς την κατεύθυνσιν της περαιτέρω αξιοποιήσεώς του θα πρέπει να δουλέψουμε με περισσότερην πίστιν.

Δράττομαι της ευκαιρίας και πέραν των αμέσων συνεργατών και συναδέλφων της υπηρεσίας μου που η αγάπη για τη δουλειά τους στηρίζει κάθε νέα προσπάθεια και στήριξε εφέτος την ικανοποιητική πορεία του αεροδρομίου, να μνημονεύσω την βοήθεια που έδωσε στο αεροδρόμιο της Ρόδου η Ελληνική Αστυνομία με τον κ. Στ. Σεντονά επικεφαλής, η Πυροσβεστική Υπηρεσία με τον κ. Στ. Παραλούση ως διοικητήν, η Τελωνειακή Υπηρεσία με τον κ. Φαρμακίδη, διευθυντήν Τελωνείου Ρόδου.

Ακόμη υπήρξε πολύτιμος η καθημερινή συνεργασία με τους handlers του ΚΑΡΔ και μάλιστα η υποδειγματική συμπαράσταση της Ολυμπιακής με τον διευθυντή της κ. Εμμαν. Χατζησάββα, και η αξιοπρόσεκτος συνεισφορά στην γενικότερη πρόοδο του αεροδρομίου, της κ. Γεωργίας Σπηλιωτοπούλου (GOLDAIR) και του κ. Αλεξ. Φαρμακίδη (SWISSPORT).

Αξίζει επίσης να επισημανθεί η βοήθεια την οποίαν παρέσχε ο ιδιωτικός φορέας ελέγχου αποσκευών με επικεφαλής τον εξαίρετον επαγγελματία κ. Γεώργιον Μάτσην.

Ας με συγχωρέσουν οι φίλοι και συνεργάτες, είναι βέβαιον ότι ελησμόνησα σ' αυτήν εδώ την γραφήν, τους περισσοτέρους.

• Ποιες ενέργειες έχουν γίνει για την εξασφάλιση πρόσθετου προσωπικού στον αερολιμένα και ποιες είναι οι ελλείψεις που υπάρχουν;

Απ' όσον θυμάμαι το προσωπικόν πάντα σε πολλές Δημόσιες Υπηρεσίες ήταν επί έλαττον. Πάντως έχουν γίνει όλες οι απαραίτητες ενέργειες προκειμένου να καλυφθούν σταδιακώς τα υπάρχοντα κενά. Υπογραμμίζεται ότι υπάρχουν πραγματικά κενά όπως στον κλάδο πληροφοριών, αερολιμενικών ελεγκτών, διοικητικών - οικονομικών, εργατών κ.ο.κ. Βασίμως προσδοκάται ότι η νέα πτέρυγα του αεροδρομίου θα παραδοθεί εντός του α' τετραμήνου του επομένου έτους. Κατά συνέπειαν θα έχουμε την δυνατότητα να λύσουμε τα προβλήματα που υπάρχουν προς όφελος του επιβατικού κοινού και του τουρισμού γενικότερον.

• Κύριε αερολιμενάρχη πόσα είναι τα έσοδα του αεροδρομίου της Ρόδου από το σπατόσημο; Θεωρείτε και εσείς ότι δεν έχουν αποδοθεί στην Ρόδο οι αναλογούντες πόροι και τι ενημέρωση έχετε επί του θέματος;

Με πρόχειρον υπολογισμόν, τα έσοδα εκ του ΤΕΑΑ (σπατόσημου), ανέρχονται κατ' έτος στο ποσόν της τάξεως των 15 εκ. ευρώ.

Ως προς την διαχείρισίν του δεν γνωρίζω να σας δώσω συγκεκριμένην απάντησιν δεδομένου ότι τα χρήματα αυτά τα διαχειρίζονται το Υπουργείον Οικονομικών και το Υπουργείον Μεταφορών και Επικοινωνιών.

• Πώς έχει ακριβώς το ζήτημα που ανέκυψε με την διακομιδή των σκουπιδιών του αερολιμένα και τι ενέργειες πρόκειται να γίνουν για την απομάκρυνση του εγκαταλελειμμένου αιγυπτιακού αεροσκάφους;

Το θέμα της αποκομιδής των απορριμμάτων θεωρώ ότι είναι ένα ζήτημα που έχει λήξει. Εξάλλου πάντοτε υπήρχε αγαστή συνεργασία του Δήμου Πεταλούδων μετά του Αεροδρομίου και βάσιμα ελπίζω ότι είμαστε εις την οδόν της οριστικής εκτιμήσεως του θέματος αυτού.

Αντίθετα, δεν είναι εγκαταλελειμμένο το αραβικό α/φος, ανήκει σε κάποιον ιδιώτη, ο οποίος προσπαθεί να το μεταφέρει χωρίς ν' αναγκαστεί να το διαλύσει προηγουμένως.

Γίνεται μια συντονισμένη προσπάθεια -είναι αλήθεια είχαμε κάποια καθυστέρησιν- προκειμένου πλέον, το δυνατόν συντομότερον το «κουφάρι» του α/φους αυτού, να μεταφερθεί.

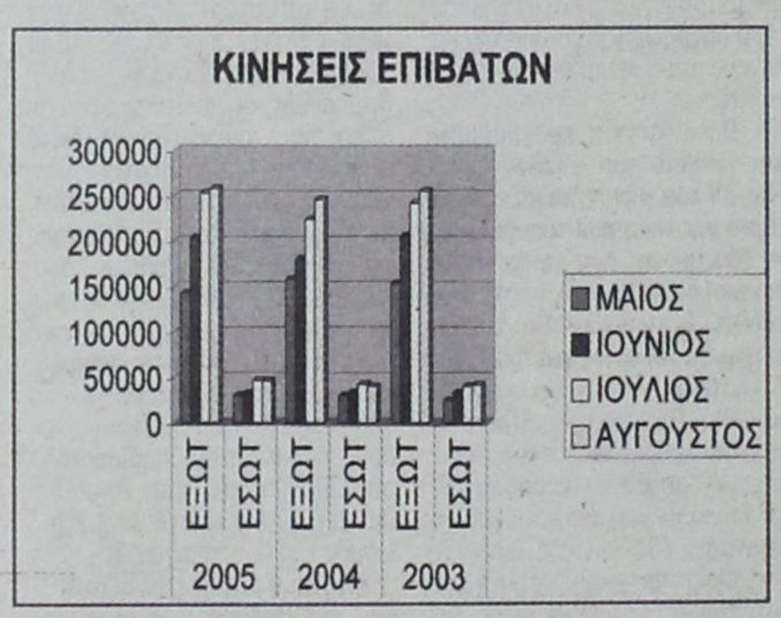

ΚΙΝΗΣΕΙΣ ΑΕΡΟΣΚΑΦΩΝ

	2005	2004	2003
ΜΑΙΟΣ	3041	3415	3250
ΙΟΥΝΙΟΣ	3930	3796	4071
ΙΟΥΛΙΟΣ	4714	4304	4647
ΑΥΓΟΥΣΤΟΣ	4982	4722	4989
ΣΥΝΟΛΟ	16667	16239	16957
ΠΟΣΟΣΤΟ ΜΕΤΑΒΟΛΗΣ ΜΕ ΕΤΟΣ ΒΑΣΗΣ ΤΟ 2003	-1,71%	-4,23%	

ΚΙΝΗΣΕΙΣ ΕΠΙΒΑΤΩΝ

	2005		2004		2003	
	ΕΞΩΤ	ΕΣΩΤ	ΕΞΩΤ	ΕΣΩΤ	ΕΞΩΤ	ΕΣΩΤ
ΜΑΙΟΣ	142983	30327	158605	30519	153736	25098
ΙΟΥΝΙΟΣ	203745	33001	180655	33614	205969	33217
ΙΟΥΛΙΟΣ	253375	47091	223893	42919	242710	40506
ΑΥΓΟΥΣΤΟΣ	257928	46782	246117	40527	255864	42421
ΣΥΝΟΛΟ	856031	157201	809270	147579	858279	141242
ΠΟΣΟΣΤΟ ΜΕΤΑΒΟΛΗΣ ΜΕ ΕΤΟΣ ΒΑΣΗΣ ΤΟ 2003	-0,03%	11,30%	-5,71%	4,49%		

ΓΕΝΙΚΟ ΣΥΝΟΛΟ ΚΑΤ' ΕΤΟΣ	1015232	956849	999521
ΠΟΣΟΣΤΟ ΜΕΤΑΒΟΛΗΣ ΜΕ ΕΤΟΣ ΒΑΣΗΣ ΤΟ 2003	1,57%	-4,27%	

ΤΜΗΜΑΤΑ

• Ρυθμική Κινησιολογική Αγωγή) - Δημιουργική κίνηση - Αυτοσχεδιασμός (από 3.5 ετών)
• Κλασσικό μπαλέτο (σύστημα VAGANOVA)
• JAZZ
• Σύγχρονος χορός
• FLAMENCO - LATIN
• Caractére
• Χορευτική γυμναστική
• Εντατικά Προεπαγγελματικά
• Αργεντίνικο Τανγκό

ΕΓΓΡΑΦΕΣ - ΠΛΗΡΟΦΟΡΙΕΣ
Από 5/9/2005 κάθε μέρα εκτός Σαββάτου και Κυριακής 11-1 το πρωί και 6-8.30 το απόγευμα



Αναγνωρισμένη από το ΥΠΠΟ Αριθμός Αδείας 6993/70
Μέλος του Διεθνούς Συμβουλίου Χορού της UNESCO

ΕΝΑΡΞΗ ΜΑΘΗΜΑΤΩΝ 15/09/05

Βενετοκλέων 61 - Τηλ.: 2241020780/24050

www.elliparaskeva.gr • e-mail:ellipar@otenet.gr

ΔΙΔΑΣΚΟΥΝ

• ΕΛΛΗ ΠΑΡΑΣΚΕΥΑ
απόφ. επ. σχ. Ραλλούς Μάνου, Μεταπτ. RAD - Place Λονδίνου Ιδρυτικό μέλος Διεθνούς Συμβουλίου Χορού της UNESCO, μέλος της Ενωσης Χοροθεραπευτών Ελλάδος.

• ΦΩΤΕΙΝΗ ΤΕΡΡΑΝΟΒΑ
Απόφ. Κρατικής Σχολής Ορχηστικής Τέχνης. Μεταπτυχιακές σπουδές στη σχολή ALVIN AILEY της Νέας Υόρκης.

• ΝΑΤΑΛΙ ΣΕΡΒΟΥ
Απόφ. Κρατικής Σχολής Ορχηστικής Τέχνης Αθηνών.

• ΣΕΒΗ ΑΡΓΥΡΟΥ
Απόφ. Ανώτερης Επαγγελματικής Σχολής Χορού Δ. Γρηγοριάδου. Μεταπτυχιακές σπουδές στο Παρίσι.

• ΣΤΑΥΡ. ΓΕΩΡΓΟΠΑΠΑΔΑΚΟΥ
Απόφ. Ανώτερης Επαγγελματικής Σχολής Χορού Amparo De Triana. Μεταπτυχιακές σπουδές Flamenco στη Σεβίλλη, Μαδρίτη, Βερολίνο

ΣΕΜΙΝΑΡΙΑ
Κατα τη διαρκεια της χρονιας απο διακεκριμενους χορογραφους διεθνως αναγνωρισμενους

ΑΚΡΙΤΙΚΑ

κουβεντούλες με κάποιο νόημα

Θάρσει· λέγων τ' αληθές ου σφαλεί ποτέ
ΣΟΦΟΚΛΗΣ

«Η φοβερότερη εκδίκηση είναι να περιφρονείς αυτούς που σε εχθρεύονται, αν και είσαι βέβαιος ότι μπορείς να τους συντρίψεις».
ΜΠΑΛΖΑΚ

WINSTON CHURCHILL: Ο ελεύθερος Τύπος μπορεί να είναι καλός ή κακός Τύπος, ο ανελεύθερος δεν θα γίνει ποτέ τίποτε άλλο από κακός τύπος

Η ΔΗΜΗΤΡΟΥΛΑ ΚΑΙ Η ΡΟΔΟΥΛΑ

«Απολαυστικός ο Κεφαλογιάννης στην πρόσφατη συνέντευξη Τύπου, απάντησε και για το «Δημητρούλα», αφήνοντας μπηχτές για την προέλευση του ονόματος. Είναι γνωστό άλλωστε ότι ο Γεράσιμος Αγούδημος το είχε βαπτίσει προς τιμήν της Δήμητρας Λιάνη – Παπανδρέου: «Δεν έχω κανένα πρόβλημα με το "Δημητρούλα". Ούτε με το λόγο που πήρε το όνομά του. Εχουμε υποχρέωση να κάνουμε ασκήσεις στα πλοία εν πλω. Δεν ξέρω αν είναι το "Δημητρούλα" ή το "Ροδούλα"».

Μπίνγκο.

ΑΛΛΑΓΗ... ΠΟΡΕΙΑΣ



ΜΕΤΡΗΣΕΙΣ (Ι)

Τι γίνεται με τις δημοσκοπήσεις;

Είναι δυνατόν σε μια χώρα που θέλει να λέγεται προηγμένη, να αμφισβητούνται οι μετρήσεις και οι εταιρείες που τις διενεργούν; Και μάλιστα ο ίδιος ο αρχηγός της αξιωματικής αντιπολίτευσης να κάνει λόγο για «δημοσκοπήσεις του... Αυγούστου;» Δεν θίγεται κανείς; Ούτε οι συγκεκριμένες εταιρείες που κατηγορούνται εμμέσως έστω, αφού το κάθε κόμμα θέλει να τα έχει καλά μαζί τους; Ούτε ο Σύνδεσμος Δημοσκοπήσεων, που οφείλει να έχει μια γενικότερη ευθύνη; Ούτε, τέλος, το ΕΣΡ, το οποίο έχει την ευθύνη ελέγχου των εταιρειών που διενεργούν τις δημοσκοπήσεις;

ΜΕΤΡΗΣΕΙΣ (ΙΙ)

Ενα από τα ερωτήματα που προκαλούνται με αφορμή τις αμφισβητήσεις των τελευταίων δημοσκοπήσεων (κυρίως γιατί γίνονται μέσα στο καλοκαίρι, κάτι που αποφεύγονταν να γίνει τα προηγούμενα χρόνια) είναι εάν χρειάζεται νέος κώδικας δεοντολογίας. Αξίζει να σημειωθεί πως επί Κ. Σημίτη ο τότε υπουργός Τύπου Δημ. Ρέππας είχε ξεκινήσει μια σχετική προσπάθεια, η οποία είχε... σκοντάψει στον πρώην πρωθυπουργό, που, όπως γνωρίζουμε, δεν είχε και σε ιδιαίτερη υπόληψη πολλές εταιρείες μετρήσεων. Σήμερα, πάντως, ο κ. Ρέππας θεωρεί πως δεν υπάρχει κανένας λόγος για νέο κώδικα δεοντολογίας και ότι το ζητούμενο είναι το βάθος της δημοκρατίας της χώρας...

Ο ΑΝΑΤΡΕΠΤΙΚΟΣ ΑΒΡΑΜΟΠΟΥΛΟΣ

Ανατρεπτικός απέναντι σε κακοφορμισμένες πληγές του παρελθόντος εμφανίζεται τώρα ο Δημήτρης Αβραμόπουλος, έχοντας καταφέρει να ανατρέψει πρώτα το επί τετραετίαν αρνητικό κλίμα στον τουρισμό.

Με μια άνοδο του τουριστικού ρεύματος κοντά στο 12% φέτος στο χαρτοφυλάκιό του και αύξηση των εισπράξεων άνω του 6% σε σύγκριση με την αντίστοιχη «ολυμπιακή» περυσινή περίοδο, ο υπουργός Τουριστικής Ανάπτυξης όχι μόνο δεν δείχνει να ανησυχεί για τον θώκο του σε (οψέποτε) ανασχηματισμό, αλλά, αντίθετα, εμφανίζεται αποφασισμένος να συγκρουστεί με «μικροτοπικά» συμφέροντα. Σε συνομιλία που είχαμε μαζί του, ο ίδιος έδειχνε εξοργισμένος με όλους εκείνους τους «παράγοντες» των τοπικών κοινωνιών που όχι μόνον αδιαφορούν για τον πολιτισμικό και οικολογικό βιασμό που υφίστανται οι περιοχές τους, αλλά κάνουν ό,τι μπορούν για να εκθρέψουν άθλια φαινόμενα ηχορρύπανσης, σκουπιδαριού, πολεοδομικής αυθαιρεσίας και της εν γένει φιλοσοφίας της «αρπαχτής».

Πολιτισμός, χωροταξία, περιβάλλον, αεροπορικές συνδέσεις και ακτοπλοϊκές συγκοινωνίες έχουν μαρκαριστεί με SOS στην υπουργική ατζέντα του κ. Αβραμόπουλου, ενώ στην προ ημερών συγκληθείσα κυβερνητική επιτροπή ζήτησε τη δημιουργία ενός «ευέλικτου» διακυβερνητικού φορέα που θα επιλαμβάνεται προβλημάτων, πριν αυτά μεταβληθούν σε «στραγγάλη» όλων των συναρμόδιων υπουργών.

ΑΠΟΡΙΑ ΔΗΜΑΡΧΟΥ

Απορία δημάρχου ακριτικού νησιού: Αντί να δίνονται επιδόματα ανεργίας στους εποχικά εργαζομένους στα νησιά και να κάθονται, γιατί τα κονδύλια αυτά να μη δίνονται για να απασχοληθούν, με μερική απασχόληση, οι άνεργοι στο δήμο ώστε να μπορώ να έχω προσωπικό να καθαρίζω τις ακτές και τα πευκοδάση;

ΤΑ ΦΙΛΕΤΑ ΤΗΣ ΕΤΑ

Μετά την επιτυχία της προσπάθειας που έγινε τη θερινή σεζόν για την αύξηση της τουριστικής κίνησης, οι προσπάθειες της τουριστικής ηγεσίας μέσω των εποπτευόμενων φορέων της, της Εταιρείας Τουριστικής Ανάπτυξης και του Ελληνικού Οργανισμού Τουρισμού, στρέφονται τώρα στον τομέα των επενδύσεων και της περαιτέρω ενίσχυσης των επικοινωνιακών μηχανισμών προβολής του ελληνικού τουρισμού. Στην περίπτωση του Καζίνο της Κέρκυρας θα δούμε άλλη μία μάχη μεταξύ των μεγάλων εγχώριων παικτών, της Hyatt (καζίνο Θεσσαλονίκης και Πάρνηθας) και της Club Hotel Loutraki S.A. (Καζίνο Λουτρακίου). Στην περίπτωση της μαρίνας του Σταδίου Ειρήνης και Φιλίας δεν αποκλείεται να συμμετάσχουν οι όμιλοι Λάτση και Τεχνικής Ολυμπιακής που ελέγχουν την κοντινή μαρίνα Αλίμου ή οι όμιλοι Κοπελούζου και Κυριακούλη που ελέγχουν τη μαρίνα Ζέας. Οσον αφορά την έκταση στ' Αφάντου, παραμένει ενεργό το ενδιαφέρον του ομίλου Ν. Δασκαλαντωνάκη που συμμετείχε και στον προηγούμενο ακυρωθέντα διαγωνισμό.

ΤΑ ΜΑΘΗΤΟΥΔΙΑ

Κείνο το ατλαζένιο κύμα, που ορμούσε από μια θάλασσα στρωμένη με διαμάντια, την ανήγγειλε. Ετσι όπως έσκαγε στην άμμο, την έστρωσε στα πόδια μας. Πάντα αυτό τη φέρνει. Στο τέλος του καλοκαιριού και στην αρχή του φθινοπώρου μια νέα σχολική χρονιά, μια πανστρατιά χρωμάτων. Μια μυρωδιά γόμας. Γρατζούνισμα σε χαρτί μπλε τετραδίου.

Ετσι και τώρα. Για να ακουστεί ξανά το σχολικό κουδούνι που σίγησε τόσο καιρό. Το «ντριιν» του, μοναδικά αναγνωρίσιμο, αναμοχλεύει μνήμες. Θα γίνει σύνθημα να διαλυθούν τα «πηγαδάκια» που σκορπίσανε στη σχολική αυλή. Και θα ξυπνήσει τον Ορέστη που μένει δίπλα στο σχολείο και -αργοπορημένος ως συνήθως- θα φτάσει ασθμαίνοντας στην τάξη. Αυτός έχασε... Εχασε το ξανασμίξιμο με τους συμμαθητές στην πύλη όλο φιλιά και χάχανα. Διηγήσεις του καλοκαιριού για νύχτες που είχαν γεύση από καρπούζι και ψουψουρίσματα για έρωτες του θέρους.

Δεν είδε τα πρωτάκια από το διπλανό Δημοτικό να ανοίγουνε δειλά την πόρτα του πρωτόγνωρου και να κοιτούν αμήχανα. Αλλα να κλαίνε σφίγγοντας της μάνας τους το χέρι κι άλλα να γέρνουν απ' το βάρος μίας σάκας, που μυρίζει ολοκαίνουργιο, και ξεπερνάει το μπόι τους. Και μόνη τους παρηγοριά να αραδιάζουνε μολύβια με τη Μπάρμπι και κασετίνες ασορτί στα πράσινα θρανία. Θρανία που διανθίζονται στο Λύκειο από την πρώτη κιόλας μέρα με φράσεις «γκρεμίστε τις πολυκατοικίες, κρύβουν το ηλιοβασίλεμα», με αλληλογραφίες μαθητών ή στίχους τραγουδιών.

Και βέβαια, αφού αργοπορεί, θα είναι όλη τη χρονιά ο πρώτος που θα εξετάζεται. Ορθιος στον πίνακα με το κοινό από κάτω να διασκεδάζει. Να κρύβονται στις τελευταίες θέσεις καρδιοχτυπώντας μην ακουστεί τ' όνομά τους απ' τον κατάλογο. Να προσπαθούν να βοηθήσουν με γκριμάτσες πίσω απ' την πλάτη του καθηγητή, μα εκείνος που να καταλάβει; «Εστιν ουν τραγωδία μίμησις πράξεως σπουδαίας και τελείας...», και εκεί πάντα να κολλάει.

ΠΕΡΙ... ΣΥΝΔΙΚΑΛΙΣΜΟΥ

Οτι ο Χρ. Πολυζωγόπουλος είναι πρώτα στέλεχος του ΠΑΣΟΚ και μετά πρόεδρος της ΓΣΕΕ το γνωρίζει και ο τελευταίος ανασφάλιστος λαθρομετανάστης. Αλλωστε κι ο ίδιος δεν χάνει ευκαιρία να το δείχνει. Κατά την πρόσφατη συνέντευξη της ΓΣΕΕ με τον πρωθυπουργό, ο κ. Πολυζωγόπουλος έκανε γκριμάτσες όταν μιλούσε ο κ. Καραμανλής, ενώ δύο ή τρεις φορές ειρωνεύτηκε τους παρόντες υπουργούς. Αντίθετα, στη συνάντηση με τον Γ. Παπανδρέου ο πρόεδρος της ΓΣΕΕ είχε την αξιοπρεπή συμπεριφορά της... υποτέλειας. Προκαλώντας δυσφορία στους άλλους συνδικαλιστές.

Καταλάβατε τώρα γιατί ο συνδικαλισμός εν Ελλάδι έχει περιέλθει σε πλήρη αναξιοπιστία;

Ο... ΑΠΕΣΤΑΛΜΕΝΟΣ

Ο... απεσταλμένος της «καψούρας» στην Θεσσαλονίκη αποδείχθηκε τελικά... ανταπόκριση του ΑΠΕ! Κάνεις ένα ταξιδάκι για να ...αποδείξεις «κομματική νομιμοφροσύνη» (οι λαϊκές αγορές το ξέρουν όπου τα ζαρζαβατικά πουλιούνται μισοτιμής) και μετά ανοίγεις το ΑΠΕ και «γράφεις»... περισπούδαστο ρεπορτάζ.

Παλιά μας τέχνη κόσκινο... Μια ζωή αλχημείες ή εν πολλαίς αμαρτίαις περιπεσούσα γυνή, η χρεοκοπημένη σε όλους τους τομείς και τα επίπεδα.

Είναι αυτό που λέει το Ευαγγέλιο «εξήλθε ο Σπείρων, του σπείραι τον σπόρον αυτού» και «έπεσεν επί τας ακάνθας και εξηράνθη»!

Υ.Τ.Ε.

δημοκρατικά
ΥΠΑΡΧΕΙ ΑΝΤΙΚΕΙΜΕΝΙΚΗ ΠΡΑΓΜΑΤΙΚΟΤΗΤΑ Η ΟΠΟΙΑ ΔΙΝΕΙ ΤΟ ΜΕΤΡΟ ΤΗΣ ΑΛΗΘΕΙΑΣ (ΑΡΙΣΤΟΤΕΛΗΣ)

ΤΙ ΘΑ ΚΑΘΟΡΙΣΕΙ ΤΙΣ ΕΠΟΜΕΝΕΣ ΕΚΛΟΓΕΣ

ΟΙ ΠΡΟΚΛΗΣΕΙΣ του Γ. Παπανδρέου



ΓΡΑΦΕΙ
Ο ΣΤΡΑΤΟΣ ΦΑΝΑΡΑΣ
Διευθύνων σύμβουλος της Metron Analysis

Η ΕΠΙΣΚΕΨΗ του πρωθυπουργού στη ΔΕΘ αποτελεί παραδοσιακά το σημείο εκκίνησης της «πολιτικής» χρονιάς, η οποία ειδικά εφέτος χαρακτηρίζεται ως ιδιαίτερα κρίσιμη. Η κρισιμότητά της έγκειται στα εξής:

• **Μέσα στην επόμενη** πολιτική περίοδο θα κριθεί αν η κυβέρνηση της ΝΔ διαθέτει ένα τολμηρό μεταρρυθμιστικό σχέδιο. Ενα σχέδιο που στον πυρήνα του βέβαια θα έχει την οικονομική πολιτική αλλά θα πρέπει αναμφίβολα να αγκαλιάζει και τους θεσμούς οι οποίοι δεν μπορούν να ανταποκριθούν στις προτεραιότητες και τις ανάγκες της εποχής.

• **Αυτονόητη** είναι η σημασία των οικονομικών εξελίξεων στην επόμενη χρονιά. Αν δεν υπάρξει αισθητή βελτίωση των δημοσιονομικών μεγεθών, δεν θα υπάρξει και η δυνατότητα ανατροπής του αρνητικού ψυχολογικού κλίματος που έχει εγκατασταθεί εδώ και ένα χρόνο στις αντιλήψεις των πολιτών. Είναι γνωστό ότι το αρνητικό ψυχολογικό κλίμα για την Οικονομία είναι ο μεγαλύτερος πολιτικός και εκλογικός αντίπαλος μιας κυβέρνησης.

Η βασική αδυναμία της ευρύτερης αντιπολίτευσης συνίσταται στον φόβο και την ατολμία να διακρίνει ανάμεσα στον φιλελευθερισμό της αγοράς και τον κοινωνικό φιλελευθερισμό

• **Τρίτη κρίσιμη** παράμετρος είναι αυτή των ευρωτουρκικών σχέσεων. Αν συνεχιστεί, όπως όλα δείχνουν μέχρι τώρα, η επιδείνωση στις ευρωτουρκικές σχέσεις, θα υπάρξουν επιπτώσεις και στις ελληνοτουρκικές μειώνοντας το κλίμα σχετικής ασφάλειας στην περιοχή.

ΟΙ ΤΡΕΙΣ ΑΥΤΕΣ παράμετροι μαζί με τις τοπικές εκλογές, θα διαμορφώσουν εν πολλοίς και το εκλογικό τοπίο της επόμενης γενικής εκλογικής αναμέτρησης.

ΑΠΕΝΑΝΤΙ σ' αυτές τις προκλήσεις -προτεραιότητες της κυβέρνησης που θα μπορούσαν να συνοψισθούν στο τρίπτυχο «Μεταρρύθμιση-Οικονομική ανάκαμψη-Ασφάλεια στην περιοχή», η ευρύτερη αντιπολίτευση και ιδίως η αξιωματική αντιπολίτευση θα πιεστεί ιδιαίτερα, αν δεν καταθέσει εγκαίρως το δική της στίγμα. Η ευρύτερη Αριστερά και το ΠΑΣΟΚ κινδυνεύουν να καταγραφούν ως συντηρητικές πολιτικές δυνάμεις και μάλιστα σε σύγκριση με μία παράταξη που για μία τουλάχιστον δεκαετία εξέφρασε σχεδόν κάθε φοβική και συντηρητική δύναμη της ελληνικής κοινωνίας.

Η ΒΑΣΙΚΗ ΑΔΥΝΑΜΙΑ της ευρύτερης αντιπολίτευσης συνίσταται στον φόβο και την ατολμία να διακρίνει ανάμεσα στον φιλελευθερισμό της αγοράς και τον κοινωνικό φιλελευθερισμό, ανάμεσα στη ανάγκη στοχευόμενης πολιτικής παρέμβασης και τον γενικόλογο σχολιασμό.

ΟΛΑ ΤΑ ΠΑΡΑΠΑΝΩ συνθέτουν και το πλαίσιο μέσα στο οποίο καλείται ο κ. Παπανδρέου και τα στελέχη του ΠΑΣΟΚ να δραστηριοποιηθούν στην επόμενη περίοδο.

• **Θα καταγραφούν** αυτοί οι μεταρρυθμιστές ή ο Κ. Καραμανλής;

• **Θα μπορέσουν** να οσμώσουν το ΠΑΣΟΚ με εκείνα τα στοιχεία πολιτικού και κοινωνικού φιλελευθερισμού που είναι αναγκαία για να ανανεώσει την καθημερινή πολιτική παρουσία του;

• **Θα μπορέσουν** να παίξουν ρόλο καταλύτη στον χώρο της ευρύτερης αντιπολίτευσης ώστε οι τοπικές κοινωνίες να διαμορφώσουν ένα νέο ελπιδοφόρο και εκλογικά πλειοψηφικό σχέδιο διαχείρισης της θεματολογίας τους;

• **Και συνακόλουθα** θα ενισχύσουν τα στοιχεία κοινωνικής εμπιστοσύνης στο πρόσωπό τους, που είναι και η βασική αποτρεπτική δύναμη για κάθε είδους «υπονόμευση» και κάθε θεωρία «συνωμοσίας»;

ΣΥΜΦΩΝΑ ΜΕ ΜΕΛΕΤΕΣ ΠΟΥ ΕΓΙΝΑΝ

ΠΟΛΛΑ ΠΑΙΔΙΑ ΤΗΣ ΚΑΛΥΜΝΟΥ είναι φορείς της νόσου του Wilson

Ο Δήμος εντάχθηκε σε ειδικό ερευνητικό πρόγραμμα ελέγχου

Σε ερευνητικό πρόγραμμα ελέγχου για την αντιμετώπιση σπάνιου παθολογικού γονιδίου που προσβάλλει τα νεογνά της Καλύμνου συμμετέχει πλέον και με απόφαση του δημοτικού συμβουλίου ο Δήμος Καλύμνου αποδεχόμενος σχετική πρόταση του Καθηγητή της Ιατρικής Σχολής του Πανεπιστημίου Αθηνών κ. Θ. Καρπάθου.

ΡΕΠΟΡΤΑΖ
ΔΑΜΙΑΝΟΣ ΑΘΑΝΑΣΙΟΥ

Μετά από μελέτη που διενήργησε ειδικότερα το πανεπιστήμιο διαπιστώθηκε ότι άνω του 10% των νεογνών της Καλύμνου είναι φορείς της νόσου του Wilson, γνωστή στην Ελληνική Ιατρική Βιβλιογραφία και ως «υπατοφακοειδής εκφύλιση».

Το δημοτικό συμβούλιο έκρινε ότι απαιτείται να ελέγχονται προς αυτή την κατεύθυνση όλα τα νεογνά, των οποίων οι γονείς είναι Καλύμνιοι ώστε να αποκαλύπτονται τα παιδιά που νοσούν και να υποβάλλονται πρώιμα σε θεραπεία με ευεργετικά αποτελέσματα όσο αφορά την έκβαση της νόσου.

Η νόσος του Wilson είναι κληρονομική, αυτοσωματική, υπολειπόμενη διαταραχή της ηπατικής απεκκρίσεως χαλκού, η οποία καταλήγει σε τοξικές αθροίσεις του μετάλλου στο ήπαρ, στον εγκέφαλο και σε άλλα όργανα. Κύριο χαρακτηριστικό αποτελεί η έλλειψη της πρωτεΐνης μεταφοράς του χαλκού σερουλοπλασμίνης στο πλάσμα.

Τα φυσιολογικά νεογνά έχουν χαμηλά επίπεδα σερουλοπλασμίνης στο πλάσμα και υψηλές συγκεντρώσεις χαλκού στο ήπαρ. Στη διάρκεια του πρώτου έτους της ζωής, οι τιμές της σερουλοπλασμίνης αυξάνουν, ενώ οι συγκεντρώσεις του χαλκού στο ήπαρ ελαττώνονται στα φυσιολογικά επίπεδα του ενηλίκου. Αντίθετα, η σερουλοπλασμίνη του ορού μεταβάλλεται ελάχιστα στους ομοζυγώτες της νόσου του Wilson, ενώ η συγκέντρωση του χαλκού στο ήπαρ αυξάνει σταθερά με την ηλικία. Ωστόσο, οι κλινικές εκδηλώσεις της περίσσειας χαλκού είναι σπάνιες πριν από την ηλικία των 6 ετών, ενώ οι μισοί άρρωστοι που μένουν χωρίς θεραπεία διατηρούνται ασυμπτωματικοί μέχρι την ηλικία των 16 ετών.

Οι τοξικές επιδράσεις του χαλκού στο ήπαρ μπορεί να εκδηλωθούν με ηπατίτιδα, κίρρωση ήπατος. Η οξεία ηπατίτιδα είναι όμοια με την απλή ηπατίτιδα, μπορεί να εκληφθεί κατά λάθος ως λοιμώδης μονοπυρήνωση και μπορεί να εξελιχθεί με τρεις διαφορετικούς τρόπους. Ο πρώτος είναι μια κεραυνοβόλα, μερικές φορές θανατηφόρα νόσος, που χαρακτηρίζεται από ίκτερο, κακουχία και, μερικές φορές, ασκίτη, υπολευκωματιναιμία και αυξημένα επίπεδα ηπατικών ενζύμων στο πλάσμα. Στην οξεία φάση, αρκετός χαλκός μπορεί αν ελευθερωθεί στο πλάσμα να προκαλέσει αιμολυτική αναιμία. Η διάγνωση της νόσου δεν μπορεί να γίνει χωρίς νεκροτομή ή μέχρις ότου η διάγνωση σε νεότερο αμφιθαλή αδελφό οδηγήσει αναδρομικά σε ανάλυση των διατηρηθέντων ιστών. Δεύτερον, μπορεί να εμφανιστεί ύπουλη νόσος του ηπατικού παρεγχύματος, που οδηγεί σε κλινική και ιστολογική εικόνα όμοια με τη χρονία ενεργό ηπατίτιδα. Μπορεί να παρέλθουν έτη ή δεκαετίες χωρίς συμπτώματα ή σημείο της νόσου.

Συχνότερα, η ηπατική νόσος που προκαλεί ο χαλκός εξελίσσεται σε κίρρωση χωρίς εμφανή οποιαδήποτε από τις γνωστές ενδείξεις ηπατίτιδας. Στους αρρώστους αυτούς, οι αρχικές εκδηλώσεις είναι εξωηπατικές. Νευρολογικές και ψυχιατρικές διαταραχές είναι τα πρώτα κλινικά σημεία στους περισσοτέρους αρρώστους. Οι εναποθέσεις χαλκού στην μεμβράνη του Descemet του κερατοειδούς έχουν χρώμα πράσινο ή χρυσού και δεν προκαλούν ποτέ βλάβες στην όραση, αλλά απλώς δείχνουν, ότι έχει ελευθερωθεί ηπατικός χαλκός και έχει προκαλέσει εγκεφαλικές βλάβες. Σπανιότερα, οι δακτύλιοι στα μάτια γνωστοί ως «Kayser -Fleischer» μπορεί να συνοδεύονται από καταρράκτη δίκην άνθους ηλιοτροπίου.

Η πρωταρχική νευρολογική εκδήλωση χαρακτηρίζεται από διαταραχή των κινήσεων, ιδίως με τη μορφή τρόμου στην ανάπαυση και κατά την εκτέλεση συγκεκριμένης πράξεως. Συχνά παρατηρούνται σπαστικότητα, δυσκαμψία, χορεία, σιαλόρροια, δυσαρθρία και δυσφαγία. Οι ψυχιατρικές διαταραχές, που οφείλονται εν μέρει στις τοξικές επιδράσεις του χαλκού στον εγκέφαλο και εν μέρει στην αντίδραση του αρρώστου σε μια απειλητική για τη ζωή του νόσο, είναι έκδηλες στους περισσοτέρους αρρώστους με συμπτωματική νόσο. Μπορούν να εμφανιστούν σύνδρομα, που δεν μπορούν να διακριθούν εύκολα από τη σχιζοφρένεια, τις μανιοκαταθλιπτικές ψυχώσεις και τις κλασικές ψυχώσεις, ενώ μερικές αλλόκοτες διαταραχές της συμπεριφοράς δεν επιδέχονται ταξινόμηση. Βελτίωση της ψυχιατρικής καταστάσεως μπορεί να επέλθει με φαρμακολογική μείωση της περίσσειας χαλκού, αν και η ψυχοθεραπεία είναι συχνά απαραίτητη.

Στη φυσιολογική κατάσταση, ουσιαστικά όλος ο χαλκός των ιστών βρίσκεται ως προσθετικό στοιχείο των πρωτεϊνών χαλκού. Φυσιολογικά, υπάρχει ελάχιστος ή καθόλου ελεύθερος χαλκός. Στη νόσο του Wilson βρίσκεται περισσότερος χαλκός από αυτόν, που μπορεί να συνδεθεί με τις ειδικές πρωτεΐνες του χαλκού. Ο χαλκός αυτός είναι τόσο τοξικός όσο η περίσσεια σιδήρου, ψευδαργύρου ή μολύβδου.

Η διάγνωση της νόσου είναι εύκολη αρκεί να την υποψιαστεί κανείς. Η νόσος του Wilson θα πρέπει να θεωρείται ως πιθανή διάγνωση σε οποιοδήποτε άρρωστο ηλικίας κάτω από 40 ετών που παρουσιάζει ανεξήγητη διαταραχή του ΚΝΣ, σημεία ή συμπτώματα χρονίας ενεργού ηπατίτιδας, ανεξήγητες επίμονες αυξήσεις των τρανσαμινασών του ορού, επίκτητη αιμολυτική αναιμία ή ανεξήγητη κίρρωση ή σε οποιοδήποτε άρρωστο που έχει συγγενή με νόσο του Wilson.

Απαιτείται θεραπεία διά βίου. Η ανεπαρκής θεραπεία ή η διακοπή της θεραπείας προκαλεί υποτροπή, η οποία μπορεί να είναι μη αναστρέψιμη.

ΣΧΟΛΗ ΧΟΡΟΥ Έλλης Καραϊσκου

LANE LINES - ΣΤΕΦΑΝΑΚΗΣ
Αλεξάνδρου Διάκου 28, Τηλ. 22410-20625, 30054, 31833, Φαξ. 22410-26745

ΙΕΡΑΠΕΤΡΑ

	ΡΟΔΟΣ	ΧΑΛΚΗ	ΔΙΑΦΑΝΙ	ΠΗΓΑΔΙΑ	ΚΑΣΟΣ	ΣΗΤΕΙΑ	ΑΓ. ΝΙΚΟΛΑΟΣ	ΣΑΝΤΟΡΙΝΗ	ΜΗΛΟΣ	ΠΕΙΡΑΙΑ
ΤΕΤΑΡΤΗ	4:30	6:45	8:45	10:15	11:50	15:20	17:15	22:15	2:00	6:50
ΚΥΡΙΑΚΗ	4:30	6:45	8:45	10:15	11:50	15:20	17:15	22:15	2:00	6:50
	ΡΟΔΟΣ	ΚΑΣΤΕΛΛΟΡΙΖΟ								
ΠΑΡΑΣΚΕΥΗ	22:15	2:15								
ΣΑΒΒΑΤΟ	14:00	18:00								

ΚΟΡΝΑΡΟΣ

	ΡΟΔΟΣ	ΧΑΛΚΗ	ΔΙΑΦΑΝΙ	ΠΗΓΑΔΙΑ	ΚΑΣΟΣ	ΣΗΤΕΙΑ				
ΤΡΙΤΗ	11:00	14:15	16:30	17:35	19:15	21:45				
	ΡΟΔΟΣ	ΧΑΛΚΗ	ΔΙΑΦΑΝΙ	ΠΗΓΑΔΙΑ	ΚΑΣΟΣ	ΣΗΤΕΙΑ	ΑΓ. ΝΙΚΟΛΑΟΣ	ΣΑΝΤΟΡΙΝΗ	ΜΗΛΟΣ	ΠΕΙΡΑΙΑ
ΠΕΜΠΤΗ	4:30	6:45	8:45	10:15	11:50	15:20	17:15	22:15	2:00	6:50
	ΡΟΔΟΣ	ΚΩΣ	ΚΑΛΥΜΝΟΣ	ΣΑΜΟΣ	ΧΙΟΣ	ΜΥΤΙΛΗΝΗ	ΛΗΜΝΟΣ	ΑΛΕΞΑΝΔΡΟΥΠΟΛΗ		
ΣΑΒΒΑΤΟ	23:00	4:00	5:10	9:10	12:40	16:10	21:45	1:50		
	ΡΟΔΟΣ	ΚΑΣΤΕΛΛΟΡΙΖΟ								
ΤΕΤΑΡΤΗ	8:00	12:00								

• Τα παραπάνω δρομολόγια ισχύουν μέχρι 17/9

ΑΠΟ ΤΟΝ ΑΡΜΟΔΙΟ ΕΙΣΑΓΓΕΛΕΑ

ΑΣΚΗΘΗΚΑΝ ΠΟΙΝΙΚΕΣ ΔΙΩΞΕΙΣ *για τα ναρκωτικά στην Κω*

Πώς εξαρθρώθηκε η σπείρα από την αστυνομία

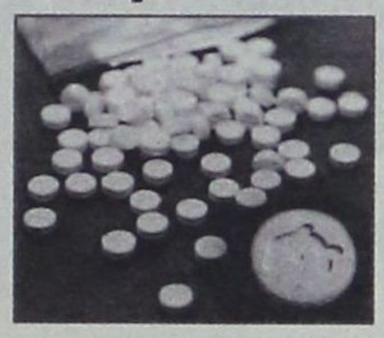

Ποινικές διώξεις για σύσταση συμμορίας με σκοπό την εισαγωγή στην Ελληνική επικράτεια ναρκωτικών, για εισαγωγή ναρκωτικών στην Ελληνική επικράτεια, για αγορά από κοινού ναρκωτικών ουσιών, για κατοχή ναρκωτικών και για διαμεσολάβιση στην αγορά ναρκωτικών άσκησε χθες η Αντεισαγγελέας Πλημμελειοδικών Κω κ. Ρ. Λάλλη στους Γεώργιο Σαράντη του Σαράντη, 35 ετών, ιδιωτικό υπάλληλο, θεοφάνη Σκουλαριώτη του Γεωργίου 22 ετών, αρτοποιό, Σωτήρη Ζαβό του Αριστείδη 24 ετών, ιδιωτικό υπάλληλο και θεόδωρο Σκουλαριώτη του Γεωργίου 26 ετών, αρτοποιό, που συνελήφθησαν προχθές στην οδό Μανδηλαρά της Κω, μετά από συντονισμένη επιχείρηση κλιμακίου αστυνομικών του Τμήματος Δίωξης Ναρκωτικών Ρόδου και του Τ. Α. Κω.

Η επιχείρηση για τη σύλληψη των μελών του κυκλώματος, όπως ξανάγραψε η «δ», στήθηκε με διακρατική συνεργασία των αστυνομικών αρχών του Βελγίου και του Συντονιστικού Οργάνου Δίωξης Ναρκωτικών Ελλάδος και με δικαστική συνδρομή που παρέσχε, ύστερα από σχετικό αίτημα Εισαγγελέα της Λιέγης, ο Εισαγγελέας Εφετών Αθηνών κ. Παναγιώτης Νικολούδης.

Τα ναρκωτικά που είχαν αποσταλεί με ταχυδρομείο στην Κω από την Ολλανδία μέσω της Λιέγης Βελγίου, ανακαλύφθηκαν από τους τελωνειακούς υπαλλήλους του αερολιμένα της Λιέγης και το Συντονιστικό Όργανο Δίωξης Ναρκωτικών Ελλάδος, αποτελούμενο από αστυνομικούς της Δίωξης Ναρκωτικών, λιμενικούς, υπαλλήλους του ΣΔΟΕ και του Τελωνείου, ανέλαβε άμεσα το έργο της ελεγχόμενης αεροπορικής μεταφοράς των δύο φακέλων προκειμένου να συλληφθούν οι παραλήπτες.

Ο συντονισμός της επιχείρησης ανατέθηκε στον Διοικητή του Τμήματος Δίωξης Ναρκωτικών Ρόδου κ. Δ. Δημητρακόπουλο, ενώ την διοίκηση του κλιμακίου που ανέλαβε να την φέρει σε πέρας, είχε ο υποδιοικητής κ. Π. Τσίρκας.

Από την δικογραφία που σχηματίστηκε για την υπόθεση προκύπτουν τα εξής:

Προ 12ημέρου άγνωστο άτομο απέστειλε από την Ολλανδία στην Κω μέσω Λιέγης δύο φακέλους που περιείχαν ναρκωτικά. Στο ένα δέμα χωρίς στοιχεία αποστολέα αναγραφόταν ως παραλήπτης κάποια Μαρία Αναστασίου που διέμενε δήθεν στην οδό Θεσσάλου στην Κω και στο δεύτερο ο Θεοφάνης Σκουλαριώτης.

Την 7η Σεπτεμβρίου 2005 το κλιμάκιο των αστυνομικών του Τμήματος Δίωξης Ναρκωτικών παρέλαβε στο αεροδρόμιο Ρόδου τους δύο φακέλους με τα ναρκωτικά και μετέβη στην Κω. Την επόμενη ημέρα ενημέρωσαν σχετικά με την ελεγχόμενη μεταφορά και παράδοση των ναρκωτικών αρμόδιο του Ταχυδρομείου της Κω και διαπίστωσαν ότι το δέμα με παραλήπτη την Μαρία Αναστασίου, το είχε αναζητήσει την προηγούμενη ημέρα ο Σαράντης.

Από το ταχυδρομείο της Κω εκδόθηκε ειδοποιητήριο με τα στοιχεία που αναγράφονταν στο δέμα και ταχυδρόμος το άφησε στην διεύθυνση.

Λίγες ώρες αργότερα ο Σαράντης πήγε στην οικία του ταχυδρόμου και αφού του είπε ότι δεν πρόλαβε να πάει στο ταχυδρομείο για να παραλάβει τον φάκελο, του ζήτησε να τον αφήσει στην μητέρα του.

Την 9η Σεπτεμβρίου 2005 ο ταχυδρόμος μετέβη εκ νέου στην οικία και παρέδωσε τον φάκελο στην μητέρα του Σαράντη. Οι αστυνομικοί πραγματοποίησαν τότε έφοδο, κατέσχεσαν τον φάκελο και ρώτησαν την μητέρα του αν γνωρίζει τι περιέχει ο φάκελος κι εκείνη απάντησε αρνητικά. Παρουσία της μετέβησαν στην οικία του Σαράντη τον συνέλαβαν και τον μετέφεραν στο ΤΑ Κω.

Ο ταχυδρόμος μετέβη στην συνέχεια στον φούρνο που εργάζεται ο Θεοφάνης Σκουλαριώτης και του παρέδωσε τον δεύτερο φάκελο που είχε εκδοθεί στο όνομα του. Λίγη ώρα αργότερα οι αστυνομικοί πραγματοποίησαν δεύτερη έφοδο και βρήκαν τον φάκελο πάνω σε έναν πάγκο. Ο Θεοφάνης Σκουλαριώτης ερωτήθηκε αν γνωρίζει τι περιέχει ο φάκελος και απάντησε ότι περιέχει ναρκωτικά.

Οι δύο φάκελοι αποσφραγίστηκαν παρουσία των δύο συλληφθέντων στο ΤΑ Κω και διαπιστώθηκε ότι σε αυτόν που παρέλαβε η μητέρα του Σαράντη υπήρχαν σε συσκευασίες ψηφιακών δίσκων CD 875 δισκία ecstasy με λογότυπο το δελφίνι, ποσότητα 5 γρ. σκόνης από τριμμένα δισκία ecstasy που αναλογούν σε 25 δισκία και κοκαΐνη βάρους 7,5 γρ. ενώ σε αυτόν που παρέλαβε ο Θεοφάνης Σκουλαριώτης βρέθηκαν σε ίδιες συσκευασίες 733 δισκία ecstasy με το ίδιο λογότυπο και κοκαΐνη βάρους 5,3 γρ.

Ξεκίνησε στη συνέχεια μια μαραθώνια προανάκριση κατά την διάρκεια της οποίας, ο Σαράντης φέρεται να υποστήριξε ότι τα χάπια τα παρέλαβε για λογαριασμό του Ζαβού ο οποίος θα του έδινε κάποιο χρηματικό αντίτιμο ενώ τόνισε ότι λειτουργούσε αποκλειστικά για λογαριασμό του Ζαβού.

Ακολούθησε η σύλληψη του Ζαβού, στην κατοχή του οποίου βρέθηκε και ένα τεμάχιο LSD, ο οποίος προανακρινόμενος υποστήριξε με την σειρά του, ότι τα ναρκωτικά τα είχε αγοράσει από κοινού με τους αδελφούς Σκουλαριώτη. Υποστήριξε επίσης ότι τα χάπια και την κοκαΐνη τα παρέλαβε για λογαριασμό του Σαράντη ο οποίος είχε στείλει στον έμπορο στην Ολλανδία τις διευθύνσεις αποστολής των ναρκωτικών και ότι θα τους παρέδιδε στους αδελφούς Σκουλαριώτη από 500 ευρώ. Ισχυρίστηκε επίσης ότι πριν τη σύλληψη, του είχε επικοινωνία με τον Σαράντη και εκείνος του είχε πει ότι ο φάκελος με τα ναρκωτικά θα έφτανε στην Κω μια εβδομάδα μετά την αποστολή του.

Ο Θεόδωρος Σκουλαριώτης ισχυρίστηκε ότι έδωσε την διεύθυνση στο Ζαβό για να τον διευκολύνει ενώ υποστήριξε ότι ο αδελφός του Θεοφάνης δεν έχει καμία σχέση με την υπόθεση. Ο ίδιος ο Θεοφάνης Σκουλαριώτης, αρνήθηκε εξάλλου οποιαδήποτε ανάμειξη στην υπόθεση.

Οι 4 κατηγορούμενοι θα οδηγηθούν αύριο ενώπιον του τακτικού Ανακριτή Κω κ. Κ. Δεληκάρη για να απολογηθούν.

ΑΙΣΙΑ ΚΑΤΑΛΗΞΗ

ΕΛΕΥΘΕΡΗ ΑΦΕΘΗΚΕ Η ΡΟΔΙΤΙΣΣΑ *που εκρατείτο όμηρος στη Βαγδάτη*

Εξαιρετικά επικίνδυνη για τους ξένους παραμένει η ιρακινή πρωτεύουσα



Η Ροδίτισσα Ελ. Σωτηρίου, μέλος ομάδας που μετέφερε ανθρωπιστική βοήθεια στο Ιράκ, απήχθη το μεσημέρι της Τετάρτης στη Βαγδάτη, αλλά αφέθηκε ελεύθερη την Παρασκευή, έγινε γνωστό το απόγευμα.

Όπως μετέδωσε ο ανταποκριτής του Mega, η Ελένη Σωτηρίου, μέλος της ομάδας Γιατροί της Καρδιάς, μετέβη στο Ιράκ μέσω Κύπρου και Συρίας, και τα ίχνη της αγνοούνταν από τις 12.00 την Τετάρτη, όταν είχε την τελευταία τηλεφωνική επικοινωνία με τον σύζυγό της στη Ρόδο.

Από το υπουργείο Εξωτερικών ανακοινώθηκε ότι «κατά τις 20:00 τοπική ώρα (21:00 ώρα Ελλάδος), χθες, από την πρεσβεία της Ελλάδος στη Βαγδάτη επιβεβαιώθηκε ότι η κα. Ελένη Σωτηρίου, με την οποία είναι σε επικοινωνία η πρεσβεία μας, βρίσκεται σώα και αβλαβής σε ξενοδοχείο της ιρακινής πρωτεύουσας».

Σύμφωνα με ενημέρωση που είχε η «δ» από πρώτο χέρι η κ. Ελένη Σωτηρίου είχε φτάσει σχεδόν στην Βαγδάτη μεταφέροντας φάρμακα και τρόφιμα όταν το αυτοκίνητό της χάλασε και σταμάτησε. Εμφανίστηκαν τότε πολλοί οπλοφόροι, που προσφέρθηκαν να βοηθήσουν, και μετά να την συνοδεύσουν. Αντί όμως προς την Βαγδάτη, παρεξέκλιναν της πορείας τους, παρά τις διαμαρτυρίες, και οδήγησαν την κ. Σωτηρίου με την ομάδα της σε μικρό χωριό όπου βρίσκονταν ασθενείς και τραυματίες.

Της ζητήθηκε να τους περιθάλψει, πράγμα το οποίο κι έγινε. Στην συνέχεια αφέθηκε ελεύθερη κι έφθασε στην Βαγδάτη. Εγκαταστάθηκε χωρίς πρόβλημα στο ξενοδοχείο «Παλαιστίνη» και απόψε το βράδυ θα επιστρέψει στην Αθήνα και ίσως αύριο να βρίσκεται στην Ρόδο.

ΚΕΝΤΡΑ ΞΕΝΩΝ ΓΛΩΣΣΩΝ

ΚΟΥΛΑ ΓΙΑΚΟΥΜΑΚΗ

ΠΤΥΧΙΟΥΧΟΣ Α.Α., Α.Β. UNIVERSITY OF BALTIMORE U.S.A.

Προκριθείτε στην επιτυχία!
Αξιοποιείστε τις ικανότητές σας!
Πραγματοποιείστε τους στόχους σας!

Αγγλικά-Γαλλικά-Γερμανικά-Ιταλικά

LOWER σε 5 χρόνια PROFICIENCY σε 7 χρόνια

Πολυετής πείρα και υπευθυνότητα, αναλαμβάνουμε τη σωστή διδασκαλία από έμπειρους καθηγητές.

- Ολιγομελή τμήματα με εντατική διδασκαλία ώστε οι μαθητές να αποκτούν βεβαιώσεις σε χρόνο ρεκόρ, στις εξετάσεις:

CAMBRIDGE-MICHIGAN-TOEFL-IELTS-EDEXCEL-PALSO-GOETHE

Με πολύ υψηλά ποσοστά επιτυχίας

- Εξεταστικό κέντρο για τις εξετάσεις CAMBRIDGE του επιπέδου Young Learners. Για παιδιά ηλικίας 7-12 ετών. Με συνεργασία του ΒΡΕΤΑΝΙΚΟΥ ΣΥΜΒΟΥΛΙΟΥ.
- Τμήματα για επαγγελματίες
- Τμήματα Pre-junior ηλικίας 5-6 ετών με ημιδιατροφή δωρεάν.
- Κλιματιζόμενες και άρτια εξοπλισμένες αίθουσες σε ευχάριστο και φιλικό περιβάλλον.
- Εργαστήριο Computer Lab με Multimedia προγράμματα, Video Room και δανειστική βιβλιοθήκη.
- Οργανώνουμε πολιτιστικές εκδηλώσεις και εκπαιδευτικές εκδρομές στο εξωτερικό.

ΚΕΝΤΡΑ ΞΕΝΩΝ ΓΛΩΣΣΩΝ

ΚΟΥΛΑ ΓΙΑΚΟΥΜΑΚΗ

ΜΕ ΚΥΡΟΣ ΚΑΙ ΥΠΕΡΟΧΗ ΣΤΗ ΞΕΝΟΓΛΩΣΣΗ ΕΚΠΑΙΔΕΥΣΗ

Εγγραφές καθημερινά από τις 10.00-13.00 & 18.00-20.30
Πειραιώς 7Α Τηλ. 22410-32633, 74755, Αρχάγγελος 22440-23053

ΣΧΟΛΗ ΧΟΡΟΥ Έλλης Καρακεχαγιά

ΕΛΕΥΘΕΡΗ ΕΚΦΡΑΣΗ ΤΩΝ ΠΟΛΙΤΩΝ

Με το νέο σύστημα εκφράζεται αυθεντικά και δημοκρατικά η βουληση των πολιτών και δεν αλλοιώνεται με διάφορες συμφωνίες ή συναλλαγές, που πολλές φορές συμβαίνουν στον β΄ γύρο και πλήττουν την ποιότητα της δημοκρατίας.

ΣΥΝΕΡΓΑΣΙΕΣ

Η συνεργασία στον πρώτο γύρο έχει προγραμματική σύγκλιση σε τοπικό επίπεδο, είναι ουσιαστική και όχι ευκαιριακή, όπως συμβαίνει στον δεύτερο γύρο.

ΚΟΜΜΑΤΙΚΟΠΟΙΗΣΗ

Το ζητούμενο δεν είναι αν την κομματικοποίηση την ενισχύει το εκλογικό σύστημα, αλλά πώς συμπεριφέρονται τα κόμματα απέναντι στην αυτοδιοίκηση.

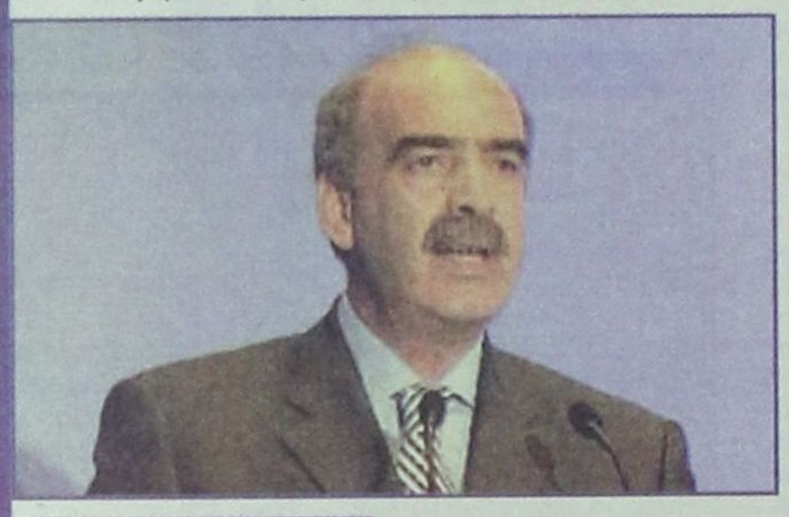

ΒΑΓΓΕΛΗΣ ΜΕΙΜΑΡΑΚΗΣ // ΓΡΑΜΜΑΤΕΑΣ ΤΗΣ ΝΕΑΣ ΔΗΜΟΚΡΑΤΙΑΣ

ΣΥΓΚΛΙΣΕΙΣ ΑΠΟ ΤΟΝ Α΄ ΓΥΡΟ *των δημοτικών εκλογών*

• Εμμένει στην άποψή του για εκλογή δημάρχων με το 42% ο γραμματέας της Ν.Δ. Βαγγέλης Μεϊμαράκης, αλλά διαφωνεί με την εκλογή περιφερειάρχη και την αλλαγή των περιφερειών

ΣΥΝΕΝΤΕΥΞΗ // ΣΤΟΝ ΔΗΜΗΤΡΗ ΤΡΙΚΑ

Ο χώρος της Τοπικής Αυτοδιοίκησης, προφανώς, χρήζει πολλών μεταρρυθμιστικών πρωτοβουλιών. Εσείς ξεκινάτε από το 42% και τον πρώτο «γύρο». Εύλογα, μπορεί κάποιος να θεωρήσει «ύποπτη» τη σπουδή αυτή κατά προτεραιότητα κ. γραμματέα;

Δεν είναι έτσι. Διότι όλες οι μεταρρυθμίσεις που απαιτούνται στον χώρο της αυτοδιοίκησης αποτελούν προεκλογικές μας δεσμεύσεις. Και, ήδη, πολλές έχουν αρχίσει και υλοποιούνται. Κυριάρχησε, όμως, στην επικαιρότητα το θέμα του πρώτου γύρου. Κατά συνέπεια δεν υπάρχει ύποπτη σπουδή. Ολα αυτά τα ζητήματα είναι κατατεθειμένα στο πρόγραμμά μας, το οποίο εγκρίθηκε από το συνέδριο του κόμματος και από τον ελληνικό λαό. Πρέπει, επίσης να γνωρίζετε ότι επ΄ αυτού γίνεται συζήτηση πολύ καιρό και μάλιστα και με την προηγούμενη κυβέρνηση.

Προσωπικά θεωρώ ότι μπορεί να εκλεγεί δήμαρχος από την πρώτη Κυριακή, εφόσον είναι πρώτος και έχει ένα υψηλό ποσοστό πλειοψηφίας. Διότι εν τέλει είναι παράλογο και αδιανόητο για τους πολίτες, όπως καταγράφεται, να μπορεί να σχηματίζεται κυβέρνηση και να κυβερνάται μία ολόκληρη χώρα όταν ένα κόμμα συγκεντρώνει το 42% και να μην μπορεί να διοικηθεί ΟΤΑ. Και δεν στέκομαι μόνο στο γεγονός της ταλαιπωρίας των διαδοχικών εκλογών, αλλά κυρίως στο ότι έτσι εκφράζεται αυθεντικά και δημοκρατικά η βούληση των πολιτών και δεν αλλοιώνεται με διάφορες συμφωνίες ή συναλλαγές, που πολλές φορές συμβαίνουν στον β΄ γύρο και πλήττουν την ποιότητα της δημοκρατίας. Ταυτόχρονα, πιστεύω ότι με τον τρόπο αυτό θα προσελκύσουμε ακόμη πιο πολλούς άξιους και ικανούς πολίτες που θέλουν να προσφέρουν στον χώρο της Αυτοδιοίκησης. Ενα χρόνο, λοιπόν, πριν από τις εκλογές, υπενθυμίσαμε τη δέσμευση αυτή και η κυβέρνηση είναι αυτή που θα πάρει την πρωτοβουλία, αφού προηγουμένως συζητήσει με όλους τους αρμόδιους φορείς.

• Ποιες άλλες τομές, κατά τη δική σας γνώμη και άποψη, πρέπει να προωθήσει η κυβέρνηση στον τομέα της Τοπικής Αυτοδιοίκησης; Τι λέτε για την ανάγκη –όπως τονίζουν άλλοι– της δημιουργίας μητροπολιτικών δήμων (Αθήνας κ.λπ.);

Οπως σας είπα, υπάρχει ένα πακέτο μεταρρυθμίσεων στο πρόγραμμά μας που αποτελούν δέσμευσή μας. Ηδη, αυτό είναι σε διάλογο και διαμορφώνεται, απ΄ όσο γνωρίζω, ο νέος κώδικας. Ο υπουργός Εσωτερικών κ. Πρ. Παυλόπουλος με επιτυχία έχει προχωρήσει σε λύσεις χρόνιων ζητημάτων. Σας υπενθυμίζω το «Θησέα» αλλά και άλλες πρωτοβουλίες με τις οποίες έχουν επιλυθεί οικονομικά προβλήματα.

• Ποια η γνώμη σας για την πρόταση του αιρετού περιφερειάρχη και γιατί εσείς δεν την αποδέχεστε;

Οπως γνωρίζετε το 4ο ΚΠΣ θα το διαχειριστούν οι περιφέρειες. Θεωρώ ότι δεν θα είναι αποτελεσματικό για τη χώρα να προχωρήσουμε τώρα σε ένα πείραμα και μία αναστάτωση, που μπορούν να βλάψουν την

Εκδόσεις Γκρίτζαλης

Σχολικά βοηθήματα

η νέα γενιά στα Σχολικά Βοηθήματα



Βιβλία γραμμένα σύμφωνα με τις απαιτήσεις του νέου συστήματος εξετάσεων.

για το ΛΥΚΕΙΟ

Κεντρικό: 17ης Νοεμβρίου 10 , Μελίσσια , Τ.Κ. 151 27 , Τηλ.: 210 81.04.004 , Fax: 210 81.03.103
Υπ/μα: Σουλίου 1 , Αθήνα , Τ.Κ. 106 78, Τηλ.: 210 33.00.321 , e-mail:gegritza@otenet.gr
Κεντρική Διάθεση: Εκδόσεις Γκρίτζαλης

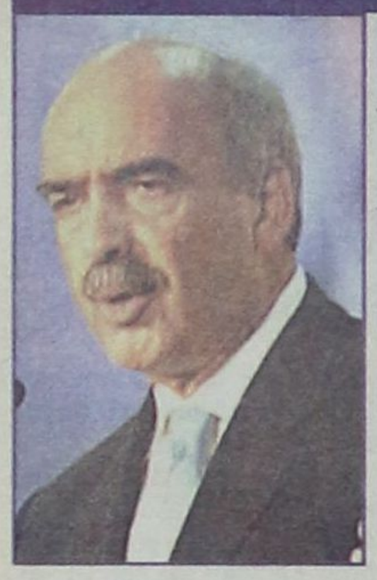



απορρόφηση των κονδυλίων και εν τέλει τη χώρα και την οικονομία. Ο αιρετός περιφερειάρχης θα πρέπει να μάθει στην πράξη τις διαδικασίες και την πρακτική της Ε.Ε., ώστε να ανταποκριθεί αποτελεσματικά και με επιτυχία. Το θέμα λοιπόν, μπορεί και πρέπει να συζητηθεί με τα όργανα της **Αυτοδιοίκησης** που θα προκύψουν και θα έχουν νωπή εντολή. Στο πρόγραμμά μας, όμως, προβλέπεται αιρετό περιφερειακό συμβούλιο με συγκεκριμένες αρμοδιότητες.

• Πρέπει να προχωρήσετε, και αν ναι, πότε θα δρομολογήσετε, τη μείωση του αριθμού των περιφερειών; Δε νομίζετε, επίσης, ότι θα πρέπει να καταργηθούν οι νομαρχίες, αφού με μητροπολιτικούς δήμους και ισχυρές περιφέρειες δημιουργείται ένα μοντέλο αναπτυξιακό –σε αντίθεση με το σημερινό μοντέλο που θεωρείται γραφειοκρατικό και όχι μόνον...

Οπως σας είπα, με τα νέα όργανα της Αυτοδιοίκησης, που θα έχουν νωπή εντολή, πρέπει να γίνει ένας διάλογος ουσίας για όλα αυτά τα θέματα.

• Τι απαντάτε σε όσους λένε ότι με το 42% «πετάτε την Αριστερά από το τρένο» τώρα που πια... δεν την έχετε ανάγκη (όπως προεκλογικά του Μαρτίου '04);

Η Ν.Δ. επανειλημμένως έχει αποδείξει στην πράξη –και μάλιστα σε διάρκεια χρόνου- ότι τιμά και σέβεται όλες τις πολιτικές δυνάμεις και την Αριστερά. Σε μας, λοιπόν, δεν ταιριάζουν τέτοιες πρακτικές και συμπεριφορές. Είμαστε ξεκάθαροι και πιστεύουμε ότι το σύστημα αυτό είναι πιο αναλογικό, πιο δημοκρατικό, οδηγεί σε καλύτερες συνεργασίες εις γνώσιν των πολιτών και όχι σε συναλλαγές με εκβιαστικά διλήμματα. Πιστεύουμε ότι **η συνεργασία στον πρώτο γύρο έχει προγραμματική σύγκλιση σε τοπικό επίπεδο**, είναι ουσιαστική και όχι ευκαιριακή, όπως συμβαίνει στον δεύτερο γύρο. Είναι πιο έντιμο και δημοκρατικό να ξέρουν οι πολίτες από τον πρώτο γύρο ποιοι συνεργάζονται και πού συγκλίνουν. Εμείς δεν έχουμε αγκυλώσεις και ενθαρρύνουμε συνεργασίες σε τοπικό επίπεδο. Εμείς καταργήσαμε τις διαχωριστικές γραμμές και να σας θυμίσω ότι, με έντιμη πολιτική συμπεριφορά απέναντι στους πολίτες αλλά και με μια προγραμματική σύγκλιση σε βασικές αρχές στον αυτοδιοικητικό χώρο, υποστηρίξαμε τότε τον πρύτανη της Αυτοδιοίκησης **Θόδωρο Κατριβάνο**. Και θα ήθελα να καταστήσω σαφές ότι η κατάργηση των διαχωριστικών γραμμών και ο πολιτικός διάλογος χωρίς ακρότητες είναι στρατηγική μας επιλογή και όχι τακτικίστικη κίνηση.

Το 4ο ΚΠΣ θα το διαχειριστούν οι περιφέρειες. Θεωρώ ότι δεν θα είναι αποτελεσματικό για τη χώρα να προχωρήσουμε τώρα σε ένα πείραμα και μία αναστάτωση, που μπορεί να βλάψει την απορρόφηση των κονδυλίων και εν τέλει τη χώρα και την οικονομία.

• Σκέπτεστε την αλλαγή του εκλογικού νόμου για τις βουλευτικές εκλογές; Πότε θα γίνει αυτό, δεδομένου ότι προεκλογικά λέγατε ότι μόνο τον πρώτο χρόνο μπορεί μία κυβέρνηση να αλλάξει τον εκλογικό νόμο!

Δεν μας έχει απασχολήσει αυτό. Αλλωστε, όπως γνωρίζετε, υπάρχει και συνταγματική διάταξη.

• Γίνεται «σύγχρονο κοινωνικό κέντρο» με τις «βαλίτσες» των παροχών (στη ΔΕΘ και στον νέο προϋπολογισμό) άδειες;

Η κυβέρνηση ακολουθεί μια πολιτική που έχει στο επίκεντρό της τον άνθρωπο. Και θα επιμείνει σε αυτή την πολιτική, με την οποία επιδιώκεται η άρση των κοινωνικών και περιφερειακών ανισοτήτων. Δεν κρύψαμε, από την πρώτη στιγμή, τα προβλήματα που είναι πολλά, είπαμε την αλήθεια στους πολίτες και προχωράμε σε μεταρρυθμίσεις που είναι για το καλό των πολλών. Γιατί το όραμά μας είναι μια Ελλάδα για τους πολλούς. Γνωρίζουμε ότι πολλές από τις αποφάσεις δεν είναι δημοφιλείς, αλλά είναι ο μόνος τρόπος για να ξεπεραστεί η δυσμενής οικονομική πραγματικότητα που μας κληροδότησε το χτες και είναι ο μόνος δρόμος για να διασφαλιστεί μια καλύτερη προοπτική ανάπτυξης και προόδου.

ΓΙΑΤΙ ΔΙΑΦΩΝΩ ΜΕ
με την Ντόρα Μπακογιάννη

Η κ. Ντόρα Μπακογιάννη επικρίνει το 42% για 3 λόγους: Δεν επιτρέπει συμμαχίες σε τοπικό επίπεδο. Στερεί τη δημοκρατική νομιμοποιητική βάση από τον δήμαρχο (αφού δεν θα έχει την έγκριση του 50%+1). Ενισχύει την κομματική αντιπαράθεση στους δήμους. Τι λέτε εσείς;

Είναι σεβαστές οι απόψεις που εκφράζει η κ. **Ντ. Μπακογιάννη,** την οποία εκτιμώ και έχω μαζί της άριστη και τακτική επικοινωνία και συνεργασία. Το συγκεκριμένο ζήτημα δεν είναι προσωπικό, είναι πολιτικό. Και γι' αυτό δεν απαντώ προσωπικά στην κ. **Ντ. Μπακογιάννη**, όπως το θέτετε, την οποία, άλλωστε, δεν θεωρώ ότι την εκφράζετε με την ερώτησή σας, αλλά σε όσους έχουν αυτές τις πολιτικές εκτιμήσεις. Καταρχήν, δεν ισχυρίστηκα ποτέ ότι το σύστημα αυτό είναι άριστο και δεν έχει ατέλειες. Είναι, όμως, πολύ καλύτερο συγκρινόμενο με το υπάρχον σύστημα και παρουσιάζει λιγότερα αρνητικά. Είναι σαφώς πολιτικά πιο έντιμο, πιο ηθικό, πιο αντιπροσωπευτικό και πιο δημοκρατικό.

Οσον αφορά στο θέμα των συνεργασιών και των συμμαχιών, σας απάντησα στην προηγούμενη ερώτηση και πιστεύω κιόλας ότι με το υπάρχον σύστημα μειώνεται η όποια αντιπαράθεση. Διότι η πόλωση, τα μέτωπα, οι διαχωριστικές γραμμές και τα εκβιαστικά διλήμματα δημιουργούνται κυρίως στον δεύτερο γύρο και τραυματίζουν τις τοπικές κοινωνίες. Ενώ αντιθέτως, όπως σας είπα ήδη, στον πρώτο γύρο υπάρχουν πραγματικές συνεννοήσεις και συγκλίσεις. Θα ήθελα να τονίσω ότι η Ν.Δ. όλα αυτά τα χρόνια ενθαρρύνει τοπικές συνεργασίες και δεν έχει κάνει κεντρικές κομματικές συμφωνίες, ούτε τις επιδιώκει. Διερωτώμαι, πράγματι, το σύστημα των δύο γύρων δεν ήταν κομματικοποιημένο; Δεν ενίσχυε την κομματικοποίηση; Αρα, το ζητούμενο δεν είναι αν την ενισχύει μόνο το εκλογικό σύστημα, αλλά και το πώς συμπεριφέρονται τα κόμματα απέναντι στην **Αυτοδιοίκηση.** Εμείς ως κόμμα –και ως κυβέρνηση και ως αντιπολίτευση-

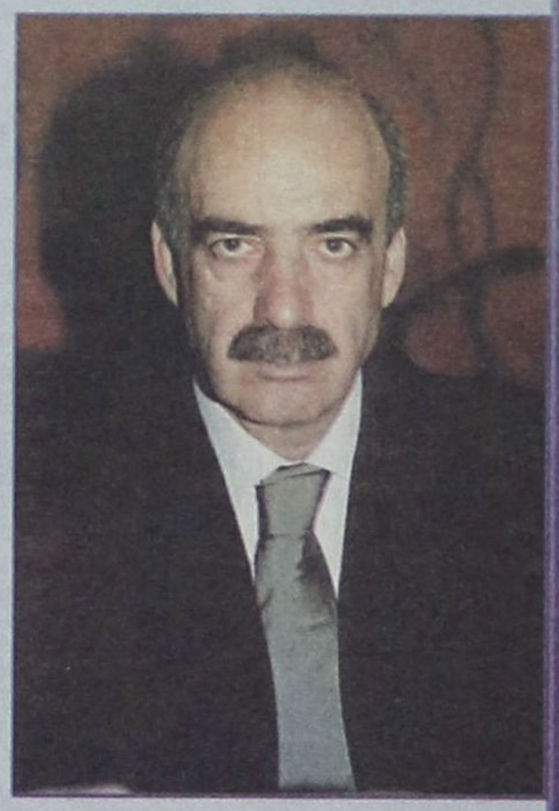

μετά το πέρας των αυτοδιοικητικών εκλογών συνεργαζόμασταν θεσμικά με όλους τους αυτοδιοικητικούς ανεξαρτήτως πολιτικής φιλοσοφίας. Γιατί αυτό απαιτεί η δημοκρατία. Σε όσους επικαλούνται τον περιορισμό της δημοκρατικής νομιμοποιητικής βάσης των δημάρχων, θέλω να τονίσω με έμφαση ότι στην ουσία αμφισβητούν τη δημοκρατική νομιμοποίηση των κυβερνήσεων. Δηλαδή μία κυβέρνηση του **41%** δεν έχει την απαιτούμενη δημοκρατική νομιμοποίηση να αλλάξει το εθνικό νόμισμα και να διαχειριστεί τα εθνικά θέματα και τον προϋπολογισμό τρισεκατομμυρίων; Σε ποια πολιτική θεωρία και συνταγματική διάταξη ή νόμο στηρίζουν τέτοια άποψη; Δεν γνωρίζουν όλοι ότι στις δημοκρατίες ο βασικός κανόνας είναι οι αποφάσεις με σχετική πλειοψηφία και κατ' εξαίρεση προβλέπεται σε συγκεκριμένες περιπτώσεις;

Γιατί, λοιπόν, πρέπει να υπάρχει δεύτερος γύρος και η διαστρέβλωση της πολιτικής βούλησης των πολιτών; Γιατί να υφιστάμεθα το καθεστώς των συναλλαγών που σε κάθε αυτοδιοικητική εκλογή αυξάνεται ποσοστιαία; Τιμούν αυτά την ποιότητα της δημοκρατίας; Θέλουν δηλαδή να υπάρχει ένα πλαστό εκβιαστικό δίλημμα του 2ου γύρου, ώστε ο πολίτης να εγκλωβίζεται και να μην έχει δυνατότητα επιλογής;

ΕΚΔΟΣΗ 15ΧΡΟΝΟΥ ΣΤΗ ΓΕΡΜΑΝΙΑ

Την 9η Σεπτεμβρίου και ώρα 21:00 συνελήφθη στην Λαχανιά Ρόδου από Αστυνομικούς του Α.Σ. Γενναδίου, 15χρονος υπήκοος Γερμανίας κάτοικος Λαχανιάς, βάσει εντολής προσωρινής σύλληψης κ. Εισαγγελέα Εφετών Δωδεκανήσου, προκειμένου να παραδοθεί στις Γερμανικές Αρχές, διότι διώκεται με Ευρωπαϊκό ένταλμα σύλληψης της Εισαγγελίας INGOLSTADT για ληστρική κλοπή, σωματικές βλάβες, εξύβριση και φθορά ξένης ιδιοκτησίας. Ο ανωτέρω την 24-08-2005 είχε συλληφθεί από τους Αστυνομικούς του Α.Σ. Γενναδίου διότι από κοινού με 17χρονη υπήκοο Γερμανίας είχαν διαπράξει στην περιοχή λαχανιά Ρόδου κλοπές σε καταστήματα καθώς και κλοπές μοτοποδηλάτων.

ΒΑΣ. ΜΗΝΑΪΔΗΣ, ΠΡΟΕΔΡΟΣ ΠΟΞ ΚΑΙ ΕΞΡ

«Η ΚΡΙΣΗ ΣΤΟΝ ΤΟΥΡΙΣΜΟ ΘΑ ΞΕΠΕΡΑΣΘΕΙ *και θα έχουμε μια σταθερή ανοδική πορεία»*

Υστερούμε, πάντως, σε πάρα πολλά έργα τουριστικής υποδομής

Την αισιοδοξία του ότι η κρίση που αντιμετώπισε ο ροδιακός, και γενικά ο ελληνικός τουρισμός, θα ξεπεραστεί και ότι του λοιπού θα έχουμε μια σταθερή ανοδική πορεία, εκφράζει, σε συνέντευξή του προς την «δημοκρατική», ο πρόεδρος της ΠΟΞ και της ΕΞΡ κ. Βασ. Μηναΐδης.

ΣΥΝΕΝΤΕΥΞΗ ΣΤΟΝ ΔΑΜΙΑΝΟ ΑΘΑΝΑΣΙΟΥ

Σπεύδει, ωστόσο, να επισημάνει ότι θα πρέπει να βελτιωθεί περαιτέρω η ποιότητα των παρεχομένων υπηρεσιών και ταυτόχρονα να εκτελεσθούν έργα τουριστικής υποδομής, ώστε να δημιουργηθεί το «υπόβαθρο» για την προσέλκυση κι άλλων τουριστών, με την επιμήκυνση της σεζόν, την ανάπτυξη συνεδριακού τουρισμού και την προώθηση ειδικών μορφών τουρισμού.

Ο κ. Μηναΐδης, όχι μόνο δεν βλέπει «τουρκικό κίνδυνο», αλλά απεναντίας πιστεύει ότι ο χρόνος «εργάζεται» κατά της γείτονος χώρας και ότι η Ελλάδα θα ξανακερδίσει τους τουρίστες που έχασε, κυρίως από την Γερμανία.

Αναλυτικά η συνέντευξη του κ. Βασίλη Μηναΐδη.

• Κύριε Πρόεδρε πώς κρίνετε την πορεία της φετινής θερινής περιόδου και πού αποδίδετε την αύξηση που παρουσιάζεται στον αριθμό των αλλοδαπών που επισκέπτονται τα νησιά;

Η πορεία του τουρισμού φέτος ομολογουμένως ήταν μια έκπληξη. Ξεκίνησε πολύ άσχημα και με διόρθωση περί τα μέσα Ιουλίου η κατάσταση βελτιώθηκε με ρυθμό πολύ ευχάριστο. Από την 20η Ιουλίου είχαν γεμίσει σχεδόν όλα τα ξενοδοχεία και δεν δέχονταν κρατήσεις για τον Αύγουστο.

Από τον Αύγουστο μάλιστα ορισμένα ξενοδοχεία παρουσίασαν και υπέρ πληρότητα.

Για το πού οφείλεται η ανάκαμψη αυτή πολλά λέγονται. Πολλοί αποδίδουν την αύξηση στην άσχημη συγκυρία των τρομοκρατικών χτυπημάτων μόνο, αλλά δεν μπορούμε να αγνοήσουμε ορισμένα γεγονότα.

Λόγω της Ολυμπιάδας και λόγω ορισμένων άλλων γεγονότων ο Έλληνας τουρίστας έμεινε πέρσι στο σπίτι του ή στην Αθήνα. Φέτος ξεχύθηκαν όλοι στα νησιά.

Έκπληξη ήταν και η πορεία του τουρισμού από την Ιταλία. Τον Αύγουστο ταξίδεψαν στα νησιά πολλοί Ιταλοί. Άρα λοιπόν και αυτούς δεν μπορούμε να τους αποδώσουμε στους ειδικούς λόγους που συνέβησαν στις 28 Ιουλίου. Υπάρχει μια στροφή προς τα Ελληνικά νησιά.

Η άλλη έκπληξη είναι ότι όλες οι μικρές αγορές έχουν αυξηθεί. Η Τσεχική αγορά έχει σχεδόν διπλασιαστεί, η Ρωσική αγορά το ίδιο, η Πολωνία αυξήθηκε σημαντικά. Καταγράφηκαν μεγάλες αυξήσεις αυτών των αγορών οι οποίες και θα συνεχιστούν, υπάρχει μεγάλο περιθώριο για περαιτέρω αύξηση. Η Πολωνία είναι μεγάλη χώρα και οι αριθμοί των τουριστών από την χώρα αυτή είναι βέβαιο πως θα πολλαπλασιασθούν, ενώ το ίδιο ισχύει και για τη Τσεχία, τη Σλοβενία ενώ η Σλοβακία είναι μεγάλη προοπτική του τουρισμού μας.

Το πρόβλημα είναι ότι η Γερμανική αγορά δεν φαίνεται να ανακάμπτει. Συνεχίζει μια μικρή μεν αλλά σταθερή μείωση, η οποία πιθανότατα να οφείλεται και στην κακή οικονομική κατάσταση της Γερμανίας και μάλλον περί αυτού θα πρόκειται, αφού δεν βλέπω κανέναν άλλο ειδικό λόγο. Είναι ένα από τα θέματα που θα πρέπει να μας απασχολήσουν γιατί χάσαμε εκατόν χιλιάδες Γερμανούς τα τελευταία τρία χρόνια. Ήδη έχουμε πάρει τα μέτρα μας μέσω του ΠΡΟΤΟΥΡ και με marketing στην Γερμανία γίνεται πολύ συστηματική δουλειά και πιστεύω να εξασφαλίσουν ανάκαμψη του χρόνου της Γερμανικής αγοράς.

• Παρ' ότι οι αριθμοί των αλλοδαπών και των Ελλήνων τουριστών που επισκέπτονται τα Ελληνικά νησιά δείχνουν να ευημερούν, ωστόσο τα έσοδα όπως προκύπτει και από μελέτη του ΙΤΕΠ παραμένουν μειωμένα. Πού οφείλεται αυτό;

Εγώ δεν πιστεύω ότι για να αυξηθούν τα έσοδα από τους αλλοδαπούς που ταξιδεύουν στην Ελλάδα πρέπει να γίνουν συντονισμένες ενέργειες. Περισσότερα δηλαδή μπορεί να ξοδεύει ο τουρίστας εκτός ξενοδοχείου παρά εντός ξενοδοχείου. Θα πρέπει οπωσδήποτε τα ξενοδοχεία να ανεβάσουν την ποιότητα. Θα πρέπει τα all inclusive να τα πουλάνε ακριβά τις υπηρεσίες τους. Μπορεί να θεωρούμε ότι το all inclusive μειώνει τα έσοδα των μικρών εστιατορίων και άλλων επιχειρήσεων, αλλά τουλάχιστον θα πρέπει η πληθώρα αυτών των ξενοδοχείων να είναι πολύ ακριβή, να φτάσει δηλαδή τα εκατό ευρώ το άτομο. Μόνο έτσι θα ανέβουν τα έσοδά μας γενικά. Μην ξεχνάμε ότι όλα αυτά τα χρόνια η Ελλάδα ήταν ο φτηνός προορισμός, με την







δραχμή να πέφτει συνεχώς. Είχαμε λοιπόν την φήμη του φτηνού προορισμού και δεν μπορούμε από την μια στιγμή στην άλλη να ανατρέψουμε την πεποίθηση αυτή. Η Ισπανία έχει εισαγόμενο τουρισμό όσο περίπου είναι και ο πληθυσμός της ενώ εμείς έχουμε πολύ μεγαλύτερο αριθμό τουριστών από τον πληθυσμό μας. Αυτό το πετύχαμε με την δραχμή και με τις υποτιμήσεις, τώρα γίναμε ακριβοί. Αλλά δεν είμαστε ποιοτικά ακριβοί. Μην βιαζόμαστε να πούμε λοιπόν ότι θα εισπράξουμε περισσότερα. Είναι επικίνδυνο να λέμε ότι θα ανεβάσουμε τις τιμές χωρίς να έχουμε εξασφαλίσει την ποιότητα.

• Εκφράζεται πολύ συχνά η άποψη ότι η Τουρκία που εξελίσσεται ραγδαία τουριστικά και είναι ο μεγάλος ανταγωνιστής της Ελλάδας στον τουρισμό, του χρόνου ενδέχεται να εξασφαλίσει την μερίδα του λέοντος καθώς φέτος αντιμετώπισε προβλήματα και λόγω των τρομοκρατικών ενεργειών. Ποια είναι η άποψή σας ;

Εγώ πιστεύω ότι και να έχει περισσότερο τουρισμό η Τουρκία δεν θα είναι εις βάρος μας. Πιστεύω ότι ένα κομμάτι των τουριστών της Τουρκίας θα έρθουν στην Ελλάδα. Είναι εύκολο να έρθουν και στην Ελλάδα.

Οι Τούρκοι με τα ξενοδοχεία και τα καταλύματα που έχουν δημιουργήσει έφτιαξαν στην ουσία ένα «γκέτο». Πρόκειται για «τουριστικά γκέτο» τα οποία σιγά σιγά σε μια μεγάλη μερίδα της κοινωνίας της Ευρώπης θα είναι αντιπαθή. Αν αυτή τη στιγμή είναι συμπαθή λόγω της οικονομικής κατάστασης που υπάρχει και της οικονομικής αβεβαιότητας στην Ευρώπη. Αν δηλαδή του χρόνου βελτιωθούν τα πράγματα ή η ψυχολογία τουλάχιστον στην Γερμανική οικονομία και στα άλλα Ευρωπαϊκά κράτη, εγώ πιστεύω ότι θα έχουμε κάποια καλύτερη εξέλιξη.

Μην ξεχνάτε ότι τώρα έχουμε και το δολάριο το οποίο είναι αρκετά φτηνό και όλοι αυτοί οι προορισμοί, οι «δολαριακοί» προορισμοί, εξάπτονται από την τιμή του και αυτό δεν νομίζω να συνεχιστεί για πάρα πολύ καιρό.

Η Ελλάδα θα ξαναβρεί τον προορισμό της, με την Ολυμπιάδα, με την διαφήμιση, με την συνειδητοποίηση του φιλικού πληθυσμού που υπάρχει. Νομίζω ότι θα ξεπεράσουμε αυτή τη κρίση που είχαμε τα τελευταία τέσσερα χρόνια που οφείλεται σε μια συγκυρία οικονομική θα έλεγα, γιατί πάντα έτσι συμβαίνει στην οικονομία και πιστεύω ότι θα ξεπεραστεί και ότι θα έχουμε μια σταθερά ανοδική πορεία. Μια πορεία η οποία φυσικά θα δεν θα γίνει αυτόματα αλλά με προσπάθεια του Δημόσιου και του ιδιωτικού τομέα και της τοπικής αυτοδιοίκησης.

• Πώς θα διατηρήσουμε τα κεκτημένα τον τουρισμό και τι πρέπει να κάνει στο εξής η τουριστική ηγεσία;

Στη Ρόδο πρέπει οπωσδήποτε να επενδύσουμε στις υποδομές. Η Ρόδος είναι ένα μοναδικό νησί το οποίο όμως δεν έχει πλέον άλλες αντοχές. Πρέπει να κοιτάξουμε τα έργα υποδομής να τα τελειώσουμε. Ήδη έχει βελτιωθεί το αεροδρόμιο αλλά πρέπει οπωσδήποτε να τελειώσει. Το λιμάνι πρέπει να τελειώσει, η μαρίνα πρέπει να τελειώσει, τα γήπεδα τα ποδοσφαιρικά που θέλουμε να κάνουμε, τα γκολφ... Η Ρόδος μπορεί να γίνει ένας προορισμός γκολφ, θέλει όμως πέντε γήπεδα γκολφ.

Υστερούμε σε πάρα πολλά έργα ειδικής τουριστικής υποδομής. Οι ειδικές μορφές τουρισμού συνεχώς εξαγγέλλονται και αποτελούν μόνο ένα ευχολόγιο.

Πρέπει να γίνει επίσημος χάρτης με τα μονοπάτια, με τις αναρριχήσεις, με τα wind surfing, με τους αγώνες, να γίνει ο αθλητικός τουρισμός στον οποίο θα πρέπει εμείς να πρωτοστατήσουμε σαν πατρίδα του Διαγόρα. Ήμαστε τελείως γυμνοί από γήπεδα, δεν έχουμε κλειστό κολυμβητήριο, δεν έχουμε το palais de sport, δεν έχουμε τίποτα από όλα αυτά τα πράγματα, τα οποία άλλες πόλεις δυστυχώς τα έχουν εδώ και καιρό και εμείς δεν έχουμε πάρει είδηση. Εδώ δεν κάνανε τίποτα, μόνο λόγια και τέλος πάντων ορισμένα έργα τα οποία δεν τελειώνουν ποτέ.

• Ποιες είναι οι σχέσεις σας με την τουριστική ηγεσία; Τα αιτήματα που έχετε υποβάλει βλέπετε να υλοποιούνται; Τι δεσμεύσεις ανέλαβε ο Υπουργός κατά την πρόσφατη συνάντηση που είχατε;

Ο κ. Υπουργός είναι μαζί μας. Το θέμα είναι να μπορεί να κάνει και αυτά που υπόσχεται. Είναι καλός ο κ. Υπουργός, ακούει δηλαδή, δεν έχει κλειστά τα αυτιά του, το γνωρίζετε και εσείς οι δημοσιογράφοι, ότι είναι ένας Υπουργός ο οποίος δεν κοροϊδεύει και αυτά που θα του πεις θα προσπαθήσει να τα φτιάξει. Δεν τον βοηθάει βέβαια το κράτος της γραφειοκρατίας. Πρέπει οπωσδήποτε να γίνει μια συντονισμένη ενέργεια πάνω σε αυτό το θέμα. Εμείς από την πείρα που έχουμε δεν βλέπουμε ότι οι κυβερνήσεις εγκαταλείπουν εύκολα τη γραφειοκρατία για να μπορέσουν να βοηθήσουν το τουριστικό προϊόν. Βλέπεις συνεχώς πρόστιμα για «ψύλλου πήδημα». Οι τάσεις να διώκεται ο επιχειρηματίας συνεχίζονται.

Έχουμε μεγάλες προστριβές και με τη τοπική αυτοδιοίκηση πολλές φορές. Εξαγγέλλονται χίλια δυο πράγματα τα οποία δεν τελειώνουν, σχέδια πόλεως, καθαριότητες, δρόμοι. Δεν επιτρέπεται να μένουν ανοικτές πληγές στον τουρισμό.

• Με την λήξη της φετινής τουριστικής περιόδου τον Νοέμβριο φέτος τον χειμώνα τι περιμένετε να γίνει; Θα υπάρξει χειμερινός τουρισμός;

Χειμερινός τουρισμός εφόσον δεν έχουν γίνει έργα υποδομής για ειδικές μορφές τουρισμού δεν πρόκειται να υπάρξει. Απλώς θα εξασφαλιστεί μια επιμήκυνση της περιόδου.

Αν καταφέρουμε να επιμηκύνουμε τη θερινή περίοδο μέχρι τον Νοέμβριο και ξεκινήσει η επόμενη τουριστική σαιζόν τον Απρίλιο αυτό θα είναι κατόρθωμα με τις παρούσες συνθήκες. Αν όμως είχαμε δυνατότητα για διοργανώσεις αθλητικών γεγονότων ή άλλες δραστηριότητες ή δυνατότητα συνεδρίων τον χειμώνα, τα πράγματα θα ήταν διαφορετικά. Πρόκειται για απλές και πολυσυζητημένες παρεμβάσεις που πρέπει να γίνουν και εμείς δεν τις έχουμε ανακαλύψει ακόμα.

• Κύριε Πρόεδρε τι ενέργειες πρόκειται να κάνει η Ένωση Ξενοδόχων Ρόδου και ο ΠΡΟΤΟΥΡ για την προβολή των νησιών το αμέσως επόμενο διάστημα;

Θα πάμε περίπου σε 23-25 εκθέσεις. Έχουμε ζητήσει από τον Υπουργό να μας βοηθήσει σε ένα ταξίδι στον Δούναβη σε επισκέψεις στις παραδουνάβιες πόλεις οι οποίες μας ενδιαφέρουν τουριστικά. Έχουμε ολοκληρώσει το πρόγραμμα και το βελτιώνουμε σε ορισμένα σημεία και ελπίζω να ήμαστε πιο αποτελεσματικοί σε συνεργασία βέβαια αυτό το χρόνο με τον ΕΟΤ. Η διακόσμηση μας στις εκθέσεις θα αλλάξει τελείως. Στο Βερολίνο θα γίνει όπως είναι αυτή του Ελληνικού Οργανισμού Τουρισμού. Το περίπτερό μας θα είναι ένα μέρος ενός ενιαίου συνόλου. Πιστεύω ότι αυτό θα είναι καλύτερο. Είναι μια στρατηγική που εφαρμόζει ο ΕΟΤ και φυσικά τώρα υπό την νέα ηγεσία η οποία θέλει να μπει πραγματικά επικεφαλής μιας γιγαντιαίας προσπάθειας προώθησης του τουριστικού προϊόντος.

• Πώς εξελίσσονται οι κρατήσεις συμβολαίων για του χρόνου; Υπάρχουν πιέσεις από τους tour operators;

Τα συμβόλαια ξεκίνησαν με αυξήσεις 0% και τις τελευταίες μέρες του Αυγούστου εξασφαλίσαμε αύξηση των τιμών σε ποσοστό 3%, που σημαίνει αυτό ότι κάτι καλό προμηνύεται για του χρόνου. Πιέσεις δεν υπάρχουν από τους tour operators στους ξενοδόχους.

Γεύση με εκτυπωσιακές επιβραβεύσεις.



Χρυσό μετάλλιο στο Διεθνή Διαγωνισμό Οίνου Θεσσαλονίκης 2005

Ειδικό μετάλλιο στα κρασί με την υψηλότερη βαθμολογία που παράγεται από την ποικιλία "Αθήρι" στο Διεθνή Διαγωνισμό Οίνου Θεσσαλονίκης 2005

Villare Blanc de Blanc, ένα εξαιρετικό κρασί που τιμήθηκε στο Διεθνή Διαγωνισμό Οίνου Θεσσαλονίκης (2005) με τη διάκριση του χρυσού και του ειδικού μεταλλίου στο κρασί με την υψηλότερη βαθμολογία που παράγεται από την ποικιλία «Αθήρι». Διαθέτει λευκόχρυσο χρώμα, ευχάριστο κι έντονο άρωμα, καθαρά φρουτώδες, με αυτό του πεπονιού να υπερισχύει και της καραμέλας να ακολουθεί. Πρόκειται για ένα κρασί με ξεχωριστό χαρακτήρα, που εντυπωσιάζει με τη φρέσκια, δροσερή και βελούδινη γεύση του κι απολαμβάνεται στους 8°-10° C.

ΟΙΝΟΘΗΚΗ
EMERY
Οινοποιία στην Ελλάνα

Nargile Bazaar
"A Great Puff Of Tradition...Around The World"

Ναργιλές

Ο μύθος που αναβιώνει...

ΜΟΝΑΔΙΚΕΣ ΠΡΟΣΦΟΡΕΣ

Για Καφετέριες-Bars-Clubs

1 hose 70cm	25€
1 hose 80cm	29€
1 hose 86cm	35€
2 hoses 87cm	42€
3 hoses 87cm	45€



Nargile Bazaar.com

OMIKRON e-commerce portal S.A
Παπάγου 23 Ρόδος 85100 GR
Υποκατ. Ερμού (Bars Street) Φαλιράκι
Τηλ: 2241073334 Fax:2241030109

ΤΡΑΓΩΔΙΑ ΣΙΝΟΥΚ

«ΠΡΟΣΠΑΘΟΥΝ ΝΑ ΣΥΓΚΑΛΥΨΟΥΝ ΤΙΣ ΕΥΘΥΝΕΣ ΤΟΥΣ»

Ανακοίνωση - καταπέλτης από τα αδέλφια του μακαριστού Αλεξανδρείας Πέτρου



Αλεξανδρείας Πέτρος



Μαδαγασκάρης Νεκτάριος



Μετατίθενται οι αξιωματικοί που από την αρχή χειρίζονται την υπόθεση της πτώσης του ελικοπτέρου

«Η αδιαφορία του κρατικού μηχανισμού για τον θάνατο 17 ανθρώπων ξεπερνά ακόμη και τα όρια της απαξίωσης, αφού στο βωμό της συγκάλυψης δεν έχουμε μέχρι σήμερα καμιά επίσημη, ανεπίσημη ή έστω και προφορική ενημέρωση για την πορεία της διερεύνησης της πτώσης του Σινούκ, αν και έχει παρέλθει ένας χρόνος. Η προσπάθεια που γίνεται για να κλείσει η υπόθεση Σινούκ προσβάλει την Ορθοδοξία και τη μνήμη 17 ανθρώπων».

Ιδιαίτερα σκληρό ήταν το ύφος της ανακοίνωσης που εξέδωσαν τα αδέλφια του μακαριστού Αλεξανδρείας Πέτρου, που μαζί με άλλα 16 άτομα έχασε τη ζωή του από την πτώση του Σινούκ πέρυσι στις 11 Σεπτεμβρίου σαν σήμερα, ενώ πετούσε προς το Αγιο Ορος.

Ο τεχνικός σύμβουλος της οικογένειας δεν έχει τη δυνατότητα να εξετάσει τα ευρήματα, καθώς, σύμφωνα με το νομικό σύμβουλο της οικογένειας του εκλιπόντος Πατριάρχη Αλεξανδρείας, στις 12 Ιουλίου μεταφέρθηκε παράνομα στις Ηνωμένες Πολιτείες ένα μέρος από τα συντρίμμια του ελικοπτέρου. Αυτό, σύμφωνα με τον κ. Γρηγορίου, έγινε για να αποκλειστούν από την έρευνα για τις συνθήκες πτώσης του ελικοπτέρου ανεξάρτητοι εμπειρογνώμονες και ο τεχνικός σύμβουλος της οικογένειας. Την έρευνα κάνει η Boeing, που έχει το ρόλο ελέγχοντος και ελεγχόμενου. Ο ίδιος τονίζει ότι υπήρξαν 37 παραλείψεις πριν από την πτώση του Σινούκ και πέντε συναρμόδια υπουργεία έχουν ευθύνη.

«Τις ημέρες αυτές, που κλείνει ένας χρόνος μετά από την τραγική πτώση του Σινούκ, η θλίψη μας είναι ιδιαίτερα φορτισμένη, καθότι φαίνεται ότι οι αρμόδιοι φορείς που αμέλησαν εγκληματικά για την ασφαλή πτήση του Σινούκ προσπαθούν να συγκαλύψουν τις ευθύνες τους, αδιαφορώντας για ένα νέο δυστύχημα, που απευχόμεθα, αλλά δυστυχώς συνέβη και πάλι με Κυπρίους», τονίζουν τα μέλη της οικογένειας του εκλιπόντος Πατριάρχη Πέτρου, που δηλώνουν: «Ευελπιστούμε ότι έστω και μετά από ένα χρόνο θα υπάρξει παρέμβαση της ελληνικής κυβέρνησης για να μη θρηνήσουμε και πάλι 17 και 121 ψυχές.

Οι συγγενείς των θυμάτων, μεταξύ αυτών και του Ρόδιου μητροπολίτη Μαδαγασκάρης Νεκταρίου, σκοπεύουν πάντως να υποβάλουν μήνυση κατά του εισαγγελέα και του ανακριτή του Στρατοδικείου Θεσσαλονίκης για παράβαση καθήκοντος και κατάχρηση εξουσίας.

ΔΙΑΛΥΟΥΝ ΤΗΝ ΟΜΑΔΑ ΕΡΕΥΝΑΣ

Ταφόπλακα για το «Σινούκ» με διάλυση της «ομάδας» που ερευνά το δυστύχημα επιχειρεί το υπουργείο Εθνικής Αμυνας. Λίγες ώρες πριν κλείσει χρόνος από την πολύνεκρη αεροπορική τραγωδία, μετέθεσαν τους τρεις ανώτερους αξιωματικούς της στρατιωτικής δικαιοσύνης που χειρίζονται από την αρχή την υπόθεση και τη γνωρίζουν με κάθε λεπτομέρεια.

Ο Εισαγγελέας του στρατοδικείου Θεσσαλονίκης συνταγματάρχης Ζήσης Γερασόπουλος που συγκρότησε την επιτροπή πραγματογνωμόνων, άσκηση την ποινική δίωξη και κατάφερε να στείλει με δικές του ενέργειες τα συντρίμμια στην Αμερική, είχε σειρά να προαχθεί σε πρόεδρος του Στρατοδικείου Θεσσαλονίκης. Αντί αυτού μετατέθηκε ως πρόεδρος στο στρατοδικείο της Λάρισας και στη Θεσσαλονίκη αναλαμβάνει ο νεότερός του ιεραρχικά αξιωματικός!

Ο ανακριτής του στρατοδικείου Θεσσαλονίκης αντισυνταγματάρχης Θόδωρος Παπακώστας που παρέλαβε τη σκυτάλη για να διενεργήσει την τακτική ανάκριση και να προσωποποιήσει τις κατηγορίες κατά των υπευθύνων, προήχθη σε αντιεισαγγελέα και θα παραμένει μεν στη Θεσσαλονίκη, όμως λόγω αλλαγής θέσης η υπόθεση ανατίθεται σε άλλο νεότερο δικαστικό λειτουργό που θα πρέπει να δει την υπόθεση από την αρχή.

Και τούτο, ενώ ο κ. Παπακώστας έχει προχωρήσει σε σημαντικές ενέργειες, όπως μια επιστολή του προς το State Department με την οποία ερωτά αν οι Αμερικανοί υπαναχωρούν τελικά στο αίτημα εξέτασης των συντριμμιών παρουσία των Ελλήνων πραγματογνωμόνων. Το θέμα ανέκυψε καθώς οι τρεις από τις τέσσερις αμερικανικές εταιρείες που εμπλέκονται στην κατασκευή και συναρμολόγηση του ελικοπτέρου δεν συναινούν τώρα στην παρουσία των Ελλήνων ειδικών.

Ακόμη και ο γραμματέας του στρατοδικείου, ένας ιδιαίτερα έμπειρος και με μεγάλη αναγνώριση από τους ανωτέρους αντισυνταγματάρχης που ήταν το «δεξί χέρι» του εισαγγελέα Γερασόπουλου σε όλη την έρευνα, τηρώντας σχολαστικά τα αρχεία, τακτοποιώντας τα στοιχεία και συντάσσοντας δεκάδες ογκώδεις φακέλους, μετατέθηκε ήδη στην 113 Πτέρυγα Μάχης, στο Σέδες, σε μια θέση όπου ουσιαστικά παροπλίζεται!

Στο μεταξύ έγινε γνωστό ότι ύστερα από αίτημα της επιτροπής πραγματογνωμόνων, ως τα τέλη Σεπτεμβρίου θα επιχειρηθεί ανέλκυση ορισμένων ακόμη τμημάτων του μοιραίου «Σινούκ», ανάμεσα στα οποία τμήματα των πτερύγων, που θεωρούνται χρήσιμα για την έρευνα.

ΝΑΥΤΙΚΗ ΕΤΑΙΡΕΙΑ ΤΗΛΟΣ 21ος ΑΙΩΝΑΣ

ΠΡΟΓΡΑΜΜΑ ΣΕΠΤΕΜΒΡΙΟΥ

ΔΕΥΤΕΡΑ		
Λιμάνι	Άφιξη	Αναχώρηση
ΡΟΔΟΣ		08:45
ΤΗΛΟΣ	10:05	14:15
ΝΙΣΥΡΟΣ	14:50	17:30
ΤΗΛΟΣ	18:05	18:20
ΡΟΔΟΣ	19:40	Δ.

ΤΡΙΤΗ		
Λιμάνι	Άφιξη	Αναχώρηση
ΡΟΔΟΣ		19:00
ΤΗΛΟΣ	20:50	Δ.

ΤΕΤΑΡΤΗ		
Λιμάνι	Άφιξη	Αναχώρηση
ΤΗΛΟΣ		09:00
ΡΟΔΟΣ	10:20	19:00
ΤΗΛΟΣ	20:20	Δ.

ΠΕΜΠΤΗ		
Λιμάνι	Άφιξη	Αναχώρηση
ΤΗΛΟΣ		07:00
ΡΟΔΟΣ	08:20	09:00
ΤΗΛΟΣ	10:20	10:30
ΚΑΜΙΡΟΣ	11:15	14:00
ΤΗΛΟΣ	14:45	17:00
ΡΟΔΟΣ	18:20	Δ.

ΠΑΡΑΣΚΕΥΗ		
Λιμάνι	Άφιξη	Αναχώρηση
ΡΟΔΟΣ		09:00
ΤΗΛΟΣ	10:20	17:00
ΡΟΔΟΣ	18:20	Δ.

ΣΑΒΒΑΤΟ		
Λιμάνι	Άφιξη	Αναχώρηση
ΡΟΔΟΣ		09:00
ΧΑΛΚΗ	10:15	12:15
ΤΗΛΟΣ	12:55	17:00
ΡΟΔΟΣ	18:20	19:00
ΤΗΛΟΣ	20:20	Δ

ΚΥΡΙΑΚΗ		
Λιμάνι	Άφιξη	Αναχώρηση
ΤΗΛΟΣ		07:30
ΡΟΔΟΣ	08:50	09:10
ΤΗΛΟΣ	10:30	16:00
ΡΟΔΟΣ	17:20	17:40
ΤΗΛΟΣ	19:00	19:20
ΡΟΔΟΣ	20:40	Δ.



ΠΛΗΡΟΦΟΡΙΕΣ:
ΡΟΔΟΣ: ΤΗΛ.: 22410 78052,
ΚΙΝ.: 6938 244523
• ΤΗΛΟΣ: 22460 44000

Καλώς ορίσατε ... στο Mike's Executive Catering.

Λάμψη, αριστοκρατεία, κομφότητα, φινέτσα.
Λέξεις που αποκτούν νόημα και ουσία στο Mike's Executive Catering, που αναλαμβάνει πλήρως και οργανωμένα τις σημαντικότερες εκδηλώσεις της ζωής σας. Γαμήλια δεξίωση. Βάπτιση. Γενέθλια. Εγκαίνια. Η όποια άλλη δική σας ιδιαίτερη στιγμή. Το άφογο σέρβις, η άριστη ποιότητα των εδεσμάτων, γλυκών και αλμυρών, η σημασία στη λεπτομέρεια, εγγυώνται την επιτυχία της εκδήλωσής σας.
Κοντά σας από την πρώτη στιγμή...
Γιατί...

Μια οικογένεια είμαστε!

Mike's Executive Catering



Γεωργίου Σεφέρη 108 Ρόδος.
Τηλ. 22410 66510/60038/60216. Fax: 22410 67579
www.mikes.gr

ΕΠΙΜΕΛΕΙΑ:
ΗΛΙΑΣ ΛΟΪΖΟΣ -
ΣΤΕΦΑΝΟΣ ΓΚΙΖΛΗΣ

Η «εικόνα» των δεκαέξι μονομάχων



ΠΑΕ ΡΟΔΟΣ



Στο τουρνουά του Ατσαλένιου τα «ελάφια»

ΠΑΟ ΔΙΑΓΟΡΑΣ

Ρεπό σήμερα... δουλειές αύριο



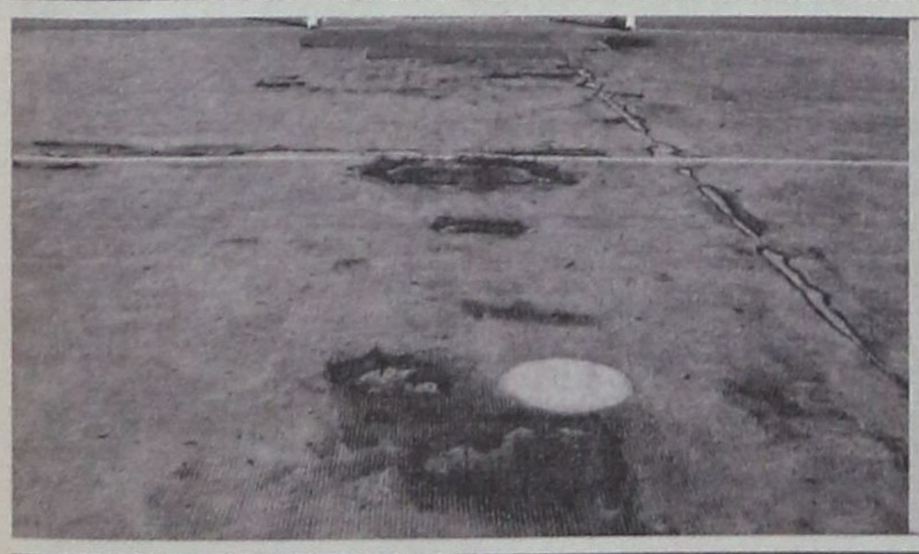

Κίνδυνος θάνατος τα γήπεδα 5Χ5 του Πανεπιστημίου

ΣΕΒΕΝ ΣΑΪΝΤ

Σήμερα η τελική φάση

ΕΥΚΑΙΡΙΑ ΓΙΑ ΓΝΩΣΗ...

Στο τουρνουά του Ατσαλένιου σήμερα η Ρόδος

Τελευταία δοκιμή για την ομάδα της Ρόδου στην Κρήτη. Θα λάβει μέρος στο τουρνουά που διοργανώνει ο Ατσαλένιος με την συμμετοχή και της Ιωνίας 2000 Χανίων.

Τα παιχνίδια της Ρόδου θα μεταδοθούν απευθείας από τον ραδιοφωνικό σταθμό LOVE NRG 98 στις 5.30μ.μ.

Το πρόγραμμα των αγώνων είναι το ακόλουθο:

5.30μ.μ.
Ιωνία Χανίων- Ρόδος
6.15μ.μ. Ιωνία Χανίων- Ατσαλένιος



7μ.μ Ρόδος - Ατσαλένιος.

Προβλήματα δεν υπάρχουν για τον τεχνικό της Ρόδου που έχει όλους τους παίκτες στην διάθεσή του. Ωστόσο θα χρησιμοποιήσει δυο διαφορετικές ενδεκάδες για να τους δει όλους αγωνιζόμενους στον αγωνιστικό χώρο.

Οι πράσινοι αύριο θα περάσουν πρωί και απόγευμα από εργομετρικές εξετάσεις από τον γιατρό εργοφυσιολόγο κ. Νικόλαο Κουνδουράκη.

Θα έχει την ευκαιρία ο Βαγγέλης Χοσάδας να διαπιστώσει σε τι σημείο μετά την προετοιμασία βρίσκονται όλοι και ανάλογα να προσαρμόσει το προπονητικό του πρόγραμμα.

Το δεύτερο φιλικό παιχνίδι με την ομάδα του ΟΦΗ τελικά ματαιώθηκε. Έτσι την Τρίτη το πρωί η ομάδα θα μπει στο πλοίο της επιστροφής για την Ρόδο. Εδώ ίσως να γίνουν ακόμη δυο φιλικά παιχνίδια αφού η έναρξη του πρωταθλήματος είναι για της 25 Σεπτεμβρίου.

Η Διοίκηση φαίνεται ότι βρήκε το χώρο για να στεγάσει τα γραφεία της. Πληροφορίες αναφέρουν ότι θα είναι στο Εμπορικό κέντρο Φώκιαλη στο ισόγειο σε χώρο που βρήκε ο Κάλλιστος Διακογεωργίου.

Εκεί θα είναι το γραφείο της διοίκησης αλλά και του προπονητή.

Ενα πάγιο αίτημα λύνεται για τους πράσινους που θα έχουν πλέον τον δικό τους χώρο.

Ζωντανή μετάδοση από τον LONE NRG 98.

Ξεκούραση μετά το ταξίδι



Μόνο πρωί γυμνάσθηκαν χθες οι παίκτες του Διαγόρα. Ο Βάλτερ Σκότσικ έδωσε ρεπό το απόγευμα όπως και την σημερινή ημέρα.

Οι προπονήσεις θα συνεχισθούν και πάλι από αύριο. Σε αυτές θα μπουν κανονικά ο Τιράνσκι και ο Μαϊλλης που ξεπέρασαν τα προβλήματά τους. Αντίθετα ο Βελής προπονείται μόνος του ενώ ο Μοσχής αν συνεχίσουν οι ενοχλήσεις στον μηνίσκο θα χρειασθεί να κάνει αρθροσκόπηση και ανάλογα θα φανεί πόσο καιρό θα μείνει εκτός προπονήσεων. Μπήκαν κανονικά ο Έλληνας αλλά και ο Μπαλογιάννης. Οι κυανέρυθροι θα δώσουν φιλικό παιχνίδι την Τρίτη το απόγευμα στις 5μ.μ. με αντίπαλο τον ΑΕΡΑ. Ένα δυνατό ματς με την και φέτος φιλόδοξη ομάδα των αφαντενών. Αναμένεται αρκετοί από τα Αφάντου να βρεθούν στο δημοτικό στάδιο για το δυνατό αυτό παιχνίδι.

Οι παίκτες του αυστριακού τεχνικού θα μεταβούν στην Κω το Σάββατο πρωί και το απόγευμα της ίδιας ημέρας θα παίξουν φιλικό παιχνίδι με την Αθλητική Ένωση Κως.

Είναι και η πρόβα τζενεράλε για τον Σκότσικ μιας και έχει στο μυαλό του να χρησιμοποιήσει εκει την ενδεκάδα με την οποία θα αγωνισθεί την πρώτη αγωνιστική στην Ριζούπολη με τον Απόλλωνα Σμύρνης.

Ο Διαγόρας έχει δύσκολο πρόγραμμα στον πρώτο γύρο και θα πρέπει να είναι προσεκτικός ώστε να συλλέξει αρκετούς βαθμούς εκτός έδρας. Αυτοί θα τον βοηθήσουν αρκετά για να παραμείνει

Ρεπό σήμερα για τους «κυανέρυθρου» • Από αύριο και πάλι στα «βάσανα»

στο γκρουπ των πρωτοπόρων αν θέλει να διεκδικήσει κάτι καλό στο πρωτάθλημα και φυσικά να είναι μέσα στον στόχο του που είναι η άνοδος στην Β' εθνική κατηγορία.

Ευκαιρία για γνώση

Στην Ρόδο ο προπονητής των υποδομών του Ηρακλή Δογιάμας Δημήτρης

Στην Ρόδο με μετάθεση βρίσκεται πλέον ο προπονητής της ομάδας νέων του Ηρακλή Θεσσαλονίκης Δογιάμας Δημήτριος ο οποίος τοποθετήθηκε σε σχολείο της Ρόδου.

Έχει μεγάλη εμπειρία στο χώρο τού ποδοσφαίρου και ήταν συνεργάτης του Κωφίδη στον Ηρακλή σε θέματα παρακολούθησης ταλαντούχων παικτών, καθώς και των Αναστασιάδη, Μαρκαριάν και Γκέραντ.

Από τα χέρια του έχουν περάσει οι αφοί Καπετάνιου, ο Λαγός και άλλοι νεαροί που κάνουν τώρα μεγάλη καριέρα. Είναι ευκαιρία για όποια ομάδα ενδιαφέρεται να πάρει κάτι από την εμπειρία του στο ποδόσφαιρο και ειδικότερα σε θέματα υποδομών να συνεργαστεί μαζί του, γιατί μόνον κέρδος θα αποκομίσει.

Α.Ο. ΚΟΛΟΣΣΟΣ

ΑΝΑΚΟΙΝΩΣΗ

ΕΝΑΡΞΗΣ ΕΓΓΡΑΦΩΝ

Αρχισαν και συνεχίζονται οι εγγραφές στην Ακαδημία Μπάσκετ του Α.Ο. ΚΟΛΟΣΣΟΣ.

Στην Ακαδημία γίνονται δεκτά αγόρια και κορίτσια από 5 έως 14 ετών.

Οι προπονήσεις γίνονται στο Δημοτικό Στάδιο Ρόδου «ΔΙΑΓΟΡΑΣ» (γήπεδα Μπάσκετ) καθημερινά από 16.00 έως 22.30.

Τα παιδιά τοποθετούνται σε γκρουπ ανάλογα με την ηλικία, το φύλο και το επίπεδο γνώσης του Μπάσκετ.

Οι προπονητές μας: Κώστας Δόσπρας, Κυριάκος Μάγος, Θωμάς Μπελάγιας, Γιώργος Νικηφορίδης και Νίκος Φραγκεσκάκης.

Υπεύθυνος για περισσότερες πληροφορίες και εγγραφές, κ. Κώστας Καψάσκης. Καθημερινά από **17.00** έως **20.00** στο Δημοτικό Στάδιο Ρόδου «ΔΙΑΓΟΡΑΣ» (Γήπεδα Μπάσκετ).

Υπεύθυνοι για τη λειτουργία της Ακαδημίας: Μπάμπης Σταυρόπουλος (6944588272), Θεόδωρος Λεβέντης και Μιχάλης Μπράτιτσης.

ΑΚΑΔΗΜΙΑ ΠΟΔΟΣΦΑΙΡΟΥ ΝΙΚΗ ΡΟΔΟΥ ΣΤΟ RODOS M.F.C. 5X5 VITZILEOS



ΓΙΑ ΜΑΘΗΤΕΣ ΔΗΜΟΤΙΚΟΥ – ΓΥΜΝΑΣΙΟΥ

- ΕΙΚΟΣΙ ΧΡΟΝΙΑ ΠΡΟΠΟΝΗΤΙΚΗ ΕΜΠΕΙΡΙΑ ΣΕ ΠΑΙΔΙΑ
- 9ο ΣΥΝΕΧΟΜΕΝΗ ΧΡΟΝΙΑ ΛΕΙΤΟΥΡΓΙΑΣ ΤΗΣ ΑΚΑΔΗΜΙΑΣ
- ΕΠΙΣΤΗΜΟΝΙΚΗ ΓΝΩΣΗ
- Η ΑΡΤΙΟΤΕΡΗ ΥΛΙΚΟΤΕΧΝΙΚΗ ΥΠΟΔΟΜΗ ΣΤΑ ΔΩΔ/ΣΑ ΜΕ ΕΝΑ ΓΗΠΕΔΟ 6Χ6, ΕΝΑ ΓΗΠΕΔΟ 5Χ5, ΕΝΑ ΓΗΠΕΔΟ ΠΟΔΟΤΕΝΙΣ, ΕΝΑΣ ΤΟΙΧΟΣ ΠΡΟΠΟΝΗΣΗΣ, ΝΤΟΥΣ ΚΑΙ ΑΠΟΔΥΤΗΡΙΑ, ΑΝΑΨΥΚΤΗΡΙΟ ΚΑΙ ΙΔΙΩΤΙΚΟ ΠΑΡΚΙΝΓΚ
- ΣΥΝΕΡΓΑΣΙΑ ΜΕ ΤΗΝ Π.Α.Ε. ΠΑΝΑΘΗΝΑΪΚΟΣ
- ΤΕΛΕΙΟΤΕΡΟ ΜΟΝΤΕΛΟ ΠΡΟΠΟΝΗΣΗΣ ΓΙΑ ΠΑΙΔΙΑ (Horst Wein soccer Development model)
- ΕΙΔΙΚΑ ΠΡΟΓΡΑΜΜΑΤΑ ΑΝΑΛΟΓΑ ΜΕ ΤΗΝ ΗΛΙΚΙΑ.

ΑΚΑΔΗΜΙΑ ΠΟΔΟΣΦΑΙΡΟΥ ΝΙΚΗ ΡΟΔΟΥ
ΟΤΑΝ ΔΙΚΑΙΟΥΣΑΙ ΝΑ ΟΝΟΜΑΖΕΣΑΙ ΑΚΑΔΗΜΙΑ

ΤΗΛ. 2241065507, 6945991140.
ΟΙ ΕΓΓΡΑΦΕΣ ΑΡΧΙΣΑΝ ΤΑ ΜΑΘΗΜΑΤΑ ΞΕΚΙΝΟΥΝ ΣΤΙΣ 14/09/2005
ΠΛΗΡ: 2ο ΧΙΛΙΟΜΕΤΡΟ ΛΕΩΦΟΡΟΣ ΡΟΔΟΥ ΛΙΝΔΟΥ 229

ΠΟΙΟΣ ΘΑ ΠΡΟΦΥΛΑΞΕΙ ΤΑ ΠΑΙΔΙΑ ΜΑΣ;

Κίνδυνος θάνατος τα γηπεδάκια στο Πανεπιστήμιο Αιγαίου...

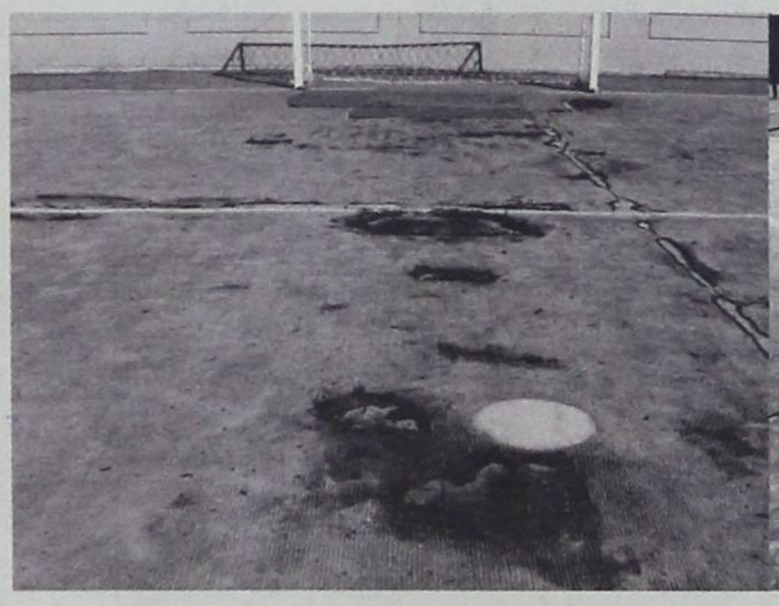



Σεβόμενοι τους αθλητές ποδοσφαίρου αρκετών ακαδημιών που προπονούνται στα γήπεδα 5x5 του Πανεπιστημίου Αιγαίου, δυστυχώς είμαστε υποχρεωμένοι να επανέλθουμε στην απαράδεκτη κατάσταση του αγωνιστικού χώρου.

Είναι επικίνδυνος για την σωματική ακεραιότητα των μικρών παιδιών που κατά βάση προπονούνται εκεί.

Δεν θέλουμε σε καμία περίπτωση να γίνουμε γραφικοί αλλά δεν πάει άλλο. Ο ΔΟΝΑ που είναι υπεύθυνος για τα γήπεδα, παρά τις εκκλήσεις που έχει δεχθεί από γονείς για την ανακατασκευή του συνθετικού χλοοτάπητα, δυστυχώς κωφεύει.

Φαίνεται πως για να συγκινηθούν τα μέλη του αθλητικού οργανισμού πρέπει να γίνει κάποιο πολύ σοβαρό ατύχημα. Ήδη αρκετά παιδιά έχουν χτυπήσει στον άθλιο αγωνιστικό χώρο, ευτυχώς όχι σοβαρά. Παρά τις φιλότιμες προσπάθειες που κάνει ο συντηρητής κ. Κώστας Μαλλιάκας βάζοντας μπαλώματα σε διάφορα σημεία, αυτό δεν φτάνει για να κάνει ασφαλές το γήπεδο.

Πρέπει άμεσα να κλείσει ο χώρος, να αλλαχθεί ο τάπητας με σύγχρονο 5ης γενιάς και όχι με μοκέτα όπως είχε μπει αρχικά. Πρέπει η δημοτική αρχή να σεβασθεί τα παιδιά των πολιτών της.

Η έλλειψη χρημάτων που ακούγεται σαν δικαιολογία είναι μια παλιά καραμέλα που έχει λιώσει. Ήδη φέτος εξασφαλίσθηκαν από την μη τέλεση των αγώνων beach volley 300 χιλιάδες ευρώ, τόσο μας κόστιζαν οι αγώνες στην πλατεία ίσως και περισσότερο, και μπορεί ο δήμος Ροδίων αυτά τα χρήματα να τα τοποθετήσει σωστά φτιάχνοντας τα γήπεδα αλλά και ανακαινίζοντας κάποιους άλλους αθλητικούς χώρους.

Υπάρχει και μια άλλη πληροφορία για την οποία, θα παρακαλούσαμε το ταμείο του δήμου να μας ενημερώσει.

Είναι αλήθεια ότι όλα τα χρήματα που μαζεύει το δημοτικό στάδιο Ρόδου, από τις διάφορες κατά καιρούς εκδηλώσεις που γίνονται, πηγαίνουν στο κεντρικό ταμείο του δήμου και δεν αποδίδονται στον ΔΟΝΑ και αυτός με την σειρά του στην επιτροπή διοίκησης του γηπέδου για να προχωρήσει στην λύση των προβλημάτων αλλά και της συντήρησης του γηπέδου;

Αν συμβαίνει αυτό μιλάμε τότε ότι όλα τα γήπεδα κινούνται στο ίδιο μήκος, για αυτό και έχουν μείνει στο έλεός τους με συνέπεια καθημερινά να καταστρέφονται αλλά το κεντρικό ταμείο του δήμου Ρόδου να χρησιμοποιεί τα χρήματα για άλλες, δικές του ανάγκες και να μην υπάρχει η ανάλογη ανταποδοτικότητα στους αθλητικούς χώρους. Και μετά βγαίνουν κάποιοι και μιλούν για ανάπτυξη του αθλητισμού και απομάκρυνση της νεολαίας από τους διάφορους κινδύνους. Αιδώς Αργείοι.

ΟΛΟΚΛΗΡΩΝΕΤΑΙ ΣΗΜΕΡΑ το Πανδωδεκανησιακό Τουρνουά Τένις



• Πέντε ομάδες λαμβάνουν μέρος

Αρχισαν την Παρασκευή, συνεχίσθηκαν χθες και ολοκληρώνονται την Κυριακή 11/9/05 οι αγώνες τένις για το Πανδωδεκανησιακό Τουρνουά Τένις που διεξάγεται με μεγάλη συμμετοχή από τενίστες και τενίστριες του ΑΟ Ιαλυσού, Ομίλων Α. Αγ. Σουλά Σορωνής, ΡΟΑ και ΟΑ Κω, στις εγκαταστάσεις του ΡΟΑ στο Καρακόνερο.

Οι τελικοί και μικροί τελικοί στις κατηγορίες 10, 12, 14, 16 και 18 θα γίνουν σήμερα Κυριακή και ώρα 9.00 π.μ. και θα ακολουθήσει η απονομή των επάθλων στους νικητές.

Εν τω μεταξύ αρχισαν και συνεχίζονται οι εγγραφές της Ακαδημίας Τένις του Ροδιακού Ομίλου Αντισφαίρισης για τα χειμερινά τμήματα με προπονήτρια την Σταυρούλα Γενημανώλη (τηλ. 22410-20960 και 6945 709282).

ΣΕΒΕΝ ΣΑΪΝΤ

ΣΗΜΕΡΑ Η ΤΕΛΙΚΗ ΦΑΣΗ στο δημοτικό στάδιο Ρόδου

Πραγματοποιείται σήμερα στο Δημοτικό Στάδιο Ρόδου η τελική φάση των αγώνων «Σέβεν Σάιντ».

Οκτώ ομάδες θα διεκδικήσουν τον τίτλο.

Οι ομάδες που προκρίθηκαν και συμμετέχουν είναι οι ακόλουθες:

ΑΕΡΑ, Διγενής, Κλεόβουλος, Διαγόρας Βατίου, Ιάλυσος, Ηρακλής Μαριτσών, Κλεάνθης.

ΠΡΟΓΡΑΜΜΑ ΤΩΝ ΑΓΩΝΩΝ

Ωρα 16.45: Κλήρωση Αγώνων

Ωρα 17.00: Παρέλαση Ομάδων με τα λάβαρά τους-Επαρση Σημαίας

Ωρα 17.15: Αγιασμός

Ωρα 17.30: Α' Αγώνας

Ωρα 18.00: Β' Αγώνας

Ωρα 18.30: Γ' Αγώνας

Ωρα 19.00: Δ' Ημιτελικός

Ωρα 19.30: Α' Ημιτελικός

Ωρα 20.00: Β' Ημιτελικός

Ωρα 20.30: Τελικός.

Θα ακολουθήσουν οι απονομές των κυπέλλων.

Υπεύθυνοι Αγώνων: Επιτροπή Πρωταθλήματος

Υπεύθυνοι Διαιτητών: Λουλουδάκης-Κωνσταντίνου και Καψάσκης

Διαιτητές: Ζανεττίδης-Κατσιδώνης Β.-Φεσσάρας-Κοττορός-Πηδιάκης-Στεφανάκης-Αντωνάς-Γουλαράς-Πλακογιάννης-Γαγάνης.

ΑΚΑΔΗΜΙΑ ΠΟΔΟΣΦΑΙΡΟΥ

Η ΑΚΑΔΗΜΙΑ ΠΟΔΟΣΦΑΙΡΟΥ 5Χ5 Super Soccer και ο υπεύθυνος και προπονητής της Ακαδημίας **ΧΟΣΑΔΑΣ ΒΑΓΓΕΛΗΣ** σας ενημερώνουν για την Εναρξη των μαθημάτων της καινούργιας ποδοσφαιρικής περιόδου η οποία θα ξεκινήσει από τις **15-9-2005**. Για καινούργιες εγγραφές ή πληροφορίες για την Νέα ποδοσφαιρική περίοδο θα σας περιμένουμε από τις 14-9-2005 και ώρα 19:00 μ.μ. στο Αθλητικό μας Κέντρο. Σας περιμένουμε για το ξεκίνημα μίας ακόμη επιτυχημένης ποδοσφαιρικής χρονιάς.

ΑΚΑΔΗΜΙΑ ΠΟΔΟΣΦΑΙΡΟΥ 5Χ5 SUPER SOCCER

Υπεύθυνος: ΧΟΣΑΔΑΣ ΒΑΓΓΕΛΗΣ
Τηλ: 6932209862 / 22410 53395.
Περιοχή Αγιος Ανδρέας Αφάντου.

ΟΙ ΔΕΚΑΕΞΙ ΜΟΝΟΜΑΧΟΙ ΤΗΣ

Το ερχόμενο Σάββατο ξεκινάει το φετινό πρωτάθλημα της Α΄ Κατηγορίας για την σεζόν 2005-2006 και η «δσπορ» ενόψει και της πρεμιέρας βάζει στο «μικροσκόπιο» τις δεκαέξι ομάδες που λαμβάνουν μέρος.

Μαζί με την παρουσίαση του «ρόστερ» και του πάρε - δώσε της κάθε ομάδας, οι προπονητές των σωματείων μας μίλησαν σχετικά με τους στόχους που έχουν τεθεί για την φετινή σεζόν, από την διοίκηση και τους ίδιους, έτσι ώστε να είναι ολοκληρωμένη η εικόνα του κάθε συλλόγου.

ΔΙΑΓΟΡΑΣ ΒΑΤΙΟΥ

ΤΕΡΜΑΤΟΦΥΛΑΚΕΣ	ΕΤΟΣ ΓΕΝΝ.
1. Μπιλιάς Νίκος	1972
2. Αναστασάς Παναγ.	1987
ΑΜΥΝΤΙΚΟΙ	
1. Ζωάννου Γιάννης	1972
2. Μαγκαφάς Νίκος	1975
3. Τσιβρινής Μιχάλης	1969
4. Καρπαθάκης Φανούρης	1987
5. Λινάρδος Στέφανος	1977
6. Μάκρας Μιχάλης	1977
7. Καρπαθάκης Πανορμ.	1990
8.Τσοπανάκης Σάββας	1983
9. Καλημέρης Γιάννης	1989
ΜΕΣΟΙ	
1. Ρεντόπουλος Λευτέρης	1979
2. Εμίρογλου Χουσεΐν	1980
3. Καμπούρης Γιάννης	1966
4. Γκιζλής Στέφανος	1981
5. Παπαδόπουλος Δημ.	1981
6. Δημητρόπουλος Δημ.	1984
7. Κουλουμπράκης Μανόλ.	1971
8. Κυριακάκης Κώστας	1981
9. Αριστείδου Σάββας	1982
10. Καρυώτης Δημήτρης	1989
11. Λεβάκης Μιχάλης	1982
ΕΠΙΘΕΤΙΚΟΙ	
1. Μαυρομούστακος Λευτ.	1974
2.Ευγενικός Μανώλης	1990
3. Σταυλάς Δημήτρης	1987
4. Πλαγγέντης Γιώργος	1984
5. Αγγελάκης Γιώργος	1986

ΠΡΟΠΟΝΗΤΗΣ: ΦΑΡΜΑΚΙΔΗΣ ΕΥΣΤΑΘΙΟΣ

ΗΡΘΑΝ: Αγγελάκης (Αναγ/ση Ν.Ρ.), Μαυρομούστακος (Αγ. Γεώργιος), Ρεντόπουλος (Αγ. Γεώργιος), Εμίρογλου (Αγ. Γεώργιος), Λεβάκης (Ευαγόρας), Γ. Καλημέρης (Διαγόρας), Κυριακάκης (Πήγασος), Γκιζλής (Αγ. Γεώργιος), Ευγενικός (Διαγόρας), Μαγκαφάς (Κλεάνθης)

ΕΦΥΓΑΝ: Ξύπας, Σάββενας, Φ. Μαννάκης, Γκαρανάτσιος, Φράγκος, Τόδε.

ΣΤΑΘΗΣ ΦΑΡΜΑΚΙΔΗΣ



«Στόχος μας την φετινή σεζόν είναι να δημιουργήσουμε ένα δυνατό σύνολο σε αγωνιστικό και όχι μόνο επίπεδο, έτσι ώστε σε κάθε παιχνίδι να κυνηγάμε την νίκη.

Εάν καταφέρουμε να επιτύχουμε τα παραπάνω, τότε θα έχουμε μια πολύ καλή παρουσία στο φετινό πρωτάθλημα της Α΄ Κατηγορίας».

ΑΝΤΑΓΟΡΑΣ ΚΩ

ΤΕΡΜΑΤΟΦΥΛΑΚΕΣ	ΕΤΟΣ ΓΕΝΝ.
1. Σπαθάρας Χρήστος	1972
2. Φραντζεσκάκης Φραντζ.	1978
ΑΜΥΝΤΙΚΟΙ	
3. Αδαμόπουλος Αγγελος	1980
4. Δουμουχτσής Γιάννης	1986
5. Έρικσον Ζώτο	1988
6. Κυριόπουλος Λάμπρος	1973
7. Καραθωμάς Κώστας	1973
8. Μπιμπίρης Κώστας	1978
9. Παλόσης Ενι 1988	
10. Παναγόπουλος Παναγ.	1988
11. Στρατής Μιχάλης	1986
12. Τσάτσα Στράτος	1987
13. Μπαλαλής Νίκος	1989
14. Σπυρόπουλος Δημήτρης	1982
ΜΕΣΟΙ	
15. Αστροπαλίτης Αγγελος	1984
16. Γιοντζής Νίκος	1982
17. Δουλγεράκης Γιάννης	1985
18. Δουλόπουλος Ευάγγελος	1978
19. Κοντός Αχιλλέας	1976
20. Κουφογάζος Κώστας	1976
21. Μποϊλής Ζαχαρίας	1978
22. Μόρφος Αριστείδης	1983
23. Μοσχοβάκης Βάκης	1978
24. Στοϊλκοβιτς Σάσα	1977
25. Χατζηδημήτρης Σταμάτης	1974
26. Λαγός Γιώργος	1978
27. Κανελλόπουλος Παναγ.	1979
ΕΠΙΘΕΤΙΚΟΙ	
28. Αντωνόπουλος Τάσος	1978
29. Αρβανιτογιάννης Χρήστος	1974
30. Πέτσας Λάμπρος	1981
31. Πίττας Μιχάλης	1977
32. Παπαϊγνατίου Σάββας	1971

ΠΡΟΠΟΝΗΤΗΣ: ΜΗΤΡΟΥ ΝΙΚΟΣ

ΗΡΘΑΝ: Δουλόπουλος (Κορωπί), Μοσχοβίτης (Λαγκαδάς), Αντωνόπουλος (ΑΕ Κω), Φραντζεσκάκης (Αναγ/ση Ασφ.), Λιουντζής (Πήγασος), Στρατής (ΑΕ Κω), Μποϊλής Ζαχ.), Δουλγεράκης (Εκτός Ρόδου)

ΕΦΥΓΑΝ: Στάκος Γ., Θαλασσινός, Πλατέλας, Κοντός.

ΝΙΚΟΣ ΜΗΤΡΟΥ

«Ο φετινός στόχος του Ανταγόρα δεν είναι απλώς καλή πορεία ή πρωταθλητισμός αλλά να δουλεύει η ομάδα με επαγγελματικά πρότυπα κατά την διάρκεια της χρονιάς σε όλα τα επίπεδα. Εάν κάτι τέτοιο το καταφέραμε τότε ο σκοπός μας θα είναι να κατακτήσουμε το πρωτάθλημα και να δείξουμε πως θα έχουμε τα φόντα για να σταθούμε και στην επόμενη κατηγορία και όχι να είμαστε απλά περαστικοί».

ΚΛΕΟΒΟΥΛΟΣ ΛΙΝΔΟΥ

ΤΕΡΜΑΤΟΦΥΛΑΚΕΣ	ΕΤΟΣ ΓΕΝΝ.
1. Ναούμ Θεόδωρος	1976
2. Διάκουλας Γιάννης	1972
ΑΜΥΝΤΙΚΟΙ	
3. Οικονομάκης Αντώνης	1972
4. Πιτσουρδάκης Μιχάλης	1980
5. Χωρίτης Χρήστος	1985
6. Μιμμιγιάκης Παναγιώτης	1974
7. Κυριάκος Λάμπης	1968
8. Δεληγεωργίου Στράτος	1985
9. Διάκουλας Κώστας	1984
10. Χουήρης Παναγιώτης	1986
ΜΕΣΟΙ	
11. Ιωαννίδης Βαγγέλης	1972
12. Τριανταφύλλου Στέργος	1976
13. Πόλος Γιάννης	1979
14. Γαϊτάνος Στέργος	1988
15. Κορνάρος Σάββας	1974
16. Αθανασάς Παναγιώτης	1975
17. Πέρος Δημήτρης	1982
18. Παρισίδης Αναστάσιος	1984
ΕΠΙΘΕΤΙΚΟΙ	
19. Σακκάς Βασίλης	1979
20. Πιζήμολας Στέργος	1987
21. Χαρίτος Μανώλης	1985
22. Αγγελιδάκης Μανώλης	1981

ΠΡΟΠΟΝΗΤΗΣ: Μαντικός Νικόλαος

ΗΡΘΑΝ: Γαϊτάνος (Ορφέας), Πέρος (Αστέρας Μασ.), Τριανταφύλλου (Διγενής), Χαρίτος (Ρόδος), Δεληγεωργίου (Θύελλα Κορυδ.), Αγγελιδάκης (Θύελλα Κορυδ.)

ΕΦΥΓΑΝ: Τσακίρης, Φαρμακαλής, Οίκουτας, Μακρυδημήτρης Α.

ΝΙΚΟΣ ΜΑΝΤΙΚΟΣ

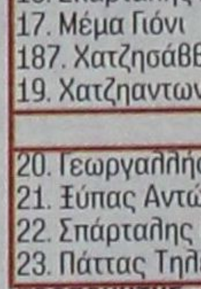

«Θέλω να είμαι ξεκάθαρος για τον φετινό στόχο του Κλεόβουλου στο πρωτάθλημα, ο οποίος δεν είναι άλλος από την παραμονή μας στην Κατηγορία, όσο πιο γρήγορα γίνεται. Πέρσι η ομάδα σώθηκε τις τελευταίες αγωνιστικές και κάτι τέτοιο δεν θέλουμε να το περάσουμε και φέτος, γι΄ αυτό θα προσπαθήσουμε από το ξεκίνημα των αγώνων να δώσουμε τον καλύτερο εαυτό μας για την επίτευξη του συγκεκριμένου στόχου».

ΚΛΕΑΝΘΗΣ ΠΑΡΑΔΕΙΣΙΟΥ

ΤΕΡΜΑΤΟΦΥΛΑΚΕΣ	ΕΤΟΣ ΓΕΝΝ.
1. Σαββιδάκης Παύλος	1973
2. Σαββιδάκης Γιώργος	1976
3. Κουλούμπρης Νίκος	1989
ΑΜΥΝΤΙΚΟΙ	
4. Μανιάς Αντώνης	1976
5. Τριανταφύλλου Νίκος	1979
6. Καραβόλιας Σάββας	1978
7. Ντελλάκης Κώστας	1989
8. Μαννάκης Ξενοφώντας	1988
9. Ζαχάλου Στράτος	1988
ΜΕΣΟΙ	
10. Κυριαζής Μιχάλης	1981
11. Σάββενας Γιώργος	1980
12. Κρομμύδας Νίκος	1979
13. Σαρικάς Κώστας	1989
14. Κουμπιού Γιάννης	1987
15. Γαλανός Σταύρος	1970
16. Σπάρταλης Αλέξανδρος	1984
17. Μέμα Γιόνι	1988
187. Χατζησάββας Νίκος	1989
19. Χατζηαντωνίου Κυριάκος	1989
ΕΠΙΘΕΤΙΚΟΙ	
20. Γεωργαλλής Πολυδεύκης	1979
21. Ξύπας Αντώνης	1978
22. Σπάρταλης Μιχάλης	1981
23. Πάττας Τηλέμαχος	1987

ΠΡΟΠΟΝΗΤΗΣ: Ανδρέας Σταύρου

ΗΡΘΑΝ: Ξύπας (Διαγόρας Β.), Σάββενας (Διαγόρας Β.), Γεωργαλλής (Ιάλυσος), Κυριαζής (ΑΕΡΑ), Μανάκης Φ. (Διαγόρας), Σαββιδάκης (Διαγόρας), Κουμπιός (ΑΕ Κατταβιάς), Γαλανός (Διαγόρας)

ΕΦΥΓΑΝ: Φρούμης, Σεβδαλής, Μαγκαφάς, Καρίκης, Λαζαρίδης, Ν. Ορφανός, Ζουρούδης Δ., Αθανασίου, Αραμπατζόγλου, Καστανάκης, Καρακώστας, Φιλίππου Κ., Σπάρταλης Β.

ΑΝΔΡΕΑΣ ΣΤΑΥΡΟΥ



«Στόχος μας είναι το πρωτάθλημα. Πήραμε ποιοτικούς ποδοσφαριστές κι αλλάξαμε το ρόστερ κατά το ήμισυ σε σχέση με την περυσινή ομάδα. Εχουμε εμπειρία σαν ομάδα, θα έχουμε μια καυτή έδρα και έαν κόσμο που διψά για τον τίτλο.

Αυτά τα στοιχεία μας αναγκάζουν να θέσουμε αυτόν τον στόχο. Εχουμε ένα συμβούλιο κι έναν πρόεδρο, ο οποίος μας λύνει όλα τα προβλήματα κι αυτό είναι ό,τι πιο σημαντικό για να πρωταγωνιστήσει μια ομάδα».

ΑΓΙΟΣ ΓΕΩΡΓΟΣ ΜΑΛΩΝΑΣ

ΤΕΡΜΑΤΟΦΥΛΑΚΕΣ	ΕΤΟΣ ΓΕΝΝ.
1. Δημητρίου Παναγιώτης	1980
2. Χρυσανθής Αντώνης	1978
ΑΜΥΝΤΙΚΟΙ	
3. Γκινός Μιχαήλ	1983
4. Κακλαμάνος Μανώλης	1971
5. Κόπελλος Μανώλης	1988
6. Κούτρης Νίκος	1982
7. Λεβέντης Μανώλης	1983
8. Μπάρτζος Νίκος	1984
9. Πομπού Παναγιώτης	1987
10. Σακελλάρης Αντώνης	1985
11. Χ"μανώλης Μανώλης	1977
12. Χ"σταμάτης Γιάννης	1974
13. Αρβανιτάκης Σπύρος	1967
ΜΕΣΟΙ	
14. Δημητρίου Θεοφάνης	1981
15. Καυκάκης Νίκος	1990
16. Κολιάδης Γιώργος	1979
17. Κοντόγιαννος Γιώργος	1983
18. Μαννάκης Μανώλης	1985
19. Μπαρμπαντώνης Τσαμπ.	1981
20. Παλογιάννης Τσαμπίκος	1986
21. Παπανθίμου Γιάννης	1986
22. Σκυλλαράκης Χάρης	1979
23. Στρατής Σάββας	1977
24. Χ"νικόλας Κώστας	1986
ΕΠΙΘΕΤΙΚΟΙ	
25. Κουτσουμπάρης Πανορμ.	1971
26. Μόσχου Παναγιώτης	1989
27. Μουστακέλλης Μανώλης	1983
28. Παντίδος Κώστας	1971
29. Σακελλάρης Παναγιώτης	1977
30. Σκυλλαράκης Σοφοκλής	1978

ΠΡΟΠΟΝΗΤΗΣ: Παρδαλός Στέργος

ΗΡΘΑΝ: Χρυσανθής (Δόξα Ψίνου), Κακλαμάνος (Ιάλυσος), Κολιάδης (Ιάλυσος), Δημητρίου Θ. (Ο.Φ. Ιστρίου), Μαννάκης Μ. (Ασπίδα Απ.), Παντίδος (Αρης), Αρβανιτάκης (Εκτός Ρόδου), Χ"νικόλας (Εκτός Ρόδου), Πομπός (Πετρώνας), Κοντόγιαννος.

ΕΦΥΓΑΝ: Α. Σκυλλαράκης, Μαυρομούστακος, Γκιζλής Στ., Ρεντόπουλος, Εμίρογλου, Νικήτας.

ΓΕΩΡΓΙΟΣ ΠΑΡΔΑΛΟΣ

«Τα τελευταία χρόνια ο Αγιος Γεώργιος παρουσιάζει στα πρωταθλήματα του Τοπικού ένα αξιόμαχο σύνολο με πολύ καλή παρουσία. Ετσι κι εμείς φέτος θα προσπαθήσουμε να συνεχίσουμε αυτή την κατάσταση και να καταφέρουμε να μας σέβονται όλοι οι αντίπαλοί μας. Εάν κάτι τέτοιο το πετύχουμε τότε η παραμονή και η καλή πορεία στην συνέχεια είναι εξασφαλισμένη».



ΑΣΠΙΔΑ ΑΠΟΛΑΚΚΙΑΣ

ΤΕΡΜΑΤΟΦΥΛΑΚΕΣ	ΕΤΟΣ ΓΕΝΝ.
1. Χατζηδημητρίου Γιώργος	1973
2. Κοντός Στάθης	1989
3. Κοντός Νικήτας	1989
ΑΜΥΝΤΙΚΟΙ	
4. Μελεούνης Δημήτρης	1973
5. Παπαϊωάννου Μανώλης	1979
6. Καρίπης Κώστας	1985
7. Καρίπης Γιάννης	1987
8. Γκιόκας Διονύσης	1983
9. Σωτηρόπουλος Παναγιώτης	1960
10. Πίσσας Ηλίας	1990
11. Μπακίδης Γιώργος	1989

Α' ΚΑΤΗΓΟΡΙΑΣ...

12. Χαριστής Τσαμπίκος	1976
13. Καραγιάννης Κώστας	1979
ΜΕΣΟΙ	
14. Σκαρτάδος Δημήτρης	1983
15. Αποκούραστος Γιάννης	1976
16. Ζάταρας Δημήτρης	1980
17. Γκιζλής Χρήστος	1983
18. Γρηγοράς Μανώλης	1977
19. Ματθαίος Γιώργος	1974
20. Μενίκος Ηλίας	1987
21. Νάκας Κώστας	1990
22. Τριανταφύλλου θεμιστ.	1990
ΕΠΙΘΕΤΙΚΟΙ	
23. Πιτσουρδάκης Μανώλης	1974
25. Χατζηδημητρίου Κώστας	1983
26. Διαμαντής Στάθης	1989
27. Ζαχαρίας Παντελής	1972
28. Κόλλιας Κώστας	1977

ΠΡΟΠΟΝΗΤΗΣ: ΖΑΧΑΡΙΑΣ ΠΑΝΤΕΛΗΣ

ΗΡΘΑΝ: Ζάταρας (Ηρακλής Μαρ.), Πιτσουρδάκης (Ορφέας), Γρηγοράς (Ευκλής), Χ"δημητρίου (Αναγ/ση Ν.Ρ.), Κοντός (Διαγόρας), Μπακίδης (Διαγόρας), Μενίκος Η. (ΑΕ Κατταβιάς), Παπαϊωάννου (Διγενής), Σωτηρόπουλος (Ελεύθερος), Κόλλιας (Ψυχικό), Καρίπης Κ. (Πήγασος), Καρίπης Γ., Πίσσας (Διαγόρας)

ΕΦΥΓΑΝ: Παντέρης, Μαννάκης Μ., Ψύλλος, Βαρδόπουλος, Μενίκος Χρ.

ΛΑΚΗΣ ΖΑΧΑΡΙΑΣ

«Κατ' αρχάς εύχομαι να γίνει ένα καλό πρωτάθλημα για τις ομάδες και σε όλους τους τομείς. Στόχος της ομάδας μας είναι πάνω απ' όλα να κάνουμε αθλητισμό και παράλληλα θα προσπαθήσουμε να έχουμε μια καλή παρουσία στο πρωτάθλημα. Πιστεύω ότι με τους παίκτες που έχουμε θα τα καταφέρουμε».



ΑΠΟΛΛΩΝ ΚΑΛΥΘΙΩΝ

ΤΕΡΜΑΤΟΦΥΛΑΚΕΣ	ΕΤΟΣ ΓΕΝΝ.
1. Κώστας Κυριάκος	1979
2. Σταυρής Γιώργος	1989
3. Υψηλάντης Μιχάλης	1987
4. Χατζηνικόλας Σταμάτης	1971
ΑΜΥΝΤΙΚΟΙ	
5. Κουρμαδιάς Νίκος	1982
6. Πάλλας Βλάσης	1980
7. Χατζηνικόλας Γιώργος	1976
8. Σταυρής Στέργιος	1981
9. Υψηλάντης Βάγιος	1979
10. Ηλίας Βαγγέλης	1988
11. Ζούνης Θεολόγος	1963
12. Μαριάς Κυριάκος	1985
13. Καβουσανάκης Τάσος	1975
ΜΕΣΟΙ	
14. Κασταμούλας Απόστολος	1987
15. Δημητριάδης Κώστας	1967
16. Ορφανός Βασίλης	1979
17. Λαζαρίδης Βασίλης	1978
18. Κόκας Μιχάλης	1988
19. Χατζηγιάννης Κυριάκος	1971
20. Σταυρής Μιχάλης	1974
21. Καταξενός Ευγένιος	1968
ΕΠΙΘΕΤΙΚΟΙ	
22. Κουφαλάκης Πέτρος	1980
23. Μπρισνόβαλης Αντώνης	1987
24. Ορφανός Νεκτάριος	1972
25. Τριπολίτης Ικαρος	1986
26. Κοντουδιός Μιχάλης	1989
27. Μαχαιρίδης Ηλίας	1978
28. Παπανικολάου Λεονάρδος	1981
29. Δεικτάκης Αθανάσιος	1981

ΠΡΟΠΟΝΗΤΗΣ: Σταυρής Λευτέρης

ΗΡΘΑΝ: Καβουσανάκης (Ηρακλής Μαρ.), Κόκκας (Ηλιος), Υψηλάντης Β. (Ερμής), Υψηλάντης Μ. (Ερμής), Κασταμούλας (Ερμής), Στ. Σταυρής (Ερμής), Γ. Σταυρής (Ερμής), Χ"νικόλας (ΑΕΡΑ), Ορφανός Ν. (Κλεάνθης), Τριπολίτης (ΑΕ Κατταβιάς), Κουτουδιός (Διαγόρας), Λαζαρίδης (Κλεάνθης), Δεικτάκης (Ελεύθερος)

ΕΦΥΓΑΝ: Κοσκινιάτης, Καρτάλης, Μελιός, Τσοπανάκης, Χειμωνέτος, Χάσκας, Γρηγοράς, Μαχαιρίδης.

ΛΕΥΤΕΡΗΣ ΣΤΑΥΡΗΣ

«Πρωτεύων στόχος ήταν να φέρουμε πίσω στην ομάδα όλους τους ντόπιους ποδοσφαιριστές. Περιορίσαμε πάρα πολύ τις μεταγραφές του ενός χρόνου και αυτές που πραγματοποιήσαμε έγιναν για να καλύψουμε ορισμένα κενά που είχαμε με την αποχώρηση κάποιων βασικών ποδοσφαιριστών. Το ρόστερ της ομάδας το θεωρώ ικανοποιητικό για να παίξει πρωταγωνιστικό ρόλο στο πρωτάθλημα.



Στο διάστημα που απομένει θα δουλέψουμε σε ορισμένους τομείς περισσότερο για να παρουσιασθούμε όσο το δυνατόν καλύτεροι στο πρώτο παιχνίδι του πρωταθλήματος εκτός έδρας με τον Φοίβο».

ΔΙΓΕΝΗΣ ΚΟΣΚΙΝΟΥ

ΤΕΡΜΑΤΟΦΥΛΑΚΕΣ	ΕΤΟΣ ΓΕΝΝ.
1. Ζουρίδης Χρήστος	1976
2. Παπαδημητρίου Κώστας	1977
3. Γεωργαλλής Στάθης	1989
ΑΜΥΝΤΙΚΟΙ	
4. Ψύλλου Μιχάλης	1973
5. Φασάκης Βασίλης	1990
6. Καραμπτσώφ Αλέξης	1972
7. Ταμπουράς Παντελής	1982
8. Κανάκης Παναγιώτης	1978
9. Καραβασίλης Γιάννης	1989
10. Ζαχαρίας Τσαμπίκος	1980
11. Κουλούρας Νικος	1975
ΜΕΣΟΙ	
12. Αττιτής Αντώνης	1982
13. Αμπελάς Αγαπητός	1981
14. Πατρού Γιώργος	1973
15. Σκουλούδης Κώστας	1984
16. Καψαλάκης Μανώλης	1980
17. Αργυρός Γιώργος	1976
18. Σεβδαλής Νίκος	1974
19. Πλύγκος Μιχάλης	1989
20. Κώτσος Γιώργος	1986
ΕΠΙΘΕΤΙΚΟΙ	
21. Παπαχριστοδούλου Μαν.	1982
22. Παπαγεωργίου Γιώργος	1979
23. Σιέχ Χαλήλ	1985
24. Αϊντενίζ Χουσεΐν	1982
25. Πανούσης Νίκος	1976

ΠΡΟΠΟΝΗΤΗΣ: Ορφανίδης Σάββας

ΗΡΘΑΝ: Σεβδαλής (Κλεάνθης), Ψύλλου (Ασπίδα Απολλακιάς), Αμπελάς Α. (Φοίβος), Παπαδημητρίου (ΑΕΡΑ), Φασσάκης (Διαγόρας), Παπαγεωργίου (Φοίβος), Καραμπτσώφ (Πήγασος), Γεωργαλλής Στ. (Διαγόρας).

ΕΦΥΓΑΝ: Διακίδης, Ροδίτης, Σκαφίδας, Παπαϊωάννου, Νικολίτσης, Κατραμάδος.



ΣΑΒΒΑΣ ΟΡΦΑΝΙΔΗΣ

«Τους στόχους μιας ομάδας τους καθορίζει η διοίκηση. Οταν ανέλαβα τον Διγενή η διοίκηση μου ζήτησε την δημιουργία μιας πειθαρχημένης ομάδας και μια καλή πορεία. Βάσει αυτών έγιναν οι μεταγραφικές κινήσεις και ευελπιστούμε ότι η χρονιά θα είναι ευχάριστη».

ΑΝΑΓΕΝΝΗΣΗ ΕΜΠΩΝΑ

ΤΕΡΜΑΤΟΦΥΛΑΚΕΣ	ΕΤΟΣ ΓΕΝΝ.
1. Χαλκιόπουλος Κων/νος	1970
2. Φλοσκάκης Παν/της	1984
3. Καραγιάννης Σταμάτης	1969
ΑΜΥΝΤΙΚΟΙ	
4. Κρητικός Βασίλειος	1973
5. Βασιλώτος Βασίλειος	1977
6. Κοσμάς Μιχαήλ	1975
7. Κίτσος Σταύρος	1972
8. Σεβδαλάκης Ευάγγελος	1976
9. Σεβδαλάκης Σταύρος	1975
10. Καραγιαννάκης Ιωάννης	1985
11. Μαρτάκης Νικόλαος	1986
ΜΕΣΟΙ	
12. Μπρόκος Βαλάντης	1982
13. Ματθαίος Σταύρος	1978
14. Τσουκαλάς Μιχαήλ	1988
15. Καραγιάννης Στέφανος	1989
16. Βενέτης Κων/νος	1987
17. Κωνσταντάκης Μιχαήλ	1976
18. Τσουκαλάς Νικόλαος	1974
19. Ψαράς Χρήστος	1978
20. Πεζουβανάκης Κων/νος	1985
ΕΠΙΘΕΤΙΚΟΙ	
21. Σταμούλης Ιωάννης	1985
22. Βενέτης Παν/της	1967
23. Θαρρενός Κων/νος	1984
24. Ξύπας Γεώργιος	1970
25. Ζουρούδης Κων/νος	1973

ΠΡΟΠΟΝΗΤΗΣ: Γιάννης Κρητικός

ΗΡΘΑΝ: Ψαράς Χρ. (Πήγασος), Ματθαίος (Πήγασος), Καραγιάννης Κοσμ. (Πήγασος), Κίτσος (Αστέρας Μ.), Μπρόκος (Απόλλων Απ.)

ΕΦΥΓΑΝ: Θεολόγου, Κούτρας, Αγκάς.

ΚΡΗΤΙΚΟΣ ΓΙΑΝΝΗΣ

«Κατ' αρχάς εύχομαι καλόπρωτάθλημα σε όλες τις ομάδες. Επιστρέψαμε και πάλι στην πρώτη κατηγορία και πιστεύω ότι είμαστε έτοιμοι να ανταπεξέλθουμε στις υποχρεώσεις μας. Στόχος μας στην φετινή περίοδο είναι να τερματίσουμε σε μια καλή θέση στην βαθμολογία».

ΦΟΙΒΟΣ ΚΡΕΜΑΣΤΗΣ

ΤΕΡΜΑΤΟΦΥΛΑΚΕΣ	ΕΤΟΣ ΓΕΝΝ.
1. Σταματίου Παναγιώτης	1971
2. Καΐκας Γιάννης	1984
3. Καστανάκης Παναγιώτης	1984
ΑΜΥΝΤΙΚΟΙ	
4. Χαρικιόπουλος Ιωσήφ	1978
5. Καρύδης Λάμπρος	1984
6. Αθανασίου Παντελής	1977
7. Χριστοδούλου Γιάννης	1982
8. Γιαννόπουλος Αποστόλης	1982
9. Κουδούνης Μιχάλης	1983
10. Βιογιατζής Γιώργος	1988
11. Αρφαράς Νίκος	1985
ΜΕΣΟΙ	
12. Δράκος Λευτέρης	1981
13. Δράκος Πάρις	1981
14. Γιαννικάκης Γιάννης	1979
15. Χαρίτος Βασίλης	1979
16. Δελαπόρτας Γιώργος	1988
17. Στρατής Παναγιώτης	1987
18. Ζουρούδης Δημήτρης	1974
19. Μπιλιάς Παντελής	1990
20. Αξιώτης Αποστόλης	1990
21. Δούλος Χρήστος	1987
ΕΠΙΘΕΤΙΚΟΙ	
22. Εγγλέζος Λουκάς	1976
23. Ορφανίδης Νίκος	1982
24. Μαχαιρίδης Μιχάλης	1985
25. Πολυχρονίου Κώστας	1969
26. Καστρουνής Γιώργος	1978
27. Κουτσουμπάρης Φίλιππος	1981

ΠΡΟΠΟΝΗΤΗΣ: Δελαπόρτας Ακης

ΗΡΘΑΝ: Καστρουνής Γ. (Διαγόρας), Εγγλέζος (Απόλλων Απολ.), Αθανασίου Π. (Κλεάνθης), Δελαπόρτας Γ. (Ιαλυσός), Χαρίτος (Απόλλων Απ.), Καστανάκης (Κλεάνθης), Μαχαιρίδης (Απόλλων Καλ.), Κουτσουμπάρης (Μεσαναγρός), Γιαννόπουλος (Ιάλυσος), Ζουρούδης Δ. (Κλεάνθης)

ΕΦΥΓΑΝ: Αμπελάς Α., Μάτσης, Κυπριώτης, Καραγιάννης, Παπαπαγεωργίου, Κώστας, Γιαλλούσης.

ΔΕΛΑΠΟΡΤΑΣ ΑΚΗΣ

«Πιστεύω ότι εφέτος θα γίνει ένα καλό πρωτάθλημα. Στόχος του Φοίβου είναι ο τίτλος και ελπίζω να το καταφέρουμε. Στην ομάδα έχουμε έμπειρους αλλά και νέους ποδοσφαιριστές. Διοίκηση, ποδοσφαιριστές, τεχνική ηγεσία και φίλαθλοι είναι τα στοιχεία πάνω στα οποία θα στηριχθεί ο Φοίβος για να πραγματοποιήσει τους στόχους που έχουν τεθεί».



ΗΡΑΚΛΗΣ ΜΑΡΙΤΣΩΝ

ΤΕΡΜΑΤΟΦΥΛΑΚΕΣ	ΕΤΟΣ ΓΕΝΝ.
1. Μπεκιάρης Παναγιώτης	1979
2. Ματακάκης Σάββας	1982
3. Κοσμάς Εμμανουήλ	1982
4. Αλεξανδρής Αλέξανδρος	1988
ΑΜΥΝΤΙΚΟΙ	
5. Καραγιάννης Κοσμάς	1979
6. Κάργας Θωμάς	1982
7. Κριμιζάς Κώστας	1976
8. Κωνσταντόπουλος Σταμάτης	1982
9. Λορέντζος Θεοφάνης	1979
10. Παπακωσταντής Κώστας	1984
11. Τσούφιος Γιάννης	1986
12. Χατζηθεοδωράκης Πανορμ.	1982
ΜΕΣΟΙ	
13. Γιακουμάρος Στέργος	1976
14. Καρδούλιας Γιώργος	1990
15. Μακρής Αναστάσιος	1982
16. Παπανικολάου Βαλάντης	1978
17. Πίσκαπας Δημήτρης	1987
18. Χατζηκωνσταντής Ελευθ.	1977
19. Χατζηκωνσταντής Κυριάκος	1983
20. Μπιλιάς Γιώργος	1984
ΕΠΙΘΕΤΙΚΟΙ	
21. Γεωργαρέλλης Εμμανουήλ	1987
22. Καρίκης Γιώργος	1978
23. Θεοδώρου Γρηγόρης	1990
24. Μακρυδημήτρης Ανδρέας	1981
25. Πανταζής Κώστας	1979
26. Σάρλης Μιχάλης	1974
27. Τσαλώλης Νίκος	1986

ΠΡΟΠΟΝΗΤΗΣ: Σπύρος Αγγελόπουλος

ΗΡΘΑΝ: Καρδούλιας (Αστέρας Π.), Κωνσταντόπουλος Στ. (ΑΕ Κατταβιάς), Σάρλης (Πολύστρατος), Μακρυδημήτρης Α. (Κλεόβουλος), Καρίκης (Κλεάνθης), Κάργας (Μαυρόλοφος Σερρών), Κ. Καραγιάννης (Φοίβος), Πανταζής (Παρνασσός), Μπακίρης (ΑΕ Κατταβιάς), Χ"θεοδωράκης (Διαγόρας), Κιρμιζάς (ΑΕ Ποντίων)

ΕΦΥΓΑΝ: Ματσαμάς, Καβουσανάκης, Θ. Παπαδόπουλος, Ζάτταρας, Λολάκης, Τσιαντούλας Α., Τσιαντούλας Π., Σιαμαντούρας Β., Λαυράκης, Λορέντζος Τσ., Μαλώτρας, Λιούρας Στ., Καραθάνος.

ΣΠΥΡΟΣ ΑΓΓΕΛΟΠΟΥΛΟΣ

«Στόχος της ομάδας είναι να έχουμε μία καλύτερη πορεία από πέρυσι και να προωθήσουμε όσο μπορούμε τους ποδοσφαιριστές που ήλθαν από το εφηβικό τμήμα. Το κλίμα στην ομάδα είναι άριστο έστω κι άν ορισμένοι προσπαθούν να δημιουργήσουν προβλήματα, όμως δεν το έχουν καταρθώσει και ούτε θα το καταφέρουν. Διοίκηση, προπονητής, ποδοσφαιριστές και φίλαθλοι είμαστε μια γροθιά».



Συνέχεια στην σελ. 22

Συνέχεια από σελ. 21

ΟΙ ΔΕΚΑΕΞΙ ΜΟΝΟΜΑΧΟΙ ΤΗΣ Α' ΚΑΤΗΓΟΡΙΑΣ...

Α.Ο. ΟΡΦΕΑΣ ΡΟΔΟΥ

ΤΕΡΜΑΤΟΦΥΛΑΚΕΣ	ΕΤΟΣ ΓΕΝΝ.
1. Ανδριγιαννάκης Κώστας	1971
2. Μαθιός Τσαμπίκος	1978
3. Κυπραίος Κώστας	1976
ΑΜΥΝΤΙΚΟΙ	
4. Δήμας Αλκης	1979
5. Καρούσος Ανδρέας	1972
6. Κούτρας Χρήστος	1978
8. Κωνσταντόπουλος Κυριάκ	1977
7. Λάτος Δημήτρης	1974
8. Τανίδης Παναγιώτης	1978
9. Ρίζος Μιχάλης	1972
10. Σκιαθίτης Χρήστος	1974
11. Μπουμπουλάκης Αλκης	1985
12. Κελέσογλου Σουκρής	1973
ΜΕΣΟΙ	
13. Αλαφάκης Μιχάλης	1983
14. Θεοδοσίου Ακης	1982
15. Παπαχριστοδούλου Στ.	1989
16. Σαϊμίρ Νταϊά	1986
17. Χ"δημητρίου Γιώργος	1978
18. Χ"νικήτας Μιχάλης	1978
19. Καράμπης Γιώργος	1875
ΕΠΙΘΕΤΙΚΟΙ	
20. Ατσίδης Τριαντάφυλλος	1989
21. Κουτρουμάνος Χρήστος	1981
22. Χ"μιχάλης Στράτος	1977
23. Τσιλίκης Κώστας	1977
24. Φράγκος Νίκος	1984
25. Καμαράτος Μηνάς	1986

ΠΡΟΠΟΝΗΤΗΣ: Ανδρέας Βλασσόπουλος

ΗΡΘΑΝ: Κούτρας (Αναγ/ση Εμπ.), Ανδριγιαννάκης (Θύελλα Πυλ.), Χ"μιχάλης Στ. (Ευαγόρας), Κωνσταντόπουλος (ΑΕ Κατταβιάς), Τσιλίκης (Πήγασος), Χαμσής (Εδεσσαϊκός), Παπαχριστοδούλου (Διαγόρας), Χ"αντωνίου (Πήγασος), Χ"μιχάλης Ε. (Πήγασος), Φράγκος (Διαγόρας Β.)

ΕΦΥΓΑΝ: Πιτσουρδάκης, Τρούλλης Μ.



ΑΝΔΡΕΑΣ ΒΛΑΣΣΟΠΟΥΛΟΣ

«Δουλεύουμε όσο γίνεται καλύτερα ώστε να φτιάξουμε ένα αξιόμαχο σύνολο και να φτάσουμε όσο πιο ψηλά μπορούμε στο πρωτάθλημα».

ΑΠΟΛΛΩΝ ΑΠΟΛΛΩΝΩΝ

ΤΕΡΜΑΤΟΦΥΛΑΚΕΣ	ΕΤΟΣ ΓΕΝΝ.
1. Μενίκος Χρήστος	1983
2. Καρπαθίου Φώτης	1986
3. Μακαρούνας Στ. Γιάννης	1989
ΑΜΥΝΤΙΚΟΙ	
4. Γκάρης Σπύρος	1976
5. Χάσταλης Χρυσόστομος	1973
6. Πετρίδης Ηλίας	1976
7. Κουλουριώτης Φραντζής	1976
8. Μακαρούνας Βασίλης	1985
9. Γουμαράς Βαλάντης	1988
10. Στατιού Σταύρος	1989
11. Δουλγέρης Λάζαρος	
ΜΕΣΟΙ	
12. Θεοδοσίου Γιάννης	1970
13. Μακαρούνας Μιχάλης	1987
14. Παντέρης Δημήτρης	1977
15. Παλάζης Σταύρος	1981
16. Τριανταφυλλίδης Αθαν.	1981
17. Πλάτσης Στέργος	1987
18. Γουλαράς Κώστας	1975
19. Κυριαζάκος Χριστόφ.	1989
20. Τσοπανάκης Γρηγόρης	1988
21. Σωτηρίου Μιχάλης	1976
22. Βασιλείου Νίκος	1983
23. Σάντεϋ Σόνυ	1980
ΕΠΙΘΕΤΙΚΟΙ	
24. Γιαννακόπουλος Παύλος	1984
25. Μακαρούνας Παν. Γιάννης	1985
26. Σεντονάς Σταμάτης	1979
27. Γιαννακόπουλος Γρηγόρης	1981
28. Γιαννακόπουλος Γιώργος	1990
29. Παλάζης Τάσος	1988
30. Τζούντζα Ιβάν	1985
31. Ντάλκουρας Αθανάσιος	1981
32. Τσαγγαράκης Βασίλης	1987
33. Διονυσόπουλος Χρήστος	1983

ΠΡΟΠΟΝΗΤΗΣ: Μακαρούνας Παναγιώτης

ΗΡΘΑΝ: Παντέρης (Ασπίδα Απ.), Μενίκος Χρ. (Ασπίδα Απ.), Παλάζης (Φοίνικας Π.), Διονυσόπουλος (Εκτός Ρόδου), Δουλγέρης (Εκτός Ρόδου), Μπατζούενγκ (Γαλλία), Τζούντζα (Γαλλία).

ΕΦΥΓΑΝ: Εγγλέζος, Χαρίτος Β., Χαρίτος Μ., Χ"πέτρος, Μπρόκος, Χ"χριστοδούλου, Διακαναστάσης.

ΠΑΝΑΓΙΩΤΗΣ ΜΑΚΑΡΟΥΝΑΣ

«Στόχος μας την φετινή σεζόν είναι να κάνουμε μια καλή πορεία και να τερματίσουμε όσο πιο ψηλά μπορούμε στον Βαθμολογικό Πίνακα. Πιστεύω ότι έχουμε ένα σύνολο με δυνατότητες και μαζί με τους δύο ξένους παίκτες που αποκτήσαμε μπορούμε να καταφέρουμε πολλά. Ετσι εμείς θα ξεκινήσουμε με την προσπάθειά μας να επικεντρώνεται στην γρήγορη σωτηρία και εάν στην πορεία δούμε ότι βρισκόμαστε ψηλά τότε θα προσπαθήσουμε να παραμείνουμε εκεί».

ΑΡΗΣ ΑΡΧΑΓΓΕΛΟΥ

ΤΕΡΜΑΤΟΦΥΛΑΚΕΣ	ΕΤΟΣ ΓΕΝΝ.
1. Παπαπαναγιώτου Βασ.	1980
2. Σαρικάς Νικόλαος	1975
ΑΜΥΝΤΙΚΟΙ	
3. Τραχανάς Δημήτρης	1974
4. Κωστάκης Μιχαήλ	1980
5. Μαγιόγλου Στέργος	1976
6. Παρδαλός Στέργος	1972
7. Τσελεπίδης Μιχαήλ	1987
8. Φουτούλης Γεώργιος	1971
9. Παρδαλού Αντώνιος	1984
10. Γιακουμάκης Αντώνιος	1979
ΜΕΣΟΙ	
11. Πίτσης Κωσταντίνος	1981
12. Κωτσίκος Γεώργιος	1984
13. Κοντόγιαννος Γεώργ. Σ.	1984
14. Κοντόγιαννος Γεώργ. Μ.	1985
15. Bigo Emile	1980
16. Ν' Γκαμά Πατρίκ	1984
ΕΠΙΘΕΤΙΚΟΙ	
17. Μαγιόγλου Σταύρος	1974
18. Κωστάκης Παναγιώτης	1987
19. Φαρμακαλής Βασίλειος	1974
20. Φλεβάρης Δημοσθένης	1986
21. Σκυλλαράκης Αργύριος	1975
22. Λαμπριανός Νικόλαος	1988
23. Αργυρού Εμμανουήλ	1989

ΠΡΟΠΟΝΗΤΗΣ: Γιακουμάκης Γαβριήλ

ΗΡΘΑΝ: Α. Σκυλλαράκης (Αγιος Γεώργιος), Φαρμακαλής (Κλεόβουλος), Ν'Γκαμά (Πορτογαλία), Κοντόγιαννος Γ. (Διαγόρας), Γιακουμάκης (Αστέρας Μασ.)

ΕΦΥΓΑΝ: Παντίδος, Τεζάρης.

ΓΑΒΡΙΛΟΣ ΓΙΑΚΟΥΜΑΚΗΣ



«Η φιλοσοφία που θα πρέπει φέτος να διέπει την ομάδα θα πρέπει να είναι η διατήρηση του ευχάριστου κλίματος και της οργάνωσης σε όλα τα τμήματα του συλλόγου, με την προσπάθεια της διοίκησης, του προπονητή και των ποδοσφαιριστών. Από εκεί και πέρα αγωνιστικά θα πρέπει να έχουμε διάρκεια έτσι ώστε να επιτύχουμε τους στόχους μας, που δεν θα είναι τίποτε λιγότερο από την τέλεια οργάνωση του σωματείου και τον πρωταθλητισμό.

Μέχρι τώρα βαδίζουμε πολύ καλά, δεν έχω κανένα παράπονο από την διοίκηση αφού ανταποκρίνεται πλήρως στις απαιτήσεις της ομάδας με τελευταίο παράδειγμα την λύση στο γηπεδικό πρόβλημα με την βοήθεια βέβαια και του Δημάρχου Αρχαγγέλου. Αυτό που θέλω να τονίσω και που ζητάω συνεχώς από τους παίτες μου είναι να δουλεύουμε συστηματικά. Χωρίς να χαλαρώσουμε σε κανένα σημείο γιατί μόνο έτσι θα μπορέσουμε στο τέλος της σεζόν να κοιτάξουμε πίσω και να κρίνουμε την χρονιά επιτυχημένη».

ΕΥΑΓΟΡΑΣ ΡΟΔΟΥ

ΤΕΡΜΑΤΟΦΥΛΑΚΕΣ	ΕΤΟΣ ΓΕΝ.
1. Ματζάνος Νίκος	1977
2. Βενετσιάνος Θεόδωρος	1974
3. Αλμπανίδης Παναγιώτης	1979
4. Κουτρούλλης Γιάννης	1990
ΑΜΥΝΤΙΚΟΙ	
5. Κουρζής Αντώνης	1984
6. Κούβαρης Θεόφιλος	1989
7. Τσιόκος Γιάννης	1980
8. Κουτσάγιας Μιχάλης	1989
9. Θεοδώρου Γιώργος	1988
10. Τσομάνι Γιούλι	1990
11. Σιαμαντούρας Βασίλης	1985
12. Εμίρογλου Χάρης	1979
13. Κάτρης Κώστας	1976
14. Μενίκος Παντελής	1981
15. Λιούρας Χρήστος	1984
ΜΕΣΟΙ	
16. Τσιανούλας Ανδρέας	1975
17. Πάπα Βίκτορας	1988
18. Μαυρουδής Μιχάλης	1986
19. Λιούρας Στέλιος	1983
20. Παναγιώτου Βασίλης	1984
21. Φράγκος Μιχάλης	1990
22. Αλιού Ρομέο	1990
ΕΠΙΘΕΤΙΚΟΙ	
23. Κώστας Χρήστος	1981
24. Νικολέττος Τσαμπίκος	1973
25. Σωτήρχος Παύλος	1975
26. Καλούδης Γιάννης	1976
27. Εμίρογλου Μανώλης	1974
28. Λιούρας Δημήτρης	1980

ΠΡΟΠΟΝΗΤΗΣ: Σαρρής Γρηγόρης

ΗΡΘΑΝ: Παπαδόπουλος (Ηρακλής Μαρ.), Σιαμαντούρας Β. (Ηρακλης Μαρ.), Καλούδης (Ηρακλής Μ.), Παναγιώτου (Ιάλυσος), Σωτήρχος (Πήγασος), Τσιόκος (Ελευσίνα), Μαντζάνος (Φλόγα Περ.), Κουτρούλης (Νίκη Ρόδου), Μαυρουδής (Διαγόρας), Κουρζής (Ιάλυσος), Λιούρας Χρ. (Εκτός Ρόδου), Λιούρας Δ. (Εκτός Ρόδου), Λιούρας Στ. (Ηρακλής Μαρ.), Τσιαντούλας Π. (Ηρακλής Μαρ.), Τσιαντούλας Α. (Ηρακλής Μαρ.), Αδαμόπουλος (Μεσαναγρός), Θεοδώρου (Ιάλυσος), Σιαμαντούρας (Εκτός Ρόδου)

ΕΦΥΓΑΝ: Γ. Συμεωνίδης, Μ. Συμεωνίδης, Χ"μιχάλης, Λεβάκης, Λιάνης Κλ., Βαρκάδος, Μπισό Απ., Μπισό Δημ., Λουλουδάκης, Κλαούντιο, Τσίπα Ερ., Καρπαθάκης Ν.

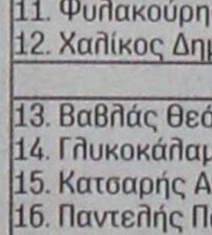

ΣΑΡΡΗΣ ΓΡΗΓΟΡΗΣ

«Εύχομαι πρώτα να γίνει ένα καλό πρωτάθλημα και οι φίλαθλοι να παρακολουθήσουν καλό ποδόσφαιρο.

Μετά από ένα χρόνο επιστρέφουμε στην πρώτη κατηγορία χωρίς αυτό να σημαίνει κάτι ιδιαίτερο.

Η ομάδα μας είναι καινούρια κατά 90% και πιστεύω ότι θα παρουσιασθούμε δυνατοί στο πρωτάθλημα. Θα προσπαθήσουμε να κάνουμε μια καλή πορεία και να τερματίσουμε όσο πιο ψηλά γίνεται στην βαθμολογία.

Α.Ο. ΚΑΛΥΜΝΙΑΚΟΣ

ΤΕΡΜΑΤΟΦΥΛΑΚΕΣ	ΕΤΟΣ ΓΕΝΝ
1. Λελέκης Σταύρος	1980
2. Ντόβελος Νικόλας	1980
3. Πουλλάς Αντώνης	1962
ΑΜΥΝΤΙΚΟΙ	
4. Ανατολίτης Γιώργος	1988
5. Βρεττός Γιάννης	1972
6. Καλαθιανάκης Γιώργος	1987
7. Καμπούρης Μάριος	1989
8. Κοτσάνης Παντελής	1982
9. Περεντής Μανώλης	1983
10. Φράγκος Νικόλας	1983
11. Φυλακούρης Μιχαήλ	1985
12. Χαλίκος Δημήτρης	1979
ΜΕΣΟΙ	
13. Βαβλάς Θεόφιλος	1973
14. Γλυκοκάλαμος Γιάννης	1985
15. Κατσαρής Ανδρέας	1989
16. Παντελής Παναγιώτης	1987
17. Σαγρές Αριστοκλής	1983
18. Τριαντάφυλλος Πανορ	1984
19. Τσαλαπατάνης Σωτ.	1986
20. Χαλίκος Θεόφιλος	1983
ΕΠΙΘΕΤΙΚΟΙ	
21. Βεζυρόπουλος Αντ.	1974
22. Κακιάς Μικές	1985
23. Καμπούρης Γιάννης	1986
24. Κασσάρας Θεόφιλος	1968
25. Τζουραμάνης Χρήστος	1975
26. Χατζηδάκης Κυριάκος	1988

ΠΡΟΠΟΝΗΤΗΣ: Χατζησμάλης Γιώργος

ΗΡΘΑΝ: Φυλακούρης (ΑΕ Λέρου), Γλυκοκάλαμος (ΑΕ Κω), Σαγρές (ΑΟ Μυκόνου).

ΕΦΥΓΑΝ: -

ΧΑΤΖΗΣΜΑΛΗΣ ΓΙΩΡΓΟΣ

«Κατ' αρχάς εύχομαι σε όλες τις ομάδες να έχουν ένα καλό πρωτάθλημα.

Εμείς είμαστε μια καινούρια ομάδα, η οποία όμως στηρίχθηκε στον περυσινό κορμό.

Βάζουμε τις βάσεις για το μέλλον κι αυτό που θέλουμε να πετύχουμε στο φετινό πρωτάθλημα είναι μια καλή πορεία και να παίξουμε καλό ποδόσφαιρο. Αν έλθει κάτι διαφορετικό θα είναι καλοδεχούμενο».


Εδώ και 27 χρόνια καθορίζει
τις εξελίξεις στην ξενόγλωσση εκπαίδευση.
interlingua®
ΚΕΝΤΡΑ ΞΕΝΩΝ ΓΛΩΣΣΩΝ
σημαίνει:
• Ειδική εκπαιδευτική μεθολογία
• Πρωτοποριακή και αποκλειστική διδακτική ύλη
• Πιστοποίηση ποιότητας προγράμματος και διδασκαλίας ISO 9001:2000 για κάθε παράρτημα χωριστά.
• Επιτυχημένη εκπαίδευση σε πάνω απο 100.000 σπουδαστές.
• Επιτυχίες στις εξετάσεις Πανεπιστημίων που ξεπερνούν το 90%
12 Σημεία Υπεροχής
Συνδυασμός εκπαιδευτικών μέσων
Conversation class
Τμήματα 5-7 ατόμων
Εκπαιδευτικό κέντρο έρευνας
Μέτρα διασφάλισης ποιότητας
Σύστημα οργάνωσης
Ολοκληρωμένα Προγράμματα Σπουδών
• Κανονικά και ταχύρρυθμα τμήματα
ΑΓΓΛΙΚΑ: PET, FCE, CAE, CPE (CAMBRIDGE - MICHIGAN), TOEFL, TOEIC, LONDON TESTS OF ENGLISH (EDEXCEL), ΚΡΑΤΙΚΟΣ ΤΙΤΛΟΣ ΓΛΩΣΣΟΜΑΘΕΙΑΣ
ΓΑΛΛΙΚΑ: DELF, DALF, SORBONNE
ΓΕΡΜΑΝΙΚΑ: GRUNDSTUFE
• Προγράμματα Ελληνικών για ξένους
• Ατομικά μαθήματα (one by one)
• Ημιατομικά μαθήματα
• Ειδικό πρόγραμμα ενός μήνα (crash course)
• Προγράμματα για παιδιά προσχολικής ηλικίας (junior and baby classes)
Αποκλειστικά βιβλία
Καθηγητές πτυχιούχοι Πανεπιστημίων
Ταχύτατη και αποτελεσματική εκπαίδευση
Ειδικοί επαγγελματικοί κύκλοι ξένων γλωσσών
Κορυφαίοι συνεργάτες δημιούργησαν την... υπεροχή
Επιτυχημένη συνεργασία με το Πανεπιστήμιο Oxford
ΕΓΓΥΗΣΗ ΑΠΟΚΤΗΣΗΣ ΠΤΥΧΙΟΥ INTERSCONTO
UNIVERSITY of CAMBRIDGE
ESOL Examinations
Authorised Centre for Internal Candidates
Τώρα κοντά σας στη Ρόδο
interlingua®
ΚΕΝΤΡΑ ΞΕΝΩΝ ΓΛΩΣΣΩΝ
Βενετοκλέων 75
ΡΟΔΟΣ
Τηλ. 22410 29090
Fax. 22410 29080
e-mail: flcrhodes@in.gr
www. interlingua.gr

ΔΥΣΚΟΛΟΤΕΡΗ ΚΑΙ... ΑΚΡΙΒΟΤΕΡΗ Η ΤΡΙΤΗ ΕΥΚΑΙΡΙΑ

ΜΟΛΙΣ ΕΝΑΣ ΣΤΟΥΣ ΤΡΕΙΣ
αλλοδαπούς θα νομιμοποιηθεί

Οι... τυχεροί θα πρέπει να καταβάλουν παράβολο 150 ευρώ και να εξαγοράσουν 300 ένσημα



«Θολώνει» η τρίτη ευκαιρία για χιλιάδες μετανάστες που ζουν στη χώρα μας μετά το νέο νόμο του υπουργείου Εσωτερικών.

Σύμφωνα με τις προβλέψεις των μεταναστευτικών κοινοτήτων στην Ελλάδα, περίπου ένας στους τρεις αλλοδαπούς (μόλις το 30%) που διαμένουν παράνομα στη χώρα μας θα μπορέσει να νομιμοποιηθεί τα επόμενα χρόνια.

Παράλληλα, οι ...τυχεροί θα πρέπει να πληρώσουν πολύ ακριβά αυτή τη νομιμοποίηση, καθώς θα κληθούν να καταβάλουν **παράβολο 150 ευρώ,** αλλά και ένα σημαντικό ποσό για την εξαγορά ενσήμων. Και αυτό διότι, όσοι στο παρελθόν είχαν αποκτήσει άδεια διαμονής, η οποία στη συνέχεια έληξε, θα πρέπει να υποβάλουν αίτηση έως **31 Οκτωβρίου** και να εξαγοράσουν 300 ένσημα.

ΔΕΥΤΕΡΗ ΚΑΤΗΓΟΡΙΑ

Σε άλλη κατηγορία της «τρίτης ευκαιρίας» νομιμοποίησης ανήκουν όσοι δεν είχαν ξεκινήσει στο παρελθόν διαδικασία νομιμοποίησης, αλλά είτε εισήλθαν πριν από το **τέλος 2004** νόμιμα στη χώρα –π.χ. είχαν υποβάλει αίτηση παροχής άδεια ασύλου ή για ανθρωπιστικούς λόγους. Αυτοί οι αλλοδαποί θα πρέπει να υποβάλουν αίτηση στο διάστημα από 1η Οκτωβρίου έως 31 Δεκεμβρίου και να εξαγοράσουν 150 ένσημα.

Οπως εκτιμά ο υπουργός Εσωτερικών, Προκόπης Παυλόπουλος, η διαδικασία νομιμοποίησης των μεταναστών θα έχει ολοκληρωθεί έως τα τέλη Ιουνίου 2006, ενώ θα έχουν χορηγηθεί οι σχετικές άδειες διαμονής. Για την υποβολή των αιτήσεων στους δήμους κατοικίας των μεταναστών έχουν εκδοθεί ειδικά έντυπα, τα οποία διανέμονται από τα ΚΕΠ.

ΕΙΔΙΚΟ ΧΑΡΤΙ

Προχθές ο κ. Παυλόπουλος ανέφερε πως οι άδειες διαμονής θα εκδίδονται σε ειδικό υδατογραφημένο χαρτί, προκειμένου να αποφευχθούν φαινόμενα πλαστογραφίας. Δεν απέκλεισε εξάλλου να υπάρξουν στο μέλλον τροποποιήσεις της μεταναστευτικής νομοθεσίας. Εν τω μεταξύ τις έντονες επικρίσεις από τον **Συνήγορο του Πολίτη** δέχονται οι διευθύνσεις **Αλλοδαπών.** Βάσει αναφοράς προκύπτει πως η **αρμόδια διεύθυνση Ανατολικής Αττικής** αρνήθηκε να επιστρέψει την άδεια παραμονής αλλοδαπού, του οποίου είχε αφαιρεθεί με την επίκληση λόγων δημόσιας τάξης και ασφάλειας παρ' ότι είχε εκδοθεί από δικαστήριο προσωρινή διαταγή που δικαίωνε τον αλλοδαπό.

Σύμφωνα με τον **Συνήγορο του Πολίτη** η μη εκτέλεση των προσωρινών διαταγών αντίκειται στο Σύνταγμα, ενώ παραπέμπει και σε σχετική γνωμοδότηση του **Νομικού Συμβουλίου του Κράτους.**

ΥΨΗΛΟΥ ΕΠΙΠΕΔΟΥ ΙΑΤΡΙΚΟ
συνέδριο στο νησί μας

Το τέταρτο «Aegean Postgraduate Radiology Course» διοργανώνεται από το Ακτινολογικό Τμήμα του Πανεπιστημίου Κρήτης στις 30 Σεπτεμβρίου έως και 2 Οκτωβρίου στο ξενοδοχείο Hilton της Ρόδου.

Πρόκειται για διεθνή μετεκπαιδευτική επιστημονική συνάντηση με αντικείμενο τις **σύγχρονες τεχνικές απεικόνισης στο μυοσκελετικό και πεπτικό σύστημα, και τις συνεχείς διευρυνόμενες δυνατότητες Επεμβατικής Ακτινολογίας στη θεραπεία συχνών νοσημάτων στα συστήματα αυτά.**

Είκοσι πέντε διακεκριμένοι ξένοι ομιλητές από αναγνωρισμένα διεθνή κέντρα της Ευρώπης και των ΗΠΑ καθώς και Έλληνες συνάδελφοι με δοκιμασμένες ικανότητες και πείρα, θα καταθέσουν την εμπειρία τους και θα παρουσιάσουν τις σύγχρονες απόψεις σε ένα ευρύ φάσμα νοσημάτων με τη μορφή διαλέξεων, συμποσίων και εκπαιδευτικών φροντιστηρίων.

Το συμπόσιο απευθύνεται σε Ευρωπαίους και Έλληνες Ακτινολόγους που ειδικεύονται ή ασκούν ιατρική σε Νοσοκομείο ή ιδιωτικό ιατρείο.

Απευθύνεται όμως και σε ιατρούς άλλων ειδικοτήτων, χειρουργούς, γαστρεντερολόγους, παθολόγους, ουρολόγους, ορθοπαιδικούς αλλά και επιστήμονες που συνδέονται με τις υψηλής τεχνολογίας σύγχρονες απεικονιστικές μεθόδους.

Το συμπόσιο προβλέπεται να παρακολουθήσουν περισσότεροι από 600 ιατροί κυρίως από χώρες της Νοτιοανατολικής Ευρώπης. Συντονιστής της σημαντικής αυτής διεθνούς επιστημονικής εκδήλωσης είναι ο **Καθηγητής Ακτινολογίας στο Πανεπιστήμιο Κρήτης, Ν. Γκουρτσογιάννης.** Ελπίζεται ότι η συνάντηση θα αποδειχθεί το ίδιο επιτυχημένη και το ίδιο ωφέλιμη για τους συμμετέχοντες, όπως και στις προηγούμενες αντίστοιχα οι οποίες αποτέλεσαν ουσιαστικά βήματα ενημέρωσης στον Τομέα της Ιατρικής Απεικόνισης στο χώρο της Νοτιοανατολικής Ευρώπης.

ΠΡΟΤΑΣΗ ΕΥΡΩΒΟΥΛΗΣ

ΜΕΙΩΣΗ ΦΠΑ ΣΤΑ ΤΑΞΙΔΙΩΤΙΚΑ ΓΡΑΦΕΙΑ ΓΙΑ ΤΟΝΩΣΗ ΤΟΥΡΙΣΜΟΥ

Την απλοποίηση του ειδικού καθεστώτος ΦΠΑ για τα ταξιδιωτικά πρακτορεία ζητεί η Ευρωβουλή, προκειμένου έτσι να διατηρηθεί η ανταγωνιστική θέση των πρακτόρων που είναι εγκατεστημένοι σε χώρες της Ενωσης, έναντι των τουριστικών πρακτόρων τρίτων χωρών.

Το θέμα τέθηκε χθες στην Ολομέλεια του Ευρωπαϊκού Κοινοβουλίου κατά τη συζήτηση για τη συμβολή του τουρισμού στην ανάπτυξη και την απασχόληση, την οποία οι ευρωβουλευτές θεωρούν ως πολύ σημαντική.

Επίσης, υποστηρίζεται από την Ευρωβουλή ότι πρέπει να δοθεί στα κράτη- μέλη η δυνατότητα να εφαρμόσουν με διαρθρωμένο τρόπο **μειωμένα ποσοστά ΦΠΑ για τα εστιατόρια,** όπως συμβαίνει ήδη για τα καταλύματα διακοπών, τα ξενοδοχεία και τα ψυχαγωγικά πάρκα.

Ελεγχοι στις αερομεταφορές

Το Ευρωπαϊκό Κοινοβούλιο καλεί την Ευρωπαϊκή Επιτροπή να αναλάβει ειδική πρωτοβουλία καθορισμού των **προτύπων ασφάλειας** και των διαδικασιών ελέγχου των **μικρών αερομεταφορών,** των μικρότερων εταιρειών και των περιφερειακών αεροδρομίων.

Ανακοίνωση
Announcement

Δευτέρα/Monday 12
Σεπτεμβρίου/September 2005

Θα τελεσθεί η λειτουργία εις μνήμη του
Αγίου Ονόματος της Παναγίας
στον Ιερό Καθολικό Ναό Σάντα Αννα (ΙΞΙΑ)
Ωρα: 18:30

A Memorial Mass in honour of
The Holy Name of Mary
will be celebrated at St Anne's Chapel (IXIA)
At 18.30

Custodia Terrae Sanctae Κουστωδία των Αγίων Τόπων

ΕΛΛΗΝΙΚΗ ΔΗΜΟΚΡΑΤΙΑ
1° ΚΕΝΤΡΟ ΑΝΟΙΚΤΗΣ ΠΡΟΣΤΑΣΙΑΣ ΗΛΙΚΙΩΜΕΝΩΝ
ΑΓ. ΙΩΑΝΝΟΥ 54 - 85100 ΡΟΔΟΣ
Ταχ. Διεύθυνση: Αγ. Ιωάννου 54
Ταχ. Κώδικας : 85100
Πληροφορίες : Κουλουμπράκης Νικ.
Τηλ. & FAX: 35979

ΠΡΟΣΚΛΗΣΗ ΕΝΔΙΑΦΕΡΟΝΤΟΣ

Τα μέλη του 1ου Κ.Α.Π.Η. Δήμου Ροδίων προκειμένου να διοργανώσουν

1) Μία πολυήμερη εκδρομή στην Κάρπαθο - Κάσο, για το δεύτερο δεκαπενθήμερο του Οκτώβρη με συμμετοχή περίπου 40 - 50 μελών και

2) Μια πολυήμερη εκδρομή στην Τσεχία το πρώτο δεκαπενθήμερο του Νοέμβρη, με συμμετοχή περίπου 60 - 80 μελών.

Καλεί τα ενδιαφερόμενα γραφεία να προσκομίσουν κλειστή προσφορά στα γραφεία μας στην οδό Αγίου Ιωάννου 54 μέχρι την Παρασκευή 16/09/2005.

Περισσότερες πληροφορίες σχετικά με τις λεπτομέρειες των παραπάνω εκδρομών στα τηλέφωνα 224135979, 2241074360 ή στα γραφεία του κέντρου.

Ο Πρόεδρος
Συμεωνίδης Γεώργιος
Δημοτικός Σύμβουλος Ρόδου

INEMA

ΙΑΤΡΙΚΟΣ & ΝΟΣΟΚΟΜΕΙΑΚΟΣ ΕΞΟΠΛΙΣΜΟΣ
17 ΧΡΟΝΙΑ ΕΜΠΕΙΡΙΑΣ *από το 1988*
ΕΙΜΑΣΤΕ ΟΙ ΜΕΓΑΛΥΤΕΡΟΙ ΠΡΟΜΗΘΕΥΤΕΣ ΙΑΤΡΙΚΟΥ - ΟΡΘΟΠΕΔΙΚΟΥ ΚΑΙ ΝΟΣΟΚΟΜΕΙΑΚΟΥ ΥΛΙΚΟΥ ΣΤΗ ΔΩΔΕΚΑΝΗΣΟ
ΕΜΠΙΣΤΕΥΘΕΙΤΕ ΜΑΣ !!!
ΛΕΜΕΣΣΟΥ 2 ΡΟΔΟΣ ΤΗΛ.22410 32238 – FAX.22410 28484



ΑΝΑΠΗΡΙΚΑ ΚΑΡΟΤΣΙΑ-ΒΑΔΙΣΤΙΚΑ - ΟΡΘΟΠΕΔΙΚΑ ΕΙΔΗ-ΜΠΛΟΥΖΕΣ ΙΑΤΡΙΚΕΣ- ΚΑΛΤΣΕΣ ΦΛΕΒΙΤΙΔΑΣ-ΠΕΛΜΑΤΑ-ΟΡΘΟΠΕΔΙΚΑ ΜΑΞΙΛΑΡΙΑ-ΚΡΕΒΑΤΙΑ ΝΟΣΟΚΟΜΕΙΑΚΑ - ΙΑΤΡΙΚΟΣ ΕΞΟΠΛΙΣΜΟΣ ΚΑΙ ΑΝΑΛΩΣΙΜΑ - ΟΡΓΑΝΑ ΧΗΜΕΙΟΥ ΚΑΙ ΚΑΘΕ ΑΛΛΟ ΕΙΔΟΣ ΓΙΑ ΚΑΤ' ΟΙΚΟ ΝΟΣΗΛΕΙΑ.

ΣΕ ΣΥΝΤΑΞΙΟΥΧΟΥΣ ΤΟΥ ΔΗΜΟΣΙΟΥ, ΣΤΡΑΤΙΩΤΙΚΟΥΣ, ΠΡΟΣΩΠΙΚΟ ΣΩΜΑΤΩΝ ΑΣΦΑΛΕΙΑΣ ΚΑΙ ΑΛΛΕΣ ΚΑΤΗΓΟΡΙΕΣ ΕΡΓΑΖΟΜΕΝΩΝ

ΕΠΙΣΤΡΟΦΗ ΑΝΑΔΡΟΜΙΚΩΝ ΛΑΦΚΑ ΚΑΙ ΠΑΡΟΧΕΣ ΥΨΟΥΣ 1 ΔΙΣ. ΕΥΡΩ

Τι περιέχει το νομοσχέδιο που κατατέθηκε στη Βουλή και το οποίο συμπληρώθηκε με τροπολογίες

Την οριστική επίλυση της επιστροφής των αναδρομικών του ΛΑΦΚΑ, αλλά και παροχές ύψους 1 δισ. ευρώ που θα καταβληθούν σε μια τριετία σε συνταξιούχους του Δημοσίου, στρατιωτικούς και προσωπικό των Σωμάτων Ασφαλείας, περιέχει το νομοσχέδιο που κατατέθηκε στη Βουλή από τους συναρμόδιους υπουργούς και συμπληρώθηκε με τροπολογίες.

Κεντρικό θέμα του νομοσχεδίου είναι η επιστροφή των αναδρομικών του ΛΑΦΚΑ στους συνταξιούχους του δημοσίου και του ιδιωτικού τομέα, η επικύρωση της εισοδηματικής πολιτικής για τους συνταξιούχους του Δημοσίου, αλλά και δεκάδες επιμέρους ρυθμίσεις, για ορισμένες κατηγορίες συνταξιούχων και υπαλλήλων.

Το συνολικό κόστος των ρυθμίσεων του νομοσχεδίου ανέρχεται σε 675 εκατ. ευρώ, το μεγαλύτερο τμήμα των οποίων αφορά στο ΛΑΦΚΑ, ενώ κατατέθηκαν οι τροπολογίες για τη χορήγηση της πρόσθετης αύξησης 2% στις αποδοχές του προσωπικού των σωμάτων Ασφαλείας (αστυνομικοί, πυροσβέστες, λιμενικοί), καθώς επίσης και για την επίλυση του προβλήματος των απόστρατων αξιωματικών, με τις οποίες το συνολικό κόστος στον προϋπολογισμό θα φτάσει στο 1 δισ. ευρώ.



Οι υπουργοί Οικονομίας και Οικονομικών Γιώργος Αλογοσκούφης και Απασχόλησης Πάνος Παναγιωτόπουλος κατέθεσαν στην Βουλή το νομοσχέδιο, κεντρικό θέμα του οποίου είναι η επιστροφή των αναδρομικών του ΛΑΦΚΑ.

Αναλυτικά οι ρυθμίσεις

1. Επικυρώνεται η εισοδηματική πολιτική του έτους 2005 για τους συνταξιούχους του Δημοσίου, με την αναπροσαρμογή του επιδόματος εξομάλυνσης των πολιτικών συνταξιούχων. Η κατώτερη αύξηση στις συντάξεις του Δημοσίου ορίζεται στο 4%.

2. Επανακαθορίζεται από 1-1-2005 το κατώτερο όριο της σύνταξης ή βοηθήματος για τους πολιτικούς, στρατιωτικούς και του σιδηροδρομικούς συνταξιούχους ή βοηθηματούχους που συνταξιοδοτούνται από το Δημόσιο και ορίζεται στο 43% του βασικού μισθού του εισαγωγικού κλιμακίου της ΔΕ κατηγορίας αντί του 1/2 του βασικού μισθού της κατηγορίας ΥΕ.

3. Αυξάνεται από 1-1-2005 η βασική μηνιαία πολεμική σύνταξη ανικανότητας αναπήρων πολέμου από 1,2% στο 1,206% του μηνιαίου βασικού μισθού του λοχαγού, για κάθε εκατοστό ανικανότητας.

4. Αυξάνονται τα αναδρομικά από την 1-1-2005 τα ποσά των δευτερευουσών απολαβών που καταβάλλονται στους σιδηροδρομικούς συνταξιούχους, τα οποία διαμορφώνονται σε 93, 166 και 238 ευρώ, από 90, 160 και 230 ευρώ, που ήταν.

5. Τα ποσά των επιδομάτων που έχουν ενσωματωθεί στις συντάξεις των δικαστικών λειτουργών, των μελών ΔΕΠ ΑΕΙ ΚΑΙ ΕΠ των ΤΕΙ καθώς και των βουλευτών λογίζονται μόνο για τον υπολογισμό της σύνταξης αυξημένα κατά 3,6 %.

6. Τα άρρενα τέκνα υπαλλήλου ή συνταξιούχου που πέθανε δικαιούνται σύνταξης μετά τη συμπλήρωση του 18ου έτους της ηλικίας τους, εφόσον είναι άγαμα και ανίκανα για εργασία κατά ποσοστό 50% και άνω.

7. Σε περίπτωση απόλυσης υπαλλήλων λόγω νόσου, ο τερματισμό της συντάξιμης υπηρεσίας του, εφόσον δεν ρυθμίζεται από τις γενικές διατάξεις του Κώδικα Πολιτικών και Στρατιωτικών Συνταξιούχων, πραγματοποιείται με την πάροδο διμήνου από τη λήξη της τελευταίας αναρρωτικής άδειας που έλαβε πριν από την γνωμάτευση της οικείας Υγειονομικής Επιτροπής.

8. Καταργούνται οι διατάξεις που προβλέπουν για τα ενήλικα ανίκανα τέκνα υπαλλήλου ή συνταξιούχου που έχει πεθάνει μείωση του ποσοστού της καταβαλλόμενης σε αυτά σύνταξης ανάλογα με το ποσοστό ανικανότητάς τους.

9. Πλέον θα υπολογίζεται στο διπλάσιο ο χρόνος υπηρεσίας, όσων υπηρέτησαν κατά τη χρονική περίοδο από 20-7-74 έως 20-8-74 στην Κύπρο.

10. Κατ' εξαίρεση, τα ανήλικα ή σπουδάζοντα παιδιά, τα οποία δικαιούνται δύο συντάξεις από το Δημόσιο και είναι ορφανά και από τους δύο γονείς λαμβάνουν και τις δύο συντάξεις με τις προϋποθέσεις που ισχύουν για τα άγαμα αγόρια.

11. Καταργούνται οι διατάξεις που προβλέπουν ότι το δικαίωμα για σύνταξη δεν μπορεί να ασκηθεί αν ο υπάλληλος δεν έχει αποκτήσει ή αν αποβάλει την ελληνική ιθαγένεια.

12. Οι υποθέσεις για συντάξεις που κρίθηκαν οριστικά και τελεσίδικα μπορούν να επαναφερθούν για εξέταση σε πρώτο βαθμό με αίτηση των ενδιαφερομένων ή του αρμοδίου Διευθυντή Ελέγχου και Εντολής Πληρωμής Συντάξεων, εφόσον αυτοί επικαλούνται αντίθετη αμετάκλητη απόφαση του Ελεγκτικού Συνεδρίου, που εκδόθηκε μετά τη χρονολογία έκδοσης της οριστικής πράξης ή απόφασης, η οποία προσβάλλεται.

13. Τα άρρενα τέκνα πολεμικού συνταξιούχου που πέθανε, δικαιούνται σύνταξης μετά τη συμπλήρωση του 18ου έτους της ηλικίας εφόσον είναι άγαμα και ανίκανα.

14. Προβλέπεται η επανεξέταση για δύο φορές των αναπήρων του αμάχου πληθυσμού για λόγους ισότητας με τους αναπήρους πολέμου, εφόσον θεωρούν ότι επιδεινώθηκε η υγεία τους.

15. Ενσωματώνεται στη συνταξιοδοτική νομοθεσία η σχετική νομολογία που εξισώνει το χήρο σύζυγο με την χήρα σύζυγο.

16. Εξισώνονται στη χορήγηση επιδομάτων όσων συνταξιοδοτούνται λόγω ανικανότητας και έχουν ασφαλιστεί σε ασφαλιστικό οργανισμό κύριας ασφάλισης μετά την 1-1-1993 με όσους έχουν πρωτοασφαλιστεί πριν από την ημερομηνία αυτή.

17. Για τους εκπαιδευτικούς των αναγνωρισμένων σχολείων της αλλοδαπής, προβλέπεται ότι οι υπάλληλοι που έχουν προσληφθεί μέχρι 31-12-1992 θεμελιώνουν δικαίωμα σύνταξης με 15ετή πλήρη συντάξιμη υπηρεσία, με καταβολή της σύνταξης αυτής με τη συμπλήρωση του 65ου έτους της ηλικίας.

18. Οι δημόσιοι υπάλληλοι που μετατάσσονται υποχρεωτικά σε θέσεις υπηρεσιών ή φορέων που διέπονται από διαφορετικό ασφαλιστικό-συνταξιοδοτικό καθεστώς από αυτό στο οποίο υπάγονταν μέχρι τη μετάταξή τους μπορούν, εάν θέλουν, αν διατηρήσουν το προηγούμενο της μετάταξης ασφαλιστικό – συνταξιοδοτικό καθεστώς.

19. Οι παντελώς τυφλοί υπάλληλοι με τη συμπλήρωση 15ετούς συντάξιμης υπηρεσίας λαμβάνουν πλήρη σύνταξη και επίδομα τυφλότητας.

20. Το επίδομα τυφλότητας αυξάνεται από 25% σε 30% του βασικού μισθού του λοχαγού.



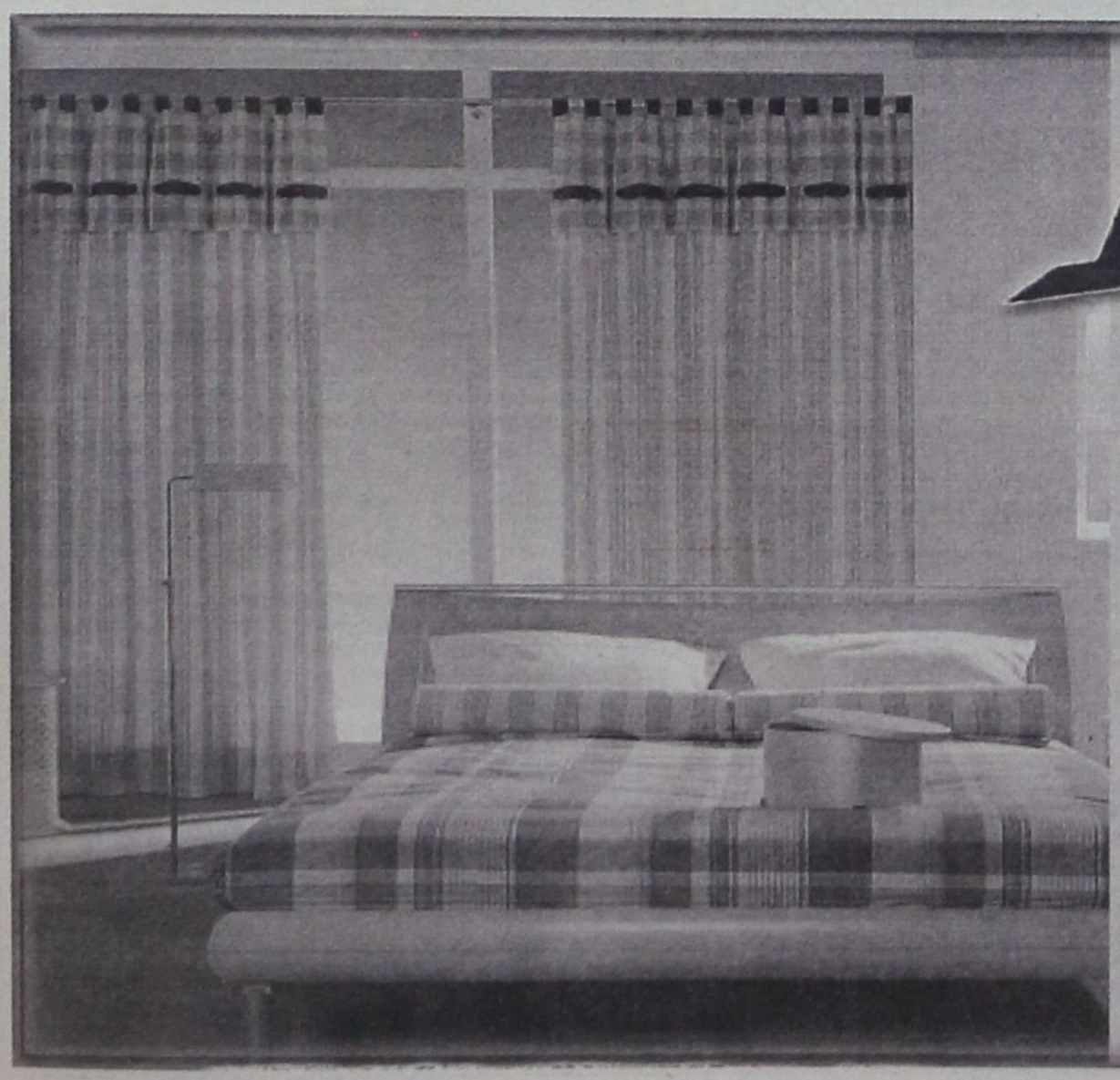

ΗΠΡΟΝΤΕΡΥ

ΠΡΟΣΦΟΡΑ ΚΑΛΟΚΑΙΡΙΟΥ - ΟΛΟΚΛΗΡΩΜΕΝΟ ΔΩΜΑΤΙΟ

Κουρτίνα (2 φύλλα με εσωτερική κουρτίνα μονόχρωμη)
Κουβερτόριο μονό σετ
(με μαξιλαράκι 40Χ40 και καραμέλα διακοσμητική)
Κουρτινόβεργα νίκελ ματ διάστασης 2,00 cm
Σετ σεντόνι ημίδιπλο βαμβακερό
(ασσορτί με την κουρτίνα)
Παρκέ Γερμανίας 6mm για 15μ²
(οξυά - κερασιά - αντίκ - σφενδάμι - καρυδιά)
Μεταμορφώνετε το δωμάτιό σας
με **25 ευρώ** το μήνα (σε 24 δόσεις)

ΝΙΚΟΛΑΟΣ ΣΑΡΡΗΜΑΥΡΟΓΕΝΗΣ

Κ. ΥΔΡΑΙΟΥ 59 - ΡΟΔΟΣ ΤΗΛ. - 22410 36279

ΠΡΟΫΠΟΛΟΓΙΣΜΟΣ - ΧΡΗΜΑΤΟΔΟΤΗΣΗ

Τα όρια του προϋπολογισμού των υποβαλλόμενων επιχειρηματικών σχεδίων ορίζονται ως εξής:

- κατώτατο όριο 25.000 ευρώ,
- ανώτατο όριο 100.000 ευρώ,

Το χρηματοδοτικό σχήμα του κάθε επιχειρηματικού σχεδίου θα πρέπει να ανταποκρίνεται στα εξής δεδομένα:

- Ιδια συμμετοχή τουλάχιστον 25%.
- Τραπεζική συμμετοχή -Δανεισμός (προαιρετικά).
- Δημόσια χρηματοδότηση.

Στην περίπτωση χρήσης τραπεζικού δανείου για τη χρηματοδότηση επιχειρηματικών σχεδίων, υπενθυμίζεται ότι το Ταμείο Εγγυοδοσίας Μικρών και Πολύ Μικρών Επιχειρήσεων (ΤΕΜΠΜΕ Α.Ε.) αναλαμβάνει σημαντικό τμήμα των εγγυήσεων που απαιτούνται για τη σύναψη του δανείου.

Το προαναφερθέντα επιχειρηματικά σχέδια θα υποβληθούν στους ΕΦΔ, όπου και θα γίνει αρχικά έλεγχος των τυπικών προϋποθέσεων συμμετοχής. Κάθε επιχείρηση έχει δικαίωμα να υποβάλει μία μόνο πρόταση.

G.A. FERRIES

ΕΛΓ-ΟΛΓ ΡΟΔΑΝΘΗ •• ΕΛΓ-ΟΛΓ ΜΑΡΙΝΑ
•• ΕΛΓ - ΟΛΓ ΑΝΘΗ - ΜΑΡΙΝΑ
ΡΟΔΟΣ - ΠΕΙΡΑΙΑΣ

ΚΥΡΙΑΚΗ 11/09		
ΔΕΥΤΕΡΑ 12/09		
ΑΝΘΗ-ΜΑΡΙΝΑ	20.00	ΚΩ (23.59)- ΛΕΡΟ (02.30) - ΠΑΤΜΟ (04.00) - ΠΕΙΡΑΙΑ (13.30)
ΤΡΙΤΗ 13/09		
ΡΟΔΑΝΘΗ	16.00	ΚΩ (20.20) - ΚΑΛΥΜΝΟ (21.50) -ΑΣΤΥΠΑΛΑΙΑ (00.40) - ΠΕΙΡΑΙΑ (11.00)
ΤΕΤΑΡΤΗ 14/09		
ΑΝΘΗ-ΜΑΡΙΝΑ	17.00	ΚΩ (21.30) - ΛΕΡΟ (23.59) - ΠΑΤΜΟ (01.30) - ΠΕΙΡΑΙΑ (11.00)
ΠΕΜΠΤΗ 15/09		
ΡΟΔΑΝΘΗ	16.00	ΤΗΛΟ (19.10) - ΝΙΣΥΡΟ (20.40) - ΚΩ (22.40) - ΚΑΛΥΜΝΟ (00.10)- ΠΕΙΡΑΙΑ (11.20)
ΠΑΡΑΣΚΕΥΗ 16/09		
ΑΝΘΗ-ΜΑΡΙΝΑ	17.00	ΚΩ (21.30) - ΛΕΡΟ (23.59) - ΠΑΤΜΟ (01.30) - ΠΕΙΡΑΙΑ (11.00)
ΣΑΒΒΑΤΟ 17/09		
ΡΟΔΑΝΘΗ	20.00	ΣΥΜΗ (21.40) - ΤΗΛΟ (23.59) - ΝΙΣΥΡΟ (01.30) - ΚΩ (03.30) - ΚΑΛΥΜΝΟ (05.00) - ΛΕΡΟ (06.30) - ΠΑΤΜΟ (08.00) - ΝΑΞΟ (12.30) - ΠΑΡΟ (14.00) - ΠΕΙΡΑΙΑ (19.50)
ΚΥΡΙΑΚΗ 18/09		
ΔΕΥΤΕΡΑ 19/09		
ΑΝΘΗ-ΜΑΡΙΝΑ	20.00	ΚΩ (23.59)- ΛΕΡΟ (02.30) - ΠΑΤΜΟ (04.00) - ΠΕΙΡΑΙΑ (13.30)
ΤΡΙΤΗ 20/09		
ΡΟΔΑΝΘΗ	16.00	ΚΩ (20.20) - ΚΑΛΥΜΝΟ (21.50) - ΑΣΤΥΠΑΛΑΙΑ (00.40) - ΠΕΙΡΑΙΑ (11.00)
ΤΕΤΑΡΤΗ 21/09		
ΑΝΘΗ-ΜΑΡΙΝΑ	17.00	ΚΩ (21.30) - ΛΕΡΟ (23.59) - ΠΑΤΜΟ (01.30) - ΠΕΙΡΑΙΑ (11.00)
ΠΕΜΠΤΗ 22/09		
ΡΟΔΑΝΘΗ	16.00	ΤΗΛΟ (19.10) - ΝΙΣΥΡΟ (20.40) - ΚΩ (22.40) - ΚΑΛΥΜΝΟ (00.10)- ΠΕΙΡΑΙΑ (11.20)
ΠΑΡΑΣΚΕΥΗ 23/09		
ΑΝΘΗ-ΜΑΡΙΝΑ	17.00	ΚΩ (21.30) - ΛΕΡΟ (23.59) - ΠΑΤΜΟ (01.30) - ΠΕΙΡΑΙΑ (11.00)
ΣΑΒΒΑΤΟ 24/09		
ΡΟΔΑΝΘΗ	20.00	ΣΥΜΗ (21.40) - ΤΗΛΟ (23.59) - ΝΙΣΥΡΟ (01.30) - ΚΩ (03.30) - ΚΑΛΥΜΝΟ (05.00) - ΛΕΡΟ (06.30) - ΠΑΤΜΟ (08.00) - ΝΑΞΟ (12.30) - ΠΑΡΟ (14.00) - ΠΕΙΡΑΙΑ (19.50)
ΚΥΡΙΑΚΗ 25/09		
ΔΕΥΤΕΡΑ 26/09		
ΑΝΘΗ-ΜΑΡΙΝΑ	20.00	ΚΩ (23.59)- ΛΕΡΟ (02.30) - ΠΑΤΜΟ (04.00) - ΠΕΙΡΑΙΑ (13.30)

Η εταιρεία G.A. FERRIES σας ενημερώνει ότι η έκπτωση 50% (πολύτεκνοι-στρατιωτικοί-ανάπηροι κ.τ.λ.) ισχύει για όλες τις θέσεις

TSAGARIS TRAVEL
Σαχτούρη 5 (έναντι Τελωνείου)
Τηλ.: 22410 36170, 30406, 35066

ΕΝΙΣΧΥΣΕΙΣ ΚΑΙ ΓΙΑ ΤΙΣ ΠΟΛΥ ΜΙΚΡΕΣ *επιχειρήσεις παροχής υπηρεσιών*

• Νέα δράση του ΕΠΑΝ για την αναβάθμιση, την ανακαίνιση του χώρου όπου ασκείται η δραστηριότητα ή και τον τεχνολογικό και οργανωτικό εκσυγχρονισμό

• Χιλιάδες πολύ μικρές επιχειρήσεις του τομέα παροχής υπηρεσιών επιδοτούνται από το νέο πρόγραμμα του ΕΠΑΝ (Δράση 2.11.2), που αφορά τον τριτογενή τομέα. Η ενίσχυση παρέχεται για την υλοποίηση ολοκληρωμένων επιχειρηματικών σχεδίων, που αφορούν την αναβάθμιση, την ανακαίνιση του χώρου όπου ασκείται η δραστηριότητα της επιχείρησης ή και τον τεχνολογικό και οργανωτικό εκσυγχρονισμό. Δικαίωμα συμμετοχής έχουν οι επιχειρήσεις με έναρξη λειτουργίας πριν από την 1η Ιανουαρίου 2002 και εμφανίζουν την τελευταία τριετία θετικό μέσο όρο κερδών προ αποσβέσεων και φόρων. Τα όρια του προϋπολογισμού των υποβαλλόμενων επενδυτικών σχεδίων μπορούν να είναι από 25.000 ευρώ (κατώτατο όριο) έως και 100.000 ευρώ (ανώτατο όριο) και η προθεσμία για την υποβολή των προτάσεων λήγει στις 14 Οκτωβρίου.

Η ΒΕΛΤΙΩΣΗ της ανταγωνιστικότητας των Επιχειρήσεων Παροχής Υπηρεσιών θα ενθαρρυνθεί, μέσω της χρηματοδότησης ολοκληρωμένων επιχειρηματικών σχεδίων (business plans) ως εξής: • θα ολοκληρώνονται εντός έξι (6) μηνών από την ημερομηνία υπογραφής σύμβασης μεταξύ ΕΦΔ του Τελικού Αποδέκτη.

• Θα παρέχουν: α) επενδύσεις σε πάγια ή/και β) άυλες επενδύσεις, υπό την απαραίτητη προϋπόθεση ότι το κόστος για τις τυχόν προβλεπόμενες άυλες επενδύσεις δεν θα υπερβαίνει το ποσό των τριάντα χιλιάδων ευρώ (30.000 ευρώ).

Επιλέξιμες επιχειρήσεις

Επιλέξιμες προς χρηματοδότηση θεωρούνται οι επιχειρήσεις για τις οποίες συντρέχουν αθροιστικά οι παρακάτω προϋποθέσεις:

• Εχουν κέντρο άσκησης της δραστηριότητάς τους μέσα στα όρια της ελληνικής επικράτειας. • Είναι επιχειρήσεις παροχής υπηρεσιών ή δραστηρότητας που περιλαμβάνεται στον πίνακα Ι. Δηλαδή 50% και πλέον του κύκλου εργασιών τους κατά το έτος 2004 προέρχεται από την άσκηση δραστηριότητας παροχής υπηρεσιών ή της αντίστοιχης δραστηριότητας που περιλαμβάνεται στον πίνακα Ι. • Λειτουργούν νόμιμα. Επισημαίνεται ότι, με την υπογραφή της σύμβασης μεταξύ ΕΦΔ και επιχείρησης, θα πρέπει να υποβληθεί στον ΕΦΔ η υποχρεωτική κατά νόμο άδεια για την κάθε επιχείρηση. • Εχουν έναρξη λειτουργίας πριν από την 1η Ιανουαρίου 2002. Συμπερριλαμβάνονται και οι επιχειρήσεις οι οποίες, κατά τη διάρκεια της τελευταίας τριετίας, παρότι άλλαξαν νομική μορφή ή μεταβιβάστηκαν, αποτελούν συνέχεια ή διαδοχή του προηγούμενου φορέα και ασκούν την ίδια δραστηριότητα. • Κατά το έτος 2004, απασχολούσαν με σχέση εξαρτημένης εργασίας από ένα (1) και μέχρι και εννέα (9) άτομα (στα οποία δεν περιλαμβάνονται οι αυτοαπασχολούμενοι), εκφραζόμενα σε ετήσιες μονάδες Εργασίας (ΕΜΕ). Παράδειγμα: Αν η επιχείρηση έχει 4 εργαζόμενους με 300 ημερομίσθια και 4 εργαζόμενους με 125 ημερομίσθια, γιατί εργάσθηκαν μόνο 5 μήνες, έχει σύνολο (4Χ300) + (4Χ125) = 1.7000 και άρα αριθμό προσωπικού = 1.7000/300= 5,66. • Εμφανίζουν την τελευταία τριετία θετικό μέσο όρο κερδών προ αποσβέσεων και φόρων. • Είναι σε θέση να προσκομίσουν πιστοποιητικά Ασφαλιστικής και Φορολογικής Ενημερότητας. • Είναι εγγεγραμμένες σε οικείο Επιμελητήριο, σύμφωνα με τις ισχύουσες διατάξεις.

Μόνον οι επιχειρήσεις που πληρούν όλες τις παραπάνω προϋποθέσεις θα μπορούν να υποβάλουν πρόταση ένταξής τους στο Πρόγραμμα.

Επιλέξιμες δαπάνες

Επιλέξιμες είναι οι δαπάνες που έχουν πραγματοποιηθεί μετά την ημερομηνία προδημοσίευσης του προγράμματος (25/07/2005).

Επισημαίνεται ότι, για να θεωρηθούν επιλέξιμες οι δαπάνες εκτέλεσης διαφημιστικών εκστρατειών και δαπάνες συμμετοχής σε εκθέσεις, θα πρέπει να έχουν τηρηθεί οι απαιτήσεις δημοσιότητας, όπως απορρέουν από τον Καν. (Ε.Κ.) αριθμ. 1159/2000 της Ευρωπαϊκής Επιτροπής. Για να είναι εφικτό κάτι τέτοιο, θα πρέπει οι ενδιαφερόμενοι επιχειρηματίες, πριν από την πραγματοποίηση των παραπάνω δαπανών, να ενημερωθούν σχετικά από τους ΕΦΔ. Ο ΦΠΑ δεν περιλαμβάνεται σε καμία κατηγορία δαπανών, καθώς δεν θεωρείται επιλέξιμη δαπάνη και επιβαρύνει εξ' ολοκλήρου την επιχείρηση, εκτός αν δεν μπορεί οριστικά και αμετάκλητα σύμφωνα με τις ισχύουσες φορολογικές διατάξεις να ανακτηθεί από την επιχείρηση.

Δαπάνες προμήθειας παγίων

Κτιριακές εγκαταστάσεις:

Επιλέξιμες θεωρούνται οι δαπάνες επί των κτιριακών εγκαταστάσεων που περιλαμβάνουν:

ΕΠΙΛΕΞΙΜΕΣ ΔΡΑΣΤΗΡΙΟΤΗΤΕΣ

33.10.17.02	**Κατασκευή τεχνητών δοντιών**
453.1	Τοποθέτηση ηλεκτρικών καλωδιώσεων και εξοπλισμού
453.3	Υδραυλικές εγκαταστάσεις
502.0	Συντήρηση και επισκευή αυτοκινήτων οχημάτων
50.40.4	Υπηρεσίες συντήρησης και επισκευής μοτοσικλετών
505.0	Λιανικό εμπόριο καυσίμων και λιπαντικών οχημάτων. **(Μόνο εφόσον στο επιχειρηματικό σχέδιο περιλαμβάνεται δαπάνη εγκατάστασης ηλεκτρονικού συστήματος ποιοτικής και ποσοτικής παρακολούθησης εισροών -εκροών στα πρατήρια υγρών καυσίμων).**
52.31	Φαρμακεία
528	Επισκευή ειδών ατομικής και οικιακής χρήσης
553.1	Εστιατόρια
553.2	Ζαχαροπλαστεία
555.2	Τροφοδοσία με τρόφιμα (κάτερινγκ)
631.2	Αποθήκευση
642.0	Τηλεπικοινωνίες
652.1	Χρηματοδοτική μίσθωση (λήζινγκ)
652.2	Αλλες πιστωτικές δραστηριότητες
652.9	Αλλες δραστηριότητες ενδιάμεσων χρηματοπιστωτικών οργανισμών μ.α.κ.
660.1	Ασφάλειες ζωής
660.9	Αλλες ασφάλειες, εκτός από τις ασφάλειες ζωής
671.1	Διαχείριση κεφαλαιογορών
671.2	Δραστηριότητες χρηματιστών επί κινητών αξιών
671.3	Δραστηριότητες συναφείς προς τις ασφαλίσεις και τα συνταξιοτικά ταμεία
672.0	Δραστηριότητες συναφείς προς τις ασφαλίσεις και τα συνταξιοδοτικά ταμεία
701.1	Ανάπτυξη και πώληση ακίνητης περιουσίας
701.2	Αγοραπωλησία ιδιόκτητων ακινήτων
702.0	Εκμίσθωση ιδιόκτητων ακινήτων
703.1	Μεσιτικά γραφεία ακινήτων
703.2	Διαχείριση ακίνητης περιουσίας έναντι αμοιβής ή βάσει σύμβασης
711.0	Εκμίσθωση αυτοκινήτων
713.1	Εκμίσθωση γεωργικών μηχανημάτων και εξοπλισμού
713.2	Εκμίσθωση μηχανημάτων και εξοπλισμού κατασκευών και έργων πολιτικού μηχανικού
713.3	Εκμίσθωση μηχανημάτων και εξοπλισμού γραφείου, περιλαμβανομένων των ηλεκτρονικών υπολογιστών
713.9	Εκμίσθωση άλλων μηχανημάτων και εξοπλισμού μ.α.κ.
714	Εκμίσθωση ειδών προσωπικής ή οικιακής χρήσης μ.α.κ.
721	Παροχή συμβουλίων για τον υλικό εξοπλισμό πληροφορ.
722.0	Παροχή συμβουλών σε θέματα λογισμικού και προμήθεια λογισμικού
723.0	Επεξεργασία δεδομένων
724.0	Δραστηριότητες σχετικές με τράπεζες δεδομένων
725.0	Συντήρηση και επισκευή μηχανών γραφείου, λογιστικών μηχανών και εξοπλισμού πληροφορικής
726.0	Αλλες δραστηριότητες συναφείς με την πληροφορική
741.2	Δραστηριότητες λογιστικής, τήρησης βιβλίων και ελέγχου δραστηριότητες παροχής φορολογικών συμβουλών
741.3	Ερευνα αγοράς και δημοσκοπήσεις της κοινής γνώμης
741.4	Δραστηριότητες παροχής επιχειρηματικών και διαχειριστικών συμβουλών
741.5	Δραστηριότητες διαχείρισης των ελεγχουσών εταιρειών
742.0	Δραστηριότητες αρχιτεκτόνων και μηχανικών και συναφείς δραστηριότητες παροχής τεχνικών συμβουλών
743.0	Τεχνικές δοκιμές και αναλύσεις
744.0	Διαφήμιση
745.0	Εξεύρεση και προμήθεια προσωπικού
746.0	Δραστηριότητες ιδιωτικού αστυνομικού και παροχής υπηρεσιών ασφάλειας
747.0	Δραστηριότητες καθαρισμού κτιρίων, μέσων μεταφοράς και άλλων χώρων
748.1	Φωτογραφικές δραστηριότητες
748.2	Δραστηριότητες συσκευασίας
748.3	Δραστηριότητες γραμματείας και μετάφρασης
804.1	Δραστηριότητες εκπαιδευτών οδηγών
804.2	Κέντρα («Φροντιστήρια») ξένων γλωσσών
804.4	Μουσική και καλλιτεχνική εκπαίδευση
851.9	Αλλες δραστηριότητες σχετικές με την ανθρώπινη υγεία
853.1	Δραστηριότητες κοινωνικής μέριμνας με παροχή καταλύματος
853.2	Δραστηριότητες κοινωνικής μέριμνας χωρίς παροχή καταλύματος
90	Διάθεση λυμάτων και απορριμμάτων, υγιεινή και παρόμοιες δραστηριότητες
921.1	Παραγωγή κινηματογραφικών ταινιών και βιντεοταινιών
921.2	Διανομή κινηματογραφικών ταινιών και βιντεταινιών
922.0	Ραδιοφωνικές και τηλεοπτικές δραστηριότητες
923.1	Καλλιτεχνική και λογοτεχνική δημιουργία και ερμηνεία
923.2	Εκμετάλλευση αιθουσών θεαμάτων και συναφείς δραστηρ.
923.3	Υπαίθριες ψυχαγωγικές εκδηλώσεις και πάρκα αναψυχής
923.9	Αλλες δραστηριότητες θεάματος μ.α.κ.
924.0	Δραστηριότητες πρακτορείων ειδήσεων
925.1	Δραστηριότητες βιβλιοθηκών και αρχειοφυλακείων
925.2	Δραστηριότητες μουσείων και συντήρησης ιστορικών χώρων και κτιρίων
925.3	Δραστηριότητες βοτανικών και ζωολογικών κήπων και προστασίας φυσικών βιότοπων
926.1	Εκμετάλλευση αθλητικών γηπέδων και σταδίων
92.62	Αλλες αθλητικές δραστηριότητες
927.2	Αλλες ψυχαγωγικές δραστηριότητες μ.α.κ.
930.1	Πλύσιμο και στεγνό καθάρισμα κλωστοϋφαντουργικών και γούνινων προϊόντων.

• Την αναμόρφωση ή/και ανακαίνιση ή/και μετατροπή καταστημάτων ή/και αποθηκευτικών χώρων ή άλλων κτιριακών εγκαταστάσεων στις οποίες στεγάζεται η επιχείρηση κατά την υποβολή του επενδυτικού της σχεδίου. • Τη διαμόρφωση ή/και ανακαίνιση ή/και την ίδρυση νέου καταστήματος ή υποκαταστήματος ή αποθηκευτικών χώρων. • Τη βελτίωση της λειτουργικότητας και αισθητικής του κύριου χώρου στέγασης και λειτουργίας, όπως: • Διαμόρφωση /διαρρύθμιση, ανακαίνιση/ αναβάθμιση καταστημάτων πώλησης κ.ά. • Κατασκευή εγκαταστάσεων: ηλεκτρικών/υδραυλικών, πυρασφάλειας, κλιματισμού/εξαερισμού κ.ά. • Μεταφορά – εγκατάσταση και λειτουργία των παραπάνω. • Την επέκταση, εκσυγχρονισμό, αναμόρφωση ειδικών και βοηθητικών χώρων.

Δεν επιχορηγούνται όσες ενέργειες απαιτούν την έκδοση Οικοδομικής Αδείας.

Δαπάνες προμήθειας μηχανολογικού, μηχανογραφικού, βοηθητικού εξοπλισμού προμήθειας και εξοπλισμού ποιοτικού ελέγχου:

Ο εξοπλισμός κάθε μορφής, για να είναι επιλέξιμος, πρέπει οπωσδήποτε να είναι καινούργιος και σύγχρονης τεχνολογίας. Οι δαπάνες προμήθειας εξοπλισμού ποιοτικού ελέγχου περιλαμβάνουν:

• Αγορά καινούργιων σύγχρονων μηχανημάτων – μερών μηχανολογικού, μηχανογραφικού, βοηθητικού εξοπλισμού και εξοπλισμού ποιοτικού ελέγχου, όπως: • Αναγκαίος εξοπλισμός παραγωγής • Μηχανογραφικός εξοπλισμός. • Βοηθητικός εξοπλισμός όπως: υποβοήθησης διαδικασιών προμήθειας & αποθήκευσης, υγιεινής & ασφάλειας, εξαερισμού & κλιματισμού, προστασίας από κλοπή, φωτιά, πλημμύρα. • Εξοπλισμός χώρων παροχής υπηρεσιών ανάλογα με το αντικείμενο. • Ηλεκτρονικός εξοπλισμός και περιφερειακές συσκευές. • Εξοπλισμός μεταφορικών μέσων διακίνησης υλικών και εμπορευμάτων εντός του ευρύτερου χώρου στέγασης της επιχείρησης. • Ειδικός κατά κλάδο εξοπλισμός. • Λοιπός εξοπλισμός κάθε μορφής. Για τον παραπάνω εξοπλισμό και πέρα από τις δαπάνες προμήθειας, επιλέξιμα είναι ακόμη: • Το κόστος των απαιτούμενων υλικών και εργασιών για την εγκατάσταση και λειτουργία του. • Το κόστος εκπαίδευσης του προσωπικού για τη χρήση και αξιοποίηση του ανωτέρω εξοπλισμού.

Ειδικά για τον 505.0 «Λιανικό εμπόριο καυσίμων και λιπαντικών οχημάτων», η εγκατάσταση ολοκληρωμένου και λειτουργικού ηλεκτρονικού συστήματος ποιοτικής και ποσοτικής παρακολούθησης εισροών – εκροών καυσίμων είναι απαραίτητη προϋπόθεση επιλεξιμότητας της πρότασης.

Ειδικά για τους κλάδους 553.1 «Εστιατόρια» , 553.2 «Ζαχαροπλαστεία», 555.2 «Τροφοδοσία με τρόφιμα (catering)», η εγκατάσταση ολοκληρωμένου και λειτουργικού εξοπλισμού παρασκευαστηρίου – κουζίνας είναι απαραίτητη προϋπόθεση επιλεξιμότητας της πρότασης. Δεν είναι επιλέξιμες δαπάνες προμήθειας αναλωσίμων.

Δαπάνες προμήθειας λογισμικού:

Οι δαπάνες προμήθειας λογισμικού περιλαμβάνουν το κόστος αγοράς, ανάπτυξης, παραμετροποίησης και εφαρμογής λογισμικού ως εξής:

• Αναγκαίο για τη λειτουργία των Η/Υ συνοδευτικό λογισμικό. • Λογισμικό αυτοματοποίησης των επιχειρηματικών και οικονομικών διαδικασιών, τον ποιοτικό έλεγχο των παρεχόμενων υπηρεσιών. • Λογισμικό διασύνδεσης των επιχειρήσεων με εθνικά ή διεθνή δίκτυα. • Ανάπτυξη δραστηριοτήτων e-business και e-marketing. • Συμμετοχή σε marketplaces • Ανάπτυξη συστημάτων υποστήριξης INTRANET και EXTRANET. • Συστήματα διαχείρισης επιχειρησιακών πόρων. • Συστήματα εξειδικευμένης διαχείρισης πελατών. • Σχεδιασμό και κατασκευή διαδικτυακών χώρων (websites). • Δημιουργία κόμβου ηλεκτρονικού εμπορίου και πραγματοποίησης ενεργειών προβολής, προώθησης και πωλήσεων μέσω του Διαδικτύου.

Για το παραπάνω λογισμικό και πέρα από τις δαπάνες προμήθειας, επιλέξιμη θεωρείται η δαπάνη εκπαίδευσης του προσωπικού στη χρήση και αξιοποίηση των εφαρμογών αυτών.

Δαπάνες απόκτησης μεταφορικών μέσων: Περιλαμβάνουν το κόστος αγοράς καινούργιων αυτοκινούμενων μεταφορικών μέσων επαγγελματικής και μόνον χρήσης.

Το σύνολο των επιλέξιμων δαπανών της κατηγορίας αυτής δεν μπορεί να υπερβαίνει το ποσό των είκοσι χιλιάδων ευρώ (20.000 ευρώ).

Αϋλες δαπάνες

• **Δαπάνες πιστοποίησης διαχειριστικών συστημάτων:** Οι δαπάνες αυτές αφορούν στην πιστοποίηση διαχειριστικών συστημάτων στις διοικητικές και οικονομικές δραστηριότητες των επιχειρήσεων, καθώς και στη διασφάλιση της ποιότητας στις παρεχόμενες από αυτές υπηρεσίες, υπό τον όρο ότι καταλήγει σε απόκτηση πιστοποιητικού. Σε περίπτωση που τα χρονικά όρια υλοποίησης του προγράμματος δεν επιτρέπουν την απόκτηση πιστοποιητικού, απαραίτητη είναι η προσκόμιση βεβαίωσης επιτυχούς επιθεώρησης από το Φορέα Πιστοποίησης.

• **Δαπάνες εκτέλεσης διαφημιστικών εκστρατειών:** Είναι επιλέξιμες δαπάνες για την εκτέλεση διαφημιστικών εκστρατειών περιορισμένης κλίμακας για την προβολή της επιχείρησης μετά την υλοποίηση του νέου επιχειρηματικού σχεδίου και μόνο στην περίπτωση που δεν συνιστούν διαρκή ή περιοδική δραστηριότητα ούτε συνδέονται με τις συνήθεις λειτουργικές δαπάνες της επιχείρησης.

Περιλαμβάνονται οι δαπάνες σύνδεσης με διαδικτυακούς τόπους ηλεκτρονικού εμπορίου. Δεν είναι επιλέξιμα τέλη και συνδρομές, όπως για παράδειγμα τέλη φιλοξενίας κ.ά. Το σύνολο των επιλέξιμων δαπανών της κατηγορίας αυτής δεν μπορεί να υπερβαίνει το ποσό των είκοσι πέντε χιλιάδων ευρώ (25.000) ευρώ.

• **Δαπάνες συμμετοχής σε εκθέσεις:** Επιλέξιμες θεωρούνται οι δαπάνες συμμετοχής σε επαγγελματικές κλαδικές εκθέσεις εντός της περιόδου υλοποίησης του προγράμματος.

ΕΠΙΛΕΞΙΜΕΣ ΕΝΕΡΓΕΙΕΣ

Τα επιχειρηματικά σχέδια, που εντάσσονται στο παρόν πρόγραμμα, ενισχύονται για τις ακόλουθες ενέργειες:

Επενδύσεις σε πάγια

• Αναμόρφωση ή/και ανακαίνιση ή/και μετατροπή καταστημάτων ή/και αποθηκευτικών χώρων ή άλλων κτιριακών εγκαταστάσεων που είναι αναγκαίες για τη λειτουργία των επιχειρήσεων (κυρίως χώροι, αποθήκες κ.ά.) καθώς και η διαμόρφωση του περιβάλλοντος χώρου, υπό την προϋπόθεση ότι δεν απαιτείται η έκδοση οικοδομικής άδειας για το έργο αυτό.

• Αγορά και εγκατάσταση καινούργιου σύγχρονου εξοπλισμού σε όλους τους ανωτέρω χώρους (ράφια, πάγκοι, ειδικότερα ανάλογα με το είδος δραστηριότητας παροχής υπηρεσιών της επιχείρησης).

Αναλυτικότερα, τα πάγια στοιχεία των προηγούμενων εδαφίων μπορούν να αφορούν σε:

• Στοιχεία που συντελούν στη βελτίωση:
• της λειτουργικότητας και της αισθητικής του χώρου,
• της διακίνησης των εμπορευμάτων,
• της ασφάλειας των εγκαταστάσεων, όπως συστήματα πυρανίχνευσης /πυρόσβεσης, κλειστό κύκλωμα τηλεόρασης ή σύστημα θυροτηλεόρασης, συστήματα ελέγχου πρόσβασης.
• της υγιεινής στο χώρο εργασίας,
• της προστασίας του περιβάλλοντος,
• της παροχής υπηρεσιών μετά την πώληση (μέσα στο χώρο της επιχείρισης)
• της προσβασιμότητας για Ατομα με Ειδικές Ανάγκες (ΑΜΕΑ).

• Εξοπλισμό μηχανογράνωσης, αυτοματοποίησης διαδικασιών, προστασίας και γενικότερα τεχνολογικού εκσυγχρονισμού των επιχειρήσεων (στο κατάστημα ή/και στις αποθήκες τους) με:

• Προμήθεια εξοπλισμού για την ανάπτυξη δραστηριοτήτων ηλεκτρονικής παροχής υπηρεσιών και γενικότερα «e-business management» και «e-business development» (Business- to Bisiness (BTB) Business –to Consumers (BTC) , ανάλογα με τη δραστηριότητα της επιχείρησης,

• Προμήθεια και εγκατάσταση του αναγκαίου εξοπλισμού για την εσωτερική ηλεκτρονική διασύνδεση των δραστηριοτήτων της επιχείρησης σε ενιαίο δίκτυο INTRANET (Virtual Private Network –VPN).

• Ανάπτυξη και εγκατάσταση εξοπλισμού για την εσωτερική ηλεκτρονική διασύνδεση των δραστηριοτήτων της επιχείρησης,

• Προμήθεια και εγκατάσταση του αναγκαίου εξοπλισμού για την εσωτερική ηλεκτρονική διασύνδεση των δραστηριοτήτων της επιχείρησης σε ενιαίο δίκτυο INTRANET (Virtual Private Network –VPN).

• Ανάπτυξη και εγκατάσταση εξοπλισμού και συστημάτων παρακολούθησης των λειτουργιών της επιχείρησης (παραγωγή, διοίκηση, λογιστήριο, πωλήσεις, συλλογή στοιχείων (data collection), διαχείρισης επιχειρησιακών πόρων (Enterprise Resource Planning –ERP) κλπ.

• Αγορά καινούργιων μεταφορικών μέσων, ανάλογα με τη φύση της εταιρείας παροχής υπηρεσιών.

Αϋλες επενδύσεις

• Ανάπτυξη,εφαρμογή και πιστοποίηση συστημάτων διαχείρισης ποιότητας (πρότυπα ΕΛΟΤ ΕΝ ISO) της σειράς 9001:2000), περιβαλλοντικής διαχείρισης (ΕΛΟΤ ΕΝ ISO της σειράς 14000 και EMAS κλπ) διασφάλισης Υγείας και Ασφάλειας στους Χώρους Εργασίας (ΕΛΟΤ 1801 κλπ).

• Εκτέλεση εστρατειών διαφήμισης και προβολής μικρής κλίμακας.

-Συμμετοχή σε ηλεκτρονικές αγορές (e-marketplaces) και τράπεζες πληροφοριών στο Διαδίκτυο.

- Ενέργειες συμμετοχής σε Ειδικές Κλαδικές Εκθέσεις,

• Λήψη υπηρεσιών από εξωτερικούς συμβούλους και εκπόνηση κάθε μορφής μελετών σχετιζόμενων με το επιχειρηματικό σχέδιο και αναφερόμενων στο εσωτερικό περιβάλλον της επιχείρησης (διαγνωστικές και αναπτυξιακές μελέτες, προγράμματα marketing κλπ μελέτες εκτίμησης επαγγελματικών κινδύνων κατά το Π.Δ. 17/1996 κλπ.).



η Βαθμολογία της εβδομάδας



Αυτοί οι μοναχικοί χοροί, «τσιφτεντέλια» πρέπει να τους λένε στην ... καθομιλουμένη, πρέπει να έχουν μεγάλη συμβολική σημασία και σίγουρα θα απασχολήσουν εντόνως από αύριο τους πολιτικούς αναλυτές.

Σύμφωνα με μια πρώτη εκτίμηση ο Nick the Greek χορεύει τον χορό «έξοδος του Μεσολογγίου» και ο Πόντιος τον «χορό του Ζαλόγγου», γι' αυτό και δείχνει να γέρνει προς τα Δεξιά...!

(Να, γιατί ο Nick φοράει γραβάτα και ο Πόντιος ένα φτηνό πουκαμισάκι για να μην πάει χαμένο το ακριβό).

Στους δύο ιστορικούς χορούς που οδήγησαν στην δημιουργία του νεότερου ελληνικού κράτους ΔΕΚΑ (10) άριστα.



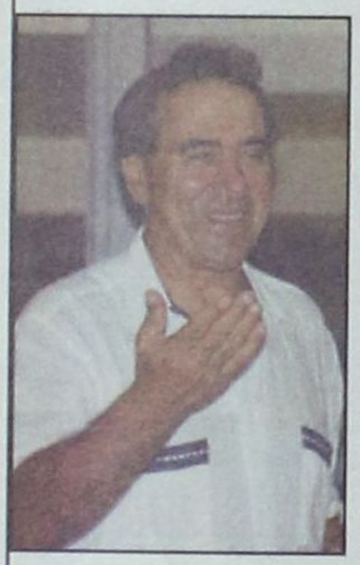

Αλλαγή σκυτάλης στο Δήμο Ροδίων «βλέπει» ο Gregory Morares κι ενθουσιασμένος τραγουδάει απόσπασμα του Εθνικού Υμνου, σε ... ντο, ρε, μι... «Και σαν πρώτα αντρειωμένοι, χαίρε, ώ χαίρε λευτεριά...».

Και αφού τελείωσε, σκέπτεται και ένα εμβατήριο: «Των εχθρών τα φουσάτα περάσαν, σαν τον λίβα που καίει τα σπαρτά ... με λαμόγια την πόλη χαλάσαν, δεν αφήσαν ελπίδα καμιά».

Στον Gregory, που ετοιμάζεται για νέους θριάμβους, ΔΕΚΑ (10) άριστα.

«Μπρε σεις παιδάκια, Νικολάκη, Σταθούλη και Μανιέ δεν έρχεστε να κάμουμε συνδυασμό και να κτυπήσουμε την Νομαρχία; Εγώ στα εμπρός και σεις στα ξωπίσω;», ρωτά, ο Σίμος τους Χαραλάμπη, Κουσουρνά και Σαββή. Και πίσω του ακούγεται η φωνή του Λούη της ... πρώην ΔΑΝΕ: «Κάτσετε στ' αυγά σας ονειροπαρμένοι γιατί έρχεται μπόρα».



Στον Λούη τον Σορωνιάτη, που ξέρει από μπόρες και ορθώς συμβουλεύει, ΔΕΚΑ (10) άριστα.



Η Greenpeace βρέθηκε στην Ρόδο για να ... καθαρίσει το (πολιτικό) περιβάλλον και ατσίδες σε κάτι τέτοια ο Σάββας Καραγιάννης και ο Δημήτρης Γάκης, επισφραγίζουν την συμφωνία για την προώθηση του κατάλληλου απορρυπαντικού! 49 κατασκευαστές πλυντηρίων συνιστούν «Ariel fon Karayan».

Αναζητείται τώρα και το κατάλληλο εντομοκτόνο για τις ακρίδες και τις κατσαρίδες.

Στην Greenpeace που έδωσε το σύνθημα για την εξοικονόμηση εγκεφαλικής ηλεκτρικής ενέργειας ΔΕΚΑ (10) άριστα.

Εχει και η ... νέα γενεά τις φιλοδοξίες της και δεν τις κρύβει!

Ελα σου, όμως, που τα πράματα δυσκόλεψαν γιατί ανακαλούνται στα όπλα οι εφεδρείες! Οι Τάσος Σπανός, Γιώργος Αλεξίου και Γιώργος Πόκκιας έβαλαν στο μάτι τέσσερις Δήμους: Αφάντου, Αρχαγγέλου, Λινδίων και Νότιας Ρόδου και θέλουν να τους ενώσουν σε ... μητροπολιτικό με δήμαρχο τον Πόκκια, κούνια που τους κούναγε... Μόνο αν



βάλουν στο κόλπο τον Παπουρά, κάτι μπορεί να γίνει.

Για την παράλειψή τους αυτή ένα ΜΗΔΕΝΙΚΟ (0).



Κοινοπολιτεία βόρειων νησιών σκέπτεται να ιδρύσει η Γερουσία της Αυτοδιοίκησης, με ... προκαθήμενους τους Στέλιο Ρηνιού και Μπενέτο Σπύρου, να κηρύξουν ανεξαρτησία, σύμφωνα με τις επιταγές της 3ης του Σεπτέμβρη (καλή της ώρα) και να αναλάβουν τα ηνία του ... απελευθερωτικού αγώνα, αφού «κρατικοποιήσουν» την βίλα του Γιωτόπουλου στους Λειψούς...

Επειδή και η Επανάσταση του '21 άρχισε στην Μονδοβλαχία από την Φιλική Εταιρεία, στους δύο νέους σοσιαλιστάδες επαναστάτες ΔΕΚΑ (10) άριστα.

Η... καρδιά του παππού θέλει πάλι Κρεμαστινό στη Βουλή για να μπει στη θέση της, και η Τζένη συμβουλεύεται την ... εξωτερική πολιτική (Κάρολο Παπούλια και Γιάννη Βαληνάκη), περί της αναγκαιότητας του εγχειρήματος...



Και ως φαίνεται, οι μεγάλοι της διπλωματίας απεφάνθησαν ότι και η Βουλή χρειάζεται τον καρδιολόγο της.

Στις επιστήμες της Πολιτικής και της Καρδιολογίας που στηρίζουν την οργάνωση «Φίλοι της Καρδιάς», ΔΕΚΑ (10) άριστα.



Τα ηνία της επικοινωνίας ανέλαβε εσχάτως στην (τοπική) Νέα Δημοκρατία, αφού παρακολούθησε σχετικά σεμινάρια παρά Μαρτίνη, τω φιλοσόφω, ο Σέργιος Αναστασιάδης.

Αναλαβών τα καθήκοντα και με την βούλα, ξεκαθαρίζει τα πράγματα στον Παναγιώτη τον Σακελλαρίου: «Απ' εδώ και εμπρός, πάσα φωνή παυσάτω, μόνο εγώ θα ομιλώ».

Και ο Παναγής, χαμογελαστά: «Είμαι κουφός, δεν ακούω»!

Στον Αντώναρο της Ρόδου Σέργιο, που δεν καταλαβαίνει από... τσαλιμάκια, ΔΕΚΑ (10) άριστα.



Αφού έκανε φιλαράκι τον Πόντιο ο Τέρης, και έδεσε το πράμα και με την Περιφέρεια με κουμπαριά, σκέπτεται τώρα πώς θα αλώσει και το Δημαρχείο και να γίνει χαλίφης στο σπίτι του χαλίφη.

«Εμένα μου αρκεί ένα πιάτο φαΐ την ημέρα για να κατεβάζω ιδέες», ακούστηκε να λέει...

Επειδή, όμως, το πηρούνι βάζει σε υποψίες, στον Τέρη λίαν επιεικώς ένα ΤΕΣΣΑΡΙ (4), λόγω ... «συγγνωστής πλάνης».

Αστους αυτούς, είναι αμελητέες ποσότητες, τους παίζω στα δακτυλάκια μου, λέει ο Γιώργης το παπαδοπαίδι στην κοπελιά, προετοιμαζόμενος ψυχικά για να αναλάβει την ΡΟΔΑ και να την σώσει από τα .... αρπαχτικά.



Στην κοπελιά που μπήκε στο νόημα και του προσφέρει ποτό και φαΐ για να ... ξεθυμάνει, ΔΕΚΑ (10) άριστα.

Αν ήταν δυνατόν να καταπλεύσει ελικοπτεροφόρο στην Ρόδο και να μην δοκιμάσει ο καπετάνιος τις λιχουδιές του Αντώνη του Καμπουράκη και του Χρήστου του Ζαβοριανού! Θα ήταν παράλειψη μεγάλη και ίσως και αιτία ανάφλεξης των Βαλκανίων...



Στην τοπική ηγεσία του ΝΑΤΟ και πασών των Ενόπλων Δυνάμεων, ΔΕΚΑ (10) άριστα.



BY KOSTAS X

PAPARAZZI

beautiful people
















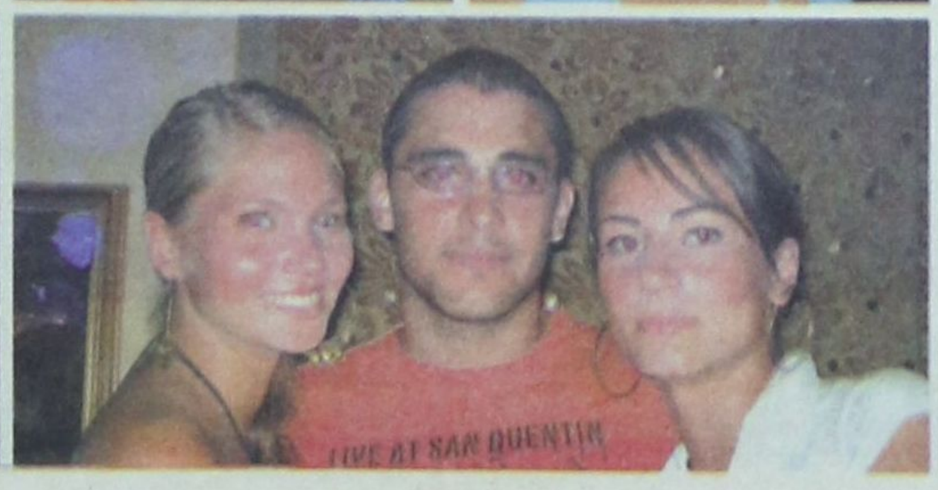



ο ρυθμός της πόλης

τα τελευταία μουσικά νέα

Επιμέλεια Γ. Κιουκιουκάλης
Rythmos Music Store
Αλ. Διάκου 50 - Τήλ: 2241037046

RYTHMOS MUSIC STORE

• TOP DVD RENTAL

1) BE COOL-BE COOL
2) MAN OF THE HOUSE - MAN OF THE HOUSE
3) CONSTANTINE -CONSTANTINE
4) ΥΔΑΤΙΝΕΣ ΙΣΤΟΡΙΕΣ - THE LIFE AQUATIC
5) THE AVIATOR -THE AVIATOR
6) 7 ΔΕΥΤΕΡΟΛΕΠΤΑ -7 SECONDS
7) ΤΕΛΙΚΗ ΠΡΑΞΗ- THE FINAL CUT
8) ΙΣΠΑΓΓΛΙΚΑ -SPANGLISH
9) ΠΟΙΟΣ ΕΙΝΑΙ ΤΟ ΑΦΕΝΤΙΚΟ- IN GOOD COMPANY
10) ΣΗΜΑ ΚΙΝΔΥΝΟΥ 2 - THE RING TWO

• Ο ΡΥΘΜΟΣ... ΠΡΟΤΕΙΝΕΙ...

- JOSE PADILLA - «MAN RAY 4»
- VARIOUS - «KAFFEEHAUS LOUNGE»
- AFTERLIFE -«SPECK OF GOLD»
- BRUNO FROM IBIZA -«PUZZLE»
- MONDO GROSSO -«MIX THE VIBE»
- VARIOUS -«THE UNDERGROUND SOUND OF MADRID»
- ROBBIE RIVERA -«TRIBAL MIX VOL.3»
- BIOGROUND -«LOVE ADDICTION»
- VARIOUS -«LAYERED SOUNDS 2»
- PETER GUN -«THICKER THAN BLOOD»
- VARIOUS -«RITMO DE BACARDI»
- BOB SINCLAR -«IN THE HOUSE»

Ελληνικό Top

1. ΔΙΑΦΟΡΟΙ -ΘΑΛΑΣΣΑ 2005
2. ΕΛΕΝΑ ΠΑΠΑΡΙΖΟΥ- ΠΡΟΤΕΡΑΙΟΤΗΤΑ
3. ΓΙΑΝΝΗΣ ΠΛΟΥΤΑΡΧΟΣ- ΟΛΑ ΣΕ ΣΕΝΑ ΤΑ ΒΡΗΚΑ
4. ΘΑΝΟΣ ΠΕΤΡΕΛΗΣ - ΘΥΜΙΖΕΙΣ ΚΑΤΙ ΑΠΟ ΕΛΛΑΔΑ
5. ΔΕΣΠΟΙΝΑ ΒΑΝΔΗ- ΣΤΗΝ ΑΥΛΗ ΤΟΥ ΠΑΡΑΔΕΙΣΟΥ
6. ΑΝΝΑ ΒΙΣΣΗ -LIVE
7. ΓΙΩΡΓΟΣ ΧΡΗΣΤΟΥ - ΠΑΝΤΟΥ ΘΑ ΣΕ ΨΑΧΝΩ
8. ΓΙΑΝΝΗΣ ΠΑΡΙΟΣ - ΔΕΝ ΓΥΡΙΖΩ ΠΙΣΩ
9. ΔΙΑΦΟΡΟΙ - ΜΙΝΟΣ 2005- ΚΑΛΟΚΑΙΡΙ
10. Δ. ΜΗΤΡΟΠΑΝΟΣ / Θ. ΑΔΑΜΑΝΤΙΔΗΣ / Δ. ΜΠΑΣΗΣ - ΥΠΑΡΧΕΙ... ΚΑΙ ΤΟ ΖΕΪΜΠΕΚΙΚΟ

Ξένο Top

1. VARIOUS - NOW DANCE 2005 VOL 2
2. 50 CENT - THE MASSACRE
3. COLDPLAY -X&Y
4. SHAKIRA - FIJACION ORAL VOL .1
5. VARIOUS - SOHO SUMMER TIME
6. VARIOUS -VENUE VOL.2
7. TIESTO - IN SEARCH OF SUNRISE 4.
8. VARIOUS -LOCAL UNDERGROUND 2
9. VARIOUS - R&B DANCE MIX
10. VARIOUS -DREAM DANCE. VOL 36

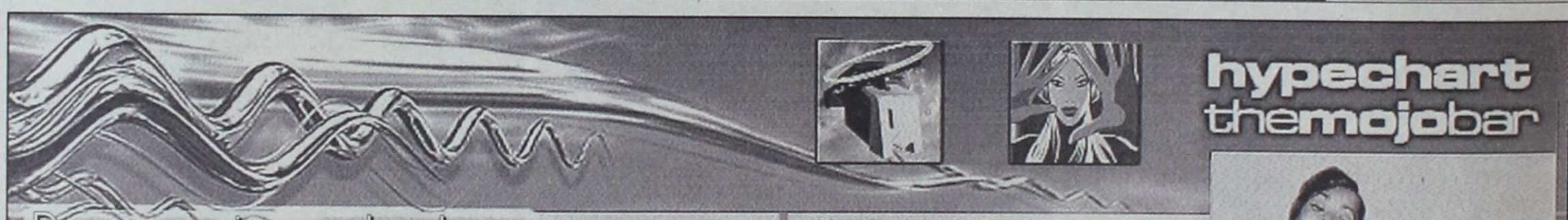

hypechart themojobar

Danza opening weekend

Το Danza club δίνει πρώτο απ΄όλους το σύνθημα για την επιστροφή στο dancefloor. Το γνωστό club του Ψυρρή (Αριστοφάνους 11, πανω απο το ΜΑΟ) επιστρέφει στο κέντρο της Αθήνας!
Σύμφωνα με το δελτίο τύπου είναι σαφώς ανακαινισμένο, με έντονα χρώματα, δυνατό ήχο αλλά και με τους γνωστούς Έλληνες DJs της underground σκηνής. CJ Jeff, I-kie, Agent Greg, Chevy, Statik, Klinik DJ Team είναι μερικά μόνο από τα ονόματα που αναμένεται να περάσουν από τα decks του Danza club, ενώ δεν θα λείψουν και ονόματα από το χώρο της διεθνούς dance σκηνής. Από house, techno και electro, μέχρι sexy R&B και από Τετάρτη μέχρι Κυριακή, το Danza καλύπτει όλο το φάσμα της σύγχρονης ηλεκτρονικής σκηνής. Το opening του club –την Παρασκευή 16 Σεπτεμβρίου- ανήκει στον Agent Greg και στους γνωστούς funky και tribal house ρυθμούς του. Το Σάββατο 17 Σεπτεμβρίου, το dancefloor του Danza θα δονείται στους electro-tech-house ρυθμούς του DJ I-kie.

HYPE CHART DJ MYSELF

DOMINIC PLAZA, Hypnotic Tease CDR
SMIKE & LEIX, Guarantee Solar CDR, SPA
DJ CHUS, World Routes erican, SPA
GTS, Le Freak ing Street, US
SIMON & SHAKER, Into the room enso, SPA
SEAN MILLER, Swells Stereo CDR, SPA
MAX GRAHAM, Automatic Weapon CDR
P.M.S, Keep On Fatal, NHL
UNDERGROUND MOVEMENT, Shake CDR
NIC FANCIULLI, The Squirreled E.P Renaissance, UK
DEMI, D-Drive CDR, UK
MATHEW DEKAY, 2 Da Groove CDR
OLIVER KLEIN & MARTIN H, Clubgame R
CHRISTIAN E.F.F.E & NIKKI B, I Remember Solar, SPA
CIREZ D, Lollipopoia, SWD



RODOGAZ

Στη Ρόδο από το 1963



• Διανομή φιαλών υγραερίου κατ΄ οίκον
τηλέφωνα παραγγελιών: 64409 - 694-4-528212
• Διανομή χύμα υγραερίου
• Πώληση καυστήρων και λεβήτων υγραερίου για κεντρικά συστήματα θέρμανσης
• Θερμαντικά σώματα



Διεύθυνση εργοστασίου: Καναμάτ Ρόδου • τηλ. 62649
Διεύθυνση πρατηρίου: Στεφάνου Καζούλη 15 • τηλ. 35797 - 35868 - 38509

υπόθεση: Πολιτισμός



ΓΡΑΦΕΙ Η ΠΕΓΚΥ ΝΤΟΚΟΥ

ΒΙΒΛΙΑ-ΝΕΕΣ ΚΥΚΛΟΦΟΡΙΕΣ

Δύο βιβλία προτείνει για το αναγνωστικό κοινό το γνωστό βιβλιοπωλείο της πόλης μας, «ΤΟ ΔΕΝΤΡΟ».



• Katherine Neville: ΟΧΤΩ

Ενα μυστήριο με ιστορία που υπερβαίνει τη χιλιετία. Ενας γρίφος που κέντρισε τα πιο λαμπρά πνεύματα που γνώρισε η ανθρωπότητα. Μια αρχαία φόρμουλα που χαρίζει τόσο μεγάλη δύναμη, ώστε έχει κυριεύσει την ψυχή όλων όσοι άκουσαν γι' αυτή.

Ενα μυθικό σκάκι λαξευμένο εξ ολοκλήρου σε ασήμι και χρυσό, στολισμένο με ρουμπίνια, ζαφείρια και σμαράγδια που προσφέρθηκε από οχτώ Μαυριτανούς στον αυτοκράτορα Καρλομάγνο: το θρυλικό Σκάκι του Μονγκλάν. Λέγεται ότι πήρε το όνομά του από τον άρχοντα της περιοχής του Μονγκλάν, στον οποίο δώρισε ο Καρλομάγνος το σκάκι.

Εκδόσεις: Λιβάνη
Σελίδες: 765

• Αμάντα Μιχαλοπούλου: Θα ήθελα

Η Αμάντα είναι μία από τις νέες συγγραφείς η οποία κατάφερε να καθιερωθεί στην ελληνική πεζογραφία, τα τελευταία χρόνια. Στο νέο αυτό βιβλίο, οι ήρωές της είναι αξιαγάπητοι και αξιολύπητοι ταυτοχρόνως. Συναισθάνονται, αυτοσχεδιάζουν στις συμφορές, αλλά τους λείπει το ταλέντο να συγχωρούν -τους άλλους και τον εαυτό τους. Παρότι μοιάζει να απέχουν μίλια μεταξύ τους, αποτελούνε σαρκώσεις της ίδιας βασικής απορίας: τι χρειαζόμαστε για να ζήσουμε ευτυχισμένοι;

Παρακολουθούμε τις αβέβαιες προσπάθειές τους να βρουν απάντηση· το γαϊτανάκι των ερωτικών τους σχέσεων· το οικογενειακό τους κωμειδύλλιο. Κι όλα αυτά μέσα στην κινητή γιορτή, τη δίνη της πόλης και τη σιωπή των προαστίων, τον παραλογισμό και τη γενναιοδωρία της καθημερινότητας.

Η Αμάντα Μιχαλοπούλου παρατηρεί τον κόσμο πότε με συμπόνια, πότε με οξύτητα, πότε και με τα δύο.



Εκδόσεις Καστανιώτη
Σελίδες: 199

ΠΑΜΕ ΣΙΝΕΜΑ;

Τα δύο multi-cinema της πόλης μας, προτείνουν ταινίες για το Σαββατοκύριακο.

ΜΕΤΡΟΠΟΛ

• Κατσαριδάκι για πάντα (Herbie fully loaded)



Ενα από τα πιο διάσημα κινηματογραφικά αυτοκίνητα, επιστρέφει με νέες περιπέτειες. Θυμάστε σίγουρα, τον Χέρμπι, το αγαπημένο φολκσβάγκεν της δεκαετίας του '70, που δεν υπακούει σε κανένα και κάνει ό,τι θέλει τους οδηγούς του. Αυτή τη φορά, επανέρχεται με καινούργια ιδιοκτήτρια (με το νούμερο 53) έτοιμο να τρέξει στους διάσημους αγώνες Νάσκαρ.

Το μόνο μειονέκτημα της ταινίας: είναι μεταγλωττισμένο στα ελληνικά οπότε θα ακούτε τις φωνές του Κώστα Σόμμερ και της Γωγώς Μπρέμπου. Sorry...

ΠΑΛΛΑΣ

• Η γη των ζωντανών νεκρών (Land of the dead)

Το να κλειστείς στην κινηματογραφική αίθουσα για να δεις την εποποιία των ζόμπι, αυτή την εποχή ακούγεται λίγο cult. Ωστόσο, δεν χρειάζεται να ανήκετε στους φανατικούς του είδους, γιατί αυτή η ταινία του Ρομέρο, πήρε πολύ καλές κριτικές -έστω και αν μυρίζει ...πτωμαΐνη.

Ο ίδιος ο σκηνοθέτης, σε πρόσφατη συνέντευξή του ξεκαθάρισε ότι επιχείρησε μια σύγκριση των σημερινών ζόμπι (βλέπε κτηνωδίες των ΗΠΑ στο Ιράκ π.χ.) με τα κινηματογραφικά τέρατα.

Εδώ που τα λέμε, τι να μας κάνουν οι νεκροζώντανοι όταν όλος ο πλανήτης ζει υπό το κράτος της διεθνούς τρομοκρατίας, με πλανητάρχη ένα αληθινό ...ζόμπι;

ΚΙΝΗΜΑΤΟΓΡΑΦΙΚΑ ΝΕΑ

• Το δεύτερο ιστορικό έπος, και μάλιστα με πρωταγωνιστές που θα μιλούν αρχαία γλώσσα, ετοιμάζεται να σκηνοθετήσει ο **Μελ Γκίμπσον**. Το **«Apocalypto»** τοποθετείται 500 χρόνια πριν στην Κεντρική Αμερική και οι χαρακτήρες θα μιλούν μια δυσνόητη διάλεκτο των Μάγιας. Ο Μελ Γκίμπσον θα χρηματοδοτήσει το νέο του εγχείρημα -όπως είχε κάνει και με «Τα πάθη του Χριστού», που έκοψαν εισιτήρια αξίας 370 εκατομμυρίων δολαρίων. Τα γυρίσματα αναμένεται να αρχίσουν τον Οκτώβριο, ώστε η ταινία να βγει στις αίθουσες το ερχόμενο καλοκαίρι. Ο Γκίμπσον δεν θα εμφανίζεται στην ταινία, της οποίας η πλοκή κρατείται μέχρι στιγμής μυστική. Τώρα ο Γκίμπσον περιμένει να του μεταφράσουν το αγγλικό σενάριο στη διάλεκτο των Μάγιας - στην προηγούμενη ταινία η γλώσσα ήταν τα αραμαϊκά - αφού η ταινία θα βγει με αγγλικούς υπότιτλους.

• Το «αφορισμένο» βιβλίο του **Νταν Μπράουν «Κώδικας Ντα Βίντσι»**, γυρίζεται σε ταινία με πρωταγωνιστές τους: Τομ Χάνκς και Οντρέ Τουτού (Αμελί). Στην μεγάλη οθόνη θα το δούμε την Ανοιξη και ήδη ο κινηματογράφος **ΜΕΤΡΟΠΟΛ**, έχει περιλάβει την ταινία στο πρόγραμμα προβολών του.

HARRY, FOR EVER...



ΤΟ ΕΚΤΟ βιβλίο με τις περιπέτειες του **Χάρι Πότερ «Ο ετεροθαλής πρίγκιπας» (Harry Potter and the Half-Blood Prince)** έσπασε όλα τα ρεκόρ πωλήσεων στις ΗΠΑ με 6,9 εκατ. αντίτυπα τις πρώτες 24 ώρες μετά την έκδοσή του, ενώ στη Βρετανία ο αντίστοιχος αριθμός ξεπερνά τα 2 εκατομμύρια!

Το νέο βιβλίο με τις περιπέτειες του μικρού χαριτωμένου μάγου και της παρέας του, βρίσκεται ήδη στα ράφια των βιβλιοπωλείων όλου του κόσμου. Η συγγραφέας **Τζόαν Κ. Ρόουλινγκ**, μετά την επιτυχία που έχουν σημειώσει τα βιβλία της είναι η πλουσιότερη Βρετανίδα -μετά τη βασίλισσα Ελισάβετ!

Το προηγούμενο -πέμπτο κατά σειρά- βιβλίο, **«Ο Χάρι Πότερ και το Τάγμα του Φοίνικα»**, είχε πουλήσει την πρώτη ημέρα τις κυκλοφορίας του στις ΗΠΑ περί τα 5 εκ. αντίτυπα. Σύμφωνα με το βρετανικό εκδοτικό οίκο **Bloomsbury**, οι πωλήσεις στη Βρετανία του «Ετεροθαλούς Πρίγκιπα» είναι αυξημένες κατά 13% σε σχέση με το Τάγμα του Φοίνικα.

Το επόμενο επεισόδιο του Χάρι Πότερ, θα το δούμε στην Ελλάδα την άνοιξη.

ΑΤΖΕΝΤΑ

• Την προσεχή **Τρίτη 13 Σεπτεμβρίου** 2005 και ώρα **9 μ.μ., στο Παλάτι του Μεγάλου Μαγίστρου** (Μεσαιωνική Πόλη), θα γίνει η έναρξη του **Φεστιβάλ Μουσικής** στην Ρόδο, με συναυλίες σε ιστορικούς χώρους της πόλης. Οι **Liza Shnayder** στο **βιολί** και η **Ferline Studi** στο **πιάνο**, θα εκτελέσουν έργα των L. v. Beethoven, J. Brahms και M. Ravel.





• Σήμερα Κυριακή 11 Σεπτεμβρίου στις 9 μ.μ. στο **«Ηχος και Φως»**, θα πραγματοποιηθεί η τελετή απονομής διπλωμάτων στους συμμετέχοντες στην **Θερινή Ακαδημίας Πιάνου**.

• Σήμερα, ολοκληρώνονται οι εκδηλώσεις που διοργανώνει ο **Πολιτιστικός Οργανισμός του Δήμου Καλλιθέας**, στα πλαίσια των Εκδηλώσεων **«Καλοκαίρι 2005»**.

Πιο συγκεκριμένα, αύριο στα Κοσκινού και ώρα 7.30 μ.μ. θα πραγματοποιηθούν:

- Παραδοσιακό Χορευτικό Συγκρότημα από τον Κοπανό του Δήμου Ανθεμίων Νάουσας.
- Παραδοσιακό Χορευτικό Συγκρότημα ΜΕΚΤΟ Δήμου Καλλιθέας
- Εργαστήρι Παραδοσιακής Μουσικής ΜΕΚΤΟ Δήμου Καλλιθέας.

• Για 7η συνεχή χρονιά, πραγματοποιούνται στην Λέρο από τις **19 έως τις 25 Σεπτεμβρίου**, οι εκδηλώσεις με τίτλο **«Μέρες Μνήμης και Δημοκρατίας»**. Στα πλαίσια των εκδηλώσεων αυτών διοργανώνεται φέτος και το 6ο Συμπόσιο Λέρου με θέμα: **«Η γυναίκα στην αντίσταση»** που θα πραγματοποιηθεί στις **23 και 24 Σεπτεμβρίου**, στον Συνεδριακό Χώρο του ξενοδοχείου Crithoni's Paradise.

• «Τα τραγούδια του φεγγαριού, της νύχτας και της θάλασσας» θα ερμηνεύσει η **Ιριδα Μαυράκη**, σε μια συναυλία που διοργανώνει ο Ναυτικός Ομιλος Ρόδου, την προσεχή **Τετάρτη 14 Σεπτεμβρίου**.

• Σήμερα Κυριακή 11 Σεπτεμβρίου, ολοκληρώνεται το **Φεστιβάλ Θρησκευτικής Μουσικής στην Πάτμο.**

• Η ταινία «Τριπλός Πράκτορας» του Ερικ Ρομέρ (Γαλλία) προβάλλεται **σήμερα** στις **9:30 μ.μ.**, στο θερινό δημοτικό κινηματοθέατρο **ΡΟΔΟΝ**, στο πλαίσιο της συνεργασίας του ΠΟΔΡ με την Κινηματογραφική Εταιρεία Ρόδου «ΘΕΑΣΙΣ».

MUSIC NEWS

• Νέα δουλειά και για τη **Sheril Crowe**, που κυκλοφορεί στις 27 Σεπτεμβρίου με τίτλο **«Good is Good»**.

• Στις 26 Σεπτεμβρίου θα κυκλοφορήσει το νέο άλμπουμ του **Bryan Adams σε συνεργασία με τους Cardinals** και τίτλο **«Jacksonville»**.

• Στις 20 Σεπτεμβρίου, αναμένεται η νέα δουλειά των **Bon Jovi**, με τίτλο **«Have a Nice Day»**.

• Ολοκαίνουργιοι **Rolling Stones** ύστερα από οκτώ χρόνια, με το άλμπουμ **«A Bigger Bang»**.

• Κυκλοφόρησε και η νέα δουλειά των **Pet Shop Boys** με τίτλο **«Battleship Potemkin»**, από την ταινία του Σεργκέι Αϊζενστάιν (1932).

ΕΥΧΑΡΙΣΤΗΡΙΟ

Ευχαριστούμε από τα βάθη της καρδιάς μας συγγενείς και φίλους, καθώς επίσης και όλους που με οποιονδήποτε τρόπο συμπαραστάθηκαν στον πόνο μας από την απώλεια του λατρευτού παιδιού και αδερφού μας Γιώργου.

Σπύρος και Καλλιόπη Καραβοκυρού
Τα αδέρφια: Σκεύος, Άννα

ΠΡΟΛΑΒΕ ΤΙΣ ΕΞΕΛΙΞΕΙΣ!
ΓΙΝΕ ΜΟΝΑΔΙΚΟΣ ΚΑΙ ΑΝΑΝΤΙΚΑΤΑΣΤΑΤΟΣ!
ΑΝΟΙΞΕ ΝΕΟΥΣ ΟΡΙΖΟΝΤΕΣ ΣΤΙΣ ΕΠΑΓΓΕΛΜΑΤΙΚΕΣ ΣΟΥ ΑΝΗΣΥΧΙΕΣ!

ΜΑΘΕ ΤΩΡΑ ΡΩΣΙΚΑ!
ΜΕ ΤΗ ΜΕΘΟΔΟ «ΛΟΜΟΝΟΣΟΒ»

ΔΙΔΑΣΚΕΙ
Η **ΦΑΙΔΡΑ ΜΑΛΑΝΔΡΗ**
– ΑΠΟΚΛΕΙΣΤΙΚΗ ΕΚΠΡΟΣΩΠΟΣ ΤΟΥ ΠΑΝΕΠΙΣΤΗΜΙΟΥ «ΛΟΜΟΝΟΣΟΒ» ΣΤΗ ΡΟΔΟ.
ΠΛΗΡΟΦΟΡΙΕΣ – ΕΓΓΡΑΦΕΣ
οδός ΛΕΜΕΣΟΥ 13, ΡΟΔΟΣ
ΤΗΛ. 22410-30836, 22410-43106
ΚΙΝ. 6976-346-593

ΤΟ ΚΕΝΤΡΟ ΣΠΟΥΔΩΝ ΧΟΡΟΥ ΜΑΙΡΗΣ ΜΑΡΚΟΥ - ΒΕΛΙΔΑΚΗ

(ΔΙΠΛΩΜΑΤΟΥΧΟΥ: R.A.D. ΚΑΙ A.I.S.T.D. - T.C. ΚΑΙ T.D.) -ΕΙΔΙΚΟΤΗΤΑ ΣΤΗ ΔΙΔΑΣΚΑΛΙΑ ΜΙΚΡΩΝ ΠΑΙΔΙΩΝ. ROYAL ACADEMY OF DANCE (LONDON) & IMPERIAL SOCIETY OF TEACHERS OF DANCE. ΑΝΑΓΝΩΡΙΣΜΕΝΗ ΑΠΟ ΤΟ ΚΡΑΤΟΣ

Η μόνη επίσημη εγγεγραμμένη σχολή χορού στη Ρόδο, που εκπροσωπεί την Βασιλική Ακαδημία Χορού, με δικαίωμα ετησίων εξετάσεων και στα δύο επίπεδα (Grades και Majors).
Διοργανωτής το Βρετανικό Συμβούλιο Αθηνών.

ΔΙΔΑΣΚΟΝΤΑΙ:
Ρυθμική - Κλασσικό Μπαλέτο - Κλακέτες - Jazz - Μοντέρνο (I.S.T.D.) - Σύγχρονο (Limon και Graham) - Κάραχτερ - Ελεύθερη κίνηση - Δημιουργικό εργαστήρι - Προ-επαγγελματικά τμήματα - Επαγγελματικό (προετοιμασία για Teachers Certipiate) - Χορευτική Γυμναστική - Νέο- Ελληνικοί χοροί (χασάπικο-συρτάκι-ξεϊμπέκικο). Συμπληρωματικό μάθημα: Yoga Κοινωνικοί χοροί (Βαλς, Ταγκό και Salsa)

Εγγραφές: 5 Σεπτεμβρίου 2005
Έναρξη: 12 Σεπτεμβρίου 2005

Τηλέφωνα: 22410 27383 και 92790
Ωρες 12-1π.μ. & 6-9μ.μ
Διεύθυνση: Παναγιώτου Ροδίου, 77 Ρόδος.
Μυκηνών 4, Ιαλυσός.

ΕΛΛΗΝΙΚΗ ΔΗΜΟΚΡΑΤΙΑ
Β' Δ.Υ.Π.Ε. Νοτίου Αιγαίου
ΓΕΝΙΚΟ ΝΟΣΟΚΟΜΕΙΟ ΡΟΔΟΥ
«ΑΝΔΡΕΑΣ ΠΑΠΑΝΔΡΕΟΥ»
Ταχ. Δ/νση: 85100 ΡΟΔΟΣ, Τ.Θ. 138 ΡΟΔΟΣ
Πληροφορίες: Τηλ. (22410) 80000

Αριθμ. Πρωτ. 12237
ΡΟΔΟΣ 5-9-05

ΠΕΡΙΛΗΨΗ ΑΝΑΚΟΙΝΩΣΗΣ

Το Γενικό Νοσοκομείο Ρόδου «Ανδρέας Παπανδρέου» που εδρεύει στο Δήμο Ρόδου, αφού έλαβε υπόψη του την αριθμ. ΔΙΠΠ/Φ. ΕΓΚΡ. 8/324/23302/8-12-2004 Απόφαση της Επιτροπής του άρθρου 2 της παρ. 1 της αριθμ. 55/1998 ΠΥΣ (ΦΕΚ 252/98) και την αριθμ. Υ10Β/Γ.Π. 66563/9-8-05 απόφαση του Υπουργού Υγείας Πρόνοιας

ΠΡΟΚΗΡΥΣΣΕΙ

Την πρόσληψη δύο (2) θέσεων με σύμβαση εργασίας ιδιωτικού δικαίου ορισμένου χρόνου (8 μηνών) του Γενικού Νοσοκομείου Ρόδου, που εδρεύει στη Ρόδο.

ΓΙΑ ΤΟ ΓΕΝΙΚΟ ΝΟΣΟΚΟΜΕΙΟ ΡΟΔΟΥ

Α/Α	Ειδικότητα	Αριθμός	Ειδικά τυπικά προσόντα	Χρονική διάρκεια
1	ΔΕ Αδ. Νοσοκόμων	1	α) άδεια άσκησης επαγγέλματος βοηθού νοσηλευτή β) Οποιοδήποτε πτυχίο ή δίπλωμα ή απολυτήριος τίτλος δευτεροβάθμιας ή μεταδευτεροβάθμιας εκπαίδευσης της ημεδαπής ή άλλος ισότιμος τίτλος της αλλοδαπής, βάσει του οποίου χορηγήθηκε η ως άνω άδεια άσκησης επαγγέλματος.	8 μήνες
2	ΔΕ Χειριστών Η/Υ	1	Πτυχίο ή δίπλωμα ή απολυτήριος τίτλος ειδικότητας υπαλλήλων χειριστών Η/Υ ή αντίστοιχο πτυχίο ή δίπλωμα ή απολυτήριος τίτλος των παρακάτω σχολικών μονάδων: ΙΕΚ ή ΤΕΕ ή Ενιαίου Πολυκλαδικού Λυκείου ή Τεχνικού Επαγγελματικού Λυκείου ή Τεχνικής επαγγελματικής Σχολής δευτεροβάθμιας εκπαίδευσης ή σχολής μαθητείας του ΟΑΕΔ του Ν. 1346/83 ή άλλος ισότιμος τίτλος σχολικής μονάδας της ημεδαπής ή αλλοδαπής αντίστοιχης ειδικότητας και επιπλέον καλή γνώση αγγλικής γλώσσας.	8 μήνες
	Σύνολο	2		

Α. ΓΕΝΙΚΑ ΠΡΟΣΟΝΤΑ ΠΡΟΣΛΗΨΗΣ

1.- Οι υποψήφιοι πρέπει να έχουν ηλικία από 18 ετών έως 65 ετών.

2.- Να έχουν την υγεία και τη φυσική καταλληλότητα που τους επιτρέπει την εκτέλεση των καθηκόντων της θέσεως που επιλέγουν.

3.- Να μην έχουν κώλυμα κατά το άρθρο 8 του Υπαλληλικού κώδικα (καταδίκη, υποδικία, δικαστική συμπαράσταση).

Δικαιούνται να υποβάλουν αίτηση και όσοι έχουν αποκτήσει την ελληνική ιθαγένεια με πολιτογράφηση θα πρέπει να έχει παρέλθει **ένα (1) τουλάχιστον έτος** από την απόκτησή της, μέχρι την ημερομηνία λήξεως της προθεσμίας υποβολής των αιτήσεων.

Δικαιούνται να είναι υποψήφιοι και Πολίτες των Κρατών της Ευρωπαϊκής Ενώσεως (Ν. 2431/96) εφόσον γνωρίζουν την Ελληνική γλώσσα σε βαθμό επαρκή για την άσκηση των καθηκόντων του οικείου κλάδου. Η γνώση της Ελληνικής γλώσσας αποδεικνύεται με Πιστοποιητικό Ελληνομάθειας (Ν. 2413/96 άρθρο 10 παρ. 1), που χορηγείται από το Κέντρο Ελληνικής Γλώσσας (τηλ. 2310 459101/5 και 210 9213112). Των κατωτέρω επιπέδων

Πιστοποιητικό Β' Επιπέδου: για κλάδους ή ειδικότητες μη διοικητικού προσωπικού της κατηγορίας Δευτεροβάθμιας εκπαίδευσης (ΔΕ).

Επίσης, αποδεικνύεται με αντίστοιχο πιστοποιητικό του Σχολείου της Νέας Ελληνικής Γλώσσας του Αριστοτελείου Πανεπιστημίου Θεσσαλονίκης (Πανεπιστημιούπολη Θεσσαλονίκης, Θεσσαλονίκη Τ.Κ. 54006, τηλ. 2310 997571-72-76) το οποίο χορηγείται ύστερα από σχετική εξέταση του υποψηφίου. Δικαούνται επίσης να είναι υποψήφιοι και όσοι απέκτησαν την ελληνική ιθαγένεια με πολιτογράφηση αλλά δεν έχει παρέλθει έτος από την απόκτησή της, εφόσον μέχρι την απόκτησή της ήταν υπήκοοι κράτους μέλους της Ευρωπαϊκής Ενώσεως.

Β. ΚΡΙΤΗΡΙΑ ΠΡΟΣΛΗΨΗΣ

Τα κριτήρια αναφέρονται σε επεξηγηματικό σημείωμα που αποτελεί αναπόσπαστο μέρος της παρούσας ανακοίνωσης και βρίσκεται αναρτημένο στο κατάστημα της υπηρεσίας και τους χώρους ανακοινώσεων των Δημοτικών ή Κοινοτικών Καταστημάτων.

Γ. ΠΡΟΘΕΣΜΙΑ ΥΠΟΒΟΛΗΣ ΑΙΤΗΣΕΩΝ

Οι ενδιαφερόμενοι μπορούν να υποβάλλουν αίτηση στα γραφεία της υπηρεσίας μας, περιοχή Άγιοι Απόστολοι και ειδικότερα στη Γραμματεία (1ος όροφος, γραφείο 5) εντός **προθεσμίας δέκα (10) ημερών**, που αρχίζει από την επομένη ημέρα της τελευταίας δημοσίευσης της παρούσας σε τοπικές εφημερίδες ή της ανάρτησής της στο κατάστημα της υπηρεσίας και στο χώρο ανακοινώσεων του δημοτικού ή κοινοτικού καταστήματος, εφόσον η ανάρτησή της είναι τυχόν μεταγενέστερη της δημοσίευσης στις εφημερίδες (παρ. 10 άρθρο 21, Ν. 2190/1994), από **12-9-05** έως και **21-9-05**.

Η κατάταξη των υποψηφίων στους πίνακες θα γίνει με τη σειρά κριτηρίων που προβλέπονται από το άρθρο 9 του Ν. 3051/2003.

Δ. ΥΠΟΒΟΛΗ ΔΙΚΑΙΟΛΟΓΗΤΙΚΩΝ

Οι ενδιαφερόμενοι μαζί με την αίτησή τους πρέπει να υποβάλλουν υποχρεωτικά τα εξής δικαιολογητικά **επικυρωμένα**:

1. Φωτοαντίγραφο των δύο όψεων της αστυνομικής ταυτότητας.

2. Φωτοαντίγραφο του τίτλου των σπουδών τους στον οποίο να αναγράφεται ο ακριβής βαθμός αυτού. Σε κάθε περίπτωση που ο βαθμός εκφράζεται με αξιολογικό χαρακτηρισμό ή με ακέραιο αριθμό πρέπει στη φωτοτυπία του τίτλου να περιλαμβάνεται και βεβαίωση της οικείας σχολής για τον ακριβή αριθμητικό βαθμό.

Για τους αποφοίτους των Ι.Ε.Κ.: ως βαθμός διπλώματος νοείται ο μέσος όρος βαθμολογίας στο θεωρητικό μέρος των εξετάσεων πιστοποίησης, ο αναφερόμενος σε βεβαίωση που εκδίδεται από τον ΟΕΕΚ και η οποία δεν ισχύει αυτοτελώς, αλλά αποτελεί αναπόσπαστο παράρτημα του διπλώματος.

3. Φωτοαντίγραφο άδειας άσκησης επαγγέλματος.

4. Υπεύθυνη δήλωση του Ν. 1599/1986 ότι δεν έχουν κώλυμα κατά το άρθρο 8 του Υπαλληλικού Κώδικα: α) ότι δεν έχουν καταδικαστεί για κακούργημα και σε οποιαδήποτε ποινή για κλοπή, υπεξαίρεση (κοινή και στην υπηρεσία), απάτη, εκβίαση, πλαστογραφία, απιστία δικηγόρου, δωροδοκία, καταπίεση, απιστία περί την υπηρεσία, παράβαση καθήκοντος καθ' υποτροπή, συκοφαντική δυσφήμηση, καθώς και για οποιοδήποτε έγκλημα κατά της γενετήσιας ελευθερίας ή οικονομικής εκμετάλλευσης της γενετήσιας ζωής, β) ότι δεν είναι υπόδικοι και δεν έχουν παραπεμφθεί με τελεσίδικο βούλευμα για κακούργημα ή για πλημμέλημα της προηγούμενης περίπτωσης έστω και αν το αδίκημα παραγράφηκε, γ) ότι δεν έχουν, λόγω καταδίκης, στερηθεί τα πολιτικά τους δικαιώματα και για όσο διαρκεί η στέρηση αυτή, ότι δεν τελούν υπό δικαστική συμπαράσταση.

5. Υπεύθυνη δήλωση του Ν. 1599/1986 στην οποία να δηλώνει ο υποψήφιος αν τον αμέσως προηγούμενο χρόνο από την υποβολή της αιτήσεώς του έχει απασχοληθεί σε δημόσια υπηρεσία ή νομικό πρόσωπο του άρθρου 14 παρ. 1 του Ν. 2190/1994 με την ιδιότητα του εποχικού εργαζόμενου ή για κάλυψη περιοδικών ή πρόσκαιρων αναγκών, ή όχι προκειμένου να κριθεί εάν αυτός (υποψήφιος) έχει κώλυμα πρόσληψης ή όχι, σύμφωνα με όσα ορίζονται στο ΚΕΦ. ΕΠΙΣΗΜΑΝΣΕΙΣ. Σε περίπτωση που έχει απασχοληθεί να δηλώνει την υπηρεσία στην οποία απασχολήθηκε και την ακριβή χρονική διάρκεια απασχόλησής του (**έναρξη και λήξη**).

6. Η ανεργία αποδεικνύεται με πρόσφατη βεβαίωση του ΟΑΕΔ (που είναι αρμόδιος προς τούτο), η ημερομηνία έκδοσης της οποίας δεν θα απέχει περισσότερο από πέντε (5) εργάσιμες ημέρες από την ημερομηνία έναρξης της προθεσμίας υποβολής των αιτήσεων. Αποκλείεται η απόδειξη με υποβολή υπεύθυνης δήλωσης και κάρτας ανεργίας.

7. Προκειμένου για ανέργους υποψηφίους που είχαν ενταχθεί σε πρόγραμμα επαγγελματικής κατάρτισης του ΟΑΕΔ: α) βεβαίωση του ΟΑΕΔ στην οποία να αναφέρεται η ημερομηνία συμμετοχής του υποψηφίου στο πρόγραμμα, καθώς και η ημερομηνία λήξης της συμμετοχής του και β) βεβαίωση του ΟΑΕΔ από την οποία να προκύπτει η ημερομηνία εγγραφής τους ως ανέργων στα σχετικά μητρώα.

8. Πιστοποιητικό οικογενειακής κατάστασης, προκειμένου για υποψηφίους που έχουν ανήλικα τέκνα.

9. Οι πολύτεκνοι και τέκνα πολυτέκνων οικογενειών, πιστοποιητικό της Ανώτατης Συνομοσπονδίας Πολυτέκνων Ελλάδος (Α.Σ.Π.Ε.) ή πιστοποιητικό του Δήμου ή της Κοινότητας που περιέχει όλα τα γεγονότα των οποίων η συνδρομή αποτελεί προϋπόθεση για την κατά νόμο κτήση της ιδιότητας του πολυτέκνου σύμφωνα με τις διατάξεις του ν. 860/1979.

10. Εάν ο τίτλος έχει αποκτηθεί **στην αλλοδαπή** απαιτείται, μόνον:

α) Προκειμένου για Δευτεροβάθμια μη τεχνική ή μη επαγγελματική εκπαίδευση, βεβαίωση ισοτιμίας από την αρμόδια Διεύθυνση του Υπουργείου Εθνικής Παιδείας και Θρησκευμάτων και για τεχνική και επαγγελματική εκπαίδευση αλλοδαπής, πράξη ισοτιμίας και κατάταξης της επιτροπής ισοτιμιών του Οργανισμού Επαγγελματικής Εκπαιδεύσεως και Καταρτίσεως (Ο.Ε.Ε.Κ.) – Εθνικής Αντιστάσεως 41, Ν. Ιωνία, Αθήνα και βεβαίωση, για την αντιστοιχία του βαθμού από την αρμόδια Διεύθυνση του Υπουργείου Εθνικής Παιδείας και Θρησκευμάτων σε εικοσάβαθμη κλίμακα.

10. Πιστοποιητικό του οικείου Δήμου ή Κοινότητας ότι ο υποψήφιος είναι εγγεγραμμένος στο δημοτολόγιο.

Για υποψηφίους των υπολοίπων νομών που δεν έχουν το κριτήριο της εντοπιότητας, όπως ορίζεται στο κεφάλαιο Β' του παρόντος, απαιτείται η υποβολή βεβαίωσης μόνιμης κατοικίας από τον οικείο Δήμο ή Κοινότητα (άρθρο 4, παρ. 5 Ν. 2647/1998).

Σημείωση: Τίτλοι, πιστοποιητικά και βεβαιώσεις της αλλοδαπής, που απαιτούνται για την πρόσληψη πρέπει να είναι επικυρωμένοι και επίσημα μεταφρασμένοι στην ελληνική γλώσσα, όπως ορίζουν οι κείμενες διατάξεις (άρθρο 29, Π.Δ. 50/2001 και Ν. 148/1914).

ΣΤ. ΑΝΑΡΤΗΣΗ ΠΙΝΑΚΩΝ - ΥΠΟΒΟΛΗ ΕΝΣΤΑΣΕΩΝ

Οι πίνακες κατάταξης των υποψηφίων αναρτώνται στο κατάστημα της οικείας υπηρεσίας, συντασσομένου πρακτικού ανάρτησης, υπογραφόμενου από δύο (2) υπαλλήλους της υπηρεσίας.

Κατά των ανωτέρω πινάκων οι ενδιαφερόμενοι μπορούν να υποβάλλουν ενστάσεις στο ΑΣΕΠ, **μέσα σε αποκλειστική προθεσμία, η οποία λήγει μετά την πάροδο δέκα (10) ημερών από την ανάρτησή τους.**

Για την υποβολή της ένστασης απαιτείται η καταβολή **παραβόλου στο δημόσιο ταμείο σαράντα ευρώ (40) Ε.**

Ο ΔΙΟΙΚΗΤΗΣ
ΓΕΝ. ΝΟΣΟΚΟΜΕΙΟΥ ΡΟΔΟΥ
ΚΕΦΑΛΑΣ ΙΩΑΝΝΗΣ



METROPOL MULTICINEMA ODEON
INFORMATION - RESERVATIONS 22410 28400 ΠΛΗΡΟΦΟΡΙΕΣ - ΚΡΑΤΗΣΕΙΣ
ΕΒΔΟΜΑΔΙΑΙΟ ΠΡΟΓΡΑΜΜΑ WEEKLY PROGRAM 08/09/05 - 14/09/05
ΚΑΘΕ ΠΕΜΠΤΗ ΑΛΛΑΓΗ ΠΡΟΓΡΑΜΜΑΤΟΣ

ΑΙΘΟΥΣΑ 1 ΩΡΕΣ ΕΝΑΡΞΗΣ / SHOW TIMES 18:00, 20:10
Herbie: Fully Loaded
Ο ΧΕΡΜΠΙ ΕΠΙΣΤΡΕΦΕΙ
Η Walt Disney παρουσιάζει μεταγλωττισμένο στα Ελληνικά το πιο διάσημο κινηματογραφικό αυτοκίνητο που γκαζώνει για νέες περιπέτειες. Το αυτοκίνητο που λατρεύτηκε από τις προηγούμενες γενιές, επανέρχεται δυναμικά.
Στα Ελληνικά

ΑΙΘΟΥΣΑ 3 ΩΡΕΣ ΕΝΑΡΞΗΣ / SHOW TIMES 18:00, 20:15, 22:30
BEWITCHED
ΜΑΓΙΣΣΑ...IN LOVE
Οταν μια μάγισσα ερωτευτεί έναν θνητό.. τότε έρχονται όλα τα πάνω κάτω

ΑΙΘΟΥΣΑ 2 ΩΡΕΣ ΕΝΑΡΞΗΣ / SHOW TIMES 18:15, 20:30, 22:45
THE CAVE
ΜΙΑ ΣΠΗΛΙΑ ΓΕΜΑΤΗ ΤΡΟΜΟ
Μια κλειστοφοβική ταινία τρόμου που διαδραματίζεται στα έγκατα της Γης έχει ήδη αρχίσει να αποκτά φανταστικούς οπαδούς

ΑΙΘΟΥΣΑ 1 ΩΡΑ ΕΝΑΡΞΗΣ / SHOW TIME 22:40
EDISON
ΜΙΑ ΜΗΤΡΟΠΟΛΗ ΜΕ ΠΟΛΛΑ ΕΡΩΤΗΜΑΤΑ
Σ'αυτήν την πόλη μόνο οι μπάτσοι είναι πάνω από τον νόμο.

ΕΡΧΕΤΑΙ ΤΗΝ ΠΕΜΠΤΗ 15 ΣΕΠΤΕΜΒΡΙΟΥ
IZNOGOUD
Είναι πασίγνωστος ήρωας κόμικ. Έγινε πρωταγωνιστής τηλεοπτικής σειράς και τώρα ήρωας της... μεγάλης οθόνης!

ΠΑΛΛΑΣ 5 CINEMAS CENTER
08/09/2005 - 14/09/2005
www.cinemapallas.gr
Για κρατήσεις 22410 24475/70670
Δημοκρατίας 13, Ρόδος

RED EYE ΝΥΧΤΕΡΙΝΗ ΠΤΗΣΗ
ΣΕ ΠΡΩΤΗ ΠΑΝΕΛΛΗΝΙΑ ΠΡΟΒΟΛΗ!!!
Ενα συγκλονιστικό θρίλερ από τον μετρ του τρόμου Γουες Κρέιβεν (Scream, Εφιάλτης στο δρόμο με τις Λεύκες)
Αίθουσα 5 ώρες έναρξης 18:00 • 20:10 • 22:35

THE DUKES OF HAZZARD ... ΠΑΤΗΣΤΕ ΓΚΑΖΙ!!!
Κρθε ...η super κωμική περιπέτεια!!!
ΣΕ 1η ΠΑΝΕΛΛΗΝΙΑ ΠΡΟΒΟΛΗ
Αίθουσα MAK ARTISTIC TEAM 3 ώρες έναρξης 17:40 • 20:00 • 22:30

Η ΓΗ ΤΩΝ ΖΩΝΤΑΝΩΝ ΝΕΚΡΩΝ LAND of the DEAD
Είναι αδύνατο να σκοτώσεις κάποιον... ...που είναι ήδη νεκρός!!!
ΚΑΤΑΛΛΗΛΟ ΑΠΟ 13
Αίθουσα expert 2 ώρες έναρξης 17:45 • 20:15 • 22:40

THE ISLAND το ΝΗΣΙ
Από τον σκηνοθέτη του ΑΡΜΑΓΕΔΩΝ, και του ΠΕΡΛ ΧΑΡΜΠΟΡ, η περιπέτεια που αναμένεται να σπάσει ταμεία!!! Η μοναδική σωτηρία είναι η απόδραση!!! Με τους Ιουαν Μαγκρέγκορ και Σκάρλετ Γιόχανσον
Αίθουσα SPERA 1 ώρες έναρξης 17:25 • 20:00 • 22:35

Μία ελεύθερη διασκευή του Παπαδιαμαντικού έργου, γυρισμένη στη Νίσυρο!!!
η νοσταλγός
Αίθουσα ΒΑΚΑ 4 ώρες έναρξης 17:45 • 20:10 • 22:30

WEDDING CRASHERS
ΓΑΜΟΜΠΕΛΑΔΕΣ
ΤΗΝ ΠΕΜΠΤΗ 15 ΣΕΠΤΕΜΒΡΙΟΥ
ΣΕ ΠΡΩΤΗ ΠΑΝΕΛΛΗΝΙΑ ΠΡΟΒΟΛΗ!!!
Η πολυαναμενόμενη, ανεπανάληπτη ξεκαρδιστική κωμωδία!!!

SPONGEBOB SQUAREPANTS Μπομπ ο Σφουγγαράκης
ΤΗΝ ΠΕΜΠΤΗ 15 ΣΕΠΤΕΜΒΡΙΟΥ
ΣΕ ΠΡΩΤΗ ΠΑΝΕΛΛΗΝΙΑ ΠΡΟΒΟΛΗ!!!
Η κωμική περιπέτεια κινουμένων σχεδίων με το νέο Σταρ του βυθού!!!
ΜΕΤΑΓΛΩΤΤΙΣΜΕΝΗ ΣΤΑ ΕΛΛΗΝΙΚΑ

Το Πρόγραμμα

ΕΤ 1

08:00 Θεία λειτουργία
10:15 Αρχονταρίκι
11:15 Μουσική παράδοση
12:00 Mediterraneo
12:30 Στον κόσμο της οικονομίας
13:00 Βουλή των ελλήνων
14:00 Σε χρόνο τν
16:00 Δραματική: Η κύρια



Αρίς στο Παρίσι
17:30 Μουσικές ρίζες της ευρώπης
18:30 Ευρωβόλεϊ 2005
20:30 Ευρωβόλεϊ 2005



00:00 Δραματική: Λιλί Μαρλέν

NET

06:30 Σάββατο-Κυριακή στη ΝΕΤ
09:00 Κινούμενα Σχέδια
12:00 Ειδήσεις
13:00 Δ.Ε.Θ. συνέντευξη τύπου του πρωθυπουργού
15:00 Ειδήσεις
16:00 Γκιουζέλγιουρτ
17:00 Απόπειρα Λόγου
18:00 Ειδήσεις
18:30 Αποστολή στο διάστημα
19:15 Ταξίμ
21:00 Ειδήσεις
22:00 Ντο-ρε, ένα τραγούδι για τη θεσσαλονίκη
23:30 Αθλητική Κυριακή
01:45 Νυχτερινό δελτίο



02:30 Περιπέτεια: Αγκίστρι

ΕΤ 3

06:00 Εισιτήριο
06:30 Murray Louis and nikolais Dance
07:30 Φασιανός Θάσος - εις πολυγνωτων
08:30 Θεία λειτουργία
10:30 Πρόληψη ατυχημάτων
10:40 Γόνιμη γη - η Ευρώπη της αειφόρου γεωργίας
11:00 Ενημερωτική εκπομπή για την 70η ΔΕΘ και μετάδοση της συνέντευξης τύπου του πρωθυπουργού
14:00 Ειδήσεις
14:30 Περί γης ο λόγος εκπομπή
15:30 Handmade
16:00 Ηττημένη πορεία
17:00 Το αύριο αρχίζει σήμερα
17:45 Design
18:15 Επί τροχών
19:00 Ειδήσεις
20:10 Ευρωπαίος: ο δρόμος προς το "πεζοδρόμιο"
20:30 Η ιστορία του Στέφεν
21:00 Δρόμοι
22:00 Δρομολόγια Εσωτερικού
23:00 Το τρίτο μάτι
00:00 Ειδήσεις
00:15 Σπορ στο τρία
01:30 The Legends
02:30 Δρομολόγια Εσωτερικού
03:30 Σύγχρονος κόσμος
05:00 Ρεμπέτικη ιστορία : Ολλανδοί ρεμπέτες

MEGA

06:00 Οι άντρες με τα μαύρα
07:00 Περί ανέμων και υδάτων
08:15 Horizons
09:40 Και πάλι φίλοι
10:30 Τηλεμπορα
11:20 Τηλεμπορα
12:20 Κανείς δε λέει σ'αγαπώ
14:00 Ειδήσεις
14:50 Κωμωδία: Μεταξύ τρελών
16:28 Ειδήσεις
16:30 Επτά θανάσιμες πεθερές
18:30 Βέρα στο δεξί
20:00 Ειδήσεις
21:00 Ξένη ταινία: Περλ Χάρμπορ
00:40 Τελευταία γεγονότα
00:50 Το δέκατο τρίτο



πάτωμα
03:00 Telemarketing
03:30 Ο φίλος μου κι εγώ

ΑΝΤ 1

06:00 Ο ανακατωσούρας
06:30 Δεσποινίς Μαργαρίτα
07:20 Δανεικός πατέρας
08:00 Καληνύχτα Μαμα
09:00 Βότκα πορτοκάλι
11:00 Σόφια ορθή
12:00 Οι μεν και οι δεν
12:55 Super GAME
13:00 Συνέντευξή Κ. Καραμανλή
13:59 Τα νέα του Αντέννα
14:40 Κυνηγώντας το πράσινο διαμάντι
16:40 Μη μου λες αντίο
17:30 Ειδήσεις
17:40 Μη μου λες αντίο
18:00 Κωμωδία: Ο άνθρωπος που γύρισε από τη ζεστή
20:00 Τα νέα του ΑΝΤ1
21:00 Η Αλίκη στο ναυτικό
00:50 Νυχτερινές ειδήσεις
01:20 Σάντος-Φλαμέγκο
03:15 Αλι Μακμπιλ

ALPHA

06:00 Μη μάδας τη Μαργαρίτα
06:30 Πρωϊνές σελίδες
10:00 Κωμωδία: Ερωτικά παιχνίδια
12:00 7 ημέρες Alpha
13:00 Συνέντευξή του πρωθυπουργού στη Δ.Ε.Θ.
14:00 Ειδήσεις
14:30 Φόρμουλα 1
17:00 Νικίτα
18:00 Ειδήσεις
18:10 Τον αράπη



κι αν τον πλενεις
20:00 Ειδήσεις
21:00 Alpha πρωτάθλημα
23:00 Παίξτε μπάλα
01:00 Νυχτερινό δελτίο
01:15 Εκπομπή για τη Formula 1
01:45 Δραματική: Το κόκκινο Βιολί



04:30 Τηλεαγορές
04:45 Πάτρα - Βενετία
05:30 Καινούρια ημέρα

STAR

06:00 Παιδικές εκπομπές
13:00 Ειδήσεις
13:30 Everwood: η μικρή πόλη
14:30 Τα φιλαράκια
15:30 Ετσι είναι η ζωή
16:30 Τα σαγόνια της γης
18:30 California teens
19:30 Ειδήσεις
21:00 Ξένη ταινία:



Εκδίκηση φωτιάς
00:45 Ξένη ταινία: Η νύφη του Τσάκι
02:30 Δραματική: Η κρίσιμη απόφαση
04:45 Αστέρια στο πεντάγραμμο

FILMNET

06:45 Μακριά
08:35 E! Entertainment
09:15 Η άβυσσος
11:40 The whole shebang
13:20 U.S. οι καλύτερες ταινίες της εβδομάδας
13:55 Ο πυρήνας: αποστολή στο κέντρο της γης
16:15 The Brady Bunch in The White house
17:45 Style Star
18:20 Επιστροφή στο Cold mountain
21:00 Safe sex - 24.
22:00 Κάλλιο αργά παρά αργότερα



Something's Gotta Give



00:15 Νέα Υόρκη : επιχείρηση "ατομική βόμβα"
02:15 Sex on line
04:00 Family sins

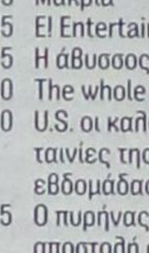

05:00 Γυναίκα - παγίδα

ALTER

06:30 Κινούμενα σχέδια
11:15 Ρεξ
12:15 Οι περιπέτειες της Σίντνεϊ Φοξ
13:15 Number one
13:45 Ειδήσεις
14:00 TV weekend
16:15 Παρατράγουδα
18:45 Ειδήσεις
21:00 Το πάρτυ της ζωής σου
23:00 Ελληνική ταινία
00:00 Οι πύλες του ανεξήγητου
01:30 Dangerous pleasures

902

15:00 Ειδήσεις
16:00 Παιδικό πρόγραμμα
17:00 Στα μονοπάτια του πολιτισμού
19:00 Απόψε αυτοσχεδιάζουμε
20:00 Δρόμοι λογοτεχνίας
21:00 Ειδήσεις
22:00 Δρόμοι λογοτεχνίας
23:00 Μουσικές διαδρομές
23:30 Ειδήσεις

ΕΚΦΡΑΖΟΝΤΑΙ ΕΠΙΦΥΛΑΞΕΙΣ

Η «ΜΕΓΑΛΗ ΕΛΑΦΡΟΤΗΤΑ» *του χειρισμού της Απόσυρσης*

Σοβαρή μελέτη και τολμηρό νομικό πλαίσιο μπορούν μόνο να φέρουν ουσιαστικό αποτέλεσμα • Με δεδομένη την ανάγκη σοβαρής αντιμετώπισης της απόσυρσης, η καλύτερη και τελικά πιο εύκολα εφαρμόσιμη λύση θα ήταν ο λεπτομερέστερος σχεδιασμός ανά ανεπτυγμένη περιοχή

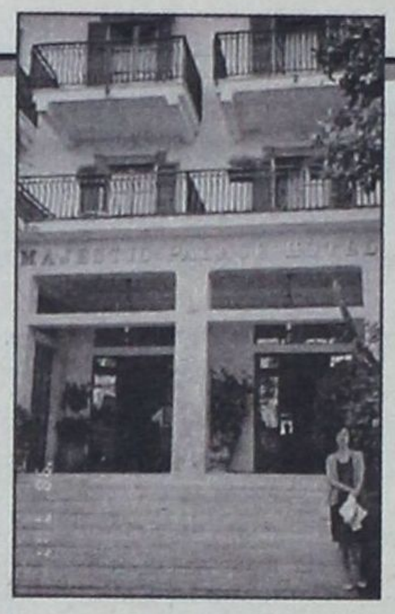

Στο άρθρο 51 (προσωρινό) του υπό προώθηση νομοσχεδίου για τον ιαματικό τουρισμό, περιλαμβάνονται ρυθμίσεις, που φιλοδοξούν να οδηγήσουν στην απόσυρση παλιών και απαξιωμένων καταλυμάτων. Είναι, όμως, προφανές σε όποιον έχει διαθέσει ποσότητα φαιάς ουσίας για να συλλάβει το πρόβλημα στη συνθετότητά του, ότι με τις ρυθμίσεις αυτές δεν πρόκειται να γίνει ούτε ένα βήμα εμπρός. Ο λόγος; Χρειάζεται ένα πολύ πιο σύνθετο και τολμηρό πλαίσιο για να υπάρξει σοβαρό, μαζικό αποτέλεσμα στο θέμα της απόσυρσης.

Η απόσυρση αποτελεί πάγια εξαγγελία της κυβέρνησης, που όλο υλοποιείται και όλο μένει πίσω... Ακόμη και ο πρόσφατος αναπτυξιακός νόμος ψελλίζει κάποιες γενικότητες, χωρίς όμως να προβλέπει κίνητρα και όρους. Το θέμα έχρηζε μιας συστηματικής μελέτης και αντιμετώπισης από το υπουργείο Ανάπτυξης ή τον ΕΟΤ (που σε τελευταία ανάλυση είναι σε θέση να το κατανοήσει) από κοινού με το ΥΠΕΧΩΔΕ. Ελα, όμως, που, ό,τι συστηματικό, αργεί, και η πολιτική ηγεσία έχει πρόβλημα με αυτό που ο πρώην υφυπουργός Γεωργακόπουλος αποκαλούσε -και μάλιστα φανερά- «πολιτικό χρόνο»; Πρόβλεψε, λοιπόν, γρήγορα-γρήγορα ρυθμίσεις, αδιαφορώντας προφανώς για την αποτελεσματικότητά τους, που άλλωστε δύσκολα μπορεί να εκτιμηθεί.

Αλλά, ας πάρουμε τα πράγματα από την αρχή. Πριν οδηγηθεί κανείς σε λύσεις, θα πρέπει να αναλύσει και να κατανοήσει το «πρόβλημα». Στην περίπτωση που εξετάζουμε, το πρόβλημα είναι η υπερβολική συγκέντρωση καταλυμάτων μέσης και χαμηλής -κυρίως- στάθμης σε ανεπτυγμένες τουριστικές περιοχές της χώρας, στις οποίες παρατηρούνται ήδη σημάδια υποβάθμισης και απαξίωσης. Μ' άλλα λόγια, η χαμηλού επιπέδου προσφορά που συνιστούν αυτά τα καταλύματα, και το υποβαθμισμένο, δομημένο περιβάλλον, που συνήθως η προσφορά αυτή συνεπάγεται, καθηλώνουν τις περιοχές αυτές ως προορισμοί σε μια κατάσταση παρακμής, πρώτο σημείο της οποίας είναι η μειωμένη ζήτηση και δη η ζήτηση χαμηλών εισοδημάτων και απαιτήσεων. Στις περισσότερες περιπτώσεις, η εν λόγω χαμηλού επιπέδου προσφορά, χαρακτηρίζει ολόκληρο τον προορισμό, ακόμη και αν διαθέτει υψηλού επιπέδου μονάδες, και τον «τραβάει προς τα κάτω» και ως προς τα μεγέθη και ως προς την απόδοση της ζήτησης. Προτάθηκε, λοιπόν, από πολλούς φορείς -και κυρίως από το ΣΕΤΕ- να βρεθεί τρόπος να παύσουν τα εν λόγω καταλύματα να λειτουργούν και να επιβαρύνουν και δυσφημούν έμμεσα με τη λειτουργία τους την τοπική αγορά.

Δεν πρόκειται κατά συνέπεια για θέμα:

- που να αφορά σε όλη τη χώρα, αλλά σε ορισμένες μόνο ανεπτυγμένες περιοχές, τουλάχιστον σε πιλοτικό επίπεδο και κατά προτεραιότητα
- που σχετίζεται κατ' ανάγκη με την ηλικία των κτιρίων των καταλυμάτων, ώστε αυτά που θα πρέπει να αποσυρθούν να είναι σώνει και καλά μόνο τα παλιά. Θα πρέπει να αποσυρθούν τα «κακά» καταλύματα, που, ακόμη και με ενδεχόμενο εκσυγχρονισμό, δε διασώζονται γιατί η συνολική προσφορά τους είναι ξεπερασμένη. Κάποια από αυτά ήταν κακού επιπέδου από την πρώτη ημέρα της λειτουργίας τους.

Οι εναλλακτικές λύσεις, από τη σκοπιά των κινήτρων ενθάρρυνσης της απόσυρσης, θα μπορούσαν να είναι αλλαγή χρήσης (π.χ. σε πρώτη ή δεύτερη κατοικία, γραφεία, οίκους ευγηρίας κ.λπ. ανάλογα με την περιοχή) είτε σε άλλη χρήση, που επιτρέπεται από την ισχύουσα νομοθεσία και τον ισχύοντα σχεδιασμό, είτε σε μη επιτρεπόμενη σήμερα χρήση, που θα μπορούσε εντούτοις να είναι σκόπιμη στις σημερινές συνθήκες είτε με συνδυασμό της απόσυρσης με νέα επένδυση, πράγμα που θα σήμαινε ότι σε ορισμένες περιοχές οι νέες επενδύσεις θα έπρεπε να προϋποθέτουν υποχρεωτικά προηγούμενη απόσυρση ισόποσης δυναμικότητας, είτε και με άλλα κίνητρα, όπως π.χ. απλουστευμένες διαδικασίες μεταβίβασης των αποσυρομένων καταλυμάτων, μειώσεις στις σχετικές δαπάνες (φόρος μεταβίβασης, συμβολαιογραφικά κ.λπ.)

Εξίσου σημαντικό θέμα είναι να προβλεφθεί η δυνατότητα σε ορισμένες χαρακτηριστικές περιπτώσεις, όπου, όχι μόνο τα καταλύματα, ως επιχειρήσεις, αλλά και τα κτίριά τους, συνιστούν αισθητική ρύπανση, να επιβάλλεται να «αποσύρονται» και αυτά, προκειμένου να επιδιωχθεί ανάπλαση τουριστικών ζωνών και δημιουργία κοινόχρηστων υποδομών και χώρων πρασίνου, όπως τουλάχιστον υπαγορεύει το χιλιο-συζητημένο στη χώρα μας παράδειγμα της Μαγιόρκας, όπου η απόσυρση ήταν στην ουσία πρόγραμμα αναπλάσεων τουριστικών ζωνών, αλλά κανείς δεν το αναφέρει!

Οι προβλέψεις του νομοσχεδίου του ΥπΤΑ περιλαμβάνουν δυνατότητα αλλαγής χρήσης μόνο σε άλλη επιτρεπόμενη από τον ισχύοντα θεσμοθετημένο σχεδιασμό, προκειμένου για τα καταλύματα:

- που έχουν ανεγερθεί νόμιμα ή κατά παρέκκλιση, αλλά με τήρηση κατά τα λοιπά του Οικοδομικού και Κτιριοδομικού Κανονισμού
- λειτουργούν 25 τουλάχιστον έτη από την έκδοση της πρώτης άδειας λειτουργίας
- κατά την τελευταία 3ετία δεν υπερέβησαν το όριο μέσης κατώτερης πληρότητας της παραγρ. 6 του αρθρ. 2 του Ν. 2160/93, ενώ, ως όροι για την απαιτούμενη νέα οικοδομική άδεια, τίθενται περαιτέρω η γνωμοδότηση της ΕΠΑΕ και η καταβολή τέλους επανάχρησης 5% της αντικειμενικής αξίας του οικοπέδου/γηπέδου υπέρ του οικείου ΟΤΑ. Μνεία λειτουργικών μορφών και τάξεων δεν γίνεται, όπως βέβαια δεν γίνεται μνεία περιοχών.

Μ' άλλα λόγια, «άνθρακες ο θησαυρός»...

Είναι προφανές, ότι:

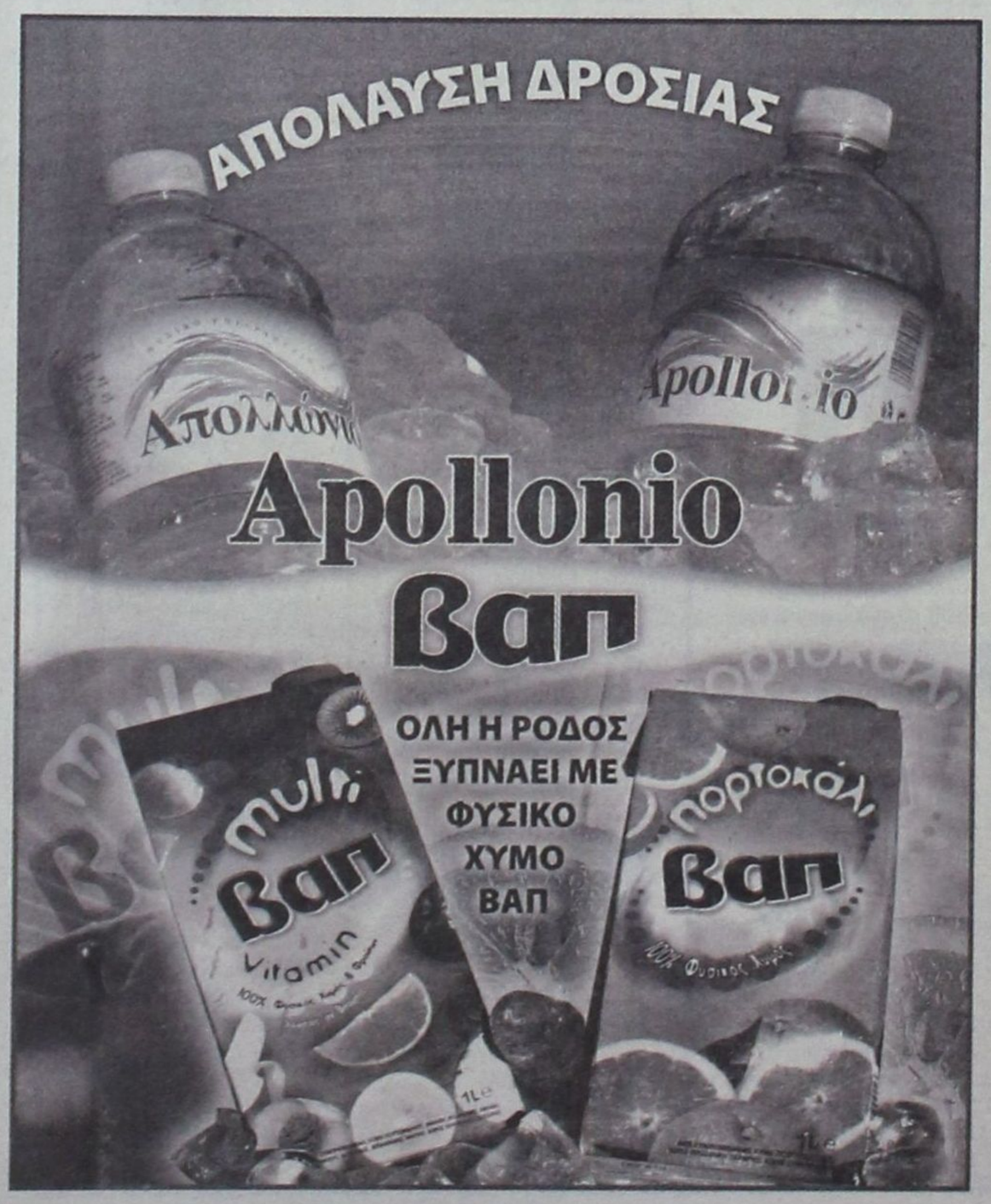





- τα καταλύματα που πρώτα-πρώτα και κυρίως πρέπει να αποσυρθούν για να αναπνεύσουν οι περιοχές τους και να επιτύχουν σταδιακά ανανέωση του προϊόντος τους (για να θυμηθούμε την καμπύλη ζωής ενός τουριστικού προορισμού του Butler), είναι αυτά που διαθέτουν αυθαίρετα τμήματα (αν δεν έχουν χτιστεί εξ' ολοκλήρου αυθαίρετα) και λειτουργούν με το γνωστό τερτίπι της «λειτουργικής νομιμοποίησης», που χρησιμοποίησαν όλες οι διοικήσεις του Τομέα και ήδη χρησιμοποιεί και πάλι στο ίδιο νομοσχέδιο η σημερινή ηγεσία του ΥπΤΑ. Και αυτά, εκ των πραγμάτων, αποκλείονται, διότι παρά τις υποσχέσεις, δε βρέθηκε ακόμη τρόπος οριστικής αντιμετώπισής τους σε συνεννόηση με το ΥΠΕΧΩΔΕ. Η στήλη δεν τάσσεται, προφανώς, υπέρ της συλλήβδην νομιμοποίησης, τάσσεται, όμως, υπέρ της αποφυγής δημιουργίας προσδοκιών μεταξύ των μικρομεσαίων επιχειρηματιών σε θέματα πολεοδομικού χαρακτήρα (ή και χωροταξικού και περιβαλλοντικού), όπου οι περιορισμοί πηγάζουν εν πολλοίς από το Κοινοτικό Δίκαιο ή προκύπτουν από την ερμηνεία του σχετικού άρθρου του Συντάγματος εκ μέρους του ΣτΕ και δεν χωρούν εξαιρέσεις ή «χαλαρώσεις».

- Ενα απαξιωμένο κατάλυμα επιτρέπεται μόνο να αλλάξει χρήση σε άλλη επιτρεπόμενη για την περιοχή του. Αυτό μπορεί να γίνει οποτεδήποτε σήμερα, και χωρίς νέα ρύθμιση, για τα ενοικιαζόμενα δωμάτια και διαμερίσματα (αλλά δεν γίνεται, γιατί άραγε;) ενώ απαιτείται να επιτραπεί προηγουμένως η παρέκκλιση από τους όρους δόμησης της νέας χρήσης, προκειμένου για τα ξενοδοχεία σε ορισμένες τουλάχιστον περιοχές (ως επί το πλείστον εκτός σχεδιου), πράγμα που κάνει το νομοσχέδιο. Μπορούμε να θεωρήσουμε, με τον τρόπο αυτό και με τις επιφυλάξεις συνταγματικότητας που μπορούν να προβληθούν, ότι με τη νέα διάταξη θα μπορούν τα καταλύματα να μετατρέπονται ως επί το πλείστον σε κατοικίες (α και β), εφόσον προσφέρονται για το σκοπό αυτό. Είναι προφανές, π.χ. ότι για δεύτερη κατοικία θα προσφέρονται πολύ περισσότερο τα παραθαλάσσια ξενοδοχεία υψηλών τάξεων, παρά τα ενοικιαζόμενα δωμάτια της κάθε περιοχής.

- Ο όρος της μέσης κατώτερης πληρότητας της παραγρ. 6 του Ν. 2160/93 είναι ανεφάρμοστος, αφού ουδείς -πλην του επιχειρηματία- γνωρίζει την πραγματική πληρότητα του καταλύματος (ιδίως για καταλύματα που δεν τηρούν βιβλία και φορολογούνται με τεκμαρτό εισόδημα ανά δωμάτιο) και ως εκ τούτου πλασματικός. Ας σημειωθεί, ότι η διάταξη της παραγράφου 6 του άρθρ. 3 του Ν. 2160/93 που αναφερόταν μόνο σε ενοικιαζόμενα δωμάτια και όχι σε όλα τα καταλύματα, αντίθετα με την απόσυρση, και πρόβλεπε τα περί ορίου μέσης κατώτερης πληρότητας... έχει καταργηθεί (!!!) με την παράγραφο 7 του άρθρου 21 του Ν. 2741/99, πλην όμως, οι συντάκτες προφανώς δεν το γνώριζαν!!!

- Ενα κατάλυμα νεότερο της 25ετίας, έστω και υποβαθμισμένο, δεν μπορεί να αποσυρθεί.

- Τέλος, το τέλος επανάχρησης 5% θα λειτουργήσει ως «αντικίνητρο», μάλλον, παρά ως κίνητρο!

Συνοψίζοντας, κανείς δεν θεωρεί ότι η αντιμετώπιση της απόσυρσης είναι κάτι εύκολο στο δικαιϊκό μας σύστημα. Με δεδομένη, όμως, την ανάγκη σοβαρής αντιμετώπισής της, η καλύτερη και τελικά πιο εύκολα εφαρμόσιμη λύση θα ήταν ο λεπτομερέστερος σχεδιασμός ανά ανεπτυγμένη περιοχή, οπότε θα μπορούσαν να προσδιοριστούν τα καταλύματα, που καλόν θα ήταν να αποσυρθούν, οι νέες χρήσεις που θα μπορούσαν να λάβουν, στο πλαίσιο ενός επανασχεδιασμού των χρήσεων με νέα στόχευση, τα έργα ανάπλασης που θα πρέπει επί τη ευκαιρία να προωθηθούν κ.ο.κ. Δυστυχώς, στη χώρα μας οι μελέτες «αργούν» και οι επιχειρηματίες έχουν μάθει να διεκδικούν «γενικές» και γρήγορες ρυθμίσεις, έστω και αν τελικά δεν θα μπορέσουν να τύχουν παρά πολύ περιορισμένης εφαρμογής... Ποιος μπορεί, λοιπόν, να κακίσει έναν υπουργό, και μάλιστα με το προφίλ του κ. Αβραμόπουλου, αν σπεύσει να ανταποκριθεί στην αντίληψη των επιχειρηματιών του τομέα;

Μην ξεχνάμε άλλωστε, ότι παρά τις χαμηλές πληρότητες, την τουριστική κρίση και την ανάγκη απόσυρσης, αυτή τη στιγμή χρηματοδοτούνται μέσω αναπτυξιακού νόμου, με πρωτοφανή για την τελευταία 15ετία ποσοστά, νέες μονάδες σε όλη τη χώρα, μονάδες που δεν χρειάζονται (δε «λείπουν» στην τοπική αγορά) και που εκ των πραγμάτων «κόβουν» κονδύλια από τη χρηματοδότηση των απόλυτα αναγκαίων, κατά γενική ομολογία, εγκαταστάσεων ειδικής υποδομής. Οτι η ΚΥΑ, με την οποία οι ανεπτυγμένες περιοχές και τα νησιά με επαρκή ξενοδοχειακή υποδομή εξαιρούνταν από το κίνητρο της άμεσης επιχορήγησης, έχει παύσει να ισχύει, και ότι ήδη επιχορούνται νέες μονάδες στην Κρήτη, στη Ρόδο και στην Κω.

Στην τελευταία, για παράδειγμα, με ποσοστό μέχρι 55%!!!!

ΓΝΩΜΩΝ
ΦΡΟΝΤΙΣΤΗΡΙΑ
Μ. ΓΙΑΝΝΙΚΟΥΡΗΣ

32 ΧΡΟΝΙΑ ΔΗΜΙΟΥΡΓΙΚΗΣ ΠΡΟΣΦΟΡΑΣ!
... και συνεχίζουμε

Διδάσκουν:
Γιαννικουρής Μανώλης
Οικονόμου Νέστορας
Σέρβου Βεατρίκη

• Μαθηματικά • Φυσική • Χημεία • Αρχαία
• Ιστορία • Έκθεση • Α.Ο.Θ. • Α.Ο.Δ.Ε.
• Ανάπτυξη εφαρμογών σε προγραμματιστικό περιβάλλον

Τμήματα: 4μελή - 6μελή - 8μελή - Ιδιαίτερα

Έναρξη Μαθημάτων:
Β' - Γ' Λυκείου 16 Αυγούστου
Α' Λυκείου - Α'-Β'-Γ' Γυμνασίου 1 Σεπτεμβρίου

• ΕΓΓΡΑΦΕΣ - ΠΛΗΡΟΦΟΡΙΕΣ: Καθημερινά 10-1 το πρωί και 7-10 το απόγευμα
• ΧΕΙΜΑΡΡΑΣ 117 • Τηλέφωνα: 22410 25700 - 25250 - 25252 Κιν: 694 88 89 689

Blue Star Ferries

ΑΠΟ ΡΟΔΟ

ΑΝΑΧΩΡΗΣΗ ΑΠΟ							ΑΦΙΞΗ ΠΕΙΡΑΙΑ
ΡΟΔΟ	ΚΩ	ΛΕΡΟ	ΠΑΤΜΟ	ΜΥΚΟΝΟ	ΣΥΡΟ	ΑΜΟΡΓΟ ΚΑΤΑΠΟΛΑ	
ΤΡΙΤΗ 19:00	ΤΡΙΤΗ 22:15	—	—	ΤΕΤΑΡΤΗ 03:20	—	—	ΤΕΤΑΡΤΗ 07:10
ΠΕΜΠΤΗ 19:00	ΠΕΜΠΤΗ 22:15	ΠΕΜΠΤΗ 23:55	ΠΑΡΑΣΚΕΥΗ 01:05		ΠΑΡΑΣΚΕΥΗ 05:00		ΠΑΡΑΣΚΕΥΗ 09:00
ΣΑΒΒΑΤΟ 09:30	ΣΑΒΒΑΤΟ 12:15	—	—	—	—	ΣΑΒΒΑΤΟ 15:50	ΣΑΒΒΑΤΟ 21:00
ΚΥΡΙΑΚΗ 18:00	ΚΥΡΙΑΚΗ 21:15	ΚΥΡΙΑΚΗ 22:55	ΔΕΥΤΕΡΑ 00:05		ΔΕΥΤΕΡΑ 04:15		ΔΕΥΤΕΡΑ 08:00

ΠΡΟΣ ΡΟΔΟ

ΑΝΑΧΩΡΗΣΗ ΑΠΟ ΠΕΙΡΑΙΑ	ΑΦΙΞΗ						
	ΣΥΡΟ	ΜΥΚΟΝΟ	ΑΜΟΡΓΟ ΚΑΤΑΠΟΛΑ	ΠΑΤΜΟ	ΛΕΡΟ	ΚΩ	ΡΟΔΟ
ΔΕΥΤΕΡΑ 19:30	ΔΕΥΤΕΡΑ 23:15	—	—	—	—	ΤΡΙΤΗ 05:00	ΤΡΙΤΗ 08:00
ΤΕΤΑΡΤΗ 19:30	ΤΕΤΑΡΤΗ 22:50	—	—	ΠΕΜΠΤΗ 02:25	ΠΕΜΠΤΗ 03:35	ΠΕΜΠΤΗ 05:15	ΠΕΜΠΤΗ 08:30
ΠΑΡΑΣΚΕΥΗ 19:30	—	ΠΑΡΑΣΚΕΥΗ 23:20	—	—	—	ΣΑΒΒΑΤΟ 03:55	ΣΑΒΒΑΤΟ 06:55
ΣΑΒΒΑΤΟ 23:55	—	—	ΚΥΡΙΑΚΗ 05:05	ΚΥΡΙΑΚΗ 07:25	ΚΥΡΙΑΚΗ 08:35	ΚΥΡΙΑΚΗ 10:15	ΚΥΡΙΑΚΗ 13:15



RODOS FERRIES SERVICES/SKEVO'S TRAVEL

ΚΑΝΤΕ ΚΡΑΤΗΣΗ ΤΩΡΑ!

ΠΛΗΡΟΦΟΡΙΕΣ ΚΑΙ ΚΡΑΤΗΣΕΙΣ ΘΕΣΕΩΝ ΣΤΟΝ ΤΑΞΙΔΙΩΤΙΚΟ ΣΑΣ ΠΡΑΚΤΟΡΑ Ή SKEVO'S TRAVEL: ΑΜΕΡΙΚΗΣ 111, ΡΟΔΟΣ, ΤΗΛ. ΚΡΑΤΗΣΕΩΝ ΕΠΙΒΑΤΩΝ ΚΑΙ Ι.Χ.: 22410-22461, 22410-75655, 22410-75310, ΤΗΛ. ΚΡΑΤΗΣΕΩΝ ΦΟΡΤΗΓΩΝ: 22410-76600

νέα εμφάνιση!
νέες διεθνείς διακρίσεις!



Ο πετυχημένος συνδυασμός
της ερυθρής Μανδηλαριάς
με το μοναδικό Μοσχάτο Τρανί,
προτείνει με το εντυπωσιακό ροζέ κρασί
χρώμα και τα χαρακτηριστικά
αρώματα κόκκινων φρούτων
και τριαντάφυλλου.
Συνοδεύει ιδανικά λευκά κρέατα,
θαλασσινά, ζυμαρικά,
πιάτα κινέζικης κουζίνας,
sushi, σαλάτες και ορεκτικά.

ΕΝΑ ΑΠΟ ΤΑ 12 ΒΡΑΒΕΥΜΕΝΑ ΡΟΖΕ ΤΟΠΙΚΑ ΚΡΑΣΙΑ ΤΟΥ ΔΙΕΘΝΗ ΔΙΑΓΩΝΙΣΜΟΥ ΤΗΣ VINITALY *που πραγματοποιήθηκε στην Βερόνα της Ιταλίας τον Απρίλιο του 2003.*

C·A·I·R
ΡΟΔΟΣ
δημιουργίες ποιότητας

Μικρές αγγελίες

ΕΝΟΙΚΙΑΣΕΙΣ

ΕΝΟΙΚΙΑΖΕΤΑΙ λόγω αναχωρήσεως οικία 170 τ.μ. με αυλή, κήπο και πάρκινγκ, πλήρως εξοπλισμένη στο κέντρο της πόλης, πλησίον Εθνικού Σταδίου, κατάλληλη για διαμονή πολυμελούς οικογένειας. Τηλέφωνο επικοινωνίας 6945 105247

ΕΝΟΙΚΙΑΖΕΤΑΙ ισόγειο διαμέρισμα 100 τ.μ. με ηλιακό, θέρμανση και σε ήσυχο μέρος. Στην περιοχή Ιαλυσού πάροδος Ακροπόλεως 3. Τηλ. 22410-92696

ΕΝΟΙΚΙΑΖΟΝΤΑΙ: Ενα (1) διαμέρισμα νεόκτιστο πολυτελούς κατασκευής με αυτόνομη θέρμανση και ηλιακό 2ου ορόφου με περιφερειακές βεράντες 95 τ.μ. Επίσης γκαρσονιέρα 2ου ορόφου πλήρως επιπλωμένη με ηλεκτρικό ψυγείο και ηλεκτρ. κουζίνα - αυτόνομη θέρμανση δίχωρη 47 τ.μ. **Παρθενόπης 18. Τηλ. Κιν. 6944209883**

ΕΝΟΙΚΙΑΖΕΤΑΙ τριάρι διαμέρισμα α' ορόφου στην οδό Λειψών 10 (κάθετος Κ. Τσαλδάρη). **Πληροφορίες τηλ. 22410-34335**

ΕΝΟΙΚΙΑΖΕΤΑΙ Διαμέρισμα με δύο υπνοδωμάτια, σαλόνι, κουζίνα, στο δεύτερο όροφο, περιοχή δασκάλων στη Ρόδο.

Πληροφορίες: 22410-36547, 22410-87130, 22410-27202

ΕΝΟΙΚΙΑΖΟΝΤΑΙ
επιπλωμένες
γκαρσονιέρες
στο Λαδικό (Φαληράκι).
Τιμή 220 ευρώ μηνιαίως.
Πληρ. τηλ. 6937343297

ΕΝΟΙΚΙΑΖΕΤΑΙ Γκαρσονιέρα αποτελούμενη από δωμάτιο, κουζίνα, μπάνιο πλήρως επιπλωμένη και με αιρκοντίσιον στο κέντρο της πόλης, οδός Πλαστήρα 21. Καινούργιο, θέα απεριόριστη. Τηλ. 6978511659

Ενοικιάζονται διαμερίσματα με το μήνα ή την ημέρα πλήρως επιπλωμένα (πολυκουζινάκι, ψυγείο, ντους, WC, προσωπικό τηλέφωνο, κλιματισμό). Μονόχωρα και δίχωρα. Περιοχή Ζέφυρος, οδός Κωνσταντινίδη 9. Κατάλληλο για καθηγητές, δασκάλους, φοιτητές. Πληρ. τηλ. 22410-30063, 6972551300

ΕΝΟΙΚΙΑΖΟΝΤΑΙ στην Κάλυμνο στο κέντρο της Πόθιας (δίπλα στο Σούπερ Μάρκετ Βιδάλης), σε διώροφη νεόκτιστη παραδοσιακή μονοκατοικία δύο δίχωρες γκαρσονιέρες πολυτελούς κατασκευής, πλήρως επιπλωμένες, με οικιακό εξοπλισμό, με κλιματισμό ψύξης - θέρμανσης, χωρίς κοινόχρηστα, με τριφασικό ρεύμα, συνδεδεμένες στο αποχετευτικό και με κοινή χρήση της ταράτσας με θέα θάλασσα και βουνά. Μηνιαίο ενοίκιο ισογείου 200 ευρώ. Μηνιαίο ενοίκιο πρώτου ορόφου 230 ευρώ. Πληρ. τηλ. 6945 046312 - 6945 717905

ΚΡΕΜΑΣΤΗ, ενοικιάζεται νέα πλήρως εξοπλισμένη STUDIO - γκαρσονιέρα, (ενιαίος χώρος) διαμπερής, ηλιακός, βεράντες, άνετο πάρκινγκ, 500μ. από την παραλία. Πληροφ.: κ. Μάνος, τηλ. 22410 81478 - 88818 & 6938626179

ΕΝΟΙΚΙΑΖΕΤΑΙ, ανακαινισμένο διαμέρισμα 75 τ.μ. στη Ρόδο (2 υπνοδωμάτια - ενιαία σαλόνι κουζίνα) διαμπερές με πολύ καλή θέα, στον 3ο όροφο. Διευθ. Αναστασιάδη και Κωτιάδη γωνία. Τηλ. 6934055612 & 6945616899

ΕΝΟΙΚΙΑΖΕΤΑΙ διαμέρισμα στο Ροδίνι 95 τ.μ. με 3 υπνοδωμάτια, κεντρική αυτόνομη θέρμανση. Για περισσότερες πληροφορίες τηλ. 22410-25467

ΕΝΟΙΚΙΑΖΟΝΤΑΙ επιπλωμένες γκαρσονιέρες στην Παύλου Μελά. **Πληρ. 6937343297 τηλ. 10:00 -14:00**

ΕΝΟΙΚΙΑΖΟΝΤΑΙ διαμερίσματα υπόγεια υπερ/μένα δύο υπνοδωματίων επί της οδού Παπαχριστοδούλου αρ. 19. **Πληρ. τηλέφωνα 25266-24274**

ΕΝΟΙΚΙΑΖΟΝΤΑΙ επιπλωμένες γκαρσονιέρες στο Φαληράκι. **Πληρ. 6937343297 τηλ. 10:00-14:00**

ΕΝΟΙΚΙΑΖΟΝΤΑΙ επιπλωμένα Λουξ Διαμερίσματα με TV, AIR CONDITION και όλα τα οικιακά σκεύη, με τον μήνα ή την ημέρα, στην περιοχή Μητρόπολης. Τηλ. - Πληρ.: 6977896444 & 22410-29452

ΕΝΟΙΚΙΑΖΟΝΤΑΙ επιπλωμένες γκαρσονιέρες με μπαλκόνι και χωρίς στο Ροδίνι - Κυρά της Ρω 13 (Α' όροφος). Λογικές τιμές. Πληροφορίες κινητό 6945226421 και 2241074762 (08:00 - 15:00 και 17:00 - 22:00)

ΕΝΟΙΚΙΑΖΟΝΤΑΙ: Ενα (1) διαμέρισμα 95 τ.μ. νεόκτιστο, πολυτελές, με αυτόνομη θέρμανση και ηλιακό, 2ου ορόφου. Επίσης: Γκαρσονιέρα 47 τ.μ. νεόκτιστη, πολυτελείας, 2ου ορόφου, πλήρως επιπλωμένη, δίχωρη με αυτόνομη θέρμανση - ηλεκτρ. ψυγείο και ηλεκτρ. κουζίνα. Στην περιοχή Αραπάκι, Παρθενόπης 18 **Κιν. Τηλ. 6944209883 Κο Θόδωρο.**

ΕΝΟΙΚΙΑΖΕΤΑΙ 3άρι διαμέρισμα επί της οδού Μητροπόλεως 83Θ. Τηλέφωνο 22410-36072 ή 35713

ΕΝΟΙΚΙΑΖΕΤΑΙ 4άρι διαμέρισμα, στο Ροδίνι, και στην οδό Κων/πόλεως 34. Πληροφορίες στα τηλ. 2241-0-61689 & 22241-0-61000

ΕΝΟΙΚΙΑΖΟΝΤΑΙ στην περιοχή Σγουρού, κοντά στο Μουσικό Γυμνάσιο, α) τεσσάρι Διαμέρισμα με τηλέφωνο, AIR CONDITION και ηλιακό Β) Επιπλωμένο τεσσάρι Διαμέρισμα με δύο τουαλέτες και όλα τα οικιακά σκεύη, τηλέφωνο και κήπο, κοντά στο Μουσικό Γυμνάσιο στην περιοχή Σγουρού. γ) Ενοικιάζεται γκαρσονιέρα ρετιρέ με βεράντα και AIR CONDITION στην περιοχή Σγουρού. Τηλ.: 6977896444 & 22410-29452

ΕΝΟΙΚΙΑΖΟΝΤΑΙ δύο συνεχόμενα καταστήματα μεταξύ Πανεπιστημίου Αιγαίου και Πολεοδομίας Ρόδου (Νηρεύς) Αγ. Ιωάννου 48. Τηλ. 22410-30759

ΕΝΟΙΚΙΑΖΕΤΑΙ στο Ανω Ροδίνι οροφοδιαμέρισμα 110 τ.μ., πολυτελές, νεόκτιστο και με απέραντη θέα. Πληροφορίες τηλ: 6945 063055

ΕΝΟΙΚΙΑΖΟΝΤΑΙ επιπλωμένα ή μη ένα δωμάτιο και μια γκαρσονιέρα στο Β' όροφο πολυκατοικίας με μεγάλη βεράντα και εξαιρετική θέα στην οδό Αγ. Αναργύρων 20. **Πληροφορίες τηλ. 28710**

ΕΝΟΙΚΙΑΖΕΤΑΙ διαμέρισμα στον 1ο όροφο σε αρίστη κατάσταση. Δύο υπνοδωμάτια, σαλοτραπεζαρία, κουζίνα, τραπεζαρία, μπάνιο, επί της οδού Μητροπόλεως 83Θ. Τηλ. 22410 36072

ΕΝΟΙΚΙΑΖΕΤΑΙ 1ος όροφος 380 τ.μ. επί της Λεωφόρου Ρόδου - Λίνδου 232. Πληρ. Στα τηλέφωνα 22410-64458, 22410-24514

ΕΝΟΙΚΙΑΖΕΤΑΙ τριάρι - διαμέρισμα επί της οδού Μητροπόλεως 83Θ. Τηλ. 36072 - 35713.

ΕΝΟΙΚΙΑΖΕΤΑΙ επιπλωμένη δίχωρη γκαρσονιέρα όπισθεν ξενοδοχείου BELVENDERE περιοχή Ψαροπούλα. Πληροφορίες Τηλ. 22410-22050 ή 33441

ΕΝΟΙΚΙΑΖΕΤΑΙ διαμέρισμα 56 τ.μ. επί της οδού Ατταβύρου 10 - 3ος όροφος, πλήρως επιπλωμένο. **Στο σαλόνι** -air condition, τηλεόραση 28 ιντσών και τηλέφωνο. **Στην κρεβατοκάμαρα** - air condition, τηλεόραση. Περίοδος ενοικιάσεως: Από Απρίλιο έως και Δεκέμβριο 2005. Ενοίκιο 360 ευρώ. **Πληροφορίες τηλ.: 22410-34014 κ. Αγγελική**

Ενοικιάζεται studio πλήρως επιπλωμένο με air-condition και ηλιακό θερμοσίφωνο, ισόγειο με κήπο σε ήσυχη περιοχή με άνετο πάρκινγκ. **Τηλ. 6944231199**

ΕΝΟΙΚΙΑΖΕΤΑΙ διαμέρισμα 115τ.μ. ισόγειο-περιοχή Μόντε Σμίθ 3 υπνο/τια, κουζίνα-σαλόνι, μπάνιο, ηλιακό, θέρμανση μεγάλα μπαλκόνια, εντοιχ. κουζίνα-ηλεκτρικές συσκευές - τηλ. 38138, 6946469930.

ΕΝΟΙΚΙΑΖΕΤΑΙ διαμέρισμα 80 τ.μ., 1ος όροφος, σε καινούργια οικοδομή στην Ιαλυσό επί των οδών Λεωφ. Ηρακλειδών, Δημοκρατίας μπροστά απζό το Γυμνάσιο -Λύκειο Ιαλυσού με όλες τις σύγχρονες ανέσεις: (Κλιματισμός, θέρμανση, χώρος στάθμευσης) κ.α. **Τηλ. 22410/93217.**

ΕΝΟΙΚΙΑΖΕΤΑΙ αποθήκη 180 τ.μ. με 4 ψυγεία κτιστά. Ενοίκιο 350 ευρώ το μήνα . Τηλ. 22410-75897

ΕΝΟΙΚΙΑΖΕΤΑΙ διαμέρισμα 2 δωματίων, μεγάλο χωλ, κουζίνα, μπάνιο. Απέναντι στο Πανεπιστήμιο. Πληρ. τηλ. 22410 30759

ΕΝΟΙΚΙΑΖΕΤΑΙ γραφείο 55 τ.μ. δύο κυρίων δωματίων, με χωλ και τουαλέτα στον α' όροφο του Μεγάρου «ΚΙΟΣΟΓΛΟΥ» και με πρόσοψη επί της Εθελ. Δωδεκανησίων. Κατάλληλο για Δικηγορικό, Συμβολαιογραφικό, και συναφείς χρήσεις. Τηλέφωνο επικοινωνίας 6945 105247

ΕΠΙ της Κοδριγκτώνος και Δρακίδου 22 ενοικιάζεται δίχωρη επιπλωμένη μονοκατοικία με δικό της Parking. Πληρ. τηλ. 22410 36385 και 22410 23814

ΕΝΟΙΚΙΑΖΕΤΑΙ κατάστημα 280 τ.μ. στην Ιαλυσό μεταξύ των οδών Λεωφ. Ηρακλειδών, Αγ. Ιωάννου και Δημοκρατίας με αύλειο χώρο 300τ.μ. με δύο W.C., κατάλληλο για επαγγελματική εκμετάλλευση μπροστά από το Γυμνάσιο και Λύκειο Ιαλυσού **Πληροφορίες τηλ.: 22410/93217**

ΕΝΟΙΚΙΑΖΕΤΑΙ μονοκατοικία 220 τ.μ. σε κήπο 800 τ.μ. με ανεξάρτητους βοηθητικούς χώρους, θέρμανση air-condition, ηλιακό θερμοσίφωνο και με νυχτερινό τιμολόγιο επί της Λεωφόρου Ηρακλειδών (Ιαλυσού) 20. Πληρ. 35174 - 29284

ΕΝΟΙΚΙΑΖΕΤΑΙ κατάστημα πενήντα (50) τετραγωνικών μέτρων. Κοντά στα φανάρια της Λεωφόρου Καλλιθέας και στην αρχή του δρόμου προς Κοσκινού. Βρίσκεται ακριβώς απέναντι από τα ξενοδοχεία «Kalithea Sun» - «Kalithea Sky» δίπλα από το kafe - παιδότοπο «Playland». Για περισσότερες πληροφορίες στα τηλέφωνα: 2241032610 και 6979462529

ΕΝΟΙΚΙΑΖΟΝΤΑΙ δύο διαμερίσματα το ισόγειο είναι απίπλωτο και ο πρώτος όροφος επιπλωμένο. 80 τ.μ. το καθένα στα Κοσκινού. **Τηλ. 64536**

ΕΝΟΙΚΙΑΖΕΤΑΙ διαμέρισμα 100τ.μ. στην περιοχή Ασγούρου κοντά στο 10 Δημοτικό Σχολείο. Τηλέφωνο 6944145073 κος Μανώλης.

ΕΝΟΙΚΙΑΖΕΤΑΙ 60τ.μ. διαμέρισμα 2 υπνοδωματίων επιπλωμένο με τηλεόραση και air condition στην οδό Κέννεντυ στο ισόγειο με αυλή. Ενοίκιο 390 ευρώ. Επίσης στην παραλία Ελλη δωμάτια επιπλωμένα με ατομικό μπάνιο (θέα στη θάλασσα) ενοίκιο 220 ευρώ (όλα τα έξοδα πληρωμένα). **Πληροφορίες τηλ.: 2241020012**

ΕΝΟΙΚΙΑΖΕΤΑΙ δίχωρη επιπλωμένη γκαρσονιέρα σε καινούρια πολυκατοικία στην οδό Καμείρου 43. Πληρ. τηλ. 6944170618-2241076504

ΕΝΟΙΚΙΑΖΟΝΤΑΙ διαμερίσματα 56τ.μ. 2 ατόμων και για συγκατοίκηση πλήρως εξοπλισμένα ηλεκτρονικές συσκ. έπιπλα-σκεύη-κλινοσκεπάσματα-κλιματισμό-ηλιακό θερμοσίφωνα, δορυφορική TV. Μόνο σε φοιτητές - εκπαιδευτικούς - στρατιωτικούς-αστυνομικούς -Δ.Υπαλλήλους. Τηλ. 697975619 - Παραδείσι

ΕΝΟΙΚΙΑΖΕΤΑΙ διαμέρισμα επί της Μιχ. Πετρίδη με δύο υπνωδομάτια, σαλόνι, κουζίνα, wc. Τηλ. 6972 764614 - 6973753556

ΕΝΟΙΚΙΑΖΟΝΤΑΙ 2 διαμερίσματα επί της οδού Μητροπόλεως 83Θ. Τηλ. 22410-36072. α) Δύο υπνοδωμάτια, σαλο-τραπεζαρία, κουζίνα, μπάνιο. Β) Δύο υπνοδωμάτια, σαλόνι, κουζίνα, μπάνιο.

ΕΝΟΙΚΙΑΖΕΤΑΙ τριάρι διαμέρισμα στην περιοχή δασκάλων, νεόκτιστο και με θέα τη θάλασσα. Πληρ. τηλ. 2244047194, 6979079131

ΜΕΓΑΛΗ ΕΥΚΑΙΡΙΑ ΓΙΑ ΕΜΠΟΡΟΥΣ ΚΑΤΕΨΥΓΜΕΝΩΝ ΚΑΙ ΝΩΠΩΝ ΕΙΔΩΝ ΔΙΑΤΡΟΦΗΣ

ΕΝΟΙΚΙΑΖΕΤΑΙ γραφείο επί της Αννης Μαρίας 81 (δίπλα από Alpha Τράπεζα) 90 τ.μ. Τηλ. 22410-33952, 6944317418

ΕΝΟΙΚΙΑΖΕΤΑΙ διαμέρισμα Β' ορόφου 85 τ.μ. επί της οδού Καρπάθου για επαγγελματική ή οικιακή χρήση. Πληροφορίες τηλέφωνο 22410 75504 και 6932208140

ΕΝΟΙΚΙΑΖΕΤΑΙ επιπλωμένη γκαρσονιέρα με 30 τ.μ. περίπου εσωτερικό χώρο (κουζίνα-υπνοδωμάτιο-λουτρό) και 30 τ.μ. αυλή στην Ιαλυσό (οδός Σύμης αρ.6) εξοπλισμένη επίσης με αυτόνομο ηλιακό θερμοσίφωνο, πλυντήριο, χωρίς κοινόχρηστα και νερό. Πληροφορίες στα τηλέφωνα 22410 75448 κιν. 6974474999

ΕΝΟΙΚΙΑΖΕΤΑΙ διαμέρισμα 2 δωματίων, μεγάλο χωλ, κουζίνα, μπάνιο, επιπλωμένο, απέναντι στο Πανεπιστήμιο Αιγαίου. Πληρ. τηλ.30759

ΕΝΟΙΚΙΑΖΕΤΑΙ Επιπλωμένο δίχωρο διαμέρισμα στην οδό Κέννεντυ, πλήρως εξοπλισμένο με πολυκουζινάκι, τηλεόραση και air condition. Πληροφορίες: Τηλ.: 22410 20012

ΕΝΟΙΚΙΑΖΕΤΑΙ υπαίθριος χώρος 1.000 τ.μ. με πρόσοψη 6 μέτρα επί της Λεωφ. Ρόδου - Λίνδου στο 7ο χιλ. Πληροφορίες τηλ. 22410 23716 ώρα μετά τις 6 μ.μ.

ΕΝΟΙΚΙΑΖΕΤΑΙ διαμέρισμα επί της 28ης Οκτωβρίου 53 πλήρως επιπλωμένο σαλόνι, τραπεζαρία, κουζίνα με 1 υπνοδωμάτιο και μπάνιο από τον Ιανουάριο. Δεκτές μόνο φοιτήτριες Πληρ. τηλ.: 36385

ΕΝΟΙΚΙΑΖΟΝΤΑΙ στην περιοχή Ιξιά-Τρεις μέσα σε μεγάλο κήπο και ήσυχο περιβάλλον 1) πολυτελές τριάρι 2) πλήρως επιπλωμένη γκαρσονιέρα. Διαθέτουν: θέρμανση, τηλέφωνο, ηλιακό και ηλεκτρικό θερμοσίφωνο, αερόθερμο μπάνιου, ανεμιστήρα οροφής, μεγάλες βεράντες και πάρκινγκ. Πληρ. τηλ. 22410 92714

ΕΝΟΙΚΙΑΖΕΤΑΙ οροφοδιαμέρισμα 120 μέτρων με 3 υπνοδωμάτια - τζάκι - φουλ air condition - εντοιχισμένη κουζίνα με συσκευές στο Μόντε Σμίθ. Ενοίκιο 600 ευρώ. Πληροφορίες 22410 63234

ΕΝΟΙΚΙΑΖΕΤΑΙ

Ενοικιάζεται γραφείο, με δύο κύριους χώρους με μπαλκόνι, σε πολύ καλή κατάσταση, στον τρίτο όροφο του μεγάρου Κιοσόγλου, επί της οδού Εθελοντών Δωδεκανησίων, αριθμός 29. **Πληροφορίες στο 6944790272**

ΕΝΟΙΚΙΑΖΟΝΤΑΙ δίχωρες γκαρσονιέρες με πλήρη εξοπλισμό, κλιματισμό, μεγάλες βεράντες και άνετο πάρκινγκ στο 5ο χιλιόμετρο της λεωφόρου Καλλιθέας, χωρίς κοινόχρηστα. Πληροφορίες τηλ. 22410-67014, 22410-66800 και 6946790515.

ΕΝΟΙΚΙΑΖΕΤΑΙ στούντιο πλήρως εξοπλισμένο με κλιματισμό, ανεξάρτητο 230 ευρώ. Τηλ. 22410 39268, κιν. 6946 446523

ΑΥΤΟΚΙΝΗΤΑ

ΠΩΛΕΙΤΑΙ αυτοκίνητο μάρκας SEAT GREDOS GLX MODEL 89 Πληρ. τηλ: 6942780037

ΠΩΛΕΙΤΑΙ μοτοσυκλέτα μάρκας YAMAHA ZT 600, μοντέλο 2003, για 4.000 ευρώ, με λίγα χιλιόμετρα. Πληρ. Τηλ. 6972324351

ΠΩΛΕΙΤΑΙ αυτοκίνητο μάρκας ALFA ROMEO 164 SUPER χρώματος μαύρο 2000 cc V6 TURBO 220PS με 92.000 KM σε άριστη κατάσταση FULL EXTRA. Τιμή 12.000 ευρώ και με χρηματοδότηση Τηλ.: 6947905605

ΠΩΛΕΙΤΑΙ NISSAN ALMERA CHALLENGE μαύρο, mod. 2002, σε άριστη κατάσταση. Δεκτός κάθε έλεγχος. Τιμή 10.000 ευρώ. **Τηλ. 6945934037 (ώρες 10:00-14:00)**

ΠΩΛΕΙΤΑΙ μηχανή TDM YAMAHA 850 cc μοντέλο 2000 Β' εξάμηνο σε άριστη κατάσταση. Φυλάσεται σε γκαράζ. Δεκτός κάθε έλεγχος. Πληρ. τηλ. 6947825286

ΠΩΛΕΙΤΑΙ SEAT IBIZA mod. '97, σε καλή κατάσταση. Δεκτός κάθε έλεγχος. **Τηλ. 6944256426 (ώρες 10:00-14:00)**

ΠΩΛΕΙΤΑΙ ολοκαίνουργη VESPA 150cc με 1800 χιλ. με την εγγύηση. Χρώματος μαύρο. Τηλ. 6932090167 κ. Δημήτρης.

ΠΩΛΕΙΤΑΙ FORD KA, Μοντέλο του 2002, 1300cc, 23.000 χλμ., ατρακάριστο, κόκκινο χρώμα, με A/C, κεντρικό κλείδωμα, ηλεκτρικά παράθυρα, σε αρίστη κατάσταση. Πληρ. τηλ. 6932.317378 Απογευματινές ώρες κα. Νατάσα

ΠΩΛΕΙΤΑΙ HARLEY DAVIDSON 883 sporting χρώμα μπορντώ σε τιμή ευκαιρίας. Τηλ. 6932964250

ΠΩΛΕΙΤΑΙ I.X. DAIHATSU CUORE του 1987 σε καλή μηχανική κατάσταση. Τιμή 400 ευρώ. Πληρ. τηλ. 6947827019

ΖΗΤΟΥΝ ΠΡΟΣΩΠΙΚΟ

ΖΗΤΟΥΝΤΑΙ 2 Μαίες από την Μαιευτική & Γυναικολογική Κλινική Καραγιάννη **«Αγιος Ελευθέριος»** Ρόδος. **Διεύθυνση: Αμερικής 107, Ρόδος 85100 Τηλέφωνο: 22410-28003/27260/27650 Παρακαλούμε να στείλετε βιογραφικό σημείωμα στο φαξ: 22410 27260.**

ΠΟΛΥΕΘΝΙΚΗ εμπορική εταιρεία ζητεί 5 άτομα για ημιαπασχόληση στο τμήμα δημοσίων σχέσεων. Προϋπηρεσία όχι απαραίτητη. Παρέχεται εκπαίδευση. Πληροφορίες: κα Ρεμουντάκη Κατερίνα. Τηλ. 6945794681.

ΖΗΤΕΙΤΑΙ διανομέας για την ψησταριά Σούπερ Σεραφίνο από τις 6 έως 12μ.μ. με δίπλωμα για μηχανάκι. Τηλ. 22410-21137

ΖΗΤΟΥΝΤΑΙ οδηγοί με δίπλωμα Γ' κατηγορίας και εργάτες. Τηλ. 22410 60345

ΖΗΤΕΙΤΑΙ υπάλληλος για τουριστικό κατάστημα. Τηλ. 6976 321287 & 6942 851737

ΑΤΟΜΑ 19 - 65 ζητούνται από Πολυεθνική Εταιρεία για δουλειά μέσα από το χώρο τους. Υψηλές αποδοχές. Για ενημέρωση και εκπαίδευση, για κλείσιμο θέσης - Κυρ. ΜΠΑΜΠΑΛΗΣ 210-6843585. Παρασκευή 22/7/05 ώρα 18.45 στο ΡΟΔΟΣ ΠΑΛΛΑΝΤΙΟΥΜ

ΑΤΟΜΑ Ζητούνται για μερική ή πλήρη απασχόληση. Αμοιβή από 1000 ευρώ, έξτρα μπόνους, δωρεάν ταξίδια. Πληροφορίες κα Αναγνωστοπούλου τηλ.6948545217.

ΖΗΤΕΙΤΑΙ σερβιτόρος και βοηθοί σερβιτόρων για εστιατόριο εντός πόλεως για εργασία όλο το χρόνο. **Τηλ. 39043**

ΖΗΤΕΙΤΑΙ Υπάλληλος για κατάστημα, να οδηγεί μηχανάκι, ηλικίας περίπου 16-18 ετών. Τηλ. 22410 32225

ΖΗΤΕΙΤΑΙ κοπέλα άνω των 40 ετών, ελληνίδα ή αλλοδαπή που να μιλάει καλά τα ελληνικά, ως εσωτερική σε σπίτι με δύο παιδιά ηλικίας 3 και 1 έτους. **Συστάσεις απαραίτητες. Πληρ. Τηλ. 6944 202409 καθημερινά 10-1 το πρωί και 6-9 το απόγευμα.**

ΑΠΟ Ανώνυμη Εταιρεία Τροφίμων ζητούνται 4 άτομα ανεξαρτήτου ειδικότητας. Γνώσεις Η/Υ επιθυμητές. Τηλ. 6974820422

ΖΗΤΟΥΝΤΑΙ σερβιτόροι να εργασθούν σε καφετέρια στο εμπορικό κέντρο. Τηλ. 22410-86093 και 6977079447

Η ΚΑΡΑΚΙΤΣΟΣ SECURITY ζητά προσωπικό. Πληροφ. από 10 έως 13 στα τηλ. 22410 62233 και 22410 63322

ΑΠΟ ΤΑΖΜΑΧΑΛ, ζητείται προσωπικό όλων των ειδικοτήτων (κηπουρός, καθαρίστριες, βοηθοί, εργάτες). Τηλ. 22410-29220 και 6942 981095.

ΖΗΤΟΥΝΤΑΙ πεπειραμένοι σερβιτόρου/ες για εστιατόριο a la carte. **Τηλέφωνο επικοινωνίας: 22410-39083, 09:00 -20:00**

ΖΗΤΕΙΤΑΙ πωλήτρια έως 25 ετών, εμφανίσιμη, με γνώσεις αγγλικής ή γερμανικής για να εργασθεί σε κατάστημα ανδρικών ενδυμάτων. Ωράριο καταστημάτων. Τηλ. 22410-70402

ΔΙΑΦΗΜΙΣΤΙΚΗ εταιρεία ζητά συνεργάτες για δεκαπενθήμερο πρόγραμμα προώθησης και πωλήσεων γνωστών υπηρεσιών στη Ρόδο. Ευκαιρία μονιμοποίησης της συνεργασίας για τους φιλόδοξους. Τηλεφωνήστε στο 6944 277739 και 6947 193414 για περισσότερες πληροφορίες

ΑΠΟ εμπορικό κατάστημα της Ρόδου ζητείται πωλήτρια με γνώσεις διακόσμησης και αρχιτεκτονικής εσωτερικού χώρου. Αποστολή Βιογραφικών με επισυναπτόμενη φωτογραφία: Λεμεσού 20-22 Ρόδος Πληροφορίες: 22410-39083 9:00 - 20:00

ΖΗΤΕΙΤΑΙ ΥΠΑΛΛΗΛΟΣ
για επιχείρηση ηλεκτρολογικού και ξενοδοχειακού εξοπλισμού, με πτυχίο ΤΕΙ και γνώση Η/Υ (ECDL) συστάσεις απαραίτητες και κατάθεση βιογραφικού.
Τηλ. 6942/575930

ΕΝΟΙΚΙΑΖΟΝΤΑΙ ΔΙΑΜΕΡΙΣΜΑΤΑ

ΕΝΟΙΚΙΑΖΟΝΤΑΙ διαμερίσματα 75 τ.μ. (2 δωμάτια και σαλόνι) σε άριστη κατάσταση, στο κέντρο της Ιαλυσού. Πληροφορίες τηλ: 22410-77898 κ. Πιρπιρής

Η ΕΤΑΙΡΕΙΑ NETECH ΕΠΕ επιθυμεί να προσλάβει τεχνικό Η/Υ και δικτύων με προϋπηρεσία. Για περισσότερες πληροφορίες καθημερινά από 9-2 και 5-8 στο τηλ. 22410 77440. Για αποστολή βιογραφικού σημειώματος στο φαξ: 22410 77439 ή μέσω email. info@netech.gr

ΖΗΤΟΥΝΤΑΙ οδηγοί με δίπλωμα 3ης κατηγορίας Τηλ. επικοινωνίας 22410-60345

ΖΗΤΕΙΤΑΙ από εστιατόριο στην Παλιά Πόλη μάγειρας. Σπαστό ωράριο. Πληροφορίες κ. Κώστα τηλ. 6948 587301

Μάγειρας, βοηθός μαγείρου, λαντζιέρα, αποθηκάριος, σερβιτόρος - βοηθός σερβιτόρου, πιτσαδόρος, ψήστης, βοηθός λογιστού, ταμίας. Τηλ: 22410 22282. Κος Βαγγέλης: 6948587305, Κος Κώστας 6948587300

ΖΗΤΕΙΤΑΙ πωλήτρια ηλικίας έως 25 ετών με γνώσεις ξένων γλωσσών για μόνιμη απασχόληση σε γνωστό κατάστημα εμπορίας ρούχων. Πληρ. τηλ. 222410 70402

ΣΟΒΑΤΖΗΣ υπήκοος Ρουμανίας αναζητεί πρωινή εργασία. Τηλ. 6976385621

ΖΗΤΟΥΝΤΑΙ άτομα για να εργασθούν σε γραφείο ενοικιάσεως αυτ/των με γνώση της γερμανικής ή αγγλικής. Πληρ. τηλ. 22410 51171, 6936656816.

ΑΜΕΣΑ ζητούνται για κάλυψη θέσεων άτομα για δουλειά από το σπίτι τους. Όχι κατασκευές, όχι τηλεμάρκετιγκ-πλασιέ. Εισόδημα τουλάχιστον 600 ευρώ-3.000 ευρώ μηνιαία. Πληροφορίες: 2310/516-226

ΖΗΤΕΙΤΑΙ πωλήτρια για κατάστημα ρούχων στην Παλιά Πόλη Τηλ. 6937 818177 κ. Κώστα

ΖΗΤΕΙΤΑΙ μάγειρας και βοηθός μαγείρου πεπειραμένοι για εστιατόριο στην Λίνδο. Τηλ. 6977 444683

ΖΗΤΕΙΤΑΙ υπάλληλος για δωδεκάμηνη απασχόληση από πρακτορείο ταξιδίων Απαιτούμενα προσόντα: απόφοιτοι τουριστικής σχολής, ξένες γλώσσες, γνώση Η/Υ. Ηλικία ως 25 ετών Ανάλογη προϋπηρεσία θα ληφθεί υπ' όψιν. Αποστολή βιογραφικών στην ταχ. θυρίδα 451

ΨΑΧΝΕΤΕ ΓΙΑ ΕΡΓΑΣΙΑ; Από ταχύτατα αναπτυσσόμενη εταιρεία ζητούνται άτομα για την στελέχωση ηγετικών θέσεων. Από 700-2.800 ευρώ μηνιαίως. Για πληροφορίες καλέστε στο τηλ. κέντρο 2271081063

ΖΗΤΟΥΝΤΑΙ άτομα για δουλειά από το χώρο τους. Εκπληκτική συνεργασία! Κέρδη τουλάχιστον 3.000 ευρώ/μηνιαία. Τηλ. 2310 516281.

ΔΙΑΦΟΡΑ

ΠΩΛΕΙΤΑΙ σύνθετο σύνθεση λόγω λάθους διαστάσεων. Πληρ. τηλ. 2241030230 ώρες από 2.30 μέχρι 4.30 και μετά τις 9.00

ΑΓΟΡΑΖΟΝΤΑΙ ευρωπαλέτες σε καλή κατάσταση. Περισυλλογή δική μας. 6ο χλμ. Λεωφ. Ρόδου - Καλλιθέας Τηλ.: 22410 60345

ΠΩΛΕΙΤΑΙ ΦΩΤΙΖΟΜΕΝΗ ΕΠΙΓΡΑΦΗ ΔΙΠΛΗΣ ΟΨΕΩΣ 1μΧ1μ με βάση και χρονοδιακόπτη σε τιμή ευκαιρίας τηλ. 38138-6946469930

ΠΩΛΕΙΤΑΙ σκάφος μηχανοκίνητο BAVARIA 330/2001 με πολλά extra. **Πληροφ. τηλ. 6937307822**

ΠΩΛΕΙΤΑΙ μπαρ (ημικυκλικό) 1,50 μ. 400 ευρώ. Τηλ. 6973 394166

ΠΩΛΟΥΝΤΑΙ σε τιμές ευκαιρίας λόγω αναχωρήσεως καθιστικό (καναπές τριθέσιος, διθέσιος, πολυθρόνα), τραπεζάκια κρύσταλλο, τραπέζι κουζίνας - 4 καθίσματα, ηλεκτρική κουζίνα, μίνι πλυντήριο πιάτων, μπουφεδάκι και άλλα μικροέπιπλα. **Πληροφορίες τηλ. 28176**

ΥΔΡΑΥΛΙΚΟΣ με άδεια εγκαταστάτη Β' τάξεως διά έργα, κατασκευή και συντήρηση θερμοϋδραυλικών εγκαταστάσεων Ατμού όλων των Μπαρ - Ιατρικών αερίων, εύφλεκτων Υγρού και αερίων, ζητώ την ανάλογη εργασία. Εχω προϋπηρεσία κατασκευής και συντήρησης Νοσοκομείων. Τηλ. 6977815796

ΚΥΡΙΑ ζητά εργασία, σιδέρωμα ή μπέιμπι σίτερ. Τηλ. 6997 223321 Δανάη

ΠΩΛΟΥΝΤΑΙ: διαμέρισμα 50 τ.μ. τελειωμένο σε πολύ καλή τιμή, στο Ροδίνι. Αμάξι R 19 και επίπλωση κομμωτηρίου σε τιμή ευκαιρίας. Πληρ. τηλ. 2241039519 ώρες καταστημάτων.

ΚΕΝΤΡΟ ΛΟΓΟΘΕΡΑΠΕΙΑΣ
Αποκατάσταση άρθρωσης, φωνολογίας και γλωσσικών δεξιοτήτων
ΠΑΠΑΧΡΙΣΤΟΔΟΥΛΟΥ ΑΣΤΕΡΟΠΗ
ΛΟΓΟΠΕΔΙΚΟΣ
Κων. Παλαιολόγου 6, τηλ. 22410 39756, Κιν. 6944 719958

ΠΩΛΟΥΝΤΑΙ α) μεταχειρισμένος καναπές - κρεβάτι που γίνεται και διπλό με τα στρώματά τους β) ντουλάπα δίφυλλη και γ) Η/Υ με εκτυπωτή και σαρωτή (SCANNER). Τιμή ευκαιρίας. Πληροφορίες κινητό 6942 090720 και 22410 74762.

BILLARD - ΜΠΙΛΙΑΡΔΑ

ΠΩΛΟΥΝΤΑΙ Μπιλιάρδα ελαφρώς μεταχειρισμένα σε άριστη κατάσταση, με κέρματα - μάρκες - χωρίς, σε πολύ καλές τιμές. Servis Μπιλιάρδων. Τηλ.: 6936179040, 6936179033

ΠΩΛΟΥΝΤΑΙ σε καλή κατάσταση ΑΠΟ ΞΕΝΟΔΟΧΕΙΟ **1)** Επιπλα Δωματίου, **2)** Φωτιστικά, **3)** Καθιστικά εστιατορίου/Μπάρ, **4)** Μηχανή καφέ Εσπρέσσο/Φίλτρο, **5)** Καρέκλες/τραπέζια εξωτερικού χώρου, **6)** Ντέξιον για αποθηκευτικούς χώρους. Τιμές εξαιρετικά χαμηλές. Πληρ. πρωινές ώρες (22410) 30607 - 34636

ΠΩΛΟΥΝΤΑΙ φούρνος και εστίες (κουζίνα) 450 Ευρώ και μπουφές με καθρέφτη χειροποίητος 450 Ευρώ όλα σε άριστη κατάσταση 1 έτους τηλ. 6944/386069

ΛΟΓΟΘΕΡΑΠΕΥΤΡΙΑ Α.ΤΕΙ
Αναλαμβάνει παιδιά προσχολικής ηλικίας με προβλήματα λόγου - άρθρωσης καθώς και δίγλωσσα παιδιά σε κατ' οίκον μαθήματα. Τηλέφωνο 6932 920345

ΠΡΟΣΟΧΗ ΜΕΓΑΛΗ ΕΥΚΑΙΡΙΑ ΓΙΑ ΑΡΤΟΠΟΙΟΥΣ ΚΑΙ ΖΑΧΑΡΟΠΛΑΣΤΕΣ

ΠΩΛΟΥΝΤΑΙ: 1) Μηχανή τυρόπιτας και μπουγάτσας αυτόματη **2)** Πάγκος εργασίας 3 μέτρα ηλεκτρικός **3)** Ζυμωτήριο 2 ταχυτήτων από 5 kg έως 120 kg αλεύρι Όλα μαζί 1.800 ευρώ. Πληρ. τηλ. 22410 75897

ΕΜΠΕΙΡΟΤΕΧΝΗΣ ελαιοχρωματιστής αναλαμβάνει παντός είδους ελαιοχρωματισμούς. Τηλ: 6946204157

ΠΩΛΕΙΤΑΙ: Επαγγελματική φούσκα (2.10) μοτέρ 1,5. Αχρησιμοποίητα σε τιμή ευκαιρίας. Τηλ. 22410 -39268 και 6994217168

ΠΡΟΣΦΕΡΩ μασάζ στον χώρο μου και στον χώρο σας. Όλγα. Τηλ. 6972902821

ΠΩΛΕΙΤΑΙ: Μονάδα με γκαστρωμένες αγελάδες και με γάλα μαζί, 30 τόνους ποσόστωση, 6 δικαιώματα για αγελάδες. Τηλ. 75739 μετά τις 5.00μ.μ.

ΠΩΛΟΥΝΤΑΙ: Στρώματα νερού, στρώματα ηλεκτρομασάζ, συντριβάνια, διακοσμητικοί καταρράκτες, συσκευές παθητικής γυμναστικής, μικροπισίνες, υδρομασάζ, μικροκαμπίνες χαμάμ. Τηλ. 6932164962

ΑΝΑΖΗΤΩ στη Ρόδο επαγγελματία συνεργάτη για την προώθηση, διάθεση του CD Πανοράματος Ρόδου (Panoround Rodos)! Παρακαλώ όπως επικοινωνήσετε μαζί μου (στα Αγγλικά ή Γερμανικά) στην ηλεκτρονική διεύθυνση: sales@panoround.com.

ΨΗΦΙΑΚΗ φωτογραφική μηχανή CANON ελάχιστα μεταχειρισμένη, με το κουτί και όλο τον εξοπλισμό της, 9 x zoom, usb, λήψη video, σύνδεση με τηλεόραση, δυνατότητα manual focus, αργές ταχύτητες, 9shooting modes, περιλαμβάνεται κάρτα μνήμης. Τιμή 150 ευρώ. Τηλ. 6947-401508 κος. Γιώργος

ΠΩΛΗΣΗ ΕΞΟΠΛΙΣΜΟΥ

ΠΩΛΕΙΤΑΙ εξοπλισμός για κατάστημα, ράφια & ξύλινες πλάτες τηλ.: 6932352603.

Άλλαξε τη ζωή σου τώρα! Με 2-4 ώρες/ημέρα κέρδισε από 1.000 - 3.000 ευρώ/μήνα και ξεκίνα να κάνεις τα όνειρά σου πραγματικότητα! Τηλ. 2310 516 226

ΠΩΛΕΙΤΑΙ ένα κινητό τηλέφωνο PANASONIC GD 87 σε πολή καλή κατάσταση μαζί με φορτιστή, φορτιστή αυτοκινήτου, καλώδιο USB για σύνδεση με ηλεκτρονικό υπολογιστή και δύο αυθεντικά παιχνίδια PS 2 (DRC 2, Silenthill 2) Τιμή 200 ευρώ. Πληρ. τηλ. 6937268749.

ΠΩΛΕΙΤΑΙ κρεβάτι (κουκέτα) ενσωματωμένη με ντουλάπα, γραφείο 450 ευρώ

ΠΩΛΕΙΤΑΙ ηλεκτρικό επαγγελματικό grill αχρησιμοποίητο, λόγω έλλειψης χώρου. Πληροφορίες στο: 2241039275 - 6936761262

YOGA
Για το μυαλό, το Σώμα και το πνεύμα
Ολες οι ηλικίες και οι σωματότυποι είναι ευπρόσδεκτοι. Η γιόγκα δεν είναι ανταγωνιστική. Σε διδάσκει πως ν' ανταποκρίνεσαι στις ανάγκες του σώματός σου. Τιμή μαθήματος 5 ευρώ. Μηνιαία πληρωμή δεκτή. Τηλ.: 6946984511

ΠΩΛΗΣΕΙΣ ΑΚΙΝΗΤΩΝ

ΠΩΛΕΙΤΑΙ fast food στην περιοχή Κολυμπίων, πλήρως εξοπλισμένο. Πληρ. τηλ. 2410 56038

ΠΩΛΕΙΤΑΙ διαμέρισμα εντός Ρόδου 130 τ.μ. Τηλ. 6934 903272 και 6946 559539

ΠΩΛΕΙΤΑΙ αποθήκη υπόγεια 347 τ.μ. εντός Ρόδου με μπάνιο, ρεύμα τριφασικό, πλακάκι λευκό. Κατάλληλη και για κατοικία. Σε τιμή ευκαιρίας για λόγους υγείας. Αποκλείονται μεσίτες. **210-2835963-6946559539-6933863184.**

ΠΩΛΕΙΤΑΙ: Ισόγειο Κατάστημα αποτελούμενο από έναν ενιαίο χώρο επιφάνειας 9 τ.μ. που βρίσκεται επί της οδού Ευριπίδου στην Παλιά Πόλη της Ρόδου. Πληροφορίες: 694 66 58 57 6 ΡΟΔΟΣ

ΠΩΛΕΙΤΑΙ οικόπεδο στα Κρητικά 3.000 τ.μ. οικοδομήσιμο. Τηλ. 6936271471.

ΠΩΛΕΙΤΑΙ ισόγειο διαμέρισμα καθαρό 81 τ.μ. καινούργιο, ακατοίκητο επί της οδού 28ης Οκτωβρίου 26. Τηλ. 91141 και 6972826627

ΠΩΛΕΙΤΑΙ οπωροπαντοπωλείο. Θεμιστοκλέους Σοφούλη δίπλα από τον ΟΑΕΔ. Πληρ. τηλ. 2241076325

ΠΩΛΕΙΤΑΙ μία αποθήκη 130 τ.μ. εντός Ρόδου κατάλληλη για πολλές χρήσεις. Τηλ. 6934 903272 και 6946 559539

ΠΩΛΕΙΤΑΙ αργυροχρυσοχοείο στο κέντρο της πόλης με ή χωρίς εμπόρευμα έτοιμο προς λειτουργία. Τηλ: 6936915551

ΠΩΛΗΣΗ ΕΠΙΧΕΙΡΗΣΗΣ

Πωλείται επιχείρηση παιδικών ενδυμάτων σε πολύ καλή τιμή, χαμηλό ενοίκιο και εξασφαλισμένη πελατεία. Τηλ. 6932352603

ΠΩΛΟΥΝΤΑΙ 2 διαμερίσματα στη Λάρδο 105 τ.μ. έκαστο στην τιμή 352.164 ευρώ και τα δύο μαζί, πολυτελούς κατασκευής. Τηλ. 6938644166

ΠΩΛΕΙΤΑΙ αποθήκη 170 τ.μ. εντός πόλεως Ρόδου κατάλληλη και για κατοικία. Ανταλλάσσεται και με ακίνητο στην Αττική. Πληρ. Τηλ. 6946 559539-210.2835963

Πωλείται Βιοτεχνικός χώρος 560m2. Ισόγειο μαζί με οικία στον 1ο όροφο 230m2 επί της λεωφ. Ρόδου - Λίνδου (Ρόδος - Φαληράκι) με δυνατότητα επέκτασης στα 2000m2. Πληροφορίες τηλ. 22410-65711. Ωρες από 9:00 - έως 15:00

ΠΩΛΕΙΤΑΙ στον Πειραιά στην περιοχή Καλλίπολη δίπλα στη θάλασσα τριάρι εικοσαετίας 2ου ορόφου σε άριστη κατάσταση φρεσκοβαμμένο τιμή 116.000 Ευρώ τηλ. 210-2530132 - 6948519610

ΚΑΡΑΚΟΝΕΡΟ Διαμερίσματα λουξ κατασκευής απεριόριστη θέα (ισόγειο 111 Μ2 Α' Όροφος 111 Μ2, Α' όροφος 96 Μ2 x 550 τ.μ. Δρχ. Β' όροφος 90 Μ2), Ακίνητα νέας χιλιετίας κα MITTON 22410 22142 κιν. 6945 668060

ΠΩΛΕΙΤΑΙ διαμέρισμα στην Ιαλυσό 3 δωματίων δευτέρου ορόφου, δάνεια δεκτά και ευκολίες πληρωμής. Τηλ. 6948209098, 6932613242

ΠΩΛΕΙΤΑΙ σπίτι στην Παλιά Πόλη με αυλή. Τηλ. 6936271471.

ΠΩΛΕΙΤΑΙ μάντρα στη Μαλώνα με 150 κατοίκες και 100 δικαιώματα. Πληρ. τηλ. 22440 51698.

ΠΩΛΕΙΤΑΙ χωράφι στον Αρχάγγελο στη θέση «Μαλά» επιφανείας 1.100 τετρ. μέτρων. Πληρ. τηλ. 2244051266

ΠΩΛΕΙΤΑΙ διαμέρισμα τριάρι με ηλιακό και τζάκι και τον αέρα δικό του στην Ανάληψη. **Τηλ. 6972228836**

ΠΩΛΕΙΤΑΙ οικόπεδο εξ' αδιαιρέτου κατάλληλο για επένδυση 400 μέτρα στο 2ο χλμ. Ρόδου - Λίνδου. Πληροφορίες τηλ. 6972764614 και 6973753556

ΜΑΘΗΜΑΤΑ

ΚΑΘΗΓΗΤΡΙΑ ΓΕΡΜΑΝΙΚΗΣ ΦΙΛΟΛΟΓΙΑΣ πτυχιούχος Αριστοτελείου Πανεπιστημίου Θεσσαλονίκης. Παραδίδει μαθήματα όλων των επιπέδων. Πληρ. Τηλ. 2241036745, Κιν. 6978019323

ΚΑΘΗΓΗΤΡΙΑ ΓΕΡΜΑΝΙΚΗΣ ΦΙΛΟΛΟΓΙΑΣ πτυχιούχος Πανεπιστημίου Αθηνών παραδίδει μαθήματα Γερμανικής Γλώσσας όπως επίσης και βοήθεια στο σχολικό βιβλίο Γερμανικών. Πληρ. τηλ. 644949746

ΜΑΘΗΜΑΤΑ Αγγλικών, Πληροφορικής (Βασ. Εννοιες, Χρήση Υπολογιστή κ.λ.π.) & Εμπ. Εφαρμογών (Singular Eurofasma, Manager, ΚΕΦΑΛΑΙΟ κ.λ.π.) παραδίδονται από πτυχιούχο Λογιστή Τ.Ε., κάτοχο Michigan P.C.E., με μεγάλη εκπαιδευτική πείρα. Ιδαίτερα ή ολιγομελή τμήματα, υπεύθυνη προετοιμασία για εξετάσεις. Τιμές προσιτές. Πληροφορίες Τηλ. - Fax: 22410-31560, 66304, 6946283008, 6972419715, 6936277851 Ηλ. Ταχ. (e-mail): Dnetwork@SoftHome.net

ΜΑΘΕΤΕ ΡΩΣΙΚΑ! Παραδίδονται μαθήματα Ρωσικής γλώσσας από μέλος του Συλλόγου Καθηγητών Ρωσικής Φιλολογίας, με χρήση νέας αποτελεσματικής μεθοδολογίας. Πληροφορίες: Τηλ. 6978195931.

ΠΛΗΡΟΦΟΡΙΚΗΣ παραδίδονται ιδιαίτερα μαθήματα από πτυχιούχο Πανεπιστημίου Αγγλίας για μαθητές Γυμνασίου και Λυκείου καθώς και για επαγγελματίες για την εκμάθηση MICROSOFT OFFICE και ADOBE PHOTOSHOP Πληροφορίες: Τηλ. 6976 423364

ΚΑΘΗΓΗΤΗΣ ΓΕΡΜΑΝΙΚΩΝ παραδίδει μαθήματα κατ' οίκον. Εντατικά μαθήματα για αυτούς που ασχολούνται με τον τουρισμό. Πληρ. τηλ. 2241091163 κ. Λαζαρίδης, ώρες 7-9μ.μ.

ΠΑΡΑΔΙΔΟΝΤΑΙ μαθήματα Πληροφορικής & Αγγλικών με χρήση πολυμέσων όλων των επιπέδων από έμπειρο καθηγητή πτυχιούχο Michigan Proficiency σε τμήματα ή μεμονωμένα. Επίσης γίνονται μεταφράσεις & δακτυλογραφήσεις κάθε τύπου κειμένου. Τιμές προσιτές. Πληρ. 22410 66304, 31560, 6946 283008, 6972419715, 6936277851. Ηλ. Ταχ. (e-mail) : emmanoue@otenet.gr

ΠΑΡΑΔΙΔΟΝΤΑΙ μαθήματα Εμπ. Εφαρμογών (Singular Manager, Eurofasma, Unisoft Εσοδα-Εξοδα, ΚΕΠΥΟ, ΚΕΦΑΛΑΙΟ, κ.λ.π., Πληροφορικής & Αγγλικών με χρήση πολυμέσων όλων των επιπέδων από έμπειρο Λογιστή Τ.Ε. - καθηγητή πτυχιούχο Michigan Proficiensy σε τμήματα ή μεμονωμένα. Επίσης γίνονται μεταφράσεις & δακτυλογραφήσεις κάθε τύπου κειμένου. Τιμές προσιτές. Πληρ.: 22410-66304, 31560, 6946283008, 6972419715, 6936277851. Ηλ. ταχ. (e-mail): Dnetwork@SoftHome.net

ΑΓΓΛΙΚΑ

ΚΑΘΗΓΗΤΡΙΑ ΑΓΓΛΙΚΩΝ με BACHELOR του πανε/μίου Τέξας της Αμερικής παραδίδει ιδιαίτερα μαθήματα κατ' οίκον ή και στο χώρο σας. Σε σας, που ασχολείστε με τουριστικά επαγγέλματα και θέλετε να αξιοποιήσετε τους χειμερινούς μήνες ώστε να είστε άριστα καταρτισμένοι με το άνοιγμα της σεζόν. Ειδικές προσφορές σε μικρούς μαθητές. Τιμή έκπληξη στα αδέλφια. Πληρ. τηλ. 2241038350

ΠΩΛΟΥΝΤΑΙ
ΠΟΛΥΤΕΛΗ & ΗΛΙΟΛΟΥΣΤΑ ΟΡΟΦΟΔΙΑΜΕΡΙΣΜΑΤΑ
ΕΠΙΦΑΝΕΙΑΣ 138 τ.μ. –120 τ.μ. –100 τ.μ.- 50 τ.μ.
ΜΕ ΑΠΕΡΙΟΡΙΣΤΗ ΘΕΑ & ΜΕΓΑΛΕΣ ΒΕΡΑΝΤΕΣ
ΓΩΝΙΑ Κ. ΥΔΡΑΙΟΥ & Κ. ΤΣΑΛΔΑΡΗ
ΔΑΝΕΙΑ ΔΕΚΤΑ
ΠΛΗΡ. ΤΗΛ.: 6977 914567
(ΠΛΗΡΟΦΟΡΙΕΣ ΤΙΜΩΝ ΟΧΙ ΑΠΟ ΤΗΛΕΦΩΝΟ)

ΜΑΘΗΜΑΤΑ ΜΑΘΗΜΑΤΙΚΩΝ
ΜΑΘΗΜΑΤΙΚΟΣ με Μάστερς στην Μαθηματική Εκπαίδευση παραδίδει μαθήματα σε μαθητές Γυμνασίου-Λυκείου και Τ.Ε.Ε. Α' και Β' κύκλου.
Κιν. 6977 944917

ΖΗΤΕΙΤΑΙ
κομμώτρια εξειδικευμένη στο πιστολάκι.
Πληροφορίες τηλ.: 22410-38660

ΟΙΚΟΔΟΜΙΚΕΣ ΕΠΙΧΕΙΡΗΣΕΙΣ ΔΙΑΚΟΓΕΩΡΓΙΟΥ ΚΑΛΛΙΣΤΟΣ
ΕΘΝ. ΑΝΤΙΣΤΑΣΕΩΣ 11 (πρώην Αννης Μαρίας)
ΠΩΛΗΣΕΙΣ ΔΙΑΜΕΡΙΣΜΑΤΩΝ ΚΑΤΑΣΤΗΜΑΤΑ -ΑΠΟΘΗΚΕΣ ΑΝΤΑΛΛΑΓΕΣ ΑΚΙΝΗΤΩΝ - ΑΓΟΡΕΣ ΟΙΚΟΠΕΔΩΝ ΑΝΑΛΑΜΒΑΝΟΥΜΕ ΑΝΤΙΠΑΡΟΧΕΣ

Πωλούνται διαμερίσματα λουξ κατασκευής με απεριόριστη θέα. Τα διαμερίσματα διαθέτουν θωρακισμένες πόρτες - εντοιχισμένες κουζίνες - ντουλάπες - εντοιχισμένο νιπτήρα με ντουλάπι - κεντρική θέρμανση αυτόνομη - ανοιγόμενα ανακλινόμενα κουφώματα με διπλά τζάμια - σίτες - ρολά - υδραυλικό ασανσέρ - τριφασικό ρεύμα.
Ολοι οι χώροι σπατουλαριστοί - εσωτερικές πόρτες M.D.F. με σχέδιο.

ΓΡΑΦΕΙΑ ΙΑΤΡΕΙΑ
1) Επί της οδού Μεγ. Κων/νου - Κων/νου Παλαιολόγου των 80 τ.μ.
2) Επί της οδού Κων/νου Παλαιολόγου και Θεοτοκοπούλου 60-80 τ.μ.
3) Επί της οδού Ρήγα Φεραίου στο πάρκο 60-80-100 τ.μ.

ΚΑΤΑΣΤΗΜΑΤΑ
1) Επί της οδού Κων/νου Παλαιολόγου και Θεοτοκοπούλου 60-80 τ.μ.
2) Επί της οδού Λεωφόρου Καλλιθέας (Καρακόνερο) 90 τ.μ.

ΔΙΑΜΕΡΙΣΜΑΤΑ
1) Επί της οδού Χρ. Φέσσα (Κάθετος Αποστ. Παύλου) 90τ.μ. τριάρια.
Επίσης οροφοδιαμερίσματα των 90 τ.μ. (οικοδομή μόνο τριών διαμερισμάτων).

ΟΙΚΟΔΟΜΕΣ
1) Οικοδομή επί της οδού Πτολεμαίων και Χρ.Φέσσα των 117-125 τ.μ.
2) Οικοδομή υπό ανέγερση επί της οδού Ρήγα Φεραίου στο Πάρκο.Διαμερίσματα τριάρια - τεσσάρια.
3) Οικοδομή υπό ανέγερση επί της οδού Κ. Παλαιολόγου και Θεοτοκοπούλου. Διαμερίσματα δυάρια - τριάρια - τεσσάρια - καταστήματα.
5) Επί της οδού Β. Ηρακλείου οικοδομή τεσσάρων διαμερισμάτων. Οροφοδιαμερίσματα των 133τ.μ. Η οικοδομή έχει πιλοτή για πάρκινγκ

ΑΠΟΘΗΚΕΣ
1) Πλησίον Στέλιου Κωτιάδη των 130τ.μ.
2) Στη Λεωφόρο Καλλιθέας (Καρακόνερο) των 80-300τ.μ.

• Οι πωλήσεις μπορούν να γίνουν και με όλα τα Δάνεια Τράπεζας και οργανισμών.
• Αναλαμβάνουμε ΑΝΤΙΠΑΡΟΧΕΣ και Αγορές οικοπέδων. • Δεχόμαστε ανταλλαγές ακινήτων.

ΠΛΗΡΟΦΟΡΙΕΣ: ΔΙΑΚΟΓΕΩΡΓΙΟΥ ΚΑΛΛΙΣΤΟΣ
ΤΗΛΕΦΩΝΟ: 29318 - 34598 - ΤΗΛ. 78501 - 78502

ΓΡΑΦΕΙΟ ΤΕΛΕΤΩΝ & ΜΝΗΜΟΣΥΝΩΝ ΡΟΔΟΥ ΣΤΕΦΑΝΑ - ΣΤΟΛΙΣΜΟΙ

«ΑΜΕΡΙΚΑΝΟΥ»

Αμεση εξυπηρέτηση
ΟΛΟ ΤΟ 24ΩΡΟ

Αναλαμβάνουμε την τελετή
και με τα έξοδα
που χορηγούν τα ταμεία
χωρίς καμία επιβάρυνση
ΙΚΑ, ΤΕΒΕ, ΤΑΞΥ, ΔΗΜΟΣΙΟΥ,
ΛΙΜΕΝΙΚΩΝ, ΟΓΑ
και λοιπά ταμεία.

Τους ΑΠΟΡΟΥΣ ΔΩΡΕΑΝ
Πλατεία Βρούχου στη Μητρόπολη
Τηλέφωνα:28901 - 33400

ΝΤΕΤΕΚΤΙΒΣ

30 ΧΡΟΝΙΑ ΜΟΝΙΜΑ ΚΑΙ ΣΤΗ ΡΟΔΟ

35354

ΠΛΑΤΕΙΑ ΑΓΙΟΥ ΙΩΑΝΝΟΥ
Η ΛΥΣΗ!!!
ΣΕ ΚΑΘΕ ΣΑΣ ΠΡΟΒΛΗΜΑ

EXPRESS SECURITY

ΓΡΑΦΕΙΟ ΙΔΙΩΤΙΚΩΝ ΕΡΕΥΝΩΝ
(ΝΤΕΤΕΚΤΙΒΣ)

ΑΝΑΛΑΜΒΑΝΟΥΜΕ
Υποθέσεις ανηλίκων,
οικογενειακές, προσωπικές κ.τλ.
ΔΙΑΘΕΤΟΥΜΕ ΤΑ ΠΛΕΟΝ ΣΥΓΧΡΟΝΑ ΟΠΤΙΚΟΑΚΟΥΣΤΙΚΑ ΣΥΣΤΗΜΑΤΑ
100% ΕΧΕΜΥΘΕΙΑ
ΡΩΜΗΣ 22, - ΡΟΔΙΝΙ
Κιν. 694 6997967

ΕΛΛΗΝΙΚΗ ΔΗΜΟΚΡΑΤΙΑ
ΠΕΡΙΦΕΡΕΙΑ ΝΟΤΙΟΥ ΑΙΓΑΙΟΥ
ΝΟΜΟΣ ΔΩΔΕΚΑΝΗΣΟΥ
ΝΟΜΑΡΧΙΑΚΗ ΑΥΤ/ΣΗ ΔΩΔΕΚΑΝΗΣΟΥ
Δ/ΝΣΗ ΜΕΤΑΦΟΡΩΝ ΚΑΙ ΕΠΙΚΟΙΝΩΝΙΩΝ
ΤΜΗΜΑ Κ.Τ.Ε.Ο.

Ταχ. Δ/νση: 6° χιλ. Ρόδου - Λίνδου
Ταχ. Κώδικας 85100, Telefax: 22410 69544
Πληροφορίες: Γεώργιος Αργύρης-Κων/νος Χριστοφακής
Τηλέφωνο: 22410 65385 ΕΣΩΤΕΡΙΚΑ 22-23

ΠΡΟΓΡΑΜΜΑ ΠΡΟΣΚΛΗΣΗΣ ΓΙΑ ΔΙΕΝΕΡΓΕΙΑ ΤΕΧΝΙΚΟΥ ΕΛΕΓΧΟΥ ΟΧΗΜΑΤΩΝ ΜΕ ΕΔΡΑ ΤΟ Ν. ΔΩΔΕΚΑΝΗΣΟΥ



ΧΡΟΝΙΚΗ ΠΕΡΙΟΔΟΣ	ΕΙΔΟΣ ΟΧΗΜΑΤΟΣ
ΑΠΟ 01/09/2005 ΕΩΣ 31/10/2005	ΕΠΙΒΑΤΙΚΑ (Ε.Ι.Χ.) ΚΑΙ ΦΟΡΤΗΓΑ ΜΕΧΡΙ 3,5 (ΦΙΧ ‹ 3,5Τ) ΜΕ ΑΡΙΘΜΟΥΣ ΚΥΚΛΟΦΟΡΙΑΣ **ΡΟΒ 8801** ΕΩΣ ΚΑΙ **9999**
ΑΠΟ 01/09/2005 ΕΩΣ 31/10/2005	ΕΠΙΒΑΤΙΚΑ (Ε.Ι.Χ) ΚΑΙ ΦΟΡΤΗΓΑ ΜΕΧΡΙ 3,5 (ΦΙΧ ‹ 3,5Τ) ΜΕ ΣΥΓΚΟΙΝΩΝΙΑΚΗ ΕΔΡΑ ΚΑΛΥΜΝΟΥ ΚΑΙ ΚΩ, ΜΕ ΑΡΙΘΜΟΥΣ ΚΥΚΛΟΦΟΡΙΑΣ **ΚΧΑ** (ΑΠΟ 4001 ΕΩΣ ΚΑΙ 6500)

++++ ΚΑΛΟΥΝΤΑΙ ΟΛΑ ΤΑ ΠΑΡΑΠΑΝΩ ΟΧΗΜΑΤΑ ΝΑ ΠΡΟΒΟΥΝ ΣΕ ΤΕΧΝΙΚΟ ΕΛΕΓΧΟ ΣΕ ΟΠΟΙΟΔΗΠΟΤΕ Κ.Τ.Ε.Ο. ή Ι.ΚΤΕΟ.

++++ ΕΠΙΣΗΣ ΘΑ ΕΛΕΓΧΟΝΤΑΙ ΟΣΑ ΟΧΗΜΑΤΑ ΥΠΟΧΡΕΟΥΝΤΑΙ ΒΑΣΕΙ ΠΑΛΑΙΟΤΕΡΩΝ ΠΡΟΓΡΑΜΜΑΤΩΝ ΠΡΟΣΚΛΗΣΗΣ.

++++ Ο ΕΜΠΡΟΘΕΣΜΟΣ ΠΡΟΓΡΑΜΜΑΤΙΣΜΟΣ ΤΩΝ ΟΧΗΜΑΤΩΝ ΓΙΑ ΕΛΕΓΧΟ (ΡΑΝΤΕΒΟΥ) ΓΙΝΕΤΑΙ ΕΩΣ ΚΑΙ 15 ΗΜΕΡΕΣ ΠΡΙΝ ΤΗΝ ΗΜΕΡΟΜΗΝΙΑ ΛΗΞΗΣ ΤΟΥ ΠΡΟΓΡΑΜΜΑΤΟΣ ΠΡΟΣΚΛΗΣΗΣ.

Ε.Ν.
Ο ΠΡΟΪΣΤΑΜΕΝΟΣ
ΧΑΤΖΗΚΩΝΣΤΑΝΤΙΝΟΥ ΑΝΤΩΝΙΟΣ
ΜΗΧΑΝΟΛΟΓΟΣ - ΜΗΧΑΝΙΚΟΣ

TOP PROPERTIES

GEORGE and SAVAS PIPINOS
ΓΕΩΡΓΙΟΣ και ΣΑΒΒΑΣ ΠΙΠΙΝΟΣ

ΣΥΜΒΟΥΛΟΙ και ΕΚΤΙΜΗΤΕΣ ΑΚΙΝΗΤΩΝ

REAL ESTATE AGENT - MEMBER OF F.I.A.B.C.I. - N.A.E.A. - C.E.I.

Από το 1971

E-mail:gpipinos@otenet.gr.
URL:www.rhodestop-properties.com and www.pipinos.gr



Η "TOP PROPERTIES" είναι ατομική επιχείρηση και ανήκει στους Γεώργιο και Σάββα Πιπίνο. Το γραφείο ασχολείται από το 1971 αποκλειστικά και μόνο με επενδύσεις και REAL ESTATE, στο νησί της Ρόδου, καθώς και στην ευρύτερη περιοχή της Δωδεκανήσου.

ΑΠΕΥΘΥΝΟΜΑΣΤΕ: Στους **σοβαρούς, απαιτητικούς και επιλεκτικούς** επενδυτές - επιχειρηματίες - ελεύθερους επαγγελματίες, Ελληνες και ξένους, υψηλού εισοδηματικού επιπέδου, που ενδιαφέρονται να κάνουν μια σοβαρή επένδυση **προβολής** στο νησί της Ρόδου.

ΠΡΟΣΦΕΡΟΥΜΕ: Α) Υπηρεσίες και πληροφορίες που γίνονται σε προσωπικό επίπεδο με **εχεμύθεια, διακριτικότητα και σοβαρότητα.**
Β) Μεγάλη **γκάμα** υψηλής ποιότητας ακινήτων, όπως: 1) Ξενοδοχεία Α' και Β' κατηγορίας των 600 - 500 - 350 - 300 κλινών 2) Κεντρικά αστικά ακίνητα κατάλληλα για Τράπεζες - καταστήματα - γραφεία 3) Παραλιακές εκτάσεις, κατάλληλες για τουριστικές επενδύσεις των 150.000 - 100.000 - 70.000 - 50.000 - 36.000 τ.μ. και 4) Διαμερίσματα και μαιζονέτες **προβολής.**

ΣΤΟΧΟΣ ΜΑΣ ΕΙΝΑΙ: Να προσφέρουμε στο αγοραστικό μας κοινό **υψηλής ποιότητας ακίνητα** και **ευκαιρίες** στο νησί της Ρόδου. Η τριακονταετής και πλέον πείρα μας στον τομέα αυτό αποτελεί εγγύηση.

ΣΥΝΘΗΜΑ ΜΑΣ ΕΙΝΑΙ: Επενδύστε στην ΡΟΔΟ ΤΩΡΑ, σε ακίνητα που **ΑΝΤΕΧΟΥΝ ΣΤΟ ΧΡΟΝΟ.**

Γεώργιος και Σάββας Πιπίνος
ΜΕΣΙΤΕΣ ΑΣΤΙΚΩΝ ΣΥΜΒΑΣΕΩΝ
Γιατί εμείς γνωρίζουμε καλύτερα!

SINCE 1971

TOP PROPERTIES is a father and son business. The senior, Mr George S. Pipinos, the founder of the office, has carved, over the years, a reputation for integrity and excellence in the world of Real Estate in the Dodecanese.

At Top Properties we try hard to attract important and selective investors: high calibre businessmen/women and discerning professional people, both Greek and foreign, who wish to acquire substantial and valuable property on Rhodes.

We offer our expertise and advice privately, discreetly and in strict confidence.

We keep a compehensive list of real estate of the highest specifications:

a. A' and B' class hotels (600, 500, 350, 300 beds capacity).
b. Centrally situated office buildings and other business premises.
c. Seaside land, ideal for development (hotels, holiday resorts, etc.), of 150.000, 100.000, 70.000, 50.000, 36.000 sq.m.
d. Luxury appartments, maisonettes, detached, semi - detached and terraced houses.

Our aim is to give our clients the opportunity to acquire value for money, first class real estate on Rhodes. Our 30- year - old experience in Real Estate is our warranty.

Our moto is: Invest in Rhodes. Invest in property.
It stands the test of time.



TOP PROPERTIES
George and Savas Pipinos
Because we Know best

KENNENTY 38, ΡΟΔΟΣ, 85 100, ΤΗΛ. 22410- 23895, 38243 και 6944-676003, 6944-390803 FAX: 22410-20883
38 KENNEDY STR., RHODES, 85 100, TEL. 22410- 23895, 38243, and 6944-676003, 6944-390803 FAX: 22410-20883

U.K. Direct Line: 08717115396

ΣΥΓΧΑΡΗΤΗΡΙΟ

Στην αγαπημένη μας **Δέσποινα**, κόρη των εξαδέλφων μας Σταύρο και Αννας Καραγιάννη που εισήχθη με άριστα (19312) στη Νομική Σχολή Αθηνών, της απευθύνομε τα θερμά συγχαρητήριά μας και της ευχόμεθα κάθε επιτυχία και στο μέλλον.

Οικογένεια: Δημήτρη Αθαν. Καραγιάννη
Οικογένεια: Ανδρέα Αθαν. Καραγιάννη

ΕΥΧΑΡΙΣΤΗΡΙΟ

Ευχαριστούμε δημοσίως τον Διευθυντή του Γ' Λυκείου Ρόδου κ. ΨΑΡΡΟ Παναγιώτη και όλους τους διατελέσαντας καθηγητάς, κατά τα τελευταία έτη, των τριών υιών μας Στέφανου, Χαράλαμπου και Κυριάκου ΜΑΡΙΝΑΚΗ, με αποτέλεσμα την εισαγωγή των στα ανώτατα εκπαιδευτικά ιδρύματα της χώρας, ήτοι της Νομικής Σχολής του Εθνικού και Καποδιστριακού Πανεπιστημίου Αθηνών του Στέφανου και Χαράλαμπου ΜΑΡΙΝΑΚΗ και κατά το τρέχον έτος στην Ιατρική Σχολή του Αριστοτελείου Πανεπιστημίου Θεσσαλονίκης, του Κυριάκου ΜΑΡΙΝΑΚΗ.

Οι γονείς
Μαρία και Αναστάσιος ΜΑΡΙΝΑΚΗΣ

ΣΥΛΛΥΠΗΤΗΡΙΟ

Συντετριμμένοι από το άγγελμα του θανάτου του αγαπημένου και αλησμόνητου μαθητού μας **Νικηταρά Θωμά**, που χάθηκε τόσο σύντομα, τόσο απρόσμενα και τόσο σεμνά όπως ήταν και όσο ζούσε ανάμεσά μας, η διεύθυνση, το εκπαιδευτικό προσωπικό και ο σύλλογος γονέων και κηδεμόνων του 1ου Τ.Ε.Ε. Παραδεισίου Ρόδου, εκφράζουμε τα θερμά μας συλλυπητήρια στην οικογένειά του και καταθέτουμε στη μνήμη του, αντί στεφάνων, το ποσό των **200 Ευρώ** στο θεραπευτήριο χρόνιων παθήσεων παίδων Δωδεκανήσου «Ο Άγιος Ανδρέας».

Ο Πρόεδρος του Συλλόγου Γονέων
Σταύρος Αναστασάκης
Ο Διευθυντής Του Τ.Ε.Ε.
Αντώνης Ι. Μαρμαροκόπος

ΕΝΟΙΚΙΑΖΟΝΤΑΙ από ιδιώτη:

α) Διαμέρισμα 119 τ.μ. με μεγάλη αυλή και κεντρική θέρμανση, στην οδό Παύλου Μελά αριθμ. 45 στη Ρόδο, κατάλληλο και για επαγγελματική χρήση (Ιατρείο ή Τεχνικό γραφείο).
β) ισόγειο κατάστημα 75 τ.μ. περίπου με αποθήκη 21 τ.μ. στον πρώτο όροφο, στην οδό Ορφανίδου αριθμ. 16 (Νιοχώρι).
γ) Διώροφο κατάστημα 53 τ.μ. ισόγειο, 51 τ.μ. στον πρώτο όροφο, με βεράντα 31 τ.μ., στην οδό Γεωργίου Λέοντος αριθμ. 13-15, κοντά στο Ξεν. «Μανούσος» (Νιοχώρι).
δ) Κατάστημα 50 τ.μ. επί της Λεωφ. Δημοκρατίας στο χωριό Παραδείσι.
ε) Διαμέρισμα 50 τ.μ. στον Α' όροφο, στη Λεωφ. Δημοκρατίας και Κανάρη 1, χωριό Παραδείσι,
στ) Διώροφη μεζονέτα, 50 τ.μ. με υπόγειο 25 τ.μ. στη Λεωφ. Δημοκρατίας και Κανάρη 1α στο χωριό Παραδείσι.

Το πιο πάνω τρία ακίνητα στο Παραδείσι ενοικιάζονται και σαν ενιαίος χώρος.
Πληροφορίες στα τηλέφωνα:
2241025450 και **2241020277** κινητό: **6979357878.**

ΟΙΚΟΔΟΜΙΚΕΣ-ΤΕΧΝΙΚΕΣ ΕΜΠΟΡΙΚΕΣ-ΕΠΙΧΕΙΡΗΣΕΙΣ

ΑΦΟΙ ΑΣΒΕΣΤΗ Ο.Ε.

Αθηνών-Καβάλας 3 Ανάληψη Ρόδου
Τηλ. 22410/60678-60679
και fax: 22410/66028

ΠΩΛΟΥΝΤΑΙ

• ΔΙΑΜΕΡΙΣΜΑΤΑ
υπερλούξ διαφόρων διαστάσεων
ΕΓΓΥΗΣΗ Η ΠΟΛΥΕΤΗΣ ΠΕΙΡΑ ΜΑΣ

RHODES-GREECE CAIRO PALACE

• Κατάστημα ή γραφείο 43 τ.μ. στον όροφο των καταστημάτων του Εμπορικού Κέντρου.
• Γραφείο 105 τ.μ. στον γ' όροφο επί της οδού Εθνάρχου Μακαρίου.
• Γραφείο 135 τ.μ. στον γ' όροφο επί του αιθρίου της Εθ. 12νησίων.
• Γραφείο 90 τ.μ. στον γ' όροφο επί του αιθρίου της Εθ. 12νησίων.

Πληροφορίες: κ. ΦΡΑΝΣΙΣ ΝΙΟΤΗ
Τηλ. 22410 27600
Κιν. 6944618757 -6973572262, Φαξ: 2241023462
E-mail: fniotis @otenet. gr

ΓΕΝΙΚΗ ΚΛΙΝΙΚΗ EUROMEDICA ΔΩΔΕΚΑΝΗΣΟΥ

Η ΓΕΝΙΚΗ ΚΛΙΝΙΚΗ ΔΩΔΕΚΑΝΗΣΟΥ α.ε.

Προκειμένου να στελεχώσει τα τμήματα:
Μονάδα Εντατικής θεραπείας, Μονάδα Τεχνητού Νεφρού, Νεογνική Μονάδα, Μαιευτική & Γυναικολογική Κλινική, Συγκρότημα Χειρουργείων, Αναισθησιολογικό τμήμα, Εργαστήριο Απεικονίσεων & Πυρηνικής Ιατρικής,

ΕΠΙΘΥΜΕΙ ΝΑ ΠΡΟΣΛΑΒΕΙ ΝΟΣΗΛΕΥΤΙΚΟ ΠΡΟΣΩΠΙΚΟ
με τις παρακάτω ειδικότητες:

Α. Γενική προϊσταμένη νοσηλευτικής υπηρεσίας, πτυχ. ΠΕ ή ΤΕ
Β. Μαίες ΤΕ
Γ. Νοσηλευτές/τριες ΤΕ
Δ. Νοσηλευτές/τριες ΔΕ
Ε. Χειριστές Ιατρικών Συσκευών & Μηχ/μάτων ΤΕΙ, ΙΕΚ, ΤΕΕ, ΤΕΛ

Οι ενδιαφερόμενοι παρακαλούνται να στείλουν έως **31/10/2005** λεπτομερές βιογραφικό σημείωμα με πρόσφατη φωτογραφία, στη διεύθυνση
ΓΕΝΙΚΗ ΚΛΙΝΙΚΗ ΔΩΔΕΚΑΝΗΣΟΥ ae
25ης Μαρτίου 15-85100 ΡΟΔΟΣ
τηλ. 22410 43347, fax 22410 43348
e-mail: euromedicarodos@acn.gr.

Για το Δ.Σ.
Ο πρόεδρος
Μανόλης Α. Γρηγοριάδης

ΠΩΛΟΥΝΤΑΙ
ΜΟΝΟ ΑΠΟ ΤΟ ΓΡΑΦΕΙΟ ΜΑΣ

• Σας παρακαλούμε να συγκρίνετε τις δικές μας τιμές με όλες τις άλλες

1) Μαγαζί 40 τ.μ. στο Μαντράκι
2) Διαμέρισμα 130 τ.μ. στον 1ο όροφο, επί της οδού Ηρώων Πολυτεχνείου, κατάλληλο και για γραφείο
3) Διαμέρισμα ετοιμοπαράδοτο, 120 τ.μ., πλησίον πλ. Αγίου Νικολάου, με τεράστιες βεράντες
4) Μονοκατοικία 130 τ.μ., με κήπο, 220 τ.μ.
5) Διαμέρισμα 3άρι, απέναντι από τη θάλασσα, καταπληκτική θέα
6) Μεζονέτα 150 τ.μ., εντός πόλεως. Καλή τιμή
7) Διαμέρισμα 4άρι επί της οδού Κοδριγκτώνος, σε 2όροφη κατοικία. Καταπληκτική τιμή.
8) Διαμερίσματα 4άρια ετοιμοπαράδοτα, στην Ανάληψη. Πολύ καλή τιμή
9) Οικόπεδο 200 τ.μ., με συντελεστή, 1,2, πλησίον Μητροπόλεως. Τιμή πολύ καλή
10) Γκαρσονιέρες περιοχή Ροδίνι. Πολύ καλή τιμή
11) Οικία, ισόγεια, με αυλή, στην περιοχή Λαϊκών, πλησίον οδ. Καναδά. Καλή τιμή
12) Διαμερίσματα 2άρια, 3άρια, 4άρια σε όλες τις περιοχές της πόλεως και στην Ιαλυσό
13) Μεζονέτες σε γιαπί ή έτοιμες στην περιοχή Ιαλυσού
14) Κτήματα παραθαλάσσια και σε διάφορες περιοχές

Γ. ΝΕΟΦΥΤΟΥ

ΞΑΝΘΟΥ 15Α - ΤΗΛ. 21434

ΑΠΟ ΓΡΑΦΕΙΟ ΓΕΝΙΚΟΥ ΤΟΥΡΙΣΜΟΥ ΖΗΤΕΙΤΑΙ

ΒΟΗΘΟΣ ΛΟΓΙΣΤΗ ΜΕ ΕΜΠΕΙΡΙΑ ΣΤΟΝ ΤΟΥΡΙΣΤΙΚΟ ΤΟΜΕΑ ΓΙΑ ΔΩΔΕΚΑΜΗΝΗ ΑΠΑΣΧΟΛΗΣΗ. ΗΛΙΚΙΑΣ ΕΩΣ 30 ΕΤΩΝ.

Ο ΥΠΟΨΗΦΙΟΣ ΠΡΕΠΕΙ ΝΑ ΕΧΕΙ ΚΑΛΗ ΓΝΩΣΗΓ ΑΓΓΛΙΚΩΝ ΚΑΙ Η/Υ.

ΠΛΗΡ. ΤΗΛ. 22410 36007
ΩΡΕΣ ΚΑΘΗΜΕΡΙΝΑ 09:00-14:00

ΖΗΤΟΥΝΤΑΙ
Από την ΕΛΛΗΝΙΚΗ ΖΥΘΟΠΟΙΪΑ ΡΟΔΟΥ

MAGNUS MAGISTER

1. Χημικοί
2. Τεχνολόγοι Τροφίμων
3. Πτυχιούχοι Τ.Ε.Ι. Μηχανικού Μηχ/των
4. Χειριστές Κλαρκ (κάτοχοι Αδειας Χειρισμού)
5. Οδηγοί Διανομείς (Δίπλωμα Γ' κατηγορίας)
6. Εργάτες

Παρέχονται: -Αριστες συνθήκες εργασίας
- Αμοιβές αναλόγως προσόντων και εμπειρίας
- 12μηνη απασχόληση.

Αποστολή βιογραφικών σημειωμάτων στο FAX 22410-95765 (υπ' όψη Διευθ. Προσωπικού). Θα τηρηθεί απόλυτη εχεμύθεια.

«ΚΤΙΡΙΟ» Α.Ε. ΠΩΛΗΣΕΙΣ ΑΚΙΝΗΤΩΝ

- Καταστήματα 47, 65, 88 τ.μ., στην οδό Δενδρινού (προέκταση Αννης Μαρίας με αντίστοιχο υπόγειο χώρο.
- Διαμερίσματα 104 τ.μ., 118 τ.μ., 107 τ.μ., στην οδό Δενδρινού (προέκταση Αννης Μαρίας), με κεντρική αυτόνομη θέρμανση, αποθήκη και αποκλειστική θέση στάθμευσης αυτοκινήτου.
- Διαμερίσματα 118 τ.μ. και 122 τ.μ., στην οδό Μιχαήλ Πετρίδη (στο ύψος ΜΗΔΕΙΑ), με αποθήκη και αποκλειστική θέση στάθμευσης αυτοκινήτου.
- Μαιζονέτα διόροφη με σοφίτα 190 τ.μ., στην Ιαλυσό.

Πληροφορίες **κ. ΑΝΑΣΤΑΣΙΟΣ ΑΤΣΙΔΗΣ**
Στεφάνου Καζούλλη 74 - ΡΟΔΟΣ
Τηλ: 22410 - 28616, Fax: 22410 - 37848

ΖΗΤΕΙΤΑΙ ΔΙΕΥΘΥΝΤΗΣ ΠΩΛΗΣΕΩΝ

Μεγάλη Εμπορική και Βιομηχανική εταιρεία της Ρόδου, με οργανωμένες δραστηριότητες πωλήσεων και διανομής στην Δωδεκάνησο, ζητά **ΔΙΕΥΘΥΝΤΗ ΠΩΛΗΣΕΩΝ.**

Ο ιδανικός υποψήφιος πρέπει να διαθέτει:
- Πτυχίο οικονομικής ή άλλης σχολής (ΑΕΙ)
- Να είναι Ελληνας πολίτης
- Εκπληρωμένες τις στρατιωτικές του υποχρεώσεις
- Προϋπηρεσία στο χώρο των πωλήσεων επιθυμητή
- Γνώση Η/Υ
- Δυναμική και ευχάριστη προσωπικότητα
- Οργανωτικές και ηγετικές ικανότητες

Προσφέρονται:
- Πολύ καλές αποδοχές βάσει προσόντων
- Αυτοκίνητο και κινητό της εταιρείας
- 12μηνη απασχόληση

Η εταιρεία δεσμεύεται για τον διακριτικό και εχέμυθο χειρισμό των βιογραφικών σημειωμάτων των ενδιαφερομένων που θα αποσταλούν προς την Διεύθυνση Προσωπικού, Τ.Θ. 441, 85100 Ρόδος.

ΣΤΑ ΠΛΑΙΣΙΑ ΤΩΝ ΜΕΤΑΡΡΥΘΜΙΣΕΩΝ...

ΣΑΡΩΤΙΚΕΣ ΑΛΛΑΓΕΣ ΣΕ ΟΙΚΟΝΟΜΙΑ - ΔΙΟΙΚΗΣΗ

Γενικό «ξεδόντιασμα» του πελατειακού και ασύδοτου μηχανισμού που απομυζούσε ως σήμερα τους αναπτυξιακούς χυμούς της χώρας

«Επανίδρυση του κράτους» με σαρωτικές αλλαγές σε όλο τον μηχανισμό διοίκησης και παραγωγής έργων του Προγράμματος Δημοσίων Επενδύσεων (εθνικό σκέλος και συγχρηματοδοτούμενα) προωθεί το οικονομικό επιτελείο της κυβέρνησης ενόψει της νέας προγραμματικής αναπτυξιακής περιόδου 2007-2013.

Οι πυλώνες των αλλαγών είναι δύο: Πρώτον, η δημιουργία 5 νέων αναπτυξιακών και οικονομικών υπερ-περιφερειών, με συγχώνευση των υπαρχουσών 13, οι οποίες θα σχεδιάζουν και συντονίζουν την εκτέλεση έργων σε ευρύτερη περιφερειακή βάση. Δεύτερον, η κατάργηση του σημερινού εθνικού σκέλους του Προγράμματος Δημοσίων Επενδύσεων και η ενσωμάτωση των αναπτυξιακών του δράσεων σε κοινό μηχανισμό διοίκησης, επίβλεψης και ελέγχου με τα έργα του συγχρηματοδοτούμενου σκέλους. Στόχος της μεγάλης αυτής μεταρρύθμισης είναι η υπαγωγή όλων των αναπτυξιακών δράσεων σε ενιαία κριτήρια και σε ενιαίο, πολυετές, εθνικό αναπτυξιακό σχέδιο. Αλλά όχι μόνο: Κρυφός, αλλά σημαντικός στόχος είναι το «ξεδόντιασμα» του πελατειακού και ασύδοτου μηχανισμού που απομυζούσε έως σήμερα τους αναπτυξιακούς χυμούς της χώρας.



Η μεταρρύθμιση αναμένεται να ερεθίσει τα ανακλαστικά χιλιάδων στελεχών και παραγόντων που είχαν βολευτεί με την προηγούμενη κατάσταση και να προκαλέσει και ενδοκυβερνητικές τριβές.

Σχέδιο για τη δημιουργία πέντε υπερ-περιφερειών, με ομαδοποίηση των υπαρχουσών 13 περιφερειών της χώρας προωθεί η κυβέρνηση. Οι 5 νέες υπερ-περιφέρειες θα απορροφήσουν τον αναπτυξιακό και οικονομικό ρόλο των υφιστάμενων 13 περιφερειών, στις οποίες θα παραμείνει μόνο το διοικητικό αντικείμενο. Η μεταρρύθμιση αυτή υπακούει σε αναπτυξιακά και οικονομικά κριτήρια και γι' αυτό προωθείται από το οικονομικό επιτελείο. Σε περίπτωση, ωστόσο, που δεν μπλοκαριστεί από ενδοκυβερνητικές τριβές και αντιδράσεις, σύμφωνα με τις εκτιμήσεις θα οδηγήσει μεσοπρόθεσμα σε οριστική κατάργηση των σημερινών περιφερειών και ως διοικητικών δομών.

Ως βασικό επιχείρημα του οικονομικού επιτελείου της κυβέρνησης για την προώθηση του σχεδίου προβάλλεται ο καλύτερος σχεδιασμός και συντονισμός στην υλοποίηση των έργων της νέας προγραμματικής περιόδου 2007-2013.

Ομως εξίσου σημαντική αιτία της περιφερειακής αναδόμησης είναι και η διαμόρφωση νέων δεικτών για το ΑΕΠ των νέων περιφερειών, που θα συμβάλλουν στο να εξασφαλιστεί μεγαλύτερη κοινοτική χρηματοδότηση από το υπό διαπραγμάτευση 4ο ΚΠΣ.

Η νέα δομή

Η γεωγραφική δομή των νέων αναπτυξιακών και οικονομικών υπερ-περιφερειών θα προκύψει με τη συγχώνευση των σημερινών και στη βάση οικονομοτεχνικών κριτηρίων. Μεταξύ αυτών, το ακαθάριστο εγχώριο προϊόν ως ποσοστό του μέσου ευρωπαϊκού ΑΕΠ. Τα πιθανολογούμενα σενάρια κάνουν λόγο για 5 ή 6 υπερ-περιφέρειες. Με βάση αυτόν τον δείκτη, οι περιφέρειες των χωρών - μελών εντάσσονται ή όχι στον Στόχο 1 του ευρωπαϊκού προϋπολογισμού και χρηματοδοτούνται ανάλογα απ' αυτόν. Οσων το ΑΕΠ ήταν μικρότερο από το 75% του μέσου ευρωπαϊκού (των «25») εντάσσονταν στον Στόχο 1 και χρηματοδοτούνταν με μεγαλύτερα ποσά σε σχέση με όσες υπερέβαιναν αυτό το πλαφόν, οι οποίες εντάσσονταν στον Στόχο 2 και ελάμβαναν πολύ μικρότερη χρηματοδοτική βοήθεια. (Η πρόταση της Κομισιόν είναι στο πλαίσιο του 4ου ΚΠΣ να χρηματοδοτηθούν μέχρι το 66% των πόρων που προβλέπει ο Στόχος 1). Ο νέος χάρτης των περιφερειών θα «συγχωνεύσει» φτωχές και πλούσιες περιφέρειες (με βάση τα σημερινά δεδομένα), με στόχο το ΑΕΠ των νέων περιφερειών να μην υπερβαίνει το 75% του μέσου ευρωπαϊκού.

Για τον λόγο αυτόν, πιθανά σενάρια «συνένωσης» σε μία περιφέρεια είναι:

-Κεντρική Μακεδονία, Δυτική Μακεδονία και Ανατολική Μακεδονία -Θράκη.

-Κρήτη, Βόρειο Αιγαίο, Νότιο Αιγαίο

-Δυτική Ελλάδα, Ιόνιο και Πελοπόννησος

-Θεσσαλία, Ηπειρος και Στερεά -Αττική.

ΤΟ ΣΧΕΔΙΟ

Η ΝΕΑ ΔΙΑΙΡΕΣΗ ΤΗΣ ΕΛΛΑΔΟΣ

Σύμφωνα με το σχέδιο, ο υπερπεριφερειάρχης θα διορίζεται από την κυβέρνηση. Θα δημιουργηθεί Οικονομικό και Αναπτυξιακό Περιφερειακό Συμβούλιο, στο οποίο θα συμμετέχουν μεταλύ άλλων οι περιφερειάρχες των 13 - διοικητικών πλέον - περιφερειών και 3 εκπρόσωποι που θα προέρχονται από τα όρια της κάθε περιφέρειας.

Ο ρόλος του θα είναι τεχνοκρατικός: ο σχεδιασμός και ο συντονισμός της υλοποίησης έργων σε ευρύτερη περιφερειακή βάση. Οπως έλεγαν κυβερνητικά στελέχη, με αυτόν τον τρόπο θα αντιμετωπιστεί ένα χρόνιο διαρθρωτικό πρόβλημα του υπάρχοντος πλαισίου, που ήταν η πίεση των τοπικών πελατειακών σχέσεων (δήμαρχοι, νομάρχες, περιφερειάρχες, τοπικά κομματικά στελέχη και βουλευτές, τοπικοί επιχειρηματίες κλπ) στο Πρόγραμμα Δημοσίων Επενδύσεων (εθνικό και συγχρηματοδοτούμενο). Το προωθούμενο σχέδιο είναι άγνωστο ποια τύχη θα έχει, καθώς δεν είναι λίγοι εκείνοι που εκτιμούν ότι «καπελώνει» τα σχέδια του υπουργού Εσωτερικών και Δημόσιας Διοίκησης Προκόπη Παυλόπουλου για αλλαγές στην περιφερειακή δομή.

ΑΝΑΚΟΙΝΩΣΗ ΠΡΟΣ ΦΟΙΤΗΤΕΣ

Η **EXPERT Κωσταρίδης** σας ενημερώνει ότι μπορείτε να επιλέξετε από το κατάστημα της Ρόδου ότι προϊόντα θέλετε και να σας παραδοθούν άμεσα σε όποιο μέρος της Ελλάδας βρίσκεται το φοιτητικό σας σπίτι.

Η EXPERT Κωσταρίδης στηρίζει τους φοιτητές!!!

Καναδά 12, τηλέφωνο 22410 22325





ΜΑΚΕΔΟΝΙΚΕΣ ΓΡΑΜΜΕΣ ΤΣΙΜΕΝΙΔΗΣ Α.Ε.

Συμμετέχοντας στη χαρά των γονέων και συγχαίροντας τους νέους φοιτητές του νησιού μας προσφέρουμε ειδικές τιμές για τις μετακομίσεις σε όλες τις πόλεις της Ελλάδος.

ΕΝΔΕΙΚΤΙΚΕΣ ΤΙΜΕΣ

1. ΡΟΔΟΣ - ΑΘΗΝΑ	από 150 έως 250 ευρώ.
2. ΡΟΔΟΣ - ΘΕΣΣΑΛΟΝΙΚΗ	από 150 έως 300 ευρώ.
3. ΡΟΔΟΣ - ΞΑΝΘΗ - ΓΙΑΝΝΕΝΑ	από 200 έως 400 ευρώ.
4. ΡΟΔΟΣ - ΠΑΤΡΑ - ΚΡΗΤΗ - ΘΕΣΣΑΛΙΑ	από 200 έως 400 ευρώ.

Το 2005 και μέχρι σήμερα 250 δημόσιοι υπάλληλοι (δάσκαλοι -καθηγητές -αστυνομικοί- στρατιωτικοί) εμπιστεύτηκαν την μετακόμισή τους στην εταιρεία μας από τη Ρόδο και προς τη Ρόδο.

Τηλ. Ρόδος 22410-60345, Αθήνα 210-5582240, Θεσ/νίκη 2310-753267-9

ΠΩΛΟΥΝΤΑΙ ΜΟΝΟΚΑΤΟΙΚΙΕΣ

λουξ κατασκευής έναντι Μίρα Μάρε (Ιξιά), των 140 τ.μ., 160 τ.μ., 180 τ.μ., 200 τ.μ. και με υπόγειο για γκαράζ.

Πληροφ. Γεώργιο Ιωαννίδη

Τηλ. 22410 23271/22307
Κιν. 6932 296983

ΝΟΜ. ΣΥΜΒΟΥΛΙΟ ΝΟΤ. ΔΩΔ/ΣΟΥ

ΠΡΟΣΚΛΗΣΗ

Το **Ν.Σ. Νότ. ΔΩΔ/ΣΟΥ της ΚΝΕ** σας προσκαλεί στο **31ο ΦΕΣΤΙΒΑΛ-ΚΝΕ Οδηγητή** που θα πραγματοποιηθεί την **Κυριακή 11 Σεπτέμβρη 2005** στο χώρο του **Πανεπιστημίου Αιγαίου** και ώρα 20:00

Με θέμα: **«εργαζόμενη νεολαία και οι προτάσεις της ΚΝΕ και του ΚΚΕ»**

Θα ακολουθήσει:

• πλούσιο καλλιτεχνικό πρόγραμμα

στο χώρο θα λειτουργούν: έκθεση βιβλίου, θεματικά περίπτερα

Με εκτίμηση
Το Ν.Σ. της ΚΝΕ