η δημοκρατική της Ρόδου

στην υπηρεσία του δωδεκανησιακού λαού

Κωδικός 1876 Αρ. φύλλου 6971 ΚΥΡΙΑΚΗ 18 ΣΕΠΤΕΜΒΡΙΟΥ 2005 - Τιμή 0,70 ΕΥΡΩ - www.dimokratiki.gr - e-mail: info@dimokratiki.gr

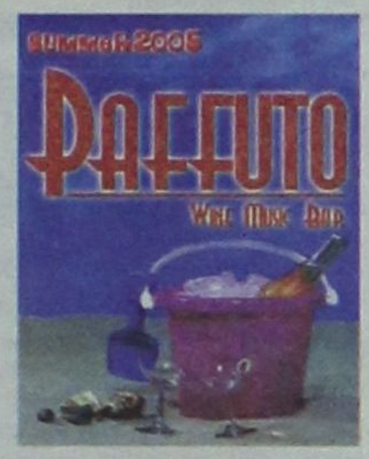



ΟΠΩΣ ΠΡΟΚΥΠΤΕΙ ΑΠΟ ΣΧΕΤΙΚΟ ΡΕΠΟΡΤΑΖ ΤΗΣ «δ»

ΥΠΕΡ ΕΝΟΣ ΕΝΙΑΙΟΥ ΜΗΤΡΟΠΟΛΙΤΙΚΟΥ ΔΗΜΟΥ τάσσονται οι περισσότεροι δήμαρχοι της Ρόδου

Ορισμένοι πιστεύουν ότι σε πρώτη φάση θα πρέπει να δοκιμασθούν οι «διαδημοτικές συνεργασίες» κι αν αποτύχουν να γίνει το νησί ενιαίος δήμος

• ΣΕΛ. 6-7

ΠΡΟΚΟΠΗΣ ΠΑΥΛΟΠΟΥΛΟΣ

Οι υπάλληλοι των ΔΕΚΟ ούτε ήταν, ούτε θα είναι μόνιμοι



• ΣΕΛ. 13

ΘΑΝΑΣΗΣ ΤΣΟΥΡΑΣ



«Η Ν.Δ. συνδιαλλάσσεται με αυτούς που εξόρκιζε»

• ΣΕΛ. 12

ΤΩΝΙΑ ΜΟΡΟΠΟΥΛΟΥ

Οι ακρίτες περιμένουν άμεσες λύσεις



• ΣΕΛ. 16

ΣΑΤΑΝΙΚΗ ΣΕ ΣΥΛΛΗΨΗ ΚΑΙ ΕΚΤΕΛΕΣΗ

Η ΚΟΜΠΙΝΑ του αιώνα!!

Αποκαλυπτικό ρεπορτάζ της «δ»

Εχει εμπλακεί στην υπόθεση πολύς κόσμος, που δύσκολα θα ξεμπλέξει • Πλαστογραφίες και ψευδείς βεβαιώσεις • Αγοραπωλησίες ακινήτων με ψεύτικα στοιχεία • Εγγραφές προσημειώσεων δεκάδων χιλιάδων ευρώ σε ξένα ακίνητα • Μια ολόκληρη αλυσίδα προσώπων έκοβε και έραβε

• ΣΕΛ. 4-5

Μια γυναίκα τους τύλιξε όλους σε μια κόλλα χαρτί



ΜΕΤΑ ΚΑΙ ΤΙΣ ΠΑΡΑΠΟΜΠΕΣ

Εχει ανάψει «φωτιές» η υπόθεση με τα «τσιρότα»



• ΣΕΛ. 3

ΜΕ ΑΓΩΓΗ ΠΟΥ ΚΑΤΕΘΕΣΕ

Ζητεί αποζημίωση από τον Προϊστάμενο της Πολεοδομίας

• ΣΕΛ 8





ΑΠΟ ΟΞΥ ΕΜΦΡΑΓΜΑ

Πέθανε ξαφνικά ο Τώνης Ερίνης

• ΣΕΛ. 11

ΗΛ. ΒΑΣΙΛΕΙΑΔΗΣ, ΠΡΟΪΣΤΑΜΕΝΟΣ Π.Ε.

Υπάρχει στα Δωδ/νησα έλλειψη σχολικής στέγης



• ΣΕΛ. 14-15

ΜΑΚΕΔΟΝΙΚΕΣ ΓΡΑΜΜΕΣ ΤΣΙΜΕΝΙΔΗΣ Α.Ε.

Συμμετέχοντας στη χαρά των γονέων και συγχαίροντας τους νέους φοιτητές του νησιού μας προσφέρουμε ειδικές τιμές για τις μετακομίσεις σε όλες τις πόλεις της Ελλάδος.

ΕΝΔΕΙΚΤΙΚΕΣ ΤΙΜΕΣ

1. ΡΟΔΟΣ - ΑΘΗΝΑ	από 150 έως 250 ευρώ.
2. ΡΟΔΟΣ - ΘΕΣΣΑΛΟΝΙΚΗ	από 150 έως 300 ευρώ.
3. ΡΟΔΟΣ - ΞΑΝΘΗ - ΓΙΑΝΝΕΝΑ	από 200 έως 400 ευρώ.
4. ΡΟΔΟΣ - ΠΑΤΡΑ - ΚΡΗΤΗ - ΘΕΣΣΑΛΙΑ	από 200 έως 400 ευρώ.

Το 2005 και μέχρι σήμερα 250 δημόσιοι υπάλληλοι (δάσκαλοι –καθηγητές –αστυνομικοί- στρατιωτικοί) εμπιστεύτηκαν την μετακόμισή τους στην εταιρεία μας από τη Ρόδο και προς τη Ρόδο.

Τηλ. Ρόδος 22410-60345, Αθήνα 210-5582240, Θεσ/νίκη 2310-753267-9

η άποψη της ημέρας

Εκλογικά τεχνάσματα

*Του Παναγιώτη Ν. Κρητικού**

Η θέσπιση του 42% ως όριο για την εκλογή δημάρχου από την πρώτη Κυριακή, αποτελεί εναρμόνιση της «εκλογικής λογικής» της Νέας Δημοκρατίας με τη «λογική» της αντιλαϊκής πολιτικής. Και αυθεντική έκφραση της νοοτροπίας του συντηρητισμού. Ταυτόχρονα δε και κληρονομικό σύνδρομο. Ειδικότερα:

Επειδή η συντηρητική πολιτική (από τη φύση της βαθύτατα αντιλαϊκή) δεν κερδίζει ποτέ την πλειοψηφία του λαού, άρα, πρέπει να επιδιωχθεί η διατήρηση της πολιτικής ηγεμονίας (εν προκειμένω στην αυτοδιοίκηση), αλλά και σε κάθε θεσμικό επίπεδο με το ελάσσον, αλλά «νόμιμο» εκλογικό αποτέλεσμα. Αντί δηλαδή η Ν.Δ. να επιδιώκει την πλειοψηφία με φιλολαϊκές πολιτικές, «κερδίζει» την «νομιμοποιητική» μειοψηφία με φαλκιδευτικά εκλογικά συστήματα. Αλλωστε τα εκλογικά τεχνάσματα είναι από τα καλύτερα εδέσματα της παραδοσιακής κουζίνας της Νέας Δημοκρατίας. Μαγειρεύονται με συνταγές της γιαγιάς της, της ΕΡΕ.

Στη συγκεκριμένη περίπτωση για να στηρίξει η Ν.Δ. το 42% επιστρατεύει σαθρά επιχειρήματα μερικά από τα οποία είναι: το 42% αναδεικνύεται κυβέρνηση γιατί με το ίδιο ποσοστό να μην αναδεικνύει και ο Δήμαρχος; Ειλικρινά είναι ακατάλυτο επιχείρημα!!!

Καταρχήν ποιος είπε ότι το 42% κολακεύει τη Δημοκρατία; Εμείς δεν αισθανόμαστε υπερήφανοι από το γεγονός ότι το 42% «κυβερνάει» περιθωριοποιώντας το 58%, το οποίο αποτελεί την πλειοψηφία του λαού. Και δεν δεχόμαστε τον ισχυρισμό ότι, δηλαδή, αυτό γίνεται για την ανάγκη να υπάρξει κυβερνητική αυτοδυναμία και κυβερνητική σταθερότητα. Γιατί η κυβερνητική αυτοδυναμία και η κυβερνητική σταθερότητα δεν πρέπει να εξασφαλίζονται με τη συρρίκνωση της λαϊκής κυριαρχίας.

Αλλά και αν αυτό αποτελεί επιχείρημα για τους οπαδούς της κυβερνητικής σταθερότητας σε κεντρικό πολιτικό επίπεδο, αναιρείται στον τομέα της αυτοδιοίκησης, δεδομένου ότι εκεί, η αυτοδιοικητική στεθερότητα δεν επηρεάζεται από την αρχή της δεδηλωμένης».

Εξάλλου, στην αυτοδιοίκηση πρέπει να γίνονται σεβαστές δύο αρχές: α) η αρχή της διευρυμένης δημοκρατικής νομιμοποίησης, η οποία ολοκληρώνεται μέσα από τις διαδικασίες των συνεργασιών στη δεύτερη Κυριακή και β) η αρχή της ακηδεμόνευτης λαϊκής κυριαρχίας των τοπικών κοινωνιών, η οποία υλοποιείται, ως έκφραση διοίκησης, με πρωτοβουλίες των πολιτών, μακρά από πατερναλισμούς και κεντρικές «καθοδηγήσεις».Και οι δύο αυτές θα λειτουργούν υπέρ της συνοχής της τοπικής κοινωνίας. Αντ' αυτού εισάγει στην αυτοδιοίκηση το δικομματισμό, ο οποίος διχάζει την τοπική κοινωνία και θέτει την αυτοδιοίκηση υπό το έλεγχό του. Ετσι, όμως, παύει να είναι αυτοδιοίκηση και γίνεται ετεροδιοίκηση.

Ενα δεύτερο επιχείρημα περισσότερο σαθρό και απροκάλυπτα λαϊκίστικο, αλλά και βαθύτατα αντιδημοκρατικό είναι εκείνο, το οποίο αναφέρεται στην εξοικονόμηση εκλογικών δαπανών. Αυτό θα μπορούσε να πείσει αν είχε προηγηθεί, η κατάργηση άλλων δαπανών, όπως οι ανωφελείς, οι αλόγιστες, οι ιδιοτελείς και οι κάθε είδους δημόσιες σπατάλες, οι μίζες, οι προμήθειες της διαφθοράς κλπ. Εδώ, όμως, στο όνομα του περιορισμού των δαπανών, περιορίζουμε τη δημοκρατία, φαλκιδεύουμε την έκφραση της λαϊκής κυριαρχίας, και μια τέτοια αντίληψη είναι βαθύτατα αντιδημοκρατική, θυμίζει άλλες εποχές, οι οποίες θεωρούσαν περιττή τη λαϊκή κυριαρχία και τις εκλογικές διαδικασίες.

Είναι παραπάνω από βέβαιο ότι αυτή η «λογική», η οποία στοχεύει στον έλεγχο των αποκεντρωμένων και αυτοδιοικητικών θεσμών της δημοκρατίας μέσα από τη συρρίκνωση της συλλογικής λαϊκής βούλησης θα εξελιχθεί σε μπούμεραγκ απέναντι σε εκείνους που την «κουβαλάνε». Και αποδεικνύει ότι όχι μόνο δεν παραδειγματίστηκαν από τα λάθη των προγόνων τους, αλλά ευνοούν να τα επαναλαμβάνουν άκριτα, μη συνειδητοποιώντας ότι βλάπτουν και τους θεσμούς, αλλά και την παράταξή τους.

Η λαϊκή βούληση δεν εκφράζεται και δεν «μετριέται» με εκλογικά τεχνάσματα. Εκφράζεται και μετριέται μόνο με την **απλή και ανόθευτη αναλογική.** Την απλή αναλογική που η συντηρητική παράταξη ουδέποτε αποδέχθηκε, την απλή αναλογική που το ΠΑΣΟΚ υιοθέτησε ως αρχή, αλλά δεν υλοποίησε, εκτός από τη γνωστή πρόταση του 1989 προς την αριστερα, την οποία οι ηγεσίες της την αρνήθηκαν, προκρίνοντας άλλες επιλογές.

• Ο Π. Κρητικός είναι πρώην Αντιπρόεδρος της Βουλής και Πρόεδρος του Κοινωνικού και Πολιτικού Σύνδεσμου «Ο ΝΙΚΟΛΑΟΣ ΖΟΡΜΠΑΣ».

ο καιρός



Γενική πρόγνωση για σήμερα **ΚΥΡΙΑΚΗ 18/9/2005** Σε όλη τη χώρα αραιές νεφώσεις που βαθμιαία στα δυτικά κεντρικά και βόρεια θα πυκνώσουν και προς το απόγευμα θα βρέξει στα δυτικά και κυρίως στα βορειοδυτικα. Άνεμοι: στα δυτικά νοτιοδυτικοί ασθενείς και στα ανατολικά βορειοδυτικοί μέχρι μέτριοι. Θερμοκρασία: σε άνοδο.

ΗΜΕΡΗΣΙΑ ΕΦΗΜΕΡΙΔΑ
η δημοκρατική της Ρόδου
Ετος ιδρύσεως 1982
Θεμ. Σοφούλη 77
Ταχ. Θυρίδα 339
85100 Ρόδος
Εκδότης - ιδιοκτήτης
ΒΑΣΙΛΗΣ Δ. ΑΘΑΝΑΣΙΟΥ
Διευθυντής:
ΔΑΜΙΑΝΟΣ Β. ΑΘΑΝΑΣΙΟΥ
Τηλέφωνα: 22410-34722, 76655, 37500, 26728, 27919
Telefax: 2241037333 - 22410 26728

www.dimokratiki.gr
e-mail:info@dimokratiki.gr



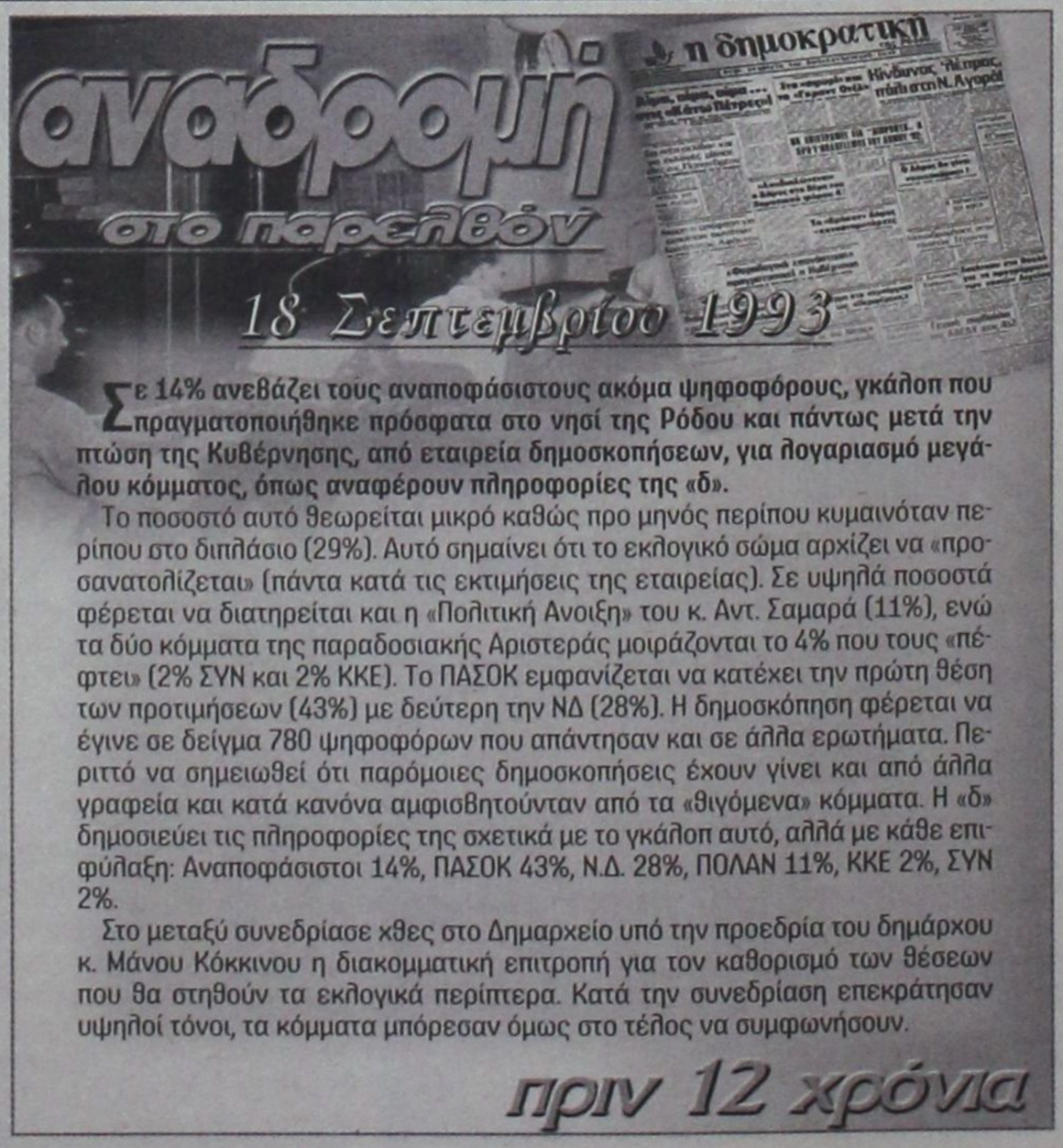

Σε 14% ανεβάζει τους αναποφάσιστους ακόμα ψηφοφόρους, γκάλοπ που πραγματοποιήθηκε πρόσφατα στο νησί της Ρόδου και πάντως μετά την πτώση της Κυβέρνησης, από εταιρεία δημοσκοπήσεων, για λογαριασμό μεγάλου κόμματος, όπως αναφέρουν πληροφορίες της «δ».

Το ποσοστό αυτό θεωρείται μικρό καθώς προ μηνός περίπου κυμαινόταν περίπου στο διπλάσιο (29%). Αυτό σημαίνει ότι το εκλογικό σώμα αρχίζει να «προσανατολίζεται» (πάντα κατά τις εκτιμήσεις της εταιρείας). Σε υψηλά ποσοστά φέρεται να διατηρείται και η «Πολιτική Ανοιξη» του κ. Αντ. Σαμαρά (11%), ενώ τα δύο κόμματα της παραδοσιακής Αριστεράς μοιράζονται το 4% που τους «πέφτει» (2% ΣΥΝ και 2% ΚΚΕ). Το ΠΑΣΟΚ εμφανίζεται να κατέχει την πρώτη θέση των προτιμήσεων (43%) με δεύτερη την ΝΔ (28%). Η δημοσκόπηση φέρεται να έγινε σε δείγμα 780 ψηφοφόρων που απάντησαν και σε άλλα ερωτήματα. Περιττό να σημειωθεί ότι παρόμοιες δημοσκοπήσεις έχουν γίνει και από άλλα γραφεία και κατά κανόνα αμφισβητούνταν από τα «θιγόμενα» κόμματα. Η «δ» δημοσιεύει τις πληροφορίες της σχετικά με το γκάλοπ αυτό, αλλά με κάθε επιφύλαξη: Αναποφάσιστοι 14%, ΠΑΣΟΚ 43%, Ν.Δ. 28%, ΠΟΛΑΝ 11%, ΚΚΕ 2%, ΣΥΝ 2%.

Στο μεταξύ συνεδρίασε χθες στο Δημαρχείο υπό την προεδρία του δημάρχου κ. Μάνου Κόκκινου η διακομματική επιτροπή για τον καθορισμό των θέσεων που θα στηθούν τα εκλογικά περίπτερα. Κατά την συνεδρίαση επεκράτησαν υψηλοί τόνοι, τα κόμματα μπόρεσαν όμως στο τέλος να συμφωνήσουν.

πριν 12 χρόνια

πληροφορίες

Η ΤΑΥΤΟΤΗΤΑ ΤΗΣ ΗΜΕΡΑΣ

ΚΥΡΙΑΚΗ 18 ΣΕΠΤΕΜΒΡΙΟΥ
+ ΜΕΤΑ ΤΗΝ ΥΨΩΣΙΝ, ΕΥΜΕΝΙΟΥ ΕΠ. ΓΟΡΤΥΝΗΣ
Ανατολή ηλίου 06.09 Δύση ηλίου 18.28 ΣΕΛΗΝΗ ΠΡΩΤΟ ΤΕΤΑΡΤΟ

ΦΑΡΜΑΚΕΙΑ

ΣΗΜΕΡΑ: διημερεύει το φαρμακείο ΣΤΑΜΑΤΙΟΥ Α. Σεφέρη 80 (Εμπ. Κέντρο Μήδεια) τηλ. 64206
ΣΗΜΕΡΑ: διανυκτερεύει το φαρμακείο ΚΑΖΟΥΛΛΑΚΗΣ Ι., Ερ. Σταυρού και Αλ. Διάκου 61 τηλ. 33038

ΚΑΥΣΙΜΑ

ΣΗΜΕΡΑ: Διανυκτερεύουν τα πρατήρια καυσίμων :
1) Ριζόπουλος Ν. ΒΡ Καναδά **2)** Πασχαλίδης - Μοσχής ΒΡ 4ο χλμ. Ρόδου - Λίνδου **3)** Πίπος Στ. SHELL Ιξιά **4)** Παπαστέργου Αν. ΒΡ Κρεμαστή **5)** Δράκου Α. ΕΚΟ Αφάντου **6)** Νεσγός Μ. ΕΚΟ Μάσαρη **7)** Σαββάκης Μ. ΒΡ Θεολόγος **8)** Διακοστεργάκης Γ. ΕΚΟ Μανδρικό

ΧΡΗΣΙΜΑ ΤΗΛΕΦΩΝΑ

Αμεση δράση	100	Πληρ. ΟΤΕ	131
Αμεση Επέμβαση		Ώρα	141
Πυροσβεστικής	199	Φαρμακεία (Διημ.-Διαν.)	1434
Νοσοκομείο	80000	ΠΡΟ-ΠΟ • ΛΟΤΤΟ	1444
Οδική Ασφάλεια:		ΠΑΜΕ ΣΤΟΙΧΗΜΑ	1400
EXRESS SERVICE	154	ΡΟΔΑ	26300
HELLAS SERVICE	1057	ΚΤΕΥΛ	27706
HOULIS SERVICE	30977	ΕΒΕΔ	22281
ΑΦΟΙ Σιέχ	25776	Δικηγορικός Σύλλογος	27469
Ράδιο Ταξί	64712	Εμπορικός Σύλλογος	35255
Αστυν. Διεύθυνση	27653	Ολυμπιακή - Κρατήσεις	24555
Ασφάλεια	23294	ΔΑΝΕ (πρακτορείο)	43150
Τμήμα Τάξης	23849	ΙΚΑ	64912
Τροχαία	44131-32	ΤΕΒΕ	22688-77034
Λιμεναρχείο	28888		
Δασαρχείο	191	ΤΑΞΥ	68701-3
Τελωνείο	27703	ΟΑΕΔ	23265
Υγειονομείο	26666	Εργατικό Κέντρο	24730
Μητρόπολη	23274	Αρχαιολογία	34719
Νομαρχία	46501	Περιφ. Δ/ντής	38174 - 38175
Δήμος Ρόδου	46200		
Βλάβες ΟΤΕ	121	Aegean Airlines	98345
Βλάβες ΔΕΗ	1050	ΔΗΜ. ΕΠΙΧ. ΚΑΘ. ΡΟΔΟΥ	77600
ΒΛΑΒΕΣ ΔΕΥΑΡ	68755	ΥΠΗΡ. ΑΠΟΚΟΜΙΔΗΣ	61057

ΔΕΧΟΝΤΑΙ ΤΟ ΚΟΙΝΟ

• Ο Νομάρχης Δωδεκανήσου **Γιάννης Μαχαιρίδης** και οι βοηθοί Νομάρχη **Στάθης Κουσουρνάς** και **Νίκος Ζωίδης** δέχονται το κοινό κάθε **Τρίτη και Πέμπτη, από τις 11:00-13:00 το μεσημέρι**

ΑΚΤΟΠΛΟΪΚΑ ΔΡΟΜΟΛΟΓΙΑ

ΙΕΡΑΠΕΤΡΑ: Απόπλους 04.30 διά Χάλκη, Διαφάνι, Πηγάδια, Κάσο, Σητεία, Αγ. Νικόλαο, Θήρα, Μήλο, Πειραιά
ΜΠΛΟΥ ΣΤΑΡ ΙΙ: Απόπλους 18.00 διά Κω, Λέρο, Πάτμο, Σύρο, Πειραιά

ΑΕΡΟΠΟΡΙΚΑ ΔΡΟΜΟΛΟΓΙΑ

ΠΤΗΣΕΙΣ ΟΛΥΜΠΙΑΚΗΣ
ΡΟΔΟΣ - ΑΘΗΝΑ: Καθημερινά 07.10, 10.40, 13.40, 19.45, 22.55
Κάθε Σάββατο 16.40
ΡΟΔΟΣ - ΚΑΡΠΑΘΟΣ: (Τρίτη, Σάββατο) 16.15 (Πέμπτη - Κυριακή)
ΡΟΔΟΣ - ΚΑΣΟΣ: (Τρίτη - Σάββατο) 16.15
ΡΟΔΟΣ - ΗΡΑΚΛΕΙΟ: Δευτέρα 15.30 , Τρίτη 06.30 - 20.50, Τετάρτη 20.50, Πέμπτη 06.30 - 20.50 Παρασκευή 15.30, Σάββατο 20.50, Κυριακή 19.15
ΡΟΔΟΣ - ΘΕΣΣΑΛΟΝΙΚΗ: (Δευτέρα, Τετάρτη, Παρασκευή, Σάββατο) 19.40
ΡΟΔΟΣ - ΜΕΓΙΣΤΗ: (Δευτέρα,Τετάρτη, Παρασκευή, Σάββατο Κυριακή) 07.00
ΠΤΗΣΕΙΣ AEGEAN - AIRLINES
ΡΟΔΟΣ - ΑΘΗΝΑ: Καθημερινά 07.10- 11.05 - 13.50 - 16.30 -21.30
ΡΟΔΟΣ - ΘΕΣΣΑΛΟΝΙΚΗ: Καθημερινά 12.05
ΡΟΔΟΣ - ΡΩΜΗ: Καθημερινά 16.30
ΡΟΔΟΣ - ΛΑΡΝΑΚΑ: ΤΡΙΤΗ - ΠΕΜΠΤΗ - ΣΑΒΒΑΤΟ 11.05
ΤΙΣ ΥΠΟΛΟΙΠΕΣ ΗΜΕΡΕΣ 07.10-13.50-16.30

ΣΥΝΑΛΛΑΓΜΑ

ΔΟΛΛΑΡΙΟ Η.Π.Α.	1,2159	ΦΡΑΓΚΟ ΕΛΒΕΤΙΑΣ	1,5353
ΛΙΡΑ ΑΓΓΛΙΑΣ	0,6634	ΚΟΡΩΝΑ ΝΟΡΒΗΓΙΑΣ	8,3873
ΚΟΡΩΝΑ ΔΑΝΙΑΣ	7,3353	ΛΙΡΑ ΚΥΠΡΟΥ	0,5772
ΚΟΡΩΝΑ ΣΟΥΗΔΙΑΣ	9,1322	ΔΟΛΛΑΡΙΟ ΚΑΝΑΔΑ	1,6182
ΓΙΕΝ ΙΑΠΩΝΙΑΣ	130,02	ΔΟΛ. ΑΥΣΤΡΑΛΙΑΣ	1,6252

ΜΕΤΑ ΚΑΙ ΤΙΣ ΠΑΡΑΠΟΜΠΕΣ ΣΕ ΔΙΚΗ

ΕΧΕΙ ΑΝΑΨΕΙ «ΦΩΤΙΕΣ» Η ΥΠΟΘΕΣΗ ΜΕ ΤΑ «ΤΣΙΡΟΤΑ»

Ποιες κατηγορίες καλείται να αποσείσει ο κ. Αρ. Ηρακλείδης

Κομβικό σημείο για την εξέλιξη των κατηγοριών της παράνομης διάθεσης σε εξαρτημένα άτομα των ναρκωτικών αναλγητικών επιθεμάτων «durogesic», της κατάχρησης ιδιότητας φαρμακοποιού και της πλαστογράφησης ιατρικών συνταγών ενώπιον του ακροατηρίου του Τριμελούς Εφετείου Δωδεκανήσου επί κακουργημάτων στην δίκη που έχει προσδιοριστεί για τον Νοέμβριο του 2005, σε ότι αφορά τον κατηγορούμενο, μεταξύ ακόμη 10 συναδέλφων του, φαρμακοποιό και αντιδήμαρχο του Δήμου Ροδίων κ. Τ. Ηρακλείδη είναι η απόδειξη από πλευράς του ότι δεν νόθευσε συνταγές 3 ιατρών της Ρόδου αλλά και η απάντηση του ερωτήματος αν αποσκοπούσε στην εξασφάλιση κερδών ή άλλων ωφελημάτων προκειμένου να διαπιστωθεί τελικά αν ενήργησε με «δόλο».

Ο κ. Ηρακλείδης έχει υποστηρίξει ότι δεν προέβη ο ίδιος σε πλαστογραφία συνταγών αλλά οι εξαρτημένοι που μετέβαιναν στο φαρμακείο του και αυτό μένει να διαπιστωθεί αν τελικά η παραποίηση των συνταγών είχε γίνει με τέτοιο τρόπο ώστε να ήταν αδύνατο για τον κ Ηρακλείδη να την διαπιστώσει, αν τελικά γίνει δεκτός ο ισχυρισμός του.

Σε ό,τι αφορά τον δόλο αντιπαρέρχεται την κατηγορία τονίζοντας ότι το κέρδος που του αναλογεί από την πώληση του φαρμάκου και για διετία ήταν της τάξεως των 330 ευρώ περίπου.

Τονίζει μάλιστα ότι οι συνταγές ήταν νομίμως εκτελεστές και ότι τέτοιες εκτέλεσαν το σύνολο των φαρμακείων του νησιού.

Ο Αντιδημάρχος Ροδίων που τέθηκε σε αργία με απόφαση του Γενικού Γραμματέα της Περιφέρειας Νοτίου Αιγαίου κ. Χ. Κόκκινου σε εφαρμογή διατάξεων του νόμου που προβλέπει τον πειθαρχικό αυτό «περιορισμό» σε περίπτωση παραπομπής για τα ανωτέρω αδικήματα με απευθείας κλήση δεν είναι βέβαια ο μοναδικός από τους 11 συναδέλφους του που έχει παραπεμφθεί και για πλαστογραφία συνταγών αφού για το ίδιο αδίκημα παραπέμφθηκαν ακόμη 8 άτομα. Αξίζει ακόμη να σημειωθεί ότι ακόμη και μια μέρα καταδίκης ενός φαρμακοποιού αρκεί για να του αφαιρεθεί η άδεια ασκήσεως επαγγέλματος!

Σύμφωνα με το κατηγορητήριο που έχει σχηματιστεί εις βάρος του κ. Ηρακλείδη, η περίπτωση του οποίου ανάγεται στη σφαίρα του δημοσίου συμφέροντος καθώς κατέχει και δημόσιο αξίωμα, το έτος 2002 με την ιδιότητά του ως φαρμακοποιός εν γνώσει του χορήγησε σε τοξικομανείς, με βάση μη προσήκουσα κατά τους όρους του νόμου ιατρική συνταγή, ανταγωνιστικές ουσίες για υποκατάσταση της εξάρτησης, χωρίς να υπάρχει η σχετική άδεια μετά από απόφαση του Υπουργού Υγείας ύστερα από γνώμη του Ο.ΚΑ.ΝΑ. Πλέον συγκεκριμένα εκτελούσε ιατρικές συνταγές με τη διάγνωση 304 (στερητικό σύνδρομο – τοξικομανία), με τις οποίες χορηγούνταν σε εξαρτημένα άτομα και σε υπερδοσολογικό σχήμα (κατά παράβαση της Υ6γ/3911/2000 απόφασης της Υφυπουργού Υγείας που ορίζει ως μέγιστη ημερήσια δόση τα 300 mg/hr), το σκεύασμα – διαδερμικό τσιρότο DUROGESIC, που περιέχει τη ναρκωτική ουσία φαιντανύλη, περιλαμβανόμενη στον πίνακα Γ', αριθμό 100 της παραγράφου 3 του άρθρου 4 του Ν. 1729/1987, και το οποίο χορηγείται σε ασθενείς πάσχοντες από καρκίνο τελικού σταδίου για την αντιμετώπιση έντονων μυοσκελετικών πόνων.

Φέρεται επίσης στη Ρόδο, και σε μη προσδιορίσιμο χρόνο, πάντως πριν την 1-4-2003, ημέρα κατά την οποία έλαβε χώρα ο έλεγχος από τους υπαλλήλους του ΣΔΟΕ του φαρμακείου του, «με πρόθεση να νόθευσε έγγραφα με σκοπό να παραπλανήσει με τη χρήση τους άλλους σχετικά με γεγονός που μπορεί να έχει έννομες συνέπειες και ειδικότερα νόθευσε τις παρακάτω συνταγές των αναφερόμενων σε αυτές ιατρών αναγράφοντας άλλη δοσολογία του διαδερμικού τσιρότου DUROGESIC, από αυτή που είχαν αναγράψει στα στελέχη των συνταγών οι ως άνω ιατροί με σκοπό να παραπλανήσει τους υπαλλήλους του Σώματος Δίωξης Οικονομικού Εγκλήματος κατά το γενόμενο από αυτούς έλεγχο του φαρμακείου, προκειμένου να μη διαπιστωθεί ότι πώλησε το παραπάνω φάρμακο χωρίς ιατρικές συνταγές αν και τούτο απαγορεύεται».



Ειδικότερα εμφανίζεται να νόθευσε τις παρακάτω συνταγές:

Την υπ' αριθμόν 52210 συνταγή του ιατρού Καραγιάννη αναγράφοντας δύο κουτιά των 100mg ενώ στο στέλεχος αναγράφεται ένα κουτί των 100mg.

Την υπ' αριθμόν 52270 συνταγή του ιατρού Αννάκη αναγράφοντας δύο κουτιά των 75mg ενώ στο στέλεχος αναγράφεται ένα κουτί των 25mg.

Την υπ' αριθμόν 44125 συνταγή του ιατρού Κλιάφα αναγράφοντας δύο κουτιά των 50mg ενώ στο στέλεχος αναγράφεται ένα κουτί των 50mg.

Την υπ' αριθμόν 44136 συνταγή του ιατρού Κλιάφα αναγράφοντας δύο κουτιά των 75mg ενώ στο στέλεχος αναγράφεται ένα κουτί των 25mg.

Την υπ' αριθμόν 44137 συνταγή του ιατρού Κλιάφα αναγράφοντας δύο κουτιά των 25mg ενώ στο στέλεχος αναγράφεται ένα κουτί των 25mg.

Την υπ' αριθμόν 46128 συνταγή του ιατρού Αννάκη αναγράφοντας δύο κουτιά των 75mg ενώ στο στέλεχος αναγράφεται ένα κουτί των 75mg.

Την υπ' αριθμόν 46131 συνταγή του ιατρού Αννάκη αναγράφοντας δύο κουτιά των 50mg ενώ στο στέλεχος αναγράφεται ένα κουτί των 25mg.

Την υπ' αριθμόν 47647 συνταγή του ιατρού Κλιάφα αναγράφοντας δύο κουτιά των 50mg ενώ στο στέλεχος αναγράφεται ένα κουτί των 50mg.

Την υπ' αριθμόν 46637 συνταγή του ιατρού Κλιάφα αναγράφοντας δύο κουτιά των 100mg ενώ στο στέλεχος αναγράφεται ένα κουτί των 75mg.

Την υπ' αριθμόν 46992 συνταγή του ιατρού Κλιάφα αναγράφοντας δύο κουτιά των 75mg ενώ στο στέλεχος αναγράφεται ένα κουτί των 75mg.

Την υπ' αριθμόν 47978 συνταγή του ιατρού Κλιάφα αναγράφοντας δύο κουτιά των 100mg ενώ στο στέλεχος αναγράφεται ένα κουτί των 75mg.

Την υπ' αριθμόν 76 συνταγή του ιατρού Κλιάφα αναγράφοντας δύο κουτιά των 75mg ενώ στο στέλεχος αναγράφεται ένα κουτί των 75mg.

Την υπ' αριθμόν 48540 συνταγή του ιατρού Καραγιάννη αναγράφοντας δύο κουτιά των 100mg ενώ στο στέλεχος αναγράφεται ένα κουτί των 100mg.

Την υπ' αριθμόν 631 συνταγή του ιατρού Κλιάφα αναγράφοντας δύο κουτιά των 25mg ενώ στο στέλεχος αναγράφεται ένα κουτί των 25mg.

Την υπ' αριθμόν 1870 συνταγή του ιατρού Κλιάφα αναγράφοντας δύο κουτιά των 25mg ενώ στο στέλεχος αναγράφεται ένα κουτί των 25mg.

Την υπ' αριθμόν 2352 συνταγή του ιατρού Κλιάφα αναγράφοντας δύο κουτιά των 100mg ενώ στο στέλεχος αναγράφεται ένα κουτί των 100mg που όμως έχει ακυρωθεί.

Την υπ' αριθμόν 1313 συνταγή του ιατρού Κλιάφα αναγράφοντας δύο κουτιά των 50mg ενώ στο στέλεχος αναγράφεται ένα κουτί των 50mg.

Την υπ' αριθμόν 834 συνταγή του ιατρού Κλιάφα αναγράφοντας δύο κουτιά των 50mg ενώ στο στέλεχος αναγράφεται ένα κουτί των 50mg.

ΣΥΝΕΧΕΙΑ ΣΤΗΝ ΣΕΛ. 23

TRINITY International Hospitality Studies

Προβληματίζεστε για σπουδές και καριέρα;

Νέοι και νέες της Δωδεκανήσου,

Αυτές τις μέρες, πολλοί από σας προβληματίζεστε μαζί με τις οικογένειές σας για πανεπιστημιακές σπουδές στο εξωτερικό, το Φθινόπωρο.

Αν σας ενδιαφέρουν σπουδές και καριέρα στο Τουριστικό και Ξενοδοχειακό Management, που είναι και το μέλλον της οικονομίας μας, η λύση βρίσκεται στην Κρήτη, στο εκπαιδευτικό ίδρυμα Διεθνών Τουριστικών και Ξενοδοχειακών Σπουδών TRINITY.

Διαμονή, διατροφή, σπουδές και πρακτική εξάσκηση στο πολυτελές ξενοδοχειακό και συνεδριακό συγκρότημα Terra Maris, στον Λιμένα Χερσονήσου, μαζί με άλλους νέους και νέες απ' όλο τον κόσμο.

Δεν χρειάζεται πια να ταλαιπωρείστε, καταφεύγοντας στο εξωτερικό, με όλες τις οικονομικές και άλλες θυσίες που αυτό συνεπάγεται.

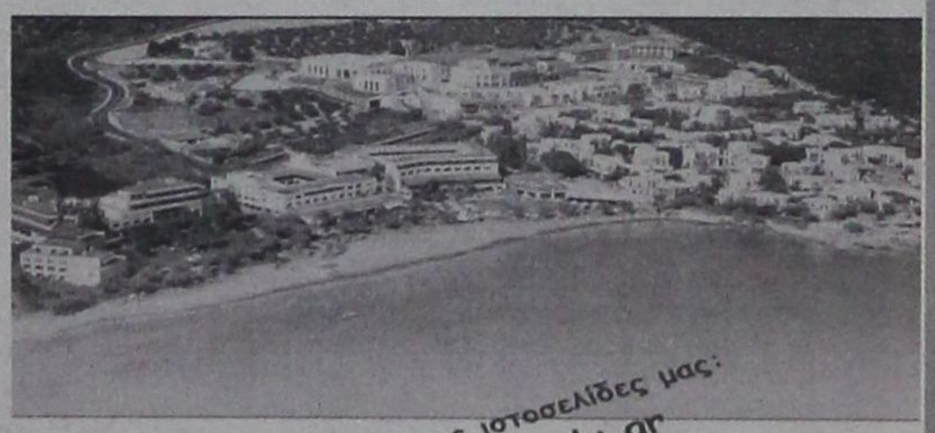

Επισκεφθείτε τις ιστοσελίδες μας: www.trinity.edu.gr



Σπουδάζοντας στο TRINITY, μπορείτε να αποκτήσετε **Bachelor ή Associate Degree** στους τομείς εξειδίκευσης:

- Hospitality and Tourism Management
- Convention, Event and Exhibition Management
- Food, Beverage and Culinary Management

Το TRINITY
- ✓ Λειτουργεί σύμφωνα με τα πρότυπα των καλύτερων Αμερικανικών Πανεπιστημίων και
- ✓ Συνεργάζεται με το Southern New Hampshire University και το San Diego State University.
- ✓ Συνδυάζει τη σύγχρονη θεωρητική παιδεία και εκπαίδευση με παράλληλη πρακτική εξάσκηση.
- ✓ Παρέχει το διαβατήριο για μια επιτυχή, διεθνή επαγγελματική καριέρα.

Για φοιτητές πλήρους παρακολούθησης προσφέρεται, κάθε χρόνο, τρίμηνη πρακτική εξάσκηση σε 5άστερα ξενοδοχεία (πλήρως αμειβόμενη, με έπαθλο και με ακαδημαϊκή αναγνώριση).

Όλα τα μαθήματα διδάσκονται στην Αγγλική γλώσσα, τη γλώσσα του τουρισμού. Διδάσκονται επίσης στοιχεία Γερμανικής, Γαλλικής και Ισπανικής γλώσσας.

Νέος κύκλος μαθημάτων αρχίζει την 3η Οκτωβρίου 2005.
Για πληροφορίες και εγγραφές: Τηλέφωνο 28970-26200
e-mail: info@trinity.edu.gr http://www.trinity.edu.gr

ΣΑΤΑΝΙΚΗ ΣΕ ΣΥΛΛΗΨΗ ΚΑΙ ΕΚΤΕΛΕΣΗ

Η ΑΠΑΤΗ ΤΟΥ ΑΙΩΝΑ διεπράχθη στην Ρόδο!!

Αποκαλυπτικό ρεπορτάζ της «δ»

Με πρωτοφανή ευκολία, που δεν εντυπωσιάζει απλώς, στην υπόθεση ενεπλάκη πολύς κόσμος

Αντιμέτωπη τουλάχιστον με τις κατηγορίες της απάτης ενώπιον δικαστηρίου, εις βάρος τραπεζών και της 59χρονης αδελφής του συντρόφου της, της πλαστογραφίας με χρήση και της ψευδούς βεβαίωσης σε βαθμό κακουργήματος αναμένεται να βρεθεί η 46χρονη κάτοικος της Ρόδου που κατόρθωσε μεταξύ άλλων, όπως απεκάλυψε η «δ», να εγγράψει προσημειώσεις δεκάδων χιλιάδων ευρώ σε ξένα ακίνητα, να τα ιδιοποιηθεί από την «νύφη» της εξαπατώντας την υπερήλικη μητέρα της, να τα πουλήσει και να τα αγοράσει στο πραγματικό της όνομα.

ΡΕΠΟΡΤΑΖ: ΔΑΜΙΑΝΟΣ ΑΘΑΝΑΣΙΟΥ

Πρόκειται για μια πρωτοφανή σε σύλληψη και εκτέλεση κομπίνα, χωρίς προηγούμενο στα δικαστικά χρονικά της Ρόδου αφού πέραν των ανωτέρω η ίδια δράστιδα επιβάρυνε τον προϋπολογισμό της «νύφης» της με δάνεια που ουδέποτε συνήψε, οφειλές σε πιστωτική κάρτα που ουδέποτε χρησιμοποίησε, οφειλές για ηλεκτρικές συσκευές που δεν αγόρασε αλλά και οφειλές σε δόσεις αγοράς αυτοκινήτου την ύπαρξη του οποίου δεν γνώριζε το ανυποψίαστο θύμα.

Η υπόθεση αναμένεται μάλιστα να έχει σοβαρές διαστάσεις και για δικηγόρο της Ρόδου ο οποίος αγόρασε από αυτήν ένα ακίνητο του θύματος με συμβόλαιο που υπέγραψε μαζί του υποδυόμενη την ιδιοκτήτρια και στην συνέχεια της το πούλησε σε μεγαλύτερη τιμή στο πραγματικό της όνομα!!

Εμπλεκόμενη όμως στην ίδια υπόθεση φέρεται να είναι σύμφωνα με κατάθεση της δράστιδας και μια κτηματομεσίτης της Ρόδου την οποία και εμφάνισε στους ισχυρισμούς της ως τον «εγκέφαλο» της απάτης.

Το ιστορικό της υπόθεσης σύμφωνα με τα στοιχεία που έχουν συγκεντρωθεί μέχρι στιγμής και αναμένεται να αποτελέσουν σώμα της υπό διαμόρφωση ποινικής δικογραφίας εις βάρος της κ. Μαρίας Καλογιάννη του Σταύρου, ετών 46, κατοίκου Ρόδου και παντός άλλου υπέχοντος ποινική ευθύνη φέρεται να έχει ως εξής:

Στις 02 Σεπτεμβρίου 2003 και στις 25 Νοεμβρίου 2003, η προαναφερόμενη εμφανίσθηκε, υποδυόμενη την αδελφή του συντρόφου της κ. Μαρία Νικολάου του Μιχαήλ, το γένος Μιχαήλ Ραφτόπουλου – Ραφτόγλου, ετών 59 κατοίκου Σίδνευ Αυστραλίας από το 1961, στην συμβολαιογράφο Ρόδου, Μαρία Καλαϊτζάκη και συμβλήθηκε ως πωλήτρια, στα με αριθμούς 23.648/02.09.2003 και 23.757/25.11.2003 προσύμφωνα πώλησης ακινήτου και οριστικά συμβόλαια πώλησης της προαναφερόμενης συμβολαιογράφου αντίστοιχα.

Με τα συμβόλαια αυτά υποσχέθηκε αρχικά να πωλήσει στον Εμμανουήλ Παπαϊωάννου του Δημητρίου και πώλησε τελικά στους Νικόλαο Παπαϊωάννου του Δημητρίου, δικηγόρο και Εμμανουήλ Παπαϊωάννου του Δημητρίου, αδελφό του, το διαμέρισμα με στοιχείο Α ισόγειας κατοικίας, αποτελούμενο από δύο δωμάτια και λοιπούς βοηθητικούς χώρους, που βρίσκεται στην οδό Πολύμνιας, αρ. 8α στη Ρόδο, με το αναλογούν σ' αυτό οικόπεδο, έκτασης 149 τ.μ., με κτηματολογικά στοιχεία, τόμος 14 γαιών Ρόδου, φύλλο 77, μερίδα 955Α80 και φάκελος 1832 του Κτηματολογίου Ρόδου, ιδιοκτησίας της κ. Νικολάου, έναντι τιμήματος 50.000 ευρώ.

Προκειμένου να αποδείξει ψευδώς ότι ήταν η κ. Νικολάου η κ. Καλογιάννη προσκόμισε και επέδειξε στην εν λόγω συμβολαιογράφο φωτοαντίγραφο του πρώτου φύλλου του με αριθμού L8028089/04.09.1999 Αυστραλιανού διαβατηρίου της πρώτης, το οποίο είχε νοθεύσει θέτοντας στη θέση της φωτογραφίας της κ. Νικολάου τη δική της.

Η κ. Καλογιάννη φέρεται να είχε εξασφαλίσει ειδικότερα φωτοτυπημένο αντίγραφο του διαβατηρίου της ανυποψίαστης «νύφης» της αφού της είχε προτείνει να υποβάλει για λογαριασμό της στην ΔΟΥ Ρόδου την δήλωση Ε9 που δεν μπορούσε η ίδια να τακτοποιήσει ευρισκόμενη στην Αυστραλία.

Αφού πώλησε με πλαστοπροσωπία στους κ.κ. Νικόλαο Παπαϊωάννου και Εμμανουήλ Παπαϊωάννου το ακίνητο το αγόρασε και πάλι από αυτούς έναντι τιμήματος 66.955 ευρώ, εμφανιζόμενη με την πραγματική της ταυτότητα αυτή τη φορά(!!!) με το με αριθμό 6.785/25.07.2005 συμβόλαιο της συμβολαιογράφου Ρόδου Ζωής Ζέρβα – Μηνατσή.

Την 2α Αυγούστου 2005 εμφανίσθηκε εξάλλου στο Μονομελές Πρωτοδικείο Ρόδου και συνομολόγησε την από 1η Αυγούστου 2005 και με αριθμό έκθεσης κατάθεσης 2.068/2005 αίτηση της ΕΜΠΟΡΙΚΗΣ ΤΡΑΠΕΖΑΣ της ΕΛΛΑΔΟΣ ΑΕ για εγγραφή προσημείωσης υποθήκης για το ποσό 100.000 ευρώ στο προαναφερόμενο διαμέρισμα της κ. Καλογιάννη.

Επί της αιτήσεως αυτής εκδόθηκε η με αριθμό 1936/2005 απόφαση του Μονομελούς Πρωτοδικείου Ρόδου με την διαδικασία των ασφαλιστικών μέτρων, δυνάμει της οποίας ενεγράφη στο διαμέρισμα της κ. Νικολάου προσημείωση υποθήκης για το ποσό των 100.000 ευρώ.

Τον Οκτώβριο του 2003 και σε χρόνο που δεν έχει ακόμη προσδιοριστεί η κ Καλογιάννη προσήλθε στην Υποδιεύθυνση Ασφαλείας Ρόδου και με αίτησή της κατόρθωσε να της χορηγηθεί στην αρχή η από 30 Ιανουαρίου 2003 βεβαίωση κατάθεσης δικαιολογητικών έκδοσης δελτίου ταυτότητας και το με αριθμό ΑΑ 340477/30.10.2003 δελτίο Αστυνομικής ταυτότητας στη συνέχεια, τα οποία περιέχουν όλα τα στοιχεία της κ Νικολάου αλλά την δική της φωτογραφία. Σύμφωνα με τις πληροφορίες και προφανώς εκ παραδρομής αστυνομικός υπάλληλος της Υποδιεύθυνσης Ασφαλείας Ρόδου βεβαίωσε με την υπογραφή του ότι επρόκειτο πράγματι για την κ Νικολάου!!

Την έκδοση και των δύο αυτών δημοσίων εγγράφων πέτυχε εκδίδοντας ειδικό πιστοποιητικό κατά περίεργο τρόπο από το Ληξιαρχείο του Δήμου Ρόδου, θέτοντας την φωτογραφία της αντί της κ. Νικολάου και πείθοντας τα αρμόδια όργανα των προαναφερομένων δημοσίων υπηρεσιών, ότι πράγματι ήταν η κ. Νικολάου!!.

Την 7η Απριλίου 2004, εμφανίσθηκε και πάλι σαν η κ. Νικολάου, στην συμβολαιογράφο Ρόδου, Μαρία Καλαϊτζάκη, και ενεργώντας με διπλή ιδιότητα ως πληρεξούσια της μητέρας της κ. Νικολάου, κ. Καλλιόπης, κατήρτισε το με αριθμό 23.870/07.04.2004 συμβόλαιο γονικής παροχής, με το οποίο μεταβιβάστηκε στο όνομα της κ. Νικολάου η επικαρπία του προαναφερόμενου διαμερίσματος.

Την ίδια ημέρα συμβαλλόμενη και πάλι σαν κ. Νικολάου και ως πωλήτρια του εν λόγω διαμερίσματος, κατήρτισε την με αριθμό 23.871/07.04.2004 συμπληρωματική πράξη του με αριθμού 23.757/2003 συμβολαίου της ιδίας προαναφερόμενης συμβολαιογράφου.

Για την κατάρτιση και των τριών αυτών συμβολαίων πιστοποίησε την «ταυτότητά» της, χρησιμοποιώντας την από 30 Οκτωβρίου 2003 βεβαίωση κατάθεσης δικαιολογητικών έκδοσης δελτίου ταυτότητας της υποδιεύθυνσης Ασφαλείας Ρόδου.

Την 4η Μαΐου 2004, εμφανίσθηκε στο κατάστημα Αγίου Νικολάου Ρόδου της ALPHA Τράπεζας ΑΕ και κατήρτισε στο όνομα της κ. Νικολάου την με αριθμό 1366642 σύμβαση στεγαστικού δανείου και τροποποιητική πράξη της, δυνάμει της οποίας πήρε, στο όνομα της «νύφης» της δάνειο ύψους 30.000 ευρώ. Και για την κατάρτιση της σύμβασης αυτής πιστοποίησε την «ταυτότητά» της χρησιμοποιώντας την βεβαίωση που είχε εξασφαλίσει από την Υποδιεύθυνση Ασφαλείας Ρόδου, στους αρμόδιους υπαλλήλους της εν λόγω Τράπεζας.

Η δράση της όμως δεν περιορίστηκε στα ανωτέρω αφού όπως προκύπτει από έγγραφα την 21η Ιουνίου 2004, εμφανίσθηκε και πάλι σαν να ήταν η κ. Νικολάου στην συμβολαιογράφο Ρόδου, Χρυσάνθη Μητσού και κατήρτισε το με

TIMETABLE		RHODES	SIMI		PANORMITIS		KOS		KALYMNOS		LEROS		LIPSI		PATMOS		LIPSI		LEROS		KALYMNOS		KOS		SIMI		PANORMITIS		RHODES	KASTELORIZO	
DAYS/ΗΜΕΡΕΣ	SHIP	DEPARTURE	ARRIVAL	DEPARTURE	ARRIVAL	DEPARTURE	ARRIVAL	DEPARTURE	ARRIVAL	DEPARTURE	ARRIVAL	DEPARTURE	ARRIVAL	DEPARTURE	ARRIVAL	DEPARTURE	ARRIVAL	DEPARTURE	ARRIVAL	DEPARTURE	ARRIVAL	DEPARTURE	ARRIVAL	DEPARTURE	ARRIVAL	DEPARTURE	ARRIVAL	DEPARTURE	ARRIVAL	ARRIVAL	DEPARTURE
SUNDAY ΚΥΡΙΑΚΗ	EXPRESS	8.30	9.20	9.25	-	-	11.00	11.10	11.50	12.00	12.50	12.55	13.15	13.20	13.40	13.45	-	-	14.25	14.30	15.20	15.30	16.10	16.20	17.45	17.50	-	-	18.30	-	-
	PRIDE	15.30	-	-	16.10	16.15	17.30	17.40	18.20	18.30	19.15	19.20	19.40	19.45	20.05	6.00	6.20	6.25	6.45	6.50	7.35	7.45	8.20	8.30	-	-	9.45	9.50	10.50	-	-
MONDAY ΔΕΥΤΕΡΑ	EXPRESS	8.30	-	-	-	-	-	-	-	-	-	-	-	-	-	-	-	-	-	-	-	-	-	-	-	-	-	-	-	11.00	16.00
	PRIDE	15.30	16.20	16.25	-	-	17.40	17.50	18.30	18.40	19.25	19.30	19.50	19.55	20.15	6.00	6.20	6.25	6.45	6.50	7.35	7.45	8.20	8.30	9.45	9.50	-	-	10.40	-	-
TUESDAY ΤΡΙΤΗ	EXPRESS	8.30	-	-	-	-	10.40	10.50	11.30	11.40	12.30	12.35	12.55	13.00	13.20	13.30	-	-	14.20	14.30	15.20	15.30	16.10	16.20	-	-	-	-	18.30	-	-
	PRIDE	15.30	16.20	16.25	-	-	17.40	17.50	18.30	18.40	19.25	19.30	19.50	19.55	20.15	6.00	6.20	6.25	6.45	6.50	7.35	7.45	8.20	8.30	9.45	9.50	-	-	10.40	-	-
WEDNESDAY ΤΕΤΑΡΤΗ	EXPRESS	8.30	9.20	9.25	-	-	11.00	11.10	11.50	12.00	12.50	12.55	13.15	13.20	13.40	13.45	-	-	14.25	14.30	15.20	15.30	16.10	16.20	17.45	17.50	-	-	18.30	-	-
	PRIDE	15.30	16.20	16.25	-	-	17.40	17.50	18.30	18.40	19.25	19.30	19.50	19.55	20.15	6.00	6.20	6.25	6.45	6.50	7.35	7.45	8.20	8.30	9.45	9.50	-	-	10.40	-	-
THURSDAY ΠΕΜΠΤΗ	EXPRESS	8.30	-	-	-	-	10.40	10.50	11.30	11.40	12.30	12.35	12.55	13.00	13.20	13.30	-	-	14.20	14.30	15.20	15.30	16.10	16.20	-	-	-	-	18.30	-	-
	PRIDE	15.30	16.20	16.25	-	-	17.40	17.50	18.30	18.40	19.25	19.30	19.50	19.55	-	6.00	6.20	6.25	6.45	6.50	7.35	7.45	8.20	8.30	9.45	9.50	-	-	10.40	-	-
FRIDAY ΠΑΡΑΣΚΕΥΗ	EXPRESS	8.30	-	-	-	-	10.40	10.50	11.30	11.40	12.30	12.35	12.55	13.00	13.20	13.30	-	-	14.20	14.30	15.20	15.30	16.10	16.20	-	-	-	-	18.30	-	-
	PRIDE	15.30	16.20	16.25	-	-	17.40	17.50	18.30	18.40	19.25	19.30	19.50	19.55	20.15	6.00	6.20	6.25	6.45	6.50	7.35	7.45	8.20	8.30	9.45	9.50	-	-	10.40	-	-
SATURDAY ΣΑΒΒΑΤΟ	EXPRESS	8.30	-	-	9.10	9.20	10.50	11.00	11.40	11.50	12.40	12.45	13.05	13.10	13.30	13.40	-	-	14.20	14.30	15.20	15.30	16.10	16.20	-	-	17.45	17.50	18.30	-	-
	PRIDE	15.30	16.20	16.25	-	-	17.40	17.50	18.30	18.40	19.25	19.30	19.50	19.55	20.15	6.00	6.20	6.25	6.45	6.50	7.35	7.45	8.20	8.30	9.45	9.50	-	-	10.40	-	-

Με όραμα και αγάπη για τα Δωδεκάνησα, το ταξίδι μας συνεχίζεται.

DODEKANISOS SEAWAYS
η δική μας ναυτιλιακή

Αναχωρήσεις για:
Ρόδο • Σύμη • Πανορμίτη • Κω • Κάλυμνο • Λέρο • Λειψούς • Πάτμο • Καστελόριζο

DODEKANISOS SEAWAYS Αυστραλίας 3, 85100 Ρόδος, τηλ.: 22410 70590, fax: 22410 70591, e-mail: info@12ne.gr, www.12ne.gr

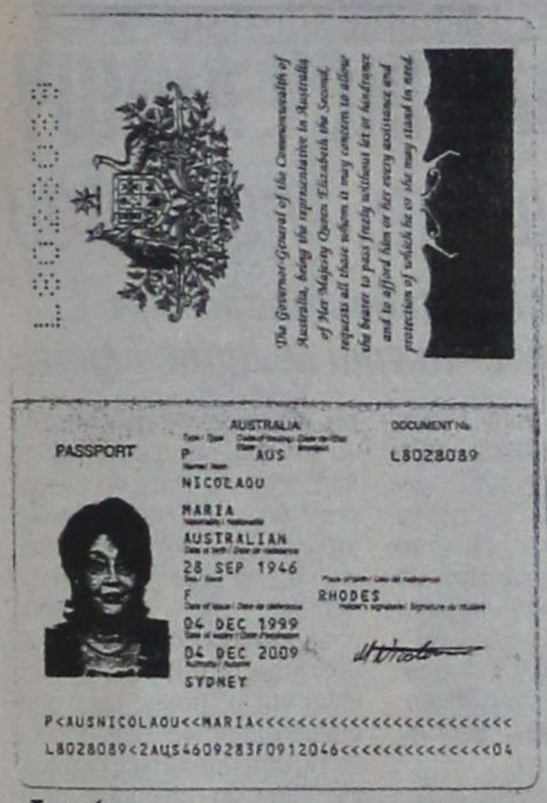

Το γνήσιο



...και το πλαστό διαβατήριο

αριθμό 11198/21.06.2004 πληρεξούσιο, δυνάμει του οποίου χορήγησε στην συμβολαιογράφο κ. Νεκταρία - Λιλιάνα Κρανίδη, την εντολή και πληρεξουσιότητα να συνομολογήσει για λογαριασμό της κ. Νικολάου δάνειο οποιουδήποτε ποσού με την ΕΜΠΟΡΙΚΗ ΤΡΑΠΕΖΑ της ΕΛΛΑΔΟΣ ΑΕ και να παραχωρήσει προσημείωση υποθήκης προς εξασφάλιση και δεύτερου ακινήτου ιδιοκτησίας της κ. Νικολάου. Πρόκειται για ένα διαμερίσμα, δευτέρου ορόφου με στοιχείο πίνακα Β2, επιφανείας 102,80 τ.μ. που βρίσκεται στην οδό Ανδρέα Μοσχόβη με κτηματολογικά στοιχεία, τόμος γαιών Ρόδου 28, φύλλο 28, μερίδα 570Β και φάκελος 3177 του Κτηματολογίου Ρόδου.

Την 24η Ιουνίου 2004 εμφανίσθηκε στο Μονομελές Πρωτοδικείο Ρόδου και πάλι σαν κ. Νικολάου, εκπροσωπούμενη από την Νεκταρία - Λιλιάνα Κρανίδη του Μερκουρίου, δυνάμει του προαναφερόμενου πληρεξουσίου και συνομολόγησε την από 24 Ιουνίου 2004 και με αριθμό έκθεσης κατάθεσης 1435/2004 αίτηση της ΕΜΠΟΡΙΚΗΣ ΤΡΑΠΕΖΑΣ της ΕΛΛΑΔΟΣ ΑΕ για εγγραφή προσημείωσης υποθήκης για το ποσό των 60.000 ευρώ στο προαναφερόμενο δεύτερο διαμέρισμα της κ. Νικολάου.

Επί της αιτήσεως αυτής εκδόθηκε η με αριθμό 1468/2004 απόφαση του Μονομελούς Πρωτοδικείου Ρόδου με την οποία πράγματι ενεγράφη στο διαμέρισμα της κ Νικολάου προσημείωση υποθήκης για το ποσό των 60.000 ευρώ.

Την 27η Αυγούστου 2004 εμφανίσθηκε και πάλι σαν να ήταν η κ. Νικολάου στο Μονομελές Πρωτοδικείο Ρόδου εκπροσωπούμενη από την κ. Νεκταρία - Λιλιάνα Κρανίδη, δυνάμει του ίδιου πληρεξουσίου και συνομολόγησε την από 27 Αυγούστου 2004 και με αριθμό έκθεσης κατάθεσης 1936/2004 αίτηση της ΕΜΠΟΡΙΚΗΣ ΤΡΑΠΕΖΑΣ της ΕΛΛΑΔΟΣ ΑΕ για εγγραφή προσημείωσης υποθήκης για το ποσό των 30.000 ευρώ στο ίδιο ακίνητο.

Επί της αιτήσεως αυτής εκδόθηκε η με αριθμό 1928/2004 απόφαση του Μονομελούς Πρωτοδικείου Ρόδου που έκανε δεκτή την αίτηση.

Την 2 Δεκεμβρίου 2004, εμφανίσθηκε και πάλι σαν κ. Νικολάου, στην συμβολαιογράφο Ρόδου, κ. Χρυσάνθη Μητσού, και κατήρτισε το με αριθμό 11.406/02.12.2004 πληρεξούσιο, δυνάμει του οποίου χορήγησε στην Νεκταρία - Λιλιάνα Κρανίδη του Μερκουρίου, την εντολή και πληρεξουσιότητα να συνομολογήσει για λογαριασμό της κ. Νικολάου δάνειο.

Την 05 Ιανουαρίου 2005, εξαπάτησε την μητέρα της κ. Νικολάου να υπογράψει πράξη μεταβίβασης στο όνομά της για το δεύτερο ακίνητο της κόρης της στην ίδια λέγοντας της ότι επρόκειτο να χρησιμοποιήσει το έγγραφο που υπέγραψε η υπερήλικη, που ήταν πληρεξούσια της κόρης της, προκειμένου να λάβει δάνειο ενδιαφερόμενος αγοραστής του ακινήτου.

Ακολούθως την 26η Ιανουαρίου 2005, εμφανίσθηκε στο Μονομελές Πρωτοδικείο Ρόδου, με την πραγματική της ταυτότητα και συνομολόγησε την από 26 Ιανουαρίου 2005 και με αριθμό έκθεσης κατάθεσης 166/2005 αίτηση της ΛΑΪΚΗΣ ΤΡΑΠΕΖΑΣ ΑΕ για εγγραφή προσημείωσης υποθήκης για το ποσό των 135.000 ευρώ στο προαναφερόμενο δεύτερο κατά σειρά διαμέρισμα της κ. Νικολάου.

Τα πλαστά στοιχεία της ταυτότητας της κ. Νικολάου χρησιμοποίησε εξάλλου για να εξασφαλίσει και δάνειο χρηματοδότησης αγοράς αυτοκινήτου από την Εγνατία Τράπεζα και πράγματι αγόρασε το υπ' αρίθμ ΡΟΜ - 8521 ΙΧ μάρκας Citroen.

Χρησιμοποιώντας τα πλαστά αυτά στοιχεία εξέδωσε επίσης στο όνομα της κ. Νικολάου πιστωτική κάρτα από υποκατάστημα της ALPHA τράπεζας στην Αθήνα την οποία και χρησιμοποιούσε για αγορές της ενώ ο πληρεξούσιος δικηγόρος της κ. Νικολάου κ. Κώστας Κυπραίος έχει ξεκινήσει έρευνα για την διαπίστωση πληροφοριών που φέρουν την κ. Καλογιάννη να αγόρασε με δόσεις στο όνομα της κ. Καλογιάννη και ηλεκτρικές συσκευές!!

Η κ. Καλογιάννη εντοπίστηκε από τους αστυνομικούς στον αερολιμένα της Ρόδου την στιγμή που επρόκειτο να ταξιδέψει με εσωτερική πτήση για την Αθήνα και προσήχθη στην Υποδιεύθυνση Ασφαλείας Ρόδου για να καταθέσει στα πλαίσια της προανάκρισης που βρίσκεται σε εξέλιξη.

Παρουσία του δικηγόρου της κ. Άκη Δημητριάδη ομολόγησε την σύναψη δανείου με πλαστοπροσωπεία υποστηρίζοντας ότι βρισκόταν σε κακή οικονομική κατάσταση. Δήλωσε μάλιστα μετανιωμένη για τις πράξεις της. Αυτό που προκαλεί εντύπωση και αναμένεται να διερευνηθεί αρμοδίως είναι ο ισχυρισμός της ότι «εγκέφαλος» της απάτης ήταν η κτηματομεσίτης κ Κρανίδου! Η κ. Καλογιάννη ισχυρίζεται στην κατάθεση της ειδικότερα ότι η κτηματομεσίτης ανέλαβε για λογαριασμό της να πλαστογραφήσει τα στοιχεία του διαβατηρίου της 59χρονης νύφης της προκειμένου να της χορηγηθούν «με το αζημίωτο» δάνεια από τράπεζες της Ρόδου, λέγοντάς της μάλιστα ότι έχει η ίδια διασυνδέσεις με υπάλληλους τραπεζών. Είπε μάλιστα ότι από το δάνειο των 30.000 ευρώ που συνήψε η ίδια πήρε μόνο 10.000 ευρώ και τα υπόλοιπα τα πήρε η κτηματομεσίτης

Η υπόθεση αναμένεται να έχει συνέχεια από αύριο στα ποινικά και αστικά δικαστήρια.

Καλώς ορίσατε ...
στο Mike's
Executive Catering.

Λάμψη, αριστοκρατεία, κομφόρτητα, φινέτσα.
Λέξεις που αποκτούν νόημα και ουσία στο Mike's Executive Catering, που αναλαμβάνει πλήρως και οργανωμένα τις σημαντικότερες εκδηλώσεις της ζωής σας. Γαμήλια δεξίωση. Βάπτιση. Γενέθλια. Εγκαίνια. Η όποια άλλη δική σας ιδιαίτερη στιγμή. Το άψογο σέρβις, η άριστη ποιότητα των εδεσμάτων, γλυκών και αλμυρών, η σημασία στη λεπτομέρεια, εγγυώνται την επιτυχία της εκδήλωσής σας.
Κοντά σας από την πρώτη στιγμή...
Γιατί...

Μια οικογένεια είμαστε!



Mike's Executive Catering

Γεωργίου Σεφέρη 108 Ρόδος.
Τηλ. 22410 66510/60038/60216. Fax: 22410 67579
www.mikes.gr



ΟΠΩΣ ΠΡΟΚΥΠΤΕΙ ΑΠΟ ΣΧΕΤΙΚΟ ΡΕΠΟΡΤΑΖ ΤΗΣ «δημοκρατικής»

ΥΠΕΡ ΕΝΟΣ ΕΝΙΑΙΟΥ ΜΗΤΡΟΠΟΛΙΤΙΚΟΥ ΔΗΜΟΥ

τάσσονται οι περισσότεροι δήμαρχοι της Ρόδου

Ορισμένοι πιστεύουν ότι σε πρώτη φάση θα πρέπει να δοκιμασθούν οι «διαδημοτικές συνεργασίες» και αν αποτύχουν, να γίνει το νησί «ενιαίος δήμος»

Την αναγκαιότητα δημιουργίας ενιαίου μητροπολιτικού δήμου στο νησί της Ρόδου που θα αναλάβει όλες εκείνες τις κοινές δράσεις και λειτουργίες που αφορούν συνολικά το νησί, ώστε οι εναπομείναντες δήμοι με νέα μορφή και σαφώς λιγότεροι τον αριθμό να ασχοληθούν με την αναπτυξιακή τους πορεία, ασπάζεται η πλειοψηφία των δημάρχων της Ρόδου, μετά και τις πρώτες αποχρώσες ενδείξεις ότι το υπουργείο Εσωτερικών μελετά τη δημιουργία ενός δήμου ανά νησί υπό ορισμένες προϋποθέσεις, προοπτική που βρίσκει σύμφωνη και την ηγεσία της ΚΕΔΚΕ.

ΤΗΣ ΧΑΡΟΥΛΑΣ ΛΑΔΟΠΟΥΛΟΥ

Ορισμένοι όμως δήμαρχοι του νησιού εμφανίζονται σαφώς επιφυλακτικοί σε οποιοδήποτε νέο εγχείρημα ήθελε επιχειρήσει η κυβέρνηση, γιατί τα όσα πρέσβευε αρχικά το σχέδιο «Καποδίστριας» απέχουν παρασάγγας από αυτό που συμβαίνει στην πραγματικότητα στους καποδιστριακούς δήμους.

Όσοι δήμαρχοι αντιδρούν στο ενδεχόμενο δημιουργίας ενός ενιαίου δήμου στο νησί είναι γιατί πιστεύουν ακράδαντα πως μόνο μέσα από τις διαδημοτικές συνεργασίες μπορούν, με βήματα αργά και σταθερά, να εισέλθουν σε τροχιά ανάπτυξης, αλλιώς όπως με χιούμορ επεσήμανε ένας εκ των δημάρχων, «θα κλαίμε ενιαία, ενωμένα και μητροπολιτικά».

Τις ενδιαφέρουσες λοιπόν απόψεις και τοποθετήσεις τους καταθέτουν στη Δημοκρατική οι δήμαρχοι της Ρόδου απαντώντας στο ερώτημα :

• «Στην περίπτωση που τεθεί από πλευράς κυβέρνησης θέμα αναθεωρήσεως του Καποδίστρια ποια είναι η δική σας πρόταση; Ενιαίος δήμος το νησί της Ρόδου, δημιουργία τριών δήμων, τεσσάρων η να μείνει η κατάσταση ως έχει;».

Μιχάλης Κορδίνας: δήμαρχος Πεταλούδων-αντιπρόεδρος ΤΕΔΚΔ



Προφανώς ο Καποδίστριας ήταν ένα θετικό βήμα που έγινε για την Αυτοδιοίκηση άσχετα αν από εκεί και πέρα το κράτος δεν ενίσχυσε με τον τρόπο που θα έπρεπε αυτές τις καινούριες δομές και γιαυτό παρουσιάσθηκαν αρκετά προβλήματα και δυσλειτουργίες. Όμως είναι κοινός τόπος ότι αρκετά ζητήματα τα οποία ταλανίζουν σε επίπεδο νησιού τους δέκα δήμους είναι κοινά. Είναι ζητήματα που αφορούν κοινές πολιτικές και δράσεις, η δημοτική αστυνομία για παράδειγμα, η πολιτική προστασία, ζητήματα διαχείρισης υδάτινων πόρων (Φράγμα Γαδουρά) που αφορούν όλο το νησί, διαχείρισης περιβάλλοντος, απορριμμάτων, στερεών αποβλήτων, διαχείρισης λάσπης βιολογικών, το ρυθμιστικό σχέδιο ή ο χωροταξικός σχεδιασμός όλου του νησιού, οι περιοχές Natura, οι θάλασσες μας, οι παραλίες, οι ακτές, ακόμα και η πολιτιστική μας κληρονομιά. Όλα λοιπόν αυτά έχουν απασχολήσει κατά καιρούς την ΤΕΔΚΔ και έχουν προβληματίσει όλους μας.

Η ενιαία αντιμετώπιση όλων αυτών των κοινών προβλημάτων μπορεί να προχωρήσει με τη δημιουργία ενός ενιαίου μητροπολιτικού δήμου, με κάποιες προϋποθέσεις και με την παραχώρηση σημαντικών αρμοδιοτήτων, όπως η φορολογική αρμοδιότητα και φυσικά χωρίς να χάνει ο κάθε δήμος την αυτονομία του. Και τότε μπορούμε βεβαίως να συζητήσουμε για ευρύτερα σχήματα στο νησί με περαιτέρω συνενώσεις γεωγραφικών περιοχών και τη δημιουργία τριών η τεσσάρων δήμων. Όσον αφορά την εκλογή του δημάρχου του μητροπολιτικού δήμου θεωρώ πως πρέπει να εκλέγεται άμεσα από τον λαό.

Γιάννης Ιατρίδης: δήμαρχος Καλλιθέας



Μια μητροπολιτική λειτουργία με έναν κυβερνήτη για το νησί και καθορισμένους ρόλους είναι το ιδανικό σχήμα για μένα.

Με τη μορφή αυτή και χωρίς να χάνουν την αυτοτέλεια τους οι δήμοι, υπάρχει ένας κυβερνήτης ο οποίος έχει συγκεκριμένες αρμοδιότητες, ένα διοικητικό συμβούλιο, το οποίο αναλαμβάνει τα θέματα και τις αρμοδιότητες που δεν έχει η Τοπική Αυτοδιοίκηση, όπως πολεοδομικά θέματα, το ρυμοτομικό, το χωροταξικό, δημοτική αστυνομία, καθαριότητα, πυροπροστασία, προβολή και διαφήμιση και γενικώς θέματα που είναι κοινά και ενιαία σε όλη τη Ρόδο. Θα πρέπει βέβαια όλα αυτά να θεσμοθετηθούν ώστε να μην χρειάζονται διαδικασίες επί διαδικασιών. Οι αρμοδιότητες του μητροπολιτικού θα είναι συγκεκριμένες και με συγκεκριμένη οικονομική διαχείριση και πόρους. Ένα αυτοτελές όργανο το οποίο θα έχει σύνδεση με όλους τους δήμους αλλά θα είναι ο «κυβερνήτης» τους. Το έχει ανάγκη το νησί ένα τέτοιο σχήμα. Δεν μπορεί σήμερα το θέμα πχ. των δρόμων, της σηματοδότησης τους να αφορά και τη Νομαρχία και την Περιφέρεια και εμείς να μην ξέρουμε σε ποιόν θα απευθυνθούμε.



Η μητροπολιτική λοιπόν λειτουργία με τους δήμους στη σημερινή τους μορφή είναι η πλέον απαραίτητη για νησί της Ρόδου. Το νησί πρέπει να αποκτήσει δική του διοίκηση. Μέσα στη Νομαρχία το νησί χάνεται. Η Νομαρχία μπορεί να ασχοληθεί με τα υπόλοιπα νησιά δεν μπορεί όμως να σηκώσει το βάρος της Ρόδου. Αυτό το βλέπουμε και το ζούμε κάθε μέρα με τις αδυναμίες που δημιουργούνται και μέσα στην ΤΕΔΚΔ και τη Νομαρχία. Και αυτό το είδαμε και στο μείζον ζήτημα του ακτοπλοϊκού. Δεν μπορεί αυτή τη στιγμή η Ρόδος απλώς να παρακολουθεί το τι γίνεται με το ακτοπλοϊκό των νησιών. Έπρεπε να σηκώσει το ανάστημα και αν λυνόταν το πρόβλημα της Ρόδου τότε θα λυνόταν και όλων των νησιών. Εδώ πηγαίνουμε αντίστροφα.

Ο ενιαίος λοιπόν μητροπολιτικός δήμος με έναν κυβερνήτη είναι αναγκαίο για την ανάπτυξη της Ρόδου.

Μανώλης Σαββής: δήμαρχος Νότιας Ρόδου



Όλο το νησί της Ρόδου είναι ενιαίος αναπτυξιακός, παραγωγικός, πολιτιστικός και ιστορικός χώρος, άρα πρέπει έτσι να εκφράζεται και στη διοικητική του δομή. Τη στιγμή που όλα τα τμήματα του νησιού αποτελούν συγκοινωνούντα δοχεία, ότι συμβαίνει π.χ. στην Παλιά Πόλη αφορά το Πρασονήσι και το αντίστροφο, οι υδάτινοι πόροι που πρέπει να διαχειρισθούν ενιαία, το ίδιο τα απορρίμματα, το αποχετευτικό, είναι ζητήματα που αφορούν όλο το νησί, αυτό πρέπει να γίνει και σε διοικητικό επίπεδο.

Σαφέστατα και είμαι υπέρ της μητροπολιτικής διοικητικής δομής του νησιού της Ρόδου. Τη θέση μου αυτή την έχω εκφράσει εδώ και χρόνια προτού ακόμη γίνω δήμαρχος. Για να γίνω πιο συγκεκριμένος, το καλύτερο θα ήταν να είχαμε έναν δήμο με σωστά αποκεντρωμένες διοικητικές δομές για να έχει εξυπηρέτηση και ο πολίτης της Μεσαναγρού όπως και ο πολίτης της Ρόδου. Πριν πάμε σε αυτή τη δομή που είναι και ο στόχος μας, μπορούμε άμεσα να ξεκινήσουμε με τις μητροπολιτικές λειτουργίες που θα αφορούν: περιβάλλον, ύδρευση-αποχέτευση, πολεοδομία, ενέργεια συγκοινωνία και τον πολιτιστικό μας πλούτο που πρέπει να διατηρήσουμε και να αναδείξουμε ενιαία. Άρα λοιπόν σε πρώτη φάση είμαι υπέρ των μητροπολιτικών λειτουργιών που στοχεύουν στη δημιουργία της μητροπολιτικής δομής αρχικά που θα καταλήξει στον ενιαίο μητροπολιτικό δήμο με δήμαρχο που θα εκλέγεται με άμεση δημοκρατία απευθείας από τον λαό.

Στην τελική αυτή φάση, οι δήμοι θα επικεντρωθούν στις αρμοδιότητες που έχουν να κάνουν με την εξυπηρέτηση των πολιτών. Η δομή τους φυσικά θα είναι διαφορετική με κυρίαρχα όμως τα ποιοτικά στοιχεία λειτουργίας των θεσμών. Έχουμε μακρύ δρόμο μπροστά μας και αυτό που χρειαζόμαστε πάνω απ' όλα είναι ειλικρίνεια, όχι να τα λέμε απλώς στις συσκέψεις. **Να αφήσουμε κατά μέρος τοπικισμούς, καρέκλες και ιδιοτελή κίνητρα που το μόνο που καταφέρνουν είναι να καθυστερούν την ανάπτυξη και τίποτα άλλο. Το έχει πληρώσει ακριβά ο τόπος αυτό.**



Στέργος Στάγκας: δήμαρχος Ιαλυσσού



Επιφυλακτικός εμφανίζεται ο κ. Στάγκας στην προοπτική της λειτουργίας ενός δήμου για όλο το νησί, θεωρώντας πως σε πρώτο βήμα θα πρέπει να αναπτυχθούν οι διαδημοτικές συνεργασίες και αν αυτό επιτύχει τότε μπορούμε να προχωρήσουμε στην ανάληψη απλώς κάποιων ενιαίων λειτουργιών για όλο το νησί. Τη θέση του αυτή επιχειρεί να εξηγήσει ως εξής: « Ο δήμος Ιαλυσσού, από δεύτερος δήμος στο νησί της Ρόδου μη καποδιστριακός, βρέθηκε να είναι ο μικρότερος σε έκταση. Είναι από τους μοναδικούς δήμους που αύξησε τον πληθυσμό του μέσα σε μία δεκαετία και ο οποίος στάθηκε στα πόδια του και έφθασε στο σημείο, από τα 3 δις δρχ που παρέλαβε ως χρέος να παρουσιάζει ισολογισμούς από το σώμα ορκωτών λογιστών με ετήσιο πλεόνασμα χρήσης 1,6 εκατομ. Ε όπως το 2004. Από το ΔΗΦΟΔΩ ο δήμος Ροδίων παίρνει το 55% των εσόδων και το 45 % μοιράζεται στους υπόλοιπους εννέα δήμους.

Ο λόγος που παραθέτω τα στοιχεία αυτά είναι για να δώσω την εικόνα που επικρατεί σήμερα και να εξηγήσω τη θέση μου που δεν είναι άλλη από την ύπαρξη κοινών συμφωνιών μέσα από διαδημοτικές συνεργασίες. Τα έσοδα να εισπράττονται και να αποδίδονται στους αντίστοιχους δήμους, τους σημερινούς. Ο Καποδίστριας δεν απέδωσε τα αναμενόμενα και το Δ' ΚΠΣ δεν προβλέπεται να έχει τις δυνατότητες να στηρίξει τους δήμους. Πρώτα λοιπόν να περάσει Προεδρικό Διάταγμα, νομοθετικό, το οποίο θα λέει ότι όσοι δήμοι ενωθούν οικειοθελώς θα πάρουν μια υπεραυξημένη χρηματοδότηση για συγκεκριμένα έργα. Η συνένωση αυτή θα αφορά φυσικά δήμους που θα έχουν το ίδιο αντικείμενο και η χρηματοδότηση θα είναι τέτοια ώστε να ανταποκρίνεται στις ανάγκες και τους στόχους της κάθε περιοχής. Σε όποια άλλη περίπτωση όπως αυτή της δημιουργίας ενός δήμου στο νησί τότε αυτό που θα συμβεί είναι «να κλαίμε όλοι μαζί ενιαία, ενωμένα και μητροπολιτικά».

Γιώργος Θαρρενός: δήμαρχος Λινδίων



Η ξεκάθαρη θέση μου εδώ και χρόνια είναι η δημιουργία ενός μητροπολιτικού δήμου σε όλο το νησί, ενός υπερδήμου όπου θα διατηρηθούν όμως και οι υπόλοιποι δήμοι. Η αναγκαιότητα του μητροπολιτικού δήμου είναι εμφανής από τις κοινές δράσεις που αφορούν όλους τους δήμους, πολεοδομία διαχείριση ύδρευσης, απορριμμάτων, συγκοινωνιών και τόσα άλλα προβλήματα που αντιμετωπίζουμε επί σειρά ετών. Οι καποδιστριακοί δήμοι κλείνουν πλέον τον κύκλο τους. Θεωρώ πως θα αντέξουν ακόμα μια τετραετία, για την ακρίβεια θα «συρθούν» ακόμα τέσσερα χρόνια, γιατί αυτή ακριβώς είναι η κατάσταση τους. Περισσότερη ζωή δεν βλέπω να έχουν, με την έννοια της αυτοτελούς τους δυναμικής και παρουσίας στα δρώμενα. Δεν θα έλεγα πως ο Καποδίστριας έχει αποτύχει αλλά θα πρέπει να μεταλλαχθεί, να διαφοροποιηθεί. Η δημιουργία μητροπολιτικών δήμων θα πρέπει να εφαρμοσθεί και σε άλλες περιοχές της Ελλάδος. Τέτοιο μοντέλο διοίκησης έχει εφαρμοσθεί με επιτυχία στο εξωτερικό στον Καναδά, τη Σουηδία και αλλού. Θεωρώ εν κατακλείδι, πως η δημιουργία ενιαίου μητροπολιτικού δήμου στο νησί της Ρόδου κρίνεται ως η προσφορότερη μορφή διακυβέρνησης για την επίλυση σημαντικών προβλημάτων και την ανάπτυξη ολόκληρου του νησιού. Όσο για την εκλογή του υπερδημάρχου θα πρέπει να γίνεται απευθείας από το λαό ώστε να μην υπάρχουν φατρίες, κάστες και όλα αυτά που συνήθως παρουσιάζονται σε εκλογικές αναμετρήσεις. Εξάλλου μια απευθείας εκλογή από το λαό δίδει και μια άλλη δυναμική στον υπερδήμαρχο.

Σταμάτης Καββάδας: δήμαρχος Αφάντου



Η όποια απόφαση μας για το μοντέλο διοίκησης που θα επιθυμούσαμε στο νησί της Ρόδου θα πρέπει να γίνει με προσοχή, να προέλθει μετά από εκτεταμένη έρευνα και μελέτη. Είναι σίγουρα αναγκαία η ενδυνάμωση των δήμων και αυτό μπορεί να γίνει μέσα από συνενώσεις ομοιογενών δήμων, δήμων η με διαδημοτικές συνεργασίες με όρους και προϋποθέσεις φυσικά και κατόπιν της μελέτης που προανέφερα. Θα καταγραφούν όλα τα στοιχεία, τα χωροταξικά, οι ανάγκες ανάπτυξης της κάθε περιοχής, τα οικονομικά μεγέθη και όλα τα αποτελέσματα που προκύψουν από μια τέτοια αναδιάρθρωση. Αν όμως δεν προκύψουν θετικά αποτελέσματα στην έκταση που θα επιθυμούσαμε, τότε μπορούμε να προχωρήσουμε σε συνενώσεις ορισμένων δήμων ενώ παράλληλα κάποιοι δήμοι του νησιού να παραμείνουν ανεξάρτητοι. Η ριζοσπαστική λύση της δημιουργίας ενός δήμου σε όλο το νησί θα είναι το τελευταίο ενδεχόμενο που θα δούμε, αφού εξαντλήσουμε όλα τα άλλα και πάντα με την προϋπόθεση να διατηρήσει κάθε δήμος την αυτοτέλεια του και κάθε περιοχή τις ιδιαιτερότητες της.

Παναγιώτης Κυριακούλης: δήμαρχος Αταβύρου



Οι διαδημοτικές και ειλικρινείς μεταξύ των δημάρχων συνεργασίες θεωρώ πως είναι το καλύτερο σχήμα διοίκησης για το νησί μας και την επίλυση των προβλημάτων της καθημερινότητας, αρκεί να στελεχωθούν σωστά. Το δε σύστημα διοίκησης να είναι ευέλικτο και όχι όπως αυτό που πήγε να εφαρμοσθεί στις συμπολιτείες που ήταν πολύπλοκο. Αυτό είναι και το πρώτο βήμα γιατί το να πάμε απότομα στη δημιουργία ενός δήμου στο νησί ενδεχομένως να δημιουργηθούν περισσότερα προβλήματα, όπως ακριβώς συνέβη και με τον Καποδίστρια και τις μικρές κοινότητες.

Μια άλλη λύση που θα έβλεπα θετικά είναι η δημιουργία τριών η τεσσάρων δήμων στο νησί της Ρόδου με ομοιογενή χαρακτηριστικά, πχ. ο δήμος Αταβύρου με τη Νότια Ρόδο, τη Λίνδο και την Κάμειρο που αφορά σε ένα μεγάλο κομμάτι του νησιού με ίδια προβλήματα. Προέχει βέβαια η σωστή και η ειλικρινής οικονομική συνεργασία μεταξύ μας.

Αλέκος Παπουράς: δήμαρχος Αρχαγγέλου



Η δική μου άποψη είναι πως ότι κι αν δημιουργηθεί θα πρέπει να υπάρχουν και τα εχέγγυα, ιδίως τα οικονομικά έτσι ώστε οι τομές που γίνονται να μπορούν να λειτουργήσουν και στην πράξη. Γιατί δυστυχώς μέχρι τώρα το κράτος δεν έχει δώσει όλα αυτά που υποσχέθηκε στους καποδιστριακούς κυρίως δήμους. Δεν πήραν τους πόρους που εχρειάχοντο για την ανάπτυξη τους. Η προοπτική δημιουργίας ενιαίου δήμου με βρίσκει λίγο επιφυλακτικό. Σε ορισμένους τομείς προσφέρεται, όπως η ενιαία αντιμετώπιση των γνωστών κοινών προβλημάτων, σε άλλους όμως θα υπάρξουν δυσκολίες. Όπως στη διατήρηση της αυτοτέλειας των δήμων. Μπορεί βέβαια να γίνει προέκταση του Καποδίστρια όχι όμως σε τέτοια μεγάλη έκταση. Θα έβλεπα θετικά να μείνουν οι μισοί δήμοι στο νησί, να συνενωθούν δήμοι με ομοιογένεια και κοινό αντικείμενο, να συνενωθούμε π.χ. εμείς με το δήμο Αφάντου. Βλέπω πολύ μακρινή την εφαρμογή του ενιαίου μητροπολιτικού δήμου σε όλη τη Ρόδο.

Στέφανος Δημητράς: δήμαρχος Καμείρου



Συμφωνώ απόλυτα με τη δημιουργία ενός ενιαίου δήμου στο νησί, μιας ενιαίας διοικητικής δομής που θα αντιμετωπίζει τα κοινά προβλήματα, χωρίς όμως να υπάρχουν επί μέρους κέντρα διοίκησης σε κάθε δημοτικό διαμέρισμα.

Όχι στα πολλά κέντρα εξουσίας. Ο Καποδίστριας δεν έχει αποτύχει σαν δομή αλλά ως θεσμός, με την έννοια ότι δεν έχει στηριχθεί και σιγά-σιγά απαξιώνεται όλο και περισσότερο. Αυτό τουλάχιστον βιώνω εγώ με το δήμο το δικό μας. Αλλιώς ξεκινήσαμε και αλλιώς μας βγήκαν στην πορεία τα πράγματα. Χωρίς οικονομικές δυνατότητες πώς να στηρίξεις ένα δήμο και πώς να μιλήσεις για ανάπτυξη όταν δεν μπορείς να προσλάβεις ούτε έναν επιστήμονα; Η πολιτεία δεν μας έχει προστατεύσει ούτε έχει δει με τη δέουσα προσοχή τα προβλήματά μας. Θεωρώ πως με τον ενιαίο δήμο θα επιλυθούν όλα αυτά τα προβλήματα.

Γιώργος Γιαννόπουλος: δήμαρχος Ροδίων



Λόγω απουσίας του κ. Γιαννόπουλου στο Περού όπου διεξάγεται τις μέρες αυτές το 8ο Συνέδριο Πόλεων Παγκόσμιας Πολιτιστικής Κληρονομιάς δεν κατέστη δυνατόν να επικοινωνήσουμε μαζί του.

Η άποψη του στο συγκεκριμένο θέμα - και στο βαθμό που δεν έχει αλλάξει- είναι γνωστή: από την πρώτη στιγμή που συζητιόταν ο Καποδίστριας ο δήμαρχος Ροδίων **ήταν υπέρμαχος της δημιουργίας ενός ενιαίου δήμου στο νησί της Ρόδου η τουλάχιστον της λειτουργίας ενός μητροπολιτικού δήμου στο βόρειο τρίγωνο του νησιού.**

ΝΑΥΤΙΚΗ ΕΤΑΙΡΕΙΑ
ΤΗΛΟΣ 21ος ΑΙΩΝΑΣ
ΠΡΟΓΡΑΜΜΑ SEA STAR ΑΠΟ 16/9/2005

ΔΕΥΤΕΡΑ		
Λιμάνι	Άφιξη	Αναχώρηση
ΡΟΔΟΣ		08:45
ΤΗΛΟΣ	10:05	14:15
ΝΙΣΥΡΟΣ	14:50	17:30
ΤΗΛΟΣ	18:05	18:20
ΡΟΔΟΣ	19:40	Δ.

ΤΡΙΤΗ		
Λιμάνι	Άφιξη	Αναχώρηση
ΡΟΔΟΣ		17:00
ΤΗΛΟΣ	18:20	Δ.

ΤΕΤΑΡΤΗ		
Λιμάνι	Άφιξη	Αναχώρηση
ΤΗΛΟΣ		09:00
ΡΟΔΟΣ	10:20	19:00
ΤΗΛΟΣ	20:20	Δ.

ΠΕΜΠΤΗ		
Λιμάνι	Άφιξη	Αναχώρηση
ΤΗΛΟΣ		09:00
ΡΟΔΟΣ	10:20	17:00
ΤΗΛΟΣ	18:20	Δ.

ΠΑΡΑΣΚΕΥΗ		
Λιμάνι	Άφιξη	Αναχώρηση
ΤΗΛΟΣ		17:00
ΡΟΔΟΣ	18:20	Δ.

ΣΑΒΒΑΤΟ		
Λιμάνι	Άφιξη	Αναχώρηση
ΡΟΔΟΣ		09:00
ΧΑΛΚΗ	10:15	10:30
ΤΗΛΟΣ	11:20	Δ.

ΚΥΡΙΑΚΗ		
Λιμάνι	Άφιξη	Αναχώρηση
ΤΗΛΟΣ		07:30
ΡΟΔΟΣ	08:50	17:30
ΤΗΛΟΣ	18:50	19:20
ΧΑΛΚΗ	20:15	20:20
ΡΟΔΟΣ	21:30	Δ.



ΠΛΗΡΟΦΟΡΙΕΣ:
ΡΟΔΟΣ: ΤΗΛ.: 22410 78052,
ΚΙΝ.: 6938 244523
• ΤΗΛΟΣ: 22460 44000

ΓΝΩΜΩΝ
ΦΡΟΝΤΙΣΤΗΡΙΑ
Μ. ΓΙΑΝΝΙΚΟΥΡΗΣ

32 ΧΡΟΝΙΑ ΔΗΜΙΟΥΡΓΙΚΗΣ ΠΡΟΣΦΟΡΑΣ!
... και συνεχίζουμε

Διδάσκουν:
Γιαννικουρής Μανώλης
Οικονόμου Νέστορας
Σέρβου Βεατρίκη

• Μαθηματικά • Φυσική • Χημεία • Αρχαία
• Ιστορία • Έκθεση • Α.Ο.Θ. • Α.Ο.Δ.Ε.
• Ανάπτυξη εφαρμογών σε προγραμματιστικό περιβάλλον

Τμήματα: 4μελή - 6μελή - 8μελή - Ιδιαίτερα

Έναρξη Μαθημάτων:
Β' - Γ' Λυκείου 16 Αυγούστου
Α' Λυκείου - Α'-Β'-Γ' Γυμνασίου 1 Σεπτεμβρίου

• ΕΓΓΡΑΦΕΣ - ΠΛΗΡΟΦΟΡΙΕΣ: Καθημερινά 10-1 το πρωί και 7-10 το απόγευμα
• ΧΕΙΜΑΡΡΑΣ 117 • Τηλέφωνα: 22410 25700 - 25250 - 25252 Κιν: 694 88 89 689

ΜΕ ΑΓΩΓΗ ΕΝΩΠΙΟΝ ΤΟΥ ΠΟΛΥΜΕΛΟΥΣ ΠΡΩΤΟΔΙΚΕΙΟΥ ΡΟΔΟΥ

ΑΠΟΖΗΜΙΩΣΗ ΥΨΟΥΣ 450.000 ΕΥΡΩ ΔΙΕΚΔΙΚΕΙ από τον προϊστάμενο της Πολεοδομίας *του Δήμου Ροδίων το ξενοδοχείο «Coral»!*

Η ιδιοκτήτρια εταιρεία του ξενοδοχείου επικαλείται ότι υπέστη υλικές και ηθικές βλάβες λόγω κατάχρησης εξουσίας του ίδιου του προϊσταμένου

Αγωγή με την οποίαν ζητείται προσωπικά(!) από τον προϊστάμενο της Πολεοδομίας του Δήμου Ροδίων κ Γ. Παπαχριστοδούλου χρηματική αποζημίωση συνολικού ύψους 450.000 ευρώ υπέβαλε ενώπιον του Πολυμελούς Πρωτοδικείου Ρόδου την 14η Σεπτεμβρίου 2005 η εταιρεία «Ξενοδοχειακές & Τουριστικές Επιχειρήσεις Κοράλι ΑΕ» που λειτουργεί στην πόλη της Ρόδου το ομώνυμο ξενοδοχείο.

ΡΕΠΟΡΤΑΖ
ΔΑΜΙΑΝΟΣ ΑΘΑΝΑΣΙΟΥ

Η εταιρεία επικαλείται ότι ο κ Παπαχριστοδούλου προκάλεσε ουσιαστική βλάβη συνολικού ύψους 300.000 ευρώ στο ξενοδοχείο από διαφυγόντα κέρδη και ηθική βλάβη που αποτιμήθηκε στο ποσό των 150.000 ευρώ!.

Η υπόθεση αφορά στην διαχείριση από πλευράς της πολεοδομίας της υπόθεσης κατασκευής αυθαίρετης επέκτασης στο δώμα του ξενοδοχείου «Coral» του Ομίλου Μήτση συνολικού εμβαδού 50 τ.μ. περίπου και κλεισίματος των μπαλκονιών με συρόμενη τζαμαρία.

Τον Αυγουστο του 2004 στο ξενοδοχείο που αγοράστηκε έναντι ποσού 2 εκατ. ευρώ από τον όμιλο Μήτση, αποπερατωμένο, η Πολεοδομία του δήμου Ροδίων επέβαλε πρόστιμο ύψους 1.100.000 ευρώ για τις ανωτέρω αυθαιρεσίες που διαπίστωσε.

Η εταιρεία προσέφυγε στην Επιτροπή εκδίκασης ενστάσεων που αποτελείται από τον Αντιδήμαρχο Ροδίων κ. Ν. Χαραλάμπη, τον προϊστάμενο της Πολεοδομίας κ. Γ. Παπαχριστοδούλου και τον υφιστάμενό του κ. Π. Σταματιάδη και αφού δέχθηκε ότι ο υπολογισμός των αυθαίρετων κατασκευών ήταν λανθασμένος μείωσε το πρόστιμο σε 780.000 ευρώ περίπου.

Την 13η Δεκεμβρίου 2004 συζητήθηκε στην ίδια επιτροπή νέα προσφυγή της εταιρείας για το νέο πρόστιμο. Η επιτροπή δέχθηκε την προσφυγή ως προς τον τρόπο υπολογισμού των προστίμων για τις υπερβάσεις στο ισόγειο και στον ημιόροφο και απεφάσισε να απευθύνει ερώτημα στο ΥΠΕΧΩΔΕ σχετικά με τον υπολογισμό του προστίμου για την τοποθέτηση των συρόμενων τζαμιών στα μπαλκόνια αφού θεώρησε ότι πρόκειται για επέκταση των δωματίων.

Η Πολεοδομία απέστειλε το ερώτημα στο ΥΠΕΧΩΔΕ την 17η Ιανουαρίου 2005 και το έγγραφο έφτασε στην αρμόδια υπηρεσία του υπουργείου την 10η Φεβρουαρίου 2005.

Ωστόσο πριν φτάσει το έγγραφο στο ΥΠΕΧΩΔΕ και πριν το Υπουργείο αποφανθεί, την 27η Ιανουαρίου 2005 η Πολεοδομία επέβαλε εκ νέου το πρόστιμο των 783.000 ευρώ στην εταιρεία για τις ίδιες αυθαιρεσίες για τις οποίες υπήρξε αμφισβήτηση.

Την 12η Απριλίου 2005 η υπόθεση μετά και από νέα προσφυγή εκδικάστηκε στην επιτροπή ενστάσεων και η εταιρεία ζήτησε να αναμείνει η Πολεοδομία την απόφαση του ΥΠΕΧΩΔΕ ή να υποβληθεί αίτημα για άρση της αμφισβήτησης με εισήγηση του ΣΧΟΠ.

Μετά από διαφωνία του κ. Ν. Χαραλάμπη που αποδέχθηκε ότι θα πρέπει η Πολεοδομία να περιμένει το ΥΠΕΧΩΔΕ τα δύο άλλα μέλη της Επιτροπής, και σε συνέχεια γνωμοδότησης της νομικής υπηρεσίας του Δήμου Ροδίων απέρριψαν το αίτημα της εταιρείας.

Οι υπεύθυνοι της Πολεοδομίας, όπως έγινε γνωστό, υπέβαλαν ερώτημα προς την Νομική Υπηρεσία του Δήμου η οποία απεφάνθη σχετικά την 21η Μαρτίου 2005 και με συρραφή τμημάτων της γνωμοδότησης, που φέρεται να συντάχθηκε πριν από ακρόαση της εταιρείας, κατέληξαν στην απόφαση που προαναφέρθηκε.

Η νομική υπηρεσία φέρεται να έκρινε εμπρόθεσμη την προσφυγή που άσκησε μετά την βεβαίωση προστίμου της 27ης Ιανουαρίου 2005 η εταιρεία χωρίς ωστόσο να έχει ξεκαθαριστεί αν η έκθεση αυθαιρέτου τοιχοκολλήθηκε ή απεστάλη.

Εν πάση περιπτώσει την 14η Απριλίου 2005 δύο μέρες μετά την λήψη της απόφασης η πολεοδομία προχώρησε σε ταμειακή βεβαίωση του προστίμου που ανήλθε στα 823.000 ευρώ στην ΔΟΥ Ρόδου με αποτέλεσμα να προκληθεί πρόβλημα για την ξενοδοχειακή εταιρεία αφού πριν την εξόφληση του δεν μπορούσε να εξασφαλίσει ενημερότητα.

Το «Coral» όπως φέρεται από τους ισολογισμούς του έχει ετήσιο τζίρο της τάξεως των 250.000 ευρώ.

Αυτό που προκάλεσε την οργή της εταιρείας που οδηγήθηκε στην απόφαση να υποβάλει αγωγή κατά του κ Παπαχριστοδούλου είναι ότι την 23η Μαΐου 2005 και αφού η πολεοδομία είχε προχωρήσει στην επιβολή και την βεβαίωση του προστίμου το ΥΠΕΧΩΔΕ έκρινε ότι το πρόστιμο είχε υπολογιστεί εσφαλμένα.

Στο με αριθμ. Πρωτ. 21019 έγγραφο της Γενικής Διεύθυνσης Πολεοδομίας του ΥΠΕΧΩΔΕ που υπογράφει η διευθύντρια κ Β. Αγγελίδου αναφέρονται ειδικότερα τα εξής:

ΘΕΜΑ: Απάντηση σε αίτηση
ΣΧΕΤ:α) η από 20/5/05 αίτηση της «ΞΤΕ ΚΟΡΑΛΙ ΑΕ»
β) το αρ.145/05/19-1-2005 έγγραφο του Δήμου Ροδίων Δ/νση Πολ/μίας

Σε απάντηση της σχετικής αίτησης, σας γνωρίζουμε ότι επειδή όπως προκύπτει από την με αρ. 5/2005 έκθεση αυτοψίας το αυθαίρετο έχει κατασκευασθεί προ της ισχύος των διατάξεων του Ν.3212/03 σε συνδυασμό με την ΚΥΑ 9732/04 (ΦΕΚ 468 Β/5-3-04), σύμφωνα με τα αναφερόμενα σε αυτήν άρθρα 1,2,3,4 του ΠΔ 267/98 (ΦΕΚ 195Α/96), τα πρόστιμα πρέπει να υπολογισθούν και αυτά με τις ίδιες διατάξεις του Π.Δ. 267/98 εμπίπτοντας στις μεταβατικές διατάξεις της παρ. 1 και 2α του άρθρου 5 της ΚΥΑ 9732 λαμβάνοντας υπόψη και την παρ. 3 του άρθρου 2 της ΚΥΑ 9726/04 ΦΕΚ 468Β/5-3-04 σύμφωνα με την οποία η αίτηση με τα κατά περίπτωση δικαιολογητικά για την παροχή έκπτωσης επί του βεβαιωθέντος προστίμου με εφάπαξ καταβολή για εξόφληση με έκπτωση 50% ή σε 36 ισόποσες μηνιαίες δόσεις υποβάλλεται το αργότερο εντός χρονικού διαστήματος ενός (1) μηνός από την οριστικοποίηση των επιβληθέντων προστίμων ή ταυτόχρονα με την υποβολή της αίτησης δήλωσης αποδοχής της έκπτωσης 30% του άρθρου 23 παρ. 6α του Ν. 2300/95.



Στην αγωγή της εταιρείας ενώπιον του Πολυμελούς Πρωτοδικείου Ρόδου αναφέρονται τα εξής:

Η εταιρεία μας από είναι κύρια και νομέας του ξενοδοχείου ΚΟΡΑΛΙ, το οποίο ευρίσκεται στην οδό Γ. Παπανικολάου 28.

Ο εναγόμενος είναι Διευθυντής της Πολεοδομίας του Δήμου Ροδίων. Από την άνοιξη του έτους 2004 κατά κατάχρηση κάθε εξουσίας του και σαφή υπέρβαση των ορίων των αρμοδιοτήτων του, παρεμποδίζει την λειτουργία του ξενοδοχείου μας αυτού και μας δυσφημεί ανεπανόρθωτα.

Ετσι, εν γνώσει ότι δεν έχει καμία απολύτως αρμοδιότητα όσον αφορά την λειτουργία του ξενοδοχείου και με σκοπό να βλάψει την εταιρεία μας, έδωσε με το από 3205/4-6-2004 έγγραφό του την οδηγία στις αστυνομικές αρχές και έπεισε αυτές να προβαίνουν σε σύλληψη ακόμη και καθαριστριών που θα ανευρίσκοντο στο ξενοδοχείο, ενώ γνώριζε πολύ καλά ότι ουδεμία οικοδομική εργασία πλέον εκτελείτο.

Με τις ως άνω πράξεις τους, παρεμπόδισε την άνοιξη του έτους 2004 τους υπαλλήλους της εταιρείας μας, ακόμη και να προβούν σε καθαρισμό του ξενοδοχείου ή να επισκευάσουν τα κλιματιστικά μηχανήματα του ξενοδοχείου, αφού κινδύνευαν ανά πάσα στιγμή να συλληφθούν, αλλά και να δυσφημισθούμε στην τοπική κοινωνία της Ρόδου, στο Πανελλήνιο, αλλά και στους μεγάλους τουριστικούς πράκτορες του εξωτερικού, στους οποίους δημιουργήθηκε η πεποίθηση ότι το ξενοδοχείο μας δεν πρόκειται να λειτουργήσει.

Θα πρέπει να σημειωθεί ότι οι οδηγίες αυτές του εναγομένου είχαν ως αποτέλεσμα την σύλληψη της υπεύθυνης κρατήσεων, καμαριέρων και συντηρητών του ξενοδοχείου μας, οι οποίοι βέβαια ουδεμία σχέση με οικοδομικές εργασίες είχαν. Μάλιστα όλα αυτά συνέβησαν ενώ είχαν ήδη αποπερατωθεί οι οικοδομικές εργασίες ανακαίνισης του ξενοδοχείου.

Ολα αυτά, τα οποία εγένοντο ευρέως γνωστά διά του τύπου, είχαν ως συνέπεια οι κρατήσεις στο ξενοδοχείο μας να είναι μειωμένες, αφού χάθηκε η πολύ κρίσιμη για την διενέργεια κρατήσεων περίοδος της άνοιξης του 2004, και να αναγκασθούμε να προβούμε σε υπερβολικές εκπτώσεις για να μπορέσουμε να λειτουργήσουμε, με συνέπεια διαφυγόντα κέρδη 300.000 ευρώ τουλάχιστον.

Επειδή οι ανωτέρω ενέργειες του εναγομένου είναι παράνομες, εγένοντο δε αυτές κατά κατάχρηση κάθε εξουσίας του και σαφή υπέρβαση των ορίων των αρμοδιοτήτων του.

Επειδή σύμφωνα με το άρθρο 932 και 59 ΑΚ, σε συνδ. με τα άρθρα 57, ΑΚ, έχουμε το δικαίωμα να αποκατασταθεί η σοβαρότατη ηθική βλάβη που έχουμε υποστεί από τις παράνομες ενέργειές τους και τις δυσφημιστικές και εξυβριστικές διαδόσεις των αντιδίκων.

ΓΙΑ ΤΟΥΣ ΛΟΓΟΥΣ ΑΥΤΟΥΣ (και με την επιφύλαξη κάθε άλλου δικαιώματός μας) ΖΗΤΟΥΜΕ

Να γίνει δεκτή η παρούσα αγωγή.

Να καταδικασθεί ο αντίδικος στην αποζημίωσή μας για τα διαφυγόντα κέρδη της εταιρείας μας, ποσού 300.000 ευρώ, με τον νόμιμο τόκο από την επίδοση της παρούσας.

Να καταδικασθεί ο αντίδικος στην αποκατάσταση της ηθικής μας βλάβης, με την καταβολή του χρηματικού ποσού των 150.000,00 ευρώ, με τον νόμιμο τόκο από την επίδοση της παρούσας.

Να καταδικασθεί ο εναγόμενος στην δικαστική μας δαπάνη.

LANE LINES - ΣΤΕΦΑΝΑΚΗΣ

Αλεξάνδρου Διάκου 28, Τηλ. 22410-20625, 30054, 31833, Φαξ. 22410-26745

ΙΕΡΑΠΕΤΡΑ

	ΡΟΔΟΣ	ΧΑΛΚΗ	ΔΙΑΦΑΝΙ	ΠΗΓΑΔΙΑ	ΚΑΣΟΣ	ΣΗΤΕΙΑ	ΑΓ. ΝΙΚΟΛΑΟΣ	ΣΑΝΤΟΡΙΝΗ	ΜΗΛΟΣ	ΠΕΙΡΑΙΑ
ΤΕΤΑΡΤΗ	4:30	6:45	8:45	10:15	11:50	15:20	17:15	22:15	2:00	6:50
ΚΥΡΙΑΚΗ	4:30	6:45	8:45	10:15	11:50	15:20	17:15	22:15	2:00	6:50
	ΡΟΔΟΣ	ΚΑΣΤΕΛΛΟΡΙΖΟ								
ΠΑΡΑΣΚΕΥΗ	22:15	2:15								
ΣΑΒΒΑΤΟ	14:00	18:00								

ΚΟΡΝΑΡΟΣ

	ΡΟΔΟΣ	ΧΑΛΚΗ	ΔΙΑΦΑΝΙ	ΠΗΓΑΔΙΑ	ΚΑΣΟΣ	ΣΗΤΕΙΑ				
ΤΡΙΤΗ	11:00	14:15	16:30	17:35	19:15	21:45				
	ΡΟΔΟΣ	ΧΑΛΚΗ	ΔΙΑΦΑΝΙ	ΠΗΓΑΔΙΑ	ΚΑΣΟΣ	ΣΗΤΕΙΑ	ΑΓ. ΝΙΚΟΛΑΟΣ	ΣΑΝΤΟΡΙΝΗ	ΜΗΛΟΣ	ΠΕΙΡΑΙΑ
ΠΕΜΠΤΗ	4:30	6:45	8:45	10:15	11:50	15:20	17:15	22:15	2:00	6:50
	ΡΟΔΟΣ	ΚΩΣ	ΚΑΛΥΜΝΟΣ	ΣΑΜΟΣ	ΧΙΟΣ	ΜΥΤΙΛΗΝΗ	ΛΗΜΝΟΣ	ΑΛΕΞΑΝΔΡΟΥΠΟΛΗ		
ΣΑΒΒΑΤΟ	23:00	4:00	5:10	9:10	12:40	16:10	21:45	1:50		
	ΡΟΔΟΣ	ΚΑΣΤΕΛΛΟΡΙΖΟ								
ΤΕΤΑΡΤΗ	8:00	12:00								

• Τα παραπάνω δρομολόγια ισχύουν μέχρι 17/9

ΑΚΡΙΤΙΚΑ

κουβεντούλες με κάποιο νόημα

Θάρσει· λέγων τ' αληθές ου σφαλεί ποτέ
ΣΟΦΟΚΛΗΣ

«Η φοβερότερη εκδίκηση είναι να περιφρονείς αυτούς που σε εχθρεύονται, αν και είσαι βέβαιος ότι μπορείς να τους συντρίψεις».
ΜΠΑΛΖΑΚ

WINSTON CHURCHILL: Ο ελεύθερος Τύπος μπορεί να είναι καλός ή κακός Τύπος, ο ανελεύθερος δεν θα γίνει ποτέ τίποτε άλλο από κακός τύπος

ΤΗΣ... ΟΛΥΜΠΙΑΚΗΣ

ΤΟ σιδερένιο «πουλί» με τους πασίγνωστους πέντε κύκλους στην ουρά του, που έκανε αισθητή την παρουσία της Ελλάδας σε όλη την υφήλιο, φαίνεται να οδηγείται στην πυρά. Σαν το άλλο μυθικό πουλί, που, αφού για 7 χρόνια έψηνε σ' αυτήν τα οπίσθιά του, τελικά, αντί να αναγεννηθεί από την τέφρα του, αποτέφρωσε την εθνική αξιοπρέπεια. Σήμερα, το πουλί που λέγεται Ολυμπιακή, με τον προαναγγελθέντα θάνατό του, τείνει να αποτεφρώσει την από πολλού χρόνου ψυχορραγούσα πολιτική αξιοπρέπεια.

ΔΕΝ θα πέσω στην καλοστημένη παγίδα ενόχων και κατηγόρων που αλλάζουν ρόλους ανάλογα με το αν βρίσκονται στην κυβέρνηση ή στην αντιπολίτευση. Ούτε στα επικοινωνιακά μανιφέστα που λίγο ή πολύ επιρρίπτουν τις ευθύνες για το χάλι της Ολυμπιακής στους εργαζομένους, όταν εδώ και 30 χρόνια οι εκάστοτε ηγήτορες χρησιμοποίησαν τον εθνικό αερομεταφορέα ως απορροφητήρα των πελατειακών υποχρεώσεών τους.

ΔΙΑΒΑΖΟΥΜΕ και ακούμε πολύ συχνά από παρασυρμένους και μη γνωρίζοντες τα της Ολυμπιακής δημοσιογράφους ότι το πρόστιμο (που και αυτό είναι λάθος) που επέβαλε η Κομισιόν, αφορά στη δήθεν παράνομη επιχορήγηση του κράτους (δηλαδή του κυρίου μετόχου προς την εταιρεία του), όταν ο μέτοχος αυτός αποδεδειγμένα, με χαρτιά επίσημα που είναι εν γνώσει της Κομισιόν, χρωστά στην Ολυμπιακή 530 εκατ. ευρώ και ένα μεγάλο ποσοστό από το χρέος αυτό οφείλουν τα ίδια τα κόμματα που χρόνια ολόκληρα παίρνουν επί πιστώσει εισιτήρια για τα σούρτα φέρτα τους χωρίς να τα πληρώνουν ποτέ.

ΙΔΙΩΣ σε προεκλογικές περιόδους ολόκληρα αεροσκάφη ναυλώνονται προκειμένου να μεταφέρουν ψηφοφόρους και χειροκροτητές και που ποτέ δεν πληρώθηκαν από τους ναυλωτές. Βεβαίως, όλα αυτά είναι γνωστά στο Κολέγιο των Επιτρόπων, με αποδεικτικά στοιχεία που τους έχουν αποσταλεί και που ασφαλώς θα έπειθαν το Ευρωπαϊκό Δικαστήριο αν υπήρχε πολιτική βούληση προκειμένου να σωθεί ο κρατικός αερομεταφορέας, ο τόσο αναγκαίος και γι' αυτήν ακόμα την ασφάλεια της χώρας, έστω και με άλλη μορφή.

Ο ΑΠΟΜΟΝΩΜΕΝΟΣ πολίτης που σήμερα εξυπηρετείται από την Ολυμπιακή, έχει κάθε δικαίωμα να διακινείται με την αρωγή του κράτους και ασφαλής και όχι κάτω από καθεστώς τύπου Αγούδημου, πληρώνοντας τις εγκληματικές ενέργειες όλων ανεξαιρέτως των πολιτικών υπευθύνων που κατά καιρούς πήραν στα χέρια τους τις τύχες της εταιρείας και που δεν έχουν ούτε αυτό το ελαφρυντικό του λάθους αλλά αποτελούσαν οι χειρισμοί τους συνειδητή επιλογή με στόχο κομματικά οφέλη.

Η ΥΠΟΘΕΣΗ ΤΗΣ ALITALIA για την οποία οι μεγαλύτερες αεροπορικές εταιρείες της Ευρώπης αντέδρασαν έντονα καταγγέλλοντάς την ότι παρακάμπτει τους κανονισμούς της Ευρωπαϊκής Ενωσης λαμβάνοντας παράνομες κρατικές ενισχύσεις ύψους τουλάχιστον 1 δισ. δολαρίων, αντιδράσεις οι οποίες κάμφθηκαν μπροστά στη σθεναρή στάση του κ. Μπερλουσκόνι που πήγε ο ίδιος στην Κομισιόν υποστηρίζοντας το σχέδιο αναδιάρθρωσης του κρατικού του αερομεταφορέα, θα μπορούσε κάλλιστα να αποτελέσει μπούσουλα για την κυβέρνηση. Αλλά...

«ΧΑΛΑΣΕ» Η ΚΟΙΝΩΝΙΑ

Στ' αλήθεια, πώς έχει «χαλάσει» τόσο πολύ η κοινωνία μας; Οπου βρεθείς και όπου σταθείς για σκάνδαλα και κομπίνες ακούς και μάλιστα πρωτοφανή σε σύλληψη και εκτέλεση!

Και σε όλα σχεδόν εμπλέκονται άτομα, θεωρούμενα ως τότε ως «υπεράνω υποψίας»!

Δεν ξέρει πια κανείς από ποιον να προστατευθεί.

Ακόμα και την σκιά μας θα πρέπει πια να φοβόμαστε όλοι.

ΝΑ ΑΝΗΣΥΧΟΥΜΕ;

Να προβληματιζόμαστε απλώς ή και να ανησυχούμε;

Ουκρανός συνελήφθη τις προάλλες επ' αυτοφώρω να έχει διαρρήξει μίνι-μάρκετ, οδηγήθηκε από την Αστυνομία στον Εισαγγελέα, αλλά αφέθηκε ελεύθερος.

Δύο αλλοδαποί «ρήμαξαν» την Νότια Ρόδο με κλοπές και διαρρήξεις, αλλά αθωώθηκαν.

Στ' αλήθεια, ποιους προστατεύει ο νόμος; Τους νοικοκυραίους ή τους κλέφτες;

Κάτι δεν πρέπει να πηγαίνει τελικά καλά στο Βασίλειο της Δανιμαρκίας και, μάλλον, θα πρέπει να περιμένουμε τα χειρότερα.

ΠΩΣ ΤΑ ΚΑΤΑΦΕΡΑΝ ΕΤΣΙ;

Ειλικρινά, θεωρώ ότι δεν έχει καμία απολύτως σημασία, πέραν της διεύρυνσης των... ιστορικών μας γνώσεων, το τι έχει προηγηθεί για να φθάσει ο πάλαι ποτέ κραταιός εθνικός μας αερομεταφορέας εδώ που έφθασε. Ακριβώς γιατί.. έφθασε εδώ που έφθασε!

Δεν έχουμε να κάνουμε πλέον με ένα ή πολλά περισσότερα προβλήματα που πρέπει να λυθούν ή, τουλάχιστον, να μπουν σε κάποιο δρόμο. Εχουμε να κάνουμε με το δίλημμα να.. τραβήξουμε την μηχανική υποστήριξη από τον άρρωστο ή να εναποθέσουμε τις ελπίδες μας στο θαύμα.

Εχει ξεπερασθεί προ πολλού η έρευνα για το ποιος τοποθέτησε τον εκρηκτικό μηχανισμό, πώς αυτός κατάφερε να συγχρονισθεί με την ιστορία των τραγικών επιλογών, ούτε το πώς οι επιφορτισμένοι με την εξουδετέρωσή του δεν κατάφεραν να πετύχουν στη ζωτικής σημασίας αποστολή τους.

Είμαστε μπροστά στον χρόνο που μηδενίζει, αγαπητοί αναγνώστες! Η, αν από τον Τζέιμς Μποντ προτιμάτε ένα κλασικό γουέστερν, ακριβώς στην στιγμή που το μπαρούτι φθάνει στο τέλος. Εκεί, λίγο πριν από την αιματηρή έκρηξη.

Αρα, σ' εμένα και σ' εσάς το τελευταίο που έρχεται στο μυαλό, καθώς ο χρόνος κυλά αντίστροφα και σώνεται, είναι το «πώς τα κατάφεραν έτσι»...

ΔΗΜΟΦΙΛΙΑ

Από το «Βήμα»:

Η ΕΡΩΤΗΣΗ είναι λίγο παράξενη αλλά προκύπτει ύστερα από κάθε δημοσκόπηση εδώ και μία δεκαετία:

Πώς γίνεται ένας κληρικός να βρίσκεται μονίμως στην κορυφή της δημοτικότητας; Η απάντηση υπάρχει στην προσωπική ιστορία του Δημητρίου Αρχοντώνη του Χρήστου και της Μερόπης, που γεννήθηκε στην Ιμβρο στις 29 Φεβρουαρίου 1940 – έτος δίσεκτο και τελικά δραματικό για την Ελλάδα. Από το μικρό σχολείο των Αγίων Θεοδώρων Ιμβρου, στο Ζωγράφειο Λύκειο της Πόλης και μετά στη Θεολογική Σχολή της Χάλκης – εκεί τελειώνοντας χειροτονήθηκε διάκονος -, είχε δεν είχε κλείσει τα είκοσι ένα. Σαράντα πέντε χρόνια από τότε ο Οικουμενικός Πατριάρχης κ.κ. Βαρθολομαίος (φωτογραφία) συγκαταλέγεται στις πιο ακτινοβολούσες προσωπικότητες του πλανήτη. Σπουδές στη Ρώμη, στην Ελβετία και στο Μόναχο, επίτιμος διδάκτωρ σε περισσότερα από 25 πανεπιστήμια, χειρίζεται εξαίρετα την ελληνική γλώσσα και μιλάει άλλες έξι: τουρκικά, αγγλικά, γαλλικά, ιταλικά, γερμανικά και άπταιστα λατινικά. Διήνυσε την κλίμακα ως τον θρόνο μόλις σε 30 χρόνια – με την εμπιστοσύνη του Αθηναγόρα και κατόπιν του Δημητρίου, τον οποίο διαδέχθηκε πριν από 14 χρόνια. Από την ιδιότητά του δείχνει απροσπέλαστος και μακρινός. Αλλά όσοι βρέθηκαν ως τώρα στο λιτό γραφείο του στην έδρα του Πατριαρχείου μιλούν για τη θερμή φιλοξενία που παρέχει με προσωπική φροντίδα, τηρώντας για τους πάντες το πρωτόκολλο αιώνων, και τον θαύμασαν. Αποφασιστικός ιεράρχης, άλλαξε το προφίλ της διεθνούς ορθοδοξίας μετά το 1991, προώθησε την πανορθόδοξη συνεργασία και έδωσε σύγχρονο περιεχόμενο στις έννοιες του γένους και της οικουμενικότητας των ορθοδόξων. Πρόσωπο με φυσική ευγένεια και ήθος, οικολόγος, ανιδιοτελής, πνευματικός άνδρας αλλά και γήινος, κερνάει βανίλια «υποβρύχιο» με την επίγνωση του ανθρώπου που αισθάνεται πόση χαρά και ευχαρίστηση κρύβεται στα απλά πράγματα. Ο κ.κ. Βαρθολομαίος θεωρείται δίκαιος, αλλά είναι ανυποχώρητος, έχει αρετές διπλωμάτη και πολιτικού, και κινείται με την άνεση του σκακιστή που ξέρει τις επόμενες κινήσεις του. Π.χ., χειρίζεται με οξυδέρκεια τις ασταθείς ισορροπίες στην Κωνσταντινούπολη και επιβλήθηκε απόλυτα και κατά κράτος στην αναμέτρηση με την Αθήνα για τις μητροπόλεις της Βόρειας Ελλάδας, όταν αμφισβητήθηκε πριν από δύο χρόνια η πνευματική κυριαρχία του.

Σε αυτές τις μητροπόλεις περιοδεύει αυτές τις ημέρες και επιβεβαιώνει την ανυποχώρητη δημοφιλία του. Για την οποία το μυστικό ίσως βρίσκεται σε μια φράση του άγγλου συγγραφέα Ασλεϊ Μπρίλιαντ: «Οσο και αν φαίνεται παράξενο, η ζωή μου βασίζεται σε αληθινή ιστορία».

ΕΧΟΥΝ ΠΑΡΑΠΟΝΟ;

Νέα χαλάρωση έναντι των επιχειρηματιών επιδεικνύουν οι επιτελείς του υπουργείου Οικονομίας και Οικονομικών.

Μετά το πλήθος παροχών, εξετάζουν ακόμα και την εξασθένιση της άρσης του τραπεζικού απορρήτου κατόπιν αιτημάτων και παραπόνων (!) των επιχειρηματιών ότι δεν μπορούν να κινήσουν χρήματα αφού το τραπεζικό απόρρητο οδηγεί σε δέσμευση των τραπεζικών λογαριασμών τους.

Το τραπεζικό απόρρητο θα ενεργοποιείται, κατά τις σκέψεις των επιτελών του υπουργείου, μόνο σε σοβαρές περιπτώσεις φοροδιαφυγής και μόνο ως έσχατη λύση.

Μήπως έχουν και κανένα άλλο παράπονο;

ΣΕΜΙΝΑΡΙΟ ΣΤΕΛΕΧΩΝ

Σεμινάριο στελεχών για:

- Επικοινωνιακή πολιτική υποψηφίων
- Πολιτική συμπεριφορά, και
- Πολιτικό Marketing

θα οργανώσει μέσα στο Νοέμβριο η ΝΟΔΕ Δωδεκανήσου στη Ρόδο.

Το Σεμινάριο θα γίνει σε συνεργασία με τη Γραμματεία Οργανωτικού του κόμματος, με ομιλητές προσκεκλημένους από την Αθήνα, ειδικούς στα θέματα που θα παρουσιασθούν στα τοπικά στελέχη.

ΥΣΚΟΛΕΨΕ Η ΖΩΗ

Θερίζουν στην κυριολεξία στην περιοχή μας οι καρκίνοι πάσης φύσεως και τα καρδιακά νοσήματα.

«Εξαίρεση» δεν γίνεται ούτε και στους νέους ανθρώπους.

Πολλές οι εξηγήσεις που δίνονται, η αλήθεια όμως είναι μία: Αντί να βελτιώνεται η ζωή του ανθρώπου, παρά την πρόοδο της Επιστήμης, διαρκώς και χειροτερεύει.

Και να φαντασθεί κανείς ότι αυτές οι αρρώστιες, μαζί με άλλες, χαρακτηρίζονται ως «ασθένειες του σύγχρονου πολιτισμού»!

ΣΧΟΛΙΚΑ ΚΥΛΙΚΕΙΑ

Κάθε χρόνο, τέτοια εποχή, μαθαίνουμε, με δελτία της Αστυνομίας ότι στα σχολικά κυλικεία επικρατεί «μαύρο χάλι», ότι διατίθενται στους μαθητές απαγορευμένα είδη και ότι πολλά απ' αυτά λειτουργούν χωρίς άδεια.

Περνά λίγος καιρός και η υπόθεση ξεχνιέται. Για να επανέλθει και πάλι τον επόμενο χρόνο, με το άνοιγμα των σχολείων.

Και αναρωτιέται πραγματικά κανείς:

Είναι δυνατόν να μην μπορεί να μπει τάξη;

Είναι δυνατόν να μην μπορούν αν τύχουν προστασίας οι μαθητές; Τόσο δύσκολο είναι;

Υ.Τ.Ε.

δημοκρατικά

ΥΠΑΡΧΕΙ ΑΝΤΙΚΕΙΜΕΝΙΚΗ ΠΡΑΓΜΑΤΙΚΟΤΗΤΑ Η ΟΠΟΙΑ ΔΙΝΕΙ ΤΟ ΜΕΤΡΟ ΤΗΣ ΑΛΗΘΕΙΑΣ (ΑΡΙΣΤΟΤΕΛΗΣ)

ΤΑ «ΠΡΩΤΑΚΙΑ» ΚΑΙ Η ΚΟΙΝΩΝΙΑ

Του ΡΙΧΑΡΔΟΥ ΣΩΜΕΡΙΤΗ

Οι πολιτικοί μας, Σεπτέμβριος είναι, εμφανίσθηκαν σε διάφορα δημόσια σχολεία την ώρα του αγιασμού όπως το Πάσχα τρέχουν στους στρατώνες. Χαμογελούσαν σαν κάποιους κραταιούς που πρωτομπαίνουν σαν «πρωτάκια» σε λεωφορείο και το βρίσκουν διασκεδαστικό.

Οι περισσότεροι, αν όχι όλοι, μαθήτευσαν σε ιδιωτικά και όχι σε δημόσια σχολεία και σε ιδιωτικά στέλνουν και τα παιδιά τους. Πάντως ο Γιώργος Παπανδρέου διάλεξε το πολωνικό σχολείο που φέρει το όνομα του προπάππου του Ζ. Μινέικο, του πατέρα της Σοφίας Παπανδρέου. Τίμησε έτσι τα δεκάδες χιλιάδες αλλοδαπά παιδιά (τα περισσότερα βεβαίως αλβανόπουλα) που ζουν εδώ και μοιράζονται με τα γηγενή ένα κοινό και, ας το ελπίσουμε, καλό μέλλον.

Η σχολική χρονιά αρχίζει, όπως πάντα, με προβλήματα, αλλά κυρίως, και αυτή, με τις απάνθρωπες για πολλούς μαθητές και εργαζόμενους γονιούς διπλοβάρδιες, με περισσότερα χωρίς ουσία «αρχαία» και συνεπώς με θυσίες για τα άλλα μαθήματα, κυρίως τις «δεύτερες» ξένες γλώσσες. Κι αυτό ξέρουμε τι σημαίνει για το ατομικό μέλλον των παιδιών και το συλλογικό της χώρας. Η αλήθεια είναι ότι τα ουσιαστικά προβλήματα της Παιδείας παραμένουν άλυτα. Ακόμη και τα πιο απλά. Είναι συγκινητικό να τρέχουν υπουργοί στους δρόμους ελέγχοντας τα σχολικά λεωφορεία και να τα βρίσκουν σκάρτα· αλλά αυτό σημαίνει ότι, ως συνήθως, οι νόμοι και οι κανονισμοί είναι «για τους άλλους». Οσο για τα σύνθετα και δύσκολα προβλήματα:

Ξανά -μανά συζητούμε για τα συστήματα επιλογής των νέων που εισάγονται στις ανώτερες σχολές. Ετσι όπως γίνονται οι συζητήσεις και οι δήθεν μεταρρυθμίσεις ο μόνος και μόνιμος κερδισμένος είναι η παραπαιδεία. Ολα τα συστήματα επιλογής είναι γνωστά. Εδώ και στο εξωτερικό. Ολα έχουν πλεονεκτήματα και μειονεκτήματα. Αλλά, βασική αρχή, δεν υπάρχει Παιδεία χωρίς επιλογή. Το θέμα είναι ότι με πρόσχημα την επιλογή πλουτίζουν λίγοι και φτωχαίνουν οι περισσότεροι. Με τη συνενοχή του κράτους. Θα πρόσθετα: και ορισμένων συντεχνιών. Αυτών που συρρίκνωσαν τις προσπάθειες που έγιναν για την ενίσχυση της Παιδείας μέσα στα λύκεια και στα γυμνάσια, ώστε να περιοριστεί η παραπαιδεία.

Παραμένει σε μεγάλο βαθμό υποβαθμισμένη η τεχνική και επαγγελματική εκπαίδευση. Με πολύ αργούς ρυθμούς μπαίνει στην Παιδεία το σύνολο των νέων τεχνολογιών. Αργοί ρυθμοί σημαίνει χαμένες γενιές.

Δεν έχει γενικευθεί (και δεν υπάρχει σοβαρή προοπτική γενίκευσής του) το σύστημα που από τους σύγχρονους βρεφονηπιακούς σταθμούς στα νηπιαγωγεία καλύπτει τα παιδιά ως την ημέρα της ένταξής τους στην πρωτοβάθμια εκπαίδευση. Ηδη με γνώσεις. Ηδη προετοιμασμένα. Αλλά και με κάτι το εξίσου πολύτιμο: με γονείς, κυρίως τις μανάδες, που να μπορούν και γονείς που να είναι ενεργοί οικονομικά πολίτες.

Η σχετικά ικανοποιητική δημογραφική εξέλιξη στη Γαλλία (η καλύτερη στην Ευρώπη) οφείλεται σε σημαντικό βαθμό στο σύστημα βρεφονηπιακών σταθμών και νηπιαγωγείων που διαθέτει. Οι Γαλλίδες δεν διστάζουν να κάνουν παιδιά (το ένα στα δύο εκτός γάμου) διότι δεν έχουν το άγχος του «τι θα τα κάνουν» αν δεν θέλουν να θυσιάσουν την επαγγελματική τους υπόσταση «κι αν τη θυσιάσουν πώς θα τα ζήσουν».

Πάντως στη χώρα μας, όπου στα «παλιά τα χρόνια» ο δάσκαλος του χωριού εκπαίδευε άξια μελλοντικούς ηγέτες, σήμερα έχουμε γενικώς μια Παιδεία με έντονο ταξικό χαρακτήρα. Μια Παιδεία για τους έχοντες (πολλά ή τα ολίγα, έστω, της αιματηρής οικογενειακής θυσίας) και μιαν άλλη, κυρίως στις μεγάλες πόλεις, για τους μη έχοντες. Μας κυβερνούν σε μεγάλο βαθμό πολιτικά, οικονομικά και κοινωνικά, επιβάλλοντας τα δικά τους μοντέλα, αλλά και την επαγγελματική τους αλληλεγγύη οι απόφοιτοι ορισμένων κολεγίων και μερικών αμερικανικών και βρετανικών πανεπιστημίων. Καταδικαστέο; Οχι αναγκαστικά. Αλλά πόσο ενδεικτικό!

ΚΑΝΕΝΑ ΠΡΟΒΛΗΜΑ ΣΤΟ ΑΕΡΟΔΡΟΜΙΟ

Από το πολιτικό γραφείο του βουλευτή κ. Βασίλη Χρύση εκδόθηκε χθες το ακόλουθο ενημερωτικό δελτίο:

Η αύξηση του τουριστικού ρεύματος προς τη Ρόδο εφέτος, καθώς και η επιμήκυνση της τουριστικής περιόδου, αφού προβλέπονται αφίξεις και εντός του Νοεμβρίου, δημιούργησαν κλίμα ευφορίας και νέες προσδοκίες. Ο Βουλευτής της Νέας Δημοκρατίας Βασίλης Χρύσης διαβλέποντας ότι ενδεχομένως να δημιουργηθούν προβλήματα ασφαλείας στον Κρατικό Αερολιμένα της Ρόδου «Διαγόρας», αφού στις 30 Σεπτεμβρίου αποχωρούν οι αποσπασθέντες 70 Αξιωματικοί και Αστυφύλακες της ΕΛΑΣ. επισκέφτηκε χθες τον Υφυπουργό Δημόσιας Τάξης κ. Χρήστο Μαρκογιαννάκη και είχε μακρά συνομιλία μαζί του για την αντιμετώπιση του προβλήματος.

Ο κ. Υφυπουργός επικοινώνησε αμέσως με το Διοικητή της Υπηρεσίας Πολιτικής Αεροπορίας κ. Σταμάτη και τον Αστυνομικό Διευθυντή Δωδεκανήσου Ταξίαρχο κ. Αριστείδη Καρτάνο, ο οποίος και τον διαβεβαίωσε ότι το πρόβλημα θα αντιμετωπισθεί με αποσπάσεις και δε θα υπάρξει κανένα πρόβλημα στην ομαλή διακίνηση αλλοδαπών και ημεδαπών, μέχρι το τέλος της τουριστικής περιόδου. Ο κ. Μαρκογιαννάκης ευχαρίστησε τον κ. Χρύση για την προνοητικότητα και την επαφή του με τα προβλήματα του νομού μας, δηλώνοντας ότι θα παρακολουθήσει προσωπικά το θέμα και ζήτησε να έχει νέα επαφή μαζί του για το θέμα.

ΣΤΗΝ ΚΑΛΥΜΝΟ ΧΘΕΣ Ο ΥΠΟΥΡΓΟΣ ΑΠΑΣΧΟΛΗΣΗΣ

ΜΕΤΡΑ ΚΑΙ ΔΡΑΣΕΙΣ ΓΙΑ ΤΗΝ ΑΝΤΙΜΕΤΩΠΙΣΗ ΤΗΣ ΑΝΕΡΓΙΑΣ

στην Κάλυμνο υποσχέθηκε ο Πάνος Παναγιωτόπουλος

Γεώργιος Ρούσσος: «Στην Κάλυμνο έχει αντιστραφεί η φθίνουσα πορεία»

Τη δημιουργία γραφείου ΟΑΕΔ στην Κάλυμνο που θα συμβάλλει στην καταπολέμηση της ανεργίας των νέων, ζήτησε αρχικά ο δήμαρχος του νησιού κ. Γεώργιος Ρούσος, από τον υπουργό Απασχόλησης που επισκέφθηκε χθες την Κάλυμνο, προκειμένου να εγκαινιάσει τα γραφεία στα οποία θα στεγαστεί η υπηρεσία της Επιθεώρησης Εργασίας. Η συγκεκριμένη υπηρεσία, όπως τόνισε ο κ. Ρούσος, αποτελεί κατασταλτικό όργανο του κράτους. Σε ό,τι αφορά τον ΟΑΕΔ ως υπηρεσία, ιδρύθηκε το 1987 και απομένει μόνο η στελέχωση με υπαλλήλους.

ΣΥΝΕΝΤΕΥΞΗ ΣΤΗ ΜΑΡΙΑ ΒΑΛΛΑ

Δεύτερο αίτημα το οποίο ετέθη στον υπουργό εκ μέρους του δημάρχου, ήταν ο ίδιος, να συμφωνήσει στην ενέργεια για υποβολή φακέλου στο επιχειρησιακό πρόγραμμα του υπουργείου του Γ΄ ΚΠΣ που αφορά την καταπολέμηση της ανεργίας, με επιδοτήσεις θέσεων εργασίας στο δήμο, κυρίως εργατικού προσωπικού, στα έργα με αυτεπιστασία και στον τομέα καθαριότητας, όπου ετησίως απασχολούνται περισσότερα από 200 - 300 άτομα. Το τελευταίο θέμα που απασχόλησε τη σύσκεψη, ήταν αυτό, της ανέγερσης εργατικών κατοικιών. Ο δήμαρχος Καλυμνίων κ. Ρούσος. οι βουλευτές του νομού κ.κ. Χρύσης και Παρασκευάς αλλά και οι φορείς του τόπου, ζήτησαν δεσμεύσεις από το υπουργό, προκειμένου να βρει λύση βασικά το θέμα της ανεργίας που μαστίζει το νησί.

Ο γενικός γραμματέας της Περιφέρειας κ. Χαράλαμπος Κόκκινος, αναφέρθηκε στις προσπάθειες ένταξης έργων στο νησί προκειμένου να ξεκινήσει η ανάπτυξη, και για άλλη μια φορά υπενθύμισε τις γενικότερες προσπάθειες της Περιφέρειας στα προβλήματα του νησιού.

Λαμβάνοντας το λόγο ο υπουργός κ. Παναγιωτόπουλος, αφού άκουσε προσεκτικά τους φορείς, υποσχέθηκε να βοηθήσει ούτως ώστε στο νησί να σταματήσει η ανεργία και ζήτησε από όλους, βάζοντας ψηλά τον πήχη της ανάπτυξης του νησιού, να καταγράψουν τα προβλήματα και τα σχετικά αιτήματα.

Σε συνέντευξη δε που προηγήθηκε της επισκέψεως του υπουργού, ο δήμαρχος Καλυμνίων, έκανε αναφορά στο μείζον θέμα της αγοράς λεωφορείων, σε αυτό του ακτοπλοϊκού, στα έργα τα οποία έγιναν και γίνονται, στις προσπάθειες για την αναβάθμιση της τουριστικής κίνησης κ.α.

• Κε δήμαρχε, πράγματι το προηγούμενο νομαρχιακό συμβούλιο, απέκτησε εντελώς διαφορετική όψη με τη συζήτηση του θέματος για το συγκοινωνιακό της Καλύμνου. Προσωπικά θεωρώ, ότι όλο το Σώμα παρεκτράπη, συζητώντας μάλιστα κάτι που ήταν έξω εντελώς από τη δικαιοδοσία του, ενώ η απόφαση που κλήθηκε να πάρει, αφορούσε αίτημα του δήμου εντελώς διαφορετικό.





Οφείλω να ομολογήσω, ότι στο πρόσφατο νομαρχιακό συμβούλιο, συνάντησα «την απόλυτη απαξίωση του συγκεκριμένου θεσμού». Αυτό που διαπιστώσατε κα Βάλλα, ήταν ακριβώς αυτό το οποίο αντελήφθησαν πολύ λίγα άτομα εκεί μέσα, μεταξύ των οποίων ο νομάρχης κ. Μαχαιρίδης και ο αντινομάρχης κ. Κουσουρνάς. Στη δικαιοδοσία λοιπόν του νομαρχιακού συμβουλίου, ήταν να αποφασίσει, τόσο για το δήμο Καλυμνίων όσο και για το δήμο Δικαίου, ήταν η επικύρωση των εισηγήσεων του δημοτικού συμβουλίου, στο θέμα του ορισμού του νησιού ως αστική περιοχή. Άλλωστε, ο σχετικός νόμος του 2001 ρυθμίζει με τρόπο καινοτόμο τα της παροχής συγκοινωνιακού έργου.

Το θέμα έχει ως εξής: προ πενταετίας, όταν ακόμα δήμαρχος Καλυμνίων ήταν ο κ. Διακομιχάλης, ο δήμος παρείχε δημοτική συγκοινωνία με 3 λεωφορεία υπεραστικού τύπου των 50 θέσεων το καθένα και ένα μικρό των 20 που αγοράστηκε επί δημαρχίας κ. Ζαΐρη το 1980. Το 2001 λοιπόν, επί δημαρχίας κ. Διακομιχάλη., διαπιστώθηκε ότι σταμάτησαν τη λειτουργία τους και πλέον δεν κυκλοφορούσαν. Η δημαρχία τότε, προχώρησε σε ενοικίαση στόλου. Από τις αρχές του 2001 μέχρι και το 2003, η Κάλυμνος πλήρωνε ακόμα τις ενοικιάσεις. Το κόστος ήταν υπερβολικό. τον Φεβρουάριο του 2003, ένα μήνα μετά την ανάληψη των καθηκόντων ως δήμαρχος, η Τεχνική μας υπηρεσία, μου ανακοίνωσε επισήμως, ότι βάσει νόμου, ο κύκλος ζωής των λεωφορείων έκλεισε οριστικά. Θα έπρεπε σύμφωνα με αυτό, να είχε συνταχθεί σχετική μελέτη και να είχε ενταχθεί στο νέο πρόγραμμα προμηθειών του Υπουργείου Εμπορίου από το 2002. **Συνεπώς, χάθηκε το 2003 εφόσον έπρεπε να είχε προηγηθεί η προαναφερόμενη ενέργεια. Το παράδοξο είναι, ότι η μελέτη υπήρχε επί ημερών κ. Διακομιχάλη, αλλά ποτέ δεν υπεβλήθη.**

Προχωρήσαμε λοιπόν στην ένταξη με τη μελέτη της προηγούμενης δημοτικής αρχής, για αγορά υπεραστικού τύπου λεωφορείου. Αυτό είχε σαν αποτέλεσμα να ξεσηκωθούν οι ιδιοκτήτες ταξί, προκειμένου να αγοραστούν μικρά λεωφορεία. Πειστήκαμε για το πρόβλημα το οποίο επρόκειτο να δημιουργηθεί. Ακολούθησε επομένως άλλη καθυστέρηση μέσα στο 2004, σταμάτημα του διαγωνισμού και ανάγκη νέας μελέτης, για να αγοραστούν μικρά λεωφορεία. Πήραμε σχετική απόφαση, με αγορά αντί τριών οχημάτων των 50 θέσεων, έξι των 25. Υπολογίζοντας το λειτουργικό κόστος, καταλήξαμε σε τρία αστικού τύπου, με ουσιαστικά επιβατική ικανότητα ίση, ή μικρότερη με τα προηγούμενα. Ικανοποιήσαμε έτσι, δύο αιτήματα: αυτό των ταξιτζήδων και αυτό των αναγκών του νησιού.

Από τότε, άρχισε ο πόλεμος...ποτέ δεν κατάλαβε κανείς, το παράλογο του αιτήματος. Σε μία εξ'ίσου παράλογη βάση, συσπειρώθηκε το «αντιρουσικό μέτωπο» δημιουργήθηκαν οι πλέον παράλογες συμμαχίες. Να σημειωθεί εδώ, ότι το πλαίσιο λειτουργίας των λεωφορείων της τοπικής συγκοινωνίας, εφαρμόζεται από το δήμο Καλυμνίων και Δικαίου Κω. Με αφορμή αυτό, θα πρέπει να εφαρμοσθεί το σχέδιο, ως περιοχή αστικής συγκοινωνίας. Και αυτό, είναι άσχετο από το πλήθος και το είδος των λεωφορείων, που αποτελεί απόφαση του δημοτικού συμβουλίου. Ζητήσαμε λοιπόν από το νομαρχιακό συμβούλιο, να λάβει απόφαση για ορισμό αστικής περιοχής. Καταλήξαμε να πάμε στο νομαρχιακό συμβούλιο και να μιλάμε για άλλα αντί άλλων. Και αυτό, διότι οι περισσότεροι ήταν - λυπάμαι που το αναφέρω - ανενημέρωτοι και δεν δικαιολογούνται, καθόσον επί ενάμισυ έτος υπήρξε πλήρης ενημέρωση και πλήρης συνεννόηση στο θέμα.

• Το τεράστιο πρόβλημα που αντιμετώπισε εφέτος η Κάλυμνος, είναι το ακτοπλοϊκό. Το γεγονός της έλλειψης πλοίων από τη γραμμή του νησιού, δημιούργησε πολλές ελλείψεις.

Θα θεωρούσα ότι θα ήμασταν ασυνεπείς αν δεν θίγαμε ως «καραμέλα» το ακτοπλοϊκό που δημιούργησε δραματικά επακόλουθα. Μέσα

στο καλοκαίρι, όσο και αν ο υπουργός Αιγαίου κ. Παυλίδης ισχυρίζεται ότι έχουμε δεκαέξι!!! πλοία την εβδομάδα, εμείς έχουμε προσωρινά τέσσερα στο ζενίθ της σαιζόν και φοβούμαστε για περαιτέρω μείωση τους χειμερινούς μήνες, μετά το τέλος του Σεπτέμβρη. Δυστυχώς, όπως φαίνεται, δεν υπάρχει φως στο τούνελ. Ο κ. Παυλίδης στο θέμα αυτό, είναι εντελώς εκτεθειμένος. Θεωρώ προσωπικά ότι μας εμπαίζει. Παράλληλα, μας απονευρώνει στις διεκδικήσεις μας. Στείλαμε πρόσφατα επιστολή με σχετικά αιτήματα στον πρωθυπουργό και εκείνος σπεύδει να μας διαψεύσει και να μεταφέρει στον κ. Καραμανλή ότι όλα πάνε καλά και ότι λέμε ψέματα!!! Ας σταματήσει πια αυτό το παιχνίδι. Έχει δημιουργήσει τεράστιο πρόβλημα στο νησί μας. Δεν έχει διάθεση να μας βοηθήσει; Τουλάχιστον ας μη μεταφέρει ψευδείς πληροφορίες!

• **Άλλος τρόπος μεταφοράς κοινού, είναι και τα αεροπλάνα, τα οποία ακόμα στερείται το νησί, με ένα έργο που αριθμεί μακρόχρονη ιστορία κατασκευής.**

Το κτίριο πάει καλά στο αεροδρόμιο. Δηλώνω όμως προσωπικά έντονη ανησυχία, διότι όλα τα συμπληρωματικά έργα και παρεμβάσεις (διαγραμμίσεις, φωτισμός, στελέχωση, εξοπλισμός, φως νερό, τηλέφωνο) βρίσκονται σε γκρίζα περιοχή υλοποίησης. Ο κ. Παυλίδης, έχει αναλάβει και πάλι πλήρως τις ευθύνες και απαγορεύει στην τοπική αυτοδιοίκηση να ασχοληθεί, λες και είναι ξένο θέμα. Προσωπικά φοβάμαι το πολιτικό παιχνίδι. Υπάρχει το ενδεχόμενο, να τελειώσει το κτίριο και όλως τυχαίως, για κάποιες λεπτομέρειες, να μην προ-



λάβει να πετάξει αεροπλάνο προεκλογικά, αλλά μετεκλογικά, προκειμένου να ωφεληθεί ο ίδιος ο υπουργός.

• **Αποτελεί κοινή παραδοχή, το ότι η Κάλυμνος είναι πολύ πιο καθαρή ως νησί το τελευταίο χρονικό διάστημα.**

Δηλώνω ικανοποιημένος, που όλοι παραδέχονται ότι έχει αντιστραφεί η φθίνουσα πορεία στο νησί. Φαίνεται ότι έγινε έργο. Έχει αισθητή βελτίωση και στον τουρισμό σε σχέση με πέρσι, αν και δεν έχουμε πλοία. Έγιναν παρεμβάσεις σε όλα τα επίπεδα και είναι εμφανής η αλλαγή στην όψη του νησιού προς το καλύτερο. Βρίσκονται σε εξέλιξη από πλευράς δήμου τα χρηματοδοτούμενα ή μη έργα, που φθάνουν περίπου τα 60, μικρά ή μεγάλα.

Μετά από πολλά χρόνια, γίνονται σημαντικές παρεμβάσεις για την αποκατάσταση οδικού δικτύου με ευρείας κλίμακας ασφαλτοστρώσεις.

Να αναφέρουμε το έργο βιολογικού καθαρισμού, ύψους 6 εκ ευρώ, το κέντρο στήριξης ατόμων με αναπηρία στο Άργος, 1,5 εκ. ευρώ, για την αστική ανάπτυξη, 11 έργα ύψους 3,5 εκ. ευρώ, το κέντρο αναρρίχησης Καλύμνου, σημαντικής βαρύτητας για τον εναλλακτικό τουρισμό, ο ΧΥΤΑ 2,5 εκατ. ευρώ, τοπική πρωτοβουλία απασχόλησης 800 χιλ. ευρώ, πρόγραμμα ΘΗΣΕΑΣ 10 έργα με 2,5 εκατ, ευρώ κ.α. Από τα μη χρηματοδοτούμενα, τα έργα ασφαλτόστρωσης με ίδιους πόρους 500 χιλ ευρώ, αναπλάσεις διάφορες 300 χιλ ευρώ, ανανέωση συγκοινωνιακού στόλου 600 χιλ ευρώ και πολλά μικρότερα.

• **Στο θέμα του υποθαλάσσιου πάρκου, σημειώθηκαν κάποιες καθυστερήσεις.**

Το θέμα εκκρεμεί. Ενώ είχε προσυμφωνηθεί με την Περιφέρεια Νοτίου Αιγαίου να ολοκληρωθούν οι διαδικασίες που έχουν σχέση με το χερσαίο κομμάτι, έγιναν παρεμβάσεις να ασχοληθούμε και με το θαλάσσιο, για το οποίο δεν υπάρχει νομοθεσία σχετική. Είμαστε υποχρεωμένοι να προσαρμοστούμε στα νέα δεδομένα.

• **Τελευταίο θα αφήσουμε το κομμάτι του τουρισμού. Πως πήγε εφέτος;**

Παρουσίασε αισθητή βελτίωση. Αν δεν υπήρχαν τα ακτοπλοϊκά προβλήματα, το νησί θα ζούσε ημέρες δόξας. Πήγε πολύ καλά, τόσο ο καταδυτικός, όσο και ο αναρριχητικός τουρισμός. Ιδιαίτερα για τον καταδυτικό, έγινε πλέον θεσμός το φεστιβάλ, καθώς είναι το μοναδικό στη χώρα και γίνεται με επιτυχία. Ως θεσμός μάλιστα, υιοθετήθηκε από τον υπουργό Τουριστικής Ανάπτυξης κ. Αβραμόπουλο, που από του χρόνου θα αναλάβει το υπουργείο την προβολή. Το άνοιγμα επίσης προς της Τουρκία, καθιερώθηκε με τις τακτικές γραμμές. Αποτελεί ελπιδοφόρο τρόπο αύξησης του τουρισμού, καθώς εφέτος είχαμε περίπου 1.000 αφίξεις. Έχουμε δουλειά μπροστά μας...

ΑΠΟ ΟΞΥ ΕΜΦΡΑΓΜΑ ΤΟΥ ΜΥΟΚΑΡΔΙΟΥ

ΠΕΘΑΝΕ ΞΑΦΝΙΚΑ *Ο Τώνης Ερίνης!*

Βυθίστηκε στο πένθος η ροδιακή κοινωνία



Πενθεί από προχθές το βράδυ η ροδιακή κοινωνία, με το άκουσμα του ξαφνικού θανάτου, ενός από τα πιο εκλεκτά και αγαπημένα παιδιά της, του Τώνη Ερίνη. Ηταν τόσο απροσδόκητο το γεγονός, που κανένας δεν ήθελε να πιστέψει στα μάτια και στ' αυτιά του.

Γιατί όλα ήρθαν από το πουθενά.

Ο Τώνης Ερίνης, που αποτελούσε πρότυπο ανθρώπου, οικογενειάρχη, φίλου και επιχειρηματία, βρισκόταν προχθές το βράδυ στο σπίτι του με την γυναίκα και την μεγάλη κόρη του (η άλλη σπουδάζει στην Κρήτη κι έφθασε χθες το απόγευμα).

Περί ώραν 7.15 περίπου αισθάνθηκε αδιαθεσία και ζήτησε (τηλεφωνικά) από τον φίλο του Γιάννη Διακοσάββα το τηλέφωνο του καρδιολόγου Γ. Παπακωνσταντίνου. Ο τελευταίος έφθασε αμέσως στο σπίτι και από το καρδιογράφημα διαπίστωσε ότι είχε υποστεί οξύ έμφραγμα του μυοκαρδίου.

Ο γιατρός έσπευσε στο τηλέφωνο για να καλέσει το ΕΚΑΒ αφού περιέθαλψε τον ασθενή, αλλά προτού κλείσει το τηλέφωνο ο Τώνης Ερίνης άφησε την τελευταία πνοή του, βυθίζοντας στο πένθος την οικογένειά του, αλλά και την ροδιακή κοινωνία.

Στο μεταξύ χθες έφθασε από την Θεσσαλονίκη ο αδερφός του καθώς και συγγενικά του πρόσωπα από το Βέλγιο και την Αφρική.

Η κηδεία του θα γίνει σήμερα στις 12 το μεσημέρι εκ του Ιερού Ναού Ταξιαρχών, νεκροταφείου Ρόδου.

Ο Τώνης μόλις πριν λίγες ημέρες είχε κλείσει τα 60 χρόνια της ηλικίας του.

Η «δ» εκφράζει τα θερμά της συλλυπητήρια στην οικογένεια του μεταστάντος.

Nargile Bazaar
"A Great Puff Of Tradition...Around The World"

Ναργιλές

Ο μύθος που αναβιώνει...

ΜΟΝΑΔΙΚΕΣ ΠΡΟΣΦΟΡΕΣ

Για Καφετέριες-Bars-Clubs

1 hose 70cm	25€
1 hose 80cm	29€
1 hose 86cm	35€
2 hoses 87cm	42€
3 hoses 87cm	45€



Nargile Bazaar.com

OMIKRON e-commerce portal S.A
Παπάγου 23 Ρόδος 85100 GR
Υποκατ. Ερμού (Bars Street) Φαλιράκι
Τηλ: 2241073334 Fax:2241030109

Γεύση με εντυπωσιακές επιβραβεύσεις.



Χρυσό μετάλλιο στο Διεθνή Διαγωνισμό Οίνου Θεσσαλονίκης 2005

Ειδικό μετάλλιο στο κρασί με την υψηλότερη βαθμολογία που παράγεται από την ποικιλία "Αθήρι" στο Διεθνή Διαγωνισμό Οίνου Θεσσαλονίκης 2005

Villare Blanc de Blanc, ένα εξαιρετικό κρασί που τιμήθηκε στο Διεθνή Διαγωνισμό Οίνου Θεσσαλονίκης (2005) με τη διάκριση του χρυσού και του ειδικού μεταλλίου στο κρασί με την υψηλότερη βαθμολογία που παράγεται από την ποικιλία «Αθήρι». Διαθέτει λευκόχρυσο χρώμα, ευχάριστο κι έντονο άρωμα, καθαρά φρουτώδες, με αυτό του πεπονιού να υπερισχύει και της καραμέλας να ακολουθεί. Πρόκειται για ένα κρασί με ξεχωριστό χαρακτήρα, που εντυπωσιάζει με τη φρέσκια, δροσερή και βελούδινη γεύση του κι απολαμβάνεται στους 8°-10° C.

ΟΙΝΟΘΗΚΗ
EMERY
Οινοποιία στην Έδεσσα

ΘΑΝΑΣΗΣ ΤΣΟΥΡΑΣ, ΒΟΥΛΕΥΤΗΣ, ΜΕΛΟΣ ΠΟΛΙΤΙΚΟΥ ΣΥΜΒΟΥΛΙΟΥ ΤΟΥ ΠΑΣΟΚ

«Η Ν.Δ. ΤΩΡΑ ΣΥΝΔΙΑΛΛΑΣΣΕΤΑΙ ΜΕ ΑΥΤΟΥΣ ΠΟΥ ΞΟΡΚΙΖΕ...»

Το ΠΑΣΟΚ επαναπροσδιορίζει τις σχέσεις του με «κέντρα επιρροής» που προσπαθούν να επιβάλουν το «τέλος της πολιτικής», προκειμένου να την ασκούν τα ίδια, δηλώνει σε συνέντευξή του ο βουλευτής Α΄ Αθηνών και υπεύθυνος Επιχειρησιακού Σχεδιασμού στο Πολιτικό Συμβούλιο του ΠΑΣΟΚ, Θανάσης Τσούρας. Ο κ. Τσούρας κατηγορεί τη Ν.Δ. ότι συνδιαλλάσσεται με αυτούς που «ξόρκιζε» και, παράλληλα, προειδοποιεί ότι όσοι στο εσωτερικό του ΠΑΣΟΚ δεν προσαρμοσθούν στο νέο «ανοικτό κόμμα» θα «περιθωριοποιηθούν», διότι «προσωπικές στρατηγικές δεν γίνονται αποδεκτές»



ΣΥΝΕΝΤΕΥΞΗ / ΣΤΟΝ ΛΑΜΠΡΟ ΚΑΛΑΡΡΥΤΗ

• Ο Γιώργος Παπανδρέου δήλωσε ότι θα συγκρουστεί με όσους θέλουν τα κόμματα υποχείριά τους. Αισθάνεται το ΠΑΣΟΚ ότι «πολιορκείται» από εξωθεσμικά κέντρα;

Σε παγκόσμιο επίπεδο οξύνεται τα τελευταία χρόνια η μάχη ανάμεσα σε δύο ιδεολογικοπολιτικές κατευθύνσεις. Η μια που επιδιώκει «το τέλος της πολιτικής» και απαιτεί η απόλυτα ανεξέλεγκτη «αγορά» να ασκεί ουσιαστικά τις βασικές πολιτικές. Τα κόμματα πρέπει απλώς να εκτελούν τις εντολές της. Και η δεύτερη, που στηρίζει τα κόμματα που εκλέγονται από τον λαό και επιδιώκει αυτά να χαράσσουν τις πολιτικές. Αλλά μέσα από μια συνεχή και συνεπή διαδικασία που καθιστά τον πολίτη κοινωνό και συμμέτοχο των αποφάσεων που ορίζουν την τύχη του. Το ΠΑΣΟΚ και ο Γιώργος Παπανδρέου πιστεύουν στη δεύτερη. Και αυτή η νέα σχέση κόμματος- πολίτη που σήμερα οικοδομούμε θα μετεξελιχθεί αύριο, όταν θα είμαστε κυβέρνηση, σε μια νέα σχέση κράτους – πολίτη.

• Ολο και πιο συχνά το ΠΑΣΟΚ κατηγορεί την κυβέρνηση για «στενές» σχέσεις με συμφέροντα. Παλιότερα γινόταν το αντίθετο. Πιστεύετε ότι μαζί με την εξουσία το ΠΑΣΟΚ απώλεσε και ερείσματα στα ΜΜΕ, ή είναι επιλογή του κ. Παπανδρέου να αναθεωρήσει σχέσεις, του κόμματος, που «κληρονόμησε»;

Η νέα πολιτική φιλοσοφία σχέσεων κράτους- κόμματος με τον πολίτη, που σας ανέφερα, προφανώς επαναπροσδιορίζει και άλλες σχέσεις. Με διάφορα κέντρα επιρροής. Με όρους, ρόλους και πλαίσιο που διασφαλίζουν, στηρίζουν και προωθούν τη δημοκρατία και τη διαφάνεια. Η Ν.Δ, από την άλλη, μετά τους προεκλογικούς και «μπαϊρακτάριους» λεονταρισμούς συνδιαλλάσσεται με όσους είχε τότε «ξορκίσει». Με τους μόνους που αρνείται ουσιαστικό διάλογο για προσπάθεια για κοινή επίτευξη λύσεων είναι ο κόσμος της εργασίας και οι φορείς του. Τα προσωπεία έχουν πλέον πέσει.

• Υπάρχουν στελέχη που ευελπιστούν, στην έλευση, «μεταπανδρεϊκής» εποχής στο ΠΑΣΟΚ;

Στο ΠΑΣΟΚ σήμερα υπάρχει κοινή συνείδηση πως το Κίνημα έχει μόνο στόχο το συμφέρον της χώρας και του πολίτη. Πως γεννήθηκε και υπάρχει για να υπηρετεί τον ελληνικό λαό. Προσωπικές στρατηγικές δεν γίνονται αποδεκτές. Ο Γιώργος Παπανδρέου πρώτος, αλλά και όλοι εμείς, έχουε αποδείξει πως δεν θα ανεχθούμε συμπεριφορές που δεν τιμούν και δεν σέβονται τις αρχές, τις αξίες και τις ευθύνες μας.



• Η κατάργηση της Νεολαίας με την προηγούμενη μορφή της προοιωνίζεται ανάλογες δυναμικές κινήσεις στο κόμμα; Σε επίπεδο προσώπων εννοώ, διότι η οργανωτική δομή άλλαξε.

Μα πρώτα στο Κίνημα υπήρξαν οι μεγάλες κινήσεις. Με τη συμμετοχή, τον διάλογο, τη διαβούλευση, τη διαφάνεια, την αποκέντρωση και μια σειρά από άλλες τομές πρωτόγνωρες για το πολιτικό σύστημα της χώρας. Ολοι είναι εξίσου αναγκαίοι σε αυτή τη βαθιά δημοκρατική λειτουργία. Εάν υπάρξει κάποιος που αδυνατεί να λειτουργήσει μέσα σε αυτό το πλαίσιο του ανοικτού κόμματος, θα περιθωριοποιηθεί μόνος του.

• Υπάρχει η εντύπωση ότι το ΠΑΣΟΚ συμφωνεί σιωπηρά με ορισμένα μέτρα της κυβέρνησης- «αναγκαία, αλλά όχι αρεστά». Αυτή η εντύπωση προφανώς δεν δημιουργήθηκε από το πουθενά. Μήπως το στίγμα της αξιωματικής αντιπολίτευσης δεν έχει ακόμη αποσαφηνισθεί επαρκώς;

Μα είναι «εντύπωση» που θέλει να δημιουργήσει η ΝΔ σε μια απέλπιδα επικοινωνιακή προσπάθειά της. Πως τάχα για όσα πράττει, οι επιλογές της είναι μονόδρομος. Σε μια ανεπιτυχή προσπάθεια να δικαιολογήσει τα- παλαιάς κοπής και σχολής -δεξιά της σχέδια και πρακτικές. Αντίθετα το ΠΑΣΟΚ αποδεικνύει καθημερινά με τις θέσεις και τις προτάσεις του πως υπάρχει και σήμερα άλλος τρόπος, άλλος δρόμος. Στην απασχόληση, στο εισόδημα, στην αντιμετώπιση της ακρίβειας, στην υγεία, στην παιδεία, στα εθνικά ζητήματα. Σε όλα τα θέματα που απασχολούν τους πολίτες. Που στηρίζονται σε άλλες αρχές και αξίες και καθορίζουν τον τριπλό στόχο Ελλάδα ισχυρή -Δημοκρατία -Κοινωνική Δικαιοσύνη.

• Αν το ΠΑΣΟΚ δεν συναινεί «υπογείως», τότε δεν ασκεί αποτελεσματική αντιπολίτευση, διότι η κυβέρνηση συνεχίζει να προηγείται στις δημοσκοπήσεις και συνολικά και σε επίπεδο ηγεσίας. Το ΠΑΣΟΚ δεν εισπράττει.

Κατ' αρχάς «εισπράττει». Και στις έξι τελευταίες δημοσκοπήσεις οι μετακινήσεις ψηφοφόρων της Ν.Δ. προς το ΠΑΣΟΚ είναι κατά 50% περισσότερες. Φαινόμενο που είχε να καταγραφεί τουλάχιστον 3-4 έτη. Σήμερα – αφού ολοκληρώσαμε τη στρατηγικά αναγκαία ανασυγκρότηση του Κινήματός μας – ξεκινάμε τη μεγάλη πορεία μας προς τον λαό. Που θα αναδείξει το νέο ΠΑΣΟΚ ως πολιτικό πρωταγωνιστή. Ως πολιτική δύναμη που απαντά στα αιτήματα και τις ελπίδες του λαού. Απέναντι σε μια Ν.Δ. που παραπαίει ανάμεσα στα αδιέξοδα ενός αυταρχικού νεοφιλελευθερισμού και την οπισθοδρόμηση ενός πελατειακού κρατισμού.

•Το ΠΑΣΟΚ φαίνεται να έχει απωλέσει το προνόμιο του «μεταρρυθμιστικού» κόμματος. Ο Κώστας Καραμανλής προτάσσει τις μεταρρυθμίσεις ως αιχμή της κυβερνητικής πολιτικής, ενώ στο ΠΑΣΟΚ έχει μείνει η «ρετσινιά» της διαχείρισης.

Για ποιά μεταρρύθμιση μιλάμε; Ο κ. Καραμανλής και η κυβέρνησή του αυτό που πέτυχαν ενάμισυ χρόνο τώρα είναι η απορύθμιση του επιπέδου ζωής των λαϊκών στρωμάτων και η ρύθμιση των μεγαλοσυμφερόντων. Τα ψεύτικα τα λόγια τα μεγάλα έχουν πάντα ημερομηνία λήξης. Και αυτή ήρθε για τη Ν.Δ. Η «Βίβλος Αναξιοπιστίας» που δημοσιοποιήσαμε αποκαλύπτει τη χαώδη απόσταση μεταξύ λόγων και έργων της. Εμείς συστηματικά και υπεύθυνα ξεδιπλώνουμε τις νέες προτάσεις μας. Γιατί το ΠΑΣΟΚ υπάρχει για να ανοίγει νέους δρόμους. Με όραμα και σχέδιο. Για την Ελλάδα του 21ου αιώνα.

• Πρέπει το ΠΑΣΟΚ να ξεκαθαρίσει τους «λογαριασμούς» με το παρελθόν ή έκλεισε ο κύκλος της αυτοκριτικής;

Το ΠΑΣΟΚ, στο πλαίσιο του διαλόγου με τους πολίτες, με ειλικρίνεια και συνέπεια αξιολόγησε τις μεγάλες κατακτήσεις μιας ολόκληρης εποχής. Κρατώντας ως δημιουργική δύναμη την ιστορικά δικαιωμένη διαδρομή του στη διακυβέρνηση της χώρας. Ταυτόχρονα, αποτιμήσαμε τις αδυναμίες και τα λάθη μας με ειλικρινή αυτοκριτική διάθεση. Οικοδομώντας τις οχυρώσεις μας για να αποτρέψουμε παρόμοια λάθη μελλοντικά. Η εσωτερική αλλαγή ως Κίνημα, σήμερα, ήταν για εμάς προϋπόθεση και σφραγίδα εγγύησης για τη νέα μεγάλη αλλαγή ως κυβέρνηση αύριο.

• Η θέσπιση του 42% για εκλογή δημάρχου από τον πρώτο γύρο ανοίγει τον δρόμο, για συνεργασίες του ΠΑΣΟΚ με τον Συνασπισμό από τον πρώτο γύρο;

Ο διάλογος ανάμεσα στις ευρύτερες πολιτικές δυνάμεις τις Αριστεράς για τα μεγάλα και σημαντικά σύγχρονα προβλήματα που απασχολούν τον πολίτη θεωρώ ότι ήταν και είναι επιβεβλημένος. Πιστεύω πως πρέπει και πάλι να μάθουμε να ακούμε ο ένας τις ιδέες, τις προσεγγίσεις, τα επιχειρήματα του άλλου. Με ειλικρίνεια προθέσεων και πολιτική ευρύτητα. Ιδιαίτερα σήμερα που και το «πολυσύνθετο» των νέων προβλημάτων της εποχής, αλλά και οι επικίνδυνες για το παρόν και το μέλλον της χώρας πολιτικές της Ν.Δ. το επιτάσσουν. Είμαι από αυτούς που πιστεύουν ότι οι συνεργασίες του αύριο μπορούν να οικοδομηθούν στον διάλογο του σήμερα.

• Στις νέες κομματικές οργανώσεις, μήπως οι παλαιοί μηχανισμοί «βαφτίστηκαν» «νέο ΠΑΣΟΚ», δηλώνουν «παπανδρεϊκοί» και στην ουσία διατηρούν τα παλιά πλέγματα εσωκομματικών αναφορών και τοπικών συμφερόντων; Υπήρξε πραγματική ανανέωση;

Σαφώς. Είχαμε 77% ανανέωση σε άντρες και 98% σε γυναίκες στο σύνολο των νέων αποκεντρωμένων πολιτικών οργάνων. Αυτό καταδεικνύει πως οι μηχανισμοί στην πλειοψηφία τους έχουν εκλείψει. Και αν κάποιοι- λίγοι- λειτουργούν ή θέλουν να αναβιώσουν, θα αποδομηθούν. Μέσω της ενεργού συμμετοχής, της διαφάνειας, της διαβούλευσης, διαδικασίες που οδηγούν στη συνεχή και ουσιαστική δημοκρατική λειτουργία του Κινήματος. Και είναι η απόλυτη επιτυχία της ανασυγκρότησης που μας οδηγεί να προχωρήσουμε με νέα δύναμη και σιγουριά στη μεγάλη πορεία προς τον λαό.

ΠΡΟΚΟΠΗΣ ΠΑΥΛΟΠΟΥΛΟΣ

ΟΙ ΥΠΑΛΛΗΛΟΙ ΤΩΝ ΔΕΚΟ ΟΥΤΕ ΗΤΑΝ ΟΥΤΕ ΘΑ ΕΙΝΑΙ ΜΟΝΙΜΟΙ

• «Ξεκολλάνε» οι επενδύσεις που είχε μπλοκάρει η γραφειοκρατία • Εξετάζονται όλες οι λύσεις για την Ολυμπιακή Αεροπορία, κανείς δεν θα μείνει στο δρόμο

Βέβαιος για την έξοδο της χώρας από το «τούνελ» με μείωση του τεράστιου ελλείμματος δηλώνει σε συνέντευξή του υπουργός Εσωτερικών, Δημόσιας, Διοίκησης και Αποκέντρωσης, Προκόπης Παυλόπουλος. Ο κ. Παυλόπουλος αφήνει ανοικτό το ενδεχόμενο για την εξέταση όλων των εναλλακτικών λύσεων στο ζήτημα της Ολυμπιακής Αεροπορίας και κατηγορεί το ΠΑΣΟΚ για απώλεια μνήμης. Υποστηρίζει επίσης ότι ο αρμόδιος υπουργός θα κερδίσει την μάχη εναντίον της γραφειοκρατίας παρά τα εμπόδια που υπάρχουν, με τα θετικά αποτελέσματα να εξαπλώνονται και στον επιχειρηματικό τομέα με την προσέλκυση επενδύσεων που είχαν «κολλήσει» επί χρόνια.

ΣΥΝΕΝΤΕΥΞΗ ΣΤΟΝ ΑΛΕΞΗ ΔΙΑΚΟΠΟΥΛΟ

• Κύριε υπουργέ, με την εμφάνισή του στη ΔΕΘ, ο πρωθυπουργός επέλεξε να μην ακολουθήσει την οδό της εξαγγελίας των αποκαλούμενων «φιλολαϊκών μέτρων». Ορισμένοι υποστηρίζουν ότι ο κίνδυνος απογοήτευσης της κοινής γνώμης και ειδικά των ασθενέστερων οικονομικά τάξεων είναι ορατός. Τι απαντάτε;

Ο κύριος Καραμανλής, στη Διεθνή Εκθεση Θεσσαλονίκης, έκανε αυτό που κάνει ένας υπεύθυνος πρωθυπουργός. Απέδειξε πρωτίστως τι έχει γίνει μέχρι σήμερα. Κι έχει γίνει ένα σημαντικό έργο.

Δεν σημαίνει αυτό ότι είμαστε ικανοποιημένοι. Ποτέ δεν πρέπει άλλωστε να αισθανόμαστε ικανοποιημένοι ως κυβέρνηση. Είναι πάντα χρέος μας να επιδιώκουμε το καλύτερο. Αλλά οπωσδήποτε είμαστε συνεπείς με αυτά τα οποία είχαμε πει ότι θα κάνουμε. Και στον τομέα των κοινωνικών παροχών και, γενικότερα, της κοινωνικής πολιτικής, η κυβέρνηση Καραμανλή έχει ήδη κάνει σημαντικά βήματα.

Αντί λοιπόν να προβεί σε μια παροχολογία, η οποία απλώς και μόνον μεταθέτει το πρόβλημα στο μέλλον, ο κ. Καραμανλής είπε ότι δεσμευόμαστε από το πρόγραμμά μας κι ότι θα κριθούμε στο τέλος της τετραετίας.

Σε ό,τι αφορά το τελευταίο σκέλος του ερωτήματός σας, θέλω να σας πω τούτο: Ο λαός εκτιμάει τους πολιτικούς, οι οποίοι είναι συνεπείς με αυτά τα οποία επαγγέλλονται. Και με αυτό το κριτήριο θα κρίνει και τον πρωθυπουργό και την κυβέρνησή του.

• Είναι αλήθεια πάντως, κύριε υπουργέ, ότι πολλά χρόνια τώρα, ανεξαρτήτως κυβερνήσεων, ο ελληνικός λαός ακούει ότι βρίσκεται σε ένα «τούνελ» και ότι θα πρέπει να κάνει υπομονή για να δει φως μέσα από αυτό. Θα βγούμε κάποια στιγμή από το «τούνελ» επιτέλους;

Μα ήδη έχει δρομολογηθεί αυτή η εξέλιξη. Η κυβέρνηση Καραμανλή δεν μεταθέτει τα προβλήματα στο μέλλον. Ηδη έχει λύσει πολλά από τα προβλήματα τα οποία υπάρχουν.

Στον τομέα, παραδείγματος χάριν, των λεγόμενων «παροχών» χρειάζεται να τονίσω ένα από τα χαρακτηριστικότερα παραδείγματα όπως είναι αυτό του ΛΑΦΚΑ; Οχι απλώς και μόνο καταργήσαμε τον ΛΑΦΚΑ, αλλά δίνουμε και τα αναδρομικά, πράγμα για το οποίο, όπως ξέρετε, δεν είχαμε καν δεσμευθεί.

Στο πρόβλημα των συμβασιούχων επίσης, δεν έχουμε δρομολογήσει τη λύση, παρά τη συγκυρία, η οποία αυτή τη στιγμή υπάρχει; Στο θέμα των Οργανισμών Τοπικής Αυτοδιοίκησης δεν υπερδιπλασιάσαμε τα έσοδά τους, παρά την κακή οικονομική συγκυρία.

Αναφέρω αυτά τα παραδείγματα για να σας πω ότι ήδη έχει δρομολογηθεί η έξοδος της χώρας από το «τούνελ» με την μείωση του τεράστιου ελλείμματος το οποίο μάστισε τη χώρα.

• Στην επικαιρότητα βρίσκεται αυτή τη στιγμή το ζήτημα της «Ολυμπιακής Αεροπορίας» και το τι μέλλει γενέσθαι μ' αυτήν. Θα εξαντλήσει τα νομικά περιθώρια η κυβέρνηση για τη σωτηρία της εταιρείας;

Είναι γνωστό ότι το πρόβλημα της «Ολυμπιακής Αεροπορίας», όπως και πολλά άλλα, δημιουργήθηκαν από τις κυβερνήσεις του ΠΑΣΟΚ.

Ιδίως όμως ως προς την «Ολυμπιακή Αεροπορία» τα λάθη τα οποία έκαναν οι κυβερνήσεις του ΠΑΣΟΚ είναι πραγματικά ασυγχώρητα, διότι οδήγησαν στη σημερινή κατάρρευση του εθνικού αερομεταφορέα.

Στον τομέα της κοινωνικής πολιτικής, η κυβέρνηση Καραμανλή έχει ήδη κάνει βήματα. Αντί λοιπόν να προβεί σε μια παροχολογία, η οποία απλώς και μόνον μεταθέτει το πρόβλημα στο μέλλον, ο κ. Καραμανλής είπε ότι δεσμευόμαστε από το πρόγραμμά μας κι ότι θα κριθούμε στο τέλος της τετραετίας



Μετά τη συνεδρίαση της Επιτροπής Αποκρατικοποιήσεων εξετάζονται οι πρόσφορες εναλλακτικές λύσεις. Εκείνο όμως που έχει μεγαλύτερη σημασία για την αξιοπιστία της πολιτικής μας είναι ο πρωθυπουργός και η κυβέρνηση εγγυώνται την εργασία του προσωπικού της «Ολυμπιακής Αεροπορίας».

Γιατί, όπως είπε και ο πρωθυπουργός στη Διεθνή Εκθεση Θεσσαλονίκης, δεν πρόκειται να μείνει στο δρόμο κανένας.

Και το λέω αυτό διότι είναι το λιγότερο γελοίο – πέρα από απαράδεκτο – να έρχεται το ΠΑΣΟΚ σήμερα και να μέμφεται την κυβέρνηση για το θέμα της «Ολυμπιακής Αεροπορίας»! Φαίνεται ότι στο ΠΑΣΟΚ εκτός από την απώλεια μνήμης, έχουν και πλήρη απώλεια αισθήματος πολιτικής υπευθυνότητας.

• Είναι γεγονός ότι το υπουργείο σας δίνει μία μάχη εναντίον της γραφειοκρατίας εδώ και πολλούς μήνες. Αποτελέσματα όμως υπάρχουν για τον πολίτη και την καθημερινή ζωή του, ή υπάρχουν εμπόδια στην εφαρμογή των μέτρων από μία κατεστημένη νοοτροπία;

Οτι υπάρχουν εμπόδια, είναι αλήθεια. Αλλά θα πρέπει να σας πω ότι τα αποτελέσματα της πολιτικής της κυβέρνησης για την πάταξη της γραφειοκρατίας είναι ορατά. Θα αναφέρω το παράδειγμα των ΚΕΠ.

Αποκαταστήσαμε τα ΚΕΠ, και θεσμικώς και οικονομικώς, και αυτή τη στιγμή διεκπεραιώνουν πάνω από 850 πιστοποιημένες διαδικασίες. Πέραν τούτου, μετατρέπονται σταδιακά σε Κέντρα Ολοκληρωμένων Συναλλαγών, βοηθώντας και στις οικονομικές και, εν γένει, επιχειρηματικές συναλλαγές με τη διοίκηση.

Επίσης, ολοκληρώνεται το πρόγραμμα το οποίο αφορά την πλήρη μηχανοργάνωση των δημόσιων υπηρεσιών.

Σε ό,τι αφορά όμως την πορεία της μηχανοργάνωσης γενικότερα, θα αναφέρω ένα παράδειγμα, το οποίο αφορά την «Κοινωνία της Πληροφορίας ΑΕ», η οποία είναι αρμόδια και για θέματα μηχανοργάνωσης στον δημόσιο τομέα.

Την παραλάβαμε με μια απορροφητικότητα γύρω στο 6%, για δύο και πλέον χρόνια. Μέσα σε 18 μήνες, οι ρυθμοί με τους οποίους κινείται η «Κοινωνία της Πληροφορίας ΑΕ» έχουν υπερεξαπλασιασθεί.

• Με αφορμή την κατάργηση της μονιμότητας στους νεοπροσλαμβανόμενους υπαλλήλους των ΔΕΚΟ έρχεται στο προσκήνιο και πάλι η δημόσια συζήτηση για το αν θα πρέπει να καταργηθεί η μονιμότητα και στους δημοσίους υπαλλήλους στην πρώτη συνταγματική αναθεώρηση που θα γίνει. Υπάρχει τέτοιο ζήτημα για την κυβέρνηση;

Κατηγορηματικά τονίζω – όπως το έχει πει και άλλωστε – ότι δεν υπάρχει τέτοιο ζήτημα. Και ακόμη κι αν υπάρξει συνταγματική αναθεώρηση στο μέλλον, ζήτημα αναθεώρησης των διατάξεων που αφορούν την μονιμότητα των δημοσίων υπαλλήλων δεν τίθεται.

Κατά τα λοιπά κύριε Διακόπουλε, θέλω να σας πω για το θέμα της λεγόμενης «κατάργησης της μονιμότητας των ΔΕΚΟ », ότι δεν υπήρχε κατά κυριολεξία μονιμότητα. Η μονιμότητα που απολαμβάνουν οι δημόσιοι υπάλληλοι είναι συνταγματικώς κατοχυρωμένη για τους δημόσιους υπαλλήλους και μόνο.

Ποτέ οι υπάλληλοι των ΔΕΚΟ δεν ήταν μόνιμοι με την έννοια της μονιμότητας των δημοσίων υπαλλήλων. Είχαν συμβάσεις αορίστου χρόνου. Κι οι νεοπροσλαμβανόμενοι πάλι συμβάσεις αορίστου χρόνου θα έχουν. Η μόνη διαφορά είναι ότι αυτές οι συμβάσεις αορίστου χρόνου θα διέπονται από την εργατική νομοθεσία, όπως συμβαίνει και με τους άλλους εργαζομένους στον ιδιωτικό τομέα.

• Εξαιτίας της γραφειοκρατίας πάντως, υπάρχουν εμπόδια στην προσέλκυση επενδύσεων και στην εφαρμογή επιχειρηματικών σχεδίων. Θα ξεπεραστούν ποτέ τα εμπόδια αυτά που δημιουργούν προβλήματα και στην οικονομική ανάπτυξη;

Διευκρίνισα προηγουμένως ότι η πάταξη της γραφειοκρατίας δεν αφορά μόνον την εξυπηρέτηση του απλού πολίτη. Αφορά και τη διευκόλυνση των οικονομικών συναλλαγών και ιδίως την προσέλκυση επενδύσεων στην Ελλάδα.

Θα ήθελα να τονίσω και κάτι άλλο. Οτι πέρα από τη γραφειοκρατία, μία από τις κυριότερες αιτίες που δεν είχαμε προσέλκυση επενδύσεων στην Ελλάδα, ήταν και το γεγονός ότι ουσιαστικά δεν έχουμε εθνικό χωροταξικό σχεδιασμό.

Καθώς επίσης οργανωμένο χωροταξικό σχεδιασμό και ως προς συγκεκριμένες δραστηριότητες που έχουν τεράστια σημασία για την προσέλκυση επενδύσεων.

Γι' αυτό και η κυβέρνηση, με ταχύτατους ρυθμούς, προχωρεί στην ολοκλήρωση του εθνικού χωροταξικού σχεδιασμού, ο οποίος, όπως δήλωσε ο κύριος Σουφλιάς, θα είναι έτοιμος ως τον Ιούνιο του 2006.

ΣΥΝΕΧΕΙΑ ΣΤΗΝ ΣΕΛ. 23

Ο «ΚΑΠΟΔΙΣΤΡΙΑΣ 2» ΜΠΟΡΕΙ ΝΑ ΠΕΡΙΜΕΝΕΙ, ΠΡΟΕΧΕΙ Η ΕΝΙΣΧΥΣΗ ΤΩΝ ΟΤΑ

• Ως γνωστόν ο «Καποδίστριας» δεν έχει εφαρμοστεί στην Αττική και τη Θεσσαλονίκη αν δεν κάνω λάθος. Θα έχουμε «Καποδίστρια ΙΙ» που θα αφορά και τους νομούς που εξαιρέθηκαν σε πρώτη φάση ή και που θα διορθώσει ατέλειες και προβλήματα του προηγούμενου νόμου για τη συνένωση κοινοτήτων;

Εκείνο που προέχει αυτή τη στιγμή είναι η ενίσχυση των θεσμών της Τοπικής Αυτοδιοίκησης, οι οποίοι αφέθηκαν τόσα χρόνια να φυτοζωούν.

Γι' αυτό το λόγο δεν θέτουμε θέμα νέου «Καποδίστρια», ούτε θέμα συγχώνευσης Νομαρχιών. Οι Οργανισμοί Τοπικής Αυτοδιοίκησης Α' και Β' βαθμού παραμένουν ως έχουν σήμερα και ενισχύονται, γιατί αφέθηκαν από τις κυβερνήσεις του ΠΑΣΟΚ χωρίς πόρους και χωρίς μέσα.

Ενώ ο «Καποδίστριας», όπως είναι γνωστό, δημιουργήθηκε χωρίς οικονομικούς πόρους, εμείς με το πρόγραμμα «Θησέας» του δίνουμε την οικονομική βάση την οποία δεν είχε ποτέ.

Εμείς δεν σχεδιάζουμε για το μέλλον, παρά μόνον αφού πατήσουμε σε σταθερές βάσεις. Πρέπει λοιπόν, να ενισχύσουμε την Τοπική Αυτοδιοίκηση Α' και Β' βαθμού όπως έχει σήμερα και μετά να δούμε για το μέλλον τι πρόκειται να γίνει.

Το τόνισε άλλωστε και ο πρωθυπουργός, θα ανοίξει ένας μεγάλος διάλογος σε βάθος χρόνου για τη διοικητική διάρθρωση της χώρας.

• Υπάρχει, βέβαια, και το ζήτημα των μητροπολιτικών δήμων.

Μα ως προς τους μητροπολιτικούς δήμους μιλάμε, για την Αθήνα, τον Πειραιά και τη Θεσσαλονίκη, και μιλάμε για μητροπολιτικές συνεργασίες.

Οπως έχω τονίσει, θα υπάρχει εξουσιοδότηση στον κώδικα δήμων και κοινοτήτων και η αρμόδια Επιτροπή θα διαμορφώσει το σχετικό πλαίσιο, το οποίο θα γίνει στο μέλλον πιθανότατα με προεδρικό διάταγμα. Αλλά φυσικά δε μιλάμε για τις επόμενες δημοτικές και νομαρχιακές εκλογές.

Και να τονίσω και πάλι: οι μητροπολιτικές συνεργασίες δεν θίγουν σε τίποτα τους Οργανισμούς Τοπικής Αυτοδιοίκησης Α' και Β' βαθμού, όπως έχουν σήμερα. Δεν θίγουν ιδίως τη Νομαρχιακή Αυτοδιοίκηση. Κάποιοι δεν θέλουν να καταλάβουν ότι μιλάμε για μητροπολιτικές συνεργασίες κι όχι για διαμόρφωση ενός άλλου, ενδιάμεσου, βαθμού Τοπικής Αυτοδιοίκησης.

«Μέσα σε 18 μήνες η απορροφητικότητα της «Κοινωνίας της Πληροφορίας» υπερεξαπλασιάσθηκε



ΗΛΙΑΣ ΒΑΣΙΛΕΙΑΔΗΣ ΠΡΟΪΣΤΑΜΕΝΟΣ ΠΡΩΤΟΒΑΘΜΙΑΣ

«ΥΠΑΡΧΕΙ ΣΤΑ ΔΩΔΕΚΑΝΗΣΑ έλλειψη σχολικής στέγης»

Χωρίς προβλήματα προσωπικού δημοτικά και νηπιαγωγεία

Με υπερπλήρη τα νηπιαγωγεία και με 40 περίπου κενά στα δημοτικά σχολεία ξεκίνησε η σχολική χρονιά, «Νομίζω ότι το σχολικό έτος 2005-2006 που μόλις ξεκίνησε πρέπει να είναι από τις καλύτερες χρονιές όσον αφορά τη στελέχωση των δημοτικών σχολείων και νηπιαγωγείων του νομού» υποστηρίζει ο διευθυντής της Α΄ βάθμιας Εκπαίδευσης, ε οποίος εκτιμά ως πιο σοβαρό πρόβλημα στα σχολεία το στεγαστικό.

ΣΥΝΕΝΤΕΥΞΗ ΣΤΟΝ ΔΙΑΜΑΝΤΗ ΔΙΑΜΑΝΤΗ

Από τη μια υπάρχουν παλιά κτίρια, η συντήρηση των οποίων ανήκει στους δήμους και από την άλλη υπάρχει έλλειψη αιθουσών κυρίως σε περιοχές που τα τελευταία χρόνια γνώρισαν έντονη ανοικοδόμηση (Ανάληψη-Ροδίνι).

Οπως χαρακτηριστικά μας πληροφορεί ο κ. Ηλίας Βασιλειάδης, «αυτή τη στιγμή δύο νηπιαγωγεία δεν λειτουργούν λόγω έλλειψης στέγης».

Χωρίς αλλαγές στα βιβλία, τα οποία έχουν ήδη μοιραστεί, αλλά με μια σημαντική αλλαγή στο εκπαιδευτικό πρόγραμμα αρχίζει η νέα σχολική χρονιά, «Η ευέλικτη ζώνη» που μέχρι τώρα λειτούργησε πιλοτικά επεκτείνεται τώρα σε όλα τα δημοτικά σχολεία και εντάσσεται κανονικά στο ωρολόγιο πρόγραμμα.

Οπως μας πληροφορεί ο Διευθυντής της Α΄ βάθμιας Εκπαίδευσης «η ευέλικτη ζώνη είναι ένα πρόγραμμα εισαγωγής νέων δραστηριοτήτων μέσα στο σχολικό πρόγραμμα έχει στόχο να φέρει τα παιδιά σε επαφή με θέματα όπως είναι η αγωγή υγείας και η κυκλοφοριακή αγωγή, η περιβαλλοντική και διαπολιτισμική εκπαίδευση, η αισθητική αγωγή και η λογοτεχνία».

Ο κ. Βασιλειάδης εκτιμά ότι το δημόσιο σχολείο με τη βοήθεια του Παιδαγωγικού Ινστιτούτου είναι σε θέση σήμερα να εφαρμόσει τέτοια καινοτόμα προγράμματα.

Θεωρεί δε παρά τα προβλήματα στην υλικοτεχνική υποδομή ότι «το ολοήμερο σχολείο είναι μια από τις καλύτερες επιλογές της Πολιτείας». Τα ολοήμερα σχολεία που καλύπτουν κατ΄ αρχήν κοινωνικές ανάγκες συνεχίζουν και φέτος τη λειτουργία τους.

Τέλος για τη νέα σχολική χρονιά, ο Διευθυντής της Α΄ βάθμιας Εκπαίδευσης προσδοκά «σχολεία πλήρως οργανωμένα και στελεχωμένα» και εύχεται «μια χρονιά δημιουργική, παραγωγική, με όσο το δυνατόν λιγότερα προβλήματα».

Η συνέντευξη αναλυτικά...

• Κύριε Βασιλειάδη, πώς έχει διαμορφωθεί η κατάσταση στο χώρο της Α΄ βάθμιας Εκπαίδευσης μετά την πρώτη εβδομάδα λειτουργίας των σχολείων;

Νομίζω ότι το σχολικό έτος 2005-2006 που μόλις ξεκίνησε πρέπει να είναι από τις καλύτερες χρονιές όσον αφορά τη στελέχωση των δημοτικών σχολείων και νηπιαγωγείων του νομού. Είχαμε φροντίσει από το καλοκαίρι να κάνουμε τον προγραμματισμό μας, τον αποστείλαμε στο Υπουργείο και αυτή τη στιγμή οι εκπαιδευτικοί βρίσκονται στις θέσεις τους. Τα νηπιαγωγεία μας είναι πλήρη όσον αφορά τη στελέχωσή τους σ΄ ολόκληρο το νομό, σε μερικές περιπτώσεις δε, έχουμε τοποθετήσει περισσότερους νηπιαγωγούς. Στα δημοτικά σχολεία έχουμε καλύψει τις μεγαλύτερες ανάγκες τους. Ελάχιστα είναι τα κενά που υπάρχουν σε σχέση με τον αριθμό των δασκάλων που υπηρετούν κάθε χρόνο στα Δωδεκάνησα. Με τους αναπληρωτές που δεχτήκαμε πριν δύο ημέρες τα κενά που υπάρχουν σήμερα στο νομό, δεν ξεπερνούν τα 40, τα οποία θα προσπαθήσουμε να καλύψουμε στην επόμενη φάση διορισμού των αναπληρωτών που ελπίζω να γίνει σχετικά νωρίς.

• Με βάση τα στοιχεία που μας δίνετε η κατάσταση με το εκπαιδευτικό προσωπικό είναι ικανοποιητική. Με τις κτιριακές υποδομές φαίνεται πως η πόλη της Ρόδου αντιμετωπίζει προβλήματα.

Το στεγαστικό γενικά στα Δωδεκάνησα είναι ένα από τα πιο σοβαρά προβλήματα. Υπάρχουν πολλά σχολεία που στεγάζονται σε παλιά, προπολεμικά κτίρια. Η συντήρησή τους ανήκει στους Δήμους και προσπαθούμε πάντα σε συνεργασία με τις δημοτικές αρχές του κάθε τόπου να αντιμετωπίζουμε τα προβλήματα που παρουσιάζονται. Εκτιμώ ότι βρισκόμαστε σε καλό δρόμο. Υπάρχει όμως έντονο στεγαστικό πρόβλημα στα νηπιαγωγεία και ειδικά στις περιοχές της Ρόδου που τα τελευταία χρόνια γνώρισαν έντονη ανοικοδόμηση όπως στην Ανάληψη και το Ροδίνι. Αυτή τη στιγμή δύο νηπιαγωγεία δεν λειτουργούν λόγω έλλειψης στέγης, το 20ό νηπιαγωγείο στην Ανάληψη αφού δεν υπάρχει αίθουσα στην περιοχή και αναζητούμε κτίριο στην περιοχή του Ροδινίου ώστε να διοχετεύσουμε εκεί το μεγάλο όγκο των παιδιών. Γνωρίζω ότι η Νομαρχία προωθεί τις απαραίτητες διαδικασίες για την ανέγερση του 13ου Δημοτικού Σχολείου στο Ροδίνι, αλλά είμαστε ακόμη στην αρχή. Χρειάζεται να αποσυμφορήσουμε κάποια σχολικά κτίρια όπως το 15ο στο Ροδίνι που εξυπηρετεί ένα τεράστιο αριθμό μαθητών πολύ μεγαλύτερο από αυτό με βάση το οποίο σχεδιάστηκε και κτίστηκε. Το ίδιο πρόβλημα αντιμετωπίζει και η Ανάληψη αφού και το δεύτερο σχολείο αρχίζει να μην είναι αρκετό για τις ανάγκες της περιοχής.

• Σήμερα που μιλάμε, τα βιβλία έχουν μοιραστεί σε όλα τα σχολεία και έχουν φτάσει στα χέρια των παιδιών;

Για τα βιβλία διαθέτουμε τρεις χώρους υποδοχής. Ο πρώτος για την πόλη της Ρόδου στ΄ Ασγούρου, ο δεύτερος στο δημοτικό σχολείο Καλυθιών για τις ανάγκες της ανατολικής πλευράς του νησιού και ο τρίτος χώρος υποδοχής στην Ιαλυσό για τη δυτική πλευρά. Η πρώτη φάση παραλαβής των βιβλίων έχει ολοκληρωθεί. Τα παιδιά έχουν πάρει όλα τα βιβλία που χρειάζονται. Εκκρεμούν κάποια τεύχη που θα διδαχθούν αργότερα.

• Υπάρχουν αλλαγές στο εκπαιδευτικό πρόγραμμα για τη φετινή σχολική χρονιά;

Φέτος έχουμε μια σημαντική αλλαγή. Γενικεύεται η εφαρμογή της ευέλικτης ζώνης σε όλα τα δημοτικά σχολεία με απόφαση του Υπουργείου. Η ευέλικτη ζώνη λειτουργούσε τα δύο τελευταία χρόνια πιλοτικά. Το Υπουργείο εκτίμησε ότι είναι ένα πρόγραμμα το οποίο πρέπει να ενταχθεί ολοκληρωμένα στο σχολείο. Πρακτικά η ευέλικτη ζώνη είναι ένα πρόγραμμα εισαγωγής δραστηριοτήτων μέσα στο σχολικό πρόγραμμα και έχει στόχο μέσα από τη συνεργασία του δασκάλου με τους μαθητές να φέρει τα παιδιά σε επαφή με θέματα που αφορούν στην αγωγή υγείας, την κυκλοφοριακή αγωγή, το ρόλο και τη λειτουργία των Μέσων Μαζικής Ενημέρωσης, την περιβαλλοντική και διαπολιτισμική εκπαίδευση, την αισθητική αγωγή και τη λογοτεχνία. Ο δάσκαλος με τις ομάδες των μαθητών επεξεργάζονται τα θέματα στη διάρκεια της χρονιάς και στο τέλος δημιουργούνται εξαιρετικές εργασίες. Ξεφεύγουμε από τον παγιωμένο παιδαγωγικό τρόπο που είχαμε μέχρι τώρα και εντάσσουμε στο εκπαιδευτικό πρόγραμμα δραστηριότητες που μπορούν να συνδυαστούν με όλα τα μαθήματα. Η διαφοροποίηση που επιβάλλει η εφαρμογή της ευέλικτης ζώνης στο ωράριο έχει να κάνει με τα διαλείμματα. Θα υπάρξει ενοποίηση των ωρών με δύο 25λεπτα διαλείμματα την ημέρα.

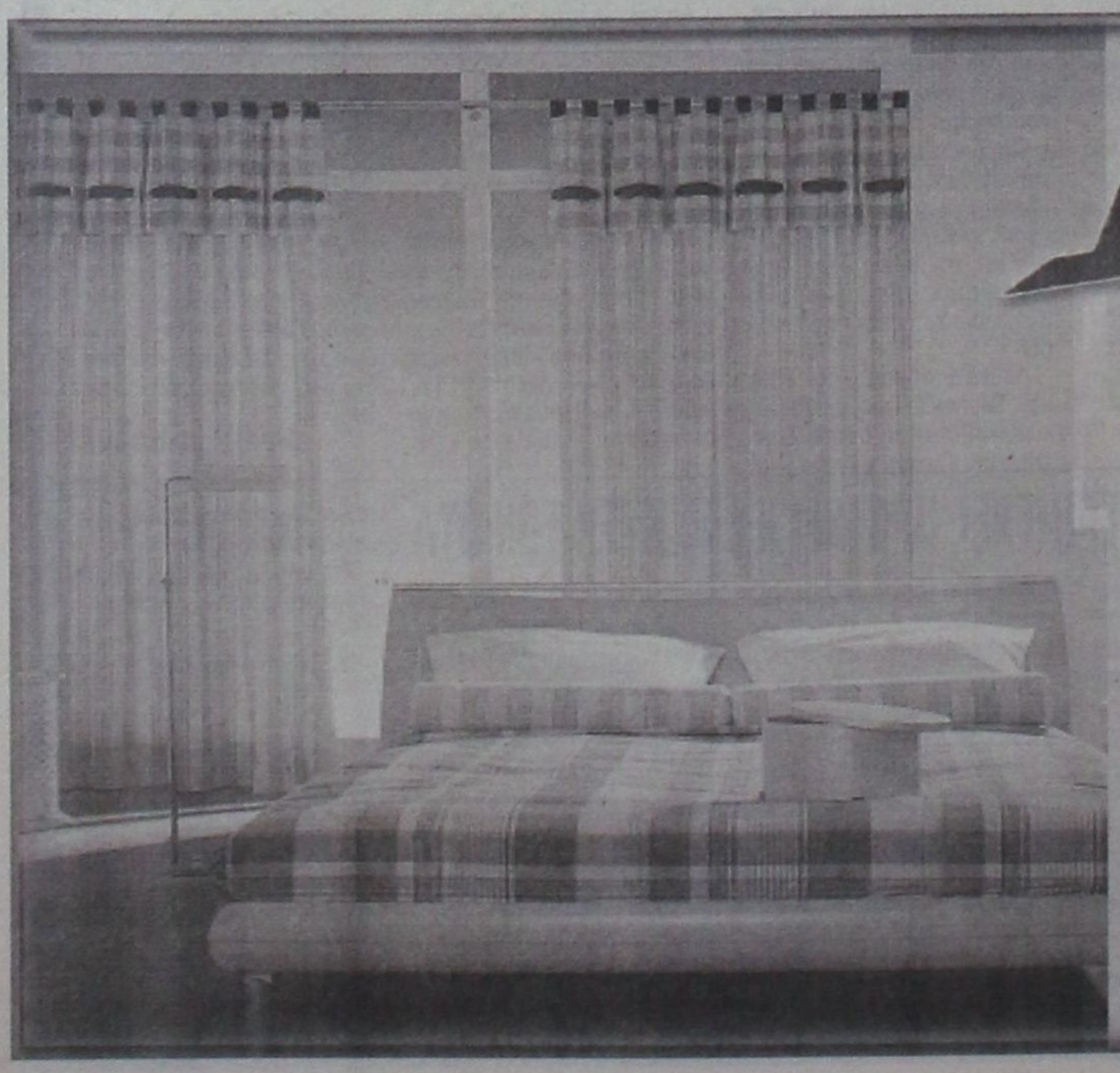

ΗΠΡΟΝΤΕΡΥ

ΠΡΟΣΦΟΡΑ ΚΑΛΟΚΑΙΡΙΟΥ - ΟΛΟΚΛΗΡΩΜΕΝΟ ΔΩΜΑΤΙΟ

Κουρτίνα (2 φύλλα με εσωτερική κουρτίνα μονόχρωμη)
Κουβερτόριο μονό σετ
(με μαξιλαράκι 40Χ40 και καραμέλα διακοσμητική)
Κουρτινόβεργα νίκελ ματ διάστασης 2,00 cm
Σετ σεντόνι ημίδιπλο βαμβακερό
(ασσορτί με την κουρτίνα)
Παρκέ Γερμανίας 6mm για 15μ²
(οξυά - κερασιά - αντίκ - σφενδάμι - καρυδιά)
Μεταμορφώνετε το δωμάτιό σας
με **25 ευρώ** το μήνα (σε 24 δόσεις)

ΝΙΚΟΛΑΟΣ ΣΑΡΡΗΜΑΥΡΟΓΕΝΗΣ

Κ. ΥΔΡΑΙΟΥ 59 - ΡΟΔΟΣ ΤΗΛ. - 22410 36279

• Πιστεύετε ότι υπάρχουν οι προϋποθέσεις στο δημόσιο σχολείο για να εφαρμοστεί το πρόγραμμα της ευέλικτης ζώνης;

Νομίζω ότι τα τελευταία χρόνια και με τις προσπάθειες του Παιδαγωγικού Ινστιτούτου είμαστε σε θέση να εφαρμόσουμε τέτοια προγράμματα. Οι συνάδελφοι που αποφοιτούν από τα παιδαγωγικά τμήματα των Πανεπιστημίων έχουν αφιερώσει πολλές ώρες στην εκπαίδευσή τους και είναι σε θέση να τα εφαρμόσουν στην πράξη μέσα στο σχολείο. Σίγουρα για την επιτυχία ενός τέτοιου προγράμματος χρειάζεται να προσπαθήσουν και άλλοι πέρα φυσικά από τους δασκάλους. Πρέπει οι σχολικοί σύμβουλοι να δώσουν σαφείς οδηγίες και τα παιδιά να βοηθήσουν στην λειτουργία της ευέλικτης ζώνης.

• Από μια πρόχειρη ματιά που έριξα, δεν είδα αλλαγές στα σχολικά βιβλία.

Τη φετινή χρονιά δεν έχουμε αλλαγές στα σχολικά βιβλία. Εχουμε ενημερωθεί όμως ότι από την επόμενη σχολική χρονιά 2006-2007 θα έχουμε σημαντικές αλλαγές στα εγχειρίδια. Ηδη όπως πληροφορούμαι, το Παιδαγωγικό Ινστιτούτο εργάζεται πυρετωδώς για το σκοπό αυτό.

• Επειδή τελικά η ψυχή του σχολείου είναι ο δάσκαλος πώς κρίνετε το επίπεδο των εκπαιδευτικών που υπηρετούν σήμερα στα σχολεία της Δωδεκανήσου;

Θέλω να σας πω χωρίς να επηρεάζομαι από τη θέση του διευθυντή της της Α΄ βάθμιας Εκπαίδευσης ότι υπάρχει καλό ανθρώπινο υλικό στα σχολεία. Αλλα πράγματα νομίζω ότι λείπουν για να αναδείξουν περισσότερο το έργο του δασκάλου στο δημόσιο σχολείο όπως για παράδειγμα η υλικοτεχνική υποδομή, τα εποπτικά μέσα διδασκαλίας. Η όρεξη και η διάθεση του δασκάλου πολλές φορές ξεπερνά τις όποιες ελλείψεις. Ο εκπαιδευτικός προσπαθεί να δώσει στους μαθητές του όσο μπορεί περισσότερα. Σίγουρα σ' ένα κλάδο που στην περιοχή μας αριθμεί πάνω από 1.500 εκπαιδευτικούς θα υπάρχουν και οι εξαιρέσεις. Ομως το σύνολο των δασκάλων δουλεύει με ψυχή και αφήνει ικανοποιητικά σημάδια του έργου του στον ευαίσθητο χώρο της Παιδείας.

• Ενας θεσμός που απασχολεί πολλούς γονείς είναι τα ολοήμερα σχολεία. Πόσο σημαντική δουλειά γίνεται σ' αυτά πέρα από τη φύλαξη των παιδιών;

Τα ολοήμερα σχολεία συνεχίζουν και φέτος τη λειτουργία τους. Εχουμε δε, τη δυνατότητα να προχωρήσουμε πιο γρήγορα με τις ειδικότητες των εκπαιδευτικών. Ηδη ξεκινήσαμε να καλούμε τους κλάδους των ειδικοτήτων που έχουμε στα ολοήμερα σχολεία. Το πρόβλημα που παρουσιάζεται στη λειτουργία των ολοήμερων σχολείων σχετίζεται με το επίπεδο της υλικοτεχνικής υποδομής που απαιτείται για να στηριχθεί ένα τέτοιο σχολείο. Για παράδειγμα το ολοήμερο έχει ανάγκη χώρου σίτισης. Ομως



τα περισσότερα σχολεία δεν είναι κατασκευασμένα για να προσφέρουν τέτοιες δυνατότητες. Γι' αυτό καταφεύγουμε σε αναγκαστική χρήση αιθουσών οι οποίες θα πρέπει να καθαρίζονται επιμελώς. Τουλάχιστον αυτή τη δυνατότητα καθαρισμού στις αίθουσες σίτισης την έχουμε. Η δουλειά τώρα που γίνεται είναι σημαντική από τον δάσκαλο που είναι υπεύθυνος για το ολοήμερο σχολείο. Από τον Ιούνιο οι γονείς επιλέγουν τους κλάδους και τις ειδικότητες που επιθυμούν κι εμείς προσπαθούμε να ικανοποιήσουμε αυτές τις επιθυμίες με τον απαραίτητο προγραμματισμό και το σχετικό αίτημα προς το Υπουργείο. Ηδη το σύνολο των ωρών που έχουν εγκριθεί είναι γνωστό στην Περιφέρεια. Εδώ και τρεις ημέρες καλούμε όλες τις ειδικότητες εκτός του αθλητισμού και της μουσικής για τις οποίας περιμένουμε σχετική εντολή.

• Επειδή κατά καιρούς εκφράζεται μια κριτική για το κατά πόσο προσφέρουν επί της ουσίας τα ολοήμερα σχολεία. Ποια είναι η δική σας γνώμη επί του θέματος με βάση την εμπειρία και την εποπτεία του χώρου;

Το ολοήμερο σχολείο είναι μια από τις καλύτερες επιλογές της Πολιτείας στην περίπτωση που λειτουργεί ουσιαστικά. Κατ' αρχήν καλύπτει κοινωνικές ανάγκες. Γνωρίζουμε πολύ καλά τους ρυθμούς στους οποίους ζει η σημερινή οικογένεια και πόσες ώρες μπορούν οι γονείς να διαθέσουν σήμερα στα παιδιά τους και να ασχοληθούν με τις ανάγκες και τα προβλήματά τους. Το ολοήμερο σχολείο προσφέρει τη δυνατότητα στο παιδί να επιστρέφει όσο το δυνατόν καλύτερα προετοιμασμένο. Είναι μια φροντίδα της Πολιτείας. Βεβαίως το αποτέλεσμά της εξαρτάται και από τη διάθεση του παιδιού. Σίγουρα στη διάρκεια του ολοήμερου δεν ολοκληρώνεται η προετοιμασία της επόμενης ημέρας. Ισως θα πρέπει να αναθεωρηθούν κάποιες απόψεις για τα μαθήματα που εντάσσονται στο ολοήμερο σχολείο. Ισως θα πρέπει να μην επαναλαμβάνονται απλά τα μαθήματα αλλά να δίνονται και νέα στοιχεία που θα το καθιστούν πιο ελκυστικό. Ισως θα πρέπει να αναζητηθούν νέοι τρόποι διδασκαλίας κάποιων μαθημάτων που να μην κουράζουν τους μαθητές. Η εισαγωγή των νέων τεχνολογιών και της πληροφορικής στο ολοήμερο είναι σημαντικό πράγμα και έχει δώσει τη δυνατότητα στα παιδιά να εκφραστούν με διαφορετικούς τόπους μάθησης.

• Τι γίνεται με τις τάξεις υποδοχής στα σχολεία για παιδιά που έχουν δυσκολίες στην ελληνική γλώσσα;

Οι τάξεις υποδοχής λειτουργούν αφού πρώτα σε κάθε σχολείο καταγραφούν στην αρχή της σχολικής χρονιάς τα παιδιά κυρίως των μεταναστών που αντιμετωπίζουν δυσκολίες στη γλώσσα. Είναι υποχρέωση δική μας να πραγματοποιήσουμε αυτή την έρευνα, να διαπιστώσουμε πού υπάρχουν οι ανάγκες για να λειτουργήσουμε τέτοια τμήματα και είμαστε έτοιμοι να στείλουμε τον εκπαιδευτικό που θα αναλάβει αυτή την υποχρέωση.

• Τι περιμένετε και τι εύχεστε για τη νέα σχολική χροιά που μόλις ξεκίνησε;

Αυτό που επιθυμώ είναι να στελεχωθούν τα σχολεία όσο το δυνατόν γρηγορότερα. Σχολεία πλήρως οργανωμένα και στελεχωμένα δεν παρουσιάζουν προβλήματα στη διάρκεια της χρονιάς. Οι γκρίνιες και τα προβλήματα εμφανίζονται όταν υπάρχουν ελλείψεις και κενά. Αυτό λοιπόν προσδοκώ για τη φετινή χρονιά.

Σχολεία που να λειτουργήσουν χωρίς ελλείψεις και δασκάλους που να ανταποκρίνονται με υπευθυνότητα και σοβαρότητα στο έργο που τους έχει αναθέσει η Πολιτεία. Τέλος, ευχή μου είναι να έχουμε μια χρονιά δημιουργική, παραγωγική με όσο το δυνατόν λιγότερα προβλήματα προς όφελος των μαθητών και όλης της κοινωνίας.





«ΜΙΝΙ» - ΣΥΝΕΝΤΕΥΞΗ ΠΡΟΣ ΤΗΝ «δ»

ΤΩΝΙΑ ΜΟΡΟΠΟΥΛΟΥ: ΟΙ ΑΚΡΙΤΕΣ *περιμένουν άμεσες λύσεις*

✓ Προτεραιότητα στην επίλυση προβλημάτων βιωσιμότητας των νησιών ✓ Ο έξυπνος σχεδιασμός όπλο ανάπτυξης με μικρό κόστος ✓ Ευρείες κοινωνικές πρωτοβουλίες στη μάχη των ΟΤΑ



Η Τώνια Μοροπούλου, Καθηγήτρια ΕΜΠ, μέλος του Πολιτικού Συμβουλίου του ΠΑΣΟΚ και της Διοικούσας Επιτροπής του ΤΕΕ, σε ερώτηση της ΔΗΜΟΚΡΑΤΙΚΗΣ:

«Πώς βλέπετε στη σημερινή φάση τις άμεσες προτεραιότητες για ανάπτυξη των νησιών μας, μετά τις επαφές σας το τελευταίο διάστημα (με τους Δημάρχους, αλλά και με στελέχη του ΠΑΣΟΚ στη Σύμη, τη Χάλκη, το Καστελλόριζο, τους Λειψούς, τη Νίσυρο, την Κώ (Πόλης Κω, Δικαίου και Ηρακλείδων, κ.ά.)), δήλωσε:

Η βιωσιμότητα των νησιών μας, ιδιαίτερα των μικρών και απομονωμένων, εξαρτάται κρίσιμα από συγκοινωνίες, επικοινωνίες και υποδομές (αναπτυξιακές και κοινωνικές) που ενώ έπρεπε να είναι σήμερα αφετηρία παραπέρα ανάπτυξης, δεν έχουν καν ακόμη δρομολογηθεί.

Είναι αδιανόητο η Δωδεκάνησος στο σύνολό της να αντιμετωπίζει σήμερα πρόβλημα συστηματικής και επαρκούς συγκοινωνιακής σύνδεσης με το κέντρο. Είναι αδιανόητο η μόνη συστηματική και προγραμματισμένη συγκοινωνία να είναι με τη Ρόδο είτε με τοπικές εταιρείες Λαϊκής Βάσης (Σύμη, Χάλκη, Τήλος, Νίσυρος, Κάλυμνος, κ.ά.), είτε με τις Δωδεκανησιακές γραμμές του Δωδεκανήσιου Σπανού και μάλιστα χωρίς επιδότηση.

Η ενδοδωδεκανησιακή ακτοπλοϊκή διασύνδεση είναι σίγουρα απαραίτητη, ακόμη όμως και αυτή γίνεται προβληματική όταν το Υπουργείο απορρίπτει δρομολόγια, όπως μεταξύ Καλύμνου-Μαστιχάρι Κω, ή δεν επιδοτεί άλλα. Σίγουρα όμως η απομόνωση απ'το κέντρο δημιουργεί σοβαρά προβλήματα στην ανάπτυξη των νησιών. Γιατί τα νησιά μας στηρίζονται κατά κύριο λόγο σε εξωτερικές οικονομίες, όπως ο Τουρισμός και φυσικά δεν μπορούν να περιμένουν τους τουρίστες να έρχονται αποκλειστικά μέσω Ρόδου ή Κω ή Λέρου που έχουν αεροπορική διασύνδεση.

Χρειάζεται αφενός μια δυναμική Κυβερνητική παρέμβαση στην αδειοδότηση και ρύθμιση των δρομολογίων, που θα σημαίνει για τις μεγάλες ακτοπλοϊκές εταιρείες υποχρέωση επαρκούς διασύνδεσης της Δωδεκανήσου. Χρειάζεται όμως και τοπική διαχείριση με νου και αίσθηση καθήκοντος προς το Δημόσιο Συμφέρον. Το παράδειγμα της ΔΑΝΕ, που με τόσες προοπτικές ξεκίνησαν οι πατεράδες μας πριν χρόνια δείχνει την έλλειψη κοινωνικού ελέγχου. Γι'αυτό και το πολιτικό συμπέρασμα της σημερινής κρίσης είναι αφενός ότι οι πολιτικές της Κυβέρνησης της Ν.Δ. δεν ανταποκρίνονται στις ανάγκες των νησιών, αφετέρου όμως ότι οι τοπικές κοινωνίες, οι αναπτυξιακού φορείς τους και οι ΟΤΑ δεν μπορούν να περιμένουν.

Το καίριο πρόβλημα των υποδομών στα μικρά νησιά χρειάζεται αφενός έξυπνο σχεδιασμό, αφετέρου χρηματοδότηση. Οι ΟΤΑ πρέπει να αποφεύγουν σχεδιασμούς βιολογικών καθαρισμών υψηλού κόστους και υψηλού ρίσκου, που τους καθιστούν ανέφικτους, ή που όταν με μύριους μόχθους κατασκευαστούν θα δημιουργούν προβλήματα.

Για παράδειγμα «βαρειές» κατασκευές, πολλά αντλιοστάσια, πολλοί εκβραχισμοί, μεγάλες μονάδες, δεν ανταποκρίνονται στις απαιτήσεις φθηνών, ασφαλών και αισθητικά και χωροταξικά αποδεκτών λύσεων. Χρειάζεται μεταφορά των λυμάτων αξιοποιώντας την φορά της βαρύτητας, χωρίς εκβραχισμούς, χτίσιμο των αγωγών με πεζούλες, ελάχιστα αντλιοστάσια, πολλές μονάδες βιολογικών καθαρισμών – υπόγειες, με έξυπνο σχεδιασμό και ένταξη στο περιβάλλον. Το πέρασμα απ'τον ένα στον άλλο σχεδιασμό έγινε στη Σύμη. Έτσι σχεδιάστηκαν αρχικά η Χάλκη και οι Λειψοί.

Όμως όλ'αυτά θέλουν συνεχή έλεγχο και παρακολούθηση και όχι ερασιτεχνισμό. Αυτό σημαίνει στελέχωση των ΟΤΑ και των Δημοσίων Εταιρειών Ύδρευσης Αποχέτευσης με στελέχη με γνώση. Και όμως συχνά η γνώση δεν αρκεί. Πολλές φορές παγιδεύονται εξειδικευμένα στελέχη στα γρανάζια της γραφειοκρατίας, τα οποία παγιδεύουν με τη σειρά τους την ανάπτυξη. Χρειάζεται πολιτική βούληση στηριγμένη και στη γνώση και στην κοινωνία για να ανταποκριθούν σήμερα τα νησιά μας στις μεγάλες προκλήσεις της ανάπτυξης.

Στα περισσότερα μικρά νησιά σημαντικά έργα υποδομής όπως οι λιμνοδεξαμενές που κατασκευάστηκαν σε μεγάλη κλίμακα συμβάλουν σημαντικά στην ύδρευση των νησιών. Πώς αντιμετωπίζονται όμως προβλήματα στεγάνωσης, ή συντήρησης που είναι κρίσιμα για τη λειτουργία των λιμνοδεξαμενών; Και πώς θα αντιμετωπιστούν στην πορεία σύνθετα προβλήματα στη λειτουργία μονάδων αφαλάτωσης και εγκαταστάσεων ήπιων πηγών ενέργειας που αποτελούν μια άμεση ευκαιρία την οποία δεν πρέπει να χάσουμε;

Και στα μεγαλύτερα και στα μικρότερα νησιά μας πολλά προβλήματα σήμερα έχουν κοινά χαρακτηριστικά. Όσο σημαντικό θέμα είναι η προστασία του περιβάλλοντος, της αρχιτεκτονικής και πολιτιστικής κληρονομιάς στα μικρά νησιά, για να μη χάσουν τη μοναδική φυσιογνωμία τους, άλλο τόσο αν όχι περισσότερο, πρέπει να είναι προτεραιότητα η ανάδειξη της ιστορικής και αρχιτεκτονικής προσωπικότητας των μεγάλων νησιών. Το παράδειγμα της ανάδειξης, συντήρησης και αξιοποίησης της Μεσαιωνικής Πόλης της Ρόδου δείχνει ότι χρειάζεται όραμα, γνώση, πολιτική αποφασιστικότητα και κοινωνική πρωτοβουλία η επίλυση των προβλημάτων των νησιών μας, μικρών και μεγάλων.

Σήμερα στο Φαληράκι βρίσκεται σε "εκκρεμότητα" το μεγαλύτερο ξενοδοχειακό δυναμικό της Ρόδου. Ο πολεοδομικός σχεδιασμός είναι τόσο απαραίτητος, όσο και η νομοθετική ρύθμιση αυτών των εκκρεμοτήτων. Τα γενικά πολεοδομικά σχέδια πρέπει να ρυθμίσουν και να χωροθετήσουν με κοινωνική αποδοχή την ανάπτυξη. Οι Πόλεις της Ρόδου, της Κω, τα αναπτυσσόμενα αστικά συγκροτήματα των μεγάλων δήμων των νησιών μας, απαιτούν ταχύρρυθμες διαδικασίες, οραματικές ηγεσίες στους ΟΤΑ, ικανές να εμπνέουν και να στηρίζουν τις τοπικές κοινωνίες, αλλά και να συντονίζουν, να αξιοποιούν και να αφουγκράζονται τις αναπτυξιακές και πολιτιστικές δυνάμεις τους.

• Δημοκρατική: Τι ρόλο παίζουν όμως τα κόμματα σ'αυτήν την διαδικασία; Και τι έχετε να μας πείτε εσείς που επιπλέον είστε και μέλος του Εθνικού Συμβουλίου του ΠΑΣΟΚ;

Με όλα τα στελέχη του ΠΑΣΟΚ που συζήτησα στα νησιά μας αντιλαμβανόμαστε την αναγκαιότητα τα νέα όργανα του ΠΑΣΟΚ που προέκυψαν από την ανασυγκρότησή του – από τις Συντονιστικές Επιτροπές των Δημοτικών Οργανώσεων των νησιών, μέχρι τα Νομαρχιακά Συμβούλια Β και Ν συγκροτήματος Δωδεκανήσου και την Περιφερειακή Επιτροπή του Ν. Αιγαίου – να αναδείξουν τα τοπικά προβλήματα, τις προτεραιότητες και τις κατευθύνσεις επίλυσής τους και σ'αυτή τη βάση να ασκήσουν μια ενεργό πολιτική παρέμβαση μέσα από την Κοινωνία, προς τους ΟΤΑ και την Κυβέρνηση.

Άλλωστε και η Κεντρική Εκλογική Επιτροπή του ΠΑΣΟΚ, στις κατευθύνσεις που δίνει για την προετοιμασία και τις επιλογές του ΠΑΣΟΚ για τη μάχη των ΟΤΑ, αναφέρεται με σαφήνεια στην ανάγκη των ευρύτερων δυνατών κοινωνικών συσπειρώσεων, ακόμη και πολιτικών, ώστε το ΠΑΣΟΚ να υποστηρίξει Δημάρχους και Νομάρχες που θα μπορούν να εκφράσουν τις τοπικές κοινωνίες.

Εμένα επιτρέψτε μου να το θέσω έτσι: Η κοινωνία πρέπει να υποδείξει τις δυναμικές και αξιόπιστες επιλογές της, αυτούς και αυτές που θα ανταποκριθούν στις προκλήσεις του σήμερα και του αύριο. Είναι η ώρα λοιπόν για κοινωνικές πρωτοβουλίες.

ΚΕΝΤΡΑ ΞΕΝΩΝ ΓΛΩΣΣΩΝ

ΚΟΥΛΑ ΓΙΑΚΟΥΜΑΚΗ

ΠΤΥΧΙΟΥΧΟΣ Α.Α., Α.Β. UNIVERSITY OF BALTIMORE U.S.A.

Προκριθείτε στην επιτυχία!
Αξιοποιείστε τις ικανότητές σας!
Πραγματοποιείστε τους στόχους σας!

Αγγλικά-Γαλλικά-Γερμανικά-Ιταλικά

LOWER σε 5 χρόνια PROFICIENCY σε 7 χρόνια

Πολυετής πείρα και υπευθυνότητα, αναλαμβάνουμε τη σωστή διδασκαλία από έμπειρους καθηγητές.

- Ολιγομελή τμήματα με εντατική διδασκαλία ώστε οι μαθητές να αποκτούν βεβαιώσεις σε χρόνο ρεκόρ, στις εξετάσεις:
  CAMBRIDGE-MICHIGAN-TOEFL-IELTS-EDEXCEL-PALSO-GOETHE
  Με πολύ υψηλά ποσοστά επιτυχίας
- Εξεταστικό κέντρο για τις εξετάσεις CAMBRIDGE του επιπέδου Young Learners. Για παιδιά ηλικίας 7-12 ετών. Με συνεργασία του ΒΡΕΤΑΝΙΚΟΥ ΣΥΜΒΟΥΛΙΟΥ.
- Τμήματα για επαγγελματίες
- Τμήματα Pre-junior ηλικίας 5-6 ετών με ημιδιατροφή δωρεάν.
- Κλιματιζόμενες και άρτια εξοπλισμένες αίθουσες σε ευχάριστο και φιλικό περιβάλλον.
- Εργαστήριο Computer Lab με Multimedia προγράμματα, Video Room και δανειστική βιβλιοθήκη.
- Οργανώνουμε πολιτιστικές εκδηλώσεις και εκπαιδευτικές εκδρομές στο εξωτερικό.

ΚΕΝΤΡΑ ΞΕΝΩΝ ΓΛΩΣΣΩΝ

ΚΟΥΛΑ ΓΙΑΚΟΥΜΑΚΗ

ΜΕ ΚΥΡΟΣ ΚΑΙ ΥΠΕΡΟΧΗ ΣΤΗ ΞΕΝΟΓΛΩΣΣΗ ΕΚΠΑΙΔΕΥΣΗ

Εγγραφές καθημερινά από τις 10.00-13.00 & 18.00-20.30
Πειραιώς 7Α Τηλ. 22410-32633, 74755, Αρχάγγελος 22440-23053

sports

ΕΠΙΜΕΛΕΙΑ:
ΗΛΙΑΣ ΛΟΪΖΟΣ -
ΣΤΕΦΑΝΟΣ ΓΚΙΖΛΗΣ

ΚΟΛΟΣΣΟΣ

Δοκιμάζεται στα φιλικά της Καλαμάτας



ΙΑΛΥΣΟΣ

Με δεκαεννέα στην αποστολή

Α' ΚΑΤΗΓΟΡΙΑ

Δύο παιχνίδια σήμερα

Β' ΚΑΤΗΓΟΡΙΑ

Το πρόσωπο των 14 πρωταγωνιστών

ΔΙΑΓΟΡΑΣ Β.

Τελειώνουν τα προβλήματα για τον Φαρμακίδη

ΚΑΛΥΜΝΙΑΚΟΣ

Θέλει να «τσιμπήσει» τους βαθμούς

Γιορτή στο Φράγμα της Απολακκιάς

ΠΑΕ ΡΟΔΟΣ



Εγινε χθες ο Αγιασμός στην Παναγιά Κρεμαστή

ΠΑΟ ΔΙΑΓΟΡΑΣ



«Οικογενειακό» αντί φιλικού αγώνα

ΡΟΔΟΣ

Εγινε ο αγιασμός στην Παναγία Καθολική Κρεμαστής



Σήμερα το ρεπό, από αύριο στην τελική ευθεία για την πρεμιέρα

Ημέρα ξεκούρασης για την ομάδα της Ρόδου η σημερινή. Μετά το χθεσινό φιλικό με τον Διγενή στο δημοτικό στάδιο, οι πράσινοι θα έχουν την ευκαιρία να χαλαρώσουν και να ετοιμαστούν ψυχολογικά μιας και από αύριο μπαίνουν στην τελική ευθεία για την έναρξη του πρωταθλήματος.

Ωστόσο η ομάδα με πρωτοβουλία της διοίκησης την Παρασκευή το βράδυ πήγε στην εκκλησία της Κρεμαστής όπου έγινε ο αγιασμός για τη νέα ποδοσφαιρική χρονιά . Στην συνέχεια η διοίκηση παρέθεσε δείπνο στους παίκτες στα ΜΜΕ αλλά και σε όσους φιλάθλους βρέθηκαν στον αγιασμό. Ήταν μια όμορφη βραδιά . Ευχήθηκαν καλό πρωτάθλημα στους ποδοσφαιριστές ο αντιπρόεδρος της Ρόδου Κώστας Στεφανάρας και ο γενικός αρχηγός Γιάννης Μιχελλαράκης. Ειδικά ο αντιπρόεδρος φαίνεται να είναι αεικίνητος μιας και προσπαθεί όλα να γίνονται στην εντέλεια . Σίγουρα η Ρόδος που πριν από σαράντα ημέρες περίπου δεν υπήρχε στον ποδοσφαιρικό χάρτη, έχει αναγεννηθεί μέσα από την τέφρα της και όλοι ελπίζουν ότι μπορεί και φέτος να κάνει μια αξιοπρεπή πορεία στο πρωτάθλημα της Γ εθνικής κατηγορίας.

Αισιόδοξος και ο προπονητής Βαγγέλης Χοσάδας που είχε την υπομονή να περιμένει και στο τέλος να δικαιωθεί.

Οι προπονήσεις από αύριο διαμορφώνονται ανάλογα για την έναρξη του πρωταθλήματος . Το τεχνικό τημ Χοσάδα , Οικονόμου, Τζαφέρη θα προσπαθήσει να φέρει τους παίκτες στο καλύτερο επίπεδο ενόψει της συνάντησης με τον Αιολικό.

Συνεδριάζει την Τρίτη η ΕΠΑΕ

Τη σύγκληση γενικής συνέλευσης, όπου θα τεθούν επί τάπητος θέματα που αφορούν τη βελτίωση του πρωταθλήματος και του ελληνικού ποδοσφαίρου, ζήτησαν από την ΕΠΑΕ οι Παναθηναϊκός, ΑΕΚ, Πανιώνιος, Skoda Ξάνθη, ΟΦΗ, Λάρισα και Ατρόμητος Αθηνών, με την ΕΠΑΕ να ορίζει την Τρίτη διοικητικό συμβούλιο για να αποφασίσει τι μέλλει γενέσθαι.

Πρόκειται για το γκρουπ των ΠΑΕ από το οποίο ξεκίνησε και δημιουργήθηκε η Σούπερ Λίγκα και επεδίωξαν την ουσιαστική κατάργηση της ΕΠΑΕ. Το ζήτημα της Σ.Λ. αν και δεν αναφέρεται στα αιτήματα που κατέθεσαν στην ΕΠΑΕ υπάρχει μια γενικόλογη διατύπωση -οι πληροφορίες θέλουν οι «7» να το επαναφέρουν στο προσκήνιο κι αυτός είναι και ο λόγος που κινούν τη διαδικασία της γενικής συνέλευσης. Πάντως το μοναδικό αίτημα με συγκεκριμένη θεματολογία είναι του Ατρόμητου κι αναφέρεται στην καταπολέμηση της βίας.

Αλλα θέματα που θα εξεταστούν στο Δ.Σ. της ερχόμενης Τρίτης είναι: Τι γίνεται με το διάλογο ανάμεσα σε ΕΠΟ-ΕΠΑΕ, ενημέρωση για τις χορηγίες που έχουν δοθεί στην ΕΠΑΕ, καθώς και για τα έργα που εκτελούνται στα γήπεδα Α' και Β' Εθνικής, η ασφάλιση των ποδοσφαιριστών, τα γήπεδα τέλεσης αγώνων πρωταθλήματος Νέων. Στη συνέχεια θα συνεδριάσει το εκτελεστικό συμβούλιο της ΕΠΑΕ, προκειμένου να καθορίσει το πρόγραμμα των αγώνων 6ης και 7ης αγωνιστικής στην Α' Εθνική και 3ης, 4ης στη Β' και Γ' Εθνική.

Συνεδρίαση εκτελεστικής γραμματείας

Η Εκτελεστική Γραμματεία της ΕΠΣΔ θα συνεδριάσει την Τετάρτη 21/9/2005 και ώρα 18:000

ΣΥΓΚΕΝΤΡΩΣΗ ΠΡΟΕΔΡΩΝ Β' ΚΑΤΗΓΟΡΙΑΣ

Εν όψει της έναρξης του πρωτ/τος της Β' Κατηγορίας καλούνται οι πρόεδροι των ομάδων της Β' Κατηγορίας της ΕΠΣΔ την Τετάρτη 21/9/2005 και ώρα 19:00 για συζήτηση θεμάτων που αφορά το νέο πρωτάθλημα της Β' Κατηγορίας.

ΔΙΑΓΟΡΑΣ

Οικογενειακό διπλό αντί φιλικού



Ο Σκότσικ είδε όσους μπορούν να βοηθήσουν στην πρεμιέρα

Με οικογενειακό διπλό ολοκλήρωσε χθες τις προπονήσεις του η ομάδα του Διαγόρα. Προτιμήθηκε να γίνει αυτό από τον Βάλτερ Σκότσικ παρά κάποιο φιλικό με αδύναμο αντίπαλο.

Όλοι οι ποδοσφαιριστές έπαιξαν εκτός φυσικά από τους τραυματίες . Αυτοί δεν υπολογίζονται καν για την έναρξη του πρωταθλήματος όπου στην Ριζούπολη ο Διαγόρας θα παραταχθεί όπως φαίνεται με αρκετές λύσεις ανάγκης. Στην πρεμιέρα θα απουσιάσει ο Κυπαρίσσης που χρωστά μια αγωνιστική από την περασμένη αγωνιστική περίοδο.

Έτσι ο αυστριακός τεχνικός δεν θα ρίξει στο πρωτάθλημα την ενδεκάδα που έχει στο μυαλό του αλλά μια άλλη ανάγκης που σίγουρα δεν θα είναι το τελικό σχήμα που προφανώς σκέπτεται να χρησιμοποιήσει στο υπόλοιπο πρωτάθλημα. Και οι απορίες του κόσμου γιατί χρησιμοποιείται και επιμένει στον Σούβαρι ο Σκότσικ , η απάντηση είναι ότι έπρεπε να τον προετοιμάσει όσο καλύτερα γινόταν μιας και αυτός θα παίξει στη Ριζούπολη. Με όσα όπλα διαθέτει ο Διαγόρας θα αγωνισθεί για να πάρει το καλύτερο δυνατό αποτέλεσμα σε μια δυνατή έδρα που όμως «παίζεται».

Η προσπάθεια που θα γίνει σε αυτή την εβδομάδα θα είναι πάνω στους τραυματίες. Αν μπορέσουν να πάρουν μέρος σε περισσότερες από δυο προπονήσεις τότε το οπλοστάσιο του Σκότσικ θα έχει περισσότερες λύσεις που θα λύσουν τα χέρια του αυστριακού τεχνικού.

Α.Ο. ΚΟΛΟΣΣΟΣ

ΑΝΑΚΟΙΝΩΣΗ

ΕΝΑΡΞΗΣ ΕΓΓΡΑΦΩΝ

Αρχισαν και συνεχίζονται οι εγγραφές στην Ακαδημία Μπάσκετ του Α.Ο. ΚΟΛΟΣΣΟΣ.

Στην Ακαδημία γίνονται δεκτά αγόρια και κορίτσια από 5 έως 14 ετών.

Οι προπονήσεις γίνονται στο Δημοτικό Στάδιο Ρόδου «ΔΙΑΓΟΡΑΣ» (γήπεδα Μπάσκετ) καθημερινά από 16.00 έως 22.30.

Τα παιδιά τοποθετούνται σε γκρουπ ανάλογα με την ηλικία, το φύλο και το επίπεδο γνώσης του Μπάσκετ.

Οι προπονητές μας: Κώστας Δόσπρας, Κυριάκος Μάγος, Θωμάς Μπελάγιας, Γιώργος Νικηφορίδης και Νίκος Φραγκεσκάκης.

Υπεύθυνος για περισσότερες πληροφορίες και εγγραφές, κ. Κώστας Καψάσκης.

Καθημερινά από **17.00** έως **20.00** στο Δημοτικό Στάδιο Ρόδου «ΔΙΑΓΟΡΑΣ» (Γήπεδα Μπάσκετ).

Υπεύθυνοι για τη λειτουργία της Ακαδημίας: Μπάμπης Σταυρόπουλος (6944588272), Θεόδωρος Λεβέντης και Μιχάλης Μπράτιτσης.

ΙΑΛΥΣΟΣ

ΔΕΚΑΕΝΝΕΑ ΣΤΗΝ ΑΠΟΣΤΟΛΗ

Την πρώτη τους μάχη στο πρωτάθλημα δίνουν οι «ερυθροκίτρινοι» με αντίπαλο το ενισχυμένο Κορωπί

Το νέο του πρόσωπο θα δείξει σήμερα το απόγευμα στις 4:30 ο Ιάλυσος, καθώς θ' αντιμετωπίσει το Κορωπί στα πλαίσια του πρωταθλήματος της Δ' Εθνικής.

Οι «ερυθροκίτρινοι» με αρκετούς καινούργιους ποδοσφαιριστές στο ρόστερ τους θα ξεκινήσουν και φέτος μια προσπάθεια και πρωταρχικός τους στόχος είναι η ομάδα να παραμείνει στην κατηγορία. Πάντως οτιδήποτε καλύτερο προκύψει στην διάρκεια του πρωταθλήματος θα είναι καλοδεχούμενο απ' όλους.

Αυτό που έχει ιδιαίτερη σημασία είναι ότι ο Ιάλυσος θα προσπαθήσει από την αρχή να μαζέψει τους απαραίτητους βαθμούς, οι οποίοι θα γίνουν η βάση για να επιτευχθεί ο στόχος. Για το σημερινό παιχνίδι ο Γιώργος Γκάιδας κάλεσε δεκαεννέα ποδοσφαιριστές, οι οποίοι είναι έτοιμοι να δώσουν όλες τους τις δυνάμεις για τη νίκη απέναντι σε μια ομάδα, η οποία έχει στόχους πρωταθλητισμού και παράλληλα έχει ενισχυθεί πάρα πολύ με έμπειρους ποδοσφαιριστές.

Η αποστολή των «ερυθροκίτρινων» κατέλυσε από χθες το βράδυ στο ξενοδοχείο BLUE BAY, που είναι προσφορά του χορηγού της ομάδας Μανώλη Παπαβασιλείου.

Χθες το πρωί στο «Οικονομίδειο» ο Γιώργος Γκάιδας γύμνασε χαλαρά για τελευταία φορά τους ποδοσφαιριστές του και στη συνέχεια ανακοίνωσε τους δεκαεννέα στους οποίους θα στηριχθεί για τη σημερινή αναμέτρηση.

Προβλήματα αγωνιστικά ο τεχνικός των «ερυθροκίτρινων» δεν αντιμετωπίζει, καθώς στη διάθεσή του θα βρίσκονται και οι Μαυρής, Τζαφέρης, Μαθιός, οι οποίοι προέρχονται από τραυματισμούς.

Επιθυμία όλων σήμερα είναι ο Ιάλυσος να πάρει τη νίκη για να στείλει μ' αυτό τον τρόπο το μήνυμα σε όλους τους αντιπάλους πως στο «Οικονομίδειο» δεν θα έρχονται για να κάνουν περίπατο. Βασικό ρόλο σ' αυτό τον τομέα εκτός από τους ποδοσφαιριστές θα παίξουν και οι φίλαθλοι της ομάδας που πρέπει να γεμίσουν τις εξέδρες του γηπέδου και να είναι ο δωδέκατος παίκτης των «ερυθροκίτρινων».

Ο Γιώργος Γκάιδας έχει συλλέξει τις πληροφορίες που ήθελε για τον σημερινό αντίπαλο όμως παράλληλα στέλνει και το δικό του μήνυμα – κάλεσμα στους φιλάθλους. «Το Κορωπί είναι πολύ καλή ομάδα, η οποία ενισχύθηκε σημαντικά φέτος με αρκετούς ποδοσφαιριστές.

Στόχος του αντιπάλου μας στο φετεινό πρωτάθλημα είναι ο τίτλος και η άνοδος στη Γ' Εθνική. Εμείς είμαστε καινούργια ομάδα με νέους ποδοσφαιριστές γι' αυτό θέλουμε την στήριξη του κόσμου και πάνω απ' όλα να έχει υπομονή. Το άγχος σήμερα το απόγευμα θα το έχει ο αντίπαλός μας και όχι ο Ιάλυσος».

Οι ποδοσφαιριστές που θα έχει στη διάθεσή του ο προπονητής του Ιάλυσου είναι οι Ψαρράς, Πεστλίκης, Χατζηκαλημέρης, Γιαλλούσης, Καραγιάννης, Κούρος, Καρτάλης, Μαυρής, Μαθιός, Μάτσης, Πατρός, Ράϊος, Στάππας, Τσαφής, Τριανταφύλλου, Διακαναστάσης, Γκορτζίλας, Τζαφέρης, Κατσαράς.

ΚΟΛΟΣΣΟΣ

ΔΟΚΙΜΑΖΕΤΑΙ στα φιλικά της Καλαμάτας



Δεύτερη ημέρα σήμερα συνέχειας φιλικών για την ομάδα του Κολοσσού. Στο τουρνουά της Καλαμάτας όπου οι θαλασσί θα παίξουν πιθανότατα στον τελικό με την ΑΕΚ.

Την ώρα που γράφονταν αυτές οι γραμμές δεν ήταν δυνατόν να γνωρίζουμε το σκορ από το πρώτο παιχνίδι με τον Ποσειδώνα Καλαμάτας.

Ωστόσο το πιο πιθανόν είναι να βρει αντίπαλο την ομάδα της ΑΕΚ.

Στο μεταγραφικό επίπεδο υπάρχει στασιμότητα, παρά τα διάφορα ονόματα που ακούγονται ή γράφονται δεν ισχύει τίποτα και η επιλογή θα είναι πολύ προσεκτική γιατί νέο κάζο όπως του Γκίλκριστ δεν πρέπει να ξαναγίνει. Ετσι όλες οι κινήσεις γίνονται με προσοχή και με απόλυτη μυστικότητα.

Αύριο ο Κολοσσός θα δώσει ακόμη ένα φιλικό παιχνίδι με την ομάδα του Αλίμου στην Αθήνα. Την Τετάρτη θα λάβει μέρος στο τουρνουά του Πανιωνίου.

ΚΑΛΥΜΝΙΑΚΟΣ

Θέλει να «τσιμπήσει» βαθμούς

Οι Καλύμνιοι αγωνίζονται σήμερα στο Βάτι χωρίς τους έμπειρους Κασσάρα και Βρεττό, αλλά στην ομάδα υπάρχει πίστη για καλό αποτέλεσμα

Σχεδόν πλήρης θα παραταχθεί ο Καλυμνιακός στο σημερινό ματς με τον Διαγόρα Βατίου που θα ξεκινήσει στις 11:30 στο γήπεδο των «κυανέρυθρων».

Οι Καλύμνιοι προπονήθηκαν προχθές και ξεκίνησαν χθες από το νησί των σφουγγαράδων για τη σημερινή πρεμιέρα, στην οποία ευελπιστούν να πάρουν κάποιο βαθμό απέναντι σε έναν δυνατό αντίπαλο. Ο Χατζησμαλής θα πάρει μαζί του τον νεαρό Φυλακούρη που αποκτήθηκε στη φετινή μεταγραφική από την ΑΕ Λέρου ωστόσο είναι αμφίβολη η συμμετοχή του, καθώς ο παίκτης βρίσκεται στο στάδιο της αποθεραπείας από έναν τραυματισμό που τον ταλαιπωρούσε το προηγούμενο διάστημα. Ο νεαρός ποδοσφαιριστής προπονήθηκε μέσα στην εβδομάδα δύο φορές σε χαλαρούς ρυθμούς όμως ο Χατζησμάλης αποφάσισε να τον πάρει μαζί του, αφού πιστεύει πως μπορεί να βοηθήσει έστω και έτσι τον Καλυμνιακό.

Κατά τα άλλα ο Βρεττός αν και παρακολούθησε αρκετές προπονήσεις στην περίοδο της προετοιμασίας το τελευταίο διάστημα απέχει για προσωπικούς λόγους και δεν ήρθε με την υπόλοιπη αποστολή στη Ρόδο.

Από την άλλη πλευρά ο προπονητής του Καλυμνιακού δεν θα έχει στη διάθεσή του και τον έμπειρο Κασσάρα, ο οποίος είναι τιμωρημένος από την περσινή σαιζόν και δεν έχει ακόμη μπει στο κανονικό πρόγραμμα της ομάδας.

ΜΙΚΤΕΣ ΟΜΑΔΕΣ

ΝΕΑ ΠΑΡΑΤΑΣΗ για τους Ενωσιακούς

Υστερα από εντολή του προέδρου της ΕΠΟ η προθεσμία υποβολής δικαιολογητικών για Ενωσιακούς προπονητές παρατείνεται για μια εβδομάδα.

Το Δ.Σ. της ΕΠΟ θα συνεδριάσει για την τέλεση των πρωταθλημάτων των Ενώσεων την ερχόμενη Παρασκευή 23 Σεπτεμβρίου (αναβλήθηκε το προγραμματισμένο για χθες Δ.Σ.) όπου θα ληφθούν οι τελικές αποφάσεις εάν διεξαχθεί μόνο το πρωτάθλημα των Νέων ή των Παίδων ή και των δύο.

Η υποβολή των δικαιολογητικών λήγει την 27η Σεπτεμβρίου ημέρα Τρίτη, ενώ την Τετάρτη 28-9-2005 θα λάβει απόφαση το Δ.Σ. της ΕΠΣΔ.

ΔΙΑΓΟΡΑΣ ΒΑΤΙΟΥ

Λύνονται τα προβλήματα

Ολοι οι παίκτες που αποτελούν το έμψυχο δυναμικό των «κυανέρυθρων» θα είναι στην διάθεση του Φαρμακίδη εκτος του τιμωρημένου Φωτεινή

Αν και οι «κυανέρυθροι» ταλαιπωρήθηκαν αρκετά μέσα στην περίοδο της προετοιμασίας από τραυματισμούς σήμερα ο Στάθης Φαρμακίδης θα έχει στη διάθεσή του όλους τους παίκτες του, αν και μερικοί από αυτούς βρίσκονται στο στάδιο της προετοιμασίας.

Ο έμπειρος «πορτιέρο» Νίκος Μπιλιάς προπονήθηκε κανονικά προχθές με την ομάδα και ο τεχνικός των Βατενών τον υπολογίζει για τη σημερινή πρεμιέρα, ενώ τα ίδια ακριβώς ισχύουν και για τον νεαρό επιθετικό Γιώργο Πλαγγέντη. Ο Χουσεϊν Εμίρογλου που ήταν και αυτός αρκετό διάστημα εκτός προπονήσεων την τελευταία εβδομάδα ακολούθησε κανονικά το πρόγραμμα των υπόλοιπων και θα είναι σίγουρα στους δεκαοκτώ που θα επιλέξει ο νεαρός τεχνικός των «κυανέρυθρων». Ο μοναδικός απόντας από το συγκεκριμένο παιχνίδι θα είναι ο νεαρός αμυντικός Φωτεινής, ο οποίος εκτίει από πέρσι τιμωρία τριών αγωνιστικών κι έτσι δεν υπολογίζεται για τον σημερινό αγώνα.

Ολοι στις τάξεις των «κυανέρυθρων» υπολογίζουν αρκετά τον Καλυμνιακό αν και η ομάδα του Χατζησμάλη αποτελεί έναν άγνωστο αντίπαλο, αφού κανείς δεν είχε την ευκαιρία να την δει αγωνιζόμενη, όμως ξέρουν πως ένα καλό αποτέλεσμα στην πρεμιέρα θα δώσει ώθηση στην ομάδα για τη συνέχεια του πρωταθλήματος.

Ολοκληρώνεται η πρεμιέρα με δυό ματς

Μετά τα πέντε χθεσινά ματς που διεξήχθησαν στα πλαίσια του 1ης αγωνιστικής στο πρωτάθλημα της Α' Κατηγορίας, σήμερα θα διεξαχθούν σε Βάτι και Παραδείσι τα υπόλοιπα δύο που θα «κλείσουν» και την αυλαία.

Οι διαιτητές και οι ώρες των αγώνων είναι οι εξής:

• **Γήπεδο Βατίου, ώρα 11:30 Διαγόρας Βατίου - Καλυμνιακός**
Διαιτητές: Διαμαντέας -Στεφανάκης -Σάββενας
Παρατ: Χουρδάς Μ.
Παρ. διαιτ: Κάπρος

• **Γήπεδο Παραδεισίου, ώρα 16:30 Ορφέας Ρόδου- Κλεόβουλος**
Διαιτητές: Ζανεττίδης -Αργυρόπουλος – Παπανικολάου Σ.
Παρατηρητής: Σταματίου
Παρ. διαιτ: Σταματάκης

Β' ΚΑΤΗΓΟΡΙΑ ΔΩΔΕΚΑΝΗΣΟΥ

ΟΙ ΔΙΕΚΔΙΚΗΤΕΣ ΤΩΝ 4 ΘΕΣΕΩΝ ΑΝΟΔΟΥ

Το πρωτάθλημα της Β' Ερασιτεχνικής Κατηγορίας Δωδεκανήσου θα ξεκινήσει το ερχόμενο Σαββατοκύριακο 24-25 Σεπτεμβρίου.

Στην φετινή περίοδο 2005-2006 το πρωτάθλημα θα διεξαχθεί σε ένα όμιλο τον οποίο αποτελούν δεκατέσσερις (14) ομάδες και από τις οποίες οι εφτά (7) προέρχονται από την Ρόδο, οι πέντε (5) από το νησί της Κω, μία (1) από την Τήλο και μία (1) από την Λέρο.

Το περυσινό πρωτάθλημα είχε γίνει σε δύο ομίλους των οχτώ (8) ομάδων, κάτι που είχε μειώσει το ενδιαφέρον των φιλάθλων αλλά και το επίπεδο του πρωταθλήματος. Ωστόσο και στην επόμενη ποδοσφαιρική περίοδο 2006-2007 στο πρωτάθλημα της δεύτερης κατηγορίας θα υπάρχουν και πάλι αλλαγές.

Με την σύμφωνη γνώμη των σωματείων αποφασίστηκε το πρωτάθλημα να γίνει σε δύο ομίλους και ο κάθε ένας θα έχει δέκα (10) ομάδες. Είναι γεγονός πως όλα τα σωματεία που συμμετέχουν στην Β' Κατηγορία αντιμετωπίζουν μεγαλύτερα και περισσότερα προβλήματα που αφορούν την μετακίνησή τους κάθε εβδομάδα, καθώς και στον οικονομικό τομέα.

Λύσεις σοβαρές και συμφέρουσες για τις ομάδες αυτής της κατηγορίας δεν έχουν βρεθεί ακόμα από τα εκάστοτε Δ.Σ. της ΕΠΣΔ, ώστε οι διοικήσεις των σωματείων να πάρουν βαθιές οικονομικές ανάσες. Κάτι που θα μπορούσε στο μέλλον να βοηθήσει τα σωματεία και να γλυτώσουν αυτό τον βραχνά είναι να γίνει διαχωρισμός των ομάδων της Ρόδου και των νησιών δημιουργώντας δύο ομίλους.

Ο όμιλος της Ρόδου μπορεί να περιλαμβάνει 16-18 ομάδες ενώ τα σωματεία των νησιών της Γ' και Β' Κατηγορίας μπορούν να κάνουν ένα ενιαίο όμιλο και να καταργηθεί ο όμιλος της τρίτης Κατηγορίας των νησιών, καθώς αποδεδειγμένα δεν διεξάγεται πρωτάθλημα. Εξυπακούεται πως οι ομάδες κάποιων νησιών (Σύμη, Τήλος, Κάρπαθος) ανάλογα σε ποια κατηγορία θα αγωνίζονται θα συμμετέχουν στους ομίλους της Ρόδου.

Η «δσπορ» παρουσιάζει σήμερα στους αναγνώστες της τα ρόστερ των δεκατεσσάρων πρωταγωνιστών της Β' Κατηγορίας.

ΑΓΙΟΣ ΙΣΙΔΩΡΟΣ

ΤΕΡΜΑΤΟΦΥΛΑΚΕΣ	ΗΜ. ΓΕΝΝΗΣΗΣ
1. Γεωργαλλής Μιχάλης	1976
2. Διακαναστάσης Γρηγ.	1973
ΑΜΥΝΤΙΚΟΙ	
3. Αναστασάς Σταμάτιος	1981
4. Γεωργαλλής Μανώλης	1980
5. Γιαννουκάς Μιχάλης	1967
6. Καλαεντζής Εμμανουήλ	1969
7. Κοντός Η. Γεώργιος	1988
8. Κοντός Κ. Γεώργιος	1985
9. Κουρδουνάκης Σταμ.	1972
10. Πέτρου Μιχαήλ	1971
11. Σάββενας Μανώλης	1979
ΜΕΣΟΙ	
12. Anem Victor	1981
13. Αναστάσης Αντώνιος	1980
14. Γεωργαλλής Αργύριος	1983
15. Καλαεντζής Νεκτάριος	1972
16. Κανάκας Εμμανουήλ	1976
17. Κοντός Μανώλης	1966
18. Κουρδουνάκης Γεώργιος	1986
19. Μαούνης Φραγκούλης	1983
20. μαστόρου Εμμανουήλ	1989
21. Σάββενας Γεώργιος	1973
22. Σκουρμαλάς Ευγένιος	1977
ΕΠΙΘΕΤΙΚΟΙ	
23. Γεωργαλλής Σάββας	1981
24. Διακοπαρασκευάς Ιωάν.	1967
25. Κανάκης Ιωάννης	1989
26. Καρασάββας Χρήστος	1990
27. Μοντιάδης Μερκούρης	1980
28. Νουμενέ Αρμάντ	1982
29. Παπαλαζάρου Παναγ.	1982
30. Πάππου Εμμανουήλ	1973
31. Σάββενας Σταύρος	1976
32. Τρανός Θεόδωρος	1984

ΠΡΟΠΟΝΗΤΗΣ: ΚΟΝΤΟΣ ΜΑΝΩΛΗΣ

Α.Π.Σ. ΔΑΜΑΓΗΤΟΣ ΘΕΟΛΟΓΟΥ

ΤΕΡΜΑΤΟΦΥΛΑΚΕΣ	ΗΜ. ΓΕΝΝΗΣΗΣ
1. Διακοδημητρίου Δημ.	1976
2. Χασιώτης Αθαν.	1985
3. Χ"νικόλας Μιχάλης	1980
4. Αυγέρης Παναγ.	1973
ΑΜΥΝΤΙΚΟΙ	
5. Μπαρμπαντώνης Ιωάννης	1984
6. Κατσαράς Αλέξανδρος	1974
7. Ζαγκανίκας Κώστας	1970
8. Φιλίππου Κώστας	1984
9. Ιακωβίδης Σπύρος	1988
10. Παναγιωτίδης Παναγ.	1981
11. Κόγκος Ανδρέας	1982
ΜΕΣΟΙ	
12. Σταυριάς Αυγερινός	1988
13. Γρηγοριάδης Μιχαήλ	1987
14. Καρπάθιος Ιωάννης	1089
15. Κοντομανώλης Θεοδόσ.	1983
16. Λολάκης Σπύρος	1984
17. Μπιλιάς Ανδρέας	1982
18. Ράιος Γεώργιος	1969
19. ΤΣαλίκης Γεώργιος	1972
20. Νικολάου Παντελής	1984
21. Πυλό Σοφοκλής	1981
ΕΠΙΘΕΤΙΚΟΙ	
22. Καραγιάννης Δημ.	1979
23. Μπάλας Σεϊμίρ	1988
24. Παπαμανώλης Κώστας	1978
25. Σπάρταλης Ευάγγ.	1986
26. Χάσκας Χρυσοβαλ.	1981

ΠΡΟΠΟΝΗΤΗΣ ΣΤΑΜΑΤΗΣ ΚΟΥΡΟ

Α.Γ.Σ. ΑΣΚΛΗΠΙΟΣ ΚΩ

ΤΕΡΜΑΤΟΦΥΛΑΚΕΣ	ΗΜ. ΓΕΝΝΗΣΗΣ
1. Χοχλαστός Εμμανουήλ	1974
2. Παπαδημητρίου Ιωάννης	1982
3. Παπαγιαννόπουλος Νικ.	1990
ΑΜΥΝΤΙΚΟΙ	
4. Ράιτσος Σταμάτης	1979
5. Βασιλάκος Θωμάς	1979
6. Γεωργιάδης Θεοφάνης	1983
7. Γιαλομανδράκης Βασ.	1977
8. Ζαμάγιας Στέργος	1987
9. Πιρπιρής Ευστάθιος	1988
10. Τουλαντάς Αλέξανδρος	1988
11. Τρικοίλης Γεώργιος	1990
12. Χρυσοχός Δημήτριος	1987
ΜΕΣΟΙ	
13. Αθανασίου Αλέξανδρος	1984
14. Καρράς Γεώργιος	1980
15. Στάκκος Ιωάννης	1972
16. Κούλλιας Νομικός	1984
17. Δημάκης Στέφανος	1977
18. Καραγιάννης Ανάστάσιος	1989
19.Καραγιάννης Ιάκωβος	1974
20. Κιλιμάτος Ανδρέας	1972
21. Μπουτσαξής Χασάν	1988
22. Ξυπολιτάς Παντελής	1988
23. Σπυρέας Γρηγόριος	1979
ΕΠΙΘΕΤΙΚΟΙ	
24. Ξυπολιτάς Σταμάτης	1982
25. Μαραγκός Εμμανουήλ	1981
26. Ανδρούλης Μιχαήλ	1990
27. Κεφαλιανός Εμμαν.	1984
28. Μαρίνος Θεοδόσιος	1989
29. Τσιρπανλής Ιωάννης	1975
30. Πικιώνης Πέτρος	1990

ΠΡΟΠΟΝΗΤΗΣ Π"ΓΙΑΝΝΟΠΟΥΛΟΣ ΜΙΧ.

Α.Ο. ΕΡΜΗΣ ΚΑΛΥΘΙΩΝ

ΤΕΡΜΑΤΟΦΥΛΑΚΕΣ	ΗΜ. ΓΕΝΝΗΣΗΣ
1. Υψηλάντης Βασ.	1979
2. Γιωργάς Σταμάτιος	1984
3. Φωτάκης Παναγιώτης	1990
ΑΜΥΝΤΙΚΟΙ	
4. Χατζηγεωργίου Αναστ.	1984
5. Σεντεμεντές Κων/νος	1984
6. Μοσχιδιού Μανώλης	1981
7. Σαββιού Ελευθέριος	1971
8. Ηλίας Παναγιώτης	1971
9. Βιντσέντζος Βασ.	1980
10. Καφετζής Στέργος	1987
11. Παπαγεωργίου Σταμ.	1989
ΜΕΣΟΙ	
12. Κυριαζής Στέφανος	1978
13. Χατζηνικόλας Βασ.	1972
14. Πολυχρόνης Μιχάλης	1974
15. Μπεκυράς Σωκράτης	1977
16. Καρύπης Χρήστος	1977
17. Χαμάλης Σωτήρης	1988
18. Αμερικάνας Παντελής	1988
19. Καζέλης Γιώργος	1988
20. Καφετζής Μανώλης	1988
21. Μπότσης Μανώλης	1980
22. Παπαδιός Μάρκος	1988
ΕΠΙΘΕΤΙΚΟΙ	
23. Χατζηγεωργίου Κυρ.	1989
24. Μανιάς Μιχάλης	1990
25. Παπαγεωργίου Γεώργ.	1986
26. Στάθης Δημήτριος	1983
27. Δανδίκης Παντελής	1988

ΠΡΟΠΟΝΗΤΗΣ: ΤΑΧΡΑΜΑΝΗΣ ΝΙΚΟΛΑΟΣ

Α.Σ. ΝΙΚΑΓΟΡΑΣ

ΤΕΡΜΑΤΟΦΥΛΑΚΕΣ	ΗΜ. ΓΕΝΝ.
1. Ανθούλης Νικόλαος	1976
2. Διακοδημητρίου Χαράλ.	1986
3. Γιαννουκάς Κων/νος	1989
4. Μπίλλης Ιωάννης	1983
5. Οικονόμου Σωτήρ.	1978
ΑΜΥΝΤΙΚΟΙ	
6. Κοκκαλάκης Νικόλ.	1967
7. Διακογιάννης Λεωνίδας	1978
8. Λάζος Αντών.	1978
9. Μπίλλης Μιχαήλ	1974
10. Σάζαλης Σταμ.	1974
11. Πολίτης Γ.	1982
12. Πετρινώλης Π.	1990
13. Κόφφας Δ.	1979
ΜΕΣΟΙ	
14. Σακέλης Γιώργος	1979
15. Κοκκαλάκης Θεόδωρος	1970
16. Σκευοφύλαξ Ε.	1984
17. Σπυράτος Χρυσοβ.	1982
18. Καρούτσος Γιώργος	1976
19. Σκευοφύλαξ Μ.	1986
20. Δημητρακιός Νικ.	1989
21. Φούσκας Ιωάννης	1979
ΕΠΙΘΕΤΙΚΟΙ	
22. Ζερβός Γ.	1987
23. Ζερβός Ν.	1989
24. Μπίλλης Γ.	1984
25. Μίλλης Σ.	1974
26. Καμαριώτης Β.	1989
27. Πέρος Γ.	1985

ΠΡΟΠΟΝΗΤΗΣ ΚΟΚΚΑΛΑΚΗΣ ΝΙΚΟΛΑΟΣ

ΑΣΤΕΡΑΣ ΜΑΣΑΡΩΝ

ΤΕΡΜΑΤΟΦΥΛΑΚΕΣ	ΗΜ. ΓΕΝΝΗΣΗΣ
1. Νεσγός Κυριάκος	1980
2. Λαμπριανός Γιώργος	1980
3. Μπαφίτης Ζαννέτος	1973
ΑΜΥΝΤΙΚΟΙ	
4. Σταυρίδης Σάββας	1974
5. Ζαννέτος Κυριάκος	1971
6. Κουρμαδιάς Ευάγγελος	1988
7. Σπανός Τσαμπίκος	1982
8. Λεβεντέρης Μανώλης	1975
9. Σκαφίδας Αλέκος	1977
10. Κούτρης Σάββας	1988
ΜΕΣΟΙ	
11. Κυπριώτης Μιχάλης	1971
12. Μουδάτσος Δημήτρης	1976
13. Κιάρι Χάρης	1988
14. Τόδε Ηλίας	1985
15. Χ"κώστας Στέργος	1978
16. Σκαφίδης Μιχάλης	1986
17. Καλόφωνος Αναστ.	1982
18. Σκούμπρος Νικήτας	1986
19. Λίζος, Στέφανος	1990
20. Γιαννέσκης Δημήτρης	1988
ΕΠΙΘΕΤΙΚΟΙ	
21. Ροδίτης Αντώνης	1978
22. Μουσακίνιας Γιώργος	1979
23. Παρούσης Νίκος	1977
24. Σιδεράτος Μιχαήλ	1972
25. Κουμπλάς Μανώλης	1979

ΠΡΟΠΟΝΗΤΗΣ: ΚΥΠΡΙΩΤΗΣ ΜΙΧΑΛΗΣ

Α.Σ. ΑΣΠΙΣ ΣΑΛΑΚΟΥ

ΤΕΡΜΑΤΟΦΥΛΑΚΕΣ	ΗΜ. ΓΕΝΝ.
1. Τσαντάκης Εμμαν.	1989
2. Εγγλέζος Παναγιώτης	1972
3. Σαββάκης Στέργος	1971
ΑΜΥΝΤΙΚΟΙ	
4. Αγγουράς Στέργος	1974
5. Μπρινάκης Ιάσων	1976
6. Μαρουλάκης Αντρέας	1976
7. Ντούπη Σωτήρης	1988
8. Ππαπαχριστοδούλου Νικ.	1986
9. Πολυχρόνης Αντώνης	1973
10. Πολυχρόνης Δημήτρης	1977
11. Σχοινάκης Γεώργιος	1988
12. Κάβουρας Δημήτρης	1972
13. Ομέρ Γιουτζεσόι	1989
ΜΕΣΟΙ	
14. Γκοτζάι Μικέλ	1984
15. Ευθυμίου Ευθύμιος	1980
16. Θυριάκης Νικήτας	1980
17. Καρασάββας Γεώργιος	1978
18. Πεταυράκης Χρυσοβ.	1977
19. Πολυχρόνης Μιχαήλ	1975
20. Τρούλης Εμμανουήλ	1976
21. Χατζηκυριάκος Ελευθ.	1991
22. Λυριστής Ιωάννης	1971
ΕΠΙΘΕΤΙΚΟΙ	
23. Ζερβός Βασίλειος	1989
24. Ηλιάδης Γεώργιος	1981
25. Παπανικολάου Δημ.	1978
26. Πεταυράκης Ιωάννης	1987
27. Πεταυράκης Τσαμπίκος	1988
28. Πεταυράκης Στέργος	1976
29. Τσαλίκης Νικόλαος	1980

ΠΡΟΠΟΝΗΤΗΣ: ΜΑΣΤΡΟΓΙΑΝΝΑΚΗΣ Γ.

Α.Ε. ΛΕΡΟΥ

ΤΕΡΜΑΤΟΦΥΛΑΚΕΣ	ΗΜ. ΓΕΝΝΗΣΗΣ
1. Γκούτογλου Μιχαήλ	1986
2. Κουτελιδάς Απόστολος	1985
3. Μαντζαρτζής Δημήτρης	1976
4. Παπανικολάου Πάρης	1987
ΑΜΥΝΤΙΚΟΙ	
5. Ανέμης Εμμανουήλ	1982
6. Αρβίθης Νίκος	1986
7. Γιαννάκος Σάββας	1984
8. Καρνέσης Ραφαήλ	1986
9. Κουτούζος Πέτρος	1979
10. Πέρος Παναγιώτης	1977
11. Καρπαθάκης Νίκος	1988
12. Κλήμης Κωσταντίνος	1983
13. Κωνσταντάρας Γεώργιος	1986
14. Οικονόμου Αναστάσιος	1980
15. Πλόχωρος Αντώνιος	1988
16. Πλόχωρος Αριστείδης	1989
17. Στάμος Βλάσσης	1989
18. Αράπης Μιχαήλ	1989
19. Τσάτσος Στέλιος	1973
ΜΕΣΟΙ	
20. Βαλσάμης Δημήτρης	1978
21. Ηλίας Λεωνίδας	1988
22. Κουμουνδούρος Θωμάς	1975
23. Διαμανταράς Λευτέρης	1978
24. Κοντογιωργάκης Φαν.	1984
25. Λιβανός Εμμανουήλ	1985
26. Μητσόπουλος Ευθύμιος	1985
27. Φλωρέντης Φλωρέντιος	1980
28. Φουντουκάκης Νίκος	1989
29. Φουντουκάκης Αντώνης	1984
30. Χατζηκωνσταντίνου Νίκος	1969
ΕΠΙΘΕΤΙΚΟΙ	
31. Λαθουράκης Μιχαήλ	1976
32. Ηλίας Αντώνιος	1970
33. Διαμανηταράς Δημ.	1984
34. Μοσχονάς Αλέξανδρος	1987
35. Στεφόπουλος Νίκος	1984
36. Δόγκαλης Θεόδωρος	1984

ΠΡΟΠΟΝΗΤΗΣ: ΜΙΧΑΛΗΣ ΤΣΑΤΣΟΣ

Α.Ε. ΚΑΤΤΑΒΙΑΣ

ΤΕΡΜΑΤΟΦΥΛΑΚΕΣ	ΗΜ. ΓΕΝΝΗΣΗΣ
1. Δατσέρης Ιωάννης	1982
2. Κουκαλίδης Αλκης	1986
3. Λορέντζος Ιωάννης	1971
ΑΜΥΝΤΙΚΟΙ	
4. Κτίστης Μάριος	1983
5. Τσίπας Ερβιν	1986
6. Π"ιωάννου Βασίλης	1963
7. Κυπριώτης Ιωάννης	1971
8. Ολμα Νικόλαος	1985
9. Ζαννέτης Γεώργιος	1969
10. Τερεζάκης Κων/νος	1986
11. Καζώνης Ιωάννης	1987
12. Νισύριος Μιχάλης	1973
13. Τσαβαρής Τάκης	1969
14. Χρυσόπουλος Δημοσθ.	1984
ΜΕΣΟΙ	
15. Αλεβιζόπουλος Αλεβίζος	1976
16. Κατσαμπάς Μανώλης	1976
17. Ματθαίου Αλέξης	1981
18. Δατσέρης Μανώλης	1987
19. Μερκούρης Ανδρέας	1979
20. Κώστας Αναστάσιος	1977
21. Καζώνης Νικόλαος	1985
22. Λιάνης Κλεάνθης	1982
23. Τσουβαλάς Μιχάλης	1966
24. Μέντος Βασίλειος	1989
25. Κυριακίδης Μιχάλης	1990
ΕΠΙΘΕΤΙΚΟΙ	
26. Καβουκλής Γεώργιος	1967
27. Αγκάς Παύλος	1974
28. Στεφανάκης Ευάγγελος	1986
29. Ανανιάδης Κων/νος	1988
30. Μαργαρίτης Μάριος	1985

ΠΡΟΠΟΝΗΤΗΣ: ΜΑΝΩΛΗΣ ΦΡΑΝΤΖΗΣ

Α.Σ. ΤΗΛΟΣ

ΤΕΡΜΑΤΟΦΥΛΑΚΕΣ	ΗΜ. ΓΕΝΝΗΣΗΣ
1. Σακελλαρίδης Γεώργιος	1981
2. Χ"γεωργίου Παναγιώτης	1975
ΑΜΥΝΤΙΚΟΙ	
3. Αλιφέρης Γεώργιος	1960
4. Απτόγλου Μιχαήλ	1977
5. Βογιατζής Μάριος	1971
6. Νικολής Παντελής	1982
7. Ορφανός Γεώργιος	1972
8. Σακελλάρης Κώστας	1968
9. Σακελλάρης Ηρακλής	1983
10. Χαλιός Κώστας	1969
11. Χριστοφίδης Ηλίας	1982
ΜΕΣΟΙ	
12. Ζικούρος Εντζίρ	1985
13. Κουμπανιός Παντελής	1985
14. Οικονόμου Π. Ζαφείριος	1981
15. Οικονόμου Ν. Ζαφείριος	1981
16. Οικονόμου Αντώνης	1982
17. Σακελλάρης Κυριάκος	1979
18. Φυλακούρης Σάββας	1969
19. Χριστοφής Νικόλαος	1980
20. Χριστοφίδης Γεώργιος	1984
ΕΠΙΘΕΤΙΚΟΙ	
21. Χριστοφίδης Νικόλαος	1980
22. Χ"φούντας Ανδρέας	1984
23. Αγγελιδάκης Μάριος	1985
24. Βαμβακίδης Δημήτρης	1955
25. Μηλιός Ιωάννης	1973
26. Μόσχου Μερκούρης	1981
27. Νικολής Σταμάτης	1980
28. Σακελλάρης Κώστας	1975

ΠΡΟΠΟΝΗΤΗΣ: ΜΗΛΙΟΣ ΓΙΑΝΝΗΣ

ΑΚΟΥΣΙΛΑΟΣ ΦΑΝΩΝ

ΤΕΡΜΑΤΟΦΥΛΑΚΕΣ	ΗΜ. ΓΕΝΝΗΣΗΣ
1. Σκυλλάς Ελευθέριος	1983
2. Π"θεοδώρου Θεόδωρος	1990
3. Τσαλίκης Ιωσήφ	1981
4. Μπαλλής Παναγιώτης	1976
5. Χ"μιχαήλ Μιχάλης	1975
6. Νικηταράς Βασίλειος	1969
7. Μυλωνάς Παρασκευάς	1978
ΑΜΥΝΤΙΚΟΙ	
8. Στρατάκης Εμμανουήλ	1979
9. Συμεωνίδης Γεώργιος	1984
10. Καρασάββας Νικόλαος	1982
11. Συμεωνίδης Αβραάμ	1980
12. Τόππος Νικόλαος	1981
13. Π"θεοδώρου Αναστ.	1991
14. Κοκκάρης Ευθύμιος	1989
15. Θεοδοσίου Βασίλειος	1976
16. Καραγιάννης Στέργος	1990
17. Λορέντζος Τσαμπίκος	1972
18. Λεβέντης Πέτρος	1982
19. Μαρασιώτης Χρήστος	1982
20. Μπαλλής Τσαμπίκος	1987
21. Λαμπριανός Λουκάς	1978
22. Καραγιάννης Κυριάκος	1979
ΜΕΣΟΙ	
23. Αμύγδαλος Γεώργιος	1971
24. Λαγογένης Δημήτρης	1977
25. Μαγκάνης Γεώργιος	1984
26. Κάβουρας Γεώργιος	1991
27. Παπουρδάνος Γεώργιος	1978
28. Κάβουρας Μιχαήλ	1965
29. Κορκίδας Ιωάννης	1984
30. Σάββενας Γεώργιος	1979
31. Μαρουλλάκης Στέργος	1989
32. Αναστασάκης Αντώνιος	1988
33. Καραβαΐλης Μιχαήλ	1978
ΕΠΙΘΕΤΙΚΟΙ	
34. Πετρόπουλος Εμμανουήλ	1991
35. Παπουρδάνος Αθανάσιος	1981
36. Κουφομανώλης Χαράλ.	1972

ΠΡΟΠΟΝΗΤΗΣ: ΚΑΒΟΥΡΑΣ ΜΙΧΑΛΗΣ



ΔΟΞΑ ΚΑΡΔΑΜΑΙΝΑΣ

ΤΕΡΜΑΤΟΦΥΛΑΚΕΣ	ΗΜ. ΓΕΝΝΗΣΗΣ
1. Χ"νικόλας Μανώλης	1985
2. Ψήρης Ζαχαρίας	1989
3. Π"ιωάννου Αντώνης	1990
ΑΜΥΝΤΙΚΟΙ	
4. Νικολαΐδης Κώστας	1982
5. Χ"αντωνίου Γιώργος	1987
6. Πιζάνιας Νίκος	1970
7. Χ"παναγιώτης Βαλάντης	1988
8. Τάλαρος Αντώνης	1989
9. Διακοδημήτρης Αντώνης	1985
10. Πιθακάκης Γιάννης	1982
11. Παπαηλίας Τριαντάφ.	1976
12. Πης Νεκτάριος	1974
13. Αυγουλάς Ηλίας	1980
14. Ατογιάν Αρμέν	1989
ΜΕΣΟΙ	
15. Τσίκνης Ιωάννης	1982
16. Τσίκνης Αποστόλης	1984
17. Χρυσόπουλος Δημήτρης	1984
18. Ντινόρης Ζαχαρίας	1982
19. Κατσαριώτης Γιώργος	1976
20. Μιαούδης Αντώνιος	1976
21. Λόλι Κωστίκα	1988
22. Χρυσόπουλος Κώστας	1977
ΕΠΙΘΕΤΙΚΟΙ	
23. Παντελής Δημήτρης	1977
24. Τρακόσας Ραφαήλ	1982
25. Γουρλας Μιχάλης	1974

ΠΡΟΠΟΝΗΤΗΣ: ΝΙΚΟΣ ΨΗΡΗΣ

Α.Ο. ΠΥΛΙΟΥ (Α.Ο. ΔΙΚΑΙΟΥ)

ΤΕΡΜΑΤΟΦΥΛΑΚΕΣ	ΗΜ. ΓΕΝΝΗΣΗΣ
1. Χατζηνικολάου Αντώνιος	1970
2. Χατζηβασίλης Ιωάννης	1987
ΑΜΥΝΤΙΚΟΙ	
3. Βρεττής Γεώργιος	1974
4. Δρόσος Στυλιανός	1979
5. Κεφαλιανός Ιωάννης	1987
6. Θεοδώρου Νικόλαος	1988
7. Ζήκας Κωνσταντίνος	1981
8. Κατσούλης Πέτρος	1978
9. Οικονόμου Δημήτριος	1971
10. Καλυμνιανάρης Ιωάν.	1987
ΜΕΣΟΙ	
11. Δρόσος Δημήτριος	1968
12. Πιπέρης Σταμάτιος	1979
13. Καλσάτος Ευστάθιος	1974
14. Κακιας Ηλίας	1974
15. Πασχάλης Ιάκωβος	1978
16. Πίτσης Ηρακλής	1986
17. Χ"γιακουμής Γρηγ.	1975
18. Κορφιάς Μιχαήλ	1987
ΕΠΙΘΕΤΙΚΟΙ	
19. Γερασίμου Κυριάκος	1974
20. Καραγιάννης Ιάκωβος	1979
21. Σπίνος Αντώνιος	1981
22. Γιωργαλής Μιχαήλ	1978
23. Εξηντας Μιχαήλ	1986
24. Τορε Ηλίας	1987
25. Ρούφας Δημήτριος	1970
26. Μπρίνζευ Μήριους	1978
27. Μπρίνζευ Ντανιέλ	1977

ΠΡΟΠΟΝΗΤΗΣ: ΜΠΛΕΤΣΑΣ ΓΡΗΓΟΡΗΣ

ΑΝΤΙΜΑΧΟΣ

ΤΕΡΜΑΤΟΦΥΛΑΚΕΣ	ΗΜ. ΓΕΝΝΗΣΗΣ
1. Γκίκος Ιωάννης	1975
2. Μιαούδης Ευάγγελος	1985
3. Γιακουμάρος Ιωάννης	1990
ΑΜΥΝΤΙΚΟΙ	
4. Ατσαλάκης Μάρκος	1990
5. Ανδρογιώργης Γιώργος	1966
6. Διακαντώνης Σταύρος	1983
7. Διακοδημητρίου Δαυίδ	1979
8. Διαμαντής Αντώνιος	1989
9. Καράλιαμης Παναγ.	1989
10. Κατσαμούνδης Κώστας	1987
11. Κατσαρός Δαυίδ	1984
12. Μαμμάς Γιάννης	1971
13. Τριτσάρης Δημήτρης	1979
ΜΕΣΟΙ	
14. Συνεσίου Νίκος	1979
15. Τσατσακλάς Νίκος	1979
16. Τσίκνης Παράσχος	1982
17. Τσιρίλλο Κώστας	1980
18. Τσούτσης Αλέξανδρος	1991
19. Κυρίλλο Τζουζέπε	1978
20. Σκαλέρης Γιώργος	1976
21. Συνεσίου Γαβρήλος	1984
22. Μαργαρίτης Νεκτάριος	1975
ΕΠΙΘΕΤΙΚΟΙ	
23. Αγρέλης Νεκτάριος	1976
24. Δημαράκης Νίκος	1988
25. Πόγαις Κυριάκος	1975
26. Σκαλέρης Μιχάλης	1976
27. Σκαρούλης Νίκος	1990
28. Χατζηστεφανής Γιώρ.	1986
29. Τόγιακιτς Σάσα	1968

ΠΡΟΠΟΝΗΤΗΣ: ΣΤΑΜΑΤΗΣ ΓΙΩΡΓΟΣ

7οι ΑΙΓΑΙΟΠΕΛΑΓΙΤΙΚΟΙ ΑΓΩΝΕΣ ΚΩΠΗΛΑΣΙΑΣ



Διεξάγονται σήμερα οι 7οι Αιγαιοπελαγίτικοι αγώνες κοπηλασίας στην ιδανική τοποθεσία του φράγματος της Απολακκιάς.

Διοργανωτής είναι το Υπουργείο Αιγαίου και Νησιωτικής Πολιτικής, ο Δήμος Νότιας Ρόδου, η Ελληνική Κωπηλατική Ομοσπονδία Φιλάθλων Ναυτικών Σωματείων και ο Ν.Ο.Ρ.

Λαμβάνουν μέρος ο ΝΟΡ με 12 κωπηλάτες, ο ΝΟ Λήμνου με 12, ο ΝΟ Μυτιλήνης με 28 αθλητές, ο Ν.ΑΣ Παναγιούδας Μυτιλήνης με 28 και ο Ομιλος Ερετών με 17 αθλητές.

Η κήρυξη των αγώνων θα γίνει σήμερα στις 10 το πρωί της Κυριακής και θα συναγωνισθούν αθλητές σε 15 κατηγορίες σκαφών και ηλικιών. Η τελετή λήξης θα γίνει στις 6 το απόγευμα στην πλατεία της Απολακκιάς ενώ οι απονομές των μεταλλίων θα γίνουν παρουσία του Υπουργού Αιγαίου και Νησιωτικής Πολιτικής κ. Αριστοτέλη Παυλίδη.

Τα μέλη της Οργανωτικής Επιτροπής του αγώνα είναι:

- **Εμίρης Ιωάννης**
  Σύμβουλος Υπουργού Αιγαίου & Νησιωτικής Πολιτικής, Πρόεδρος
- **Σαββής Μανόλης**
  Δήμαρχος Νότιας Ρόδου, Μέλος
- **Μωράκης Κων/νος**
  Πλοίαρχος, Κεντρικός Λιμενάρχης Ρόδου, Μέλος
- **Μπαφίτη Ανδριάνα-Γεωργία**
  Πρόεδρος Νομαρχιακού Αθλητικού Οργανισμού Δωδ/σου, Μέλος
- **Καμπούρης Ιωάννης**
  Πρόεδρος Επιτροπής Αθλητισμού Δήμου Νότιας Ρόδου, Μέλος
- **Καραγιάννης Τσαμπίκος**
  Πρόεδρος Τοπικού Συμβουλίου Απολακκιάς, Μέλος
- **Χατζηγιαννάκης Ευστάθιος**
  Πρόεδρος Τ.Ο.Ε.Β., Μέλος
- **Βρατσάλης Μανόλης**
  Πρόεδρος Ναυτικού Ομίλου Ρόδου, Μέλος
- **Καραβέλλας Γεώργιος**
  Έφορος Κωπηλασίας Ναυτικού Ομίλου Ρόδου, Μέλος
- **Μαρίνος Ζαχαρίου**
  Έφορος Κωπηλασίας Ναυτικού Ομίλου Μυτιλήνης, Μέλος
- **Λιτσάκης Ιωάννης**
  Έφορος Κωπηλασίας Ναυτικού Ομίλου Λήμνου, Μέλος
- **Πινάκης Θεόδωρος**
  Έφορος Κωπηλασίας Ναυτικού Ομίλου Παναγιούδας Μυτιλήνης, Μέλος

Για δεύτερη χρονιά στο φράγμα Απολακκιάς

Το πρόγραμμα των αγωνισμάτων είναι:

α/α	Ώρα	Αγώνισμα
1	10:00	1Χ Παίδων
2	10:15	2Χ Κορασίδων
3	10:30	1Χ Κορασίδων
4	10:45	2Χ Παίδων
5	11:00	1Χ Κορασίδων Αρχ.
6	11:15	4Χ Παίδων Αρχαρίων
7	11:30	2Χ Κορασίδων Αρχ.
8	11:45	1Χ Παίδων Αρχαρίων
9	12:00	4Χ Εφήβων
10	12:15	2Χ Νεανίδων
11	12:30	1Χ Εφήβων
12	12:45	2Χ Ανδρών
13	13:00	1Χ Νεανίδων
14	13:15	2Χ Γυναικών
15	13:30	4Χ Ανδρών



Τον αγώνα στηρίζουν ο Οργανισμός Προώθησης Ροδιακού Τουρισμού (ΠΡΟΤΟΥΡ), η Νομαρχία Δωδεκανήσου, η Τ.Ε.Δ.Κ. Δωδεκανήσου, η Ένωση Ξενοδόχων και ο Ροδιακός Οργανισμός Αγώνων Νήσων Island Games Rhodes 2007.

Όλοι οι συμμετέχοντες στους αγώνες αθλητές και συνοδοί θα παρακολουθήσουν την μουσική συναυλία που οργανώνει ο Ν.Ο.Ρ. μέσα στα πλαίσια των αγώνων "Τα τραγούδια του φεγγαριού, της νύχτας και της θάλασσας" με την Ίριδα Μαυράκη και τους συνεργάτες της το Σάββατο στις 9 το βράδυ στις εγκαταστάσεις του (χώρος κολυμβητηρίου).

ΣΥΝΕΡΓΑΣΙΑ ΕΛΠΑ - ΛΕΣΧΗΣ 4Χ4 ΚΩ

Πετυχημένο το σεμινάριο

Ολοκληρώθηκε το σεμινάριο που οργάνωσε η Λέσχη 4Χ4 της Κω σε συνεργασία με την ΕΛΠΑ

Ένα σεμινάριο που κράτησε αμείωτο το ενδιαφέρον στους συμμετέχοντες όχι μόνο από της Κω αλλά και από τη Ρόδο ακόμα και από την Αθήνα και έλαβε χώρα στην αίθουσα συνεδριάσεων του υδροβιότοπου

Δύο μέρες γεμάτες από εκπαίδευση και εξετάσεις από τους έμπειρους καθηγητές της ΕΛΠΑ κ.κ. Γκόντο και Αναγνωστόπουλο

Τα αποτελέσματα ήταν άκρως εντυπωσιακά

2 νέοι αλυτάρχες, 4 νέοι αγωνοδίκες και 6 νέοι κριτές εκ των οποίων οι δύο γυναίκες

ΑΛΥΤΑΡΧΕΣ:
ΡΑΒΑΝΗΣ ΙΩΑΝΝΗΣ
ΛΕΣΧΗΣ ΠΕΡΙΣΤΕΡΙΟΥ
ΣΙΔΕΡΗΣ ΧΡΗΣΤΟΣ
ΛΕΣΧΗΣ 4Χ4 ΚΩ

ΑΓΩΝΟΔΙΚΕΣ
ΡΑΒΑΝΗΣ ΙΩΑΝΝΗΣ
ΛΕΣΧΗΣ ΠΕΡΙΣΤΕΡΙΟΥ
ΣΙΔΕΡΗΣ ΧΡΗΣΤΟΣ
ΛΕΣΧΗΣ 4Χ4 ΚΩ
ΣΤΑΘΗΣ ΜΑΝΙΑΤΗΣ
ΛΕΣΧΗ 4Χ4 ΕΚΑΛΗΣ
ΣΙΔΕΡΗΣ ΜΑΝΘΟΣ
ΛΕΣΧΗΣ ΠΕΡΙΣΤΕΡΙΟΥ

ΚΡΙΤΕΣ
ΕΦΗ ΤΣΟΥΤΣΗ
ΛΕΣΧΗ 4Χ4 ΚΩ
ΚΩΝ/ΝΑ ΒΟΛΟΥ
SURVIVOR ΚΩ
ΣΤΙΓΚΑΣ ΓΕΩΡΓΙΟΣ
ΛΕΣΧΗ 4Χ4 ΚΩ
ΜΙΧΑΛΑΣ ΜΙΧΑΗΛ
ΛΕΣΧΗ 4Χ4 ΚΩ
ΜΑΡΜΑΡΙΝΟΣ ΚΩΝΣΤΑΝΤΙΝΟς
ΛΕΣΧΗ 4Χ4 ΚΩ
ΗΛΙΑΣ ΓΑΛΗΝΕΑΣ
ΛΕΣΧΗ 4Χ4 ΚΩ

Η Λέσχη 4Χ4 της Κω ευχαριστεί την επιτροπή αθλητισμού του επαρχείου, τον δήμαρχο Κω Μιλτιάδη Φάκκο, αλλά και τον ΔΟΑ για την βοήθειά τους

Αποφασίστηκε να συνεχιστεί η συνεργασία της Λέσχης με την ΕΛΠΑ με νέο σεμινάριο για τον κλάδο τεχνικών εφόρων, αλλά και για άδεια ραδιοερασιτέχη για χρήση VHF UHF

Τέλος εποχής για τον Λανς Αρμοστρονγκ

Δεν ξανανεβαίνει στο ποδήλατό του ο Λανς Αρμστρονγκ, όπως ξεκαθάρισε μια και καλή χθες. «Είμαι χαρούμενος με τον τρόπο που τελείωσε η καριέρα μου.

Δεν επιστρέφω» είπε χαρακτηριστικά ο Τεξανός ποδηλάτης λίγες ημέρες πριν τα 34α γενέθλιά του. Ο Αρμστρονγκ μετά το πρόσφατο δημοσίευμα της «L' Equipe», το οποίο αποκάλυπτε ότι ο Αμερικανός ποδηλάτης έκανε χρήση ερυθροποιητίνης στον Γύρο της Γαλλίας του 1999, είχε σκεφτεί το ενδεχόμενο να επιστρέψει στους αγώνες, προκειμένου να πάρει ξανά τον τίτλο στον γύρο και να εκδικηθεί τους Γάλλους για τη σπίλωση του ονόματός του.

«Τα έχω βαρεθεί αυτά. Να κάθομαι εδώ και να ασχολούμαι με ίδια πράγματα, ξέροντας ότι αν γυρίσω πίσω δεν θα έχω καμία ελπίδα δίκαιης αντιμετώπισης είτε στον δρόμο είτε στο ντόπινγκ κοντρόλ είτε στα εργαστήρια.

Αναφορικά με σχέσεις του με τον πρόεδρο της WADA (παγκόσμια ένωση αντιντόπινγκ κοντρόλ), ο Αρμστρονγκ δήλωσε ότι ίσως ο Ντικ Πάουντ να θέλει να πάρει εκδίκηση για την ανοικτή επιστολή του ποδηλάτη πριν λίγα χρόνια.

Οι ομάδες της Δ' εθνικής και... τηλεοπτικά δικαιώματα

Μετά από σχετικό έγγραφό της η ΕΠΟ αποφάσισε να παραχωρήσει στις κατά τόπους Ενώσεις Ποδ/κών Σωματείων τα τηλεοπτικά δικαιώματα των ομάδων της Δ' Εθνικής Κατηγορίας που ανήκουν στη δύναμη κάθε ΕΠΣΔ και τα οποία σύμφωνα με την προκήρυξη του πρωτ/τος της τα κατέχει η Ομοσπονδία.

Με απόφασή του το Δ.Σ. της ΕΠΣ Δωδεκανήσου τα τηλεοπτικά αυτά δικαιώματα παραχωρούνται στα σωματεία της Δ' Εθνικής.

ΣΥΜΠΛΗΡΩΜΑΤΙΚΗ ΠΡΟΚΗΡΥΞΗ

Σύμφωνα με απόφαση του Δ.Σ. στη συνεδρίαση στις 14-9-2005 αποφασίσθηκε συμπληρωματική διάταξη της προκήρυξης που αφορά τα Ραδιοτηλεπτικά μέσα.

Μέχρι την έγκριση της συμπληρωματικής διάταξης από την ΕΠΟ τα Ραδιοτηλεοπτικά μέσα που θα έχουν προσωρινή έγγραφη βεβαίωση από την ΕΠΣΔ θα έχουν το δικαίωμα μετάδοσης των αγώνων.

Η ενώση με νεώτερο έγγραφό της θα καθορίσει τους όρους και τις προϋποθέσεις μετάδοσης των αγώνων.

ΔΗΛΩΣΕΙΣ ΣΥΜΜΕΤΟΧΗΣ Γ. ΕΡΑΣ. ΚΑΤΗΓΟΡΙΑΣ

Τη Δευτέρα 19 Σεπτεμβρίου και ώρα 14:00 λήγει η προθεσμία συμμετοχής στο πρωτάθλημα Γ' Εραστ. Κατηγορίας.

Η κλήρωση θα γίνει στα γραφεία της ΕΠΣΔ την Τετάρτη 21 Σεπτεμβρίου και ώρα 20:00.

Ευχετήριο της ΕΠΣΔ

Με την ευκαιρία της έναρξης του πρωταθλήματος της Δ' Εθνικής, ο πρόεδρος και τα μέλη του Δ.Σ. εύχονται στους εκπροσώπους στην παραπάνω δύσκολη κατηγορία, ΑΕ ΚΩ- ΙΑΛΥΣΟΣ και ΑΕΡΑ ΑΦΑΝΤΟΥ μια καλή πορεία, ήρεμη και παραγωγική ποδ/κή χρονιά και ευόδωση των στόχων και των προσδοκιών τους. Η Διοίκηση της ΕΠΣΔ θα είναι πάντοτε κοντά τους, για την επίλυση του οποιουδήποτε προβλήματος.

ΚΛΗΡΩΣΗ ΠΡΩΤΑΘΛΗΜΑΤΟΣ Γ' ΕΡΑΣ. ΚΑΤΗΓΟΡΙΑΣ

Τη Δευτέρα 19 Σεπτεμβρίου και ώρα 14:00 λήγει η προθεσμία συμμετοχής στο πρωτάθλημα Γ' Εραστ. Κατηγορίας.

Η κλήρωση θα γίνει στα γραφεία της ΕΠΣΔ την Τετάρτη 21 Σεπτεμβρίου και ώρα 20:00.

ΚΑΤΩ ΑΠΟ 50% ΤΟ ΟΡΙΟ, ΑΛΛΑ ΔΕΝ ΕΧΕΙ ΑΠΟΣΑΦΗΝΙΣΤΕΙ

ακόμα ο τρόπος εκλογής δημάρχων - νομαρχών

ΣΥΝΕΧΕΙΑ ΑΠΟ ΣΕΛ. 13

Παράλληλα προχωρεί και στον χωροταξικό σχεδιασμό ως προς τις τουριστικές και τις ενεργειακές δραστηριότητες. Μέσα σε ελάχιστο χρονικό διάστημα καλύπτουμε παραλείψεις χρόνων.

• Συγκεκριμένες εξαγγελίες για το όριο του 42% στις εκλογές για την Τοπική και τη Νομαρχιακή Αυτοδιοίκηση δεν έγιναν στην Θεσσαλονίκη από τον πρωθυπουργό αλλά το θέμα υφίσταται. Δεν ξέρουμε όμως τελικά αν θα πρόκειται για όριο του 42% ή του 43% ή αν θα υπάρχουν κι άλλες αλλαγές στο σύστημα της εκλογής, όπως τα ξεχωριστά ψηφοδέλτια για νομάρχες και δημοτικούς συμβούλους που έχουν προτείνει ορισμένοι. Τι γίνεται μ' αυτό;

Η κυβέρνηση στον τομέα αυτό εκπληρώνει μια προγραμματική της δέσμευση.

Η εκλογή δημάρχων και νομαρχών από την πρώτη Κυριακή με ένα ποσοστό που κυμαίνεται κάτω του 50%, ήταν προγραμματική μας δέσμευση και αποσκοπεί στην ενίσχυση της Τοπικής Αυτοδιοίκησης.

Αποσκοπεί στο να μπορούν οι δήμαρχοι και οι νομάρχες να εφαρμόζουν προγράμματα, τα οποία δεν είναι αποτελέσματα πρόσκαιρων και παράταιρων συναλλαγών από τη μία Κυριακή στην άλλη.

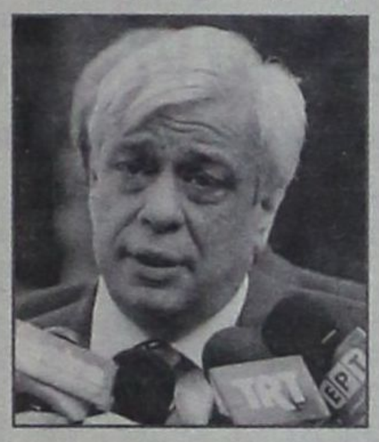

Σε ό,τι αφορά τις επιμέρους ρυθμίσεις, ήδη αυτή τη στιγμή οι υπηρεσίες του υπουργείου επεξεργάζονται τις σχετικές διατάξεις. Οπως έχω καταστήσει σαφές άλλωστε, αυτές θα αποτελέσουν αντικείμενο διαλόγου. Γιατί δεν είναι ενός ανδρός αρχή η νομοθέτηση για τέτοια σημαντικά θέματα. Παραπέμπω λοιπόν στη συζήτηση η οποία θα γίνει, όταν η πρόταση του υπουργείου θα είναι έτοιμη.

• Θα ψηφίσουμε και για αιρετή Περιφερειακή Αυτοδιοίκηση του χρόνου;

Οχι. Ο Α' και ο Β' βαθμός της Τοπικής Αυτοδιοίκησης παραμένουν σε επίπεδο δήμων και νομαρχιών.

Η περιφέρεια παραμένει αποκεντρωμένη μονάδα. Απλώς και μόνον ενισχύεται η δημοκρατική νομιμοποίηση του Περιφερειακού Συμβουλίου, γιατί ένα μέρος θα είναι αιρετό απευθείας από τον λαό. Περίπου το ένα τρίτο. Αλλά αυτό δεν σημαίνει, σε καμία περίπτωση, ότι μετατρέπεται η περιφέρεια σε Οργανισμό Τοπικής Αυτοδιοίκησης. Παραμένει αποκεντρωμένη μονάδα του κράτους.

Ακούω τις απόψεις που έχει το ΠΑΣΟΚ πάνω στο θέμα αυτό και πραγματικά διερωτώμαι: Πότε ανακάλυψε το ΠΑΣΟΚ αυτές τις ιδέες; Τόσα χρόνια ήταν κυβέρνηση. Γιατί δεν τις πραγματοποιούσε; Τι είναι εκείνο που το κάνει σήμερα να ανακαλύπτει πράγματα που δεν τα σκεφτόταν μέχρι χθες;

Φοβάμαι πολύ ότι πρόκειται απλώς και μόνον για κινήσεις αμηχανίας.

• Αλλαγές στη διάρθρωση των Περιφερειών θα υπάρξουν;

Τόνισε ο πρωθυπουργός ότι ως προς το Δ' Κοινοτικό Πλαίσιο Στήριξης θα υπάρξουν πέντε Αναπτυξιακές Περιφέρειες, ακριβώς για την καλύτερη εκτέλεση του Γ» Κοινοτικού Πλαισίου Στήριξης. Αυτό δεν σημαίνει ότι θίγονται οι δεκατρείς (13) διοικητικές περιφέρειες που έχουμε σήμερα. Αυτές θα παραμείνουν ως αποκεντρωμένες μονάδες. Είναι άλλο το ζήτημα των πέντε (5) περιφερειών, οι οποίες, ξανατονίζω, θα αφορούν την εκτέλεση του Δ' Κοινοτικού Πλαισίου Στήριξης.

ΕΧΕΙ ΑΝΑΨΕΙ «ΦΩΤΙΕΣ»

η υπόθεση με τα «τσιρότα»



ΣΥΝΕΧΕΙΑ ΑΠΟ ΣΕΛ. 3

Την υπ' αριθμόν 1381 συνταγή του ιατρού Κλιάφα αναγράφοντας δύο κουτιά των 50mg ενώ στο στέλεχος αναγράφεται ένα κουτί των 50mg.

Την υπ' αριθμόν 3539 συνταγή του ιατρού Κλιάφα αναγράφοντας δύο κουτιά των 25mg και ένα κουτί των 75mg ενώ στο στέλεχος αναγράφεται ένα κουτί των 75mg και ένα κουτί των 100mg.

Την υπ' αριθμόν 4275 συνταγή του ιατρού Κλιάφα αναγράφοντας δύο κουτιά των 50mg ενώ στο στέλεχος αναγράφεται ένα κουτί των 50mg.

Την υπ' αριθμόν 4318 συνταγή του ιατρού Κλιάφα αναγράφοντας δύο κουτιά των 25mg ενώ στο στέλεχος αναγράφεται ένα κουτί των 50mg.

Την υπ' αριθμόν 46656 συνταγή του ιατρού Κλιάφα αναγράφοντας δύο κουτιά των 100mg ενώ στο στέλεχος αναγράφεται ένα κουτί των 75mg.

Την υπ' αριθμόν 609 συνταγή του ιατρού Κλιάφα αναγράφοντας δύο κουτιά των 25mg ενώ στο στέλεχος αναγράφεται ένα κουτί των 75mg.

Την υπ' αριθμόν 278 συνταγή του ιατρού Κλιάφα αναγράφοντας δύο κουτιά των 25mg ενώ στο στέλεχος αναγράφεται ένα κουτί των 25mg.

Υπενθυμίζουμε ότι τον Απρίλιο του 2004 το ΣΔΟΕ Νοτίου Αιγαίου υπέβαλε έκθεση στην Εισαγγελία Πλημμελειοδικών Ρόδου σύμφωνα με την οποία οι εμπλεκόμενοι φαρμακοποιοί βρέθηκαν να κατέχουν 130 διορθωμένες ή διαφορετικές πρωτότυπες συνταγές με σφραγίδα ιατρού, 187 χωρίς σφραγίδα, σε 116 περιπτώσεις ο παραλήπτης ήταν διαφορετικός από τον «ασθενή», σε 45 περιπτώσεις το έτος συνταγογράφησης διαφορετικό από το έτος εκτέλεσης ενώ διαπιστώθηκε επίσης ότι 2 με 3 «ασθενείς» σε 22 περιπτώσεις είχαν χρησιμοποιήσει την ίδια συνταγή.

Από επίσημη αναφορά της παρασκευάστριας εταιρείας του ναρκωτικού φαρμάκου «JANSSEN - CILAG" προς το ΣΔΟΕ Νοτίου Αιγαίου την 8η Νοεμβρίου 2002 προκύπτει ότι από 4 φαρμακαποθήκες διατέθηκαν στο νησί στο χρονικό διάστημα από τον Ιανουάριο 2000 έως και την 7η Νοεμβρίου 2002, 41.775 τεμάχια «τσιρότων» (8355 κυτία). Σύμφωνα με την ίδια έκθεση διατέθηκαν συνολικά 851 κυτία το 2000 (4255 τεμάχια), 1369 κυτία το 2001 (6845 τεμάχια) και 6135 κυτία (30675 τεμάχια), το χρονικό διάστημα από 1η Ιανουαρίου έως 7η Νοεμβρίου του 2002 και ειδικότερα 2301 κυτία του φαρμάκου των 25 mg, 2401 των 50 mg, 1730 των 75mg και 1924 των 100mg. Η τιμή πώλησης των «τσιρότων» από τα φαρμακεία σε κυτίο των 5 τεμαχίων, είναι 37,40 ευρώ για το κυτίο των 25 mg, 68,99 ευρώ για το κυτίο των 50mg, 96,26 ευρώ για το κυτίο των 75mg και 118,61 ευρώ για το κυτίο των 100 mg.

Ο συνολικός τζίρος των φαρμακείων της Ρόδου από την πώληση των τσιρότων το χρονικό διάστημα από 1η Ιανουαρίου 2000 έως και 7η Νοεμβρίου 2003 ανήλθε στα 645.645,5 ευρώ (220.003.704 δρχ). Το κέρδος των φαρμακείων που διέθεσαν το φάρμακο που αντιστοιχεί στο 25% του αντιτίμου πώλησής του ανήλθε στα 161411,37 ευρώ το ίδιο χρονικό διάστημα. Το ποσό αυτό κατανέμεται στο σύνολο των φαρμακείων της Ρόδου και όχι μόνο στα φαρμακεία οι ιδιοκτήτες των οποίων έχουν βρεθεί κατηγορούμενοι.

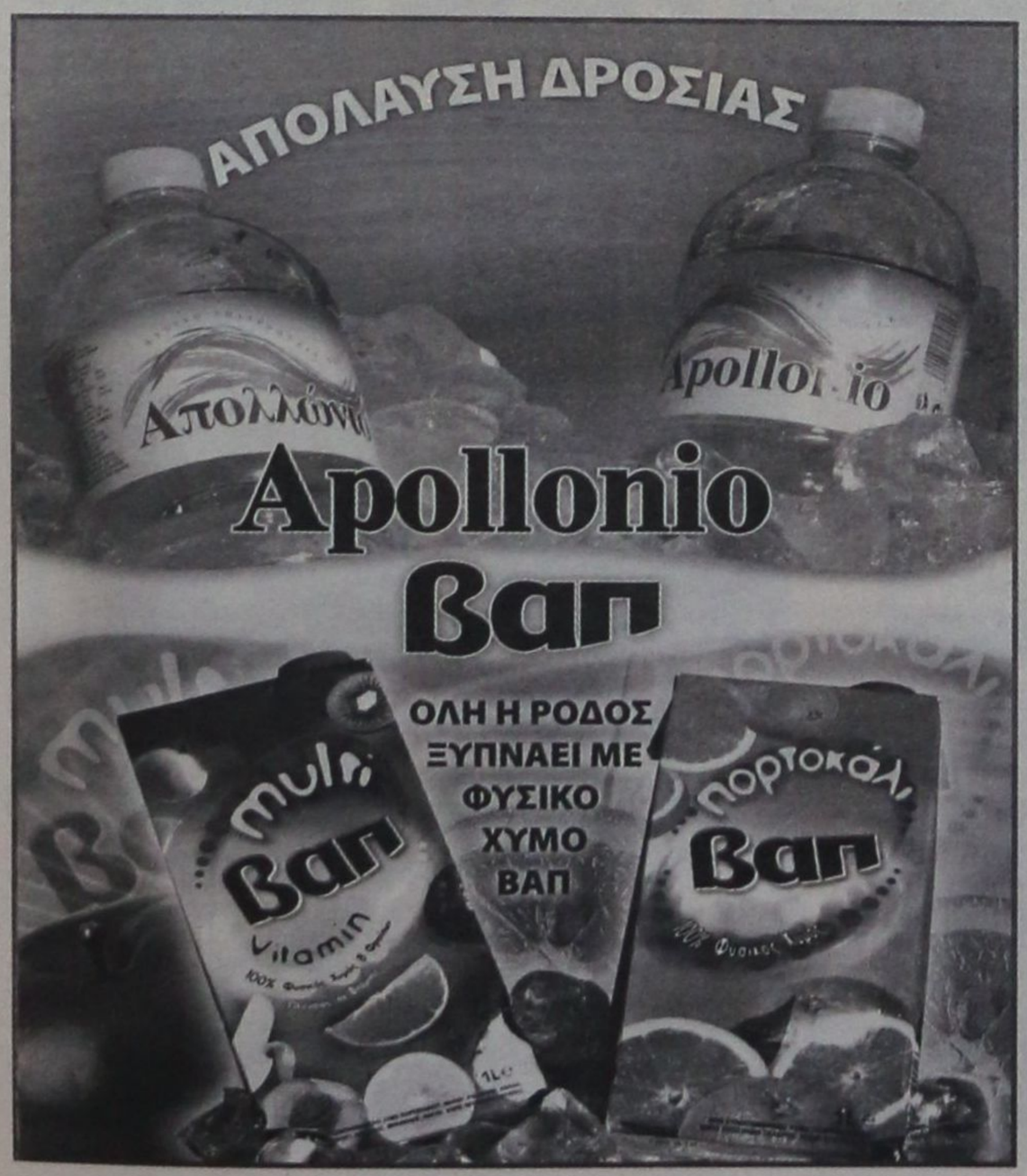





ΜΙΧΑΛΗΣ ΜΠΟΥΚΗΣ, ΠΡΟΕΔΡΟΣ ΔΗΜΟΤΙΚΟΥ ΛΙΜΕΝΙΚΟΥ ΤΑΜΕΙΟΥ ΚΑΛΥΜΝΟΥ

«ΟΙ ΛΕΩΦΟΡΟΙ ΓΙΑ ΤΑ ΝΗΣΙΑ ΜΑΣ ΕΙΝΑΙ ΟΙ ΘΑΛΑΣΣΕΣ. *Οι οδικοί μας άξονες είναι τα πλοία»*

Το Δ.Λ.Τ. Καλύμνου ξεκινώντας από το μηδέν πέτυχε την ένταξη πολλών έργων - Γεγονός σπάνιο για τα νησιωτικά δεδομένα

Στις 4 Ιουλίου του 2003 το νεοσύστατο Δημοτικό Λιμενικό Ταμείο Καλύμνου, με πρόεδρο τον υπάλληλο της Αγροτικής Τράπεζας κ. Μιχάλη Μπούκη ανέλαβε καθήκοντα, παραλαμβάνοντας τις ευθύνες από το μέχρι τότε Λιμενικό Ταμείο Δωδεκανήσου και έχοντας στη δικαιοδοσία του, το κεντρικό λιμάνι της Καλύμνου και τα μικρά λιμάνια του Βαθύ, της Ψερίμου, της Τελένδου, του Μελιτσάχα, των Μυρτιών και της Καλολίμνου.

ΣΥΝΕΝΤΕΥΞΗ ΣΤΗ ΜΑΡΙΑ ΒΑΛΛΑ

Ολοκληρώνοντας δραστηριότητα δύο ετών, ο κ. Μπούκης, αναφέρθηκε σε συνέντευξή του στη «δημοκρατική», στα όσα μέχρι στιγμής πέτυχε η συγκεκριμένη υπηρεσία στο νησί της Καλύμνου, ένα νησί, με ιδιαίτερα αυξημένες ανάγκες σε ό,τι αφορά στην υποδομή λιμενικών έργων.

• Κύριε Μπούκη, ποιος ήταν αρχικά ο σκοπός της ίδρυσης και λειτουργίας του Δημοτικού Λιμενικού Ταμείου, με την προϋπόθεση βεβαίως ότι η σύσταση μιας τέτοιας υπηρεσίας σε νησί όπως αυτό της Καλύμνου, προϋποθέτει κάλυψη πολλών ιδιαιτεροτήτων.

Με δεδομένες τις ιδιαιτερότητες όπως προαναφέρατε, μπορώ να πω ότι οι υποχρεώσεις που κληθήκαμε να καλύψουμε, ήταν πολλαπλές, όσο και αν τυπικά, όλα τα Δημοτικά Λιμενικά Ταμεία του νομού, καλύπτουν τις ίδιες υποχρεώσεις: οτιδήποτε δηλαδή, έχει σχέση με τις λιμενικές υποδομές και τη διαχείριση γενικά των λιμανιών. Αυτό σημαίνει κατασκευή νέων έργων, βελτίωση παλαιών και γενικότερα ό,τι αφορά τη διαχείριση του χώρου.

Ξεκινήσαμε, κάνοντας από την αρχή αρκετά σοβαρή δουλειά. Η οργάνωση ξεκίνησε και μέσα σε δύο χρόνια, διαπιστώνεται ότι λειτουργεί ως υπηρεσία πολύ καλά, παράγοντας μάλιστα σημαντικό έργο και όλα αυτά, με δύο μόνον διοικητικούς υπαλλήλους, όταν π.χ. στο νησί της Ρόδου εργάζονται συστηματικά 25 υπάλληλοι. Εγώ προσωπικά ως πρόεδρος, δεν εισπράττω καμία αμοιβή επομένως η όλη δραστηριότητα αποτελεί προσωπική εργασία κυρίως κατά τις απογευματινές ώρες, μετά τη συμπλήρωση ωραρίου του κυρίως επαγγέλματός μου στην Αγροτική Τράπεζα Καλύμνου. Η όλη δραστηριότητα, αποτελεί προϊόν εργασίας κατά τον ελεύθερο χρόνο και μάλιστα με πενιχρά οικονομικά μέσα, διότι το λιμάνι μας, δεν θεωρείται αρκετά προσοδοφόρο σε λιμενικά τέλη, επομένως προσπαθούμε να κάνουμε επενδύσεις κυρίως μέσα από επιχορηγήσεις και προγράμματα.

• Κατανοώντας τις δυσκολίες, ποια πορεία δραστηριοτήτων ακολουθήσατε και ποιο έργο τελικά καταφέρατε;

Η οργάνωση της υπηρεσίας, μας απασχόλησε πολύ αρχικά, διότι ξεκινήσαμε κυριολεκτικά «από το μηδέν» μόνο με μια ανακοίνωση στο ΦΕΚ. Εγκατασταθήκαμε σε γραφεία που μας παραχώρησε το Υπουργείο Εμπορικής Ναυτιλίας στη Σχολή Δυτών και στη συνέχεια εκπαιδεύσαμε τους υπαλλήλους κατάλληλα. Επρεπε να μελετήσουμε το έργο που μας παραδόθηκε από τον πρόεδρο του Λιμενικού Ταμείου Δωδεκανήσου κ. Νίκο Ζωίδη, να το συνεχίσουμε και να το βελτιώσουμε. Ετσι:

- Στην περίπτωση του μεγάλου έργου του λιμανιού που δεν είχε ολοκληρωθεί, αν και θα έπρεπε από το 2001, την εποχή που ανέλαβα καθήκοντα, ο εργολάβος σταμάτησε κάθε δραστηριότητα, απειλώντας να φύγει, διότι δεν έφτασαν τα χρήματα. Χρειάστηκε να γίνει αγώνας δρόμου, ώσπου, σε συνεργασία με το δήμο, βρέθηκαν συμπληρωματικές πιστώσεις της τάξεως του 1.400.000 ευρώ, με αποτέλεσμα το έργο τώρα να θεωρείται σχεδόν ολοκληρωμένο. Ο εργολάβος ήδη απεχώρησε και απέμεινε να ολοκληρωθεί μέρος της ασφαλτόστρωσης και να τεθεί σε λειτουργία ο φωτισμός.

- Εχουμε προχωρήσει στην χωροθέτηση του λιμανιού. Η συγκεκριμένη δραστηριότητα αποτελεί επίτευγμα και βέβαια είναι έργο, του οποίου τα αποτελέσματα έχουν φανεί, καθώς πλέον οι θαλαμηγοί που μας επισκέπτονται, παραμένουν το χρονικό διάστημα που επιθυμούν ενώ τα προηγούμενα χρόνια έφευγαν λόγω ελλείψεως χώρου.

- Για πρώτη φορά, υπάρχει παροχή ρεύματος και νερού για διευκόλυνση των σκαφών, με δύο «πίλαρ» στην ιχθυόσκαλα για τα αλιευτικά σκάφη και οκτώ για τις θαλαμηγούς και τα τουριστικά σκάφη.

- Εχει εγκατασταθεί σύστημα παροχής πληροφοριών στο τηλεφωνικό κέντρο του λιμεναρχείου Καλύμνου, για εξυπηρέτηση των επιβατών, σε ό,τι αφορά δρομολόγια πλοίων κ.α.

- Από τις αρχές Μαΐου, μέχρι και τα τέλη Νοεμβρίου, το λιμάνι της Καλύμνου, έχει χαρακτηρισθεί ως πύλη εισόδου – εξόδου. Για το σκοπό αυτό, έχει διαμορφωθεί αίθουσα για τον έλεγχο των διαβατηρίων και γίνονται ενέργειες, ούτως ώστε ο χαρακτηρισμός αυτός, να διαρκεί σε μόνιμη βάση.

- Οι προσπάθειες για τη βελτίωση της συνολικής εικόνας του λιμανιού είναι συνεχείς. Στο θέμα της καθαριότητας των χώρων, η διαφορά είναι αισθητή. Συνεχώς γίνονται συντηρήσεις έργων, ανανέωση χώρων, επισκευές και βάψιμο κτιρίων π.χ. του κτιρίου της Φιλαρμονικής και της αίθουσας αναμονής επιβατών.

- Εχουν δημιουργηθεί νέες θέσεις ελλιμενισμού σκαφών κατά μήκος της προκυμαίας, από το λιμεναρχείο μέχρι το τέρμα της δεύτερης πλατείας, αυτής με τις παραθαλάσσιες ψαροταβέρνες.

- Επί πλέον, οι ενέργειες, είναι αδιάκοπες και για τα υπόλοιπα λιμενικά έργα του νησιού. Εχει ήδη ολοκληρωθεί το λιμάνι στην περιοχή Ρίνα Βαθέως Καλύμνου. Προχωρούμε στην επισκευή λιμένος στην περιοχή Αργινώντα. Δόθηκε ιδιαίτερη σημασία στη σύνταξη μελετών που αφορούν σε χρηματοδοτήσεις έργων. Ευτυχώς τα αποτελέσματα των προσπαθειών είναι εμφανή. Οι διαδικασίες βεβαίως των λιμενικών έργων είναι χρονοβόρες και καθόλου εύκολες.

• Προαναφέρατε ότι προσέξατε ιδιαιτέρως την άρτια σύνταξη των μελετών που αφορούν έργα προς ένταξη. Τι έχει επιτευχθεί;

Θα διαπιστώσατε κα Βάλλα, ότι στα Δωδεκάνησα τα τελευταία χρόνια, οι εντάξεις λιμενικών έργων, είναι σπάνιες στα υπόλοιπα νησιά εκτός Καλύμνου. Η άρτια λοιπόν σύνταξη των μελετών, συνετέλεσε ώστε: να ενταχθεί το λιμάνι της Ψερίμου στα ΠΕΠ με προϋπολογισμό 1.090.000 ευρώ, έργο, που ήδη δημοπρατείται. Να εγκριθεί ο εκσυγχρονισμός του λιμένος Καλύμνου, έργο ενταγμένο στο ΕΠΑΛ, προϋπολογισμού 430.000 ευρώ, που περιλαμβάνει αναπλάσεις και πλακοστρώσεις στα μουράγια, φωτισμό, ασφαλτόστρωση, αγορά μηχανημάτων πυρόσβεσης και καθαρισμού, καθώς και επί πλέον εγκατάσταση «πίλαρ» για παροχή νερού και ρεύματος σε αλιευτικά σκάφη, από το Δημαρχιακό Μέγαρο μέχρι και την Εθνική Τράπεζα. Για την ένταξη του λιμανιού της Ψερίμου, αισθάνομαι την υποχρέωση να ευχαριστήσω την Τεχνική Υπηρεσία του Δ.Λ. Ταμείου Νότιας Δωδεκανήσου για την βοήθεια την οποία προσέφερε και συνεχίζει να μας προσφέρει.

• Ποια άλλα έργα έχουν προγραμματισθεί;

Εχει προκηρυχθεί η ολοκλήρωση του αλιευτικού καταφυγίου στο Μελιτσάχα, προϋπολογισμού 130.000 ευρώ, εκ των οποίων οι 40.000 έχουν δοθεί από το Υπουργείο Αιγαίου. Αναμένεται η ανάδειξη αναδόχου. Εχουν ολοκληρωθεί η μελέτη και οι άδειες για το έργο επισκευής του «Μώλου στις Μυρτιές» και σύντομα δημοπρατείται. Εχει ωριμάσει προς ένταξη στο ΕΠΑΛ το έργο της κρηπίδωσης από το δημαρχείο μέχρι και

Εκδόσεις Γκρίτζαλης

Σχολικά βοηθήματα

η νέα γενιά στα Σχολικά Βοηθήματα

για το ΓΥΜΝΑΣΙΟ















Βιβλία γραμμένα με προσοχή για την κατανόηση του μαθήματος από το μαθητή.
- θεωρία υπό μορφή ερωτήσεων
- Υποδειγματικά λυμένες ασκήσεις
- Ασκήσεις για λύση
- Απαντημένες αναλυτικά οι ερωτήσεις - ασκήσεις του σχολικού βιβλίου
- Διαγωνίσματα

Κεντρικό: 17ης Νοεμβρίου 10 , Μελίσσια , Τ.Κ. 151 27 , Τηλ.: 210 81.04.004 , Fax: 210 81.03.103
Υπ/μα: Σουλίου 1 , Αθήνα , Τ.Κ. 106 78, Τηλ.: 210 33.00.321 , e-mail:gegritza@otenet.gr
Κεντρική Διάθεση: Εκδόσεις Γκρίτζαλης

την ιχθυόσκαλα, προϋπολογισμού 2 εκατ. ευρώ. Εκτός από αυτά, υπάρχουν και άλλα μικρότερα έργα, η ολοκλήρωση των οποίων, θεωρείται αναγκαία για το νησί.

• Προαναφέρατε, ότι το λιμενικό έργο, είναι εξαιρετικά δύσκολο στην Κάλυμνο, με δεδομένο ότι το ότι υπάρχουν ανάγκες για κατασκευή πολλών λιμανιών, μικρών ή μεγάλων και πολλών καταφυγίων. Στην πρόσφατη επίσκεψη του γενικού γραμματέα της Περιφέρειας κ. Χαράλαμπου Κόκκινου στο νησί της Τελένδου, οι εννέα στους δέκα κατοίκους, έκαναν παράπονα για το ελλιπές λιμάνι, που εμποδίζει την αύξηση του τουρισμού. Με δεδομένο και το ότι τελικά οι πόροι από τα έσοδα είναι ελάχιστα, επομένως η αναζήτηση περιορίζεται στις επιδοτήσεις μέσω προγραμμάτων, συμπεραίνει κανείς ότι μέχρι στιγμής, το Λιμενικό Ταμείο Καλύμνου, έχει κάνει καλή δουλειά...

Αν προσθέσουμε σε όλα αυτά που είπατε, ότι τα αλιευτικά και ερασιτεχνικά σκάφη, πλησιάζουν τον αριθμό των 1.500 και όλα θα πρέπει να εξυπηρετηθούν, τα πράγματα είναι ακόμα πιο δύσκολα. Πράγματι, είναι πολλά τα σημεία του νησιού, που έχουν ανάγκη από λιμάνια. Αυτό διαπιστώνει κανείς, όταν επισκέπτεται αυτές τις περιοχές. Πάντως, εκεί που υπάρχει ιδιαίτερη ανάγκη, στο νησάκι της Τελένδου, θέλω να τονίσω ότι προχωρούν οι διαδικασίες εκπόνησης της μελέτης για βελτίωση και επέκταση του αλιευτικού καταφυγίου.

Αυτό βεβαίως, είναι μία αλλά όχι και η μοναδική περίπτωση στα παραλιακά σημεία. Ανάγκες όμως για συνεχή βελτίωση, έχει ιδιαίτερα και το κεντρικό λιμάνι της Καλύμνου, καθώς χαρακτηρίζεται ως «πολλαπλής χρήσης». Είναι εμπορικό, αλιευτικό, επιβατικό και τουριστικό. Οι μέχρι τώρα βελτιωτικές παρεμβάσεις, έχουν σαν αποτέλεσμα την αύξηση της τουριστικής κίνησης από αφίξεις θαλαμηγών. Οι ανάγκες σε υποδομές είναι συνεχείς. Η συντήρηση των έργων προϋποθέτει έξοδα, κόπο και χρόνο. Τα έσοδα είναι ελάχιστα. Τρέχουμε προς αναζήτηση χρημάτων.

• Παρά τα πενιχρά μέσα και τα μηδαμινά έσοδα, δεν φαίνεται ότι πτοείσθε. Θα μπορούσαμε να πούμε ότι ο απολογισμός είναι θετικός σε σχέση με τις προσπάθειες; Στα άμεσα σχέδιά σας τι συμπεριλαμβάνετε;

Η ολοκλήρωση του καταφυγίου τουριστικών σκαφών (μαρίνα) στην περιοχή Αγίου Νικολάου, πλησίον του κεντρικού λιμένος. Το συγκεκριμένο, αποτελεί έργο του ΕΟΤ και το Λιμενικό Ταμείο άσκησε πολλές πιέσεις για την ολοκλήρωση. Ήδη το θέμα βρίσκεται σε καλό δρόμο, όπως τουλάχιστον μας διαβεβαίωσε και ο υπουργός Τουριστικής Ανάπτυξης κ. Δημήτρης Αβραμόπουλος κατά την πρόσφατη επίσκεψή του στο νησί μας. Στο θέμα των υδροπλάνων, είμαστε σε συνεννόηση με την εταιρεία, προκειμένου να παραχωρηθεί ο κατάλληλος χώρος στο λιμάνι, να γίνουν οι εγκαταστάσεις και να αποτελέσει η Κάλυμνος προορισμό για υδροπλάνα. Αυτό θεωρείται σημαντική εξέλιξη, καθώς θα υπάρχει σύνδεση και με την Αθήνα σε κατάλληλο καιρό. Πρέπει να προσπαθήσουμε εμείς για τη σύνδεση αυτή, εφόσον πλέον, έχουμε λιγοστά πλοία. Το έργο που έγινε, γίνεται και θα γίνει, είναι πραγματικά σημαντικό. Μιλούμε λοιπόν, για θετικό απολογισμό.

• Αφού παραδέχεστε ότι όλα σχεδόν, εξαρτώνται από τις χρηματοδοτήσεις μέσω προγραμμάτων, που σημαίνει απαραίτητα καλή συνεργασία με την Περιφέρεια Νοτίου Αιγαίου, ποια είναι η συνεργασία σας με τον Περιφερειάρχη και τις αρμόδιες υπηρεσίες;

Πραγματικά, έχουμε άψογη συνεργασία. Ο κ. Κόκκινος, διακρίνεται για την ευαισθησία του στην προσπάθεια επίλυσης προβλημάτων και διευκόλυνσης των συνθηκών διαβίωσης των νησιωτών. Συμπεριλαμβανομένου και του γεγονότος ότι ο ίδιος έχει αυξημένη αντίληψη των αναγκών του κάθε τόπου, έχει σαν αποτέλεσμα τη συνεχή επαφή του μαζί μας και την αμέριστη συμπαράστασή του σε οτιδήποτε του ζητηθεί και είναι εφικτό. Θεωρεί την Κάλυμνο ως ένα από τα πιο όμορφα νησιά, με ζεστό, αυθόρμητο και φιλόξενο κόσμο γι' αυτό και θα πρέπει να γίνουν προσπάθειες για προσέλκυση τουρισμού. Ενας καλός λόγος για τουριστική αύξηση, είναι και οι καλές λιμενικές υποδομές.

- Τελικά, το λιμάνι της Καλύμνου, είναι αλιευτικό καταφύγιο, όπως κάποιοι υποστηρίζουν μετά την ολοκλήρωση των εξωτερικών έργων;

Το συγκεκριμένο έργο, έχει μελετηθεί από τον διακεκριμένο καθηγητή - λιμενολόγο, τον κ. Ρογκάν και το επιτελείο του. Σκοπός της μελέτης, ήταν η προφύλαξη του χώρου, στα σημεία που ήταν εκτεθειμένα στους ακατάλληλους καιρούς και η εξυπηρέτηση των πλοίων της ακτοπλοΐας. Οταν αναλάβαμε καθήκοντα, ήμασταν υποχρεωμένοι να συνεχίσουμε το έργο και να το ολοκληρώσουμε, χωρίς μάλιστα να έχουμε το δικαίωμα τροποποίησης, καθώς επρόκειτο για έργο χρηματοδοτούμενο από την ΕΟΚ. Αυτή τη στιγμή, το λιμάνι, έχει βάθος 8 μέτρα, με κύκλο ελιγμών 400 μέτρα και είσοδο 200 μέτρα. Επομένως έχουμε βάσιμους λόγους να πιστεύουμε, ότι το λιμάνι είναι κατάλληλο και με ιδανικές συνθήκες ελιγμών σε όλους τους καιρούς και για μεγάλα πλοία, αν ληφθεί υπ' όψιν το γεγονός ότι και οι δύο μώλοι που υποτίθεται εμπόδιζαν, έχουν αποψιλωθεί.

Επιφυλάξεις εκφράζονται από την εταιρεία Blue Star Ferries για τα μεγάλα πλοία. Προκειμένου λοιπόν να αρθούν οι επιφυλάξεις, το Δημοτικό Λιμενικό Ταμείο προχωρεί στην ανάθεση απαραίτητων μελετών με τις οποίες θα υποδειχθούν, αν υπάρχει η δυνατότητα κατασκευής πρόσθετων έργων για προσέγγιση μεγάλων πλοίων. Με το νέο νόμο βεβαίως περί ανάθεσης μελετών, είναι δύσκολες και χρονοβόρες οι διαδικασίες. Σε επαφές που είχαμε με το Υπουργείο Αιγαίου και Νησιωτικής Πολιτικής και το ΥΠΕΧΩΔΕ, δεν διαφαίνεται προς το παρόν εφικτή η χρηματοδότηση. Εμείς θα προχωρήσουμε, ευελπιστώντας ότι μελλοντικά θα εξευρεθούν οι κατάλληλοι πόροι. Παρά τις όποιες επιφυλάξεις πάντως, συνεχίζουμε να υποστηρίζουμε ότι η Κάλυμνος, διαθέτει ένα από τα πλέον ασφαλή λιμάνια για την ακτοπλοΐα

• Είναι γνωστό στην κοινωνία της Καλύμνου κε Μπούκη, το πόσο πολύ αγαπάτε τον τόπο σας και αυτό διαφαίνεται από τον τρόπο με τον οποίο ασχολείστε με τα κοινά. Μέχρι το τέλος αυτής της θητείας σας, τι φιλοδοξείτε να επιτύχετε ακόμα;

Να συνεχίσουμε το έργο, έτσι όπως το ξεκινήσαμε. Να ολοκληρώνουμε σαν υπηρεσία, σωστές και σύγχρονες λιμενικές υποδομές, οπουδήποτε χρειάζεται, προκειμένου να εξυπηρετούνται οι ψαράδες μας και να αυξηθεί ο τουρισμός μας και η επιβατική κίνηση.

• Παρατηρήθηκε εφέτος σοβαρή έλλειψη πλοίων δρομολογίων και μάλιστα στην καρδιά της τουριστικής περιόδου. Πόσο προβλημάτισε το νησί και ποιο μήνυμα θα στείλετε στους υπευθύνους;

Σε ό,τι αφορά στα επιβατηγά πλοία, οι ελλείψεις δρομολογίων εφέτος, δημιούργησαν τεράστια προβλήματα. Η εξυπηρέτηση των νησιών αποτελεί αποκλειστικώς ευθύνη του ΥΕΝ και μερικώς του υπουργείου Αιγαίου και Νησιωτικής Πολιτικής.

Θα πρέπει λοιπόν να γνωρίζουν το εξής: στην ηπειρωτική Ελλάδα, έχει γίνει τεράστιο έργο με κατασκευή νέων οδών και γεφυρών και διανοίξεις τούνελ. Οι δικές μας λεωφόροι είναι οι θάλασσες. Οι δικοί μας οδικοί άξονες είναι τα πλοία. Το κράτος, υποχρεούται να μας εξασφαλίσει συχνή και ανοιχτή συγκοινωνία και να μην μας αφήσει στην απομόνωση. Ο πρωθυπουργός συχνά - πυκνά, αναφέρεται στην περιφερειακή ανάπτυξη. Το πρώτο που πρέπει να προσπαθήσει για την περιοχή μας, είναι η αύξηση των δρομολογίων, γεγονός που θα επιφέρει την άνθηση της τοπικής μας οικονομίας, προκειμένου «να κρατηθεί» ο κόσμος στο νησί μας.

ΠΡΟΛΑΒΕ ΤΙΣ ΕΞΕΛΙΞΕΙΣ!
ΓΙΝΕ ΜΟΝΑΔΙΚΟΣ ΚΑΙ ΑΝΑΝΤΙΚΑΤΑΣΤΑΤΟΣ!
ΑΝΟΙΞΕ ΝΕΟΥΣ ΟΡΙΖΟΝΤΕΣ ΣΤΙΣ ΕΠΑΓΓΕΛΜΑΤΙΚΕΣ ΣΟΥ ΑΝΗΣΥΧΙΕΣ!

ΜΑΘΕ ΤΩΡΑ ΡΩΣΙΚΑ!
ΜΕ ΤΗ ΜΕΘΟΔΟ «ΛΟΜΟΝΟΣΟΒ»

ΔΙΔΑΣΚΕΙ
Η **ΦΑΙΔΡΑ ΜΑΛΑΝΔΡΗ**
– ΑΠΟΚΛΕΙΣΤΙΚΗ ΕΚΠΡΟΣΩΠΟΣ ΤΟΥ ΠΑΝΕΠΙΣΤΗΜΙΟΥ «ΛΟΜΟΝΟΣΟΒ» ΣΤΗ ΡΟΔΟ.
ΠΛΗΡΟΦΟΡΙΕΣ – ΕΓΓΡΑΦΕΣ
οδός ΛΕΜΕΣΟΥ 13, ΡΟΔΟΣ
ΤΗΛ. 22410-30836, 22410-43106
ΚΙΝ. 6976-346-593



η προσωποποίηση της εξέλιξης!!!

Μία παραδοσιακή επιχείρηση που μέσα από την 20ετή πορεία της στα τεχνικά υλικά κάθε είδους και στις εφαρμογές τους, είναι σε θέση να δώσει λύση σε κάθε σας πρόβλημα. Το εξειδικευμένο προσωπικό της μπορεί να σας δώσει απάντηση σε οποιοδήποτε τεχνικό πρόβλημα και να σας προτείνει το κατάλληλο υλικό υποδεικνύοντάς σας και τη χρήση του. Η NEOTEX Super Store κατ' αυτό τον τρόπο έχει την κυριαρχη θέση στην αγορά των δομικών υλικών του νησιού μας και αποτελεί την Νο1 επιλογή για κάθε επαγγελματία και ιδιώτη.

5ο χλμ. ΕΘΝΙΚΗΣ ΟΔΟΥ ΡΟΔΟΥ - ΛΙΝΔΟΥ, 85100 ΡΟΔΟΣ
ΤΗΛ.: 22410 60771, 60773, 69658, ΚΙΝ.: 6944 361774
FAX: 22410 69607, E-MAIL: neotexrodos@rho.forthnet.gr

NEOTEX super store





ΤΟΥΡΙΣΜΟΣ: ΑΝΕΙΔΙΚΕΥΤΟΙ ΤΟ 60% ΤΩΝ ΑΠΑΣΧΟΛΟΥΜΕΝΩΝ

Κατά καιρούς, διατυπώνεται από πολιτικούς και δημοσιογράφους η άποψη ότι η τουριστική βιομηχανία αποτελεί υποβιβαστική δραστηριότητα και άρα οι απασχολούμενοι με αυτή ή οι απασχολούμενοι στους άλλους κόλπους της, είναι δεύτερης κατηγορίας άτομα. Το δε γνωστό ρεφρέν στην αντίληψη αυτή είναι : «Τι θα γίνουμε, γκαρσόνια;». Οι λόγοι για τους οποίους αναπτύχθηκε στη χώρα μας η «προοδευτική» αυτή θεωρία ανάγονται στην πολιτική ψυχοπαθολογία.

Θέλουμε να επισημάνουμε ότι, σήμερα, ο ελληνικός τουρισμός κινδυνεύει. Και μαζί με αυτόν διακυβεύεται και το εισόδημα 200.000 οικογενειών, για τις οποίες η τουριστική δραστηριότητα, με τα 3,6 δισ. δολάρια τζίρο, αντιπροσωπεύει κύρια επαγγελματική απασχόληση. Ατυχώς, όμως, από την άλλη πλευρά, οι εργαζόμενοι στις ελληνικές τουριστικές επιχειρήσεις είναι σε ποσοστό 60% ανειδίκευτοι, γεγονός που κάθε άλλο παρά βοηθά την τουριστική μας ανάπτυξη ή το ξεπέρασμα της κρίσης.

Αποκαλυπτικά είναι τα συμπεράσματα παλαιότερης μελέτης - έρευνας του Συνδέσμου Ελληνικών Τουριστικών Επιχειρήσεων (ΣΕΤΕ), στην οποία τονίζεται ότι οι Ελληνες εργαζόμενοι στον τουρισμό στερούνται σε υψηλό ποσοστό της απαραίτητης εξειδίκευσης ή τουριστικής παιδείας. Κατά τον ΣΕΤΕ, σε σύνολο περίπου 253.000 ατόμων που εργάζονται στην χώρα, με περιστασιακή ή μονιμότερη σχέση εργασίας, στις υπηρεσίες του τουριστικού κυκλώματος - ξενοδοχεία, ενοικιαζόμενα δωμάτια, κάμπινγκ, κρουαζιερόπλοια, τουριστικά γραφεία, κ.λ.π. - υπολογίζεται ότι 124.100 έχουν αποκτήσει κάποια εξειδίκευση γύρω από τον χώρο τους, ενώ οι 128.900 στερούνται εξειδικεύσεως.

Αν και, κατά τεκμήριο, η επαγγελματική εξειδίκευση δεν αποτελεί τον ασφαλέστερο δείκτη επάρκειας και καλής αποδόσεως στον τομέα των τουριστικών υπηρεσιών, ωστόσο η μελέτη του ΣΕΤΕ - η οποία αποτελεί εμπειρική ανάλυση βασισμένη σε δείκτες και επεξεργασμένα δεδομένα - δίνει ένα κάποιο «στίγμα» της ποιότητας των υπηρεσιών που προσφέρονται στον Ελληνα και στον ξένο επισκέπτη και εξηγεί, ίσως, τα παράπονα που ολοένα πυκνώνουν, όταν δεν γίνονται «σαλόνια» σε εφημερίδες μεγάλης κυκλοφορίας του εξωτερικού. Παράπονα τα οποία, μεσοπρόθεσμα, έχουν αλυσιδωτές αρνητικές επιπτώσεις και τελικώς καταλήγουν στον παραμερισμό της χώρας μας από τις προτιμήσεις των τουριστών.

ΤΟΥ ΑΘΑΝ. Χ ΠΑΠΑΝΔΡΟΠΟΥΛΟΥ



Σήμερα, ο ελληνικός τουρισμός κινδυνεύει. Και μαζί με αυτόν διακυβεύεται και το εισόδημα 200.000 οικογενειών, για τις οποίες η τουριστική δραστηριότητα, με τα 3,6 δισ. δολάριο τζίρο, αντιπροσωπεύει κύρια επαγγελματική απασχόληση.

Οπως επισημαίνεται στην έρευνα του ΣΕΤΕ, δεν είναι τυχαίο το γεγονός ότι οι 9 στους 10 από όσους ασχολούνται ή αυτοαπασχολούνται σε επιχειρήσεις ενοικιάσεως δωματίων - δηλαδή 80.000 άτομα, σε σύνολο 93.000 ατόμων - δεν έχουν παρακολουθήσει ούτε μιας ώρας μάθημα επαγγελματικής καταρτίσεως ή προσανατολισμού.

Πώς, λοιπόν, οι ιδιοκτήτες αυτών των δωματίων - ή, συνηθέστερα, οι «κράχτες» τους, που καραδοκούν στα λιμάνια - να μην δίνουν άγριες... μάχες, διαγκωνιζόμενοι για το ποιος θα κερδίσει τον δύσμοιρο πελάτη που βαδίζει στα τυφλά, ως προς τον χώρο διαμονής, έναντι ευτελούς, είναι η αλήθεια, τιμήματος. Και πώς είναι δυνατόν να χτυπηθεί το θλιβερό φαινόμενο της λεγόμενης «άγρας πελατών», όταν το υπουργείο Τουρισμού, κατεχόμενο από την εισπρακτική λογική των προστίμων, έσπευσε να νομιμοποιήσει χιλιάδες τέτοια, παρανόμως λειτουργούντα ή παρανόμως χτισμένα δωμάτια, στο όνομα μιας δήθεν εύρυθμης στο εξής λειτουργίας τους;

Η κατάσταση παρουσιάζεται αρκετά βελτιωμένη στον τομέα των οργανωμένων υπηρεσιών στα ξενοδοχεία, αφού στους 119.000 εργαζομένους σε σύνολο 5.200 μονάδων όλων των κατηγοριών, οι 77.700 έχουν αποκτήσει ειδίκευση και οι 41.300 αποτελούν το μη εξειδικευμένο προσωπικό. Ας σημειωθεί ότι οι 7 στους 10 (περίπου 85.000 άτομα) έχουν εποχική και μόνον απασχόληση στα ξενοδοχεία. Το ποσοστό των απασχολούμενων εποχικά είναι υψηλότερο του μέσου όρου στα ξενοδοχεία Α' κατηγορίας (76,7%) και χαμηλότερο στα ξενοδοχεία Δ' και Ε' κατηγορίας (55,2%). Επί του συνολικού αριθμού των απασχολουμένων στον ξενοδοχειακό κλάδο, τα στελέχη και άλλα εξειδικευμένα άτομα αντιπροσωπεύουν το 65,3%.

Το υψηλό αυτό ποσοστό εξειδικεύσεως δεν δικαιολογεί, φυσικά τα κάποια ατοπήματα εις βάρος πελατών που γίνονται και από μέρους ορισμένων ξενοδοχειακών μονάδων. Οπως, για παράδειγμα, η μη παραλαβή πελατών από αεροδρόμια και λιμάνια, οι παραπλανητικές πληροφορίες, κυρίως μέσω διαφημίσεων, ως προς τις πραγματικές τιμές ή ακόμη και ως προς την τοποθεσία και τα πλεονεκτήματα που προσφέρουν. Ακόμα, έχουν καταγγελθεί κρούσματα αισχροκέρδειας με τις πιστωτικές κάρτες, ενώ υπάρχουν και περιπτώσεις που οι ξενοδόχοι αρνούνται πληρωμές με πιστωτική κάρτα!

Το πιο απογοητευτικό, αλλά και το πλέον αποκαλυπτικό κεφάλαιο στη μελέτη - έρευνα του ΣΕΤΕ είναι αυτό που αναφέρεται στους αποφοίτους των ειδικών σχολών τουριστικών επαγγελμάτων που λειτουργούν στη χώρα, δηλαδή των σχολών του ΕΟΤ, των ΤΕΙ και των άλλων ιδιωτικών επαγγελματικών σχολών. Ούτε λίγο ούτε πολύ, από τους περίπου 20.000 που υπολογίζεται ότι αποφοίτησαν από τις σχολές αυτές κατά την τελευταία 25ετία, μόνον οι 10.000 απασχολούνται στον τουριστικό τομέα! Αριθμός που αντιστοιχεί μόλις στο 8% των συνολικών αναγκών της χώρας σε εξειδικευμένο προσωπικό.

Οπως χαρακτηριστικά επισημαίνεται, από την εμπειρία των υπευθύνων προσωπικού ξενοδοχείων προκύπτει ότι οι απόφοιτοι των σχολών τουριστικών επαγγελμάτων έχουν καλή ειδίκευση σε συγκεκριμένες ειδικότητες που έχουν παρακολουθήσει, τους λείπει ωστόσο η γενικότερη εκπαίδευση. Οι απόφοιτοι των ΤΕΙ έχουν καλό επίπεδο γενικότερης μόρφωσης, αλλά δεν έχουν επαρκή γνώση μάνατζμεντ και operation.

Ομως, μπορούν να αποδίδουν γρήγορα στο πόστο που θα τοποθετηθούν. Οι απόφοιτοι των λοιπών σχολών δεν μπορούν να χαρακτηριστούν ειδικευμένοι. Εχουν, απλώς, ένα δίπλωμα...

Υπό αυτές τις συνθήκες, λοιπόν, αυτοί που φοβούνται μπας και γίνουμε γκαρσόνια μπορούν να κοιμούνται ήσυχοι. Ο ελληνικός τουρισμός βρίσκεται μεταξύ φθοράς και αφθαρσίας και σίγουρα απέχει πολύ από το να βγει από τα αδιέξοδά του. Ιδιαιτέρως δε σήμερα, που ο τουριστικός ανταγωνισμός εντείνεται, με νέες χώρες να μπαίνουν στην αγορά. Ομως, παράλληλα, παρατηρούνται και σοβαρές διαφοροποιήσεις στις τουριστικές υπηρεσίες, που έπαψαν πλέον να έχουν εποχικό χαρακτήρα.

Blue Star Ferries

ΑΠΟ ΡΟΔΟ

ΑΝΑΧΩΡΗΣΗ ΑΠΟ							ΑΦΙΞΗ
ΡΟΔΟ	ΚΩ	ΛΕΡΟ	ΠΑΤΜΟ	ΜΥΚΟΝΟ	ΣΥΡΟ	ΑΜΟΡΓΟ (ΚΑΤΑΠΟΛΑ)	ΠΕΙΡΑΙΑ
ΤΡΙΤΗ 19:00	ΤΡΙΤΗ 22:15	–	–	ΤΕΤΑΡΤΗ 03:20	–	–	ΤΕΤΑΡΤΗ 07:10
ΠΕΜΠΤΗ 19:00	ΠΕΜΠΤΗ 22:15	ΠΕΜΠΤΗ 23:55	ΠΑΡΑΣΚΕΥΗ 01:05	–	ΠΑΡΑΣΚΕΥΗ 05:00	–	ΠΑΡΑΣΚΕΥΗ 09:00
ΣΑΒΒΑΤΟ 09:30	ΣΑΒΒΑΤΟ 12:15	–	–	–	–	ΣΑΒΒΑΤΟ 15:50	ΣΑΒΒΑΤΟ 21:00
ΚΥΡΙΑΚΗ 18:00	ΚΥΡΙΑΚΗ 21:15	ΚΥΡΙΑΚΗ 22:55	ΔΕΥΤΕΡΑ 00:05	–	ΔΕΥΤΕΡΑ 04:15	–	ΔΕΥΤΕΡΑ 08:00

ΠΡΟΣ ΡΟΔΟ

ΑΝΑΧΩΡΗΣΗ ΑΠΟ ΠΕΙΡΑΙΑ	ΑΦΙΞΗ						
	ΣΥΡΟ	ΜΥΚΟΝΟ	ΑΜΟΡΓΟ (ΚΑΤΑΠΟΛΑ)	ΠΑΤΜΟ	ΛΕΡΟ	ΚΩ	ΡΟΔΟ
ΔΕΥΤΕΡΑ 19:30	ΔΕΥΤΕΡΑ 23:15	–	–	–	–	ΤΡΙΤΗ 05:00	ΤΡΙΤΗ 08:00
ΤΕΤΑΡΤΗ 19:30	ΤΕΤΑΡΤΗ 22:50	–	–	ΠΕΜΠΤΗ 02:25	ΠΕΜΠΤΗ 03:35	ΠΕΜΠΤΗ 05:15	ΠΕΜΠΤΗ 08:30
ΠΑΡΑΣΚΕΥΗ 19:30	–	ΠΑΡΑΣΚΕΥΗ 23:20	–	–	–	ΣΑΒΒΑΤΟ 03:55	ΣΑΒΒΑΤΟ 06:55
ΣΑΒΒΑΤΟ 23:55	–	–	ΚΥΡΙΑΚΗ 05:05	ΚΥΡΙΑΚΗ 07:25	ΚΥΡΙΑΚΗ 08:35	ΚΥΡΙΑΚΗ 10:15	ΚΥΡΙΑΚΗ 13:15



RODOS FERRIES SERVICES/SKEVO'S TRAVEL

ΚΑΝΤΕ ΚΡΑΤΗΣΗ ΤΩΡΑ!

ΠΛΗΡΟΦΟΡΙΕΣ ΚΑΙ ΚΡΑΤΗΣΕΙΣ ΘΕΣΕΩΝ ΣΤΟΝ ΤΑΞΙΔΙΩΤΙΚΟ ΣΑΣ ΠΡΑΚΤΟΡΑ Η SKEVO'S TRAVEL: ΑΜΕΡΙΚΗΣ 111, ΡΟΔΟΣ, ΤΗΛ. ΚΡΑΤΗΣΕΩΝ ΕΠΙΒΑΤΩΝ ΚΑΙ Ι.Χ.: 22410-22461, 22410-75655, 22410-75310, ΤΗΛ. ΚΡΑΤΗΣΕΩΝ ΦΟΡΤΗΓΩΝ: 22410-76600

νέα εμφάνιση! νέες διεθνείς διακρίσεις!



Ο πετυχημένος συνδυασμός της ερυθρής Μανδηλαριάς με το μοναδικό Μοσχάτο Τρίνι, προκαλεί με το εντυπωσιακό ρουμπινί χρώμα και τα γοητευτικά άρωματα κόκκινων φρούτων και τριαντάφυλλου. Συνοδεύει ιδανικά λευκά κρέατα, θαλασσινά, ζυμαρικά, πιάτα κινέζικης κουζίνας, sushi, σαλάτες και ορεκτικά.

ΕΝΑ ΑΠΟ ΤΑ 12 ΒΡΑΒΕΥΜΕΝΑ ΡΟΖΕ ΤΟΠΙΚΑ ΚΡΑΣΙΑ ΤΟΥ ΔΙΕΘΝΗ ΔΙΑΓΩΝΙΣΜΟΥ ΤΗΣ VINITALY *που πραγματοποιήθηκε στην Βερόνα της Ιταλίας τον Απρίλιο του 2003.*

C·A·I·R
RODOS
δημιουργίες ποιότητας

ΑΛΛΑΓΕΣ ΣΤΗ ΦΟΡΟΛΟΓΙΑ ΜΙΚΡΟΜΕΣΑΙΩΝ ΕΠΙΧΕΙΡΗΣΕΩΝ ΚΑΙ ΕΠΙΤΗΔΕΥΜΑΤΙΩΝ

Εκσυγχρονισμό του ΚΒΣ και αναθεώρηση των ΜΣΚΚ από το 2006 ετοιμάζει το υπουργείο Οικονομίας

Τρεις βασικές αλλαγές που αφορούν στη φορολογία των μικρομεσαίων επιχειρήσεων δρομολογεί το υπουργείο Οικονομίας και Οικονομικών, οι οποίες θα εφαρμοστούν από το 2006. Πρόκειται για τον εκσυγχρονισμό του Κώδικα Βιβλίων και Στοιχείων, την αναθεώρηση των Μοναδικών Συντελεστών Καθαρού Κέρδους, αλλά και τη νέα λίστα με τις δαπάνες των επιχειρήσεων, που θα εκπίπτουν υποχρεωτικά, οι οποίες αναμένεται να ολοκληρωθούν έως τον Νοέμβριο.

Οι αλλαγές που ετοιμάζει το υπουργείο Οικονομικών θα απλοποιούν τις συναλλαγές των υπόχρεων με την εφορία, αλλά θα αυξήσουν και τη φορολογική επιβάρυνση για ορισμένες κατηγορίες επιτηδευματιών.

Αναλυτικότερα σε ό,τι αφορά στους ΜΣΚΚ, αρμόδια επιτροπή επανεξετάζει το πλαίσιο της λειτουργίας τους, με στόχο να προσαρμοστούν στις σύγχρονες συνθήκες, αλλά κυρίως να συνδεθούν με τη διαδικασία της αυτόματης περαίωσης των εκκρεμών υποθέσεων φορολογίας των επιχειρήσεων με ετήσιο τζίρο έως 300.000 ευρώ και των ελευθέρων επαγγελματιών με ετήσιο τζίρο έως 150.000 ευρώ.

Αυτή την περίοδο το υπουργείο Οικονομικών μελετά τα αποτελέσματα της αυτοπεραίωσης, που έγινε φέτος για τη χρήση 2004. Δηλαδή μελετώνται τα κέρδη και οι ζημιές για τον προϋπολογισμό από την εφαρμογή της αυτοπεραίωσης, ώστε να διαπιστωθούν οι κλάδοι, στους οποίους χρειάζεται αναπροσαρμογή των ΜΣΚΚ.

Αρμόδιοι παράγοντες διευκρινίζουν ότι αναπροσαρμογή δεν σημαίνει υποχρεωτικά αύξηση των ΜΣΚΚ, αλλά και ενδεχομένως σε ορισμένες περιπτώσεις να μειωθούν, όπως άλλωστε ζητούν ορισμένοι επιτηδευματίες.

Σύμφωνα με πληροφορίες η αρμόδια επιτροπή που έχει συσταθεί για την αναμόρφωση των ΜΣΚΚ προτείνει στην πολιτική ηγεσία του υπουργείου Οικονομικών αναπροσαρμογές (πάνω ή κάτω) από 10% έως 20% των συντελεστών για βασικές κατηγορίες επαγγελμάτων καθώς παραμένουν καθηλωμένοι στα ίδια επίπεδα εδώ και μία δεκαετία και συνεπώς έχουν ξεπεραστεί από τις εξελίξεις στην αγορά και τις αλλαγές στην επαγγελματική δραστηριότητα.

Νέα επαγγέλματα

Παράλληλα θα εισαχθούν νέοι ΜΣΚΚ, για κατηγορίες επιτηδευματιών οι οποίοι σήμερα και για να καλυφθεί το κενό, χρησιμοποιούνται οι ΜΣΚΚ παραπλήσιων επιτηδευματιών, με αποτέλεσμα να δημιουργούνται προβλήματα. Πρόκειται για νέα επαγγέλματα, που ακόμα εν έχουν «κωδικοποιηθεί», από το υπουργείο Οικονομικών.

Η αναμόρφωση των ΜΣΚΚ γίνεται κυρίως για τη διαδικασία αυτοπεραίωσης, ώστε να καταστεί περισσότερο αξιόπιστη και να είναι «πιο κοντά στην πραγματικότητα», σύμφωνα με πηγές του υπουργείου Οικονομικών.

Υπενθυμίζεται ότι, με βάση το σύστημα που ισχύει από τη χρήση 2004, οι ΜΜΕ επιχειρήσεις με ετήσιο τζίρο έως και 300.000 ευρώ, και οι ελεύθεροι επαγγελματίες με ετήσιο τζίρο έως 150.000 ευρώ, έχουν την δυνατότητα να περαιώσουν αυτόματα την αμέσως προηγούμενη χρήση.

Η περαίωση γίνεται αυτόματα, με τη συμπλήρωση και των ειδικών κωδικών στο έντυπο Ε3. Δηλαδή συμπληρώνονται οι κωδικοί που αφορούν στο λογιστικό προσδιορισμό των καθαρών κερδών, και οι κωδικοί που αφορούν στον εξωλογιστικό προσδιορισμό των κερδών, με την εφαρμογή του ΜΣΚΚ. Εφόσον τα εξωλογιστικά κέρδη είναι χαμηλότερα από τα λογιστικά, η χρήση περαιώνεται αυτόματα χωρίς την καταβολή επιπλέον ποσού και βέβαια χωρίς έλεγχο.

Οταν τα εξωλογιστικά κέρδη, είναι μεγαλύτερα από τα λογιστικά, ο επιτηδευματίας καταβάλλει ένα ποσό, ανάλογο της διαφοράς των κερδών, και περαιώνει την υπόθεση. Η διαδικασία αυτή είναι προαιρετική.

Επειδή όμως διαπιστώνεται, από την επεξεργασία των εκκαθαριστικών των ΜΜΕ, ότι αρκετές επιχειρήσεις έχουν προσαρμόσει τα λογιστικά τους κέρδη στο επίπεδο των εξωλογιστικών (που προσδιορίζονται με τους ΜΣΚΚ) προωθείται η αναπροσαρμογή τους.

Παράλληλα, διατυπώνονται πολλά παράπονα στο υπουργείο Οικονομικών από επιτηδευματίες, οι οποίοι θίγονται από το υφιστάμενο ύψος των ΜΣΚΚ και ζητούν τη μείωσή τους, αιτήματα που εξετάζονται, από την επιτροπή.

Οι όποιες αναπροσαρμογές των ΜΣΚΚ, επιφέρουν αντίστοιχα και αναπροσαρμογές της φορολογικής επιβάρυνσης. Αρμόδιοι παράγοντες αναφέρουν ότι το σύστημα της αυτόματης περαίωσης, εξασφαλίζει κάποια σίγουρα έσοδα από τη φορολογία των ΜΜΕ και ταυτόχρονα απεμπλέκει τις φοροελεγκτικές υπηρεσίες, από τον έλεγχό τους, που λόγω του πληθυσμού τους (800.000 περίπου), είναι αδύνατο να ελεγχθούν.

Ηλεκτρονικά

Μέχρι τον Νοέμβριο αναμένεται να είναι έτοιμος ο αναθεωρημένος Κώδικας Βιβλίων και Στοιχείων, που θα απλοποιήσει τις συναλλαγές επιτηδευματιών με τις ΔΟΥ, αλλά θα αποτελέσει και ανάχωμα στη φοροδιαφυγή, σύμφωνα με τις φιλοδοξίες του υπουργείου Οικονομικών.

Αναλυτικότερα, σύμφωνα με τους σχεδιασμούς του υπουργείου Οικονομικών μέχρι το τέλος του 2005, θα καταργηθεί το υφιστάμενο σήμερα σύστημα θεώρησης (με διάτρηση) και η θεώρηση και έκδοση φορολογικών στοιχείων (τιμολόγια, αποδείξεις, δελτία παραγγελιών, εισιτήρια κ.λ.π.) θα γίνεται υποχρεωτικά με ηλεκτρονικούς φορολογικούς μηχανισμούς εφοδιασμένους «ειδικές ηλεκτρονικές ασφαλείς διατάξεις σήμανσης» για την πιστοποίηση της αυθεντικότητας και της γνησιότητας του παραστατικού.

Πρόκειται για το σύστημα που εφαρμόζεται ήδη σε μεγάλες επιχειρήσεις, στόχος του οποίου είναι ο ευκολότερος εντοπισμός της χρήσης πλαστών ή εικονικών φορολογικών στοιχείων, εφόσον όμως γίνει ο φορολογικός έλεγχος.

Πάντως για την αποτελεσματικότερη αντιμετώπιση των πλαστών και εικονικών τιμολογίων σχεδιάζεται η on line διασύνδεση των ηλεκτρονικών φορολογικών μηχανισμών των φορολογουμένων με το σύστημα taxis, ώστε να ελέγχεται αυτόματα η αυθεντικότητα και η γνησιότητα κάθε συναλλαγής.

Η αρμόδια επιτροπή του υπουργείου Οικονομικών ολοκληρώνει σύντομα την επεξεργασία των προτάσεων που έχουν υποβάλει οι αρμόδιοι φορείς (επιμελητήρια κ.λ.π) και θα καταρτίσει το τελικό σχέδιο του νέου ΚΒΣ, το οποίο εκτιμάται ότι θα είναι έτοιμο ως τον Νοέμβριο για να εφαρμοστεί από την 1-1-2006.

Στόχος των αλλαγών στον ΚΒΣ είναι η αναμόρφωση, η απλοποίηση και η προσαρμογή του στις σημερινές συνθήκες συναλλαγών και στις οργανωτικές ανάγκες των επιχειρήσεων με προοπτική κάλυψης και των τεχνολογικών εξελίξεων.

Πάντως η προσαρμογή του ΚΒΣ στις σύγχρονες τεχνολογικές εξελίξεις, θα γίνει με παράλληλη διασφάλιση των συμφερόντων του Δημοσίου, τονίζει το υπουργείο Οικονομικών, που σημαίνει ότι δεν πρόκειται χάριν της διευκόλυνσης των συναλλαγών, να καταστεί χαλαρότερος ο έλεγχος των επιχειρήσεων ούτε να αφεθούν «παραθυράκια».

ΕΠΑΝΑΚΩΔΙΚΟΠΟΙΗΣΗ ΔΑΠΑΝΩΝ

Οριστικό τέλος στις τριβές φορολογουμένων και εφοριακών για τις δαπάνες που εκπίπτουν από τα ακαθάριστα έσοδα των επιχειρήσεων, φιλοδοξεί να θέσει το υπουργείο Οικονομίας και Οικονομικών για την κωδικοποίηση όλων των δαπανών, που θα αναγνωρίζονται για κάθε κατηγορία των επιχειρήσεων και των ελεύθερων επαγγελματιών.

Το υπουργείο Οικονομικών είχε εκδώσει αρχικά έναν κατάλογο με εκπιπτόμενες δαπάνες, οι οποίες όμως προέρχονταν, από αποφάσεις των δικαστηρίων, που κατά καιρούς εκδόθηκαν και ενσωματώθηκαν σε ένα κείμενο. Δηλαδή προέρχονταν από τα φορολογικά δικαστήρια στα οποία προσέφυγαν διάφορες επιχειρήσεις, ζητώντας να αναγνωριστεί μία δαπάνη, την οποία αμφισβητούσαν οι φοροελεγκτές.

Ωστόσο, επειδή πολλές από τις συγκεκριμένες δαπάνες, ήταν ξεπερασμένες (αφορούσαν προηγούμενες δεκαετίες), το υπουργείο Οικονομικών ζήτησε από τους επαγγελματικούς φορείς να υποβάλουν αιτήματα με τις δαπάνες, που βαρύνουν τη δραστηριότητα των επιχειρήσεων, ώστε να κωδικοποιηθούν και να συμπληρωθεί ο σχετικός κατάλογος.

Εκτιμάται ότι η νέα λίστα θα είναι έτοιμη πριν από το τέλος του 2005.

Μετά την ολοκλήρωση της καταγραφής των εκπιπτόμενων δαπανών, θα πάψει να υπάρχει συναλλαγή μεταξύ των φορολογουμένων και των εφοριακών, καθώς στη διάρκεια του φορολογικού ελέγχου, οι περισσότερες αμφισβητήσεις, αφορούν στις δαπάνες που επικαλείται ο φορολογούμενος, αλλά αμφισβητούνται από τους ελεγκτές.

Στόχος είναι οι δαπάνες να είναι συγκεκριμένες, και υποχρεωτικά αναγνωρίσιμες από τους φοροελεγκτές. Επίσης ο κατάλογος των δαπανών, θα ανανεώνεται κάθε χρόνο, εφόσον υπάρχουν σχετικά αιτήματα από τους φορείς των επιχειρήσεων και θα προσαρμόζεται στη σύγχρονη οικονομική δραστηριότητα. Οι κύριες αμφισβητήσεις, μέχρι τώρα αφορούν στις δαπάνες, που καταβάλλουν οι επιχειρήσεις για φιλοξενία προσώπων, με τους οποίους συνεργάζονται, στις δαπάνες υποκαταστημάτων στο εξωτερικό.



ΤΟ ΚΕΝΤΡΟ ΣΠΟΥΔΩΝ ΧΟΡΟΥ ΜΑΙΡΗΣ ΜΑΡΚΟΥ - ΒΕΛΙΔΑΚΗ

(ΔΙΠΛΩΜΑΤΟΥΧΟΥ:
R.A.D. ΚΑΙ A.I.S.T.D. - T.C. ΚΑΙ T.D.)
-ΕΙΔΙΚΟΤΗΤΑ ΣΤΗ ΔΙΔΑΣΚΑΛΙΑ ΜΙΚΡΩΝ ΠΑΙΔΙΩΝ.
ROYAL ACADEMY OF DANCE (LONDON) & IMPERIAL SOCIETY OF TEACHERS OF DANCE.
ΑΝΑΓΝΩΡΙΣΜΕΝΗ ΑΠΟ ΤΟ ΚΡΑΤΟΣ

Η μόνη επίσημη εγγεγραμμένη σχολή χορού στη Ρόδο, που εκπροσωπεί την Βασιλική Ακαδημία Χορού, με δικαίωμα ετησίων εξετάσεων και στα δύο επίπεδα (Grades και Majors).
Διοργανωτής το Βρετανικό Συμβούλιο Αθηνών.

ΔΙΔΑΣΚΟΝΤΑΙ:

Ρυθμική - Κλασσικό Μπαλέτο - Κλακέτες - Jazz - Μοντέρνο (I.S.T.D.) - Σύγχρονο (Limon και Graham) - Κάρακτερ - Ελεύθερη κίνηση - Δημιουργικό εργαστήρι - Προ-επαγγελματικά τμήματα - Επαγγελματικό (προετοιμασία για Teachers Certipiate) - Χορευτική Γυμναστική - Νέο- Ελληνικοί χοροί (χασάπικο-συρτάκι-ζεϊμπέκικο). Συμπληρωματικό μάθημα: Yoga Κοινωνικοί χοροί (Βαλς, Ταγκό και Salsa)

Εγγραφές: 5 Σεπτεμβρίου 2005
Έναρξη: 12 Σεπτεμβρίου 2005

Τηλέφωνα: 22410 27383 και 92790
Ωρες 12-1π.μ. & 6-9μ.μ
Διεύθυνση: Παναγιώτου Ροδίου, 77 Ρόδος.
Μυκηνών 4, Ιαλυσός.

η Βαθμολογία της εβδομάδας



Το παιδικό όνειρο του Σάββα ήταν να γίνει αεροπόρος. Σαν μεγάλωσε λιγάκι, τον έφαγε όμως η πλανεύτρα ιατρική. Οντας νομάρχης ήθελε να ιδρύσει αεροπορική εταιρεία, αλλά, που να συλλάβουν το νόημα οι φτωχοί τω πνεύματι και οι απένταροι στην ψυχή! Τους την είχε, όμως, «φυλαμένη» κι έγινε κατασκευαστής αεροπλάνων.

Αριστερά: Ο Σάββας παρουσιάζει το μοντέλο του. Δεξιά: ο Σάββας πραγματοποιεί την πρώτη δοκιμαστική πτήση με τα εγγονάκια του. Και που να ξέρατε, τι ετοιμάζει ακόμα για την σωτηρία των ψυχών ημών!

Στον ερχόμενον μετά δόξης μεγάλης, Σάββαν τον ηγιασμένον, ΔΕΚΑ (10) άριστα.



Γιατί χαίρεται ο κόσμος και χαμογελά πατέρα; Γιατί το' ριξε στο χορό, ευτυχισμένος όσο ποτέ άλλοτε, ο Nick the Greek;

Μήπως του' κατσε κανένα τζόκερ; Ή μήπως ετοιμάζεται να «χορέψει» στο ταψί καμιά συναγρίδα;



Στην σύγχρονη σφίγγα, Nick the Greek, που προκαλεί νευρικούς κλονισμούς, ΔΕΚΑ (10) άριστα.

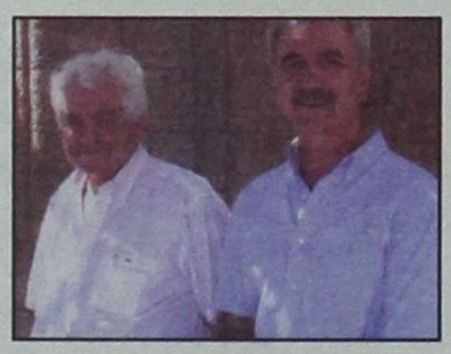

Σου λέει, ο Πόντιος: Σαν έχω δίπλα μου εγώ τον Ψινθενό, δεν φοβάμαι...ανατροπές!

Ελα σου, όμως, που ο Παυλής εγέρασε και ευκολότερον εστίν πλέον κάμηλον εκ μαλιάς ραφίδος εισελθείν ή Πόντιον εις το Νομαρχιακό Μέγαρο!!

Στον Παύλο Μαριά που θα χάσει του χρόνου και τις δύο εκλογές και θα το φυσά και δεν θα κρυώνει, ένα ΤΕΣΣΑΡΙ (4) για...παρηγοριά!!

Ανοίγματα προς τον μεσαίο χώρο και προς την γενιά των 40ρηδων και κάτι μηνών, κάνει κατ' αυτάς ο Nick the Greek (αριστερά).

Ηδη κέρδισε τις...λοιπές δημοκρατικές δυνάμεις (Σταυρή, Παπανικόλα, Γάκη) και δεν απομένει παρά η



αναζήτηση Μεγάρου για στέγαση. Στον Nick, που παίζει καλή πρέφα, αλλά και καλό σκάκι. ΔΕΚΑ (10) άριστα.

Το «κέντρο βάρους» των πολιτικών παρασκηνίων μετατέθηκε από τους φίκους του «Ακταίον», υπό την τέντα του «Καβαλιέρε», όπου συχνάζει και ο...επιχειρηματικός κόσμος.

Ο Don Stileto τέχνας κατεργάζεται και ίσως δούμε...υπουργό επί των Οικονομικών του Nick the Greek, τον Marc Con Fu!!



Στον συντονιστή των παρασκηνίων Τέλη (δεξιά) ΔΕΚΑ (10) άριστα

Μετά τον φτωχικό γιορτασμό των γενεθλίων του και τα δυσμενή σχόλια που προκλήθηκαν, στην... χουβαρντοσύνη, αλλά με ξένα...κόλλυβα, απεφάσισε να το ρίξει ο αρχικαπιταλιστής μπος του «Καβαλιέρε» Δημ. Λούπης, γιορτάζοντας αυτήν τη φορά την 73η επέτειο των γάμων του.



Είκοσι γαλλικές σαμπάνιες κέρασε!

Με την ευχή να...εκατοστήσει τις σαμπάνιες στο Λούπη. ΔΕΚΑ (10) άριστα.

Ρωτήθηκε ο διάσημος ορθοπεδικός Βασίλης Δημητρακόπουλος, αν θα είναι υποψήφιος βουλευτής, νομάρχης ή δήμαρχος και έδωσε φωτογραφούμενος με το δεύτερο ήμισυ, τη σύζυγο Μαίρη; αποκλειστικά για την στήλη, την εξής αποστομωτική απάντηση:

Εχω αποφασίσει να δοθώ ψυχί τε και σώματι στη γυναίκα και στα παιδιά μου!

Για την σαφήνεια των προθέσεων στον Βασίλη ΔΕΚΑ (10) άριστα.



Καθώς μοιράζονται και μάλιστα δωρεάν, εδώ κι εκεί κομματικά χρίσματα και... επιχρίσματα, ενόψει των δημοτικών εκλογών, σε αναζήτηση...σπόνσορα βγήκε με το βεσπάκι του, αλλά χωρίς το κορίτσι, ο Γιώργης ο Πόκκιας, από τας Αρνίθας!



Παρακαλείται να σπεύσει ο Γ. Παρασκευάς και αμειφθήσεται με ένα ΔΕΚΑΡΙ (10) άριστα.

Για τον 12ο γάμο της ζωής του, με κουμπάρο τον αδελφό Χρήστο Στεφανόπουλο, ετοιμάζεται ο διασημότερος ανήρ της Σύμης, Δημήτρης Μιχαλούτσος, απόγονος των Βίκινγκς!

Ηδη αγόρασε υπερπολυτελές ταχύπλοο σκάφος, για γαμήλιο δώρο στην Νατάσα.



Σύμφωνα με όλες τις ενδείξεις, ο γάμος του αυτός θα επισκιάσει τον γάμο του Μάκη Τριανταφυλλόπουλου.

Στον εραστή του Αιγαίου Δημήτριον, εκπορθητή πάσης γυναικείας καρδιάς, ΔΕΚΑ (10) άριστα.



Συνεχίζει και σήμερα να γράφει ιστορία ο άλλοτε σωματοφύλακας του Εθνάρχη Γ. Κίκιρας, φόβος και τρόμος των εμπόρων ναρκωτικών.

Στη φωτο ο Εθνάρχης εκφράζει τον θαυμασμό του για τον πιστό φρουρό του.

Με τον ιδρώτα και το σπαθί του κερδίζει επαξίως ένα ΔΕΚΑΡΙ (10) άριστα.



Ε, λοιπόν, το φαγοπότι, δεν είναι προνόμιο των σοσιαληστάδων! Εχουν τα...δικαιώματά τους και οι άνθρωποι του ποδοσφαίρου.

Γ. Καμπούρης, Ν. Σαββαΐδης και Στ. Κάππος, «δροσίζουν» το...εντεράκι τους στο «Avra Beach» για να κρατιούνται σε φόρμα.

Στην νεοφιλελεύθερη εκδοχή του σοσιαλισμού, επί της γαστρονομίας, ΔΕΚΑ (10) άριστα.



BY KOSTAS X

PAPARAZZI

beautiful people

















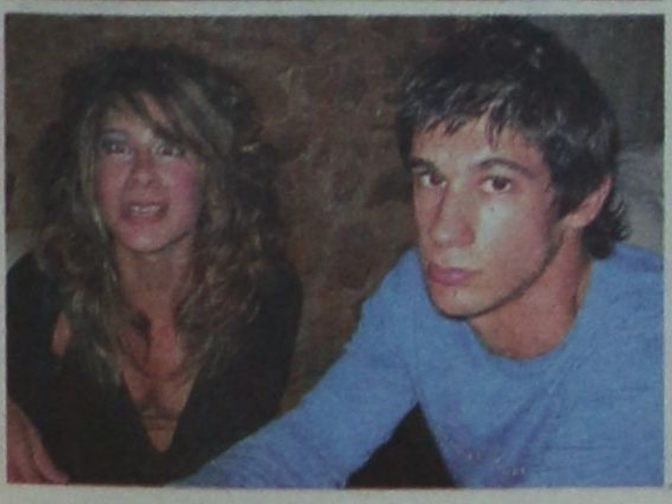




ο ρυθμός της πόλης

τα τελευταία μουσικά νέα

Επιμέλεια Γ. Κιουκιουκάλης
Rythmos Music Store
Αλ. Διάκου 50 - Τήλ: 2241037046



• TOP DVD RENTAL

1) BE COOL-BE COOL
2) MAN OF THE HOUSE -MAN OF THE HOUSE
3) CONSTANTINE -CONSTANTINE
4) ΑΛΕΞΑΝΔΡΟΣ -ALEXANDER
5) XXX: THE NEXT LEVEL
6) WAY OF THE VAMPIRE
7) ΙΣΠΑΓΓΛΙΚΑ -SPANGLISH
8) THE AVIATOR -THE AVIATOR
9) ΚΩΔΙΚΟΣ ΠΙΠΙΛΑ- THE PACIFIER
10) ΨΑΧΝΟΝΤΑΣ ΤΗ ΧΩΡΑ ΤΟΥ ΠΟΤΕ - FINDING NEVERLAND

• Ο ΡΥΘΜΟΣ... ΠΡΟΤΕΙΝΕΙ...

- JOSE PADILLA - «MAN RAY 4»
- VARIOUS - «KAFFEEHAUS LOUNGE»
- AFTERLIFE -«SPECK OF GOLD»
- BRUNO FROM IBIZA -«PUZZLE»
- VARIOUS - «CAFE DEL MAR VOL. 12»
- VARIOUS - «SAINT GERMAN DES PRES CAFE VOL 6»
- VARIOUS - «ESSENTIEL JAZZ 2»
- DUBMATIX - «CHAMPION SOUND CLASH»
- CHRIS COCO - «THE DUB CLUB»
- RALPH MYERZ - «YOUR NEW BEST FRIENDS»
- BIOGROUND - «LOVE ADDICTION»
- FERRY CORSTEN - «CREAMFIELDS»

Ελληνικό Top

1. ΔΙΑΦΟΡΟΙ -ΘΑΛΑΣΣΑ 2005
2. ΠΕΓΚΥ ΖΗΝΑ-ΝΟΗΜΑ
3. ΕΛΕΝΑ ΠΑΠΑΡΙΖΟΥ-ΠΡΟΤΕΡΑΙΟΤΗΤΑ
4. ΓΙΑΝΝΗΣ ΠΛΟΥΤΑΡΧΟΣ-ΟΛΑ ΣΕ ΣΕΝΑ ΤΑ ΒΡΗΚΑ
5. ΘΑΝΟΣ ΠΕΤΡΕΛΗΣ - ΘΥΜΙΖΕΙΣ ΚΑΤΙ ΑΠΟ ΕΛΛΑΔΑ
7. ΔΕΣΠΟΙΝΑ ΒΑΝΔΗ- ΣΤΗΝ ΑΥΛΗ ΤΟΥ ΠΑΡΑΔΕΙΣΟΥ
6. ΓΙΩΡΓΟΣ ΧΡΗΣΤΟΥ - ΠΑΝΤΟΥ ΘΑ ΣΕ ΨΑΧΝΩ
8. ΓΙΑΝΝΗΣ ΠΑΡΙΟΣ - ΔΕΝ ΓΥΡΙΖΩ ΠΙΣΩ
9. ΑΝΝΑ ΒΙΣΣΗ -LIVE
10. Δ. ΜΗΤΡΟΠΑΝΟΣ / Θ. ΑΔΑΜΑΝΤΙΔΗΣ / Δ. ΜΠΑΣΗΣ - ΥΠΑΡΧΕΙ... ΚΑΙ ΤΟ ΖΕΪΜΠΕΚΙΚΟ

Ξένο Top

1. VARIOUS-NOW DANCE 2005 VOL 2
2. SHAKIRA-FIJACION ORAL VOL 1
3. VARIOUS-SOHO SUMMER TIME
4. COLDPLAY - X&Y
5. CRAIG DAVID-THE STORY GOES...
6. ROLLING STONES-A BIGGER BANG
7. TIESTO-IN SEARCH OF SUNRISE 4
8. VARIOUS-DREAM DANCE VOL 36
9. VARIOUS-VENUE VOL 10
10. STEREO MCS-PARADISE

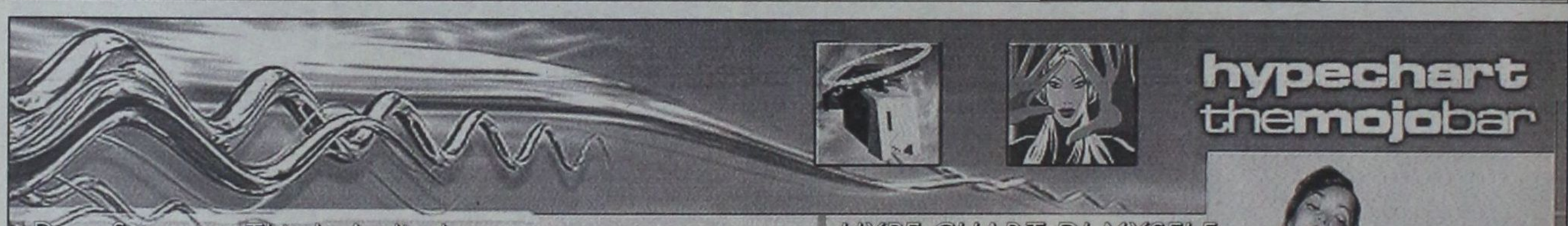

Dave Seaman - This Is Audiotherapy

Τόσο ο ίδιος ο Dave Seaman όσο και η Audiotherapy έχουν καταφέρει να μας απασχολήσουν ιδιαίτερα το τελευταίο διάστημα. Από την Across Borders - Greece και την υποστήριξη του στους Έλληνες καλλιτέχνες, μέχρι τις τακτικές και πετυχημένες εμφανίσεις του σε clubs της Ελλάδας.
Αυτή τη φορά ο Dave μας παρουσιάζει μέσα από την συλλογή "This Is Audiotherapy" μερικά από τα πιο καυτά tracks που θα κυκλοφορήσουν στην Audiotherapy και την Therapy Music. Το πρώτο cd ξεκινά με ελληνική παραγωγή..Nick & John Dalagelis και Quiet (Steve is Listening), κομμάτι που ξεχώρισε αμέσως μέσα από την Across Boarders - Greece. Η παρουσία του Kosma Epsilon με 3 παραγωγές μας δείχνει πως ο Kosmas έχει μια σταθερή και ίσως σίγουρη "αγκαλιά" στην οικογένεια της Audiotherapy. Την εμφάνιση του επίσης κάνει ο Stel και ο Tone Depth καθώς επίσης και οι Phatjak με το Dirty Sunday σε mix του Dimi Phaze. Electro ήχοι στο σύνολο της συλλογής με 1-2 περισσότερο progressive επιλογές (για να μην ξεφεύγουμε). Από τα 11 συνολικά tracks της συλλογής, τα 7 είναι ελληνικές παραγωγές! Πρωτοφανές σίγουρα για μια συλλογή που κυκλοφορεί σε όλο τον κόσμο και μας αποδυκνύει ακόμα περισσότερο πόσο υποστηρίζονται από το label.
Το 2ο cd περιέχει μερικά από τα tracks του πρώτου σε full version για τους fans του label που δεν επιθυμούν να περιμένουν πολύ καιρό για να τα αποκτήσουν και να τα προσθέσουν στη δισκοθήκη τους! Επίσης, (όπως ήταν αναμενόμενο) θα κυκλοφορήσει limited edition 2xVinyl pack με επιλογές από την συλλογή για τους vinyl-addicts!
Αναμένεται να κυκλοφορήσει στις 3 Οκτωβρίου!

HYPE CHART DJ MYSELF

DOMINIC PLAZA, Hypnotic Tease CDR
SMIKE & LEIX, Guarantee Solar CDR, SPA
DJ CHUS, World Routes erican, SPA
GTS, Le Freak ing Street, US
SIMON & SHAKER, Into the room enso, SPA
SEAN MILLER, Swells Stereo CDR, SPA
MAX GRAHAM, Automatic Weapon CDR
P.M.S, Keep On Fatal, NHL
UNDERGROUND MOVEMENT, Shake CDR
NIC FANCIULLI, The Squirreled E.P Renaissance, UK
DEMI, D-Drive CDR, UK
MATHEW DEKAY, 2 Da Groove CDR
OLIVER KLEIN & MARTIN H, Clubgame R
CHRISTIAN E.F.F.E & NIKKI B, I Remember Solar, SPA
CIREZ D, Lollipopoia, SWD



RODOGAZ

Στη Ρόδο από το 1963



• Διανομή φιαλών υγραερίου κατ' οίκον
τηλέφωνα παραγγελιών: 64409 - 694-4-528212

• Διανομή χύμα υγραερίου

• Πώληση καυστήρων και λεβήτων υγραερίου για κεντρικά συστήματα θέρμανσης

• Θερμαντικά σώματα



Διεύθυνση εργοστασίου: Καναμάτ Ρόδου • τηλ. 62649
Διεύθυνση πρατηρίου: Στεφάνου Καζούλη 15 • τηλ. 35797 - 35868 - 38509

υπόθεση: Πολιτισμός



ΓΡΑΦΕΙ Η ΠΕΓΚΥ ΝΤΟΚΟΥ



ΒΙΒΛΙΑ-ΝΕΕΣ ΚΥΚΛΟΦΟΡΙΕΣ

Ιρβιν Γιάλομ: Η θεραπεία του Σοπενάουερ

Το περιεχόμενο της «Θεραπείας» είναι ξανά μία ψυχοθεραπευτική περιπέτεια, η οποία όμως δεν εκτυλίσσεται πια στο κλειστό σύστημα της ατομικής ψυχοθεραπείας. Ο συγγραφέας ξεναγεί τον αναγνώστη σ' έναν νέο θεραπευτικό χώρο. Αν στο «Οταν έκλαψε ο Νίτσε» μας άνοιγε ένα παράθυρο στην προψυχαναλυτική Βιέννη, αν «Στο ντιβάνι» μας παρουσίαζε την κοινότητα της ατομικής ψυχοθεραπείας στην Αμερική, εδώ μας βάζει πίσω από τον μονόδρομο καθρέφτη να παρακολουθήσουμε τον μικρόκοσμο της ομαδικής ψυχοθεραπείας. Στο μυθιστόρημα αυτό, ο Γιάλομ συνεχίζει την παρουσίαση των φιλοσοφικών προπατόρων της ψυχανάλυσης και του υπαρξισμού και των επιρροών τους στη σημερινή ψυχοθεραπεία, την οποία είχε ξεκινήσει με το πρώτο του μυθιστόρημα.

Εκδόσεις: Αγρα
Σελίδες: 458

Θέκλη: Αθηνά Κακούρη

Το μυθιστόρημα αυτό μας μεταφέρει σε μια στιγμή μεγάλης προσπάθειας, αγαλλίασης και πένθους, στα χρόνια του 1912 και του 1913. Οι βαλκανικοί πόλεμοι έρχονται αιφνιδιαστικά να απαιτήσουν φοβερές θυσίες απ' όλους. Είναι οι ώρες που ο κοινωνικός ιστός διαλύεται ξεσκεπάζοντας ανελέητα κάθε αδυναμία. Οι ώρες των ανέμων σμπαραλιάζουν τις άθλιες –και τόσο ανθρώπινες- απόπειρες των ατόμων να σχηματίσουν γύρω τους νησίδα ασφαλείας, ενόσω πάλι άλλοι μαγεύονται από ψυχικές αρετές και από ικανότητες που ανακαλύπτουν ξαφνικά τον εαυτό τους. Παρασυρμένη στη δίνη της γενικής αναταραχής, μια νεαρή γυναίκα περνά από την ευτυχία της απροβλημάτιστης αφέλειας στην οδυνηρή ευδαιμονία της αυτογνωσίας.

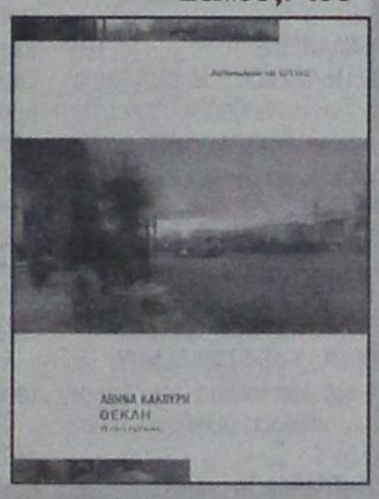

Εκδόσεις: Εστία
Σελίδες: 589

ΑΤΖΕΝΤΑ



• Συνεχίζονται οι εκδηλώσεις με τις **«Ημέρες Μουσικής»** που διοργανώνουν φέτος για έκτη συνεχή χρονιά, ο Π.Ο.Δ.Ρ. και η Εταιρεία Συναυλιών Φόρμιγξ, με καλλιτεχνικό διευθυντή τον Τάσο Βενετοκλή.

- Δευτέρα 19 Σεπτεμβρίου 2005

Παναγιά του Κάστρου

GUITAR DUO MELIS

Έργα: J.P.Ramaux, F.Sor, D.Scarlatti, I Albeniz,A.Piazzola, D.Bogdanovic

• Σήμερα στις 6 μ.μ. στην Μεσαιωνική Τάφρο, έχει προγραμματιστεί το «Περπάτημα Ζωής και Ελπίδας 2005» από τον Δωδεκανησιακό Σύλλογο Αυτοανόσων Νοσημάτων «Θάλεια».

• Από αύριο ξεκινούν οι εκδηλώσεις στην **Λέρο**, στο πλαίσιο του 6ου Συμποσίου **«Μέρες Μνήμης και Δημοκρατίας»** με την προβολή της ταινίας «Τα πέτρινα χρόνια» του Παντελή Βούλγαρη στην αίθουσα ΤΕΕ Λέρου (Λακκί). Την Τρίτη 20/9 εξάλλου, έχει προγραμματιστεί διάλογος μαθητών με τους αληθινούς ήρωες της ταινίας (Μπάμπης και Ελενα Γκολέμα), στον ίδιο χώρο.

• Λαμπαδηδρομία διοργανώνει ο Πανελλήνιος Σύλλογος Αιμοδοτών σήμερα το απόγευμα στην Ρόδο. Το Κολλέγιο Ρόδου, συμμετέχει στην εκδήλωση, και θα υποδεχθεί την φλόγα αύριο το πρωί στις εγκαταστάσεις του.

Συνεχίζοντας τις προσπάθειες ευαισθητοποίησης του κόσμου, θα στήσει μια κινητή ομάδα αιμοληψίας για τους εργαζόμενούς του και τους γονείς που είναι πρόθυμοι να δώσουν αίμα βοηθώντας τους συνανθρώπους μας, τον προσεχή Οκτώβρη.

ΒΙΒΛΙΟ

Φαίνεται ότι το «φαινόμενο» **Νταν Μπράουν,** δεν έχει αφήσει ασυγκίνητο και το αναγνωστικό κοινό της Ρόδου.

Η μεγάλη επιτυχία του με τον «Κώδικα Ντα Βίντσι» έδωσε αφορμή για να διαβαστούν και τα άλλα τρία βιβλία του (Ιλουμινάτι, Αρκτικός Κύκλος και τώρα Ψηφιακό Οχυρό). Στην Ρόδο πάντως, τα δύο από τα πέντε πρώτα σε πωλήσεις βιβλία, ανήκουν στον αμερικανό συγγραφέα.

Τους πέντε πρώτους σε πωλήσεις τίτλους βιβλίων στην πόλη μας, δημοσιεύουμε σήμερα, σύμφωνα με το Βιβλιοπωλείο «Ακαδημία».

1) Νταν Μπράουν: Ψηφιακό Οχυρό (Εκδ. Λιβάνης).
2) Νταν Μπράουν: Κώδικας Ντα Βίντσι (Εκδ. Λιβάνης).
3) Μάρα Μεϊμαρίδη: Οι Μάγισσες της Σμύρνης (Εκδ. Καστανιώτης).
4) Πάολο Κοέλο: Ζχίρ (Εκδ. Λιβάνη).
5) Φιλιώ Χαϊδεμένου: Τρεις αιώνες, μια ζωή (Εκδ. Λιβάνη).

MUSIC NEWS

• **«Intensive Care»** ή αλλιώς, εντατική ...φροντίδα είναι το νέο album του **Robbie Williams** που θα κυκλοφορήσει στις **24 Οκτωβρίου.**

• Νέα album στις **3** και **31 Οκτωβρίου**, από την **Sinead O' Conor** με το *«Throw Down Your Arms»* και τους **Texas**, με το *«Red Book»*.

• Το νέο album της θα κυκλοφορήσει στις **15 Νοεμβρίου** η **Madonna** με τίτλο *«Confessions On A Dance Floor»*.

• Επανήλθε η Ισλανδή τραγουδίστρια **Bjork** με το album *«The music from drawing restrait 9»* που ήδη κυκλοφόρησε.

• Τον περασμένο Μάιο, ο **Mike Oldfield** υπέγραψε συμβόλαιο συνεργασίας, για τρία albums με νέα δισκογραφική εταιρεία.

Στις **26 Δεκεμβρίου** θα κυκλοφορήσει το νέο του album με τίτλο *«Light & Shade»*.

ΠΑΜΕ ΣΙΝΕΜΑ;

Τα δύο multi-cinema της πόλης μας, προτείνουν ταινίες για το Σαββατοκύριακο.

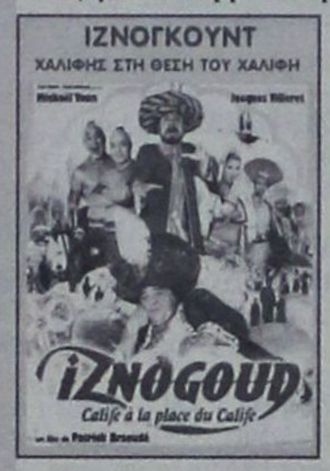

ΜΕΤΡΟΠΟΛ

• Ιζνόγκουντ, χαλίφης στη θέση του χαλίφη

Μετά την επιτυχημένη μεταφορά του έτερου χάρτινου ήρωα Αστερίξ (σε δύο επεισόδια) έρχεται στη μεγάλη οθόνη, άλλος ένας ήρωας κόμικς. Ο γνωστός και αστείος Μεγάλος Βεζίρης Ιζνόγκουντ (is no good!) ζει με τον καημό να γίνει ....χαλίφης στην θέση του χαλίφη. Σε μια ανατολίτικη ατμόσφαιρα, με πολλή μουσική, περίτεχνα κοστούμια, χτενίσματα και ειδικά σκηνικά, ο γάλλος σκηνοθέτης **Πάτρικ Μπραουντέ,** μας ταξιδεύει στον κόσμο των κόμικς. Για μικρούς και μεγάλους, ανεπιφύλακτα (και για υποψήφιους που κατεβαίνουν στις εκλογές, αφού ο τίτλος της ταινίας, τους ...πάει πολύ!)

Πρωταγωνιστούν: Μίκαελ Γιουν, Ζαν Βιγιερέ

ΠΑΛΛΑΣ

• Η ανθρώπινη λύση (Man to Man).



Ενδιαφέρουσα ταινία του Ρεζίς Βαρνιέ με την οποία θα ανοίξει το 55ο Φεστιβάλ Βερολίνου (10 Φεβρουρίου 2006) και συμμετέχει στο διαγωνιστικό τμήμα του. Η υπόθεση εκτυλίσσεται το 1870 σε μία ανεξερεύνητη περιοχή του Ισημερινού όπου ένας Σκωτσέζος γιατρός, αναζητώντας την καταγωγή του ανθρώπινου γένους, καταφέρνει να αιχμαλωτίσει δύο πυγμαίους και να τους χρησιμοποιήσει σαν ...πειραματόζωα.

Πρωταγωνιστούν: Τζόζεφ Φάινς, Κριστίν Σκοτ Τόμας.

ΚΙΝΗΜΑΤΟΓΡΑΦΙΚΑ ΝΕΑ

• Ετοιμάζεται να «ξαναχτυπήσει» ο σκηνοθέτης **Μάικλ Μουρ**, με μία ταινία-ντοκιμαντέρ, την οποία γυρίζει αυτή την περίοδο στα ...νερά της Νέας Ορλεάνης. Ο γνωστός αμερικανός σκηνοθέτης -ορκισμένος αντίπαλος του Τζορτζ Μπους- είχε γυρίσει την ταινία «Φαρενάιτ 9/11» όπου κατέγραφε όλη την αλήθεια πίσω από τον πλανητάρχη, αυτή την αλήθεια που τόσο επιτηδευμένα κρύβει το επιτελείο του. Αυτή τη φορά, καταγράφει την πανωλεθρία της αμερικανικής κυβέρνησης, που «πνίγηκε» στα νερά της Νέας Ορλεάνης και φυσικά, επιστρέφει πιο ορμητικός από ποτέ.

• Με την **Κάθριν Ζέτα-Τζόουνς** θα συμπρωταγωνιστήσει ο **Κιάνου Ρηβς**, στην ταινία **«Stompanato»** με αντικείμενο την θυελλώδη σχέση της ντίβας *Λάνα Τάρνερ* με τον πλέιμποι Τζόνι Στομπανάτο, η οποία έληξε με την δολοφονία του δευτέρου από την 14χρονη κόρη της Τάρνερ.

• Στο «φουτουριστικό» θρίλερ με τίτλο **«Perfect Stranger»** θα πρωταγωνιστήσουν, ο **Μπρους Γουίλις** και η **Χάλι Μπέρι**.

• Με τον **Λίαμ Νίσον** και τον **Στίβεν Ρία**, θα συμπρωταγωνιστήσει ο **Κίλιαν Μέρφι** στην νέα ταινία **«Breakfast on Pluto»**.

ΘΕΡΙΝΟ ΣΙΝΕΜΑ

• Μέχρι και σήμερα, 18/9 θα προβάλλεται η ταινία **«Η δολοφονία του Νίξον»** Ν. Μιλλερ (ΗΠΑ) στις 9:30, στο θερινό δημοτικό κινηματοθέατρο **ΡΟΔΟΝ.**

ΠΡΟΚΗΡΥΞΗ
Β' Δ.Υ.ΠΕ. ΝΟΤΙΟΥ ΑΙΓΑΙΟΥ
ΓΕΝΙΚΟ ΝΟΣΟΚΟΜΕΙΟ ΡΟΔΟΥ
«ΑΝΔΡΕΑΣ ΠΑΠΑΝΔΡΕΟΥ»

Το Γενικό Νοσοκομείο Ρόδου μετά την αριθμ. 1/21.6.2005 απόφαση του Διοικητικού Συμβουλίου, προκηρύσσει δημόσιο ανοικτό διαγωνισμό με θέμα:

«ΕΚΜΙΣΘΩΣΗ ΟΙΚΗΜΑΤΟΣ ΓΙΑ ΤΗΝ ΣΤΕΓΑΣΗ ΤΟΥ ΠΕΡΙΦΕΡΕΙΑΚΟΥ ΙΑΤΡΕΙΟΥ ΑΠΕΡΙΟΥ ΚΑΡΠΑΘΟΥ ΠΕΝΤΑΕΤΟΥΣ ΔΙΑΡΚΕΙΑΣ» με κριτήριο κατακύρωσης την χαμηλότερη τιμή.

Ο διαγωνισμός θα γίνει στις 11.11.2005 ημέρα Παρασκευή και ώρα λήξης κατάθεσης προσφορών την 12:00, ενώπιον αρμόδιας επιτροπής.

Πληροφορίες για όσους ενδιαφέρονται θα δίδονται από το Λογιστήριο του Νοσοκομείου (υπεύθυνος κ. Μιχ. Χριστοδούλου - τηλ. (22410) 80162 και FAX: (22410) 80026), κατά τις εργάσιμες ημέρες και ώρες.

Η διακήρυξη θα διατίθεται από το Λογιστήριο έναντι απόδειξης ή αντικαταβολής (για όσες διακηρύξεις θα στέλνονται ταχυδρομικά), με την καταβολή του ποσού των 10,00 ευρώ.

Ρόδος 13.9.2005
Ο ΔΙΟΙΚΗΤΗΣ
ΤΟΥ ΓΕΝΙΚΟΥ ΝΟΣΟΚΟΜΕΙΟΥ
ΡΟΔΟΥ
ΚΕΦΑΛΑΣ ΙΩΑΝΝΗΣ

ΑΠΟΣΠΑΣΜΑ
ΠΕΡΙΛΗΨΗΣ ΚΑΤΑΣΧΕΤΗΡΙΑΣ
ΕΚΘΕΣΗΣ ΑΚΙΝΗΤΟΥ

ΔΙΚΑΣΤΙΚΗ ΕΠΙΜΕΛΗΤΡΙΑ: Αλεξάνδρα Κοκκίνου -Τσουκαλά.

ΕΠΙΣΠΕΥΔΩΝ: Γεώργιος Χειμωνέττος του Ορφανίδη, για τον εαυτό του ατομικά και για τα ανήλικα τέκνα του: α) Δέσποινα Χειμωνέττου και β) Ορφανίδη Χειμωνέττο.

ΟΦΕΙΛΕΤΙΔΑ: Παρασκευή Συμιακού του Τσαμπίκου.

ΕΚΤΕΛΕΣΤΟΣ ΤΙΤΛΟΣ: Η υπ' αριθμ. 146/2001 απόφαση του Μονομελούς Πρωτοδικείου Ρόδου.

ΠΟΣΟΝ ΟΦΕΙΛΗΣ: 17.393,46 ευρώ εντόκως.

ΜΕΣΕΓΓΥΟΥΧΟΣ: Η ίδια η οφειλέτιδα

ΥΠΑΛΛΗΛΟΣ ΤΟΥ ΠΛΕΙΣΤΗΡΙΑΣΜΟΥ: Μαίρη Παπαδάκη - Γιαννοπούλου, κάτοικος Ρόδου, οδός Εθ. Δωδεκανησίων 29.

ΗΜΕΡΟΜΗΝΙΑ ΚΑΙ ΤΟΠΟΣ ΠΛΕΙΣΤΗΡΙΑΣΜΟΥ: 5 Οκτωβρίου 2005, ημέρα Τετάρτη και από ώρα 12 το μεσημέρι μέχρι τις 2 το απόγευμα της ίδιας ημέρας, στο δημοτικό κατάστημα του Δήμου Αφάντου.

ΠΕΡΙΓΡΑΦΗ: Το υπό στοιχείο Α' τμήμα, επιφάνειας 500 τ.μ. μετά της ανεγερθησομένης οικοδομής, που βρίσκεται στην Κτηματική Περιφέρεια Αρχίπολης Ρόδου και στη θέση «MELANGA», με κτηματολογικά στοιχεία: Τόμος γαιών Αρχίπολης 2(20), φύλλο 41 (18), μερίδα 143 και φάκελος 299.

Εντός του τμήματος Α (500 τ.μ.), υπάρχει οικία αποπερατωμένη 170 τ.μ. περίπου, με αυλή.

Εκτιμήθηκε δε το πιο πάνω τμήμα (500 τ.μ.) με τα συστατικά, παρακολουθήματα και παραρτήματά του συνολικά στο ποσόν των 120.000 ευρώ και έχει 2 βάρη.

Ο πλειστηριασμός του ακινήτου θα γίνει με όρους: 1) Τιμή πρώτης προσφοράς 60.000 ευρώ. 2) Ο υπερθεματιστής θα πρέπει να είναι εφοδιασμένος με βεβαίωση του Νόμου 1892/90 του άρθρου 25 από την Νομαρχιακή Αυτοδιοίκηση Δωδ/σου. Οι υπόλοιποι όροι σύμφωνα με τον νόμο.

Η Δικαστική Επιμελήτρια
Αλεξάνδρα Κοκκίνου -Τσουκαλά
Τηλ. 2241068591

ΑΠΟΣΠΑΣΜΑ 1289/2005
ΑΠΟΣΠΑΣΜΑ ΠΕΡΙΛΗΨΗΣ
ΚΑΤΑΣΧΕΤΗΡΙΑΣ ΕΚΘΕΣΗΣ
ΑΚΙΝΗΤΟΥ

ΔΙΚΑΣΤΙΚΗ ΕΠΙΜΕΛΗΤΡΙΑ: Μαρία Μανωλά -Τσιγαρίδα.

ΕΠΙΣΠΕΥΔΩΝ: Γεώργιος Καραγιάννης του Παναγιώτη.

ΟΦΕΙΛΕΤΙΔΑ: Στυλιανή Μικκιού του Μιχαήλ.

ΕΚΤΕΛΕΣΤΟΣ ΤΙΤΛΟΣ: Η υπ' αριθμ. 6/2005 διαταγή πληρωμής του Μονομελούς Πρωτοδικείου Ρόδου.

ΠΟΣΟΝ ΟΦΕΙΛΗΣ: 27.062,68 ευρώ, εντόκως.

ΜΕΣΕΓΓΥΟΥΧΟΣ: Η ίδια η οφειλέτιδα.

ΥΠΑΛΛΗΛΟΣ ΤΟΥ ΠΛΕΙΣΤΗΡΙΑΣΜΟΥ: Μαρία Παπαδάκη- Γιαννοπούλου, κάτοικος Ρόδου, οδός Εθελοντών Δωδεκανησίων 29.

ΗΜΕΡΟΜΗΝΙΑ ΠΛΕΙΣΤΗΡΙΑΣΜΟΥ: 5 Οκτωβρίου 2005, ημέρα Τετάρτη και από ώρα 12 το μεσημέρι μέχρι τις 2 το απόγευμα της ίδιας ημέρας.

ΤΟΠΟΣ ΠΛΕΙΣΤΗΡΙΑΣΜΟΥ: Το δημοτικό κατάστημα του Δήμου Ροδίων, αίθουσα ΔΟΝΑ, οδός Διαγοριδών 1.

ΠΕΡΙΓΡΑΦΗ: Το υπό στοιχείο πίνακος Α1 διαμέρισμα του Α' ορόφου, αποτελούμενο από πέντε (5) δωμάτια, λουτρό και διάδρομο, καθαρής επιφάνειας 102,50 τ.μ. μικτής επιφάνειας 109,65 τ.μ. Εχει όλες τις απαραίτητες ηλεκτρικές και υδραυλικές εγκαταστάσεις με τις παροχές τους.

Το πιο πάνω διαμέρισμα βρίσκεται σε οικοδομή, η οποία έχει ανεγερθεί σε οικόπεδο εκτάσεως 551 τ.μ. που βρίσκεται στην τοποθεσία Κιζίλ - Τεπέ της Κτηματικής περιφέρειας Ρόδου, με κτηματολογικά στοιχεία, Τόμος γαιών Ρόδου 25, φύλλο 67, μερίδα 462Γ και φάκελος 2974.

Εκτιμήθηκε 140.000 ευρώ.

Τιμή πρώτης προσφοράς 93.333 ευρώ.

Υπάρχει ένα βάρος.

Τα υπόλοιπα σύμφωνα με το νόμο

Συντάχθηκε η παρούσα στις 17-9-2005.

Η Δικαστική Επιμελήτρια
ΜΑΡΙΑ ΜΑΝΩΛΑ - ΤΣΙΓΑΡΙΔΑ

ΑΝΑΚΟΙΝΩΣΗ - ΑΠΟΣΠΑΣΜΑΤΟΣ

Στις 28-9-2005, ημέρα Τετάρτη, ώρα **12** έως **2 μ.μ. και με Υπ/λο Πλ/σμού κ. ΖΩΗ ΚΑΤΣΑΝΑΚΗ,** Συμβ/φο Πάτμου, **θα βγει σε Δημόσιο Αν/κό Πλ/σμό ακίνητο που περιγράφεται στην υπ' αριθμ. 717/2005 Β' Επ. Περίληψη μου (οικόπεδο 546 τ.μ. μετά οικοδομής 110 τ.μ. στη θέση ΚΑΜΠΟΣ - ΠΑΤΜΟΥ).**

Οφειλέτης: ΓΕΡΑΣΙΜΟΣ ΓΑΜΠΙΕΡΑΚΗΣ, κάτοικος Πάτμου.

Επισπεύδων: Γ. ΕΥΑΓΓΕΛΟΥ, κάτοικος Πάτμου.

Τιμή πρώτης προσφοράς: 44.020, 54 ευρώ.

Τίτλος εκτελεστός: Η υπ' αριθμ. 5772/1999 Απ. Εφετ. Αθηνών

Τόπος πλειστηριασμού: Δήμος Πάτμου.

Πάτμος 1-9-2004
Η επί της εκτελέσεως
Δικ. Επιμελήτρια.
(Μαρία Ν. Κυράννη)

G.A. FERRIES

Ε/Γ-Ο/Γ ΡΟΔΑΝΘΗ •• Ε/Γ-Ο/Γ ΜΑΡΙΝΑ
•• Ε/Γ - Ο/Γ ΑΝΘΗ - ΜΑΡΙΝΑ
ΡΟΔΟΣ - ΠΕΙΡΑΙΑΣ

ΚΥΡΙΑΚΗ 18/09		
ΔΕΥΤΕΡΑ 19/09		
ΑΝΘΗ-ΜΑΡΙΝΑ	20.00	ΚΩ (23.59)- ΛΕΡΟ (02.30) - ΠΑΤΜΟ (04.00) - ΠΕΙΡΑΙΑ (13.30)
ΤΡΙΤΗ 20/09		
ΡΟΔΑΝΘΗ	16.00	ΚΩ (20.20) - ΚΑΛΥΜΝΟ (21.50) - ΑΣΤΥΠΑΛΑΙΑ (00.40) - ΠΕΙΡΑΙΑ (11.00)
ΤΕΤΑΡΤΗ 21/09		
ΑΝΘΗ-ΜΑΡΙΝΑ	17.00	ΚΩ (21.30) - ΛΕΡΟ (23.59) - ΠΑΤΜΟ (01.30) - ΠΕΙΡΑΙΑ (11.00)
ΠΕΜΠΤΗ 22/09		
ΡΟΔΑΝΘΗ	16.00	ΤΗΛΟ (19.10) - ΝΙΣΥΡΟ (20.40) - ΚΩ (22.40) - ΚΑΛΥΜΝΟ (00.10)- ΠΕΙΡΑΙΑ (11.20)
ΠΑΡΑΣΚΕΥΗ 23/09		
ΑΝΘΗ-ΜΑΡΙΝΑ	17.00	ΚΩ (21.30) - ΛΕΡΟ (23.59) - ΠΑΤΜΟ (01.30) - ΠΕΙΡΑΙΑ (11.00)
ΣΑΒΒΑΤΟ 24/09		
ΡΟΔΑΝΘΗ	20.00	ΣΥΜΗ (21.40) - ΤΗΛΟ (23.59) - ΝΙΣΥΡΟ (01.30) - ΚΩ (03.30) - ΚΑΛΥΜΝΟ (05.00) - ΛΕΡΟ (06.30) - ΠΑΤΜΟ (08.00) - ΝΑΞΟ (12.30) - ΠΑΡΟ (14.00) - ΠΕΙΡΑΙΑ (19.50)
ΚΥΡΙΑΚΗ 25/09		

Η εταιρεία G.A. FERRIES σας ενημερώνει ότι η έκπτωση 50% (πολύτεκνοι-στρατιωτικοί-ανάπηροι κ.τ.λ.) ισχύει για όλες τις θέσεις

TSAGARIS TRAVEL
Σαχτούρη 5 (έναντι Τελωνείου) Τηλ.: 22410 36170, 30406, 35066

INEMA

ΙΑΤΡΙΚΟΣ & ΝΟΣΟΚΟΜΕΙΑΚΟΣ ΕΞΟΠΛΙΣΜΟΣ
17 ΧΡΟΝΙΑ ΕΜΠΕΙΡΙΑΣ *από το 1988*
ΕΙΜΑΣΤΕ ΟΙ ΜΕΓΑΛΥΤΕΡΟΙ ΠΡΟΜΗΘΕΥΤΕΣ
ΙΑΤΡΙΚΟΥ - ΟΡΘΟΠΕΔΙΚΟΥ ΚΑΙ ΝΟΣΟΚΟΜΕΙΑΚΟΥ ΥΛΙΚΟΥ ΣΤΗ ΔΩΔΕΚΑΝΗΣΟ
ΕΜΠΙΣΤΕΥΘΕΙΤΕ ΜΑΣ !!!
ΛΕΜΕΣΣΟΥ 2 ΡΟΔΟΣ ΤΗΛ.22410 32238 - FAX.22410 28484



ΑΝΑΠΗΡΙΚΑ ΚΑΡΟΤΣΙΑ-ΒΑΔΙΣΤΙΚΑ - ΟΡΘΟΠΕΔΙΚΑ ΕΙΔΗ-ΜΠΛΟΥΖΕΣ ΙΑΤΡΙΚΕΣ- ΚΑΛΤΣΕΣ ΦΛΕΒΙΤΙΔΑΣ-ΠΕΛΜΑΤΑ-ΟΡΘΟΠΕΔΙΚΑ ΜΑΞΙΛΑΡΙΑ-ΚΡΕΒΑΤΙΑ ΝΟΣΟΚΟΜΕΙΑΚΑ - ΙΑΤΡΙΚΟΣ ΕΞΟΠΛΙΣΜΟΣ ΚΑΙ ΑΝΑΛΩΣΙΜΑ - ΟΡΓΑΝΑ ΧΗΜΕΙΟΥ ΚΑΙ ΚΑΘΕ ΑΛΛΟ ΕΙΔΟΣ ΓΙΑ ΚΑΤ' ΟΙΚΟ ΝΟΣΗΛΕΙΑ.



40ΗΜΕΡΟ ΜΝΗΜΟΣΥΝΟ

Υπέρ αναπαύσεως της ψυχής του πολυαγαπημένου μας και αξέχαστου υιού και αδερφού

ΓΕΩΡΓΙΟΥ ΚΑΡΑΒΟΚΥΡΟΥ

Τελούμε την Τετάρτη 21 Σεπτεμβρίου 2005 και ώρα 8 π.μ. Στον Ιερό Ναό Αγίου Νικήτα στην Κάλυμνο.

Οι γονείς : Σπύρος - Καλλιόπη
Τα αδέλφια : Σκεύος - Άννα

40ΗΜΕΡΟ ΜΝΗΜΟΣΥΝΟ

Υπέρ αναπαύσεως της ψυχής της πολυαγαπημένης μας και αξέχαστης μητέρας, γιαγιάς, αδελφής και θείας

ΧΡΥΣΑΝΘΗΣ ΚΑΤΣΑΡΑ

Τελούμε την Τρίτη 20 Σεπτεμβρίου 2005 και ώρα 8 π.μ. Στον Ιερό Ναό Αγίου Γεωργίου Κάτω Ρόδου.

Τα παιδιά: Βασίλης, Αναστασία - Ηλίας, Πηνελόπη, Θεόδωρος - Ειρήνη, Σωτήρης - Μαρία
Τα εγγόνια, τα δισέγγονα, η αδελφή
Τα ανίψια και οι λοιποί συγγενείς.

ΣΥΓΧΑΡΗΤΗΡΙΟ

Στην αγαπητή μας **Μελίνα Παπανθίμου του Σταύρου και της Κρίστας**, που εισήχθη στο τμήμα **Γερμανικής Φιλολογίας του Πανεπιστημίου Αθηνών**, εκφράζουμε τα θερμά μας συγχαρητήρια και της ευχόμαστε να έχει πάντα τέτοιες επιτυχίες.

Οικογένειες
Μιχάλη και Φαίδρας Καταβενάκη
Βασίλη και Βούλας Καταβενάκη

ΕΠΙΜΕΛΗΤΗΡΙΟ ΔΩΔΕΚΑΝΗΣΟΥ
ΨΗΦΙΣΜΑ

Η Διοικητική Επιτροπή του Επιμελητηρίου Δωδεκανήσου, μετά το θλιβερό άγγελμα του θανάτου του **ΑΝΤΩΝΙΟΥ ΕΡΙΝΗ,** ο οποίος διετέλεσε διακεκριμένο μέλος του ΔΣ και Οικονομικός Επόπτης του Επιμελητηρίου Δωδεκανήσου επί σειρά ετών συνήλθε σε Εκτακτη Συνεδρίαση και αποφάσισε:

α) Να υποβάλει τα συλλυπητήριά του στην οικογένεια του εκλιπόντος

β) Να καταθέσει στη μνήμη του, το ποσό των 500 ευρώ στο Ιδρυμα Υποτροφιών Δωδεκανήσου.

γ) Να κατατεθεί στεφάνι στη μνήμη του.

δ) Να παραστούν τα μέλη στην νεκρώσιμη ακολουθία

ε) Να δημοσιευθεί το παρόν στον τοπικό Τύπο.

Ο ΠΡΟΕΔΡΟΣ
ΗΛΙΑΣ ΣΤ. ΚΩΤΙΑΔΗΣ

Δημοτική Παράταξη
πρώτα η Ρόδος

Τηλ. 2241023511 ή 12 Φαξ: 2241020310
Κινητό 6946524262 & 6942431789
Λεωφόρος Ηρακλειδών 96 ή Τ.Θ. 255, Ρόδος 85100

ΨΗΦΙΣΜΑ

Με την αναγγελία του θανάτου του εκλεκτού μέλους της Ροδιακής κοινωνίας, ιδρυτικού μέλους και Γραμματέα της εκτελεστικής επιτροπής της Δημοτικής Παράταξης «πρώτα η Ρόδος» **Αντώνη (Τώνη) Ερίνη**, συνήλθαν εκτάκτως το Σάββατο 17/9/2005, σε κοινή συνεδρίαση η εκτελεστική επιτροπή και η δημοτική ομάδα της παράταξής μας και ομόφωνα αποφάσισαν:

1. Να εκφρασθούν τα θερμά συλλυπητήρια όλων στην οικογένεια του μεταστάντος
2. Να παραβρεθούν όλα τα μέλη της εκτελεστικής επιτροπής και της δημοτικής ομάδας στην νεκρώσιμο ακολουθία.
3. Να κατατεθεί ποσόν 150 ευρώ στη μνήμη του εκλιπόντος σε ίδρυμα της Ρόδου
4. Να δημοσιευθεί το παρόν ψήφισμα στον τοπικό Τύπο.

Για την Δημοτική Παράταξη «πρώτα η Ρόδος»

Ο Πρόεδρος της Παράταξης	**Ο Επικεφαλής της δημοτικής ομάδας**
Κυριάκος Αρχοντάκης	**Χατζής Χατζηευθυμίου**



METROPOL ODEON
ΚΑΘΕ ΠΕΜΠΤΗ ΑΛΛΑΓΗ ΠΡΟΓΡΑΜΜΑΤΟΣ
INFORMATION - RESERVATIONS 22410 28400 ΠΛΗΡΟΦΟΡΙΕΣ - ΚΡΑΤΗΣΕΙΣ
ΕΒΔΟΜΑΔΙΑΙΟ ΠΡΟΓΡΑΜΜΑ WEEKLY PROGRAM 15/09/05 - 21/09/05

ΑΙΘΟΥΣΑ 1 ΩΡΕΣ ΕΝΑΡΞΗΣ / SHOW TIMES 18:30, 20:45
IZNOGOUD
Ο ΧΑΛΙΦΗΣ ΣΤΗ ΘΕΣΗ ΤΟΥ ΧΑΛΙΦΗ
Είναι παοϊγνωστος ήρωας κόμικ.
Έγινε πρωταγωνιστής τηλεοπτικής σειράς
και τώρα ήρωας της... μεγάλης οθόνης!

ΑΙΘΟΥΣΑ 1 ΩΡΕΣ ΕΝΑΡΞΗΣ / SHOW TIMES 22:45
THE CAVE
ΜΙΑ ΣΠΗΛΙΑ ΓΕΜΑΤΗ ΤΡΟΜΟ
Μια κλειστοφοβική ταινία τρόμου που
διαδραματίζεται στα έγκατα της Γης έχει ήδη αρχίσει
να αποκτά φανταστικούς οπαδούς

ΑΙΘΟΥΣΑ 2 ΩΡΑ ΕΝΑΡΞΗΣ / SHOW TIME 18:00
Herbie: Fully Loaded
Ο ΧΕΡΜΠΙ ΕΠΙΣΤΡΕΦΕΙ
Η Walt Disney παρουσιάζει μεγαλωπιπιμένο στα Ελληνικά
το πιο διάσημο κινηματογραφικό αυτοκίνητο που γκαζώνει για νέες
περιπέτειες. Το αυτοκίνητο που λατρεύτηκε από τις προηγούμενες γενιές,
επανέρχεται δυναμικά.

ΑΙΘΟΥΣΑ 2 ΩΡΕΣ ΕΝΑΡΞΗΣ / SHOW TIMES 20:00, 22:15
THE WEDDING DATE
ΜΕΡΙΚΕΣ ΦΟΡΕΣ Ο ΕΡΩΤΑΣ ΚΟΣΤΙΖΕΙ ΑΚΡΙΒΑ
Ενα τηλεφώνημα σε γραφείο
συνοδών για... κυρίες
και οι εκπλήξεις, παρεξηγήσεις διαδέχονται η μια την άλλη

ΑΙΘΟΥΣΑ 3 ΩΡΕΣ ΕΝΑΡΞΗΣ / SHOW TIMES 18:00, 20:15, 22:30
BEWITCHED
ΜΑΓΙΣΣΑ...IN LOVE
Οταν μια μάγισσα ερωτεύτεί έναν θνητό.. τότε έρχονται όλα τα πάνω κάτω

ΕΡΧΕΤΑΙ ΤΗΝ ΠΕΜΠΤΗ 22 ΣΕΠΤΕΜΒΡΙΟΥ
Η ΑΥΤΟΚΡΑΤΟΡΙΑ ΤΩΝ ΛΥΚΩΝ
Μια ταινία δράσης και μυστηρίου
που κόβει την ανάσα.
Με τους Ζαν Ρίνο
και Αρλι Ζαβερ

ΠΑΛΛΑΣ 5 CINEMAS CENTER
15/09/2005 - 21/09/2005
www.cinemapallas.gr
Για κρατήσεις
22410 24475/70670
Δημοκρατίας 13, Ρόδος

RED EYE ΝΥΧΤΕΡΙΝΗ ΠΤΗΣΗ
Ενα συγκλονιστικό θρίλερ από τον μετρ
του τρόμου Γουές Κρέιβεν (Scream,
Εφιάλτης στο δρόμο με τις Λεύκες)
Αίθουσα 5
ώρες έναρξης 18:00 • 20:10 • 22:35 ΚΑΤΑΛΛΗΛΟ ΑΠΟ 13

MAN to MAN Η ΑΝΘΡΩΠΙΝΗ ΛΥΣΗ
Ο Τζόζεφ Φάινς και η Κρίστεν Σκοτ Τόρας σε μία δυνατή και
ευαίσθητη παραγωγή σε σκηνοθεσία Ρεζίς Βαρνιέ (ΙΝΔΟΚΙΝΑ)
Αίθουσα expert 2
ΚΑΤΑΛΛΗΛΟ // ώρες έναρξης // 17:30 • 20:00 • 22:30

SHE HATE ME Ο ΑΝΤΡΑΣ ΠΟΥ ΜΙΣΟΥΣΑΝ ΟΙ ΓΥΝΑΙΚΕΣ
Μια καυστική του Σπάικ Λη. Ενας ετεροφυλόφιλος ...15 λεσβίες
...10.000 δολάρια αμοιβή.
Αίθουσα 4 //ώρες έναρξης//17:30 ΚΑΤΑΛΛΗΛΟ ΑΠΟ 13
Αίθουσα 3 //ώρες έναρξης//19:40 • 22:30

THE ISLAND το ΝΗΣΙ
Από τον σκηνοθέτη του ΑΡΜΑΓΕΔΩΝ, και του ΠΕΡΛ
ΧΑΡΜΠΟΡ, η περιπέτεια που αναμένεται να σπάσει ταμεία!!!
Η μοναδική σωτηρία είναι η απόδραση!!!
Με τους Ιουαν Μαγκρέγκορ και Σκάρλετ Γιόχανσον
Αίθουσα 1 ώρες έναρξης 17:25 • 20:00 • 22:35

THE DUKES OF HAZZARD ... ΠΑΤΗΣΤΕ ΓΚΑΖΙ!!!
ΣΕ 1η ΠΑΝΕΛΛΗΝΙΑ ΠΡΟΒΟΛΗ
Ηρθε ...η super κωμική περιπέτεια!!!
Αίθουσα 4 //ώρες έναρξης//20:20 • 22:35
Αίθουσα 3 ώρες έναρξης 17:30

Παρθένος Ετών 40 40-Year-Old Virgin
ΤΗΝ ΠΕΜΠΤΗ 22 ΣΕΠΤΕΜΒΡΙΟΥ
Η ξέφρενη κωμωδία, Νο1 στο Αμερικανικό Box-office
με ανεπανάληπτες σκηνές που θα σας φέρουν
...δάκρυα στα μάτια!!

THE AMITYVILLE HORROR ΕΡΧΕΤΑΙ ΤΡΟΜΟΣ ΣΤΟ AMITYVILLE
ΣΕ ΠΡΩΤΗ ΠΑΝΕΛΛΗΝΙΑ ΠΡΟΒΟΛΗ!!!
Από τον παραγωγό του Αρμαγεδών και Περλ Χάρμπορ μια ταινία
τρόμου που θα σας καθηλώσει βασισμένη σε αληθινά γεγονότα!

ΠΟΛΙΤΙΣΤΙΚΟΣ ΟΡΓΑΝΙΣΜΟΣ ΔΗΜΟΥ ΡΟΔΙΩΝ
σε συνεργασία με την
Κινηματογραφική Εταιρεία Ρόδου ΘΕΑΣΙΣ
ΒΡΑΔΙΕΣ ΚΙΝΗΜΑΤΟΓΡΑΦΟΥ
Θερινό Δημοτικό Κινηματοθέατρο
"ΡΟΔΟΝ"
Καλοκαίρι 2005
Από Τρίτη 13 έως Κυριακή 18 Σεπτεμβρίου
στις 8:30 το βράδυ
«Η ΔΟΛΟΦΟΝΙΑ ΤΟΥ ΝΙΞΟΝ»
Ν.ΜΙΛΛΕΡ-ΗΠΑ

Τα Προγράμματα

ΕΤ 1

08:00 Θεία λειτουργία
10:15 Αρχονταρίκι
11:15 Μουσική παράδοση
12:00 Mediterraneo
12:30 Στον κόσμο της οικονομίας
13:00 Βουλή των ελλήνων
14:00 Σε χρόνο τν
16:00 Ο μπαμπάς μου το



ρομπότ
17:30 Μεγάλες Αθλητικές μονομαχίες
18:30 Σλοβενία Γαλλία



20:30 Ξένη ταινία: Ο Μέγας Αλέξανδρος
23:00 Ειδήσεις
23:45 Παγκόσμιο πρωτάθλημα ράλι
00:00 Μεγάλες Αθλητικές μονομαχίες
01:00 Ρωσία - γερμανία

ΝΕΤ

06:30 Σαββατοκύριακο στη ΝΕΤ
10:00 Αρχάγγελος 2005 Air show
12:00 Ειδήσεις
13:00 70η διεθνής έκθεση θεσσαλονίκης
15:00 Ειδήσεις
16:00 Δραματική:



Στο δάσκαλο μας με αγάπη
18:00 Ειδήσεις
18:30 Ταξίμ
19:45 Ειδήσεις
21:00 Pregame
21:30 Ελλάδα - Βοσνία Ερζεγοβίνη
23:30 Ευρωμπασκετουπολη
00:00 Αθλητική Κυριακή
01:30 Ειδήσεις
01:45 Νυχτερινό δελτίο

ΕΤ 3

06:00 Εισιτήριο
06:30 Renaissance
07:30 Κάλυμνος : για ήρεμες διακοπές και αναρριχήσεις
08:00 Πατριαρχική Θεία λειτουργία
11:30 Γόνιμη γη - η Ευρώπη της αειφόρου γεωργίας
12:00 Θέση εργασίας
12:30 Κάθε τόπος και τραγούδι
13:00 Ειδήσεις
14:30 Μότο gp - παγκόσμιο πρωτάθλημα μοτοσικλέτας
16:00 Ηττημένη πορεία
17:00 Το αύριο αρχίζει σήμερα
17:45 Design
18:15 Επί τροχών
19:00 Ειδήσεις
20:00 Εκτακτη ενημερωτική εκπομπή με θέμα την κρίσιμη εκλογική αναμέτρηση στη Γερμανία
21:00 Δρόμοι
22:00 Δρομολόγια Εσωτερικού
23:00 Το τρίτο μάτι
00:00 Ειδήσεις
00:15 Σπορ στο τρία
01:30 Camarad
02:30 Δρομολόγια Εσωτερικού
03:30 Σύγχρονος κόσμος
04:30 Design
05:00 Ρεμπέτικη ιστορία : Ολλανδοί ρεμπέτες

MEGA

06:00 Σχέδια
07:00 Περί ανέμων και υδάτων
08:15 Horizons Mega
09:40 Και πάλι φίλοι
10:30 Τηλεμπορα
13:00 Συνέντευξή τύπου Παπανδρέου ΔΕΘ 2005
14:00 Ειδήσεις
14:50 Αισθηματική: Φύλαξε



τον τελευταίο χορό
16:58 Ειδήσεις
17:00 Στο φως του φεγγαριού
18:00 Κωμωδία: Θα σε κάνω βασίλισσα
20:00 Ειδήσεις
21:00 Βέρα στο δεξί
22:00 Βέρα στο δεξί



23:00 Ξένη ταινία: Τζάκι Τσαν: κατά λάθος κατάσκοπος
00:50 Τελευταία γεγονότα
01:00 Δραματική: Ο αυτοκράτορας και ο δολοφόνος



04:30 Telemarketing
05:00 Η Χαραυγή

ANT 1

06:00 Κινούμενα Σχέδια
06:30 Στούντιο με θέα
12:15 Se forma
12:55 Super GAME
13:00 Κωνσταντίνου και Ελένης
13:59 Τα νέα του Αντέννα
15:40 Εκείνες κι εγώ
16:40 Το πιο γλυκό μου ψέμα
17:30 Τα νέα του ANT1-
20:00 Τα νέα του ANT1
21:00 Ερωτας
23:00 Ξένη ταινία: Μια θαυμάσια μέρα
00:30 Νυχτερινές ειδήσεις
00:45 Μια θαυμάσια μέρα
01:50 Αλι Μακμπιλ
04:10 Κρυφές κάμερες
04:45 Κατά λάθος ενήλικες
05:20 Θα μιλήσεις με το δικηγόρο μου

ALPHA

06:00 Μη μάδας τη Μαργαρίτα
06:30 Πρωϊνές σελίδες εκπομπή
10:00 Αυτό μας έλειπε
13:00 Συνέντευξή του Γιώργου Παπανδρέου στη Δ.Ε.Θ.
14:30 Ειδήσεις
15:00 7 ημέρες Alpha
15:30 Ξένη ταινία:



Το προξενιό
17:30 Δελτίο ειδήσεων
17:45 Κωμωδία: Ο Θόδωρος και το δίκαννο
20:00 Ειδήσεις
21:00 Alpha πρωτάθλημα
23:00 Παίξτε μπάλα
01:00 Νυχτερινό δελτίο
01:15 Κωμωδία: Στην κόλαση του ταξί
03:15 Στην εντατική
04:15 Τηλεαγορές
04:30 Πάτρα Βενετία
05:30 Καινούρια ημέρα

STAR

06:00 Κινούμενα σχέδια
13:00 Ειδήσεις
13:30 Everwood: η μικρή πόλη
14:30 Τα φιλαράκια
15:30 Ετσι είναι η ζωή
16:30 Τα σαγόνια της γης
17:30 Ξένη ταινία: Η μικρή πριγκίπισσα
19:30 Ειδήσεις
21:00 Ξένη ταινία: Το "αυτό"
00:45 Ξένη ταινία:
02:30 Ξένη ταινία:



Παράξενες μέρες
05:30 Αστέρια στο πεντάγραμμο

FILMNET

06:35 Πως να κλέψετε ένα εκατομμύριο δολλάρια
09:05 Le divorce
11:05 Πως να χωρίσετε σε δέκα μέρες
13:05 U.S. οι καλύτερες ταινίες της εβδομάδας
13:40 Ο γάτος
15:05 Οι ιππότες της Σανγκάης
17:05 Style Star
17:40 Τενόρος για κλάματα
19:20 Ερωτικό αδιέξοδο
21:00 Safe sex - 25. η θεία από το Αϊνταχο



22:00 Τα πάθη του Χρίστου
00:10 Κάτω ο έρωτας
02:00 Οργισμένος πόθος
03:45 Γρήγορη και θανάσιμη
05:05 Μαγικό μενταγιόν

ALTER

06:30 Alter kids
12:15 Ρεξ
13:15 Number one
13:45 Ειδήσεις
14:45 TV weekend
16:15 Αδέλφια μου, αλήτες, πουλιά
18:45 Ειδήσεις
21:00 Κωμωδία: Ψηλός, λιγνός και ψεύταρος
23:00 Ειδήσεις
00:00 Οι πύλες του ανεξήγητου
01:45 Ερωτική: Αμαρτία και πειρασμός

902

15:00 Ειδήσεις
16:00 Παιδικό πρόγραμμα
17:00 Στα μονοπάτια του πολιτισμού
19:00 Απόψε αυτοσχεδιάζουμε
20:00 Δρόμοι λογοτεχνίας
21:00 Ειδήσεις
22:00 Δρόμοι λογοτεχνίας
23:00 Μουσικές διαδρομές
23:30 Ειδήσεις

ΔΗΜΟΣΙΑ ΕΠΙΧΕΙΡΗΣΗ ΗΛΕΚΤΡΙΣΜΟΥ Α.Ε.
ΔΕΘ / ΑΗΣ ΡΟΔΟΥ
Τ.Θ. 293
85 100 – ΡΟΔΟΣ

Ημερομηνία: 09 ΣΕΠ. 2005
Αριθμ. Πρωτ.: 1361

ΑΝΑΚΟΙΝΩΣΗ

Για την πρόσληψη Προσωπικού με σύμβαση εργασίας ιδιωτικού δικαίου ορισμένου χρόνου του άρθρου 21 του Ν. 2190/94, όπως ισχύει μετά την τροποποίηση και συμπλήρωσή του με το άρθρο 9 του Ν. 3051/2002

Η ΔΗΜΟΣΙΑ ΕΠΙΧΕΙΡΗΣΗ ΗΛΕΚΤΡΙΣΜΟΥ Α.Ε.
που εδρεύει στην Αθήνα

Έχοντας υπόψη:

Τις διατάξεις του άρθρου 21 του Ν. 2190/1994, όπως ισχύει μετά τις τροποποιήσεις και συμπληρώσεις των Ν. 2225/1994, 2247/1994, 2266/1994, 2349/1995, 2527/1997, 2738/1999, 3051/2002, 3146/2003, 3174/2003, 3200/2003, 3229/2004, 3260/2004 και 3320/2005.

Την 55/1998 Π.Υ.Σ. (άρθρο 3 παρ. ιε) «Αναστολή διορισμών και προσλήψεων στο Δημόσιο Τομέα»

Την υπ' αριθ. 17/2005 Απόφαση του Διευθύνοντος Συμβούλου Τον Κανονισμό Κατάστασης Προσωπικού ΔΕΗ (ΚΚΠ/ΔΕΗ)

Ανακοινώνει

Την πρόσληψη προσωπικού με σύμβαση εργασίας ιδιωτικού δικαίου ορισμένου χρόνου, συνολικού αριθμού δώδεκα (12) ατόμων, για κάλυψη εποχιακών και πρόσκαιρων αναγκών του ΑΗΣ ΡΟΔΟΥ για τις εξής κατά αριθμό ατόμων, ειδικότητες με τα αντίστοιχα τυπικά προσόντα και την αντίστοιχη χρονική περίοδο.

Ειδικότητα	Αριθμός	Ειδικά τυπικά προσόντα	Χρονική διάρκεια
Μηχανοτεχνικοί ΑΗΣ, ΥΗΣ & Α/Σ - Τ4/Δ (Δ.Ε.)	4	Τα απαιτούμενα τυπικά προσόντα αναγράφονται παρακάτω	8 μήνες
Ηλεκτροτεχνικοί Σταθμών-Υποσταθμών - Τ4/Β (Δ.Ε.)	1	Τα απαιτούμενα τυπικά προσόντα αναγράφονται παρακάτω	8 μήνες
Εργάτες (ΓΥ5) (Υ.Ε.)	7	Τα απαιτούμενα τυπικά προσόντα αναγράφονται παρακάτω	8 μήνες

ΑΠΑΙΤΟΥΜΕΝΑ ΤΥΠΙΚΑ ΠΡΟΣΟΝΤΑ

ΕΙΔΙΚΟΤΗΤΕΣ:

1. Μηχανοτεχνικοί ΑΗΣ, ΥΗΣ & Α/Σ – Τ4/Δ

Προσόντα:

Οι υποψήφιοι για την ειδικότητα του Μηχ/κού ΑΗΣ, ΥΗΣ και Αεριοστροβίλων θα πρέπει να έχουν τα εξής προσόντα:

• Πτυχίο ή δίπλωμα ΙΕΚ τομέα Μηχανολογίας ή απολυτήριος τίτλος Τομέα Μηχανολογικού Α' ή Β' κύκλου ΤΕΕ ή Τομέα Ναυτικού και Ναυτιλιακού Τμήματος Μηχανικών Εμπορικού Ναυτικού Α' ή Β' κύκλου ΤΕΕ ή κλάδου Μηχανολογίας Ενιαίου Πολυκλαδικού Λυκείου (ΕΠΛ) ή Μηχανολογικού Τομέα ΤΕΛ ή Ναυτικού Τομέα (Τμήμα Μηχανικών Εμπορικού Ναυτικού) ΤΕΛ ή Τμήματος Μηχανολογικού ΤΕΣ ή αντίστοιχης ειδικότητας σχολών Μαθητείας ΟΑΕΔ του Ν. 1346/1983 (ΦΕΚ 46/τ.Α') ή άλλης ισότιμης σχολής της ημεδαπής ή αλλοδαπής αντιστοίχου κλάδου, τομέα, τμήματος ή ειδικότητας.

• Πτυχίο (Επαγγελματική Άδεια) Πρακτικού Μηχανικού Κινητηρίων Μηχανών οποιασδήποτε ειδικότητας τουλάχιστον Γ' τάξης ή Συντηρητή Απλών Μηχανολογικών εγκαταστάσεων τουλάχιστον Γ' τάξης ή Δίπλωμα (Επαγγελματική Άδεια) τουλάχιστον Γ' Τάξης Μηχανικού «Εμπορικού Ναυτικού ή κατάλληλο πιστοποιητικό Μηχανικού Γ' Τάξης Εμπορικού Ναυτικού ή Εγγραφή στο Βιβλίο των Πτυχιούχων Μέσων Τεχνικών Σχολών, ειδικότητας Μηχανολόγου.

• Εμπειρία 6 μηνών σε εγκαταστάσεις Σταθμών ή σε πλοία του Εμπορικού ή Πολεμικού Ναυτικού.

Εάν δεν καλυφθούν οι θέσεις με υποψηφίους με τα πιο πάνω προσόντα θα ληφθεί υπόψη:

• Οποιοσδήποτε τίτλος ΙΕΚ ή απολυτήριος τίτλος σχολικών μονάδων δευτεροβάθμιας εκπαίδευσης της ημεδαπής ή ισότιμος τίτλος σχολικής μονάδας της ημεδαπής ή αλλοδαπής ανεξαρτήτως ειδικότητας.

• Πτυχίο (Επαγγελματική Άδεια) Πρακτικού Μηχανικού Κινητηρίων Μηχανών οποιασδήποτε ειδικότητας τουλάχιστον Γ' τάξης ή Συντηρητή Απλών Μηχανολογικών εγκαταστάσεων τουλάχιστον Γ' τάξης ή Δίπλωμα (Επαγγελματική Άδεια) τουλάχιστον Γ' Τάξης Μηχανικού Εμπορικού Ναυτικού ή κατάλληλο πιστοποιητικό Μηχανικού Γ' Τάξης Εμπορικού Ναυτικού ή Εγγραφή στο Βιβλίο των Πτυχιούχων Μέσων Τεχνικών Σχολών, ειδικότητας Μηχανολόγου.

• Εμπειρία 6 μηνών σε εγκαταστάσεις Σταθμών ή σε πλοία του Εμπορικού ή Πολεμικού Ναυτικού.

Εάν δεν καλυφθούν οι θέσεις με υποψηφίους με τα πιο πάνω προσόντα θα ληφθεί υπόψη:

• Πτυχίο ή δίπλωμα ΙΕΚ τομέα Μηχανολογίας ή απολυτήριος τίτλος Τομέα Μηχανολογικού Α' ή Β' κύκλου ΤΕΕ ή Τομέα Ναυτικού και Ναυτιλιακού Τμήματος Μηχανικών Εμπορικού Ναυτικού Α' ή Β' κύκλου ΤΕΕ ή κλάδου Μηχανολογίας Ενιαίου Πολυκλαδικού Λυκείου (ΕΠΛ) ή Μηχανολογικού Τομέα ΤΕΛ ή Ναυτικού Τομέα (Τμήμα Μηχανικών Εμπορικού Ναυτικού) ΤΕΛ ή Τμήματος Μηχανολογικού ΤΕΣ ή αντίστοιχης ειδικότητας σχολών Μαθητείας ΟΑΕΔ του Ν. 1346/1983 (ΦΕΚ 46/τ.Α') ή άλλης ισότιμης σχολής της ημεδαπής ή αλλοδαπής αντιστοίχου κλάδου, τομέα, τμήματος ή ειδικότητας.

• Πτυχίο (Επαγγελματική Άδεια) Πρακτικού Μηχανικού Κινητηρίων Μηχανών οποιασδήποτε ειδικότητας τουλάχιστον Γ' τάξης ή Συντηρητή Απλών Μηχανολογικών εγκαταστάσεων τουλάχιστον Γ' τάξης ή Δίπλωμα (Επαγγελματική Άδεια) τουλάχιστον Γ' Τάξης Μηχανικού Εμπορικού Ναυτικού ή κατάλληλο πιστοποιητικό Μηχανικού Γ' Τάξης Εμπορικού Ναυτικού ή Εγγραφή στο Βιβλίο των Πτυχιούχων Μέσων Τεχνικών Σχολών, ειδικότητας Μηχανολόγου.

Εάν δεν καλυφθούν οι θέσεις με υποψηφίους με τα πιο πάνω προσόντα θα ληφθεί υπόψη:

• Οποιοσδήποτε τίτλος ΙΕΚ ή απολυτήριος τίτλος σχολικών μονάδων δευτεροβάθμιας εκπαίδευσης της ημεδαπής ή ισότιμος τίτλος σχολικής μονάδας της ημεδαπής ή αλλοδαπής ανεξαρτήτως ειδικότητας.

• Πτυχίο (Επαγγελματική Άδεια) Πρακτικού Μηχανικού Κινητηρίων Μηχανών οποιασδήποτε ειδικότητας τουλάχιστον Γ' τάξης ή Συντηρητή Απλών Μηχανολογικών εγκαταστάσεων τουλάχιστον Γ' τάξης ή Δίπλωμα (Επαγγελματική Άδεια) τουλάχιστον Γ' Τάξης Μηχανικού Εμπορικού Ναυτικού ή κατάλληλο πιστοποιητικό Μηχανικού Γ' Τάξης Εμπορικού Ναυτικού ή Εγγραφή στο Βιβλίο των Πτυχιούχων Μέσων Τεχνικών Σχολών, ειδικότητας Μηχανολόγου.

Εάν δεν καλυφθούν οι θέσεις με υποψηφίους με τα πιο πάνω προσόντα θα ληφθεί υπόψη:

• Πτυχίο ή απολυτήριο αναγνωρισμένης κατώτερης Τεχνικής Σχολής ή αντίστοιχο Πτυχίο Σχολών Μαθητείας ΟΑΕΔ Μηχανολογικής Κατεύθυνσης ή άλλης ισότιμης Σχολής της ημεδαπής ή αλλοδαπής αντίστοιχης ειδικότητας.

• Άδεια Ηλεκτροτεχνίτη ΣΤ' ειδικότητας Σταθμών – Υποσταθμών.

2. Ηλεκτροτεχνικοί Σταθμών – Υποσταθμών – Τ4/Β

Οι υποψήφιοι για την ειδικότητα του Ηλεκτροτεχνικού Σταθμών – Υποσταθμών θα πρέπει να έχουν τα εξής προσόντα:

Πτυχίο ή δίπλωμα ΙΕΚ τομέα Ηλεκτρολογίας ή απολυτήριος τίτλος Τομέα Ηλεκτρολογικού Α' ή Β' κύκλου ΤΕΕ ή Ηλεκτρολογικού Τομέα ΤΕΛ ή Τμήματος Ηλεκτρολογικού ΤΕΣ ή αντίστοιχης ειδικότητας σχολών Μαθητείας ΟΑΕΔ του Ν. 1346/1983 (ΦΕΚ 46/τ.Α') ή άλλης ισότιμης σχολής της ημεδαπής ή αλλοδαπής αντιστοίχου κλάδου, τομέα, τμήματος ή ειδικότητας.

• Άδεια Ηλεκτροτεχνίτη ΣΤ' ειδικότητας Σταθμών – Υποσταθμών.

Εάν δεν καλυφθούν οι θέσεις με υποψηφίους με τα πιο πάνω προσόντα θα ληφθεί υπόψη:

• Οποιοσδήποτε τίτλος ΙΕΚ ή απολυτήριος τίτλος σχολικών μονάδων δευτεροβάθμιας εκπαίδευσης της ημεδαπής ή ισότιμος τίτλος σχολικής μονάδας της ημεδαπής ή αλλοδαπής ανεξαρτήτως ειδικότητας.

• Πτυχίο (Επαγγελματική Άδεια) Πρακτικού Μηχανικού Κινητηρίων Μηχανών οποιασδήποτε ειδικότητας τουλάχιστον Γ' τάξης ή Συντηρητή Απλών Μηχανολογικών εγκαταστάσεων τουλάχιστον Γ' τάξης ή Δίπλωμα (Επαγγελματική Άδεια) τουλάχιστον Γ' Τάξης Μηχανικού Εμπορικού Ναυτικού ή κατάλληλο πιστοποιητικό Μηχανικού Γ' Τάξης Εμπορικού Ναυτικού ή Εγγραφή στο Βιβλίο των Πτυχιούχων Μέσων Τεχνικών Σχολών, ειδικότητας Μηχανολόγου.

Εάν δεν καλυφθούν οι θέσεις με υποψηφίους με τα πιο πάνω προσόντα θα ληφθεί υπόψη:

• Πτυχίο ή απολυτήριο αναγνωρισμένης κατώτερης Τεχνικής Σχολής ή αντίστοιχο Πτυχίο Σχολών Μαθητείας ΟΑΕΔ Μηχανολογικής Κατεύθυνσης ή άλλης ισότιμης Σχολής της ημεδαπής ή αλλοδαπής αντίστοιχης ειδικότητας.

• Άδεια Ηλεκτροτεχνίτη ΣΤ' ειδικότητας Σταθμών – Υποσταθμών.

3. Εργάτες (ΓΥ5)

Προσόντα:

• Απολυτήριος τίτλος υποχρεωτικής εκπαίδευσης (δηλαδή Απολυτήριο τριταξίου Γυμνασίου ή για υποψήφιους που έχουν αποφοιτήσει μέχρι και το 1980, Απολυτήριο δημοτικού Σχολείου), ή ισοδύναμος Απολυτήριος τίτλος Κατώτερης τεχνικής σχολής ΝΔ 580/70, ή Απολυτήριος Τίτλος Εργαστηρίων Ειδικής Επαγγελματικής Εκπαίδευσης και Κατάρτισης του άρθρου 1 του Ν. 2817/2000, ή άλλος ισότιμος τίτλος της αλλοδαπής.

Η υποβολή τίτλων Σπουδών Ανώτερης Εκπαιδευτικής Στάθμης των αιτουμένων θα έχει ως αποτέλεσμα τον αποκλεισμό των υποψηφίων από την Επιλογή.

Α. ΓΕΝΙΚΑ ΠΡΟΣΟΝΤΑ ΠΡΟΣΛΗΨΗΣ:

Οι υποψήφιοι πρέπει:

1. Να έχουν ηλικία από 18 ετών έως 65 ετών.

2. Να έχουν την υγεία και τη φυσική καταλληλότητα που τους επιτρέπει την εκτέλεση των καθηκόντων της θέσεως που επιλέγουν.

Τονίζεται ιδιαιτέρως ότι οι υποψήφιοι που θα προσληφθούν θα απασχοληθούν αποκλειστικά και μόνο στις εργασίες για τις οποίες προσλαμβάνονται.

3. Να μην έχουν κώλυμα κατά το άρθρο 8 του Υπαλληλικού Κώδικα (καταδίκη, υποδικία, δικαστική συμπαράσταση), με την επιφύλαξη της επόμενης εξαίρεσης.

Εξαίρεση: Οι υποψήφιοι για θέσεις βοηθητικού ή ανειδίκευτου προσωπικού υπό την προϋπόθεση ότι έχουν εκτίσει την ποινή ή τα μέτρα ασφαλείας που τους έχουν επιβληθεί έχουν αρθεί ή έχουν απολυθεί υπό όρο (Ν. 2207/94 άρθρο 4 παρ. 6).

Β. ΚΡΙΤΗΡΙΑ ΠΡΟΣΛΗΨΗΣ

ΚΡΙΤΗΡΙΟ ΕΝΤΟΠΙΟΤΗΤΑΣ:

• Οι υποψήφιοι κατατάσσονται σε πίνακα κατά κλάδο ή ειδικότητα με την σειρά του βαθμού εντοπιότητας (α', β', γ' κ.ο.κ.). Ανάμεσα σ' αυτούς που έχουν την ίδια εντοπιότητα, προηγούνται οι έχοντες τα κύρια προσόντα και ακολουθούν οι έχοντες τα επικουρικά. Αν δεν καλυφθεί ο αριθμός των προσλαμβανομένων από τους έχοντες τα κύρια ή επικουρικά προσόντα της πρώτης εντοπιότητας, προσλαμβάνονται υποψήφιοι που έχουν τα αντίστοιχα προσόντα της δεύτερης κ.ο.κ. Η σειρά κατάταξης μεταξύ αυτών που έχουν τα ίδια προσόντα, κύρια ή επικουρικά γίνεται με βάση τη βαθμολογία που συγκεντρώνουν στα βαθμολογούμενα κριτήρια (ανεργία, αριθμός τέκνων πολύτεκνης οικογένειας κ.λπ.).

Προτάσσονται κατά σειρά οι υποψήφιοι που είναι:

α) ΔΗΜΟΤΕΣ του τοπικού διαμερίσματος Σορωνής του Δήμου Καμείρου, από το οποίο απαλλοτριώθηκαν ή αγοράσθηκαν εκτάσεις για την εγκατάσταση του ΑΗΣ Ρόδου.*

β) ΔΗΜΟΤΕΣ των λοιπών τοπικών διαμερισμάτων του Δήμου Καμείρου (Απόλλωνα, Διμυλιάς, Καλαβάρδα, Πλατανίων, Σαλάκου και Φανών).

γ) ΔΗΜΟΤΕΣ των πλησιέστερων στον ΑΗΣ Ρόδου Δήμων, Πεταλούδων, Ατταβύρου, Αφάντου, Λινδίων, Αρχαγγέλου, Νότιας Ρόδου, Καλλιθέας, Ιαλυσού και Ρόδου.

δ) ΔΗΜΟΤΕΣ των υπόλοιπων Δήμων και Κοινοτήτων του Νομού Δωδεκανήσου.

ε) ΔΗΜΟΤΕΣ των Δήμων όλων των νομών της χώρας.

*** Η ιδιότητα του δημότη του δημοτικού διαμερίσματος του Δήμου, αποδεικνύεται με σχετική βεβαίωση του αντίστοιχου Δήμου.**

ΛΟΙΠΑ ΚΡΙΤΗΡΙΑ

Η σειρά κατάταξης των υποψηφίων κάθε ομάδας εντοπιότητας καθορίζεται με τη ΒΑΘΜΟΛΟΓΗΣΗ ΤΩΝ ΠΑΡΑΚΑΤΩ ΚΡΙΤΗΡΙΩΝ ως ακολούθως:

ΚΡΙΤΗΡΙΑ	ΜΟΝΑΔΕΣ
1. Χρόνος Ανεργίας	
α. Τεσσάρων (4) μηνών ανεργίας	1000
β. Άνω των τεσσάρων (4) μηνών με ανώτατο όριο τους δώδεκα (12) μήνες, προτίθενται ανά μήνα ανεργίας	50

ΣΗΜΕΙΩΣΗ: Άνεργος είναι ο υποψήφιος που έχει τέσσερις (4) τουλάχιστον συνεχείς μήνες ανεργίας, υπολογιζόμενους από την τελευταία ημέρα προθεσμίας υποβολής των αιτήσεων και προς τα πίσω. Επίσης, χρόνος ανεργίας θεωρείται και ο χρόνος παρακολούθησης προγραμμάτων επαγγελματικής κατάρτισης του ΟΑΕΔ, καθώς και εκείνων του Υπουργείου Απασχόλησης και Κοινωνικής Προστασίας ή άλλων Υπουργείων που εκτελούνται σε συνεργασία με το Υπουργείο Απασχόλησης και Κοινωνικής Προστασίας ή τον ΟΑΕΔ, εφόσον ο υποψήφιος ήταν άνεργος τουλάχιστον επί τετράμηνο κατά τον χρόνο ένταξής του στο πρόγραμμα (παρ. 1 άρθρο 9 του Ν. 3051/2002). Η συμμετοχή στα προγράμματα απόκτησης εργασιακής εμπειρίας (STAGE) του ΟΑΕΔ θεωρείται ως χρόνος εμπειρίας και όχι ανεργίας.

2. Αριθμός τέκνων πολύτεκνης οικογένειας

α. Για υποψήφιο που είναι πολύτεκνος για κάθε τέκνο 50
β. Για υποψήφιο που είναι τέκνο πολύτεκνης οικογένειας, για κάθε τέκνο 50

Σημείωση: Τις ανωτέρω μονάδες μπορεί να λάβει μόνο ένα μέλος της ίδιας οικογένειας κατά το ίδιο ημερολογιακό έτος στον ίδιο φορέα (παρ. 1 άρθρο 9 Ν. 3051/2002).

3. Αριθμός ανηλίκων τέκνων

α. Για καθένα από τα δύο (2) πρώτα ανήλικα τέκνα 30
β. Για το τρίτο ανήλικο τέκνο 50

4. Βαθμός βασικού τίτλου σπουδών, που απαιτείται από την ανακοίνωση, μόνο για την κατηγορία ΔΕ.

Για τους υποψηφίους της κατηγορίας ΔΕ οι μονάδες του βαθμού του τίτλου σπουδών με δύο δεκαδικά ψηφία **πολλαπλασιάζονται με τον αριθμό 10.**

5. Ηλικία

α. Για τους υποψηφίους ηλικίας έως τριάντα (30) ετών με αφετηρία υπολογισμού το απαιτούμενο από την ανακοίνωση κατώτατο όριο ηλικίας και με βάση το έτος γέννησης ανά έτος. 3
β. Για τους υποψηφίους ηλικίας άνω των τριάντα (30) ετών με αφετηρία υπολογισμού το απαιτούμενο από την ανακοίνωση κατώτερο όριο ηλικίας και με βάση το έτος γέννησης, ανά έτος. 2

6. Εμπειρία (ΜΟΝΟ στην περίπτωση που απαιτείται ως προσόν από την ανακοίνωση

α. Για έξι (6) μήνες εμπειρίας 30
β. Άνω των έξι (6) μηνών εμπειρίας και μέχρι πέντε (5) έτη, ανά μήνα εμπειρίας 5

Επί ισοβαθμίας υποψηφίων στη συνολική βαθμολογία προηγείται αυτός που έχει τις περισσότερες μονάδες στο πρώτο κριτήριο (χρόνος ανεργίας) και αν αυτές συμπίπτουν, αυτός που έχει τις περισσότερες μονάδες στο δεύτερο κριτήριο (αριθμός τέκνων πολύτεκνης οικογένειας) και ούτω καθεξής.

ΕΠΙΣΗΜΑΝΣΕΙΣ

• Υποψήφιος που είναι ταυτόχρονα πολύτεκνος και τέκνο πολύτεκνης οικογενείας δικαιούται να κάνει χρήση της προσφορότερης βαθμολογικά εκ των δύο ιδιοτήτων, αποκλειόμενης της αθροιστικής βαθμολόγησης.

• Ο πολύτεκνος βαθμολογείται με 50 μονάδες για κάθε τέκνο του και το τέκνο πολύτεκνης οικογένειας βαθμολογείται με 50 μονάδες για κάθε μέλος της οικογενείας του (δηλαδή για κάθε αδελφό του, συμπεριλαμβανομένου και του εαυτού του).

• Τόσο ο πολύτεκνος όσο και το τέκνο πολυτέκνου δικαιούται περαιτέρω και τις μονάδες από το κριτήριο των ανηλίκων τέκνων, ήτοι 30 μονάδες για καθένα από τα δύο πρώτα ανήλικα τέκνα και 50 μονάδες για το τρίτο ανήλικο τέκνο. Η βαθμολογία υπολογίζεται μόνο στα ζώντα μέλη της οικογένειας.

• Ως εμπειρία νοείται η απασχόληση με σχέση εργασίας ή σύμβαση έργου στο δημόσιο ή τον ιδιωτικό τομέα ή άσκηση επαγγέλματος σε καθήκοντα ή έργα συναφή με το γνωστικό αντικείμενο του τίτλου σπουδών ή με το αντικείμενο της προς πλήρωση θέσης μετά την απόκτηση του βασικού τίτλου σπουδών με τον οποίο ο υποψήφιος μετέχει στη διαγωνιστική διαδικασία και κατά τις περιπτώσεις για τις οποίες απαιτείται άδεια άσκησης επαγγέλματος, μετά τη λήψη της αδείας.

• **Ο υπολογισμός του δωδεκαμήνου, μέσα στο οποίο η απασχόληση του υποψηφίου δεν πρέπει να υπερβαίνει τους οκτώ (8) μήνες, για να μην έχει κώλυμα πρόσληψης, γίνεται με αφετηρία το τέλος της νέας απασχόλησης και προς τα πίσω.** Οι πίνακες αναρτώνται το πολύ εντός είκοσι (20) ημερών από την τελευταία ημέρα της προθεσμίας υποβολής των αιτήσεων. Από την επομένη της ανάρτησης των πινάκων, ο φορέας μπορεί να προβεί στην πρόσληψη, οπότε τεκμαίρεται ότι αρχίζει ο χρόνος απασχόλησης. Σε κάθε περίπτωση ο υπολογισμός του δωδεκάμηνου, μέσα στο οποίο ο υποψήφιος δεν μπορεί να έχει απασχόληση μεγαλύτερη των οκτώ (8) μηνών, παραμένει σταθερός ακόμη και αν η πρόσληψη του προσωπικού γίνει μετά την παρέλευση ικανού χρόνου από της αναρτήσεως των πινάκων, ή οι τελευταίοι αναρτηθούν μετά την παρέλευση των 20 ημερών, χωρίς βέβαια στις περιπτώσεις αυτές να επηρεάζεται η διάρκεια της πραγματικής απασχόλησης του προσλαμβανομένου.

• **Δυνατότητα άρσης του κωλύματος πρόσληψης, λόγω υπέρβασης της θμηνης απασχόλησης** υφίσταται μόνο στην περίπτωση που ο αριθμός των υποψηφίων που προσέρχονται για κάλυψη των προκηρυσσομένων θέσεων και διαθέτουν τα απαιτούμενα προσόντα είναι μικρότερος του αριθμού των θέσεων αυτών ή δεν προσέρχονται καθόλου υποψήφιοι χωρίς κώλυμα πρόσληψης.

Γ. ΠΡΟΘΕΣΜΙΑ ΥΠΟΒΟΛΗΣ ΑΙΤΗΣΕΩΝ

• Οι ενδιαφερόμενοι μπορούν να υποβάλουν αίτηση στα γραφεία της ΔΕΗ Α.Ε. και ειδικότερα στην υπηρεσία ΔΕΘ/ΑΗΣ ΡΟΔΟΥ στη Σορωνή Ρόδου (αρμόδιοι κος ΣΑΛΒΑΡΗΣ Στέλιος - κα ΚΑΡΑΜΑΡΓΙΟΥ Παναγιώτα τηλ. 22410 41327) **εντός προθεσμίας δέκα (10) ημερών**, που αρχίζει από την επομένη ημέρα της τελευταίας δημοσίευσης της παρούσας σε δύο (2) τοπικές εφημερίδες ή της ανάρτησής της στο κατάστημα της υπηρεσίας και στο χώρο ανακοινώσεων του δημοτικού διαμερίσματος Σορωνής εφόσον η ανάρτησή της είναι τυχόν μεταγενέστερη της δημοσίευσης στις εφημερίδες (παρ. 10 άρθρο 21 Ν. 2190/1994).

Δ. ΥΠΟΒΟΛΗ ΔΙΚΑΙΟΛΟΓΗΤΙΚΩΝ

Οι ενδιαφερόμενοι μαζί με την αίτησή τους πρέπει να υποβάλουν υποχρεωτικά τα εξής δικαιολογητικά **επικυρωμένα**:

1. Φωτοαντίγραφο των δύο όψεων της αστυνομικής ταυτότητας.

2. Φωτοαντίγραφο του τίτλου των σπουδών τους στον οποίο να αναγράφεται ο ακριβής βαθμός αυτού. Σε κάθε περίπτωση που ο βαθμός εκφράζεται με αξιολογικό χαρακτηρισμό ή με ακέραιο αριθμό πρέπει στη φωτοτυπία του τίτλου να περιλαμβάνεται και βεβαίωση της οικείας σχολής για τον ακριβή αριθμητικό βαθμό.

Για τους αποφοίτους των Ι.Ε.Κ. ως βαθμός διπλώματος νοείται ο μέσος όρος βαθμολογίας στο θεωρητικό μέρος των εξετάσεων πιστοποίησης, ο αναφερόμενος σε βεβαίωση που εκδίδεται από τον ΟΕΕΚ και η οποία δεν ισχύει αυτοτελώς, αλλά αποτελεί αναπόσπαστο παράρτημα του διπλώματος.

Εάν ο τίτλος έχει αποκτηθεί στην **αλλοδαπή** απαιτείται, μόνον:

• Προκειμένου για **Δευτεροβάθμια μη τεχνική ή μη επαγγελματικη εκπαίδευση, βεβαίωση** ισοτιμίας από την αρμόδια Διεύθυνση του Υπουργείου Εθνικής Παιδείας και Θρησκευμάτων και για **τεχνική και επαγγελματική εκπαίδευση αλλοδαπής, πράξη ισοτιμίας και κατάταξης της επιτροπής ισοτιμιών του Οργανισμού Επαγγελματικής Εκπαιδεύσεως και Καταρτίσεων (Ο.Ε.Ε.Κ.) Εθνικής Αντιστάσεως 41, Ν. Ιωνία Αθήνα** και βεβαίωση, για την αντιστοιχία του βαθμού από την αρμόδια Διεύθυνση του Υπουργείου Εθνικής Παιδείας και Θρησκευμάτων σε εικοσάβαθμη κλίμακα.

• Προκειμένου για **Υποχρεωτική εκπαίδευση**, βεβαίωση ισοτιμίας από τη Διεύθυνση Παιδείας Ομογενών και Διαπολιτισμικής Εκπαίδευσης (ΔΙ.Π.Ο.Δ.Ε.) της Κ.Υ. του Υπουργείου Εθνικής Παιδείας και Θρησκευμάτων ή από τις κατά τόπους Δ/νσεις Β/θμιας Εκπαίδευσης της ημεδαπής.

3. Φωτοαντίγραφο άδειας άσκησης επαγγέλματος (όπου απαιτείται).

4. Πιστοποιητικό εμπειρίας στο αντικείμενο της ειδικότητας (όπου απαιτείται)

Α. Όταν απαιτείται άδεια άσκησης επαγγέλματος:

Για τους μισθωτούς και τους ελεύθερους επαγγελματίες:

• Άδεια άσκησης επαγγέλματος και

• Βεβαίωση του οικείου ασφαλιστικού φορέα, στην οποία να αναγράφεται η διάρκεια της ασφάλισής του.

Όταν ζητείται εξειδικευμένη εμπειρία απαιτείται επιπλέον **για μεν τους μισθωτούς**, βεβαίωση του εργοδότη για το είδος και την χρονική διάρκεια της εξειδικευμένης εμπειρίας και υπεύθυνη δήλωση του υποψηφίου, κατά το άρθρο 8 του Ν. 1599/1986, στην οποία να δηλώνεται ο εργοδότης, το είδος και η χρονική διάρκεια της εξειδικευμένης εμπειρίας, **για δε τους ελεύθερους επαγγελματίες**, υπεύθυνη δήλωση κατά το άρθρο 8 του Ν. 1599/1986, για το είδος και την χρονική διάρκεια της εξειδικευμένης εμπειρίας και μία τουλάχιστον σχετική σύμβαση ή δελτία παροχής υπηρεσιών, που καλύπτουν ενδεικτικώς τη διάρκεια της εξειδικευμένης εργασίας.

5. Υπεύθυνη δήλωση του Ν. 1599/1986 ότι δεν έχουν κώλυμα κατά το άρθρο 8 του Υπαλληλικού Κώδικα: α) ότι δεν έχουν καταδικαστεί για κακούργημα και σε οποιαδήποτε ποινή για κλοπή, υπεξαίρεση (κοινή και στην υπηρεσία), απάτη, εκβίαση, πλαστογραφία, απιστία δικηγόρου, δωροδοκία, καταπίεση, απιστία περί την υπηρεσία, παράβαση καθήκοντος καθ' υποτροπή, συκοφαντική δυσφήμιση, καθώς και για οποιοδήποτε έγκλημα κατά της γενετήσιας ελευθερίας ή οικονομικής εκμετάλλευσης της γενετήσιας ζωής, **β)** ότι δεν είναι υπόδικοι και δεν έχουν παραπεμφθεί με τελεσίδικο βούλευμα για κακούργημα ή για πλημμέλημα της προηγούμενης περίπτωσης έστω και αν το αδίκημα παραγράφηκε, **γ)** ότι δεν έχουν, λόγω καταδίκης, στερηθεί τα πολιτικά τους δικαιώματα και για όσο χρόνο διαρκεί η στέρηση αυτή, ότι δεν τελούν υπό δικαστική συμπαράσταση.

6. Υπεύθυνη δήλωση του Ν. 1599/1986 στην οποία να δηλώνει ο υποψήφιος αν τον αμέσως προηγούμενο χρόνο από την υποβολή της αιτήσεώς του, έχει απασχοληθεί σε δημόσια υπηρεσία ή νομικό πρόσωπο του άρθρου 14 παρ. 1 του Ν. 2190/94 με την ιδιότητα του εποχικού εργαζομένου ή για κάλυψη περιοδικών ή πρόσκαιρων αναγκών, ή όχι, προκειμένου να κριθεί εάν αυτός (υποψήφιος) έχει κώλυμα πρόσληψης ή όχι σύμφωνα με όσα ορίζονται στο ΚΕΦ. ΕΠΙΣΗΜΑΝΣΕΙΣ.

Σε περίπτωση που έχει απασχοληθεί να δηλώνει την υπηρεσία στην οποία απασχολήθηκε και την ακριβή χρονική διάρκεια της απασχόλησής του (**έναρξη και λήξη**).

7. Η ανεργία αποδεικνύεται με πρόσφατη βεβαίωση του Ο.Α.Ε.Δ. (που είναι αρμόδιος προς τούτο), η ημερομηνία έκδοσης της οποίας δεν θα απέχει περισσότερο από πέντε (5) εργάσιμες ημέρες από την ημερομηνία έναρξης της προθεσμίας υποβολής των αιτήσεων. Αποκλείεται η απόδειξη με υποβολή υπεύθυνης δηλώσεως και κάρτα ανεργίας.

8. Προκειμένου για ανέργους υποψηφίους που είχαν ενταχθεί σε πρόγραμμα επαγγελματικής κατάρτισης του ΟΑΕΔ: α) Βεβαίωση του ΟΑΕΔ στην οποία να αναφέρεται η ημερομηνία συμμετοχής του υποψηφίου στο πρόγραμμα, καθώς και η ημερομηνία λήξης της συμμετοχής του και β) Βεβαίωση του ΟΑΕΔ από την οποία να προκύπτει η ημερομηνία εγγραφής τους ως ανέργων στα σχετικά μητρώα.

9. Πιστοποιητικό οικογενειακής κατάστασης, προκειμένου για υποψηφίους που έχουν ανήλικα τέκνα.

10. Οι πολύτεκνοι και τα τέκνα πολυτέκνων οικογενειών, πιστοποιητικό της Ανωτάτης Συνομοσπονδίας Πολυτέκνων Ελλάδος (Α.Σ.Π.Ε.) ή πιστοποιητικό του Δήμου ή της Κοινότητας που περιέχει όλα τα γεγονότα των οποίων η συνδρομή αποτελεί προϋπόθεση για την κατά νόμο κτήση της ιδιότητας του πολυτέκνου σύμφωνα με τις διατάξεις του ν. 860/1979.

11. Πιστοποιητικό του οικείου Δήμου ή Κοινότητας ότι ο υποψήφιος είναι εγγεγραμμένος στο Δημοτολόγιο.

Για υποψηφίους των υπολοίπων νομών που δεν έχουν το κριτήριο της εντοπιότητας, όπως ορίζεται στο κεφάλαιο Β' του παρόντος, απαιτείται η υποβολή βεβαίωσης μόνιμης κατοικίας από τον οικείο Δήμο ή Κοινότητα (άρθρο 4, παρ. 5 Ν. 2647/1998).

12. Η ιδιότητα του δημότη του δημοτικού διαμερίσματος του Δήμου, αποδεικνύεται με σχετική βεβαίωση του αντίστοιχου Δήμου.

Σημείωση: Τίτλοι, πιστοποιητικά και βεβαιώσεις της αλλοδαπής, που απαιτούνται για την πρόσληψη πρέπει να είναι επικυρωμένοι και επίσημα μεταφρασμένοι στην ελληνική γλώσσα, όπως ορίζουν οι κείμενες διατάξεις (άρθρο 29 ΠΔ. 50/2001 και Ν. 148/1914).

Τα ανωτέρω προσκομίζονται:

Σε πρωτότυπο ή σε ακριβές αντίγραφο του πρωτοτύπου ή σε αντίγραφο του ακριβούς αντιγράφου της αρχής που εξέδωσε το πρωτότυπο (όχι σε αντίγραφο το οποίο δεν έχει επικυρωθεί από την αρχή που εξέδωσε το πρωτότυπο). Η επικύρωση των ως άνω τίτλων, πιστοποιητικών και βεβαιώσεων όταν προσκομίζονται σε φωτοτυπία μη επικυρωμένη από την αρχή που τους εξέδωσε επικυρώνονται μόνο από δικηγόρο. **Πρέπει δε να συνοδεύονται και από την επίσημη μετάφρασή τους στην Ελληνική γλώσσα,** από αρμόδια κατά νόμο αρχή του Υπουργείου Εξωτερικών ή την Πρεσβεία ή το Προξενείο της ξένης χώρας στην Ελλάδα ή από δικηγόρο ή από άμισθο ερμηνέα διορισμένο βάσει του ν. 148/26.12.1913/1.2.1914.

Ε. ΔΗΜΟΣΙΕΥΣΗ ΤΗΣ ΑΝΑΚΟΙΝΩΣΗΣ

Περίληψη της παρούσας, περιέχουσα υποχρεωτικώς τα όρια ηλικίας και όλα τα στοιχεία του άρθρου 21 παρ. 8 του Ν. 2190/1994 (όπως ισχύει) να δημοσιευθεί σε δύο (2) ημερήσιες ή εβδομαδιαίες τοπικές εφημερίδες του Νομού Δωδεκανήσου. **Ανάρτηση** ολόκληρης της ανακοίνωσης να γίνει στο κατάστημα της οικείας υπηρεσίας και στον χώρο των ανακοινώσεων του δημοτικού διαμερίσματος Σορωνής του δήμου Καμείρου, συντασσόμενου κατ' άρθρο 21 παρ. 9 του Ν. 2190/1994 (όπως ισχύει) πρακτικού ανάρτησης.

ΣΤ. ΑΝΑΡΤΗΣΗ ΠΙΝΑΚΩΝ - ΥΠΟΒΟΛΗ ΕΝΣΤΑΣΕΩΝ

Οι πίνακες κατάταξης των υποψηφίων αναρτώνται στο κατάστημα της οικείας υπηρεσίας, συντασσομένου πρακτικού ανάρτησης, υπογραφομένου από δύο (2) υπαλλήλους της υπηρεσίας.

Κατά των ανωτέρω πινάκων οι ενδιαφερόμενοι μπορούν να υποβάλλουν ενστάσεις, στο ΑΣΕΠ, **μέσα σε αποκλειστική προθεσμία, η οποία λήγει μετά την πάροδο δέκα (10) ημερών από την ανάρτησή τους.**

Για την υποβολή της ένστασης απαιτείται η καταβολή **παραβόλου στο δημόσιο ταμείο σαράντα (40) ευρώ.**

Ι. ΧΡΥΣΟΧΟΣ
Δ/ΝΤΗΣ ΑΗΣ ΡΟΔΟΥ

ΠΩΛΟΥΝΤΑΙ ΜΟΝΟΚΑΤΟΙΚΙΕΣ

λουξ κατασκευής έναντι Μίρα Μάρε (Ιξιά), των 140 τ.μ., 160 τ.μ., 180 τ.μ., 200 τ.μ. και με υπόγειο για γκαράζ.

Πληροφ. Γεώργιο Ιωαννίδη

Τηλ. 22410 23271/22307
Κιν. 6932 296983

Μικρές αγγελίες

ΕΝΟΙΚΙΑΣΕΙΣ

ΕΝΟΙΚΙΑΖΕΤΑΙ λόγω αναχωρήσεως οικία 170 τ.μ. με αυλή, κήπο και πάρκινγκ, πλήρως εξοπλισμένη στο κέντρο της πόλης, πλησίον Εθνικού Σταδίου, κατάλληλη για διαμονή πολυμελούς οικογένειας. Τηλέφωνο επικοινωνίας 6945 105247

ΕΝΟΙΚΙΑΖΕΤΑΙ ισόγειο διαμέρισμα 100 τ.μ. με ηλιακό, θέρμανση και σε ήσυχο μέρος. Στην περιοχή Ιαλυσού πάροδος Ακροπόλεως 3. Τηλ. 22410-92696

ΕΝΟΙΚΙΑΖΟΝΤΑΙ: Ενα (1) διαμέρισμα νεόκτιστο πολυτελούς κατασκευής με αυτόνομη θέρμανση και ηλιακό 2ου ορόφου με περιφερειακές βεράντες 95 τ.μ. Επίσης γκαρσονιέρα 2ου ορόφου πλήρως επιπλωμένη με ηλεκτρικό ψυγείο και ηλεκτρ. κουζίνα - αυτόνομη θέρμανση δίχωρη 47 τ.μ. **Παρθενόπης 18. Τηλ. Κιν. 6944209883**

ΕΝΟΙΚΙΑΖΕΤΑΙ τριάρι διαμέρισμα α' ορόφου στην οδό Λειψών 10 (κάθετος Κ. Τσαλδάρη). **Πληροφορίες τηλ. 22410-34335**

ΕΝΟΙΚΙΑΖΕΤΑΙ Διαμέρισμα με δύο υπνοδωμάτια, σαλόνι, κουζίνα, στο δεύτερο όροφο, περιοχή δασκάλων στη Ρόδο.

Πληροφορίες: 22410-36547, 22410-87130, 22410-27202

ΕΝΟΙΚΙΑΖΟΝΤΑΙ
επιπλωμένες
γκαρσονιέρες
στο Λαδικό (Φαληράκι).
Τιμή 220 ευρώ μηνιαίως.
Πληρ. τηλ. 6937343297

ΕΝΟΙΚΙΑΖΕΤΑΙ Γκαρσονιέρα αποτελούμενη από δωμάτιο, κουζίνα, μπάνιο πλήρως επιπλωμένη και με αιρκοντίσιον στο κέντρο της πόλης, οδός Πλαστήρα 21. Καινούργιο, θέα απεριόριστη. Τηλ. 6978511659

ΕΝΟΙΚΙΑΖΕΤΑΙ επιπλωμένο STUDIO με αυτόνομο ρεύμα και ηλιακό θερμοσίφωνα επί της οδού Μουσών αρ. 7 στην πόλη της Ρόδου. **Πληροφορίες τηλ. 6972105501**

ΕΝΟΙΚΙΑΖΕΤΑΙ γκαρσονιέρα καινούργια και επιπλωμένη, στην πόλη της Ρόδου. Πληροφορίες στα τηλέφωνα 22410-20530 και 6947958106

Ενοικιάζονται διαμερίσματα με το μήνα ή την ημέρα πλήρως επιπλωμένα (πολυκουζινάκι, ψυγείο, ντους, WC, προσωπικό τηλέφωνο, κλιματισμό). Μονόχωρα και δίχωρα. Περιοχή Ζέφυρος, οδός Κωνσταντινίδη 9. Κατάλληλο για καθηγητές, δασκάλους, φοιτητές. Πληρ. τηλ. 22410-30063, 6972551300

ΕΝΟΙΚΙΑΖΟΝΤΑΙ στην Κάλυμνο στο κέντρο της Πόθιας (δίπλα στο Σούπερ Μάρκετ Βιδάλης), σε διώροφη νεόκτιστη παραδοσιακή μονοκατοικία δύο δίχωρες γκαρσονιέρες πολυτελούς κατασκευής, πλήρως επιπλωμένες, με οικιακό εξοπλισμό, με κλιματισμό ψύξης - θέρμανσης, χωρίς κοινόχρηστα, με τριφασικό ρεύμα, συνδεδεμένες στο αποχετευτικό και με κοινή χρήση της ταράτσας με θέα θάλασσα και βουνά. Μηνιαίο ενοίκιο ισογείου 200 ευρώ. Μηνιαίο ενοίκιο πρώτου ορόφου 230 ευρώ. Πληρ. τηλ. 6945 046312 - 6945 717905

ΚΡΕΜΑΣΤΗ, ενοικιάζεται νέα πλήρως εξοπλισμένη STUDIO - γκαρσονιέρα, (ενιαίος χώρος) διαμπερής, ηλιακός, βεράντες, άνετο πάρκινγκ, 500μ. από την παραλία. Πληροφ.: κ. Μάνος, τηλ. 22410 81478 - 88818 & 6938626179

ΕΝΟΙΚΙΑΖΕΤΑΙ, ανακαινισμένο διαμέρισμα 75 τ.μ. στη Ρόδο (2 υπνοδωμάτια - ενιαία σαλόνι κουζίνα) διαμπερές με πολύ καλή θέα, στον 3ο όροφο. Διευθ. Αναστασιάδη και Κωτιάδη γωνία. Τηλ. 6934055612 & 6945616899

ΕΝΟΙΚΙΑΖΕΤΑΙ διαμέρισμα στο Ροδίνι 95 τ.μ. με 3 υπνοδωμάτια, κεντρική αυτόνομη θέρμανση. Για περισσότερες πληροφορίες τηλ. 22410-25467

ΕΝΟΙΚΙΑΖΟΝΤΑΙ επιπλωμένες γκαρσονιέρες στην Παύλου Μελά. **Πληρ. 6937343297 τηλ. 10:00 -14:00**

ΕΝΟΙΚΙΑΖΟΝΤΑΙ διαμερίσματα υπόγεια υπερ/μένα δύο υπνοδωματίων επί της οδού Παπαχριστοδούλου αρ. 19. **Πληρ. τηλέφωνα 25266-24274**

ΕΝΟΙΚΙΑΖΟΝΤΑΙ επιπλωμένες γκαρσονιέρες στο Φαληράκι. **Πληρ. 6937343297 τηλ. 10:00-14:00**

ΕΝΟΙΚΙΑΖΟΝΤΑΙ επιπλωμένα Λουξ Διαμερίσματα με TV, AIR CONDITION και όλα τα οικιακά σκεύη, με τον μήνα ή την ημέρα, στην περιοχή Μητρόπολης. Τηλ. - Πληρ.: 6977896444 & 22410-29452

ΕΝΟΙΚΙΑΖΟΝΤΑΙ: Ενα (1) διαμέρισμα 95 τ.μ. νεόκτιστο, πολυτελές, με αυτόνομη θέρμανση και ηλιακό, 2ου ορόφου. Επίσης: Γκαρσονιέρα 47 τ.μ. νεόκτιστη, πολυτελείας, 2ου ορόφου, πλήρως επιπλωμένη, δίχωρη με αυτόνομη θέρμανση - ηλεκτρ. ψυγείο και ηλεκτρ. κουζίνα. Στην περιοχή Αραπάκι, Παρθενόπης 18 **Κιν. Τηλ. 6944209883 Κο Θόδωρο.**

ΕΝΟΙΚΙΑΖΕΤΑΙ 3άρι διαμέρισμα επί της οδού Μητροπόλεως 83Θ. Τηλέφωνο 22410-36072 ή 35713

ΕΝΟΙΚΙΑΖΕΤΑΙ 4άρι διαμέρισμα, στο Ροδίνι, και στην οδό Κων/πόλεως 34. Πληροφορίες στα τηλ. 2241-0-61689 & 22241-0-61000

ΕΝΟΙΚΙΑΖΟΝΤΑΙ στην περιοχή Σγουρού, κοντά στο Μουσικό Γυμνάσιο, α) τεσσάρι Διαμέρισμα με τηλέφωνο, AIR CONDITION και ηλιακό Β) Επιπλωμένο τεσσάρι Διαμέρισμα με δύο τουαλέτες και όλα τα οικιακά σκεύη, τηλέφωνο και κήπο, κοντά στο Μουσικό Γυμνάσιο στην περιοχή Σγουρού. γ) Ενοικιάζεται γκαρσονιέρα ρετιρέ με βεράντα και AIR CONDITION στην περιοχή Σγουρού. Τηλ.: 6977896444 & 22410-29452

ΕΝΟΙΚΙΑΖΟΝΤΑΙ δύο συνεχόμενα καταστήματα μεταξύ Πανεπιστημίου Αιγαίου και Πολεοδομίας Ρόδου (Νηρεύς) Αγ. Ιωάννου 48. Τηλ. 22410-30759

ΕΝΟΙΚΙΑΖΕΤΑΙ στο Ανω Ροδίνι οροφοδιαμέρισμα 110 τ.μ., πολυτελές, νεόκτιστο και με απέραντη θέα. Πληροφορίες τηλ: 6945 063055

ΕΝΟΙΚΙΑΖΟΝΤΑΙ επιπλωμένα ή μη ένα δωμάτιο και μια γκαρσονιέρα στο Β' όροφο πολυκατοικίας με μεγάλη βεράντα και εξαιρετική θέα στην οδό Αγ. Αναργύρων 20. **Πληροφορίες τηλ. 28710**

ΕΝΟΙΚΙΑΖΕΤΑΙ διαμέρισμα στον 1ο όροφο σε αρίστη κατάσταση. Δύο υπνοδωμάτια, σαλοτραπεζαρία, κουζίνα, τραπεζαρία, μπάνιο, επί της οδού Μητροπόλεως 83Θ. Τηλ. 22410 36072

ΕΝΟΙΚΙΑΖΕΤΑΙ 1ος όροφος 380 τ.μ. επί της Λεωφόρου Ρόδου - Λίνδου 232. Πληρ. Στα τηλέφωνα 22410-64458, 22410-24514

ΕΝΟΙΚΙΑΖΕΤΑΙ τριάρι - διαμέρισμα επί της οδού Μητροπόλεως 83Θ. Τηλ. 36072 - 35713.

ΕΝΟΙΚΙΑΖΕΤΑΙ επιπλωμένη δίχωρη γκαρσονιέρα με κλιματισμό όπισθεν ξενοδοχείου BELVENDERE περιοχή Ψαροπούλα. Πληροφορίες Τηλ. 22410-22050 ή 33441

ΕΝΟΙΚΙΑΖΟΝΤΑΙ στην Ιαλυσό πλάι στο ξενοδοχείο Ηλέκτρα, επιπλωμένες γκαρσονιέρες με θέρμανση. **Πληροφορίες Τηλ. 22410-22050-33441**

ΕΝΟΙΚΙΑΖΕΤΑΙ διαμέρισμα 56 τ.μ. επί της οδού Ατταβύρου 10 - 3ος όροφος, πλήρως επιπλωμένο. **Στο σαλόνι** -air condition, τηλεόραση 28 ιντσών και τηλέφωνο. **Στην κρεβατοκάμαρα** - air condition, τηλεόραση. Περίοδος ενοικιάσεως: Από Απρίλιο έως και Δεκέμβριο 2005. Ενοίκιο 360 ευρώ. **Πληροφορίες τηλ.: 22410-34014 κ. Αγγελική**

Ενοικιάζεται studio πλήρως επιπλωμένο με air-condition και ηλιακό θερμοσίφωνο, ισόγειο με κήπο σε ήσυχη περιοχή με άνετο πάρκινγκ. **Τηλ. 6944231199**

ΕΝΟΙΚΙΑΖΕΤΑΙ αποθήκη 180 τ.μ. με 4 ψυγεία κτιστά. Ενοίκιο 350 ευρώ το μήνα . Τηλ. 22410-75897

ΕΝΟΙΚΙΑΖΕΤΑΙ διαμέρισμα 2 δωματίων, μεγάλο χωλ, κουζίνα, μπάνιο. Απέναντι στο Πανεπιστήμιο. Πληρ. τηλ. 22410 30759

ΕΠΙ της Κοδριγκτώνος και Δρακίδου 22 ενοικιάζεται δίχωρη επιπλωμένη μονοκατοικία με δικό της Parking. Πληρ. τηλ. 22410 36385 και 22410 23814

ΕΝΟΙΚΙΑΖΕΤΑΙ γραφείο 55 τ.μ. δύο κυρίων δωματίων, με χωλ και τουαλέτα στον α' όροφο του Μεγάρου «ΚΙΟΣΟΓΛΟΥ» και με πρόσοψη επί της Εθελ. Δωδεκανησίων. Κατάλληλο για Δικηγορικό, Συμβολαιογραφικό, και συναφείς χρήσεις. Τηλέφωνο επικοινωνίας 6945 105247

ΕΝΟΙΚΙΑΖΕΤΑΙ διαμέρισμα 115τ.μ. ισόγειο-περιοχή Μόντε Σμίθ 3 υπνο/τια, κουζίνα-σαλόνι, μπάνιο, ηλιακό, θέρμανση μεγάλα μπαλκόνια, εντοιχ. κουζίνα-ηλεκτρικές συσκευές - τηλ. 38138, 6946469930.

ΕΝΟΙΚΙΑΖΕΤΑΙ διαμέρισμα 80 τ.μ., 1ος όροφος, σε καινούργια οικοδομή στην Ιαλυσό επί των οδών Λεωφ. Ηρακλειδών, Δημοκρατίας μπροστά απζό το Γυμνάσιο -Λύκειο Ιαλυσού με όλες τις σύγχρονες ανέσεις: (Κλιματισμός, θέρμανση, χώρος στάθμευσης) κ.α. **Τηλ. 22410/93217.**

ΕΝΟΙΚΙΑΖΕΤΑΙ κατάστημα 280 τ.μ. στην Ιαλυσό μεταξύ των οδών Λεωφ. Ηρακλειδών, Αγ. Ιωάννου και Δημοκρατίας με αύλειο χώρο 300τ.μ. με δύο W.C., κατάλληλο για επαγγελματική εκμετάλλευση μπροστά από το Γυμνάσιο και Λύκειο Ιαλυσού **Πληροφορίες τηλ.: 22410/93217**

ΕΝΟΙΚΙΑΖΕΤΑΙ μονοκατοικία 220 τ.μ. σε κήπο 800 τ.μ. με ανεξάρτητους βοηθητικούς χώρους, θέρμανση air-condition, ηλιακό θερμοσίφωνο και με νυχτερινό τιμολόγιο επί της Λεωφόρου Ηρακλειδών (Ιαλυσού) 20. Πληρ. 35174 - 29284

ΕΝΟΙΚΙΑΖΕΤΑΙ κατάστημα πενήντα (50) τετραγωνικών μέτρων. Κοντά στα φανάρια της Λεωφόρου Καλλιθέας και στην αρχή του δρόμου προς Κοσκινού. Βρίσκεται ακριβώς απέναντι από τα ξενοδοχεία «Kalithea Sun» - «Kalithea Sky» δίπλα από το kafe - παιδότοπο «Playland». Για περισσότερες πληροφορίες στα τηλέφωνα: 2241032610 και 6979462529

ΕΝΟΙΚΙΑΖΟΝΤΑΙ δύο διαμερίσματα το ισόγειο είναι απίπλωτο και ο πρώτος όροφος επιπλωμένο. 80 τ.μ. το καθένα στα Κοσκινού. **Τηλ. 64536**

ΕΝΟΙΚΙΑΖΕΤΑΙ διαμέρισμα 100τ.μ. στην περιοχή Ασγούρου κοντά στο 10 Δημοτικό Σχολείο. Τηλέφωνο 6944145073 κος Μανώλης.

ΕΝΟΙΚΙΑΖΕΤΑΙ 60τ.μ. διαμέρισμα 2 υπνοδωματίων επιπλωμένο με τηλεόραση και air condition στην οδό Κέννεντυ στο ισόγειο με αυλή. Ενοίκιο 390 ευρώ. Επίσης στην παραλία Ελλη δωμάτια επιπλωμένα με ατομικό μπάνιο (θέα στη θάλασσα) ενοίκιο 220 ευρώ (όλα τα έξοδα πληρωμένα). **Πληροφορίες τηλ.: 2241020012**

ΕΝΟΙΚΙΑΖΕΤΑΙ δίχωρη επιπλωμένη γκαρσονιέρα σε καινούρια πολυκατοικία στην οδό Καμείρου 43. Πληρ. τηλ. 6944170618-2241076504

ΕΝΟΙΚΙΑΖΟΝΤΑΙ διαμερίσματα 56τ.μ. 2 ατόμων και για συγκατοίκηση πλήρως εξοπλισμένα ηλεκτρονικές συσκ. επιπλα-σκεύη-κλινοσκεπάσματα-κλιματισμό-ηλιακό θερμοσίφωνα, δορυφορική TV. Μόνο σε φοιτητές - εκπαιδευτικούς - στρατιωτικούς-αστυνομικούς -Δ.Υπαλλήλους. Τηλ. 697975619 - Παραδείσι

ΜΕΓΑΛΗ ΕΥΚΑΙΡΙΑ ΓΙΑ ΕΜΠΟΡΟΥΣ ΚΑΤΕΨΥΓΜΕΝΩΝ ΚΑΙ ΝΩΠΩΝ ΕΙΔΩΝ ΔΙΑΤΡΟΦΗΣ

ΕΝΟΙΚΙΑΖΕΤΑΙ γραφείο επί της Αννης Μαρίας 81 (δίπλα από Alpha Τράπεζα) 90 τ.μ. Τηλ. 22410-33952, 6944317418

ΕΝΟΙΚΙΑΖΟΝΤΑΙ 2 διαμερίσματα επί της οδού Μητροπόλεως 83Θ. Τηλ. 22410-36072. α) Δύο υπνοδωμάτια, σαλο-τραπεζαρία, κουζίνα, μπάνιο. Β) Δύο υπνοδωμάτια, σαλόνι, κουζίνα, μπάνιο.

ΕΝΟΙΚΙΑΖΕΤΑΙ διαμέρισμα επί της Μιχ. Πετρίδη με δύο υπνωδομάτια, σαλόνι, κουζίνα, wc. Τηλ. 6972 764614 - 6973753556

ΕΝΟΙΚΙΑΖΕΤΑΙ στούντιο πλήρως εξοπλισμένο με κλιματισμό, ανεξάρτητο 230 ευρώ. Τηλ. 22410 39268, κιν. 6946 446523

ΕΝΟΙΚΙΑΖΕΤΑΙ τριάρι διαμέρισμα στην περιοχή δασκάλων, νεόκτιστο και με θέα τη θάλασσα. Πληρ. τηλ. 2244047194, 6979079131

ΕΝΟΙΚΙΑΖΕΤΑΙ διαμέρισμα Β' ορόφου 85 τ.μ. επί της οδού Καρπάθου για επαγγελματική ή οικιακή χρήση. Πληροφορίες τηλέφωνο 22410 75504 και 6932208140

ΕΝΟΙΚΙΑΖΕΤΑΙ επιπλωμένη γκαρσονιέρα με 30 τ.μ. περίπου εσωτερικό χώρο (κουζίνα-υπνοδωμάτιο-λουτρό) και 30 τ.μ. αυλή στην Ιαλυσό (οδός Σύμης αρ.6) εξοπλισμένη επίσης με αυτόνομο ηλιακό θερμοσίφωνο, πλυντήριο, χωρίς κοινόχρηστα και νερό. Πληροφορίες στα τηλέφωνα 22410 75448 κιν. 6974474999

ΕΝΟΙΚΙΑΖΕΤΑΙ διαμέρισμα 2 δωματίων, μεγάλο χωλ, κουζίνα, μπάνιο, επιπλωμένο, απέναντι στο Πανεπιστήμιο Αιγαίου. Πληρ. τηλ.30759

ΕΝΟΙΚΙΑΖΕΤΑΙ Επιπλωμένο δίχωρο διαμέρισμα στην οδό Κέννεντυ, πλήρως εξοπλισμένο με πολυκουζινάκι, τηλεόραση και air condition. Πληροφορίες: Τηλ.: 22410 20012

ΕΝΟΙΚΙΑΖΕΤΑΙ υπαίθριος χώρος 1.000 τ.μ. με πρόσοψη 6 μέτρα επί της Λεωφ. Ρόδου - Λίνδου στο 7ο χιλ. Πληροφορίες τηλ. 22410 23716 ώρα μετά τις 6 μ.μ.

ΕΝΟΙΚΙΑΖΕΤΑΙ διαμέρισμα επί της 28ης Οκτωβρίου 53 πλήρως επιπλωμένο σαλόνι, τραπεζαρία, κουζίνα με 1 υπνοδωμάτιο και μπάνιο από τον Ιανουάριο. Δεκτές μόνο φοιτήτριες Πληρ. τηλ.: 36385

ΕΝΟΙΚΙΑΖΟΝΤΑΙ στην περιοχή Ιξιά-Τρεις μέσα σε μεγάλο κήπο και ήσυχο περιβάλλον 1) πολυτελές τριάρι 2) πλήρως επιπλωμένη γκαρσονιέρα. Διαθέτουν: θέρμανση, τηλέφωνο, ηλιακό και ηλεκτρικό θερμοσίφωνο, αερόθερμο μπάνιου, ανεμιστήρα οροφής, μεγάλες βεράντες και πάρκινγκ. Πληρ. τηλ. 22410 92714

ΕΝΟΙΚΙΑΖΕΤΑΙ οροφοδιαμέρισμα 120 μέτρων με 3 υπνοδωμάτια - τζάκι - φουλ air condition - εντοιχισμένη κουζίνα με συσκευές στο Μόντε Σμίθ. Ενοίκιο 600 ευρώ. Πληροφορίες 22410 63234

ΕΝΟΙΚΙΑΖΕΤΑΙ

Ενοικιάζεται γραφείο, με δύο κύριους χώρους με μπαλκόνι, σε πολύ καλή κατάσταση, στον τρίτο όροφο του μεγάρου Κιοσόγλου, επί της οδού Εθελοντών Δωδεκανησίων, αριθμός 29. **Πληροφορίες στο 6944790272**

ΕΝΟΙΚΙΑΖΟΝΤΑΙ δίχωρες γκαρσονιέρες με πλήρη εξοπλισμό, κλιματισμό, μεγάλες βεράντες και άνετο πάρκινγκ στο 5ο χιλιόμετρο της λεωφόρου Καλλιθέας, χωρίς κοινόχρηστα. Πληροφορίες τηλ. 22410-67014, 22410-66800 και 6946790515.

ΑΥΤΟΚΙΝΗΤΑ

ΠΩΛΕΙΤΑΙ τζιπ μάρκας HONDA H-RV μοντέλο 2003 με 24.000 χλμ. σε άριστη κατάσταση. Τιμή ικανοποιητική. **Τηλ. 6946107637**

ΠΩΛΕΙΤΑΙ αυτοκίνητο μάρκας SEAT GREDOS GLX MODEL 89 Πληρ. τηλ: 6942780037

ΠΩΛΕΙΤΑΙ μοτοσυκλέτα μάρκας YAMAHA ZT 600, μοντέλο 2003, για 4.000 ευρώ, με λίγα χιλιόμετρα. Πληρ. Τηλ. 6972324351

ΠΩΛΕΙΤΑΙ SEAT IBIZA mod. '97, σε καλή κατάσταση. Δεκτός κάθε έλεγχος. **Τηλ. 6944256426 (ώρες 10:00-14:00)**

ΠΩΛΕΙΤΑΙ αυτοκίνητο μάρκας ALFA ROMEO 164 SUPER χρώματος μαύρο 2000 cc V6 TURBO 220PS με 92.000 ΚΜ σε άριστη κατάσταση FULL EXTRA. Τιμή 12.000 ευρώ και με χρηματοδότηση Τηλ.: 6947905605

ΠΩΛΕΙΤΑΙ NISSAN ALMERA CHALLENGE μαύρο, mod. 2002, σε άριστη κατάσταση. Δεκτός κάθε έλεγχος. Τιμή 10.000 ευρώ. **Τηλ. 6945934037 (ώρες 10:00-14:00)**

ΠΩΛΕΙΤΑΙ μηχανή TDM YAMAHA 850 cc μοντέλο 2000 Β' εξάμηνο σε άριστη κατάσταση. Φυλάσεται σε γκαράζ. Δεκτός κάθε έλεγχος. Πληρ. τηλ. 6947825286

ΠΩΛΕΙΤΑΙ ολοκαίνουργη VESPA 150cc με 1800 χιλ. με την εγγύηση. Χρώματος μαύρο. Τηλ. 6932090167 κ. Δημήτρης.

ΠΩΛΕΙΤΑΙ FORD KA, Μοντέλο του 2002, 1300cc, 23.000 χλμ., ατρακάριστο, κόκκινο χρώμα, με A/C, κεντρικό κλείδωμα, ηλεκτρικά παράθυρα, σε αρίστη κατάσταση. Πληρ. τηλ. 6932 317378 Απογευματινές ώρες κα. Νατάσα

ΠΩΛΕΙΤΑΙ HARLEY DAVIDSON 883 sporting χρώμα μπορντώ σε τιμή ευκαιρίας. Τηλ. 6932964250

ΠΩΛΕΙΤΑΙ I.X. DAIHATSU CUORE του 1987 σε καλή μηχανική κατάσταση. Τιμή 400 ευρώ. Πληρ. τηλ. 6947827019

ΖΗΤΟΥΝ ΠΡΟΣΩΠΙΚΟ

ΖΗΤΟΥΝΤΑΙ 2 Μαίες από την Μαιευτική & Γυναικολογική Κλινική Καραγιάννη **«Αγιος Ελευθέριος»** Ρόδος. **Διεύθυνση: Αμερικής 107, Ρόδος 85100 Τηλέφωνο: 22410-28003/27260/27650 Παρακαλούμε να στείλετε βιογραφικό σημείωμα στο φαξ: 22410 27260.**

ΠΟΛΥΕΘΝΙΚΗ εμπορική εταιρεία ζητεί 5 άτομα για ημιαπασχόληση στο τμήμα δημοσίων σχέσεων. Προϋπηρεσία όχι απαραίτητη. Παρέχεται εκπαίδευση. Πληροφορίες: κα Ρεμουντάκη Κατερίνα. Τηλ. 6945794681.

ΖΗΤΕΙΤΑΙ διανομέας για την ψησταριά Σούπερ Σεραφίνο από τις 6 έως 12μ.μ. με δίπλωμα για μηχανάκι. Τηλ. 22410-21137

ΖΗΤΟΥΝΤΑΙ οδηγοί με δίπλωμα Γ' κατηγορίας και εργάτες. Τηλ. 22410 60345

ΖΗΤΕΙΤΑΙ υπάλληλος για τουριστικό κατάστημα. Τηλ. 6976 321287 & 6942 851737

ΑΤΟΜΑ 19 - 65 ζητούνται από Πολυεθνική Εταιρεία για δουλειά μέσα από το χώρο τους. Υψηλές αποδοχές. Για ενημέρωση και εκπαίδευση, για κλείσιμο θέσης - Κυρ. ΜΠΑΜΠΑΛΗΣ 210-6843585. Παρασκευή 22/7/05 ώρα 18.45 στο ΡΟΔΟΣ ΠΑΛΛΑΝΤΙΟΥΜ

ΑΤΟΜΑ ζητούνται για μερική ή πλήρη απασχόληση. Αμοιβή από 1000 ευρώ, έξτρα μπόνους, δωρεάν ταξίδια. Πληροφορίες κα Αναγνωστοπούλου τηλ.6948545217.

ΖΗΤΕΤΑΙ σερβιτόρος και βοηθοί σερβιτόρων για εστιατόριο εντός πόλεως για εργασία όλο το χρόνο.
Τηλ. 39043

ΖΗΤΕΙΤΑΙ Υπάλληλος για κατάστημα, να οδηγεί μηχανάκι, ηλικίας περίπου 16-18 ετών. Τηλ. 22410 32225

ΖΗΤΕΙΤΑΙ κοπέλα άνω των 40 ετών, ελληνίδα ή αλλοδαπή που να μιλάει καλά τα ελληνικά, ως εσωτερική σε σπίτι με δύο παιδιά ηλικίας 3 και 1 έτους. **Συστάσεις απαραίτητες. Πληρ. Τηλ. 6944 202409 καθημερινά 10-1 το πρωί και 6-9 το απόγευμα.**

ΑΠΟ Ανώνυμη Εταιρεία Τροφίμων ζητούνται 4 άτομα ανεξαρτήτου ειδικότητας. Γνώσεις Η/Υ επιθυμητές. Τηλ. 6974820422

ΖΗΤΟΥΝΤΑΙ σερβιτόροι να εργασθούν σε καφετέρια στο εμπορικό κέντρο. Τηλ. 22410-86093 και 6977079447

Η ΚΑΡΑΚΙΤΣΟΣ SECURITY ζητά προσωπικό. Πληροφ. από 10 έως 13 στα τηλ. 22410 62233 και 22410 63322

ΑΠΟ ΤΑΖΜΑΧΑΛ, ζητείται προσωπικό όλων των ειδικοτήτων (κηπουρός, καθαρίστριες, βοηθοί, εργάτες). Τηλ. 22410-29220 και 6942 981095.

ΖΗΤΟΥΝΤΑΙ πεπειραμένοι σερβιτόρου/ες για εστιατόριο a la carte. **Τηλέφωνο επικοινωνίας: 22410-39083, 09:00 -20:00**

ΖΗΤΕΙΤΑΙ πωλήτρια έως 25 ετών, εμφανίσιμη, με γνώσεις αγγλικής ή γερμανικής για να εργασθεί σε κατάστημα ανδρικών ενδυμάτων. Ωράριο καταστημάτων. Τηλ. 22410-70402

ΔΙΑΦΗΜΙΣΤΙΚΗ εταιρεία ζητά συνεργάτες για δεκαπενθήμερο πρόγραμμα προώθησης και πωλήσεων γνωστών υπηρεσιών στη Ρόδο. Ευκαιρία μονιμοποίησης της συνεργασίας για τους φιλόδοξους. Τηλεφωνήστε στο 6944 277739 και 6947 193414 για περισσότερες πληροφορίες

ΑΠΟ εμπορικό κατάστημα της Ρόδου ζητείται πωλήτρια με γνώσεις διακόσμησης και αρχιτεκτονικής εσωτερικού χώρου. Αποστολή Βιογραφικών με επισυναπτόμενη φωτογραφία: Λεμεσού 20-22 Ρόδος Πληροφορίες: 22410-39083 9:00 - 20:00

ΖΗΤΕΙΤΑΙ ΥΠΑΛΛΗΛΟΣ
για επιχείρηση ηλεκτρολογικού και ξενοδοχειακού εξοπλισμού, με πτυχίο ΤΕΙ και γνώση Η/Υ (ECDL) συστάσεις απαραίτητες και κατάθεση βιογραφικού.
Τηλ. 6942/575930

ΕΝΟΙΚΙΑΖΟΝΤΑΙ ΔΙΑΜΕΡΙΣΜΑΤΑ

ΕΝΟΙΚΙΑΖΟΝΤΑΙ διαμερίσματα 75 τ.μ. (2 δωμάτια και σαλόνι) σε άριστη κατάσταση, στο κέντρο της Ιαλυσού. Πληροφορίες τηλ: 22410-77898 κ. Πιρπιρής

Η ΕΤΑΙΡΕΙΑ NETECH ΕΠΕ επιθυμεί να προσλάβει τεχνικό Η/Υ και δικτύων με προϋπηρεσία. Για περισσότερες πληροφορίες καθημερινά από 9-2 και 5-8 στο τηλ. 22410 77440. Για αποστολή βιογραφικού σημειώματος στο φαξ: 22410 77439 ή μέσω email. info@netech.gr

ΖΗΤΟΥΝΤΑΙ οδηγοί με δίπλωμα 3ης κατηγορίας Τηλ. επικοινωνίας 22410-60345

ΖΗΤΕΙΤΑΙ από εστιατόριο στην Παλιά Πόλη μάγειρας. Σπαστό ωράριο. Πληροφορίες κ. Κώστα τηλ. 6948 587301

Μάγειρας, βοηθός μαγείρου, λαντζιέρα, αποθηκάριος, σερβιτόρος - βοηθός σερβιτόρου, πιτσαδόρος, ψήστης, βοηθός λογιστού, ταμίας. Τηλ: 22410 22282. Κος Βαγγέλης: 6948587305, Κος Κώστας 6948587300

ΖΗΤΕΙΤΑΙ πωλήτρια ηλικίας έως 25 ετών με γνώσεις ξένων γλωσσών για μόνιμη απασχόληση σε γνωστό κατάστημα εμπορίας ρούχων. Πληρ. τηλ. 222410 70402

ΣΟΒΑΤΖΗΣ υπήκοος Ρουμανίας αναζητεί πρωινή εργασία. Τηλ. 6976385621

ΖΗΤΟΥΝΤΑΙ άτομα για να εργασθούν σε γραφείο ενοικιάσεως αυτ/των με γνώση της γερμανικής ή αγγλικής. Πληρ. τηλ. 22410 51171, 6936656816.

ΑΜΕΣΑ ζητούνται για κάλυψη θέσεων άτομα για δουλειά από το σπίτι τους. Όχι κατασκευές, όχι τηλεμάρκετινγκ-πλασιέ. Εισόδημα τουλάχιστον 600 ευρώ-3.000 ευρώ μηνιαία. Πληροφορίες: 2310/516-226

ΖΗΤΕΙΤΑΙ πωλήτρια για κατάστημα ρούχων στην Παλιά Πόλη Τηλ. 6937 818177 κ. Κώστα

ΖΗΤΕΙΤΑΙ μάγειρας και βοηθός μαγείρου πεπειραμένοι για εστιατόριο στην Λίνδο. Τηλ. 6977 444683

ΖΗΤΕΙΤΑΙ υπάλληλος για δωδεκάμηνη απασχόληση από πρακτορείο ταξιδίων Απαιτούμενα προσόντα: απόφοιτοι τουριστικής σχολής, ξένες γλώσσες, γνώση Η/Υ. Ηλικία ως 25 ετών Ανάλογη προϋπηρεσία θα ληφθεί υπ' όψιν. Αποστολή βιογραφικών στην ταχ. θυρίδα 451

ΨΑΧΝΕΤΕ ΓΙΑ ΕΡΓΑΣΙΑ; Από ταχύτατα αναπτυσσόμενη εταιρεία ζητούνται άτομα για την στελέχωση ηγετικών θέσεων. Από 700-2.800 ευρώ μηνιαίως. Για πληροφορίες καλέστε στο τηλ. κέντρο 2271081063

ΖΗΤΟΥΝΤΑΙ άτομα για δουλειά από το χώρο τους. Εκπληκτική συνεργασία! Κέρδη τουλάχιστον 3.000 ευρώ/μηνιαία. Τηλ. 2310 516281.

ΔΙΑΦΟΡΑ

ΠΩΛΕΙΤΑΙ σύνθετο σύνθεση λόγω λάθους διαστάσεων. Πληρ. τηλ. 2241030230 ώρες από 2.30 μέχρι 4.30 και μετά τις 9.00

ΑΓΟΡΑΖΟΝΤΑΙ ευρωπαλέτες σε καλή κατάσταση. Περισυλλογή δική μας. 6ο χλμ. Λεωφ. Ρόδου - Καλλιθέας Τηλ.: 22410 60345

ΠΩΛΕΙΤΑΙ ΦΩΤΙΖΟΜΕΝΗ ΕΠΙΓΡΑΦΗ ΔΙΠΛΗΣ ΟΨΕΩΣ 1μΧ1μ με βάση και χρονοδιακόπτη σε τιμή ευκαιρίας τηλ. 38138-6946469930

ΠΩΛΕΙΤΑΙ σκάφος μηχανοκίνητο BAVARIA 330/2001 με πολλά extra. **Πληροφ. τηλ. 6937307822**

ΠΩΛΕΙΤΑΙ μπαρ (ημικυκλικό) 1,50 μ. 400 ευρώ. Τηλ. 6973 394166

ΠΩΛΟΥΝΤΑΙ σε τιμές ευκαιρίας λόγω αναχωρήσεως καθιστικό (καναπές τριθέσιος, διθέσιος, πολυθρόνα), τραπεζάκια κρύσταλλο, τραπέζι κουζίνας - 4 καθίσματα, ηλεκτρική κουζίνα, μίνι πλυντήριο πιάτων, μπουφεδάκι και άλλα μικροέπιπλα. **Πληροφορίες τηλ. 28176**

ΥΔΡΑΥΛΙΚΟΣ με άδεια εγκαταστάτη Β' τάξεως διά έργα, κατασκευή και συντήρηση θερμοϋδραυλικών εγκαταστάσεων Ατμού όλων των Μπαρ - Ιατρικών αερίων, εύφλεκτων Υγρού και αερίων, ζητώ την ανάλογη εργασία. Εχω προϋπηρεσία κατασκευής και συντήρησης Νοσοκομείων. Τηλ. 6977815796

ΚΥΡΙΑ ζητά εργασία, σιδέρωμα ή μπέιμπι σίτερ. Τηλ. 6997 223321 Δανάη

ΠΩΛΟΥΝΤΑΙ: διαμέρισμα 50 τ.μ. τελειωμένο σε πολύ καλή τιμή, στο Ροδίνι. Αμάξι R 19 και επίπλωση κομμωτηρίου σε τιμή ευκαιρίας. Πληρ. τηλ. 2241039519 ώρες καταστημάτων.

ΚΕΝΤΡΟ ΛΟΓΟΘΕΡΑΠΕΙΑΣ
Αποκατάσταση άρθρωσης, φωνολογίας και γλωσσικών δεξιοτήτων
ΠΑΠΑΧΡΙΣΤΟΔΟΥΛΟΥ ΑΣΤΕΡΟΠΗ
ΛΟΓΟΠΕΔΙΚΟΣ
Κων. Παλαιολόγου 6, τηλ. 22410 39756, Κιν. 6944 719958

ΠΩΛΟΥΝΤΑΙ α) μεταχειρισμένος καναπές - κρεβάτι που γίνεται και διπλό με τα στρώματά τους β) ντουλάπα δίφυλλη και γ) Η/Υ με εκτυπωτή και σαρωτή (SCANNER). Τιμή ευκαιρίας. Πληροφορίες κινητό 6942 090720 και 22410 74762.

BILLARD - ΜΠΙΛΙΑΡΔΑ

ΠΩΛΟΥΝΤΑΙ Μπιλιάρδα ελαφρώς μεταχειρισμένα σε άριστη κατάσταση, με κέρματα - μάρκες - χωρίς, σε πολύ καλές τιμές. Servis Μπιλιάρδων. Τηλ.: 6936179040, 6936179033

ΠΩΛΟΥΝΤΑΙ σε καλή κατάσταση ΑΠΟ ΞΕΝΟΔΟΧΕΙΟ **1)** Επιπλα Δωματίου, **2)** Φωτιστικά, **3)** Καθιστικά εστιατορίου/Μπάρ, **4)** Μηχανή καφέ Εσπρέσσο/Φίλτρο, **5)** Καρέκλες/τραπέζια εξωτερικού χώρου, **6)** Ντέξιον για αποθηκευτικούς χώρους. Τιμές εξαιρετικά χαμηλές. Πληρ. πρωινές ώρες (22410) 30607 - 34636

ΠΩΛΟΥΝΤΑΙ φούρνος και εστίες (κουζίνα) 450 Ευρώ και μπουφές με καθρέφτη χειροποίητος 450 Ευρώ όλα σε άριστη κατάσταση 1 έτους τηλ. 6944/386069

ΛΟΓΟΘΕΡΑΠΕΥΤΡΙΑ Α.ΤΕΙ
Αναλαμβάνει παιδιά προσχολικής ηλικίας με προβλήματα λόγου - άρθρωσης καθώς και δίγλωσσα παιδιά σε κατ' οίκον μαθήματα. Τηλέφωνο 6932 920345

ΠΡΟΣΟΧΗ ΜΕΓΑΛΗ ΕΥΚΑΙΡΙΑ ΓΙΑ ΑΡΤΟΠΟΙΟΥΣ ΚΑΙ ΖΑΧΑΡΟΠΛΑΣΤΕΣ

ΠΩΛΟΥΝΤΑΙ: 1) Μηχανή τυρόπιτας και μπουγάτσας αυτόματη **2)** Πάγκος εργασίας 3 μέτρα ηλεκτρικός **3)** Ζυμωτήριο 2 ταχυτήτων από 5 kg έως 120 kg αλεύρι Όλα μαζί 1.800 ευρώ. Πληρ. τηλ. 22410 75897

ΕΜΠΕΙΡΟΤΕΧΝΗΣ ελαιοχρωματιστής αναλαμβάνει παντός είδους ελαιοχρωματισμούς. Τηλ: 6946204157

ΠΩΛΕΙΤΑΙ: Επαγγελματική φούσκα (2.10) μοτέρ 1,5. Αχρησιμοποίητα σε τιμή ευκαιρίας. Τηλ. 22410 -39268 και 6994217168

ΠΡΟΣΦΕΡΩ μασάζ στον χώρο μου και στον χώρο σας. Ολγα. Τηλ. 6972902821

ΠΩΛΕΙΤΑΙ: Μονάδα με γκαστρωμένες αγελάδες και με γάλα μαζί, 30 τόνους ποσόστωση, 6 δικαιώματα για αγελάδες. Τηλ. 75739 μετά τις 5.00μ.μ.

ΠΩΛΟΥΝΤΑΙ: Στρώματα νερού, στρώματα ηλεκτρομασάζ, συντριβάνια, διακοσμητικοί καταρράκτες, συσκευές παθητικής γυμναστικής, μικροπισίνες, υδρομασάζ, μικροκαμπίνες χαμάμ. Τηλ. 6932164962

ΑΝΑΖΗΤΩ στη Ρόδο επαγγελματία συνεργάτη για την προώθηση, διάθεση του CD Πανοράματος Ρόδου (Panoround Rodos)! Παρακαλώ όπως επικοινωνήσετε μαζί μου (στα Αγγλικά ή Γερμανικά) στην ηλεκτρονική διεύθυνση: sales@panoround.com.

ΨΗΦΙΑΚΗ φωτογραφική μηχανή CANON ελάχιστα μεταχειρισμένη, με το κουτί και όλο τον εξοπλισμό της, 9 x zoom, usb, λήψη video, σύνδεση με τηλεόραση, δυνατότητα manual focus, αργές ταχύτητες, 9shooting modes, περιλαμβάνεται κάρτα μνήμης. Τιμή 150 ευρώ. Τηλ. 6947-401508 κος. Γιώργος

ΠΩΛΗΣΗ ΕΞΟΠΛΙΣΜΟΥ

ΠΩΛΕΙΤΑΙ εξοπλισμός για κατάστημα, ράφια & ξύλινες πλάτες τηλ.: 6932352603.

Άλλαξε τη ζωή σου τώρα! Με 2-4 ώρες/ημέρα κέρδισε από 1.000 - 3.000 ευρώ/μήνα και ξεκίνα να κάνεις τα όνειρά σου πραγματικότητα! Τηλ. 2310 516 226

ΠΩΛΕΙΤΑΙ ένα κινητό τηλέφωνο PANASONIC GD 87 σε πολή καλή κατάσταση μαζί με φορτιστή, φορτιστή αυτοκινήτου, καλώδιο USB για σύνδεση με ηλεκτρονικό υπολογιστή και δύο αυθεντικά παιχνίδια PS 2 (DRC 2, Silenthill 2) Τιμή 200 ευρώ. Πληρ. τηλ. 6937268749.

ΠΩΛΕΙΤΑΙ κρεβάτι (κουκέτα) ενσωματωμένη με ντουλάπα, γραφείο 450 ευρώ

ΠΩΛΕΙΤΑΙ ηλεκτρικό επαγγελματικό grill αχρησιμοποίητο, λόγω έλλειψης χώρου. Πληροφορίες στο: 2241039275 - 6936761262

YOGA
Για το μυαλό, το Σώμα και το πνεύμα
Ολες οι ηλικίες και οι σωματότυποι είναι ευπρόσδεκτοι. Η γιόγκα δεν είναι ανταγωνιστική. Σε διδάσκει πως ν' ανταποκρίνεσαι στις ανάγκες του σώματός σου. Τιμή μαθήματος 5 ευρώ. Μηνιαία πληρωμή δεκτή. Τηλ.: 6946984511

ΠΩΛΗΣΕΙΣ ΑΚΙΝΗΤΩΝ

ΠΩΛΕΙΤΑΙ fast food στην περιοχή Κολυμπίων, πλήρως εξοπλισμένο. Πληρ. τηλ. 2410 56038

ΠΩΛΕΙΤΑΙ διαμέρισμα εντός Ρόδου 130 τ.μ. Τηλ. 6934 903272 και 6946 559539

ΠΩΛΕΙΤΑΙ αποθήκη υπόγεια 347 τ.μ. εντός Ρόδου με μπάνιο, ρεύμα τριφασικό, πλακάκι λευκό. Κατάλληλη και για κατοικία. Σε τιμή ευκαιρίας για λόγους υγείας. Αποκλείονται μεσίτες. **210-2835963-6946559539-6933863184.**

ΠΩΛΕΙΤΑΙ: Ισόγειο Κατάστημα αποτελούμενο από έναν ενιαίο χώρο επιφάνειας 9 τ.μ. που βρίσκεται επί της οδού Ευριπίδου στην Παλιά Πόλη της Ρόδου. Πληροφορίες: 694 66 58 57 6 ΡΟΔΟΣ

ΠΩΛΕΙΤΑΙ οικόπεδο στα Κρητικά 3.000 τ.μ. οικοδομήσιμο. Τηλ. 6936271471.

ΠΩΛΕΙΤΑΙ ισόγειο διαμέρισμα καθαρό 81 τ.μ. καινούργιο, ακατοίκητο επί της οδού 28ης Οκτωβρίου 26. Τηλ. 91141 και 6972826627

ΠΩΛΕΙΤΑΙ οπωροπαντοπωλείο. Θεμιστοκλέους Σοφούλη δίπλα από τον ΟΑΕΔ. Πληρ. τηλ. 2241076325

ΠΩΛΕΙΤΑΙ μία αποθήκη 130 τ.μ. εντός Ρόδου κατάλληλη για πολλές χρήσεις. Τηλ. 6934 903272 και 6946 559539

ΠΩΛΕΙΤΑΙ αργυροχρυσοχοείο στο κέντρο της πόλης με ή χωρίς εμπόρευμα έτοιμο προς λειτουργία. Τηλ: 6936915551

ΠΩΛΗΣΗ ΕΠΙΧΕΙΡΗΣΗΣ

Πωλείται επιχείρηση παιδικών ενδυμάτων σε πολύ καλή τιμή, χαμηλό ενοίκιο και εξασφαλισμένη πελατεία. Τηλ. 6932352603

ΠΩΛΟΥΝΤΑΙ 2 διαμερίσματα στη Λάρδο 105 τ.μ. έκαστο στην τιμή 352.164 ευρώ και τα δύο μαζί, πολυτελούς κατασκευής. Τηλ. 6938644166

ΠΩΛΕΙΤΑΙ αποθήκη 170 τ.μ. εντός πόλεως Ρόδου κατάλληλη και για κατοικία. Ανταλλάσσεται και με ακίνητο στην Αττική. Πληρ. Τηλ. 6946 559539-210.2835963

Πωλείται Βιοτεχνικός χώρος 560m2. Ισόγειο μαζί με οικία στον 1ο όροφο 230m2 επί της λεωφ. Ρόδου - Λίνδου (Ρόδος - Φαληράκι) με δυνατότητα επέκτασης στα 2000m2. Πληροφορίες τηλ. 22410-65711. Ωρες από 9:00 - έως 15:00

ΠΩΛΕΙΤΑΙ στον Πειραιά στην περιοχή Καλλίπολη δίπλα στη θάλασσα τριάρι εικοσαετίας 2ου ορόφου σε άριστη κατάσταση φρεσκοβαμμένο τιμή 116.000 Ευρώ τηλ. 210-2530132 - 6948519610

ΚΑΡΑΚΟΝΕΡΟ Διαμερίσματα λουξ κατασκευής απεριόριστη θέα (ισόγειο 111 Μ2 Α' Όροφος 111 Μ2, Α' όροφος 96 Μ2 x 550 τ.μ. Δρχ. Β' όροφος 90 Μ2), Ακίνητα νέας χιλιετίας κα MITTON 22410 22142 κιν. 6945 668060

ΠΩΛΕΙΤΑΙ διαμέρισμα στην Ιαλυσό 3 δωματίων δευτέρου ορόφου, δάνεια δεκτά και ευκολίες πληρωμής. Τηλ. 6948209098, 6932613242

ΠΩΛΕΙΤΑΙ σπίτι στην Παλιά Πόλη με αυλή. Τηλ. 6936271471.

ΠΩΛΕΙΤΑΙ μάντρα στη Μαλώνα με 150 κατοίκες και 100 δικαιώματα. Πληρ. τηλ. 22440 51698.

ΠΩΛΕΙΤΑΙ χωράφι στον Αρχάγγελο στη θέση «Μαλά» επιφανείας 1.100 τετρ. μέτρων. Πληρ. τηλ. 2244051266

ΠΩΛΕΙΤΑΙ διαμέρισμα τριάρι με ηλιακό και τζάκι και τον αέρα δικό του στην Ανάληψη. **Τηλ. 6972228836**

ΠΩΛΕΙΤΑΙ οικόπεδο εξ' αδιαιρέτου κατάλληλο για επένδυση 400 μέτρα στο 2ο χλμ. Ρόδου - Λίνδου. Πληροφορίες τηλ. 6972764614 και 6973753556

ΜΑΘΗΜΑΤΑ

ΚΑΘΗΓΗΤΡΙΑ ΓΕΡΜΑΝΙΚΗΣ ΦΙΛΟΛΟΓΙΑΣ πτυχιούχος Αριστοτελείου Πανεπιστημίου Θεσσαλονίκης. Παραδίδει μαθήματα όλων των επιπέδων. Πληρ. Τηλ. 2241036745, Κιν. 6978019323

ΚΑΘΗΓΗΤΡΙΑ ΓΕΡΜΑΝΙΚΗΣ ΦΙΛΟΛΟΓΙΑΣ πτυχιούχος Πανεπιστημίου Αθηνών παραδίδει μαθήματα Γερμανικής Γλώσσας όπως επίσης και βοήθεια στο σχολικό βιβλίο Γερμανικών. Πληρ. τηλ. 644949746

ΜΑΘΗΜΑΤΑ Αγγλικών, Πληροφορικής (Βασ. Εννοιες, Χρήση Υπολογιστή κ.λ.π.) & Εμπ. Εφαρμογών (Singular Eurofasma, Manager, ΚΕΦΑΛΑΙΟ κ.λ.π.) παραδίδονται από πτυχιούχο Λογιστή Τ.Ε., κάτοχο Michigan P.C.E., με μεγάλη εκπαιδευτική πείρα. Ιδαίτερα ή ολιγομελή τμήματα, υπεύθυνη προετοιμασία για εξετάσεις. Τιμές προσιτές. Πληροφορίες Τηλ. - Fax: 22410-31560, 66304, 6946283008, 6972419715, 6936277851 Ηλ. Ταχ. (e-mail): Dnetwork@SoftHome.net

ΜΑΘΕΤΕ ΡΩΣΙΚΑ! Παραδίδονται μαθήματα Ρωσικής γλώσσας από μέλος του Συλλόγου Καθηγητών Ρωσικής Φιλολογίας, με χρήση νέας αποτελεσματικής μεθοδολογίας. Πληροφορίες: Τηλ. 6978195931.

ΠΛΗΡΟΦΟΡΙΚΗΣ παραδίδονται ιδιαίτερα μαθήματα από πτυχιούχο Πανεπιστημίου Αγγλίας για μαθητές Γυμνασίου και Λυκείου καθώς και για επαγγελματίες για την εκμάθηση MICROSOFT OFFICE και ADOBE PHOTOSHOP Πληροφορίες: Τηλ. 6976 423364

ΚΑΘΗΓΗΤΗΣ ΓΕΡΜΑΝΙΚΩΝ παραδίδει μαθήματα κατ' οίκον. Εντατικά μαθήματα για αυτούς που ασχολούνται με τον τουρισμό. Πληρ. τηλ. 2241091163 κ. Λαζαρίδης, ώρες 7-9μ.μ.

ΠΑΡΑΔΙΔΟΝΤΑΙ μαθήματα Πληροφορικής & Αγγλικών με χρήση πολυμέσων όλων των επιπέδων από έμπειρο καθηγητή πτυχιούχο Michigan Proficiency σε τμήματα ή μεμονωμένα. Επίσης γίνονται μεταφράσεις & δακτυλογραφήσεις κάθε τύπου κειμένου. Τιμές προσιτές. Πληρ. 22410 66304, 31560, 6946 283008, 6972419715, 6936277851. Ηλ. Ταχ. (e-mail) : emmanoue@otenet.gr

ΠΑΡΑΔΙΔΟΝΤΑΙ μαθήματα Εμπ. Εφαρμογών (Singular Manager, Eurofasma, Unisoft Εσοδα-Εξοδα, ΚΕΠΥΟ, ΚΕΦΑΛΑΙΟ, κ.λ.π., Πληροφορικής & Αγγλικών με χρήση πολυμέσων όλων των επιπέδων από έμπειρο Λογιστή Τ.Ε. - καθηγητή πτυχιούχο Michigan Proficiensy σε τμήματα ή μεμονωμένα. Επίσης γίνονται μεταφράσεις & δακτυλογραφήσεις κάθε τύπου κειμένου. Τιμές προσιτές. Πληρ.: 22410-66304, 31560, 6946283008, 6972419715, 6936277851. Ηλ. ταχ. (e-mail): Dnetwork@SoftHome.net

ΑΓΓΛΙΚΑ

ΚΑΘΗΓΗΤΡΙΑ ΑΓΓΛΙΚΩΝ με BACHELOR του πανεπ/μίου Τέξας της Αμερικής παραδίδει ιδιαίτερα μαθήματα κατ' οίκον ή και στο χώρο σας. Σε σας, που ασχολείστε με τουριστικά επαγγέλματα και θέλετε να αξιοποιήσετε τους χειμερινούς μήνες ώστε να είστε άριστα καταρτισμένοι με το άνοιγμα της σεζόν. Ειδικές προσφορές σε μικρούς μαθητές. Τιμή έκπληξη στα αδέλφια. Πληρ. τηλ. 2241038350

ΠΩΛΟΥΝΤΑΙ

ΠΟΛΥΤΕΛΗ & ΗΛΙΟΛΟΥΣΤΑ ΟΡΟΦΟΔΙΑΜΕΡΙΣΜΑΤΑ

ΕΠΙΦΑΝΕΙΑΣ 138 τ.μ. –120 τ.μ. –100 τ.μ.- 50 τ.μ.
ΜΕ ΑΠΕΡΙΟΡΙΣΤΗ ΘΕΑ & ΜΕΓΑΛΕΣ ΒΕΡΑΝΤΕΣ

ΓΩΝΙΑ Κ. ΥΔΡΑΙΟΥ & Κ. ΤΣΑΛΔΑΡΗ
ΔΑΝΕΙΑ ΔΕΚΤΑ
ΠΛΗΡ. ΤΗΛ.: 6977 914567
(ΠΛΗΡΟΦΟΡΙΕΣ ΤΙΜΩΝ ΟΧΙ ΑΠΟ ΤΗΛΕΦΩΝΟ)

ΜΑΘΗΜΑΤΑ ΜΑΘΗΜΑΤΙΚΩΝ

ΜΑΘΗΜΑΤΙΚΟΣ με Μάστερς στην Μαθηματική Εκπαίδευση παραδίδει μαθήματα σε μαθητές Γυμνασίου-Λυκείου και Τ.Ε.Ε. Α' και Β' κύκλου.
Κιν. 6977 944917

ΖΗΤΕΙΤΑΙ

κομμώτρια εξειδικευμένη στο πιστολάκι.
Πληροφορίες τηλ.: 22410-38660

ΟΙΚΟΔΟΜΙΚΕΣ ΕΠΙΧΕΙΡΗΣΕΙΣ ΔΙΑΚΟΓΕΩΡΓΙΟΥ ΚΑΛΛΙΣΤΟΣ

ΕΘΝ. ΑΝΤΙΣΤΑΣΕΩΣ 11 (πρώην Αννης Μαρίας)

ΠΩΛΗΣΕΙΣ ΔΙΑΜΕΡΙΣΜΑΤΩΝ ΚΑΤΑΣΤΗΜΑΤΑ -ΑΠΟΘΗΚΕΣ ΑΝΤΑΛΛΑΓΕΣ ΑΚΙΝΗΤΩΝ - ΑΓΟΡΕΣ ΟΙΚΟΠΕΔΩΝ ΑΝΑΛΑΜΒΑΝΟΥΜΕ ΑΝΤΙΠΑΡΟΧΕΣ

Πωλούνται διαμερίσματα λουξ κατασκευής με απεριόριστη θέα. Τα διαμερίσματα διαθέτουν θωρακισμένες πόρτες - εντοιχισμένες κουζίνες - ντουλάπες - εντοιχισμένο νιπτήρα με ντουλάπι - κεντρική θέρμανση αυτόνομη - ανοιγόμενα ανακλινόμενα κουφώματα με διπλά τζάμια - σίτες - ρολά - υδραυλικό ασανσέρ - τριφασικό ρεύμα.

Ολοι οι χώροι σπατουλαριστοί - εσωτερικές πόρτες M.D.F. με σχέδιο.

ΓΡΑΦΕΙΑ ΙΑΤΡΕΙΑ
1) Επί της οδού Μεγ. Κων/νου - Κων/νου Παλαιολόγου των 80 τ.μ.
2) Επί της οδού Κων/νου Παλαιολόγου και Θεοτοκοπούλου 60-80 τ.μ.
3) Επί της οδού Ρήγα Φεραίου στο πάρκο 60-80-100 τ.μ.

ΚΑΤΑΣΤΗΜΑΤΑ
1) Επί της οδού Κων/νου Παλαιολόγου και Θεοτοκοπούλου 60-80 τ.μ.
2) Επί της οδού Λεωφόρου Καλλιθέας (Καρακόνερο) 90 τ.μ.

ΔΙΑΜΕΡΙΣΜΑΤΑ
1) Επί της οδού Χρ. Φέσσα (Κάθετος Αποστ. Παύλου) 90τ.μ. τριάρια.
Επίσης οροφοδιαμερίσματα των 90 τ.μ. (οικοδομή μόνο τριών διαμερισμάτων).

ΟΙΚΟΔΟΜΕΣ
1) Οικοδομή επί της οδού Πτολεμαίων και Χρ Φέσσα των 117-125 τ.μ.
2) Οικοδομή υπό ανέγερση επί της οδού Ρήγα Φεραίου στο Πάρκο.Διαμερίσματα τριάρια - τεσσάρια.
3) Οικοδομή υπό ανέγερση επί της οδού Κ. Παλαιολόγου και Θεοτοκοπούλου. Διαμερίσματα δυάρια - τριάρια - τεσσάρια - καταστήματα.
5) Επί της οδού Β. Ηρακλείου οικοδομή τεσσάρων διαμερισμάτων. Οροφοδιαμερίσματα των 133τ.μ. Η οικοδομή έχει πιλοτή για πάρκινγκ

ΑΠΟΘΗΚΕΣ
1) Πλησίον Στέλιου Κωτιάδη των 130τ.μ.
2) Στη Λεωφόρο Καλλιθέας (Καρακόνερο) των 80-300τ.μ.

• Οι πωλήσεις μπορούν να γίνουν και με όλα τα Δάνεια Τράπεζας και οργανισμών.
• Αναλαμβάνουμε ΑΝΤΙΠΑΡΟΧΕΣ και Αγορές οικοπέδων. • Δεχόμαστε ανταλλαγές ακινήτων.

ΠΛΗΡΟΦΟΡΙΕΣ: ΔΙΑΚΟΓΕΩΡΓΙΟΥ ΚΑΛΛΙΣΤΟΣ
ΤΗΛΕΦΩΝΟ: 29318 - 34598 - ΤΗΛ. 78501 - 78502

ΓΡΑΦΕΙΟ ΤΕΛΕΤΩΝ & ΜΝΗΜΟΣΥΝΩΝ ΡΟΔΟΥ

ΣΤΕΦΑΝΑ - ΣΤΟΛΙΣΜΟΙ

«ΑΜΕΡΙΚΑΝΟΥ»

Αμεση εξυπηρέτηση

ΟΛΟ ΤΟ 24ΩΡΟ

Αναλαμβάνουμε την τελετή
και με τα έξοδα
που χορηγούν τα ταμεία
χωρίς καμία επιβάρυνση
ΙΚΑ, ΤΕΒΕ, ΤΑΞΥ, ΔΗΜΟΣΙΟΥ,
ΛΙΜΕΝΙΚΩΝ, ΟΓΑ
και λοιπά ταμεία.

Τους ΑΠΟΡΟΥΣ ΔΩΡΕΑΝ
Πλατεία Βρούχου στη Μητρόπολη
Τηλέφωνα:28901 - 33400

ΝΤΕΤΕΚΤΙΒΣ

30 ΧΡΟΝΙΑ ΜΟΝΙΜΑ ΚΑΙ ΣΤΗ ΡΟΔΟ

35354

ΠΛΑΤΕΙΑ ΑΓΙΟΥ ΙΩΑΝΝΟΥ
Η ΛΥΣΗ!!!
ΣΕ ΚΑΘΕ ΣΑΣ ΠΡΟΒΛΗΜΑ

EXPRESS SECURITY

ΓΡΑΦΕΙΟ
ΙΔΙΩΤΙΚΩΝ ΕΡΕΥΝΩΝ
(ΝΤΕΤΕΚΤΙΒΣ)

ΑΝΑΛΑΜΒΑΝΟΥΜΕ
Υποθέσεις ανηλίκων,
οικογενειακές, προσωπικές κ.τλ.
ΔΙΑΘΕΤΟΥΜΕ ΤΑ ΠΛΕΟΝ ΣΥΓΧΡΟΝΑ ΟΠΤΙΚΟΑΚΟΥΣΤΙΚΑ ΣΥΣΤΗΜΑΤΑ
100% ΕΧΕΜΥΘΕΙΑ
ΡΩΜΗΣ 22, - ΡΟΔΙΝΙ
Κιν. 694 6997967

ΕΛΛΗΝΙΚΗ ΔΗΜΟΚΡΑΤΙΑ
ΠΕΡΙΦΕΡΕΙΑ ΝΟΤΙΟΥ ΑΙΓΑΙΟΥ
ΝΟΜΟΣ ΔΩΔΕΚΑΝΗΣΟΥ
ΝΟΜΑΡΧΙΑΚΗ ΑΥΤ/ΣΗ ΔΩΔΕΚΑΝΗΣΟΥ
Δ/ΝΣΗ ΜΕΤΑΦΟΡΩΝ ΚΑΙ ΕΠΙΚΟΙΝΩΝΙΩΝ
ΤΜΗΜΑ Κ.Τ.Ε.Ο.

Ταχ. Δ/νση: 6ο χιλ. Ρόδου - Λίνδου
Ταχ. Κώδικας 85100, Telefax: 22410 69544
Πληροφορίες: Γεώργιος Αργύρης-Κων/νος Χριστοφακής
Τηλέφωνο: 22410 65385 ΕΣΩΤΕΡΙΚΑ 22-23

ΠΡΟΓΡΑΜΜΑ ΠΡΟΣΚΛΗΣΗΣ ΓΙΑ ΔΙΕΝΕΡΓΕΙΑ ΤΕΧΝΙΚΟΥ ΕΛΕΓΧΟΥ ΟΧΗΜΑΤΩΝ ΜΕ ΕΔΡΑ ΤΟ Ν. ΔΩΔΕΚΑΝΗΣΟΥ



ΧΡΟΝΙΚΗ ΠΕΡΙΟΔΟΣ	ΕΙΔΟΣ ΟΧΗΜΑΤΟΣ
ΑΠΟ 01/09/2005 ΕΩΣ 31/10/2005	ΕΠΙΒΑΤΙΚΑ (Ε.Ι.Χ.) ΚΑΙ ΦΟΡΤΗΓΑ ΜΕΧΡΙ 3,5 (ΦΙΧ < 3,5Τ) ΜΕ ΑΡΙΘΜΟΥΣ ΚΥΚΛΟΦΟΡΙΑΣ **ΡΟΒ 8801** ΕΩΣ ΚΑΙ **9999**
ΑΠΟ 01/09/2005 ΕΩΣ 31/10/2005	ΕΠΙΒΑΤΙΚΑ (Ε.Ι.Χ) ΚΑΙ ΦΟΡΤΗΓΑ ΜΕΧΡΙ 3,5 (ΦΙΧ < 3,5Τ) ΜΕ ΣΥΓΚΟΙΝΩΝΙΑΚΗ ΕΔΡΑ ΚΑΛΥΜΝΟΥ ΚΑΙ ΚΩ, ΜΕ ΑΡΙΘΜΟΥΣ ΚΥΚΛΟΦΟΡΙΑΣ **ΚΧΑ** (ΑΠΟ 4001 ΕΩΣ ΚΑΙ 6500)

++++ ΚΑΛΟΥΝΤΑΙ ΟΛΑ ΤΑ ΠΑΡΑΠΑΝΩ ΟΧΗΜΑΤΑ ΝΑ ΠΡΟΒΟΥΝ ΣΕ ΤΕΧΝΙΚΟ ΕΛΕΓΧΟ ΣΕ ΟΠΟΙΟΔΗΠΟΤΕ Κ.Τ.Ε.Ο. ή Ι.ΚΤΕΟ.

++++ ΕΠΙΣΗΣ ΘΑ ΕΛΕΓΧΟΝΤΑΙ ΟΣΑ ΟΧΗΜΑΤΑ ΥΠΟΧΡΕΟΥΝΤΑΙ ΒΑΣΕΙ ΠΑΛΑΙΟΤΕΡΩΝ ΠΡΟΓΡΑΜΜΑΤΩΝ ΠΡΟΣΚΛΗΣΗΣ.

++++ Ο ΕΜΠΡΟΘΕΣΜΟΣ ΠΡΟΓΡΑΜΜΑΤΙΣΜΟΣ ΤΩΝ ΟΧΗΜΑΤΩΝ ΓΙΑ ΕΛΕΓΧΟ (ΡΑΝΤΕΒΟΥ) ΓΙΝΕΤΑΙ ΕΩΣ ΚΑΙ 15 ΗΜΕΡΕΣ ΠΡΙΝ ΤΗΝ ΗΜΕΡΟΜΗΝΙΑ ΛΗΞΗΣ ΤΟΥ ΠΡΟΓΡΑΜΜΑΤΟΣ ΠΡΟΣΚΛΗΣΗΣ.

Ε.Ν.
Ο ΠΡΟΪΣΤΑΜΕΝΟΣ
ΧΑΤΖΗΚΩΝΣΤΑΝΤΙΝΟΥ ΑΝΤΩΝΙΟΣ
ΜΗΧΑΝΟΛΟΓΟΣ - ΜΗΧΑΝΙΚΟΣ

TOP PROPERTIES

GEORGE and SAVAS PIPINOS

ΓΕΩΡΓΙΟΣ και ΣΑΒΒΑΣ ΠΙΠΙΝΟΣ

ΣΥΜΒΟΥΛΟΙ και ΕΚΤΙΜΗΤΕΣ ΑΚΙΝΗΤΩΝ

REAL ESTATE AGENT - MEMBER OF F.I.A.B.C.I. - N.A.E.A. - C.E.I.

E-mail:gpipinos@otenet.gr.

URL:www.rhodestop-properties.com and www.pipinos.gr

Από το 1971



Η "TOP PROPERTIES" είναι ατομική επιχείρηση και ανήκει στους Γεώργιο και Σάββα Πιπίνο. Το γραφείο ασχολείται από το 1971 αποκλειστικά και μόνο με επενδύσεις και REAL ESTATE, στο νησί της Ρόδου, καθώς και στην ευρύτερη περιοχή της Δωδεκανήσου.

ΑΠΕΥΘΥΝΟΜΑΣΤΕ: Στους **σοβαρούς, απαιτητικούς και επιλεκτικούς** επενδυτές - επιχειρηματίες - ελεύθερους επαγγελματίες, Ελληνες και ξένους, υψηλού εισοδηματικού επιπέδου, που ενδιαφέρονται να κάνουν μια σοβαρή επένδυση **προβολής** στο νησί της Ρόδου.

ΠΡΟΣΦΕΡΟΥΜΕ: Α) Υπηρεσίες και πληροφορίες που γίνονται σε προσωπικό επίπεδο με **εχεμύθεια, διακριτικότητα και σοβαρότητα.**
Β) Μεγάλη **γκάμα** υψηλής ποιότητας ακινήτων, όπως: 1) Ξενοδοχεία Α' και Β' κατηγορίας των 600 - 500 - 350 - 300 κλινών 2) Κεντρικά αστικά ακίνητα κατάλληλα για Τράπεζες - καταστήματα - γραφεία 3) Παραλιακές εκτάσεις, κατάλληλες για τουριστικές επενδύσεις των 150.000 - 100.000 - 70.000 - 50.000 - 36.000 τ.μ. και 4) Διαμερίσματα και μαιζονέτες **προβολής.**

ΣΤΟΧΟΣ ΜΑΣ ΕΙΝΑΙ: Να προσφέρουμε στο αγοραστικό μας κοινό **υψηλής ποιότητας ακίνητα και ευκαιρίες** στο νησί της Ρόδου. Η τριακονταετής και πλέον πείρα μας στον τομέα αυτό αποτελεί εγγύηση.

ΣΥΝΘΗΜΑ ΜΑΣ ΕΙΝΑΙ: Επενδύστε στην ΡΟΔΟ **ΤΩΡΑ**, σε ακίνητα που **ΑΝΤΕΧΟΥΝ ΣΤΟ ΧΡΟΝΟ.**

SINCE 1971

Γεώργιος και Σάββας Πιπίνος
ΜΕΣΙΤΕΣ ΑΣΤΙΚΩΝ ΣΥΜΒΑΣΕΩΝ
Γιατί εμείς γνωρίζουμε καλύτερα!

TOP PROPERTIES is a father and son business. The senior, Mr George S. Pipinos, the founder of the office, has carved, over the years, a reputation for integrity and excellence in the world of Real Estate in the Dodecanese.

At Top Properties we try hard to attract important and selective investors: high calibre businessmen/women and discerning professional people, both Greek and foreign, who wish to acquire substantial and valuable property on Rhodes.

We offer our expertise and advice privately, discreetly and in strict confidence.

We keep a compehensive list of real estate of the highest specifications:

a. A' and B' class hotels (600, 500, 350, 300 beds capacity).

b. Centrally situated office buildings and other business premises.

c. Seaside land, ideal for development (hotels, holiday resorts, etc.), of 150.000, 100.000, 70.000, 50.000, 36.000 sq.m.

d. Luxury appartments, maisonettes, detached, semi - detached and terraced houses.

Our aim is to give our clients the opportunity to acquire value for money, first class real estate on Rhodes. Our 30- year - old experience in Real Estate is our warranty.

Our moto is: Invest in Rhodes. Invest in property.
It stands the test of time.



TOP PROPERTIES
George and Savas Pipinos
Because we Know best

KENNENTY 38, ΡΟΔΟΣ, 85 100, ΤΗΛ. 22410- 23895, 38243 και 6944-676003, 6944-390803 FAX: 22410-20883

38 KENNEDY STR., RHODES, 85 100, TEL. 22410- 23895, 38243, and 6944-676003, 6944-390803 FAX: 22410-20883

U.K. Direct Line: 08717115396

ΛΥΚΕΙΟ ΕΛΛΗΝΙΔΩΝ ΡΟΔΟΥ
«ΕΡΓΑΝΗ ΑΘΗΝΑ»
Οδός Ιπποτών (Κατάλυμα Προβηγκίας), 85100 ΡΟΔΟΣ

ΑΝΑΚΟΙΝΩΣΗ

Το Λύκειο Ελληνίδων Ρόδου
«ΕΡΓΑΝΗ ΑΘΗΝΑ»
Οδός Παπαλουκά (Σχολή Νοσοκόμων) τηλ. 28127

Ανακοινώνει ότι την 17-24 Σεπτεμβρίου και 1 Οκτωβρίου, ημέρα Σάββατο και ώρα 6-8 μ.μ. γίνονται:

ΕΓΓΡΑΦΕΣ

στα τμήματα εκμάθησης Ελληνικών Παραδοσιακών χορών, για παιδιά (αγόρια- κορίτσια) Δημοτικού- Γυμνασίου- Λυκείου και ενήλικες.

Η διδασκαλία των χορών γίνεται κατά τον πιο αυθεντικό τρόπο και πάντα σύμφωνα με τις σύγχρονες παιδαγωγικές αντιλήψεις, σε ευχάριστο και δημιουργικό περιβάλλον στη νέα αίθουσα (Παπαλουκά) από πεπειραμένους χοροδιδασκάλους.

Εναρξη μαθημάτων 1 Οκτωβρίου

Εκ του Διοικητικού Συμβουλίου

VOLVO 940 GLE

ΠΩΛΕΙΤΑΙ σε άριστη κατάσταση ίπποι 14 με ηλεκτρικά παράθυρα – air condition –ραδιοκασετόφωνο.

Πληροφορίες τηλ. 6946009373

RHODES-GREECE
CAIRO PALACE

• Κατάστημα ή γραφείο 43 τ.μ. στον όροφο των καταστημάτων του Εμπορικού Κέντρου.
• Γραφείο 105 τ.μ. στον γ' όροφο επί της οδού Εθνάρχου Μακαρίου.
• Γραφείο 135 τ.μ. στον γ' όροφο επί του αιθρίου της Εθ. 12νησίων.
• Γραφείο 90 τ.μ. στον γ' όροφο επί του αιθρίου της Εθ. 12νησίων.

Πληροφορίες: κ. ΦΡΑΝΣΙΣ ΝΙΟΤΗ
Τηλ. 22410 27600
Κιν. 6944618757 -6973572262,
Φαξ: 2241023462
E-mail: fniotis @otenet. gr

ΟΙΚΟΔΟΜΙΚΕΣ-ΤΕΧΝΙΚΕΣ
ΕΜΠΟΡΙΚΕΣ-ΕΠΙΧΕΙΡΗΣΕΙΣ

ΑΦΟΙ ΑΣΒΕΣΤΗ Ο.Ε.

Αθηνών-Καβάλας 3 Ανάληψη Ρόδου
Τηλ. 22410/60678-60679
και fax: 22410/66028

ΠΩΛΟΥΝΤΑΙ

• ΔΙΑΜΕΡΙΣΜΑΤΑ
υπερλούξ διαφόρων διαστάσεων
ΕΓΓΥΗΣΗ Η ΠΟΛΥΕΤΗΣ ΠΕΙΡΑ ΜΑΣ

ΟΙΚΟΔΙΔΑΣΚΑΛΕΙΟ

Με 100 % ποσοστό επιτυχίας στην εισαγωγή των μαθητών σε σχολές πρώτης επιλογής τους

Διδάσκονται: ΦΥΣΙΚΗ, ΧΗΜΕΙΑ, ΜΑΘΗΜΑΤΙΚΑ ΑΡΧΑΙΑ, ΛΑΤΙΝΙΚΑ, ΕΚΘΕΣΗ

(Γυμνάσιο- Ενιαίο λύκειο - ΤΕΕ)

ΣΤΕΡΓΟΣ Μ. ΓΕΡΑΚΗΣ
ΜΑΡΙΑ Μ. ΓΕΡΑΚΗ
Πτυχιούχοι Αριστοτελείου πανεπιστημίου Θεσσαλονίκης Α.Π.Θ

- ΙΔΙΑΙΤΕΡΑ ΜΑΘΗΜΑΤΑ
- ΟΛΙΓΟΜΕΛΗ ΤΜΗΜΑΤΑ
- ΕΞΑΤΟΜΙΚΕΥΜΕΝΗ ΠΡΟΣΕΓΓΙΣΗ
- ΟΡΓΑΝΩΣΗ ΚΑΙ ΜΕΘΟΔΙΚΟΤΗΤΑ
- ΦΙΛΙΚΟ ΠΕΡΙΒΑΛΛΟΝ
- ΣΥΝΕΡΓΑΣΙΑ ΚΑΙ ΕΝΗΜΕΡΩΣΗ ΓΟΝΕΩΝ
- ΤΑΚΤΙΚΑ ΤΕΣΤ

Διεύθυνση: Αντώνη Αγγελίδη 9, Ανάληψη
ΤΗΛ: 2241060344 (63298)
Κιν. 6936972088, 6936231680

ΕΝΟΙΚΙΑΖΟΝΤΑΙ από ιδιώτη:

α) Διαμέρισμα 119 τ.μ. με μεγάλη αυλή και κεντρική θέρμανση, στην οδό Παύλου Μελά αριθμ. 45 στη Ρόδο, κατάλληλο και για επαγγελματική χρήση (Ιατρείο ή Τεχνικό γραφείο).

β) ισόγειο κατάστημα 75 τ.μ. περίπου με αποθήκη 21 τ.μ. στον πρώτο όροφο, στην οδό Ορφανίδου αριθμ. 16 (Νιοχώρι).

γ) Διώροφο κατάστημα 53 τ.μ. ισόγειο, 51 τ.μ. στον πρώτο όροφο, με βεράντα 31 τ.μ., στην οδό Γεωργίου Λέοντος αριθμ. 13-15, κοντά στο Ξεν. «Μανούσος» (Νιοχώρι).

δ) Κατάστημα 50 τ.μ. επί της Λεωφ. Δημοκρατίας στο χωριό Παραδείσι.

ε) Διαμέρισμα 50 τ.μ. στον Α' όροφο, στη Λεωφ. Δημοκρατίας και Κανάρη 1, χωριό Παραδείσι,

στ) Διώροφη μεζονέτα, 50 τ.μ. με υπόγειο 25 τ.μ. στη Λεωφ. Δημοκρατίας και Κανάρη 1α στο χωριό Παραδείσι.

Το πιο πάνω τρία ακίνητα στο Παραδείσι ενοικιάζονται και σαν ενιαίος χώρος.

Πληροφορίες στα τηλέφωνα:
2241025450 και **2241020277** κινητό: **6979357878.**

ΠΩΛΟΥΝΤΑΙ

ΜΟΝΟ ΑΠΟ ΤΟ ΓΡΑΦΕΙΟ ΜΑΣ

• Σας παρακαλούμε να συγκρίνετε τις δικές μας τιμές με όλες τις άλλες

1) Διαμερίσματα στην περιοχή ΡΟΔΙΝΙ, 2άρια, 3άρια, 4άρα, 150 τ.μ., 160 τ.μ., (4άρια) 90τ.μ., 80 τ.μ., 60 τ.μ.
2) Διαμερίσματα 130 τ.μ., επί της οδού Ηρώων Πολυτεχνείου (φάτσα στο δρόμο) κατάλληλο και για γραφείο, ιατρείο, κλπ.
3) Οικόπεδο 300 τ.μ., πλησίον Αγίας Αναστασίας
4) Μονοκατοικία 140 τ.μ., με κήπο, εντός πόλεως
5) Διαμέρισμα 130 τ.μ. πλησίον Αγίου Ιωάννου
6) Διαμέρισμα 220 τ.μ., στην οδό Πίνδου (Μόντε Σμιθ) με 2 τζάκια, κλπ.
7) Γκαρσονιέρες στις Καλυθιές, μόνο 32.000 ευρώ
8) Σε 2ώροφη κατοικία, ο άνω όροφος, 140 τ.μ., καλή τοποθεσία, πολύ καλή τιμή.
9) Μεζονέτες πλησίον παραλίας Ιαλυσού
10) Διαμερίσματα σε διάφορες τοποθεσίες της πόλεως και Ιαλυσό
11) Κτήματα 4000 τ.μ., στην περιοχή Καλλιθέας (Κοσκινού) με θέα τη θάλασσα
12) Γκαρσονιέρα στο Ροδίνι 50 τ.μ.
13) Μεζονέτα με οικόπεδο 1000 τ.μ., σε γιαπί ή έτοιμη, ακριβώς απέναντι από τη θάλασσα, απόσταση 10 μ., παραλία Ιαλυσού
14) Μεζονέτες Κοσκινού με 700 τ.μ. οικόπεδο

Γ. ΝΕΟΦΥΤΟΥ
ΞΑΝΘΟΥ 15Α - ΤΗΛ. 21434

ΑΠΟ ΓΡΑΦΕΙΟ ΓΕΝΙΚΟΥ ΤΟΥΡΙΣΜΟΥ
ΖΗΤΕΙΤΑΙ

ΒΟΗΘΟΣ ΛΟΓΙΣΤΗ ΜΕ ΕΜΠΕΙΡΙΑ
ΣΤΟΝ ΤΟΥΡΙΣΤΙΚΟ ΤΟΜΕΑ ΓΙΑ ΔΩΔΕΚΑΜΗΝΗ ΑΠΑΣΧΟΛΗΣΗ. ΗΛΙΚΙΑΣ ΕΩΣ 30 ΕΤΩΝ.
Ο ΥΠΟΨΗΦΙΟΣ ΠΡΕΠΕΙ
ΝΑ ΕΧΕΙ ΚΑΛΗ ΓΝΩΣΗΓ ΑΓΓΛΙΚΩΝ ΚΑΙ Η/Υ.
ΠΛΗΡ. ΤΗΛ. 22410 36007
ΩΡΕΣ ΚΑΘΗΜΕΡΙΝΑ 09:00-14:00

ΖΗΤΟΥΝΤΑΙ
Από την ΕΛΛΗΝΙΚΗ ΖΥΘΟΠΟΙΪΑ ΡΟΔΟΥ

MAGNUS MAGISTER

1. Χημικοί
2. Τεχνολόγοι Τροφίμων
3. Πτυχιούχοι Τ.Ε.Ι. Μηχανικού Μηχ/τών
4. Χειριστές Κλαρκ (κάτοχοι Αδειας Χειρισμού)
5. Οδηγοί Διανομείς (Δίπλωμα Γ' κατηγορίας)
6. Εργάτες

Παρέχονται: -Αριστες συνθήκες εργασίας
- Αμοιβές αναλόγως προσόντων και εμπειρίας
- 12μηνη απασχόληση.

Αποστολή βιογραφικών σημειωμάτων στο FAX 22410-95765 (υπ' όψη Διευθ. Προσωπικού). Θα τηρηθεί απόλυτη εχεμύθεια.

«ΚΤΙΡΙΟ» Α.Ε.
ΠΩΛΗΣΕΙΣ ΑΚΙΝΗΤΩΝ

- Καταστήματα 47, 65, 88 τ.μ., στην οδό Δενδρινού (προέκταση Αννης Μαρίας με αντίστοιχο υπόγειο χώρο.
- Διαμερίσματα 104 τ.μ., 118 τ.μ., 107 τ.μ., στην οδό Δενδρινού (προέκταση Αννης Μαρίας), με κεντρική αυτόνομη θέρμανση, αποθήκη και αποκλειστική θέση στάθμευσης αυτοκινήτου.
- Διαμερίσματα 118 τ.μ. και 122 τ.μ., στην οδό Μιχαήλ Πετρίδη (στο ύψος ΜΗΔΕΙΑ), με αποθήκη και αποκλειστική θέση στάθμευσης αυτοκινήτου.
- Μαιζονέτα διόροφη με σοφίτα 190 τ.μ., στην Ιαλυσό.

Πληροφορίες **κ. ΑΝΑΣΤΑΣΙΟΣ ΑΤΣΙΔΗΣ**
Στεφάνου Καζούλλη 74 - ΡΟΔΟΣ
Τηλ: 22410 - 28616, Fax: 22410 - 37848

ΖΗΤΕΙΤΑΙ ΔΙΕΥΘΥΝΤΗΣ ΠΩΛΗΣΕΩΝ

Μεγάλη Εμπορική και Βιομηχανική εταιρεία της Ρόδου, με οργανωμένες δραστηριότητες πωλήσεων και διανομής στην Δωδεκάνησο, ζητά **ΔΙΕΥΘΥΝΤΗ ΠΩΛΗΣΕΩΝ.**

Ο ιδανικός υποψήφιος πρέπει να διαθέτει:
- Πτυχίο οικονομικής ή άλλης σχολής (ΑΕΙ)
- Να είναι Ελληνας πολίτης
- Εκπληρωμένες τις στρατιωτικές του υποχρεώσεις
- Προϋπηρεσία στο χώρο των πωλήσεων επιθυμητή
- Γνώση Η/Υ
- Δυναμική και ευχάριστη προσωπικότητα
- Οργανωτικές και ηγετικές ικανότητες

Προσφέρονται:
- Πολύ καλές αποδοχές βάσει προσόντων
- Αυτοκίνητο και κινητό της εταιρείας
- 12/μηνη απασχόληση

Η εταιρεία δεσμεύεται για τον διακριτικό και εχέμυθο χειρισμό των βιογραφικών σημειωμάτων των ενδιαφερομένων που θα αποσταλούν προς την Διεύθυνση Προσωπικού, Τ.Θ. 441, 85100 Ρόδος.



ΠΟΛΙΤΙΣΤΙΚΟΣ ΟΡΓΑΝΙΣΜΟΣ ΔΗΜΟΥ ΡΟΔΙΩΝ
ΕΤΑΙΡΕΙΑ ΣΥΝΑΥΛΙΩΝ ΦΟΡΜΙΓΞ

ΗΜΕΡΕΣ ΜΟΥΣΙΚΗΣ
ΡΟΔΟΣ - ΣΕΠΤΕΜΒΡΙΟΣ 2005

Δευτέρα 19 Σεπτεμβρίου 2005
Παναγιά του Κάστρου, 21:00
GUITAR DUO MELIS
Έργα: J.P. Ramaux, F. Sor, D. Scarlatti, I Albeniz, A. Piazzola, D. Bogdanovic

Παρασκευή 23 Σεπτεμβρίου 2005
Παλάτι του Μεγάλου Μαγίστρου, 21:00
ΔΗΜΗΤΡΗΣ ΤΗΛΙΑΚΟΣ, βαρύτονος
ΔΗΜΗΤΡΗΣ ΓΙΑΚΑΣ, πιάνο
Έργα: F. Sehubert, Μ. Χατζιδάκι, άριες από ιταλικές όπερες

Κυριακή 25 Σεπτεμβρίου 2005
Παλάτι του Μεγάλου Μαγίστρου, 21:00
I SOLISTI DI PERUGIA
MAURIZIO MORETTI, πιάνο
Έργα: C. Dedussy, W.A. Mozart, L. Boccerini

Καλλιτεχνικός Διευθυντής: Τάσος Βενετοκλής
Χορηγός: Hilton Rhodes Resort
Χορηγός Επικοινωνίας: Ραδιόφωνο ΛΥΧΝΑΡΙ Fm 91,4

ΓΕΝΙΚΗ ΚΛΙΝΙΚΗ EUROMEDICA ΔΩΔΕΚΑΝΗΣΟΥ

Η Γενικη Κλινικη Δωδεκανησου α.ε.

Προκειμένου να στελεχώσει τα τμήματα:
Μονάδα Εντατικής Θεραπείας, Μονάδα Τεχνητού Νεφρού, Νεογνική Μονάδα, Μαιευτική & Γυναικολογική Κλινική, Συγκρότημα Χειρουργείων, Αναισθησιολογικό τμήμα, Εργαστήριο Απεικονίσεων & Πυρηνικής Ιατρικής,

ΕΠΙΘΥΜΕΙ ΝΑ ΠΡΟΣΛΑΒΕΙ ΝΟΣΗΛΕΥΤΙΚΟ ΠΡΟΣΩΠΙΚΟ
με τις παρακάτω ειδικότητες:

Α. Γενική προϊσταμένη νοσηλευτικής υπηρεσίας, πτυχ. ΠΕ ή ΤΕ
Β. Μαίες ΤΕ
Γ. Νοσηλευτές/τριες ΤΕ
Δ. Νοσηλευτές/τριες ΔΕ
Ε. Χειριστές Ιατρικών Συσκευών & Μηχ/μάτων ΤΕΙ, ΙΕΚ, ΤΕΕ, ΤΕΛ

Οι ενδιαφερόμενοι παρακαλούνται να στείλουν έως **31/10/2005** λεπτομερές βιογραφικό σημείωμα με πρόσφατη φωτογραφία, στη διεύθυνση
ΓΕΝΙΚΗ ΚΛΙΝΙΚΗ ΔΩΔΕΚΑΝΗΣΟΥ αε
25ης Μαρτίου 15-85100 ΡΟΔΟΣ
τηλ. 22410 43347, fax 22410 43348
e-mail: euromedicarodos@acn.gr.

Για το Δ.Σ.
Ο πρόεδρος
Μανόλης Α. Γρηγοριάδης

