ΔΗΜΟΤΙΚΗ ΒΙΒΛΙΟΘΗΚΗ ΡΟΔΟΥ 1947

η δημοκρατική της Ρόδου

στην υπηρεσία του δωδεκανησιακού λαού

ΕΛΤΑ Κωδικός 1876 Αρ. φύλλου 6975 ΠΑΡΑΣΚΕΥΗ 23 ΣΕΠΤΕΜΒΡΙΟΥ 2005 - Τιμή 0,70 ΕΥΡΩ - www.dimokratiki.gr - e-mail: info@dimokratiki.gr

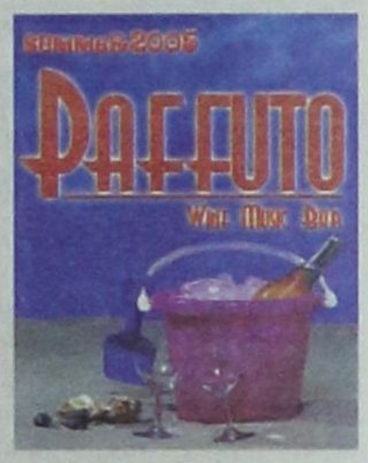

ΑΝΑΜΕΝΟΝΤΑΙ ΚΑΙ ΟΙ ΑΝΤΙΔΡΑΣΕΙΣ ΤΩΝ ΤΡΑΠΕΖΩΝ

ΕΚΠΛΗΚΤΙΚΑ ΤΑ ΟΣΑ ΑΝΑΦΕΡΟΝΤΑΙ

σε μήνυση για τις «κατεργαριές» μιας 46χρονης γυναίκας!

• ΣΕΛ. 10-11

Με πρωτοφανή ευκολία έβαλε στο χέρι πολύ κόσμο και ιδιοποιήθηκε ακίνητα συγγενικού της προσώπου

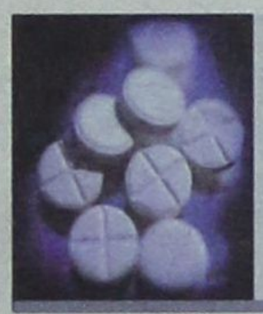

ΓΙΑ ΣΥΝΤΑΓΟΓΡΑΦΗΣΗ ΝΑΡΚΩΤΙΚΩΝ

ΠΟΙΝΙΚΗ ΠΡΟΚΑΤΑΡΚΤΙΚΗ ΕΞΕΤΑΣΗ

εις βάρος ιατρού του ΙΚΑ

• ΣΕΛ. 4

Ερευνάται μια νέα περίπλοκη υπόθεση • Προσωρινά κρατούμενος πλοιοκτήτης για διακίνηση ναρκωτικών

ΑΠΟ ΤΑ «ΑΠΛΥΤΑ» ΕΝΟΣ ΞΕΝΟΔΟΧΕΙΟΥ

«ΑΜΑΥΡΩΘΗΚΕ» η εικόνα του νησιού!

✓ ***Γινήκαμε «βούκινο» σ' ολόκληρη την Επικράτεια***

Τεράστια βλάβη υπέστη ο ροδιακός τουρισμός από μια τηλεοπτική εκπομπή • Οι πραγματικά απαράδεκτες συνθήκες που επικρατούσαν σε ξενοδοχείο, το οποίο λειτούργησε για λίγες ημέρες, έδωσαν προσχήματα για δυσμενέστατα σχόλια • Αναμένεται η επιβολή κυρώσεων • ΣΕΛ. 3



ΕΝΤΟΝΗ ΚΙΝΗΤΙΚΟΤΗΤΑ ΣΤΗΝ ΝΕΑ ΥΟΡΚΗ

Ομιλία Γ. Βαληνάκη στο Συμβούλιο Ασφαλείας του ΟΗΕ

• ΣΕΛ. 7



ΠΑΡΟΥΣΙΑΣΘΗΚΕ Η ΜΕΛΕΤΗ

Κατασκευή «νησίδας» στο δρόμο προς αεροδρόμιο

• ΣΕΛ. 6



ΣΤΟ ΣΥΝΕΔΡΙΟ ΤΗΣ ΚΕΔΚΕ

«Πολιτική εκμετάλλευση» των ελέγχων στο Δήμο Ροδίων;

• ΣΕΛ. 7

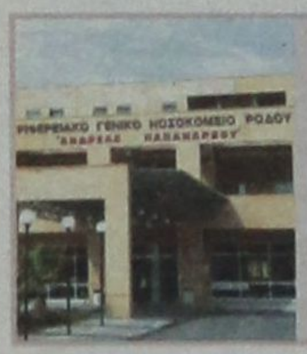

ΜΕ ΑΦΟΡΜΗ ΤΙΣ ΔΗΛΩΣΕΙΣ ΤΟΥ ΔΙΟΙΚΗΤΗ Γ. ΚΕΦΑΛΑ

Ανοικτή επιστολή των γιατρών του Νοσοκομείου Ρόδου

• ΣΕΛ. 5



ΠΡΟΚΛΗΘΗΚΕ ΜΕΓΑΛΗ ΑΝΑΣΤΑΤΩΣΗ

Μείζον θέμα στο ΙΚΑ με τα «Durogesic»

• ΣΕΛ. 5

ΣΥΝΕΔΡΙΑΣΕ Η ΟΛΟΜΕΛΕΙΑ ΤΗΣ ΔΙΟΙΚΗΣΗΣ

ΤΟ ΕΡΓΑΤΙΚΟ ΚΕΝΤΡΟ ΑΠΟΡΡΙΠΤΕΙ

την εισοδηματική πολιτική

• ΣΕΛ. 13

Επαναφέρει στην επικαιρότητα τα άλυτα τοπικά προβλήματα και απειλεί με κινητοποιήσεις



ΑΠΟ ΤΗΝ EUROBANK

Βράβευση αριστούχων μαθητών από τα Δωδ/νησα

• ΣΕΛ. 12



ΕΡΩΤΗΜΑ ΣΤΟ ΥΠΕΣΔΔΑ

Θα τεθεί σε αργία και δημοτικός σύμβουλος της Κω;

• ΣΕΛ. 32

ΜΑΚΕΔΟΝΙΚΕΣ ΓΡΑΜΜΕΣ ΤΣΙΜΕΝΙΔΗΣ Α.Ε.

Συμμετέχοντας στη χαρά των γονέων και συγχαίροντας τους νέους φοιτητές του νησιού μας προσφέρουμε ειδικές τιμές για τις μετακομίσεις σε όλες τις πόλεις της Ελλάδος.

ΕΝΔΕΙΚΤΙΚΕΣ ΤΙΜΕΣ

1. ΡΟΔΟΣ - ΑΘΗΝΑ	από 150 έως 250 ευρώ.
2. ΡΟΔΟΣ - ΘΕΣΣΑΛΟΝΙΚΗ	από 150 έως 300 ευρώ.
3. ΡΟΔΟΣ - ΞΑΝΘΗ - ΠΑΝΝΕΝΑ	από 200 έως 400 ευρώ.
4. ΡΟΔΟΣ - ΠΑΤΡΑ - ΚΡΗΤΗ - ΘΕΣΣΑΛΙΑ	από 200 έως 400 ευρώ.

Το 2005 και μέχρι σήμερα 250 δημόσιοι υπάλληλοι (δάσκαλοι –καθηγητές –αστυνομικοί- στρατιωτικοί) εμπιστεύτηκαν την μετακόμισή τους στην εταιρεία μας από τη Ρόδο και προς τη Ρόδο.

Τηλ. Ρόδος 22410-60345, Αθήνα 210-5582240, Θεσ/νίκη 2310-753267-9

η άποψη της ημέρας

Μεταρρυθμίσεις

Αποτελεί πλέον κοινό τόπο των διαπιστώσεων των κομμάτων, αλλά και των ειδημόνων, ότι μία από τις σημαντικότερες πηγές καθυστέρησης στη χώρα αποτελεί η δυσμορφία και ο υδροκεφαλισμός του κράτους. Ένα κράτος συγκεντρωτικό ό,την κορυφή (σχεδόν «υπουργικοκεντρικό») και γραφειοκρατικό στη βάση της πυραμίδας.

Η ενίσχυση των θεσμών της τοπικής αυτοδιοίκησης, η αποκέντρωση στη λήψη των αποφάσεων αποτελούν πολιτικές που συμβάλλουν στον εκσυγχρονισμό της κρατικής δομής. Γι' αυτό προτείνονται στα προγράμματα σχεδόν όλων των κομμάτων. Στην πράξη όμως δεν υλοποιούνται και όταν υλοποιούνται αυτό γίνεται με τρόπους ενίοτε στρεβλούς. Για παράδειγμα, τα τελευταία τριάντα χρόνια οι θεσμοί της αυτοδιοίκησης ενισχύθηκαν σε αρμοδιότητες. Δεν ενισχύθηκαν όμως σε πόρους. Δεν αναμορφώθηκαν ώστε να εξασφαλίζεται η χρηστή διοίκηση.

Μία από τις σημαντικότερες μεταρρυθμίσεις που υλοποιήθηκαν στη χώρα ήταν η ενοποίηση δήμων και κοινοτήτων με τον περίφημο «νόμο Καποδίστρια». Έναν νόμο που πολεμήθηκε από την τότε αντιπολίτευση και νυν κυβέρνηση της ΝΔ.

Αρκετά χρόνια μετά την εφαρμογή του, το συμπέρασμα που εξάγεται είναι ότι χρειάζεται ένας «δεύτερος Καποδίστριας», μια ακόμη μεγαλύτερη ενοποίηση δήμων και κοινοτήτων.

Είναι θετικό ότι στις προτάσεις για την τοπική αυτοδιοίκηση που έδωσε χθες προς δημόσιο διάλογο το ΠΑΣΟΚ, αναγνωρίζεται η ανάγκη για έναν «δεύτερο Καποδίστρια». Είναι επίσης θετικό ότι στο κείμενο περιλαμβάνονται ρηξικέλευθες προτάσεις, όπως για παράδειγμα η ενίσχυση του θεσμού της περιφέρειας. Μακάρι και η κυβέρνηση και όλα τα κόμματα αλλά και οι φορείς της κοινωνίας να θέσουν τον δάκτυλο στο μείζον ζήτημα της μεταρρύθμισης της δομής του κράτους και της χώρας.

Είναι ένα πραγματικό εθνικό ζήτημα που αφορά άμεσα το οικονομικό μοντέλο της χώρας και τους μηχανισμούς της οικονομικής ανάπτυξης στον νέο αιώνα. Είναι μια αυθεντική (και όχι ψευδώνυμη...) συζήτηση για την ανάγκη της μεταρρύθμισης.

ο καιρός



Γενική πρόγνωση για σήμερα **ΠΑΡΑΣΚΕΥΗ 23/9/2005** Τοπικές βροχές και μεμονωμένες καταιγίδες. Δωδεκάνησα Καιρός: τοπικές νεφώσεις οι οποίες το βράδυ θα αυξηθούν και είναι πιθανό να εκδηλωθούν τοπικές βροχές και καταιγίδες στα νότια. Άνεμοι: βόρειοι ασθενείς μέχρι μέτριοι. Θερμοκρασία: από 19 έως 28 βαθμούς Κελσίου.

ΗΜΕΡΗΣΙΑ ΕΦΗΜΕΡΙΔΑ
η δημοκρατική
της Ρόδου
Ετος ιδρύσεως 1982
Θεμ. Σοφούλη 77
Ταχ. Θυρίδα 339
85100 Ρόδος
Εκδότης - ιδιοκτήτης
ΒΑΣΙΛΗΣ Δ. ΑΘΑΝΑΣΙΟΥ
Διευθυντής:
ΔΑΜΙΑΝΟΣ Β. ΑΘΑΝΑΣΙΟΥ
Τηλέφωνα: 22410-34722, 76655, 37500, 26728, 27919
Telefax: 2241037333 - 22410 26728

www.dimokratiki.gr
e-mail:info@dimokratiki.gr





Το Πολυμελές Πρωτοδικείο Ρόδου που συνεδρίασε χθες το πρωί υπό την προεδρία του κ. Νικ. Πάσσου, προέβη στην ανακήρυξη των υποψηφίων βουλευτών στο νομό Δωδ/νήσου, που συνολικά ανέρχονται σε 35!. Η ανακήρυξη έγινε μεμονωμένα κατά υποψήφιο και κατ' αλφαβητική σειρά, ενώ οι Συνδυασμοί, για όλη την Επικράτεια, θα ανακηρυχθούν από τον Αρειο Πάγο το προσεχές Σάββατο.

Οι 35 υποψήφιοι του νομού Δωδ/νήσου, είναι:

ΝΕΑ ΔΗΜΟΚΡΑΤΙΑ: Παυλίδης Αρ., φυσικός, Καραμάριος Αν., δικηγόρος, Τσατσαρώνης Βασ., μηχανολόγος, Ταυλάριος Δρόσος, επιχειρηματίας, Νισυρίου Γεώργιος, οδοντίατρος.

ΠΑΣΟΚ: Παπανδρέου Ανδρέας, οικονομολόγος, Σκανδαλίδης Κώστας, μηχανικός, Σφυρίου Κοσμάς, πολ. μηχανικός, Παρασκευάς Γιάννης, πολιτικός μηχανικός, Διακομιχάλης Δημ., πολιτικός μηχανικός.

ΠΟΛΙΤΙΚΗ ΑΝΟΙΞΗ: Μηνατσής Γιάννης, δημοσιογράφος, Μανουσάκης Θεοφάνης, συνταξιούχος δημοσίου, Μαραβέλιας Παντ., δημοσιογράφος, Χαραλάμπους Σάββας, δικηγόρος, Τυρινόπουλος Εμμ., ναυτικός πράκτορας.

ΚΚΕ: Γιαννέζος Γιάννης, υπάλληλος ΔΕΗ, Γαλανομμάτης Εμμ., χημικός, Σαρικάς Γιάννης, δημοτικός υπάλληλος, Τούλας Σοφοκλής, οικονομολόγος, Φουρτούνης Αντώνιος, υπάλληλος ΔΕΗ.

ΣΥΝΑΣΠΙΣΜΟΣ: Αναπολιτάνος Αθαν., πολιτικός μηχανικός, Αρμπιλιάς Νικ. Γραφίστας, Μαυρουδής Λάζαρος, υπάλληλος ΟΤΕ, Ψαρός Νικ., έμπορος, Παπακυριακόπουλος Ιωάννης, έμπορος.

ΜΑΧΟΜΕΝΗ ΑΡΙΣΤΕΡΑ: Αυγουστίνου Μαρία, εκπαιδευτικός.

ΕΠΕΝ: Τουλουφός Νομικός, έμπορος. ΟΛΥΜΠΙΣΜΟΣ: Καραμητσόπουλος Εμμ., στρατιωτικός. «ΛΕΥΚΟ»: Ντούζας Φώτης, έμπορος. ΟΙΚΟΛΟΓΟΙ: Σαλαμάκη Ελένη, επιχειρηματίας. ΑΣΚΕ: Στενού Αργυρώ, οδοντίατρος. ΕΝΩΣΗ ΟΙΚΟΛΟΓΩΝ: Σύκαλλου Αννα, οικιακά. ΑΝΕΞΑΡΤΗΤΟΙ: Ελευθερίου Αλεξ., βιοτέχνης, Κουκουμτζής Βασ., στρατιωτικός, Κωνσταντόπουλος Ιωάννης, ιδιωτικός υπάλληλος.

πριν 12 χρόνια

πληροφορίες

Η ΤΑΥΤΟΤΗΤΑ ΤΗΣ ΗΜΕΡΑΣ

ΠΑΡΑΣΚΕΥΗ 23 ΣΕΠΤΕΜΒΡΙΟΥ 2005
+ ΣΥΛΛΗΨΙΣ ΠΡΟΔΡΟΜΟΥ, ΝΙΚΟΛΑΟΥ ΝΕΟΜ. ΚΑΡΠΕΝΗΣΙΟΥ
Ανατολή ηλίου 06.14 Δύση ηλίου 18.21 ΣΕΛΗΝΗ 20 ΗΜΕΡΩΝ

ΦΑΡΜΑΚΕΙΑ

ΣΗΜΕΡΑ διημερεύει το φαρμακείο ΓΡΕΒΕΝΙΩΤΟΥ ΒΑΣΙΛΙΚΗ, Ηρώων Πολυτεχνείου 21,τηλ. 70300
ΣΗΜΕΡΑ διανυκτερεύει το φαρμακείο ΛΑΡΔΟΠΟΥΛΟΣ Π. Αποστ. Παύλου 20, τηλ. 63036

ΚΑΥΣΙΜΑ

ΣΗΜΕΡΑ: Διανυκτερεύουν τα πρατήρια καυσίμων: **1)** Σαρικάς Μ. SHELL Εθνικής Αντιστάσεως **2)** Παναγιωτίδης ΕΚΟ Κρεμαστή **3)** Κούτρης Δ. ΕΚΟ 17ο χλμ. Ρόδου - Λίνδου **4)** Οίκουτας Μ. ΕΚΟ Αρχάγγελος **5)** Παπαθεοδώρου Α. ΕΚΟ Φάνες **6)** Φλοσκάκης Κ. JET OIL Εμπωνα

ΧΡΗΣΙΜΑ ΤΗΛΕΦΩΝΑ

Άμεση δράση	100	Πληρ. ΟΤΕ	131
Αμεση Επέμβαση		Ώρα	141
Πυροσβεστικής	199	Φαρμακεία (Διημ.-Διαν.)	1434
Νοσοκομείο	80000	ΠΡΟ-ΠΟ • ΛΟΤΤΟ	1444
Οδική Ασφάλεια:		ΠΑΜΕ ΣΤΟΙΧΗΜΑ	1400
EXRESS SERVICE	154	ΡΟΔΑ	26300
HELLAS SERVICE	1057	ΚΤΕΥΛ	27706
HOULIS SERVICE	30977	ΕΒΕΔ	22281
ΑΦΟΙ Σιέχ	25776	Δικηγορικός Σύλλογος	27469
Ράδιο Ταξί	64712	Εμπορικός Σύλλογος	35255
Αστυν. Διεύθυνση	27653	Ολυμπιακή - Κρατήσεις	24555
Ασφάλεια	23294	ΔΑΝΕ (πρακτορείο)	43150
Τμήμα Τάξης	23849	ΙΚΑ	64912
Τροχαία	44131-32	ΤΕΒΕ	22688-77034
Λιμεναρχείο	28888		
Δασαρχείο	191	ΤΑΞΥ	68701-3
Τελωνείο	27703	ΟΑΕΔ	23265
Υγειονομείο	26666	Εργατικό Κέντρο	24730
Μητρόπολη	23274	Αρχαιολογία	34719
Νομαρχία	46501	Περιφ. Δ/ντής	38174 - 38175
Δήμος Ρόδου	46200		
Βλάβες ΟΤΕ	121	Aegean Airlines	98345
Βλάβες ΔΕΗ	1050	ΔΗΜ. ΕΠΙΧ. ΚΑΘ. ΡΟΔΟΥ	77600
ΒΛΑΒΕΣ ΔΕΥΑΡ	68755	ΥΠΗΡ. ΑΠΟΚΟΜΙΔΗΣ	61057

ΔΕΧΟΝΤΑΙ ΤΟ ΚΟΙΝΟ

- Ο Νομάρχης Δωδεκανήσου **Γιάννης Μαχαιρίδης** και οι βοηθοί Νομάρχη **Στάθης Κουσουρνάς** και **Νίκος Ζωίδης** δέχονται το κοινό κάθε **Τρίτη και Πέμπτη, από τις 11:00-13:00 το μεσημέρι**

ΑΚΤΟΠΛΟΪΚΑ ΔΡΟΜΟΛΟΓΙΑ

ΑΝΘΗ ΜΑΡΙΝΑ: Απόπλους 17.00 διά Κω, Λέρο, Πάτμο, Πειραιά

ΑΕΡΟΠΟΡΙΚΑ ΔΡΟΜΟΛΟΓΙΑ

ΠΤΗΣΕΙΣ ΟΛΥΜΠΙΑΚΗΣ

ΡΟΔΟΣ - ΑΘΗΝΑ: Καθημερινά **07.10, 10.40, 13.40, 19.45, 22.55**
Κάθε Σάββατο 16.40
ΡΟΔΟΣ - ΚΑΡΠΑΘΟΣ: (Τρίτη, Σάββατο) **16.15** (Πέμπτη - Κυριακή)
ΡΟΔΟΣ - ΚΑΣΟΣ: (Τρίτη - Σάββατο) **16.15**
ΡΟΔΟΣ - ΗΡΑΚΛΕΙΟ: Δευτέρα **15.30** , Τρίτη **06.30 - 20.50, Τετάρτη 20.50, Πέμπτη 06.30 - 20.50 Παρασκευή 15.30, Σάββατο 20.50, Κυριακή 19.15**
ΡΟΔΟΣ - ΘΕΣΣΑΛΟΝΙΚΗ: (Δευτέρα, Τετάρτη, Παρασκευή, Σάββατο) **19.40**
ΡΟΔΟΣ - ΜΕΓΙΣΤΗ: (Δευτέρα,Τετάρτη, Παρασκευή, Σάββατο Κυριακή) **07.00**

ΠΤΗΣΕΙΣ AEGEAN - AIRLINES

ΡΟΔΟΣ - ΑΘΗΝΑ: Καθημερινά **07.10- 11.05 - 13.50 - 16.30 -21.30**
ΡΟΔΟΣ - ΘΕΣΣΑΛΟΝΙΚΗ: Καθημερινά 12.05
ΡΟΔΟΣ - ΡΩΜΗ: Καθημερινά 16.30
ΡΟΔΟΣ - ΛΑΡΝΑΚΑ: ΤΡΙΤΗ - ΠΕΜΠΤΗ - ΣΑΒΒΑΤΟ 11.05
ΤΙΣ ΥΠΟΛΟΙΠΕΣ ΗΜΕΡΕΣ 07.10-13.50-16.30

ΣΥΝΑΛΛΑΓΜΑ

	ΔΟΛΛΑΡΙΟ	0,67889	0,6634
Η.Π.Α.	1,2344		ΚΟΡΩΝΑ
1,2443	1,2159	ΔΑΝΙΑΣ	7,447
	ΛΙΡΑ	7,5066	7,3353
ΑΓΓΛΙΑΣ	0,6735		ΚΟΡΩΝΑ

«ΑΜΑΥΡΩΘΗΚΕ» Η ΣΥΝΟΛΙΚΗ ΕΙΚΟΝΑ ΤΟΥ ΝΗΣΙΟΥ

ΤΕΡΑΣΤΙΑ ΒΛΑΒΗ ΥΠΕΣΤΗ Ο ΡΟΔΙΑΚΟΣ

τουρισμός από μια τηλεοπτική εκπομπή

Οι πραγματικά απαράδεκτες συνθήκες που επικρατούν σε ξενοδοχείο, το οποίο λειτούργησε για λίγες μέρες, έδωσαν λαβή για δυσμενέστατα σχόλια





«Μείζον θέμα» δημιουργήθηκε χθες στο νησί της Ρόδου, εξαιτίας της βλάβης που υπέστη ο ροδιακός τουρισμός (από μια μεμονωμένη περίπτωση) από καταγγελίες για «άθλιες συνθήκες» σε ξενοδοχειακή μονάδα της περιοχής «Πεύκοι». Η κινητοποίηση των αρχών υπήρξε άμεση, προκειμένου να διαπιστωθεί η αλήθεια των καταγγελλομένων, αλλά ο θόρυβος που ξέσπασε δύσκολα θα καταλαγιάσει λόγω του μεγάλου αντίκτυπου που είχε (για το νησί) η προχθεσινοβραδινή εκπομπή «Αποδείξεις» του δημοσιογράφου Νίκου Ευαγγελάτου, στην τηλεόραση του «Alpha».

Στην εκπομπή εμφανίσθηκε συγκεκριμένα εστιατόριο ξενοδοχείου 4 αστέρων, στους «Πεύκους», να σερβίρει ληγμένα προϊόντα (παλιά φαγητά), ενώ στους χώρους της κουζίνας υπήρχαν πολλές κατσαρίδες και μυρμήγκια. Γενικώς η κατάσταση δεν ήταν η πρέπουσα και λόγω της πειστικότητας της εκπομπής, η δυσφήμιση υπήρξε μεγάλη.

Οι καταγγελίες αφορούν ειδικότερα το ξενοδοχείο «Lindos Pine», Β' Κατηγορίας, δυναμικότητας 87 δωματίων, ιδιοκτησίας της Βαρβάρας Βενετούλη, που τελεί εν διαστάσει και μητέρας 2 παιδιών, που ζουν στην Αυστραλία.

Σύμφωνα με την Δ/νση του ΕΟΤ Δωδ/νήσου, το ξενοδοχείο λειτουργεί νομίμως (διαθέτει το ειδικό σήμα του ΕΟΤ), αλλά αυτήν την περίοδο φιλοξενεί 2-3 πελάτες. Σύμφωνα με το Τμήμα Υγιεινής, ωστόσο, δεν διαθέτει άδεια λειτουργίας μπαρ και εστιατορίου. Η ιδιοκτήτρια, ωστόσο, υποστηρίζει ότι διαθέτει άδειες και δεσμεύθηκε να τις προσκομίσει σήμερα, καθώς μάλιστα έχουν κινηθεί οι διαδικασίες για την επιβολή κυρώσεων, χωρίς να αποκλείεται η αφαίρεση και αυτής ακόμα της άδειας.

Η ιδιοκτήτρια ισχυρίζεται ότι οι καταγγελίες δεν ήταν τίποτε άλλο (χρονολογούνται από τον Ιούλιο) παρά μία καλή σκηνοθετημένη παράσταση από πρώην διευθυντή του ξενοδοχείου επειδή δεν ενέδωσε στις σεξουαλικές παρενοχλήσεις του. Λέει, μάλιστα, ότι του έχει υποβάλει και μήνυση ενώ ακολουθούν και αγωγές.

Σύμφωνα με τα στοιχεία που συγκεντρώθηκαν το ξενοδοχείο ήταν κλειστό στα τελευταία 3 χρόνια, λόγω οικογενειακής φύσεως προβλημάτων, άνοιξε όμως εφέτος το καλοκαίρι και λειτούργησε για περίπου 3 εβδομάδες με ελάχιστους ξένους και Έλληνες του πρακτορείου «Αμφιτρύων», οι οποίοι, όμως, έφυγαν γιατί δεν ήταν ευχαριστημένοι.

Καθώς φημολογείται, προβλήματα υπήρξαν και με τα πρακτορεία.

Η ίδια η ιδιοκτήτρια φέρεται να αντιμετωπίζει πολλά προσωπικά προβλήματα γι' αυτό και το ξενοδοχείο δεν λειτούργησε κανονικά.

Χθες, και μετά τον σάλο που προκλήθηκε, διενήργησαν αυτοψία στο ξενοδοχείο τόσο, επιθεωρητές του ΕΟΤ όσο και επόπτες του Τμήματος Υγιεινής. Οι πρώτοι φέρονται να διαπίστωσαν ότι το εστιατόριο και τα ψυγεία ήταν κλειστά, και ότι υπήρχαν 2-3 άνθρωποι εκεί μαζί με την ξενοδόχο, διαφορετική εικόνα παρουσιάζουν όμως οι επόπτες Υγιεινής κ.κ. Γιώργος Σαρμουτσάκης και Μαρία Βαλάτσου, οι οποίοι, όχι μόνο επιβεβαίωσαν το τηλεοπτικό ρεπορτάζ, αλλά διαπίστωσαν έλλειψη καθαριότητας, ύπαρξη ληγμένων τροφίμων, κατσαρίδων, μυρμηγκιών, σκουπιδιών κ.λπ. και προχωρούν στην υποβολή μηνύσεων κατά των υπευθύνων.

Σχετική έκθεση αναμένεται να υποβληθεί σήμερα στον νομάρχη και στον εισαγγελέα, ο οποίος ζήτησε χθες πλήρη ενημέρωση «για τα περαιτέρω», ενώ σύμφωνα με τις πληροφορίες δυσφορία έχει προκληθεί και στο υπουργείο Τουριστικής Ανάπτυξης καθώς ο θόρυβος συνεχίστηκε και χθες το πρωί, στην πρωινή εκπομπή του κ. Αυτιά, στον Alpha.

Από την άλλη πλευρά ο κ. Γ. Μαχαιρίδης είχε χθες συνεργασία με τον αστυκτηνίατρο – αστυνομικό διευθυντή κ. Μιχάλη Ζεμπιλλά, ο οποίος «τρέχει και δεν προλαβαίνει», σ' όλο το νομό.

Ο αντινομάρχης κ. Νίκος Ζωίδης τόνισε από την άλλη πλευρά ότι θα πρέπει να δοθεί από τον ΕΦΕΤ αρμοδιότητα στους κτηνιάτρους της ΝΑΔ για την διενέργεια ελέγχων, αφού ο κ. Μιχ. Ζεμπιλλάς, δεν προλαβαίνει.

Η ΝΟΜΑΡΧΙΑ

Για το θέμα που προέκυψε από την Νομαρχία Δωδ/νήσου εκδόθηκε χθες η ακόλουθη ανακοίνωση:

ΑΜΕΣΩΣ μετά τη δημοσιοποίηση καταγγελιών από τον τηλεοπτικό σταθμό ALPHA, αναφορικά με τη λειτουργία ξενοδοχειακής μονάδας της Ρόδου, ο Νομάρχης Δωδεκανήσου **Γ. Μαχαιρίδης** ζήτησε από τους Επόπτες Υγείας της αρμόδιας Διεύθυνσης, με την αρωγή της Διεύθυνσης του ΕΟΤ, να διερευνηθεί κατ' αρχάς το βάσιμο των όσων καταγγέλθηκαν χθες από την εκπομπή «Αποδείξεις» του δημοσιογράφου κ. Νίκου Ευαγγελάτου, όπως και οι **πραγματικές διαστάσεις** του όλου ζητήματος, σε σχέση με τα όσα αποκαλύφθηκαν.

Ο Νομάρχης είχε συνεργασία με τον Αστυνομικό Διευθυντή – Αστυκτηνίατρο κ. Μιχάλη Ζεμπιλά, ο οποίος τον ενημέρωσε αναλυτικά για τους ελέγχους που διενεργούνται από τον ίδιο και τους συνεργάτες του σε όλες τις επιχειρήσεις υγειονομικού ενδιαφέροντος και στις ξενοδοχειακές μονάδες του νησιού μας. Ο κ. Ζεμπιλάς παρέδωσε στον κ. Μαχαιρίδη τα απολογιστικά στοιχεία των αστυκτηνιατρικών ελέγχων που διενεργήθηκαν τα τελευταία χρόνια (***δίδονται και στη δημοσιότητα***), στοιχεία που επιβεβαιώνουν τις συνεχείς προσπάθειες που καταβάλλονται ώστε να εντοπίζονται και να καταστρέφονται ύποπτα και επικίνδυνα για τη δημόσια υγεία προϊόντα.

Συμφωνήθηκε κατ' αρχάς πως κάθε περίπτωση πλημμελούς λειτουργίας τουριστικής ή άλλης επιχείρησης που είναι δυνατόν να θέσει σε κίνδυνο τη δημόσια υγεία και ασφάλεια των καταναλωτών είναι καταδικαστέα και απαιτείται η λήψη όλων των μέτρων που προβλέπονται από το νομικό μας πλαίσιο.

«Πόσο μάλλον, όταν ανάλογα κρούσματα βλέπουν το φως της δημοσιότητας και δημιουργούν εντυπώσεις, σχόλια και πιθανόν παρενέργειες εις βάρος της εικόνας του νησιού μας, πρωτοπόρου της τουριστικής μας βιομηχανίας», όπως επισημαίνει ο Νομάρχης Δωδεκανήσου.

Από τη διερεύνηση της υπόθεσης που καταγγέλθηκε χθες και μετά από αυτοψία που έγινε από στελέχη της Διεύθυνσης Υγείας, διαπιστώθηκε πως το ξενοδοχείο αυτό αποτελεί χαρακτηριστικό δείγμα **μεμονωμένης περίπτωσης** ξενοδοχειακής μονάδας της Ρόδου, καθώς παρέμενε επί μακρόν κλειστή, μέχρι τον Ιούνιο που επαναλειτούργησε για μικρό χρονικό διάστημα, χωρίς άδεια λειτουργίας εστιατορίου, κάτω από ειδικές συνθήκες και συμφωνίες με ελληνικό τουριστικό γραφείο.

Οπως διαπιστώθηκε από τους σημερινούς ελέγχους, το ξενοδοχείο εμφανίζει εικόνα που δεν κολακεύει και ούτε χαρακτηρίζει φυσικά το σύνολο των ξενοδοχειακών επιχειρήσεων της Ρόδου, τόνισε με έμφαση ο κ. Μαχαιρίδης, μετά την ενημέρωση που είχε το μεσημέρι από τον Προϊστάμενο της Διεύθυνσης Υγείας κ. **Παντελή Διακογεωργίου** και δόθηκε εντολή να εφαρμοστούν άμεσα οι διαδικασίες που προβλέπονται.

«**ΑΝΕΞΑΡΤΗΤΑ** από όλα αυτά, είμαστε υποχρεωμένοι να μην επιτρέψουμε, εξ αιτίας ελάχιστων και μεμονωμένων περιπτώσεων, να αμαυρώνεται η συνολική εικόνα του νησιού μας και ειδικότερα της τουριστικής μας βιομηχανίας, οι υποδομές της οποίας, στη συντριπτική τους πλειοψηφία, είναι κατά κοινή ομολογία πρότυπα λειτουργίας, κατασκευής και με υποδειγματικές υπηρεσίες προς τους επισκέπτες μας» δηλώνει ο Νομάρχης Δωδεκανήσου, καταλήγοντας:

«Σε ανάλογες περιπτώσεις, όπως αυτή που καταγγέλθηκε, προφανώς **επιβάλλεται η καταδίκη της έλλειψης επαγγελματικής συνείδησης από τους ολίγους και η αυστηρή επιβολή των νόμων**, όμως χρήσιμο είναι να παραμένουμε στις πραγματικές και μόνο διαστάσεις του όλου ζητήματος.

Η Ρόδος θα παραμείνει στο υψηλότερο σκαλοπάτι της τουριστικής μας βιομηχανίας, στηριζόμενη στο άξιο επιχειρηματικό της δυναμικό που με πλήρη συνείδηση και υψηλό αίσθημα ευθύνης έχει αναδείξει το νησί μας σε ναυαρχίδα του Ελληνικού τουρισμού. Είναι συνεχής η ανάγκη για αυτοπροστασία του τουριστικού μας κόσμου και για αυτοκριτική, όποτε αυτή χρειάζεται».

Καλώς ορίσατε ...
στο Mike's
Executive Catering.

Λάμψη, αριστοκρατεία, κομφότητα, φινέτσα.
Λέξεις που αποκτούν νόημα και ουσία στο Mike's Executive Catering, που αναλαμβάνει πλήρως και οργανωμένα τις σημαντικότερες εκδηλώσεις της ζωής σας. Γαμήλια δεξίωση. Βάπτιση. Γενέθλια. Εγκαίνια. Η όποια άλλη δική σας ιδιαίτερη στιγμή. Το άψογο σέρβις, η άριστη ποιότητα των εδεσμάτων, γλυκών και αλμυρών, η σημασία στη λεπτομέρεια, εγγυώνται την επιτυχία της εκδήλωσής σας.
Κοντά σας από την πρώτη στιγμή...
Γιατί...

Μια οικογένεια είμαστε!



Γεωργίου Σεφέρη 108 Ρόδος.
Τηλ. 22410 66510/60038/60216. Fax: 22410 67579
www.mikes.gr

ΓΙΑ ΣΥΝΤΑΓΟΓΡΑΦΗΣΕΙΣ ΝΑΡΚΩΤΙΚΩΝ

ΠΟΙΝΙΚΗ ΠΡΟΚΑΤΑΡΚΤΙΚΗ ΕΞΕΤΑΣΗ

εις βάρος ιατρού του ΙΚΑ!!

✓ Ερευνάται νέα περίπλοκη υπόθεση ✓ Προσωρινά κρατούμενος πλοιοκτήτης για διακίνηση ναρκωτικών

Ποινική προκαταρκτική εξέταση για την διαπίστωση τυχόν τελέσεως των αδικημάτων της κατάχρησης ιδιότητας ιατρού και της παράνομης συνταγογράφησης ναρκωτικών φαρμάκων από πλευράς ιατρού του ΙΚΑ Ρόδου παρήγγειλε χθες σύμφωνα με δημοσιογραφικές πληροφορίες ο Αντεισαγγελέας Πλημμελειοδικών Ρόδου κ. Αντώνης Παπαματθαίου θορυβημένος από τα στοιχεία που περιλαμβάνει δικογραφία που σχηματίστηκε από αστυνομικούς του Τμήματος Δίωξης Ναρκωτικών Ρόδου εις βάρος 29χρονου που φέρεται να πάσχει από ψυχωσικό σύνδρομο.

Στους αστυνομικούς του Τμήματος Δίωξης Ναρκωτικών Ρόδου περιήλθαν προ 10ημέρου πληροφορίες για τον 29χρονο που εμφανιζόταν να έχει στην κατοχή του και να διακινεί σε τρίτους μεγάλες ποσότητες ναρκωτικών δισκίων.

Μετά από παρακολούθηση της οικίας του και αφού διαπιστώθηκε ότι σ' αυτήν μετέβαιναν πολλά άτομα ύποπτα περί τα ναρκωτικά οι αστυνομικοί πραγματοποίησαν έφοδο και σε νομότυπη έρευνα βρήκαν στην κατοχή του 125 δισκία Hipnosedon, 55 δισκία Vulbegal, 30 δισκία Xanax, αλλά και 68 μονόγραμμες συνταγές ναρκωτικών για την προμήθεια φαρμάκων του είδους που είχε εκδώσει στο σύνολό τους συγκεκριμένος ιατρός συμβεβλημένος με το ΙΚΑ Ρόδου είτε από το ιατρείο του Ιδρύματος είτε από μπλοκ συνταγών που διατηρεί στην οικία του. Οι συνταγές αυτές που βρέθηκαν στην κατοχή του 29χρονου και με τον ίδιο γραφικό χαρακτήρα που αναγνώρισε ως δικό του ο ιατρός είχαν εκδοθεί σε ονόματα τρίτων ατόμων, πιθανότατα πασχόντων από ψυχολογικά προβλήματα που φέρεται μάλιστα να έχει περιθάλψει ο ιατρός στο παρελθόν. Έκπληξη ωστόσο προκάλεσε η περίπτωση ατόμου στο όνομα του οποίου είχαν εκδοθεί συνταγές που βρέθηκαν στην κατοχή του 29χρονου αν και ο πραγματικός δικαιούχος φέρεται να είναι κρατούμενος στις φυλακές.

Ο 29χρονος δεν έδωσε πειστικές εξηγήσεις στην κατάθεσή του για το πως βρέθηκαν οι συνταγές αυτές στην κατοχή του αν και αναγνώρισε μεταξύ αυτών ορισμένες που αφορούσαν χορήγηση ναρκωτικών φαρμάκων στον αδελφό και την γιαγιά του.

Ο ιατρός του ΙΚΑ κλήθηκε από τους αστυνομικούς να δώσει εξηγήσεις και κατέθεσε ότι τις συνταγές αυτές τις είχε εκδώσει για τα άτομα που αναφέρονται σ' αυτές υποστηρίζοντας πως δεν γνωρίζει πως βρέθηκαν στην κατοχή του 29χρονου.

Σκοπός της περαιτέρω προκαταρκτικής εξέτασης που παραγγέλθηκε στο Τμήμα Δίωξης Ναρκωτικών , σκέλος της οποίας φέρεται να αναλάβει και το ΣΔΟΕ Νοτίου Αιγαίου είναι να διερευνηθεί αν οι συνταγές αυτές είχαν πράγματι εκδοθεί για λογαριασμό των ατόμων που αναγράφονται σ' αυτές ή αν εκδόθηκαν στα ονόματα τρίτων και δόθηκαν από τον ιατρό στον 29χρονο για να τις εκτελέσει προκειμένου ο τελευταίος να εξασφαλίσει τα φάρμακα που ήθελε χωρίς να φαίνεται στα βιβλία των συνταγών η ποσότητα φαρμάκων που του χορηγείται για να αποφύγει ο ιατρός τυχόν συνέπειες από υπερσυνταγογράφησή τους.

Στα πλαίσια της έρευνας αυτής αναμένεται ειδικότερα να κληθούν για κατάθεση τα άτομα που εμφανίζονται στις συνταγές προκειμένου να διαπιστωθεί με αντιπαραβολή και των εγγραφών που έχουν γίνει για τις συνταγές αυτές και στα βιβλιάρια υγείας του ΙΚΑ αν πράγματι είχαν πάρει οι ίδιοι τις συνταγές από τον ιατρό.

Στα πλαίσια της ίδιας έρευνας αναμένεται να διενεργηθεί έλεγχος και σε φαρμακεία της Ρόδου προκειμένου να διαπιστωθεί εαν έχουν εκτελεστεί μονόγραμμες συνταγές ναρκωτικών του συγκεκριμένου ιατρού σε ονόματα τρίτων χωρίς να έχει εξασφαλιστεί η ταυτοποίηση των στοιχείων της ταυτότητας των δικαιούχων από τους φαρμακοποιούς.

Αξίζει να σημειωθεί ότι ο συγκεκριμένος ιατρός είχε εμπλακεί και σε υπόθεση διάθεσης των διαδερμικών ναρκωτικών επιθεμάτων «durogesic» με μονόγραμμες συνταγές ναρκωτικών αν και ο νόμος προβλέπει το συγκεκριμένο φάρμακο να διατίθεται με δίγραμμες συνταγές ναρκωτικών.

Στην κατοχή του 29χρονου πέραν των ναρκωτικών φαρμάκων βρέθηκαν ένα όπλο τύπου Flobert των 9 mm, μια μονόκαννη καραμπίνα 12 cal της εταιρείας BIAKAL, 45 σφαίρες για το Flobert , 5 μαχαίρια, 6 κινητά τηλέφωνα, αλλά και πλήθος από παγανιστικά σύμβολα σε κοσμήματα.

-Στο μεταξύ προσωρινά κρατούμενος κρίθηκε χθες με ομόφωνη απόφαση του Α' τακτικού Ανακριτή Ρόδου κ. Α. Μπουσουλέγκα και του Εισαγγελέα Πλημμελειοδικών Ρόδου κ. Γ. Οικονόμου ο κατηγορούμενος για αγορά και κατοχή ναρκωτικών Ελευθέριος Καφετζής του Μιχαήλ, 42 ετών ιδιοκτήτης του τουριστικού σκάφους «Αφροδίτη» που κατελήφθη από άνδρες του Κεντρικού Λιμεναρχείου Ρόδου να κατέχει 980 γρ. ινδικής κάνναβης.

Περί ώραν 10:30 της 18ης Σεπτεμβρίου 2005 και ενώ το σκάφος του 42χρονου, τύπου καταμαράν, κατέπλεε στον λιμένα Μανδρακίου Ρόδου μετά από τουριστικό ταξίδι στο Φαληράκι, άνδρες του λιμεναρχείου διενήργησαν έλεγχο στα έγγραφα και κάνοντας καταμέτρηση των επιβατών που αποβιβάστηκαν ερεύνησαν και τους χώρους αυτού.

Σε ένα κιβώτιο, το οποίο περιείχε σωσίβια βρέθηκε ένα δέμα τυλιγμένο με κολλητική ταινία που περιείχε κάνναβη συνολικού βάρους 980 γρ. Σε άλλο κιβώτιο βρέθηκε μια διαφάνεια που περιείχε 4 χαρτάκια χρώματος ροζ τυλιγμένα το καθένα προσεχτικά σε 4 διαφορετικά πακετάκια από τα οποία τα 3 είχαν γραμμένο επάνω με στυλό τιμή «50 ευρώ», ενώ το τέταρτο την ένδειξη «40 ευρώ». Οι λιμενικοί πιστεύουν ότι τα χειροποίητα αυτά φακελάκια περιείχαν κάνναβη.

Ο 42χρονος ιδιοκτήτης του σκάφους στην απολογία του αρνήθηκε κατηγορηματικά ότι τα ναρκωτικά είναι δικά του και υποστήριξε ότι του τα έβαλε στο σκάφος άτομο με το οποίο έχει αντιπαράθεση μαζί του και το οποίο φέρονται να είδαν να περιφέρεται στο σκάφος του τρείς μάρτυρες που επικαλέστηκε.

Ως συνήγορος υπεράσπισης του 42χρονου παρέστη ο δικηγόρος κ. Ακης Δημητριάδης.

ΠΡΟΚΛΗΘΗΚΕ ΜΕΓΑΛΗ ΑΝΑΣΤΑΤΩΣΗ

ΜΕΙΖΟΝ ΘΕΜΑ ΣΤΟ ΙΚΑ

με τα «Durogesic»



«Πρέπει» να εφοδιασθούν όλοι οι γιατροί με συνταγολόγια

Μείζον θέμα αλλά και μεγάλη αναστάτωση έχουν προκληθεί στο υποκατάστημα Ρόδου του ΙΚΑ, μετά την εντολή που δόθηκε από την Υγειονομική Υπηρεσία, σε εκτέλεση εντολής της Φαρμακευτικής Υπηρεσίας των Κεντρικών Γραφείων για εφοδιασμό όλων ανεξαιρέτως των γιατρών με συνταγολόγια για την συνταγογράφηση ναρκωτικών φαρμάκων, όταν και όπου χρειάζεται, συμπεριλαμβανομένων και των Durogesic, γνωστών και ως «τσιρότων».

Το γεγονός αυτό, σε συνδυασμό με την εντολή, όπως τουλάχιστον, ισχυρίζονται οι γιατροί, για άμεσο εφοδιασμό τους (με συνταγολόγια), με την ρητή επιφύλαξη επιβολής κυρώσεων, σε περίπτωση μη συμμορφώσεως, προκάλεσε αναστάτωση και αναβρασμό καθώς είναι νωπή ακόμα η περιπέτεια με τα Durogesic, την άσκηση ποινικών διώξεων και τον προσδιορισμό δικασίμου στις αρχές Νοεμβρίου, με κατηγορουμένους γιατρούς και φαρμακοποιούς της Ρόδου.

Σύμφωνα με τους γιατρούς με συνταγολόγια τέτοιου είδους θα έπρεπε να είναι εφοδιασμένοι μόνο ορισμένοι ειδικοί ιατροί (παθολόγοι, ογκολόγοι) και όχι όλων των ειδικοτήτων αφού δεν μπορούν να είναι όλοι σε θέση να κρίνουν αν κάποιος ασθενής (κατά κανόνα καρκινοπαθής) θα πρέπει να πάρει Durogesic, προκειμένου να ανακουφισθεί από τους πόνους.

Αυτός είναι και ο κυριότερος λόγος που αρνούνται να παραλάβουν τα συνταγολόγια, ενώ δεν αποκλείεται να προβούν και σε διαβήματα.

Ο προϊστάμενος της Υγειονομικής Υπηρεσίας δήλωσε στην «δ», ότι σύμφωνα με τις οδηγίες θα πρέπει όλοι οι γιατροί να εφοδιασθούν με συνταγολόγια για την εξυπηρέτηση των ασθενών και ότι ανήκει στην προσωπική ευθύνη του καθενός η φύλαξή τους αλλά και η καλή χρήση.

Παρέπεμψε μάλιστα για το όλο θέμα στην Φαρμακευτική Υπηρεσία του Κεντρικού Καταστήματος του ΙΚΑ, αλλά παρά τις προσπάθειες, όλα τα τηλέφωνα σιγούσαν.

Εν πάση περιπτώσει υπάρχει θέμα για το κατά πόσον θα πρέπει οι γιατροί του ΙΚΑ, όλων των ειδικοτήτων να χορηγούν συνταγές για ναρκωτικές ουσίες και όχι μόνο ορισμένων ειδικοτήτων, γι' αυτό και αναμένεται να υπάρξει συνέχεια. Ορισμένοι γιατροί δεν απέκλειαν μάλιστα χθες το ενδεχόμενο να ζητήσουν εισαγγελική προστασία.



ΜΕ ΑΦΟΡΜΗ ΤΙΣ ΔΗΛΩΣΕΙΣ ΤΟΥ ΔΙΟΙΚΗΤΗ

ΑΝΟΙΚΤΗ ΕΠΙΣΤΟΛΗ ΤΟΥ ΣΥΛΛΟΓΟΥ *Νοσοκομειακών Ιατρών του Γ.Ν. Ρόδου*

θέτει πολλά ερωτήματα και ζητά απαντήσεις

Μέσα στην αναστάτωση που έχει δημιουργηθεί τον τελευταίο καιρό στο Νοσοκομείο της πόλης μας, λόγω της, καθιερωμένης πλέον, μη καταβολής των αμοιβών των δεδουλευμένων εφημεριών, ξεχώρισαν, με ιδιαίτερα δυσάρεστο τρόπο, τα όσα, αβασάνιστα, ξεστόμισε, πυροδοτώντας ένα εμπόλεμο κλίμα, ο Διοικητής κ. Ι. Κεφαλάς περί των τάχα μου «πλασματικών» ή «εικονικών» εφημεριών των γιατρών, δηλαδή, εφημεριών για τις οποίες οι γιατροί πληρώνονται ενώ δεν τις εκτελούν.

Βέβαια, ο λαλίστατος στα Μ.Μ.Ε. κ. Κεφαλάς παρέλειψε, ουχί τυχαίως, ν' αναφερθεί στα εξής πολύ σημαντικά δεδομένα:

1. Δεν είπε ποτέ στους χρήστες των Υπηρεσιών Υγείας, **πόσους** γιατρούς χρειάζεται κάθε ένα ξεχωριστό Τμήμα του Νοσοκομείου για να λειτουργήσει **με ασφάλεια** και **πόσους λιγότερους** από τους απαιτούμενους, διαθέτει το Νοσοκομείο για μία τέτοια ασφαλή λειτουργία.

Ο ίδιος, τις προάλλες, διερωτάτο, φρίττων, ενώπιόν μας, πώς είναι δυνατόν στο αρμόδιο Υπουργείο οι παρατρεχάμενοι του κ. Υπουργού να μην γνωρίζουν καν πόσοι γιατροί είμαστε, ενώ χρειάσθηκε ελάχιστος χρόνος, θητείας του για να νοιώσει κάτω από το πετσί του, πόσο η ελλιπής στελέχωση του Νοσοκομείου καθιστά τον βίο των γιατρών, των νοσηλευτών και των διοικητικών υπαλλήλων του ιδρύματος, αβίωτο.

2. Δεν είπε ποτέ στους θεατές, τους ακροατές και τους αναγνώστες των Μ.Μ.Ε. **πόσα** και **ποια** Τμήματα του Νοσοκομείου μας λειτουργούν με **μόνον έναν** ή **δύο γιατρούς** οι οποίοι, ελλείψει άλλων, **εξαντλούν τα όρια των αντοχών τους,** με ό,τι αυτό συνεπάγεται για την ασφάλεια των ασθενών, αλλά και για την υγεία και την ζωή των ιδίων.

3. Δεν είπε ποτέ πόσες ημέρες **συνεχούς εφημερίας** αναγκάζονται να κάνουν οι γιατροί, πολλοί από τους οποίους περνούν πάνω από το μισό του χρόνου τους μέσα στο Νοσοκομείο, εκμηδενίζοντας κάθε έννοια ποιότητος της προσωπικής, οικογενειακής και κοινωνικής τους ζωής.

4. Δεν είπε ποτέ ότι για να μπορέσουν οι γιατροί να πάρουν λίγη από την κανονική τους άδεια ή για να συμμετάσχουν σε ένα συνέδριο, πρέπει προηγουμένως να φθάσουν στα όρια της εξάντλησης από την κόπωση.

5. Δεν είπε ποτέ ότι **η Ελλάδα έχει παραπεμφθεί στο Ευρωπαϊκό Δικαστήριο** στις 14 Δεκεμβρίου 2004 για την **μη εφαρμογή των Οδηγιών** της **Ευρωπαϊκής Ένωσης** σχετικά με την οργάνωση του χρόνου εργασίας που ορίζουν **α)** τις περιόδους ημερήσιας ανάπαυσης, **β)** τα διαλείμματα, **γ)** την εβδομαδιαία ανάπαυση, **δ)** την μέγιστη εβδομαδιαία διάρκεια εργασίας (48ωρο), **ε)** την ετήσια άδεια και **στ)** την λήψη ρεπό μετά την εφημερία των Νοσοκομειακών γιατρών.

[α) **Οδηγία 93/104** η οποία μεταφέρθηκε στην Ελλάδα ως εσωτερικό δίκαιο με το **ΠΔ 88/99**

β) **Οδηγία 2000/34/ΕΚ** η οποία τροποποίησε την 93/104,

γ) **Οδηγία 2003/88/ΕΚ** η οποία συνέπτυξε τις δύο παραπάνω οδηγίες ενσωματώνοντας τις ρυθμίσεις τους σε ενιαίο κείμενο, και διατηρώντας τις οδηγίες πλήρους ενσωμάτωσης στο Εθνικό Δίκαιο των Κρατών Μελών].

Μετά όλα τα παραπάνω, τα οποία πολύ καλώς γνωρίζει ο Διοικητής κ. Ι. Κεφαλάς, και για τα οποία ώφειλε να ενημερώσει με κάθε λεπτομέρεια τον Ροδιακό, και όχι μόνον, λαό, σκόπιμον είναι να βάλουμε τα πράγματα σε μία τάξη, και ως προς τι θέμα των «πλασματικών» ή «εικονικών» εφημεριών:

Ο μόνος αρμόδιος και αποκλειστικά υπεύθυνος για την ασφαλή και εύρυθμη λειτουργία του Νοσοκομείου μας, είναι, εκ του νόμου, ο Διοικητής του ιδρύματος.

Στο πλαίσιο αυτής της αρμοδιότητος και αποκλειστικής ευθύνης, ο Διοικητής κ. Ι. Κεφαλάς **υποχρεούται** να ελέγχει ανελλιπώς, εάν και κατά πόσον οι εφημερίες για τις οποίες πληρώνονται οι γιατροί, εκτελούνται από αυτούς σύμφωνα με το επίσημα ισχύον πλαίσιο εφημέρευσης, το οποίο για να τελεί εν ισχύ, θυμίζουμε ότι έχει περάσει «από σαράντα κύματα» (Επιστημονικό Συμβούλιο, Ιατρική Υπηρεσία, Παθολογικός, Χειρουργικός, Εργαστηριακός Τομέας, Διευθυντές κλινικών και Τμημάτων, Διοίκηση).

Εάν, κατά τους ελέγχους, υποπέσει στην αντίληψη του Διοικητού ότι υπάρχουν γιατροί που δεν εκτελούν τις εφημερίες σύμφωνα με το ισχύον πρόγραμμα, αυτός **υποχρεούται** να προβεί στις απαραίτητες ενέργειες που θα επαναφέρουν στην τάξη τους παρανομούντες, όπως, π.χ., συστάσεις, αναφορές,



διενέργεια Ένορκης Διοικητικής Εξέτασης, κλήση σε απολογία, επιβολή πειθαρχικών ποινών, δημοσίευση των ονομάτων των παρανομούντων γιατρών, περικοπή των αμοιβών που αφορούν στις μη εκτελεσθείσες εφημερίες, παραπομπή σε ανώτερα όργανα, απόλυση κ.λπ.

Μέχρι τώρα, δεν έχει υποπέσει στην αντίληψη κανενός ότι ο Διοικητής κ. Ι. Κεφαλάς έχει προβεί σε ανάλογες ενέργειες, γεγονός που σημαίνει τα εξής, **δύο μόνον**, τινά:

1. Μετά τους ελέγχους, δεν διαπίστωσε ότι υφίσταται τέτοιο πρόβλημα, οπότε **ορθώς**, δεν προέβη σε καμμία από τις παραπάνω διωκτικές διαδικασίες εναντίον των γιατρών, και **κάκιστα** δυσφημίζει το Ιατρικό Σώμα.

2. Μετά τους ελέγχους, διαπίστωσε ότι όντως υπάρχουν γιατροί που πληρώνονται για εφημερίες που δεν εκτελούν, οπότε, **κάκιστα**, δεν προέβη σε καμμία από τις παραπάνω διωκτικές διαδικασίες, γεγονός για το οποίο φέρει ακέραιη την ευθύνη, και για το οποίο οφείλει να λογοδοτήσει στις Προϊστάμενες Αρχές του.

Ο,τι κι αν συμβαίνει από τα δύο, το μόνο που **δεν δικαιούται** να κάνει ο κ. Κεφαλάς, είναι να δημιουργεί εντυπώσεις εις βάρος των γιατρών, χωρίς προηγουμένως να έχει αποδείξει ότι, **πρώτον**, οι γιατροί έχουν υποπέσει στα παραπτώματα για τα οποία τους κατηγορεί, και **δεύτερον**, ότι ο ίδιος έχει εκτελέσει στο ακέραιο τα καθήκοντά του, επιβάλλοντας την τάξη, με όλες τις παραπάνω προβλεπόμενες ενέργειες.

Με βάση τα παραπάνω, ο Σύλλογος Νοσοκομειακών Ιατρών του Γ. Ν. Ρόδου τον καλεί, **ή** να ανακαλέσει τα όσα έχει δηλώσει σχετικά με τις «εικονικές - πλασματικές» εφημερίες των γιατρών, **ή** να μας καταγγείλει πότε κλήθηκε γιατρός του Νοσοκομείου μας για ν' αντιμετωπίσει περιστατικό, και δεν βρέθηκε στο πόστο του, κοινοποιώντας μας παράλληλα και τις ενέργειες στις οποίες έχει καταφύγει για ν' αντιμετωπίσει αυτό το πολύ λεπτό ζήτημα, ώστε να τοποθετηθούμε κι εμείς αρμοδίως.

Αυτά για ν' αποκτήσουμε όλοι μας την χαμένη αξιοπιστία μας, και να ξαναρχίσει ο λαός να εμπιστεύεται τόσο τους διοικούντες το Ε.Σ.Υ., όσο και τους λειτουργούς του.

Για τον Σύλλογο
Νοσοκομειακών Ιατρών
του Γ. Ν. Ρόδου,
Σύσσωμο το Διοικητικό
Συμβούλιο

ΠΑΡΑΝΟΜΗ Η ΕΠΙΣΧΕΣΗ ΕΡΓΑΣΙΑΣ

ΕΙΣΑΓΓΕΛΙΚΗ ΠΑΡΕΜΒΑΣΗ για τα «τεκταινόμενα» *στο Νοσοκομείο Ρόδου*

Σύσκεψη σήμερα με τους αρμοδίους

Παρέμβαση του Εισαγγελέα Πλημμελειοδικών Ρόδου κ. Γ. Οικονόμου σε μια προσπάθεια να εξασφαλιστεί η απρόσκοπτη παροχή περίθαλψης από πλευράς των ιατρών του Γενικού Νοσοκομείου Ρόδου και να ανασταλεί η προγραμματισμένη για σήμερα επίσχεση εργασίας προς όφελος της δημόσιας υγείας σημειώθηκε χθες με αφορμή την δημόσια ανακοίνωση των ιατρών ότι θα χρησιμοποιήσουν το μέτρο ως μέσο πίεσης προκειμένου να τους καταβληθούν δεδουλευμένες εφημερίες των μηνών Αυγούστου του 2004 και Ιουνίου, Ιουλίου και Αυγούστου του 2005.

Ο κ. Εισαγγελέας σύμφωνα με τις πληροφορίες συγκάλεσε στο γραφείο του για σήμερα και ώρα 15:00 σύσκεψη με την συμμετοχή της διοίκησης του Β' ΔΥΠΕ, του Γενικού Νοσοκομείου Ρόδου και του Διοικητικού Συμβουλίου του Συλλόγου των Νοσοκομειακών Ιατρών προκειμένου να επιτευχθεί λύση και να ανασταλούν οι κινητοποιήσεις.

Το δ.σ. των νοσοκομειακών ιατρών όπως ξανάγραψε η «δ» αποφάσισε να δώσει προθεσμία 48 ωρών την Δευτέρα στα Υπουργεία Υγείας και Κοινωνικής Αλληλεγγύης και Οικονομίας και Οικονομικών προκειμένου να τους καταβάλουν τις οφειλόμενες εφημερίες και προειδοποίησε ότι θα προχωρήσει σε επίσχεση εργασίας αν αυτό δεν επιτευχθεί. Με παρέμβαση της διοίκησης του Γενικού Νοσοκομείου Ρόδου ήδη έχει εγκριθεί από το Ελεγκτικό Συνέδριο το ένταλμα για την αποπληρωμή των εφημεριών του Ιουνίου του 2005, ενώ με κοινή υπουργική απόφαση που αναμένεται άμεσα να δημοσιευθεί σε ΦΕΚ και να υλοποιηθεί έχει εγκριθεί η επιχορήγηση του Γενικού Νοσοκομείου Ρόδου με το ποσό των 171.000 ευρώ για την αποπληρωμή των δεδουλευμένων εφημεριών του Αυγούστου 2004. Σε ότι αφορά την εξόφληση των εφημεριών Ιουλίου - Αυγούστου 2005 αυτό είναι ένα θέμα που θα διευθετηθεί άμεσα σε τοπικό επίπεδο από το Ελεγκτικό Συνέδριο.

Ο κ. Εισαγγελέας αναμένεται να εξηγήσει στους νοσοκομειακούς ιατρούς ότι το μέτρο της επίσχεσης εργασίας που έχουν επιλέξει να ακολουθήσουν είναι παράνομο και δύναται να προκαλέσει αυτεπάγγελτη παρέμβασή του για τον καταλογισμό ποινικών ευθυνών.

Όπως τονίστηκε χθες από νομικούς κύκλους οι ιατροί δύνανται να διεκδικήσουν τα οφειλόμενά τους με αγωγή ενώπιον των Διοικητικών Δικαστηρίων και όχι με κινητοποιήσεις που οδηγούν σε δυσλειτουργία του νοσοκομείου και έχουν επιπτώσεις στην περίθαλψη και την νοσηλεία των ασθενών.

ΣΧΟΛΗ ΧΟΡΟΥ
Μαρί Γκίκα
ΑΝΑΓΝΩΡΙΣΜΕΝΗ ΑΠΟ ΤΟ ΚΡΑΤΟΣ
1984-2005 "21 ΧΡΟΝΙΑ ΧΟΡΕΥΤΙΚΗΣ ΠΑΙΔΕΙΑΣ"
Η πολύχρονη εμπειρία μας, η αγάπη για τη τέχνη του χορού και το παιδί, σε συνδυασμό με το επιλεγμένο διδακτικό προσωπικό από Έλληνες & ξένους εξειδικευμένους καθηγητές, εγγυώνται την άριστη εκμάθηση και μύηση των παιδιών σας στο μαγικό κόσμο του χορού.
ΔΙΔΑΣΚΟΝΤΑΙ :
● Κλασσικό Μπαλλέτο (Συστ. Vaganova) ● Ακαδημαϊκό Κλασσικό Μπαλλέτο (χορήγηση διπλωμάτων μετά από εξετάσεις)
● Σύγχρονος Χορός ● Ρυθμική Κινητική Αγωγή Νηπίων
● Jazz ● Aerobic ● Δημιουργικός χορός
● Αυτοσχεδιασμός ● Κάρακτερ ● Flamenco
● Τμήματα μικρών & μεγάλων Μαζορετών ● Εντατικό προεπαγγελματικό προετοιμασίας εξετάσεων ΥΠ.ΠΟ
ΔΕΚΤΑ ΠΑΙΔΙΑ ΑΠΟ 3,5 ΕΤΩΝ
ΕΓΓΡΑΦΕΣ ΑΠΟ 5/9 - ΕΝΑΡΞΗ ΜΑΘΗΜΑΤΩΝ 15/9/2005
Καθημερινά εκτός Σαββάτου - Κυριακής 18:00-21:00
● ΣΧΟΛΗ ΡΟΔΟΥ, ΔΕΝΔΡΙΝΟΥ 19 , ΤΗΛ: 22410 35351
● ΣΧΟΛΗ ΑΡΧΑΓΓΕΛΟΥ, ΤΗΛ: 22440 22290
ΜΑΡΙ ΓΚΙΚΑ: ● Διπλωματούχος Ανώτερης Επαγγελματικής Σχολής Χορού "Ραλλού Μανού" και Ακαδημίας Χορού Βάρνας - Βουλγαρίας ● Επίσημος αντιπρόσωπος της International Ballet Academy of Varna - Bulgaria του συστήματος "VAGANOVA" με δικαίωμα χορηγήσεως δπλωμάτων όλων των βαθμίδων ● Μέλος Διεθνούς Συμβ. Χορού της UNESCO. ● Μέλος Σ.Ι.Σ.Χ.Ε. (Σωματείο Ιδιοκτητών Σχολών Χορού Ελλάδος)
από το 1984
ΚΟΝΤΑ ΜΑΣ Ο ΧΟΡΟΣ ΕΙΝΑΙ ΠΑΙΔΕΙΑ & ΜΟΡΦΗ ΕΠΙΚΟΙΝΩΝΙΑΣ ΓΙΑ ΚΑΘΕ ΑΝΘΡΩΠΟ ΜΕ ΔΗΜΙΟΥΡΓΙΚΗ ΑΝΤΙΛΗΨΗ

ΕΠΕΣΤΡΑΦΗΣΑΝ ΤΑ ΧΡΗΜΑΤΙΚΑ ΕΝΤΑΛΜΑΤΑ

ΠΡΟΒΛΗΜΑ ΜΕ ΤΟΥΣ ΣΥΜΒΑΣΙΟΥΧΟΥΣ

και στο Δήμο Ιαλυσού



✓ ***Ποια είναι η άποψη του Ελεγκτικού Συνεδρίου***

✓ ***Εκπομπή σήμερα στην πρωινή ζώνη του MEGA***

Πρόβλημα και με τους συμβασιούχους του Δήμου Ιαλυσού προέκυψε χθες μετά την επιστροφή στο Δήμο αθεώρητων των χρηματικών ενταλμάτων (για την πληρωμή τους) από τον επίτροπο του Ελεγκτικού Συνεδρίου, για τους λόγους που αναφέρονται στην υπ' αριθμ. 41 πράξη του.

Πιο συγκεκριμένα στην πράξη αυτήν αναφέρονται τα ακόλουθα:

Επιστρέφονται αθεώρησα τα αριθμ. 616 και 634/05 χρηματικά εντάλματα του Δήμου Ιαλυσού Ρόδου ποσού 1.027,30 και 1.027,30 αντίστοιχα, τα οποία αφορούν αμοιβή δύο (2) συμβασιούχων έργου (άρθρο 6 Ν. 2627/1997 Φ.Ε.Κ. 206 τ.Α!) για το χρονικό διάστημα από 1/7/2005 έως 31/7/2005 για την επίβλεψη έργων, την διαχείριση του γραφείου κίνησης, την σύνταξη μελετών και λοιπών εργασιών από το πάγιο λειτουργικό αντικείμενο των τεχνικών υπηρεσιών του Δήμου, διότι η ανωτέρω συνολική δαπάνη δεν εντέλλεται νόμιμα, καθόσον η 6506/17-6-2004 απόφαση του Γενικού Γραμματέα της Περιφέρειας Νοτίου Αιγαίου μη περιέχουσα στο σώμα της τα στοιχεία εκείνα που απαιτούνται από την παρ. 1 του άρθρου 6 του Ν. 2527/97 και συγκεκριμένα δεν αναφέρει: α) το συγκεκριμένο έργο που θα εκτελέσουν οι φερόμενοι ως δικαιούχοι των ανωτέρω χρηματικών ενταλμάτων, αντίθετα αναφέρεται αόριστα ότι τα έργα αφορούν στην απρόσκοπτη λειτουργία του Δήμου Ιαλυσού Ρόδου β) την ολική ή τμηματική παράδοση του έργου, γ) το συνολικό ποσό της αμοιβής του αναδόχου και δ) αιτιολογία για τους λόγους που δεν μπορεί να εκτελεστεί από τους υπαλλήλους του Δήμου, δεδομένου ότι πρόκειται για εργασίες που ανάγονται στα συνήθη καθήκοντα των υπαλλήλων του Δήμου, είναι νομικώς πλημμελής οι δε συμβάσεις που καταρτίσθηκαν με βάση την εν λόγω απόφαση είναι ανίσχυρες και ακυρωτέες και δεν μπορούν, ως εκ τούτου, να στηρίξουν νόμιμες αξιώσεις για καταβολή αμοιβής.

Περαιτέρω από τα συνημμένα στα χρηματικά εντάλματα δικαιολογητικά προκύπτει ότι οι ανωτέρω συμβάσεις μίσθωσης έργου είναι αυτοδικαίως και καθ' ολοκληρίαν άκυρες σύμφωνα με το τελευταίο εδάφιο της παρ. 1 του άρθρου 6 του Ν. 2527/97 και για τον πρόσθετο λόγο ότι πρόκειται για συμβάσεις μίσθωσης έργου που καλύπτουν πάγιες και διαρκείς ανάγκες του ως άνω Δήμου και υποκρύπτουν συμβάσεις εξηρτημένης εργασίας παρά την περί αντιθέτου γνωμοδότηση του νομικού συμβούλου του Δήμου.

(Σχετ. η αριθ. πρωτ. ΔΙΙΙΔΔ/Ε3/53/28404/17-12-1997 Εγκύκλιος του Υπ. Εσωτερικών, Δ.Δ, και Αποκέντρωσης).

Ρόδος 20-9-2005

Ο Επίτροπος

Χρήστος Γιαννακόπουλος

ΕΚΠΟΜΠΗ ΣΤΟ MEGA

Το θέμα των συμβασιούχων του Δήμου Ροδίων θα απασχολήσει σήμερα το πρωί την (πρώτη) ζώνη του Mega (Καμπουράκης -Λιαρέλης) σε απ' αυθείας μετάδοση από το δημαρχιακό μέγαρο.

Πιο συγκεκριμένα οι συμβασιούχοι μαζί με τον νομικό τους σύμβουλο κ. Μιχ. Κόκκινο θα θέσουν το όλο ζήτημα σε μια προσπάθεια επιλύσεως του.

ΑΠΟ ΤΟΝ ΚΑΘΗΓΗΤΗ κ Κ. ΖΕΚΟ

ΠΑΡΟΥΣΙΑΣΤΗΚΕ Η ΜΕΛΕΤΗ

για το οδικό έργο «Πόλη Ρόδου - Αεροδρόμιο»

Προτείνεται η κατασκευή «νησίδας» αστικού τύπου



ΠΑΡΟΥΣΙΑΣΤΗΚΕ χθες στη Νομαρχία από τον καθηγητή κ. Κώστα Ζέκο η προμελέτη (Β' Φάση) για το οδικό έργο Ρόδος – Αεροδρόμιο, κατά τη διάρκεια ευρείας σύσκεψης, με τη συμμετοχή των αντινομαρχών Στάθη Κουσουρνά και Γιάννη Χριστοφάκη, των δημάρχων Ιαλυσού και Πεταλούδων κ. Στ. Στάγκα και Μ. Κορδίνα, του Διοικητή της Τροχαίας Ρόδου Φώτη Νικολόπουλου, του προέδρου του ΤΕΕ Π. Βενέρη, εκπροσώπου της Περιφέρειας της Περιφέρειας και υπηρεσιακών παραγόντων.

Στο πλαίσιο της μελέτης βελτιώνονται θεαματικά οι συνθήκες ασφάλειας των οδηγών και των πεζών, καθώς τα τελευταία χρόνια παρουσιάζεται μεγάλη κυκλοφοριακή κίνηση, λόγω και της οικιστικής έξαρσης στην ευρύτερη περιοχή. «Υπό την έννοια αυτή, το συγκεκριμένο έργο είναι τεράστιας σημασίας για την ποιότητα ζωής όσων διαμένουν εκεί ή χρησιμοποιούν το συγκεκριμένο οδικό δίκτυο» υπογραμμίζει ο κ. Κουσουρνάς.

Συγκεκριμένα, προτείνεται ζεύγος αξόνων από και προς το Αεροδρόμιο (και παραλιακά), με τη δημιουργία νησίδας αστικού τύπου μέχρι το ξενοδοχείο Avra Beach και κόμβων σε καίρια σημεία, όπως στη «Φανερωμένη» και στην Ιξιά, με την απαραίτητη διαπλάτυνση του συγκεκριμένου οδικού τμήματος.

Επίσης προβλέπεται η κατασκευή κάθετων αξόνων ώστε να διοχετεύεται η κυκλοφορία στους οικισμούς της περιοχής, με την αποφυγή των αριστερών στροφών.

Τονίστηκε ότι άμεσα θα δοθεί προτεραιότητα στη βελτίωση των σημείων σε Φανερωμένη και Ιξιά, όπως και στη Γέφυρα του Κρεμαστενού ποταμού, που αποτελεί το σημείο εισόδου προς την Κρεμαστή.

«Πρόκειται για μια σύνθετη μελέτη και θα απαιτηθεί η συνεργασία της Νομαρχίας με τους Δήμους Ιαλυσού και Πεταλούδων» δήλωσε μετά το πέρας της σύσκεψης ο κ. Στάθης Κουσουρνάς, και την επόμενη εβδομάδα έχει προγραμματιστεί σύσκεψη με τους δύο δημάρχους με σκοπό να αναζητηθούν και να συμφωνηθούν τα κοινά σημεία όλων των πλευρών και οι όποιες παρεμβάσεις πρέπει να γίνουν για την υλοποίηση της μελέτης.

Ο διάλογος θα συνεχιστεί με όλους τους φορείς, την Τροχαία κλπ.

TIMETABLE		RHODES	SIMI		PANORMITIS		KOS		KALYMNOS		LEROS		LIPSI		PATMOS		LIPSI		LEROS		KALYMNOS		KOS		SIMI		PANORMITIS		RHODES	KASTELORIZO	
DAYS/ΗΜΕΡΕΣ	SHIP	DEPARTURE	ARRIVAL	DEPARTURE	ARRIVAL	DEPARTURE	ARRIVAL	DEPARTURE	ARRIVAL	DEPARTURE	ARRIVAL	DEPARTURE	ARRIVAL	DEPARTURE	ARRIVAL	DEPARTURE	ARRIVAL	DEPARTURE	ARRIVAL	DEPARTURE	ARRIVAL	DEPARTURE	ARRIVAL	DEPARTURE	ARRIVAL	DEPARTURE	ARRIVAL	DEPARTURE	ARRIVAL	ARRIVAL	DEPARTURE
SUNDAY ΚΥΡΙΑΚΗ	EXPRESS	8.30	9.20	9.25	-	-	11.00	11.10	11.50	12.00	12.50	12.55	13.15	13.20	13.40	13.45	-	-	14.25	14.30	15.20	15.30	16.10	16.20	17.45	17.50	-	-	18.30	-	-
	PRIDE	15.30	-	-	16.10	16.15	17.30	17.40	18.20	18.30	19.15	19.20	19.40	19.45	20.05	6.00	6.20	6.25	6.45	6.50	7.35	7.45	8.20	8.30	-	-	9.45	9.50	10.50	-	-
MONDAY ΔΕΥΤΕΡΑ	EXPRESS	8.30	-	-	-	-	-	-	-	-	-	-	-	-	-	-	-	-	-	-	-	-	-	-	-	-	-	-	-	11.00	16.00
	PRIDE	15.30	16.20	16.25	-	-	17.40	17.50	18.30	18.40	19.25	19.30	19.50	19.55	20.15	6.00	6.20	6.25	6.45	6.50	7.35	7.45	8.20	8.30	9.45	9.50	-	-	10.40	-	-
TUESDAY ΤΡΙΤΗ	EXPRESS	8.30	-	-	-	-	10.40	10.50	11.30	11.40	12.30	12.35	12.55	13.00	13.20	13.30	-	-	14.20	14.30	15.20	15.30	16.10	16.20	-	-	-	-	18.30	-	-
	PRIDE	15.30	16.20	16.25	-	-	17.40	17.50	18.30	18.40	19.25	19.30	19.50	19.55	20.15	6.00	6.20	6.25	6.45	6.50	7.35	7.45	8.20	8.30	9.45	9.50	-	-	10.40	-	-
WEDNESDAY ΤΕΤΑΡΤΗ	EXPRESS	8.30	9.20	9.25	-	-	11.00	11.10	11.50	12.00	12.50	12.55	13.15	13.20	13.40	13.45	-	-	14.25	14.30	15.20	15.30	16.10	16.20	17.45	17.50	-	-	18.30	-	-
	PRIDE	15.30	16.20	16.25	-	-	17.40	17.50	18.30	18.40	19.25	19.30	19.50	19.55	20.15	6.00	6.20	6.25	6.45	6.50	7.35	7.45	8.20	8.30	9.45	9.50	-	-	10.40	-	-
THURSDAY ΠΕΜΠΤΗ	EXPRESS	8.30	-	-	-	-	10.40	10.50	11.30	11.40	12.30	12.35	12.55	13.00	13.20	13.30	-	-	14.20	14.30	15.20	15.30	16.10	16.20	-	-	-	-	18.30	-	-
	PRIDE	15.30	16.20	16.25	-	-	17.40	17.50	18.30	18.40	19.25	19.30	19.50	19.55	-	6.00	6.20	6.25	6.45	6.50	7.35	7.45	8.20	8.30	9.45	9.50	-	-	10.40	-	-
FRIDAY ΠΑΡΑΣΚΕΥΗ	EXPRESS	8.30	-	-	-	-	10.40	10.50	11.30	11.40	12.30	12.35	12.55	13.00	13.20	13.30	-	-	14.20	14.30	15.20	15.30	16.10	16.20	-	-	-	-	18.30	-	-
	PRIDE	15.30	16.20	16.25	-	-	17.40	17.50	18.30	18.40	19.25	19.30	19.50	19.55	20.15	6.00	6.20	6.25	6.45	6.50	7.35	7.45	8.20	8.30	9.45	9.50	-	-	10.40	-	-
SATURDAY ΣΑΒΒΑΤΟ	EXPRESS	8.30	-	-	9.10	9.20	10.50	11.00	11.40	11.50	12.40	12.45	13.05	13.10	13.30	13.40	-	-	14.20	14.30	15.20	15.30	16.10	16.20	-	-	17.45	17.50	18.30	-	-
	PRIDE	15.30	16.20	16.25	-	-	17.40	17.50	18.30	18.40	19.25	19.30	19.50	19.55	20.15	6.00	6.20	6.25	6.45	6.50	7.35	7.45	8.20	8.30	9.45	9.50	-	-	10.40	-	-

Δρομολόγια από 13/03/05 έως 15/10/05



Με όραμα και αγάπη για τα Δωδεκάνησα, το ταξίδι μας συνεχίζεται.

DODEKANISOS SEAWAYS

η δική μας ναυτιλιακή

Αναχωρήσεις για:
Ρόδο • Σύμη • Πανορμίτη • Κω • Κάλυμνο • Λέρο • Λειψούς • Πάτμο • Καστελόριζο

DODEKANISOS SEAWAYS Αυστραλίας 3, 85100 Ρόδος. τηλ.: 22410 70590, fax: 22410 70591, e-mail: info@12ne.gr, www.12ne.gr

ΣΤΑ ΠΛΑΙΣΙΑ ΤΟΥ ΣΥΝΕΔΡΙΟΥ ΤΗΣ ΚΕΔΚΕ

«ΠΟΛΙΤΙΚΗ ΕΚΜΕΤΑΛΛΕΥΣΗ» των ελέγχων στο Δήμο Ροδίων!

Ποιες οδηγίες έχουν πάρει οι 4 οικονομικοί επιθεωρητές

8 επιχειρήσεις και νομικά πρόσωπα του Δήμου Ροδίων, αλλά και ο Δήμος Ροδίων αναμένεται να υποβληθούν σε διαχειριστικό έλεγχο από τους 4 επιθεωρητές της Οικονομικής Διεύθυνσης Επιθεώρησης των ΟΤΑ σύμφωνα με τον προγραμματισμό του Υπουργείου Οικονομικών μέσα στην προσεχή εβδομάδα ύστερα από σχετικό αίτημα που υπέβαλε στην Περιφέρεια Νοτίου Αιγαίου και στο υπουργείο Εσωτερικών-Δημόσιας Διοίκησης και Αποκέντρωσης, ο αρχηγός της δημοτικής μειοψηφίας κ. Χ. Χατζηευθυμίου, αίτημα το οποίο βρήκε απολύτως σύμφωνη και την υπό τον κ. Γ. Γιαννόπουλο δημοτική αρχή.

Όπως αναφέρουν οι πληροφορίες οι 4 επιθεωρητές έχουν λάβει οδηγίες, να ολοκληρώσουν τον έλεγχο τους πριν την 3η Οκτωβρίου 2005 που αναμένεται να διεξαχθεί στην Ρόδο το συνέδριο της ΚΕΔΚΕ παρουσία και του Υπουργού Εσωτερικών και Δημόσιας Διοίκησης κ. Πρ. Παυλόπουλου προκειμένου να μην δημιουργηθούν δυσμενείς καταστάσεις που πιθανότατα να επιχειρηθούν για να προσλάβει η υπόθεση πολιτικό χαρακτήρα ενώ δεν αποκλείεται τελικά ο έλεγχος να διενεργηθεί περί τα μέσα Οκτωβρίου.

Σύμφωνα με τις πληροφορίες πάντως, τόσο ο κ. Γιαννόπουλος, όσο η ΚΕΔΚΕ και το ΠΑΣΟΚ προτίθενται να δημιουργήσουν μεγάλο θόρυβο για να αποτραπεί ο έλεγχος και για να αποφευχθούν οι συνέπειες.

Εν πάση περιπτώσει οι επιθεωρητές πρόκειται να ελέγξουν κατά σειρά τις ακόλουθες επιχειρήσεις και νομικά πρόσωπα του Δήμου Ροδίων:

1. Την Ανώνυμη Αναπτυξιακή Διαδημοτική Εταιρεία Κατασκευών ΑΕ (ΑΔΕΚΤ ΑΕ) με κύριο μέτοχο τον Δήμο Ροδίων σε ποσοστό 60%.

2. Τη Ρόδον ΑΕ με κύριο μέτοχο το Δήμο Ροδίων σε ποσοστό 95%.

3. Την Δημοτική Επιχείρηση Υδρευσης Αποχέτευσης Ρόδου (ΔΕΥΑ Ρόδου) που διέπεται από τις διατάξεις του Ν. 1069/80.

4. Την Δημοτική Επιχείρηση Καθαριότητας Ροδίων (ΔΕΚΡ) που είναι αμιγής δημοτική επιχ/ση και διέπεται από τις διατάξεις του άρθρου 277 κ.ε. ΠΔ 410/95 (ΔΚΚ).

5. Την Δημ. Επιχ. Δημοτικό Περιφερειακό Θέατρο Ρόδου (ΔΗΠΕΘΕ) που είναι ομοίως αμιγής δημοτική επιχ/ση και διέπεται από τις διατάξεις των άρθρων 277 κ.ε. του ΠΔ 410/95.

6. Την Αστική Εταιρεία ΗΦΑΙΣΤΟΣ που έχει συσταθεί σύμφωνα με τον Αστικό Κώδικα (Ν. 2072/92).

7. Τον Δημοτικό Οργανισμό Νεολαίας και Αθλησης Δήμου Ροδίων (ΔΟΝΑ) που είναι Νομικό Πρόσωπο Δημοσίου Δικαίου και έχει συσταθεί σύμφωνα με τις διατάξεις του άρθρου 203 του ΠΔ 410/95 (ΔΚΚ).

8. Τον Δημοτικό Οργανισμό Πρόνοιας Δήμου Ροδίων (ΔΟΠ) που είναι ίδρυμα και έχει συσταθεί σύμφωνα με τις διατάξεις 134,144 και 224 του ΔΚΚ (ΦΕΚ 30/τ.Α'/21-1-1956).

Οι επιθεωρητές θα προχωρήσουν όπως έγινε γνωστό σε επανέλεγχο των επισημάνσεων που έγιναν από το Ελεγκτικό Συνέδριο μετά την διενέργεια δειγματοληπτικού ελέγχου στον Δήμο Ροδίων για το έτος 2000 σύμφωνα με τον οποίο διαπιστώθηκε «λογιστική και διαχειριστική αταξία» και ότι η εν γένει οικονομική διοίκησή του λειτούργησε κατά παράβαση των διατάξεων του Νόμου και ιδιαίτερα τις επιχορηγήσεις προς την Μητρόπολη Ρόδου.

Επιπλέον θα διερευνήσουν τις υποχρεώσεις του Δήμου προς τους Ασφαλιστικούς Οργανισμούς ΤΥΔΚΥ και ΤΑΔΚΥ ύψους 1.474.045,22 και 241.161,54 ευρώ αντίστοιχα, τις οφειλές του Δήμου προς το Ταμείο Παρακαταθηκών και Δανείων στις 31/3/05 ύψους 23.049.141,29 ευρώ, τις οφειλές του Δήμου προς ιδιώτες ύψους 9.094.820,85 ευρώ, την κατάσχεση της ΔΟΥ Ρόδου εις βάρος της «ΡΟΔΩΝ» Α.Ε. λόγω οφειλών, καθώς και το ότι ο πρώην Πρόεδρος του Δημοτικού Συμβουλίου Ρόδου κ Γ. Τσιγάρος δήλωσε ότι η εταιρεία δεν έχει θεωρημένα τιμολόγια από την Δ.Ο.Υ. Ρόδου από ετών, τις οφειλές της ΔΕΥΑΡ προς το Ταμείο Παρακαταθηκών και Δανείων ύψους 9.951.290,70 ευρώ, τις οφειλές της ΗΦΑΙΣΤΟΣ προς το ΙΚΑ ύψους 686.372,64 ευρώ κ.α.

ΕΝΤΟΝΗ ΚΙΝΗΤΙΚΟΤΗΤΑ ΣΤΗΝ ΝΕΑ ΥΟΡΚΗ

ΟΜΙΛΙΑ ΒΑΛΗΝΑΚΗ στο Συμβούλιο Ασφαλείας του ΟΗΕ

Ο ρόλος της κοινωνίας των πολιτών

ΝΕΑ ΥΟΡΚΗ, 22

«Οι μελλοντικές πρωτοβουλίες των Ηνωμένων Εθνών στον τομέα της πρόληψης των συγκρούσεων θα πρέπει να αποσκοπούν στην εμπλοκή – κυρίως – των τοπικών δρώντων και στην ενίσχυση της δυνατότητάς τους να προλαμβάνουν και να επιλύουν τοπικές συγκρούσεις», επεσήμανε ο υφυπουργός Εξωτερικών, Γιάννης Βαληνάκης, κατά τη διάρκεια της ομιλίας του το μεσημέρι της Τρίτης στην ειδική Συνεδρίαση του Συμβουλίου Ασφαλείας του ΟΗΕ για το ρόλο της Κοινωνίας των Πολιτών στην πρόληψη των συγκρούσεων και στην ειρηνική διευθέτηση των διαφορών.

«Η διαρκής ειρήνη μπορεί να επιτευχθεί μόνο εφόσον οι ανάγκες του εκάστοτε λαού ικανοποιηθούν επαρκώς και οι απόψεις και η φωνή του ακουστούν», επεσήμανε ο ομιλητής, εκφράζοντας συνάμα την πλήρη υποστήριξη της Ελλάδας σε όλες τις δραστηριότητες του Οργανισμού στον τομέα της πρόληψης των συγκρούσεων.

Αναφερόμενος στην πρόληψη των βίαιων συγκρούσεων εξέφρασε την ικανοποίησή του για τις προσπάθειες του ΟΗΕ ούτως ώστε από την πολιτική της «αντίδρασης στις συγκρούσεις» να περάσουμε σε αυτή της «πρόληψης των συγκρούσεων».

Στη συνέχεια, αναφέρθηκε στο ρόλο που διαδραματίζουν, τόσο οι Μη Κυβερνητικοί Οργανισμοί (ΜΚΟ) όσο και η Κοινωνία των Πολιτών, στις εθνικές προσπάθειες για την πρόληψη των συγκρούσεων.

«Η πρόληψη των συγκρούσεων αποτελεί ένα δύσκολο και περίπλοκο εγχείρημα, που απαιτεί τη συμμετοχή πολλών μερών», υπογράμμισε ο ομιλητής, υπενθυμίζοντας ότι οι περισσότερες σύγχρονες εμφύλιες συγκρούσεις οφείλονται κυρίως στην έλλειψη χρηστής διακυβέρνησης, στην απουσία δημοκρατικών θεσμών, στις μαζικές παραβιάσεις των ανθρωπίνων δικαιωμάτων, στην απουσία κοινωνικο-οικονομικής ανάπτυξης, στις συστηματικές εθνοτικές διακρίσεις, καθώς και στις ιστορικές παραμέτρους της σύγκρουσης και το περιφερειακό της πλαίσιο».

Οσον αφορά το ρόλο της Κοινωνίας των Πολιτών επεσήμανε ότι μπορεί να διαδραματίσει ζωτικό ρόλο στην πρόληψη των συγκρούσεων μέσω της αντιμετώπισης των γενεσιουργών αιτιών των συγκρούσεων στα πρώτα στάδια εκδήλωσής τους και ευαισθητοποίησης των λαών για τη φρίκη του πολέμου, ούτως ώστε να υπάρξει πολιτική βούληση και δράση.

«Τόσο οι διεθνείς όσο και οι εθνικοί ΜΚΟ, λόγω της ευελιξίας, της εμβέλειας και της αφοσίωσής τους, μπορούν να ανταποκριθούν ταχύτατα στις πρώτες ενδείξεις κοινωνικών εντάσεων που ενδέχεται να κλιμακωθούν σε βίαιες συγκρούσεις», επεσήμανε, τονίζοντας ότι «η Κοινωνία των Πολιτών και οι ΜΚΟ δρουν συμπληρωματικά προς τις προσπάθειες των Ηνωμένων Εθνών στον τομέα της πρόληψης των συγκρούσεων και της οικοδόμησης της ειρήνης.

Αναφερόμενος στο ρόλο της Κοινωνίας των Πολιτών στην μετα-συγκρουσιακή περίοδο σημείωσε ότι «εμπλέκεται σε σειρά δραστηριοτήτων, όπως η προστασία των ανθρωπίνων δικαιωμάτων και του κράτους δικαίου, η ενίσχυση του εκδημοκρατισμού, η εδραίωση της ειρήνης και της συμφιλίωσης, ο αφοπλισμός και η επανένταξη των πρώην μαχητών στον κοινωνικό ιστό, καθώς και η επιμόρφωσή τους, η εκπαίδευση και η έρευνα».

«Παρ' όλο που η Κοινωνία των Πολιτών και οι ΜΚΟ μπορούν να διαδραματίσουν ζωτικό ρόλο στη δημοκρατική διαδικασία και στην εδραίωση διαρκούς ειρήνης και ασφάλειας, η δυνατότητά τους να το πράξουν, και ιδιαίτερα αυτή των τοπικών παραγόντων είναι περιορισμένη», επεσήμανε ο ομιλητής, τονίζοντας με έμφαση την αναγκαιότητα ενίσχυσης του ρόλου τους και του στενότερου συντονισμού και συνεργασίας με τα Ηνωμένα Εθνη και με τους περιφερειακούς και υπο-περιφερειακούς οργανισμούς.

«Το Συμβούλιο Ασφαλείας, ειδικότερα, θα πρέπει να είναι ενήμερο των απόψεων αυτών μέσω των τακτικών εκθέσεων που λαμβάνει για πιθανές εστίες κρίσεως. Το Συμβούλιο θα πρέπει, επίσης, να λαμβάνει υπόψη τις απόψεις των τοπικών παραγόντων της Κοινωνίας των Πολιτών, όταν επισκέπτεται τις περιοχές των διάφορων κρίσεων», πρόσθεσε.

Χθες το μεσημέρι, ο κ. Βαληνάκης αναμενόταν να συναντηθεί με τον ειδικό απεσταλμένο του Γ.Γ. του ΟΗΕ, κ. Kai Eide, για τη συνολική αποτίμηση εφαρμογής κριτηρίων στο Κόσοβο ενώ αμέσως μετά θα παραστεί στην τελετή ενάρξεως της Διάσκεψης για την Εφαρμογή της Συνθήκης Ολικής Απαγόρευσης των Πυρηνικών Δοκιμών. Το απόγευμα αναμενόταν να συναντηθεί με τον Εκτελεστικό Γραμματέα του CTBTO κ. Tibor Toth και αργότερα θα μιλήσει στη Διάσκεψη για την Απαγόρευση των Πυρηνικών Δοκιμών, ενώ το απόγευμα αναμένεται να αναχωρήσει για την Ουάσιγκτον.

ΠΡΟΛΑΒΕ ΤΙΣ ΕΞΕΛΙΞΕΙΣ!
ΓΙΝΕ ΜΟΝΑΔΙΚΟΣ ΚΑΙ ΑΝΑΝΤΙΚΑΤΑΣΤΑΤΟΣ!
ΑΝΟΙΞΕ ΝΕΟΥΣ ΟΡΙΖΟΝΤΕΣ ΣΤΙΣ ΕΠΑΓΓΕΛΜΑΤΙΚΕΣ ΣΟΥ ΑΝΗΣΥΧΙΕΣ!

ΜΑΘΕ ΤΩΡΑ ΡΩΣΙΚΑ!
ΜΕ ΤΗ ΜΕΘΟΔΟ «ΛΟΜΟΝΟΣΟΒ»

ΔΙΔΑΣΚΕΙ
Η ΦΑΙΔΡΑ ΜΑΛΑΝΔΡΗ
– ΑΠΟΚΛΕΙΣΤΙΚΗ ΕΚΠΡΟΣΩΠΟΣ ΤΟΥ ΠΑΝΕΠΙΣΤΗΜΙΟΥ «ΛΟΜΟΝΟΣΟΒ» ΣΤΗ ΡΟΔΟ.
ΠΛΗΡΟΦΟΡΙΕΣ – ΕΓΓΡΑΦΕΣ
οδός ΛΕΜΕΣΟΥ 13, ΡΟΔΟΣ
ΤΗΛ. 22410-30836, 22410-43106
ΚΙΝ. 6976-346-593

LANE LINES - ΣΤΕΦΑΝΑΚΗΣ
Αλεξάνδρου Διάκου 38, Τηλ. 22410-20625, 30054, 31833, Φαξ. 22410-26745

ΙΕΡΑΠΕΤΡΑ

	ΡΟΔΟΣ	ΧΑΛΚΗ	ΔΙΑΦΑΝΙ	ΠΗΓΑΔΙΑ	ΚΑΣΟΣ	ΣΗΤΕΙΑ	ΑΓ. ΝΙΚΟΛΑΟΣ	ΣΑΝΤΟΡΙΝΗ	ΜΗΛΟΣ	ΠΕΙΡΑΙΑ
ΤΕΤΑΡΤΗ	4:30	6:45	8:45	10:15	11:50	15:20	17:15	22:15	2:00	6:50
ΚΥΡΙΑΚΗ	4:30	6:45	8:45	10:15	11:50	15:20	17:15	22:15	2:00	6:50
	ΡΟΔΟΣ	ΚΑΣΤΕΛΛΟΡΙΖΟ								
ΣΑΒΒΑΤΟ	13:00	17:00								

ΚΟΡΝΑΡΟΣ

	ΡΟΔΟΣ ΡΟΔΟΣ	ΧΑΛΚΗ ΧΑΛΚΗ	ΔΙΑΦΑΝΙ ΔΙΑΦΑΝΙ	ΠΗΓΑΔΙΑ ΠΗΓΑΔΙΑ	ΚΑΣΟΣ ΚΑΣΟΣ	ΣΗΤΕΙΑ ΣΗΤΕΙΑ	ΑΓ. ΝΙΚΟΛΑΟΣ	ΣΑΝΤΟΡΙΝΗ	ΜΗΛΟΣ	ΠΕΙΡΑΙΑ
ΠΕΜΠΤΗ	4:30	6:45	8:45	10:15	11:50	15:20	17:15	22:15	2:00	6:50
	ΡΟΔΟΣ	ΚΩΣ	ΚΑΛΥΜΝΟΣ	ΣΑΜΟΣ	ΧΙΟΣ	ΜΥΤΙΛΗΝΗ	ΛΗΜΝΟΣ	ΑΛΕΞΑΝΔΡΟΥΠΟΛΗ		
ΣΑΒΒΑΤΟ	00:00	4:00	5:10	9:10	12:40	16:10	21:45	1:50		
	ΡΟΔΟΣ	ΚΑΣΤΕΛΛΟΡΙΖΟ								
ΤΡΙΤΗ	16:00	20:00								
ΤΕΤΑΡΤΗ	13:00	17:00								

• Τα παραπάνω δρομολόγια ισχύουν μέχρι 16/10

ΤΟ «ΣΙΡΙΑΛ» ΚΑΛΑ ΚΡΑΤΕΙ

ΚΑΙ ΝΕΑ ΕΠΙΘΕΣΗ ΡΗΓΑ
κατά του Περιφερειάρχη

Στο στόχαστρο τώρα και ο Πρωθυπουργός

Συνεχίστηκε και χθες το σίριαλ των καταγγελιών του βουλευτή Κυκλάδων του ΠΑΣΟΚ κ. Παν. Ρήγα κατά του Περιφερειάρχη κ. Κόκκινου για το θέμα των προσλήψεων, ενώ ο βουλευτής εξαπέλυσε χθες επίθεση και κατά του Πρωθυπουργού κ. Κ. Καραμανλή, σε μια προφανή προσπάθεια οξύνσεως του κλίματος.

Πιο συγκεκριμένα ο κ. Ρήγας προέβη χθες στις ακόλουθες δηλώσεις:

Πιο ξεκάθαρη ομολογία ενοχής δεν θα μπορούσε να υπάρξει.

Ο κος Γενικός Γραμματέας της Περιφέρειας Νοτίου Αιγαίου, που επί μέρες ισχυριζόταν ότι τα πάντα έγιναν με διαφάνεια και νομιμότητα στην υπόθεση της πρόσληψης των 30 ατόμων με συμβάσεις μερικής απασχόλησης, ακυρώνει το Διαγωνισμό!!!

Οι πολίτες των νησιών του Νοτίου Αιγαίου, έχουν πλέον χειροπιαστή απόδειξη της αναξιοπιστίας των πολιτικών εκφραστών της Κυβέρνησης του κ. Καραμανλή.

Το συγκεκριμένο κρούσμα αδιαφάνειας στην Περιφέρεια Νοτίου Αιγαίου με πρωταγωνιστή τον κ. Κόκκινο, έρχεται να προστεθεί στην σωρεία των αποκαλύψεων και των αλληλοκατηγοριών εντός της ίδιας της κυβερνητικής παράταξης (Κοκκινούλης, Πολύζος, ΔΑΚΕ Αχαΐας, κ.λπ.).

Μέσα σε σύντομο χρονικό διάστημα η Κυβέρνηση Καραμανλή, από Κυβέρνηση «σεμνότητας και ταπεινότητας», έγινε Κυβέρνηση αδιαφάνειας, αναξιοκρατίας, κομματισμού και παρανομίας.

Η πολιτική ηθικολογία του κ. Καραμανλή, δεν πείθει πια κανένα. Το δε αναμάσημα των ίδιων φληναφημάτων από τον κ. Κόκκινο, μόνο θυμηδία προκαλεί στους κατοίκους των νησιών μας.

Ο κ. Κόκκινος είναι πλέον απόλυτα εκτεθειμένος γιατί αφού αναλώθηκε σε πολιτικές φλυαρίες, σε σαθρά επιχειρήματα, σε υβριστικούς χαρακτηρισμούς και σε αναληθείς ισχυρισμούς, δεν μπόρεσε να απαντήσει σε κανένα από τα ερωτήματα που δημόσια του απηύθυνα μέσα από τις ανακοινώσεις μου.

Αφού προσπάθησε να φορτώσει στους υπαλλήλους της περιφέρειας τις δικές του ευθύνες, στο τέλος υποχώρησε άτακτα πανικόβλητος.

Επισημαίνω στον κ. Κόκκινο ότι ο λαός των Κυκλάδων με έστειλε στην Βουλή ακριβώς για να υπηρετώ με συνέπεια, δυναμισμό και χωρίς συμβιβασμούς το δημόσιο συμφέρον και τις διαχρονικές αξίες και αρχές που πρέπει να διέπουν και να χαρακτηρίζουν μια δημοκρατική πολιτεία.

Αυτές τις αξίες, της διαφάνειας, της νομιμότητας, της ισοπολιτείας, της αξιοκρατίας, της χρηστής διοίκησης και της δικαιοσύνης, καταστρατήγησε προκλητικότητα με την συμπεριφορά του ο κ. Κόκκινος.

Ας αντιληφθεί ότι δεν θα επιτρέψουμε σε κανένα κομματικό εγκάθετο στην διοίκηση να παρανομεί και να περιφρονεί τα δικαιώματα του Έλληνα πολίτη.

Αισθανόμαστε δικαιωμένοι γιατί δεν του επιτρέψαμε να ολοκληρώσει την παρανομία του και τον εξαναγκάσαμε να ακυρώσει τον διαγωνισμό.

Τον καλούμε να φροντίσει ώστε την επόμενη φορά οι ενέργειές του να είναι νόμιμες γιατί ο έλεγχος των πράξεών του θα είναι συνεχής, αυστηρός αλλά προπάντων υπεύθυνος.

ΡΗΓΑΣ ΠΑΝΑΓΙΩΤΗΣ
Βουλευτής ΠΑΣΟΚ
Ν. Κυκλάδων

ΑΠΑΝΤΗΣΗ ΠΕΡΙΦΕΡΕΙΑΡΧΗ

Είναι ολοφάνερο, ότι ο κ. Ρήγας, είδε ότι πέφτει στο κενό, η θλιβερή προσπάθειά του να συκοφαντήσει τις 30 προσλήψεις μερικής απασχόλησης της Περιφέρειας και να ποινικοποιήσει τις αδιάβλητες διαδικασίες που ακολουθήθηκαν.

Ο λαός των Κυκλάδων, βαρέθηκε να σας ακούει από το πρωί μέχρι το βράδυ, στα ραδιόφωνα να επιτίθεστε στην Περιφέρεια Νοτίου Αιγαίου. Το μονότονο και ανιαρό σας κήρυγμα, αφήνει αδιάφορους τους Κυκλαδίτες.

Η Περιφέρεια Νοτίου Αιγαίου, προέβη στην ακύρωση του διαγωνισμού, ακριβώς για να προστατεύσει την διαφάνεια. Γιατί, πέρα, από την εφήμερη πρόσληψη 30 ατόμων, που έχουν πραγματικά ανάγκη για εργασία, από τις ενέργειές μας, διακυβεύεται, ένα μεγάλο στοίχημα με την ελληνική κοινωνία.

Να αποκτήσουν ξανά, οι πολίτες, το αίσθημα δικαίου που εσείς και η παράταξή σας γκρεμίζατε επί μια ολόκληρη εικοσαετία. Η λογική των «κολλητών και των ημετέρων» πέρασε ανεπιστρεπτί.

Γι' αυτό ακυρώσαμε τον διαγωνισμό, που δεν είχε κανένα ψεγάδι στην ουσιαστική επιλογή των προσληφθέντων. Γιατί, για μας σημασία, είχε να λειτουργήσουν άψογα οι διαδικασίες.

Η ψήφος της 7ης Μαρτίου, σας έστειλε στην αντιπολίτευση. Ο ελληνικός λαός σας τιμώρησε, ακριβώς για τον βίο και την πολιτεία της αλαζονικής διακυβέρνησής σας, την έλλειψη διαφάνειας και την απουσία αξιοκρατίας. Εμείς ενεργούμε υπηρετώντας, την αξιοπιστία, τη διαφάνεια, την ισότητα των πολιτών. Ενεργούμε στο φως της ημέρας με αίσθημα ευθύνης και με αποφάσεις, χωρίς να δειλιάζουμε εμπρός στο πολιτικό κόστος.

Το δικαίωμα των ανέργων για να αναζητήσουν εργασία, δεν είναι ακάλυπτος χώρος των μικροπολιτικών σας επιδιώξεων.

Τελεία και παύλα.

ΑΠΟ ΤΟΝ ΠΕΡΙΦΕΡΕΙΑΡΧΗ

ΕΝΤΑΞΕΙΣ ΕΡΓΩΝ ΣΤΟ ΠΡΟΓΡΑΜΜΑ
«θησέας» Περιφέρειας Νοτίου Αιγαίου

Αποκατάσταση του κτιρίου «Ελλη»



Ο Γενικός Γραμματέας της Περιφέρειας κ. Χαράλαμπος Κόκκινος ανακοινώνει ότι με αποφάσεις του, εντάχθηκαν οριστικά στο Πρόγραμμα «ΘΗΣΕΑΣ» για την Περιφέρεια Νοτίου Αιγαίου ένα έργο του Δήμου Ρόδου συνολικού προϋπολογισμού 1.000.000 ευρώ, ένα έργο του Δήμου Αρχαγγέλου συνολικού προϋπολογισμού 268.875 ευρώ, ένα έργο του Δήμου Ποσειδωνίας συνολικού προϋπολογισμού 150.000 ευρώ, δέκα μελέτες του Δήμου Τήλου συνολικού προϋπολογισμού 283.265 ευρώ.

Πιο συγκεκριμένα έγινε η οριστική ένταξη των εξής:

1. Αποκατάσταση του κτιρίου «ΕΛΛΗ» του Δήμου Ροδίων συνολικού προϋπολογισμού 1.000.000 ευρώ.

2. Κατασκευή Παιδικού Σταθμού στην έδρα του Δήμου Αρχαγγέλου συνολικού προϋπολογισμού 268.875 ευρώ.

3. Ανακατασκευή τεχνικών έργων-βελτίωση οδού Αγίου Παντελεήμονα (Μελέτη) Δήμου Τήλου προϋπολογισμού δαπάνης 24.707 ευρώ.

4. Περιβαλλοντική αποκατάσταση εγκαταλελειμμένων σκουπιδότοπων Τήλου προϋπολογισμού δαπάνης 30.930. ευρώ.

5. Κατασκευή Βρεφονηπιακού Σταθμού Τήλου (Μελέτη) προϋπολογισμού δαπάνης 56.640 ευρώ.

6. Προσθήκη κατ' έκταση και διαρρύθμιση σχολικών αιθουσών στο δημοτικό σχολείο Λιβαδιών Τήλου προϋπολογισμού δαπάνης 11.692 ευρώ.

7. Αποπεράτωση έργου αξιοποίηση λιμνοδεξαμενής Αγίας Ειρήνης Τήλου (Μελέτη), προϋπολογισμού δαπάνης 31.912 ευρώ.

8. Υδρευση Λιβαδιών Τήλου (Μελέτη), προϋπολογισμού δαπάνης 15.853 ευρώ.

9. Απορροή ομβρίων οικισμού Λιβαδιών Τήλου (Μελέτη), προϋπολογισμού δαπάνης 21.240 ευρώ.

10. Υδρευση Μεγάλου Χωριού Τήλου (Μελέτη), προϋπολογισμού δαπάνης 15.853 ευρώ.

11. Κατασκευή Αλιευτικού Καταφυγίου Αγίου Στεφάνου Τήλου (Μελέτη), προϋπολογισμού δαπάνης 66.181 ευρώ.

12. Βελτίωση υφιστάμενης οδού Τήλου (Εριστος-Μεγάλο Χωριό-Αγιος Αντώνιος) (Μελέτη), προϋπολογισμού δαπάνης 8.257 ευρώ.

13. Οδοποιία Δήμου Ποσειδωνίας συνολικού προϋπολογισμού 150.000 ευρώ.

Συνολικά έχουν ενταχθεί μέχρι σήμερα οριστικά στο πρόγραμμα «ΘΗΣΕΑΣ» 22 έργα, 26 μελέτες και 6 ενέργειες προϋπολογισμού 9.141.568,57 ευρώ.



ΓΝΩΜΩΝ
ΦΡΟΝΤΙΣΤΗΡΙΑ
Μ. ΓΙΑΝΝΙΚΟΥΡΗΣ

32 ΧΡΟΝΙΑ ΔΗΜΙΟΥΡΓΙΚΗΣ ΠΡΟΣΦΟΡΑΣ!
... και συνεχίζουμε

Διδάσκουν:
Γιαννικουρής Μανώλης
Οικονόμου Νέστορας
Σέρβου Βεατρίκη

- **Μαθηματικά • Φυσική • Χημεία • Αρχαία**
- **Ιστορία • Έκθεση • Α.Ο.Θ. • Α.Ο.Δ.Ε.**
- **Ανάπτυξη εφαρμογών σε προγραμματιστικό περιβάλλον**

Τμήματα: 4μελή - 6μελή - 8μελή - Ιδιαίτερα

Έναρξη Μαθημάτων:
Β' - Γ' Λυκείου 16 Αυγούστου
Α' Λυκείου - Α'-Β'-Γ' Γυμνασίου 1 Σεπτεμβρίου

• ΕΓΓΡΑΦΕΣ - ΠΛΗΡΟΦΟΡΙΕΣ: Καθημερινά 10-1 το πρωί και 7-10 το απόγευμα
• ΧΕΙΜΑΡΡΑΣ 117 • Τηλέφωνα: 22410 25700 - 25250 - 25252 **Κιν:** 694 88 89 689

ΑΚΡΙΤΙΚΑ

κουβεντούλες με κάποιο νόημα

«Η φοβερότερη εκδίκηση είναι να περιφρονείς αυτούς που σε εχθρεύονται, αν και είσαι βέβαιος ότι μπορείς να τους συντρίψεις».
ΜΠΑΛΖΑΚ

Θάρσει· λέγων τ' αληθές ου σφαλεί ποτέ **ΣΟΦΟΚΛΗΣ**

WINSTON CHURCHILL: Ο ελεύθερος Τύπος μπορεί να είναι καλός ή κακός Τύπος, ο ανελεύθερος δεν θα γίνει ποτέ τίποτε άλλο από κακός τύπος

Η ΙΣΧΥΣ ΕΝ ΤΗ ΕΝΩΣΕΙ



Την απόλυτη συναίνεση των τοπικών κοινωνιών για την αξιοποίηση της έκτασης Γκολφ Αφάντου στη Ρόδο επιδιώκει ο διευθύνων σύμβουλος της Εταιρείας Τουριστικής Ανάπτυξης (ΕΤΑ), Κ. Ζαχαρόπουλος. Γι' αυτό και πριν από την κοινοποίηση του διαγωνισμού (μέχρι το τέλος του χρόνου), θα υπογράψει δύο μνημόνια συνεργασίας και συναντίληψης με τους δημάρχους της περιοχής, Καλλιθέας και Αφάντου, στα οποία θα διασφαλίζονται οι όροι και οι προϋποθέσεις της επένδυσης. Το βέβαιο είναι ότι ο διαγωνισμός θα ζητεί ένα γήπεδο 18 οπών και ένα δεύτερο 9 οπών, διεθνών προδιαγραφών και, βεβαίως, για να είναι αποδοτική η επένδυση θα δοθεί η δυνατότητα οικιστικής χρήσης (μάλλον επαύλεις για γκόλφερς).

Υ ΠΑΛΛΗΛΙΑ

Διάβασα με προσοχή τη νέα πρόταση του ΠΑΣΟΚ για την Αυτοδιοίκηση, όπως αυτή αναπτύχθηκε σε συνέντευξη Τύπου στη Χαριλάου Τρικούπη.

Αν κατάλαβα καλά, οι αιρετοί νομάρχες θα γίνουν -αν ποτέ εφαρμοστεί η πρόταση- οι μούτσοι των αιρετών περιφερειαρχών! Διότι τι άλλο μπορεί να σημαίνει η πρόταση για εκλογή αιρετών νομαρχών με ολίγες αρμοδιότητες, οι οποίοι όμως θα μετέχουν στα αιρετικά περιφερειακά συμβούλια υπό τους περιφερειάρχες;

Μα, αυτό ακριβώς. Υπαλληλία. Ουδείς, βεβαίως, διαφωνεί ότι πρέπει να αρχίσει ο διάλογος για τη νέα περιφερειακή διάρθρωση της χώρας. Αλλά αν θέλουμε δύο επίπεδα Αυτοδιοίκησης, ας είναι δύο. Οχι δύο και μία τσόντα!

Θ ΕΣΜΟΛΑΓΝΕΙΑ

Πέραν αυτού, δεν είναι κατανοητή αυτή η άκρατη θεσμολαγνεία που πιάνει τα κόμματα με την Αυτοδιοίκηση.

Από τις προηγούμενες μεταρρυθμίσεις του '94 (νομαρχίες), του '96 (περιφέρειες), του '97 (Καποδίστριας) δεν έχει περάσει πολύς χρόνος. Αν παρακάμψουμε αυτό το δεδομένο, πάλι λείπει κάτι. Δεν έχουμε δεδομένα. Απ' όσο παρακολουθώ τα αυτοδιοικητικά -και νομίζω τα παρακολουθώ καλά- δεν θυμάμαι να έχει εκπονηθεί καμία μελέτη ώστε να αξιολογηθούν οι επιπτώσεις αυτών των μεταρρυθμίσεων στην κοινωνία. Πέτυχε ο θεσμός της νομαρχιακής αυτοδιοίκησης; Βγήκαμε κερδισμένοι από τον Καποδίστρια; Το περιφερειακό μοντέλο με τις πολλές αρμοδιότητες «έπιασε»; Νομίζω ότι η αξιολόγηση των δημοσίων και των περιφερειακών πολιτικών είναι επιβεβλημένη, πριν προχωρήσουμε σε οποιαδήποτε αλλαγή. Οι μεταρρυθμίσεις των εντυπώσεων που γίνονται στο πόδι μπορεί να παράγουν κομματικό διάλογο, αλλά εξαντλούν πολύ γρήγορα τη χρησιμότητά τους!

Α ΓΧΟΣ ΓΟΝΕΩΝ... «ΠΑΙΔΕΥΕΙ» ΤΕΚΝΑ

Σοβαρές επιπτώσεις στην ψυχοκοινωνική ανάπτυξη των παιδιών που μπορεί να οδηγήσουν ακόμα και σε παραβατική συμπεριφορά, φαίνεται ότι προκαλεί το άγχος των γονέων. Σύμφωνα με τους επιστήμονες, οι γονείς με... υπερβάλλον άγχος ασκούν συνήθως έντονη κριτική στα παιδιά τους, δεν τα ενθαρρύνουν στις ασχολίες τους και τα παιδιά στις περισσότερες περιπτώσεις αισθάνονται ότι δεν έχουν πού να «ακουμπήσουν» τα προβλήματα που τους απασχολούν. Τα παιδιά απομονώνονται και δεν αποκλείεται να εμφανίσουν διαταραχές συμπεριφοράς που εάν δεν αντιμετωπιστούν εγκαίρως θα τα ακολουθούν στη ζωή τους και όταν ενηλικιωθούν. Οι γονείς που κακοποιούν τα παιδιά τους, στη μεγάλη πλειονότητα, δεν πάσχουν από κάποια σοβαρή ψυχική διαταραχή αλλά πρόκειται συνήθως για άτομα συναισθηματικά ανώριμα που βιώνουν μεγάλο άγχος.

Δ ΕΝ ΕΙΝΑΙ ΣΟΒΑΡΑ

Μόνο εύκολο δεν είναι για μία κυβέρνηση να αποφασίσει ότι κάθε οικογένεια με τρία παιδιά και πάνω θεωρείται πολύτεκνη και επομένως θα πρέπει να απολαμβάνει προνόμια σε σχέση με τις υπόλοιπες.

Ωστόσο, οι καιροί δείχνουν ότι με τις υπάρχουσες συγκυρίες κάτι τέτοιο είναι απαραίτητο. Εχουμε και λέμε λοιπόν: Εχεις τρία παιδιά; Είσαι πολύτεκνος. Κι όμως όχι! Ερχεται το επίσημο κράτος και για να γλιτώσει -από ποιον άραγε;- κάποια χρήματα, λέει ότι πολύτεκνοι θα είναι όσοι «στο εξής αποκτήσουν τρίτο παιδί». Και χωρίζει τις οικογένειες σε ευνομούμενες και μη. Ε, δεν είναι σοβαρά πράγματα αυτά.

Α ΞΙΟΠΡΕΠΗΣ ΣΥΜΒΙΒΑΣΜΟΣ

Ούτε θρίαμβος ούτε βέβαια και αποτυχία μπορεί να χαρακτηρισθεί η αντιδήλωση των «25» στην προηγούμενη δήλωση της Αγκυρας ότι δεν αναγνωρίζει την Κυπριακή Δημοκρατία. Μετά από τις επτά τον αριθμό αλλαγές του κειμένου της Βρετανικής Προεδρίας επετεύχθη -επιτέλους- ένας αξιοπρεπής συμβιβασμός χάρη στις κοινές προσπάθειες της Λευκωσίας και της Αθήνας. Διατυπώθηκε ένα κείμενο που εκφράζει το αυτονόητο, για το οποίο δεν θα 'πρεπε καν να έχει προηγηθεί η παραμικρή συζήτηση. Οι δηλώσεις της Τουρκίας όφειλαν να έχουν κατηγορηματικά κατακεραυνωθεί και όχι να έχουν οδηγήσει σε γαϊτανάκι συνεχών διπλωματικών διαβουλεύσεων.

Εν πάση περιπτώσει, το θέμα που δημιουργήθηκε με τη μονομερή δήλωση της Αγκυρας εις βάρος της Κυπριακής Δημοκρατίας, πέραν της άμεσα θιγόμενης Λευκωσίας και δευτερευόντως της Αθήνας, έπληττε καίρια το κύρος της Ευρωπαϊκής Ένωσης, η οποία εμφανιζόταν παραδομένη στα καπρίτσια, τα βίτσια και τον τσαμπουκά της. Και δεν υπάρχει αμφιβολία ότι, αν άλλη ευρωπαϊκή πρωτεύουσα εκτός του Λονδίνου κατείχε την προεδρία της Ένωσης στο τρέχον εξάμηνο της έναρξης των ενταξιακών της διαπραγματεύσεων, ουδέποτε η οραματιζόμενη ευρωπαϊκή υπόσταση υποψήφια εξ Ανατολής χώρα θα είχε αποτολμήσει παρόμοια συμπεριφορά.

Τα επτά σημεία του πλήρους κειμένου των «25» αποστέλλουν ένα σαφές όσο και αυστηρό μήνυμα στην Τουρκία, υπενθυμίζοντάς της ότι διανύει στάδιο κατά το οποίο όλες οι κινήσεις της θα παρακολουθούνται μικροσκοπικά και θα κρίνουν το μέλλον της. Συνεπώς θα πρέπει η ίδια να το πάρει απόφαση ότι ούτε οι πονηριές ούτε και οι συνήθεις μπαμπεσιές της θα έχουν πέραση ή και θα επισύρουν άφεση αμαρτιών. Κατά πόσον θα συνετισθεί, θα το δούμε έμπρακτα στο άμεσο μέλλον και εφόσον εμπορικά πλοία με κυπριακή σημαία θα ελλιμενίζονται στα μικρασιατικά λιμάνια.

Αλλά ώσπου να το δούμε, ας είμαστε προετοιμασμένοι και για πιθανές δυσάρεστες εκπλήξεις, τουλάχιστον μέχρι το τέλος του χρόνου και της Βρετανικής Προεδρίας. Στο 2006, άλλωστε, παραπέμπεται εκ της αντιδήλωσης η εξέταση από το Συμβούλιο της προόδου (της Τουρκίας) σε όλα τα θέματα στα οποία καλείται να συνετισθεί. Θα δούμε ακόμη κατά πόσον θα πάψει να παρεμποδίζει την ένταξη της Κύπρου σε διεθνείς οργανισμούς. Διότι καλές και άγιες είναι οι διπλωματικές διατυπώσεις των επίσημων κειμένων, ωστόσο όμως αφήνουν πολλά παράθυρα ανοιχτά σε διαφορετικές ερμηνείες και ακόμη πιο ποικίλλουσες μεταξύ τους έμπρακτες εφαρμογές.

Εν αναμονή και του διαπραγματευτικού πλαισίου, το οποίο θα υιοθετηθεί επίσημα τις επόμενες ημέρες, θα δούμε κατά πόσον επιβάλλεται η ομαλοποίηση των διμερών ελληνοτουρκικών σχέσεων, η ειρηνική επίλυση των διαφορών ή η επανίδρυση της Θεολογικής Σχολής της Χάλκης, προς επιβεβαίωση του μετριοπαθούς ισλαμισμού που διέπει τη χώρα. Τόσο μετριοπαθούς ώστε να έχει απαγορεύσει την έλευση του αρχηγού της Ρωμαιοκαθολικής Εκκλησίας, του Πάπα Βενέδικτου του XVI, στην Κωνσταντινούπολη για το συλλείτουργο με τον Οικουμενικό Πατριάρχη κ.κ. Βαρθολομαίο.

Σ ΥΓΚΛΟΝΙΣΤΙΚΑ ΕΥΡΗΜΑΤΑ

Συγκλονιστικά, πλην γνωστά, είναι τα ευρήματα της μελέτης του Εθνικού Κέντρου Κοινωνικών Ερευνών για την έκταση της φτώχειας στην Ελλάδα.

Το 20% των πολιτών ζει κάτω από το εισοδηματικό όριο που επιτρέπει την άνετη διαβίωση, ενώ οι κοινωνικές δαπάνες είναι σαν να ρίχνονται σε ένα βαρέλι δίχως πάτο. Μολονότι αποτελούν σημαντικό ποσοστό επί του προϋπολογισμού, δεν μεταβάλλουν το τοπίο. Μόλις το 1% του πληθυσμού ξεφεύγει από την ανέχεια.

Το γιατί δεν χρειάζεται να το ψάξουμε. Είναι απλό. Τις κοινωνικές παροχές τις εισπράττουν άνθρωποι που δεν τις δικαιούνται με βάση τα εισοδήματα που δηλώνουν στη φορολογική τους δήλωση. Από πού να αρχίσει κανείς και πού να τελειώσει.

Ολη η γκάμα των επιδομάτων (πρόνοιας, πολυτεκνικά, αναπηρικά κ.α.) διοχετεύεται σε πλειοψηφίες πολιτών, οι οποίοι μπορούν να ζήσουν χωρίς αυτά.

Αυτή, όμως, είναι η Ελλάδα, όπως θα έλεγε και ο αξιότιμος κ. Σημίτης.

Π ΡΟΚΑΤΑΡΤΙΚΕΣ

Θορυβώδεις προκαταρτικές και μετά το... απόλυτο σκοτάδι.
Η Νιρβάνα. Η λήθη. Το χρονοντούλαπο.
Ευτυχώς κι έστιν δίκης οφθαλμός ος τα πανθ' ορά.
Και ότι και οι κρίνοντες, κρίνονται.

Τ ΟΥ.. ΜΕΓΑΡΟΥ

Ναι, υπάρχει μείζον θέμα, πολιτικό και ηθικό για το υπουργείο Δικαιοσύνης.

Το σημερινό, το χθεσινό και το προπερσινό. Γενικώς για το υπουργείο δια μέσου του χρόνου. Δεν έχει ενδιαφερθεί ΠΟΤΕ στα σοβαρά για την επίλυση του στεγαστικού προβλήματος που αντιμετωπίζουν τα δικαστήρια της Ρόδου. Δεν υπάρχει γωνία της Ελλάδας που να μην έχει ενδιαφερθεί και καλά κάνει. Θα πρέπει να καταλάβει όμως κάποτε ότι οι Δωδ/νήσιοι δεν είναι παιδιά ενός κατώτερου θεού, και μόνο φόρου υποτελείς.

Να τελειώνουμε με τα αστεία. Γιατί τα πράγματα θα αγριέψουν. ***Υ.Τ.Ε.***

ΣΤΑ «ΓΡΑΝΑΖΙΑ» ΤΗΣ ΓΡΑΦΕΙΟΚΡΑΤΙΑΣ
οι προσλήψεις στη ΔΕΚΡ

Με ελλιπές προσωπικό λειτούργησε από τον Μάιο του 2005 η Δημοτική Επιχείρηση Καθαριότητας του Δήμου Ροδίων, αφού μετά την απόλυση των συμβασιούχων σημειώθηκε μεγάλη καθυστέρηση για την έγκριση της προκήρυξης για την κάλυψη των κενών θέσεων από πλευράς του ΑΣΕΠ.

Η ΔΕΚΡ σε μια προσπάθεια εξοικονόμησης πόρων προχώρησε το 2003 σε προσλήψεις συμβασιούχων με 18χρονη διάρκεια σύμβασης μέσω του ΟΑΕΔ στα πλαίσια προγράμματος επιδοτούμενης εργασίας.

Οι υπάλληλοι αυτοί που δεν μπορούσαν να μονιμοποιηθούν απολύθηκαν από την επιχείρηση περί τις αρχές Μαΐου 2005, ενώ από τον Ιανουάριο του 2005 ξεκίνησε η διαδικασία για την πρόσληψη 37 ατόμων στην επιχείρηση. Αφού εκδόθηκε σχετική απόφαση του Δημοτικού Συμβουλίου και έγκρισή της από την Περιφέρεια Νοτίου Αιγαίου ακολούθησε μόλις πρόσφατα έγκριση για προκήρυξη νέων θέσεων από το ΑΣΕΠ που ακόμη δεν έχει δημοσιευθεί σε ΦΕΚ. Σημειώνεται μάλιστα ότι το ΑΣΕΠ δεν ενέκρινε την προκήρυξη ενωρίτερα, καθώς τον Αύγουστο όπως διαπιστώθηκε έλειπαν οι υπάλληλοι του σε άδεια!!

Εν πάση περιπτώσει η προκήρυξη αναμένεται να δημοσιοποιηθεί σε ένα 10ήμερο από σήμερα ενώ μέχρι την 20η Οκτωβρίου 2005 αναμένεται να έχουν καλυφθεί οι θέσεις.

Ο Πρόεδρος της επιχείρησης κ. Δ. Καρατζιάς με δηλώσεις του χθες κατέστησε σαφές ότι η καθυστέρηση που σημειώθηκε είχε ως αποτέλεσμα οι εργαζόμενοι της επιχείρησης να εργάζονται και διπλοβάρδιες για να καλύψουν το κενό, αλλά και ότι η έλλειψη του προσωπικού αυτού η πρόσληψη του οποίου καθυστέρησε αδικαιολόγητα δημιούργησε σοβαρά προβλήματα στην ομαλή λειτουργία της επιχείρησης.

ΑΝΑΜΕΝΕΤΑΙ ΚΑΙ Η ΑΝΤΙΔΡΑΣΗ ΤΩΝ ΤΡΑΠΕΖΩΝ

ΕΚΠΛΗΚΤΙΚΑ ΤΑ ΟΣΑ ΑΝΑΦΕΡΟΝΤΑΙ ΣΕ ΜΗΝΥΣΗ
που υπεβλήθη για τις «κατεργαριές» μιας 46χρονης γυναίκας!

Με πρωτοφανή ευκολία έβαλε στο χέρι πολύ κόσμο και ιδιοποιήθηκε ακίνητα συγγενικού της προσώπου

Μηνυτήρια αναφορά με την οποίαν ζητείται η άσκηση ποινικών διώξεων για πλαστογραφία μετά χρήσεως κατ' εξακολούθηση, για απάτη κατ' εξακολούθηση, για απάτη στο δικαστήριο κατ' εξακολούθηση και για χρήση πλαστού εγγράφου κατ' εξακολούθηση σε βαθμό κακουργήματος εις βάρος της Μαρίας Καλογιάννη του Σταύρου, ετών 46, κατοίκου Ρόδου υπέβαλε χθες όπως είχε προαναγγείλει η «δ» ενώπιον της Εισαγγελίας Πλημμελειοδικών Ρόδου η κ. Μαρία Νικολάου, 59 ετών, σύζυγος του Γεωργίου Νικολάου, το γένος Ραφτοπούλου, κάτοικος Σίδνευ Αυστραλίας.

Η κ. Νικολάου με εξώδικη δήλωση-πρόσκληση που απηύθυνε ταυτόχρονα προς την 46χρονη, που τυγχάνει σύντροφος του ενός εκ των δύο αδελφών της, της δίνει 5ήμερη προθεσμία προκειμένου να εξαλείψει τις υποθήκες που έχει εγγράψει στα δύο ακίνητά της, να προχωρήσει σε μεταβίβασή τους εκ νέου στην ίδια και να εξοφλήσει όλες τις οφειλές που δημιούργησε χρησιμοποιώντας στοιχεία της σε τράπεζες και καταστήματα.

Όπως έγραψε και χθες η «δ» η 46χρονη αντιμετωπίζει και το ενδεχόμενο να βρεθεί κατηγορούμενη για εξαπάτηση και συκοφαντική δυσφήμιση της κτηματομεσίτριας της Ρόδου κ. Νεκταρίας - Λιλιάνας Κρανίδη του Μερκουρίου για τα όσα υποστήριξε προανακρινόμενη στην Υποδιεύθυνση Ασφαλείας Ρόδου ενώ πληροφορίες αναφέρουν ότι μηνύσεις εις βάρος της για απάτη θα υποβάλουν και οι τράπεζες Alpha Bank και Εγνατία.

Στην μηνυτήρια αναφορά της κ Νικολάου εις βάρος της κ. Καλογιάννη αναφέρονται αναλυτικά τα εξής, προς επιβεβαίωση των μέχρι τώρα ρεπορτάζ της «δημοκρατικής»:

Κε Εισαγγελέα,

1. Στις 02 Σεπτεμβρίου 2003 και στις 25 Νοεμβρίου 2003, η εγκαλούμενη, εμφανίσθηκε στην συμβολαιογράφο Ρόδου, Μαρία Καλαϊτζάκη, στην οδό Αμερικής, αρ. 40 στη Ρόδο και υποδυόμενη εμένα, συμβλήθηκε, ως πωλήτρια, στα με αριθμούς 23.648/02.09.2003 και 23.757/25.11.2003 προσύμφωνο πώλησης ακινήτου και οριστικό συμβόλαιο πώλησης της προαναφερόμενης συμβολαιογράφου αντίστοιχα (βλ. παρακαλώ σχετ. Με αρ. 3 και 4).

2. Με τα συμβόλαια αυτά υποσχέθηκε αρχικά να πωλήσει στον Εμμανουήλ Παπαϊωάννου του Δημητρίου και πώλησε τελικά σ' αυτόν και τον Νικόλαο Παπαϊωάννου του Δημητρίου το διαμέρισμα με στοιχείο Α ισόγειας κατοικίας, αποτελούμενο από δύο δωμάτια και λοιπούς βοηθητικούς χώρους, που βρίσκεται στην οδό Πολύμνιας, αρ. 8α στη Ρόδο, με το αναλογούν σ' αυτό οικόπεδο, έκτασης 149 τ.μ., με κτηματολογικά στοιχεία, τόμος 14 γαιών Ρόδου, φύλλο 77, μερίδα 955Α80 και φάκελος 1832 του Κτηματολογίου Ρόδου, ιδιοκτησίας μου, έναντι τιμήματος πενήντα χιλιάδων (50.000) ευρώ.

Προκειμένου δε να αποδείξει στην εν λόγω συμβολαιογράφο και τους αντισυμβαλλόμενους ότι αυτή ήμουν εγώ, προσκόμισε και επέδειξε φωτοαντίγραφο του πρώτου φύλλου του με αριθμού L8028089/04.09.1999 αυστραλιανού διαβατηρίου μου, το οποίο είχε νοθεύσει προηγουμένως, σε άγνωστο σε μένα χρόνο, και συγκεκριμένα είχε θέσει στη θέση της φωτογραφίας μου τη δική της (βλ. παρακαλώ σχετ. Με αρ. 1 και 2).

Πρέπει εδώ να σημειωθεί και να ληφθεί σοβαρά ότι:

α) το διαμέρισμα αυτό αγόρασε και πάλι από τους προαναφερόμενους, έναντι τιμήματος εξήντα έξι χιλιάδων εννιακοσίων πενήντα πέντε (66.955) ευρώ, εμφανιζόμενη με την πραγματική της ταυτότητα αυτή τη φορά, με το με αριθμό 6.785/25.07.2005 συμβόλαιο της συμβολαιογράφου Ρόδου Ζωής Ζέρβα-Μηνατσή (βλ. παρακάτω σχετ. Με αρ. 5), και

β) Στις 02 Αυγούστου 2005 εμφανίσθηκε στο Μονομελές Πρωτοδικείο Ρόδου και συνομολόγησε την από 01.08.2005 και με αριθμό έκθεσης κατάθεσης 2.068/2005 αίτηση της ΕΜΠΟΡΙΚΗΣ ΤΡΑΠΕΖΑΣ της ΕΛΛΑΔΟΣ ΑΕ για εγγραφή προσημείωσης υποθήκης για το ποσό των εκατόν χιλιάδων (100.00) ευρώ στο προαναφερόμενο διαμέρισμά μου.

Επί της αιτήσεως αυτής εκδόθηκε η με αριθμό 1936/2005 απόφαση του Μονομελούς Πρωτοδικείου Ρόδου (διαδικασία ασφαλιστικών μέτρων), δυνάμει της οποίας πράγματι ενεγράφη στο διαμέρισμα αυτό προσημείωση υποθήκης για το ποσό των εκατόν χιλιάδων (100.00) ευρώ (βλ. παρακάτω σχετ. με αρ. 6).

3. Τον Οκτώβριο του 2003 και σε χρόνο που δεν μπορώ να γνωρίζω ακριβώς, προσήλθε στην Υποδιεύθυνση Ασφαλείας Ρόδου ζήτησε και πέτυχε να της χορηγηθεί αρχικά η από 30.10.2003 βεβαίωση κατάθεσης δικαιολογητικών έκδοσης δελτίου ταυτότητας και το με αριθμό ΑΑ 340477/30.10.2003 δελτίο Αστυνομικής ταυτότητας στη συνέχεια, τα οποία περιέχουν όλα τα στοιχεία μου αλλά την φωτογραφία της (βλ. παρακαλώ σχετ. με αρ. 7).

Την έκδοση και των δύο αυτών δημοσίων εγγράφων πέτυχε προσκομίζοντας στην προαναφερόμενη υπηρεσία ειδικό πιστοποιητικό, το οποίο εξέδωσε με τρόπο που ακόμη δεν γνωρίζω από το Ληξιαρχείο του Δήμου Ρόδου, θέτοντας την φωτογραφία της αντί της δικής μου και πείθοντας τα αρμόδια



Γνωρίστε τα μοναδικά προνόμια που σας προσφέρει η Λίστα Γάμου ELECTRONET και απολαύστε το νέο σας σπίτι!
* Πανελλαδικό δίκτυο 91 καταστημάτων. Για να μπορούν οι συγγενείς ή οι φίλοι σας που μένουν μακριά να επιλέγουν τα δώρα τους από το πιο κοντινό τους κατάστημα ELECTRONET. * Γάμήρης εξοπλισμός σπιτιού. Μεγάλη ποικιλία επώνυμων προϊόντων που συνδυάζουν υψηλή ποιότητα, μοντέρνο design και καταπληκτικές τιμές. * Εξειδικευμένος σύμβουλος στη διάθεσή σας σε κάθε κατάστημα ELECTRONET, για να οργανώσετε μαζί και την παραμικρή λεπτομέρεια του γάμου σας.
* Ένα υπέροχο δώρο για τα μελλόνυμφα ξεκινάει από την ELECTRONET με τις καλύτερες εκπτώσεις για «ΚΑΛΗ ΕΥΤΥΧΙΑ»!

ELECTRONET
Σαν στο σπίτι σας!

ΜΟΣΧΙΔΗΣ Ο.Ε.
Π. Π. ΓΕΡΜΑΝΟΥ (ΕΝΤΟΣ ΕΜΠΟΡΙΚΟΥ ΚΕΝΤΡΟΥ), ΡΟΔΟΣ, ΤΗΛ.: 22410 35846-20162

CiAO
BOUTIQUE

THE AUTHORIZED DEALER IN RODOS

D&G DOLCE & GABANNA
GFF GIANFRANCO FERRE
VERSACE JEANS COUTURE
roberto cavalli
MOSCHINO MADE IN ITALY
JOOP!
CK
GUESS
4 YOU clothing company
JUST cavalli
DKNY JEANS
XZENO MILANO ITALY

Ciao Boutique, ΕΘ. Δωδεκανησίων 40, 85100 Ρόδος Τηλ. 22410 70402
Ciao Marc O Polo, Δημ. Θέμελη 83, 85100 Ρόδος, Τηλ. 22410 70401

όργανα των προαναφερομένων δημοσίων υπηρεσιών, ότι αυτή ήμουν εγώ.

Σκοπός δε της κατάρτισής τους ήταν να μεταγραφεί στα βιβλία του Κτηματολογίου Ρόδου το προαναφερόμενο με αριθμό 23.757/2003 συμβόλαιο της συμβολαιογράφου Ρόδου, Μαρίας Καλαϊτζάκη.

3. Στις 07 Απριλίου 2004, εμφανίσθηκε, και πάλι στην συμβολαιογράφο Ρόδου Μαρία Καλαϊτζάκη, στην οδό Αμερικής, αρ. 40 στη Ρόδο και ενεργώντας με διπλή ιδιότητα ως πληρεξούσια της μητέρας μου, Καλλιόπης χήρα Μιχαήλ Ραφτοπούλου - Ραφτόγλου, το γένος Γεωργίου Μαρίνου, δυνάμει συμβολαιογραφικού πληρεξουσίου αφενός, και υποδυόμενη και πάλι εμένα αφετέρου, κατήρτισε το με αριθμό 23.789/07.04.2004 συμβόλαιο γονικής παροχής, με το οποίο μεταβιβάστηκε στο όνομά μου η επικαρπία του προαναφερόμενου διαμερίσματος (βλ. παρακαλώ σχετ. με αρ. 8).

4. Την ίδια ημέρα συμβλήθηκε, και πάλι υποδυόμενη εμένα, ως πωλήτρια του εν λόγω διαμερίσματος, και κατήρτισε την με αριθμό 23.871/07.04.2004 συμπληρωματική πράξη του με αριθμού 23.757/2003 συμβολαίου της ιδίας προαναφερόμενης συμβολαιογράφου (βλ. παρακαλώ σχετ. με αρ. 9).

Για την κατάρτιση και των τριών αυτών συμβολαίων πιστοποίησε την «ταυτότητά» της, ότι δηλαδή ήμουν εγώ χρησιμοποιώντας την προαναφερόμενη από 30-10-2003 βεβαίωση κατάθεσης δικαιολογητικών έκδοσης δελτίου ταυτότητας της υποδιεύθυνσης Ασφαλείας Ρόδου.

5. Στις 04 Μαΐου 2004, εμφανίσθηκε στο κατάστημα Αγίου Νικολάου Ρόδου της ALPHA Τράπεζας ΑΕ και υποδυόμενη εμένα κατήρτισε στο όνομα μου την με αριθμό 1366642 σύμβαση στεγαστικού δανείου και τροποποιητικής πράξης της, δυνάμει της οποίας χορηγήθηκε, στο όνομα μου, δάνειο ύψους τριάντα χιλιάδων (30.000) ευρώ, ποσό το οποίο φυσικά έλαβε αυτή (βλ. Παρακαλώ σχετ. με αρ. 10 και 11).

Και για την κατάρτιση της σύμβασης αυτής πιστοποίησε την «ταυτότητά» της, στους αρμόδιους υπαλλήλους της εν λόγω Τράπεζας, πείθοντάς τους ότι ήμουν εγώ, χρησιμοποιώντας την προαναφερόμενη από 30-10-2003 βεβαίωση κατάθεσης δικαιολογητικών έκδοσης δελτίου ταυτότητας της υποδιεύθυνσης Ασφαλείας Ρόδου το κατά το προαναφερόμενα νοθευμένο φωτοαντίγραφο του πρώτου φύλλου του με αριθμού L8028089/04-09-1999 αυστραλιανού διαβατηρίου μου.

6. Στις 21 Ιουνίου 2004, εμφανίσθηκε, υποδυόμενη εμένα, στην συμβολαιογράφο Ρόδου, Χρυσάνθη Μητσού, στην οδό Εθν. Μακαρίου, αρ. 37 στη Ρόδο και κατήρτισε το με αριθμό 11198/21-06-2004 πληρεξούσιο, δυνάμει του οποίου χορήγησε στην Νεκταρία -Λιλιάνα Κρανίδη του Μερκουρίου, την εντολή και πληρεξουσιότητα να συνομολογήσει για λογαριασμό μου δάνειο οποιοδήποτε ποσού με την ΕΜΠΟΡΙΚΗ ΤΡΑΠΕΖΑ της ΕΛΛΑΔΟΣ ΑΕ και να παραχωρήσει προσημείωση υποθήκης προς εξασφάλισή του επί του διαμερίσματος του δεύτερου ορόφου με στοιχείο πίνακα Β2, επιφανείας 102,80 τμ. που βρίσκεται στην οδό Ανδρέα Μοσχόβη με κτηματολογικά στοιχεία, τόμος γαιών Ρόδου 28, φύλλο 28, μερίδα 570Β και φάκελος 3177 του Κτηματολογίου Ρόδου, ιδιοκτησίας μου (βλ. Παρακαλώ σχετ. με αρ. 12).

7. Στις 24 Ιουνίου 2004 παραστάθηκε στο Μονομελές Πρωτοδικείο Ρόδου, πάλι υποδυόμενη εμένα, εκπροσωπούμενη από την Νεκταρία -Λιλιάνα Κρανίδη του Μερκουρίου, δυνάμει του προαναφερόμενου πληρεξουσίου και συνομολόγησε την από 24-06-2004 και με αριθμό έκθεσης κατάθεσης 1435/2004 αίτηση της ΕΜΠΟΡΙΚΗΣ ΤΡΑΠΕΖΑΣ της ΕΛΛΑΔΟΣ ΑΕ για εγγραφή προσημείωσης υποθήκης, για το ποσό των εξήντα χιλιάδων (60.000) ευρώ στο παραπάνω αναφερόμενο δεύτερο κατά σειρά διαμέρισμά μου.

Επί της αιτήσεως αυτής εκδόθηκε η με αριθμό 1468/2004 απόφαση του Μονομελούς Πρωτοδικείου Ρόδου (διαδικασία ασφαλιστικών μέτρων), δυνάμει της οποίας πράγματι ενεγράφη στο διαμέρισμα αυτό προσημείωση υποθήκης για το ποσό των εξήντα χιλιάδων (60.000) ευρώ (βλ. Παρακαλώ σχετ. με αρ. 13).

8. Στις 27 Αυγούστου 2004 παραστάθηκε στο Μονομελές Πρωτοδικείο Ρόδου και πάλι υποδυόμενη την πρώτη από εμάς, εκπροσωπούμενη από την Νεκταρία -Λιλιάνα Κρανίδη του Μερκουρίου, δυνάμει του προαναφερόμενου πληρεξουσίου και συνομολόγησε την από 27-08-2004 και με αριθμό έκθεσης κατάθεσης 1936/2004 αίτηση της ΕΜΠΟΡΙΚΗΣ ΤΡΑΠΕΖΑΣ της ΕΛΛΑΔΟΣ ΑΕ για εγγραφή προσημείωσης υποθήκης για το ποσό των τριάντα χιλιάδων (30.000) ευρώ στο προαναφερόμενο δεύτερο κατά σειρά διαμέρισμά μου.

Επί της αιτήσεως αυτής εκδόθηκε η με αριθμό 1928/2004 απόφαση του Μονομελούς Πρωτοδικείου Ρόδου (διαδικασία ασφαλιστικών μέτρων), δυνάμει της οποίας πράγματι ενεγράφη στο διαμέρισμα αυτό προσημείωση υποθήκης για το ποσό των τριάντα χιλιάδων (30.000) ευρώ (βλ. Παρακαλώ σχετ. με αρ. 14).

10. Στις 02 Δεκεμβρίου 2004, εμφανίσθηκε, και πάλι υποδυόμενη εμένα, στη συμβολαιογράφο Ρόδου, Χρυσάνθη Μητσού, στην οδό Εθν. Μακαρίου, αρ. 37 στη Ρόδο και κατήρτισε το με αριθμό 11.406/02-12-2004 πληρεξούσιο, δυνάμει του οποίου χορήγησε στην Νεκταρία -Λιλιάνα Κρανίδη του Μερκουρίου, την εντολή και πληρεξουσιότητα να συνομολογήσει για λογαριασμό μου δάνειο συμβάσεις αγοραπωλησίας ακινήτου και να με αντιπροσωπεύει στα Δικαστήρια (βλ. Παρακαλώ σχετ. με αρ. 15).

11. Στις 05 Ιανουαρίου 2005, παραπλάνησε την μητέρα μου, Καλλιόπη χήρα Μιχαήλ Ραφτοπούλου -Ραφτόγλου, το γένος Γεωργίου Μαρίνου, βεβαιώνοντας την ότι δήθεν υπέγραφε για λογαριασμό μου, δυνάμει του με αριθμού 48351/30-06-2000 πληρεξουσίου του Γενικού Προξενείου της Ελλάδας στο Σύδνεϋ, συμβολαιογραφική πράξη προκειμένου να χορηγηθεί σε υποτιθέμενη μελλοντική αγοράστρια του δεύτερου από τα προαναφερόμενα διαμερίσματα μου δάνειο και την έπεισε να υπογράψει για λογαριασμό μου, με το με αριθμό 11668/05-01-2005 συμβόλαιο αγοραπωλησίας της συμβολαιογράφου Ρόδου Σμαράγδης Παπαοικονόμου -Στάγκα, την αιτία πώλησης μεταβίβασή του στην ίδια (εγκαλούμενη) έναντι τιμήματος 75.834 ευρώ (βλ παρακαλώ σχετ. με αρ. 16).

Εδώ πρέπει να σημειωθεί και να ληφθεί σοβαρά υπόψη ότι κατά την κατάρτιση του συμβολαίου αυτού, χρησιμοποιήθηκαν το με αριθμό ΑΑ 3404777/30-10-2003 δελτίο Αστυνομικής ταυτότητας, το οποίο περιέχει όλα τα στοιχεία, αλλά την φωτογραφία της εγκαλουμένης και το με αριθμό Σ. 621136/20-10-1998 δελτίο Αστυνομικής ταυτότητας, που είναι το αληθινό της εγκαλουμένης, δηλαδή δύο δελτία ταυτότητας με διαφορετικά στοιχεία προσώπου, αλλά και την φωτογραφία της εγκαλουμένης και στα δύο (βλ. παρακαλώ σχετ. με αρ. 7).

12. Στις 26 Ιανουαρίου 2005, παραστάθηκε στο Μονομελές Πρωτοδικείο Ρόδου αυτοπροσώπως, χρησιμοποιώντας την πραγματική της ταυτότητα και συνομολόγησε την από 26-01-2005 και με αριθμό έκθεσης κατάθεσης 166/2005 αίτηση της ΛΑΪΚΗΣ ΤΡΑΠΕΖΑΣ της ΑΕ για εγγραφή προσημείωσης υποθήκης για το ποσό των εκατόν εξήντα δύο χιλιάδων (162.000) ευρώ στο προαναφερόμενο δεύτερο κατά σειρά διαμέρισμα μου Δικαστήρια.

Επί της αιτήσεως αυτής εκδόθηκε η με αριθμό 174/2005 απόφαση του Μονομελούς Πρωτοδικείου Ρόδου (διαδικασία ασφαλιστικών μέτρων), δυνάμει της οποία πράγματι ενεγράφη στο διαμέρισμα αυτό προσημείωση υποθήκης για το ποσό των εκατόν εξήντα δύο χιλιάδων (162.000) ευρώ (βλ. παρακαλώ σχετ. με αρ. 17).

13. Σε χρόνους που δεν γνωρίζω ακόμη, και πάλι υποδυόμενη εμένα, α) προσήλθε στην ΔΟΥ Ρόδου και υπέβαλε αίτηση στο όνομα μου προκειμένου να μου χορηγηθεί, όπως και έγινε ΑΦΜ (118124407), το οποίο χρησιμοποίησε κατά τις προαναφερόμενες πράξεις της β) αγόρασε στο όνομά μου το με αριθμό κυκλοφορίας ΡΟΜ - 8521 ΕΙΧ αυτοκίνητο με σύμβαση χρηματοδότησης από την Εγνατία Τράπεζα, το οποίο κυκλοφορεί η ίδια και γ) έχει εκδώσει σε υποκαταστήματα της ALPHA Τράπεζα Α.Ε. πιστωτική κάρτα στο όνομά μου, δυνάμει της οποίας έχει προβεί σε αγορές καταναλωτικών αγαθών. Το ύψος των υφισταμένων σε βάρος μου οφειλών από τις δύο τελευταίες αιτίες δεν γνωρίζω ακόμη.

Πρέπει εδώ να σας αναφέρω ότι είμαι μόνιμη κάτοικος Αυστραλίας από το έτος 1962 και ότι η εγκαλούμενη συζεί με τον αδελφό μου Νικόλαο Ραφτόπουλο -Ραφτόγλου του Μιχαήλ τα τελευταία έξι (6) χρόνια, φιλοξενούμενη από εμένα στο δεύτερο από τα προαναφερόμενα διαμερίσματά μου».

Η μήνυση στρέφεται εξάλλου και κατά παντός υπευθύνου συνεργού ή αυτουργού.





δημοκρατικά
ΥΠΑΡΧΕΙ ΑΝΤΙΚΕΙΜΕΝΙΚΗ ΠΡΑΓΜΑΤΙΚΟΤΗΤΑ Η ΟΠΟΙΑ ΔΙΝΕΙ ΤΟ ΜΕΤΡΟ ΤΗΣ ΑΛΗΘΕΙΑΣ (ΑΡΙΣΤΟΤΕΛΗΣ)

Η ΚΡΥΦΗ ΓΟΗΤΕΙΑ ΤΗΣ ΟΛΥΜΠΙΑΚΗΣ

Του ΗΡΑΚΛΗ ΜΟΣΚΩΦ

Η επικοινωνιακή διαχείριση της χρεοκοπίας των Ολυμπιακών Αερογραμμών από όλους τους εμπλεκομένους προσφέρει ένα σαφές δείγμα γραφής για την αντιμετώπιση των λεγόμενων μεταρρυθμίσεων στο ελληνικό πλαίσιο. Οι φορείς του πολιτικού μας πολιτισμού έχουν εμπλακεί σε μια μετωπική αντιπαράθεση αναφορικά με την απόδοση ευθυνών για την αναγκαστική προσγείωση της Ολυμπιακής, που έχει υποκαταστήσει αυτό που θεωρητικά θα αποκαλούσαμε δημόσιο διάλογο μεταξύ πολιτείας – κοινωνικών εταίρων, επ' ωφελεία του δημοσίου συμφέροντος.

Το θέμα θα μπορούσε να αποτελέσει υπόθεση εργασίας σε ένα μεταπτυχιακό σεμινάριο περί της στρεβλής προοπτικής του εγχειρήματος των μεταρρυθμίσεων σε μια κοινωνία που έχει εθιστεί στην απαίτηση να της προσφέρουν τον σκύλο χορτάτο και την πίτα γεμάτη. Από τη μία πλευρά, έχουμε την απαρέγκλιτη απόφαση της ΕΕ που εγκαλεί την Ολυμπιακή και το ελληνικό κράτος να λογοδοτήσουν για εισφοροδιαφυγή και υπερτιμολογήσεις που μετέτρεψαν τον εθνικό αερομεταφορέα σε έναν κοστοβόρο και μη βιώσιμο οργανισμό. Από την άλλη πλευρά, κυβέρνηση και αντιπολίτευση επιχειρούν να αποποιηθούν το πολιτικό κόστος της χρεοκοπίας, ερίζοντας περί της περιοδολόγησης των ευθυνών στο παρελθόν ή στο παρόν. Η μελλοντική διαχείριση της έντιμης χρεοκοπίας της Ολυμπιακής από πολιτικούς, συνδικαλιστές, κοινή γνώμη και ΕΕ θυμίζει ατάκα αμερικανού πολιτικού: «Αν σταματήσουν να λένε ψέματα για εμάς, θα σταματήσουμε να λέμε την αλήθεια για αυτούς».

«Πολλοί διατυμπανίζουν ότι θα αλλάξουν τον (εθνικό) εαυτό τους. Το ζήτημα είναι αν μπορούν»

Οι πιέσεις που δέχονται οι συναρμόδιοι φορείς να διαιωνίσουν την παραδοσιακή διαχείριση της χρεοκοπίας της Ολυμπιακής αποτελούν ομολογουμένως τρανταχτό παράδειγμα πολιτικού ανορθολογισμού και αμφισημίας. Πιέσεις που ανεβάζουν τους τόνους της αντιπαράθεσης και υπονομεύουν την προσπάθεια ενός κοινά αποδεκτού σχεδίου για κάποιους θεμιτούς ελιγμούς και έντιμες παραχωρήσεις προς τους εργαζομένους. Πιέσεις που εμποδίζουν την άντληση νηφάλιων συμπερασμάτων υπέρ του δημοσίου συμφέροντος. Το σημαντικότερο στοιχείο είναι ότι η ελληνική κοινή γνώμη δεν δείχνει να συμμερίζεται τις υποδείξεις των Βρυξελλών και τάσσεται αναφανδόν υπέρ της στήριξης του εθνικού αερομεταφορέα πάση θυσία. Η συγκεκριμένη στάση αντλεί την απήχησή της από την εθνική υπερηφάνεια και το γόητρο. Εννοιες που στο πολιτικό χρηματιστήριο έχουν συχνά μεγαλύτερη αξία από λογικές του τύπου «θέλω να είμαι χρήσιμος για τον τόπο ανεξάρτητα από το πολιτικό κόστος».

Ομόθυμες λοιπόν οι σφυγμομετρήσεις εκφράζουν την επιθυμία των Ελλήνων να επιβιώσει η Ολυμπιακή. Ο απλός κόσμος σπεύδει να εκφράσει την αμέριστη συμπαράσταση στους εργαζομένους και στη συμβολική σημασία του ρόλου της εταιρείας ως εθνικής γέφυρας επικοινωνίας των απανταχού Ελλήνων με τη μητέρα πατρίδα. Για όλους αυτούς που σπεύδουν να πραγματοποιήσουν κρατήσεις εισιτηρίων δίνοντας ένα απονενοημένο φιλί της ζωής στην Ολυμπιακή, δεν πρόκειται για ένα τεχνοκρατικό ζήτημα μιας προβληματικής επιχείρησης που χρεοκόπησε. Πρόκειται για ένα εθνικό κεφάλαιο μείζονος σημασίας. Αυτό έχει μεγαλύτερη σημασία από το γεγονός ότι ο Έλληνας φορολογούμενος πληρώνει τα σπασμένα της κακοδιαχείρισης. Αν προσθέσουμε τον μελοδραματισμό των ΜΜΕ, αντιλαμβανόμαστε τη δεινή θέση στην οποία έχουν περιέλθει όλοι όσοι έχουν επωμιστεί το ζήτημα της διαχείρισης της κρίσης.

Εχουμε συνηθίσει να δείχνουμε με το δάχτυλο αυτούς που λιποψυχούν μπροστά στο πολιτικό κόστος μιας επώδυνης απόφασης, λησμονώντας ότι όλοι μας ζούμε μέσα στον ασφυκτικό κλοιό που συντηρεί τις πελατειακές σχέσεις και τη λογική της μετάθεσης του φουσκωμένου λογαριασμού στις επόμενες γενιές. Παραφράζοντας τη ρήση του Τολστόι «όλοι σκέφτονται να αλλάξουν τον κόσμο αλλά κανένας δεν σκέφτεται να αλλάξει τον εαυτό του», θα λέγαμε ότι πολλοί διατυμπανίζουν πως θα αλλάξουν τον (εθνικό) εαυτό τους. Το ζήτημα είναι αν μπορούν και αν έχουν τις προϋποθέσεις για να το πράξουν.

Ο κ. Ηρ. Μοσκώφ είναι διδάκτωρ Κοινωνιολογίας στη London School of Economics.

ΒΡΑΒΕΥΣΗ ΑΡΙΣΤΟΥΧΩΝ ΜΑΘΗΤΩΝ

Η EUROBANK «ΕΠΕΝΔΥΕΙ» ΣΤΟ ΧΩΡΟ ΤΗΣ ΠΑΙΔΕΙΑΣ

Σε ποιους μαθητές απενεμήθησαν βραβεία

Στο πλαίσιο του προγράμματος «Η Μεγάλη Στιγμή για την Παιδεία» η Eurobank πραγματοποίησε χθες (Τετάρτη 21 Σεπτεμβρίου) με μεγάλη επιτυχία την τελετή βράβευσης των αριστούχων μαθητών του Νομού Δωδεκανήσων. Η τελετή αυτή είναι η 2η στο σύνολο των 30 εκδηλώσεων που διοργανώνει η Eurobank, στους κατά τόπους νομούς σε όλη την Ελλάδα.

Το πρόγραμμα χορηγιών «Η Μεγάλη Στιγμή για την Παιδεία», καθιερώθηκε από τη Eurobank το 2003 και αποτελεί μια σημαντική πρωτοβουλία στον τομέα της Εκπαίδευσης που έρχεται να ενισχύσει την ήδη σημαντική χορηγική παρουσία του Ομίλου, τόσο στην Παιδεία όσο και στους τομείς του Πολιτισμού, του Περιβάλλοντος και του Αθλητισμού.

Κύριος σκοπός του προγράμματος αυτού είναι η υποστήριξη και η επιβράβευση των μαθητών, στο δικό τους «αγώνα» για την κατάκτηση της γνώσης. Στόχος της Eurobank είναι να συμβάλλει κατά τρόπο δημιουργικό στην κοινωνία μέσα στην οποία δραστηριοποιείται και κυρίως να ενισχύσει τη νέα γενιά στην προσπάθεια κατάκτησης των υψηλών στόχων της.

Το πρόγραμμα χορηγιών «Η Μεγάλη Στιγμή για την Παιδεία» με την υποστήριξη του Υπουργείου Παιδείας, αφορά περισσότερους από 230.000 μαθητές απ' όλη την Ελλάδα, που φοιτούν στη Γ' Λυκείου. Στο πλαίσιο του προγράμματος, η Eurobank επιβραβεύει κάθε χρόνο τον ή την αριστούχο απόφοιτο μαθητή ή μαθήτρια με τον υψηλότερο βαθμό πρόσβασης στην τριτοβάθμια εκπαίδευση. Το πρόγραμμα εφαρμόζεται σε κάθε ένα από τα 1.300 Λύκεια, που λειτουργούν στην Ελλάδα, δημόσια και ιδιωτικά, πρωινά ή νυκτερινά. Η επιβράβευση του κάθε αριστούχου συνοδεύεται και από το χρηματικό ποσό των 1.000 ευρώ, το οποίο κατατίθεται σε λογαριασμούς Ταμιευτηρίου στα καταστήματα Eurobank της πόλης.



Την εκδήλωση η οποία πραγματοποιήθηκε στη Συνεδριακή Αίθουσα «ΑΚΤΑΙΟΝ» στη Ρόδο, τίμησαν με την παρουσία τους εκπρόσωπος του Μητροπολίτη Ρόδου κ.κ. Κυριλλου, ο βουλευτής Δωδεκανήσου κ. Αναστάσιος Καραμάριος, ο Πρόεδρος του Νομαρχιακού Συμβουλίου Δωδεκανήσου κ. Φώτης Χατζηδιάκος, ο Αντιδήμαρχος Ροδίων κ. Ιωάννης Τσιγάρος, ο Δήμαρχος Ατταβύρου κ. Παναγιώτης Κυριακούλης, ο Αστυνομικός Διευθυντής Δωδεκανήσου κ. Αριστείδης Καρτάνος, ο Διοικητής της Πυροσβεστικής Ρόδου κ. Κων/νος Καραγεωργόπουλος, ο Πρόεδρος του Ιατρικού Συλλόγου Ρόδου κ. Χρήστος Μαντάς, ο Αντιπρόεδρος του Οικονομικού Επιμελητηρίου Δωδεκανήσων κ. Καλογερόπουλος, η Προϊσταμένη Δευτεροβάθμιας Εκπαίδευσης Δωδεκανήσου κα Γιαλουράκη-Καρακατσάνη και πολλοί άλλοι εκπρόσωποι της πρωτοβάθμιας και δευτεροβάθμιας εκπαίδευσης, καθώς και παράγοντες της οικονομικής και κοινωνικής ζωής της περιοχής.

Πρώτος απηύθυνε ένα σύντομο χαιρετισμό ο εκπρόσωπος του Μητροπολίτη Ρόδου κ.κ. Κυρίλλου ο οποίος ευχήθηκε η προσπάθεια αυτή της Eurobank στο χώρο της Παιδείας, να διατηρηθεί για πολλά χρόνια προκειμένου να βοηθά τους μαθητές να κατακτούν τη γνώση.

Στη συνέχεια το λόγο πήρε ο βουλευτής Δωδεκανήσου κ. Αναστάσιος Καραμάριος ο οποίος αφού συνεχάρη την Eurobank για την ενέργειά της αυτή απευθύνθηκε στα παιδιά λέγοντας τους ότι έχουν μπροστά τους ένα αισιόδοξο μέλλον, επιδεικνύοντας συνέπεια στις σπουδές τους και σεβασμό στην επιστήμη που επέλεξαν.

Ακολούθησε σύντομος χαιρετισμός του Προέδρου του Νομαρχιακού Συμβουλίου Δωδεκανήσων κ. Φώτη Χατζηδιάκου ο οποίος τόνισε, «η μεγαλύτερη και καλύτερη επένδυση στο μέλλον, είναι στην Παιδεία και φαίνεται ότι η Eurobank στόχευσε καίρια βραβεύοντας και τιμώντας ακριβώς στον τομέα που θα ωφελήσει την κοινωνία αλλά και την οικονομία της χώρας μας».

Ο Αντιδήμαρχος Ροδίων και Αναπληρωτής Δημάρχου κ. Ιωάννης Τσιγάρος μεταξύ άλλων ευχαρίστησε τη Eurobank και τόνισε «θα ήθελα να πω ένα μπράβο στα παιδιά και να τους παρακαλέσω να μας κρίνουν με επιείκεια όταν θα έρθει η ώρα να αναλάβουν εκείνα την ευθύνη της πόλη».

Τέλος, στη σύντομη ομιλία του ο κ. **Αλέξανδρος Μανωλιάς**, Περιφερειακός Διευθυντής του Δικτύου της Τράπεζας Eurobank, τόνισε ότι «η Τράπεζά μας, στο πλαίσιο του προγράμματος χορηγιών "Η Μεγάλη Στιγμή για την Παιδεία", το οποίο συνεχίζεται με μεγάλη επιτυχία για τρίτη συνεχή χρονιά, κύριο στόχο έχει να ανταποκριθεί στις προκλήσεις της νέας εποχής. Γι' αυτό επιλέγει να ενθαρρύνει τη νεολαία μας να ακολουθήσει το δρόμο της μάθησης, της μόρφωσης και της προόδου με την καθιέρωση αυτού του τόσο σημαντικού θεσμού. Σε μια περίοδο κατά την οποία πολλές από τις παραδοσιακές αξίες που στήριξαν την ανάπτυξη της κοινωνίας μας αρχίζουν να αμφισβητούνται, πρέπει να αναδεικνύονται και να επιβραβεύονται οι καλύτεροι, οι εργατικότεροι και εκείνοι που επενδύουν ενεργά στη μόρφωση και την καλλιέργεια». Και συνέχισε «το πρόγραμμα "Η Μεγάλη Στιγμή για την Παιδεία" εντάσσεται στην ευρύτερη κοινωνική δράση του Ομίλου Eurobank, που αναφέρεται σε σημαντικά χορηγικά προγράμματα στους τομείς του Πολιτισμού, του Αθλητισμού και της Παιδείας».

Τα βραβεία της Eurobank για το νομό Δωδεκανήσου και έλαβαν οι εξής:

1. **Βαφειάδης Ιωάννης** από το 1ο Ενιαίο Λύκειο Καλύμνου
2. **Δάνας Κωνσταντίνος** από το Ενιαίο Λύκειο Αντιμάχειας
3. **Ζουρδή Σταματία** από το 2ο Ενιαίο Λύκειο Ρόδου
4. **Κάβο Ανθούλα** από τις Λυκειακές Τάξεις Γεννάδιου Γυμνασίου
5. **Κοσμάς Νικόλαος** από το 3ο Ενιαίο Λύκειο Ρόδου
6. **Κουρούνης Ελευθέριος** από 2ο Ενιαίο Λύκειο Καλύμνου
7. **Κυρίτση Μαρία** από το 2ο Ενιαίο Λύκειο Κώ
8. **Λιβιτσάνου Χρυσή** από το Ενιαίο Λύκειο Λέρου
9. **Λώλη Λεονόρα** από το Ενιαίο Λύκειο Απερίου Καρπάθου
10. **Μαραβέλιας Αναστάσιος** από τις Λυκειακές Τάξεις Γυμνασίου Σύμης
11. **Μιχαλίτσα-Χατζηδιάκου Αντωνία** από το 1ο Ενιαίο Λύκειο Ρόδου
12. **Οικονομίδη Χριστιάννα** από τα Εκπαιδευτήρια Δωδεκανήσου «Ροδίων Παιδεία»
13. **Ουζούνοφ Ατάνα** από το Ενιαίο Λύκειο Ιαλυσού
14. **Παπαδοπούλου Παρασκευή** από το Ενιαίο Λύκειο Κρεμαστής
15. **Παπαστέργης Στέργος** από το Ενιαίο Λύκειο Σορωνής
16. **Πελάρδης Εμμανουήλ** από το 4ο Ενιαίο Λύκειο Ρόδου
17. **Πονίρη Μαρία** από το Ενιαίο Μουσικό Λύκειο Ρόδου
18. **Τριανταφύλλα Μοσχολύλα** από το Ενιαίο Λύκειο Αφάντου
19. **Χατζηδαυΐδ Σεβαστιανός** από το 1ο Ενιαίο Λύκειο Κώ
20. **Χατζηϊγνάτιος Γεώργιος** από το Ενιαίο Λύκειο Αρχαγγέλου

ΜΕΓΑΛΟ ΚΕΝΟ ΣΤΗΝ ΕΙΣΑΓΓΕΛΙΑ ΠΛΗΜΜΕΛΕΙΟΔΙΚΩΝ ΡΟΔΟΥ

Η εισαγγελική πάρεδρος κ. Ευαγγελία Λιάσου από την Θεσσαλονίκη αναμένεται να αναλάβει καθήκοντα από τις αρχές του Οκτωβρίου στην Εισαγγελία Πλημμελειοδικών Ρόδου για να καλυφθεί το κενό που θα δημιουργηθεί μετά την προαγωγή και την μετάθεση σε άλλη δικαστική περιφέρεια του Αντεισαγγελέα Πλημμελειοδικών Ρόδου κ. Κ. Μπούτσικου.

Το Υπουργείο Δικαιοσύνης και ο Αρειος Πάγος γι' ακόμη μια φορά μεταθέτει έναν άξιο και δοκιμασμένο εισαγγελικό λειτουργό από την Ρόδο με αποτέλεσμα να δημιουργεί μεγάλο κενό που θα έχει επιπτώσεις στην λειτουργία της επιφορτισμένης με υποθέσεις Εισαγγελίας Πρωτοδικών Ρόδου.

Αξίζει μόνο να σημειωθεί ότι σε σύνολο 13.300 μηνύσεων περίπου που υποβλήθηκαν το δικαστικό έτος που διανύσαμε περί τις 10.500 διεκπεραίωσε προσωπικά ο Εισαγγελέας Πλημμελειοδικών Ρόδου κ. Γ. Οικονόμου, ενώ ο φόρτος εργασίας τόσο του κ. Μπούτσικου όσο και του Αντεισαγγελέα Πλημμελειοδικών Ρόδου κ. Αντ. Παπαματθαίου ήταν δυσβάσταχτος.

Ο ένας Εισαγγελέας και οι δύο Αντεισαγγελείς κατόρθωσαν να φέρουν σε πέρας το έργο τους με ιδιαίτερη δυσκολία και το νέο δικαστικό έτος αναμένεται να μην εξελιχθεί με τον ίδιο ρυθμό αν δεν αναληφθούν πρωτοβουλίες από το Υπουργείο και τον Αρειο Πάγο για την κάλυψη του μεγάλου κενού που μένει να δημιουργηθεί.

Στο μεταξύ ο Πρόεδρος Πρωτοδικών Ρόδου κ Ανδρέας Κράνης ανέθεσε χθες τα καθήκοντα του Β' τακτικού Ανακριτή στον πρωτοδίκη κ. Δ. Ρεπούση ενώ καθήκοντα Α' τακτικού Ανακριτή έχει αναλάβει ο κ. Α. Μπουσουλέγκας.

ΣΥΝΕΔΡΙΑΣΕ Η ΟΛΟΜΕΛΕΙΑ ΤΗΣ ΔΙΟΙΚΗΣΗΣ

ΤΟ ΕΡΓΑΤΙΚΟ ΚΕΝΤΡΟ ΑΠΟΡΡΙΠΤΕΙ *την εισοδηματική πολιτική*

Επαναφέρει στο προσκήνιο τα άλυτα τοπικά ζητήματα και απειλεί με κινητοποιήσεις

Από το Εργατικό Κέντρο Ρόδου εκδόθηκε χθες η ακόλουθη ενημερωτική ανακοίνωση:

Συνεδρίασε η ολομέλεια της Διοίκησης του ΕΚΡ, για να συζητήσει τις εξαγγελίες της κυβέρνησης στη ΔΕΘ και τα διάφορα μέτρα που θα προωθήσει την επόμενη περίοδο, σε μια σειρά τομείς και κλάδους της οικονομίας, τα οποία αφορούν τους εργαζόμενους κι έχουν ξεχωριστή σημασία γι' αυτούς. Ακόμα για να εκτιμήσει τις εξελίξεις που σημειώθηκαν σε σχέση με μια σειρά προβλήματα τοπικού χαρακτήρα, όπως η κατάσταση στις υπηρεσίες κοινωνικοασφαλιστικού χαρακτήρα, ειδικότερα στο ΙΚΑ, στον ΟΑΕΔ, στον ΟΕΚ, στον ΟΕΕ και στο ΣΕΠΕ, στις συγκοινωνίες (ακτοπλοϊκές-αεροπορικές) κ.λπ. Τέλος για να προχωρήσει στην ανασύνθεση της Διοίκησης μετά τις αποχωρήσεις ορισμένων μελών της και να καθορίσει τη συμμετοχή στελεχών της στα συνδικαλιστικά σεμινάρια του ΙΝΕ ΓΣΕΕ-ΑΔΕΔΥ και του ΟΜΕΔ.

Η ολομέλεια κατέληξε στις παρακάτω αποφάσεις:

Απορρίπτει στο σύνολό τους τις θέσεις της κυβέρνησης αναφορικά με τους λόγους που έχουν διαμορφώσει τη σημερινή κατάσταση στην ελληνική κοινωνία και οικονομία, όπως απορρίπτει τις αιτιάσεις και τα μέτρα της, προκειμένου να υπάρξει διέξοδος και βελτίωση των διαφόρων οικονομικών μεγεθών. Οι ρυθμίσεις που προωθεί η κυβέρνηση της ΝΔ, όπως και όσες άλλες έκανε μέχρι σήμερα, κινούνται στην κατεύθυνση της στρατηγικής της Λισσαβώνας που «το σήμα κατατεθέν» της είναι η επιδίωξη για ακόμα μεγαλύτερη ενίσχυση του μεγάλου κεφαλαίου και απαξίωση της θέσης της εργατικής τάξης και των άλλων λαϊκών στρωμάτων. Πολιτική που εφάρμοζε και η προηγούμενη κυβέρνηση του ΠΑΣΟΚ, η οποία και αποδοκιμάστηκε. Η εκτίμηση της ολομέλειας στηρίχθηκε στις τελευταίες κυβερνητικές ρυθμίσεις για το φορολογικό, που θα γίνει ακόμα πιο αντιδραστικό με τις νέες αλλαγές που προωθούνται, στους νόμους που ψηφίστηκαν τελευταία για τις εργασιακές σχέσεις και το ωράριο λειτουργίας των καταστημάτων, στις ρυθμίσεις που έγιναν για τα κίνητρα και τις επενδύσεις και σε μια σειρά άλλα. Η άρνηση από το βήμα της ΔΕΘ για την ικανοποίηση αιτημάτων όπως αυτό σχετικά με το επίδομα θέρμανσης δείχνει το μέγεθος της αναλγησίας που τη διακρίνει, καθώς σ' ό,τι αφορά τις λαϊκές ανάγκες δεν υπάρχουν πόροι για την ικανοποίησή τους, σ' ό,τι αφορά όμως το μεγάλο κεφάλαιο σπεύδει να υποκλιθεί στις απαιτήσεις του.



Η Διοίκηση του ΕΚΡ θα συμπαραταχθεί με τις ταξικές δυνάμεις και το Πανεργατικό Αγωνιστικό Μέτωπο (ΠΑΜΕ) στις κινητοποιήσεις που θα πραγματοποιηθούν το επόμενο διάστημα. Θα πάρει μέρος στο Πανεργατικό Πανελλαδικό Συλλαλητήριο, στις 12 Νοέμβρη στην Αθήνα και θα προχωρήσει σε τοπικό επίπεδο σε ειδικότερες κινητοποιήσεις μετά τη συμμετοχή του Προέδρου του, στις 7 Οκτώβρη, στο Γενικό Συμβούλιο της ΓΣΕΕ, σε περίπτωση που αυτή δεν εξαγγείλει άμεσα αγωνιστικές εκδηλώσεις απειθαρχίας και αντίστασης στα κυβερνητικά μέτρα. Η ολομέλεια θα συνεδριάσει έκτακτα και θα δώσει στη δημοσιότητα πιο συγκεκριμένα τις θέσεις και τις προτάσεις της για το διεκδικητικό πλαίσιο του 2006 καθορίζοντας πιο συγκεκριμένα τις μορφές πάλης.

Σε σχέση με τα τοπικά προβλήματα, ιδιαίτερα με τις ακτοπλοϊκές συγκοινωνίες, αποδείχθηκε το δίκαιο που έχει το ΕΚΡ για τις κινητοποιήσεις που έκανε σχετικά με την αντιμετώπιση του προβλήματος αυτού, αφού η κακή διασύνδεση των νησιών μας με την Ηπειρωτική χώρα επέδρασε αρνητικά στην ταξιδιωτική κίνηση, με όποια παράγωγα αυτό είχε. Το ΕΚΡ θα εξακολουθήσει να έχει στο κέντρο της προσοχής του θέμα αυτό, όπως και το ζήτημα των αεροπορικών συγκοινωνιών, καθώς με τη διαφαινόμενη κρίση που θα αντιμετωπίσει η Ολυμπιακή, η περιοχή μας θα κληθεί να πληρώσει βαρύτατο τίμημα. Για το λόγο αυτό θα είναι σε διαρκή αγωνιστική ετοιμότητα, που θα εκφραστεί και στο χώρο του αεροδρομίου και όπου αλλού κληθεί.

Για τα προβλήματα που θα προκύψουν στον ΟΑΕΔ την αμέσως προσεχή περίοδο από την έλλειψη προσωπικού, η Διοίκηση πέρα από την οργανωτική στήριξη που θα προσφέρει, για να εξυπηρετηθούν οι εργαζόμενοι, θα προχωρήσει σε παρέμβαση στη διοίκηση του οργανισμού για άμεση στελέχωσή του. Το ίδιο θα πράξει και για την ανάγκη στελέχωσης του ΣΕΠΕ, στο οποίο σημειώθηκε μία αποχώρηση χωρίς να υπάρξει αντικατάσταση. Για τον ΟΕΚ θα ζητηθεί να επαναπροκηρυχθεί άμεσα ο διαγωνισμός για την αγορά οικοπέδων στους Δήμους Ρόδου, Αρχαγγέλου, Αφάντου, προκειμένου να ανεγερθούν συγκροτήματα εργατικών κατοικιών. Για την Εργατική Εστία και την εξαγγελία για την ανέγερση Βρεφονηπιακού Σταθμού που τελμάτωσε, θα γίνει εκ νέου παρέμβαση στον αρμόδιο Υφυπουργό Εργασίας, που προχώρησε στην ανακοίνωσή του, χωρίς να καθορίσει χρονικό ορίζοντα υλοποίησης. Ειδικά για το ΙΚΑ, η Διοίκηση αποφάσισε να προχωρήσει σε σκληρή μορφή κινητοποίησης, εάν δεν υπάρξει άμεση απάντηση στην επιστολή που πρόσφατα απέστειλε σε σχέση με το ζήτημα της μετεγκατάστασής του στην Ρόδο και ειδικότερα μετά την παρέμβαση που έκανε για το ζήτημα αυτό ο Υπουργός Εργασίας σύμφωνα με το έγγραφο που κοινοποίησε στο ΕΚΡ.

Η Διοίκηση προχώρησε στην ανασύνθεσή της μετά και την ανάληψη των καθηκόντων των νέων συμβούλων, συναδέλφων Τ. Σεχρεμέλη, Γ. Αντωναρά και Α. Κολιάδη εκλέγοντας μέλος της Εκτελεστικής τον πρώτο.

Για τα σεμινάρια συνδικαλιστικής επιμόρφωσης και κατάρτισης στις διαδικασίες διαμεσολάβησης-διαιτησίας, που θα πραγματοποιηθούν στις 30/9/05-1/10/05 το πρώτο και 8-9/10-05 το δεύτερο, διαμόρφωσε αντιπροσωπευτική, αναλογική πρόταση για τη συμμετοχή στελεχών του σ' αυτά, λαμβάνοντας ακόμα υπόψη και τους κλάδους που εκπροσωπούν.

Αναφορικά με τη μουσική συναυλία-αφιέρωμα το εργατικό τραγούδι αποφασίστηκε για τεχνικούς λόγους να πραγματοποιηθεί τελικά στο Εθνικό Θέατρο το τελευταίο δεκαήμερο του Οκτωβρίου.

Η διοίκηση του ΕΚΡ
Ρόδος 22/09/2005

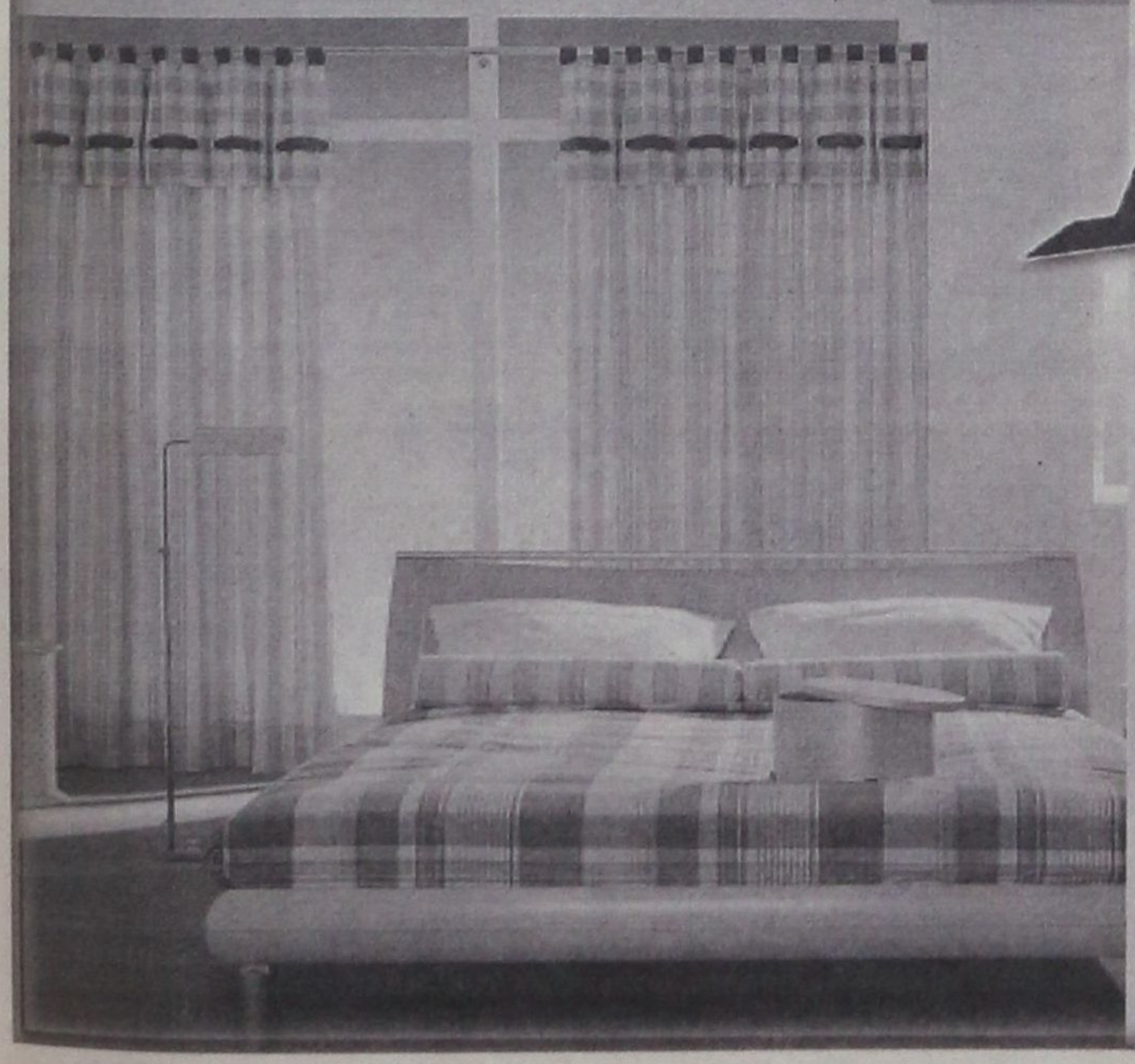

ΜΠΡΟΝΤΕΡΥ

ΠΡΟΣΦΟΡΑ ΚΑΛΟΚΑΙΡΙΟΥ -
ΟΛΟΚΛΗΡΩΜΕΝΟ ΔΩΜΑΤΙΟ

Κουρτίνα (2 φύλλα με εσωτερική κουρτίνα μονόχρωμη)
Κουβερτόριο μονό σετ
(με μαξιλαράκι 40Χ40 και καραμέλα διακοσμητική)
Κουρτινόβεργα νίκελ ματ διάστασης 2,00 cm
Σετ σεντόνι ημίδιπλο βαμβακερό
(ασσορτί με την κουρτίνα)
Παρκέ Γερμανίας 6mm για 15μ²
(οξυά - κερασιά - αντίκ - σφενδάμι - καρυδιά)
Μεταμορφώνετε το δωμάτιό σας
με **25 ευρώ** το μήνα (σε 24 δόσεις)

ΝΙΚΟΛΑΟΣ ΣΑΡΡΗΜΑΥΡΟΓΕΝΗΣ

Κ. ΥΔΡΑΙΟΥ 59 - ΡΟΔΟΣ ΤΗΛ. - 22410 36279

ΓΙΑ ΤΗΝ ΑΓΩΓΗ ΠΟΥ ΚΑΤΑΤΕΘΗΚΕ

ΤΗΝ ΕΚΠΛΗΞΗ ΤΗΣ ΕΚΦΡΑΖΕΙ *η Πολεοδομία του Δήμου*

Ποιες είναι οι απόψεις της για το θέμα που προέκυψε με το ξενοδοχείο «CORAL»

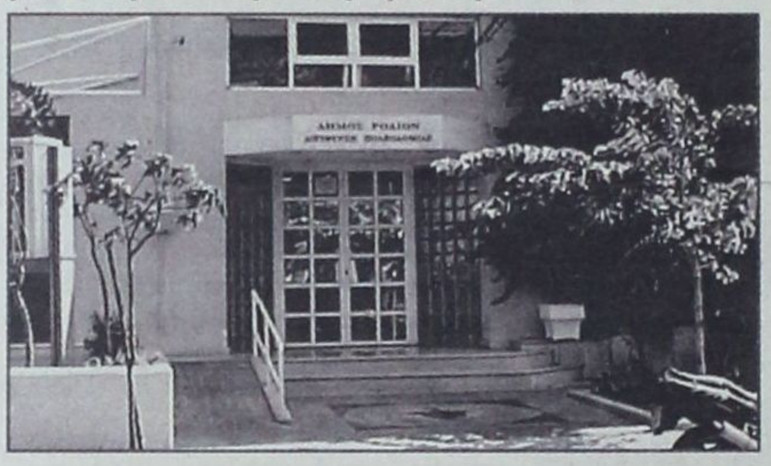

Από την Διεύθυνση Πολεοδομίας του Δήμου Ροδίων, μας απεστάλη προς δημοσίευση η ακόλουθη επιστολή:

Με αφορμή άρθρο που δημοσιεύθηκε την προηγούμενη Κυριακή για αγωγή του Ξενοδοχείου CORAL με την οποία ζητά αποζημίωση 450.000 Ε από τον προϊστάμενο της πολεοδομίας του Δήμου Ροδίων για διαφυγόντα κέρδη και ηθική βλάβη, έχουμε να παρατηρήσουμε τα εξής:

1) Είναι πρωτόγνωρη πρακτική η προσωπική μήνυση για ζητήματα που αφορούν ενέργειες της υπηρεσίας. Είναι σαφές ότι η φίμωση της υπηρεσίας και ο εκφοβισμός των στελεχών της κατά την εκτέλεση του καθήκοντός τους, είναι ζητήματα που αντίκεινται, τόσο στην έννοια του σεβασμού της χρηστής διοίκησης, όσο γενικότερα και στις αρχές ενός ευνομούμενου κράτους.

2) Προκαλεί επίσης κατάπληξη το γεγονός, ένα ξενοδοχείο το οποίο παρά τα σήματα διακοπής εργασιών για πολεοδομικές παραβάσεις, παρά την επισήμανση επικινδύνων κατασκευών στο δώμα προχωρά στη σταδιακή ολοκλήρωση, ανοίγει και λειτουργεί χωρίς παραλαβή των οικοδομικών εργασιών, χωρίς συμμόρφωση με τις υποδείξεις του Ε.Ο.Τ., χωρίς άδειες υγειονομικού ενδιαφέροντος, να φθάνει σήμερα στο σημείο να ζητά αποζημιώσεις για διαφυγόντα κέρδη και ηθική βλάβη.

3) Δυστυχώς έχουμε φθάσει στο σημείο, τα αυτονόητα, δηλ. η υποχρέωση εφαρμογής των νόμων και των κειμένων διατάξεων και η διασφάλιση και προστασία του δημοσίου συμφέροντος, που πρέπει να είναι σημεία αναφοράς της δημόσιας διοίκησης στη χώρα μας, να συνιστούν άλλοτε κατάχρηση εξουσίας, άλλοτε παραβίαση καθήκοντος, άλλοτε υπερβάλλοντα ζήλο. Είναι λυπηρό...

4) Είναι ανακριβές ότι το έγγραφο του Υ.ΠΕ.ΧΩ.ΔΕ. δικαιώνει το ξενοδοχείο. Το έγγραφο αναφέρεται στα πρόστιμα που επιβάλλονται ανάλογα με το χρόνο κατασκευής, όπως ακριβώς έπραξε η υπηρεσία.

5) Αν εν πάση περιπτώσει οι ιδιοκτήτες του ξενοδοχείου πιστεύουν ότι αδικήθηκαν ως προς τα πρόστιμα από την υπηρεσία, υπήρχε ο δρόμος της προσφυγής στα διοικητικά δικαστήρια να βρουν το δίκιο τους.

6) Τέλος πώς μπορεί η υπηρεσία να κατηγορηθεί ότι δυσφήμισε το ξενοδοχείο, όταν ο ίδιος ο τοπικός τύπος για πολύ διάστημα έκανε γι' αυτό αναφορές κάθε άλλο παρά κολακευτικές, όταν ένα κτίριο αλλοιώνεται, όταν εξαφανίζονται τα μπαλκόνια του, όταν τα εξωτερικά του ισογείου και ο περιβάλλων χώρος ακόμα και σήμερα παραμένουν ημιτελή...

7) Τέλος πιστεύουμε να είναι γνωστό ότι η υπηρεσία, σ' όλους τους τομείς ευθύνης της, καταβάλλει κάθε προσπάθεια ώστε να υποβοήσει το στόχο μιας σωστής και οργανωμένης ανάπτυξης, όπως επιβάλλουν οι περιστάσεις. Στόχος όμως που για να πετύχει προϋποθέτει αφ' ενός τη συμβολή και τη συμμετοχή όλων, αφ' ετέρου το σεβασμό κανόνων και θεσμών.

Ο Προϊστάμενος Πολεοδομίας
Ι. Παπαχριστοδούλου

ΔΕΝ ΕΧΕΙ ΔΗΜΙΟΥΡΓΗΘΕΙ ΕΚΕΙ ΠΡΟΒΛΗΜΑ

ΠΩΣ ΓΙΝΕΤΑΙ ΣΤΟ ΝΗΣΙ ΤΗΣ ΚΩ *η επεξεργασία των λυμάτων*

Υπάρχει πρόγραμμα περαιτέρω επεξεργασίας των λυμάτων του βιολογικού

Με το θέμα της εναπόθεσης της λυματολάσπης να βρίσκεται στην επικαιρότητα και να απασχολεί όλο το νησί της Ρόδου, αφού ακόμα και η πρόσφατη λύση με την εκ περιτροπής τοποθέτηση της λυματολάσπης στους δήμους του νησιού είναι προσωρινή, θελήσαμε να μάθουμε τι γίνεται με την επεξεργασία των λυμάτων στη γειτονική μας Κω και συγκεκριμένα στο δήμο της Κω. Για το σκοπό αυτό μιλήσαμε με τον τεχνικό προϊστάμενο της Δημοτικής Επιχείρησης Ύδρευσης και Αποχέτευσης Κω (ΔΕΥΑΚ) κ. Πέτρο Λιοδάκη, ο οποίος ευθύς εξαρχής μας επεσήμανε μια σημαντική διαφορά μεταξύ των δύο νησιών στο συγκεκριμένο θέμα:

«Εσείς στη Ρόδο έχετε το μειονέκτημα να έχετε πολλά βοθρολύματα που εμείς στην Κω δεν έχουμε. Έχετε μια ξεχωριστή μονάδα για βοθρολύματα που σημαίνει πως, επειδή δεν είναι εκτεταμένο το δίκτυό σας, μαζεύονται τα βοθρολύματα απ' όλη την περιφέρεια και τα ξενοδοχεία. Στην Κω δεν έχουμε πολλή λυματολάσπη και αυτή που έχουμε τη διαθέτουμε στη χωματερή σύμφωνα πάντα με τους περιβαλλοντικούς όρους. Βεβαίως έχουμε κάνει διάφορα πειράματα και έχουμε αποδείξει στην ουσία πως μπορούμε χωρίς κανένα πρόβλημα να την χρησιμοποιήσουμε είτε σε καλλιέργειες είτε για την βελτίωση του εδάφους, δεν μπορούμε όμως να προχωρήσουμε χωρίς επίσημη έγκριση. Ούτως ή άλλως μία μονάδα επεξεργασίας της λυματολάσπης προς το παρόν δεν μας συμφέρει γιατί απαιτούνται μεγάλες ποσότητες λυματολάσπης τις οποίες και δεν διαθέτουμε αφού μαζεύουμε μόνο του δήμου της Κω. Δεν αποκλείεται φυσικά στο μέλλον να γίνει κάτι τέτοιο αν μαζευτεί λυματολάσπη απ' όλο το νησί σε συνδυασμό με κάποια οργανικά από τις χωματερές ή και τους ανθόκηπους».

Αξίζει να υπογραμμισθεί πως η Δημοτική Επιχείρησης Ύδρευσης και Αποχέτευσης Κω, σταθερά προσανατολισμένη σε αναπτυξιακές παρεμβάσεις που αξιοποιούν τις πλουτοπαραγωγικές πηγές του τόπου και προστατεύουν το περιβάλλον, ξεκίνησε πριν από 12 χρόνια σε συνεργασία με το Πανεπιστήμιο Αθηνών ένα πρωτοπόρο ερευνητικό πρόγραμμα, το οποίο αφορούσε την αξιοποίηση των επεξεργασμένων λυμάτων του βιολογικού καθαρισμού της πόλης, με τη χρήση τους σε καλλιέργειες. Η ΔΕΥΑΚ ενέταξε το έργο επανάχρησης των επεξεργασμένων λυμάτων στο επιχειρησιακό πρόγραμμα «Περιβάλλον» 2000-2006 του Υ.ΠΕ.ΧΩ.Δ.Ε. προϋπολογισμού 900.000 Ευρώ. Το έργο αφορά την κατασκευή μονάδας περαιτέρω επεξεργασίας λυμάτων του βιολογικού καθαρισμού, ώστε το παραγόμενο νερό να διατεθεί για άρδευση, με δυναμικότητα 5.400 m3 ημερησίως. Η εγκατάσταση του εργολάβου έγινε ήδη μέσα στο καλοκαίρι και το έργο αναμένεται να ολοκληρωθεί τον Απρίλιο.

«Στις εγκαταστάσεις αυτές θα επεξεργαζόμαστε σε μεγαλύτερο και αυστηρότερο βαθμό τα νερά του Βιολογικού, ούτως ώστε να μπορούμε να τα χρησιμοποιήσουμε για άρδευση, σε πάρκα του δήμου, σε ξενοδοχεία κ.λπ. Θα είμαστε σε θέση μέχρι τον Απρίλιο του 2006 να διαθέσουμε στα ξενοδοχεία νερό για άρδευση», κατέληξε ο κ. Λιοδάκης.

ΝΑΥΤΙΚΗ ΕΤΑΙΡΕΙΑ
ΤΗΛΟΣ 21os ΑΙΩΝΑΣ

ΠΡΟΓΡΑΜΜΑ SEA STAR ΑΠΟ 20/9/2005

ΔΕΥΤΕΡΑ		
Λιμάνι	Άφιξη	Αναχώρηση
ΡΟΔΟΣ		08:45
ΤΗΛΟΣ	10:05	14:15
ΝΙΣΥΡΟΣ	14:50	17:30
ΤΗΛΟΣ	18:05	18:20
ΡΟΔΟΣ	19:40	Δ.

ΤΡΙΤΗ		
Λιμάνι	Άφιξη	Αναχώρηση
ΡΟΔΟΣ		17:00
ΤΗΛΟΣ	18:20	Δ.

ΤΕΤΑΡΤΗ		
Λιμάνι	Άφιξη	Αναχώρηση
ΤΗΛΟΣ		09:00
ΡΟΔΟΣ	10:20	19:00
ΤΗΛΟΣ	20:20	Δ.

ΠΑΡΑΣΚΕΥΗ		
Λιμάνι	Άφιξη	Αναχώρηση
ΤΗΛΟΣ		09:00
ΡΟΔΟΣ	10:20	Δ.

ΣΑΒΒΑΤΟ		
Λιμάνι	Άφιξη	Αναχώρηση
ΡΟΔΟΣ		09:00
ΧΑΛΚΗ	10:15	10:30
ΤΗΛΟΣ	11:20	Δ.

ΚΥΡΙΑΚΗ		
Λιμάνι	Άφιξη	Αναχώρηση
ΤΗΛΟΣ		07:30
ΡΟΔΟΣ	08:50	17:30
ΤΗΛΟΣ	18:50	19:20
ΧΑΛΚΗ	20:15	20:20
ΡΟΔΟΣ	21:30	Δ.



ΠΛΗΡΟΦΟΡΙΕΣ: ΡΟΔΟΣ: ΤΗΛ.: 22410 78052, ΚΙΝ.: 6938 244523 • ΤΗΛΟΣ: 22460 44000



sports

ΕΠΙΜΕΛΕΙΑ:
ΗΛΙΑΣ ΛΟΪΖΟΣ -
ΣΤΕΦΑΝΟΣ ΓΚΙΖΛΗΣ

ΠΑΕ ΡΟΔΟΣ

Ετοιμος ο Στράνταλης και... «γραφειοκρατικά»

Γ.Σ. ΔΙΑΓΟΡΑΣ

Βάρος στην τακτική από τον Αυστριακό

ΑΕΡΑ

Πολύ καλή ψυχολογία

ΙΑΛΥΣΟΣ

Χωρίς τον Κούρο στην Κερατέα

Α' ΚΑΤΗΓΟΡΙΑ

Πρώτη επίσημη για Ανταγόρα - Διγενή

Β' ΚΑΤΗΓΟΡΙΑ

Στην σέντρα την Κυριακή



Στο τραπέζι τα ραδιοτηλεοπτικά του τοπικού ποδοσφαίρου

ΚΟΛΟΣΣΑΡΑ ΖΟΥΜΕ ΕΥΡΩΠΗ ΝΑ ΣΕ ΔΟΥΜΕ...

Εκπληκτικοί οι θαλασσί πήραν τη νίκη επί του Πανελληνίου στο τουρνουά «Ανδρέας Βαρίκας»



Θα μας τρελάνει αυτή η ομάδα. Ο Κολοσσός κατέκτησε και το τουρνουά του Πανιωνίου αφού στον τελικό νίκησε τον Πανελλήνιο με σκορ 81-73.

Οι θαλασσί μπόρεσαν να δείξουν και πάλι πολύ καλά στοιχεία και τελικά έφθασαν στην επικράτηση. Σίγουρα πρέπει να υπάρξει ψυχραιμία και τα μυαλά όλων να παραμείνουν προσγειωμένα αλλά η νίκη πάντα είναι νίκη.

Ο Βασίλης Φραγκιάς θα έχει πολλά να κάνει μαζί με τους παίκτες του μέχρι την έναρξη του πρωταθλήματος.

Το επόμενο τουρνουά είναι στην Ρόδο όπου είναι και το πιο δυνατό από όλα μιας και θα πάρουν μέρος πέρα από την ομάδα μας ο Παναθηναικός, ο Πανιώνιος και η Ολύμπια Λάρισας. Η ομάδα μας είχε το προβάδισμα από την αρχή του δευτέρου δεκαλέπτου και από εκείνο το σημείο δεν κινδύνεψε από τον Πανελλήνιο.

«Είδαμε τα πράγματα που θέλαμε στα δύο παιχνίδια. Τώρα επιστρέφουμε στη Ρόδο για να διορθώσουμε τις ατέλειές μας και να βελτιώσουμε ακόμα περισσότερα τα θετικά μας στοιχεία», δήλωσε μετά το ματς ο Βασίλης Φραγκιάς. Τα δεκάλεπτα ήταν: 17-17, 34-43, 49-64, 73-81

ΚΟΛΟΣΣΟΣ:
Παπαδάτος 3(1), Παναγιωταράκος 8, Νάκιτς 18(1), Τσιάκος 6, Μπράιαντ 15, Ντίφερς 6, Γκογκίδης 8(2), Πανταζόπουλος 8(2), Αλμπερτ 4, Μακρής 5(1).

ΠΑΝΕΛΛΗΝΙΟΣ:
Τόμας 12, Πασχάλης 3, Γκούλιας 10, Μουλαομέροβιτς 22(2), Πέιτζ 11(2), Μασλαρινός, Καταρτζής 9(1), Τσόπης 3, Τσαλδάρης 3(1).

ΟΧΙ ΑΠΟ ΤΟΝ ΑΡΗ στο Τάσος Κουταλιανός

Ο Αρης ενημέρωσε ότι δεν θα συμμετάσχει τελικά στο «Τάσος Κουταλιανός» και πλέον αναζητείται η ομάδα που θα πλαισιώσει στο τουρνουά τον Κολοσσό, τον Παναθηναϊκό και τον Πανιώνιο.

Έχουν ήδη αρχίσει να γίνονται επαφές με συλλόγους της Α1 και εντός της εβδομάδας θα ανακοινωθεί η τέταρτη ομάδα που θα λάβει μέρος στο τουρνουά. Πιθανότατα θα είναι η Ολύμπια Λάρισας

Χθες, εξάλλου, αντιπροσωπεία επιτροπής του ΕΣΑΚΕ (κ. Κονδύλης) και της Περιφέρειας Ν. Αιγαίου (κ. Θεουλάκης) επισκέφθηκαν το Βενετόκλειο κλειστό γυμναστήριο, προκειμένου να επιθεωρήσουν τα έργα ανακατασκευής του γηπέδου. Την επόμενη εβδομάδα θα δοθεί επίσημα η απάντηση για την οριστική χρησιμοποίηση του Βενετόκλειου από τον Κολοσσό στο πρωτάθλημα της Α1. Προβλήματα δεν είδαν και όλα θα πάνε καλά στην αδειοδότηση του Βενετοκλείου.

Τον Χέντερσον απέκτησε ο Κολοσσός

Την απόκτηση του Τζερόντ Χέντερσον ανακοίνωσε ο Κολοσσός. Ο Αμερικανός γκαρντ συμφώνησε την υπογραφή μονοετούς συμβολαίου με την νεοφώτιστη ομάδα και θα βρίσκεται στη Ρόδο την προσεχή Τρίτη (27/09).

Το Who is Who του παίκτη

Ο Τζερόντ Χέντερσον γεννήθηκε στις 30 Οκτωβρίου του 1978 και έχει ύψος 1.93. Έχει αγωνιστεί στο Λουϊζιάνα Τελ, στους Πενσιλβάνια Βάλεϊ Ντογκς, στον Πανιώνιο (δύο φορές), την Χέμοφαρμ και τον Ερυθρό Αστέρα.

Τη σεζόν 2002-2003 έπαιξε σε 15 αγώνες με τον Πανιώνιο και είχε κατά μέσο όρο 14,8 πόντους, με 79% βολές, 42% στα δίποντα, 37% στα τρίποντα, 4,6 ριμπ., 1,8 λ., 2,8 ασ. και 1,5 κλ.

Την περίοδο 2004-2005 αγωνίστηκε σε πέντε παιχνίδια και είχε 15,5 π., με 90% στις βολές, 51% στα δίποντα και

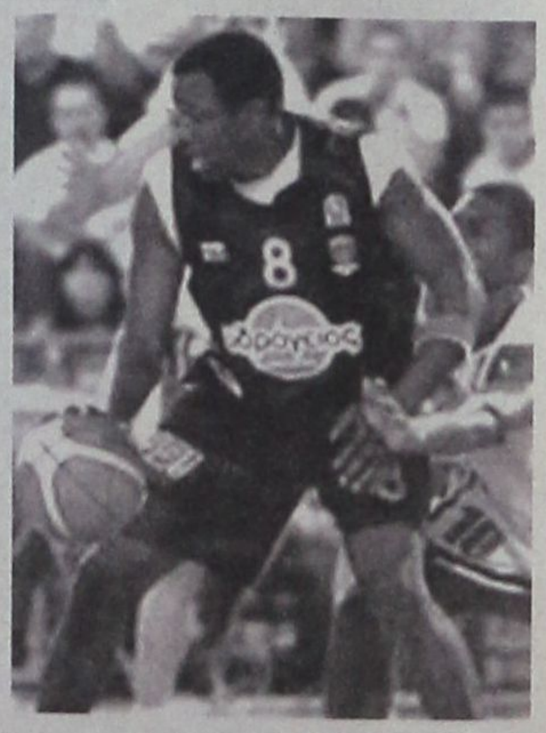

25% στα τρίποντα, 5,6 ριμπ, 2 λ., 3,2 ας. και 1,3 κλεψ.

ΡΟΔΟΣ

Βγήκε το δελτίο του Στράντζαλη



«Ρίο» θα κάνουν το γήπεδο οι οργανωμένοι οπαδοί της Ρόδου

Πρόβλημα υπάρχει με τον Μανσελί, αγώνας δρόμου από το Δ.Σ για να είναι έτοιμο σήμερα.

Αγώνα δρόμου κάνει η διοίκηση της Ρόδου για να βγει το δελτίο του γάλλου ποδοσφαιριστή Μανσελί.

Ήδη στα χέρια της έχει το δελτίο του Στράντζαλη και αν κρίνει ο προπονητής ότι πρέπει να χρησιμοποιηθεί θα έχει την ευχέρεια να το κάνει αλλά με τον γάλλο το πρόβλημα είναι ένα έγγραφο από την ομοσπονδία της Ουαλίας ότι ήταν επαγγελματίας για αυτό το λόγο δεν είχε εκδοθεί μέχρι χθες το δελτίο του. Αν τελικά η Ρόδος προλάβει να πάρει στα χέρια της το συγκεκριμένο έγγραφο τότε η ΕΠΟ είναι αναγκασμένη να εκδώσει και το δελτίο του παίκτη.

Το κλίμα στην ομάδα είναι πολύ καλό και υπάρχει η αισιοδοξία για θετικό αποτέλεσμα με τον Αιολικό. Οι φίλαθλοι είναι πανέτοιμοι και την Κυριακή αναμένεται το γήπεδο , αν θέλουν να βοηθήσουν την ομάδα ,να δώσουν βροντερό παρών και με μεγάλη προσέλευση στις εξέδρες.

Χθες σε εκπομπή του ραδιοφωνικού σταθμού love nrg 98 κιαι στα «κακά παιδιά» μίλησε ο προπονητής του Αιολικού Πέτρος Μίχος.

Μεταξύ άλλων ανέφερε ότι ίναι μεγάλο πρόβλημα για τις ομάδες να μην γνωρίζουν πόσοι θα παραμείνουν στην κατηγορία ανέφερε ότιμ ο Αιολικός είναι νέα ομάδα με πολλά παιδιά και με παίκτες που θέλουν το χρόνο τους για την κατηγορία. Είπε ότι το πρόβλημα των φιλικών αγώνων στην προετοιμασία αφήνει πίσω την κάθε ομάδα αν δεν βρίσκεται σοβαρός αντίπαλος για να αγωνισθεί και τόνισε ότι το πρώτο φαβορί φέτος είναι η ομάδα του Αστέρα Τρίπολης. Αυτά εν ολίγοις .

Για την Ρόδο ανέφερε ότι έχει δυνατή έδρα και ότι μπορεί να κάνει μια καλή πορεία.

ΤΟ ΒΑΡΟΣ ΣΤΗΝ ΤΑΚΤΙΚΗ ...

Σε αυτήν υπολογίζει ο Σκότσικ

Πρωινή ήταν η χθεσινή προπόνηση για τους κυανέρυθρους του Βάλτερ Σκοτσικ. Χωρίς να υπάρχουν προβλήματα τραυματισμών και με μοναδικούς ακόμη τραυματίες τους Έλληνα , Βελή συνεχίσθηκε η προετοιμασία.

Δεν υπάρχει περίπτωση τελικά να γίνει το παιχνίδι με την ομάδα του Απόλλωνα στην Ριζούπολη. Η διαφωνία μεταξύ ερασιτέχνη και της επαγγελματικής ομάδας υφίσταται έτσι η ΕΠΑΕ σκέφτεται τον αγώνα να τον ορίσει στο γήπεδο του Κερατσινίου ενώ δεύτερη επιλογή έχει το γήπεδο του Θρασύβουλου στην φυλή.



Η απόφαση δεν είχε ανακοινωθεί το απόγευμα.

Ο Σκότσικ έχει πλέον όλους τους παίκτες κοντά του και η καλύτερη δυνατή ενδεκάδα είναι δική του επιλογή. Εχει κάποιες αναστολές σε ορισμένους γιατί έχουν χάσει προπονήσεις ωστόσο ποδοσφαιρικά μπορούν να τον βοηθήσουν στην πρεμιέρα. Είναι έμπειροι παίκτες και αυτό μετράει πολύ ειδικά στο χώρο της Γ εθνικής. Η απουσία του Κυπαρίσση είναι σημαντική αλλά χρωστά από πέρσι ακόμη μια αγωνιστική λόγω τιμωρίας.

Εχει ρίξει το βάρος στις προπονήσεις στην τακτική καθότι ο Απόλλωνας στηρίζεται σε νεαρά παιδιά και θα πρέπει απέναντι στα νιάτα και στο γρήγορο παιχνίδι να ρίξει σαν αντίδοτο την εμπειρία την καλή τεχνική και άμυνα ενώ επιθετικά να προσπαθήσει να σκοράρει. Αυτό το βάρος του γκολ θα το έχουν οι Σούβαρι , Αμπίλιο ενώ στην άμυνα οι Ρουτζιέρης, Σαλαμαστράκης και Μαλλιάκας θα προσπαθήσουν να διατηρήσουν μαζί με τον Τιράσκι την εστία του ανέπαφη. Ένας ρόλος που είναι δύσκολος στην πρεμιέρα αλλά όχι ακατόρθωτος.

ΙΑΛΥΣΟΣ

Χωρίς τον Κούρο στην Κερατέα

Δεν υπολογίζει τον νεαρό ποδοσφαιριστή ο Γιώργος Γκάιδας για την δεκαοκτάδα που θα ανακοινώσει σήμερα αφού δεν έχει ξεπεράσει τον τραυματισμό του

Ενα πολύ δύσκολο παιχνίδι περιμένει τους «ερυθροκίτρινους» το Σάββατο στην Κερατέα όπου θα αντιμετωπίσουν τον τοπικό Κεραυνό και ο Γιώργος Γκάιδας προσπαθεί να προετοιμάσει κατάλληλα την ομάδα για τον συγκεκριμένο αγώνα. Να σημειωθεί πως το σωματείο της Κερατέας ξεκίνησε πραγματικά σαν κεραυνός το πρωτάθλημα, αφού «σκόρπισε» με 4-0 τον Ατρόμητο στον Πειραιά.

Από τα παραπάνω γίνεται κατανοητό πως ο Ιάλυσος θα πρέπει να ανεβάσει κατά πολύ την απόδοση του με σχέση με το παιχνίδι της 1ης αγωνιστικής απέναντι στο Κορωπί εάν θέλει να πανηγυρίσει θετικό αποτέλεσμα στο τέλος της αναμέτρησης. Ο Γιώργος Γκάιδας δεν θα έχει στη διάθεση του τον Σάββα Κούρο, ο οποίος δεν έχει ξεπεράσει ακόμη το πρόβλημα που τον ταλαιπωρεί στους προσαγωγούς, ενώ όλοι οι υπόλοιποι παίκτες είναι ετοιμοπόλεμοι. Σήμερα η ομάδα θα προπονηθεί σε χαλαρούς ρυθμούς, ενώ μετά το τέλος της προπόνησης ο έμπειρος τεχνικός θα ανακοινώσει τους δεκαοκτώ ποδοσφαιριστές που θα ταξιδέψουν αύριο, το πρωί αεροπορικώς για την πρωτεύουσα.

ΑΕΡΑ

Σε πολύ καλό κλίμα οι προπονήσεις

Επιβεβαιώθηκε τελικά το προχθεσινό ρεπορτάζ της "δσπορ" που ανέφερε πως το παιχνίδι του ΑΕΡΑ με την Νίκαια θα γίνει Σάββατο και όχι την Κυριακή.

Η αθηναϊκή ομάδα υπέβαλε αίτημα στην ΕΠΟ το οποίο εγκρίθηκε και οι λόγοι ήταν καθαρά συγκοινωνιακοί.

Μάλιστα η αρμόδια Επιτροπή Πρωταθλήματος της ομοσπονδίας όρισε τον αγώνα νωρίτερα και αντί στις 4:30 θα ξεκινήσει στις 4:00 το απόγευμα.

Γι' ακόμη μια φορά χθες, μία από τις λίγες, ο Νίκος Κασιώτης και οι συνεργάτες του είχαν στην διάθεσή τους γήπεδο. Είναι ένα πρόβλημα που ταλανίζει τους «ερυθρόλευκους» από την έναρξη της προετοιμασίας τους και είναι γνωστό πως κάτι τέτοιο λειτουργεί σε βάρος της ομάδας.

Στο γήπεδο Κοσκινού ο έμπειρος τεχνικός δούλεψε με τους ποδοσφαιριστές του σε θέματα τακτικής και το αποτέλεσμα πιστεύεται ότι θα είναι καλύτερο από την δουλειά που έγινε στις εγκαταστάσεις του γκολφ, του οποίου ο αγωνιστικός χώρος δεν είναι και ο καλύτερος. Τα αγωνιστικά προβλήματα που αντιμετωπίζει ο προπονητής του ΑΕΡΑ είναι οι τραυματίες Γεωργαλλής και Λυριστής Μιχ. που χθες έκαναν πάλι ατομική προπόνηση.

Η ψυχολογία στις τάξεις της ομάδας είναι πολύ καλή και αυτό φάνηκε ακόμη μια φορά χθες από την διάθεση και την όρεξη που έδειξαν όλοι οι ποδοσφαιριστές. Σήμερα ο Νίκος Κασιώτης θα κάνει την τελευταία προπόνηση και μετά θ' ανακοινώσει την 18άδα του αυρινού αγώνα.

Στο τραπέζι τα ραδιοτηλεοπτικά

Το θέμα που έχει προκύψει εδώ και δύο εβδομάδες περίπου με την είσοδο στα γήπεδα του νησιού μας των ραδιοτηλεοπτικών μέσων θα συζητηθεί την προσεχή Δευτέρα.

Οι απόψεις διίστανται, όμως όπως φαίνεται τον πρώτο λόγο τον έχουν τα σωματεία και ο λόγος τους θα μετρήσει στην Δευτεριάτικη συνάντηση.

Η πρωτοβουλία γι' αυτή την συγκέντρωση ανήκει στο Δ.Σ. της ΕΠΣΔ και θα πραγματοποιηθεί στα γραφεία της με καλεσμένους τους εκπροσώπους των ομάδων της Α' Κατηγορίας και τους εκπροσώπους των ραδιοτηλεοπτικών μέσων.

Στην συνάντηση θ' αναζητηθεί τρόπος συνεργασίας των ενδιαφερόμενων πλευρών και ευχή όλων είναι να βρεθεί η καλύτερη λύση που θα εξυπηρετεί και θα ικανοποιεί όλους.

Α' ΚΑΤΗΓΟΡΙΑ

Στην σέντρα με... καθυστέρηση

Ανταγόρας και Διγενής μπαίνουν στο γήπεδο για ν' αντιμετωπίσουν Φοίβο και Διαγόρα Βατίου αντίστοιχα• Η αυλαία της 2ης αγωνιστικής ανοίγει με την πρωινή αναμέτρηση Καλυμνιακού - Κλεάνθη

Ουσιαστικά αύριο ανοίγει η αυλαία του πρωταθλήματος στον αγωνιστικό τομέα για δύο ομάδες, οι οποίες στην πρεμιέρα δεν αγωνίσθηκαν.

Πρόκειται για τον Ανταγόρα Κω και τον Διγενή που στην 1η αγωνιστική η μεταξύ τους αναμέτρηση κρίθηκε στα χαρτιά καθώς η ομάδα της Κω ήταν τιμωρημένη με αποβολή 15 ημερών από το πρωτάθλημα.

Αύριο ο Ανταγόρας σε ουδέτερο γήπεδο στο Πυλί, θα υποδεχθεί τον Φοίβο, παιχνίδι με το οποίο εκτίει την ποινή των δύο αγωνιστικών που είχαν επιβληθεί στην έδρα του από την Πειθαρχική Επιτροπή για την συμπεριφορά του σωματείου στον αγώνα «σούπερ καπ» με τον ΑΕΡΑ.

Ο Διγενής «ξεκινά» τις υποχρεώσεις του στο πρωτάθλημα μακριά από την έδρα του καθώς στο γήπεδο Βατίου θ' αναμετρηθεί με τον τοπικό Διαγόρα.

Το πρόγραμμα της 2ης αγωνιστικής θ' ανοίξει αύριο με το παιχνίδι Καλυμνιακού – Κλεάνθη, το οποίο θα ξεκινήσει στις 11:30 το πρωί.

Η δυσκολία που υπάρχει αυτή την περίοδο με τα γήπεδα ανάγκασε την αρμόδια επιτροπή της ΕΠΣΔ να ορίσει την συνάντηση Ευαγόρα – Αγ. Γεωργίου για την Κυριακή το απόγευμα.

Η Τοπική Επιτροπή Διαιτησίας όρισε τους διαιτητές για τα αυριανά παιχνίδια που προγραμμάτισε η Επιτροπή Πρωταθλήματος της ΕΠΣΔ και είναι τα παρακάτω.

2η αγωνιστική
Σάββατο 24/9/2005
Γήπεδο Εμπωνα
Ωρα 16:30
Αναγέννηση Εμπ. - Ασπίδα Απολ.
Διαιτητές: Χατζηνικόλας - Αντωνάς - Ορφανός
Παρατηρητής: Κωβαίος
Παρατ. διαιτησίας: Κυπραίος
Γήπεδο Μαριτσών
Ωρα 16:30 Ηρακλής Μ. - Απόλλων Απολλ.
Διαιτητές: Παπανικολάου - Πλακογιάννης - Λάμπρου
Παρατ.: Δημητράς Δ.
Παρατ. διαιτησίας: Σαββάκης
Γήπεδο Λίνδου
Ωρα 16:30
Κλεόβουλος - Αρης Αρχ.
Διαιτητές: Κετσές - Ρουμάνης - Στεφανάκης
Παρατηρ.: Παυλούς Σ.
Παρατ. διαιτησίας: Στέργου
Γήπεδο Καλύμνου
Ωρα 11:30 Καλυμνιακός - Κλεάνθης
Διαιτητές: Σιδηρόπουλος Αν. - Φραγκιαδάκης - Αλαχιώτης
Παρατ.: Γιαννικουρής
Παρατ. διαιτησίας: Φραγκίνης
Γήπεδο Βατίου
Ωρα 16:30
Διαγόρας Β. - Διγενής
Διαιτητές: Φεσσάρας - Ασημακόπουλος - Καραχανής
Παρατηρητής: Σαββίδης
Παρατ. διαιτησίας: Καψάσκης
Γήπεδο Πυλίου
Ωρα 16:30
Ανταγόρας - Φοίβος
Διαιτητές: Κατσιδώνης Ευ. - Βασιλείου - Κατέρης
Παρατηρητής: Ράπανος
Παρατ. διαιτησίας: Λουλουδάκης
Γήπεδο Καλυθιών
Ωρα 16:30
Απόλλων Καλ. - Ορφέας
Διαιτ.: Κατσιδώνης Π. - Σταυριανός - Γουλάρας
Παρατηρητής: Ντάκας Ν.
Παρατ. διαιτησίας: Χρυσανθής

Κυριακή 25/9/2005
Γήπεδο Κοσκινού
Ωρα 16:30
Ευαγόρας - Αγ. Γεώργιος
Διαιτ.: Πηδιάκης - Κατσιδώνης Π. - Σάββενας
Παρατηρητής: Καρίκης
Παρατ. διαιτησίας:

ΚΥΠΕΛΛΟ ΔΩΔΕΚΑΝΗΣΟΥ

Συνεχίζεται η Α' φάση με την δεύτερη «δόση»

Ακόμη πέντε παιχνίδια στο πλαίσιο της Α' φάσης του Κυπέλλου Δωδεκανήσου θα διεξαχθούν την προσεχή Τετάρτη 28 Σεπτεμβρίου.

Σύμφωνα με το αρχικό πρόγραμμα της ΕΠΣΔ οι αγώνες της πρώτης φάσης αναμένεται να ολοκληρωθούν την Τετάρτη 12 Οκτωβρίου οπότε θα ακολουθήσει η κλήρωση για τα ζευγάρια της Β' φάσης.

Οι αγώνες που όρισε για την Τετάρτη 28/9/05 η Επιτροπή Πρωταθλήματος είναι οι παρακάτω.

Τετάρτη 28/9/2005
Γήπεδο Απολακκιάς
Ωρα 16:00 Ασπίδα Απολ.-Αλθαιμένης
Παρατηρητής: Σαββίδης
Γήπεδο Μαριτσών Ωρα 16:00 Φοίβος - ΖΕΥΣ
Παρατηρητής: Καρίκης
Γήπεδο Παραδεισίου
Ωρα 16:00
Ευαγόρας - Δόξα Ψ.
Παρατηρητής: Σταματίου
Γήπεδο Παστίδας
Ωρα 16:00 Δαμάγητος - Απόλλων Καλυθιών
Παρατ.: Περαντινός
Γήπεδο Ασκληπιείου
Ωρα 16:00 ΠΑΣ Ασκληπιείου - Ορφέας
Παρατηρητής: Χουρδάς

ΑΚΟΥΣΙΛΑΟΣ

Διέκρινε καλά στοιχεία

Παρά την ήττα από τον Κλεάνθη στο κύπελλο ο Μιχάλης Κάβουρας είδε την ομάδα του να αποδίδει καλό ποδόσφαιρο κατά διαστήματα

Μια από τις ομάδες που έχουν θέσει πρωταγωνιστικούς στόχους για το φετινό πρωτάθλημα της Β' Κατηγορίας είναι ο Ακουσίλαος, τον οποίο την Κυριακή τον περιμένει ένα αρκετά δύσκολο παιχνίδι απέναντι στον Δαμάγητο.

Η ομάδα αν και στο προχθεσινό ματς με τον Κλεάνθη είχε αρκετές απουσίες στην πρεμιέρα αναμένεται πως εκτός από τον Μαγκάκη θα έχει όλο το υπόλοιπο ρόστερ έτοιμο να αγωνιστεί. Ο προπονητής του σωματείου Μιχάλης Κάβουρας δεν είχε στη διάθεσή του για τον αγώνα Κυπέλλου τους Σημεωνίδη Μάκη (τιμωρημένος), Παπουρδάνο Θανάση (τιμωρημένος), Αναστασάκη Αντώνη (Αρρωστος), Κορκίδα Γιάννη (έμεινε εκτός για προληπτικούς λόγους) και τον Μαγκάνη από τους οποίους όπως αναφέρθηκε και παραπάνω μόνο ο τελευταίος δεν θα αγωνισθεί σίγουρα απέναντι στον Δαμάγητο, αφού εκτίει ποινή επτά αγωνιστικών.

Ο Κάβουρας παρόλο που η ομάδα του γνώρισε την ήττα με 5-1 στο ματς του Παραδεισίου διέκρινε αρκετά καλά στοιχεία στους παίκτες του και αισιοδοξία για θετικό αποτέλεσμα στην πρεμιέρα παρότι όπως «τονίζει» ο Δαμάγητος είναι μια καλή ομάδα και το παιχνίδι θα είναι αρκετά δύσκολο. Σήμερα ο Ακουσίλαος θα κάνει την τελευταία του προπόνηση πριν το παιχνίδι της Κυριακής.

Β' ΚΑΤΗΓΟΡΙΑ ΔΩΔΕΚΑΝΗΣΟΥ

Ετεροχρονισμένη πρεμιέρα για δύο

• Την Τετάρτη 28/9 θα διεξαχθεί ο αγώνας Αστέρα Μασάρων - Α.Σ. Τήλου • Μεσημέρι ανοίγει η αυλαία του πρωταθλήματος με το παιχνίδι Ασπίδας Σαλάκου - Α.Ε. Λέρου

Την προσεχή Κυριακή ξεκινά και το πρωτάθλημα της ταλαιπωρημένης Β' Κατηγορίας τα τελευταία χρόνια.

Ωστόσο από τα εφτά προγραμματισμένα παιχνίδια θα διεξαχθούν τα έξι (6) καθώς συγκοινωνιακοί λόγοι επέβαλαν στην Επιτροπή Πρωταθλήματος να ορίσει την συνάντηση Αστέρα Μασάρων –Α.Σ. Τήλου για την Τετάρτη 28 Σεπτεμβρίου. Εξυπακούεται βέβαια πως η αρμόδια επιτροπή της ΕΠΣΔ έλαβε εγκαίρως το αίτημα που υποβλήθηκε από την ομάδα της Τήλου.

Το παιχνίδι που θ' ανοίξει την αυλαία της 1ης αγωνιστικής του πρωταθλήματος της δεύτερης κατηγορίας Δωδεκανήσου θα ξεκινήσει στις 12:00 το μεσημέρι και αντίπαλες θα τεθούν οι ομάδες της Ασπίδας Σαλάκου και της Α.Ε. Λέρου.

Μετά από 45' θα ξεκινήσει και η συνάντηση Α.Ο. Πυλίου – Α.Ε. Κατταβιάς ενώ οι υπόλοιποι αγώνες θα γίνουν απόγευμα.

Αναλυτικά τα παιχνίδια της 1ης αγωνιστικής και οι διαιτητές.

1η αγωνιστική
Κυριακή 25/9/2005
Γήπεδο Φανών
Ωρα 16:30 Ακουσίλαος - Δαμάγητος
Διαιτ.: Φεσσάρας - Στεφανάκης - Κατταβενός
Παρατηρητής: Σταματίου
Παρατ. διαιτησίας: Κυπραίος
Γήπεδο Πυλίου
Ωρα 12:45 Α.Ο. Πυλίου - Α.Ε. Κατταβιάς
Διαιτ.: Κατσιδώνης Ευ. - Αλαχιώτης - Τσομπάνος
Παρατηρ.: Μανιάς Σεβ.
Γήπεδο Αγ. Ισιδώρου
Ωρα 16:30 Αγ. Ισίδωρος - Ερμής Καλ.
Διαιτ.: Κετσές - Ορφανός - Πλακογιάννης
Παρατηρ.: Σεβδαλάκης
Παρατ. διαιτησίας: Σταματάκης
Γήπεδο Κεφάλου
Ωρα 16:30
Νικαγόρας - Αντίμαχος
Διαιτητές: Αργυρίου Ε. - Μουστάκας - Τσομπάνος
Παρατηρητής: Ιερομνήμων
Γήπεδο Καρδάμαινας
Ωρα 16:30
Δόξα Καρδάμαινας - Ασκληπιός Κω
Διαιτητές: Φραγκιαδάκης - Βασιλείου Π. - Δοδούς
Παρατηρητής: Κίνας
Γήπεδο Σαλάκου
Ωρα 12:00
Ασπίδα Σαλ.-Α.Ε. Λέρου
Διαιτητές: Ρουμάνης - Παπαγεωργίου - Κεφαλάκης
Παρατηρητής: Κωνσταντίνου
Παρατ. διαιτησίας: Καραμαρίας

Τετάρτη 28/9/2005
Γήπεδο Μασάρων
Ωρα 16:00 Αστέρας Μασ. - Α.Σ. Τήλου
Παρατ.: Παυλούς Σ.

Αγώνες στίβου στην Σύμη

Νεαροί Ροδίτες και Συμιακοί αθλητές θα πάρουν μέρος στο τρίαθλο που διοργανώνεται για δεύτερη χρονιά στο Πέδι

Για δεύτερη συνεχόμενη χρονιά θα διεξαχθούν στη Σύμη (Πέδι), αγώνες στίβου για μικρούς αθλητές-τριες των σωματείων της Ρόδου και Σύμης.

Η εκδήλωση υποστηρίζεται από το Δήμο Σύμης και διεξάγεται σε συνεργασία με την ΕΑΣ ΣΕΓΑΣ Δωδεκανήσου.

Πρόκειται για αγώνες Τριάθλων (Α' Τρίαθλο: 60μ.-μήκος-1.00μ.)

Γ' Τρίαθλο: 60μ.-Σφαίρα-Μπαλάκι), στα οποία.

Κάθε αθλητής-τρια δικαιούται να αγωνισθεί, μετέχοντας διαδοχικά, στα τρία αγωνίσματα. Σε κάθε αγώνισμα και με βάση την επίδοσή του παίρνει βαθμούς. Στο τέλος αθροίζονται οι βαθμοί κι από τα τρία αγωνίσματα και αναδεικνύεται ο νικητής με βάση το άθροισμα των βαθμών που συνέλεξε.

Οι αγώνες θα διεξαχθούν στο Δημοτικό Στάδιο στο Πέδι.

Ο Σύνδεσμος Κριτών Στίβου Δωδεκανήσου με επικεφαλής τον Πρόεδρο κ. Νικήτα Ριζόπουλο θα βρεθούν στη Σύμη (13 συνολικά άτομα) για να βοηθήσουν στην διεξαγωγή των αγώνων.

Η μετακίνηση των αποστολών από και προς τη Ρόδο θα γίνει με το πλοίο ΣΥΜΗ, το πρωί του Σαββάτου 09.00 από το Κεντρικό Λιμάνι της Ρόδου και την Κυριακή 06.00 από τον Γιαλό της Σύμης.

ΕΥΧΑΡΙΣΤΗΡΙΟ ΤΗΣ ΕΑΣ ΣΕΓΑΣ

Η ΕΑΣ ΣΕΓΑΣ Δωδεκανήσου εκφράζει τις ευχαριστίες στο Δήμαρχο και το Δημοτικό Συμβούλιο, για την έγκριση του αιτήματος και παράλληλα για την κάλυψη των εξόδων διαμονής και διατροφής των αθλητικών αποστολών.

Ευχαριστίες εκφράζει επίσης και προς τον Πρόεδρο του ΑΟ ΣΥΜΗΣ κ. Βασίλη Κωνσταντινίδη που προσπαθεί μέσα από το σωματείο για τη διάδοση και ανάπτυξη του κλασικού αθλητισμού στο νησί του Νηρέα.

ΠΟΔΗΛΑΣΙΑ

Τοπικό πρωτάθλημα δρόμου το Σάββατο

Οι κατηγορίες που θα συμμετάσχουν είναι οι Μίνι μικρά - μεγάλα, Παμπαίδες και Κορασίδες

Η Τοπική Επιτροπή Δωδεκανήσου διοργανώνει Τοπικό Πρωτάθλημα δρόμου την Κυριακή 25/09/2005 για τις κατηγορίες Μίνι μικρά-μεγάλα και Παμπαίδων-Κορασίδων.

Ημερομηνίες-Αποστάσεις Εκκίνηση

25/09/2005 αγώνας αντοχής δρόμο στο Καρακόνερο ώρα 11.00 π.μ.

Σιρκουί Μίνι μικρά 4 στροφές Χ 1.100μ.

Σιρκουί Μίνι μεγάλα 8 στροφές Χ 1.100μ.

Με τα μεγάλα μίνι, όταν συμπληρώνεται η κατηγορία, τρέχουν και οι Παγκορασίδες.

Κατηγορίες Παμπαίδων-Κορασίδων

25/09/2005 αγώνας αντοχής δρόμου 20χλμ. μετά την λήξη των προηγούμενων αγώνων (περίπου 11:45 π.μ.)

Παμπαίδες-Παγκορασίδες 18 στροφές Χ 1.100μ. συν 200μ.

Οροι συμμετοχής

Δικαίωμα συμμετοχής έχουν όλοι οι αθλητές της Τ.Ε. Δωδεκανήσου, η οποία δεν φέρει ουδεμία ευθύνη για οποιοδήποτε ατύχημα ή καταστροφή υλικού, οποιουδήποτε συμμετέχει στον αγώνα με οποιαδήποτε ιδιότητα.

Οικονομικοί όροι

Η Τ.Ε. Δωδεκανήσου καλύπτει τα έξοδα μετακίνησης ακτοπλοϊκώς για τους αθλητές από τα σωματεία της Κω, καθώς και τα έξοδα ενός (1) συνοδού.

Κανονισμοί αγώνα

Ισχύουν οι κανονισμοί της Ε.Ο.Π. για τους αγώνες αντοχής.

Δηλώσεις συμμετοχής

Οι δηλώσεις συμμετοχής να αποσταλούν από τα σωματεία στα γραφεία της Τ.Ε. μέχρι το Σάββατο 24/09/2005 και 8μ.μ.

Ρύθμιση απρόβλεπτων

Για ο,τιδήποτε δεν προβλέπεται από την προκήρυξη και του βασικού κανονισμού της Ε.Ο.Π. αποφασίζει επί τόπου η Αγωνόδικος Επιτροπή, η οποία έχει το δικαίωμα τροποποίησης του αγώνα.

Βραβεύσεις

Ο 1ος νικητής Κύπελλο, χρυσό μετάλλιο και δίπλωμα

Ο 2ος νικητής αργυρό μετάλλιο και δίπλωμα

Ο 3ος νικητής χάλκινο μετάλλιο και δίπλωμα

Ο 4ος, 5ος και 6ος δίπλωμα.

Πληροφορίες

Στον ταμία της Τ.Ε. Ε.Π.Ο. Δωδεκανήσου Μανώλη Τρικοίλη στο τηλ. 6942-058675 και στον γενικό γραμματέα Γιώργο Αθανασίου στο τηλ. 6936-342845.

Ο Πρόεδρος
Ανδρέας Χαλκιόπουλος
Ο Γενικός Γραμματέας
Γιώργος Αθανασίου

ΕΠΙΣΤΡΟΦΗ ΣΤΟΥΣ ΑΓΩΝΕΣ

Ξεκινάει την Κυριακή στο Αίγιο το ράλι - ΕΚΟ που προσμετρά τόσο στο ευρωπαϊκό όσο και στο ελληνικό πρωτάθλημα

Στην ευρύτερη περιοχή του Αιγίου επικεντρώνεται το ερχόμενο Σαββατοκύριακο το ενδιαφέρον των φιλάθλων στην Ελλάδα αλλά και στην Ευρώπη.

Το ράλι-ΕΚΟ που προσμετρά τόσο στο ευρωπαϊκό όσο και στο ελληνικό πρωτάθλημα υπόσχεται έντονες συγκινήσεις, γεγονός που φαίνεται από τις πολύ δυνατές συμμετοχές αλλά και αγωνιστικά αυτοκίνητα.

Μεταξύ των 87 πληρωμάτων διακρίνεται η συμμετοχή των Καραμήτρου-Πρίντεζη οι οποίοι έχοντας ξεπεράσει τα προβλήματα με τον κινητήρα του Filira-Ford Escort Kit Car ετοιμάζονται για έναν δυναμικό αγώνα. «Επειτα από τις συνεχείς προσπάθειες που κάναμε για να φτιάξουμε τον κινητήρα με Αγγλο μηχανικό δεν τα καταφέραμε και ταλαιπωρηθήκαμε. Η λύση βρέθηκε στην Ελλάδα και ευελπιστούμε αυτή τη φορά όλα να πάνε καλά και να φέρουμε ένα θετικό αποτέλεσμα» δήλωσε ο οδηγός, Δημήτρης Καραμήτρος. Ωστόσο, εκτός από τους μεγάλους χορηγούς, Filira και Καλογρίτσας, σημαντική θα είναι η βοήθεια του Στέλιου Χαλδαίου αλλά και του Γιάννη Μάτη που έχουν αναλάβει το «φτιάξιμο» του κινητήρα. Από εκεί και πέρα οι Μπάμπης Παπαδογιάννης, «Χιαστί» και Θανάσης Κουτσογιωργόπουλος, θα βάλουν τον καλύτερό τους εαυτό για να διατηρήσουν «ζωντανό» τον κινητήρα του εντυπωσιακού Escort.

Ο αγώνας θα ξεκινήσει με την πανηγυρική εκκίνηση την ερχόμενη Παρασκευή (19:30) από την πόλη του Αιγίου και θα συνεχιστεί το Σαββατοκύριακο, όπου τα πληρώματα θα πρέπει να καλύψουν 13 ειδικές διαδρομές συνολικού μήκους 279,70 χιλιομέτρων.

ΕΠΙΧΟΡΗΓΗΘΗΚΑΝ δεκαεπτά σύλογοι...

Ενώ το αμέσως επόμενο διάστημα θα ακολουθήσουν τα σωματεία της Δ' Εθνικής και στη συνέχεια τα ποδοσφαιρικά σωματεία των ενώσεων

Ο Υφυπουργός Αθλητισμού κ. Γεώργιος Ορφανός απέστειλε στον βουλευτή Δωδεκανήσου κ. Βασίλη Χρύση, κατάσταση Συλλόγων και Σωματείων του Νομού μας που επιχορηγήθηκαν με την Τακτική επιχορήγηση με την μνεία ότι θα ακολουθήσει η Δ' Εθνική Ποδοσφαίρου άμεσα και στη συνέχεια τα ποδοσφαιρικά σωματεία των Ενώσεων.

Τα περισσότερα χρήματα θα δοθούν στον Ν.Ο.Ρ. (12.209 Ε) ενώ τα λιγότερα θα πάρει ο Σκοπευτικός Αθλητικός Σύλλογος Κω η Άρτεμης (570 Ε).

Αναλυτικά εδόθησαν στους αντίστοιχους συλλόγους τα αντίστοιχα ποσά:

1. Η Αθλητική Ένωση Σταυρός Καλυθιών Ρόδου στις Καλυθιές το ποσό των 900 ευρώ.
2. Ο Αθλητικός Ομιλος Σύμης στη Σύμη το ποσό των 1.619 ευρώ.
3. Ο Αθλητικός Προοδευτικός Σύλλογος η Φλόγα-στη Ρόδο, Μητροπόλεως 83, το ποσό των 2.840 ευρώ.
4. Ο Αθλητικός Σύλλογος Κώων Ιπποκράτης στην Κω, το ποσό των 7.712 ευρώ.
5. Ο Γυμναστικός Αθλητικός Σύλλογος Διγενής στην κοινότητα Κοσκινού Ρόδου, το ποσό των 1.100 ευρώ.
6. Ο Γυμναστικός Σύλλογος «Ο Διαγόρας» στην Πλ. Διαγόρα 1 στη Ρόδο, το ποσό των 7.370 ευρώ.
7. Ο Δωδεκανησιακός Αθλητικός Ναυτικός Σύλλογος Δωριείς Ρόδου στη Ρόδο, Δημοκρατίας 1, ποσό των 1.450 ευρώ.
8. Η Ενωση Αττάλου και Καλύμνου στην Κάλυμνο, στη Συνοικία ΧΡΙΣΤΟΥ το ποσό των 1.800 ευρώ.
9. Ο Ηρακλής 2000 στην Αντιμάχεια Δήμου Ηρακλειδών στην Ηρακλειδών το ποσό των 1.950 ευρώ.
10. Ο Ναυτικός Ομιλος Κω στην Τ.Θ. 19 στην Κω, το ποσό των 520 ευρώ.
11. Ο Ναυτικός Ομιλος Ρόδου στην Ρόδο, Πλατεία Κουντουριώτου 9, το ποσό των 12.209 ευρώ.
12. Ο Ομιλος ΤΑΕ ΚΒΟΝ ΝΤΟ Κοινότητος Κεφάλου Κω στον Κέφαλο της Κω, το ποσό των 710 ευρώ.
13. Ο Ομιλός Αντισφαίρισεως Ιαλυσού-Ο.Α. στην Ιαλυσό το ποσό των 2.833 ευρώ.
14. Ο Ομιλος Αντισφαίρισης Αγίου Σουλά στην Σορωνή Ρόδου το ποσό των 770 ευρώ.
15. Ο Ομιλος Γκολφ Αφάντου Ρόδου στη Ρόδο το ποσό των 820 ευρώ.
16. Ο Σκοπευτικός Αθλητικός Σύλλογος Κω η Άρτεμης στην Κω το ποσό των 570 ευρώ.
17. Το συνοικιακό Σωματείο Αγ. Νικολάου Αγ. Δημητρίου Ρόδου Ζέφυρος στην Ρόδο, Νικηταρά 9 το ποσό των 2.150 ευρώ.

ΕΥΧΕΣ ΤΗΣ ΕΠΣΔ ΓΙΑ ΤΗΝ Β' ΚΑΤΗΓΟΡΙΑ

Με την ευκαιρία της έναρξης του πρωταθλήματος της Β' κατηγορίας, ο πρόεδρος και τα μέλη του Δ.Σ. εύχονται στα συμμετέχοντα στο πρωτάθλημα Σωματεία μια καλή, ήρεμη και παραγωγική ποδ/κή χρονιά και ευόδωση των στόχων και των προσδοκιών τους. Η Διοίκηση της ΕΠΣΔ θα είναι πάντοτε κοντά τους, για την επίλυση του οποιουδήποτε προβλήματος.

ΕΝΟΣ ΛΕΠΤΟΥ ΣΙΓΗ ΣΤΟΥΣ ΑΓΩΝΕΣ

Υστερα από έγγραφο αίτημα του Σωματείου ΟΡΦΕΑ η εκτελεστική Γραμματεία αποφάσισε όπως σ' όλους τους αγώνες των Τοπικών πρωταθλημάτων του προσεχούς Σαββατοκύριακου να κρατηθεί ενός λεπτού σιγή στη μνήμη του πρόσφατα αποθανόντος παράγοντα του ΟΡΦΕΑ Χατζηνικήτα Αναστάσιου.

ΠΑΝΕΥΡΩΠΑΪΚΗ ΕΡΕΥΝΑ ΤΗΣ NTC RESEARCH ΓΙΑ ΛΟΓΑΡΙΑΣΜΟ ΤΗΣ DELOITTE

Η ΠΑΡΑΓΩΓΙΚΟΤΗΤΑ «ΑΓΚΑΘΙ» *για τον ξενοδοχειακό κλάδο*

Μείωση της παραγωγικότητας σημείωσε ο ξενοδοχειακός κλάδος στην Ευρώπη κατά τη διάρκεια των τελευταίων τεσσάρων ετών, σύμφωνα με έρευνα της εταιρείας NTC Research για λογαριασμό της Deloitte



Οι ξενοδόχοι καλούνται να απασχολούν εξειδικευμένο προσωπικό που θα παρέχει ποιοτικές υπηρεσίες

Η ΕΥΡΩΠΑΪΚΗ ξενοδοχειακή βιομηχανία σημείωσε πτώση της παραγωγικότητας το διάστημα 2000-2004, με το δείκτη να κινείται κατά μέσο όρο στο 49,9. Ο δείκτης παραγωγικότητας της Deloitte καταγράφει τις αλλαγές στις αποδόσεις των ευρωπαϊκών επιχειρήσεων, και βασίζεται στην απασχόληση και τα επίπεδα υπηρεσιών. Ο δείκτης 50,00 δεν αντιπροσωπεύει καμία αλλαγή στην παραγωγικότητα, τα αποτελέσματα πάνω από αυτό το νούμερο δείχνουν αύξηση, ενώ τα αποτελέσματα κάτω από την ένδειξη καταδεικνύουν πτώση στην παραγωγικότητα. Σύμφωνα με την έρευνα, η μεγαλύτερη αύξηση του τομέα παραγωγικότητας καταγράφηκε το 2000 και ανήλθε σε 53,1, με το χαμηλότερο ποσοστό το 2001 που ήταν 48,2. Η Deloitte εκτιμά ότι στην δύσκολη κατάσταση που βρίσκεται η ευρωπαϊκή οικονομία τα ξενοδοχεία αντιμετωπίζουν μεγαλύτερη πρόκληση από άλλους κλάδους στην προσπάθειά τους να αυξήσουν την παραγωγικότητα λόγω των σταθερά υψηλών δαπανών τους.

Οι ξενοδόχοι καλούνται να απασχολούν εξειδικευμένο προσωπικό που θα παρέχει ποιοτικές υπηρεσίες ανεβάζοντας το εργασιακό κόστος, και ταυτόχρονα υποχρεούνται να εξοπλίζουν τα ξενοδοχεία τους με συστήματα προηγουμένης τεχνολογίας προκειμένου να επιτυγχάνουν καλύτερες τιμές για τα δωμάτιά τους. Η ανάκαμψη των ταξιδιών διεθνώς, που σημαίνει αύξηση στις πληρότητες και στα έσοδα των ξενοδοχείων, και με τον αριθμό των εργαζομένων σε αυτά να παραμένει σταθερός, θα πρέπει να οδηγήσει σταδιακά και στην άνοδο της παραγωγικότητας στην ξενοδοχεία.

Από την έρευνα προκύπτει ακόμη ένα παράδοξο στοιχείο που αφορά την ευρωπαϊκή αεροπορική βιομηχανία. Σύμφωνα με τα στοιχεία η παραγωγικότητα στον κλάδο σημείωσε άνοδο με το δείκτη να κυμαίνεται κατά μέσο όρο την τελευταία τετραετία στο 56. Η Deloitte σχολίασε ότι το 1999 οι ευρωπαϊκές αερογραμμές αντιμετώπιζαν ήδη σοβαρά προβλήματα στις αποδόσεις τους και οι στρατηγικές τους για μείωση δαπανών απέδωσαν από την αμέσως επόμενη χρονιά, ανεβάζοντας τον δείκτη παραγωγικότητας το 2000, στο 52,7.

ΠΡΟΤΑΣΗ ΑΠΟ ΤΟ ΣΥΝΗΓΟΡΟ ΤΟΥ ΠΟΛΙΤΗ

ΟΙ ΔΗΜΟΙ ΝΑ ΠΛΗΡΩΝΟΥΝ *σε περίπτωση κακοδιοίκησης*

Ευθύνες και στις Περιφέρειες που εκ του νόμου ελέγχουν τις πράξεις των δήμων επιρρίπτει ο Συνήγορος του Πολίτη για τα φαινόμενα κακοδιοίκησης στο χώρο της Τοπικής Αυτοδιοίκησης και προτείνει να θεσμοθετηθεί αποζημίωση υπέρ του πολίτη στην περίπτωση που κάποιος δήμος δεν συμμορφώνεται όταν τα ελεγκτικά όργανα ακυρώνουν αποφάσεις του.

Ο Συνηγόρος διαμόρφωσε πακέτο προτάσεων για το θέμα τις οποίες και θέτει υπόψη του υπουργείου Εσωτερικών προκειμένου να ενσωματωθούν στο νέο, υπό κατάρτιση δημοτικό και κοινοτικό κώδικα. Πιο συγκεκριμένα και με βάση την εμπειρία του από τις αναφορές που δέχεται από τους πολίτες, διαπιστώνει ότι ο έλεγχος νομιμότητας που ασκείται από τις αρμόδιες επιτροπές των Περιφερειών επί των αποφάσεων των δημοτικών συμβουλίων είναι πλημμελής, με αποτέλεσμα να εφαρμόζονται πράξεις πολλές φορές παράνομες και η επιβολή κυρώσεων να είναι δυνατή μόνο μέσω της δικαιοσύνης.

Για όλη αυτή την κατάσταση, που ευνοεί την κακοδιοίκηση, φταίνε πολλά. Οι δήμοι, κατ' αρχάς, που δεν στέλνουν εγκαίρως τις πράξεις τους στους περιφερειάρχες, ενώ κάποιοι δεν τις στέλνουν καν. Οι προθεσμίες για τους ελέγχους είναι αποκλειστικές και το προσωπικο των Περιφερειών δεν επαρκεί, λόγω και της έλλειψης εξειδίκευσης, για να ανταποκριθεί. Για την αντιμετώπισή της, ο Συνήγορος προτείνει, μεταξύ άλλων, στον κ. Παυλόπουλο να επιμηκυνθούν οι προθεσμίες ελέγχου των αποφάσεων των δήμων, λαμβάνοντας υπόψη το γεγονός ότι πρόκειται για πράξεις άμεσα εκτελεστές, να στελεχωθούν οι Περιφέρειες και να παρακολουθούν αν οι δήμοι συμμορφώνονται όταν οι αποφάσεις τους ακυρώνονται. Σε διαφορετική περίπτωση, προτείνει να επιβάλλεται αποζημίωση υπέρ του πολίτη.

Blue Star Ferries

ΑΠΟ ΡΟΔΟ

ΑΝΑΧΩΡΗΣΗ ΑΠΟ							ΑΦΙΞΗ
ΡΟΔΟ	ΚΩ	ΛΕΡΟ	ΠΑΤΜΟ	ΜΥΚΟΝΟ	ΣΥΡΟ	ΑΜΟΡΓΟ (ΚΑΤΑΠΟΛΑ)	ΠΕΙΡΑΙΑ
ΤΡΙΤΗ 19:00	ΤΡΙΤΗ 22:15	—	—	ΤΕΤΑΡΤΗ 03:20	—	—	ΤΕΤΑΡΤΗ 07:10
ΠΕΜΠΤΗ 19:00	ΠΕΜΠΤΗ 22:15	ΠΕΜΠΤΗ 23:55	ΠΑΡΑΣΚΕΥΗ 01:05		ΠΑΡΑΣΚΕΥΗ 05:00	—	ΠΑΡΑΣΚΕΥΗ 09:00
ΣΑΒΒΑΤΟ 09:30	ΣΑΒΒΑΤΟ 12:15	—	—	—	—	ΣΑΒΒΑΤΟ 15:50	ΣΑΒΒΑΤΟ 21:00
ΚΥΡΙΑΚΗ 18:00	ΚΥΡΙΑΚΗ 21:15	ΚΥΡΙΑΚΗ 22:55	ΔΕΥΤΕΡΑ 00:05		ΔΕΥΤΕΡΑ 04:15		ΔΕΥΤΕΡΑ 08:00

ΠΡΟΣ ΡΟΔΟ

ΑΝΑΧΩΡΗΣΗ ΑΠΟ ΠΕΙΡΑΙΑ	ΑΦΙΞΗ						
	ΣΥΡΟ	ΜΥΚΟΝΟ	ΑΜΟΡΓΟ (ΚΑΤΑΠΟΛΑ)	ΠΑΤΜΟ	ΛΕΡΟ	ΚΩ	ΡΟΔΟ
ΔΕΥΤΕΡΑ 19:30	ΔΕΥΤΕΡΑ 23:15	—	—	—	—	ΤΡΙΤΗ 05:00	ΤΡΙΤΗ 08:00
ΤΕΤΑΡΤΗ 19:30	ΤΕΤΑΡΤΗ 22:50	—	—	ΠΕΜΠΤΗ 02:25	ΠΕΜΠΤΗ 03:35	ΠΕΜΠΤΗ 05:15	ΠΕΜΠΤΗ 08:30
ΠΑΡΑΣΚΕΥΗ 19:30	—	ΠΑΡΑΣΚΕΥΗ 23:20	—	—	—	ΣΑΒΒΑΤΟ 03:55	ΣΑΒΒΑΤΟ 06:55
ΣΑΒΒΑΤΟ 23:55		—	ΚΥΡΙΑΚΗ 05:05	ΚΥΡΙΑΚΗ 07:25	ΚΥΡΙΑΚΗ 08:35	ΚΥΡΙΑΚΗ 10:15	ΚΥΡΙΑΚΗ 13:15



RODOS FERRIES SERVICES/SKEVO'S TRAVEL

ΚΑΝΤΕ ΚΡΑΤΗΣΗ ΤΩΡΑ!

ΠΛΗΡΟΦΟΡΙΕΣ ΚΑΙ ΚΡΑΤΗΣΕΙΣ ΘΕΣΕΩΝ ΣΤΟΝ ΤΑΞΙΔΙΩΤΙΚΟ ΣΑΣ ΠΡΑΚΤΟΡΑ Ή SKEVO'S TRAVEL: ΑΜΕΡΙΚΗΣ 111, ΡΟΔΟΣ, ΤΗΛ. ΚΡΑΤΗΣΕΩΝ ΕΠΙΒΑΤΩΝ ΚΑΙ Ι.Χ.: 22410-22461, 22410-75655, 22410-75310, ΤΗΛ. ΚΡΑΤΗΣΕΩΝ ΦΟΡΤΗΓΩΝ: 22410-76600

νέα εμφάνιση!
νέες διεθνείς διακρίσεις!



Ο πετυχημένος συνδυασμός
της ερυθρής Μανδηλαριάς
με το μοναδικό Μοσχάτο Τρίνι,
προσδίδει με το εντυπωσιακό ρουμπινί
χρώμα και τα γοητευτικά
άρωματα κόκκινων φρούτων
και τριαντάφυλλου.
Συνοδεύει ιδανικά λευκά κρέατα,
θαλασσινά, ζυμαρικά,
πιάτα κινέζικης κουζίνας,
sushi, σαλάτες και ορεκτικά.

ΕΝΑ ΑΠΟ ΤΑ 12 ΒΡΑΒΕΥΜΕΝΑ ΡΟΖΕ ΤΟΠΙΚΑ ΚΡΑΣΙΑ ΤΟΥ ΔΙΕΘΝΗ ΔΙΑΓΩΝΙΣΜΟΥ ΤΗΣ VINITALY *που πραγματοποιήθηκε στην Βερόνα της Ιταλίας τον Απρίλιο του 2003.*

C·A·I·R
RODOS
δημιουργίες ποιότητας

ΚΑΙΡ Α.Ε. Στο χλμ. Λινού Ρόδου-Λίνδου, Ρόδος.
Τηλ. 22410 66770-3, Fax: 22410 66073, e-mail: info@cair.gr

Περιφερειακό Αθηνών
Τηλ. 210 4813870, Fax: 210 4814005, e-mail: cair-2@otenet.gr

Ολα τα «παράθυρα» που οδηγούν σε πρόωρες συνταξιοδοτήσεις (πριν από το 65ο έτος της ηλικίας) θα «κλείσει» η κυβέρνηση με την ασφαλιστική μεταρρύθμιση που ετοιμάζει. Οι δυσμενείς αλλαγές θα αφορούν όσους μπαίνουν για πρώτη φορά στην αγορά εργασίας.

ΔΥΣΜΕΝΕΣΤΕΡΟ ΚΑΘΕΣΤΩΣ ΣΥΝΤΑΞΙΟΔΟΤΗΣΗΣ ΓΙΑ ΤΟΥΣ ΝΕΟΕΙΣΕΡΧΟΜΕΝΟΥΣ

«ΨΑΛΙΔΙ» ΣΤΙΣ ΠΡΟΩΡΕΣ ΣΥΝΤΑΞΕΙΣ, *καταργούν βαρέα - ανθυγιεινά*

Ορια συνταξιοδότησης

• ***Δεν χρειάζεται*** *αύξηση των ορίων ηλικίας πέραν του 65ου έτους τόνισε ο υπουργός Απασχόλησης Π. Παναγιωτόπουλος, ο οποίος επεσήμανε την ανάγκη εξυγίανσης του συστήματος για να σταματήσουν οι πρόωρες συνταξιοδοτήσεις.*

Βαρέα και ανθυγιεινά

• ***Από κόσκινο*** *νέας επιτροπής θα περάσουν οι 80 και πλέον ειδικότητες που εντάσσονται στα βαρέα και ανθυγιεινά.*

Αλλαγές για τους νέους

• ***Οι αλλαγές*** *που προωθούνται στο ασφαλιστικό θα αφορούν, σύμφωνα με τον υπουργό Απασχόλησης, όσους πρόκειται να προσληφθούν στο μέλλον και δεν πρόκειται να θιγούν σε καμμία περίπτωση οι εργαζόμενοι που είναι ήδη μέσα στο σύστημα εργασίας.*

«Μαχαίρι» στις πρόωρες συνταξιοδοτήσεις που ισχύουν είτε μέσω της ασφάλισης στα βαρέα και ανθυγιεινά είτε για τις μητέρες ανηλίκων, καθώς και ένα νέο, λιγότερο «γενναιόδωρο» σύστημα συνταξιοδότησης (με ενιαίο όριο ηλικίας καταβολής της σύνταξης στα 65 και χαμηλότερες συντάξεις) για όσους εισέλθουν για πρώτη φορά στην αγορά εργασίας μετά το 2007 ή 2008, προβλέπει η μεταρρύθμιση του ασφαλιστικού, την οποία ετοιμάζει η κυβέρνηση.

Το σχέδιο παρέμβασης στο ασφαλιστικό αποκάλυψε προχθές ο υπουργός Απασχόλησης και Κοινωνικής Προστασίας **Π. Παναγιωτόπουλος** στο περιθώριο εκδήλωσης για τις επαγγελματικές νόσους από τον αμίαντο.

• «Δεν θέλω να προκαταλάβω τον διάλογο, αλλά, ως αρμόδιος υπουργός πιστεύω ότι δεν χρειάζεται αύξηση των ορίων ηλικίας πέραν του 65 έτους, όμως, χρειάζεται να εξυγιανθεί το σύστημα και να σταματήσουν οι πρόωρες συνταξιοδοτήσεις», δήλωσε ο **Π. Παναγιωτόπουλος,** ανακοινώνοντας ότι ήδη έχει συγκροτηθεί νέα επιτροπή, η οποία θα προχωρήσει στην αναθεώρηση των 80 και πλέον ειδικοτήτων που εντάσσονται στα βαρέα και ανθυγιεινά (παρέχοντας σύνταξη σε ηλικίες 50-55 ετών).

Ο υπουργός, επιχειρώντας να καθησυχάσει τους ασφαλισμένους, υπογράμμισε ότι «ο διάλογος για το ασφαλιστικό θα είναι μακράς πνοής, πέραν της 4ετίας» και πως οι αλλαγές που θα γίνουν «θα αφορούν όσους πρόκειται να προσληφθούν στο μέλλον».

«Δεν πρόκειται να θιγούν σε καμία περίπτωση οι εργαζόμενοι που είναι ήδη μέσα στο σύστημα εργασίας, να το ξεκαθαρίσουμε», υπογράμμισε.

Ανοίγοντας, έτσι, θέμα για τη δημιουργία – παράλληλα με το νέο εργασιακό καθεστώς- και ενός τρίτου συστήματος συνταξιοδότησης για τους νέους μια και σήμερα υπάρχουν δύο κατηγορίες ασφαλισμένων:

• Όσοι έχουν ασφαλιστεί για πρώτη φορά έως τις 31/12/92. Οι περισσότεροι έχουν θεμελιώσει συνταξιοδοτικό δικαίωμα ή βρίσκονται στην πορεία της σταδιακής αύξησης των ορίων ηλικίας τους (η διαδικασία αυτή θα διαρκέσει έως και το 2017) και από την 1/1/2008 θα έχουν μια ετήσια μείωση (κατά **1%**) του ποσοστού αναπλήρωσης του μισθού τους, ώστε η κύρια σύνταξη που θα τους απονέμεται για το διάστημα απασχόλησής τους από το 2008 και μετά να πέσει στο 70% των αποδοχών (από **80%** σήμερα) και

• Οι ασφαλισμένοι από την 1/1/93 και μετά. Η συγκεκριμένη κατηγορία ασφαλισμένων έχει δυσμενέστερους όρους συνταξιοδότησης (έως και 5 χρόνια επιπλέον εργασίας) και ποσοστό αναπλήρωσης του μισθού στο **70%.**

ΟΙ ΠΡΟΩΡΕΣ

Ο υπουργός Απασχόλησης και Κοινωνικής Προστασίας απορρίπτοντας την πρόταση που έχει υποβάλει ο διοικητής του ΤΕΒΕ **Κ. Κοντός** για την πρόβλεψη του 67ου ως νέου ορίου ηλικίας συνταξιοδότησης όσων μπαίνουν για πρώτη φορά στην αγορά εργασίας (έναντι του 65ου που ισχύει για τους ελεύθερους επαγγελματίες) σημείωσε ότι στον διάλογο θα πρέπει να αναζητηθούν τρόποι περιορισμού των πρόωρων (πριν από το 65ο έτος της ηλικίας) συνταξιοδοτήσεων.

Οπως των εργαζόμενων μητέρων με ανήλικα που, όπως είπε, έβγαιναν στη σύνταξη με 15 χρόνια εργασίας. Ο υπουργός έφερε ως παράδειγμα προς αποφυγή την περίπτωση του **ΤΑΠ-ΟΤΕ:** «Φτάσαμε να δίνουμε τα τελευταία 4 χρόνια **870 εκατ. ευρώ** για να καλύψουμε τα ελλείμματα του ταμείου, γιατί είχαμε αθρόες συνταξιοδοτήσεις επί των ημερών του **ΠΑΣΟΚ** κυριών μετά από 15ετή υπηρεσία, αυτά όμως σταμάτησαν», κατέληξε.

ΔΙΑΛΟΓΟΣ

«Στόχος μας είναι να θέσουμε όλα τα θέματα και να θωρακίσουμε τα ασφαλιστικά δικαιώματα και το ασφαλιστικό μέλλον των επόμενων και μεθεπόμενων γενεών... δεν υπάρχει λόγος ούτε για κινδυνολογία ούτε για φοβικά σύνδρομα», υπογράμμισε ο **Π. Παναγιωτόπουλος.** Σε ό,τι αφορά τις αλλαγές από ταμείο σε ταμείο (όπου υπάρχουν και σήμερα διαφορές) όλα θα εξαρτηθούν από τις αναλογιστικές μελέτες που έχουν παραγγελθεί να γίνουν για να αποδειχθεί η βιωσιμότητα των συντάξεων με βάση τον αριθμό των ασφαλισμένων και των συνταξιούχων.

Ορια ηλικίας συνταξιοδότησης

ΕΤΗ ΕΡΓΑΣΙΑΣ	ΗΛΙΚΙΑ ΚΑΤΑΒΟΛΗΣ ΣΥΝΤΑΞΗΣ
Α. Για ασφαλισμένους έως 31/12/92 Σε δημόσιο, ΔΕΚΟ, τράπεζες	
Ανδρες	
15	65
25	65 (ή στα 60 μειωμένη)
35	58 (χωρίς όριο ηλικίας έως 2006)
37	Χωρίς όριο ηλικίας
Γυναίκες	
15	65
25	60 (ή στα 55 μειωμένη)
35	58 (χωρίς όριο ηλικίας αν συμπληρώνουν τα έτη υπηρεσίας ως το 2006)
37	Χωρίς όριο ηλικίας
Μητέρες ανηλίκων	
25	50
20(εφόσον έχει επιμέλεια 3 παιδιών)	Χωρίς όριο ηλικίας
Β. Για ασφαλισμένους από 1/1/93 Σε δημόσιο, ΔΕΚΟ, τράπεζες, ΙΚΑ	
Ανδρες και γυναίκες	
15	65
35	60
37	Χωρίς όριο ηλικίας
Μητέρες ανηλίκων	
20	55

ΓΕΝΙΚΗ ΤΕΧΝΙΚΗ
ΟΜΙΛΟΣ ΕΤΑΙΡΕΙΩΝ

ΑΝΑΝΕΩΜΕΝΟΙ ΚΑΙ ΠΑΝΤΑ ΠΡΩΤΟΠΟΡΟΙ
ΜΑΖΙ ΣΑΣ ΜΕ ΣΤΟΧΟ ΤΙΣ ΚΑΛΥΤΕΡΕΣ
ΤΕΧΝΙΚΕΣ ΛΥΣΕΙΣ

• ΕΤΟΙΜΟ ΣΚΥΡΟΔΕΜΑ
με ανανεωμένες -
σύγχρονες εγκαταστάσεις

• ΑΔΡΑΝΗ ΥΛΙΚΑ
υψηλών προδιαγραφών και
απαιτήσεων από
το ΝΕΟ Λατομείο μας

ΕΡΓΟΣΤΑΣΙΑ ΣΚΥΡΟΔΕΜΑΤΟΣ:
ΡΟΔΟΣ: 6ο χλμ. παλαιάς εθν. οδού Ρόδου - Λίνδου, τηλ. 22410 - 60560/62323 FAX: 22410 60561
ΓΕΝΝΑΔΙ: 2ο χλμ. οδού ΓΕΝΝΑΔΙΟΥ - ΒΑΤΙΟΥ, τηλ. 22440 - 43470 FAX: 22440 43470
ΛΑΤΟΜΕΙΟ: Θέση Στραβόλαιμο ΚΑΛΥΘΙΩΝ
ΓΡΑΦΕΙΑ: Ρόδος Αρκαδίου 2, Τηλ. 22410-22186/22968/28058 FAX: 22410 - 33021

Με βάση μια νέα αντίληψη για τις σχέσεις *κράτους - πολίτη το ΠΑΣΟΚ κατέθεσε τη συνολική πρότασή του για την τοπική αυτοδιοίκηση. Η σημαντικότερη καινοτομία αφορά την εκλογή αιρετής περιφερειακής αυτοδιοίκησης.*

ΠΡΟΤΑΣΗ Γ. ΠΑΠΑΝΔΡΕΟΥ ΓΙΑ ΤΗΝ ΑΥΤΟΔΙΟΙΚΗΣΗ

ΑΙΡΕΤΟ ΠΕΡΙΦΕΡΕΙΑΡΧΗ ΠΡΟΤΕΙΝΕΙ ΤΟ ΠΑΣΟΚ

Πρόταση - τομή για την αυτοδιοίκηση, με τη δημιουργία αιρετής περιφερειακής αυτοδιοίκησης, καταθέτει το ΠΑΣΟΚ, ένα χρόνο πριν από τις δημοτικές και νομαρχιακές εκλογές του 2006, τις οποίες αναδεικνύει σε κρίσιμη πολιτική αναμέτρηση που γίνεται στο μέσον της τετραετίας. «Οι εκλογές αυτές συμπυκνώνουν πολυσήμαντα πολιτικά μηνύματα», όπως με σαφήνεια δήλωσε ο Θ. Πάγκαλος.

Ο **Γ. Παπανδρέου** έκανε λόγο για πρόταση που απελευθερώνει την τοπική αυτοδιοίκηση από τον συγκεντρωτισμό και τον κομματικό εναγκαλισμό, κατηγορώντας, παράλληλα, τη Νέα Δημοκρατία ότι με τις προτάσεις περί αλλαγών στο εκλογικό σύστημα επιθυμεί να οδηγήσει τις τοπικές κοινωνίες σε άκρατο κομματισμό. Στην απόφαση του Πολιτικού Συμβουλίου επισημαίνεται ότι για το ΠΑΣΟΚ η διατήρηση του ισχύοντος εκλογικού συστήματος είναι ζήτημα αρχής και ποιότητας της δημοκρατίας.

Η πρόταση του ΠΑΣΟΚ για την τοπική αυτοδιοίκηση αφορά την κατανομή αρμοδιοτήτων, την οικονομική αυτοτέλεια, τη σχέση με το επιτελικό κράτος, τον έλεγχο και τη διαφάνεια. Θα τεθεί άμεσα σε κοινωνική διαβούλευση και τα βασικά της σημεία είναι:

• Δημιουργία αιρετής περιφερειακής αυτοδιοίκησης, με τη μορφή διευρυμένων νομαρχιακών αυτοδιοικήσεων, όπου θα συμμετέχουν και οι αιρετοί νομάρχες των νομών της περιφέρειας.

• Ισχυρό αιρετό **Περιφερειακό Συμβούλιο** με καθολική εκλογή και περιφερειάρχης (πρόεδρος του Περιφερειακού Συμβουλίου) που θα εκλέγεται, επίσης, με προσφυγή στο εκλογικό σώμα.

Ο προσδιορισμός του αριθμού, της γεωγραφικής βάσης και της εσωτερικής συγκρότησης των ενοτήτων της περιφερειακής αυτοδιοίκησης θα γίνουν μετά από ευρύτατη διαβούλευση και συνεκτίμηση των αναπτυξιακών και ανθρωπογεωγραφικών δεδομένων.

• Στο επιτελικό κράτος-στρατηγείο παραμένουν τομείς όπως η εξωτερική πολιτική και η ασφάλεια, τα δημόσια οικονομικά, η δικαιοσύνη, οι βασικοί τομείς του εθνικού και περιφερειακού σχεδιασμού της ανάπτυξης, της κοινωνικής πολιτικής της παιδείας, της πολιτικής προστασίας, των ελεγκτικών μηχανισμών.

• Τέσσερα διαμερίσματα (Βορειοδυτική Ελλάδα, Νότια Ελλάδα, Αιγαίο και Κρήτη) χωρίς διοικητικό χαρακτήρα. Τέσσερα διαμερίσματα οικονομικά και περιφερειακά πεδία σχεδιασμού και οικονομικής ανάπτυξης.

• Εθελοντικές συνενώσεις πρωτοβάθμιων **ΟΤΑ** κατά προτεραιότητα στον νησιωτικό χώρο και μετά από διάλογο με την **ΚΕΔΚΕ** και τις **ΤΕΔΚ** που θα συνοδεύεται από ισχυρά κίνητρα.

• Δυνατότητα των Οργανισμών Τοπικής Αυτοδιοίκησης να κάνουν τοπικά δημοψηφίσματα με ειδικό θεσμικό πλαίσιο, που θα διέπει τις σχέσεις **ΟΤΑ** με τις **ΜΚΟ**.

• Ευρύτατη δημοσιότητα για όλα τα προγράμματα δράσης, τους προϋπολογισμούς και τους ισολογισμούς, ώστε να είναι προσιτοί σε κάθε πολίτη.

• Θεσμική κατοχύρωση του υποχρεωτικού διαπαραταξιακού προεδρείου στους **ΟΤΑ**.

• Θέσπιση υποχρεωτικού, διαχειριστικού, προληπτικού και κατασταλτικού ελέγχου σε τακτική βάση σε ό,τι αφορά τις δαπάνες.

• Προώθηση συγκεκριμένου πλαισίου ελέγχων των εκλογικών δαπανών παρατάξεων και υποψηφίων.

• Εξειδικευμένες επιτροπές.

• Υποχρεωτική αποκέντρωση αρμοδιοτήτων και πόρων στους μεγάλους δήμους στα Δημοτικά Διαμερίσματα, όπως οι δήμοι **Αθήνας, Θεσσαλονίκης** και **Πειραιώς.**

• Αυτοτελείς πόροι για τη μεταφορά κρατικών αρμοδιοτήτων σε τομείς όπως η παιδεία, η κοινωνική πολιτική, η προστασία του περιβάλλοντος, ο πολιτισμός ο τουρισμός και η εργασία.

Κομματισμός

• **Ο Γ. Παπανδρέου** κατηγόρησε τη ΝΔ ότι με τις αλλαγές στο εκλογικό σύστημα που προτείνει επιθυμεί να οδηγήσει τις τοπικές κοινωνίες σε άκρατο κομματισμό

Αυτονομία

• Με την παροχή αυτοτελών πόρων στην τοπική αυτοδιοίκηση θα καταστεί δυνατή η μεταφορά σε αυτήν κρατικών αρμοδιοτήτων

Μ. ΚΕΦΑΛΟΓΙΑΝΝΗΣ: ΦΥΛΛΟ ΣΥΚΗΣ Η 35ΕΤΙΑ

ΧΩΡΙΣ ΟΡΙΟ ΗΛΙΚΙΑΣ ΤΑ ΠΛΟΙΑ ΤΗΣ ΑΚΤΟΠΛΟΪΑΣ

Ο υπουργός Ναυτιλίας χαρακτήρισε υποκριτικό το μέτρο της απόσυρσης των πλοίων

Την κατάργηση του ορίου ηλικίας στα πλοία της ακτοπλοΐας προανήγγειλε ουσιαστικά προχθές ο υπουργός Εμπορικής Ναυτιλίας. Ο κ. Κεφαλογιάννης χαρακτήρισε το μέτρο «φύλλο συκής» και «υποκρισία», ενισχύοντας τις πληροφορίες που θέλουν την ηγεσία του ΥΕΝ να προωθεί την κατάργησή του, τουλάχιστον για όσα ακτοπλοϊκά πληρούν ορισμένα ποιοτικά κριτήρια που υπαγορεύονται κυρίως από τη Συνθήκη της Στοκχόλμης περί ευστάθειας.

Το όριο ηλικίας των 35 ετών είχε επιβληθεί το **1966** μετά το πολύνεκρο ναυάγιο του πλοίου **Ηράκλειο**, ενώ μειώθηκε στα 30 έτη το **2000** μετά το επίσης πολύνεκρο ναυάγιο του **Σάμινα**. Το **1993** και πάλι επί κυβέρνησης Νέας Δημοκρατίας είχε καταργηθεί το όριο ηλικίας στα κρουαζιερόπλοια.

ΕΠΕΝΔΥΣΕΙΣ

Αν και ο υπουργός αρνήθηκε προχθές ότι υπάρχει αυτή τη στιγμή αλλαγή πολιτικής στο **ΥΕΝ** ωστόσο είναι φανερό πως ο κ. **Κεφαλογιάννης** κάνει «στροφή» μετά από την άρνηση των περισσότερων επιχειρήσεων της ακτοπλοΐας να προχωρήσουν σε επενδυτικές κινήσεις, προκειμένου να ανανεώσουν το γερασμένο στόλο τους.

Χαρακτηριστικό της αλλαγής που επήλθε τελευταία στη στάση του υπουργού είναι ότι ενώ προχθές χαρακτήριζε το μέτρο «υποκρισία», το **ΥΕΝ** ζήτησε προ μηνών από την **Ευρωπαϊκή Επιτροπή** -με βάση το δικαίωμα που του δίνει η οδηγία 18/98- να ισχύει για την **Ελλάδα** όριο ηλικίας στα πλοία της ακτοπλοΐας ως ένα επιπλέον μέτρο για την ασφάλεια των μεταφορών στις ειδικές συνθήκες που επικρατούν στις θάλασσές της.

Η προδιαγραφόμενη πρόθεση του κ. **Κεφαλογιάννη** σε συνδυασμό με προηγούμενη εξαγγελία του περί δανειοδότησης από την **Ευρωπαϊκή Τράπεζα Επενδύσεων** όσων εταιρειών θέλουν να βελτιώσουν τα πλοία τους, δίνει την ευκαιρία να παραταθεί στο «παρά πέντε» η οικονομική ζωή σε επιβατηγά - οχηματαγωγά των εξής εταιρειών: **Γ. Αγούδημου** με τα γνωστά **Μαρίνα, Δημητρούλα, Ροδάνθη, Βεντούρη, Μ. Αγούδημου, Ναυτιλιακή Εταιρεία Λέσβου, ΑΝΕΚ, Hellenic Seaways** και **Φ. Μανούση**.

Τη δημιουργία εργαζομένων δύο ταχυτήτων στην επιχείρηση του ΟΛΠ επιβεβαίωσε χθες ο κ. Κεφαλογιάννης και έθεσε πλαφόν 1.000 - 1.200 ευρώ μηνιαίως για όσους εργαζόμενους προσλαμβάνονται ως έκτακτοι.

ΕΚΠΑΙΔΕΥΣΗ

Την εξίσωση των πτυχίων των **ΑΕΝ** με εκείνο των **ΤΕΙ** μετά από θαλάσσια υπηρεσία πέντε ετών, για τους πλοιάρχους και μηχανικούς Α τάξης, ανακοίνωσε χθες το **ΥΕΝ**.

ΕΝΩΣΗ ΠΡΟΣΩΠΙΚΟΥ ΛΙΜΕΝΙΚΟΥ ΣΩΜΑΤΟΣ

Η Ένωση Προσωπικού Λιμενικού Σώματος Δωδεκανήσου ανακοινώνει ότι στις 15 Σεπτεμβρίου 2005 συγκροτήθηκαν σε σώμα το Διοικητικό Συμβούλιο και η Ελεγκτική Επιτροπή με τα παρακάτω αποτελέσματα:

Για το Διοικητικό Συμβούλιο

1. Μιχαλάκης Μιχαήλ Πρόεδρος
2. Ζαχαριάς Αθανάσιος, Αντιπρόεδρος
3. Λιβιεράτος Γεώργιος, Γενικός Γραμματέας
4. Κορκίδας Ευθύμιος, Αναπληρωτής Γραμματέας
5. Χριστοφορίδης Χαράλαμπος, Ταμίας
6. Λύτρας Ιωάννης, Μέλος
7. Μουστακόπουλος Ιωάννης, Μέλος
8. Συκιανάκης Δημήτριος, Μέλος
9. Χαριτάκης Ιωάννης, Μέλος
10. Πουτούλης Χαράλαμπος 1ο αναπληρωματικό μέλος
11. Χριστόπουλος Χρήστος, 2ο αναπληρωματικό μέλος
12. Παπακωνσταντίνου Σοφία, 3ο αναπληρωματικό μέλος

Για την Ελεγκτική Επιτροπή

1. Σκροπολίθας Παναγιώτης, Πρόεδρος
2. Μπραουδάκης Γεώργιος, Αντιπρόεδρος
3. Δεσποτάκη Σοφία, Μέλος
4. Αλεξίου Λάμπρος, Αναπληρωματικό μέλος

Αντιπρόσωποι στη δευτεροβάθμια συνδικαλιστική ένωση (Π.Ο.Ε.Π.Λ.Σ.)

1. Ζαχαριάς Αθανάσιος
2. Κορδονούρης Νικόλαος
3. Δεσποτάκη Σοφία
4. Λύτρας Ιωάννης
5. Λιβιεράτος Γεώργιος

Για το Δ.Σ.
Ο Πρόεδρος
Μιχαλάκης Μιχαήλ
Ο Γενικός Γραμματέας
Λιβιεράτος Γεώργιος

INEMA

ΙΑΤΡΙΚΟΣ & ΝΟΣΟΚΟΜΕΙΑΚΟΣ ΕΞΟΠΛΙΣΜΟΣ
17 ΧΡΟΝΙΑ ΕΜΠΕΙΡΙΑΣ *από το 1988*
ΕΙΜΑΣΤΕ ΟΙ ΜΕΓΑΛΥΤΕΡΟΙ ΠΡΟΜΗΘΕΥΤΕΣ ΙΑΤΡΙΚΟΥ – ΟΡΘΟΠΕΔΙΚΟΥ ΚΑΙ ΝΟΣΟΚΟΜΕΙΑΚΟΥ ΥΛΙΚΟΥ ΣΤΗ ΔΩΔΕΚΑΝΗΣΟ
ΕΜΠΙΣΤΕΥΘΕΙΤΕ ΜΑΣ !!!
ΛΕΜΕΣΣΟΥ 2 ΡΟΔΟΣ ΤΗΛ.22410 32238 – FAX.22410 28484



ΑΝΑΠΗΡΙΚΑ ΚΑΡΟΤΣΙΑ–ΒΑΔΙΣΤΙΚΑ - ΟΡΘΟΠΕΔΙΚΑ ΕΙΔΗ–ΜΠΛΟΥΖΕΣ ΙΑΤΡΙΚΕΣ– ΚΑΛΤΣΕΣ ΦΛΕΒΙΤΙΔΑΣ–ΠΕΛΜΑΤΑ–ΟΡΘΟΠΕΔΙΚΑ ΜΑΞΙΛΑΡΙΑ– ΚΡΕΒΑΤΙΑ ΝΟΣΟΚΟΜΕΙΑΚΑ – ΙΑΤΡΙΚΟΣ ΕΞΟΠΛΙΣΜΟΣ ΚΑΙ ΑΝΑΛΩΣΙΜΑ – ΟΡΓΑΝΑ ΧΗΜΕΙΟΥ ΚΑΙ ΚΑΘΕ ΑΛΛΟ ΕΙΔΟΣ ΓΙΑ ΚΑΤ' ΟΙΚΟ ΝΟΣΗΛΕΙΑ.

ΤΟ ΚΕΝΤΡΟ ΣΠΟΥΔΩΝ ΧΟΡΟΥ ΜΑΙΡΗΣ ΜΑΡΚΟΥ - ΒΕΛΙΔΑΚΗ

(ΔΙΠΛΩΜΑΤΟΥΧΟΥ: R.A.D. ΚΑΙ A.I.S.T.D. - T.C. ΚΑΙ T.D.) -ΕΙΔΙΚΟΤΗΤΑ ΣΤΗ ΔΙΔΑΣΚΑΛΙΑ ΜΙΚΡΩΝ ΠΑΙΔΙΩΝ. ROYAL ACADEMY OF DANCE (LONDON) & IMPERIAL SOCIETY OF TEACHERS OF DANCE. ΑΝΑΓΝΩΡΙΣΜΕΝΗ ΑΠΟ ΤΟ ΚΡΑΤΟΣ

Η μόνη επίσημη εγγεγραμμένη σχολή χορού στη Ρόδο, που εκπροσωπεί την Βασιλική Ακαδημία Χορού, με δικαίωμα ετησίων εξετάσεων και στα δύο επίπεδα (Grades και Majors).
Διοργανωτής το Βρετανικό Συμβούλιο Αθηνών.

ΔΙΔΑΣΚΟΝΤΑΙ:

Ρυθμική - Κλασσικό Μπαλέτο - Κλακέτες - Jazz - Μοντέρνο (I.S.T.D.) - Σύγχρονο (Limon και Graham) - Κάρακτερ - Ελεύθερη κίνηση - Δημιουργικό εργαστήρι - Προ-επαγγελματικά τμήματα - Επαγγελματικό (προετοιμασία για Teachers Certipiate) - Χορευτική Γυμναστική - Νέο- Ελληνικοί χοροί (χασάπικο-συρτάκι-ζεϊμπέκικο). Συμπληρωματικό μάθημα: Yoga Κοινωνικοί χοροί (Βαλς, Ταγκό και Salsa)

Εγγραφές: 5 Σεπτεμβρίου 2005
Έναρξη: 12 Σεπτεμβρίου 2005

Τηλέφωνα: 22410 27383 και 92790
Ωρες 12-1π.μ. & 6-9μ.μ
Διεύθυνση: Παναγιώτου Ροδίου, 77 Ρόδος.
Μυκηνών 4, Ιαλυσός.

ΠΕΡΙΛΗΨΗ

Με τη με αριθμό 11660Δ'/2005 έκθεση επίδοσης του δικαστικού επιμελητή του Πρωτοδικείου Ρόδου, Μιχάλη Καρακόπουλου, κατόπιν παραγγελίας μου επιδόθηκε στον κ. Εισαγγελέα Πρωτοδικών Ρόδου, ακριβές αντίγραφο της από 20-2-2004 και με αριθμό κατ. 280/2004 αγωγής της Αννας συζύγου Αλεξίου Παστρικού, το γένος Δημητρίου Κιτσάη, κατοίκου Ρόδου, οδός Αποστόλου Παύλου, κατά του Μπαρούχ Αβζαραντέλ του Ισαάκ, πρώην κατοίκου Ρόδου, και τώρα αγνώστου διαμονής που απευθύνεται στο Πολυμελές Πρωτοδικείο Ρόδου και εκδικάζεται στις 19 Ιανουαρίου 2006, ημέρα Πέμπτη και ώρα 9:00 με αριθμό πινακίου 13, καλούμενο να παραστεί στην άνω δικάσιμο, αφού προηγηθεί απόπειρα συμβιβαστικής επίλυσης της διαφοράς, η οποία ορίστηκε 11 Νοεμβρίου 2005 ημέρα Παρασκευή και ώρα 19:30 στο γραφείο μου επί της οδού Αλεξάνδρου Διάκου αρ. 2 (β' όροφος) κατ' αρθρο 214 παρ. 3 ΚΠολΔ. με την οποία ζητείται να αναγνωρισθεί η ενάγουσα κυρία με προσόντα της χρησικτησίας μιας παλαιάς οικίας που βρίσκεται στη κτηματική περιφέρεια του Δήμου Ρόδου, στην τοποθεσία «ΕΒΡΑΪΚΗ» της Παλαιάς Πόλης της Ρόδου, νομικής φύσης «μουλκ» με κτηματολογικά στοιχεία τόμος 47, φύλλο 19, φάκελλος 413 και μερίδα ΙΥ-2122 Οικοδομών Ρόδου, η οποία αποτελείται από ισόγειο όροφο εμβαδού 85 τ.μ. α' όροφο εμβαδού 75 τ.μ. και από μία αυλή εμβαδού 38 τ.μ.

Ρόδος 21-9-2005
Η πληρεξούσια Δικηγόρος
Παναγιώτα Ν. Καραμάριου

ΠΕΡΙΛΗΨΗ ΕΠΙΔΟΘΕΝΤΟΣ ΔΙΚΟΓΡΑΦΟΥ

Με την υπ' αριθ. 8335/08-09-2005 έκθεση επίδοσης της δικαστικής επιμελήτριας του Πρωτοδικείου Ρόδου Αλεξάνδρας Κοκκίνου - Τσουκαλά, επιδόθηκε στον κ. Εισαγγελέα Πρωτοδικών Ρόδου η από 27-05-2005 και με αρ. Κατάθεσης 286/25-8-2005 κλήση της ενάγουσας Ελένης συζ. Εμμανουήλ Γαντάρη, το γένος Δημητρίου Γουμαρά, κατοίκου Ασγούρου Ρόδου, κατά του Κωνσταντίνου Κουσελίνη του Γεωργίου, κατοίκου Βρυξελλών Βελγίου και ήδη αγνώστου διαμονής ως μοναδικός εξ' αδιαθέτου κληρονόμος του αποβιώσαντος Γεωργίου Κουσελίνη του Ιωάννη, και της επισυναπτόμενης από 2 Σεπτεμβρίου 1996 αγωγής ενώπιον του Μονομελούς Πρωτοδικείου Ρόδου με αριθμό κατάθεσης 343/1996 κατά του Γεωργίου Κουσελίνη με την οποία αιτείται η ενάγουσα ότι συμπληρώθηκε στο πρόσωπό της ο νόμιμος χρόνος κτητικής παραγραφής ενός αγρού σπόριμου, με κτηματολογικά στοιχεία τόμος 2, φύλλο 127, μερίδα 287 και φάκελλος 135 Γαιών Ασγούρου Ρόδου.

Ρόδος 12 Σεπτεμβρίου 2005
Η πληρεξούσια Δικηγόρος
ΕΥΑΓΓΕΛΙΑ ΤΑΡΑΣΛΙΑ
-ΝΙΚΟΛΙΤΣΗ
Δημ. Θέμελη 83
Ρόδος

ΔΗΜΟΣΙΕΥΣΗ ΑΠΟΦΑΣΗΣ

Με την υπ' αριθμ. 11734Δ/2005 έκθεση επιδόσεως του Δικ. Επιμ. Πρωτ. Ρόδου Μ. Καρακόπουλου, επιδόθηκε στον κ. Εισαγγελέα Πρωτοδικών Ρόδου, η υπ' αριθμ. 1050/1998 ΑΠΟΦΑΣΗ ΤΟΥ ΕΙΡΗΝΟΔΙΚΕΙΟΥ ΡΟΔΟΥ - διαδικασία τακτική, με την οποία αναγνωρίστηκε η Δήμητρα Παπανικόλα του Μιχαήλ, κυρία, εξ' ολοκλήρου, ενός ακινήτου, με αριθμό κτηματομερίδας 27 οικ. Κοσκινού.

Ρόδος 22-09-2005
Ο Πληρεξούσιος Δικηγόρος
Εμμανουήλ Ν. Βλάχος

95 ΑΔΤΕ
3ο ΕΠΙΤΕΛΙΚΟ ΓΡΑΦΕΙΟ/ΙΙ
14 Σεπτ. 2005
ΑΝΑΚΟΙΝΩΣΗ

1. Η Στρατιωτική Διοίκηση γνωστοποιεί ότι θα εκτελεσθούν βολές καμπύλης τροχιάς στο πεδίο βολής ΚΑΤΤΑΒΙΑΣ και στον θαλάσσιο χώρο Ανατολικά και Νότια του πεδίου βολής, στις 11 Οκτ 2005 από 08:00 μέχρι 18:00 Ω.

2. Επικίνδυνη περιοχή χαρακτηρίζεται η περικλειόμενη μεταξύ των οδών ΚΑΤΤΑΒΙΑΣ - ΠΛΗΜΜΥΡΙΟΥ και ΚΑΤΤΑΒΙΑΣ - ΠΡΑΣΟΝΗΣΙΟΥ, καθώς και η θαλάσσια περιοχή, που εκτείνεται σε βάθος 10 χιλιομέτρων, από την ακτή του πεδίου βολής και ύψος 8.000 πόδια.

3. Στην παραπάνω περιοχή είναι επικίνδυνη η παραμονή και διέλευση ανθρώπων, ζώων, οχημάτων, αλιέων, λεμβούχων πλοίων και αεροσκαφών κατά το χρονικό διάστημα που θα εκτελούνται βολές, για αποφυγή ατυχημάτων.

4. Επισημαίνουμε ιδιαίτερα ότι, στην περίπτωση που, μετά την εκτέλεση των βολών, ανευρίσκονται από κατοίκους της περιοχής μη διαρραγέντα βλήματα, να μην τα πλησιάζουν και να ενημερώνουν αμέσως τις πλησιέστερες στρατιωτικές ή αστυνομικές αρχές.

Εκ της Στρατιωτικής Υπηρεσίας

ΛΥΚΕΙΟ ΕΛΛΗΝΙΔΩΝ ΡΟΔΟΥ
«ΕΡΓΑΝΗ ΑΘΗΝΑ»
Οδός Ιπποτών (Κατάλυμα Προβηγκίας), 85100 ΡΟΔΟΣ

ΑΝΑΚΟΙΝΩΣΗ

Το Λύκειο Ελληνίδων Ρόδου
«ΕΡΓΑΝΗ ΑΘΗΝΑ»
Οδός Παπαλουκά (Σχολή Νοσοκόμων) τηλ. 28127

Ανακοινώνει ότι την 17-24 Σεπτεμβρίου και 1 Οκτωβρίου, ημέρα Σάββατο και ώρα 6-8 μ.μ. γίνονται:

ΕΓΓΡΑΦΕΣ

στα τμήματα εκμάθησης Ελληνικών Παραδοσιακών χορών, για παιδιά (αγόρια- κορίτσια) Δημοτικού- Γυμνασίου- Λυκείου και ενήλικες.

Η διδασκαλία των χορών γίνεται κατά τον πιο αυθεντικό τρόπο και πάντα σύμφωνα με τις σύγχρονες παιδαγωγικές αντιλήψεις, σε ευχάριστο και δημιουργικό περιβάλλον στη νέα αίθουσα (Παπαλουκά) από πεπειραμένους χοροδιδασκάλους.

Εναρξη μαθημάτων 1 Οκτωβρίου

Εκ του Διοικητικού Συμβουλίου

Κ.Ε.Κ. ΔΩΔΕΚΑΝΗΣΟΥ - ΠΕΡΙΦΕΡΕΙΑΚΗΣ ΕΜΒΕΛΕΙΑΣ.
Γ. Σεφέρη 78-80, 85100 Ρόδος, Τηλ. 2241067078, Φαξ: 2241067887, E-mail: kek12 @otenet.gr

ΠΡΟΣΚΛΗΣΗ ΕΚΔΗΛΩΣΗΣ ΕΝΔΙΑΦΕΡΟΝΤΟΣ

Επιχειρησιακό Πρόγραμμα «Κοινωνία της Πληροφορίας»
Αξονας 3, Μέτρο 4, «Κατάρτιση σε βασικές δεξιότητες χρήσης τεχνολογιών πληροφορίας & επικοινωνίας».
Το έργο συγχρηματοδοτείται σε ποσοστό 75% από την Ευρωπαϊκή Ενωση -Ευρωπαϊκή Επιτροπή Ε.Κ.Τ. και σε ποσοστό 25% από το Υπουργείο Απασχόλησης και Κοινωνικής Προστασίας -Ειδική Υπηρεσία Εφαρμογής συγχρηματοδοτούμενων ενεργειών Ε.Κ.Τ.

ΤΟΠΟΣ ΥΛΟΠΟΙΗΣΗΣ: ΡΟΔΟΣ

Α/Α	ΤΙΤΛΟΣ ΠΡΟΓΡΑΜΜΑΤΟΣ	ΤΟΠΟΣ ΥΛΟΠΟΙΗΣΗΣ	ΔΙΑΡΚΕΙΑ	ΑΡ. ΚΑΤ/ΝΩΝ	ΕΚΠ/ΤΙΚΟ ΕΠΙΠΕΔΟ
1	Βασικές Δεξιότητες χρήσης ΤΠΕ	ΡΟΔΟΣ	100	20	ΓΥΜΝΑΣΙΟ - ΛΥΚΕΙΟ
2	Βασικές Δεξιότητες χρήσης ΤΠΕ	ΡΟΔΟΣ	100	20	ΓΥΜΝΑΣΙΟ - ΛΥΚΕΙΟ
3	Βασικές Δεξιότητες χρήσης ΤΠΕ	ΡΟΔΟΣ	100	20	ΓΥΜΝΑΣΙΟ - ΛΥΚΕΙΟ
4	Βασικές Δεξιότητες χρήσης ΤΠΕ	ΡΟΔΟΣ	100	20	ΓΥΜΝΑΣΙΟ - ΛΥΚΕΙΟ
5	Βασικές Δεξιότητες χρήσης ΤΠΕ	ΡΟΔΟΣ	100	20	ΓΥΜΝΑΣΙΟ - ΛΥΚΕΙΟ
6	Βασικές Δεξιότητες χρήσης ΤΠΕ	ΡΟΔΟΣ	100	20	ΓΥΜΝΑΣΙΟ - ΛΥΚΕΙΟ
7	Βασικές Δεξιότητες χρήσης ΤΠΕ	ΡΟΔΟΣ	100	20	ΓΥΜΝΑΣΙΟ - ΛΥΚΕΙΟ
8	Βασικές Δεξιότητες χρήσης ΤΠΕ	ΡΟΔΟΣ	100	20	ΓΥΜΝΑΣΙΟ - ΛΥΚΕΙΟ
9	Βασικές Δεξιότητες χρήσης ΤΠΕ	ΡΟΔΟΣ	100	20	ΓΥΜΝΑΣΙΟ - ΛΥΚΕΙΟ

ΠΛΗΡΟΦΟΡΙΕΣ - ΑΙΤΗΣΕΙΣ: Κ.Ε.Κ. ΔΩΔΕΚΑΝΗΣΟΥ - ΠΕΡΙΦΕΡΕΙΑΚΗΣ ΕΜΒΕΛΕΙΑΣ.
Διευθ. : Γ. Σεφέρη 78-80, 85100 Ρόδος
Τηλ.: 22410 67078, Φαξ: 22410 67887, Δευτέρα - Παρασκευή, ώρες: 09:00 - 16:00

ΥΠΟΥΡΓΕΙΟ ΕΡΓΑΣΙΑΣ ΚΑΙ ΚΟΙΝΩΝΙΚΩΝ ΑΣΦΑΛΙΣΕΩΝ
ΓΕΝΙΚΗ ΓΡΑΜΜΑΤΕΙΑ ΔΙΑΧΕΙΡΙΣΗΣ ΚΟΙΝΩΝΙΚΩΝ ΚΑΙ ΑΛΛΩΝ ΠΟΡΩΝ
ΕΙΔΙΚΗ ΥΠΗΡΕΣΙΑ ΕΦΑΡΜΟΓΗΣ ΣΥΓΧΡΗΜΑΤΟΔΟΤΟΥΜΕΝΩΝ ΕΝΕΡΓΕΙΩΝ ΑΠΟ ΤΟΝ Κ1

ΕΥΡΩΠΑΪΚΗ ΕΝΩΣΗ
ΕΥΡΩΠΑΪΚΗ ΕΠΙΤΡΟΠΗ - ΕΚ.Τ.

ΓΕΝΙΚΗ ΚΛΙΝΙΚΗ ΔΩΔΕΚΑΝΗΣΟΥ ΑΝΩΝΥΜΗ ΕΤΑΙΡΕΙΑ

ΠΡΟΣΚΛΗΣΗ

ΤΩΝ ΜΕΤΟΧΩΝ ΣΕ ΕΚΤΑΚΤΗ ΓΕΝΙΚΗ ΣΥΝΕΛΕΥΣΗ

Σύμφωνα με τον Νόμο και το Καταστατικό, το Διοικητικό Συμβούλιο της εταιρείας **«ΓΕΝΙΚΗ ΚΛΙΝΙΚΗ ΔΩΔΕΚΑΝΗΣΟΥ ΑΝΩΝΥΜΗ ΕΤΑΙΡΕΙΑ»** με την από 20 Σεπτεμβρίου 2005 απόφασή του καλεί τους μετόχους της ανώνυμης εταιρείας **«ΓΕΝΙΚΗ ΚΛΙΝΙΚΗ ΔΩΔΕΚΑΝΗΣΟΥ ΑΝΩΝΥΜΗ ΕΤΑΙΡΕΙΑ»** στην Εκτακτη Γενική Συνέλευση την 15η Οκτωβρίου 2005, ημέρα Σάββατο και ώρα 13:00, στις εγκαταστάσεις της Κλινικής, στην εθνική οδό Ρόδου - Λίνδου, στην περιοχή Κοσκινού στη Ρόδο, για συζήτηση και λήψη αποφάσεων για τα παρακάτω και μόνο θέματα:

ΘΕΜΑΤΑ ΗΜΕΡΗΣΙΑΣ ΔΙΑΤΑΞΗΣ

1. Ενημέρωση για την πορεία και εξέλιξη των εργασιών της κλινικής
2. Αύξηση Μετοχικού Κεφαλαίου
3. Τροποποίηση του άρθρου 5

Ρόδος 20 Σεπτεμβρίου 2005
Για το Διοικητικό Συμβούλιο
Ο Πρόεδρος
Εμμανουήλ Α. Γρηγοριάδης

«ΚΤΙΡΙΟ» Α.Ε.
ΠΩΛΗΣΕΙΣ ΑΚΙΝΗΤΩΝ

- Καταστήματα 47, 65, 88 τ.μ., στην οδό Δενδρινού (προέκταση Αννης Μαρίας με αντίστοιχο υπόγειο χώρο.
- Διαμερίσματα 104 τ.μ., 118 τ.μ., 107 τ.μ., στην οδό Δενδρινού (προέκταση Αννης Μαρίας), με κεντρική αυτόνομη θέρμανση, αποθήκη και αποκλειστική θέση στάθμευσης αυτοκινήτου.
- Διαμερίσματα 118 τ.μ. και 122 τ.μ., στην οδό Μιχαήλ Πετρίδη (στο ύψος ΜΗΔΕΙΑ), με αποθήκη και αποκλειστική θέση στάθμευσης αυτοκινήτου.
- Μαιζονέτα διόροφη με σοφίτα 190 τ.μ., στην Ιαλυσό.

Πληροφορίες **κ. ΑΝΑΣΤΑΣΙΟΣ ΑΤΣΙΔΗΣ**
Στεφάνου Καζούλλη 74 - ΡΟΔΟΣ
Τηλ: 22410 - 28616, Fax: 22410 - 37848

G.A. FERRIES

ΕΥΓ-ΟΥΓ ΡΟΔΑΝΘΗ •• ΕΥΓ-ΟΥΓ ΜΑΡΙΝΑ
•• Ε/Γ - Ο/Γ ΑΝΘΗ - ΜΑΡΙΝΑ
ΡΟΔΟΣ - ΠΕΙΡΑΙΑΣ

ΠΑΡΑΣΚΕΥΗ 23/09
ΑΝΘΗ-ΜΑΡΙΝΑ 17.00 ΚΩ (21.30) - ΛΕΡΟ (23.59) - ΠΑΤΜΟ (01.30) - ΠΕΙΡΑΙΑ (11.00)
ΣΑΒΒΑΤΟ 24/09
ΡΟΔΑΝΘΗ 20.00 ΣΥΜΗ (21.40) - ΤΗΛΟ (23.59) - ΝΙΣΥΡΟ (01.30) - ΚΩ (03.30) - ΚΑΛΥΜΝΟ (05.00) - ΛΕΡΟ (06.30) - ΠΑΤΜΟ (08.00) - ΝΑΞΟ (12.30) - ΠΑΡΟ (14.00) - ΠΕΙΡΑΙΑ (19.50)
ΚΥΡΙΑΚΗ 25/09

ΔΕΥΤΕΡΑ 26/09
ΑΝΘΗ-ΜΑΡΙΝΑ 20.00 ΚΩ (23.59)- ΛΕΡΟ (02.30) - ΠΑΤΜΟ (04.00) - ΠΕΙΡΑΙΑ (13.30)
ΤΡΙΤΗ 27/09
ΡΟΔΑΝΘΗ 16.00 ΚΩ (20.20) - ΚΑΛΥΜΝΟ (21.50) - ΑΣΤΥΠΑΛΑΙΑ (00.40) - ΠΕΙΡΑΙΑ (11.00)
ΤΕΤΑΡΤΗ 28/09
ΑΝΘΗ-ΜΑΡΙΝΑ 17.00 ΚΩ (21.30) - ΛΕΡΟ (23.59) - ΠΑΤΜΟ (01.30) - ΠΕΙΡΑΙΑ (11.00)
ΠΕΜΠΤΗ 29/09
ΡΟΔΑΝΘΗ 16.00 ΤΗΛΟ (19.10) - ΝΙΣΥΡΟ (20.40) - ΚΩ (22.40) - ΚΑΛΥΜΝΟ (00.10)- ΠΕΙΡΑΙΑ (11.20)
ΠΑΡΑΣΚΕΥΗ 30/09
ΑΝΘΗ-ΜΑΡΙΝΑ 17.00 ΚΩ (21.30) - ΛΕΡΟ (23.59) - ΠΑΤΜΟ (01.30) - ΠΕΙΡΑΙΑ (11.00)

Η εταιρεία G.A. FERRIES σας ενημερώνει ότι η έκπτωση 50% (πολύτεκνοι-στρατιωτικοί-ανάπηροι κ.τ.λ.) ισχύει για όλες τις θέσεις

TSAGARIS TRAVEL
Σαχτούρη 5 (έναντι Τελωνείου)
Τηλ.: 22410 36170, 30406, 35066

Η ΚΑΤΑΡΡΕΥΣΗ ΤΩΝ ΕΣΟΔΩΝ ΠΡΟΚΑΛΕΙ ΕΚΝΕΥΡΙΣΜΟ ΣΤΟ ΥΠΟΥΡΓΕΙΟ

ΣΑΡΩΤΙΚΟΥΣ ΕΛΕΓΧΟΥΣ ΞΕΚΙΝΑ Η ΕΦΟΡΙΑ

Εως το τέλος του 2005 θα ελεγχθούν όλες οι εκκρεμείς υποθέσεις. Εντολή στις εφορίες της Αττικής

Φοροκυνηγητό σε επιχειρήσεις και ελεύθερους επαγγελματίες για να αντιμετωπιστεί, στο τελευταίο τρίμηνο του έτους, η κατάρρευση των φορολογικών εσόδων και η φοροδιαφυγή που οργιάζει, διέταξε, προχθές, ο υφυπουργός Οικονομίας και Οικονομικών, Αδάμ Ρεγκούζας, σε σύσκεψη που είχε με όλους τους εφόρους της Αττικής.

Σύμφωνα με πληροφορίες, ο υφυπουργός τα έψαλε στους προϊσταμένους των **ΔΟΥ** για την απόδοση των υφισταμένων τους και τη δραματική υστέρηση ύψους **1,8** δισ. ευρώ που παρουσιάζουν στο οκτάμηνο οι εισπράξεις του **Δημοσίου.**

ΛΗΘΑΡΓΟΣ

Παρά τις συστάσεις του υφυπουργού, αλλά και την αναδιοργάνωση της **Υπηρεσίας Ειδικών Ελέγχων (πρώην ΣΔΟΕ),** ο ελεγκτικός μηχανισμός εξακολουθεί να βρίσκεται σε λήθαργο.

Τα αποτελέσματα από τη θερινή εξόρμηση της **ΥΠΕΕ** στις τουριστικές περιοχές αποκαλύπτουν τη χαλάρωση των ελεγκτικών υπηρεσιών, αφού:

• Στο δίμηνο Ιουλίου – Αυγούστου έγιναν μόλις **5.489** φορολογικοί έλεγχοι. Το επιχειρησιακό σχέδιο της **ΥΠΕΕ** προέβλεπε τη διενέργεια **14.987** ελέγχων στο τρίμηνο Ιουλίου – Σεπτεμβρίου, δηλαδή περίπου **5.000** ελέγχους το μήνα.

• Η φοροδιαφυγή κυριολεκτικά οργιάζει. Μία στις δύο επιχειρήσεις που ελέγχθηκε το καλοκαίρι εντοπίστηκε να έχει διαπράξει φορολογικές παραβάσεις. Από τις **5.489** επιχειρήσεις, που έλεγξε η ΥΠΕΕ στο διάστημα Ιουλίου – Αυγούστου, οι **2.715** είχαν **14.401** φορολογικές παραβάσεις.

• Στο οκτάμηνο Ιανουαρίου – Αυγούστου έγιναν **28.745** έλεγχοι και διαπιστώθηκε ότι **11.260** επιχειρήσεις είχαν διαπράξει **147.151** παραβάσεις.

ΕΛΕΓΧΟΙ

Στη σύσκεψη που έγινε προχθές, ο κ. **Ρεγκούζας** κατέστησε σαφές ότι μέχρι το τέλος του χρόνου θα πρέπει να έχουν ελεγχθεί όλες οι εκκρεμείς φορολογικές υποθέσεις.

Σύμφωνα με τις κατευθύνσεις που έδωσε ο κ. Ρεγκούζας, στο στόχαστρο των ελεγκτικών μηχανισμών του υπουργείου θα βρεθούν ως το τέλος του χρόνου:

1 Περισσότερες από **300.000** επιχειρήσεις και ελεύθεροι επαγγελματίες που δεν ακολούθησαν τη ρύθμιση της περαίωσης και τη διαδικασία του αυτοελέγχου για τις χρήσεις μέχρι και το 2004. Προτεραιότητα δίνεται σε υποθέσεις του 1998 και 1999 που παραγράφονται στο τέλος του έτους και επιχειρήσεις με διαπιστωμένες παραβάσεις για έκδοση πλαστών ή εικονικών ή λήψη εικονικών ή νόθευση φορολογικών στοιχείων.

Ειδικά για τις παραγραφόμενες υποθέσεις, ο κ. **Ρεγκούζας** κατέστησε σαφές ότι δεν θα υπάρξει παράταση προθεσμιών και θα καταλογιστούν ευθύνες για κάθε υπόθεση που θα παραγραφεί. «Καμία υπόθεση δεν παραγράφεται χωρίς να λογοδοτήσετε. Σας το λέω ξεκάθαρα για να μην παρεξηγηθούμε αργότερα», τόνισε ο υφυπουργός.

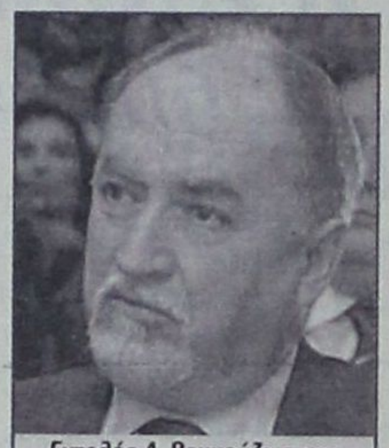

Εντολές Α. Ρεγκούζα στους εφόρους της Αττικής για ένταση των φορολογικών ελέγχων

2 Επιχειρήσεις που φέτος αποδίδουν πολύ μικρότερα ποσά ΦΠΑ σε σχέση με αυτά που πλήρωναν πέρυσι στο ίδιο χρονικό διάστημα, παρά την αύξηση των συντελεστών ΦΠΑ κατά μία μονάδα.

3 **300.000** ιδιοκτήτες ακινήτων με εκκρεμείς υποθέσεις κληρονομιών, γονικών παροχών και αγοραπωλησίας ακινήτων που παραγράφονται στο τέλος του 2005.

Οπως είπε ο κ. **Ρεγκούζας,** η δραστηριότητα των ΔΟΥ και ιδιαίτερα των υποδιευθύνσεων ελέγχου, το τελευταίο τρίμηνο, θα εστιαστεί στην αξιοποίηση των δελτίων πληροφοριών για ενδεχόμενη φοροδιαφυγή, την αξιοποίηση των δικαστικών αποφάσεων που έχουν τελεσιδικήσει για την είσπραξη των ποινών και τις υποθέσεις φοροδιαφυγής με μεγάλο φορολογικό ενδιαφέρον.

ΕΠΑΝΑΛΗΨΗ ΑΝΑΚΟΙΝΩΣΗΣ ΓΙΑ ΤΗ ΜΙΣΘΩΣΗ ΑΚΙΝΗΤΟΥ

ΡΟΔΟΣ: Τραπεζικός Οργανισμός δέχεται μέχρι και της 30.09.2005 σφραγισμένες προσφορές για τη μίσθωση στις παρακάτω περιοχές ενός ισογείου Καταστήματος κατά προτίμηση εμβαδού 150 - 180 τ.μ., με υπόγειο τουλάχιστον 40 τ.μ. θα συνεκτιμηθεί στο συνολικό εμβαδόν τυχόν ύπαρξη παταριού 40 - 60 τ.μ. ή Α' ορόφου με εσωτερική επικοινωνία.

1. Επί της πλατείας ΚΥΠΡΟΥ
2. Επί των οδών ΓΡ. ΛΑΜΠΡΑΚΗ - ΜΑΚΑΡΙΟΥ - ΓΑΛΛΙΑΣ - 25ης ΜΑΡΤΙΟΥ.
3. Επί της οδού SPRINGS και στο τμήμα της μεταξύ της Πλατείας Κύπρου και της οδού Παπάγου.
4. Επί της οδού ΘΕΟΔΩΡΑΚΗ και στο τμήμα της μεταξύ των οδών Γαλλίας και Παπάγου.
5. Επί της οδού ΔΩΔΕΚΑΝΗΣΙΩΝ ΕΘΕΛΟΝΤΩΝ και στο τμήμα της μεταξύ των οδών Γρ. Λαμπράκη και 25ης Μαρτίου.

Οι προσφορές θα πρέπει να αναφέρουν :

α) Την ακριβή τοποθεσία του ακινήτου, οδό και αριθμό.
β) Την έκταση των προσφερόμενων χώρων με σύντομη περιγραφή τους.
γ) Το ζητούμενο τίμημα για την περίπτωση μίσθωσης.
δ) Ότι το ακίνητο παραδίδεται ελεύθερο.

Θα πρέπει επίσης, οι προσφορές να συνοδεύονται από τοπογραφικό διάγραμμα της περιοχής, στο οποίο θα σημειώνεται η θέση του ακινήτου, καθώς και δύο κατόψεις των προσφερόμενων χώρων.

Ο Τραπεζικός Οργανισμός ουδεμία ευθύνη αναλαμβάνει από τις διαπραγματεύσεις απέναντι σε εκείνους που θα κληθούν ως υποψήφιοι εκμισθωτές ακινήτων και ουδεμία επίσης υποχρέωση αναλαμβάνει για καταβολή αποζημίωσης σε μεσολάβηση μεσιτών.

Οι ενδιαφερόμενοι μπορούν να στέλνουν τις προσφορές τους ταχυδρομικώς, εσωκλείοντας τα απαιτούμενα στοιχεία, στη διεύθυνση :

Τ.Θ. 30103
100 33 ΑΘΗΝΑ

Προσφορές που έχουν ήδη υποβληθεί μέχρι 02.09.2005 στο πλαίσιο της πρώτης Ανακοίνωσης θα ληφθούν υπόψη και δεν απαιτείται η επανυποβολή τους.



η προσωποποίηση της εξέλιξης!!!

Μία παραδοσιακή επιχείρηση που μέσα από την 20ετή πορεία της στα τεχνικά υλικά κάθε είδους και στις εφαρμογές τους, είναι σε θέση να δώσει λύση σε κάθε σας πρόβλημα. Το εξιδεικευμένο προσωπικό της μπορεί να σας δώσει απάντηση σε οποιοδήποτε τεχνικό πρόβλημα και να σας προτείνει το κατάλληλο υλικό υποδεικνύοντάς σας και τη χρήση του. Η NEOTEX Super Store κατ' αυτό τον τρόπο έχει την κυρίαρχη θέση στην αγορά των δομικών υλικών του νησιού μας και αποτελεί την Νο1 επιλογή για κάθε επαγγελματία και ιδιώτη.

5ο χλμ. ΕΘΝΙΚΗΣ ΟΔΟΥ ΡΟΔΟΥ - ΛΙΝΔΟΥ, 85100 ΡΟΔΟΣ
ΤΗΛ.: 22410 60771, 60773, 69658, ΚΙΝ.: 6944 361774
FAX: 22410 69607, E-MAIL: neotexrodos@rho.forthnet.gr

NEOTEX super store

ΓΝΩΜΟΔΟΤΗΣΗ ΤΟΥ ΝΟΜΙΚΟΥ ΣΥΜΒΟΥΛΙΟΥ ΤΟΥ ΚΡΑΤΟΥΣ

Η ΑΠΛΗ ΧΡΗΣΗ ΤΟΥ ΑΙΓΙΑΛΟΥ *σε όμορες ξενοδοχειακές μονάδες*

Σχετικά με την χρήση του αιγιαλού, το Νομικό Συμβούλιο του Κράτους γνωμοδότησε τα ακόλουθα:

Αριθμός Γνωμοδότησης 52/2005
ΤΟ ΝΟΜΙΚΟ ΣΥΜΒΟΥΛΙΟ ΤΟΥ ΚΡΑΤΟΥΣ
ΤΜΗΜΑ Α΄
Συνεδρίαση της 26-1-2005
Σύνθεση:

ΠΡΟΕΔΡΟΣ: Κων. Βολτής, Αντιπρόεδρος Ν.Σ.Κ.

ΝΟΜΙΚΟΙ ΣΥΜ/ΛΟΙ: Ηλ. Παπαδόπουλος, Θεόδ. Ρεντζεπέρης, Δημ. Αναστασόπουλος, Νικ. Κανιούρας, Βασ. Σουλιώτης, Χρ. Παπαδόπουλος.

ΕΙΣΗΓΗΤΗΣ: Βασ. Σουλιώτης, Νομικός Σύμβουλος του Κράτους.

ΑΡΙΘ. ΕΡΩΤ/ΤΟΣ: Το 1863/7-10-2004 έγγραφο της Δ/νσης Τουριστικής Πολιτικής/Τμημ. Εποπτείας Ν.Π.Δ.Δ. και Α.Ε. της Ειδικής Γραμματείας Διοίκησης και Εποπτείας του Υπουργείου Τουρισμού.

ΠΕΡΙΛΗΨΗ ΕΡΩΤ/ΤΟΣ: Ερωτάται: α) αν για την παραχώρηση της απλής χρήσης αιγιαλού σε όμορες ξενοδοχειακές επιχειρήσεις, κατά την παρ. 4 του άρθρου 13 του ν. 2971/2001, ισχύει ο περιορισμός των 500 τετ. Μέτρων της παρ. 2 του ίδιου άρθρου, β) αν το αντάλλαγμα για την παραχώρηση της απλής χρήσης αιγιαλού σε όμορες ξενοδοχειακές επιχειρήσεις καθορίζεται, σύμφωνα με την παράγραφο 4 του άρθρου 13 του ν. 2971/2001 επί της κατώτατης τιμής του δίκλινου δωματίου, όπως αυτή καθορίζεται από τον Ε.Ο.Τ. ή επί της ανώτερης τιμής τέτοιων δωματίων που καθορίζεται ύστερα από δήλωση του επιχειρηματία και έγκριση του Ε.Ο.Τ. για το συγκεκριμένο ξενοδοχείο και γ) με ποιο τρόπο θα υπολογισθεί το αντάλλαγμα σε περίπτωση διαφορετικής κατώτατης τιμής αναλόγως της λειτουργίας της επιχείρησης κατά τη χαμηλή μέση και υψηλή δηλούμενη τιμή από κάθε ξενοδοχειακή επιχείρηση χωριστά, δεν είναι σύμφωνη με τις παραπάνω διατάξεις. Αποδοχή της άποψης αυτής δημιουργεί και άλλο πρόβλημα σε περίπτωση που το συγκεκριμένο ξενοδοχείο έχει διαφορετικές τιμές στα δίκλινα δωμάτιά του, πρόβλημα που το έγγραφο αυτό αντιμετωπίζει λαμβάνοντας υπόψη τη μέση τιμή των δίκλινων δωματίων.

3. Τέλος, όπως προαναφέρθηκε, η διάταξη της παραγράφου 4 του άρθρου 13 του ν. 2971/2001 ορίζει ότι η παραχώρηση της απλής χρήσης του αιγιαλού γίνεται για ένα έτος και το αντάλλαγμα «υπολογίζεται από τον πολλαπλασιασμό του ενός δευτέρου (1/2) της τιμής δικλίνου δωματίου μετά λουτρού, χωρίς λοιπές επιβαρύνσεις, όπως η τιμή αυτή καθορίζεται από τον Ε.Ο.Τ. για κάθε ξενοδοχειακή επιχείρηση επί τον αριθμό των κλινών». Εφόσον με την απόφαση του Ε.Ο.Τ. (Υπουργού Τουριστικής Ανάπτυξης) καθορίζονται διαφορετικές τιμές για τη χαμηλή, μέση και υψηλή περίοδο είναι προφανές και εύλογο ο υπολογισμός του ετήσιου μισθώματος

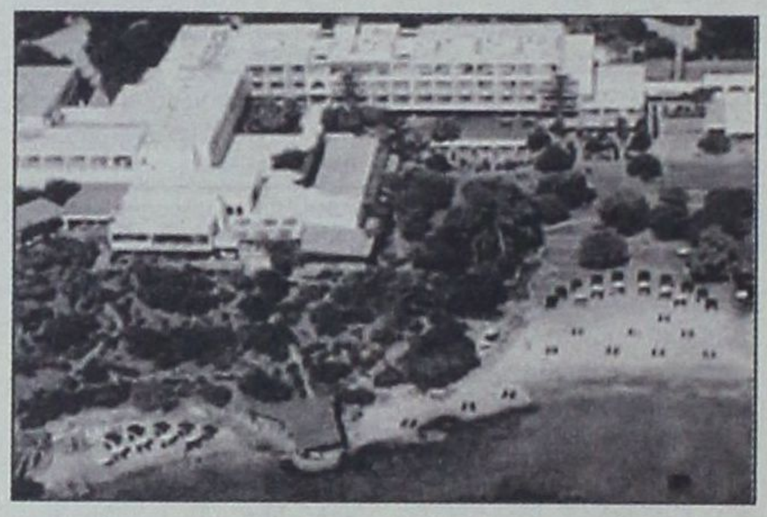

να γίνεται χωριστά για κάθε περίοδο, ανάλογα με τους μήνες κάθε περιόδου και να αθροίζονται τα επί μέρους ποσά των περιόδων (χαμηλής, μέσης, υψηλής). Συνεπώς το ετήσιο μίσθωμα είναι το άθροισμα των μισθωμάτων των περιόδων αυτών. Το άθροισμα δε των ποσών αυτών διαιρούμενο δια του 12 (12 μήνες παραχώρησης) δίδει το μέσο μηνιαίο αντάλλαγμα. Εάν η ξενοδοχειακή μονάδα δεν λειτουργεί για κάποιο χρονικό διάστημα το έτος, η μη λειτουργία της είναι αδιάφορη για τον καθορισμό και την καταβολή του ανταλλάγματος, το οποίο οφείλεται για ολόκληρο το έτος της παραχώρησης της απλής χρήσης του αιγιαλού, αφού σύμφωνα με την παραπάνω διάταξη της παρ. 4 του άρθρου 13 του ν. 2741/2001 η παραχώρηση γίνεται για ένα έτος και ουδόλως αναφέρεται ότι η καταβολή του ανταλλάγματος θα γίνεται μόνο εάν και για όσο διάστημα λειτουργεί ή κάνει χρήση του αιγιαλού το ξενοδοχείο. Αλλωστε η πραγματική χρήση του παραχωρηθέντος αιγιαλού εναπόκειται στη βούληση της ξενοδοχειακής επιχείρησης στην οποία πάντως παρέχεται η δυνατότητα της χρήσης για ολόκληρο το διάστημα της παραχώρησης.

Γ. Κατόπιν των ανωτέρω κατά την ομόφωνη γνώμη του Α΄ Τμήματος του Ν.Σ.Κ. οι απαντήσεις στα ερωτήματα είναι:

1. Στο πρώτο ερώτημα ότι δεν ισχύει ο περιορισμός των 500 τ.μ. που προβλέπεται στην παρ. 3 του άρθρου 13 του ν. 2741/2001, στις παραχωρήσεις της απλής χρήσης αιγιαλού και παραλίας στις όμορες ξενοδοχειακές επιχειρήσεις κατά την παρ. 4 του ίδιου άρθρου.

2. Στο δεύτερο ερώτημα ότι, το αντάλλαγμα καθορίζεται με βάση την κατώτερη τιμή του δίκλινου δωματίου όπως αυτή καθορίζεται από τον Ε.Ο.Τ. (Υπουργό Τουριστικής Ανάπτυξης) για τα αντίστοιχης κατηγορίας ξενοδοχεία και όχι από την ανώτερη τιμή που δηλώνεται από τον ξενοδοχειακό επιχειρηματία προς έγκριση για το συγκεκριμένο ξενοδοχείο και

3. Στο τρίτο ερώτημα ότι, σε περίπτωση που με την απόφαση του Ε.Ο.Τ. (Υπουργού Τουριστικής Ανάπτυξης) καθορίζονται διαφορετικές τιμές για τη χαμηλή μέση και υψηλή περίοδο, ο υπολογισμός του ετήσιου μισθώματος γίνεται χωριστά για κάθε περίοδο, ανάλογα με τους μήνες κάθε περιόδου και αθροίζονται τα επί μέρους ποσά των περιόδων (χαμηλής, μέσης, υψηλής). Το ετήσιο μίσθωμα είναι το άθροισμα των μισθωμάτων των περιόδων αυτών. Το άθροισμα δε των ποσών αυτών διαιρούμενο δια του 12 (12 μήνες παραχώρησης) δίδει το μέσο μηνιαίο αντάλλαγμα. Εάν η ξενοδοχειακή μονάδα δεν λειτουργεί για κάποιο χρονικό διάστημα το έτος, η μη λειτουργία της είναι αδιάφορη για τον καθορισμό και την καταβολή του ανταλλάγματος, το οποίο οφείλεται για ολόκληρο το έτος της παραχώρησης της απλής χρήσης του αιγιαλού.

Ο Εισηγητής
Βασ. Σουλιώτης
Νομικός Σύμβουλος
του Κράτους

ΚΕΝΤΡΑ ΞΕΝΩΝ ΓΛΩΣΣΩΝ

ΚΟΥΛΑ ΓΙΑΚΟΥΜΑΚΗ

ΠΤΥΧΙΟΥΧΟΣ Α.Α., Α.Β. UNIVERSITY OF BALTIMORE U.S.A.

Προκριθείτε στην επιτυχία!
Αξιοποιείστε τις ικανότητές σας!
Πραγματοποιείστε τους στόχους σας!

Αγγλικά-Γαλλικά-Γερμανικά-Ιταλικά

LOWER σε 5 χρόνια PROFICIENCY σε 7 χρόνια

Πολυετής πείρα και υπευθυνότητα, αναλαμβάνουμε τη σωστή διδασκαλία από έμπειρους καθηγητές.

- Ολιγομελή τμήματα με εντατική διδασκαλία ώστε οι μαθητές να αποκτούν βεβαιώσεις σε χρόνο ρεκόρ, στις εξετάσεις:

CAMBRIDGE-MICHIGAN-TOEFL-IELTS-EDEXCEL-PALSO-GOETHE

Με πολύ υψηλά ποσοστά επιτυχίας

- Εξεταστικό κέντρο για τις εξετάσεις CAMBRIDGE του επιπέδου Young Learners. Για παιδιά ηλικίας 7-12 ετών. Με συνεργασία του ΒΡΕΤΑΝΙΚΟΥ ΣΥΜΒΟΥΛΙΟΥ.
- Τμήματα για επαγγελματίες
- Τμήματα Pre-junior ηλικίας 5-6 ετών με ημιδιατροφή δωρεάν.
- Κλιματιζόμενες και άρτια εξοπλισμένες αίθουσες σε ευχάριστο και φιλικό περιβάλλον.
- Εργαστήριο Computer Lab με Multimedia προγράμματα, Video Room και δανειστική βιβλιοθήκη.
- Οργανώνουμε πολιτιστικές εκδηλώσεις και εκπαιδευτικές εκδρομές στο εξωτερικό.

ΚΕΝΤΡΑ ΞΕΝΩΝ ΓΛΩΣΣΩΝ

ΚΟΥΛΑ ΓΙΑΚΟΥΜΑΚΗ

ΜΕ ΚΥΡΟΣ ΚΑΙ ΥΠΕΡΟΧΗ ΣΤΗ ΞΕΝΟΓΛΩΣΣΗ ΕΚΠΑΙΔΕΥΣΗ

Εγγραφές καθημερινά από τις 10.00-13.00 & 18.00-20.30
Πειραιώς 7Α Τηλ. 22410-32633, 74755, Αρχάγγελος 22440-23053

ΟΙΚΟΔΙΔΑΣΚΑΛΕΙΟ

Με 100 % ποσοστό επιτυχίας στην εισαγωγή των μαθητών σε σχολές πρώτης επιλογής τους

Διδάσκονται: ΦΥΣΙΚΗ, ΧΗΜΕΙΑ, ΜΑΘΗΜΑΤΙΚΑ ΑΡΧΑΙΑ, ΛΑΤΙΝΙΚΑ, ΕΚΘΕΣΗ

(Γυμνάσιο- Ενιαίο λύκειο - ΤΕΕ)

ΣΤΕΡΓΟΣ Μ. ΓΕΡΑΚΗΣ
ΜΑΡΙΑ Μ. ΓΕΡΑΚΗ
Πτυχιούχοι Αριστοτελείου πανεπιστημίου Θεσσαλονίκης Α.Π.Θ

- ΙΔΙΑΙΤΕΡΑ ΜΑΘΗΜΑΤΑ
- ΟΛΙΓΟΜΕΛΗ ΤΜΗΜΑΤΑ
- ΕΞΑΤΟΜΙΚΕΥΜΕΝΗ ΠΡΟΣΕΓΓΙΣΗ
- ΟΡΓΑΝΩΣΗ ΚΑΙ ΜΕΘΟΔΙΚΟΤΗΤΑ
- ΦΙΛΙΚΟ ΠΕΡΙΒΑΛΛΟΝ
- ΣΥΝΕΡΓΑΣΙΑ ΚΑΙ ΕΝΗΜΕΡΩΣΗ ΓΟΝΕΩΝ
- ΤΑΚΤΙΚΑ ΤΕΣΤ

Διεύθυνση: Αντώνη Αγγελίδη 9, Ανάληψη
ΤΗΛ: 2241060344 (63298)
Κιν. 6936972088, 6936231680

ΕΠΙΚΑΙΡΟΤΗΤΑ

Τι πρέπει να γνωρίζουν και πώς πρέπει να αντιδρούν τα παιδιά που πηγαίνουν στο Νηπιαγωγείο ή στο Δημοτικό. Τι πρέπει να προσέχουν οι γονείς, ώστε να μπορούν να αντιλαμβάνονται και να εκτιμούν την πρόοδο των μικρών παιδιών τους; Το κείμενο που ακολουθεί παραθέτει, κωδικοποιημένα, κατά κάποιον τρόπον, τις ικανότητες αυτές.

ΣΤΟ ΝΗΠΙΑΓΩΓΕΙΟ ΚΑΙ ΤΟ ΔΗΜΟΤΙΚΟ

Με τη λήξη της πρώτης τάξης του Δημοτικού τα παιδιά πρέπει να λένε ιστορίες και γεγονότα με λογική σειρά, να δημιουργούν λέξεις με ομοιοκαταληξίες και να εκφράζουν ιδέες μέσω γραφής



Γράφει η
ΜΑΡΙΝΕΛΛΑ ΤΣΟΥΚΑΛΑ
M.A., CCC-SLP
Speech - Language - Voice Pathologist
ASHA MEMBER

Ως το τέλος του Νηπιαγωγείου τα περισσότερα παιδιά έχουν αποκτήσει τις ακόλουθες δεξιότητες στον τομέα της γραφής, της ανάγνωσης και της επικοινωνίας και από αυτά αναμένονται τα παρακάτω:

• ΑΚΟΥΣΤΙΚΗ ΙΚΑΝΟΤΗΤΑ

- Να ακολουθούν 1-2 απλές προφορικές οδηγίες στη σειρά.
- Να ακούν και να κατανοούν κατάλληλες για την ηλικία τους ιστορίες, η ανάγνωση των οποίων θα γίνεται με δυνατή φωνή.
- Να μπορούν να κάνουν με απλή συζήτηση.

• ΔΕΞΙΟΤΗΤΕΣ ΛΟΓΟΥ

- Να απαντούν σε απλές ερωτήσεις που επιδέχονται «ναι-όχι».
- Να παράγουν λόγο που να είναι κατανοητός από τους περισσότερους ανθρώπους του περιβάλλοντος.
- Να απαντούν σε ανοιχτές ερωτήσεις (π.χ., «Πες μου τι έκανες στο σπίτι της γιαγιάς;»).
- Να επαναλαμβάνουν μια ιστορία, μέρη κάποιας ιστορίας ή ένα συμβάν.
- Να χρησιμοποιούν πολλούς τύπους προτάσεων για να εκφράσουν τις ανάγκες και τις σκέψεις τους και να δίνουν ή να ζητούν πληροφορίες.
- Να συμμετέχουν δεόντως σε συζητήσεις (π.χ. αλλαγή θέματος, διατήρηση του θέματος συζήτησης).
- Να ενδιαφέρονται και να ξεκινούν μια συζήτηση.

• ΑΝΑΓΝΩΣΤΙΚΗ ΙΚΑΝΟΤΗΤΑ

- Να κατανοούν ότι η ανάγνωση ενός βιβλίου στην ελληνική γλώσσα γίνεται από εμπρός προς τα πίσω, από πάνω προς τα κάτω και από τα αριστερά στα δεξιά.
- Να κατανοούν ότι οι προφορικές λέξεις αποτελούνται από ήχους.
- Να αναγνωρίζουν τις λέξεις που ομοιοκαταληκτούν.
- Να συγκρίνουν και να ταιριάζουν λέξεις που βασίζονται στους ήχους τους.
- Να κατανοούν ότι τα γράμματα αντιπροσωπεύουν ήχους και να ταιριάζουν πολλούς ήχους στα γράμματα.
- Να αναγνωρίζουν τα κεφαλαία από τα πεζά γράμματα.
- Να αναγνωρίζουν ορισμένες λέξεις εξ όψεως.



- Να «διαβάζουν» από μνήμης κάποια βιβλία με φωτογραφίες.
- Να κάνουν πως διαβάζουν κοιτάζοντας τις φωτογραφίες και μιλώντας για την ιστορία.

• ΙΚΑΝΟΤΗΤΑ ΓΡΑΦΗΣ

- Να γράφουν το όνομα και το επώνυμό τους.
- Να σχεδιάζουν μια ζωγραφιά που να διηγείται μια ιστορία, να βάλουν έναν τίτλο και να γράψουν σχετικά με την ιστορία.
- Να γράφουν σχετικά ευανάγνωστα κεφαλαία και πεζά γράμματα του αλφαβήτου.

Παρ' ότι υπάρχει σημαντική επικάλυψη των δεξιοτήτων που αποκτούνται με το πέρασμα των σχολικών τάξεων, αναμένεται από τα παιδιά να χρησιμοποιούν τις δεξιότητες αυτές συνεχώς καλύτερα και σε πιο πολύπλοκα πλαίσια.

• ΠΡΩΤΗ ΤΑΞΗ ΔΗΜΟΤΙΚΟΥ

Ως το τέλος της πρώτης τάξης τα περισσότερα παιδιά έχουν αποκτήσει τις ακόλουθες δεξιότητες στον τομέα της γραφής, της ανάγνωσης και της επικοινωνίας και από αυτά αναμένονται τα παρακάτω:

• ΑΚΟΥΣΤΙΚΗ ΙΚΑΝΟΤΗΤΑ

- Να επιδεικνύουν κατανόηση του προφορικού λόγου μέσω της ανάκτησης πληροφοριών και ανταπόκρισης στις οδηγίες.
- Να ακολουθούν 2-3 οδηγίες στη σειρά.

• ΔΕΞΙΟΤΗΤΕΣ ΛΟΓΟΥ

- Να απαντούν σε πιο περίπλοκες ερωτήσεις, που επιδέχονται «ναι/όχι».
- Να παράγουν όλους τους ελληνικούς ήχους με κατανοητή ομιλία.
- Να λένε και να επαναλαμβάνουν ιστορίες και γεγονότα με μια λογική σειρά.
- Να εκφράζουν ιδέες με μια ποικιλία ολοκληρωμένων προτάσεων.
- Να χρησιμοποιούν σωστά τα περισσότερα μέρη του λόγου (γραμματική).
- Να θέτουν ερωτήσεις και να απαντούν στις ερωτήσεις «Ποιος; Τι; Που; Γιατί; Πότε;» σε μικρές οργανωμένες προτάσεις.
- Να παραμένουν στο θέμα και να εξετάζουν διάφορες πτυχές του θέματος.
- Να δίνουν οδηγίες
- Να ξεκινούν συζητήσεις.

• ΑΝΑΓΝΩΣΤΙΚΗ ΙΚΑΝΟΤΗΤΑ

- Να δημιουργούν λέξεις με ομοιοκαταληξίες.
- Να αναγνωρίζουν όλους τους ήχους σε μικρές λέξεις.
- Να συνδυάζουν ξεχωριστούς ήχους και να δημιουργούν λέξεις.
- Να κάνουν στο μυαλό τους την αντιστοιχία ανάμεσα στις προφορικές λέξεις και τις τυπωμένες λέξεις
- Να εφαρμόζουν τις γνώσεις που έχουν σχετικά με το πώς είναι οργανωμένος ο έντυπος λόγος και πώς γίνεται η ανάγνωσή του (π.χ. να διαβάζουν από τα αριστερά στα δεξιά και από πάνω προς τα κάτω).
- Να αναγνωρίζουν γράμματα, λέξεις και προτάσεις.
- Να διαβάζουν τις λέξεις δυνατά.
- Να έχουν ένα λεξιλόγιο 100 κοινών λέξεων.
- Να αποδεικνύουν την κατανόηση του υλικού που διάβασαν.

• ΙΚΑΝΟΤΗΤΑ ΓΡΑΦΗΣ

- Να εκφράζουν ιδέες μέσω της γραφής.
- Να γράφουν καθαρά.
- Να μην κάνουν ορθογραφικά λάθη σε λέξεις που χρησιμοποιούν σωστά.
- Να ξεκινούν κάθε πρόταση με κεφαλαία γράμματα και να χρησιμοποιούν τα σημεία στίξης.
- Να γράφουν μια ποικιλία σύντομων συνθέσεων (π.χ. ιστορίες, ημερολόγιο).

ΕΚΔΟΣΕΙΣ Γκρίτζαλης

Σχολικά βοηθήματα

η νέα γενιά στα Σχολικά Βοηθήματα

για το ΓΥΜΝΑΣΙΟ







Βιβλία γραμμένα με προσοχή για την κατανόηση του μαθήματος από το μαθητή.
- Θεωρία υπό μορφή ερωτήσεων
- Υποδειγματικά λυμένες ασκήσεις
- Ασκήσεις για λύση
- Απαντημένες αναλυτικά οι ερωτήσεις - ασκήσεις του σχολικού βιβλίου
- Διαγωνίσματα







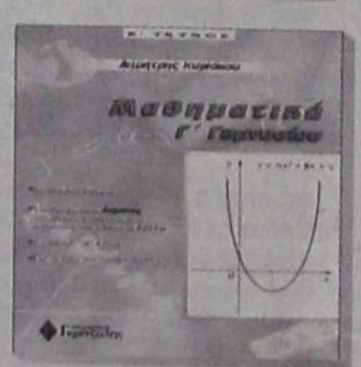

Κεντρικό: 17ης Νοεμβρίου 10 , Μελίσσια , Τ.Κ. 151 27 , Τηλ.: 210 81.04.004 , Fax: 210 81.03.103
Υπ/μα: Σουλίου 1 , Αθήνα , Τ.Κ. 106 78, Τηλ.: 210 33.00.321 , e-mail:gegritza@otenet.gr
Κεντρική Διάθεση: Εκδόσεις Γκρίτζαλης

Μικρές αγγελίες

ΕΝΟΙΚΙΑΣΕΙΣ

ΕΝΟΙΚΙΑΖΕΤΑΙ λόγω αναχωρήσεως οικία 170 τ.μ. με αυλή, κήπο και πάρκινγκ, πλήρως εξοπλισμένη στο κέντρο της πόλης, πλησίον Εθνικού Σταδίου, κατάλληλη για διαμονή πολυμελούς οικογένειας. Τηλέφωνο επικοινωνίας 6945 105247

ΕΝΟΙΚΙΑΖΕΤΑΙ ισόγειο διαμέρισμα 100 τ.μ. με ηλιακό, θέρμανση και σε ήσυχο μέρος. Στην περιοχή Ιαλυσού πάροδος Ακροπόλεως 3. Τηλ. 22410-92696

ΕΝΟΙΚΙΑΖΟΝΤΑΙ: Ενα (1) διαμέρισμα νεόκτιστο πολυτελούς κατασκευής με αυτόνομη θέρμανση και ηλιακό 2ου ορόφου με περιφερειακές βεράντες 95 τ.μ. Επίσης γκαρσονιέρα 2ου ορόφου πλήρως επιπλωμένη με ηλεκτρικό ψυγείο και ηλεκτρ. κουζίνα - αυτόνομη θέρμανση δίχωρη 47 τ.μ. **Παρθενόπης 18. Τηλ. Κιν. 6944209883**

ΕΝΟΙΚΙΑΖΕΤΑΙ τριάρι διαμέρισμα α' ορόφου στην οδό Λειψών 10 (κάθετος Κ. Τσαλδάρη). **Πληροφορίες τηλ. 22410-34335**

ΕΝΟΙΚΙΑΖΕΤΑΙ Διαμέρισμα με δύο υπνοδωμάτια, σαλόνι, κουζίνα, στο δεύτερο όροφο, περιοχή δασκάλων στη Ρόδο.

Πληροφορίες: 22410-36547, 22410-87130, 22410-27202

ΕΝΟΙΚΙΑΖΟΝΤΑΙ
επιπλωμένες
γκαρσονιέρες
στο Λαδικό (Φαληράκι).
Τιμή 220 ευρώ μηνιαίως.
Πληρ. τηλ. 6937343297

ΕΝΟΙΚΙΑΖΕΤΑΙ Γκαρσονιέρα αποτελούμενη από δωμάτιο, κουζίνα, μπάνιο πλήρως επιπλωμένη και με αιρκοντίσιον στο κέντρο της πόλης, οδός Πλαστήρα 21. Καινούργιο, θέα απεριόριστη. Τηλ. 6978511659

ΕΝΟΙΚΙΑΖΕΤΑΙ επιπλωμένο STUDIO με αυτόνομο ρεύμα και ηλιακό θερμοσίφωνα επί της οδού Μουσών αρ. 7 στην πόλη της Ρόδου. **Πληροφορίες τηλ. 6972105501**

ΕΝΟΙΚΙΑΖΕΤΑΙ γκαρσονιέρα καινούργια και επιπλωμένη, στην πόλη της Ρόδου. Πληροφορίες στα τηλέφωνα 22410-20530 και 6947958106

Ενοικιάζονται διαμερίσματα με το μήνα ή την ημέρα πλήρως επιπλωμένα (πολυκουζινάκι, ψυγείο, ντους, WC, προσωπικό τηλέφωνο, κλιματισμό). Μονόχωρα και δίχωρα. Περιοχή Ζέφυρος, οδός Κωνσταντινίδη 9. Κατάλληλο για καθηγητές, δασκάλους, φοιτητές. Πληρ. τηλ. 22410-30063, 6972551300

ΕΝΟΙΚΙΑΖΟΝΤΑΙ στην Κάλυμνο στο κέντρο της Πόθιας (δίπλα στο Σούπερ Μάρκετ Βιδάλης), σε διώροφη νεόκτιστη παραδοσιακή μονοκατοικία δύο δίχωρες γκαρσονιέρες πολυτελούς κατασκευής, πλήρως επιπλωμένες, με οικιακό εξοπλισμό, με κλιματισμό ψύξης - θέρμανσης, χωρίς κοινόχρηστα, με τριφασικό ρεύμα, συνδεδεμένες στο αποχετευτικό και με κοινή χρήση της ταράτσας με θέα θάλασσα και βουνά. Μηνιαίο ενοίκιο ισογείου 200 ευρώ. Μηνιαίο ενοίκιο πρώτου ορόφου 230 ευρώ. Πληρ. τηλ. 6945 046312 - 6945 717905

ΚΡΕΜΑΣΤΗ, ενοικιάζεται νέα πλήρως εξοπλισμένη STUDIO - γκαρσονιέρα, (ενιαίος χώρος) διαμπερής, ηλιακός, θεράντες, άνετο πάρκινγκ, 500μ. από την παραλία. Πληροφ.: κ. Μάνος, τηλ. 22410 81478 - 88818 & 6938626179

ΕΝΟΙΚΙΑΖΕΤΑΙ, ανακαινισμένο διαμέρισμα 75 τ.μ. στη Ρόδο (2 υπνοδωμάτια - ενιαία σαλόνι κουζίνα) διαμπερές με πολύ καλή θέα, στον 3ο όροφο. Διευθ. Αναστασιάδη και Κωτιάδη γωνία. Τηλ. 6934055612 & 6945616899

ΕΝΟΙΚΙΑΖΟΝΤΑΙ επιπλωμένες γκαρσονιέρες στην Παύλου Μελά. **Πληρ. 6937343297 τηλ. 10:00 -14:00**

ΕΝΟΙΚΙΑΖΟΝΤΑΙ επιπλωμένες γκαρσονιέρες στο Φαληράκι. **Πληρ. 6937343297 τηλ. 10:00-14:00**

ΕΝΟΙΚΙΑΖΟΝΤΑΙ διαμερίσματα υπόγεια υπερ/μένα δύο υπνοδωματίων επί της οδού Παπαχριστοδούλου αρ. 19. **Πληρ. τηλέφωνα 25266-24274**

ΕΝΟΙΚΙΑΖΕΤΑΙ διαμέρισμα στο Ροδίνι 95 τ.μ. με 3 υπνοδωμάτια, κεντρική αυτόνομη θέρμανση. Για περισσότερες πληροφορίες τηλ. 22410-25467

ΕΝΟΙΚΙΑΖΟΝΤΑΙ επιπλωμένα Λουξ Διαμερίσματα με TV, AIR CONDITION και όλα τα οικιακά σκεύη, με τον μήνα ή την ημέρα, στην περιοχή Μητρόπολης. Τηλ. - Πληρ.: 6977896444 & 22410-29452

ΕΝΟΙΚΙΑΖΟΝΤΑΙ: Ενα (1) διαμέρισμα 95 τ.μ. νεόκτιστο, πολυτελές, με αυτόνομη θέρμανση και ηλιακό, 2ου ορόφου. Επίσης: Γκαρσονιέρα 47 τ.μ. νεόκτιστη, πολυτελείας, 2ου ορόφου, πλήρως επιπλωμένη, δίχωρη με αυτόνομη θέρμανση - ηλεκτρ. ψυγείο και ηλεκτρ. κουζίνα. Στην περιοχή Αραπάκι, Παρθενόπης 18 **Κιν. Τηλ. 6944209883 Κο Θόδωρο.**

ΕΝΟΙΚΙΑΖΕΤΑΙ 3άρι διαμέρισμα επί της οδού Μητροπόλεως 83Θ. Τηλέφωνο 22410-36072 ή 35713

ΕΝΟΙΚΙΑΖΕΤΑΙ 4άρι διαμέρισμα, στο Ροδίνι, και στην οδό Κων/πόλεως 34. Πληροφορίες στα τηλ. 2241-0-61689 & 22241-0-61000

ΕΝΟΙΚΙΑΖΟΝΤΑΙ στην περιοχή Σγουρού, κοντά στο Μουσικό Γυμνάσιο, α) τεσσάρι Διαμέρισμα με τηλέφωνο, AIR CONDITION και ηλιακό Β) Επιπλωμένο τεσσάρι Διαμέρισμα με δύο τουαλέτες και όλα τα οικιακά σκεύη, τηλέφωνο και κήπο, κοντά στο Μουσικό Γυμνάσιο στην περιοχή Σγουρού. γ) Ενοικιάζεται γκαρσονιέρα ρετιρέ με βεράντα και AIR CONDITION στην περιοχή Σγουρού. Τηλ.: 6977896444 & 22410-29452

ΕΝΟΙΚΙΑΖΟΝΤΑΙ δύο συνεχόμενα καταστήματα μεταξύ Πανεπιστημίου Αιγαίου και Πολεοδομίας Ρόδου (Νηρεύς) Αγ. Ιωάννου 48. Τηλ. 22410-30759

ΕΝΟΙΚΙΑΖΟΝΤΑΙ επιπλωμένα ή μη ένα δωμάτιο και μια γκαρσονιέρα στο Β' όροφο πολυκατοικίας με μεγάλη βεράντα και εξαιρετική θέα στην οδό Αγ. Αναργύρων 20. **Πληροφορίες τηλ. 28710**

ΕΝΟΙΚΙΑΖΕΤΑΙ διαμέρισμα στον 1ο όροφο σε αρίστη κατάσταση. Δύο υπνοδωμάτια, σαλοτραπεζαρία, κουζίνα, τραπεζαρία, μπάνιο, επί της οδού Μητροπόλεως 83Θ. Τηλ. 22410 36072

ΕΝΟΙΚΙΑΖΕΤΑΙ 1ος όροφος 380 τ.μ. επί της Λεωφόρου Ρόδου - Λίνδου 232. Πληρ. Στα τηλέφωνα 22410-64458, 22410-24514

ΕΝΟΙΚΙΑΖΕΤΑΙ τριάρι - διαμέρισμα επί της οδού Μητροπόλεως 83Θ. Τηλ. 36072 - 35713.

ΕΝΟΙΚΙΑΖΕΤΑΙ επιπλωμένη δίχωρη γκαρσονιέρα με κλιματισμό όπισθεν ξενοδοχείου BELVENDERE περιοχή Ψαροπούλα. Πληροφορίες Τηλ. 22410-22050 ή 33441

ΕΝΟΙΚΙΑΖΟΝΤΑΙ στην Ιαλυσό πλάι στο ξενοδοχείο Ηλέκτρα, επιπλωμένες γκαρσονιέρες με θέρμανση. **Πληροφορίες Τηλ. 22410-22050-33441**

Ενοικιάζεται studio πλήρως επιπλωμένο με air-condition και ηλιακό θερμοσίφωνο, ισόγειο με κήπο σε ήσυχη περιοχή με άνετο πάρκινγκ. **Τηλ. 6944231199**

ΕΝΟΙΚΙΑΖΕΤΑΙ αποθήκη 180 τ.μ. με 4 ψυγεία κτιστά. Ενοίκιο 350 ευρώ το μήνα . Τηλ. 22410-75897

ΕΝΟΙΚΙΑΖΕΤΑΙ διαμέρισμα 2 δωματίων, μεγάλο χωλ, κουζίνα, μπάνιο. Απέναντι στο Πανεπιστήμιο. Πληρ. τηλ. 22410 30759

ΕΠΙ της Κοδριγκτώνος και Δρακίδου 22 ενοικιάζεται δίχωρη επιπλωμένη μονοκατοικία με δικό της Parking. Πληρ. τηλ. 22410 36385 και 22410 23814

ΕΝΟΙΚΙΑΖΕΤΑΙ γραφείο 55 τ.μ. δύο κυρίων δωματίων, με χωλ και τουαλέτα στον α' όροφο του Μεγάρου «ΚΙΟΣΟΓΛΟΥ» και με πρόσοψη επί της Εθελ. Δωδεκανησίων. Κατάλληλο για Δικηγορικό, Συμβολαιογραφικό, και συναφείς χρήσεις. Τηλέφωνο επικοινωνίας 6945 105247

ΕΝΟΙΚΙΑΖΕΤΑΙ διαμέρισμα επί της Μιχ. Πετρίδη με δύο υπνωδωμάτια, σαλόνι, κουζίνα, wc. Τηλ. 6972 764614 - 6973753556

ΕΝΟΙΚΙΑΖΕΤΑΙ διαμέρισμα 115τ.μ. ισόγειο περιοχή Μόντε Σμίθ 3 υπνο/τια, κουζίνα-σαλόνι, μπάνιο, ηλιακό, θέρμανση μεγάλα μπαλκόνια, εντοιχ. κουζίνα-ηλεκτρικές συσκευές - τηλ. 38138, 6946469930.

ΕΝΟΙΚΙΑΖΕΤΑΙ διαμέρισμα 56 τ.μ. επί της οδού Ατταβύρου 10 - 3ος όροφος, πλήρως επιπλωμένο. **Στο σαλόνι** -air condition, τηλεόραση 28 ιντσών και τηλέφωνο. **Στην κρεβατοκάμαρα** - air condition, τηλεόραση. Περίοδος ενοικιάσεως: Από Απρίλιο έως και Δεκέμβριο 2005. Ενοίκιο 360 ευρώ. **Πληροφορίες τηλ.: 22410-34014 κ. Αγγελική**

ΕΝΟΙΚΙΑΖΕΤΑΙ διαμέρισμα 80 τ.μ., 1ος όροφος, σε καινούργια οικοδομή στην Ιαλυσό επί των οδών Λεωφ. Ηρακλειδών, Δημοκρατίας μπροστά απζό το Γυμνάσιο -Λύκειο Ιαλυσού με όλες τις σύγχρονες ανέσεις: (Κλιματισμός, θέρμανση, χώρος στάθμευσης) κ.α. **Τηλ. 22410/93217.**

ΕΝΟΙΚΙΑΖΕΤΑΙ κατάστημα 280 τ.μ. στην Ιαλυσό μεταξύ των οδών Λεωφ. Ηρακλειδών, Αγ. Ιωάννου και Δημοκρατίας με αύλειο χώρο 300τ.μ. με δύο W.C., κατάλληλο για επαγγελματική εκμετάλλευση μπροστά από το Γυμνάσιο και Λύκειο Ιαλυσού **Πληροφορίες τηλ.: 22410/93217**

ΕΝΟΙΚΙΑΖΕΤΑΙ μονοκατοικία 220 τ.μ. σε κήπο 800 τ.μ. με ανεξάρτητους βοηθητικούς χώρους, θέρμανση air-condition, ηλιακό θερμοσίφωνο και με νυχτερινό τιμολόγιο επί της Λεωφόρου Ηρακλειδών (Ιαλυσού) 20. Πληρ. 35174 - 29284

ΕΝΟΙΚΙΑΖΕΤΑΙ κατάστημα πενήντα (50) τετραγωνικών μέτρων. Κοντά στα φανάρια της Λεωφόρου Καλλιθέας και στην αρχή του δρόμου προς Κοσκινού. Βρίσκεται ακριβώς απέναντι από τα ξενοδοχεία «Kalithea Sun» - «Kalithea Sky» δίπλα από το kafe - παιδότοπο «Playland». Για περισσότερες πληροφορίες στα τηλέφωνα: 2241032610 και 6979462529

ΕΝΟΙΚΙΑΖΟΝΤΑΙ δύο διαμερίσματα το ισόγειο είναι απίπλωτο και ο πρώτος όροφος επιπλωμένο. 80 τ.μ. το καθένα στα Κοσκινού. **Τηλ. 64536**

ΕΝΟΙΚΙΑΖΕΤΑΙ διαμέρισμα 100τ.μ. στην περιοχή Ασγούρου κοντά στο 10 Δημοτικό Σχολείο. Τηλέφωνο 6944145073 κος Μανώλης.

ΕΝΟΙΚΙΑΖΕΤΑΙ δίχωρη επιπλωμένη γκαρσονιέρα σε καινούρια πολυκατοικία στην οδό Καμείρου 43. Πληρ. τηλ. 6944170618-2241076504

ΕΝΟΙΚΙΑΖΟΝΤΑΙ διαμερίσματα 56τ.μ. 2 ατόμων και για συγκατοίκηση πλήρως εξοπλισμένα ηλεκτρονικές συσκ. επίπλα-σκεύη-κλινοσκεπάσματα-κλιματισμό-ηλιακό θερμοσίφωνα, δορυφορική TV. Μόνο σε φοιτητές - εκπαιδευτικούς - στρατιωτικούς-αστυνομικούς -Δ.Υπαλλήλους. Τηλ. 697975619 - Παραδείσι

ΜΕΓΑΛΗ ΕΥΚΑΙΡΙΑ ΓΙΑ ΕΜΠΟΡΟΥΣ ΚΑΤΕΨΥΓΜΕΝΩΝ ΚΑΙ ΝΩΠΩΝ ΕΙΔΩΝ ΔΙΑΤΡΟΦΗΣ

ΕΝΟΙΚΙΑΖΕΤΑΙ γραφείο επί της Αννης Μαρίας 81 (δίπλα από Alpha Τράπεζα) 90 τ.μ. Τηλ. 22410-33952, 6944317418

ΕΝΟΙΚΙΑΖΟΝΤΑΙ 2 διαμερίσματα επί της οδού Μητροπόλεως 83Θ. Τηλ. 22410-36072. α) Δύο υπνοδωμάτια, σαλο-τραπεζαρία, κουζίνα, μπάνιο. Β) Δύο υπνοδωμάτια, σαλόνι, κουζίνα, μπάνιο.

ΕΝΟΙΚΙΑΖΕΤΑΙ στούντιο πλήρως εξοπλισμένο με κλιματισμό, ανεξάρτητο 230 ευρώ. Τηλ. 22410 39268, κιν. 6946 446523

ΕΝΟΙΚΙΑΖΕΤΑΙ τριάρι διαμέρισμα στην περιοχή δασκάλων, νεόκτιστο και με θέα τη θάλασσα. Πληρ. τηλ. 2244047194, 6979079131

ΕΝΟΙΚΙΑΖΕΤΑΙ 60τ.μ. διαμέρισμα 2 υπνοδωματίων επιπλωμένο με τηλεόραση και air condition στην οδό Κέννεντυ στο ισόγειο με αυλή. Ενοίκιο 390 ευρώ. Επίσης στην παραλία Ελλη δωμάτια επιπλωμένα με ατομικό μπάνιο (θέα στη θάλασσα) ενοίκιο 220 ευρώ (όλα τα έξοδα πληρωμένα). **Πληροφορίες τηλ.: 2241020012**

ΕΝΟΙΚΙΑΖΕΤΑΙ διαμέρισμα 8' ορόφου 85 τ.μ. επί της οδού Καρπάθου για επαγγελματική ή οικιακή χρήση. Πληροφορίες τηλέφωνο 22410 75504 και 6932208140

ΕΝΟΙΚΙΑΖΕΤΑΙ επιπλωμένη γκαρσονιέρα με 30 τ.μ. περίπου εσωτερικό χώρο (κουζίνα-υπνοδωμάτιο-λουτρό) και 30 τ.μ. αυλή στην Ιαλυσό (οδός Σύμης αρ.6) εξοπλισμένη επίσης με αυτόνομο ηλιακό θερμοσίφωνο, πλυντήριο, χωρίς κοινόχρηστα και νερό. Πληροφορίες στα τηλέφωνα 22410 75448 κιν. 6974474999

ΕΝΟΙΚΙΑΖΕΤΑΙ διαμέρισμα 2 δωματίων, μεγάλο χωλ, κουζίνα, μπάνιο, επιπλωμένο, απέναντι στο Πανεπιστήμιο Αιγαίου. Πληρ. τηλ.30759

ΕΝΟΙΚΙΑΖΕΤΑΙ Επιπλωμένο δίχωρο διαμέρισμα στην οδό Κέννεντυ, πλήρως εξοπλισμένο με πολυκουζινάκι, τηλεόραση και air condition. Πληροφορίες: Τηλ.: 22410 20012

ΕΝΟΙΚΙΑΖΕΤΑΙ υπαίθριος χώρος 1.000 τ.μ. με πρόσοψη 6 μέτρα επί της Λεωφ. Ρόδου - Λίνδου στο 7ο χιλ. Πληροφορίες τηλ. 22410 23716 ώρα μετά τις 6 μ.μ.

ΕΝΟΙΚΙΑΖΕΤΑΙ διαμέρισμα επί της 28ης Οκτωβρίου 53 πλήρως επιπλωμένο σαλόνι, τραπεζαρία, κουζίνα με 1 υπνοδωμάτιο και μπάνιο από τον Ιανουάριο. Δεκτές μόνο φοιτήτριες Πληρ. τηλ.: 36385

ΕΝΟΙΚΙΑΖΟΝΤΑΙ στην περιοχή Ιξιά-Τρεις μέσα σε μεγάλο κήπο και ήσυχο περιβάλλον 1) πολυτελές τριάρι 2) πλήρως επιπλωμένη γκαρσονιέρα. Διαθέτουν: θέρμανση, τηλέφωνο, ηλιακό και ηλεκτρικό θερμοσίφωνο, αερόθερμο μπάνιου, ανεμιστήρα οροφής, μεγάλες βεράντες και πάρκινγκ. Πληρ. τηλ. 22410 92714

ΕΝΟΙΚΙΑΖΕΤΑΙ οροφοδιαμέρισμα 120 μέτρων με 3 υπνοδωμάτια - τζάκι - φουλ air condition - εντοιχισμένη κουζίνα με συσκευές στο Μόντε Σμίθ. Ενοίκιο 600 ευρώ. Πληροφορίες 22410 63234

ΕΝΟΙΚΙΑΖΕΤΑΙ

Ενοικιάζεται γραφείο, με δύο κύριους χώρους με μπαλκόνι, σε πολύ καλή κατάσταση, στον τρίτο όροφο του μεγάρου Κιοσόγλου, επί της οδού Εθελοντών Δωδεκανησίων, αριθμός 29. **Πληροφορίες στο 6944790272**

ΕΝΟΙΚΙΑΖΟΝΤΑΙ δίχωρες γκαρσονιέρες με πλήρη εξοπλισμό, κλιματισμό, μεγάλες βεράντες και άνετο πάρκινγκ στο 5ο χιλιόμετρο της λεωφόρου Καλλιθέας, χωρίς κοινόχρηστα. Πληροφορίες τηλ. 22410-67014, 22410-66800 και 6946790515.

ΑΥΤΟΚΙΝΗΤΑ

ΠΩΛΕΙΤΑΙ τζιπ μάρκας HONDA H-RV μοντέλο 2003 με 24.000 χλμ. σε άριστη κατάσταση. Τιμή ικανοποιητική. **Τηλ. 6946107637**

ΠΩΛΕΙΤΑΙ αυτοκίνητο μάρκας SEAT GREDOS GLX MODEL 89 Πληρ. τηλ: 6942780037

ΠΩΛΕΙΤΑΙ μοτοσυκλέτα μάρκας YAMAHA ZT 600, μοντέλο 2003, για 4.000 ευρώ, με λίγα χιλιόμετρα. Πληρ. Τηλ. 6972324351

ΠΩΛΕΙΤΑΙ μηχανή TDM YAMAHA 850 cc μοντέλο 2000 Β' εξάμηνο σε άριστη κατάσταση. Φυλάσεται σε γκαράζ. Δεκτός κάθε έλεγχος. Πληρ. τηλ. 6947825286

ΠΩΛΕΙΤΑΙ SEAT IBIZA mod. '97, σε καλή κατάσταση. Δεκτός κάθε έλεγχος. **Τηλ. 6944256426 (ώρες 10:00-14:00)**

ΠΩΛΕΙΤΑΙ αυτοκίνητο μάρκας ALFA ROMEO 164 SUPER χρώματος μαύρο 2000 cc V6 TURBO 220PS με 92.000 KM σε άριστη κατάσταση FULL EXTRA. Τιμή 12.000 ευρώ και με χρηματοδότηση Τηλ.: 6947905605

ΠΩΛΕΙΤΑΙ NISSAN ALMERA CHALLENGE μαύρο, mod. 2002, σε άριστη κατάσταση. Δεκτός κάθε έλεγχος. Τιμή 10.000 ευρώ. **Τηλ. 6945934037 (ώρες 10:00-14:00)**

ΠΩΛΕΙΤΑΙ ολοκαίνουργη VESPA 150cc με 1800 χιλ. με την εγγύηση. Χρώματος μαύρο. Τηλ. 6932090167 κ. Δημήτρης.

ΠΩΛΕΙΤΑΙ FORD KA, Μοντέλο του 2002, 1300cc, 23.000 χλμ., ατρακάριστο, κόκκινο χρώμα, με A/C, κεντρικό κλείδωμα, ηλεκτρικά παράθυρα, σε αρίστη κατάσταση. Πληρ. τηλ. 6932.317378 Απογευματινές ώρες κα. Νατάσα

ΠΩΛΕΙΤΑΙ HARLEY DAVIDSON 883 sporting χρώμα μπορντώ σε τιμή ευκαιρίας. Τηλ. 6932964250

ΠΩΛΕΙΤΑΙ I.X. DAIHATSU CUORE του 1987 σε καλή μηχανική κατάσταση. Τιμή 400 ευρώ. Πληρ. τηλ. 6947827019

ΖΗΤΟΥΝ ΠΡΟΣΩΠΙΚΟ

ΖΗΤΟΥΝΤΑΙ 2 Μαίες από την Μαιευτική & Γυναικολογική Κλινική Καραγιάννη **«Αγιος Ελευθέριος»** Ρόδος. **Διεύθυνση: Αμερικής 107, Ρόδος 85100 Τηλέφωνο: 22410-28003/27260/27650 Παρακαλούμε να στείλετε βιογραφικό σημείωμα στο φαξ 22410 27260.**

ΠΟΛΥΕΘΝΙΚΗ εμπορική εταιρεία ζητεί 5 άτομα για ημιαπασχόληση στο τμήμα δημοσίων σχέσεων. Προϋπηρεσία όχι απαραίτητη. Παρέχεται εκπαίδευση. Πληροφορίες: κα Ρεμουντάκη Κατερίνα. Τηλ. 6945794681.

ΖΗΤΕΙΤΑΙ διανομέας για την ψησταριά Σούπερ Σεραφίνο από τις 6 έως 12μ.μ. με δίπλωμα για μηχανάκι. Τηλ. 22410-21137

ΖΗΤΟΥΝΤΑΙ οδηγοί με δίπλωμα Γ' κατηγορίας και εργάτες. Τηλ. 22410 60345

ΖΗΤΕΙΤΑΙ υπάλληλος για τουριστικό κατάστημα. Τηλ. 6976 321287 & 6942 851737

ΑΤΟΜΑ 19 - 65 ζητούνται από Πολυεθνική Εταιρεία για δουλειά μέσα από το χώρο τους. Υψηλές αποδοχές. Για ενημέρωση και εκπαίδευση, για κλείσιμο θέσης - Κυρ. ΜΠΑΜΠΑΛΗΣ 210-6843585. Παρασκευή 22/7/05 ώρα 18.45 στο ΡΟΔΟΣ ΠΑΛΛΑΝΤΙΟΥΜ

ΑΤΟΜΑ ζητούνται για μερική ή πλήρη απασχόληση. Αμοιβή από 1000 ευρώ, έξτρα μπόνους, δωρεάν ταξίδια. Πληροφορίες κα Αναγνωστοπούλου τηλ.6948545217.

ΖΗΤΕΤΑΙ σερβιτόρος
και βοηθοί σερβιτόρων
για εστιατόριο εντός
πόλεως για εργασία
όλο το χρόνο.
Τηλ. 39043

ΖΗΤΕΙΤΑΙ Υπάλληλος για κατάστημα, να οδηγεί μηχανάκι, ηλικίας περίπου 16-18 ετών. Τηλ. 22410 32225

ΖΗΤΕΙΤΑΙ κοπέλα άνω των 40 ετών, ελληνίδα ή αλλοδαπή που να μιλάει καλά τα ελληνικά, ως εσωτερική σε σπίτι με δύο παιδιά ηλικίας 3 και 1 έτους. **Συστάσεις απαραίτητες. Πληρ. Τηλ. 6944 202409 καθημερινά 10-1 το πρωί και 6-9 το απόγευμα.**

ΑΠΟ Ανώνυμη Εταιρεία Τροφίμων ζητούνται 4 άτομα ανεξαρτήτου ειδικότητας. Γνώσεις Η/Υ επιθυμητές. Τηλ. 6974820422

ΖΗΤΟΥΝΤΑΙ σερβιτόροι να εργασθούν σε καφετέρια στο εμπορικό κέντρο. Τηλ. 22410-86093 και 6977079447

Η ΚΑΡΑΚΙΤΣΟΣ SECURITY ζητά προσωπικό. Πληροφ. από 10 έως 13 στα τηλ. 22410 62233 και 22410 63322

ΑΠΟ ΤΑΖΜΑΧΑΛ, ζητείται προσωπικό όλων των ειδικοτήτων (κηπουρός, καθαρίστριες, βοηθοί, εργάτες). Τηλ. 22410-29220 και 6942 981095.

ΖΗΤΟΥΝΤΑΙ πεπειραμένοι σερβιτόρου/ες για εστιατόριο a la carte. **Τηλέφωνο επικοινωνίας: 22410-39083, 09:00 -20:00**

ΖΗΤΕΙΤΑΙ πωλήτρια έως 25 ετών, εμφάνισιμη, με γνώσεις αγγλικής ή γερμανικής για να εργασθεί σε κατάστημα ανδρικών ενδυμάτων. Ωράριο καταστημάτων. Τηλ. 22410-70402

ΔΙΑΦΗΜΙΣΤΙΚΗ εταιρεία ζητά συνεργάτες για δεκαπενθήμερο πρόγραμμα προώθησης και πωλήσεων γνωστών υπηρεσιών στη Ρόδο. Ευκαιρία μονιμοποίησης της συνεργασίας για τους φιλόδοξους. Τηλεφωνήστε στο 6944 277739 και 6947 193414 για περισσότερες πληροφορίες

ΑΠΟ εμπορικό κατάστημα της Ρόδου ζητείται πωλήτρια με γνώσεις διακόσμησης και αρχιτεκτονικής εσωτερικού χώρου. Αποστολή Βιογραφικών με επισυναπτόμενη φωτογραφία: Λεμεσού 20-22 Ρόδος Πληροφορίες: 22410-39083 9:00 - 20:00

ΖΗΤΕΙΤΑΙ ΥΠΑΛΛΗΛΟΣ
για επιχείρηση ηλεκτρολογικού
και ξενοδοχειακού εξοπλισμού, με πτυχίο
ΤΕΙ και γνώση Η/Υ (ECDL) συστάσεις
απαραίτητες και κατάθεση βιογραφικού.
Τηλ. 6942/575930

ΕΝΟΙΚΙΑΖΟΝΤΑΙ
ΔΙΑΜΕΡΙΣΜΑΤΑ

ΕΝΟΙΚΙΑΖΟΝΤΑΙ διαμερίσματα 75 τ.μ. (2 δωμάτια και σαλόνι) σε άριστη κατάσταση, στο κέντρο της Ιαλυσού. Πληροφορίες τηλ: 22410-77898 κ. Πιρπιρής

Η ΕΤΑΙΡΕΙΑ NETECH ΕΠΕ επιθυμεί να προσλάβει τεχνικό Η/Υ και δικτύων με προϋπηρεσία. Για περισσότερες πληροφορίες καθημερινά από 9-2 και 5-8 στο τηλ. 22410 77440. Για αποστολή βιογραφικού σημειώματος στο φαξ: 22410 77439 ή μέσω email: info@netech.gr

ΖΗΤΟΥΝΤΑΙ οδηγοί με δίπλωμα 3ης κατηγορίας Τηλ. επικοινωνίας 22410-60345

ΖΗΤΕΙΤΑΙ από εστιατόριο στην Παλιά Πόλη μάγειρας. Σπαστό ωράριο. Πληροφορίες κ. Κώστα τηλ. 6948 587301

Μάγειρας, βοηθός μαγείρου, λαντζιέρα, αποθηκάριος, σερβιτόρος - βοηθός σερβιτόρου, πιτσαδόρος, ψήστης, βοηθός λογιστού, ταμίας. Τηλ: 22410 22282. Κος Βαγγέλης: 6948587305, Κος Κώστας 6948587300

ΖΗΤΕΙΤΑΙ πωλήτρια ηλικίας έως 25 ετών με γνώσεις ξένων γλωσσών για μόνιμη απασχόληση σε γνωστό κατάστημα εμπορίας ρούχων. Πληρ. τηλ. 222410 70402

ΣΟΒΑΤΖΗΣ υπήκοος Ρουμανίας αναζητεί πρωινή εργασία. Τηλ. 6976385621

ΖΗΤΟΥΝΤΑΙ άτομα για να εργασθούν σε γραφείο ενοικιάσεως αυτ/των με γνώση της γερμανικής ή αγγλικής. Πληρ. τηλ. 22410 51171, 6936656816.

ΑΜΕΣΑ ζητούνται για κάλυψη θέσεων άτομα για δουλειά από το σπίτι τους. Όχι κατασκευές, όχι τηλεμάρκετινγκ-πλασιέ. Εισόδημα τουλάχιστον 600 ευρώ-3.000 ευρώ μηνιαία. Πληροφορίες: 2310/516-226

ΖΗΤΕΙΤΑΙ πωλήτρια για κατάστημα ρούχων στην Παλιά Πόλη Τηλ. 6937 818177 κ. Κώστα

ΖΗΤΕΙΤΑΙ μάγειρας και βοηθός μαγείρου πεπειραμένοι για εστιατόριο στην Λίνδο. Τηλ. 6977 444683

ΖΗΤΕΙΤΑΙ υπάλληλος για δωδεκάμηνη απασχόληση από πρακτορείο ταξιδίων Απαιτούμενα προσόντα: απόφοιτοι τουριστικής σχολής, ξένες γλώσσες, γνώση Η/Υ. Ηλικία ως 25 ετών Ανάλογη προϋπηρεσία θα ληφθεί υπ' όψιν. Αποστολή βιογραφικών στην ταχ. θυρίδα 451

ΨΑΧΝΕΤΕ ΓΙΑ ΕΡΓΑΣΙΑ; Από ταχύτατα αναπτυσσόμενη εταιρεία ζητούνται άτομα για την στελέχωση ηγετικών θέσεων. Από 700-2.800 ευρώ μηνιαίως. Για πληροφορίες καλέστε στο τηλ. κέντρο 2271081063

ΖΗΤΟΥΝΤΑΙ άτομα για δουλειά από το χώρο τους. Εκπληκτική συνεργασία! Κέρδη τουλάχιστον 3.000 ευρώ/μηνιαία. Τηλ. 2310 516281.

ΔΙΑΦΟΡΑ

ΠΩΛΕΙΤΑΙ σύνθετο σύνθεση λόγω λάθους διαστάσεων. Πληρ. τηλ. 2241030230 ώρες από 2.30 μέχρι 4.30 και μετά τις 9.00

ΠΩΛΟΥΝΤΑΙ γουρούνια, σε υπαίθρια περιοχή. Τιμή συζητήσιμη. **Τηλ. 22410-28525**

ΠΩΛΕΙΤΑΙ ΦΩΤΙΖΟΜΕΝΗ ΕΠΙΓΡΑΦΗ ΔΙΠΛΗΣ ΟΨΕΩΣ 1μΧ1μ με βάση και χρονοδιακόπτη σε τιμή ευκαιρίας τηλ. 38138-6945469930

ΠΩΛΕΙΤΑΙ σκάφος μηχανοκίνητο BAVARIA 330/2001 με πολλά extra. **Πληροφ. τηλ. 6937307822**

ΠΩΛΕΙΤΑΙ μπαρ (ημικυκλικό) 1,50 μ. 400 ευρώ. Τηλ. 6973 394166

ΑΓΟΡΑΖΟΝΤΑΙ ευροπαλέτες σε καλή κατάσταση. Περισυλλογή δική μας. 6ο χλμ. Λεωφ. Ρόδου - Καλλιθέας Τηλ.: 22410 60345

ΚΥΡΙΑ ζητά εργασία, σιδέρωμα ή μπέιμπι σίτερ. Τηλ. 6997 223321 Δανάη

ΠΩΛΟΥΝΤΑΙ σε τιμές ευκαιρίας λόγω αναχωρήσεως καθιστικό (καναπές τριθέσιος, διθέσιος, πολυθρόνα), τραπεζάκια κρύσταλλο, τραπέζι κουζίνας - 4 καθίσματα, ηλεκτρική κουζίνα, μίνι πλυντήριο πιάτων, μπουφεδάκι και άλλα μικροέπιπλα. **Πληροφορίες τηλ. 28176**

ΥΔΡΑΥΛΙΚΟΣ με άδεια εγκαταστάτη Β' τάξεως διά έργα, κατασκευή και συντήρηση θερμοϋδραυλικών εγκαταστάσεων Ατμού όλων των Μπαρ - Ιατρικών αερίων, εύφλεκτων Υγρού και αερίων, ζητώ την ανάλογη εργασία. Εχω προϋπηρεσία κατασκευής και συντήρησης Νοσοκομείων. Τηλ. 6977815796

ΠΩΛΟΥΝΤΑΙ: διαμέρισμα 50 τ.μ. τελειωμένο σε πολύ καλή τιμή, στο Ροδίνι. Αμάξι R 19 και επίπλωση κομμωτηρίου σε τιμή ευκαιρίας. Πληρ. τηλ. 2241039519 ώρες καταστημάτων.

ΚΕΝΤΡΟ ΛΟΓΟΘΕΡΑΠΕΙΑΣ
Αποκατάσταση άρθρωσης, φωνολογίας και γλωσσικών δεξιοτήτων
ΠΑΠΑΧΡΙΣΤΟΔΟΥΛΟΥ ΑΣΤΕΡΟΠΗ
ΛΟΓΟΠΕΔΙΚΟΣ
Κων. Παλαιολόγου 6, τηλ. 22410 39756, Κιν. 6944 719958

ΠΩΛΟΥΝΤΑΙ α) μεταχειρισμένος καναπές - κρεβάτι που γίνεται και διπλό με τα στρώματά τους β) ντουλάπα δίφυλλη και γ) Η/Υ με εκτυπωτή και σαρωτή (SCANNER). Τιμή ευκαιρίας. Πληροφορίες κινητό 6942 090720 και 22410 74762.

BILLARD - ΜΠΙΛΙΑΡΔΑ

ΠΩΛΟΥΝΤΑΙ Μπιλιάρδα ελαφρώς μεταχειρισμένα σε άριστη κατάσταση, με κέρματα - μάρκες - χωρίς, σε πολύ καλές τιμές. Servis Μπιλιάρδων. Τηλ.: 6936179040, 6936179033

ΠΩΛΟΥΝΤΑΙ σε καλή κατάσταση ΑΠΟ ΞΕΝΟΔΟΧΕΙΟ **1)** Επιπλα Δωματίου, **2)** Φωτιστικά, **3)** Καθιστικά εστιατορίου/Μπάρ, **4)** Μηχανή καφέ Εσπρέσσο/Φίλτρο, **5)** Καρέκλες/τραπέζια εξωτερικού χώρου, **6)** Ντέξιον για αποθηκευτικούς χώρους,. Τιμές εξαιρετικά χαμηλές. Πληρ. πρωινές ώρες (22410) 30607 - 34636

ΠΩΛΟΥΝΤΑΙ φούρνος και εστίες (κουζίνα) 450 Ευρώ και μπουφές με καθρέφτη χειροποίητος 450 Ευρώ όλα σε άριστη κατάσταση 1 έτους τηλ. 6944/386069

ΛΟΓΟΘΕΡΑΠΕΥΤΡΙΑ Α.ΤΕΙ
Αναλαμβάνει παιδιά προσχολικής ηλικίας με προβλήματα λόγου - άρθρωσης καθώς και δίγλωσσα παιδιά σε κατ' οίκον μαθήματα. Τηλέφωνο 6932 920345

ΠΡΟΣΟΧΗ ΜΕΓΑΛΗ ΕΥΚΑΙΡΙΑ ΓΙΑ ΑΡΤΟΠΟΙΟΥΣ ΚΑΙ ΖΑΧΑΡΟΠΛΑΣΤΕΣ

ΠΩΛΟΥΝΤΑΙ: 1) Μηχανή τυρόπιτας και μπουγάτσας αυτόματη **2)** Πάγκος εργασίας 3 μέτρα ηλεκτρικός **3)** Ζυμωτήριο 2 ταχυτήτων από 5 kg έως 120 kg αλεύρι Όλα μαζί 1.800 ευρώ. Πληρ. τηλ. 22410 75897

ΕΜΠΕΙΡΟΤΕΧΝΗΣ ελαιοχρωματιστής αναλαμβάνει παντός είδους ελαιοχρωματισμούς. Τηλ: 6946204157

ΠΡΟΣΦΕΡΩ μασάζ στον χώρο μου και στον χώρο σας. Όλγα. Τηλ. 6972902821

ΠΩΛΕΙΤΑΙ: Μονάδα με γκαστρωμένες αγελάδες και με γάλα μαζί, 30 τόνους ποσόστωση, 6 δικαιώματα για αγελάδες. Τηλ. 75739 μετά τις 5.00μ.μ.

ΠΩΛΕΙΤΑΙ: Επαγγελματική φούσκα (2.10) μοτέρ 1,5. Αχρησιμοποίητα σε τιμή ευκαιρίας. Τηλ. 22410 -39268 και 6994217168

ΠΩΛΟΥΝΤΑΙ: Στρώματα νερού, στρώματα ηλεκτρομασάζ, συντριβάνια, διακοσμητικοί καταρράκτες, συσκευές παθητικής γυμναστικής, μικροπισίνες, υδρομασάζ, μικροκαμπίνες χαμάμ. Τηλ. 6932164962

ΑΝΑΖΗΤΩ στη Ρόδο επαγγελματία συνεργάτη για την προώθηση, διάθεση του CD Πανοράματος Ρόδου (Panoround Rodos)! Παρακαλώ όπως επικοινωνήσετε μαζί μου (στα Αγγλικά ή Γερμανικά) στην ηλεκτρονική διεύθυνση: sales@panoround.com.

ΨΗΦΙΑΚΗ φωτογραφική μηχανή CANON ελάχιστα μεταχειρισμένη, με το κουτί και όλο τον εξοπλισμό της, 9 x zoom, usb, λήψη video, σύνδεση με τηλεόραση, δυνατότητα manual focus, αργές ταχύτητες, 9shooting modes, περιλαμβάνεται κάρτα μνήμης. Τιμή 150 ευρώ. Τηλ. 6947-401508 κος. Γιώργος

ΠΩΛΗΣΗ ΕΞΟΠΛΙΣΜΟΥ

ΠΩΛΕΙΤΑΙ εξοπλισμός για κατάστημα, ράφια & ξύλινες πλάτες τηλ.: 6932352603.

Άλλαξε τη ζωή σου τώρα! Με 2-4 ώρες/ημέρα κέρδισε από 1.000 - 3.000 ευρώ/μήνα και ξεκίνα να κάνεις τα όνειρά σου πραγματικότητα! Τηλ. 2310 516 226

ΠΩΛΕΙΤΑΙ ένα κινητό τηλέφωνο PANASONIC GD 87 σε πολύ καλή κατάσταση μαζί με φορτιστή, φορτιστή αυτοκινήτου, καλώδιο USB για σύνδεση με ηλεκτρονικό υπολογιστή και δύο αυθεντικά παιχνίδια PS 2 (DRC 2, Silenthill 2) Τιμή 200 ευρώ. Πληρ. τηλ. 6937268749.

ΠΩΛΕΙΤΑΙ κρεβάτι (κουκέτα) ενσωματωμένη με ντουλάπα, γραφείο 450 ευρώ

ΠΩΛΕΙΤΑΙ ηλεκτρικό επαγγελματικό grill αχρησιμοποίητο, λόγω έλλειψης χώρου. Πληροφορίες στο: 2241039275 - 6936761262

YOGA
Για το μυαλό, το Σώμα και το πνεύμα
Ολες οι ηλικίες και οι σωματότυποι είναι ευπρόσδεκτοι. Η γιόγκα δεν είναι ανταγωνιστική. Σε διδάσκει πως ν' ανταποκρίνεσαι στις ανάγκες του σώματός σου. Τιμή μαθήματος 5 ευρώ. Μηνιαία πληρωμή δεκτή. Τηλ.: 6946984511

ΠΩΛΗΣΕΙΣ ΑΚΙΝΗΤΩΝ

ΠΩΛΕΙΤΑΙ fast food στην περιοχή Κολυμπίων, πλήρως εξοπλισμένο. Πληρ. τηλ. 2410 56038

ΠΩΛΕΙΤΑΙ διαμέρισμα εντός Ρόδου 130 τ.μ. Τηλ. 6934 903272 και 6946 559539

ΠΩΛΕΙΤΑΙ οικόπεδο στα Κρητικά 3.000 τ.μ. οικοδομήσιμο. Τηλ. 6936271471.

ΠΩΛΕΙΤΑΙ αποθήκη υπόγεια 347 τ.μ. εντός Ρόδου με μπάνιο, ρεύμα τριφασικό, πλακάκι λευκό. Κατάλληλη και για κατοικία. Σε τιμή ευκαιρίας για λόγους υγείας. Αποκλείονται μεσίτες. **210-2835963-6946559539-6933863184.**

ΠΩΛΕΙΤΑΙ: Ισόγειο Κατάστημα αποτελούμενο από έναν ενιαίο χώρο επιφάνειας 9 τ.μ. που βρίσκεται επί της οδού Ευριπίδου στην Παλιά Πόλη της Ρόδου. Πληροφορίες: 694 66 58 57 6 ΡΟΔΟΣ

ΠΩΛΕΙΤΑΙ ισόγειο διαμέρισμα καθαρό 81 τ.μ. καινούργιο, ακατοίκητο επί της οδού 28ης Οκτωβρίου 26. Τηλ. 91141 και 6972826627

ΠΩΛΕΙΤΑΙ οπωροπαντοπωλείο. Θεμιστοκλέους Σοφούλη δίπλα από τον ΟΑΕΔ. Πληρ. τηλ. 2241076325

ΠΩΛΕΙΤΑΙ μία αποθήκη 130 τ.μ. εντός Ρόδου κατάλληλη για πολλές χρήσεις. Τηλ. 6934 903272 και 6946 559539

ΠΩΛΕΙΤΑΙ αργυροχρυσοχοείο στο κέντρο της πόλης με ή χωρίς εμπόρευμα έτοιμο προς λειτουργία. Τηλ: 6936915551

ΠΩΛΗΣΗ ΕΠΙΧΕΙΡΗΣΗΣ

Πωλείται επιχείρηση παιδικών ενδυμάτων σε πολύ καλή τιμή, χαμηλό ενοίκιο και εξασφαλισμένη πελατεία. Τηλ. 6932352603

ΠΩΛΟΥΝΤΑΙ 2 διαμερίσματα στη Λάρδο 105 τ.μ. έκαστο στην τιμή 352.164 ευρώ και τα δύο μαζί, πολυτελούς κατασκευής. Τηλ. 6938644166

ΠΩΛΕΙΤΑΙ αποθήκη 170 τ.μ. εντός πόλεως Ρόδου κατάλληλη και για κατοικία. Ανταλλάσσεται και με ακίνητο στην Αττική. Πληρ. Τηλ. 6946 559539-210.2835963

Πωλείται Βιοτεχνικός χώρος 560m2. Ισόγειο μαζί με οικία στον 1ο όροφο 230m2 επί της λεωφ. Ρόδου - Λίνδου (Ρόδος - Φαληράκι) με δυνατότητα επέκτασης στα 2000m2. Πληροφορίες τηλ. 22410-65711. Ωρες από 9:00 - έως 15:00

ΠΩΛΕΙΤΑΙ στον Πειραιά στην περιοχή Καλλίπολη δίπλα στη θάλασσα τριάρι εικοσαετίας 2ου ορόφου σε άριστη κατάσταση φρεσκοβαμμένο τιμή 116.000 Ευρώ τηλ. 210-2530132 - 6948519610

ΚΑΡΑΚΟΝΕΡΟ Διαμερίσματα λουξ κατασκευής απεριόριστη θέα (ισόγειο 111 Μ2 Α' Όροφος 111 Μ2, Α' όροφος 96 Μ2 x 550 τ.μ. Δρχ. Β' όροφος 90 Μ2), Ακίνητα νέας χιλιετίας κα ΜΙΤΤΟΝ 22410 22142 κιν. 6945 668060

ΠΩΛΕΙΤΑΙ διαμέρισμα στην Ιαλυσό 3 δωματίων δευτέρου ορόφου, δάνεια δεκτά και ευκολίες πληρωμής. Τηλ. 6948209098, 6932613242

ΠΩΛΕΙΤΑΙ οικόπεδο εξ' αδιαιρέτου κατάλληλο για επένδυση 400 μέτρα στο 2ο χλμ. Ρόδου - Λίνδου. Πληροφορίες τηλ. 6972764614 και 6973753556

ΠΩΛΕΙΤΑΙ σπίτι στην Παλιά Πόλη με αυλή. Τηλ. 6936271471.

ΠΩΛΕΙΤΑΙ μάντρα στη Μαλώνα με 150 κατοίκες και 100 δικαιώματα. Πληρ. τηλ. 22440 51698.

ΠΩΛΕΙΤΑΙ χωράφι στον Αρχάγγελο στη θέση «Μαλά» επιφανείας 1.100 τετρ. μέτρων. Πληρ. τηλ. 2244051266

ΠΩΛΕΙΤΑΙ διαμέρισμα τριάρι με ηλιακό και τζάκι και τον αέρα δικό του στην Ανάληψη. **Τηλ. 6972228836**

ΜΑΘΗΜΑΤΑ

ΚΑΘΗΓΗΤΡΙΑ ΓΕΡΜΑΝΙΚΗΣ ΦΙΛΟΛΟΓΙΑΣ πτυχιούχος Αριστοτελείου Πανεπιστημίου Θεσσαλονίκης. Παραδίδει μαθήματα όλων των επιπέδων. Πληρ. Τηλ. 2241036745, Κιν. 6978019323

ΚΑΘΗΓΗΤΡΙΑ ΓΕΡΜΑΝΙΚΗΣ ΦΙΛΟΛΟΓΙΑΣ πτυχιούχος Πανεπιστημίου Αθηνών παραδίδει μαθήματα Γερμανικής Γλώσσας όπως επίσης και βοήθεια στο σχολικό βιβλίο Γερμανικών. Πληρ. τηλ. 644949746

ΜΑΘΗΜΑΤΑ Αγγλικών, Πληροφορικής (Βασ. Εννοιες, Χρήση Υπολογιστή κ.λ.π.) & Εμπ. Εφαρμογών (Singular Eurofasma, Manager, ΚΕΦΑΛΑΙΟ κ.λ.π.) παραδίδονται από πτυχιούχο Λογιστή Τ.Ε., κάτοχο Michigan P.C.E., με μεγάλη εκπαιδευτική πείρα. Ιδαίτερα ή ολιγομελή τμήματα, υπεύθυνη προετοιμασία για εξετάσεις. Τιμές προσιτές. Πληροφορίες Τηλ. - Fax: 22410-31560, 66304, 6946283008, 6972419715, 6936277851 Ηλ. Ταχ. (e-mail): Dnetwork@SoftHome.net

ΠΛΗΡΟΦΟΡΙΚΗΣ παραδίδονται ιδιαίτερα μαθήματα από πτυχιούχο Πανεπιστημίου Αγγλίας για μαθητές Γυμνασίου και Λυκείου καθώς και για επαγγελματίες για την εκμάθηση MICROSOFT OFFICE και ADOBE PHOTOSHOP Πληροφορίες: Τηλ. 6976 423364

ΜΑΘΕΤΕ ΡΩΣΙΚΑ! Παραδίδονται μαθήματα Ρωσικής γλώσσας από μέλος του Συλλόγου Καθηγητών Ρωσικής Φιλολογίας, με χρήση νέας αποτελεσματικής μεθοδολογίας. Πληροφορίες: Τηλ. 6978195931.

ΚΑΘΗΓΗΤΗΣ ΓΕΡΜΑΝΙΚΩΝ παραδίδει μαθήματα κατ' οίκον. Εντατικά μαθήματα για αυτούς που ασχολούνται με τον τουρισμό. Πληρ. τηλ. 2241091163 κ. Λαζαρίδης, ώρες 7-9μ.μ.

ΠΑΡΑΔΙΔΟΝΤΑΙ μαθήματα Πληροφορικής & Αγγλικών με χρήση πολυμέσων όλων των επιπέδων από έμπειρο καθηγητή πτυχιούχο Michigan Proficiency σε τμήματα ή μεμονωμένα. Επίσης γίνονται μεταφράσεις & δακτυλογραφήσεις κάθε τύπου κειμένου. Τιμές προσιτές. Πληρ. 22410 66304, 31560, 6946 283008, 6972419715, 6936277851. Ηλ. Ταχ. (e-mail) : emmanoue@otenet.gr

ΠΑΡΑΔΙΔΟΝΤΑΙ μαθήματα Εμπ. Εφαρμογών (Singular Manager, Eurofasma, Unisoft Εσοδα-Εξοδα, ΚΕΠΥΟ, ΚΕΦΑΛΑΙΟ, κ.λ.π., Πληροφορικής & Αγγλικών με χρήση πολυμέσων όλων των επιπέδων από έμπειρο Λογιστή Τ.Ε. - καθηγητή πτυχιούχο Michigan Proficiensy σε τμήματα ή μεμονωμένα. Επίσης γίνονται μεταφράσεις & δακτυλογραφήσεις κάθε τύπου κειμένου. Τιμές προσιτές. Πληρ.: 22410-66304, 31560, 6946283008, 6972419715, 6936277851. Ηλ. ταχ. (e-mail): Dnetwork@SoftHome.net

ΑΓΓΛΙΚΑ

ΚΑΘΗΓΗΤΡΙΑ ΑΓΓΛΙΚΩΝ με BACHELOR του πανε/μίου Τέξας της Αμερικής παραδίδει ιδιαίτερα μαθήματα κατ' οίκον ή και στο χώρο σας. Σε σας, που ασχολείστε με τουριστικά επαγγέλματα και θέλετε να αξιοποιήσετε τους χειμερινούς μήνες ώστε να είστε άριστα καταρτισμένοι με το άνοιγμα της σεζόν. Ειδικές προσφορές σε μικρούς μαθητές. Τιμή έκπληξη στα αδέλφια. Πληρ. τηλ. 2241038350

ΟΙΚΟΔΟΜΙΚΕΣ ΕΠΙΧΕΙΡΗΣΕΙΣ ΔΙΑΚΟΓΕΩΡΓΙΟΥ ΚΑΛΛΙΣΤΟΣ
ΕΘΝ. ΑΝΤΙΣΤΑΣΕΩΣ 11 (πρώην Αννης Μαρίας)
ΠΩΛΗΣΕΙΣ ΔΙΑΜΕΡΙΣΜΑΤΩΝ ΚΑΤΑΣΤΗΜΑΤΑ -ΑΠΟΘΗΚΕΣ ΑΝΤΑΛΛΑΓΕΣ ΑΚΙΝΗΤΩΝ - ΑΓΟΡΕΣ ΟΙΚΟΠΕΔΩΝ ΑΝΑΛΑΜΒΑΝΟΥΜΕ ΑΝΤΙΠΑΡΟΧΕΣ

Πωλούνται διαμερίσματα λουξ κατασκευής με απεριόριστη θέα. Τα διαμερίσματα διαθέτουν θωρακισμένες πόρτες - εντοιχισμένες κουζίνες - ντουλάπες - εντοιχισμένο νιπτήρα με ντουλάπι - κεντρική θέρμανση αυτόνομη - ανοιγόμενα ανακλινόμενα κουφώματα με διπλά τζάμια - σίτες - ρολά - υδραυλικό ασανσέρ - τριφασικό ρεύμα.
Ολοι οι χώροι σπατουλαριστοί - εσωτερικές πόρτες M.D.F. με σχέδιο.

ΓΡΑΦΕΙΑ ΙΑΤΡΕΙΑ
1) Επί της οδού Μεγ. Κων/νου - Κων/νου Παλαιολόγου των 80 τ.μ.
2) Επί της οδού Κων/νου Παλαιολόγου και Θεοτοκοπούλου 60-80 τ.μ.
3) Επί της οδού Ρήγα Φεραίου στο πάρκο 60-80-100 τ.μ.

ΚΑΤΑΣΤΗΜΑΤΑ
1) Επί της οδού Κων/νου Παλαιολόγου και Θεοτοκοπούλου 60-80 τ.μ.
2) Επί της οδού Λεωφόρου Καλλιθέας (Καρακόνερο) 90 τ.μ.

ΔΙΑΜΕΡΙΣΜΑΤΑ
1) Επί της οδού Χρ. Φέσσα (Κάθετος Αποστ. Παύλου) 90τ.μ. τριάρια.
Επίσης οροφοδιαμερίσματα των 90 τ.μ. (οικοδομή μόνο τριών διαμερισμάτων).

ΟΙΚΟΔΟΜΕΣ
1) Οικοδομή επί της οδού Πτολεμαίων και Χρ.Φέσσα των 117-125 τ.μ.
2) Οικοδομή υπό ανέγερση επί της οδού Ρήγα Φεραίου στο Πάρκο.Διαμερίσματα τριάρια - τεσσάρια.
3) Οικοδομή υπό ανέγερση επί της οδού Κ. Παλαιολόγου και Θεοτοκοπούλου. Διαμερίσματα δυάρια - τριάρια - τεσσάρια - καταστήματα.
5) Επί της οδού Β. Ηρακλείου οικοδομή τεσσάρων διαμερισμάτων. Οροφοδιαμερίσματα των 133τ.μ. Η οικοδομή έχει πιλοτή για πάρκινγκ

ΑΠΟΘΗΚΕΣ
1) Πλησίον Στέλιου Κωτιάδη των 130τ.μ.
2) Στη Λεωφόρο Καλλιθέας (Καρακόνερο) των 80-300τ.μ.

• Οι πωλήσεις μπορούν να γίνουν και με όλα τα Δάνεια Τράπεζας και οργανισμών.
• Αναλαμβάνουμε ΑΝΤΙΠΑΡΟΧΕΣ και Αγορές οικοπέδων. • Δεχόμαστε ανταλλαγές ακινήτων.

ΠΛΗΡΟΦΟΡΙΕΣ: ΔΙΑΚΟΓΕΩΡΓΙΟΥ ΚΑΛΛΙΣΤΟΣ
ΤΗΛΕΦΩΝΟ: 29318 - 34598 - ΤΗΛ. 78501 - 78502

ΠΩΛΟΥΝΤΑΙ
ΠΟΛΥΤΕΛΗ & ΗΛΙΟΛΟΥΣΤΑ ΟΡΟΦΟΔΙΑΜΕΡΙΣΜΑΤΑ
ΕΠΙΦΑΝΕΙΑΣ 138 τ.μ. –120 τ.μ. –100 τ.μ.- 50 τ.μ.
ΜΕ ΑΠΕΡΙΟΡΙΣΤΗ ΘΕΑ & ΜΕΓΑΛΕΣ ΒΕΡΑΝΤΕΣ
ΓΩΝΙΑ Κ. ΥΔΡΑΙΟΥ & Κ. ΤΣΑΛΔΑΡΗ
ΔΑΝΕΙΑ ΔΕΚΤΑ
ΠΛΗΡ. ΤΗΛ.: 6977 914567
(ΠΛΗΡΟΦΟΡΙΕΣ ΤΙΜΩΝ ΟΧΙ ΑΠΟ ΤΗΛΕΦΩΝΟ)

ΜΑΘΗΜΑΤΑ ΜΑΘΗΜΑΤΙΚΩΝ
ΜΑΘΗΜΑΤΙΚΟΣ με Μάστερς στην Μαθηματική Εκπαίδευση παραδίδει μαθήματα σε μαθητές Γυμνασίου-Λυκείου και Τ.Ε.Ε. Α' και Β' κύκλου.
Κιν. 6977 944917

ΖΗΤΕΙΤΑΙ
κομμώτρια εξειδικευμένη στο πιστολάκι.
Πληροφορίες τηλ.: 22410-38660

ΓΡΑΦΕΙΟ ΤΕΛΕΤΩΝ & ΜΝΗΜΟΣΥΝΩΝ ΡΟΔΟΥ
ΣΤΕΦΑΝΑ - ΣΤΟΛΙΣΜΟΙ

«ΑΜΕΡΙΚΑΝΟΥ»

Αμεση εξυπηρέτηση
ΟΛΟ ΤΟ 24ΩΡΟ

Αναλαμβάνουμε την τελετή
και με τα έξοδα
που χορηγούν τα ταμεία
χωρίς καμία επιβάρυνση
ΙΚΑ, ΤΕΒΕ, ΤΑΞΥ, ΔΗΜΟΣΙΟΥ,
ΛΙΜΕΝΙΚΩΝ, ΟΓΑ
και λοιπά ταμεία.

Τους ΑΠΟΡΟΥΣ ΔΩΡΕΑΝ
Πλατεία Βρούχου στη Μητρόπολη
Τηλέφωνα:28901 - 33400

ΝΤΕΤΕΚΤΙΒΣ

30 ΧΡΟΝΙΑ ΜΟΝΙΜΑ
ΚΑΙ ΣΤΗ ΡΟΔΟ
35354
ΠΛΑΤΕΙΑ ΑΓΙΟΥ ΙΩΑΝΝΟΥ
Η ΛΥΣΗ!!!
ΣΕ ΚΑΘΕ ΣΑΣ ΠΡΟΒΛΗΜΑ
EXPRESS SECURITY

ΓΡΑΦΕΙΟ
ΙΔΙΩΤΙΚΩΝ ΕΡΕΥΝΩΝ
(ΝΤΕΤΕΚΤΙΒΣ)

ΑΝΑΛΑΜΒΑΝΟΥΜΕ
Υποθέσεις ανηλίκων,
οικογενειακές, προσωπικές κ.τλ.
ΔΙΑΘΕΤΟΥΜΕ ΤΑ ΠΛΕΟΝ
ΣΥΓΧΡΟΝΑ ΟΠΤΙΚΟΑΚΟΥΣΤΙΚΑ
ΣΥΣΤΗΜΑΤΑ
100% ΕΧΕΜΥΘΕΙΑ
ΡΩΜΗΣ 22, - ΡΟΔΙΝΙ
Κιν. 694 6997967

ΕΛΛΗΝΙΚΗ ΔΗΜΟΚΡΑΤΙΑ
ΠΕΡΙΦΕΡΕΙΑ ΝΟΤΙΟΥ ΑΙΓΑΙΟΥ
ΝΟΜΟΣ ΔΩΔΕΚΑΝΗΣΟΥ
ΝΟΜΑΡΧΙΑΚΗ ΑΥΤ/ΣΗ ΔΩΔΕΚΑΝΗΣΟΥ
Δ/ΝΣΗ ΜΕΤΑΦΟΡΩΝ ΚΑΙ ΕΠΙΚΟΙΝΩΝΙΩΝ
ΤΜΗΜΑ Κ.Τ.Ε.Ο.
Ταχ. Δ/νση: 6° χιλ. Ρόδου - Λίνδου
Ταχ. Κώδικας 85100, Telefax: 22410 69544
Πληροφορίες: Γεώργιος Αργύρης-Κων/νος Χριστοφακής
Τηλέφωνο: 22410 65385 ΕΣΩΤΕΡΙΚΑ 22-23

ΠΡΟΓΡΑΜΜΑ ΠΡΟΣΚΛΗΣΗΣ ΓΙΑ ΔΙΕΝΕΡΓΕΙΑ ΤΕΧΝΙΚΟΥ ΕΛΕΓΧΟΥ ΟΧΗΜΑΤΩΝ ΜΕ ΕΔΡΑ ΤΟ Ν. ΔΩΔΕΚΑΝΗΣΟΥ



ΧΡΟΝΙΚΗ ΠΕΡΙΟΔΟΣ	ΕΙΔΟΣ ΟΧΗΜΑΤΟΣ
ΑΠΟ 01/09/2005 ΕΩΣ 31/10/2005	ΕΠΙΒΑΤΙΚΑ (Ε.Ι.Χ.) ΚΑΙ ΦΟΡΤΗΓΑ ΜΕΧΡΙ 3,5 (ΦΙΧ ‹ 3,5Τ) ΜΕ ΑΡΙΘΜΟΥΣ ΚΥΚΛΟΦΟΡΙΑΣ **ΡΟΒ 8801** ΕΩΣ ΚΑΙ **9999**
ΑΠΟ 01/09/2005 ΕΩΣ 31/10/2005	ΕΠΙΒΑΤΙΚΑ (Ε.Ι.Χ) ΚΑΙ ΦΟΡΤΗΓΑ ΜΕΧΡΙ 3,5 (ΦΙΧ ‹ 3,5Τ) ΜΕ ΣΥΓΚΟΙΝΩΝΙΑΚΗ ΕΔΡΑ ΚΑΛΥΜΝΟΥ ΚΑΙ ΚΩ, ΜΕ ΑΡΙΘΜΟΥΣ ΚΥΚΛΟΦΟΡΙΑΣ **ΚΧΑ** (ΑΠΟ 4001 ΕΩΣ ΚΑΙ 6500)

**** ΚΑΛΟΥΝΤΑΙ ΟΛΑ ΤΑ ΠΑΡΑΠΑΝΩ ΟΧΗΜΑΤΑ ΝΑ ΠΡΟΒΟΥΝ ΣΕ ΤΕΧΝΙΚΟ ΕΛΕΓΧΟ ΣΕ ΟΠΟΙΟΔΗΠΟΤΕ Κ.Τ.Ε.Ο. ή Ι.ΚΤΕΟ.

**** ΕΠΙΣΗΣ ΘΑ ΕΛΕΓΧΟΝΤΑΙ ΟΣΑ ΟΧΗΜΑΤΑ ΥΠΟΧΡΕΟΥΝΤΑΙ ΒΑΣΕΙ ΠΑΛΑΙΟΤΕΡΩΝ ΠΡΟΓΡΑΜΜΑΤΩΝ ΠΡΟΣΚΛΗΣΗΣ.

**** Ο ΕΜΠΡΟΘΕΣΜΟΣ ΠΡΟΓΡΑΜΜΑΤΙΣΜΟΣ ΤΩΝ ΟΧΗΜΑΤΩΝ ΓΙΑ ΕΛΕΓΧΟ (ΡΑΝΤΕΒΟΥ) ΓΙΝΕΤΑΙ ΕΩΣ ΚΑΙ 15 ΗΜΕΡΕΣ ΠΡΙΝ ΤΗΝ ΗΜΕΡΟΜΗΝΙΑ ΛΗΞΗΣ ΤΟΥ ΠΡΟΓΡΑΜΜΑΤΟΣ ΠΡΟΣΚΛΗΣΗΣ.

Ε.Ν.
Ο ΠΡΟΪΣΤΑΜΕΝΟΣ
ΧΑΤΖΗΚΩΝΣΤΑΝΤΙΝΟΥ ΑΝΤΩΝΙΟΣ
ΜΗΧΑΝΟΛΟΓΟΣ - ΜΗΧΑΝΙΚΟΣ

TOP PROPERTIES
GEORGE and SAVAS PIPINOS
ΓΕΩΡΓΙΟΣ και ΣΑΒΒΑΣ ΠΙΠΙΝΟΣ
ΣΥΜΒΟΥΛΟΙ και ΕΚΤΙΜΗΤΕΣ ΑΚΙΝΗΤΩΝ
REAL ESTATE AGENT - MEMBER OF F.I.A.B.C.I. - N.A.E.A. - C.E.I.
E-mail:gpipinos@otenet.gr.
URL:www.rhodestop-properties.com and www.pipinos.gr

Από το 1971

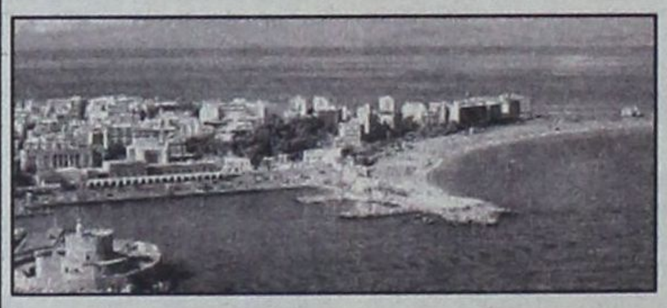

Η "TOP PROPERTIES" είναι ατομική επιχείρηση και ανήκει στους Γεώργιο και Σάββα Πιπίνο. Το γραφείο ασχολείται από το 1971 αποκλειστικά και μόνο με επενδύσεις και REAL ESTATE, στο νησί της Ρόδου, καθώς και στην ευρύτερη περιοχή της Δωδεκανήσου.

ΑΠΕΥΘΥΝΟΜΑΣΤΕ: Στους **σοβαρούς, απαιτητικούς και επιλεκτικούς** επενδυτές - επιχειρηματίες - ελεύθερους επαγγελματίες, Ελληνες και ξένους, υψηλού εισοδηματικού επιπέδου, που ενδιαφέρονται να κάνουν μια σοβαρή επένδυση **προβολής** στο νησί της Ρόδου.

ΠΡΟΣΦΕΡΟΥΜΕ: Α) Υπηρεσίες και πληροφορίες που γίνονται σε προσωπικό επίπεδο με **εχεμύθεια, διακριτικότητα και σοβαρότητα.**
Β) Μεγάλη **γκάμα** υψηλής ποιότητας ακινήτων, όπως: 1) Ξενοδοχεία Α' και Β' κατηγορίας των 600 - 500 - 350 - 300 κλινών 2) Κεντρικά αστικά ακίνητα κατάλληλα για Τράπεζες - καταστήματα - γραφεία 3) Παραλιακές εκτάσεις, κατάλληλες για τουριστικές επενδύσεις των 150.000 - 100.000 - 70.000 - 50.000 - 36.000 τ.μ. και 4) Διαμερίσματα και μαιζονέτες **προβολής.**

ΣΤΟΧΟΣ ΜΑΣ ΕΙΝΑΙ: Να προσφέρουμε στο αγοραστικό μας κοινό **υψηλής ποιότητας ακίνητα και ευκαιρίες** στο νησί της Ρόδου. Η τριακονταετής και πλέον πείρα μας στον τομέα αυτό αποτελεί εγγύηση.

ΣΥΝΘΗΜΑ ΜΑΣ ΕΙΝΑΙ: Επενδύστε στην ΡΟΔΟ ΤΩΡΑ, σε ακίνητα που **ΑΝΤΕΧΟΥΝ ΣΤΟ ΧΡΟΝΟ.**

Γεώργιος και Σάββας Πιπίνος
ΜΕΣΙΤΕΣ ΑΣΤΙΚΩΝ ΣΥΜΒΑΣΕΩΝ
Γιατί εμείς γνωρίζουμε καλύτερα!

SINCE 1971

TOP PROPERTIES is a father and son business. The senior, Mr George S. Pipinos, the founder of the office, has carved, over the years, a reputation for integrity and excellence in the world of Real Estate in the Dodecanese.

At Top Properties we try hard to attract important and selective investors: high calibre businessmen/women and discerning professional people, both Greek and foreign, who wish to acquire substantial and valuable property on Rhodes.

We offer our expertise and advice privately, discreetly and in strict confidence.

We keep a compehensive list of real estate of the highest specifications:

a. A' and B' class hotels (600, 500, 350, 300 beds capacity).

b. Centrally situated office buildings and other business premises.

c. Seaside land, ideal for development (hotels, holiday resorts, etc.), of 150.000, 100.000, 70.000, 50.000, 36.000 sq.m.

d. Luxury appartments, maisonettes, detached, semi - detached and terraced houses.

Our aim is to give our clients the opportunity to acquire value for money, first class real estate on Rhodes. Our 30- year - old experience in Real Estate is our warranty.

Our moto is: Invest in Rhodes. Invest in property.
It stands the test of time.



TOP PROPERTIES
George and Savas Pipinos
Because we Know best

KENNENTY 38, ΡΟΔΟΣ, 85 100, ΤΗΛ. 22410- 23895, 38243 και 6944-676003, 6944-390803 FAX: 22410-20883
38 KENNEDY STR., RHODES, 85 100, TEL. 22410- 23895, 38243, and 6944-676003, 6944-390803 FAX: 22410-20883

U.K. Direct Line: 08717115396

ΖΗΤΕΙΤΑΙ ΚΟΠΕΛΑ

έως 35 ετών με εμπειρία στο χώρο των πωλήσεων για μαγαζί γνωστής αλυσίδας τηλεπικοινωνιών.
Εμπειρία σε ανάλογο χώρο θα ληφθεί σοβαρά υπόψη. Ωράριο καταστήματος.
Για περισσότερες πληροφορίες καλέστε στο 2241043900 κ. Στασινοπούλου.

ΕΝΟΙΚΙΑΖΟΝΤΑΙ από ιδιώτη:

α) Διαμέρισμα 119 τ.μ. με μεγάλη αυλή και κεντρική θέρμανση, στην οδό Παύλου Μελά αριθμ. 45 στη Ρόδο, κατάλληλο και για επαγγελματική χρήση (Ιατρείο ή Τεχνικό γραφείο).
β) ισόγειο κατάστημα 75 τ.μ. περίπου με αποθήκη 21 τ.μ. στον πρώτο όροφο, στην οδό Ορφανίδου αριθμ. 16 (Νιοχώρι).
γ) Διώροφο κατάστημα 53 τ.μ. ισόγειο, 51 τ.μ. στον πρώτο όροφο, με βεράντα 31 τ.μ., στην οδό Γεωργίου Λέοντος αριθμ. 13-15, κοντά στο Ξεν. «Μανούσος» (Νιοχώρι).
δ) Κατάστημα 50 τ.μ. επί της Λεωφ. Δημοκρατίας στο χωριό Παραδείσι.
ε) Διαμέρισμα 50 τ.μ. στον Α' όροφο, στη Λεωφ. Δημοκρατίας και Κανάρη 1, χωριό Παραδείσι,
στ) Διώροφη μεζονέτα, 50 τ.μ. με υπόγειο 25 τ.μ. στη Λεωφ. Δημοκρατίας και Κανάρη 1α στο χωριό Παραδείσι.

Το πιο πάνω τρία ακίνητα στο Παραδείσι ενοικιάζονται και σαν ενιαίος χώρος.
Πληροφορίες στα τηλέφωνα:
2241025450 και **2241020277** κινητό: **6979357878**.

RHODES - GREECE
CAIRO PALACE

• Κατάστημα ή γραφείο 43 τ.μ. στον όροφο των καταστημάτων του Εμπορικού Κέντρου.
• Γραφείο 105 τ.μ. στον γ' όροφο επί της οδού Εθνάρχου Μακαρίου.
• Γραφείο 135 τ.μ. στον γ' όροφο επί του αιθρίου της Εθ. 12νησίων.
• Γραφείο 90 τ.μ. στον γ' όροφο επί του αιθρίου της Εθ. 12νησίων.

Πληροφορίες: κ. ΦΡΑΝΣΙΣ ΝΙΟΤΗ
Τηλ. 22410 27600
Κιν. 6944618757 -6973572262,
Φαξ: 2241023462
E-mail: fniotis @otenet. gr

ΟΙΚΟΔΟΜΙΚΕΣ-ΤΕΧΝΙΚΕΣ ΕΜΠΟΡΙΚΕΣ-ΕΠΙΧΕΙΡΗΣΕΙΣ

ΑΦΟΙ ΑΣΒΕΣΤΗ Ο.Ε.

Αθηνών-Καβάλας 3 Ανάληψη Ρόδου
Τηλ. 22410/60678-60679
και fax: 22410/66028

ΠΩΛΟΥΝΤΑΙ

• ΔΙΑΜΕΡΙΣΜΑΤΑ
υπερλούξ διαφόρων διαστάσεων
ΕΓΓΥΗΣΗ Η ΠΟΛΥΕΤΗΣ ΠΕΙΡΑ ΜΑΣ

ΖΗΤΟΥΝΤΑΙ
Από την ΕΛΛΗΝΙΚΗ ΖΥΘΟΠΟΙΪΑ ΡΟΔΟΥ

MAGNUS MAGISTER

1. Χημικοί
2. Τεχνολόγοι Τροφίμων
3. Πτυχιούχοι Τ.Ε.Ι. Μηχανικού Μηχ/τών
4. Χειριστές Κλαρκ (κάτοχοι Αδειας Χειρισμού)
5. Οδηγοί Διανομείς (Δίπλωμα Γ' κατηγορίας)
6. Εργάτες

Παρέχονται: -Αριστες συνθήκες εργασίας
- Αμοιβές αναλόγως προσόντων και εμπειρίας
- 12μηνη απασχόληση.

Αποστολή βιογραφικών σημειωμάτων στο FAX 22410-95765 (υπ' όψη Διευθ. Προσωπικού).
Θα τηρηθεί απόλυτη εχεμύθεια.

ΖΗΤΕΙΤΑΙ ΔΙΕΥΘΥΝΤΗΣ ΠΩΛΗΣΕΩΝ

Μεγάλη Εμπορική και Βιομηχανική εταιρεία της Ρόδου, με οργανωμένες δραστηριότητες πωλήσεων και διανομής στην Δωδεκάνησο, ζητά **ΔΙΕΥΘΥΝΤΗ ΠΩΛΗΣΕΩΝ.**

Ο ιδανικός υποψήφιος πρέπει να διαθέτει:
- Πτυχίο οικονομικής ή άλλης σχολής (ΑΕΙ)
- Να είναι Ελληνας πολίτης
- Εκπληρωμένες τις στρατιωτικές του υποχρεώσεις
- Προϋπηρεσία στο χώρο των πωλήσεων επιθυμητή
- Γνώση Η/Υ
- Δυναμική και ευχάριστη προσωπικότητα
- Οργανωτικές και ηγετικές ικανότητες

Προσφέρονται:
- Πολύ καλές αποδοχές βάσει προσόντων
- Αυτοκίνητο και κινητό της εταιρείας
- 12/μηνη απασχόληση

Η εταιρεία δεσμεύεται για τον διακριτικό και εχέμυθο χειρισμό των βιογραφικών σημειωμάτων των ενδιαφερομένων που θα αποσταλούν προς την Διεύθυνση Προσωπικού, Τ.Θ. 441, 85100 Ρόδος.

ΠΩΛΟΥΝΤΑΙ
ΜΟΝΟ ΑΠΟ ΤΟ ΓΡΑΦΕΙΟ ΜΑΣ
• Σας παρακαλούμε να συγκρίνετε τις δικές μας τιμές με όλες τις άλλες

1) Διαμερίσματα στην περιοχή ΡΟΔΙΝΙ, 2άρια, 3άρια, 4άρα, 150 τ.μ., 160 τ.μ., (4άρια) 90τ.μ., 80 τ.μ., 60 τ.μ.
2) Διαμερίσματα 130 τ.μ., επί της οδού Ηρώων Πολυτεχνείου (φάτσα στο δρόμο) κατάλληλο και για γραφείο, ιατρείο, κλπ.
3) Οικόπεδο 300 τ.μ., πλησίον Αγίας Αναστασίας
4) Μονοκατοικία 140 τ.μ., με κήπο, εντός πόλεως
5) Διαμέρισμα 130 τ.μ. πλησίον Αγίου Ιωάννου
6) Διαμέρισμα 220 τ.μ., στην οδό Πίνδου (Μόντε Σμιθ) με 2 τζάκια, κλπ.
7) Γκαρσονιέρες στις Καλυθιές, μόνο 32.000 ευρώ
8) Σε 2ώροφη κατοικία, ο άνω όροφος, 140 τ.μ., καλή τοποθεσία, πολύ καλή τιμή.
9) Μεζονέτες πλησίον παραλίας Ιαλυσού
10) Διαμερίσματα σε διάφορες τοποθεσίες της πόλεως και Ιαλυσό
11) Κτήματα 4000 τ.μ., στην περιοχή Καλλιθέας (Κοσκινού) με θέα τη θάλασσα
12) Γκαρσονιέρα στο Ροδίνι 50 τ.μ.
13) Μεζονέτα με οικόπεδο 1000 τ.μ., σε γιαπί ή έτοιμη, ακριβώς απέναντι από τη θάλασσα, απόσταση 10 μ., παραλία Ιαλυσού
14) Μεζονέτες Κοσκινού με 700 τ.μ. οικόπεδο

Γ. ΝΕΟΦΥΤΟΥ
ΞΑΝΘΟΥ 15Α - ΤΗΛ. 21434



ΘΗΜΕΡΟ ΜΝΗΜΟΣΥΝΟ

Υπέρ αναπαύσεως της ψυχής του πολυαγαπημένου μας και αξέχαστου συζύγου, πατέρα, αδελφού και θείου

ΑΝΤΩΝΙΟΥ ΕΡΙΝΗ

Τελούμε το Σάββατο 24 Σεπτεμβρίου 2005 και ώρα 8 π.μ. στον Ιερό Ναό Ταξιαρχών του Νεκροταφείου Ρόδου.
Η σύζυγος, τα παιδιά και οι λοιποί συγγενείς.



ΜΝΗΜΟΣΥΝΟ

Την 25η του μηνός Σεπτεμβρίου ημέρα Κυριακή και ώρα 8.30 π.μ. στον Ιερό Ναό Ταξιαρχών Νεκροταφείου Ρόδου, τελούμε **9ήμερο** Μνημόσυνο υπέρ αναπαύσεως της ψυχής του λατρευτού μας υιού, αδελφού, εγγονού, ανιψιού και εξαδέλφου

ΣΤΕΦΑΝΟΥ ΧΑΤΖΗΑΝΤΩΝΙΟΥ

Οι γονείς: Γιώργος-Καθολική
Ο αδελφός: Φιλήμονας
Ο παππούς, οι γιαγιάδες, οι θείοι, οι θείες, τα εξαδέλφια και οι λοιποί συγγενείς.



6ΜΗΝΟ ΜΝΗΜΟΣΥΝΟ

Υπέρ αναπαύσεως της ψυχής του πολυαγαπημένου μας και αξέχαστου συζύγου, αδελφού και θείου

ΝΙΚΟΛΑΟΥ ΛΑΜΠΡΙΔΗ

Τελούμε το Σάββατο 24 Σεπτεμβρίου 2005 και ώρα 8 π.μ. στον Ιερό Ναό των Ταξιαρχών Νεκροταφείου Ρόδου
Η σύζυγος: Σοφία
Τα αδέλφια: Ευγένιος - Ευαγγελία
Τα ανίψια και οι λοιποί συγγενείς

ΜΝΗΜΟΣΥΝΟ

Την 23η μηνός Σεπτεμβρίου ημέρα Παρασκευή και ώρα 08:30 π.μ. εις τον Ιερό Ναό Ταξιαρχών Νεκροταφείου, τελούμε σαρανταήμερο μνημόσυνο υπέρ αναπαύσεως της ψυχής της λατρευτής μας συζύγου, μητέρας, γιαγιάς, αδελφής και θείας

ΑΙΚΑΤΕΡΙΝΗΣ ΧΑΠΙΠΗ

Ο σύζυγος: Παντελής
Τα παιδιά: Δέσποινα – Αριστοτέλης, Γιώργος – Χριστίνα
Τα εγγόνια: Ελένη, Παντελής, Κατερίνα, Αριστοτέλης, Παντελής
Τα αδέλφια, τα ανίψια, τα ξαδέλφια, και οι λοιποί συγγενείς

VOLVO 940 GLE

ΠΩΛΕΙΤΑΙ σε άριστη κατάσταση ίπποι 14 με ηλεκτρικά παράθυρα – air condition –ραδιοκασετόφωνο.
Πληροφορίες τηλ. 6946009373

ΕΝΟΙΚΙΑΖΕΤΑΙ

οροφοδιαμέρισμα διαμπερές στην Κ. Τσαλδάρη - ΑΝΑΛΗΨΗ, κοντά στο ζαχαροπλαστείο Σπιτικό.
Πληροφορίες:
Τηλ. 22410 - 27836, 22410 - 39456



ΚΑΘΕ ΠΕΜΠΤΗ ΑΛΛΑΓΗ ΠΡΟΓΡΑΜΜΑΤΟΣ

METROPOL ODEON

INFORMATIONS - RESERVATIONS 22410 28400 ΠΛΗΡΟΦΟΡΙΕΣ - ΚΡΑΤΗΣΕΙΣ

ΕΒΔΟΜΑΔΙΑΙΟ ΠΡΟΓΡΑΜΜΑ WEEKLY PROGRAM 22/09/05 - 28/09/05

ΑΙΘΟΥΣΑ 1 ΩΡΕΣ ΕΝΑΡΞΗΣ / SHOW TIMES 17:30, 20:00, 22:20

Η ΑΥΤΟΚΡΑΤΟΡΙΑ ΤΩΝ ΛΥΚΩΝ

Μια ταινία δράσης και μυστηρίου που κόβει την ανάσα.

Με τους Ζαν Ρενο και Αρλι Ζοβερ

ΑΙΘΟΥΣΑ 2 ΩΡΕΣ ΕΝΑΡΞΗΣ / SHOW TIMES 18:30, 20:45

ΣΑΒΒΑΤΟ - ΚΥΡΙΑΚΗ ΕΧΤΡΑ ΠΡΟΒΟΛΗ ΣΤΙΣ 16:00

IZNOGOUD

Ο ΧΑΛΙΦΗΣ ΣΤΗ ΘΕΣΗ ΤΟΥ ΧΑΛΙΦΗ

Είναι ποσήγνωστος ήρωας κόμικ.
Έγινε πρωταγωνιστής τηλεοπτικής σειράς
και τώρα ήρωας της... μεγάλης οθόνης!

ΑΙΘΟΥΣΑ 2 ΩΡΑ ΕΝΑΡΞΗΣ / SHOW TIME 22:45

THE CAVE

ΜΙΑ ΣΠΗΛΙΑ ΓΕΜΑΤΗ ΤΡΟΜΟ

Μια κλειστοφοβική ταινία τρόμου που
διαδραματίζεται στα έγκατα της Γης έχει ήδη αρχίσει
να αποκτά φανταστικούς οπαδούς

ΑΙΘΟΥΣΑ 3 ΩΡΕΣ ΕΝΑΡΞΗΣ / SHOW TIMES 18:15

ΣΑΒΒΑΤΟ - ΚΥΡΙΑΚΗ ΕΧΤΡΑ ΠΡΟΒΟΛΗ ΣΤΙΣ 16:15

Herbie: Fully Loaded

Ο ΧΕΡΜΠΙ ΕΠΙΣΤΡΕΦΕΙ

Η Walt Disney παρουσιάζει μεταγλωττισμένο στα Ελληνικά
το πιο διάσημο κινηματογραφικό αυτοκίνητο που γκαζώνει για νέες
περιπέτειες. Το αυτοκίνητο που λατρεύτηκε από τις προηγούμενες γενιές,
επανέρχεται δυναμικά.

ΑΙΘΟΥΣΑ 3 ΩΡΕΣ ΕΝΑΡΞΗΣ / SHOW TIMES 20:15, 22:30

BEWITCHED

ΜΑΓΙΣΣΑ...IN LOVE

Όταν μια μάγισσα ερωτευτεί έναν θνητό.. τότε έρχονται όλα τα πάνω κάτω

ΕΡΧΟΝΤΑΙ ΤΗΝ ΠΕΜΠΤΗ 22 ΣΕΠΤΕΜΒΡΙΟΥ

Οι φύλακες την νύχτας

Η αρχή μιας επικής τριλογίας

Ο "Αρχοντας των δακτυλιδιών" και το "Matrix"
έχουν βρει το διάδοχό τους

Ο πήχης έχει ανέβει ψηλά

Στοιχειωμένο νερό

ΑΠΟ ΤΟΝ ΣΥΓΓΡΑΦΕΑ ΤΟΥ ΒΙΒΛΙΟΥ "THE RING" η
βραβεβυμένη με όσκαρ ΤΖΕΝΙΦΕΡ ΚΟΝΕΛΙ σε ένα
ατμοσφαιρικό θρίλερ. Τίποτα δεν είναι σίγουρο
εκτός και το νερό

ΠΑΛΛΑΣ 5 CINEMAS CENTER

22/09/2005 - 28/09/2005
www.cinemapallas.gr
Για κρατήσεις
22410 24475/70670
Δημοκρατίας 13, Ρόδος

THE 40 YEAR-OLD VIRGIN ΠΑΡΘΕΝΟΣ ΕΤΩΝ 40

ΚΑΤΑΛΛΗΛΟ

Σε πρώτη πανελλήνια προβολή!!

Θα κρατάτε την κοιλιά σας απ'τα γέλια επί δύο ώρες!

ΚΑΝΤΕ ΕΓΚΑΙΡΑ ΤΙΣ ΚΡΑΤΗΣΕΙΣ ΣΑΣ!

Αίθουσα RED 5 //ώρες έναρξης //17:50 • 20:15 • 22:40

Αγκάθα Κρίστι ΣΤΑΛΙΑΧΝΗ ΤΟΥ ΔΟΛΟΦΟΝΟΥ

ΚΑΤΑΛΛΗΛΟ

Η γνωστή κωμωδία μυστηρίου της Αγκάθα Κρίστι
με ανεπανάληπτο τρόπο στη μεγάλη οθόνη!!!

Αίθουσα aprilia 1 //ώρες έναρξης//18:00 • 20:15 • 22:30

RED EYE ΝΥΧΤΕΡΙΝΗ ΠΤΗΣΗ

Ενα συγκλονιστικό θρίλερ από τον μετρ
του τρόμου Γουές Κρέιβεν (Scream,
Εφιάλτης στο δρόμο με τις Λεύκες)

ΚΑΤΑΛΛΗΛΟ ΑΠΟ 13

Αίθουσα Interlingua 2 ώρες έναρξης 18:00 • 20:10 • 22:35

THE ISLAND το ΝΗΣΙ

Από τον σκηνοθέτη του ΑΡΜΑΓΕΔΩΝ, και του ΠΕΡΛ
ΧΑΡΜΠΟΡ, η περιπέτεια που αναμένεται να σπάσει
ταμεία!!! Η μοναδική σωτηρία είναι η απόδραση!!!

Αίθουσα ΣΑΚΑΡ 4 ώρες έναρξης //17:25 • 20:00 • 22:35

...ΠΑΤΗΣΤΕ ΓΚΑΖΙ!!

THE DUKES OF HAZZARD

ΚΑΤΑΛΛΗΛΟ

Ηρθε ...η super κωμική περιπέτεια!!!

Αίθουσα 3 //ώρες έναρξης//18:10 • 20:20 • 22:35

WEDDING CRASHERS ΕΡΧΕΤΑΙ! ΠΕΜΠΤΗ 29 ΣΕΠΤΕΜΒΡΙΟΥ

ΓΑΜΟΜΠΕΛΑΔΕΣ

WEDDING CRASHERS

Με τους Barret Swatek, Brandon Killham

Η πολυαναμενόμενη, ανεπανάληπτη, ξεκαρδιστική κωμωδία, κατευθείαν από τα Top Charts της Αμερικής!!!

Τηλεπρόγραμμα

ΕΤ1

07:00 Καραγκιόζης
07:30 Η παιδική μας πόλη
08:30 Κινούμενα Σχέδια
09:30 Εκπαιδευτική τηλεόραση
10:30 Μένουμε Ελλάδα
12:00 Κρουαζιέρα στον παράδεισο
13:00 Φυλακές του δάσους
13:30 Ειδήσεις
14:00 Οι ατρόμητοι
14:30 Κλήρωση εθνικού λαχείου
14:35 Παιδικό πρόγραμμα
16:00 Η εκδίκηση της Φύσης
17:15 Στα όρια του αδύνατου
18:00 Μένουμε Ελλάδα
19:30 Biography
20:15 The History channel
21:00 Το αποτύπωμα
22:00 Ουδείς αναμαρτητος
23:00 Ειδήσεις
00:00 Ευρωμπασκετουπολη
01:00 Δραματική: Η ζωή της



ο χάρου

NET

10:00 Δελτίο ειδήσεων
10:10 Συμβαίνει τώρα
12:00 Ειδήσεις
13:00 Τόλμη και γοητεία
14:00 Ατιθασα νιάτα
15:00 Ειδήσεις
16:00 Η ζωή είναι παιχνίδι
18:00 Ειδήσεις
19:00 Ανυπότακτες καρδιές
20:00 Τοις μετρητοίς
20:50 Στιγμές Τραγουδιού
21:00 Ειδήσεις
22:00 Δραματική: Το κυνήγι



των διαμαντιών
00:00 Ειδήσεις
00:30 Το μπαράκι
02:00 Κοινωνική: Ζιγκολό



της Αθήνας
05:45 Πρώτη γραμμή

ΕΤ 3

06:00 Με μια τρίτη μάτια
07:30 ΣΕΟ Εξτσέιντζ
08:30 Η παράδοση της ανατολής
09:00 9 η ώρα... μεσημέριασε!
11:00 Ο αργοναύτης
11:30 Ο τελευταίος παράδεισος
12:30 Θάλασσα, ο υδάτινος κόσμος
13:00 Ειδήσεις
14:30 Με μια τρίτη μάτια
15:45 Εκτη αίσθηση
15:55 Ειδήσεις
16:00 Πλανήτης εχ
16:30 Τα νυχτοπουλια
17:00 Ένα κορίτσι από το διάστημα
17:30 Ζω στην Ευρώπη
18:00 Ο κόσμος των Σπορ
19:00 Ειδήσεις
20:00 Copa Sudamericana - νοτιοαμερικανικο Κύπελο
22:00 Ελλάδα, δέκα ζωγραφικές εποχές
22:30 Τα προξενια της Μακεδονίας
23:00 40 χρόνια Πασχάλης
00:00 Ειδήσεις
00:30 Θρίλερ: Παρασκευή



και 13η
02:30 Τα προξενιά της Μακεδονίας
03:00 Το άξιον Εστί στη θεσσαλονίκη
04:00 9 η ώρα... μεσημέριασε!
05:30 1ο φεστιβάλ Ευρωπαϊκής τηλεόρασης - circom

MEGA

06:45 Πρωινό MEGA
08:00 Κοινωνία ώρα 08:00
10:00 Και πάλι φίλοι
10:50 Το ρετιρέ
12:10 Κανείς δε λέει σ'αγαπώ
13:00 Οι σαββατογεννημενες
14:00 Ειδήσεις
15:00 Είσαι το ταίρι μου
16:00 Αέρινες σιωπές
17:30 Ειδήσεις
17:40 Φιλοδοξίες
18:15 Απαγορευμένη αγάπη
19:00 Βέρα στο δεξί
20:00 Ειδήσεις
21:00 Η νταντά
21:40 Η ώρα η καλή
22:40 Ξένη ταινία:



Angel eyes
00:50 Τελευταία γεγονότα
01:00 Κωμωδία: Τα ράσα δεν κάνουν τις καλόγριες
02:50 Telemarketing
03:30 Το γουρούνι της αυτού μεγαλειότητας
05:30 Μάθημα μετά μουσικής
05:45 Από νωρίς

ANT 1

06:00 Καλημέρα με τον
06:30 Καλημέρα με τον ANT1
06:50 Καλημέρα ελλάδα
10:00 Σοφία ορθή [Ε]
11:15 Νταντά για όλες τις δουλειές [Ε]
13:00 Τα νέα του Αντέννα
14:00 Αποκάλυψη..τώρα!
14:45 Εκείνες κι εγώ [Ε]
15:45 Ειδήσεις
16:00 Το πιο γλυκό μου ψέμα
16:40 Super GAME
16:45 Ειδήσεις
17:00 Κωνσταντίνου και Ελένης
17:45 Ειδήσεις
17:55 Super GAME
18:00 Καλημέρα ζωή
18:10 Κωνσταντίνου και Ελένης [Ε]
18:50 Ερωτας
19:10 Καλημέρα ζωή
20:00 Τα νέα του ANT1
21:00 Ελλάς το μεγαλείο σου
22:00 Το καφέ της χαράς
23:00 Θρίλερ: Νύχτες με



τον εχθρό μου
00:30 Νυχτερινές ειδήσεις
01:15 Αλι μακμπιλ
02:15 Κρυφές κάμερες
04:30 Κινούμενα Σχέδια

ALPHA

05:30 Καινούρια Ημέρα
06:30 Καλημέρα σας
10:00 Καφές με την Ελένη
13:00 Κους κους το μεσημέρι
15:00 Μεσημεριανό Δελτίο Ειδήσεων
16:00 Κρυφά πάθη
16:30 Ειδήσεις στη νοηματική γλώσσα
16:45 Από καρδιάς
18:30 Στα βάθη της Ανατολής
20:00 Κεντρικό Δελτίο Ειδήσεων
21:00 Έρωτας με επιδότηση Ο.Γ.Α.
22:00 Μείνε δίπλα μου
23:00 Περιπέτεια: Kill Bill



Vol. 1
00:00 Formula 1,
01:15 Νυχτερινό Δελτίο
01:30 Θρίλερ: Gossip
03:30 Στην Εντατική (ER, I)
04:30 Τηλεαγορές
04:45 Ερασιτέχνης άνθρωπος

STAR

06:00 Αστέρια στο πεντάγραμμο
06:45 Κάθε μέρα καλημέρα
10:00 Ολα καλά
13:00 Ειδήσεις
14:00 Super Star
16:30 Ειδήσεις
16:45 Ρωξάνη
17:45 Χουάνα η παρθένα
18:45 Ηρακλής
19:45 Ειδήσεις
21:00 Κωμωδία: Η αποκαθήλωση ενός



προέδρου
23:00 Ξένη ταινία: Μέμφις Μπελ
01:15 Το τσίρκο του μυστηρίου
02:15 Ειδήσεις
02:30 Ξένη ταινία: Καταραμένη γενιά
04:15 Η φρουρά του βασιλιά

FILMNET

07:20 Μαγικό μενταγιόν
08:50 E! Entertainment
09:35 Κάτω ο έρωτας
11:20 Μακριά
13:15 Le divorce Filmnet
15:15 Το κυνήγι του Κόκκινου Οκτώβρη
17:35 Ανατολικά του έρωτα
19:40 Πίτερ Σέλερς για πάντα
22:00 Κρυφές φωνές
23:35 Τα πάθη του Χρίστου
01:45 Το κουτί



03:25 Τα όρια του έρωτα
05:30 Πιάστε τον κοντό

ALTER

06:15 Alter kids
08:30 Ειδήσεις
09:00 Breakfast
11:00 Καθαρές κουβέντες
12:30 Ειδήσεις
13:45 TV hello
16:00 Ειδήσεις
16:05 Κωμωδία: Η νονά
18:00 TV celebrities
18:45 Το πρώτο θέμα
19:00 Ειδήσεις
20:00 Η φωνή του πολίτη
21:00 Βασικά καλησπέρα σας
23:00 Ειδήσεις
23:15 Φως στο τούνελ
01:15 Aphrodisia

902

07.00 Εν...Τύπος...εις
10.00 Τεχνομορφές
10.30 Τηλεπωλήσεις
15.00 Κάθε μέρα στις 3
16.30 Εκπαιδευτική τηλεόραση
17.00 Παιδικό πρόγραμμα
17.15 Τεχνομορφές
17.45 Ειδήσεις στη νοηματική
18.00 Αθλητικό ραντεβού
19.00 Στα μονοπάτια του πολιτισμού
20.15 Εις υγείαν
21.00 Ειδήσεις
22.00 Μια πόλη μια ιστορία
23.00 Απόψε αυτοσχεδιάζουμε
00.00 Ειδήσεις
00.30 Μουσικές διαδρομές

ΡΟΣΚΟΠΙΟ

ΚΡΙΟΣ
21 ΜΑΡΤΙΟΥ - 19 ΑΠΡΙΛΙΟΥ

Αποφύγετε με κάθε τρόπο να είστε μονόπλευροι. Δεχτείτε ή αν δεν μπορείτε να δεχτείτε τις ιδέες φίλων και γνωστών τουλάχιστον ακούστε τις. Ισως χρειαστεί να δείξετε κατανόηση στον άνθρωπο που βρίσκεται κοντά σας και σας στηρίζει σε οτιδήποτε κάνετε. Κάτι απρόοπτο του έχει συμβεί και η ψυχολογική του κατάσταση δεν είναι καθόλου καλή.

ΤΑΥΡΟΣ
20 ΑΠΡΙΛΙΟΥ - 20 ΜΑΪΟΥ

Προσέξτε γιατί εάν εστιάσετε την προσοχή σας στις λεπτομέρειες τότε θα χάσετε κάθε επαφή με το ευρύτερο θέμα στην εργασία σας και θα απογοητευθείτε απ' τα αποτελέσματα.Μια προσωρινή συναισθηματική ένταση είναι πιθανό να διαταράξει την ερωτική σας ζωή. Μπορεί να αισθανθείτε ότι ο σύντροφος σας προσπαθεί να σας περιορίσει όμως τα πράγματα δεν είναι έτσι όπως νομίζετε.

ΔΙΔΥΜΟΙ
21 ΜΑΪΟΥ - 21 ΙΟΥΝΙΟΥ

Δεν αξίζει να μάχεστε για τους παλιούς στόχους ή να προσπαθείτε να εφαρμόσετε την ίδια τακτική στις επαγγελματικές προκλήσεις. Συναισθηματικές επιρροές στην ενασχόλησή σας και ενδιαφέρον για ένα καλύτερο αποτέλεσμα. Μια συζήτηση με το αγαπημένο σας πρόσωπο θα σας φέρει πολύ κοντά. Είναι κάτι που καιρό θέλετε να κάνετε αλλά όλο το αναβάλλετε γιατί περιμένατε την κατάλληλη στιγμή.

ΚΑΡΚΙΝΟΣ
22 ΙΟΥΝΙΟΥ - 22 ΙΟΥΛΙΟΥ

Με τους κατάλληλους χειρισμούς θα μπορέσετε να τακτοποιήσετε αρκετούς λογαριασμούς. Σιγουρευτείτε ότι τα σχέδιά σας δεν ξεφεύγουν από τα όρια της πραγματικότητας. Μια συναισθηματική γαλήνη απλώνεται γύρω σας όσον αφορά τα προβλήματα που είχαν παρουσιαστεί πρόσφατα στη σχέση σας. Στηριχτείτε στο ταίρι σας και αυτό θα σας δώσει τη δύναμη να προχωρήσετε.

ΛΕΩΝ
23 ΙΟΥΛΙΟΥ - 22 ΑΥΓΟΥΣΤΟΥ

Οι περισσότεροι από εσάς από σήμερα θα ενδιαφερθούν περισσότερο για τις καθημερινές τους δραστηριότητες. Σήμερα πολλές εφευρετικές ιδέες ξεφυτρώνουν από το μυαλό σας και πρέπει να βρείτε ανθρώπους να τους τα πείτε.Οι ιδέες και οι σκέψεις σας δεν θα γίνουν ιδιαίτερα αποδεκτές από τον σύντροφο σας σήμερα και είναι κάτι που θα σας εκνευρίσει πολύ. Καλό θα είναι να το αντιμετωπίσετε με διάλογο και όχι με τσακωμούς.

ΠΑΡΘΕΝΟΣ
23 ΑΥΓΟΥΣΤΟΥ - 23 ΣΕΠΤΕΜΒΡΙΟΥ

Οι σκέψεις σας θα προσανατολιστούν σήμερα σε θέματα προσωπικά. Σε σχέση με την οικογένεια, αναμένεται χαρά και ευτυχία. Να περιμένετε κάποια γερή ανάπτυξη αυτήν την στιγμή στα οικονομικά σας.Δεν είναι ικανό να αφηνόμαστε που και που να ονειροπολούμε και να θυμόμαστε στιγμές του παρελθόντος που έχουμε ζήσει με άτομα που αγαπήσαμε. Προσέξτε όμως ποτέ μην γυρίσετε επειδή νιώθετε ανασφάλειες και μοναξιά.

ΖΥΓΟΣ
24 ΣΕΠΤΕΜΒΡΙΟΥ - 23 ΟΚΤΩΒΡΙΟΥ

Μία καλή ημέρα για τους περισσότερους από εσάς που θα εκφράσουν ελεύθερα την άποψη και τα αισθήματά τους. Διασκέδαση και ψυχαγωγία με αγαπημένα σας πρόσωπα. Η συναισθηματική σταθερότητα και η ηρεμία που επικρατεί μέσα στη σχέση σας θα σας βοηθήσουν να απομακρυνθείτε αρκετά από τα προβλήματα της δουλειάς που σας ταλαιπωρούν.

ΣΚΟΡΠΙΟΣ
24 ΟΚΤΩΒΡΙΟΥ - 22 ΝΟΕΜΒΡΙΟΥ

Η γοητεία σας θα ασκήσει έντονη επιρροή στο περιβάλλον σας δημιουργώντας προϋποθέσεις για να βρεθείτε κοντά σε πρόσωπα που επιθυμείτε. Φροντίστε τις σχέσεις με τους συνεργάτες σας ή τους συναδέλφους σας.Μια εσωτερική δυσαρέσκεια και μια προσωρινή συναισθηματική αναστάτωση θα σας ταλαιπωρήσουν σήμερα μετά την ανακοίνωση που θα σας κάνει ο σύντροφος σας για κάποιες αποφάσεις που έχει πάρει για το μέλλον της σχέσης σας.

ΤΟΞΟΤΗΣ
23 ΝΟΕΜΒΡΙΟΥ - 21 ΔΕΚΕΜΒΡΙΟΥ

Σήμερα θα νιώθετε δυσαρέσκεια και μια επιθυμία να κάνετε κάτι εντελώς διαφορετικό ή πρωτότυπο. Τολμήστε και ίσως καταπλήξετε το περιβάλλον σας. Ελέγξτε κάθε κτητική τάση που θα σας εμφανιστεί και μην «δένεστε» συναισθηματικά με αντικείμενα.Μπορεί το τελευταίο καιρό η σχέση σας να δοκιμάζεται έντονα, δείξτε υπομονή και εμπιστοσύνη στο χρόνο γιατί όλα θα διορθωθούν και ο σύντροφος θα είναι πάντα δίπλα σας και θα σας στηρίζει.

ΑΙΓΟΚΕΡΩΣ
22 ΔΕΚΕΜΒΡΙΟΥ - 19 ΙΑΝΟΥΑΡΙΟΥ

Σήμερα το ενδιαφέρον σας θα στραφεί σε συγγενικές υποθέσεις που σας προβληματίζουν. Δραστηριοποιηθείτε ανάλογα με τις περιστάσεις στην εργασίας σας αλλά φροντίστε να έχετε και εναλλακτικές λύσεις.Αναμένετε να περάσετε καλά τη σημερινή ημέρα, θα έχετε τάσεις διασκέδασης και καλοπέρασης γι' αυτό καλό θα είναι να πάρετε τον σύντροφο σας επειδή θα έχετε ελεύθερο χρόνο στη διάθεση σας και να βγείτε έξω.

ΥΔΡΟΧΟΟΣ
20 ΙΑΝΟΥΑΡΙΟΥ - 19 ΦΕΒΡΟΥΑΡΙΟΥ

Η ενεργητικότητά σας είναι σε υψηλά επίπεδα και σας επιτρέπει να κάνετε πολλά πράγματα ταυτόχρονα. Η σημερινή ημέρα θα είναι γεμάτη από έξοδα αλλά μην ανησυχείτε εφόσον θα μπορέσετε να αντεπεξέλθετε με σχετική άνεση.Ευχάριστη διάθεση και επιθυμία για διασκέδαση είναι οι πρωταγωνιστές της σημερινής ημέρας. Ο έρωτας που θα εμφανιστεί στο προσκήνιο υπόσχεται πάρα πολλά για σας στο μέλλον.

ΙΧΘΥΕΣ
19 ΦΕΒΡΟΥΑΡΙΟΥ - 20 ΜΑΡΤΙΟΥ

Ακατάλληλη είναι η σημερινή μέρα για να ξεκινήσετε συνεργασία εκτός και αν επιθυμείτε τη γρήγορη διάλυσή της. Αποφύγετε τις υπερβολές στην διατροφή ή την διασκέδαση. Η ανάγκη για συναισθηματική κάλυψη για εσάς που είστε μόνοι θα είναι ιδιαίτερα έντονη σήμερα. Θα έχετε τη δυνατότητα να ξεκινήσετε κάτι πιο ουσιαστικό με έναν καινούργιο άνθρωπο που θα μπει ξαφνικά στη ζωή σας.



Διάσημα Ρητά

- *Η μυωπία δεν θεραπεύεται μαντηλοδένοντας τα μάτια...*
- **Το βαθύτερο μέρος της καρδιάς βρίσκεται έξω από αυτήν...**

Cronos

- *Μόνο στο σκοτάδι μπορείς να δεις τα αστέρια.*

Μάρτιν Λούθερ Κινγκ, (1929-1968)

- **Η αλήθεια δεν είναι διαφορετική απ' την ανθρώπινη φύση. Αν ό,τι θεωρείται ως αλήθεια, διαστέλλεται από την ανθρώπινη φύση, αυτό δεν μπορεί να είναι αλήθεια.**

ΚΟΜΦΟΥΚΙΟΣ

- *Η μόνη διαφορά ανάμεσα στον άγιο και τον αμαρτωλό είναι ότι κάθε άγιος έχει ένα παρελθόν και κάθε αμαρτωλός ένα μέλλον.*

ΟΣΚΑΡ ΟΥΑΪΛΝΤ

- **Χρωστάμε στον άνθρωπο μεγαλύτερη συμπαράσταση από τροφή και φωτιά, χρωστάμε στον άνθρωπο αδελφοσύνη**

ΕΜΕΡΣΟΝ

- *Είναι συνηθισμένο ελάττωμα στους ανθρώπους να μην ανησυχούνε για την ενδεχόμενη τρικυμία, όταν επικρατεί νηνεμία.*

ΜΑΚΙΑΒΕΛΛΙ

- **Τα ελαττώματα των μεγάλων ανδρών είναι η παρηγοριά των μωρών.**

ΝΤΙΣΡΑΕΛΙ

- *Τέσσερα πράγματα είναι πάντα μεγαλύτερα απ' όσο τα νομίζουμε: Τα χρόνια μας, τα χρέη μας, τα σφάλματά μας κι οι εχθροί μας.*

ΦΙΧΤΕ

- **Κάθε άνθρωπος είναι ο αρχιτέκτονας της τύχης του.**

ΣΑΛΛΟΥΣΤΙΟΣ

- *Ή θα βρούμε το δρόμο ή θα τον δημιουργήσουμε*
- **Χρωστάμε στον άνθρωπο μεγαλύτερη συμπαράσταση από τροφή και φωτιά, χρωσάμε στον άνθρωπο αδελφοσύνη.**

ΕΜΕΡΣΟΝ

- *"Η ιστορία του ανθρώπου είναι γραμμένη πάνω στο μέτωπο του, μα σε μια γλώσσα που δεν μπορεί να διαβάσει κανείς άλλος εκτός, από κείνον που' ναι δεκτικός στην αποκάλυψη."*

ΧΑΛΙΛ ΓΚΙΜΠΡΑΝ

RODOGAZ

Στη Ρόδο από το 1963



• Διανομή φιαλών υγραερίου κατ' οίκον
τηλέφωνα παραγγελιών: 64409 - 694-4-528212

• Διανομή χύμα υγραερίου

• Πώληση καυστήρων και λεβήτων υγραερίου για κεντρικά συστήματα θέρμανσης

• Θερμαντικά σώματα



Διεύθυνση εργοστασίου: Καναμάτ Ρόδου • τηλ. 62649
Διεύθυνση πρατηρίου: Στεφάνου Καζούλη 15 • τηλ. 35797 - 35868 - 38509

ΑΠΟ ΤΗΝ ΠΕΡΙΦΕΡΕΙΑ ΠΡΟΣ ΤΟ ΥΠΕΣΔΔΑ

ΕΡΩΤΗΜΑ ΑΝ ΠΡΕΠΕΙ ΝΑ ΤΕΘΕΙ ΣΕ ΑΡΓΙΑ *δημοτικός σύμβουλος της Κω*

Εχει καταδικασθεί για τοκογλυφία

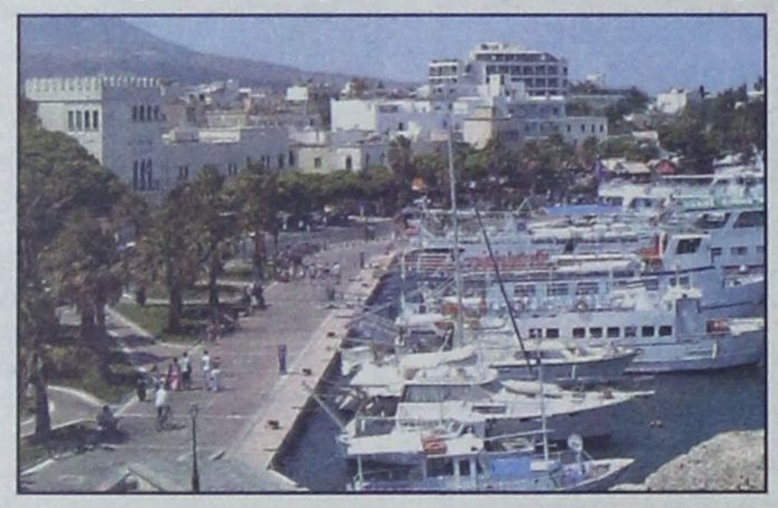

Ερώτημα προς το Υπουργείο Εσωτερικών, Δημόσιας Διοίκησης και Αποκέντρωσης αν υπάρχει υποχρέωση από πλευράς της Περιφέρειας Νοτίου Αιγαίου να θέσει σε κατάσταση αργίας τον δημοτικό σύμβουλο της πλειοψηφίας του Δήμου Κω κ. Π. Γεωργιάδη που είχε καταδικαστεί σε πρώτο βαθμό την Μεγάλη Τρίτη του 2003 σε ποινή φυλάκισης 15 μηνών με 3ετή αναστολή γιατί κρίθηκε ένοχος τοκογλυφίας αναμένεται σύμφωνα με τις πληροφορίες να απευθύνει ο Γενικός Γραμματέας της Περιφέρειας Νοτίου Αιγαίου.

Όπως έγινε χθες γνωστό μετά τον θόρυβο που προκλήθηκε από τις αποφάσεις του κ. Περιφερειάρχη να θέσει σε αργία 2 αντιδημάρχους, έναν του Δήμου Ροδίων και έναν του Δήμου Πεταλούδων στην Διεύθυνση Τοπικής Αυτοδιοίκησης της Περιφέρειας υποβλήθηκε αίτημα από δημοτικό σύμβουλο του Δήμου Κω να διερευνηθεί και η υπόθεση αυτή που φέρεται να διέφυγε της προσοχής της προηγούμενης διοίκησης της Περιφέρειας. Το αίτημα αυτό αναμένεται μάλιστα να προσλάβει και επίσημο χαρακτήρα, αλλά και να προκαλέσει νεο κύκλο πολιτικών «αναταραχών» στον Δήμο Κω.

Όπως αναφέρουν οι πληροφορίες ο κ. Π. Γεωργιάδης υπεύθυνος της κοινωνικής πρόνοιας του Δήμου Κω έχει καταδικαστεί με την προαναφερόμενη ποινή από το Τριμελές Πλημμελειοδικείο Κω και η έφεση του έχει προσδιοριστεί για να εξεταστεί τον Φεβρουάριο του 2006.

Σύμφωνα με την απόφαση του δικαστηρίου ο κ. Γεωργιάδης έδωσε τοκογλυφικό δάνειο 10 εκατ. δρχ (3 επιταγές της Εμπορικής Τράπεζας) στον ιδιοκτήτη καταστημάτων υγειονομικού ενδιαφέροντος της Κω κ. Κ. Βασιλάκη και αξίωσε τόκους ύψους 3.840.000 ευρώ σε διάστημα 5 μηνών.

Ο κ. Βασιλάκης ειδικότερα ιδιοκτήτης του καταστήματος με την επωνυμία «Legend» είχε μισθώσει τον χώρο που στέγαζε την επιχείρηση του από τον κ. Γεωργιάδη και φέρεται, όταν βρέθηκε σε δυσμενή οικονομική κατάσταση λόγω ενδοοικογενειακών προβλημάτων, να κατέφυγε σε τοκογλυφικό δανεισμό από αυτόν.

Ο κ. Γεωργιάδης αρνείται κατηγορηματικά τις κατηγορίες τονίζοντας ότι πράγματι είχε δανείσει χρήματα στον κ Βασιλάκη και ότι τα 3.840.000 δρχ δεν αφορούν τόκους αλλά άλλες οφειλές του κ. Βασιλάκη προς αυτόν από την μεταξύ τους μισθωτική σχέση. Το πρωτόδικο δικαστήριο ωστόσο που εξέτασε την υπόθεση έκρινε ότι δεν δικαιολογείται ο παραπάνω ισχυρισμός, αφού οι οφειλές του κ. Βασιλάκη δεν ανέρχονται στο ποσό αυτό.

Όπως ξανάγραψε η «δ» σύμφωνα με τις διατάξεις του Ν. 2503/97 «Διοίκηση, οργάνωση, στελέχωση της Περιφέρειας, ρύθμιση θεμάτων για την τοπική αυτοδιοίκηση και άλλες διατάξεις», τις διατάξεις του άρθρου 5 παρ. 15 του Ν. 2307/95 και τις διατάξεις του άρθρου 187 παρ. 1 και 2 του ΠΔ 410/95 (ΔΚΚ) οι Δήμαρχοι, οι Αντιδήμαρχοι, οι Πρόεδροι κοινοτήτων και οι δημοτικοί και κοινοτικοί σύμβουλοι εκπίπτουν αυτοδικαίως από το αξίωμά τους αν στερηθούν τη διαχείριση της περιουσίας τους με τελεσίδικη δικαστική απόφαση, αν στερηθούν τα πολιτικά τους δικαιώματα με αμετάκλητη δικαστική απόφαση, ως αυτουργοί ή συμμέτοχοι σε κάποιο κακούργημα ή στα πλημμελήματα της παραχαράξεως, της κιβδηλείας, της πλαστογραφίας, της ψευδούς βεβαιώσεως, της δωροδοκίας, της εκβιάσεως, της κλοπής, της υπεξαιρέσεως, της απιστίας, της εμπορίας, της παραβάσεως της νομοθεσίας για τα ναρκωτικά ή για το λαθρεμπόριο, καθώς και της παραβάσεως καθήκοντος, εφόσον το τελευταίο στρέφεται κατά δήμων, κοινοτήτων ή νομικών προσώπων τους.

Για την έκπτωση εκδίδεται διαπιστωτική πράξη του Γενικού Γραμματέα της Περιφέρειας. Οταν γίνεται παραπομπή για κακούργημα, με αμετάκλητο βούλευμα ή με απευθείας κλήση, καθώς και όταν γίνει παραπομπή για ένα πλημμέλημα, από αυτά που αναφέρονται στην προηγούμενη παράγραφο, με αμετάκλητο βούλευμα, ο Γενικός Γραμματέας της Περιφέρειας οφείλει να θέσει τον εγκαλούμενο σε κατάσταση αργίας, ώσπου να εκδοθεί η απόφαση του ποινικού δικαστηρίου».

Ο παραπάνω νόμος δεν προβλέπει την επιβολή πειθαρχικής ποινής σε αιρετούς για το αδίκημα της τοκογλυφίας και το θέμα αναμένεται να ξεκαθαρίσει με γνωμοδότησή του το ΥΠΕΣΔΔΑ.



ΠΟΛΙΤΙΣΤΙΚΟΣ ΟΡΓΑΝΙΣΜΟΣ ΔΗΜΟΥ ΡΟΔΙΩΝ

ΑΝΑΚΟΙΝΩΣΗ

Ο Πολιτιστικός Οργανισμός Δήμου Ροδίων ανακοινώνει ότι από την Δευτέρα 26/9/05 ξεκινούν οι εγγραφές στα παρακάτω εργαστήρια.

- Εργαστήρι Ελληνικών Χορών
- Εργαστήρι Ζωγραφικής
- Εργαστήρι Καλλιτεχνικής Κεραμικής
- Εργαστήρι Παιδικής-Νεανικής-Πειραματικής Χορωδίας

Εγγραφές μέχρι και την Παρασκευή 7/10/05
Πληροφορίες: τηλ. 2241027427
κατά τις ώρες 8:30-13:30

ΠΩΛΟΥΝΤΑΙ ΜΟΝΟΚΑΤΟΙΚΙΕΣ

λουξ κατασκευής έναντι Μίρα Μάρε (Ιξιά), των 140 τ.μ., 160 τ.μ., 180 τ.μ., 200 τ.μ. και με υπόγειο για γκαράζ.

Πληροφ. Γεώργιο Ιωαννίδη

Τηλ. 22410 23271/22307
Κιν. 6932 296983

ΑΔΕΛΦΟΤΗΤΑ ΚΡΗΤΩΝ ΡΟΔΟΥ «Ο ΨΗΛΟΡΕΙΤΗΣ»

Πατρ. Αθηναγόρα 28 – Τ.Θ. 328 – 85100 ΡΟΔΟΣ
Email: adelfkritonrodou@yahoo.gr

ΜΑΘΗΜΑΤΑ ΧΟΡΩΝ ΚΑΙ ΜΟΥΣΙΚΗΣ ΣΕ ΠΑΙΔΙΑ ΚΑΙ ΜΕΓΑΛΟΥΣ

Η κρητική λεβεντιά και παράδοση εκφράζονται με τη μουσική και τους χορούς της Κρήτης.

Η Αδελφότητα Κρητών Ρόδου υπηρετώντας με ευαισθησία και συνέπεια την παράδοση του τόπου μας συνεχίζει και φέτος στη στέγη της (Πατρ. Αθηναγόρα 28 Ρόδος) από το **Σάββατο 1 Οκτωβρίου 2005** τη λειτουργία των **τμημάτων εκμάθησης κρητικών και άλλων ελληνικών χορών** παράλληλα με τη λειτουργία των **τμημάτων εκμάθησης μουσικής** (λύρα, λαούτο, μαντολίνο).

Στα τμήματα αυτά μπορούν να πάρουν μέρος παιδιά Κρητικών αλλά και φίλων της Αδελφότητας που αγαπούν το χορό και την κρητική μουσική.

Και επειδή ο χορός είναι έκφραση ζωής, θα συνεχίσουν τη λειτουργία τους, κάθε Τετάρτη και τα **τμήματα εκμάθησης χορών σε μεγάλους.**

Πληροφορίες – εγγραφές: Σάββατο 24-9-2005 (από 10.00 μέχρι 12.00) στη στέγη της Αδελφότητας (τηλ. 22410-26738) και καθημερινά στους: Νικηφόρο Στρατήγη (τηλ. 22410-88711, 94138), Χρυσούλα Παπαδάκη (τηλ. 22410-77000) ή Γιάννη Νιωτάκη (τηλ. 22410-20638).

ΠΟΛΙΤΙΣΤΙΚΟΣ ΟΡΓΑΝΙΣΜΟΣ ΔΗΜΟΥ ΡΟΔΙΩΝ

ΕΤΑΙΡΕΙΑ ΣΥΝΑΥΛΙΩΝ ΦΟΡΜΙΓΞ

ΗΜΕΡΕΣ ΜΟΥΣΙΚΗΣ ΡΟΔΟΣ- ΣΕΠΤΕΜΒΡΙΟΣ 2005

Παρασκευή 23 Σεπτεμβρίου 2005

ΠΑΝΑΓΙΑ ΤΟΥ ΚΑΣΤΡΟΥ, 21:00
ΔΗΜΗΤΡΗΣ ΤΗΛΙΑΚΟΣ, βαρύτονος
ΔΗΜΗΤΡΗΣ ΓΙΑΚΑΣ, πιάνο
Έργα: F. Sehubert, Μ.Χατζιδάκι, άριες από ιταλικές όπερες
Συμμετέχει η Πειραματική Χορωδία του Δήμου Ροδίων

Κυριακή 25 Σεπτεμβρίου 2005

ΠΑΝΑΓΙΑ ΤΟΥ ΚΑΣΤΡΟΥ, 21:00
I SOLISTI DI PERUGIA
MAURIZIO MORETTI ,πιάνο
Έργα: C. Dedussy, W.A.Mozart, L.Boccerini

Καλλιτεχνικός Διευθυντής: Τάσος Βενετοκλής
Χορηγός: Hilton Rhodes Resort
Χορηγός Επικοινωνίας: Ραδιόφωνο ΛΥΧΝΑΡΙ Fm 91, 4