ΔΗΜΟΣΙΑ ΔΗΜΟΤΙΚΗ ΒΙΒΛΙΟΘΗΚΗ ΡΟΔΟΥ 1947

η δημοκρατική της Ρόδου

στην υπηρεσία του δωδεκανησιακού λαού

ΕΛΤΑ Κωδικός 1876 Αρ. φύλλου 6978 ΤΡΙΤΗ 27 ΣΕΠΤΕΜΒΡΙΟΥ 2005 - Τιμή 0,70 ΕΥΡΩ - www.dimokratiki.gr - e-mail: info@dimokratiki.gr

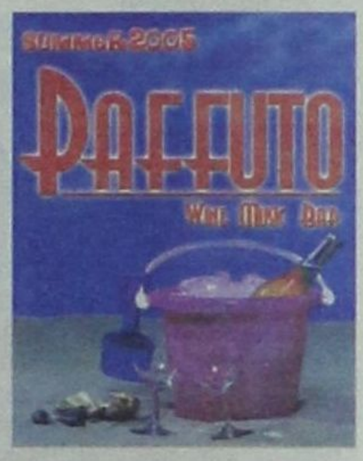



ΘΑ ΑΠΟΚΑΤΑΣΤΗΣΕΙ ΤΟ ΚΥΡΟΣ ΤΗΣ ΕΚΚΛΗΣΙΑΣ

ΟΡΙΣΤΙΚΟ ΤΕΛΟΣ ΣΤΗΝ ΑΔΙΑΦΑΝΕΙΑ

θέτει ο μητροπολίτης κ. Κύριλλος

Αποτελεσματική και καταλυτική παρέμβαση στην Ενορία της Αναλήψεως

• ΣΕΛ. 5

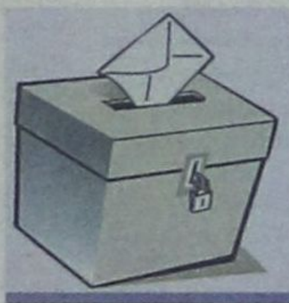

ΕΠΙΒΕΒΑΙΩΣΗ ΔΗΜΟΣΙΕΥΜΑΤΩΝ ΤΗΣ «δ»

ΚΑΙ ΤΡΙΤΗ ΚΑΛΠΗ ΘΑ ΣΤΗΘΕΙ

στις εκλογές του Οκτωβρίου 2006

Καθιερώνεται με Ν/Σ η εκλογή Περιφερειακών Συμβούλων

• ΣΕΛ. 19

ΑΝΑΚΟΙΝΩΣΗ ΣΕΤΕ

Η χώρα χρειάζεται εθνική στρατηγική αερομεταφορών

Να προστατευθούν τα νησιά

• ΣΕΛ. 4



ΠΕΡΙΠΤΩΣΗ ΡΟΔΟΥ



Για «εξαργύρωση των ενσήμων» κάνει λόγο ο κ. Γ. Παρασκευάς

• ΣΕΛ. 11

ΚΑΝΕΙ ΛΟΓΟ ΓΙΑ «ΣΤΗΜΕΝΟ ΠΑΙΧΝΙΔΙ»

Απειλεί με υποβολή μηνύσεων η ιδιοκτήτρια του ξενοδοχείου

• ΣΕΛ. 12

ΜΑΚΕΔΟΝΙΚΕΣ ΓΡΑΜΜΕΣ ΤΣΙΜΕΝΙΔΗΣ Α.Ε.

Συμμετέχοντας στη χαρά των γονέων και συγχαίροντας τους νέους φοιτητές του νησιού μας προσφέρουμε ειδικές τιμές για τις μετακομίσεις σε όλες τις πόλεις της Ελλάδος.

ΕΝΔΕΙΚΤΙΚΕΣ ΤΙΜΕΣ

1. ΡΟΔΟΣ - ΑΘΗΝΑ	από 150 έως 250 ευρώ.
2. ΡΟΔΟΣ - ΘΕΣΣΑΛΟΝΙΚΗ	από 150 έως 300 ευρώ.
3. ΡΟΔΟΣ - ΞΑΝΘΗ - ΠΑΝΝΕΝΑ	από 200 έως 400 ευρώ.
4. ΡΟΔΟΣ - ΠΑΤΡΑ - ΚΡΗΤΗ - ΘΕΣΣΑΛΙΑ	από 200 έως 400 ευρώ.

Το 2005 και μέχρι σήμερα 250 δημόσιοι υπάλληλοι (δάσκαλοι –καθηγητές –αστυνομικοί- στρατιωτικοί) εμπιστεύτηκαν την μετακόμισή τους στην εταιρεία μας από τη Ρόδο και προς τη Ρόδο.

Τηλ. Ρόδος 22410-60345, Αθήνα 210-5582240, Θεσ/νίκη 2310-753267-9

ΙΝΣΤΙΤΟΥΤΟ ΤΟΥΡΙΣΤΙΚΩΝ ΕΡΕΥΝΩΝ ΚΑΙ ΠΡΟΒΛΕΨΕΩΝ

ΤΟΥΡΙΣΜΟΣ: Τάσεις και εκτιμήσεις





✓ Προβλέπεται ετήσια αύξηση υψηλότερη και του 8%!

Κρήτη και Δωδ/νησα «κλέβουν την παράσταση» και οδηγούν την κούρσα • Απέδωσε η καμπάνια για ανάπτυξη του εσωτερικού τουρισμού • Δέσμη μέτρων για την ανάπτυξη αθλητικού τουρισμού - ανακοινώσεις Λιάσκου • Συνάντηση Αβραμόπουλου-Κεφαλογιάννη για θαλάσσιο τουρισμό και κρουαζιέρα

• ΣΕΛ. 3

ΜΕΤΑ ΤΟΝ ΣΑΛΟ ΠΟΥ ΞΕΣΠΑΣΕ

Το ΣΔΟΕ κάνει «φύλλο και φτερό» τα βιβλία Πρακτορείου Ναυτιλιακής Εταιρείας

• ΣΕΛ. 32



ΑΠΟ ΤΗΝ ΕΙΣΑΓΓΕΛΙΚΗ ΑΡΧΗ

Προκαταρκτική εξέταση για τις «μίζες» σε προσλήψεις

• ΣΕΛ. 7

ΣΕ ΕΡΩΤΗΣΗ ΠΟΥ ΚΑΤΕΘΕΣΑΝ ΣΤΗ ΒΟΥΛΗ

ΓΙΑ ΕΠΙΣΗΜΟΠΟΙΗΣΗ ΤΟΥ «ΓΡΗΓΟΡΟΣΗΜΟΥ» ΚΑΙ ΤΗΣ «ΜΙΖΑΣ»

κάνουν λόγο πέντε βουλευτές του ΠΑ.ΣΟ.Κ.

Ισχυρίζονται ότι υιοθετούνται οι λογικές της «αρπαχτής» από τα γαλάζια παιδιά

• ΣΕΛ. 6



ΜΕ ΑΠΟΦΑΣΗ ΤΟΥ ΕΦΕΤΕΙΟΥ

Γραφολογική εξέταση σε παραστατικά Τράπεζας

• ΣΕΛ. 4



ΜΕ ΑΠΟΦΑΣΗ ΣΥΝΕΛΕΥΣΕΩΣ

Οι νοσοκομειακοί συνεχίζουν την επίσχεση εργασίας

• ΣΕΛ. 7

η άποψη της ημέρας

Η συμφωνία που επιτεύχθηκε την εβδομάδα αυτή στις Βρυξέλλες μεταξύ των «25» για τις προενταξιακές δεσμεύσεις της Τουρκίας και κυρίως για την υποχρέωσή της να εφαρμόσει πλήρως το ενταξιακό Πρωτόκολλο στα 10 νέα μέλη της Ένωσης, περιλαμβανομένης και της Κύπρου, είναι αναμφίβολα μία επιτυχία της κυπριακής και της ελληνικής διπλωματίας, η οποία ανατρέπει κάθε προσπάθεια «χαλαρής ερμηνείας» των όρων, που είχαν τεθεί προς την Αγκυρα από τη Σύνοδο Κορυφής του Δεκεμβρίου του 2004.

Η συμφωνία αυτή απελευθερώνει ουσιαστικά τη διαδικασία των διαπραγματεύσεων με την Τουρκία η οποία αρχίζει στις 3 Οκτωβρίου, αλλά παράλληλα ανοίγει το δρόμο του ελέγχου της Αγκυρας ως προς την τήρηση των σχετικών όρων σε τακτά χρονικά διαστήματα.

Η τουρκική πολιτική ηγεσία είχε κάθε λόγο να είναι δυσαρεστημένη για την εξέλιξη αυτή, καθώς υποχρεώνεται να αναγνωρίσει ντε φάκτο την Κυπριακή Δημοκρατία και να ανοίξει τα λιμάνια και τα αεροδρόμιά της σε κυπριακά πλοία και αεροπλάνα. Επίσης, δεν θα μπορεί να ασκεί πίεση στη Λευκωσία, με το επιχείρημα, ότι η αναγνώριση θα γίνει, όταν λυθεί το Κυπριακό, πρόβλημα το οποίο είναι ουσιαστικά «παγωμένο», μετά τα δημοψηφίσματα του Απριλίου του 2004.

Το κείμενο της Κοινοτικής αντιδήλωσης προς την Αγκυρα, επί του οποίου υπάρχει κατ' αρχήν συμφωνία μεταξύ των κρατών - μελών της Ε.Ε. είναι μόλις τετρασέλιδο. Στην τελική του, ωστόσο, μορφή θα αποτελείται από δεκάδες σελίδες, με αναλυτικές αναφορές ως προς τους σταθμούς της πορείας της Τουρκίας προς την Ε.Ε.

Τα «ευχολόγια»

Σύμφωνα με διπλωματικές πηγές, στο υπάρχον κείμενο, μεταξύ άλλων επισημαίνεται ότι πλέον είναι απαιτούμενα από την Αγκυρα όλα εκείνα τα οποία καταγράφονταν περίπου ως «ευχολόγιο» και «πίνακας προτροπών» προς την τουρκική πλευρά. Κρίσιμα θέματα, όπως ο σεβασμός των κανόνων λειτουργίας της Ένωσης, το κυπριακό ή και τα ζητήματα των διμερών σχέσεων, μέχρι τώρα και μέσω πολιτικών κειμένων από τις συνόδους των «25» εμφανίζονταν απλώς με την προτροπή «πρέπει να...».

Αξίζει, επίσης, να επαναληφθεί, ότι, όταν «κλείδωσε» η τουρκική υποψηφιότητα για την Ε.Ε. στη Σύνοδο Κορυφής του Δεκεμβρίου του 2002, δεν υπήρχε όρος προς την Τουρκία για την αναγνώριση της Κυπριακής Δημοκρατίας.

Υπήρχε, μάλιστα, όλη εκείνη την περίοδο αβεβαιότητα για την εισδοχή της Κύπρου στην Ε.Ε. καθώς η εμφάνιση των πρωτοβουλιών του γ.γ. του ΟΗΕ, Κ. Ανάν για το Κυπριακό, που οδήγησαν στο γνωστό σχέδιο, ασκούσαν πίεση στη Λευκωσία και την Αθήνα να αποδεχτούν την εισδοχή στην κοινότητα μόνον ενός επανενωμένου κυπριακού κράτους.

Η ιστορία, όμως, διέψευσε όσους πολιτικούς πίστεψαν τότε ότι δεν μπορούσε η Κύπρος να αντισταθεί σε όσους ήθελαν να «χαρίσουν» στην ουσία στην Αγκυρα ένα κυπριακό προεκτοράτο, για να το εξαργυρώσουν με συμμαχίες από την Τουρκία για τα σχέδιά τους στον Περσικό Κόλπο.

Επίσης, δεν έγινε κατορθωτό να επιβληθεί και στους Ευρωπαίους η αντίληψη, ότι θα έπρεπε να κάνουν «έκπτωση» στην Τουρκία, μόνον γιατί είναι σημαντικός ο γεωστρατηγικός της ρόλος στη συγκεκριμένη περιοχή.

Ετσι, σταδιακά και παρά τα εμπόδια, που θα τεθούν στο μέλλον, η γειτονική χώρα θα φθάσει να αντιμετωπίζεται, όπως κάθε άλλη υποψήφια για την Ε.Ε. χώρα, αλλά και σε αυτή την περίπτωση η ευρωπαϊκή της πορεία θα είναι δύσκολη και μακρόχρονη, αφού ειδικά την τελευταία περίοδο έχουν ενισχυθεί στην Ενωση οι δυνάμεις και οι φωνές, που θέλουν τον αποκλεισμό, ή στην καλύτερη περίπτωση μία «ειδική σχέση» μαζί της.

ο καιρός

Γενική πρόγνωση για σήμερα **ΤΡΙΤΗ 27/9/2005** Τοπικές βροχές και καταιγίδες το απόγευμα στα ηπειρωτικά. Δωδεκάνησα λίγες νεφώσεις, άνεμοι: βόρειοι βορειοδυτικοί ασθενείς μέχρι μέτριοι, θερμοκρασία: από 18 έως 27 βαθμούς Κελσίου.

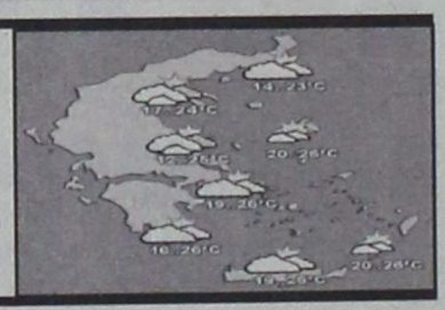

ΗΜΕΡΗΣΙΑ ΕΦΗΜΕΡΙΔΑ
η δημοκρατική της Ρόδου
Ετος ιδρύσεως 1982
Θεμ. Σοφούλη 77
Ταχ. Θυρίδα 339
85100 Ρόδος
Εκδότης - ιδιοκτήτης
ΒΑΣΙΛΗΣ Δ. ΑΘΑΝΑΣΙΟΥ
Διευθυντής:
ΔΑΜΙΑΝΟΣ Β. ΑΘΑΝΑΣΙΟΥ
Τηλέφωνα: 22410-34722, 76655, 37500, 26728, 27919
Telefax: 2241037333 - 22410 26728

www.dimokratiki.gr
e-mail:info@dimokratiki.gr



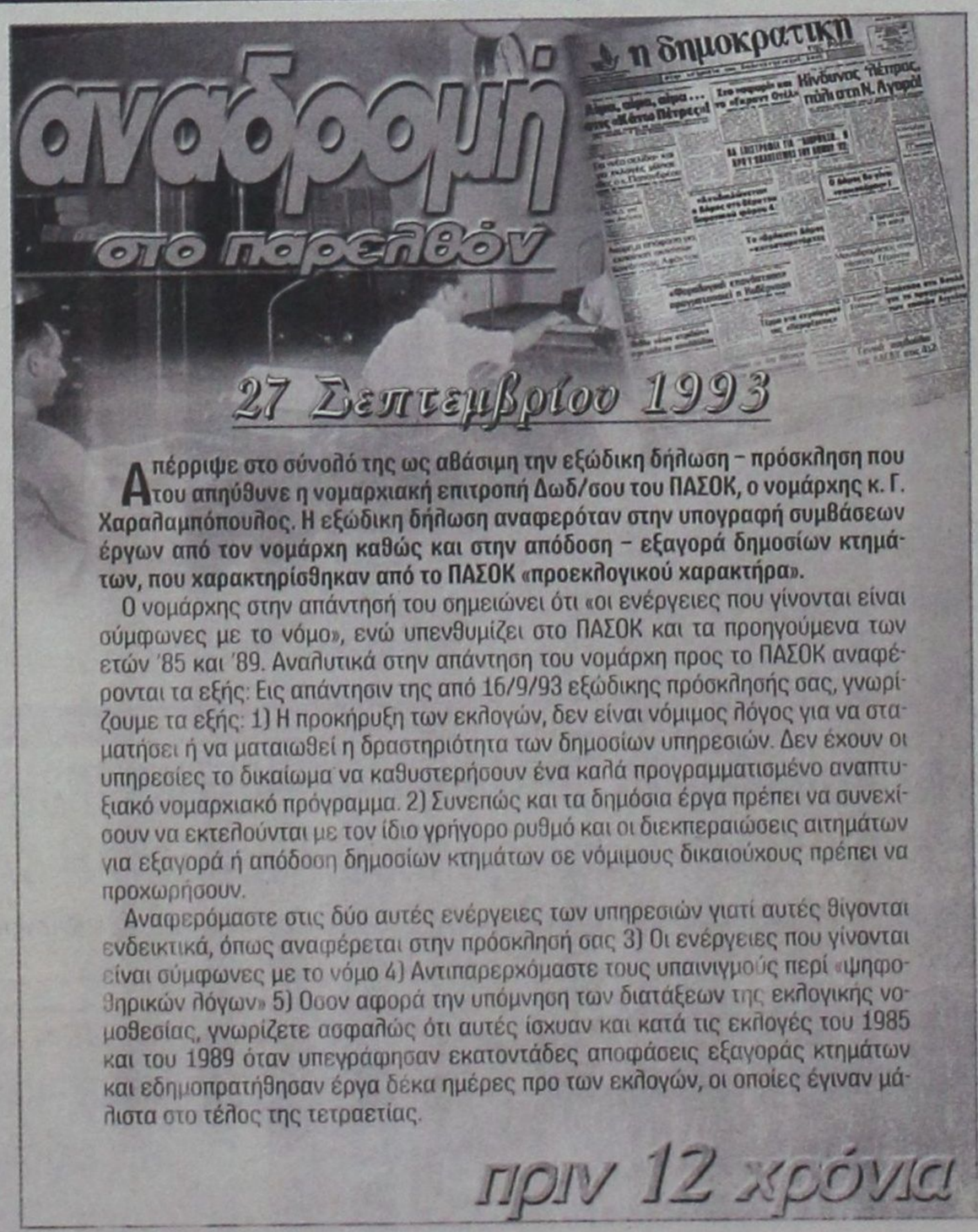

Απέρριψε στο σύνολό της ως αβάσιμη την εξώδικη δήλωση - πρόσκληση που του απηύθυνε η νομαρχιακή επιτροπή Δωδ/σου του ΠΑΣΟΚ, ο νομάρχης κ. Γ. Χαραλαμπόπουλος. Η εξώδικη δήλωση αναφερόταν στην υπογραφή συμβάσεων έργων από τον νομάρχη καθώς και στην απόδοση - εξαγορά δημοσίων κτημάτων, που χαρακτηρίσθηκαν από το ΠΑΣΟΚ «προεκλογικού χαρακτήρα».

Ο νομάρχης στην απάντησή του σημειώνει ότι «οι ενέργειες που γίνονται είναι σύμφωνες με το νόμο», ενώ υπενθυμίζει στο ΠΑΣΟΚ και τα προηγούμενα των ετών '85 και '89. Αναλυτικά στην απάντηση του νομάρχη προς το ΠΑΣΟΚ αναφέρονται τα εξής: Εις απάντησιν της από 16/9/93 εξώδικης πρόσκλησής σας, γνωρίζουμε τα εξής: 1) Η προκήρυξη των εκλογών, δεν είναι νόμιμος λόγος για να σταματήσει ή να ματαιωθεί η δραστηριότητα των δημοσίων υπηρεσιών. Δεν έχουν οι υπηρεσίες το δικαίωμα να καθυστερήσουν ένα καλά προγραμματισμένο αναπτυξιακό νομαρχιακό πρόγραμμα. 2) Συνεπώς και τα δημόσια έργα πρέπει να συνεχίσουν να εκτελούνται με τον ίδιο γρήγορο ρυθμό και οι διεκπεραιώσεις αιτημάτων για εξαγορά ή απόδοση δημοσίων κτημάτων σε νόμιμους δικαιούχους πρέπει να προχωρήσουν.

Αναφερόμαστε στις δύο αυτές ενέργειες των υπηρεσιών γιατί αυτές θίγονται ενδεικτικά, όπως αναφέρεται στην πρόσκλησή σας 3) Οι ενέργειες που γίνονται είναι σύμφωνες με το νόμο 4) Αντιπαρερχόμαστε τους υπαινιγμούς περί «ψηφοθηρικών λόγων» 5) Οσον αφορά την υπόμνηση των διατάξεων της εκλογικής νομοθεσίας, γνωρίζετε ασφαλώς ότι αυτές ίσχυαν και κατά τις εκλογές του 1985 και του 1989 όταν υπεγράφησαν εκατοντάδες αποφάσεις εξαγοράς κτημάτων και εδημοπρατήθησαν έργα δέκα ημέρες προ των εκλογών, οι οποίες έγιναν μάλιστα στο τέλος της τετραετίας.

πριν 12 χρόνια

πληροφορίες

Η ΤΑΥΤΟΤΗΤΑ ΤΗΣ ΗΜΕΡΑΣ

ΤΡΙΤΗ 27 ΣΕΠΤΕΜΒΡΙΟΥ 2005
ΑΡΙΣΤΑΡΧΟΥ ΑΠΟΣΤ., ΚΑΛΛΙΣΤΡΑΤΟΥ ΜΑΡΤ.
Ανατολή ηλίου 06.17 Δύση ηλίου 18.14 ΣΕΛΗΝΗ 24 ΗΜΕΡΩΝ

ΦΑΡΜΑΚΕΙΑ

ΣΗΜΕΡΑ διημερεύει το φαρμακείο ΣΤΑΥΡΟΠΟΥΛΟΣ, Πάπου, Πλ. Ακαδημίας Δίπλα από Τράπεζα Δ/σου, τηλ. 75747
ΣΗΜΕΡΑ διανυκτερεύει το φαρμακείο του ΒΛΑΔΙΜΗΡΟΥ ΕΥΣ. έναντι ζαχαρ. ΜΑΪΚ Μαραθώνος 11 Ροδίνι τηλ. 74050.

ΚΑΥΣΙΜΑ

ΣΗΜΕΡΑ: Διανυκτερεύουν τα πρατήρια καυσίμων: **1)** Σταυριανάκης Π. SHELL Ψαροπούλα **2)** Τζωρτζής ΒΡ Ροδίνι **3)** Κοντομανώλης Μ. ΕΚΟ Ιαλυσός **4)** Πισσαδάκης Δ. JETOIL Παραδείσι **5)** Παπαοικονόμου Μ. ΕΚΟ Αφάντου **6)** Νεσγός Μ. ΕΚΟ Μάσαρη **7)** Καραγιάννης Ε. SHELL Σορωνή **8)** Φλογκάκης JETOIL Κ. Εμπωνα

ΧΡΗΣΙΜΑ ΤΗΛΕΦΩΝΑ

Αμεση δράση	100	Πληρ. ΟΤΕ	131
Αμεση Επέμβαση		Ώρα	141
Πυροσβεστικής	199	Φαρμακεία (Διημ.-Διαν.)	1434
Νοσοκομείο	80000	ΠΡΟ-ΠΟ • ΛΟΤΤΟ	1444
Οδική Ασφάλεια:		ΠΑΜΕ ΣΤΟΙΧΗΜΑ	1400
EXRESS SERVICE	154	ΡΟΔΑ	26300
HELLAS SERVICE	1057	ΚΤΕΥΛ	27706
HOULIS SERVICE	30977	ΕΒΕΔ	22281
ΑΦΟΙ Σιέχ	25776	Δικηγορικός Σύλλογος	27469
Ράδιο Ταξί	64712	Εμπορικός Σύλλογος	35255
Αστυν. Διεύθυνση	27653	Ολυμπιακή - Κρατήσεις	24555
Ασφάλεια	23294	ΔΑΝΕ (πρακτορείο)	43150
Τμήμα Τάξης	23849	ΙΚΑ	64912
Τροχαία	44131-32	ΤΕΒΕ	22688-
Λιμεναρχείο	28888		77034
Δασαρχείο	191	ΤΑΞΥ	68701-3
Τελωνείο	27703	ΟΑΕΔ	23265
Υγειονομείο	26666	Εργατικό Κέντρο	24730
Μητρόπολη	23274	Αρχαιολογία	34719
Νομαρχία	46501	Περιφ. Δ/ντής	38174 -
Δήμος Ρόδου	46200		38175
Βλάβες ΟΤΕ	121	Aegean Airlines	98345
Βλάβες ΔΕΗ	1050	ΔΗΜ. ΕΠΙΧ. ΚΑΘ. ΡΟΔΟΥ	77600
ΒΛΑΒΕΣ ΔΕΥΑΡ	68755	ΥΠΗΡ. ΑΠΟΚΟΜΙΔΗΣ	61057

ΔΕΧΟΝΤΑΙ ΤΟ ΚΟΙΝΟ

- Ο Νομάρχης Δωδεκανήσου **Γιάννης Μαχαιρίδης** και οι βοηθοί Νομάρχη **Στάθης Κουσουρνάς** και **Νίκος Ζωίδης** δέχονται το κοινό κάθε **Τρίτη και Πέμπτη, από τις 11:00-13:00 το μεσημέρι**

ΑΚΤΟΠΛΟΪΚΑ ΔΡΟΜΟΛΟΓΙΑ

Β. ΚΟΡΝΑΡΟΣ: Απόπλους **16.00** διά Καστελλόριζον και επιστροφήν. **ΡΟΔΑΝΘΗ:** Απόπλους **16.00** διά Κω, Κάλυμνο, Αστυπάλαια, Πειραιά. **ΜΠΛΟΥ ΣΤΑΡ:** Απόπλους **19.00** διά Κω, Μύκονον, Πειραιά. ΠΗΝΕΛΟΠΗ: Απόπλους 21.00 διά Κάρπαθον, Ηράκλειον.

ΑΕΡΟΠΟΡΙΚΑ ΔΡΟΜΟΛΟΓΙΑ

ΠΤΗΣΕΙΣ ΟΛΥΜΠΙΑΚΗΣ

ΡΟΔΟΣ - ΑΘΗΝΑ: Καθημερινά **07.10, 10.40, 13.40, 19.45, 22.55**
Κάθε Σάββατο 16.40
ΡΟΔΟΣ - ΚΑΡΠΑΘΟΣ: (Τρίτη, Σάββατο) **16.15** (Πέμπτη - Κυριακή)
ΡΟΔΟΣ - ΚΑΣΟΣ: (Τρίτη - Σάββατο) **16.15**
ΡΟΔΟΣ - ΗΡΑΚΛΕΙΟ: Δευτέρα **15.30** , Τρίτη **06.30 - 20.50, Τετάρτη 20.50, Πέμπτη 06.30 - 20.50 Παρασκευή 15.30, Σάββατο 20.50, Κυριακή 19.15**
ΡΟΔΟΣ - ΘΕΣΣΑΛΟΝΙΚΗ: (Δευτέρα, Τετάρτη, Παρασκευή, Σάββατο) **19.40**
ΡΟΔΟΣ - ΜΕΓΙΣΤΗ: (Δευτέρα,Τετάρτη, Παρασκευή, Σάββατο Κυριακή) **07.00**

ΠΤΗΣΕΙΣ AEGEAN - AIRLINES

ΡΟΔΟΣ - ΑΘΗΝΑ: Καθημερινά **07.10- 11.05 - 13.50 - 16.30 -21.30**
ΡΟΔΟΣ - ΘΕΣΣΑΛΟΝΙΚΗ: Καθημερινά 12.05
ΡΟΔΟΣ - ΡΩΜΗ: Καθημερινά 16.30
ΡΟΔΟΣ - ΛΑΡΝΑΚΑ: ΤΡΙΤΗ - ΠΕΜΠΤΗ - ΣΑΒΒΑΤΟ 11.05
ΤΙΣ ΥΠΟΛΟΙΠΕΣ ΗΜΕΡΕΣ 07.10-13.50-16.30

ΣΥΝΑΛΛΑΓΜΑ

ΔΟΛΛΑΡΙΟ Η.Π.Α.	1,2159	ΦΡΑΓΚΟ ΕΛΒΕΤΙΑΣ	1,5353
ΛΙΡΑ ΑΓΓΛΙΑΣ	0,6634	ΚΟΡΩΝΑ ΝΟΡΒΗΓΙΑΣ	8,3873
ΚΟΡΩΝΑ ΔΑΝΙΑΣ	7,3353	ΛΙΡΑ ΚΥΠΡΟΥ	0,5772
ΚΟΡΩΝΑ ΣΟΥΗΔΙΑΣ	9,1322	ΔΟΛΛΑΡΙΟ ΚΑΝΑΔΑ	1,6182
ΓΙΕΝ ΙΑΠΩΝ. για 100 μον.	130,02	ΔΟΛΛΑΡΙΟ ΑΥΣΤΡΑΛΙΑΣ	1,6252

ΑΝΑΚΟΙΝΩΣΕΙΣ ΤΟΥ κ. ΑΝ. ΛΙΑΣΚΟΥ

ΔΕΣΜΗ ΜΕΤΡΩΝ ΓΙΑ ΤΗΝ ΑΝΑΠΤΥΞΗ *του αθλητικού τουρισμού*

Συνάντηση Αβραμόπουλου - Κεφαλογιάννη για θαλάσσιο τουρισμό και κρουαζιέρα







Δέσμη μέτρων για την ανάπτυξη του Αθλητικού Τουρισμού προωθείται από το Υπουργείο Τουριστικής Ανάπτυξης.

Ο Υφυπουργός Τουριστικής Ανάπτυξης, κ. Αν. Λιάσκος μιλώντας στις εργασίες της 17ης Συνδιασκέψης Αθλητισμού που πραγματοποιήθηκε στην Αθήνα υπογράμμισε ότι σε συνεργασία με τα Υπουργεία Οικονομίας & Οικονομικών και Περιβάλλοντος, Χωροταξίας & Δημοσίων Έργων προωθείται απόφαση για τις προδιαγραφές ίδρυσης των κέντρων Προπονητικού Αθλητικού Τουρισμού για την υπαγωγή τους στο καθεστώς κινήτρων του Ν 3299/ 2004 (Νέου Αναπτυξιακού Νόμου).

Παράλληλα, μετά την δημιουργία του νέου τμήματος Ειδικών Μορφών Τουρισμού στο Υπουργείο Τουριστικής Ανάπτυξης άρχισε η μελέτη σειράς θεμάτων του Αθλητικού Τουρισμού όπως:

- Οι διαστάσεις της Αθλητικής Τουριστικής Βιομηχανίας
- Τα οφέλη της διοργάνωσης ενός αθλητικού γεγονότος
- Μελέτη των περιοχών που παγκοσμίως ωφελήθηκαν από τον Αθλητικό Τουρισμό.
- Μελέτη των σημαντικότερων αγορών και των καλύτερων διοργανώσεων, καθώς και των επιτυχημένων στρατηγικών, που ακολουθήθηκαν
- Προβλέψεις για την μελλοντική κίνηση της Αθλητικής Τουριστικής Βιομηχανίας.

Ο κ. Λιάσκος ανακοίνωσε ότι σε συνεργασία με το Υπουργείο Πολιτισμού και τη Γενική Γραμματεία Αθλητισμού συστήθηκε Επιτροπή που θα επεξεργάζεται τις ενέργειες και δράσεις που συμβάλλουν στην ανάπτυξη του Αθλητικού Τουρισμού, όπως:

- Η Τουριστική Εκμετάλλευση των Ελληνικών και άλλων διεθνών αγωνισμάτων που θα διοργανωθούν στη χώρα.
- Η πρόσκληση Διεθνών Ομοσπονδιών, αθλητικών συλλόγων, ποδοσφαιρικών συλλόγων κ.λ.π. (με παροχή κινήτρων) να επισκεφθούν την χώρα μας για την αθλητική προετοιμασία και προπόνηση τους.
- Την μελέτη δημιουργίας ανάμεσα στα άλλα ενός επαγγελματικού φορέα με την ονομασία Ελληνικό Αθλητικό Τουριστικό Συμβούλιο, το οποίο θα αξιοποιηθεί στον τομέα του συντονισμού των δράσεων που αφορούν στον Αθλητικό Τουρισμό.

Ο Υφυπουργός Τουριστικής Ανάπτυξης σημείωσε ότι για το Υπουργείο Τουριστικής Ανάπτυξης ο Αθλητικός Τουρισμός καταλαμβάνει κύρια θέση στη στρατηγική του και στον προγραμματισμό ενεργειών για την ανάπτυξη θεματικών ενοτήτων στον Τουρισμό.

«Είναι για εμάς ένα εργαλείο, το οποίο χρησιμοποιώντας το σωστά, μπορεί να αποφέρει μεγάλα οικονομικά οφέλη, να δημιουργήσει νέες θέσεις εργασίας, ακόμη και να συνεισφέρει στην πολιτιστική κουλτούρα των ανθρώπων», όπως τόνισε ο Υφυπουργός Τουριστικής Ανάπτυξης κ. Α. Λιάσκος.

ΣΥΝΑΝΤΗΣΗ ΑΒΡΑΜΟΠΟΥΛΟΥ-ΚΕΦΑΛΟΓΙΑΝΝΗ

Ο Υπουργός Τουριστικής Ανάπτυξης κ. Δημήτρης Αβραμόπουλος συναντήθηκε χθες, Δευτέρα 26 Σεπτεμβρίου 2005, με τον Υπουργό Εμπορικής Ναυτιλίας κ. Μανώλη Κεφαλογιάννη, στο πλαίσιο της στενής συνεργασίας των δύο Υπουργείων, για θέματα κοινού ενδιαφέροντος.

Αμέσως μετά οι δύο Υπουργοί προέβησαν στις ακόλουθες δηλώσεις :

Δ. ΑΒΡΑΜΟΠΟΥΛΟΣ: Με ιδιαίτερη χαρά συναντήθηκα σήμερα με το φίλο και συνάδελφό μου Υπουργό Εμπορικής Ναυτιλίας κ. Κεφαλογιάννη και συζητήσαμε θέματα κοινού ενδιαφέροντος. Προχωρούμε σε μια σειρά από μέτρα, που ενισχύουν το θαλάσσιο τουρισμό και ανοίγουν νέους δρόμους για την αξιοποίηση των νέων δυνατοτήτων, που έχουμε στον τομέα της θάλασσας, όπως κρουαζιέρες και μαρίνες. Μέσα σε πνεύμα αγαστής συνεργασίας τα δύο Υπουργεία διαμορφώνουν ένα καινούριο πλαίσιο όχι μονάχα συνεργασίας αλλά και απτών αποτελεσμάτων, που έχουν σκοπό την ενδυνάμωση αλλά και τη βελτίωση της τουριστικής δραστηριότητας. Θα ήθελα να τον ευχαριστήσω και βέβαια οι συνεργάτες μας πήραν οδηγίες, ώστε το συντομότερο να μας καταθέσουν ολοκληρωμένες προτάσεις, προετοιμαζόμενοι για μια νέα επιτυχή κινητικότητα στο πεδίο του τουρισμού.

ΔΗΜΟΣΙΟΓΡΑΦΟΣ : Είναι η πρώτη φορά που κάτι τέτοιο γίνεται τόσο νωρίς κ. Υπουργέ.

Δ. ΑΒΡΑΜΟΠΟΥΛΟΣ: Όλα πλέον γίνονται έγκαιρα. Δουλεύουμε με σχεδιασμό, μεθοδικότητα, σύστημα και σε συνδυασμό με τις άλλες πρωτοβουλίες, που έχουμε αναλάβει σε διεθνές πλέον πεδίο και βλέποντας, το πόσο θετική ήταν η πολιτική που άσκησε η Κυβέρνηση στο τομέα του τουρισμού τη χρονιά που πέρασε, ανοίγουμε δρόμους στη βάση μιας ολοκληρωμένης πλέον στρατηγικής, όχι μονάχα για την επόμενη περίοδο αλλά για τα επόμενα δέκα χρόνια. Και επανερχόμενος στο θέμα της σημερινής συνάντησης, δίνουμε ιδιαίτερη έμφαση και προσοχή σε έναν τομέα μέσα από τον οποίο μπορεί να ενισχυθεί ποιοτικά ο ελληνικός τουρισμός. Βέβαια, απαιτούνται συνεργασίες και κυρίως υψηλής ποιότητας υποδομές. Οι μαρίνες λοιπόν, η ενίσχυση της κρουαζιέρας, η προώθηση προγραμμάτων υποστηριζόμενα από νομοθετήματα για το θαλάσσιο και τον ιαματικό τουρισμό, ανοίγουν ένα κεφάλαιο πολύ σημαντικό για τον ελληνικό τουρισμό.

Μ. ΚΕΦΑΛΟΓΙΑΝΝΗΣ: Συνεχίζουμε μια συνεργασία που έχει αρχίσει εδώ και ένα χρόνο. Ο κ. Αβραμόπουλος είχε επισκεφθεί το Υπουργείο Εμπορικής Ναυτιλίας. Τα θέματα που μας ενδιαφέρουν αφορούν το θαλάσσιο τουρισμό, την κρουαζιέρα. Προσπαθούμε να δημιουργήσουμε ένα δίκτυο από μαρίνες σε όλη τη νησιωτική Ελλάδα, εκμεταλλευόμενοι το χρηματοδοτικό πρωτόκολλο που υπογράφηκε από την Ευρωπαϊκή Τράπεζα Επενδύσεων και την Ελληνική Κυβέρνηση, ύψους 3 δις Ευρώ. Συζητήσαμε το θέμα του θαλάσσιου τουρισμού, που σε λίγες εβδομάδες, σε λίγες ημέρες, θα είναι νόμος του κράτους και βεβαίως, θέλουμε να συνεχίσουμε αυτή τη συνεργασία με ένα και μόνο σκοπό. Ποιοτικές υπηρεσίες στο χώρο της ναυτιλίας, του τουρισμού στη θάλασσα, και να συνεχίσουμε την προσπάθειά μας για καθαρές ακτές. Γνωρίζετε, ότι η Ελλάδα πήρε το Ευρωπαϊκό Βραβείο, έχοντας το 98% των θαλασσών της με μπλε σημαίες. Αυτή η συνεργασία θα συνεχιστεί και στο μέλλον και στο Υπουργείο Εμπορικής Ναυτιλίας και στο Υπουργείο Τουριστικής Ανάπτυξης και με κοινές δράσεις θα ανακοινώνουμε αυτή την πολιτική το επόμενο διάστημα.

ΙΝΣΤΙΤΟΥΤΟ ΤΟΥΡΙΣΤΙΚΩΝ ΕΡΕΥΝΩΝ ΚΑΙ ΠΡΟΒΛΕΨΕΩΝ

ΕΛΛΗΝΙΚΟΣ ΤΟΥΡΙΣΜΟΣ: *Τάσεις και εκτιμήσεις*

Προβλέπεται ετήσια αύξηση του αλλοδαπού τουρισμού υψηλότερη και του 8%!!

«Ισχυρή προβολή και διαφήμιση αποφέρει θετικά αποτελέσματα τουλάχιστον σε βραχυπρόθεσμο ορίζοντα.

Σε μεσομακροπρόθεσμο ορίζοντα αυτό είναι δυνατόν μόνο με παράλληλη αναβάθμιση της ποιότητας και της ποικιλίας των προσφερόμενων υπηρεσιών.

Αυτά αναφέρονται μεταξύ άλλων, σε ανακοίνωση του Ινστιτούτου Τουριστικών Ερευνών και Προβλέψεων (ΙΤΕΠ) σχετικά με τις πρόσφατες τάσεις και εκτιμήσεις επί του τουρισμού. Σύμφωνα με τον ΙΤΕΠ, το πρόγραμμα «Μένουμε Ελλάδα» είχε μεγάλη επιτυχία και κάλυψε σημαντικό κενό στην εσωτερική τουριστική δραστηριότητα.

Αναλυτικά οι τελευταίες εκτιμήσεις του ΙΤΕΠ:

Συνηθίζομε, ορθώς, να επικεντρώνομε την προσοχή μας στον αλλοδαπό τουρισμό, επειδή αποτελεί εξωγενή παράγοντα αυτονόμως επηρεάζοντα την εγχώρια οικονομική δραστηριότητα. Οπως έχει τονισθεί, τουλάχιστον από τις εκθέσεις του ΙΤΕΠ, ο εσωτερικός τουρισμός δεν αποτελεί υποκατάστατο του εξωτερικού (αλλοδαπού) τουρισμού, διότι οι επιδράσεις του ομοιάζουν, σε μεγάλο βαθμό, με παίγνιο μηδενικού αθροίσματος. Οι τουρίστες εσωτερικού αντί να καταναλίσκουν στον τόπο της μόνιμης κατοικίας τους, αναλίσκουν σε άλλες περιοχές της χώρας. Αυτό σημαίνει, ότι η προστιθέμενη αξία είναι συγκριτικά πολύ μικρότερη. Ωστόσο, όταν ο εσωτερικός τουρισμός υποκαθίσταται στον εξερχόμενο τουρισμό (οι κάτοικοι της χώρας πραγματοποιούν διακοπές σε άλλη χώρα), το οικονομικό αποτέλεσμα εξισώνεται με εκείνο του αλλοδαπού τουρισμού, αφού αυτό που τελικώς ενδιαφέρει από οικονομικής απόψεως είναι το καθαρό εισρέον τουριστικό συνάλλαγμα. Από της απόψεως αυτής το πρόγραμμα «Μένουμε Ελλάδα» είχε μεγάλη επιτυχία και κάλυψε σημαντικό κενό στην εσωτερική τουριστική δραστηριότητα. Φαίνεται, ότι προκάλεσε ευρύτερη ευαισθητοποίηση και υπέθαλψε τουριστικό ενδιαφέρον με καθαρά εσωτερικό προσανατολισμό, και απέτρεψε σημαντικό τμήμα δυνητικών τουριστών να αναζητήσει αναψυχή στο εξωτερικό.

Παραλλήλως, ο αλλοδαπός τουρισμός, μετά την απροσδόκητη κάπως κάμψη του ρυθμού αυξήσεως των αεροπορικών αφίξεων από 9,9% τον Ιούλιο σε 7,9% τον Αύγουστο, εμφανίζει ισχυρότατη ανάκαμψη κατά τον τρέχοντα μήνα, τουλάχιστον στους δύο μεγαλύτερους τουριστικούς προορισμούς της χώρας, την Κρήτη και τα Δωδεκάνησα, προοιωνίζοντας ρυθμό αυξήσεως του συνολικού αλλοδαπού τουρισμού σε ετήσια βάση υψηλότερη και του 8%.! Τα δεδομένα για την Κρήτη (Ηράκλειο) κατά την περίοδο 1.9 -22.9.2005 είναι, τουλάχιστον για τα ελληνικά δεδομένα, συγκλονιστικά, αφού η αύξηση υπερβαίνει το 60% σε σχέση με την αντίστοιχη περίοδο του 2004. Αριθμητικά στοιχεία για την Ρόδο δεν είναι διαθέσιμα. Οι πληροφορίες, όμως, συνοψίζονται σε χαμηλό διψήφιο αριθμό ρυθμού αυξήσεως. Μικρότερη, αλλά πολύ μεγάλη, είναι και η αύξηση του εσωτερικού τουρισμού.

Το μήνυμα είναι σαφές. Η ισχυρή προβολή και διαφήμιση αποφέρει θετικά αποτελέσματα, τουλάχιστον σε βραχυπρόθεσμο ορίζοντα. Σε μεσομακροπρόθεσμο ορίζοντα αυτό είναι δυνατόν μόνο με παράλληλη αναβάθμιση της ποιότητας και ποικιλίας των προσφερόμενων υπηρεσιών. Εκει δε πρέπει να ριφθεί το βάρος στο εξής, χωρίς να μειωθεί η διαφημιστική προσπάθεια και η δημιουργία νέων σημαντικών πηγών προελεύσεως.

ΛΑΡΔΙΑΚΟΣ ΕΙΝΑΙ Ο ΥΠΕΡΤΥΧΕΡΟΣ ΤΟΥ ΤΖΟΚΕΡ

Λαρδιακός είναι ο μοναδικός τυχερός της κυριακάτικης κληρώσεως του τζόκερ, όπως έγινε χθες γνωστό.

Ο τυχερός, που κατέθεσε το δελτίο του στο πρακτορείο του κ. Μηνά Πάχου κέρδισε περίπου 1,8 εκ. ευρώ.

Για λόγους ευνόητους, η ταυτότητά του δεν ανακοινώθηκε.

ΓΝΩΜΩΝ
ΦΡΟΝΤΙΣΤΗΡΙΑ
Μ. ΓΙΑΝΝΙΚΟΥΡΗΣ

32 ΧΡΟΝΙΑ ΔΗΜΙΟΥΡΓΙΚΗΣ ΠΡΟΣΦΟΡΑΣ!
... και συνεχίζουμε

Διδάσκουν:
Γιαννικουρής Μανώλης
Οικονόμου Νέστορας
Σέρβου Βεατρίκη

• Μαθηματικά • Φυσική • Χημεία • Αρχαία
• Ιστορία • Έκθεση • Α.Ο.Θ. • Α.Ο.Δ.Ε.
• Ανάπτυξη εφαρμογών σε προγραμματιστικό περιβάλλον

Τμήματα: 4μελή - 6μελή - 8μελή - Ιδιαίτερα

Έναρξη Μαθημάτων:
Β' - Γ' Λυκείου 16 Αυγούστου
Α' Λυκείου - Α'-Β'-Γ' Γυμνασίου 1 Σεπτεμβρίου

• ΕΓΓΡΑΦΕΣ - ΠΛΗΡΟΦΟΡΙΕΣ: Καθημερινά 10-1 το πρωί και 7-10 το απόγευμα
• ΧΕΙΜΑΡΡΑΣ 117 • Τηλέφωνα: 22410 25700 - 25250 - 25252 **Κιν:** 694 88 89 689

ΜΕ ΑΠΟΦΑΣΗ ΤΟΥ ΕΦΕΤΕΙΟΥ

ΓΡΑΦΟΛΟΓΙΚΗ ΕΞΕΤΑΣΗ *σε παραστατικά τράπεζας*

Αναζητείται η αλήθεια για σημαντικά ποσά που έκαναν φτερά



Γραφολογική εξέταση σε παραστατικά ανάληψης σημαντικών χρηματικών ποσών από λογαριασμούς, στο κεντρικό υποκατάστημα Ρόδου της Alpha Bank, του αλλοδαπού κ. Schabine Antsa Martinez, προκειμένου να διαπιστωθεί αν οι υπογραφές σ' αυτά έχουν τεθεί από τον ίδιο ή έχουν πλαστογραφηθεί από τον πρώην υπάλληλο της τράπεζας κ. Κ. Γκόνο, διέταξε με την υπ' αριθμ. 291/2005 απόφασή του, το Εφετείο Δωδεκανήσου.

Ο κ. Martinez έχει υποβάλει αγωγή εις βάρος της τράπεζας την 31η Ιουλίου 2000 υποστηρίζοντας ότι του υπεξαιρέθηκαν χρήματα από λογαριασμούς του. Το Πολυμελές Πρωτοδικείο Ρόδου με την υπ' αριθμ. 7/2003 απόφασή του δεν ικανοποίησε τον αλλοδαπό ο οποίος προσέφυγε στο Εφετείο Δωδεκανήσου.

Το Εφετείο έκρινε ότι «η Τράπεζα τόσο με τις προτάσεις που κατέθεσε ενώπιον του Πρωτοβαθμίου Δικαστηρίου αλλά και σε εκείνες που κατέθεσε κατά τη συζήτηση στο Δικαστήριο αυτό, αρνείται κατ' αρχήν την αγωγή επικαλούμενη ότι η ανάληψη των αναφερομένων στην αγωγή ποσών έγιναν από τον ίδιο τον εγκαλούντα, και ότι η τεθείσα στη θέση του παραλήπτη των υπογραφή τόσο στα παραστατικά των αναλήψεων του ισόποσου σε δραχμές των 280000 SEK (10.077.200 δρχ.) και 110.000 SEK (3.918.310 δρχ.) στις 1 και 22 Ιουλίου 1996 αντιστοίχως όσο και στην ανάληψη του ισόποσου σε δραχμές 600.000 (21.379.800 δρχ.) στις 5/8/1996 είναι δική του. Ο ενάγων αμφισβητεί την γνησιότητα των υπογραφών αυτών, και προκειμένου να διαπιστωθεί η πλαστότητά τους ζητά να διαταχθεί από το Δικαστήριο διεξαγωγή πραγματογνωμοσύνης. Επικουρικά η εναγομένη ισχυρίστηκε κατ' ένσταση ότι τα ποσά των 280000 SEK (10.077.200 δρχ.) και 110.000 SEK (3.918.310 δρχ.) ανελήφθησαν από τον λογιστή του Μαριού ή τον υπάλληλο του υποκαταστήματός της Κ. Γκόνο κατ' εντολή του ενάγοντος, ο οποίος, σε κάθε περίπτωση, με την ενημέρωση από τον ίδιο του βιβλιαρίου των λογαριασμών από τους οποίους ανελήφθησαν τα παραπάνω ποσά, ενέκρινε την συναλλαγή.

Στην απόφαση του Εφετείου προστίθενται και τα ακόλουθα:

«... Ενόψει της από μέρους του εγκαλούντος αμφισβητήσεως της γνησιότητας της υπογραφής σε κρίσιμα για την τελική διάγνωση της υπόθεσης έγγραφα και των διισταμένων ως προς το ζήτημα τούτο απόψεων των διαδίκων, το Δικαστήριο κρίνει ότι απαιτείται να διεξαχθεί γραφολογική πραγματογνωμοσύνη (που δεν διατάχθηκε πρωτοδίκως και την οποία ο εγκαλών ζητά), από ένα πραγματογνώμονα με ειδικές γνώσεις γραφολογίας που θα επιλεγεί από τον οικείο κατάλογο του Πρωτοδικείου Ρόδου, καθ' όσον πρόκειται για ζήτημα το οποίο για να γίνει παραπέρα αντιληπτό απαιτούνται ειδικές γνώσεις της επιστήμης.

Περαιτέρω δε αποφάσισε ότι θα πρέπει να διαταχθεί η αυτοπρόσωπη εμφάνιση των διαδίκων, ιδίως του εγκαλούντος, προκειμένου αυτός να παράσχει διευκρινίσεις για τον τρόπο και το χρόνο ενημέρωσης των βιβλιαρίων καταθέσεων των αναφερομένων στην αγωγή λογαριασμών, την ύπαρξη των οποίων σαφώς στην αγωγή του επικαλείται. Ακόμη αναγκαίο κρίθηκε να κληθεί και ο εξετασθείς στον πρώτο βαθμό μάρτυρας της εναγομένης, Προϊστάμενος του τμήματος καταθέσεων στο με αρ. 640 υποκατάστημα Κουντούρης Κωνσταντίνος προκειμένου να διευκρινίσει ορισμένα σημεία της καταθέσεως που έδωσε στον πρώτο βαθμό και ιδίως να αποσαφηνίσει: α) τον τρόπο με τον οποίο ο εγκαλών συνήθιζε να εγκρίνει τις γενόμενες κάθε φορά από τρίτο πρόσωπο (μη συνδικαιούχο), της εμπιστοσύνης του αναλήψεις από τους συγκεκριμένους λογαριασμούς, τον χρόνο και τα πρόσωπα που προσκόμισαν προς ενημέρωση στο υποκατάστημα αυτό της εφεσίβλητης τα βιβλιάρια των επιδίκων λογαριασμών, β) τον λόγο που δεν σημειώθηκε ποτέ στα παραστατικά των γενομένων αναλήψεων ή οπουδήποτε αλλού η ταυτότητά του, κατ' εντολήν του εγκαλούντος, αναλαμβάνοντος τα συγκεκριμένα ποσά ενόψει μάλιστα ότι, όπως καταθέτει, πρόκειται για γνωστά σ' αυτούς πρόσωπα και γ) την συναλλακτική πρακτική με την οποία η εφεσίβλητη διασφαλίζει τα συμφέροντα του δικαιούχου του λογαριασμού στην περίπτωση ανάληψης υψηλών χρηματικών ποσών από τους εντολοδόχους του. Ενόψει τούτων το Δικαστήριο πρέπει να διατάξει την επανάληψη της συζήτησης επιφυλασσόμενο ν' αποφανθεί για την ουσιαστική βασιμότητα των λόγων της έφεσης...».

ΣΥΝΔΕΣΜΟΣ ΕΛΛΗΝΙΚΩΝ ΤΟΥΡΙΣΤΙΚΩΝ ΕΠΙΧΕΙΡΗΣΕΩΝ

Η ΧΩΡΑ ΧΡΕΙΑΖΕΤΑΙ ΕΘΝΙΚΗ *στρατηγική αερομεταφορών*

Πρέπει να απαλλαγεί από κατάλοιπα νοοτροπιών ενός παγκοσμίως ξεπερασμένου κρατισμού



Είναι γνωστό ότι ο ελληνικός τουρισμός εξαρτάται σε πολύ μεγάλο βαθμό από τις αερομεταφορές. Περισσότερο από το 80% των διεθνών αφίξεων στην χώρα μας πραγματοποιείται με αεροπλάνο. Το μεγαλύτερο μερίδιο από αυτές (περίπου 70%) αφορά πτήσεις charter που πραγματοποιούνται από εταιρείες του εξωτερικού ενώ οι Ολυμπιακές Αερογραμμές συμμετείχαν με ποσοστό περίπου 9%.

Το όνομα και οι έξι κύκλοι της Ολυμπιακής είναι συναισθηματικά δεμένα με τον κάθε Έλληνα. Αυτό όμως δεν μπορεί πλέον να είναι άλλοθι για μια κακοδιαχείριση και σπατάλη, που ξεπέρασε κάθε όριο. Η Ολυμπιακή, πέρα από τα ιλιγγιώδη ποσά με τα οποία επιβάρυνε τη χώρα μας, προξένησε μια πολύ μεγαλύτερη ζημιά γιατί δηλητηρίασε τον ελεύθερο ανταγωνισμό, υπονομεύοντας συστηματικά και με αθέμιτα μέσα κάθε ιδιωτική πρωτοβουλία.

Όποια και αν είναι η Κυβερνητική απόφαση για την Ολυμπιακή, αυτό που ζητά ο ελληνικός τουρισμός στον τομέα των αερομεταφορών είναι απλό: καθαρούς ουρανούς, όπου θα κυριαρχούν συνθήκες ελεύθερου και υγιούς ανταγωνισμού με ίσους όρους για όλους, χωρίς υπόγειες συμφωνίες και χωρίς μονοπωλιακές καταστάσεις από οποιονδήποτε. Οι πτήσεις προς τα μικρά περιφερειακά αεροδρόμια μας είναι αυτονόητο ότι πρέπει να επιδοτούνται ώστε να διατηρηθούν.

Η χώρα μας οφείλει να απαλλαγεί επιτέλους από κατάλοιπα νοοτροπιών ενός παγκόσμια ξεπερασμένου κρατισμού. Αυτό που χρειαζόμαστε είναι μια εθνική στρατηγική αερομεταφορών που, δημιουργώντας τις κατάλληλες υποδομές στα περιφερειακά κυρίως αεροδρόμιά μας, θα διαμορφώσει θετικές προϋποθέσεις προσέλκυσης ελληνικών και ξένων αεροπορικών εταιρειών. Σε μια τέτοια περίπτωση είναι βέβαιο ότι τόσο ο όγκος όσο και η ποιότητα του πτητικού έργου στην χώρα μας θα βελτιωθούν σημαντικά. Έτσι θα προκύψουν και πολλές νέες θέσεις εργασίας που μεταξύ άλλων θα απορροφήσουν, με υγιή τρόπο, τους μέχρι σήμερα εργαζόμενους στις Ολυμπιακές Αερογραμμές.

TIMETABLE		RHODES	SIMI		PANORMITIS		KOS		KALYMNOS		LEROS		LIPSI		PATMOS		LIPSI		LEROS		KALYMNOS		KOS		SIMI		PANORMITIS		RHODES	KASTELORIZO	
DAYS/ΗΜΕΡΕΣ	SHIP	DEPARTURE	ARRIVAL	DEPARTURE	ARRIVAL	DEPARTURE	ARRIVAL	DEPARTURE	ARRIVAL	DEPARTURE	ARRIVAL	DEPARTURE	ARRIVAL	DEPARTURE	ARRIVAL	DEPARTURE	ARRIVAL	DEPARTURE	ARRIVAL	DEPARTURE	ARRIVAL	DEPARTURE	ARRIVAL	DEPARTURE	ARRIVAL	DEPARTURE	ARRIVAL	DEPARTURE	ARRIVAL	ARRIVAL	DEPARTURE
SUNDAY ΚΥΡΙΑΚΗ	EXPRESS	8.30	9.20	9.25	-	-	11.00	11.10	11.50	12.00	12.50	12.55	13.15	13.20	13.40	13.45	-	-	14.25	14.30	15.20	15.30	16.10	16.20	17.45	17.50	-	-	18.30	-	-
	PRIDE	15.30	-	-	16.10	16.15	17.30	17.40	18.20	18.30	19.15	19.20	19.40	19.45	20.05	6.00	6.20	6.25	6.45	6.50	7.35	7.45	8.20	8.30	-	-	9.45	9.50	10.50	-	-
MONDAY ΔΕΥΤΕΡΑ	EXPRESS	8.30	-	-	-	-	-	-	-	-	-	-	-	-	-	-	-	-	-	-	-	-	-	-	-	-	-	-	-	11.00	16.00
	PRIDE	15.30	16.20	16.25	-	-	17.40	17.50	18.30	18.40	19.25	19.30	19.50	19.55	20.15	6.00	6.20	6.25	6.45	6.50	7.35	7.45	8.20	8.30	9.45	9.50	-	-	10.40	-	-
TUESDAY ΤΡΙΤΗ	EXPRESS	8.30	-	-	-	-	10.40	10.50	11.30	11.40	12.30	12.35	12.55	13.00	13.20	13.30	-	-	14.20	14.30	15.20	15.30	16.10	16.20	-	-	-	-	18.30	-	-
	PRIDE	15.30	16.20	16.25	-	-	17.40	17.50	18.30	18.40	19.25	19.30	19.50	19.55	20.15	6.00	6.20	6.25	6.45	6.50	7.35	7.45	8.20	8.30	9.45	9.50	-	-	10.40	-	-
WEDNESDAY ΤΕΤΑΡΤΗ	EXPRESS	8.30	9.20	9.25	-	-	11.00	11.10	11.50	12.00	12.50	12.55	13.15	13.20	13.40	13.45	-	-	14.25	14.30	15.20	15.30	16.10	16.20	17.45	17.50	-	-	18.30	-	-
	PRIDE	15.30	16.20	16.25	-	-	17.40	17.50	18.30	18.40	19.25	19.30	19.50	19.55	20.15	6.00	6.20	6.25	6.45	6.50	7.35	7.45	8.20	8.30	9.45	9.50	-	-	10.40	-	-
THURSDAY ΠΕΜΠΤΗ	EXPRESS	8.30	-	-	-	-	10.40	10.50	11.30	11.40	12.30	12.35	12.55	13.00	13.20	13.30	-	-	14.20	14.30	15.20	15.30	16.10	16.20	-	-	-	-	18.30	-	-
	PRIDE	15.30	16.20	16.25	-	-	17.40	17.50	18.30	18.40	19.25	19.30	19.50	19.55	-	6.00	6.20	6.25	6.45	6.50	7.35	7.45	8.20	8.30	9.45	9.50	-	-	10.40	-	-
FRIDAY ΠΑΡΑΣΚΕΥΗ	EXPRESS	8.30	-	-	-	-	10.40	10.50	11.30	11.40	12.30	12.35	12.55	13.00	13.20	13.30	-	-	14.20	14.30	15.20	15.30	16.10	16.20	-	-	-	-	18.30	-	-
	PRIDE	15.30	16.20	16.25	-	-	17.40	17.50	18.30	18.40	19.25	19.30	19.50	19.55	20.15	6.00	6.20	6.25	6.45	6.50	7.35	7.45	8.20	8.30	9.45	9.50	-	-	10.40	-	-
SATURDAY ΣΑΒΒΑΤΟ	EXPRESS	8.30	-	-	9.10	9.20	10.50	11.00	11.40	11.50	12.40	12.45	13.05	13.10	13.30	13.40	-	-	14.20	14.30	15.20	15.30	16.10	16.20	-	-	17.45	17.50	18.30	-	-
	PRIDE	15.30	16.20	16.25	-	-	17.40	17.50	18.30	18.40	19.25	19.30	19.50	19.55	20.15	6.00	6.20	6.25	6.45	6.50	7.35	7.45	8.20	8.30	9.45	9.50	-	-	10.40	-	-

Με όραμα και αγάπη για τα Δωδεκάνησα, το ταξίδι μας συνεχίζεται.

DODEKANISOS SEAWAYS
η δική μας ναυτιλιακή

Αναχωρήσεις για:
Ρόδο • Σύμη • Πανορμίτη • Κω • Κάλυμνο • Λέρο • Λειψούς • Πάτμο • Καστελόριζο

DODEKANISOS SEAWAYS Αυστραλίας 3, 85100 Ρόδος, τηλ.: 22410 70590, fax: 22410 70591, e-mail: info@12ne.gr, www.12ne.gr

ΘΑ ΑΠΟΚΑΤΑΣΤΗΣΕΙ ΤΟ ΚΥΡΟΣ ΤΗΣ ΕΚΚΛΗΣΙΑΣ

ΟΡΙΣΤΙΚΟ ΤΕΛΟΣ ΣΤΗΝ ΑΔΙΑΦΑΝΕΙΑ

θέτει ο μητροπολίτης κ. Κύριλλος

Αποτελεσματική παρέμβαση στην Ενορία της Αναλήψεως

Πυκνώνουν οι ενδείξεις για κακοδιαχείριση στα οικονομικά της Ενορίας Αναλήψεως με ευθύνη συγκεκριμένου προσώπου με καθήκοντα ταμία, που έχει καταγγελθεί εγγράφως για ατασθαλίες κατά την άσκηση των καθηκόντων του στον Μητροπολίτη Ρόδου κ.κ. Κύριλλο, με αποτέλεσμα να αναμένεται πλέον και Εισαγγελική παρέμβαση για την διαπίστωση τυχόν τελέσεως ποινικών αδικημάτων.

Σύμφωνα με νεότερες πληροφορίες η νέα εκκλησιαστική επιτροπή της ενορίας μετά τον έλεγχο που διενήργησε έδωσε προθεσμία μέχρι το πρώτο δεκαήμερο του Οκτώβρη στον ταμία για να δικαιολογήσει που διέφυγαν έσοδα του ναού που εκτιμήθηκαν στο συνολικό ποσό των 42.000 ευρώ.

Για την οικονομική διαχείριση 5 ενοριών μεταξύ των οποίων και του ιερού ναού Αναλήψεως διενεργείται ήδη προκαταρκτική έρευνα από τον Αντεισαγγελέα Πλημμελειοδικών Ρόδου κ. Κ. Μπούτσικο ο οποίος φέρεται να έχει διαπιστώσει από πραγματογνωμοσύνη που διενεργήθηκε για την συγκεκριμένη ενορία ότι τα έσοδα και τα έξοδα της σε συνδυασμό με τις καταθέσεις που έχει είναι ισοσκελισμένα. Δεν έχουν προκύψει δηλαδή ενδείξεις για την τέλεση αξιόποινων πράξεων.

Την 26η Ιουνίου 2005 (Αρ. Πρωτ. 744) ωστόσο, σε χρόνο δηλαδή μετά την διενέργεια της πραγματογνωμοσύνης και σε συνέχεια εγκυκλίου του σεβασμιωτάτου μητροπολίτη Ρόδου κ. Κύριλλου (αριθ. Πρωτ. 196/21-2-2005) προς τους εφημέριους, να βάλουν τάξη στα του οίκου τους και ειδικότερα σε ό,τι αφορά θέματα διαχειρίσεως, εστάλη από στέλεχος της Ενορίας Αναλήψεως αναφορά στην οποίαν μεταξύ άλλων καταγγέλλεται ότι ο ταμίας δεν ανταποκρίνεται με αιτιολογία όταν του ζητήθηκε να μεταβεί στο εκκλησιαστικό συμβούλιο για να τακτοποιηθούν οι τρίμηνοι και εξάμηνοι λογαριασμοί αλλά και για να κατατεθούν τα έσοδα της ενορίας σε λογαριασμό που έχει ανοιχτεί στο ταχυδρομικό ταμιευτήριο στο όνομα του Ιερού Ναού Αναλήψεως.

Στην ίδια αναφορά τονίζεται ότι μέλος της ερανικής επιτροπής ζητεί κάθε μήνα 600 ευρώ για ενίσχυση φοιτητών αγνώστων στοιχείων από την Εκκλησιαστική επιτροπή με μια απλή απόδειξη (στο όνομά του) χωρίς να υπάρχουν τα απαραίτητα δικαιολογητικά από αυτούς που τα εισπράττουν.

Επισημαίνεται επίσης ότι στην εκκλησιαστική επιτροπή παρουσιάστηκε μια γυναίκα και κατήγγειλε ότι είδε πρώην εκκλησιαστικό επίτροπο να βάζει τα χρήματα από το πρόσφορο στην τσέπη του εντός του Ιερού του Ναού της Αναλήψεως.

Την 27η Ιουλίου 2005 ακολούθησε κι άλλη αναφορά του ίδιου προσώπου προς τον κκ Μητροπολίτη στη οποίαν τονίζεται μεταξύ άλλων ότι έχει διαπιστώσει ελλιπή ενημέρωση του πρωτοκόλλου και των βιβλίων πρακτικών, ανυπαρξία τιμολογίων για τα μεγάλα έργα (Αγιογραφίες ναού-κατασκευή τέμπλου), ανυπαρξία βιβλιαρίου καταθέσεων στο όνομα του Ιερού ναού όπως προβλέπεται και ανυπαρξία πρακτικών για αναλήψεις από τραπεζικούς λογαριασμούς ενώ τονίζεται ότι η νέα επιτροπή έχει σταματήσει να



χρηματοδοτεί διάφορους δήθεν φοιτητές χωρίς δικαιολογητικά ικανά να αποδείξουν ότι πράγματι έχουν ανάγκη χρηματικής βοήθειας.

Την 1η Αυγ. 2005 ο μητροπολίτης Ρόδου κ. Κύριλλος απέστειλε προς το Εκκλησιαστικό Συμβούλιο του Ιερού Ναού Αναλήψεως, την ακόλουθη επιστολή: «Κατόπιν σχετικών καταγγελιών διά του τοπικού τύπου και υπό των μελών του Εκκλησιαστικού Συμβουλίου και δεδομένου του γεγονότος της μη αγαστής συνεργασίας Εκκλησιαστικής και Ερανικής Επιτροπής, ως καθημερινώς πληροφορούμεθα, διά του παρόντος ανακαλούμεν το υπ' αριθμ. Πρωτ. 163/18-2-2005 ημέτερον έγγραφον, όπερ σημαίνει ότι η Ερανική Επιτροπή παύει να υφίσταται και οφείλει να παραδώσει εις την Εκκλησιαστικήν Επιτροπήν.

Προσέτι εντελλόμεθα όπως εφαρμόσητε τας περί διοικήσεως και διαχειρίσεως της Ενορίας οδηγίας της Ιεράς Μητροπόλεως και λειτουργήσητε εν συνεργασία και διαφανεία εις τας κινήσεις σας, διότι διά των μέχρι σήμερον ενεργειών σας σκανδαλίζεται το πλήρωμα της Ενορίας, δυσφημίζεται η Εκκλησία και προσβάλλεται το κύρος της Μητροπόλεως.

Εφεξής εις ουδεμίαν επιπλέον σύστασιν θα προβώμεν αλλά θα λύσωμεν τα υφιστάμενα χρονίζοντα προβλήματα διά καθαρώς διοικητικών μέτρων.

Ο Μητροπολίτης
Ο Ρόδου Κύριλλος



Μονώσεις και
μονωτικά υλικά

NEOTEX
super store

5ο χλμ. ΕΘΝΙΚΗΣ ΟΔΟΥ ΡΟΔΟΥ - ΛΙΝΔΟΥ, 85100 ΡΟΔΟΣ
ΤΗΛ.: 22410 60771, 60773, FAX: 22410 69607
E-MAIL: neotexrodos@rho.forthnet.gr

ΣΕ ΕΡΩΤΗΣΗ ΠΟΥ ΚΑΤΕΘΕΣΑΝ ΣΤΗ ΒΟΥΛΗ

ΓΙΑ «ΕΠΙΣΗΜΟΠΟΙΗΣΗ» ΤΗΣ «ΜΙΖΑΣ» και του «γρηγορόσημου» κάνουν *λόγο πέντε βουλευτές του ΠΑ.ΣΟ.Κ.!*

Ισχυρίζονται ότι υιοθετούνται οι λογικές της «αρπαχτής» από τα γαλάζια παιδιά



Για «επισημοποίηση» του γρηγορόσημου και της «μίζας» στις οικονομικές υπηρεσίες της χώρας και υιοθέτηση των λογικών της «αρπαχτής» από τα γαλάζια παιδιά, κάνουν λόγο πέντε βουλευτές του ΠΑΣΟΚ σε ερώτηση που κατέθεσαν στην Βουλή για τον υπουργό Οικονομίας και Οικονομικών, επικαλούμενοι ή ερμηνεύοντας σχετικές δηλώσεις.

Αναλυτικά στην ερώτηση αναφέρονται τα εξής:

Κύριε Υπουργέ,

Στο Συνέδριο της Ομοσπονδίας Τελωνειακών Υπαλλήλων Ελλάδας, που πραγματοποιήθηκε στις 24 Ιουνίου 2005, **το λόγο έλαβε**, μεταξύ των άλλων, **και ο Υφυπουργός Εθνικής Οικονομίας κύριος Ρεγκούζας** που αρχικά δήλωσε ότι **«η ηγεσία του Υπουργείου Οικονομίας επενδύει πολλά στην Τελωνειακή υπηρεσία και ότι αυτή την περίοδο το Υπουργείο έχει αποδυθεί σε μια προσπάθεια δημοσιονομικής εξυγίανσης» και συνέχισε ζητώντας «τη συνεισφορά και τη συμβολή του Κλάδου των τελωνειακών», στην αναντίρρητα ευγενή προσπάθεια.**

Και ενώ οι πάντες ανέμεναν να ακολουθήσουν οδηγίες ηθικοπλαστικού περιεχομένου από αυτές που εκτοξεύατε ως αντιπολίτευση **και στη συνέχεια να ακουστεί η γνωστή κασέτα με τον προεκλογικό σας ύμνο υπό τον τίτλο «Όλοι τα πιάνουνε εκτός από εμάς – ψηφίστε μας είμαστε έντιμοι»**, ο κύριος Υφυπουργός, σε μια κρίση εντιμότητας και ειλικρινούς μεταφοράς του κλίματος που επικρατεί στις τάξεις των γαλάζιων παιδιών, **συνέχισε τον εμπνευσμένο λόγο του** με την παράκληση: **«με στόχο την αναβάθμιση της εικόνας και της ουσίας της Τελωνειακής Υπηρεσίας ζητώ, τελείως φιλικά και τελείως επιεικώς, να περιορίσετε από μόνοι σας και να μειώσετε το "γρηγορόσημο"! ! ! !.....»**

Ελπίζουμε ότι ακόμα και εσείς αντιλαμβάνεστε κύριε Υπουργέ, ότι δεν τους ζήτησε να σταματήσουν να τα «πιάνουν» αλλά τους ζήτησε **να περιορίσουν τις «αρπαχτές» και τις «μίζες» στο μέτρο του δυνατού, για να δείξουν στον ελληνικό λαό ότι επί των ημερών σας το «φακελάκι» περιορίστηκε πλέον αισθητά και ότι θα υπάρξει και η σχετική έκπτωση.**

Νομιμοποίησε δηλαδή ο κύριος Υφυπουργός το «φακελάκι» και τη «μίζα» που προφανώς γνώριζε ότι καταβάλλονται ως «γρηγορόσημο» από τους δυστυχείς που σας πίστεψαν και σας ψήφισαν, αλλά και από αυτούς οι οποίοι δεν εξαπατήθηκαν.

Παρακάλεσε όμως, με ιδιαίτερη ευγένεια και κατανόηση, «να μην είναι ιδιαίτερα υψηλές οι όποιες απαιτήσεις, πιθανώς λόγω της δύσκολης οικονομικής συγκυρίας».

Οφείλουμε βεβαίως να παραδεχτούμε ότι στο σημείο που αναφέρθηκε ότι: **«οι συμβουλές του είναι φιλικές και ότι βλέπει τα πάντα με επιείκεια»** αφήνοντας ορθάνοικτη την πόρτα **σε μια λογική αύξηση του «γρηγορόσημου» και όταν στη συνέχεια συμπλήρωσε, επιδεικνύοντας συγκινητική κατανόηση, λόγω της προϋπηρεσίας του, προφανώς, ως εφοριακού υπαλλήλου, λέγοντας ότι «δεν επιθυμεί κανένα σχόλιο πάνω σε αυτό»**, το ακροατήριο, αποτελούμενο κυρίως από γαλάζιους συνδικαλιστές ξέσπασε σε χειροκροτήματα και αποθέωσε τον κύριο Υφυπουργό και στο πρόσωπό του επιβράβευσε ολόκληρη την κυβέρνηση που έστελνε το σαφές πολιτικό μήνυμα **ότι η ώρα που όλοι θα τα «παίρνουν» με νόμιμο τρόπο είναι επιτέλους κοντά.**

Ταυτόχρονα όμως οι συνδικαλιστές της Νέας Δημοκρατίας, γνωρίζοντας προφανώς τις απόψεις του κυρίου Υφυπουργού, ότι δηλαδή δεν αποτελεί αδίκημα το «γρηγορόσημο» όταν βεβαίως αυτό αιτείται με σεμνότητα, ταπεινότητα και σεβασμό στον έλληνα εργαζόμενο, **προχώρησαν ακόμα μακρύτερα σε περισσότερο πρωτοποριακές προτάσεις, που μπορεί αρχικά να ξενίζουν** αλλά όταν σε δεύτερο χρόνο σκεφθεί κανείς ότι προέρχονται από τη «δεξιά του κυρίου» φαίνονται εντελώς λογικές και δικαιολογημένες.

Σηκώθηκε λοιπόν ο πρώην τελωνειακός υπάλληλος, που σήμερα είναι σε θέση προϊσταμένου του νέου ΣΔΟΕ, στέλεχος της ΔΑΚΕ, Δικαίος Νικολαράκος, τον οποίο εσείς τοποθετήσατε στο νέο ΣΔΟΕ (ΥΠΕΕ) με απόσπαση από την Υπηρεσία των Τελωνείων, για να αντικαταστήσει τους «άλλους» που ήταν διεφθαρμένοι και είπε ότι κακώς οι συνάδελφοί τους που είχαν εμπλακεί στο γνωστό κόλπο με τα πετρέλαια βρίσκονται στη φυλακή και κακώς τους είχανε ξεχάσει. Συμπλήρωσε μάλιστα, σε μία έκρηξη γαλάζιας ηθικής και πλήρης αγανάκτησης ότι : **«τα έπιασαν αλλά αυτά που πήραν ήταν ψίχουλα, ενώ άλλοι γεμίζουν κοντέϊνερ».**

Τέλος, έκλεισε με το καταπληκτικό: **«λες και δεν είχαμε και εμείς εμπλακεί πολλές φορές στις ίδιες υπηρεσιακές διαδικασίες, οι οποίες αυτούς τους έστειλαν στη φυλακή ενώ η σφαίρα πέρασε δίπλα μας, δεν μας ακούμπησε και τους ξεχάσαμε».**

Με λίγα λόγια ο γαλάζιος συνδικαλιστής, με το συμβολικό όνομα «Δικαίος», δήλωσε ξεδιάντροπα ότι **και εμείς τα παίρνουμε, όμως σταθήκαμε τυχεροί και δεν μας έπιασαν και γι' αυτό θα πρέπει να στηρίξουμε όσους συλλαμβάνονται.** Προτείνει δηλαδή την ίδρυση **ενός γαλάζιου συλλόγου προστασίας όσων συλλαμβάνονται να τα παίρνουν κάτω από το τραπέζι, για να μην αποθαρρύνονται οι υπόλοιποι και σταματήσουν.**

Παρά το γεγονός ότι γνωρίζουμε ότι σε θέματα ηθικής η επέμβασή σας είναι άμεση και χωρίς να απαιτείται «γρηγορόσημο» **θα επιθυμούσαμε κύριε Υπουργέ να σας παρακαλέσουμε να εξαντλήσετε όλη την επιείκειά σας στον κύριο Υφυπουργό επειδή δεν έκανε τίποτα παραπάνω από αυτό στο οποίο επιδίδονται και άλλα στελέχη της Ν.Δ., όπως καθημερινά σας ενημερώνουν και οι συνδικαλιστές σας από την Πάτρα και το θεσσαλικό κάμπο, αλλά και βουλευτές σας όπως ο κύριος Πολύζος.**

«Τέλος, η επέμβασή σας προς τον συνδικαλιστή της ΔΑΚΕ, που παρότρυνε τους συναδέλφους του να στηρίξουν τους κλέφτες αφού, σε τελευταία ανάλυση, όλοι είναι κλέφτες, επαφίεται στη διακριτική σας ευχέρεια, καθόσον **θα πρέπει πρώτα να διαπιστωθεί εάν τυχόν ενεργούσε με δική του πρωτοβουλία ή με βάση οδηγίες του κυρίου Ρεγκούζα ή και της κυβέρνησης γενικότερα οπότε και θα πρέπει να προβληθεί ως συνδικαλιστής προς μίμηση και να τύχει παραδειγματικής επιβράβευσης»!!!!**

Μετά από τα παραπάνω ερωτάστε:

1. Σε περίπτωση που συλλαμβάνεται υπάλληλος Οικονομικών Υπηρεσιών να έχει εισπράξει χρήματα για το «γρηγορόσημο» και αποδεικνύεται ότι, ακολουθώντας τις παραινέσεις του κυρίου Ρεγκούζα, το ποσό που εισέπραξε είναι μικρότερο από αυτό που εισέπραττε μέχρι τότε θα απαλλάσσεται κάθε κατηγορίας;

2. Σε ποίες άλλες ομάδες δημοσίων υπαλλήλων θα επιτρέψετε και θα νομιμοποιήσετε το «γρηγορόσημο»;

3. Θα καθορίσετε ανώτερο πλαφόν ή θα αφήσετε το όλο θέμα στην κρίση των κομματικών υπαλλήλων του νεοσύστατου γαλάζιου κράτους;

4. Θα επιτρέψετε κατά την καταβολή του «γρηγορόσημου» τη χρήση πιστωτικής κάρτας, ώστε και η είσπραξη να αποδεικνύεται, για καθαρά βεβαίως φορολογικούς λόγους, αλλά και να δύνανται οι πολίτες να τύχουν του ευεργετήματος των δόσεων;

5. Εφόσον πλέον η είσπραξη του γρηγορόσημου λαμβάνει επίσημο χαρακτήρα, έστω και περιορισμένα και κατά την κρίση του εκάστοτε τελωνειακού υπαλλήλου, θα μπορούσε άραγε να υπόκειται σε φορολογία;

6. Θα υιοθετήσετε την πρόταση του προϊσταμένου του νέου αδιάβλητου ΣΔΟΕ (ΥΠΕΕ) για τη στήριξη όσων συλλαμβάνονται να χρηματίζονται και οδηγούνται στη φυλακή; Και αν ναι με ποίο τρόπο;

7. Εάν η όλη περιγραφείσα κατάσταση αποτελεί, σύμφωνα με τα λεγόμενα του κυρίου Ρεγκούζα, «προσπάθεια δημοσιονομικής εξυγίανσης» τότε ποία κατά την άποψή σας η διαφορά από «την προσπάθεια δημοσιονομικής εξαθλίωσης»;

Οι ερωτώντες Βουλευτές
Μιχάλης Καρχιμάκης
Γρηγόρης Νιώτης
Λεωνίδας Γρηγοράκος
Χρήστος Αηδόνης
Θανάσης Μωραΐτης



ΑΠΟ ΤΗΝ ΑΡΜΟΔΙΑ ΕΙΣΑΓΓΕΛΙΚΗ ΑΡΧΗ

ΔΙΕΤΑΧΘΗ Η ΔΙΕΝΕΡΓΕΙΑ προκαταρκτικής εξέτασης

για τις «μίζες» των προσλήψεων

Βαρύ το κλίμα στο δήμο Καλλιθέας μετά τις αποκαλύψεις

Ποινική προκαταρκτική εξέταση για την διαπίστωση τυχόν τελέσεως του αδικήματος της απάτης από κοινού, κατ' εξακολούθηση, εις βάρος ανυποψίαστων πολιτών από πλευράς του κ. Μ. Καφετζή και της συντρόφου του κ . Κ. Μπακίρη, που φέρονται να εξασφάλιζαν έσοδα από κατοίκους του Δήμου Καλλιθέας υποσχόμενοι κυρίως προσλήψεις στο δημόσιο, εκμεταλλευόμενοι τις διασυνδέσεις που είχαν στην Νέα Δημοκρατία εμπλέκοντας μάλιστα στην υπόθεση και το πολιτικό γραφείο του πρωθυπουργού, παρήγγειλε χθες ο Εισαγγελέας Πλημμελειοδικών Ρόδου κ. Γ. Οικονόμου.

Όπως ξανάγραψε η «δ» ο κομματικός μηχανισμός της Νέας Δημοκρατίας όταν ενημερώθηκε για την υπόθεση κινήθηκε αστραπιαία τόσο σε τοπικό επίπεδο όσο και σε επίπεδο Κεντρικής Επιτροπής προχωρώντας σε διαγραφή του πρώτου, προέδρου της τοπικής επιτροπής της Νέας Δημοκρατίας στις Καλυθιές και πρώην προέδρου της ποδοσφαιρικής ομάδας «Ερμής», ιδιοκτήτη εταιρείας βυτιοφόρων, από το κόμμα.

Την Παρασκευή συνήλθε σε συνεδρίαση και η παράταξη «Νέοι Ορίζοντες Καλλιθέας» του κ. Στ. Πολυχρόνη και αποφάσισε να διαγράψει από μέλος της τον κ. Καφετζή ενώ τόσο ο κ. Πολυχρόνης όσο και ο δήμαρχος Καλλιθέας κ. Ι. Ιατρίδης, ζήτησαν και την παραίτησή του από την θέση του δημοτικού συμβούλου.

Οι κ.κ. Μ. Καφετζής και Κ. Μπακίρη φέρονται να ανελάμβαναν με ανταλλάγματα από 500 ως 700 ευρώ για κάθε περίπτωση, προσλήψεις στο δημόσιο και ειδικότερα στην Ολυμπιακή και σε υπηρεσίες της ΥΠΑ ενώ σύμφωνα με τις ίδιες πληροφορίες συστήνονταν ως κορυφαία κομματικά στελέχη που έχουν διασυνδέσεις στο πρωθυπουργικό γραφείο και ενεργούσαν κατ' εντολή του γραφείου του!!

Ο κ. Καφετζής φέρεται, όπως τουλάχιστον αναφέρουν οι πληροφορίες, στο τελευταίο διάστημα να αντιμετώπιζε οικονομικά προβλήματα (επιταγές σε τράπεζες) και με την βοήθεια της κ. Μπακίρη συντρόφου του (διαζευγμένοι και οι δύο) κατόρθωσαν να εξαπατήσουν περίπου 20 άτομα και να αποσπάσουν απ' αυτά διάφορα χρηματικά ποσά για προσλήψεις οικείων τους εμφανίζοντας μάλιστα τα χρήματα αυτά ως «παράβολα» τα οποία έπρεπε να εκδώσουν για να κινηθεί η διαδικασία των προσλήψεων εξηγώντας στους εξαπατηθέντες ότι επρόκειτο να τους επιστραφούν από το κόμμα μετά τον πρώτο μισθό που θα ελάμβαναν από την εργασία τους στον φορέα που επρόκειτο να προσληφθούν. Σε ορισμένες περιπτώσεις εμφανίζονται πάντα σύμφωνα με τις ίδιες καταγγελίες να διαβεβαίωναν, με το αζημίωτο πάντα, ότι μπορούσαν να παρέμβουν για προσλήψεις ακόμα και στο ΑΣΕΠ!

Οπως έγινε χθες γνωστό μεταξύ των εξαπατηθέντων περιλαμβάνεται ο αντιπρόεδρος της τοπικής επιτροπής της Νέας Δημοκρατίας στις Καλυθιές κ. Αντ. Κασταμούδας (!!) και οι κ.κ. Ευγ. Καντιμοίρης, Μ. Πόλλιας και Δ. Τσαλίκης.

Η κ. Μπακίρη σύμφωνα με καταγγελίες κατόρθωσε να πάρει προκαταβολή ύψους 10.000 ευρώ από επιχειρηματία που ενδιαφερόταν να αγοράσει 3όροφη πολυκατοικία στα μπετά την πώληση της οποίας του εμφάνισε ότι είχε αναλάβει ως μεσίτρια αν και ουδεμία σχέση είχε με τους ιδιοκτήτες.

Η Νομαρχιακή Επιτροπή του κόμματος ενημερώθηκε και για περιπτώσεις ξενοδόχων που έδωσαν χρήματα στους ανωτέρω προκειμένου να εξασφαλίσουν σήμα λειτουργίας του ΕΟΤ για τα ξενοδοχεία τους.

Αξίζει να σημειωθεί ότι σε συνάντηση που είχαν ο δήμαρχος Καλλιθέας και ο κ. Πολυχρόνης με την κ. Μπακίρη η τελευταία επιχείρησε να τους εξαπατήσει λέγοντας ότι εκτελεί εντολές του γραφείου του πρωθυπουργού με αποτέλεσμα να σημειωθούν και επεισόδια.

Για το ίδιο θέμα το γραφείο Τύπου της Ν.Δ. εξέδωσε την ακόλουθη ανακοίνωση:

«Τα θέματα διαφάνειας και ο πόλεμος κατά της διαφθοράς για τη Νέα Δημοκρατία, είναι ζητήματα αρχών και αξιών. Σε ό,τι αφορά την ουσία των όποιων καταγγελιών, αρμόδια είναι η ανεξάρτητη δικαιοσύνη στην οποία πρέπει να κατατίθενται όποια στοιχεία ή καταγγελίες υπάρχουν. Σε ό,τι αφορά το συγκεκριμένο περιστατικό, μόλις ενημερώθηκε ο πρόεδρος της ΝΟΔΕ Δωδεκανήσου και ο Γραμματέας Οργανωτικού του κόμματος, κινήθηκε η διαδικασία έκπτωσης από το αξίωμά του και αντικατάστασης από τον αντιπρόεδρο και η υπόθεση παραπέμφθηκε στο Συμβούλιο Δεοντολογίας της Νέας Δημοκρατίας».

ΜΕ ΑΠΟΦΑΣΗ ΓΕΝΙΚΗΣ ΣΥΝΕΛΕΥΣΕΩΣ

ΟΙ ΝΟΣΟΚΟΜΕΙΑΚΟΙ ΣΥΝΕΧΙΖΟΥΝ την επίσχεση εργασίας

Κατηγορούν την διοίκηση για νέα αθέτηση των υποσχέσεων

Οι νοσοκομειακοί ιατροί της Ρόδου, σε έκτακτη γενική συνέλευση που πραγματοποίησαν χθες απεφάσισαν να συνεχίσουν την επίσχεση εργασίας γιατί, όπως αναφέρουν σε ανακοίνωσή τους, η διοίκηση του Ιδρύματος «αθέτησε και πάλι τις υποσχέσεις της». Οχι μόνο αυτό, αλλά όπως τονίζουν η διοίκηση «επιδείνωσε περαιτέρω το βαρύ κλίμα, με σπασμωδικές ενέργειες».



Αναλυτικά στην ανακοίνωση των νοσοκομειακών ιατρών της Ρόδου αναφέρονται τα εξής:

Συνήλθε σήμερα η Γενική Συνέλευση του Συλλόγου Νοσοκομειακών Ιατρών του Γ. Ν. Ρόδου, στην οποία παρευρέθηκε η πλειοψηφία των μελών του Συλλόγου, για να εξετάσει τις εξελίξεις σχετικά με την καθυστέρηση της καταβολής των οφειλομένων εφημεριών, και να προσδιορίσει τις περαιτέρω ενέργειες του Σώματος.

Η Γεν. Συνέλευση διεπίστωσε ότι δεν υπήρξε καμία νεότερη θετική εξέλιξη εκ μέρους της Διοικήσεως, προς την κατεύθυνση της συνολικής επίλυσης του προβλήματος, πέραν της καταβολής των εφημεριών του Ιουνίου 2005, αφήνοντας απλήρωτες τις εφημερίες του Ιουλίου και του Αυγούστου του 2005, ενώ οι οφειλόμενες εφημερίες του Αυγούστου του 2004, δεν έχουν ακόμη διεκπεραιωθεί γραφειοκρατικά.

Μετά την αθέτηση των υποσχέσεών της η Διοίκηση, επιδείνωσε περαιτέρω το ήδη κακό, υφιστάμενο κλίμα, με σπασμωδικές ενέργειες, όπως η αυθαίρετη, την τελευταία στιγμή, αλλαγή του προγράμματος εφημέρευσης του Γ. Ν. Ρόδου.

Κατόπιν αυτών των εξελίξεων, η Γεν. Συνέλευση αποφάσισε με απόλυτη ομοφωνία να συνεχισθεί η Επίσχεση Εργασίας με αίτημα την καταβολή των οφειλομένων εφημεριών.

Για το Δ.Σ. του Συλλόγου,
Ο Πρόεδρος
Ο Αναπληρωτής Γραμματέας

ΘΑΝΑΤΩΝΕ ΜΕ ΒΑΣΑΝΙΣΤΙΚΟ ΤΡΟΠΟ ΣΚΥΛΙΑ ΣΤΗ ΨΙΝΘΟ...

Διανοητικά καθυστερημένος από την Ψίνθο θανάτωνε με βασανιστικό τρόπο σκυλιά και κατόπιν τα κρεμούσε.

Την αποκάλυψη αυτή έκανε χθες στον Sky η Πρόεδρος της φιλοζωικής κ. Αναστασία Σταματίου εκφράζοντας τον αποτροπιασμό της. Αγνοια για το συμβάν δήλωσε ο Δήμαρχος Καλλιθέας Γιάννης Ιατρίδης, υπογραμμίζοντας ότι θα ερευνήσει την υπόθεση.

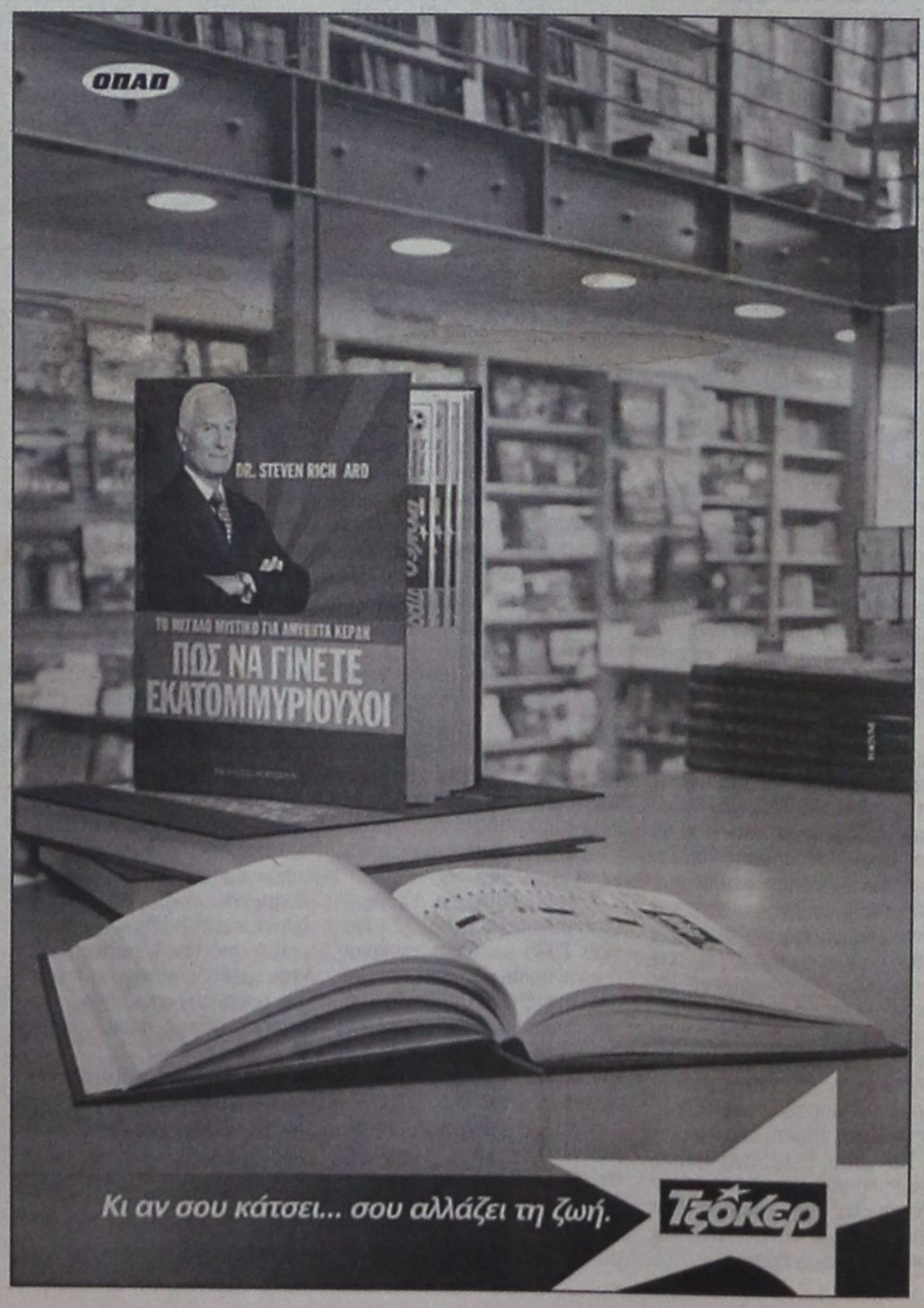

ΠΡΟΣ ΤΟΝ ΕΙΣΑΓΓΕΛΕΑ ΠΛΗΜΜΕΛΕΙΟΔΙΚΩΝ ΡΟΔΟΥ

ΜΗΝΥΤΗΡΙΑ ΑΝΑΦΟΡΑ ΓΙΑ ΤΗΝ ΕΚΠΟΙΗΣΗ ΑΚΙΝΗΤΟΥ ΣΤ' ΑΦΑΝΤΟΥ

Από τον αρχηγό της μείζονος μειοψηφίας κ. Σταύρο Σταυρή



Στα Δικαστήρια οδηγείται η υπόθεση της δια δημοπρασίας εκποιήσεως δημοτικής εκτάσεως στην περιοχή των Κολυμπίων, ύστερα από σχετική μηνυτήρια αναφορά του τέως δημάρχου και σήμερα αρχηγού της μείζονος μειοψηφίας κ. Σταύρου Σταυρή, η οποία έχει, ως εξής:

ΠΡΟΣ

Τον κ. Εισαγγελέα Πλημμελειοδικών Ρόδου

ΑΝΑΦΟΡΑ

Του Σταύρου Σταυρή του Εμμανουήλ, δικηγόρου, κατοίκου Ρόδου, οδός Ν. Αγορά 25, δημοτικού συμβούλου του Δήμου Αφάντου

Κύριε Εισαγγελεύ

Με την παρούσα μου σας αναφέρω τα παρακάτω:

1. Με την αριθμ. **16/2005 απόφαση του Δημοτικού Συμβουλίου Αφάντου**, που επικυρώθηκε με το αριθμ. πρωτ. 2421/28-2-2005 έγγραφο του Τμήματος Τοπικής Αυτοδιοίκησης της Περιφέρειας Νοτίου Αιγαίου, αποφασίσθηκε κατά πλειοψηφία η δια δημοπρασίας εκποίηση τμήματος έκτασης 7.908,50 τ.μ. από συνολική έκταση 350.750 τ.μ. δημοτικού ακινήτου που βρίσκεται στη θέση «Κολύμπια» με κτηματολογικά στοιχεία τόμος γαιών 75 Αρχαγγέλου, φύλλο 41, μερίδα 1888/989 και φάκελος 7542 του Κτηματολογίου Ρόδου.

Η ως άνω απόφαση του Δ.Σ. Αφάντου λήφθηκε με βάση σχετική εισήγηση του Δημάρχου Αφάντου κ. Καββάδα, σύμφωνα με την οποία «... έχει εκδηλωθεί ενδιαφέρον από επιχειρηματίες της περιοχής μας για την εκποίηση ακινήτων ιδιοκτησίας του Δήμου. Ένα από τα ακίνητα αυτά είναι και το τμήμα 7.908,50 τ.μ. του δημοτικού ακινήτου με κτηματολογική μερίδα 1888/989 γαιών Αρχαγγέλου, με λοιπά κτηματολογικά στοιχεία τόμος 75, φύλλο 41 και φάκελος 7542, όπως αυτό φαίνεται στο συνημμένο τοπογραφικό διάγραμμα των Τεχνικών Υπηρεσιών του Δήμου. Το παραπάνω τμήμα ακινήτου λόγω ιδιομορφίας του ευρύτερου χώρου δεν μπορεί εύκολα να αξιοποιηθεί από το Δήμο».

Στην ως άνω συνεδρίαση του ΔΣ Αφάντου, **οι δημοτικοί σύμβουλοι κ.κ. Σάββας Διακοσταματίου του Μιχαήλ, Γεώργιος Καλογήρου του Μιχαήλ και Μιχαήλ Μαχραμάς του Γεωργίου**, οι οποίοι μειοψήφησαν στη λήψη της σχετικής ως άνω απόφασης, κατήγγειλαν ότι η δημοπρασία αυτή αφορά στην ουσία συγκεκριμένο ξενοδόχο της περιοχής Κολυμπίων και ότι είναι πράξη «χαριστική», αφού μόνο αυτός, θα λάβει μέρος στην δημοπρασία λόγω ιδιομορφίας του τμήματος του δημοτικού ακινήτου.

Πράγματι, το ως άνω τμήμα, όπως εμφαίνεται στο προαναφερόμενο τοπογραφικό διάγραμμα είναι πολυγωνικό και ακανόνιστου σχήματος.

Ωσαύτως, **ο κ. Δήμαρχος Αφάντου αναφέροντας στην εισήγησή του** ... περί ενδιαφέροντος επιχειρηματιών της περιοχής για το συγκεκριμένο τμήμα του δημοτικού ακινήτου **απέκρυψε αιτήσεις** που κατέθεσε στο Δήμο Αφάντου, εντός του έτους 2004 συγκεκριμένη ξενοδοχειακή εταιρεία που δραστηριοποιείται στην περιοχή Κολυμπίων, με τις οποίες ζητούσε την εξαγορά του και στη συνέχεια την ανταλλαγή του δημοτικού ακινήτου με ακίνητο ιδιοκτησίας της.

Οπως, δε, προκύπτει από το προαναφερόμενο από 11ην Φεβρουαρίου 2005 τοπογραφικό διάγραμμα που συνέταξαν οι Τεχνικές Υπηρεσίες του Δήμου Αφάντου (Γραφείο Κτηματολογίου), προφανώς, **με εντολή του κ. Δημάρχου άλλως καθ' υπόδειξη της ενδιαφερόμενης εταιρείας**, αφού κατέθεσε σχετικές αιτήσεις, όπως προαναφέρω, δηλαδή **κατάτμησαν** την κτηματολογική μερίδα 1888/989 ιδιοκτησίας του Δήμου, με σκοπό **«να δημοπρατηθεί» με τις διατάξεις του Π.Δ. 270/1981 «περί καθορισμού των οργάνων της διαδικασίας και των όρων διενέργειας δημοπρασιών διά την εκποίηση ή εκμίσθωση πραγμάτων των Δήμων και κοινοτήτων**.

Η ως άνω κατάτμηση έγινε κατά παράβαση των διατάξεων του Α.Ν. 431/1968 με τις οποίες απαγορεύεται, με ποινή ακυρότητας των συμβολαίων (άρθρα. 4 του ως άνω νόμου) η κατάτμηση των πάσης φύσεως αγροτικών κλήρων στα Κολύμπια, στο καθεστώς της οποίας υπάγεται και η παραχωρηθείσα δυνάμει της με αριθμ. 41316/28-11-1967 (ΦΕΚ 746/20-12-1967) αποφάσεως του Νομάρχη Δωδεκανήσου περιουσία του Δήμου Αφάντου στη θέση Κολύμπια.

Σημειώνω δε ότι στην συνεδρίαση της 15ης Φεβρουαρίου 2005 απουσίαζα από την συζήτηση και ψήφιση του θέματος της εκποίησης του τμήματος του δημοτικού ακινήτου, διότι είχα αποχωρήσει από την συνεδρίαση διαμαρτυρόμενος για άλλους λόγους.

2. Ακολούθως, το Δ.Σ. Αφάντου συνεδρίασε την 22η Ιουνίου 2005 με θέμα «Έγκριση της υπ' αριθμ. 52/2005 απόφασης της Δημαρχιακής Επιτροπής που αφορά την κατάρτιση των όρων δημοπρασίας για την εκποίηση τμήματος δημοτικού ακινήτου».

Κατά την συζήτηση του θέματος, πριν την ψηφοφορία, ανέφερα στο Δ.Σ. ότι «για το συγκεκριμένο τμήμα του δημοτικού ακινήτου υφίσταται ισχυρή (μη ανακληθείσα) απόφαση του Δ.Σ. της δημοτικής περιόδου 1995-1996) και ο κ. Δήμαρχος έχει υποχρέωση να μη προχωρήσει παραπέρα την διαδικασία...».

Υπέβαλα δε ερώτημα για ποιο λόγο προτείνεται ως τιμή εκκίνησης της δημοπρασίας το ποσόν των πεντακοσίων δέκα έξι χιλιάδων ευρώ (516.000) ενώ το Σώμα Ορκωτών Εκτιμητών με έκθεσή του καθόρισε την αξία του τμήματος σε 280.000 ευρώ περίπου; Και πώς, εξηγείται, το ίδιο το Σ.Ο.Ε. να καθορίζει την αξία τμήματος της ίδιας κτηματολογικής μερίδας 1888/989 έκτασης 4.010 τ.μ. (εφαπτόμενης μάλιστα με την παραλία) στο ποσόν των εκατό σαράντα χιλιάδων ευρώ (140.000)!!

Παρά ταύτα, όμως, χωρίς να απαντηθούν τα ως άνω ερωτήματα ο κ. Δήμαρχος ζήτησε να ψηφισθεί το εν λόγω θέμα και εκδόθηκε η με αριθμ. 67/2005 απόφαση του Δ.Σ. Αφάντου, που επικυρώθηκε με το αριθμ. πρωτ. 8856/28-6-2005 έγγραφο του Τμήματος Τοπικής Αυτοδιοίκησης της Περιφέρειας Νοτίου Αιγαίου, εγκρίθηκαν οι όροι διακήρυξης της δημοπρασίας που κατάρτισε η Δ.Ε. με την αριθμ. 52/2005 απόφασή της και αποφασίσθηκε η διενέργεια δημοπρασίας την 29ην Ιουλίου 2005 στο δημοτικό κατάστημα Αφάντου με τιμή εκκίνησης πεντακόσιες δέκα έξι χιλιάδες ευρώ (516.000).

3. Ακολούθως, με βάση τους όρους διακήρυξης που δημοσιεύθηκαν σε περίληψη στις τοπικές εφημερίδες της Ρόδου, διενεργήθηκε δημοπρασία την 27ην Ιουλίου 2005 στο Δημοτικό Κατάστημα Αφάντου, κατά την οποία προσήλθε μοναδική πλειοδότρια εταιρεία με την επωνυμία «ΓΕΩΡΓΙΟΣ Α.Ε. ΤΟΥΡΙΣΤΙΚΗ - ΞΕΝΟΔΟΧΕΙΑΚΗ - ΕΜΠΟΡΙΚΗ - ΒΙΟΤΕΧΝΙΚΗ - ΒΙΟΜΗΧΑΝΙΚΗ Α.Ε. η οποία πρόσφερε 520.000 ευρώ.

Πρέπει να σημειωθεί ότι, πριν την δημοπρασία, δημοσιεύθηκε στην καθημερινή τοπική εφημερίδα «Η ΔΗΜΟΚΡΑΤΙΚΗ» καταγγελία ιδιώτη με το όνομα Τσαμπίκος Κωνσταντής, κάτοικος Κολυμπίων προς τον κ. Εισαγγελέα Πλημμελειοδικών Ρόδου στην οποία κατάγγελλε ότι επιχειρείται από τον Δήμαρχο Αφάντου «μεθοδευμένη» δημοπρασία υπέρ συγκεκριμένου επιχειρηματία της περιοχής Κολυμπίων.

4. Ακολούθως, μετά την δημοπρασία, μόλις έλαβα την με αριθμ. πρωτ. 5445/26-08-2005 πρόσκληση για συνεδρίαση της Προέδρου του Δ.Σ. Αφάντου με θέμα «Έγκριση του υπ' αριθμ . 1/2005 πρακτικού της επιτροπής για εκποίηση, αγορά και μίσθωση ακινήτων για το έτος 2005 (άρθρα 248, 252, 254 και 264 του Δ.Κ.Κ. και 270/1981)» και πληροφορηθείς από τα δημοσιεύματα της καθημερινής τοπικής εφημερίδας «Η ΔΗΜΟΚΡΑΤΙΚΗ» ότι έχει διαταχθεί προκαταρκτική εξέταση για την διαπίστωση τέλεσης αδικημάτων, κατέθεσα την από 29-08-2005 αναφορά - αίτησή μου με την οποία ζήτησα από τον κ. Εισαγγελέα Πλημμελειοδικών Ρόδου να κληθώ να καταθέσω, όσα εκ της ιδιότητάς μου ως πρώην Δήμαρχος Αφάντου και νυν δημοτικός σύμβουλος, γνωρίζω και εάν νόμιμα μπορεί το Δ.Σ. Αφάντου να προχωρήσει στην συζήτηση και λήψη απόφασης σχετικά με το ως άνω θέμα.

5. Επειδή η συζήτηση και λήψη απόφασης του ως άνω θέματος στο Δ.Σ. Αφάντου, το οποίο συγκλήθηκε την 29ην Αυγούστου 2005, αναβλήθηκε, ύστερα δε από νέα πρόσκληση της Προέδρου του Δ.Σ. συζητήθηκε στην συνεδρίασή του της 13ης Σεπτεμβρίου 2005, κατά πλειοψηφία εγκρίθηκε με την αριθμ. 96/2005 απόφαση του Δ.Σ. Αφάντου το υπ' αριθμ. 1/2005 πρακτικό της ως άνω επιτροπής με το οποίο κατακυρώνεται το τμήμα του παραπάνω περιγραφομένου δημοτικού ακινήτου υπέρ της μοναδικής πλειοδότριας εταιρείας με την επωνυμία «ΓΕΩΡΓΙΟΣ Α.Ε. ΤΟΥΡΙΣΤΙΚΗ - ΞΕΝΟΔΟΧΕΙΑΚΗ - ΕΜΠΟΡΙΚΗ - ΒΙΟΤΕΧΝΙΚΗ - ΒΙΟΜΗΧΑΝΙΚΗ Α.Ε.».

Ηδη κατά της ως άνω αποφάσεως του Δ.Σ. κατέθεσα την από 21-09-2005 προσφυγή μου ενώπιον της επιτροπής του άρθρου 7 του Ν. 2839/2000 με την οποία ζητώ την ακύρωσή της ως μη νόμιμης διότι α) **καθ' υπέρβαση εξουσίας και παρά τον νόμο** η προσβαλλόμενη απόφαση του Δ.Σ. Αφάντου κατά παράβαση των περί ανακλήσεως των διοικητικών πράξεων, κανόνων, ως δέχεται πάγια η νομολογία του ΣτΕ, προχώρησε στην διά δημοπρασίας εκποίησης τμήματος δημοτικού ακινήτου έκτασης 7.908,50 τ.μ. υπό κτηματολογική μερίδα 1888/989 παρά την ύπαρξη των με αριθμούς 147/1995 και 43/1996 αποφάσεων του Δ.Σ. Αφάντου με τις οποίες είχε αποφασισθεί η ανταλλαγή του δημοτικού ακινήτου με τους όμορους ιδιοκτήτες και β) κατά παράβαση των διατάξεων του Α.Ν. 431/1968 με τις οποίες απαγορεύεται η κατάτμηση των πάσης φύσεως αγροτικών κλήρων στα Κολύμπια, στο καθεστώς της οποίας υπάγεται και η παραχωρηθείσα δυνάμει της με αριθμ. 41316/28-11-1967 (ΦΕΚ 746/20-12-1967) αποφάσεως του Νομάρχη Δωδεκανήσου περιουσία του Δήμου Αφάντου στη θέση Κολύμπια, προέβη σε εκποίηση του ως άνω αγροτεμαχίου υπό κτηματολογική μερίδα 1888/989.

Επειδή με τις άνω ενέργειες, τελέσθηκαν αδικήματα που προβλέπονται και τιμωρούνται από τον Ποινικό Νόμο και βλάπτονται τα συμφέροντα του Δήμου Αφάντου, καθόσον απειλείται ζημία σε βάρος του από την στέρηση του εν λόγω τμήματος του ακινήτου, το οποίο, εφόσον υλοποιούνταν η απόφαση ανταλλαγής, προφανώς θα υπερέβαινε την αξία που επιτεύχθηκε με την δημοπρασία.

Οθεν, θέτω υπόψη σας τις ως άνω αξιόποινες πράξεις και παρακαλώ για την λήψη παντός απαιτουμένου μέτρου για την προστασία των συμφερόντων του Δήμου Αφάντου.

ΡΟΔΟΣ 23 Σεπτεμβρίου 2005

Ο ΑΝΑΦΕΡΩΝ

Καλώς ορίσατε ...
στο Mike's
Executive Catering.

Λάμψη, αριστοκρατεία, κομψότητα, φινέτσα.
Λέξεις που αποκτούν νόημα και ουσία στο Mike's Executive Catering, που αναλαμβάνει πλήρως και οργανωμένα τις σημαντικότερες εκδηλώσεις της ζωής σας. Γαμήλια δεξίωση. Βάπτιση. Γενέθλια. Εγκαίνια. Η όποια άλλη δική σας ιδιαίτερη στιγμή. Το άφογο σέρβις, η άριστη ποιότητα των εδεσμάτων, γλυκών και αλμυρών, η σημασία στη λεπτομέρεια, εγγυώνται την επιτυχία της εκδήλωσής σας.
Κοντά σας από την πρώτη στιγμή...
Γιατί...
Μια οικογένεια είμαστε!



Mike's Executive Catering

Γεωργίου Σεφέρη 108 Ρόδος.
Τηλ. 22410 66510/60038/60216. Fax: 22410 67579
www.mikes.gr

ΑΚΡΙΤΙΚΑ

κουβεντούλες με κάποιο νόημα

Θάρσει· λέγων τ' αληθές ου σφαλεί ποτέ ΣΟΦΟΚΛΗΣ

«Η φοβερότερη εκδίκηση είναι να περιφρονείς αυτούς που σε εχθρεύονται, αν και είσαι βέβαιος ότι μπορείς να τους συντρίψεις». ΜΠΑΛΖΑΚ

WINSTON CHURCHILL: Ο ελεύθερος Τύπος μπορεί να είναι καλός ή κακός Τύπος, ο ανελεύθερος δεν θα γίνει ποτέ τίποτε άλλο από κακός τύπος

ΤΗΣ ΕΛΛΑΔΑΣ ΤΑ ΠΑΙΔΙΑ

Στον βαθμό που οι υψηλές επιδόσεις στον ομαδικό αθλητισμό ενός μικρού κράτους αντανακλούν το άρτιο επίπεδο οργάνωσης, υποδομών και συστηματικής προετοιμασίας, η Ελλάδα φαίνεται να έχει κατακτήσει ένα μικρό θαύμα.

Εξαιρετικά δημοφιλή αθλήματα, όπως το μπάσκετ, το ποδόσφαιρο, το βόλεϊ ή το πόλο, έχουν φέρει τα τελευταία χρόνια θριαμβευτικές διακρίσεις για τα εθνικά μας χρώματα, καθιστώντας τη χώρα μας υπολογίσιμη δύναμη σε παγκόσμια κλίμακα.

Αν λάβει κανείς υπόψη τις εξίσου σπουδαίες επιδόσεις των Ελλήνων στον στίβο και σε άλλα ατομικά αγωνίσματα, όπως η άρση βαρών, μπορούμε να μιλήσουμε χωρίς δισταγμό για μια πρωτόγνωρη «άνοιξη» του ελληνικού αθλητισμού, που με τη σειρά της μαρτυρά την πρόοδο της χώρας σε πολλούς άλλους τομείς.

Ο αθλητισμός, παρά την εμπορευματοποίησή του, παραμένει μια μορφή πολιτισμού. Και τα μετάλλια φέρνουν μια ένεση εθνικής αυτοπεποίθησης, από αυτή που έχει τόσο ανάγκη ο λαός μας.

Συχνά κάποιοι σχολιαστές υποτιμούν, μέμφονται ή και σαρκάζουν το εθνικό ξέσπασμα που συνοδεύει αυτές τις μεγάλες αθλητικές διακρίσεις. Είναι φανερό ότι μέσα από τη συμπλεγματική προσέγγιση του ζητήματος, αδυνατούν να παρακολουθήσουν τη συναισθηματική έκρηξη μιας κοινωνίας που νιώθει φυλακισμένη. Φυλακισμένη στα στενά όρια που έχουν προδιαγράψει για το μέλλον της οι εκλεγμένοι πολιτικοί της αντιπρόσωποι.

Η νέα Ελλάδα δεν συμβιβάζεται με τον κακώς εννοούμενο «ρεαλισμό» των ηγετών της που αγγίζει τα όρια της μιζέριας και της μοιρολατρίας. Οπως στον αθλητισμό σπάσαμε φράγματα και όρια που έμοιαζαν πριν από μερικά χρόνια απλησίαστα, έτσι και σ' όλες τις άλλες εκφάνσεις της ζωής επιδιώκουμε εθνικές επιδόσεις που θα μας κάνουν περήφανους.

Ακόμη και στην κοινωνία της παγκοσμιοποίησης ή του πολυπολιτισμού, η εθνική περηφάνια δεν αποτελεί στοιχείο οπισθοδρόμησης. Με την προϋπόθεση ότι ο πατριωτισμός δεν διολισθαίνει σε μορφές τυφλού εθνικισμού, αποτελεί αφετηρία διακρίσεων σε ένα εξόχως ανταγωνιστικό διεθνές περιβάλλον.

ΣΥΝΝΕΦΑ



«Σύννεφα» έχουν αρχίσει να σωρεύονται πάνω από το κυβερνητικό επιτελείο, καθώς στελέχη της κυβέρνησης και του κόμματος υποπίπτουν σε συνεχή φάουλ τις τελευταίες δύο εβδομάδες.

Οι τέσσερις μονάδες διαφορά των δημοσκοπήσεων έφεραν αλαζονεία σε χαμηλόβαθμα κομματικά στελέχη, ενώ η αναβολή του ανασχηματισμού άνοιξε την όρεξη για εσωτερικές κόντρες. Το αποτέλεσμα; Τοπικοί παραγοντίσκοι (σε Ρόδο, Πάτρα) να πλήττουν την εικόνα της παράταξης με τα καμώματά τους, μεγαλόσχημοι να αδυνατούν να συνεννοηθούν μεταξύ τους, γενικώς πρόβλημα. Αυτό δεν μπορεί να συνεχιστεί όμως. Να χτίζει, δηλαδή, ο Καραμανλής για να γκρεμίζουν οι άλλοι. Επειδή η Ν.Δ. είναι κόμμα ψυχολογίας (ή του ύψους ή του βάθους) καλό είναι να ληφθούν από τώρα μέτρα σε κάθε επίπεδο χωριστά.

Κανείς δεν έχει το δικαίωμα με πράξεις ή παραλείψεις του να ψαλιδίζει το συγκριτικό πλεονέκτημα της Νέας Δημοκρατίας στη διακυβέρνηση: Το νέο ήθος και ύφος στην εξουσία.

ΠΕΡΙ... ΠΡΟΦΙΛ

Ενα χρόνο τώρα το ΠΑΣΟΚ επιχειρεί να πλήξει προσωπικά τον Κ. Καραμανλή, πιστεύοντας ότι έτσι θα αναστρέψει την κατάσταση στις δημοσκοπήσεις. Χωρίς ωστόσο ουσιαστικά αποτελέσματα μέχρι τώρα.

«Το κλίμα δεν πρόκειται να αναστραφεί με τέτοια τακτική», επισημαίνουν στελέχη της αξιωματικής αντιπολίτευσης. «Οσο το ΠΑΣΟΚ δεν παρουσιάζει μια συγκεκριμένη και ξεκάθαρη πολιτική πρόταση, πολλά πράγματα δεν θ' αλλάξουν», σημειώνουν. Πλην όμως ανταπόκριση δεν βρίσκουν, αφού ο Γ. Παπανδρέου επιθυμεί μια προσωπική αντιπαράθεση με τον Κ. Καραμανλή, προκειμένου να αποδομήσει το προφίλ του.

ΓΙΟΡΤΑΣΑΝ ΜΕ ΤΗΝ ΨΥΧΗ ΤΟΥΣ

Αν ήταν δυνατόν να μην γιορτάσουν και οι Ροδίτες με την καρδιά τους το Ευρωπαϊκό τρόπαιο στο μπάσκετ.

Ξεχύθηκαν όλοι στους δρόμους όπως έγινε και στην υπόλοιπη χώρα και στην κυριολεξία τα «έκαψαν».

Ξεδιπλώθηκε και πάλι η ελληνική ψυχή. Υστερα από τόσες λύπες ήταν δυνατόν να μην εκμεταλλευθεί ο Ρωμιός την ευκαιρία και να χαρεί;

Ας ελπίσουμε ότι η μοίρα μας επιφυλάσσει και άλλες χαρές.

ΠΟΛΙΤΙΚΗ ΚΑΤΑΝΤΙΑ

Τι πολιτική κατάντια κι αυτή. Να διώχνεις του κηφήνες πασόκους και να πέφτεις στη συνέχεια στους γαλάζιους μαχαλόμαγκες, κάτι αντράκια αλαφροϊσκιωτα, της συμφοράς. Κεφάλι δεν μπορεί να σηκώσει αυτός ο τόπος. Αλλά φταίει κι ο λαός που κάθεται σπίτι με σκυμμένο κεφάλι. Σε λίγο, που θα 'ρθουν κι εδώ οι τροπικές καταιγίδες και οι τυφώνες, ούτε εκεί θα είναι ασφαλής. Ακόμη κι έτσι καλά θα είναι να βγούμε στους δρόμους και να πιάσουμε από το λαιμό αυτά τα νούμερα που μας κυβερνάνε κάθε φορά...

ΓΡΑΦΕΙΟΚΡΑΤΙΑ

Γραφειοκρατία μήτηρ πάσης επενδυτικής άπνοιας, θα λέγαμε παραφράζοντας τη γνωστή ρήση για την αργία.

Πράγματι, το τέρας της γραφειοκρατίας βάζει τεράστια εμπόδια σε Ελληνες και ξένους που επιθυμούν να ξεκινήσουν μία νέα επιχειρηματική δραστηριότητα. Για πολλούς τα εμπόδια είναι ανυπέρβλητα, με αποτέλεσμα η χώρα μας να στερείται επενδύσεων και συνεπώς πηγών δημιουργίας πλούτου και θέσεων εργασίας.

Ερευνα που είχε γίνει στο παρελθόν αναδείκνυε τη γραφειοκρατία ως το υπ' αριθμόν ένα πρόβλημα για τους ξένους επενδυτές. Και φαίνεται ότι τίποτα δεν άλλαξε, αφού οι μικρομεσαίοι την περασμένη εβδομάδα έκαναν καταγγελίες για τα δεινά που τους φορτώνει η γραφειοκρατία.

Το πόσο τραγελαφική είναι η κατάσταση φαίνεται από το γεγονός ότι για την ίδρυση επιχειρήσεων στη χώρα μας απαιτούνται δεκάδες πιστοποιητικά, τη στιγμή που στην Αμερική και σε χώρες της Ευρώπης αρκεί μία απλή γνωστοποίηση στην αρμόδια νομαρχία.

Οι συνέπειες, όμως, δεν περιορίζονται μόνο στους επιχειρηματίες και επαγγελματίες, αλλά επεκτείνονται στο Δημόσιο. Καθημερινά χάνονται χιλιάδες εργατοώρες από υπαλλήλους οι οποίοι θα μπορούσαν να τις διαθέσουν περισσότερο παραγωγικά και δημιουργικά.

Στην εποχή του Ιντερνετ, των λεωφόρων της πληροφορίας, της παγκοσμιοποίησης και των αλλαγών που γίνονται με την ταχύτητα του φωτός, στη χώρα μας επιμένουμε να διατηρούμε απολιθώματα μιας άλλης εποχής, όπου το χαρτοβασίλειο κυριαρχούσε και το πιστοποιητικό αποτελούσε σήμα κατατεθέν. Δείγματα νοοτροπίας που βασίλευε σε περασμένες δεκαετίες όταν η εξέλιξη πήγαινε με τον... αραμπά και το Δημόσιο ως άλλος Λεβιάθαν ήλεγχε τα πάντα. Δυστυχώς, όμως, διατηρούνται και σήμερα. Ομως, ανάπτυξη χωρίς τολμηρά μέτρα δεν γίνεται. Να καταργηθούν λοιπόν όλες οι γραφειοκρατικές διαδικασίες με μία μονοκονδυλιά.

ΗΤΑΝ ΣΑΦΗΣ ΚΑΙ ΚΑΤΗΓΟΡΗΜΑΤΙΚΟΣ

Ηταν σαφής και κατηγορηματικός ο μητροπολίτης Ρόδου κ. Κύριλλος (στην κυριακάτικη συνέντευξή του προς την «δ») αναφερόμενος στα εκκλησιαστικά κτήματα και στην διαχείρισή τους, στέλλοντας «προς πάσαν κατεύθυνσιν» τα δικά του μηνύματα:

«Η διαχείριση της εκκλησιαστικής περιουσίας θα γίνεται επί τη βάσει γενικών και ειδικών αρχών. Συμφωνίες πίσω από κλειστές πόρτες ή κάτω από το τραπέζι εγώ δεν πρόκειται να επιτρέψω».

Και ο νοών, νοείτω!

ΠΟΛΛΑ ΤΑ ΤΡΟΧΑΙΑ

Αυξήθηκαν και πάλι τα τροχαία στην περιοχή. Ναρκωτικά και τροχαία, «βίοι παράλληλοι», χωρίς αυτό να σημαίνει απαραιτήτως «συσχέτιση». Εγιναν πάντως τα κορυφαία προβλήματα για το νησί.

Το κακό είναι ότι ούτε οι οδηγοί συνετίζονται ούτε η Πολιτεία σπεύδει να λάβει τα προσήκοντα μέτρα.

Και καθώς τα προβλήματα δεν επιλύονται από μόνα τους, η αισιοδοξία πάει και πάλι περίπατο.

ΠΕΡΙΟΔΕΙΕΣ

Το πήρε απόφαση ο Γ. Παπανδρέου να ξεκινήσει περιοδείες. Με πρώτη προτίμηση περιοχές που αντιμετωπίζουν οξυμένα προβλήματα. Κι εκεί ακριβώς ξεκινούν οι ανησυχίες της Χαρ. Τρικούπη. Αφού ο κ. Παπανδρέου όπου πάει θα καταγγείλει την πολιτική της Νέας Δημοκρατίας, της ΕΡΕ, του... «κρυφοδεξιού» Ξέρξη, αλλά αυτό δεν φθάνει. Θα πρέπει να παρουσιάσει κατά περιοχή προτάσεις και λύσεις για τα προβλήματα. Μόνο που αυτή τη στιγμή ο πρόεδρος του ΠΑΣΟΚ δεν θέλει να δεσμευτεί για τίποτα. Διότι αντιλαμβάνεται ότι δεν μπορεί να τηρήσει τίποτα.

ΤΗΣ... ΟΛΥΜΠΙΑΚΗΣ

Το κύριο επιχείρημα με το οποίο το ΠΑΣΟΚ ασκεί αντιπολίτευση στο θέμα της Ολυμπιακής είναι ότι «η κυβέρνηση δεν έχει σχέδιο», δεν ξέρει, δηλαδή, τι ακριβώς πρόκειται να κάνει με τον εθνικό αερομεταφορέα. Πέραν του γεγονότος ότι η κριτική αυτή ασκείται από ένα κόμμα το οποίο, ως κυβέρνηση, προχώρησε σε τρία αποτυχημένα σχέδια εξυγίανσης που στοίχισαν συνολικά 3 δισ. ευρώ, είναι πολιτικά άστοχο να κατηγορείται η κυβέρνηση για τη στάση που τηρεί στο ζήτημα της Ολυμπιακής και για έναν ακόμη λόγο:

Η κατάσταση την οποία παρέλαβε δεν της επιτρέπει να αποφασίσει μόνη της το μέλλον της εταιρείας, αλλά την υποχρεώνει να καθορίσει την πολιτική της ανάλογα με το τι θα πράξουν οι άλλοι βασικοί πρωταγωνιστές των όποιων εξελίξεων, όπως η Ε.Ε. και οι επίδοξοι επενδυτές.

Για να είναι σε θέση η κυβέρνηση να λάβει μια τελική απόφαση πρώτα απ' όλα πρέπει να τελειώσει η νομική μάχη που γίνεται στις Βρυξέλλες για το ποσό που θα κληθεί να επιστρέψει η «νέα» Ο.Α. και να επιβεβαιωθεί ότι τα «χρέη» θα βαραίνουν κυρίως την «παλιά» Ο.Α. Επίσης, είναι πρακτικά αδύνατο να υπάρξουν οριστικές αποφάσεις πριν ερευνηθούν σωστά οι προτάσεις των επενδυτών στο διαγωνισμό που βρίσκεται ακόμη σε εξέλιξη.

Το γεγονός ότι, ενώ υπάρχουν όλες αυτές οι εκκρεμότητες, η συζήτηση περί Ολυμπιακής γίνεται με την καλλιέργεια φοβικών συνδρόμων περί «νεοφιλελευθερισμού», «θατσερισμού» κ.λπ. ασφαλώς δεν βοηθά στην προσπάθεια να δοθεί μια λύση στο πρόβλημα. Είναι προφανές ότι κάποιοι εξακολουθούν να επενδύουν τα χρήματα των Ελλήνων φορολογουμένων στις κομματικές τους σκοπιμότητες.

Υ.Τ.Ε.

ΤΗΝ ΤΕΤΑΡΤΗ 28 ΣΕΠΤ. 2005

ΣΥΝΕΡΧΕΤΑΙ ΣΕ ΣΥΝΕΔΡΙΑΣΗ

το δημοτικό συμβούλιο Καλλιθέας

Τα θέματα της ημερήσιας διάταξης



Συνεδριάζει την Τετάρτη 28 Σεπτεμβρίου 2005 και ώρα 19:00, το Δημοτικό Συμβούλιο Καλλιθέας, με τα εξής θέματα στην ημερήσια διάταξη:

Ενημέρωση Δημάρχου

Θέμα 1ο: Αίτημα στην ΕΤΑ Α.Ε., για παραχώρηση:

α) έκτασης 8.450 τ.μ. περιοχής γκολφ Αφάντου -Δήμου Καλλιθέας (σχετικό σχεδιάγραμμα).

β) Υπόλοιπο έκτασης ιστορικού μνημείου Καλλιθέας (παραχωρήθηκε έκταση 63.000 στρεμ. επί συνόλου 300.000 στρεμ.) (Εισηγητής: ο δήμαρχος).

Θέμα 2ο: Θέματα Τεχνικής Υπηρεσίας

• Εγκριση μελέτης και καθορισμός όρων δημοπράτησης για την προμήθεια πετρελαίου κίνησης

(Εισηγητής: ο Αντιδήμαρχος κ. Τσαλίκης Δημήτριος).

Θέμα 3ο: Εγγραφο ΤΕΔΚ Δωδεκανήσου για ίδρυση διαδημοτικής Αστυνομίας. (Εισηγητής: Δήμαρχος).

Θέμα 4ο: Εγκριση Αποφάσεων ΔΕΥΑΚ περί αναπροσαρμογής τελών ύδρευσης - άρδευσης και επιβολής τελών. (Εισηγητής: ο Δήμαρχος).

Θέμα 5ο: Συμμετοχή Δήμου στο πρόγραμμα ανακύκλωσης και εξουσιοδότηση Δημοτικής Επιχείρησης Καθαριότητας Ρόδου (ΔΕΚΡ) για σύναψη σύμβασης συνεργασίας με την Ελληνική Εταιρεία Αξιοποίησης -Ανακύκλωσης Α.Ε. (Ε.Ε.Α.Α. Α.Ε.). (Εισηγητής: Ο Δήμαρχος).

Θέμα 6ο: Βράβευση νεοεισαχθέντων δημοτών στα ΑΕΙ και ΤΕΙ της χώρας. (Εισηγητής: ο Πρόεδρος του Δ.Σ.).

Θέμα 7ο: Περί δημιουργίας λυκειακών τάξεων στο γυμνάσιο Καλυθιών. (Εισηγητής: ο Πρόεδρος του Δ.Σ.).

Θέμα 8ο: • Εγκριση πρακτικών αξιολόγησης επιτροπής για ανάθεση των έργων: α) «Κατάρτιση της ΤΠΑ ΔΙΟΔΩΣ σε πιστοποιημένα Κέντρα Επαγγελματικής Κατάρτισης (ΚΕΚ) και β) Δράσεις Συνοδευτικών Υποστηρικτικών Υπηρεσιών (Σ.Υ.Υ.).

• Ψήφιση πίστωσης για αποζημίωση μελών επιτροπής αξιολόγησης ανάθεσης των ανωτέρω έργων και κάλυψη εξόδων μετακίνησής τους. (Εισηγητής: ο Αντιδήμαρχος κ. Στέλιος Ρηνιού).

Θέμα 9ο: Ψήφιση πίστωσης για κάλυψη εξόδων μετακίνησης αντιδημάρχου κ. Ρηνιού Στ. και υπαλλήλων στην Κάρπαθο, στα πλαίσια του προγράμματος ΔΙΩΔΟΣ. (Εισηγητής: ο Πρόεδρος του Δ.Σ.).

Θέμα 10ο: Περί Απαλλοτριώσεων ακινήτων:

• Τμήμα της Κ.Μ.: 629 γαιών Κοσκινού.

• Ανάκληση μερικώς της απόφασης για απαλλοτρίωση ολόκληρου του ακινήτου της Κ.Μ. 2460 γαιών Καλυθιών και απαλλοτρίωση τμήματος αυτής (12.600 τ.μ.). (Εισηγητής: ο Δήμαρχος).

Θέμα 11ο: Προσφορά ΚΤΕΛ Ρόδου για μεταφορά μαθητών. (Εισηγητής: ο Δήμαρχος).

Θέμα 12ο: Προσφορά ΟΤΕ Α.Ε. για εκτέλεση του έργου: Μεταγωγή ενδοεπιχειρησιακού δικτύου Δήμου Καλλιθέας. (Εισηγητής: ο Δήμαρχος).

Θέμα 13ο: Πρόταση συνεργασίας Δήμου με το Δωδεκανησιακό Σύλλογο Προστασίας Ζώων. (Εισηγητής: ο Πρόεδρος του Τ. Σ. Κοσκινού κ. Σαμουράκης Αλέξανδρος).

Θέμα 14ο: Παραβάσεις καταστημάτων υγειονομικού ενδιαφέροντος. (Εισηγητής: ο επίκουρος Δημάρχου κ. Σαββιού Εμμανουήλ).

ΣΕ ΕΝΔΕΙΞΗ ΔΙΑΜΑΡΤΥΡΙΑΣ

ΥΠΕΒΑΛΑΝ ΠΑΡΑΙΤΗΣΗ τέσσερις δημοτικοί *σύμβουλοι της Χάλκης*

Αιχμές κατά της Δημοτικής Αρχής



Την παραίτησή τους υπέβαλαν την Κυριακή οι δημοτικοί σύμβουλοι της μειοψηφίας στο δημοτικό συμβούλιο Χάλκης, κ.κ. Μιχ. Α. Πατρός, Βασ. Χειμωνέτος, Πασιάκος Βελής και Πέτρος Τσουρούτης, σε ένδειξη διαμαρτυρίας κατά της δημοτικής αρχής για «έλλειψη ενημέρωσης».

Αναλυτικά στην επιστολή παραίτησης αναφέρονται τα εξής:

Την Κυριακή 25-09-05 υποβάλαμε την παραίτησή μας στον Πρόεδρο του δημοτικού συμβουλίου από τη θέση των δημοτικών συμβούλων του Δήμου Χάλκης, διαμαρτυρόμενοι και καταγγέλλοντας τη δημοτική αρχή για τη φασιστική νοοτροπία και παρά τις επανειλημμένες εκκλήσεις και αναφορές μας τα τρία αυτά χρόνια για ενημέρωση της μειοψηφίας.

Βέβαια πρέπει να επισημανθεί ότι για όλα αυτά η περιφέρεια Νοτίου Αιγαίου είναι ενημερωμένη με αναφορές αλλά κατά περίεργο τρόπο και κωφεύει και ετερο-υποθάλπει και σιωπά όπως και το υπουργείο Εσωτερικών και το υπουργείο Αιγαίου, καλύπτοντας τους πάντες και τα πάντα. Δεν ζητήσαμε να διοικούμε, ενημέρωση ζητήσαμε.

Ευχαριστούμε όλους τους Χαλκίτες και τις Χαλκίτισσες για την τιμή που μας έκαναν και αφήνουμε όλους αυτούς στην κρίση τους γιατί για μας η διαφάνεια και οι ηθικές αξίες δεν επιδέχονται εκπτώσεων.

Μιχαήλ, Αντ. Πατρός
Βασίλειος Χειμωνέτος
Πασιάκος Βελής
Πέτρος Τσουρούτης



ΜΠΡΟΝΤΕΡΥ

ΠΡΟΣΦΟΡΑ ΚΑΛΟΚΑΙΡΙΟΥ -
ΟΛΟΚΛΗΡΩΜΕΝΟ ΔΩΜΑΤΙΟ

Κουρτίνα (2 φύλλα με εσωτερική κουρτίνα μονόχρωμη)
Κουβερτόριο μονό σετ
(με μαξιλαράκι 40Χ40 και καραμέλα διακοσμητική)
Κουρτινόβεργα νίκελ ματ διάστασης 2,00 cm
Σετ σεντόνι ημίδιπλο βαμβακερό
(ασσορτί με την κουρτίνα)
Παρκέ Γερμανίας 6mm για 15μ²
(οξυά - κερασιά - αντίκ - σφενδάμι - καρυδιά)
Μεταμορφώνετε το δωμάτιό σας
με **25 ευρώ** το μήνα (σε 24 δόσεις)

ΝΙΚΟΛΑΟΣ ΣΑΡΡΗΜΑΥΡΟΓΕΝΗΣ

Κ. ΥΔΡΑΙΟΥ 59 - ΡΟΔΟΣ ΤΗΛ. - 22410 36279

ΤΟ ΠΡΟΣΕΧΕΣ ΣΑΒΒΑΤΟ, 1 ΟΚΤΩΒΡΙΟΥ

ΣΤΟΥΣ ΛΕΙΨΟΥΣ ΘΑ ΣΥΝΕΔΡΙΑΣΕΙ *το νομαρχιακό συμβούλιο Δωδ/σου*

Ενημέρωση του προέδρου κ. Φ. Χατζηδιάκου

Το απόγευμα του προσεχούς Σαββάτου, 1 Οκτωβρίου θα συνεδριάσει στους Λειψούς το νομαρχιακό συμβούλιο Δωδεκανήσου με τα ακόλουθα θέματα στην ημερήσιά του διάταξη:

ΘΕΜΑ 1ο: Αναπτυξιακές προοπτικές Λειψών.

ΘΕΜΑ 2ο: Χαρακτηρισμός Αστικής περιοχής Καλύμνου (θέμα από αναβολή).

ΘΕΜΑ 3ο: Ορισμός έδρας Αναπτυξιακής Προγραμματικής Περιφέρειας Αιγαίου-Κρήτης στη Ρόδο.

ΘΕΜΑ 4ο: Εγκριση και Ψήφιση Προϋπολογισμού Ν.Α. Δωδεκανήσου οικ. Ετους 2006.

ΘΕΜΑ 5ο: Επέκταση Προγραμματικής Σύμβασης μεταξύ της ΦΥΤΩΡΙΟ Α.Ε. και της Ν.Α. Δωδεκανήσου για την λειτουργία της θερμοκηπιακής μονάδας.

ΘΕΜΑ 6ο: Προγραμματική Σύμβαση μεταξύ της ΦΥΤΩΡΙΟ Α.Ε. και της Ν.Α. Δωδεκανήσου για προσφορά υπηρεσίας στο ΚΤΕΟ Ρόδου.

ΘΕΜΑ 7ο: Εγκριση ανάθεσης έργου για την οργάνωση και λειτουργία της 8ης Περιφερειακής θυρίδας Νεανικής Επιχειρηματικότητας.

ΘΕΜΑ 8ο: Εγκριση πρόσληψης προσωπικού με σύμβαση ανάθεσης έργου για την κάλυψη αναγκών της Ν.Α. Δωδεκανήσου.

ΘΕΜΑ 9ο: Κατάθεση πρότασης ένταξης του έργου «Μουσείο Νεότερης Ιστορίας Δωδεκανήσου» στον Αναπτυξιακό Νόμο.

ΘΕΜΑ 10ο: Εγκριση προτάσεων ένταξης έργων:

α) Στο Πρόγραμμα Κοινωνία της Πληροφορίας.

β) Στο Πρόγραμμα INTERREG III-Ελλάδα-Τουρκία.

ΘΕΜΑ 11ο: Συμπλήρωση του Οργανισμού Εσωτερικής Οργάνωσης και λειτουργίας των Υπηρεσιών της Ν.Α. Δωδεκανήσου.

Σχετικά με την μετάβαση στους Λειψούς ο πρόεδρος του νομαρχιακού συμβουλίου κ. Φώτης Χατζηδιάκος, προέβη χθες στις ακόλουθες διευκρινίσεις:

Κυρίες-Κύριοι συνάδελφοι,

Σχετικά με τη συνεδρίαση του Ν.Σ. στους Λειψούς στις 1/10/2005 σας γνωρίζουμε τα ακόλουθα:

- Οι Νομαρχιακοί Σύμβουλοι Ρόδου και Καρπάθου και οι εκπρόσωποι κομμάτων και Μ.Μ.Ε., μπορούν να αναχωρήσουν από τη Ρόδο για Λειψούς το Σάββατο πρωί 8.30 π.μ. με το καταμαράν «Δωδεκάνησος Express».

- Οι Νομαρχιακοί Σύμβουλοι της Κω μπορούν να αναχωρήσουν από την Κω για Λειψούς το Σάββατο πρωί 11.00 π.μ. με το καταμαράν «Δωδεκάνησος Express».

- Οι Νομαρχιακοί Σύμβουλοι της Καλύμνου μπορούν να αναχωρήσουν από την Κάλυμνο για Λειψούς το Σάββατο πρωί 11.50 π.μ. με το καταμαράν «Δωδεκάνησος Express».

- Η επιστροφή προς Κάλυμνο-Κω-Ρόδο θα γίνει την Κυριακή 2/10/05 Μεσημέρι με το «Δωδεκάνησος Express», ώρα 13.20 μ.μ.

Η διανυκτέρευση των Νομαρχιακών Συμβούλων και των εκπροσώπων κομμάτων και Μ.Μ.Ε. το Σάββατο στους Λειψούς, θα γίνει σε καταλύματα του νησιού, το όνομα του καταλύματος που έκαστη/στος Νομαρχιακός Σύμβουλος θα διανυκτερεύσει θα σας γνωστοποιηθεί, βάσει σχετικής κατάστασης, εντός του πλοίου κατά την αναχώρηση.

Ο Πρόεδρος του Ν.Σ.
Φώτης Χατζηδιάκος

ΓΙΑ ΤΗΝ ΠΕΡΙΠΤΩΣΗ ΤΟΥ ΣΤΕΛΕΧΟΥΣ ΤΗΣ ΝΔ

ΓΙΑ «ΕΞΑΡΓΥΡΩΣΗ ΤΩΝ ΕΝΣΗΜΩΝ» *κάνει λόγο ο κ. Γ. Παρασκευάς*

Ερώτηση στη Βουλή - Επιστολή προς τον Περιφερειάρχη



«Για εξαργύρωση των ενσήμων παρουσίας τους στον κομματικό μηχανισμό εκμεταλλευόμενοι το Δημόσιο» κάνει λόγο ο βουλευτής Δωδεκανήσου του ΠΑΣΟΚ κ. Γιάννης Παρασκευάς με Ερώτηση που κατέθεσε στη Βουλή για τον ΥΠΕΣΔΔΑ κ. Προκόπη Παυλόπουλο, ενώ με επιστολή του προς τον γ.γ. της Περιφέρειας Νοτίου Αιγαίου κ. Χ. Κόκκινο επισημαίνει ότι «παρ' όλο τον θόρυβο που έχει δημιουργηθεί δεν αντιλήφθηκα καμιά δική σας αντίδραση, καμιά ενέργεια».

Στην ερώτηση που κατατέθηκε στη Βουλή αναφέρονται τα εξής:

Προς: Τον Υπουργό Εσωτερικών, Δημόσιας Διοίκησης και Αποκέντρωσης

κ. Υπουργέ

Ενστερνιζόμενα τα στελέχη της Νέας Δημοκρατίας τη ρήση του Πρωθυπουργού και Αρχηγού της Νέας Δημοκρατίας για «σεμνότητα και ταπεινότητα» έχουν επιδοθεί φανερά και υπόγεια όχι μόνο στην εξαργύρωση των ενσήμων παρουσίας τους στον κομματικό μηχανισμό, εκμεταλλευόμενοι το Δημόσιο, αλλά προεκτείνανε τη δράση τους νομιμοποιώντας το «φακελάκι» και για δήθεν εξυπηρετήσεις πολιτών.

Πρόεδρος Τοπικής Επιτροπής της Νέας Δημοκρατίας του Δήμου Καλλιθέας του Νομού Δωδεκανήσου, εκμεταλλευόμενος την κομματική του θέση και τη θέση του ως εκλεγμένου Δημοτικού Συμβούλου, άνοιξε επιχείρηση και ζητούσε 700-800-1000 ευρώ από τους πολίτες υποσχόμενος διορισμούς.

Το σκάνδαλο ξέσπασε εδώ και αρκετές μέρες. Καμία πράξη από τη μεριά της Διοίκησης. Δεν διετάχθη καμία Ενορκη Διοικητική Εξέταση, δεν επενέβη κανένας για τη διαλεύκανση της υπόθεσης.

Η μόνη ενέργεια, μία δήλωση της ΝΟΔΕ Δωδεκανήσου ότι θα παραπεμφθεί στο Πειθαρχικό ο κ. Πρόεδρος της Τοπικής Οργάνωσης της Νέας Δημοκρατίας.

ΕΡΩΤΑΤΑΙ ο κ. ΥΠΟΥΡΓΟΣ:

1. Κατ' αυτόν τον τρόπο υλοποιείται η πολιτική της «σεμνότητας και ταπεινότητας»;

2. Τι θα κάνετε κ. Υπουργέ; Ο εν λόγω κύριος είναι Δημοτικός Σύμβουλος και Πρόεδρος της κομματικής σας οργάνωσης.

Ο κ. Γ. Παρασκευάς απέστειλε εξάλλου προς τον γ.γ. της Περιφέρειας Νοτίου Αιγαίου κ. Χ. Κόκκινο την ακόλουθη επιστολή:

ΠΡΟΣ: Γενικό Γραμματέα Περιφέρειας Νοτίου Αιγαίου κ. Κόκκινο Χαράλαμπο

Κύριε Γενικέ

Εξεπλάγην, γιατί παρ' όλο το θόρυβο που έχει δημιουργηθεί, δεν αντιλήφθηκα καμία δική σας αντίδραση, καμία ενέργεια.

Είδαν το φως της Δημοσιότητας πληροφορίες, υπήρξε και μια δήλωση της ΝΟΔΕ Δωδ/σου ότι, ο κ. Πρόεδρος της Τοπικής Οργάνωσης της Ν.Δ. του Δήμου Καλλιθέας και Δημοτικός Σύμβουλος, εξαργύρωνε τις ιδιότητές του, με υποσχέσεις διορισμών έναντι αμοιβής. Γιατί κ. Γενικέ δεν κάνατε καμία παρέμβαση;

Προ ημερών εκδώσατε αποφάσεις «παύσης» Δημοτικών Συμβούλων ή γιατί υπήρχαν Πρωτόδικες Καταδικαστικές ή γιατί εκκρεμούν δικαστικές ενέργειες. Η μήπως υπάρχουν εντολές προστασίας για τα «δικά μας τα παιδιά»;

Τέτοιου είδους παιδιά κ. Γενικέ όπου κι αν δηλώνουν ότι ανήκουν δεν ανήκουν στο δικό μας Θεό.

Ταυτόχρονα μου δημιουργούνται κι άλλες απορίες, για ποιό λόγο οι Δικαστικές Αρχές δεν έχουν προβεί σε καμία ενέργεια ή σε αυτεπάγγελτη δίωξη για τη διερεύνηση της υπόθεσης.

Με εκτίμηση
ΓΙΑΝΝΗΣ ΠΑΡΑΣΚΕΥΑΣ
Βουλευτής Ν. Δωδ/σου ΠΑΣΟΚ





δημοκρατικά

ΥΠΑΡΧΕΙ ΑΝΤΙΚΕΙΜΕΝΙΚΗ ΠΡΑΓΜΑΤΙΚΟΤΗΤΑ Η ΟΠΟΙΑ ΔΙΝΕΙ ΤΟ ΜΕΤΡΟ ΤΗΣ ΑΛΗΘΕΙΑΣ (ΑΡΙΣΤΟΤΕΛΗΣ)

ΑΞΙΖΟΥΜΕ ΤΟ ΚΑΛΥΤΕΡΟ

Η Ελλάδα των χρωμάτων, η Ελλάδα των επιτυχιών ξεπρόβαλε και πάλι καθώς για μια ακόμη φορά οι θεοί του Ολύμπου, οι ημίθεοι του ελληνικού αθλητισμού, στεφανώνουν τη χώρα, τραγουδούν τον εθνικό της ύμνο και την κάνουν γνωστή στα πέρατα της οικουμένης.

Ο Ελληνικός αθλητισμός για μια ακόμη φορά έκανε το καθήκον του στην ελίτ του παγκόσμιου στερεώματος, καθιερώνοντας μέρα με τη μέρα όλο και περισσότερο το όνομά του στη συνείδηση των φιλάθλων.

Είτε οι επιτυχίες προέρχονται από το χώρο του ποδοσφαίρου είτε από το μπάσκετ, είτε από το χώρο του πόλο, του χάντμπολ, της κολύμβησης και του κλασικού αθλητισμού, Ολυμπιάδες με μετάλλια, πανευρωπαϊκά με τίτλους, με τη στρογγυλή θεά να μην είναι τυφλή αλλά να κλείνει το μάτι προς τους αθλητές που έχουν καρδιά και φιλότιμο.

Αυτή είναι η πραγματική Ελλάδα, η Ελλάδα του πρωταθλητισμού που μπορεί και πρέπει να είναι στα υψηλότερα σκαλιά του βάθρου. Και όχι μόνο στα αθλητικά γεγονότα, αλλά σε όλες τις εκφάνσεις του δημόσιου και του ιδιωτικού βίου να πρωταγωνιστεί στο παγκόσμιο γίγνεσθαι, να συμμετέχει στα κορυφαία γεγονότα και η σκέψη της, τα οράματά της και οι δράσεις της να αποτελούν οδοδείκτες και φάρους για το μέλλον της ανθρωπότητας.

Αποδείξαμε για μια ακόμη φορά ότι είμαστε πρωταθλητές. Οχι μόνο μέσα από τον αθλητισμό αλλά και μέσα από τις επιστήμες, τις τέχνες και τα γράμματα. Ενδοξοι επίγονοι του Σοφοκλή και τού Αριστοφάνη, του Πλάτωνα και του Αριστοτέλη, του Πινδάρου και του Διαγόρα του Ρόδιου.

Συνεχιστές μιας μακραίωνης ιστορίας που χάραξε την πορεία της ανθρωπότητας, που έβαλε το δικό της λιθαράκι στη φιλοσοφία, στην ιατρική και στη σύγχρονη επιστήμη.

Μπορούμε να κατακτήσουμε το μέλλον, μπορούμε να πλάσουμε το σήμερα, μπορούμε να σταθούμε οδηγοί στις νέες εξελίξεις, ξεπερνώντας τα προβλήματα και τις αντιξοότητες ενός κάβο ντόρο που εμείς έχουμε πλάσει στην ίδια την καθημερινότητά μας.

Η άρτια τέλεση των Ολυμπιακών Αγώνων , ενός εγχειρήματος παγκόσμιου βεληνεκούς, απέδειξε ότι μπορούμε να ανήκουμε στο κλαμπ των ισχυρών της Γης καθώς καμία ανάλογη με την Ελλάδα πληθυσμιακά και σε έκταση χώρα τόλμησε μέχρι σήμερα ένα παρόμοιο εγχείρημα και μάλιστα στεφόμενη πρωταθλήτρια.

ΔΙΑΦΘΟΡΑ: ΜΙΑ ΑΠΟ ΤΑ ΙΔΙΑ;

Πληθαίνουν το τελευταίο διάστημα οι περιπτώσεις διαφθοράς που βλέπουν το φως της δημοσιότητας. Ιδίως μετά τη διαγραφή του βουλευτή Ε. Πολύζου, γιατί δήλωσε πως σε όλα τα κόμματα υπάρχουν στελέχη που χρηματίζονται, ακολούθησαν αποκαλύψεις για «γαλάζια παιδιά» που πριμοδοτούνται σε βαθμό σκανδαλώδη, ώστε να κερδίσουν εις βάρος των ικανότερων μια θέση στο Δημόσιο, ενώ καταγγέλθηκε και γραμματέας οργάνωσης της Νέας Δημοκρατίας που έπαιρνε... κεφαλικό φόρο 500 – 700 ευρώ, για να διορίσει γαλάζια παιδιά στο Δημόσιο!

Η Νέα Δημοκρατία ήρθε στην εξουσία με κεντρικό ίσως σύνθημα τη διαφάνεια και την αξιοκρατία. Μέσα σε 18 μήνες διακυβέρνησης βρίσκονται όχι απλώς αναξιόπιστοι, όχι μόνο συμβιβασμένοι στο θέμα, αλλά πλέον και υπόλογοι. Τα όποια μέτρα ελήφθησαν για την αντιμετώπιση της διαφθοράς και του κομματισμού, όπως η περιβόητη συνέντευξη, ήταν στην κατεύθυνση ενίσχυσης και της διαφθοράς και του κομματισμού.

Το συγκεκριμένο τοπίο που διαμορφώνεται ίσως να είναι εκείνο που θα θίξει την εικόνα του κ. Καραμανλή όσο κανένα άλλο

Παράλληλα η κυβέρνηση αφού διαγράφει όσους καταγγέλλουν φαινόμενα διαφθοράς, όπως π.χ. τα τρία στελέχη της ΔΑΚΕ στην Πάτρα, που πρωτοστάτησαν στις καταγγελίες για το φαγοπότι στον Οργανισμό «Πάτρα Πολιτιστική Πρωτεύουσα», τους καλεί αν έχουν στοιχεία να πάνε στον εισαγγελέα! Η ίδια, επίσης, αρνείται κατηγορηματικά ακόμα και να σχολιάσει τις κατηγορίες του Προέδρου και Διευθύνοντα Συμβούλου των Ολυμπιακών Αερογραμμών Π. Παπαγεωργίου, ο οποίος κατήγγειλε με άρθρο του υπονόμευση του εθνικού αερομεταφορέα χάριν των ανταγωνιστών του, αλλά και χρηματισμό κομμάτων και υποψηφίων επίσης για να πριμοδοτήσουν τις ανταγωνίστριες εταιρείες της Ολυμπιακής! Η κυβέρνηση, βεβαίως, βάζοντας ουσιαστικά φίμωτρο σε όσους προχωρούν σε καταγγελίες, αφού τους καλεί ή να καταθέσουν στοιχεία στον εισαγγελέα ή αλλιώς βγάζει το συμπέρασμα ότι «λένε λόγια του αέρα», εκμεταλλεύεται και μια «στροφή» στη στάση των εισαγγελέων, οι οποίοι μετά την κυβερνητική αλλαγή της 7ης Μαρτίου, δεν δείχνουν πλέον ζήλο να παρεμβαίνουν στις δημόσιες καταγγελίες.

Αν η κυβέρνηση δεν αλλάξει ρότα και δεν λάβει σοβαρά και συγκεκριμένα μέτρα κατά της διαφθοράς, με την έναρξη των νέων ιδιωτικοποιήσεων, μάλλον θα βρεθεί μπροστά σε νέα και σοβαρότερα φαινόμενα. Και ας μην ελπίζουν πως θα μείνει έξω από αυτό ο πρωθυπουργός. Ισως το συγκεκριμένο τοπίο που διαμορφώνεται να είναι εκείνο που θα θίξει την εικόνα του κ. Καραμανλή όσο ίσως κανένα άλλο.

ΚΑΝΕΙ ΛΟΓΟ ΓΙΑ «ΣΤΗΜΕΝΟ ΠΑΙΧΝΙΔΙ»

ΑΠΕΙΛΕΙ ΜΕ ΥΠΟΒΟΛΗ ΜΗΝΥΣΕΩΝ *η ιδιοκτήτρια του ξενοδοχείου*

Ισχυρίζεται ότι η μονάδα δεν λειτούργησε εφέτος

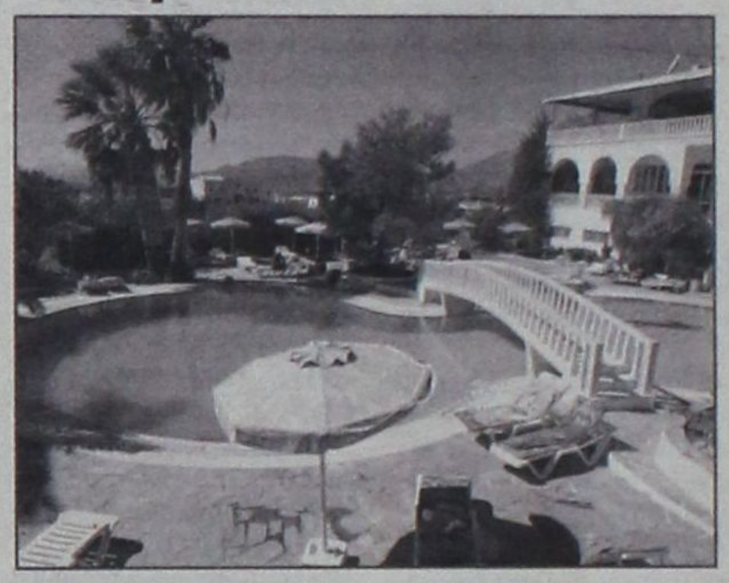

Σε «στημένο παιχνίδι» για λόγους εκδίκησης από άτομο το οποίο την παρενόχλησε σεξουαλικά και δεν του ενέδωσε και σε πλεκτάνη που έστησαν εις βάρος της 4 υπήκοοι Αλβανίας κατ' εντολήν του καθώς και σε συνεργασία με δημοσιογράφο της εκπομπής «Αποδείξεις» του Alpha απέδωσε χθες σε δηλώσεις της στα τοπικά ΜΜΕ η ιδιοκτήτρια του ξενοδοχείου «Lindos Pines Resort» κ Βαρβάρα Βενετούλη το ρεπορτάζ για τις «δήθεν» άθλιες συνθήκες στην κουζίνα του ξενοδοχείου της που όπως τόνισε δεν λειτούργησε καν φέτος το καλοκαίρι.

Η κ. Βενετούλη προανήγγειλε μάλιστα την υποβολή μηνύσεων και αγωγών κατά παντός υπευθύνου για τον διασυρμό της ίδιας και της επιχείρησής της ενώ συναντήθηκε χθες με τον αντινομάρχη κ. Γ. Χριστοφάκη παρουσία υπαλλήλου της για να του γνωρίσει τις θέσεις της για τα όσα διαδραματίστηκαν εις βάρος της και είχαν αντίκτυπο στον Ροδιακό τουρισμό.

Στην βραδινή εκπομπή «Αποδείξεις» του δημοσιογράφου Νίκου Ευαγγελάτου, στην τηλεόραση του «Alpha» εμφανίσθηκε συγκεκριμένα όπως ξανάγραψε η «δ» το εστιατόριο του συγκεκριμένου ξενοδοχείου, στους «Πεύκους», να σερβίρει ληγμένα προϊόντα, ενώ στους χώρους της κουζίνας υπήρχαν κατσαρίδες και μυρμήγκια. Οι καταγγελίες αφορούσαν το ξενοδοχείο της κ. Βενετούλη, Β΄ Κατηγορίας, δυναμικότητας 87 δωματίων, ιδιοκτησίας της, χήρας και μητέρας 2 παιδιών, που ζουν στην Αυστραλία το οποίο εμφανίστηκε στην εκπομπή ως ξενοδοχείο 4 αστέρων!!

Όπως ξανάγραψε η «δ» σύμφωνα με την Δ/νση του ΕΟΤ Δωδ/νήσου, το ξενοδοχείο λειτουργεί νομίμως (διαθέτει το ειδικό σήμα του ΕΟΤ), αλλά αυτήν την περίοδο φιλοξενεί 2-3 πελάτες. Σύμφωνα με το Τμήμα Υγιεινής, ωστόσο, δεν διαθέτει άδεια λειτουργίας μπαρ και εστιατορίου.

Σύμφωνα με τα στοιχεία που συγκεντρώθηκαν το ξενοδοχείο ήταν κλειστό στα τελευταία 3 χρόνια, λόγω οικογενειακής φύσεως προβλημάτων, άνοιξε όμως εφέτος το καλοκαίρι και λειτούργησε για περίπου 3 εβδομάδες με ελάχιστους ξένους και Έλληνες του πρακτορείου «Αμφιτρύων».

Η κ. Βενετούλη δήλωσε χθες ότι από τον έλεγχο που διενήργησαν οι επόπτες Υγιεινής κ.κ. Γιώργος Σαρμουτσάκης και Μαρία Βαλάτσου το μόνο που διαπίστωσαν ήταν η ύπαρξη ενός κουτιού με ληγμένα κρεμμύδια, ένα ληγμένο vitam, παλιές πιπεριές αλλά και 3 πακέτα με αλεύρι το πλαστικό κάλυμμα των οποίων έφερε μια τρύπα η οποία θεωρήθηκε ότι έγινε από ποντίκια γιατί υπήρχαν ακαθαρσίες από κόπρανα ποντικών.

Όπως εξήγησε το ξενοδοχείο ήταν κλειστό λόγω οικονομικών προβλημάτων και τα προϊόντα αυτά είχαν ξεχαστεί στην κουζίνα η οποία ούτως ή άλλως δεν χρησιμοποιήθηκε.

Η κ. Βενετούλη εξήγησε επίσης ότι οι επόπτες διενήργησαν έλεγχο και στο ψυγείο στο σνακ μπαρ, που χρησιμοποιεί για τις προσωπικές της ανάγκες (διαμένει στο ξενοδοχείο), και βρήκαν μαγειρεμένο κατσικάκι (μιας μέρας) που επρόκειτο να δώσει στο σκύλο της και χοιρινό με μπιζέλια που μαγείρεψε για την ίδια αλλά και κατεψυγμένα μπιφτέκια που είχε σκοπό να μαγειρέψει. Βρήκαν επίσης παγωτά που της άφησε η εταιρεία με την οποία συνεργάζεται, όταν άδειασε τα ψυγεία της για να τα καταναλώσει η ίδια.

Η κ. Βενετούλη τόνισε ότι ο πρώην διευθυντής της τον οποίον και κατονόμασε ήθελε να την εκδικηθεί διότι δεν ενέδωσε σε προτάσεις σεξουαλικού περιεχομένου που της έκανε σεβόμενη την μνήμη που εκλιπόντος συζύγου της, επισημαίνοντας ταυτόχρονα ότι για να την εκδικηθεί και πριν να βγει η συγκεκριμένη εκπομπή, έκανε συνεχώς καταγγελίες εις βάρος της σε διάφορες υπηρεσίες.

Είναι αδιανόητο μάλιστα όπως τόνισε να θεωρείται ότι προκάλεσε βλάβη στον τουρισμό της Ρόδου για 4 ξεχασμένα είδη τροφίμων που βρέθηκαν στην κουζίνα του ξενοδοχείου της, που δεν λειτούργησε διότι βρίσκεται σε άσχημη οικονομική κατάσταση.

Ο κηπουρός της κ. Σωτήρης σε δηλώσεις του υποστήριξε ότι ο Αλβανός μάγειρας αλλά κι ακόμη 3 ομοεθνείς του(σερβιτόρος, αδελφή του και ο γαμπρός του) που εργάστηκαν στο ξενοδοχείο κατ' εντολήν του πρώην διευθυντή και εν ώρα απουσίας της από το ξενοδοχείο πλήρωσαν το κόστος της παραμονής στην Ρόδο του ρεπόρτερ του ALPHA τον οποίον πήραν στο ξενοδοχείο δείχνοντας του αρχικά την πισίνα και μεταφέροντάς τον στη συνέχεια στην κουζίνα αφού πρώτα φρόντισαν να βάλουν μια πεθαμένη κατσαρίδα σε πιάτο για να φανεί αυτό στο φακό!!

ΕΚΔΗΛΩΣΕΙΣ ΤΟΥ ΙΑΤΡΙΚΟΥ ΣΥΛΛΟΓΟΥ

Ο Ιατρικός Σύλλογος Ρόδου ενημερώνει ότι την προσεχή εβδομάδα θα πραγματοποιηθούν οι εξής Ιατρικές εκδηλώσεις στην πόλη μας.

Στις **24.09.05** σε συνεργασία με την Ελληνική Εταιρεία Πόνου και το Αναισθησιολογικό Τμήμα του Νοσοκομείου Ρόδου διοργανώνει Επιστημονικό Συμπόσιο με θέμα «**Εισαγωγή στον Νευροπαθητικό Πόνο και θεραπευτική** αντιμετώπιση του» στο Rodos Palace στις 20.00 μ.μ.

Στις 28.09.05 σε συνεργασία με την Ελληνική Εταιρεία Αθηροσκλήρυνσης για τα **Νεώτερα Δεδομένα στην αντιμετώπιση της Υπερλιπιδαιμίας** και τους αναστολείς Απορρόφησης της Χοληστερόλης στις 20.30 στο RODIAN AMATHUS με τον καθηγητή Καρδιολογίας Πανεπιστήμιου Αθηνών κ. **Χρ. Πίτσαβο** και τον επίκουρο Καθηγητή Παθολογίας Πανεπιστήμιου Κρήτης συμπατριώτη μας κ. **Ε. Γανωτάκη.**

Στις **29 και έως 2.10.05** θα πραγματοποιηθεί στη Ρόδο στο ξενοδοχείο Hilton το 4th Aegean Postgraduate Radiology course (Διεθνές Συνέδριο Ραδιολογίας) με επικεφαλής τον Καθηγητή Πανεπιστήμιου Κρήτης κ. Ν. Γκουρτσογιάννη και τον Πρόεδρο της Ελληνικής Εταιρείας Ραδιολογίας και του ΚΕΣΥ κ. Κ. Στριγγάρη.

Στις 29 έως 02.10.05 το Πανεπιστήμιο Αθηνών και ο Πανελλήνιος Ιατρικός Σύλλογος υπό την αιγίδα του Υπουργείου Υγείας και Κοινωνικής Αλληλεγγύης στα πλαίσια της εκπαίδευσης των Παθολόγων και Γενικών Ιατρών διοργανώνει τριήμερο σεμινάριο εκπαίδευσης για τους γιατρούς της πόλης μας αλλά και της υπόλοιπης Ελλάδας .

Η πόλη μας επιλέχθηκε μαζί με άλλες έξη για το 2005 από το Υπουργείο για την εκπαίδευση αυτή .

Θα συμμετέχουν ο καθηγητής Παθολογίας του Πανεπιστημίου Αθηνών κ. **Σ. Ράπτης** και ο Πρόεδρος του ΠΙΣ κ. **Εμ Καλοκαιρινός.**

Χρήστος Μαντάς
Πρόεδρος ΙΣΡ

ΣΕ ΠΟΛΥ ΚΑΛΟ ΚΛΙΜΑ

ΣΥΝΑΝΤΗΣΗ ΒΑΛΗΝΑΚΗ

με Αμερικανούς αξιωματούχους

Η προοπτική της Τουρκίας - Η ονομασία των Σκοπίων



Ο Υφυπουργός Εξωτερικών, κ. Γιάννης Βαληνάκης, συναντήθηκε προχθές στο State Department με τον ΥΦΥΠΕΞ των ΗΠΑ, Αρμόδιο για τις Ευρωπαϊκές Υποθέσεις, κ. Daniel Fried και τον Βοηθό ΥΦΥΠΕΞ, κ. Matthew Bryza. Κατά τη διάρκεια της συνάντησης επιβεβαιώθηκε το πολύ καλό κλίμα στις σχέσεις των δύο χωρών και εξετάστηκαν οι τρόποι προώθησης της συνεργασίας σε θέματα αμοιβαίου ενδιαφέροντος. Συζητήθηκε ιδιαίτερα η κατάσταση στη Νοτιοανατολική Ευρώπη, όπου οι δύο χώρες μοιράζονται το έντονο ενδιαφέρον για την εμπέδωση σταθερότητας. Επίσης, έγινε ανασκόπηση των σχέσεων Ευρωπαϊκής Ένωσης και Ηνωμένων Πολιτειών.

Μετά το πέρας της συνάντησης, ο κ. Βαληνάκης δήλωσε, μεταξύ άλλων, ότι: «Εξετάσθηκαν μια σειρά θεμάτων ειδικότερου ενδιαφέροντος για τις δύο χώρες, διμερή, ευρωπαϊκά και διεθνή, και φυσικά μας απασχόλησαν ιδιαίτερα οι εξελίξεις στην περιοχή γύρω από την Ελλάδα, την γειτονιά μας. Είναι γνωστό, και εξήγησα τις θέσεις μας πάνω σ' αυτό, ότι η Ελλάδα πιστεύει ότι πρέπει αυτό που ήταν κάποτε πυριτιδαποθήκη της Ευρώπης να μεταμορφωθεί σε μια ευρωπαϊκή γειτονιά. Πάνω σ' αυτό τον στόχο εργαζόμαστε και πιστεύω ότι και οι ΗΠΑ έχουν το ίδιο συμφέρον, δηλαδή να μετατραπεί αυτή η περιοχή σε μια ζώνη συνεργασίας, ειρήνης, ασφάλειας και σταθερότητας».

Ειδικότερα για τις σχέσεις Ευρωπαϊκής Ένωσης - Τουρκίας, ο Υφυπουργός Εξωτερικών ανέφερε ότι: «Συζητήσαμε φυσικά και τις τελευταίες εξελίξεις γύρω από την πορεία της Τουρκίας στην Ευρωπαϊκή Ένωση ...Δική μας θέση είναι ότι η πλήρης συμμόρφωση σημαίνει και πλήρη ένταξη, και πιστεύουμε ότι για να γίνει στο τέλος η Τουρκία μέλος της ΕΕ θα πρέπει – βεβαίως – να έχει εκπληρώσει όλα τα κριτήρια και όλα τα προαπαιτούμενα που έχουν τεθεί από πλευράς της ΕΕ».

Τέλος, ερωτηθείς σχετικά με το ζήτημα της ονομασίας της ΠΓΔΜ ο κ. Βαληνάκης ανέφερε ότι εξήγησε στους συνομιλητές του τις θέσεις της ελληνικής κυβέρνησης και τόνισε ότι η επίλυση της εκκρεμότητας μέσα από μια αμοιβαία αποδεκτή λύση θα βοηθήσει και την ευρωπαϊκή προοπτική των Σκοπίων.

ΜΕ ΔΙΑΦΟΡΕΣ ΕΚΔΗΛΩΣΕΙΣ ΣΤΟ ΝΗΣΙ

ΓΙΟΡΤΑΖΕΤΑΙ ΣΗΜΕΡΑ ΚΑΙ ΣΤΗ ΡΟΔΟ

η Παγκόσμια Ημέρα Τουρισμού

Ανακοίνωση της Δ/νσης του ΕΟΤ Δωδεκανήσου



Γιορτάζεται σήμερα η Παγκόσμια Ημέρα Τουρισμού η οποία είναι αφιερωμένη στις μεταφορές καθώς έχουν αποτελέσει παράγοντα - κλειδί στην τουριστική βιομηχανία. Με την ευκαιρία αυτήν έχουν προγραμματισθεί στο νησί διάφορες εορταστικές εκδηλώσεις, ενώ από την Διεύθυνση του ΕΟΤ - Δωδ/νήσου εκδόθηκε η ακόλουθη ανακοίνωση:

Με την ευκαιρία του εορτασμού της Παγκόσμιας Ημέρας Τουρισμού, στις 27 Σεπτεμβρίου 2005, ημερομηνία η οποία υιοθετήθηκε από τις χώρες - μέλη του Παγκόσμιου Οργανισμού Τουρισμού το 1970, αναδεικνύεται και επισημαίνεται για άλλη μια φορά η σπουδαιότητα της οικονομικής, κοινωνικής, πολιτιστικής και πολιτικής συμβολής του τουρισμού στην ευδαιμονία της διεθνούς κοινότητας.

Το φετινό μήνυμα του Γενικού Γραμματέα του Παγκόσμιου Οργανισμού Τουρισμού, κ. Francesco Fragialli για τον εορτασμό της Παγκόσμιας Ημέρας Τουρισμού είναι αφιερωμένο στις ΜΕΤΑΦΟΡΕΣ, καθόσον απετέλεσαν τον παράγοντα - κλειδί στην ταξιδιωτική βιομηχανία. Να σημειωθεί ότι το 1950 ταξίδευαν ετησίως 20 εκατομμύρια άτομα, σήμερα ο αριθμός αυτός ανέρχεται στα 800 εκατομμύρια άτομα, ενώ πρόκειται να φθάσει τα 1,6 δισεκατομμύρια το 2020.

Αυτή ακριβώς η διαπίστωση μας καθιστά υπεύθυνους απέναντι στο μέλλον, ως πρωταγωνιστές ενός επώνυμου τουριστικού προορισμού, σε ό,τι αφορά την ανανέωση και αναβάθμιση του τουριστικού μας προϊόντος, έχοντας ως στόχο την ΑΝΑΠΤΥΞΗ και την ΕΥΗΜΕΡΙΑ. Η προστασία του περιβάλλοντος, η βελτίωση των τουριστικών εγκαταστάσεων και υποδομών, καθώς και η συνεχής επιμόρφωση του ανθρώπινου δυναμικού θα αποτελέσουν την πρόκληση του αύριο για την βιομηχανία του ελληνικού τουρισμού.

Μια πρόκληση στην οποία καλούνται να συμμετάσχουν όλοι οι πρωταγωνιστές της τουριστικής μας κοινότητας, Πολιτεία, Τοπική Αυτοδιοίκηση, Φορείς, Εργαζόμενοι. Το τουριστικό προϊόν είναι ανοικτό στην τοπική κοινωνία, όλοι συμμετέχουν σ' αυτό και η ενεργητική παρουσία του καθένα μας είναι επιβεβλημένη.

Η Τουριστική μας Κοινότητα καλείται να ικανοποιήσει όχι μόνο τις ανάγκες των κατοίκων της, αλλά και εκείνες των επισκεπτών – πελατών της, δημιουργώντας εμπειρίες και βιώματα μοναδικά, μέσα από ένα πολυποίκιλο τουριστικό προϊόν. Ιστορία, Πολιτισμός, Πλούσια Παράδοση, Φιλοξενία, Κλίμα, Φυσικές Ομορφιές δίνουν την απάντηση στην πρόκληση του αύριο και μας καλούν να ανταποκριθούμε στις απαιτήσεις των καιρών μας.

ΔΗΜΗΤΡΗΣ ΚΑΠΕΤΑΝΟΣ
ΠΡΟΪΣΤΑΜΕΝΟΣ Δ/ΝΣΗΣ
ΤΟΥΡΙΣΜΟΥ ΔΩΔ/ΣΟΥ

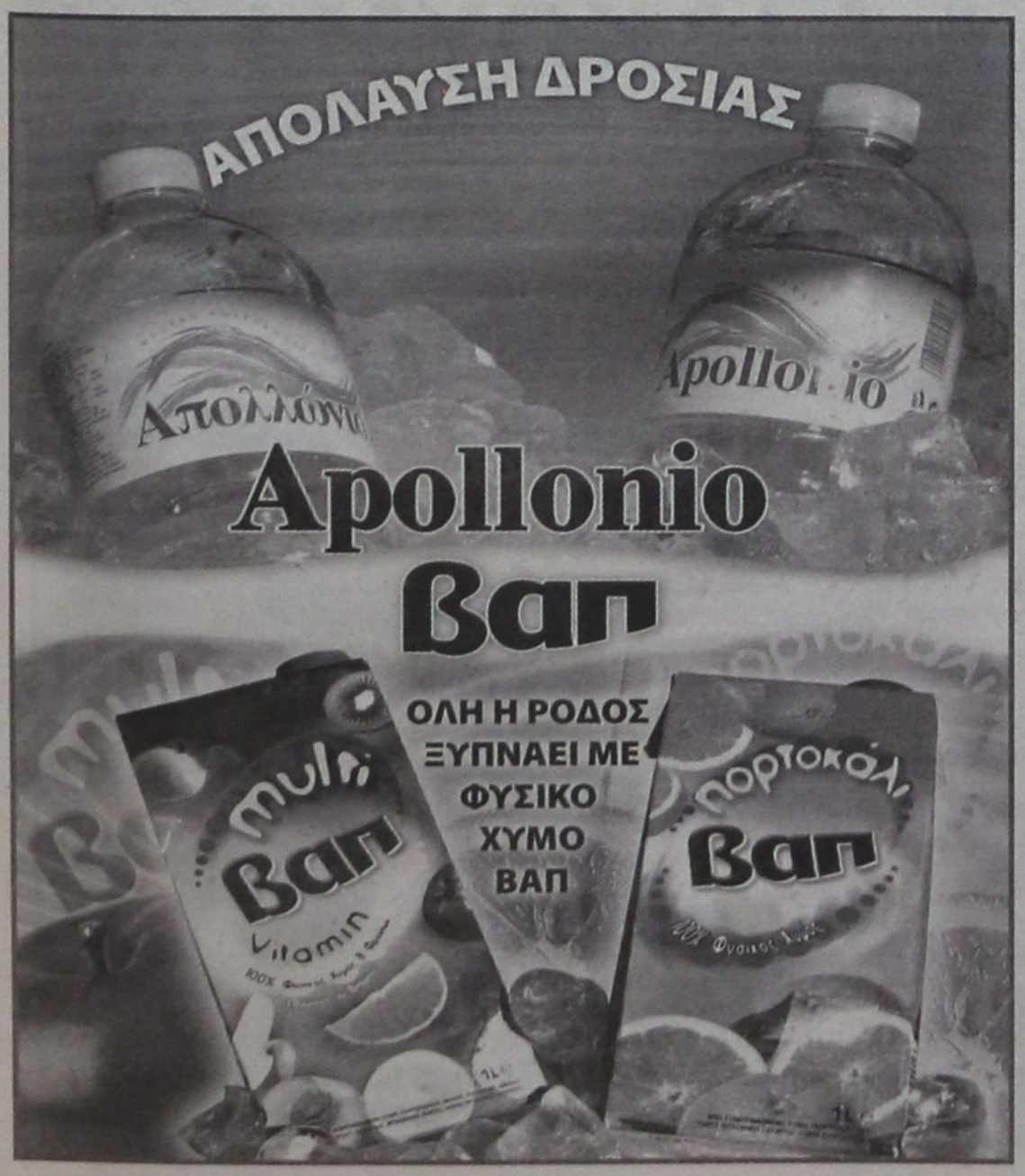



ΑΝΥΠΕΡΒΛΗΤΑ ΤΑ ΕΜΠΟΔΙΑ

ΠΡΟΤΑΣΕΙΣ, ΑΛΛΑ ΑΠΟ... ΠΟΙΟ ΠΑΣΟΚ ΑΚΡΙΒΩΣ;

Ο κ. Παπανδρέου στις ομιλίες του θα επιχειρεί να κατακεραυνώσει την κυβέρνηση και την πολιτική που εφαρμόζει στα κοινωνικά θέματα

Για δομημένη αντιπολίτευση, βασισμένη σε στρατηγική που θα υπάγεται στους κανόνες των αναγκών του ελληνικού λαού για άνοδο του βιοτικού του επιπέδου και για «συμμετοχική δημοκρατία», έκανε λόγο ο Γιώργος Παπανδρέου, από την πρώτη κιόλας ημέρα που ανέλαβε την ηγεσία του ΠΑΣΟΚ, στις 7 Φεβρουαρίου του 2004. Από τότε πέρασαν 18 μήνες και ο αρχηγός της αξιωματικής αντιπολίτευσης πέρασε «δια πυρός και σιδήρου» από το πλέγμα της αμφισβήτησης και των παραπόνων που δέχθηκε για την αντιπολιτευτική του τακτική απέναντι στην κυβέρνηση της Νέας Δημοκρατίας. Σήμερα, σε μία περίοδο που λόγω πληθώρας συγκυριών η κυβέρνηση έχει μπροστά της σημαντικά εμπόδια να προσπεράσει, στη Χαριλάου Τρικούπη εκτιμούν ότι ήρθε η ώρα να αντιμετωπίσουν τη Νέα Δημοκρατία με καθαρά πολιτικούς όρους να μπουν στο παιχνίδι της διεκδίκησης της εξουσίας. Αυτό τουλάχιστον ισχυρίζονται οι στενοί συνεργάτες του κ. Παπανδρέου, οι οποίοι μιλούν με αισιοδοξία για το μέλλον της παράταξης.

Με ποιόν τρόπο όμως θα μπορέσει το κόμμα της αξιωματικής αντιπολίτευσης να αντιπαρατάξει ιδέες, θέσεις και απόψεις, ικανές σε βαθμό που να προσελκύσουν το ενδιαφέρον των πολιτών;

Είναι ένα ερώτημα που τους απασχολεί ιδιαιτέρως και σε κάθε περίπτωση εξετάζουν τις προτάσεις των στελεχών από τους οποίους έχουν ζητήσει να τις καταθέσουν στο τραπέζι του προβληματισμού. Από τη Θεσσαλονίκη, την περασμένη εβδομάδα, ο πρόεδρος του ΠΑΣΟΚ δεν βρήκε ούτε ένα στοιχείο, με το οποίο να συμφωνεί ως προς την εφαρμοζόμενη από τη Νέα Δημοκρατία πολιτική. Δίχως ίχνος «επιείκιας» για μια κυβέρνηση που βρίσκεται στην εξουσία μόλις ενάμιση χρόνο, έπεσε σε ένα – αν μη τι άλλο- επικοινωνιακό ολίσθημα: Αφού παραδέχθηκε ότι οι κυβερνήσεις του ΠΑΣΟΚ δημιούργησαν προβλήματα και απέτυχαν στη διαχείριση της Ολυμπιακής με αποτέλεσμα τη συσσώρευση τεράστιων χρεών που οδήγησαν στη σημερινή απαράδεκτη κατάσταση εισπράττοντας τα εύσημα όλων όσων επιχειρούν αυτοκριτική, στη συνέχεια υπερασπίστηκε τις κυβερνήσεις Σημίτη δηλώνοντας υπερήφανος για τις επιλογές της». «Ξέχασε» βεβαίως ότι η συγκεκριμένη πολιτική, όχι απλώς καταδικάστηκε από την πλειοψηφία του ελληνικού λαού, αλλά από τότε που το ΠΑΣΟΚ έχασε τις εκλογές, αδυνατεί να πατήσει γερά στα πόδια του...

Πλάνο προτάσεων

Από τη βήμα της Διεθνούς Εκθεσης Θεσσαλονίκης, ωστόσο, ο Γιώργος Παπανδρέου έδειξε ότι έχει διαμορφωθεί ένα πλάνο προτάσεων από την πλευρά του κόμματος, βασισμένο σε μία αναπτυξιακή πορεία της χώρας.

Μιλώντας για την αναπταξιακή διαδικασία, έγινε γνωστό ότι το ΠΑΣΟΚ προτείνει ενδελεχή μελέτη μίας κοινωνικά ευαίσθητης οικονομίας, προσαρμοσμένη σε συγκεκριμένο μοντέλο οργάνωσης, με ιδιαίτερο βάρος στην ερευνητική προσπάθεια.

Η διαμόρφωση ενός σύγχρονου, ικανού και αποτελεσματικού συστήματος που δεν θα ταλαιπωρεί τον πολίτη, αλλά θα τον καταστήσει σύμμαχό του, ο πρόεδρος του ΠΑΣΟΚ αποσαφήνησε ότι το ενδιαφέρον του κόμματός του θα στραφεί προς αυτήν την κατεύθυνση, ώστε η Ελλάδα με ολοένα επιταχυνόμενα βήματα, να διαμορφώσει συνθήκες ανταγωνισμού και διαφάνειας.

Σύντομα μάλιστα και εν όψει των πρωτοβουλιών που θα κληθεί να λάβει ώστε να δώσει το δικό του στίγμα για την Τοπική Αυτοδιοίκηση και τις ανάγκες των κατοίκων σε πόλεις και χωριά, το ΠΑΣΟΚ, λένε οι πληροφορίες, θα ζητήσει από τους εκπροσώπους των τοπικών κοινωνιών να θέσουν όλους τους προβληματισμούς και τις προτάσεις τους, προκειμένου να ενισχυθεί η

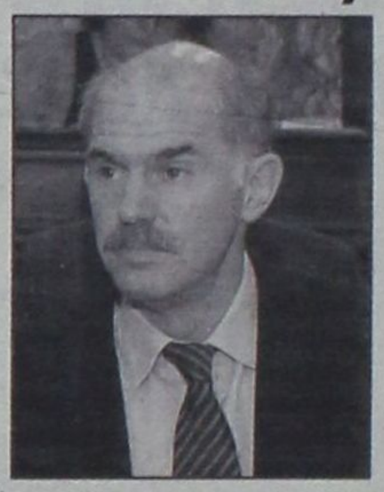

κλίματα μίας βιώσιμης και αποτελεσματικής ανάπτυξης.

Περιοδείες στην περιφέρεια

Ταυτοχρόνως, στο σχεδιασμό του αρχηγού της αξιωματικής αντιπολίτευσης υπάρχει πάντοτε ένα ισχυρό πλέγμα αντιπολιτευτικής διάθεσης, που όλο και θα πυκνώνει, με στόχο την κυβέρνηση και τις επιλογές της στα μείζονα ζητήματα που απασχολούν τον ελληνικό λαό. Για το λόγο αυτό ο κ. Παπανδρέου θα ξεκινήσει μία σειρά επισκέψεων στην περιφέρεια και ιδιαιτέρως σε περιοχές, οι οποίες πλήττονται από την ανεργία. Εχει ζητήσει μάλιστα από τους συνεργάτες του να του ετοιμάσουν τις σχετικές προτάσεις που θα βασίζονται στη δική του φιλοσοφία γύρω από το σπουδαίο αγαθό της απασχόλησης και πάντως θα αντικρούουν τις κυβερνητικές μεθοδεύσεις στο πλαίσιο των μεταρρυθμίσεων που προωθούνται.

Επίσης, ο κ. Παπανδρέου στις ομιλίες του θα επιχειρήσει να κατακεραυνώσει την κυβέρνηση και την πολιτική που εφαρμόζει στα κοινωνικά θέματα. Θα κάνει λόγο για κοινωνική αναλγησία, για επίδειξη νεοφιλελεύθερων αντιλήψεων που οδηγούν σε δυσμένεια τους πολίτες, για σκληρή αντίληψη «σύγχρονου κράτους» και εκμετάλλευση των ασθενέστερων κοινωνικά και οικονομικά τάξεων.

Ποιο ΠΑΣΟΚ ακριβώς;

Ωστόσο, το ζήτημα δεν είναι τι ακριβώς θα πράξει το ΠΑΣΟΚ και ο πρόεδρός του. Αλλά εάν αφενός – και κάτω από το βάρος μίας δυσβάστακτης για το λαό εικοσαετούς διακυβέρνησης – θα μπορέσει να πείσει τους πολίτες να μην εμπιστευθούν τη σημερινή κυβέρνηση και αφετέρου ότι το ΠΑΣΟΚ δεν είναι το κόμμα της αλαζονείας και του υπεροπτισμού που γνώρισε ο λαός επί σειρά ετών. Και εν τέλει τιμώρησε με την ψήφο του...

ΚΕΝΤΡΙΚΟ ΠΡΑΚΤΟΡΕΙΟ ΡΟΔΟΥ ΣΤΕΦΑΝΑΚΗ

Zorpidis

ΤΟΥΡΙΣΤΙΚΟΣ ΟΡΓΑΝΙΣΜΟΣ ΡΟΔΟΥ

Το πρακτορείο STEFANAKIS TOURS διοργανώνει εκδρομή – προσκύνημα στους Αγίους Τόπους

ΤΑΜΑ ΖΩΗΣ

δήμερη αεροπορική εκδρομή

στους **ΑΓΙΟΥΣ ΤΟΠΟΥΣ**

Ρόδο - Αθήνα - Τελ Αβίβ - Ιερουσαλήμ - Πανάγιος Τάφος - Γολγοθάς - Βηθλεέμ - Όρος Ελαιών - Τάφος Παναγίας - Γαλιλαία - Γεθσημανή - Τιβεριάδα - Όρος θαβώρ - Ιορδάνης - Σαραντάριο.

Τετάρτη 05-10-05
Ρόδο - Αθήνα - Τελ Αβίβ - Παλιά Ιερουσαλήμ - Πανάγιος Τάφος - Γολγοθάς.

Πέμπτη 06-10-05
Βηθλεέμ - Μονή Αγίου Σάββα - Μονή Αγίου Θεοδοσίου - Μονή Προφήτη Ηλία.

Παρασκευή 07-10-05
Όρος Ελαιών - Μονή Αναλήψεως - Γεθσημανή - Τάφος Παναγίας - Όρος Σιών - Μονή Τιμίου Σταυρού.

Σάββατο 08-10-05
Γαλιλαία - Όρος θαβώρ - Ναζαρέτ - Κανά - Τιβεριάδα - Ιορδάνης.

Κυριακή 09-10-05
Έρημος Ιορδάνη - Άγιος Γεώργιος Χοζεβίτης - Σαραντάριο Όρος - Άγιος Γεράσιμος Ιορδανίτης.

Δευτέρα 10-10-05
Πτήση Τελ Αβίβ - Αθήνα - Ρόδο.

Συνοδεύει ο πατέρας Αθηναγόρας

Πληροφορίες:
ΑΛΕΞΑΝΔΡΟΥ ΔΙΑΚΟΥ 38 - 85100 ΡΟΔΟΣ -
ΤΗΛ.: (22410) 20625, 30054, 33603, 33607 - FAX: 26745

ΚΕΝΤΡΑ ΞΕΝΩΝ ΓΛΩΣΣΩΝ

ΚΟΥΛΑ ΓΙΑΚΟΥΜΑΚΗ

ΠΤΥΧΙΟΥΧΟΣ Α.Α., Α.Β. UNIVERSITY OF BALTIMORE U.S.A.

Προκριθείτε στην επιτυχία!
Αξιοποιείστε τις ικανότητές σας!
Πραγματοποιείστε τους στόχους σας!

Αγγλικά-Γαλλικά-Γερμανικά-Ιταλικά

LOWER σε 5 χρόνια PROFICIENCY σε 7 χρόνια

Πολυετής πείρα και υπευθυνότητα, αναλαμβάνουμε τη σωστή διδασκαλία από έμπειρους καθηγητές.

- Ολιγομελή τμήματα με εντατική διδασκαλία ώστε οι μαθητές να αποκτούν βεβαιώσεις σε χρόνο ρεκόρ, στις εξετάσεις:
  CAMBRIDGE-MICHIGAN-TOEFL-IELTS-EDEXCEL-PALSO-GOETHE
  Με πολύ υψηλά ποσοστά επιτυχίας
- Εξεταστικό κέντρο για τις εξετάσεις CAMBRIDGE του επιπέδου Young Learners. Για παιδιά ηλικίας 7-12 ετών. Με συνεργασία του ΒΡΕΤΑΝΙΚΟΥ ΣΥΜΒΟΥΛΙΟΥ.
- Τμήματα για επαγγελματίες
- Τμήματα Pre-junior ηλικίας 5-6 ετών με ημιδιατροφή δωρεάν.
- Κλιματιζόμενες και άρτια εξοπλισμένες αίθουσες σε ευχάριστο και φιλικό περιβάλλον.
- Εργαστήριο Computer Lab με Multimedia προγράμματα, Video Room και δανειστική βιβλιοθήκη.
- Οργανώνουμε πολιτιστικές εκδηλώσεις και εκπαιδευτικές εκδρομές στο εξωτερικό.

ΚΕΝΤΡΑ ΞΕΝΩΝ ΓΛΩΣΣΩΝ

ΚΟΥΛΑ ΓΙΑΚΟΥΜΑΚΗ

ΜΕ ΚΥΡΟΣ ΚΑΙ ΥΠΕΡΟΧΗ ΣΤΗ ΞΕΝΟΓΛΩΣΣΗ ΕΚΠΑΙΔΕΥΣΗ

Εγγραφές καθημερινά από τις 10.00-13.00 & 18.00-20.30
Πειραιώς 7Α Τηλ. 22410-32633, 74755, Αρχάγγελος 22440-23053

δsports

ΕΠΙΜΕΛΕΙΑ:
ΗΛΙΑΣ ΛΟΪΖΟΣ -
ΣΤΕΦΑΝΟΣ ΓΚΙΖΛΗΣ



Θα βραβεύσει τους πρωταθλητές

Α.Ο. ΚΟΛΟΣΣΟΣ ΡΟΔΟΥ

ΝΙΚΗ ΞΑΝΘΟΥ



Τέλος από τον στίβο

ΠΑΝΕΛΛΗΝΙΟ ΦΟΥΣΚΩΤΩΝ ΣΤΗΝ ΚΡΗΤΗ

- Πρώτη θέση για Χαλκιόπουλο-Μπρόκο

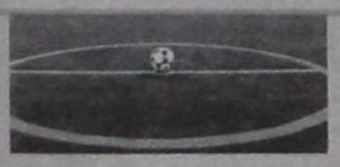

ΑΠΟΛΛΩΝ ΑΠΟΛ.

Ικανοποίηση παρά την ήττα

ΑΣΤΕΡΑΣ ΜΑΣΑΡΩΝ

Περιμένει κομπλέ τον Α.Σ. Τήλου

ΔΙΑΓΟΡΑΣ ΒΑΤΙΟΥ

Παράπονα για τον Φεσσάρα

ΗΡΑΚΛΗΣ Μ.

Κρατούν μόνο την νίκη...

Πρωταθλήτρια Ευρώπης γι' ακόμη μια φορά

ΡΟΔΟΣ

Χοσάδας «Το άγχος αιτία της ισοπαλίας»



Δεν μπόρεσε η Ροδος να ξεκινήσει καλά στο πρωτάθλημα

της Γ εθνικής. Πέταξε δυο πολύτιμους βαθμούς με αντίπαλο την ομάδα του Αιολικού.

Οι πράσινοι έδειξαν αγχωμένοι στην πρεμιέρα του πρωταθλήματος ειδικά στο πρώτο ημίχρονο. Στην επανάληψη η απόδοσή τους ανέβηκε αλλά ήταν πολύ αργά για να κλέψουν τον βαθμό από την φιλοξενούμενη ομάδα. Ο τεχνικός των πρασίνων Βαγγέλης Χοσάδας δήλωσε χαρακτηριστικά.

« Στο πρώτο ημίχρονο μετά το 1-0 νομίζαμε ότι θα κερδίζαμε εύκολα το ματς αλλά μετά την ισοφάριση του Αιολικού αποσυντονιστήκαμε με αποτέλεσμα ο Αιολικός να χάσει δυο, τρεις ευκαιρίες για να αυξήσει το σκορ. Στο β' ημίχρονο ισορροπήσαμε πιέσαμε τον αντίπαλό μας για να βγάλουμε το τρίτο γκολ είμαστε άτυχοι στην φάση του δοκαριού και σε μια άλλη φάση όπου έγινε πέναλτι αλλά δεν μας δόθηκε με αποτέλεσμα να έλθει το ματς ισόπαλο. Δίκαιο χαρακτηρίζω το αποτέλεσμα αφού είχαν οι ομάδες από ένα ημίχρονο . Τώρα κοιτάμε τον επόμενο αντίπαλο μας που είναι ακόμα ένα δύσκολο παιχνίδι και αλλάζοντας μερικά πράγματα πιστεύω ότι θα πάμε καλύτερα. Τα παιδιά επηρεάσθηκαν από τον πρώτο αγώνα είχαν πολύ άγχος, σίγουρα είναι μια καινούργια ομάδα, θέλει υπομονή από όλους μας. Θεωρώ ότι υπήρχε άγχος όχι μόνον στους νέους αλλά και σε παιδιά με μεγαλύτερη εμπειρία».

Οι πράσινοι προπονήθηκαν χθες το πρωί και σήμερα θα γυμνασθούν στις 3 το μεσημέρι. Στα ευχάριστα για τον προπονητή της Ρόδου είναι ότι ξεκίνησε τις προπονήσεις ο Μάκης Μποϊλλής.

ΤΟ ΤΡΙΠΟΝΤΟ ΗΤΑΝ Ο ΣΤΟΧΟΣ

Ο Διαγόρας σημάδεψε το κέντρο του

Με το δεξί στην Γ' εθνική δείχνοντας τις προθέσεις του

Ο σκοπός αγιάζει τα μέσα . Και στην περίπτωση του Διαγόρα αυτό που μέτρησε στο παιχνίδι της Ριζούπολης ήταν το νικηφόρο αποτέλεσμα.

Μπορεί η εμφάνιση να μην ήταν ότι καλύτερο όμως στις βλέψεις που έχει ο Διαγόρας είναι η άνοδος άρα μετράει περισσότερο το πολύτιμο τρίποντο. Είναι ότι καλύτερο στην ψυχολογία των παικτών η νίκη στην πρεμιέρα του πρωταθλήματος. Ωστόσο γύρισε λαβωμένος από την πρώτη μάχη αφού θα στερηθεί των υπηρεσιών του Μαλλιάκα στο επόμενο παιχνίδι λόγω της αποβολής του με δεύτερη κίτρινη κάρτα. Στα ευχάριστα για τον αυστριακό τεχνικό είναι η επιστροφή του Βελή και του Μοσχή ενώ ο Κυπαρίσσης εξέτισε την ποινή του και θα μπορεί να χρησιμοποιηθεί. Όσοι δεν αγωνίσθηκαν χθες γυμνάσθηκαν κανονικά οι υπόλοιποι πήραν ρεπό.

Σήμερα η προπόνηση του Διαγόρα θα γίνει στις 5μ.μ όπου ο Σκότσικ θα μιλήσει με τους παίκτες του πρώτα για το παιχνίδι και στην συνέχεια θα προπονηθούν όλοι για το επόμενο δύσκολο παιχνίδι εντός έδρας με την ομάδα του Μεσσηνιακού.

Οι κυανέρυθροι μετά το τέλος της προχθεσινής συνάντησης στα αποδυτήρια άκουσαν το προεδρό τους Κώστα Χρυσοχοΐδη να τους αναφέρει ότι το πριμ για τη νίκη ήταν τρεις χιλιάδες ευρώ.

ΑΕΡΑ

Προπόνηση στα Κοσκινού

- *Συνεχίζουν τις θεραπείες Γεωργαλλής και Μιχ. Λυριστής, ενώ χθες έκαναν ατομική προπόνηση*
- *«Δουλεύουμε για το επόμενο παιχνίδι» δηλώνει στη «δσπορ» ο Νίκος Κασιώτης*

Οι πανηγυρισμοί για την νίκη του ΑΕΡΑ και την κατάκτηση των πρώτων βαθμών έχουν κοπάσει στ' Αφάντου κι από χθές άρχισε πάλι δουλειά.

Οι «ερυθρόλευκοι» ξεκίνησαν την προετοιμασία τους στο γήπεδο Κοσκινού για το επόμενο εντός έδρας παιχνίδι με τα Γλυκά Νερά. Ο Νίκος Κασιώτης είχε όλους τους παίκτες στη διάθεσή του εκτός βέβαια από τους Αντώνη Γεωργαλλή και Μιχάλη Λυριστή που βρίσκονται στο στάδιο της αποθεραπείας.

Οι δύο ποδοσφαιριστές ακολούθησαν και χθες ατομικό πρόγραμμα με τον Λυριστή να δείχνει ότι είναι σχεδόν έτοιμος να μπει σε κανονικούς ρυθμούς προπόνησης. Το γεγονός ότι η ομάδα χρησιμοποίησε και στη χθεσινή προπόνηση κανονικό γήπεδο άφησε ικανοποιημένη την τεχνική ηγεσία του ΑΕΡΑ. Πάντως όλος ο κόσμος στ' Αφάντου αγωνιά για την ολοκλήρωση του γηπέδου, καθώς η συμπαράσταση των φιλάθλων στην ομάδα στα εντός έδρας παιχνίδια θα είναι διαφορετική, αλλά και πολυπληθέστερη. Είναι γνωστό πως οι φίλαθλοι του ΑΕΡΑ αποτελούν πραγματικά τον δωδέκατο παίκτη της ομάδας και το έχουν αποδείξει πάρα πολλές φορές στο παρελθόν.

Ο Νίκος Κασιώτης θέλει, όπως κάθε προπονητής, να έχει γήπεδο στη διάθεσή του για να μπορεί να κάνει πιο καλά τη δουλειά του.

Για τον νικηφόρο αγώνα με την ΑΕ Νίκαιας ο έμπειρος τεχνικός του ΑΕΡΑ τόνισε σχετικά: «Είμαστε προσεγειωμένοι μετά τη νίκη που πετύχαμε. Χαρήκαμε βέβαια για το αποτέλεσμα, όμως το παιχνίδι αυτό πέρασε και το ξεχάσαμε.

Στόχος μας είναι ο επόμενος αγώνας με αντίπαλο τα Γλυκά Νερά και μ' αυτόν θ' ασχοληθούμε όλη την εβδομάδα. Θα δουλέψουμε με κάτω το κεφάλι για να πάρουμε την Κυριακή το αποτέλεσμα που επιθυμούμε».

ΣΤΑ ΠΟΔΙΑ ΤΗΣ ΟΛΗ Η ΕΥΡΩΠΗ









«Το μπάσκετ ζει και πάλι μεγάλες "πιέ-νες" και αυτό οφείλεται στους 12 παί-κτες της Εθνικής ομάδας, τους πρωταθλητές Ευρώπης. Η χρυσή ελληνική αποστολή επέ-στρεψε στην Ελλάδα και γνώρισε αποθεωτική υποδοχή.

Οι παίκτες της Εθνικής ομάδας ίσως να μην είχαν φανταστεί τι θα ακολουθούσε αυτό το Ευ-ρωμπάσκετ. Ο Παναγιώτης Γιαννάκης ήταν ο πρώτος που βγήκε από το αεροπλάνο λίγο μετά τις 14:00 στο Ελευθερίος Βενιζέλος και ο πρώ-τος που έκανε δηλώσεις: "αυτά τα παιδιά μας συγκλόνισαν και είναι σημαντικό που τόσο γρή-γορα και ξαφνικά έδωσαν ώθηση στο μπάσκετ. Τώρα χρειάζεται δουλειά για να έρθει κάτι κα-λύτερο".

Ο Νίκος Ζήσης τόνισε ότι "είμαστε περήφανοι και ζούμε απίστευτες στιγμές", ενώ ο Δήμος Ντικούδης δήλωσε πως "ήταν το πιο γλυκό ταξί-δι της ζωής μου. Δώσαμε χαρά σε όλους και τώ-ρα πρέπει να υπάρξει και συνέχεια".

Ο Θοδωρής Παπαλουκάς τόνισε: "Είναι πραγ-ματικά μεγάλες στιγμές αυτές που ζούμε, αλλά είναι η ανταμοιβή για τους κόπους όλων των χρόνων και κυρίως των τελευταίων δύο μη-νών".

Ο αρχηγός, Μιχάλης Κακιούζης δήλωσε με την κούπα στο χέρι ότι "αφιερώνω το τρόπαιο σε όλους τους Έλληνες. Είμαστε περήφανοι και ελπίζουμε να ακολουθήσουν και άλλες επι-τυχίες στο μέλλον".

Στο αεροδρόμιο στήθηκε μια μικρή τε-λετή με την παρουσία του υφυπουργού Αθλητισμού Γιώργου Ορφανού, ο οποίος απένειμε πλακέτες στους παίκτες και τον προπονητή της ομάδας. Στη συνέντευξη Τύ-που που ακολούθησε, ο Παναγιώτης Γιαννά-κης τόνισε: "θέλω να ευχαριστήσω τους πά-ντες για την τιμητική υποδοχή. Ήταν ένα συ-γκλονιστικό ταξίδι με μια εκπληκτική παρέα.

Πέτυχαν κάτι που πίστευαν, αλλά δεν εξέ-φραζαν. Είναι παιδιά σεμνά που προτιμούν να δουλεύουν και να προσπαθούν μέσα στο γήπεδο Το ταξίδι όμως ξεκινάει τώρα, από αυτήν την επιτυχία. Το μόνο που χρειάζεται είναι ηρεμία και στήριξη".

Ο Μιχάλης Κακιούζης τόνισε ότι "είναι πρωτόγνωρο το συναίσθημα. Καταφέραμε κάτιν πολύ μεγάλο και φέραμε την Ελλάδα στην κορυφή της Ευρώπης ύστερα από 18 χρόνια. Ελπίζουμε να ακολουθήσουν κι άλ-λες επιτυχίες και θέλουμε να είστε και στο μέλλον κοντά μας, όπως και τώρα".

Και οι παλιοί στο "Ελευθέριος Βενιζέλος"

Ανάμεσα στον κόσμο που βρέθηκε στο αεροδρόμιο για να υποδεχθεί την πρωτα-θλήτρια Ευρώπης, ήταν και τρεις γνώριμες φιγούρες. Ο "Ευρω-κόουτς", Κώστας Πολί-της, ο Παναγιώτης Φασούλας και ο Γιάννης Ιωαννίδης. Καθένας με το δικό του πολύτιμο κομμάτι στη μπασκετική ιστορία της Ελλάδας.

Το γλέντησαν οι Πρωταθλητές

Μέχρι τις 4 το πρωί γλέντησαν οι Πρωταθλή-τες Ευρώπης, τον θρίαμβο της Εθνικής μας ομά-δας. Ο Παναγιώτης Γιαννάκης και οι παίκτες, τί-μησαν όλοι με την παρουσία τους, το πάρτυ που διοργάνωσε προς τιμήν τους ο χορηγός του αντιπροσωπευτικού μας συγκροτήματος, η Eurobank. Στο ξενοδοχείο Hayat, όλα τα μέλη της αποστολής, γνώρισαν την αποθέωση από τους φιλάθλους που δημιούργησαν μαγική ατμόσφαιρα και αποθέωσαν για ακόμα μία φο-ρά τους Πρωταθλητές.

Με το Κύπελλο αγκαλιά, ο Μιχάλης Κακιού-ζης (δεν το άφηνε με τίποτα) γυρνούσε από τραπέζι σε τραπέζι πανηγυρίζοντας με τους πα-ρευρισκόμενους. Οι παίκτες βαρέθηκαν να υπο-γράφουν αυτόγραφα, τη στιγμή που τα πούρα της νίκης, είχαν ήδη ανάψει, θυμίζοντας τους πρωτεργάτες της "παράδοσης", Φασούλα και Φάνη.

Η σαμπάνια έρρεε άφθονη, με τον βασικό σέ-ντερ Λάζαρο Παπαδόπουλο να είναι σε μεγά-λη... ευφορία. Άλλωστε αυτή τη νύχτα όλοι δι-καιούνταν να πιουν κάτι παραπάνω.

Μέχρι τις 4 τα ξημερώματα η Εθνική παρέμει-νε στο Hayat. Στη συνέχεια αναχώρησε για το Intercontinental, καθώς το πρωί είχε την πτήση της επιστροφής.







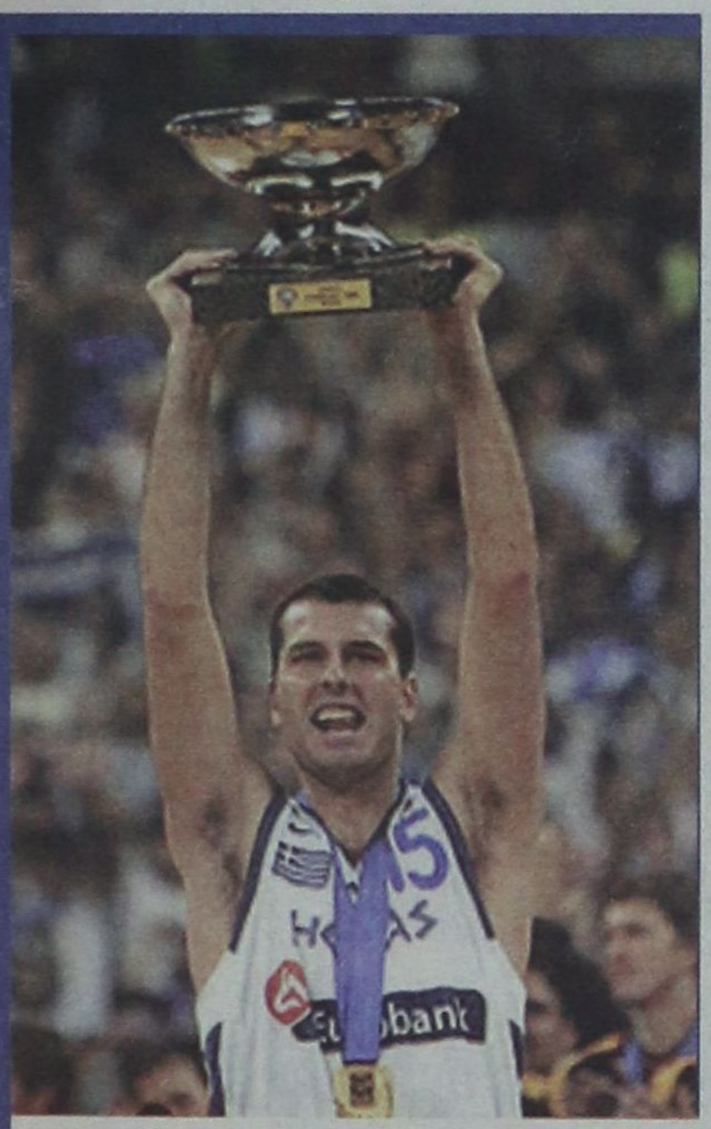







Ο ΚΟΛΟΣΣΟΣ ΒΡΑΒΕΥΕΙ τους πρωταθλητές Ευρώπης



Μετά τη μεγάλη επιτυχία της Εθνικής ομάδας μας στο Ευρωμπάσκετ του Βελιγραδίου ο Κολοσσός με δελτίο Τύπου ανακοινώνει την βράβευση των αθλητών του Παναθηναϊκού που συμμετείχαν στην Εθνική ομάδα, αλλά και του Παναγιώτη Γιαννάκη αρχιτέκτονα της επιτυχίας στο παιχνίδι Κυπέλλου με το Μαρούσι. Αναλυτικά:

«Η ΕΛΛΑΔΑ ΕΙΝΑ ΠΡΩΤΑΘΛΗΤΡΙΑ ΕΥΡΩΠΗΣ. Ο ΚΟΛΟΣΣΟΣ συγχαίρει όλους τους συντελεστές της μεγάλης επιτυχίας στο Ευρωμπάσκετ. Το Διοικητικό Συμβούλιο του Α.Ο. ΚΟΛΟΣΣΟΣ ΡΟΔΟΥ αποφάσισε να τιμήσει στο πρόσωπο των Δημήτρη Διαμαντίδη, Νίκου Χατζηβρέττα, Κώστα Τσαρτσαρή, Βασίλη Σπανούλη όλη την Εθνική Ομάδα, με την ευκαιρία της παρουσίας τους στο τουρνουά Τάσος Κουταλιανός. Επίσης θα βραβευτεί ο Πατρίκ Φέμερλινγκ για το ασημένιο μετάλλιο με την Εθνική Γερμανίας. Οσο για τον πρωτομάστορα της επιτυχίας Παναγιώτη Γιαννάκη θα τιμηθεί στις 9 Οκτώβρη όταν θα βρεθεί στη Ρόδο για τον αγώνα κυπέλλου ανάμεσα στον Κολοσσό και το Μαρούσι.

Το Δ.Σ. του Α.Ο. ΚΟΛΟΣΣΟΣ ΡΟΔΟΥ για την καλύτερη εξυπηρέτηση των φιλάθλων ενημερώνει ότι, για οποιαδήποτε πληροφορία για το Τουρνουά «Τάσος Κουταλιανός '05» μπορούν να ενημερώνονται στο τηλέφωνο 22410-22261 ώρα 09:00-14:30. Η είσοδος για παιδιά έως 12 χρονών είναι ελεύθερη».

Προπώληση εισιτηρίων γίνεται:

• ABETE ΚΩΣΤΑΡΙΔΗΣ PIAGGIO Καναδά 12.

• Στο Super Market BAZAAR Χατζηαγγέλου 11-13 (Προέκταση Κοδριγκτώνος).

• Στο καφέ HORUS CAFE στο εμπορικό κέντρο Cairo Pallas.

• Στο καφέ ΤΡΙΑΝΟΝ πλατεία Ακαδημίας.

• Στα γραφεία του Συλλόγου Πλατεία Βρούχου 1 (έναντι εκκλησίας Μητρόπολης), εντός γηπέδου Μπάσκετ 09:00-14:30.

• Στο Δημοτικό Στάδιο ΔΙΑΓΟΡΑΣ γήπεδα Μπάσκετ Ακαδημιών (είσοδος από τον δρόμο που γίνεται η Λαϊκή Αγορά) και ώρες 17:00-20:00.

Τέλος εποχής για τη Νίκη Ξάνθου

Ανακοίνωσε την αποχώρησή της από την ενεργό δράση



Πάει και η δεύτερη Νίκη! Μετά τη Νίκη Μπακογιάννη και η Νίκη Ξάνθου εγκαταλείπει την ενεργό δράση μετά απο 13 χρόνια παρουσίας σε υψηλό επίπεδο στο μήκος.

Η πρώτη Ελληνίδα που πέρασε τα επτά μέτρα (7.03μ. για την ακρίβεια) δίνει τη σκυτάλη στην επόμενη γενιά με δύο μεγάλα μετάλλια να κοσμούν το βιογραφικό της (Παγκόσμιο αργυρό και Ευρωπαϊκό χρυσό).

«Το έχω πάρει απόφαση εδώ και καιρό. Είμαι αρκετά συνειδητοποιημένη, αφού έτσι κι αλλιώς κάποια στιγμή θα σταματούσα ... Σωματικά ήμουν άψογα μέχρι τώρα, επομένως και αύριο να ξεκινήσω πάλι καλές επιδόσεις θα κάνω. Έχω κουραστεί ψυχικά και δεν στο κρύβω ... Έτσι είπα: Εντάξει φτάνει, θα δοκιμάσω κάτι άλλο. Θα κάνω κάτι διαφορετικό στη ζωή μου», εξομολογήθηκε σε συνέντευξη που παραχώρησε στην εφημερίδα «Sportime».

Οι Ολυμπιακοί Αγώνες στην Αθήνα καθυστέρησαν την αποχώρηση της απο τους στίβους: «Ήθελα να φτάσω σε μία νορμάλ ηλικία των 31 ετών, να ζήσω την Ολυμπιάδα και μετά να αποχωρήσω. Αρχικά σκέφτηκα ότι θα συνέχιζα για κάποιο διάστημα, αλλά μετά είπα: «Φτάνει».

Όσο για το τι λείπει απο μία σημαντική καριέρα σαν εκείνη που απόλαυσε η ίδια. Έχοντας παρακολουθήσει τις προσπάθειές της, ένα Ολυμπιακό μετάλλιο.

Η Ροδίτισσα πρωταθλήτρια στην καλύτερή της εμφάνιση άγγιξε το χάλκινο στην Ατλάντα το 1996, αλλά η «θρυλική» Αμερικανίδα Τζάκι Τζόινερ Κέρσι το κέρδισε αντί της Ελληνίδας στην τελευταία «αμφισβητούμενη» προσπάθειά της.

«Θα ήθελα να έχω ένα Ολυμπιακό μετάλλιο που μου έκλεψαν. Στην ουσία έχω Ολυμπιακό μετάλλιο τρίτο, αλλά δεν το έχω πάρει ποτέ. Μου το έκλεψαν και είμαι τέταρτη. Ήταν πολύ άσχημη στιγμή και με πείραξε ο τρόπος που έγινε. Όταν την επόμενη μέρα πήγαμε να υποβάλλουμε ένσταση, είχε εξαφανιστεί το βίντεο. Έλειπαν οι παράγοντες και ήμασταν στο στάδιο εγώ και ο Πομάσκι, που ήταν τότε προπονητής μου. Δεν μπορούσαμε να κάνουμε τίποτα».

Σε αυτό το σημείο κάνει την εμφάνισή της η πίκρα για την απουσία των Ελλήνων παραγόντων, που αδράνησαν και χάθηκε το μετάλλιο: «Ήταν όλοι συγκεντρωμένοι στο Ολυμπιακό χωριό, το οποίο ήταν μία ώρα μακριά. Η ένσταση υποβάλλεται μέσα σε δύο ώρες και δεν υπήρχε κανένας απο την ελληνική αποστολή».

ΔΙΑΓΟΡΑΣ ΒΑΤΙΟΥ

Παράπονα για τον Φεσσάρα

Πολλά παράπονα απο την διαιτησία του κ. Φεσσάρα στο ματς απέναντι στον Διγενή και στον οποίο η ομάδα γνώρισε την ήττα έχουν στις τάξεις των «κυανέρυθρων».

Ο συγκεκριμένος διαιτητής μάλιστα απέστειλε από τον πάγκο της ομάδας τον προπονητή Στάθη Φαρμακίδη και τον πρόεδρο Γιάννη Καμπούρη, τους οποίους σημείωσε και στο φύλλο αγώνος. Πάντως παρά τον τρόπο με τον οποίο προήλθε η ήττα για τους «κυανέρυθρους».

Ο Στάθης Φαρμακίδης κοίταζαν πλέον το επόμενο παιχνίδι της ομάδας τους στο Παραδείσι απέναντι στον Κλεάνθη και προετοιμάζονται γι' αυτό.

Ο νεαρός τεχνικός των Βατενών θα προπονήσει την ομάδα του σήμερα, αύριο και μεθαύριο μετά τη χθεσινή πρώτη προπόνηση της εβδομάδας και το θετικό είναι πως δεν υπάρχουν προβλήματα τραυματισμών.

Ο Φαρμακίδης για το παιχνίδι με τον Κλεάνθη θα έχει στη διάθεσή του και τον νεαρό Φωτεινή, ο οποίος εξέτισε την ποινή του από την περσινή σαιζόν, ενώ τα μοναδικά προβλήματα είναι αυτά που αντιμετωπίζουν οι Αγγελάκης και Αναστασάς που υπηρετούν την θητεία τους και δεν μπορούν να είναι συνεπείς σε όλες τις προπονήσεις.

ΗΡΑΚΛΗΣ ΜΑΡΙΤΣΩΝ

Κρατούν μόνο τη νίκη...

Δεν ικανοποίησε ο Ηρακλής στο ματς με τον Απόλλωνα, ωστόσο οι 3 βαθμοί κατακτήθηκαν

Τη νίκη μόνο κρατούν στο στρατόπεδο του Ηρακλή Μαριτσών από το παιχνίδι απέναντι στον Απόλλωνα Απολλώνων στα πλαίσια της 2ης αγωνιστικής του πρωταθλήματος της Α' κατηγορίας, αφού η εμφάνιση της ομάδας δεν ήταν η καλύτερη δυνατή κάτι που επισήμανε και ο Σπύρος Αγγελόπουλος μετά το τέλος της αναμέτρησης.

Πάντως οι Ηρακλειδείς πήραν αυτό που ήθελαν χωρίς να εντυπωσιάσουν και αυτό είναι σίγουρα σημαντικό για μια ομάδα, αν και το σωματείο των Μαριτσών θα στερηθεί τις υπηρεσίες του Λορέντζου για το επόμενο ματς της ομάδας, αφού ο παίκτης αντίκρισε την κόκκινη κάρτα του διαιτητή Πανανικολάου στο παιχνίδι.

Στα θετικά στοιχεία της αναμέτρησης ήταν πως ο Χατζηκωνσταντής χρησιμοποιήθηκε για είκοσι περίπου λεπτά στην αναμέτρηση μετά τον τραυματισμό του χωρίς να νιώσει οποιαδήποτε ενόχληση.

Αυτό είναι και το σημαντικό αυτή την στιγμή για τον Ηρακλή αφού δεν αντιμετωπίζουν οι παίκτες του προβλήματα τραυματισμών κι έτσι ο Σπύρος Αγγελόπουλος θα προετοιμάσει ολόκληρο το έμψυχο δυναμικό της ομάδας του για το επόμενο ματς του πρωταθλήματος το οποίο θα διεξαχθεί ξανά στα Μαριτσά αυτή τη φορά με αντίπαλο την Αναγέννηση Εμπωνα.

«Αντίπαλος» του Ιάλυσου ένας Ροδίτης

Ο πρώην παίκτης του Ερμή Καλυθιών και των Μικτών Νίκος Νικολός αγωνίζεται στον Ατρόμητο Πειραιά

Ακόμη ένας δικός μας ποδοσφαιριστής θα βρεθεί την προσεχή Κυριακή αντίπαλος με Ροδίτικη ομάδα στο Περιφερειακό Πρωτάθλημα.

Το Σάββατο στον αγώνα του ΑΕΡΑ με την Νίκαια αγωνίσθηκε για ένα ημίχρονο ο Λουκάς Τσοπανάκης με τα χρώματα των φιλοξενουμένων.

Την Κυριακή στο νησί του Ιπποκράτη η Α.Ε. Κως αντιμετώπισε τον Ατρόμητο Πειραιά με του οποίου την φανέλα αγωνίσθηκε ο Νίκος Νικολός και στα 90'. Μάλιστα ήταν από τους καλύτερους της ομάδας του, η οποία όπως είναι γνωστό απέσπασε ισοπαλία (1-1). Ο Νικολός και στην πρεμιέρα του Περιφερειακού Πρωταθλήματος αγωνίσθηκε βασικός.

Την προσεχή Κυριακή ο Ατρόμητος θα αντιμετωπίσει στην έδρα του τον Ιάλυσο και ο Ρόδιος ποδοσφαιριστής θα βρεθεί απέναντι στους «ερυθροκίτρινους».

ΑΣΤΕΡΑΣ ΜΑΣΑΡΩΝ

Περιμένει κομπλέ τον Α.Σ. Τήλου

Ετεροχρονισμένα θ' ανοίξει αύριο η αυλαία του πρωταθλήματος της δεύτερης κατηγορίας Δωδεκανήσου για τον Αστέρα Μασάρων και τον Α.Σ. Τήλου. Είναι το τελευταίο παιχνίδι με το οποίο θα ολοκληρωθεί το πρόγραμμα της 1ης αγωνιστικής.

Ο Αστέρας θα υποδεχθεί κομπλέ την Τήλο καθώς ο νεαρός τεχνικός Μιχάλης Κυπριώτης δεν αντιμετωπίζει κανένα αγωνιστικό πρόβλημα με τους ποδοσφαιριστές του.

Χθες οι Μασαρενοί έκαναν την τελευταία τους προπόνηση ενώ σήμερα θα ξεκουραστούν για να είναι έτοιμοι στην αυριανή πρεμιέρα της ομάδας τους.

Για τον πρώτο αγώνα του Αστέρα ο Μιχάλης Κυπριώτης τόνισε:

«Είμαστε έτοιμοι, δεν έχουμε προβλήματα ίσως όμως να έχουμε άγχος λόγω της πρεμιέρας.

Εάν είμαστε σοβαροί και πειθαρχημένοι δεν έχουμε να φοβηθούμε τίποτα. Παρόλο που ο αγώνας γίνεται στην μέση της εβδομάδας και ο κόσμος εργάζεται, πιστεύω ότι θα έχουμε την συμπαράσταση των φιλάθλων μας. Εμείς θα προσπαθήσουμε να τους ανταμείψουμε».

ΑΠΟΛΛΩΝ ΑΠΟΛΛΩΝΩΝ

Ικανοποίηση παρά την ήττα...

Αρκετά καλή εμφάνιση πραγματοποίησε ο Απόλλωνας Απολλώνων στο ματς με τον Ηρακλή Μαριτσών παρότι τελικά η ομάδα του Παναγιώτη Μακρούνα, δεν κατάφερε να πάρει κανένα βαθμό στο συγκεκριμένο παιχνίδι, μένοντας «άποντη» στις δύο πρώτες αγωνιστικές.

Εκτός από τη νέα ήττα που σίγουρα προβλημάτισε τους ανθρώπους της ομάδας, αρνητικό είναι και το γεγονός πως ο έμπειρος τεχνικός των «ερυθρολεύκων» δεν θα έχει στην διάθεσή του για το επόμενο παιχνίδι και τους Κουλουριώτη και Μακρούνα Β. οι οποίοι αποβλήθηκαν από τον κ. Παπανικολάου, απέναντι στους Μαριτσενούς.

Οι Απολλωνιστές προπονήθηκαν κανονικά χθες στο γήπεδό τους και προετοιμάζονται πλέον για το παιχνίδι της 3ης αγωνιστικής απέναντι στον Ευαγόρα το οποίο το σωματείο των Απολλώνων θα πρέπει να κερδίσει και για βαθμολογικούς, αλλά και για ψυχολογικούς λόγους για τη συνέχεια του πρωταθλήματος.

Να σημειωθεί πάντως εδώ πως οι Απολλωνιστές έχουν πολλά παράπονα από την διαιτησία του Παπανικολάου στο ματς του Σαββάτου με τον Παναγιώτη Μακρούνα να χαρακτηρίζει απαράδεκτη την απόφασή του να αποβάλει τον Μακρούνα Β. με την αιτιολογία της διαμαρτυρίας.

Δύο Ρόδιοι στο βάθρο

Στην πρώτη ο Χαλκιόπουλος, στην τρίτη ο Λουλουργάς στο πανελλήνιο πρωτάθλημα που έγινε στην Κρήτη

Στην Κρήτη και πιο συγκεκριμένα στο Ηράκλειο ολοκληρώθηκε ο 3ος γύρος του πανελληνίου πρωταθλήματος σκαφών ανοιχτής θαλάσσης, off-shore.

Συνολικά 24 σκάφη έλαβαν μέρος στον πολύ όμορφο αγώνα, που παρακολούθησαν χιλιάδες θεατές - λάτρεις της θάλασσας.

Ο αγώνας είχε απόσταση 70 ναυτικών μιλίων και διεξήχθη στο τρίγωνο Γούδες, όπου οι αγωνιζόμενοι πραγματοποίησαν τρεις γύρους των 23 περίπου μιλίων. Με τις ταχύτητες να ξεπερνούν πολλές φορές τα 90 μίλια την ώρα, οι Χαλκιόπουλος – Μπρόκος κατάφεραν να κατακτήσουν τη δεύτερη φετινή νίκη με σκάφος Sportrip SR9 εφοδιασμένο με δύο κινητήρες Mercury 2x280 ίππων.

«Αυτή τη φορά ακολουθήσαμε αγώνα τακτικής, προκειμένου να τερματίσουμε να μην πάθουμε κάποια ζημιά, όπως έγινε στον αγώνα της Κέρκυρας», τόνισε ο νικητής, Αντρέας Χαλκιόπουλος, που ταξίδεψε από τη Ρόδο για να τρέξει σε αυτό



Το επιτυχημένο δίδυμο Χαλκιόπουλου - Μπρόκου πανηγυρίζει την πρωτιά

τον αγώνα, έχοντας την υποστήριξη της εταιρίας πετρελαιοειδών Silk Oil. Ο χρόνος που σημείωσε ήταν 53,50 λεπτά, ενώ πίσω του τερμάτισε ο Τσικόπουλος, αφήνοντας τρίτο τον Λουλουργά.

Ο τέταρτος και τελευταίος γύρος του πανελληνίου πρωταθλήματος ολοκληρώνεται τον Οκτώβριο στην Αθήνα με το ενδιαφέρον να κυμαίνεται σε υψηλά επίπεδα. Στη βαθμολογία προηγείται ο Χαλκιόπουλος, ο οποίος αναμένεται ακόμα πιο δυνατός στη λήξη του θεσμού.

ΣΤΑ 1,5 ΔΙΣ. ΕΥΡΩ ΥΠΟΛΟΓΙΖΟΝΤΑΙ ΟΙ ΕΙΣΠΡΑΞΕΙΣ

ΤΟ ΚΡΑΤΟΣ ΘΑ ΕΞΟΦΛΗΣΕΙ *με ομόλογα τους δήμους*

Σε ομόλογα ελληνικού Δημοσίου θα ξεπληρώσει τα χρήματα που χρωστάει εδώ και αρκετά χρόνια το κράτος στους δήμους. Για πρώτη φορά οι δήμαρχοι φαίνεται να είναι περισσότερο από ποτέ άλλοτε κοντά στην είσπραξη χρημάτων που τους έχουν παρακρατηθεί από παρελθόντα έτη. Το ποσό που εκτιμάται ότι θα λάβει η Αυτοδιοίκηση Πρώτου Βαθμού πλησιάζει τα 1,5 δισ. ευρώ. Η καταβολή θα ξεκινήσει να γίνεται τμηματικά από τα τέλη του 2005 και θα ολοκληρωθεί σε ένα βάθος εξαετίας.

Με δεδομένες τις προεκλογικές εξαγγελίες του κυβερνώντος κόμματος και τις πιέσεις της Κεντρικής Ένωσης Δήμων και Κοινοτήτων (ΚΕΔΚΕ), για την καταβολή των σχετικών χρεών, η επιτροπή που είχε συσταθεί πριν από μερικά χρόνια ενεργοποιήθηκε επιτέλους. Το τελευταίο διάστημα οι δύο «αντίπαλες» πλευρές που έχουν καταφέρει να πλησιάσουν σε μία κοινά αποδεκτή λύση προκειμένου να ξεκινήσει η καταβολή τους. Αυτό που παραμένει ακόμα αδιευκρίνιστο είναι τα ομόλογα που θα δοθούν στην Αυτοδιοίκηση αν θα μπορούν να αξιοποιηθούν για την εισροή επενδυτικών κεφαλαίων στους ΟΤΑ. Οι δήμαρχοι είχαν αποδεχτεί την προοπτική καταβολής των οφειλόμενων σε ομόλογα με την προοπτική ότι θα μπορούσαν να τα χρησιμοποιήσουν ως εγγύηση σε χρηματοπιστωτικά ιδρύματα για τη λήψη δανείων. Σύμφωνα με πληροφορίες, ο υπουργός Οικονομίας και Οικονομικών δεν φαίνεται να αντιμετωπίζει θετικά αυτό το σχέδιο των δημάρχων.

Το βασικό επιχείρημα που προβάλλει είναι ότι μία τέτοια κίνηση θα συμβάλει αρνητικά στην κατεύθυνση του δημόσιου χρέους. Σε περίπτωση που μπει κόκκινο στους ΟΤΑ για την αξιοποίηση των ομολόγων, τότε θα έχουν «επιταγές» στα χέρια τους τις οποίες δεν θα μπορούν να εξαργυρώσουν. Για τον λόγο αυτό έχουν ήδη προσφύγει σε ειδικούς επιστήμονες και γνώστες των οικονομικών θεμάτων προκειμένου να τους δώσουν μία εναλλακτική φόρμουλα που θα τους επιτρέπει να αξιοποιήσουν τα ομόλογα που θα τους δοθούν.

ΑΠΟΚΕΝΤΡΩΣΗ ΦΟΡΩΝ

Πάντως σε μακροπρόθεσμο επίπεδο το χρέος αυτό ενδέχεται να συνδυαστεί και με τις γενικότερες φορολογικές μεταρρυθμίσεις που θα προωθηθούν και θα επιτρέψουν την αποκέντρωση μίας σειράς φόρων. Το σχετικό θέμα αναμένεται να τεθεί για άλλη μία φορά στο επικείμενο συνέδριο της ΚΕΔΚΕ.

Η πιθανότητα επιβολής τοπικής φορολόγησης αντιμετωπίζεται θετικά από τους δημάρχους, οι οποίοι θεωρούν ότι τα οφέλη που θα έχουν από μία τέτοια μεταρρύθμιση θα είναι περισσότερα από το πολιτικό κόστος του φοροεισπράκτορα. Ωστόσο, ανεξάρτητα από το αν θα προχωρήσει ή όχι η φορολογική μεταρρύθμιση, οι δήμαρχοι θα γνωρίζουν το προσεχές διάστημα τον ακριβή τρόπο που θα τους γίνει η αποπληρωμή των οφειλών από τα παρελθόντα έτη, καθώς για την υλοποίηση της σχετικής δέσμευσης θα απαιτηθεί ειδική νομοθετική ρύθμιση.

ΔΙΑΠΡΑΓΜΑΤΕΥΣΕΙΣ

ΜΙΚΡΗ ΑΠΟΚΛΙΣΗ ΓΙΑ ΤΑ ΧΡΕΗ

Στις διαπραγματεύσεις που γίνονται με βασικό συνομιλητή το Γενικό Λογιστήριο του Κράτους έχει διαφανεί ότι η μεν κυβέρνηση υποστηρίζει ότι χρωστάει στους δημάρχους 1,4 δισ. ευρώ και η δε ΚΕΔΚΕ ότι της οφείλονται ποσά από συγκεκριμένα παρελθόντα οικονομικά έτη που ξεπερνούν τα 1,5 δισ. ευρώ. Η σχετική απόκλιση δεν φαίνεται να είναι απαγορευτική ώστε να μην καταφέρουν να καταλήξουν σε συμφωνία οι δύο πλευρές.

ΔΗΜΟΤΙΚΕΣ - ΝΟΜΑΡΧΙΑΚΕΣ

ΚΑΙ ΤΡΙΤΗ ΚΑΛΠΗ ΤΟ 2006

Καθιερώνεται με ν/σ η εκλογή περιφερειακών συμβούλων

Τρεις θα είναι οι κάλπες που θα στηθούν στις δημοτικές και νομαρχιακές εκλογές του 2006, καθώς το υπουργείο Εσωτερικών με νομοσχέδιο που θα καταθέσει στη Βουλή το αργότερο μέχρι το τέλος του χρόνου θα καθιερώσει την αιρετή περιφερειακή αυτοδιοίκηση.

Ειδικότερα στις εκλογές του 2006 οι πολίτες θα κληθούν να εκλέξουν και τους περιφερειακούς τους συμβούλους εκτός από νομάρχες και δημάρχους. Σε καθεμία από τις 13 Περιφέρειες της χώρας θα υπάρχουν 13 διαφορετικά ψηφοδέλτια με τα ονόματα των περιφερειακών συμβούλων.

Σύμφωνα με πληροφορίες, το τρίτο ψηφοδέλτιο θα είναι ένα και οι πολίτες θα «σταυρώσουν» υποψηφίους και όχι συνδυασμούς. Οι περιφερειακοί σύμβουλοι θα αποτελούν το 1/3 κάθε περιφερειακού συμβουλίου και θα έχουν 4ετή θητεία. Η υπόλοιπη σύνθεση του περιφερειακού συμβουλίου θα αποτελείται κατά 1/3 από εκπροσώπους των επιμελητηρίων και τις παραγωγικές τάξεις της κάθε Περιφέρειας και το άλλο 1/3 από εκπροσώπους της Τοπικής και Νομαρχιακής Αυτοδιοίκησης της εκάστοτε Περιφέρειας. Ο γενικός γραμματέας της Περιφέρειας θα ορίζεται από την κυβέρνηση όπως ισχύει σήμερα ενώ ακόμη δεν έχει ξεκαθαρίσει ο αριθμός των μελών του Περιφερειακού Συμβουλίου.



ΕΚΤΟΣ ΑΠΟ νομάρχες και δημάρχους στις εκλογές του 2006 θα ψηφίσουμε και περιφερειάρχες

Οι πληροφορίες πάντως αναφέρουν για 21 μέλη. Στόχος του υπουργείου Εσωτερικών είναι μέσα από το νομοσχέδιο να ενισχύσει το ρόλο της Περιφέρειας η οποία από το 2006 θα είναι το «εργαλείο» της κυβέρνησης για την ουσιαστική αποκέντρωση του κράτους. Οπως αναφέρει ο γενικός γραμματέας του υπουργείου Εσωτερικών κ. Θ. Βεζυργιάννης, η εντολή που έχει δοθεί από τον υπουργό Προκόπη Παυλόπουλο είναι η Περιφέρεια να αποκτήσει τέτοια οντότητα που θα γίνει κατανοητή στον πολίτη ως το παράρτημα της κυβέρνησης στην περιφέρειά του.

Σε ό,τι αφορά τη μητροπολιτική διοίκηση το υπουργείο Εσωτερικών δεν πρόκειται να την εφαρμόσει σύμφωνα με το μοντέλο που της ζητά η Κεντρική Ενωση Δήμων και Κοινοτήτων Ελλάδος. Οπως αναφέρει ο κ. Βεζυργιάννης, αντί για μητροπολιτική διοίκηση θα συσταθούν σύνδεσμοι δήμων σε κάθε νομό, οι οποίοι θα οριστούν με νόμο ως προς τη σύνθεσή τους. Οι σύνδεσμοι αυτοί των δήμων θα έχουν λόγο για θέματα που αφορούν τη διαχείριση των απορριμμάτων, το περιβάλλον, τις συγκοινωνίες και γενικά για τοπικά ζητήματα.

Το σημαντικό στην υπόθεση είναι για τη λειτουργία και τη δράση τους θα χρηματοδοτούνται από το κράτος. Το μοντέλο σύστασης που θα ακολουθηθεί στην περίπτωση των δημοτικών συνδέσμων θα είναι αυτό του Ενιαίου Συνδέσμου Δήμων και Κοινοτήτων Νομού Αττικής που είναι υπεύθυνος σήμερα για τη διαχείριση των απορριμμάτων.

ΓΕΝΙΚΗ ΤΕΧΝΙΚΗ
ΟΜΙΛΟΣ ΕΤΑΙΡΕΙΩΝ

ΑΝΑΝΕΩΜΕΝΟΙ ΚΑΙ ΠΑΝΤΑ ΠΡΩΤΟΠΟΡΟΙ
ΜΑΖΙ ΣΑΣ ΜΕ ΣΤΟΧΟ ΤΙΣ ΚΑΛΥΤΕΡΕΣ
ΤΕΧΝΙΚΕΣ ΛΥΣΕΙΣ

• ΕΤΟΙΜΟ ΣΚΥΡΟΔΕΜΑ
με ανανεωμένες -
σύγχρονες εγκαταστάσεις

• ΑΔΡΑΝΗ ΥΛΙΚΑ
υψηλών προδιαγραφών και
απαιτήσεων από
το ΝΕΟ Λατομείο μας

ΕΡΓΟΣΤΑΣΙΑ ΣΚΥΡΟΔΕΜΑΤΟΣ:
ΡΟΔΟΣ: 6ο χλμ. Παλαιάς Εθν. Οδού Ρόδου - Λίνδου, τηλ. 22410 - 60560/62323 FAX: 22410 60561
ΓΕΝΝΑΔΙ: 2ο χλμ. οδού ΓΕΝΝΑΔΙΟΥ - ΒΑΤΙΟΥ, τηλ. 22440 - 43470 FAX: 22440 43470
ΛΑΤΟΜΕΙΟ: Θέση Στραβόλαιμο ΚΑΛΥΘΙΩΝ
ΓΡΑΦΕΙΑ: Ρόδος Αρκαδίου 2, Τηλ. 22410-22186/22968/28058 FAX: 22410 - 33021

ΠΡΟΣΚΟΠΙΣΜΟΣ ΜΙΑ ΚΙΝΗΣΗ ΝΕΩΝ ΜΕ ΑΡΧΕΣ



Από τον Χρήστο Μ. Λυγερό, Πρόεδρο του Διοικητικού Συμβουλίου Σώματος Ελλήνων Προσκόπων

Το πραγματικό κατώφλι του 21ου αιώνα το οποίο διαβήκαμε πριν μερικά χρόνια, μας έκανε να συνειδητοποιήσουμε ακόμα καλύτερα τις κοσμογονικές αλλαγές που πραγματοποιούνται με ανεξέλεγκτη τις περισσότερες φορές ταχύτητα και επηρεάζουν αναμφισβήτητα την πορεία της ανθρωπότητας και τη ζωή κάθε ανθρώπου και ιδιαίτερα αυτή των νέων.

Το κυριότερο χαρακτηριστικό αυτής της νέας εποχής λέει ο γνωστός μελλοντολόγος Άλβιν Τόφλερ είναι το πέρασμα από την οικονομία της «χειρονακτικής» παραγωγής στην οικονομία της «εκλεπτυσμένης εγκεφαλικής γνώσης».

Η γνώση και ειδικότερα η εξειδικευμένη γνώση γίνεται η κύρια πηγή και η δύναμη κάθε ανθρώπινης δραστηριότητας. Στη εν πολλοίς νέα αυτή εποχή της πληροφορίας και της γνώσης η παγκοσμιοποίηση των κοινωνιών και των αγορών, παρά τις οποίες αντιστάσεις, είναι μια αναστρέψιμη πραγματικότητα. Σε αυτή τη νέα εποχή ο κόσμος διαμορφώνεται σε μια παγκόσμια πολιτεία "global village όπου οι άνθρωποι πρέπει ολοένα και περισσότερο να σκέφτονται αφενός με ευρύτητα «παγκόσμια» αλλά και αφετέρου να ενεργούν τοπικά, "Think global act local".

Σε αυτό το νέο κόσμο οι έννοιες αλλάζουν, παίρνουν διαφορετικές διαστάσεις η ελευθερία, η ηθική, η εκπαίδευση, το κράτος, η εργασία και πολλές άλλες ακόμα εμφανίζονται με άλλη μορφή και περιεχόμενο.

Στο νέο περιβάλλον όπου οι νέες τεχνολογίες έχουν εξαλείψει τα σύνορα και τις αποστάσεις, όπου ο παγκόσμιος ιστός "web – internet", η ηλεκτρονική διακυβέρνηση (e-government) και το ηλεκτρονικό εμπόριο (e-commerce) παρέχουν στον χρήστη τη δυνατότητα «παγκόσμιας πρόσβασης» σε επικοινωνίες, πληροφορίες και αγορές αγαθών όλων των οικονομιών το άτομο θα πρέπει να μάθει να λειτουργεί με κανόνες μιας ενιαίας και ταυτόχρονα ανοικτής παγκόσμιας κοινωνίας.

1. Οι Προκλήσεις για τους νέους

Σε αυτό το νέο κόσμο οι επιταχυνόμενες αλλαγές στην κοινωνία έχουν σημαντικό αντίκτυπο στους νέους ανθρώπους και οι ευκαιρίες για διαπαιδαγώγηση και εκπαίδευση που τους προσφέρονται χρειάζεται να ανταποκρίνονται σε αυτές τις αλλαγές.

Σε πολλούς τομείς τα κοινώς αποδεκτά κοινωνικά πρότυπα μεταβάλλονται. Μερικές από αυτές τις μεταβολές αφορούν ορισμένες περιοχές του κόσμου, ενώ άλλες έχουν παγκόσμια επίδραση. Για παράδειγμα.

• Οι αυξανόμενες και επιταχυνόμενες κινήσεις πληθυσμών, εν μέρει λόγω της αυξανόμενης κινητικότητας που έχουν οι άνθρωποι, έχουν εισάγει ριζικές αλλαγές σε παραδοσιακά πρότυπα του τόπου ζωής τους στις αστικές, όσο και στις μη αστικές περιοχές. Αυτό έχει σαν αποτέλεσμα οι νέοι να αντιμετωπίζουν αυξημένες δυσκολίες στο να εμπιστεύονται να στηριχθούν στις παραδοσιακές κοινωνικές δομές.

• Η εξέλιξη των δομών στην οικογένεια και ο μειωμένος ρόλος της οικογενειακής ζωής στη διαπαιδαγώγηση των παιδιών και των νέων, συχνά τους στερεί από την απαραίτητη και ουσιαστική υποστήριξη που παρέχει η οικογένεια. Οι σύγχρονες πιέσεις αναγκάζουν πολλούς ενήλικες να απαρνούνται τις παραδοσιακές κοινωνικές τους συνήθειες και αυτό έχει ως συνέπεια να δυσκολεύονται να μεταφέρουν τις αξίες και την κληρονομιά τους στις επόμενες γενεές.

• Η ανάπτυξη σε παγκόσμια κλίμακα προτύπων διαβίωσης που συχνά δεν ανταποκρίνονται στις τοπικές συνθήκες ζωής και πραγματικότητα. Ένα παράδειγμα είναι ο εισαγόμενος καταναλωτισμός που δεν συμβαδίζει με τις ανάγκες για ανάπτυξη και βελτίωση του κάθε τόπου, ο οποίος δημιουργεί προσδοκίες που δεν μπορούν να ικανοποιηθούν και οδηγούν σε απογοήτευση κυρίως στις νεότερες γενεές.

• Υπάρχει η αίσθηση ότι μειώνεται η δυνατότητα του νέου να αναλάβει ένα πλήρη και υπεύθυνο ρόλο ως ενήλικας. Αυτό οφείλεται στην ανεπάρκεια των εκπαιδευτικών συστημάτων και στην έλλειψη εκπαιδευτικών ευκαιριών.

Χρειάζεται αλλαγή στην αντίληψη και την πρακτική σε σχέση με την ανάγκη για ασφάλεια και συνέχεια στην ανάπτυξη του ατόμου.

Κοινωνικές μεταβολές σαν αυτές που μόλις αναφέραμε έχουν σημαντικό αντίκτυπο στους νέους ανθρώπους. Προκειμένου να λειτουργήσουν και να συνεισφέρουν στην κοινωνία που ζουν, οι νέοι θα πρέπει να αποκτήσουν και να αναπτύξουν τις κατάλληλες γνώσεις, ικανότητες και συμπεριφορά που θα ανταποκρίνεται στις ανάγκες τους.

Οι ανάγκες των νέων φυσικά διαφέρουν από χώρα σε χώρα και σίγουρα από άτομο σε άτομο, ανάλογα με τις επιμέρους συνθήκες. Όμως, σε όλες τις περιπτώσεις οι νέοι:

* **Χρειάζεται να αναπτύξουν τον εαυτό τους,** να δοκιμάσουν τις προσδοκώμενες ικανότητες τους και να ανακαλύψουν τον κόσμο που υπάρχει γύρω τους.

* **Χρειάζεται να έχουν γνώσεις και ικανότητες** ώστε να κατανοήσουν την πραγματικότητα της ζωής.

* **Χρειάζεται να αποκτήσουν ένα ενεργό και υπεύθυνο ρόλο στην κοινωνική ζωή** και μέσα από αυτό το ρόλο ένα κύρος και ένα μερίδιο στην κοινωνία.

Γεγονός είναι ότι όλοι οι νέοι, ανεξάρτητα από το περιβάλλον από το οποίο προέρχονται, έχουν τις ίδιες βασικές ανάγκες. Χρειάζονται να αποκτήσουν την ικανότητα να αντιμετωπίζουν τις δυσκολίες και την ικανότητα να γίνουν αρχιτέκτονες της δικής τους ανάπτυξης ως άτομα:

Αυτόνομα

Ικανά να κάνουν επιλογές και να έχουν τον έλεγχο της προσωπικής και κοινωνικής τους ζωής, τόσο ως άτομα όσο και ως μέλη της κοινωνίας.

Με διάθεση προσφοράς

Ικανά να δείχνουν ενδιαφέρον για τους άλλους, να ενεργούν με αυτούς και γι' αυτούς, να μοιράζονται τις ανησυχίες τους.

Υπεύθυνα

Ικανά να αναλαμβάνουν τις ευθύνες των πράξεων τους, να τιμούν τις υποχρεώσεις τους και να τις πραγματοποιούν ανεξάρτητα από τις ενέργειες που απαιτούνται.

Αφοσιωμένα

Ικανά να προβάλουν και να εκφράζουν τις αρχές τους, τους στόχους, ή τα ιδανικά τους και να ζουν σύμφωνα με αυτά.

Και έτσι να αναπτύσσουν στο έπακρο τις ικανότητες τους ως άτομα και ως μέλη της κοινωνίας. Αυτός ο στόχος μπορεί να πραγματοποιηθεί μόνο αν διατίθενται οι κατάλληλες εκπαιδευτικές και παιδαγωγικές ευκαιρίες στους νέους, που να καλύπτουν το σύνολο των αναγκών τους.

2. Ο Ρόλος της Εκπαίδευσης

Φυσικά η επίτευξη όλων των προαναφερόμενων δεν είναι μόνο ευθύνης και δουλειά της οικογένειας και του σχολείου (τυπική εκπαίδευση). Είναι στις μέρες μας μια περισσότερο σύνθετη πράξη με περισσότερους εταίρους μεταξύ των οποίων ολοένα και περισσότερο χώρο παίρνουν η άτυπη και η μη τυπική εκπαίδευση, όπως έχει διακριθεί διεθνώς η εκπαίδευση.

Η **τυπική εκπαίδευση** (σχολείο, πανεπιστήμιο) παρέχεται κανονικά από το εκπαιδευτικό σύστημα και οδηγεί στην απόκτηση διπλώματος ή πιστοποιητικών εξειδίκευσης. Είναι δομημένη όσον αφορά τους εκπαιδευτικούς στόχους, τη διάρκεια και την εκπαιδευτική υποστήριξη.

Η **μη τυπική εκπαίδευση** (οργανισμοί, οργανώσεις, σύλλογοι) δεν παρέχεται από το εκάστοτε εκπαιδευτικό σύστημα, δεν οδηγεί στην απόκτηση διπλώματος ή πιστοποιητικών εξειδίκευσης, είναι όμως ταυτόχρονα δομημένη και σκόπιμη. Σε αυτή την κατηγορία ανήκει και ο Προσκοπισμός.

Τέλος η **άτυπη εκπαίδευση** και αυτή δεν παρέχεται από το εκάστοτε εκπαιδευτικό σύστημα, δεν οδηγεί στην απόκτηση διπλώματος και δεν είναι δομημένη. Παρεμβάλλεται παράλληλα σε άλλες δραστηριότητες εκπαίδευσης και μπορεί

CIAO
BOUTIQUE
THE AUTHORIZED DEALER IN RODOS
D&G DOLCE & GABANNA
GFF GIANFRANCO FERRE
VERSACE JEANS COUTURE
roberto cavalli
MOSCHINO MADE IN ITALY
JOOP!
CK
GUESS
4 YOU clothing company
JUST cavalli
DKNY JEANS
XZENO MILANO ITALY
Ciao Boutique, ΕΘ. Δωδεκανησίων 40, 85100 Ρόδος Τηλ. 22410 70402
Ciao Marc O Polo, Δημ. Θέμελη 83, 85100 Ρόδος. Τηλ. 22410 70401

ΝΑΥΤΙΚΗ ΕΤΑΙΡΕΙΑ
ΤΗΛΟΣ 21os ΑΙΩΝΑΣ
ΠΡΟΓΡΑΜΜΑ SEA STAR ΑΠΟ 20/9/2005

ΔΕΥΤΕΡΑ

Λιμάνι	Άφιξη	Αναχώρηση
ΡΟΔΟΣ		08:45
ΤΗΛΟΣ	10:05	14:15
ΝΙΣΥΡΟΣ	14:50	17:30
ΤΗΛΟΣ	18:05	18:20
ΡΟΔΟΣ	19:40	Δ.

ΤΡΙΤΗ

Λιμάνι	Άφιξη	Αναχώρηση
ΡΟΔΟΣ		17:00
ΤΗΛΟΣ	18:20	Δ.

ΤΕΤΑΡΤΗ

Λιμάνι	Άφιξη	Αναχώρηση
ΤΗΛΟΣ		09:00
ΡΟΔΟΣ	10:20	19:00
ΤΗΛΟΣ	20:20	Δ.

ΠΑΡΑΣΚΕΥΗ

Λιμάνι	Άφιξη	Αναχώρηση
ΤΗΛΟΣ		09:00
ΡΟΔΟΣ	10:20	Δ.

ΣΑΒΒΑΤΟ

Λιμάνι	Άφιξη	Αναχώρηση
ΡΟΔΟΣ		09:00
ΧΑΛΚΗ	10:15	10:30
ΤΗΛΟΣ	11:20	Δ.

ΚΥΡΙΑΚΗ

Λιμάνι	Άφιξη	Αναχώρηση
ΤΗΛΟΣ		07:30
ΡΟΔΟΣ	08:50	17:30
ΤΗΛΟΣ	18:50	19:20
ΧΑΛΚΗ	20:15	20:20
ΡΟΔΟΣ	21:30	Δ.



ΠΛΗΡΟΦΟΡΙΕΣ: ΡΟΔΟΣ: ΤΗΛ.: 22410 78052, ΚΙΝ.: 6938 244523 • ΤΗΛΟΣ: 22460 44000

να είναι τυχαία ή σκόπιμη.

3. Αποστολή του Προσκοπισμού

Αποστολή του Προσκοπισμού είναι να συμβάλει στη διαπαιδαγώγηση των νέων, δια ενός συστήματος αξιών βασισμένο στην Προσκοπική Υπόσχεση και το Νόμο, βοηθώντας στην οικοδόμηση ενός καλύτερου κόσμου, όπου οι άνθρωποι αυτό αναπτύσσονται ως άτομα και διαδραματίζουν ένα εποικοδομητικό ρόλο στην κοινωνία.

Επιδίωξη του Προσκοπισμού είναι να συμβάλει στην δια βίου εκπαίδευση των ατόμων διευρύνοντας συνεχώς τις δυνατότητες τους τόσο ως άτομα αλλά και ως μέλη της κοινωνίας

Η **δια βίου εκπαίδευση** επιδιώκει τη μάθηση μέσω ενός τετράπτυχου ως εξής:

Μαθαίνω να μαθαίνω

Συνδυάζοντας ένα ευρύ φάσμα γνώσεων με τη δυνατότητα της εργασίας σε βάθος πάνω σε συγκεκριμένα θέματα. Αυτό σημαίνει επίσης να μαθαίνω πώς να μαθαίνω, έτσι ώστε να επωφελούμαι από τις ευκαιρίες αλλά και τις ανάγκες που παρουσιάζονται στην διάρκεια του βίου.

Μαθαίνω να κάνω

Έτσι ώστε να αποκτώ όχι μόνο ικανότητες για συγκεκριμένη εργασία, αλλά ένα μεγάλο αριθμό ικανοτήτων που συμπεριλαμβάνουν τις διαπροσωπικές, ή τις ομαδικές σχέσεις και ικανότητες.

Μαθαίνω να ζω με άλλους

Αναπτύσσοντας τον αλληλοσεβασμό, την εκτίμηση της αλληλεξάρτησης, τις ικανότητες της ομαδικής εργασίας και της επίλυσης αντιθέσεων και ενός βαθύ σεβασμού στις αξίες του πλουραλισμού, της αλληλοκατανόησης, της ειρήνης και της δικαιοσύνης.

Μαθαίνω να είμαι

Έτσι ώστε να αναπτύσσεται καλύτερα η προσωπικότητα του κάθε ανθρώπου και να ενεργεί με όλο και περισσότερη αυτονομία, κρίση και ατομική ευθύνη. Από αυτή την άποψη, η εκπαίδευση δεν θα πρέπει να παραβλέπει κανένα τομέα της ανάπτυξης των δυνατοτήτων του ανθρώπου.

Ο Προσκοπισμός συνδυάζει αποτελεσματικά τα τέσσερα αυτά στοιχεία μέσου της εφαρμογής της Προσκοπικής Μεθόδου. Η Προσκοπική Μέθοδος, είναι ο τρόπος το πώς δηλαδή εφαρμόζεται - λειτουργεί το προσκοπικό Πρόγραμμα στις διάφορες ηλικιακές ομάδες των νέων στις τάξεις μας (παιδική - Λυκόπουλα, προεφηβική - Πρόσκοποι, Εφηβική - Ανιχνευτές). Περιλαμβάνει επτά «συστατικά» - στοιχεία, τα οποία είναι μεταξύ τους αλληλένδετα και αλληλοεξαρτώμενα. Κανένα από μόνο του δεν είναι Προσκοπική Μέθοδος, όλα μαζί κάνουν αυτό που λέγεται Προσκοπισμός.

Τα επτά αυτά συστατικά της επιτυχίας θα έλεγα είναι:

* Η Υπόσχεση και ο Νόμος (κώδικας αρχών & αξιών)
* Η μάθηση στην πράξη («μαθαίνω κάνοντας»)
* Οι μικρές ομάδες (Σύστημα Κατ' Ενωμοτίες)
* Η Φύση (ζώντας με & για τη φύση)
* Η προσωπική Πρόοδος (αυτό-βελτίωση, προοδευτικά προγράμματα)
* Η υποστήριξη των Ενηλίκων (ηγεσία - προσωπικό παράδειγμα)
* Το συμβολικό πλαίσιο (φαντασία, περιπέτεια, έρευνα)

4. Προσκοπισμός μια Κίνηση Νέων με Αρχές

Από την παράθεση όλων των προηγούμενων είναι βέβαιο ότι το μέλλον της κοινωνίας στηρίζεται στην επιτυχία της νέας γενιάς και στις αξίες τις οποίες αυτή θα ενστερνιστεί και θα περιλάβει ως πλαίσιο συμπεριφοράς και στάσης στη ζωή της.

Μέσω του Προσκοπισμού και της παιδαγωγικής σχέσης που διαμορφώνεται μεταξύ των νέων και των ενηλίκων, η οποία στηρίζεται στην ειλικρινή αμφίδρομη επικοινωνία και εμπιστοσύνη, οι νέοι ενθαρρύνονται για να :

• Ανακαλύψουν τις δυνατότητες τους, να αισθάνονται ικανοί ως άτομα, αναπτύσσοντας την αυτοπεποίθηση τους, έχοντας ένα **σύστημα αξιών ζωής** που προοδευτικά θα το ανακαλύψουν και θα το αποδεχθούν ελεύθερα ώστε να δημιουργήσουν μια στέρεα βάση πάνω στην οποία θα στηρίξουν την επιτυχία της ζωής τους.

• Έχουν υπεύθυνη συμπεριφορά τόσο απέναντι στον εαυτό τους όσο και απέναντι στους άλλους.

• Σέβονται την αξιοπρέπεια κάθε ατόμου ανεξάρτητα φύλου, φυλής, θρησκείας, πολιτικών, οικονομικών και κοινωνικών διακρίσεων.

• Σέβονται τη φύση και το περιβάλλον και αγωνίζονται για τη διατήρηση και προαγωγή του.

• Γνωρίζουν πως θα πληροφορούν αντικειμενικά και υπεύθυνα τους εαυτούς τους και πως θα ανακαλύπτουν και θα αξιοποιούν την γνώση, καθώς και θα ανακαλύπτουν την πραγματικότητα της κοινωνίας σε τοπικό, εθνικό και διεθνές επίπεδο.

• Ανακαλύπτουν την αλληλεξάρτηση που υπάρχει μεταξύ των διαφόρων κοινωνιών και να επιζητούν τη συνεργασία, τη δικαιοσύνη και την ειρήνη.

• Προετοιμάζουν τους εαυτούς τους να μπορούν να δεχθούν την αλλαγή αποκτώντας τις απαραίτητες γνώσεις και ικανότητες, να χρησιμοποιούν τη νέα τεχνολογία και να αναπτύσσουν τις δυνατότητες τους για να μπορούν να αξιοποιήσουν αποτελεσματικά και αποδοτικά όλα όσα τους προσφέρονται.

• Προετοιμάζουν τους εαυτούς τους για να εισέλθουν και να παίξουν ενεργό ρόλο στην κοινωνία συμβάλλοντας δημιουργικά στην ανάπτυξη της.

• Μπορούν να συνεργάζονται αναλαμβάνοντας και ολοκληρώνοντας ένα έργο με άλλα άτομα ξεπερνώντας τις δυσκολίες.

• Ανακαλύπτοντας το νόημα της ζωής πέρα από τον υλικό κόσμο, αναγνωρίζοντας την πνευματική διάσταση και αξία της.

• Ενισχύουν τις θρησκευτικές και πολιτιστικές ρίζες της κοινωνίας και της πατρίδας μας, διατηρώντας ανοιχτή και δημιουργική τη σχέση με τους άλλους λαούς.

Όσο η Προσκοπική Κίνηση μεγαλώνει και εμπλουτίζει τα προγράμματα της για να ανταποκρίνονται στις ανάγκες και τις προσδοκίες των νέων, τόσο οι Αρχές της παραμένουν διαχρονικά αναγκαίες, σύγχρονές και χρήσιμες για τη σωστή προετοιμασία της νέας γενιάς για το αύριο.

Κλείνοντας παραθέτουμε τις Αρχές της Προσκοπικής Κίνησης όπως αυτές διατυπώνονται και γίνονται καθημερινά πράξη μέσω της Προσκοπικής Μεθόδου από τα 25.000 μέλη της, καθώς και από τις εκατοντάδες χιλιάδες ενήλικες που έχουν περάσει από τις τάξεις της στη διάρκεια της 95χρονης ιστορία της.

Η Υπόσχεση του Προσκόπου

Υπόσχομαι στην τιμή μου

Να εκτελώ το καθήκον μου στο θεό και την πατρίδα

Να βοηθώ κάθε άνθρωπο σε κάθε περίσταση

Και να τηρώ το Νόμο του Προσκόπου.

Ο Νόμος του Προσκόπου

1. Ο πρόσκοπος λέει την αλήθεια και κρατά τον λόγο του.
2. Ο πρόσκοπος είναι δίκαιος, άξιος να τον εμπιστεύονται, ξέρει να πειθαρχεί και να τηρεί τους Νόμους.
3. Ο πρόσκοπος είναι χρήσιμος στην οικογένεια του και την κοινωνία.
4. Ο πρόσκοπος είναι φίλος κι ευγενής προς όλους και αδελφός προς κάθε πρόσκοπο.
5. Ο πρόσκοπος σέβεται τον εαυτό του και τους άλλους, προσέχει τα λόγια και τις πράξεις του.
6. Ο πρόσκοπος αγαπά τη φύση και τα προστατεύει το περιβάλλον.
7. Ο πρόσκοπος είναι εύθυμος κι αισιόδοξος.
8. Ο πρόσκοπος είναι οικονόμος και φροντίζει για την καλή χρήση του χρόνου.
9. Ο πρόσκοπος είναι εργατικός και προοδεύει με τις ικανότητες του.
10. Ο πρόσκοπος είναι αποφασιστικός, έχει θάρρος και αυτοπεποίθηση και αναλαμβάνει την ευθύνη των πράξεων του.

Σεπτέμβριος 2005

Blue Star Ferries

ΑΠΟ ΡΟΔΟ

ΑΝΑΧΩΡΗΣΗ ΑΠΟ							ΑΦΙΞΗ
ΡΟΔΟ	ΚΩ	ΛΕΡΟ	ΠΑΤΜΟ	ΜΥΚΟΝΟ	ΣΥΡΟ	ΑΜΟΡΓΟ (ΚΑΤΑΠΟΛΑ)	ΠΕΙΡΑΙΑ
ΤΡΙΤΗ 19:00	ΤΡΙΤΗ 22:15	—	—	ΤΕΤΑΡΤΗ 03:20	—	—	ΤΕΤΑΡΤΗ 07:10
ΠΕΜΠΤΗ 19:00	ΠΕΜΠΤΗ 22:15	ΠΕΜΠΤΗ 23:55	ΠΑΡΑΣΚΕΥΗ 01:05	—	ΠΑΡΑΣΚΕΥΗ 05:00	—	ΠΑΡΑΣΚΕΥΗ 09:00
ΣΑΒΒΑΤΟ 09:30	ΣΑΒΒΑΤΟ 12:15	—	—	—	—	ΣΑΒΒΑΤΟ 15:50	ΣΑΒΒΑΤΟ 21:00
ΚΥΡΙΑΚΗ 18:00	ΚΥΡΙΑΚΗ 21:15	ΚΥΡΙΑΚΗ 22:55	ΔΕΥΤΕΡΑ 00:05	—	ΔΕΥΤΕΡΑ 04:15	—	ΔΕΥΤΕΡΑ 08:00

ΠΡΟΣ ΡΟΔΟ

ΑΝΑΧΩΡΗΣΗ ΑΠΟ ΠΕΙΡΑΙΑ	ΑΦΙΞΗ						
	ΣΥΡΟ	ΜΥΚΟΝΟ	ΑΜΟΡΓΟ (ΚΑΤΑΠΟΛΑ)	ΠΑΤΜΟ	ΛΕΡΟ	ΚΩ	ΡΟΔΟ
ΔΕΥΤΕΡΑ 19:30	ΔΕΥΤΕΡΑ 23:15	—	—	—	—	ΤΡΙΤΗ 05:00	ΤΡΙΤΗ 08:00
ΤΕΤΑΡΤΗ 19:30	ΤΕΤΑΡΤΗ 22:50	—	—	ΠΕΜΠΤΗ 02:25	ΠΕΜΠΤΗ 03:35	ΠΕΜΠΤΗ 05:15	ΠΕΜΠΤΗ 08:30
ΠΑΡΑΣΚΕΥΗ 19:30	—	ΠΑΡΑΣΚΕΥΗ 23:20	—	—	—	ΣΑΒΒΑΤΟ 03:55	ΣΑΒΒΑΤΟ 06:55
ΣΑΒΒΑΤΟ 23:55	—	—	ΚΥΡΙΑΚΗ 05:05	ΚΥΡΙΑΚΗ 07:25	ΚΥΡΙΑΚΗ 08:35	ΚΥΡΙΑΚΗ 10:15	ΚΥΡΙΑΚΗ 13:15



RODOS FERRIES SERVICES/SKEVO'S TRAVEL

ΚΑΝΤΕ ΚΡΑΤΗΣΗ ΤΩΡΑ!

ΠΛΗΡΟΦΟΡΙΕΣ ΚΑΙ ΚΡΑΤΗΣΕΙΣ ΘΕΣΕΩΝ ΣΤΟΝ ΤΑΞΙΔΙΩΤΙΚΟ ΣΑΣ ΠΡΑΚΤΟΡΑ Ή SKEVO'S TRAVEL: ΑΜΕΡΙΚΗΣ 111, ΡΟΔΟΣ, ΤΗΛ. ΚΡΑΤΗΣΕΩΝ ΕΠΙΒΑΤΩΝ ΚΑΙ Ι.Χ.: 22410-22461, 22410-75655, 22410-75310, ΤΗΛ. ΚΡΑΤΗΣΕΩΝ ΦΟΡΤΗΓΩΝ: 22410-76600

νέα εμφάνιση! νέες διεθνείς διακρίσεις!



Ο πετυχημένος συνδυασμός
της έντονης Μανδηλαριάς
με το μοναδικό Μοσχάτο Τρίπτι,
προσφέρει με το εντυπωσιακό ρουμπινί
χρώμα και τα γοητευτικά
άρωμα κόκκινων φρούτων
και τριαντάφυλλου.
Συνοδεύει ιδανικά λευκά κρέατα,
θαλασσινά, ζυμαρικά,
πιάτα κινέζικης κουζίνας,
sushi, σαλάτες και ορεκτικά.

ΕΝΑ ΑΠΟ ΤΑ 12 ΒΡΑΒΕΥΜΕΝΑ ΡΟΖΕ ΤΟΠΙΚΑ ΚΡΑΣΙΑ ΤΟΥ ΔΙΕΘΝΗ ΔΙΑΓΩΝΙΣΜΟΥ ΤΗΣ VINITALY *που πραγματοποιήθηκε στην Βερόνα της Ιταλίας τον Απρίλιο του 2003.*

C·A·I·R
RODOS
δημιουργίες ποιότητας

ΚΑΙΡ Α.Ε.

ΕΛΛΗΝΙΚΗ ΔΗΜΟΚΡΑΤΙΑ
1ο ΚΕΝΤΡΟ ΑΝΟΙΚΤΗΣ ΠΡΟΣΤΑΣΙΑΣ ΗΛΙΚΙΩΜΕΝΩΝ
ΑΓ. ΙΩΑΝΝΟΥ 54-85100 ΡΟΔΟΣ
Ταχ. Διεύθυνση: Αγ. Ιωάννου 54
Ταχ. Κώδικας: 85100
Πληροφορίες: Σωτρίλλη Αν.
Τηλ. & FAX: 35979
Ρόδος 26-09-05
Αριθ. Πρωτ. 182

ΠΡΟΣΚΛΗΣΗ ΕΝΔΙΑΦΕΡΟΝΤΟΣ

Το 1ο Κ.Α.Π.Η. Δήμου Ροδίων διοργανώνει 5ήμερη ή 7ήμερη εκδρομή για γύρο Πελοποννήσου το τελευταίο δεκαήμερο του Οκτωβρίου με συμμετοχή τουλάχιστον 50 μελών.

Για τον παραπάνω λόγο όσα από τα ταξιδιωτικά γραφεία επιθυμούν να λάβουν μέρος στην παραπάνω πρόσκληση να καταθέσουν την προσφορά τους στα γραφεία του κέντρου στην οδό Αγίου Ιωάννου 54 το αργότερο μέχρι την Τρίτη 04/10/2005.

Οι προσφορές θα ανοιχθούν ενώπιον της επιτροπής που έχει συσταθεί για το λόγο αυτό από το Δ.Σ. του κέντρου.

Ο Πρόεδρος
Συμεωνίδης Γεώργιος
Δημοτικός Σύμβουλος Ρόδου

ΔΙΕΥΘΥΝΣΗ ΔΑΣΩΝ ΔΩΔΕΚΑΝΗΣΟΥ
ΑΝΑΚΟΙΝΩΣΗ

Γνωστοποιείται κατά το άρθρο 14 του Ν. 998/79, η αποστολή για ανάρτηση στο Δήμο Καλύμνου της αριθμ. 1755/26-08-2005 Πράξης Χαρακτηρισμού έκτασης που εκδόθηκε από την Δ/νση Δασών Δωδ/σου. Η έκταση εμβαδού 8.966 τ.μ. στη θέση «Γιαννοχώραφα» Καλύμνου όπως απεικονίζεται στο από Φεβρουάριο 2005 τοπογραφικό διάγραμμα κλίμακας 1.500 της Καλλιόπης Γ. Κολέλη, χαρακτηρίζεται ως χορτολιβαδική έκταση του άρθρου 3 παρ. 7 του Ν. 998/79 όπως συμπληρώθηκε στις διατάξεις του άρθρου 1 παρ. 2 του Ν. 3208/2003, που ανήκει κατά τεκμήριο στο ελληνικό δημόσιο.

Ο Δ/ντής Δασών Δωδ/νήου
Φίλιππος Κοντίτσης
Δασολόγος με βαθμό Δ/ντή

ΠΕΡΙΛΗΨΗ ΚΟΙΝΟΠΟΙΗΘΕΝΤΟΣ ΔΙΚΟΓΡΑΦΟΥ

Με τις υπ' αριθμ. 10.402/26-9-2005 και 10.401/26-9-2005 εκθέσεις επίδοσης του Δικαστικού Επιμελητή στο Πρωτοδικείο Ρόδου Γεωργίου Καλογήρου, επιδόθηκε στον Εισαγγελέα Πρωτοδικών Ρόδου για τους: 1) Μαρία συζ. Αλέξανδρου Αντώναρου, το γένος Ιωάννη Καραβασίλεια, και 2) Αγγελική συζ. Ηλία Μπουτζουκλή, το γένος Ιωάννη Καραβασίλεια, κάτοικους Αυστραλίας και ήδη αγνώστου διαμονής και διευθύνσεως, αντίστοιχα, προς γνώση τους και για τις εν γένει νόμιμες συνέπειες, ακριβή αντίγραφα της υπ' αριθμ. 73/2005 απόφασης του Ειρηνοδικείου Ρόδου, με την οποία αναγνωρίστηκε η Παρασκευή Λαού του Γεωργίου, κάτοικος Κρεμαστής Ρόδου, κυρία διά χρησικτησίας, επί των ποσοστών τους, δηλ. των 6/500 εξ αδιαιρέτου, επί τμήματος, έκτασης 62 τ.μ., του ακινήτου που βρίσκεται στη θέση ‚Βουνάρα Φεντούλλη» της κτηματικής περιφέρειας του δ.δ. Κρεμαστής του Δήμου Πεταλούδων Ρόδου, με κτηματολογικά στοιχεία: Τόμος γαιών Κρεμαστής (6), Φύλλο (190), Μερίδα (2321) και Φάκελος (1050/1129/1130).

Ρόδος 26-9-2005
Η Πληρεξουσία Δικηγόρος
Σπυριδούλα Χρ. Πάσσαρη

ΠΡΟΣΚΛΗΣΗ
ΕΚΔΗΛΩΣΗΣ ΕΝΔΙΑΦΕΡΟΝΤΟΣ
για προμήθεια συστημάτων Η/Υ και λογισμικών

Το ΚΕΚ Γ. ΓΕΝΝΗΜΑΤΑΣ Α.Ε. Κέντρο επαγγελματικής Κατάρτισης, προτίθεται να προμηθευτεί συστήματα Η/Υ και λογισμικών συνολικού προϋπολογισμού 23.652,00 ευρώ, συμπεριλαμβανομένου του Φ.Π.Α.

Η προμήθεια περιλαμβάνει τα κάτωθι:

1. Εντεκα (11) οθόνες τεχνολογίας TFT/LCD17"
2. Τέσσερις (4) οθόνες τεχνολογίας CRT 17"
3. Δεκαέξι (16) ηλεκτρονικοί υπολογιστές
4. Δύο (2) φορητοί ηλεκτρονικοί υπολογιστές
5. Ενα (1) πολυμηχάνημα (print, copy, scan, fax)
6. Ενα (1) έγχρωμο εκτυπωτή Inkjet
7. Ενα (1) έγχρωμο εκτυπωτή Laser
8. Διάφορα εξαρτήματα
   α. Δεκατρία (13) πληκτρολόγια (Keyboards)
   β. Δεκατρία (13) ποντίκια (mousses)
   γ. Δέκα (10) ζεύγη ηχεία
   δ. Μία (1) RAM 512 MB
   ε. Δύο (2) Flash Drive 1 GB
   στ. Ενα (1) εξωτερικό σκληρό δίσκο USB, 120 GB
9. Εξαρτήματα ασύρματης δικτύωσης
   α. Ενα (1) Access Point
   β. Δέκα (10) ασύρματους USB adapters
10. Λογισμικά
    α. Δεκαέξι (16) άδειες χρήσης για Windows XP Home Edition Gr
    β. Μία (1) άδεια χρήσης για Windows XP Professional Edition En
    γ. Δεκατρείς (13) άδειες χρήσεις για το πακέτο Ms Office 2003 Professional Gr (Access, Excel, Outlook, Power Point, Word).

Για περισσότερες πληροφορίες, καθώς και την παραλαβή του τεύχους των τεχνικών προδιαγραφών των συστημάτων, καλούνται όσοι προμηθευτές ενδιαφέρονται, να επικοινωνήσουν με την γραμματεία του ΚΕΚ Γ. ΓΕΝΝΗΜΑΤΑΣ Α.Ε., σε ώρες εργασίας (08:00 - 16:00), στο τηλ. 2241-070615 ή στην έδρα του (Πάρκο Ροδίνι 1ος όροφος).

Ως τελευταία προθεσμία κατάθεσης των προσφορών, σύμφωνα με τους όρους του διαγωνισμού ορίζεται η Παρασκευή, 21/10/2005 και ώρα 15:00, στα γραφεία του ΚΕΚ Γ. ΓΕΝΝΗΜΑΤΑΣ Α.Ε.

ΛΥΚΕΙΟ ΕΛΛΗΝΙΔΩΝ ΡΟΔΟΥ
«ΕΡΓΑΝΗ ΑΘΗΝΑ»
Οδός Ιπποτών (Κατάλυμα Προβηγκίας), 85100 ΡΟΔΟΣ

ΑΝΑΚΟΙΝΩΣΗ

Το Λύκειο Ελληνίδων Ρόδου
«ΕΡΓΑΝΗ ΑΘΗΝΑ»
Οδός Παπαλουκά (Σχολή Νοσοκόμων) τηλ. 28127

Ανακοινώνει ότι την 17-24 Σεπτεμβρίου και 1 Οκτωβρίου, ημέρα Σάββατο και ώρα 6-8 μ.μ. γίνονται:

ΕΓΓΡΑΦΕΣ

στα τμήματα εκμάθησης Ελληνικών Παραδοσιακών χορών, για παιδιά (αγόρια- κορίτσια) Δημοτικού- Γυμνασίου- Λυκείου και ενήλικες.

Η διδασκαλία των χορών γίνεται κατά τον πιο αυθεντικό τρόπο και πάντα σύμφωνα με τις σύγχρονες παιδαγωγικές αντιλήψεις, σε ευχάριστο και δημιουργικό περιβάλλον στη νέα αίθουσα (Παπαλουκά) από πεπειραμένους χοροδιδασκάλους.

Εναρξη μαθημάτων 1 Οκτωβρίου

Εκ του Διοικητικού Συμβουλίου

INEMA

ΙΑΤΡΙΚΟΣ & ΝΟΣΟΚΟΜΕΙΑΚΟΣ ΕΞΟΠΛΙΣΜΟΣ
17 ΧΡΟΝΙΑ ΕΜΠΕΙΡΙΑΣ *από το 1988*
ΕΙΜΑΣΤΕ ΟΙ ΜΕΓΑΛΥΤΕΡΟΙ ΠΡΟΜΗΘΕΥΤΕΣ
ΙΑΤΡΙΚΟΥ – ΟΡΘΟΠΕΔΙΚΟΥ ΚΑΙ ΝΟΣΟΚΟΜΕΙΑΚΟΥ
ΥΛΙΚΟΥ ΣΤΗ ΔΩΔΕΚΑΝΗΣΟ
ΕΜΠΙΣΤΕΥΘΕΙΤΕ ΜΑΣ !!!
ΛΕΜΕΣΣΟΥ 2 ΡΟΔΟΣ ΤΗΛ.22410 32238 – FAX.22410 28484



ΑΝΑΠΗΡΙΚΑ ΚΑΡΟΤΣΙΑ–ΒΑΔΙΣΤΙΚΑ - ΟΡΘΟΠΕΔΙΚΑ ΕΙΔΗ–ΜΠΛΟΥΖΕΣ ΙΑΤΡΙΚΕΣ– ΚΑΛΤΣΕΣ ΦΛΕΒΙΤΙΔΑΣ–ΠΕΛΜΑΤΑ–ΟΡΘΟΠΕΔΙΚΑ ΜΑΞΙΛΑΡΙΑ– ΚΡΕΒΑΤΙΑ ΝΟΣΟΚΟΜΕΙΑΚΑ – ΙΑΤΡΙΚΟΣ ΕΞΟΠΛΙΣΜΟΣ ΚΑΙ ΑΝΑΛΩΣΙΜΑ – ΟΡΓΑΝΑ ΧΗΜΕΙΟΥ ΚΑΙ ΚΑΘΕ ΑΛΛΟ ΕΙΔΟΣ ΓΙΑ ΚΑΤ' ΟΙΚΟ ΝΟΣΗΛΕΙΑ.





Μοναδικοί χώροι
για ξεχωριστές στιγμές

THE GRAND HOTEL





Πληροφορίες - Τηλ. 22410 54700

ΚΑΤΑΡΓΟΥΝΤΑΙ ΟΙ ΔΗΛΩΣΕΙΣ ΓΙΑ 3.700.000 ΦΟΡΟΛΟΓΟΥΜΕΝΟΥΣ

Απαλλάσσονται από το 2007 όσοι δηλώνουν εισοδήματα μόνον από μισθούς και συντάξεις - Πώς θα λειτουργήσει το νέο σύστημα προσυμπληρωμένων εντύπων

Η αυτοματοποιημένη φορολογική δήλωση με προσυμπληρωμένα έντυπα θεωρείται πλέον γεγονός. Στη Γενική Γραμματεία Πληροφορικών Συστημάτων έχει ξεκινήσει η δοκιμαστική εφαρμογή με πραγματικά δεδομένα και τα αποτελέσματα έχουν εντυπωσιάσει τα στελέχη του υπουργείου Οικονομικών. Οπως επιβεβαιώνεται από την πολιτική ηγεσία της ΓΓΠΣ, το 2007 θα ξεκινήσει οριστικά η πλήρης εφαρμογή του μέτρου, με αποτέλεσμα να απαλλαγούν από την υποχρέωση υποβολής δήλωσης φόρου εισοδήματος περίπου 3.700.000 φορολογούμενοι, που δηλώνουν εισοδήματα αποκλειστικά από μισθούς και συντάξεις.



Σημαντικό ρόλο στο σχετικό εγχείρημα θα διαδραματίσουν οι τράπεζες, οι ασφαλιστικές εταιρείες και όλες οι επιχειρήσεις που έχουν εργαζόμενους, δεδομένου ότι θα αποστέλλουν απευθείας στοιχεία στο υπουργείο Οικονομικών.

Με τη διαδικασία αυτή ουσιαστικά:

• Απαλλάσσονται από την ανάγκη υποβολής δήλωσης εισοδήματος όσοι δηλώνουν εισοδήματα αποκλειστικά από μισθούς και συντάξεις.

• Ο υπολογισμός του φόρου εισοδήματος για μισθωτούς και συνταξιούχους θα πραγματοποιείται αυτοματοποιημένα, με βάση τα στοιχεία μισθοδοσίας από τους εργοδότες, τα ασφαλιστικά ταμεία και τις τράπεζες.

Τα στοιχεία του Οικονομικού Ετους 2007 θα συγκεντρωθούν από τους φορείς, θα γίνει πλήρης επεξεργασία με προεκτύπωση και οι μισθωτοί και οι συνταξιούχοι που συμφωνούν δεν θα υποβάλουν δήλωση φόρου εισοδήματος. Το σύστημα θα συγκεντρώσει και θα προεκτυπώσει δηλώσεις φόρου εισοδήματος με στοιχεία για περίπου 4.700.000 μισθωτούς και συνταξιούχους που αντιστοιχούν περίπου σε 3.700.000 δηλώσεις. Από τους υπολογισμούς της Γενικής Γραμματείας Πληροφοριακών Συστημάτων εκτιμάται ότι το 32% των φορολογούμενων που θα λάβουν τις προσυμπληρωμένες δηλώσεις θα συμφωνήσουν με τα αναγραφόμενα στοιχεία και δεν θα υποβληθεί δήλωση φόρου εισοδήματος. Οι υπόλοιποι απλά θα προσθέσουν κάποια στοιχεία στη δήλωση που θα σταλεί. Στην περίπτωση που η Γενική Γραμματεία θα είχε τη δυνατότητα να γνωρίζει το ύψος των γεωργικών επιδοτήσεων, το ποσοστό των σωστών απεσταλμένων δηλώσεων θα έφθανε το 52%.

Το νέο Σύστημα Αυτοματοποιημένων Δηλώσεων θα λειτουργήσει σε τρία στάδια ως εξής:

Α. Συλλογή των Πληροφοριών από τους φορείς.

• Οι επιχειρήσεις υποβάλλουν κατά τη διάρκεια του χρόνου τις προσωρινές δηλώσεις ΦΜΥ στη ΔΟΥ ή ηλεκτρονικά.

• Οι επιχειρήσεις υποβάλλουν στην αρχή του χρόνου τις οριστικές δηλώσεις ΦΜΥ, που περιέχουν όλα τα στοιχεία εισοδημάτων και φόρων για κάθε εργαζόμενό τους.

• Κάθε υπηρεσία του δημοσίου αποστέλλει ηλεκτρονικά καταστάσεις με τα στοιχεία των βεβαιώσεων αποδοχών όλων των υπαλλήλων της στη ΓΓΠΣ.

• Οι φορείς σύνταξης αποστέλλουν ηλεκτρονικά καταστάσεις με τα στοιχεία των βεβαιώσεων συντάξεων όλων των συνταξιούχων τους στη ΓΓΠΣ.

Οι ασφαλιστικές εταιρείες αποστέλλουν ηλεκτρονικά καταστάσεις με τα στοιχεία των βεβαιώσεων ασφαλίστρων ζωής όλων των ασφαλισμένων τους στη ΓΓΠΣ.

• Οι τράπεζες αποστέλλουν ηλεκτρονικά καταστάσεις με τα στοιχεία των βεβαιώσεων τόκων δανείων όλων των πελατών τους στη ΓΓΠΣ.

Β. Επεξεργασία όλων των στοιχείων από τη ΓΓΠΣ.

Γ. Ενέργειες φορολογούμενων.

Ο πολίτης - μισθωτός ή συνταξιούχος όταν λάβει τη δήλωση Φόρου Εισοδήματος:

• Εάν συμφωνεί με τα αναφερόμενα ποσά και δεν έχει κάποιο πρόσθετο εισόδημα ή δαπάνη, τότε δεν υποβάλλει δήλωση και η εκκαθάριση θα γίνει από τη ΓΓΠΣ με τα γνωστά στοιχεία.

• Εάν δεν συμφωνεί, κάνει διορθώσεις ή προσθήκες στη δήλωση και την υποβάλει στη ΔΟΥ ή ηλεκτρονικά.

ΠΟΙΕΣ ΑΛΛΑΓΕΣ ΕΤΟΙΜΑΖΟΝΤΑΙ ΣΤΗ ΦΟΡΟΛΟΓΙΑ

«Φρένο» έβαλε στα σχέδιά του για ενιαίο συντελεστή φορολόγησης μισθωτών και συνταξιούχων το υπουργείο Οικονομίας και Οικονομικών. Τελικά η φορολογική μεταρρύθμιση για τα φυσικά πρόσωπα θα έχει ως κεντρικό άξονα τη μείωση του συντελεστή, που σήμερα είναι 30%, στο 25%, όμως θα εξακολουθήσει να υπάρχει και ο συντελεστής για το υπερβάλλον ποσό που από το 40% σήμερα δεν αποκλείεται να πέσει στο 35%. Παράλληλα, το αφορολόγητο θα αυξηθεί με στόχο να «εξαφανιστεί» ο ενδιάμεσος συντελεστής του 15%.

Αν και τα στελέχη του οικονομικού επιτελείου δηλώνουν δεξιά και αριστερά πως είναι ακόμη πολύ πρώιμο για να μιλήσουν με λεπτομέρειες για το τι θα περιλαμβάνει η πολυαναμενόμενη μεταρρύθμιση για τα φυσικά πρόσωπα, κάποιες πρώτες σκέψεις υπάρχουν και οι σχετικές κουβέντες ήδη έχουν γίνει. Κατά τα πρότυπα λοιπόν της μείωσης των συντελεστών -όπως αυτή έγινε για τις επιχειρήσεις- οι πρώτες αλλαγές θα αρχίσουν να ισχύουν για τα εισοδήματα που θα αποκτηθούν το 2007. Αρχικά δεν αποκλείεται το αφορολόγητο να ανέβει στα 12.000 ευρώ (και αργότερα στα 13.000), με τα επόμενα 17.000 να φορολογούνται με τον συντελεστή 25%. Για εισόδημα πάνω από αυτό το ποσό θα μπαίνει ο υπερβάλλων φόρος που πιθανόν να κατέβει στο 35%. Ως τώρα δεν έχει συζητηθεί πιθανότητα περικοπής ορισμένου αριθμού φοροαπαλλαγών, θεωρείται όμως πως κάτι τέτοιο είναι κάτι παραπάνω από βέβαιο πως θα γίνει, καθώς αν υλοποιηθούν τα σχέδια της κυβέρνησης, όπως βλέπουν τώρα το φως της δημοσιότητας, θα προκύψει πολύ μεγάλη απώλεια εσόδων.

ΕΚΔΟΣΕΙΣ Γκρίτζαλης

Σχολικά βοηθήματα

η νέα γενιά στα Σχολικά Βοηθήματα



Βιβλία γραμμένα σύμφωνα με τις απαιτήσεις του νέου συστήματος εξετάσεων.

για το ΛΥΚΕΙΟ

Κεντρικό: 17ης Νοεμβρίου 10 , Μελίσσια , Τ.Κ. 151 27 , Τηλ.: 210 81.04.004 , Fax: 210 81.03.103
Υπ/μα: Σουλίου 1 , Αθήνα , Τ.Κ. 106 78, Τηλ.: 210 33.00.321 , e-mail:gegritza@otenet.gr
Κεντρική Διάθεση: Εκδόσεις Γκρίτζαλης

ΑΠΟ ΤΙΣ 30 ΣΕΠΤΕΜΒΡΙΟΥ ΕΩΣ ΚΑΙ ΤΙΣ 30 ΔΕΚΕΜΒΡΙΟΥ

ΑΡΧΙΖΕΙ Η ΥΠΟΒΟΛΗ ΤΩΝ ΗΛΕΚΤΡΟΝΙΚΩΝ ΣΥΓΚΕΝΤΡΩΤΙΚΩΝ

Από την ερχόμενη Παρασκευή 30 Σεπτεμβρίου μέχρι και τις 30 Δεκεμβρίου υποχρεούνται οι ελεύθεροι επαγγελματίες και επιχειρήσεις να υποβάλουν ηλεκτρονικά μέσω του Διαδικτύου τις συγκεντρωτικές καταστάσεις πελατών - προμηθευτών και πιστωτικών υπολοίπων.

Το εν λόγω μέτρο, σύμφωνα με τα στελέχη του υπουργείου Οικονομίας και Οικονομικών, εντάσσεται στο γενικότερο σχέδιο δράσης που έχει εκπονηθεί για τον περιορισμό της φοροδιαφυγής που συντελείται ειδικά με τα πλαστά και εικονικά τιμολόγια.

Αξίζει να σημειωθεί ότι η υποχρεωτική υποβολή των συγκεντρωτικών καταστάσεων μέσω του Internet και του συστήματος TAXIS θα δώσει τη δυνατότητα στη Γενική Γραμματεία Πληροφοριακών Συστημάτων να ελέγχει, αλλά ταυτόχρονα και να διασταυρώνει ηλεκτρονικά όλα τα στοιχεία των τιμολογίων και ως εκ τούτου να εντοπίζει άμεσα περιπτώσεις πλαστών, εικονικών ή παραποιημένων φορολογικών στοιχείων.

Υπενθυμίζεται ότι με πρόσφατη απόφαση του υπουργού Οικονομίας και Οικονομικών, Αδάμ Ρεγκούζα, έπειτα από εισήγηση του γενικού γραμματέα της ΓΓΠΣ, Δ. Αναγνωστόπουλου, οι υπόχρεοι σε υποβολή των καταστάσεων προμηθευτών - πελατών της παρ. 1α του άρθρου 20 του Κώδικα Βιβλίων και Στοιχείων (Π.Δ. 186/1992) υποχρεούνται να υποβάλουν τις αρχικές εμπρόθεσμες καταστάσεις για συναλλαγές που πραγματοποιούνται από 1/1/2005 και εφεξής αποκλειστικά και μόνο με τη χρήση ηλεκτρονικής μεθόδου επικοινωνίας μέσω Διαδικτύου (www.gsis.gr-› on line Υπηρεσίες -› Υπηρεσίες προς Επιχειρήσεις -› e-Κ.Β.Σ.). Επισημαίνεται μάλιστα ότι η εν λόγω απόφαση ισχύει ανεξάρτητα από την κατηγορία βιβλίων του ΚΒΣ που τηρούν οι υπόχρεοι και ανεξάρτητα από τον τρόπο ενημέρωσής τους (μηχανογραφικά ή χειρόγραφα).



Αλλά και για τις συναλλαγές που πραγματοποιήθηκαν εντός του ημερολογιακού έτους 2004, εφόσον οι σχετικές καταστάσεις δεν υποβλήθηκαν μέχρι τη δημοσίευση της ανωτέρω απόφασης στο ΦΕΚ, η υποβολή θα γίνει επίσης υποχρεωτικά ηλεκτρονικά, είτε μέσω Διαδικτύου είτε στη ΔΟΥ με ηλεκτρονικό μέσο (δισκέτα). Θα πρέπει να αναφερθεί ότι η συγκεκριμένη απόφαση ισχύει για τις συγκεντρωτικές καταστάσεις πελατών - προμηθευτών και τις συγκεντρωτικές καταστάσεις πιστωτικών υπολοίπων πελατών - προμηθευτών και αφορά εμπρόθεσμη υποβολή, είτε αυτή γίνεται ενιαία για την έδρα και τις εγκαταστάσεις της επιχείρησης είτε για την έδρα και κάθε εγκατάσταση ξεχωριστά. Η εκπρόθεσμη υποβολή των καταστάσεων καθώς και η εκπρόθεσμη τροποποίησή τους γίνεται μόνο στην αρμόδια ΔΟΥ με ηλεκτρονικό μέσο (δισκέτα).

Επισημαίνεται ότι όσοι έχουν υποβάλει μέχρι τη δημοσίευση της σχετικής απόφασης σε ΦΕΚ τις συγκεκριμένες καταστάσεις χειρόγραφα και οι οποίες αναφέρονται σε συναλλαγές που πραγματοποιήθηκαν εντός του ημερολογιακού έτους 2004 δεν υποχρεούνται στην ηλεκτρονική υποβολή τους.

Τα στελέχη της ΓΓΠΣ εκτιμούν ότι φέτος ο αριθμός των επιχειρήσεων και των ελευθέρων επαγγελματιών που θα υποβάλουν ηλεκτρονικά τις εν λόγω καταστάσεις θα ανέλθει σε 1.100.000, καθώς ήδη ο αριθμός των πιστοποιημένων επιτηδευματιών που διεκπεραιώνουν με ηλεκτρονικό τρόπο τις συναλλαγές τους ανέρχεται στις 750.000.

ΜΕ ΤΟΝ ΚΛΑΣΙΚΟ ΤΡΟΠΟ

Για όσους υπόχρεους δεν διαθέτουν υπολογιστή ή πρόσβαση στο Διαδίκτυο, υπάρχει δυνατότητα ηλεκτρονικής υποβολής μέσω των Κέντρων Εξυπηρέτησης Πολιτών (ΚΕΠ). Η υποβολή μέσω ΚΕΠ μπορεί να γίνει με δύο τρόπους:

1. Ο υπόχρεος προσέρχεται στο ΚΕΠ της επιλογής του με έτοιμο το ηλεκτρονικό αρχείο που έχει δημιουργηθεί είτε από την Εφαρμογή Συμπλήρωσης των Καταστάσεων ΚΒΣ της Γενικής Γραμματείας Πληροφοριακών Συστημάτων είτε από άλλη εφαρμογή λογιστικής, η οποία δημιουργεί αρχείο σύμφωνα με τις προδιαγραφές της ΓΓΠΣ και οι οποίες περιέχονται στο άρθρο 20 του Κώδικα Βιβλίων και Στοιχείων (Π.Δ. 186/1992). Ο υπάλληλος του ΚΕΠ αναλαμβάνει μόνο την ηλεκτρονική αποστολή του αρχείου μέσω Διαδικτύου.

2. Ο υπόχρεος προσέρχεται στο ΚΕΠ της επιλογής του με συμπληρωμένα χειρόγραφα τις καταστάσεις και αυτές καταχωρούνται ηλεκτρονικά από τον υπάλληλο του ΚΕΠ, ο οποίος στη συνέχεια τις αποστέλλει μέσω Διαδικτύου. Σε αυτή την περίπτωση ο συνολικός αριθμός εγγράφων δεν θα πρέπει να ξεπερνά τις δέκα (10) καταχωρήσεις. Επισημαίνεται ότι ο υπόχρεος έχει την αποκλειστική ευθύνη των καταχωρηθέντων στοιχείων και θα πρέπει να ελέγξει την ορθότητά τους πριν από την υποβολή τους μέσω Διαδικτύου και κατόπιν να παραλάβει το αποδεικτικό υποβολής.

Για να πραγματοποιηθεί βέβαια υποβολή μέσω Διαδικτύου θα πρέπει ο υπόχρεος να έχει προηγουμένως πιστοποιηθεί στο TAXISNet και να διαθέτει όνομα και κωδικό χρήστη.

Οι συγκεντρωτικές καταστάσεις πελατών υποβάλλονται για πωλήσεις αγαθών, παροχή υπηρεσιών, είσπραξη αμοιβών, αποζημιώσεων, οικονομικών ενισχύσεων και άλλων δικαιωμάτων, ενώ οι συγκεντρωτικές καταστάσεις προμηθευτών υποβάλλονται για αγορές αγαθών, λήψη υπηρεσιών, καταβολή αμοιβών, αποζημιώσεων κ.λπ.

ΚΑΤΑΛΗΚΤΙΚΕΣ ΗΜΕΡΟΜΗΝΙΕΣ

Οσον αφορά στις καταληκτικές ημερομηνίες για τις καταστάσεις που αναφέρονται σε συναλλαγές που πραγματοποιήθηκαν εντός του ημερολογιακού έτους 2004, αυτές, ανάλογα με το τελευταίο ψηφίο του ΑΦΜ των υπόχρεων, είναι:

• 30 Σεπτεμβρίου 2005 για τους υπόχρεους που ο ΑΦΜ τους λήγει σε 1 και 2 • 21 Οκτωβρίου 2005 για τους υπόχρεους που ο ΑΦΜ τους λήγει σε 3 και 4 • 11 Νοεμβρίου 2005 για τους υπόχρεους που ο ΑΦΜ τους λήγει σε 5 και 6 • 2 Δεκεμβρίου 2005 για τους υπόχρεους που ο ΑΦΜ τους λήγει σε 7 και 8 • 30 Δεκεμβρίου 2005 για τους υπόχρεους που ο ΑΦΜ τους λήγει σε 9 και 0. Προς διευκόλυνση, πάντως, των επιτηδευματιών και μείωση των δαπανών τους, η Γενική Γραμματεία Πληροφοριακών Συστημάτων ανέπτυξε και διαθέτει μέσω Διαδικτύου ειδική εφαρμογή, η οποία δημιουργεί το κατάλληλο προς υποβολή ηλεκτρονικό αρχείο συγκεντρωτικών καταστάσεων πελατών - προμηθευτών.

LANE LINES - ΣΤΕΦΑΝΑΚΗΣ

Αλεξάνδρου Διάκου 38, Τηλ. 22410-20625, 30054, 31833, Φαξ. 22410-26745

ΙΕΡΑΠΕΤΡΑ

	ΡΟΔΟΣ	ΧΑΛΚΗ	ΔΙΑΦΑΝΙ	ΠΗΓΑΔΙΑ	ΚΑΣΟΣ	ΣΗΤΕΙΑ	ΑΓ. ΝΙΚΟΛΑΟΣ	ΣΑΝΤΟΡΙΝΗ	ΜΗΛΟΣ	ΠΕΙΡΑΙΑ
ΤΕΤΑΡΤΗ	4:30	6:45	8:45	10:15	11:50	15:20	17:15	22:15	2:00	6:50
ΚΥΡΙΑΚΗ	4:30	6:45	8:45	10:15	11:50	15:20	17:15	22:15	2:00	6:50
	ΡΟΔΟΣ	ΚΑΣΤΕΛΛΟΡΙΖΟ								
ΣΑΒΒΑΤΟ	13:00	17:00								

ΚΟΡΝΑΡΟΣ

	ΡΟΔΟΣ ΡΟΔΟΣ	ΧΑΛΚΗ ΧΑΛΚΗ	ΔΙΑΦΑΝΙ ΔΙΑΦΑΝΙ	ΠΗΓΑΔΙΑ ΠΗΓΑΔΙΑ	ΚΑΣΟΣ ΚΑΣΟΣ	ΣΗΤΕΙΑ ΣΗΤΕΙΑ	ΑΓ. ΝΙΚΟΛΑΟΣ	ΣΑΝΤΟΡΙΝΗ	ΜΗΛΟΣ	ΠΕΙΡΑΙΑ
ΠΕΜΠΤΗ	4:30	6:45	8:45	10:15	11:50	15:20	17:15	22:15	2:00	6:50
	ΡΟΔΟΣ	ΚΩΣ	ΚΑΛΥΜΝΟΣ	ΣΑΜΟΣ	ΧΙΟΣ	ΜΥΤΙΛΗΝΗ	ΛΗΜΝΟΣ	ΑΛΕΞΑΝΔΡΟΥΠΟΛΗ		
ΣΑΒΒΑΤΟ	00:00	4:00	5:10	9:10	12:40	16:10	21:45	1:50		
	ΡΟΔΟΣ	ΚΑΣΤΕΛΛΟΡΙΖΟ								
ΤΡΙΤΗ	16:00	20:00								
ΤΕΤΑΡΤΗ	13:00	17:00								

• Τα παραπάνω δρομολόγια ισχύουν μέχρι 15/10

ΤΟ ΚΕΝΤΡΟ ΣΠΟΥΔΩΝ ΧΟΡΟΥ ΜΑΙΡΗΣ ΜΑΡΚΟΥ - ΒΕΛΙΔΑΚΗ

(ΔΙΠΛΩΜΑΤΟΥΧΟΥ: R.A.D. ΚΑΙ A.I.S.T.D. - T.C. ΚΑΙ T.D.) -ΕΙΔΙΚΟΤΗΤΑ ΣΤΗ ΔΙΔΑΣΚΑΛΙΑ ΜΙΚΡΩΝ ΠΑΙΔΙΩΝ. ROYAL ACADEMY OF DANCE (LONDON) & IMPERIAL SOCIETY OF TEACHERS OF DANCE. ΑΝΑΓΝΩΡΙΣΜΕΝΗ ΑΠΟ ΤΟ ΚΡΑΤΟΣ

Η μόνη επίσημη εγγεγραμμένη σχολή χορού στη Ρόδο, που εκπροσωπεί την Βασιλική Ακαδημία Χορού, με δικαίωμα ετησίων εξετάσεων και στα δύο επίπεδα (Grades και Majors).
Διοργανωτής το Βρετανικό Συμβούλιο Αθηνών.

ΔΙΔΑΣΚΟΝΤΑΙ:

Ρυθμική - Κλασσικό Μπαλέτο - Κλακέτες - Jazz - Μοντέρνο (I.S.T.D.) - Σύγχρονο (Limon και Graham) - Κάρακτερ - Ελεύθερη κίνηση - Δημιουργικό εργαστήρι - Προ-επαγγελματικά τμήματα - Επαγγελματικό (προετοιμασία για Teachers Certipiate) - Χορευτική Γυμναστική - Νέο- Ελληνικοί χοροί (χασάπικο-συρτάκι-ξεϊμπέκικο). Συμπληρωματικό μάθημα: Yoga Κοινωνικοί χοροί (Βαλς, Ταγκό και Salsa)

Εγγραφές: 5 Σεπτεμβρίου 2005
Έναρξη: 12 Σεπτεμβρίου 2005

Τηλέφωνα: 22410 27383 και 92790
Ωρες 12-1π.μ. & 6-9μ.μ
Διεύθυνση: Παναγιώτου Ροδίου, 77 Ρόδος.
Μυκηνών 4, Ιαλυσός.

ΣΤΑ... ΚΑΖΑΝΙΑ «ΕΚΛΟΓΟΜΑΓΕΙΡΩΝ» ΤΟ ΣΧΕΔΙΟ ΓΙΑ ΤΙΣ ΔΗΜΟΤΙΚΕΣ ΚΑΙ ΝΟΜΑΡΧΙΑΚΕΣ ΕΚΛΟΓΕΣ

ΕΝΙΣΧΥΜΕΝΗ ΑΝΑΛΟΓΙΚΗ ΚΑΙ ΒΑΣΕΙΣ ΑΣΦΑΛΕΙΑΣ

Ολες οι ανατροπές στο υφιστάμενο σύστημα, η «προσομείωση» με το ισχύον στις βουλευτικές και το εκλόγιμο όριο των μικρών κομμάτων

Ενισχυμένη αναλογική που θα δίνει άνετη αυτοδυναμία στον δήμαρχο και τον νομάρχη καθώς και καθιέρωση ελάχιστου ποσοστού για την είσοδο των μικρών συνδυασμών στα δημοτικά και νομαρχιακά συμβούλια περιλαμβάνει, μεταξύ άλλων, το σχέδιο της κυβέρνησης για τις εκλογικές αλλαγές στην αυτοδιοίκηση. Η κατάρτιση του σχεδίου που θα ανατρέψει το υφιστάμενο σύστημα στις νομαρχιακές και δημοτικές εκλογές έχει ανατεθεί σε ειδικούς «εκλογομάγειρες».

Σύμφωνα με τις πληροφορίες το βασικό σενάριο που επεξεργάζεται η κυβέρνηση δίνει ιδιαίτερη έμφαση στην «προσομοίωση» του εκλογικού συστήματος των βουλευτικών εκλογών στην αυτοδιοίκηση. Αν και έχει ξεκαθαριστεί ότι θα εκλέγονται από την πρώτη Κυριακή όσοι συγκεντρώσουν ποσοστό περίπου πάνω από το 42%, δεν είναι ακόμα γνωστό πως θα κατανέμονται αναλογικά οι δημοτικές έδρες στους συνδυασμούς. Πιθανή αναλογικότητα που θα έδινε στον νικητή τη μία επιπλέον έδρα σε συνδυασμό με τους αντιπάλους τους θα τον οδηγούσε με μαθηματική ακρίβεια σε περιπέτειες στην πορεία της τετραετίας.

ΔΙΚΛΕΙΔΕΣ ΑΣΦΑΛΕΙΑΣ

Πολλοί δημοτικοί σύμβουλοι της πλειοψηφούσας παράταξης, στοχεύοντας να διεκδικήσουν στις επόμενες δημοτικές εκλογές τον δημαρχιακό θώκο, δημιουργούν συχνά σημαντικά προβλήματα στον δήμαρχο, αρνούμενοι να ψηφίσουν αποφάσεις του στο δημοτικό συμβούλιο. Για τον λόγο αυτό, στο σενάριο που επεξεργάζονται από το υπουργείο Εσωτερικών, προβλέπεται ο πρώτος συνδυασμός να έχει το 50% των εδρών συν τουλάχιστον δύο με τρεις έδρες. Ο αριθμός των επιπλέον εδρών θα σχετίζεται και με τη διαφορά του ποσοστού που θα έχει από τον δεύτερο. Οταν η ψαλίδα είναι ιδιαίτερα μεγάλη, τότε και οι έδρες που θα καταλαμβάνει ο πρώτος συνδυασμός θα είναι κατά πολύ περισσότερες. Για τη διασφάλιση μίας άνετης κατανομής των εδρών στο νέο δημοτικό και κοινοτικό κώδικα, ο αριθμός των δημοτικών συμβούλων θα αυξηθεί σημαντικά και αναλογικά με τον πληθυσμό σε όλους τους ΟΤΑ. Εν τω μεταξύ, με δεδομένη την αναλογικότητα του εκλογικού συστήματος που θα ισχύσει και την απόρριψη της απλής αναλογικής, οι μικροί συνδυασμοί δεν θα μπορούν να έχουν σημαντικά οφέλη από τις ερχόμενες εκλογές, εκτός και αν προχωρήσουν σε προεκλογικές συνεργασίες, οι οποίες θα είναι ξεκάθαρες από την πρώτη Κυριακή. Προκειμένου να «χρυσώσει» το χάπι στα μικρά κόμματα και τους συνδυασμούς που θα υποστηρίζουν στις δημοτικές και νομαρχιακές εκλογές, ο νομοθέτης θα προτείνει στο σχέδιο που θα δοθεί προς διάλογο να καθιερωθεί μία ελάχιστη βάση ασφαλείας. Η βάση αυτή θα αποτελεί το εισιτήριο του κάθε συνδυασμού για να εισέλθει στο δημοτικό ή νομαρχιακό συμβούλιο. Η εξασφάλιση εδρών σε όσους λάβουν μικρό ποσοστό ψήφων θα γίνεται σε βάρος του δεύτερου συνδυασμού -της αξιωματικής αντιπολίτευσης.



ΑΛΛΑΓΕΣ ΣΕ ΔΟΣΕΙΣ

Το πακέτο των αλλαγών θα περάσει σε δύο δόσεις. Στην πρώτη, οι ανατροπές για το υφιστάμενο εκλογικό σύστημα στους δήμους θα έρθουν μέσω του υπό κατάρτιση Δημοτικού και Κοινοτικού Κώδικα. Η δεύτερη δόση ανατροπών θα έρθει με ειδική νομοθετική ρύθμιση, στην οποία θα συμπεριλαμβάνονται οι αλλαγές στο εκλογικό σύστημα των νομαρχιακών εκλογών, οι αλλαγές στη σύνθεση των περιφερειακών συμβουλίων και οι διατάξεις που θα προβλέπουν τη σύσταση μητροπολιτικών κέντρων σε Αθήνα και Θεσσαλονίκη. Για τις νομαρχιακές εκλογές, οι αλλαγές που θα γίνουν αναμένεται να είναι αντίστοιχες μ' εκείνες των δημοτικών εκλογών. Σε περιφερειακό επίπεδο, οι αλλαγές που θα γίνουν, αν και δεν θα είναι θεαματικές, θα επιτρέπουν μία ενεργή συμμετοχή αιρετών και παραγωγικών φορέων στη λήψη αποφάσεων.

Αυτό θα επιτευχθεί με την αλλαγή της σύνθεσης των περιφερειακών συμβουλίων, στα οποία θα έχουν λόγο και άποψη αιρετοί εκπρόσωποι των νομαρχιών και των δήμων που υπάγονται στις υφιστάμενες περιφέρειες. Αντίστοιχη δυνατότητα θα παρέχεται και στους εκπροσώπους παραγωγικών τάξεων, μέσω των επιμελητηρίων και των συνδέσμων, όπως, π.χ., των εμποροβιομηχάνων.

ΟΙ ΥΠΕΡΠΕΡΙΦΕΡΕΙΕΣ

Σε ό,τι αφορά τη δημιουργία των πέντε υπερπεριφερειών την οποία προωθεί το υπουργείο Οικονομίας και Οικονομικών, το ΥΠΕΣΔΔΑ δεν φαίνεται να έχει σοβαρές αντιρρήσεις, καθώς θεωρεί ότι θα εξασφαλιστεί ένας καλύτερος συντονισμός των περιφερειακών έργων. Η τρίτη κίνηση στην οποία θα προχωρήσει ο Προκόπης Παυλόπουλος, ταυτόχρονα με την αλλαγή του εκλογικού συστήματος στις δημοτικές εκλογές, είναι η καθιέρωση μητροπολιτικών λειτουργιών στην Αττική και στη Θεσσαλονίκη. Το μοντέλο που επεξεργάζεται ήδη η κυβέρνηση απέχει κατά πολύ από εκείνο άλλων ευρωπαϊκών χωρών. Βασική κατεύθυνση του σχεδιασμού που γίνεται είναι η δημιουργία «μητροπολιτικών συνδέσμων», στους οποίους θα συμμετέχουν εκπρόσωποι των ΟΤΑ της κάθε μητροπολιτικής περιοχής.

ΠΡΟΛΑΒΕ ΤΙΣ ΕΞΕΛΙΞΕΙΣ!
ΓΙΝΕ ΜΟΝΑΔΙΚΟΣ ΚΑΙ ΑΝΑΝΤΙΚΑΤΑΣΤΑΤΟΣ!
ΑΝΟΙΞΕ ΝΕΟΥΣ ΟΡΙΖΟΝΤΕΣ ΣΤΙΣ ΕΠΑΓΓΕΛΜΑΤΙΚΕΣ ΣΟΥ ΑΝΗΣΥΧΙΕΣ!

ΜΑΘΕ ΤΩΡΑ ΡΩΣΙΚΑ!
ΜΕ ΤΗ ΜΕΘΟΔΟ «ΛΟΜΟΝΟΣΟΒ»

ΔΙΔΑΣΚΕΙ
Η **ΦΑΙΔΡΑ ΜΑΛΑΝΔΡΗ**
– ΑΠΟΚΛΕΙΣΤΙΚΗ ΕΚΠΡΟΣΩΠΟΣ ΤΟΥ ΠΑΝΕΠΙΣΤΗΜΙΟΥ «ΛΟΜΟΝΟΣΟΒ» ΣΤΗ ΡΟΔΟ.
ΠΛΗΡΟΦΟΡΙΕΣ – ΕΓΓΡΑΦΕΣ
οδός ΛΕΜΕΣΟΥ 13, ΡΟΔΟΣ
ΤΗΛ. 22410-30836, 22410-43106
ΚΙΝ. 6976-346-593

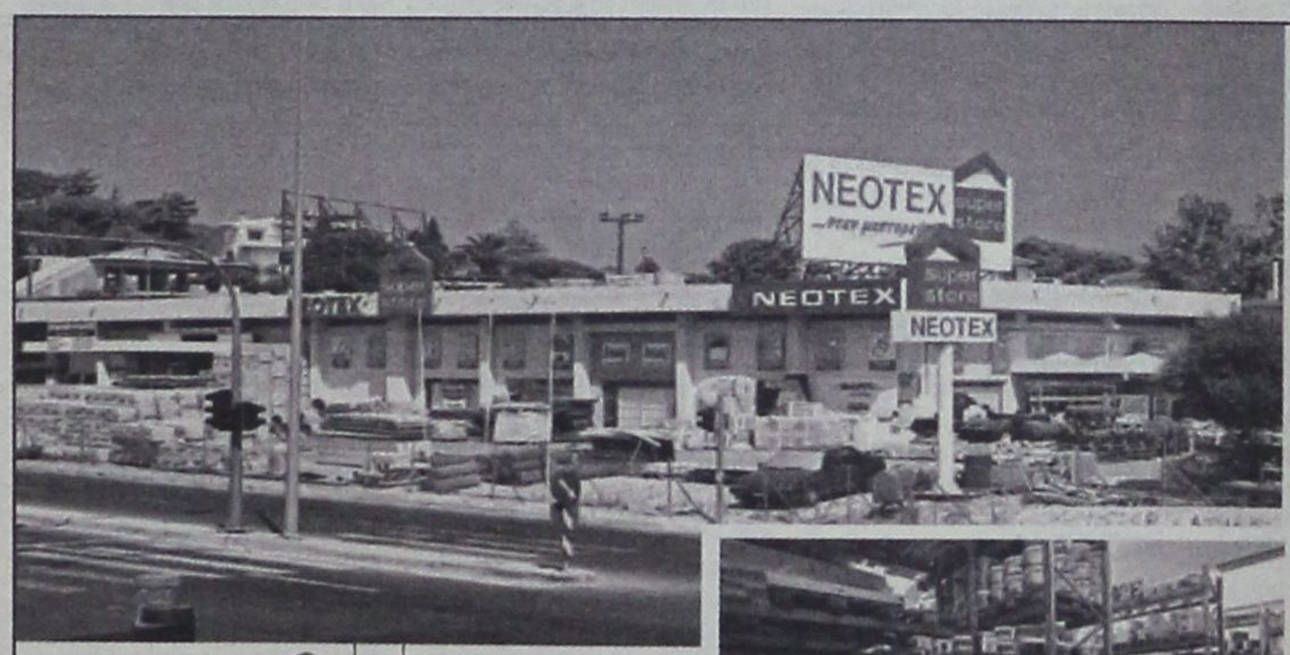

η προσωποποίηση της εξέλιξης!!!

Μία παραδοσιακή επιχείρηση που μέσα από την 20ετή πορεία της στα τεχνικά υλικά κάθε είδους και στις εφαρμογές τους, είναι σε θέση να δώσει λύση σε κάθε σας πρόβλημα. Το εξιδεικευμένο προσωπικό της μπορεί να σας δώσει απάντηση σε οποιοδήποτε τεχνικό πρόβλημα και να σας προτείνει το κατάλληλο υλικό υποδεικνύοντάς σας και τη χρήση του. Η NEOTEX Super Store κατ' αυτό τον τρόπο έχει την κυρίαρχη θέση στην αγορά των δομικών υλικών του νησιού μας και αποτελεί την Νο1 επιλογή για κάθε επαγγελματία και ιδιώτη.

5ο χλμ. ΕΘΝΙΚΗΣ ΟΔΟΥ ΡΟΔΟΥ - ΛΙΝΔΟΥ, 85100 ΡΟΔΟΣ
ΤΗΛ.: 22410 60771, 60773, 69658, ΚΙΝ.: 6944 361774
FAX: 22410 69607, E-MAIL: neotexrodos@rho.forthnet.gr

NEOTEX super store



Μικρές αγγελίες

ΕΝΟΙΚΙΑΣΕΙΣ

ΕΝΟΙΚΙΑΖΕΤΑΙ λόγω αναχωρήσεως οικία 170 τ.μ. με αυλή, κήπο και πάρκινγκ, πλήρως εξοπλισμένη στο κέντρο της πόλης, πλησίον Εθνικού Σταδίου, κατάλληλη για διαμονή πολυμελούς οικογένειας. Τηλέφωνο επικοινωνίας 6945 105247

ΕΝΟΙΚΙΑΖΕΤΑΙ οικία 60 τ.μ. ανακαινισμένη πλήρως. Τηλ. επικοινωνίας 6932586060 και 2241025603.

ΕΝΟΙΚΙΑΖΕΤΑΙ ισόγειο διαμέρισμα 100 τ.μ. με ηλιακό, θέρμανση και σε ήσυχο μέρος. Στην περιοχή Ιαλυσού πάροδος Ακροπόλεως 3. Τηλ. 22410-92696

ΕΝΟΙΚΙΑΖΟΝΤΑΙ: Ενα (1) διαμέρισμα νεόκτιστο πολυτελούς κατασκευής με αυτόνομη θέρμανση και ηλιακό 2ου ορόφου με περιφερειακές βεράντες 95 τ.μ. Επίσης γκαρσονιέρα 2ου ορόφου πλήρως επιπλωμένη με ηλεκτρικό ψυγείο και ηλεκτρ. κουζίνα – αυτόνομη θέρμανση δίχωρη 47 τ.μ. **Παρθενόπης 18. Τηλ. Κιν. 6944209883**

ΕΝΟΙΚΙΑΖΕΤΑΙ τριάρι διαμέρισμα α' ορόφου στην οδό Λειψών 10 (κάθετος Κ. Τσαλδάρη). **Πληροφορίες τηλ. 22410-34335**

ΕΝΟΙΚΙΑΖΕΤΑΙ Διαμέρισμα με δύο υπνοδωμάτια, σαλόνι, κουζίνα, στο δεύτερο όροφο, περιοχή δασκάλων στη Ρόδο.

Πληροφορίες: 22410-36547, 22410-87130, 22410-27202

ΕΝΟΙΚΙΑΖΟΝΤΑΙ
επιπλωμένες
γκαρσονιέρες
στο Λαδικό (Φαληράκι).
Τιμή 220 ευρώ μηνιαίως.
Πληρ. τηλ. 6937343297

ΕΝΟΙΚΙΑΖΕΤΑΙ Γκαρσονιέρα αποτελούμενη από δωμάτιο, κουζίνα, μπάνιο πλήρως επιπλωμένη και με αιρκοντίσιον στο κέντρο της πόλης, οδός Πλαστήρα 21. Καινούργιο, θέα απεριόριστη. Τηλ. 6978511659

ΕΝΟΙΚΙΑΖΕΤΑΙ επιπλωμένο STUDIO με αυτόνομο ρεύμα και ηλιακό θερμοσίφωνα επί της οδού Μουσών αρ. 7 στην πόλη της Ρόδου. **Πληροφορίες τηλ. 6972105501**

ΕΝΟΙΚΙΑΖΕΤΑΙ γκαρσονιέρα καινούργια και επιπλωμένη, στην πόλη της Ρόδου. Πληροφορίες στα τηλέφωνα 22410-20530 και 6947958106

Ενοικιάζονται διαμερίσματα με το μήνα ή την ημέρα πλήρως επιπλωμένα (πολυκουζινάκι, ψυγείο, ντους, WC, προσωπικό τηλέφωνο, κλιματισμό). Μονόχωρα και δίχωρα. Περιοχή Ζέφυρος, οδός Κωνσταντινίδη 9. Κατάλληλο για καθηγητές, δασκάλους, φοιτητές. Πληρ. τηλ. 22410-30063, 6972551300

ΚΡΕΜΑΣΤΗ, ενοικιάζεται νέα πλήρως εξοπλισμένη STUDIO – γκαρσονιέρα, (ενιαίος χώρος) διαμπερής, ηλιακός, βεράντες, άνετο πάρκινγκ, 500μ. από την παραλία. Πληροφ.: κ. Μάνος, τηλ. 22410 81478 - 88818 & 6938626179

ΕΝΟΙΚΙΑΖΕΤΑΙ, ανακαινισμένο διαμέρισμα 75 τ.μ. στη Ρόδο (2 υπνοδωμάτια – ενιαία σαλόνι κουζίνα) διαμπερές με πολύ καλή θέα, στον 3ο όροφο. Διευθ. Αναστασιάδη και Κωτιάδη γωνία. Τηλ. 6934055612 & 6945616899

ΕΝΟΙΚΙΑΖΟΝΤΑΙ επιπλωμένες γκαρσονιέρες στην Παύλου Μελά. **Πληρ. 6937343297 τηλ. 10:00 -14:00**

ΕΝΟΙΚΙΑΖΟΝΤΑΙ επιπλωμένες γκαρσονιέρες στο Φαληράκι. **Πληρ. 6937343297 τηλ. 10:00-14:00**

ΕΝΟΙΚΙΑΖΟΝΤΑΙ διαμερίσματα υπόγεια υπερ/μένα δύο υπνοδωματίων επί της οδού Παπαχριστοδούλου αρ. 19. **Πληρ. τηλέφωνα 25266-24274**

ΕΝΟΙΚΙΑΖΟΝΤΑΙ επιπλωμένα Λουξ Διαμερίσματα με TV, AIR CONDITION και όλα τα οικιακά σκεύη, με τον μήνα ή την ημέρα, στην περιοχή Μητρόπολης. Τηλ. - Πληρ.: 6977896444 & 22410-29452

ΕΝΟΙΚΙΑΖΕΤΑΙ διαμέρισμα στο Ροδίνι 95 τ.μ. με 3 υπνοδωμάτια, κεντρική αυτόνομη θέρμανση. Για περισσότερες πληροφορίες τηλ. 22410-25467

ΕΝΟΙΚΙΑΖΟΝΤΑΙ: Ενα (1) διαμέρισμα 95 τ.μ. νεόκτιστο, πολυτελές, με αυτόνομη θέρμανση και ηλιακό, 2ου ορόφου. Επίσης: Γκαρσονιέρα 47 τ.μ. νεόκτιστη, πολυτελείας, 2ου ορόφου, πλήρως επιπλωμένη, δίχωρη με αυτόνομη θέρμανση - ηλεκτρ. ψυγείο και ηλεκτρ. κουζίνα. Στην περιοχή Αραπάκι, Παρθενόπης 18 **Κιν. Τηλ. 6944209883 Κο Θόδωρο.**

ΕΝΟΙΚΙΑΖΟΝΤΑΙ στην Κάλυμνο στο κέντρο της Πόθιας (δίπλα στο Σούπερ Μάρκετ Βιδάλης), σε διώροφη νεόκτιστη παραδοσιακή μονοκατοικία δύο δίχωρες γκαρσονιέρες πολυτελούς κατασκευής, πλήρως επιπλωμένες, με οικιακό εξοπλισμό, με κλιματισμό ψύξης – θέρμανσης, χωρίς κοινόχρηστα, με τριφασικό ρεύμα, συνδεδεμένες στο αποχετευτικό και με κοινή χρήση της ταράτσας με θέα θάλασσα και βουνά. Μηνιαίο ενοίκιο ισογείου 200 ευρώ. Μηνιαίο ενοίκιο πρώτου ορόφου 230 ευρώ. Πληρ. τηλ. 6945 046312 – 6945 717905

ΕΝΟΙΚΙΑΖΕΤΑΙ 3άρι διαμέρισμα επί της οδού Μητροπόλεως 83Θ. Τηλέφωνο 22410-36072 ή 35713

ΕΝΟΙΚΙΑΖΕΤΑΙ 4άρι διαμέρισμα, στο Ροδίνι, και στην οδό Κων/πόλεως 34. Πληροφορίες στα τηλ. 2241-0-61689 & 22241-0-61000

ΕΝΟΙΚΙΑΖΟΝΤΑΙ στην περιοχή Σγουρού, κοντά στο Μουσικό Γυμνάσιο, α) τεσσάρι Διαμέρισμα με τηλέφωνο, AIR CONDITION και ηλιακό Β) Επιπλωμένο τεσσάρι Διαμέρισμα με δύο τουαλέτες και όλα τα οικιακά σκεύη, τηλέφωνο και κήπο, κοντά στο Μουσικό Γυμνάσιο στην περιοχή Σγουρού. γ) Ενοικιάζεται γκαρσονιέρα ρετιρέ με βεράντα και AIR CONDITION στην περιοχή Σγουρού. Τηλ.: 6977896444 & 22410-29452

ΕΝΟΙΚΙΑΖΟΝΤΑΙ δύο συνεχόμενα καταστήματα μεταξύ Πανεπιστημίου Αιγαίου και Πολεοδομίας Ρόδου (Νηρεύς) Αγ. Ιωάννου 48. Τηλ. 22410-30759

ΕΝΟΙΚΙΑΖΟΝΤΑΙ επιπλωμένα ή μη ένα δωμάτιο και μια γκαρσονιέρα στο Β' όροφο πολυκατοικίας με μεγάλη βεράντα και εξαιρετική θέα στην οδό Αγ. Αναργύρων 20. **Πληροφορίες τηλ. 28710**

ΕΝΟΙΚΙΑΖΕΤΑΙ διαμέρισμα στον 1ο όροφο σε αρίστη κατάσταση. Δύο υπνοδωμάτια, σαλοτραπεζαρία, κουζίνα, τραπεζαρία, μπάνιο, επί της οδού Μητροπόλεως 83Θ. Τηλ. 22410 36072

ΕΝΟΙΚΙΑΖΕΤΑΙ 1ος όροφος 380 τ.μ. επί της Λεωφόρου Ρόδου – Λίνδου 232. Πληρ. Στα τηλέφωνα 22410-64458, 22410-24514

ΕΝΟΙΚΙΑΖΕΤΑΙ τριάρι - διαμέρισμα επί της οδού Μητροπόλεως 83Θ. Τηλ. 36072 - 35713.

ΕΝΟΙΚΙΑΖΕΤΑΙ επιπλωμένη δίχωρη γκαρσονιέρα με κλιματισμό όπισθεν ξενοδοχείου BELVENDERE περιοχή Ψαροπούλα. Πληροφορίες Τηλ. 22410-22050 ή 33441

ΕΝΟΙΚΙΑΖΟΝΤΑΙ στην Ιαλυσό πλάι στο ξενοδοχείο Ηλέκτρα, επιπλωμένες γκαρσονιέρες με θέρμανση. **Πληροφορίες Τηλ. 22410-22050-33441**

Ενοικιάζεται studio πλήρως επιπλωμένο με air-condition και ηλιακό θερμοσίφωνο, ισόγειο με κήπο σε ήσυχη περιοχή με άνετο πάρκινγκ. **Τηλ. 6944231199**

ΕΝΟΙΚΙΑΖΕΤΑΙ αποθήκη 180 τ.μ. με 4 ψυγεία κτιστά. Ενοίκιο 350 ευρώ το μήνα . Τηλ. 22410-75897

ΕΠΙ της Κοδριγκτώνος και Δρακίδου 22 ενοικιάζεται δίχωρη επιπλωμένη μονοκατοικία με δικό της Parking. Πληρ. τηλ. 22410 36385 και 22410 23814

ΕΝΟΙΚΙΑΖΕΤΑΙ γραφείο 55 τ.μ. δύο κυρίων δωματίων, με χωλ και τουαλέτα στον α' όροφο του Μεγάρου «ΚΙΟΣΟΓΛΟΥ» και με πρόσοψη επί της Εθελ. Δωδεκανησίων. Κατάλληλο για Δικηγορικό, Συμβολαιογραφικό, και συναφείς χρήσεις. Τηλέφωνο επικοινωνίας 6945 105247

ΕΝΟΙΚΙΑΖΕΤΑΙ διαμέρισμα 2 δωματίων, μεγάλο χωλ, κουζίνα, μπάνιο. Απέναντι στο Πανεπιστήμιο. Πληρ. τηλ. 22410 30759

ΕΝΟΙΚΙΑΖΕΤΑΙ διαμέρισμα επί της Μιχ. Πετρίδη με δύο υπνωδομάτια, σαλόνι, κουζίνα, wc. Τηλ. 6972 764614 - 6973753556

ΕΝΟΙΚΙΑΖΕΤΑΙ διαμέρισμα 115τ.μ. ισόγειο-περιοχή Μόντε Σμίθ 3 υπνο/τια, κουζίνα-σαλόνι, μπάνιο, ηλιακό, θέρμανση μεγάλα μπαλκόνια, εντοιχ. κουζίνα-ηλεκτρικές συσκευές - τηλ. 38138, 6946469930.

ΕΝΟΙΚΙΑΖΕΤΑΙ διαμέρισμα 56 τ.μ. επί της οδού Ατταβύρου 10 - 3ος όροφος, πλήρως επιπλωμένο. **Στο σαλόνι** -air condition, τηλεόραση 28 ιντσών και τηλέφωνο. **Στην κρεβατοκάμαρα** - air condition, τηλεόραση. Περίοδος ενοικιάσεως: Από Απρίλιο έως και Δεκέμβριο 2005. Ενοίκιο 360 ευρώ. **Πληροφορίες τηλ.: 22410-34014 κ. Αγγελική**

ΕΝΟΙΚΙΑΖΕΤΑΙ διαμέρισμα 80 τ.μ., 1ος όροφος, σε καινούργια οικοδομή στην Ιαλυσό επί των οδών Λεωφ. Ηρακλειδών, Δημοκρατίας μπροστά απζό το Γυμνάσιο -Λύκειο Ιαλυσού με όλες τις σύγχρονες ανέσεις: (Κλιματισμός, θέρμανση, χώρος στάθμευσης) κ.α. **Τηλ. 22410/93217.**

ΕΝΟΙΚΙΑΖΕΤΑΙ κατάστημα 280 τ.μ. στην Ιαλυσό μεταξύ των οδών Λεωφ. Ηρακλειδών, Αγ. Ιωάννου και Δημοκρατίας με αύλειο χώρο 300τ.μ. με δύο W.C., κατάλληλο για επαγγελματική εκμετάλλευση μπροστά από το Γυμνάσιο και Λύκειο Ιαλυσού **Πληροφορίες τηλ.: 22410/93217**

ΕΝΟΙΚΙΑΖΕΤΑΙ μονοκατοικία 220 τ.μ. σε κήπο 800 τ.μ. με ανεξάρτητους βοηθητικούς χώρους, θέρμανση air-condition, ηλιακό θερμοσίφωνο και με νυχτερινό τιμολόγιο επί της Λεωφόρου Ηρακλειδών (Ιαλυσού) 20. Πληρ. 35174 - 29284

ΕΝΟΙΚΙΑΖΕΤΑΙ κατάστημα πενήντα (50) τετραγωνικών μέτρων. Κοντά στα φανάρια της Λεωφόρου Καλλιθέας και στην αρχή του δρόμου προς Κοσκινού. Βρίσκεται ακριβώς απέναντι από τα ξενοδοχεία «Kalithea Sun» - «Kalithea Sky» δίπλα από το kafe - παιδότοπο «Playland». Για περισσότερες πληροφορίες στα τηλέφωνα: 2241032610 και 6979462529

ΕΝΟΙΚΙΑΖΟΝΤΑΙ δύο διαμερίσματα το ισόγειο είναι απίπλωτο και ο πρώτος όροφος επιπλωμένο. 80 τ.μ. το καθένα στα Κοσκινού. **Τηλ. 64536**

ΕΝΟΙΚΙΑΖΕΤΑΙ διαμέρισμα 100τ.μ. στην περιοχή Ασγούρου κοντά στο 10 Δημοτικό Σχολείο. Τηλέφωνο 6944145073 κος Μανώλης.

ΕΝΟΙΚΙΑΖΕΤΑΙ δίχωρη επιπλωμένη γκαρσονιέρα σε καινούρια πολυκατοικία στην οδό Καμείρου 43. Πληρ. τηλ. 6944170618-2241076504

ΕΝΟΙΚΙΑΖΟΝΤΑΙ διαμερίσματα 56τ.μ. 2 ατόμων και για συγκατοίκηση πλήρως εξοπλισμένα ηλεκτρονικές συσκ. έπιπλα-σκεύη-κλινοσκεπάσματα-κλιματισμό-ηλιακό θερμοσίφωνα, δορυφορική TV. Μόνο σε φοιτητές - εκπαιδευτικούς - στρατιωτικούς-αστυνομικούς -Δ.Υπαλλήλους. Τηλ. 697975619 - Παραδείσι

ΕΝΟΙΚΙΑΖΟΝΤΑΙ 2 διαμερίσματα επί της οδού Μητροπόλεως 83Θ. Τηλ. 22410-36072. α) Δύο υπνοδωμάτια, σαλο-τραπεζαρία, κουζίνα, μπάνιο. β) Δύο υπνοδωμάτια, σαλόνι, κουζίνα, μπάνιο.

ΕΝΟΙΚΙΑΖΕΤΑΙ τριάρι διαμέρισμα στην περιοχή δασκάλων, νεόκτιστο και με θέα τη θάλασσα. Πληρ. τηλ. 2244047194, 6979079131

ΕΝΟΙΚΙΑΖΕΤΑΙ στούντιο πλήρως εξοπλισμένο με κλιματισμό, ανεξάρτητο 230 ευρώ. Τηλ. 22410 39268, κιν. 6946 446523

ΕΝΟΙΚΙΑΖΕΤΑΙ 60τ.μ. διαμέρισμα 2 υπνοδωματίων επιπλωμένο με τηλεόραση και air condition στην οδό Κέννεντυ στο ισόγειο με αυλή. Ενοίκιο 390 ευρώ. Επίσης στην παραλία Ελλη δωμάτια επιπλωμένα με ατομικό μπάνιο (θέα στη θάλασσα) ενοίκιο 220 ευρώ (όλα τα έξοδα πληρωμένα). **Πληροφορίες τηλ.: 2241020012**

ΕΝΟΙΚΙΑΖΕΤΑΙ διαμέρισμα Β' ορόφου 85 τ.μ. επί της οδού Καρπάθου για επαγγελματική ή οικιακή χρήση. Πληροφορίες τηλέφωνο 22410 75504 και 6932208140

ΕΝΟΙΚΙΑΖΕΤΑΙ επιπλωμένη γκαρσονιέρα με 30 τ.μ. περίπου εσωτερικό χώρο (κουζίνα-υπνοδωμάτιο-λουτρό) και 30 τ.μ. αυλή στην Ιαλυσό (οδός Σύμης αρ.6) εξοπλισμένη επίσης με αυτόνομο ηλιακό θερμοσίφωνο, πλυντήριο, χωρίς κοινόχρηστα και νερό. Πληροφορίες στα τηλέφωνα 22410 75448 κιν. 6974474999

ΕΝΟΙΚΙΑΖΕΤΑΙ διαμέρισμα 2 δωματίων, μεγάλο χωλ, κουζίνα, μπάνιο, επιπλωμένο, απέναντι στο Πανεπιστήμιο Αιγαίου. Πληρ. τηλ.30759

ΕΝΟΙΚΙΑΖΕΤΑΙ Επιπλωμένο δίχωρο διαμέρισμα στην οδό Κέννεντυ, πλήρως εξοπλισμένο με πολυκουζινάκι, τηλεόραση και air condition. Πληροφορίες: Τηλ.: 22410 20012

ΕΝΟΙΚΙΑΖΕΤΑΙ υπαίθριος χώρος 1.000 τ.μ. με πρόσοψη 6 μέτρα επί της Λεωφ. Ρόδου - Λίνδου στο 7ο χιλ. Πληροφορίες τηλ. 22410 23716 ώρα μετά τις 6 μ.μ.

ΕΝΟΙΚΙΑΖΕΤΑΙ διαμέρισμα επί της 28ης Οκτωβρίου 53 πλήρως επιπλωμένο σαλόνι, τραπεζαρία, κουζίνα με 1 υπνοδωμάτιο και μπάνιο από τον Ιανουάριο. Δεκτές μόνο φοιτήτριες Πληρ. τηλ.: 36385

ΕΝΟΙΚΙΑΖΟΝΤΑΙ στην περιοχή Ιξιά-Τρεις μέσα σε μεγάλο κήπο και ήσυχο περιβάλλον 1) πολυτελές τριάρι 2) πλήρως επιπλωμένη γκαρσονιέρα. Διαθέτουν: θέρμανση, τηλέφωνο, ηλιακό και ηλεκτρικό θερμοσίφωνο, αερόθερμο μπάνιου, ανεμιστήρα οροφής, μεγάλες βεράντες και πάρκινγκ. Πληρ. τηλ. 22410 92714

ΕΝΟΙΚΙΑΖΕΤΑΙ οροφοδιαμέρισμα 120 μέτρων με 3 υπνοδωμάτια - τζάκι - φουλ air condition - εντοιχισμένη κουζίνα με συσκευές στο Μόντε Σμίθ. Ενοίκιο 600 ευρώ. Πληροφορίες 22410 63234

ΕΝΟΙΚΙΑΖΟΝΤΑΙ δίχωρες γκαρσονιέρες με πλήρη εξοπλισμό, κλιματισμό, μεγάλες βεράντες και άνετο πάρκινγκ στο 5ο χιλιόμετρο της λεωφόρου Καλλιθέας, χωρίς κοινόχρηστα. Πληροφορίες τηλ. 22410-67014, 22410-66800 και 6946790515.

ΑΥΤΟΚΙΝΗΤΑ

ΠΩΛΕΙΤΑΙ τζιπ μάρκας HONDA H-RV μοντέλο 2003 με 24.000 χλμ. σε άριστη κατάσταση. Τιμή ικανοποιητική. **Τηλ. 6946107637**

ΠΩΛΕΙΤΑΙ αυτοκίνητο μάρκας SEAT GREDOS GLX MODEL 89 Πληρ. τηλ: 6942780037

ΠΩΛΕΙΤΑΙ SEAT IBIZA mod. '97, σε καλή κατάσταση. Δεκτός κάθε έλεγχος. **Τηλ. 6944256426 (ώρες 10:00-14:00)**

ΠΩΛΕΙΤΑΙ αυτοκίνητο μάρκας ALFA ROMEO 164 SUPER χρώματος μαύρο 2000 cc V6 TURBO 220PS με 92.000 ΚΜ σε άριστη κατάσταση FULL EXTRA. Τιμή 12.000 ευρώ και με χρηματοδότηση Τηλ.: 6947905605

ΠΩΛΕΙΤΑΙ μοτοσυκλέτα μάρκας YAMAHA ZT 600, μοντέλο 2003, για 4.000 ευρώ, με λίγα χιλιόμετρα. Πληρ. Τηλ. 6972324351

ΠΩΛΕΙΤΑΙ μηχανή TDM YAMAHA 850 cc μοντέλο 2000 Β' εξάμηνο σε άριστη κατάσταση. Φυλάσεται σε γκαράζ. Δεκτός κάθε έλεγχος. Πληρ. τηλ. 6947825286

ΠΩΛΕΙΤΑΙ NISSAN ALMERA CHALLENGE μαύρο, mod. 2002, σε άριστη κατάσταση. Δεκτός κάθε έλεγχος. Τιμή 10.000 ευρώ. **Τηλ. 6945934037 (ώρες 10:00-14:00)**

ΠΩΛΕΙΤΑΙ ολοκαίνουργη VESPA 150cc με 1800 χιλ. με την εγγύηση. Χρώματος μαύρο. Τηλ. 6932090167 κ. Δημήτρης.

ΠΩΛΕΙΤΑΙ FORD KA, Μοντέλο του 2002, 1300cc, 23.000 χλμ., ατρακάριστο, κόκκινο χρώμα, με A/C, κεντρικό κλείδωμα, ηλεκτρικά παράθυρα, σε αρίστη κατάσταση. Πληρ. τηλ. 6932.317378 Απογευματινές ώρες κα. Νατάσα

ΠΩΛΕΙΤΑΙ HARLEY DAVIDSON 883 sporting χρώμα μπορντώ σε τιμή ευκαιρίας. Τηλ. 6932964250

ΠΩΛΕΙΤΑΙ I.X. DAIHATSU CUORE του 1987 σε καλή μηχανική κατάσταση. Τιμή 400 ευρώ. Πληρ. τηλ. 6947827019

ΖΗΤΟΥΝ ΠΡΟΣΩΠΙΚΟ

ΖΗΤΟΥΝΤΑΙ 2 Μαίες από την Μαιευτική & Γυναικολογική Κλινική Καραγιάννη **«Αγιος Ελευθέριος»** Ρόδος. **Διεύθυνση: Αμερικής 107, Ρόδος 85100 Τηλέφωνο: 22410-28003/27260/27650 Παρακαλούμε να στείλετε βιογραφικό σημείωμα στο φαξ: 22410 27260.**

ΠΟΛΥΕΘΝΙΚΗ εμπορική εταιρεία ζητεί 5 άτομα για ημιαπασχόληση στο τμήμα δημοσίων σχέσεων. Προϋπηρεσία όχι απαραίτητη. Παρέχεται εκπαίδευση. Πληροφορίες: κα Ρεμουντάκη Κατερίνα. Τηλ. 6945794681.

ΖΗΤΕΙΤΑΙ διανομέας για την ψησταριά Σούπερ Σεραφίνο από τις 6 έως 12μ.μ. με δίπλωμα για μηχανάκι. Τηλ. 22410-21137

ΖΗΤΟΥΝΤΑΙ οδηγοί με δίπλωμα Γ' κατηγορίας και εργάτες. Τηλ. 22410 60345

ΖΗΤΕΙΤΑΙ υπάλληλος για τουριστικό κατάστημα. Τηλ. 6976 321287 & 6942 851737

ΑΤΟΜΑ 19 - 65 ζητούνται από Πολυεθνική Εταιρεία για δουλειά μέσα από το χώρο τους. Υψηλές αποδοχές. Για ενημέρωση και εκπαίδευση, για κλείσιμο θέσης - Κυρ. ΜΠΑΜΠΑΛΗΣ 210-6843585. Παρασκευή 22/7/05 ώρα 18.45 στο ΡΟΔΟΣ ΠΑΛΛΑΝΤΙΟΥΜ

ΑΤΟΜΑ Ζητούνται για μερική ή πλήρη απασχόληση. Αμοιβή από 1000 ευρώ, έξτρα μπόνους, δωρεάν ταξίδια. Πληροφορίες κα Αναγνωστοπούλου τηλ.6948545217.

ΖΗΤΕΤΑΙ σερβιτόρος
και βοηθοί σερβιτόρων
για εστιατόριο εντός
πόλεως για εργασία
όλο το χρόνο.
Τηλ. 39043

ΖΗΤΕΙΤΑΙ Υπάλληλος για κατάστημα, να οδηγεί μηχανάκι, ηλικίας περίπου 16-18 ετών. Τηλ. 22410 32225

ΖΗΤΕΙΤΑΙ κοπέλα άνω των 40 ετών, ελληνίδα ή αλλοδαπή που να μιλάει καλά τα ελληνικά, ως εσωτερική σε σπίτι με δύο παιδιά ηλικίας 3 και 1 έτους. **Συστάσεις απαραίτητες. Πληρ. Τηλ. 6944 202409 καθημερινά 10-1 το πρωί και 6-9 το απόγευμα.**

ΑΠΟ Ανώνυμη Εταιρεία Τροφίμων ζητούνται 4 άτομα ανεξαρτήτου ειδικότητας. Γνώσεις Η/Υ επιθυμητές. Τηλ. 6974820422

ΖΗΤΟΥΝΤΑΙ σερβιτόροι να εργασθούν σε καφετέρια στο εμπορικό κέντρο. Τηλ. 22410-86093 και 6977079447

Η ΚΑΡΑΚΙΤΣΟΣ SECURITY ζητά προσωπικό. Πληροφ. από 10 έως 13 στα τηλ. 22410 62233 και 22410 63322

ΑΠΟ ΤΑΖΜΑΧΑΛ, ζητείται προσωπικό όλων των ειδικοτήτων (κηπουρός, καθαρίστριες, βοηθοί, εργάτες). Τηλ. 22410-29220 και 6942 981095.

ΖΗΤΟΥΝΤΑΙ πεπειραμένοι σερβιτόρου/ες για εστιατόριο a la carte. **Τηλέφωνο επικοινωνίας: 22410-39083, 09:00 -20:00**

ΖΗΤΕΙΤΑΙ πωλήτρια έως 25 ετών, εμφανίσιμη, με γνώσεις αγγλικής ή γερμανικής για να εργασθεί σε κατάστημα ανδρικών ενδυμάτων. Ωράριο καταστημάτων. Τηλ. 22410-70402

ΔΙΑΦΗΜΙΣΤΙΚΗ εταιρεία ζητά συνεργάτες για δεκαπενθήμερο πρόγραμμα προώθησης και πωλήσεων γνωστών υπηρεσιών στη Ρόδο. Ευκαιρία μονιμοποίησης της συνεργασίας για τους φιλόδοξους. Τηλεφωνήστε στο 6944 277739 και 6947 193414 για περισσότερες πληροφορίες

ΑΠΟ εμπορικό κατάστημα της Ρόδου ζητείται πωλήτρια με γνώσεις διακόσμησης και αρχιτεκτονικής εσωτερικού χώρου. Αποστολή Βιογραφικών με επισυναπτόμενη φωτογραφία: Λεμεσού 20-22 Ρόδος Πληροφορίες: 22410-39083 9:00 - 20:00

ΖΗΤΕΙΤΑΙ ΥΠΑΛΛΗΛΟΣ
για επιχείρηση ηλεκτρολογικού
και ξενοδοχειακού εξοπλισμού, με πτυχίο
ΤΕΙ και γνώση Η/Υ (ECDL) συστάσεις
απαραίτητες και κατάθεση βιογραφικού.
Τηλ. 6942/575930

ΕΝΟΙΚΙΑΖΟΝΤΑΙ
ΔΙΑΜΕΡΙΣΜΑΤΑ
ΕΝΟΙΚΙΑΖΟΝΤΑΙ διαμερίσματα 75 τ.μ. (2 δωμάτια και σαλόνι) σε άριστη κατάσταση, στο κέντρο της Ιαλυσού. Πληροφορίες τηλ: 22410-77898 κ. Πιρπιρής

Η ΕΤΑΙΡΕΙΑ NETECH ΕΠΕ επιθυμεί να προσλάβει τεχνικό Η/Υ και δικτύων με προϋπηρεσία. Για περισσότερες πληροφορίες καθημερινά από 9-2 και 5-8 στο τηλ. 22410 77440. Για αποστολή βιογραφικού σημειώματος στο φαξ: 22410 77439 ή μέσω email. info@netech.gr

ΖΗΤΟΥΝΤΑΙ οδηγοί με δίπλωμα 3ης κατηγορίας Τηλ. επικοινωνίας 22410-60345

ΖΗΤΕΙΤΑΙ από εστιατόριο στην Παλιά Πόλη μάγειρας. Σπαστό ωράριο. Πληροφορίες κ. Κώστα τηλ. 6948 587301

Μάγειρας, βοηθός μαγείρου, λαντζιέρα, αποθηκάριος, σερβιτόρος - βοηθός σερβιτόρου, πιτσαδόρος, ψήστης, βοηθός λογιστού, ταμίας. Τηλ: 22410 22282. Κος Βαγγέλης: 6948587305, Κος Κώστας 6948587300

ΖΗΤΕΙΤΑΙ πωλήτρια ηλικίας έως 25 ετών με γνώσεις ξένων γλωσσών για μόνιμη απασχόληση σε γνωστό κατάστημα εμπορίας ρούχων. Πληρ. τηλ. 22410 70402

ΣΟΒΑΤΖΗΣ υπήκοος Ρουμανίας αναζητεί πρωινή εργασία. Τηλ. 6976385621

ΖΗΤΟΥΝΤΑΙ άτομα για να εργασθούν σε γραφείο ενοικιάσεως αυτ/των με γνώση της γερμανικής ή αγγλικής. Πληρ. τηλ. 22410 51171, 6936556816.

ΑΜΕΣΑ ζητούνται για κάλυψη θέσεων άτομα για δουλειά από το σπίτι τους. Οχι κατασκευές, όχι τηλεμάρκετιγκ-πλασιέ. Εισόδημα τουλάχιστον 600 ευρώ-3.000 ευρώ μηνιαία. Πληροφορίες: 2310/516-226

ΖΗΤΕΙΤΑΙ πωλήτρια για κατάστημα ρούχων στην Παλιά Πόλη Τηλ. 6937 818177 κ. Κώστα

ΖΗΤΕΙΤΑΙ μάγειρας και βοηθός μαγείρου πεπειραμένοι για εστιατόριο στην Λίνδο. Τηλ. 6977 444683

ΖΗΤΕΙΤΑΙ υπάλληλος για δωδεκάμηνη απασχόληση από πρακτορείο ταξιδίων Απαιτούμενα προσόντα: απόφοιτοι τουριστικής σχολής, ξένες γλώσσες, γνώση Η/Υ. Ηλικία ως 25 ετών Ανάλογη προϋπηρεσία θα ληφθεί υπ' όψιν. Αποστολή βιογραφικών στην ταχ. θυρίδα 451

ΨΑΧΝΕΤΕ ΓΙΑ ΕΡΓΑΣΙΑ; Από ταχύτατα αναπτυσσόμενη εταιρεία ζητούνται άτομα για την στελέχωση ηγετικών θέσεων. Από 700-2.800 ευρώ μηνιαίως. Για πληροφορίες καλέστε στο τηλ. κέντρο 2271081063

ΖΗΤΟΥΝΤΑΙ άτομα για δουλειά από το χώρο τους. Εκπληκτική συνεργασία! Κέρδη τουλάχιστον 3.000 ευρώ/μηνιαία. Τηλ. 2310 516281.

ΔΙΑΦΟΡΑ

ΠΩΛΕΙΤΑΙ σύνθετο σύνθεση λόγω λάθους διαστάσεων. Πληρ. τηλ. 2241030230 ώρες από 2.30 μέχρι 4.30 και μετά τις 9.00

ΠΩΛΟΥΝΤΑΙ γουρούνια, σε υπαίθρια περιοχή. Τιμή συζητήσιμη. **Τηλ. 22410-28525**

ΠΩΛΕΙΤΑΙ ΦΩΤΙΖΟΜΕΝΗ ΕΠΙΓΡΑΦΗ ΔΙΠΛΗΣ ΟΨΕΩΣ 1μΧ1μ με βάση και χρονοδιακόπτη σε τιμή ευκαιρίας τηλ. 38138-6946469930

ΠΩΛΕΙΤΑΙ σκάφος μηχανοκίνητο BAVARIA 330/2001 με πολλά extra. **Πληροφ. τηλ. 6937307822**

ΠΩΛΕΙΤΑΙ μπαρ (ημικυκλικό) 1,50 μ. 400 ευρώ. Τηλ. 6973 394166

ΑΓΟΡΑΖΟΝΤΑΙ ευρωπαλέτες σε καλή κατάσταση. Περισυλλογή δική μας. 6ο χλμ. Λεωφ. Ρόδου - Καλλιθέας Τηλ.: 22410 60345

ΚΥΡΙΑ ζητά εργασία, σιδέρωμα ή μπέιμπι σίτερ. Τηλ. 6997 223321 Δανάη

ΠΩΛΟΥΝΤΑΙ σε τιμές ευκαιρίας λόγω ανακωρήσεως καθιστικό (καναπές τριθέσιος, διθέσιος, πολυθρόνα), τραπεζάκια κρύσταλλο, τραπέζι κουζίνας - 4 καθίσματα, ηλεκτρική κουζίνα, μίνι πλυντήριο πιάτων, μπουφεδάκι και άλλα μικροέπιπλα. **Πληροφορίες τηλ. 28176**

ΥΔΡΑΥΛΙΚΟΣ με άδεια εγκαταστάτη Β' τάξεως διά έργα, κατασκευή και συντήρηση θερμοϋδραυλικών εγκαταστάσεων Ατμού όλων των Μπαρ - Ιατρικών αερίων, εύφλεκτων Υγρού και αερίων, ζητώ την ανάλογη εργασία. Εχω προϋπηρεσία κατασκευής και συντήρησης Νοσοκομείων. Τηλ. 6977815796

ΠΩΛΟΥΝΤΑΙ: διαμέρισμα 50 τ.μ. τελειωμένο σε πολύ καλή τιμή, στο Ροδίνι. Αμάξι R 19 και επίπλωση κομμωτηρίου σε τιμή ευκαιρίας. Πληρ. τηλ. 2241039519 ώρες καταστημάτων.

ΚΕΝΤΡΟ ΛΟΓΟΘΕΡΑΠΕΙΑΣ
Αποκατάσταση άρθρωσης, φωνολογίας και γλωσσικών δεξιοτήτων
ΠΑΠΑΧΡΙΣΤΟΔΟΥΛΟΥ ΑΣΤΕΡΟΠΗ
ΛΟΓΟΠΕΔΙΚΟΣ
Κων. Παλαιολόγου 6, τηλ. 22410 39756, Κιν. 6944 719958

ΠΩΛΟΥΝΤΑΙ α) μεταχειρισμένος καναπές - κρεβάτι που γίνεται και διπλό με τα στρώματά τους β) ντουλάπα δίφυλλη και γ) Η/Υ με εκτυπωτή και σαρωτή (SCANNER). Τιμή ευκαιρίας. Πληροφορίες κινητό 6942 090720 και 22410 74762.

BILLARD - ΜΠΙΛΙΑΡΔΑ

ΠΩΛΟΥΝΤΑΙ Μπιλιάρδα ελαφρώς μεταχειρισμένα σε άριστη κατάσταση, με κέρματα - μάρκες - χωρίς, σε πολύ καλές τιμές. Servis Μπιλιάρδων. Τηλ.: 6936179040, 6936179033

ΠΩΛΟΥΝΤΑΙ σε καλή κατάσταση ΑΠΟ ΞΕΝΟΔΟΧΕΙΟ **1)** Επιπλα Δωματίου, **2)** Φωτιστικά, **3)** Καθιστικά εστιατορίου/Μπάρ, **4)** Μηχανή καφέ Εσπρέσσο/Φίλτρο, **5)** Καρέκλες/τραπέζια εξωτερικού χώρου, **6)** Ντέξιον για αποθηκευτικούς χώρους,. Τιμές εξαιρετικά χαμηλές. Πληρ. πρωινές ώρες (22410) 30607 - 34636

ΠΩΛΟΥΝΤΑΙ φούρνος και εστίες (κουζίνα) 450 Ευρώ και μπουφές με καθρέφτη χειροποίητος 450 Ευρώ όλα σε άριστη κατάσταση 1 έτους τηλ. 6944/386069

ΛΟΓΟΘΕΡΑΠΕΥΤΡΙΑ Α.ΤΕΙ
Αναλαμβάνει παιδιά προσχολικής ηλικίας με προβλήματα λόγου - άρθρωσης καθώς και δίγλωσσα παιδιά σε κατ' οίκον μαθήματα. Τηλέφωνο 6932 920345

ΠΡΟΣΟΧΗ ΜΕΓΑΛΗ ΕΥΚΑΙΡΙΑ ΓΙΑ ΑΡΤΟΠΟΙΟΥΣ ΚΑΙ ΖΑΧΑΡΟΠΛΑΣΤΕΣ

ΠΩΛΟΥΝΤΑΙ: 1) Μηχανή τυρόπιτας και μπουγάτσας αυτόματη **2)** Πάγκος εργασίας 3 μέτρα ηλεκτρικός **3)** Ζυμωτήριο 2 ταχυτήτων από 5 kg έως 120 kg αλεύρι Όλα μαζί 1.800 ευρώ. Πληρ. τηλ. 22410 75897

ΕΜΠΕΙΡΟΤΕΧΝΗΣ ελαιοχρωματιστής αναλαμβάνει παντός είδους ελαιοχρωματισμούς. Τηλ: 6946204157

ΠΡΟΣΦΕΡΩ μασάζ στον χώρο μου και στον χώρο σας. Ολγα. Τηλ. 6972902821

ΠΩΛΕΙΤΑΙ: Μονάδα με γκαστρωμένες αγελάδες και με γάλα μαζί, 30 τόνους ποσόστωση, 6 δικαιώματα για αγελάδες. Τηλ. 75739 μετά τις 5.00μ.μ.

ΠΩΛΕΙΤΑΙ: Επαγγελματική φούσκα (2.10) μοτέρ 1,5. Αχρησιμοποίητα σε τιμή ευκαιρίας. Τηλ. 22410 -39268 και 6994217168

ΠΩΛΟΥΝΤΑΙ: Στρώματα νερού, στρώματα ηλεκτρομασάζ, συντριβάνια, διακοσμητικοί καταρράκτες, συσκευές παθητικής γυμναστικής, μικροπισίνες, υδρομασάζ, μικροκαμπίνες χαμάμ. Τηλ. 6932164962

ΑΝΑΖΗΤΩ στη Ρόδο επαγγελματία συνεργάτη για την προώθηση, διάθεση του CD Πανοράματος Ρόδου (Panoround Rodos)! Παρακαλώ όπως επικοινωνήσετε μαζί μου (στα Αγγλικά ή Γερμανικά) στην ηλεκτρονική διεύθυνση: sales@panoround.com.

ΨΗΦΙΑΚΗ φωτογραφική μηχανή CANON ελάχιστα μεταχειρισμένη, με το κουτί και όλο τον εξοπλισμό της, 9 x zoom, usb, λήψη video, σύνδεση με τηλεόραση, δυνατότητα manual focus, αργές ταχύτητες, 9shooting modes, περιλαμβάνεται κάρτα μνήμης. Τιμή 150 ευρώ. Τηλ. 6947-401508 κος. Γιώργος

ΠΩΛΗΣΗ ΕΞΟΠΛΙΣΜΟΥ

ΠΩΛΕΙΤΑΙ εξοπλισμός για κατάστημα, ράφια & ξύλινες πλάτες τηλ.: 6932352603.

Άλλαξε τη ζωή σου τώρα! Με 2-4 ώρες/ημέρα κέρδισε από 1.000 - 3.000 ευρώ/μήνα και ξεκίνα να κάνεις τα όνειρά σου πραγματικότητα! Τηλ. 2310 516 226

ΠΩΛΕΙΤΑΙ ένα κινητό τηλέφωνο PANASONIC GD 87 σε πολή καλή κατάσταση μαζί με φορτιστή, φορτιστή αυτοκινήτου, καλώδιο USB για σύνδεση με ηλεκτρονικό υπολογιστή και δύο αυθεντικά παιχνίδια PS 2 (DRC 2, Silenthill 2) Τιμή 200 ευρώ. Πληρ. τηλ. 6937268749.

ΠΩΛΕΙΤΑΙ κρεβάτι (κουκέτα) ενσωματωμένη με ντουλάπα, γραφείο 450 ευρώ

ΠΩΛΕΙΤΑΙ ηλεκτρικό επαγγελματικό grill αχρησιμοποίητο, λόγω έλλειψης χώρου. Πληροφορίες στο: 2241039275 - 6936761262

YOGA
Για το μυαλό, το Σώμα και το πνεύμα
Ολες οι ηλικίες και οι σωματότυποιείναι ευπρόσδεκτοι. Η γιόγκα δεν είναι ανταγωνιστική. Σε διδάσκει πως ν' ανταποκρίνεσαι στις ανάγκες του σώματός σου. Τιμή μαθήματος 5 ευρώ. Μηνιαία πληρωμή δεκτή. Τηλ.: 6946984511

ΠΩΛΗΣΕΙΣ ΑΚΙΝΗΤΩΝ

ΠΩΛΕΙΤΑΙ fast food στην περιοχή Κολυμπίων, πλήρως εξοπλισμένο. Πληρ. τηλ. 2410 56038

ΠΩΛΕΙΤΑΙ διαμέρισμα εντός Ρόδου 130 τ.μ. Τηλ. 6934 903272 και 6946 559539

ΠΩΛΕΙΤΑΙ οικόπεδο στα Κρητικά 3.000 τ.μ. οικοδομήσιμο. Τηλ. 6936271471.

ΠΩΛΕΙΤΑΙ αποθήκη υπόγεια 347 τ.μ. εντός Ρόδου με μπάνιο, ρεύμα τριφασικό, πλακάκι λευκό. Κατάλληλη και για κατοικία. Σε τιμή ευκαιρίας για λόγους υγείας. Αποκλείονται μεσίτες. **210-2835963-6946559539-6933863184.**

ΠΩΛΕΙΤΑΙ: Ισόγειο Κατάστημα αποτελούμενο από έναν ενιαίο χώρο επιφάνειας 9 τ.μ. που βρίσκεται επί της οδού Ευριπίδου στην Παλιά Πόλη της Ρόδου. Πληροφορίες: 694 66 58 57 6 ΡΟΔΟΣ

ΠΩΛΕΙΤΑΙ ισόγειο διαμέρισμα καθαρό 81 τ.μ. καινούργιο, ακατοίκητο επί της οδού 28ης Οκτωβρίου 26. Τηλ. 91141 και 6972826627

ΠΩΛΕΙΤΑΙ οπωροπαντοπωλείο. Θεμιστοκλέους Σοφούλη δίπλα από τον ΟΑΕΔ. Πληρ. τηλ. 2241076325

ΠΩΛΕΙΤΑΙ μία αποθήκη 130 τ.μ. εντός Ρόδου κατάλληλη για πολλές χρήσεις. Τηλ. 6934 903272 και 6946 559539

ΠΩΛΕΙΤΑΙ αργυροχρυσοχοείο στο κέντρο της πόλης με ή χωρίς εμπόρευμα έτοιμο προς λειτουργία. Τηλ: 6936915551

ΠΩΛΗΣΗ ΕΠΙΧΕΙΡΗΣΗΣ

Πωλείται επιχείρηση παιδικών ενδυμάτων σε πολύ καλή τιμή, χαμηλό ενοίκιο και εξασφαλισμένη πελατεία. Τηλ. 6932352603

ΠΩΛΟΥΝΤΑΙ 2 διαμερίσματα στη Λάρδο 105 τ.μ. έκαστο στην τιμή 352.164 ευρώ και τα δύο μαζί, πολυτελούς κατασκευής. Τηλ. 6938644166

ΠΩΛΕΙΤΑΙ αποθήκη 170 τ.μ. εντός πόλεως Ρόδου κατάλληλη και για κατοικία. Ανταλλάσσεται και με ακίνητο στην Αττική. Πληρ. Τηλ. 6946 559539-210.2835963

Πωλείται Βιοτεχνικός χώρος 560m2. Ισόγειο μαζί με οικία στον 1ο όροφο 230m2 επί της λεωφ. Ρόδου - Λίνδου (Ρόδος - Φαληράκι) με δυνατότητα επέκτασης στα 2000m2. Πληροφορίες τηλ. 22410-65711. Ωρες από 9:00 - έως 15:00

ΠΩΛΕΙΤΑΙ στον Πειραιά στην περιοχή Καλλίπολη δίπλα στη θάλασσα τριάρι εικοσαετίας 2ου ορόφου σε άριστη κατάσταση φρεσκοβαμμένο τιμή 116.000 Ευρώ τηλ. 210-2530132 - 6948519610

ΚΑΡΑΚΟΝΕΡΟ Διαμερίσματα λουξ κατασκευής απεριόριστη θέα (ισόγειο 111 Μ2 Α' Όροφος 111 Μ2, Α' όροφος 96 Μ2 x 550 τ.μ. Δρχ. Β' όροφος 90 Μ2), Ακίνητα νέας χιλιετίας κα MITTON 22410 22142 κιν. 6945 668060

ΠΩΛΕΙΤΑΙ διαμέρισμα στην Ιαλυσό 3 δωματίων δευτέρου ορόφου, δάνεια δεκτά και ευκολίες πληρωμής. Τηλ. 6948209098, 6932613242

ΠΩΛΕΙΤΑΙ οικόπεδο εξ' αδιαιρέτου κατάλληλο για επένδυση 400 μέτρα στο 2ο χλμ. Ρόδου - Λίνδου. Πληροφορίες τηλ. 6972764614 και 6973753556

ΠΩΛΕΙΤΑΙ σπίτι στην Παλιά Πόλη με αυλή. Τηλ. 6936271471.

ΠΩΛΕΙΤΑΙ μάντρα στη Μαλώνα με 150 κατοίκες και 100 δικαιώματα. Πληρ. τηλ. 22440 51698.

ΠΩΛΕΙΤΑΙ χωράφι στον Αρχάγγελο στη θέση «Μαλά» επιφανείας 1.100 τετρ. μέτρων. Πληρ. τηλ. 2244051266

ΠΩΛΕΙΤΑΙ διαμέρισμα τριάρι με ηλιακό και τζάκι και τον αέρα δικό του στην Ανάληψη. **Τηλ. 6972228836**

ΜΑΘΗΜΑΤΑ

ΚΑΘΗΓΗΤΡΙΑ ΓΕΡΜΑΝΙΚΗΣ ΦΙΛΟΛΟΓΙΑΣ πτυχιούχος Αριστοτελείου Πανεπιστημίου Θεσσαλονίκης. Παραδίδει μαθήματα όλων των επιπέδων. Πληρ. Τηλ. 2241036745, Κιν. 6978019323

ΚΑΘΗΓΗΤΡΙΑ ΓΕΡΜΑΝΙΚΗΣ ΦΙΛΟΛΟΓΙΑΣ πτυχιούχος Πανεπιστημίου Αθηνών παραδίδει μαθήματα Γερμανικής Γλώσσας όπως επίσης και βοήθεια στο σχολικό βιβλίο Γερμανικών. Πληρ. τηλ. 644949746

ΜΑΘΗΜΑΤΑ Αγγλικών, Πληροφορικής (Βασ. Εννοιες, Χρήση Υπολογιστή κ.λ.π.) & Εμπ. Εφαρμογών (Singular Eurofasma, Manager, ΚΕΦΑΛΑΙΟ κ.λ.π.) παραδίδονται από πτυχιούχο Λογιστή Τ.Ε., κάτοχο Michigan P.C.E., με μεγάλη εκπαιδευτική πείρα. Ιδαίτερα ή ολιγομελή τμήματα, υπεύθυνη προετοιμασία για εξετάσεις. Τιμές προσιτές. Πληροφορίες Τηλ. - Fax: 22410-31560, 66304, 6946283008, 6972419715, 6936277851 Ηλ. Ταχ. (e-mail): Dnetwork@SoftHome.net

ΠΛΗΡΟΦΟΡΙΚΗΣ παραδίδονται ιδιαίτερα μαθήματα από πτυχιούχο Πανεπιστημίου Αγγλίας για μαθητές Γυμνασίου και Λυκείου καθώς και για επαγγελματίες για την εκμάθηση MICROSOFT OFFICE και ADOBE PHOTOSHOP Πληροφορίες: Τηλ. 6976 423364

ΜΑΘΕΤΕ ΡΩΣΙΚΑ! Παραδίδονται μαθήματα Ρωσικής γλώσσας από μέλος του Συλλόγου Καθηγητών Ρωσικής Φιλολογίας, με χρήση νέας αποτελεσματικής μεθοδολογίας. Πληροφορίες: Τηλ. 6978195931.

ΚΑΘΗΓΗΤΗΣ ΓΕΡΜΑΝΙΚΩΝ παραδίδει μαθήματα κατ' οίκον. Εντατικά μαθήματα για αυτούς που ασχολούνται με τον τουρισμό. Πληρ. τηλ. 2241091163 κ. Λαζαρίδης, ώρες 7-9μ.μ.

ΠΑΡΑΔΙΔΟΝΤΑΙ μαθήματα Πληροφορικής & Αγγλικών με χρήση πολυμέσων όλων των επιπέδων από έμπειρο καθηγητή πτυχιούχο Michigan Proficiency σε τμήματα ή μεμονωμένα. Επίσης γίνονται μεταφράσεις & δακτυλογραφήσεις κάθε τύπου κειμένου. Τιμές προσιτές. Πληρ. 22410 66304, 31560, 6946 283008, 6972419715, 6936277851. Ηλ. Ταχ. (e-mail) : emmanoue@otenet.gr

ΠΑΡΑΔΙΔΟΝΤΑΙ μαθήματα Εμπ. Εφαρμογών (Singular Manager, Eurofasma, Unisoft Εσοδα-Εξοδα, ΚΕΠΥΟ, ΚΕΦΑΛΑΙΟ, κ.λ.π., Πληροφορικής & Αγγλικών με χρήση πολυμέσων όλων των επιπέδων από έμπειρο Λογιστή Τ.Ε. - καθηγητή πτυχιούχο Michigan Proficiensy σε τμήματα ή μεμονωμένα. Επίσης γίνονται μεταφράσεις & δακτυλογραφήσεις κάθε τύπου κειμένου. Τιμές προσιτές. Πληρ.: 22410-66304, 31560, 6946283008, 6972419715, 6936277851. Ηλ. ταχ. (e-mail): Dnetwork@SoftHome.net

ΑΓΓΛΙΚΑ

ΚΑΘΗΓΗΤΡΙΑ ΑΓΓΛΙΚΩΝ με BACHELOR του πανε/μίου Τέξας της Αμερικής παραδίδει ιδιαίτερα μαθήματα κατ' οίκον ή και στο χώρο σας. Σε σας, που ασχολείστε με τουριστικά επαγγέλματα και θέλετε να αξιοποιήσετε τους χειμερινούς μήνες ώστε να είστε άριστα καταρτισμένοι με το άνοιγμα της σεζόν. Ειδικές προσφορές σε μικρούς μαθητές. Τιμή έκπληξη στα αδέλφια. Πληρ. τηλ. 2241038350

ΟΙΚΟΔΟΜΙΚΕΣ ΕΠΙΧΕΙΡΗΣΕΙΣ ΔΙΑΚΟΓΕΩΡΓΙΟΥ ΚΑΛΛΙΣΤΟΣ

ΕΘΝ. ΑΝΤΙΣΤΑΣΕΩΣ 11 (πρώην Αννης Μαρίας)

ΠΩΛΗΣΕΙΣ ΔΙΑΜΕΡΙΣΜΑΤΩΝ ΚΑΤΑΣΤΗΜΑΤΑ -ΑΠΟΘΗΚΕΣ ΑΝΤΑΛΛΑΓΕΣ ΑΚΙΝΗΤΩΝ - ΑΓΟΡΕΣ ΟΙΚΟΠΕΔΩΝ ΑΝΑΛΑΜΒΑΝΟΥΜΕ ΑΝΤΙΠΑΡΟΧΕΣ

Πωλούνται διαμερίσματα λουξ κατασκευής με απεριόριστη θέα. Τα διαμερίσματα διαθέτουν θωρακισμένες πόρτες - εντοιχισμένες κουζίνες - ντουλάπες - εντοιχισμένο νιπτήρα με ντουλάπι - κεντρική θέρμανση αυτόνομη - ανοιγόμενα ανακλινόμενα κουφώματα με διπλά τζάμια - σίτες - ρολά - υδραυλικό ασανσέρ - τριφασικό ρεύμα.

Ολοι οι χώροι σπατουλαριστοί - εσωτερικές πόρτες M.D.F. με σχέδιο.

ΓΡΑΦΕΙΑ ΙΑΤΡΕΙΑ

1) Επί της οδού Μεγ. Κων/νου - Κων/νου Παλαιολόγου των 80 τ.μ.

2) Επί της οδού Κων/νου Παλαιολόγου και Θεοτοκοπούλου 60-80 τ.μ.

3) Επί της οδού Ρήγα Φεραίου στο πάρκο 60-80-100 τ.μ

ΚΑΤΑΣΤΗΜΑΤΑ

1) Επί της οδού Κων/νου Παλαιολόγου και Θεοτοκοπούλου 60-80 τ.μ.

2) Επί της οδού Λεωφόρου Καλλιθέας (Καρακόνερο) 90 τ.μ.

ΔΙΑΜΕΡΙΣΜΑΤΑ

1) Επί της οδού Χρ. Φέσσα (Κάθετος Αποστ. Παύλου) 90τ.μ. τριάρια.

Επίσης οροφοδιαμερίσματα των 90 τ.μ. (οικοδομή μόνο τριών διαμερισμάτων).

ΟΙΚΟΔΟΜΕΣ

1) Οικοδομή επί της οδού Πτολεμαίων και Χρ.Φέσσα των 117-125 τ.μ.

2) Οικοδομή υπό ανέγερση επί της οδού Ρήγα Φεραίου στο Πάρκο.Διαμερίσματα τριάρια - τεσσάρια.

3) Οικοδομή υπό ανέγερση επί της οδού Κ. Παλαιολόγου και Θεοτοκοπούλου. Διαμερίσματα δυάρια - τριάρια - τεσσάρια - καταστήματα.

5) Επί της οδού Β. Ηρακλείου οικοδομή τεσσάρων διαμερισμάτων. Οροφοδιαμερίσματα των 133τ.μ. Η οικοδομή έχει πιλοτή για πάρκινγκ

ΑΠΟΘΗΚΕΣ

1) Πλησίον Στέλιου Κωτιάδη των 130τ.μ.

2) Στη Λεωφόρο Καλλιθέας (Καρακόνερο) των 80-300τ.μ.

• Οι πωλήσεις μπορούν να γίνουν και με όλα τα Δάνεια Τράπεζας και οργανισμών. • Αναλαμβάνουμε ΑΝΤΙΠΑΡΟΧΕΣ και Αγορές οικοπέδων. • Δεχόμαστε ανταλλαγές ακινήτων.

ΠΛΗΡΟΦΟΡΙΕΣ: ΔΙΑΚΟΓΕΩΡΓΙΟΥ ΚΑΛΛΙΣΤΟΣ
ΤΗΛΕΦΩΝΟ: 29318 - 34598 - ΤΗΛ. 78501 - 78502

ΠΩΛΟΥΝΤΑΙ
ΠΟΛΥΤΕΛΗ & ΗΛΙΟΛΟΥΣΤΑ ΟΡΟΦΟΔΙΑΜΕΡΙΣΜΑΤΑ
ΕΠΙΦΑΝΕΙΑΣ 138 τ.μ. –120 τ.μ. –100 τ.μ.- 50 τ.μ.
ΜΕ ΑΠΕΡΙΟΡΙΣΤΗ ΘΕΑ & ΜΕΓΑΛΕΣ ΒΕΡΑΝΤΕΣ
ΓΩΝΙΑ Κ. ΥΔΡΑΙΟΥ & Κ. ΤΣΑΛΔΑΡΗ
ΔΑΝΕΙΑ ΔΕΚΤΑ
ΠΛΗΡ. ΤΗΛ.: 6977 914567
(ΠΛΗΡΟΦΟΡΙΕΣ ΤΙΜΩΝ ΟΧΙ ΑΠΟ ΤΗΛΕΦΩΝΟ)

ΜΑΘΗΜΑΤΑ ΜΑΘΗΜΑΤΙΚΩΝ
ΜΑΘΗΜΑΤΙΚΟΣ με Μάστερς στην Μαθηματική Εκπαίδευση παραδίδει μαθήματα σε μαθητές Γυμνασίου-Λυκείου και Τ.Ε.Ε. Α' και Β' κύκλου.
Κιν. 6977 944917

ΖΗΤΕΙΤΑΙ
κομμώτρια εξειδικευμένη στο πιστολάκι.
Πληροφορίες τηλ.: 22410-38660

ΓΡΑΦΕΙΟ ΤΕΛΕΤΩΝ & ΜΝΗΜΟΣΥΝΩΝ ΡΟΔΟΥ
ΣΤΕΦΑΝΑ - ΣΤΟΛΙΣΜΟΙ
«ΑΜΕΡΙΚΑΝΟΥ»

Αμεση εξυπηρέτηση
ΟΛΟ ΤΟ 24ΩΡΟ

Αναλαμβάνουμε την τελετή
και με τα έξοδα
που χορηγούν τα ταμεία
χωρίς καμία επιβάρυνση
ΙΚΑ, ΤΕΒΕ, ΤΑΞΥ, ΔΗΜΟΣΙΟΥ,
ΛΙΜΕΝΙΚΩΝ, ΟΓΑ
και λοιπά ταμεία.

Τους ΑΠΟΡΟΥΣ ΔΩΡΕΑΝ
Πλατεία Βρούχου στη Μητρόπολη
Τηλέφωνα:28901 - 33400

ΝΤΕΤΕΚΤΙΒΣ
30 ΧΡΟΝΙΑ ΜΟΝΙΜΑ
ΚΑΙ ΣΤΗ ΡΟΔΟ
35354
ΠΛΑΤΕΙΑ ΑΓΙΟΥ ΙΩΑΝΝΟΥ
Η ΛΥΣΗ!!!
ΣΕ ΚΑΘΕ ΣΑΣ ΠΡΟΒΛΗΜΑ
EXPRESS SECURITY

ΓΡΑΦΕΙΟ
ΙΔΙΩΤΙΚΩΝ ΕΡΕΥΝΩΝ
(ΝΤΕΤΕΚΤΙΒΣ)

ΑΝΑΛΑΜΒΑΝΟΥΜΕ
Υποθέσεις ανηλίκων,
οικογενειακές, προσωπικές κ.τλ.
ΔΙΑΘΕΤΟΥΜΕ ΤΑ ΠΛΕΟΝ
ΣΥΓΧΡΟΝΑ ΟΠΤΙΚΟΑΚΟΥΣΤΙΚΑ
ΣΥΣΤΗΜΑΤΑ
100% ΕΧΕΜΥΘΕΙΑ
ΡΩΜΗΣ 22, - ΡΟΔΙΝΙ
Κιν. 694 6997967

ΕΛΛΗΝΙΚΗ ΔΗΜΟΚΡΑΤΙΑ
ΠΕΡΙΦΕΡΕΙΑ ΝΟΤΙΟΥ ΑΙΓΑΙΟΥ
ΝΟΜΟΣ ΔΩΔΕΚΑΝΗΣΟΥ
ΝΟΜΑΡΧΙΑΚΗ ΑΥΤ/ΣΗ ΔΩΔΕΚΑΝΗΣΟΥ
Δ/ΝΣΗ ΜΕΤΑΦΟΡΩΝ ΚΑΙ ΕΠΙΚΟΙΝΩΝΙΩΝ
ΤΜΗΜΑ Κ.Τ.Ε.Ο.

Ταχ. Δ/νση: 6° χιλ. Ρόδου - Λίνδου
Ταχ. Κώδικας 85100, Telefax: 22410 69544
Πληροφορίες: Γεώργιος Αργύρης-Κων/νος Χριστοφακής
Τηλέφωνο: 22410 65385 ΕΣΩΤΕΡΙΚΑ 22-23

ΠΡΟΓΡΑΜΜΑ ΠΡΟΣΚΛΗΣΗΣ ΓΙΑ ΔΙΕΝΕΡΓΕΙΑ ΤΕΧΝΙΚΟΥ ΕΛΕΓΧΟΥ ΟΧΗΜΑΤΩΝ ΜΕ ΕΔΡΑ ΤΟ Ν. ΔΩΔΕΚΑΝΗΣΟΥ



ΧΡΟΝΙΚΗ ΠΕΡΙΟΔΟΣ	ΕΙΔΟΣ ΟΧΗΜΑΤΟΣ
ΑΠΟ 01/09/2005 ΕΩΣ 31/10/2005	ΕΠΙΒΑΤΙΚΑ (Ε.Ι.Χ.) ΚΑΙ ΦΟΡΤΗΓΑ ΜΕΧΡΙ **3,5 (ΦΙΧ ‹ 3,5Τ)** ΜΕ ΑΡΙΘΜΟΥΣ ΚΥΚΛΟΦΟΡΙΑΣ **ΡΟΒ 8801** ΕΩΣ ΚΑΙ **9999**
ΑΠΟ 01/09/2005 ΕΩΣ 31/10/2005	ΕΠΙΒΑΤΙΚΑ (Ε.Ι.Χ) ΚΑΙ ΦΟΡΤΗΓΑ ΜΕΧΡΙ 3,5 (ΦΙΧ ‹ 3,5Τ) ΜΕ ΣΥΓΚΟΙΝΩΝΙΑΚΗ ΕΔΡΑ ΚΑΛΥΜΝΟΥ ΚΑΙ ΚΩ, ΜΕ ΑΡΙΘΜΟΥΣ ΚΥΚΛΟΦΟΡΙΑΣ **ΚΧΑ** (ΑΠΟ 4001 ΕΩΣ ΚΑΙ 6500)

++++ ΚΑΛΟΥΝΤΑΙ ΟΛΑ ΤΑ ΠΑΡΑΠΑΝΩ ΟΧΗΜΑΤΑ ΝΑ ΠΡΟΒΟΥΝ ΣΕ ΤΕΧΝΙΚΟ ΕΛΕΓΧΟ ΣΕ ΟΠΟΙΟΔΗΠΟΤΕ Κ.Τ.Ε.Ο. ή Ι.ΚΤΕΟ.

++++ ΕΠΙΣΗΣ ΘΑ ΕΛΕΓΧΟΝΤΑΙ ΟΣΑ ΟΧΗΜΑΤΑ ΥΠΟΧΡΕΟΥΝΤΑΙ ΒΑΣΕΙ ΠΑΛΑΙΟΤΕΡΩΝ ΠΡΟΓΡΑΜΜΑΤΩΝ ΠΡΟΣΚΛΗΣΗΣ.

++++ Ο ΕΜΠΡΟΘΕΣΜΟΣ ΠΡΟΓΡΑΜΜΑΤΙΣΜΟΣ ΤΩΝ ΟΧΗΜΑΤΩΝ ΓΙΑ ΕΛΕΓΧΟ (ΡΑΝΤΕΒΟΥ) ΓΙΝΕΤΑΙ ΕΩΣ ΚΑΙ 15 ΗΜΕΡΕΣ ΠΡΙΝ ΤΗΝ ΗΜΕΡΟΜΗΝΙΑ ΛΗΞΗΣ ΤΟΥ ΠΡΟΓΡΑΜΜΑΤΟΣ ΠΡΟΣΚΛΗΣΗΣ.

Ε.Ν.
Ο ΠΡΟΪΣΤΑΜΕΝΟΣ
ΧΑΤΖΗΚΩΝΣΤΑΝΤΙΝΟΥ ΑΝΤΩΝΙΟΣ
ΜΗΧΑΝΟΛΟΓΟΣ - ΜΗΧΑΝΙΚΟΣ

TOP PROPERTIES
GEORGE and SAVAS PIPINOS
ΓΕΩΡΓΙΟΣ και ΣΑΒΒΑΣ ΠΙΠΙΝΟΣ
ΣΥΜΒΟΥΛΟΙ και ΕΚΤΙΜΗΤΕΣ ΑΚΙΝΗΤΩΝ
REAL ESTATE AGENT - MEMBER OF F.I.A.B.C.I. - N.A.E.A. - C.E.I.
E-mail:gpipinos@otenet.gr.
URL:www.rhodestop-properties.com and www.pipinos.gr

Από το 1971



Η "TOP PROPERTIES" είναι ατομική επιχείρηση και ανήκει στους Γεώργιο και Σάββα Πιπίνο. Το γραφείο ασχολείται από το 1971 αποκλειστικά και μόνο με επενδύσεις και REAL ESTATE, στο νησί της Ρόδου, καθώς και στην ευρύτερη περιοχή της Δωδεκανήσου.

ΑΠΕΥΘΥΝΟΜΑΣΤΕ: Στους **σοβαρούς, απαιτητικούς** και **επιλεκτικούς** επενδυτές - επιχειρηματίες - ελεύθερους επαγγελματίες, Ελληνες και ξένους, υψηλού εισοδηματικού επιπέδου, που ενδιαφέρονται να κάνουν μια σοβαρή επένδυση **προβολής** στο νησί της Ρόδου.

ΠΡΟΣΦΕΡΟΥΜΕ: Α) Υπηρεσίες και πληροφορίες που γίνονται σε προσωπικό επίπεδο με **εχεμύθεια, διακριτικότητα και σοβαρότητα.**
Β) Μεγάλη **γκάμα** υψηλής ποιότητας ακινήτων, όπως: 1) Ξενοδοχεία Α' και Β' κατηγορίας των 600 - 500 - 350 - 300 κλινών 2) Κεντρικά αστικά ακίνητα κατάλληλα για Τράπεζες - καταστήματα - γραφεία 3) Παραλιακές εκτάσεις, κατάλληλες για τουριστικές επενδύσεις των 150.000 - 100.000 - 70.000 - 50.000 - 36.000 τ.μ. και 4) Διαμερίσματα και μαιζονέτες **προβολής.**

ΣΤΟΧΟΣ ΜΑΣ ΕΙΝΑΙ: Να προσφέρουμε στο αγοραστικό μας κοινό **υψηλής ποιότητας ακίνητα** και **ευκαιρίες** στο νησί της Ρόδου. Η τριακονταετής και πλέον πείρα μας στον τομέα αυτό αποτελεί εγγύηση.

ΣΥΝΘΗΜΑ ΜΑΣ ΕΙΝΑΙ: Επενδύστε στην ΡΟΔΟ ΤΩΡΑ, σε ακίνητα που **ΑΝΤΕΧΟΥΝ ΣΤΟ ΧΡΟΝΟ.**

Γεώργιος και Σάββας Πιπίνος
ΜΕΣΙΤΕΣ ΑΣΤΙΚΩΝ ΣΥΜΒΑΣΕΩΝ
Γιατί εμείς γνωρίζουμε καλύτερα!

SINCE 1971

TOP PROPERTIES is a father and son business. The senior, Mr George S. Pipinos, the founder of the office, has carved, over the years, a reputation for integrity and excellence in the world of Real Estate in the Dodecanese.

At Top Properties we try hard to attract important and selective investors: high calibre businessmen/women and discerning professional people, both Greek and foreign, who wish to acquire substantial and valuable property on Rhodes.

We offer our expertise and advice privately, discreetly and in strict confidence.

We keep a compehensive list of real estate of the highest specifications:

a. A' and B' class hotels (600, 500, 350, 300 beds capacity).

b. Centrally situated office buildings and other business premises.

c. Seaside land, ideal for development (hotels, holiday resorts, etc.), of 150.000, 100.000, 70.000, 50.000, 36.000 sq.m.

d. Luxury appartments, maisonettes, detached, semi - detached and terraced houses.

Our aim is to give our clients the opportunity to acquire value for money, first class real estate on Rhodes. Our 30- year - old experience in Real Estate is our warranty.

Our moto is: Invest in Rhodes. Invest in property.
It stands the test of time.



TOP PROPERTIES
George and Savas Pipinos
Because we Know best

KENNENTY 38, ΡΟΔΟΣ, 85 100, ΤΗΛ. 22410- 23895, 38243 και 6944-676003, 6944-390803 FAX: 22410-20883
38 KENNEDY STR., RHODES, 85 100, TEL. 22410- 23895, 38243, and 6944-676003, 6944-390803 FAX: 22410-20883
U.K. Direct Line: 08717115396

ΖΗΤΕΙΤΑΙ ΚΟΠΕΛΑ

έως 35 ετών με εμπειρία στο χώρο των πωλήσεων για μαγαζί γνωστής αλυσίδας τηλεπικοινωνιών. Εμπειρία σε ανάλογο χώρο θα ληφθεί σοβαρά υπόψη. Ωράριο καταστήματος. Για περισσότερες πληροφορίες καλέστε στο 2241043900 κ. Στασινοπούλου.

ΖΗΤΕΙΤΑΙ

Ηλεκτρολόγος με γνώση χειρισμού Η/Υ από επιχείρηση ηλεκτρολογικού και επαγγελματικού εξοπλισμού.

Πληροφ. τηλ. 22410/25873
(Ωρες 11.00-13.00, 18.00-20.00)

ΟΙΚΟΔΙΔΑΣΚΑΛΕΙΟ

Με 100 % ποσοστό επιτυχίας στην εισαγωγή των μαθητών σε σχολές πρώτης επιλογής τους

Διδάσκονται: ΦΥΣΙΚΗ, ΧΗΜΕΙΑ, ΜΑΘΗΜΑΤΙΚΑ ΑΡΧΑΙΑ, ΛΑΤΙΝΙΚΑ, ΕΚΘΕΣΗ

(Γυμνάσιο- Ενιαίο λύκειο - ΤΕΕ)

ΣΤΕΡΓΟΣ Μ. ΓΕΡΑΚΗΣ
ΜΑΡΙΑ Μ. ΓΕΡΑΚΗ
Πτυχιούχοι Αριστοτελείου πανεπιστημίου Θεσσαλονίκης Α.Π.Θ

- ΙΔΙΑΙΤΕΡΑ ΜΑΘΗΜΑΤΑ
- ΟΛΙΓΟΜΕΛΗ ΤΜΗΜΑΤΑ
- ΕΞΑΤΟΜΙΚΕΥΜΕΝΗ ΠΡΟΣΕΓΓΙΣΗ
- ΟΡΓΑΝΩΣΗ ΚΑΙ ΜΕΘΟΔΙΚΟΤΗΤΑ
- ΦΙΛΙΚΟ ΠΕΡΙΒΑΛΛΟΝ
- ΣΥΝΕΡΓΑΣΙΑ ΚΑΙ ΕΝΗΜΕΡΩΣΗ ΓΟΝΕΩΝ
- ΤΑΚΤΙΚΑ ΤΕΣΤ

Διεύθυνση: Αντώνη Αγγελίδη 9, Ανάληψη
ΤΗΛ: 2241060344 (63298)
Κιν. 6936972088, 6936231680

ΕΝΟΙΚΙΑΖΟΝΤΑΙ από ιδιώτη:

α) Διαμέρισμα 119 τ.μ. με μεγάλη αυλή και κεντρική θέρμανση, στην οδό Παύλου Μελά αριθμ. 45 στη Ρόδο, κατάλληλο και για επαγγελματική χρήση (Ιατρείο ή Τεχνικό γραφείο).
β) ισόγειο κατάστημα 75 τ.μ. περίπου με αποθήκη 21 τ.μ. στον πρώτο όροφο, στην οδό Ορφανίδου αριθμ. 16 (Νιοχώρι).
γ) Διώροφο κατάστημα 53 τ.μ. ισόγειο, 51 τ.μ. στον πρώτο όροφο, με βεράντα 31 τ.μ., στην οδό Γεωργίου Λέοντος αριθμ. 13-15, κοντά στο Ξεν. «Μανούσος» (Νιοχώρι).
δ) Κατάστημα 50 τ.μ. επί της Λεωφ. Δημοκρατίας στο χωριό Παραδείσι.
ε) Διαμέρισμα 50 τ.μ. στον Α' όροφο, στη Λεωφ. Δημοκρατίας και Κανάρη 1, χωριό Παραδείσι,
στ) Διώροφη μεζονέτα, 50 τ.μ. με υπόγειο 25 τ.μ. στη Λεωφ. Δημοκρατίας και Κανάρη 1α στο χωριό Παραδείσι.

Το πιο πάνω τρία ακίνητα στο Παραδείσι ενοικιάζονται και σαν ενιαίος χώρος.

Πληροφορίες στα τηλέφωνα:
2241025450 και **2241020277** κινητό: **6979357878.**

ΖΗΤΟΥΝΤΑΙ

Από την ΕΛΛΗΝΙΚΗ ΖΥΘΟΠΟΙΪΑ ΡΟΔΟΥ

MAGNUS MAGISTER

1. Χημικοί
2. Τεχνολόγοι Τροφίμων
3. Πτυχιούχοι Τ.Ε.Ι. Μηχανικού Μηχ/τών
4. Χειριστές Κλαρκ (κάτοχοι Αδειας Χειρισμού)
5. Οδηγοί Διανομείς (Δίπλωμα Γ' κατηγορίας)
6. Εργάτες

Παρέχονται: -Αριστες συνθήκες εργασίας
- Αμοιβές αναλόγως προσόντων και εμπειρίας
- 12μηνη απασχόληση.

Αποστολή βιογραφικών σημειωμάτων στο FAX 22410-95765 (υπ' όψη Διευθ. Προσωπικού). Θα τηρηθεί απόλυτη εχεμύθεια.

VOLVO 940 GLE

ΠΩΛΕΙΤΑΙ σε άριστη κατάσταση ίπποι 14 με ηλεκτρικά παράθυρα – air condition –ραδιοκασετόφωνο.

Πληροφορίες τηλ. 6946009373

ΕΝΟΙΚΙΑΖΕΤΑΙ

οροφοδιαμέρισμα διαμπερές στην Κ. Τσαλδάρη - ΑΝΑΛΗΨΗ, κοντά στο ζαχαροπλαστείο Σπιτικό. Πληροφορίες: Τηλ. 22410 - 27836, 22410 - 39456

RHODES-GREECE
CAIRO PALACE

- Κατάστημα ή γραφείο 43 τ.μ. στον όροφό των καταστημάτων του Εμπορικού Κέντρου.
- Γραφείο 105 τ.μ. στον γ' όροφο επί της οδού Εθνάρχου Μακαρίου.
- Γραφείο 135 τ.μ. στον γ' όροφο επί του αιθρίου της Εθ. 12νησίων.
- Γραφείο 90 τ.μ. στον γ' όροφο επί του αιθρίου της Εθ. 12νησίων.

Πληροφορίες: κ. ΦΡΑΝΣΙΣ ΝΙΟΤΗ
Τηλ. 22410 27600
Κιν. 6944618757 -6973572262,
Φαξ: 2241023462
E-mail: fniotis @otenet. gr

«ΚΤΙΡΙΟ» Α.Ε. ΠΩΛΗΣΕΙΣ ΑΚΙΝΗΤΩΝ

- Καταστήματα 47, 65, 88 τ.μ., στην οδό Δενδρινού (προέκταση Αννης Μαρίας με αντίστοιχο υπόγειο χώρο.
- Διαμερίσματα 104 τ.μ., 118 τ.μ., 107 τ.μ., στην οδό Δενδρινού (προέκταση Αννης Μαρίας), με κεντρική αυτόνομη θέρμανση, αποθήκη και αποκλειστική θέση στάθμευσης αυτοκινήτου.
- Διαμερίσματα 118 τ.μ. και 122 τ.μ., στην οδό Μιχαήλ Πετρίδη (στο ύψος ΜΗΔΕΙΑ), με αποθήκη και αποκλειστική θέση στάθμευσης αυτοκινήτου.
- Μαιζονέτα διόροφη με σοφίτα 190 τ.μ., στην Ιαλυσό.

Πληροφορίες **κ. ΑΝΑΣΤΑΣΙΟΣ ΑΤΣΙΔΗΣ**
Στεφάνου Καζούλλη 74 - ΡΟΔΟΣ
Τηλ: 22410 - 28616, Fax: 22410 - 37848

ΠΩΛΟΥΝΤΑΙ

ΜΟΝΟ ΑΠΟ ΤΟ ΓΡΑΦΕΙΟ ΜΑΣ

• Σας παρακαλούμε να συγκρίνετε τις δικές μας τιμές με όλες τις άλλες

1) Διαμερίσματα στην περιοχή ΡΟΔΙΝΙ, 2άρια, 3άρια, 4άρα, 150 τ.μ., 160 τ.μ., (4άρια) 90τ.μ., 80 τ.μ., 60 τ.μ.
2) Διαμερίσματα 130 τ.μ., επί της οδού Ηρώων Πολυτεχνείου (φάτσα στο δρόμο) κατάλληλο και για γραφείο, ιατρείο, κλπ.
3) Οικόπεδο 300 τ.μ., πλησίον Αγίας Αναστασίας
4) Μονοκατοικία 140 τ.μ., με κήπο, εντός πόλεως
5) Διαμέρισμα 130 τ.μ. πλησίον Αγίου Ιωάννου
6) Διαμέρισμα 220 τ.μ., στην οδό Πίνδου (Μόντε Σμιθ) με 2 τζάκια, κλπ.
7) Γκαρσονιέρες στις Καλυθιές, μόνο 32.000 ευρώ
8) Σε 2ώροφη κατοικία, ο άνω όροφος, 140 τ.μ., καλή τοποθεσία, πολύ καλή τιμή.
9) Μεζονέτες πλησίον παραλίας Ιαλυσού
10) Διαμερίσματα σε διάφορες τοποθεσίες της πόλεως και Ιαλυσό
11) Κτήματα 4000 τ.μ., στην περιοχή Καλλιθέας (Κοσκινού) με θέα τη θάλασσα
12) Γκαρσονιέρα στο Ροδίνι 50 τ.μ.
13) Μεζονέτα με οικόπεδο 1000 τ.μ., σε γιαπί ή έτοιμη, ακριβώς απέναντι από τη θάλασσα, απόσταση 10 μ., παραλία Ιαλυσού
14) Μεζονέτες Κοσκινού με 700 τ.μ. οικόπεδο

Γ. ΝΕΟΦΥΤΟΥ
ΞΑΝΘΟΥ 15Α - ΤΗΛ. 21434

ΖΗΤΕΙΤΑΙ ΔΙΕΥΘΥΝΤΗΣ ΠΩΛΗΣΕΩΝ

Μεγάλη Εμπορική και Βιομηχανική εταιρεία της Ρόδου, με οργανωμένες δραστηριότητες πωλήσεων και διανομής στην Δωδεκάνησο, ζητά **ΔΙΕΥΘΥΝΤΗ ΠΩΛΗΣΕΩΝ.**

Ο ιδανικός υποψήφιος πρέπει να διαθέτει:
- Πτυχίο οικονομικής ή άλλης σχολής (ΑΕΙ)
- Να είναι Ελληνας πολίτης
- Εκπληρωμένες τις στρατιωτικές του υποχρεώσεις
- Προϋπηρεσία στο χώρο των πωλήσεων επιθυμητή
- Γνώση Η/Υ
- Δυναμική και ευχάριστη προσωπικότητα
- Οργανωτικές και ηγετικές ικανότητες

Προσφέρονται:
- Πολύ καλές αποδοχές βάσει προσόντων
- Αυτοκίνητο και κινητό της εταιρείας
- 12/μηνη απασχόληση

Η εταιρεία δεσμεύεται για τον διακριτικό και εχέμυθο χειρισμό των βιογραφικών σημειωμάτων των ενδιαφερομένων που θα αποσταλούν προς την Διεύθυνση Προσωπικού, Τ.Θ. 441, 85100 Ρόδος.

ΟΙΚΟΔΟΜΙΚΕΣ-ΤΕΧΝΙΚΕΣ ΕΜΠΟΡΙΚΕΣ-ΕΠΙΧΕΙΡΗΣΕΙΣ

ΑΦΟΙ ΑΣΒΕΣΤΗ Ο.Ε.

Αθηνών-Καβάλας 3 Ανάληψη Ρόδου
Τηλ. 22410/60678-60679
και fax: 22410/66028

ΠΩΛΟΥΝΤΑΙ

• ΔΙΑΜΕΡΙΣΜΑΤΑ
υπερλούξ διαφόρων διαστάσεων
ΕΓΓΥΗΣΗ Η ΠΟΛΥΕΤΗΣ ΠΕΙΡΑ ΜΑΣ



METROPOL ODEON
ΚΑΘΕ ΠΕΜΠΤΗ ΑΛΛΑΓΗ ΠΡΟΓΡΑΜΜΑΤΟΣ
INFORMATION - RESERVATIONS 22410 28400 ΠΛΗΡΟΦΟΡΙΕΣ - ΚΡΑΤΗΣΕΙΣ
ΕΒΔΟΜΑΔΙΑΙΟ ΠΡΟΓΡΑΜΜΑ WEEKLY PROGRAM 22/09/05 - 28/09/05

ΑΙΘΟΥΣΑ 1 ΩΡΕΣ ΕΝΑΡΞΗΣ / SHOW TIMES 17:30, 20:00, 22:20
Η ΑΥΤΟΚΡΑΤΟΡΙΑ ΤΩΝ ΛΥΚΩΝ
Μια ταινία δράσης και μυστηρίου που κόβει την ανάσα.
Με τους Ζαν Ρενο και Αρλι Ζοβερ

ΑΙΘΟΥΣΑ 2 ΩΡΕΣ ΕΝΑΡΞΗΣ / SHOW TIMES 18:30, 20:45
ΣΑΒΒΑΤΟ - ΚΥΡΙΑΚΗ ΕΧΤΡΑ ΠΡΟΒΟΛΗ ΣΤΙΣ 16:00
IZNOGOUD
Ο ΧΑΛΙΦΗΣ ΣΤΗ ΘΕΣΗ ΤΟΥ ΧΑΛΙΦΗ
Είναι ποσίγνωστος ήρωας κόμικ.
Έγινε πρωταγωνιστής τηλεοπτικής σειράς
και τώρα ήρωας της... μεγάλης οθόνης!

ΑΙΘΟΥΣΑ 2 ΩΡΑ ΕΝΑΡΞΗΣ / SHOW TIME 22:45
THE CAVE
ΜΙΑ ΣΠΗΛΙΑ ΓΕΜΑΤΗ ΤΡΟΜΟ
Μια κλειστοφοβική ταινία τρόμου που
διαδραματίζεται στα έγκατα της Γης έχει ήδη αρχίσει
να αποκτά φανταστικούς οπαδούς

ΑΙΘΟΥΣΑ 3 ΩΡΕΣ ΕΝΑΡΞΗΣ / SHOW TIMES 18:15
ΣΑΒΒΑΤΟ - ΚΥΡΙΑΚΗ ΕΧΤΡΑ ΠΡΟΒΟΛΗ ΣΤΙΣ 16:15
Herbie: Fully Loaded
Ο ΧΕΡΜΠΙ ΕΠΙΣΤΡΕΦΕΙ
Η Walt Disney παρουσιάζει μεταγλωττισμένο στα Ελληνικά
το πιο διάσημο κινηματογραφικό αυτοκίνητο που γκαζώνει για νέες
περιπέτειες. Το αυτοκίνητο που λατρεύτηκε από τις προηγούμενες γενιές,
επανέρχεται δυναμικά.

ΑΙΘΟΥΣΑ 3 ΩΡΕΣ ΕΝΑΡΞΗΣ / SHOW TIMES 20:15, 22:30
BEWITCHED
ΜΑΓΙΣΣΑ...IN LOVE
Οταν μια μάγισσα ερωτευτεί έναν θνητό.. τότε έρχονται όλα τα πάνω κάτω

ΕΡΧΟΝΤΑΙ ΤΗΝ ΠΕΜΠΤΗ 22 ΣΕΠΤΕΜΒΡΙΟΥ
Οι φύλακες της νύχτος
Η αυρή μιας επικής τριλογίας
Ο "Αρχοντας των δακτυλιδιών" και το "Matrix" έχουν βρει το διάδοχό τους
Ο πήχυς έχει ανέβει ψηλά
Στοιχειωμένο νερό
ΑΠΟ ΤΟΝ ΣΥΓΓΡΑΦΕΑ ΤΟΥ ΒΙΒΛΙΟΥ "THE RING" η ρεαλιστικότερη μέχρι σήμερα ΤΖΕΝΙΦΕΡ ΚΟΝΕΛΙ σε ένα ατμοσφαιρικό θρίλερ. Τίποτα δεν είναι αθώο ακόμα και το νερό

ΠΑΛΛΑΣ 5 CINEMAS CENTER
22/09/2005 - 28/09/2005
www.cinemapallas.gr
Για κρατήσεις 22410 24475/70670
Δημοκρατίας 13, Ρόδος

THE 40 YEAR-OLD VIRGIN ΚΑΤΑΛΛΗΛΟ
ΠΑΡΘΕΝΟΣ ΕΤΩΝ 40
Σε πρώτη πανελλήνια προβολή!!
Θα κρατάτε την κοιλιά σας απ'τα γέλια επί δύο ώρες!
ΚΑΝΤΕ ΕΓΚΑΙΡΑ ΤΙΣ ΚΡΑΤΗΣΕΙΣ ΣΑΣ!
Αίθουσα P.E.O 5 //ώρες έναρξης //17:50 • 20:15 • 22:40

Αγκάθα Κρίστι ΣΤΑ ΙΧΝΗ ΤΟΥ ΛΟΞΟΦΟΝΟΥ ΚΑΤΑΛΛΗΛΟ
Η γνωστή κωμωδία μυστηρίου της Αγκάθα Κρίστι με ανεπανάληπτο τρόπο στη μεγάλη οθόνη!!!
Αίθουσα aprilia 1 //ώρες έναρξης//18:00 • 20:15 • 22:30

RED EYE ΝΥΧΤΕΡΙΝΗ ΠΤΗΣΗ
Ενα συγκλονιστικό θρίλερ από τον μετρ του τρόμου Γουές Κρέιβεν (Scream, Εφιάλτης στο δρόμο με τις Λεύκες)
ΚΑΤΑΛΛΗΛΟ ΑΠΟ 13
Αίθουσα interlingua 2 ώρες έναρξης 18:00 • 20:10 • 22:35

THE ISLAND το ΝΗΣΙ
Από τον σκηνοθέτη του ΑΡΜΑΓΕΔΩΝ, και του ΠΕΡΛ ΧΑΡΜΠΟΡ, η περιπέτεια που αναμένεται να σπάσει ταμεία!!! Η μοναδική σωτηρία είναι η απόδραση!!!
Αίθουσα ΣΑΚΚΑ 4 ώρες έναρξης //17:25 • 20:00 • 22:35

...ΠΑΤΗΣΤΕ ΓΚΑΖΙ!! THE DUKES OF HAZZARD ΚΑΤΑΛΛΗΛΟ
Ηρθε ...η super κωμική περιπέτεια!!!
Αίθουσα 3 //ώρες έναρξης//18:10 • 20:20 • 22:35

WEDDING CRASHERS ΕΡΧΕΤΑΙ! ΠΕΜΠΤΗ 29 ΣΕΠΤΕΜΒΡΙΟΥ
ΓΑΜΟΜΠΕΛΑΔΕΣ
WEDDING CRASHERS
Με τους Barrel Swalek, Brandon Killham
Η πολυαναμενόμενη, ανεπανάληπτη, ξεκαρδιστική κωμωδία, κατευθείαν από τα Top Charts της Αμερικής!!!

Το Πρόγραμμα

ΕΤ 1

07:00 Κινούμενα Σχέδια
09:30 Μένουμε ελλάδα
11:00 Biography
11:45 The History channel
12:30 Κρυμμένες γωνίες του κόσμου
13:30 Ειδήσεις
14:00 Οι ατρομητοι
16:00 Εχει γούστο
18:00 Βαλκάνια, ηφαίστειο πολιτισμών
18:30 Μονόγραμμα
19:00 Κλήρωση Λαϊκού λαχείου
19:05 Παράβαση
20:00 Καταστροφικά στοιχεία της Φύσης
20:50 Ιωάννα της Λωραίνης
21:45 Σαν σήμερα τον 20ο αιώνα
22:00 Ταξιδεύοντας
23:00 Ειδήσεις



00:00 Ξένη ταινία: Απιστία

NET

10:00 Συμβαίνει τώρα
12:00 Ειδήσεις
13:00 Τόλμη και γοητεία
14:00 Ατιθασα νιάτα
15:00 Ειδήσεις
16:00 Η ζωή είναι παιχνίδι
18:00 Ειδήσεις
19:00 Ανυπότακτες καρδιές
19:45 Ειδήσεις
21:00 Champions net
21:45 Παναθηναϊκός werder bremen
23:45 Champions net
00:30 Μπαρτσελόνα Ουντινέζε
01:30 Champions net
03:00 Το μπαράκι
05:45 Πρώτη γραμμή

ΕΤ 3

06:00 Πάμε καλά
07:30 Θεσσαλονίκης Εγκώμιον
08:00 Το απέραντο μεγαλείο της καλλονής Λέσβου
08:30 Η παράδοση της ανατολής
09:00 9 η ώρα... μεσημέριασε!
11:00 Ανακαλύπτοντας την ψυχολογία
11:30 Ασιατική φαντασία
12:00 Χαμένα ουράνια τόξα
12:30 Θάλασσα, ο υδάτινος κόσμος
13:00 Ειδήσεις
14:30 Με μια τρίτη μάτια
15:45 Έκτη αίσθηση
15:55 Ειδήσεις στη νοηματική γλώσσα
16:00 Κυρίαρχοι των θαλασσών
17:00 Γράμμα από τον Piotr
17:30 Πάμε καλά
19:00 Ειδήσεις
20:15 Ο κόσμος των Σπορ
21:00 Η Αλγερία της χιμαιρας
22:00 Μότο gp - παγκόσμιο πρωτάθλημα μοτοσικλέτας
00:00 Ειδήσεις
01:30 Η γη υποσχέθηκε στον ουρανό
02:30 9 η ώρα... μεσημέριασε!
04:30 Με μια τρίτη μάτια

MEGA

06:45 Πρωινό MEGA
08:00 Κοινωνία ώρα 08:00
10:00 Όμορφος κόσμος το πρωί
13:00 Οι σαββατογεννημενες
14:00 Ειδήσεις
15:00 Είσαι το ταίρι μου
16:00 Αέρινες σιωπές
17:30 Ειδήσεις
17:40 Φιλοδοξίες
18:15 Απαγορευμένη αγάπη
19:00 Βέρα στο δεξί
20:00 Ειδήσεις
21:00 Οι αταιριαστοι
21:50 Επτά θανάσιμες πεθερές
22:50 Επαφή
23:50 Το κόκκινο δωμάτιο
00:50 Τελευταία γεγονότα
01:00 Νεανικές ανησυχίες
02:00 Ερωτική ανεπάρκεια
02:30 Παγιδευμένη στο δίκτυο:
03:30 Telemarketing
04:00 Μόνοι στο σπίτι
05:00 Μάθημα μετά μουσικής
05:45 Από νωρίς

ANT 1

06:00 Καλημέρα με τον ANT1
06:50 Καλημέρα ελλάδα
13:00 Τα νέα του Αντέννα
14:00 Αποκάλυψη..τώρα!
16:00 Το πιο γλυκό μου ψέμα
16:45 Τα νέα του ANT1-δελτίο νοηματικής
17:00 Κωνσταντίνου και Ελένης
18:00 Καλημέρα ζωή
18:50 Έρωτας
20:00 Τα νέα του ANT1
21:00 Κωμωδία: Γάμος αλά ελληνικά
23:00 Ερωτας
00:00 Το καφέ της χαράς
01:00 Νυχτερινές ειδήσεις
01:30 Κρυφές κάμερες
03:30 Κατά λάθος ενήλικες
04:10 Ο φανταστικός κόσμος του Τεξ Έιβερι
05:00 Αστυνόμος Θανάσης Παπαθανάσης

ALPHA

06:30 Καλημέρα σας
10:00 Καφές με την Ελένη
13:00 Κους Κους το μεσημέρι
15:00 Ειδήσεις
16:00 Κρυφά πάθη
16:30 Ειδήσεις στη νοηματική γλώσσα
16:45 Από Καρδίας
18:30 Στα βάθη της ανατολής
20:00 Ειδήσεις
21:00 Αλ τσαντίρι Νιουζ
21:50 Κινούμενη άμμος
22:50 Τελευταίος παράδεισος
23:50 Αντιγνωμίες
01:45 Νυχτερινό δελτίο
02:00 Ξένη ταινία: Gacy
04:00 Τηλεαγορές
04:15 Ερασιτέχνης άνθρωπος
05:30 Καινούρια ημέρα

STAR

06:45 Κάθε μέρα καλημέρα
10:00 Ολα καλά
13:00 Ειδήσεις
14:00 Super Star
16:30 Ειδήσεις
16:45 Ρωξάνη, μια ελεύθερη γυναίκα
17:45 Χουάνα η παρθένα
18:45 Ηρακλής
19:45 Ειδήσεις
21:00 Κωμωδία: Νύχτα γάμου
23:00 Θρίλερ: Το ότοστοπ



του τρόμου 2: Ψυχρός δολοφόνος
01:00 Ξένη ταινία: Ενα μάγκνουμ 44



για τον επιθεωρητή Κάλαχαν
03:30 Ειδήσεις
03:45 Θρίλερ: New Alcatraz
05:45 Αστέρια στο πεντάγραμμο

FILMNET

07:50 E! Entertainment



08:45 Δεν είμαστε Αγγελοι
10:35 Τενόρος για κλάματα
12:15 Στο πυρετό του ρυθμού
13:55 Οι ιππότες της Σανγκάης
15:55 Η άβυσσος
18:35 Το σπίτι των παιδιών
20:15 Το κορίτσι με το μαργαριρένιο σκουλαρίκι
22:00 Ο άνεμος

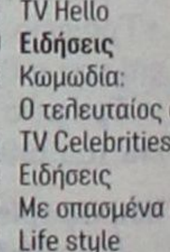

και το λιοντάρι
00:05 Ο νεαρός Ανταμ

01:45 Hardcore
03:25 Στη φωλιά του εγκλήματος
05:45 Πίτερ Σέλερς για πάντα

ALTER

06:30 Κινούμενα σχέδια
09:00 Ειδήσεις
09:30 Breakfast
11:30 Καθαρές κουβέντες
12:25 Τα μυστικά της υγείας
12:45 Ειδήσεις
13:45 TV Hello
16:00 Ειδήσεις
16:05 Κωμωδία: Ο τελευταίος άντρας
18:00 TV Celebrities
18:45 Ειδήσεις
21:00 Με σπασμένα φρένα
22:00 Life style
23:00 Ειδήσεις
23:15 Αθέατος κόσμος
01:45 Aphrodisia
02:00 Ερωτική: Διεστραμμένες εμμονές

902

07.00 Εν... Τυπος ... εις.
10.00 Τεχνομορφές
10.30 Τηλεπωλήσεις
15.00 Κάθε μέρα στις 3
16.30 Εκπαιδευτική τηλεόραση
17.00 Παιδικό πρόγραμμα
17.15 Τεχνομορφές
17.45 Ειδήσεις
18.00 Αθλητικό ραντεβού
19.00 Στα μονοπάτια του πολιτισμού
20.15 Εις υγείαν
21.00 Ειδήσεις
22.00 Μουσικές διαδρομές
22.10 Προεκτάσεις
23.30 Μουσικές διαδρομές
00.00 Ειδήσεις

ΡΟΣΚΟΠΙΟ

ΚΡΙΟΣ
21 ΜΑΡΤΙΟΥ - 19 ΑΠΡΙΛΙΟΥ

Ο σύντροφος σας σήμερα θα πρέπει να κατανοήσει πως δεν πρέπει να σας καταπιέζει ή να ελέγχει τις κινήσεις σας. Χρήματα θα πάρετε και θα δώσετε και κάποια από αυτά φαίνεται πως θα είναι και για την οικογένειά σας.

ΤΑΥΡΟΣ
20 ΑΠΡΙΛΙΟΥ - 20 ΜΑΪΟΥ

Συναισθήματα και συγκινήσεις φαίνεται πως θα εισβάλλουν σήμερα για να σας κάνουν επιρρεπείς στο περιβάλλον σας. Εκφράστε την ευγνωμοσύνη και την αγάπη σας στους δικούς σας ανθρώπους.

ΔΙΔΥΜΟΙ
21 ΜΑΪΟΥ - 21 ΙΟΥΝΙΟΥ

Πιθανόν να κάνετε κάποιες αρνητικές σκέψεις για το πρόσωπο που αγαπάτε. Είναι αδικαιολόγητες όμως και καλό θα ήταν να φερθείτε λίγο πιο ώριμα απέναντι του και να συζητήστε οποιοδήποτε πρόβλημα έχετε μαζί του.

ΚΑΡΚΙΝΟΣ
22 ΙΟΥΝΙΟΥ - 22 ΙΟΥΛΙΟΥ

Με τις επιπόλαιες κινήσεις που κάνετε έχετε καταφέρει να δημιουργήσετε πρόβλημα στον σύντροφο σας. Τα μηνύματα που περνάτε δεν είναι και τόσο θετικά και αυτό θα σας κοστίσει ακριβά.

ΛΕΩΝ
23 ΙΟΥΛΙΟΥ - 22 ΑΥΓΟΥΣΤΟΥ

Είναι πολύ πιθανό σήμερα να νοιώσετε μια έντονη ερωτική έλξη για ένα άτομο μέσα από τον εργασιακό σας περιβάλλον, προσέξτε πως θα κινηθείτε για να μην δώσετε τροφή για κουτσομπολιά.

ΠΑΡΘΕΝΟΣ
23 ΑΥΓΟΥΣΤΟΥ - 23 ΣΕΠΤΕΜΒΡΙΟΥ

Θα χρειαστεί να δείξετε την κατανόηση σας στον σύντροφο σας γιατί έχει περάσει μια πολύ δύσκολη ημέρα η ψυχολογική του κατάσταση δεν θα είναι καλή και είναι μελαγχολικός.

ΖΥΓΟΣ
24 ΣΕΠΤΕΜΒΡΙΟΥ - 23 ΟΚΤΩΒΡΙΟΥ

Νέες γνωριμίες θα προκύψουν σήμερα για τους αδέσμευτους του ζωδίου πράγμα που θα σας ανεβάσει ψυχολογικά και θα σας ωθήσει να παίξετε περισσότερο με τον έρωτα από ποτέ.

ΣΚΟΡΠΙΟΣ
24 ΟΚΤΩΒΡΙΟΥ - 22 ΝΟΕΜΒΡΙΟΥ

Λόγω των ξαφνικών γεγονότων που θα συμβούν στον εργασιακό σας χώρο θα είσαστε πολύ αγχωμένοι, πιεσμένοι και σαν αποτέλεσμα θα είναι να ξεσπάσετε άδικα πάνω στο ταίρι σας.

ΤΟΞΟΤΗΣ
23 ΝΟΕΜΒΡΙΟΥ - 21 ΔΕΚΕΜΒΡΙΟΥ

Προσπαθήστε να κρατήσετε μια επαφή με την πραγματικότητα γιατί κινδυνεύετε να μην προσγειωθείτε ομαλά. Μια καινούργια γνωριμία που έχετε κάνει σας έχει θολώσει το μυαλό και δεν βλέπετε αυτά που συμβαίνουν γύρω σας.

ΑΙΓΟΚΕΡΩΣ
22 ΔΕΚΕΜΒΡΙΟΥ - 19 ΙΑΝΟΥΑΡΙΟΥ

Τα προβλήματα που είχατε μέσα στη σχέση σας αρχίζουν σταδιακά και απομακρύνονται. Αποκαλύψτε στο ταίρι σας τη ρομαντική σας πλευρά και θα έχετε την ανάλογη ανταπόκριση.

ΥΔΡΟΧΟΟΣ
20 ΙΑΝΟΥΑΡΙΟΥ - 19 ΦΕΒΡΟΥΑΡΙΟΥ

Περίεργα ερωτικά παιχνίδια αναμένονται να συμβούν στη ζωή σας σήμερα το βράδυ. Χωρίς να το καταλάβετε θα υποκύψετε σε κάποιο πειρασμό και αυτό θα σας διχάσει συναισθηματικά γιατί θα νοιώσετε ενοχές για τη σχέση σας.

ΙΧΘΥΕΣ
19 ΦΕΒΡΟΥΑΡΙΟΥ - 20 ΜΑΡΤΙΟΥ

Η μέρα αυτή θεωρείτε κατάλληλη για να «κλείσετε» εμπορικές συμφωνίες να παρακολουθήσετε επιμορφωτικά σεμινάρια και τέλος για να τακτοποιήσετε νομικές υποθέσεις.

G.A. FERRIES

ΕΛΓ-ΟΛΓ ΡΟΔΑΝΘΗ •• ΕΛΓ-ΟΛΓ ΜΑΡΙΝΑ
•• Ε/Γ - Ο/Γ ΑΝΘΗ - ΜΑΡΙΝΑ
ΡΟΔΟΣ - ΠΕΙΡΑΙΑΣ

ΣΑΒΒΑΤΟ 24/09		
ΡΟΔΑΝΘΗ	20.00	ΣΥΜΗ (21.40) - ΤΗΛΟ (23.59) - ΝΙΣΥΡΟ (01.30) - ΚΩ (03.30) - ΚΑΛΥΜΝΟ (05.00) - ΛΕΡΟ (06.30) - ΠΑΤΜΟ (08.00) - ΝΑΞΟ (12.30) - ΠΑΡΟ (14.00) - ΠΕΙΡΑΙΑ (19.50)
ΚΥΡΙΑΚΗ 25/09		
ΔΕΥΤΕΡΑ 26/09		
ΑΝΘΗ-ΜΑΡΙΝΑ	20.00	ΚΩ (23.59)- ΛΕΡΟ (02.30) - ΠΑΤΜΟ (04.00) - ΠΕΙΡΑΙΑ (13.30)
ΤΡΙΤΗ 27/09		
ΡΟΔΑΝΘΗ	16.00	ΚΩ (20.20) - ΚΑΛΥΜΝΟ (21.50) - ΑΣΤΥΠΑΛΑΙΑ (00.40) - ΠΕΙΡΑΙΑ (11.00)
ΤΕΤΑΡΤΗ 28/09		
ΑΝΘΗ-ΜΑΡΙΝΑ	17.00	ΚΩ (21.30) - ΛΕΡΟ (23.59) - ΠΑΤΜΟ (01.30) - ΠΕΙΡΑΙΑ (11.00)
ΠΕΜΠΤΗ 29/09		
ΡΟΔΑΝΘΗ	16.00	ΤΗΛΟ (19.10) - ΝΙΣΥΡΟ (20.40) - ΚΩ (22.40) - ΚΑΛΥΜΝΟ (00.10)- ΠΕΙΡΑΙΑ (11.20)
ΠΑΡΑΣΚΕΥΗ 30/09		
ΑΝΘΗ-ΜΑΡΙΝΑ	17.00	ΚΩ (21.30) - ΛΕΡΟ (23.59) - ΠΑΤΜΟ (01.30) - ΠΕΙΡΑΙΑ (11.00)

Η εταιρεία G.A. FERRIES σας ενημερώνει ότι η έκπτωση 50% (πολύτεκνοι-στρατιωτικοί-ανάπηροι κ.τ.λ.) ισχύει για όλες τις θέσεις

TSAGARIS TRAVEL
Σαχτούρη 5 (έναντι Τελωνείου)
Τηλ.: 22410 36170, 30406, 35066

RODOGAZ

Στη Ρόδο από το 1963

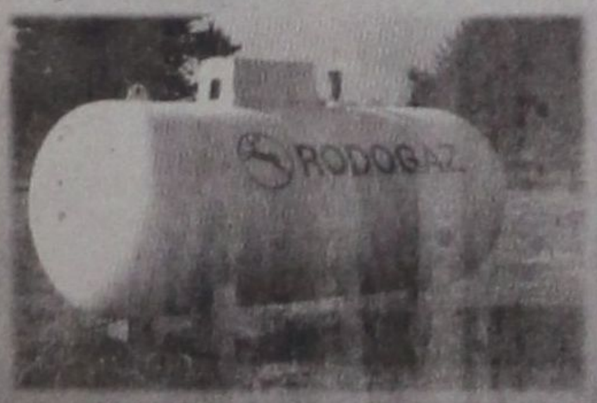

• Διανομή φιαλών υγραερίου κατ' οίκον
τηλέφωνα παραγγελιών: 64409 - 694-4-528212

• Διανομή χύμα υγραερίου

• Πώληση καυστήρων και λεβήτων υγραερίου για κεντρικά συστήματα θέρμανσης

• Θερμαντικά σώματα



Διεύθυνση εργοστασίου: Καναμάτ Ρόδου • τηλ. 62649
Διεύθυνση πρατηρίου: Στεφάνου Καζούλη 15 • τηλ. 35797 - 35868 - 38509

ΜΕΤΑ ΤΟΝ ΣΑΛΟ ΠΟΥ ΞΕΣΠΑΣΕ...

ΤΟ ΣΔΟΕ ΚΑΝΕΙ «ΦΥΛΛΟ ΚΑΙ ΦΤΕΡΟ» *τα βιβλία ναυτιλιακής εταιρείας*

Ερευνα σε βάθος για το σκάνδαλο με τα λιμενικά τέλη

Η αντίστροφη μέτρηση για την πλήρη διαλεύκανση της σκανδαλώδους υποθέσεως φοροδιαφυγής, νομιμοποίησης εσόδων από παράνομη δραστηριότητα και μη καταβολής των αναλογουσών εισφορών στο Λιμενικό Ταμείο Δωδεκανήσου και στο ΝΑΤ ιδιοκτητών πλοίων που εκτελούν πλόες στη Ρόδο και στα γύρω νησιά ξεκίνησε το πρωί του Σαββάτου με παρέμβαση του ΣΔΟΕ Νοτίου Αιγαίου σε κεντρικό πρακτορείο ναυτιλιακής εταιρείας.

Σύμφωνα με ασφαλείς πληροφορίες κατόπιν παραγγελίας του Εισαγγελέα Πλημμελειοδικών Ρόδου κ. Γ. Οικονόμου οι άνδρες του ΣΔΟΕ δέσμευσαν τα λογιστικά στοιχεία του πρακτορείου της ναυτιλιακής εταιρείας ΑΝΕΣ, τον σκληρό δίσκο του μηχανογραφημένου λογιστηρίου, καταστάσεις επιβατών και μπλόκ εισιτηρίων και αναμένεται, αφού τα εξετάσουν, να υποβάλουν έκθεση στην οποία θα αναφερθούν αναλυτικά στις περιπτώσεις των πλόων του σκάφους στις οποίες δηλώθηκε και θεωρήθηκε επισήμως από το Κεντρικό Λιμεναρχείο Ρόδου ότι ποσοστό 90 έως 100% του συνόλου των επιβατών ταξίδευαν δωρεάν!!

Όπως ξανάγραψε η «δ» κάθε δρομολογημένο πλοίο με τον απόπλου του από την Ρόδο και εντός μιας ώρας υποχρεούται να προσκομίζει στο Κεντρικό Λιμεναρχείο Ρόδου κατάσταση των εκδοθέντων εισιτηρίων, αλλά και των φορτωτικών των οχημάτων που μεταφέρει. Στην κατάσταση αυτή αναγράφεται μεταξύ άλλων η τυχόν έκπτωση επί των εισιτηρίων και των φορτωτικών του κάθε πλοίου αλλά και οι προορισμοί των επιβατών και των οχημάτων. Το Κεντρικό Λιμεναρχείο Ρόδου υποχρεούται να θεωρεί με σφραγίδα τις καταστάσεις αυτές και να επιστρέφει ένα αντίγραφο στον πράκτορα. Προκειμένου να εισπραχθούν από το Λιμενικό Ταμείο Δωδεκανήσου τα αναλογούντα έσοδα από τα λιμενικά τέλη σε τακτά χρονικά διαστήματα το Κεντρικό Λιμεναρχείο Ρόδου υποχρεούται να αποστέλλει αντίγραφα των καταστάσεων του κάθε πλοίου στην αρμόδια υπηρεσία του λιμενικού ταμείου. Βάσει του διανεμημένου ναύλου τα έσοδα του Λιμενικού Ταμείου σε κάθε εισιτήριο ανέρχονται περίπου στο 5% της αξίας του εισιτηρίου. Με βάση τις ίδιες καταστάσεις επιβατών υπολογίζονται εξάλλου και τα έσοδα του ΝΑΤ, αλλά και της



ΔΟΥ Ρόδου από τον αναλογούντα ΦΠΑ επί των εισιτηρίων.

Οι πλοιοκτήτες που δραστηριοποιούνται στη Ρόδο και στα γύρω νησιά, φέρονται να εξασφαλίζουν την μη καταβολή των προβλεπόμενων λιμενικών τελών στο Λιμενικό Ταμείο Δωδεκανήσου, των αναλογούντων φόρων υπέρ του ΝΑΤ και την καταβολή του αναλογούντος ΦΠΑ στην ΔΟΥ Ρόδου μέσω των εκπτώσεων «μαϊμού» που εμφανίζουν στις καταστάσεις τους.

Το πρόβλημα εντοπίστηκε και στην τελευταία συνεδρίαση της Διοίκησης του Λιμενικού Ταμείου Δωδεκανήσου και κατόπιν εισήγησης του κ. Χαραλάμπη αφού μελετήθηκαν οι νόμοι αναφορικά με την επιβολή και την είσπραξη των λιμενικών τελών αναγνωρίσθηκε ότι πράγματι υπάρχει μείζον θέμα.

Ακολούθησαν δημόσιοι διαξιφισμοί του κ Χαραλάμπη με τον πρόεδρο συγκεκριμένης ναυτιλιακής εταιρείας που θα έχουν συνέχεια και στα δικαστήρια καθώς ο κ. Χαραλάμπης έχει αναθέσει στον δικηγόρο κ. Στ. Παρασκευά την υποβολή αγωγής εις βάρος του για συκοφαντική δυσφήμιση.

Ο πρόεδρος της ναυτιλιακής εταιρείας ισχυρίστηκε δημόσια ότι πλοίο του κ. Χαραλάμπη εγγεγραμμένο σε Off Shore εταιρεία λειτουργεί χωρίς να καταβάλλει λιμενικά τέλη στην Ελλάδα.

Το πλοίο αυτό λειτουργεί απολύτως νόμιμα τόνισε χθες ο κ. Χαραλάμπης στην «δ» και η προσπάθεια ορισμένων να με εκβιάσουν για να κάνω τα στραβά μάτια στην υπόθεση των δήθεν εκπτώσεων στα εισιτήρια δεν θα τελεσφορήσει.

ΚΑΤΑ ΥΠΟΤΡΟΠΟΥ ΠΡΟΣΩΠΟΥ

ΑΣΚΗΘΗΚΑΝ ΠΟΙΝΙΚΕΣ ΔΙΩΞΕΙΣ *για σοβαρή υπόθεση ναρκωτικών*

Σε έρευνα που έγινε σε σπίτι βρέθηκαν μεγάλες ποσότητες

Ποινικές διώξεις για αγορά και κατοχή ναρκωτικών από άτομο υπότροπο και ιδιαίτερα επικίνδυνο άσκησε ο Αντεισαγγελέας Πλημμελειοδικών Ρόδου κ. Κ. Μπούτσικος την Κυριακή εις βάρος του 37χρονου κάτοικου Ρόδου, Δρόσου Κιγάη του Ελευθερίου, άεργου που συνελήφθη από αστυνομικούς του Τμήματος Δίωξης Ναρκωτικών γιατί βρέθηκε να κατέχει 170 γρ. ηρωίνης και 4.700 γρ. κάνναβης, 2 μήνες μετά την αποφυλάκισή του από τις δικαστικές φυλακές της Κω.

Σε αξιοποίηση πληροφοριών των αστυνομικών ότι ο 37χρονος διακινεί και πάλι μεγάλες ποσότητες ηρωίνης και κάνναβης, ύστερα από παρακολούθηση και αιφνιδιαστική επιχείρηση, κατελήφθη να κατέχει σε πατάρι και σε ντουλάπα της οικίας της αδελφής του, στην οδό Σολωμού (βρίσκεται κάτω από την δική του οικία) και την οποίαν χρησιμοποιούσε, εν αγνοία της, ως κρύπτη ναρκωτικών, σε σακ



βουαγιάζ 1.040, 1.050, 1.070 και 520 γρ. κάνναβης, σε ντουλάπα 50, 50, 50 και 20 γρ. ηρωίνης και 1.020 γρ. χασίς και σε κομοδίνο έναν αναπτήρα στον οποίο είχε κρύψει ένα φιξάκι με ηρωίνη. Στην κατοχή του βρέθηκε επίσης μια ηλεκτρονική ζυγαριά ακριβείας και ένα κινητό τηλέφωνο.

Προανακρινόμενος υποστήριξε ότι τα ναρκωτικά του τα είχε δώσει ένας Αθηναίος τον οποίον δεν κατονόμασε προκειμένου να τα μεταφέρει στη Ρόδο και να τα παραδώσει σε ένα άτομο που θα ερχόταν σε επαφή μαζί του τηλεφωνικά και το οποίο δεν γνωρίζει, όπως τουλάχιστον ισχυρίστηκε.

Ο Κιγάης, που θα οδηγηθεί ενώπιον του Α' τακτικού Ανακριτή Ρόδου κ. Α. Μπουσουλέγκα την Τετάρτη για να απολογηθεί, είχε συλληφθεί ξανά την 19η Νοεμβρίου 2004 γιατί ενεπλάκη σε υπόθεση διάθεσης ηρωίνης και ναρκωτικών δισκίων μαζί με δύο άλλα άτομα.

Οι αστυνομικοί πραγματοποίησαν έφοδο στο σπίτι του και μετά από έρευνα διαπίστωσαν ότι εφύλασσε σε διάφορες κρύπτες και στο εσώρουχο που φορούσε 2 πλαστικές συσκευασίες με ηρωίνη συνολικού βάρους 11,5 γρ., 1 δόση ηρωίνης, 2 συσκευασίες με κάνναβη συνολικού βάρους 35 γρ., 8 τεμαχισμένα δισκία Βουπρενορφίνης, 72 δισκία xanax, 16 αμπούλες του ενέσιμου ναρκωτικού φαρμάκου Rivotril, 5 δισκία hipnosedon και μια ηλεκτρονική ζυγαριά ακριβείας. Στην κατοχή του βρέθηκαν ακόμη 2 διαβατήρια, 1 αστυνομική ταυτότητα, 5 άδειες οδήγησης, 2 άδειες κυκλοφορίας, 1 πιστωτική κάρτα και 12 βιβλιάρια καταθέσεων τραπεζών που είχε αφαιρέσει στο χρονικό διάστημα Ιανουαρίου -Μαΐου 2004 από τους κ.κ. Ι. Μπιλλή του Εμμανουήλ 54 ετών κάτοικο Ρόδου και Nina -Astri Giannikos του Asgein 39 ετών υπήκοο Νορβηγίας, κάτοικο Κρεμαστής, αφού διέρρηξε τα Ι.Χ. αυτοκίνητά τους.

ΠΩΛΟΥΝΤΑΙ
ΜΟΝΟΚΑΤΟΙΚΙΕΣ

λουξ κατασκευής έναντι Μίρα Μάρε (Ιξιά), των 140 τ.μ., 160 τ.μ., 180 τ.μ., 200 τ.μ. και με υπόγειο για γκαράζ.

Πληροφ. Γεώργιο Ιωαννίδη

Τηλ. 22410 23271/22307
Κιν. 6932 296983

