ΔΗΜΟΣΙΑ ΒΙΒΛΙΟΘΗΚΗ ΡΟΔΟΥ 1947

η δημοκρατική της Ρόδου

στην υπηρεσία του δωδεκανησιακού λαού

Κωδικός 1876 Αρ. φύλλου 6980 ΠΕΜΠΤΗ 29 ΣΕΠΤΕΜΒΡΙΟΥ 2005 - Τιμή 0,70 ΕΥΡΩ - www.dimokratiki.gr - e-mail: info@dimokratiki.gr

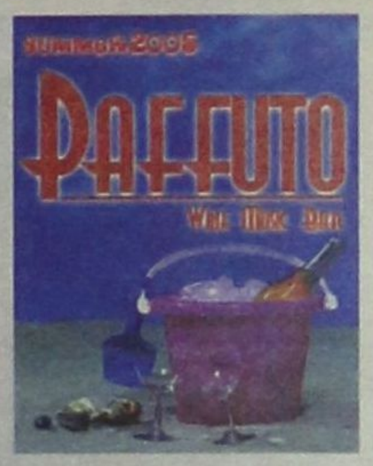



ΑΡΧΗΣ ΓΕΝΟΜΕΝΗΣ ΑΠΟ ΣΗΜΕΡΑ

ΠΕΡΙΟΔΕΙΑ ΑΒΡΑΜΟΠΟΥΛΟΥ

στα νησιά της Δωδ/νήσου

Συντονισμένες ενέργειες για την τουριστική τους ανάπτυξη

• ΣΕΛ. 3



ΧΡΟΝΙΑ ΤΗΣ ΕΛΛΑΔΑΣ ΤΟ 2005

ΟΙ ΑΛΛΟΔΑΠΟΙ ΤΟΥΡΙΣΤΕΣ

επέστρεψαν στη χώρα μας

Η Ελλάδα παρούσα από νωρίς σε όλες τις μεγάλες αγορές του κόσμου

• ΣΕΛ. 21

ΕΜΦΑΝΙΖΟΜΕΝΟΣ ΩΣ... «ΜΟΥΦΤΗΣ»

Ο ιμάμης δημιουργεί πάλι σοβαρά προβλήματα



• ΣΕΛ. 6

ΟΡΓΑΝΩΤΕΣ THOMSON ΚΑΙ TUI

Στη Ρόδο ο μεγαλύτερος φιλανθρωπικός πρωινός καφές στον κόσμο!

• ΣΕΛ. 13



ΜΟΛΙΣ ΕΠΕΣΤΡΕΨΕ ΑΠΟ ΤΟ ΠΕΡΟΥ

Συνέντευξη - «εξπρές» του δημάρχου Γ. Γιαννόπουλου



• ΣΕΛ. 5

ΠΑΙΖΟΝΤΑΙ ΠΑΛΙ ΠΟΛΛΑ ΠΑΙΧΝΙΔΙΑ

ΑΗΘΗΣ ΕΜΠΑΙΓΜΟΣ για το ΙΚΑ - Ρόδου!

✓ *Μας «δουλεύουν» όλους... ψιλό γαζί*

Εδραιώνεται το σημερινό καθεστώς με μελετημένες κινήσεις • Απερρίφθη η πρόταση για μεταστέγαση στο παλιό νοσοκομείο με αστεία επιχειρήματα • Επεκτείνεται το κτίριο Φραγκεσκάκη, το οποίο στη συνέχεια θα αγορασθεί εξ' ολοκλήρου από το ΙΚΑ • Ξεσηκώθηκαν οι γιατροί και υπεβλήθησαν ομαδικές παραιτήσεις

• ΣΕΛ. 3



ΣΕ ΔΙΚΗ ΤΟ Δ.Σ. ΚΑΙ 3 ΓΙΑΤΡΟΙ

Στο εδώλιο οι πλασματικές εφημερίες στο Νοσοκομείο



• ΣΕΛ. 4

ΣΚΟΡΠΙΣΕ ΧΑΡΑ Η «δ»

Ανακούφιση στη Ρόδο για τους συμβασιούχους

• ΣΕΛ. 5

ΜΑΚΕΔΟΝΙΚΕΣ ΓΡΑΜΜΕΣ ΤΣΙΜΕΝΙΔΗΣ Α.Ε.

Συμμετέχοντας στη χαρά των γονέων και συγχαίροντας τους νέους φοιτητές του νησιού μας προσφέρουμε ειδικές τιμές για τις μετακομίσεις σε όλες τις πόλεις της Ελλάδος.

ΕΝΔΕΙΚΤΙΚΕΣ ΤΙΜΕΣ

1. ΡΟΔΟΣ - ΑΘΗΝΑ	από 150 έως 250 ευρώ.
2. ΡΟΔΟΣ - ΘΕΣΣΑΛΟΝΙΚΗ	από 150 έως 300 ευρώ.
3. ΡΟΔΟΣ - ΞΑΝΘΗ - ΠΑΝΝΕΝΑ	από 200 έως 400 ευρώ.
4. ΡΟΔΟΣ - ΠΑΤΡΑ - ΚΡΗΤΗ - ΘΕΣΣΑΛΙΑ	από 200 έως 400 ευρώ.

Το 2005 και μέχρι σήμερα 250 δημόσιοι υπάλληλοι (δάσκαλοι –καθηγητές –αστυνομικοί- στρατιωτικοί) εμπιστεύτηκαν την μετακόμισή τους στην εταιρεία μας από τη Ρόδο και προς τη Ρόδο.

Τηλ. Ρόδος 22410-60345, Αθήνα 210-5582240, Θεσ/νίκη 2310-753267-9

«ΜΗΛΟΝ ΤΗΣ ΕΡΙΔΟΣ» ΑΡΚΙΟΙ, ΜΑΡΑΘΙ ΚΑΙ ΣΤΡΟΓΓΥΛΗ

ΔΙΕΚΔΙΚΟΥΝ ΤΗΝ ΙΔΙΟΚΤΗΣΙΑ

νησίδων της Δωδεκανήσου

Ελληνικό Δημόσιο, Δήμος Πάτμου και Μονή Πάτμου, προβάλλουν δικαιώματα

• ΣΕΛ. 7



«ΜΠΛΕΓΜΕΝΟΣ» ΓΙΑΤΡΟΣ ΤΟΥ ΙΚΑ



Πολλά ερωτήματα για τις συνταγές ναρκωτικών

• ΣΕΛ. 4



ΑΝΗΣΥΧΗΤΙΚΑ ΤΑ ΣΤΟΙΧΕΙΑ

Εκρηκτική αύξηση της παχυσαρκίας σε παιδιά- εφήβους

• ΣΕΛ. 10-11

η άποψη της ημέρας

Αχ, αυτή η Εθνική Μπάσκετ! Μας γέμισε χαρά, μας έδωσε το πανευρωπαϊκό κύπελλο, έκανε πολλούς από εμάς να βγούμε στους δρόμους, να το ρίξουμε λίγο έξω. Πέρσι, το ίδιο σκηνικό με τη μεγάλη επιτυχία της εθνικής ομάδας ποδοσφαίρου.

Και η κουβέντα άναψε ξανά. Για τις μεγάλες δυνατότητες της εθνικής; Οχι μόνο. Πήγε παραπέρα. Για την πίστη του Ελληνα, για το τι μπορεί να κατορθώσει με την ψυχή του, για την αξία της ενότητας, για το όραμα που έχει ανάγκη ο τόπος... Κάπου εκεί βεβαίως ο λόγος έφυγε από τον Γιαννάκη και τον Καμπούρη και πέρασε στους πολιτικούς.

Προχθές ήταν η σειρά του πρωθυπουργού να πάρει την πάσα -εκτός από τη μπάλα και τη φανέλα που του δώρισαν οι πρωταθλητές Ευρώπης. Και να πει, μεταξύ άλλων: «Αποδείξατε ότι όταν υπάρχει πίστη, όραμα, συλλογική δουλειά και σωστή καθοδήγηση, όλα είναι εφικτά».

Μια μέρα πριν, τα ίδια έλεγε και ο υπουργός Εσωτερικών, Προκόπης Παυλόπουλος. Το μήνυμα το λάβαμε. Για την ακρίβεια, το έλαβαν οι υπουργοί, οι υφυπουργοί και τα στελέχη της κυβέρνησης. Γιατί εκεί στόχευε πρωτίστως η πρωθυπουργική παρέμβαση.

Αχ, αυτή η Εθνική!

Πράγματι, η εθνική μας σε όλα τα ματς στο Βελιγράδι, λίγο - πολύ έδειξε ότι κέρδισε σχεδόν τα πάντα με την επίδειξη ομαδικού πνεύματος. Η αλληλοκάλυψη, ο συντονισμός, οι αυτοματισμοί στις αντεπιθέσεις ή και στην άμυνα, πρέπει να έκλεψαν την καρδιά του κ. Καραμανλή, ο οποίος θα πρέπει να παρακολούθησε ανελλιπώς τις αναμετρήσεις.

Την ίδια ώρα, στην Αθήνα η κυβέρνηση μόνο ομάδα δεν θύμιζε με τις παλινωδίες της σε μεγάλα και κρίσιμα ζητήματα. Πολλοί υπουργοί αδυνατούν να συνεννοηθούν μεταξύ τους ακόμα και για τα στοιχειώδη. Οταν απαιτείται διυπουργική συνεργασία -από την αντιμετώπιση του προβλήματος των Ολυμπιακών Αερογραμμών μέχρι τη συνυπογραφή ενός σχεδίου νόμου- χάνεται πολύτιμος χρόνος και τα υπουργεία μετατρέπονται σε «κάστρα», έτοιμα να αντικρούσουν τον αντίπαλο υπουργό...

Η πολυγλωσσία, η ασυνεννοησία, το αλαλούμ αντιφατικών δηλώσεων και τα παρασκηνιακά «μαχαιρώματα» θυμίζουν... ομάδα σε παρακμή, έτοιμη για υποβιβασμό. Πίστη, όραμα και συλλογική δουλειά παραμένουν σε μεγάλο βαθμό ζητούμενα για την κυβέρνηση, 18 και πλέον μήνες μετά την εκλογική νίκη της ΝΔ. Κάποιοι από την εξέδρα φωνάζουν ήδη «παίξτε μπάλα»!

Φυσικά, τέτοιου είδους παραλληλισμοί είναι παρακινδυνευμένοι- αλλά μήπως και η εξαγωγή πολιτικών συμπερασμάτων από μια επιτυχία στον αθλητισμό δεν σηκώνει πολλή κουβέντα;

Ας είναι όμως. Ο πρωθυπουργός πάντως, πρόσθεσε προχθές στο τρίπτυχο «πίστη, όραμα, συλλογική δουλειά» και την παράμετρο «σωστή καθοδήγηση». Σωστά. Γιατί όταν η ομάδα δεν τραβάει, στο τέλος ζητούν από τον κόουτς τον λογαριασμό...

ο καιρός

Γενική πρόγνωση για σήμερα **ΠΕΜΠΤΗ 29/9/2005** Γενικά αίθριος καιρός. Το πρωί στα ηπειρωτικά η ορατότητα θα είναι τοπικά περιορισμένη. Μικρή άνοδος της θερμοκρασίας. Δωδεκάνησα: γενικά αίθριος. Άνεμοι: βόρειοι βορειοδυτικοί ασθενείς μέχρι μέτριοι και στα νότια τοπικά ισχυροί. Θερμοκρασία: από 18 έως 27 βαθμούς Κελσίου.



ΗΜΕΡΗΣΙΑ ΕΦΗΜΕΡΙΔΑ
η δημοκρατική της Ρόδου
Ετος ιδρύσεως 1982
Θεμ. Σοφούλη 77
Ταχ. Θυρίδα 339
85100 Ρόδος
Εκδότης - ιδιοκτήτης
ΒΑΣΙΛΗΣ Δ. ΑΘΑΝΑΣΙΟΥ
Διευθυντής:
ΔΑΜΙΑΝΟΣ Β. ΑΘΑΝΑΣΙΟΥ
Τηλέφωνα: 22410-34722, 76655, 37500, 26728, 27919
Telefax: 2241037333 - 22410 26728

www.dimokratiki.gr
e-mail:info@dimokratiki.gr



αναδρομή στο παρελθόν

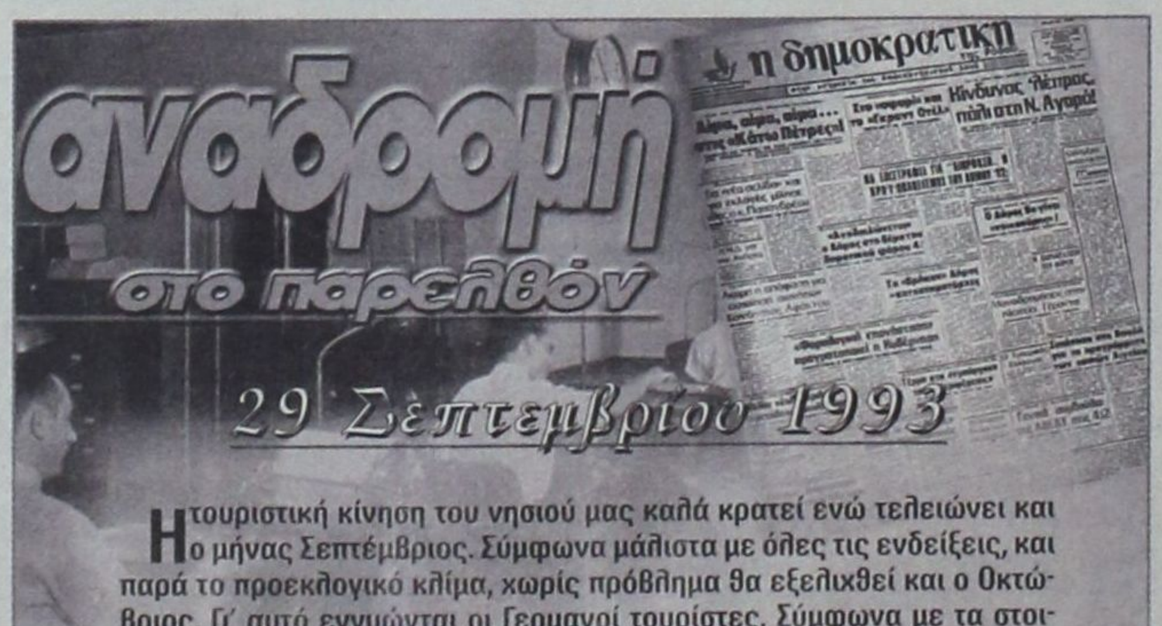
η δημοκρατική

29 Σεπτεμβρίου 1993

Η τουριστική κίνηση του νησιού μας καλά κρατεί ενώ τελειώνει και ο μήνας Σεπτέμβριος. Σύμφωνα μάλιστα με όλες τις ενδείξεις, και παρά το προεκλογικό κλίμα, χωρίς πρόβλημα θα εξελιχθεί και ο Οκτώβριος. Γι' αυτό εγγυώνται οι Γερμανοί τουρίστες. Σύμφωνα με τα στοιχεία που έδωσε στην δημοσιότητα ο ΕΟΤ Δωδ/σου χθες παρεπιδημούσαν στο νησί μας 45.417 τουρίστες από τους οποίους 44.624 αλλοδαποί και 793 Ελληνες. Προ δύο εβδομάδων και πιο συγκεκριμένα στις 14 Σεπτεμβρίου που είχε γίνει για τελευταία φορά συγκέντρωση στοιχείων από τον ΕΟΤ, το «σμαραγδένιο νησί» φιλοξενούσε 50.021 τουρίστες από τους οποίους 48.997 ήταν αλλοδαποί και 1.024 Ελληνες. Διαπιστώνεται δηλαδή μέσα στο τελευταίο 15ήμερο μια φυσιολογική κάμψη της τάξεως του 10%.

Την αντίστοιχη ημέρα του 1992 η Ρόδος φιλοξενούσε 44.593 τουρίστες από τους οποίους οι 43.701 αλλοδαποί και οι 892 Ελληνες, ενώ την αντίστοιχη ημέρα του 1991 το σύνολο των φιλοξενουμένων ανέρχονταν σε 40.887 (38.660 αλλοδαποί και 2.217 ημεδαποί).

Εναντι του 1992 διαπιστώνεται δηλαδή αύξηση 20% στις αφίξεις τουριστών και έναντι του 1991 αύξηση 10%.

••Ενας πυροσβέστης κινδύνευσε την Κυριακή να καεί ζωντανός καθώς επιχειρούσε να διασώσει συνάδελφό του, που είχε εγκλωβιστεί μέσα στις φλόγες. Πρόκειται δηλαδή για πραγματική πράξη αυτοθυσίας και αυταπαρνήσεως. Το περιστατικό σημειώθηκε την Κυριακή το πρωί κατά την διάρκεια της πυρκαγιάς στην Ελεούσα από την οποία αποτεφρώθηκε δασική έκταση 5 στρεμμάτων.

πριν 12 χρόνια

πληροφορίες

Η ΤΑΥΤΟΤΗΤΑ ΤΗΣ ΗΜΕΡΑΣ

ΠΕΜΠΤΗ 29 ΣΕΠΤΕΜΒΡΙΟΥ 2005
ΚΥΡΙΑΚΟΥ ΑΝΑΧΩΡΗΤΟΥ, ΠΕΤΡΩΝΙΑΣ ΜΑΡΤ.
Ανατολή ηλίου 06.19 Δύση ηλίου 18.11 ΣΕΛΗΝΗ 26 ΗΜΕΡΩΝ

ΦΑΡΜΑΚΕΙΑ

ΣΗΜΕΡΑ διημερεύει το φαρμακείο: ΒΑΣΙΛΑΡΟΣ ΕΥΣΤΡΑΤΙΟΣ, Μαραθώνος 11 Ροδίνι, τηλ. 74050
ΣΗΜΕΡΑ διανυκτερεύει το φαρμακείο: ΠΟΛΙΤΟΥ ΣΤΑΥΡΑ Ε. Γράμμου και Βασ. Ηρακλείου Αγ. Ανάργυροι τηλ. 36291

ΚΑΥΣΙΜΑ

ΣΗΜΕΡΑ: Διανυκτερεύουν τα πρατήρια καυσίμων:
1) Σταυριανάκης Αθ. ΕΚΟ Ν. Αγορά **2)** Χατζημανώλης Ε. ΕΚΟ Ασγούρου **3)** Παναγιωτίδης ΕΚΟ Κρεμαστή **4)** Σαλαμαστράκης ΒΡ Φαληράκι **5)** Οίκουτας Μ. ΕΚΟ Αρχάγγελος **6)** Αρφαράς Ν. JET OIL Φάνες **7)** Θεουλάκης Ι. ΕΚΟ Εμπωνα

ΧΡΗΣΙΜΑ ΤΗΛΕΦΩΝΑ

Αμεση δράση	100	Πληρ. ΟΤΕ	131
Αμεση Επέμβαση		Ώρα	141
Πυροσβεστικής	199	Φαρμακεία (Διημ.-Διαν.)	1434
Νοσοκομείο	80000	ΠΡΟ-ΠΟ • ΛΟΤΤΟ	1444
Οδική Ασφάλεια:		ΠΑΜΕ ΣΤΟΙΧΗΜΑ	1400
EXRESS SERVICE	154	ΡΟΔΑ	26300
HELLAS SERVICE	1057	ΚΤΕΥΛ	27706
HOULIS SERVICE	30977	ΕΒΕΔ	22281
ΑΦΟΙ Σιέχ	25776	Δικηγορικός Σύλλογος	27469
Ράδιο Ταξί	64712	Εμπορικός Σύλλογος	35255
Αστυν. Διεύθυνση	27653	Ολυμπιακή - Κρατήσεις	24555
Ασφάλεια	23294	ΔΑΝΕ (πρακτορείο)	43150
Τμήμα Τάξης	23849	ΙΚΑ	64912
Τροχαία	44131-32	ΤΕΒΕ	22688-77034
Λιμεναρχείο	28888		
Δασαρχείο	191	ΤΑΞΥ	68701-3
Τελωνείο	27703	ΟΑΕΔ	23265
Υγειονομείο	26666	Εργατικό Κέντρο	24730
Μητρόπολη	23274	Αρχαιολογία	34719
Νομαρχία	46501	Περιφ. Δ/ντής	38174-38175
Δήμος Ρόδου	46200		
Βλάβες ΟΤΕ	121	Aegean Airlines	98345
Βλάβες ΔΕΗ	1050	ΔΗΜ. ΕΠΙΧ. ΚΑΘ. ΡΟΔΟΥ	77600
ΒΛΑΒΕΣ ΔΕΥΑΡ	68755	ΥΠΗΡ. ΑΠΟΚΟΜΙΔΗΣ	61057

ΔΕΧΟΝΤΑΙ ΤΟ ΚΟΙΝΟ

- Ο Νομάρχης Δωδεκανήσου **Γιάννης Μαχαιρίδης** και οι βοηθοί Νομάρχη **Στάθης Κουσουρνάς** και **Νίκος Ζωίδης** δέχονται το κοινό κάθε **Τρίτη και Πέμπτη, από τις 11:00-13:00 το μεσημέρι**

ΑΚΤΟΠΛΟΪΚΑ ΔΡΟΜΟΛΟΓΙΑ

Β. ΚΟΡΝΑΡΟΣ: Απόπλους 04.30 διά Χάλκη, Διαφάνι, Κάρπαθο, Κάσο, Σητεία, Αγ. Νικόλαο, Θήρα, Μήλο, Πειραιά και επιστροφή **ΠΗΝΕΛΟΠΗ Α: Απόπλους 07.00 διά** Κω, Βαθύ, Θεσσαλονίκη **ΡΟΔΑΝΘΗ: Απόπλους 16.00 διά** Τήλο, Νίσυρο, Κω, Κάλυμνο, Πειραιά **ΜΠΛΟΥ ΣΤΑΡ ΙΙ: Απόπλους 19.00 διά** Κω, Λέρο, Πάτμο, Σύρο, Πειραιά

ΑΕΡΟΠΟΡΙΚΑ ΔΡΟΜΟΛΟΓΙΑ

ΠΤΗΣΕΙΣ ΟΛΥΜΠΙΑΚΗΣ
ΡΟΔΟΣ - ΑΘΗΝΑ: Καθημερινά 07.10, 10.40, 13.40, 19.45, 22.55
Κάθε Σάββατο 16.40
ΡΟΔΟΣ - ΚΑΡΠΑΘΟΣ: (Τρίτη, Σάββατο) 16.15 (Πέμπτη - Κυριακή)
ΡΟΔΟΣ - ΚΑΣΟΣ: (Τρίτη - Σάββατο) 16.15
ΡΟΔΟΣ - ΗΡΑΚΛΕΙΟ: Δευτέρα 15.30 , Τρίτη 06.30 - 20.50, Τετάρτη 20.50, Πέμπτη 06.30 - 20.50 Παρασκευή 15.30, Σάββατο 20.50, Κυριακή 19.15
ΡΟΔΟΣ - ΘΕΣΣΑΛΟΝΙΚΗ: (Δευτέρα, Τετάρτη, Παρασκευή, Σάββατο) 19.40
ΡΟΔΟΣ - ΜΕΓΙΣΤΗ: (Δευτέρα,Τετάρτη, Παρασκευή, Σάββατο Κυριακή) 07.00

ΠΤΗΣΕΙΣ AEGEAN - AIRLINES
ΡΟΔΟΣ - ΑΘΗΝΑ: Καθημερινά 07.10- 11.05 - 13.50 - 16.30 -21.30
ΡΟΔΟΣ - ΘΕΣΣΑΛΟΝΙΚΗ: Καθημερινά 12.05
ΡΟΔΟΣ - ΡΟΜΗ: Καθημερινά 16.30
ΡΟΔΟΣ - ΛΑΡΝΑΚΑ: ΤΡΙΤΗ - ΠΕΜΠΤΗ - ΣΑΒΒΑΤΟ 11.05
ΤΙΣ ΥΠΟΛΟΙΠΕΣ ΗΜΕΡΕΣ 07.10-13.50-16.30

ΣΥΝΑΛΛΑΓΜΑ

ΔΟΛΛΑΡΙΟ Η.Π.Α.	1,2159	ΦΡΑΓΚΟ ΕΛΒΕΤΙΑΣ	1,5353
ΛΙΡΑ ΑΓΓΛΙΑΣ	0,6634	ΚΟΡΩΝΑ ΝΟΡΒΗΓΙΑΣ	8,3873
ΚΟΡΩΝΑ ΔΑΝΙΑΣ	7,3353	ΛΙΡΑ ΚΥΠΡΟΥ	0,5772
ΚΟΡΩΝΑ ΣΟΥΗΔΙΑΣ	9,1322	ΔΟΛΛΑΡΙΟ ΚΑΝΑΔΑ	1,6182
ΓΙΕΝ ΙΑΠΩΝΙΑΣ	130,02	ΔΟΛ. ΑΥΣΤΡΑΛΙΑΣ	1,6252

ΠΑΙΖΟΝΤΑΙ ΠΑΛΙ ΠΟΛΛΑ ΠΑΙΧΝΙΔΙΑ

ΑΗΘΗΣ ΕΜΠΑΙΓΜΟΣ ΓΙΑ ΤΟ ΙΚΑ - ΡΟΔΟΥ!

✓ Απερρίφθη η πρόταση για μεταστέγαση στο παλιό νοσοκομείο και επεκτείνεται το κτίριο Φραγκεσκάκη, το οποίο στην συνέχεια θα αγοράσει το ΙΚΑ ✓ Ξεσηκώθηκαν οι γιατροί και υπέβαλαν ομαδικές παραιτήσεις

Εδραιώνεται το σημερινό καθεστώς

«Μείζον πρόβλημα» έχει δημιουργηθεί και πάλι στο ΙΚΑ – Ρόδου, όπου επικρατεί αναστάτωση, μετά και την νέα διαπίστωση ότι δεν υπάρχει πρόθεση μεταστεγάσεως και ότι επιχειρείται η δημιουργία τετελεσμένων και η διατήρηση του σημερινού καθεστώτος, προς επιβεβαίωση σχετικών αποκαλυπτικών δημοσιευμάτων της «δημοκρατικής».

Ειδικότερα οι γιατροί του ΙΚΑ είναι εξαγριωμένοι και απειλούν με «λευκή απεργία» καθώς οι χώροι στους οποίους είναι εστεγασμένη η υγειονομική υπηρεσία όχι μόνο είναι ακατάλληλοι και προσβλητικοί για την ανθρώπινη αξιοπρέπεια αλλά εγκυμονούν και κινδύνους για την υγεία των ασθενών και αυτών των ιδίων.

Προχθές τα πράγματα οδηγήθηκαν σε αδιέξοδο και κατά την συνεδρίαση του δ.σ. των ιατρών του ΙΚΑ προτάθηκε να μην εισέρχονται πλέον στα γραφεία αλλά να δέχονται στα ιδιωτικά ιατρεία τους, μέχρις ότου ρυθμισθεί η κατάσταση και δημιουργηθούν οι κατάλληλες στεγαστικές συνθήκες, π.χ. με την μεταστέγαση του Ιδρύματος στο παλιό Νοσοκομείο Ρόδου.

Σύμφωνα με τις πληροφορίες, ωστόσο, διεφώνησε ο πρόεδρος κ. Κ. Κωτικώστας, ο οποίος μάλιστα δέχθηκε οξύτατη κριτική για την εν γένει τακτική που ακολουθεί επί του θέματος, με αποτέλεσμα την υποβολή παραιτήσεως. Ακολούθησαν οι παραιτήσεις και των υπόλοιπων μελών του δ.σ. προκειμένου να διενεργηθούν νέες εκλογές και να εξομαλυνθεί η όλη κατάσταση.

Σύμφωνα με όλες τις ενδείξεις, η κεντρική διοίκηση του ΙΚΑ δεν εμπαίζει μόνο τον ροδιακό λαό και τους φορείς του, διαβεβαιώνοντας διαρκώς ότι το υποκατάστημα Ρόδου θα στεγασθεί στο παλιό νοσοκομείο, αλλά και την ίδια την Κυβέρνηση (εκτός κι αν υπάρχει «συμπαιγνία») καθώς υπάρχει «δέσμευση» από τους κ.κ. Πάνο Παναγιωτόπουλο και Αρ. Παυλίδη. Συγκλίνουσες πληροφορίες στο μεταξύ αναφέρουν ότι σε σύσκεψη που πραγματοποιήθηκε πρόσφατα στο υπουργείο Υγείας και Πρόνοιας με την συμμετοχή μηχανικών αποφασίστηκε η απόρριψη της προτάσεως για μεταστέγαση στο παλιό νοσοκομείο, αλλά αυτό δεν ανακοινώνεται ακόμα για να μην προκληθούν αντιδράσεις και για την καθυστέρηση προβάλλονται ως λόγοι το ιδιοκτησιακό καθεστώς και η έλλειψη επαρκών χώρων για την στέγαση του υποκαταστήματος Ρόδου.

Το ΙΚΑ φέρεται ειδικότερα να διεκδικεί χώρους συνολικής επιφανείας 8.000 τ.μ. αντί των 3.000 τ.μ. που προσφέρονται, καθώς και παραχώρηση κατά κυριότητα ή τουλάχιστον για 50 χρόνια. Από την άλλη πλευρά οι διοικητικοί υπάλληλοι του ΙΚΑ φέρονται να πρότειναν την αγορά νέου κτιρίου (διαφωνώντας με τους γιατρούς) ενώ σε τοπικό επίπεδο η Νέα Δημοκρατία φέρεται να είναι διχασμένη, των βουλευτών μη εξαιρουμένων.

Οι μεν προτείνουν συγκεκριμένα να διατηρηθεί «ως έχει» το σημερινό καθεστώς, και οι δε, ή να γίνει μεταστέγαση στο παλιό νοσοκομείο ή ανέγερση νέου κτιρίου.

Εσχάτως φέρεται να επανήλθε στο προσκήνιο η παλιά πρόταση των διοικητικών υπαλλήλων για αγορά έτοιμου κτιρίου και καθώς οι Αφοί Φραγκεσκάκη επεκτείνουν την υπάρχουσα μονάδα, κυκλοφόρησαν μετ' επιτάσεως φήμες ότι προορίζονται οι νέοι χώροι για την στέγαση των υγειονομικών υπηρεσιών, γεγονός που οδήγησε σε οξύνσεις.

Φαίνεται, πάντως, ότι υπάρχει δόση αληθείας και ότι η επέκταση δεν είναι τυχαία, όπως και πρόσφατα έγραψε η «δ» με αφορμή την προμήθεια εξοπλισμού και την δημιουργία μόνιμων συνθηκών για την στέγαση των διοικητικών υπηρεσιών. Οι πληροφορίες της «δ» αναφέρουν ειδικότερα ότι μετά την ολοκλήρωση των νέων κατασκευών, θα επεκταθεί η μισθωτική σύμβαση για την στέγαση εκεί των υγειονομικών υπηρεσιών και ότι στην πορεία θα αρχίσουν διαπραγματεύσεις μεταξύ του ΙΚΑ και των Αφών Φραγκεσκάκη για την αγορά ολόκληρου του κτιρίου. Οι πληροφορίες της «δ» είναι καθ' όλα έγκυρες και δεν επιδέχονται παρερμηνειών ή διαψεύσεων.

Σημειώνεται ότι το ΙΚΑ πληρώνει σήμερα, ως μίσθωμα 14.500 ευρώ και ότι πρόσφατα προχώρησε σε μονομερή ανανέωση της μισθωτικής συμβάσεως για τρία ακόμα χρόνια!

ΑΡΧΗΣ ΓΕΝΟΜΕΝΗΣ ΑΠΟ ΣΗΜΕΡΑ

ΠΕΡΙΟΔΕΙΑ ΑΒΡΑΜΟΠΟΥΛΟΥ *στα νησιά της Δωδ/νήσου*

Συντονισμένες ενέργειες για τουριστική ανάπτυξη



Περιοδεία σε νησιά της Δωδεκανήσου εγκαινιάζει σήμερα ο υπουργός Τουριστικής Ανάπτυξης κ. Δημήτρης Αβραμόπουλος, προκειμένου να σχηματίσει προσωπική άποψη για τις δυνατότητες που προσφέρονται για περαιτέρω τουριστική ανάπτυξη και ένταξή τους στο συνολικό εθνικό πρόγραμμα.

Συγκεκριμένα ο κ. Αβραμόπουλος αναμένεται να αφιχθεί στις 4 μ.μ. στην Ρόδο και να μεταβεί αμέσως με ελικόπτερο στην Χάλκη και εν συνεχεία στην Τήλο, όπου και θα διανυκτερεύσει την Παρασκευή, εξάλλου θα επισκεφθεί την Νίσυρο και την Σύμη, ενώ σε δεύτερη φάση αναμένεται να επισκεφθεί και τα υπόλοιπα (μικρά) νησιά της Δωδεκανήσου.

Σε όλα τα νησιά θα έχει συνεργασία με εκπροσώπους της Τοπικής Αυτοδιοίκησης αλλά και άλλους παράγοντες από τους οποίους και θα ενημερωθεί για τις δυνατότητες που προσφέρονται για περαιτέρω τουριστική ανάπτυξη των νησιών.

Διαπιστώνεται συγκεκριμένα ότι όλο και περισσότερο οι τουρίστες ζητούν «διέξοδο» για τις διακοπές τους σε μικρά νησιά και είναι γνωστό ότι τα νησιά της Δωδεκανήσου έχουν ασύγκριτες ομορφιές και άλλα πολλά πλεονεκτήματα.

Είναι προφανές ότι εγκαινιάζεται μια νέα περίοδος τουριστικής ανάπτυξης και οριστική έξοδος από την μιζέρια και την απομόνωση.



ΣΕ ΔΙΚΗ ΤΟ Δ.Σ. ΚΑΙ ΤΡΕΙΣ ΙΑΤΡΟΙ

ΣΤΟ ΕΔΩΛΙΟ ΠΛΑΣΜΑΤΙΚΕΣ

εφημερίες στο Νοσοκομείο Ρόδου

Ποιες είναι οι κατηγορίες που έχουν απαγγελθεί

Ενώπιον του Τριμελούς Πλημμελειοδικείου Ρόδου στη συνεδρίασή του της 5ης Οκτωβρίου 2005 και μετά από 3 διαδοχικές αναβολές αναμένεται να «ξεκαθαρίσει» η πολύκροτη υπόθεση των «εικονικών» εφημεριών που καταγγέλθηκαν και αφορούν 3 ιατρούς της κλινικής του αξονικού τομογράφου του Γενικού Νοσοκομείου Ρόδου και οδήγησαν μετά από αυτεπάγγελτη Εισαγγελική παρέμβαση στην παραπομπή τους για απάτη ιδιαιτέρως μεγάλης αξίας, αλλά και στην παραπομπή του 6μελούς διοικητικού συμβουλίου του έτους 2000 για άμεση συνέργεια στην ανωτέρω πράξη.

Το ιστορικό της υπόθεσης σύμφωνα με το 166/2003 Βούλευμα του Συμβουλίου Πλημμελειοδικών Ρόδου έχει ως εξής:

Στις αρχές του έτους 2000 υπήρξαν επανειλημμένα δημοσιεύματα εφημερίδων της Ρόδου για κακή λειτουργία των υπηρεσιών του Νοσοκομείου της Ρόδου, ελλείψεις στο πρόγραμμα εφημεριών και πιθανολογούμενα σφάλματα στην αντιμετώπιση ιατρικών περιστατικών με αποτέλεσμα να τίθεται σε κίνδυνο η υγεία των ασθενών. Ειδικότερα σε δημοσίευμα τοπικής εφημερίδας της 19-9-2000 γινόταν λόγος για την ύπαρξη αναφοράς εκ μέρους του τότε Διευθυντή της Ιατρικής Υπηρεσίας του Νοσοκομείου Ρόδου που κοινοποιήθηκε στον Υπουργό Υγείας, στην οποία ο τελευταίος κατήγγειλε τη λειτουργία του ως άνω Νοσοκομείου ως προβληματική κάνοντας ειδικότερα λόγο για πλασματικές εφημερίες ιατρών, οι οποίοι αν και θα έπρεπε να βρίσκονται στο Νοσοκομείο, εκτελούσαν πλασματικές εφημερίες ευρισκόμενοι στις οικίες τους. Με τον τρόπο αυτό δε, όπως τονιζόταν, αφενός θέτουν σε κινδυνο τις ζωές ασθενών καθόσον δεν μπορούν άμεσα να επιληφθούν τυχόν επειγόντων περιστατικών και αφετέρου εισπράττουν παρανόμως τα ποσά που διατίθενται ως αποζημίωση για την εκτέλεση παρόμοιων εφημεριών.

Στις 1-9-2000 ο ιατρός αυτός είχε συντάξει μία επιστολή την οποία κοινοποίησε προς τον τότε Πρόεδρο του Δ.Σ. του Νοσοκομείου και τον τότε Υπουργό Υγείας και Πρόνοιας στην οποία αντιπαρατιθέμενος με το Δ.Σ. του Νοσοκομείου κατήγγειλε συναδέλφους του ότι δεν εκτελούν τις εφημερίες τους παρά μόνο εικονικά, εστιάζοντας μάλιστα την κριτική του σε έναν συνάδελφό του και κατηγορώντας τον ότι αν και πληρώνεται κανονικά εντούτοις «... δεν εκτέλεσε καμία ενεργό εφημερία στο Νοσοκομείο παρά μόνο τηλεφωνικές εφημερίες και ποτέ δε δούλεψε στην υπηρεσία τόσες ώρες όσες προβλέπει το ωράριο εργασίας του». Οι καταγγελίες αυτές είχαν ως αποτέλεσμα να προκληθεί ευρύτερη σύγκρουση ανάμεσα στον καταγγέλλοντα ιατρό και στον Πρόεδρο, καθώς και τα μέλη του Δ.Σ. του Νοσοκομείου που θεώρησαν ως συκοφαντικές και προσβλητικές τις αναφορές του προς αυτούς γεγονός που είχε τελικά ως αποτέλεσμα την απομάκρυνση του ως άνω ιατρού από τη θέση του Διευθυντή της ιατρικής υπηρεσίας του Νοσοκομείου, καθώς και τη διαγραφή του από το σύλλογο των Νοσοκομειακών Ιατρών.



Τα επανειλημμένα δημοσιεύματα γύρω από την κατάσταση που επικρατούσε στο Νοσοκομείο της Ρόδου, καθώς μάλιστα αυτά συνέδεσαν την πιθανολογούμενη πλημμελή εκτέλεση των καθηκόντων ορισμένων ιατρών με περιστατικά θανάτων ασθενών οδήγησαν τον κ. Εισαγγελέα Εφετών Δωδεκανήσου να διατάξει τη διενέργεια επείγουσας προκαταρκτικής έρευνας για να διερευνηθούν οι σχετικές καταγγελίες και τα δημοσιεύματα, λόγω και της μεγάλης κοινωνικής σημασίας του όλου θέματος.

Κατά τη διάρκεια της προκαταρκτικής εξέτασης που διενεργήθηκε από τον Εισαγγελέα Πλημ/κών Ρόδου κ. Γεώργιο Οικονόμου προσήλθαν να καταθέσουν μεταξύ των άλλων πέραν του καταγγέλλοντος ιατρού και η Διευθύντρια της Διοικητικής Υπηρεσίας του Νοσοκομείου Ρόδου η οποία είχε προβεί σε ανάλογες καταγγελίες σχετικές με την εκτέλεση εφημεριών από ιατρούς του νοσοκομείου και την λειτουργία γενικότερα του ιδρύματος. Η προκαταρκτική αυτή εξέταση ερεύνησε προεχόντως το καθεστώς των εφημεριών που προβλέπονται από το νόμο. Αναλυτικότερα με βάση το νομοθετικό καθεστώς που διέπει τη λειτουργία των Νοσοκομείων του ΕΣΥ. Ο καταγγέλλων ιατρός κατά την προκαταρκτική του εξέταση επικέντρωσε το ενδιαφέρον του στις εφημερίες του συναδέλφου του για τον οποίο ανέφερε ότι δεν τις εκτελεί χωρίς ωστόσο, να προσδιορίσει με ποιόν τρόπο αυτός αντιλήφθηκε την συμπεριφορά του, δηλαδή αν έχει ιδία αντίληψη επί του θέματος ή η γνώση του οφείλεται σε πληροφόρηση από τρίτους. Πιο συγκεκριμένη στο θέμα των εφημεριών η Διευθύντρια του Νοσοκομείου επέκτεινε την κριτική της και στη Διοίκηση του Νοσοκομείου, την οποία εμφάνισε ως συνεργό στο καθεστώς των πλασματικών εφημεριών, καθώς θεωρούσε ότι κάλυπτε τους παρανομούντες ιατρούς. Ειδικότερα η Διευθύντρια επικέντρωσε τις καταγγελίες της σε συγκεκριμένα περιστατικά εφημεριών που πληρώθηκαν ενώ δεν είχαν γίνει όπως οι εφημερίες των ιατρών του αξονικού τομογράφου κατά την περίοδο της μεταφοράς των υπηρεσιών του Νοσοκομείου στο καινούριο κτίριο, τις εφημερίες των γιατρών του μικροβιολογικού τμήματος, ενώ κατέθεσε και έγγραφα από τα οποία προέκυπταν ανωμαλίες στις εφημερίες των φαρμακοποιών.

Το Συμβούλιο Πλημμελειοδικών Ρόδου, αφού εξέτασε την υπόθεση απήλλαξε από την κατηγορία της απάτης ιδιαιτέρως μεγάλης αξίας 4 ιατρούς και παρέπεμψε για απάτη 3 ιατρούς του αξονικού τομογράφου και το 6μελές Διοικητικό Συμβούλιο για άμεση συνέργεια στην απάτη.

Κρίθηκε ειδικότερα ότι οι 3 ιατροί του αξονικού τομογράφου στο χρονικό διάστημα από 11 Απριλίου 2000 έως 10 Μαΐου 2000 παρέστησαν ψευδώς προς τους υπευθύνους του Οικονομικού τμήματος του ως άνω νοσοκομείου ότι εκτέλεσαν ενεργείς εφημερίες, γεγονός που δεν ήταν αληθές καθόσον κατά το διάστημα αυτό ο αξονικός τομογράφος του Νοσοκομείου δε λειτουργούσε λόγω μεταφοράς του στο καινούριο κτίριο, στο οποίο θα στεγαζόταν το ως άνω ίδρυμα και συνεπώς ούτε και οι ίδιοι πραγματοποίησαν τις εν λόγω εφημερίες. Με τον τρόπο αυτό παραπλάνησαν τους ανωτέρω ιθύνοντες του Νοσοκομείου ώστε οι τελευταίοι να τους καταβάλλουν ως αποζημίωση για εικονικές εφημερίες συνολικά 1.426.437 δρχ. Τα 6 μέλη του Δ.Σ. του Νοσοκομείου εμφανίζονται στο ίδιο Βούλευμα ότι μέσω αποφάσεών τους κάλυψαν τις παράνομες δραστηριότητες των ως άνω ιατρών, προσδίνοντας επίφαση νομιμότητας στις ενέργειές τους και με τον τρόπο αυτό συνέτειναν αποφασιστικά, ώστε να υπερνικηθούν οι αρχικοί δισταγμοί των υπευθύνων της Οικονομικής υπηρεσίας, συντελώντας στην παραπλάνηση αυτών ως προς τη νομιμότητα των υποτιθέμενων εφημεριών και κατ' αυτόν τον τρόπο παρέσχον άμεση συνδρομη στους αυτουργούς της πράξης της απάτης κατά την εκτέλεση αυτής.

«ΜΠΛΕΓΜΕΝΟΣ» ΓΙΑΤΡΟΣ ΤΟΥ ΙΚΑ

ΠΟΛΛΑ ΕΡΩΤΗΜΑΤΑ

για τις συνταγές ναρκωτικών

✓ Τι προέκυψε από την μέχρι τώρα έρευνα

✓ Προσωρινά κρατούμενος ο Κιγάης

Αποχρώσες ενδείξεις για την τέλεση των αδικημάτων της κατάχρησης ιδιότητας ιατρού, της πλαστογραφίας και της παράνομης συνταγογράφησης ναρκωτικών φαρμάκων από πλευράς ιατρού του ΙΚΑ Ρόδου προέκυψαν σύμφωνα με ασφαλείς πληροφορίες από την ποινική προκαταρκτική εξέταση που διενεργεί το Τμήμα Δίωξης Ναρκωτικών Ρόδου στα πλαίσια περαιτέρω έρευνας που παρήγγειλε η Εισαγγελία Πλημμελειοδικών Ρόδου για την υπόθεση ατόμου που βρέθηκε να κατέχει μεγάλη ποσότητα ναρκωτικών φαρμάκων και συνταγών αγοράς ναρκωτικών σε ονόματα τρίτων τις οποίες είχε εκδώσει ο συγκεκριμένος ιατρός.

Όπως ξανάγραψε η «δ» μετά από παρακολούθηση της οικίας ενός 29χρονου που φέρεται να πάσχει από ψυχωσικό σύνδρομο οι αστυνομικοί πραγματοποίησαν έφοδο και σε νομότυπη έρευνα βρήκαν στην κατοχή του 125 δισκία Hipnosedon, 55 δισκία Vulbegal, 30 δισκία Xanax, αλλά και 68 μονόγραμμες συνταγές ναρκωτικών για την προμήθεια φαρμάκων του είδους που είχε εκδώσει στο σύνολό τους ιατρός συμβεβλημένος με το ΙΚΑ Ρόδου είτε από το ιατρείο του Ιδρύματος είτε από μπλοκ συνταγών που διατηρεί στην οικία του.

Οι συνταγές αυτές που βρέθηκαν στην κατοχή του 29χρονου και αναγνώρισε ως δικές του ο ιατρός είχαν εκδοθεί σε ονόματα τρίτων ατόμων, πιθανότατα πασχόντων από ψυχολογικά προβλήματα.

Ο 29χρονος δεν έδωσε πειστικές εξηγήσεις στην κατάθεσή του για το πως βρέθηκαν οι συνταγές αυτές στην κατοχή του αν και αναγνώρισε μεταξύ αυτών ορισμένες που αφορούσαν χορήγηση ναρκωτικών φαρμάκων στον αδελφό και την γιαγιά του.

Ο ιατρός του ΙΚΑ κλήθηκε από τους αστυνομικούς να δώσει εξηγήσεις και κατέθεσε ότι τις συνταγές αυτές τις είχε εκδώσει για τα άτομα που αναφέρονται σ' αυτές υποστηρίζοντας πως δεν γνωρίζει πως βρέθηκαν στην κατοχή του 29χρονου.

Στα πλαίσια της περαιτέρω έρευνας των αστυνομικών διαπιστώθηκε ωστόσο από καταθέσεις ατόμων, τα ονόματα τον οποίων βρέθηκαν στις συνταγές αυτές ότι σ' αυτούς ουδέποτε είχαν συνταγογραφηθεί τα φάρμακα ενώ επίσης διαπιστώθηκε ότι δεν είχαν συναντήσει τον ιατρό την ημερομηνία που εμφανίζονται να είχαν εξεταστεί από αυτόν και να τους είχε συνταγογραφήσει ναρκωτικές ουσίες!!

Μεταξύ των συνταγών συγκαταλέγεται τουλάχιστον και μια ατόμου, ο οποίος είναι κρατούμενος στις φυλακές και δεν είχε ποτέ συνάντηση με τον ιατρό.

-Στο μεταξύ προσωρινά κρατούμενος κρίθηκε χθες με ομόφωνη απόφαση του Α' τακτικού Ανακριτή Ρόδου κ. Α. Μπουσουλέγκα και του Αντεισαγγελέα Πλημμελειοδικών Ρόδου κ. Κ. Μπούτσικου ο κατηγορούμενος για αγορά και κατοχή ναρκωτικών από άτομο υπότροπο και ιδιαίτερα επικίνδυνο Δρόσος Κιγάης του Ελευθερίου, άεργος που συνελήφθη από αστυνομικούς του Τμήματος Δίωξης Ναρκωτικών γιατί βρέθηκε να κατέχει 170 γρ. ηρωίνης και 4.700 γρ. κάνναβης, 2 μήνες μετά την αποφυλάκισή του από τις δικαστικές φυλακές της Κω.

Απολογούμενος υποστήριξε ότι τα ναρκωτικά του τα είχε δώσει ένας Αθηναίος τον οποίον δεν κατονόμασε προκειμένου να τα μεταφέρει στη Ρόδο και να τα παραδώσει σε ένα άτομο που θα ερχόταν σε επαφή μαζί του τηλεφωνικά και το οποίο δεν γνωρίζει.

Καλώς ορίσατε ...
στο Mike's
Executive Catering.

Λάμψη, αριστοκρατεία, κομψότητα, φινέτσα.
Λέξεις που αποκτούν νόημα και ουσία στο Mike's Executive Catering, που αναλαμβάνει πλήρως και οργανωμένα τις σημαντικότερες εκδηλώσεις της ζωής σας. Γαμήλια δεξίωση. Βάπτιση. Γενέθλια. Εγκαίνια. Η όποια άλλη δική σας ιδιαίτερη στιγμή. Το άφογο σέρβις, η άριστη ποιότητα των εδεσμάτων, γλυκών και αλμυρών, η σημασία στη λεπτομέρεια, εγγυώνται την επιτυχία της εκδήλωσής σας.
Κοντά σας από την πρώτη στιγμή...
Γιατί...

Μια οικογένεια είμαστε!



Γεωργίου Σεφέρη 108 Ρόδος.
Τηλ. 22410 66510/60038/60216. Fax: 22410 67579
www.mikes.gr

ΣΚΟΡΠΙΣΕ ΧΑΡΑ ΤΟ ΔΗΜΟΣΙΕΥΜΑ ΤΗΣ «δ»

ΑΝΑΚΟΥΦΙΣΗ ΣΤΗ ΡΟΔΟ
για τους συμβασιούχους

Ραγδαίες αναμένεται να είναι από σήμερα οι εξελίξεις

Την αναπροσαρμογή του οργανισμού λειτουργίας των φορέων του Δήμου Ροδίων για τους οποίους απεφάνθη το ΑΣΕΠ προκειμένου να προχωρήσουν άμεσα στην έκδοση διαπιστωτικών πράξεων για την μετατροπή της εργασιακής σχέσης των συμβασιούχων από ορισμένου σε αορίστου χρόνου, προτείνει να αποφασίσει σήμερα το δημοτικό συμβούλιο, εκτός ημερησίας διάταξης, και με την ένδειξη του κατεπείγοντος, ο πληρεξούσιος δικηγόρος των συμβασιούχων που δικαιώθηκαν από το ΑΣΕΠ κ. Μ. Κόκκινος.

Ο κ. Κόκκινος με δηλώσεις του χθες στη «δ» εξέφρασε την ικανοποίησή του για το γεγονός ότι η διοίκηση ανταποκρίθηκε στον θεσμικό της ρόλο τονίζοντας ότι «το ΑΣΕΠ έκρινε σε βάθος τις αιτήσεις των συμβασιούχων του Δήμου Ροδίων αποφασίζοντας θετικά για τη μεγάλη τους πλειοψηφία.

Μ' αυτό τον τρόπο δόθηκε ένα αίσιο τέλος στο ιδιότυπο καθεστώς επαγγελματικής ομηρίας, υπό το οποίο οι άνθρωποι αυτοί παρείχαν τις υπηρεσίες τους, όντας για πολλά χρόνια έρμαιο των εκάστοτε διοικούντων, που αξίωναν την πολιτική τους στήριξη με αντάλλαγμα ένα τουλάχιστο μέρος, από το συνταγματικά κατοχυρωμένο, δικαίωμά τους για εργασία».

Ο κ. Κόκκινος πρόσθεσε ότι «δεν θα πρέπει να ξεχάσουμε ότι εκκρεμούν ακόμα δεκάδες αιτήσεις των υπαλλήλων του Δήμου Ροδίων, της Δημοτικής Αστυνομίας και της ΑΔΕΚΤ για τις οποίες το ΑΣΕΠ δεν έχει αποφανθεί και επεσήμανε πως «οι κινήσεις της επόμενης μέρας πρέπει να είναι γρήγορες και αποτελεσματικές. Στη σημερινή συνεδρίαση του Δημοτικού Συμβουλίου θα πρέπει να τεθεί, εκτός ημερησίας διατάξεως, λόγω του κατεπείγοντος, θέμα αναπροσαρμογής του οργανισμού λειτουργίας των φορέων του Δήμου για τους οποίους απεφάνθη το ΑΣΕΠ. Μετά από αυτή την ενέργεια οι αρμόδιοι φορείς θα πρέπει να προχωρήσουν άμεσα στην έκδοση διαπιστωτικών πράξεων για τη μετατροπή της εργασιακής σχέσης των συμβασιούχων από ορισμένου σε αορίστου χρόνου και να υπογραφούν οι σχετικές συμβάσεις. Κατόπιν πρέπει να δοθούν οι απαραίτητες εγκρίσεις από την περιφέρεια και να γίνουν οι απαιτούμενες δημοσιεύσεις στο ΦΕΚ».

Εξήγησε ακολούθως ότι:

«Η διαδικασία αυτή που φαντάζει χρονοβόρα, μπορεί να ολοκληρωθεί μέσα σε μερικές μέρες αρκεί να υπάρξει καλή θέληση και εγρήγορση απ' όλους τους εμπλεκόμενους φορείς, ούτως ώστε να λειτουργήσουν το συντομότερο δυνατό οι παιδικοί σταθμοί και οι άλλες υπηρεσίες του Δήμου».

Αναφορικά τέλος με την καταβολή στους συμβασιούχους των δεδουλευμένων παρελθόντων μηνών, ο κ. Κόκκινος υπενθύμισε τη δέσμευση του Δημάρχου Ροδίων σχετικά με την αποπληρωμή των οφειλομένων μισθών.

Ο ΔΗΜΑΡΧΟΣ ΡΟΔΙΩΝ

Ο Δήμαρχος Ροδίων κ. Γ. Γιαννόπουλος σε συνέντευξη Τύπου που παραχώρησε χθες εξέφρασε ομοίως την ικανοποίησή του για την έκβαση της υπόθεσης και προανήγγειλε τη λειτουργία των προσχολικών κέντρων από 1ης Οκτωβρίου 2005.

Τόνισε ότι σύντομα αναμένεται να ξεκαθαρίσει το τοπίο για τους συμβασιούχους του Δήμου Ροδίων κι άλλων υπηρεσιών του ΔΟΠ, ευχαριστώντας δημοσίως τον υπουργό Εσωτερικών και Δημόσιας Διοίκησης κ. Πρ. Παυλόπουλο και τον βουλευτή κ. Τ. Καραμάριο για την επιμέλεια που έδειξαν για την θετική και γρήγορη έκβαση της υπόθεσης.

Θυμίζουμε ότι τις αποφάσεις του ΑΣΕΠ δημοσιοποίησε χθες η «δ» προκαλώντας ανακούφιση στις τάξεις των συμβασιούχων.



ΜΟΛΙΣ ΕΠΕΣΤΡΕΨΕ ΑΠΟ ΤΟ ΠΕΡΟΥ

ΣΥΝΕΝΤΕΥΞΗ - «ΕΞΠΡΕΣ»
του δημάρχου Γ. Γιαννόπουλου

Τι είπε για το συμπόσιο στο οποίο μετείχε, αλλά και για την εκλογή του



Στα σημαντικά οφέλη που απολαμβάνει η Ρόδος από την συμμετοχή της στον Παγκόσμιο Οργανισμό των Πόλεων Παγκόσμιας Κληρονομιάς αναφέρθηκε χθες σε συνέντευξη τύπου που παραχώρησε, αμέσως μετά την επιστροφή του από τις εργασίες του 8ου Συμπόσιου του οργανισμού στο Κούσκο του Περού, ο δήμαρχος Ροδίων κ. Γ. Γιαννόπουλος, εκφράζοντας ταυτόχρονα και την ικανοποίηση του για την εκλογή του ως προέδρου.

Ο κύριος στόχος του οργανισμού όπως είπε είναι η περαιτέρω ανάπτυξη συνεργασίας μεταξύ των πόλεων παγκόσμιας κληρονομιάς στο βασικό θέμα της εκπαίδευσης και κατάρτισης με σκοπό να αναπτυχθούν κοινές δράσεις ενώ στους σκοπούς του οργανισμού περιλαμβάνεται η εξασφάλιση ενημερωμένων κοινωνιών ως προαπαιτούμενο των στρατηγικών πολιτικών για την κατανόηση και διάχυση των αξιών της πολιτιστικής κληρονομιάς, η αποτίμηση και λήψη αποφάσεων για την διατήρηση και την διοίκηση της πολιτιστικής κληρονομιάς και η εκπαίδευση και κατάρτιση για την προστασία της πολιτιστικής κληρονομιάς.

Ο κ. Γιαννόπουλος επεσήμανε ότι στο Κούσκο του Περού πραγματοποιήθηκε πέραν του συμποσίου και η γενική συνέλευση των δημάρχων των 190 πόλεων που μετέχουν στον οργανισμό οι δήμοι των οποίων έχουν αναγνωριστεί από την UNESCO ως μνημεία παγκόσμιας πολιτιστικής κληρονομιάς.

Τόνισε ότι ως παρατηρητής συμμετείχε στις εργασίες και η Έδεσσα που αναμένεται να υποβάλει φάκελο υποψηφιότητας προς την UNESCO.

Οι δήμοι που μετέχουν στον οργανισμό που δημιουργήθηκε πριν από 12 έτη έχουν αθροιστικά 125 εκατ. πληθυσμό και η οργάνωση περιλαμβάνει 7 περιφερειακές γραμματείες.

Αναφερόμενος στις εργασίες του συμποσίου ο κ. Γιαννόπουλος τόνισε ότι παρουσιάστηκαν τα πεπραγμένα της τελευταίας 2ετίας, έγινε συζήτηση για τις προοπτικές του οργανισμού και την ανάπτυξη των πόλεων που μετέχουν σ' αυτόν, για τα οικονομικά του οργανισμού, καθώς και για την ανάπτυξη νέων προγραμμάτων μεταξύ των οποίων και ενός που προβλέπει την συνεργασία των πόλεων που μετέχουν με τον Παγκόσμιο Οργανισμό Τουρισμού για την υλοποίηση πιλοτικών προγραμμάτων τουρισμού.

Σε ένα τέτοιο πιλοτικό πρόγραμμα όπως εξήγησε ο δήμαρχος θα επιχειρήσει να ενταχθεί και ο δήμος Ροδίων.

Πρόσθεσε ακολούθως ότι κατά την διάρκεια του συμποσίου έγινε η εκλογή της πόλης Καζάν της Ρωσίας για την πραγματοποίηση του επόμενου συμποσίου τον Ιούνιο του 2007, αλλά και η εκλογή του θμελούς συμβουλίου στο οποίο υποψήφιες ήταν 13 πόλεις από τις οποίες εξελέγησαν η Κόρδοβα, το Μπέργκεν, το Κούσκο, το Ουαναχάτο, η Λιον, η Ρήγα, η Γκουένκα, το Εκουαδόρ και η Ρόδος.

Στις αρχαιρεσίες που ακολούθησαν, όπως τόνισε, αυτοπροτάθηκε για την θέση του προέδρου και καθώς κανείς άλλος δεν εκδήλωσε υποψηφιότητα, εξελέγη «δια βοής». Εκτίμησε μάλιστα ότι η εκλογή του ως προέδρου δεν αποτελεί μια τιμή και αναγνώριση μόνο για τον ίδιο, αλλά και για την συμβολή του δήμου Ροδίων στον οργανισμό.

Πρόσθεσε επίσης ότι μετά το προσεχές διάστημα θα καταβληθεί προσπάθεια για να μετέχει στον οργανισμό και η νήσος Σύμη.

Σε ό,τι αφορά την χρονική στιγμή που επέλεξε να μεταβεί στο Περού για να μετέχει στο συμπόσιο δήλωσε ότι «είναι ελάχιστη υποχρέωση ενός προέδρου να παρευρεθεί στις εργασίες του συμποσίου παρά τα τεράστια προβλήματα», ενώ σχετικά με τα ωφέλη της συμμετοχής μας στον οργανισμό εκτίμησε ότι διαφωνεί με αυτούς που θεωρούν ότι δεν υπάρχουν ωφέλη.

Προσδιορίζοντας τα οφέλη αυτά αναφέρθηκε στην συμβολή του οργανισμού στην παγκόσμια ειρήνη, στην ανάδειξη των πόλεων παγκόσμιας πολιτιστικής κληρονομιάς, στην επικοινωνία μας, αλλά και στις προοπτικές μέσα από κοινές δράσεις που θα αναπτυχθούν να εξασφαλιστούν και χρηματοδοτήσεις από την ΕΕ με την συμμαχία της UNESCO και του Παγκόσμιου Οργανισμού Τουρισμού.

ΑΚΟΜΗ ΕΝΑΣ ΝΕΚΡΟΣ
στον Μολώχ της ασφάλτου

Τραγικό θάνατο βρήκε χθες και ώρα 6:05 στην περιοχή Γούρνα Λέρου ο 27χρονος Αναστάσιος Ελένης του Νικολάου κάτοικος εν ζωή Καμάρα Λέρου. Ο 27χρονος οδηγώντας την υπ' αρίθμ ΚΧΗ 945 δίκυκλη μοτοσυκλέτα συγκρούστηκε με το υπ' αρίθμ. ΚΧΒ 2201 ΙΧ επιβατικό αυτοκίνητο που οδηγούσε ο κ. Ιωάννης Δράκος του Ισίδωρου, 31 ετών, κάτοικος ομοίως Λέρου.

Σύμφωνα με τα στοιχεία που έχει συγκεντρώσει το Α.Τ. Λέρου ο κ. Δράκος κινούμενος με κατεύθυνση από Γούρνα προς Άλιντα ελάττωσε την ταχύτητα του ΙΧ αυτοκινήτου του με σκοπό να στρίψει δεξιά και να μπεί στο πάρκινγκ της οικίας του και ο 27χρονος κινούμενος από πίσω, λόγω της υπερβολικής ταχύτητας και βλέποντας σε απόσταση 40 μέτρων περίπου το αυτοκίνητο, τροχοπέδησε χάνοντας τον έλεγχο της μοτοσυκλέτας με αποτέλεσμα να ολισθήσει στο οδόστρωμα και να συγκρουστεί στο αυτοκίνητο του κ. Δράκου.

ΕΜΦΑΝΙΖΟΜΕΝΟΣ ΩΣ... «ΜΟΥΦΤΗΣ»

ΔΗΜΙΟΥΡΓΕΙ ΠΑΛΙ ΣΟΒΑΡΑ *προβλήματα ο ιμάμης!*

Κάποιοι πρέπει να τον συνεφέρουν γιατί έχει υπερβεί τα εσκαμμένα



Το αδίκημα της αντιποίησης αρχής διαπράττει κατ' εξακολούθηση και επί σειράν ετών με επιστολές του σε κυβερνητικά στελέχη ακόμη και στον Πρόεδρο της Δημοκρατίας ο Χότζας της Ρόδου κ. Ισμαήλ Τσακίρογλου εμφανιζόμενος ως Μουφτής.

Ο Χότζας εκμεταλλευόμενος το γεγονός ότι το Βακούφ δεν έχει εναλλακτική λύση και αναγκάζεται να τον απασχολεί για να καλύψει το έλλειμμα ατόμου που θα πραγματοποιεί τις τελετές των μουσουλμάνων της Ρόδου και την προσευχή τους κάθε Παρασκευή επιχειρεί να διχάσει την κοινωνία της Ρόδου και να ενσπείρει μίσος μεταξύ μουσουλμάνων και χριστιανών. Ισχυρίζεται ψευδώς ακόμη και δημοσίως ότι υπάρχει μουσουλμανική μειονότητα στο νησί υπολογίζοντας και πάλι ψευδώς τα μέλη της σε 4.000 όταν, όπως είναι γνωστό μειονότητα δεν υπάρχει και οι Μουσουλμάνοι στην περιοχή μας δεν ξεπερνούν τους 1.900. Σύμφωνα με τα επίσημα στοιχεία στα Δημοτολόγια είναι εγγεγραμμένοι 2.200 μουσουλμάνοι.

Όπως έγγραψε και χθες η «δ» ο Χότζας καλλιεργεί τη μισαλλοδοξία και τον θρησκευτικό φανατισμό, επιχειρώντας, με συνέντευξή του σε Αθηναϊκή εφημερίδα να πολιτικοποιήσει ακόμα και τις κοινωνικές σχέσεις σε μια προσπάθεια δημιουργίας τεχνητής εντάσεως.

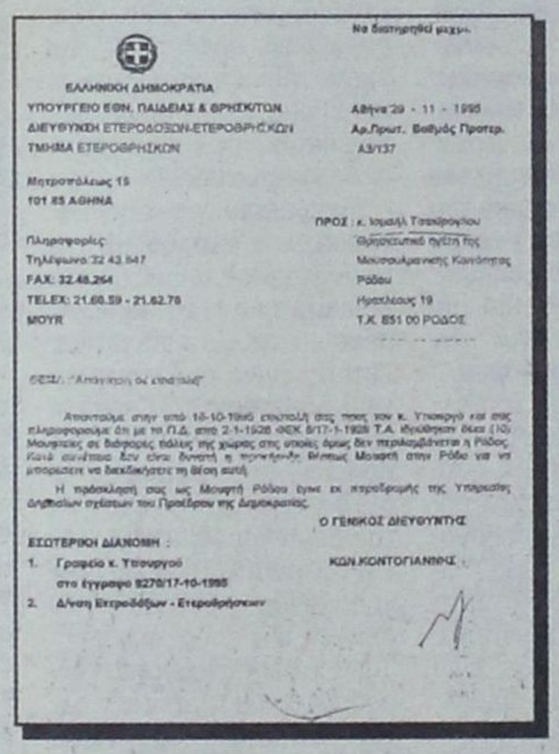

ΕΛΛΗΝΙΚΗ ΔΗΜΟΚΡΑΤΙΑ
ΥΠΟΥΡΓΕΙΟ ΕΘΝ. ΠΑΙΔΕΙΑΣ & ΘΡΗΣΚΕΥΜΑΤΩΝ
ΔΙΕΥΘΥΝΣΗ ΕΤΕΡΟΔΟΞΩΝ-ΕΤΕΡΟΘΡΗΣΚΩΝ
ΤΜΗΜΑ ΕΤΕΡΟΘΡΗΣΚΩΝ

Μητροπόλεως 15
101 85 ΑΘΗΝΑ

Πληροφορίες:
Τηλέφωνο: 22 43 947
FAX: 32.48.264
TELEX: 21.60.59 - 21.62.76
ΜΟΥΡ

Αθήνα 29 - 11 - 1995
Αρ.Πρωτ. Βαθμός Προτερ.
Α3/137

ΠΡΟΣ: κ. Ισμαήλ Τσακίρογλου
Θρησκευτικό ηγέτη της
Μουσουλμανικής Κοινότητας
Ρόδου
Ηρακλέους 19
Τ.Κ. 851 00 ΡΟΔΟΣ

ΘΕΜΑ: "Απάντηση σε επιστολή"

Απαντώντας στην από 18-10-1995 επιστολή σας προς τον κ. Υπουργό και σας πληροφορούμε ότι με το Π.Δ. από 2-1-1928 ΦΕΚ Β/17-1-1928 Τ.Α. ιδρύθηκαν δέκα (10) Μουφτείες σε διάφορες πόλεις της χώρας στις οποίες όμως δεν περιλαμβάνεται η Ρόδος. Κατά συνέπεια δεν είναι δυνατή η τροποποίηση θέσεως Μουφτή στην Ρόδο για να μπορέσετε να διεκδικήσετε τη θέση αυτή.

Η πρόσκλησή σας ως Μουφτή Ρόδου έγινε εκ παραδρομής της Υπηρεσίας Δημοσίων σχέσεων του Προέδρου της Δημοκρατίας.

Ο ΓΕΝΙΚΟΣ ΔΙΕΥΘΥΝΤΗΣ
ΚΩΝ.ΚΟΝΤΟΓΙΑΝΝΗΣ

ΕΣΩΤΕΡΙΚΗ ΔΙΑΝΟΜΗ:
1. Γραφείο κ. Υπουργού
στο έγγραφο 9270/17-10-1995
2. Δ/νση Ιστορικών - Ετεροθρήσκων

Στα Δωδεκάνησα δεν υπάρχει Μουφτεία και κατ' επέκταση Μουφτής και δεν προβλέπεται από τον Νόμο η ύπαρξη Μουφτή αφού τα Δωδεκάνησα δεν παραχωρήθηκαν στην Ελλάδα από την Τουρκία αλλά από την Ιταλία, και μάλιστα χωρίς όρους (χωρίς μουσουλμανική μειονότητα κ.τ.λ.).

Μουφτείες με το από 2-01-1928 Π.Δ. ιδρύθηκαν σε 10 πόλεις και χωριά της Ελλάδας (όχι όμως στην Ρόδο), όμως σήμερα έχουν συσταθεί και λειτουργούν Μουφτείες στην Κομοτηνή και στην Ξάνθη καθώς και Τοποτηρητής Διδυμοτείχου (σχετικά Α3/137-29-11-1995 και 16108-Α3/26-2-2002 και Α3/97-22-10-1999 έγγραφα του Υπουργείου Εθνικής Παιδείας και Θρησκευμάτων).

Οι παραπάνω (Μουφτήδες) είναι Δημόσιοι Υπάλληλοι και εποπτεύονται από το Υπουργείο Παιδείας και Θρησκευμάτων, και διορίζονται με Προεδρικό Διάταγμα εκδιδόμενο μετά από πρόταση του Υπουργού Εθνικής Παιδείας και Θρησκευμάτων για 10 έτη θητεία που μπορεί να ανανεωθεί, και παύονται επίσης από τον Υπουργό για συγκεκριμένους λόγους (αμετάκλητη καταδίκη, στέρηση δικαιωμάτων, νόσος).

Ο Μουφτής ασκεί στην περιφέρειά του μεταξύ άλλων τα θρησκευτικά καθήκοντα που απορρέουν από τον Ιερό Μουσουλμανικό Νόμο, διορίζει, εποπτεύει και παύει τους μουσουλμάνους θρησκευτικούς λειτουργούς, τελεί ή επικυρώνει θρησκευτικούς γάμους, διαζύγια, διατροφές, κ.λ.π., μεταξύ μουσουλμάνων και γνωμοδοτεί σε θέματα που έχουν σχέση με τον ιερό Μουσουλμανικό Νόμο.

Στην Ρόδο, όπως προαναφέραμε δεν υπάρχει Μουφτεία. Υπάρχουν όμως μόνιμοι κάτοικοι Ρόδου Έλληνες, μουσουλμάνοι κατά το θρήσκευμα, οι οποίοι προκειμένου να ασκήσουν τα θρησκευτικά τους καθήκοντα έχουν ανάγκη από την παρουσία Χότζα ή Ιμάμη.

Σύμφωνα με το Οθωμανικό Εθιμικό Δίκαιο Χότζας ή Ιμάμης μπορεί να «ονομασθεί» όποιος γνωρίζει να διαβάζει το Κοράνι στην Αραβική, ώστε να μπορούν οι πιστοί να προσευχηθούν στο τζαμί. **Ο Χότζας δεν είναι ιερωμένος με την έννοια των Χριστιανών** Ιερέων ή τους ιερείς άλλων θρησκειών, **διότι δεν χρίζεται και ανά πάσα στιγμή ξαναγίνεται λαϊκός δηλαδή η ιδιότητά του είναι πρόσκαιρη και μετακλητή.**

Το έτος 1990 όταν ο τελευταίος Ρόδιος Χότζας πέθανε, το Βακούφ σε συνεννόηση με την Μουφτεία Κομοτηνής, έφερε στην Ρόδο τον Ισμαήλ Σαλήμογλου ο οποίος γνώριζε να διαβάζει το Κοράνι και στον οποίο ο Μουφτής Κομοτηνής ανέθεσε την εκτέλεση καθηκόντων Χότζα. Η συμφωνία που έγινε τότε μεταξύ Βακούφ και Σαλήμογλου ήταν να του παράσχει το Βακούφ κατοικία με πληρωμένα τα λειτουργικά της έξοδα (φως, νερό, τηλέφωνο) ώστε να **εξασφαλισθεί η φυσική του παρουσία στην Ρόδο**, με μηνιαία αποζημίωση 150.000 δρχ. και **με μοναδική υποχρέωσή του προς το Βακούφ να εκτελεί την προσευχή της Παρασκευής** κάθε εβδομάδα, μια ώρα.

Ο Ιμάμης της Ρόδου μάλιστα προσέφυγε στα δικαστήρια κατά του Βακούφ προκειμένου να επιτύχει την ασφάλισή του στο ΙΚΑ που δεν προβλέπεται από το νόμο!

Εφτασε εξάλλου στο σημείο να αμφισβητεί το σεβασμό των μελών του Βακούφ προς την μουσουλμανική θρησκεία και στο πρόσωπό του διότι ισχυρίσθηκαν ότι δεν έχει σχέση εξαρτημένης εργασίας με τον Οργανισμό όταν είναι γνωστό ότι σύμφωνα με τον Νόμο το Δ.Σ. του Οργανισμού αποτελείται μόνο από Έλληνες Μουσουλμάνους που σέβονται και αναγνωρίζουν την μουσουλμανική Θρησκεία τα ήθη και τα έθιμα.

Το ζητούμενο μάλιστα γι' αυτόν στην διεκδίκησή του ασφαλίστρων του ΙΚΑ όπως εκτιμήθηκε δεν είναι να αποδειχθούν οι ισχυρισμοί του ότι ο ίδιος έχει σχέση εξαρτημένης εργασίας από τον οργανισμό ώστε να είναι ασφαλιστέος στο ΙΚΑ, αλλά να αποδείξει ότι είναι «Μουφτής Ρόδου» σε ένα μέρος που ούτε προβλέπεται ούτε θα μπορούσε να είναι Μουφτής.

Μάλιστα δεν διστάζει για τη δημιουργία εντυπώσεων να προσκομίσει και στα δικαστήρια όσες επιστολές του αποστέλλονται σε απάντηση δικών του επιστολών, όπου ο ίδιος **διαπράττοντας το αδίκημα της αντιποίησης αρχής, υπογράφει ως Μουφτής Ρόδου, και αυτοαποκαλείται Μουφτής.** Χαρακτηριστική η από 19-10-95 επιστολή του προς τον τότε Υπουργό Παιδείας και Θρησκευμάτων κ. Γεώργιο Παπανδρέου στην οποία αναφέρει μεταξύ άλλων «....Εξοχότατε κύριε υπουργέ,

Αισθάνομαι χαρά που έτυχε στην Πάτμο να συναντηθώ ξανά με τον Πατριάρχη αλλά και να γνωρίσω κι εσάς προσωπικά. **Νιώθω ο πρώτος Μουσουλμάνος Μουφτής στην Ελλάδα και στον κόσμο** που είχε την τύχη και τη χαρά που μας έδωσε ο θεός...»

«Παρακαλώ πολύ **όπως τακτοποιηθώ το συντομότερο δυνατόν εις την θέση του Μουφτή ρυθμίζοντας το οικονομικό και ασφαλιστικό μου πρόβλημα σύμφωνα με τα δικαιώματα όλων των υπολοίπων Μουφτήδων».**

Στη συνέχεια «περιφέρει» **τις απαντήσεις** που του αποστέλλονται από τα πολιτικά γραφεία του Πρωθυπουργού και του Προέδρου της Δημοκρατίας κ.λ.π., όπου προφανώς θεωρούν δεδομένη την ιδιότητα που δηλώνουν οι αποστολείς εις τις επιστολές που λαμβάνουν καθημερινά, για να αποδείξει ότι ...είναι Μουφτής. Χαρακτηριστικό όμως είναι το έγγραφο του Υπουργείου Εθνικής Παιδείας και Θρησκευμάτων Α3/137-29-11-95 το οποίο αποτελεί απάντηση σε επιστολή του που **διευκρινίζει ότι στην Ρόδο δεν υπάρχει Μουφτεία ούτε υπάρχει θέση Μουφτή και η πρόσκλησή σας ως Μουφτή Ρόδου έγινε εκ παραδρομής της Υπηρεσίας Δημοσίων Σχέσεων του Προέδρου της Δημοκρατίας.**

Υπενθυμίζεται ότι η «δ» είχε ασχοληθεί και στο παρελθόν με την περίπτωση του Ιμάμη, που εμφανίζεται ως «Μουφτής» και δημιουργεί σοβαρά προβλήματα.

TIMETABLE		RHODES	SIMI		PANORMITIS		KOS		KALYMNOS		LEROS		LIPSI		PATMOS		LIPSI		LEROS		KALYMNOS		KOS		SIMI		PANORMITIS		RHODES	KASTELORIZO	
DAYS/ΗΜΕΡΕΣ	SHIP	DEPARTURE	ARRIVAL	DEPARTURE	ARRIVAL	DEPARTURE	ARRIVAL	DEPARTURE	ARRIVAL	DEPARTURE	ARRIVAL	DEPARTURE	ARRIVAL	DEPARTURE	ARRIVAL	DEPARTURE	ARRIVAL	DEPARTURE	ARRIVAL	DEPARTURE	ARRIVAL	DEPARTURE	ARRIVAL	DEPARTURE	ARRIVAL	DEPARTURE	ARRIVAL	DEPARTURE	ARRIVAL	ARRIVAL	DEPARTURE
SUNDAY ΚΥΡΙΑΚΗ	EXPRESS	8.30	9.20	9.25	-	-	11.00	11.10	11.50	12.00	12.50	12.55	13.15	13.20	13.40	13.45	-	-	14.25	14.30	15.20	15.30	16.10	16.20	17.45	17.50	-	-	18.30	-	-
	PRIDE	15.30	-	-	16.10	16.15	17.30	17.40	18.20	18.30	19.15	19.20	19.40	19.45	20.05	6.00	6.20	6.25	6.45	6.50	7.35	7.45	8.20	8.30	-	-	9.45	9.50	10.50	-	-
MONDAY ΔΕΥΤΕΡΑ	EXPRESS	8.30	-	-	-	-	-	-	-	-	-	-	-	-	-	-	-	-	-	-	-	-	-	-	-	-	-	-	-	11.00	16.00
	PRIDE	15.30	16.20	16.25	-	-	17.40	17.50	18.30	18.40	19.25	19.30	19.50	19.55	20.15	6.00	6.20	6.25	6.45	6.50	7.35	7.45	8.20	8.30	9.45	9.50	-	-	10.40	-	-
TUESDAY ΤΡΙΤΗ	EXPRESS	8.30	-	-	-	-	10.40	10.50	11.30	11.40	12.30	12.35	12.55	13.00	13.20	13.30	-	-	14.20	14.30	15.20	15.30	16.10	16.20	-	-	-	-	18.30	-	-
	PRIDE	15.30	16.20	16.25	-	-	17.40	17.50	18.30	18.40	19.25	19.30	19.50	19.55	20.15	6.00	6.20	6.25	6.45	6.50	7.35	7.45	8.20	8.30	9.45	9.50	-	-	10.40	-	-
WEDNESDAY ΤΕΤΑΡΤΗ	EXPRESS	8.30	9.20	9.25	-	-	11.00	11.10	11.50	12.00	12.50	12.55	13.15	13.20	13.40	13.45	-	-	14.25	14.30	15.20	15.30	16.10	16.20	17.45	17.50	-	-	18.30	-	-
	PRIDE	15.30	16.20	16.25	-	-	17.40	17.50	18.30	18.40	19.25	19.30	19.50	19.55	20.15	6.00	6.20	6.25	6.45	6.50	7.35	7.45	8.20	8.30	9.45	9.50	-	-	10.40	-	-
THURSDAY ΠΕΜΠΤΗ	EXPRESS	8.30	-	-	-	-	10.40	10.50	11.30	11.40	12.30	12.35	12.55	13.00	13.20	13.30	-	-	14.20	14.30	15.20	15.30	16.10	16.20	-	-	-	-	18.30	-	-
	PRIDE	15.30	16.20	16.25	-	-	17.40	17.50	18.30	18.40	19.25	19.30	19.50	19.55	-	6.00	6.20	6.25	6.45	6.50	7.35	7.45	8.20	8.30	9.45	9.50	-	-	10.40	-	-
FRIDAY ΠΑΡΑΣΚΕΥΗ	EXPRESS	8.30	-	-	-	-	10.40	10.50	11.30	11.40	12.30	12.35	12.55	13.00	13.20	13.30	-	-	14.20	14.30	15.20	15.30	16.10	16.20	-	-	-	-	18.30	-	-
	PRIDE	15.30	16.20	16.25	-	-	17.40	17.50	18.30	18.40	19.25	19.30	19.50	19.55	20.15	6.00	6.20	6.25	6.45	6.50	7.35	7.45	8.20	8.30	9.45	9.50	-	-	10.40	-	-
SATURDAY ΣΑΒΒΑΤΟ	EXPRESS	8.30	-	-	9.10	9.20	10.50	11.00	11.40	11.50	12.40	12.45	13.05	13.10	13.30	13.40	-	-	14.20	14.30	15.20	15.30	16.10	16.20	-	-	17.45	17.50	18.30	-	-
	PRIDE	15.30	16.20	16.25	-	-	17.40	17.50	18.30	18.40	19.25	19.30	19.50	19.55	20.15	6.00	6.20	6.25	6.45	6.50	7.35	7.45	8.20	8.30	9.45	9.50	-	-	10.40	-	-

Ισχύει από 15/05/05 έως 15/10/05



Με όραμα και αγάπη για τα Δωδεκάνησα,
το ταξίδι μας συνεχίζεται.

DODEKANISOS SEAWAYS
η δική μας ναυτιλιακή

Αναχωρήσεις για:
Ρόδο • Σύμη • Πανορμίτη • Κω • Κάλυμνο • Λέρο • Λειψούς • Πάτμο • Καστελόριζο

DODEKANISOS SEAWAYS Αυστραλίας 3, 85100 Ρόδος, τηλ.: 22410 70590, fax: 22410 70591, e-mail: info@12ne.gr, www.12ne.gr

«ΜΗΛΟΝ ΤΗΣ ΕΡΙΔΟΣ» ΑΡΚΙΟΙ, ΜΑΡΑΘΙ ΚΑΙ ΣΤΡΟΓΓΥΛΗ

ΔΙΕΚΔΙΚΟΥΝ ΤΗΝ ΙΔΙΟΚΤΗΣΙΑ *τριών νησίδων της Δωδ/νήσου!*

Ελληνικό δημόσιο, Δήμος Πάτμου και Μονή Πάτμου, προβάλλουν δικαιώματα



Οριστική λύση στο ιδιοκτησιακό καθεστώς των νησίδων Αρκιοί, Μαράθι και Στρογγύλη που έχουν αποτελέσει το «μήλον της έριδος» ανάμεσα στο Δήμο της Πάτμου, το Ελληνικό Δημόσιο, την Ιερά Μονή Πάτμου και ιδιώτες, με τίτλους ή χωρίς, καλείται πλέον να δώσει μετά και από σχετική εισήγηση της Κτηματικής Υπηρεσίας του Δημοσίου ο Γενικός Γραμματέας της Περιφέρειας Νοτίου Αιγαίου κ. Χ. Κόκκινος.

Η νήσος Αρκιοί ανήκει διοικητικά στο Δήμο Πάτμου, αποτελώντας οικισμό του Δήμου. Με την κήρυξη της περιοχής του Δήμου Πάτμου υπό κτηματογράφηση και ιδιαίτερα με την ολοκλήρωση της α' ανάρτησης αναδύθηκε το ιδιοκτησιακό πρόβλημα της νήσου Αρκιοί αλλά και των παρακειμένων νησίδων το οποίο δημιούργησε και συντήρησε η ασάφεια των σχετικών νομοθετημάτων καθώς και οι αντικρουόμενες διοικητικές πράξεις που αφορούσαν τις νησίδες.

Η Ιερά Μονή Πάτμου δήλωσε τις παραπάνω νησίδες επικαλούμενη το Χρυσόβουλο του αυτοκράτορα Αλέξιου Α' του Κομνηνού (ως νόμιμο τίτλο) και την ακώλυτη νομή της επί των παραπάνω εδαφών μέχρι σήμερα. Την 20η.11.2000 εγείρει αγωγή ενώπιον του Πολυμελούς Πρωτοδικείου Κω κατά του Ελληνικού Δημοσίου και ζητεί να της αναγνωριστεί η κυριότητα των νήσων Αρκιών, Στρογγυλής και Μάραθου. Η αγωγή αυτή ουδέποτε εξετάστηκε.

Ο Δήμος Πάτμου με τη με αριθμό πρωτοκόλλου 4900/14.6.1997 δήλωσή του, δήλωσε έκταση 5.901.412 τ.μ. στους Αρκιούς. Η έκταση αυτή παρά το γεγονός ότι διεκδικήθηκε από την Ιερά Μονή Πάτμου και το Ελληνικό Δημόσιο εμφανίζεται ως ιδιοκτησία του Δήμου Πάτμου κατά τις πρώτες εγγραφές με έκταση 5.888.387 τ.μ. Άλλο μεγάλο τμήμα των Αρκιών εμφανίζεται ως ιδιοκτησία της Ιεράς Μονής Πάτμου. Το Ελληνικό Δημόσιο κατά τις πρώτες εγγραφές δε φαίνεται να έχει ιδιοκτησία στους Αρκιούς. Αυτό όμως δε σημαίνει ότι το Ελληνικό Δημόσιο δεν έχει εγείρει διεκδικήσεις. Από το έτος 1985 εγγράφως γνωρίστηκε στο Δήμο Πάτμου ότι η νήσος Αρκιοί ουδέποτε παραχωρήθηκε στο Δήμο Πάτμου, παραμένουσα ως εκ τούτου στο Δημόσιο. Ο Δήμος Πάτμου είχε τότε απαντήσει δια του νομικού του συμβούλου κου Αντωνίου Αβρίθη με έγγραφο της 26ης Ιουνίου 1985 αναφέροντας μεταξύ άλλων ότι το ιδιοκτησιακό καθεστώς των Αρκιών ρυθμίστηκε με το άρθρο 12 του νόμου 2100/1952.

Το ιδιοκτησιακό καθεστώς και η κυριότητα του Δήμου Πάτμου στη νήσο Αρκιοί, παρέμενε για δεκαετίες αδιαμφισβήτητο, ο δε Δήμος Πάτμου προέβαινε ανενόχλητα σε μισθώσεις και πωλήσεις ακινήτων, προς τους κατοίκους δημότες του Δήμου Πάτμου. Αμφισβήτηση ήγειρε αρχικά η Διεύθυνση Δασών Δωδεκανήσου και εν συνεχεία το έτος 1987, το Υπουργείο Γεωργίας θεωρώντας ότι η έκταση είναι δημόσια επειδή δεν παραχωρήθηκε με το άρθρο 18§1 του νόμου 3800/1957. Αυτό πράγματι είναι γεγονός όπως εξηγήθηκε παραπάνω, η δε παρεξήγηση προήλθε καθώς κατά το παρελθόν ο Δήμος Πάτμου χρησιμοποιούσε σε κάποια τον ως άνω νόμο ως τίτλο κτήσης. Σε άλλα πάλι όμως αναφερόταν ότι χρησιδέσποζε από αμνημονεύτου χρόνου τη νήσο Αρκιοί.

Ένα μεγάλο τμήμα της νησίδος Αρκιοί αλλά και η νήσος Μαράθι εμφανίζονται ως ιδιοκτησίες της Ιεράς Μονής Πάτμου η οποία ωστόσο ουδέποτε άσκησε διακατοχικές πράξεις σ' αυτά με αποτέλεσμα να μην μπορεί να τα διεκδικήσει.

Το δημοτικό συμβούλιο Πάτμου πρότεινε την παραχώρηση (ονομαστικά πλέον) των νησίδων Αρκιοί, Μαράθι και Στρογγύλη στο Δήμο Πάτμου εκτός βέβαια από τις ιδιοκτησίες των ιδιωτών οι οποίες κατέχονται με νόμιμους και μεταγεγραμμένους τίτλους στο Υποθηκοφυλακείο – Κτηματολόγιο Πάτμου. Ο Δήμος Πάτμου θα πρέπει να υποκαταστήσει το Δημόσιο στους νόμους 2443/1996/Α-265 Τροποποίηση Τελωνειακού Κώδικα, Άρθρο 17 (Παραχωρήσεις ακινήτων του Δημοσίου) §1 και 2386/1996 §5, ώστε να μπορεί ο Δήμος Πάτμου να παραχωρεί στους μόνιμους κάτοικους μικρές ιδιοκτησίες για να χτίζουν τις οικίες τους και να παραμένουν στα νησιά τους.Με μία τέτοια ρύθμιση θα επιλυθεί οριστικά το ιδιοκτησιακό ζήτημα και των τριών νησίδων και θα δοθεί λύση στην ομηρία των κατοίκων.

Μετά την απόφαση αυτή η ΚΥΔ στο με αριθμ. πρωτ. Δ.Κ. 2211/22-9-2005 έγγραφό της τονίζει μεταξύ άλλων τα εξής:

«Προς επίλυση του ιδιοκτησιακού καθεστώτος και προς απόκτηση ιδιοκτησίας από ιδιώτες, μεταξύ άλλων νησιών, και στις νήσους Αρκιοί και Μαράθι ισχύουν οι διατάξεις άρθρου 5 Ν. 719/77 (ΦΕΚ 301/Α) όπως αυτές τροποποιήθηκαν και συμπληρώθηκαν με τις διατάξεις άρθρων 34 και 35 Ν. 1473/84 (ΦΕΚ 127/Α) σε συνδυασμό με αυτές του άρθρου 17 Ν. 2443/96 (ΦΕΚ 265/Α). Όλες οι προαναφερόμενες διατάξεις ισχύουν και σήμερα και οι κάτοικοι των νήσων Αρκιοί και Μαράθι μπορούν να υποβάλλουν στην Υπηρεσία μας σχετικό αίτημα μετά από γνώμη του αρμόδιου Δημοτικού ή Κοινοτικού Συμβουλίου προκειμένου να τακτοποιήσουν νομικά την ιδιοκτησία τους.

Η απόφαση παραχώρησης η οποία αποτελεί και τίτλο ιδιοκτησίας ανήκει στην αρμοδιότητα του Γενικού Γραμματέα της Περιφέρειας Νοτίου Αιγαίου σύμφωνα με τις διατάξεις του άρθρου 46 παρ. 21 του Ν. 3220/2004».

Ο ΑΝΤΙΠΡΟΕΔΡΟΣ κ. ΘΑΝ. ΠΑΠΑΜΙΧΑΗΛ

ΑΝΗΣΥΧΕΙ ΓΙΑ ΤΗΝ ΠΟΡΕΙΑ *της Τ.Ο. Ρόδου της Ν.Δ!*

Ζητεί την έκτακτη σύγκληση της νομαρχιακής επιτροπής



Την έκτακτη σύγκληση της Νομαρχιακής Επιτροπής προκειμένου να συζητηθεί το θέμα της λειτουργίας της Τοπικής Οργάνωσης Πόλεως Ρόδου, της Νέας Δημοκρατίας, ενόψει και των εκλογών στις αυτοδιοικήσεις, ζήτησε πρόσφατα με επιστολή του προς τον πρόεδρο κ. Τώνη Μαρτίνη, ο κ. Αθανάσιος Παπαμιχαήλ, αντιπρόεδρος της Τ.Ο. Πόλεως Ρόδου και μέλος της ΝΟΔΕ.

Οπως επισημαίνει ο κ. Παπαμιχαήλ «πέρασαν 16 μήνες από τις τελευταίες εσωκομματικές εκλογές και η μέχρι τότε κραταιά τοπική οργάνωση, η μεγαλύτερη του νομού, έπαψε σχεδόν να λειτουργεί και τείνει να κλείσει τα γραφεία της».

Αναλυτικά στην επιστολή αναφέρονται τα ακόλουθα:

Θέμα: Λειτουργία Τ.Ο. Πόλεως Ρόδου.

Αποτελεί χρέος και επιταγή της δικής μου κομματικής συνείδησης καθώς και της πλειοψηφίας των εκλεγμένων στελεχών της Τ.Ε. Πόλεως Ρόδου της Ν.Δ. να καταθέσουμε τους έντονους προβληματισμούς και τις ανησυχίες μας για την πορεία και λειτουργία της οργάνωσης.

Πέρασαν 16 μήνες από τις τελευταίες εσωκομματικές εκλογές και η μέχρι τότε κραταιά τοπική οργάνωση, η μεγαλύτερη του νομού, έπαψε σχεδόν να λειτουργεί και τείνει να κλείσει τα γραφεία της.

Οι τοπικές οργανώσεις πέρα των κομματικών υποχρεώσεων πρέπει να είναι κέντρα παραγωγής πολιτικής, όργανο πολιτικής παρέμβασης στο πολιτικό οικονομικό-κοινωνικό γίγνεσθαι και εργαστήριο καταγραφής των προβλημάτων περιοχής ευθύνης των προτείνοντας επεξεργασμένες λύσεις για το καλό της τοπικής μας κοινωνίας.

Για τους πιο πάνω λόγους, φίλε Πρόεδρε της ΝΟΔΕ παρακαλώ να συγκληθεί εκτάκτως η Νομαρχιακή Επιτροπή προκειμένου να συζητηθεί το θέμα λειτουργίας της Τ.Ο. Πόλεως Ρόδου και μάλιστα σε μια περίοδο που η Τοπική Νέα Δημοκρατία πρέπει να είναι συσπειρωμένη και λειτουργικά αξιόμαχη ώστε να αντιμετωπίσει νικηφόρα τις επερχόμενες Νομαρχιακές και Δημοτικές εκλογές.

Με αγωνιστικούς χαιρετισμούς

Αθανάσιος Παπαμιχαήλ

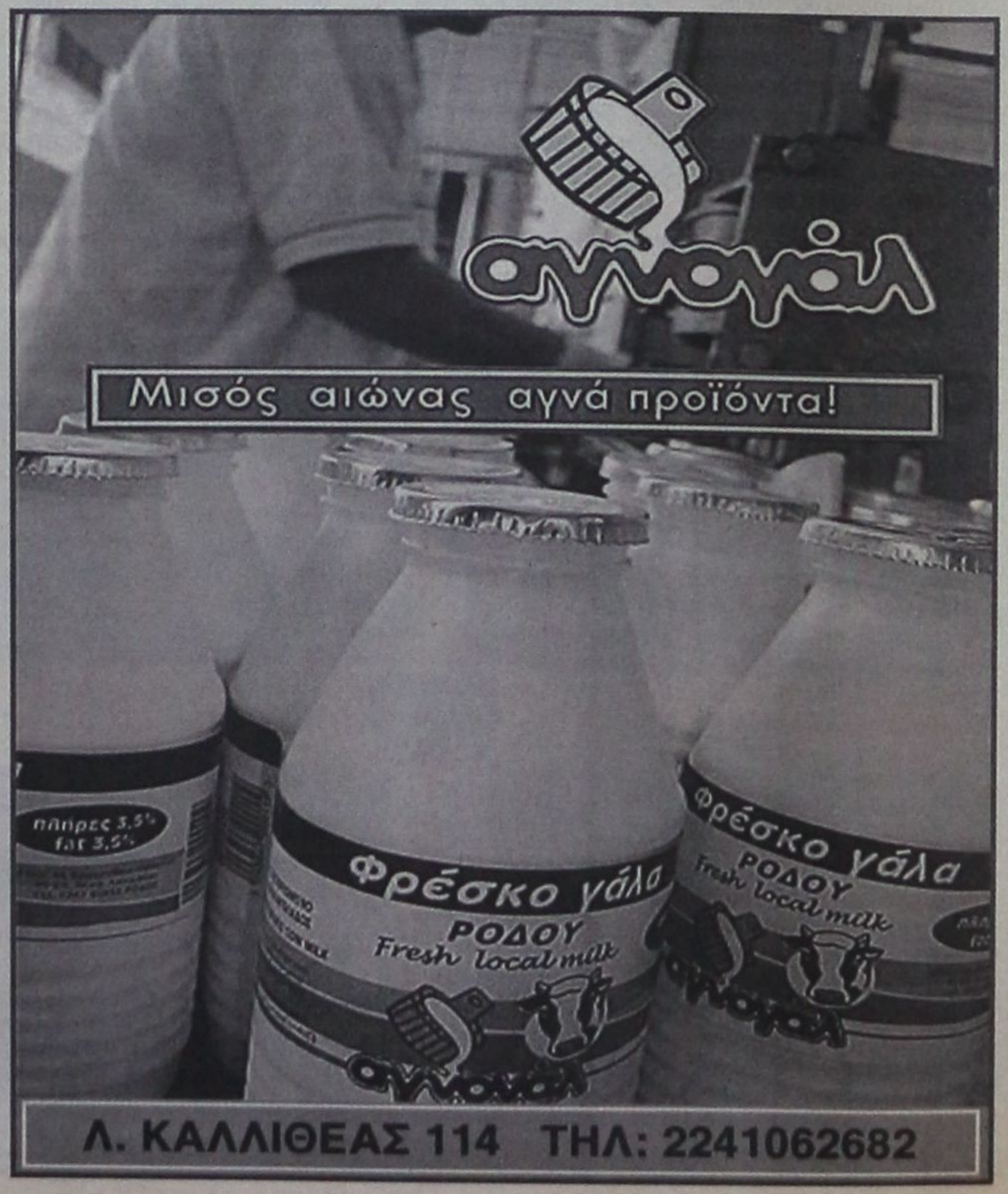

ΜΙΧΑΛΗΣ ΚΟΡΔΙΝΑΣ ΔΗΜΑΡΧΟΣ ΠΕΤΑΛΟΥΔΩΝ:

«Ακόμα καλύτερες μέρες με ακόμα καλύτερες συγκοινωνίες

«Καθαρούς ουρανούς και ανοιχτές θάλασσες, όπου θα κυριαρχεί η απόλυτη ελευθερία επιλογής του τρόπου μεταφοράς τουριστών, χωρίς μονοπωλιακές καταστάσεις και με προϋποθέσεις υγιούς ανταγωνισμού» είναι το μήνυμα που έστειλε ο δήμαρχος Πεταλούδων κ. Μιχάλης Κορδίνας, στις εκδηλώσεις που πραγματοποιήθηκαν στο Δημοτικό Διαμέρισμα Θεολόγου του δήμου, που ήταν αφιερωμένες στην Παγκόσμια Ημέρα Τουρισμού.

ΤΗΣ ΜΑΡΙΑ ΒΑΛΛΑ

Τις εκδηλώσεις, τίμησαν με την παρουσία τους, οι βουλευτές του νομού μας κ.κ. Κώστας Κάισερλης και Γιάννης Παρασκευάς, δημοτικοί και τοπικοί σύμβουλοι, εκπρόσωποι συλλόγων και τοπικών φορέων, εκπρόσωποι ΜΜΕ και πλήθος ντόπιων κατοίκων αλλά και τουριστών, στους οποίους μάλιστα, όπως συνηθίζεται στην περιοχή, δίδονται αναμνηστικά δώρα, ως ένδειξη τιμής, για τις επαναλαμβανόμενες επισκέψεις τους στον τόπο.

Ο κ. Κορδίνας, αναφερόμενος στο βασικό λόγο αύξησης του τουριστικού μας προϊόντος, κάλεσε όλους, να αναλογισθούν τα οικονομικά μεγέθη που δεν εισπράχθηκαν από τους εδώ επιχειρηματίες τα τελευταία χρόνια, λόγω των ελλιπών μέσων μεταφοράς και τις εμπειρίες που βιώσαμε ως νησιωτική περιοχή, παρ'όλο που κατά κοινή ομολογία, η φετινή σεζόν, χαρακτηρίζεται ως ανέλπιστα καλή.

Εμπειρίες, που είχαν σαν αποτέλεσμα, την όχι πραγματική αύξηση του τουριστικού ρεύματος στην περιοχή μας, αφού όλοι ομολογούμε ότι υπό άλλες συγκοινωνιακές συνθήκες, η προσέλευση των τουριστών θα ήταν ακόμα πιο εντυπωσιακή.

Αυτό που επιδιώκει ο ελληνικός τουρισμός – δήλωσε ο δήμαρχος - είναι μια εθνική στρατηγική συγκοινωνιών, η οποία, δημιουργώντας τις κατάλληλες υποδομές στα περιφερειακά λιμάνια και αεροδρόμιά μας, να διαμορφώσει θετικές προϋποθέσεις προσέλκυσης διεθνών ακτοπλοϊκών και αεροπορικών εταιρειών. Θεωρείται δε αυτονόητο, το ότι τα δρομολόγια από θαλάσσης και αέρος που εξυπηρετούν άγονες γραμμές, θα πρέπει να είναι επιδοτούμενα από το κράτος.

Παρ'όλα αυτά, θα πρέπει να τονισθεί, ότι σύμφωνα με στοιχεία που προκύπτουν από τις αφίξεις, το νησί της Ρόδου, άντεξε και πάλι στις προκλήσεις του ανταγωνισμού, καθώς κατά τη μέχρι τώρα περίοδο, η αύξηση στο νησί μας, υπολογίζεται στο 30% σε σχέση με την αντίστοιχη περίοδο του 2004.

Βεβαίως υπήρξαν παγκοσμίως τραγικές συγκυρίες, οι οποίες κατά πολλούς συνετέλεσαν στην αύξηση του τουριστικού ρεύματος στη χώρα μας. Αυτό ακριβώς, αποτελεί μια ισχυρή απόδειξη, για το ότι η Ελλάδα εντάσσεται τελικά στους πλέον ασφαλείς προορισμούς στο παγκόσμιο τουριστικό στερέωμα, γεγονός το οποίο σε συνδυασμό με τη φιλοξενία, τις φυσικές ομορφιές και το εξαιρετικό κλίμα, συνετέλεσε στην αναστροφή του κλίματος στις διεθνείς τουριστικές αγορές, αυξάνοντας παράλληλα τις ευθύνες όλων μας, να κρατήσουμε αυτό τον τόπο καθαρό, όμορφο και πολιτισμένο.



Ειδικά σε ό,τι αφορά στην εξέλιξη του εσωτερικού τουρισμού, το Ινστιτούτο Τουριστικών Ερευνών και Προβλέψεων επισημαίνει ότι η αύξηση που καταγράφεται εφέτος, έχει τελικώς μεγαλύτερο αντίκρισμα, καθώς η εκστρατεία «Μένουμε Ελλάδα» που υλοποιήθηκε από το υπουργείο Τουριστικής Ανάπτυξης και συμπεριέλαβε και την περιοχή μας, είχε μεγάλη επιτυχία και κάλυψε σημαντικό κενό στην εσωτερική τουριστική δραστηριότητα και οικονομία.

Οπωσδήποτε, μια διαφημιστική προβολή ενός τόπου δεν φτάνει, καθώς θα πρέπει να συνοδεύεται από αναβάθμιση της ποιότητας και ποικιλίας των προσφερόμενων υπηρεσιών.

Σε ό,τι αφορά τον κατ'εξοχήν τουριστικό πόλο έλξης του δήμου Πεταλούδων που έχει σχέση με τη δημοτική δραστηριότητα – καθόσον τα ξενοδοχεία και τα εστιατόρια ανήκουν στην ιδιωτική πρωτοβουλία – και ιδιαίτερα σε ό,τι αφορά την Κοιλάδα των Πεταλούδων, που ανήκει στις περιοχές NATURA 2000, ο δήμος φροντίζει, ούτως ώστε κάθε σεζόν, ο τουρίστας να εμπιστεύεται την ασφάλεια της περιοχής και να απολαμβάνει τις φυσικές ομορφιές σε καθαρό και αναβαθμισμένο περιβάλλον.

Η περιοχή του δήμου Πεταλούδων, δεν χαρακτηρίζεται ως ιδιαιτέρως τουριστική από άποψη διαμονής, αλλά ως ιδιαιτέρως ενδιαφέρουσα για τους τουρίστες, από άποψη επισκεψιμότητας, καθώς έχουν αναπτυχθεί εναλλακτικές μορφές τουρισμού, όπως ο περιβαλλοντικός, ο εκπαιδευτικός, ο θαλάσσιος και ο οικοτουρισμός.

ΓΙΑ ΤΗΝ ΕΚΛΟΓΗ ΤΟΥ

ΣΥΓΧΑΡΗΤΗΡΙΑ ΤΟΥ ΝΟΜΑΡΧΗ *στο δήμαρχο Ροδίων*

Συνοδεύονται εμμέσως και με νουθεσίες





Τα συγχαρητήρια και τις ευχές του προς τον Δήμαρχο Ροδίων εκφράζει με επιστολή του ο Νομάρχης Δωδεκανήσου Γιάννης Μαχαιρίδης προς τον κ. Γιώργο Γιαννόπουλο, μετά την επανεκλογή του ως Προέδρου του Οργανισμού Πόλεων Πολιτιστικής Κληρονομιάς.

Το περιεχόμενο της επιστολής του Νομάρχη έχει ως εξής:

"Αγαπητέ Δήμαρχε,
Φίλε Γιώργο

Επιστρέφοντας από περιοδεία μου, πληροφορήθηκα με μεγάλη χαρά την ομόφωνη επανεκλογή σου ως Προέδρου του Οργανισμού Πόλεων Παγκόσμιας Κληρονομιάς, γεγονός που έρχεται να επιβραβεύσει για μία ακόμα φορά το έργο, το ρόλο και τις παρεμβάσεις σου στην Αυτοδιοίκηση, σε τοπικό και διεθνές επίπεδο.

Και αυτή η εκλογή σου αποτελεί σίγουρα μια αναγνώριση και εξαιρετική τιμή για εσένα προσωπικά αλλά και για την πόλη της Ρόδου που υπηρετείς και εκπροσωπείς επάξια στα διεθνή φόρα, αναδεικνύοντας τη σπάνια και διαχρονική πολιτιστική της φυσιογνωμία και κληρονομιά.

Να δεχθείς σε παρακαλώ τα συγχαρητήριά μας και σου ευχόμαστε να υπηρετήσεις, και κατά τη διάρκεια της νέας θητείας σου, με τον καλύτερο τρόπο τη θέση που σου εμπιστεύτηκαν οι συνάδελφοί σου.

Φιλικά και με εκτίμηση
Ο Νομάρχης
Δωδεκανήσου
Γιάννης Μαχαιρίδης"

ΑΚΡΙΤΙΚΑ

κουβεντούλες με κάποιο νόημα

Θάρσει· λέγων τ' αληθές ου σφαλεί ποτέ ΣΟΦΟΚΛΗΣ

«Η φοβερότερη εκδίκηση είναι να περιφρονείς αυτούς που σε εχθρεύονται, αν και είσαι βέβαιος ότι μπορείς να τους συντρίψεις». ΜΠΑΛΖΑΚ

WINSTON CHURCHILL: Ο ελεύθερος Τύπος μπορεί να είναι καλός ή κακός Τύπος, ο ανελεύθερος δεν θα γίνει ποτέ τίποτε άλλο από κακός τύπος

ΤΟΥΡΙΣΤΙΚΑ

Για πρώτη φορά έπειτα από πολλά χρόνια η Ελλάδα είχε προχθές πραγματικούς λόγους να γιορτάζει την Παγκόσμια Ημέρα Τουρισμού. Επειτα από μια μακρά περίοδο κάμψης, ο ελληνικός τουρισμός ξαναμπαίνει δυναμικά στην παγκόσμια αγορά, συμβάλλοντας αποφασιστικά στην οικονομική ανάπτυξη της χώρας και δικαιώνοντας πανηγυρικά την απόφαση του πρωθυπουργού να ιδρύσει υπουργείο Τουριστικής Ανάπτυξης υπό τον Δημήτρη Αβραμόπουλο. Τα στοιχεία που παρουσιάστηκαν προχθές στο Γ' Εθνικό Συμβούλιο Τουρισμού δείχνουν αύξηση 12% στις αφίξεις ξένων επιβατών και διπλασιασμό των πτήσεων τσάρτερ σε σχέση με το 2004.

Τα θετικά αποτελέσματα οφείλονται σε ένα συνδυασμό παραγόντων που έχουν ως κοινό παρονομαστή την αλλαγή νοοτροπίας και την ύπαρξη πλέον ξεκάθαρης στρατηγικής από πλευράς της Πολιτείας. Ο ελληνικός τουρισμός απέκτησε ταυτότητα, με μια επιτυχημένη διεθνή καμπάνια, με σοβαρή αναβάθμιση των γραφείων του ΕΟΤ στο εξωτερικό, με εξειδικευμένες δράσεις για την ανάπτυξη των εναλλακτικών του μορφών.

Σημειωτέον ότι τα θετικά αποτελέσματα κάθε άλλο παρά δεδομένα θα έπρεπε να θεωρούνται σε μια περίοδο πτώσης της διεθνούς τουριστικής κίνησης λόγω της ανασφάλειας που δημιουργεί η τρομοκρατική απειλή.

Η διοργάνωση στη χώρα μας του ετήσιου φόρουμ για τον Παγκόσμιο Τουρισμό στις 18 Φεβρουαρίου του επόμενου χρόνου, η ολοκλήρωση από τον ΕΟΤ του διαγωνισμού του 2006 για τη διαφήμιση εξωτερικού αλλά και η ολοκλήρωση μέσα στον προσεχή μήνα του διαγωνισμού για το διεθνή στρατηγικό σύμβουλο μάρκετινγκ του τουρισμού δείχνουν ότι επιτέλους δεν τρέχουμε πίσω από τις εξελίξεις αλλά διεκδικούμε ρόλο πρωταγωνιστή σ' αυτές.

«ΓΡΗΓΟΡΟΣΗΜΑ»

Από την «Ελευθεροτυπία»:

Το νέο πιο σύντομο ανέκδοτο:

«Δεν θα λαδώνονται οι τελωνειακοί»!

Δεν φταίει ο Αδάμ. Η Εύα φταίει! Αυτή η καριόλα με το μηλαράκι και ο καταραμένος όφις, το μαύρο φίδι που μας έφαγε, το οποίον προϋπήρχε των πρωτόπλαστων, αγαπητοί μου.

Τι θέλατε να πει δηλαδή ο Αδάμ στους -πρώην συναδέλφους του- τελωνειακούς: ανέκδοτα; Αν έλεγε «μην παίρνετε γρηγορόσημο», θα γελούσαν όλοι με το αστείο του. Κανείς δεν θα τον έπαιρνε στα σοβαρά. Μπορείς να πεις «θα εκλείψει η διαφθορά»; Δεν λέγεται! Παρά μόνο από εκείνους που θέλουν να ρίξουν στάχτη στα μάτια και μας κοροϊδεύουν όλους ψιλό γαζί. «Να μειωθεί το γρηγορόσημο» είναι πιο σωστό και ρεαλιστικό...

Τα ίδια έλεγε κι ο Σημίτης για το «γρηγορόσημο». Ο δε πρόεδρός μας, ο αείμνηστος Ανδρέας Παπανδρέου, είχε πει για τον πολυαγαπημένο μας (λόγω γαυροσύνης) σύντροφο Λούβαρη, το αμίμητο: «Να κάνει ένα δωράκι στον εαυτό του το καταλαβαίνω, αλλά όχι κι έτσι!». Κάπως έτσι...

«Αν σκύβεις να μαζεύεις φραγκοδίφραγκα, ποτέ δεν θ' αποκτήσεις χιλιάρικα», έλεγε μια παλιά αστική παροιμία. Μια παραλλαγή της είναι η απάντηση των «γάτων» στα όσα είπε ο άπειρος σύντροφος Νικολαράκος της ΔΑΚΕ τελωνειακών: «Αν μαζεύεις τα ψίχουλα, ποτέ δεν θα γεμίσεις κοντέινερ»!

«ΝΑΥΜΑΧΙΕΣ»

Σε μίνι «ναυμαχία» εξελίχθηκε η αντιπαράθεση προχθές το βράδυ στη Βουλή ανάμεσα στο ΠΑΣΟΚ και στη ΝΔ κατά τη συζήτηση της επίκαιρης επερώτησης της αξιωματικής αντιπολίτευσης για την ακτοπλοΐα. Οι βουλευτές κκ. Δ. Πιπεργιάς, Κ. Σκανδαλίδης, Δ. Γεωργακόπουλος, Ι. Διαμαντίδης, Ν. Χριστοδουλάκης και Ι. Μαγκριώτης καταλόγισαν στην κυβέρνηση εξυπηρέτηση εφοπλιστικών συμφερόντων που πιθανόν προεκλογικώς χρηματοδότησαν τη ΝΔ και τώρα έρχονται να εισπράξουν επιταγές. Από την πλευρά του, ο υπουργός Ναυτιλίας κ. Εμμ. Κεφαλογιάννης αντεπιτέθηκε κάνοντας λόγο για «μονοπώλια» και «χρηματιστηριακά παιχνίδια» επί ΠΑΣΟΚ στον χώρο της ναυτιλίας, καθώς και για «υπόγειες διαδρομές με θυρίδες στην Ελβετία ναυτιλιακών εταιρειών και πρώην στελεχών του ΠΑΣΟΚ που ήταν στην πολιτική ηγεσία». Το ΠΑΣΟΚ κατήγγειλε τον υπουργό ως «κοινό συκοφάντη και υβριστή».

Ελεγε ο μακαρίτης ο Αίσωπος: Εκαστος άνθρωπος δύο πύρρας φέρει. Την έμπροσθεν και την όπισθεν. Γέμει δε κακών εκατέρα.

Αλλά για να παραφράσουμε πλέον στα νεώτερα ελληνικά, «την καμπούρα του, κανένας δεν την βλέπει».

ΗΚΑΛΥΤΕΡΗ ΔΙΑΦΗΜΙΣΗ

Μπορεί ο κ. Αβραμόπουλος να πήγε στο Χόλιγουντ σε μια προσπάθεια προώθησης του τουρισμού της χώρας μας στο εξωτερικό, αλλά καμιά φορά η καλύτερη διαφήμιση έρχεται από εκεί που δεν το περιμένει κανείς. Η νυκτερινή σειρά του E! Entertainment, του δημοφιλέστερου καναλιού life style στον πλανήτη, έχει ήδη αφιερώσει αρκετές εκπομπές στις ομορφιές της Ελλάδας, της Αττικής, της Μυκόνου κ.λπ. Αφορμή για την «εκτενή» παρουσίαση είναι το ότι η κάμερα της εκπομπής μέσω της παρουσιάστριάς της, ακολούθησε μια από τις πιο γνωστές celebrities, την Paris Hilton, η οποία επισκέφθηκε φέτος τη χώρα μας λόγω της σχέσης της με τον υιό της κ. Μ. Λάτση. Η σειρά έχει αφιερώσει αρκετές ώρες στο να παρουσιάσει τις αμέτρητες ομορφιές της χώρας μας.

ΤΗΣ... «ΟΛΥΜΠΙΑΚΗΣ»

Το ότι δεν είμαστε Βέλγιο το συνειδητοποιήσαμε τώρα με τη συζήτηση για την Ολυμπιακή. Οχι, δεν είμαστε ένας μακρύς κάμπος που ταξιδεύεις χαρούμενα μαζεύοντας λουλουδάκια στις άκρες των δρόμων... κι όποτε σου κάνει κέφι γυρνάς ακόμα και με τα πόδια...

Με 2.000 νησιά και νησάκια, με 87 νησιωτικούς προορισμούς, χειμώνα καλοκαίρι, με εκατοντάδες προορισμούς διά θαλάσσης, σε μια χώρα που βρέχεται παντού από θάλασσα, ε όχι, δεν είμαστε Βέλγιο ούτε Γαλλία ούτε Γερμανία...

Δεν μπορεί λοιπόν παρά να έχουμε, κι αν δεν έχουμε να ζητήσουμε να έχουμε, ειδικό καθεστώς στις μεταφορές, ειδικά στις θαλάσσιες. Και δεν μπορεί η πολιτεία παρά να βρει λύση για το πώς θα επικοινωνεί η χώρα. Ας βρει λύση με την Ολυμπιακή.

ΠΡΟΚΛΗΣΕΙΣ ΣΤΟ ΑΙΓΑΙΟ

Ενδεκα σχηματισμοί τουρκικών μαχητικών συνέχισαν προχθές τις προκλήσεις εις βάρος της χώρας μας και την παράνομη δραστηριότητα της Τουρκίας στο Αιγαίο.

Συγκεκριμένα, 26 μαχητικά αεροσκάφη, από τα οποία τα 20 ήταν F-16, τα τέσσερα F-4 και τα δύο RF-4, προκάλεσαν στο Βόρειο, το Κεντρικό και το Νότιο Αιγαίο, 11 παραβάσεις των Κανόνων Εναέριας Κυκλοφορίας και έξι παραβιάσεις του Εθνικού μας Εναέριου Χώρου.

Θα πρέπει να υπογραμμισθεί ότι οι επτά από τους 11 σχηματισμούς, ήταν οπλισμένοι και ότι κατά τη διαδικασία αναγνώρισης και αναχαίτισης της τουρκικής προκλητικότητας, σημειώθηκαν δύο εμπλοκές.

Ελλάς - Τουρκία, συμμαχία!

ΚΑΘΕΣΤΩΣ ΣΑΠΙΛΑΣ

Περισσότεροι από 150.000 ανάπηροι -«μαϊμού» βρέθηκαν σε ολόκληρη την Ελλάδα, λέει το ρεπορτάζ από τα επίσημα στοιχεία που έχουν καταγραφεί. Τι σημαίνει το γεγονός αυτό;

Οτι, χρόνια τώρα, κυριαρχεί ένα καθεστώς σαπίλας, το οποίο πληρώνει ο ελληνικός λαός, την ίδια ώρα που συμπολίτες μας με πραγματικά προβλήματα αναπηρίας ακούνε από επίσημα χείλη ότι δεν δικαιούνται σύνταξη, γιατί «δεν βγαίνει» το κράτος! Στις κυβερνήσεις του ΠΑΣΟΚ η αλαζονεία και η ατιμωρησία δεν επέτρεπε στους ιθύνοντες να έχουν ίχνος ευαισθησίας για τους ανήμπορους. Σήμερα όμως; Επιτέλους, κάτι να γίνει...

ΜΗΝ ΚΑΝΕΤΕ ΚΟΥΜΠΑΡΟΥΣ!

«Ευθύνες» στον Τάσο Καραμάριο(!) για τις αθλιότητες κάποιου στελέχους της ΝΔ από τις Καλυθιές, επιχειρούν να επιρρίψουν κάποιες αθηναϊκές εφημερίδες, ακόμα και οι θεωρούμενες ως... σοβαρές! Και όλα αυτά γιατί -λέει- είναι κουμπάρος του! Ελεος, σύντεκνοι!

Βαράτε τον βουλευτή επειδή δεν σκέφθηκε να πάει στο Μαντείο των Δελφών, προτού κάνει κουμπάρο τον καφετζή ή Καταφερτζή; Δύο φορές, έλεος!!

Συμπέρασμα και δίδαγμα: Αποφεύγετε γενικώς τις κουμπαριές!

ΦΑΖΟΥΝ ΑΡΝΙΑ

Στα Σάλωνα, σφάζουν αρνιά, Μαρία!

Σκοτώνονται στη Νομαρχία και στο Δήμο Ροδίων για την μεταγραφή του Γιάννη Γιαννακάκη (καλώς διαβάζετε. Του Γ. Γιαννακάκη και όχι του... Γιαννάκη).

Ποιος στη χάρη του Γιάννη. Ούτε ο... Ριβάλντο να ήτανε! Τον θέλει ο Γιαννόπουλος, τον θέλει ο Μαχαιρίδης (στ' αλήθεια ο Χατζής τον θέλει; ή προτίθεται να τον παραχωρήσει με «υποσχετική» μέχρι να... μεστώσει το μυαλό του;)

Στο μεταξύ στην Νομαρχία έχουν ήδη μοιρασθεί 25 αντινομαρχίες και στο Δήμο Ροδίων 15 αντιδημαρχίες! Και ακόμα δεν άρχισε η επίσημη περίοδος των μεταγραφών!

«Χρυσές δουλειές» θα κάνουν οι... μάνατζερ των ...αθλητών, κατά πως δείχνουν τα πράγματα! **Υ.Τ.Ε.**

ΑΝΗΣΥΧΗΤΙΚΑ ΤΑ ΣΤΟΙΧΕΙΑ

ΕΚΡΗΚΤΙΚΗ ΑΥΞΗΣΗ ΤΗΣ ΠΑΧΥΣΑΡΚΙΑΣ στην παιδική και εφηβική ηλικία

Εντυπωσιακές ανακοινώσεις σε επιστημονική ημερίδα της Ρόδου

Το 50% των ανδρών και 33% των γυναικών υπολογίζεται ότι είναι υπέρβαροι σήμερα στη χώρα μας, ενώ τα ποσοστά για τους παχύσαρκους είναι 20-33% για τους άνδρες και 15-55% για τις γυναίκες, με τα μεγαλύτερα ποσοστά στις ηλικίες άνω των 45 ετών.

Ιδιαίτερα όμως ανησυχητική είναι η εκρηκτική αύξηση της παχυσαρκίας στην παιδική και εφηβική ηλικία, ενώ τα τελευταία χρόνια υπάρχει παράλληλη αύξηση τόσο του μεταβολικού συνδρόμου όσο και του σακχαρώδους διαβήτη τύπου 2 στα παιδιά. Τα αίτια της ραγδαίας αυτής αύξησης εντοπίζονται, όπως και στους ενηλίκους, στην αύξηση της πρόσληψης τροφίμων πλούσιων σε λιπαρά και ζάχαρη (άρα και πλούσιων σε θερμίδες), αλλά και στη μείωση της σωματικής δραστηριότητας των παιδιών και των εφήβων που περνούν πλέον πολλές ώρες της ημέρας μπροστά στην οθόνη της τηλεόρασης αλλά και του ηλεκτρονικού υπολογιστή.

Μάλιστα σε πολύ πρόσφατη μελέτη της Ελληνικής Εταιρίας Παχυσαρκίας, τα στοιχεία ήταν ιδιαίτερα εντυπωσιακά: στις ηλικίες 7-12 ετών 13% των αγοριών και 10% των κοριτσιών ήταν υπέρβαρα ενώ το 10% των αγοριών και το 7% των κοριτσιών ήταν παχύσαρκα.

Στις ηλικίες 13-19 ετών τα ποσοστά υπέρβαρων και παχύσαρκων αγοριών ήταν 21% και 9% αντίστοιχα. Από τα κορίτσια της ηλικίας αυτής, 13% ήταν υπέρβαρα και 4% παχύσαρκα. Συνολικά, το 23-30% των αγοριών και το 16-18% των κοριτσιών ηλικίας 7-19 ετών είχαν σωματικό βάρος που υπερβαίνει το φυσιολογικό. Ανάλογα αποτελέσματα παρατηρήθηκαν από την Παιδιατρική Κλινική του Πανεπιστημίου Αθηνών.

Τα παραπάνω στοιχεία έδωσε στη δημοσιότητα ο καθηγητής Παθολογίας της Ιατρικής Σχολής του Πανεπιστημίου Αθηνών και Διευθυντής της Α΄ Προπαιδευτικής Παθολογικής Πανεπιστημιακής Κλινικής Νικόλαος Κατσιλάμπρος, μιλώντας σε Ημερίδα στη Ρόδο, στα πλαίσια της Συνεχιζόμενης Ιατρικής Επιμόρφωσης στην Παθολογία και σε συναφείς της ειδικότητες.

Οι βάσεις για τη σωστή διατροφή τίθενται πολύ νωρίς, από την παιδική ηλικία, τόνισε ο καθηγητής, όπου ο ρόλος της οικογένειας είναι καθοριστικός. Απαραίτητη προϋπόθεση για τη σωστή διατροφή του παιδιού είναι η υιοθέτηση της υγιεινής διατροφής από ολόκληρη την οικογένεια. Με απλά λόγια, δεν μπορούμε να ζητούμε από τα παιδιά μας να τρώνε σωστά αν δεν τους δίνουμε οι ίδιοι το παράδειγμα. Σε αρκετές οικογένειες παρατηρείται το φαινόμενο της υπερσίτισης των παιδιών λόγω του άγχους των γονιών και της λανθασμένης πεποίθησης ότι το πολύ φαγητό ωφελεί την υγεία.

Η προμήθεια τροφίμων με υψηλή θερμιδική αλλά χαμηλή θρεπτική αξία πρέπει να αποφεύγεται, χωρίς ωστόσο να φτάνει στα όρια της υστερίας. Παράλληλα, πρέπει να ενθαρρύνεται η συμμετοχή σε παιχνίδια ή αθλοπαιδιές που αυξάνουν τη σωματική δραστηριότητα. Μερικές φορές τα παιδιά με αυξημένο σωματικό βάρος παρουσιάζουν ψυχολογικά προβλήματα, τα οποία, όταν είναι δυσεπίλυτα, καλό είναι να αντιμετωπίζονται με τη βοήθεια ειδικών παιδοψυχολόγων, παιδοψυχιάτρων και ειδικών σε θέματα διατροφής.

Πάνω από το 20% των ενηλίκων ατόμων στις περισσότερες αναπτυγμένες χώρες, στις οποίες συμπεριλαμβάνεται και η Ελλάδα, είναι παχύσαρκα. Η αύξηση της συχνότητας της παχυσαρκίας είναι ραγδαία και στον υπόλοιπο κόσμο, αρκεί κανείς να σκεφτεί ότι η συχνότητά της έχει διπλασιαστεί σε παγκόσμιο επίπεδο από το 1980 και έπειτα. Με πάνω από 1 δισεκατομμύριο υπέρβαρους και παχύσαρκους σήμερα στη γη, ο Παγκόσμιος Οργανισμός Υγείας (ΠΟΥ) ανακήρυξε την παχυσαρκία ως παγκόσμια επιδημία.

Παχυσαρκία ονομάζεται η παθολογική αύξηση του σωματικού λίπους σε βαθμό που να αποτελεί κίνδυνο για την υγεία. Ωστόσο, η ποσότητα της περίσσειας λίπους, αλλά και η κατανομή του στο σώμα, καθώς και οι προκαλούμενες επιπτώσεις στην υγεία ποικίλουν σημαντικά μεταξύ των παχύσαρκων ατόμων. Για παράδειγμα, η αύξηση του λίπους που εναποτίθεται μέσα στην κοιλιά (ανδρικού τύπου παχυσαρκία) είναι πιο σημαντικός, επιβαρυντικός παράγοντας κινδύνου σε σχέση με την εναπόθεση του στους γοφούς και τους μηρούς (γυναικείου τύπου παχυσαρκία).

Θα έλεγε κανείς ότι ο απλούστερος τρόπος είναι η ...ζυγαριά. Ωστόσο, καθώς το σωματικό βάρος ποικίλλει ανάλογα με το ύψος, έχει οριστεί ένας απλός δείκτης που ονομάζεται δείκτης μάζας σώματος (ΔΜΣ, ή διεθνώς: BMI από τα αρχικά Body Mass Index) και ο οποίος υπολογίζεται εάν διαιρέσουμε το βάρος ενός ατόμου δια του τετραγώνου του ύψους του. Φυσιολογικά, ο ΔΜΣ κυμαίνεται μεταξύ 18,5 και 25 kg/m2). Άτομα με ΔΜΣ μεταξύ 25 και 30 kg/m2 θεωρούνται υπέρβαρα ενώ εκείνα με τιμή μεγαλύτερη από 30 kg/m2 θεωρούνται παχύσαρκα. Για παράδειγμα, ένας ενήλικος που ζυγίζει 70 kg και έχει ύψος 1.75 m, θα έχει ΔΜΣ 22,9 kg/m2 (ΔΜΣ=70 (kg) /1,752 (m2)=22,9 kg/m2).

Ιδιαίτερη σημασία ωστόσο, τόνισε ο καθηγητής, έχει και η μέτρηση της περιφέρειας της μέσης (περίπου στο ύψος του ομφαλού) διότι έχει βρεθεί ότι ο κίνδυνος επιπλοκών από το καρδιαγγειακό σύστημα είναι αυξημένος όταν η περίμετρος μέσης είναι μεγαλύτερη από 94 cm και από 80 cm για άντρες και γυναίκες αντίστοιχα, και εξαιρετικά αυξημένος όταν είναι μεγαλύτερη από 102 cm και από 88 cm για άντρες και γυναίκες αντίστοιχα.

Οι συγκεκριμένες εργαστηριακές εξετάσεις στις οποίες πρέπει να υποβληθεί ένα παχύσαρκο άτομο εξατομικεύονται και καθορίζονται από τον ειδικό γιατρό. Στο Λαϊκό Νοσοκομείο και στα πλαίσια της Α΄ Προπαιδευτικής Παθολογικής Κλινικής, λειτουργεί εξωτερικό ιατρείο Παχυσαρκίας από εξειδικευμένους στο αντικείμενο γιατρούς και διαιτολόγους. Στο ιατρείο εξετάζονται ετησίως περίπου 1500 παχύσαρκα άτομα.

Η παχυσαρκία είναι σύνθετο και συχνά δυσεπίλυτο πρόβλημα και πρέπει να θεραπεύεται ως νόσος. Η σύσταση αυτή βασίζεται, όπως αναφέρθηκε παραπάνω, στην αποδεδειγμένη συσχέτιση της παχυσαρκίας με πολλά σοβαρά νοσήματα και με αυξημένη θνητότητα. Πολλές μεγάλες και άριστα σχεδιασμένες μελέτες αποδεικνύουν ότι η απώλεια βάρους μειώνει σημαντικά τον κίνδυνο για επιπλοκές.

Σήμερα, επισήμανε ο κ.Κατσιλάμπρος είναι γενικώς παραδεκτό, ότι απαιτείται θεραπεία ακόμη και σε μικρή αύξηση του βάρους (ΔΜΣ 25-27), εφόσον συνυπάρχουν ήδη επιπλοκές (διαβήτης, υπέρταση, διαταραχές των λιπιδίων, στεφανιαία νόσος). Ακόμα και όταν δεν υπάρχουν όμως επιπλοκές, η ανάγκη θεραπευτικής παρέμβασης θεωρείται επιτακτική, όταν ο ΔΜΣ υπερβαίνει το 30.

Σε κάθε προσπάθεια αντιμετώπισης της παχυσαρκίας, σημασία έχει όχι μόνο η απώλεια βάρους, αλλά και η διατήρηση της απώλειας αυτής, γεγονός που παρουσιάζει ιδιαίτερες δυσκολίες. Ο ακρογωνιαίος λίθος της θεραπευτικής αντιμετώπισης είναι ο έλεγχος της



ΗΠΡΟΝΤΕΡΥ

ΠΡΟΣΦΟΡΑ ΚΑΛΟΚΑΙΡΙΟΥ -
ΟΛΟΚΛΗΡΩΜΕΝΟ ΔΩΜΑΤΙΟ

Κουρτίνα (2 φύλλα με εσωτερική κουρτίνα μονόχρωμη)
Κουβερτόριο μονό σετ
(με μαξιλαράκι 40Χ40 και καραμέλα διακοσμητική)
Κουρτινόβεργα νίκελ ματ διάστασης 2,00 cm
Σετ σεντόνι ημίδιπλο βαμβακερό
(ασσορτί με την κουρτίνα)
Παρκέ Γερμανίας 6mm για 15μ²
(οξυά - κερασιά - αντίκ - σφενδάμι - καρυδιά)
Μεταμορφώνετε το δωμάτιό σας
με **25 ευρώ** το μήνα (σε 24 δόσεις)

ΝΙΚΟΛΑΟΣ ΣΑΡΡΗΜΑΥΡΟΓΕΝΗΣ

Κ. ΥΔΡΑΙΟΥ 59 - ΡΟΔΟΣ ΤΗΛ. - 22410 36279

διατροφής με περιορισμό της ενεργειακής πρόσληψης. Για το σκοπό αυτό δεν αρκεί ο βραχυχρόνιος περιορισμός κάποιων τροφών, αλλά η εισαγωγή μακροχρόνιων μεταβολών στις επιλογές των τροφίμων, στη διαδικασία των γευμάτων και στο τρόπο ζωής (lifestyle) του ασθενούς.

Οι συνήθεις υποθερμιδικές δίαιτες αποτελούνται από φυσικές τροφές και η ενεργειακή τους περιεκτικότητα κυμαίνεται μεταξύ 800 και 1800 θερμίδες ημερησίως. Κοινά τους χαρακτηριστικά είναι η χαμηλή περιεκτικότητα σε λίπος και σακχαρόζη (ζάχαρη) και η παροχή στον οργανισμό λευκώματος υψηλής βιολογικής αξίας. Κάθε διαιτολογική παρέμβαση πρέπει να ενισχύεται με υποστήριξη της συμπεριφοράς, η οποία δίνει έμφαση στην προσωπική ευθύνη και συμμετοχή του εκάστοτε ασθενούς στην όλη προσπάθεια.

Η φυσική άσκηση δρα ευεργετικά με ποικίλους τρόπους. Εκτός από τη γνωστή ευμενή επίδραση στο καρδιοαγγειακό και αναπνευστικό σύστημα, η αυξημένη σωματική δραστηριότητα προκαλεί σχετική μείωση της όρεξης. Η μυϊκή άσκηση παίζει επίσης σημαντικό ρόλο στη διατήρηση του μειωμένου σωματικού βάρους, δεδομένου ότι η επανάκτηση του απωλεσθέντος βάρους αποτελεί πολύ συχνό φαινόμενο.

Η σύγχρονη φαρμακευτική αντιμετώπιση της παχυσαρκίας περιλαμβάνει λίγα διαθέσιμα φάρμακα, τα οποία, όταν απαιτείται η χορήγηση τους, δρουν επικουρικά στη δίαιτα και τη σωματική άσκηση. Η χορήγηση φαρμάκων ενδείκνυται σε άτομα με ΔΜΣ › 30, αλλά και σε υπέρβαρα άτομα (ΔΜΣ › 25) όταν συνυπάρχουν παράγοντες κινδύνου ή ήδη εγκατεστημένες επιπλοκές, που δεν ανταποκρίνονται ικανοποιητικά στη θεραπεία με δίαιτα και αλλαγή του τρόπου ζωής για τουλάχιστον 2-3 μήνες. Η έναρξη της φαρμακευτικής θεραπείας θα βασιστεί στην εκτίμηση του γιατρού για τους κινδύνους της παχυσαρκίας στον εκάστοτε ασθενή.

Σήμερα, στη χώρα μας και σε πολλές άλλες χώρες, διατίθενται δύο φάρμακα κατά της παχυσαρκίας: 1) η ορλιστάτη, που εμποδίζει την απορρόφηση του λίπους από το πεπτικό σύστημα (αναστολέας της παγκρεατικής λιπάσης) και 2) η σιμπουτραμίνη που δρα στον εγκέφαλο καταστέλλοντας την όρεξη. Η φαρμακευτική έρευνα οδήγησε επίσης στην παρασκευή μιας ουσίας υπό το όνομα RIMONABANT, που μελλοντικά θα κυκλοφορήσει στη χώρα μας. Τα υπάρχοντα δεδομένα σχετικά με αυτό το φάρμακο είναι ιδιαίτερα ενθαρρυντικά.

Τα διουρητικά, οι αμφεταμίνες, η HCG (ανθρώπινη χοριονική γοναδοτροπίνη) και η θυροξίνη δεν πρέπει να χρησιμοποιούνται για την πρόκληση απώλειας βάρους. Έχει βρεθεί ότι υπάρχει στενή συσχέτιση μεταξύ του δείκτη μάζας σώματος και της επίπτωσης πολλών νοσημάτων – διαβήτη τύπου 2, υπέρτασης, στεφανιαίας νόσου, χολολιθίασης, οστεοαρθρίτιδας και άλλων. Η σχέση αυτή είναι σχεδόν γραμμική για ΔΜΣ μέχρι 30 περίπου, ενώ όταν είναι ακόμη μεγαλύτερος οι κίνδυνοι αυξάνονται υπερβολικά. Ορισμένες επιδημιολογικές μελέτες επιβεβαιώνουν ότι ο βαθμός του υπερβάλλοντος βάρους και της παχυσαρκίας αποτελούν σημαντικότατο προγνωστικό παράγοντα μειωμένης επιβίωσης.



Η σχέση παχυσαρκίας και σακχαρώδη διαβήτη τύπου 2 είναι γνωστή από αιώνες και τεκμηριώνεται από πολλά επιδημιολογικά δεδομένα. Είναι καθολική η παρατήρηση ότι η μεγάλη πλειοψηφία των πασχόντων από διαβήτη τύπου 2 (60-90%) αποτελείται από άτομα με ΔΜΣ μεγαλύτερο από 27.

Η παχυσαρκία κεντρικού τύπου, στην οποία αναφερθήκαμε παραπάνω, σχετίζεται στενά με αντίσταση στη δράση της ινσουλίνης (δηλαδή μειωμένη δράση της ινσουλίνης στους ιστούς-στόχους της). Η αντίσταση στην ινσουλίνη αποτελεί ένα από τα γενεσιουργά αίτια του διαβήτη τύπου 2. Παράλληλα όμως, αποτελεί κομβικό στοιχείο του μεταβολικού συνδρόμου.

Το μεταβολικό σύνδρομο αποτελεί μια συνάθροιση μεταβολικών διαταραχών, οι οποίες σχετίζονται με αυξημένο κίνδυνο καρδιαγγειακών νόσων και θανάτου. Στις διαταραχές αυτές συμπεριλαμβάνονται η αυξημένη γλυκόζη του αίματος (χωρίς να φτάνει απαραίτητα στα επίπεδα διάγνωσης του σακχαρώδους διαβήτη), η υπέρταση, οι διαταραχές των λιπιδίων (κυρίως αύξηση των τριγλυκεριδίων και μείωση της HDL-δηλαδή της «καλής χοληστερόλης») και η αυξημένη πηκτικότητα του αίματος.

Η χειρουργική αντιμετώπιση της παχυσαρκίας αποτελεί την πιο αποτελεσματική και οικονομική μέθοδο για μακροχρόνια απώλεια βάρους σε άτομα με νοσηρή (ή νοσογόνο) παχυσαρκία (ΔΜΣ › 40 ή ΔΜΣ › 35 μαζί με συνυπάρχουσες επιπλοκές, όπως ο διαβήτης, η στεφανιαία νόσος κά).

Η επιλογή των ασθενών, τόνισε ο καθηγητής, πρέπει να γίνεται προσεκτικά και σε εξειδικευμένα κέντρα, τα οποία εξασφαλίζουν τη μακροχρόνια παρακολούθησή τους. Οι χειρουργικές θεραπείες για την παχυσαρκία περιλαμβάνουν τεχνικές γαστρικού περιορισμού και τεχνικές γαστρικής παράκαμψης. Αρκετές από αυτές γίνονται πλέον λαπαροσκοπικά, γεγονός που διευκολύνει τη σύντομη κινητοποίηση του ασθενούς μετεγχειρητικά. Και με τους δυο τύπους επεμβάσεων περιορίζεται ο "λειτουργικός" όγκος του στομάχου με αποτέλεσμα την ταχύτερη πλήρωση του και τη μείωση της κατανάλωσης τροφής.

Οι χειρουργηθέντες ασθενείς διδάσκονται στο να καταναλώνουν μικρά γεύματα, να τρώγουν με αργό ρυθμό και να λαμβάνουν υγρά μόνο μετά από λήψη στερεών τροφών. Η αποτελεσματικότητα των χειρουργικών επεμβάσεων είναι αρκετά ικανοποιητική. Η μέση απώλεια του υπερβάλλοντος βάρους φθάνει μετά πάροδο τριετίας 54 έως 70%. Το σωματικό βάρος παραμένει στη συνέχεια λίγο πολύ σταθερό σε αυτά τα επίπεδα. Σημειώνεται πάντως ότι οι ασθενείς συχνά μετά την εγχείρηση παρουσιάζουν επεισόδια επιγαστρικού βάρους, ναυτίας ή και εμέτων ιδίως όταν γίνονται διαιτητικές «υπερβολές». Οι ασθενείς πρέπει να πληροφορούνται προεγχειρητικά για την ύπαρξη παρόμοιων εκδηλώσεων. Εν τούτοις, κατέληξε ο κ. Κατσιλάμπρος, η χειρουργική αντιμετώπιση είναι η μόνη αποτελεσματική θεραπεία σε πολύ μεγάλη αύξηση του σωματικού βάρους.

Το καλό Ηλιακό Σύστημα...
το χειμώνα φαίνεται!

Ανοξείδωτο boiler 316 L. Σφραγισμένο κλειστό κύκλωμα από το εργοστάσιο (δεν χρειάζεται συντήρηση). Μοναδικός επιλεκτικός συλλέκτης μπλε χρώματος τεχνολογίας heat pipe λειτουργίας σε κενό αέρος με μεταφορά ατμών αιθυλικής αλκοόλης.

HEAT PIPE
1100 & 1500

πλαίσιο

Κορυφαία Ποιότητα & Επιδόσεις σε Ζεστό Νερό
που κέρδισαν την Ευρώπη!

ΑΦΟΙ ΒΟΛΑ & ΣΙΑ Ο.Ε.
ΕΦΑΡΜΟΓΕΣ ΕΝΕΡΓΕΙΑΣ & ΗΛΕΚΤΡΙΣΜΟΥ
Λ. Ελευθερίας 22Δ, Κρεμαστή - Ρόδος Τηλ. 22410-98070-2

ΕΠΙΠΛΑ
ΚΟΥΖΙΝΑΣ
ΙΤΑΛΙΑΣ
& ΙΣΠΑΝΙΑΣ

8 ΜΕΤΡΑ
ΑΠΟ 990* ΕΥΡΩ
(Ή ΑΠΟ 29 ΕΥΡΩ ΤΟ ΜΗΝΑ*)

ΒΟΛΑΣ
ΚΟΥΖΙΝΕΣ

ΠΟΡΤΕ ΕΣΩΤΕΡΙΚΕΣ
ΑΠΟ 139 ΕΥΡΩ (ΜΕ ΤΟ ΦΠΑ)

*ΔΕΝ ΠΕΡΙΛΑΜΒΑΝΕΤΑΙ ΤΟΠΟΘΕΤΗΣΗ, ΠΑΓΚΟΣ ΚΑΙ ΝΕΡΟΧΥΤΗΣ
*Ο ΔΙΑΚΑΝΟΝΙΣΜΟΣ ΑΦΟΡΑ 48ΜΗΝΗ ΕΞΟΦΛΗΣΗ ΚΑΙ ΠΕΡΙΛΑΜΒΑΝΕΙ ΦΠΑ 13%

Λ. ΕΛΕΥΘΕΡΙΑΣ 43-45 ΚΡΕΜΑΣΤΗ ΡΟΔΟΣ - ΤΗΛ. 22410 91275
FAX: 22410 94370 -- e-mail: lazarosvolas@yahoo.gr

πλαίσιο

δημοκρατικά

ΥΠΑΡΧΕΙ ΑΝΤΙΚΕΙΜΕΝΙΚΗ ΠΡΑΓΜΑΤΙΚΟΤΗΤΑ Η ΟΠΟΙΑ ΔΙΝΕΙ ΤΟ ΜΕΤΡΟ ΤΗΣ ΑΛΗΘΕΙΑΣ (ΑΡΙΣΤΟΤΕΛΗΣ)

Η ΕΝΤΑΞΗ ΤΗΣ ΤΟΥΡΚΙΑΣ

Οι ΕΝΤΑΞΙΑΚΕΣ συνομιλίες της Τουρκίας αναμένεται να ξεκινήσουν τη Δευτέρα και η δημόσια στήριξη για την προσχώρηση της Τουρκίας στην Ε.Ε. εξακολουθεί να μειώνεται. Ποσοστό μικρότερο του ενός τρίτου των ψηφοφόρων στην παλαιά Ε.Ε. υποστηρίζει πλέον την ένταξη της Τουρκίας. Πολλοί δυτικοευρωπαίοι θεωρούν την Τουρκία πολύ μεγάλη, πολύ φτωχή και πολύ οπισθοδρομική για την Ε.Ε. Ωστόσο, η Τουρκία δεν είναι τόσο διαφορετική από τις χώρες της Κεντρικής και της Ανατολικής Ευρώπης που εντάχθηκαν στην Ε.Ε. πέρυσι. Η πραγματική διαφορά έγκειται στο γεγονός ότι η Ε.Ε. έχει πολύ μικρότερη ισχύ στη διαμόρφωση της εξωτερικής πολιτικής της Τουρκίας και οι ενταξιακές διαπραγματεύσεις ενδέχεται να διαρκέσουν περισσότερο.

Το μέσο κατά κεφαλήν ΑΕΠ στην Τουρκία είναι πολύ μικρότερο από το 30% του μέσου όρου της Ευρώπης των 25 συγκριτικά με το 50% των νέων μελών της Ε.Ε. της Κεντρικής και της Ανατολικής Ευρώπης. Είναι όμως άδικο να συγκρίνουμε την Τουρκία, η οποία βρίσκεται στην αρχή της πορείας της προς την ένταξη με τα ήδη κράτη-μέλη της Ε.Ε.

Κατά πολλούς τρόπους, η Τουρκία είναι πολύ καλύτερα προετοιμασμένη για την ένταξή της στην Ε.Ε. από ότι ήταν για παράδειγμα, η Πολωνία και η Βουλγαρία όταν ξεκίνησαν τις διαπραγματεύσεις. Η Τουρκία έχει πελατειακή ένωση με την Ε.Ε. από το 1996 και έχει ήδη απελευθερωθεί το εμπόριο και έχει υιοθετήσει πολλούς ευρωπαϊκούς κανονισμούς που αφορούν, για παράδειγμα, την προστασία της πνευματικής ιδιοκτησίας και ενίσχυση του ανταγωνισμού.

Παρόλο που η τουρκική κυβέρνηση διαδραματίζει σημαντικό ρόλο σε τομείς όπως της ενέργειας και τις τηλεπικοινωνίες δεν βρέθηκε ακόμη αντιμέτωπη με την ιδιωτικοποίηση βιομηχανιών όπως οι χώρες της Ανατολικής Ευρώπης.

Οι διαπραγματεύσεις όμως για την ένταξη της Τουρκίας θα διαρκέσουν μία δεκαετία.

Όταν η χώρα θα είναι έτοιμη να προσχωρήσει, η Ε.Ε. θα έχει αισίως αναθεωρήσει τους θεσμούς της και τις διαδικασίες λήψης αποφάσεων και θα έχει αντιμετωπίσει τα πιο σημαντικά της προβλήματα. Εάν δεν συμβεί αυτό το «ευρωπαϊκό κλαμπ» του 2020 για παράδειγμα, δεν θα είναι πολύ ελκυστικό για την Τουρκία...

Η ΓΙΓΑΝΤΩΣΗ ΤΗΣ ΔΙΑΦΘΟΡΑΣ

ΟΥΚ εν τω πολλώ το ευ, αλλά εν τω ευ το πολύ. Τουτέστιν, να βουτάει κανείς πρώτα τη γλώσσα στο μυαλό του και μετά να τη λύνει. Να τη λύνει φυσικά με μέτρο. Διότι σε αντίθετη περίπτωση εν τη ρύμη του λόγου του θα υποπέσει σε ουκ ολίγες κακοτοπιές. Κυρίως εφόσον διαπνέεται από την επιθυμία να ομιλεί τη γλώσσα της αλήθειας. Μιας αλήθειας παγκοίνως γνωστής, πλην όμως εξομολογουμένης γενικώς και αφηρημένα. Καθότι άμα τη συγκεκριμένη γνωστοποιήσει τις, κινδυνεύει να αναφλεγεί το σύμπαν.

Η ΠΑΤΑΞΗ της διαφθοράς ως σημαία γίνεται ευρέως αποδεκτή, κατά το μέτρο που η διαφθορά είναι διακριτικό αλλοτρίων προς ημάς, χωρίς να εμπλεκόμεθα και ημείς εις αυτήν. Η διαφθορά ωστόσο δεν είναι απρόσωπη. Προϋποθέτει διαφθείροντες και διαφθειρόμενους. Διαφθείροντες τους διαφθειρόμενους είναι ουκ ολίγοι Ελληνες πολίτες, που απαυδισμένοι από τη χρονοβόρο γραφειοκρατία, από την αναρμοδιότητα των διαφόρων υπηρεσιών και φειδόμενοι του χρόνου, της σπατάλης της φαιάς τους ουσίας και του νευρικού τους συστήματος προπαντός, «λαδώνουν» τους υπαλλήλους – ακόμη και στην περίπτωση που οι συγκεκριμένοι υπάλληλοι δεν εμφανίζουν παρόμοιες αδυναμίες.

ΕΘΙΜΙΚΟ άδικο έχει καταντήσει η διαφθορά στην Ελλάδα. Και το «λάδωμα», επισήμως καθιερωμένο ως «γρηγορόσημο» απαράβατος όρος για τη διεκπεραίωση οιασδήποτε υπόθεσης το ταχύτερο δυνατόν. (Το λέει άλλωστε και η λέξη).Η αποφυγή της χρήσης του θεωρείται αδιανόητη. Ούτε καν μας περνά από το μυαλό ότι εξίσου αξιόποινη είναι η καταβολή εκ μέρους μας «γρηγοροσήμου» με την είσπραξή του από τον αποδέκτη. «It takes two» όχι του «Make love» (όπως λένε οι φίλοι μας οι Αγγλοσάξονες) αλλά του διαιωνίζειν το «γρηγορόσημο».

ΜΟΛΙΣ λοιπόν ο υφυπουργός Οικονομικών Αδάμ Ρεγκούζας επανέλαβε την εντολή μετάθεσης είκοσι τεσσάρων διευθυντών τελωνείων – προφανώς ως γρηγοροσημοδίαιτων (διότι πώς θα μπορούσε να εντοπίσει την πληθώρα των γρηγοροσημοδίαιτων, ουν ουκ έστιν αριθμός) – και άμα τη εκτελέσει της έπεσε το σύμπαν απάνω του να τον κατασπαράξει, επειδή παλαιότερα είχε την αδεξιότητα να συστήσει τη μείωση και τον περιορισμό του ύψους του «γρηγοροσήμου».

ΕΤΣΙ, έθεσε τον δάκτυλο επί τον τύπον των ήλων της συντριπτικής πλειονότητας των γρηγοροσημοδίαιτων, που διαιωνίζουν τη διαφθορά. Και ως γνωστόν, όταν θίγεται η δική μας υπόληψη και χαρακτηριζόμαστε ως συνένοχοι, λύνουμε τα ζωνάρια μας και ορμούμε ασυγκράτητοι εναντίον εκείνου που αποκαλύπτει τη χαμένη από χέρι αθωότητά μας με την ενεργό συμμετοχή μας στην εκτροφή και τη γιγάντωση της διαφθοράς.

ΝΑΙ ΣΤΗ ΣΥΣΤΑΣΗ ΤΟΥ ΣΩΜΑΤΟΣ

«ΠΡΑΣΙΝΟ ΦΩΣ» ΚΑΡΑΜΑΝΛΗ
στο νομοσχέδιο για την Αγροφυλακή

Ικανοποίηση Βουλγαράκη για την προώθηση του νομοσχεδίου για την Αγροφυλακή

Συνεργασία με τον υπουργό Δημόσιας Τάξης Γιώργο Βουλγαράκη, είχε την Τετάρτη στο Μέγαρο Μαξίμου ο πρωθυπουργός και συζήτησαν για τον προγραμματισμό του υπουργείου στο επόμενο διάστημα.

Ο κ. Καραμανλής άναψε το «πράσινο φως» για να προωθηθούν προς ψήφιση στη Βουλή τέσσερα νομοσχέδια.

Το πρώτο αφορά στη σύσταση του Σώματος της Αγροφυλάκης, σύμφωνα άλλωστε με όσα είχε δεσμευθεί ο πρωθυπουργός στη Διεθνή Έκθεση Θεσσαλονίκης.

Το δεύτερο νομοσχέδιο προβλέπει τη δυνατότητα κοινοβουλευτικού ελέγχου για την τεχνική υπηρεσία πληροφοριών, ωστόσο θέτει όρια στις περιπτώσεις που θίγονται ζητήματα «εθνικής ασφάλειας».

Το τρίτο αφορά στον εκσυγχρονισμό των δομών της Πυροσβεστικής Υπηρεσίας και το τέταρτο αφορά την Ελληνική Αστυνομία και την αναμόρφωση του πειθαρχικού δικαίου της, με στόχο, όπως είπε ο υπουργός, την εξυγίανση και τον εκσυγχρονισμό των δομών της.



ΣΥΜΦΩΝΑ ΜΕ ΕΝΗΜΕΡΩΣΗ ΤΟΥ ΔΗΜΑΡΧΟΥ

ΠΡΟΧΩΡΟΥΝ ΜΕ ΓΟΡΓΟΥΣ ΡΥΘΜΟΥΣ
τα μεγάλα έργα στην Ιαλυσό

Δωρεά μεγάλου ακινήτου στο Δήμο από την κ. Τίλιχα Σπάρταλη

Η πορεία των μεγάλων έργων, απασχόλησε μεταξύ άλλων προχθές το βράδυ το δημοτικό συμβούλιο Ιαλυσού.

Συγκεκριμένα προέβη στην έγκριση της μελέτης και των όρων δημοπράτησης της Γ΄ φάσης του αποχετευτικού έργου, προϋπολογισμού 3,5 εκατ. ευρώ, που έχει ενταχθεί με πίστωση 2,5 εκατομμυρίων ευρώ στο ΠΕΠ Νοτίου Αιγαίου. Τα τεύχη δημοπράτησης του έργου είναι έτοιμα να κατατεθούν στην Περιφέρεια για έλεγχο, ώστε να προχωρήσει η διαδικασία του διαγωνισμού.

Επίσης ενέκρινε την επικαιροποιημένη μελέτη για την ανάπλαση της πλατείας Αποστολίδη, προϋπολογισμού περίπου 3 εκατ. ευρώ, ώστε να προχωρήσει και σε αυτή την περίπτωση η διαδικασία δημοπράτησης. Σε ό,τι αφορά το κολυμβητήριο, ο δήμαρχος κ. Στέργος Στάγκας ενημέρωσε το συμβούλιο ότι οι εργασίες συνεχίζονται και αναμένεται να επιταχυνθούν από τον επόμενο μήνα, οπότε θα περιέλθει στην Περιφέρεια Νοτίου Αιγαίου η αρμοδιότητα υλοποίησης των έργων που είναι ενταγμένα στο πρόγραμμα ,Ελλάδα 2004». Αν όλα εξελιχθούν ομαλά εκτιμάται ότι θα έχει ολοκληρωθεί τον Μάιο.

Επίσης ο δήμαρχος ανακοίνωσε ότι ο σύνδεσμος συνεργασίας των Δήμων Ιαλυσού και Καλλιθέας, χρηματοδοτείται από το πρόγραμμα «θησέας» με 400.000 ευρώ για την αγορά αποφρακτικού μηχανήματος και με 70.000 ευρώ για την αγορά δύο φορτωτών.

Αναφέρθηκε επίσης στην εργολαβία των ασφαλτοστρώσεων που βρίσκεται σε εξέλιξη και χρηματοδοτείται με 350.000 ευρώ από ίδιους πόρους, στην παρουσίαση της 2ης φάσης της προμελέτης Ζέκου για την αναβάθμιση της οδού Ρόδος-αεροδρόμιο που έγινε πρόσφατα στο νομαρχιακό μέγαρο και στην επικείμενη ολοκλήρωση των έργων στην παιδική χαρά της πλατείας Ράπτη, όπου έχει τεθεί σε λειτουργία και το αναψυκτήριο.

Ο κ. Στάγκας, ενημέρωσε τέλος για τη συνάντηση των δημάρχων που πραγματοποιήθηκε το μεσημέρι της ίδιας μέρας στα γραφεία της ΤΕΔΚ, όπου αποφασίστηκε η εκ περιτροπής εναπόθεση της λυματολάσπης από τον βιολογικό καθαρισμό, σε περιοχές που θα υποδείξει ο κάθε Δήμος του νησιού.



ΤΟ ΠΑΝΕΠΙΣΤΗΜΙΟ

Αίτημα του Πανεπιστημίου Αιγαίου για τη λειτουργία στην Ιαλυσό και συγκεκριμένα στις εγκαταστάσεις του βιοκλιματικού λυκείου, μεταπτυχιακού τμήματος, στο οποίο θα συμμετέχουν 60-100 άτομα, ενέκρινε ομοφώνως το δημοτικό συμβούλιο, με τη σύμφωνη γνώμη της σχολικής επιτροπής και της δημοτικής επιτροπής Παιδείας.

Το τμήμα, που θα λειτουργεί τις απογευματινές ώρες και τα Σαββατοκύριακα, έχει ως αντικείμενο τον σχεδιασμό και την ανάπτυξη εκπαιδευτικών μονάδων και απευθύνεται σε εκπαιδευτικούς.

Η λειτουργία του θα ξεκινήσει μέσα στον επόμενο μήνα, ενώ το δημοτικό συμβούλιο αποφάσισε να ζητήσει, η συνεργασία με το Πανεπιστήμιο να προσλάβει μόνιμο χαρακτήρα, με την ίδρυση τμήματος τριτοβάθμιας εκπαίδευσης.

ΔΩΡΕΑ ΣΤΟ ΔΗΜΟ ΙΑΛΥΣΟΥ

Ακίνητο 21.302 τ.μ. αποφάσισε να δωρίσει στο Δήμο, η κ. Τίλιχα Σπάρταλη, σύζυγος του αείμνηστου παιδίατρου Κυριάκου Σπάρταλη, υλοποιώντας σχετική επιθυμία του συζύγου της.

Στην επιστολή της κ. Σπάρταλη, την οποία ανέγνωσε ο δήμαρχος, αναφέρεται ότι ήταν επιθυμία του συζύγου της να δωρίσει στο Δήμο το συγκεκριμένο ακίνητο, το οποίο βρίσκεται στην περιοχή της Βουνάρας για κοινωφελείς σκοπούς.

Το δημοτικό συμβούλιο το οποίο απεδέχθη τη δωρεά, αποφάσισε ομοφώνως να ανακηρύξει σε ειδική τελετή, την κ. Σπάρταλη, επίτιμη δημότη Ιαλυσού, ως ελάχιστο «ευχαριστώ» για την ενέργειά της.

Επίσης αποφασίσθηκε, εν όψει του τερματισμού λειτουργίας της μονάδας 299 στην περιοχή «Τρεις», να ζητηθεί η παραχώρηση έκτασης 20 στρεμμάτων με σκοπό τη δημιουργία αθλητικών εγκαταστάσεων και τη μεταφορά του μηχανολογικού εξοπλισμού του Δήμου και άλλων 20 στρεμμάτων ιδιοκτησίας της ΚΕΔ, με σκοπό τη δημιουργία χώρου πρασίνου.

ΕΙΝΑΙ ΠΡΟΣ ΤΟ ΣΥΜΦΕΡΟΝ ΤΟΥ ΤΟΥΡΙΣΜΟΥ

ΠΙΕΣΕΙΣ ΓΙΑ ΑΠΕΛΕΥΘΕΡΩΣΗ

της κρουαζιέρας στα ελληνικά νησιά

Οι αντίπαλοι της απελευθέρωσης ισχυρίζονται ότι αν αποκτήσουν το προνόμιο της επιβίβασης και αποβίβασης τα ξένα κρουαζιερόπλοια, θα αφανισθούν η ελληνική σημαία και οι Ελληνες ναυτικοί

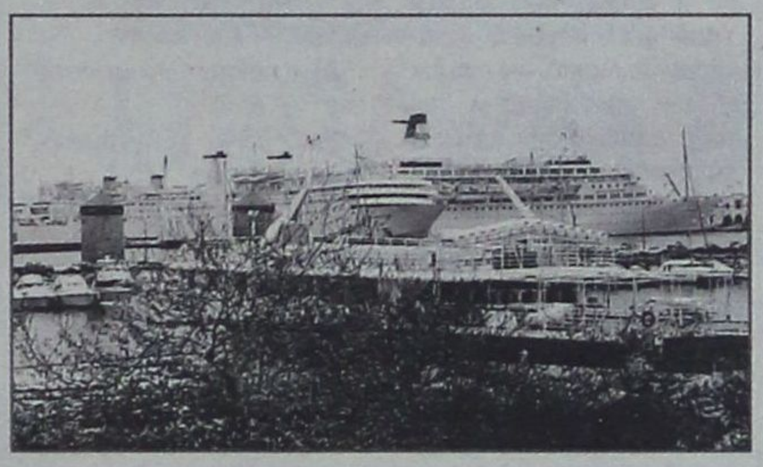

Η πολιτική ηγεσία του υπουργείου Εμπορικής Ναυτιλίας, αλλά και του υπουργείου Τουριστικής Ανάπτυξης δέχονται μεγάλες πιέσεις το τελευταίο διάστημα, ώστε να απελευθερώσουν τις κρουαζιέρες στα ελληνικά νησιά, από εταιρείες κρουαζιερών ξένων συμφερόντων.

Σύμφωνα με ασφαλείς πληροφορίες, ζητείται επιμόνως να επιτραπεί η επιβίβαση και η αποβίβαση τουριστών από ελληνικά λιμάνια σε ξένα κρουαζιερόπλοια.

Μέχρι τώρα, το προνόμιο της επιβίβασης και αποβίβασης τουριστών σε ελληνικά λιμάνια και κυρίως από το λιμάνι του Πειραιά ανήκει μόνο στα υπό ελληνική σημαία κρουαζιερόπλοια. Ετσι διατηρούνται και 1.000 περίπου θέσεις εργασίας Ελλήνων ναυτικών και κυρίως στους τομείς των θαλαμηπόλων, μαγείρων, οικονομικών αξιωματικών, ναυτών και άλλων ειδικοτήτων. Ωστόσο, σε περίπτωση που επιτραπεί σε ξένα κρουαζιερόπλοια να διακινούν από ελληνικά λιμάνια τουρίστες, τότε υπάρχει κίνδυνος να εξαφανισθεί πλήρως η ελληνική κρουαζιέρα, που τα τελευταία χρόνια περνάει δύσκολες ημέρες, ύστερα βεβαίως από τη χρεοκοπία της Royal Olympic Cruises. Σήμερα μόνο τέσσερα κρουαζιερόπλοια ταξιδεύουν με την ελληνική σημαία και ανταγωνίζονται στις κρουαζιέρες της Μεσογείου τα ξένα κρουαζιερόπλοια, και απασχολούν μεγάλο αριθμό Ελλήνων ναυτικών. Οι οπαδοί της απελευθέρωσης υποστηρίζουν ότι όταν θα μπορούν τα ξένα κρουαζιερόπλοια να επιβιβάζουν και να αποβιβάζουν τουρίστες κυρίως από τον Πειραιά, τότε θα ενισχυθεί ο τουρισμός της Αθήνας και γενικότερα της Αττικής, δεδομένου ότι θα διανυκτερεύουν στην πρωτεύουσα με ορμητήριο την Αθήνα θα δύνανται να κάνουν και ξεναγήσεις την νύκτα, αλλά και κοντινά ταξίδια σε άλλες χώρες ή και σε νησιά ή ακόμα και στην ενδοχώρα.

Οι αντίπαλοι της άποψης αυτής ισχυρίζονται ότι αν αποκτήσουν το προνόμιο της επιβίβασης και αποβίβασης, ενώ σήμερα έχουν δικαίωμα είτε αποβίβασης είτε επιβίβασης, τα ξένα κρουαζιερόπλοια, θα αφανισθεί η ελληνική σημαία και οι Ελληνες ναυτικοί. Ουσιαστικά θα χαθεί για την εθνική οικονομία η ελληνική κρουαζιεροπλοία. Το υπουργείο, λένε, είχε δεσμευθεί, να λάβει μέτρα, όπως της επιδότησης των ασφαλιστικών εισφορών, αλλά δεν το νομοθέτησε. Ο κίνδυνος είναι μεγάλος του αφελληνισμού.

Η ΠΝΟ

Πάντως, περίεργη στάση κρατεί η Πανελλήνια Ναυτική Ομοσπονδία, η οποία στο παρελθόν έδιδε μάχες για τη διατήρηση της ελληνικής σημαίας στα κρουαζιερόπλοια, το τελευταίο διάστημα δείχνει ανοχή σε φαινόμενα παραβίασης της νομοθεσίας. Κύκλοι της Ακτής Μιαούλη υποστηρίζουν ότι το ΥΕΝ και η πολιτεία πρέπει να ξεκαθαρίσουν τη θέση τους και να δηλώσουν υπεύθυνα αν θέλουν την ελληνική κρουαζιέρα και κατά συνέπεια τους Ελληνες ναυτικούς σε υπό ελληνική σημαία κρουαζιερόπλοια.

Ορισμένοι υποστηρίζουν ότι η προχθεσινή συνάντηση των υπουργών, **Μανώλη Κεφαλογιάννη** και **Δημήτρη Αβραμόπουλου**, είχε σχέση με το θέμα αυτό, αλλά δεν αναφέρθηκε ούτε καν αν ήταν στην ατζέντα της συνάντησης. Ομως, ομολογήθηκε ότι συζήτησαν για τον θαλάσσιο τουρισμό και το δίκτυο μαρινών, αλλά κουβέντα δεν ειπώθηκε για τα ελληνικά κρουαζιερόπλοια και τα κίνητρα που αναμένονται να θεσπιστούν. Αντίθετα, υπάρχουν ενδείξεις και περιστατικά παραβίασης της ελληνικής νομοθεσίας στο θέμα αυτό.

ΟΡΓΑΝΩΤΕΣ Ο THOMSON ΚΑΙ Η TUI

ΣΤΟ RODOS PALLADIUM Ο ΜΕΓΑΛΥΤΕΡΟΣ

Φιλανθρωπικός Πρωινός Καφές στον Κόσμο

Συγκέντρωση χρημάτων για καρκινοπαθείς



Σε μια από τις πλέον γνωστές ετήσιες φιλανθρωπικές εκδηλώσεις της Μεγάλης Βρετανίας, με σκοπό τη συγκέντρωση χρημάτων για την περίθαλψη και υποστήριξη ατόμων που πάσχουν από καρκίνο και των οικογενειών τους, θα συμμετάσχει εφέτος το ξενοδοχείο Rodos Palladium.

Την Παρασκευή 30 Σεπτεμβρίου, μεταξύ 10:30 π.μ. και 11:30 π.μ. το lobby bar του ξενοδοχείου θα φιλοξενήσει το δικό του Πρωινό Καφέ, τμήμα της παγκόσμιας αλυσίδας του «Μεγαλύτερου Πρωινού Καφέ στον Κόσμο» που διοργανώνεται εδώ και 15 χρόνια από τη φιλανθρωπική οργάνωση Macmillan.

Το Rodos Palladium εκτός από τον καφέ και τον μπουφέ με τα γλυκά που θα προσφέρει δωρεάν, πρόκειται να διοργανώσει μια κλήρωση με κύριο έπαθλο διαμονή μίας εβδομάδας στο ξενοδοχείο, καθώς και μπουκάλια τοπικού κρασιού, με στόχο τη μεγαλύτερη προσέλευση κοινού και τη συγκέντρωση μεγαλύτερου χρηματικού ποσού. Η εκδήλωση είναι ανοιχτή τόσο στους πελάτες του ξενοδοχείου όσο και στο ευρύ κοινό του νησιού μας και διοργανώνεται με την υποστήριξη των Tour Operators Thomson και TUI.

Στο σύνολο των περσινών εκδηλώσεων του «Μεγαλύτερου Φιλανθρωπικού Πρωινού Καφέ στον Κόσμο» έλαβαν μέρος 1,5 εκατομμύριο άνθρωποι σε ολόκληρο τον κόσμο συγκεντρώνοντας 10,8 εκατομμύρια ευρώ.

Τα χρήματα που θα συγκεντρωθούν από την εκδήλωση θα εξασφαλίσουν τη συνέχιση του σημαντικού έργου της οργάνωσης προς τους ασθενείς που πάσχουν από καρκίνο. Η Macmillan βρίσκεται δίπλα τους από την πρώτη στιγμή της διάγνωσης της ασθένειας με την παροχή όχι μόνο εξειδικευμένης ιατρικής και νοσηλευτικής περίθαλψης, αλλά και πρακτικής, οικονομικής και συναισθηματικής υποστήριξης. Η οργάνωση απασχολεί 3.590 επαγγελματίες, εξειδικευμένους στην περίθαλψη καρκινοπαθών, από νοσηλευτές, συμβούλους και φυσιοθεραπευτές μέχρι διατροφολόγους, κοινωνικούς λειτουργούς και λογοθεραπευτές, υποστηρίζοντας υπεύθυνα τους ασθενείς στις καθημερινές προκλήσεις της ζωής με τον καρκίνο.

Η φιλοσοφία της Macmillan είναι η ανάπτυξη ολοκληρωμένων ομάδων, που παρέχουν στο σπίτι, στο νοσοκομείο ή στα ειδικά κέντρα περίθαλψης, υπεύθυνη πληροφόρηση και υποστήριξη, βοηθώντας τους ασθενείς να μάθουν περισσότερα για τον καρκίνο, να αντιμετωπίσουν τα συμπτώματα και τις παρενέργειες και να ανακαλύψουν πρακτικούς τρόπους να ζουν με την ασθένεια.

Το έργο της Macmillan στοχεύει στην αλλαγή της ζωής των ανθρώπων που ζουν με καρκίνο σήμερα, αλλά και στη βελτίωση της ποιότητας ζωής των μελλοντικών ασθενών.



Γνωρίστε τα μοναδικά προνόμια που σας προσφέρει η Λότα Γάμου ELECTRONET και απολαύστε τα νέα σας σπίτι!
* Πανελλαδικό δίκτυο 91 καταστημάτων. Για να μπορούν οι συγγενείς ή οι φίλοι σας που μένουν μακριά να επιλέγουν τα δώρα τους από τα πιο κοντινά τους κατάστημα ELECTRONET. * Γρήγορη εξυπηρέτηση απαραμ. Μεγάλη ποικιλία επώνυμων προϊόντων που συνδυάζουν υψηλή ποιότητα, μοντέρνο design και καταπληκτικές τιμές. * Εξειδικευμένος σύμβουλος στη διάθεσή σας σε κάθε κατάστημα ELECTRONET, για να οργανώσετε μαζί του την παραμυθένια λεπτομέρεια του γάμου σας.
* Ένα υπέροχο δώρο για τα μελλόνυμφα ζευγάρια είναι την ELECTRONET με τις καλύτερες τιμές για «ΣΑΝΕ ΣΥΤΥΧΙΑ»!

ELECTRONET
Σαν στο σπίτι σας!

ΜΟΣΧΙΔΗΣ Ο.Ε.
Π. Π. ΓΕΡΜΑΝΟΥ (ΕΝΤΟΣ ΕΜΠΟΡΙΚΟΥ ΚΕΝΤΡΟΥ), ΡΟΔΟΣ, ΤΗΛ.: 22410 35846-20162

ΓΝΩΜΩΝ
ΦΡΟΝΤΙΣΤΗΡΙΑ
Μ. ΓΙΑΝΝΙΚΟΥΡΗΣ

32 ΧΡΟΝΙΑ ΔΗΜΙΟΥΡΓΙΚΗΣ ΠΡΟΣΦΟΡΑΣ!
... και συνεχίζουμε

Διδάσκουν:
Γιαννικουρής Μανώλης
Οικονόμου Νέστορας
Σέρβου Βεατρίκη

• **Μαθηματικά • Φυσική • Χημεία • Αρχαία**
• **Ιστορία • Έκθεση • Α.Ο.Θ. • Α.Ο.Δ.Ε.**
• **Ανάπτυξη εφαρμογών σε προγραμματιστικό περιβάλλον**

Τμήματα: 4μελή - 6μελή - 8μελή - Ιδιαίτερα

Έναρξη Μαθημάτων:
Β' - Γ' Λυκείου 16 Αυγούστου
Α' Λυκείου - Α'-Β'-Γ' Γυμνασίου 1 Σεπτεμβρίου

• ΕΓΓΡΑΦΕΣ - ΠΛΗΡΟΦΟΡΙΕΣ: Καθημερινά 10-1 το πρωί και 7-10 το απόγευμα
• ΧΕΙΜΑΡΡΑΣ 117 • Τηλέφωνα: 22410 25700 - 25250 - 25252 **Κιν:** 694 88 89 689

ΕΧΕΙ ΔΗΜΙΟΥΡΓΗΘΕΙ ΜΕΙΖΟΝ ΘΕΜΑ

ΨΗΦΙΣΜΑ ΤΟΥ ΕΒΕΔ για την επιλεκτική διακοπή της επιδότησης επιτοκίου

«Οι νησιωτικές πολιτικές δεν είναι απλώς σενάρια επί χάρτου»



Το δ.σ. του ΕΒΕΔ κατά την τελευταία του συνεδρίαση στις 23 Σεπτεμβρίου 2005, συζήτησε το πρόβλημα που δημιουργήθηκε με τη διακοπή της επιδότησης του επιτοκίου, επιλεκτικά για τα νησιά του Αιγαίου και εξέδωσε ψήφισμα, το οποίο προφανώς θα κοινοποιήσει στο υπουργείο Οικονομίας και Οικονομικών, αν και δεν γίνεται σχετική μνεία (προκύπτει, όμως, από τα συμφραζόμενα).

Στο ψήφισμα του ΕΒΕΔ αναφέρονται τα ακόλουθα:

Το Διοικητικό Συμβούλιο του Επιμελητηρίου Δωδεκανήσου, κατά τη συνεδρίασή του στις 23 Σεπτεμβρίου 2005, με μεγάλη έκπληξη πληροφορήθηκε το περιεχόμενο της υπ' αριθμό 20863/Β1206/ΦΕΚ 791 (Β/10-6-05) απόφασής σας, σύμφωνα με την οποία παρατείνεται έως 31-12-05 η ισχύς του μέτρου της επιδότησης του επιτοκίου δανεισμού των κεφαλαίων κίνησης των εμπορικών επιχειρήσεων των νομών Ξάνθης, Ροδόπης και Έβρου, προκειμένου όπως αναφέρεται στην παραπάνω απόφαση να στηριχθεί η «αναγκαιότητα διεύρυνσης της αναπτυξιακής δραστηριότητας και διατήρησης της επαύξησης των θέσεων απασχόλησης στις επιχειρήσεις των νομών Ξάνθης, Ροδόπης και Έβρου».

Διαπιστώνουμε πως με διαφορετικά κριτήρια αντιμετωπίζονται οι νησιωτικοί νομοί Δωδεκανήσου, Λέσβου, Σάμου και Χίου για τους οποίους η ανάγκη διεύρυνσης της αναπτυξιακής τους δραστηριότητας και η διατήρηση των θέσεων απασχόλησης, κρίθηκε ως καλυμένη.

θεωρούμε ότι η απόφαση αυτή αναιρεί στην πράξη την δεδομένη πρόθεση της κυβέρνησης και προσωπικά του πρωθυπουργού κ. Κ. Καραμανλή, για ειδικές νησιωτικές πολιτικές, πράγμα για το οποίο το Επιμελητήριο Δωδεκανήσου εκφράζει την έντονη διαμαρτυρία του.

Μεταφέρουμε τη δυσαρέσκεια και τον έντονο προβληματισμό των εκπροσώπων των παραγωγικών τάξεων του νομού μας, που με ομόφωνη απόφασή τους κατά τη συνεδρίαση του Δ.Σ. της 23 Σεπτεμβρίου 2005 ζητούν για μια ακόμη φορά αυτό που και στο παρελθόν έχουν τεκμηριώσει με τις επιστολές και τα υπομνήματα που έχουν υποβάλει και ιδιοχείρως στις 29-6-2004, στον υφυπουργό Οικονομίας και Οικονομικών κ. Π. Δούκα, αλλά και με επιστολή στις 3-12-2004 στον υπουργό Οικονομίας και Οικονομικών κ. Γ. Αλογοσκούφη, και δεν είναι άλλο από την παράταση της εφαρμογής του παραπάνω μέτρου και στην περιοχή μας.

Σε αντίθετη περίπτωση θα θεωρήσουμε ότι οι επιχειρηματίες της Δωδεκανήσου και του Αιγαίου, οι οποίοι ήδη αντιμετωπίζουν οξυμένα προβλήματα λόγω της γεωγραφικής ιδιομορφίας της περιοχής (ακτοπλοϊκό, κόστος μεταφοράς κλπ) δεν τυγχάνουν της προσοχής της βοήθειας της πολιτείας. Οι νησιωτικές πολιτικές άλλωστε, για τις οποίες εδώ και 10 χρόνια διατυμπανίζουν οι πάντες την αναγκαιότητά τους δεν είναι απλώς σενάρια επί χάρτου, αλλά συγκεκριμένα μέτρα, όπως αυτό της επιδότησης επιτοκίου.

Οι επιχειρήσεις της νησιωτικής περιοχής μας καλούνται από θέση σαφώς μειονεκτική, να ανταπεξέλθουν σε ένα περιβάλλον εξόχως ανταγωνιστικό και αυτό δεν μπορούν να το επιτύχουν χωρίς την ουσιαστική στήριξή τους από πλευράς πολιτείας. Εχουμε κάθε λόγο να πιστεύουμε πως θα ικανοποιηθεί το παραπάνω καθ' όλα δίκαιο, τεκμηριωμένο και επιβεβλημένο αίτημά μας.

Για το Δ.Σ.
Ο ΠΡΟΕΔΡΟΣ
ΗΛΙΑΣ ΣΤ. ΚΩΤΙΑΔΗΣ

ΠΑΡΕΜΒΑΣΗ ΚΑΡΑΜΑΡΙΟΥ

Πληροφορίες στο μεταξύ αναφέρουν ότι ο βουλευτής Δωδ/νήσου της ΝΔ κ. Τάσος Καραμάριος θα επιδιώξει σήμερα να έχει συνάντηση με τον γενικό διευθυντή του υπουργείου Οικονομίας και Οικονομικών κ. Σιδηρόπουλο, στον οποίον ανήκει η πατρότητα της αποφάσεως, προκειμένου να συζητήσει μαζί του το όλο πρόβλημα.

Σημειώνεται ότι το θέμα δεν ανήκει στην αρμοδιότητα του υφ/ργού κ. Δούκα (και κακώς απευθύνθηκε προς αυτόν το ΕΒΕΔ) αλλά του υπουργού κ. Γ. Αλογοσκούφη.

Με την ευκαιρία θα πρέπει να τονισθεί ότι δεν είναι η πρώτη φορά που «γραφειοκράτες» του υπουργείου αυτού έχουν προκαλέσει, με τις εισηγήσεις ή τις αποφάσεις τους, τεράστια βλάβη στην οικονομία των Δωδ/νήσων.

ΓΙΑ ΤΗΝ ΑΝΑΔΕΙΞΗ ΠΡΟΒΛΗΜΑΤΩΝ ΤΟΥΣ

ΕΠΑΦΕΣ ΜΕ ΤΟΠΙΚΟΥΣ ΦΟΡΕΙΣ

άρχισαν οι αστυνομικοί της Ρόδου

Συναντήθηκαν ήδη με τον βουλευτή κ. Κώστα Κάισερλη



Σειρά επαφών με τοπικούς φορείς εγκαινίασε η Ενωση Αστυνομικών Υπαλλήλων Νομού Δωδεκανήσου με σκοπό την ανάδειξη των προβλημάτων που τους απασχολούν και κατ' επέκταση την επίλυσή τους.

Στα πλαίσια αυτά πραγματοποιήθηκε ήδη συνάντηση με τον βουλευτή κ. Κώστα Κάισερλη, για τα αποτελέσματα της οποίας εκδόθηκε χθες η ακόλουθη ενημερωτική ανακοίνωση:

- Το Δ.Σ. της Ενωσης Αστυνομικών Υπαλλήλων Νομού Δωδεκανήσου σε μια σειρά επαφών που έχει ξεκινήσει με τους τοπικούς φορείς για την ανάδειξη των τοπικών προβλημάτων με σκοπό την επίλυσή τους, συναντήθηκε κατόπιν πρωτοβουλίας του ιδίου, χθες με τον βουλευτή του ΠΑΣΟΚ Ν. Δωδεκανήσου κον Καΐσερλη Κωνσταντίνο και του εξέθεσε τα προβλήματα του κλάδου στα Δωδεκάνησα, καταθέτοντας παράλληλα υπόμνημα.

- Συζητήθηκαν και αναλύθηκαν:

Α) Κτιριακές εγκαταστάσεις.

Β) Υγιεινή Αστυνομικών καταστημάτων.

Γ) Ειδικό επίδομα παραμεθορίου.

Δ) Επέκταση Δ/ξεων Ν. 2085/92 και στο Αστυνομικό προσωπικό που υπηρετεί σε παραμεθόριες-προβληματικές περιοχές.

Ε) Επέκταση των Δ/ξεων Ν. 3103/2003 (επίδομα σε Αστυνομικούς που υπηρετούν σε υπηρεσίες συνόρων).

ΣΤ) Αναδιάρθρωση υπηρεσιών -αύξηση οργανικών θέσεων- ενίσχυση των υπηρεσιών με μόνιμο προσωπικό.

Από τον βουλευτή δόθηκε η υπόσχεση για προώθηση των ζητημάτων, θέτοντας αυτά στην πραγματική τους διάσταση, στους αρμόδιους φορείς, προκειμένου να επιτευχθεί η επίλυσή τους, δίνοντας προτεραιότητα στην ενίσχυση των Υπηρεσιών με προσωπικό ανάλογο του ελλείμματος που παρουσιάζεται, εν όψει της τοποθέτησης νεοεξερχομένων Αστυφυλάκων από τις Σχολές.

Για το διοικητικό συμβούλιο
Ο πρόεδρος
Καψάλης Βασίλειος
Ο γεν. Γραμματέας
Χήτας Λάμπρος

ΚΕΝΤΡΑ ΞΕΝΩΝ ΓΛΩΣΣΩΝ

ΚΟΥΛΑ ΓΙΑΚΟΥΜΑΚΗ

ΠΤΥΧΙΟΥΧΟΣ Α.Α., Α.Β. UNIVERSITY OF BALTIMORE U.S.A.

Προκριθείτε στην επιτυχία!
Αξιοποιείστε τις ικανότητές σας!
Πραγματοποιείστε τους στόχους σας!

Αγγλικά-Γαλλικά-Γερμανικά-Ιταλικά

LOWER σε 5 χρόνια PROFICIENCY σε 7 χρόνια

Πολυετής πείρα και υπευθυνότητα, αναλαμβάνουμε τη σωστή διδασκαλία από έμπειρους καθηγητές.

- Ολιγομελή τμήματα με εντατική διδασκαλία ώστε οι μαθητές να αποκτούν βεβαιώσεις σε χρόνο ρεκόρ, στις εξετάσεις:
  CAMBRIDGE-MICHIGAN-TOEFL-IELTS-EDEXCEL-PALSO-GOETHE
  Με πολύ υψηλά ποσοστά επιτυχίας
- Εξεταστικό κέντρο για τις εξετάσεις CAMBRIDGE του επιπέδου Young Learners. Για παιδιά ηλικίας 7-12 ετών. Με συνεργασία του ΒΡΕΤΑΝΙΚΟΥ ΣΥΜΒΟΥΛΙΟΥ.
- Τμήματα για επαγγελματίες
- Τμήματα Pre-junior ηλικίας 5-6 ετών με ημιδιατροφή δωρεάν.
- Κλιματιζόμενες και άρτια εξοπλισμένες αίθουσες σε ευχάριστο και φιλικό περιβάλλον.
- Εργαστήριο Computer Lab με Multimedia προγράμματα, Video Room και δανειστική βιβλιοθήκη.
- Οργανώνουμε πολιτιστικές εκδηλώσεις και εκπαιδευτικές εκδρομές στο εξωτερικό.

ΚΕΝΤΡΑ ΞΕΝΩΝ ΓΛΩΣΣΩΝ
ΚΟΥΛΑ ΓΙΑΚΟΥΜΑΚΗ
ΜΕ ΚΥΡΟΣ ΚΑΙ ΥΠΕΡΟΧΗ ΣΤΗ ΞΕΝΟΓΛΩΣΣΗ ΕΚΠΑΙΔΕΥΣΗ

Εγγραφές καθημερινά από τις 10.00-13.00 & 18.00-20.30
Πειραιώς 7Α Τηλ. 22410-32633, 74755, Αρχάγγελος 22440-23053

δsports

ΕΠΙΜΕΛΕΙΑ:
ΗΛΙΑΣ ΛΟΪΖΟΣ -
ΣΤΕΦΑΝΟΣ ΓΚΙΖΛΗΣ

19οι Αιγαιοπελαγίτικοι

Αγώνες Στίβου - Σαράντα τέσσερις αθλητές από την Ρόδο στην Σάμο



TAE KWON DO

Πλούσιος απολογισμός από τον ΓΑΟ Ρόδου

ΚΥΠΕΛΛΟ ΔΩΔΕΚΑΝΗΣΟΥ

Δύσκολη πρόκριση του Απόλλωνα Καλυθιών

Β' ΚΑΤΗΓΟΡΙΑ

Νίκη του Αστέρα Κέρδισε την Τήλο χθες 3-0

Επιστολή των παικτών του Α.Σ. Τήλου

Εχασαν το καταστατικό...

Αθλητική Κυψέλη στον «Κεραμεικό»

ΡΟΔΟΣ

ΕΠΙΠΛΕΟΝ ΠΡΟΠΟΝΗΣΗ ΓΙΑ ΕΦΤΑ

Τα εργομετρικά τεστ έδειξαν ότι χρειάζονται δουλειά παίκτες της Ρόδου

Τα αποτελέσματα των εργομετρικών εξετάσεων έδειξαν ότι κάποιοι παίκτες από την ομάδα της Ρόδου βρίσκονται πίσω σε σχέση με τους υπόλοιπους. Ετσι ξεκίνησαν ένα διαφορετικό πρόγραμμα οι Μποϊλής, Πλίγκος, Αγγελόπουλος, Εργάτης, Δερμιτζάκης, Γκινής, Αθανασίου.

Οι συγκεκριμένοι παίκτες χθες προπονήθηκαν επιπλέον το απόγευμα, μιας και η κανονική προπόνηση είχε γίνει το πρωί. Η προσπάθεια από το τεχνικό επιτελείο της Ρόδου θα είναι να έλθουν σε κάποιο ικανοποιητικό επίπεδο για να μπορέσουν κάποια στιγμή να βρεθούν εκεί που είναι και οι υπόλοιποι.

Είναι φυσιολογικό αυτό να συμβεί για ορισμένους καθότι ξεκίνησαν αργότερα την προετοιμασία αφού αποκτήθηκαν και αργότερα από την ομάδα της Ρόδου.

Χθες απουσίαζε από την πρωινή προπόνηση αδικαιολόγητα ο Στόιος.



Ο Βαγγέλης Χοσάδας μιλώντας στην «δσπορ» είπε ότι ο αντίπαλος της Ρόδου είναι μια από τις πιο δύσκολες ομάδες.

Έχει πάρει αρκετές πληροφορίες για το υλικό που διαθέτει αλλά και τον τρόπο που αγωνίζεται και θα προσπαθήσει με τους παίκτες του να πάρουν το θετικό αποτέλεσμα από την Τρίπολη.

Οι διαιτητές στην Γ' Εθνική

Από την επιτροπή ορισμού διαιτητών της ΕΠΟ ορίσθηκαν οι διαιτητές στα παιχνίδια της Γ΄ Εθνικής κατηγορίας. Αναλυτικά:

1ος ΟΜΙΛΟΣ

ΠΑΝΑΙΤΩΛΙΚΟΣ - ΑΓ. ΔΗΜΗΤΡΙΟΣ

ΔΙΑΙΤΗΤΗΣ: Κανδρής Γεώργ.	ΣΔΠ Ηλείας
ΒΟΗΘΟΣ: Κούλης Χ.	ΣΔΠ Ηλείας
ΒΟΗΘΟΣ: Σφυρής Σ.	ΣΔΠ Ηλείας
4ος ΔΙΑΙΤ.: Παπαηλιού Σ.	ΣΔΠ Ηλείας
ΠΑΡΑΤΗΡ.: Φραγκούλης Γ.	ΣΔΠ Πρέβεζας
ΑΝΑΠ. ΠΑΡ.: Παπανικολάου Δ.	ΣΔΠ Αχαΐας

ΗΛΙΑΣ ΒΑΣΙΛΙΚΟΥ - ΘΥΕΛΛΑ ΠΑΤΡΩΝ

ΔΙΑΙΤΗΤΗΣ: Δασκαλόπουλος Γ.	ΣΔΠ Κορίνθου
ΒΟΗΘΟΣ: Ψυχογιός Π.	ΣΔΠ Κορίνθου
ΒΟΗΘΟΣ: Χονδρόπουλος Π.	ΣΔΠ Κορίνθου
4ος ΔΙΑΙΤ.: Χατζής Γ.	ΣΔΠ Κορίνθου
ΠΑΡΑΤΗΡ.: Θαλασσινός Θ.	ΣΔΠ Αθηνών
ΑΝΑΠΛ. ΠΑΡ.: Κοσικίδης Δ.	ΣΔΠ Αθηνών

ΚΕΡΑΤΣΙΝΙ - ΑΠΟΛΛΩΝ ΑΘΗΝΩΝ

ΔΙΑΙΤΗΤΗΣ: Σιδηρόπουλος Αν.	ΣΔΠ Δωδ/νήσου
ΒΟΗΘΟΣ: Στεφανάκης Β.	ΣΔΠ Δωδ/νήσου
ΒΟΗΘΟΣ: Κακάνης Ν.	ΣΔΠ Εύβοιας
4ος ΔΙΑΙΤ.: Κάμπαξης Ι.	ΣΔΠ Εύβοιας
ΠΑΡΑΤΗΡ.: Κερασιώτης Α.	ΣΔΠ Αργολίδας
ΑΝΑΠΛ. ΠΑΡΑΤ.: Μουτάφης Ν.	ΣΔΠ Αργολίδας

ΑΣΤΕΡΑΣ ΤΡΙΠΟΛΗΣ - ΡΟΔΟΣ

ΔΙΑΙΤ.: Χρήστου Βίκτωρας	ΣΔΠ Βοιωτίας
ΒΟΗΘΟΣ: Κιούσης Δ.	ΣΔΠ Βοιωτίας
ΒΟΗΘΟΣ: Μαχαίρας Ε.	ΣΔΠ Αθηνών
4ος ΔΙΑΙΤ.: Τσίχλης Α.	ΣΔΠ Αθηνών
ΠΑΡΑΤΗΡ.: Σταύρου Ν.	ΣΔΠ Εύβοιας
ΑΝΑΠ/ΚΟΣ ΠΑΡ.: Ανούσος Π.	ΣΔΠ Λακωνίας

ΔΙΑΓΟΡΑΣ - ΜΕΣΣΗΝΙΑΚΟΣ

ΔΙΑΙΤ.: Καλογερόπουλος Χαρ.	ΣΔΠ Αθηνών
ΒΟΗΘΟΣ: Σφακιανάκης Ι.	ΣΔΠ Αθηνών
ΒΟΗΘΟΣ: Ρεμεντέλας Ν.	ΣΔΠ Αθηνών
4ος ΔΙΑΙΤ.: Κασκαντήρη Ε.	ΣΔΠ Αθηνών
ΠΑΡΑΤΗΡ.: Τόγιας Α.	ΣΔΠ Πειραιά
ΑΝΑΠΛ. ΠΑΡ.: Χασάπης Ι.	ΣΔΠ Πειραιά

ΑΙΟΛΙΚΟΣ - ΑΧΑΡΝΑΪΚΟΣ

ΔΙΑΙΤ.: Ιωαννίδης Κων/νος	ΣΔΠ Πειραιά
ΒΟΗΘΟΣ: Τσότρας Γ.	ΣΔΠ Πειραιά
ΒΟΗΘΟΣ: Παπανδριόπουλος Γ.	ΣΔΠ Πειραιά
4ος ΔΙΑΙΤ.: Λουρμπέας Σ.	ΣΔΠ Πειραιά
ΠΑΡΑΤΗΡ. : Παμφίλης Β.	ΣΔΠ Εύβοιας
ΑΝΑΠΛ. ΠΑΡ.: Καρβούνης Γ.	ΣΔΠ Εύβοιας

ΙΩΝΙΑ 2000 - ΑΤΣΑΛΕΝΙΟΣ

ΔΙΑΙΤ.: Δημητρόπουλος Αλέξ.	ΣΔΠ Αθηνών
ΒΟΗΘΟΣ: Κωνσταντινίδης Δ.	ΣΔΠ Αθηνών
ΒΟΗΘΟΣ: Νάρης Η.	ΣΔΠ Αθηνών
4ος ΔΙΑΙΤ.: Τίκας Τ.	ΣΔΠ Αθηνών
ΠΑΡΑΤΗΡ.: Κοντογιάννης Γ.	ΣΔΠ Ρεθύμνου
ΑΝΑΠΛ. ΠΑΡ.: Καρνής Σ.	ΣΔΠ Ρεθύμνου

ΒΥΖΑΣ ΜΕΓΑΡΩΝ - ΕΘΝΙΚΟΣ ΠΑΕ

ΔΙΑΙΤΗΤΗΣ: Κωνσταντίνου Γ.	ΣΔΠ Αιτ/νίας
ΒΟΗΘΟΣ: Κότσαλος Α.	ΣΔΠ Αιτ/νίας
ΒΟΗΘΟΣ: Λύτρας Κ.	ΣΔΠ Αιτ/νίας
4ος ΔΙΑΙΤ.: Μπαλωμένος Γ.	ΣΔΠ Αργολίδας
ΠΑΡΑΤΗΡ.: Ρέλλας Α.	ΣΔΠ Αχαΐας
ΑΝΑΠΛ. ΠΑΡ.: Κωσταδήμας Λ.	ΣΔΠ Αχαΐας



Με ατομικό πρόγραμμα συνεχίζει να προπονείται ο Τιράνσκι. Ούτε χθες μπόρεσε να μπει κανονικά στις προπονήσεις γιατί παραμένει πρησμένο το γόνατό του και πλέον η συμμετοχή του στο Κυριακάτικο παιχνίδι είναι αμφίβολη. Εάν καταφέρει να μπει έστω και την Παρασκευή υπάρχει το ενδεχόμενο να χρησιμοποιηθεί.

ΔΙΑΓΟΡΑΣ

ΜΟΝΟΣ ΓΥΜΝΑΖΕΤΑΙ Ο ΤΙΡΑΝΣΚΙ

Ωστόσο ο αυστριακός τεχνικός έχει δείξει ότι υπολογίζει μόνον όσους παίκτες είναι απολύτως καλά. Έτσι ο Κεφάλας έχει πάρει αρκετούς πόντους για να ντεπουτάρει στην κατηγορία.

Το παιχνίδι με τον Μεσσηνιακό θα ξεκινήσει στις 4μ.μ μετά την μετάθεση της ώρας από την ΕΠΣΔ. Είναι το πρώτο εντός έδρας παιχνίδι στην Γ' εθνική κατηγορία και πρέπει οι φίλαθλοι να βοηθήσουν με την παρουσία τους στο γήπεδο. Έχουν γίνει και θα γίνουν οι απαραίτητες ενέργειες από την διοίκηση για να είναι το γήπεδο όσο πιο γεμάτο γίνεται.

Αναστάτωση στο ακριτικό νησί της Τήλου

«Συμμετέχουμε σε ένα ερασιτεχνικό πρωτάθλημα. Μας έχουν ζητηθεί και από άλλα σωματεία παρόμοιες εξυπηρετήσεις στο παρελθόν, και δεν τους αρνηθήκαμε ποτέ!»

Α.Σ. ΤΗΛΟΣ

Τήλος 20-9-05 Προς :Ε.Π.Σ.Δ

Παρακαλούμε για συγκοινωνιακούς λόγους όπως μας ορίσετε το παιχνίδι μας με τον Αστέρα Μασσάρων στην Ρόδο για την Τετάρτη 28-9-2005 και ώρα 14:00! Αναχώρηση από Τήλο την ίδια μέρα στις 09:00 με το SEA STAR για Ρόδο!Επιστροφή στην Τήλο αυθημερόν με το SEA STAR στις 17:00!

Ευχαριστούμε για τον Α.Σ ΤΗΛΟΥ

Ο πρόεδρος — Ο γραμματέας

Αλιφέρης Αναστάσιος — Καμμά Σοφία

ΑΣΤΕΡΑΣ ΜΑΣ.
ΜΑΣΣΑΡΗ
Αγ. Πρωτ. 103

ΠΡΟΣ
ΕΠΣΔ

Συναινούμε οπως ο αγώνας μας με ΤΗΛΟ διεξαχθεί την Τετάρτη 28/9/2005 στο ώρα 16,00 στο γήπεδο Μασσάρων.

Για τον ΑΣΤΕΡΑ ΜΑΣ

Ο ΠΡΟΕΔΡΟΣ — Ο ΓΕΝ. ΓΡΑΜΜΑ

ΣΤ. ΤΡΙΑΝΤΕΝΟΣ — ΖΑΧΑΡΙΟΣ ΓΙΩΡΓΟΣ

Τα έγγραφα αιτήματα που έστειλαν στην ΕΠΣΔ Α.Σ. Τήλου και Αστέρας Μασάρων



Το θέμα που ανακινήθηκε σχετικά με τον ετεροχρονισμένο αγώνα Αστέρα Μ.- ΑΣ Τήλου, αναστάτωσε την μικρή κοινωνία της ακριτικής Τήλου και ιδιαίτερα τους ποδοσφαιριστές της τοπικής ομάδας.

Είναι γνωστό εδώ και αρκετά χρόνια πως η ομάδα του ΑΣ Τήλου είναι από τις ελάχιστες που λειτουργούν σε ερασιτεχνικά πλαίσια, ενώ οι περιπτώσεις που οι ίδιοι οι ποδοσφαιριστές πληρώνουν από την τσέπη τους για να μπορέσει η ομάδα να σταθεί στα πόδια της είναι πολλές. Στα γραφεία της «δσπορ» έφθασε επιστολή των ποδοσφαιριστών του ΑΣ Τήλου, οι οποίοι εξηγούν για ποιό λόγο ζήτησαν μετάθεση του αγώνα τους με τον Αστέρα και παράλληλα αναφέρουν τις δυσκολίες που αντιμετωπίζουν για να ταξιδέψουν στη Ρόδο και τα άλλα νησιά, για τις ανάγκες του πρωταθλήματος. Το περιεχόμενο της επιστολής έχει ως εξής:

«Προς μεγάλη μας έκπληξη όλοι εδώ στο νησί πληροφορηθήκαμε για το δημοσίευμα της εφημερίδας ΡΟΔΙΑΚΗ της 27-9-05, η οποία αναφερόταν σχετικά με τον ορισμό του αγώνα μας με τον Αστέρα Μασσάρων την Τετάρτη 28-9-05 και για το πόσο ήταν αυτό επιτρεπτό να γίνει!

Καταρχήν ζητήσαμε σαν μετακινούμενο σωματείο να αγωνιστούμε τη συγκεκριμένη μέρα, λόγω ενός γάμου που θα γινόταν το προηγούμενο Σαβ/κο. Οι τις ΕΠΣΔ μας ενημέρωσαν ότι αυτό δεν είναι εφικτό διότι υπάρχει δρομολόγιο την Κυριακή και ως εκ τούτου η ομάδα των Μασσάρων δεν δεχόταν το συγκεκριμένο ορισμό του αγώνα μας!

Κατόπιν συνεννόησης μας με τον πρόεδρο και τον προπονητή του Αστέρα και αφού ενημερώθηκαν για τους λόγους για τους οποίους εμείς ζητήσαμε τον ορισμό του αγώνα για την Τετάρτη 28-9-05, συνένεσαν με σχετικό έγγραφο προς την ΕΠΣΔ όπου και τους ευχαριστούμε γι' αυτό και έτσι το παιχνίδι ορίστηκε για την Τετάρτη 28-9-2005.

Ρωτάμε λοιπόν και εμείς την εφημ. ΡΟΔΙΑΚΗ που είναι το πρόβλημά της; - ποιος παραβίασε τον ΚΑΠ και τους νόμους; Συμμετέχουμε σε ένα ερασιτεχνικό πρωτάθλημα, το ποδόσφαιρο ο γάμος η χοροεσπερίδα κτλ είναι εκδηλώσεις κοινωνικού και πολιτιστικού περιεχομένου, όλες το ίδιο απαραίτητες. Μπορούν με καλή διάθεση και συνεννόηση να πραγματοποιούνται χωρίς κανένα πρόβλημα.

Μας έχουν ζητηθεί και από άλλα σωματεία παρόμοιες εξυπηρετήσεις στο παρελθόν και δεν τους αρνηθήκαμε ποτέ. Οταν εμείς ταξιδεύουμε 3 και 4 ημέρες για να δώσουμε ένα ή δύο παιχνίδια και πληρώνουμε κάθε χρόνο από την τσέπη μας τεράστια ποσά για να ανταπεξέλθουμε, όταν δεν περνούν καράβια για να μετακινηθούμε κανονικά, και για τόσες άλλες σοβαρές δυσκολίες που αντιμετωπίζουμε καθημερινά, κάπου εκεί θα πρέπει η εφημερίδα να σταθεί, και όχι σε όλα αυτά τα ασήμαντα που αναγράφει σήμερα.

Ας ασχοληθούμε όλοι με τα πραγματικά προβλήματα του δωδεκανησιακού ποδοσφαίρου...θα είναι καλό για όλους μας...»

Ευχαριστούμε...με εκτίμηση...οι ποδοσφαιριστές του Α.Σ. ΤΗΛΟΥ.

Ενα στολίδι στον «Κεραμεικό»

Κατασκευάσθηκε από την Νομαρχία και σε λίγες μέρες θα δοθεί για χρήση

Ακόμη ένα γήπεδο ποδοσφαίρου 5Χ5 στολίζει την πόλη μας, το οποίο μάλιστα είναι «πνιγμένο» στο πράσινο. Συγκεκριμένα βρίσκεται στον αύλειο χώρο του γυμνασίου στον Κεραμεικό και κατασκευάσθηκε από τη Νομαρχία.

Η πρωτοβουλία και ιδέα ανήκει στην πρόεδρο του Νομαρχιακού Αθλητικού Οργανισμού Δωδεκανήσου Ανδριάνα Μπαφίτη, η οποία έγινε αποδεκτή και ήδη στο γήπεδο έχει τοποθετηθεί χλοοτάπητας 4ης γενιάς ενώ παράλληλα έχει ολοκληρωθεί και η περίφραξη. Απομένει πλέον ο ηλεκτροφωτισμός του γηπέδου και πλέον άλλη μια αθλητική κυψέλη, ποδοσφαιρική, θα παραδοθεί για χρήση το προσεχές διάστημα στην νεολαία της πόλης μας και τις ομάδες.

Στις σκέψεις της νομαρχίας είναι το γήπεδο να παραδοθεί στον Δήμο Ρόδου και κατ' επέκταση στον ΔΟΝΑ, αλλά εξετάζεται και η περίπτωση να παραδοθεί στο σχολικό συγκρότημα του «Κεραμεικού» που θα το χρησιμοποιεί σίγουρα τις πρωινές ώρες, όμως υπάρχει το πρόβλημα για το απόγευμα, καθώς θα χρειασθεί να κάνει πρόσληψη υπαλλήλου – φύλακα.

Η πρόεδρος του ΝΑΟΔ σε ερώτηση της «δσπορ» προχωρά στην υλοποιήση ακόμη μιας ιδέας που αφορά την κατασκευή γηπέδου 5Χ5 στο ακριτικό νησί του Καστελλορίζου.

Και ήδη έχουν γίνει οι σχετικές επαφές με τον δήμαρχο του νησιού για την εξεύρεση κατάλληλου χώρου.



Τώρα όσον αφορά το γήπεδο 5Χ5 των Φανών, η πρόεδρος του ΝΑΟΔ Ανδριάνα Μπαφίτη τόνισε πως υπάρχει μια καθυστέρηση στις εργασίες ολοκλήρωσης, αλλά πιστεύει πως σε δύο εβδομάδες το έργο θα παραδοθεί προς χρήση.

Η κ. Μπαφίτη συμπλήρωσε πως θα ήταν καλό και είναι στις σκέψεις της κάθε Δημοτικό Διαμέρισμα ν' αποκτήσει ένα γήπεδο 5Χ5. Η ομάδα του Γ.Σ. Διαγόρα έχει υποβάλλει σχετικό αίτημα στον ΝΑΟΔ και ζητά για προπονήσεις το γήπεδο του «Κεραμεικού».

ΣΤΙΒΟΣ

19οι ΑΙΓΑΙΟΠΕΛΑΓΙΤΙΚΟΙ ΑΓΩΝΕΣ

Θα διεξαχθούν μεθαύριο στο Καρλόβασι Σάμου

ΟΣΕΓΑΣ σε συνεργασία με το υπουργείο Αιγαίου και την ΕΑΣ Χίου –Σάμου θα διοργανώσει το Σάββατο και την Κυριακή 2 Οκτωβρίου 2005 στο Δημοτικό Στάδιο στο Καρλόβασι Σάμου τους «19ους Αιγαιοπελαγίτικους Αγώνες Στίβου» με τη συμμετοχή αθλητών και αθλητριών των ΕΑΣ Δωδεκανήσου, Χίου –Σάμου, Λέσβου και Κυκλάδων.

Οι Αιγαιοπελαγίτικοι αγώνες είναι πλέον ένας καταξιωμένος θεσμός που στόχο έχουν να δώσουν επί πλέον αγωνιστικές ευκαιρίες στους αθλητές της περιοχής και να βελτιώσουν την υλικοτεχνική υποδομή των νησιών του Αιγαίου.

Από το νησί μας στους αγώνες δήλωσαν συμμετοχή τέσσερα σωματεία ΓΑΣ ΥΓΕΙΑ Ρόδου, Γ.Σ. Διαγόρας, Νίκη Ρόδου και Ηρακλής Λάρδου.

Οι αθλητές και οι συνοδοί που θα ταξιδέψουν για το Καρλόβασι Σάμου είναι οι παρακάτω:

Φιλίππου Γιάννης,	ΓΑΣ Υγεία Ρόδου,	αθλητής
Μαρκόπουλος Μιχάλης,	ΓΑΣ Υγεία Ρόδου,	αθλητής
Σεΐτης Μιχάλης,	ΓΑΣ Υγεία Ρόδου,	αθλητής
Διακονικόλας Σάββας,	ΓΑΣ Υγεία Ρόδου,	αθλητής
Φαρμακίδης Γιώργος,	ΓΑΣ Υγεία Ρόδου,	αθλητής
Κατσαράς Σωτήρης,	ΓΑΣ Υγεία Ρόδου,	αθλητής
Γιαννακάκης Αντώνης,	ΓΑΣ Υγεία Ρόδου,	αθλητής
Διάκου Κων/νος,	ΓΑΣ Υγεία Ρόδου,	αθλητής
Χατζής Βασίλης,	ΓΑΣ Υγεία Ρόδου,	αθλητής
Καστρινάκης Ελευθέριος,	ΓΑΣ Υγεία Ρόδου,	αθλητής
Λαουδίκος Σάββας,	ΓΑΣ Υγεία Ρόδου,	αθλητής
Κόζα Μαρία,	ΓΑΣ Υγεία Ρόδου,	αθλήτρια
Πυτιροπούλου Αναστασία,	ΓΑΣ Υγεία Ρόδου,	αθλήτρια
Τερεζάκη Μερόπη,	ΓΑΣ Υγεία Ρόδου,	αθλήτρια
Σφυρίου Ειρήνη,	ΓΑΣ Υγεία Ρόδου,	αθλήτρια
Μαρκοπούλου Ελευθερία,	ΓΑΣ Υγεία Ρόδου,	αθλήτρια
Παπαδημητρίου Τσαμπίκος,	ΓΑΣ Υγεία Ρόδου,	συνοδός
Πετρά Χριστίνα,	ΓΑΣ Υγεία Ρόδου,	συνοδός
Κεράνης Στέλιος,	ΠΑΟ Διαγόρας Ρόδου,	αθλ.
Παπαδόπουλος Αντώνης,	ΠΑΟ Διαγόρας Ρόδου,	αθλ.
Σολινταράκης Αλη,	ΠΑΟ Διαγόρας Ρόδου,	αθλητής
Δοντσώφ Πέτρος,	ΠΑΟ Διαγόρας Ρόδου,	αθλητής
Τρούμπας Γιώργος,	ΠΑΟ Διαγόρας Ρόδου,	αθλητής
Βουλής Διαμαντής,	ΠΑΟ Διαγόρας Ρόδου,	αθλητής
Σκούμπρου Δέσποινα,	ΠΑΟ Διαγόρας Ρόδου,	αθλήτρια
Εμμανουηλίδου Αρχοντία,	ΠΑΟ Διαγόρας Ρόδου,	αθλήτρια
Ντάσκα Αννα,	ΠΑΟ Διαγόρας Ρόδου,	αθλήτρια
Ντάσκα Μαρία,	ΠΑΟ Διαγόρας Ρόδου,	αθλήτρια
Κανατά Ελένη,	ΠΑΟ Διαγόρας Ρόδου,	αθλήτρια
Μάγος Σταμάτης,	ΠΑΟ Διαγόρας Ρόδου,	συνοδός
Καραταπάνης Σταύρος,	ΑΣ Η Νίκη της Ρόδου,	αθλητής
Μουτσάκης Βασίλης,	ΑΣ Η Νίκη της Ρόδου,	αθλητής
Κουρμαδιάς Παναγιώτης,	ΑΣ Η Νίκη της Ρόδου,	αθλητής
Κουρμαδιάς Τσαμπίκος,	ΑΣ Η Νίκη της Ρόδου,	αθλητής
Καραντάνης Δημήτρης,	ΑΣ Η Νίκη της Ρόδου,	αθλητής
Λοΐζου Φωτεινή,	ΑΣ Η Νίκη της Ρόδου,	αθλήτρια
Τρόκα Γκρισίλντα,	ΑΣ Η Νίκη της Ρόδου,	αθλήτρια
Κυριαζή Κατερίνα,	ΑΣ Η Νίκη της Ρόδου,	αθλήτρια
Καλτσουνάκη Σταματία,	ΑΣ Η Νίκη της Ρόδου,	αθλήτρια
Κουφομανώλη Μιχαλίτσα,	ΑΣ Η Νίκη της Ρόδου,	αθλήτρια
Καραμπάτσου Μελισάνθη,	ΑΣ Η Νίκη της Ρόδου,	αθλήτρια
Απτόγλου Αγγελική,	ΑΣ Η Νίκη της Ρόδου,	αθλήτρια
Καλαεντζή Τσαμπίκα,	ΑΣ Η Νίκη της Ρόδου,	αθλήτρια
Στυλιανίδης Θανάσης,	ΑΣ Η Νίκη της Ρόδου,	συνοδός
Κωβιού Θεοδόσης,	ΑΕ Ηρακλής Λάρδου,	αθλητής
Νικολαΐδης Δημήτρης,	ΑΕ Ηρακλής Λάρδου,	αθλητής
Νικηταράς Παναγιώτης,	ΑΕ Ηρακλής Λάρδου,	αθλητής
Πάχου Μαρία,	ΑΕ Ηρακλής Λάρδου,	αθλήτρια.
Ροδάτης Νίκος,	ΓΣ Νέων Λέρου,	συνοδός
Παπαντωνάκης Μιλτιάδης,	ΓΣ Νέων Λέρου,	συνοδός

Προκρίθηκε στην παράταση

Ιδρωσε αλλά τα κατάφερε ο Απόλλων Καλυθιών να κάμψει την αντίσταση του ψυχωμένου Δαμάγητου στο έξτρα μισάωρο (3-2)

Δύσκολα πήρε την πρόκριση ο Απόλλων Καλυθιών στην Παστίδα από τον τυπικά γηπεδούχο Δαμάγητο θολού με 2-3 στην παράταση.

Το παιχνίδι ήταν μοιρασμένο με τις ομάδες να έχουν αμφότερες τις ευκαιρίες για να πάρουν τη νίκη αλλά τελικά οι Καλυθενοί κατάφεραν έστω και στην παράταση να κάμψουν την αντίσταση της αξιόμαχης ομάδας, του Σταμάτη Κούρου.

Το σκορ άνοιξε στο 5' με απευθείας κόρνερ ο Τσαλίκης (1-0) ενώ στο 30' ο Σταυρής Μ. με μακρινό σουτ έφερε το ματς στα ίσα (1-1). Πέντε λεπτά αργότερα (35') ο Ορφανός Β. με κεφαλιά ύστερα από μπαλιά του Κουρμαδιά έδωσε το προβάδισμα στους Απολλωνιστές (1-2), ενώ το γκολ που έστειλε το ματς στην παράταση πέτυχε ο Παπαμανώλης στο 55'. Το τελικό 2-3 διαμόρφωσε ο νεαρός Κοντουδιός στο 95' ενώ στο 98' ο Ορφανός των φιλοξενουμένων και στο 115' ο Ζαγκανίκας του Δαμάγητου είχαν σουτ στο δοκάρι.

Να σημειωθεί πως αντίπαλοι στο χθεσινό ματς τέθηκαν και τα αδέλφια Χατζηνικόλα με τον Μιχάλη να υπερασπίζεται την εστία του Δαμάγητου και τον Σταμάτη που χαμογέλασε στο τέλος, αυτή του Απόλλωνα.

ΔΑΜΑΓΗΤΟΣ:
Χατζηνικόλας Μιχ., Μπαρμπαντώνης, Ζαγκανίκας, Κατσαρός, Φιλίππου, Καραγιάννης, Μπάλα (80' Σταυριάς), Τσαλίκης (106' Νικολλής), Παπαμανώλης, Χάσκας (70' Καρπάθιος), Κόγκος.

ΑΠΟΛΛΩΝ ΚΑΛ.:
Χατζηνικόλας Στ., Σταυρής Στ., Σταυρής Μιχ., Δημητριάδης, Χατζηνικόλας Γ. (60' Κόκκας), Μαριάς (46 λ.τ. Λαζαρίδης), Κασταμούλης, Κουφαλάκης (80' Κοντουδιός), Ορφανός Β., Κουρμαδιάς, Μπρισνόβαλης.

ΚΥΠΕΛΛΟ ΔΩΔΕΚΑΝΗΣΟΥ

Τα αποτελέσματα που σημειώθηκαν στους αγώνες της Α' φάσης του Κυπέλλου Δωδεκανήσου στον όμιλο Ρόδου και τον υποόμιλο Κω έχουν ως εξής:

ΟΜΙΛΟΣ ΡΟΔΟΥ

Ευαγόρας - Δόξα Ψίνθου	4-1
Ασπίδα Απολακκιάς - Αλθαιμένης	5-0
Φοίβος - ΖΕΥΣ	7-1
ΠΑΣ Ασκληπιείου - Ορφέας	0-1
Δαμάγητος - Απόλλων Καλυθιών	2-2 κ.α., 3-2 παράταση

ΥΠΟΟΜΙΛΟΣ ΚΩ

Αντίμαχος - Ασκληπιός Κω	1-0
Πυλί - Νικαγόρας 1-1 κ.α.,	2-1 παράταση

Β' ΚΑΤΗΓΟΡΙΑ

Νίκη του Αστέρα στα Μάσαρη

• Κέρδισε με 3-0 τον Α.Σ. Τήλου για την 1η αγωνιστική του πρωταθλήματος • Για πέναλτυ που δεν έδωσε ο διαιτητής διαμαρτυρήθηκαν οι φιλοξενούμενοι

Την πρώτη του νίκη στο πρωτάθλημα της Β' Κατηγορίας πέτυχε χθες ο Αστέρας Μασάρων, καθώς κέρδισε με 3-0 τον Α.Σ. Τήλου.

Σε γενικές γραμμές έγινε ένα καλό παιχνίδι αφού στο πρώτο ημίχρονο ήταν μοιρασμένο.

Οι γηπεδούχοι προηγήθηκαν 1-0 στο 23', ενώ οι φιλοξενούμενοι διαμαρτυρήθηκαν στο 32', καθώς υποστηρίζουν πως ο Σκαφίδας ανέτρεψε τον Μόσχου στην περιοχή, αλλά ο διαιτητής Κόττορος έδειξε συνέχεια στο παιχνίδι.

Στην επανάληψη ο Αστέρας ήταν καλύτερος και πετυχαίνοντας ακόμη δύο γκολ σφράγισε τη νίκη του.

Η Τήλος που έπαιξε με απουσίες δεν είχε δυνάμεις ν' αντισταθεί και να κάνει κάτι διαφορετικό.

Φάσεις και γκολ

23' Κυπριώτης - Μουσακίνιας έπαιξαν το ένα - δύο και ο πρώτος με πλασέ πέτυχε το 1-0.

62' Κιάρι και Μουσακίνιας συνδυάσθηκαν υπέροχα, όμως το πλασέ του δεύτερου απέκρουσε με τα πόδια ο Χατζηγεωργίου.

67' Από σέντρα του Κιάρι ο Μουσακίνιας με κοντινό πλασέ διπλασίασε τα τέρματα του Αστέρα.

74' Ο Μουσακίνιας έβγαλε τη σέντρα πλασέ του Μουδάτσου, απέκρουσε εντυπωσιακά σε κόρνερ ο Χατζηγεωργίου.

78' Από πάσα του Σπανού, ο Κυπριώτης με διαγώνιο σουτ πέτυχε το 3-0.

Καλή σε γενικές γραμμές η διαιτησία των Κόττορου - Καραχανή - Γουλάρα.

ΑΣΤΕΡΑΣ ΜΑΣ.
Λαμπριανός, Κουρμαδιάς (46' Σπανός), Σκαφίδας, Ζανέττος, Σταυρίδης, Τόδε, Μουδάτσος, Κυπριώτης (80' Λεβεντέρης), Μουσακίνιας, Κιάρι, Ροδίτης (75' Χατζηκώστας).

Α.Σ. ΤΗΛΟΥ
Χατζηγεωργίου, Νικολής Π. (70' Ζγκουρός), Μηλιός, Αλιφέρης, Σακελλάρης Κ. (77' Βογιατζής), Χριστοφής, Νικολής Στ., Σακελλάρης Η., Κωστίδης (87' Φυλακούρης), Μόσχου, Οικονόμου.

Εχασαν το Καταστατικό...

Την προϊσταμένη του Γραφείου Φυσικής Αγωγής Δωδεκανήσου Ειρήνη Γιαλλουράκη επισκέφθηκε χθες το πρωί το μέλος του διοικητικού συμβουλίου του Διγενή Τάσος Ψυλλάκης.

Σύμφωνα με έγκυρες πληροφορίες οι λόγοι που οδήγησαν τον έμπειρο παράγοντα στο Γ.Φ.Α. ήταν πως ήθελε να πάρει ένα αντίγραφο του τροποποιημένου καταστατικού του συλλόγου του, καθώς κανένα μέλος του Δ.Σ. δεν είχε κάτι τέτοιο στα χέρια του.

Η κ. Γιαλλουράκη του απάντησε, σύμφωνα με τις ίδιες πληροφορίες, πως έπρεπε ο σύλλογος να είχε φροντίσει και να έχει στην κατοχή του αντίγραφο του καταστατικού.

Οι ίδιες πληροφορίες λένε πως η προϊσταμένη του Γραφείου Φυσικής Αγωγής αρνήθηκε να εκδώσει αντίγραφο στον κ. Ψυλλάκη, ο οποίος πήγε στην συνέχεια στο Πρωτοδικείο Ρόδου και με την βοήθεια δικηγόρου εξασφάλισε το αντίγραφο που ήθελε για την ομάδα του.

Αυτό που ξενίζει είναι πως εδώ και δύο χρόνια περίπου αυτή η ευθύνη έχει μεταβιβασθεί στον ΝΑΟΔ αλλά το αρχείο με τα καταστατικά και άλλα των σωματείων δεν του έχει παραδοθεί.

Από τον νομαρχιακό οργανισμό όταν χρειασθούν κάτι που αφορά τα σωματεία πηγαίνουν στο Γ.Φ.Α. για ενημέρωση.

Πληροφορίες αναφέρουν πως υπάρχει ένα κενό που αφορά την μετακόμιση του αρχείου από το Γ.Φ.Α. στα γραφεία του ΝΑΟΔ. Εάν κάποια ομάδα χρειασθεί κάτι και δεν μπορεί να εξυπηρετηθεί από τον ΝΑΟΔ τότε οι εκπρόσωποι απευθύνονται στο Πρωτοδικείο Ρόδου.



ΠΛΟΥΣΙΟΣ ΑΠΟΛΟΓΙΣΜΟΣ

Σπουδαίες και πολλές οι διακρίσεις του Γυμναστικού Αθλητικού Ομίλου ΤΑΕ KWO DO Ρόδου



Δεκαοχτώ χρόνια έχουν περάσει από την ημέρα που ιδρύθηκε ο Γυμναστικός Αθλητικός Ομιλος ΤΑΕ KWO DO Ρόδου με δάσκαλο – προπονητή τον Παύλο Καζατζόγλου.

Το 1987 ο σύλλογος άρχισε να κάνει δειλά – δειλά τα πρώτα του βήματα με τους νεαρούς τότε αθλητές και αθλήτριες.

Τα πρώτα χρόνια οι δραστηριότητες ήταν εσωτερικού χαρακτήρα καθώς έπρεπε οι αθλητές στις μεταξύ τους αναμετρήσεις να μάθουν ν' αγωνίζονται.

Μετά από πέντε (5) χρόνια δουλειάς (1992) ο σύλλογος πήρε μέρος στο 1ο Τουρνουά Ρόδου.

Την αμέσως επόμενη χρονιά (1993) ήρθε η πρώτη διάκριση του συλλόγου στην κατηγορία των εφήβων. Πλέον το νερό είχε μπει στ' αυλάκι και οι κόποι των προηγούμενων ετών άρχισαν ν' αποδίδουν καρπούς καθώς η συμμετοχή του συλλόγου σε ελληνικά και διεθνή τουρνουά αλλά και πρωταθλήματα ήταν συνεχής με αποτέλεσμα να έρχονται οι διακρίσεις των αθλητών και των αθλητριών που κατακτούσαν μετάλλια σε όλες τις κατηγορίες του αθλήματος.

Παρακάτω θα διαπιστώσετε την δραστηριότητα και τις επιτυχίες του συλλόγου από επίσημα Πανελλήνια πρωταθλήματα ΤΑΕ KWO DO.

ΠΡΩΤΑΘΛΗΜΑΤΑ - ΤΟΥΡΝΟΥΑ

1ο ΤΟΥΡΝΟΥΑ ΤΚD ΡΟΔΟΥ	26-27-28 Ιουνίου 1992
2ο ΤΟΥΡΝΟΥΑ ΤΚD ΡΟΔΟΥ	23-24 Απριλίου 1994
3ο ΑΝΟΙΚΤΟ ΔΙΕΘΝΕΣ ΤΟΥΡΝΟΥΑ ΤΚD	19-20-21 Απριλίου 1996
4ο ΤΟΥΡΝΟΥΑ ΤΚD ΡΟΔΟΥ	1-2 Ιουλίου 2000
5ο ΤΟΥΡΝΟΥΑ ΤΚD ΡΟΔΟΥ	1-2 Δεκεμβρίου 2001
6ο ΔΙΕΘΝΕΣ ΑΝΟΙΚΤΟ ΠΡΩΤΑΘΛ. ΤΚD	19-20 Απριλίου 2003

ΠΑΝΔΩΔΕΚΑΝΗΣΙΑΚΑ ΤΟΥΡΝΟΥΑ

1ο ΠΑΝΔΩΔΕΚΑΝΗΣΙΑΚΟ ΠΡΩΤΑΘΛ. ΤΚD	7 Ιανουαρίου 1995
2ο ΠΑΝΔΩΔΕΚΑΝΗΣΙΑΚΟ ΠΡΩΤΑΘΛ. ΤΚD	3-4 Απριλίου 1999
3ο ΠΑΝΔΩΔΕΚΑΝΗΣΙΑΚΟ ΠΡΩΤΑΘΛ. ΤΚD	23 Νοεμβρίου 2002

ΠΑΝΕΛΛΗΝΙΕΣ ΘΕΣΕΙΣ

ΑΘΛΗΤΕΣ:

(ΚΑΣΤΟΡΙΑ)	ΤΣΑΓΚΑΡΗΣ Χ.	- 76 ΕΦΗΒΩΝ 3η θέση 10-11/7/1993
(ΑΘΗΝΑ)	ΣΕΪΤΗΣ Ε.	- 58 ΕΦΗΒΩΝ 3η θέση 16-17/4/1994
	ΕΛΕΥΘΕΡΙΟΥ Δ.	- 36 ΠΑΙΔΩΝ 2η θέση 22-23-24/7/2001
(ΛΑΡΙΣΑ)	ΜΑΔΕΜΛΗΣ Γ.	- 54 ΠΑΙΔΩΝ 1η θέση14-15/12/2002

ΑΘΛΗΤΡΙΕΣ:

(ΒΟΛΟΣ)	ΘΥΡΗ ΑΝΑΣΤ.	- 59 ΝΕΑΝΙΔΩΝ 3η θέση 2003

ΘΕΣΕΙΣ ΚΥΠΕΛΛΟΥ ΕΛΛΑΔΟΣ

ΑΘΛΗΤΕΣ:

(ΒΟΝΙΤΣΑ)	ΚΟΥΡΟΥΚΛΙΔΗΣ ΑΛΕΞ.	- 40 ΠΑΙΔΩΝ 1η θέση 25-26/10/2003
	ΣΚΛΑΒΟΣ ΙΩΑΝ.	- 28 ΠΑΙΔΩΝ 1η θέση25-26/10/2003
	ΜΙΜΗΓΙΑΝΝΗΣ ΑΝΔΡΕΑΣ	- 72 ΑΝΔΡΩΝ 3η θέση25-26/10/2003

ΑΘΛΗΤΡΙΕΣ:

	ΘΥΡΗ ΑΝΑΣΤ.	- 63 ΝΕΑΝΙΔΩΝ 2η θέση 25-26/10/2003
(ΚΑΡΔΙΤΣΑ)	ΜΙΜΗΓΙΑΝΝΗΣ ΑΝΔΡΕΑΣ	- 72 ΑΝΔΡΩΝ 1η θέση 18/10/2003
(ΜΕΣΟΛΟΓΓΙ)	ΜΙΜΗΓΙΑΝΝΗΣ ΑΝΔΡΕΑΣ	- 72 ΑΝΔΡΩΝ 3η θέση2002

ΕΝΟΠΛΩΝ ΔΥΝΑΜΕΩΝ

ΑΘΛΗΤΕΣ:

(ΔΡΟΣΟΥΠΟΛΗ)	ΜΙΜΗΓΙΑΝΝΗΣ ΑΝΔΡΕΑΣ	- 72 ΑΝΔΡΩΝ 3η θέση 2001
(ΑΘΗΝΑ)	ΜΙΜΗΓΙΑΝΝΗΣ ΑΝΔΡΕΑΣ	- 67 ΑΝΔΡΩΝ 2η θέση 2002

ΤΟΠΙΚΗ ΕΠΙΤΡΟΠΗ ΔΩΔΕΚΑΝΗΣΟΥ

1ο ΔΙΕΘΝΕΣ ΠΡΩΤΑΘΛΗΜΑ ΤΚD «ΕΙΡΗΝΗ» (ΡΟΔΟΣ)27-28 Νοεμβρ. 2004

ΠΑΝΕΛΛΗΝΙΟ ΠΡΩΤΑΘΛΗΜΑ ΤΚD (ΧΑΛΚΙΔΑ) 24-25 Ιουνίου 2005

ΑΘΛΗΤΕΣ:

ΚΟΥΡΟΥΚΛΙΔΗΣ ΑΛΕΞ.	- 57 ΠΑΙΔΩΝ 2η θέση
ΚΑΛΙΔΑ ΕΥΑΓΓΕΛΙΑ	- 53 ΚΟΡΑΣΙΔΩΝ 3η θέση

ΕΠΣΔ

Καλούνται τέσσερις σε απολογία

Κατ' εφαρμογή των πειθαρχικών άρθρων 29 και 30 του ΚΑΠ και σύμφωνα με τα οικεία ΦΑ καλούνται σε έγγραφη απολογία μέχρι την ΤΕΤΑΡΤΗ 5 Οκτωβρίου και ώρα 14.00.

• Το Σωματείο ΚΑΛΥΜΝΙΑΚΟΣ και ο πρόεδρός του ΧΑΤΖΗΜΙΧΑΛΗΣ ΣΤΕΦΑΝΟΣ σύμφωνα με τα αναγραφόμενα στο Φ.Α από τον διαιτητή και την έκθεση του παρατηρητή. Η ανωτέρω κλήση αφορά τον αγώνα ΚΑΛΥΜΝΙΑΚΟΥ – ΚΛΕΑΝΘΗ (εισηγητής ο κ. Παπαεμμανουήλ).

• Το Σωματείο ΔΙΑΓΟΡΑΣ ΒΑΤΙΟΥ, ο πρόεδρός του ΚΑΜΠΟΥΡΗΣ Ι. Και ο προπονητής του ΕΥΣΤ. ΦΑΡΜΑΚΙΔΗΣ καθώς και το σωματείο ΔΙΓΕΝΗΣ και ο παράγοντάς τους ΨΥΛΛΑΚΗΣ ΑΝΑΣΤ. σύμφωνα με τα αναγραφόμενα στο Φ.Α. από τον διαιτητή και την έκθεση του παρατηρητή. Οι ανωτέρω κλήσεις αφορούν τον αγώνα ΔΙΑΓΟΡΑ ΒΑΤ. – ΔΙΓΕΝΗ ΚΟΣΚ. (εισηγητής ο κ. Σαββάκης).

• Μετά την κλήση σε απολογία βάσει των πειθαρχικών άρθρων 29 και 30 του ΚΑΠ η επιτροπή επέβαλε τις κάτωθι ποινές:

ΑΓΩΝΑΣ ΑΓ. ΓΕΩΡΓΙΟΣ – ΗΡΑΚΛΗΣ ΜΑΡ.

Στο Σωματείο ΑΓΙΟΣ ΓΕΩΡΓΙΟΣ την έγγραφη επίπληξη (άρθρο 30 παρ. 4 περ. ΙΙ εδαφ. α του ΚΑΠ).

Στον παράγοντα του ΦΡΑΓΚΙΝΗ ΕΡ. την απαγόρευση εισόδου στους αγωνιστικούς χώρους για ένα (1) μήνα, συνοδευόμενη από χρηματικό πρόστιμο τριάντα (30) EURO. (Άρθρο 30 § 4 περ. ΙΙΙ εδάφ. Γ).

Η προσεχής συνεδρίαση της Πειθαρχικής Επιτροπής θα γίνει την ΤΕΤΑΡΤΗ 5 Οκτωβρίου και ώρα 15.00

«Μάχες» στην Πορταριά



Το εντυπωσιακό Mitsubishi EVO του Γιώργου Κορωνιού θα έχουν τη δυνατότητα να θαυμάσουν από κοντά όσοι θεατές βρεθούν στην ανάβαση της Πορταριάς το ερχόμενο Σαββατοκύριακο

Στο βουνό των Κενταύρων μεταφέρεται το ερχόμενο Σαββατοκύριακο το πανελλήνιο πρωτάθλημα αναβάσεων. Η ανάβαση της Πορταριάς αποτελεί τον δο γύρο του θεσμού και παρουσιάζει έντονο ενδιαφέρον σχεδόν σε όλες τις κατηγορίες. Συνολικά 105 οδηγοί έχουν δηλώσει συμμετοχή και αναμένεται να μονομαχήσουν για μια όσο το δυνατόν καλύτερη θέση στις κατηγορίες ιστορικών, «Α», «Ν» και «Ε».

Μεγάλη «μάχη» αναμένεται στην κατηγορία «Α», που δείχνει να είναι και η πιο ενδιαφέρουσα για το φετινό πρωτάθλημα. Πολύ δυνατά αυτοκίνητα και κορυφαίοι οδηγοί θα δώσουν τον καλύτερο τους εαυτό για την πρώτη θέση προς όφελος φυσικά των θεατών.

Ο Γιώργος Κορωνιός από τη Ζάκυνθο είναι ένα από τα μεγάλα φαβορί και σίγουρα στόχος του είναι να σημειώσει τον καλύτερο χρόνο, έναντι των αντιπάλων του. «Έχουμε δείξει ότι μπορούμε να κερδίσουμε κάθε αγώνα. Πάμε στην Πορταριά για να φέρουμε το καλύτερο δυνατό αποτέλεσμα» τόνισε ο οδηγός του Mitsubishi EVO που προετοιμάζει η αγωνιστική ομάδα του Κώστα Κύρκου και έχει την υποστήριξη του καταστήματος οπτικών, στη Ζάκυνθο, «Ο.Κ».

Οι δοκιμές του αγώνα θα πραγματοποιηθούν το Σάββατο, ενώ ο αγώνας της Κυριακής θα ξεκινήσει στις 10 το πρωί.

Ειδική υπηρεσία που θα συσταθεί στο υπουργείο Οικονομικών *και θα στελεχωθεί με 500 «ράμπο» θα κυνηγήσει παράλληλα με τις εφορίες τους οφειλέτες του δημοσίου, αλλά και τους συγγενείς και εγγυητές των οφειλετών.*

ΑΥΣΤΗΡΕΣ ΕΝΤΟΛΕΣ ΑΔΑΜ ΡΕΓΚΟΥΖΑ ΠΡΟΣ ΤΙΣ ΕΦΟΡΙΕΣ

ΚΑΤΑΣΧΕΣΕΙΣ ΜΙΣΘΩΝ - ΕΝΟΙΚΙΩΝ ΓΙΑ ΛΗΞΙΠΡΟΘΕΣΜΑ ΧΡΕΗ

Την αμερικανική συνταγή θα ακολουθούν οι ελεγκτές για να εισπράξουν τα ληξιπρόθεσμα χρέη

Κυνήγι σε περισσότερους από 500.000 οφειλέτες του Δημοσίου εξαπολύει η Εφορία με κατασχέσεις μισθών, συντάξεων, τραπεζικών καταθέσεων και ενοικίων, πλειστηριασμούς ακινήτων, αλλά και κατασχέσεις περιουσιακών στοιχείων που ανήκουν σε συγγενείς και εγγυητές των οφειλετών.

Ο υφυπουργός Οικονομίας **Αδάμ Ρεγκούζας** για να αντιμετωπίσει την κατάρρευση των φορολογικών εσόδων, με εγκύκλιο του, δίνει εντολή στις εφορίες να ενεργοποιήσουν άμεσα τον μηχανισμό είσπραξης των ληξιπρόθεσμων οφειλών προς το Δημόσιο, οι οποίες συνολικά αγγίζουν τα 18 δισ. ευρώ. Και αυτό είναι το πρώτο βήμα. Μέχρι το τέλος του έτους θα δημιουργηθεί μια νέα ειδική υπηρεσία που θα λειτουργεί παράλληλα με τις εφορίες και θα έχει ως μοναδικό αντικείμενο την είσπραξη των ληξιπρόθεσμων οφειλών που θα αποτελέσουν την εγγύηση για την τιτλοποίηση περίπου 4 δισ. ευρώ των ληξιπρόθεσμων χρεών.

Σύμφωνα με πληροφορίες, αμέσως μετά την κατάθεση του προϋπολογισμού και τη σύσταση της νέας υπηρεσίας, οι 500 «ράμπο» που θα στελεχώσουν την υπηρεσία αυτή, θα αναζητήσουν όχι μόνο τους κύριους οφειλέτες, αλλά και κάθε πρόσωπο που θεωρείται συνυπόχρεος -εγγυητής και με την ατομική του περιουσία για την καταβολή φόρων και προστίμων προς το Δημόσιο όπως είναι οι σύζυγοι για οφειλές του άλλου συζύγου, οι κληρονόμοι για χρέη των κληρονομούμενων, διευθυντές, εταίροι και διαχειριστές για χρέη επιχειρήσεων, αγοραστές ακινήτων για οφειλές του προηγούμενου ιδιοκτήτη κλπ.

Από το σύνολο των ληξιπρόθεσμων χρεών επιδεικτικά είσπραξης θεωρούνται τα περίπου 10 δισ. ευρώ από τα οποία στην πρώτη φάση της τιτλοποίησης ληξιπρόθεσμων οφειλών θα μπουν ως εγγύηση τουλάχιστον 4 δισ. ευρώ έναντι των οποίων το δημόσιο θα εισπράξει άμεσα 1,9 δισ. ευρώ, ενώ τα υπόλοιπα θα χρησιμοποιηθούν για την επόμενη τιτλοποίηση, ύψους περίπου 1,2 δισ. ευρώ, που θα γίνει το 2006.

ΟΙ ΟΔΗΓΙΕΣ

Για να εξασφαλιστεί η είσπραξη των ληξιπρόθεσμων οφειλών και όχι «μόνο να διακοπεί ή ανασταλεί η παραγραφή τους» ο υφυπουργός έδωσε εντολή στις εφορίες για:

1. Ενεργοποίηση των Γραφείων Είσπραξης Ληξιπρόθεσμων Οφειλών στις ΔΟΥ Α' Τάξεως, τα οποία θα επικοινωνούν με τους οφειλέτες πριν τη λήψη των αναγκαστικών μέτρων είσπραξης των οφειλών.

2. Ερευνα και εντοπισμό των συνυπόχρεων προσώπων, τα οποία ευθύνονται με την περιουσία τους μαζί με τον πρωτοοφειλέτη για την πληρωμή της οφειλής.

3. Κατάσχεση μέχρι του 25% των μισθών, συντάξεων, μερισμάτων και βοηθημάτων που χορηγούν τα ασφαλιστικά ταμεία στους κατ' επανάληψη μη συνεπείς οφειλέτες.

4. Κατάσχεση μέχρι του 20% των ημερομισθίων στους οφειλέτες που δεν συμμορφώνονται.

5. Κατάσχεση μέχρι του 50% του εφάπαξ λόγω συνταξιοδότησης του οφειλέτη.

6. Κατάσχεση μισθωμάτων στα χέρια των ενοικιαστών. Σε κατασχέσεις ακινήτων, τα οποία αποφέρουν εισόδημα από μισθώματα θα γίνεται ταυτόχρονα και κατάσχεση των μισθωμάτων στα χέρια του ενοικιαστή, ώστε να υπάρχει άμεση είσπραξη της οφειλής.

7. Είσπραξη μικρού ύψους οφειλών στα χέρια τρίτων αντί της κατάσχεσης ή του πλειστηριασμού ακινήτων σημαντικής αξίας.

8. Εκδοση παραγγελίας κατάσχεσης σε βάρος ακινήτου ελεύθερου βαρών, του οποίου η αξία είναι μεγαλύτερη της οφειλής, αλλά όχι και πολλαπλάσια της.

9. Αμεση έκδοση προγράμματος πλειστηριασμού ακινήτων.

10. Κατάσχεση απαιτήσεων του οφειλέτη από πελάτες της επιχείρησής του. Σε περίπτωση που οι οφειλέτες - επιτηδευματίες έχουν απαιτήσεις προς τρίτα πρόσωπα -πελάτες, η εφορία θα τους βρίσκει και θα εισπράττει τα ποσά που χρωστούν στον επιτηδευματία -οφειλέτη.

11. Εκδοση φορολογικής ενημερότητας για είσπραξη χρημάτων μετά από συμμόρφωση του οφειλέτη. Το δημόσιο θα παρακρατεί την εισπραττόμενη απαίτηση ανάλογα με το ύψος της οφειλής. Αν ο οφειλέτης έχει βέβαιη και εκκαθαρισμένη απαίτηση κατά του δημοσίου αυτή συμψηφίζεται με το σύνολο των οφειλών.

12. Οφειλέτες που επικαλούνται πρόσκαιρη αδυναμία άμεσης εξόφλησης των ληξιπρόθεσμων οφειλών τους θα τους δίνεται η δυνατότητα τμηματικής καταβολής της οφειλής.

13. Συγκεκριμένοι υπάλληλοι θα αναλάβουν το ρόλο ντετέκτιβ και θα παρακολουθούν υποθέσεις κυρίως μεγάλων οφειλετών.

14. Πριν τη έναρξη κάθε προσωρινού ή τακτικού ελέγχου στην επιχείρηση οι ελεγκτές θα πρέπει να προσπαθούν να εισπράξουν τα ληξιπρόθεσμα χρέη. Ειδικότερα με την έναρξη του ελέγχου ο ελεγκτής θα κοινοποιεί στην επιχείρηση τα βεβαιωμένα και ληξιπρόθεσμα χρέη της και θα καταγράφει τα περιουσιακά στοιχεία της.

ΤΑ 10 ΜΕΤΡΑ ΕΙΣΠΡΑΞΗΣ ΟΦΕΙΛΩΝ



1 **Μισθοί - συντάξεις**
Κατάσχεση μέχρι του 25% των μισθών, συντάξεων, μερισμάτων και βοηθημάτων που χορηγούν τα ασφαλιστικά ταμεία.

2 **Ημερομίσθια**
Κατάσχεση μέχρι του 20% των ημερομισθίων.

3 **Εφάπαξ**
Κατάσχεση μέχρι του 50% του εφάπαξ λόγω συνταξιοδότησης του οφειλέτη

4 **Ενοίκια**
Κατάσχεση μισθωμάτων στα χέρια των ενοικιαστών

5 **Πελάτες**
Κατάσχεση απαιτήσεων του οφειλέτη από πελάτες της επιχείρησής του.

6 **Ακίνητα**
Κατασχέσεις ακινήτων

7 **Πλειστηριασμοί**
Πλειστηριασμοί ακινήτων

8 **Συνυπόχρεοι**
Κατάσχεση μικρών οφειλών στα χέρια τρίτων (συνυπόχρεοι, εγγυητές, συγγενείς, κ.λπ.)

9 **Συμψηφισμός**
Συμψηφισμός των απαιτήσεων του οφειλέτη κατά του δημοσίου με το σύνολο των ληξιπρόθεσμων χρεών του.

10 **Ελεγχοι**
Ελεγχος για τυχόν ληξιπρόθεσμες οφειλές πριν από τη διενέργεια φορολογικού ελέγχου στις επιχειρήσεις και τους ελεύθερους επαγγελματίες

ΕΛΕΓΧΟΙ ΓΙΑ ΑΥΞΗΣΗ ΤΩΝ ΕΣΟΔΩΝ

Φοροεπιδρομή με 16.639 ελέγχους σε επιχειρήσεις πετρελαιειδών προϊόντων, οικοδομικές εταιρείες, φροντιστήρια, παιδικούς σταθμούς, κέντρα διασκέδασης, εστιατόρια και συνεργεία αυτοκινήτων ξεκινούν από την 1η Οκτωβρίου οι ελεγκτές της Υπηρεσίας Ειδικών Ελέγχων (ΥΠΕΕ) του υπουργείου Οικονομίας.

Με στόχο να περιοριστεί η «μαύρη τρύπα» των εσόδων του προϋπολογισμού που φθάνει τα 1,8 δισ. ευρώ ο ειδικός γραμματέας της ΥΠΕΕ Ηλίας Αργυρός δίνει οδηγίες προς όλες τις περιφερειακές υπηρεσίες για τους ελέγχους που θα γίνουν στο τελευταίο τρίμηνο του έτους.

Στο στόχαστρο της ΥΠΕΕ βρίσκονται επιχειρήσεις που δεν αποδίδουν το ΦΠΑ, που χρησιμοποιούν πλαστά και εικονικά τιμολόγια, αλλά και το κύκλωμα διακίνησης της καυσίμων και του πετρελαίου θέρμανσης.

CIAO BOUTIQUE

THE AUTHORIZED DEALER IN RODOS

D&G DOLCE & GABANNA · GFF GIANFRANCO FERRE · VERSACE JEANS COUTURE · roberto cavalli · MOSCHINO · JOOP! · CK · GUESS · 4 YOU · JUST cavalli · DKNY JEANS · XZENO MILANO ITALY

Ciao Boutique, ΕΘ. Δωδεκανησίων 40, 85100 Ρόδος Τηλ. 22410 70402
Ciao Marc O Polo, Δημ. Θέμελη 83, 85100 Ρόδος, Τηλ. 22410 70401

ΝΑΥΤΙΚΗ ΕΤΑΙΡΕΙΑ
ΤΗΛΟΣ 21ος ΑΙΩΝΑΣ
ΠΡΟΓΡΑΜΜΑ SEA STAR ΑΠΟ 20/9/2005

ΔΕΥΤΕΡΑ

Λιμάνι	Άφιξη	Αναχώρηση
ΡΟΔΟΣ		08:45
ΤΗΛΟΣ	10:05	14:15
ΝΙΣΥΡΟΣ	14:50	17:30
ΤΗΛΟΣ	18:05	18:20
ΡΟΔΟΣ	19:40	Δ.

ΤΡΙΤΗ

Λιμάνι	Άφιξη	Αναχώρηση
ΡΟΔΟΣ		17:00
ΤΗΛΟΣ	18:20	Δ.

ΤΕΤΑΡΤΗ

Λιμάνι	Άφιξη	Αναχώρηση
ΤΗΛΟΣ		09:00
ΡΟΔΟΣ	10:20	19:00
ΤΗΛΟΣ	20:20	Δ.

ΠΑΡΑΣΚΕΥΗ

Λιμάνι	Άφιξη	Αναχώρηση
ΤΗΛΟΣ		09:00
ΡΟΔΟΣ	10:20	Δ.

ΣΑΒΒΑΤΟ

Λιμάνι	Άφιξη	Αναχώρηση
ΡΟΔΟΣ		09:00
ΧΑΛΚΗ	10:15	10:30
ΤΗΛΟΣ	11:20	Δ.

ΚΥΡΙΑΚΗ

Λιμάνι	Άφιξη	Αναχώρηση
ΤΗΛΟΣ		07:30
ΡΟΔΟΣ	08:50	17:30
ΤΗΛΟΣ	18:50	19:20
ΧΑΛΚΗ	20:15	20:20
ΡΟΔΟΣ	21:30	Δ.



ΠΛΗΡΟΦΟΡΙΕΣ: ΡΟΔΟΣ: ΤΗΛ.: 22410 78052, ΚΙΝ.: 6938 244523 • ΤΗΛΟΣ: 22460 44000

ΔΙΚΗΓΟΡΟΙ, ΣΥΜΒΟΛΑΙΟΓΡΑΦΟΙ, ΜΗΧΑΝΙΚΟΙ, ΑΡΧΙΤΕΚΤΟΝΕΣ, ΦΑΡΜΑΚΟΠΟΙΟΙ, ΛΟΓΙΣΤΕΣ

ΚΛΕΙΣΤΑ ΕΠΑΓΓΕΛΜΑΤΑ ΤΕΛΟΣ!

Ανακοίνωση - τελεσίγραφο από την Ευρωπαϊκή Επιτροπή

Επτά επιστημονικά επαγγέλματα, του δικηγόρου, του συμβολαιογράφου, του μηχανικού, του αρχιτέκτονα, του φαρμακοποιού, του λογιστή και του φοροτέχνη, που θεωρούνται «κλειστά», έχουν μπει στο μάτι της Ευρωπαϊκής Επιτροπής. Η Κομισιόν για πολλοστή φορά πιέζει να καταργηθούν οι φραγμοί που εμποδίζουν την είσοδο νέων επαγγελματιών και να απελευθερωθούν οι τιμές των παρεχόμενων υπηρεσιών καθώς νοθεύεται ο ανταγωνισμός και ζημιώνεται ο καταναλωτής.

Σχεδόν πέντε χρόνια μετά την πρώτη παρενόχληση των Βρυξελλών στην ελληνική κυβέρνηση να προχωρήσει στην κατάργηση ή τουλάχιστον στον περιορισμό των προνομίων των συγκεκριμένων επαγγελματικών ομάδων, η Ευρωπαϊκή Επιτροπή επανέρχεται δριμύτερη, και μάλιστα με στοιχεία.

Σε έκθεσή της, που έφθασε στο υπουργείο Οικονομίας πριν από λίγες ημέρες, επισημαίνει ότι «η Ελλάδα είναι μεταξύ των επτά χωρών της Ευρωπαϊκής Ένωσης που δεν ανέπτυξαν καμία πρωτοβουλία για τη μεταρρύθμιση της νομοθεσίας των επαγγελματικών κανόνων των ελεύθερων επαγγελμάτων». Και ζητεί από την κυβέρνηση σε συνεργασία με τις επαγγελματικές οργανώσεις να αναλάβει δράση για να υπάρξουν σύντομα αποτελέσματα.

Στη μελέτη διαπιστώνεται ότι εκτός από τα εμπόδια της ελεύθερης πρόσβασης νέων επιστημόνων στα συγκεκριμένα επαγγέλματα, τα προνόμια που απολαμβάνουν όσοι έχουν ενταχθεί στους εν λόγω κλάδους συνιστούν σαφή παραβίαση των αρχών του ελεύθερου ανταγωνισμού. Οι τέσσερις κυριότεροι περιορισμοί του ανταγωνισμού είναι οι εξής:

1. Οι καθορισμένες τιμές υπηρεσιών.

2. Οι συνιστώμενες από τις επαγγελματικές οργανώσεις αμοιβές.

3. Οι περιορισμοί στη διαφήμιση.

4. Οι όροι πρόσβασης στις αποκλειστικές δραστηριότητες με τις οποίες έχουν «προικιστεί».

Η Ευρωπαϊκή Επιτροπή συνιστά στους θιγόμενους νέους επαγγελματίες να προσφεύγουν στα εθνικά δικαστήρια για να προσβάλλουν κανόνες και διατάξεις που αποτελούν εμπόδιο στο να βρουν δουλειά.

Επίσης καλεί καταναλωτές και μικρές επιχειρήσεις, που επίσης θίγονται από την απουσία ανταγωνισμού, να προσφύγουν στην Επιτροπή Ανταγωνισμού, η οποία οφείλει να αντιμετωπίσει την κατάσταση ως ανεξάρτητη αρχή.

Στην έκθεση της Επιτροπής αναφέρονται τα συμπεράσματα εμπεριστατωμένης μελέτης που έγινε και στις 25 χώρες – μέλη της Ευρωπαϊκής Ένωσης προκειμένου να αποδειχθεί η ορθότητα της απελευθέρωσης. Η μελέτη καταδεικνύει ότι:

- Οι επιχειρηματικές υπηρεσίες (νομικές και λογιστικές υπηρεσίες, συμβουλές, τεχνικές αναλύσεις κτλ.) δημιουργούν κύκλο εργασιών άνω των 1.280 δισ. ευρώ ετησίως.
- Η σχετική προστιθέμενη αξία ξεπερνά τα 660 δισ. ευρώ.

ΜΕΤΑΡΡΥΘΜΙΣΗ ΝΟΜΟΘΕΣΙΑΣ ΓΙΑ ΤΑ ΚΛΕΙΣΤΑ ΕΠΑΓΓΕΛΜΑΤΑ

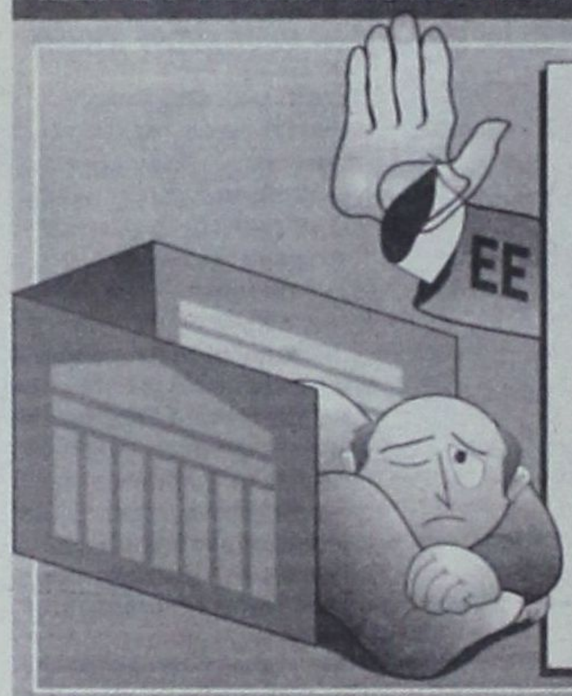

Γράφημα: «Το Βήμα» / Γ. Μαλιάνδς

ΤΙ ΕΚΑΝΑΝ	ΚΡΑΤΗ-ΜΕΛΗ
Καμία δραστηριότητα	Δημοκρατία της Τσεχίας, Κύπρος, Φινλανδία, Ελλάδα, Μάλτα, Ισπανία, Σουηδία
Ελάσσονες μεταρρυθμίσεις	Αυστρία, Λετονία, Ουγγαρία, Εσθονία, Σλοβενία, Πορτογαλία
Εργασίες ανάλυσης σε εξέλιξη	Βέλγιο, Ιταλία, Λουξεμβούργο, Πολωνία
Ελάσσονες μεταρρυθμίσεις και εργασίες ανάλυσης	Γαλλία, Γερμανία, Ιρλανδία, Λιθουανία, Σλοβακία
Ουσιώδεις διαρθρωτικές μεταρρυθμίσεις	Δανία, Κάτω Χώρες, Βρετανία



Ο πρόεδρος της Ευρωπαϊκής Επιτροπής κ. Ζοζέ Μανουέλ Μπαρόζο... τραβάει το αφτί των κυβερνήσεων που δεν έκαναν τίποτε ή προχώρησαν ελάχιστα στη μεγάλη μεταρρύθμιση της απελευθέρωσης των κλειστών επαγγελμάτων. Η Ελλάδα είναι στη χειρότερη κατηγορία μαζί με την Κύπρο, τη Δημοκρατία της Τσεχίας, τη Φινλανδία, τη Μάλτα, την Ισπανία και τη Σουηδία

Blue Star Ferries

ΑΠΟ ΡΟΔΟ

ΑΝΑΧΩΡΗΣΗ ΑΠΟ							ΑΦΙΞΗ
ΡΟΔΟ	ΚΩ	ΛΕΡΟ	ΠΑΤΜΟ	ΜΥΚΟΝΟ	ΣΥΡΟ	ΑΜΟΡΓΟ (ΚΑΤΑΠΟΛΑ)	ΠΕΙΡΑΙΑ
ΤΡΙΤΗ 19:00	ΤΡΙΤΗ 22:15	–	–	ΤΕΤΑΡΤΗ 03:20	–	–	ΤΕΤΑΡΤΗ 07:10
ΠΕΜΠΤΗ 19:00	ΠΕΜΠΤΗ 22:15	ΠΕΜΠΤΗ 23:55	ΠΑΡΑΣΚΕΥΗ 01:05	–	ΠΑΡΑΣΚΕΥΗ 05:00	–	ΠΑΡΑΣΚΕΥΗ 09:00
ΣΑΒΒΑΤΟ 09:30	ΣΑΒΒΑΤΟ 12:15	–	–	–	–	ΣΑΒΒΑΤΟ 15:50	ΣΑΒΒΑΤΟ 21:00
ΚΥΡΙΑΚΗ 18:00	ΚΥΡΙΑΚΗ 21:15	ΚΥΡΙΑΚΗ 22:55	ΔΕΥΤΕΡΑ 00:05	–	ΔΕΥΤΕΡΑ 04:15	–	ΔΕΥΤΕΡΑ 08:00

ΠΡΟΣ ΡΟΔΟ

ΑΝΑΧΩΡΗΣΗ ΑΠΟ ΠΕΙΡΑΙΑ	ΑΦΙΞΗ						
	ΣΥΡΟ	ΜΥΚΟΝΟ	ΑΜΟΡΓΟ (ΚΑΤΑΠΟΛΑ)	ΠΑΤΜΟ	ΛΕΡΟ	ΚΩ	ΡΟΔΟ
ΔΕΥΤΕΡΑ 19:30	ΔΕΥΤΕΡΑ 23:15	–	–	–	–	ΤΡΙΤΗ 05:00	ΤΡΙΤΗ 08:00
ΤΕΤΑΡΤΗ 19:30	ΤΕΤΑΡΤΗ 22:50	–	–	ΠΕΜΠΤΗ 02:25	ΠΕΜΠΤΗ 03:35	ΠΕΜΠΤΗ 05:15	ΠΕΜΠΤΗ 08:30
ΠΑΡΑΣΚΕΥΗ 19:30	–	ΠΑΡΑΣΚΕΥΗ 23:20	–	–	–	ΣΑΒΒΑΤΟ 03:55	ΣΑΒΒΑΤΟ 06:55
ΣΑΒΒΑΤΟ 23:55	–	–	ΚΥΡΙΑΚΗ 05:05	ΚΥΡΙΑΚΗ 07:25	ΚΥΡΙΑΚΗ 08:35	ΚΥΡΙΑΚΗ 10:15	ΚΥΡΙΑΚΗ 13:15



RODOS FERRIES SERVICES/SKEVO'S TRAVEL

ΚΑΝΤΕ ΚΡΑΤΗΣΗ ΤΩΡΑ!

ΠΛΗΡΟΦΟΡΙΕΣ ΚΑΙ ΚΡΑΤΗΣΕΙΣ ΘΕΣΕΩΝ ΣΤΟΝ ΤΑΞΙΔΙΩΤΙΚΟ ΣΑΣ ΠΡΑΚΤΟΡΑ Ή SKEVO'S TRAVEL: ΑΜΕΡΙΚΗΣ 111, ΡΟΔΟΣ, ΤΗΛ. ΚΡΑΤΗΣΕΩΝ ΕΠΙΒΑΤΩΝ ΚΑΙ Ι.Χ.: 22410-22461, 22410-75655, 22410-75310, ΤΗΛ. ΚΡΑΤΗΣΕΩΝ ΦΟΡΤΗΓΩΝ: 22410-76600

νέα εμφάνιση! νέες διεθνείς διακρίσεις!



Ο πετυχημένος συνδυασμός της ερυθρής Μανδηλαριάς με το μοναδικό Μοσχάτο Τρίτη, προσελκί με το εντυπωσιακό ρουμπινί χρώμα και τα γοητευτικά αρώματα κόκκινων φρούτων και τριαντάφυλλου. Συνοδεύει ιδανικά λευκά κρέατα, θαλασσινά, ζυμαρικά, πιάτα κινέζικης κουζίνας, sushi, σαλάτες και ορεκτικά.

ΕΝΑ ΑΠΟ ΤΑ 12 ΒΡΑΒΕΥΜΕΝΑ ΡΟΖΕ ΤΟΠΙΚΑ ΚΡΑΣΙΑ ΤΟΥ ΔΙΕΘΝΗ ΔΙΑΓΩΝΙΣΜΟΥ ΤΗΣ VINITALY *που πραγματοποιήθηκε στην Βερόνα της Ιταλίας τον Απρίλιο του 2003.*

C·A·I·R RODOS δημιουργίες ποιότητας

ΚΑΙΡ Α.Ε. 25 χλμ. Λιμάνι Ρόδου-Λίνδου, Ρόδος
Τηλ. 22410 68710-3 Fax: 22410 62615, e-mail: info@kair.gr

Παράρτημα Αθήνας Νέο Φάληρο
Τηλ. 210 4813870, Fax: 210 4814005, e-mail: kair@otenet.gr

ΟΙ ΤΟΥΡΙΣΤΕΣ ΕΠΕΣΤΡΕΨΑΝ ΣΤΗ ΧΩΡΑ ΜΑΣ ΜΕΤΑ ΑΠΟ ΠΕΝΤΕ ΧΡΟΝΙΑ

Η ΧΡΟΝΙΑ ΤΗΣ ΕΛΛΑΔΑΣ

Η Ελλάδα παρούσα από νωρίς σε όλες τις μεγάλες αγορές του κόσμου



Ο υπουργός Τουριστικής Ανάπτυξης τόνισε στο 3ο Εθνικό Συμβούλιο Τουρισμού ότι η σημαντική αύξηση της τουριστικής κίνησηςσυνεχίζεται και το φθινόπωρο

Ανοδικούς ρυθμούς συνεχίζει να καταγράφει η τουριστική κίνηση στη χώρα μας, σύμφωνα με τα στοιχεία που παρουσίασε ο υπουργός Τουριστικής Ανάπτυξης Δημήτρης Αβραμόπουλος, στη διάρκεια της συνεδρίασης του 3ου Εθνικού Συμβουλίου Τουρισμού.

Ξεκινώντας από τα στοιχεία του διεθνούς αεροδρομίου «Ελ. Βενιζέλος», ο υπουργός είπε ότι η κίνηση φέτος έχει παρουσιάσει αύξηση άνω του 12% για τους ξένους επιβάτες, ενώ ταυτόχρονα οι πτήσεις τσάρτερς διπλασιάστηκαν σε σχέση με την αντίστοιχη περίοδο του 2004.

Η σημαντική αύξηση της τουριστικής κίνησης φέτος, που συνεχίζεται και τους πρώτους φθινοπωρινούς μήνες, αναδείχθηκε στο πλαίσιο της προχθεσινής 3ης μέσα στη χρονιά συνεδρίασης του Εθνικού Συμβουλίου Τουρισμού, που συμβολικά έγινε στον εορτασμό της Παγκόσμιας Ημέρας Τουρισμού.

Ο υπουργός Τουριστικής Ανάπτυξης Δ. Αβραμόπουλος τόνισε ότι, αν και αυτή τη στιγμή συγκεκριμένοι αριθμοί για το ποσοστό της αύξησης φέτος στον τουρισμό δεν είναι ανακοινώσιμοι, διαβεβαίωσε ότι καταδεικνύουν πραγματική ανάκαμψη στον ελληνικό τουρισμό που καθιερώνεται σταδιακά διεθνώς ως ένας από τους πρώτους σε προτίμηση προορισμούς. **Μάλιστα, ανέφερε ότι η καλή αυτή εικόνα δεν αφορά μόνο τη θερινή περίοδο αλλά η αύξηση της τουριστικής κίνησης συνεχίζεται και τους μήνες Σεπτέμβριο και Οκτώβριο, ειδικότερα σε ό,τι αφορά τα τουριστικά καταλύματα ποιότητας.**

«Η χρονιά αυτή θεωρείται από τους επαγγελματίες του χώρου, από εσάς δηλαδή, ως η πρώτη διορθωτική χρονιά στον τουρισμό μετά από πέντε χρόνια» είπε απευθυνόμενος στους επαγγελματίες του τουρισμού που παραβρέθηκαν στο Συμβούλιο.

Επικαλέστηκε, εξάλλου, τα στατιστικά στοιχεία που δείχνουν μέχρι στιγμής κατ' αρχήν την αύξηση κατά 12% των αεροπορικών αφίξεων, με βάση τα στοιχεία του αεροδρομίου «Ελευθέριος Βενιζέλος» της Αθήνας, μιλώντας και για σημαντικά αυξημένο αριθμό μέσω των πτήσεων τσάρτερ. Επίσης, όσον αφορά στις τρέχουσες συναλλαγές, τις οποίες παρουσίασε ο κ. Δημ. Αβραμόπουλος, η Τράπεζα της Ελλάδος ανακοίνωσε ότι οι ακαθάριστες εισπράξεις από ταξιδιωτικές υπηρεσίες αυξήθηκαν κατά 6,1% σε σύγκριση με την περσινή περίοδο των Ολυμπιακών Αγώνων.

«Δεν υπάρχει πλέον καμία αμφιβολία ότι ανατρέψαμε το αρνητικό κλίμα των τελευταίων πέντε ετών. Ο τουρισμός στην πατρίδα μας έχει όδηγηθεί πλέον σε μία νέα πορεία ανάπτυξης της Ελλάδος, ως προορισμού υψηλής ποιότητας παγκόσμια» είπε χαρακτηριστικά. **Πρόσθεσε μάλιστα ότι στο διάστημα των τελευταίων 18 μηνών ανετράπη η καθοδική πορεία του τουρισμού μέσα από μία παγκόσμια διαφημιστική εκστρατεία που ξεκίνησε έγκαιρα, αλλά και μια πολιτική αναβάθμισης της παρουσίας της χώρας μας σε όλα τα διεθνή τουριστικά γεγονότα, εκθέσεις, φόρουμ.**

Και όλα αυτά συμφωνούν με όσα δήλωσε ο υπουργός «σε πείσμα όλων εκείνων των δυσοίωνων προβλέψεων που ήθελαν τον ελληνικό τουρισμό να συνεχίζει την πτωτική του πορεία. Με άλλα λόγια, οι Κασσάνδρες διαψεύστηκαν».

Σημαντική για την Ελλάδα αναμένεται να είναι η συνεργασία με το Παγκόσμιο Συμβούλιο Τουρισμού. Οπως ανακοινώθηκε προχθές, κατά τη διάρκεια του Εθνικού Συμβουλίου Τουρισμού, αποφασίστηκε η διοργάνωση στην Ελλάδα του Ετήσιου Φόρουμ για τον Παγκόσμιο Τουρισμό, που θα γίνει στις 18 Φεβρουαρίου του 2006. **Στο Φόρουμ αυτό αναμένεται να αποφασιστεί η μόνιμη εγκατάσταση στη χώρα μας παρατηρητηρίου του Παγκοσμίου Συμβουλίου Τουρισμού, με άξονα δράσης την περιοχή της νότιας και νοτιοανατολικής Ευρώπης και της Μεσογείου.**

Δεν είναι τυχαίο, άλλωστε, που ο πρόεδρος του Παγκοσμίου Συμβουλίου Τουρισμού Ζαν Κλοντ Μπομγκάρντεν επισκέφθηκε την Αθήνα για τις εορταστικές εκδηλώσεις της Παγκόσμιας Ημέρας Τουρισμού και παραβρέθηκε το Σάββατο στη μεγάλη εκδήλωση του Σουνίου. **Εκεί ήταν που δήλωσε ξεκάθαρα ότι η πορεία του ελληνικού τουρισμού τελικά ξεπέρασε τις προβλέψεις και τις προσδοκίες του ιδίου και προσωπικά συνεχάρη τον υπουργό Τουριστικής Ανάπτυξης Δ. Αβραμόπουλο για την προσπάθεια που κατέβαλε η Ελλάδα στον τομέα του τουρισμού τους τελευταίους μήνες.**

Στο κομμάτι της επικοινωνιακής πολιτικής επίσης αναμένεται να υπάρξουν άμεσα δράσεις ώστε η διαφήμιση στο εσωτερικό και το εξωτερικό να ξεκινήσει έγκαιρα και αποτελεσματικά.

Ηδη ολοκληρώθηκε από τον Ελληνικό Οργανισμό Τουρισμού ο διαγωνισμός για το 2006 για τη διαφήμιση στο εξωτερικό, ενώ ολοκληρώνεται μέχρι τα μέσα Οκτωβρίου ο διαγωνισμός για το διεθνή στρατηγικό σύμβουλο – marketing, καθώς και ο διαγωνισμός για τη σχεδίαση και κατασκευή σύγχρονης διαδικτυακής πύλης – portal του ελληνικού τουρισμού, η οποία θα παρέχει ένα ευρύτατο φάσμα πληροφοριών και υπηρεσιών.

«Η Ελλάδα θα είναι παρούσα σε όλο τον κόσμο από τα μέσα Οκτωβρίου, ακόμη πιο γρήγορα από πέρσι. **Σε όλες τις μεγάλες αγορές, ώστε να καλυφθούν και αυτές που αποφασίζουν νωρίς για τις διακοπές της επόμενης περιόδου.** Τηρούμε τις δεσμεύσεις μας, τις υποσχέσεις μας, σεβόμαστε τις δεσμεύσεις που έχει αναλάβει ο πρωθυπουργός», είπε χαρακτηριστικά ο κ. Αβραμόπουλος.

Επίσης προαναγγέλθηκε προχθές ότι στο εσωτερικό της χώρας μας ανανεώνεται και το 2006 η διαφημιστική εκστρατεία με τον τίτλο «Μένουμε Ελλάδα», η οποία ανανεώνεται και για το 2006, ενώ συγχρόνως το υπουργείο έχει ήδη ξεκινήσει το επικοινωνιακό πρόγραμμα για την τουριστική συνείδηση με εξειδικευμένη διαφημιστική εκστρατεία, που και αυτή θα συνεχιστεί το 2006.

Στο μεταξύ, συνεχίζεται με αναβαθμισμένους όρους το πρόγραμμα του κοινωνικού τουρισμού που συμβάλλει στην επιμήκυνση της τουριστικής περιόδου και τη διάχυσή της σε ολόκληρη την περιφέρεια.

ΓΕΝΙΚΗ ΤΕΧΝΙΚΗ
ΟΜΙΛΟΣ ΕΤΑΙΡΕΙΩΝ

ΑΝΑΝΕΩΜΕΝΟΙ ΚΑΙ ΠΑΝΤΑ ΠΡΩΤΟΠΟΡΟΙ
ΜΑΖΙ ΣΑΣ ΜΕ ΣΤΟΧΟ ΤΙΣ ΚΑΛΥΤΕΡΕΣ
ΤΕΧΝΙΚΕΣ ΛΥΣΕΙΣ

• ΕΤΟΙΜΟ ΣΚΥΡΟΔΕΜΑ
με ανανεωμένες -
σύγχρονες εγκαταστάσεις

• ΑΔΡΑΝΗ ΥΛΙΚΑ
υψηλών προδιαγραφών και
απαιτήσεων από
το ΝΕΟ Λατομείο μας

ΕΡΓΟΣΤΑΣΙΑ ΣΚΥΡΟΔΕΜΑΤΟΣ:
ΡΟΔΟΣ: 6ο χλμ. Παλαιάς Εθν. Οδού Ρόδου - Λίνδου, τηλ. 22410 - 60560/62323 FAX: 22410 60561
ΓΕΝΝΑΔΙ: 2ο χλμ. οδού ΓΕΝΝΑΔΙΟΥ - ΒΑΤΙΟΥ, τηλ. 22440 - 43470 FAX: 22440 43470
ΛΑΤΟΜΕΙΟ: Θέση Στραβόλαιμο ΚΑΛΥΘΙΩΝ
ΓΡΑΦΕΙΑ: Ρόδος Αρκαδίου 2, Τηλ. 22410-22186/22968/28058 FAX: 22410 - 33021

ΔΙΕΥΘΥΝΣΗ ΔΑΣΩΝ ΔΩΔΕΚΑΝΗΣΟΥ
ΑΝΑΚΟΙΝΩΣΗ

Γνωστοποιείται κατά το άρθρο 14 του Ν. 998/79, η αποστολή για ανάρτηση στο **Δήμο Καρπάθου** της αριθμ. **4521/26-08-05** Πράξης χαρακτηρισμού έκτασης που εκδόθηκε από τον Δ/ντή Δασών Δωδ/νήσου. Η έκταση που βρίσκεται στην θέση **«Κέρδος Αγ. Γεωργίου»,** Δ.Δ. **Αρκάσας,** Δήμου **Καρπάθου,** Νήσου **Καρπάθου,** εμβαδού **15.419 τ.μ.** χαρακτηρίζεται ως **γεωργική έκταση.**

Ο Δ/ΝΤΗΣ ΔΑΣΩΝ ΔΩΔ/ΣΟΥ
Κοντίτσης Φίλιππος
Δασολόγος με βαθμό Δ/ντή

ΠΕΡΙΛΗΨΗ ΔΙΑΚΗΡΥΞΗΣ

Ο Πρόεδρος του Διοικητικού Συμβουλίου (Δ.Σ.) της «Ανώνυμης Γεωργικής και Βιομηχανικής Εταιρείας Ρόδου, με την επωνυμία «ΚΑΙΡ Α.Γ.Β.Ε», κ. ΜΑΡΙΕΤΤΗΣ ΜΙΧΑΗΛ

ΔΙΑΚΗΡΥΣΣΕΙ

την επιλογή αναδόχου, με το σύστημα προσφοράς που περιλαμβάνει τη μελέτη και κατασκευή, για την εκτέλεση του έργου: «ΕΓΚΑΤΑΣΤΑΣΗ ΕΠΕΞΕΡΓΑΣΙΑΣ ΥΓΡΩΝ ΑΠΟΒΛΗΤΩΝ ΟΙΝΟΠΟΙΕΙΟΥ – ΕΜΦΙΑΛΩΤΗΡΙΟΥ», προϋπολογισμού δημοπράτησης 226.000 ευρώ συμπεριλαμβανομένου του Φ.Π.Α. (13%), που θα διεξαχθεί με τους όρους των τευχών δημοπράτησης, τις διατάξεις του Π.Δ. 283/26.5.89 (ΦΕΚ 132 Α/1989) «Προμήθειες και εκτέλεση έργων των αγροτικών Συνεταιριστικών Οργανώσεων και Συνεταιριστικών Εταιρειών» και τις σχετικές διατάξεις του Αστικού Κώδικα και καλεί τις ενδιαφερόμενες Εργοληπτικές Επιχειρήσεις να υποβάλουν προσφορά – πρόταση για την ανάδειξη Αναδόχου κατασκευής του ως άνω έργου.

Ο διαγωνισμός θα γίνει στις 17 Νοεμβρίου 2005, ημέρα Πέμπτη, στα γραφεία της ΚΑΙΡ Α.Γ.Β.Ε.

Ανώνυμη Γεωργική και Βιομηχανική Εταιρεία Ρόδου ΚΑΙΡ Α.Γ.Β.Ε.

2ο χλμ Λεωφόρου Ρόδου – Λίνδου
85 100 Ρόδος – Ελλάς
τηλ.: 22410 68770-3
fax: 22410 62575

Η επιτροπή θα παραλαμβάνει τις προσφορές μέχρι και τις 11.00 π.μ.

Το δημοπρατούμενο με την παρούσα έργο, περιλαμβάνει:

Την εκπόνηση της μελέτης εφαρμογής, των λοιπών απαιτούμενων υποστηρικτικών αυτής μελετών καθώς και την έκδοση όλων των απαραίτητων βάσει του Νόμου αδειοδοτήσεων, όπως η έκδοση οικοδομικής άδειας για τις τυχόν οικοδομικές κατασκευές του έργου, την υποβολή στοιχείων για έγκριση του αρχιτεκτονικού σχεδιασμού της μονάδας στην Αρμόδια ΕΠΑΕ αν απαιτείται, την υποβολή στοιχείων στη Διεύθυνση Βιομηχανίας και Εμπορίου για την έκδοση άδειας ίδρυσης και λειτουργίας, καθώς και την εκπόνηση μελέτης αποστράγγισης και δαπάνη αντίστοιχων έργων σε περίπτωση που κατά το στάδιο των εργασιών αποκαλυφθεί υδροφόρος ορίζοντας. Όλα τα παραπάνω αποτελούν υποχρεώσεις και δαπάνη του Αναδόχου του έργου.

Την κατασκευή του έργου σύμφωνα με τις τεχνικές προδιαγραφές της παρούσας, τη μελέτη προσφοράς και τη μελέτη εφαρμογής, σε πλήρη συμφωνία με την απόφαση έγκρισης περιβαλλοντικών όρων.

Τη θέση σε λειτουργία (start-up) και τη δοκιμαστική και αποδοτική λειτουργία της εγκατάστασης, για χρονικό διάστημα 6 μηνών.

Την εκπαίδευση του προσωπικού της ΚΑΙΡ Α.Γ.Β.Ε. στη Λειτουργία της Εγκατάστασης, καθώς και τη χορήγηση των απαιτούμενων εγχειριδίων λειτουργίας και συντήρησής της.

Το έργο θα εκτελεσθεί στο Νομό Δωδεκανήσου της Περιφέρειας Ν. Αιγαίου, στο Δήμο Ρόδου, στις εγκαταστάσεις της ΚΑΙΡ Α.Γ.Β.Ε. που βρίσκονται στο 2ο χλμ της Λεωφόρου Ρόδου – Λίνδου.

Η συνολική προθεσμία για την πλήρη περάτωση του έργου ορίζεται σε 12 μήνες από την ημέρα υπογραφής της εργολαβικής σύμβασης, εκ των οποίων οι πρώτοι 6 αντιστοιχούν στην ολοκλήρωση της κατασκευής και οι υπόλοιποι 6 στη δοκιμαστική λειτουργία.

Για τη συμμετοχή στη διαδικασία πρέπει να κατατεθούν, από κάθε διαγωνιζόμενο, εγγυήσεις συμμετοχής συνολικού ποσού τεσσάρων χιλιάδων (4.000,00) Ευρώ.

Κριτήριο ανάθεσης της σύμβασης είναι η ελάχιστη ανηγμένη προσφορά η οποία αποτελεί συνάρτηση της οικονομικής προσφοράς και της συνολικής βαθμολογίας της τεχνικής προσφοράς. Η ΚΑΙΡ Α.Γ.Β.Ε. μπορεί πάντοτε με απόφαση του Δ.Σ. να μην εγκρίνει το αποτέλεσμα της δημοπρασίας και να δημοπρατήσει πάλι το έργο με τους ίδιους ή τροποποιημένους όρους.

Τα τεύχη δημοπράτησης μπορούν να ζητηθούν μέχρι και δεκαπέντε (15) ημερολογιακές ημέρες πριν την ημερομηνία διεξαγωγής της Δημοπρασίας, έναντι κόστους 200 ευρώ. Η ΚΑΙΡ Α.Γ.Β.Ε. έχει το δικαίωμα αναβολής ή ματαίωσης του διαγωνισμού προσωρινά ή οριστικά.

Οι δικαιούμενοι συμμετοχής και οι λοιπές λεπτομέρειες διεξαγωγής του διαγωνισμού αναφέρονται στα αναλυτικά τεύχη δημοπράτησης του έργου.

ΓΙΑ ΤΗΝ ΚΑΙΡ Α.Γ.Β.Ε.
Ρόδος 28/9/2005
ΜΑΡΙΕΤΤΗΣ ΜΙΧΑΗΛ
Πρόεδρος του Δ.Σ.

ΠΕΡΙΛΗΨΗ

Με την με αριθμ. 4760/28-9-2005 έκθεση επιδόσεως του δικαστικού επιμελητή στο Πρωτοδικείο Ρόδου, Χρυσόστομου Κόκκαλη επιδόθηκε νόμιμα στον κ. Εισαγγελέα Πρωτοδικών Ρόδου, αντίγραφο της από 12-5-2004 και με αύξοντα αριθμό καταθέσεως 550/2004 αγωγής του Δημητρίου Γρηγορίου ή Γρηγόρη του Στεφάνου, κατοίκου Καλυθιών Ρόδου, καθώς και του από 11.1.2005 πρακτικού αναβολής του Ειρηνοδικείου Ρόδου, για τον πρώην κάτοικο Καλυθιών Ρόδου, Δημήτριο Γρηγορίου του Γρηγορίου, η οποία απευθύνεται ενώπιον του Ειρηνοδικείου Ρόδου, και με την οποία ο ενάγων ζητεί να αποκτήσει με χρησικτησία την κυριότητα των αναφερόμενων σ' αυτήν ακινήτων. Η συζήτηση της παραπάνω αγωγής προσδιορίστηκε αρχικά για τις 11.1.2005 και μετά από αναβολή για τις 29.11.2005.

Ρόδος 28 Σεπτεμβρίου 2005
Ο ΠΛΗΡΕΞΟΥΣΙΟΣ ΔΙΚΗΓΟΡΟΣ
ΤΣΑΜΠΙΚΑ Κ. ΤΣΙΝΝΑ

ΕΛΛΗΝΙΚΗ ΔΗΜΟΚΡΑΤΙΑ
ΔΗΜΟΣ ΡΟΔΟΥ
ΕΠΑΡΧΙΑ ΡΟΔΟΥ
ΝΟΜΟΣ ΔΩΔΕΚΑΝΗΣΟΥ
ΓΝΩΣΤΟΠΟΙΗΣΗ ΓΑΜΟΥ

Γνωστοποιείται, σύμφωνα με το άρθρο 1369 του Αστικού Κώδικα, όπως τροποποιήθηκε με το Ν. 1250/1982 ότι:

Ο Ιωάννης Καπαρουνάκης του Ορέστη και της Φωτεινής που γεννήθηκε στο Ηράκλειο του Νομού Ηρακλείου και κατοικεί στην Ρόδο του Νομού Δωδ/σου επαγγέλματος Αστυνομικός και η Άννα Χαλκιά του Ιωάννη και της Κυζούλας που γεννήθηκε στην Κάρπαθο του Νομού Δωδ/σου και κατοικεί στην Ρόδο επαγγέλματος οικιακά πρόκειται να παντρευθούν στο Δημαρχείο του Δήμου Ρόδίων - Δωδ/σου.

Ρόδος 28/9/2005
Ο ΔΗΜΑΡΧΟΣ
α.α.
ΝΙΚΟΣ ΧΑΡΑΛΑΜΠΗΣ
ΑΝΤΙΔΗΜΑΡΧΟΣ ΡΟΔΙΩΝ

ΤΕΧΝΙΚΗ ΕΤΑΙΡΕΙΑ
ΤΣΑΚΙΡΗΣ ΤΣΑΜΠΙΚΟΣ & ΣΙΑ Ε.Ε.

ΠΩΛΟΥΝΤΑΙ

1. Διαμερίσματα 120 τ.μ. (τριών υπνοδωματίων), 87 τ.μ. (δύο υπνοδωματίων) σε νεοανεγειρόμενη οικοδομή 6 διαμερισμάτων σε οικόπεδο 1.800 τ.μ. εντός σχεδίου πόλεως στην περιοχή Ιξιάς.
Οι οικοδομή είναι εξαιρετικής κατασκευής, διαθέτει ασανσέρ, κεντρική θέρμανση, καθώς και δύο θέσεις στάθμευσης για κάθε διαμέρισμα.

2. Μονοκατοικία πανταχόθεν ελεύθερη ανεπτυγμένη σε τρία επίπεδα συνολικής επιφάνειας 200 τ.μ. σε οικόπεδο 424 τ.μ. εντός σχεδίου πόλεως Ρόδου (περιοχή Καρακόνερο).

ΑΤΤΑΒΥΡΟΥ 56-85100 ΡΟΔΟΣ
Τηλ. 22410-35139
Φαξ: 22410-24262

ΣΥΛΛΟΓΟΣ ΑΠΟΦΟΙΤΩΝ ΒΕΝΕΤΟΚΛΕΙΟΥ ΓΥΜΝΑΣΙΟΥ ΡΟΔΟΥ

ΠΡΟΣΚΛΗΣΗ

Παρακαλούνται και προσκαλούνται οι σημερινοί πολίτες της Ρόδου **απόφοιτοι** του Βενετοκλείου Γυμνασίου Αρρένων Ρόδου επαγγελματίες, έμποροι, επιστήμονες κ.λπ., στα πλαίσια της αναγνώρισης του αποτελεσματικού εκπαιδευτικού ρόλου και της ηθικής υποχρέωσης που έχουν – έχουμε για το Γυμνάσιό μας να πλαισιώσουν τον Σύλλογό μας,

Εγγραφόμενοι ως Μέλη

προκειμένου να στηρίξουμε με κάθε μέσο τις ανάγκες του γυμνασίου, να γνωριστούμε μεταξύ μας, να αναπολήσουμε τις ωραίες εκείνες αξέχαστες μαθητικές στιγμές, μέσα από συναντήσεις, συνευρέσεις, περιηγήσεις κ.λπ.

Αποτελεί πρόκληση και υποχρέωση όλων μας να πλαισιώσουμε και να ενδυναμώσουμε τον Σύλλογό μας κυρίως δε την μεταξύ μας στενότερη σχέση και ανταλλαγή απόψεων για το καλό του Γυμνασίου μας.

Σας Προσκαλούμε στις Αρχαιρεσίες του Συλλόγου μας και συγκεκριμένα στην

Γενική Συνέλευση του Συλλόγου μας
Στις 1 – 10 – 2005

Στον χώρο εκδηλώσεων του Ακταίον και ώρα **20.00 μ.μ.**
ΕΙΘΙΣΤΑΙ ΝΑ ΕΙΣΤΕ ΠΑΡΟΝΤΕΣ

Για το Δ.Σ.
Ο Πρόεδρος
Καζουλάκης Γ. Ιωάννης

ΠΡΟΣΚΛΗΣΗ
ΕΚΔΗΛΩΣΗΣ ΕΝΔΙΑΦΕΡΟΝΤΟΣ
για προμήθεια συστημάτων Η/Υ και λογισμικών

Το ΚΕΚ Γ. ΓΕΝΝΗΜΑΤΑΣ Α.Ε. Κέντρο επαγγελματικής Κατάρτισης, προτίθεται να προμηθευτεί συστήματα Η/Υ και λογισμικών συνολικού προϋπολογισμού 23.652,00 ευρώ, συμπεριλαμβανομένου του Φ.Π.Α.

Η προμήθεια περιλαμβάνει τα κάτωθι:

1. Εντεκα (11) οθόνες τεχνολογίας TFT/LCD17"
2. Τέσσερις (4) οθόνες τεχνολογίας CRT 17"
3. Δεκαέξι (16) ηλεκτρονικοί υπολογιστές
4. Δύο (2) φορητοί ηλεκτρονικοί υπολογιστές
5. Ενα (1) πολυμηχάνημα (print, copy, scan, fax)
6. Ενα (1) έγχρωμο εκτυπωτή Inkjet
7. Ενα (1) έγχρωμο εκτυπωτή Laser
8. Διάφορα εξαρτήματα
   α. Δεκατρία (13) πληκτρολόγια (Keyboards)
   β. Δεκατρία (13) ποντίκια (mousses)
   γ. Δέκα (10) ζεύγη ηχεία
   δ. Μία (1) RAM 512 MB
   ε. Δύο (2) Flash Drive 1 GB
   στ. Ενα (1) εξωτερικό σκληρό δίσκο USB, 120 GB
9. Εξαρτήματα ασύρματης δικτύωσης
   α. Ενα (1) Access Point
   β. Δέκα (10) ασύρματους USB adapters
10. Λογισμικά
    α. Δεκαέξι (16) άδειες χρήσης για Windows XP Home Edition Gr
    β. Μία (1) άδεια χρήσης για Windows XP Professional Edition En
    γ. Δεκατρείς (13) άδειες χρήσεις για το πακέτο Ms Office 2003 Professional Gr (Access, Excel, Outlook, Power Point, Word).

Για περισσότερες πληροφορίες, καθώς και την παραλαβή του τεύχους των τεχνικών προδιαγραφών των συστημάτων, καλούνται όσοι προμηθευτές ενδιαφέρονται, να επικοινωνήσουν με την γραμματεία του ΚΕΚ Γ. ΓΕΝΝΗΜΑΤΑΣ Α.Ε., σε ώρες εργασίας (08:00 - 16:00), στο τηλ. 2241-070615 ή στην έδρα του (Πάρκο Ροδίνι 1ος όροφος).

Ως τελευταία προθεσμία κατάθεσης των προσφορών, σύμφωνα με τους όρους του διαγωνισμού ορίζεται η Παρασκευή, 21/10/2005 και ώρα 15:00, στα γραφεία του ΚΕΚ Γ. ΓΕΝΝΗΜΑΤΑΣ Α.Ε.

ΚΕΝΤΡΙΚΟ ΠΡΑΚΤΟΡΕΙΟ ΡΟΔΟΥ
ΣΤΕΦΑΝΑΚΗ

Zorpidis
ΤΟΥΡΙΣΤΙΚΟΣ ΟΡΓΑΝΙΣΜΟΣ ΡΟΔΟΥ

Το πρακτορείο STEFANAKIS TOURS διοργανώνει εκδρομή – προσκύνημα στους Αγίους Τόπους

ΤΑΜΑ ΖΩΗΣ

δήμερη αεροπορική εκδρομή
στους ΑΓΙΟΥΣ ΤΟΠΟΥΣ

Ρόδο - Αθήνα - Τελ Αβίβ - Ιερουσαλήμ - Πανάγιος Τάφος - Γολγοθάς - Βηθλεέμ - Όρος Ελαιών - Τάφος Παναγίας - Γαλιλαία - Γεθσημανή - Τιβεριάδα - Όρος θαβώρ - Ιορδάνης - Σαραντάριο.

Τετάρτη 05-10-05
Ρόδο - Αθήνα - Τελ Αβίβ - Παλιά Ιερουσαλήμ - Πανάγιος Τάφος - Γολγοθάς.

Πέμπτη 06-10-05
Βηθλεέμ - Μονή Αγίου Σάββα - Μονή Αγίου Θεοδοσίου - Μονή Προφήτη Ηλία.

Παρασκευή 07-10-05
Όρος Ελαιών - Μονή Αναλήψεως - Γεθσημανή - Τάφος Παναγίας - Όρος Σιών - Μονή Τιμίου Σταυρού.

Σάββατο 08-10-05
Γαλιλαία - Όρος θαβώρ - Ναζαρέτ - Κανά - Τιβεριάδα - Ιορδάνης.

Κυριακή 09-10-05
Έρημος Ιορδάνη - Άγιος Γεώργιος Χοζεβίτης - Σαραντάριο Όρος - Άγιος Γεράσιμος Ιορδανίτης.

Δευτέρα 10-10-05
Πτήση Τελ Αβίβ - Αθήνα - Ρόδο.

Συνοδεύει ο πατέρας Αθηναγόρας

Πληροφορίες:
ΑΛΕΞΑΝΔΡΟΥ ΔΙΑΚΟΥ 38 - 85100 ΡΟΔΟΣ -
ΤΗΛ.: (22410) 20625, 30054, 33603, 33607 - FAX: 26745

ΕΚΡΗΞΗ ΣΤΙΣ ΑΚΑΛΥΠΤΕΣ ΕΠΙΤΑΓΕΣ ΣΤΟ ΟΚΤΑΜΗΝΟ

ΞΕΠΕΡΑΣΑΝ ΤΟ 1 ΔΙΣ. ΕΥΡΩ ΤΑ «ΦΕΣΙΑ» ΣΤΗΝ ΑΓΟΡΑ

Αύξηση 92% σημείωσαν οι ακάλυπτες επιταγές τον Αύγουστο σε σύγκριση με τον Ιούλιο

Το ένα δισεκατομμύριο ευρώ ξεπέρασαν τα φέσια στην αγορά, στο οκτάμηνο. Από τις αρχές του χρόνου έως και το τέλος Αυγούστου οι επιταγές που μπήκαν στη μαύρη λίστα του Τειρεσία εκτινάχθηκαν οριακά υψηλότερα από το 1 δισεκατομμύριο ευρώ, καταγράφοντας αύξηση 68,7% σε σχέση με το περσινό οκτάμηνο, ενώ οι απλήρωτες συναλλαγματικές διαμορφώθηκαν στα 111,9 εκατομμύρια ευρώ.

Ετσι τα φέσια ανήλθαν στο **1,117 δισεκατομμύρια ευρώ,** που σημαίνει ακάλυπτες επιταγές και απλήρωτες συναλλαγματικές αξίας **5,5 εκατομμύρια ευρώ** κάθε μέρα από τις αρχές του 2005, αγγίζοντας μέσα σε οκτώ μήνες το ιστορικά υψηλό επίπεδο του **1,2 δισεκατομμύρια ευρώ,** που είχε καταγραφεί πέρσι για το σύνολο του **2004.**

ΚΑΤΑΡΡΙΨΗ ΡΕΚΟΡ

Μόνο τον Αύγουστο καταγράφηκαν ακάλυπτες επιταγές αξίας **159 εκατομμύρια ευρώ,** ποσό που είναι αυξημένο κατά περίπου **92%** σε σύγκριση με τον Αύγουστο του **2004.**

Από το **Σεπτέμβριο** του 2004, δηλαδή αμέσως μετά τη λήξη των Ολυμπιακών Αγώνων, το φαινόμενο των ακάλυπτων επιταγών εντείνεται διαρκώς, με τα ποσά που καταγράφει ο **Τειρεσίας** όχι μόνο να κινούνται ανοδικά, αλλά να σπάνε κάθε ρεκόρ προηγούμενων χρόνων.

Οι επιχειρήσεις κινούμενες σε περιβάλλον μειωμένης αγοραστικής κίνησης και αυξημένου ανταγωνισμού, ασφυκτιούν, με αποτέλεσμα τα φέσια στην αγορά να φουσκώνουν κάθε μήνα ολοένα και περισσότερο.

Η κατάσταση λαμβάνει ακόμα πιο ανησυχητικές διαστάσεις αν συνεκτιμηθεί το ότι εκτός από τις επιταγές που καταλήγουν στον **Τειρεσία,** στην αγορά κυκλοφορεί πλήθος άλλων «υποψηφίων» επιταγών για τη μαύρη λίστα, που περιφέρονται οπισθογραφούμενες για διάστημα έως και ένα χρόνο σε ορισμένες περιπτώσεις.

Η δραματική εικόνα που παρουσιάζουν τα στοιχεία προκαλεί ακόμα εντονότερο προβληματισμό αν ληφθεί υπόψη και η μεγάλη δανειακή έκθεση των εμπορικών επιχειρήσεων στις τράπεζες.

Σύμφωνα με τα τελευταία στοιχεία της **Τράπεζας της Ελλάδας** στο τέλος **Ιουλίου** οι εμπορικές επιχειρήσεις χρωστούσαν στις τράπεζες περισσότερα από **20 δισεκατομμύρια ευρώ,** ενώ σύμφωνα με εκτιμήσεις τραπεζικών στελεχών στο **«κόκκινο»** βρίσκεται περίπου το **7%** του συνόλου των επιχειρηματικών δανείων.

ΑΔΙΕΞΟΔΟ

Σύμφωνα με τα αναλυτικά στοιχεία του **Τειρεσία** τα σωρευτικά υπόλοιπα των ακάλυπτων επιταγών ανήλθαν στο τέλος Αυγούστου στο **1,005 δισ. ευρώ,** από **846,8 εκατομμύρια ευρώ** ένα μήνα νωρίτερα, ενώ τα υπόλοιπα των απλήρωτων συναλλαγματικών διαμορφώθηκαν σε **111,9 εκατ. ευρώ** από **95,3 εκατομμύρια ευρώ** τον **Ιούλιο.**

Σε σύγκριση με τον **Αύγουστο** του **2004** καταγράφεται αύξηση **91,97%** στα υπόλοιπα των ακάλυπτων επιταγών που καταγράφηκαν το φετινό **Αύγουστο,** ενώ τα υπόλοιπα των απλήρωτων συναλλαγματικών αυξήθηκαν κατά **36,72%** περίπου.

Σε σύγκριση με το οκτάμηνο του **2004** τα σωρευτικά υπόλοιπα στα **«φέσια»** παρουσίασαν αύξηση **59,2%,** αφού στο τέλος του περσινού Αυγούστου ακάλυπτες επιταγές και απλήρωτες συναλλαγματικές είχαν ανέλθει στα **702 εκατομμύρια ευρώ** περίπου.

Οι αντίστοιχες αυξήσεις σε ετήσια βάση ήταν κατά πολύ μικρότερες τα προηγούμενα χρόνια. Συγκεκριμένα, το **2004** η ετήσια αύξηση ήταν **12,8%,** το **2003** ήταν **18,7%,** το **2002** ήταν **16,5%,** ενώ το **2001** σε σύγκριση με το οκτάμηνο του **2000** παρουσιάστηκε μείωση στα σωρευτικά υπόλοιπα κατά περίπου **26%.**

Σε ασφυξία η αγορά από τα «φέσια»

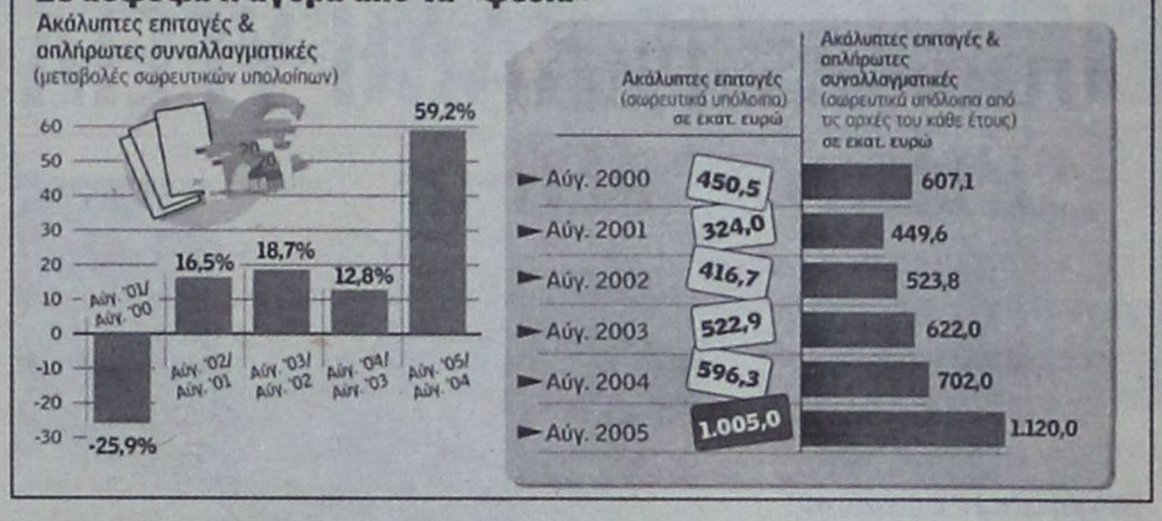

Φέσια 5,5 εκατ. ευρώ κάθε μέρα

• *«Φέσια» αξίας περίπου 5,5 εκατ. ευρώ κάθε μέρα στην αγορά από τις αρχές του χρόνου έως το τέλος Αυγούστου, αποκαλύπτουν τα στοιχεία του Τειρεσία.*

• ***Κατά 68,7%** αυξήθηκαν στο τέλος οκταμήνου τα σωρευτικά υπόλοιπα των ακάλυπτων επιταγών σε σχέση με τον προηγούμενο χρόνο.*

Ανησυχία στην αγορά

• ***Η δραματική** εικόνα της αγοράς προβληματίζει περισσότερο εξαιτίας της μεγάλης δανειακής έκθεσης των εμπορικών επιχειρήσεων*

ΠΡΟΛΑΒΕ ΤΙΣ ΕΞΕΛΙΞΕΙΣ!
ΓΙΝΕ ΜΟΝΑΔΙΚΟΣ ΚΑΙ ΑΝΑΝΤΙΚΑΤΑΣΤΑΤΟΣ!
ΑΝΟΙΞΕ ΝΕΟΥΣ ΟΡΙΖΟΝΤΕΣ ΣΤΙΣ ΕΠΑΓΓΕΛΜΑΤΙΚΕΣ ΣΟΥ ΑΝΗΣΥΧΙΕΣ!

ΜΑΘΕ ΤΩΡΑ ΡΩΣΙΚΑ!
ΜΕ ΤΗ ΜΕΘΟΔΟ «ΛΟΜΟΝΟΣΟΒ»

ΔΙΔΑΣΚΕΙ
Η **ΦΑΙΔΡΑ ΜΑΛΑΝΔΡΗ**
– ΑΠΟΚΛΕΙΣΤΙΚΗ ΕΚΠΡΟΣΩΠΟΣ ΤΟΥ ΠΑΝΕΠΙΣΤΗΜΙΟΥ «ΛΟΜΟΝΟΣΟΒ» ΣΤΗ ΡΟΔΟ.
ΠΛΗΡΟΦΟΡΙΕΣ – ΕΓΓΡΑΦΕΣ
οδός ΛΕΜΕΣΟΥ 13, ΡΟΔΟΣ
ΤΗΛ. 22410-30836, 22410-43106
ΚΙΝ. 6976-346-593



ΓΥΝΑΙΚΟΛΟΓΙΚΑ

Το καλοκαίρι τέλειωσε, επιστρέψατε από τις διακοπές σας, αλλά μήπως φέρατε μαζί σας και ορισμένες «καλοκαιρινές» γυναικολογικές παθήσεις; Προσέξτε αν έχετε συμπτώματα να μην αμελήσετε να κάνετε τις εξετάσεις που θα σας υποδείξει ο γυναικολόγος σας, αν θέλετε να περάσετε ένα ευχάριστο φθινόπωρο και έναν ...υγιή χειμώνα. Κολπίτιδες, μυκητιάσεις και άλλα παρόμοια, ίσως ακόμη και κάποια εγκυμοσύνη μπορεί να σας επιφυλάσσουν δυσάρεστες εκπλήξεις.

ΚΑΛΟ ΧΕΙΜΩΝΑ ΜΕ ΚΑΛΗ ΥΓΕΙΑ



Γράφει ο
ΕΥΑΓΓΕΛΟΣ ΓΚΙΚΟΝΤΕΣ
Μαιευτήρας, Χειρουργός - Γυναικολόγος, Επιστημονικός διευθυντής Κέντρου «Διαγνωστική Ερευνα»
www.diagnostiki.gr
gyneo@compulink.gr

Κι ο έρωτας κρύβει παγίδες. Ο έρπης των γεννητικών οργάνων εκδηλώνεται με φυσαλίδες στην περιοχή των γεννητικών οργάνων, πόνο, αίσθηση καψίματος και φαγούρα



Γυρίσατε από τις καλοκαιρινές σας διακοπές, ηλιοκαμένες και ξεκούραστες, αλλά σας ταλαιπωρούν διάφορες ενοχλήσεις στον κόλπο;

Η θάλασσα, η άμμος και οι θερινοί έρωτες κρύβουν εκπλήξεις, από κολπίτιδες και μυκητιάσεις έως μια εγκυμοσύνη!

Μόνος τρόπος για να αποκρυπτογραφήσετε τα ύποπτα συμπτώματα και να πάρετε γρήγορα τα μέτρα σας είναι μια φθινοπωρινή επίσκεψη στον γυναικολόγο.

Το καλοκαίρι ερχόμαστε σε επαφή με περισσότερους παράγοντες λοιμώξεων, όπως είναι το θαλασσινό νερό, η άμμος, η αυξημένη θερμοκρασία, ο ιδρώτας, αλλά και ο μεγαλύτερος αριθμός σεξουαλικών επαφών. Η πιθανότητα, λοιπόν, να προσβληθεί η γυναίκα από κάποια λοίμωξη των γεννητικών οργάνων είναι μεγαλύτερη κατά τους θερινούς μήνες.

Μην αφήσετε να περάσουν απαρατήρητα τα πρώτα δείγματα ενός κολπικού ερεθισμού. Η λευκόρροια, το άσπρο υγρό, που «μένει» στο εσώρουχο και γίνεται σταδιακά κιτρινωπό και πρασινωπό, η φαγούρα στον κόλπο και το κοκκίνισμα είναι χαρακτηριστικά συμπτώματα κολπίτιδας από μικρόβιο που «άρπαξε» η γυναίκα σε ακάθαρτα νερά, βρώμικη αμμουδιά ή κατά τη διαμονή της σε κάποιο ξενοδοχείο. Θα πρέπει, λοιπόν, να κάνει καλλιέργεια για να δοθεί η κατάλληλη θεραπεία. Κι ο έρωτας, όμως, κρύβει παγίδες. Ο έρπης των γεννητικών οργάνων μεταδίδεται με τη σεξουαλική επαφή και εκδηλώνεται ως ερπητική βλάβη. Αυτό σημαίνει φυσαλίδες στην περιοχή των γεννητικών οργάνων, πόνο, αίσθηση καψίματος και ελαφριά φαγούρα.

Με την επίσκεψη στον γυναικολόγο θα γίνει η διάγνωση και θ' ακολουθήσει θεραπευτική αγωγή με αλοιφές ή χάπια.

Ελέγξτε το σπιράλ σας, όταν επιστρέψετε από τις διακοπές. Από μόνο του το σπιράλ αποτελεί πηγή μόλυνσης. Η πιθανότητα λοιμώξεων αυξάνεται με την άμμο, τη θάλασσα, τη ζέστη και τον ιδρώτα, γεγονός που μεγαλώνει τον κίνδυνο μιας καλοκαιρινής μυκητίασης.

Μια γυναίκα, λοιπόν, που φορά σπιράλ και νιώσει ενοχλητικά συμπτώματα θα πρέπει να ζητήσει ιατρική συμβουλή. Ο γιατρός θα ελέγξει τη θέση του σπιράλ και το αποτέλεσμα της καλλιέργειας.

Υποφέρετε από ασυνήθιστα έντονους πόνους περιόδου; Μπορεί να «κουβαλάτε» κάποιο κρύωμα της θάλασσας, να παραμείνατε πολλή ώρα στην παραλία με το μαγιό βρεγμένο και να παγώσατε στην κοιλιά. Ο γυναικολόγος θα διερευνήσει εάν οι πόνοι οφείλονται όντως σε κρυολόγημα που «κληρονομήσατε» από τις διακοπές ή εάν είναι άλλη η αιτία.

Σας κόπηκε η περίοδος το καλοκαίρι και δεν έρχεται το φθινόπωρο; Μήπως πίσω από το μυστήριο κρύβεται μια εγκυμοσύνη;

Οταν διαπιστώσει αμμηνόρροια, η γυναίκα θα πρέπει να ζητήσει τη γνώμη του γιατρού για να δει τι γίνεται. Η αυξημένη πιθανότητα εγκυμοσύνης τους χαλαρούς και ξέγνοιαστους καλοκαιρινούς μήνες συμβαδίζει με την αυξημένη πιθανότητα μιας εξωμήτριας κύησης.

Και μην ξεχνάτε τις γενικές, γυναικολογικές οδηγίες που ισχύουν όλες τις εποχές: χρησιμοποιήστε για την καθαριότητα ένα καλό φαρμακευτικό σαπούνι, σιδερώνετε τα εσώρουχά σας, αποφεύγετε το κολπικό ταμπόν, μην αλλάζετε αλόγιστα κι απρόσεκτα ερωτικούς συντρόφους και με την παραμικρή ενόχληση ζητήστε ιατρική συμβουλή.

INEMA

ΙΑΤΡΙΚΟΣ & ΝΟΣΟΚΟΜΕΙΑΚΟΣ ΕΞΟΠΛΙΣΜΟΣ
17 ΧΡΟΝΙΑ ΕΜΠΕΙΡΙΑΣ *από το 1988*
ΕΙΜΑΣΤΕ ΟΙ ΜΕΓΑΛΥΤΕΡΟΙ ΠΡΟΜΗΘΕΥΤΕΣ ΙΑΤΡΙΚΟΥ – ΟΡΘΟΠΕΔΙΚΟΥ ΚΑΙ ΝΟΣΟΚΟΜΕΙΑΚΟΥ ΥΛΙΚΟΥ ΣΤΗ ΔΩΔΕΚΑΝΗΣΟ
ΕΜΠΙΣΤΕΥΘΕΙΤΕ ΜΑΣ !!!
ΛΕΜΕΣΣΟΥ 2 ΡΟΔΟΣ ΤΗΛ.22410 32238 – FAX.22410 28484



ΑΝΑΠΗΡΙΚΑ ΚΑΡΟΤΣΙΑ–ΒΑΔΙΣΤΙΚΑ - ΟΡΘΟΠΕΔΙΚΑ ΕΙΔΗ–ΜΠΛΟΥΖΕΣ ΙΑΤΡΙΚΕΣ– ΚΑΛΤΣΕΣ ΦΛΕΒΙΤΙΔΑΣ–ΠΕΛΜΑΤΑ–ΟΡΘΟΠΕΔΙΚΑ ΜΑΞΙΛΑΡΙΑ– ΚΡΕΒΑΤΙΑ ΝΟΣΟΚΟΜΕΙΑΚΑ – ΙΑΤΡΙΚΟΣ ΕΞΟΠΛΙΣΜΟΣ ΚΑΙ ΑΝΑΛΩΣΙΜΑ – ΟΡΓΑΝΑ ΧΗΜΕΙΟΥ ΚΑΙ ΚΑΘΕ ΑΛΛΟ ΕΙΔΟΣ ΓΙΑ ΚΑΤ' ΟΙΚΟ ΝΟΣΗΛΕΙΑ.

ΤΟ ΚΕΝΤΡΟ ΣΠΟΥΔΩΝ ΧΟΡΟΥ ΜΑΙΡΗΣ ΜΑΡΚΟΥ - ΒΕΛΙΔΑΚΗ

(ΔΙΠΛΩΜΑΤΟΥΧΟΥ:
R.A.D. ΚΑΙ A.I.S.T.D. - T.C. ΚΑΙ T.D.)
-ΕΙΔΙΚΟΤΗΤΑ ΣΤΗ ΔΙΔΑΣΚΑΛΙΑ ΜΙΚΡΩΝ ΠΑΙΔΙΩΝ.
ROYAL ACADEMY OF DANCE (LONDON) & IMPERIAL SOCIETY OF TEACHERS OF DANCE.
ΑΝΑΓΝΩΡΙΣΜΕΝΗ ΑΠΟ ΤΟ ΚΡΑΤΟΣ

Η μόνη επίσημη εγγεγραμμένη σχολή χορού στη Ρόδο, που εκπροσωπεί την Βασιλική Ακαδημία Χορού, με δικαίωμα ετησίων εξετάσεων και στα δύο επίπεδα (Grades και Majors).
Διοργανωτής το Βρετανικό Συμβούλιο Αθηνών.

ΔΙΔΑΣΚΟΝΤΑΙ:

Ρυθμική - Κλασσικό Μπαλέτο - Κλακέτες - Jazz - Μοντέρνο (I.S.T.D.) - Σύγχρονο (Limon και Graham) - Κάρακτερ - Ελεύθερη κίνηση - Δημιουργικό εργαστήρι - Προ-επαγγελματικά τμήματα - Επαγγελματικό (προετοιμασία για Teachers Certipiate) - Χορευτική Γυμναστική - Νέο- Ελληνικοί χοροί (χασάπικο-συρτάκι-ζεϊμπέκικο). Συμπληρωματικό μάθημα: Yoga Κοινωνικοί χοροί (Βαλς, Ταγκό και Salsa)

Εγγραφές: 5 Σεπτεμβρίου 2005
Έναρξη: 12 Σεπτεμβρίου 2005

Τηλέφωνα: 22410 27383 και 92790
Ωρες 12-1π.μ. & 6-9μ.μ
Διεύθυνση: Παναγιώτου Ροδίου, 77 Ρόδος.
Μυκηνών 4, Ιαλυσός.

LANE LINES - ΣΤΕΦΑΝΑΚΗΣ
Αλεξάνδρου Διάκου 38, Τηλ. 22410-20625, 30054, 31833, Φαξ. 22410-26745

ΙΕΡΑΠΕΤΡΑ

	ΡΟΔΟΣ	ΧΑΛΚΗ	ΔΙΑΦΑΝΙ	ΠΗΓΑΔΙΑ	ΚΑΣΟΣ	ΣΗΤΕΙΑ	ΑΓ. ΝΙΚΟΛΑΟΣ	ΣΑΝΤΟΡΙΝΗ	ΜΗΛΟΣ	ΠΕΙΡΑΙΑ
ΤΕΤΑΡΤΗ	4:30	6:45	8:45	10:15	11:50	15:20	17:15	22:15	2:00	6:50
ΚΥΡΙΑΚΗ	4:30	6:45	8:45	10:15	11:50	15:20	17:15	22:15	2:00	6:50
	ΡΟΔΟΣ	ΚΑΣΤΕΛΛΟΡΙΖΟ								
ΣΑΒΒΑΤΟ	13:00	17:00								

ΚΟΡΝΑΡΟΣ

	ΡΟΔΟΣ ΡΟΔΟΣ	ΧΑΛΚΗ ΧΑΛΚΗ	ΔΙΑΦΑΝΙ ΔΙΑΦΑΝΙ	ΠΗΓΑΔΙΑ ΠΗΓΑΔΙΑ	ΚΑΣΟΣ ΚΑΣΟΣ	ΣΗΤΕΙΑ ΣΗΤΕΙΑ	ΑΓ. ΝΙΚΟΛΑΟΣ	ΣΑΝΤΟΡΙΝΗ		ΜΗΛΟΣ	ΠΕΙΡΑΙΑ
ΠΕΜΠΤΗ	4:30	6:45	8:45	10:15	11:50	15:20	17:15	22:15		2:00	6:50
	ΡΟΔΟΣ	ΚΩΣ	ΚΑΛΥΜΝΟΣ	ΣΑΜΟΣ	ΧΙΟΣ	ΜΥΤΙΛΗΝΗ	ΛΗΜΝΟΣ	ΑΛΕΞΑΝΔΡΟΥΠΟΛΗ			
ΣΑΒΒΑΤΟ	00:00	4:00	5:10	9:10	12:40	16:10	21:45	1:50			
	ΡΟΔΟΣ	ΚΑΣΤΕΛΛΟΡΙΖΟ									
ΤΡΙΤΗ	16:00	20:00									
ΤΕΤΑΡΤΗ	13:00	17:00									

• Τα παραπάνω δρομολόγια ισχύουν μέχρι 15/10

NEO SUZUKI GRAND VITARA

ΚΑΙΝΟΤΟΜΕΣ ΛΥΣΕΙΣ ΣΤΑ 4Χ4

Επειτα από εφτά χρόνια στην κορυφή των πωλήσεων στη χώρα μας, το Grand Vitara παραδίδει τη σκυτάλη σε ένα εξίσου ικανό απόγονο







Οπως και η πρώτη γενιά του 1998, έτσι και αυτός σηματοδοτεί τη νέα εποχή των 4Χ4, προσφέροντας πολλά περισσότερα σε όλους τους τομείς. Χωρίς την παραμικρή παραχώρηση στις εκτός δρόμου δυνατότητες, που κατέστησαν το όνομα Suzuki συνώνυμο των αυτοκινήτων 4Χ4 στη χώρα μας.

Με τη χρήση καινοτόμων λύσεων στη δομή του αμαξώματος, στη μετάδοση, στα μηχανικά μέρη και στη συνολική σχεδίαση, το νέο Grand Vitara ξεχωρίζει και πάλι από τον ανταγωνισμό, καθώς προσφέρει επιδόσεις, οδική συμπεριφορά, χώρους, άνεση και ασφάλεια επιβατικού, με δυνατότητες κίνησης επί παντός εδάφους.

Από τη σχεδίαση του νέου Grand Vitara που ξεκίνησε το 2001, οι στόχοι που είχαν τεθεί ήταν πολύ ξεκάθαροι. Η παράδοση του «πραγματικού 4Χ4» έπρεπε να διατηρηθεί, ενώ η εξέλιξη σε όλους τους άλλους τομείς έπρεπε να καλύπτει όχι μόνο τις σημερινές, αλλά και τις μελλοντικές ανάγκες των οδηγών.

ΕΞΩΤΕΡΙΚΗ ΣΧΕΔΙΑΣΗ

Εκτός δρόμου, οι περιορισμένες διαστάσεις είναι πάντοτε πλεονέκτημα. Η ισορροπία επήλθε με λογική αύξηση όλων των διαστάσεων του αμαξώματος, εκτός του συνολικού ύψους και φυσικά μέσα από την ενσωμάτωση καινοτόμων ιδεών στην κατασκευή του πλαισίου:



Για πρώτη φορά, ένα 4Χ4 της Suzuki διαθέτει πλαίσιο που έχει ενσωματωθεί στο αμάξωμα, με στόχο τη μείωση του ύψους, την αύξηση της στιβαρότητας και την καλύτερη εκμετάλλευση των χώρων.

Στην πεντάθυρη έκδοση, οι γυάλινες επιφάνειες αποτελούν μια οπτική συνέχεια, χάρη στις λεπτές και βαμμένες μαύρες κολώνες της οροφής, ενώ στην τρίθυρη έκδοση ο σπορ και νεανικός χαρακτήρας τονίζεται από τη μεγάλη κεντρική κολώνα της οροφής. Λεπτομέρειες όπως το μικρό πλευρικό άνοιγμα στο καπό, η μεγάλη μάσκα με τους ευρείς αεραγωγούς που καλύπτονται από μαύρο πλαστικό σε μορφή κυψέλης, τα διάφανα κρύσταλλα των πίσω φωτιστικών και οι ενσωματωμένες στην οροφή μπάρες, αποτελούν μικρές αλλά ουσιαστικές λεπτομέρειες ενός απόλυτα προσεγμένου συνόλου.

ΕΣΩΤΕΡΙΚΗ ΣΧΕΔΙΑΣΗ

Το ταμπλό διαθέτει μεγάλα, στρογγυλά όργανα με ευανάγνωστες ενδείξεις, που χάρη στον backlit φωτισμό τους είναι εντυπωσιακά τόσο τη μέρα, όσο και τη νύχτα, χωρίς να κουράζουν. Ολα τα χειριστήρια είναι ιδανικά τοποθετημένα, ενώ οι στρογγυλοί πλευρικοί αεραγωγοί με δυνατότητα περιστροφής κατά 60 μοίρες, εξασφαλίζουν ιδανική διάχυση του αέρα προς όλες τις κατευθύνσεις.

Τα πλαστικά μέρη και οι επενδύσεις είναι υψηλής ποιότητας, προσδίδοντας μια άμεση αίσθηση πολυτέλειας σε όλους τους επιβάτες, που, σε συνδυασμό με τον πληρέστατο εξοπλισμό από τη βασική έκδοση, εξασφαλίζουν ένα άνετο και ευχάριστο περιβάλλον.

ΚΙΝΗΤΗΡΕΣ

Το πεντάθυρο μοντέλο διαθέτει το δίλιτρο τετρακύλινδρο κινητήρα με τον κωδικό J20A, ο οποίος διαθέτει 2 εκκεντροφόρους επικεφαλής, 16 βαλβίδες, αυλούς εισαγωγής μεταβλητού μήκους και τροφοδοσία με ψεκασμό πολλαπλών σημείων. Η απόδοσή του έχει αυξηθεί στους 140 ίππους στις 6.000 σ.α.λ. (από 128 στις 5.900 σ.α.λ.) και η ροπή του στα 183 Nm στις 4.000 σ.α.λ. (από 174 στις 4.300 σ.α.λ.).

Το τρίθυρο μοντέλο διατίθεται με ένα εντελώς νέο τετρακύλινδρο κινητήρα 1,6 λίτρων με τον κωδικό M16A, ο οποίος αντικαθιστά τον G16B. Ο νέος κινητήρας διαθέτει 2 εκκεντροφόρους επικεφαλής, 16 βαλβίδες, σύστημα ψεκασμού πολλαπλών σημείων και σύστημα μεταβλητού χρονισμού των βαλβίδων εισαγωγής. Η ισχύς του φτάνει στους 106 ίππους στις 5.900 σ.α.λ. (από 94 στις 5.200 σ.α.λ.) και η ροπή του στα 145 Nm στις 4.100 σ.α.λ. (από 138 στις 4.000 σ.α.λ.).

Την γκάμα των διαθέσιμων κινητήρων -και για τα δύο αμαξώματα- συμπληρώνει ένα επίσης νέο τετρακύλινδρο σύνολο πετρελαίου, 1,9 λίτρων, με τον κωδικό F9Q. Ο κινητήρας αυτός, χάρη στο σύστημα κοινής γραμμής τροφοδοσίας και το Turbo, αποδίδει υψηλή ισχύ 129 ίππων στις 3.750 σ.α.λ.

ΕΚΔΟΣΕΙΣ - ΧΡΩΜΑΤΑ

Σε δύο εκδόσεις αμαξωμάτων, τρίθυρο και πεντάθυρο, με τρεις επιλογές κινητήρων και δύο κιβωτίων ταχυτήτων, το νέο Grand Vitara προσφέρεται σε μεγάλη γκάμα εκδόσεων, δίνοντας τη δυνατότητα σε κάθε οδηγό να επιλέξει αυτό που του ταιριάζει.

Εκδόσεις Γκρίτζαλης

Σχολικά βοηθήματα

η νέα γενιά στα Σχολικά Βοηθήματα



Βιβλία γραμμένα σύμφωνα με τις απαιτήσεις του νέου συστήματος εξετάσεων.

για το ΛΥΚΕΙΟ

Κεντρικό: 17ης Νοεμβρίου 10 , Μελίσσια , Τ.Κ. 151 27 , Τηλ.: 210 81.04.004 , Fax: 210 81.03.103
Υπ/μα: Σουλίου 1 , Αθήνα , Τ.Κ. 106 78, Τηλ.: 210 33.00.321 , e-mail:gegritza@otenet.gr
Κεντρική Διάθεση: Εκδόσεις Γκρίτζαλης

Μικρές αγγελίες

ΕΝΟΙΚΙΑΣΕΙΣ

ΕΝΟΙΚΙΑΖΕΤΑΙ λόγω αναχωρήσεως οικία 170 τ.μ. με αυλή, κήπο και πάρκινγκ, πλήρως εξοπλισμένη στο κέντρο της πόλης, πλησίον Εθνικού Σταδίου, κατάλληλη για διαμονή πολυμελούς οικογένειας. Τηλέφωνο επικοινωνίας 6945 105247

ΕΝΟΙΚΙΑΖΕΤΑΙ οικία 60 τ.μ. ανακαινισμένη πλήρως. Τηλ. επικοινωνίας 6932586060 και 2241025603.

ΕΝΟΙΚΙΑΖΕΤΑΙ ισόγειο διαμέρισμα 100 τ.μ. με ηλιακό, θέρμανση και σε ήσυχο μέρος. Στην περιοχή Ιαλυσού πάροδος Ακροπόλεως 3. Τηλ. 22410-92696

ΕΝΟΙΚΙΑΖΕΤΑΙ διαμέρισμα στην πλατεία Παγκρατίου 2 1/2 δωματίων 2ου ορόφου Αγίου Φανουρίου 15. Πληροφορίες τηλέφωνο 210-2286545 και 22410-20807 - 28571

ΕΝΟΙΚΙΑΖΕΤΑΙ μεγάλη επιπλωμένη γκαρσονιέρα με αυλή στο Παραδείσι. Πληρ. τηλ. 81884

ΕΝΟΙΚΙΑΖΟΝΤΑΙ: Ενα (1) διαμέρισμα νεόκτιστο πολυτελούς κατασκευής με αυτόνομη θέρμανση και ηλιακό 2ου ορόφου με περιφερειακές βεράντες 95 τ.μ. Επίσης γκαρσονιέρα 2ου ορόφου πλήρως επιπλωμένη με ηλεκτρικό ψυγείο και ηλεκτρ. κουζίνα - αυτόνομη θέρμανση δίχωρη 47 τ.μ. **Παρθενόπης 18. Τηλ. Κιν. 6944209883**

ΕΝΟΙΚΙΑΖΕΤΑΙ τριάρι διαμέρισμα α' ορόφου στην οδό Λειψών 10 (κάθετος Κ. Τσαλδάρη). **Πληροφορίες τηλ. 22410-34335**

ΕΝΟΙΚΙΑΖΕΤΑΙ Διαμέρισμα με δύο υπνοδωμάτια, σαλόνι, κουζίνα, στο δεύτερο όροφο, περιοχή δασκάλων στη Ρόδο.

Πληροφορίες: 22410-36547, 22410-87130, 22410-27202

ΕΝΟΙΚΙΑΖΟΝΤΑΙ
επιπλωμένες
γκαρσονιέρες
στο Λαδικό (Φαληράκι).
Τιμή 220 ευρώ μηνιαίως.
Πληρ. τηλ. 6937343297

ΕΝΟΙΚΙΑΖΕΤΑΙ Γκαρσονιέρα αποτελούμενη από δωμάτιο, κουζίνα, μπάνιο πλήρως επιπλωμένη και με αιρκοντίσιον στο κέντρο της πόλης, οδός Πλαστήρα 21. Καινούργιο, θέα απεριόριστη. Τηλ. 6978511659

ΕΝΟΙΚΙΑΖΕΤΑΙ επιπλωμένο STUDIO με αυτόνομο ρεύμα και ηλιακό θερμοσίφωνα επί της οδού Μουσών αρ. 7 στην πόλη της Ρόδου. **Πληροφορίες τηλ. 6972105501**

ΕΝΟΙΚΙΑΖΕΤΑΙ γκαρσονιέρα καινούργια και επιπλωμένη, στην πόλη της Ρόδου. Πληροφορίες στα τηλέφωνα 22410-20530 και 6947958106

Ενοικιάζονται διαμερίσματα με το μήνα ή την ημέρα πλήρως επιπλωμένα (πολυκουζινάκι, ψυγείο, ντους, WC, προσωπικό τηλέφωνο, κλιματισμό). Μονόχωρα και δίχωρα. Περιοχή Ζέφυρος, οδός Κωνσταντινίδη 9. Κατάλληλο για καθηγητές, δασκάλους, φοιτητές. Πληρ. τηλ. 22410-30063, 6972551300

ΚΡΕΜΑΣΤΗ, ενοικιάζεται νέα πλήρως εξοπλισμένη STUDIO - γκαρσονιέρα, (ενιαίος χώρος) διαμπερής, ηλιακός, βεράντες, άνετο πάρκινγκ, 500μ. από την παραλία. Πληροφ.: κ. Μάνος, τηλ. 22410 81478 - 88818 & 6938626179

ΕΝΟΙΚΙΑΖΕΤΑΙ, ανακαινισμένο διαμέρισμα 75 τ.μ. στη Ρόδο (2 υπνοδωμάτια - ενιαία σαλόνι κουζίνα) διαμπερές με πολύ καλή θέα, στον 3ο όροφο. Διευθ. Αναστασιάδη και Κωτιάδη γωνία. Τηλ. 6934055612 & 6945616899

ΕΝΟΙΚΙΑΖΟΝΤΑΙ επιπλωμένες γκαρσονιέρες στην Παύλου Μελά. **Πληρ. 6937343297 τηλ. 10:00 -14:00**

ΕΝΟΙΚΙΑΖΟΝΤΑΙ επιπλωμένες γκαρσονιέρες στο Φαληράκι. **Πληρ. 6937343297 τηλ. 10:00-14:00**

ΕΝΟΙΚΙΑΖΟΝΤΑΙ διαμερίσματα υπόγεια υπερ/μένα δύο υπνοδωματίων επί της οδού Παπαχριστοδούλου αρ. 19. **Πληρ. τηλέφωνα 25266-24274**

ΕΝΟΙΚΙΑΖΟΝΤΑΙ επιπλωμένα Λουξ Διαμερίσματα με TV, AIR CONDITION και όλα τα οικιακά σκεύη, με τον μήνα ή την ημέρα, στην περιοχή Μητρόπολης. Τηλ. - Πληρ.: 6977896444 & 22410-29452

ΕΝΟΙΚΙΑΖΕΤΑΙ διαμέρισμα στο Ροδίνι 95 τ.μ. με 3 υπνοδωμάτια, κεντρική αυτόνομη θέρμανση. Για περισσότερες πληροφορίες τηλ. 22410-25467

ΕΝΟΙΚΙΑΖΟΝΤΑΙ: Ενα (1) διαμέρισμα 95 τ.μ. νεόκτιστο, πολυτελές, με αυτόνομη θέρμανση και ηλιακό, 2ου ορόφου. Επίσης: Γκαρσονιέρα 47 τ.μ. νεόκτιστη, πολυτελείας, 2ου ορόφου, πλήρως επιπλωμένη, δίχωρη με αυτόνομη θέρμανση - ηλεκτρ. ψυγείο και ηλεκτρ. κουζίνα. Στην περιοχή Αραπάκι, Παρθενόπης 18 **Κιν. Τηλ. 6944209883 Κο Θόδωρο.**

ΕΝΟΙΚΙΑΖΟΝΤΑΙ στην Κάλυμνο στο κέντρο της Πόθιας (δίπλα στο Σούπερ Μάρκετ Βιδάλης), σε διώροφη νεόκτιστη παραδοσιακή μονοκατοικία δύο δίχωρες γκαρσονιέρες πολυτελούς κατασκευής, πλήρως επιπλωμένες, με οικιακό εξοπλισμό, με κλιματισμό ψύξης - θέρμανσης, χωρίς κοινόχρηστα, με τριφασικό ρεύμα, συνδεδεμένες στο αποχετευτικό και με κοινή χρήση της ταράτσας με θέα θάλασσα και βουνά. Μηνιαίο ενοίκιο ισογείου 200 ευρώ. Μηνιαίο ενοίκιο πρώτου ορόφου 230 ευρώ. Πληρ. τηλ. 6945 046312 - 6945 717905

ΕΝΟΙΚΙΑΖΕΤΑΙ 3άρι διαμέρισμα επί της οδού Μητροπόλεως 83Θ. Τηλέφωνο 22410-36072 ή 35713

ΕΝΟΙΚΙΑΖΕΤΑΙ 4άρι διαμέρισμα, στο Ροδίνι, και στην οδό Κων/πόλεως 34. Πληροφορίες στα τηλ. 2241-0-61689 & 22241-0-61000

ΕΝΟΙΚΙΑΖΟΝΤΑΙ στην περιοχή Σγουρού, κοντά στο Μουσικό Γυμνάσιο, α) τεσσάρι Διαμέρισμα με τηλέφωνο, AIR CONDITION και ηλιακό β) Επιπλωμένο τεσσάρι Διαμέρισμα με δύο τουαλέτες και όλα τα οικιακά σκεύη, τηλέφωνο και κήπο, κοντά στο Μουσικό Γυμνάσιο στην περιοχή Σγουρού. γ) Ενοικιάζεται γκαρσονιέρα ρετιρέ με βεράντα και AIR CONDITION στην περιοχή Σγουρού. Τηλ.: 6977896444 & 22410-29452

ΕΝΟΙΚΙΑΖΟΝΤΑΙ δύο συνεχόμενα καταστήματα μεταξύ Πανεπιστημίου Αιγαίου και Πολεοδομίας Ρόδου (Νηρεύς) Αγ. Ιωάννου 48. Τηλ. 22410-30759

ΕΝΟΙΚΙΑΖΟΝΤΑΙ επιπλωμένα ή μη ένα δωμάτιο και μια γκαρσονιέρα στο Β' όροφο πολυκατοικίας με μεγάλη βεράντα και εξαιρετική θέα στην οδό Αγ. Αναργύρων 20. **Πληροφορίες τηλ. 28710**

ΕΝΟΙΚΙΑΖΕΤΑΙ διαμέρισμα στον 1ο όροφο σε αρίστη κατάσταση. Δύο υπνοδωμάτια, σαλοτραπεζαρία, κουζίνα, τραπεζαρία, μπάνιο, επί της οδού Μητροπόλεως 83Θ. Τηλ. 22410 36072

ΕΝΟΙΚΙΑΖΕΤΑΙ 1ος όροφος 380 τ.μ. επί της Λεωφόρου Ρόδου - Λίνδου 232. Πληρ. Στα τηλέφωνα 22410-64458, 22410-24514

ΕΝΟΙΚΙΑΖΕΤΑΙ τριάρι - διαμέρισμα επί της οδού Μητροπόλεως 83Θ. Τηλ. 36072 - 35713.

ΕΝΟΙΚΙΑΖΕΤΑΙ επιπλωμένη δίχωρη γκαρσονιέρα με κλιματισμό όπισθεν ξενοδοχείου BELVENDERE περιοχή Ψαροπούλα. Πληροφορίες Τηλ. 22410-22050 ή 33441

ΕΝΟΙΚΙΑΖΟΝΤΑΙ στην Ιαλυσό πλάι στο ξενοδοχείο Ηλέκτρα, επιπλωμένες γκαρσονιέρες με θέρμανση. **Πληροφορίες Τηλ. 22410-22050-33441**

ΕΝΟΙΚΙΑΖΟΝΤΑΙ δύο διαμερίσματα το ισόγειο είναι απίπλωτο και ο πρώτος όροφος επιπλωμένο. 80 τ.μ. το καθένα στα Κοσκινού. **Τηλ. 64536**

ΕΝΟΙΚΙΑΖΕΤΑΙ αποθήκη 180 τ.μ. με 4 ψυγεία κτιστά. Ενοίκιο 350 ευρώ το μήνα . Τηλ. 22410-75897

ΕΠΙ της Κοδριγκτώνος και Δρακίδου 22 ενοικιάζεται δίχωρη επιπλωμένη μονοκατοικία με δικό της Parking. Πληρ. τηλ. 22410 36385 και 22410 23814

ΕΝΟΙΚΙΑΖΕΤΑΙ γραφείο 55 τ.μ. δύο κυρίων δωματίων, με χωλ και τουαλέτα στον α' όροφο του Μεγάρου «ΚΙΟΣΟΓΛΟΥ» και με πρόσοψη επί της Εθελ. Δωδεκανησίων. Κατάλληλο για Δικηγορικό, Συμβολαιογραφικό, και συναφείς χρήσεις. Τηλέφωνο επικοινωνίας 6945 105247

ΕΝΟΙΚΙΑΖΕΤΑΙ διαμέρισμα 2 δωματίων, μεγάλο χωλ, κουζίνα, μπάνιο. Απέναντι στο Πανεπιστήμιο. Πληρ. τηλ. 22410 30759

ΕΝΟΙΚΙΑΖΕΤΑΙ διαμέρισμα επί της Μιχ. Πετρίδη με δύο υπνωδομάτια, σαλόνι, κουζίνα, wc. Τηλ. 6972 764614 - 6973753556

ΕΝΟΙΚΙΑΖΕΤΑΙ διαμέρισμα 115τ.μ. ισόγειο περιοχή Μόντε Σμίθ 3 υπνο/τια, κουζίνα σαλόνι, μπάνιο, ηλιακό, θέρμανση μεγάλα μπαλκόνια, εντοιχ. κουζίνα-ηλεκτρικές συσκευές - τηλ. 38138, 6946469930.

ΕΝΟΙΚΙΑΖΕΤΑΙ διαμέρισμα 56 τ.μ. επί της οδού Ατταβύρου 10 - 3ος όροφος, πλήρως επιπλωμένο. **Στο σαλόνι** -air condition, τηλεόραση 28 ιντσών και τηλέφωνο. **Στην κρεβατοκάμαρα** - air condition, τηλεόραση. Περίοδος ενοικιάσεως: Από Απρίλιο έως και Δεκέμβριο 2005. Ενοίκιο 360 ευρώ. **Πληροφορίες τηλ.: 22410-34014 κ. Αγγελική**

ΕΝΟΙΚΙΑΖΕΤΑΙ διαμέρισμα 80 τ.μ., 1ος όροφος, σε καινούργια οικοδομή στην Ιαλυσό επί των οδών Λεωφ. Ηρακλειδών, Δημοκρατίας μπροστά απζό το Γυμνάσιο -Λύκειο Ιαλυσού με όλες τις σύγχρονες ανέσεις: (Κλιματισμός, θέρμανση, χώρος στάθμευσης) κ.α. **Τηλ. 22410/93217.**

ΕΝΟΙΚΙΑΖΕΤΑΙ κατάστημα 280 τ.μ. στην Ιαλυσό μεταξύ των οδών Λεωφ. Ηρακλειδών, Αγ. Ιωάννου και Δημοκρατίας με αύλειο χώρο 300τ.μ. με δύο W.C., κατάλληλο για επαγγελματική εκμετάλλευση μπροστά από το Γυμνάσιο και Λύκειο Ιαλυσού **Πληροφορίες τηλ.: 22410/93217**

ΕΝΟΙΚΙΑΖΕΤΑΙ μονοκατοικία 220 τ.μ. σε κήπο 800 τ.μ. με ανεξάρτητους βοηθητικούς χώρους, θέρμανση air-condition, ηλιακό θερμοσίφωνο και με νυχτερινό τιμολόγιο επί της Λεωφόρου Ηρακλειδών (Ιαλυσού) 20. Πληρ. 35174 - 29284

ΕΝΟΙΚΙΑΖΕΤΑΙ διαμέρισμα 100τ.μ. στην περιοχή Ασγούρου κοντά στο 10 Δημοτικό Σχολείο. Τηλέφωνο 6944145073 κος Μανώλης.

ΕΝΟΙΚΙΑΖΕΤΑΙ δίχωρη επιπλωμένη γκαρσονιέρα σε καινούρια πολυκατοικία στην οδό Καμείρου 43. Πληρ. τηλ. 6944170618-2241076504

ΕΝΟΙΚΙΑΖΟΝΤΑΙ διαμερίσματα 56τ.μ. 2 ατόμων και για συγκατοίκηση πλήρως εξοπλισμένα ηλεκτρονικές συσκ. έπιπλα-σκεύη-κλινοσκεπάσματα-κλιματισμόηλιακό θερμοσίφωνα, δορυφορική TV. Μόνο σε φοιτητές - εκπαιδευτικούς - στρατιωτικούς-αστυνομικούς -Δ.Υπαλλήλους. Τηλ. 697975619 - Παραδείσι

ΕΝΟΙΚΙΑΖΕΤΑΙ τριάρι διαμέρισμα στην περιοχή δασκάλων, νεόκτιστο και με θέα τη θάλασσα. Πληρ. τηλ. 2244047194, 6979079131

ΕΝΟΙΚΙΑΖΕΤΑΙ διαμέρισμα Β' ορόφου 85 τ.μ. επί της οδού Καρπάθου για επαγγελματική ή οικιακή χρήση. Πληροφορίες τηλέφωνο 22410 75504 και 6932208140

ΕΝΟΙΚΙΑΖΕΤΑΙ στούντιο πλήρως εξοπλισμένο με κλιματισμό, ανεξάρτητο 230 ευρώ. Τηλ. 22410 39268, κιν. 6946 446523

ΕΝΟΙΚΙΑΖΕΤΑΙ 60τ.μ. διαμέρισμα 2 υπνοδωματίων επιπλωμένο με τηλεόραση και air condition στην οδό Κέννεντυ στο ισόγειο με αυλή. Ενοίκιο 390 ευρώ. Επίσης στην παραλία Ελλη δωμάτια επιπλωμένα με ατομικό μπάνιο (θέα στη θάλασσα) ενοίκιο 220 ευρώ (όλα τα έξοδα πληρωμένα). **Πληροφορίες τηλ.: 2241020012**

ΕΝΟΙΚΙΑΖΕΤΑΙ επιπλωμένη γκαρσονιέρα με 30 τ.μ. περίπου εσωτερικό χώρο (κουζίνα-υπνοδωμάτιο-λουτρό) και 30 τ.μ. αυλή στην Ιαλυσό (οδός Σύμης αρ.6) εξοπλισμένη επίσης με αυτόνομο ηλιακό θερμοσίφωνο, πλυντήριο, χωρίς κοινόχρηστα και νερό. Πληροφορίες στα τηλέφωνα 22410 75448 κιν. 6974474999

ΕΝΟΙΚΙΑΖΕΤΑΙ διαμέρισμα 2 δωματίων, μεγάλο χωλ, κουζίνα, μπάνιο, επιπλωμένο, απέναντι στο Πανεπιστήμιο Αιγαίου. Πληρ. τηλ.30759

ΕΝΟΙΚΙΑΖΕΤΑΙ υπαίθριος χώρος 1.000 τ.μ. με πρόσοψη 6 μέτρα επί της Λεωφ. Ρόδου - Λίνδου στο 7ο χιλ. Πληροφορίες τηλ. 22410 23716 ώρα μετά τις 6 μ.μ.

ΕΝΟΙΚΙΑΖΕΤΑΙ διαμέρισμα επί της 28ης Οκτωβρίου 53 πλήρως επιπλωμένο σαλόνι, τραπεζαρία, κουζίνα με 1 υπνοδωμάτιο και μπάνιο από τον Ιανουάριο. Δεκτές μόνο φοιτήτριες Πληρ. τηλ.: 36385

ΕΝΟΙΚΙΑΖΟΝΤΑΙ στην περιοχή Ιξιά-Τρεις μέσα σε μεγάλο κήπο και ήσυχο περιβάλλον 1) πολυτελές τριάρι 2) πλήρως επιπλωμένη γκαρσονιέρα. Διαθέτουν: θέρμανση, τηλέφωνο, ηλιακό και ηλεκτρικό θερμοσίφωνο, αερόθερμο μπάνιου, ανεμιστήρα οροφής, μεγάλες βεράντες και πάρκινγκ. Πληρ. τηλ. 22410 92714

ΕΝΟΙΚΙΑΖΕΤΑΙ οροφοδιαμέρισμα 120 μέτρων με 3 υπνοδωμάτια - τζάκι - φουλ air condition - εντοιχισμένη κουζίνα με συσκευές στο Μόντε Σμίθ. Ενοίκιο 600 ευρώ. Πληροφορίες 22410 63234

ΕΝΟΙΚΙΑΖΟΝΤΑΙ δίχωρες γκαρσονιέρες με πλήρη εξοπλισμό, κλιματισμό, μεγάλες βεράντες και άνετο πάρκινγκ στο 5ο χιλιόμετρο της λεωφόρου Καλλιθέας, χωρίς κοινόχρηστα. Πληροφορίες τηλ. 22410-67014, 22410-66800 και 6946790515.

ΑΥΤΟΚΙΝΗΤΑ

ΠΩΛΕΙΤΑΙ τζιπ μάρκας HONDA H-RV μοντέλο 2003 με 24.000 χλμ. σε άριστη κατάσταση. Τιμή ικανοποιητική. **Τηλ. 6946107637**

ΠΩΛΕΙΤΑΙ αυτοκίνητο μάρκας SEAT GREDOS GLX MODEL 89 Πληρ. τηλ: 6942780037

ΠΩΛΕΙΤΑΙ SEAT IBIZA mod. '97, σε καλή κατάσταση. Δεκτός κάθε έλεγχος. **Τηλ. 6944256426 (ώρες 10:00-14:00)**

ΠΩΛΕΙΤΑΙ αυτοκίνητο μάρκας ALFA ROMEO 164 SUPER χρώματος μαύρο 2000 cc V6 TURBO 220PS με 92.000 KM σε άριστη κατάσταση FULL EXTRA. Τιμή 12.000 ευρώ και με χρηματοδότηση Τηλ.: 6947905605

ΠΩΛΕΙΤΑΙ μοτοσυκλέτα μάρκας YAMAHA ZT 600, μοντέλο 2003, για 4.000 ευρώ, με λίγα χιλιόμετρα. Πληρ. Τηλ. 6972324351

ΠΩΛΕΙΤΑΙ μηχανή TDM YAMAHA 850 cc μοντέλο 2000 Β' εξάμηνο σε άριστη κατάσταση. Φυλάσεται σε γκαράζ. Δεκτός κάθε έλεγχος. Πληρ. τηλ. 6947825286

ΠΩΛΕΙΤΑΙ NISSAN ALMERA CHALLENGE μαύρο, mod. 2002, σε άριστη κατάσταση. Δεκτός κάθε έλεγχος. Τιμή 10.000 ευρώ. **Τηλ. 6945934037 (ώρες 10:00-14:00)**

ΠΩΛΕΙΤΑΙ ολοκαίνουργη VESPA 150cc με 1800 χιλ. με την εγγύηση. Χρώματος μαύρο. Τηλ. 6932090167 κ. Δημήτρης.

ΠΩΛΕΙΤΑΙ FORD KA, Μοντέλο του 2002, 1300cc, 23.000 χλμ., ατρακάριστο, κόκκινο χρώμα, με A/C, κεντρικό κλείδωμα, ηλεκτρικά παράθυρα, σε αρίστη κατάσταση. Πληρ. τηλ. 6932.317378 Απογευματινές ώρες κα. Νατάσα

ΠΩΛΕΙΤΑΙ HARLEY DAVIDSON 883 sporting χρώμα μπορντώ σε τιμή ευκαιρίας. Τηλ. 6932964250

ΠΩΛΕΙΤΑΙ I.X. DAIHATSU CUORE του 1987 σε καλή μηχανική κατάσταση. Τιμή 400 ευρώ. Πληρ. τηλ. 6947827019

ΖΗΤΟΥΝ ΠΡΟΣΩΠΙΚΟ

ΖΗΤΟΥΝΤΑΙ 2 Μαίες από την Μαιευτική & Γυναικολογική Κλινική Καραγιάννη **«Αγιος Ελευθέριος»** Ρόδος. **Διεύθυνση: Αμερικής 107, Ρόδος 85100 Τηλέφωνο: 22410-28003/27260/27650 Παρακαλούμε να στείλετε βιογραφικό σημείωμα στο φαξ: 22410 27260.**

Ζητείται νοσοκόμα εσωτερική για ηλικιωμένη κυρία ανάπηρη στ' Αφάντου. Πληροφορίες: 2241066304, 6946283008, 6972419715

ΠΟΛΥΕΘΝΙΚΗ εμπορική εταιρεία ζητεί 5 άτομα για ημιαπασχόληση στο τμήμα δημοσίων σχέσεων. Προϋπηρεσία όχι απαραίτητη. Παρέχεται εκπαίδευση. Πληροφορίες: κα Ρεμουντάκη Κατερίνα. Τηλ. 6945794681.

ΖΗΤΕΙΤΑΙ διανομέας για την ψησταριά Σούπερ Σεραφίνο από τις 6 έως 12μ.μ. με δίπλωμα για μηχανάκι. Τηλ. 22410-21137

ΖΗΤΟΥΝΤΑΙ οδηγοί με δίπλωμα Γ' κατηγορίας και εργάτες. Τηλ. 22410 60345

ΑΤΟΜΑ 19 - 65 ζητούνται από Πολυεθνική Εταιρεία για δουλειά μέσα από το χώρο τους. Υψηλές αποδοχές. Για ενημέρωση και εκπαίδευση, για κλείσιμο θέσης - Κυρ. ΜΠΑΜΠΑΛΗΣ 210-6843585. Παρασκευή 22/7/05 ώρα 18.45 στο ΡΟΔΟΣ ΠΑΛΛΑΝΤΙΟΥΜ

ΑΤΟΜΑ ζητούνται για μερική ή πλήρη απασχόληση. Αμοιβή από 1000 ευρώ, έξτρα μπόνους, δωρεάν ταξίδια. Πληροφορίες κα Αναγνωστοπούλου τηλ.6948545217.

ΖΗΤΕΙΤΑΙ υπάλληλος για τουριστικό κατάστημα. Τηλ. 6976 321287 & 6942 851737

ΖΗΤΕΙΤΑΙ σερβιτόρος και βοηθοί σερβιτόρων για εστιατόριο εντός πόλεως για εργασία όλο το χρόνο. **Τηλ. 39043**

ΖΗΤΕΙΤΑΙ Υπάλληλος για κατάστημα, να οδηγεί μηχανάκι, ηλικίας περίπου 16-18 ετών. Τηλ. 22410 32225

ΖΗΤΕΙΤΑΙ κοπέλα άνω των 40 ετών, ελληνίδα ή αλλοδαπή που να μιλάει καλά τα ελληνικά, ως εσωτερική σε σπίτι με δύο παιδιά ηλικίας 3 και 1 έτους. **Συστάσεις απαραίτητες. Πληρ. Τηλ. 6944 202409 καθημερινά 10-1 το πρωί και 6-9 το απόγευμα.**

ΑΠΟ Ανώνυμη Εταιρεία Τροφίμων ζητούνται 4 άτομα ανεξαρτήτου ειδικότητας. Γνώσεις Η/Υ επιθυμητές. Τηλ. 6974820422

ΖΗΤΟΥΝΤΑΙ σερβιτόροι να εργασθούν σε καφετέρια στο εμπορικό κέντρο. Τηλ. 22410-86093 και 6977079447

Η ΚΑΡΑΚΙΤΣΟΣ SECURITY ζητά προσωπικό. Πληροφ. από 10 έως 13 στα τηλ. 22410 62233 και 22410 63322

ΑΠΟ ΤΑΖΜΑΧΑΛ, ζητείται προσωπικό όλων των ειδικοτήτων (κηπουρός, καθαρίστριες, βοηθοί, εργάτες). Τηλ. 22410-29220 και 6942 981095.

ΖΗΤΟΥΝΤΑΙ πεπειραμένοι σερβιτόροι/ες για εστιατόριο a la carte. **Τηλέφωνο επικοινωνίας: 22410-39083, 09:00 -20:00**

ΖΗΤΕΙΤΑΙ πωλήτρια έως 25 ετών, εμφανίσιμη, με γνώσεις αγγλικής ή γερμανικής για να εργασθεί σε κατάστημα ανδρικών ενδυμάτων. Ωράριο καταστημάτων. Τηλ. 22410-70402

ΔΙΑΦΗΜΙΣΤΙΚΗ εταιρεία ζητά συνεργάτες για δεκαπενθήμερο πρόγραμμα προώθησης και πωλήσεων γνωστών υπηρεσιών στη Ρόδο. Ευκαιρία μονιμοποίησης της συνεργασίας για τους φιλόδοξους. Τηλεφωνήστε στο 6944 277739 και 6947 193414 για περισσότερες πληροφορίες

ΑΠΟ εμπορικό κατάστημα της Ρόδου ζητείται πωλήτρια με γνώσεις διακόσμησης και αρχιτεκτονικής εσωτερικού χώρου. Αποστολή Βιογραφικών με επισυναπτόμενη φωτογραφία: Λεμεσού 20-22 Ρόδος Πληροφορίες: 22410-39083 9:00 - 20:00

ΖΗΤΕΙΤΑΙ ΥΠΑΛΛΗΛΟΣ
για επιχείρηση ηλεκτρολογικού
και ξενοδοχειακού εξοπλισμού, με πτυχίο
ΤΕΙ και γνώση Η/Υ (ECDL) συστάσεις
απαραίτητες και κατάθεση βιογραφικού.
Τηλ. 6942/575930

ΕΝΟΙΚΙΑΖΟΝΤΑΙ ΔΙΑΜΕΡΙΣΜΑΤΑ

ΕΝΟΙΚΙΑΖΟΝΤΑΙ διαμερίσματα 75 τ.μ. (2 δωμάτια και σαλόνι) σε άριστη κατάσταση, στο κέντρο της Ιαλυσού. Πληροφορίες τηλ: 22410-77898 κ. Πιρπιρής

Η ΕΤΑΙΡΕΙΑ NETECH ΕΠΕ επιθυμεί να προσλάβει τεχνικό Η/Υ και δικτύων με προϋπηρεσία. Για περισσότερες πληροφορίες καθημερινά από 9-2 και 5-8 στο τηλ. 22410 77440. Για αποστολή βιογραφικού σημειώματος στο φαξ: 22410 77439 ή μέσω email. info@netech.gr

ΖΗΤΟΥΝΤΑΙ οδηγοί με δίπλωμα 3ης κατηγορίας Τηλ. επικοινωνίας 22410-60345

ΖΗΤΕΙΤΑΙ από εστιατόριο στην Παλιά Πόλη μάγειρας. Σπαστό ωράριο. Πληροφορίες κ. Κώστα τηλ. 6948 587301

Μάγειρας, βοηθός μαγείρου, λαντζιέρα, αποθηκάριος, σερβιτόρος - βοηθός σερβιτόρου, πιτσαδόρος, ψήστης, βοηθός λογιστού, ταμίας. Τηλ: 22410 22282. Κος Βαγγέλης: 6948587305, Κος Κώστας 6948587300

ΖΗΤΕΙΤΑΙ πωλήτρια ηλικίας έως 25 ετών με γνώσεις ξένων γλωσσών για μόνιμη απασχόληση σε γνωστό κατάστημα εμπορίας ρούχων. Πληρ. τηλ. 222410 70402

ΣΟΒΑΤΖΗΣ υπήκοος Ρουμανίας αναζητεί πρωινή εργασία. Τηλ. 6976385621

ΖΗΤΟΥΝΤΑΙ άτομα για να εργασθούν σε γραφείο ενοικιάσεως αυτ/των με γνώση της γερμανικής ή αγγλικής. Πληρ. τηλ. 22410 51171, 6936656816.

ΑΜΕΣΑ ζητούνται για κάλυψη θέσεων άτομα για δουλειά από το σπίτι τους. Οχι κατασκευές, όχι τηλεμάρκετινγκ-πλασιέ. Εισόδημα τουλάχιστον 600 ευρώ-3.000 ευρώ μηνιαία. Πληροφορίες: 2310/516-226

ΖΗΤΕΙΤΑΙ πωλήτρια για κατάστημα ρούχων στην Παλιά Πόλη Τηλ. 6937 818177 κ. Κώστα

ΖΗΤΕΙΤΑΙ μάγειρας και βοηθός μαγείρου πεπειραμένοι για εστιατόριο στην Λίνδο. Τηλ. 6977 444683

ΖΗΤΕΙΤΑΙ υπάλληλος για δωδεκάμηνη απασχόληση από πρακτορείο ταξιδίων Απαιτούμενα προσόντα: απόφοιτοι τουριστικής σχολής, ξένες γλώσσες, γνώση Η/Υ. Ηλικία ως 25 ετών Ανάλογη προϋπηρεσία θα ληφθεί υπ' όψιν. Αποστολή βιογραφικών στην ταχ. θυρίδα 451

ΨΑΧΝΕΤΕ ΓΙΑ ΕΡΓΑΣΙΑ; Από ταχύτατα αναπτυσσόμενη εταιρεία ζητούνται άτομα για την στελέχωση ηγετικών θέσεων. Από 700-2.800 ευρώ μηνιαίως. Για πληροφορίες καλέστε στο τηλ. κέντρο 2271081063

ΖΗΤΟΥΝΤΑΙ άτομα για δουλειά από το χώρο τους. Εκπληκτική συνεργασία! Κέρδη τουλάχιστον 3.000 ευρώ/μηνιαία. Τηλ. 2310 516281.

ΔΙΑΦΟΡΑ

ΠΩΛΕΙΤΑΙ σύνθετο σύνθεση λόγω λάθους διαστάσεων. Πληρ. τηλ. 2241030230 ώρες από 2.30 μέχρι 4.30 και μετά τις 9.00

ΠΩΛΟΥΝΤΑΙ γουρούνια, σε υπαίθρια περιοχή. Τιμή συζητήσιμη. **Τηλ. 22410-28525**

ΠΩΛΕΙΤΑΙ ΦΩΤΙΖΟΜΕΝΗ ΕΠΙΓΡΑΦΗ ΔΙΠΛΗΣ ΟΨΕΩΣ 1μΧ1μ με βάση και χρονοδιακόπτη σε τιμή ευκαιρίας τηλ. 38138-6946469930

ΠΩΛΕΙΤΑΙ σκάφος μηχανοκίνητο BAVARIA 330/2001 με πολλά extra. **Πληροφ. τηλ. 6937307822**

ΠΩΛΕΙΤΑΙ μπαρ (ημικυκλικό) 1,50 μ. 400 ευρώ. Τηλ. 6973 394166

ΑΓΟΡΑΖΟΝΤΑΙ ευρωπαλέτες σε καλή κατάσταση. Περισυλλογή δική μας. 6ο χλμ. Λεωφ. Ρόδου - Καλλιθέας Τηλ.: 22410 60345

ΚΥΡΙΑ ζητά εργασία, σιδέρωμα ή μπέιμπι σίτερ. Τηλ. 6997 223321 Δανάη

ΠΩΛΟΥΝΤΑΙ σε τιμές ευκαιρίας λόγω αναχωρήσεως καθιστικό (καναπές τριθέσιος, διθέσιος, πολυθρόνα), τραπεζάκια κρύσταλλο, τραπέζι κουζίνας - 4 καθίσματα, ηλεκτρική κουζίνα, μίνι πλυντήριο πιάτων, μπουφεδάκι και άλλα μικροέπιπλα. **Πληροφορίες τηλ. 28176**

ΥΔΡΑΥΛΙΚΟΣ με άδεια εγκαταστάτη Β' τάξεως διά έργα, κατασκευή και συντήρηση θερμοϋδραυλικών εγκαταστάσεων Ατμού όλων των Μπαρ - Ιατρικών αερίων, εύφλεκτων Υγρού και αερίων, ζητώ την ανάλογη εργασία. Εχω προϋπηρεσία κατασκευής και συντήρησης Νοσοκομείων. Τηλ. 6977815796

ΠΩΛΟΥΝΤΑΙ: διαμέρισμα 50 τ.μ. τελειωμένο σε πολύ καλή τιμή, στο Ροδίνι. Αμάξι R 19 και επίπλωση κομμωτηρίου σε τιμή ευκαιρίας. Πληρ. τηλ. 2241039519 ώρες καταστημάτων.

ΚΕΝΤΡΟ ΛΟΓΟΘΕΡΑΠΕΙΑΣ
Αποκατάσταση άρθρωσης, φωνολογίας και γλωσσικών δεξιοτήτων
ΠΑΠΑΧΡΙΣΤΟΔΟΥΛΟΥ ΑΣΤΕΡΟΠΗ
ΛΟΓΟΠΕΔΙΚΟΣ
Κων. Παλαιολόγου 6, τηλ. 22410 39756, Κιν. 6944 719958

ΠΩΛΟΥΝΤΑΙ α) μεταχειρισμένος καναπές - κρεβάτι που γίνεται και διπλό με τα στρώματά τους β) ντουλάπα δίφυλλη και γ) Η/Υ με εκτυπωτή και σαρωτή (SCANNER). Τιμή ευκαιρίας. Πληροφορίες κινητό 6942 090720 και 22410 74762.

BILLARD - ΜΠΙΛΙΑΡΔΑ

ΠΩΛΟΥΝΤΑΙ Μπιλιάρδα ελαφρώς μεταχειρισμένα σε άριστη κατάσταση, με κέρματα - μάρκες - χωρίς, σε πολύ καλές τιμές. Servis. Μπιλιάρδων. Τηλ.: 6936179040, 6936179033

ΠΩΛΟΥΝΤΑΙ σε καλή κατάσταση ΑΠΟ ΞΕΝΟΔΟΧΕΙΟ **1)** Επιπλα Δωματίου, **2)** Φωτιστικά, **3)** Καθιστικά εστιατορίου/Μπάρ, **4)** Μηχανή καφέ Εσπρέσσο/Φίλτρο, **5)** Καρέκλες/τραπέζια εξωτερικού χώρου, **6)** Ντέξιον για αποθηκευτικούς χώρους. Τιμές εξαιρετικά χαμηλές. Πληρ. πρωινές ώρες (22410) 30607 - 34636

ΠΩΛΟΥΝΤΑΙ φούρνος και εστίες (κουζίνα) 450 Ευρώ και μπουφές με καθρέφτη χειροποίητος 450 Ευρώ όλα σε άριστη κατάσταση 1 έτους τηλ. 6944/386069

ΛΟΓΟΘΕΡΑΠΕΥΤΡΙΑ Α.ΤΕΙ
Αναλαμβάνει παιδιά προσχολικής ηλικίας με προβλήματα λόγου - άρθρωσης καθώς και δίγλωσσα παιδιά σε κατ' οίκον μαθήματα. Τηλέφωνο 6932 920345

ΠΡΟΣΟΧΗ ΜΕΓΑΛΗ ΕΥΚΑΙΡΙΑ ΓΙΑ ΑΡΤΟΠΟΙΟΥΣ ΚΑΙ ΖΑΧΑΡΟΠΛΑΣΤΕΣ

ΠΩΛΟΥΝΤΑΙ: 1) Μηχανή τυρόπιτας και μπουγάτσας αυτόματη **2)** Πάγκος εργασίας 3 μέτρα ηλεκτρικός **3)** Ζυμωτήριο 2 ταχυτήτων από 5 kg έως 120 kg αλεύρι Ολα μαζί 1.800 ευρώ. Πληρ. τηλ. 22410 75897

ΕΜΠΕΙΡΟΤΕΧΝΗΣ ελαιοχρωματιστής αναλαμβάνει παντός είδους ελαιοχρωματισμούς. Τηλ: 6946204157

ΠΡΟΣΦΕΡΟ μασάζ στον χώρο μου και στον χώρο σας. Ολγα. Τηλ. 6972902821

ΠΩΛΕΙΤΑΙ: Μονάδα με γκαστρωμένες αγελάδες και με γάλα μαζί, 30 τόνους ποσότωση, 6 δικαιώματα για αγελάδες. Τηλ. 75739 μετά τις 5.00μ.μ.

ΠΩΛΕΙΤΑΙ: Επαγγελματική φούσκα (2.10) μοτέρ 1,5. Αχρησιμοποίητα σε τιμή ευκαιρίας. Τηλ. 22410 -39268 και 6994217168

ΠΩΛΟΥΝΤΑΙ: Στρώματα νερού, στρώματα ηλεκτρομασάζ, συντριβάνια, διακοσμητικοί καταρράκτες, συσκευές παθητικής γυμναστικής, μικροπισίνες, υδρομασάζ, μικροκαμπίνες χαμάμ. Τηλ. 6932164962

ΑΝΑΖΗΤΩ στη Ρόδο επαγγελματία συνεργάτη για την προώθηση, διάθεση του CD Πανοράματος Ρόδου (Panoround Rodos)! Παρακαλώ όπως επικοινωνήσετε μαζί μου (στα Αγγλικά ή Γερμανικά) στην ηλεκτρονική διεύθυνση: sales@panoround.com.

ΨΗΦΙΑΚΗ φωτογραφική μηχανή CANON ελάχιστα μεταχειρισμένη, με το κουτί και όλο τον εξοπλισμό της, 9 x zoom, usb, λήψη video, σύνδεση με τηλεόραση, δυνατότητα manual focus, αργές ταχύτητες, 9shooting modes, περιλαμβάνεται κάρτα μνήμης. Τιμή 150 ευρώ. Τηλ. 6947-401508 κος. Γιώργος

ΠΩΛΗΣΗ ΕΞΟΠΛΙΣΜΟΥ

ΠΩΛΕΙΤΑΙ εξοπλισμός για κατάστημα, ράφια & ξύλινες πλάτες τηλ.: 6932352603.

Άλλαξε τη ζωή σου τώρα! Με 2-4 ώρες/ημέρα κέρδισε από 1.000 - 3.000 ευρώ/μήνα και ξεκίνα να κάνεις τα όνειρά σου πραγματικότητα! Τηλ. 2310 516 226

ΠΩΛΕΙΤΑΙ ένα κινητό τηλέφωνο PANASONIC GD 87 σε πολύ καλή κατάσταση μαζί με φορτιστή, φορτιστή αυτοκινήτου, καλώδιο USB για σύνδεση με ηλεκτρονικό υπολογιστή και δύο αυθεντικά παιχνίδια PS 2 (DRC 2, Silenthill 2) Τιμή 200 ευρώ. Πληρ. τηλ. 6937268749.

ΠΩΛΕΙΤΑΙ κρεβάτι (κουκέτα) ενσωματωμένη με ντουλάπα, γραφείο 450 ευρώ

ΠΩΛΕΙΤΑΙ ηλεκτρικό επαγγελματικό grill αχρησιμοποίητο, λόγω έλλειψης χώρου. Πληροφορίες στο: 2241039275 - 6936761262

YOGA
Για το μυαλό, το Σώμα και το πνεύμα
Ολες οι ηλικίες και οι σωματότυποι είναι ευπρόσδεκτοι. Η γιόγκα δεν είναι ανταγωνιστική. Σε διδάσκει πως ν' ανταποκρίνεσαι στις ανάγκες του σώματός σου. Τιμή μαθήματος 5 ευρώ. Μηνιαία πληρωμή δεκτή. Τηλ.: 6946984511

ΠΩΛΗΣΕΙΣ ΑΚΙΝΗΤΩΝ

ΠΩΛΕΙΤΑΙ fast food στην περιοχή Κολυμπίων, πλήρως εξοπλισμένο. Πληρ. τηλ. 2410 56038

ΠΩΛΕΙΤΑΙ διαμέρισμα εντός Ρόδου 130 τ.μ. Τηλ. 6934 903272 και 6946 559539

ΠΩΛΕΙΤΑΙ οικόπεδο στα Κρητικά 3.000 τ.μ. οικοδομήσιμο. Τηλ. 6936271471.

ΠΩΛΕΙΤΑΙ αποθήκη υπόγεια 347 τ.μ. εντός Ρόδου με μπάνιο, ρεύμα τριφασικό, πλακάκι λευκό. Κατάλληλη και για κατοικία. Σε τιμή ευκαιρίας για λόγους υγείας. Αποκλείονται μεσίτες. **210-2835963-6946559539-6933863184.**

ΠΩΛΕΙΤΑΙ: Ισόγειο Κατάστημα αποτελούμενο από έναν ενιαίο χώρο επιφάνειας 9 τ.μ. που βρίσκεται επί της οδού Ευριπίδου στην Παλιά Πόλη της Ρόδου. Πληροφορίες: 694 66 58 57 6 ΡΟΔΟΣ

ΠΩΛΕΙΤΑΙ ισόγειο διαμέρισμα καθαρό 81 τ.μ. καινούργιο, ακατοίκητο επί της οδού 28ης Οκτωβρίου 26. Τηλ. 91141 και 6972826627

ΠΩΛΕΙΤΑΙ οπωροπαντοπωλείο. Θεμιστοκλέους Σοφούλη δίπλα από τον ΟΑΕΔ. Πληρ. τηλ. 2241076325

ΠΩΛΕΙΤΑΙ μία αποθήκη 130 τ.μ. εντός Ρόδου κατάλληλη για πολλές χρήσεις. Τηλ. 6934 903272 και 6946 559539

ΠΩΛΕΙΤΑΙ αργυροχρυσοχοείο στο κέντρο της πόλης με ή χωρίς εμπόρευμα έτοιμο προς λειτουργία. Τηλ: 6936915551

ΠΩΛΗΣΗ ΕΠΙΧΕΙΡΗΣΗΣ

Πωλείται επιχείρηση παιδικών ενδυμάτων σε πολύ καλή τιμή, χαμηλό ενοίκιο και εξασφαλισμένη πελατεία. Τηλ. 6932352603

ΠΩΛΟΥΝΤΑΙ 2 διαμερίσματα στη Λάρδο 105 τ.μ. έκαστο στην τιμή 352.164 ευρώ και τα δύο μαζί, πολυτελούς κατασκευής. Τηλ. 6938644166

ΠΩΛΕΙΤΑΙ αποθήκη 170 τ.μ. εντός πόλεως Ρόδου κατάλληλη και για κατοικία. Ανταλλάσσεται και με ακίνητο στην Αττική. Πληρ. Τηλ. 6946 559539-210.2835963

Πωλείται Βιοτεχνικός χώρος 560m2. Ισόγειο μαζί με οικία στον 1ο όροφο 230m2 επί της λεωφ. Ρόδου - Λίνδου (Ρόδος - Φαληράκι) με δυνατότητα επέκτασης στα 2000m2. Πληροφορίες τηλ. 22410-65711. Ωρες από 9:00 - έως 15:00

ΠΩΛΕΙΤΑΙ στον Πειραιά στην περιοχή Καλλίπολη δίπλα στη θάλασσα τριάρι εικοσαετίας 2ου ορόφου σε άριστη κατάσταση φρεσκοβαμμένο τιμή 116.000 Ευρώ τηλ. 210-2530132 - 6948519610

ΚΑΡΑΚΟΝΕΡΟ Διαμερίσματα λουξ κατασκευής απεριόριστη θέα (ισόγειο 111 Μ2 Α' Όροφος 111 Μ2, Α' όροφος 96 Μ2 x 550 τ.μ. Δρχ. Β' όροφος 90 Μ2), Ακίνητα νέας χιλιετίας κα MITTON 22410 22142 κιν. 6945 668060

ΠΩΛΕΙΤΑΙ διαμέρισμα στην Ιαλυσό 3 δωματίων δευτέρου ορόφου, δάνεια δεκτά και ευκολίες πληρωμής. Τηλ. 6948209098, 6932613242

ΠΩΛΕΙΤΑΙ οικόπεδο εξ' αδιαιρέτου κατάλληλο για επένδυση 400 μέτρα στο 2ο χλμ. Ρόδου - Λίνδου. Πληροφορίες τηλ. 6972764614 και 6973753556

ΠΩΛΕΙΤΑΙ σπίτι στην Παλιά Πόλη με αυλή. Τηλ. 6936271471.

ΠΩΛΕΙΤΑΙ μάντρα στη Μαλώνα με 150 κατοίκες και 100 δικαιώματα. Πληρ. τηλ. 22440 51698.

ΠΩΛΕΙΤΑΙ χωράφι στον Αρχάγγελο στη θέση «Μαλά» επιφανείας 1.100 τετρ. μέτρων. Πληρ. τηλ. 2244051266

ΠΩΛΕΙΤΑΙ διαμέρισμα τριάρι με ηλιακό και τζάκι και τον αέρα δικό του στην Ανάληψη. **Τηλ. 6972228836**

ΜΑΘΗΜΑΤΑ

ΚΑΘΗΓΗΤΡΙΑ ΓΕΡΜΑΝΙΚΗΣ ΦΙΛΟΛΟΓΙΑΣ πτυχιούχος Αριστοτελείου Πανεπιστημίου Θεσσαλονίκης. Παραδίδει μαθήματα όλων των επιπέδων. Πληρ. Τηλ. 2241036745, Κιν. 6978019323

ΚΑΘΗΓΗΤΡΙΑ ΓΕΡΜΑΝΙΚΗΣ ΦΙΛΟΛΟΓΙΑΣ πτυχιούχος Πανεπιστημίου Αθηνών παραδίδει μαθήματα Γερμανικής Γλώσσας όπως επίσης και βοήθεια στο σχολικό βιβλίο Γερμανικών. Πληρ. τηλ. 6944949746

ΜΑΘΗΜΑΤΑ Αγγλικών, Πληροφορικής (Βασ. Εννοιες, Χρήση Υπολογιστή κ.λ.π.) & Εμπ. Εφαρμογών (Singular Eurofasma, Manager, ΚΕΦΑΛΑΙΟ κ.λ.π.) παραδίδονται από πτυχιούχο Λογιστή Τ.Ε., κάτοχο Michigan P.C.E., με μεγάλη εκπαιδευτική πείρα. Ιδαίτερα ή ολιγομελή τμήματα, υπεύθυνη προετοιμασία για εξετάσεις. Τιμές προσιτές. Πληροφορίες Τηλ. - Fax: 22410-31560, 66304, 6946283008, 6972419715, 6936277851 Ηλ. Ταχ. (e-mail): Dnetwork@SoftHome.net

ΠΛΗΡΟΦΟΡΙΚΗΣ παραδίδονται ιδιαίτερα μαθήματα από πτυχιούχο Πανεπιστημίου Αγγλίας για μαθητές Γυμνασίου και Λυκείου καθώς και για επαγγελματίες για την εκμάθηση MICROSOFT OFFICE και ADOBE PHOTOSHOP Πληροφορίες: Τηλ. 6976 423364

ΜΑΘΕΤΕ ΡΩΣΙΚΑ! Παραδίδονται μαθήματα Ρωσικής γλώσσας από μέλος του Συλλόγου Καθηγητών Ρωσικής Φιλολογίας, με χρήση νέας αποτελεσματικής μεθοδολογίας. Πληροφορίες: Τηλ. 6978195931.

ΚΑΘΗΓΗΤΗΣ ΓΕΡΜΑΝΙΚΩΝ παραδίδει μαθήματα κατ' οίκον. Εντατικά μαθήματα για αυτούς που ασχολούνται με τον τουρισμό. Πληρ. τηλ. 2241091163 κ. Λαζαρίδης, ώρες 7-9μ.μ.

ΠΑΡΑΔΙΔΟΝΤΑΙ μαθήματα Πληροφορικής & Αγγλικών με χρήση πολυμέσων όλων των επιπέδων από έμπειρο καθηγητή πτυχιούχο Michigan Proficiency σε τμήματα ή μεμονωμένα. Επίσης γίνονται μεταφράσεις & δακτυλογραφήσεις κάθε τύπου κειμένου. Τιμές προσιτές. Πληρ. 22410 66304, 31560, 6946 283008, 6972419715, 6936277851. Ηλ. Ταχ. (e-mail) : emmanoue@otenet.gr

ΠΑΡΑΔΙΔΟΝΤΑΙ μαθήματα Εμπ. Εφαρμογών (Singular Manager, Eurofasma, Unisoft Εσοδα-Εξοδα, ΚΕΠΥΟ, ΚΕΦΑΛΑΙΟ, κ.λ.π., Πληροφορικής & Αγγλικών με χρήση πολυμέσων όλων των επιπέδων από έμπειρο Λογιστή Τ.Ε. - καθηγητή πτυχιούχο Michigan Proficiensy σε τμήματα ή μεμονωμένα. Επίσης γίνονται μεταφράσεις & δακτυλογραφήσεις κάθε τύπου κειμένου. Τιμές προσιτές. Πληρ.: 22410-66304, 31560, 6946283008, 6972419715, 6936277851. Ηλ. ταχ. (e-mail): Dnetwork@SoftHome.net

ΑΓΓΛΙΚΑ

ΚΑΘΗΓΗΤΡΙΑ ΑΓΓΛΙΚΩΝ με BACHELOR του πανε/μίου Τέξας της Αμερικής παραδίδει ιδιαίτερα μαθήματα κατ' οίκον ή και στο χώρο σας. Σε σας, που ασχολείστε με τουριστικά επαγγέλματα και θέλετε να αξιοποιήσετε τους χειμερινούς μήνες ώστε να είστε άριστα καταρτισμένοι με το άνοιγμα της σεζόν. Ειδικές προσφορές σε μικρούς μαθητές. Τιμή έκπληξη στα αδέλφια. Πληρ. τηλ. 2241038350

ΠΩΛΟΥΝΤΑΙ

ΠΟΛΥΤΕΛΗ & ΗΛΙΟΛΟΥΣΤΑ ΟΡΟΦΟΔΙΑΜΕΡΙΣΜΑΤΑ

ΕΠΙΦΑΝΕΙΑΣ 138 τ.μ. –120 τ.μ. –100 τ.μ.- 50 τ.μ.
ΜΕ ΑΠΕΡΙΟΡΙΣΤΗ ΘΕΑ & ΜΕΓΑΛΕΣ ΒΕΡΑΝΤΕΣ

ΓΩΝΙΑ Κ. ΥΔΡΑΙΟΥ & Κ. ΤΣΑΛΔΑΡΗ
ΔΑΝΕΙΑ ΔΕΚΤΑ
ΠΛΗΡ. ΤΗΛ.: 6977 914567
(ΠΛΗΡΟΦΟΡΙΕΣ ΤΙΜΩΝ ΟΧΙ ΑΠΟ ΤΗΛΕΦΩΝΟ)

ΜΑΘΗΜΑΤΑ ΜΑΘΗΜΑΤΙΚΩΝ

ΜΑΘΗΜΑΤΙΚΟΣ με Μάστερς στην Μαθηματική Εκπαίδευση παραδίδει μαθήματα σε μαθητές Γυμνασίου-Λυκείου και Τ.Ε.Ε. Α' και Β' κύκλου. Κιν. 6977 944917

ΖΗΤΕΙΤΑΙ

κομμώτρια εξειδικευμένη στο πιστολάκι.
Πληροφορίες τηλ.: 22410-38660

ΟΙΚΟΔΟΜΙΚΕΣ ΕΠΙΧΕΙΡΗΣΕΙΣ ΔΙΑΚΟΓΕΩΡΓΙΟΥ ΚΑΛΛΙΣΤΟΣ

ΕΘΝ. ΑΝΤΙΣΤΑΣΕΩΣ 11 (πρώην Αννης Μαρίας)

ΠΩΛΗΣΕΙΣ ΔΙΑΜΕΡΙΣΜΑΤΩΝ ΚΑΤΑΣΤΗΜΑΤΑ -ΑΠΟΘΗΚΕΣ ΑΝΤΑΛΛΑΓΕΣ ΑΚΙΝΗΤΩΝ - ΑΓΟΡΕΣ ΟΙΚΟΠΕΔΩΝ ΑΝΑΛΑΜΒΑΝΟΥΜΕ ΑΝΤΙΠΑΡΟΧΕΣ

Πωλούνται διαμερίσματα λουξ κατασκευής με απεριόριστη θέα. Τα διαμερίσματα διαθέτουν θωρακισμένες πόρτες - εντοιχισμένες κουζίνες - ντουλάπες - εντοιχισμένο νιπτήρα με ντουλάπι - κεντρική θέρμανση αυτόνομη - ανοιγόμενα ανακλινόμενα κουφώματα με διπλά τζάμια - σίτες - ρολά - υδραυλικό ασανσέρ - τριφασικό ρεύμα.

Ολοι οι χώροι σπατουλαριστοί - εσωτερικές πόρτες M.D.F. με σχέδιο.

ΓΡΑΦΕΙΑ ΙΑΤΡΕΙΑ

1) Επί της οδού Μεγ. Κων/νου - Κων/νου Παλαιολόγου των 80 τ.μ.
2) Επί της οδού Κων/νου Παλαιολόγου και Θεοτοκοπούλου 60-80 τ.μ.
3) Επί της οδού Ρήγα Φεραίου στο πάρκο 60-80-100 τ.μ.

ΚΑΤΑΣΤΗΜΑΤΑ

1) Επί της οδού Κων/νου Παλαιολόγου και Θεοτοκοπούλου 60-80 τ.μ.
2) Επί της οδού Λεωφόρου Καλλιθέας (Καρακόνερο) 90 τ.μ.

ΔΙΑΜΕΡΙΣΜΑΤΑ

1) Επί της οδού Χρ. Φέσσα (Κάθετος Αποστ. Παύλου) 90τ.μ. τριάρια.

Επίσης οροφοδιαμερίσματα των 90 τ.μ. (οικοδομή μόνο τριών διαμερισμάτων).

ΟΙΚΟΔΟΜΕΣ

1) Οικοδομή επί της οδού Πτολεμαίων και Χρ. Φέσσα των 117-125 τ.μ.
2) Οικοδομή υπό ανέγερση επί της οδού Ρήγα Φεραίου στο Πάρκο.Διαμερίσματα τριάρια - τεσσάρια.
3) Οικοδομή υπό ανέγερση επί της οδού Κ. Παλαιολόγου και Θεοτοκοπούλου. Διαμερίσματα δυάρια - τριάρια - τεσσάρια - καταστήματα.
5) Επί της οδού Β. Ηρακλείου οικοδομή τεσσάρων διαμερισμάτων. Οροφοδιαμερίσματα των 133τ.μ. Η οικοδομή έχει πιλοτή για πάρκινγκ

ΑΠΟΘΗΚΕΣ

1) Πλησίον Στέλιου Κωτιάδη των 130τ.μ.
2) Στη Λεωφόρο Καλλιθέας (Καρακόνερο) των 80-300τ.μ.

• Οι πωλήσεις μπορούν να γίνουν και με όλα τα Δάνεια Τράπεζας και οργανισμών.
• Αναλαμβάνουμε ΑΝΤΙΠΑΡΟΧΕΣ και Αγορές οικοπέδων. • Δεχόμαστε ανταλλαγές ακινήτων.

ΠΛΗΡΟΦΟΡΙΕΣ: ΔΙΑΚΟΓΕΩΡΓΙΟΥ ΚΑΛΛΙΣΤΟΣ
ΤΗΛΕΦΩΝΟ: 29318 - 34598 - ΤΗΛ. 78501 - 78502

ΓΡΑΦΕΙΟ ΤΕΛΕΤΩΝ & ΜΝΗΜΟΣΥΝΩΝ ΡΟΔΟΥ
ΣΤΕΦΑΝΑ - ΣΤΟΛΙΣΜΟΙ

«ΑΜΕΡΙΚΑΝΟΥ»

Αμεση εξυπηρέτηση
ΟΛΟ ΤΟ 24ΩΡΟ

Αναλαμβάνουμε την τελετή
και με τα έξοδα
που χορηγούν τα ταμεία
χωρίς καμία επιβάρυνση
ΙΚΑ, ΤΕΒΕ, ΤΑΞΥ, ΔΗΜΟΣΙΟΥ,
ΛΙΜΕΝΙΚΩΝ, ΟΓΑ
και λοιπά ταμεία.

Τους ΑΠΟΡΟΥΣ ΔΩΡΕΑΝ
Πλατεία Βρούχου στη Μητρόπολη
Τηλέφωνα:28901 - 33400

ΝΤΕΤΕΚΤΙΒΣ

30 ΧΡΟΝΙΑ ΜΟΝΙΜΑ
ΚΑΙ ΣΤΗ ΡΟΔΟ
35354
ΠΛΑΤΕΙΑ ΑΓΙΟΥ ΙΩΑΝΝΟΥ
Η ΛΥΣΗ!!!
ΣΕ ΚΑΘΕ ΣΑΣ ΠΡΟΒΛΗΜΑ
EXPRESS SECURITY

ΓΡΑΦΕΙΟ
ΙΔΙΩΤΙΚΩΝ ΕΡΕΥΝΩΝ
(ΝΤΕΤΕΚΤΙΒΣ)

ΑΝΑΛΑΜΒΑΝΟΥΜΕ
Υποθέσεις ανηλίκων,
οικογενειακές, προσωπικές κ.τλ.
ΔΙΑΘΕΤΟΥΜΕ ΤΑ ΠΛΕΟΝ
ΣΥΓΧΡΟΝΑ ΟΠΤΙΚΟΑΚΟΥΣΤΙΚΑ
ΣΥΣΤΗΜΑΤΑ
100% ΕΧΕΜΥΘΕΙΑ
ΡΩΜΗΣ 22, - ΡΟΔΙΝΙ
Κιν. 694 6997967

ΕΛΛΗΝΙΚΗ ΔΗΜΟΚΡΑΤΙΑ
ΠΕΡΙΦΕΡΕΙΑ ΝΟΤΙΟΥ ΑΙΓΑΙΟΥ
ΝΟΜΟΣ ΔΩΔΕΚΑΝΗΣΟΥ
ΝΟΜΑΡΧΙΑΚΗ ΑΥΤ/ΣΗ ΔΩΔΕΚΑΝΗΣΟΥ
Δ/ΝΣΗ ΜΕΤΑΦΟΡΩΝ ΚΑΙ ΕΠΙΚΟΙΝΩΝΙΩΝ
ΤΜΗΜΑ Κ.Τ.Ε.Ο.
Ταχ. Δ/νση: 6ο χιλ. Ρόδου - Λίνδου
Ταχ. Κώδικας 85100, Telefax: 22410 69544
Πληροφορίες: Γεώργιος Αργύρης-Κων/νος Χριστοφακής
Τηλέφωνο: 22410 65385 ΕΣΩΤΕΡΙΚΑ 22-23

ΠΡΟΓΡΑΜΜΑ ΠΡΟΣΚΛΗΣΗΣ ΓΙΑ ΔΙΕΝΕΡΓΕΙΑ ΤΕΧΝΙΚΟΥ ΕΛΕΓΧΟΥ ΟΧΗΜΑΤΩΝ ΜΕ ΕΔΡΑ ΤΟ Ν. ΔΩΔΕΚΑΝΗΣΟΥ



ΧΡΟΝΙΚΗ ΠΕΡΙΟΔΟΣ	ΕΙΔΟΣ ΟΧΗΜΑΤΟΣ
ΑΠΟ 01/09/2005 ΕΩΣ 31/10/2005	ΕΠΙΒΑΤΙΚΑ (Ε.Ι.Χ.) ΚΑΙ ΦΟΡΤΗΓΑ ΜΕΧΡΙ 3,5 (ΦΙΧ ‹ 3,5Τ) ΜΕ ΑΡΙΘΜΟΥΣ ΚΥΚΛΟΦΟΡΙΑΣ **ΡΟΒ 8801** ΕΩΣ ΚΑΙ **9999**
ΑΠΟ 01/09/2005 ΕΩΣ 31/10/2005	ΕΠΙΒΑΤΙΚΑ (Ε.Ι.Χ) ΚΑΙ ΦΟΡΤΗΓΑ ΜΕΧΡΙ 3,5 (ΦΙΧ ‹ 3,5Τ) ΜΕ ΣΥΓΚΟΙΝΩΝΙΑΚΗ ΕΔΡΑ ΚΑΛΥΜΝΟΥ ΚΑΙ ΚΩ, ΜΕ ΑΡΙΘΜΟΥΣ ΚΥΚΛΟΦΟΡΙΑΣ **ΚΧΑ** (ΑΠΟ 4001 ΕΩΣ ΚΑΙ 6500)

++++ ΚΑΛΟΥΝΤΑΙ ΟΛΑ ΤΑ ΠΑΡΑΠΑΝΩ ΟΧΗΜΑΤΑ ΝΑ ΠΡΟΒΟΥΝ ΣΕ ΤΕΧΝΙΚΟ ΕΛΕΓΧΟ ΣΕ ΟΠΟΙΟΔΗΠΟΤΕ Κ.Τ.Ε.Ο. ή Ι.ΚΤΕΟ.

++++ ΕΠΙΣΗΣ ΘΑ ΕΛΕΓΧΟΝΤΑΙ ΟΣΑ ΟΧΗΜΑΤΑ ΥΠΟΧΡΕΟΥΝΤΑΙ ΒΑΣΕΙ ΠΑΛΑΙΟΤΕΡΩΝ ΠΡΟΓΡΑΜΜΑΤΩΝ ΠΡΟΣΚΛΗΣΗΣ.

++++ Ο ΕΜΠΡΟΘΕΣΜΟΣ ΠΡΟΓΡΑΜΜΑΤΙΣΜΟΣ ΤΩΝ ΟΧΗΜΑΤΩΝ ΓΙΑ ΕΛΕΓΧΟ (ΡΑΝΤΕΒΟΥ) ΓΙΝΕΤΑΙ ΕΩΣ ΚΑΙ 15 ΗΜΕΡΕΣ ΠΡΙΝ ΤΗΝ ΗΜΕΡΟΜΗΝΙΑ ΛΗΞΗΣ ΤΟΥ ΠΡΟΓΡΑΜΜΑΤΟΣ ΠΡΟΣΚΛΗΣΗΣ.

Ε.Ν.
Ο ΠΡΟΪΣΤΑΜΕΝΟΣ
ΧΑΤΖΗΚΩΝΣΤΑΝΤΙΝΟΥ ΑΝΤΩΝΙΟΣ
ΜΗΧΑΝΟΛΟΓΟΣ - ΜΗΧΑΝΙΚΟΣ

TOP PROPERTIES
GEORGE and SAVAS PIPINOS
ΓΕΩΡΓΙΟΣ και ΣΑΒΒΑΣ ΠΙΠΙΝΟΣ
ΣΥΜΒΟΥΛΟΙ και ΕΚΤΙΜΗΤΕΣ ΑΚΙΝΗΤΩΝ
REAL ESTATE AGENT - MEMBER OF F.I.A.B.C.I. - N.A.E.A. - C.E.I.
E-mail:gpipinos@otenet.gr.
URL:www.rhodestop-properties.com and www.pipinos.gr

Από το 1971



Η "TOP PROPERTIES" είναι ατομική επιχείρηση και ανήκει στους Γεώργιο και Σάββα Πιπίνο. Το γραφείο ασχολείται από το 1971 αποκλειστικά και μόνο με επενδύσεις και REAL ESTATE, στο νησί της Ρόδου, καθώς και στην ευρύτερη περιοχή της Δωδεκανήσου.

ΑΠΕΥΘΥΝΟΜΑΣΤΕ: Στους **σοβαρούς, απαιτητικούς και επιλεκτικούς** επενδυτές - επιχειρηματίες - ελεύθερους επαγγελματίες, Ελληνες και ξένους, υψηλού εισοδηματικού επιπέδου, που ενδιαφέρονται να κάνουν μια σοβαρή επένδυση **προβολής** στο νησί της Ρόδου.

ΠΡΟΣΦΕΡΟΥΜΕ: Α) Υπηρεσίες και πληροφορίες που γίνονται σε προσωπικό επίπεδο με **εχεμύθεια, διακριτικότητα και σοβαρότητα.**
Β) Μεγάλη **γκάμα** υψηλής ποιότητας ακινήτων, όπως: 1) Ξενοδοχεία Α' και Β' κατηγορίας των 600 - 500 - 350 - 300 κλινών 2) Κεντρικά αστικά ακίνητα κατάλληλα για Τράπεζες - καταστήματα - γραφεία 3) Παραλιακές εκτάσεις, κατάλληλες για τουριστικές επενδύσεις των 150.000 - 100.000 - 70.000 - 50.000 - 36.000 τ.μ. και 4) Διαμερίσματα και μαιζονέτες **προβολής.**

ΣΤΟΧΟΣ ΜΑΣ ΕΙΝΑΙ: Να προσφέρουμε στο αγοραστικό μας κοινό **υψηλής ποιότητας ακίνητα** και **ευκαιρίες** στο νησί της Ρόδου. Η τριακονταετής και πλέον πείρα μας στον τομέα αυτό αποτελεί εγγύηση.

ΣΥΝΘΗΜΑ ΜΑΣ ΕΙΝΑΙ: Επενδύστε στην ΡΟΔΟ ΤΩΡΑ, σε ακίνητα που **ΑΝΤΕΧΟΥΝ ΣΤΟ ΧΡΟΝΟ.**

Γεώργιος και Σάββας Πιπίνος
ΜΕΣΙΤΕΣ ΑΣΤΙΚΩΝ ΣΥΜΒΑΣΕΩΝ
Γιατί εμείς γνωρίζουμε καλύτερα!

SINCE 1971

TOP PROPERTIES is a father and son business. The senior, Mr George S. Pipinos, the founder of the office, has carved, over the years, a reputation for integrity and excellence in the world of Real Estate in the Dodecanese.

At Top Properties we try hard to attract important and selective investors: high calibre businessmen/women and discerning professional people, both Greek and foreign, who wish to acquire substantial and valuable property on Rhodes.

We offer our expertise and advice privately, discreetly and in strict confidence.

We keep a compehensive list of real estate of the highest specifications:

a. A' and B' class hotels (600, 500, 350, 300 beds capacity).
b. Centrally situated office buildings and other business premises.
c. Seaside land, ideal for development (hotels, holiday resorts, etc.), of 150.000, 100.000, 70.000, 50.000, 36.000 sq.m.
d. Luxury appartments, maisonettes, detached, semi - detached and terraced houses.

Our aim is to give our clients the opportunity to acquire value for money, first class real estate on Rhodes. Our 30- year - old experience in Real Estate is our warranty.

Our moto is: Invest in Rhodes. Invest in property.
It stands the test of time.



TOP PROPERTIES
George and Savas Pipinos
Because we Know best

KENNENTY 38, ΡΟΔΟΣ, 85 100, ΤΗΛ. 22410- 23895, 38243 και 6944-676003, 6944-390803 FAX: 22410-20883
38 KENNEDY STR., RHODES, 85 100, TEL. 22410- 23895, 38243, and 6944-676003, 6944-390803 FAX: 22410-20883

U.K. Direct Line: 08717115396

«ΚΤΙΡΙΟ» Α.Ε.
ΠΩΛΗΣΕΙΣ ΑΚΙΝΗΤΩΝ

- Καταστήματα 47, 65, 88 τ.μ., στην οδό Δενδρινού (προέκταση Αννης Μαρίας με αντίστοιχο υπόγειο χώρο.
- Διαμερίσματα 104 τ.μ., 118 τ.μ., 107 τ.μ., στην οδό Δενδρινού (προέκταση Αννης Μαρίας), με κεντρική αυτόνομη θέρμανση, αποθήκη και αποκλειστική θέση στάθμευσης αυτοκινήτου.
- Διαμερίσματα 118 τ.μ. και 122 τ.μ., στην οδό Μιχαήλ Πετρίδη (στο ύψος ΜΗΔΕΙΑ), με αποθήκη και αποκλειστική θέση στάθμευσης αυτοκινήτου.
- Μαιζονέτα διόροφη με σοφίτα 190 τ.μ., στην Ιαλυσό.

Πληροφορίες **κ. ΑΝΑΣΤΑΣΙΟΣ ΑΤΣΙΔΗΣ**
Στεφάνου Καζούλλη 74 - ΡΟΔΟΣ
Τηλ: 22410 - 28616, Fax: 22410 - 37848

ΕΝΟΙΚΙΑΖΟΝΤΑΙ από ιδιώτη:

α) Διαμέρισμα 119 τ.μ. με μεγάλη αυλή και κεντρική θέρμανση, στην οδό Παύλου Μελά αριθμ. 45 στη Ρόδο, κατάλληλο και για επαγγελματική χρήση (Ιατρείο ή Τεχνικό γραφείο).
β) ισόγειο κατάστημα 75 τ.μ. περίπου με αποθήκη 21 τ.μ. στον πρώτο όροφο, στην οδό Ορφανίδου αριθμ. 16 (Νιοχώρι).
γ) Διώροφο κατάστημα 53 τ.μ. ισόγειο, 51 τ.μ. στον πρώτο όροφο, με βεράντα 31 τ.μ., στην οδό Γεωργίου Λέοντος αριθμ. 13-15, κοντά στο Ξεν. «Μανούσος» (Νιοχώρι).
δ) Κατάστημα 50 τ.μ. επί της Λεωφ. Δημοκρατίας στο χωριό Παραδείσι.
ε) Διαμέρισμα 50 τ.μ. στον Α' όροφο, στη Λεωφ. Δημοκρατίας και Κανάρη 1, χωριό Παραδείσι,
στ) Διώροφη μεζονέτα, 50 τ.μ. με υπόγειο 25 τ.μ. στη Λεωφ. Δημοκρατίας και Κανάρη 1α στο χωριό Παραδείσι.

Το πιο πάνω τρία ακίνητα στο Παραδείσι ενοικιάζονται και σαν ενιαίος χώρος.
Πληροφορίες στα τηλέφωνα:
2241025450 και **2241020277** κινητό: **6979357878.**

RHODES - GREECE
CAIRO PALACE

- **Κατάστημα ή γραφείο 90 τ.μ. στον όροφο των καταστημάτων του Εμπορικού Κέντρου**
- **Κατάστημα ή γραφείο 43 τ.μ. στον όροφο των καταστημάτων του Εμπορικού Κέντρου**
- **Κατάστημα ή γραφείο 30 τ.μ. στον όροφο των καταστημάτων του Εμπορικού Κέντρου**
- **Γραφείο 135 τ.μ. στον Γ' όροφο επί του αιθρίου της Εθ. 12νησίων**
- **Γραφείο 90 τ.μ. στον Γ' όροφο επί του αιθρίου της Εθ. 12νησίων**

Πληροφορίες: Κα ΦΡΑΝΣΙΣ ΝΙΟΤΗ
Τηλ. 22410 27600
Κιν. 6944618757 - 6973572262
ΦΑΞ. 2241023462
email.fniotis@otenet.gr

ΟΙΚΟΔΟΜΙΚΕΣ-ΤΕΧΝΙΚΕΣ ΕΜΠΟΡΙΚΕΣ-ΕΠΙΧΕΙΡΗΣΕΙΣ

ΑΦΟΙ ΑΣΒΕΣΤΗ Ο.Ε.

Αθηνών-Καβάλας 3 Ανάληψη Ρόδου
Τηλ. 22410/60678-60679
και fax: 22410/66028

ΠΩΛΟΥΝΤΑΙ

• ΔΙΑΜΕΡΙΣΜΑΤΑ
υπερλούξ διαφόρων διαστάσεων
ΕΓΓΥΗΣΗ Η ΠΟΛΥΕΤΗΣ ΠΕΙΡΑ ΜΑΣ

ΕΝΟΙΚΙΑΖΟΝΤΑΙ

δύο (2) γκαρσονιέρες νεόκτιστες πολυτελούς κατασκευής, η μία στο Ισόγειο 45 τ.μ. και η άλλη στον Α' όροφο 42 τ.μ. δύο χώρων – πλήρως επιπλωμένες (κανονικά έπιπλα) και ηλεκτρ. συσκευές, Ψυγείο – Κουζίνα.

Περιοχή Αραπάκι, Παρθενόπης 18
Τηλ. Κιν.: 6944209883

ΖΗΤΕΙΤΑΙ

Ηλεκτρολόγος με γνώση χειρισμού Η/Υ από επιχείρηση ηλεκτρολογικού και επαγγελματικού εξοπλισμού.

Πληροφ. τηλ. 22410/25873
(Ωρες 11.00-13.00, 18.00-20.00)

ΖΗΤΟΥΝΤΑΙ
Από την ΕΛΛΗΝΙΚΗ ΖΥΘΟΠΟΙΪΑ ΡΟΔΟΥ

MAGNUS MAGISTER

1. Χημικοί
2. Τεχνολόγοι Τροφίμων
3. Πτυχιούχοι Τ.Ε.Ι. Μηχανικού Μηχ/τών
4. Χειριστές Κλαρκ (κάτοχοι Αδειας Χειρισμού)
5. Οδηγοί Διανομείς (Δίπλωμα Γ' κατηγορίας)
6. Εργάτες

Παρέχονται: -Αριστες συνθήκες εργασίας
- Αμοιβές αναλόγως προσόντων και εμπειρίας
- 12μηνη απασχόληση.

Αποστολή βιογραφικών σημειωμάτων στο FAX 22410-95765 (υπ' όψη Διευθ. Προσωπικού). Θα τηρηθεί απόλυτη εχεμύθεια.

ΖΗΤΕΙΤΑΙ ΚΟΠΕΛΑ

έως 35 ετών με εμπειρία στο χώρο των πωλήσεων για μαγαζί γνωστής αλυσίδας τηλεπικοινωνιών.
Εμπειρία σε ανάλογο χώρο θα ληφθεί σοβαρά υπόψη. Ωράριο καταστήματος.
Για περισσότερες πληροφορίες καλέστε στο 2241043900 κ. Στασινοπούλου.

ΖΗΤΕΙΤΑΙ ΔΙΕΥΘΥΝΤΗΣ ΠΩΛΗΣΕΩΝ

Μεγάλη Εμπορική και Βιομηχανική εταιρεία της Ρόδου, με οργανωμένες δραστηριότητες πωλήσεων και διανομής στην Δωδεκάνησο, ζητά **ΔΙΕΥΘΥΝΤΗ ΠΩΛΗΣΕΩΝ.**

Ο ιδανικός υποψήφιος πρέπει να διαθέτει:
- Πτυχίο οικονομικής ή άλλης σχολής (ΑΕΙ)
- Να είναι Ελληνας πολίτης
- Εκπληρωμένες τις στρατιωτικές του υποχρεώσεις
- Προϋπηρεσία στο χώρο των πωλήσεων επιθυμητή
- Γνώση Η/Υ
- Δυναμική και ευχάριστη προσωπικότητα
- Οργανωτικές και ηγετικές ικανότητες

Προσφέρονται:
- Πολύ καλές αποδοχές βάσει προσόντων
- Αυτοκίνητο και κινητό της εταιρείας
- 12/μηνη απασχόληση

Η εταιρεία δεσμεύεται για τον διακριτικό και εχέμυθο χειρισμό των βιογραφικών σημειωμάτων των ενδιαφερομένων που θα αποσταλούν προς την Διεύθυνση Προσωπικού, Τ.Θ. 441, 85100 Ρόδος.

ΟΙΚΟΔΙΔΑΣΚΑΛΕΙΟ

Με 100 % ποσοστό επιτυχίας στην εισαγωγή των μαθητών σε σχολές πρώτης επιλογής τους

Διδάσκονται: ΦΥΣΙΚΗ, ΧΗΜΕΙΑ, ΜΑΘΗΜΑΤΙΚΑ ΑΡΧΑΙΑ, ΛΑΤΙΝΙΚΑ, ΕΚΘΕΣΗ

(Γυμνάσιο- Ενιαίο λύκειο - ΤΕΕ)

ΣΤΕΡΓΟΣ Μ. ΓΕΡΑΚΗΣ
ΜΑΡΙΑ Μ. ΓΕΡΑΚΗ
Πτυχιούχοι Αριστοτελείου πανεπιστημίου Θεσσαλονίκης Α.Π.Θ

- ΙΔΙΑΙΤΕΡΑ ΜΑΘΗΜΑΤΑ
- ΟΛΙΓΟΜΕΛΗ ΤΜΗΜΑΤΑ
- ΕΞΑΤΟΜΙΚΕΥΜΕΝΗ ΠΡΟΣΕΓΓΙΣΗ
- ΟΡΓΑΝΩΣΗ ΚΑΙ ΜΕΘΟΔΙΚΟΤΗΤΑ
- ΦΙΛΙΚΟ ΠΕΡΙΒΑΛΛΟΝ
- ΣΥΝΕΡΓΑΣΙΑ ΚΑΙ ΕΝΗΜΕΡΩΣΗ ΓΟΝΕΩΝ
- ΤΑΚΤΙΚΑ ΤΕΣΤ

Διεύθυνση: Αντώνη Αγγελίδη 9, Ανάληψη
ΤΗΛ: 2241060344 (63298)
Κιν. 6936972088, 6936231680

VOLVO 940 GLE

ΠΩΛΕΙΤΑΙ σε άριστη κατάσταση ίπποι 14 με ηλεκτρικά παράθυρα – air condition –ραδιοκασετόφωνο.

Πληροφορίες τηλ. 6946009373

ΕΝΟΙΚΙΑΖΕΤΑΙ

οροφοδιαμέρισμα διαμπερές στην Κ. Τσαλδάρη - ΑΝΑΛΗΨΗ, κοντά στο ζαχαροπλαστείο Σπιτικό.
Πληροφορίες:
Τηλ. 22410 - 27836, 22410 - 39456

ΠΩΛΟΥΝΤΑΙ
ΜΟΝΟ ΑΠΟ ΤΟ ΓΡΑΦΕΙΟ ΜΑΣ

• Σας παρακαλούμε να συγκρίνετε τις δικές μας τιμές με όλες τις άλλες

1) Διαμερίσματα στην περιοχή ΡΟΔΙΝΙ, 2άρια, 3άρια, 4άρα, 150 τ.μ., 160 τ.μ., (4άρια) 90τ.μ., 80 τ.μ., 60 τ.μ.
2) Διαμερίσματα 130 τ.μ., επί της οδού Ηρώων Πολυτεχνείου (φάτσα στο δρόμο) κατάλληλο και για γραφείο, ιατρείο, κλπ.
3) Οικόπεδο 300 τ.μ., πλησίον Αγίας Αναστασίας
4) Μονοκατοικία 140 τ.μ., με κήπο, εντός πόλεως
5) Διαμέρισμα 130 τ.μ. πλησίον Αγίου Ιωάννου
6) Διαμέρισμα 220 τ.μ., στην οδό Πίνδου (Μόντε Σμιθ) με 2 τζάκια, κλπ.
7) Γκαρσονιέρες στις Καλυθιές, μόνο 32.000 ευρώ
8) Σε 2ώροφη κατοικία, ο άνω όροφος, 140 τ.μ., καλή τοποθεσία, πολύ καλή τιμή.
9) Μεζονέτες πλησίον παραλίας Ιαλυσού
10) Διαμερίσματα σε διάφορες τοποθεσίες της πόλεως και Ιαλυσό
11) Κτήματα 4000 τ.μ., στην περιοχή Καλλιθέας (Κοσκινού) με θέα τη θάλασσα
12) Γκαρσονιέρα στο Ροδίνι 50 τ.μ.
13) Μεζονέτα με οικόπεδο 1000 τ.μ., σε γιαπί ή έτοιμη, ακριβώς απέναντι από τη θάλασσα, απόσταση 10 μ., παραλία Ιαλυσού
14) Μεζονέτες Κοσκινού με 700 τ.μ. οικόπεδο

Γ. ΝΕΟΦΥΤΟΥ
ΞΑΝΘΟΥ 15Α - ΤΗΛ. 21434



METROPOL ODEON
ΚΑΘΕ ΠΕΜΠΤΗ ΑΛΛΑΓΗ ΠΡΟΓΡΑΜΜΑΤΟΣ
INFORMATION - RESERVATIONS 22410 28400 ΠΛΗΡΟΦΟΡΙΕΣ - ΚΡΑΤΗΣΕΙΣ
ΕΒΔΟΜΑΔΙΑΙΟ ΠΡΟΓΡΑΜΜΑ WEEKLY PROGRAM 29/09/05 - 05/10/05

ΑΙΘΟΥΣΑ 1 ΩΡΕΣ ΕΝΑΡΞΗΣ / SHOW TIMES 20:45, 22:45
DANNY THE DOG
Ο ΜΕΤΡ των πολεμικών τεχνών ΤΖΕΤ Λι συναντά τον ΜΟΡΓΚΑΝ ΦΡΙΜΑΝ σε μια ταινία με καταιγιστική δράση και έντονο συναίσθημα

ΑΙΘΟΥΣΑ 1 ΩΡΕΣ ΕΝΑΡΞΗΣ / SHOW TIMES 18:30
ΣΑΒΒΑΤΟ - ΚΥΡΙΑΚΗ EXTRA ΠΡΟΒΟΛΗ ΣΤΙΣ 16:00
IZNOGOUD
Ο ΧΑΛΙΦΗΣ ΣΤΗ ΘΕΣΗ ΤΟΥ ΧΑΛΙΦΗ
Είναι πασίγνωστος ήρωας κόμικ. Έγινε πρωταγωνιστής τηλεοπτικής σειράς και τώρα ήρωας της... μεγάλης οθόνης!

ΑΙΘΟΥΣΑ 2 ΩΡΑ ΕΝΑΡΞΗΣ / SHOW TIME 19:45, 22:15
Η ΑΥΤΟΚΡΑΤΟΡΙΑ ΤΩΝ ΛΥΚΩΝ
Μια ταινία δράσης και μυστηρίου που κόβει την ανάσα.
Με τους Ζαν Ρενό και Αρλι Ζοβερ

ΑΙΘΟΥΣΑ 2 ΩΡΕΣ ΕΝΑΡΞΗΣ / SHOW TIMES 17:45
ΣΑΒΒΑΤΟ - ΚΥΡΙΑΚΗ EXTRA ΠΡΟΒΟΛΗ ΣΤΙΣ 15:45
Herbie: Fully Loaded
Ο ΧΕΡΜΠΙ ΕΠΙΣΤΡΕΦΕΙ
Η Walt Disney παρουσιάζει μεταγλωττισμένο στα Ελληνικά το πιο διάσημο κινηματογραφικό αυτοκίνητο που γκαζώνει για νέες περιπέτειες.

ΑΙΘΟΥΣΑ 3 ΩΡΕΣ ΕΝΑΡΞΗΣ / SHOW TIMES 18:00
ΣΑΒΒΑΤΟ - ΚΥΡΙΑΚΗ EXTRA ΠΡΟΒΟΛΗ ΣΤΙΣ 16:00
ΤΟ ΑΠΙΘΑΝΟ ΞΩΤΙΚΟ ΚΑΙ Η ΜΙΚΡΗ ΣΥΜΜΟΡΙΑ
5 CHILDREN AND IT
ΑΝΙΜΑΤΙΟΝ σε συνδυασμό με ηθοποιούς και πολλά απίθανα ψηφιακά εφέ συνθέτουν ένα ΜΑΓΙΚΟ και ΞΕΚΑΡΔΙΣΤΙΚΟ ΠΑΡΑΜΥΘΙ ΓΙΑ ΟΛΗ ΤΗΝ ΟΙΚΟΓΕΝΕΙΑ

ΑΙΘΟΥΣΑ 3 ΩΡΕΣ ΕΝΑΡΞΗΣ / SHOW TIMES 20:15, 22:30
Η ΜΑΓΙΣΣΑ
BEWITCHED
Οταν μια μάγισσα ερωτευτεί έναν θνητό.. τότε έρχονται όλα τα πάνω κάτω

ΠΑΛΛΑΣ 5 CINEMAS CENTER
29/09/2005 - 6/10/2005
www.cinemapallas.gr
Για κρατήσεις 22410 24475/70670
Δημοκρατίας 13, Ρόδος

Μην τη χάσετε! WEDDING CRASHERS ΓΑΜΟ ΜΠΕΛΑΔΕΣ
Η πολυαναμενόμενη, κεφάτη, ρομαντική κωμωδία που πρέπει να δουν όλοι οι ορκισμένοι εργένηδες!!!
//ώρες έναρξης //17:50 • 20:15 • 22:40 Αίθουσα RED 5

THE 40 YEAR-OLD VIRGIN ΠΑΡΘΕΝΟΣ ΕΤΩΝ 40
ΚΑΤΑΛΛΗΛΟ
Θα κρατάτε την κοιλιά σας απ'τα γέλια επί δύο ώρες!
Αίθουσα interlingua 2 //ώρες έναρξης// 17:45 • 20:10 • 22:30

RED EYE ΝΥΧΤΕΡΙΝΗ ΠΤΗΣΗ
Ενα σαγκλονιστικό θρίλερ από τον μετρτου τρόμου Γουες Κρεϊβεν (Scream, Εφιάλτης στο δρόμο με τις Λεύκες)
ΚΑΤΑΛΛΗΛΟ ΑΠΟ 13
Αίθουσα aprilia 1 //ώρες έναρξης// 18:00 • 20:10 • 22:35

THE ISLAND το ΝΗΣΙ
Από τον σκηνοθέτη του ΑΡΜΑΓΕΔΩΝ, και του ΠΕΡΛ ΧΑΡΜΠΟΡ η περιπέτεια που σπάει ταμεία!
Η μοναδική σωτηρία είναι η απόδραση!!!
Αίθουσα DOLBY DIGITAL 4 //ώρες έναρξης// 17:25 • 20:00 • 22:35

ΚΑΤΑΛΛΗΛΟ ...ΠΑΤΗΣΤΕ ΓΚΑΖΙ!! THE DUKES OF HAZZARD
Ηρθε ...η super κωμική περιπέτεια!!!
Αίθουσα 3 //ώρες έναρξης// 18:10 • 20:20 • 22:35

ΤΗΝ ΠΕΜΠΤΗ 6 ΟΚΤΩΒΡΙΟΥ!!
Οι Σάντρα Μπούλοκ, Ματ Ντίλον, και Μπρένταν Φρέιζερ στην πιο δυνατή ταινία μετά το "Σκοτεινό Ποτάμι" από τον βραβευμένο με ΟΣΚΑΡ σεναριογράφο του "Million Dollar Baby"
Μην τη χάσετε!

ΠΕΜΠΤΗ 6 ΟΚΤΩΒΡΙΟΥ
THE SKELETON KEY το ΑΝΤΙΚΛΕΙΔΙ
...αντικλείδια που ανοίγουν την πόρτα στον απόλυτο εφιάλτη, φαντάσματα που έχουν ακόμα ανοιχτούς λογαριασμούς με τον κόσμο των ζωντανών! Από το σεναριογράφο του "The Ring"!!
ΚΑΝΤΕ ΕΓΚΑΙΡΑ ΤΙΣ ΚΡΑΤΗΣΕΙΣ ΣΑΣ!

Το Πρόγραμμα

ΕΤ1

07:00 Κινούμενα Σχέδια
09:30 Μένουμε ελλάδα
11:00 Biography
11:45 The History channel
12:30 Κρυμμένες γωνίες του κόσμου
13:30 Ειδήσεις
14:00 Οι ατρομητοι
16:00 Έχει γούστο
18:00 Biography
19:00 Βιβλία στο κουτί
20:00 Καταστροφικά στοιχεία της Φύσης
20:50 Ελληνική ταινία:



Γιάννης Κούρος αενάως κινούμενος
21:45 Σαν σήμερα τον 20ο αιώνα
22:00 Σαν παραμύθι



23:00 Ειδήσεις
00:00 Ξένη ταινία: Η αίθουσα των αξιωματικών

NET

10:00 Συμβαίνει τώρα
12:00 Ειδήσεις
13:00 Τόλμη και γοητεία
14:00 Ατιθασα νιάτα
15:00 Ειδήσεις
16:00 Η ζωή είναι παιχνίδι
18:00 Ειδήσεις
19:00 Ανυπότακτες καρδιές
19:50 Στιγμές Τραγουδιού
20:00 Τοις μετρητοίς
21:00 Ειδήσεις
22:00 Η κατάλληλη στιγμή
23:00 Ξένη ταινία:



Επιστροφή στον παράδεισο
01:00 Ειδήσεις
01:15 Το μπαράκι
05:45 Πρώτη γραμμή

ΕΤ 3

06:00 Πάμε καλά
07:30 Θεσσαλονίκης Εγκώμιον
08:00 Νόμος Σάμου - όταν η γοητεία γίνεται πάθος
08:30 Η παράδοση της ανατολής
09:00 9 η ώρα... μεσημεριασε!
11:00 Ο αργοναύτης
11:30 Ζω στην Ευρώπη
12:00 Ον δε Λουζ
12:30 Θάλασσα , ο υδάτινος κόσμος
13:00 Ειδήσεις
14:30 Με μια τρίτη μάτια
15:45 Εκτη αίσθηση
15:55 Ειδήσεις
16:00 Οι Βουνοκορφές
16:30 Τα νυχτοπουλια
17:00 Ένα κορίτσι από το διάστημα
17:30 Πάμε καλά
19:00 Ειδήσεις
20:15 Ο κόσμος των Σπορ
21:00 Ξανθή - Μίντλεσμπρο
00:00 Ειδήσεις
00:30 Οκτώμισι



03:30 9 η ώρα... μεσημεριασε!

MEGA

06:45 Πρωινό MEGA
08:00 Κοινωνία ώρα
10:00 Ομορφος κόσμος το πρωί
13:00 Οι σαββατογεννημενες
14:00 Ειδήσεις
15:00 Είσαι το ταίρι μου
16:00 Αέρινες σιωπές
17:30 Ειδήσεις
17:40 Φιλοδοξίες
18:15 Απαγορευμένη αγάπη
19:00 Βέρα στο δεξί
20:00 Ειδήσεις
21:00 Η νταντά
21:45 ΑΕΚ-Ζένιτ
23:50 I Love tv
01:00 Τελευταία γεγονότα
01:30 Ερωτική ανεπάρκεια
02:00 Rude awakening
02:30 Παγιδευμένη στο δίκτυο: η σειρά
03:30 Telemarketing
04:00 Μόνοι στο σπίτι
05:00 Μάθημα μετά μουσικής
05:45 Από νωρίς

ANT 1

06:00 Καλημέρα με τον ANT1
06:50 Καλημέρα ελλάδα
10:00 Πρωινός καφές
13:00 Τα νέα του Αντέννα
14:00 Αποκάλυψη..τώρα!
16:00 Το πιο γλυκό μου ψέμα
16:45 Ειδήσεις
17:00 Κωνσταντίνου και Ελένης
18:00 Καλημέρα ζωή
18:50 Ερωτας
20:00 Τα νέα του ANT1
21:00 ΚΑΙ... Sera Sera
22:00 Στον ήλιο του αιγαίου
23:00 Ερωτας
00:00 Θα βρεις το δάσκαλο σου
01:00 Νυχτερινές ειδήσεις
01:30 Αλι μακμπιλ
02:30 Κατά λάθος ενήλικες
03:00 Τηλεαγορές
03:45 Mobile fun
04:30 Αστυνόμος Θανάσης Παπαθανάσης
05:40 Καλημέρα με τον

ALPHA

06:30 Καλημέρα σας
10:00 Καφές με την Ελένη
13:00 Κους Κους το μεσημέρι
15:00 Ειδήσεις
16:00 Κρυφά πάθη
16:30 Ειδήσεις στη νοηματική γλώσσα
16:45 Από Καρδίας
18:30 Στα βάθη της ανατολής
20:00 Ειδήσεις
21:00 Μπερδέματα
22:00 Η αδελφή της αδελφής της αδελφής μου
23:00 Ζούγκλα
01:30 Νυχτερινό δελτίο
01:45 Τρόμου: Επίθεση βρικολάκων
03:45 Τηλεαγορές
04:00 Ερασιτέχνης άνθρωπος
05:30 Καινούρια ημέρα

STAR

06:45 Κάθε μέρα καλημέρα
10:00 Ολα Καλά
13:00 Ειδήσεις
14:00 Super Star
16:30 Ειδήσεις
16:45 Ρωξάνη
17:45 Χουάνα η παρθένα
18:45 Ηρακλής
19:45 Ειδήσεις
21:00 Ξένη ταινία:



Το πράσινο μίλι
00:45 Κωμωδία: Οι κατάσκοποι που ήρθαν από τη ζεστή
02:45 Ειδήσεις
03:00 Ξένη ταινία: Νεανικά



συνθήματα

FILMNET

06:50 Ενώ εσύ κοιμοσουν
08:45 Ο ρόλος της ζωής της



10:30 Ο άγραφος νόμος της Δύσης
12:50 Πίσω απ' τους τοίχους
14:30 The whole shebang
16:10 Η κύρια και ο μποξέρ
18:05 Ερωτική αναπαράσταση
19:45 Σ' ευχαριστώ Γιατρέ μου
21:20 Mad on FILMNET



22:00 La County 187
23:30 Εμμανουέλα
01:10 Εργοστάσιο ποδοσφαίρου
02:45 Ερωτικό ρίγος



04:35 Blackball



05:25 Ελέφαντας

ALTER

06:30 Παιδικές εκπομπές
09:00 Ειδήσεις
09:30 Breakfast Alter
11:30 Καθαρές κουβέντες
12:25 Τα μυστικά της υγείας
12:45 Ειδήσεις
13:45 TV Hello
16:00 Ειδήσεις
16:05 Κωμωδία: Ο τζογαδόρος
18:00 TV Celebrities
18:45 Ειδήσεις
21:00 Κωμωδία: Οικογένεια Χωραφά
23:00 Ειδήσεις
23:15 Auto Alter
23:30 Ελληνική ταινία
00:30 Sex and The city
01:00 Στον τόπο του εγκλήματος
02:00 Aphrodisia
02:15 Περίεργη και αδίστακτη

902

07.00 Εν... Τυπος ... εις
10.00 Τεχνομορφές
10.30 Τηλεπωλήσεις
15.00 Κάθε μέρα στις 3
16.30 Εκπαιδευτική τηλεόραση
17.00 Παιδικό πρόγραμμα
17.15 Τεχνομορφές
17.45 Ειδήσεις στη νοηματική
18.00 Αθλητικό ραντεβού
19.00 Στα μονοπάτια του πολιτισμού
20.15 Εις υγείαν
21.00 Ειδήσεις
22.00 Μουσικές διαδρομές
22.10 Προεκτάσεις
23.30 Μουσικές διαδρομές
00.00 Ειδήσεις
00.30 Μουσικές διαδρομές

ΡΟΣΚΟΠΙΟ

ΚΡΙΟΣ
21 ΜΑΡΤΙΟΥ - 19 ΑΠΡΙΛΙΟΥ

Οι πιθανές δυσκολίες που αντιμετωπίζετε στα επαγγελματικά θα ξεπεραστούν με την βοήθεια του περιβάλλοντός σας. Προσπαθήστε να προβάλλετε τους στόχους σας αλλά μην αγνοήσετε τους συνεργάτες σας. Ξαφνικές εκρήξεις ζήλιας και εντάσεις θα αντιμετωπίσετε στη σχέση σας γιατί το ταίρι σας έχει ενοχληθεί από την συμπεριφορά που έχετε το τελευταίο καιρό γι' αυτό φροντίστε εγκαίρως να του διαλύσετε όποιες υπόνοιες έχει για σας.

ΤΑΥΡΟΣ
20 ΑΠΡΙΛΙΟΥ - 20 ΜΑΪΟΥ

Μία καλή ημέρα για να στραφείτε στην έρευνα σε όσα σας αφορούν και ιδιαίτερα στην εργασία σας. Μην εκνευρίζεστε και χάνετε την ψυχραιμία σας αν κάποιος συνεργάτης σας κάνει λάθη. Δείξτε επιείκεια.Ευχάριστες συζητήσεις μπορεί να αποτελέσουν ένα σημαντικό γεγονός που θα συμβάλλει θετικά στο να δώσετε μια νέα πνοή στη σχέση σας. Μην φυλακίζετε τα συναισθήματα σας αλλά εκφράστε όλα αυτά που νοιώθετε μέσα σας.

ΔΙΔΥΜΟΙ
21 ΜΑΪΟΥ - 21 ΙΟΥΝΙΟΥ

Προσπαθήστε να είστε συνεπείς στις καθημερινές σας συναλλαγές και ιδιαίτερα στα επαγγελματικά σας ραντεβού. Κατάλληλη ημέρα για να πάρετε κάποιες αποφάσεις σε σχέση με τα επαγγελματικά σας ή ακόμα και σε οικογενειακά ζητήματα. Μια καινούργια γνωριμία θα συμβεί σήμερα στη ζωή σας κάτω από περίεργες συνθήκες και θα αναστατώσει την ήδη υπάρχουσα σχέση σας. Μην ενθουσιάζεστε τόσο εύκολα γιατί δεν ξέρετε τίποτα γι'αυτόν τον άνθρωπο....

ΚΑΡΚΙΝΟΣ
22 ΙΟΥΝΙΟΥ - 22 ΙΟΥΛΙΟΥ

Κάποια άτομα απ' το περιβάλλον σας στα οποία υπολογίζατε δεν θα φανούν ικανά να αντεπεξέλθουν στις απαιτήσεις σας. Σήμερα θα έχετε την ανάγκη των άλλων και ιδιαίτερα των συνεργατών σας καθώς θα πρέπει να αντιμετωπίσετε έκτακτα κάποια θέματα. Θα κάνετε σήμερα πολύ ενδιαφέρουσες και γοητευτικές γνωριμίες δύσκολα όμως θα καταφέρουν να κερδίσουν την εμπιστοσύνη και την καρδιά σας γιατί έχετε πληγωθεί πολύ από τον τελευταίο σας χωρισμό.

ΛΕΩΝ
23 ΙΟΥΛΙΟΥ - 22 ΑΥΓΟΥΣΤΟΥ

Δώστε ιδιαίτερη σημασία στις πράξεις σας και αποφύγετε τα πολλά λόγια και τις άσκοπες συζητήσεις. Απαλλαχθείτε από τα δυσάρεστα συναισθήματα σας. Αξίζετε το καλύτερο και αποφασίζετε να βάλετε ένα τέλος σε εφήμερες σχέσεις και να ψάξετε να βρείτε αυτό που πραγματικά θα σας κάνει ευτυχισμένους στη προσωπική σας ζωή.

ΠΑΡΘΕΝΟΣ
23 ΑΥΓΟΥΣΤΟΥ - 23 ΣΕΠΤΕΜΒΡΙΟΥ

Σήμερα θα δώσετε την εντύπωση πως θα είστε ακούραστοι. Αυτό όμως δεν σημαίνει πως θα πρέπει να αναλώνετε όλες σας τις δυνάμεις στη δουλειά.Μια συναισθηματική αντίθεση είναι πολύ πιθανό να σας χαλάσει προσωρινά την διάθεση σας. Ένα ευχάριστο νέο από τον σύντροφο σας θα τις επόμενες ώρες θα ανεβάσει την ψυχολογία σας.

ΖΥΓΟΣ
24 ΣΕΠΤΕΜΒΡΙΟΥ - 23 ΟΚΤΩΒΡΙΟΥ

Όσοι από εσάς είναι ελεύθεροι επαγγελματίες φαίνεται να αναλαμβάνουν κάποιες καινούργιες δραστηριότητες που θα αυξήσουν τα κέρδη τους.Η ενεργητικότητα σας είναι αυξημένη και αρχίζετε να παίρνετε πρωτοβουλίες μέσα στην ερωτική σας σχέση και σχεδιάζετε να περάσετε μια αξέχαστη ρομαντική βραδιά με τον σύντροφο σας.

ΣΚΟΡΠΙΟΣ
24 ΟΚΤΩΒΡΙΟΥ - 22 ΝΟΕΜΒΡΙΟΥ

Φροντίστε να είστε συνεργάσιμοι και παραγωγικοί στη δουλειά σας και φροντίστε να είστε δίκαιοι προς τα πρόσωπα που δουλεύουν για εσάς. Πιθανόν να εμφανιστούν σήμερα κάποια προβλήματα απ' το παρελθόν που θα σας αποδυναμώσουν με την παρουσία τους. Οι συζητήσεις που θα κάνετε με τον άνθρωπο που αγαπάτε για την πορεία της σχέσης σας θα είναι πολύ εποικοδομητικές και θα καταλήξετε σε μια κοινή απόφαση στο να συγκατοικήσετε.

ΤΟΞΟΤΗΣ
23 ΝΟΕΜΒΡΙΟΥ - 21 ΔΕΚΕΜΒΡΙΟΥ

Εκφράστε με το δικό σας τρόπο την αγάπη σας. Το σημερινό βράδυ περάστε το με την παρέα σας και διασκεδάστε με τους φίλους σας. Θα σας δοθεί μια ευκαιρία να διορθώσετε ορισμένα πράγματα μέσα στη σχέση σας γι' αυτό εκμεταλλευτείτε την γιατί θα αποδειχθεί ιδιαίτερα πολύτιμη και ο σύντροφος σας θα αρχίσει πάλι να σας δείχνει εμπιστοσύνη.

ΑΙΓΟΚΕΡΩΣ
22 ΔΕΚΕΜΒΡΙΟΥ - 19 ΙΑΝΟΥΑΡΙΟΥ

Σταδιακά αυξάνετε το εισόδημά σας καθώς οι επαγγελματικές προσπάθειες που κατεβάλατε αποδίδουν τα αναμενόμενα κέρδη. Τα αισθηματικά προβλήματα ξεπερνιούνται και εσείς ξεκινάτε δεσμούς με νέες γνωριμίες.: Ένα πρόσωπο από το εργασιακό σας περιβάλλον θα σας προσπαθήσει να σας πλησιάσει ερωτικά και θα σαγηνεύσει με τη γοητεία του αλλά προσέξτε γιατί οι προθέσεις του δυστυχώς είναι άλλες....

ΥΔΡΟΧΟΟΣ
20 ΙΑΝΟΥΑΡΙΟΥ - 19 ΦΕΒΡΟΥΑΡΙΟΥ

Η σημερινή μέρα προσφέρεται για επαγγελματικές συζητήσεις. Θα λάβετε υποστήριξη από τους συνεργάτες ή τους συναδέλφους σας. Το στιλ σας δεν περνά απαρατήρητο και κυρίως σε άτομα μικρότερης ηλικίας.Το φλερτ και ο έρωτας έχουν σήμερα την τιμητική τους. Το παιχνίδι είναι αυτό που σας γοητεύει, σας φτιάχνει τη διάθεση και σας ανεβάζει ψυχολογικά και όχι τόσο η ερωτική ένωση.

ΙΧΘΥΕΣ
19 ΦΕΒΡΟΥΑΡΙΟΥ - 20 ΜΑΡΤΙΟΥ

Οι προσπάθειες που θα καταβάλετε στην εργασία σας, σας εγγυώνται μία αισθητή αύξηση στις αποδοχές σας. Οι δεσμευμένοι Ζυγοί, φαίνεται να παίρνουν σήμερα δυναμικές αποφάσεις για τη σχέση τους.Μια συναισθηματική ένταση με το ταίρι σας θα ταράξει τα ήρεμα νερά της σχέσης σας. Αποφύγετε να λύσετε το πρόβλημα προβάλλοντας μόνο την δική σας άποψη, ακούστε και τον άλλον τι έχει να σας πει.

ΕΥΧΑΡΙΣΤΗΡΙΟ

Αισθανόμενοι την ανάγκη, ευχαριστούμε θερμά την Διοίκηση και τους ιατρούς της Μαιευτικής Κλινικής του κ. ΚΑΡΑΓΙΑΝΝΗ, το προσωπικό του Ε.Κ.Α.Β. και τους υπαλλήλους των Ολυμπιακών Αερογραμμών για την σωτήρια διακομιδή του νεογέννητου παιδιού μας σε νοσοκομείο της Αθήνας. Επίσης, μέσα από τα βάθη της καρδίας μας ευχαριστούμε τους επιβάτες της κυριακάτικης πτήσης 703 προς Αθήνα για την κατανόησή τους στην καθυστερημένη αναχώρηση του αεροσκάφους.

Οι γονείς
Ευστάθιος και Βαρβάρα Λεβέντη

G.A. FERRIES

ΕΥΓ-ΟΥΓ ΡΟΔΑΝΘΗ •• ΕΥΓ-ΟΥΓ ΜΑΡΙΝΑ
•• Ε/Γ - Ο/Γ ΑΝΘΗ - ΜΑΡΙΝΑ
ΡΟΔΟΣ - ΠΕΙΡΑΙΑΣ

ΤΡΙΤΗ 27/09		
ΡΟΔΑΝΘΗ	16.00	ΚΩ (20.20) - ΚΑΛΥΜΝΟ (21.50) - ΑΣΤΥΠΑΛΑΙΑ (00.40) - ΠΕΙΡΑΙΑ (11.00)
ΤΕΤΑΡΤΗ 28/09		
ΑΝΘΗ-ΜΑΡΙΝΑ	17.00	ΚΩ (21.30) - ΛΕΡΟ (23.59) - ΠΑΤΜΟ (01.30) - ΠΕΙΡΑΙΑ (11.00)
ΠΕΜΠΤΗ 29/09		
ΡΟΔΑΝΘΗ	16.00	ΤΗΛΟ (19.10) - ΝΙΣΥΡΟ (20.40) - ΚΩ (22.40) - ΚΑΛΥΜΝΟ (00.10)- ΠΕΙΡΑΙΑ (11.20)
ΠΑΡΑΣΚΕΥΗ 30/09		
ΑΝΘΗ-ΜΑΡΙΝΑ	17.00	ΚΩ (21.30) - ΛΕΡΟ (23.59) - ΠΑΤΜΟ (01.30) - ΠΕΙΡΑΙΑ (11.00)

Η εταιρεία G.A. FERRIES σας ενημερώνει ότι η έκπτωση 50% (πολύτεκνοι-στρατιωτικοί-ανάπηροι κ.τ.λ.) ισχύει για όλες τις θέσεις

TSAGARIS TRAVEL
Σαχτούρη 5 (έναντι Τελωνείου)
Τηλ.: 22410 36170, 30406, 35066

RODOGAZ

Στη Ρόδο από το 1963



• Διανομή φιαλών υγραερίου κατ' οίκον
τηλέφωνα παραγγελιών: 64409 - 694-4-528212

• Διανομή χύμα υγραερίου

• Πώληση καυστήρων και λεβήτων υγραερίου για κεντρικά συστήματα θέρμανσης

• Θερμαντικά σώματα



Διεύθυνση εργοστασίου: Καναμάτ Ρόδου • τηλ. 62649
Διεύθυνση πρατηρίου: Στεφάνου Καζούλη 15 • τηλ. 35797 - 35868 - 38509

ΓΙΑ ΤΟ ΑΚΤΟΠΛΟΪΚΟ ΠΡΟΒΛΗΜΑ

ΣΚΛΗΡΗ ΑΝΤΙΠΑΡΑΘΕΣΗ Κυβέρνησης - ΠΑΣΟΚ

θυελλώδης συζήτηση στη Βουλή

Νέα αντιπαράθεση της κυβέρνησης με την αξιωματική αντιπολίτευση σημειώθηκε την Τρίτη στη Βουλή, κατά τη συζήτηση επερώτησης του ΠΑΣΟΚ για τα προβλήματα στις ακτοπλοϊκές συγκοινωνίες. Στο επίκεντρο, η κατάσταση στα λιμάνια τον περασμένο Αύγουστο.

Οι επερωτώντες βουλευτές του ΠΑΣΟΚ επικαλέστηκαν την ταλαιπωρία εκατοντάδων χιλιάδων τουριστών το καλοκαίρι, για να στηλιτεύσουν την πολιτική της κυβέρνησης σχετικά με τις επιδοτήσεις, την επιδίωξη της ανανέωσης του στόλου και τη βελτίωση των παρεχόμενων υπηρεσιών στα λιμάνια και τα πλοία.

Ο υπουργός Εμπορικής Ναυτιλίας Μανώλης Κεφαλογιάννης επέρριψε ευθύνες στο ΠΑΣΟΚ σχετικά με τη ναυτιλία, τόνισε ότι οι βλάβες που σημειώθηκαν φέτος ήταν οι λιγότερες τα τελευταία χρόνια και τα πρόστιμα που επιβλήθηκαν επί διακυβέρνησης ΝΔ ήταν πολλαπλάσια των συνολικών προστίμων των τελευταίων 23 ετών και παρέπεμψε στις προοπτικές που δίνει το χρηματοδοτικό πρωτόκολλο των τριών δισ. ευρώ για την ανάπτυξη των λιμανιών.

Η συζήτηση ξεκίνησε σε υψηλούς τόνους, με τον Δ. Πιπεργιά να υπενθυμίζει τις «σκηνές ντροπής, σκηνές μιας υπανάπτυκτης χώρας» που έζησαν οι τουρίστες το καλοκαίρι. «Οι αλλοδαποί, αντί για το 'μύθο τους' έζησαν έναν εφιάλτη· πέρασαν από τη Σκύλλα των λιμανιών στη Χάρυβδη των σαπιοκάραβων» ανέφερε χαρακτηριστικά.

Τη δυσφορία των Καλύμνιων για την ενεργοποίηση πλοίων σαν το «Ροδάνθη», το «Ρομίλντα» και το «Δημητρούλα» στην Κάλυμνο, εις βάρος του τουρισμού του νησιού, μετέφερε ο Δ. Γεωργακόπουλος, για να εισπράξει την απάντηση του υπουργού: «Φταίμε εμείς, αν οι πολιτικές χωρίς λογική κατασκεύασαν ένα λιμάνι, στο οποίο δεν μπορεί να μπει ένα πλοίο πάνω από κάποια μέτρα;».



Στο ίδιο πλαίσιο, ο κ. Κεφαλογιάννης έκανε λόγο για «άθλια λιμάνια και υποδομές», για να δεχθεί την κατηγορία του Γιάννη Μαγκριώτη ότι ως υπουργός Εμπορικής Ναυτιλίας «καλεί τους ξένους σε ανασφαλή και άθλια λιμάνια και πρέπει να ανακαλέσει· δεν είναι βουλευτής της αντιπολίτευσης».

Το κλίμα της συζήτησης οξύνθηκε ιδιαίτερα, όταν ο κ. Κεφαλογιάννης, απαντώντας στους υπαινιγμούς της αξιωματικής αντιπολίτευσης για εύνοια του υπουργείου προς συγκεκριμένους εφοπλιστές, παρατήρησε ότι «τα μονοπωλιακά παιχνίδια είναι συστήματα του καθεστώτος ΠΑΣΟΚ» και έκανε λόγο για «υπόγειες διαδρομές πρώην στελεχών του ΠΑΣΟΚ, της πολιτικής ηγεσίας και ακτοπλόων, για την εισαγωγή εταιρειών στο Χρηματιστήριο».

«Το ΠΑΣΟΚ επέτρεψε σε μία και μοναδική εταιρεία, με άδειες σκοπιμότητας, να κυριαρχήσει στο Αιγαίο. Οι ολίγοι έξυπνοι που έστησαν το χρηματιστηριακό παιχνίδι στην ακτοπλοΐα αγόραζαν με χίλιες δραχμές και θα πωλούσαν με 6.000» υποστήριξε.

Ο υπουργός Εμπορικής Ναυτιλίας υπαινίχθη επίσης ιδιόμορφες σχέσεις του εφοπλιστή Γ.Αγουδήμου με το ΠΑΣΟΚ. «Δεν με πήγε συνοδεία στην Τήνο, όπως πήγε το μακαρίτη τον Παπανδρέου και τη Δήμητρα Λιάνη και δεν έδωσε στη 'Δημητρούλα' το όνομα της γυναίκας μου» παρατήρησε χαρακτηριστικά.

Οι αναφορές του κ. Κεφαλογιάννη προκάλεσαν την οργή της αξιωματικής αντιπολίτευσης, με τον κοινοβουλευτικό εκπρόσωπο του ΠΑΣΟΚ, Γ.Διαμαντίδη, να κάνει λόγο για «παραλήρημα».

Από την πλευρά της, η εκπρόσωπος του ΚΚΕ, Ελπίδα Παντελάκη, ζήτησε να καταργηθεί ο νηογνώμονας και οι έλεγχοι στα πλοία να γίνονται από τους επιθεωρητές του υπουργείου, μαζί με εκπροσώπους των εργαζομένων.

«ΜΕ ΠΟΛΕΜΟΥΝ» ΛΕΕΙ Ο ΥΦΥΠΟΥΡΓΟΣ

ΛΗΞΑΝ ΤΟ ΘΕΜΑ ΤΩΝ ΔΗΛΩΣΕΩΝ ΡΕΓΚΟΥΖΑ

για το «γρηγορόσημο» δηλώνει η κυβέρνηση

Ο Αδάμ Ρεγκούζας υποστηρίζει ότι κάποιοι θέλουν την αποπομπή του

«Το θέμα Ρεγκούζα έχει τελειώσει» τόνισε ο κυβερνητικός εκπρόσωπος Θ.Ρουσόπουλος, την Τετάρτη μετά το σάλο που προκάλεσαν οι δηλώσεις του υφυπουργού Οικονομίας για μείωση του «γρηγορόσημου».

Στη διάρκεια της ενημέρωσης των πολιτικών συντακτών, ο κυβερνητικός εκπρόσωπος επεσήμανε εκ νέου το γεγονός ότι συνέπεσε η ημέρα που δόθηκε νέα εντολή από τον Αδάμ Ρεγκούζα για μετακίνηση 24 διευθυντών τελωνείων και που δημοσιοποιήθηκε το απόσπασμα της ομιλίας του υφυπουργού, που είχε λάβει χώρα τον Ιούνιο.

Σε ερώτηση για την χρονική υστέρηση στην υλοποίηση της εντολής του κ. Ρεγκούζα για τους διευθυντές τελωνείων και εάν αυτό υποδηλώνει αδυναμία διοίκησης του υπουργείου, ο Θ.Ρουσόπουλος ανέφερε ότι «στη δημόσια διοίκηση συμβαίνει να δημιουργούνται καθυστερήσεις, π.χ. λόγω προσφυγής των υπαλλήλων σε ανώτερο όργανο».

Πάντως, ο ίδιος ο υφυπουργός Οικονομίας, στη διάρκεια της συζήτησης στη Βουλή με αφορμή ερώτηση του ΠΑΣΟΚ για τις δηλώσεις του περί του «γρηγορόσημου», υποστήριξε ότι κάποιοι τον πολεμούν, επειδή επιθυμούν την αποπομπή του από το υπουργείο.

Όπως μετέδωσε η ΕΡΤ, ο Αδάμ Ρεγκούζας κατήγγειλε συμφέροντα που συστοιχίζονται με στόχο την απομάκρυνση του από την κυβέρνηση και σημείωσε ότι θα έπρεπε να προβληματίζει το γεγονός, πως δεν είναι η πρώτη φορά που γίνεται επίθεση προς το πρόσωπό του.

Ο υφυπουργός Οικονομίας ανέλαβε πλήρως την ευθύνη για τη διατύπωση του, που - όπως είπε- ήταν ένα φραστικό λάθος. Όποιος αναλαμβάνει την ευθύνη παραιτείται, του απάντησε ο κοινοβουλευτικός εκπρόσωπος του ΠΑΣΟΚ Χ.Καστανίδης, προσθέτοντας ότι ο κ. Ρεγκούζας εκλαμβάνει τον εαυτό του ως πολιτικό ογκόλιθο.

«Είμαι ένας ταπεινός διάκονος του δημοσίου συμφέροντος» απάντησε από την πλευρά του ο κ. Ρεγκούζας.

«Η αναφορά του υφυπουργού Αδάμ Ρεγκούζα στο "γρηγορόσημο" και ο τρόπος που αντιμετωπίστηκε, φανερώνει την υποκριτική στάση της κυβέρνησης και στο θέμα αντιμετώπισης της διαφθοράς.

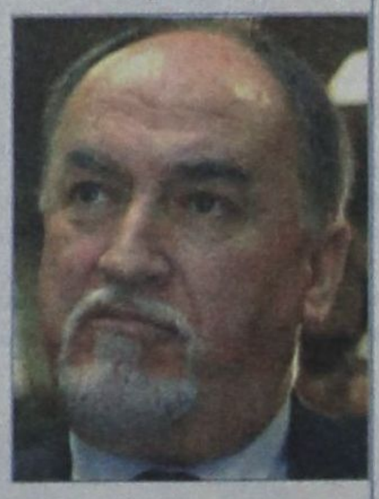

Όσοι την ψήφισαν ελπίζοντας ότι θα είναι διαφορετική από το ΠΑΣΟΚ, έστω σε ζητήματα ήθους και διαφάνειας, πρέπει να βγάλουν τα συμπεράσματά τους» υπογραμμίζει, μεταξύ άλλων, η ΚΕ του ΚΚΕ.

Υπενθυμίζεται ότι και ο ΣΕΒ, διά στόματος Οδ.Κυριακόπουλου, επιτέθηκε στον υφυπουργό Οικονομίας για τις δηλώσεις του σχετικά με το «γρηγορόσημο», σημειώνοντας ότι είναι αδιανόητο να έχει κάνει τέτοιου είδους τοποθέτηση.

ΠΩΛΟΥΝΤΑΙ
ΜΟΝΟΚΑΤΟΙΚΙΕΣ

λουξ κατασκευής έναντι
Μίρα Μάρε (Ιξιά), των 140 τ.μ.,
160 τ.μ., 180 τ.μ., 200 τ.μ.
και με υπόγειο για γκαράζ.

Πληροφ. Γεώργιο Ιωαννίδη

Τηλ. 22410 23271/22307
Κιν. 6932 296983