ΔΗΜΟΣΙΑ ΒΙΒΛΙΟΘΗΚΗ ΡΟΔΟΥ 1947

η δημοκρατική της Ρόδου

στην υπηρεσία του δωδεκανησιακού λαού

ΕΛΤΑ Κωδικός 1876 Αρ. φύλλου 6986 ΠΕΜΠΤΗ 6 ΟΚΤΩΒΡΙΟΥ 2005 - Τιμή 0,70 ΕΥΡΩ - www.dimokratiki.gr - e-mail: info@dimokratiki.gr





ΣΤΟ ΕΠΙΚΕΝΤΡΟ Η ΤΟΥΡΚΙΑ

Ο ΠΡΩΘΥΠΟΥΡΓΟΣ ΖΗΤΗΣΕ ΣΥΖΗΤΗΣΗ στη Βουλή για την εξωτερική πολιτική

Θ. ΡΟΥΣΟΠΟΥΛΟΣ: Η απόφαση των «25» σημαντική εξέλιξη για τις ελληνοτουρκικές σχέσεις

• ΣΕΛ. 3



ΑΠΟ ΤΟΝ κ. ΔΗΜ. ΑΒΡΑΜΟΠΟΥΛΟ

ΠΑΡΟΥΣΙΑΣΘΗΚΕ Η ΝΕΑ ΣΤΡΑΤΗΓΙΚΗ για τον ελληνικό τουρισμό

Η Ελλάδα βγαίνει δυναμικά μπροστά στην παγκόσμια τουριστική αγορά

• ΣΕΛ. 32

ΘΑ ΥΠΑΡΞΕΙ ΑΥΞΗΣΗ ΤΟΥΡΙΣΤΩΝ ΑΠ' ΟΛΕΣ ΤΙΣ ΧΩΡΕΣ

Θετικά τα μηνύματα και για την σεζόν 2006

• ΣΕΛ. 5



ΡΥΘΜΙΣΤΗΚΑΝ ΤΑ ΧΡΕΗ ΤΗΣ

Δόθηκε το «φιλί της ζωής» στην «Ρόδων Α.Ε.»

• ΣΕΛ. 5

ΜΕ ΑΓΩΓΗ ΠΟΥ ΚΑΤΕΘΕΣΕ

Διεκδικεί από το Δήμο Ροδίων αποζημίωση 410.000 ευρώ!

• ΣΕΛ. 11

ΑΝΑΚΟΙΝΩΣΗ ΤΟΥ ΕΚΡ

Πρώτο το Καζίνο Ρόδου εφάρμοσε τον νέο εργασιακό νόμο

• ΣΕΛ. 8



ΔΟΘΗΚΕ ΠΑΡΑΤΑΣΗ

Μέχρι τον Μάρτιο του 2006 η προθεσμία για το ειδικό σήμα των ξενοδοχείων

• ΣΕΛ. 10

ΟΥΤΕ ΕΠΙ ΧΟΥΝΤΑΣ ΤΕΤΟΙΕΣ ΑΘΛΙΟΤΗΤΕΣ

ΕΝΑΣ ΔΗΜΑΡΧΟΣ δημόσιος κίνδυνος



Ηθικός αυτουργός ο νομάρχης Γ. Μαχαιρίδης



«Τραμπούκοι» προπηλακίζουν νομαρχιακούς συμβούλους επειδή «διανοήθηκαν» (!!) να έχουν προσωπική άποψη • Αφωνη η Κοινή Γνώμη παρακολουθεί τα τεκταινόμενα στην Κάλυμνο • Καθολική καταδίκη των εκτρόπων και αξίωση να τεθεί τέρμα στις νεοφασιστικές αντιλήψεις και πρακτικές

• ΣΕΛ. 6-7

ΑΠΟ ΤΟ ΥΠΟΥΡΓΕΙΟ ΑΠΑΣΧΟΛΗΣΗΣ

Απλοποιήθηκαν οι διαδικασίες για τα επιδόματα ανεργίας εργαζομένων στον τουρισμό

• ΣΕΛ. 20



ΤΟΥ «ΕΦΑΓΑΝ» ΤΗΝ ΠΕΡΙΟΥΣΙΑ

Κραυγές απόγνωσης θύματος τοκογλύφων

• ΣΕΛ. 13

ΣΤΟ ΕΔΩΛΙΟ ΠΑΛΙ Ο ΧΡΥΣΟΧΟΟΣ

ΑΝΑΒΙΩΝΟΥΝ ΣΤΟ ΕΦΕΤΕΙΟ ΔΩΔ/ΝΗΣΟΥ τα απάνθρωπα βασανιστήρια

Πρόκειται για μια θλιβερή ιστορία που αμαύρωσε τον πολιτισμό μας

• ΣΕΛ. 4



ΕΝΩΣΗ ΕΦΟΠΛΙΣΤΩΝ ΑΚΤΟΠΛΟΪΑΣ

«Πεδίο μικροκομματικής αντιπαράθεσης η ακτοπλοΐα»

• ΣΕΛ. 14



ΣΤΟ Σ.τ.Ε.

Εισήγηση - σοκ για μείωση του εφάπαξ!

• ΣΕΛ. 21

η άποψη της ημέρας

Στην Ευρώπη και με φερετζέ

«Ιστορική στιγμή» χαρακτήρισε η ελληνική κυβέρνηση την επίτευξη συμφωνίας για την έναρξη των ενταξιακών διαπραγματεύσεων της Τουρκίας με την Ε.Ε. Και ιστορική στιγμή είναι ασφαλώς. Η νύχτα της 3ης προς την 4η Οκτωβρίου του 2005 που αποφασίσθηκαν όσα αποφασίσθηκαν, δεν θα είναι αναστρέψιμη. Κι ας μετατίθενται οι συνέπειές της σε υποτυπώδες βάθος χρόνου. Κι ας έχουν τεθεί σκληροί όροι στην Τουρκία να ευθυγραμμισθεί με το ευρωπαϊκό κεκτημένο. Η Τουρκία θα γίνει πλήρες μέλος της Ε.Ε. με τα τσαρούχια και το φερετζέ.

Ούτε τα τσαρούχια θ' αποβάλει ούτε το φερετζέ. Αμφότερα θα γίνουν κοινό κτήμα των υπόλοιπων Ευρωπαίων. Μ' αυτά θα καπελωθούν οι Βρυξέλλες, όπως ακριβώς ήδη έχουν σπάσει ρεκόρ τηλεθέασης τα δύο τουρκικά σίριαλ που αναμεταδίδονται από ιδιωτικούς ραδιοτηλεοπτικούς σταθμούς εν Ελλάδι. Φιλοδοξήσαμε κάποτε να γίνουμε όλοι Ευρωπαίοι. Μετά την 11-09-01 συμπονέσαμε τα θύματά της και γίναμε όλοι Αμερικανοί. Τώρα βάλαμε πλώρη για τον εκτουρκισμό μας. Τα πάντα ρει. Και αποδεικνύεται πανίσχυρος ο νόμος της φυσικής επιλογής.

Οι ιστορικές στιγμές δεν είναι πάντα ευοίωνες για το μέλλον. Ιστορική στιγμή ήταν για τον Ελληνισμό και η Μικρασιατική καταστροφή. Πλην όμως ενταφίασε οριστικά το όραμα του Ελευθερίου Βενιζέλου περί «Ελλάδος των τριών θαλασσών και των δύο ηπείρων». Οι ιστορικές στιγμές που ακολούθησαν, χαράχτηκαν ανεξίτηλα στην ίδια καθοδική πορεία.

Η «ΕΛΛΑΔΑΡΑ» αναβιώνει με τις αθλητικές της νίκες, αναπτερώνοντας το ηθικό των απαισιόδοξων. Κι είναι χαρακτηριστικό ότι προάγεται και πάλι σε μεγάλη μόνο από τους φιλάθλους και τα αθλητικά σωματεία.

Στα γήπεδα και μόνον, όπου ο ενθουσιασμός είναι αυθόρμητος και όχι κατευθυνόμενος. Οπου το συναίσθημα εκφράζεται πηγαία, ανεπηρέαστο από χειραγωγήσεις και μεθοδευμένες, συστηματικά καλλιεργούμενες στρεβλώσεις. Εχει δίκιο ο ΥΠΕΞ μας κ. Πέτρος Μολυβιάτης πιστεύοντας ότι «η έναρξη ενταξιακών διαπραγματεύσεων της Τουρκίας με την Ε.Ε. μπορεί, σταδιακά, να ανοίξει το δρόμο για μια νέα εποχή στις ελληνοτουρκικές σχέσεις». Προχθές αυξήθηκε κατακόρυφα ο αριθμός των τουρκικών παραβιάσεων στο Αιγαίο.

Οταν όμως το Ευρωπαϊκό Δίκαιο θα υπερισχύσει του Εθνικού και η Τουρκία θα είναι εξίσου ευρωπαία με την Ελλάδα, ο εθνικός χώρος (αν υφίσταται μέχρι τότε) θα εντάσσεται κι αυτός στον ευρωπαϊκό. Και οι παραβιάσεις θα είναι περίπατοι, περιηγήσεις, κοινές ευρωπαϊκές κτήσεις πολυπολιτισμικές. Τα όπλα και οι αναχαιτίσεις θα έχουν σιγήσει σταδιακά, από καιρό. Αντί περιστεράς, η ευρωπαϊκή ειρήνη θα έχει κομίσει από τα βάθη της Ανατολής με τα τσαρούχια στίφη αμέτρητα να θεραπεύσουν την απερήμωση των άγονων γραμμών μας.

ο καιρός



Γενική πρόγνωση για σήμερα **ΠΕΜΠΤΗ 6/10/2005** Πολύ ισχυροί βόρειοι άνεμοι στο Αιγαίο. Νησιά ανατολικού Αιγαίου, Δωδεκάνησα Καιρός: γενικά αίθριος. Άνεμοι: από βόρειες διευθύνσεις μέτριοι μέχρι ισχυροί και τοπικά πολύ ισχυροί. Θερμοκρασία: από 16 έως 26 βαθμούς Κελσίου.

ΗΜΕΡΗΣΙΑ ΕΦΗΜΕΡΙΔΑ
η δημοκρατική της Ρόδου
Ετος ιδρύσεως 1982
Θεμ. Σοφούλη 77
Ταχ. Θυρίδα 339
85100 Ρόδος
Εκδότης - ιδιοκτήτης
ΒΑΣΙΛΗΣ Δ. ΑΘΑΝΑΣΙΟΥ
Διευθυντής:
ΔΑΜΙΑΝΟΣ Β. ΑΘΑΝΑΣΙΟΥ
Τηλέφωνα: 22410-34722, 76655, 37500, 26728, 27919
Telefax: 2241037333 - 22410 26728

www.dimokratiki.gr
e-mail:info@dimokratiki.gr





Ενώ δεν απέμεινε παρά μόνο μιά εβδομάδα από την διεξαγωγή των πιο κρίσιμων και αποφασιστικών εκλογών της 10ης Οκτωβρίου 1993, η προεκλογική μάχη εισέρχεται από σήμερα στην τελική ευθεία της, με τα δύο μεγάλα κόμματα (που διεκδικούν την νίκη) να ετοιμάζονται για «επίδειξη δυνάμεων» προς εντυπωσιασμό των Δωδεκανήσιων ψηφοφόρων. Απόψε το βράδυ το ΠΑΣΟΚ πραγματοποιεί στην Ρόδο (Μαντράκι) την κεντρική του προεκλογική συγκέντρωση με ομιλητή τον τέως πρόεδρο της Βουλής και πραγματικό φίλο του νησιού μας κ. Γιάννη Αλευρά. Η ομιλία θα γίνει από εξέδρα που θα στηθεί μπροστά στο κεντρικό ταχυδρομείο ενώ, όπως αναφέρεται σε ανακοίνωση του ΠΑΣΟΚ «στις τάξεις του κόμματος επικρατεί μεγάλος ενθουσιασμός για την συγκέντρωση που «θα αποτελέσει και το προεόρτιο της μεγάλης νίκης της 10ης Οκτωβρίου». Ο κ. Γ. Αλευράς αναμένεται στη Ρόδο στις 5 σήμερα το απόγευμα και θα τύχει θερμής υποδοχής στα αεροδρόμιο. Μάλιστα ετοιμάζεται και πομπή αυτοκινήτων που θα καταλήξει στο χώρο της συγκέντρωσης.

Η Νέα Δημοκρατία ετοιμάζεται πυρετωδώς για να «απαντήσει» στη συγκέντρωση του ΠΑΣΟΚ το βράδυ της προσεχούς Πέμπτης, 7 Οκτωβρίου, στην πλατεία Κύπρου, με ομιλητή τον αντιπρόεδρο της κυβερνήσεως κ. Τζαννή Τζαννετάκη. Από την σύγκριση των δύο συγκεντρώσεων και τον παλμό τους, αναπόφευκτα θα εξαχθούν χρήσιμα πολιτικά και εκλογικά συμπεράσματα. Σήμερα δεσπόζει εξάλλου στη Ρόδο και η συγκέντρωση που οργανώνει στην οδό 28ης Οκτωβρίου, με την ευκαιρία των εγκαινίων του προεκλογικού κέντρου του, ο υποψήφιος βουλευτής της ΝΔ, τέως υπουργός κ. Αρ. Παυλίδης.

πριν 12 χρόνια

πληροφορίες

Η ΤΑΥΤΟΤΗΤΑ ΤΗΣ ΗΜΕΡΑΣ

ΠΕΜΠΤΗ 6 ΟΚΤΩΒΡΙΟΥ 2005
ΘΩΜΑ ΑΠΟΣΤ., ΕΡΩΤΗΪΔΟΣ ΜΑΡΤ.
Ανατολή ηλίου 06.25 Δύση ηλίου 18.01 ΣΕΛΗΝΗ 3 ΗΜΕΡΩΝ

ΦΑΡΜΑΚΕΙΑ

ΣΗΜΕΡΑ διημερεύει το φαρμακείο: ΠΕΡΓΑΝΤΗΣ ΠΑΝ. Ατταβύρου - Σμύρνης 34 Ροδίνι τηλ. 78977
ΣΗΜΕΡΑ διανυκτερεύει το φαρμακείο: ΣΤΑΥΡΟΠΟΥΛΟΣ Χ-ΠΑΠΠΟΥ Ε., πλατεία Ακαδημίας (δίπλα από την Τράπεζα Δωδ/σου) τηλ. 75747

ΚΑΥΣΙΜΑ

ΣΗΜΕΡΑ: Διανυκτερεύουν τα πρατήρια καυσίμων:
1) Τζωρτζής Δ. ΒΡ Αγ. Φραγκίσκος **2)** Καύσιμα Ρόδου ΕΠΕ SHELL Λ. Καλλιθέας **3)** Πίπος Στ. SHELL Ιξιά **4)** Παπαστέργου Αν. ΒΡ Κρεμαστή **5)** Σαλαμαστράκης ΒΡ Φαληράκι **6)** Νεσγός Μ. ΕΚΟ Μάσαρη **7)** Καραγιάννης Κ. ΕΚΟ Σορωνή 8) Νικολουδάκη Τρ. ΕΚΟ Κρητηνία

ΧΡΗΣΙΜΑ ΤΗΛΕΦΩΝΑ

Άμεση δράση	100	Πληρ. ΟΤΕ	131
Αμεση Επέμβαση		Ώρα	141
Πυροσβεστικής	199	Φαρμακεία (Διημ.-Διαν.)	1434
Νοσοκομείο	80000	ΠΡΟ-ΠΟ • ΛΟΤΤΟ	1444
Οδική Ασφάλεια:		ΠΑΜΕ ΣΤΟΙΧΗΜΑ	1400
EXRESS SERVICE	154	ΡΟΔΑ	26300
HELLAS SERVICE	1057	ΚΤΕΥΛ	27706
HOULIS SERVICE	30977	ΕΒΕΔ	22281
ΑΦΟΙ Σιέχ	25776	Δικηγορικός Σύλλογος	27469
Ράδιο Ταξί	64712	Εμπορικός Σύλλογος	35255
Αστυν. Διεύθυνση	27653	Ολυμπιακή - Κρατήσεις	24555
Ασφάλεια	23294	ΔΑΝΕ (πρακτορείο)	43150
Τμήμα Τάξης	23849	ΙΚΑ	64912
Τροχαία	44131-32	ΤΕΒΕ	22688-77034
Λιμεναρχείο	28888		
Δασαρχείο	191	ΤΑΞΥ	68701-3
Τελωνείο	27703	ΟΑΕΔ	23265
Υγειονομείο	26666	Εργατικό Κέντρο	24730
Μητρόπολη	23274	Αρχαιολογία	34719
Νομαρχία	46501	Περιφ. Δ/ντής	38174 - 38175
Δήμος Ρόδου	46200		
Βλάβες ΟΤΕ	121	Aegean Airlines	98345
Βλάβες ΔΕΗ	1050	ΔΗΜ. ΕΠΙΧ. ΚΑΘ. ΡΟΔΟΥ	77600
ΒΛΑΒΕΣ ΔΕΥΑΡ	68755	ΥΠΗΡ. ΑΠΟΚΟΜΙΔΗΣ	61057

ΔΕΧΟΝΤΑΙ ΤΟ ΚΟΙΝΟ

- Ο Νομάρχης Δωδεκανήσου **Γιάννης Μαχαιρίδης** και οι βοηθοί Νομάρχη **Στάθης Κουσουρνάς** και **Νίκος Ζωίδης** δέχονται το κοινό κάθε **Τρίτη και Πέμπτη, από τις 11:00-13:00 το μεσημέρι**

ΑΚΤΟΠΛΟΪΚΑ ΔΡΟΜΟΛΟΓΙΑ

Β. ΚΟΡΝΑΡΟΣ: Απόπλους 04.30 διά Χάλκη, Διαφάνι, Κάρπαθο, Κάσο, Σητεία, Αγ. Νικόλαο, Θήρα, Μήλο, Πειραιά **ΜΑΡΙΝΑ: Απόπλους 16.00 διά** Κω, Κάλυμνο, Πειραιά **ΜΠΛΟΥ ΣΤΑΡ ΙΙ: Απόπλους 19.00 διά** Κω, Λέρο, Πάτμο, Σύρο, Πειραιά

ΑΕΡΟΠΟΡΙΚΑ ΔΡΟΜΟΛΟΓΙΑ

ΠΤΗΣΕΙΣ ΟΛΥΜΠΙΑΚΗΣ

ΡΟΔΟΣ - ΑΘΗΝΑ: Καθημερινά **07.10, 10.40, 13.40, 19.45, 22.55** Κάθε Σάββατο 16.40
ΡΟΔΟΣ - ΚΑΡΠΑΘΟΣ: (Τρίτη, Σάββατο) **16.15** (Πέμπτη - Κυριακή)
ΡΟΔΟΣ - ΚΑΣΟΣ: (Τρίτη - Σάββατο) **16.15**
ΡΟΔΟΣ - ΗΡΑΚΛΕΙΟ: Δευτέρα **15.30** , Τρίτη **06.30 - 20.50**, Τετάρτη **20.50**, Πέμπτη **06.30 - 20.50 Παρασκευή 15.30, Σάββατο 20.50**, Κυριακή **19.15**
ΡΟΔΟΣ - ΘΕΣΣΑΛΟΝΙΚΗ: (Δευτέρα, Τετάρτη, Παρασκευή, Σάββατο) **19.40**
ΡΟΔΟΣ - ΜΕΓΙΣΤΗ: (Δευτέρα,Τετάρτη, Παρασκευή, Σάββατο Κυριακή) **07.00**

ΠΤΗΣΕΙΣ AEGEAN - AIRLINES

ΡΟΔΟΣ - ΑΘΗΝΑ: Καθημερινά **07.10- 11.05 - 13.50 - 16.30 -21.30**
ΡΟΔΟΣ - ΘΕΣΣΑΛΟΝΙΚΗ: Καθημερινά 12.05
ΡΟΔΟΣ - ΡΟΜΗ: Καθημερινά 16.30
ΡΟΔΟΣ - ΛΑΡΝΑΚΑ: ΤΡΙΤΗ - ΠΕΜΠΤΗ - ΣΑΒΒΑΤΟ 11.05
ΤΙΣ ΥΠΟΛΟΙΠΕΣ ΗΜΕΡΕΣ 07.10-13.50-16.30

ΣΥΝΑΛΛΑΓΜΑ

ΔΟΛΛΑΡΙΟ Η.Π.Α.	1,2159	ΦΡΑΓΚΟ ΕΛΒΕΤΙΑΣ	1,5353
ΛΙΡΑ ΑΓΓΛΙΑΣ	0,6634	ΚΟΡΩΝΑ ΝΟΡΒΗΓΙΑΣ	8,3873
ΚΟΡΩΝΑ ΔΑΝΙΑΣ	7,3353	ΛΙΡΑ ΚΥΠΡΟΥ	0,5772
ΚΟΡΩΝΑ ΣΟΥΗΔΙΑΣ	9,1322	ΔΟΛΛΑΡΙΟ ΚΑΝΑΔΑ	1,6182
ΓΙΕΝ ΙΑΠΩΝΙΑΣ	130,02	ΔΟΛ. ΑΥΣΤΡΑΛΙΑΣ	1,6252

ΣΤΟ ΕΠΙΚΕΝΤΡΟ Η ΕΝΤΑΞΗ ΤΗΣ ΤΟΥΡΚΙΑΣ ΣΤΗΝ Ε.Ε.

Ο ΠΡΩΘΥΠΟΥΡΓΟΣ ΖΗΤΗΣΕ ΣΥΖΗΤΗΣΗ στη βουλή για θέματα εξωτερικής πολιτικής

Τη διεξαγωγή προ ημερησίας διατάξεως συζήτηση στη Βουλή, για θέματα εξωτερικής πολιτικής, ζητά με επιστολή του προς την πρόεδρο του Σώματος, ο πρωθυπουργός Κώστας Καραμανλής. Στην επιστολή του, ο κ. Καραμανλής επισημαίνει ότι η απόφαση της Ε.Ε. να ξεκινήσει ενταξιακές διαπραγματεύσεις με την Τουρκία, «συνιστά σημαντική εξέλιξη για την ίδια την Ευρώπη, τις ελληνοτουρκικές σχέσεις, το Κυπριακό και γενικότερα την ευρύτερη περιοχή μας».

Συγκεκριμένα, ο κ. Καραμανλής αναφέρει:

«Τον περασμένο Ιούνιο (22 Ιουνίου 2005) αμέσως μετά τη Σύνοδο Κορυφής και τα προβλήματα που προέκυψαν στην Ε.Ε. ανακοίνωσα την πρόθεση της Κυβέρνησης να συζητήσουμε στην Εθνική Αντιπροσωπεία για την κατάσταση που διαμορφώνεται στην Ευρωπαϊκή Ένωση και τις προοπτικές που διαγράφονται.

Τις προηγούμενες ημέρες στις εξελίξεις που αφορούν στην Ευρώπη και στη χώρα μας, προσετέθη και η απόφαση της Ε.Ε. να ξεκινήσει ενταξιακές διαπραγματεύσεις με την Τουρκία, γεγονός που συνιστά σημαντική εξέλιξη για την ίδια την Ευρώπη, τις ελληνοτουρκικές σχέσεις, το Κυπριακό και γενικότερα την ευρύτερη περιοχή μας.

Η Κυβέρνηση, με μία καλά επεξεργασμένη και προετοιμασμένη στρατηγική, διαμορφώνει τους όρους και τις προϋποθέσεις, ώστε να χαράξουμε ένα μέλλον που θα ανταποκρίνεται στην επιθυμία του ελληνικού λαού για σταθερότητα, ειρήνη, ανάπτυξη και πρόοδο.

Είναι προφανές ότι τα ζητήματα εξωτερικής πολιτικής, απασχολούν και ενδιαφέρουν τον Ελληνικό λαό και τις πολιτικές δυνάμεις του Τόπου.

Κατόπιν τούτου η Κυβέρνηση ζητά τη διεξαγωγή συζήτησης προ Ημερησίας Διατάξεως, για θέματα εξωτερικής πολιτικής σύμφωνα με το άρθρο, 143 του Κανονισμού της Βουλής».

Θ. ΡΟΥΣΟΠΟΥΛΟΣ: Η απόφαση των «25» σημαντική εξέλιξη για τις ελληνοτουρκικές σχέσεις

Ρουσόπουλος: Ελληνική επιτυχία

«Σημαντική εξέλιξη για την Ευρώπη, την Τουρκία, την περιοχή μας, για τις ελληνοτουρκικές σχέσεις και το Κυπριακό» χαρακτήρισε χθες ο κυβερνητικός εκπρόσωπος κ. Θ. Ρουσόπουλος την απόφαση των «25» για την έναρξη της ενταξιακής διαδικασίας της Τουρκίας.

Σημειώνοντας ότι η διαδικασία που τίθεται ενώπιον της Τουρκίας υπαγορεύει την προσαρμογή της «σε συγκεκριμένους όρους, κανόνες και προαπαιτούμενα», ο κ. Ρουσόπουλος τόνισε πως διαμορφώνεται πλέον «ένα νέο πλαίσιο για την πορεία των ελληνο-τουρκικών σχέσεων».

Ειδικότερα, ο κυβερνητικός εκπρόσωπος σημείωσε ότι μετά από μια «μακρά, εξαιρετικά σύνθετη και πολύ δύσκολη διαπραγμάτευση, η ελληνική κυβέρνηση πέτυχε τη συμπερίληψη των ελληνικών επιδιώξεων σε νομικά δεσμευτικά κείμενα της Ε.Ε.» και τόνισε ότι «αδιάψευστη επιβεβαίωση της επιτυχίας» που είχε η ελληνική στρατηγική και οι χειρισμοί της Αθήνας είναι «η ευρωπαϊκή αντιδήλωση της 21ης Σεπτεμβρίου και το διαπραγματευτικό πλαίσιο».

«Για πρώτη φορά, η Ε.Ε. ζητά -ως υποχρέωση και προαπαιτούμενο- από την Τουρκία να προχωρήσει στη βελτίωση των διμερών της σχέσεων με την Ελλάδα, με σεβασμό των σχέσεων καλής γειτονίας και με ό,τι αυτή η δέσμευση περιλαμβάνει» υπογράμμισε ο κ.Ρουσόπουλος και πρόσθεσε ότι επίσης «για πρώτη φορά, διαμορφώνονται σαφείς προϋποθέσεις για την de facto αλλά και για τη de jure αναγνώριση της Κυπριακής Δημοκρατικής από την Τουρκία, αμέσως μετά την έναρξη των ενταξιακών διαπραγματεύσεων». Η Τουρκία συνεπώς θα βρίσκεται υπό την πίεση της συμβολής της στην επίτευξη λύσης του Κυπριακού, ενώ ακόμη στα κοινοτικά κείμενα αναφέρεται η δέσμευση της Τουρκίας «να αντιμετωπίσει τα ζητήματα του Οικουμενικού Πατριαρχείου, των ελλήνων της Κωνσταντινούπολης, της Ίμβρου και της Τενέδου».

Ο κυβερνητικός εκπρόσωπος κ.Θ. Ρουσόπουλος σημείωσε επίσης ότι η Τουρκία θα βρίσκεται σε μια διαδικασία «ασφυκτικού ελέγχου» από τους «25» (μέρος των οποίων είναι και η Ελλάδα) για τη διαπραγμάτευση 35 κεφαλαίων, οι αποφάσεις των οποίων θα λαμβάνονται με ομοφωνία. «Αυτή είναι η πραγματικότητα και η ιστορική καμπή, αυτή είναι η αφετηρία για ένα μέλλον σταθερότητας και ειρήνης, όπως το επιθυμεί ο ελληνικός λαός» τόνισε ο κ. Ρουσόπουλος και επέκρινε τη «μίζερη και τελείως αβάσιμη μικροπολιτική κριτική» που ασκείται. Ο κυβερνητικός εκπρόσωπος σημείωσε τέλος ότι η κριτική αυτή εστιάζεται στο περιεχόμενο μιας «μη-δεσμευτικής νομικά δήλωσης, η οποία αναφέρεται στο απολύτως αυτονόητο - πως δηλαδή, οι διεθνείς οργανισμοί λαμβάνουν αυτόνομα τις αποφάσεις τους. Είναι μια δήλωση, που δεν επηρεάζει ούτε κατά κεραία, τα πολύ θετικά για τη χώρα μας και



την Κύπρο αποτελέσματα του Λουξεμβούργου».

Εκπρόσωπος του υπουργείου Εξωτερικών Γ. Κουμουτσάκο

Σε ερωτήματα των πολιτικών συντακτών για την έναρξη της ενταξιακής πορείας της Τουρκίας και τις αποφάσεις του Λουξεμβούργου, απάντησε σήμερα ο εκπρόσωπος του ελληνικού υπουργείου Εξωτερικών κ. Γιώργος Κουμουτσάκος.

Στα αλλεπάλληλα ερωτήματα που διατυπώθηκαν και αφορούσαν ευρύ φάσμα ιδιαίτερης θεματολογίας, ο κ. Κουμουτσάκος σημείωσε:

1) Σε ό,τι αφορά την αποχώρηση των κατοχικών στρατευμάτων από την Κύπρο -ζήτημα το οποίο, κατά την ερώτηση, δεν τέθηκε ως όρος στο διαπραγματευτικό πλαίσιο- ο αξιωματούχος του ελληνικού υπουργείου Εξωτερικών υπενθύμισε ότι στα συμπεράσματα της συνόδου Κορυφής της Κοπεγχάγης το 2002 »ορίστηκε με απόλυτη σαφήνεια τι ακριβώς θα κριθεί το Δεκέμβριο του 2004, όταν δόθηκε ημερομηνία έναρξης ενταξιακών διαπραγματεύσεων στην Τουρκία».

Το 2002 λοιπόν, αποφασίστηκε ότι το Συμβούλιο της Ε.Ε. «με μόνο κριτήριο το αν η Τουρκία έχει ανταποκριθεί ή όχι στα πολιτικά κριτήρια της Κοπεγχάγης, θα αποφασίσει και θα κρίνει, χωρίς καθυστέρηση, την έναρξη των ενταξιακών διαπραγματεύσεων. Αυτό είναι το πλαίσιο» συμπλήρωσε ο κ. Κουμουτσάκος, «το οποίο καθόρισε τη στάση της Ε.Ε. σε όλο το μετέπειτα διάστημα».

Κατά συνέπεια, είπε ο εκπρόσωπος του υπουργείου Εξωτερικών, «οποιοδήποτε αίτημα διεύρυνσης των κριτηρίων που αναφέρονταν στην έναρξη των διαπραγματεύσεων διατυπωνόταν, ερχόταν αντιμέτωπο με το κείμενο αυτό, το οποίο μας έδειχναν οι εταίροι μας». Σύμφωνα, λοιπόν, με αυτή τη χρονική συνέπεια των γεγονότων, «θα πρέπει να γίνει σαφές», τόνισε ο κ. Κουμουτσάκος, ότι «τα αποτελέσματα της διαπραγματευτικής τακτικής που ακολουθείται κάθε φορά, πρέπει να αξιολογούνται στη βάση του πλαισίου που έχει τεθεί». Και το συγκεκριμένο, παρατήρησε, οδήγησε στην υιοθέτηση ενός διαπραγματευτικού πλαισίου που «θα είναι ο αυστηρός οδικός χάρτης στο δεκαετή μηχανισμό ασφυκτικού ελέγχου που ξεκίνησε από την 3η Οκτωβρίου».

2) Ως προς το θέμα των σχέσεων καλής γειτονίας, ο κ. Κουμουτσάκος υπενθύμισε ότι στην απόφαση του Λουξεμβούργου, η αξιολόγηση της πρόοδου της Τουρκίας συναρτάται με την ανταπόκρισή της στη σαφή δέσμευσή της για σχέσεις καλής γειτονίας και επίλυση των διαφορών.

«Οι σχέσεις καλής γειτονίας" παρατήρησε ο κ. Κουμουτσάκος, «είναι ένας γενικός όρος, ο οποίος όμως για πρώτη φορά εντάσσεται σε κοινοτικό κείμενο ως δεσμευτικό κριτήριο», δεδομένου ότι «μέχρι τώρα, οι συναφείς διατυπώσεις εντάσσονταν σε πολιτικά κείμενα, τα οποία απλώς προέτρεπαν και παρότρυναν».

ΣΥΝΕΧΕΙΑ ΣΤΗΝ ΣΕΛ. 14



ΣΤΟ ΕΔΩΛΙΟ ΠΑΛΙ Ο ΧΡΥΣΟΧΟΟΣ ΣΕΒΑΣΤΑΚΗΣ

ΑΝΑΒΙΩΝΟΥΝ ΣΤΟ ΕΦΕΤΕΙΟ *τα απάνθρωπα βασανιστήρια*

Πρόκειται για μια πολύ θλιβερή ιστορία

Στο εδώλιο του Μικτού Ορκωτού Εφετείου Δωδεκανήσου, την 10 Οκτωβρίου 2005, θα καθήσει, αντιμέτωπος με τις κατηγορίες της εξακολουθητικής βαριάς σκοπούμενης σωματικής βλάβης, του βιασμού κατ' εξακολούθηση, της αρπαγής και κλοπής του διαβατηρίου της Γεωργίας Τριανταφυλλίδου του Ευαγγέλου, κατοίκου Ντύσσελντορφ Γερμανίας, ο χρυσοχόος Νικόλαος Σεβαστάκης του Γεωργίου.

Σε πρώτο βαθμό, ο Σεβαστάκης είχε καταδικαστεί για τις ανωτέρω πράξεις, την 11η Φεβρουαρίου 2004, κατά πλειοψηφία, σε 15ετή κάθειρξη για βιασμό, 10ετή κάθειρξη για αρπαγή, 5ετή κάθειρξη για σωματικές βλάβες και φυλάκιση 12 μηνών για κλοπή. Συνολικά του επιβλήθηκε μετά από συγχώνευση ποινή κάθειρξης 23 ετών και 6 μηνών και έκτοτε εκτίει την ποινή του στις φυλακές της Κω. Με απόφαση του Πενταμελούς Εφετείου η ποινή του ανεστάλη.

Σύμφωνα με την πρωτόδικη απόφαση ο Σεβαστάκης αφού γνώρισε τον Σεπτέμβριο του 1998 το θύμα και διατήρησε επικοινωνία μαζί της κατόρθωσε να την πείσει να έρθει στη Ρόδο για εργασία και το βράδυ της 3ης Ιουλίου 1999 την επιβίβασε στο αυτοκίνητό, του την οδήγησε σε ερημική τοποθεσία και αφού την ακινητοποίησε αιφνιδιαστικά με τη χρήση σωματικής βίας την έκαψε με αναμμένο αναπτήρα στην πλάτη και στα χέρια. Ενώ υπέφερε από τους πόνους των εγκαυμάτων με χρήση βίας την εξανάγκασε σε εξώγαμη συνουσία και την απείλησε ότι δεν θα την αφήσει να φύγει αν τολμήσει να μιλήσει σε άλλους. Εκείνη τότε τον διαβεβαίωσε ότι δεν θα τον καταγγείλει και την μετέφερε στο ξενοδοχείο της. Εσπευσμένα εγκατέλειψε την Ρόδο και γύρισε στη Γερμανία χωρίς να αποκαλύψει στους οικείους της τα αίτια προκλήσεως των εγκαυμάτων στο σώμα της.

Ο Σεβαστάκης φέρεται όμως να συνέχισε να της τηλεφωνεί ζητώντας της φορτικά να γυρίσει στη Ρόδο και λέγοντάς της ότι την αγαπά.

Η Τριανταφυλλίδου γύρισε στη Ρόδο τον Αύγουστο του 1999. Ο Σεβαστάκης φέρεται τότε να την επιβίβασε στο αυτοκίνητο του με φυμέ τζάμια στο οποίο επέβαινε και η Σάρα Καρίνα Μηλωμάκη(διαφεύγει της σύλληψης), που φορούσε μαύρα γυαλιά.

Με το που μπήκε στο αμάξι, όπως κατήγγειλε η Τριανταφυλλίδου, την ακινητοποίησε και της έδεσε τα χέρια με χειροπέδες, τα πόδια με σχοινί και της φίμωσε το στόμα. Αρχισε τότε να την καίει επί δύο ώρες με τον αναπτήρα του ενώ η Μηλωμάκη έχοντας ρυθμίσει την ένταση της μουσικής του ραδιοκασετοφώνου του αυτοκινήτου τραγουδούσε και κατά διαστήματα γυρνούσε τα μάτια της και έβλεπε με ικανοποίηση τα βασανιστήρια.

Ο Σεβαστάκης κατά τη διάρκεια των βασανιστηρίων φέρεται να ούρλιαζε και να φώναζε ότι έχει εντολή από το ....θεό να την κάψει και ότι έπρεπε να απαρνηθεί την οικογένειά της που ήταν με το σατανά και ότι για να σταματήσει θα έπρεπε η Τριανταφυλλίδου να συμφωνήσει μαζί του!

Ακολούθως φέρεται να την οδήγησε σε διαμέρισμα και να της πήρε το διαβατήριο, την ταυτότητα, το εισιτήριο επιστροφής και τα χρήματά της, για να μη μπορεί να επιστρέψει στην πατρίδα της. Τα πάθη της Τριανταφυλλίδου συνεχίσθηκαν και στο σπίτι. Τον Νοέμβριο την αναζήτησε η μητέρα της στη Ρόδο και ο Σεβαστάκης φέρεται να μην της επέτρεψε να μιλήσει μαζί της. Φέρεται να την κρατούσε «φυλακισμένη» , να την χτυπούσε με ζώνη, να την πατούσε με τα παπούτσια του στο πρόσωπο και να την απειλούσε και να την άφηνε τα Σαββατοκύριακα χωρίς τροφή.

Στις 12-2-2000 ένας Ιερέας αντελήφθη ότι κάτι ύποπτο συνέβαινε στο διαμέρισμα και του συνέστησε να την ελευθερώσει. Τότε ο Σεβαστάκης την άφησε να φύγει και στις 5-2-2000 εκείνη γύρισε στη Γερμανία. Τον Μάρτιο επισκέφθηκε τον πατέρα της στο Κιλκίς και του περιέγραψε τα όσα της είχαν συμβεί.

ΕΠΙΤΙΜΟΣ ΔΗΜΟΤΗΣ ΤΗΣ ΠΟΛΗΣ Ο ΒΛΑΝΤΙΜΙΡ ΓΙΑΚΟΥΝΙΝ

Επίτιμος δημότης Ρόδου πρόκειται να ανακηρυχθεί, αύριο το απόγευμα, στη διάρκεια πανηγυρικής συνεδρίασης του δημοτικού συμβουλίου Ρόδου, ο πρώην αναπληρωτής υπουργός Συγκοινωνιών της Ρωσίας, κ.Vladimir Yakunin. Σχετική απόφαση πήρε ομόφωνα το δημοτικό συμβούλιο την περασμένη εβδομάδα.

Ο κ. Yakunin βρίσκεται στη Ρόδο, συμμετέχοντας στο συνέδριο «Πολιτισμικός και θρησκευτικός διάλογος μεταξύ των λαών», οι εργασίες του οποίου ξεκίνησαν σήμερα και θα διαρκέσουν μέχρι τις 9 Οκτωβρίου.

Το συνέδριο οργανώνεται από ρωσικό ίδρυμα και συμμετέχουν σε αυτό 400 σύνεδροι από όλο τον κόσμο. Στο συνέδριο πάντως δεν μετέχουν εκπρόσωποι, ούτε του Πατριαρχείου Κωνσταντινούπολης, ούτε της Εκκλησίας της Ελλάδας.

ΜΕΤΑ ΤΗΝ ΑΠΟΛΟΓΙΑ ΤΟΥΣ

ΑΦΕΘΗΣΑΝ ΕΛΕΥΘΕΡΟΙ *για τα ναρκωτικά*

Ο ένας με περιοριστικούς όρους και ο άλλος χωρίς

Ελεύθερος με τους περιοριστικούς όρους της καταβολής χρηματικής εγγύησης ύψους 3.000 ευρώ και της εμφανίσεως του την 1η και 15η ημέρα κάθε μήνα στο ΑΤ Ρόδου κρίθηκε χθες με ομόφωνη απόφαση του Α' τακτικού Ανακριτή κ. Α. Μπουσουλέγκα και του Αντεισαγγελέα Πλημμελειοδικών Ρόδου κ. Κ. Μπούτσικου ο κατηγορούμενος για αγορά, κατοχή και πώληση ναρκωτικών Εμμανουήλ Λαμπράκης του Γεωργίου, 34 ετών, κάτοικος Ρόδου, σερβιτόρος, ενώ ελεύθερος χωρίς όρους κρίθηκε ο κατηγορούμενος για αγορά, κατοχή και χρήση ναρκωτικών Μεμέτ Καλαϊτζής του Ντούρους – Γιαχάρ, 34 ετών, κάτοικος Ρόδου, επιπλοποιός.

Οι ανωτέρω συνελήφθησαν την 30η Σεπτεμβρίου 2005 από αστυνομικούς του Τμήματος Δίωξης Ναρκωτικών Ρόδου σε αξιοποίηση πληροφοριών που τους έφεραν να κατέχουν ναρκωτικά. Οι αστυνομικοί ειδικότερα πραγματοποίησαν αιφνίδια έρευνα περί ώραν 12:30 στην οικία του Καλαϊτζή στην κατοχή του οποίου βρέθηκε μια πλαστική συσκευασία με κάνναβη βάρους 0,5 γρ. Κατά την προανάκριση που ακολούθησε ο Καλαϊτζής υποστήριξε ότι κάνει χρήση ηρωίνης και ότι την προηγούμενη ημέρα προμηθεύτηκε μια δόση από τον Λαμπράκη αντί του ποσού των 90 ευρώ.

Ακολούθησε έρευνα στην οικία του Λαμπράκη και μισή ώρα αργότερα βρέθηκαν στην κατοχή του μια συσκευασία με ηρωίνη βάρους 8 γρ. περίπου, μια πλαστική συσκευασία με μια δόση ηρωίνης, δυο πλαστικές συσκευασίες με κάνναβη βάρους 18 και 1,5 γρ. αντίστοιχα, μια πλαστική συσκευασία με 8,5 δισκία ecstasy με λογότυπο «καγκουρό», μια πλαστική συσκευασία με κοκαΐνη βάρους 1,5 γρ περίπου, ένα χρησιμοποιημένο τσιγαριλίκι και δύο ηλεκτρονικές ζυγαριές ακριβείας.

Προανακρινόμενος ο Λαμπράκης υποστήριξε ότι τα ναρκωτικά που βρέθηκαν στην κατοχή του τα αγόρασε προ τριημέρου από άγνωστο Αλβανό στο λιμάνι της Ρόδου και τα προόριζε για δική του χρήση ενώ αρνήθηκε ότι πώλησε ηρωίνη στον Καλαϊτζή.

Κατά την απολογία τους ενώπιον του Ανακριτή και οι δύο προσκόμισαν ιατρικές βεβαιώσεις από τις οποίες προκύπτει ότι είναι τοξικομανείς. Ο δεύτερος άλλαξε την προανακριτική του κατάθεση τονίζοντας ότι την ηρωίνη του την «κέρασε» και δεν του την πώλησε ο Λαμπράκης με αποτέλεσμα να «απαλλαγεί» της κατηγορίας της πώλησης ναρκωτικών και να αφεθεί ελεύθερος.



Γνωρίστε τα μοναδικά προνόμια που σας προσφέρει η Λίστα Γάμου ELECTRONET και απολαύστε το νέο σας σπίτι!
• Πανελλαδικό δίκτυο 81 καταστημάτων. Για να μπορούν οι συγγενείς ή οι φίλοι σας που μένουν μακριά να επιλέγουν τα δώρα τους από το πιο κοντινό τους κατάστημα ELECTRONET. • Πλήρης εξοπλισμός σπιτιού. Μεγάλη ποικιλία επώνυμων προϊόντων που συνδυάζουν υψηλή ποιότητα, μοντέρνο design και ανταγωνιστικές τιμές. • Εξειδικευμένος σύμβουλος στη διάθεσή σας σε κάθε κατάστημα ELECTRONET, για να οργανώσετε μαζί και την παραμικρή λεπτομέρεια του γάμου σας.
• Ένα ταξίδι στο Δουβλίνο για το μελλόνυμφο ζευγάρι από την ELECTRONET με τις καλύτερες ευχές για «ΚΑΛΟΣ ΟΡΓΑΝΩΜΕΝΟ»!

ELECTRONET
Σαν στο σπίτι σας!

ΜΟΣΧΙΔΗΣ Ο.Ε.
Π. Π. ΓΕΡΜΑΝΟΥ (ΕΝΤΟΣ ΕΜΠΟΡΙΚΟΥ ΚΕΝΤΡΟΥ), ΡΟΔΟΣ, ΤΗΛ.: 22410 35846-20162

νέα εμφάνιση!
νέες διεθνείς διακρίσεις!



Ο πετυχημένος συνδυασμός
της τρυφερής Μανδηλαριάς
με το μοναδικό Μοσχάτο Τρίπτι,
πρωταιρεί με το εντυπωσιακό χρυσαφί χρώμα και τα γοητευτικά
άρωματα κάποιων φρούτων
και τριαντάφυλλου.
Συνοδεύει ιδανικά λευκά κρέατα,
θαλασσινά, ζυμαρικά,
πιάτα κινέζικης κουζίνας,
sushi, σαλάτες και ορεκτικά.

ΕΝΑ ΑΠΟ ΤΑ 12 ΒΡΑΒΕΥΜΕΝΑ ΡΟΖΕ ΤΟΠΙΚΑ ΚΡΑΣΙΑ ΤΟΥ ΔΙΕΘΝΗ ΔΙΑΓΩΝΙΣΜΟΥ ΤΗΣ VINITALY *που πραγματοποιήθηκε στην Βερόνα της Ιταλίας τον Απρίλιο του 2003.*

CAIR
RODOS
δημιουργίες ποιότητας

ΡΥΘΜΙΣΤΗΚΑΝ ΤΑ ΧΡΕΗ ΤΗΣ

ΔΟΘΗΚΕ ΤΟ «ΦΙΛΙ ΤΗΣ ΖΩΗΣ»

στη δημοτική επιχείρηση «Ρόδων Α.Ε.»

Επανέρχονται τα πράγματα στην προτέραν αυτών κατάσταση



Το «φιλί της ζωής» δόθηκε από την Κυβέρνηση στη δημοτική επιχείρηση «Ρόδων Α.Ε.», η οποία αντιμετώπιζε πλείστα όσα οικονομικά και άλλα προβλήματα και απειλείτο με «λουκέτο».

Συγκεκριμένα έγινε ρύθμιση των χρεών της από το υπουργείο Οικονομίας και Οικονομικών με αποτέλεσμα να επανέρχονται τα πράγματα στην προτέραν αυτών κατάσταση, αφού και βιβλία του Κ.Β.Σ. μπόρεσε να θεωρήσει και τιμολόγια να εκδώσει. Στην πορεία μάλιστα θα εισπράττει απ' ευθείας από την «Καζίνο Ρόδου Α.Ε.» τόσο τα μισθώματα όσο και τα ποσοστά της επί των ακαθαρίστων εσόδων, χωρίς την διαμεσολάβηση του Δήμου ενώ ακυρώνεται και η διαδικασία των κατασχέσεων εις χείρας τρίτων από την ΔΟΥ – Ρόδου (στην προκείμενη περίπτωση εις χείρας του Καζίνο).

Σύμφωνα με έγκυρες πληροφορίες συγκεκριμένα της «δημοκρατικής» ρυθμίστηκαν τα χρέη του Δήμου προς το Δημόσιο που ανάγονται στην εποχή της Διασκέψεως Κορυφής (1988) όταν το ξενοδοχείο λειτούργησε σαν Γραφείο Τύπου, αλλά οι κυβερνήσεις του ΠΑΣΟΚ ουδέποτε τήρησαν τις υποσχέσεις για ανάληψη των δαπανών, επιβαρύνοντας τον Δήμο Ροδίων για δικές τους υποχρεώσεις. Οχι μόνο αυτό, αλλά λόγω προσαυξήσεων το αρχικό χρέος αυξήθηκε υπερμέτρως.

Ηδη καταργήθηκε, με ειδική ρύθμιση, το 80% των προσαυξήσεων, ενώ το υπόλοιπο χρέος θα καταβάλλεται σε μηνιαίες δόσεις, ύψους 30.000 περίπου ευρώ.

Ταυτόχρονα το Δημόσιο παραιτήθηκε των διεκδικήσεών του για επιστροφή των επιδοτήσεων που είχαν χορηγηθεί για την μετασκευή του «Ρόδων», με το επιχείρημα ότι η επένδυση δεν υλοποιήθηκε, καθώς διαπιστώθηκε από τους ελέγχους που έγιναν από το υπουργείο Οικονομικών ότι οι υποχρεώσεις της τότε δημοτικής αρχής (υπό τον κ. Σ. Καραγιάννη) εκπληρώθηκαν στο ακέραιον.

Θυμίζουμε ότι το αρχικό χρέος της «Ρόδων Α.Ε.» προς το Δημόσιο ανήρχετο σε 2.391.274 ευρώ, συμπεριλαμβανομένης και της επιδοτήσεως, ύψους 504.000 ευρώ. Την επιστροφή της επιδότησης αυτής διεκδικεί τώρα ο Δήμος Ροδίων από το υπουργείο Οικονομικών, ενώ με αγωγή που κατέθεσε στο Διοικητικό Εφετείο διεκδικεί και αποζημιώσεις, λόγω της βλάβης που υπέστη από τις αυθαίρετες ενέργειες των κυβερνήσεων του ΠΑΣΟΚ.

Μετά την αφαίρεση από το αρχικό χρέος του 80% των προσαυξήσεων (886.000 ευρώ), αυτό μειώθηκε σε 1.700.000 ευρώ περίπου, το οποίο άρχισε τώρα να εξοφλεί ο Δήμος με μηνιαίες δόσεις των 30.000 ευρώ.

Προκειμένου να καταστεί δυνατή η τακτοποίηση του χρέους η «Ρόδων Α.Ε.» προέβη πρόσφατα σε αύξηση του μετοχικού της κεφαλαίου. Είναι προφανές ότι αν τελικά επιστραφεί και η επιδότηση το χρέος θα μειωθεί κατά 504.000 ευρώ ακόμα.

ΘΑ ΥΠΑΡΞΕΙ ΑΥΞΗΣΗ ΤΟΥΡΙΣΤΩΝ ΑΠ' ΟΛΕΣ ΤΙΣ ΧΩΡΕΣ

ΘΕΤΙΚΑ ΤΑ ΜΗΝΥΜΑΤΑ

και για την σεζόν 2006

• Η μεγάλη έκπληξη ίσως έρθει από την Ρωσία και άλλες ανατολικές χώρες • Πτήσεις «Low Cost» εγκαινιάζει η Αγγλία



Κατά την τελευταία συνεδρίασή του (προχθές το μεσημέρι) το διοικητικό συμβούλιο της Ενωσης Ξενοδόχων Ρόδου ασχολήθηκε, μεταξύ των άλλων και για την εξέλιξη της τουριστικής σεζόν. Σχετική ενημέρωση έγινε από τον πρόεδρο κ. Βασίλη Μηναΐδη, ο οποίος εξέφρασε την ικανοποίησή του για τις θετικές εξελίξεις που σημειώθηκαν εφέτος στον τουρισμό και εκτίμησε ότι η σεζόν θα κλείσει με περίπου 8% αύξηση στις αφίξεις αλλοδαπών τουριστών.

Ταυτόχρονα επεσήμανε ότι θετικά είναι από τώρα τα μηνύματα και για την σεζόν 2006, η οποία, εκτός σοβαρού απροόπτου θα εξελιχθεί στην καλύτερη όλων των εποχών.

Σημαντική αύξηση αναμένεται ειδικότερα από την Αγγλία (το φετινό «φιάσκο» θα αποτελέσει απλώς μια «κακή ανάμνηση»), την Γερμανία, την Ιταλία, την Αυστρία και τις Σκανδιναβικές χώρες, ενώ η μεγάλη έκπληξη θα έρθει, μάλλον, από τις ανατολικές χώρες και ιδιαιτέρως από την Ρωσία, καθώς μάλιστα φέρεται να κάνει «καλή δουλειά» ο κ. Ρομάν Αμπράμοβιτς, που όπως και χθες έγραψε η «δ» ενδιαφέρεται, εκτός των άλλων, και για την αγορά ξενοδοχείων.

«Το κλίμα έχει γενικώς αναστραφεί και οι προοπτικές για το 2006 είναι πολύ καλές. Θα επιβεβαιωθεί και του χρόνου ότι ο ροδιακός τουρισμός βρίσκεται σε συνεχή ανοδική τάση», δήλωσε χθες προς την «δ» ο κ. Βασ. Μηναΐδης.

Στο μεταξύ από τον ΕΟΤ Μεγάλης Βρετανίας έγινε γνωστό ότι η αγγλική αεροπορική εταιρεία G.B.A., θυγατρική της British Airways, προτίθεται να πραγματοποιήσει, στο χρονικό διάστημα Μαρτίου – Οκτωβρίου 2006 (με προοπτική και για τα επόμενα χρόνια) δύο πτήσεις «Low Cost» (χαμηλού κόστους) προς την Ρόδο, κάθε Τετάρτη και Σάββατο, εγκαινιάζοντας ένα νέο πρόγραμμα για προσέλκυση τουριστών. Λόγω ακριβώς του χαμηλού κόστους πιστεύεται ότι η εταιρεία θα προσελκύσει το ενδιαφέρον των καταναλωτών και αν το πείραμα επιτύχει θα αυξηθεί ο αριθμός των πτήσεων και ενδεχομένως και η διάρκεια του προγράμματος. Παρόμοιο ενδιαφέρον έχει εκδηλωθεί και από άλλες αεροπορικές εταιρείες, αλλά μέχρι στιγμής μόνο η GBA ανακοίνωσε πρόγραμμα. Στις 20 Οκτωβρίου αναμένονται μάλιστα εκπρόσωποι της εταιρείας στην Ρόδο, προκειμένου να έχουν σχετικές συνομιλίες με την Ενωση Ξενοδόχων.

ΚΟΥΓΚΡΑΣ

ΓΕΩΡΓΙΚΑ ΜΗΧΑΝΗΜΑΤΑ - ΕΡΓΑΛΕΙΑ

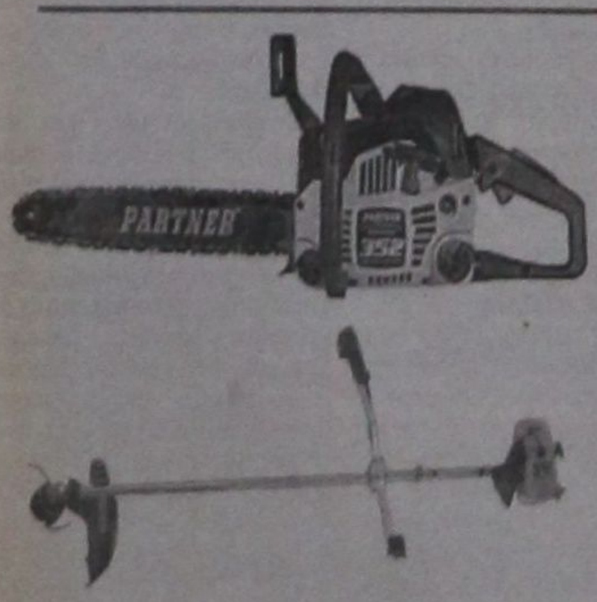

Με την αγορά

ενός αλυσοπρίονου

ένα θαμνοκοπτικό

δώρο

ΠΑΥΛΟΥ ΜΕΛΑ 76 ΡΟΔΟΣ 851 00 - ΤΗΛ.: 22410 27457 - FAX: 22410 30998

Δ. ΧΑΤΖΗΠΕΤΡΟΣ

ΖΑΝΤΕΣ - ΕΛΑΣΤΙΚΑ - ΑΜΟΡΤΙΣΕΡ - ΕΞΑΤΜΙΣΕΙΣ



Μιχ. Πετρίδη 30 Τηλ. 22410 -38889 ΡΟΔΟΣ

ΟΥΤΕ ΣΤΗΝ ΕΠΟΧΗ ΤΗΣ ΧΟΥΝΤΑΣ ΤΕΤΟΙΕΣ ΑΘΛΙΟΤΗΤΕΣ

ΕΝΑΣ ΔΗΜΑΡΧΟΣ *δημόσιος κίνδυνος*

Ηθικός αυτουργός ο νομάρχης Γ. Μαχαιρίδης

Τραμπούκοι προπηλακίζουν νομαρχιακούς συμβούλους επειδή «διανοήθηκαν» να έχουν προσωπική άποψη

Έκτροπα σημειώθηκαν προχθές στην Κάλυμνο με προπηλακισμούς και τραμπουκισμούς κατά της νομαρχιακής συμβούλου κ. Πόπης Μαύρου και του αδελφού της υποψηφίου βουλευτή του ΠΑΣΟΚ κ. Μιχάλη Μαύρου, ενέργειες που υποκινήθηκαν από τις εμπρηστικές δηλώσεις του δήμαρχου του νησιού κ. Γιώργου Ρούσσου, ο οποίος μαζί με το νομάρχη κ. Γιάννη Μαχαιρίδη κατονομάζονται ως ηθικοί αυτουργοί αυτών των πρωτοφανών γεγονότων.

Όπως έγραψε χθες η «δ», ο Γ. Ρούσσος ξεπέρασε τα εσκαμμένα μετά την αρνητική γι' αυτόν κατάληξη της συνεδρίασης του Νομαρχιακού Συμβουλίου των Λειψών και με μια πρωτοφανή σε περιεχόμενο και ύφος ανακοίνωση, προέτρεπε τους κατοίκους του νησιού να ξεσηκωθούν εναντίον των νομαρχιακών συμβούλων που καταψήφισαν την πρότασή του και πρότάση του νομάρχη, για την αστικοποίηση της Καλύμνου, «για να τους συνετίσουν», όπως ανέφερε χαρακτηριστικά.

«Αυτή η παράνομη απόφαση στη βάση μιας συγκυριακής πλειοψηφίας ανίερων συμφερόντων και σκοπιμοτήτων οδηγεί την Κάλυμνο σε μια ακόμα ταλαιπωρία και επιφέρει καίριο πλήγμα στην αναπτυξιακή προσπάθεια όλων μας» ισχυρίζεται ο κ. Ρούσσος.

Καλούμε τους συμπολίτες μας να εκφράσουν με κάθε πρόσφορο τρόπο την αγανάκτησή τους με την καταστροφική για την Κάλυμνο στάση των Καλυμνίων Νομαρχιακών Συμβούλων Κατσοτούρχη Γ., Αλαχούζου Μ., Ψαρομπά Σ., Μαύρου Π. και Μπαϊράμη Ι. που έχουν παρασύρει το Ν.Σ. στην παράνομη απόφαση» ήταν το επίμαχο απόσπασμα της ανακοίνωσης, που πυροδότησε τα έκτροπα που σημειώθηκαν προχθές το απόγευμα.

Θύμα των εμπρηστικών παραινέσεων του δημάρχου η νομαρχιακή σύμβουλος κ. Πόπη Μαύρου και ο αδελφός της κ. Μιχάλης Μαύρος, που υπέστησαν βίαια φραστική και σωματική επίθεση από υπάλληλο του Δήμου, υποστηρικτή του κ. Γ. Ρούσσου. Η κ. Μαύρου δέχθηκε επίθεση όταν σχολίασε αρνητικά το γεγονός ότι μπροστά από τα παρατεταγμένα έξω από το Επαρχείο λεωφορεία που αγόρασε ο δήμαρχος, υπάλληλοι του Δήμου μοίρασαν υπό μορφή φειγ – βολάν την επίμαχη ανακοίνωση του δημάρχου. Επίθεση δέχθηκε στη συνέχεια και ο αδελφός της υποψήφιος βουλευτής του ΠΑΣΟΚ κ. Μιχάλης Μαύρος, όταν έσπευσε να τη βοηθήσει.

«Έχουμε επικηρυχθεί» δήλωσε χθες στον Ρ/Σ Antenna Δωδεκανήσου η κ. Μαύρου, σοκαρισμένη από το γεγονός.

«Δεχόμαστε πολιτιστικές επιθέσεις από τον πολιτικό πολιτισμό του Τσάρου πασών των Ρωσιών, δημάρχου της Καλύμνου και των τραμπούκων του», δήλωσε ο κ. Μιχ. Μαύρος και τόνισε ότι ηθικός αυτουργός αυτών των γεγονότων είναι ο κ. Ρούσσος.

Οι ευθύνες της νομαρχιακής αρχής

Τόσο η κ. Μαύρου, όσο και ο γραμματέας του Νομαρχιακού Συμβουλίου κ. Γιάννης Μπαϊράμης, σύμβουλοι και οι δύο της παράταξης Μαχαιρίδη, ανέδειξαν με δηλώσεις τους χθες το μεσημέρι τη σοβαρή πολιτική διάσταση του θέματος, καθώς μέχρι εκείνη την ώρα δεν υπήρχε καμία ενέργεια από μέρους της νομαρχιακής αρχής καταδίκης τόσο της απαράδεκτης ανακοίνωσης του δημάρχου, όσο και της επίθεσης κατά της νομαρχιακής συμβούλου. Και οι δύο τόνισαν ότι η νομαρχιακή αρχή όφειλε από τη πρώτη στιγμή να σπεύσει να προστατεύσει το κύρος του θεσμού της ΝΑ και των λειτουργών της από αυτή την πρωτοφανή επίθεση και προσβολή που δέχθηκαν από το δήμαρχο της Καλύμνου, επειδή άσκησαν το καθόλα δημοκρατικό δικαίωμά τους να εκφράσουν την άποψή τους ευθαρσώς και παρά τις προσπάθειες που έγιναν από πλευρά ς του νομάρχη να επιβάλει παραταξιακή πειθαρχία στους συμβούλους του ενόψει της συνεδρίασης των Λειψών. Την ανάγκη πολιτικής κάλυψης και προστασίας των νομαρχιακών συμβούλων και του θεσμού του ζήτησαν από το νομάρχη, τον πρόεδρο του Νομαρχιακού Συμβουλίου και την Έπαρχο Καλύμνου οι δύο νομαρχιακοί σύμβουλοι, κ.κ. Μαύρου και Μπαϊράμης, η κ. Χρυσούλα Σιφουνιού όμως δεν θέλησε να πάρει θέση, γιατί όπως υποστήριξε με δηλώσεις της στον ίδιο Ρ/Σ, δεν εκτιμά ότι θίγονται ούτε το ΝΣ ούτε οι νομαρχιακοί σύμβουλοι από την ανακοίνωση του κ. Ρούσσου.

Η κ. Μαύρου, συγκεκριμένα αποκάλυψε χθες ότι όταν ζήτησε από την Έπαρχο Χρυσούλα Σιφουνιού να εκδώσει καταδικαστική ανακοίνωση της δήλωσης του δημάρχου και των εκτρόπων που αυτή πυροδότησε, αρνήθηκε να το κάνει, λέγοντας ότι δεν θίγεται η ίδια από την ανακοίνωση αυτή!

Ερωτηθείσα η Έπαρχος γιατί δεν κάλυψε τουλάχιστον την κ. Μαύρου, χαρακτήρισε το περιστατικό της επίθεσης εναντίον της, **«προσωπικό θέμα της νομαρχιακής συμβούλου»** (!) και ως εκ τούτου η ίδια δεν είχε καμία αρμοδιότητα και κανένα λόγο να παρέμβει, αρνούμενη να καταδικάσει το γεγονός.

«Έχουμε δήμαρχο δημόσιο κίνδυνο», δήλωσε ο γραμματέας του Νομαρχιακού Συμβουλίου **Γιάννης Μπαϊράμης** και καταλόγισε **«πολιτική αφασία»** στην Έπαρχο, που αδυνατεί να κατανοήσει την σοβαρή πολιτική διάσταση του όλου θέματος.

Ο Δ. Διακομιχάλης

Η σήψη και η αποσάθρωση της καταρρέουσας δημοτικής αρχής του κ. Ρούσσου δεν έχει πια όρια, σχολιάζει με ανακοίνωσή του ο τέως δήμαρχος Καλυμνίων Δημήτρης Διακομιχάλης και καταδικάζει απερίφραστα την καθεστωτική νοοτροπία της.

Με δηλώσεις του χθες ο κ. Διακομιχάλης τόνισε πως **«οι ηθικοί αυτουργοί δεν είναι ένας, αλλά δύο»** και σημείωσε ότι **«ευθύνες για τη διαμορφωθείσα κατάσταση έχει και ο νομάρχης Γιάννης Μαχαιρίδης».**

Η ανακοίνωση – σχόλιο στα γεγονότα του κ. Διακομιχάλη έχει ως εξής:

Ένα χρόνο πριν την τυπική απομάκρυνση της παράταξης του κ. Ρούσσου από τη δημοτική ηγεσία του τόπου μας, η Κάλυμνος βιώνει πρωτοφανή και πρωτόγνωρα γεγονότα που ντροπιάζουν και εκχυδαΐζουν την πολιτική και κοινωνική μας ζωή.

Ο κ. Ρούσσος με την παρέα του εξωθούνται πλέον σε μια σειρά από αψυχολόγητες ενέργειες με μοναδικό τρόπο να δημιουργήσουν άλλοθι για την τελματώδη και χαοτική κατάσταση που δημιούργησαν στο νησί μας, με την ανικανότητα, την ασχετοσύνη, την εμπάθεια, την αναλγησία, την ασυδοσία και την ανεπάρκειά τους.

Η σήψη και η αποσάθρωση της καταρρέουσας δημοτικής αρχής του κ. Ρούσσου, δεν έχει πια όρια.

Μετά τους ψευτοτραμπουκισμούς και τις «επικηρύξεις» των συμπατριωτών μας Νομαρχιακών Συμβούλων, χθες το βράδυ η συμπατριώτισσά μας και Νομαρχιακή Σύμβουλος Κα Καλλιόπη Μαύρου μαζί με τον αδελφό της Κον Μιχάλη Μαύρο, υπέστησαν βίαια επίθεση από κάποιο γνωστό και μη εξαιρετέο παρακρατικό στοιχείο, ναυτολογημένο στην υπηρεσία του κ. Ρούσσου.

Σάλος στα Δωδεκάνησα για την επιχείρηση «νεοφασισμός»

Καταδικάζουμε απερίφραστα το γεγονός και εκφράζουμε τη συμπαράστασή μας στους ατυχείς συμπολίτες μας.

Καλούμε κάθε πολιτική και κοινωνική δύναμη του νησιού να προβληματιστεί και να σταθεί με αποφασιστικότητα απέναντι σε αυτόν τον κυκεώνα των πληγών που έχει επιφέρει στην Κάλυμνο η καθεστωτική νοοτροπία της απερχόμενης δημοτικής αρχής του κ. Ρούσσου.

Καλούμε όλους τους «ναυτολογημένους» υπηρέτες του ψεύδους, του μίσους και της εξουσιομανίας που βρίσκονται είτε στο προσκήνιο είτε στο παρασκήνιο αυτών των καταστάσεων, να συνετιστούν. Να συνετιστούν και να συνειδητοποιήσουν –αν μπορούν- ότι αυτές οι συμπεριφορές, αυτές οι τακτικές και αυτές οι εξάρσεις έχουν ημερομηνία λήξεως.

Εμείς ως παράταξη, απέναντι σε αυτά τα νοσηρά φαινόμενα αντιτάσσουμε την ευθύνη, την ανάγκη για ηρεμία, την ψυχραιμία, τη λογική και το σεβασμό στα δημοκρατικά δικαιώματα του κάθε πολίτη.

Ο νομάρχης

Μετά τον καταιγισμό των αντιδράσεων που είχαν ως αποδέκτες το δήμαρχο Καλύμνου Γ. Ρούσσο και το νομάρχη Γιάννη Μαχαιρίδη, αλλά και μετά τις δηλώσεις της Επάρχου Καλύμνου που στην ουσία εξέθεσαν τη νομαρχιακή αρχή, από το Γραφείο Τύπου της ΝΑΔ εξεδόθη χθες το μεσημέρι ανακοίνωση - δήλωση του νομάρχη, ο οποίος εξέφρασε την έντονη δυσαρέσκειά του για το περιεχόμενο της ανακοίνωσης του δημάρχου Καλυμνίων, χωρίς όμως και να την καταδικάσει.

Η δήλωση έχει ως εξής:

ΜΕ αφορμή την πρόσφατη απόφαση του Νομαρχιακού Συμβουλίου Δωδεκανήσου για τις αστικές συγκοινωνίες της Καλύμνου και το δελτίο Τύπου του Δήμου Καλυμνίων που βλέπει το φως της δημοσιότητας, με αναφορές σε νομαρχιακούς συμβούλους της πλειοψηφίας και της μειοψηφίας, ο Νομάρχης Δωδεκανήσου Γιάννης Μαχαιρίδης προέβη σήμερα στην παρακάτω δήλωση:

«Κατά τη διάρκεια του δημόσιου διαλόγου αλλά και της συζήτησης που έγινε στην τελευταία συνεδρίαση του Νομαρχιακού Συμβουλίου Δωδεκανήσου στους Λειψούς για το θέμα του χαρακτηρισμού της Καλύμνου ως αστικής περιοχής, εκφράσαμε με καθαρότητα την άποψη, πως η λειτουργία και οι ρόλοι των θεσμικών οργάνων, του Νομαρχιακού και των Δημοτικών Συμβουλίων, είναι **ανεξάρτητοι και απολύτως διακριτοί**, όπως προβλέπεται από τους νόμους και το Σύνταγμα της χώρας μας.

Σε αυτή τη θέση, της αυτοτέλειας και αυτονομίας των αυτοδιοικητικών οργάνων, παραμένουμε αμετακίνητοι και θα εξακολουθούμε να την υπερασπιζόμαστε με την εν γένει στάση και πολιτική μας συμπεριφορά.

Εξυπακούεται λοιπόν ότι **υπερασπιζόμαστε και το αναφαίρετο δικαίωμα του κάθε νομαρχιακού συμβούλου, δημοκρατικά εκλεγμένου από το δωδεκανησιακό λαό, να εκφράζει ελεύθερα τις απόψεις και τις θέσεις του** και να υπεραμύνεται ακηδεμόνευτα των συμφερόντων του τόπου μας, όπως αυτός τα αντιλαμβάνεται.

ΑΥΤΟ είναι κεκτημένο δικαίωμα και χρέος του καθενός από εμάς και αποτελεί θεμελιώδη αρχή του δημοκρατικού μας πολιτεύματος.

Παράλληλα όμως -και θέλω να είμαι σαφής σε αυτό- **αποτελεί βασική αρχή της παράταξής μας η ελεύθερη και χωρίς φραγμούς έκφραση άποψης για τα θέματα του Νομαρχιακού Συμβουλίου. Στην παράταξη δεν ισχύουν πρακτικές μαντριού.** Έτσι ελεύθερα και δημοκρατικά λειτουργούμε από την πρώτη μέρα ανάληψης των καθηκόντων μας, το ίδιο θα πράξουμε μέχρι το τέλος. Πάντα με γνώμονα το δικαίωμα στη σύμφωνη άποψη, στη διαφωνία και στη σύνθεση, όποτε αυτό χρειαστεί.

Από κει και πέρα, όσο αδιαπραγμάτευτο είναι το δικαίωμα στην ελεύθερη άποψη, εξ ίσου ισχυρό είναι το δικαίωμα της







διαφωνίας σε αποφάσεις του Νομαρχιακού Συμβουλίου.

Και για αυτό όμως έχει προβλέψει η ευνομούμενη Πολιτεία μας: η προσφυγή στα θεσμικά όργανα προκειμένου να επιληφθούν, όπως με σαφήνεια ορίζει ο Νόμος.

ΚΑΘΕ άλλη μορφή αντίδρασης, που ξεφεύγει από τα νόμιμα, πολιτικά και κοινωνικά αποδεκτά πλαίσια, είναι σαφώς καταδικαστέα.

ΕΚΦΡΑΖΩ λοιπόν σήμερα την έντονη δυσαρέσκειά μου για το περιεχόμενο του Δελτίου Τύπου που εξέδωσε ο Δήμος Καλυμνίων και οφείλω να υπερασπιστώ τους συναδέλφους μου νομαρχιακούς συμβούλους της παράταξής μου, όπως και της μειοψηφίας, που ελεύθερα και με ευθύνη τοποθετήθηκαν και αποφάσισαν.

Παρακαλώ τον Δήμο Καλυμνίων να σεβαστεί τη θεσμική αυτοδυναμία των αυτοδιοικητικών οργάνων, άρα και του κορυφαίου πολιτικού οργάνου του τόπου, που λειτουργεί δημοκρατικά και ελεύθερα, αποφασίζοντας για τα μεγάλα θέματα των νησιών μας.

Για την επίλυση των σοβαρών προβλημάτων του τόπου επιδιώκουμε και θα επιμείνουμε στη συνεργασία με την Τοπική Αυτοδιοίκηση. Μια γόνιμη συνεργασία που έχει αποφέρει ορατά και θετικά για τον πολίτη αποτελέσματα.

Με μια βασική πάντα προϋπόθεση: η κάθε πλευρά να αναγνωρίζει και να σέβεται την αυτοτέλεια της άλλης και, πρωτίστως, την ανεξαρτησία του ρόλου όσων τις υπηρετούν».

Ο Δ. Διακομιχάλης

«Η δήλωση του νομάρχη είναι άλλα λόγια να αγαπιόμαστε» σχολίασε ο κ. Διακομιχάλης και την χαρακτήρισε απαράδεκτη καθώς δεν καταδικάζει την ανακοίνωση Ρούσσου και την επίθεση κατά της κ. Μαύρου. Παράλληλα καταλόγισε **μειωμένα αντανακλαστικά** στη νομαρχιακή αρχή που όφειλε από την πρώτη στιγμή να καταδικάσει με τρόπο σαφή και απερίφραστο την ανακοίνωση Ρούσσου, για να προλάβει τα χειρότερα. Ερμηνεύοντας τη **«χλιαρή»** αντίδραση του νομάρχη τόνισε ότι **«ο κ. Γ. Μαχαιρίδης πήρε εργολαβικά την υποστήριξη του δημάρχου Καλυμνίων»**, τον οποίον χαρακτήρισε φερέφωνο του νομάρχη **«για να παίξει ο κ. Μαχαιρίδης το δικό του πολιτικό παιχνίδι στην Κάλυμνο εν όψει νομαρχιακών εκλογών».**

Μετά τον καταιγισμό των αντιδράσεων **συγνώμη** από το Δωδεκανησιακό λαό που παρακολουθεί όλη αυτή την υπόθεση «που δεν τιμά κανέναν» ζήτησε δημοσίως σε ραδιοφωνικές δηλώσεις του ο πρόεδρος του ΝΣ **Φώτης Χατζηδιάκος,** δήλωσε έκπληκτος από τα έκτροπα και καταδίκασε τον προπηλακισμό της κ. Μαύρου. Ωστόσο υποστήριξε ότι το θέμα κακώς διογκώνεται από ορισμένα ΜΜΕ.

Προβληματισμός στο ΠΑΣΟΚ για το νομάρχη

«Η στάση και οι ευθύνες του νομάρχη Γιάννη Μαχαιρίδη θα αποτελέσουν θέμα συζήτησης στην Περιφερειακή Επιτροπή Νοτίου Αιγαίου του ΠΑΣΟΚ» δήλωσε ο κ. **Γιώργος Θανάτσης,** μέλος της ΠΕ από την Κάλυμνο, που έγκαιρα με επιστολή του προς τον κ. Μαχαιρίδη είχε σπεύσει να τον προστατεύσει ζητώντας του να μην υιοθετήσει την πρόταση Ρούσσου για την αστικοποίηση του νησιού. Ο κ. Θανάτσης δήλωσε χθες σοβαρά προβληματισμένος από την εξέλιξη της υπόθεσης και για τις ευθύνες του νομάρχη.

«Δυστυχώς ο κ. Ρούσσος είναι ο άνθρωπος που δεν σέβεται διαδικασίες, θεσμούς και ανθρώπους, που σα μικρό παιδί θέλει να περάσει το δικό του», δήλωσε ο κ. Θανάτσης σχολιάζοντας τη συμπεριφορά του δημάρχου Καλυμνίων και τόνισε ότι **«το αισχρό δελτίο Τύπου διενεμήθη και στα σχολεία της Καλύμνου, για να διαβαστεί στους μαθητές, με εντολή του δημάρχου»!**

Στην Περιφερειακή Επιτροπή του ΠΑΣΟΚ θα φέρει το θέμα και ειδικότερα τη στάση του νομάρχη και η κ. **Πελαγία Στεφαδούρου,** μέλος της Επιτροπής, ενώ απερίφραστα εξέφρασε τη στήριξή της στην κ. Μαύρου η κ. **Ελευθερία Κουτούζη** πρόεδρος Γυναικών της ΝΔ στην Κάλυμνο.

Ο Φ. Χατζηδιάκος

ΤΗ δυσαρέσκεια και την αγανάκτηση του συνόλου των μελών του Νομαρχιακού Συμβουλίου Δωδεκανήσου για το ύφος και το περιεχόμενο του δελτίου τύπου που εξέδωσε χθες ο Δήμος Καλυμνίων εκφράζει με ανακοίνωσή του ο Πρόεδρος του σώματος Φώτης Χατζηδιάκος, το πλήρες περιεχόμενο της οποίας έχει ως εξής:

«Με την ιδιότητα του Προέδρου του Νομαρχιακού Συμβουλίου της Ν.Α. Δωδ/σου, απηχώντας κατά τον κανονισμό λειτουργίας του Ν.Σ. το σύνολο των συναδέλφων μου Νομαρχιακών Συμβούλων, εκφράζουμε τη δυσαρέσκεια και την αγανάκτησή μας για την αδικαιολόγητη πρακτική της έκδοσης του απαράδεκτου κατά το ύφος και το περιεχόμενο από 4/10/05 δελτίου τύπου εκ μέρους του Γραφείου Δημάρχου Καλυμνίων, με το οποίο προσβάλλει το σύνολο των νομαρχιακών Συμβούλων και μειώνει το κύρος και την υπόσταση της Νομαρχιακής Αυτοδιοίκησης. Ο κ. Δήμαρχος Καλυμνίων που υπηρέτησε και τον Β' βαθμό, πρέπει να γνωρίζει ότι η αυτοτέλεια της λειτουργίας του Α' και Β' βαθμού τοπικής αυτοδιοίκησης και οι διακριτοί ρόλοι αυτών, πηγάζουν από απαράβατες δημοκρατικές αρχές και εκδηλώνονται με την ελεύθερη και ανεπηρέαστη έκφραση της γνώμης διά της ψήφου στα συλλογικά όργανα.

Το Ν.Σ. στην παρούσα θητεία λειτουργεί με τον καλύτερο δυνατό δημοκρατικό τρόπο και οι Νομαρχιακοί Σύμβουλοι πλειοψηφίας και μειοψηφίας έχουν το αναφαίρετο δικαίωμα να τοποθετούνται κατά συνείδηση και ελεύθερη βούληση στις συνεδριάσεις και να εκφράζουν την θέση τους με την ανεπηρέαστη ψήφο τους.

Όσον αφορά την οποιαδήποτε αντίθεση στην απόφαση του Ν.Σ. σχετικά με την αστική συγκοινωνία του Δήμου Καλυμνίων όπως διατυπώθηκε στη συνεδρίαση των Λειψών, αυτή πρέπει να εκφράζεται στα αρμόδια θεσμοθετημένα όργανα και όχι με δελτία τύπου και την έκθεση των λεωφορείων στην πλατεία του Επαρχείου.

Αυτές οι εκδηλώσεις δεν προάγουν τον πολιτικό μας πολιτισμό ούτε επιλύουν το ζήτημα αντίθετα πυροδοτούν απαράδεκτες αντιδράσεις όπως αυτή της επίθεσης σε βάρος της Συνάδελφου μας Καλλιόπης Μαύρου, πρακτικές πρωτόγνωρες για τον τόπο και καταδικαστέες.

Ο Πρόεδρος του Ν.Σ. Δωδ/σου
Φώτης Χατζηδιάκος»

Η ΕΠΑΡΧΟΣ ΚΩ

Σχετικά με την τελευταία συνεδρίαση του Νομαρχιακού Συμβουλίου και την θέση που έλαβα κατά τη διάρκεια της ψηφοφορίας για το θέμα που αφορούσε την Κάλυμνο, έχω να δηλώσω τα εξής:

Ως Έπαρχος είναι λογικό να έχω αυξημένη ευαισθησία σε ό,τι αφορά τις θέσεις και τις προτάσεις που κατατίθενται από τα Επαρχιακά Συμβούλια. Παράλληλα, οφείλω να σέβομαι τις θέσεις που εκφράζουν οι συνάδελφοι Έπαρχοι των υπόλοιπων Επαρχείων. Γνωρίζω πολύ καλά τον καθημερινό τους αγώνα και τις προσπάθειες που καταβάλλουν για την επίλυση των προβλημάτων του τόπου τους.

Στη συγκεκριμένη περίπτωση λοιπόν, λόγω των αντικρουόμενων θέσεων των δύο πλευρών, αλλά κυρίως, λόγω της εικόνας που σχημάτισα με βάση τα δεδομένα που τέθηκαν υπόψη του Ν. Σ., αποφάσισα να ψηφίσω λευκό.

Η θέση μου αυτή σε καμία περίπτωση δεν υπακούει σε καμία σκοπιμότητα, πολύ δε περισσότερο δεν είχε στόχο να πλήξει το πρόσωπο του Νομάρχη. Διατηρώ το δικαίωμα να συμφωνώ ή να διαφωνώ μαζί του, όπως όλοι οι συνάδελφοι μου άλλωστε, χωρίς αυτό να σημαίνει ότι στόχος μας είναι να πλήξουμε το κύρος ή την εικόνα του.

Ανήκω σε μια παράταξη που από την πρώτη στιγμή που ανέλαβε ως Νομαρχιακή Αρχή, δίνει συλλογικά τη μάχη για την προώθηση και επίλυση των προβλημάτων του Νομού μας, με μεγάλη επιτυχία και αποτελεσματικότητα.

Οι πολίτες της Δωδεκανήσου αναγνωρίζουν το έργο της Νομαρχιακής Αρχής και τις άοκνες προσπάθειες που καταβάλλει καθημερινά ο Νομάρχης Γιάννης Μαχαιρίδης.

Με επικεφαλής λοιπόν τον σημερινό Νομάρχη, θα δώσουμε νικηφόρα και την μάχη των Νομαρχιακών εκλογών του 2006.

Με εκτίμηση
Η Έπαρχος Κω- Νισύρου
Κυπραίου Νικηταρά Μαρία

TIMETABLE		RHODES	SIMI		PANORMITIS		KOS		KALYMNOS		LEROS		LIPSI		PATMOS		LIPSI		LEROS		KALYMNOS		KOS		SIMI		PANORMITIS		RHODES	KASTELORIZO	
DAYS/ΗΜΕΡΕΣ	SHIP	DEPARTURE	ARRIVAL	DEPARTURE	ARRIVAL	DEPARTURE	ARRIVAL	DEPARTURE	ARRIVAL	DEPARTURE	ARRIVAL	DEPARTURE	ARRIVAL	DEPARTURE	ARRIVAL	DEPARTURE	ARRIVAL	DEPARTURE	ARRIVAL	DEPARTURE	ARRIVAL	DEPARTURE	ARRIVAL	DEPARTURE	ARRIVAL	DEPARTURE	ARRIVAL	DEPARTURE	ARRIVAL	ARRIVAL	DEPARTURE
SUNDAY ΚΥΡΙΑΚΗ	EXPRESS	8.30	9.20	9.25	-	-	11.00	11.10	11.50	12.00	12.50	12.55	13.15	13.20	13.40	13.45	-	-	14.25	14.30	15.20	15.30	16.10	16.20	17.45	17.50	-	-	18.30	-	-
	PRIDE	15.30	-	-	16.10	16.15	17.30	17.40	18.20	18.30	19.15	19.20	19.40	19.45	20.05	6.00	6.20	6.25	6.45	6.50	7.35	7.45	8.20	8.30	-	-	9.45	9.50	10.50	-	-
MONDAY ΔΕΥΤΕΡΑ	EXPRESS	8.30	-	-	-	-	-	-	-	-	-	-	-	-	-	-	-	-	-	-	-	-	-	-	-	-	-	-	-	11.00	16.00
	PRIDE	15.30	16.20	16.25	-	-	17.40	17.50	18.30	18.40	19.25	19.30	19.50	19.55	20.15	6.00	6.20	6.25	6.45	6.50	7.35	7.45	8.20	8.30	9.45	9.50	-	-	10.40	-	-
TUESDAY ΤΡΙΤΗ	EXPRESS	8.30	-	-	-	-	10.40	10.50	11.30	11.40	12.30	12.35	12.55	13.00	13.20	13.30	-	-	14.20	14.30	15.20	15.30	16.10	16.20	-	-	-	-	18.30	-	-
	PRIDE	15.30	16.20	16.25	-	-	17.40	17.50	18.30	18.40	19.25	19.30	19.50	19.55	20.15	6.00	6.20	6.25	6.45	6.50	7.35	7.45	8.20	8.30	9.45	9.50	-	-	10.40	-	-
WEDNESDAY ΤΕΤΑΡΤΗ	EXPRESS	8.30	9.20	9.25	-	-	11.00	11.10	11.50	12.00	12.50	12.55	13.15	13.20	13.40	13.45	-	-	14.25	14.30	15.20	15.30	16.10	16.20	17.45	17.50	-	-	18.30	-	-
	PRIDE	15.30	16.20	16.25	-	-	17.40	17.50	18.30	18.40	19.25	19.30	19.50	19.55	20.15	6.00	6.20	6.25	6.45	6.50	7.35	7.45	8.20	8.30	9.45	9.50	-	-	10.40	-	-
THURSDAY ΠΕΜΠΤΗ	EXPRESS	8.30	-	-	-	-	10.40	10.50	11.30	11.40	12.30	12.35	12.55	13.00	13.20	13.30	-	-	14.20	14.30	15.20	15.30	16.10	16.20	-	-	-	-	18.30	-	-
	PRIDE	15.30	16.20	16.25	-	-	17.40	17.50	18.30	18.40	19.25	19.30	19.50	19.55	-	6.00	6.20	6.25	6.45	6.50	7.35	7.45	8.20	8.30	9.45	9.50	-	-	10.40	-	-
FRIDAY ΠΑΡΑΣΚΕΥΗ	EXPRESS	8.30	-	-	-	-	10.40	10.50	11.30	11.40	12.30	12.35	12.55	13.00	13.20	13.30	-	-	14.20	14.30	15.20	15.30	16.10	16.20	-	-	-	-	18.30	-	-
	PRIDE	15.30	16.20	16.25	-	-	17.40	17.50	18.30	18.40	19.25	19.30	19.50	19.55	20.15	6.00	6.20	6.25	6.45	6.50	7.35	7.45	8.20	8.30	9.45	9.50	-	-	10.40	-	-
SATURDAY ΣΑΒΒΑΤΟ	EXPRESS	8.30	-	-	9.10	9.20	10.50	11.00	11.40	11.50	12.40	12.45	13.05	13.10	13.30	13.40	-	-	14.20	14.30	15.20	15.30	16.10	16.20	-	-	17.45	17.50	18.30	-	-
	PRIDE	15.30	16.20	16.25	-	-	17.40	17.50	18.30	18.40	19.25	19.30	19.50	19.55	20.15	6.00	6.20	6.25	6.45	6.50	7.35	7.45	8.20	8.30	9.45	9.50	-	-	10.40	-	-

Δρομολόγια από 15/05/05 έως 15/10/05



Με όραμα και αγάπη για τα Δωδεκάνησα,
το ταξίδι μας συνεχίζεται.

DODEKANISOS SEAWAYS
η δική μας ναυτιλιακή

Αναχωρήσεις για:
Ρόδο • Σύμη • Πανορμίτη • Κω • Κάλυμνο • Λέρο • Λειψούς • Πάτμο • Καστελόριζο

DODEKANISOS SEAWAYS Αυστραλίας 3, 85100 Ρόδος, τηλ: 22410 70590, fax: 22410 70591, e-mail: info@12ne.gr, www.12ne.gr

ΕΠΙΣΤΟΛΗ ΔΙΑΜΑΡΤΥΡΙΑΣ ΠΡΩΗΝ ΥΠΑΛΛΗΛΟΥ

ΣΤΗΝ Δ/ΝΣΗ ΣΥΓΚΟΙΝΩΝΙΩΝ ΔΩΔ/ΣΟΥ

δεν υπάρχουν «επίορκοι υπάλληλοι»

Δεν χορηγήθηκε ποτέ παρανόμως άδεια λειτουργίας βενζινάδικου

Από τον κ. Γρηγόρη Μπακούλη πρώην υπάλληλο του Τμήματος Συγκοινωνιών της ΝΑΔ μας εστάλη προς δημοσίευση η ακόλουθη επιστολή:

Κύριε Διευθυντά

Ως γνωστό ο Πρόεδρος της Πανελλήνιας Ομοσπονδίας Βενζινοπωλών κ. Μακρυβέλος σε συνέντευξη τύπου που έδωσε στις 27/9/05 στον Αθηναϊκό Τύπο εδήλωσε μεταξύ των άλλων

α) ότι λειτουργούν πρατήρια υγρών καυσίμων «μαϊμούδες»

β) ότι υπάρχουν «επίορκοι» υπάλληλοι στα Γραφεία Συγκοινωνιών της χώρας

γ) στη Ρόδο εχορηγήθη παράνομα Αδεια Λειτουργίας Πρατηρίου Υγρών Καυσίμων.

Κύριε Διευθυντά

Επειδή της ανωτέρω συνεντεύξεως ακολούθησαν εκτενή ρεπορτάζ τόσο στον Αθηναϊκό όσο και στον Τοπικό Τύπο.

Επειδή έγιναν δηλώσεις αόριστες αφήνοντας ακάλυπτη την Διεύθυνση Συγκοινωνιών Δωδ/σου.

Επειδή επί 20ετία και πλέον και μέχρι απολύσεώς μου την 31/7/05 λόγω συνταξιοδοτήσεως υπηρετούσα στην ανωτέρω Υπηρεσία.

Επειδή στα υπηρεσιακά καθήκοντά μου ήταν και η εκτέλεση του υπηρεσιακού έργου της χορήγησης Αδειών Πρατηρίων Υγρών Καυσίμων θεωρώ και πιστεύω ότι έχω το δικαίωμα και την υποχρέωση να καταθέσω



την δική μου άποψη και θέση χωρίς αοριστίες χωρίς υπεκφυγές, χωρίς υπονοούμενα.

1. Η Διεύθυνση Συγκοινωνιών Δωδ/σου ουδέποτε εχορήγησε ή εισηγήθη την χορήγηση Αδείας Λειτουργίας Πρατηρίου Υγρών Καυσίμων κατά παράβαση της εκάστοτε ισχύουσας κείμενης Νομοθεσίας.

2. Η Διεύθυνση Συγκοινωνιών Δωδ/σου από την αρχή μέχρι τέλους επικαλούμενη τις προϋποθέσεις που προβλέπονται από τον Νόμο 2465/97 ηρνείτο κατηγορηματικά να συμπράξει έμμεσα ή άμεσα στην έκδοση της Απόφασης χορήγησης Αδειας Λειτουργίας του πρατηρίου υγρών καυσίμων που καταγγέλλεται σήμερα ως παράνομη.

3. Με εντολή της Προϊσταμένης Υπηρεσίας παραδώσαμε το σχετικό φάκελο και με αποκλειστική ευθύνη της εξέδωσε την σχετική Απόφαση κατόπιν γνωμοδότησης της Νομικής Υπηρεσίας.

Συμπέρασμα

α) Στη Δ/νση Συγκοινωνιών Δωδ/σου δεν υπάρχουν «επίορκοι» υπάλληλοι

β) Είναι επιτακτική ανάγκη σήμερα οι «Αρμόδιοι» της Νομαρχίας να κάνουν σχετική δήλωση στο τοπικό τύπο. Την έχει ανάγκη η υπηρεσία και την απαιτεί το Προσωπικό.

Κύριε Διευθυντά, σεβόμενος την κοινή λογική θέτω το ερώτημα και περιμένω απάντηση από τον Αρμόδιο Αντινομάρχη Δωδ/σου.

Είναι δυνατόν, είναι λογικό να ζητούμε Γνωμοδότηση της Νομικής Υπηρεσίας για τον απόλυτο αριθμό που ορίζει την απόσταση μεταξύ δυο σημείων Α & Β;

Είναι ανάγκη να είμεθα σοβαροί, να είμεθα υπεύθυνοι, υπερασπιζόμενοι πάντοτε την αλήθεια, τη λογική και το δίκαιο σε κάθε περίπτωση.

Φιλικότατα
ΓΡΗΓ. ΜΠΑΚΟΥΛΗΣ
ΣΥΝΤ/ΧΟΣ ΔΗΜΟΣΙΟΥ

ΑΝΑΚΟΙΝΩΣΗ ΤΟΥ ΕΡΓΑΤΙΚΟΥ ΚΕΝΤΡΟΥ

ΠΡΩΤΟ ΤΟ ΚΑΖΙΝΟ ΡΟΔΟΥ

εφαρμόζει τον νέο εργασιακό νόμο

Συρρικνώνεται το προσωπικό

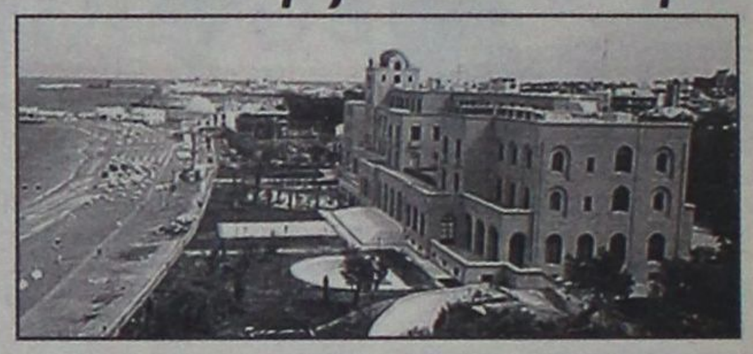

Από το Εργατικό Κέντρο Ρόδου εκδόθηκε χθες η ακόλουθη ανακοίνωση:

Θέλοντας να καταδείξει την «πρωτοποριακή» αντίληψη που τη διακρίνει στην κατεύθυνση της εφαρμογής νέων μορφών απασχόλησης και ειδικά εκείνων που αποτελούσαν μύχιο πόθο της μεγαλοεργοδοσίας, η Διοίκηση της εταιρείας Καζίνο Ρόδου Α.Ε., καλεί με περίσσια ανυπομονησία το Δ.Σ. των εργαζομένων στην επιχείρηση σε συζήτηση προκειμένου να εφαρμοσθούν οι ρυθμίσεις του εργατοκτόνου Νόμου 3385/05.

Κατακτά μάλιστα την «πρωτιά», καθώς είναι η πρώτη επιχείρηση σε όλη την Ελλάδα που μερικές ώρες μετά την έναρξη ισχύος του Νόμου ζητά συγκεκριμένη εφαρμογή του.

Είναι φανερό μετά από αυτήν την «πρωτιά» πως θα έχουμε και συνέχεια, καθώς πολλές επιχειρήσεις στην περιοχή θα σπεύσουν να ακολουθήσουν το παράδειγμα της Καζίνο Α.Ε. για να «ωφεληθούν» από τις προβλέψεις το συγκεκριμένου Νόμου.

Υπενθυμίζουμε ότι με τον αντεργατικό αυτό Νόμο μπορούν οι εργοδότες να απασχολούν 10 έως 12 ώρες καθημερινά το προσωπικό τους, με βάση τις δικές τους επιθυμίες, απαξιώνοντας κυριολεκτικά τη μισθωτή τους δύναμη και υποβαθμίζοντας παράλληλα την όποια προσδοκία έχουν στα εργασιακά, ασφαλιστικά, συνταξιοδοτικά, κοινωνικά, πολιτικά ακόμα και οικογενειακά τους δικαιώματα.

Η επιδίωξη της Καζίνο Α.Ε. για τη διευθέτηση του χρόνου εργασίας είναι φυσικό επακόλουθο της μόνιμης απαίτησής της, να ενδώσει το Σωματείο και να της παραχωρήσει ακόμα και τα ελάχιστα δικαιώματα που έχουν απομείνει στους εργαζόμενους από τις προηγούμενες Σ.Σ.Ε. που έχουν υπογραφεί μεταξύ των δύο μερών. Δείγματα γραφής η Διοίκηση της εταιρείας έχει δείξει, καθώς το προηγούμενο διάστημα στο όνομα της αντιμετώπισης οικονομικών δυσκολιών, προφανώς τα κέρδη που έχει δεν τη φτάνουν, ζήτησε από τους εργαζόμενους και το Σωματείο, με το γνωστό ως είθισται τρόπο, να συνδράμουν στην αντιμετώπιση της κατάστασης.

Δεν της είναι αρκετό, φαίνεται, η συρρίκνωση του αριθμού του προσωπικού που κατάφερε και πέτυχε, θέλει και άλλα πλεονεκτήματα να αποκτήσει, γι' αυτό πιέζει το Σωματείο να ενδώσει στις επιδιώξεις της.

Κάνουμε γνωστό πως ακόμα και αν το Σωματείο συμφωνήσει στη διευθέτηση, που δεν το πιστεύουμε, αλλά φοβόμαστε τις πιέσεις που θα του ασκηθούν, πως η Διοίκηση του ΕΚΡ αυτήν την εξέλιξη θα την αποτρέψει με πολύ συγκεκριμένο τρόπο.

Ας φανταστεί η Διοίκηση της Καζίνο Α.Ε. ό,τι θέλει για τη δήλωση αυτή του ΕΚΡ, στην πράξη θα διαπιστώσει τις συνέπειες της επιλογής της.

Όσον αφορά τις ευθύνες της κυβέρνησης της Ν.Δ., αλλά και αυτή της προκατόχου της του ΠΑΣΟΚ, που με θρησκευτική ευλάβεια υιοθετούν τη στρατηγική της Λισαβόνας για τη βελτίωση της ανταγωνιστικότητας της ελληνικής οικονομίας, που την ανακάλυψαν στη μείωση της αμοιβής και της θέσης της εργατικής τάξης, αλλά και στην ανάπτυξη της επιχειρηματικότητας, που την ερμηνεύουν με «θυσία» των εργασιακών δικαιωμάτων προς όφελός της, είναι φανερό ότι είναι τεράστιες και είναι βέβαιο ότι αργά ή γρήγορα η εργατική τάξη θα δώσει την απάντησή της.

Το ΕΚΡ καλεί τους εργαζόμενους στο Καζίνο να συσπειρωθούν στο Σωματείο σε ταξική-αγωνιστική κατεύθυνση και να αποκρούσουν την νέα πρόκληση της εργοδοσίας. Ιδιαίτερα καλεί τους εργαζόμενους και τα Σωματεία της περιοχής να συσπειρωθούν γύρω από τον ταξικό πόλο του εργατικού συνδικαλιστικού κινήματος, το Πανεργατικό Αγωνιστικό Μέτωπο (ΠΑΜΕ), που μπορεί να εκφράσει τις προσδοκίες και τα αιτήματά τους, κόντρα στις συμβιβασμένες ηγεσίες που έχουν οδηγήσει το κίνημα στο σημερινό αρνητικό συσχετισμό δύναμης.

Η ΔΙΟΙΚΗΣΗ ΤΟΥ Ε.Κ.Ρ.

Blue Star Ferries

ΑΠΟ ΡΟΔΟ

ΑΝΑΧΩΡΗΣΗ ΑΠΟ						ΑΦΙΞΗ
ΡΟΔΟ	ΚΩ	ΛΕΡΟ	ΠΑΤΜΟ	ΣΥΡΟ	ΑΜΟΡΓΟ ΚΑΤΑΠΟΛΑ	ΠΕΙΡΑΙΑ
ΤΡΙΤΗ 19:00	ΤΡΙΤΗ 22:15	—	—	ΤΕΤΑΡΤΗ 03:40	—	ΤΕΤΑΡΤΗ 07:10
ΠΕΜΠΤΗ 19:00	ΠΕΜΠΤΗ 22:15	ΠΕΜΠΤΗ 23:55	ΠΑΡΑΣΚΕΥΗ 01:05	ΠΑΡΑΣΚΕΥΗ 05:00	—	ΠΑΡΑΣΚΕΥΗ 09:00
ΣΑΒΒΑΤΟ 10:00	ΣΑΒΒΑΤΟ 12:45	—	—	—	ΣΑΒΒΑΤΟ 16:20	ΣΑΒΒΑΤΟ 21:30
ΚΥΡΙΑΚΗ 18:00	ΚΥΡΙΑΚΗ 21:15	ΚΥΡΙΑΚΗ 22:55	ΔΕΥΤΕΡΑ 00:05	ΔΕΥΤΕΡΑ 04:15	—	ΔΕΥΤΕΡΑ 08:00

ΠΡΟΣ ΡΟΔΟ

ΑΝΑΧΩΡΗΣΗ ΑΠΟ ΠΕΙΡΑΙΑ	ΑΦΙΞΗ					
	ΣΥΡΟ	ΑΜΟΡΓΟ ΚΑΤΑΠΟΛΑ	ΠΑΤΜΟ	ΛΕΡΟ	ΚΩ	ΡΟΔΟ
ΔΕΥΤΕΡΑ 19:30	ΔΕΥΤΕΡΑ 23:15	—	—	—	ΤΡΙΤΗ 05:00	ΤΡΙΤΗ 08:00
ΤΕΤΑΡΤΗ 19:30	ΤΕΤΑΡΤΗ 22:50	—	ΠΕΜΠΤΗ 02:25	ΠΕΜΠΤΗ 03:35	ΠΕΜΠΤΗ 05:15	ΠΕΜΠΤΗ 08:30
ΠΑΡΑΣΚΕΥΗ 19:30	ΠΑΡΑΣΚΕΥΗ 22:50	—	—	—	ΣΑΒΒΑΤΟ 04:00	ΣΑΒΒΑΤΟ 06:45
ΣΑΒΒΑΤΟ 23:30	—	ΚΥΡΙΑΚΗ 04:40	ΚΥΡΙΑΚΗ 07:00	ΚΥΡΙΑΚΗ 08:10	ΚΥΡΙΑΚΗ 09:50	ΚΥΡΙΑΚΗ 12:50



RODOS FERRIES SERVICES/SKEVOS TRAVEL

ΚΑΝΤΕ ΚΡΑΤΗΣΗ ΤΩΡΑ!

ΠΛΗΡΟΦΟΡΙΕΣ ΚΑΙ ΚΡΑΤΗΣΕΙΣ ΘΕΣΕΩΝ ΣΤΟΝ ΤΑΞΙΔΙΩΤΙΚΟ ΣΑΣ ΠΡΑΚΤΟΡΑ Η SKEVOS TRAVEL: ΑΜΕΡΙΚΗΣ 111, ΡΟΔΟΣ, ΤΗΛ. ΚΡΑΤΗΣΕΩΝ ΕΠΙΒΑΤΩΝ ΚΑΙ Ι.Χ.: 22410-22461, 22410-75655, 22410-75310, ΤΗΛ. ΚΡΑΤΗΣΕΩΝ ΦΟΡΤΗΓΩΝ: 22410-76600

CIAO BOUTIQUE

THE AUTHORIZED DEALER IN RODOS

D&G DOLCE & GABANNA · GFF GIANFRANCO FERRE · VERSACE JEANS COUTURE · roberto cavalli · MOSCHINO · JOOP! · cK · GUESS · 4 YOU · JUST cavalli · DKNY JEANS · XZENO MILANO ITALY

Ciao Boutique. ΕΘ. Δωδεκανησίων 40. 85100 Ρόδος Τηλ. 22410 70402
Ciao Marc O Polo. Δημ. Θέμελη 83. 85100 Ρόδος Τηλ. 22410 70401

ΑΚΡΙΤΙΚΑ

κουβεντούλες με κάποιο νόημα

«Η φοβερότερη εκδίκηση είναι να περιφρονείς αυτούς που σε εχθρεύονται, αν και είσαι βέβαιος ότι μπορείς να τους συντρίψεις».
ΜΠΑΛΖΑΚ

Θάρσει· λέγων τ' αληθές ου σφαλεί ποτέ ΣΟΦΟΚΛΗΣ

WINSTON CHURCHILL: Ο ελεύθερος Τύπος μπορεί να είναι καλός ή κακός Τύπος, ο ανελεύθερος δεν θα γίνει ποτέ τίποτε άλλο από κακός τύπος

Ο ΓΙΑΝΝΗΣ ΚΑΙ... Ο ΤΡΑΧΑΝΑΣ



Ναι, στην προχθεσινή συνεδρίαση «έσκασαν μύτη» τα... εξαπτέρυγα του αρχηγού τόσο μαζικά και με τέτοια ένταση. Μικρομεσαία στελέχη ως επί το πλείστον, όπως ο Δ. Γεωργακόπουλος, ο οποίος χαρακτήρισε «επιπολαιότητες» τα όσα ειπώθηκαν στο Πολιτικό Συμβούλιο. Πιο παραστατικός ο Γ. Παρασκευάς: «Η Νέα Δημοκρατία απλώνει τον τραχανά και κάποιοι εδώ τον σκορπάνε. Κι ύστερα τρέχει ο πρόεδρος να τον μαζέψει». Φαντάζεστε στην αίθουσα να ήταν Πάγκαλος ή Βενιζέλος; Κρίμα που δεν ήταν...

ΠΟΥ ΕΙΣΑΙ ΜΠΟΥΜΠΟΥΛΙΝΑ...!

Δεν έφταναν τα τουρκικά σίριαλ, δεν έφτανε η επέλαση των Τούρκων (πρωταγωνιστών τους) στα πρωινάδικα, έσκασαν και τα... ευρωπαϊκοτουρκικά στις ειδήσεις (με τα ασταμάτητα «μπλα μπλα» των... ειδικών). Σε όποιο κανάλι κι αν συντονιστείς, ή θα βλέπεις τον Ταγίπ Ερντογάν, πρωθυπουργό της φίλης (προσφάτως) χώρας, ή τη Νεχίρ Ερντογάν, τη Ναζλί της δημοφιλούς σειράς «Τα σύνορα της αγάπης». Διαθέτουμε πλέον Ερντογάν για όλα τα γούστα. Εχουμε αρχίσει να μαθαίνουμε και τη γλώσσα τους.

Που είσαι Μπουμπουλίνα να μας δεις!

ΠΕΡΙ... ΔΙΑΦΘΟΡΑΣ

Ενα πράγμα δεν κατάλαβε το ΠΑΣΟΚ σχετικά με τη διαφθορά. Δεν το κατάλαβε όταν ήταν κυβέρνηση, συνεχίζει να μην το κατανοεί και ως αντιπολίτευση -ή τουλάχιστον αυτό δηλώνει. Η διαφθορά δεν καταπολεμείται με παχιές κουβέντες και μεγαλόστομες διακηρύξεις. Δεν πολεμιέται με μανιφέστα προθέσεων, ούτε εκκλήσεις στον πατριωτισμό των Ελλήνων.

Ο μόνος τρόπος για να ξεριζωθεί είναι η πάταξη του φαινομένου, όπου κι αν αυτό προκύπτει. Είναι ο ενδελεχής έλεγχος κάθε καταγγελίας και αν υπάρχουν υποψίες η παραπομπή της στη Δικαιοσύνη. Εκεί, ξεκαθαρίζουν τα πάντα.

ΠΕΡΙ... ΔΙΑΛΟΓΟΥ

Στην Ελλάδα δεν έχουμε παράδοση διαλόγου για τα μεγάλα θέματα που απασχολούν την κοινωνία. Οι όποιες συζητήσεις, σχεδόν πάντα επιδερμικές, γίνονται ύστερα από τα ερεθίσματα που προκαλεί κάποιο γεγονός, συνήθως αρνητικό.

Το ίδιο τείνει να συμβεί και τώρα, με αφορμή το κλείσιμο επιχειρήσεων ή τη μεταφορά τους σε χώρες χαμηλού κόστους. Το θέμα δεν είναι μόνο εργατικό ή οικονομικό, ούτε κοινωνικό, είναι πρωτίστως ζήτημα παιδείας.

Το παράθυρο διαλόγου που άνοιξε οφείλουμε να το κρατήσουμε ανοιχτό και να το διευρύνουμε ακόμα και όταν το θέμα ξεχαστεί από τα μέσα ενημέρωσης.

Γιατί ουσιαστικά τέθηκε το ζήτημα ποια κοινωνία, ποια οικονομία θέλουμε στην εποχή του τεχνοπολιτισμού και προπαντός πως θα την οικοδομήσουμε. Το μέσον είναι η παιδεία, η οποία στην εποχή μας αποκτά διαρκώς αυξανόμενο ρόλο, μεγαλύτερο από εκείνο που είχε στο παρελθόν.

Σήμερα οι χώρες που φιλοδοξούν να βρεθούν στην πρωτοπορία και να έχουν υψηλό βιοτικό επίπεδο οφείλουν να παράγουν γνώση πρωτοποριακή, να βρίσκονται στην αιχμή της επιστημονικής και της τεχνολογικής εξέλιξης, να έχουν εργατικό δυναμικό με ικανότητα να λειτουργεί σε δικτυακή οικονομία και πολίτες που θα κινούνται άνετα σε μια δικτυακή κοινωνία.

Στην κοινωνία της γνώσης η παιδεία καθορίζει αποφασιστικά το μέλλον της ίδιας της χώρας.

Γιατί όπως επισημαίνουν οι Κέβιν Ρόμπινς και Φρανκ Ουέμπστερ στο πολύ ενδιαφέρον βιβλίο τους «Η εποχή του τεχνοπολιτισμού»:

Ζούμε στην εποχή «των πολέμων της παγκόσμιας γνώσης που διεξάγονται ανάμεσα σε χώρες των οποίων τα κύρια όπλα είναι το εκπαιδευτικό σύστημα και η ικανότητα του πολίτη να παράγει ελκυστική και αξιοζήλευτη εργασία».

Και θα τον κερδίσουν εκείνες που έχουν το καλύτερο εκπαιδευτικό σύστημα.

Η ΠΑΤΑΞΗ ΤΗΣ ΣΠΑΤΑΛΗΣ

Κατά τις τελευταίες δεκαετίες, κάθε χρόνο τέτοια περίοδο ακούμε τον εκάστοτε υπουργό Οικονομικών να δηλώνει ότι θα πατάξει τη σπατάλη στην κρατική μηχανή και θα μειώσει τις καταναλωτικές δαπάνες. Τα αποτελέσματα όμως που εγγράφονται στον κρατικό προϋπολογισμό -και είναι τα επίσημα στοιχεία- αποδεικνύουν ότι οι συγκεκριμένες δαπάνες, στην πράξη ΔΕΝ μειώνονται. Μια ματιά στους στόχους και τις πραγματοποιήσεις στο σκέλος των καταναλωτικών δαπανών του 2005, αποδεικνύει του λόγου το αληθές. Και δυστυχώς δεν είναι ο πρώτος, και μάλλον ούτε ο τελευταίος, από τους προϋπολογισμούς που η εκτέλεση απέχει πολύ από τους στόχους. Στην πραγματικότητα όλοι οι προϋπολογισμοί από το 1979 και μετά, είχαν σημαντικές αποκλίσεις μεταξύ στόχων και πραγματικότητας. Δηλαδή ουδείς προϋπολογισμός των τελευταίων εικοσιπέντε ετών έχει εκτελεστεί όπως σχεδιάσθηκε...

ΔΙΑΙΡΕΙ ΚΑΙ ΒΑΣΙΛΕΥΕ

Πανηγυρίζει η κυβέρνηση της Τουρκίας για την έναρξη των ενταξιακών διαπραγματεύσεων με την ΕΕ.

Η Αγκυρα εκφράζει την ικανοποίησή της, οι Αγγλοι μάλλον δεν... στενοχωρήθηκαν από την εξέλιξη και οι Αυστριακοί έμειναν με την ικανοποίηση ότι δεν θα υπάρξει εμπόδιο για την είσοδο και της Κροατίας.

Ποιος κρύβεται όμως πίσω απ' όλα αυτά; Μα φυσικά οι «παντοτινοί μας φίλοι» Αμερικανοί, που θέλουν να γίνει η Τουρκία κάτι σαν την Κίνα της Ευρώπης. Τι σημαίνει αυτό; Φτηνά εργατικά χέρια, εταιρείες με χαμηλό κόστος και κυριαρχία του «διαίρει και βασίλευε».

Ομορφος κόσμος, ηθικός, από τις ΗΠΑ πλασμένος...

Ο ΧΑΣΜΟΥΡΗΤΟ

Η καλύτερη σκηνή της προχθεσινής συνεδρίασης της Κ.Ο. του ΠΑΣΟΚ ήταν ένα... τηλεοπτικό πλάνο. Την ώρα που όλοι οι βουλευτές χειροκροτούσαν τον πρόεδρό τους, Γ. Παπανδρέου, ο αδιάκριτος τηλεοπτικός φακός συνέλαβε τον προκάτοχό του, Κ. Σημίτη, σε ένα μεγαλοπρεπές... χασμουρητό. Αυτό που δεν ξέρω, είναι αν το προκάλεσε η ομιλία του Γιώργου ή το... μάτι κάποιων ορκισμένων «εχθρών» του από την περίοδο ακόμη που ήταν πρωθυπουργός.

ΠΟΡΡΥΘΜΙΣΗ

Μάλλον συζήτηση απορρύθμισης ήταν αυτή που έγινε προχθές στη Βουλή για το μεταρρυθμιστικό πρόγραμμα της κυβέρνησης για τη στρατηγική της Λισαβόνας. Το ΠΑΣΟΚ που προκάλεσε τη συζήτηση δεν ήταν ιδιαίτερα προετοιμασμένο, ενώ οι αψιμαχίες για τις ευθύνες ένθεν και ένθεν επαναλήφθηκαν μονότονα.

Μ' αυτά και μ' αυτά ο Γ. Αλογοσκούφης ζήτησε από πολιτικά κόμματα και κοινωνικούς εταίρους «τη συνέπεια και υπευθυνότητα που αρμόζει στις περιστάσεις». Κοινώς, πάλι εμείς θα την πληρώσουμε.

ΕΛΕΙ ΥΠΟΥΡΓΕΙΟ

Οτι ο Μιλτ. Εβερτ επιθυμεί διακαώς να συμμετάσχει στην κυβέρνηση, είναι γνωστό τοις πάσι. Οπως επίσης (και αντίστροφα) είναι γνωστό ότι δεν συγχώρεσε ποτέ τον Κ. Καραμανλή που δεν του έδωσε υπουργείο στην πρώτη του κυβέρνηση. Και για του λόγου το αληθές, ο πρώην πρόεδρος της Ν.Δ. απαντώντας σε σχετική ερώτηση σε περίπτωση ανασχηματισμού, είπε: «Σε οποιοδήποτε υπουργείο μου ζητηθεί δεν θα αρνηθώ να προσφέρω τις υπηρεσίες μου. Δεν είναι το υπουργείο που κάνει τον υπουργό, αλλά ο υπουργός το υπουργείο»... Αυτά για όποιον... δεν κατάλαβε...

«ΠΡΑΣΙΝΟ ΦΩΣ»

...Προς αναγνώστες: Μη με ρωτάτε πώς βλέπω το «πράσινο φως» που έδωσε η Ε.Ε. στην Τουρκία. Για όσους βλέπετε το σίριαλ στο Mega, θα πω ότι άλλο να δώσεις το πράσινο φως στη Ναζλί και άλλο στον παππού Μεμίκ...

Γενικώς... Μπακλαβατζιογλουκουκούλωστα!

...Οσον αφορά αυτά που λένε οι... κακές γλώσσες ότι «έπεσε τηλεφώνημα» και σε μας από την κυρία Κοντολίζα προκειμένου να βάλουμε την υπογραφή μας, εγώ προσωπικά δεν το πιστεύω.

Οι Ευρωπαίοι ηγέτες, τα τελευταία χρόνια -μηδενός εξαιρουμένου- κάνουν αυτό που φαντάζονται ότι θέλει η κυρία Κοντολίζα την κατάλληλη στιγμή και δεν έχουν καμία ανάγκη να τους τηλεφωνήσει!..

Υ.Τ.Ε.

ΕΠΙΒΕΒΑΙΩΝΟΝΤΑΙ ΟΙ ΠΡΟΒΛΕΨΕΙΣ ΤΟΥ ΠΟΕ

ΘΕΤΙΚΟ ΤΟ ΕΠΤΑΜΗΝΟ ΤΟΥ 2005 *για τον παγκόσμιο τουρισμό*

Αλλη μια δυνατή χρονιά για τον παγκόσμιο τουρισμό, με τους πρώτους επτά μήνες του 2005 να μετρούν 25 εκατ. τουρίστες περισσότερους από πέρυσι



ΤΟΥΡΙΣΤΙΚΕΣ ΑΦΙΞΕΙΣ ΑΝΑ ΠΕΡΙΟΧΗ

	2004 εκατ.	03/02	04/03	05/04 (Ιανουάριος-Ιούλιος) Μεταβολής σε σχέση με πέρυσι (%)
Παγκοσμίως	763	-1,5	10,7	5,9
Ευρώπη	416	0,7	5,1	4,6
Ασία & Ειρηνικός	153	-9,0	27,9	8,7
Αμερική	126	-3,0	11,2	6,6
Αφρική	33	4,3	8,0	8,7
Μέση Ανατολή	35	2,9	18,0	3,0

Πηγή: Παγκόσμιος Οργανισμός Τουρισμού

Επιβεβαιώνονται οι καλές προβλέψεις του Παγκόσμιου Οργανισμού Τουρισμού (ΠΟΕ) για τη χρονιά που διανύουμε, αφού τα αποτελέσματα του βαρόμετρου για το διάστημα Ιανουαρίου – Ιουλίου 2005 δείχνουν αύξηση της τουριστικής κίνησης σε όλο τον κόσμο κατά 5,9%, που μεταφράζεται σε 460 εκ. τουρίστες.

Σύμφωνα με τα προκαταρτικά στοιχεία που έδωσε στη δημοσιότητα ο Οργανισμός, το 2005 αναμένεται να κλείσει με άνοδο του τουριστικού ρεύματος κατά 5-6%. Το ποσοστό αυτό θεωρείται εξαιρετικό όχι μόνο γιατί συνεχίζει τα άριστα αποτελέσματα του 2004 (+10,7%), αλλά είναι μεγαλύτερο από τη μακροπρόθεσμη μέση αύξηση της κίνησης, που είχε προβλεφθεί να κυμανθεί στο 4%. Τις καλύτερες επιδόσεις σημείωσαν η Αφρική και η Ασία με τον Ειρηνικό (+9%). Ακολουθεί η Αμερική με άλλη μια καλή χρονιά και αύξηση που υπολογίζεται κατά μέσο όρο 7%. Η Ευρώπη κατά το πρώτο επτάμηνο του 2005 είχε άνοδο του τουρισμού της κατά 5% και η Μέση Ανατολή κατά 3%.

Τα στοιχεία του ΠΟΕ δείχνουν μια σχετική επιβράδυνση καθώς η άνοδος του πρώτου τριμήνου κατά 9%, πέφτει στο μισό το δεύτερο τρίμηνο (4%), και οφείλεται στις πρόωρες διακοπές του Πάσχα οι οποίες φέτος πραγματοποιήθηκαν το Μάρτιο. Η αύξηση του Μαρτίου άγγιξε το 15%, ο Απρίλιος πέρασε χωρίς διακύμανση, ο Μάιος έκλεισε +7%, ο Ιούνιος +6% και ο Ιούλιος +7%.

Σύμφωνα με τον ΠΟΕ αυτή η επιβράδυνση έπρεπε να αναμένεται, δεδομένου ότι ο τουρισμός τείνει να αυξάνεται περισσότερο κατά τη χαμηλή περίοδο, ενώ ταυτόχρονα η διαθεσιμότητα στις μεταφορές αλλά και τη διαμονή είναι περιορισμένη κατά την υψηλή περίοδο.

Επιπλέον η τάση αυτή δίνει ένα σαφές μήνυμα ότι ο παγκόσμιος τουρισμός μπαίνει σε μια φάση πιο σταθερής ανάπτυξης.

Ο τουρισμός διακοπών για άλλη μια φορά έχει ξεπεράσει τον επαγγελματικό, αφού ωθείται από την αυξανόμενη διαθεσιμότητα των φθηνών εισιτηρίων για ταξίδια μικρής απόστασης και από την έντονη απαίτηση των ταξιδιωτών για διακοπές σε μακρινούς προορισμούς. Ο τουρισμός κρουαζιέρας καταγράφει επίσης αύξηση άνω του μέσου όρου. Πολλά από τα γεγονότα που συνέβησαν το 2005 υπονόμευσαν ενδεχομένως την εμπιστοσύνη τουριστών. Ακόμα κι αν μερικές χώρες μετρούν ακόμα τις πληγές τους από το καταστροφικό τσουνάμι, οι εκτιμήσεις του ΠΟΕ στις αρχές του έτους δεν έχουν επηρεασθεί. Το ίδιο ισχύει όσον αφορά τις πρόσφατες τρομοκρατικές επιθέσεις στο Λονδίνο, την Τουρκία (Κουσάντασι, Κωνσταντινούπολη και Αγκυρα) και την Αίγυπτο (Σαρμ Ελ Σέιχ, Κάιρο), συμπεριλαμβανομένων των αεροπορικών ατυχημάτων, των φυσικών καταστροφών, κ.α. Η τουριστική βιομηχανία για άλλη μια φορά απέδειξε πόσο ελαστική είναι στους κλονισμούς, των οποίων ο αντίκτυπος χαρακτηρίζεται σε διεθνές επίπεδο αμελητέος. Σύμφωνα με τον ΠΟΕ, τα γεγονότα αυτά μπορεί να οδηγούν σε προσωρινές αλλαγές στους προορισμούς, όμως δεν σταματούν τους ανθρώπους από το να ταξιδεύουν.

ΜΕΧΡΙ 31 ΜΑΡΤΙΟΥ 2006 Η ΠΡΟΘΕΣΜΙΑ *για το ειδικό σήμα ξενοδοχείων*

Την έκδοση ή ανανέωση του ειδικού σήματος λειτουργίας για ξενοδοχεία, κάμπινγκ και επιχειρήσεις ενοικιαζόμενων δωματίων και διαμερισμάτων, υπό την προϋπόθεση ότι τα απαραίτητα δικαιολογητικά θα υποβληθούν μέχρι 31 Μαρτίου του 2006, προβλέπει απόφαση του υπουργείου Τουριστικής Ανάπτυξης.

Σύμφωνα με πληροφορίες, για τα ξενοδοχειακά καταλύματα των οποίων το ειδικό σήμα λειτουργίας έχει λήξει εκδίδεται νέο σε κατηγορίες αστέρων με την προϋπόθεση ότι τα απαραίτητα δικαιολογητικά θα κατατεθούν μέχρι 31 Μαρτίου 2006 με εξαίρεση το πιστοποιητικό πυρασφάλειας το οποίο πρέπει πάντοτε να βρίσκεται σε ισχύ.

Η ίδια προθεσμία ισχύει και για τις επιχειρήσεις κάμπινγκ.

Για τα εν λειτουργία ξενοδοχειακά καταλύματα καθώς επίσης και για τα κάμπινγκ που δεν διαθέτουν έγκριση περιβαλλοντικών όρων όπου αυτή απαιτείται, ορίζεται προθεσμία πάλι μέχρι 31 Μαρτίου 2006 προκειμένου να την υποβάλουν στις αρμόδιες Περιφερειακές Υπηρεσίες Τουρισμού του Ελληνικού Οργανισμού Τουρισμού.

Για τις περιπτώσεις των κύριων τουριστικών καταλυμάτων όπου απαιτείται έκδοση νέου ειδικού σήματος λειτουργίας λόγω μεταβολής των στοιχείων τους (αλλαγή ιδιοκτησίας, μορφής επιχείρησης κ.λπ.) ορίζεται η ίδια προθεσμία για την υποβολή των απαιτούμενων δικαιολογητικών προκειμένου να χορηγηθεί σύμφωνα με τα νέα δεδομένα.

Για τα ενοικιαζόμενα επιπλωμένα διαμερίσματα των οποίων το ειδικό σήμα λειτουργίας έχει λήξει εκδίδεται νέο σε κατηγορίες με το σύστημα των κλειδιών, με την προϋπόθεση ότι τα απαραίτητα δικαιολογητικά θα κατατεθούν μέχρι 31.3.2006 με εξαίρεση το πιστοποιητικό πυρασφάλειας το οποίο πρέπει πάντοτε να βρίσκεται σε ισχύ.

Η παράταση υποβολής των δικαιολογητικών ισχύει και για τις τουριστικές επιπλωμένες κατοικίες και επαύλεις.

ΣΤΟΝ ΟΛΠ

ΤΟΝ ΝΟΕΜΒΡΙΟ ΤΟΥ 2006 Η 1η *Διεθνής Εκθεση Τουρισμού στον Πειραιά*

Την πρωτοβουλία της διοργάνωσης της 1ης Διεθνούς Εκθεσης Τουρισμού «International Tourism Salon –Athens 2006» ανέλαβε πρόσφατα η εταιρεία MACT SA. Η έκθεση θα διαξαχθεί στις 23-26 Νοεμβρίου 2006 στο Εκθεσιακό Κέντρο του ΟΛΠ, ενώ η προετοιμασία της τόσο στην Ελλάδα, όσο και στο εξωτερικό προχωρά εντατικά.

Η έκθεση αυτή φιλοδοξεί να αναδειχθεί σε βήμα ολοκληρωμένης προβολής του τουριστικού προϊόντος της **Ελλάδας**, και ταυτόχρονα να αποτελέσει σημείο συνάντησης των επαγγελματιών του τουρισμού από τη χώρα μας και το εξωτερικό.

Συνοπτικά η **ITS –Athens 2006** έχει ως στόχο να αποτελέσει σημείο επιχειρηματικών και επαγγελματικών συναντήσεων στο χώρο του τουρισμού, με πρόσκληση επιλεγμένων επισκεπτών (buyers) από το εξωτερικό και εμπορικών επισκεπτών από τη χώρα μας και χώρο διεθνούς προβολής για το σύγχρονο ελληνικό τουριστικό προϊόν, αντάξιο των μεγάλων διεθνών τουριστικών διοργανώσεων.

ΠΡΟΪΟΝΤΑ

Παράλληλα, στοχεύει στο να αποτελέσει βήμα ολοκληρωμένης και πρωτοποριακής παρουσίασης στο ευρύ κοινό των νέων τουριστικών προϊόντων, μέσα από ανάλογες θεματικές ενότητες, σημείο γνωριμίας του ελληνικού κοινού, αλλά και των τουριστικών επιχειρηματιών, με τους κορυφαίους προορισμούς σε όλον τον κόσμο, μέσα από αντίστοιχη παρουσία των τουριστικών οργανισμών διεθνώς.

ΝΑΥΤΙΚΗ ΕΤΑΙΡΕΙΑ
ΤΗΛΟΣ 21ος ΑΙΩΝΑΣ
ΠΡΟΓΡΑΜΜΑ SEA STAR ΑΠΟ 01/10/2005

ΔΕΥΤΕΡΑ

Λιμάνι	Άφιξη	Αναχώρηση
ΡΟΔΟΣ		08:45
ΤΗΛΟΣ	10:05	14:15
ΝΙΣΥΡΟΣ	14:50	17:30
ΤΗΛΟΣ	18:05	18:20
ΡΟΔΟΣ	19:40	Δ.

ΤΡΙΤΗ

Λιμάνι	Άφιξη	Αναχώρηση
ΡΟΔΟΣ		17:00
ΤΗΛΟΣ	18:20	18.30
ΝΙΣΥΡΟΣ	19.10	Δ.

ΤΕΤΑΡΤΗ

Λιμάνι	Άφιξη	Αναχώρηση
ΝΙΣΥΡΟΣ		08:00
ΤΗΛΟΣ	08:45	09:00
ΡΟΔΟΣ	10.20	19.00
ΤΗΛΟΣ	20.20	20.30
ΝΙΣΥΡΟΣ	21.10	21.20
ΤΗΛΟΣ	21:50	Δ.

ΠΕΜΠΤΗ: ΚΕΝΟ

ΠΑΡΑΣΚΕΥΗ

Λιμάνι	Άφιξη	Αναχώρηση
ΤΗΛΟΣ		09:00
ΡΟΔΟΣ	10:20	Δ.

ΣΑΒΒΑΤΟ

Λιμάνι	Άφιξη	Αναχώρηση
ΡΟΔΟΣ		09:00
ΧΑΛΚΗ	10:15	10:30
ΤΗΛΟΣ	11:20	Δ.

ΚΥΡΙΑΚΗ

Λιμάνι	Άφιξη	Αναχώρηση
ΤΗΛΟΣ		07:30
ΡΟΔΟΣ	08:50	17:30
ΤΗΛΟΣ	18:50	19:20
ΧΑΛΚΗ	20:15	20:20
ΡΟΔΟΣ	21:30	Δ.



ΠΛΗΡΟΦΟΡΙΕΣ: ΡΟΔΟΣ: ΤΗΛ.: 22410 78052, ΚΙΝ.: 6938 244523 • ΤΗΛΟΣ: 22460 44000

ΝΗΣΙΩΤΙΚΑ ΕΥΡΩΠΑΪΚΑ ΕΠΙΜΕΛΗΤΗΡΙΑ

Η ΑΝΑΠΤΥΞΗ των μεταφορών και του τουρισμού στα ελληνικά νησιά θα βρεθεί στο επίκεντρο της 8ης Γενικής Συνέλευσης του Δικτύου των Ευρωπαϊκών Νησιωτικών Επιμελητηρίων –Insuleur από τις 6 ως τις 8 Οκτωβρίου 2005.

Θα συμμετάσχει πολυμελής αντιπροσωπεία εκπροσώπων των Ελληνικών Νησιωτικών Επιμελητηρίων με επικεφαλής τον πρόεδρο του Επιμελητηριακού Ομίλου – Ε.Ο.Α.Ε.Ν.

Κατά τη διάρκεια των εργασιών της γενικής συνέλευσης ο κ. Δολαψάκης θα παρουσιάσει τις προτάσεις των Ελληνικών Νησιωτικών Επιμελητηρίων επί των προτεινόμενων μεταρρυθμίσεων της Ευρωπαϊκής Επιτροπής για τα Διαρθρωτικά Ταμεία της περιόδου 2007-2013 (Δ' ΚΠΣ), αλλά και αυτών για τις κρατικές ενισχύσεις που αναμένεται να επηρεάσουν ιδιαίτερα τις νησιωτικές επιχειρήσεις.

Συγχρόνως, έχει προγραμματισθεί ομιλία του προέδρου του Ε.Ο.Α.Ε.Ν. κου Δολαψάκη σχετικά με την μέχρι σήμερα συνεργασία των δύο φορέων σε ευρωπαϊκό και εθνικό επίπεδο, καθώς και για τις παρεμβάσεις τους υπέρ των αιτημάτων των νησιωτικών περιοχών.

Παράλληλα με την γ.γ. του Insuleur, θα διεξαχθεί και το 5ο Φόρουμ του Δικτύου κατά τη διάρκεια του οποίου θα αναλυθούν και θα συζητηθούν θέματα που σχετίζονται με τα προβλήματα των νησιωτικών ΜΜΕ, των μεταφορών και της τουριστικής ανάπτυξης.

ΑΠΟ ΚΑΤΟΙΚΟΥΣ ΤΗΣ ΚΑΛΑΘΟΥ

ΕΝΤΟΝΟΤΑΤΕΣ ΑΝΤΙΔΡΑΣΕΙΣ

για τον «Βιολογικό»

Προσέφυγαν στην αρμόδια επιτροπή της Περιφέρειας

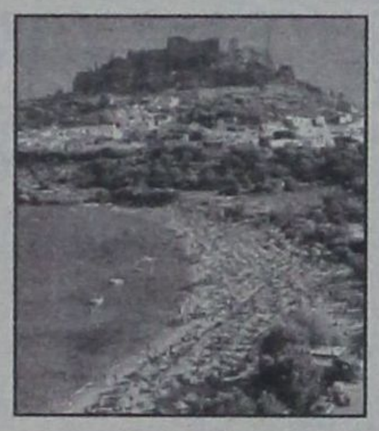

Την ακύρωση της υπ' αριθμ. 90/23-9-2005 απόφασης του δημοτικού συμβουλίου Λινδίων με την οποίαν επελέγη η θέση «ΡΕΝΗ» Καλάθου για την κατασκευή εργοστασίου Βιολογικού Καθαρισμού, των οικισμών Καλάθου – Πυλώνας, ζητούν με προσφυγή τους στην Επιτροπή του άρθρου 7 της Περιφέρειας Νοτίου Αιγαίου 26 κάτοικοι της περιοχής, χαρακτηρίζοντας την απόφαση παράνομη, επιβλαβή για το περιβάλλον και για την θαλάσσια περιοχή της Καλάθου, αλλά και ζημιογόνα για τις περιουσίες τους.

Στην προσφυγή τους οι κάτοικοι αναφέρουν μεταξύ άλλων και τα εξής:

«...Η θέση αυτή είναι εντός της ζώνης του αιγιαλού της περιοχής και μάλιστα σε μικρή απόσταση από την ακτογραμμή.

Η θέση αυτή, λόγω και της χαμηλής στάθμης της σε σχέση με τα γύρωθεν ακίνητα, συχνά κατακλύζεται από τα χειμέρεια κύμματα εξ' ολοκλήρου, κάθε χρόνο δε κατακλύζεται με βεβαιότητα από τον χείμαρρο που δημιουργούν τα όμβρια ύδατα, αφού η θέση αυτή, δέχεται όλα τα όμβρια ύδατα όλης της περιοχής και του ορεινού όγκου της περιοχής Καλάθου, λόγος για τον οποίο έχει και την ονομασία «Ρένη».

Λόγω της μικρής απόστασης από τη θάλασσα και λόγω της διαπερατότητας της άμμου, που μεσολαβεί, θα προκαλέσει με βεβαιότητα με το χρόνο σοβαρή μόλυνση της θάλασσας, όσα έργα και αν γίνουν προς αποτροπή της.

Ανεξαρτήτως των ουσιαστικών τούτων συνεπειών, η εγκατάσταση στην παραλία τέτοιων έργων, θα δυσφημίσει την περιοχή, με αποτέλεσμα να αποτρέψει οποιονδήποτε επενδυτή έχει πρόθεση να επενδύσει τουριστικά στην περιοχή.

Η παραλία της Καλάθου είναι από τις καλύτερες και καθαρότερες παραλίες της Ρόδου και καταφεύγουν σ' αυτή, πολλοί λουόμενοι παραθεριστές, Ελληνες και μη, και στην κίνηση αυτή, αλλά και στην μελλοντική αύξησή της, υπολογίζουν και βασίζονται πολλοί επαγγελματίες της Καλάθου, οι οποίοι θα πάψουν να ελπίζουν, αν υλοποιηθεί η ανωτέρω απόφαση...»

Πιστεύουν εξάλλου ότι η εγκατάσταση του βιολογικού θα έχει ως αποτέλεσμα την αχρήστευση όλων των παραλιακών ιδιοκτησιών της Καλάθου, οι οποίες στερούνται αυτομάτως οποιασδήποτε δυνατότητας τουριστικής αξιοποίησης. Τούτο δε έρχεται και σε άμεση αντίθεση με το Γενικό Πολεοδομικό Σχέδιο της Καλάθου, το οποίο προβλέπει ευλόγως την εν λόγω περιοχή ως «τουριστική», διότι αποτελεί το μοναδικό μέλλον της ουσιαστικής ανάπτυξης της Καλάθου, και μάλιστα με μονάδες, υψηλών υπηρεσιών.

Εξ' άλλου η συγκεκριμένη θέση για τον ως άνω λόγο ελάχιστης απόστασης 500 μ. από τουριστικές εγκαταστάσεις οποιασδήποτε κατηγορίας), είναι επιπλέον παράνομη, διότι η ευθεία απόσταση των οικοπέδων, του ξενοδοχείου 5 αστέρων Atrium Palace και των ξενοδοχείων 4 αστέρων Steps of Lindos και Lindos Royal είναι μικρότερη ή ίση των 500 μ., επομένως η εγκατάσταση αυτή ευρισκόμενη μεταξύ των, και ως γενόμενη μετά την ανέγερση των εν λόγω τουριστικών μονάδων υψηλών κατηγοριών, οφείλει να απέχει 500 μ. απ' αυτές γεγονός ανέφικτο στην συγκεκριμένη θέση.

Οι ιδιοκτήτες των ακινήτων σε όλο τον κάμπο της Καλάθου, θα αντιμετωπίσουν μία πρωτοφανή μείωση της αξίας των ακινήτων τους με μόνη την εξαγγελία κατασκευής ενός τέτοιου έργου στη συγκεκριμένη τοποθεσία.

Τονίζουν δε ότι όλοι έχουν ιδιοκτησίες στην περιοχή.

Στην περιοχή ο λεγόμενος «μπάτης» εκ του Νότου θα μεταδίδει και θα παρασύρει κάθε δυσοσμία σε όλα τα ακίνητα, οικίες, καταστήματα και Ξενοδοχεία του Κάμπου, αλλά και στον οικισμό...»

Οι κάτοικοι προτείνουν ο Βιολογικός να κατασκευασθεί στην περιοχή «καμινάκι» θέση που είχε επιλέξει παλαιότερα το δημοτικό συμβούλιο, θεωρώντας της ως την πλέον κατάλληλη.

ΜΕ ΑΓΩΓΗ ΠΟΥ ΚΑΤΕΘΕΣΕ

ΔΙΕΚΔΙΚΕΙ ΑΠΟΖΗΜΙΩΣΗ

410.000 ευρώ από το Δήμο!

Κατέλαβε παρανόμως ιδιωτικό ακινήτο;

Χρηματική αποζημίωση συνολικού ύψους 410.400 ευρώ διεκδικεί από τον Δήμο και τον δήμαρχο Ροδίων κ. Γ. Γιαννόπουλο με αγωγή που υπέβαλε χθες ενώπιον του Πολυμελούς Πρωτοδικείου Ρόδου η κ. θαρρενή Χατζηαντωνίου κάτοικος Ρόδου υποστηρίζοντας ότι (ο δήμος) οικειοποιήθηκε τμήμα ακινήτου της επιφάνειας 342 τ.μ. για να διαμορφώσει πλατεία και δημόσιο πάρκινγκ!

Το σύγκεκριμένο ακίνητο όπως επισημαίνεται στην αγωγή η κ. Χατζηαντωνίου καθάριζε και περιέφρασσε μέχρι τον Οκτώβριο του 2000 όταν ο δήμος Ροδίων παράνομα και καταχρηστικά και χωρίς να την ρωτήσει το κατέλαβε διαμορφώνοντας το σε δημόσια πλατεία και δημόσιο πάρκινγκ και επιστρώνοντας το με πίσσα και άσφαλτο.

Η κ. Χατζηαντωνίου τονίζει ότι ο δήμος χωρίς κανένα έννομο δικαίωμα και αντίθετα προς τους νόμους και το Σύνταγμα της Ελλάδας εισήλθε στο ακίνητο της χωρίς μάλιστα να συντάξει πράξη αναλογισμού και χωρίς να ακολουθηθεί καμία απολύτως απαλλοτρίωση ούτε και να καταβάλει αποζημίωση οποιουδήποτε ποσού. Επισημαίνει μάλιστα ότι το ακίνητο είναι στην ιδιοκτησία της πάνω από 40 έτη.

Η θιγόμενη υποστηρίζει ότι η τακτική που ακολούθησε ο δήμος ήταν σκόπιμη, αφού ξεκάθαρα φαίνεται από απλό έλεγχο στο κτηματολόγιο ότι η ίδια ήταν αποκλειστική και μοναδική κύρια νομέας του ακινήτου αυτού.

Υπολογίζει την αξία του κάθε τετραγωνικού μέτρου του ακινήτου της στα 120 ευρώ και συνολικά στο ποσό των 410.400 ευρώ και ζητεί να αποζημιωθεί από τον Δήμο Ροδίων που εκπροσωπείται από τον δήμαρχο τονίζοντας ότι το δικαστήριο θα πρέπει να λάβει υπόψιν του ότι το ακίνητο της βρίσκεται σε νεοσύστατη συνοικία του δήμου, είναι άρτιο και οικοδομήσιμο και έχει οικοδομική κάλυψη κατά 90%.

Ως συνήγορος υπεράσπισής της παρίσταται ο δικηγόρος κ. Μ. Βλάχος.

ΠΑΡΑΤΑΣΗ ΣΤΗΝ ΠΡΟΘΕΣΜΙΑ ΕΚΔΟΣΗΣ ΑΔΕΙΩΝ ΚΑΤΟΧΗΣ ΚΥΝΗΓΕΤΙΚΟΥ ΟΠΛΟΥ

Γνωρίζεται ότι με Απόφαση του Υ.Δ.Τ. κ. Γεωργίου ΒΟΥΛΓΑΡΑΚΗ, ανανεώνεται μέχρι 19-09-2006 η προθεσμία εφοδιασμού με Άδεια Κατοχής Κυνηγετικών Όπλων όσων τα κατέχουν με Δελτίο Κατοχής των Βασικών Αρχών ή όσων δεν τα έχουν δηλώσει στο παρελθόν στις Αστυνομικές Αρχές.

Σκοπός της ανανέωσης, η οποία επισημαίνεται ότι είναι η τελευταία που χορηγείται, είναι η πλήρης καταγραφή όλων των κυνηγετικών όπλων που κατέχονται στην χώρα μας και η αποφυγή εμπλοκής των ατόμων της κατηγορίας αυτής σε Δικαστικές Υποθέσεις.

ΥΠΟΘΕΣΗ ΑΣΕΛΓΕΙΑΣ ΣΕ 8ΧΡΟΝΗ ΣΤΟ ΕΔΩΛΙΟ ΤΟΥ ΜΟΔ ΡΟΔΟΥ

Στο εδώλιο του Μικτού Ορκωτού Δικαστηρίου Ρόδου την 10η Οκτωβρίου 2005 θα καθήσει κατηγορούμενος για κατάχρηση σε ασέλγεια παιδιού που δεν είχε συμπληρώσει το 10 έτος της ηλικίας του ο Ν. Γιαννακός του Αντωνίου κάτοικος Λέρου.

Ο κατηγορούμενος έχει παραπεμφθεί σε δίκη με το υπ' αριθμ 132/2004 βούλευμα του Συμβουλίου Πλημμελειοδικών Κω. Κατηγορείται ειδικότερα ότι στην Κω την 10η Μαΐου 2004 εκμεταλλευόμενος την απουσία των ασκούντων την γονική μέριμνα δίδυμων παιδιών (ενός αγοριού και ενός κοριτσιού) ηλικίας τότε 8 ετών, αφού έδωσε χρήματα στο αγόρι για να του αγοράσει τσιγάρα έμεινε μόνος του με το κορίτσι που οδήγησε σε τουαλέτα και εκεί αφού αφαίρεσε τα ρούχα του και τα ρούχα της προέβη σε ασελγείς και ιδιαίτερα αποτρόπαιες πράξεις εις βάρος του.

Όταν ο μικρός αδελφός της παθούσας επέστρεψε τα δύο παιδιά κατόρθωσαν να φύγουν από κοντά του όταν αυτός είχε πάει στην κουζίνα.

ΕΝΗΜΕΡΩΤΙΚΗ ΕΚΣΤΡΑΤΕΙΑ ΓΙΑ ΤΗΝ ΜΗΝΙΓΓΙΤΙΔΑ

Εκστρατεία ενημέρωσης σχετικά με την πρόληψη εμφάνισης κρουσμάτων μηνιγγίτιδας, αναλαμβάνουν το υπουργείο Παιδείας, το υπουργείο Υγείας και το Κέντρο Ελέγχου Ειδικών Λοιμώξεων και Πρόληψης Νοσημάτων, με στόχο την έγκυρη και υπεύθυνη ενημέρωση μαθητών, εκπαιδευτικού προσωπικού, αλλά και των γονέων, σε θέματα προληπτικής ιατρικής και υγιεινής.

Ο υφυπουργός Παιδείας Γιώργος Καλός, σε συνεννόηση με το υπουργείο Υγείας, ζήτησε να του παρασχεθούν όλες οι διαθέσιμες πληροφορίες γύρω από τους τρόπους έγκαιρης πρόληψης αλλά και πρώτης διάγνωσης των κρουσμάτων μηνιγγίτιδας.

Με βάση τις απαντήσεις που θα παρασχεθούν απο το Κέντρο Ελέγχου Ειδικών Λοιμώξεων, η πολιτική ηγεσία του υπουργείου Παιδείας, θα προγραμματίσει σειρά ενεργειών όπως για παράδειγμα έκδοση ενημερωτικών φυλλαδίων, ενημέρωση εκπαιδευτικού προσωπικού κ.λπ., προκειμένου τόσο το εκπαιδευτικό προσωπικό όσο και οι ίδιοι οι μαθητές, κυρίως όμως οι γονείς τους, να ενημερωθούν σωστά και υπεύθυνα για το θέμα αυτό.

δημοκρατική
ΥΠΑΡΧΕΙ ΑΝΤΙΚΕΙΜΕΝΙΚΗ ΠΡΑΓΜΑΤΙΚΟΤΗ Η ΟΠΟΙΑ ΔΙΝΕΙ ΤΟ ΜΕΤΡΟ ΤΗΣ ΑΛΗΘΕ (ΑΡΙΣΤΟΤΕ)

ΑΝΑΖΗΤΩΝΤΑΣ ΤΟΝ ΤΡΙΤΟ ΔΡΟΜΟ

Του ΙΩΑΝΝΗ ΜΥΛΟΠΟΥΛΟΥ

Το μεγάλο στοίχημα σήμερα για τις οργανωμένες κοινωνίες είναι η προσαρμογή τους στη νέα πραγματικότητα που έχει δημιουργήσει η παγκοσμιοποίηση της οικονομίας, με την κατάργηση των συνόρων για τη διακίνηση του κεφαλαίου, των εμπορευμάτων και των υπηρεσιών.

Εδώ αρχίζουν τα δύσκολα. Γιατί μετά την κατάρρευση του υπαρκτού σοσιαλισμού υπάρχουν πλέον δύο διαθέσιμοι δρόμοι: ο πρώτος, ο αυτονόητος, είναι αυτός της πλήρους αποδοχής και ενσωμάτωσης της κυρίαρχης νεοφιλελεύθερης αντίληψης για την οικονομία. Σύμφωνα με την οποία η ανάπτυξη, η καταπολέμηση της ανεργίας, η αντιμετώπιση της φτώχειας όσο και η απονομή της κοινωνικής δικαιοσύνης επαφίενται εξ ολοκλήρου στη λειτουργία των νόμων της ελεύθερης αγοράς. Πρόκειται για το πολιτικό μοντέλο που θεωρήθηκε νικητής του «Ψυχρού Πολέμου» και οδήγησε στις σημερινές συνθήκες της παγκοσμιοποιημένης οικονομίας. Ο δεύτερος δρόμος είναι εκείνος του κρατικού προστατευτισμού με πνεύμα κοινωνικής ευαισθησίας και δικαιοσύνης. Ο δρόμος που παραδέχεται μεν τη συμβολή της ελεύθερης οικονομίας στην ανάπτυξη, αναθέτει όμως στο κράτος πρόνοιας τις αναδιανεμητικές αρμοδιότητες για τα παραγόμενα κέρδη. Πρόκειται για το κεϊνσιανό μοντέλο του δημοκρατικού σοσιαλισμού, όπως το γνωρίσαμε να εφαρμόζεται με επιτυχία μεταπολεμικά, κυρίως στη Δυτική Ευρώπη.

Και οι δύο δρόμοι όμως οδηγούν σήμερα σε σοβαρά αδιέξοδα. Ο νεοφιλευθερισμός εγγυάται βέβαια ανάπτυξη και αντιμετώπιση της ανεργίας, στερείται όμως κοινωνικής και οικολογικής νομιμοποίησης. Οπως αποδεικνύεται, οι οικονομικές και κοινωνικές ανισότητες ενισχύθηκαν στις χώρες όπου έχει εφαρμοσθεί. Η προτεραιότητα της εξασφάλισης υπερκερδών για τους λίγους δεν επιτρέπει την ισότιμη πρόσβαση όλων στην παραγωγή και στη διανομή των κερδών. Με δυο λόγια, ο νεοφιλελευθερισμός κάνει τους φτωχούς φτωχότερους και τους πλούσιους πλουσιότερους.

Το νεοφιλελεύθερο μοντέλο όμως σκοντάφτει και σε ένα ακόμη, σοβαρότερο ίσως, σημείο. Υπόσχεται ευημερία για όλους, τη στιγμή που σήμερα είναι ευρέως γνωστό ότι με τους ρυθμούς που προχωρεί η επιθετική ανάπτυξη που επιβάλλει θα χρειάζονταν οι φυσικοί πόροι και ο οικολογικός πλούτος τριών περίπου πλανητών σαν τη Γη προκειμένου το σύνολο του πληθυσμού να απολαύσει επίπεδα ευημερίας αντίστοιχα με αυτά της πλούσιας δύσης. Το κοινωνικό πρόσταγμα της καθολικής ευημερίας που προβάλει ο νεοφιλελευθερισμός είναι συνεπώς προσχηματικό, καθώς αποδεικνύεται οικολογικά ατελέσφορο.

Από την άλλη μεριά το μοντέλο του δημοκρατικού σοσιαλισμού, με τις σημαντικές επενδύσεις στο κοινωνικό κράτος, δεν έχει μεγάλα περιθώρια επιβίωσης στον σύγχρονο διεθνή ανταγωνισμό. Επιπλέον η κατάργηση των συνόρων και η μεγάλη κινητικότητα του κεφαλαίου οδηγεί το σοσιαλδημοκρατικό πρότυπο της εργασιακής ασφάλειας σε οικονομική ύφεση και ανεργία. Αφού κανείς δεν μπορεί να σταματήσει τις επιχειρήσεις να μετακινούνται και να επενδύουν εκεί όπου το κόστος της παραγωγής και το εργασιακό καθεστώς είναι ευνοϊκότερα για αυτές. Το σημερινό πολιτικό αδιέξοδο αποτελεί μια ακόμη πρόκληση για την ανθρώπινη ευφυία. Η προοδευτική σκέψη ήδη έχει να προτείνει έναν τρίτο, εναλλακτικό δρόμο, που αξιοποιεί τη θετική εμπειρία από τα δύο προηγούμενα πολιτικά μοντέλα. Μέσα στη γονιμοποίηση του φιλελεύθερου μοντέλου της ελεύθερης οικονομίας με τις σοσιαλιστικές αρχές και τα οράματα για την οικοδόμηση μιας δίκαιης κοινωνίας των ίσων ευκαιριών, γεννιέται μια νέα εκδοχή του δημοκρατικού σοσιαλισμού. Ενας τρίτος δρόμος που εξασφαλίζει την επίτευξη του στόχου της ισόρροπης οικονομικής, κοινωνικής και οικολογικής ανάπτυξης. Μιας ανάπτυξης δηλαδή με ανθρώπινο πρόσωπο, που διατηρεί ακέραια τα κοινωνικά οράματα του σοσιαλισμού, έχοντας παράλληλα ενσωματώσει τις σύγχρονες οικολογικές αντιλήψεις, για την επίτευξη του στόχου της περιβαλλοντικής ισορροπίας στον πλανήτη.

Φαίνεται δύσκολο; Μα ποιος είπε ότι η επιβίωση στη σημερινή ζούγκλα είναι εύκολη υπόθεση; Και ποιος πιστεύει ότι στην «έξυπνη» Ελλάδα θα φτάσουμε αντιγράφοντας «κουτά» τα ξένα πρότυπα;

ΔΥΟ ΦΩΤΙΕΣ

Φωτιά ξέσπασε στο ξενοδοχείο LYDIA MARIS στις 11 και 10 προχθές το βράδυ που ξεκίνησε από τα πλυντήρια στο υπόγειο. Αμέσως πήρε διαστάσεις και οι μαύροι καπνοί σκέπασαν την γύρω περιοχή στα Κολύμπια και προκάλεσαν ανησυχία στους τουρίστες. Δύο πυροσβεστικά οχήματα και συνεργεία της ΔΕΗ έσπευσαν αμέσως στο ξενοδοχείο για να κατασβέσουν την φωτιά που προκλήθηκε από βραχυκύκλωμα και να σταματήσουν την εξάπλωσή της.

Φωτιά που κατασβέστηκε αμέσως ξέσπασε προχθές στις 5 το απόγευμα στο Φουντουκλί και αμέσως κινητοποιήθηκαν η Πυροσβεστική, οι δυνάμεις δασοπυρόσβεσης της ΤΕΔΚ και κάτοικοι της Ελεούσας και Δυμυλιάς για να σβήσει γρήγορα και χωρίς μεγάλες απώλειες για ένα από τα καλύτερα εναπομείναντα δάση της Ρόδου. Πρόκειται για μια περίεργη φωτιά δήλωσε στον Ρ/Σ Sky ο διοικητής της Πυροσβεστικής Υπηρεσίας κ. Καραγεωργόπουλος.

ΑΠΟ ΤΟΝ ΕΠΙΤΡΟΠΟ ΤΟΥ ΕΛΕΓΚΤΙΚΟΥ ΣΥΝΕΔΡΙΟΥ

ΥΠΕΓΡΑΦΗΣΑΝ ΤΑ ΕΝΤΑΛΜΑΤΑ *για τα άτομα με αναπηρίες*

Αποφεύχθηκε την τελευταία στιγμή το κλείσιμο του ΚΕΚΥΚΑΜΕΑ

Ανεστάλησαν χθες οι προγραμματισμένες κινητοποιήσεις διαρκείας από το προσωπικό του Κέντρου Εκπαίδευσης Κοινωνικής Υποστήριξης Κατάρτισης Ατόμων με Αναπηρίες (ΚΕΚΥΚΑΜΕΑ) μετά την απόφαση του επιτρόπου του Ελεγκτικού Συνεδρίου να εγκρίνει και να υπογράψει τα εντάλματαα για την οικονομική ενίσχυση, ύψους 520.000 ευρώ, του Δήμου Ροδίων και της ΤΕΔΚ Δωδεκανήσου, που είχαν «παγώσει» καθώς κρίθηκε παράνομη, αρχικά η προγραμματική σύμβαση σε εκτέλεση της οποίας οι επιχορηγήσεις αυτές στην ουσία διατίθενται για την κάλυψη της μισθοδοσίας 34 υπαλλήλων.

Την 3η Οκτωβρίου 2005 ο πρόεδρος του Δ.Σ. ΚΕΚΥΚΑΜΕΑ απέστειλε προς τον δήμαρχο Ροδίων και πρόεδρο της ΤΕΔΚΔ κ. Γιαννόπουλο την ακόλουθη επιστολή:

Κύριε Δήμαρχε,

Οπως σας είναι γνωστό, με βάση τις διατάξεις του άρθρου 20 παρ. 4 Ν. 2646/1998 (ΦΕΚ 236/Α/20-10-1998) «Ανάπτυξη του Εθνικού Συστήματος Κοινωνικής Φροντίδας» και της υπ' αριθμ. 32279 (ΦΕΚ 1067/10-8-2001) κοινής απόφασης των Υπουργών Οικονομικών και Υγείας -Πρόνοιας, περί Σύναψης Προγραμματικών Συμβάσεων του Υπουργείου Υγείας -Πρόνοιας, μεταξύ των:

Α. Β' ΠεΣ.Υ.Π. Νοτίου Αιγαίου (σήμερα Β' Δ.Υ.Π.Ε. Ν. Αιγαίου).

Β. Κ.Ε.Κ.Υ.Κ.Α.Με.Α. Δωδ/σου.

Γ. Αστικής μη Κερδοσκοπικής Εταιρείας «ΗΦΑΙΣΤΟΣ» (Δήμος Ροδίων και Δωδ/κου Συλλόγου Αμ. Ε.Α.).

Δ. Δωδ/κου Συλλόγου Αμ. Ε.Α. (μη κυβερνητική οργάνωση).

Ε. Δήμου Ροδίων και

Στ. Τοπικής Ενωσης Δήμων και Κοινοτήτων Δωδ/σου (ΤΕΔΚ), καταρτίσθηκε η από 20 Νοεμβρίου 2002 ΠΡΟΓΡΑΜΜΑΤΙΚΗ ΣΥΜΒΑΣΗ, με έναρξη την 1-11-2003 και διάρκεια τετραετή, τους όρους της οποίας συναπεδέχθηκαν ΑΝΕΠΙΦΥΛΑΚΤΑ όλα τα συμβαλλόμενα μέρη.

Γνωρίζετε κ. Δήμαρχε ότι το Κ.Ε.Κ.Υ.Κ.Α.Με.Α. Δωδ/σου δεν είναι ένα οποιαδήποτε ίδρυμα υπό την στενή έννοια του όρου, αλλά ένα ΚΕΝΤΡΟ ΕΚΠΑΙΔΕΥΣΗΣ ΚΟΙΝΩΝΙΚΗΣ ΥΠΟΣΤΗΡΙΞΗΣ και ΚΑΤΑΡΤΙΣΗΣ Ατόμων με Αναπηρίες που έχει ως αποκλειστικό σκοπό την δια των προσφερομένων υπηρεσιών του, αντιμετώπιση των βιοψυχικών αναγκών τόσο των Ατόμων με Αναπηρίες όσο και των οικογενειών τους, ώστε να επιτευχθεί η ισότιμη ένταξή τους στον κοινωνικό ιστό σε όλα τα επίπεδα της καθημερινής ζωής.

Σύμφωνα με τους ειδικούς όρους της παραπάνω ΣΥΜΒΑΣΗΣ, της οποίας ΦΟΡΕΑΣ υλοποίησης και διαχείρισης είναι κατά το άρθρο 5 αυτής η ΕΠΙΤΡΟΠΗ ΔΙΟΙΚΗΣΗΣ του Κ.Ε.Κ.Υ.Κ. Α.Με.Α. Δωδ/σου, οι συμβαλλόμενοι ανέλαβαν μεταξύ άλλων και τις ακόλουθες υποχρεώσεις:

1. Το Β' Πε.Σ.Υ.Π. Νοτίου Αιγαίου (σήμερα Β' Δ.Υ.Π.Ε. Ν. Αιγαίου) να διαθέσει (άρθρο 4 παρ. 1 Β) τη χρήση των κτιριακών και λοιπών εγκαταστάσεων του Κ.Ε.Κ.Υ.Κ.Α.Με.Α. Δωδ/σου, που βρίσκονται στη Ρόδο, στη θέση «Αγιοι Απόστολοι».

2. Η Αστική Εταιρεία «ΗΦΑΙΣΤΟΣ» και ο Δωδεκανησιακός Σύλλογος Αμ.Ε.Α. να διαθέσουν (άρθρο 4 παρ. 3 και 4) μέρος του μηχανολογικού εξοπλισμού τους και το εξειδικευμένο επιστημονικό και διοικητικό προσωπικό τους αποτελούμενο από 30 και 18 άτομα αντίστοιχα. Και.

3. Ο Δήμος Ροδίων και η ΤΕΔΚ ανέλαβαν (αρθ. 4 παρ. 5-6) τη μισθοδοσία του παραπάνω επιστημονικού και διοικητικού προσωπικού, το οποίο παραχωρήθηκε στο Κ.Ε.Κ.Υ.Κ.Α.Με.Α. Δωδ/σου.

Για τη μισθοδοσία αυτή συμφωνήθηκε να καταβάλουν στο Κ.Ε.Κ.Υ.Κ.Α.Με.Α. Δωδ/σου, τόσο ο Δήμος Ροδίων όσο και η ΤΕΔΚ υπό τη μορφή οικονομικής ενισχύσεως το ποσό των 260.000,00 ευρώ καθένας τους και συνολικά το ποσό των 520.000,00 ευρώ.

Μολονότι όμως και σε εκτέλεση της παραπάνω Προγραμματικής Σύμβασης παραχωρήθηκε η χρήση των εγκαταστάσεων του Κ.Ε.Κ.Υ.Κ.Α.Με.Α. Δωδ/σου, στις οποίες μάλιστα, χωρίς να προβλέπεται από τη σύμβαση ασκούν τις δραστηριότητές τους η Εταιρεία ΗΦΑΙΣΤΟΣ και ο Δωδ/κός Σύλλογος Αμ. Ε.Α. εντούτοις ο Δήμος Ροδίων και η ΤΕΔΚ, παράνομα, αντισυμβατικά και πέρα από κάθε κρατούσα στις συναλλαγές λογική, με διάφορες προφάσεις αρνούνται να καταβάλλουν τις δεδουλευμένες αποδοχές στο παραπάνω προσωπικό, που με άριστο και άψογο τρόπο παρέχει τις υπηρεσίες του στο Κ.Ε.Κ.Υ.Κ.Α.Με.Α. Δωδ/σου.

ΕΠΕΙΔΗ κ. Δήμαρχε υπό τις παραπάνω ιδιότητές σας, μέχρι σήμερα κωφεύετε στις δίκαιες διαμαρτυρίες και παρακλήσεις των παραπάνω εργαζομένων, που έχουν ληξιπρόθεσμες απαιτήσεις εναντίον σας από δεδουλευμένες αποδοχές (μισθούς, επιδόματα κλπ) πέντε (5) μηνών, γεγονός που τους οδηγεί σε οικονομική εξαθλίωση και απόγνωση.

ΕΠΕΙΔΗ, όπως σας είναι γνωστό, πολλοί μισθωτοί υπέβαλαν, σύμφωνα με τις διατάξεις του άρθρου 325 Α.Κ. δηλώσεις επίσχεσης εργασίας και όλοι μαζί απειλούν, προς διασφάλιση των συμφερόντων τους να προβούν και σε άλλες συνταγματικά νόμιμες κινητοποιήσεις (απεργία λευκή, διεκδικητική αλληλεγγύης, στάση εργασίας κλπ) με πλείστες όσες συνέπειες για την ομαλή λειτουργία του Κ.Ε.Κ.Υ.Κ.Α.Με.Α. Δωδ/σου.

ΕΠΕΙΔΗ, από την έναντι των παραπάνω μισθωτών του Κ.Ε.Κ.Υ.Κ.Α.Με.Α. Δωδ/σου, εντελώς αντισυμβατική συμπεριφορά σας δημιουργούνται έριδες και κίνδυνοι για ανεπανόρθωτες ζημίες στην όλη λειτουργία του Κ.Ε.Κ.Υ.Κ.Α.Με.Α. Δωδ/σου, για την υποκατάσταση των οποίων επιφυλασσόμαστε.

ΕΠΕΙΔΗ με τη συμπεριφορά σας παραβιάζετε κατάφορα τους όρους της Προγραμματικής Σύμβασης.

ΕΠΕΙΔΗ συμμεριζόμαστε την αγωνία των παραπάνω μισθωτών.

ΕΠΕΙΔΗ δεν είμαστε διατεθειμένοι να ανεχθούμε περαιτέρω την εκ μέρους του Δήμου Ροδίων και της ΤΕΔΚ αντισυμβατική, αντίθετη με το Νόμο και τα συναλλακτικά ήθη συμπεριφοράς.

Σας καλούμε

Υπό τις παραπάνω ιδιότητές σας, όπως εντός 15 ημερών εκπληρώσετε τις υποχρεώσεις σας προς τους μισθωτούς που προσφέρουν τις υπηρεσίες τους στο Κ.Ε.Κ.Υ.Κ.Α.Με.Α. Δωδ/σου.

ΑΛΛΙΩΣ

Σας δηλώνουμε ότι θα λάβουμε όλα τα ενδεικνυόμενα από το Νόμο μέτρα για την προστασία των συμφερόντων μας από τυχόν δυσλειτουργία του Κ.Ε.Κ.Υ.Κ.Α.Με.Α. Δωδ/σου.

Ο Δήμαρχος Ροδίων επέρριψε τις ευθύνες στο Ελεγκτικό Συνέδριο που δεν ενέκρινε την προγραμματική σύμβαση και την καταβολή της επιχορήγησης για την εξόφληση των δεδουλευμένων, κρίνοντας την παράνομη.

Το μεσημέρι ο πρόεδρος των ΑΜΕΑ κ. Γ. Ζηδιανάκης κάλεσε τα ΜΜΕ σε συνέντευξη Τύπου για να ανακοινώσει το κλείσιμο του Κ.Ε.Κ.Υ.Κ.Α.Με.Α., αλλά λίγα λεπτά πριν την συνέντευξη ενημερώθηκε ότι ο επίτροπος υπέγραψε τα εντάλματα.

LANE LINES - ΣΤΕΦΑΝΑΚΗΣ
Αλεξάνδρου Διάκου 38, Τηλ. 22410-20625, 30054, 31833, Φαξ. 22410-26745

ΙΕΡΑΠΕΤΡΑ

	ΡΟΔΟΣ	ΧΑΛΚΗ	ΔΙΑΦΑΝΙ	ΠΗΓΑΔΙΑ	ΚΑΣΟΣ	ΣΗΤΕΙΑ	ΑΓ. ΝΙΚΟΛΑΟΣ	ΣΑΝΤΟΡΙΝΗ	ΜΗΛΟΣ	ΠΕΙΡΑΙΑ
ΤΕΤΑΡΤΗ	4:30	6:45	8:45	10:15	11:50	15:20	17:15	22:15	2:00	6:50
ΚΥΡΙΑΚΗ	4:30	6:45	8:45	10:15	11:50	15:20	17:15	22:15	2:00	6:50
	ΡΟΔΟΣ	ΚΑΣΤΕΛΛΟΡΙΖΟ								
ΣΑΒΒΑΤΟ	13:00	17:00								

ΚΟΡΝΑΡΟΣ

	ΡΟΔΟΣ ΡΟΔΟΣ	ΧΑΛΚΗ ΧΑΛΚΗ	ΔΙΑΦΑΝΙ ΔΙΑΦΑΝΙ	ΠΗΓΑΔΙΑ ΠΗΓΑΔΙΑ	ΚΑΣΟΣ ΚΑΣΟΣ	ΣΗΤΕΙΑ ΣΗΤΕΙΑ	ΑΓ. ΝΙΚΟΛΑΟΣ	ΣΑΝΤΟΡΙΝΗ	ΜΗΛΟΣ	ΠΕΙΡΑΙΑ
ΠΕΜΠΤΗ	4:30	6:45	8:45	10:15	11:50	15:20	17:15	22:15	2:00	6:50
	ΡΟΔΟΣ	ΚΩΣ	ΚΑΛΥΜΝΟΣ	ΣΑΜΟΣ	ΧΙΟΣ	ΜΥΤΙΛΗΝΗ	ΛΗΜΝΟΣ	ΑΛΕΞΑΝΔΡΟΥΠΟΛΗ		
ΣΑΒΒΑΤΟ	00:00	4:00	5:10	9:10	12:40	16:10	21:45	1:50		
	ΡΟΔΟΣ	ΚΑΣΤΕΛΛΟΡΙΖΟ								
ΤΡΙΤΗ	16:00	20:00								
ΤΕΤΑΡΤΗ	13:00	17:00								

• Τα παραπάνω δρομολόγια ισχύουν μέχρι 16/10

ΜΕΤΑ ΑΠΟ ΑΦΑΝΤΑΣΤΗ ΤΑΛΑΙΠΩΡΙΑ

ΥΠΟΧΡΕΩΘΗΚΕ ΝΑ ΜΗΝΥΣΕΙ *τον ασυνεπή εργολάβο*

Στο τέλος της παρέδωσε και ακάλυπτη επιταγή

Μηνυτήρια αναφορά με την οποίαν ζητείται η άσκηση ποινικής δίωξης κατά εργολάβου της Ρόδου για απάτη κατ' εξακολούθηση υπέβαλε χθες στην Εισαγγελία Πλημμελειοδικών Ρόδου μια Ροδίτισσα, η οποία είχε διαθέσει προ διετίας 125.000 ευρώ για την αγορά κατοικίας η οποία επρόκειτο να της παραδοθεί πέρσι αλλά ουδέποτε ολοκληρώθηκε. Συν τοις άλλοις ο εργολάβος αφού ανανέωσε την ημερομηνία παράδοσης της οικίας με συμφωνητικό το οποίο δεν τήρησε δεσμεύθηκε να της επιστρέψει τα χρήματα δίνοντας της μεταχρονολογημένη επιταγή για το ανωτέρω ποσό που ήταν ωστόσο ακάλυπτη!!

Σύμφωνα με την μηνυτήρια αναφορά που υπέβαλε χθες ο πληρεξούσιος δικηγόρος του «θύματος» κ. Δ. Καραγιώργης την 12 Δεκεμβρίου 2003 ο εργολάβος και η κυρία υπέγραψαν σε συμβολαιογράφο προσύμφωνο αγοραπωλησίας ακινήτου συνολικού εμβαδού 220.09 τμ στην θέση Αγία Μαρίνα Κοσκινού.

Ως τίμημα για την πώληση συμφωνήθηκε εικονικά το ποσό των 75.000 ευρώ με προκαταβολή 5.000 ευρώ ως αρραβώνα ενώ το υπόλοιπο ποσό θα εξοφλείτο μέσω δανείου από την Εθνική Τράπεζα εντός προθεσμίας 3 μηνών από την υπογραφή του οριστικού συμβολαίου.

Την 10η Φεβρουαρίου 2004 υπεγράφη το ιδιωτικό συμφωνητικό, με το αληθές τίμημα πώλησης να ανέρχεται στα 190.000 ευρώ το οποίο αποφασίστηκε να καταβληθεί ως εξής: 5000 ευρώ με την υπογραφή του προσύμφωνου, 100.000 ευρώ την 10η Φεβρουαρίου 2004, 15.000 ευρώ με την αποπεράτωση του σκελετού της οικοδομής, 10.000 ευρώ με την αποπεράτωση της οικοδομής και 60.000 ευρώ από δάνειο της Εθνικής Τράπεζας.

Το οριστικό συμβόλαιο θα υπογραφόταν μέχρι την 12η Δεκεμβρίου 2005 και ο εργολάβος θα παρέδιδε την κατοικία έτοιμη με το κλειδί στο χέρι μέχρι την 31η Αυγούστου 2004.

Η αγοράστρια ήταν συνεπής σε όλες τις οικονομικές της υποχρεώσεις αλλά διαπίστωσε ότι την 31η Αυγούστου 2004 ο εργολάβος όχι μόνο δεν ήταν έτοιμος για να παραδώσει την οικία αλλά είχε σταματήσει κι όλες τις οικοδομικές εργασίες επικαλούμενος πολεοδομικά προβλήματα.

Την 11η Νοεμβρίου 2004 μετά από παρέμβαση του δικηγόρου της υπογράφηκε νέο ιδιωτικό συμφωνητικό με το οποίο συμφωνήθηκε η παράταση της υπογραφής του οριστικού συμβολαίου μέχρι την 12η Σεπτεμβρίου 2005. Την ίδια ημερομηνία ο εργολάβος θα παρέδιδε με «το κλειδί στο χέρι» την κατοικία.

Κατά την υπογραφή της πράξης παράτασης της προθεσμίας του προσυμφώνου η αγοράστρια διαπίστωσε ότι ο εργολάβος δεν είχε συντάξει ακόμη την πράξη σύστασης οριζόντιας ιδιοκτησίας η οποία τελικά συντάχθηκε και υπογράφηκε την 12η Ιουλίου 2004.

Μετά την 5η Σεπτεμβρίου 2005 ο εργολάβος φέρεται να σταμάτησε να απαντά στις κλήσεις της και τελικά μετά από συνεχείς προσπάθειες η αγοράστρια κατόρθωσε να τον εντοπίσει την 14η Σεπτεμβρίου 2005. Ο εργολάβος για να την καθησυχάσει της είπε ότι θα της επέστρεφε τα χρήματα σε μετρητά αλλά τελικά της παρέδωσε μια επιταγή ύψους 125.000 ευρώ της Λαϊκής Τράπεζας η οποία όμως ήταν ακάλυπτη.

ΤΟΥ «ΕΦΑΓΑΝ» ΤΗΝ ΠΕΡΙΟΥΣΙΑ

ΚΡΑΥΓΕΣ ΑΠΟΓΝΩΣΗΣ *θύματος τοκογλύφων*

Ζητεί βοήθεια από Εκκλησία και Πολιτεία



Την παρέμβαση της Εκκλησίας και της Πολιτείας προκειμένου να αντιμετωπίσει τα προβλήματα που έχουν προκαλέσει στον ίδιο και στην οικογένεια του τοκογλύφοι ζητεί με επιστολές του προς τον Αρχιεπίσκοπο Αθηνών και Πάσης Ελλάδος κ. Χριστόδουλο, τον Μητροπολίτη Ρόδου κ. Κύριλλο, τον Πρωθυπουργό της Ελλάδος κ Κ. Καραμανλή, τον Υπουργό Δικαιοσύνης κ. Αν. Παπαληγούρα, τον Υπουργό Αιγαίου και Νησιωτικής Πολιτικής κ. Τ. Παυλίδη τον Βουλευτή Δωδεκανήσου κ. Τ. Καραμάριο, τον Βουλευτή Λέσβου κ. Ι. Γιαννέλη και τον Νομάρχη Δωδεκανήσου κ. Γ. Μαχαιρίδη ο κ. Τ. Σπάθας, 57 ετών, πρώην κάτοικος Αρχαγγέλου, εν διαστάσει σύζυγος Ροδίτισσας και πατέρας δύο παιδιών, που βρέθηκε να οφείλει όπως υποστηρίζει περίπου 101.000 ευρώ σε τοκογλύφο για δάνειο που σύνηψε το 1991 ύψους μόλις 2 εκατ. δρχ και κινδυνεύει να χάσει το σπίτι -προίκα- της κόρης του που βγαίνει σε πλειστηριασμό την 16η Οκτωβρίου 2005.

Την υπόθεση του κ. Σπάθα έφερε στο φως της δημοσιότητας η «δ» την περασμένη Κυριακή και αποτελεί ήδη αντικείμενο ποινικής προκαταρκτικής έρευνας που διενεργούν οι Εισαγγελίες Πλημμελειοδικών Ρόδου και Μυτιλήνης.

Στην επιστολή του προς τον Αρχιεπίσκοπο ο κ. Σπάθας τονίζει ότι κανείς απ' όσους ζήτησε βοήθεια δεν του έδωσε σημασία και εξηγεί ότι λόγω προβλημάτων που αντιμετώπισε στην δουλειά του το 1991 ζήτησε δάνειο 2 εκατ. δρχ από επαγγελματίες τοκογλύφους με επιτόκιο 8% τον μήνα με αποτέλεσμα να καταστρέψουν τον ίδιο και την οικογένεια του.

Όπως τονίζει, το μοναδικό περιουσιακό τους στοιχείο, ένα ακίνητο στον Αρχάγγελο εμβαδού 85τ.μ. προίκα της κόρης του, βγήκε σε πλειστηριασμό από τους τοκογλύφους και προσθέτει ότι από τα 2 εκατ. δρχ που πήρε έχει επιστρέψει στους τοκογλύφους 15.000 ευρώ, αλλά αυτοί απαιτούν 100.000 ευρώ ακόμα!

Επισημαίνει ότι οι τοκογλύφοι δεν άφησαν στοιχεία για να αποδειχθεί το αδίκημα που διέπραξαν εις βάρος του με αποτέλεσμα να καταδικαστεί για το χρέος που εμφάνισαν στο δικαστήριο τονίζοντας ωστόσο ότι το δικαστήριο δεν έλαβε υπόψιν του ότι δανείστηκε χρήματα από άτομα με τα οποία δεν είχε εμπορικές συναλλαγές και τα οποία δεν γνώριζε, ζητώντας από την Εκκλησία να μεριμνήσει για να μην χαθεί η περιουσία του.

Ο κ. Σπάθας με άλλη του επιστολή προς τον πρωθυπουργό εξηγεί ότι η βιοτεχνία κεραμικών που λειτουργούσε στον Αρχάγγελο της Ρόδου δεν πήγαινε καλά λόγω της κρίσης στον τουρισμό και τα δάνεια που είχε συνάψει λόγω των πανωτοκίων έγιναν δυσβάσταχτα με αποτέλεσμα να αναγκαστεί να ζητήσει χρήματα από τοκογλύφους με 8% μηνιαίο επιτόκιο. Ζητεί από τον πρωθυπουργό να μεριμνήσει για να μην χάσει την περιουσία της κόρης του σε πλειστηριασμό και να επισπεύσει την έρευνα που διενεργεί η δικαιοσύνη για την υπόθεση.

Στην επιστολή του προς τον κ. Νομάρχη με τον οποίον γνωρίζεται ο κ. Σπάθας αφού περιγράφει με τα ίδια λόγια την κατάσταση του ζητεί να μεριμνήσει ώστε να σταματήσουν οι πλειστηριασμοί που γίνονται για το ακίνητο της κόρης του.



LAMINATE PARKETTE
GERMANY
20 ΧΡΟΝΙΑ ΕΓΓΥΗΣΗ

ΔΗΜΗΤΡΙΟΣ - ΝΙΚΟΛΑΟΣ ΣΑΡΡΗΜΑΥΡΟΓΕΝΗΣ
1ο ΚΑΤΑΣΤΗΜΑ -- Λ. ΛΙΝΔΟΥ 221 . ΤΗΛ. 22410 69939
2ο ΚΑΤΑΣΤΗΜΑ -- Κ. ΥΔΡΑΙΟΥ 59 . ΤΗΛ. 22410 36279

ΜΕΓΑΛΗ ΠΡΟΣΦΟΡΑ
ΓΕΡΜΑΝΙΑΣ ΠΑΡΚΕ
ΕΤΟΙΜΟΠΑΡΑΔΟΤΟ ΣΕ 60 ΣΧΕΔΙΑ
ΕΩΣ 20 ΧΡΟΝΙΑ ΕΓΓΥΗΣΗ
15€ / m2 + ΦΠΑ
ΤΟΠΟΘΕΤΗΜΕΝΟ!!

ΕΝΩΣΗ ΕΦΟΠΛΙΣΤΩΝ ΑΚΤΟΠΛΟΪΑΣ

ΠΕΔΙΟ ΜΙΚΡΟΚΟΜΜΑΤΙΚΗΣ ΑΝΤΙΠΑΡΑΘΕΣΗΣ Η ΑΚΤΟΠΛΟΪΑ

Βολές κατά του πολιτικού προσωπικού της χώρας εξαπολύει η Ενωση Εφοπλιστών Ακτοπλοΐας, καθώς διαπιστώνει ότι ένα τόσο σοβαρό θέμα, όπως οι ακτοπλοϊκές συγκοινωνίες της χώρας, αντιμετωπίζονται, όπως χαρακτηριστικά σημειώνει, «ως πεδίο μικροκομματικής αντιπαράθεσης».

Η ΕΕΑ, παίρνοντας αφορμή από τις τελευταίες συζητήσεις στη Βουλή αλλά και δηλώσεις βουλευτών και άλλων πολιτικών παραγόντων για τα θέματα της ακτοπλοΐας αλλά και τους ίδιους τους επιχειρηματίες του κλάδου, με προχθεσινή ανακοίνωσή της, παρεμβαίνει, επιζητώντας να θέσει τα πράγματα στη σωστή τους βάση. Μεταξύ άλλων, υπογραμμίζει ότι, τους τελευταίους μήνες, ποτέ δεν έγινε μία ουσιαστική συζήτηση για το ακτοπλοϊκό θέμα και, πολύ περισσότερο, δεν κατατέθηκαν προτάσεις για την αντιμετώπισή τους.

Ολόκληρη η ανακοίνωση της ΕΕΑ έχει ως εξής:

«Τους τελευταίους μήνες, παρατηρήθηκε μία γενική επικριτική διάθεση απέναντι στις ελληνικές ακτοπλοϊκές εταιρείες συλλήβδην, η οποία μεταφέρθηκε και στα έδρανα της ελληνικής Βουλής.

Με λύπη παρατηρούμε να μετατρέπεται ένα τόσο σοβαρό θέμα, όπως οι ακτοπλοϊκές συγκοινωνίες της χώρας, σε πεδίο κομματικής αντιπαράθεσης, χωρίς να θίγονται πραγματικά τα καίρια θέματα και χωρίς να γίνονται ουσιαστικές προτάσεις για την επίλυση των χρονιζόντων προβλημάτων της ακτοπλοΐας. Στις συζητήσεις που έγιναν, δεν ακούσαμε τίποτα για την πραγματικότητα της ελληνικής ακτοπλοΐας:

• Δεν ακούσαμε ότι το 2005 τα ακτοπλοϊκά πλοία θα διακινήσουν προς και από τα νησιά του Αιγαίου και του Ιονίου περισσότερους από 14 εκατομμύρια επιβάτες σε 80.000 προσεγγίσεις και 26.000 δρομολόγια, από τα οποία σε λιγότερα από 10 παρουσιάσθηκαν βλάβες όλο τον χρόνο.

• Δεν ακούσαμε ότι τόσο οι καθυστερήσεις όσο και μέρος των βλαβών, για τις οποίες τόσος πολύς λόγος έγινε, οφείλονται κυρίως στην ανεπάρκεια των λιμενικών υποδομών να εξυπηρετήσουν τα πλοία και στην ιδιαίτερα αυξημένη επιβατική κίνηση της καλοκαιρινής περιόδου.

• Δεν ακούσαμε τίποτα για τις λιμενικές μας εγκαταστάσεις, που έχουν παραμεληθεί από όλες ανεξαιρέτως τις κυβερνήσεις των τελευταίων 30 χρόνων και που είναι πηγή συνεχών προβλημάτων, καθώς δεν προσφέρουν δυνατότητα εξυπηρέτησης περισσότερων η μεγαλύτερων πλοίων, συνεπώς και δυνατότητα να εξυπηρετήσουν μια αύξηση της κίνησης στα αμέσως επόμενα χρόνια.

• Δεν ακούσαμε ότι το καλοκαίρι του 2005 η επιβατική κίνηση εξυπηρετήθηκε ικανοποιητικά, με αποτέλεσμα να αυξηθεί το μεταφορικό έργο μέχρι και 20%.

• Δεν ακούσαμε τίποτα για την έλλειψη τοπικών περιφερειακών μετεωρολογικών σταθμών, που μπορούν με ακρίβεια να πληροφορούν για τις πραγματικές καιρικές συνθήκες ανά περιοχή, κατά τρόπο που να παύσουν οι αναιτιολόγητες γενικές ακινητοποιήσεις πλοίων, λόγω καιρικών συνθηκών που διακόπτουν την επικοινωνία με τα νησιά.

• Δεν ακούσαμε τίποτα για τα πολύ σοβαρά προβλήματα που θα προκύψουν από τη μετεγκατάσταση του ΥΕΝ μέσα στο λιμάνι του Πειραιά, γεγονός που θα το καταστήσει ακόμα πιο προβληματικό και ανασφαλές.

• Δεν ακούσαμε ότι οι λεγόμενες «επιδοτήσεις» δεν είναι τίποτα άλλο παρά αποζημιώσεις για εκτέλεση δρομολογίων δημόσιας υπηρεσίας, προκειμένου το κράτος να επιτελέσει τον κοινωνικό του ρόλο, όπως εξάλλου κάνει -και μάλιστα πλουσιοπάροχα- και στα άλλα συγκοινωνιακά μέσα, εκ των οποίων μάλιστα τα αεροπλάνα ανταγωνίζονται άμεσα την ακτοπλοΐα.

• Δεν ακούσαμε καταγγελίες για τις αδικαιολόγητες κρατήσεις υπέρ τρίτων που επιβαρύνουν τους επιβάτες και αυξάνουν αδικαιολόγητα και μέχρι 32% τις τιμές των εισιτηρίων, επεμβαίνοντας ταυτόχρονα στρεβλωτικά στην ανταγωνιστικότητα του ακτοπλοϊκού πλοίου.

• Δεν ακούσαμε ότι, λόγω μη τήρησης και εφαρμογής των διεθνών κανονισμών, το 43% των τακτικώς δρομολογημένων πλοίων αποσύρεται μέχρι το 2007 και το 59% μέχρι το 2008.

• Δεν ακούσαμε κανένα προβληματισμό για το γεγονός ότι από το 2000 έχει σταματήσει κάθε επενδυτική δραστηριότητα και υπάρχει έλλειψη ενδιαφέροντος από ελληνικές και ξένες εταιρείες να επενδύσουν στην ακτοπλοΐα.

• Δεν ακούσαμε τίποτα για τις εκκλήσεις ελληνικών και ξένων εταιρειών για την ανάγκη εκσυγχρονισμού του αναχρονιστικού θεσμικού πλαισίου που εξακολουθεί να διέπει την ακτοπλοΐα για 10ετίες τώρα, και για την ασφάλεια δικαίου, σε ό,τι αφορά το επιχειρηματικό περιβάλλον, στο οποίο καλούνται να λειτουργήσουν οι εταιρείες στα αμέσως επόμενα χρόνια.

• Δεν ακούσαμε τίποτα για την επικείμενη παραπομπή μας στα Ευρωπαϊκά Δικαστήρια για τη μη εφαρμογή Ευρωπαϊκών Κανονισμών, που αποτελούν νόμους του ελληνικού κράτους, γεγονός που, πλην των άλλων, δεν επιτρέπει στα ελληνικά πλοία να λειτουργούν ισότιμα με τα ευρωπαϊκά.

• Δεν ακούσαμε -ούτε δυστυχώς τονίζεται από κανέναν- ότι στις γραμμές Ελλάδας - Ιταλίας, χωρίς κρατικές παρεμβάσεις, θεσμικό πλαίσιο και ατελέσφορες συζητήσεις, είναι σήμερα δρομολογημένα ολοκαίνουργια ελληνικά πλοία, που αποτελούν έναν από τους πλέον σύγχρονους στόλους στον κόσμο.

Η ελληνική ναυτιλία και ειδικά η ελληνική ακτοπλοΐα και οι άνθρωποί της αποτελούν παράγοντα υπερηφάνειας για την Ελλάδα και για τον Ελληνα πολίτη. Ας τολμήσουμε να εκσυγχρονίσουμε τη νομοθεσία μας κατά τα ισχύοντα στην υπόλοιπη Ευρώπη, για να λειτουργήσει ο ελεύθερος ανταγωνισμός και να δημιουργηθούν συνθήκες ανάπτυξης και τέλος, αντί για στείρα κριτική και δηλώσεις εντυπώσεων, ας σκύψουμε επιτέλους στα επιμέρους προβλήματα του κλάδου, με πραγματική διάθεση να βρούμε λύσεις».

Ο ΠΡΩΘΥΠΟΥΡΓΟΣ ΖΗΤΗΣΕ ΣΥΖΗΤΗΣΗ
στη Βουλή για θέματα εξωτερικής πολιτικής

ΣΥΝΕΧΕΙΑ ΑΠΟ ΣΕΛ. 3

3) Αναφορικά με το νομικό χαρακτήρα της δήλωσης του Βρετανού υπουργού Εξωτερικών, ο κ. Κουμουτσάκος είπε πως «είναι μια ερμηνευτική δήλωση της Προεδρίας» και εξήγησε πως «το περιεχόμενο της δήλωσης λέει ότι η παράγραφος 7 δεν αφορά και δεν μπορεί να εμποδίσει την ανεξαρτησία των διεθνών οργανισμών στη λήψη των αποφάσεών τους».

Ανατρέχοντας ειδικότερα στο περιεχόμενο της παραγράφου 7, ο εκπρόσωπος του υπουργείου Εξωτερικών ανέφερε πως σε αυτή τονίζεται ότι «ως υποψήφια χώρα, η Τουρκία υποχρεούται να προσαρμόζει την πολιτική της με την πολιτική της Ε.Ε. - συμπεριλαμβανομένης και της στάσης της όσον αφορά την πιθανή συμμετοχή κρατών-μελών σε διεθνείς οργανισμούς. Αυτό δεν επιβάλλει στην Τουρκία την πολιτική που θα ακολουθήσει, διότι παραμένει ένα ανεξάρτητο κράτος. Αυτό όμως που κάνει το άρθρο 7 είναι ότι οποιαδήποτε συμπεριφορά επιδείξει ένα υποψήφιο για ένταξη κράτος, λαμβάνεται υπόψη και έχει αρνητική επίπτωση. Με άλλα λόγια, ουδείς οργανισμός μπορεί να επιβάλλει σε κάποιον άλλο οργανισμό τί ακριβώς θα κάνει. Όμως έχει το δικαίωμα - και αυτό καταγράφεται δεσμευτικά στο κείμενο - να πεί ότι η συμπεριφορά αυτή θα κρίνεται, θα διαμορφώνει δηλαδή την ατμόσφαιρα και την κρίση των 25 κρατών-μελών που αξιολογούν τη συμπεριφορά μιας υποψήφιας χώρας".

Αν, συνεπώς, η Τουρκία ακολουθεί μια συμπεριφορά «που δεν αρμόζει με την πολιτική της Ε.Ε.», τα 25 μέλη - μεταξύ των οποίων είναι η Ελλάδα και η Κύπρος - θα την κρίνουν. «Και θα είμαστε αυστηροί κριτές» είπε ο κ. Κουμουτσάκος, υπενθυμίζοντας συναφώς ότι «για να προχωρήσει η διαπραγμάτευση απαιτούνται ομόφωνες αποφάσεις».

4) Σε ό,τι αφορά, τέλος, το φάσμα που καλύπτει η παράγραφος 7 και ειδικότερα, αν περιλαμβάνει και τη λειτουργία του ευρωστρατού -δεδομένου ότι με προηγούμενες αποφάσεις είχε εξαιρεθεί η Κύπρος από τον ευρωστρατό- ο κ. Κουμουτσάκος σημείωσε ότι η παράγραφος 7 αναφέρει ότι «μέχρι την περίοδο της προσχώρησης, η Τουρκία καλείται να ευθυγραμμίσει προοδευτικά τις πολιτικές της έναντι των τρίτων χωρών, τις σχέσεις της εντός των διεθνών οργανισμών και τις ρυθμίσεις προς άλλους διεθνείς οργανισμούς, με τις πολιτικές και τις θέσεις της Ε.Ε. και των κρατών-μελών της. Ο όρος «ρυθμίσεις» αφορά την ευρωπαϊκή ασφάλεια και άμυνα και επειδή δεν περιλαμβάνεται ο συγκεκριμένος όρος στη δήλωση της Προεδρίας, τεκμαίρεται ότι η ευρωπαϊκή άμυνα και ασφάλεια είναι εκτός της ερμηνευτικής δήλωσης».





sports

ΕΠΙΜΕΛΕΙΑ:
ΗΛΙΑΣ ΛΟΪΖΟΣ -
ΣΤΕΦΑΝΟΣ ΓΚΙΖΛΗΣ

ΑΕΡΑ

Τίποτα σοβαρό ο Αντ. Γεωργαλλής

ΙΑΛΥΣΟΣ

Ανετη πρόκριση στο κύπελλο • Προπόνηση και σήμερα για τους «ερυθροκίτρινους»

ΚΛΕΑΝΘΗΣ

Προπονείται στην Κόνιτσα ο Γ. Σάββενας

ΑΡΗΣ ΑΡΧΑΓΓΕΛΟΥ

Σαρωτικός στην Πυλώνα

Α.Ε. ΚΩΣ

Βλέπει μόνο την νίκη

ΑΝΤΑΓΟΡΑΣ

Ανεβασμένη η ψυχολογία

ΒΑΣΙΛΗΣ ΦΡΑΓΚΙΑΣ

ΘΕΛΟΥΜΕ ΔΥΟ ΦΙΛΙΚΑ

Η ομάδα χρειάζεται ένα παίκτη κι αυτό θα αποφασισθεί στο επόμενο διάστημα

Αρκετά κι ενδιαφέροντα πράγματα είπε στην χθεσινή συνέντευξη τύπου ο προπονητής του Κολοσσού και μάλιστα έβαλε κάποια πράγματα στην θέση τους που αφορούν στην ενίσχυση των «θαλασσί» και την περίπτωση του Πανταζόπουλου. Επίσης μίλησε και για τον αγώνα κυπέλλου με το Μαρούσι.

«Ο αγώνας κυπέλλου με το Μαρούσι, τον βλέπω μαζί με τα παιδιά σαν ένα παιχνίδι προετοιμασίας. Σίγουρα ο στόχος μας δεν είναι το κύπελλο αλλά όλες οι ομάδες όταν μπαίνουν στο παρκέ μπαίνουν για να κερδίσουν. Θεωρώ ότι ακόμα εμείς είμαστε σ' ένα στάδιο προετοιμασίας που δεν έχουμε παίξει τόσα φιλικά παιχνίδια λόγω βέβαια των γνωστών προβλημάτων. Αρα τα παιχνίδια κυπέλλου είναι ουσιαστικά για μας προετοιμασίας αλλά αν έλθει το αποτέλεσμα και περάσει η ομάδα στον επόμενο γύρο τότε θα κάνουμε κάποια παιχνίδια έξτρα και δεν θα φύγουμε για φιλικά τα οποία έτσι κι αλλιώς θα χρειασθούμε μέχρι να ξεκινήσει το πρωτάθλημα. Το Μαρούσι το έχω δει δυο-τρεις φορές και είναι σε μια φάση που ψάχνονται, αφού εδώ και τρεις μέρες ο Γιαννάκης είναι μαζί τους.

Νομίζω ότι θα είναι ένα παιχνίδι για το οποίο δεν μπορείς να πεις πολλά πράγματα όσον αφορά το αγωνιστικό κομμάτι, γιατί το Μαρούσι προσπαθεί να μπει σε λειτουργία και εμείς έχουμε προχωρήσει σε κάποιους τομείς αλλά σίγουρα θέλουμε βελτίωση γιατί δεν έχουμε προλάβει να ετοιμαστούμε. Είναι ένα παιχνίδι ανοιχτό που τουλάχιστον όσον αφορά τον Κολοσσό θα είναι παιχνίδι πιο πολύ προετοιμασίας και λιγότερο επίσημο, διότι ο στόχος ο δικός μας είναι να προετοιμαστούμε όσο καλύτερα γίνεται κι όταν θα ξαναπαίξουμε με το Μαρούσι μετά από δεκαπέντε ημέρες εδώ, που πλέον θα είναι βαθμολογικοί οι στόχοι, να είμαστε όσο το δυνατόν πιο έτοιμοι.

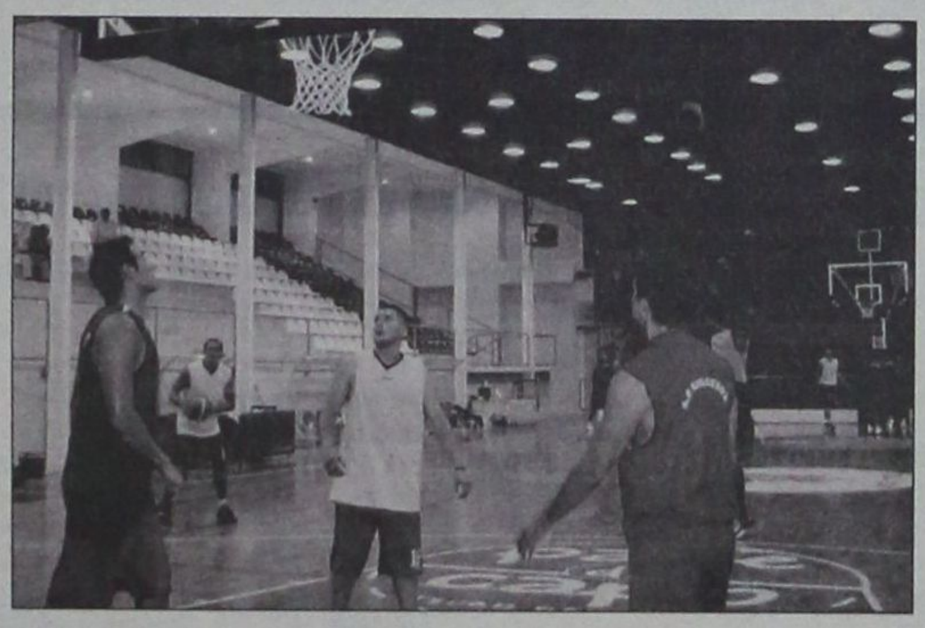

Τώρα όσον αφορά το γεγονός ότι μέσα σε δεκαπέντε ημέρες θα παίξουμε δύο φορές με την ίδια ομάδα θα πω ότι απλά εκ των πραγμάτων η μία ομάδα μαθαίνει καλύτερα την άλλη. Δεν ξέρω αν θα προλάβουμε να έχουμε μαζί μας και τον Χέντερσον την Κυριακή γιατί υπάρχει ένα πρόβλημα με την έκδοση του δελτίου του.

Ισως θ' αναγκασθούμε να παίξουμε χωρίς τον βασικό μας «πόιντ γκάρντ» αλλά αυτό δεν σημαίνει τίποτα γιατί πιστεύω ότι όλα τα παιδιά μπορούν να παίξουν και να δώσουν τις λύσεις που χρειαζόμαστε. Το μυαλό μου και όλων, χωρίς ν' αδιαφορούμε φυσικά για το παιχνίδι της Κυριακής είναι στον αγώνα του πρωταθλήματος και κατά πόσο θα είμαστε έτοιμοι.

Στο τουρνουά «Τάσος Κουταλιανός» είδαμε ότι πρέπει να βρεθούμε πιο πολύ και να δουλέψουμε παραπάνω, αφού γνωρίζετε ότι στην ομάδα έχουν έλθει 6-7 παιδιά. Τα φιλικά που έχουμε δώσει είναι λίγα, κάτι που σημαίνει ότι ακόμα δεν είμαστε τελείως έτοιμοι.

Πάντως κατά 99% η ομάδα το επόμενο Σαββατοκύριακο θα φύγει για φιλικά στην Αθήνα ή το εξωτερικό. Είναι κάτι που θα το αποφασίσουμε με τον πρόεδρο και τον μάνατζερ. Μίνιμουμ η ομάδα χρειάζεται ακόμη δύο φιλικά. Οσο πιο πολλά παιχνίδια δώσουμε τόσο το καλύτερο και θα μάθει ο ένας τον άλλο πιο πολύ».

Στην συνέχεια ο τεχνικός του Κολοσσού αναφέρθηκε στο θέμα ενίσχυσης της ομάδας τονίζοντας τα εξής: «Κατ' αρχάς θα πω ότι το όνομα του παίκτη που γράφτηκε σε μερίδα του τοπικού τύπου καμία σχέση δεν έχει με την ομάδα και ούτε τον γνωρίζω. Δεν υπάρχει τέτοιος παίκτης κι ούτε ποτέ μας απασχόλησε. Αυτή την στιγμή η προτεραιότητα της ομάδας δεν είναι ο ψηλός αλλά το τι θα κάνουμε γενικά. Πιστεύω ότι χρειαζόμαστε έναν παίκτη ακόμα που θα τον πάρουμε στην θέση που πρέπει για να δώσει το κάτι παραπάνω που βλέπω ότι χρειάζεται η ομάδα. Τώρα αν αυτός ο παίκτης είναι περιφερειακός ή ψηλός δεν το ξέρουμε ακόμα. Γι' αυτό μου έκανε εντύπωση το γεγονός για το πως βγήκανε ονόματα παικτών τα οποία ούτε καν τα ξέρω και δημιουργούν μια αίσθηση στην ομάδα και στον κόσμο, αφού δεν υπάρχει τέτοιο όνομα.

Ψάχνουμε να βρούμε παίκτη με βάση το μπάτζετ της ομάδας ο οποίος αν έλθει θα είναι έτοιμος για να μπει στην πεντάδα. Τώρα όσον αφορά τον Πανταζόπουλο θέλω να σας πω ότι μαζί του έχω κάνει μια συμφωνία και αν μπορεί να προσφέρει στην ομάδα θα μείνει. Αυτό θα το κρίνω εγώ και ο ίδιος ο παίκτης, ο οποίος εάν μείνει θέλει να προσφέρει δεν επιθυμεί να είναι απλώς στην ομάδα. Οτι σενάριο και συζήτηση καφενείου γίνεται δεν με αφορά. Επαναλαμβάνω ότι με τον Πανταζόπουλο ισχύει μια προσωπική συμφωνία που έχω κάνει εγώ μαζί του. Ο,τιδήποτε άλλο ακούγεται το οποίο δημιουργεί μια κακή κατάσταση στην ομάδα και στον ίδιο τον παίκτη δεν ευσταθεί».

Προπόνηση στα Κοσκινού ο Διαγόρας

Μανσελί τέλος από τα «Ελάφια»

ΠΑΕ ΡΟΔΟΣ

ΑΠΩΝ ΚΑΙ ΠΑΛΙ Ο ΚΑΡΚΑΛΕΤΣΗΣ

Τελειώνει από την Ρόδο ο Μανσελί



Τρεις ήταν οι απουσίες στην χθεσινή προπόνηση της Ρόδου που έγινε στο βοηθητικό στάδιο. Η πιο σημαντική ήταν αυτή του Καρκαλέτση ο οποίος έκανε θεραπεία. Πιθανότατα να ξεκινήσει από την Παρασκευή.

Το ρεπό που έχει η ομάδα της Ρόδου θα τον βοηθήσει να αποθεραπευτεί πλήρως και να είναι έτοιμος στο επόμενο παιχνίδι με την ομάδα του Παναιτωλικού.

Η παρουσία του είναι πολύτιμη ειδικά στο χώρο της επίθεσης μετά το ναυάγιο που οδηγείται η περίπτωση Μανσελί για να βγάλει δελτίο στους πράσινους. Ακόμη απουσίαζε ο Στόιος που απλά δίνει το παρόν αλλά ακόμη δεν έχει περάσει από γιατρό!

Και ο Ροδανάκης που προπονείται μόνος και σε πιο χαμηλούς ρυθμούς. Ο ιταλοαργεντινός Γκαντέα έχει ξεκινήσει προπονήσεις αλλά βρίσκεται πίσω στον τομέα της φυσικής κατάστασης.

Είναι αυτά προβλήματα αλλά με το ρεπό θα επουλωθούν οι πληγές και θα μπορέσει η Ρόδος να αντεπεξέλθει στο δύσκολο παιχνίδι με τον Παναιτωλικό.

Σήμερα οι παίκτες του Χοσάδα θα προπονηθούν στο κεντρικό γήπεδο Ρόδου αλλά το Σαββατοκύριακο θα έχουν την ευκαιρία να ξεκουρασθούν.

Αποτελέσματα - Βαθμολογία Γ' Εθνικής

Για το πρωτάθλημα της Γ' Εθνικής (3η αγωνιστική) είχαμε τα ακόλουθα αποτελέσματα:

- Αχαϊκή-Παναιτωλικός 1-1-
- Μεσσηνιακός-Κερατσίνι 1-0
- Εθνικός-Αιολικός 2-0

Η βαθμολοία διαμορφώθηκε ως εξής:

1ος ΟΜΙΛΟΣ Η ΒΑΘΜΟΛΟΓΙΑ (σε 2 αγώνες)

ΟΜΑΔΕΣ	ΑΓ	Β	ΓΚΟΛ
1. Μεσσηνιακός	2	7	5-1
2. Αστέρας Τρίπολης	2	6	5-1
3. Χαλκίδα Λίλας	2	4	5-1
4. Αιολικός	2	4	3-4
5. Διαγόρας	2	4	2-1
6. Παναιτωλικός	1	4	2-1
7. Εθνικός Πειραιά	2	4	2-1
8. Ατσαλένιος	2	3	2-2
9. Αχαρναϊκός	2	3	1-2
10. Ιωνία 2000	2	3	2-4
11. Κερατσίνι	2	2	1-2
12. Ρόδος	2	1	1-2
13. Απόλλων Σμύρνης	2	1	1-2
14. Αγ. Δημήτριος	2	1	0-1
15. Βύζας Μεγάρων	2	1	0-1
16. Θύελλα Πατρών	2	1	1-5
17. Αχαϊκή	1	1	2-5

ΚΥΠΕΛΛΟ ΔΩΔΕΚΑΝΗΣΟΥ

Τα χθεσινά αποτελέσματα

- **Θύελλα Πυλ-Αρης Αρχ. 2-2**
- **Αγ. Ισίδωρος-Δήμητρα Δαμ. 2-0**
- **Πολύστρατος-Αναγ/ση Εμπ. 1-4**
- **Γ.ΑΣ Ιαλυσός-Εθνικός Αρχ. 5-1**

Στα Κοσκινού ο Διαγόρας

Στο γήπεδο Κοσκινού θα συνεχίσει σήμερα την προετοιμασία του ο Διαγόρας στις 2.30μ.μ για να μπορέσουν οι παίκτες να εξοικειωθούν με τον συνθετικό χλοοτάπητα. Ο Ατσαλένιος χρησιμοποιεί γήπεδο με συνθετικό χλοοτάπητα και είναι αβαντάζ αυτό για τους γηπεδούχους.

Και συνήθως πρόβλημα για τους φιλοξενούμενους. Αυτό το γνωρίζει ο Σκότσικ πολύ καλά και θέλει η ομάδα του να είναι όσο πιο καλά γίνεται προετοιμασμένη.

Είναι ένα πολύ δυνατό παιχνίδι με μια ομάδα που έχει πολύ καλά στοιχεία και πολύ επιθετική. Στο προηγούμενο ματς ηττήθηκε μεν από την Ιωνία αλλά άφησε καλές εντυπώσεις. Ετσι ο Διαγόρας πρέπει να είναι ιδιαιτερα προσεκτικός. Χθες δεν προπονήθηκαν οι Μαίλλης και ο Μπαλογιάννης παραμένουν τραυματίες και δύσκολα θα αγωνιστούν ακόμη και μετά απο δυο εβδομάδες. Ο Διαγόρας θα αναχωρήσει το Σάββατο μέσω Αθηνων για το Ηράκλειο.

Φιλικό στην Ρόδο ο Ολυμπιακός

Στο ραδιόφωνο του LOVE NRG 98 μίλησε χθες ο γενικός αρχηγός του Ολυμπιακού Δωδεκανήσιος στην καταγωγή Σάββας Θεοδωρίδης για διάφορα θέματα αλλά έβγαλε και μια είδηση.

Υπάρχει το ενδεχόμενο ο Ολυμπιακός προς τα Χριστούγεννα να κατέβει στην Ρόδο για ένα φιλικό παιχνίδι. Δεν διευκρίνισε όμως με ποια ομάδα θα γίνει αυτό, με την Ρόδο ή τον Διαγόρα. Ακόμη μίλησε με τα καλύτερα λόγια για τους αδελφούς Παυλίδη που έπαιξαν στον Ολυμπιακό στην δεκαετία του 60'. Ο κ. Θεοδωρίδης δήλωσε φανατικός Δωδεκανήσιος και σήμερα θα είναι στην Ρόδο όπου στην συνέχεια θα πάει στον Πανορμίτη.

Η 2η δόση στην 3η αγωνιστική της Γ' Εθνικής

Την Κυριακή θα διεξαχθεί η 2η δόση της 3ης αγωνιστικής στον Ομιλο Νότου της Γ' Εθνικής κατηγορίας.

Τα παιχνίδια που θα γίνουν καθώς επίσης και οι διαιτητές όπως ορίστηκαν είναι τα ακόλουθα:

ΑΓΙΟΣ ΔΗΜΗΤΡΙΟΣ-ΘΥΕΛΛΑ ΠΑΤΡΩΝ

ΔΙΑΙΤΗΤΗΣ: Κετσές Δημήτριος	ΣΔΠ Δωδ/νήσου
ΒΟΗΘΟΣ: Αντώνας Σ.	ΣΔΠ Δωδ/νήσου
ΒΟΗΘΟΣ: Γουλαράς Δ.	ΣΔΠ Δωδ/νήσου
4ος ΔΙΑΙΤΗΤΗΣ: Ιωαννίδης Κ.	ΣΔΠ Πειραιά
ΠΑΡΑΤΗΡΗΤΗΣ: Χρυσικόπουλος Δ.	ΣΔΠ Κορίνθου
ΑΝΑΠ/ΚΟΣ ΠΑΡ.: Μουτάφης Ν.	ΣΔΠ Αργολίδας

ΑΠΟΛΛΩΝ ΣΜΥΡΝΗΣ-ΛΗΛΑΣ ΒΑΣΙΛΙΚΟΥ

ΔΙΑΙΤΗΤΗΣ: Βοσκάκης Μιχαήλ	ΣΔΠ Ρεθύμνου
ΒΟΗΘΟΣ: Καψαλάκης Ι.	ΣΔΠ Ρεθύμνου
ΒΟΗΘΟΣ: Τσόγκας Κ.	ΣΔΠ Κορίνθου
4ος ΔΙΑΙΤΗΤΗΣ: Χατζής Γ.	ΣΔΠ Κορίνθου
ΠΑΡΑΤΗΡΗΤΗΣ: Χασάπης Ι.	ΣΔΠ Πειραιά
ΑΝΑΠ/ΚΟΣ ΠΑΡ.: Τόγιας Α.	ΣΔΠ Πειραιά

ΑΧΑΡΝΑΙΚΟΣ-ΑΣΤΕΡΑΣ ΤΡΙΠΟΛΗΣ

ΔΙΑΙΤΗΤΗΣ: Καστανίδης Γεώργιος	ΣΔΠ Θεσ/νίκης
ΒΟΗΘΟΣ: Κατσικογιάννης Κ.	ΣΔΠ Θεσ/νίκης
ΒΟΗΘΟΣ: Φραντζέσκος Γ.	ΣΔΠ Θεσ/νίκης
4ος ΔΙΑΙΤΗΤΗΣ: Παπανδριόπουλος Α.	ΣΔΠ Πειραιά
ΠΑΡΑΤΗΡΗΤΗΣ: Καρβούνης Γ.	ΣΔΠ Εύβοιας
ΑΝΑΠ/ΚΟΣ ΠΑΡ.: Φωτίου Π.	ΣΔΠ Εύβοιας

ΑΤΣΑΛΕΝΙΟΣ-ΔΙΑΓΟΡΑΣ Γ.Σ.

ΔΙΑΙΤΗΤΗΣ: Κουτσογιάννος Κων/νος	ΣΔΠ Αθηνών
ΒΟΗΘΟΣ: Αγγελόπουλος Χ.	ΣΔΠ Αθηνών
ΒΟΗΘΟΣ: Γαβρίλης Π.	ΣΔΠ Αθηνών
4ος ΔΙΑΙΤΗΤΗΣ: Γιαννουγλίδης Ε.	ΣΔΠ Λασιθίου
ΠΑΡΑΤΗΡΗΤΗΣ: Καρνής Σ.	ΣΔΠ Ρεθύμνου
ΑΝΑΠ/ΚΟΣ ΠΑΡ.: Γρυφάκης Ε.	ΣΔΠ Χανίων

ΒΥΖΑΣ ΜΕΓΑΡΩΝ-ΙΩΝΙΑ ΧΑΝΙΩΝ

ΔΙΑΙΤΗΤΗΣ: Ανούσος Νικόλαος	ΣΔΠ Λακωνίας
ΒΟΗΘΟΣ: Αγγελάκος Γ.	ΣΔΠ Αρκαδίας
ΒΟΗΘΟΣ: Μπαμπάς Γ.	ΣΔΠ Αρκαδίας
4ος ΔΙΑΙΤΗΤΗΣ: Κυρίου Ε.	ΣΔΠ Αρκαδίας
ΠΑΡΑΤΗΡΗΤΗΣ: Θεολόγος Γ.	ΣΔΠ Μεσσηνίας
ΑΝΑΠ/ΚΟΣ ΠΑΡ.: Νικολόπουλος Α.	ΣΔΠ Μεσσηνίας

Αποφάσεις πειθαρχικής ΕΠΣΔ

Η Πειθαρχική Επιτροπή της ΕΠΣΔ στην συνεδρίαση της 5-10-2005 αποφάσισε τα κάτωθι:

ΚΛΗΣΗ ΣΕ ΑΠΟΛΟΓΙΑ

Κατ' εφαρμογή των πειθαρχικών άρθρων 29 και 30 του ΚΑΠ και σύμφωνα με τα οικεία Φ.Α. καλούνται σε έγγραφη απολογία μέχρι την Τετάρτη 12 Οκτωβρίου και ώρα 14:00 τα κάτωθι σωματεία και παράγοντες:

- **ΔΙΓΕΝΗΣ - ΦΟΙΒΟΣ** (Εισηγητής ο κ. Δημητριάδης)

Το Σωματείο ΦΟΙΒΟΣ ΚΡΕΜ. Σύμφωνα με τα αναγραφόμενα στο Φ.Α. και την έκθεση του παρατηρητή.

Β. Το σωματείο ΔΙΓΕΝΗΣ ΚΟΣΚΙΝΟΥ. Σύμφωνα με τα αναγραφόμενα στην έκθεση του παρατηρητή.

- **ΑΣΠΙΣ ΑΠΟΛ.- ΚΛΕΟΒΟΥΛΟΣ ΛΙΝΔΟΥ** (εισηγητής ο κ. Μάχλης)

Το Σωματείο ΑΣΠΙΔΑ ΑΠΟΛ. Σύμφωνα με τα αναγραφόμενα στο Φ.Α. από τον διαιτητή.

Μετά την κλήση σε απολογία βάσει των πειθαρχικών άρθρων 29 και 30 του ΚΑΠ η επιτροπή επέβαλε τις κάτωθι ποινές:

ΚΑΛΥΜΝΙΑΚΟΣ -ΚΛΕΑΝΘΗΣ

Στο σωματείο ΚΑΛΥΜΝΙΑΚΟΣ την έγγραφη επίπληξη και χρηματικό πρόστιμο εξήντα (60) ευρώ άρθρο 30 παρ. 4 περ.ΙΙ εδαφ. Α και γ. του ΚΑΠ

Στον πρόεδρο του ΧΑΤΖΗΜΙΧΑΛΗ ΣΤ. την απαγόρευση εισόδου στους αγωνιστικούς χώρους για είκοσι (20) ημερολογιακές ημέρες συνοδευόμενη από χρηματικό πρόστιμο τριάντα (30) ευρώ (άρθρο 30 παρ. 4 περ. ΙΙΙ εδαφ. γ.)

ΔΙΑΓΟΡΑΣ ΒΑΤΙΟΥ - ΔΙΓΕΝΗΣ ΚΟΣΚΙΝΟΥ

Α. Στο Σωματείο ΔΙΑΓΟΡΑΣ ΒΑΤΙΟΥ την έγγραφη επίπληξη (άρθρο 30 παρ. 4 περ. ΙΙ εδαφ. Α του ΚΑΠ).

Β. Στον πρόεδρο του ΚΑΜΠΟΥΡΗ Ι. Την απαγόρευση εισόδου στους αγωνιστικούς χώρους για τρεις (3) μήνες συνοδευόμενη από χρηματικό πρόστιμο τριάντα (30) ευρώ (άρθρο 30 παρ. 4 περ. ΙΙΙ εδαφ. γ.).

Γ. Στον προπονητή Φαρμακίδη Ευστάθιο την απαγόρευση εισόδου στους αγωνιστικούς χώρους για δέκα πέντε (15) ημερολογιακές ημέρες συνοδευόμενη από χρηματικό πρόστιμο τριάντα (30) ευρώ (άρθρο 30 παρ. 4 περ. ΙΙΙ εδαφ. γ.).

Οσον αφορά το Σωματείο «ΔΙΓΕΝΗΣ ΚΟΣΚΙΝΟΥ» και τον παράγοντά του Ψυλλάκη Αναστάσιο, απόφαση θα ληφθεί στην προσεχή συνεδρίαση, μετά από σχετικές έγγραφες διευκρινίσεις που θα ζητηθούν από τον παρατηρητή του αγώνα κατ' εφαρμογή της παρ. 8 του άρθρου 15 του ΚΑΠ.

ΠΑΡΑΠΟΜΠΗ ΔΙΑΙΤΗΤΗ

Παραπέμπεται στο Πειθαρχικό τμήμα της ΤΕΔ ο βοηθός διαιτητή του αγώνα ΠΑΣ ΑΣΚΛΗΠΕΙΟΥ - ΟΡΦΕΑ (ΚΥΠΕΛΛΟ) κ. ΣΑΒΒΙΔΑΚΗΣ διότι καίτοι οριοθείς στο ανωτέρω αγώνα δεν προσήλθε (άρθρο 48 παρ. 1 εδαφ. 1.3 του εντύπου της Διοικητικής οργάνωσης Διαιτησίας). Η προσεχής συνεδρίαση της Πειθαρχικής Επιτροπής θα γίνει την ΤΕΤΑΡΤΗ 12 Οκτωβρίου και ώρα 15:00.

ΙΑΛΥΣΟΣ

ΑΝΕΤΗ ΠΡΟΚΡΙΣΗ...

• Οι «ερυθροκίτρινοι» δεν δυσκολεύτηκαν ιδιαίτερα στον χθεσινό αγώνα Κυπέλου με αντίπαλο τον Εθνικό Αρχίπολης (5-1) • Ενοχλήσεις στον Προσαγωγό «κληρονόμησε» ο Μαθιός

Ανετη όπως άλλωστε δείχνει και το τελικό σκορ, ήταν η επικράτηση του Ιάλυσου επί του Εθνικού Αρχίπολης με 5-1 σε ένα ματς που δεν επιδέχεται κριτικής, αν και οι φιλοξενούμενοι το πάλεψαν όσο μπορούσαν στο πρώτο μέρος.

Ο Γιώργος Γκάιδας χρησιμοποίησε σε ολόκληρο το ενενηντάλεπτο για πρώτη φορά σε επίσημο παιχνίδι της ομάδας τον Σάββα Κούρο, ο οποίος έβγαλε το παιχνίδι χωρίς προβλήματα, έχοντας μάλιστα πραγματοποιήσει πολύ καλή εμφάνιση με ένα γκολ.

Το σκορ στον χθεσινό αγώνα κυπέλλου άνοιξε ο Χατζηκαλημέρης με ωραία προσπάθεια και σουτ, ενώ το σωματείο της Αρχίπολης ισοφάρισε προς στιγμήν με πέναλτι που εκτέλεσε ο Χατζηγεωργίου Ε. Το ημίχρονο έληξε με τους «ερυθροκίτρινους» να παίρνουν ξανά το προβάδισμα με σουτ του Διακαναστάση προς το τέλος του σαρανταπεντάλεπτου.

Στην επανάληψη όπως είναι φυσικό οι ποδοσφαιριστές του Εθνικού δεν μπορούσαν να ακολουθήσουν τον ρυθμό της ομάδας του Γιώργου Γκάιδα με συνέπεια να δεχθεί ακόμη τρία τέρματα. Συγκεκριμένα το 3-1 πέτυχε με σουτ ο Θεοδοσίου, το 4-1 ο Σάββας Κούρος με κεφαλιά, ενώ το τελικό 5-1 διαμόρφωσε ο Καραγιάννης μ ε πλασέ μετά από παράλληλη σέντρα του Λευτέρη Μαννάκη, που μπήκε ως αλλαγή στο παιχνίδι στο 30'.

Ιάλυσος

Ψαρράς, Σολακιάν (46' Καραγιάννης), Χατζηκαλημέρης, Καρακώστας, Θεοδοσίου, Διακοναστάσης, Γιαλλούσης, Πατρός (30' Μαννάκης), Κούρος, Μαθιός (70' Τριανταφύλλου), Στάππας.

Εθνικός

Σαρικάς, Λυριστής, Μοσχούς, Χαρτερός, Γιαννακάκης, Σωτηράκης Ι. (55' Φλεβάρης), Γιαννακάκης Δ., Χατζηγεωργίου Ε. (70' Χατζηγεωργίου), Ζέρβας Ν., Ζέρβας Α., Παπαβασιλείου Ι.

ΕΝΟΧΛΗΣΕΙΣ Ο ΜΑΘΙΟΣ

Το χθεσινό ματς με τον Εθνικό Αρχίπολης χρησιμοποιήθηκε ως τεστ για το επερχόμενο παιχνίδι πρωταθλήματος με την Αριάδνη και το γεγονός πως ο Μαθιός ζήτησε αλλαγή στο 70' λόγω ενοχλήσεων στον προσαγωγό σίγουρα προβλημάτισε τον Γιώργο Γκάιδα.

Ο νεαρός ποδοσφαιριστής θα δοκιμάσει σήμερα το πόδι του και ανάλογα θα αποφασιστεί η συμμετοχή του στο ματς με την Αριάδνη Νάξου. Κατά τα άλλα χθες οι ποδοσφαιριστές που δεν αγωνίστηκαν δεν γλίτωσαν το τρέξιμο, καθώς ο τεχνικός των «ερυθροκίτρινων» έδωσε εντολή να προπονηθούν κανονικά, κάτι που θα γίνει και σήμερα παρόλο που η ομάδα αγωνιζόταν την χθεσινή ημέρα.

ΑΡΗΣ ΑΡΧΑΓΓΕΛΟΥ

Ξύπνησε στο 10'

Ευχάριστα πρέπει να θεωρούνται τα νέα Παρότι βρέθηκε πίσω με σκορ 2-0 στο 10' ο Άρης Αρχαγγέλου με αντεπίθεση διαρκείας κατάφερε να μετατρέψει ένα ματς που έμοιαζε με ντέρμπι σε περίπατο παίρνοντας τελικά τη νίκη και την πρόκριση με 2-6, στην έδρα της Θύελλας Πυλώνας.

Το σκορ για την Θύελλα άνοιξε στο 5' ο Λιβατζής ενώ στο 10' ο ίδιος παίκτης με σουτ διπλασίασε τα τέρματα των γηπεδούχων. Στο 15' με πέναλτι ο Φαρμακαλής μείωσε σε 2-1 και ξανά ο έμπειρος παίκτης στο 20' ισοφάρισε σε 2-2. Το ημίχρονο έκλεισε με το τρίτο γκολ του Φαρμακαλή ενώ στις αρχές της επανάληψης ο Κανδής είχε οριζόντιο δοκάρι για τους γηπεδούχους. Από εκεί και πέρα Ν'γκαμά στο 60', Φαρμακαλής στο 70' και Κοντόγιαννος στο 81' διαμόρφωσαν το τελικό 2-6.

Θύελλα Πυλώνας:

Γαλανός, Καραμαρίας, Φάκκας, Κανδής, Γιαννούρης (46' Καραμαρίας Λ.), Γιαννούρης Αντ., Βαλουξίδης, Λαδικός, Τάλλαρος Χρ., Τάλλαρος Ν., Λιβατζής.

Αρης:

Σαρικάς, Φουτούλης, Γιακουμάκης Αντ., Μαγιόγλου Τσ., Παρδαλός, Κοντόγιαννος Γ.Ι., Κοντόγιαννος Γ.Μ., Φαρμακαλής, Πίτσης, Ν'γκαμά, Κοτσίκος.

ΚΛΕΑΝΘΗΣ

Προπονείται στην Κόνιτσα ο Γιώργος Σάββενας

Αύριο το απόγευμα έρχεται στην Ρόδο και θα είναι παρών στον αγώνα με τον Διγενή

«Ούτε κρύο ούτε ζέστη».

Κάπως έτσι χαρακτήρισαν στο Παραδείσι την ήττα του Κλεάνθη το περασμένο Σάββατο από τον Διαγόρα Βατίου.

Αυτό που τους απασχόλησε είναι πως η ομάδα τους έπαιξε καλά και δεν παραδόθηκε αμαχητί στις ορέξεις του αντιπάλου της. Σίγουρα είναι μια καθ' όλα ρεαλιστική άποψη και έτσι πρέπει να γίνεται όταν μια ομάδα χάνει ένα παιχνίδι.

Για τον Ανδρέα Σταύρου και τους ποδοσφαιριστές του το παιχνίδι αυτό ανήκει στο παρελθόν και το μόνο που κάνουν είναι ότι από την επόμενη μέρα βλέπουν τον αγώνα με τον Διγενή που έχουν να δώσουν στην έδρα τους μεθαύριο.

Ο Κύπριος τεχνικός δεν αντιμετωπίζει αγωνιστικά προβλήματα καθώς όλοι οι ποδοσφαιριστές του είναι καθημερινά παρόντες στις προπονήσεις και δουλεύουν με κέφι.

Η μοναδική απουσία που έχει ο έμπειρος τεχνικός είναι ο Γιώργος Σάββενας, ο οποίος από την Κυριακή βρίσκεται στην Κόνιτσα για επαγγελματικούς λόγους (μετεκπαίδευση).

Ωστόσο ο έμπειρος ποδοσφαιριστής δεν έχασε την ευκαιρία, καθώς γυμνάζεται με την τοπική ομάδα της Πίνδου και έτσι αύριο όταν θα έλθει στην Ρόδο δεν θα έχει μείνει πίσω στις προπονήσεις και θα τεθεί πανέτοιμος στην διάθεση του Ανδρέα Σταύρου για τον αγώνα με τον Διγενή.Οι ρυθμοί και στην χθεσινή προπόνηση ήταν εντατικοί, ενώ ο έμπειρος τεχνικός έριξε το βάρος του στην τακτική.

Σήμερα εκτός απροόπτου θα γίνει η τελευταία προπόνηση της ομάδας με τον τεχνικό του Κλεάνθη να δίνει ραντεβού με τους παίκτες του για το Σάββατο το απόγευμα στ' αποδυτήρια.

Ευχάριστα πρέπει να θεωρούνται τα νέα από την μαγνητική τομογραφία που έκανε ο Αντώνης Γεωργαλλής.

Σύμφωνα με πληροφορίες οι πρώτες εκτιμήσεις για τον νεαρό ποδοσφαιριστή είναι πως δεν φαίνεται κάτι το ανησυχητικό στο γόνατό του και πως σήμερα ίσως πάρει μέρος κανονικά στην προπόνηση.

Χθες ο Γεωργαλλής έτρεξε μόνος του και στην συνέχεια πήγε για την καθορισμένη θεραπεία στην οποία υποβάλλεται εδώ και τρεις εβδομάδες περίπου.

Ο Νίκος Κασιώτης και οι συνεργάτες του θα μάθαιναν ακριβώς χθες αργά το βράδυ τι είναι αυτό που ταλαιπωρεί τόσο διάστημα τον ποδοσφαιριστή. Χθες εξάλλου ο έμπειρος τεχνικός είδε ακόμη έναν ποδοσφαιριστή του να ταλαιπωρείται από τραυματισμό, τονσ Γιώργο Τσακίρη, ο οποίος έχει ελαφρύ διάστρεμμα και γι' αυτό τον λόγο έτρεξε μόνος του χαλαρά.

ΑΕΡΑ

ΤΙΠΟΤΑ ΣΟΒΑΡΟ

Αυτές είναι οι πρώτες εκτιμήσεις για τον Γεωργαλλή από την μαγνητική τομογραφία

Τώρα όσον αφορά τον τερματοφύλακα Χατζηχριστοδούλου υποβάλλεται σε θεραπείες μετά το τράβηγμα που έπαθε στον δικέφαλο. Οι υπόλοιποι ποδοσφαιριστές ήταν χθες στο γήπεδο Κοσκινού και ακολούθησαν κανονικά το πρόγραμμα χωρίς προβλήματα. Σήμερα οι «ερυθρόλευκοι» θα προπονηθούν στις Καλυθιές ενώ την Παρασκευή πιθανόν η προπόνηση να γίνει στον ίδιο χώρο.

Η αποστολή του ΑΕΡΑ θ' αναχωρήσει για την Αθήνα την Κυριακή το πρωί στις 11:00 και θα επιστρέψει το βράδυ με την τελευταία πτήση.

Τα νέα για το γήπεδο είναι ευχάριστα σύμφωνα με τον πρόεδρο του ΑΕΡΑ Νίκο Νικολή, ο οποίος ανέφερε στην «δσπορ» ότι ο συνθετικός χλοοτάπητας βρίσκεται στην πρωτεύουσα και εντός των ημερών θα μεταφερθεί στ' Αφάντου, κάτι που για τον κ. Νικολή σημαίνει πως ενδεχομένως μέχρι το τέλος Οκτωβρίου το γήπεδο να είναι έτοιμο.

Στο πρόγραμμα κανονικά και ο Κώστας Κοντοδήμος

Το παιχνίδι της Κυριακής με το Μοσχάτο εκτός από δύσκολο για τους «βυσσινί» το θεωρούν και καθοριστικό για την παραπέρα πορεία της ομάδας στο πρωτάθλημα. Πάντως στην σκέψη όλων υπάρχει μόνο ένα αποτέλεσμα, η νίκη, καθώς πιστεύουν πως κάτι τέτοιο είναι εφικτό από τους ποδοσφαιριστές του Γιάννη Μανούσογλου. Βέβαια ο νεαρός τεχνικός θα έχει απουσίες αλλά αυτό δεν θεωρείται αρνητικό στοιχείο, αφού οι λύσεις θα βρεθούν από τον Μανούσογλου.

Α.Ε. ΚΩΣ

Βλέπει μόνο την νίκη

Συγκεκριμένα θ' απουσιάσει ο Γκουντελίτσας που αποβλήθηκε στην Αίγινα ενώ εκτός δεκαοχτάδας θα μείνουν οι τραυματίες Παπασεβαστός και Στεφαδούρος. Το ευχάριστο για τους «βυσσινί» είναι πως θ' αγωνισθεί ο Κώστας Κοντοδήμος, ο οποίος μπήκε κανονικά στο πρόγραμμα των προπονήσεων από προχθές κι ευτυχώς για την τεχνική ηγεσία δεν αισθάνθηκε καμία ενόχληση στο γόνατο.

Η προετοιμασία της Α.Ε. Κως συνεχίσθηκε χθες στο στάδιο «Ανταγόρας» ενώ η σημερινή προπόνηση θα γίνει στο βοηθητικό. Αύριο οι «βυσσινί» θα έχουν και πάλι στην διάθεσή τους το στάδιο «Ανταγόρας» με τον Γιάννη Μανούσογλου να ρίχνει όλο το βάρος της προπόνησης στην τακτική που θ' ακολουθήσει η ομάδα την Κυριακή με αντίπαλο το Μοσχάτο.

Στους ρυθμούς του αγώνα ζουν και οι φίλαθλοι των «βυσσινί» που έχουν ξεκινήσει τις κινητοποιήσεις, ώστε την Κυριακή οι εξέδρες του γηπέδου να γεμίσουν από κόσμο ο οποίος να συμπαρασταθεί στους ποδοσφαιριστές να φτάσουν στην πρώτη τους νίκη στο πρωτάθλημα.

Η τεχνική ηγεσία της Α.Ε. Κως γνωρίζει πως ο αντίπαλος είναι δυνατός και έχει στόχο την άνοδο, όμως παράλληλα πιστεύει στις δυνατότητες των ποδοσφαιριστών οι οποίοι περισσότερο από κάθε άλλον θέλουν να πάρουν αυτή την νίκη.

Το πάθος και η δίψα τους γι' αυτό φαίνεται στις καθημερινές προπονήσεις όπου κάτω από τις οδηγίες του Γιάννη Μανούσογλου δουλεύουν με όρεξη και σοβαρότητα.

Χρυσώνει τους παίκτες της Εθνικής Μπάσκετ

Οι παίκτες της Εθνικής μπάσκετ θα λάβουν για την κατάκτηση του ευρωπαϊκού πρωταθλήματος, το ίδιο πριμ με αυτό των πρωταθλητών Ευρώπης στο ποδόσφαιρο (173.913 ευρώ μικτά ο καθένας), όπως ανακοίνωσε ο υφυπουργός Αθλητισμού, Γιώργος Ορφανός, στη χθεσινή συνάντησή του με αντιπροσωπεία της ΕΟΚ, την οποία αποτελούσαν ο πρόεδρος της FIBA Europe, Γιώργος Βασιλακόπουλος και μέλος του Δ.Σ. της Ομοσπονδίας Μπάσκετ, ο πρόεδρος Ανδρέας Μιαούλης, ο γενικός γραμματέας Τάκης Τσαγκρώνης, ο Αριστείδης Γολέμης και ο γενικός αρχηγός της Εθνικής ομάδας, Γιώργος Κολοκυθάς.

Ο κ. Ορφανός σε δηλώσεις που έκανε αργότερα, αφού χαρακτήρισε ιδιαιτέρως ενδιαφέρουσα τη συζήτηση με την αντιπροσωπεία της ΕΟΚ, τόνισε: «Πρώτον, αποτιμήσαμε αυτό που πέτυχαν πρόσφατα τα παιδιά μας στο Βελιγράδι. Δεύτερον, οι βασικές σκέψεις μας είναι να στηρίξουμε την αναπτυξιακή διαδικασία της ΕΟΚ, με κύριο στόχο τα σχολεία, έτσι ώστε η παραγωγή των ταλέντων, που φαίνεται ότι υπάρχουν, όχι μόνο να συνεχιστεί απρόσκοπτα, αλλά και να πολλαπλασιαστεί. Τρίτον, να καταπολεμήσουμε οποιασδήποτε μορφής εκφυλιστικά φαινόμενα παρουσιάζονται στο χώρο της καλαθοσφαίρισης και αν χρειαστεί να προχωρήσουμε σε νομοθετικές ρυθμίσεις, που θα αποφασίσουμε από κοινού».

Οσον αφορά στο θέμα του πριμ, ο κ. Ορφανός υπογράμμισε: «Είπα στην αντιπροσωπεία της ΕΟΚ, ότι θα δοθεί στους παίκτες της Εθνικής το ίδιο πριμ, που πήραν από την Πολιτεία και οι παίκτες της Εθνικής ομάδας ποδοσφαίρου. Εκτιμούμε, ότι είναι μια συνολική επιτυχία του ελληνικού αθλητισμού, την οποία επιβραβεύει η Πολιτεία με τον ίδιο τρόπο. Σημειώνουμε, ότι σύμφωνα με το σχετικό άρθρο του Νόμου, το ίδιο πριμ δικαιούται και ο προπονητής, ενώ ο βοηθός του το 50%».

Από την άλλη πλευρά, ο κ. Βασιλακόπουλος χαρακτήρισε ως πολύ ουσιαστική και εποικοδομητική την συζήτηση με τον κ. Ορφανό για ζητήματα που αφορούν άμεσα στην πορεία και στην πρόοδο του ελληνικού μπάσκετ, ενώ πρόσθεσε: «Καλύψαμε όλη την γκάμα των προβλημάτων που μας απασχολούν, σχετικά με το πως θα προχωρήσουμε καλύτερα και όχι το πως θα εξαργυρώσουμε την επιτυχία της εθνικής ομάδας. Αλλωστε και η σχέση που έχω με τον κ. Ορφανό δεν μου επιτρέπει ένα τέτοιο επίπεδο συζήτησης».

Σημαντικές αποφάσεις στο Δ.Σ. του ΕΣΑΚΕ

Στη συνεδρίαση του Διοικητικού Συμβουλίου του ΕΣΑΚΕ την Τρίτη 4 Οκτώβρη αποφασίστηκε:

- Να πραγματοποιηθεί συνάντηση του Προέδρου του ΕΣΑΚΕ, κ. Βασίλη Οικονομίδη με τον Πρόεδρο της FIBA Europe, κ. Γιώργο Βασιλακόπουλο με βασικό θέμα την διαχείριση και αξιοποίηση της κατάκτησης του χρυσού μεταλλίου από την Εθνική Ομάδα Ανδρών στο Ευρωπαϊκό Πρωτάθλημα του Βελιγραδίου.
- Να πραγματοποιηθεί κοινή συνέντευξη Τύπου των 14 προπονητών των ομάδων του Πρωταθλήματος Μπάσκετ ΟΠΑΠ. Η ημερομηνία της συνέντευξης Τύπου -της πρώτης στην ιστορία του επαγγελματικού πρωταθλήματος- θα ανακοινωθεί τις προσεχείς ημέρες.
- Να πραγματοποιηθεί συνάντηση υπό την αιγίδα του ΕΣΑΚΕ των μελών της ΚΕΔ με τους Διαιτητές και Κομισάριους, αλλά και με τους προπονητές των ομάδων με στόχο την ομαλότερη διεξαγωγή του Πρωταθλήματος Μπάσκετ ΟΠΑΠ 2005-06.
- Η ανανέωση της συνεργασίας με την ασφαλιστική εταιρία LA VIE ASSURANCE για την ασφάλιση των καλαθοσφαιριστών.
- Η ανανέωση της συνεργασίας για την μαγνητοσκόπηση των αγώνων του Πρωταθλήματος Μπάσκετ ΟΠΑΠ.
- Η δημιουργία τηλεοπτικών σποτ, σε συνεργασία με την ΕΡΤ, με στόχο την καταπολέμηση της βίας.

Τέλος, εγκρίθηκε το κείμενο της Ειδικής Προκήρυξης του Πρωταθλήματος αγωνιστικής περιόδου 2005-06.

ΑΓΙΟΣ ΓΕΩΡΓΙΟΣ

Δύσκολη αποστολή για τον «Αγιο»

Τον ανεβασμένο Διαγόρα Βατίου θα αντιμετωπίσουν μεθαύριο οι «κιτρινόμαυροι» της Μαλώνας

Δύσκολο παιχνίδι περιμένει το Σάββατο τους «κιτρινόμαυρους» της Μαλώνας αφού θα αντιμετωπίσουν στο Βάτι τον Διαγόρα ο οποίος βρίσκεται σε πολύ καλή κατάσταση, ιδιαίτερα μετά την σημαντική νίκη του μέσα στο Παραδείσι επί του Κλεάνθη.

Ο Αγιος Γεώργιος μπορεί στο ματς της 2ης αγωνιστικής με τον Ευαγόρα να μην είχε καλή απόδοση και γι' αυτό τον λόγο γνώρισε τελικά την ήττα, όμως την περασμένη Κυριακή η ομάδα του Στέργου Παρδαλού έδειξε σημάδια βελτίωσης και πέτυχε σχετικά άνετα τη νίκη απέναντι στον Καλυμνιακό.

Ο τεχνικός του «Αγίου» έμεινε σε γενικές γραμμές ικανοποιημένος από την απόδοση των παικτών του, αλλά περιμένει στη συνέχεια να πάει ακόμη καλύτερα παιχνίδι με παιχνίδι.

Η ομάδα θα προπονηθεί τελευταία φορά και σήμερα χωρίς τους Γκίνο, Κοντόγιαννο που είναι τραυματίες αλλά και τον Π. Σακελλάρη που για λόγους επαγγελματικούς απέχει εδώ και αρκετό καιρό από τις εκδηλώσεις της ομάδας. Οσον αφορά το ματς με τους «κυανέρυθρους» ο Στέργος Παρδαλός ξέρει πως η αναμέτρηση θα είναι δύσκολη μετά και την επικράτηση του Διαγόρα επί του Κλεάνθη, ωστόσο όπως ο ίδιος τονίζει, η ομάδα του θα αγωνιστεί όπως πρέπει και σύμφωνα με τις δυνατότητές της και από εκεί και πέρα ας κερδίσει ο καλύτερος.

ΑΚΟΥΣΙΛΑΟΣ

«Προσοχή στον Ασκληπιό...»

Η ομάδα των Φανών προετοιμάζεται πλέον για το επόμενο ματς πρωταθλήματος μετά τη νίκη της επί του Ερμή

Με μοναδική απουσία αυτή του τιμωρημένου Αναστασάκη που αντίκρισε δύο κίτρινες κάρτες στο ματς με τον Ερμή Καλυθιών, θα υποδεχθεί την Κυριακή τον Ασκληπιό Κω, ο Ακουσίλαος.

Η ομάδα του Μιχάλη Κάβουρα μπορεί να μην πραγματοποίησε την καλύτερη δυνατή εμφάνιση στο ματς με τους Καλυθενούς. ωστόσο ειδικά στο δεύτερο μέρος ήταν καλύτερη από τον αντίπαλό της και δίκαια έφτασε στην νίκη, κάτι που επισημαίνει και ο παίκτης-προπονητής του σωματείου των Φανών, αν και όπως σημειώνει, στο πρώτο μέρος οι παίκτες του δεν ήταν καλοί.

Σήμερα και αύριο οι Φανενοί θα προετοιμαστούν όσο γίνεται καλύτερα για το παιχνίδι απέναντι στο σωματείο της Κω που χαρακτηρίζεται από την καλή φυσική κατάσταση των παικτών του, κάτι που σημαίνει πως ο Ακουσίλαος θα πρέπει να ιδρώσει για να καλύψει την αντίσταση του Ασκληπιού, ο Μιχάλης Κάβουρας για το συγκεκριμένο παιχνίδι θα ζητήσει από τους ποδοσφαιριστές του να αγωνιστούν με σοβαρότητα καθώς όπως είπε και στην «δσπορ» αν και δεν έχει παρακολουθήσει φέτος τον αντίπαλό του ξέρει πως είναι μια ομάδα ή του ύψους ή του βάθους κι έτσι θα πρέπει να προσεχθεί ιδιαίτερα η αντιμετώπισή της.

ΑΝΤΑΓΟΡΑΣ

Με ανεβασμένη ψυχολογία...

Η νίκη επί του Ορφέα θα δώσει ώθηση στην ομάδα για μια πολύ καλή συνέχεια σύμφωνα με τον Νίκο Μήτρου

Ανεβασμένοι ψυχολογικά είναι πλέον όλοι στις τάξεις του Ανταγόρα μετά και την πρώτη τους νίκη στο φετινό πρωτάθλημα επί του Ορφέα το προηγούμενο Σάββατο στο γήπεδο Παραδεισίου.

Ο Ανταγόρας που δεν ξεκίνησε φέτος και με τους καλύτερους οιωνούς την σεζόν αφού έχασε την 2η αγωνιστική εντός έδρας από τον Φοίβο, ενώ όπως είναι γνωστό, χωρίς αγώνα από τον Διγενή την 1η αγωνιστική, βλέπει πλέον και μετά το ματς με τον Ορφέα από διαφορετική οπτική τα πράγματα.

Ο προπονητής των «πρασίνων» Νίκος Μήτρου μπορεί να μην έμεινε ιδιαίτερα ευχαριστημένος από την απόδοση των παικτών του στο παιχνίδι του Παραδεισίου, αφού όπως ο ίδιος χαρακτηριστικά σημείωσε με άριστα το δέκα η ομάδα του ήταν του τέσσερα, όμως το αποτέλεσμα είναι αυτό που μετράει και πλέον η ψυχολογία μετά και τους πρώτους βαθμούς στην σεζόν, είναι ανεβασμένη.

Ο τεχνικός του Ανταγόρα χαρακτήρισε τον Ορφέα δυνατή ομάδα που αν συνεχίσει έτσι θα σωθεί άνετα, ενώ για τον Αρη Αρχαγγέλου που είναι ο επόμενος αντίπαλος για την δικιά του ομάδα, ο Μήτρου τόνισε πως πρόκειται για ένα πολύ καλό σύνολο, με σημαντικές μονάδες που ξέρει πως να παίρνει αποτελέσματα ιδιαίτερα όταν αγωνίζεται σε γήπεδα με χόρτα.

Το σωματείο της Κω θα υποδεχθεί χωρίς προβλήματα το Σάββατο τους Αρχαγγελίτες αφού ο μοναδικός τραυματίας της ομάδας το τελευταίο διάστημα, Στρατής, επέστρεψε και αυτός στις προπονήσεις.

ΔΑΜΑΓΗΤΟΣ

Συνεχίζονται τα προβλήματα

Χωρίς τρεις ποδοσφαιριστές θα ταξιδέψει στην Τήλο το σωματείο της Θολού ενώ αμφίβολοι είναι και οι Λολάκης, Ράκος

Μετά τη νίκη την προηγούμενη αγωνιστική επί του Πυλίου στην Παστίδα, ο Δαμάγητος θα ταξιδέψει την Κυριακή στην Τήλο για να αντιμετωπίσει την τοπική ομάδα η οποία προέρχεται επίσης από νικηφόρο αποτέλεσμα απέναντι στην ΑΕ Κατταβιάς.

Ο Σταμάτης Κούρος σήμερα θα προπονήσει τους παίκτες του, στις εγκαταστάσεις 5Χ5 του Πότσου στην Θολό καθώς διαθέτουν χλοοτάπητα 4ης γενιάς δηλαδή τον ίδιο που υπάρχει και στο γήπεδο της Τήλου, έτσι ώστε οι ποδοσφαιριστές του να προετοιμαστούν για τις συνθήκες που θα συναντήσουν. το αρνητικό για τον τεχνικό του Δαμάγητου είναι πως δεν θα έχει στην διάθεσή του τουλάχιστον τρεις παίκτες ενώ άλλοι δύο είναι αμφίβολοι. Συγκεκριμένα οι Μπιλιάς και Παπαμανώλης σίγουρα θα μείνουν στην Ρόδο αφού είναι ακόμη τραυματίες ενώ το ίδιο θα συμβεί και για τον Ζαγκανίκα ο οποίος στο ματς με τον ΑΟ Πυλίου αποβλήθηκε με δύο κίτρινες κάρτες. Από εκεί και πέρα αμφίβολοι είναι οι Ράιος και Λολάκης αφού αν και χρησιμοποιήθηκαν στην προηγούμενη αγωνιστική για κάποιο διάστημα ένιωσαν αμφότεροι ενοχλήσεις και την Παρασκευή θα αποφασιστεί εάν θα μπορέσουν να βοηθήσουν την ομάδα τους.

Στην διάθεση του Κούρου για πρώτη φορά φέτος θα τεθούν και τα αδέλφια Χατζηπέτρου των οποίων τα δελτία είναι πλέον έτοιμα κι έτσι θα ταξιδέψουν την Κυριακή το πρωί μαζί με την υπόλοιπη αποστολή στην Τήλο.

ΑΠΟ ΤΟΝ ΒΟΥΛΕΥΤΗ κ. Κ. ΚΑΪΣΕΡΛΗ

3 ΕΡΩΤΗΣΕΙΣ ΣΤΗ ΒΟΥΛΗ *για αγροτικά θέματα*

Αναφέρονται σε αγρότες νησιωτικών περιοχών

Τρεις ερωτήσεις που αφορούν θέματα των αγροτών κατέθεσε στη Βουλή για τους αρμόδιους υπουργούς, ο βουλευτής Δωδ/νήσου του ΠΑΣΟΚ κ. Κώστας Κάισερλης. Πιο συγκεκριμένα κατέθεσε τις ακόλουθες ερωτήσεις:

ΕΡΩΤΗΣΗ: Προς τον κ. Υπουργό Αγροτικής Ανάπτυξης και Τροφίμων.

ΘΕΜΑ: Νέο δυσβάστακτο «χαράτσι» στους αγρότες των νησιωτικών περιοχών.

Εκπληκτοι και περίλυποι οι αγρότες των νησιών της Δωδεκανήσου πληροφορήθηκαν την επιβολή παραβόλου άνω των 25 ευρώ για κάθε ένσταση που υποβάλλουν για τα λάθη που έγιναν από τον ΟΠΕΚΕΠΕ στον καθορισμό των προσωρινών δικαιωμάτων τους.

Ανω του 95% των αγροτών της Δωδεκανήσου με αποδεδειγμένα χαμηλό εισόδημα εξ αιτίας των μικρών νησιωτικών κλήρων, καλούνται κατά τρόπο ανάλγητο να πληρώσουν πάνω από 25 ευρώ ο καθένας, για ενστάσεις σε λάθη διευθύνσεων, τοποθεσίας ή ονόματος που έγιναν από τον ΟΠΕΚΕΠΕ!!!

Είναι ανεπίτρεπτο τα λάθη που έγιναν από τον ΟΠΕΚΕΠΕ και για τα οποία δεν ευθύνονται οι αγρότες, ενώ το Υπουργείο δεν αναλαμβάνει τις ευθύνες του, όταν είναι γνωστό ότι η εφαρμογή της νέας Κοινής Αγροτικής Πολιτικής είναι πλήρως χρηματοδοτούμενη από την Ε.Ε.

Από τους αγρότες της Δωδεκανήσου θεωρείται βέβαιο, ότι ο καθορισμός αυτού του παραβόλου είναι έμμεση φορολογία που έχει ως στόχο την κάλυψη των μισθών των χιλιάδων συμβασιούχων που προσλαμβάνονται από την Κυβέρνηση της Νέας Δημοκρατίας.

Επειδή την πλήρη διαδικασία καθορισμού των δικαιωμάτων των αγροτών οφείλει να καλύψει το Υπουργείο Γεωργικής Ανάπτυξης.

ΕΡΩΤΑΤΑΙ Ο κ. ΥΠΟΥΡΓΟΣ

Εάν το Υπουργείο προτίθεται να αναλάβει τις υποχρεώσεις του και να καταβάλει το κόστος των ενστάσεων για λάθη που έκανε ο ΟΠΕΚΕΠΕ.

ΕΡΩΤΗΣΗ: Προς τους κ.κ. Υπουργούς:

1. Οικονομίας και Οικονομικών

2. Γεωργικής Ανάπτυξης

ΘΕΜΑ: Παροχή επιδόματος στους Αγρότες των νησιωτικών περιοχών.

Σε σχετική ερώτηση της Ευρωβουλευτού του ΠΑΣΟΚ κ. Μπατζελή για την οικονομική ενίσχυση των αγροτών, η Επίτροπος Γεωργίας της Ε.Ε. κ. Mariann Fiwcher Boel απάντησε ότι:

«Οπως και για άλλους τομείς, η πρόσφατη αύξηση των τιμών του πετρελαίου αναμένεται να αυξήσει το κόστος παραγωγής στον τομέα της γεωργίας, κυρίως όσον αφορά τα καύσιμα, τα λιπάσματα και την προστασία των φυτικών προϊόντων και να μειώσει ή να ανακατανείμει τη ζήτηση γεωργικών προϊόντων. Τα Κράτη μέλη έχουν διάφορες δυνατότητες παροχής υποστήριξης σε εθνικό επίπεδο στην περίπτωση που επιθυμούν να παράσχουν αντιστάθμισμα στους γεωργούς για τις αυξημένες τιμές του πετρελαίου. Ο κανονισμός σχετικά με τις κρατικές ενισχύσεις στον τομέα της γεωργίας επιτρέπει π.χ. στα κράτη – μέλη να χορηγούν κρατική βοήθεια έως 3.000 ευρώ ανά γεωργό για χρονικό διάστημα 3 ετών. Υπό την επιφύλαξη της τήρησης των κοινοτικών κανόνων περί κρατικών ενισχύσεων, εναπόκειται πλήρως στα κράτη – μέλη που επιθυμούν να χορηγήσουν τις ενισχύσεις αυτές ή όχι».

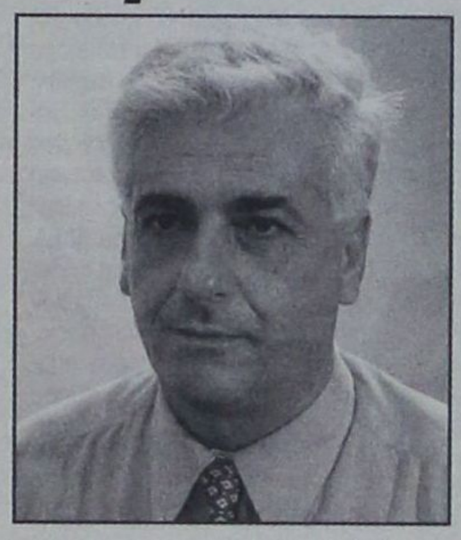

Επειδή είναι γνωστό ότι από την κατακόρυφη αύξηση των τιμών των καυσίμων πλήττονται άμεσα οι γεωργοί των νησιών της Δωδεκανήσου και έμμεσα οι καταναλωτές.

Επειδή το κόστος των γεωργικών προϊόντων στις νησιωτικές περιοχές είναι ήδη αυξημένο εξ αιτίας των μικρών ιδιοκτησιών και της θαλάσσιας απομόνωσης.

Επειδή από την αύξηση των τιμών των καυσίμων αυξάνονται κατακόρυφα τα έσοδα του Δημοσίου.

Επειδή η Ε.Ε. όπως αναφέρει η αρμόδια Επίτροπος, παρέχει την δυνατότητα στην Κυβέρνηση να ενισχύσει από κρατικούς πόρους τους γεωργούς των νησιωτικών περιοχών που πλήττονται άμεσα από την αύξηση των τιμών του πετρελαίου.

ΕΡΩΤΩΝΤΑΙ ΟΙ κ.κ. ΥΠΟΥΡΓΟΙ:

Εάν προτίθενται και με ποιους τρόπους να ενισχύσουν οικονομικά τους πληγέντες από την αύξηση των τιμών των καυσίμων γεωργούς, όπως αναφέρει και επιτρέπει η Επίτροπος Γεωργίας της Ε.Ε.

ΕΡΩΤΗΣΗ: Προς τον κ. Υπουργό Γεωργικής Ανάπτυξης και Τροφίμων.

ΘΕΜΑ: Ενταξη των νησιωτικών περιοχών της Δωδεκανήσου στο νέο Ευρωπαϊκό Ταμείο Αλιείας.

Σύμφωνα με το σχέδιο του νέου κανονισμού του Ευρωπαϊκού Ταμείου Αλιείας στο πλαίσιο του άξονα προτεραιότητας 4 «αειφόρος ανάπτυξης αλιευτικών περιοχών», το Ταμείο μπορεί να παρέχει συνδρομή συμπληρωματικής εκείνης που παρέχεται από άλλα μέσα, για την αειφόρο ανάπτυξη και βελτίωση της ποιότητας ζωής στις αλιευτικές περιοχές και μάλιστα κατά προτεραιότητα σε περιοχές χαμηλής πυκνότητας πληθυσμού, ή φθίνουσας πορείας στην αλιείας ή στην ύπαρξη μικρών κοινοτήτων αλιέων.

Επειδή ο καθορισμός αυτών των περιοχών επείγει για να μην χαθούν χρηματοδοτήσεις της Ε.Ε.

Επειδή οι ψαράδες της Δωδεκανήσου βρίσκονται σε απόγνωση από τις κακές συνθήκες εργασίας τους και τη συνεχή μείωση του εισοδήματός τους.

Επειδή είναι γνωστό ότι το Υπουργείο δεν πρόκειται να συμβουλευθεί και να συνεργασθεί με τους συλλόγους αλιέων των νησιών και τους ίδιους τους ψαράδες για τον καθορισμό των περιοχών πρόσθετης ενίσχυσης.

ΕΡΩΤΑΤΑΙ Ο κ. ΥΠΟΥΡΓΟΣ

1. Εάν στην πρόταση για τον προσδιορισμό και την ιεράρχηση συγκεκριμένων αλιευτικών περιοχών που θα ενισχύονται προσθετικά, το Υπουργείο θα ζητήσει τη γνώμη των τοπικών φορέων της Δωδεκανήσου.

2. Πότε θα ολοκληρωθεί και θα κατατεθεί η πρόταση στην Ε.Ε.

ΓΕΝΙΚΗ ΤΕΧΝΙΚΗ
ΟΜΙΛΟΣ ΕΤΑΙΡΕΙΩΝ

ΑΝΑΝΕΩΜΕΝΟΙ ΚΑΙ ΠΑΝΤΑ ΠΡΩΤΟΠΟΡΟΙ
ΜΑΖΙ ΣΑΣ ΜΕ ΣΤΟΧΟ ΤΙΣ ΚΑΛΥΤΕΡΕΣ
ΤΕΧΝΙΚΕΣ ΛΥΣΕΙΣ

• ΕΤΟΙΜΟ ΣΚΥΡΟΔΕΜΑ
με ανανεωμένες -
σύγχρονες εγκαταστάσεις

• ΑΔΡΑΝΗ ΥΛΙΚΑ
υψηλών προδιαγραφών και
απαιτήσεων από
το ΝΕΟ Λατομείο μας

ΕΡΓΟΣΤΑΣΙΑ ΣΚΥΡΟΔΕΜΑΤΟΣ:
ΡΟΔΟΣ: 6ο χλμ. παλαιάς εθν. οδού Ρόδου - Λίνδου, τηλ. 22410 - 60560/62323 FAX: 22410 60561
ΓΕΝΝΑΔΙ: 2ο χλμ. οδού ΓΕΝΝΑΔΙΟΥ - ΒΑΤΙΟΥ, τηλ. 22440 - 43470 FAX: 22440 43470
ΛΑΤΟΜΕΙΟ: Θέση Στραβόλαιμο ΚΑΛΥΘΙΩΝ
ΓΡΑΦΕΙΑ: Ρόδος Αρκαδίου 2, Τηλ. 22410-22186/22968/28058 FAX: 22410 - 33021

Στους απασχολούμενους στον τουρισμό - επισιτισμό

ΑΠΟ ΤΟ ΥΠΟΥΡΓΕΙΟ ΑΠΑΣΧΟΛΗΣΗΣ

ΑΠΛΟΠΟΙΟΥΝΤΑΙ ΟΙ ΔΙΑΔΙΚΑΣΙΕΣ

για την χορήγηση από τον ΟΑΕΔ των επιδομάτων ανεργίας

Από το υπουργείο Απασχόλησης και Κοινωνικής Προστασίας εκδόθηκε η ακόλουθη ενημερωτική ανακοίνωση:

ΘΕΜΑ: Μείωση της γραφειοκρατίας και χορήγηση προκαταβολής επιδόματος ανεργίας στους απασχολούμενους σε ξενοδοχειακές τουριστικές ή επισιτιστικές επιχειρήσεις.

Στο πλαίσιο της συνεχιζόμενης προσπάθειας για τη βελτίωση των παρεχόμενων υπηρεσιών προς τους πολίτες μετά από συνεργασία της πολιτικής ηγεσίας του υπουργείου Απασχόλησης και Κοινωνικής Προστασίας με τη διοίκηση του ΟΑΕΔ, ο υπουργός Απασχόλησης και Κοινωνικής Προστασίας Πάνος Παναγιωτόπουλος, αποφάσισε την άμεση λήψη μέτρων υπέρ της διευκόλυνσης των ξενοδοχοϋπαλλήλων και των εργαζομένων στα συναφή εποχικά επαγγέλματα. Είναι γνωστό ότι οι αρκετές χιλιάδες απασχολουμένων σε ξενοδοχειακές, τουριστικές ή επισιτιστικές επιχειρήσεις, λόγω της επιχικότητας που διέπει την εργασία τους, από τις αρχές Σεπτεμβρίου και μετά, κάθε χρόνο, σταματούν τη δουλειά τους και λαμβάνουν για ορισμένους μήνες το επίδομα ανεργίας του ΟΑΕΔ που τους αναλογεί (μέχρις ότου να αρχίσει ξανά η τουριστική περίοδος και επαναπροσληφθούν).

Μέχρι πέρυσι, οι εργαζόμενοι αυτών των κατηγοριών ήταν υποχρεωμένοι μετά την 1η Οκτωβρίου του κάθε έτους και εντός 6 ημερών από την κοινοποίηση της απόλυσής τους, να προσκομίσουν τα απαραίτητα δικαιολογητικά στις αρμόδιες υπηρεσίες του ΟΑΕΔ και να περιμένουν τουλάχιστον 2 μήνες για να λάβουν αναδρομικά το επίδομα που τους αναλογούσε. Η διαδικασία αυτή δημιουργούσε προβλήματα στην εξυπηρέτηση των ενδιαφερομένων, ενώ παράλληλα τους άφηνε χωρίς καμιά οικονομική στήριξη για το χρονικό διάστημα που απαιτούνταν μέχρι την έκδοση των επίσημων αποφάσεων.

Για πρώτη φορά από φέτος, με βάση την υπ' αριθμόν 31206/9-8-05 υπουργική απόφαση του υπουργού Απασχόλησης και Κοινωνικής Προστασίας που εκδόθηκε σύμφωνα με τις προβλέψεις του νόμου 3302/04 (ο οποίος συντάχθηκε από την παρούσα πολιτική ηγεσία) και τις εντολές που έχει ήδη δώσει προς τις αρμόδιες υπηρεσίες ο διοικητής του ΟΑΕΔ, Γιώργος Βερναδάκης, η διαδικασία απλοποιείται υπέρ των ξενοδοχοϋπαλλήλων και των εργαζομένων στα συναφή εποχικά επαγγέλματα, που κάθε χρόνο προσβλέπουν στην οικονομική βοήθεια που προσφέρει ο ΟΑΕΔ. Συγκεκριμένα, με τη νέα υπουργική απόφαση, ρυθμίζονται τα εξής:

1) Εφεξής όσοι προσκομίζουν καταγγελία ή λήξη σύμβασης εργασίας από ξενοδοχειακές, τουριστικές ή επισιτιστικές επιχειρήσεις που λειτουργούν εποχιακά, εφόσον υποβάλλουν αίτηση για την επιδότησή τους λόγω ανεργίας στις αρμόδιες υπηρεσίες παροχών του ΟΑΕΔ μέσα σε ανατρεπτική προθεσμία 60 ημερών (αντί 6 ημερών που ίσχυε μέχρι περύσι) από τη λύση ή λήξη της σύμβασης εργασίας, το επίδομα αρχίζει να καταβάλλεται από την επομένη ημέρα του εξαήμερου χρόνου αναμονής, ανεξάρτητα της ημερομηνίας υποβολής της αίτησής τους στην Υπηρεσία και όχι μετά από 2 μήνες αναδρομικά ως ίσχυε.

Για παράδειγμα, ένας ασφαλισμένος με ημερομηνία καταγγελίας ή λήξης σύμβασης εργασίας την 15η Σεπτεμβρίου 2005 παρουσιάστηκε για εγγραφή στην Υπηρεσία την 30η Οκτωβρίου 2005. Ως ημερομηνία έναρξης της επιδότησής του θα οριστεί η 22α Σεπτεμβρίου 2005.

Η ρύθμιση αυτή αναφέρεται αποκλειστικά στους απασχολούμενους σε ξενοδοχειακές τουριστικές ή επισιτιστικές επιχειρήσεις που θεωρούνται εποχικές, δηλαδή όσους από τους απασχολούμενους στις προαναφερόμενες επιχειρήσεις δύναται να επιδοτηθούν με 100 ημέρες εργασίας στο δωδεκάμηνο πριν τη λύση της εργασιακής σχέσης ή δεκατετράμηνο πριν τη λύση της εργασιακής σχέσης αφαιρούμενου του τελευταίου διμήνου (εποχικοί μιας περιόδου -«σεζόν»).

2) Οι δικαιούχοι με την υποβολή της σχετικής με την επιδότησή τους αίτησης, θα δύνανται να λάβουν από την αρμόδια υπηρεσία παροχών «προκαταβολή» έναντι της τακτικής επιδότησής τους λόγω ανεργίας ύψους 2 βασικών μηνιαίων επιδομάτων, όπως αυτά ισχύουν κατά το χρόνο χορήγησης της προκαταβολής. Για το έτος 2005 το ύψος του ποσού αυτού ανέρχεται στα 622,50 ευρώ.

Η προκαταβολή θα συμψηφίζεται εξ' ολοκλήρου με την καταβολή των αμέσως απομένων 2 μηνιαίως επιδομάτων ανεργίας, που θα δικαιούται ο άνεργος μετά την έκδοση της απόφασης για την επιδότησή του. Τυχόν διαφορά θα καταβάλλεται στον ασφαλισμένο μαζί με το 3ο κατά σειρά μηνιαίο επίδομα ανεργίας, του οποίου η καταβολή δεν θα πρέπει να καθυστερεί πέραν της συμπλήρωσης του χρονικού διαστήματος που αφορά το 3ο μηνιαίο επίδομα ανεργίας.

Στις περιπτώσεις που κατά την έκδοση απόφασης επιδότησης διαπιστωθεί ότι για κάποιο λόγο ο ασφαλισμένος λανθασμένα ή από παραδρομή εισέπραξε την προκαταβολή, υποχρεούται να επιστρέψει εφάπαξ στον Οργανισμό το ποσό που εισέπραξε. Εάν κατά το χρονικό διάστημα που καλύπτεται από την προκαταβολή προκύψει λόγος αναστολής του επιδόματος του ενδιαφερόμενου, από την οποία αναστολή δημιουργείται χρέος του ασφαλισμένου, αυτό θα συμψηφίζεται με την αμέσως επόμενη επιδότηση ανεργίας του οφειλέτη.

Δικαιούχοι χορήγησης προκαταβολής είναι οι ασφαλισμένοι, οι οποίοι συγκεντρώνουν τις εξής προϋποθέσεις:

α) Εχουν απασχοληθεί αποκλειστικά και μόνο σε ξενοδοχειακές, τουριστικές ή επισιτιστικές επιχειρήσεις που λειτουργούν εποχιακά.

β) Εχει λυθεί ή λήξει η εργασιακή τους σχέση κατά το χρονικό διάστημα από 1η Σεπτεμβρίου μέχρι 30 Νοεμβρίου του τρέχοντος ημερολογιακού έτους.

γ) Καταθέτουν μαζί με την αίτησή τους για το επίδομα και τα απαραίτητα για την επιδότησή τους δικαιολογητικά (όπως το έγγραφο της καταγγελίας ή λήξης της εργασιακής σύμβασης, ασφαλιστικά βιβλιάρια, εκκαθαριστικό ΔΟΥ).

Επισημαίνεται ότι ασφαλισμένοι που έχουν απασχοληθεί εποχιακά σε ξενοδοχειακές, επισιτιστικές ή τουριστικές επιχειρήσεις που λειτουργούν εποχιακά και η εργασιακή τους σχέση έχει καταγγελθεί ή λήξει σε χρόνο που δεν εμπίπτει στο χρονικό διάστημα από 1η Σεπτεμβρίου μέχρι και 30 Νοεμβρίου, δεν δικαιούνται την προαναφερόμενη προκαταβολή. Τα πρόσωπα όμως αυτά θα λάβουν το επίδομα με ημερομηνία έναρξης την επόμενη ημέρα του εξαημέρου της αναμονής (δηλ. από την 7η ημέρα από την ημερομηνία απόλυσης) ανεξάρτητα της ημερομηνίας υποβολής της αίτησής τους, εφόσον βέβαια η αίτηση αυτή έχει υποβληθεί μέσα στην προβλεπόμενη προθεσμία των 60 ημερών.

Αρμόδια για τη χορήγηση της προκαταβολής είναι η κατά τόπο αρμόδια για την τακτική επιδότηση του ανέργου υπηρεσία του ΟΑΕΔ. Το ποσό θα καταβάλλεται στον δικαιούχο με «εντολή» της τράπεζας. Κατά την παράδοση της «εντολής» στον δικαιούχο, ο ασφαλισμένος θα υποχρεούται να υπογράψει στην πίσω σελίδα του εγγράφου της αίτησης- δήλωσης του ανέργου ότι παρέλαβε την εν λόγω «εντολή».

ΠΙΝΑΚΑΣ

Τα νέα μέτρα υπέρ της διευκόλυνσης των απασχολουμένων σε ξενοδοχειακές, τουριστικές ή επισιτιστικές

ΤΙ ΙΣΧΥΕ	ΤΙ ΑΛΛΑΖΕΙ ΑΠΟ ΦΕΤΟΣ
Οι απασχολούμενοι σε ξενοδοχειακές, τουριστικές ή επισιτιστικές επιχειρήσεις, μέχρι πέρυσι, ήταν υποχρεωμένοι μετά την 1η Οκτωβρίου, να προσκομίζουν τα απαραίτητα δικαιολογητικά στις αρμόδιες υπηρεσίες του ΟΑΕΔ εντός 6 ημερών από την απόλυσή τους.	Οι απασχολούμενοι αυτών των κατηγοριών θα προσκομίζουν τη σύμβαση εργασίας στις αρμόδιες υπηρεσίες εντός 60 ημερών από τη λήξη της. Το επίδομα θα καταβάλλεται από την επομένη ημέρα του εξαήμερου χρόνου αναμονής, ανεξάρτητα της ημερομηνίας υποβολής της αίτησής.
Οι ενδιαφερόμενοι περίμεναν τουλάχιστον 2 μήνες για να λάβουν αναδρομικά το επίδομα που τους αναλογούσε, χωρίς άλλη οικονομική βοήθεια.	- Οι δικαιούχοι με την υποβολή της αίτησης θα δύνανται να λάβουν «προκαταβολή» έναντι της τακτικής επιδότησής ανεργίας ύψους 2 βασικών μηνιαίων επιδομάτων. - Για το 2005 το ύψος του ποσού ανέρχεται στα 622,50 ευρώ.

Εκδόσεις Γκρίτζαλης

Σχολικά βοηθήματα

η νέα γενιά στα Σχολικά Βοηθήματα



Βιβλία γραμμένα σύμφωνα με τις απαιτήσεις του νέου συστήματος εξετάσεων.

για το ΛΥΚΕΙΟ

Κεντρικό: 17ης Νοεμβρίου 10 , Μελίσσια , Τ.Κ. 151 27 , Τηλ.: 210 81.04.004 , Fax: 210 81.03.103
Υπ/μα: Σουλίου 1 , Αθήνα , Τ.Κ. 106 78, Τηλ.: 210 33.00.321 , e-mail:gegritza@otenet.gr
Κεντρική Διάθεση: Εκδόσεις Γκρίτζαλης

ΠΡΟΤΑΣΗ ΣΤΟ ΣΤΕ ΝΑ ΚΡΙΘΕΙ ΣΥΝΤΑΓΜΑΤΙΚΟ ΤΟ ΠΛΑΦΟΝ

ΕΙΣΗΓΗΣΗ - ΣΟΚ ΓΙΑ ΤΗ ΜΕΙΩΣΗ ΤΟΥ ΕΦΑΠΑΞ

Το Ανώτατο Ειδικό Δικαστήριο θα δώσει την τελική λύση • Κινδυνεύουν με μελλοντικό «ψαλίδισμα» όλα τα εφάπαξ, εφόσον υιοθετηθεί η πρόταση να τα μειώνει η πολιτεία για λόγους δημοσίου συμφέροντος

Αντιμέτωποι με την απειλή να μειωθεί στο άμεσο μέλλον το εφάπαξ τους, βρίσκονται χιλιάδες εργαζόμενοι σε τράπεζες, ΔΕΚΟ, αλλά και στον ευρύτερο δημόσιο τομέα, εάν αναγνωριστεί δικαστικά -όπως προτείνεται- το δικαίωμα της πολιτείας να μειώσει το ύψος των εφάπαξ, επικαλούμενη λόγους δημοσίου συμφέροντος.

Κατ' αρχήν με ανατροπή κινδυνεύει η απόφαση - σταθμός της **Ολομέλειας του Αρείου Πάγου,** που στις 11-3-05 έκρινε ομόφωνα αντισυνταγματικό τον «νόμο Σιούφα» (2084/92) και το «πλαφόν» που είχε θεσπίσει για το εφάπαξ των υπαλλήλων τραπεζών και **ΔΕΚΟ**. Ταυτόχρονα, κινδυνεύουν με μελλοντικό «ψαλίδισμα» όλα τα εφάπαξ, εφόσον υιοθετηθεί η δικαστική κρίση πως η πολιτεία μπορεί ελεύθερα να τα μειώνει, εφόσον προκύπτουν σοβαροί λόγοι δημοσίου συμφέροντος.

ΓΟΡΔΙΟΣ ΔΕΣΜΟΣ

Με εισήγηση - σοκ που κατατέθηκε προχθές προς την **Ολομέλεια του Συμβουλίου της Επικρατείας** προτείνεται να κριθεί συνταγματικό το «πλαφόν» στο εφάπαξ και στην περίπτωση που αυτό γίνει δεκτό, να παραπεμφθεί η υπόθεση στο **Ανώτατο Ειδικό Δικαστήριο (ΑΕΔ),** προκειμένου να αρθεί η νομική αυτή σύγκρουση και να κριθεί ποιο από τα δύο ανώτατα δικαστήρια της χώρας έχει δίκαιο. Και παράλληλα να θεωρηθεί νόμιμη κάθε μελλοντική μείωση εφάπαξ, εφόσον η πολιτεία το θεωρεί αναγκαίο για την επιβίωση των ταμείων.

Σε περίπτωση που η Ολομέλεια ΣτΕ που συνεδριάζει μεθαύριο υπό τον πρόεδρό της **Γ. Παναγιωτόπουλο,** κάνει δεκτή την αρνητική για τους εργαζόμενους εισήγηση, τότε η **Αγροτική Τράπεζα** και η **ΔΕΗ** (που έχουν υποβάλει τις σχετικές προσφυγές), αλλά και οι υπόλοιπες ΔΕΚΟ, θα αποφύγουν την καταβολή τεραστίων κονδυλίων ως αναδρομικών σε χιλιάδες υπαλλήλους που συνταξιοδοτήθηκαν παίρνοντας το «λειψό» εφάπαξ του **«νόμου Σιούφα».**

Ακόμα χειρότερα θα είναι, όμως, για τους συνταξιούχους τα πράγματα, εφόσον η **Ολομέλεια ΣτΕ** κρίνει συνταγματικό το «πλαφόν» και τη θέση αυτή υιοθετήσει στο προσεχές μέλλον και το **ΑΕΔ,** γιατί τότε όχι μόνο θα μείνουν καθηλωμένα τα εφάπαξ και δεν θα πληρωθεί κανένας τα υπέρογκα αναδρομικά που του οφείλονται από διαφορές αποδοχών, αλλά είναι επιπλέον βέβαιο ότι πολλές τράπεζες που έχουν ήδη καταβάλει τα αναδρομικά, θα αξιώσουν την επιστροφή τους από τους συνταξιούχους.

Η δικαστική εισήγηση προκαλεί μεγάλη αναστάτωση στις τάξεις των εργαζομένων και των συνταξιούχων, καθώς η **Ολομέλεια του Αρείου Πάγου** είχε ομόφωνα (με ψήφους 44-0) «απελευθερώσει» το εφάπαξ, κρίνοντας αντισυνταγματικό το όριο των 29.347 ευρώ, που είχε θέσει ο **«νόμος Σιούφα»** (αργότερα το ποσό αυτό αυξήθηκε). Και τούτο διότι η θέσπισή του οδηγούσε, κατά παράβαση της συνταγματικής αρχής της ισότητας, σε δυσμενή μεταχείριση πολλών εργαζομένων, οι οποίοι λόγω των υψηλότερων αποδοχών ή των περισσοτέρων ετών υπηρεσίας, προσδοκούσαν νόμιμα και εύλογα την καταβολή σε αυτούς πολύ μεγαλύτερου ποσού ως εφάπαξ. Με αφορμή προσφυγές που αφορούν ταμεία της **Εθνικής και Αγροτικής Τράπεζας** και της **ΔΕΗ,** δύο εισηγήσεις προς την **Ολομέλεια ΣτΕ** υποστηρίζουν ότι είναι συνταγματικές οι διατάξεις των άρθρων 57 και 46 που όρισαν το «πλαφόν» για τις τράπεζες και τις **ΔΕΚΟ.**

ΠΡΟΣΤΑΣΙΑ

Κατά την εισήγηση, ο περιορισμός του ύψους του χορηγουμένου εφάπαξ βοηθήματος, δικαιολογείται από την ανάγκη προστασίας του ασφαλιστικού του κεφαλαίου, καθώς και διασφάλισης της ικανότητάς του να χορηγηθεί εφάπαξ.

Παράλληλα, κατά την ίδια εισήγηση, δεν απαγορεύεται στην πολιτεία και στον νομοθέτη να μεταβάλουν το σύστημα παροχής εφάπαξ, μειώνοντας ακόμα και το ύψος τους για το μέλλον, εφόσον συντρέχουν σοβαροί λόγοι δημοσίου συμφέροντος που ανάγονται στην εξυπηρέτηση της αναλογιστικής βάσης, επί της οποίας στηρίζεται η οικονομία των ασφαλιστικών οργανισμών.

ΣΥΜΠΕΡΑΣΜΑΤΑ ΣΥΝΕΔΡΙΟΥ

Η ΤΑΧΥΤΗΤΑ ΚΑΙ Η ΑΣΦΑΛΕΙΑ στις θαλάσσιες μεταφορές

Συμπεράσματα της «Δωδ/σος Ναυτιλιακής»



Ο κ. Χρήστος Σπανός (δεξιά) με τον πρόεδρο των ναυπηγείων Batservice της Νορβηγίας.

Η ακτοπλοΐα διεθνώς αλλάζει. Τα ταχύπλοα πλοία, παρά το αυξημένο κόστος λειτουργίας τους σε σύγκριση με τα συμβατικά, κερδίζουν σταθερά έδαφος στις θαλάσσιες μεταφορές, προσώπων αι εμπορευμάτων.

Αυτό είναι το κυρίαρχο συμπέρασμα του 20ού Διεθνούς Συνεδρίου Ταχυπλόων Σκαφών που πραγματοποιήθηκε φέτος στο Λονδίνο, στο διήμερο 28 και 29 Σεπτεμβρίου, με τη συμμετοχή εκπροσώπων 100 και πλέον ναυτιλιακών εταιρειών απ' όλο τον κόσμο, που διαθέτουν ταχύπλοα σκάφη.

Από την Ελλάδα μοναδική συμμετοχή ήταν αυτή της δωδεκανησιακής εταιρείας «Δωδεκάνησος Ναυτιλιακή ΝΕ» η οποία εκπροσωπήθηκε από τον διευθυντή της κ. Χρήστο Σπανό και τον κ. Στέλιο Καστανάκη.

Μάλιστα ο κ. Σπανός υπήρξε εκ των βασικών εισηγητών, παρουσιάζοντας την εξέλιξη των ταχυπλόων σκαφών στα Δωδεκάνησα, με παράλληλη προβολή των νησιών Ρόδος, Σύμη, Κως, Κάλυμνος, Λέρος, Λειψοί, Πάτμος και Καστελλόριζο.

Η προβολή των πλοίων της εταιρείας «Δωδεκάνησος Εξπρές» και «Δωδεκάνησος Πράιντ» των κύριων χαρακτηριστικών των νησιών μας, της ιστορικής και πολιτιστικής κληρονομιάς καθώς και των απαράμιλλων φυσικών χαρισμάτων τους υπήρξε ευχάριστη έκπληξη για τους συνέδρους οι οποίοι στην πλειονότητά τους αγνοούσαν την ύπαρξη του δωδεκανησιακού συμπλέγματος.

Παρουσίαση ταχυπλόων σκαφών έγινε, επίσης, από την Αλάσκα, τη Νέα Υόρκη, τις Βαλεαρίδες Νήσους, τον Καναδά, την Αυστραλία, την Καραϊβική, τη Βόρεια Αμερική και τη γειτονική Τουρκία.

Κατά τη διάρκεια του Συνεδρίου παρουσιάστηκαν, επίσης, τα νέου τύπου ταχύπλοα σκάφη σε όλα τα μεγέθη τα οποία αναπτύσσουν εξαιρετικά μεγάλες ταχύτητες, ακόμα και σε πολύ κακές καιρικές συνθήκες.

Ωστόσο, τα δύο βασικά θέματα που απασχόλησαν το Συνέδριο ήταν αφενός η αναθεώρηση του Διεθνούς Κώδικα Ταχυπλόων Σκαφών και αναζήτηση νέων τεχνικών μεθόδων μείωσης της κατανάλωσης καυσίμων με δεδομένη την αλματώδη αύξηση της τιμής του πετρελαίου, η οποία, εκτιμάται, θα συνεχιστεί και στο άμεσο μέλλον.

Ως προς την αναθεώρηση του Κώδικα, μολονότι για τα ταχύπλοα πλοία οι κανονισμοί ασφάλειας είναι ήδη αυστηροί, υποστηρίχθηκε ότι θα πρέπει να γίνουν ακόμα αυστηρότεροι χάριν της ασφάλειας των επιβατών και της προστασίας του περιβάλλοντος.

Ως προς την κατανάλωση καυσίμων ανακοινώθηκε ότι ήδη μελετώνται νέες τεχνικές περιορισμού της κατανάλωσης χωρίς αυτό να αποβαίνει σε βάρος της ταχύτητας, γεγονός που θα βελτιώσει τις συνθήκες εκμετάλλευσης των ταχυπλόων με παράλληλη μείωση του κόστους μεταφοράς.

Συμπερασματικά στο Συνέδριο του Λονδίνου που οργάνωσε η Fast Ferries Information κατέστη σαφές ότι η ταχύτητα και η ασφάλεια στις θαλάσσιες μεταφορές αποτελούν πλέον τις σημαντικότερες παραμέτρους και με την έννοια αυτή το μέλλον ανήκει στα ταχύπλοα πλοία.

ΚΕΝΤΡΑ ΞΕΝΩΝ ΓΛΩΣΣΩΝ

ΚΟΥΛΑ ΓΙΑΚΟΥΜΑΚΗ

ΠΤΥΧΙΟΥΧΟΣ Α.Α., Α.Β. UNIVERSITY OF BALTIMORE U.S.A.

Προκριθείτε στην επιτυχία!
Αξιοποιείστε τις ικανότητές σας!
Πραγματοποιείστε τους στόχους σας!

Αγγλικά-Γαλλικά-Γερμανικά-Ιταλικά

Πολυετής πείρα και υπευθυνότητα, αναλαμβάνουμε τη σωστή διδασκαλία από έμπειρους καθηγητές.

LOWER σε 5 χρόνια PROFICIENCY σε 7 χρόνια

- Ολιγομελή τμήματα με εντατική διδασκαλία ώστε οι μαθητές να αποκτούν βεβαιώσεις σε χρόνο ρεκόρ, στις εξετάσεις:
  CAMBRIDGE-MICHIGAN-TOEFL-IELTS-EDEXCEL-PALSO-GOETHE
  Με πολύ υψηλά ποσοστά επιτυχίας
- Εξεταστικό κέντρο για τις εξετάσεις CAMBRIDGE του επιπέδου Young Learners. Για παιδιά ηλικίας 7-12 ετών. Με συνεργασία του ΒΡΕΤΑΝΙΚΟΥ ΣΥΜΒΟΥΛΙΟΥ.
- Τμήματα για επαγγελματίες
- Τμήματα Pre-junior ηλικίας 5-6 ετών με ημιδιατροφή δωρεάν.
- Κλιματιζόμενες και άρτια εξοπλισμένες αίθουσες σε ευχάριστο και φιλικό περιβάλλον.
- Εργαστήριο Computer Lab με Multimedia προγράμματα, Video Room και δανειστική βιβλιοθήκη.
- Οργανώνουμε πολιτιστικές εκδηλώσεις και εκπαιδευτικές εκδρομές στο εξωτερικό.

ΚΕΝΤΡΑ ΞΕΝΩΝ ΓΛΩΣΣΩΝ

ΚΟΥΛΑ ΓΙΑΚΟΥΜΑΚΗ

ΜΕ ΚΥΡΟΣ ΚΑΙ ΥΠΕΡΟΧΗ ΣΤΗ ΞΕΝΟΓΛΩΣΣΗ ΕΚΠΑΙΔΕΥΣΗ

Εγγραφές καθημερινά από τις 10.00-13.00 & 18.00-20.30
Πειραιώς 7Α Τηλ. 22410-32633, 74755, Αρχάγγελος 22440-23053

ΣΥΛΛΟΓΟΣ ΑΝΑΠΤΥΞΕΩΣ ΡΟΔΟΥ
ΝΕΑ ΑΓΟΡΑ ΑΡ. 15
ΡΟΔΟΣ
ΓΝΩΣΤΟΠΟΙΗΣΗ – ΠΡΟΣΚΛΗΣΗ

Γνωστοποιείται σε κάθε ενδιαφερόμενος ότι με την υπ' αρ. 1178/17-5-2005 απόφαση του Μονομελούς Πρωτοδικείου Ρόδου (διαδικασία ασφαλιστικών μέτρων) ορίστηκε προσωρινή διοίκηση του σωματείου αποτελούμενη από τους: α) Γρηγόριο Πολεζέλ του Αντωνίου, β) Θωμά Καλλιγά του Ιωάννου και γ) Νικήτα Σταματιάδη του Ποθητού, με σκοπό να διεξάγουν αρχαιρεσίες εντός έξι μηνών από την δημοσίευση της ανωτέρω αποφάσεως.

Καλούνται όλα τα παλαιά μέλη του Συλλόγου, όπως επίσης όσοι θέλουν να εγγραφούν νέα μέλη, σε Γενική Συνέλευση των μελών που θα γίνει στα γραφεία του Συλλόγου στον Α' όροφο της Νέας Αγοράς αρ. 15 της πόλεως Ρόδου (πάνω από το παλιό φαρμακείο Ευτυχιάδη) την 15η Οκτωβρίου 2005 ημέρα Σάββατο και ώρα 12η μεσημβρινή με τα παρακάτω θέματα της ημερήσιας διατάξεως:

1) Εκλογή νέου 7μελούς Δ.Σ.
2 Γενική Ενημέρωση μελών

Η συνδρομή για ανανέωση της εγγραφής και ενημερότητος των παλαιών μελών ορίζεται σε 5 (πέντε) Ευρώ, ενώ για τα νέα μέλη για δικαίωμα εγγραφής και συνδρομής ορίζεται το ποσό των 10 (δέκα) Ευρώ (5+5).

Δικαίωμα του εκλέγειν και εκλέγεσθαι έχουν όλα ανεξαρτήτως τα μέλη του Συλλόγου είτε παλαιά, είτε νέα.

Κάθε ενδιαφερόμενος που θέλει να τακτοποιηθεί οικονομικώς, να εγγραφεί ως νέο μέλος ή για κάθε πληροφορία γενικά για τον Σύλλογο μπορεί αν προσέρχεται στο γραφείο του ορισθέντος Γενικού Συντονιστή Μηνά Τσέρκη – δικηγόρου, κατοίκου Ρόδου (οδός Εθελοντών Δωδεκανησίων αρ. 29 Α' όροφος τηλεφ. 22410/28763) τις εργάσιμες ημέρες από ώρας 7 έως 9.30 μ.μ. από όπου θα παραλαμβάνουν κάθε έντυπο που επιθυμούν και θα εκπληρώνουν τις οικονομικές υποχρεώσεις με παράδοση πάντοτε σχετικής αποδείξεως υπογεγραμμένης και με σφραγίδα του Συλλόγου.

Υποψηφιότητες μπορούν να υποβληθούν και την ημέρα των αρχαιρεσιών.

Σε περίπτωση μη επιτεύξεως απαρτίας η Γενική Συνέλευση θα λάβει χώραν την 22αν Οκτωβρίου 2005.

Ρόδος 5 Οκτωβρίου 2005
Η προσωρινή Διοίκησης

ΠΕΡΙΛΗΨΗ ΔΙΚΟΓΡΑΦΟΥ ΠΟΥ ΕΠΙΔΟΘΗΚΕ:

Με την 4811Γ/4-10-2005 έκθεση επιδόσεως του Δικαστικού Επιμελητή Ρόδου, Χρυσόστομου Κόκκαλη, κατόπιν παραγγελίας της δικηγόρου Ρόδου Γιασεμώς Καραγιάννη, πληρεξουσίας του Εμμανουήλ Σπανουδάκη του Παναγιώτη, επιδόθηκε στον Κο Εισαγγελέα Πρωτοδικών Ρόδου για τους: 1) Μαρία – Ελενα Μπάρδου του Γεωργίου, 2) Φίλιππο Μπάρδο του Γεωργίου, 3) Βασιλική Σαμαρά το γένος Γεωργίου Μπάρδου, 4) Τριαντάφυλλο Μπάρδο του Γεωργίου, 5) Μαριεττούλα Τσούδη, το γένος Γεωργίου Μπάρδου, 6) Μιχαήλ Μπάρδο του Γεωργίου, 7) Φίλιππο Μπάρδο του Χρήστου, όλους πρώην κατοίκους Η.Π.Α. και ήδη αγνώστου διαμονής, και 8) Βασίλειο Μπάρδο του Χρήστου, πρώην κάτοικο Κοσκινού Ρόδου και ήδη αγνώστου διαμονής, ακριβές αντίγραφο της από 16-12-2004 και υπ' αριθμ. καταθέσεως 65/31-1-2005 αγωγής χρησικτησίας του πρώτου εναντίον τους, η οποία απευθύνεται ενώπιον του Ειρηνοδικείου Ρόδου και εκδικάζεται στις 13-12-2005, αφορά δε την απόκτηση κυριότητας με χρησικτησία επί των 5/24 εξ αδιαιρέτου αγρού με κτηματολογική μερίδα 257 γαιών Κοσκινού Ρόδου, συνολικής εκτάσεως 3.910 τ.μ.

Ρόδος 4 Οκτωβρίου 2005
Η πληρεξούσια δικηγόρος
ΓΙΑΣΕΜΩ ΚΑΡΑΓΙΑΝΝΗ

ΠΕΡΙΛΗΨΗ ΔΙΚΟΓΡΑΦΟΥ ΠΟΥ ΕΠΙΔΟΘΗΚΕ:

Με την 4573Γ/12-9-2005 έκθεση επιδόσεως του Δικαστικού Επιμελητή Ρόδου, Χρυσόστομου Κόκκαλη, κατόπιν παραγγελίας της δικηγόρου Ρόδου Γιασεμώς Καραγιάννη, πληρεξουσίας της Τσαμπίκας συζ. Κων/νου Κωνσταντάκη, το γένος Κυριάκου Αντωνάκη, επιδόθηκε στον Κο Εισαγγελέα Πρωτοδικών Ρόδου για τους: 1) Μαγδαληνή συζ. Σταματίου Παπασταματάκη, το γένος Γεωργίου Τσαγκαράκη, 2) Μαρία συζ. Στέργου Ζιάκη το γένος Γεωργίου Τσαγκαράκη, 3) Παναγιώτη Γεωργίου Τσαγκαράκη, και 5) Νικόλαο Σταύρου Κωνσταντάκη, πρώην κατοίκους Εμπωνας Ρόδου και ήδη αγνώστου διαμονής, ακριβές αντίγραφο της υπ' αριθμ. 952/1989 αποφάσεως του Ειρηνοδικείου Ρόδου, με την οποία αναγνωρίζεται ότι συμπληρώθηκε στο πρόσωπο της πρώτης ο νόμιμος χρόνος κτητικής παραγραφής επί ενός αγρού με κτηματολογική μερίδα 2201 γαιών Εμπωνας Ρόδου, συνολικής εκτάσεως 606 τ.μ.

Ρόδος 4 Οκτωβρίου 2005
Η πληρεξούσια δικηγόρος
ΓΙΑΣΕΜΩ ΚΑΡΑΓΙΑΝΝΗ

ΠΕΡΙΛΗΨΗ

Με την με αριθμ. 333Γ/2005 Έκθεση Επίδοσης του Δικαστικού Επιμελητή Ρόδου Γεωργίου Δουρδουνά, επιδόθηκε στον Εισαγγελέα Πρωτοδικών Ρόδου, η με αριθμ. 478/2005 Απόφαση του Ειρηνοδικείου Ρόδου, για λογαριασμό του 1. Ομέρ Σαπσίογλου του Ιμπραήμ, 2. Εμλέκ-Οσμών Σαπσίογλου του Ιμπραήμ, 3. Ινάντς-Χουσεΐν Σαπσίογλου του Ιμπραήμ και 4. Σεμερτζή Μουσταφά του Ομέρ, κατοίκων Ρόδου και ήδη αγνώστου διαμονής, με την οποία αναγνωρίστηκε δικαστικά, ότι οι ενάγοντες Παύλος Χατζηκωνσταντίνου του Γεωργίου και Μαρία Χατζηκωνσταντίνου του Γεωργίου, κάτοικοι Ρόδου, χρησιδέσποσαν με ποσοστό 1/2 εξ αδιαιρέτου ο καθένας σε συγκεκριμένα τμήματα ακινήτου με αριθμ. Κτηματολογικής μερίδας 735 Γαιών Ρόδου (τόμος 6, φύλο 104, φάκελος 604) κατά ποσοστό 42/12672, έκτασης 3.764 τ.μ. και 233 τ.μ. που φαίνονται με στοιχεία γωνιών Ι, Κ, Λ, Μ, Ν, Ξ, Ο, Π, Ρ, Ι και Α, Β, Γ, Δ, Ε, Ζ, Η, Θ, Α στο από Φεβρουαρίου 2003 Σχεδιάγραμμα του Αρχιτέκτονα Μηχανικού Γεωργίου Χατζηκωνσταντίνου, αντίστοιχα και σε ολόκληρη την μερίδα 332 Οικοδομών Ρόδου (τόμος 23, φύλλο 108, φάκελος 3865), νομικής φύσεως και των δύο ακινήτων «Μούλκ».

Ρόδος 5 Οκτωβρίου 2005
Ο Πληρεξούσιος Δικηγόρος
ΙΩΑΝΝΗΣ ΕΜΜ. ΖΕΡΒΟΣ

Ρόδος 05/10/2005

ΑΝΑΚΟΙΝΩΣΗ

Από το Γραφείο Αλλοδαπών του Δήμου Ροδίων ανακοινώνεται ότι:

Οι υπήκοοι τρίτων χωρών που διαμένουν παράνομα στην Ελλάδα θα μπορούν μέχρι και 31/12/2005 να υποβάλουν αίτηση στο Δήμο του τόπου διαμονής τους με τα απαραίτητα δικαιολογητικά για να πάρουν άδεια παραμονής η οποία θα επέχει και θέση άδειας εργασίας, σύμφωνα με το Νόμο 3386/2005 άρθρο 91 παρ. 11Α.

Για το λόγο αυτό, παρακαλούνται οι παράνομοι αλλοδαποί τρίτων χωρών που διαμένουν στην πόλη της Ρόδου, να προσέλθουν στο γραφείο Αλλοδαπών του Δήμου Ροδίων στην Διεύθυνση (Νέα Αγορά αρ. 29-30), προσκομίζοντας τα εξής δικαιολογητικά:

1. Αποδεικτικό στοιχείο της διαμονής του στην Ελλάδα μέχρι 31/12/2004 που θα είναι ένα από τα παρακάτω:
   a) Το διαβατήριο όπου θα αναγράφεται ημερομηνία εισόδου στην Ελλάδα με εξαίρεση όσους ζήτησαν παροχή ασύλου και το αίτημά τους απορρίφθηκε ή
   b) Βεβαίωση Φορολογικού Μητρώου (Α.Φ.Μ.) ή
   c) Βεβαίωση ενσήμων ή
   d) Βεβαίωση του Υπουργείου Εσωτερικών για χορήγηση άδειας διαμονής για ανθρωπιστικούς λόγους, ή απορριπτική απόφαση του Υπουργείου ή
   e) Απορριπτική απόφαση επί του αιτήματός του
2. Υπεύθυνη Δήλωση όπου θα δηλώνει το λόγο που μένει στην Ελλάδα, στην υπεύθυνη δήλωση θα αναφέρονται και τα μέλη της οικογένειάς του, που συμβιώνουν μαζί του, επίσης ότι δεν έχει τελέσει αξιόποινη πράξη.
3. Πιστοποιητικό υγείας από το Νοσοκομείο ή ΙΚΑ
4. Παράβολο των 146,74 Ευρώ, διπλότυπο τύπου Β'
5. Βεβαίωση εξαγοράς 150 ενσήμων από το ΙΚΑ
6. Βεβαίωση για την υποβολή αίτησης προς χορήγηση βιβλιαρίου ασθενείας.
7. Εάν ο αλλοδαπός έχει σύζυγο και τέκνα θα προσκομίσει και πιστοποιητικό οικογενειακής κατάστασης με θεώρηση του γνησίου της υπογραφής του αλλοδαπού εγγράφου από την Ελληνική Πρεσβεία στη χώρα τους ή την δική τους στην Αθήνα
8. Τρεις έγχρωμες φωτογραφίες

Επίσης οι άδειες διαμονής των υπηκόων τρίτων χωρών που έληξαν μέχρι τις 23/08/2005, ημερομηνία που δημοσιεύθηκε ο νέος νόμος μεταναστών στην εφημερίδα της κυβέρνησης, θα πρέπει να ανανεωθούν μέχρι τις 31/10/2005, σύμφωνα με το Νόμο 3386/2005, άρθρο 91 παρ. 10Α.

Για την ανανέωση της άδειας διαμονής θα πρέπει ο αλλοδαπός να λάβει άδεια εργασίας από το τμήμα απασχόλησης της Νομαρχίας. Αφού λάβει την άδεια εργασίας, μέσα σε ένα μήνα είναι υποχρεωμένος να υποβάλλει την αίτηση με τα σχετικά δικαιολογητικά στο Δήμο όπου υπάγεται η διεύθυνση κατοικίας του, για την ανανέωση της άδειας διαμονής του.

Εάν έχει άδεια εργασίας και έχει απορριφθεί η αίτηση για ανανέωση της άδειας διαμονής του, ως εκπρόθεσμη, θα εξεταστεί αυτεπάγγελτα από την Περιφέρεια. Για να εξεταστεί όμως θα πρέπει ο αλλοδαπός να υποβάλει αίτηση στο Δήμο προσκομίζοντας το αντίγραφο της απορριπτικής απόφασης.

Εάν ο αλλοδαπός έχει άδεια εργασίας σε ισχύ και δεν έχει καταθέσει αίτηση για ανανέωση της άδειας διαμονής, θα πρέπει να καταθέσει στο Δήμο του τόπου κατοικίας του, αίτηση με τα σχετικά δικαιολογητικά μέχρι τις 31/10/2005 για ανανέωση της άδειας διαμονής του.

Πληροφορίες στα παρακάτω τηλέφωνα
22410-20521, 22410-20678, 22410-20831

Ο Αντιδήμαρχος
Νίκος Χαραλάμπης

ΑΝΩΤΑΤΟ ΣΥΜΒΟΥΛΙΟ ΕΠΙΛΟΓΗΣ ΠΡΟΣΩΠΙΚΟΥ

ΑΝΑΚΟΙΝΩΣΗ ΕΚΔΟΣΗΣ ΠΡΟΚΗΡΥΞΗΣ

Γνωστοποιείται ότι εκδόθηκε η υπ' αριθμ. **10Ε/05** Προκήρυξη του ΑΣΕΠ – **ΦΕΚ 366/20-9-2005 (Τεύχος Προκηρύξεων ΑΣΕΠ)**, που αφορά στην πλήρωση **πέντε (5) θέσεων Ειδικού Επιστημονικού Προσωπικού**, του **Οικονομικού Επιμελητηρίου της Ελλάδας (Νομαρχία Αθηνών)**, με σύμβαση εργασίας ιδιωτικού δικαίου, σύμφωνα με το άρθρο 19 του Ν. 2190/1994 όπως τροποποιήθηκε μεταγενεστέρως.

Ειδικότερα, **δύο (2) θέσεις** στο γνωστικό αντικείμενο **«ΜΙΚΡΟΟΙΚΟΝΟΜΙΚΗ»** (κωδ. 65001), **μία (1) θέση** στο γνωστικό αντικείμενο **«ΕΛΕΓΚΤΙΚΗ ή ΛΟΓΙΣΤΙΚΗ»** (κωδ. 65002), **μία (1) θέση** στο γνωστικό αντικείμενο **«ΔΗΜΟΣΙΑ ΟΙΚΟΝΟΜΙΚΗ»** (κωδ. 65003) και **μία (1) θέση** στο γνωστικό αντικείμενο **«ΙΔΙΩΤΙΚΗ ΟΙΚΟΝΟΜΙΚΗ»** (κωδ. 65004).

Για τη συμμετοχή στη διαδικασία πλήρωσης των ανωτέρω θέσεων, οι υποψήφιοι υποβάλλουν αίτηση-υπεύθυνη δήλωση σε μηχανογραφικό έντυπο του ΑΣΕΠ με την ένδειξη Ε.Ε., **μέχρι και την 31η Οκτωβρίου 2005**, ημέρα Δευτέρα, **μόνο ταχυδρομικώς επί αποδείξει**, σε ειδικό φάκελο **ΑΣΕΠ POST** που διανέμεται από τα ΕΛ.ΤΑ, στην ακόλουθη διεύθυνση:

Α.Σ.Ε.Π.
ΓΙΑ ΤΗΝ ΠΡΟΚΗΡΥΞΗ 10Ε/05
Ταχυδρομική Θυρίδα: 14308
Τ.Κ. 115 10 Αθήνα

Το έντυπο «Αίτηση – Υπεύθυνη Δήλωση» με την ένδειξη Ε.Ε. διατίθεται από τα αρμόδια γραφεία των Νομαρχιακών Αυτοδιοικήσεων, τα Κέντρα Εξυπηρέτησης Πολιτών καθώς και από το ΑΣΕΠ (Γραφείο εξυπηρέτησης κοινού – Πουλίου 6, Αθήνα και Ιωάννη Κωλέττη 25Δ, Θεσσαλονίκη).

Το **ΦΕΚ 366/20.9.2005 (Τεύχος Προκηρύξεων ΑΣΕΠ)**, της **10Ε/05** προκήρυξης του ΑΣΕΠ, διατίθεται δωρεάν από το Εθνικό Τυπογραφείο (Μάρνη 8, Αθήνα) και από τους υπολόγους του Εθνικού Τυπογραφείου σε όλες τις Νομαρχιακές Αυτοδιοικήσεις της Χώρας.

Οι υποψήφιοι επίσης μπορούν να αναζητήσουν το έντυπο της αίτησης-υπεύθυνης δήλωσης καθώς και το ΦΕΚ της προκήρυξης και στο διαδίκτυο, στον ηλεκτρονικό τόπο του ΑΣΕΠ (www.asep.gr).

Αθήνα, 4 Οκτωβρίου 2005

INEMA

ΙΑΤΡΙΚΟΣ & ΝΟΣΟΚΟΜΕΙΑΚΟΣ ΕΞΟΠΛΙΣΜΟΣ
17 ΧΡΟΝΙΑ ΕΜΠΕΙΡΙΑΣ *από το 1988*
ΕΙΜΑΣΤΕ ΟΙ ΜΕΓΑΛΥΤΕΡΟΙ ΠΡΟΜΗΘΕΥΤΕΣ ΙΑΤΡΙΚΟΥ – ΟΡΘΟΠΕΔΙΚΟΥ ΚΑΙ ΝΟΣΟΚΟΜΕΙΑΚΟΥ ΥΛΙΚΟΥ ΣΤΗ ΔΩΔΕΚΑΝΗΣΟ
ΕΜΠΙΣΤΕΥΘΕΙΤΕ ΜΑΣ !!!
ΛΕΜΕΣΣΟΥ 2 ΡΟΔΟΣ ΤΗΛ.22410 32238 – FAX.22410 28484

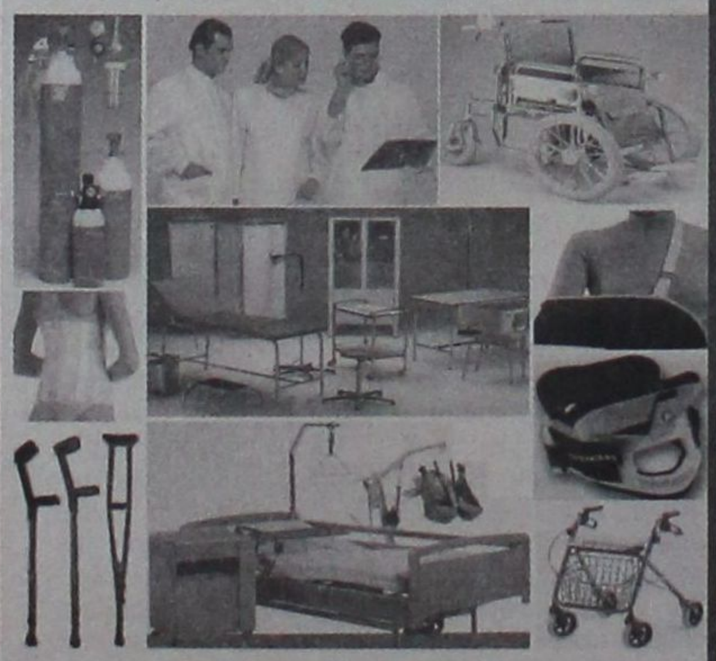

ΑΝΑΠΗΡΙΚΑ ΚΑΡΟΤΣΙΑ–ΒΑΔΙΣΤΙΚΑ - ΟΡΘΟΠΕΔΙΚΑ ΕΙΔΗ–ΜΠΛΟΥΖΕΣ ΙΑΤΡΙΚΕΣ– ΚΑΛΤΣΕΣ ΦΛΕΒΙΤΙΔΑΣ–ΠΕΛΜΑΤΑ–ΟΡΘΟΠΕΔΙΚΑ ΜΑΞΙΛΑΡΙΑ– ΚΡΕΒΑΤΙΑ ΝΟΣΟΚΟΜΕΙΑΚΑ – ΙΑΤΡΙΚΟΣ ΕΞΟΠΛΙΣΜΟΣ ΚΑΙ ΑΝΑΛΩΣΙΜΑ – ΟΡΓΑΝΑ ΧΗΜΕΙΟΥ ΚΑΙ ΚΑΘΕ ΑΛΛΟ ΕΙΔΟΣ ΓΙΑ ΚΑΤ' ΟΙΚΟ ΝΟΣΗΛΕΙΑ.

Επιπλέον φόρους 3,1 δισ. ευρώ, *σφικτή εισοδηματική πολιτική και συγκράτηση των κοινωνικών δαπανών προβλέπει ο προϋπολογισμός του 2006. Παρ' όλα αυτά βρίσκεται στον «αέρα», καθώς η Eurostat δεν έχει εγκρίνει την τιτλοποίηση ύψους 3,8 δισ. ευρώ για φέτος και τον επόμενο χρόνο, γεγονός που υποχρεώνει την κυβέρνηση να αφήνει ανοικτό το ενδεχόμενο ακόμη πιο επώδυνων μέτρων.*

ΜΕ ΤΙΤΛΟΠΟΙΗΣΕΙΣ ΚΑΛΥΠΤΟΥΝ ΤΗ «ΜΑΥΡΗ ΤΡΥΠΑ»

ΕΠΩΔΥΝΑ ΜΕΤΡΑ ΜΕ ΤΟΝ ΝΕΟ ΠΡΟΫΠΟΛΟΓΙΣΜΟ

Ο υπουργός Οικονομίας άφησε ανοικτό το ενδεχόμενο λήψης πρόσθετων μέτρων. «Ο κίνδυνος γενικευμένων μέτρων έχει αποτραπεί», είπε ο κ. Αλογοσκούφης, χωρίς να αποκλείσει στοχευμένα μέτρα

Με τιτλοποίηση ληξιπρόθεσμων οφειλών, αύξηση των φορολογικών βαρών για τα φυσικά πρόσωπα και συγκράτηση των μισθών και των συντάξεων σχεδιάζει να καλύψει η κυβέρνηση το 2006, την υστέρηση των εσόδων και την υπέρβαση των δαπανών του φετινού προϋπολογισμού.

Το προσχέδιο του προϋπολογισμού του 2006 που παρουσίασε προχθές ο υπουργός Οικονομίας **Γ. Αλογοσκούφης** είναι στον αέρα, καθώς για να επιτευχθεί ο βασικός στόχος του, που είναι η μείωση του ελλείμματος από **3,6%** του ΑΕΠ φέτος στο **2,8%**, πρέπει να εγκριθεί οπωσδήποτε η τιτλοποίηση ληξιπρόθεσμων οφειλών από την Eurostat. Ο κ. **Αλογοσκούφης** θεωρεί σχεδόν βεβαία την έγκριση. «Θα είναι έκπληξη πρώτου βαθμού εάν δεν εγκριθεί, καθώς θα γίνει με όλους τους κανόνες», είπε χαρακτηριστικά.

ΜΙΣΘΟΙ

Ακόμη, όμως και με τα έσοδα από την τιτλοποίηση (**1,8 δισ. ευρώ** φέτος και **2 δισ. ευρώ** το 2006), ο νέος προϋπολογισμός περιλαμβάνει επώδυνα μέτρα, κυρίως για τους μισθωτούς και τους συνταξιούχους.

Ο μέσος πραγματικός μισθός αναμένεται να αυξηθεί κατά **1,7%** έναντι **2%** φέτος στο σύνολο της οικονομίας, ενώ για το Δημόσιο οι δαπάνες για μισθούς αυξάνονται με ρυθμούς χαμηλότερους από φέτος.

Επίσης, προβλέπεται δραστική συγκράτηση των δαπανών για ασφάλιση και περίθαλψη.

ΕΣΟΔΑ

Ο προϋπολογισμός προβλέπει σημαντική αύξηση των φορολογικών βαρών για τα φυσικά πρόσωπα, που λόγω της μη τιμαριθμοποίησης της φορολογικής κλίμακας θα κληθούν να καταβάλλουν επιπλέον φόρους **744 εκατ. ευρώ,** ενώ οι επιχειρήσεις θα πληρώσουν επιπλέον φόρους **120 εκατ. ευρώ.** Επίσης, προβλέπεται η αύξηση των εσόδων από έμμεσους φόρους κατά **2 δισ. ευρώ** περίπου. Ο κ. **Αλογοσκούφης** υποσχέθηκε φορολογικές ελαφρύνσεις για τα φυσικά πρόσωπα σταδιακά από το 2007. Ο κεντρικός φορολογικός συντελεστής από 30% θα μειωθεί στο 25%.

ΜΕΤΡΑ

Ο υπουργός Οικονομίας άφησε ανοικτό το ενδεχόμενο λήψης πρόσθετων μέτρων. «Ο κίνδυνος γενικευμένων μέτρων έχει αποτραπεί», είπε ο κ. **Αλογοσκούφης,** χωρίς να αποκλείσει στοχευμένα μέτρα κυρίως για την πάταξη της φοροδιαφυγής.

ΑΒΕΒΑΙΟΤΗΤΕΣ

Εκτός της εκκρεμότητας με την έγκριση των τιτλοποιήσεων, ο προϋπολογισμός περιέχει κι άλλες αβεβαιότητες, αφού έχει βασιστεί στην παραδοχή ότι η τιμή του πετρελαίου το επόμενο έτος θα κυμανθεί μεταξύ **55 και 60 δολαρίων** το βαρέλι, προβλέπει για το 2006 ρυθμό ανάπτυξης **3,8%,** αύξηση επενδύσεων κατά **5,8%,** εξαγωγών κατά **6,8%,** εισαγωγών κατά **5,2%** και ιδιωτικής κατανάλωσης κατά **3,2%**.

ΑΠΟΤΥΧΙΑ

Το προσχέδιο του προϋπολογισμού του 2006 επιβεβαιώνει την αποτυχία της κυβέρνησης στην εκτέλεση του φετινού προϋπολογισμού. Τα φορολογικά έσοδα θα αυξηθούν φέτος κατά **5%** έναντι στόχου **10,2%.** Οι πρωτογενείς δαπάνες, παρά τη ρητορική περί καταπολέμησης της σπατάλης θα αυξηθούν τελικά κατά **6,4%** έναντι στόχου **4,9%.** Η όποια συγκράτηση των δαπανών έγινε στις επιχορηγήσεις των ασφαλιστικών ταμείων, ενώ οι καταναλωτικές δαπάνες αυξήθηκαν κατά **0,8%,** ενώ προέβλεπαν μείωση **16,5%.**



Ο κ. Αλογοσκούφης υποσχέθηκε φορολογικές ελαφρύνσεις για τα φυσικά πρόσωπα σταδιακά από το 2007

Κρατικός προϋπολογισμός (σε εκατ. ευρώ)

	2005 ΠΡΟΫΠ/ΣΜΟΣ	2005 ΕΚΤΙΜΗΣΕΙΣ ΠΡΑΓΜ/ΣΕΩΝ	2006 ΠΡΟΒΛΕΨΕΙΣ	ΜΕΤΑΒΟΛΗ% 2005/ 2004	2006/ 2005
Τακτικός Προϋπολογισμός (ΤΠ)					
1. Καθαρά έσοδα ΤΠ (α+β+γ)	43.710	43.264	46.448	10,2	7,4
α. Τακτικά έσοδα	46.310	44.164	47.248	5,0	7,0
β. Προεισπραξη εσόδων	-	1.800	2.000	-	11,1
γ. Επιστροφές φόρων	2.600	2.700	2.800	-3,5	3,7
2. Δαπάνες ΤΠ (α+β)	47.577	47.884	50.182	5,3	4,8
α. Τόκοι	9.800	9.730	9.600	2,8	-1,3
β. Πρωτογενείς δαπάνες	37.777	38.154	40.582	5,9	6,4
3. Ελλειμμα ΤΠ (1-2)	-3.867	-4.620	-3.734	-25,9	-19,2
Πρόγραμμα Δημοσίων Επενδύσεων (ΠΔΕ)					
4. Εσοδα (α+β)	3.400	3.078	3.490	3,0	13,4
α. Εισροές ΕΕ	3.300	2.998	3.400	3,0	13,4
β. Ιδια έσοδα	100	80	90	6,7	12,5
5. Δαπάνες	8.050	7.700	8.700	-19,1	13,0
6. Ελλειμμα ΠΔΕ (4-5)	-4.650	-4.622	-5.210	-29,3	12,7
7. Ελλειμμα Κεντρικής Κυβέρνησης (3+6)	-8.517	-9.242	-8.944	-27,6	-3.2
(% του ΑΕΠ)	-4,8	-5,1	-4,6		
ΑΕΠ (τρέχουσες τιμές)	177.393	180.045	193.427	7,7	7,4

ΠΑΣΟΚ: ΑΠΟΔΕΙΞΗ ΑΝΑΞΙΟΠΙΣΤΙΑΣ

Βόμβα στα θεμέλια της κοινωνικής συνοχής, απόδειξη αναξιοπιστίας και επίδειξη κοινωνικής αναλγησίας, χαρακτηρίζει το ΠΑΣΟΚ το προσχέδιο του προϋπολογισμού του επόμενου έτους. Ο κ. Ν. Αθανασάκης κατηγόρησε προχθές την κυβέρνηση ότι εξυπηρετεί τα μεγάλα εισοδήματα, πλήττει τους εργαζόμενους, τους χαμηλοσυνταξιούχους, τους αγρότες, τους μικρομεσαίους επιχειρηματίες, ενώ η υπεύθυνη του τομέα Οικονομίας του ΠΑΣΟΚ Β. Παπανδρέου έκανε λόγο για «βόμβα» στα θεμέλια της οικονομίας.

Β. ΠΑΠΑΝΔΡΕΟΥ » Η κ. **Β. Παπανδρέου** μίλησε για έωλο προϋπολογισμό που υπονομεύει την προοπτική της χώρας, επειδή βασίζεται σε αβέβαια έσοδα και στην τιτλοποίηση παλαιών οφειλών, κάτι που ακόμα δεν έχει συμφωνηθεί με την Ε.Ε. Τον χαρακτήρισε αντιλαϊκό, διότι για πρώτη φορά εδώ και δέκα χρόνια -όπως είπε- υπάρχει μείωση πραγματικών εισοδημάτων των εργαζομένων. Η κ. **Β. Παπανδρέου** εστίασε στην πρόβλεψη αύξησης των εσόδων από τη φορολογία προσώπων κατά **9,2%** και μόνο **2,5%** από τη φορολογία νομικών προσώπων, στη μείωση των δαπανών για το κοινωνικό κράτος, την Παιδεία, την Υγεία και στην αύξηση των δαπανών για τη δημόσια τάξη. Αναφερόμενη στη μείωση των δημοσίων επενδύσεων σε επίπεδο προ του 1997, η υπεύθυνη του Τομέα Οικονομίας του ΠΑΣΟΚ προέβλεψε μικρότερη ανάπτυξη και μεγαλύτερη ανεργία.

Ν. ΧΡΙΣΤΟΔΟΥΛΑΚΗΣ » Με δήλωσή του ο **Ν. Χριστοδουλάκης** κάνει λόγο για την πιο κραυγαλέα αποτυχία της οικονομικής πολιτικής της κυβέρνησης της Ν.Δ. αλλά και την πιο κυνική ομολογία της χρησιμοποίησης λογιστικών αλχημειών που η Ν.Δ. κατήγγειλε στο παρελθόν με σφοδρότητα.

Χ. ΠΟΛΥΖΩΓΟΠΟΥΛΟΣ » «Πρόκειται για ένα προσχέδιο προϋπολογισμού άγριας λιτότητας, ταξικό και εκθρικό για τους εργαζομένους και τους συνταξιούχους», δήλωσε ο πρόεδρος της ΓΣΕΕ **Χρ. Πολυζωγόπουλος.**

Κόβουν τις επενδύσεις

- ***Το ΠΔΕ*** *θα «πληρώσει» για δεύτερη χρονιά την απογραφή.*
- ***Οι δαπάνες*** *του ΠΔΕ φέτος θα περιοριστούν στα 7,7 δισ. ευρώ έναντι 8,05 δισ. ευρώ, που προέβλεπε ο προϋπολογισμός του 2005 ενώ το 2006 εκτιμάται ότι θα αυξηθεί κατά 13% στα 8,7 δισ. ευρώ.*
- ***Τα έσοδα*** *του ΠΔΕ από την Ε.Ε. θα φτάσουν τα 2.990 εκατ. ευρώ, δηλαδή χαμηλότερα κατά 310 εκατ. ευρώ σε σχέση με τον στόχο για φέτος. Το 2006 εκτιμάται ότι θα ανέλθουν σε 3.400 εκατ. ευρώ.*
- ***Οι δαπάνες*** *του ΠΔΕ μειώνονται κατά 65% στις επικοινωνίες και κατά 23,1% στους σιδηρόδρομους. Τη μερίδα του λέοντος παίρνουν τα οδικά έργα, τα νομαρχιακά και περιφερειακά προγράμματα και η εκπαίδευση.*



ΠΡΟΚΗΡΥΞΗ

(Αριθμός 3/420Μ/2005)

Το Γενικό Νοσοκομείο Ρόδου **«ΑΝΔΡΕΑΣ ΠΑΠΑΝΔΡΕΟΥ»** αφού έλαβε υπ' όψιν του το υπ' αριθμ. 27467/16-9-05 εγκριτικό επί της προκήρυξης έγγραφο του Α.Σ.Ε.Π.

ΠΡΟΚΗΡΥΣΣΕΙ

ΤΗΝ ΠΛΗΡΩΣΗ ΕΞΙ (6) ΣΥΝΟΛΙΚΑ ΘΕΣΕΩΝ ΜΕ ΣΕΙΡΑ ΠΡΟΤΕΡΑΙΟΤΗΤΑΣ ΓΙΑ ΤΗΝ ΚΑΛΥΨΗ ΤΩΝ ΑΝΑΓΚΩΝ ΤΟΥ ΠΡΟΓΡΑΜΜΑΤΟΣ «ΨΥΧΑΡΓΩΣ Β' ΦΑΣΗ»

ΩΣ ΚΑΤΩΤΕΡΩ

ΠΙΝΑΚΑΣ ΚΑΤΑΝΟΜΗΣ ΘΕΣΕΩΝ
ΚΑΤΗΓΟΡΙΑ ΠΑΝΕΠΙΣΤΗΜΙΑΚΗΣ ΕΚΠΑΙΔΕΥΣΗΣ

Α/Α	ΚΑΤΗΓΟΡΙΑ - ΚΛΑΔΟΣ - ΕΙΔΙΚΟΤΗΤΑ	ΕΔΡΑ ΝΟΜΑΡΧΙΑ	ΑΡΙΘΜΟΣ ΘΕΣΕΩΝ									
			ΣΥΝΟΛΙΚΕΣ ΘΕΣΕΙΣ	ΓΕΝΙΚΕΣ ΘΕΣΕΙΣ		ΕΙΔΙΚΕΣ ΘΕΣΕΙΣ						
						ΠΟΛΥΤΕΚΝΟΙ & ΤΕΚΝΑ ΠΟΛΥΤΕΚΝΩΝ		ΠΑΛΙΝ. ΠΟΝΤΙΩΝ		ΠΑΛΙΝ. ΟΜΟΓΕΝΩΝ Ν. 2790/2000	
				(1)	(2)	(1)	(2)	(1)	(2)	(1)	(2)
1	ΠΕ ΨΥΧΟΛΟΓΩΝ	ΔΩΔΕΚΑΝΗΣΟΥ (ΡΟΔΟΣ)	1	1	-	-	-	-	-	-	-

ΚΑΤΗΓΟΡΙΑ ΤΕΧΝΟΛΟΓΙΚΗΣ ΕΚΠΑΙΔΕΥΣΗΣ

Α/Α	ΚΑΤΗΓΟΡΙΑ - ΚΛΑΔΟΣ - ΕΙΔΙΚΟΤΗΤΑ	ΕΔΡΑ ΝΟΜΑΡΧΙΑ	ΑΡΙΘΜΟΣ ΘΕΣΕΩΝ									
			ΣΥΝΟΛΙΚΕΣ ΘΕΣΕΙΣ	ΓΕΝΙΚΕΣ ΘΕΣΕΙΣ		ΕΙΔΙΚΕΣ ΘΕΣΕΙΣ						
						ΠΟΛΥΤΕΚΝΟΙ & ΤΕΚΝΑ ΠΟΛΥΤΕΚΝΩΝ		ΠΑΛΙΝ. ΠΟΝΤΙΩΝ		ΠΑΛΙΝ. ΟΜΟΓΕΝΩΝ Ν. 2790/2000	
				(1)	(2)	(1)	(2)	(1)	(2)	(1)	(2)
1	ΤΕ ΚΟΙΝΩΝΙΚΗΣ ΕΡΓΑΣΙΑΣ	ΔΩΔΕΚΑΝΗΣΟΥ (ΡΟΔΟΣ)	1	1	-	-	-	-	-	-	-
2	ΤΕ ΕΡΓΟΘΕΡΑΠΕΥΤΩΝ	ΔΩΔΕΚΑΝΗΣΟΥ (ΡΟΔΟΣ)	1	1	-	-	-	-	-	-	-

ΚΑΤΗΓΟΡΙΑ ΔΕΥΤΕΡΟΒΑΘΜΙΑΣ ΕΚΠΑΙΔΕΥΣΗΣ

Α/Α	ΚΑΤΗΓΟΡΙΑ - ΚΛΑΔΟΣ - ΕΙΔΙΚΟΤΗΤΑ	ΕΔΡΑ ΝΟΜΑΡΧΙΑ	ΑΡΙΘΜΟΣ ΘΕΣΕΩΝ									
			ΣΥΝΟΛΙΚΕΣ ΘΕΣΕΙΣ	ΓΕΝΙΚΕΣ ΘΕΣΕΙΣ		ΕΙΔΙΚΕΣ ΘΕΣΕΙΣ						
						ΠΟΛΥΤΕΚΝΟΙ & ΤΕΚΝΑ ΠΟΛΥΤΕΚΝΩΝ		ΠΑΛΙΝ. ΠΟΝΤΙΩΝ		ΠΑΛΙΝ. ΟΜΟΓΕΝΩΝ Ν. 2790/2000	
				(1)	(2)	(1)	(2)	(1)	(2)	(1)	(2)
1	ΔΕ ΝΟΣΗΛΕΥΤΩΝ	ΔΩΔΕΚΑΝΗΣΟΥ (ΡΟΔΟΣ)	3	2	-	1	-	-	-	-	-

ΠΙΝΑΚΑΣ ΑΠΟΔΕΚΤΩΝ ΤΙΤΛΩΝ ΣΠΟΥΔΩΝ
• ΚΑΤΗΓΟΡΙΑ ΠΑΝΕΠΙΣΤΗΜΙΑΚΗΣ ΕΚΠΑΙΔΕΥΣΗΣ
ΠΙΝΑΚΑΣ ΤΥΠΙΚΩΝ ΚΑΙ ΠΡΟΣΘΕΤΩΝ ΠΡΟΣΟΝΤΩΝ ΑΝΑ ΚΛΑΔΟ/ΕΙΔΙΚΟΤΗΤΑ

Π.Ε. ΨΥΧΟΛΟΓΩΝ

Πτυχίο ή δίπλωμα Ψυχολογίας ή Φιλοσοφίας Παιδαγωγικής Ψυχολογίας (Φ.Π.Ψ.) με ειδίκευση στην Ψυχολογία ή το αμώνυμο ή αντίστοιχο, κατά ειδικότητα, πτυχίο ή δίπλωμα Α.Ε.Ι. ή Ε.Α.Π. (Α.Ε.Ι) ή Π.Σ.Ε. (Α.Ε.Ι.) ή ισότιμος τίτλος αντίστοιχης ειδικότητας σχολών της αλλοδαπής και **άδεια άσκησης επαγγέλματος ψυχολόγου.**

Επιπλέον απαιτούνται τα αναγραφόμενα στον παρακάτω πίνακα πρόσθετα προσόντα:

Τα απαιτούμενα για κάθε πίνακα πρόσθετα προσόντα σημειώνονται με (Χ) στην αντίστοιχη κατά περίπτωση στήλη	**Κύριος Πίνακας**	*Σε περίπτωση που οι θέσεις δεν καλυφθούν με τα προσόντα του κύριου πίνακα.* **α' επικουρικός πίνακας**	*Σε περίπτωση που οι θέσεις δεν καλυφθούν με τα προσόντα του α' επικουρικού πίνακα.* **β' επικουρικός πίνακας***
Γνώση πληροφορίκής και χειρισμού Η/Υ σε βασικό επίπεδο στα αντικείμενα (α) επεξεργασίας κειμένων, (β) υπολογιστικών φύλλων και (γ) υπηρεσιών διαδικτύου	Χ	-	-
Αριστη γνώση Αγγλικής ή Γαλλικής ή Γερμανικής ή Ιταλικής ή Ισπανικής	-	-	-
Τουλάχιστον πολύ καλή γνώση Αγγλικής ή Γαλλικής ή Γερμανικής ή Ιταλικής ή Ισπανικής	Χ	-	-
Τουλάχιστον καλή γνώση Αγγλικής ή Γαλλικής ή Γερμανικής ή Ιταλικής ή Ισπανικής	-	Χ	-

*** Για τον β' επικουρικό πίνακα απαιτείται μόνο πτυχίο και άδεια.**

• ΚΑΤΗΓΟΡΙΑ ΤΕΧΝΟΛΟΓΙΚΗΣ ΕΚΠΑΙΔΕΥΣΗΣ (Τ.Ε.)
ΠΙΝΑΚΑΣ ΤΥΠΙΚΩΝ ΚΑΙ ΠΡΟΣΘΕΤΩΝ ΠΡΟΣΟΝΤΩΝ ΑΝΑ ΚΛΑΔΟ/ΕΙΔΙΚΟΤΗΤΑ

Τ.Ε. ΚΟΙΝΩΝΙΚΗΣ ΕΡΓΑΣΙΑΣ

Πτυχίο ή δίπλωμα Κοινωνικής Εργασίας ή αντίστοιχο, κατά ειδικότητα,πτυχίο ή δίπλωμα Τ.Ε.Ι. ή Π.Σ.Ε. (Τ.Ε.Ι.) ή ισότιμος και αντίστοιχος τίτλος σχολών της ημεδαπής ή αλλοδαπής ή το ομώνυμο ή αντίστοιχο, κατά ειδικότητα, πτυχίο Κ.Α.Τ.Ε.Ε. ή ισότιμο πτυχίο ή δίπλωμα της ημεδαπής ή αλλοδαπής αντίστοιχης ειδικότητας **και άδεια** άσκησης επαγγέλματος Κοινωνικής Εργασίας ή Κοινωνικού Λειτουργού.

Επιπλέον απαιτούνται τα αναγραφόμενα στον παρακάτω πίνακα πρόσθετα προσόντα:

Τα απαιτούμενα για κάθε πίνακα πρόσθετα προσόντα σημειώνονται με (Χ) στην αντίστοιχη κατά περίπτωση στήλη	**Κύριος Πίνακας**	*Σε περίπτωση που οι θέσεις δεν καλυφθούν με τα προσόντα του κύριου πίνακα.* **α' επικουρικός πίνακας**	*Σε περίπτωση που οι θέσεις δεν καλυφθούν με τα προσόντα του α' επικουρικού πίνακα.* **β' επικουρικός πίνακας***
Γνώση πληροφορίκής και χειρισμού Η/Υ σε βασικό επίπεδο στα αντικείμενα (α) επεξεργασίας κειμένων, (β) υπολογιστικών φύλλων και (γ) υπηρεσιών διαδικτύου	Χ	-	-
Αριστη γνώση Αγγλικής ή Γαλλικής ή Γερμανικής ή Ιταλικής ή Ισπανικής	-	-	-
Τουλάχιστον πολύ καλή γνώση Αγγλικής ή Γαλλικής ή Γερμανικής ή Ιταλικής ή Ισπανικής	Χ	-	-
Τουλάχιστον καλή γνώση Αγγλικής ή Γαλλικής ή Γερμανικής ή Ιταλικής ή Ισπανικής	-	Χ	-

*** Για τον β' επικουρικό πίνακα απαιτείται μόνο πτυχίο και άδεια.**

Τ.Ε. ΕΡΓΟΘΕΡΑΠΕΥΤΩΝ

Πτυχίο ή δίπλωμα Εργοθεραπείας ή αντίστοιχο, κατά ειδικότητα, πτυχίο ή δίπλωμα Τ.Ε.Ι. ή Π.Σ.Ε. (Τ.Ε.Ι.) ή ισότιμος και αντίστοιχος τίτλος σχολών της ημεδαπής ή αλλοδαπής ή το ομώνυμο ή αντίστοιχο, κατά ειδικότητα, πτυχίο Κ.Α.Τ.Ε.Ε. ή ισότιμο πτυχίο ή δίπλωμα της ημεδαπής ή αλλοδαπής αντίστοιχης ειδικότητας **και άδεια άσκησης επαγγέλματος Εργοθεραπευτών.**

Επιπλέον απαιτούνται τα αναγραφόμενα στον παρακάτω πίνακα πρόσθετα προσόντα:

Τα απαιτούμενα για κάθε πίνακα πρόσθετα προσόντα σημειώνονται με (Χ) στην αντίστοιχη κατά περίπτωση στήλη	**Κύριος Πίνακας**	*Σε περίπτωση που οι θέσεις δεν καλυφθούν με τα προσόντα του κύριου πίνακα.* **α' επικουρικός πίνακας**	*Σε περίπτωση που οι θέσεις δεν καλυφθούν με τα προσόντα του α' επικουρικού πίνακα.* **β' επικουρικός πίνακας***
Γνώση πληροφορίκής και χειρισμού Η/Υ σε βασικό επίπεδο στα αντικείμενα (α) επεξεργασίας κειμένων, (β) υπολογιστικών φύλλων και (γ) υπηρεσιών διαδικτύου	Χ	-	-
Αριστη γνώση Αγγλικής ή Γαλλικής ή Γερμανικής ή Ιταλικής ή Ισπανικής	-	-	-
Τουλάχιστον πολύ καλή γνώση Αγγλικής ή Γαλλικής ή Γερμανικής ή Ιταλικής ή Ισπανικής	Χ	-	-
Τουλάχιστον καλή γνώση Αγγλικής ή Γαλλικής ή Γερμανικής ή Ιταλικής ή Ισπανικής	-	Χ	-

*** Για τον β' επικουρικό πίνακα απαιτείται μόνο πτυχίο και άδεια.**

ΣΗΜΕΙΩΣΗ

Για την κάλυψη των θέσεων κλάδων ή ειδικοτήτων Π.Ε. ή Τ.Ε. κατηγορίας, γίνονται επίσης δεκτοί:

α) Κάτοχοι πτυχίων ή διπλωμάτων τριτοβάθμιας εκπαίδευσης που έχουν αποκτηθεί σε χώρες μέλη της Ευρωπαϊκής Ένωσης, στους οποίους έχει χορηγηθεί πράξη αναγνώρισης επαγγελματικής ισοτιμίας από το Συμβούλιο (Σ.Α.Ε.Ι.) του άρθρου 10 του Π.Δ. 165/2000 (Φ.Ε.Κ. 149Α') όπως ισχύει κάθε φορά, β) Κάτοχοι τίτλων μεταδευτεροβάθμιας εκπαίδευσης που έχουν αποκτηθεί σε χώρες μέλη της Ευρωπαϊκής Ένωσης, στους οποίους έχει χορηγηθεί το δικαίωμα άσκησης νομοθετικά κατοχυρωμένου επαγγέλματος σύμφωνα με σχετική απόφαση αναγνώρισης επαγγελματικής εκπαίδευσης που χορηγείται από την Διεύθυνση Επαγγελματικών Δικαιωμάτων και Ισοτιμιών (Σ.Ε.Α.Τ.Ε.Κ.) του Ο.Ε.Ε.Κ.

• ΚΑΤΗΓΟΡΙΑ ΔΕΥΤΕΡΟΒΑΘΜΙΑΣ ΕΚΠΑΙΔΕΥΣΗΣ
ΠΙΝΑΚΑΣ ΤΥΠΙΚΩΝ ΚΑΙ ΠΡΟΣΘΕΤΩΝ ΠΡΟΣΟΝΤΩΝ ΑΝΑ ΚΛΑΔΟ/ΕΙΔΙΚΟΤΗΤΑ

Δ.Ε. ΝΟΣΗΛΕΥΤΙΚΗΣ/ΑΔΕΛΦΩΝ ΝΟΣΟΚΟΜΩΝ

Άδεια άσκησης επαγγέλματος Βοηθού Νοσηλευτή (Δ.Ε.) **και** οποιοσδήποτε τίτλος σπουδών δευτεροβάθμιας ή μεταδευτεροβάθμιας εκπαίδευσης (Ι.Ε.Κ.) της ημεδαπής **ή** ισότιμος της αλλοδαπής, βάσει του οποίου χορηγήθηκε η ανωτέρω άδεια άσκησης επαγγέλματος.

Επιπλέον απαιτούνται τα αναγραφόμενα στον παρακάτω πίνακα πρόσθετα προσόντα:

Τα απαιτούμενα για κάθε πίνακα πρόσθετα προσόντα σημειώνονται με (Χ) στην αντίστοιχη κατά περίπτωση στήλη	**Κύριος Πίνακας**	*Σε περίπτωση που οι θέσεις δεν καλυφθούν με τα προσόντα του κύριου πίνακα.* **α' επικουρικός πίνακας**	*Σε περίπτωση που οι θέσεις δεν καλυφθούν με τα προσόντα του α' επικουρικού πίνακα.* **β' επικουρικός πίνακας***
Γνώση πληροφορίκής και χειρισμού Η/Υ σε βασικό επίπεδο στα αντικείμενα (α) επεξεργασίας κειμένων, (β) υπολογιστικών φύλλων και (γ) υπηρεσιών διαδικτύου	Χ	-	-
Τουλάχιστον καλή γνώση Αγγλικής ή Γαλλικής ή Γερμανικής ή Ιταλικής ή Ισπανικής	Χ	Χ	-

*** Για τον β' επικουρικό πίνακα απαιτείται μόνο πτυχίο και άδεια.**

ΚΕΦΑΛΑΙΟ Β'
ΥΠΟΒΟΛΗ ΑΙΤΗΣΕΩΝ

Οι ενδιαφερόμενοι για την προκήρυξη αυτή, θα πρέπει να εξετάσουν πρώτα αν κατέχουν τον απαιτούμενο τίτλο σπουδών καθώς και τα πρόσθετα προσόντα, τα οποία πρέπει να κατέχουν μέχρι την ημερομηνία λήξεως της προθεσμίας υποβολής των αιτήσεων, άλλως δεν θα γίνουν δεκτοί για τις αντίστοιχες θέσεις, όπως αυτά αποτυπώνονται στον ΠΙΝΑΚΑ ΤΥΠΙΚΩΝ ΚΑΙ ΠΡΟΣΘΕΤΩΝ ΠΡΟΣΟΝΤΩΝ (Βλ. ΚΕΦΑΛΑΙΟ Α'). Κατόπιν, ανατρέχουν στον πίνακα κατανομής θέσεων και επιλέγουν τον αριθμό των θέσεων που μπορούν να επιδιώξουν.

Για τη συμμετοχή στον διαγωνισμό οι ενδιαφερόμενοι πρέπει να υποβάλουν σχετική αίτηση με το ειδικό έντυπο «ΑΙΤΗΣΗ - ΥΠΕΥΘΥΝΗ ΔΗΛΩΣΗ» στην οποία να επισυνάπτουν: **α) Φωτοτυπία των δύο όψεων της αστυνομικής ταυτότητας** ή ελλείψει ταυτότητας, φωτοτυπία των κρίσιμων σελίδων του διαβατηρίου (δηλ. αυτών όπου αναφέρονται ο αριθμός και τα στοιχεία ταυτότητας του κατόχου) καθώς και η φωτογραφία. **β) Παράβολο δεκαπέντε (15 Ευρώ)** που εκδίδεται από Δημόσιο Ταμείο (Δ.Ο.Υ.), άλλως η αίτηση δεν λαμβάνεται υπόψη. Επισημαίνεται ότι η αίτηση πρέπει να είναι οπωσδήποτε υπογεγραμμένη άλλως δεν γίνεται δεκτή.

Η αίτηση απευθύνεται στο ΓΕΝΙΚΟ ΝΟΣΟΚΟΜΕΙΟ ΡΟΔΟΥ «ΑΝΔΡΕΑΣ ΠΑΠΑΝΔΡΕΟΥ» και υποβάλλεται στο αρμόδιο γραφείο που έχει ορισθεί για την παραλαβή των αιτήσεων.

ΓΕΝΙΚΟ ΝΟΣΟΚΟΜΕΙΟ ΡΟΔΟΥ «ΑΝΔΡΕΑΣ ΠΑΠΑΝΔΡΕΟΥ»
85100 ΡΟΔΟΣ - ΤΜ. ΓΡΑΜΜΑΤΕΙΑΣ - 22410 80140

Τα έντυπα των αιτήσεων διατίθενται από Γενικό Νοσοκομείο Ρόδου «ΑΝΔΡΕΑΣ ΠΑΠΑΝΔΡΕΟΥ» (Τμ. Γραμματείας).

Επίσης οι υποψήφιοι μπορούν να προμηθεύονται τα έντυπα των αιτήσεων:

α) Από την τελευταία επιλογή του αρχικού menu «Υποδείγματα προκηρύξεων - Αιτήσεων φορέων που ελέγχονται από το Α.Σ.Ε.Π.» της ιστοσελίδας του Α.Σ.Ε.Π. (www.asep.gr.)

β) Από την κεντρική σελίδα της ιστοσελίδας www.kep.gov.gr και στην περιοχή Σημαντικές Καταχωρήσεις - Επικαιρότητα (δεξιά στήλη), επιλογή «ΕΝΤΥΠΑ Α.Σ.Ε.Π. - Αιτήσεις Φορέων Τακτικού Προσωπικού & Υποδείγματα Προκηρύξεων που ελέγχονται από το Α.Σ.Ε.Π.».

Οι υποψήφιοι **της κατηγορίας Πανεπιστημιακής Εκπαίδευσης (Π.Ε.) υποβάλλουν το «ΕΝΤΥΠΟ ΑΣΕΠ 181Φ» της κατηγορίας Τεχνολογικής Εκπαίδευσης (Τ.Ε.) το «ΕΝΤΥΠΟ ΑΣΕΠ 182Φ» και της κατηγορίας Δευτεροβάθμιας Εκπαίδευσης (Δ.Ε.) το «ΕΝΤΥΠΟ ΑΣΕΠ 183Φ».**

Σημείωση: Σε περίπτωση που οι αιτήσεις υποβάλλονται ταχυδρομικώς πρέπει να αποστέλλονται με συστημένη επιστολή **σε απλό φάκελο μεγέθους Α4** και όχι σε ειδικό φάκελο ΑΣΕΠ POST, που διανέμεται από τα ΕΛ.ΤΑ.

Κάθε υποψήφιος δικαιούται να υποβάλει αίτηση για θέσεις μίας μόνο κατηγορίας προσωπικού (Π.Ε. ή Τ.Ε. ή Δ.Ε.). Η σώρευση θέσεων διαφορετικών κατηγοριών προσωπικού σε μία ή περισσότερες αιτήσεις συνεπάγεται αυτοδικαίως σε κάθε περίπτωση ακύρωση όλων των αιτήσεων και αποκλεισμό του υποψηφίου από την περαιτέρω διαδικασία.

ΕΞΑΙΡΕΣΕΙΣ:

Υποψήφιος που κατέχει πλέον του ενός και δεύτερο τίτλο σπουδών, ο οποίος αντιστοιχεί σε διαφορετικό κλάδο ή ειδικότητα της ίδιας κατηγορίας θέσεων (Τ.Ε.) μπορεί να συμπληρώσει αυτόν στην αντίστοιχη θέση του εντύπου της αίτησης της κατηγορίας (Τ.Ε.).

Ο υποψήφιος σε κάθε περίπτωση πρέπει να συμπληρώσει με προσοχή τον αριθμό των μηνών εμπειρίας που τυχόν έχει σε κάθε μία από τις ειδικότητες στη θέση που αντιστοιχεί σε κάθε μία από τις επιδιωκόμενες θέσεις.

Η αίτηση επέχει θέση υπεύθυνης δήλωσης του άρθρου 8 του ν. 1599/1986 και η ανακρίβεια των δηλουμένων στοιχείων επισύρει τις προβλεπόμενες ποινικές και διοικητικές (αποβολή) κυρώσεις.

Την αίτηση υποβάλλει ο υποψήφιος **είτε αυτοπροσώπως, είτε με άλλο εξουσιοδοτημένο από αυτόν πρόσωπο,** εφόσον η εξουσιοδότηση φέρει την υπογραφή του υποψηφίου θεωρημένη από δημόσια αρχή, είτε ταχυδρομικώς επί αποδείξει. Στην περίπτωση αποστολής των αιτήσεων ταχυδρομικώς το εμπρόθεσμο των αιτήσεων κρίνεται με βάση την ημερομηνία που φέρει ο φάκελος αποστολής, ο οποίος μετά την αποσφράγισή του επισυνάπτεται στην αίτηση του υποψηφίου.

Στην αίτηση πρέπει να επισυνάπτει ο υποψήφιος **σε επικυρωμένα αντίγραφα όλα τα απαιτούμενα από την προκήρυξη πιστοποιητικά ή τίτλους.** Αν δεν προσκομισθούν, ο υποψήφιος τίθεται εκτός διαδικασίας και η αίτησή του απορρίπτεται. Οι υποψήφιοι υποχρεούνται να συμπληρώσουν τα οικεία τετραγωνίδια ή λοιπές εγγραφές των αιτήσεων, που αναφέρονται σε αντίστοιχα προσόντα ή κριτήρια που απαιτούνται και διαθέτουν.

Η προθεσμία υποβολής των αιτήσεων **είναι είκοσι (20) ημερών και αρχίζει από την επόμενη της τελευταίας δημοσίευσης της περίληψης της παρούσας προκήρυξης στον Τύπο. Για την κατά τα ανωτέρω έναρξη της προθεσμίας υποβολής των αιτήσεων γίνεται δημόσια ανακοίνωση από το Γενικό Νοσοκομείο Ρόδου «ΑΝΔΡΕΑΣ ΠΑΠΑΝΔΡΕΟΥ» Νοσοκομείο που αποστέλλεται στα τοπικά μέσα μαζικής ενημέρωσης και μεταδίδεται υποχρεωτικώς από τα κρατικά τοπικά ραδιοτηλεοπτικά μέσα.** Σε κάθε περίπτωση η προθεσμία υποβολής των αιτήσεων δεν μπορεί να αρχίσει πριν περάσουν δεκαπέντε (15) ημέρες από τη δημοσίευση της παρούσας προκήρυξης στην Εφημερίδα της Κυβερνήσεως. Η κατάθεση των αιτήσεων αρχίζει την **17-10-05** και λήγει την **7-11-05.**

Ρόδος 3-10-2005
Ο ΔΙΟΙΚΗΤΗΣ

Ρωμαιοκαθολική Αρχιεπισκοπή Ρόδου

Custodia Terrae Sanctae Koustwdia twn Agiwn Topwn

Κυριακή/Sunday 9 Οκτωβρίου /October

10:00 π.μ./a.m.

στον Ιερό Ναό Αγίου Φραγκίσκου

Πανήγυρη
Λειτουργία προς τιμή
του Αγίου Πατέρα μας
Φραγκίσκου του από Ασσίζης

Η ευλογία των ζώων μετά
τη λειτουργία έξω από την εκκλησία

Mass for the Feast
of our Holy Father St Francis

Blessing of the animals immediately
after Mass outside the church

ΠΡΟΣΚΛΗΣΗ ΕΚΔΗΛΩΣΗΣ ΕΝΔΙΑΦΕΡΟΝΤΟΣ

για προμήθεια συστημάτων Η/Υ και λογισμικών

Το ΚΕΚ Γ. ΓΕΝΝΗΜΑΤΑΣ Α.Ε. Κέντρο επαγγελματικής Κατάρτισης, προτίθεται να προμηθευτεί συστήματα Η/Υ και λογισμικών συνολικού προϋπολογισμού 23.652,00 ευρώ, συμπεριλαμβανομένου του Φ.Π.Α.

Η προμήθεια περιλαμβάνει τα κάτωθι:

1. Εντεκα (11) οθόνες τεχνολογίας TFT/LCD17"
2. Τέσσερις (4) οθόνες τεχνολογίας CRT 17"
3. Δεκαέξι (16) ηλεκτρονικοί υπολογιστές
4. Δύο (2) φορητοί ηλεκτρονικοί υπολογιστές
5. Ενα (1) πολυμηχάνημα (print, copy, scan, fax)
6. Ενα (1) έγχρωμο εκτυπωτή Inkjet
7. Ενα (1) έγχρωμο εκτυπωτή Laser
8. Διάφορα εξαρτήματα

α. Δεκατρία (13) πληκτρολόγια (Keyboards)
β. Δεκατρία (13) ποντίκια (mousses)
γ. Δέκα (10) ζεύγη ηχεία
δ. Μία (1) RAM 512 MB
ε. Δύο (2) Flash Drive 1 GB
στ. Ενα (1) εξωτερικό σκληρό δίσκο USB, 120 GB

9. Εξαρτήματα ασύρματης δικτύωσης

α. Ενα (1) Access Point
β. Δέκα (10) ασύρματους USB adapters

10. Λογισμικά

α. Δεκαέξι (16) άδειες χρήσης για Windows XP Home Edition Gr
β. Μία (1) άδεια χρήσης για Windows XP Professional Edition En
γ. Δεκατρείς (13) άδειες χρήσεις για το πακέτο Ms Office 2003 Professional Gr (Access, Excel, Outlook, Power Point, Word).

Για περισσότερες πληροφορίες, καθώς και την παραλαβή του τεύχους των τεχνικών προδιαγραφών των συστημάτων, καλούνται όσοι προμηθευτές ενδιαφέρονται, να επικοινωνήσουν με την γραμματεία του ΚΕΚ Γ. ΓΕΝΝΗΜΑΤΑΣ Α.Ε., σε ώρες εργασίας (08:00 - 16:00), στο τηλ. 2241-070615 ή στην έδρα του (Πάρκο Ροδίνι 1ος όροφος).

Ως τελευταία προθεσμία κατάθεσης των προσφορών, σύμφωνα με τους όρους του διαγωνισμού ορίζεται η Παρασκευή, 21/10/2005 και ώρα 15:00, στα γραφεία του ΚΕΚ Γ. ΓΕΝΝΗΜΑΤΑΣ Α.Ε.

ΕΛΛΗΝΙΚΟΣ ΕΡΥΘΡΟΣ ΣΤΑΥΡΟΣ
ΠΕΡΙΦΕΡΕΙΑΚΟ ΤΜΗΜΑ ΡΟΔΟΥ
ΣΩΜΑ ΕΘΕΛΟΝΤΩΝ ΣΑΜΑΡΕΙΤΩΝ

ΣΑΜΑΡΕΙΤΗΣ Ε.Ε.Σ.

Γίνε και εσύ!
Εθελοντής Σαμαρείτης
του Ελληνικού Ερυθρού Σταυρού

- Εκπαιδεύσου στις πρώτες βοήθειες
- Βοήθησε στο κοινωνικό & φιλανθρωπικό έργο του
- Πάρε μέρος σε υγειονομικές Αθλητικές, Πολιτιστικές, και Κοινωνικές καλύψεις
- Ζήσε την εμπειρία σε αποστολές έρευνας και διάσωσης
- Γνώρισε καινούργιους φίλους

Έλα και εσύ στην ομάδα !

ΟΙ ΕΓΓΡΑΦΕΣ ΑΡΧΙΣΑΝ

ΑΠΟ 26/9 ΕΩΣ 15/10

ΠΛΗΡΟΦΟΡΙΕΣ

ΤΗΛ. 22410-68820 09:00 ΕΩΣ 13:00
ΤΗΛ. 22410-80485 18:00 ΕΩΣ 20:00
ΚΙΝΗΤΟ 6938-273678, 6976-407464

G.A. FERRIES

ΕΛΓ-ΟΛΓ ΡΟΔΑΝΘΗ •• ΕΛΓ-ΟΛΓ ΜΑΡΙΝΑ
•• ΕΛΓ - ΟΛΓ ΑΝΘΗ - ΜΑΡΙΝΑ
ΡΟΔΟΣ - ΠΕΙΡΑΙΑΣ

ΠΕΜΠΤΗ 06/10
ΜΑΡΙΝΑ 16.00 ΚΩ (19.40) - ΚΑΛΥΜΝΟ (21.30) - ΠΕΙΡΑΙΑ (09.10)

ΠΑΡΑΣΚΕΥΗ 07/10
ΑΝΘΗ-ΜΑΡΙΝΑ 17.00 ΚΩ (20.30) - ΛΕΡΟ (23.59) - ΠΑΤΜΟ (01.30) - ΠΕΙΡΑΙΑ (11.00)

ΣΑΒΒΑΤΟ 08/10
ΜΑΡΙΝΑ 20.00 ΣΥΜΗ (21.20) - ΤΗΛΟ (23.40) - ΝΙΣΥΡΟ (01.10) - ΚΩ (03.00)- ΚΑΛΥΜΝΟ (04.30)- ΛΕΡΟ (06.00) -ΠΑΤΜΟ (07.40)- ΣΥΡΟ (13.20) -ΠΕΙΡΑΙΑ (18.40)

ΚΥΡΙΑΚΗ 09/10
ΔΕΥΤΕΡΑ 10/10
ΑΝΘΗ-ΜΑΡΙΝΑ 17.00 ΚΩ (21.30) - ΛΕΡΟ (23.59) - ΠΑΤΜΟ (01.30) - ΠΕΙΡΑΙΑ (11.00)

ΤΡΙΤΗ 11/10
ΜΑΡΙΝΑ 16.00 ΚΩ (20.30) - ΚΑΛΥΜΝΟ (22.00) - ΑΣΤΥΠΑΛΑΙΑ (00.50) - ΠΕΙΡΑΙΑ (11.10)

ΤΕΤΑΡΤΗ 12/10
ΑΝΘΗ-ΜΑΡΙΝΑ 17.00 ΚΩ (20.30) - ΛΕΡΟ (23.59) - ΠΑΤΜΟ (01.30) - ΠΕΙΡΑΙΑ (11.00)

ΠΕΜΠΤΗ 13/10
ΜΑΡΙΝΑ 16.00 ΚΩ (19.40) - ΚΑΛΥΜΝΟ (21.30) - ΠΕΙΡΑΙΑ (09.10)

ΠΑΡΑΣΚΕΥΗ 14/10
ΑΝΘΗ-ΜΑΡΙΝΑ 17.00 ΚΩ (20.30) - ΛΕΡΟ (23.59) - ΠΑΤΜΟ (01.30) - ΠΕΙΡΑΙΑ (11.00)

ΣΑΒΒΑΤΟ 15/10
ΜΑΡΙΝΑ 20.00 ΣΥΜΗ (21.20) - ΤΗΛΟ (23.40) - ΝΙΣΥΡΟ (01.10) - ΚΩ (03.00)- ΚΑΛΥΜΝΟ (04.30)- ΛΕΡΟ (06.00) -ΠΑΤΜΟ (07.40)- ΣΥΡΟ (13.20) -ΠΕΙΡΑΙΑ (18.40)

ΚΥΡΙΑΚΗ 16/10
ΔΕΥΤΕΡΑ 17/10
ΑΝΘΗ-ΜΑΡΙΝΑ 17.00 ΚΩ (21.30) -ΛΕΡΟ (23.59) - ΠΑΤΜΟ (01.30) - ΠΕΙΡΑΙΑ (11.00)

ΤΡΙΤΗ 18/10
ΜΑΡΙΝΑ 16.00 ΚΩ (20.30) - ΚΑΛΥΜΝΟ (22.00) - ΠΑΤΜΟ (00.50) - ΠΕΙΡΑΙΑ (11.10)

Η εταιρεία G.A. FERRIES σας ενημερώνει ότι η έκπτωση 50% (πολύτεκνοι-στρατιωτικοί-ανάπηροι κ.τ.λ.) ισχύει για όλες τις θέσεις

TSAGARIS TRAVEL
Σαχτούρη 5 (έναντι Τελωνείου)
Τηλ.: 22410 36170, 30406, 35066

Μικρές αγγελίες

ΕΝΟΙΚΙΑΣΕΙΣ

ΕΝΟΙΚΙΑΖΕΤΑΙ λόγω αναχωρήσεως οικία 170 τ.μ. με αυλή, κήπο και πάρκινγκ, πλήρως εξοπλισμένη στο κέντρο της πόλης, πλησίον Εθνικού Σταδίου, κατάλληλη για διαμονή πολυμελούς οικογένειας. Τηλέφωνο επικοινωνίας 6945 105247

ΕΝΟΙΚΙΑΖΕΤΑΙ οικία 60 τ.μ. ανακαινισμένη πλήρως. Τηλ. επικοινωνίας 6932586060 και 2241025603.

ΕΝΟΙΚΙΑΖΕΤΑΙ studio πλήρως επιπλωμένο (air condision - τηλεόραση - φουρνάκι) με ηλιακό θερμοσίφωνα, ισόγειο σε ήσυχη περιοχή, άνετο πάρκινγκ. Πληρ. τηλ. 6944231199

ΕΝΟΙΚΙΑΖΕΤΑΙ διαμέρισμα 2 υπνοδωματίων, επιπλωμένο, επί της οδού Τερψιχόρης 31 (Συνοικία Αγίου Ιωάννου). Κατά προτίμηση σε φοιτήτριες ή στρατιωτικούς. Πληροφορίες τηλέφωνο 2241076153

ΕΝΟΙΚΙΑΖΕΤΑΙ διαμέρισμα ρετιρέ επί της οδού Νικηταρά 11 τηλ. 22410-24336

ΕΝΟΙΚΙΑΖΕΤΑΙ στην Κρεμαστή σε μονοκατοικία, διαμέρισμα νεόκτιστο, άριστης κατασκευής, γωνιακό, ευάερο με δύο υπνοδωμάτια, ενιαίο σαλόνι με κουζίνα, μπάνιο και βεράντα, χωρίς κοινόχρηστα, με σύνδεση στο αποχετευτικό και με Air Condition από τέλη Νοεμβρίου επί της οδού Παπαγιάννη 22. **Ενοίκιο 300 ευρώ. Πληρ. Τηλ.: 6945046312 -6945717905**

ΕΝΟΙΚΙΑΖΕΤΑΙ ισόγειο διαμέρισμα 100 τ.μ. με ηλιακό, θέρμανση και σε ήσυχο μέρος. Στην περιοχή Ιαλυσού πάροδος Ακροπόλεως 3. Τηλ. 22410-92696

ΕΝΟΙΚΙΑΖΕΤΑΙ διαμέρισμα στην πλατεία Παγκρατίου 2 1/2 δωματίων 2ου ορόφου Αγίου Φανουρίου 15. Πληροφορίες τηλέφωνο 210-2286545 και 22410-20807 - 28571

ΕΝΟΙΚΙΑΖΕΤΑΙ μεγάλη επιπλωμένη γκαρσονιέρα με αυλή στο Παραδείσι. Πληρ. τηλ. 81884

ΕΝΟΙΚΙΑΖΟΝΤΑΙ: Ενα (1) διαμέρισμα νεόκτιστο πολυτελούς κατασκευής με αυτόνομη θέρμανση και ηλιακό 2ου ορόφου με περιφερειακές βεράντες 95 τ.μ. Επίσης γκαρσονιέρα 2ου ορόφου πλήρως επιπλωμένη με ηλεκτρικό ψυγείο και ηλεκτρ. κουζίνα - αυτόνομη θέρμανση δίχωρη 47 τ.μ. **Παρθενόπης 18. Τηλ. Κιν. 6944209883**

ΕΝΟΙΚΙΑΖΕΤΑΙ τριάρι διαμέρισμα α' ορόφου στην οδό Λειψών 10 (κάθετος Κ. Τσαλδάρη). **Πληροφορίες τηλ. 22410-34335**

ΕΝΟΙΚΙΑΖΕΤΑΙ Διαμέρισμα με δύο υπνοδωμάτια, σαλόνι, κουζίνα, στο δεύτερο όροφο, περιοχή δασκάλων στη Ρόδο. **Πληροφορίες: 22410-36547, 22410-87130, 22410-27202**

ΕΝΟΙΚΙΑΖΟΝΤΑΙ
επιπλωμένες
γκαρσονιέρες
στο Λαδικό (Φαληράκι).
Τιμή 220 ευρώ μηνιαίως.
Πληρ. τηλ. 6937343297

ΕΝΟΙΚΙΑΖΕΤΑΙ, ανακαινισμένο διαμέρισμα 75 τ.μ. στη Ρόδο (2 υπνοδωμάτια - ενιαία σαλόνι κουζίνα) διαμπερές με πολύ καλή θέα, στον 3ο όροφο. Διευθ. Αναστασιάδη και Κωτιάδη γωνία. Τηλ. 6934055612 & 6945616899

ΕΝΟΙΚΙΑΖΟΝΤΑΙ επιπλωμένες γκαρσονιέρες στην Παύλου Μελά. **Πληρ. 6937343297 τηλ. 10:00 -14:00**

ΕΝΟΙΚΙΑΖΟΝΤΑΙ επιπλωμένες γκαρσονιέρες στο Φαληράκι. **Πληρ. 6937343297 τηλ. 10:00-14:00**

ΕΝΟΙΚΙΑΖΟΝΤΑΙ διαμερίσματα υπόγεια υπερ/μένα δύο υπνοδωματίων επί της οδού Παπαχριστοδούλου αρ. 19. **Πληρ. τηλέφωνα 25266-24274**

ΕΝΟΙΚΙΑΖΕΤΑΙ τριάρι - διαμέρισμα επί της οδού Μητροπόλεως 83θ. Τηλ. 36072 - 35713.

ΕΝΟΙΚΙΑΖΕΤΑΙ 3άρι διαμέρισμα επί της οδού Μητροπόλεως 83θ. Τηλέφωνο 22410-36072 ή 35713

ΕΝΟΙΚΙΑΖΕΤΑΙ διαμέρισμα στο Ροδίνι 95 τ.μ. με 3 υπνοδωμάτια, κεντρική αυτόνομη θέρμανση. Για περισσότερες πληροφορίες τηλ. 22410-25467

ΕΝΟΙΚΙΑΖΟΝΤΑΙ επιπλωμένα Λουξ Διαμερίσματα με TV, AIR CONDITION και όλα τα οικιακά σκεύη, με τον μήνα ή την ημέρα, στην περιοχή Μητρόπολης. Τηλ. - Πληρ.: 6977896444 & 22410-29452

ΕΝΟΙΚΙΑΖΕΤΑΙ διαμέρισμα στον 1ο όροφο σε αρίστη κατάσταση. Δύο υπνοδωμάτια, σαλοτραπεζαρία, κουζίνα, τραπεζαρία, μπάνιο, επί της οδού Μητροπόλεως 83θ. Τηλ. 22410 36072

ΕΝΟΙΚΙΑΖΕΤΑΙ Γκαρσονιέρα αποτελούμενη από δωμάτιο, κουζίνα, μπάνιο πλήρως επιπλωμένη και με αιρκοντίσιον στο κέντρο της πόλης, οδός Πλαστήρα 21. Καινούργιο, θέα απεριόριστη. Τηλ. 6978511659

ΕΝΟΙΚΙΑΖΕΤΑΙ επιπλωμένο STUDIO με αυτόνομο ρεύμα και ηλιακό θερμοσίφωνα επί της οδού Μουσών αρ. 7 στην πόλη της Ρόδου. **Πληροφορίες τηλ. 6972105501**

ΚΡΕΜΑΣΤΗ, ενοικιάζεται νέα πλήρως εξοπλισμένη STUDIO - γκαρσονιέρα, (ενιαίος χώρος) διαμπερής, ηλιακός, βεράντες, άνετο πάρκινγκ, 500μ. από την παραλία. Πληροφ.: κ. Μάνος, τηλ. 22410 81478 - 88818 & 6938626179

ΕΝΟΙΚΙΑΖΕΤΑΙ γκαρσονιέρα καινούργια και επιπλωμένη, στην πόλη της Ρόδου. Πληροφορίες στα τηλέφωνα 22410-20530 και 6947958106

Ενοικιάζονται διαμερίσματα με το μήνα ή την ημέρα πλήρως επιπλωμένα (πολυκουζινάκι, ψυγείο, ντους, WC, προσωπικό τηλέφωνο, κλιματισμό). Μονόχωρα και δίχωρα. Περιοχή Ζέφυρος, οδός Κωνσταντινίδη 9. Κατάλληλο για καθηγητές, δασκάλους, φοιτητές. Πληρ. τηλ. 22410-30063, 6972551300

ΕΝΟΙΚΙΑΖΟΝΤΑΙ: Ενα (1) διαμέρισμα 95 τ.μ. νεόκτιστο, πολυτελές, με αυτόνομη θέρμανση και ηλιακό, 2ου ορόφου. Επίσης: Γκαρσονιέρα 47 τ.μ. νεόκτιστη, πολυτελείας, 2ου ορόφου, πλήρως επιπλωμένη, δίχωρη με αυτόνομη θέρμανση - ηλεκτρ. ψυγείο και ηλεκτρ. κουζίνα. Στην περιοχή Αραπάκι, Παρθενόπης 18 **Κιν. Τηλ. 6944209883 Κο Θόδωρο.**

ΕΝΟΙΚΙΑΖΕΤΑΙ 4άρι διαμέρισμα, στο Ροδίνι, και στην οδό Κων/πόλεως 34. Πληροφορίες στα τηλ. 2241-0-61689 & 22241-0-61000

ΕΝΟΙΚΙΑΖΟΝΤΑΙ στην περιοχή Σγουρού, κοντά στο Μουσικό Γυμνάσιο, α) τεσσάρι Διαμέρισμα με τηλέφωνο, AIR CONDITION και ηλιακό Β) Επιπλωμένο τεσσάρι Διαμέρισμα με δύο τουαλέτες και όλα τα οικιακά σκεύη, τηλέφωνο και κήπο, κοντά στο Μουσικό Γυμνάσιο στην περιοχή Σγουρού. γ) Ενοικιάζεται γκαρσονιέρα ρετιρέ με βεράντα και AIR CONDITION στην περιοχή Σγουρού. Τηλ.: 6977896444 & 22410-29452

ΕΝΟΙΚΙΑΖΟΝΤΑΙ δύο συνεχόμενα καταστήματα μεταξύ Πανεπιστημίου Αιγαίου και Πολεοδομίας Ρόδου (Νηρεύς) Αγ. Ιωάννου 48. Τηλ. 22410-30759

ΕΝΟΙΚΙΑΖΟΝΤΑΙ επιπλωμένα ή μη ένα δωμάτιο και μια γκαρσονιέρα στο Β' όροφο πολυκατοικίας με μεγάλη βεράντα και εξαιρετική θέα στην οδό Αγ. Αναργύρων 20. **Πληροφορίες τηλ. 28710**

ΕΝΟΙΚΙΑΖΕΤΑΙ 1ος όροφος 380 τ.μ. επί της Λεωφόρου Ρόδου - Λίνδου 232. Πληρ. Στα τηλέφωνα 22410-64458, 22410-24514

ΕΠΙ της Κοδριγκτώνος και Δρακίδου 22 ενοικιάζεται δίχωρη επιπλωμένη μονοκατοικία με δικό της Parking. Πληρ. τηλ. 22410 36385 και 22410 23814

ΕΝΟΙΚΙΑΖΕΤΑΙ οροφοδιαμέρισμα 120 μέτρων με 3 υπνοδωμάτια - τζάκι - φουλ air condition - εντοιχισμένη κουζίνα με συσκευές στο Μόντε Σμίθ. Ενοίκιο 600 ευρώ. Πληροφορίες 22410 63234

ΕΝΟΙΚΙΑΖΕΤΑΙ διαμέρισμα 2 δωματίων, μεγάλο χωλ, κουζίνα, μπάνιο. Απέναντι στο Πανεπιστήμιο. Πληρ. τηλ. 22410 30759

ΕΝΟΙΚΙΑΖΕΤΑΙ επιπλωμένη δίχωρη γκαρσονιέρα με κλιματισμό όπισθεν ξενοδοχείου BELVENDERE περιοχή Ψαροπούλα. Πληροφορίες Τηλ. 22410-22050 ή 33441

ΕΝΟΙΚΙΑΖΟΝΤΑΙ στην Ιαλυσό πλάι στο ξενοδοχείο Ηλέκτρα, επιπλωμένες γκαρσονιέρες με θέρμανση. **Πληροφορίες Τηλ. 22410-22050-33441**

ΕΝΟΙΚΙΑΖΕΤΑΙ γραφείο 55 τ.μ. δύο κυρίων δωματίων, με χωλ και τουαλέτα στον α' όροφο του Μεγάρου «ΚΙΟΣΟΓΛΟΥ» και με πρόσοψη επί της Εθελ. Δωδεκανησίων. Κατάλληλο για Δικηγορικό, Συμβολαιογραφικό, και συναφείς χρήσεις. Τηλέφωνο επικοινωνίας 6945 105247

ΕΝΟΙΚΙΑΖΕΤΑΙ αποθήκη 180 τ.μ. με 4 ψυγεία κτιστά. Ενοίκιο 350 ευρώ το μήνα . Τηλ. 22410-75897

ΕΝΟΙΚΙΑΖΟΝΤΑΙ δύο διαμερίσματα το ισόγειο είναι απίπλωτο και ο πρώτος όροφος επιπλωμένο. 80 τ.μ. το καθένα στα Κοσκινού. **Τηλ. 64536**

ΕΝΟΙΚΙΑΖΕΤΑΙ διαμέρισμα επί της Μιχ. Πετρίδη με δύο υπνωδομάτια, σαλόνι, κουζίνα, wc. Τηλ. 6972 764614 - 6973753556

ΕΝΟΙΚΙΑΖΕΤΑΙ διαμέρισμα 115τ.μ. ισόγειο περιοχή Μόντε Σμίθ 3 υπνο/τια, κουζίνα-σαλόνι, μπάνιο, ηλιακό, θέρμανση μεγάλα μπαλκόνια, εντοιχ. κουζίνα-ηλεκτρικές συσκευές - τηλ. 38138, 6946469930.

ΕΝΟΙΚΙΑΖΕΤΑΙ διαμέρισμα 56 τ.μ. επί της οδού Ατταβύρου 10 - 3ος όροφος, πλήρως επιπλωμένο. **Στο σαλόνι** -air condition, τηλεόραση 28 ιντσών και τηλέφωνο. **Στην κρεβατοκάμαρα** - air condition, τηλεόραση. Περίοδος ενοικιάσεως: Από Απρίλιο έως και Δεκέμβριο 2005. Ενοίκιο 360 ευρώ. **Πληροφορίες τηλ.: 22410-34014 κ. Αγγελική**

ΕΝΟΙΚΙΑΖΕΤΑΙ διαμέρισμα 80 τ.μ., 1ος όροφος, σε καινούργια οικοδομή στην Ιαλυσό επί των οδών Λεωφ. Ηρακλειδών, Δημοκρατίας μπροστά απζό το Γυμνάσιο -Λύκειο Ιαλυσού με όλες τις σύγχρονες ανέσεις: (Κλιματισμός, θέρμανση, χώρος στάθμευσης) κ.α. **Τηλ. 22410/93217.**

ΕΝΟΙΚΙΑΖΕΤΑΙ κατάστημα 280 τ.μ. στην Ιαλυσό μεταξύ των οδών Λεωφ. Ηρακλειδών, Αγ. Ιωάννου και Δημοκρατίας με αύλειο χώρο 300τ.μ. με δύο W.C., κατάλληλο για επαγγελματική εκμετάλλευση μπροστά από το Γυμνάσιο και Λύκειο Ιαλυσού **Πληροφορίες τηλ.: 22410/93217**

ΕΝΟΙΚΙΑΖΟΝΤΑΙ διαμερίσματα 56τ.μ. 2 ατόμων και για συγκατοίκηση πλήρως εξοπλισμένα ηλεκτρονικές συσκ. έπιπλα-σκεύη-κλινοσκεπάσματα-κλιματισμόηλιακό θερμοσίφωνα, δορυφορική TV. Μόνο σε φοιτητές - εκπαιδευτικούς - στρατιωτικούς-αστυνομικούς -Δ.Υπαλλήλους. Τηλ. 697975619 - Παραδείσι

ΕΝΟΙΚΙΑΖΕΤΑΙ διαμέρισμα 100τ.μ. στην περιοχή Ασγούρου κοντά στο 10 Δημοτικό Σχολείο. Τηλέφωνο 6944145073 κος Μανώλης.

ΕΝΟΙΚΙΑΖΕΤΑΙ στούντιο πλήρως εξοπλισμένο με κλιματισμό, ανεξάρτητο 230 ευρώ. Τηλ. 22410 39268, κιν. 6946 446523

ΕΝΟΙΚΙΑΖΕΤΑΙ μονοκατοικία 220 τ.μ. σε κήπο 800 τ.μ. με ανεξάρτητους βοηθητικούς χώρους, θέρμανση air-condition, ηλιακό θερμοσίφωνο και με νυχτερινό τιμολόγιο επί της Λεωφόρου Ηρακλειδών (Ιαλυσού) 20. Πληρ. 35174 - 29284

ΕΝΟΙΚΙΑΖΕΤΑΙ δίχωρη επιπλωμένη γκαρσονιέρα σε καινούρια πολυκατοικία στην οδό Καμείρου 43. Πληρ. τηλ. 6944170618-2241076504

ΕΝΟΙΚΙΑΖΕΤΑΙ τριάρι διαμέρισμα στην περιοχή δασκάλων, νεόκτιστο και με θέα τη θάλασσα. Πληρ. τηλ. 2244047194, 6979079131

ΕΝΟΙΚΙΑΖΕΤΑΙ διαμέρισμα β' ορόφου 85 τ.μ. επί της οδού Καρπάθου για επαγγελματική ή οικιακή χρήση. Πληροφορίες τηλέφωνο 22410 75504 και 6932208140

ΕΝΟΙΚΙΑΖΕΤΑΙ διαμέρισμα επί της 28ης Οκτωβρίου 53 πλήρως επιπλωμένο σαλόνι, τραπεζαρία, κουζίνα με 1 υπνοδωμάτιο και μπάνιο από τον Ιανουάριο. Δεκτές μόνο φοιτήτριες Πληρ. τηλ.: 36385

ΕΝΟΙΚΙΑΖΕΤΑΙ 60τ.μ. διαμέρισμα 2 υπνοδωματίων επιπλωμένο με τηλεόραση και air condition στην οδό Κέννεντυ στο ισόγειο με αυλή. Ενοίκιο 390 ευρώ. Επίσης στην παραλία Ελλη δωμάτια επιπλωμένα με ατομικό μπάνιο (θέα στη θάλασσα) ενοίκιο 220 ευρώ (όλα τα έξοδα πληρωμένα). **Πληροφορίες τηλ.: 2241020012**

ΕΝΟΙΚΙΑΖΕΤΑΙ επιπλωμένη γκαρσονιέρα με 30 τ.μ. περίπου εσωτερικό χώρο (κουζίνα-υπνοδωμάτιο-λουτρό) και 30 τ.μ. αυλή στην Ιαλυσό (οδός Σύμης αρ.6) εξοπλισμένη επίσης με αυτόνομο ηλιακό θερμοσίφωνο, πλυντήριο, χωρίς κοινόχρηστα και νερό. Πληροφορίες στα τηλέφωνα 22410 75448 κιν. 6974474999

ΕΝΟΙΚΙΑΖΕΤΑΙ διαμέρισμα 2 δωματίων, μεγάλο χωλ, κουζίνα, μπάνιο, επιπλωμένο, απέναντι στο Πανεπιστήμιο Αιγαίου. Πληρ. τηλ.30759

ΕΝΟΙΚΙΑΖΕΤΑΙ υπαίθριος χώρος 1.000 τ.μ. με πρόσοψη 6 μέτρα επί της Λεωφ. Ρόδου - Λίνδου στο 7ο χιλ. Πληροφορίες τηλ. 22410 23716 ώρα μετά τις 6 μ.μ.

ΕΝΟΙΚΙΑΖΟΝΤΑΙ στην περιοχή Ιξιά-Τρεις μέσα σε μεγάλο κήπο και ήσυχο περιβάλλον 1) πολυτελές τριάρι 2) πλήρως επιπλωμένη γκαρσονιέρα. Διαθέτουν: θέρμανση, τηλέφωνο, ηλιακό και ηλεκτρικό θερμοσίφωνο, αερόθερμο μπάνιου, ανεμιστήρα οροφής, μεγάλες βεράντες και πάρκινγκ. Πληρ. τηλ. 22410 92714

ΕΝΟΙΚΙΑΖΟΝΤΑΙ δίχωρες γκαρσονιέρες με πλήρη εξοπλισμό, κλιματισμό, μεγάλες βεράντες και άνετο πάρκινγκ στο 5ο χιλιόμετρο της λεωφόρου Καλλιθέας, χωρίς κοινόχρηστα. Πληροφορίες τηλ. 22410-67014, 22410-66800 και 6946790515.

ΑΥΤΟΚΙΝΗΤΑ

ΠΩΛΕΙΤΑΙ αυτοκίνητο μάρκας SEAT GREDOS GLX MODEL 89 Πληρ. τηλ: 6942780037

ΠΩΛΕΙΤΑΙ SEAT IBIZA mod. '97, σε καλή κατάσταση. Δεκτός κάθε έλεγχος. **Τηλ. 6944256426 (ώρες 10:00-14:00)**

ΠΩΛΕΙΤΑΙ αυτοκίνητο μάρκας ALFA ROMEO 164 SUPER χρώματος μαύρο 2000 cc V6 TURBO 220PS με 92.000 ΚΜ σε άριστη κατάσταση FULL EXTRA. Τιμή 12.000 ευρώ και με χρηματοδότηση Τηλ.: 6947905605

ΠΩΛΕΙΤΑΙ ολοκαίνουργη VESPA 150cc με 1800 χιλ. με την εγγύηση. Χρώματος μαύρο. Τηλ. 6932090167 κ. Δημήτρης.

ΠΩΛΕΙΤΑΙ NISSAN ALMERA CHALLENGE μαύρο, mod. 2002, σε άριστη κατάσταση. Δεκτός κάθε έλεγχος. Τιμή 10.000 ευρώ. **Τηλ. 6945934037 (ώρες 10:00-14:00)**

ΠΩΛΕΙΤΑΙ μοτοσυκλέτα μάρκας YAMAHA ZT 600, μοντέλο 2003, για 4.000 ευρώ, με λίγα χιλιόμετρα. Πληρ. Τηλ. 6972324351

ΠΩΛΕΙΤΑΙ τζιπ μάρκας HONDA H-RV μοντέλο 2003 με 24.000 χλμ. σε άριστη κατάσταση. Τιμή ικανοποιητική. **Τηλ. 6946107637**

ΠΩΛΕΙΤΑΙ μηχανή TDM YAMAHA 850 cc μοντέλο 2000 Β' εξάμηνο σε άριστη κατάσταση. Φυλάσεται σε γκαράζ. Δεκτός κάθε έλεγχος. Πληρ. τηλ. 6947825286

ΠΩΛΕΙΤΑΙ FORD KA, Μοντέλο του 2002, 1300cc, 23.000 χλμ., ατρακάριστο, κόκκινο χρώμα, με A/C, κεντρικό κλείδωμα, ηλεκτρικά παράθυρα, σε αρίστη κατάσταση. Πληρ. τηλ. 6932.317378 Απογευματινές ώρες κα. Νατάσα

ΠΩΛΕΙΤΑΙ HARLEY DAVIDSON 883 sporting χρώμα μπορντώ σε τιμή ευκαιρίας. Τηλ. 6932964250

ΠΩΛΕΙΤΑΙ I.X. DAIHATSU CUORE του 1987 σε καλή μηχανική κατάσταση. Τιμή 400 ευρώ. Πληρ. τηλ. 6947827019

ΖΗΤΟΥΝ ΠΡΟΣΩΠΙΚΟ

ΖΗΤΟΥΝΤΑΙ 2 Μαίες από την Μαιευτική & Γυναικολογική Κλινική Καραγιάννη **«Αγιος Ελευθέριος»** Ρόδος. **Διεύθυνση: Αμερικής 107, Ρόδος 85100 Τηλέφωνο: 22410-28003/27260/27650 Παρακαλούμε να στείλετε βιογραφικό σημείωμα στο φαξ: 22410 27260.**

ΖΗΤΟΥΝΤΑΙ ελαιοχρωματιστές, μάστορες, σπατουλαδόροι και βοηθοί, εντός πόλεως. Πληρ. τηλ. 6946204157, κύριο Σταύρο.

ΖΗΤΟΥΝΤΑΙ ελαιοχρωματιστές -υδροχρωματιστές με ανάλογη προϋπηρεσία για άμεση εργασία στο Ξενοδοχείο RODOS PALACE. Οι ενδιαφερόμενοι μπορούν να απευθύνονται καθημερινά στο τηλέφωνο 22410-25222. Υπόψιν κ. Παύλου Ρούμπη.

Ζητείται νοσοκόμα εσωτερική για ηλικιωμένη κυρία ανάπηρη στ' Αφάντου. Πληροφορίες: 2241066304, 6946283008, 6972419715

ΑΤΟΜΑ 19 - 65 ζητούνται από Πολυεθνική Εταιρεία για δουλειά μέσα από το χώρο τους. Υψηλές αποδοχές. Για ενημέρωση και εκπαίδευση, για κλείσιμο θέσης - Κυρ. ΜΠΑΜΠΑΛΗΣ 210-6843585. Παρασκευή 22/7/05 ώρα 18.45 στο ΡΟΔΟΣ ΠΑΛΛΑΝΤΙΟΥΜ

ΖΗΤΟΥΝΤΑΙ οδηγοί με δίπλωμα Γ' κατηγορίας και εργάτες. Τηλ. 22410 60345

ΖΗΤΕΙΤΑΙ διανομέας για την ψησταριά Σούπερ Σεραφίνο από τις 6 έως 12μ.μ. με δίπλωμα για μηχανάκι. Τηλ. 22410-21137

ΑΤΟΜΑ ζητούνται για μερική ή πλήρη απασχόληση. Αμοιβή από 1000 ευρώ, έξτρα μπόνους, δωρεάν ταξίδια. Πληροφορίες κα Αναγνωστοπούλου τηλ.6948545217.

ΠΟΛΥΕΘΝΙΚΗ εμπορική εταιρεία ζητεί 5 άτομα για ημιαπασχόληση στο τμήμα δημοσίων σχέσεων. Προϋπηρεσία όχι απαραίτητη. Παρέχεται εκπαίδευση. Πληροφορίες: κα Ρεμουντάκη Κατερίνα. Τηλ. 6945794681.

ΖΗΤΕΙΤΑΙ υπάλληλος για τουριστικό κατάστημα. Τηλ. 6976 321287 & 6942 851737

ΖΗΤΕΤΑΙ σερβιτόρος
και βοηθοί σερβιτόρων
για εστιατόριο εντός
πόλεως για εργασία
όλο το χρόνο.
Τηλ. 39043

ΖΗΤΕΙΤΑΙ Υπάλληλος για κατάστημα, να οδηγεί μηχανάκι, ηλικίας περίπου 16-18 ετών. Τηλ. 22410 32225

ΖΗΤΕΙΤΑΙ κοπέλα άνω των 40 ετών, ελληνίδα ή αλλοδαπή που να μιλάει καλά τα ελληνικά, ως εσωτερική σε σπίτι με δύο παιδιά ηλικίας 3 και 1 έτους. **Συστάσεις απαραίτητες. Πληρ. Τηλ. 6944 202409 καθημερινά 10-1 το πρωί και 6-9 το απόγευμα.**

ΑΠΟ Ανώνυμη Εταιρεία Τροφίμων ζητούνται 4 άτομα ανεξαρτήτου ειδικότητας. Γνώσεις Η/Υ επιθυμητές. Τηλ. 6974820422

ΖΗΤΟΥΝΤΑΙ σερβιτόροι να εργασθούν σε καφετέρια στο εμπορικό κέντρο. Τηλ. 22410-86093 και 6977079447

Η ΚΑΡΑΚΙΤΣΟΣ SECURITY ζητά προσωπικό. Πληροφ. από 10 έως 13 στα τηλ. 22410 62233 και 22410 63322

ΑΠΟ ΤΑΖΜΑΧΑΛ, ζητείται προσωπικό όλων των ειδικοτήτων (κηπουρός, καθαρίστριες, βοηθοί, εργάτες). Τηλ. 22410-29220 και 6942 981095.

ΖΗΤΟΥΝΤΑΙ πεπειραμένοι σερβιτόρου/ες για εστιατόριο a la carte. **Τηλέφωνο επικοινωνίας: 22410-39083, 09:00 -20:00**

ΖΗΤΕΙΤΑΙ πωλήτρια έως 25 ετών, εμφανίσιμη, με γνώσεις αγγλικής ή γερμανικής για να εργασθεί σε κατάστημα ανδρικών ενδυμάτων. Ωράριο καταστημάτων. Τηλ. 22410-70402

ΔΙΑΦΗΜΙΣΤΙΚΗ εταιρεία ζητά συνεργάτες για δεκαπενθήμερο πρόγραμμα προώθησης και πωλήσεων γνωστών υπηρεσιών στη Ρόδο. Ευκαιρία μονιμοποίησης της συνεργασίας για τους φιλόδοξους. Τηλεφωνήστε στο 6944 277739 και 6947 193414 για περισσότερες πληροφορίες

ΑΠΟ εμπορικό κατάστημα της Ρόδου ζητείται πωλήτρια με γνώσεις διακόσμησης και αρχιτεκτονικής εσωτερικού χώρου. Αποστολή βιογραφικών με επισυναπτόμενη φωτογραφία: Λεμεσού 20-22 Ρόδος Πληροφορίες: 22410-39083 9:00 - 20:00

ΖΗΤΕΙΤΑΙ ΥΠΑΛΛΗΛΟΣ
για επιχείρηση ηλεκτρολογικού
και ξενοδοχειακού εξοπλισμού, με πτυχίο
ΤΕΙ και γνώση Η/Υ (ECDL) συστάσεις
απαραίτητες και κατάθεση βιογραφικού.
Τηλ. 6942/575930

Η ΕΤΑΙΡΕΙΑ NETECH ΕΠΕ επιθυμεί να προσλάβει τεχνικό Η/Υ και δικτύων με προϋπηρεσία. Για περισσότερες πληροφορίες καθημερινά από 9-2 και 5-8 στο τηλ. 22410 77440. Για αποστολή βιογραφικού σημειώματος στο φαξ: 22410 77439 ή μέσω email. info@netech.gr

ΖΗΤΟΥΝΤΑΙ οδηγοί με δίπλωμα 3ης κατηγορίας Τηλ. επικοινωνίας 22410-60345

ΖΗΤΕΙΤΑΙ από εστιατόριο στην Παλιά Πόλη μάγειρας. Σπαστό ωράριο. Πληροφορίες κ. Κώστα τηλ. 6948 587301

Μάγειρας, βοηθός μαγείρου, λαντζιέρα, αποθηκάριος, σερβιτόρος - βοηθός σερβιτόρου, πιτσαδόρος, ψήστης, βοηθός λογιστού, ταμίας. Τηλ: 22410 22282. Κος Βαγγέλης: 6948587305, Κος Κώστας 6948587300

ΖΗΤΕΙΤΑΙ πωλήτρια ηλικίας έως 25 ετών με γνώσεις ξένων γλωσσών για μόνιμη απασχόληση σε γνωστό κατάστημα εμπορίας ρούχων. Πληρ. τηλ. 22210 70402

ΣΟΒΑΤΖΗΣ υπήκοος Ρουμανίας αναζητεί πρωινή εργασία. Τηλ. 6976385621

ΖΗΤΟΥΝΤΑΙ άτομα για να εργασθούν σε γραφείο ενοικιάσεως αυτ/των με γνώση της γερμανικής ή αγγλικής. Πληρ. τηλ. 22410 51171, 6936656816.

ΑΜΕΣΑ ζητούνται για κάλυψη θέσεων άτομα για δουλειά από το σπίτι τους. Οχι κατασκευές, όχι τηλεμάρκετιγκ-πλασιέ. Εισόδημα τουλάχιστον 600 ευρώ-3.000 ευρώ μηνιαία. Πληροφορίες: 2310/516-226

ΖΗΤΕΙΤΑΙ πωλήτρια για κατάστημα ρούχων στην Παλιά Πόλη Τηλ. 6937 818177 κ. Κώστα

ΖΗΤΕΙΤΑΙ μάγειρας και βοηθός μαγείρου πεπειραμένοι για εστιατόριο στην Λίνδο. Τηλ. 6977 444683

ΖΗΤΕΙΤΑΙ υπάλληλος για δωδεκάμηνη απασχόληση από πρακτορείο ταξιδίων Απαιτούμενα προσόντα: απόφοιτοι τουριστικής σχολής, ξένες γλώσσες, γνώση Η/Υ. Ηλικία ως 25 ετών Ανάλογη προϋπηρεσία θα ληφθεί υπ' όψιν. Αποστολή βιογραφικών στην ταχ. θυρίδα 451

ΨΑΧΝΕΤΕ ΓΙΑ ΕΡΓΑΣΙΑ; Από ταχύτατα αναπτυσσόμενη εταιρεία ζητούνται άτομα για την στελέχωση ηγετικών θέσεων. Από 700-2.800 ευρώ μηνιαίως. Για πληροφορίες καλέστε στο τηλ. κέντρο 2271081063

ΖΗΤΟΥΝΤΑΙ άτομα για δουλειά από το χώρο τους. Εκπληκτική συνεργασία! Κέρδη τουλάχιστον 3.000 ευρώ/μηνιαία. Τηλ. 2310 516281.

ΔΙΑΦΟΡΑ

ΠΩΛΕΙΤΑΙ σύνθετο σύνθεση λόγω λάθους διαστάσεων. Πληρ. τηλ. 2241030230 ώρες από 2.30 μέχρι 4.30 και μετά τις 9.00

ΠΩΛΟΥΝΤΑΙ γουρούνια, σε υπαίθρια περιοχή. Τιμή συζητήσιμη. **Τηλ. 22410-28525**

ΠΩΛΕΙΤΑΙ ΦΩΤΙΖΟΜΕΝΗ ΕΠΙΓΡΑΦΗ ΔΙΠΛΗΣ ΟΨΕΩΣ 1μΧ1μ με βάση και χρονοδιακόπτη σε τιμή ευκαιρίας τηλ. 38138-6946469930

ΠΩΛΕΙΤΑΙ σκάφος μηχανοκίνητο BAVARIA 330/2001 με πολλά extra. **Πληροφ. τηλ. 6937307822**

ΠΩΛΕΙΤΑΙ μπαρ (ημικυκλικό) 1,50 μ. 400 ευρώ. Τηλ. 6973 394166

ΑΓΟΡΑΖΟΝΤΑΙ ευρωπαλέτες σε καλή κατάσταση. Περισυλλογή δική μας. 6ο χλμ. Λεωφ. Ρόδου - Καλλιθέας Τηλ.: 22410 60345

ΚΥΡΙΑ ζητά εργασία, σιδέρωμα ή μπέιμπι σίτερ. Τηλ. 6997 223321 Δανάη

ΠΩΛΟΥΝΤΑΙ σε τιμές ευκαιρίας λόγω ανακωρήσεως καθιστικό (καναπές τριθέσιος, διθέσιος, πολυθρόνα), τραπεζάκια κρύσταλλο, τραπέζι κουζίνας - 4 καθίσματα, ηλεκτρική κουζίνα, μίνι πλυντήριο πιάτων, μπουφεδάκι και άλλα μικροέπιπλα. **Πληροφορίες τηλ. 28176**

ΥΔΡΑΥΛΙΚΟΣ με άδεια εγκαταστάτη Β' τάξεως διά έργα, κατασκευή και συντήρηση θερμοϋδραυλικών εγκαταστάσεων Ατμού όλων των Μπαρ - Ιατρικών αερίων, εύφλεκτων Υγρού και αερίων, ζητώ την ανάλογη εργασία. Εχω προϋπηρεσία κατασκευής και συντήρησης Νοσοκομείων. Τηλ. 6977815796

ΠΩΛΟΥΝΤΑΙ: διαμέρισμα 50 τ.μ. τελειωμένο σε πολύ καλή τιμή, στο Ροδίνι. Αμάξι R 19 και επίπλωση κομμωτηρίου σε τιμή ευκαιρίας. Πληρ. τηλ. 2241039519 ώρες καταστημάτων.

ΚΕΝΤΡΟ ΛΟΓΟΘΕΡΑΠΕΙΑΣ
Αποκατάσταση άρθρωσης, φωνολογίας και γλωσσικών δεξιοτήτων
ΠΑΠΑΧΡΙΣΤΟΔΟΥΛΟΥ ΑΣΤΕΡΟΠΗ
ΛΟΓΟΠΕΔΙΚΟΣ
Κων. Παλαιολόγου 6, τηλ. 22410 39756, Κιν. 6944 719958

ΠΩΛΟΥΝΤΑΙ α) μεταχειρισμένος καναπές - κρεβάτι που γίνεται και διπλό με τα στρώματά τους β) ντουλάπα δίφυλλη και γ) Η/Υ με εκτυπωτή και σαρωτή (SCANNER). Τιμή ευκαιρίας. Πληροφορίες κινητό 6942 090720 και 22410 74762.

BILLARD - ΜΠΙΛΙΑΡΔΑ

ΠΩΛΟΥΝΤΑΙ Μπιλιάρδα ελαφρώς μεταχειρισμένα σε άριστη κατάσταση, με κέρματα - μάρκες - χωρίς, σε πολύ καλές τιμές. Servis Μπιλιάρδων. Τηλ.: 6936179040, 6936179033

ΠΩΛΟΥΝΤΑΙ σε καλή κατάσταση ΑΠΟ ΞΕΝΟΔΟΧΕΙΟ **1)** Επιπλα Δωματίου, **2)** Φωτιστικά, **3)** Καθιστικά εστιατορίου/Μπάρ, **4)** Μηχανή καφέ Εσπρέσσο/Φίλτρο, **5)** Καρέκλες/τραπέζια εξωτερικού χώρου, **6)** Ντέξιον για αποθηκευτικούς χώρους. Τιμές εξαιρετικά χαμηλές. Πληρ. πρωινές ώρες (22410) 30607 - 34636

ΠΩΛΟΥΝΤΑΙ φούρνος και εστίες (κουζίνα) 450 Ευρώ και μπουφές με καθρέφτη χειροποίητος 450 Ευρώ όλα σε άριστη κατάσταση 1 έτους τηλ. 6944/386069

ΠΡΟΣΦΕΡΩ μασάζ στον χώρο μου και στον χώρο σας. Ολγα. Τηλ. 6972902821

ΠΩΛΕΙΤΑΙ: Μονάδα με γκαστρωμένες αγελάδες και με γάλα μαζί, 30 τόνους ποσόστωση, 6 δικαιώματα για αγελάδες. Τηλ. 75739 μετά τις 5.00μ.μ.

ΠΩΛΕΙΤΑΙ: Επαγγελματική φούσκα (2.10) μοτέρ 1,5. Αχρησιμοποίητα σε τιμή ευκαιρίας. Τηλ. 22410 -39268 και 6994217168

ΠΩΛΟΥΝΤΑΙ: Στρώματα νερού, στρώματα ηλεκτρομασάζ, συντριβάνια, διακοσμητικοί καταρράκτες, συσκευές παθητικής γυμναστικής, μικροπισίνες, υδρομασάζ, μικροκαμπίνες χαμάμ. Τηλ. 6932164962

ΑΝΑΖΗΤΩ στη Ρόδο επαγγελματία συνεργάτη για την προώθηση, διάθεση του CD Πανοράματος Ρόδου (Panoround Rodos)! Παρακαλώ όπως επικοινωνήσετε μαζί μου (στα Αγγλικά ή Γερμανικά) στην ηλεκτρονική διεύθυνση: sales@panoround.com.

ΛΟΓΟΘΕΡΑΠΕΥΤΡΙΑ Α.ΤΕΙ
Αναλαμβάνει παιδιά προσχολικής ηλικίας με προβλήματα λόγου - άρθρωσης καθώς και δίγλωσσα παιδιά σε κατ' οίκον μαθήματα. Τηλέφωνο 6932 920345

ΠΡΟΣΟΧΗ ΜΕΓΑΛΗ ΕΥΚΑΙΡΙΑ ΓΙΑ ΑΡΤΟΠΟΙΟΥΣ ΚΑΙ ΖΑΧΑΡΟΠΛΑΣΤΕΣ

ΠΩΛΟΥΝΤΑΙ: 1) Μηχανή τυρόπιτας και μπουγάτσας αυτόματη **2)** Πάγκος εργασίας 3 μέτρα ηλεκτρικός **3)** Ζυμωτήριο 2 ταχυτήτων από 5 kg έως 120 kg αλεύρι Όλα μαζί 1.800 ευρώ. Πληρ. τηλ. 22410 75897

ΕΜΠΕΙΡΟΤΕΧΝΗΣ ελαιοχρωματιστής αναλαμβάνει παντός είδους ελαιοχρωματισμούς. Τηλ: 6946204157

ΨΗΦΙΑΚΗ φωτογραφική μηχανή CANON ελάχιστα μεταχειρισμένη, με το κουτί και όλο τον εξοπλισμό της, 9 x zoom, usb, λήψη video, σύνδεση με τηλεόραση, δυνατότητα manual focus, αργές ταχύτητες, 9shooting modes, περιλαμβάνεται κάρτα μνήμης. Τιμή 150 ευρώ. Τηλ. 6947-401508 κος. Γιώργος

ΠΩΛΗΣΗ ΕΞΟΠΛΙΣΜΟΥ

ΠΩΛΕΙΤΑΙ εξοπλισμός για κατάστημα, ράφια & ξύλινες πλάτες τηλ.: 6932352603.

Άλλαξε τη ζωή σου τώρα! Με 2-4 ώρες/ημέρα κέρδισε από 1.000 - 3.000 ευρώ/μήνα και ξεκίνα να κάνεις τα όνειρά σου πραγματικότητα! Τηλ. 2310 516 226

ΠΩΛΕΙΤΑΙ ένα κινητό τηλέφωνο PANASONIC GD 87 σε πολή καλή κατάσταση μαζί με φορτιστή, φορτιστή αυτοκινήτου, καλώδιο USB για σύνδεση με ηλεκτρονικό υπολογιστή και δύο αυθεντικά παιχνίδια PS 2 (DRC 2, Silenthill 2) Τιμή 200 ευρώ. Πληρ. τηλ. 6937268749.

ΠΩΛΕΙΤΑΙ κρεβάτι (κουκέτα) ενσωματωμένη με ντουλάπα, γραφείο 450 ευρώ

ΠΩΛΕΙΤΑΙ ηλεκτρικό επαγγελματικό grill αχρησιμοποίητο, λόγω έλλειψης χώρου. Πληροφορίες στο: 2241039275 -6936761262

YOGA
Για το μυαλό, το Σώμα και το πνεύμα
Ολες οι ηλικίες και οι σωματότυποι είναι ευπρόσδεκτοι. Η γιόγκα δεν είναι ανταγωνιστική. Σε διδάσκει πως ν' ανταποκρίνεσαι στις ανάγκες του σώματός σου. Τιμή μαθήματος 5 ευρώ. Μηνιαία πληρωμή δεκτή. Τηλ.: 6946984511

ΠΩΛΗΣΕΙΣ ΑΚΙΝΗΤΩΝ

ΠΩΛΕΙΤΑΙ fast food στην περιοχή Κολυμπίων, πλήρως εξοπλισμένο. Πληρ. τηλ. 2410 56038

ΠΩΛΕΙΤΑΙ διαμέρισμα εντός Ρόδου 130 τ.μ. Τηλ. 6934 903272 και 6946 559539

ΠΩΛΕΙΤΑΙ οικόπεδο στα Κρητικά 3.000 τ.μ. οικοδομήσιμο. Τηλ. 6936271471.

ΠΩΛΕΙΤΑΙ αποθήκη υπόγεια 347 τ.μ. εντός Ρόδου με μπάνιο, ρεύμα τριφασικό, πλακάκι λευκό. Κατάλληλη και για κατοικία. Σε τιμή ευκαιρίας για λόγους υγείας. Αποκλείονται μεσίτες. **210-2835963-6946559539-6933863184.**

ΠΩΛΕΙΤΑΙ: Ισόγειο Κατάστημα αποτελούμενο από έναν ενιαίο χώρο επιφάνειας 9 τ.μ. που βρίσκεται επί της οδού Ευριπίδου στην Παλιά Πόλη της Ρόδου. Πληροφορίες: 694 66 58 57 6 ΡΟΔΟΣ

ΠΩΛΕΙΤΑΙ ισόγειο διαμέρισμα καθαρό 81 τ.μ. καινούργιο, ακατοίκητο επί της οδού 28ης Οκτωβρίου 26. Τηλ. 91141 και 6972826627

ΠΩΛΕΙΤΑΙ οπωροπαντοπωλείο. Θεμιστοκλέους Σοφούλη δίπλα από τον ΟΑΕΔ. Πληρ. τηλ. 2241076325

ΠΩΛΕΙΤΑΙ μία αποθήκη 130 τ.μ. εντός Ρόδου κατάλληλη για πολλές χρήσεις. Τηλ. 6934 903272 και 6946 559539

ΠΩΛΕΙΤΑΙ αργυροχρυσοχοείο στο κέντρο της πόλης με ή χωρίς εμπόρευμα έτοιμο προς λειτουργία. Τηλ: 6936915551

ΠΩΛΗΣΗ ΕΠΙΧΕΙΡΗΣΗΣ

Πωλείται επιχείρηση παιδικών ενδυμάτων σε πολύ καλή τιμή, χαμηλό ενοίκιο και εξασφαλισμένη πελατεία. Τηλ. 6932352603

ΠΩΛΟΥΝΤΑΙ 2 διαμερίσματα στη Λάρδο 105 τ.μ. έκαστο στην τιμή 352.164 ευρώ και τα δύο μαζί, πολυτελούς κατασκευής. Τηλ. 6938644166

ΠΩΛΕΙΤΑΙ αποθήκη 170 τ.μ. εντός πόλεως Ρόδου κατάλληλη και για κατοικία. Ανταλλάσσεται και με ακίνητο στην Αττική. Πληρ. Τηλ. 6946 559539-210.2835963

Πωλείται Βιοτεχνικός χώρος 560m2. Ισόγειο μαζί με οικία στον 1ο όροφο 230m2 επί της λεωφ. Ρόδου - Λίνδου (Ρόδος - Φαληράκι) με δυνατότητα επέκτασης στα 2000m2. Πληροφορίες τηλ. 22410-65711. Ωρες από 9:00 - έως 15:00

ΠΩΛΕΙΤΑΙ στον Πειραιά στην περιοχή Καλλίπολη δίπλα στη θάλασσα τριάρι εικοσαετίας 2ου ορόφου σε άριστη κατάσταση φρεσκοβαμμένο τιμή 116.000 Ευρώ τηλ. 210-2530132 - 6948519610

ΚΑΡΑΚΟΝΕΡΟ Διαμερίσματα λουξ κατασκευής απεριόριστη θέα (ισόγειο 111 Μ2 Α' Όροφος 111 Μ2, Α' όροφος 96 Μ2 x 550 τ.μ. Δρχ. Β' όροφος 90 Μ2), Ακίνητα νέας χιλιετίας κα MITTON 22410 22142 κιν. 6945 668060

ΠΩΛΕΙΤΑΙ διαμέρισμα στην Ιαλυσό 3 δωματίων δευτέρου ορόφου, δάνεια δεκτά και ευκολίες πληρωμής. Τηλ. 6948209098, 6932613242

ΠΩΛΕΙΤΑΙ οικόπεδο εξ' αδιαιρέτου κατάλληλο για επένδυση 400 μέτρα στο 2ο χλμ. Ρόδου - Λίνδου. Πληροφορίες τηλ. 6972764614 και 6973753556

ΠΩΛΕΙΤΑΙ σπίτι στην Παλιά Πόλη με αυλή. Τηλ. 6936271471.

ΠΩΛΕΙΤΑΙ μάντρα στη Μαλώνα με 150 κατοίκες και 100 δικαιώματα. Πληρ. τηλ. 22440 51698.

ΠΩΛΕΙΤΑΙ χωράφι στον Αρχάγγελο στη θέση «Μαλά» επιφανείας 1.100 τετρ. μέτρων. Πληρ. τηλ. 2244051266

ΠΩΛΕΙΤΑΙ διαμέρισμα τριάρι με ηλιακό και τζάκι και τον αέρα δικό του στην Ανάληψη. **Τηλ. 6972228836**

ΜΑΘΗΜΑΤΑ

ΚΑΘΗΓΗΤΡΙΑ ΓΕΡΜΑΝΙΚΗΣ ΦΙΛΟΛΟΓΙΑΣ πτυχιούχος Αριστοτελείου Πανεπιστημίου Θεσσαλονίκης. Παραδίδει μαθήματα όλων των επιπέδων. Πληρ. Τηλ. 2241036745, Κιν. 6978019323

ΚΑΘΗΓΗΤΡΙΑ ΓΕΡΜΑΝΙΚΗΣ ΦΙΛΟΛΟΓΙΑΣ πτυχιούχος Πανεπιστημίου Αθηνών παραδίδει μαθήματα Γερμανικής Γλώσσας όπως επίσης και βοήθεια στο σχολικό βιβλίο Γερμανικών. Πληρ. τηλ. 6944949746

ΜΑΘΗΜΑΤΑ Αγγλικών, Πληροφορικής (Βασ. Εννοιες, Χρήση Υπολογιστή κ.λ.π.) & Εμπ. Εφαρμογών (Singular Eurofasma, Manager, ΚΕΦΑΛΑΙΟ κ.λ.π.) παραδίδονται από πτυχιούχο Λογιστή Τ.Ε., κάτοχο Michigan P.C.E., με μεγάλη εκπαιδευτική πείρα. Ιδαίτερα ή ολιγομελή τμήματα, υπεύθυνη προετοιμασία για εξετάσεις. Τιμές προσιτές. Πληροφορίες Τηλ. - Fax: 22410-31560, 66304, 6946283008, 6972419715, 6936277851 Ηλ. Ταχ. (e-mail): Dnetwork@SoftHome.net

ΚΑΘΗΓΗΤΗΣ ΓΕΡΜΑΝΙΚΩΝ παραδίδει μαθήματα κατ' οίκον. Εντατικά μαθήματα για αυτούς που ασχολούνται με τον τουρισμό. Πληρ. τηλ. 2241091163 κ. Λαζαρίδης, ώρες 7-9μ.μ.

ΠΑΡΑΔΙΔΟΝΤΑΙ μαθήματα Πληροφορικής & Αγγλικών με χρήση πολυμέσων όλων των επιπέδων από έμπειρο καθηγητή πτυχιούχο Michigan Proficiency σε τμήματα ή μεμονωμένα. Επίσης γίνονται μεταφράσεις & δακτυλογραφήσεις κάθε τύπου κειμένου. Τιμές προσιτές. Πληρ. 22410 66304, 31560, 6946 283008, 6972419715, 6936277851. Ηλ. Ταχ. (e-mail) : emmanoue@otenet.gr

ΠΛΗΡΟΦΟΡΙΚΗΣ παραδίδονται ιδιαίτερα μαθήματα από πτυχιούχο Πανεπιστημίου Αγγλίας για μαθητές Γυμνασίου και Λυκείου καθώς και για επαγγελματίες για την εκμάθηση MICROSOFT OFFICE και ADOBE PHOTOSHOP Πληροφορίες: Τηλ. 6976 423364

ΜΑΘΕΤΕ ΡΩΣΙΚΑ! Παραδίδονται μαθήματα Ρωσικής γλώσσας από μέλος του Συλλόγου Καθηγητών Ρωσικής Φιλολογίας, με χρήση νέας αποτελεσματικής μεθοδολογίας. Πληροφορίες: Τηλ. 6978195931

ΠΑΡΑΔΙΔΟΝΤΑΙ μαθήματα Εμπ. Εφαρμογών (Singular Manager, Eurofasma, Unisoft Εσοδα-Εξοδα, ΚΕΠΥΟ, ΚΕΦΑΛΑΙΟ, κ.λ.π., Πληροφορικής & Αγγλικών με χρήση πολυμέσων όλων των επιπέδων από έμπειρο Λογιστή Τ.Ε. - καθηγητή πτυχιούχο Michigan Proficiensy σε τμήματα ή μεμονωμένα. Επίσης γίνονται μεταφράσεις & δακτυλογραφήσεις κάθε τύπου κειμένου. Τιμές προσιτές. Πληρ.: 22410-66304, 31560, 6946283008, 6972419715, 6936277851. Ηλ. ταχ. (e-mail): Dnetwork@SoftHome.net

ΑΓΓΛΙΚΑ

ΚΑΘΗΓΗΤΡΙΑ ΑΓΓΛΙΚΩΝ με BACHELOR του πανε/μίου Τέξας της Αμερικής παραδίδει ιδιαίτερα μαθήματα κατ' οίκον ή και στο χώρο σας. Σε σας, που ασχολείστε με τουριστικά επαγγέλματα και θέλετε να αξιοποιήσετε τους χειμερινούς μήνες ώστε να είστε άριστα καταρτισμένοι με το άνοιγμα της σεζόν. Ειδικές προσφορές σε μικρούς μαθητές. Τιμή έκπληξη στα αδέλφια. Πληρ. τηλ. 2241038350

ΖΗΤΕΙΤΑΙ
κομμώτρια εξειδικευμένη στο πιστολάκι.
Πληροφορίες τηλ.: 22410-38660

ΟΙΚΟΔΟΜΙΚΕΣ ΕΠΙΧΕΙΡΗΣΕΙΣ ΔΙΑΚΟΓΕΩΡΓΙΟΥ ΚΑΛΛΙΣΤΟΣ

ΕΘΝ. ΑΝΤΙΣΤΑΣΕΩΣ 11 (πρώην Αννης Μαρίας)

ΠΩΛΗΣΕΙΣ ΔΙΑΜΕΡΙΣΜΑΤΩΝ ΚΑΤΑΣΤΗΜΑΤΑ -ΑΠΟΘΗΚΕΣ ΑΝΤΑΛΛΑΓΕΣ ΑΚΙΝΗΤΩΝ - ΑΓΟΡΕΣ ΟΙΚΟΠΕΔΩΝ ΑΝΑΛΑΜΒΑΝΟΥΜΕ ΑΝΤΙΠΑΡΟΧΕΣ

Πωλούνται διαμερίσματα λουξ κατασκευής με απεριόριστη θέα. Τα διαμερίσματα διαθέτουν θωρακισμένες πόρτες - εντοιχισμένες κουζίνες - ντουλάπες - εντοιχισμένο νιπτήρα με ντουλάπι - κεντρική θέρμανση αυτόνομη - ανοιγόμενα ανακλινόμενα κουφώματα με διπλά τζάμια - σίτες - ρολά - υδραυλικό ασανσέρ - τριφασικό ρεύμα.

Ολοι οι χώροι σπατουλαριστοί - εσωτερικές πόρτες M.D.F. με σχέδιο.

ΓΡΑΦΕΙΑ ΙΑΤΡΕΙΑ

1) Επί της οδού Μεγ. Κων/νου - Κων/νου Παλαιολόγου των 80 τ.μ.
2) Επί της οδού Κων/νου Παλαιολόγου και Θεοτοκοπούλου 60-80 τ.μ.
3) Επί της οδού Ρήγα Φεραίου στο πάρκο 60-80-100 τ.μ.

ΚΑΤΑΣΤΗΜΑΤΑ

1) Επί της οδού Κων/νου Παλαιολόγου και Θεοτοκοπούλου 60-80 τ.μ.
2) Επί της οδού Λεωφόρου Καλλιθέας (Καρακόνερο) 90 τ.μ.

ΔΙΑΜΕΡΙΣΜΑΤΑ

1) Επί της οδού Χρ. Φέσσα (Κάθετος Αποστ. Παύλου) 90 τ.μ. τριάρια.

Επίσης οροφοδιαμερίσματα των 90 τ.μ. (οικοδομή μόνο τριών διαμερισμάτων).

ΟΙΚΟΔΟΜΕΣ

1) Οικοδομή επί της οδού Πτολεμαίων και Χρ.Φέσσα των 117-125 τ.μ.
2) Οικοδομή υπό ανέγερση επί της οδού Ρήγα Φεραίου στο Πάρκο.Διαμερίσματα τριάρια - τεσσάρια.
3) Οικοδομή υπό ανέγερση επί της οδού Κ. Παλαιολόγου και Θεοτοκοπούλου. Διαμερίσματα δυάρια - τριάρια - τεσσάρια - καταστήματα.
5) Επί της οδού Β. Ηρακλείου οικοδομή τεσσάρων διαμερισμάτων. Οροφοδιαμερίσματα των 133τ.μ. Η οικοδομή έχει πιλοτή για πάρκινγκ

ΑΠΟΘΗΚΕΣ

1) Πλησίον Στέλιου Κωτιάδη των 130τ.μ.
2) Στη Λεωφόρο Καλλιθέας (Καρακόνερο) των 80-300τ.μ.

• Οι πωλήσεις μπορούν να γίνουν και με όλα τα Δάνεια Τράπεζας και οργανισμών.
• Αναλαμβάνουμε ΑΝΤΙΠΑΡΟΧΕΣ και Αγορές οικοπέδων. • Δεχόμαστε ανταλλαγές ακινήτων.

ΠΛΗΡΟΦΟΡΙΕΣ: ΔΙΑΚΟΓΕΩΡΓΙΟΥ ΚΑΛΛΙΣΤΟΣ
ΤΗΛΕΦΩΝΟ: 29318 - 34598 - ΤΗΛ. 78501 - 78502

ΓΡΑΦΕΙΟ ΤΕΛΕΤΩΝ & ΜΝΗΜΟΣΥΝΩΝ ΡΟΔΟΥ
ΣΤΕΦΑΝΑ - ΣΤΟΛΙΣΜΟΙ
«ΑΜΕΡΙΚΑΝΟΥ»

Αμεση εξυπηρέτηση
ΟΛΟ ΤΟ 24ΩΡΟ

Αναλαμβάνουμε την τελετή
και με τα έξοδα
που χορηγούν τα ταμεία
χωρίς καμία επιβάρυνση
ΙΚΑ, ΤΕΒΕ, ΤΑΞΥ, ΔΗΜΟΣΙΟΥ,
ΛΙΜΕΝΙΚΩΝ, ΟΓΑ
και λοιπά ταμεία.

Τους ΑΠΟΡΟΥΣ ΔΩΡΕΑΝ
Πλατεία Βρούχου στη Μητρόπολη
Τηλέφωνα:28901 - 33400

ΝΤΕΤΕΚΤΙΒΣ
30 ΧΡΟΝΙΑ ΜΟΝΙΜΑ ΚΑΙ ΣΤΗ ΡΟΔΟ
35354
ΠΛΑΤΕΙΑ ΑΓΙΟΥ ΙΩΑΝΝΟΥ
Η ΛΥΣΗ!!!
ΣΕ ΚΑΘΕ ΣΑΣ ΠΡΟΒΛΗΜΑ
EXPRESS SECURITY

ΓΡΑΦΕΙΟ ΙΔΙΩΤΙΚΩΝ ΕΡΕΥΝΩΝ
(ΝΤΕΤΕΚΤΙΒΣ)
ΑΝΑΛΑΜΒΑΝΟΥΜΕ
Υποθέσεις ανηλίκων, οικογενειακές, προσωπικές κ.τλ.
ΔΙΑΘΕΤΟΥΜΕ ΤΑ ΠΛΕΟΝ ΣΥΓΧΡΟΝΑ ΟΠΤΙΚΟΑΚΟΥΣΤΙΚΑ ΣΥΣΤΗΜΑΤΑ
100% ΕΧΕΜΥΘΕΙΑ
ΡΩΜΗΣ 22, - ΡΟΔΙΝΙ
Κιν. 694 6997967

ΕΛΛΗΝΙΚΗ ΔΗΜΟΚΡΑΤΙΑ
ΠΕΡΙΦΕΡΕΙΑ ΝΟΤΙΟΥ ΑΙΓΑΙΟΥ
ΝΟΜΟΣ ΔΩΔΕΚΑΝΗΣΟΥ
ΝΟΜΑΡΧΙΑΚΗ ΑΥΤ/ΣΗ ΔΩΔΕΚΑΝΗΣΟΥ
Δ/ΝΣΗ ΜΕΤΑΦΟΡΩΝ ΚΑΙ ΕΠΙΚΟΙΝΩΝΙΩΝ
ΤΜΗΜΑ Κ.Τ.Ε.Ο.
Ταχ. Δ/νση: 6ο χιλ. Ρόδου - Λίνδου
Ταχ. Κώδικας 85100, Telefax: 22410 69544
Πληροφορίες: Γεώργιος Αργύρης-Κων/νος Χριστοφακής
Τηλέφωνο: 22410 65385 ΕΣΩΤΕΡΙΚΑ 22-23

ΠΡΟΓΡΑΜΜΑ ΠΡΟΣΚΛΗΣΗΣ ΓΙΑ ΔΙΕΝΕΡΓΕΙΑ ΤΕΧΝΙΚΟΥ ΕΛΕΓΧΟΥ ΟΧΗΜΑΤΩΝ ΜΕ ΕΔΡΑ ΤΟ Ν. ΔΩΔΕΚΑΝΗΣΟΥ



ΧΡΟΝΙΚΗ ΠΕΡΙΟΔΟΣ	ΕΙΔΟΣ ΟΧΗΜΑΤΟΣ
ΑΠΟ 01/09/2005 ΕΩΣ 31/10/2005	ΕΠΙΒΑΤΙΚΑ (Ε.Ι.Χ.) ΚΑΙ ΦΟΡΤΗΓΑ ΜΕΧΡΙ 3,5 (ΦΙΧ ‹ 3,5Τ) ΜΕ ΑΡΙΘΜΟΥΣ ΚΥΚΛΟΦΟΡΙΑΣ **ΡΟΒ 8801** ΕΩΣ ΚΑΙ **9999**
ΑΠΟ 01/09/2005 ΕΩΣ 31/10/2005	ΕΠΙΒΑΤΙΚΑ (Ε.Ι.Χ) ΚΑΙ ΦΟΡΤΗΓΑ ΜΕΧΡΙ 3,5 (ΦΙΧ ‹ 3,5Τ) ΜΕ ΣΥΓΚΟΙΝΩΝΙΑΚΗ ΕΔΡΑ ΚΑΛΥΜΝΟΥ ΚΑΙ ΚΩ, ΜΕ ΑΡΙΘΜΟΥΣ ΚΥΚΛΟΦΟΡΙΑΣ **ΚΧΑ** (ΑΠΟ 4001 ΕΩΣ ΚΑΙ 6500)

++++ ΚΑΛΟΥΝΤΑΙ ΟΛΑ ΤΑ ΠΑΡΑΠΑΝΩ ΟΧΗΜΑΤΑ ΝΑ ΠΡΟΒΟΥΝ ΣΕ ΤΕΧΝΙΚΟ ΕΛΕΓΧΟ ΣΕ ΟΠΟΙΟΔΗΠΟΤΕ Κ.Τ.Ε.Ο. ή Ι.ΚΤΕΟ.

++++ ΕΠΙΣΗΣ ΘΑ ΕΛΕΓΧΟΝΤΑΙ ΟΣΑ ΟΧΗΜΑΤΑ ΥΠΟΧΡΕΟΥΝΤΑΙ ΒΑΣΕΙ ΠΑΛΑΙΟΤΕΡΩΝ ΠΡΟΓΡΑΜΜΑΤΩΝ ΠΡΟΣΚΛΗΣΗΣ.

++++ Ο ΕΜΠΡΟΘΕΣΜΟΣ ΠΡΟΓΡΑΜΜΑΤΙΣΜΟΣ ΤΩΝ ΟΧΗΜΑΤΩΝ ΓΙΑ ΕΛΕΓΧΟ (ΡΑΝΤΕΒΟΥ) ΓΙΝΕΤΑΙ ΕΩΣ ΚΑΙ 15 ΗΜΕΡΕΣ ΠΡΙΝ ΤΗΝ ΗΜΕΡΟΜΗΝΙΑ ΛΗΞΗΣ ΤΟΥ ΠΡΟΓΡΑΜΜΑΤΟΣ ΠΡΟΣΚΛΗΣΗΣ.

Ε.Ν.
Ο ΠΡΟΪΣΤΑΜΕΝΟΣ
ΧΑΤΖΗΚΩΝΣΤΑΝΤΙΝΟΥ ΑΝΤΩΝΙΟΣ
ΜΗΧΑΝΟΛΟΓΟΣ - ΜΗΧΑΝΙΚΟΣ

TOP PROPERTIES
GEORGE and SAVAS PIPINOS
ΓΕΩΡΓΙΟΣ και ΣΑΒΒΑΣ ΠΙΠΙΝΟΣ
ΣΥΜΒΟΥΛΟΙ και ΕΚΤΙΜΗΤΕΣ ΑΚΙΝΗΤΩΝ
REAL ESTATE AGENT - MEMBER OF F.I.A.B.C.I. - N.A.E.A. - C.E.I.
E-mail:gpipinos@otenet.gr.
URL:www.rhodestop-properties.com and www.pipinos.gr
Από το 1971



Η "TOP PROPERTIES" είναι ατομική επιχείρηση και ανήκει στους Γεώργιο και Σάββα Πιπίνο. Το γραφείο ασχολείται από το 1971 αποκλειστικά και μόνο με επενδύσεις και REAL ESTATE, στο νησί της Ρόδου, καθώς και στην ευρύτερη περιοχή της Δωδεκανήσου.

ΑΠΕΥΘΥΝΟΜΑΣΤΕ: Στους **σοβαρούς, απαιτητικούς και επιλεκτικούς** επενδυτές - επιχειρηματίες - ελεύθερους επαγγελματίες, Ελληνες και ξένους, υψηλού εισοδηματικού επιπέδου, που ενδιαφέρονται να κάνουν μια σοβαρή επένδυση **προβολής** στο νησί της Ρόδου.

ΠΡΟΣΦΕΡΟΥΜΕ: Α) Υπηρεσίες και πληροφορίες που γίνονται σε προσωπικό επίπεδο με **εχεμύθεια, διακριτικότητα και σοβαρότητα.**
Β) Μεγάλη **γκάμα** υψηλής ποιότητας ακινήτων, όπως: 1) Ξενοδοχεία Α' και Β' κατηγορίας των 600 - 500 - 350 - 300 κλινών 2) Κεντρικά αστικά ακίνητα κατάλληλα για Τράπεζες - καταστήματα - γραφεία 3) Παραλιακές εκτάσεις, κατάλληλες για τουριστικές επενδύσεις των 150.000 - 100.000 - 70.000 - 50.000 - 36.000 τ.μ. και 4) Διαμερίσματα και μαιζονέτες **προβολής.**

ΣΤΟΧΟΣ ΜΑΣ ΕΙΝΑΙ: Να προσφέρουμε στο αγοραστικό μας κοινό **υψηλής ποιότητας ακίνητα και ευκαιρίες** στο νησί της Ρόδου. Η τριακονταετής και πλέον πείρα μας στον τομέα αυτό αποτελεί εγγύηση.

ΣΥΝΘΗΜΑ ΜΑΣ ΕΙΝΑΙ: Επενδύστε στην ΡΟΔΟ **ΤΩΡΑ**, σε ακίνητα που **ΑΝΤΕΧΟΥΝ ΣΤΟ ΧΡΟΝΟ.**

Γεώργιος και Σάββας Πιπίνος
ΜΕΣΙΤΕΣ ΑΣΤΙΚΩΝ ΣΥΜΒΑΣΕΩΝ
Γιατί εμείς γνωρίζουμε καλύτερα!

SINCE 1971

TOP PROPERTIES is a father and son business. The senior, Mr George S. Pipinos, the founder of the office, has carved, over the years, a reputation for integrity and excellence in the world of Real Estate in the Dodecanese.

At Top Properties we try hard to attract important and selective investors: high calibre businessmen/women and discerning professional people, both Greek and foreign, who wish to acquire substantial and valuable property on Rhodes.

We offer our expertise and advice privately, discreetly and in strict confidence.

We keep a compehensive list of real estate of the highest specifications:

a. A' and B' class hotels (600, 500, 350, 300 beds capacity).

b. Centrally situated office buildings and other business premises.

c. Seaside land, ideal for development (hotels, holiday resorts, etc.), of 150.000, 100.000, 70.000, 50.000, 36.000 sq.m.

d. Luxury appartments, maisonettes, detached, semi - detached and terraced houses.

Our aim is to give our clients the opportunity to acquire value for money, first class real estate on Rhodes. Our 30- year - old experience in Real Estate is our warranty.

Our moto is: Invest in Rhodes. Invest in property.
It stands the test of time.



TOP PROPERTIES
George and Savas Pipinos
Because we Know best

KENNENTY 38, ΡΟΔΟΣ, 85 100, ΤΗΛ. 22410- 23895, 38243 και 6944-676003, 6944-390803 FAX: 22410-20883
38 KENNEDY STR., RHODES, 85 100, TEL. 22410- 23895, 38243, and 6944-676003, 6944-390803 FAX: 22410-20883
U.K. Direct Line: 08717115396

ΕΝΩΣΗ ΑΣΤΥΝΟΜΙΚΩΝ ΥΠΑΛΛΗΛΩΝ ΝΟΜΟΥ ΔΩΔΕΚΑΝΗΣΟΥ
Αρ. Εγκρ. Πρωτ. Ρόδου 573/1995
Διεύθυνση: Εθελοντών Δωδεκανησίων 43
Τηλ. & FAX 22410-39966 Ρόδος

ΑΝΑΚΟΙΝΩΣΗ

Το Δ.Σ. της Ένωσης Αστυνομικών Υπαλλήλων Ν. Δωδεκανήσου πληροφορηθέν τον αναπάντεχο θάνατο του ε.α. Ταξιάρχου ΚΑΜΟΥΤΣΗ Δημητρίου, ο οποίος επί σειράν ετών υπηρέτησε σε υπηρεσίες της Αστυνομικής Διεύθυνσης Δωδεκανήσου, εκφράζει σύσσωμο στην οικογένεια του μεταστάντος τα θερμά συλλυπητήρια και στην μνήμη του θα διαθέσει χρηματικό ποσόν σε ευαγές ίδρυμα του νομού.

ΓΙΑ ΤΟ ΔΙΟΙΚΗΤΙΚΟ ΣΥΜΒΟΥΛΙΟ
Ο ΠΡΟΕΔΡΟΣ ΚΑΨΑΛΗΣ Βασίλειος
Ο ΓΕΝ. ΓΡΑΜΜΑΤΕΑΣ ΧΗΤΑΣ Λάμπρος

ΕΝΟΙΚΙΑΖΟΝΤΑΙ

δύο (2) γκαρσονιέρες νεόκτιστες πολυτελούς κατασκευής, η μία στο Ισόγειο 45 τ.μ. και η άλλη στον Α' όροφο 42 τ.μ. δύο χώρων – πλήρως επιπλωμένες (κανονικά έπιπλα) και ηλεκτρ. συσκευές, Ψυγείο – Κουζίνα. Περιοχή Αραπάκι, Παρθενόπης 18 Τηλ. Κιν.: 6944209883

ΕΝΟΙΚΙΑΖΕΤΑΙ

οροφοδιαμέρισμα διαμπερές με 3 υπνοδωμάτια επί της οδού Κων/νου Τσαλδάρη 166 Ανάληψη κοντά στο ζαχαροπλαστείο Σπιτικό.
Τηλ. 22410 –27836 –39456

VOLVO 940 GLE

ΠΩΛΕΙΤΑΙ σε άριστη κατάσταση ίπποι 14 με ηλεκτρικά παράθυρα – air condition –ραδιοκασετόφωνο.
Πληροφορίες τηλ. 6946009373

ΠΩΛΟΥΝΤΑΙ

ΜΟΝΟ ΑΠΟ ΤΟ ΓΡΑΦΕΙΟ ΜΑΣ
• Σας παρακαλούμε να συγκρίνετε τις δικές μας τιμές με όλες τις άλλες

1) Διαμερίσματα στην περιοχή ΡΟΔΙΝΙ, 2άρια, 3άρια, 4άρα, 150 τ.μ., 160 τ.μ., (4άρια) 90τ.μ., 80 τ.μ., 60 τ.μ.
2) Διαμερίσματα 130 τ.μ., επί της οδού Ηρώων Πολυτεχνείου (φάτσα στο δρόμο) κατάλληλο και για γραφείο, ιατρείο, κλπ.
3) Οικόπεδο 300 τ.μ., πλησίον Αγίας Αναστασίας
4) Μονοκατοικία 140 τ.μ., με κήπο, εντός πόλεως
5) Διαμέρισμα 130 τ.μ. πλησίον Αγίου Ιωάννου
6) Διαμέρισμα 220 τ.μ., στην οδό Πίνδου (Μόντε Σμιθ) με 2 τζάκια, κλπ.
7) Γκαρσονιέρες στις Καλυθιές, μόνο 32.000 ευρώ
8) Σε 2ώροφη κατοικία, ο άνω όροφος, 140 τ.μ., καλή τοποθεσία, πολύ καλή τιμή.
9) Μεζονέτες πλησίον παραλίας Ιαλυσού
10) Διαμερίσματα σε διάφορες τοποθεσίες της πόλεως και Ιαλυσό
11) Κτήματα 4000 τ.μ., στην περιοχή Καλλιθέας (Κοσκινού) με θέα τη θάλασσα
12) Γκαρσονιέρα στο Ροδίνι 50 τ.μ.
13) Μεζονέτα με οικόπεδο 1000 τ.μ., σε γιαπί ή έτοιμη, ακριβώς απέναντι από τη θάλασσα, απόσταση 10 μ., παραλία Ιαλυσού
14) Μεζονέτες Κοσκινού με 700 τ.μ. οικόπεδο

Γ. ΝΕΟΦΥΤΟΥ
ΞΑΝΘΟΥ 15Α - ΤΗΛ. 21434

«ΚΤΙΡΙΟ» Α.Ε. ΠΩΛΗΣΕΙΣ ΑΚΙΝΗΤΩΝ

- Καταστήματα 47, 65, 88 τ.μ., στην οδό Δενδρινού (προέκταση Αννης Μαρίας με αντίστοιχο υπόγειο χώρο.
- Διαμερίσματα 104 τ.μ., 118 τ.μ., 107 τ.μ., στην οδό Δενδρινού (προέκταση Αννης Μαρίας), με κεντρική αυτόνομη θέρμανση, αποθήκη και αποκλειστική θέση στάθμευσης αυτοκινήτου.
- Διαμερίσματα 118 τ.μ. και 122 τ.μ., στην οδό Μιχαήλ Πετρίδη (στο ύψος ΜΗΔΕΙΑ), με αποθήκη και αποκλειστική θέση στάθμευσης αυτοκινήτου.
- Μαιζονέτα διόροφη με σοφίτα 190 τ.μ., στην Ιαλυσό.

Πληροφορίες **κ. ΑΝΑΣΤΑΣΙΟΣ ΑΤΣΙΔΗΣ**
Στεφάνου Καζούλλη 74 - ΡΟΔΟΣ
Τηλ: 22410 - 28616, Fax: 22410 - 37848

ΖΗΤΕΙΤΑΙ

Ηλεκτρολόγος με γνώση χειρισμού Η/Υ από επιχείρηση ηλεκτρολογικού και επαγγελματικού εξοπλισμού.

Πληροφ. τηλ. 22410/25873
(Ωρες 11.00-13.00, 18.00-20.00)

ΖΗΤΕΙΤΑΙ ΚΟΠΕΛΑ

έως 35 ετών με εμπειρία στο χώρο των πωλήσεων για μαγαζί γνωστής αλυσίδας τηλεπικοινωνιών. Εμπειρία σε ανάλογο χώρο θα ληφθεί σοβαρά υπόψη. Ωράριο καταστήματος. Για περισσότερες πληροφορίες καλέστε στο 2241043900 κ. Στασινοπούλου.

RHODES-GREECE
CAIRO PALACE

- Κατάστημα ή γραφείο 90 τ.μ. στον όροφο των καταστημάτων του Εμπορικού Κέντρου
- Κατάστημα ή γραφείο 43 τ.μ. στον όροφο των καταστημάτων του Εμπορικού Κέντρου
- Κατάστημα ή γραφείο 30 τ.μ. στον όροφο των καταστημάτων του Εμπορικού Κέντρου
- Γραφείο 135 τ.μ. στον Γ' όροφο επί του αιθρίου της Εθ. 12νησίων
- Γραφείο 90 τ.μ. στον Γ' όροφο επί του αιθρίου της Εθ. 12νησίων

Πληροφορίες: Κα ΦΡΑΝΣΙΣ ΝΙΟΤΗ
Τηλ. 22410 27600
Κιν. 6944618757 - 6973572262
ΦΑΞ. 2241023462
email.fniotis@otenet.gr

ΟΙΚΟΔΟΜΙΚΕΣ-ΤΕΧΝΙΚΕΣ ΕΜΠΟΡΙΚΕΣ-ΕΠΙΧΕΙΡΗΣΕΙΣ

ΑΦΟΙ ΑΣΒΕΣΤΗ Ο.Ε.

Αθηνών-Καβάλας 3 Ανάληψη Ρόδου
Τηλ. 22410/60678-60679
και fax: 22410/66028

ΠΩΛΟΥΝΤΑΙ

• ΔΙΑΜΕΡΙΣΜΑΤΑ
υπερλούξ διαφόρων διαστάσεων
ΕΓΓΥΗΣΗ Η ΠΟΛΥΕΤΗΣ ΠΕΙΡΑ ΜΑΣ

ΜΝΗΜΟΣΥΝΟ

Τελούμε την Κυριακή 9 Οκτωβρίου και ώρα 8.30 π.μ. στον Ιερό Ναό Αγ. Αναστασίας Ρόδου 9ήμερο μνημόσυνο υπέρ αναπαύσεως της ψυχής της πολυαγαπημένης μας και αξέχαστης συζύγου, μητέρας, κόρης, αδελφής και θείας

ΜΑΡΙΑΣ ΚΑΖΗ

Ο σύζυγος: Παναγιώτης
Τα παιδιά: Γιώργος, Γιάννης
Οι γονείς: Γιώργος - Κατερίνα Σταματούκου
Τα αδέλφια: Γιάννης - Μαίρη, Νίκος - Καίτη, Μιχάλης - Ρία
Τα ανήψια και οι λοιποί συγγενείς

ΤΕΧΝΙΚΗ ΕΤΑΙΡΕΙΑ
ΤΣΑΚΙΡΗΣ ΤΣΑΜΠΙΚΟΣ & ΣΙΑ Ε.Ε.

ΠΩΛΟΥΝΤΑΙ

1. Διαμερίσματα 120 τ.μ. (τριών υπνοδωματίων), 87 τ.μ. (δύο υπνοδωματίων) σε νεοανεγειρόμενη οικοδομή 6 διαμερισμάτων σε οικόπεδο 1.800 τ.μ. εντός σχεδίου πόλεως στην περιοχή Ιξιάς.
Οι οικοδομή είναι εξαιρετικής κατασκευής, διαθέτει ασανσέρ, κεντρική θέρμανση, καθώς και δύο θέσεις στάθμευσης για κάθε διαμέρισμα.

2. Μονοκατοικία πανταχόθεν ελεύθερη ανεπτυγμένη σε τρία επίπεδα συνολικής επιφάνειας 200 τ.μ. σε οικόπεδο 424 τ.μ. εντός σχεδίου πόλεως Ρόδου (περιοχή Καρακόνερο).

ΑΤΤΑΒΥΡΟΥ 56-85100 ΡΟΔΟΣ
Τηλ. 22410-35139
Φαξ: 22410-24262

ΠΕΡΙΦΕΡΕΙΑΚΟ ΤΑΜΕΙΟ ΑΝΑΠΤΥΞΗΣ ΝΟΤΙΟΥ ΑΙΓΑΙΟΥ

ΑΝΑΚΟΙΝΩΣΗ

Το Περιφερειακό Ταμείο Ανάπτυξης Νοτίου Αιγαίου ανακοινώνει ότι στα πλαίσια της Υποστήριξης των μικρών Ο.Τ.Α. της Περιφέρειας Νοτίου Αιγαίου στην ωρίμανση έργων του Προγράμματος «ΘΗΣΕΑΣ», σύμφωνα με την υπ' αρ. 25009/15-7-05 απόφαση του ΥΠ.ΕΣ.Δ.Δ.Α. όπως τροποποιήθηκε με την υπ' αρ. 45285/9-9-05, προτίθεται να συνάψει συμβάσεις μίσθωσης έργου με 11 πτυχιούχους Π.Ε. ή Τ.Ε. μηχανικούς.

Το έργο που θα ανατεθεί είναι η επιτάχυνση της ωρίμανσης των προενταγμένων έργων του προγράμματος «ΘΗΣΕΑΣ» και η προώθηση των διαδικασιών δημοπράτησης και παρακολούθησης της υλοποίησής τους.

Το εν λόγω έργο θα πραγματοποιηθεί στη Σύρο (για το Ν. Κυκλάδων) και στη Ρόδο (για το Ν. Δωδεκανήσου).

Οι αιτήσεις εκδήλωσης ενδιαφέροντος των ενδιαφερομένων θα πρέπει να υποβληθούν εντός 10 ημερών από την ημερομηνία δημοσίευσης της παρούσας προκήρυξης προς το Περιφερειακό Ταμείο Ανάπτυξης Ν. Αιγαίου, Ν. Φιλίνη 1 – 84100 Ερμούπολη, κατά τις εργάσιμες ημέρες και ώρες αυτού και θα συνοδεύονται από τα παρακάτω στοιχεία:

1. Φωτοαντίγραφο πτυχίου
2. Λοιπά δικαιολογητικά ύπαρξης προηγούμενης εμπειρίας σχετικής με το αντικείμενο
3. Βιογραφικό Σημείωμα

Η εμπειρία και η δυνατότητα προσφοράς του συγκεκριμένου έργου εντός του καθορισμένου χρονικού διαστήματος θα εκτιμηθούν για την επιλογή του ενδιαφερομένου.

Η επαγγελματική δραστηριότητα του αιτούντος δεν θα πρέπει να προκαλεί σύγκρουση συμφερόντων με το έργο που θα ανατεθεί.

Για περισσότερες πληροφορίες οι ενδιαφερόμενοι μπορούν να απευθύνονται στο Περιφερειακό Ταμείο Ανάπτυξης Ν. Αιγαίου, Ν. Φιλίνη 1 – Ερμούπολη, στα τηλέφωνα 22810 79274 και 84407.

Ερμούπολη, 30-9-2005
Ο ΠΡΟΕΔΡΟΣ ΤΟΥ Δ.Σ.
Π.Τ.Α. Ν. ΑΙΓΑΙΟΥ
ΧΑΡΑΛΑΜΠΟΣ ΚΟΚΚΙΝΟΣ



ΚΑΘΕ ΠΕΜΠΤΗ ΑΛΛΑΓΗ ΠΡΟΓΡΑΜΜΑΤΟΣ

METROPOL ODEON

INFORMATION - RESERVATIONS 22410 28400 ΠΛΗΡΟΦΟΡΙΕΣ - ΚΡΑΤΗΣΕΙΣ

ΕΒΔΟΜΑΔΙΑΙΟ ΠΡΟΓΡΑΜΜΑ
WEEKLY PROGRAM 06/10/05 - 12/10/05

ΑΙΘΟΥΣΑ 1 ΩΡΕΣ ΕΝΑΡΞΗΣ / SHOW TIMES 19:45, 22:30
ΟΙ ΦΥΛΑΚΕΣ ΤΗΣ ΝΥΧΤΑΣ
Το θρίλερ τρόμου που έσπασε κυριολεκτικά ταμεία.
Εντυπωσιακές σκηνές, ανεπανάληπτα εφέ, βρικόλακες, μάγισσες, μάγοι και αλλόκοτα πλάσματα την νύχτας συγκρούονται..

ΑΙΘΟΥΣΑ 1 ΩΡΕΣ ΕΝΑΡΞΗΣ / SHOW TIMES 17:45
ΣΑΒΒΑΤΟ - ΚΥΡΙΑΚΗ EXTRA ΠΡΟΒΟΛΗ ΣΤΙΣ 15:45
Herbie: Fully Loaded
Η Walt Disney παρουσιάζει μεταγλωττισμένο στα Ελληνικά
το πιο διάσημο κινηματογραφικό αυτοκίνητο
που γκαζώνει για νέες περιπέτειες

ΑΙΘΟΥΣΑ 2 ΩΡΕΣ ΕΝΑΡΞΗΣ / SHOW TIMES 20:45, 22:45
DANNY THE DOG
Ο ΜΕΤΡ των πολεμικών τεχνών ΤΖΕΤ ΛΙ συναντά τον ΜΟΡΓΚΑΝ ΦΡΙΜΑΝ
σε μια ταινία με καταιγιστική δράση και έντονο συναίσθημα

ΑΙΘΟΥΣΑ 2 ΩΡΑ ΕΝΑΡΞΗΣ / SHOW TIME 18:30
ΣΑΒΒΑΤΟ - ΚΥΡΙΑΚΗ EXTRA ΠΡΟΒΟΛΗ ΣΤΙΣ 16:00
IZNOGOUD
Ο ΧΑΛΙΦΗΣ ΣΤΗ ΘΕΣΗ ΤΟΥ ΧΑΛΙΦΗ
Είναι πασίγνωστος ήρωας κόμικ. Έγινε πρωταγωνιστής τηλεοπτικής σειράς
και τώρα ήρωας της... μεγάλης οθόνης!

ΑΙΘΟΥΣΑ 3 ΩΡΑ ΕΝΑΡΞΗΣ / SHOW TIME 18:00
ΣΑΒΒΑΤΟ - ΚΥΡΙΑΚΗ EXTRA ΠΡΟΒΟΛΗ ΣΤΙΣ 16:00
ΤΟ ΑΠΙΘΑΝΟ ΞΩΤΙΚΟ ΚΑΙ Η ΜΙΚΡΗ ΣΥΜΜΟΡΙΑ
ANIMATION σε συνδυασμό με ηθοποιούς και πολλά απίθανα ψηφιακά εφέ
συνθέτουν ένα ΜΑΓΙΚΟ και ΞΕΚΑΡΔΙΣΤΙΚΟ ΠΑΡΑΜΥΘΙ
ΓΙΑ ΟΛΗ ΤΗΝ ΟΙΚΟΓΕΝΕΙΑ

ΑΙΘΟΥΣΑ 3 ΩΡΑ ΕΝΑΡΞΗΣ / SHOW TIME 20:00
Η ΜΑΓΙΣΣΑ
BEWITCHED
Όταν μια μάγισσα ερωτευτεί έναν θνητό.. τότε έρχονται όλα τα πάνω κάτω

ΑΙΘΟΥΣΑ 3 ΩΡΑ ΕΝΑΡΞΗΣ / SHOW TIME 22:15
Η ΑΥΤΟΚΡΑΤΟΡΙΑ ΤΩΝ ΛΥΚΩΝ
Ενα εκρηκτικό συναρπαστικό και απρόβλεπτο
ΘΡΙΛΕΡ ΜΥΣΤΗΡΙΟΥ ΠΟΥ ΚΟΒΕΙ ΤΗΝ ΑΝΑΣΑ
Με τους Ζαν Ρενο και Αρλι Ζοβερ

ΠΑΛΛΑΣ 5 CINEMAS CENTER
6/10/2005 - 12/10/2005
www.cinemapallas.gr
Για κρατήσεις
22410 24475/70670
Δημοκρατίας 13, Ρόδος

THE SKELETON KEY ΤΟ ΑΝΤΙΚΛΕΙΔΙ
ΣΕ 1η ΠΑΝΕΛΛΗΝΙΑ ΠΡΟΒΟΛΗ!
Από το σεναριογράφο του "The Ring"!! μια δυνατή ταινία μεταφυσικού τρόμου!
Αίθουσα RED 5 //ώρες έναρξης // (15:50 Σάβ.-Κυρ.) 18:05 • 20:20 • 22:35

crash
Μια ταινία που σου κόβει την ανάσα, από τον βραβευμένο με ΟΣΚΑΡ σεναριογράφο του "Million Dollar Baby".
Με τους Σάντρα Μπούλοκ, Ματ Ντίλον, Μπρέντταν Φρέιζερ
ώρες έναρξης // (15:40 Σάβ-Κυρ.) 18:00 • 20:20 • 22:40
Αίθουσα interlingua 2

WEDDING CRASHERS ΓΑΜΟ ΜΠΕΛΑΔΕΣ
Την τη χάσετε!
Η πολυαναμενόμενη, κέφάτη, ρομαντική κωμωδία που πρέπει να δουν όλοι οι ορκισμένοι εργένηδες!!!
//ώρες έναρξης //(15:30 Σάβ-Κυρ.) 17:50 • 20:15 • 22:40
Αίθουσα 4

THE 40 YEAR-OLD VIRGIN ΠΑΡΘΕΝΟΣ ΕΤΩΝ 40
ΚΑΤΑΛΛΗΛΟ ΑΠΟ 13
Θα κρατάτε την κοιλιά σας απ'τα γέλια επί δύο ώρες!
Αίθουσα aprilia 1 ώρες έναρξης //(15:30 Σάβ.-Κυρ.) 17:45 • 20:10 • 22:35

RED EYE ΝΥΧΤΕΡΙΝΗ ΠΤΗΣΗ
Ενα συγκλονιστικό θρίλερ από τον μετρ του τρόμου Γουές Κρέιβεν (Scream, Εφιάλτης στο δρόμο με τις Λεύκες)
ΚΑΤΑΛΛΗΛΟ ΑΠΟ 13
Αίθουσα 3 //ώρα έναρξης // 22:35

...ΠΑΤΗΣΤΕ ΓΚΑΖΙ!!
THE DUKES OF HAZZARD
...η super κωμική περιπέτεια!!!
//ώρες έναρξης//(16:00 Σάβ.-Κυρ.) // 18:10 • 20:20
Αίθουσα 3

ΕΡΧΕΤΑΙ! ΠΕΜΠΤΗ 13 ΟΚΤΩΒΡΙΟΥ
Ο Τσάρλι και το Σοκολατένιο Εργοστάσιο
CHOCOLATE FACTORY
Ο χαρισματικός Τζόνι Ντεπ, σε μια ταινία που ξεπερνάει τα όρια της πιο τρελής παιδικής φαντασίας!!!

ΕΡΧΕΤΑΙ! ΠΕΜΠΤΗ 13 ΟΚΤΩΒΡΙΟΥ
THE AMITYVILLE HORROR
ΤΡΟΜΟΣ ΣΤΟ AMITYVILLE
ΣΕ ΠΡΩΤΗ ΠΑΝΕΛΛΗΝΙΑ ΠΡΟΒΟΛΗ!!!
Από τον παραγωγό του Αρραγες δώρ και Περλ Χάρμπορ μια ταινία τρόμου που θα σας καθηλώσει βασισμένη σε αληθινά γεγονότα!

Το Πρόγραμμα

ΕΤ1

07:00 Κινούμενα Σχέδια
09:00 Περπατώντας με τα θαλάσσια τέρατα
09:30 Μένουμε ελλάδα
11:00 Biography
11:45 The History channel
12:30 Κρυμμένες γωνίες του κόσμου
13:30 Ειδήσεις
14:00 Οι ατρόμητοι
16:00 Εχει γούστο
18:00 Biography
19:00 Βιβλία στο κουτί
20:00 Καταστροφικά στοιχεία της Φύσης
21:00 Σαν σήμερα τον 20ο αιώνα
21:15 Ξένη ταινία:



Δον Κιχώτης χωρίς τέλος
23:00 Ειδήσεις
00:00 Ξένη ταινία:



Ο μπαμπάς λείπει σε ταξίδι για δουλειές

NET

10:00 Συμβαίνει τώρα
12:00 Ειδήσεις
13:00 Τόλμη και γοητεία
14:00 Ατιθασα νιάτα
15:00 Ειδήσεις
16:00 Η ζωή είναι παιχνίδι
18:00 Ειδήσεις
19:00 Ανυπότακτες καρδιές
20:00 Τοις μετρητοίς
21:00 Ειδήσεις
22:00 Φεστιβάλ τραγουδιού Θεσσαλονίκης
00:00 Ξένη ταινία: Η γυναίκα

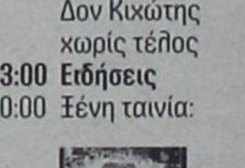

του γκάνγκστερ
01:00 Ειδήσεις
01:15 Η γυναίκα του γκάνγκστερ
02:00 Το μπαράκι
05:45 Πρώτη γραμμή

ΕΤ 3

07:00 Κάλυμνος : για ήρεμες διακοπές και ανοιχτοσύνη
07:30 Η παράδοση της ανατολής
08:00 Αγριοι τόποι του Λορν Γκριν
08:30 Ον δε Λουζ
09:00 9 η ώρα... μεσημέριασε!
11:00 Ο αργοναύτης
11:30 Θάλασσα, ο υδάτινος κόσμος
12:00 Καρμελιτα
13:00 Ειδήσεις
14:30 Με μια τρίτη μάτια
15:45 Εκτη αίσθηση
15:55 Ειδήσεις στη νοηματική γλώσσα
16:00 Ξενή σειρά
17:00 Νηστικό αρκούδι
17:30 Πάμε καλά
19:00 Ειδήσεις
20:15 Ο κόσμος των Σπορ
21:00 Καρμελιτα
22:00 Αληθινά σενάρια
23:00 Λαβύρινθος
00:00 Ειδήσεις
00:30 Σινεμάνια
01:30 Χάκερς
02:30 Με μια τρίτη μάτια
04:00 9 η ώρα... μεσημέριασε!

MEGA

06:45 Πρωινό MEGA
08:00 Κοινωνία ώρα 08:00
10:00 Ομορφος κόσμος το πρωί
13:00 Οι σαββατο-γεννημενες
14:00 Ειδήσεις
15:00 Είσαι το ταίρι μου
16:00 Αέρινες σιωπές
17:30 Ειδήσεις
17:40 Φιλοδοξίες
18:15 Απαγορευμένη αγάπη
19:00 Βέρα στο δεξί
20:00 Ειδήσεις
21:00 Η ώρα η καλή
22:00 Το κόκκινο δωμάτιο
23:00 Γη και ουρανός
24:00 I Love tv
01:00 Τελευταία γεγονότα
01:40 Νεανικές ανησυχίες
02:40 Rude awakening
03:10 Τελευταία στιγμή
04:00 Telemarketing
04:30 Oh Baby
05:00 Totally tooned in
05:45 Από νωρίς

ANT 1

06:00 Καλημέρα με τον ANT1
06:50 Καλημέρα ελλάδα
13:00 Τα νέα του Αντέννα
14:00 Αποκάλυψη..τώρα!
16:00 Το πιο γλυκό μου ψέμα
16:45 Τα νέα του ANT1-δελτίο νοηματικής
17:00 Κωνσταντίνου και Ελένης
18:00 Καλημέρα ζωή
18:50 Ερωτας
20:00 Τα νέα του ANT1
21:00 ΚΑΙ... Sera Sera
22:00 Στον ήλιο του Αιγαίου
23:00 Big mother
00:00 Νυχτερινές ειδήσεις
00:30 Θα βρεις το δάσκαλο σου
01:30 Ιντερνάσιοναλ - Σάο Πάολο
02:30 Αλι μακμπιλ
03:30 Σκοτεινός Αγγελος
03:30 Τηλεμαρκετινγκ
04:10 Mobile fun
04:30 Πάουερ Ρεηντζερς
05:00 Αστυνόμος Θανάσης Παπαθανάσης

ALPHA

06:30 Καλημέρα σας
10:00 Καφές με την Ελένη
13:00 Κους Κους το μεσημέρι
15:00 Ειδήσεις
16:00 Κρυφά πάθη
16:30 Ειδήσεις στη νοηματική γλώσσα
16:45 Από Καρδίας
18:30 Στα βάθη της ανατολής
20:00 Ειδήσεις
21:00 Μπερδέματα
22:00 Η αδελφή της αδελφής της αδελφής μου
23:00 Ζούγκλα
01:30 Νυχτερινό δελτίο
01:45 Περιπέτεια:



Αντιμέτωπος με τη Μαφία
03:45 Τηλεαγορές
04:00 Ερασιτέχνης άνθρωπος
05:00 Baby Style

STAR

06:00 Αστέρια στο πεντάγραμμο
06:45 Κάθε μέρα καλημέρα
10:00 Ολα καλά
13:00 Ειδήσεις
14:00 Super Star
16:30 Ειδήσεις
16:45 Ρωξάνη (prisionera)
17:45 Χουανα η παρθένα
18:45 Λοις και Κλαρκ
19:45 Ειδήσεις

21:00 Η μούμια επιστρέφει



23:30 Το πρώτο χτύπημα
01:15 Ο ταξιτζής
02:15 Ειδήσεις
02:30 Το καλύτερο πορνείο του Τέξας

FILMNET

06:55 E! Entertainment
07:50 Ο γάμος του καλύτερου μου φίλου
09:35 Εγχειρίδιο χωρισμού
11:05 Ανοιξη, καλοκαίρι,



φθινόπωρο, χειμώνας...ΚΑΙ άνοιξη
12:50 Ραντεβού με έναν σταρ
14:30 Double bill Filmnet
16:05 Romy and Michele: in The beginning
17:50 Το κοστούμι
19:30 Η μεγάλη κομπίνα
21:20 Mad on FILMNET
22:00 Mosquitoman: η νέα γενιά του τρόμου
23:35 Βοά VS. Python
01:05 U.S. οι καλύτερες ταινίες της εβδομάδας
01:40 Η ξεδιάντροπη Τζούλια
03:20 Το ξύσιμο των νεκρών
05:05 Το κορίτσι της διπλανής πόρτας

ALTER

06:00 Κινούμενα σχέδια
08:00 Ειδήσεις
08:20 Μυστικά της υγείας
08:30 Breakfast
11:30 Ειδήσεις
12:30 TV Hello
14:45 Κωμωδία: Ο φακίρης
16:45 Ειδήσεις
17:00 Ρεξ
18:00 TV Celebrities
18:45 Ειδήσεις
21:00 Μήτσι - Χώστα
22:15 Στην αγορά με τον Νίκο Τσιαμτσίκα
23:00 Ειδήσεις
23:15 Περιπέτεια: Σε κατάσταση πολιορκίας
01:15 Aphrodisia
01:30 Το ημερολόγιο της αποπλάνησης

902

07.00 Εν ... Τυπος... εις
10.00 Τεχνομορφές
10.30 Τηλεπωλήσεις
15.00 Κάθε μέρα στις 3
16.30 Εκπαιδευτική τηλεόραση
17.00 Παιδικό πρόγραμμα
17.15 Τεχνομορφές
17.45 Ειδήσεις στη νοηματική
18.00 Αθλητικό ραντεβού
19.00 Στα μονοπάτια του πολιτισμού
20.15 Εις υγείαν
21.00 Ειδήσεις
22.00 Μουσικές διαδρομές
22.10 Προεκτάσεις
23.30 Μουσικές διαδρομές
00.00 Ειδήσεις
00.30 Μουσικές διαδρομές

ΡΟΣΚΟΠΙΟ

ΚΡΙΟΣ
21 ΜΑΡΤΙΟΥ - 19 ΑΠΡΙΛΙΟΥ

Η παρουσία σας δεν περνά απαρατήρητη. Δέχεστε θετικά σχόλια για την εμφάνισή σας και κερδίζετε τον άνθρωπο που σας ενδιαφέρει. Εάν σας είναι αρκετά δύσκολο να δουλέψετε με τις υπάρχουσες συνθήκες είναι προτιμότερο να αποφύγετε κάποιες εργασίες που δεν είναι και τόσο επείγουσες.Η σχέση σας θα περάσει μια προσωρινή κρίση λόγω μιας παρεξήγησης που δημιουργήθηκε σήμερα, προσέξτε μην πείτε λόγια και οι δύο σας που δεν θα τα εννοείτε και θα απομακρυνθείτε.

ΤΑΥΡΟΣ
20 ΑΠΡΙΛΙΟΥ - 20 ΜΑΪΟΥ

Η προσωπικότητα και η εμφάνισή σας θα είναι στο επίκεντρο. Πολλοί από εσάς θα ερωτευτούν και άλλοι θα προσελκύσουν νέους θαυμαστές. Τακτοποιήστε κάθε επαγγελματική εκκρεμότητα που αφήσατε τις προηγούμενες μέρες. Βάλτε λίγο ρομαντισμό στη σχέση σας και πλησιάστε πιο πολύ τον σύντροφο σας γιατί είναι κάτι που το έχετε ανάγκη και οι δύο σας γιατί το τελευταίο καιρό υπάρχει κάποια απομάκρυνση μεταξύ σας.

ΔΙΔΥΜΟΙ
21 ΜΑΪΟΥ - 21 ΙΟΥΝΙΟΥ

Σήμερα έχετε την ευκαιρία να επανεξετάσετε την σχέση σας. Εάν τώρα προκύψουν διάφορα έξοδα για το σπίτι και την οικογένεια δεν θα πρέπει να απογοητευθείτε καθώς σήμερα φαίνεται πως θα εισπράξετε τα χρήματα που σας χρωστούν.Καλύτερα να μην κάνετε σοβαρές συζητήσεις με τον σύντροφο σας σήμερα γιατί η μεταξύ σας επικοινωνία δεν θα είναι και τόσο καλή και η διάσταση απόψεων σας θα είναι έντονη.

ΚΑΡΚΙΝΟΣ
22 ΙΟΥΝΙΟΥ - 22 ΙΟΥΛΙΟΥ

Εάν διαχειρίζεστε χρήματα τρίτων φροντίστε να είστε όσο πιο προσεχτικοί γίνεται . Η αισθηματική σας γίνεται ολοένα και πιο ενδιαφέρουσα, αρκεί να απομακρύνετε από τη σχέση σας την καταπιεστική σας συμπεριφορά και τα κτητικά σας συναισθήματα. Μετακινήσεις με φίλους και ερωτικές συντροφιές σας χαλαρώνουν και σας διασκεδάζουν. Εστιαστείτε στα προσωπικά σας αν θέλετε να πετύχετε το στόχο των ονείρων σας.

ΛΕΩΝ
23 ΙΟΥΛΙΟΥ - 22 ΑΥΓΟΥΣΤΟΥ

Προσπαθήστε να δεχθείτε τις αλλαγές στον επαγγελματικό σας χώρο θετικά. Στις κοινωνικές σας υποχρεώσεις θα ανταπεξέλθει περίφημα ο σύντροφος. Η στάση του αυτή, θα σας κάνει να αισθανθείτε περήφανοι για εκείνον.Η έντονη κακυποψία, οι σκηνές ζήλιας και οι άδικες κατηγορίες χωρίς λόγο είναι ότι χειρότερο μπορείτε να υποστείτε από τον σύντροφο σας. Αυτές οι καταστάσεις σας πυροδοτούν για να αποφασίσετε να δώσετε οριστικό τέλος στο δεσμό σας.

ΠΑΡΘΕΝΟΣ
23 ΑΥΓΟΥΣΤΟΥ - 23 ΣΕΠΤΕΜΒΡΙΟΥ

Καλό θα είναι να μην είστε απαιτητικοί προς τον άνθρωπο που σας συντροφεύει. Περιορίστε την αναασφάλεια σας και μην αφήνετε υπονοούμενα στις κουβέντες σας. Έχετε κάθε δικαίωμα να διαχειρίζεστε τα χρήματά σας όπως επιθυμείτε αρκεί να τακτοποιείτε εγκαίρως τα χρέη σας. Σκεφτείτε καλά πριν αποφασίσετε να διαλύσετε μια μακροχρόνια σχέση που είναι σημαντική για σας καθαρά και μόνο από θέμα εγωισμού. Παραδεχτείτε τα λάθη σας και κάντε ένα καινούργιο ξεκίνημα με το ταίρι σας.

ΖΥΓΟΣ
24 ΣΕΠΤΕΜΒΡΙΟΥ - 23 ΟΚΤΩΒΡΙΟΥ

Πολλές φορές άθελά σας γίνεστε κουραστικοί.. Μην ενοχλείτε τους άλλους και μην παίζετε με τα νεύρα τους. Θα σας δοθούν ευκαιρίες για να γνωρίσετε βαθύτερα τον έρωτα και να έρθετε σε επαφή με ερωτικά πρόσωπα. Αφεθείτε ελεύθεροι.Αν πραγματικά νοιώθετε έτοιμοι να κάνετε μια σχέση εκφράστε ελεύθερα τα συναισθήματα σας στο πρόσωπο που σας ενδιαφέρει και τολμήστε να κάνετε εσείς το πρώτο βήμα και δεν θα χάσετε.

ΣΚΟΡΠΙΟΣ
24 ΟΚΤΩΒΡΙΟΥ - 22 ΝΟΕΜΒΡΙΟΥ

Εμφανίζεστε εκδηλωτικοί προς το σύντροφό σας έχοντας την διάθεση να ξεπεράσετε τυχόν αντιπαραθέσεις και οποιοδήποτε πρόβλημα κλόνισε τη σχέση σας. Προσπαθήστε να αποδεσμευτείτε από καταστάσεις του παρελθόντος. Το ζεστό και αρμονικό κλίμα της ημέρας σας κάνει πιο ευαίσθητους και πιο δεκτικούς απέναντι στο σύντροφο σας. Βγάζετε βαθιά συναισθήματα που δεν τα έχετε εκδηλώσει μέχρι στιγμής.

ΤΟΞΟΤΗΣ
23 ΝΟΕΜΒΡΙΟΥ - 21 ΔΕΚΕΜΒΡΙΟΥ

Οι αλλαγές που επιθυμούν κάποιοι από εσάς να γίνουν στο γραφείο τους απαιτούν και τα ανάλογα χρήματα. Προσέξτε τη σχέση σας με το σύντροφο. Ο σύντροφός σας θα είναι σε θέση να αποκαλύψει αρκετά πράγματα εις βάρος σας.Κατάλληλη η σημερινή ημέρα για εσάς τους δεσμευμένους για τα αισθηματικά σας ζητήματα, είστε σίγουροι για τα συναισθήματα σας και αποφασίζετε να συζητήσετε με το ταίρι σας για το κοινό σας μέλλον.

ΑΙΓΟΚΕΡΩΣ
22 ΔΕΚΕΜΒΡΙΟΥ - 19 ΙΑΝΟΥΑΡΙΟΥ

Καταστάσεις πάθους εμφανίζονται σε αρκετούς Αιγόκερους καθιστώντας τη σεξουαλική σας έκφραση ανάγκη πρώτου μεγέθους. Αρκετές επαγγελματικές ευκαιρίες φαίνεται πως σήμερα θα σας παρουσιαστούν αλλά εσείς θα πρέπει να φροντίσετε να μην τις αφήσετε να παν χαμένες.Η ημέρα σας ξεκινάει με καλή διάθεση και έχετε ελεύθερο χρόνο και αποφασίζετε να πάρετε το ταίρι σας και να βγείτε να ξεσκάσετε γιατί το έχετε ανάγκη πολύ και οι δύο σας τον τελευταίο καιρό.

ΥΔΡΟΧΟΟΣ
20 ΙΑΝΟΥΑΡΙΟΥ - 19 ΦΕΒΡΟΥΑΡΙΟΥ

Θα συνειδητοποιήσετε πως διανύετε μία εποχή που θα πρέπει να είστε υποχωρητικοί προς το σύντροφό σας. Δουλέψτε για το δεσμό σας. Αν κινηθείτε σωστά και έξυπνα θα μπορέσετε να πλησιάσετε με τρόπο το ταίρι σας και να το κάνετε να σας ανοιχτεί και να σας πει τι το προβληματίζει τώρα τελευταία και είναι έτσι κλεισμένο στον εαυτό του.

ΙΧΘΥΕΣ
19 ΦΕΒΡΟΥΑΡΙΟΥ - 20 ΜΑΡΤΙΟΥ

Η διάθεσή σας, σας παροτρύνει να φλερτάρετε και να εκφράσετε τα συναισθήματά σας. Ζήστε τον έρωτα και αφεθείτε στην αγάπη. Εάν ασχολείστε με τα ηλεκτρονικά ή τις επικοινωνίες θα μπορέσετε σήμερα να βρείτε λύσεις σε αρκετά θέματα της εργασίας σας.Η διάθεση σας σήμερα είναι πεσμένη γιατί έχετε πολλά στο μυαλό σας και άθελα σας γίνεστε απόμακροι και επηρεάζετε αρνητικά την ψυχολογία του συντρόφου σας ο οποίος αισθάνεται μοναξιά.

Δωδεκανησιακός Σύλλογος Αυτοάνοσων Νοσημάτων Αρθρίτιδας και Λύκου «ΘΑΛΕΙΑ»

ΠΡΟΣΚΛΗΣΗ

Ο Δωδεκανησιακός Σύλλογος Αυτοάνοσων Νοσημάτων Αρθρίτιδας και Λύκου «ΘΑΛΕΙΑ» σας προσκαλεί την Πέμπτη 6 Οκτωβρίου και ώρα 19:00 στο ξενοδοχείο Best Western Plaza, για να γνωρίσετε τον σύλλογο, τα μέλη και τους ειδικούς εθελοντές των ομάδων. Θα ακολουθήσει η ανακοίνωση του προγράμματος και διαχωρισμός σε ομάδες.

Για το Δ.Σ.
Η πρόεδρος
Γεωργά Θάλεια

ΣΥΛΛΟΓΟΣ ΑΠΟΦΟΙΤΩΝ ΒΕΝΕΤΟΚΛΕΙΟΥ ΓΥΜΝΑΣΙΟΥ ΡΟΔΟΥ

ΠΡΟΣΚΛΗΣΗ

Παρακαλούνται και προσκαλούνται οι σημερινοί πολίτες της Ρόδου απόφοιτοι του Βενετοκλείου Γυμνασίου Αρρένων Ρόδου επαγγελματίες, έμποροι, επιστήμονες κ.λπ., στα πλαίσια της αναγνώρισης του αποτελεσματικού εκπαιδευτικού ρόλου και της ηθικής υποχρέωσης που έχουν-έχουμε για το Γυμνάσιό μας να πλαισιώσουν τον Σύλλογό μας,

στις Αρχαιρεσίες του Συλλόγου μας
και συγκεκριμένα στην
ΕΠΑΝΑΛΗΠΤΙΚΗ
Γενική Συνέλευση του Συλλόγου μας

Στις 9 - 10 - 2005

Στον χώρο εκδηλώσεων του Ακταίον
και ώρα **20.00** μ.μ.

ΕΙΘΙΣΤΑΙ ΝΑ ΕΙΣΤΕ ΠΑΡΟΝΤΕΣ

Για το Δ.Σ.
Ο Πρόεδρος
Καζουλάκης Γ. Ιωάννης

RODOGAZ

Στη Ρόδο από το 1963



• Διανομή φιαλών υγραερίου κατ' οίκον
τηλέφωνα παραγγελιών: 64409 - 694-4-528212

• Διανομή χύμα υγραερίου

• Πώληση καυστήρων και λεβήτων υγραερίου για κεντρικά συστήματα θέρμανσης

• Θερμαντικά σώματα



Διεύθυνση εργοστασίου: Καναμάτ Ρόδου • τηλ. 62649
Διεύθυνση πρατηρίου: Στεφάνου Καζούλη 15 • τηλ. 35797 - 35868 - 38509

ΕΙΧΕ ΧΘΕΣ ΣΥΝΑΝΤΗΣΗ ΜΕ ΤΟΝ ΠΡΩΘΥΠΟΥΡΓΟ

ΠΑΡΟΥΣΙΑΣΘΗΚΕ ΤΟ ΠΡΟΓΡΑΜΜΑ ΚΑΙ Η ΣΤΡΑΤΗΓΙΚΗ *για τον τουρισμό από τον κ. Δημ. Αβραμόπουλο*

Η Ελλάδα βγαίνει πιο δυναμικά μπροστά στην παγκόσμια τουριστική αγορά

Αθήνα, 5 (ΑΠΕ)

Συνεργασία με τον υπουργό Τουριστικής Ανάπτυξης Δημήτρη Αβραμόπουλο είχε το μεσημέρι στο Μέγαρο Μαξίμου ο πρωθυπουργός Κ. Καραμανλής.

Ο κ. Αβραμόπουλος μετά τη συνάντηση δήλωσε ότι παρουσίασε στον κ. Καραμανλή το πρόγραμμα και τη στρατηγική για τον ελληνικό τουρισμό, τόσο για τον επόμενο χρόνο, αλλά και για την επόμενη δεκαετία και πρόσθεσε ότι «σταδιακά και με σταθερά βήματα προχωράμε μπροστά. Η φετινή χρονιά πήγε καλά. Αυτό δεν μας εφησυχάζει, αλλά αντίθετα ανεβάζει τις ευθύνες όλων όσοι έχουμε εμπλοκή και συμμετοχή στη διαμόρφωση μιας αξιόπιστης και αποτελεσματικής τουριστικής πολιτικής».

Ο υπουργός Τουριστικής Ανάπτυξης υπογράμμισε ότι η Ελλάδα βγαίνει πιο δυναμικά μπροστά στην Παγκόσμια τουριστική Αγορά με μια σειρά από προγραμματισμένες τουριστικές αποστολές στο εξωτερικό συμμετοχής σε συνέδρια, εκθέσεις, αλλά και τη διοργάνωση επτά συνολικών φόρουμ στην Απω Ανατολή, τη Μέση Ανατολή, την Αμερική και την Ευρώπη με στόχο να διαμορφωθεί ένα ιδιαίτερα ελκυστικό κλίμα και για επισκέψεις και για επενδύσεις.

Ο κ. Αβραμόπουλος σημείωσε ότι θα πρέπει να υπάρχει πολιτισμένη και ευπρεπής ατμόσφαιρα σε ολόκληρη τη χώρα και σημείωσε ότι «με τις κινήσεις μας και τη στρατηγική που έχουμε υιοθετήσει και τη συναντίληψη των ευθυνών για να διατηρήσουμε ψηλά την ποιότητα του ελληνικού τουριστικού προϊόντος, η Ελλάδα θα πορευθεί με αυτοπεποίθηση και σιγουριά προς αυτή την κατεύθυνση».

Απαντώντας σε ερώτηση για την πίστα της Φόρμουλα 1, είπε ότι το υπουργείο του εκπονεί νομοσχέδιο για τις νομικές και θεσμικές προϋποθέσεις, ώστε να γίνει ένα γρήγορο βήμα προς τα εμπρός και σημείωσε ότι στους προσεχείς μήνες θα έχει έρθει η κατάλληλη ώρα.

Σε ό,τι αφορά στο χώρο ο κ. Αβραμόπουλος είπε ότι υπάρχουν πολλές προτάσεις και μεγάλο ενδιαφέρον, αλλά το σημαντικότερο είναι ότι υπάρχει ενδιαφέρον από τον ίδιο το χώρο της φόρμουλα 1 και σημείωσε ότι "εμείς δουλεύουμε μεθοδικά, με σοβαρότητα και συστηματικότητα για να φτάσουμε στην τελική επιλογή.

Απαντώντας σε άλλη ερώτηση για το Ελληνικό και αν μπορεί να δημιουργηθεί εκεί η πίστα, ο κ. Αβραμόπουλος είπε ότι «σίγουρα εξαιρούνται περιοχές αλλά θα πάρουμε θέση με βάση τις προτάσεις που πρόκειται να κατατεθούν συνολικά στην ώρα τους».

Αναφερόμενος στις εξελίξεις με την Τουρκία και την ΕΕ, ο υπουργός Τουριστικής Ανάπτυξης είπε ότι οι ελληνικοί χειρισμοί συνοδεύτηκαν από σύνεση και διορατικότητα και πρόσθεσε ότι οι εξελίξεις

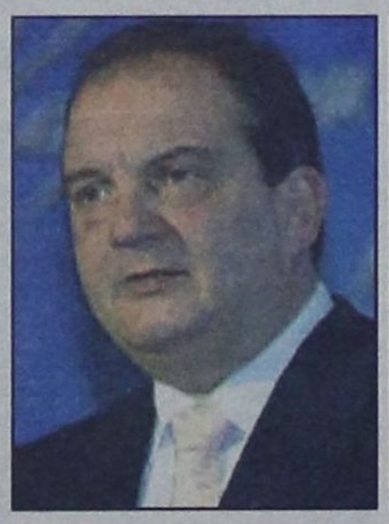



ανοίγουν νέους δρόμους για την Κύπρο μέσα στην Ευρώπη αλλά και για τη γειτονική χώρα, διαμορφώνοντας κλίμα ασφάλειας, συνεργασίας και σταθερότητας στην ευρύτερη περιοχή.

Ευχήθηκε στην Τουρκία να πορευτεί με επιτυχία τον δύσκολο και ανηφορικό και σε βάθος χρόνου δρόμο της και υπογράμμισε ότι η Ελλάδα κινείται με σιγουριά, αυτοπεποίθηση και σοβαρότητα, ενώ έκανε λόγο για υψηλό δείκτη υπευθυνότητας στους ελληνικούς χειρισμούς.

Σε άλλη ερώτηση ότι υπάρχει διαφορά μεταξύ των λαών και των ηγεσιών στην Ε.Ε. για την Τουρκία, ο κ.Αβραμόπουλος είπε ότι «ο ρόλος των ηγεσιών είναι να ανοίγουν δρόμους για τους λαούς».

* Ο πρωθυπουργός είχε συνεργασία και με τον υφυπουργό Οικονομικών Χρήστο Φώλια και συζήτησαν για τη αποροφητικότητα των κοινοτικών κονδυλίων αλλά και το Δ' ΚΠΣ ενόψει και της αποψινής επίσκεψης του Λουξεμβούργιου πρωθυπουργού Ζαν Κλοντ Γιούνγκερ.

ΔΗΛΩΣΕΙΣ Δ. ΑΒΡΑΜΟΠΟΥΛΟΥ ΜΕΤΑ ΤΗ ΣΥΝΕΡΓΑΣΙΑ ΤΟΥ ΜΕ ΤΟΝ ΠΡΩΘΥΠΟΥΡΓΟ

ΥΠΟΥΡΓΟΣ: Στα πλαίσια των τακτικών συνεργασιών με τον Πρωθυπουργό, τον ενημέρωσα για τις εξελίξεις γύρω από θέματα αρμοδιότητός μου. Βεβαίως, του παρουσίασα το πρόγραμμα και τη στρατηγική για τον ελληνικό τουρισμό για τον επόμενο χρόνο, αλλά και για τη δεκαετία που έρχεται. Σταδιακά και με σταθερά βήματα, προχωράμε μπροστά. Η φετεινή χρονιά πήγε καλά. Αυτό όμως δεν μας εφησυχάζει, αντίθετα, ανεβάζει τις ευθύνες όλων όσοι έχουμε εμπλοκή και συμμετοχή στη διαμόρφωση μιας αξιόπιστης και αποτελεσματικής τουριστικής πολιτικής. Η Ελλάδα πλέον βγαίνει ακόμη πιο δυναμικά μπροστά στην παγκόσμια τουριστική αγορά. Με μια σειρά από προγραμματισμένες αποστολές στο εξωτερικό, συμμετοχή σε συνεδριακά γεγονότα, εκθέσεις, αλλά και η διοργάνωση επτά συνολικά Fora - τα οποία πρόκειται να διοργανωθούν στις τουριστικές αγορές της Άπω Ανατολής, της Μέσης Ανατολής, της Αμερικής και της Ευρώπης - και με απώτερο στόχο να διαμορφώσουμε ένα ιδιαίτερα ελκυστικό κλίμα, τόσο για επισκέψεις, όσο και για επενδύσεις. Βέβαια, οι ευθύνες στις οποίες αναφέρθηκα είναι πάρα πολύ μεγάλες, όλων, και κυρίως εκείνων που έχουν άμεση σχέση με την πολιτισμένη και ευπρεπή ατμόσφαιρα που πρέπει να κυριαρχεί σε ολόκληρη τη χώρα. Θέλω να πιστεύω ότι με τον τρόπο που κινούμεθα, με τη στρατηγική που έχουμε υιοθετήσει και με συναντίληψη των ευθυνών για να διατηρήσουμε υψηλά την ποιότητα του ελληνικού τουριστικού προϊόντος, η Ελλάδα θα πορευτεί με αυτοπεποίθηση και σιγουριά προς αυτή την κατεύθυνση.

ΔΗΜΟΣΙΟΓΡΑΦΟΣ: Με την πίστα για φόρμουλα τί γίνεται;

ΥΠΟΥΡΓΟΣ: Ήδη το Υπουργείο Τουριστικής Ανάπτυξης εκπονεί ένα νομοσχέδιο, το οποίο έχει να κάνει με τη δημιουργία των προϋποθέσεων - νομικών και θεσμικών - έτσι ώστε όταν έρθει η ώρα να κάνουμε ένα γρήγορο βήμα μπροστά.

ΔΗΜΟΣΙΟΓΡΑΦΟΣ: Πότε θα έρθει η ώρα;

ΥΠΟΥΡΓΟΣ: Σύντομα.

ΔΗΜΟΣΙΟΓΡΑΦΟΣ: Τον επόμενο χρόνο;

ΥΠΟΥΡΓΟΣ: Μέσα στους προσεχείς μήνες.

ΔΗΜΟΣΙΟΓΡΑΦΟΣ: Δεν έχει επιλεγεί πάντως ο χώρος για την πίστα; Αν θα είναι το Ελληνικό ή ο Ορχομενός;

ΥΠΟΥΡΓΟΣ: Προτάσεις υπάρχουν, όπως ξέρετε, πολλές. Το ενδιαφέρον είναι μεγάλο. Το σημαντικότερο για μας είναι ότι υπάρχει πλέον ενδιαφέρον από τον ίδιο τον φορέα της Φόρμουλας 1. Εμείς δουλεύουμε μεθοδικά, με σοβαρότητα και συστηματικότητα, έτσι ώστε να φτάσουμε στην τελική επιλογή.

ΔΗΜΟΣΙΟΓΡΑΦΟΣ: Το Ελληνικό θα είναι έγκλημα, έτσι δεν είναι;

ΥΠΟΥΡΓΟΣ: Μην με προκαλείτε να σχολιάσω. Σίγουρα εξαιρούνται περιοχές. Θα πάρουμε όμως θέση με βάση τις προτάσεις που πρόκειται να κατατεθούν συνολικά στην ώρα τους.

ΔΗΜΟΣΙΟΓΡΑΦΟΣ: Θα μας κάνετε ένα σχόλιο για την Τουρκία;

ΥΠΟΥΡΓΟΣ: Όλος ο χειρισμός από ελληνικής πλευράς συνοδεύτηκε από σύνεση και διορατικότητα. Οι εξελίξεις διανοίγουν νέους δρόμους για την Κύπρο μέσα στην Ευρώπη, αλλά και για τη γειτονική μας χώρα, διαμορφώνοντας πάντα ένα κλίμα ασφάλειας, συνεργασίας και σταθερότητας στην ευρύτερη περιοχή. Να ευχηθούμε δε στην Τουρκία να πορευτεί τον δύσκολο, ανηφορικό και σε βάθος χρόνου δρόμο της με επιτυχία. Από την άλλη πλευρά, εκείνο που πρέπει να σημειώσουμε, είναι ότι η Ελλάδα πλέον κινείται με σιγουριά, αυτοπεποίθηση και σοβαρότητα. Οι δε χειρισμοί που συνοδεύουν αυτή την υπόθεση, διακρίνονται από σύνεση, διορατικότητα και σοβαρότητα. Και αυτό χαρακτηρίζει τον υψηλό δείκτη υπευθυνότητας στους χειρισμούς από την πλευρά της ελληνικής Κυβέρνησης.

ΔΗΜΟΣΙΟΓΡΑΦΟΣ: Οι λαοί δεν θέλουν την Τουρκία μέσα στην Ε.Ε. Δηλαδή υπάρχει μια διαφορά μεταξύ των λαών, των πολιτών και της ηγεσίας στην Ευρώπη.

ΥΠΟΥΡΓΟΣ: Ο ρόλος των ηγεσιών είναι να ανοίγουν δρόμους για τους λαούς.

Ρ12νήσου ρυθμός 93,5

ΚΟΣΜΟΣ ΤΗΛΕΟΡΑΣΗ

ΑΝΤ1 FM12 ΡΑΔΙΟΦΩΝΙΚΟ ΔΙΚΤΥΟ ΠΑΠΑΔΑΚΗΣ

Με την αγορά της τηλεόρασης **«ΚΟΣΜΟΣ»** από τον όμιλό μας, αισιοδοξούμε ότι μετά το στάδιο της οργάνωσης σύντομα η Ρόδος και τα νησιά μας θα αποκτήσουν **μια αναβαθμισμένη τοπική τηλεόραση.**
Παράλληλα γνωστοποιείται ότι η νέα έδρα είναι:
Μυκηνών 1- Ιαλυσός
Τηλ. 22410-96800 –Fax. 22410-90130

Με την ευκαιρία, ευχαριστούμε το κοινό της Ρόδου που κατέταξε στην **πρώτη θέση** των προτιμήσεων του* τους Ρ/Σ **ΡΥΘΜΟΣ 93,5** στο σύνολο των Ρ/Σ της πόλης και **ANTENNA Δωδ/σου (ΑΝΤ1 – FM12) 94,4 & 93,8** στους ενημερωτικούς.

Κλεάνθης Λ. Λοΐζος

*** Συνολική (και όχι αποσπασματική) έρευνα – μέτρηση της εταιρείας Kapa Research**

9.59 Νέοι Ορίζοντες

Υπεύθυνη ενημέρωση... για υπεύθυνους ακροατές

&

Με τις τελευταίες ελληνικές επιτυχίες

...σταθμός που δεν αλλάζεις!

Στους 95,9 & 96,2 fm

Αγίας Αναστασίας 113 (πάροδος) Ρόδος
Τηλ. 22410-78959 fax: 22410-33359 e-mail: sakolios@otenet.gr

ΠΩΛΟΥΝΤΑΙ ΜΟΝΟΚΑΤΟΙΚΙΕΣ

λουξ κατασκευής έναντι Μίρα Μάρε (Ιξιά), των 140 τ.μ.,160 τ.μ., 180 τ.μ., 200 τ.μ. και με υπόγειο για γκαράζ.

Πληροφ. Γεώργιο Ιωαννίδη

Τηλ. 22410 23271/22307
Κιν. 6932 296983