ΔΗΜΟΣΙΑ ΔΗΜΟΚΡΑΤΙΚΗ ΡΟΔΟΥ 1947

η δημοκρατική της Ρόδου

στην υπηρεσία του δωδεκανησιακού λαού

Κωδικός 1876 · Αρ. φύλλου 6995 ΚΥΡΙΑΚΗ 16 ΟΚΤΩΒΡΙΟΥ 2005 · Τιμή 0,70 ΕΥΡΩ · www.dimokratiki.gr - e-mail: info@dimokratiki.gr



ΣΤΟΝ «ΑΕΡΑ» ΟΙ ΑΚΤΟΠΛΟΪΚΕΣ ΣΥΓΚΟΙΝΩΝΙΕΣ

ΚΙΝΔΥΝΕΥΟΥΝ ΝΑ ΜΕΙΝΟΥΝ ΧΩΡΙΣ ΠΛΟΙΑ

όλα σχεδόν τα νησιά του Αιγαίου!

Το Ναυτικό Απομαχικό Ταμείο δένει στο λιμάνι και τα πλοία της ΝΕΛ

• ΣΕΛ. 6



ΜΕ ΤΑΥΤΟΧΡΟΝΗ ΑΡΣΗ ΤΟΥ ΚΟΡΕΣΜΟΥ

ΠΑΡΕΧΟΝΤΑΙ ΣΗΜΑΝΤΙΚΑ ΚΙΝΗΤΡΑ

για ανέγερση πολυτελών ξενοδοχείων

Ανοίγουν διάπλατα οι πόρτες για ποιοτικό τουρισμό

• ΣΕΛ. 7

ΔΗΛΩΣΕΙΣ ΤΟΥΡΙΣΤΙΚΩΝ ΠΑΡΑΓΟΝΤΩΝ



Η αύξηση των αφίξεων δεν πρέπει να καλύψει τις αδυναμίες μας

• ΣΕΛ. 12-13

ΔΕΔΟΜΕΝΗ Η ΥΠΟΨΗΦΙΟΤΗΤΑ ΤΟΥ



Χ. ΧΑΤΖΗΕΥΘΥΜΙΟΥ: Εχω όραμα για την πόλη της Ρόδου

• ΣΕΛ. 4-5

ΗΛ. ΟΙΚΟΝΟΜΙΔΗΣ, ΠΡΟΪΣΤΑΜΕΝΟΣ ΚΤΗΝΙΑΤΡΙΚΗΣ ΥΠΗΡΕΣΙΑΣ



«Γρίπη των πτηνών»: Ο πανικός είναι κακός σύμβουλος

• ΣΕΛ. 14-15

ΑΔΕΙΑΖΟΥΝ ΤΑ ΦΑΡΜΑΚΕΙΑ ΑΠΟ ΕΜΒΟΛΙΑ

ΕΠΙΔΗΜΙΑ ΠΑΝΙΚΟΥ σ' όλη την Ελλάδα!

✓ ***Ψυχραιμία, νηφαλιότητα και εμβολιασμούς συνιστά ο Ιατρικός Σύλλογος Ρόδου***

Σε επιφυλακή τα νοσοκομεία • Αυστηροί έλεγχοι σε πτηνοτροφεία και τελωνεία • Εμπάργκο στις εισαγωγές πουλερικών από χώρες στις οποίες εκδηλώθηκε η **φονική γρίπη** • Παρά τα μέτρα που λαμβάνονται ο ιός μπορεί να φθάσει στη χώρα μας με τα αποδημητικά πουλιά • ΣΕΛ. 40



ΕΚΔΙΚΑΖΕΤΑΙ Η ΠΡΩΤΗ ΑΠΟΦΑΣΗ ΕΞΩΣΗΣ

ΤΟ ΕΦΕΤΕΙΟ ΔΩΔ/ΝΗΣΟΥ ΚΑΛΕΙΤΑΙ ΝΑ ΥΙΟΘΕΤΗΣΕΙ

την απόφαση «βόμβα» του Αρείου Πάγου για τις εμπορικές μισθώσεις στις παραμεθόριες περιοχές

• ΣΕΛ. 16

ΜΕ ΠΟΛΥ ΒΑΡΙΕΣ ΚΑΤΗΓΟΡΙΕΣ

Δικάζονται αύριο οι ληστές της Εθνικής Τράπεζας

• ΣΕΛ. 3



ΣΕ ΕΚΤΕΛΕΣΗ ΕΝΤΑΛΜΑΤΟΣ

Συνελήφθη «χονδρέμπορος» του λευκού θανάτου

• ΣΕΛ. 3

ΑΠΟ ΤΟ Σ.τ.Ε

Ασπίδα προστασίας στις παραλιακές περιοχές

Φραγμοί στην εκτός σχεδίου δόμηση • ΣΕΛ. 35

Π. ΤΟΚΟΥΖΗΣ, ΠΡΟΕΔΡΟΣ ΕΝΟΙΚΙΑΖΟΜΕΝΩΝ



«Ο,τι κι αν έχει γίνει το Φαληράκι δεν θα χαθεί»

• ΣΕΛ. 10-11

ΕΛΕΓΚΤΕΣ ΕΝΑΕΡΙΑΣ ΚΥΚΛΟΦΟΡΙΑΣ



«Η ασφάλεια των πτήσεων δεν είναι διαπραγματεύσιμη

• ΣΕΛ. 24-25

ΝΕΕΣ ΚΑΤΑΓΓΕΛΙΕΣ

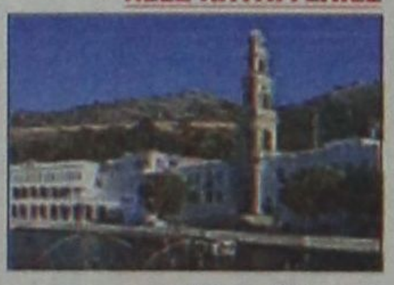

Στη Μονή Πανορμίτη πρέπει να έγιναν «τέρατα και σημεία»

• ΣΕΛ. 8

η άποψη της ημέρας

Τρόμος πάνω από την Ευρώπη

Η γρίπη των πουλερικών απειλεί την Ευρώπη. Τα νέα που φθάνουν προσθέτουν, όχι κάθε ημέρα αλλά κάθε λίγες ώρες, νέα διαπιστωμένα κρούσματα, εντείνοντας τις ανησυχίες. Οι επιστήμονες θεωρούν πως η πανδημία είναι βέβαιη, αλλά δεν ξέρουν πότε θα εκδηλωθεί.

Οι συνέπειες ασφαλώς αφορούν όλες τις πλευρές της ζωής μας και δεν αφήνουν ανεπηρέαστη ούτε την οικονομία. Χιλιάδες πουλερικά κινδυνεύουν με σφαγή, και οι σχετικές επιχειρήσεις θα υποστούν ισχυρό κλονισμό, η δυσπιστία στην αγορά θα πολλαπλασιάσει το πρόβλημα.

Απέναντι σε αυτό το μεγάλο πρόβλημα πρέπει να δοκιμάσουμε με τις αντοχές, τα αντανακλαστικά και την ψυχραιμία μας. Και υπάρχουν δύο τρόποι να το αντιμετωπίσουμε. Ο ένας είναι να το αφήσουμε στους ειδικούς επιστήμονες, να καλέσουμε την πολιτεία να ενημερώνει εγκαίρως και πλήρως τον πληθυσμό και να πάρει τα απαραίτητα μέτρα, να πραγματοποιήσει τις απαραίτητες διεθνείς συνεργασίες για την από κοινού αντιμετώπιση, τα μέσα μαζικής ενημέρωσης να συνδράμουν στην υπεύθυνη ενημέρωση και στην οργάνωση της άμυνάς μας. Ο άλλος είναι να αναλάβουν τον «επιστημονικό» τους ρόλο τα τηλεοπτικά παράθυρα, να παρελάσουν από τις οθόνες όλοι οι «ειδήμονες» των καναλιών, να συναγωνιστούν με υπερβολές και «αποκαλύψεις», με όλες τις συνακόλουθες συνέπειες.

Ο ένας δρόμος είναι η ουσιαστική και ψύχραιμη αντιμετώπιση. Ο άλλος είναι η γενικευμένη ανησυχία και ο πανικός. Οσο μεγάλο και αν είναι ένα πρόβλημα ο πρώτος δρόμος μπορεί να οδηγήσει σε λύσεις, να περιορίσει την έκταση και της συνέπειες του κακού. Ο δεύτερος πολλαπλασιάζει τις αρνητικές επιπτώσεις, δημιουργεί ο ίδιος θύματα και καθιστά αμφίβολη τη γρήγορη έξοδο από την κρίση.

Είναι εύκολο να πούμε ποιον διαλέγουμε και δυσκολότερο να τον διαλέξουμε στην πράξη. Σε αυτό χρειάζεται η συμβολή όλων μας. Για το καλό, πρωτίστως, της δημόσιας υγείας αλλά και της οικονομίας.

ο καιρός



Γενική πρόγνωση για σήμερα **ΚΥΡΙΑΚΗ 16/10/2005** γενικά αίθριος και μόνο το πρωί στην ανατολική ηπειρωτική Ελλάδα και τη βόρεια Κρήτη θα υπάρχουν πρόσκαιρες νεφώσεις με μικρή πιθανότητα ασθενών βροχών. άνεμοι: βόρειοι στα δυτικά μέτριοι, στα ανατολικά ισχυροί μέχρι πολύ ισχυροί και τοπικά στο νοτιοανατολικό αιγαίο θυελλώδεις, με βαθμιαία εξασθένηση. θερμοκρασία: σε χαμηλά για την εποχή επίπεδα κυρίως στην ανατολική και βόρεια Ελλάδα.

ΗΜΕΡΗΣΙΑ ΕΦΗΜΕΡΙΔΑ
η δημοκρατική της Ρόδου
Ετος ιδρύσεως 1982
Θεμ. Σοφούλη 77
Ταχ. Θυρίδα 339
85100 Ρόδος
Εκδότης - ιδιοκτήτης
ΒΑΣΙΛΗΣ Δ. ΑΘΑΝΑΣΙΟΥ
Διευθυντής:
ΔΑΜΙΑΝΟΣ Β. ΑΘΑΝΑΣΙΟΥ
Τηλέφωνα: 22410-34722, 76655, 37500, 26728, 27919
Telefax: 2241037333 - 22410 26728

www.dimokratiki.gr
e-mail:info@dimokratiki.gr





Ακαρπες απέβησαν ως χθες αργά το βράδυ (στο μεταξύ όλοι είναι πλέον απαισιόδοξοι), οι προσπάθειες και παρεμβάσεις για την ανατροπή της αποφάσεως της ηγεσίας του ΠΑΣΟΚ, να διορισθεί βουλευτής στην Α' Αθηνών ο κ. Νάσος Αλευράς, στην «θέση» του εκλεγμένου στη Δωδ/νησο βουλευτή κ. Γιάννη Παρασκευά. Ο κ. Αντώνης Λιβάνης, που χειρίζεται το όλο θέμα φέρεται να παραμένει άκαμπτος και έτσι (εκτός θαύματος!) ο κ. Παρασκευάς πρέπει να θεωρείται θυσιαζόμενος «υπέρ πίστεως και πατρίδος».

Στην Αθήνα μετέβη χθες το πρωί (αναμενόταν να επιστρέψει το βράδυ) και ο γ.γ. της ΝΕ του ΠΑΣΟΚ κ. Γιαννόπουλος, τόσο για το θέμα Παρασκευά όσο και για το θέμα του διορισμού νομάρχη - επάρχων, αλλά, όπως έδειχναν τα πράγματα, οι αποφάσεις είναι ήδη ειλημμένες. Παρεμβάσεις σημειώθηκαν και από πλευράς κομματικών οργανώσεων (προς στιγμή μάλιστα απειλήθηκαν και παραιτήσεις), δημάρχων και κοινοταρχών, ενώ συνεχίζονται οι προσπάθειες και από διάφορους τοπικούς παράγοντες. Ο κ. Γ. Παρασκευάς αναμενόταν να επιστρέψει στην Ρόδο αργά χθες το βράδυ και οι πληροφορίες τον έφεραν ως «σφόδρα απογοητευμένο» Συγκλίνουσες πληροφορίες αναφέρουν ότι του προτάθηκε για να «χρυσωθεί» το χάπι, θέση περιφερειάρχη ή νομάρχη (πλην Δωδ/σου) αλλά ο κ. Γ. Παρασκευάς αντιπρότεινε να επιλεγεί ως Ευρωβουλευτής με κατάταξή του σε εκλόγιμη θέση. Ο κ. Αντ. Λιβάνης φέρεται να επιφυλάχθηκε. Ο κ. Παρασκευάς είχε συνάντηση και με τον τέως πρόεδρο της Βουλής κ. Γ. Αλευρά, αλλά ο τελευταίος δήλωσε ότι αγνοεί το όλο θέμα.

πριν 12 χρόνια

πληροφορίες

Η ΤΑΥΤΟΤΗΤΑ ΤΗΣ ΗΜΕΡΑΣ

ΚΥΡΙΑΚΗ 16 ΟΚΤΩΒΡΙΟΥ 2005
+ Δ! ΛΟΥΚΑ, (Ζ' ΟΙΚ. ΣΥΝΟΔΟΥ)
Ανατολή ηλίου 06.35 Δύση ηλίου 17.46 ΣΕΛΗΝΗ 13 ΗΜΕΡΩΝ

ΦΑΡΜΑΚΕΙΑ

ΣΗΜΕΡΑ: διημερεύει το φαρμακείο ΠΟΛΙΤΟΥ ΣΤΑΥΡΑ Ε. Γράμμου και Βασ. Ηρακλείου (γωνία) Αγ. Ανάργυροι τηλ. 36291
ΣΗΜΕΡΑ: διανυκτερεύει το φαρμακείο ΒΑΣΙΛΑΡΟΣ ΕΥΣΤΡΑΤΙΟΣ, Μαραθώνος 11 Ροδίνι, τηλ. 74050

ΚΑΥΣΙΜΑ

ΣΗΜΕΡΑ: Διανυκτερεύουν τα πρατήρια καυσίμων :
1) Γκινάκης Α. SHELL Αυστραλίας **2)** Σαμουράκης Α. JET OIL Λ. Καλλιθέας **3)** Κορωναίος Δ. SHELL Κρεμαστής **4)** Πισσαδάκη Σεβ. SHELL Παραδείσι **5)** Δράκου Α. ΕΚΟ Αφάντου **6)** Καλλιθενός Π. ΕΚΟ Αρχάγγελος **7)** Νικολίτση Αικ. ΒΡ Φάνες 8) Διακοστεργάκης Γ. ΕΚΟ Μανδρικό

ΧΡΗΣΙΜΑ ΤΗΛΕΦΩΝΑ

Άμεση δράση	100	Πληρ. ΟΤΕ	131
Αμεση Επέμβαση		Ώρα	141
Πυροσβεστικής	199	Φαρμακεία (Διημ.-Διαν.)	1434
Νοσοκομείο	80000	ΠΡΟ-ΠΟ • ΛΟΤΤΟ	1444
Οδική Ασφάλεια:		ΠΑΜΕ ΣΤΟΙΧΗΜΑ	1400
EXRESS SERVICE	154	ΡΟΔΑ	26300
HELLAS SERVICE	1057	ΚΤΕΥΛ	27706
HOULIS SERVICE	30977	ΕΒΕΔ	22281
ΑΦΟΙ Σιέχ	25776	Δικηγορικός Σύλλογος	27469
Ράδιο Ταξί	64712	Εμπορικός Σύλλογος	35255
Αστυν. Διεύθυνση	27653	Ολυμπιακή - Κρατήσεις	24555
Ασφάλεια	23294	ΔΑΝΕ (πρακτορείο)	43150
Τμήμα Τάξης	23849	ΙΚΑ	64912
Τροχαία	44131-32	ΤΕΒΕ	22688-77034
Λιμεναρχείο	28888		
Δασαρχείο	191	ΤΑΞΥ	68701-3
Τελωνείο	27703	ΟΑΕΔ	23265
Υγειονομείο	26666	Εργατικό Κέντρο	24730
Μητρόπολη	23274	Αρχαιολογία	34719
Νομαρχία	46501	Περιφ. Δ/ντής	38174 - 38175
Δήμος Ρόδου	46200		
Βλάβες ΟΤΕ	121	Aegean Airlines	98345
Βλάβες ΔΕΗ	1050	ΔΗΜ. ΕΠΙΧ. ΚΑΘ. ΡΟΔΟΥ	77600
ΒΛΑΒΕΣ ΔΕΥΑΡ	68755	ΥΠΗΡ. ΑΠΟΚΟΜΙΔΗΣ	61057

ΔΕΧΟΝΤΑΙ ΤΟ ΚΟΙΝΟ

- Ο Νομάρχης Δωδεκανήσου **Γιάννης Μαχαιρίδης** και οι βοηθοί Νομάρχη **Στάθης Κουσουρνάς** και **Νίκος Ζωίδης** δέχονται το κοινό κάθε **Τρίτη και Πέμπτη, από τις 11:00-13:00 το μεσημέρι**

ΑΚΤΟΠΛΟΪΚΑ ΔΡΟΜΟΛΟΓΙΑ

Β. ΚΟΡΝΑΡΟΣ: Απόπλους 04.30 διά Χάλκη, Διαφάνι, Κάρπαθο, Κάσο, Σητεία, Αγ. Νικόλαο, Θήρα, Μήλο, Πειραιά **ΜΑΡΙΝΑ: Απόπλους 08.00 διά** Σύμη, Τήλο, Νίσυρο, Κω, Κάλυμνο, Λέρο, Πάτμο, Πειραιά **ΜΠΛΟΥ ΣΤΑΡ ΙΙ: Απόπλους 18.00 διά** Κω, Λέρο, Πάτμο, Σύρο, Πειραιά

ΑΕΡΟΠΟΡΙΚΑ ΔΡΟΜΟΛΟΓΙΑ

ΠΤΗΣΕΙΣ ΟΛΥΜΠΙΑΚΗΣ
ΡΟΔΟΣ - ΑΘΗΝΑ: Καθημερινά **07.10, 10.40, 13.40, 19.45, 22.55**
Κάθε Σάββατο 16.40
ΡΟΔΟΣ - ΚΑΡΠΑΘΟΣ: (Τρίτη, Σάββατο) **16.15** (Πέμπτη - Κυριακή)
ΡΟΔΟΣ - ΚΑΣΟΣ: (Τρίτη - Σάββατο) **16.15**
ΡΟΔΟΣ - ΗΡΑΚΛΕΙΟ: Δευτέρα **15.30** , Τρίτη **06.30 - 20.50, Τετάρτη 20.50, Πέμπτη 06.30 - 20.50 Παρασκευή 15.30, Σάββατο 20.50, Κυριακή 19.15**
ΡΟΔΟΣ - ΘΕΣΣΑΛΟΝΙΚΗ: (Δευτέρα, Τετάρτη, Παρασκευή, Σάββατο) **19.40**
ΡΟΔΟΣ - ΜΕΓΙΣΤΗ: (Δευτέρα,Τετάρτη, Παρασκευή, Σάββατο Κυριακή) **07.00**
ΠΤΗΣΕΙΣ AEGEAN - AIRLINES
ΡΟΔΟΣ - ΑΘΗΝΑ: Καθημερινά **07.10- 11.05 - 13.50 - 16.30 -21.30**
ΡΟΔΟΣ - ΘΕΣΣΑΛΟΝΙΚΗ: Καθημερινά 12.05
ΡΟΔΟΣ - ΡΩΜΗ: Καθημερινά 16.30
ΡΟΔΟΣ - ΛΑΡΝΑΚΑ: ΤΡΙΤΗ - ΠΕΜΠΤΗ - ΣΑΒΒΑΤΟ 11.05
ΤΙΣ ΥΠΟΛΟΙΠΕΣ ΗΜΕΡΕΣ 07.10-13.50-16.30

ΣΥΝΑΛΛΑΓΜΑ

ΔΟΛΛΑΡΙΟ Η.Π.Α.	1,2159	ΦΡΑΓΚΟ ΕΛΒΕΤΙΑΣ	11,5353
ΛΙΡΑ ΑΓΓΛΙΑΣ	0,6634	ΚΟΡΩΝΑ ΝΟΡΒΗΓΙΑΣ	8,3873
ΚΟΡΩΝΑ ΔΑΝΙΑΣ	7,3353	ΛΙΡΑ ΚΥΠΡΟΥ	0,5772
ΚΟΡΩΝΑ ΣΟΥΗΔΙΑΣ	9,1322	ΔΟΛΛΑΡΙΟ ΚΑΝΑΔΑ	1,6182
ΓΙΕΝ ΙΑΠΩΝΙΑΣ	130,02	ΔΟΛ. ΑΥΣΤΡΑΛΙΑΣ	1,6252

ΜΕ ΠΟΛΥ ΒΑΡΙΕΣ ΚΑΤΗΓΟΡΙΕΣ

ΔΙΚΑΖΟΝΤΑΙ ΑΥΡΙΟ ΟΙ ΛΗΣΤΕΣ

της Εθνικής Τράπεζας στην Κρεμαστή

Αναβιώνει στο ακροατήριο η υπόθεση που είχε συνταράξει το νησί μας





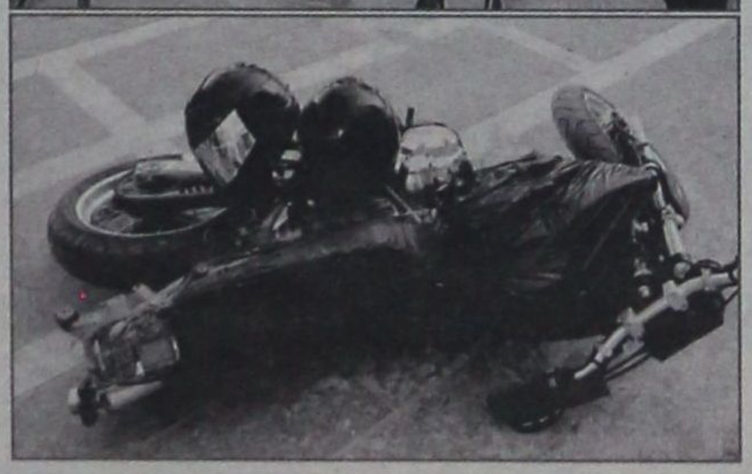

Σε δίκη ενώπιον του Μικτού Ορκωτού Δικαστηρίου Κω στην προγραμματισμένη για αύριο συνεδρίαση του έχουν παραπεμφθεί με βαρύτατες κατηγορίες και με απόφαση του Συμβούλιου Πλημμελειοδικών Ρόδου τα 4 μέλη της συμμορίας που διέπραξε την 12η Μαΐου 2004 την ένοπλη ληστεία στο υποκατάστημα Κρεμαστής της Εθνικής Τράπεζας.

Το Δικαστικό Συμβούλιο με το υπ' αρίθμ 154/2004 βούλευμα που εξέδωσε αποδεχόμενο πλήρως σχετική εισήγηση του Αντεισαγγελέα Πλημμελειοδικών Ρόδου κ. Κ. Μπούτσικου παρέπεμψε τους 4 εμπλεκόμενους με τις ακόλουθες κατηγορίες:

-Τον Δημ. Κουτρουμάνο του Ηλία, ετών 32, από την Ιαλυσό, κάτοικο Ρόδου, για ληστεία από κοινού με τον Αλβανό Mariglen, για απόπειρα ανθρωποκτονίας από πρόθεση σε ήρεμη ψυχική κατάσταση, για παράνομη οπλοφορία και οπλοχρησία και σύσταση συμμορίας.

- Τον Μιχαήλ Μακράκη του Ιωάννη, ετών 40, γεννηθέντα στην Γερμανία, κάτοικο Ιαλυσού για ηθική αυτουργία στη ληστεία, διάθεση όπλου και σύσταση συμμορίας.

-Τον Νικόλαο Τσαγγάρη του Φώτη, ετών 37 κάτοικο Αρχιπόλεως, γνωστό ως «Ολλανδό» για άμεση συνέργεια στη ληστεία και σύσταση συμμορίας.

-Τον Lleshi Maringlen του Gjevalin, ετών 23, Αλβανό υπήκοο, κάτοικο Ρόδου, για ληστεία με ιδιαίτερη σκληρότητα από κοινού με τον Κουτρουμάνο, για παράνομη οπλοφορία και οπλοχρησία και σύσταση συμμορίας.

Το ιστορικό της ληστείας σύμφωνα και με την δικογραφία έχει ως εξής:

Ο Κουτρουμάνος και ο Μακράκης επειδή αντιμετώπιζαν σοβαρά οικονομικά προβλήματα αποφάσισαν να διαπράξουν ληστεία σε Τράπεζα της Ρόδου για να τα επιλύσουν. Επειδή όμως ο Μακράκης φοβόταν να συμμετάσχει σ' αυτήν αποφάσισαν να βρούν και άλλο άτομο το οποίο να βοηθούσε στη διάπραξη της ληστείας και πρότειναν τον Τσαγγάρη. Μετά από πάροδο μιας εβδομάδας από τις αρχικές συζητήσεις ο Μακράκης κάλεσε στην οικία του τον Κουτρουμάνο και του γνώρισε τον Τσαγγάρη λέγοντάς του ότι πρόκειται για άτομο με -εμπειρία στην παρανομία- που θα μπορούσε να τους βοηθήσει στη διάπραξη της ληστείας.

Έγιναν διάφορες συναντήσεις για να αποφασιστεί ο ρόλος του καθένα από τους 4 στην επιχείρηση αλλά και αγορές διαφόρων υλικών και ρούχων για την μεταμφίεση τους.

Την 12-05-2004 και ώρα 08.10' περίπου ο Κουτρουμάνος και ο Lleshi μετέβησαν στο Υποκατάστημα της Εθνικής Τράπεζας στην Κρεμαστή Ρόδου με τη μοτοσικλέτα του Κουτρουμάνου που είχε καμουφλαριστεί για να μην είναι διακριτά τα στοιχεία της. Αφησαν τη μοτοσικλέτα έξω από το Υποκ/μα της Τράπεζας, εισήλθαν εντός αυτού με προτεταμένα τα όπλα, φωνάζοντας «ΛΗΣΤΕΙΑ». Ο Lleshi κατευθύνθηκε στα ταμεία της Τράπεζας και αφού κτύπησε με το όπλο τύπου replica τον ταμία Νικόλαο Παπανικόλα του Βασιλείου, αφαίρεσε το χρηματικό ποσό των 25.955 ευρώ σε χαρτονομίσματα, ενώ ο Κουτρουμάνος που βρισκόταν κοντά στην είσοδο του Υποκ/τος και κάλυπτε τις κινήσεις του Lleshi με την απειλή του περιστρόφου που κρατούσε στα χέρια του είχε αναγκάσει τους πελάτες της Τράπεζας να ξαπλώσουν στο έδαφος και πυροβόλησε στο αριστερό χέρι το διευθυντή του υποκαταστήματος Μιχαήλ Θολοενό του Ιωάννη.

Αφού πήραν τα χρήματα εξήλθαν του Υποκαταστήματος της Τράπεζας, πλην όμως έξω απ' αυτό είχε συγκεντρωθεί κόσμος με αποτέλεσμα όταν οι Κουτρουμάνος και ο Lleshi προσπάθησαν να διαφύγουν με τη μοτοσικλέτα, ακινητοποιήθηκαν ο μεν πρώτος στο ίδιο σημείο ο δε δεύτερος μετά από καταδίωξή του σε μικρή απόσταση και παραδόθηκαν σε αστυνομικούς που είχαν εν τω μεταξύ καταφθάσει στο σημείο.

Το πρωί της 12-05-2004 πριν τη ληστεία ο Μακράκης με το αυτοκίνητό του μετέφερε τους Κουτρουμάνο και Lleshi πλησίον του χώρου όπου είχαν αποκρύψει τη μοτοσικλέτα, τα πιστόλια και τα ρούχα που θα φορούσαν και αποχώρησε μεταβαίνοντας στο σημείο όπου είχαν συμφωνήσει με το αυτοκίνητό του ενώ ο Τσαγγάρης ανέμενε στο σημείο που συμφώνησαν στην Κρεμαστή.

ΣΕ ΕΚΤΕΛΕΣΗ ΕΝΤΑΛΜΑΤΟΣ

ΣΥΝΕΛΗΦΘΗ «ΧΟΝΔΡΕΜΠΟΡΟΣ»

του λευκού θανάτου

Χρησιμοποιούσε ως βαποράκια του νεαρούς χρήστες που είχε μυήσει στην ηρωίνη

Ποινικές διώξεις για αγορά, κατοχή και πώληση ναρκωτικών άσκησε χθες ο Αντεισαγγελέας Πλημμελειοδικών Ρόδου κ. Αντ. Παπαματθαίου στον «χονδρέμπορο» ηρωίνης Λάζαρο Καστανάκη του Ελευθερίου, 32 ετών, κάτοικο Ιαλυσού, υπάλληλο της Αρχαιολογίας που συνελήφθη χθες από αστυνομικούς του Τμήματος Δίωξης Ναρκωτικών Ρόδου σε εκτέλεση του υπ' αρίθ. 13/2005 εντάλματος σύλληψης του Α' τακτικού Ανακριτή κ. Α. Μπουσουλέγκα.

Ο 32χρονος χονδρέμπορος ηρωίνης σύμφωνα με την δικογραφία που έχει σχηματιστεί χρησιμοποιούσε για να διακινεί ηρωίνη στις πιάτσες των τοξικομανών νεαρά άτομα τα οποία φέρεται να έχει μυήσει στην χρήση της θανατηφόρας ουσίας!

Η σύλληψη του έγινε κάτω από τις ακόλουθες συνθήκες:

Την Πέμπτη και ώρα 20:15 οι αστυνομικοί του Τμήματος Δίωξης Ναρκωτικών συνέλαβαν τους Ευάγγελο Αυγουστάκη του Εμμανουήλ, 21 ετών, και τον Βλάση Χαραλαμπόπουλο του Θεοφάνη, 19 ετών, κάτοικους Ρόδου, άεργους στην οδό Καζαντζάκη να κατέχουν από κοινού 10 γρ. ηρωίνης σε πλαστική συσκευασία. Όταν οι δύο νεαροί είδαν τους αστυνομικούς ο δεύτερος επέρριψε την συσκευασία με την ηρωίνη στον δρόμο και επιχείρησαν να διαφύγουν

Στην οικία του πρώτου που έχει συλληφθεί ξανά πρόσφατα να έχει στην κατοχή του 70 γρ. κάνναβης βρέθηκαν μετά από έρευνα 3 αυτοσχέδιες συσκευασίες με ηρωίνη βάρους 2,5 γρ. ενώ στην οικία του δεύτερου μια πλαστική συσκευασία με ηρωίνη βάρους 0,5 γρ. και μια ηλεκτρονική ζυγαριά ακριβείας.

Ακολούθησε προανάκριση κατά την διάρκεια της οποίας ο Αυγουστάκης ισχυρίστηκε ότι κάνει χρήση ηρωίνης, ότι η ηρωίνη που πέταξε ο Χαραλαμπόπουλος στο έδαφος είναι δική του και ότι την αγόρασε προ 4ημέρου από τον Καστανάκη, τον οποίο κατονόμασε ως τον αποκλειστικό προμηθευτή του. Τόνισε επίσης ότι και η ζυγαριά που βρέθηκε στην οικία του Χαραλαμπόπουλου είναι δική του. Ο Χαραλαμπόπουλος υποστήριξε ακριβώς τα ίδια τονίζοντας συμπληρωματικά ότι από τον Αυγουστάκη προμηθεύτηκε και την ποσότητα ηρωίνης που βρέθηκε στην οικία του χωρίς χρηματικό αντάλλαγμα.

Λόγω παρέλευσης των ορίων του αυτοφώρου ο Καστανάκης δεν συνελήφθη παρά μόνο μετά την έκδοση του εντάλματος σύλληψης εις βάρος του.

Το μεσημέρι της 14η Οκτωβρίου 2005 οι αστυνομικοί τον συνέλαβαν και σε έρευνα που έγινε στην οικία του βρέθηκε να κατέχει ένα δισκίο ecstasy χωρίς εμφανές λογότυπο, ένα τεμαχισμένο δισκίο Βουπρενορφίνης και 3 δισκία του ναρκωτικού φαρμάκου Xanax. Κατασχέθηκε επίσης ένα κινητό τηλέφωνο τύπου Sony Ericsson που χρησιμοποιούσε για τις συναλλαγές του.

Με κατάλληλους χειρισμούς κατά την διάρκεια της προανάκρισης οι αστυνομικοί τον έπεισαν και τους οδήγησε σε δασώδη περιοχή στην Φιλέρημο της Ρόδου, σε «καβάτζα», όπου είχε αποκρύψει ένα γυάλινο βάζο που περιείχε 11 αυτοσχέδιες πλαστικές συσκευασίες με ηρωίνη συνολικού βάρους 190 γρ. και μια ηλεκτρονική ζυγαριά ακριβείας.

Εξεταζόμενος υποστήριξε ότι τα ναρκωτικά προμηθεύεται από ένα αθίγγανο ονόματι Μαρίνο Καραγκούνη αγνώστων λοιπών στοιχείων



ΔΕΔΟΜΕΝΗ Η ΥΠΟΨΗΦΙΟΤΗΤΑ ΤΟΥ ΣΤΙΣ ΠΡΟΣΕΧΕΙΣ ΕΚΛΟΓΕΣ

Χ. ΧΑΤΖΗΕΥΘΥΜΙΟΥ: ΕΧΩ όραμα για την πόλη της Ρόδου

Ανέθεσε σε πανεπιστημιακούς την εκπόνηση σχεδίου ανάπτυξης

Συνέντευξη «εφ' όλης της ύλης»



Για όλους και για όλα μιλάει σήμερα σε μια άκρως ενδιαφέρουσα και αποκαλυπτική συνέντευξή του στην «δ» ο επικεφαλής της παράταξης «Πρώτα η Ρόδος» κ. Χατζής Χατζηευθυμίου παρουσιάζοντας το στίγμα των περαιτέρω προεκλογικών κινήσεων του ίδιου και της παράταξής του σε συνάρτηση με όσα σενάρια έχουν δει μέχρι στιγμής το φως της δημοσιότητας αλλά και με την κατάσταση που επικρατεί σήμερα στην πόλη της Ρόδου.

ΣΥΝΕΝΤΕΥΞΗ ΣΤΟΝ ΔΑΜΙΑΝΟ ΑΘΑΝΑΣΙΟΥ

Ο κ. Χατζηευθυμίου επισημαίνει ειδικότερα ότι την περίοδο αυτή δεν γίνεται προσπάθεια συγκρότησης ψηφοδελτίου και ότι προέχει η εκλογή από την παράταξη «Πρώτα η Ρόδος» του επικεφαλής του ψηφοδελτίου τονίζοντας ταυτόχρονα ότι ο ίδιος θα είναι εκ νέου υποψήφιος αρχηγός της.

Σε ότι αφορά το πρόγραμμα που επεξεργάζεται η παράταξη για τον Δήμο Ροδίων αποκαλύπτει ότι αυτό έχει ανατεθεί σε δύο Πανεπιστημιακούς Δασκάλους οι οποίοι γνωρίζουν άριστα την Περιφερειακή Ανάπτυξη τονίζοντας ταυτόχρονα ότι πέραν της εφαρμογής νέων δράσεων και της παραγωγής νέων έργων ανάπτυξης αυτό ασχολείται με την συντήρηση της υπάρχουσας υποδομής και της πολιτισμικής μας κληρονομιάς.

Θεωρεί στην ίδια συνέντευξη ότι ο επόμενος δήμαρχος δεν θα μπορέσει να δώσει λύση σε μεγάλα και χρονίζοντα προβλήματα της πόλης με τον προϋπολογισμό ενός καταχρεωμένου δήμου και ότι χρειάζονται σοβαρές επενδύσεις.

Στην ίδια συνέντευξη ο κ. Χατζηευθυμίου αναφέρεται διεξοδικά και στο «θέμα Καραγιάννη» τονίζοντας ότι ποτέ δεν έγινε κάποια συζήτηση για τον δήμο Ροδίων μεταξύ το ιδίου και του κ. Σ. Καραγιάννη. Λέει μάλιστα ότι δεν του έχει δημιουργηθεί η εντύπωση από τις δηλώσεις Καραγιάννη ότι επιθυμεί να είναι υποψήφιος δήμαρχος. Ροδίων. Θεωρεί επιπλέον ότι το θέμα καλλιεργήθηκε σε τόσο μεγάλο βαθμό από ορισμένους κύκλους προκειμένου να απαξιωθεί η δική του υποψηφιότητα ενώ ξεκαθαρίζει ότι είναι ο τελευταίος που θα έκανε υποδείξεις στα μέλη της παράταξης «Νομαρχιακή Αναγέννηση».

Ιδιαίτερο ενδιαφέρον παρουσιάζουν οι θέσεις του κ. Χατζηευθυμίου σχετικά με τις σχέσεις της παράταξης του και του ιδίου με το κόμμα της Νέας Δημοκρατίας καθώς επισημαίνει ότι η παράταξη είναι ανεξάρτητη και ότι η μέχρι τώρα συνεργασία της με την ΝΔ δεν έχει διαταραχθεί προσθέτοντας ωστόσο ότι θα κατέλθει στις εκλογές ανεξάρτητα από το αν αποφασιστεί να στηριχθεί ή όχι.

Ο κ. Χατζηευθυμίου δεν «φοβάται» την μη συμμετοχή στην παράταξή του των κ.κ. Ν. Χαραλάμπη και Κ. Διακογεωργίου πιστεύει ωστόσο ότι η αποχή του κ. Κ. Καζουλάκη θα κοστίσει στην παράταξή του. Δεν φαίνεται να τον απασχολεί ιδιαίτερα η απόφαση του κ Τσ. Τριομμάτη να μεταβεί στο Περού με τον κ. Γ. Γιαννόπουλο τονίζοντας ότι το γεγονός αποδεικνύει την καθεστωτική νοοτροπία του δημάρχου ο οποίος δεν ζήτησε από τον επικεφαλής της μειοψηφίας να ορίσει εκείνος τον εκπρόσωπό της που θα τον συνόδευε στο ταξίδι αυτό.

Η παράταξη παραμένει αρραγής τονίζει ο κ. Χατζηευθυμίου προσθέτοντας ότι δεν ευνοεί κανέναν η εκλογή δημάρχου με το 42% στον Δήμο Ροδίων.

Αναλυτικά η συνέντευξη του κ. Χατζή Χατζηευθυμίου

• Κύριε Χατζηευθυμίου σε ποιό στάδιο βρίσκεται η προσπάθεια για ανανέωση του έμψυχου υλικού της παράταξής σας; Υπάρχει ενδιαφέρον; Θα επιχειρήσετε ριζική ανανέωση του ψηφοδελτίου σας;

Όπως είναι γνωστό η παράταξή μας εις εφαρμογή των άρθρων του Καταστατικού μας, ανακοίνωσε την σύγκληση Συνεδρίου για την εκλογή των οργάνων της μεταξύ των οποίων και εκείνου που θα αναλάβει την ευθύνη να την οδηγήσει στις προσεχείς δημοτικές εκλογές.

Είναι λοιπόν λογικό αυτή την περίοδο να μην γίνεται προσπάθεια συγκρότησης ψηφοδελτίου μια και θα πρέπει πριν από κάθε τι άλλο να αναδειχθεί ο επικεφαλής της παράταξης. Όταν εκλεγεί από το Συνέδριό μας, αυτός θα έχει την ευθύνη συγκρότησης του ψηφοδελτίου.

Επειδή επίσης είναι γνωστό ότι επιθυμώ να είμαι και πάλι επικεφαλής της παράταξης, ασφαλώς και έχω ξεκινήσει συζητήσεις με ανθρώπους που πιστεύω ότι είναι άξιοι και ικανοί να προσφέρουν υπηρεσίες για την ανάπτυξη και την πρόοδο της πόλης μας.

Μπορώ να διαβεβαιώσω όλους ότι υπάρχει ζωηρό ενδιαφέρον από γνωστά μέλη της τοπικής κοινωνίας με τους οποίους γίνονται συζητήσεις και ανταλλάσσονται απόψεις για την μελλοντική αντιμετώπιση των γνωστών προβλημάτων της πόλης μας.

Ανανέωση στο ψηφοδέλτιο ασφαλώς και θα υπάρχει, αλλά αυτό θα γίνει σε συνεννόηση πάντα με τους υποψηφίους που κόσμησαν το ψηφοδέλτιό μας στις προηγούμενες εκλογές. Δεν θα πρέπει να ξεχνάμε ότι σύμφωνα με δηλώσεις αντικειμενικών παρατηρητών το ψηφοδέλτιο που παρουσιάσαμε στον Ροδιακό λαό ήταν ίσως το καλύτερο που συγκροτήθηκε εδώ και πολλά χρόνια. Παρά ταύτα εμείς φιλοδοξούμε να παρουσιάσουμε στον Ροδιακό λαό ένα νέο μοναδικό ψηφοδέλτιο που θα απαρτίζεται από ανθρώπους ικανούς για να προσφέρουν.

• Έχετε ήδη επεξεργαστεί συγκεκριμένο πρόγραμμα για την πόλη της Ρόδου; Τι περιλαμβάνει το νέο προεκλογικό σας πρόγραμμα;

Είμαι αναγκασμένος να αναφερθώ και πάλι στο Καταστατικό της παράταξής μας διότι όπως είναι γνωστό σ' αυτό αναφέρεται ότι: Το πρόγραμμα της παράταξης είναι αποτέλεσμα των προτάσεων των μελών της παράταξης και ψηφίζεται από το Συνέδριό της.

Ασφαλώς υπάρχει το πρόγραμμα που παρουσιάσθηκε προ τριετίας στον Ροδιακό λαό. Αυτό το πρόγραμμα εμπλουτίζεται με τις προτάσεις που ήδη έχουμε συλλέξει από τις επαφές μας με τους κατοίκους της πόλης μας και η επεξεργασία και παρουσίασή του έχει ανατεθεί σε δύο Πανεπιστημιακούς Δασκάλους οι οποίοι γνωρίζουν άριστα την Περιφερειακή Ανάπτυξη και τους τρόπους επιτυχούς εφαρμογής των μεθόδων αυτών.

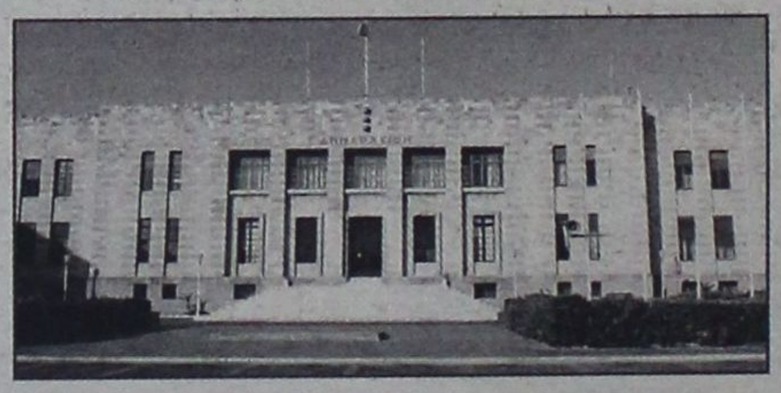

Θα μου επιτρέψετε κ. Αθανασίου να μην αναφερθώ σε λεπτομέρειες του προγράμματός μας για ευνόητους λόγους, μπορώ όμως να σας αναφέρω ότι το πρόγραμμά μας πέραν της εφαρμογής νέων δράσεων και της παραγωγής νέων έργων ανάπτυξης ασχολείται με την συντήρηση της υπάρχουσας υποδομής και της πολιτισμικής μας κληρονομιάς.

Είμαι βέβαιος ότι το πρόγραμμά μας θα εντυπωσιάσει αλλά και θα πείσει τους συνδημότες μας ότι είναι αναγκαιότητα η αλλαγή σκυτάλης στον δήμο Ροδίων. Μέσα από το πρόγραμμα που θα παρουσιάσουμε φιλοδοξούμε να κάνουμε όλους να αντιληφθούν ότι δεν χρειάζεται απλά η αλλαγή προσώπου αλλά η αλλαγή νοοτροπίας και η ύπαρξη ενός οράματος για την πορεία της πόλης, ενός οράματος που να το πιστεύει πρώτα απ' όλα εκείνος που θα αναλάβει να το υλοποιήσει.

Θα πρέπει στο σημείο αυτό να αναφέρω ότι για τον σχεδιασμό του προγράμματός μας ασφαλώς λάβαμε υπ' όψιν μας και τις οικονομικές δυνατότητες του δήμου μας, έχοντας γνώση των διαδικασιών αλλά και των πηγών άντλησης των αναγκαίων πόρων.

Για όλα όσα αναφέρονται στο πρόγραμμά μας θα παρουσιάζουμε και τις πηγές χρηματοδότησής των, αλλά θα αναλαμβάνουμε και δέσμευση απέναντι στους συνδημότες μας για υλοποίηση των.

• Θεωρείτε κι εσείς ότι οι δυνατότητες για τον επόμενο δήμαρχο είναι περιορισμένες με δεδομένη την τραγική κατάσταση των οικονομικών του δήμου Ροδίων;

Εάν ο επόμενος δήμαρχος της Ρόδου προγραμματίσει και ενεργήσει σύμφωνα με την τραγική οικονομική κατάσταση που θα παραδώσει ο απερχόμενος δήμαρχος τότε είναι περισσότερο από βέβαιο ότι θα αποτύχει και θα οδηγήσει την πόλη σε ακόμη χειρότερη κατάσταση.

Ο επόμενος δήμαρχος πρέπει να κινηθεί σε νέα ρότα. Η απλή διαχείριση των πραγμάτων είναι βέβαιο ότι θα έχει ολέθρια αποτελέσματα.

Σήμερα χρειάζονται τομές. Χρειάζονται άνθρωποι που ν μη θέσουν το προσωπικό τους συμφέρον, όπως η επανεκλογή τους, υπεράνω των συμφερόντων της πόλης και των κατοίκων της.

Σε μια περίοδο που δεν υπάρχουν φραγμοί και η παγκοσμιοποίηση της οικονομίας και η δημιουργία οικονομικών κολοσσών θεωρείται ως αυτονόητο, θα πρέπει και εμείς να αξιοποιήσουμε τις ευκαιρίες αυτές προς όφελος της πόλης και των κατοίκων της.

Λύσεις σε μεγάλα και χρονίζοντα προβλήματα όπως εκείνα που θα προσθέσουν στην ποιότητα ζωής όλων μας δεν μπορούν να εκτελεσθούν με δύο και τρία εκατομμύρια ευρω από τον προϋπολογισμό ενός καταχρεωμένου δήμου, χρειάζονται σοβαρές επενδύσεις.

Επενδύσεις που να προσφέρουν στην πόλη σε βάθος χρόνου. Μόνο έτσι μπορούμε να κινηθούμε και να επιτύχουμε στην νέα εποχή. Θα μπορούσα να αναφερθώ σε μια σειρά σοβαρών έργων για τα οποία θα πρέπει να επενδυθούν πολλά εκατομμύρια ευρώ. Είναι κάτι που θα το κάνουμε όταν έρθει ο κατάλληλος χρόνος.

• Πολλά ακούστηκαν και γράφηκαν σχετικά με την πρόθεση του κ Σ. Καραγιάννη να κατέλθει στις εκλογές στον Δήμο Ροδίων. Πολλά ήταν και τα σενάρια για συνεργασία με την παράταξή σας στις εκλογές και μάλιστα σας έφεραν να εγκαταλείπετε την ηγεσία της παράταξης. Που αρχίζει και που τελειώνει η αλήθεια;

Είναι γνωστό ότι μαζί με τον κ. Σ. Καραγιάννη επί τέσσερα χρόνια παλέψαμε για να προωθήσουμε λύσεις για πολλά προβλήματα του Νομού μας και μάλιστα κάτω από αντίξοες συνθήκες Όμως πριν από οτιδήποτε άλλο επιτρέψτε μου να κάνω μία δήλωση για να μην μένουν αμφιβολίες σε κανέναν σχετικά με το θέμα που με ερωτήσατε .

«Προσωπικά τρέφω απεριόριστο σεβασμό και εκτίμηση στον κ. Σάββα Καραγιάννη. Θεωρώ ότι είναι ένας άνθρωπος που πιστεύει στην αυτοδιοίκηση και προσπαθεί να προσφέρει σ' αυτήν και μέσα από αυτήν στο κοινωνικό σύνολο. Τιμήθηκε πολλάκις από τον Ροδιακό και Δωδεκανησιακό λαό και προσέφερε από πολλές θέσεις (Βουλευτής, Δήμαρχος Ροδίων επί οκταετία, Νομάρχης Δωδεκανήσου αλλά και άλλες θέσεις) περισσότερα από ότι του επέτρεπαν οι περιστάσεις.»

Τώρα σχετικά με αυτό που με ερωτάτε θα πρέπει να πω ότι, ποτέ δεν έγινε κάποια συζήτηση για τον δήμο Ροδίων μεταξύ εμού και του κ. Σ. Καραγιάννη. Προσωπικά δεν γνωρίζω αν πράγματι ο κ. Σ. Καραγιάννης επιθυμεί να είναι υποψήφιος δήμαρχος Ροδίων, αλλά διαβάζοντας και την δήλωσή του δεν μου δημιουργήθηκε η εντύπωση ότι επιδιώκει μια τέτοια πορεία.

Απλά είπε, λόγω της αγάπης του προς την πόλη αλλά και την τοπική αυτοδιοίκηση, ότι αν του ζητηθεί από ομάδα πολιτών να προσφέρει στην πόλη δεν θα το αρνηθεί. Είναι μια απάντηση την οποία θα έδινε όποιος πράγματι θέλει να προσφέρει τις υπηρεσίες του στην πόλη.

Όσον αφορά τα σενάρια αντιλαμβάνεσθε ότι δεν μπορώ να τα παρακολουθώ και να τα λαμβάνω υπ' όψιν μου ως γεγονότα για τα οποία θα πρέπει να δίνω διευκρινίσεις. Είναι όμως πιθανόν εκείνοι που αναφέρονται στα σενάρια αυτά να γνωρίζουν πράγματα τα οποία εγώ αγνοώ.

Τώρα για την εγκατάλειψη της θέσης του επικεφαλής της παράταξης, όπως και παραπάνω ανέφερα δεν είναι δική μου απόφαση, είναι απόφαση του Συνεδρίου της παράταξης για το ποιος θα την οδηγήσει στις προσεχείς δημοτικές εκλογές.

• Θεωρείτε ότι τα σενάρια αυτά καλλιεργήθηκαν σε μια προσπάθεια να αποδυναμωθεί η υποψηφιότητά σας;

Εάν τα σενάρια αυτά εκπορεύονται από τους συνυποψήφιούς μου για τον δήμο Ροδίων ασφαλώς και παίρνουν την όποια δημοσιότητα προκειμένου, κατά την άποψή τους, να αποδυναμώσουν την δική μου υποψηφιότητά, εφ' όσον βέβαια με εκλέξει για την θέση αυτή το Συνέδριό μας.

Πιθανόν όμως τα σενάρια αυτά να εκπορεύονται και από ανθρώπους που θα επιθυμούσαν την αποχή μου από τις δημοτικές εκλογές προκειμένου να προωθήσουν δικά τους σχέδια.

Ό,τι όμως και να συμβαίνει δεν με απασχολεί. Η απόφαση της παράταξής μας είναι αμετάκλητη «θα είναι παρούσα στις επόμενες δημοτικές εκλογές με δικό της υποψήφιο» και θα απευθυνθεί στους δημότες της πόλης μας ζητώντας από αυτούς να μας δώσουν την δυνατότητα να αναλωθούμε προσφέροντας στον τόπο που γεννηθήκαμε, μεγαλώσαμε και αγαπούμε.

• Πως σχολιάζετε την απόφαση που πήρε η παράταξη του κ. Σάββα Καραγιάννη στο συνέδριό της;

Η «Νομαρχιακή Αναγέννηση», η παράταξη που ο κ. Σ. Καραγιάννης δημιούργησε, είναι μια ανεξάρτητη παράταξη της αυτοδιοίκησης που λειτουργεί με τους δικούς της κανόνες και κανείς δεν μπορεί να υποδείξει στους ανθρώπους που την συγκροτούν πως να κινηθούν.

Έχοντας εμπειρία από την τετραετή συμμετοχή μου σ' αυτήν θα έλεγα ότι κάθε προσπάθεια ποδηγέτησής της θα έπεφτε στο κενό. Είμαι βέβαιος ότι στο τέλος οι αποφάσεις που θα πάρουν τα μέλη της θα είναι οι πλέον ορθές και για την παράταξη και για τον Νομό.

Μετά τα παραπάνω γίνεται πιστεύω αντιληπτό ότι ο τελευταίος που θα έκανε υποδείξεις στα μέλη της παράταξης «Νομαρχιακή Αναγέννηση» είμαι εγώ.

• Ποια είναι η συνεργασία της παράταξης με την Νέα Δημοκρατία; Πιστεύετε τελικά ότι υπάρχει ενδεχόμενο να μην πάρετε το χρίσμα από το κόμμα;

Η παράταξή μας είναι μια ανεξάρτητη δημοτική παράταξη που δεν ανήκει σε κανένα Κόμμα, ανήκει στους δημότες της πόλης και δεν θα πάψει να μάχεται για τα συμφέροντά της απέναντι σε οποιονδήποτε.

Ιδρύθηκε τον Ιανουάριο του 2002 δέκα μήνες πριν από τις εκλογές μετά τη διαπίστωση της αναγκαιότητας ύπαρξης μιας δημοτικής παράταξης που να λειτουργεί με μοναδικό στόχο την εξυπηρέτηση των συμφερόντων της πόλης και μόνον.

Για τον λόγο αυτό στην Ιδρυτική Διακήρυξη της παράταξής μας αναφέραμε:

Θέλουμε μια Δημοτική παράταξη που να ξεκινά από τους Δημότες και να καταλήγει σ' αυτούς, να λειτουργεί γι' αυτούς με ευθείες, άμεσες διαδικασίες.

Και συνεχίζαμε αναφέροντας:

Είμαστε αποφασισμένοι να πολιτευτούμε με συνέπεια στις αρχές μας, μακριά από στεγανά, διαχωριστικές γραμμές και τη στενή λογική του κομματικού ωφελιμισμού που υπονομεύουν τα συμφέροντα της πόλης μας.

Θέλουμε τη συμφωνία και τη συνεργασία όλων των παραγόντων και των πολιτών της τοπικής κοινωνίας μας, γιατί **είναι κοινά τα προβλήματα, πρέπει να είναι κοινός ο αγώνας και κοινή πρέπει να είναι και η ωφέλεια.**

Απαρέγκλιτη αρχή μας είναι η ανεξαρτησία της Αυτοδιοίκησης, η απεξάρτησή της από σκοπιμότητες και συμφέροντα (πολιτικά, κομματικά ή οικονομικά) που αντιβαίνουν στους σκοπούς και τα συμφέροντα της πόλης. Και σας διαβεβαιώνω ότι την Αρχή αυτή θα την τηρήσουμε, χωρίς καμία εξαίρεση.

Ασφαλώς αντιλαμβανόμαστε την σημασία της στήριξής μας από την Νέα Δημοκρατία και κατανοούμε την υποχρέωσή μας για συνεννόηση και συζήτηση των θεμάτων που ανακύπτουν, κάτι το οποίο κάναμε και θα κάνουμε και με όποιον πολιτικό χώρο μας στηρίζει, χωρίς αυτό να σημαίνει ότι απεμπολούμε την ανεξάρτητη λειτουργία της παράταξής μας.

Στο πνεύμα αυτό υπάρχει η συνεργασία μας με το Κόμμα που μας στήριξε και μέχρι σήμερα δεν υπήρξε κανένας λόγος για διατάραξη της καλής συνεργασίας μας.

Εμείς αναγνωρίζουμε τον θεσμικό ρόλο των Κομμάτων και αντιλαμβανόμαστε την σημασία που έχει γι' αυτά η εφαρμογή των όποιων διαδικασιών προκριθούν από τις Κεντρικές τους διοικήσεις. Δηλώνουμε δε ότι είναι σεβαστές και οι όποιες αποφάσεις τους.

Εάν θα συνεχίσει η Νέα Δημοκρατία να στηρίζει την παράταξή μας θεωρώ ότι θα είναι αποτέλεσμα του εάν η μέχρι σήμερα συνεργασία μας κρίνεται επιτυχής ή όχι.

Ελπίζω όπως και όλοι οι συνάδελφοί μου ότι η στήριξη αυτή θα συνεχίσει να υπάρχει, εάν όμως πρυτανεύσουν άλλες λογικές εμείς δεν εξαρτάμε την παρουσία μας στις προσεχείς εκλογές από την στήριξη ή όχι κάποιου Κόμματος. Επιζητούμε την συνεργασία όλων των Κομμάτων και έχουμε δηλώσει ότι θα καταθέσουμε, μετά τις διεργασίες του Συνεδρίου μας, φάκελο με στοιχεία με τα οποία θα ζητούμε την συνεργασία και την στήριξή όλων.

• Πώς βλέπετε να αντιμετωπίζει το κόμμα το φαινόμενο των ανταρτών και τι κίνδυνο διατρέχει η παράταξη από την μη συμμετοχή των κ.κ. Κ. Διακογεωργίου και Ν. Χαραλάμπη;

Έχοντας την εμπειρία των προηγούμενων εκλογών αλλά και άλλων εκλογών της τοπικής αυτοδιοίκησης από χρόνια πριν, δεν πιστεύω ότι θα υπάρξει τρόπος να αντιμετωπισθούν παρόμοια φαινόμενα, όχι μόνον από την Νέα Δημοκρατία αλλά και από τα άλλα Κόμματα.

Η επιτυχία μιας παράταξης κρίνεται από τον συνδυασμό πολλών πραγμάτων και δεν μπορούμε να θεωρήσουμε ότι η συμμετοχή κάποιου προσώπου στην μία ή την άλλη παράταξη θα επηρεάσει καθοριστικά τις εκλογές.

Ας μην ξεχνάμε ότι και οι δύο που αναφέρεσθε δεν μετείχαν του ψηφοδελτίου της παράταξής μας, άρα δεν θα χάσουμε κάτι το οποίο είχαμε από την μη συμμετοχή τους στο ψηφοδέλτιό μας.

• Τι επιπτώσεις θα έχει για την παράταξη στις προσεχείς εκλογές η μη συμμετοχή στο ψηφοδέλτιο του κ. Κ. Καζουλάκη;

Ασφαλώς η αποχή του κ. Κ. Καζουλάκη από το ψηφοδέλτιο της παράταξής μας θα έχει κόστος. Δεν γνωρίζουμε τι θα κάνει ο κ. Κ. Καζουλάκης, αν δηλαδή θα μετέχει του ψηφοδελτίου του κ. Γιαννόπουλου ή άλλου υποψηφίου.

Αν μετέχει του ψηφοδελτίου του κ. Γιαννόπουλου βεβαίως το κόστος για την παράταξή μας θα είναι σοβαρότερο από του αν μετέχει κάποιου τρίτου συνδυασμού.

Εμείς από την πλευρά μας πιστεύουμε ότι με τις ενέργειές μας θα μπορέσουμε να περιορίσουμε τις απώλειες από το θέμα αυτό ενώ θεωρούμε βέβαιο ότι οι νέοι υποψήφιοι δημοτικοί σύμβουλοί μας θα μπορέσουν να υπερκαλύψουν τις όποιες απώλειες.

• Πώς κρίνετε την απόφαση του κ. Τσ. Τριομμάτη να ακολουθήσει τον δήμαρχο στο πρόσφατο ταξίδι στο Περού;

Σημασία για την παράταξή μας και εμένα προσωπικά δεν έχει το ότι ο κύριος Τριομμάτης ακολούθησε τον κ. Δήμαρχο στο ταξίδι του στο Περού, αλλά το ότι ο κ. Δήμαρχος δεν ζήτησε από τον επικεφαλής της μειοψηφίας να ορίσει εκείνος τον εκπρόσωπό της που θα τον συνόδευε στο ταξίδι αυτό.

Αντιλαμβάνεσθε ότι αυτό επαναβεβαιώνει την κατηγορία μας για καθεστωτική νοοτροπία η οποία χαρακτηρίζει τον κ. Δήμαρχο στις περισσότερες πράξεις του. Δεν λαμβάνει υπ' όψιν του κανέναν και τίποτα αγνοεί ακόμα και την μειοψηφία στο σύνολό της αν και γνωρίζει ότι είναι θεσμοθετημένη από το Σύνταγμα και έχει δικαιώματα και υποχρεώσεις. Είναι ένα νοσηρό φαινόμενο που παρατηρείται δυστυχώς σε όλους όσους παραμένουν επί πολλά χρόνια στην εξουσία και για τον λόγο αυτό θα έπρεπε να προβλέπεται δια Νόμου χρονικό όριο παραμονής σε θέσεις εξουσίας.

Και επειδή καμία εξουσία δεν θα ψήφιζε Νόμο με τον οποίο θα έβαζε χρονικά όρια παραμονής της, θα έπρεπε το έργο αυτό να το αναλάβουν εκείνοι που πραγματικά σκέπτονται και λειτουργούν Δημοκρατικά και μοναδικό τους στόχο έχουν την εξυπηρέτηση του κοινωνικού συνόλου. Ιδού στίβος λαμπρός για όσους πιστεύουν πραγματικά στην Δημοκρατία και την ανάγκη ανανέωσης και εναλλαγής Κομμάτων, Παρατάξεων και προσώπων στην εξουσία.

• Υπάρχει τελικά κίνδυνος για τη συνοχή της παράταξης;

Η παράταξή μας παραμένει αρραγής. Και τούτο διότι στα χρόνια αυτά στα οποία από την θέση της μειοψηφίας ασκούμε τα καθήκοντά μας, με τις όποιες δυσκολίες αντιμετωπίσαμε, σφυρηλατήσαμε σχέσεις εμπιστοσύνης και σεβασμού του ενός στην άποψη του άλλου με αποτέλεσμα, να μπορούμε να απορροφήσουμε τους όποιους τριγμούς δημιουργούνται, με διάλογο και αμοιβαίες εξηγήσεις.

• Βλέπετε να υπάρχει και τρίτο ψηφοδέλτιο στον δήμο Ροδίων κι αν ναι ποιόν ευνοεί τελικά η εκλογή με το 42%;

Πιστεύω ότι είναι νωρίς να γνωρίζει κανείς αν θα υπάρχει ή όχι άλλο ψηφοδέλτιο πέραν ασφαλώς του ψηφοδελτίου του Κ.Κ.Ε. μια και το Κόμμα αυτό έχει κάνει γνωστό σε όλους ότι όπως και τα προηγούμενα χρόνια έτσι και τώρα θα έχει δικό του ψηφοδέλτιο.

Ακούγεται όλο και περισσότερο ότι και ο Συνασπισμός προτίθεται να καταρτίσει δικό του ψηφοδέλτιο ή να μετέχει ενός κοινού ψηφοδελτίου της Αριστεράς. Αν κάτι τέτοιο πραγματοποιηθεί και μετέχουν σ' αυτό και άλλες δυνάμεις πιθανόν να παρουσιασθεί ένα ισχυρό ψηφοδέλτιο το οποίο θα αποσπάσει ένα σημαντικό αριθμό ψήφων.

Εάν τελικά δημιουργηθεί ένα τέτοιο σχήμα και υπάρξει και άλλο ψηφοδέλτιο ίσως η εφαρμογή του μέτρου για την εκλογή Δημοτικής Αρχής από την πρώτη Κυριακή με το 42% να μην έχει εφαρμογή στην πόλη μας.

Όσον αφορά την ερώτησή σας για τον ποιόν τελικά ευνοεί η εκλογή με το 42% επιτρέψτε μου να σας απαντήσω ότι δεν ευνοεί κανέναν αν αυτός δεν έχει την στήριξη της πλειοψηφίας των δημοτών της πόλης μας.

• Τι μέλλον έχει μια νέα υποψηφιότητα του νυν δημάρχου;

Την προοπτική για επιτυχία μιας νέας υποψηφιότητας του κ. Δημάρχου θα την κρίνει ο κάθε δημότης της πόλης με βάση την 12ετή παρουσία του και τα αποτελέσματά της.

Δεν θα πρέπει να ξεχνάμε ότι το παρελθόν του κάθε ενός προσδιορίζει και το μέλλον του.

Να μην ξεχνάμε επίσης και το ότι η μακρόχρονη παρουσία οποιουδήποτε σε οποιαδήποτε θέση εξουσίας δημιουργεί καθεστωτική νοοτροπία και συμπεριφορά σε εκείνον που την ασκεί κάτι το οποίο θα συνεκτιμηθεί από τους δημότες της πόλης μας.





ΠΕΡΙΣΣΟΤΕΡΑ ΑΠΟ 100 ΝΗΣΙΑ
κινδυνεύουν να μείνουν χωρίς πλοία

Στον «αέρα» οι ακτοπλοϊκές γραμμές - Στα «χαρακώματα» υπουργείο και εφοπλιστές



Χωρίς πλοία κινδυνεύουν να μείνουν τα νησιά του Αιγαίου και των Δωδεκανήσων, τις επόμενες δύο εβδομάδες, από την απροθυμία των εφοπλιστών της ακτοπλοΐας να δρομολογήσουν πλοία μέσα στο πλαίσιο που καθορίζει η νομοθεσία, με τη διαδικασία δηλαδή της τακτικής δρομολόγησης και την υποχρεωτική εξυπηρέτηση της γραμμής επί δέκα συνεχόμενους μήνες.

Οι εφοπλιστές και οι εταιρείες που δραστηριοποιούνται στις εσωτερικές ακτοπλοϊκές γραμμές, δεκαπέντε ημέρες πριν ξεκινήσει η νέα δρομολογιακή περίοδος – από 1η Νοεμβρίου 2005 μέχρι και 31 Δεκεμβρίου 2006 -, δεν έχουν καταθέσει τα ετήσια δρομολόγιά τους, αλλά ούτε και τα απαραίτητα δικαιολογητικά που προβλέπει ο νόμος 2932/2001 (εγγυητική επιστολή, ασφαλιστήριο για καθυστέρηση και παράβολο), με αποτέλεσμα να είναι στον «αέρα» όλες οι ακτοπλοϊκές γραμμές. Επιπλέον, δεν έχουν προχωρήσει και οι διαγωνισμοί για την κάλυψη των 80 και πλέον άγονων και επιδοτούμενων γραμμών, που λήγουν και αυτές σε δύο εβδομάδες. Έτσι, δημιουργείται ανασφάλεια στους κατοίκους κυρίως των μικρών νησιών των Ανατολικών Κυκλάδων, των Δυτικών Κυκλάδων και των Δωδεκανήσων, που ανέρχονται σε εκατό περίπου.

Οι εταιρείες ζητούν την πλήρη απελευθέρωση των εσωτερικών ακτοπλοϊκών γραμμών, που σημαίνει, με δύο λόγια, ότι θα μπορούν να δρομολογούν όποτε θέλουν πλοίο, σε όποια γραμμή αυτοί επιλέξουν και την αξία του εισιτηρίου θα την καθορίζουν με βάση τα δικά τους κοστολογικά στοιχεία.

Η ΑΤΖΕΝΤΑ ΤΗΣ ΣΥΣΚΕΨΗΣ ΣΤΟ ΥΕΝ

Το υπουργείο Εμπορικής Ναυτιλίας, στην προσπάθειά του να βγει από το αδιέξοδο που δημιουργείται, κάλεσε για την προσεχή Τρίτη 18 Οκτωβρίου σύσκεψη με εκπροσώπους των πολιτικών κομμάτων για τη διερεύνηση της δυνατότητας εξασφάλισης συναινετικής πολιτικής στην ακτοπλοΐα.

Μάλιστα, ο υπουργός Μανόλης Κεφαλογιάννης απέστειλε προσωπική επιστολή στους τρεις αρχηγούς των κομμάτων της αντιπολίτευσης και τους καλεί να στείλουν δύο εκπροσώπους στη σύσκεψη, προκειμένου «να συζητήσουν την αναβάθμιση των παρεχόμενων υπηρεσιών, προς όφελος των κατοίκων των νησιών και του τουρισμού της χώρας».

Στην ατζέντα περιλαμβάνονται θέματα όπως το ακτοπλοϊκό δίκτυο τακτικών και άγονων γραμμών, η υλοποίηση χρηματοδοτικού πρωτοκόλλου με την Ευρωπαϊκή Τράπεζα Επενδύσεων, η ποιοτική αναβάθμιση της εξυπηρέτησης των πολιτών (αξιοπιστία δρομολογίων, βελτίωση της διάρκειάς τους, ποιότητα πλοίων), οι οικονομικές παράμετροι θαλάσσιων συγκοινωνιών, οι λιμενικές υποδομές και προσβάσεις, η τιμολογιακή πολιτική και οι κρατήσεις υπέρ τρίτων στα εισιτήρια επιβατών.

Αλλά το σημαντικότερο θέμα που θα συζητηθεί, σύμφωνα με πληροφορίες, είναι η εφαρμογή της Συνθήκης της Στοκχόλμης και στην Ελλάδα, η οποία απαιτεί αυξημένα επίπεδα ασφαλείας για τα πλοία, ενώ ταυτόχρονα επιτρέπει να εκτελούν δρομολόγια ανεξάρτητα από την ηλικία τους. Έτσι, αν αναγνωρισθεί η Συνθήκη της Στοκχόλμης, αυτόματα θα καταργηθεί η 30ετία για την υποχρεωτική απόσυρση των πλοίων και λύνεται έτσι το πρόβλημα, κατά τις υπηρεσίες του ΥΕΝ, της εξυπηρέτησης των άγονων γραμμών. Ωστόσο, δεν είναι μέχρι και σήμερα γνωστό αν τα πολιτικά κόμματα θα συμμετάσχουν στον διακομματικό διάλογο. Αν πράγματι εκπρόσωποι των κομμάτων – ΠΑΣΟΚ, ΚΚΕ και Συνασπισμού – παραβρεθούν στη σύσκεψη για την ακτοπλοΐα, μάλλον είναι απίθανο να αποδεχθούν την άποψη για επέκταση της Συνθήκης της Στοκχόλμης και στην Ελλάδα.

Στη σύσκεψη αυτή δεν έχουν κληθεί να συμμετάσχουν οι εφοπλιστές της ακτοπλοΐας, ωστόσο ζητούν να εφαρμοσθεί η διεθνής νομοθεσία που αφορά την ασφάλεια των επιβατηγών – οχηματαγωγών πλοίων και στη χώρα μας.

Σε περίπτωση που η κυβέρνηση μονομερώς καταργήσει την 30ετία, είναι σίγουρο ότι θα δεχθεί τα πυρά της αντιπολίτευσης. Έτσι θα αναζητήσει τη συναίνεση σε ένα θέμα που αποτελεί «καυτή πατάτα».

ΑΠΟΣΥΡΣΗ ΣΤΑ 30 ΧΡΟΝΙΑ

Ωστόσο, να επισημανθεί ότι η υποχρεωτική απόσυρση των επιβατηγών – οχηματαγωγών πλοίων που συμπληρώνουν σταδιακά την 30ετία προκαλεί πονοκέφαλο στις υπηρεσίες του ΥΕΝ, δεδομένου ότι περίπου 60 πλοία θα αποσυρθούν μέχρι το 2008, με αποτέλεσμα να απειλείται η επικοινωνία σαράντα και πλέον μικρών νησιών με την ηπειρωτική Ελλάδα και κυρίως με τον Πειραιά.

ΤΟ ΝΑΤ ΔΕΝΕΙ ΣΤΟ ΛΙΜΑΝΙ ΤΑ ΠΛΟΙΑ ΤΗΣ ΝΕΛ

Ζητά 12 εκατ. ευρώ από οφειλές της εταιρείας στο Κεφάλαιο Ασφάλισης Επιβατών και Οχημάτων

Σε περιπέτειες μπαίνει η Ναυτιλιακή Εταιρεία Λέσβου μετά την απόφαση του Ναυτικού Απομαχικού Ταμείου να ακινητοποιήσει τα πλοία της εταιρείας στις 10 Νοεμβρίου, στην περίπτωση που αυτή δεν καταβάλει μέχρι τότε 12 εκατομμύρια ευρώ, που αφορούν οφειλές της στο Κεφάλαιο Ασφάλισης Επιβατών και Οχημάτων.

Το ΝΑΤ διεκδικεί, για το χρονικό διάστημα από 1 Ιανουαρίου 2002 έως και 30 Απριλίου 2005, το συνολικό ποσό των 7,029 εκατ. ευρώ, ενώ επιβλήθηκαν και πρόστιμα ύψους 4,72 εκατ. ευρώ, για οφειλές της εταιρείας από μη καταβολή του Κεφαλαίου Ασφάλισης Επιβατών και Οχημάτων την αντίστοιχη περίοδο. Τη μη καταβολή του ΚΑΕΟ στο ΝΑΤ ανακάλυψαν οι ορκωτοί λογιστές της εταιρείας και στη συνέχεια το ΝΑΤ, ύστερα από έλεγχο, διεκδικεί περίπου 12 εκατομμύρια ευρώ.

Η ΝΕΛ, βέβαια, μπορεί να προσφύγει – για ακύρωση των προστίμων εντός εξήντα ημερών, αλλά είναι πολύ πιθανό να ακινητοποιηθούν τα πλοία της μετά το πρώτο δεκαήμερο του Νοεμβρίου – και να ακολουθήσει την τύχη της ΔΑΝΕ, της άλλης θυγατρικής εταιρείας της ΑΝΕΚ.

Επισημαίνεται ότι το πρώτο εξάμηνο του τρέχοντος έτους σε σχέση με το αντίστοιχο περσινό διάστημα η ΝΕΛ παρουσιάζει μείωση του κύκλου εργασιών, αλλά και αύξηση ζημιών. Αναλυτικότερα, ο κύκλος εργασιών της εταιρείας ανήλθε σε 17,327 εκατ. ευρώ έναντι 21,087 εκατ. ευρώ το πρώτο εξάμηνο του 2004. Η μείωση οφείλεται στην ακινητοποίηση των δύο ταχύπλοων της εταιρείας, Αίολος Ι και Αίολος ΙΙ.

ΤΙ ΔΕΙΧΝΕΙ ΤΟ ΕΞΑΜΗΝΟ

Η ΝΕΛ στο εξάμηνο εμφανίζει μεικτές ζημίες ύψους 728.315,94 ευρώ, έναντι μεικτών κερδών 2.365.389,39 ευρώ το εξάμηνο του 2004. Η εταιρεία, προκειμένου να αυξήσει τη ρευστότητά της, ανακοίνωσε την περασμένη Τετάρτη ότι θα πωλεί το απλό εισιτήριο για Μυτιλήνη 12 ευρώ, όταν ο κύριος ανταγωνιστής της, η Hellenic Seaways, που δρομολόγησε το νεότευκτο πλοίο Νήσος Μύκονος, πωλεί το εισιτήριο στα 27,90 ευρώ. Η κίνηση της ΝΕΛ προφανώς έγινε κάτω από την πίεση του τελευταίου μήνα, όπου σε μια γραμμή, που εξυπηρετούσε για τρεις και πλέον δεκαετίες μόνη της, είδε τα οικονομικά της μεγέθη να συρρικνώνονται δραματικά. Η HSW τον πρώτο μήνα δρομολόγησης του Νήσος Μύκονος κατέκτησε μερίδιο που προσεγγίζει το 60% όσον αφορά τους επιβάτες, το 50% τα Ι.Χ. και το 28% τα φορτηγά αυτοκίνητα, περιορίζοντας τη ΝΕΛ στο 40% των επιβατών και το 45% των φορτηγών, δεδομένου ότι το πλοίο της ΣΑΟΣ Παναγία Κρημνιώτισσα, το οποίο μεταφέρει μόνο φορτηγά αυτοκίνητα, κατέκτησε μερίδιο 23%. Είναι λογικό οι ανταγωνιστές της ΝΕΛ να δυσανασχετούν για τη νέα τιμολογιακή πολιτική της, με το βασικό επιχείρημα ότι «μια εταιρεία, που δεν πληρώνει τις υποχρεώσεις της προς το κράτος και υπεξαιρεί εισπράξεις, δεν είναι δυνατόν να ρίχνει τις τιμές των εισιτηρίων στο όνομα του ανταγωνισμού, που δεν είναι υγιής, αλλά αθέμιτος».

ΜΕ ΤΑΥΤΟΧΡΟΝΗ ΑΡΣΗ ΤΟΥ ΚΟΡΕΣΜΟΥ

ΣΗΜΑΝΤΙΚΑ ΚΙΝΗΤΡΑ ΓΙΑ ΤΗΝ ΑΝΕΓΕΡΣΗ ΠΟΛΥΤΕΛΩΝ ΞΕΝΟΔΟΧΕΙΩΝ

Με τροπολογία που κατατίθεται στη Βουλή ανοίγουν διάπλατα οι πόρτες για ποιοτικό τουρισμό

Τη μεγάλη ανατροπή στην εικόνα φιλοξενίας της χώρας επιχειρεί η κυβέρνηση, αφού – σύμφωνα με πληροφορίες με τροπολογία που φέρνουν σύντομα στη Βουλή τα συναρμόδια υπουργεία Οικονομίας και Τουριστικής Ανάπτυξης επιδοτείται η κατασκευή και επέκταση ξενοδοχείων 4 και 5 αστέρων σε 23 νομούς της Ελλάδας. Σε 11 περιφέρειες της χώρας δίνεται για πρώτη φορά η δυνατότητα, μέσω του αναπτυξιακού νόμου, κινητροδότησης για την ανέγερση ξενοδοχείων 4 και 5 αστέρων στις μέχρι πρότινος λεγόμενες κορεσμένες τουριστικά περιοχές.

Ειδικότερα, με την υπό κατάρτιση τροπολογία νόμου θα δοθούν αυξημένα κίνητρα για αναβαθμισμένες ξενοδοχειακές επενδύσεις σε 29 νησιά και 18 ηπειρωτικές περιοχές της χώρας, ενώ σε όλη την υπόλοιπη Ελλάδα θα παρασχεθούν για τον ίδιο λόγο φορολογικές απαλλαγές και επιδότηση του κόστους της δημιουργούμενης από επενδυτικό σχέδιο απασχόλησης για όλες τις επενδύσεις που αφορούν την κατασκευή, αναβάθμιση ή επέκταση ξενοδοχείων 3 (μόνο για αναβάθμιση), 4 και 5 αστέρων.

ΑΝΑΒΑΘΜΙΣΗ

Μέσω αυτής της οδού έρχονται τα πάνω κάτω στην υποδομή φιλοξενίας και ανοίγει διάπλατα ο δρόμος για την ζητούμενη ποιοτική αναβάθμιση των ξενοδοχείων της χώρας. Υπογραμμίζεται ότι μόνο το 12% των ξενοδοχείων της Ελλάδας ανήκει στα λεγόμενα ποιοτικά ξενοδοχεία (De lux, Α΄ και Β΄ κατηγορίας). Στο πλαίσιο αυτό, η πολιτεία δρομολογεί την ενίσχυση – μέσω επιχορήγησης ή της επιδότησης χρηματοδοτικής μίσθωσης και της επιδότησης μισθολογικού κόστους του Ν. 3299/2004 κατασκευής ή επέκτασης ξενοδοχείων – και όχι μόνο αμιγώς επενδύσεων εμπλουτισμού του τουριστικού προϊόντος που ίσχυε μέχρι σήμερα (συνεδριακά κέντρα, spa κ.ά.). Παράλληλα, η συγκεκριμένη τροπολογία παρέχει τη δυνατότητα και για την ενίσχυση ξενοδοχείων 3 αστέρων εφόσον τα επενδυτικά σχέδια είναι άρρηκτα συνδεδεμένα με πλάνα εκσυγχρονισμού ολοκληρωμένης μορφής των μονάδων αυτών.

Γνώστες της αγοράς σημειώνουν ότι η ανέγερση νέων πολυτελών μονάδων σε γηρασμένες ξενοδοχειακά περιοχές δεν αποτελεί απλά μια ενδοφλέβια ένεση στο δομικό πρόβλημα του ελληνικού τουρισμού. Ουσιαστικά σηματοδοτεί τη δημιουργία συγκριτικού πλεονεκτήματος για την Ελλάδα, η οποία μπορεί να εξασφαλίζει καλύτερες τιμές και – ως εκ τούτου – να προσεγγίζει τους τουρίστες υψηλού συναλλάγματος μέσα από το αναβαθμισμένο προσφερόμενο τουριστικό προϊόν της.

Ειδικότερα, σύμφωνα με τις ίδιες πηγές, οι περιοχές στις οποίες θα δίδεται η δυνατότητα επιδότησης – βάσει των ποσοστών που δίδει ο ισχύων αναπτυξιακός νόμος ανά ζώνη – για την κατασκευή ή την επέκταση ή την αναβάθμιση ξενοδοχειακών μονάδων 3, 4 και 5 αστέρων είναι οι εξής:

1. Περιφέρεια Ανατολικής Μακεδονίας και Θράκης.

• Στο νησί της Θάσου, καθώς και στα δημοτικά διαμερίσματα των δήμων του Νομού Καβάλας που έχουν «πρόσωπο» στον αιγιαλό, όπως αυτά καθορίζονται από τα διοικητικά όρια των πρωτοβάθμιων Οργανισμών Τοπικής Αυτοδιοίκησης (ΟΤΑ).

2. Περιφέρεια Κεντρικής Μακεδονίας.

• Στον Νομό Θεσσαλονίκης.

• Στον Νομό Χαλκιδικής.

• Στα δημοτικά διαμερίσματα των δήμων του Νομού Πιερίας που έχουν «πρόσωπο» στον αιγιαλό, όπως αυτά καθορίζονται από τα διοικητικά όρια των πρωτοβάθμιων ΟΤΑ.

3. Περιφέρεια Δυτικής Μακεδονίας.

Στον Δήμο Καστοριάς του Νομού Καστοριάς.

4. Περιφέρεια Ηπείρου.

• Στο Δημοτικό Διαμέρισμα Πάργας (έδρα) του Δήμου Πάργας του Νομού Πρεβέζης, καθώς και στο Δημοτικό Διαμέρισμα Συβότων του Δήμου Συβότων του Νομού Θεσπρωτίας.

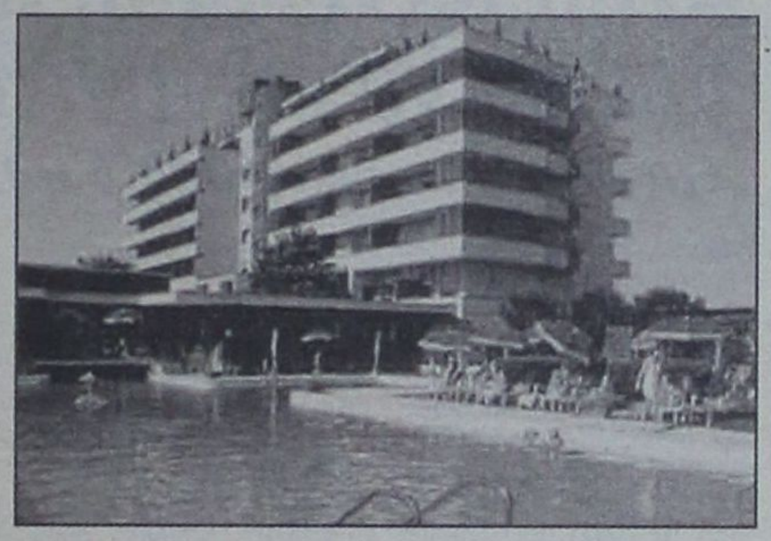

5. Περιφέρεια Θεσσαλίας.

• Στα νησιά Σκιάθος και Σκόπελος του Νομού Μαγνησίας.

• Στο Δημοτικό Διαμέρισμα Καλαμπάκας (έδρα) του Δήμου Καλαμπάκας του Νομού Τρικάλων.

6. Περιφέρεια Ιονίων Νήσων.

• Στον Νομό Κέρκυρας.

• Στον Νομό Ζακύνθου.

• Στον Νομό Λευκάδας, καθώς και στον Νομό Κεφαλληνίας πλην του νησιού της Ιθάκης.

7. Περιφέρεια Αττικής.

• Όλη η Περιφέρεια Αττικής, πλην των Νήσων Κυθήρων και Αντικυθήρων, καθώς και των τμημάτων της Νομαρχίας Πειραιώς που οριοθετούνται στο ηπειρωτικό τμήμα της γεωγραφικής περιφέρειας της Πελοποννήσου.

8. Περιφέρεια Πελοποννήσου.

• Στον Δήμο Λουτρακίου – Περαχώρας του Ν. Κορινθίας.

9. Περιφέρεια Βορείου Αιγαίου.

• Στο νησί Σάμος του Νομού Σάμου.

10. Περιφέρεια Νοτίου Αιγαίου.

• Στα νησιά Κως και Ρόδος του Νομού Δωδεκανήσου.

• Στα νησιά Πάτμος και Κάρπαθος του Νομού Δωδεκανήσου. – Στα νησιά Άνδρος, Αντίπαρος, Πάρος, Ίος, Μύκονος, Νάξος, Θήρα, Θηρασιά, Σίφνος και Σύρος του Νομού Κυκλάδων.

11. Περιφέρεια Κρήτης.

• Όλη η Περιφέρεια Κρήτης.

ΞΕΝΟΔΟΧΕΙΑ DE LUX

Στόχος οι τουρίστες υψηλού συναλλάγματος

Γνώστες της αγοράς σημειώνουν ότι η ανέγερση νέων πολυτελών μονάδων σε γηρασμένες ξενοδοχειακά περιοχές δεν αποτελεί απλά μια «ενδοφλέβια» ένεση στο δομικό πρόβλημα του ελληνικού τουρισμού.

Ουσιαστικά σηματοδοτεί τη δημιουργία συγκριτικού πλεονεκτήματος για την Ελλάδα, η οποία μπορεί να εξασφαλίζει καλύτερες τιμές και - ως εκ τούτου - να προσεγγίζει τους τουρίστες υψηλού συναλλάγματος μέσα από το αναβαθμισμένο προσφερόμενο τουριστικό προϊόν της.

ΟΠΩΣ ΠΡΟΚΥΠΤΕΙ ΚΑΙ ΑΠΟ ΠΡΟΣΘΕΤΕΣ ΚΑΤΑΓΓΕΛΙΕΣ

ΣΤΗΝ ΙΕΡΑ ΜΟΝΗ ΠΑΝΟΡΜΙΤΗ ΣΥΜΗΣ

πρέπει να έγιναν «τέρατα και σημεία»

Εμπλέκει πολύ κόσμο ο ηλεκτρολόγος-εγκαταστάτης

Απίθανες καταγγελίες σε βάρος πλήθους ατόμων για τα σκάνδαλα που διεπράχθησαν στην Ιερά Μονή Πανορμίτη Σύμης περιλαμβάνονται στην από 12 Μαΐου 2005 συμπληρωματική αναφορά που υπέβαλε στον Εισαγγελέα Πλημμελειοδικών Ρόδου κ. Γ. Οικονόμου ο κ. Μανώλης Παπαϊωάννου, που εργαζόταν ως ηλεκτρολόγος εγκαταστάτης στην Μονή και οι οποίες έγιναν αφορμή για την άσκηση νέων ποινικών διώξεων για αξιόποινες πράξεις που φέρεται να διέπραξε ο αρχιμανδρίτης Αθανάσιος, κατά κόσμον Λεωνίδας Μισσός, ο ηγούμενος Γαβριήλ Μαργαρίτης, και η υπεύθυνη της Μονής κ. Μαρία Φανουράκη.

ΡΕΠΟΡΤΑΖ : ΔΑΜΙΑΝΟΣ ΑΘΑΝΑΣΙΟΥ

Ο αρχιμανδρίτης Μισσός παρουσιάστηκε την Παρασκευή ενώπιον του τακτικού Ανακριτή για να απολογηθεί με τον δικηγόρο του κ. Ακη Δημητριάδη, για τις συμπληρωματικές διώξεις που του ασκήθηκαν και ζήτησε προθεσμία για την 11η Νοεμβρίου 2005.

Οι διώξεις αφορούν συγκεκριμένα την διάπραξη διακεκριμένων κλοπών κατ' εξακολούθηση αντικειμένων αρχαιολογικής και καλλιτεχνικής αξίας από το Μουσείο της Μονής και αντικειμένων λατρείας (τάματα) και υποκλοπές τηλεφωνικών συνδιαλέξεων και μάλιστα με την ανοχή του ΟΤΕ. Εις βάρος χρυσοχόων της Σύμης και της Ρόδου ασκήθηκαν ποινικές διώξεις για αποδοχή προϊόντων εγκλήματος καθώς φέρονται από την καταγγελία του κ Παπαϊωάννου να έπαιρναν χρυσά τάματα που αφαιρούσαν οι ανωτέρω και να τα διέθεταν μέσω των χρυσοχοείων τους σε τρίτους.

Υπενθυμίζουμε ότι ο αρχιμανδρίτης με το υπ' αριθμ. 71/2005 Βούλευμα του Συμβουλίου Πλημμελειοδικών Ρόδου, αφέθηκε ελεύθερος με τους περιοριστικούς όρους της καταβολής χρηματικής εγγύησης ύψους 20.000 ευρώ, της απαγόρευσης εξόδου από την χώρα και της εμφανίσεώς του την 1η κάθε μήνα στο Αστυνομικό Τμήμα Ιαλυσού. Διώκεται επίσης για υπεξαίρεση κατ' εξακολούθηση αντικειμένων, ιδιαιτέρως μεγάλης αξίας, που του είχαν εμπιστευθεί λόγω της ιδιότητάς του ως διαχειριστή ξένης περιουσίας και συγκεκριμένα για έλλειμμα ύψους 22.849, 55 ευρώ στη Μονή.

Εν πάση περιπτώσει στην αναφορά του ο κ. Παπαϊωάννου, που αναμένεται να βρεθεί αντιμέτωπος με μηνύσεις για ψευδή καταμήνυση των κατηγορουμένων που υπεραμύνονται της αθωότητας τους, υποστηρίζει μεταξύ άλλων τα εξής:

Κατά το διάστημα της πολυετούς (από το 1975 έως και το 2002) συνεργασίας μου, ως ηλεκτρολόγος-εγκαταστάτης, με την Ι.Μ. Πανορμίτη Σύμης, υπέπεσε στην αντίληψή μου και ειδικά από το 1983, που ανέλαβε ηγούμενος ο Γαβριήλ Μαργαρίτης, η άγρια λεηλασία της Μονής και άλλες αξιόποινες πράξεις, τόσο από τον ίδιο, όσο και από τη Μαρία Φανουράκη και αργότερα από τον Λεωνίδα Μισσό, αλλά και από άλλα πρόσωπα.

Τα τελευταία δε χρόνια, τόσο η λεηλασία της Μονής, όσο και η αδιαφορία, παρά τις απεγνωσμένες προσπάθειές μου, των υπεύθυνων διοικούντων και εχόντων την εποπτεία της Μονής (Εφορείας, Ι.Μ. Ρόδου, δημάρχου Σύμης και εφόρου κ. Μιλτιάδη Σαρρή) έφτασε σε τόσο προκλητικό επίπεδο που αναγκάστηκα, στις 24-8-2001, να καταθέσω αναφορά στην Εισαγγελία Πρωτοδικών Ρόδου και να καταγγείλω διάφορα απ' όσα συνέβαιναν, μεταξύ των οποίων περιλαμβανότανε και

• η παγίδευση όλων των τηλεφωνικών συνδέσεων που υπήρχαν στη Μονή, των καρτοτηλεφώνων, προσωπικών τηλεφώνων, ακόμα και των τηλεφώνων του στρατιωτικού φυλακίου (!) που βρίσκεται στην περιοχή.

• Ο περίεργος θάνατος της τροφίμου του Γηροκομείου, Μαρίας Κατσαρά, μετά από ιατροφαρμακευτική περίθαλψη που της προσέφερε ο Λεωνίδας Μισσός και μάλιστα εν γνώσει του ηγουμένου, ο οποίος κάλεσε το προσωπικό του Γηροκομείου και τους είπε να μην αναφέρουν απολύτως τίποτα σε κανέναν και όταν ερωτηθούν να λένε ότι η Κατσαρά πέθανε παρουσία ιατρού γιατί διαφορετικά θα απολυθούν.

Ισχυρίζεται ακολούθως ότι η προκαταρτική εξέταση από το ΑΤ Σύμης δεν διενεργήθηκε σωστά τονίζοντας πως:

- «Είχα ζητήσει από τον αστυνομικό διευθυντή να εξαιρεθεί από τη διαδικασία ο ανθυπασπιστής Παναγιώτης Τσέρτος, κουμπάρος του Λεωνίδα Μισσού και με τη βοήθεια του οποίου ο τελευταίος κατόρθωσε και πήρε άδεια οπλοφορίας για το όπλο που κατείχε μέχρι πρόσφατα, πράγμα όμως που δεν έγινε.

- Δεν εκλήθησαν να καταθέσουν σημαντικοί μάρτυρες που είχα αναφέρει όπως η κα **Χαριτωμένη Τσαβαρή** (στην αγκαλιά της οποίας πέθανε η Μαρία Κατσαρά), η κα **Μαρία Κουλοχέρη** (εργαζόμενη στο Γηροκομείο και η οποία γνώριζε την απαράδεκτη κατάσταση που επικρατούσε εκεί), ο κος **Πελοπίδας Φερεκίδης** (ο οποίος εργαζότανε στην καθαριότητα της Μονής και ο οποίος είχε βρει, σε χώρο που έλεγχε η Μαρία Φανουράκη, ένα χαρτοκιβώτιο γεμάτο χαρτονομίσματα και ο οποίος όταν ανέφερε το παραπάνω συμβάν εκδιώχθηκε από τη Μονή), η κα **Ασημίνα Λεφάκη** (εργαζόμενη στη Μονή, η οποία γνώριζε το ιστορικό της Μαρίας Φανουράκη καθώς και τα καταστήματα στην Αθήνα στα οποία η τελευταία πωλούσε τα διάφορα αντικείμενα αξίας που αφαιρούσε από τη Μονή και η οποία μετά την προθυμία που έδειξε να καταθέσει τα όσα γνώριζε και μου είχε πει εξαφανίστηκε, ενώ σε ερωτήσεις μου για το πού βρίσκεται μου έλεγαν ότι είχε φύγει. Εχω όμως την υποψία ότι την κρατούσαν κλεισμένη σε ένα κελί της Μονής και της χορηγούσαν φάρμακα, διότι μετά από κάποιο χρονικό διάστημα την ξαναείδα ένα απόγευμα στη Μονή σε μισότρελη κατάσταση και έκτοτε δεν την ξαναείδα. Για το λόγο δε αυτό ανησυχώ σοβαρά για την τύχη της), ο κος **Στυλιανός Λάμπρου** (πρώην αποθηκάριος της Μονής, ο οποίος γνώριζε για την κλοπή του Μουσείου και ήταν αυτός που είχε δώσει στον ηγούμενο το σφυρί το οποίο βρέθηκε την επομένη της κλοπής στο χώρο του Μουσείου και ήταν αυτό που είχε χρησιμοποιηθεί για την αφαίρεση των τζαμιών των βιτρινών που περιείχαν τα διάφορα χρυσά αντικείμενα)».



Υποστηρίζει επίσης τα ακόλουθα:

• Το 1982 ο τότε έφορος και δήμαρχος Σύμης Δημοσθένης Χαβιαράς και ο τότε έφορος και πρώην δήμαρχος Σύμης Αντώνιος Αγγελίδης, μου ζήτησαν να τους βοηθήσω στην καταγραφή των περιουσιακών στοιχείων της Μονής, βάσει του καταστατικού της Μονής και ξεκινήσαμε από τη Βιβλιοθήκη της Μονής, το Σκευοφυλάκιο (μετέπειτα Μουσείο), την Πινακοθήκη και το Ιματιοφυλάκιο. Στη Βιβλιοθήκη υπήρχαν σημαντικά χειρόγραφα βιβλία μεγάλης αξίας καθώς και αλληλογραφία πρωταγωνιστών της επανάστασης του 1821(καπεταναίων και άλλων). Ολα αυτά κατεγράφησαν σε βιβλία και αρχειοθετήθηκαν. Κατά το 1997 σε ώρες μη εργάσιμες (συνήθως απογεύματα) έβλεπα να ανοίγουν και να μπαινοβγαίνουν στρατιώτες στη Βιβλιοθήκη, ρώτησα το Λεωνίδα Μισσό για το τι συμβαίνει και μου απάντησε ότι κάνουν καταγραφή. Μετά από αυτό ενημέρωσα τον ηγούμενο, ο οποίος μου είπε ότι «ξέρει τι κάνει ο Λεωνίδας». Σε αίτημά μου να ρίξω μια ματιά στα βιβλία μου αρνήθηκαν. Μετά από αυτό και επειδή είχα προσφέρει δωρεάν πολλά βιβλία στη Μονή, ζήτησα να κοιτάξω αν είχαν καταγραφεί και δεν ήταν σε θέση να μου τα δείξουν. Αργότερα σε επίσκεψή μου στη Βιβλιοθήκη για να τοποθετήσω φωτιστικά σώματα, διαπίστωσα ότι υπήρχε μια χαώδης κατάσταση (πεταμένα βιβλία δεξιά και αριστερά) η οποία προκάλεσε την ανησυχία μου για την τύχη των σημαντικών χειρόγραφων. Ετσι προσπαθώντας να δω αν αυτά εξακολουθούσαν να βρίσκονται στο χώρο της Βιβλιοθήκης δεν μπόρεσα να τα βρω. Οσον αφορά στο Σκευοφυλάκιο, υπήρχαν χρυσά αντικείμενα (κοσμήματα μεγάλης αρχαιολογικής και χρηματικής αξίας, αρχαία χρυσά νομίσματα, χρυσές λίρες και πεντόλιρες, φλουριά, Ρώσικα Ευαγγέλια και διάφορα άλλα αντικείμενα). Μετά την κλοπή του Μουσείου, που όλα τα στοιχεία δείχνουν ότι έγινε από τη Μαρία Φανουράκη σε συνεργασία με τον ηγούμενο, οι οποίοι κατά την έρευνα που διεξήχθη δεν ανέφεραν τι ακριβώς εκλάπη, ούτε ήταν σε θέση να επιδείξουν τα βιβλία στα οποία ήταν καταγραμμένα όσα υπήρχαν στο Μουσείο και κάλυψαν την υπόθεση σε 48 ώρες. Κάτι ανάλογο συνέβη και με την Ιματιοθήκη. Αργότερα στο Μουσείο έγινε νέα καταγραφή, κατά παράβαση του καταστατικού από τον εποχιακό υπάλληλο κο Γεώργιο Πετρόπουλο, υπεύθυνο της διάθεσης δωματίων, χωρίς καν την παρουσία κάποιου εφόρου, ενώ έπρεπε να γίνει από έφορο της Μονής.

• Η Μονή παραδίδει σε πολύ χαμηλές τιμές χρυσά τάματα των πιστών στον αργυροχρυσοχόο κο Θεόδωρο Τσιμπιδάκη (συγγενή του ηγουμένου), χωρίς κάποια προηγούμενη στοιχειώδη αξιολόγηση της αξίας τους. Η Μαρία Φανουράκη επισκέπτεται νυκτερινές ώρες τον αργυροχρυσοχόο κο Λουκά Χατζηπέτρο στην οικία του στο Πέδι (οικισμός της Σύμης) και ο οποίος διατηρούσε Χρυσοχοείο στη Σύμη. Περιέργως, ο σύζυγος πιστής, η οποία είχε αφιερώσει στη Μονή έξι βραχιόλια της, αιγυπτιακής προέλευσης, τα είδε στη βιτρίνα του κου Χατζηπέτρου και τα αγόρασε!

• Περίεργος είναι και ο τρόπος μετατροπής χρυσών ταμάτων σε πλάκες χρυσού αφού, όπως έλεγε ο αδελφός του πρώην Γραμματέα της Μονής, η μεταφορά των χρυσών γινότανε από τον αδελφό του (Ιωάννη Φαρμακίδη), χωρίς συνοδεία, προς κάποιο εργαστήριο και τις οποίες στη συνέχεια κατέθετε σε κάποια τραπεζική θυρίδα. Σε ερώτηση δε που απηύθυνα σε υπεύθυνους για το Ταμείο εφόρους, μου είπαν ότι γνωρίζουν την ύπαρξή τους, αλλά ούτε τις έχουν δει ποτέ, ούτε γνωρίζουν τη θυρίδα στην οποία βρίσκονται.

• Οσον αφορά τις παγιδεύσεις των τηλεφωνικών συνδέσεων, ο Λεωνίδας Μισσός είχε τοποθετήσει δύο παράλληλα τηλεφωνικά κέντρα, ένα στο Γραφείο του στη Μονή και το άλλο στο διαμέρισμά του στη Μονή, όπου είχε εγκαταστήσει και VHF, δορυφορικές κεραίες, δύο προσωπικές τηλεφωνικές συνδέσεις, Fax, έχοντάς το μετατρέψει σε ένα σύστημα παρακολούθησης των πάντων, κάτι το οποίο είχαν διαπιστώσει και δύο τεχνικοί του ΟΤΕ σε επιτόπια έρευνά τους. Οταν, ύστερα από υπόδειξη των τεχνικών του ΟΤΕ, ζητήσαμε από τον πρώην δήμαρχο Σύμης και έφορο κο Μιλτιάδη Σαρρή να καταγγείλει το γεγονός, όχι μόνο δεν το έπραξε, αλλά έγινε και προσπάθεια συγκάλυψης του γεγονότος, αφού κλήθηκε στον Πανορμίτη συνεργείο του ΟΤΕ για την αντικατάσταση του δικτύου. Τόση δε ήταν η βιασύνη του συνεργείου που ξεκίνησαν οι εργασίες Σάββατο απόγευμα, αλλά και ξέχασαν να αφαιρέσουν το καλώδιο από τον κεντρικό διακλαδωτήρα του ΟΤΕ προς το διαμέρισμα του Λεωνίδα Μισσού, το οποίο αν και είναι πλέον ανενεργό αποδεικνύει τις υποκλοπές.

• Ο ηγούμενος, όχι μόνο γνώριζε όλες τις παρανομίες που εγίνοντο από το Λεωνίδα Μισσό και από τη Μαρία Φανουράκη, αλλά προσπαθούσε και με κάθε τρόπο να τις καλύπτει, επειδή είναι ευάλωτος σε εκβιασμούς, λόγω των δικών του αξιόποινων πράξεων. Ως παράδειγμα αναφέρω ότι ο Λεωνίδας Μισσός έστειλε τον εργαζόμενο της Μονής Σεβαστό Μαστρομιχάλη στην ALPHA BANK με βιβλιάρια του ηγουμένου και εν αγνοία του ηγουμένου και έκανε ανάληψη αρκετών εκατομμυρίων δραχμών χωρίς αντίδραση του τελευταίου.

ΑΚΡΙΤΙΚΑ

κουβεντούλες με κάποιο νόημα

Θάρσει· λέγων τ' αληθές ου σφαλεί ποτέ
ΣΟΦΟΚΛΗΣ

«Η φοβερότερη εκδίκηση είναι να περιφρονείς αυτούς που σε εχθρεύονται, αν και είσαι βέβαιος ότι μπορείς να τους συντρίψεις».
ΜΠΑΛΖΑΚ

WINSTON CHURCHILL: Ο ελεύθερος Τύπος μπορεί να είναι καλός ή κακός Τύπος, ο ανελεύθερος δεν θα γίνει ποτέ τίποτε άλλο από κακός τύπος

ΓΕΝΙΚΗ ΑΠΟΓΟΗΤΕΥΣΗ

«Το της πόλεως ήθος ομοιούται τοις άρχουσι»
ΙΣΟΚΡΑΤΗΣ

Από αρκετό καιρό, με εντυπωσιακή έξαρση την περίοδο που διερχόμαστε, η χώρα μας κλυδωνίζεται στη δίνη μιας φοβερής και κάπως αταίριαστης στα ελληνικά μέτρα και στα πολιτικά ήθη του τόπου τρικυμίας. Ο καθημερινός Τύπος, όλων ανεξαίρετα των ιδεολογικών αποχρώσεων, κατακλύζεται από πολυσέλιδα δημοσιεύματα και συγκλονιστικά ρεπορτάζ, με απίστευτα συνταρακτικές ειδήσεις για στοιχειοθετημένες, τεκμηριωμένες και επώνυμες κατηγορίες που αμαυρώνουν την υπόληψη πολιτικών προσώπων ή δορυφόρων τους.

Την αναταραχή του δημόσιου βίου διατηρούν ασίγαστη αλυσιδωτά γεγονότα και σκάνδαλα που τραυματίζουν την πάντοτε ευαίσθητη και ευερέθιστη κοινή γνώμη, προπηλακίζουν και υποβαθμίζουν τον κοινοβουλευτισμό και αφήνουν έκπληκτο, εμβρόντητο και άναυδο κάθε τίμιο άνθρωπο. Το τελευταίο «βαρόμετρο» του ραδιοφωνικού σταθμού ΣΚΑΪ και της εταιρείας δημοσκοπήσεων VPRC τεκμηριώνει με τρόπο μη αμφισβητούμενο την απογοήτευση των Ελλήνων όσον αφορά στο επίπεδο διαφάνειας στο δημόσιο βίο.

Καμιά πρόοδος στην πάταξη της διαφθοράς, διαπιστώνει η συντριπτική πλειοψηφία των πολιτών και μόνο το 16% πιστεύει ότι η διαφθορά έχει μειωθεί. Καθεστώς λοιπόν η αδιαφάνεια, αφού στη σκέψη του πολίτη η διαφθορά δεν περιορίζεται στις παράνομες δοσοληψίες, αλλά θεωρεί πως και ο ίδιος ο νόμος μπορεί κάποτε να είναι προϊόν συναλλαγής. Ενας, χωρίς τέλος, καταιγισμός κολάφων και εξευτελισμών, ένα πανδαιμόνιο ψόγων και διασυρμών, ένας ορυμαγδός αντεγκλήσεων και ύβρεων, συνθέτουν την καθημερινή εικόνα της Βουλής των Ελλήνων.

Η θλιβερή εικόνα του δημόσιου βίου με έκδηλα τα φαινόμενα της εξασθένησης του σεβασμού και της πειθαρχίας, της ατονίας των κυβερνητικών αποφάσεων, της τροχοπέδης των παραγωγικών προγραμματισμών και έργων και του υποβιβασμού σε εξευτελιστικά χαμηλά επίπεδα του κύρους των προσώπων που ασκούν Διοίκηση. Και ενώ η πολιτική και ηθική κρίση εκδηλώνεται με διαδοχικές «εξώσεις» ή παραιτήσεις στελεχών, η ενότητα και «ταπεινότητα» μιας κυβέρνησης που προ διετίας είχε παρασύρει το λαό στους ορίζοντες των μεγάλων προσδοκιών, δείχνει να δοκιμάζεται σκληρά από τους κραδασμούς που της προκαλεί η βαθιά απογοήτευση των πολιτών.

Και θα δανειστούμε πάλι τα στοιχεία του «βαρόμετρου». Οταν το 75% των ερωτηθέντων συμφωνεί ότι «χωρίς μέσο, κανείς δεν μπορεί να πετύχει», πώς θα ανατρέψει η κυβέρνηση την εμπεδωμένη αυτή αντίληψη και πώς θα απαλλάξει τον πολίτη από τον εξευτελιστικό φόρο υποτέλειας στους πολιτικούς;

Διατηρώ πολλές αμφιβολίες για το πόσο οι «ταγοί» έχουν αντιληφθεί το τέλμα που έχει δημιουργηθεί στην οποιαδήποτε διάθεση του κόσμου για πάλη και πρόοδο. Η απογοήτευση αποτελεί το μεγαλύτερο ανασταλτικό παράγοντα για μεταρρυθμίσεις και «κέφι για δουλειά».

ΕΜΠΡΟΣ... ΓΙΑ ΝΕΟΥΣ ΑΓΩΝΕΣ ΚΑΤΑ ΤΗΣ ΔΙΑΠΛΟΚΗΣ

«Ούτε τα βρήκαμε με τα συμφέροντα, ούτε θα τα βρούμε», υπογράμμισε ο Κώστας Καραμανλής, ο οποίος σημείωσε πως παρά τις δυσκολίες που υπάρχουν, δεν πρόκειται να υποστείλει τη σημαία κατά της διαφθοράς και της διαπλοκής. Οπως είπε ο κ. Καραμανλής, από το βήμα της Βουλής απαντώντας σε επίκαιρη ερώτηση του πρώην προέδρου του Συνασπισμού, Νίκου Κωνσταντόπουλου, ο δρόμος δεν θα είναι εύκολος, αλλά η αποφασιστικότητα της κυβέρνησης είναι αμετάκλητη. Ο κ. Καραμανλής κάλεσε όλους σε συστράτευση κατά της διαπλοκής. «Η διαφθορά καλπάζει και η διαπλοκή καγχάζει και υμείς άδομεν», επεσήμανε από την πλευρά του ο κ. Κωνσταντόπουλος.

ΑΚΡΙΒΗΝΕ ΤΟ... ΚΕΡΑΚΙ

Στη Βουλή, μία από τα ίδια.

Μπούρου - μπούρου κουβέντα για τη διαπλοκή και τη διαφθορά... Τα ίδια Παντελάκη μου, τα ίδια Παντελή μου.

Αλλού είναι η είδηση σύντροφοι: Παπάς, συνελήφθη στη Λέσβο για μαστροπεία! Αστυνομικός που παρουσιάστηκε σαν πελάτης, έδωσε στον σαρανταδιάχρονο παπά 100 ευρώ προκειμένου να συνευρεθεί ερωτικά με 20χρονη Πολωνέζα...

Ακριβό στις ημέρες μας... το κεράκι!

«ΩΣ» ΑΠΟ ΤΙΣ ΗΠΑ

Νέες επαφές για την προβολή της Ελλάδος στην αμερικανική αγορά έχει η πολιτική ηγεσία του υπουργείου Τουριστικής Ανάπτυξης. Ο υπουργός Τουριστικής Ανάπτυξης κ. Δημήτρης Αβραμόπουλος αναχώρησε χθες για τις Ηνωμένες Πολιτείες της Αμερικής, επίσημος προσκεκλημένος του «Conde Nast Traveler», του μεγαλύτερου ταξιδιωτικού αμερικανικού περιοδικού που φέτος ανέδειξε τη χώρα μας ως τον δημοφιλέστερο τουριστικό προορισμό και τη Μύκονο ως το δημοφιλέστερο νησί διεθνώς.

Πρόκειται για την τρίτη φορά φέτος που στελέχη του υπουργείου επισκέπτονται τις ΗΠΑ, μία ανερχόμενη αγορά τουρισμού για την Ελλάδα με αυξημένη ιδιαίτερα φέτος τουριστική κίνηση που αποτυπώνεται στα στοιχεία και τις εκτιμήσεις για τις κρουαζιέρες στην Ελλάδα. Μεταξύ άλλων έχει προγραμματιστεί η συμμετοχή της Ελλάδας σε ημερίδα που διοργανώνει το αμερικανικό περιοδικό στο ξενοδοχείο Pierre, παρουσία σημαντικών Αμερικανών δημοσιογράφων του τομέα του τουρισμού και των ταξιδιών, των μεγαλύτερων tour operators της Αμερικής και κορυφαίων παραγόντων του διεθνούς επιχειρηματικού - επενδυτικού τουριστικού κόσμου.

ΠΡΟΒΛΗΜΑΤΑ ΕΠΙΧΕΙΡΗΜΑΤΙΩΝ

Τα προβλήματα που αντιμετωπίζει ο επιχειρηματικός κόσμος της χώρας μας στις καθημερινές του επαφές με τις φορολογικές Αρχές είναι σε όλους μας γνωστά. Στρεβλώσεις όπως οι γραφειοκρατικές διαδικασίες, η ασάφεια των διατάξεων και εγκυκλίων, η αντιφατικότητα και η πολυνομία αποτελούν χαρακτηριστικά που περιορίζουν την ανταγωνιστικότητα και αποτρέπουν την ανάπτυξη της επιχειρηματικότητας. Στο σημερινό οικονομικό περιβάλλον, όμως, στο οποίο καλούνται να λειτουργήσουν και να αναπτυχθούν οι ελληνικές επιχειρήσεις και το οποίο αναδομείται και αναδιαρθρώνεται με ταχύτατους ρυθμούς, υπάρχει άμεση ανάγκη για εκσυγχρονισμό του φορολογικού μας συστήματος έτσι ώστε να ανταποκρίνεται στις νέες απαιτήσεις.

Το γεγονός αυτό έχει, από την αρχή της θητείας του, αντιληφθεί το οικονομικό επιτελείο της κυβέρνησης και για τον λόγο αυτό ο υπουργός Οικονομίας και Οικονομικών έχει ζητήσει τη συνδρομή του Διεθνούς Νομισματικού Ταμείου πάνω σε θέματα που αφορούν την αναδιάρθρωση των φορολογικών υπηρεσιών, ώστε το φορολογικό σύστημα να γίνει ορθολογικότερο και αποτελεσματικότερο.

ΣΟΤΗΤΑ ΣΤΗΝ ΕΚΠΑΙΔΕΥΣΗ

Τη διασφάλιση του αδιαμφισβήτητου δικαιώματος όλων των ανηλίκων να φοιτούν στα σχολεία της Πρωτοβάθμιας και Δευτεροβάθμιας Εκπαίδευσης, χωρίς όρους και περιορισμούς που να απορρέουν από την ιθαγένεια ή το καθεστώς παραμονής των δικαιούχων ή των γονέων τους στη χώρα, ζήτησε από το υπουργείο Παιδείας ο Συνήγορος του Πολίτη (Κύκλος Δικαιωμάτων του Παιδιού). Με αφορμή καταγγελίες αλλοδαπών ανηλίκων ότι δεν γίνονταν δεκτοί προς εγγραφή σε σχολεία της Δευτεροβάθμιας Εκπαίδευσης, η Ανεξάρτητη Αρχή ζήτησε από το αρμόδιο υπουργείο να προβεί στις απαραίτητες διευκρινίσεις προς τις διευθύνσεις όλων των εκπαιδευτικών διευθύνσεων και μονάδων της χώρας, αίτημα στο οποίο το υπουργείο ανταποκρίθηκε εκδίδοντας άμεσα σχετική εγκύκλιο.

ΗΤΡΟΠΟΛΙΤΗΣ Ο ΑΜΦΙΛΟΧΙΟΣ

Η Σύνοδος του Οικουμενικού Πατριαρχείου εξέλεξε παμψηφεί μητροπολίτη Νέας Ζηλανδίας τον εκ Ρόδου καταγόμενο 68χρονο επίσκοπο Ερυθρών Αμφιλόχιο (Τσούκο). Ο προηγούμενος μητροπολίτης Νέας Ζηλανδίας κ. Ιωσήφ (Χαρκιολάκης), 50 ετών σήμερα, είχε εκλεγεί τον Ιούλιο του 2003, επίσης παμψηφεί. Αφού έμεινε περίπου δύο χρόνια στη Ν. Ζηλανδία, παραιτήθηκε και βρίσκεται τώρα στην Ελλάδα. Σύμφωνα με τις υπάρχουσες πληροφορίες η παραίτησή του οφείλεται στη σφοδρή πολεμική που εδέχετο από τον Αρχιεπίσκοπο Αυστραλίας κ. Στυλιανό, υπό τον οποίο υπηρέτησε επί έξι περίπου χρόνια και λόγω της αποσπάσεως της Κορέας από τη Μητρόπολη Νέας Ζηλανδίας και δημιουργίας εκεί νέας Μητροπόλεως. Σήμερα η Μητρ. Ν. Ζηλανδίας διαθέτει μόνο μία ενορία, στο Ουέλινγκτον.

ΑΝΑΜΕΣΑ ΣΤΗ ΣΚΥΛΛΑ ΚΑΙ ΣΤΗ ΧΑΡΥΒΔΗ

Ανάμεσα στη Σκύλλα και στη Χάρυβδη του καταναλωτισμού βρίσκεται εγκλωβισμένος ο Ελληνας καταναλωτής. Οι Σειρήνες της κατανάλωσης του υπόσχονται απολαύσεις, καλύτερη ζωή, ψώνια, ταξίδια και τεχνητούς παραδείσους. Με δόσεις, διευκολύνσεις, δώρα, προσφορές και κάθε τρικ της διαφήμισης και του μάρκετινγκ, οι έμποροι ρίχνουν δίχτυα για να τον αιχμαλωτίσουν.

Από την άλλη, οι τράπεζες χορηγούν εύκολο και φθηνό χρήμα και ανταγωνίζονται για το... πορτοφόλι του. Ο καταναλωτής είναι ο αδιαφιλονίκητος βασιλιάς. Τουλάχιστον όσο το πορτοφόλι είναι γεμάτο...

Τα πράγματα αλλάζουν δραματικά όταν ο βασιλιάς μένει γυμνός ή καλύτερα... πανί με πανί και αρχίζουν τα προβλήματα. Οι μέχρι τότε κόλακες που χρησιμοποιούσαν κάθε μέσο για να τον σαγηνεύσουν και να τον κερδίσουν, ρίχνουν τη μάσκα και τον αντιμετωπίζουν σκληρά, αφού οι τράπεζες δεν είναι Δημόσιο ούτε φιλανθρωπικά ιδρύματα, όπως αρέσκονται να τονίζουν οι περισσότεροι τραπεζίτες.

Ασφαλώς έχουν δίκιο. Οι τράπεζες είναι επιχειρήσεις με σκοπό το κέρδος. Οσοι το ξεχνούν κινδυνεύουν να βρεθούν προ δυσάρεστων εκπλήξεων. Και είναι πολλοί οι καταναλωτές που δεν το αντιλαμβάνονται, σιγά σιγά παρασύρονται, σπεύδουν με δανεικά να ικανοποιήσουν τεχνητές ως επί το πλείστον ανάγκες και δαπανούν περισσότερα απ' όσα, παράγουν, οπότε μοιραία βρίσκονται αντιμέτωποι με το άλλο πρόσωπο των τραπεζών.

«ΕΥΡΩΠΑΙΑ» ΤΟΥΡΚΙΑ ΕΠΙΜΕΝΕΙ ΣΕ ΠΡΟΚΛΗΣΕΙΣ ΣΤΑ ΥΜΙΑ

Ενταση στην περιοχή των Υμίων σημειώθηκε προχθές σύμφωνα με το CNN-TURK. Οι τουρκικές δημοσιογραφικές πηγές κάνουν λόγο για παρουσία τουρκικών και ελληνικών πλοίων και ακταιωρών στην περιοχή των Υμίων, εξαιτίας - όπως λένε οι Τούρκοι - της παραμονής ελληνικού ψαροκάικου από τη Δευτέρα έως και χθες. Για τα συμβάντα αυτά δεν υπήρξε καμία επιβεβαίωση από ελληνικής πλευράς ούτε όμως και διάψευση. Πρόκειται για συμβάν στην αλυσίδα σειράς προκλήσεων της Αγκυρας από την έναρξη των ενταξιακών διαπραγματεύσεων, που συνοδεύτηκαν από αεροπορικές παραβιάσεις του εθνικού εναέριου χώρου, κατά παράβαση των συμφωνιών του 2000.

ΤΟΥ... ΑΓΟΥΔΗΜΟΥ

Εντονο ενδιαφέρον για τη γραμμή της Δωδεκανήσου εκδηλώνει ο εφοπλιστής κ. Μάκης Αγούδημος και εξετάζει την περίπτωση να αγοράσει ένα πλοίο για να το δρομολογήσει στη συγκεκριμένη γραμμή, αν και πρόσφατα είχε δηλώσει ότι «θα έπαιρνε τα πλοία του και θα έφευγε»!

Επισημαίνεται ότι στη γραμμή των Δωδεκανήσων δραστηριοποιούνται ήδη η Blue Star και η GA Ferries, ωστόσο θεωρείται δεδομένο ότι δεν επαρκούν για την πλήρη κάλυψη των αναγκών της περιοχής. Το ενδιαφέρον του κ. Μάκη Αγούδημου για τη γραμμή των Δωδεκανήσων έγινε γνωστό στη διάρκεια της τελετής εγκαινίων της νέας γραμμής Πάτρα - Ηγουμενίτσα - Μπάρι, που πραγματοποίησε η εταιρεία του, η Agoudimos Lines πρόσφατα στο λιμάνι της Πάτρας. *Υ.Τ.Ε.*

δημοκρατικά

ΥΠΑΡΧΕΙ ΑΝΤΙΚΕΙΜΕΝΙΚΗ ΠΡΑΓΜΑΤΙΚΟΤΗΤΑ Η ΟΠΟΙΑ ΔΙΝΕΙ ΤΟ ΜΕΤΡΟ ΤΗΣ ΑΛΗΘΕΙΑΣ (ΑΡΙΣΤΟΤΕΛΗΣ)

ΤΟ ΑΥΤΟΝΟΗΤΟ ΣΤΟΝ ΤΟΥΡΙΣΜΟ *είναι το ακατόρθωτο;*

Είναι, νομίζω, αυτονόητο ότι για να έχουμε ποιοτικό τουρισμό πρέπει να μπορείς να βρεις ταξί ακόμα και στις δύο το μεσημέρι, είναι αυτονόητο ότι ο ταξιτζής δεν θα καπνίζει ούτε θα έχει τη μουσική στο τέρμα, είναι αυτονόητο ότι θα είναι καθαρό ταξί και δεν θα σου πάρει τα διπλά.

Είναι αυτονόητο ότι αν δεν μπορείς να κουβαλήσεις τις βαλίτσες σου στο λιμάνι θα υπάρχει κάποιος να σε βοηθήσει, ότι μέσα στο πλοίο δεν θα αισθάνεσαι σαν πρόσφυγας, ότι ΔΕΝ πρέπει να είναι έκπληξη ποιο πλοίο πάει πότε και σε ποιο νησί. Είναι αυτονόητο ότι από τη μία βδομάδα διακοπών δεν θέλεις να περάσεις τρεις μέρες μέσα στο πλοίο, είναι αυτονόητο ότι περιμένοντας το πλοίο σε ένα νησί δεν πρέπει να κάνεις αναγκαστική ηλιοθεραπεία και πικνίκ.

Είναι αυτονόητο να μπορείς να κόψεις ένα εισιτήριο για το τρένο με επιστροφή σε αριθμημένη θέση, είναι αυτονόητο ότι στο πλαστικό ο καφές δεν κάνει 3 ευρώ. Είναι αυτονόητο ότι στον τουριστικό χώρο που θα θελήσεις να περπατήσεις θα υπάρχει πεζοδρόμιο. Είναι αυτονόητο πως αν έχεις μικρό παιδί σε καρότσι δεν θα σε σκοτώσουν τα λεωφορεία και τα αυτοκίνητα.

Είναι αυτονόητο ότι δεν ρίχνεις τα σκουπίδια στην παραλία και υπάρχουν κάδοι που αδειάζουν. Είναι αυτονόητο ότι το Γραφείο Ταξιδιών που θα πας έχει άδεια και κάποιος το έχει ελέγξει, είναι αυτονόητο ότι η οργανωμένη πλαζ έχει ναυαγοσώστη.

Είναι αυτονόητο ότι στα εστιατόρια και τις ταβέρνες σου δίνουν απόδειξη, είναι αυτονόητο ότι τα εστιατόρια έχουν ανηρτημένο έξω τον κατάλογό τους, είναι αυτονόητο ότι στα μπαρ δεν σου δίνουν μπόμπες.

Είναι αυτονόητο ότι κάποιος της τοπικής αυτοδιοίκησης έχει οργανώσει ένα γραφείο πληροφοριών, είναι αυτονόητο ότι οι τουρ οπερέιτορ που διαρρηγνύουν τα ιμάτιά τους για την ποιότητα των τουριστών είναι οι ίδιοι που τους φέρνουν.

Είναι αυτονόητο ότι η άγρα πελατών απαγορεύεται, είναι αυτονόητο ότι τα παράνομα καταλύματα έπρεπε να κλείσουν, είναι αυτονόητο ότι γίνονται συνεχείς έλεγχοι στα ξενοδοχεία και τα ενοικιαζόμενα δωμάτια, ότι δεν υπερτιμολογούν όταν έχουν ζήτηση και υπάρχουν ανηρτημένες τιμές, είναι αυτονόητο ότι θα αλλάξουν σεντόνι στο ενοικιαζόμενο ή το ξενοδοχείο, είναι αυτονόητο ότι κάποιες χαβούζες που λέγονται πισίνες έχουν ελεγχθεί πρόσφατα και δεν είναι γεμάτες κολοβακτηρίδια, είναι αυτονόητο ότι μια μαρίνα πρέπει να σου προσφέρει λίγο νερό και πετρέλαιο.

Είναι αυτονόητο να μπορώ σαν Έλληνας να πιω ένα μέτριο, είναι αυτονόητο ότι τα ψάρια που μου σερβίρουν είναι από άλλες θάλασσες ή κατεψυγμένα και το γράφει ο κατάλογος.

Είναι αυτονόητο ότι θα βρω κάποια υποτυπώδη σήμανση στους δρόμους και δεν θα 'μαι σαν τον Μάρκο Πόλο χαμένος στην ελληνική επαρχία, είναι αυτονόητο πως, φτάνοντας στις 11 το βράδυ σε κάποιο κατάλυμα, θα βρω κάποιον στην υποδοχή και βέβαια, είναι αυτονόητο ότι έχει πλυθεί, ξυριστεί και ΧΑΜΟΓΕΛΑΕΙ.

Ο κατάλογος μπορεί να συμπληρωθεί με πολλά άλλα αυτονόητα: π.χ. πώς μπορείς να χαράξεις τουριστική πολιτική όταν από το 2003 δεν έχεις στοιχεία ή δεν μπορείς να χαράξεις γενικότερη πολιτική αν δεν γίνουν οι δορυφόροι λογαριασμοί για τον τουρισμό ώστε να μάθουμε επιτέλους ποιους κλάδους και πόσο επηρεάζει κ.λπ. Αυτονόητα που έχουν πολύ μεγαλύτερη αξία, κατά τη γνώμη μου, από βαρύγδουπες αναγγελίες ή διαπιστώσεις για τις οποίες λίγο ως πολύ όλοι συμφωνούν.

Εν τω μεταξύ, σε αντιδιαστολή με τα παραπάνω, μια βασική και διδακτική τουριστική είδηση πέρασε απαρατήρητη. Η Πορτογαλία, βλέποντας το αδιέξοδο στο οποίο έχει φτάσει το θέρετρο Algarve, που συμβάλλει με 9 εκατ. ευρώ στην τουριστική της οικονομία, αφού ολοκλήρωσε την έρευνα και τα στοιχεία των δορυφόρων λογαριασμών και παρόλο που είχε φέτος αύξηση 6%, άρχισε να γκρεμίζει παλιά ξενοδοχεία και ακατάλληλα για το σύγχρονο τουριστικό image σε μια προσπάθεια επανατοποθέτησης της τουριστικής του φυσιογνωμίες!



ΠΑΝ. ΤΟΚΟΥΖΗΣ, ΠΡΟΕΔΡΟΣ ΣΥΛΛΟΓΟΥ ΕΝΟΙΚΙΑΖΟΜΕΝΩΝ

«Ο,ΤΙ ΚΙ ΑΝ ΕΧΕΙ ΓΙΝΕΙ *το Φαληράκι δεν θα χαθεί»*

Μόνο οι συμπράξεις μεταξύ επιχειρηματιών θα διασφαλίσουν ένα καλύτερο μέλλον

«Άλλη μια δύσκολη χρονιά, από τις χειρότερες στη διάρκεια των τελευταίων 15 χρόνων» πέρασε το Φαληράκι σύμφωνα με την άποψη του προέδρου του Συλλόγου Ενοικιαζομένων Δωματίων στο Φαληράκι κ. Παναγιώτη Τοκούζη, αφού όπως υποστηρίζει «τα καταλύματα που δούλεψαν έστω και 3 μήνες δεν ξεπερνούν το 30%». Εκείνο που απασχολεί τους επιχειρηματίες της περιοχής δεν είναι η μία χαμένη χρονιά, αλλά τι θα γίνει στο μέλλον.

ΣΥΝΕΝΤΕΥΞΗ ΣΤΟΝ ΔΙΑΜΑΝΤΗ ΔΙΑΜΑΝΤΗ

«Μια τέτοια περιοχή με τόσα πλεονεκτήματα δεν σβήνει. Μπορεί να έγιναν λάθη και σήμερα τα πληρώνουμε, όμως το Φαληράκι δεν θα χαθεί» τονίζει ο κ. Παναγιώτης Τοκούζης, ο οποίος θεωρεί πως η Δημοτική Αρχή έχει ευθύνη αφού επέτρεψε «να γίνει το Φαληράκι ένας τουριστικός προορισμός "ανεξέλεγκτος" και να πλημμυρίσει από χούλιγκανς. Κάποιοι εντέχνως και με την ανοχή της Δημοτικής Αρχής έσπρωξαν τα πράγματα προς την Αγγλική αγορά με στόχο το εύκολο χρήμα».

Ο κ. Τοκούζης στη συνέντευξή του αναφέρεται στη δυσκολία προσαρμογής που εμφανίζουν οι επιχειρηματίες της περιοχής στα νέα δεδομένα αφού είχαν μάθει να δουλεύουν με κλειστά συμβόλαια. Ο πρόεδρος του Συλλόγου των Ενοικιαζομένων προτείνει ως διέξοδο από την κρίση τις συνενώσεις έστω και άτυπες. «Να δημιουργήσουμε μικρά resorts ώστε να είμαστε ανταγωνιστικοί στις νέες συνθήκες. Κι αυτό μπορεί να γίνει. Από τα 150 νόμιμα καταλύματα που διαθέτει το Φαληράκι θα μπορούσαν να προκύψουν 10 resorts. Χρειάζεται μια αλλαγή σκέψης και νοοτροπίας. Είναι ο μόνος τρόπος για να επιζήσουμε».

Ο κ. Παναγιώτης Τοκούζης συμφωνεί με τις κινήσεις που γίνονται για την αναστροφή του κλίματος (συνεργασία με εταιρεία προβολής και δημοσίων σχέσεων, προσκλήσεις σε πράκτορες) θεωρεί όμως ότι αυτά γίνονται με μεγάλη καθυστέρηση και ότι «αυτές οι κινήσεις έπρεπε να είχαν γίνει εδώ και πολλά χρόνια. Από το 1990 και μετά έπρεπε να πάρουμε τα απαραίτητα μέτρα για να προλάβουμε τις εξελίξεις. Αφήσαμε μια από τις πιο όμορφες περιοχές του νησιού να αλωθεί από νεαρούς τουρίστες που με τη συμπεριφορά τους έδιωξαν όλους τους υπόλοιπους».

Ο κ. Τοκούζης εμφανίζεται επιφυλακτικός για την επόμενη χρονιά, τονίζοντας πως, αν πράγματι θέλουμε να πετύχουμε κάτι για την επόμενη χρονιά, τότε πρέπει να ξεκινήσουμε την προετοιμασία αμέσως μόλις ολοκληρωθεί η φετινή περίοδος. Δεν έχει νόημα να πραγματοποιούμε συσκέψεις για τα προβλήματα του τουρισμού τον Ιούνιο».

Η συνέντευξη αναλυτικά:

• Κύριε Τοκούζη πώς θα χαρακτηρίζατε την τουριστική περίοδο που σιγά-σιγά ολοκληρώνεται για την περιοχή του Φαληρακίου;

Τα πράγματα εξελίχθηκαν όπως τα περιμέναμε. Ηταν άλλη μια δύσκολη χρονιά, από τις χειρότερες στη διάρκεια των τελευταίων 15 χρόνων. Μπορεί να μην είναι εύκολο να σας δώσω αυτή τη στιγμή αριθμούς και ποσοστά. Μπορώ όμως να σας πω ότι τα καταλύματα που δούλεψαν έστω και 3 μήνες δεν ξεπερνούν το 30%. Αυτό ήταν το ποσοστό των δωματίων που κατάφεραν να κλείσουν συμβόλαια με πρακτορεία. Ενα ποσοστό γύρω στο 35% δούλεψε ευκαιριακά και για μικρό χρονικό διάστημα από 20 έως 40 ημέρες και οι υπόλοιποι δεν άνοιξαν καθόλου. Το πρόβλημα στο Φαληράκι δεν είναι η μια χρονιά που δεν δουλέψαμε, αλλά τι θα γίνει στο μέλλον.

• Στα επόμενα χρόνια δεν προβλέπετε ότι στην περιοχή θα υπάρξει αναστροφή του αρνητικού κλίματος και ανάκαμψη στην τουριστική κίνηση;

Το Φαληράκι είναι μια από τις καλύτερες τουριστικές περιοχές, έχει μια ιστορία στον τουρισμό σχεδόν 30 χρόνια. Μια τέτοια περιοχή με τόσα πλεονεκτήματα δεν σβήνει. Μπορεί να έγιναν λάθη και σήμερα τα πληρώνουμε όμως το Φαληράκι δεν θα χαθεί. Το θέμα που πρέπει να μας απασχολήσει είναι πως η περιοχή θα επιστρέψει στα οικονομικά δεδομένα προ πενταετίας. Οι επιχειρηματίες των ενοικιαζόμενων δωματίων αλλά και των υπολοίπων καταστημάτων βρίσκονται σε πολύ δύσκολη κατάσταση.

•Το θέμα είναι πώς το Φαληράκι θα ξεπεράσει την κρίση των τελευταίων χρόνων. Πιστεύετε ότι αυτό θα συμβεί από μόνο του ή μήπως χρειάζονται κάποια συγκεκριμένα μέτρα;

Η πικρή αλήθεια είναι πως εδώ που φτάσαμε, φτάσαμε με την ευθύνη και την ανοχή κάποιων. Για να πούμε τα πράγματα με το όνομά τους αυτοί που ευθύνονται για τη σημερινή κατάσταση δεν είναι δυνατόν να εμφανίζονται ως σωτήρες που θα μας βγάλουν από την κρίση. Η δημοτική αρχή που εδώ και τόσα χρόνια είναι η ίδια, ήταν αυτή που επέτρεψε για να γίνει το Φαληράκι ένας τουριστικός προορισμός «ανεξέλεγκτος», να πλημμυρίσει από χούλιγκανς. Ενας σωστός επιχειρηματίας μπορούσε χωρίς δυσκολία να το προβλέψει από τις αρχές της δεκαετίας του '90. Ομως το Φαληράκι του '70 και του '80 ήταν τελείως διαφορετικό. Ηταν αγαπημένος προορισμός για Ελληνες και ξένους κάθε ηλικίας. Είχε επισκέπτες απ' όλες τις χώρες της Ευρώπης, πελάτες σταθερούς και επαναλαμβανόμενους.

• Πώς ξέφυγε η κατάσταση και φτάσαμε στα ακραία φαινόμενα και στις «εκτός ορίων» συμπεριφορές που κατέστρεψαν την εικόνα του τουριστικού προορισμού στο εξωτερικό;

Από τη δεκαετία του '80 υπήρχαν πρακτορεία που διακινούσαν νέους στο Φαληράκι. Ξέραμε τότε ότι στο φουλ της σεζόν θα φιλοξενούσαμε νεολαίους, όμως στην αρχή και στο τέλος της περιόδου είχαμε τουρίστες μεγαλύτερης ηλικίας που έβρισκαν στην περιοχή αυτό που έψαχναν για τις διακοπές τους. Κάποιοι εντέχνως και με την ανοχή της κοινοτικής -αργότερα δημοτικής- αρχής, έσπρωξαν τα πράγματα προς την Αγγλική αγορά με στόχο το εύκολο χρήμα. Μετέτρεψαν το Φαληράκι σε αποκλειστικό τουριστικό προορισμό νεαρών Βρετανών. Για τα συμφέροντα μικρού αριθμού επιχειρηματιών η εικόνα αυτή κυριάρχησε. Αφέθηκαν τα πάντα «ελεύθερα. Για να μην πω ασύδοτα. Δεν μπήκε εγκαίρως κανένας φραγμός για παράδειγμα στην ηχορύπανση και στη λειτουργία των μπαρ,

LANE LINES - ΣΤΕΦΑΝΑΚΗΣ

Αλεξάνδρου Διάκου 38, Τηλ. 22410-20625, 30054, 31833, Φαξ. 22410-26745

ΙΕΡΑΠΕΤΡΑ

	ΡΟΔΟΣ	ΧΑΛΚΗ	ΔΙΑΦΑΝΙ	ΠΗΓΑΔΙΑ	ΚΑΣΟΣ	ΣΗΤΕΙΑ	ΑΓ. ΝΙΚΟΛΑΟΣ	ΣΑΝΤΟΡΙΝΗ	ΜΗΛΟΣ	ΠΕΙΡΑΙΑ
ΤΕΤΑΡΤΗ	4:30	6:45	8:45	10:15	11:50	15:20	17:15	22:15	2:00	6:50
ΚΥΡΙΑΚΗ	4:30	6:45	8:45	10:15	11:50	15:20	17:15	22:15	2:00	6:50
	ΡΟΔΟΣ	ΚΑΣΤΕΛΛΟΡΙΖΟ								
ΣΑΒΒΑΤΟ	13:00	17:00								

ΚΟΡΝΑΡΟΣ

	ΡΟΔΟΣ ΡΟΔΟΣ	ΧΑΛΚΗ ΧΑΛΚΗ	ΔΙΑΦΑΝΙ ΔΙΑΦΑΝΙ	ΠΗΓΑΔΙΑ ΠΗΓΑΔΙΑ	ΚΑΣΟΣ ΚΑΣΟΣ	ΣΗΤΕΙΑ ΣΗΤΕΙΑ	ΑΓ. ΝΙΚΟΛΑΟΣ	ΣΑΝΤΟΡΙΝΗ	ΜΗΛΟΣ	ΠΕΙΡΑΙΑ
ΠΕΜΠΤΗ	4:30	6:45	8:45	10:15	11:50	15:20	17:15	22:15	2:00	6:50
	ΡΟΔΟΣ	ΚΩΣ	ΚΑΛΥΜΝΟΣ	ΣΑΜΟΣ	ΧΙΟΣ	ΜΥΤΙΛΗΝΗ	ΛΗΜΝΟΣ	ΑΛΕΞΑΝΔΡΟΥΠΟΛΗ		
ΣΑΒΒΑΤΟ	00:00	4:00	5:10	9:10	12:40	16:10	21:45	1:50		
	ΡΟΔΟΣ	ΚΑΣΤΕΛΛΟΡΙΖΟ								
ΤΡΙΤΗ	16:00	20:00								
ΤΕΤΑΡΤΗ	13:00	17:00								

• Τα παραπάνω δρομολόγια ισχύουν μέχρι 16/10

με αποτέλεσμα να φύγουν όλοι οι άλλοι τουρίστες και το Φαληράκι να μείνει στο έλεος των χούλιγκανς. Πάνω σ' αυτούς τους τουρίστες προσαρμόστηκε η αγορά με αποτέλεσμα οι παραλιακές ταβέρνες που εξυπηρετούσαν άλλης ποιότητας τουρίστες να κλείσουν. Το Φαληράκι από προορισμός με τη μεγαλύτερη σε διάρκεια σεζόν που έφτανε τους 7 μήνες κατέληξε σε τρίμηνο καλοκαιρινό τοπίο εκτόνωσης των νεαρών Βρετανών. Και μετά από τα γνωστά γεγονότα και έκτροπα φτάσαμε στα σημερινά αδιέξοδα.

• Ποιες είναι οι ενδείξεις που έχετε για την επόμενη περίοδο; Υπάρχουν στοιχεία που δείχνουν σημάδια ανάκαμψης;

Για τα ενοικιαζόμενα δωμάτια και τα μικρά ξενοδοχεία τα πράγματα φαίνονται τα ίδια. Οι επιχειρηματίες αυτών των καταλυμάτων είχαν μάθει να δουλεύουν με συμβόλαια «guarantee» για 3-4 χρόνια. Θα έλεγα πως ήμασταν οι προνομιούχοι για πολλά χρόνια, ίσως και κακομαθημένοι. Υπήρχε τόση ζήτηση που χωρίς καμία προσπάθεια όλοι δούλευαν με τα πρακτορεία και ήταν ευχαριστημένοι. Τώρα τα πράγματα δυσκόλεψαν. Πρέπει οι ίδιοι να κινηθούν, να διαφημιστούν, να βελτιώσουν το επίπεδο των υπηρεσιών τους. Τώρα στα χρόνια της κρίσης τα πρακτορεία με πολύ χαμηλές τιμές και χωρίς δεσμεύσεις ζητούν να κλείσουν τα δωμάτια. Η κατάσταση έχει αλλάξει δραματικά και δεν φαίνεται να επιστρέφει στα προηγούμενα. Δηλαδή δεν βλέπω πρακτορεία να προτείνουν συμβόλαια «guarantee». Τέτοια συμβόλαια έχουν εξαφανιστεί από την αγορά. Αν τουλάχιστον ένα 30% των καταλυμάτων είχαν υπογράψει συμβόλαια τότε θα σας έλεγα ότι τα πράγματα καλυτερεύουν. Προς το παρόν δεν βλέπω να αναπτύσσεται μια τέτοια αισιόδοξη προοπτική.

• Πάντως με τις συνθήκες που έχουν διαμορφωθεί πολλά από τα καταλύματα της περιοχής να χρειάζονται «αναβάθμιση». Ισως κάποια απ' αυτά να μην είναι βιώσιμα στο νέο περιβάλλον.

Δεν είναι έτσι τα πράγματα. Τα κακής ποιότητας καταλύματα αντιπροσωπεύουν το 2-3%. Τα περισσότερα είναι σε καλή κατάσταση και σίγουρα καλύτερα από τα αντίστοιχα σε άλλες περιοχές. Εχουν κτισθεί τα τελευταία 15 χρόνια. Κάποια παλιά μικρά ξενοδοχεία σίγουρα δεν μπορούν να σταθούν σήμερα στην αγορά. Σήμερα σχεδόν όλα τα ενοικιαζόμενα είναι οργανωμένα, με βασικές υποδομές, με δωμάτια καλά. Εξάλλου μιλάμε για δωμάτια που έρχονται να καλύψουν ανάγκες των κοινωνικών τάξεων που δεν αντέχουν οικονομικά τα ξενοδοχεία πολλών αστέρων.

• Σε όλους αυτούς τους επιχειρηματίες ου σήμερα βρίσκονται στριμωγμένοι από τις τουριστικές εξελίξεις, τι προτείνει ο Σύλλογός σας;

Προτάσεις υπάρχουν πολλές. Ομως ο κάθε επιχειρηματίας τελικά αποφασίζει αυτός για την επιχείρησή του. Είναι πολλοί που προβληματίζονται. Σκέφτονται να αναβαθμίσουν το προϊόν τους. Αλλά κανείς δεν μπορεί να τους υποσχεθεί ότι τα δωμάτιά τους θα γίνουν αμέσως περιζήτητα. Αυτό δεν μπορώ να τους το εγγυηθώ. Οι καταστάσεις έχουν αλλάξει, όπως και οι τιμές. Πρέπει να προσπαθήσουμε περισσότερο στηριγμένοι στις δικές μας δυνάμεις. Πρέπει να ρισκάρουμε στο νέο τρόπο λειτουργίας. Πολλοί επιχειρηματίες όταν δεν κλείνουν συμβόλαια με πρακτορεία προτιμούν να μην ανοίγουν καθόλου. Μια πρόταση που έχω καταθέσει είναι να προχωρήσουμε σε συνενώσεις, έστω και άτυπες, να δημιουργήσουμε μικρά resorts, ώστε να είμαστε ανταγωνιστικοί στις νέες συνθήκες. Κι αυτό μπορεί να γίνει. Από τα 150 νόμιμα καταλύματα που διαθέτει το Φαληράκι θα μπορούσαν να προκύψουν 10 resorts με αναβαθμισμένες υπηρεσίες, με κοινή διαφήμιση, με πιο χαμηλό κόστος. Χρειάζεται πια αλλαγή σκέψης και νοοτροπίας. Είναι ο μόνος τρόπος για να επιζήσουμε. Τα τελευταία 3-4 χρόνια υπάρχουν μονάδες κλειστές. Από την άλλη τα πιο μεγάλα καταλύματα δίνουν εξευτελιστικές τιμές τις οποίες δεν μπορούν να ανταγωνιστούν οι πιο μικρές μονάδες. Κι αυτό που έχει συμβεί με τις πολύ χαμηλές τιμές είναι το χειρότερο. Δωμάτιο που κάποτε νοικιαζόταν 1.000.000 δρχ. τη σεζόν, τώρα το κλείνουν στο 1/3 αυτής της τιμής.

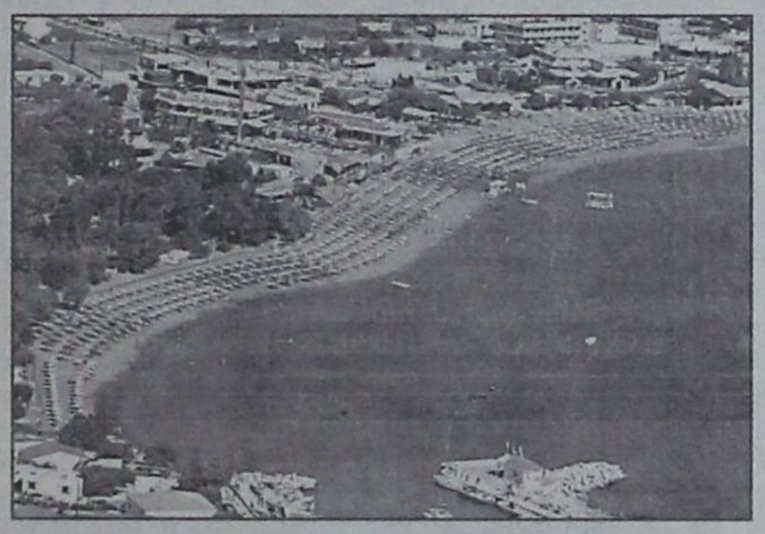

• Ισως πολλοί επιχειρηματίες της περιοχής να μην έχουν τη δυνατότητα προσαρμογής στα νέα δεδομένα.

Για πολλά χρόνια είχαν μάθει να περιμένουν τα πράγματα από τους άλλους. Δεν είναι δυνατόν να τα περιμένεις όλα από τον Δήμαρχο. Ο Δήμος δεν είναι επιχειρηματίας. Γίνονται σίγουρα προσπάθειες από τον ΠΡΟΤΟΥΡ και τον Δήμο για να αντιστραφεί το κλίμα για το Φαληράκι στην Αγγλία κυρίως, αλλά και στην υπόλοιπη Ευρώπη. Μόνο που αυτές οι κινήσεις, όπως για παράδειγμα η συνεργασία με εταιρεία προβολής και δημοσίων σχέσεων, έπρεπε να έχουν γίνει εδώ και πολλά χρόνια. Μια τέτοια εταιρεία θα σας έλεγα πως χρειάζεται σε κάθε τουριστική αγορά για να προωθεί σε σταθερή και μόνιμη βάση το Ροδιακό Τουρισμό. Ζούμε σε μια τουριστική περιοχή, όλη η οικονομία του νησιού εκεί στηρίζεται και το τουριστικό προϊόν όπως γνωρίζετε, είναι πολύ ευαίσθητο και απαιτεί λεπτούς και προσωπικούς χειρισμούς. Αυτές οι κινήσεις δεν γίνονται όταν έρχεται η κρίση. Η ειρωνεία είναι πως οι ίδιοι άνθρωποι που έφεραν το Φαληράκι στη σημερινή κατάσταση υποστηρίζουν δεξιά και αριστερά ότι παλεύουν για να διορθώσουν τα πράγματα. Δυστυχώς τα καμπανάκια για την περιοχή κτυπούσαν και μας προειδοποιούσαν εδώ και πολλά χρόνια. Από το 1990 και μετά έπρεπε να πάρουμε τα απαραίτητα μέτρα για να προλάβουμε τις εξελίξεις. Τώρα είναι πολύ πιο δύσκολο να ανατρέψεις την κατάσταση ενώ θα ήταν πιο εύκολο να μην την αφήσεις να προχωρήσει. Σίγουρα η στάση των επιχειρηματιών είναι λάθος. Δεν είναι δυνατόν να τα περιμένουμε όλα από τη Δημοτική Αρχή. Δεν είναι δυνατόν να μας φέρει τουρίστες ο Δήμαρχος. Δεν είναι αυτή η δουλειά του. Εμείς οι ίδιοι πρέπει να πάρουμε την υπόθεση στα χέρια μας. Η Δημοτική Αρχή έχει το δικό της ρόλο. Να προχωρήσει και να ολοκληρώσει τις υποδομές, να φροντίσει την καθαριότητα και την τάξη στην περιοχή. Αυτά που δεν έκανε στο παρελθόν, ας τα κάνει έστω και τώρα. Η ηχορύπανση, οι κράχτες και τόσα άλλα. Επρεπε να φτάσουμε στον πάτο για να πάρουμε κάποια μέτρα. Τα προβλήματα εμφανίσθηκαν στο Φαληράκι από τη δεκαετία του '90 αλλά κανένας δεν κινήθηκε έγκαιρα. Αφήσαμε μια από τις πιο όμορφες περιοχές του νησιού να αλωθεί από νεαρούς τουρίστες που με τη συμπεριφορά τους έδιωξαν όλους τους υπόλοιπους. Εμείς είχαμε ειδοποιήσει ότι αυτή η εξέλιξη θα έκανε μεγάλο κακό. Κανείς όμως δεν μας άκουσε. Αυτές είναι αλήθειες που δεν πρέπει να ξεχνάμε.

• Πάντως προσπάθειες για να ξαναβρεί το Φαληράκι τον δρόμο του, γίνονται. Πρόσφατα είχαμε την επίσκεψη 50 τουριστικών πρακτόρων.

Εμείς επικροτούμε τέτοιες κινήσεις. Ομως, κοιτάξτε, δεν μάθαμε ποτέ με ποιους συναντήθηκαν αυτοί οι πράκτορες. Πάντως με το Σύλλογο Ενοικιαζόμενων Δωματίων που σε τελευταία ανάλυση τα μέλη του αντιμετωπίζουν το σοβαρό πρόβλημα, δεν είχαν καμία επαφή. Οταν λοιπόν επιλέγονται και καλώς τέτοιες κινήσεις πρέπει να γίνονται σωστά. Θα έπρεπε να συναντηθούμε μαζί τους, να δουν τα καταλύματα της περιοχής με την ευθύνη και την πρωτοβουλία του συλλόγου μας. Πρέπει να σχεδιάζονται και να προγραμματίζονται σωστά ανάλογες πρωτοβουλίες ώστε να είναι αποδοτικές για την περιοχή. Διαφορετικά και την επόμενη περίοδο τα προβλήματα θα τα βρούμε ξανά μπροστά μας.

• Δε σας βλέπω ιδιαίτερα αισιόδοξο και για την επόμενη τουριστική σεζόν.

Είμαι ιδιαίτερα επιφυλακτικός όπως ήμουν και πριν χρόνια που υποστήριζα πως έρχονται τα χειρότερα για το Φαληράκι αλλά κάποιοι από τη Δημοτική Αρχή με καθησύχαζαν λέγοντας πως αυτά είναι κόλπα των πρακτόρων. Δυστυχώς δεν έχουμε συνειδητοποιήσει επιχειρηματίες και Δήμος το μέγεθος του προβλήματος. Εξακολουθούμε να κάνουμε λάθη. Οπως για παράδειγμα η τηλεοπτική διαφήμιση που βγήκε στον αέρα τον Σεπτέμβριο. Θα έλεγα πως είναι «πεταμένα» χρήματα να κάνεις διαφήμιση τέτοια εποχή. Δεν έχει νόημα να πραγματοποιούμε συσκέψεις για τα προβλήματα του τουρισμού τον Ιούνιο. Αν πράγματι θέλουμε κάτι να πετύχουμε για την επόμενη χρονιά πρέπει να ξεκινήσουμε την προετοιμασία αμέσως μόλις ολοκληρωθεί η φετινή περίοδος, το Νοέμβριο.

ΔΡΟΜΟΛΟΓΙΑ ΤΩΝ ΤΑΧΥΠΛΟΩΝ ΚΑΤΑΜΑΡΑΝ

ΑΠΟ 15/10/2005 ΕΩΣ 05/11/2005
«ΔΩΔΕΚΑΝΗΣΟΣ ΕΞΠΡΕΣ»

ΔΕΥΤΕΡΑ	**ΡΟΔΟΣ** – ΚΩΣ – **ΚΑΛΥΜΝΟΣ** – ΛΕΡΟΣ – **ΚΑΛΥΜΝΟΣ** – ΚΩΣ – ΡΟΔΟΣ **Αναχ/ση 08,30** – 10,40-10,50 – **11,30-11,40** – 12,30-14,30 – **15,20-15,30** – 16,10-16,20 – **Αφιξη 18,30**
ΤΡΙΤΗ	**ΡΟΔΟΣ** – ΚΩΣ – ΚΑΛΥΜΝΟΣ – ΛΕΡΟΣ – **ΛΕΙΨΟΙ** - ΠΑΤΜΟ – **ΛΕΡΟΣ** - ΚΑΛΥΜΝΟΣ – ΚΩΣ – ΡΟΔΟΣ **Αναχ/ση 08,30**–10,40-10,50–**11,30-11,40** – 12,30-12,35 – **12,55-13,00** – 13,20-13,30 – **14,20-14,30** – 15,20-15,30 – **16,10-16,20** – Αφιξη 18,30
ΤΕΤΑΡΤΗ	**ΡΟΔΟΣ** - ΣΥΜΗ – ΚΩΣ – ΚΑΛΥΜΝΟΣ - **ΛΕΡΟΣ** - ΛΕΙΨΟΙ – **ΠΑΤΜΟΣ** – ΛΕΡΟΣ - **ΚΑΛΥΜΝΟΣ** - ΚΩΣ – **ΣΥΜΗ** – ΡΟΔΟΣ **Αναχ/ση 08,30**–09.20-09.25–**11.00-11.10**–11.50-12.00 –**12.50-12.55**–13.15-13.20–**13.40-13.45**–14.25-14.30–**15.20-15.30**–16.10-16.20–**17.45-17.50**-Αφιξη 18,30
ΠΕΜΠΤΗ	**ΡΟΔΟΣ** – ΚΩΣ – **ΚΑΛΥΜΝΟΣ** – ΛΕΡΟΣ – **ΛΕΙΨΟΙ** - ΠΑΤΜΟ – **ΛΕΡΟΣ** – ΚΑΛΥΜΝΟΣ – **ΚΩΣ** – ΡΟΔΟΣ **Αναχ/ση 08,30**–10,40-10,50–**11,30-11,40** – 12,30-12,35 – **12,55-13,00** – 13,20-13,30 – **14,20-14,30** – 15,20-15,30 – **16,10-16,20** – Αφιξη 18,30
ΠΑΡΑΣΚΕΥΗ	**ΡΟΔΟΣ** – ΚΩΣ – **ΚΑΛΥΜΝΟΣ** – ΛΕΡΟΣ – **ΛΕΙΨΟΙ** - ΠΑΤΜΟΣ – **ΛΕΡΟΣ** – ΚΑΛΥΜΝΟΣ – **ΚΩΣ** – ΡΟΔΟΣ **Αναχ/ση 08,30**–10,40-10,50–**11,30-11,40** – 12,30-12,35 – **12,55-13,00** – 13,20-13,30 – **14,20-14,30** – 15,20-15,30 – **16,10-16,20** – Αφιξη 18,30
ΣΑΒΒΑΤΟ	**ΡΟΔΟΣ** – ΠΑΝΟΡΜΙΤΗΣ - **ΚΩΣ** – ΚΑΛΥΜΝΟΣ – **ΛΕΡΟΣ** – ΛΕΙΨΟΙ – **ΠΑΤΜΟΣ** – ΛΕΡΟΣ – **ΚΑΛΥΜΝΟΣ** – ΚΩΣ – **ΠΑΝΟΡΜΙΤΗΣ** - ΡΟΔΟΣ **Αναχ/ση 08,30**–09,10-09,20–**10,50-11,00**–11,40-11,50–**12,40-12,45**–13,05-13,10–**13,30-13,40**–14,20-14,30–**15,20-15,30**–16,10-16,20–**17,40-17,50** – Αφιξη18,30
ΚΥΡΙΑΚΗ	**ΡΟΔΟΣ** - ΣΥΜΗ – **ΚΩΣ** – ΚΑΛΥΜΝΟΣ - **ΛΕΡΟΣ** - ΛΕΙΨΟΙ –**ΠΑΤΜΟΣ** – ΛΕΡΟΣ - **ΚΑΛΥΜΝΟΣ** - ΚΩΣ – **ΣΥΜΗ** – ΡΟΔΟΣ Αναχ/ση 08,30–09.20-09.25–**11.00-11.10**–11.50-12.00 –**12.50-12.55**–13.15-13.20–**13.40-13.45**–14.25-14.30–**15.20-15.30**–16.10-16.20–**17.45-17.50**-Αφιξη 18,30

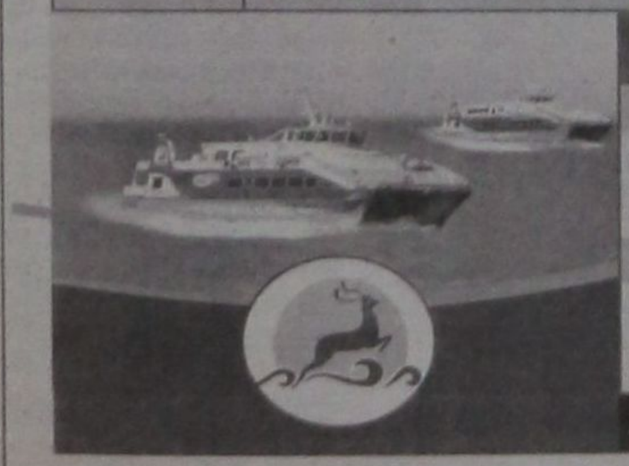

ΑΠΟ 15-10-2005 ΕΩΣ 22-10-2005 & 27-10-2005 ΕΩΣ 05-11-2005
«ΔΩΔΕΚΑΝΗΣΟΣ ΠΡΑΙΝΤ»

ΔΕΥΤΕΡΑ – ΤΡΙΤΗ – ΤΕΤΑΡΤΗ – ΠΕΜΠΤΗ - ΠΑΡΑΣΚΕΥΗ

ΛΕΡΟΣ – ΚΑΛΥΜΝΟΣ – **ΚΩΣ** – ΣΥΜΗ – **ΡΟΔΟΣ** – ΣΥΜΗ – **ΚΩΣ** – ΚΑΛΥΜΝΟΣ - **ΛΕΡΟΣ**

Αναχ/ση 06,50 – 07,40-07,45 – **08,25-08,35** – 09,55-10,00 – **10,40-15,30** – 16,20-16,25 – **17,50-18,00** – 18,40-18,50 – **Αφιξη 19,35**

ΚΥΡΙΑΚΗ

ΛΕΡΟΣ – ΚΑΛΥΜΝΟΣ – **ΚΩΣ** – ΠΑΝΟΡΜΙΤΗΣ – **ΡΟΔΟΣ** – ΣΥΜΗ – **ΚΩΣ** – ΚΑΛΥΜΝΟΣ - **ΛΕΡΟΣ**

Αναχ/ση 06,50 – 07,40-07,45 – **08,25-08,35** – 09,55-10,00 – **10,40-15,30** – 16,20-16,25 – **17,50-18,00** – 18,40-18,50 – **Αφιξη 19,35**

Αυστραλίας 3, Τ.Κ 85100, Ρόδος • Τηλ: 0241070590, Φαξ: 0241070591 • e-mail : info@12ne.gr • web : www.12ne.gr

Η ΑΥΞΗΣΗ ΤΩΝ ΑΦΙΞΕΩΝ ΔΕΝ ΠΡΕΠΕΙ *να καλύψει τις αδυναμίες μας...*

Οι ξενοδοχειακοί παράγοντες της χώρας μιλούν στη μεγάλη έρευνα του «Travel Times» για την εξέλιξη της φετινής χρονιάς, επισημαίνοντας ότι, ναι μεν φέτος υπήρξε ανάκαμψη στις αφίξεις, ωστόσο το τουριστικό προϊόν, εκτός από την Αθήνα όπου βελτιώθηκε, παραμένει το ίδιο – δηλαδή προβληματικό και μη ανταγωνιστικό

Κερδισμένος αναδεικνύεται τη φετινή χρονιά ο ελληνικός τουρισμός, τουλάχιστον σε αριθμό επισκεπτών. Οι αφίξεις ξένων τουριστών στους κυριότερους τουριστικούς προορισμούς της χώρας είναι σαφώς αυξημένες σε σχέση με πέρσι, χωρίς όμως να έχουν αποφευχθεί και δυσάρεστες εκπλήξεις σε ορισμένες περιοχές.

Εντούτοις, οι τουριστικοί φορείς εμφανίζονται συγκρατημένα αισιόδοξοι.

Θεωρούν ότι η αντιστροφή του κλίματος, η οποία άρχισε να εκδηλώνεται προς τα μέσα Ιουλίου, οφείλεται εν μέρει στη συγκυρία των τρομοκρατικών επιθέσεων σε Αίγυπτο και Τουρκία. Επισημαίνουν δε ότι η Ελλάδα χρειάζεται αρκετό χρόνο για να καλύψει τα άλματα που έχουν κάνει ανταγωνίστριες χώρες, αλλά και να αμβλύνει τις πιέσεις που δέχεται από τους ξένους tour operators στο μέτωπο των τιμών, οι οποίες φαίνεται πάντως να κερδίζουν ελαφρά έδαφος το 2006. Επίσης τονίζουν ότι πρέπει να ληφθούν άμεσα μέτρα ώστε να παγιωθεί το ευνοϊκό κλίμα, αλλά και να αξιοποιηθεί περαιτέρω η δυναμική που δημιούργησε η επιτυχής διοργάνωση των Ολυμπιακών Αγώνων, όπως αποδεικνύεται άλλωστε και από την εντυπωσιακή αύξηση της τουριστικής κίνησης στην Αθήνα.

Μ. Φωκάς, Πρόεδρος ΞΕΕ
Θέλουμε 18-20 εκατ. τουρίστες



«Η φετινή χρονιά είναι σίγουρα καλύτερη από την περσινή, αλλά χρειάζεται προσοχή, καθώς τα φετινά θετικά αποτελέσματα δεν διασφαλίζουν ότι θα συμβεί το ίδιο του χρόνου». Σύντομα και επιγραμματικά δίνει ο πρόεδρος του Ξενοδοχειακού Επιμελητηρίου Ελλάδος, Γεράσιμος Φωκάς, το στίγμα του προβληματισμού που διακατέχει τον κόσμο του ελληνικού τουρισμού. Παρότι πιστεύει ότι η αύξηση των αφίξεων ενδέχεται να αγγίξει και διψήφιο ποσοστό – εφόσον η καλή τουριστική κίνηση συνεχιστεί μέχρι και το τέλος Οκτωβρίου – επισημαίνει ότι ο ελληνικός τουρισμός πρέπει να αλλάξει σύντομα τάξη μεγέθους και να περάσει από τα σημερινά επίπεδα στους 18 με 20 εκατομμύρια επισκέπτες ετησίως, ώστε να υπάρχει βιώσιμη πληρότητα στο σύνολο των καταλυμάτων που διαθέτει η χώρα.

Παράλληλα, τονίζει ότι απαιτείται καλύτερη τιμολόγηση, καθώς οι τιμές φέτος δεν κινήθηκαν σε ικανοποιητικά επίπεδα – παρότι φαίνεται ότι υπάρχει κάποια διόρθωση στα συμβόλαια της επόμενης χρονιάς. Επιπλέον, ο πρόεδρος των ξενοδόχων θεωρεί απαραίτητη την ολοκλήρωση του σχεδίου δημιουργίας συνεδριακού κέντρου στην Αθήνα στο γήπεδο του tae kwon do, αλλά και το «άνοιγμα» των Ολυμπιακών εγκαταστάσεων σε ξένους επισκέπτες με το σχεδιασμό ενός ειδικού προγράμματος ξεναγήσεων. «Οι ξένοι ζητούν να επισκεφθούν τις ολυμπιακές εγκαταστάσεις. Ζητάμε να ευπρεπιστούν και να περιληφθούν στα προγράμματα τουριστικών ξεναγήσεων» τονίζει ο κ. Φωκάς.

Β. Μηναΐδης, πρόεδρος ΠΟΞ
Οι Ελληνες έκαναν τη διαφορά



Ο πρόεδρος της Πανελλήνιας Ενωσης Ξενοδόχων, Βασίλης Μηναΐδης τοποθετεί την αύξηση της τουριστικής κίνησης γύρω στο 5% με 6% σε σύγκριση με πέρσι. Επισημαίνει, όμως, ότι δεν κατανεμήθηκε ισομερώς σε όλους τους προορισμούς της χώρας και θεωρεί ότι κρίσιμο ρόλο στην άνοδο του τουρισμού έπαιξαν οι εσωτερικές μετακινήσεις. «Οι Ελληνες έκαναν τη διαφορά» λέει χαρακτηριστικά, υπογραμμίζοντας εμμέσως την ανάγκη λήψης πρωτοβουλιών για την προσέλκυση περισσότερων τουριστών. Ανάμεσα σε αυτές περιλαμβάνει ένα σοβαρό σχεδιασμό ειδικής υποδομής – γκολφ, αθλητικές εγκαταστάσεις – απαραίτητης για την ανάπτυξη εναλλακτικών μορφών τουρισμού, αλλά και την ομαλοποίηση του κόστους λειτουργίας των



τουριστικών καταλυμάτων. Οσον αφορά στις τιμές ο κ. Μηναΐδης εκτιμά ότι το 2006 η αύξηση κυμαίνεται μεταξύ 0% και 3%.

Στ. Ανδρεάδης, πρόεδρος ΣΕΤΕ
Να δούμε «πίσω» από τις αφίξεις



Σε ρεαλιστικότερη βάση ζητά ο πρόεδρος του ΣΕΤΕ, Σταύρος Ανδρεάδης, να εξεταστεί η καταγραφόμενη άνοδος της τουριστικής κίνησης. Παρατηρεί κατηγορηματικά ότι «το ζήτημα είναι να δούμε σε τι οικονομικό αποτέλεσμα μεταφράζεται η αύξηση των αφίξεων, αλλά και ποιοι παράγοντες την προκάλεσαν», αναδεικνύοντας εμμέσως τον προβληματισμό των περισσότερων επιχειρηματιών του χώρου. Κατά την άποψή του η αύξηση οφείλεται κυρίως σε συγκυριακά γεγονότα, αλλά και στην πιο επιδέξια προβολή, η οποία τόνωσε και τον εσωτερικό τουρισμό. Θεωρεί απαραίτητη τη βελτίωση του τουριστικού μας προϊόντος, τονίζει ότι «με εξαίρεση την Αθήνα, το τουριστικό προϊόν δεν άλλαξε», εξηγώντας ότι οι γενικές υποδομές υπολείπονται των προσδοκιών και καλεί την τοπική αυτοδιοίκηση να παίξει πιο ενεργό ρόλο στη βελτίωση της εικόνας της χώρας. Αν δεν παγιωθεί το ρεύμα αύξησης της τουριστικής κίνησης, η ετήσια άνοδος των τιμών των καταλυμάτων – την οποία εκτιμά σε 4% έως 5% για το 2006- θα συνεχίσει να είναι χαμηλή, παρατηρεί ο κ. Ανδρεάδης.

Στ. Πολυκράτης, πρόεδρος Συνομοσπονδίας Ενοικιαζομένων Δωματίων
Συγκυριακή η αύξηση των αφίξεων



Συγκυριακή, χαρακτηρίζει και από την πλευρά του ο πρόεδρος της Συνομοσπονδίας Ενοικιαζομένων Διαμερισμάτων, κ. Πολυκράτης, τη φετινή άνοδο της τουριστικής κίνησης. «Δεν πρέπει να επαναπαυθούμε» προειδοποιεί καλώντας την κυβέρνηση και ειδικότερα το υπουργείο Οικονομίας να προχωρήσει στην υλοποίηση του τρίτου γύρου του κοινοτικού προγράμματος που αφορά σε μικρομεσαίες επιχειρήσεις, καθώς θα συμβάλει στον εκσυγχρονισμό καταλυμάτων. Αξιοσημείωτη είναι η παρατήρησή του ότι αυξήθηκε η ροή των τουριστών που επιλέγουν μέσω Internet, γεγονός που πρέπει να ληφθεί υπόψη στο σχεδιασμό προβολής των τουριστικών επιχειρήσεων.

Γ. Τσακίρης, πρόεδρος ΕΞΑ
Θετικό το 2005 για την Αττική, χρειάζονται όμως κι άλλες βελτιώσεις



Αναμφισβήτητα η Αθήνα αναδεικνύεται στη μεγάλη κερδισμένη της φετινής χρονιάς με αύξηση 2% στις πληρότητες και 8% στις διανυκτερεύσεις κατά το επτάμηνο – σημαντική εξέλιξη αν ληφθούν υπόψη και οι νέες κλίνες – ενώ οι αφίξεις τον Αύγουστο ξεπέρασαν το αντίστοιχο μέγεθος του περσινού ολυμπιακού Αυγούστου. Παράλληλα, η ροή επισκεπτών, λόγω των δύο μεγάλων ιατρικών συνεδρίων που έχουν διοργανωθεί κατά τη διάρκεια του φθινοπώρου, συνεχίζεται αμείωτη. Ως αποτέλεσμα οι Αθηναίοι ξενοδόχοι έχουν αρχίσει να ξαναβρίσκουν το χαμόγελό τους, παρότι οι τιμές μειώθηκαν (κατά 10% το επτάμηνο), αλλά υπάρχουν ενδείξεις για άνοδό τους το 2006.

Ετσι η Αθήνα φαίνεται ότι μεγιστοποιεί τα οφέλη τόσο από την επιτυχή διοργάνωση των Ολυμπιακών Αγώνων όσο και από τη βελτίωση των συγκοινωνιακών κυρίως υποδομών. Φέτος, όπως εκτιμά ο πρόεδρος της Ενωσης Ξενοδόχων Αττικής, Γιώργος Τσακίρης, θα κλείσει με αύξηση 4% έως 5% σε πληρότητες. Στην εξέλιξη αυτή θα συμβάλει η ειδική καμπάνια προβολής της Αθήνας ως προορισμού city break, που προωθείται σε συνεργασία με την τουριστική ηγεσία. Ομως, ο κ. Τσακίρης επισημαίνει ότι πρέπει να γίνουν περαιτέρω προσπάθειες στο μέτωπο της καθαριότητας της πρωτεύουσας και του ωραρίου των μουσείων κατά τη διάρκεια του χειμώνα, αλλά και το κόστος του αεροδρομίου, το οποίο καθιστά μια ολιγοήμερη επίσκεψη στην Αθήνα μη ελκυστική. Επίσης ο πρόεδρος των ξενοδόχων Αττικής επισημαίνει την αναγκαιότητα επίλυσης του προβλήματος της Ολυμπιακής Αεροπορίας.

Αρ. Θωμόπουλος, πρόεδρος Ε.Ξ. Θεσσαλονίκης
Ο πόλεμος τιμών ρίχνει την ποιότητα



Ο ούριος τουριστικός άνεμος δεν φαίνεται να «φυσά» εξίσου δυναμικά στην περιοχή της συμπρωτεύουσας. Η φετινή σεζόν μπορεί να κυμαίνεται στα περσινά επίπεδα, όμως το 2004 ήταν μια χρονιά σημαντικής πτώσης (5,8% στις διανυκτερεύσεις). Μάλιστα, η σπασμένη κίνηση σε συνδυασμό με την προσθήκη νέων ξενοδοχειακών μονάδων τα τελευταία χρόνια έχουν οδηγήσει, σύμφωνα με τον πρόεδρο της Ενωσης Ξενοδόχων Θεσσαλονίκης, Αριστοτέλη Θωμόπουλο, σε «ανελέητο ανταγωνισμό με αποτέλεσμα την καταβαράθρωση των τιμών, η οποία εκ των πραγμάτων οδηγεί σε πτωτική πορεία την ποιότητα των παρεχόμενων υπηρεσιών, αλλά και τα οικονομικά αποτελέσματα των ξενοδοχείων». Απαιτείται, σύμφωνα με τον κ. Θωμόπουλο, άμεση ενίσχυση της προβολής της συμπρωτεύουσας ως προορισμού city break και τόνωση της αναγνωρισιμότητας της πόλης, η οποία είναι πολύ χαμηλή, σύμφωνα με σχετικές μετρήσεις.

Μ. Αθανασόπουλος, πρόεδρος Ε.Ξ. Χαλκιδικής
Πήγαμε καλά, αλλά τα προβλήματα υποδομών παραμένουν



Ομως στη γειτονική Χαλκιδική η πορεία της τουριστικής κίνησης υπήρξε ευνοϊκότερη καθώς, σύμφωνα με τις εκτιμήσεις του προέδρου της Ενωσης Ξενοδόχων Χαλκιδικής, Μάκη Αθανασόπουλου, «Ολα δείχνουν πως η σεζόν θα κλείσει με άνοδο 8% έως 10% σε σύγκριση με πέρσι». Ομως, σοβαρά προβλήματα εξακολουθούν να αμβλύνουν την ποιότητα του τουριστικού προϊόντος της περιοχής, επισημαίνει ο κ. Αθανασόπουλος, με προεξάρχουσα την ανεπάρκεια του οδικού δικτύου, τις ελλείψεις στο δίκτυο υδροδότησης – π.χ. το πρόβλημα λειψυδρίας στην Αμμουλιανή και τα αντίστοιχα προβλήματα στην Ουρανούπολη – και ελλείψεις στις εγκαταστάσεις βιολογικού καθαρισμού. Οσον αφορά στις οδικές προσβάσεις επισημαίνει ότι ο οδικός άξονας Θεσσαλονίκης – Ουρανούπολης και τα οδικά δίκτυα σε Κασσάνδρα και Σιθωνία δεν επαρκούν για να καλύψουν την κυκλοφορία, ενώ ο οδικός άξονας 10, ο οποίος συνδέει την Κεντρική Ευρώπη με τη Βόρεια Ελλάδα, εκκρεμεί ακόμη.

Ολ. Λαλούμη, πρόεδρος Ε.Ξ. Κατερίνης
Εντυπωσιακή αύξηση πληροτήτων

Λίγο νοτιότερα, στην παραλία της Κατερίνης, οι πληρότητες των ξενοδοχείων από τα μέσα Ιουλίου μέχρι τα μέσα Σεπτεμβρίου έφτασαν το 90%, παρουσιάζοντας αύξηση ακόμη και 50% σε ορισμένες περιπτώσεις σε σχέση με πέρσι. Η πρόεδρος της Ενωσης Ξενοδόχων της περιοχής Ολυμπία Λαλούμη, αποδίδει την άνοδο τόσο στη βελτίωση του προϊόντος όσο και στις ανταγωνιστικές τιμές, οι οποίες το 2006 φαίνεται ότι θα αυξηθούν από 2% έως και 5%.

Κ. Χατζηκωνσταντίνου, πρόεδρος Ε.Ξ. Θράκης
10% περισσότερες αφίξεις

Καλύτερες μέρες είδε φέτος και η Θράκη, όπως επισημαίνει ο πρόεδρος της Ενωσης Ξενοδόχων του νομού, Κωνσταντίνος Χατζηκωνσταντίνου, ο οποίος εκτιμά ότι η σεζόν θα κλείσει με αύξηση 10%. Ομως, στην περίπτωση της Θράκης η αύξηση οφείλεται κυρίως στον εσωτερικό τουρισμό, καθώς 80% των επισκεπτών της είναι Ελληνες, ενώ για πρώτη φορά δρομολογήθηκαν φέτος charter από τη Ρωσία, η οποία αποτελεί δυναμική αγορά για την περιοχή, ακόμα και για το χειμερινό τουρισμό. Κατά τον κ. Χατζηκωνσταντίνου, οι υποδομές της περιοχής είναι σε ικανοποιητική κατάσταση, με εξαίρεση την ανάγκη δημιουργίας μαρίνας, αλλά και εξυγίανσης στη Σαμοθράκη.

Π. Αντωνίου, πρόεδρος Ε.Ξ. Λέσβου
Θέλουμε άρση κορεσμού για τα Β΄ Κατηγορίας ξενοδοχεία



Στη Λέσβο η σεζόν φαίνεται ότι θα κλείσει με 4% έως 5% άνοδο. Ομως, επισημαίνει ο Περικλής Αντωνίου, πρόεδρος της Ενωσης Ξενοδόχων Λέσβου, η μαζική συρροή πελατών τον Αύγουστο προκαλεί προβλήματα εξυπηρέτησης. Ζητά, λοιπόν, από την πολιτεία τη θέσπιση κινήτρων (έξυπνη διαχείριση αδειών), ώστε να μοιράζεται ο τουρισμός σε περισσότερες εποχές, ανάπτυξη ιαματικού και θεραπευτικού τουρισμού, καθώς και αεροτουρισμού, αλλά και τροποποίηση του νέου αναπτυξιακού νόμου, ώστε να αρθεί ο κορεσμός για ξενοδοχεία Β΄ Κατηγορίας σε Μυτιλήνη, Πέτρα και Μόλυβο. Ζητά επίσης επαναχαρακτηρισμό των αστεριών κυρίως για τις μονάδες της επαρχίας.

Π. Μπράμος, πρόεδρος Ε.Ξ. Κέρκυρας
Η Κέρκυρα πρέπει να βελτιώσει το προϊόν της

Στο άλλο άκρο της Ελλάδας, η Κέρκυρα δεν είδε ικανοποιητική αύξηση, καθώς φαίνεται ότι θα ανέλθει μόνο στο 2% σε σχέση με πέρσι, όπως εκτιμά ο Παναγιώτης Μπράμος, πρόεδρος της Ενωσης Ξενοδόχων Κέρκυρας. Πάντως, οι πτήσεις charter προς το αεροδρόμιο του νησιού παρουσίασαν αύξηση 3,3% μέχρι τα μέσα Σεπτεμβρίου. Σύμφωνα με τον κ. Μπράμο, απαιτείται βελτίωση του προϊόντος της Κέρκυρας, αλλά και άνοιγμα σε νέες αγορές.

Θ. Κονδυλάτος, πρόεδρος Ε.Ξ. Λευκάδας
Χειρότερη η κατά κεφαλήν δαπάνη

Στη Λευκάδα ο αριθμός των εισερχόμενων τουριστών κινήθηκε αριθμητικά στα ίδια επίπεδα με την περσινή περίοδο, η κατά κεφαλήν δαπάνη όμως ήταν πολύ χειρότερη, εκτιμά ο πρόεδρος της Ενωσης Ξενοδόχων Λευκάδας, Θεόδωρος Κονδυλάτος. Αντίθετα, οι Ελληνες επισκέπτες αυξήθηκαν σημαντικά. Για να βελτιωθεί η τουριστική κίνηση, επισημαίνει ο κ. Κονδυλάτος, πρέπει οι δήμοι να βελτιώσουν την τοπική υποδομή, αλλά και τις υπηρεσίες καθαριότητας, η πολιτεία να προχωρήσει στην ολοκλήρωση της Εγνατίας οδού, την κατασκευή του δυτικού άξονα και τη λειτουργία του οδικού άξονα Ευρώπης – Γιουγκοσλαβίας – Ελλάδας. Παράλληλα, ζητά την κατασκευή λιμανιού στη νότια Λευκάδα και στελέχωση της τουριστιτκής αστυνομίας.



Σπ. Γαλιατσάτος, πρόεδρος Ε.Ξ. Κεφαλονιάς
Ασχημη χρονιά για το νησί μας

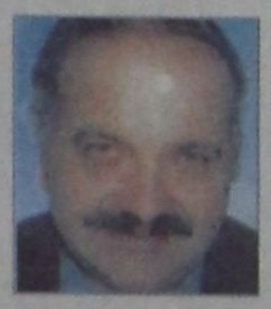

Απαισιόδοξος εμφανίζεται ο Σπύρος Γαλιάτσος, πρόεδρος της Ενωσης Ξενοδόχων Κεφαλονιάς, καθώς και νησί καταγράφει πτώση της τουριστικής κίνησης κατά 10% σε σύγκριση με πέρσι. Μάλιστα, η πτώση στις διανυκτερεύσεις είναι μεγαλύτερη (15-20%), όπως και στην κατά κεφαλήν δαπάνη (30%). Κατά τον πρόεδρο, απαιτείται να μεταβληθεί «το γηρασμένο τουριστικό προϊόν της χώρας», να μειωθεί το κόστος λειτουργίας των καταλυμάτων και να βελτιωθούν οι τιμές. Αυτές φαίνεται να διαμορφώνονται στην Κεφαλονιά σε ακόμη χαμηλότερα επίπεδα το 2006, καθώς αναμένεται, σύμφωνα με τον κ. Γαλιάτσο, μείωση 10-15%.

Κ. Καλουτσάκης, πρόεδρος Ε.Ξ. Ηρακλείου
Ιδιες τιμές επί 5 χρόνια

Στην Κρήτη, που αποτελεί το μεγαλύτερο τουριστικό προορισμό της χώρας, η αύξηση τουλάχιστον στην περιοχή του Ηρακλείου κατά τους δύο τελευταίους μήνες του καλοκαιριού μπορεί να αγγίξει ακόμη και το 15%, όμως στην αρχή της σεζόν η κίνηση ήταν πεσμένη. Αυτή είναι η εκτίμηση του προέδρου της Ενωσης Ξενοδόχων Ηρακλείου, Κώστα Καλουτσάκη, ο οποίος όμως επισημαίνει ότι στο μέτωπο των τιμών οι εξελίξεις δεν είναι και τόσο ευχάριστες. Τα οικονομικά αποτελέσματα των τουριστικών επιχειρηματιών δέχονται πιέσεις, καθώς και αναγκάζονται να μειώσουν τις τιμές ένεκα του σκληρού ανταγωνισμού που δέχονται σε σχέση με άλλους τουριστικούς προορισμούς. Μάλιστα, οι μικρές μονάδες φαίνεται ότι «υποφέρουν», ενώ έξοδος από το τούνελ δεν διαφαίνεται να υπάρχει άμεσα, καθώς το 2006 οι τιμές στα ίδια επίπεδα με τα φετινά. «Για πέμπτη χρονιά κλείνουμε συμβόλαια στις ίδιες τιμές» τονίζει ο κ. Καλουτσάκης.

Γ. Βουγιουκλάκης, πρόεδρος Ε.Ξ. Χανίων



Καλύτερα φέτος, θέλουμε υποδομές

Στα Χανιά «η φετινή χρονιά είναι καλύτερη από την περσινή, όμως δεν επαναπαυόμαστε διότι μην ξεχνάμε ότι το 2004, ως ολυμπιακή χρονιά, ήταν η χειρότερη της τελευταίας πενταετίας» επισημαίνει ο Γιώργος Βουγιουκλάκης, πρόεδρος της Ενωσης Ξενοδόχων Χανίων. Επίσης θεωρεί ότι απαιτείται να ολοκληρωθεί ο βιολογικός καθαρισμός του βόρειου άξονα, η δημιουργία ενός γραφείου τουριστικών πληροφοριών σε κεντρικό σημείο της πόλης των Χανίων, η κατασκευή μαρίνας, αλλά και η ανάπτυξη του οδικού δικτύου στο χερσαίο κομμάτι του νομού, καθώς και η πληρέστερη φωτοδότηση των δρόμων.

Γ. Βουρβαχάκης, πρόεδρος Ε.Ξ. Ρεθύμνου
Το πρόβλημα της ανταγωνιστικότητας παραμένει

Σημαντική αύξηση της τάξης του 6% έως 7% αναμένεται και στην τουριστική κίνηση του νομού Ρεθύμνου φέτος, όπως εκτιμά ο πρόεδρος της Ενωσης Ξενοδόχων Ρεθύμνου, κ. Βουρβαχάκης. Για να βελτιωθεί το τουριστικό μας προϊόν, ο κ. Βουρβαχάκης θεωρεί ότι η πολιτεία οφείλει να δώσει ιδιαίτερο βάρος στην ανταγωνιστικότητα των τιμών, τις υποδομές, την εκπαίδευση, την προστασία του περιβάλλοντος, την προσβασιμότητα, τη διατήρηση του υψηλού επιπέδου ασφάλειας, τον εμπλουτισμό του τουριστικού προϊόντος, αλλά και την προβολή.

Βασίλης Μηναΐδης, πρόεδρος Ε.Ξ. Ρόδου
Αύξηση που δεν καλύπτει τις απώλειες της 4ετίας.



Οι αφίξεις αλλοδαπών τουριστών κατά το πρώτο οκτάμηνο στο αεροδρόμιο της Ρόδου σημείωσαν μικρή αύξηση 3% σε σχέση με πέρσι. Η αύξηση αυτή δεν είναι ικανοποιητική, παρατηρεί ο Βασίλης Μηναΐδης υπό την ιδιότητα του προέδρου της Ενωσης Ξενοδόχων Ρόδου, αφού αν συγκριθεί με προηγούμενες χρονιές, ο αριθμός των αφίξεων είναι μειωμένος (-3% σε σχέση με το 2003, -5% με το 2002 και -13% με το 2001). Η αύξηση, επισημαίνει ο κ. Μηναΐδης, προέρχεται κυρίως από τη βελτίωση της ελληνικής αγοράς (15%) χάρη την επιτυχημένη καμπάνια του υπουργείου Τουρισμού «Μένουμε Ελλάδα».

Ανάμεσα στα έργα που απαιτούνται για να ενισχυθεί ο τουρισμός της Ρόδου περιλαμβάνονται η ολοκλήρωση του νέου εργοστασίου της ΔΕΗ, των νέων εγκαταστάσεων του αεροδρομίου, του φράγματος του Γαδουρά, του περιφερειακού δρόμου, καθώς και του λιμανιού. Επίσης, πρέπει να προωθηθούν ειδικές μορφές τουρισμού με μαρίνα, το γκολφ Αφάντου και άλλα πέντε νέα γκολφ, το υδροθεραπευτήριο της Καλλιθέας, αποκατάσταση μονοπατιών κλπ. Οσον αφορά στις τιμές, το 2006 αναμένεται αύξηση 3%. Ομως, στα συμβόλαια που υπογράφηκαν στην αρχή της σεζόν οι τιμές παραμένουν ίδιες με τις φετινές.

Ν. Πουλιού, πρόεδρος Ε.Ξ. Κω
Ενδυνάμωση του εσωτερικού τουρισμού



Στη γειτονική Κω η τουριστική κίνηση θα κλείσει με οριακά θετικό πρόσημο, επισημαίνει ο πρόεδρος της Ενωσης Ξενοδόχων του νησιού, Νίκος Πουλιού, εξέλιξη που οφείλεται στην άνοδο των Ελλήνων επισκεπτών. Οι τιμές για το 2006 φαίνεται ότι είναι αυξημένες κατά 3-5% σε ξενοδοχεία υψηλών κατηγοριών. Ομως, στα υπόλοιπα παρατηρείται μείωση ή μηδενική αύξηση. Για την περαιτέρω ενδυνάμωση του εσωτερικού τουρισμού, ο κ. Πουλιού επισημαίνει ότι απαιτείται βελτίωση των ακτοπλοϊκών και αεροπορικών συνδέσεων του νησιού και κυρίως με τη Θεσσαλονίκη. Απαιτείται επίσης ολοκλήρωση του βιολογικού καθαρισμού, ανάπτυξη των εναλλακτικών μορφών τουρισμού με κυριότερη τον ιαματικό, αλλά και τη δημιουργία προβλήτας για κρουαζιερόπλοια.



ΗΛ. ΟΙΚΟΝΟΜΙΔΗΣ, ΠΡΟΪΣΤΑΜΕΝΟΣ ΚΤΗΝΙΑΤΡΙΚΗΣ ΥΠΗΡΕΣΙΑΣ

«ΓΡΙΠΗ ΤΩΝ ΠΤΗΝΩΝ»: *Ο πανικός είναι κακός σύμβουλος*

Ποια μέτρα έχουν ληφθεί στα Δωδ/νησα και τι πρέπει να προσέχουν οι καταναλωτές

«Ο ιός της γρίπης των πτηνών μεταδίδεται αναπνευστικά και εκδηλώνεται με υψηλή νοσηρότητα και θνησιμότητα. Γι' αυτό και η μεγάλη προσπάθεια είναι η πρόληψη. Να μην περάσει ο ιός τα σύνορά μας. Σ' αυτή την περίπτωση είναι δύσκολο να ελεγχθεί». Αυτά τονίζει μεταξύ άλλων ο προϊστάμενος της Διεύθυνσης Κτηνιατρικής Δωδεκανήσου κος Ηλίας Οικονομίδης, της υπηρεσίας που έχει την ευθύνη εφαρμογής του προληπτικού ελέγχου κατά της νόσου, που εκπονήθηκε από τις κεντρικές υπηρεσίες, σε επίπεδο νομού.

ΣΥΝΕΝΤΕΥΞΗ ΣΤΟΝ ΔΙΑΜΑΝΤΗ ΔΙΑΜΑΝΤΗ

Ο κος Ηλίας Οικονομίδης αφού μας ξεκαθαρίζει ότι μέχρι τη στιγμή της συνάντησής μας (Παρασκευή) δεν υπήρχαν κρούσματα από τη νόσο των πτηνών στην περιοχή μας αναφέρεται στους ελέγχους και τα μέτρα που έχει πάρει η Κτηνιατρική υπηρεσία.

*• **Εχουν ενημερωθεί αναλυτικά** οι λιμενικές και οι τελωνειακές αρχές ώστε να αποφευχθεί με κάθε τρόπο η εισαγωγή ζώντων πτηνών και πτηνοτροφικών προϊόντων από την Τουρκία.*

*• **Εχουν δοθεί οδηγίες** στους Συλλόγους των Κυνηγών και στους δασοφύλακες για αυξημένη παρατηρητικότητα.*

*• **Εχουν δοθεί οδηγίες** στους οργανωμένους πτηνοτρόφους να τηρούν σχολαστικά τα προληπτικά μέτρα.*

«Πρέπει με κάθε τρόπο να αποτρέψουν την είσοδο άλλων πτηνών στο χώρο του πτηνοτροφείου» υποστηρίζει ο κος Οικονομίδης και παραδέχεται ότι τα πράγματα με την οικόσιτη πτηνοτροφία είναι πιο δύσκολα.

Στην περίπτωση εμφάνισης του ιού η κατάσταση αλλάζει αφού «κάθε χώρα που καλείται να αντιμετωπίσει αυτό το πρόβλημα εισέρχεται σ' ένα κυκεώνα επώδυνων μέτρων για την αντιμετώπιση της νόσου. Αποκλείονται ολόκληρες περιοχές, θανατώνονται όλα τα πτηνά, απαγορεύονται οι εξαγωγές, κ.λ.π.

Σχολιάζοντας τις δυσοίωνες προβλέψεις του Παγκόσμιου Οργανισμού Υγείας για πανδημία της γρίπης των πτηνών τις αποδίδει στη μεγάλη δυσκολία να ελεγχθεί η εξάπλωση της νόσου.

Επιβεβαιώνει την ανησυχία του κόσμου κρίνοντας από τις τηλεφωνικές κλήσεις στην υπηρεσία του. «Το θέμα είναι να μην υπερβάλλουμε. Ο πανικός σ' αυτές τις περιπτώσεις είναι κακός σύμβουλος».

Ο κος Ηλίας Οικονομίδης καταλήγοντας, τονίζει

*• **Οσοι Δωδεκανήσιοι ταξιδεύουν** στα απέναντι παράλια να είναι προσεκτικοί και να μην μεταφέρουν ζωοκομικά προϊόντα κάθε είδους.*

*• **Οποιος βρεθεί μπροστά σε «ύποπτο» πτηνό** να μην έρθει σε επαφή μαζί του και να ειδοποιήσει την Κτηνιατρική Υπηρεσία.*

*• **Να δώσουμε βάρος στην καλή υγεία.** Ενα καλό πλύσιμο των χεριών είναι το βασικό μας όπλο κατά της εξάπλωσης της νόσου.*

Η συνέντευξη αναλυτικά...

• Κύριε Οικονομίδη πως εξελίσσεται το προληπτικό σχέδιο αντιμετώπισης της γρίπης στην περιοχή μας;

Κατ' αρχάς να πούμε ότι «η γρίπη των πτηνών» οφείλεται σ' ένα ιό παρόμοιο με τον αντίστοιχο ιό της γρίπης στους ανθρώπους. Ο σοβαρός κίνδυνος ελλοχεύει σε περίπτωση μετάλλαξης ή σε περίπτωση άμεσης επαφής με νοσούντα άρρωστα πτηνά. Αυτή τη στιγμή στην περιοχή μας δεν υπάρχουν τέτοια κρούσματα. Σας μιλώ γι' αυτή την ώρα (Παρασκευή πρωί).. Μέχρι τώρα δεν έχει αναφερθεί κανένα ύποπτο κρούσμα. Αύριο δεν ξέρω τι θα προκύψει.

• Επειδή σας ακούω ιδιαίτερα επιφυλακτικό, μπορεί από τη μία στιγμή στην άλλη η κατάσταση να αλλάξει δραματικά; Μεταδίδεται γρήγορα από πτηνό σε πτηνό;

Μεταξύ των πτηνών μεταδίδεται εύκολα. Στην περίπτωση που κάποια πτηνά σε ορνιθοτροφείο νοσήσουν τότε μεταδίδεται εύκολα. Είναι ένας ιός που μεταδίδεται αναπνευστικά και εκδηλώνεται με υψηλή νοσηρότητα και θνησιμότητα. Γι' αυτό και η μεγάλη προσπάθεια είναι η πρόληψη. Να μην περάσει ο ιός τα σύνορά μας, διότι σ' αυτή την περίπτωση είναι δύσκολο να ελεγχθεί.

• Ποιοι είναι οι έλεγχοι που έχουν διενεργηθεί στην περιοχή μας και ποια μέτρα έχουν τεθεί σε λειτουργία για την αντιμετώπιση αυτής της σοβαρής κατάστασης.

Από την πρώτη στιγμή που η ασθένεια αυτή άρχισε να πλησιάζει τα σύνορά μας με κρούσματα σε χώρες όπως η Τουρκία και η Ρουμανία οι αρμόδιες υπηρεσίες τέθηκαν σε εγρήγορση και επιφυλακή. Αναπτύξαμε αμέσως συνεργασία με υπηρεσίες και συλλόγους που μπορούν να βοηθήσουν το έργο μας. Εχουν ενημερωθεί αναλυτικά οι λιμενικές και τελωνειακές αρχές ώστε να αποφύγουμε οποιαδήποτε εισαγωγή τόσο των ζώντων πτηνών όσο και των πτηνοτροφικών προϊόντων από την Τουρκία. Ετσι κι αλλιώς υπήρχε σχετική απαγόρευση, απλώς έχει δοθεί εντολή να ενταθούν οι έλεγχοι όχι μόνο στη Ρόδο αλλά και στα μικρότερα νησιά και να είναι αυστηροί. Εχουμε έλθει σε επαφή με τη Διεύθυνση Δασών αφού οι δασοφύλακες διατρέχουν τα δάση, τους υγροβιότοπους, χώρους δηλαδή που μπορεί να εκδηλωθεί κάποιο κρούσμα. Χρειάζεται αυτό το διάστημα αυξημένη προσοχή και παρατηρητικότητα. Στην περίπτωση που βρεθούν νεκρά πτηνά πρέπει να μας ειδοποιήσουν αμέσως ώστε να τα αποστείλουμε για έλεγχο στο αρμόδιο εργαστήριο αναφοράς στη Θεσσαλονίκη. Τέλος έχουμε ενημερώσει τους Κυνηγετικούς Συλλόγους του νομού ώστε οι κυνηγοί να είναι προσεκτικοί και όταν δουν κάτι σχετικό να μας ειδοποιούν για να πάρουμε δείγματα από πουλιά που δείχνουν κουρασμένα ή άρρωστα. Μπορούν δηλαδή για τη συγκεκριμένη ασθένεια να ληφθούν δείγματα και από ζωντανά πτηνά.

• Με τα οργανωμένα πτηνοτροφεία στην περιοχή μας και με τα οικόσιτα πουλερικά στα χωριά μας τι γίνεται; Πόσο εύκολο είναι να τα ελέγξεις ώστε να περιορίσεις την πιθανότητα μετάδοσης του ιού;

Σίγουρα τα οργανωμένα ορνιθοτροφεία είναι πιο εύκολο να ελεγχθούν. Πρέπει όμως και στις περιπτώσεις αυτές οι ίδιοι οι άνθρωποι να πάρουν τα σχετικά μέτρα προφύλαξης για τα οποία έχουν ενημερωθεί. Πρέπει με κάθε τρόπο να αποτρέψουν την είσοδο άλλων πτηνών στο χώρο του πτηνοτρόφειου. Γι' αυτό χρειάζεται να κλείσουν κάθε τρύπα στα παράθυρα ή τις πόρτες. Επίσης είναι απαραίτητη η απολύμανση των υποδημάτων των εργαζομένων στη πτηνοτροφική μονάδα για να αποκλειστεί η πιθανότητα μεταφοράς του ιού από τον περιβάλλοντα χώρο. Για την οικόσιτη τα πράγματα είναι πιο δύσκολα. Εκείνο που προτείνουμε στους ανθρώπους που τα διαθέτουν είναι να περιορίσουν όσο το δυνατόν την έξοδο των πτηνών από το κοτέτσι.

• Διαβάζω ότι ο ιός της γρίπης των πτηνών είναι γνωστός εδώ και πολλά χρόνια. Γιατί αυτή τη φορά μας αναστατώνει και μας θέτει σε κινητοποίηση;

Η γρίπη των πτηνών όπως διάβασα σε σχετική ενημέρωση που ζήτησα από το Πανεπιστήμιο περιγράφεται για πρώτη φορά το 1878 και ως νόσος βρίσκεται σε λίστα του Παγκόσμιου Οργανισμού Υγείας εδώ και δεκαετίες. Εχει εμφανιστεί και το 1920 και τότε δημιουργήθηκε σοβαρό πρόβλημα γιατί ο ιός από τα πτηνά πέρασε στον άνθρωπο. Από τότε ο ιός έκανε την εμφάνισή του πολλές φορές στα πτηνά και κυρίως στις όρνιθες, ευτυχώς όχι στους ανθρώπους. Οπως λέμε συχνά η πρόληψη είναι η καλύτερη από θεραπεία. Κι εκεί επικεντρώνεται όλη η προσπάθεια της πολιτείας στην πρόληψη. Προσπαθούμε να μην περάσει ο ιός στη χώρα μας και γι' αυτό δίνουμε μια μεγάλη μάχη.

Στην περίπτωση τώρα που ο ιός εμφανιστεί τότε τα πράγματα αλλάζουν. Κατ' αρχάς θα υπάρξουν μεγάλες απώλειες στην πτηνοτροφία. Το οικονομικό κόστος θα είναι τεράστιο για τον συγκεκριμένο κλάδο. Γιατί στην περίπτωση της εμφάνισης του ιού τα μέτρα που λαμβάνονται είναι πολύ αυστηρά. Αποκλείονται περιοχές ολόκληρες, θανατώνονται όλα τα πτηνά, απαγορεύονται οι εξαγωγές πουλερικών. κ.λ.π. Οπως καταλαβαίνετε κάποιοι άνθρωποι καταστρέφονται οικονομικά. Από την άλλη θα προωθηθούν από το αρμόδιο υπουργείο μέτρα για την προστασία της δημόσιας υγείας. Τότε θα πρέπει να δώσουμε τη μάχη για να μην μεταδοθεί ο ιός από τα πτηνά στον άνθρωπο. Κάθε χώρα που καλείται να αντιμετωπίσει αυτό το πρόβλημα εισέρχεται σε κυκεώνα μέτρων επώδυνων για την αντιμετώπιση της νόσου.

• Πώς εκδηλώνεται η νόσος στα πτηνά;

Υπάρχουν αρκετοί ορότυποι του ιού. Οπως και στον άνθρωπο



ΔΗΜΗΤΡΙΟΣ - ΝΙΚΟΛΑΟΣ ΣΑΡΡΗΜΑΥΡΟΓΕΝΗΣ
1ο ΚΑΤΑΣΤΗΜΑ -- Λ. ΛΙΝΔΟΥ 221 . ΤΗΛ. 22410 69939
2ο ΚΑΤΑΣΤΗΜΑ -- Κ. ΥΔΡΑΙΟΥ 59 . ΤΗΛ. 22410 36279

ΜΕΓΑΛΗ ΠΡΟΣΦΟΡΑ
ΓΕΡΜΑΝΙΑΣ ΠΑΡΚΕ
ΕΤΟΙΜΟΠΑΡΑΔΟΤΟ ΣΕ 60 ΣΧΕΔΙΑ
ΕΩΣ 20 ΧΡΟΝΙΑ ΕΓΓΥΗΣΗ
15€ / m2 + ΦΠΑ
ΤΟΠΟΘΕΤΗΜΕΝΟ!!

ο ιός της γρίπης δεν είναι ένας. Κάποιοι απ' αυτούς είναι χαμηλής ικανότητας, δηλαδή προκαλούν αναπνευστικά συμπτώματα, όχι πολύ έντονα, και κάποιοι άλλοι ορότυποι είναι πολύ υψηλής ικανότητας με έντονα αναπνευστικά συμπτώματα, βήχα, φτάρνισμα, δακρύρροια, διάρροια κ.λ.π. Το επόμενο στάδιο εξαρτάται από τη λοιμογόνο ικανότητα του στελέχους. Κάποια στελέχη ελαφράς λοιμογόνου ικανότητας προσβάλλουν τα πτηνά χωρίς να τα οδηγούν άμεσα στο θάνατο. Στην περίπτωση που τα στελέχη είναι ισχυρά ο θάνατος επέρχεται σε 2-3 ημέρες.

• Στην περίπτωση τώρα που όλοι απευχόμαστε και ο ιός μεταδοθεί στα πτηνά πως πρέπει να προστατευθούμε εμείς για να μην μεταφερθεί ο ιός στον άνθρωπο;

Για τους ανθρώπους δεν θέλω να επεκταθώ γιατί δεν είμαι υπεύθυνος. Μπορώ όμως να σας πω δύο λόγια. Κατά την προσωπική μου άποψη όσοι έρχονται σε επαφή με τα πτηνά ας κάνουν το γνωστό εμβόλιο της γρίπης για τον άνθρωπο. Κακό δεν κάνει. Παρ' ότι τα στελέχη των δύο ιών είναι διαφορετικά, μειώνεται έτσι η πιθανότητα της μετάλλαξης. Ενας γιατρός είναι πιο κατάλληλος να μιλήσει για τα θέματα αυτά. Να ξεκαθαρίσουμε πάντως ότι το εμβόλιο της γρίπης δεν μας καλύπτει από τον ιό της γρίπης των πτηνών. Κι αυτός είναι ο κίνδυνος. Τι κάνουμε στην περίπτωση της μετάλλαξης. Στα ερωτήματα αυτά καλείται να απαντήσει η ιατρική επιστήμη. Αυτή τη στιγμή ας δώσουμε βάρος στην καλή υγιεινή. Ενα καλό πλύσιμο των χεριών είναι το βασικό μας όπλο κατά της εξάπλωσης της γρίπης στους ανθρώπους. Εχουμε δε ενημερώσει τις ειδικές κατηγορίες των πολιτών ότι δεν πρέπει να ρθουν σε επαφή με κάποιο «ύποπτο» πτηνό που θα βρουν. Στην περίπτωση αυτή πρέπει να μας ενημερώσουν αμέσως κι εμείς με όλες τις προφυλάξεις (γάντια , μάσκα, κ.λ.π.) θα αναλάβουμε τα περαιτέρω.

• Μου έκανε τρομερή εντύπωση πάντως η πρόβλεψη του Παγκόσμιου Οργανισμού Υγείας ότι κάποια στιγμή θα εκδηλωθεί πανδημία της νόσου...

Υπάρχει μια τέτοια δυσοίωνη πρόβλεψη ίσως γιατί είναι δύσκολο να ελεγχθεί. Η εξάπλωσή της στα πτηνά είναι γρήγορη. Και μέσα σε δύο μέρες από μια περιοχή εμφανίζεται σε μια άλλη. Η μετάδοσή της για παράδειγμα από τα αποδημητικά πτηνά είναι ένα πρόβλημα που δεν αντιμετωπίζεται όσα μέτρα κι αν πάρεις. Ο κίνδυνος της εξάπλωσης της νόσου είναι μεγάλος γι' αυτό κι όλο το βάρος έχει δοθεί στην πρόληψη.

• Να υποθέσω ότι αυτές τις ημέρες η υπηρεσία σας θα είναι περιζήτητη αφού υπάρχουν πολλοί που ανησυχούν και θα θέλουν να ενημερωθούν.

Τις τελευταίες ημέρες υπάρχει ανησυχία. Υπάρχει κόσμος που μας τηλεφωνεί, και καλά κάνει, για να ενημερωθεί. Το θέμα είναι να μην υπερβάλλουμε. Ο πανικός σε αυτές τις περιπτώσεις είναι κακός σύμβουλος. Ενημέρωση και επαγρύπνηση, όχι πανικός. Αυτή τη στιγμή έχουν διαπιστωθεί κρούσματα της νόσου στην Τουρκία, στην Ρουμανία περιμένουν τα αποτελέσματα των εξετάσεων από την Αγγλία, σίγουρα και στις δύο χώρες δεν έχουν αναφερθεί ανθρώπινες περιπτώσεις. Η νόσος δεν έχει μεταδοθεί στον άνθρωπο.

• Πέρα από τα γενικά μέτρα προστασίας για την αντιμετώπιση της γρίπης των πτηνών, υπάρχει κάτι ιδιαίτερο που πρέπει να προσέξουμε εμείς οι Δωδεκανήσιοι;

Εκείνο που θέλω να προσθέσω για την περιοχή μας είναι το εξής: Επειδή πολλοί Δωδεκανήσιοι ταξιδεύουν στα απέναντι παράλια για διακοπές ή για αγορές θα πρέπει να μην μεταφέρουν ζωοκομικά προϊόντα κάθε είδους. Αυτό είναι πολύ σημαντικό. Να επαναλάβω ότι αν βρεθεί μπροστά μας «ύποπτο» πτηνό θα πρέπει να ειδοποιήσουμε αμέσως την Κτηνιατρική Υπηρεσία και τέλος να υπενθυμίσω το καλό πλύσιμο των χεριών και γενικότερα την υγιεινή μας. Απλά ας προσέξουμε λίγο περισσότερο.

Το προληπτικό σχέδιο κατά της νόσου που έχει εκπονηθεί από τις κεντρικές υπηρεσίες και περιλαμβάνει όλα όσα σας ανέφερα, εφαρμόζεται με σχολαστικότητα και σοβαρότητα από τις αρμόδιες υπηρεσίες της Νομαρχίας.

ΣΕ ΣΥΝΕΝΤΕΥΞΗ ΤΥΠΟΥ ΠΟΥ ΕΔΩΣΕ

ΣΕ ΕΝΑΝ ΠΡΩΤΟ ΑΠΟΛΟΓΙΣΜΟ *προέβη ο κ. Αρ. Παυλίδης*

Αναφέρθηκε σε όλα τα έργα που βρίσκονται σε εξέλιξη

Για ουσιαστική και πρωτοφανή παρέμβαση του ίδιου και της κυβέρνησης για την επίλυση προβλημάτων στα Δωδεκάνησα έκανε λόγο σε απολογιστική συνέντευξη που παραχώρησε χθες στα τοπικά ΜΜΕ ο Υπουργός Αιγαίου και Νησιωτικής Πολιτικής κ. Α. Παυλίδης επισημαίνοντας ταυτόχρονα ότι τρία μέλη του κοινοβουλίου, ο ένας των οποίων είναι και μέλος της κυβέρνησης, πασχίζουν καθημερινά για να επιλύσουν πολλές εκκρεμότητες του παρελθόντος.

Για το θέμα της μετεγκατάστασης των υπηρεσιών του Ι.Κ.Α. ο κ. Παυλίδης τόνισε ότι μετά την υπογραφή της παραχώρησης του ακινήτου του παλαιού νοσοκομείου της Ρόδου προχωρεί η προμελέτη και μόλις παραδοθεί στο Ι.Κ.Α. θα προχωρήσει ο διαγωνισμός για την επιλογή αναδόχου.

Πρόσθεσε ότι οι αποφάσεις είναι δεδομένες και τόνισε ότι πρέπει πλέον να διαλυθούν οι αμφισβητήσεις τις οποίες χαρακτήρισε αιτιολογημένες διότι επί σειράν ετών υπήρξαν εξαγγελίες που δεν πραγματοποιήθηκαν. Σημαντική χαρακτήρισε ακολούθως την χρηματοδότηση μέσω του προγράμματος δημοσίων επενδύσεων του κολυμβητηρίου στον Αρχάγγελο, έργο προϋπολογισμού δαπάνης 1.688.000 ευρώ, ενώ προανήγγειλε την πραγματοποίηση των αιγαιοπελαγίτικων αγώνων στη Λέρο.

Αναφέρθηκε ακολούθως στο έργο της κατασκευής και λειτουργίας του ΤΕΕ Παραδεισίου χαρακτηρίζοντας την παρέμβαση που πραγματοποιείται στην Παιδεία εξαιρετική.

Σε ό,τι αφορά τα αεροδρόμια ο κ. Παυλίδης μετά και από σύσκεψη που είχε προχθές με τον διοικητή της ΥΠΑ κ. Λ. Σταμάτη προανήγγειλε την λειτουργία την προσεχή θερινή περίοδο του ισογείου ορόφου του νέου κτιρίου στο αεροδρόμιο «Διαγόρας» της Ρόδου. Επεσήμανε ότι αποφασίστηκε ο περιορισμός της τεράστιας έκτασης των 11.000 τ.μ. που προβλεπόταν για την κατασκευή του αεροδρομίου Καρπάθου από την μελέτη τονίζοντας μάλιστα ότι δεν είχε προβλεφθεί θέση για τον πύργο ελέγχου κατά την προσεχή θερινή περίοδο θα λειτουργήσει εξάλλου και το αεροδρόμιο Καλύμνου εμβαδού 2.204 τ.μ. τονίζοντας ότι μένει μόνο η ολοκλήρωση των μηχανολογικών εργασιών. Το συγκεκριμένο έργο είχε βαλτώσει τα τελευταία 22 έτη. Συμπληρωματικά έργα γίνονται και στο αεροδρόμιο της Αστυπάλαιας προϋπολογισμού δαπάνης 1,6 εκατ. ευρώ.

Για τα λιμάνια ο κ. Παυλίδης τόνισε ότι υπεγράφη η απόφαση για την σύσταση της υπηρεσίας που θα εκτελέσει την μελέτη και θα προκηρύξει τον διαγωνισμό για το έργο του λιμένα της Κάσου που παρέμεινε σε αδράνεια για 23 έτη. Το έργο όπως τόνισε έχει προϋπολογισμό 15 εκατ. ευρώ και φορέας υλοποίησης του είναι το ΥΠΕΧΩΔΕ.

Σύντομα θα οριστικοποιηθεί η απόφαση της ΔΕΗ για τα αντισταθμιστικά οφέλη από την λειτουργία του εργοστασίου της στη Θολό στους Δήμους Πεταλούδων και Καμείρου ενώ για το νέο εργοστάσιο της ΔΕΗ προχωρεί η διαδικασία για την επιλογή αναδόχου μεταξύ των 11 εταιρειών που εκδήλωσαν ενδιαφέρον στον διαγωνισμό που έγινε την 30η Σεπτεμβρίου 2005.

Ο κ. Παυλίδης αναφέρθηκε και στα έργα των φραγμάτων τονίζοντας ότι της Κρητηνίας προχωρεί, του Γαδουρά έχει εξασφαλιστεί χρηματοδότηση για την β' φάση και για της Καρπάθου δημοπρατείται πριν το τέλος του έτους.

Πριν το τέλος του έτους προσδιόρισε ο κ. Παυλίδης τον διαγωνισμό για την επιλογή επενδυτή που θα αναλάβει το έργο του Γκολφ Αφάντου τονίζοντας ότι η ΕΤΑ το έχει θέσει σε προτεραιότητα.

Ο κ. Παυλίδης αναφέρθηκε και στην συμφωνία που επιτεύχθηκε και αναμένεται να ολοκληρωθεί σε συνεδρίαση του δημοτικού συμβουλίου της Κω για την παραχώρηση στον Δήμο ακινήτου της Αγροτικής Τράπεζας για να αξιοποιηθεί.

Ο κ. Παυλίδης αναφέρθηκε και στο νομοσχέδιο του υπουργείου Εμπορικής Ναυτιλίας για τις καταδύσεις αναψυχής που έχει στόχο την εκμετάλλευση των ευνοϊκών κλιματολογικών συνθηκών που επικρατούν οκτώ μήνες το χρόνο στη χώρα μας, την ανάδειξη του φυσικού, ιστορικού και πολιτιστικού περιβάλλοντος και τη μέγιστη δυνατή αξιοποίηση του εθνικού μας πλούτου μέσω της διενέργειας συστηματικών ψυχαγωγικών καταδύσεων.

Αναφέρθηκε στην τροπολογία που περιλαμβάνει για την επιδότηση των ασφαλιστικών εισφορών των εργαζομένων στα κρουαζιερόπλοια, καθώς και στην διάταξη για την υποχρεωτική παρουσία γιατρών στα πλοία προσθέτοντας ότι ειδικά στην Κάλυμνο το νομοσχέδιο θα έχει θετικά αποτελέσματα. Εκτίμησε μάλιστα ότι το 2006 ο αριθμός των κρουαζιεροπλοίων που θα καταπλέουν στα Δωδεκάνησα θα διπλασιαστεί.

Για τα λιμενικά έργα τόνισε ότι το λιμάνι της Ακαντιάς προχωρεί με ικανοποιητικούς ρυθμούς ενώ σε ότι αφορά το ακτοπλοϊκό αναφέρθηκε στη διεύρυνση της διάρκειας των επιδοτούμενων συμβάσεων για την άγονη γραμμή από ένα σε 5 χρόνια και από 5 σε 6 σε απομακρυσμένα νησιά προαναγγέλλοντας την ένταξη ακόμη δύο πλοίων στην ακτοπλοΐα της Δωδεκανήσου αλλά και την αξιοποίηση μετά την εκκαθάριση της ΔΑΝΕ των 3 πλοίων της.





ΕΚΔΙΚΑΖΕΤΑΙ Η ΠΡΩΤΗ ΑΠΟΦΑΣΗ ΕΞΩΣΗΣ

ΤΟ ΕΦΕΤΕΙΟ ΚΑΛΕΙΤΑΙ ΠΛΕΟΝ να υιοθετήσει την απόφαση

«Βόμβα» για τις εμπορικές μισθώσεις

• Ακυρα όλα τα συμβόλαια 12ετούς διάρκειας • Αναμένονται δραματικές εξελίξεις



Το ζήτημα της ακυρότητας όλων των μισθωτήριων συμβόλαιων 12ετούς διάρκειας στην παραμεθόριο για τα οποία δεν έχει εξασφαλισθεί έγκριση, στο πρόσωπο του μισθωτή, της επιτροπής παραμεθορίου της Νομαρχιακής Αυτοδιοίκησης πριν την παρέλευση δετίας από την σύναψη του μισθωτήριου συμβολαίου μετά και την έκδοση της υπ' αρίθμ.1312/2005 του Ανώτατου Ακυρωτικού θα αποτελέσει για πρώτη φορά αντικείμενο συζήτησης σε επίπεδο Εφετείου Δωδεκανήσου με την συζήτηση της ένδικης διαφοράς της κ. Βαρβάρας Καστελλοριζιού του Βασιλείου, κατοίκου Ρόδου και της εδρεύουσας στη Ρόδο ετερόρρυθμης εταιρείας με την επωνυμία «Αθανάσιος Ρουμπέτης και ΣΙΑ Ε.Ε.» που μίσθωνε ακίνητο ιδιοκτησίας της προαναφερόμενης.

ΡΕΠΟΡΤΑΖ
ΔΑΜΙΑΝΟΣ ΑΘΑΝΑΣΙΟΥ

Η κ. Καστελλοριζιού που δικαιώθηκε από τον Άρειο Πάγο ζητεί ειδικότερα την ακύρωση της υπ' αριθμ. 1/2003 αποφάσεως του Μονομελούς Πρωτοδικείου Ρόδου (ειδικές διαδικασίες χωρίς πινάκιο). Η υπόθεση επρόκειτο να απασχολήσει το Εφετείο Δωδεκανήσου την Παρασκευή αλλά τελικώς αναβλήθηκε.

Το ιστορικό της ένδικης διαφοράς που έγινε αφορμή για την δημιουργία νομολογίας που έφερε στην κυριολεξία τα πάνω κάτω στην αγορά του νησιού και έχει δημιουργήσει κίνδυνο μαζικής υποβολής αγωγών απόδοσης μίσθιων από ιδιοκτήτες προκειμένου να διεκδικήσουν τα ακίνητά τους στις περιπτώσεις που έχουν υπερβεί την δετή μίσθωση και να καρπωθούν την άυλη εμπορική αξία των καταστημάτων που εισέπραξαν έχει ως εξής:

Η κ. Καστελλοριζιού άσκησε την από 5-7-2002 αγωγή κατά της εταιρείας «Αθανάσιος Ρουμπέτης και ΣΙΑ Ε.Ε.» ενώπιον του Μονομελούς Πρωτοδικείου Ρόδου για την απόδοση του μίσθιου της. Η αγωγή της εκδικάσθηκε κατά την δικάσιμο της 4-11-2002 και εκδόθηκε η υπ' αριθμ. 1/2003 απόφαση του Μονομελούς Πρωτοδικείου Ρόδου, που την απέρριψε.

Κατά της υπ' αριθμ. 1/2003 απόφασης του Μονομελούς Πρωτοδικείου Ρόδου άσκησε την από 5-2-2003 έφεσΗ η οποία εκδικάσθηκε κατά τη δικάσιμο της 6-6-2003 και εκδόθηκε η υπ' αριθμ. 300/2003 απόφαση με την οποίαν ομοίως απορρίφθηκε η αίτηση της.

Κατά της υπ' αριθμ. 300/2003 απόφασης του Εφετείου Δωδεκανήσου άσκησε την από 24-2-2004 Αίτηση Αναίρεσης, η οποία εκδικάσθηκε από τον Άρειο Πάγο την 1-4-2005 και εκδόθηκε η υπ' αριθμ. 1312/2005 απόφαση του Αρείου Πάγου, με την οποία αναιρέθηκε η υπ' αριθμ. 300/2003 απόφαση του Εφετείου Δωδεκανήσου.

Η υπ' αριθμ. 1312/2005 απόφαση του Αρείου Πάγου, επέλυσε τα εξής νομικά θέματα, προς τα οποία το Εφετείο Δωδεκανήσου υποχρεούται πλέον να συμμορφωθεί, άλλως ιδρύεται νέος λόγος αναιρέσεως.

Ότι κακώς δέχθηκε η αναιρεθείσα υπ' αριθμ. 300/2003 απόφαση του Εφετείου Δωδεκανήσου, ότι με την υπ' αριθμ. 17405/1999 απόφαση της Επιτροπής του άρθρου 26 του Ν 1892/1990 (και μετά από σχετική αίτηση της εταιρείας), παρασχέθηκε σ' αυτήν προσωπικά η άδεια να αποκτήσει την κυριότητα του ακινήτου.

Με άλλη διατύπωση, η άνω απόφαση του Αρείου Πάγου δέχθηκε ότι η υπ' αριθμ. 17405/1999 απόφαση της Επιτροπής του άρθρου 26 του Ν 1892/1990 δεν καταλαμβάνει και τη μίσθωση ακινήτου από την εταιρεία.

Δεν αιτιολογείται επίσης από την αναιρεθείσα απόφαση, για ποιο λόγο η χορηγηθείσα στην κ Καστελλοριζιού προσωπική άδεια της Επιτροπής καταλαμβάνει και τη μίσθωση του ακινήτου από την εταιρεία, χωρίς έλεγχο από την αρμόδια Επιτροπή αν λόγοι ασφαλείας και εδαφικής ακεραιότητας της χώρας συντρέχουν στο πρόσωπο της εταιρείας.

Οι διατάξεις του Ν 1892/1990 είναι δημοσίας τάξεως και μάλιστα στον πιο έντονο βαθμό, αφού με τη θέσπισή τους επιδιώκουν υπέρτατο εθνικό συμφέρον, ήτοι αποβλέπουν στην κατοχύρωση της ασφάλειας και της εδαφικής ακεραιότητας της χώρας.

Η 1312/2005 απόφαση του Α.Π. ρητά αναφέρει, μεταξύ άλλων, ότι κάθε δικαιοπραξία που εμπίπτει στην απαγόρευση, η οποία συνάπτεται χωρίς την προηγούμενη άρση αυτής δηλαδή χωρίς να ληφθεί πριν από την κατάρτισή της η σχετική άδεια της Επιτροπής, θεωρείται ότι έγινε κατά παράβαση των διατάξεων του νόμου αυτού και είναι απολύτως άκυρη.

Αναγκαστική παράταση, για διάστημα που υπερβαίνει την εξαετία, των μισθώσεων που αφορούν τα ακίνητα που βρίσκονται στις παραμεθόριες περιοχές, στις οποίες συμπεριλαμβάνεται και η Ρόδος, πρέπει, απαραίτητα, εντός της εξαετίας, κατά τη διάρκεια του χρόνου που η μίσθωση είναι ισχυρή και έγκυρη, να εκδοθεί, κατόπιν αιτήσεως του ενδιαφερομένου, απόφαση της αρμόδιας Επιτροπής περί άρσεως της κατά το άρθρο 25 του Ν. 1892/1990 απαγορεύσεως. Η άδεια η οποία χορηγείται με την ως άνω θετική απόφαση της διοικητικής αρχής, αποτελεί, σύμφωνα με το άρθρο 30 του Ν. 1892/1990, σε συνδυασμό με το στοιχείο του κύρους της σκοπούμενης δικαιοπραξίας και η έλλειψή της ή, όσον αφορά τις μισθώσεις, μεταγενέστερη της εξαετίας χορήγησή της, καθιστά τη σύμβαση απολύτως άκυρη.

Η ακυρότητα αυτή είναι αθεράπευτη, με την έννοια ότι θεραπεία αυτής δεν επέρχεται ούτε με συναφείς επικυρωτικές δηλώσεις βουλήσεως των συμβληθέντων μερών, που δεν είναι ικανές να προσδώσουν εκ νέου ζωή στην άκυρη σύμβαση, ούτε με τυχόν εκπλήρωση των υποχρεώσεων από άκυρη σύμβαση.

ΣΕ ΟΡΙΣΜΕΝΑ ΞΕΝΟΔΟΧΕΙΑ

ΑΠΛΗΡΩΤΟΙ ΑΠΟ ΠΕΡΣΙ

πολλοί ξεν/λοι της Ρόδου!

Και φέτος διαπιστώνονται αρκετά προβλήματα



Η φετινή σεζόν, η οποία, σύμφωνα με έναν πρόχειρο απολογισμό πήγε αρκετά καλά και σίγουρα καλύτερα από πέρυσι, μπορεί να οδεύει προς το τέλος της, ωστόσο 200 περίπου ξενοδοχοϋπάλληλοι της Ρόδου παραμένουν απλήρωτοι, ενώ σε ορισμένους οφείλονται ακόμη και δεδουλευμένα του 2004. Πρόκειται για εργαζόμενους 3 ξενοδοχειακών μονάδων στο βόρειο τμήμα του νησιού, οι οποίες αντιμετωπίζουν οικονομικές δυσκολίες και τα τελευταία χρόνια δεν είναι συνεπείς στις υποχρεώσεις τους. Το Σωματείο των ξενοδοχοϋπαλλήλων έχει ενημερωθεί για το πρόβλημα αυτό και μέχρι το τέλος Οκτωβρίου θα παρέμβει προκειμένου να καταβληθούν τα δεδουλευμένα των συναδέλφων τους.

Ο Πρόεδρος του Σωματείου κ. Γιώργος Ορφανός, μιλώντας στη «δ» υπογράμμισε ότι ο ρόλος του περιορίζεται σε κάποιες επισημάνσεις, που γίνονται προς τους εργοδότες, αναφέροντας χαρακτηριστικά ότι «δεν μπορείς να τους πιάσεις και από το λαιμό, γιατί δεν υπάρχουν διαδικασίες που να καλύπτουν τους εργαζόμενους σε περιπτώσεις καθυστερήσεων στην καταβολή των μισθών».

Ερωτηθείς για το πως πήγαν φέτος οι συνολικές αποδοχές των ξενοδοχοϋπαλλήλων είπε ότι, αν και σημείωσαν αύξηση, θα μπορούσαν να ήταν καλύτερες. «Για μας σεζόν σημαίνει να πιάνουμε δουλειά στις αρχές Απριλίου και να απολυόμαστε στα τέλη Οκτωβρίου», ανέφερε χαρακτηριστικά ο κ. Ορφανός, προσθέτοντας ότι ελπίζει να επαληθευτεί η πρόβλεψη του Προέδρου της ΕΞΡ και της ΠΟΞ Βασίλη Μηναΐδη για την επιμήκυνση από του χρόνου της τουριστικής περιόδους στους επτά μήνες. Οσον αφορά τώρα τη διαδικασία των απολύσεων, αυτή θα ξεκινήσει μετά τις 15 Οκτωβρίου.

ΕΠΕΙΓΟΥΣΑ ΕΚΚΛΗΣΗ - ΣΕΙΣΜΟΣ ΣΤΟ ΠΑΚΙΣΤΑΝ

Ο Ελληνικός Ερυθρός Σταυρός ανταποκρινόμενος στις ανάγκες που προέκυψαν από τον καταστροφικό σεισμό των 7,6 Ρίχτερ που έπληξε το Πακιστάν και την ευρύτερη περιοχή, συμβάλλει στην επιχείρηση βοήθειας των πληγέντων.

Ηδη συμμετέχει στην αποστολή του Υπουργείου Εξωτερικών με C-130 διαθέτοντας 1000 κουβέρτες και προσωπικό, ενώ προωθεί άλλες 10.000 κουβέρτες μέσω της Ερυθράς Ημισελήνου του Πακιστάν.

Ενας εξαιρετικά μεγάλος αριθμός ανθρώπων έχει άμεση ανάγκη από είδη πρώτης ανάγκης και υλικό προσωρινού καταλύματος, εξ αιτίας της εκτεταμένης καταστροφής σε κατοικίες και υποδομές.

Ο Ελληνικός Ερυθρός Σταυρός απευθύνει έκκληση για τη συγκέντρωση χρημάτων.

Καταθέσεις μπορούν να γίνονται στον ειδικό τραπεζικό λογαριασμό στην **Αγροτική Τράπεζα: Αρ. Λογ/σμού 01704005437-32** με την ένδειξη «**Σεισμός στο Πακιστάν**».

Για περισσότερες πληροφορείς απευθυνθείτε στη Δ/νση Διεθνών Σχέσεων (τηλ.: 210 3621681 - 210 3615606).

ΣΧΟΛΗ ΟΔΗΓΩΝ
ΠΑΝ. ΚΑΡΤΣΑΓΚΟΥΛΗΣ

ΡΟΔΟΣ – ΟΔΟΣ
ΚΑΡΠΑΘΟΥ 41
ΤΗΛ. 2241031701 –
ΚΙΝ. 6972446244



ΥΠΕΥΘΥΝΑ • ΓΡΗΓΟΡΑ • ΣΩΣΤΑ
Δίκυκλα –ερασιτεχνικά –
επαγγελματικά
Θεωρητική εκπαίδευση
όλων των κατηγοριών
με οπτικοακουστικο σύστημα.

ΔΙΠΛΩΜΑ!!
ΜΕ ΓΡΗΓΟΡΗ – ΕΥΚΟΛΗ
ΕΚΠΑΙΔΕΥΣΗ
ΣΕ ΑΥΤΟΜΑΤΟ ΑΥΤΟΚΙΝΗΤΟ
(χωρίς συμπλέκτη!)

ΠΑΡΑΛΑΒΗ ΜΑΘΗΤΩΝ ΑΠΟ ΤΟ ΣΠΙΤΙ

sports

ΕΠΙΜΕΛΕΙΑ:
ΗΛΙΑΣ ΛΟΪΖΟΣ -
ΣΤΕΦΑΝΟΣ ΓΚΙΖΛΗΣ

ΚΟΛΟΣΣΟΣ

Αποκτήθηκαν δύο παίκτες ακόμα...



ΔΙΑΓΟΡΑΣ

ΕΠΕΙΓΟΝΤΩΣ ΤΡΙΠΟΝΤΟ



ΡΟΔΟΣ

Με αισιοδοξία στο Αγρίνιο



ΑΣΙΑΘΡ

Το πρωτάθλημα στο ESTELLA

ΚΥΠΕΛΛΟ ΔΩΔΕΚΑΝΗΣΟΥ

Τα ζευγάρια της Β' Φάσης

ΑΕΡΑ

Με δύναμη τον κόσμο του

Α' ΚΑΤΗΓΟΡΙΑ

Στον Εμπωνα η τελευταία μάχη

Β' ΚΑΤΗΓΟΡΙΑ

Στο κυνήγι των βαθμών

Γ' ΚΑΤΗΓΟΡΙΑ

Το κυρίως πιάτο της 1ης αγωνιστικής

ΜΟΝΟΔΡΟΜΟΣ Η ΝΙΚΗ

Κανένα άλλο αποτέλεσμα στο μυαλό των κυανέρυθρων



Τα απρόοπτα είναι αυτά που μπορούν να αλλοιώσουν την εικόνα μιας ομάδας.

Έτσι στην χθεσινή προπόνηση ο άτυχος ήταν ο Γιάννης Κοσκινιάτης αφού χτύπησε σε παλιό τραύμα και ο αστράγαλός του πρήστηκε αρκετά με συνέπεια ο Σκότσικ να αποφασίσει να μην τον έχει μαζί του. Στην δεκαοκτάδα πήρε τον Παφιάκη που και αυτός βρίσκεται αυτή την περίοδο σε εξαιρετική κατάσταση.

Ωστόσο θα αλλάξουν τα σχέδια του αυστριακού τεχνικού στην ενδεκάδα μιας και ο Κοσκινιάτης στα προηγούμενα παιχνίδια είχε συμμετοχή. Θα φανούν οι προθέσεις του μέσα στο γήπεδο.

Με τον Βύζαντα στις 3,30μ.μ παίζει ο Διαγόρας

Το σημερινό παιχνίδι είναι μονόδρομος για την ομάδα του Διαγόρα. Χρειάζεται μόνο τη νίκη για διάφορους λόγους. Πρώτος είναι να παραμείνει κοντά στην κορυφή, δεύτερος λόγος ότι έχει ένα δύσκολο πρόγραμμα στην συνέχεια και πρέπει να μην χαθούν βαθμοί εντός έδρας και τρίτος αλλά πιο σημαντικός λόγος είναι να μείνουν ικανοποιημένοι οι φίλαθλοι που θα παρακολουθήσουν το παιχνίδι.

Οι «κυανέρυθροι» είναι παθιασμένοι για το τρίποντο και αν η απόδοση τους είναι καλή δεν έχουν να φοβηθούν κανέναν αντίπαλο, πόσο μάλλον τον Βύζαντα που δεν είναι και καμιά ομάδα που θα μπορούσε να χαρακτηριστεί φόβητρο.

Ωστόσο θέλει τον σεβασμό της αλλά και την ανάλογη προσοχή. Ο Σκότσικ μέσα στην εβδομάδα προσπάθησε να ανυψώσει το ηθικό των παικτών του και φαίνεται ότι τα κατάφερε γιατί οι παίκτες του τα έδωσαν όλα.

Τώρα απομένει να βγούν τα πάντα μέσα στο παιχνίδι με ένα θετικό αποτέλεσμα που δεν θα είναι άλλο από το νικηφόρο.

Οι αγώνες στην Γ' εθνική

Τα παιχνίδια που θα γίνουν σήμερα στην Γ' Εθνική (όμιλο νότου) είναι τα εξής:

ΑΧΑΪΚΗ - ΑΓ. ΔΗΜΗΤΡΙΟΣ

ΔΙΑΙΤ.: Κωνσταντινέας Πέτρ.	ΣΔΠ Μεσσηνίας
Α' ΒΟΗΘΟΣ: Νίκας Δ.	ΣΔΠ Μεσσηνίας
Β' ΒΟΗΘΟΣ: Νικολόπουλος Η.	ΣΔΠ Μεσσηνίας
4ος ΔΙΑΙΤ.: Παπαχρονόπουλος	ΣΔΠ Μεσσηνίας
ΠΑΡΑΤΗΡ.: Ρουσογιάννης Β.	ΣΔΠ Αιτ/νίας

ΘΥΕΛΛΑ ΠΑΤΡΩΝ - ΑΠΟΛΛΩΝ ΣΜΥΡΝΗΣ

ΔΙΑΙΤ.: Δελφάκης Ιωάννης	ΣΔΠ Αρκαδίας
Α' ΒΟΗΘ. Αναγνωστόπουλος Α.	ΣΔΠ Αρκαδίας
Β' ΒΟΗΘΟΣ: Κότσιρος Θ.	ΣΔΠ Αρκαδίας
4ος ΔΙΑΙΤ.: Μανιάτης Γ.	ΣΔΠ Αρκαδίας
ΠΑΡΑΤΗΡ.: Πολυχρονίδης Γ.	ΣΔΠ Ηλείας

ΠΑΝΑΙΤΩΛΙΚΟΣ - ΡΟΔΟΣ Α.Σ

ΔΙΑΙΤ.: Τζούβανος Κων/νος	ΣΔΠ Αρτας
Α' ΒΟΗΘΟΣ: Αχθοφορίδης Ν.	ΣΔΠ Αρτας
Β' ΒΟΗΘΟΣ: Μανιώτης Δ.	ΣΔΠ Αρτας
4ος ΔΙΑΙΤ.: Παπαγεωργίου Γ.	ΣΔΠ Αρτας
ΠΑΡΑΤ.: Αθανασακόπουλος Ν.	ΣΔΠ Αχαΐας

ΛΗΛΑΣ ΒΑΣΙΛΙΚΟΥ - ΜΕΣΣΗΝΙΑΚΟΣ

ΔΙΑΙΤ.: Δημητρόπουλος Αλέξ.	ΣΔΠ Αθηνών
Α' ΒΟΗΘΟΣ: Μαχαίρας Ε.	ΣΔΠ Αθηνών
Β' ΒΟΗΘΟΣ: Νικολαδός Σ.	ΣΔΠ Αθηνών
4ος ΔΙΑΙΤ.: Κουτσογιάννος Κ.	ΣΔΠ Αθηνών
ΠΑΡΑΤΗΡ.: Λιόλιος Σ.	ΣΔΠ Πειραιά

ΚΕΡΑΤΣΙΝΙ - ΑΤΣΑΛΕΝΙΟΣ

ΔΙΑΙΤ.: Σφήκας Χρ.	ΣΔΠ Ανατ Αττ.
Α' ΒΟΗΘΟΣ: Γκόνιας Π.	ΣΔΠ Ανατ. Αττ.
Β' ΒΟΗΘΟΣ: Σουρής Ζ.	ΣΔΠ Δυτ. Αττ.
4ος ΔΙΑΙΤ.: Κασκαντήρη Ε.	ΣΔΠ Αθηνών
ΠΑΡΑΤΗΡ.: Μουτάφης Ν.	ΣΔΠ Αργολίδας

ΑΣΤΕΡΑΣ ΤΡΙΠΟΛΗΣ - ΕΘΝΙΚΟΣ

ΔΙΑΙΤ.: Μάνταλος Σταύρ.	ΣΔΠ Αθηνών
Α' ΒΟΗΘΟΣ: Καραχρήστος Σ.	ΣΔΠ Αθηνών
Β' ΒΟΗΘΟΣ: Απτόσογλου Ι.	ΣΔΠ Αθηνών
4ος ΔΙΑΙΤ.: Δασκαλόπουλος Γ.	ΣΔΠ Κορίνθου
ΠΑΡΑΤΗΡ.: Ιωάννου Α.	ΣΔ Αχαΐας

ΔΙΑΓΟΡΑΣ Γ.Σ. - ΒΥΖΑΣ ΜΕΓΑΡΩΝ

ΔΙΑΙΤ.: Κάμπαξης Ιωάννης	ΣΔΠ Εύβοιας
Α' ΒΟΗΘΟΣ: Ντουμάνης Κ.	ΣΔΠ Εύβοιας
Β' ΒΟΗΘΟΣ: Πάνος Γ.	ΣΔΠ Εύβοιας
4ος ΔΙΑΙΤ.: Λουρμπέας Σ.	ΣΔΠ Πειραιά
ΠΑΡΑΤΗΡ.: Χρυσικόπουλος Δ.	ΣΔΠ Κορίνθου

ΑΙΟΛΙΚΟΣ - ΙΩΝΙΑ ΧΑΝΙΩΝ

ΔΙΑΙΤ.: Γιάχος Αθανάσιος	ΣΔΠ Αθηνών
Α' ΒΟΗΘΟΣ: Αθανασόπουλος Δ.	ΣΔΠ Αθηνών
Β' ΒΟΗΘΟΣ: Γκόλιας Χ.	ΣΔΠ Αθηνών
4ος ΔΙΑΙΤ.: Τίκας Τ.	ΣΔΠ Αθηνών
ΠΑΡΑΤΗΡ.: Ζαχάρης Λ.	ΣΔΠ Πειραιά

ΡΟΔΟΣ

ΣΤΟ ΑΓΡΙΝΙΟ με αισιοδοξία

Η Ρόδος πιστεύει στο θετικό αποτέλεσμα



Θέλοντας να αποσπάσει το θετικό αποτέλεσμα στην καυτή έδρα του Παναιτωλικού η Ρόδος αγωνίζεται σήμερα εκεί με την ομάδα του Αγρινίου.

Είναι αισιόδοξοι και πιστεύουν ότι μπορεί να τα καταφέρουν. Για πρώτη φορά στην δεκαοκτάδα βρίσκεται ο Γκαντέα που ανάλογα θα αποφασίσει ο προπονητής της ομάδας αν θα τον χρειαστεί για να αγωνιστεί.

Δύσκολο να ξεκινήσει από την αρχή μιας και από φυσική κατάσταση βρίσκεται πολύ πίσω σε σχέση με τους υπόλοιπους.

Πάντως αν χρειασθεί θα ρισκάρει ο Χοσάδας για να πάρει αυτό που θέλει.

Ο Παναιτωλικός ομάδα κατά βάση έδρας στηρίζεται στον κόσμο του.

Δεν είναι κάτι διαφορετικό από τις άλλες ομάδες της Γ' εθνικής κατηγορίας είναι αυτό που λέμε ότι παίζεται.

Πρώτος στόχος φυσικά το μηδέν στην άμυνα και στην συνέχεια, με το στυλ των αντεπιθέσεων που αγωνίζεται η Ρόδος, μπορεί να βγάλει το καλύτερο αποτέλεσμα αν και εκτός έδρας.

Όλα αυτά βέβαια στο χαρτί γιατί στο γήπεδο για να αποκτηθεί ο βαθμός ή οι βαθμοί πρέπει να πολεμήσουν οι πράσινοι για να κατακτήσουν αυτό που επιζητούν.

Στην αποστολή θα βρεθούν από μέρους της διοίκησης ο Γιάννης Μιχελλαράκης, ο Κώστας Παπαστεργίου και από την Αθήνα όπου και βρίσκεται θα πάει με την αποστολή ο Κάλλιστος Διακογεωργίου.

Η δεκαοκτάδα που έχει μαζί του ο τεχνικός της Ρόδου είναι οι Κλιάφας, Ανδριόπουλος, Αγγελόπουλος, Μητράκας, Σκέντζος, Καντιμοίρης, Πάττας, Μακρηδημήτρης, Δερμιτζάκης Στράντζαλης, Ισκάς, Τσακαβέλης, Πλίγκος, Ζαχαριέφσκι, Μποϊλής, Γκαντέα, Δανάς και ο Αθανασίου.

Β' ΚΑΤΗΓΟΡΙΑ

ΣΤΟ ΚΥΝΗΓΙ ΤΩΝ ΒΑΘΜΩΝ

➤ Πέντε αγώνες θα διεξαχθούν σήμερα στα πλαίσια της4ης αγωνιστικής του πρωταθλήματος

Αρκετές είναι για μια ακόμη φορά οι αναμετρήσεις στο πρωτάθλημα της Β' κατηγορίας, με το σημαντικότερο βέβαιο ματς της αγωνιστικής να έχει ήδη διεξαχθεί χθες (Νικαγόρας – Αστέρας Μασ.).

Από το σημερινό πρόγραμμα ξεχωρίζει η αποστολή του πρωτοπόρου Ακουσίλαου στον Αγιο Ισιλιδωρο ενώ άκρως ενδιαφέρον είναι και το ματς του Αντίμαχου με την ΑΕ Κατταβιάς.

Αναλυτικά η εικόνα των δέκα ομάδων που αγωνίζονται σήμερα.

ΕΡΜΗΣ ΚΑΛΥΘΙΩΝ

ΤΡΑΥΜΑΤΙΕΣ: Κυριαζής, Καρύπης
ΑΜΦΙΒΟΛΟΙ: Πολυχρόνης
ΤΙΜΩΡΗΜΕΝΟΙ/ΑΠΟΝΤΕΣ: -
ΒΑΘΜΟΙ/ΘΕΣΗ: 1-13η

ΕΙΚΟΝΑ: Στην προτελευταία θέση του πίνακα βρίσκεται το σωματείο των Καλυθιών με μόλις ένα βαθμό και θέλει σήμερα να πετύχει το «τρίποντο» και για βαθμολογικούς αλλά και για ψυχολογικούς λόγους. Ο Νίκος Ταχραμάνης θα στερηθεί των υπηρεσιών του Κυριαζή και του Καρύπη ενώ σήμερα θα αποφασισθεί η συμμετοχή του Πολυχρόνη. Ο έμπειρος τεχνικός έχει συλλέξει πληροφορίες για την Τήλο και σημειώνει πως είναι αισιόδοξος για τη νίκη στο σημερινό παιχνίδι.

Α.Σ. ΤΗΛΟΥ

ΤΡΑΥΜΑΤΙΕΣ: -
ΑΜΦΙΒΟΛΟΙ: -
ΤΙΜΩΡΗΜΕΝΟΙ/ΑΠΟΝΤΕΣ: -
ΒΑΘΜΟΙ/ΘΕΣΗ: 6-4η

ΕΙΚΟΝΑ: Χωρίς προβλήματα τραυματισμών ή άλλου είδους απουσίες θα αγωνιστεί σήμερα απέναντι στον Ερμή Καλυθιών στο Παραδείσι ο Α.Σ. Τήλου. Η ομάδα του Γιάννη Μηλιού προέρχεται από δύο νίκες «Καρμπόν» μέσα στην έδρα της με 3-1 επί της ΑΕ Κατταβιάς και του Δαμάγητου και θέλει να συνεχίσει τα θετικά αποτελέσματα και απέναντι στον Ερμή. Ο προπονητής – παίκτης των Τηλιακών τονίζει πως δεν έχει άποψη για την δυναμικότητα του Ερμή καθώς δεν τον έχει δει ωστόσο όπως και να έχει η ομάδα θα έρθει στην Ρόδο για το καλύτερο δυνατό αποτέλεσμα.

ΑΓΙΟΣ ΙΣΙΔΩΡΟΣ

ΤΡΑΥΜΑΤΙΕΣ: Κοντός
ΑΜΦΙΒΟΛΟΙ: -
ΤΙΜΩΡΗΜΕΝΟΙ/ΑΠΟΝΤΕΣ: Καλαϊτζής
ΒΑΘΜΟΙ/ΘΕΣΗ: 4-6η

ΕΙΚΟΝΑ: Χωρίς τον Καλαϊτζή ενός εκ των βασικών παικτών της ομάδας θα υποδεχθεί σήμερα ο «Αγιος» τον Ακουσίλαο στην έδρα του. Ο προπονητής του σωματείου Μανώλης Κοντός ξέρει την δυναμικότητα των Φανενών χαρακτηρίζει δύσκολο το σημερινό ματς απέναντι σε μια ομάδα που πάει για πρωτάθλημα ωστόσο όπως σημείωσε ο Αγιος Ισίδωρος στην έδρα του είναι πολύ δυνατός και σίγουρα θα γίνει ένα καλό ματς με τον καλύτερο μέσα στο γήπεδο να παίρνει και το αποτέλεσμα.

ΑΚΟΥΣΙΛΑΟΣ

ΤΡΑΥΜΑΤΙΕΣ: -
ΑΜΦΙΒΟΛΟΙ: -
ΤΙΜΩΡΗΜΕΝΟΙ/ΑΠΟΝΤΕΣ: Μαγγάνης
ΒΑΘΜΟΙ/ΘΕΣΗ: 9-1η

ΕΙΚΟΝΑ: Ο πρωτοπόρος μέχρι τώρα του πρωταθλήματος Ακουσίλαος Φανών δοκιμάζεται μέσα σε μία δύσκολη έδρα απέναντι στον περσινό πρωταθλητή της Γ' κατηγορίας. Ο Μιχάλης Κάβουρας θα έχει στην διάθεσή του και τον Αναστασάκη που επέστρεψε από τιμωρία ενώ για τον αντίπαλό του Αγιο Ισίδωρο δηλώνει πως πρόκειται για μια δυνατή και καλή ομάδα με αγωνιστικό εγωισμό για τη νίκη.

Ο τεχνικός του σωματείου των Φανών χαρακτήρισε καθοριστικά τα ματς της ομάδας του σε Αγιο Ισίδωρο και Καρδάμαινα πιο μετά τονίζοντας πως θα πρέπει ο Ακουσίλαος να έχει όσο το δυνατόν λιγότερες βαθμολογικές απώλειες.

ΑΣΠΙΔΑ ΣΑΛΑΚΟΥ

ΤΡΑΥΜΑΤΙΕΣ: -
ΑΜΦΙΒΟΛΟΙ: -
ΤΙΜΩΡΗΜΕΝΟΙ/ΑΠΟΝΤΕΣ: Μαρουλάκης
ΒΑΘΜΟΙ/ΘΕΣΗ: 2-9η

ΕΙΚΟΝΑ: Δεν ξεκίνησε με τον καλύτερο τρόπο το πρωτάθλημα η Ασπίδα καθώς στους τρεις αγώνες έχει μαζέψει δύο βαθμούς και σήμερα θέλει να πετύχει πάση θυσία το τρίποντο. Οι άνθρωποι των κιτρινόμαυρων δεν θέλουν να σκέφτονται νέα απώλεια βαθμών μέσα στην Σάλακο και τονίζουν πως η νίκη στο σημερινό ματς με την Δόξα είναι μονόδρομος.



ΔΟΞΑ ΚΑΡΔΑΜΑΙΝΑΣ

ΤΡΑΥΜΑΤΙΕΣ: -
ΑΜΦΙΒΟΛΟΙ: -
ΤΙΜΩΡΗΜΕΝΟΙ/ΑΠΟΝΤΕΣ: Μιαούδης
ΒΑΘΜΟΙ/ΘΕΣΗ: 5 – 5η

ΕΙΚΟΝΑ: Η Δόξα έχει μια πολύ καλή πορεία μέχρι σήμερα στο πρωτάθλημα -και απ' ότι αποδεικνύεται χάνει πολύ δύσκολα. Ο Νίκος Ψηρής και οι παίκτες του θα έρθουν σήμερα στην Ρόδο για το ματς με την Ασπίδα χωρίς άγχος όπως οι ίδιοι τονίζουν και θα προσπαθήσουν να αποσπάσουν κάποιο θετικό αποτέλεσμα.

ΑΝΤΙΜΑΧΟΣ

ΤΡΑΥΜΑΤΙΕΣ: -
ΑΜΦΙΒΟΛΟΙ: -
ΤΙΜΩΡΗΜΕΝΟΙ/ΑΠΟΝΤΕΣ: -
ΒΑΘΜΟΙ/ΘΕΣΗ: 2-9η

ΕΙΚΟΝΑ: Παρότι η εμφάνιση του Αντίμαχου την προηγούμενη αγωνιστική στα Μάσαρη ήταν πολύ καλή, αλλά και το αποτέλεσμα μπορεί να χαρακτηριστεί θετικό στις τάξεις της ομάδας επικρατεί μια κάποια πικρία γιατί πιστεύουν πως θα μπορούσε να περάσει νικηφόρα από την έδρα του Αστέρα. Ετσι λοιπόν ο τεχνικός του Αντίμαχου Γιώργος Σταμάτης τονίζει πως η νίκη στο σημερινό παιχνίδι με τους Κατταβενούς κρίνεται επιτακτική ανάγκη, καθώς η ομάδα έχει μείνει πολύ πίσω.

Α.Ε. ΚΑΤΤΑΒΙΑΣ

ΤΡΑΥΜΑΤΙΕΣ: Νισύριος
ΑΜΦΙΒΟΛΟΙ: -
ΤΙΜΩΡΗΜΕΝΟΙ/ΑΠΟΝΤΕΣ: Αλεβιζόπουλος
ΒΑΘΜΟΙ/ΘΕΣΗ: 4-6η

ΕΙΚΟΝΑ: Την πρώτη τους νίκη πέτυχαν οι «κιτρινόμαυροι» την προηγούμενη αγωνιστική, έστω και αγχωτικά επί της Α.Ε. Λέρου στην έδρα τους και το γεγονός αυτό τους έχει τονώσει κάπως στον ψυχολογικό τομέα. Ο Μανώλης Φραντζής που θα στερηθεί για μία ακόμη φορά των υπηρεσιών του Αλεβιζόπουλου και του Νισύρου, χαρακτήρισε τον Αντίμαχο δυνατή ομάδα, ιδιαίτερα στην έδρα του, ενώ σημείωσε πως υπάρχουν και κάποιοι ποδοσφαιριστές στο ρόστερ του που θα πρέπει να προσεχθούν ιδιαίτερα.

ΑΣΚΛΗΠΙΟΣ ΚΩ

ΤΡΑΥΜΑΤΙΕΣ: -
ΑΜΦΙΒΟΛΟΙ: -
ΤΙΜΩΡΗΜΕΝΟΙ/ΑΠΟΝΤΕΣ: -
ΒΑΘΜΟΙ/ΘΕΣΗ: 2-9η

ΕΙΚΟΝΑ: Αδικείται σύμφωνα με τον προπονητή του Ασκληπιού η ομάδα του από το αποτέλεσμα της προηγούμενης αγωνιστικής στις Φάνες (Ηττα 3-2) αφού θα μπορούσε να φύγει τουλάχιστον με τον βαθμό της ισοπαλίας. Ετσι λοιπόν σήμερα χωρίς προβλήματα οι παίκτες του σωματείου της Κω θα προσπαθήσουν να πετύχουν το πρώτο τους τρίποντο στο πρωτάθλημα απέναντι στο Πυλί που και αυτό δεν έχει γευτεί ακόμη την χαρά της νίκης. Ο τεχνικός του Ασκληπιού πιστεύει στη νίκη και τονίζει πως το αποτέλεσμα θα κριθεί υπέρ της ομάδας του λόγω της καλύτερης της φυσικής κατάστασης.

Α.Ο. ΠΥΛΙΟΥ

ΤΡΑΥΜΑΤΙΕΣ: Γερασίμου
ΑΜΦΙΒΟΛΟΙ: -
ΤΙΜΩΡΗΜΕΝΟΙ/ΑΠΟΝΤΕΣ: -
ΒΑΘΜΟΙ/ΘΕΣΗ: 2-9η

ΕΙΚΟΝΑ: Με μοναδική απουσία αυτή του Γερασίμου που ταλαιπωρείται από ένα τράβηγμα στον δικέφαλο, θα αντιμετωπίσει στο στάδιο «Ανταγόρας» ο Α.Ο. Πυλίου τον Ασκληπιό. Στόχος της ομάδας είναι όπως και των γηπεδούχων η νίκη παρότι, όπως τονίζουν οι άνθρωποι της «πρόκειται για ένα δυνατό νεανικό σύνολο με καλή φυσική κατάσταση που θα πρέπει να προσπαθήσεις πολύ για να λυγίσεις».

ΤΟ ΣΗΜΕΡΙΝΟ ΠΡΟΓΡΑΜΜΑ

Γήπεδο Παραδεισίου
Ωρα 12.00
Ερμής Καλ.-Α.Σ. Τήλου
Διαιτητές: Τσαγκάρης-Λάμπρου-Σταυριανός
Παρατ.: Θεοδώρου ΜΠ.
Παρατ. Διαιτησίας: Τριανταφύλλου

Γήπ. Αγ. Ισιδώρου
Ωρα 16.00 Αγιος Ισίδωρος-Ακουσίλαος
Διαιτητές: Σιδηρόπουλος-Πηδιάκης-Καραχανής
Παρατηρητής: Κωβαίος
Παρατ. Διαιτησίας: Κωνσταντίνου

Γήπεδο Σαλάκου Ωρα 14.30
Ασπίδα Σαλ.-Δόξα Καρδ.
Διαιτητές: Ζαννετίδης-Διαμαντέας-Παπαγεωργίου
Παρατ.: Δημητράς Κυρ.
Παρατ. Διαιτησίας: Μίχας

Γήπεδο Αντιμάχειας
Ωρα 12.45
Αντίμαχος-Α.Ε. Καταβιάς
Διαιτητές: Γκούμας-Αργυρίου-Μουστάκας
Παρατηρητής: Ράπανος

Γήπεδο Ανταγόρας
Ωρα 16.00
Ασκληπιό-Α.Ο. Πυλίου
Διαιτητές: Φεσσάρας-Φραγκιαδάκης-Βασιλείου
Παρατηρητής: Παριανός

Β' ΚΑΤΗΓΟΡΙΑ
Η ΒΑΘΜΟΛΟΓΙΑ

ΟΜΑΔΕΣ	ΤΕΡΜ.	ΒΑΘΜ.
1. Ακουσίλαος	6-2	9
2. Αστέρας Μασάρων	6-1	7
3. Νικαγόρας	5-3	7
4. Α.Σ. Τήλου	6-5	6
5. Δόξα Καρδάμαινας	5-4	5
6. Αγ. Ισίδωρος	4-4	4
7. Α.Ε. Κατταβιάς	3-4	4
8. Δαμάγητος	3-6	3
9. Αντίμαχος	3-4	2
10. Ασκληπιός	3-4	2
11. Α.Ο. Πυλίου	3-4	2
12. Ασπίδα Σαλάκου	2-3	2
13. Ερμής	2-4	1
14. Α.Ε. Λέρου	0-3	1

ΔΗΜΟΤΙΚΟΣ ΟΡΓΑΝΙΣΜΟΣ ΑΘΛΗΣΗΣ ΑΡΧΑΓΓΕΛΟΥ

ΑΝΑΚΟΙΝΩΣΗ

Ο Δημοτικός Οργανισμός Αθλησης Αρχαγγέλου και η Αθλητική Ενωση Πετρώνα διοργανώνει Τουρνουά Ποδοσφαίρου στις 26 Οκτωβρίου, ημέρα Τετάρτη και ώρα 15:00 με τη συμμετοχή των Ποδοσφαιρικών ομάδων Α.Ε. Πετρώνα Γ.Φ.Σ. ΑΡΗ Αρχαγγέλου – Αστέρα Μασάρων και Αγιο Γεώργιο Μαλώνας, εις μνήμη του ποδοσφαιριστή της ΑΕ Πετρώνα Χατζηνικολού Εμμανουήλ του Νικολάου.

Ο Πρόεδρος Α.Ε. ΠΕΤΡΩΝΑ
ΠΑΠΑΟΙΚΟΝΟΜΟΥ ΚΩΝ/ΝΟΣ

ΑΕΡΑ

ΜΕ ΔΥΝΑΜΗ ΤΟΝ ΚΟΣΜΟ ΤΟΥ

Την νίκη απέναντι στο Κορωπί θα κυνηγήσουν σήμερα (4:00) οι «ερυθρόλευκοι» στο γήπεδο Κοσκινού

Με την σκέψη της κατάκτησης των πολύτιμων βαθμών της νίκης κόντρα στο Κορωπί πέρασαν όλη την εβδομάδα οι «ερυθρόλευκοι» του Αφάντου. Είναι ένα παιχνίδι που σημαίνει πολλά πράγματα για τον ΑΕΡΑ.

Οι πρωτοπόροι της βαθμολογίας έχουν στόχο την κατάκτηση του πρωταθλήματος που θα τους δώσει το εισιτήριο ανόδου στην Γ' Εθνική. Το ρόστερ ενισχύθηκε αρκετά ώστε να μπορέσουν να πρωταγωνιστήσουν και να φτάσουν σ' αυτό που έχουν βάλει σκοπό τους ν' αλλάξουν εφέτος κατηγορία. Μέχρι στιγμής τα έχουν καταφέρει πάρα πολύ καλά καθώς σε τέσσερις αγώνες έχουν πετύχει ισάριθμες νίκες εντός και εκτός έδρας.

Στην επίθεση το Κορωπί είναι παραγωγικό καθώς έχει μέσο όρο τρία γκολ ενώ η αμυντική του γραμμή στέκεται πολύ καλά καθώς έχει δεχτεί τρία τέρματα στα τέσσερα παιχνίδια.

Το άγχος στο σημερινό παιχνίδι δεν πρέπει να το έχουν οι «ερυθρόλευκοι» του Νίκου Κασιώτη αλλά οι φιλοξενούμενοι που διακαώς επιθυμούν να φύγουν αλώβητοι από την Ρόδο και παράλληλα να διατηρηθούν στην κορυφή.

Για τον ΑΕΡΑ σίγουρα είναι ένας πολύ δύσκολος αγώνας και ίσως είναι απ' αυτούς που δεν υπολογίζεται για συγκομιδή βαθμών σε σχέση με την δυναμικότητα και τους στόχους του αντιπάλου.

Ωστόσο ανεξάρτητα από τα παραπάνω η ομάδα του Νίκου Κασιώτη μπορεί να πάρει τους τρεις βαθμούς της νίκης εάν καταφέρει να πιάσει την απόδοση που μπορεί.

Η αγωνιστική πειθαρχία που πρέπει να δείξουν οι ποδοσφαιριστές, το πάθος στο παιχνίδι και η συμπαράσταση των φιλάθλων είναι τρία στοιχεία τα οποία θεωρούνται καθοριστικά για να φύγει ο ΑΕΡΑ νικητής από το γήπεδο Κοσκινού.

Οι φίλαθλοι πρέπει να λειτουργήσουν ως τον δωδέκατο παίκτη της ομάδας για να βοηθήσουν τους ποδοσφαιριστές τους να φθάσουν στο επιθυμητό αποτέλεσμα. Καρφίτσα δεν πρέπει να πέφτει στις εξέδρες του γηπέδου Κοσκινού σήμερα το απόγευμα, ώστε ο αντίπαλος να αισθανθεί πραγματικά ότι αγωνίζεται εκτός έδρας.



Το πάθος της εξέδρας, πάντα σε αθλητικά πλαίσια για να μην τιμωρηθεί η έδρα της ομάδας, το χρειάζονται οι ποδοσφαιριστές του ΑΕΡΑ κι έτσι πρέπει να γίνει σήμερα το απόγευμα.

Η νίκη σε βάρος του Κορωπίου θα δώσει το δικαίωμα στους ερυθρόλευκους να σκαρφαλώσουν ψηλότερα στην βαθμολογία και παράλληλα θα σκορπίσει αισθήματα αισιοδοξίας για την μελλοντική πορεία της ομάδας στο πρωτάθλημα.

Ο Νίκος Κασιώτης με τους συνεργάτες του Νίκο Κωστή και Γιώργο Κοιλιά δούλεψαν όλη την εβδομάδα πάνω σε θέματα τακτικής που θ' ακολουθήσει το απόγευμα η ομάδα, αφού ο έμπειρος τεχνικός είχε παρακολουθήσει τους πρωτοπόρους στο παιχνίδι με τον Ιάλυσο.

Ο αγώνας θα ξεκινήσει στις 4:00 το απόγευμα και οι δεκαοχτώ ποδοσφαιριστές που θα έχει μαζί του ο Νίκος Κασιώτης είναι Καραγιάννης, Χατζηχριστοδούλου, Αγγελόπουλος, Δαούτης, Διακίδης, Καλαμπόκας, Καλογήρου, Καπέσιος, Καρυπίδης, Κατσιδώνης, Κοσμάς, Κρομμύδας, Κυριακίδης, Μιχ. Λυριστής, Μανέττας, Σαμαράς, Τσακίρης Γ., Φραντζής

ΒΑΘΜΟΛΟΓΙΑ

ΟΜΑΔΕΣ	ΒΑΘ.	ΑΓ.	ΤΕΡ.	Ν	Ι	Η
1 Κεραυνός Κερατέας	12	4	10-0	4	0	0
2. Κορωπί	12	4	12-3	4	0	0
3. Αίας Σαλαμίνας	10	4	7-1	3	1	0
4.Σαρωνικός	7	3	5-2	2	1	0
5. Πανναξικός	7	4	7-5	2	1	1
6. Ιάλυσος	6	4	5-10	2	0	2
7. ΑΕ Κως	5	3	5-2	1	2	1
8. Μαρκό	5	4	4-3	1	2	1
9. Γλυκά Νερά	5	4	4-4	1	2	1
10. Μοσχάτο	3	3	4-7	1	0	2
11. Ερμής Κορυδαλλού	3	4	3-6	1	0	3
12. ΑΕΡΑ	3	4	3-8	1	0	3
13. Ατρόμητος	1	4	2-10	0	1	3
14. ΑΕ Νίκαιας	0	3	1-6	0	0	3
15. Αριάδνη Νάξου	0	4	1-6	0	0	4

ΠΕΡΙΦΕΡΕΙΑΚΟ ΠΡΩΤΑΘΛΗΜΑ

Πέντε παιχνίδια η δεύτερη «δόση»

Αμφίρροπες οι σημερινές αναμετρήσεις που θα γίνουν στο πλαίσιο της 5ης αγωνιστικής αλλά ξεχωριστό ενδιαφέρον παρουσιάζουν η συνάντηση ΑΕΡΑ – Κορωπί κατά πρώτο λόγο και το παιχνίδι της Νάξου ανάμεσα στον Πανναξιακό και τον Αίαντα Σαλαμίνας.

Χθες έγιναν δύο αγώνες με την Α.Ε. Κως και τον Ιάλυσο να παίζουν εκτός έδρας ενώ σήμερα θα γίνουν τα υπόλοιπα πέντε. Το πρόγραμμα των αγώνων και οι διαιτητές έχουν ως εξής:

5η Αγωνιστική

ΑΤΡΟΜΗΤΟΣ - ΑΡΙΑΔΝΗ ΝΑΞΟΥ

ΔΙΑΙΤ.: Κοσικίδης Σ. ΣΔΠ Αθηνών
Α' ΒΟΗΘΟΣ: Μυριούνης Ν. ΣΔΠ Αθηνών
Β' ΒΟΗΘΟΣ: Δανέζης Γ. ΣΔΠ Αθηνών
ΠΑΡΑΤ.: Κρεμαστιώτης Ε. ΣΔΠ Αργολίδας

ΜΟΣΧΑΤΟ - ΣΑΡΩΝΙΚΟΣ

ΔΙΑΙΤ.: Γκούντρας Θ. ΣΔΠ Αθηνών
Α' ΒΟΗΘΟΣ: Ντάλλας Π. ΣΔΠ Αθηνών
Β' ΒΟΗΘΟΣ: Αγγελίνας Δ. ΣΔΠ Αθηνών
ΠΑΡΑΤΗΡ.: Ψαραδέλης Ν. ΣΔΠ Λέσβου

ΜΑΡΚΟ - ΚΕΡΑΥΝΟΣ

ΔΙΑΙΤ.: Ντάτης Ν. ΣΔΠ Χίου
Α' ΒΟΗΘΟΣ: Μαθιούδης Θ. ΣΔΠ Χίου
Β' ΒΟΗΘΟΣ: Στουπάκης Σ. ΣΔΠ Χίου
ΠΑΡΑΤΗΡ.: Τζώρας Ε. ΣΔΠ Δυτ. Αττ.

ΑΕΡΑ - ΚΟΡΩΠΙ

ΔΙΑΙΤ.: Ιωαννίδης Κ. ΣΔΠ Πειραιά
Α' ΒΟΗΘΟΣ: Μαρινάκης Κ. ΣΔΠ Πειραιά
Β' ΒΟΗΘΟΣ: Δεληγιάννης Α. ΣΔΠ Πειραιά
ΠΑΡΑΤΗΡ.: Ερωτόκριτος Μ. ΣΔΠ Δωδ.

ΠΑΝΑΞΙΑΚΟΣ - ΑΙΑΣ ΣΑΛΑΜΙΝΑΣ

ΔΙΑΙΤ.: Μαντάκης Σ. ΣΔΠ Αθηνών
Α' ΒΟΗΘΟΣ: Γαρυφάλλου Α. ΣΔΠ Αθηνών
Β' ΒΟΗΘ.: Γιαννοπούλου Κ. ΣΔΠ Αθηνών
ΠΑΡΑΤΗΡ.: Καραπατάς Κ. ΣΔΠ Κορίνθου

- Ρεπό έχουν τα Γλυκά Νερά

ΕΦΗΒΙΚΟ πρωτάθλημα

Μόνο ένα παιχνίδι απέμεινε για να ολοκληρωθεί το πρόγραμμα της 2ης αγωνιστικής του εφηβικού πρωταθλήματος.

Το απόγευμα στις 4:00 στο γήπεδο Παραδεισίου θα τεθούν αντιμέτωπες οι ομάδες του Κλεάνθη και του Δωριέα. Διαιτητής της συνάντησης θα είναι ο κ. Αστερής και βοηθοί του οι κ.κ. Τσουρούτης - Πολύζος. Γιατρός του αγώνα έχει οριστεί ο κ. Κουλατσόγλου.

Απέκτησε Φαλέκα και Μπράντσγουελλ

Η προσπάθεια της διοίκησης του Κολοσσού για να δυναμώσει την ομάδα αλλά και γα να καλυφθούν τα κενα που δημιουργήθηκαν από τα προβλήματα με Χέντερσον αλλά και με τον Αλμπερτ την οδήγησε στην απόκτηση ακόμη δύο παικτών.



Συγκεκριμένα ο Κολοσσός συμφώνησε με τον Κέβιν Μπράντσγελλ που αγωνίζεται στις θέσεις 1 και 2 και πέρσι έπαιζε σε ομάδα Α2 της Ιταλίας. Είναι 26 ετών.

Ακόμη απέκτησε τον Αλέξη Φαλέκα που είναι καθαρός πλέιμεϊκερ και αγωνιζόταν στον Πανιώνιο αλλά είχε παίξει και στο Μαρούσι όταν είχε πάρει το κύπελλο Σαπόρτα. Τις επόμενες ημέρες θα ανακοινωθεί και ο ψηλός που ψάχνει ο Κολοσσός και που ο Φραγκιάς τον έχει εντοπίσει αλλά θα πρέπει να συζητηθεί και το οικονομικό με την διοίκηση.

Α.Ο. ΚΟΛΟΣΣΟΣ ΡΟΔΟΥ

ΠΡΩΤΑΘΛΗΜΑ ΙΣΤΙΟΠΛΟΪΑΣ ΑΣΙΑΘ 2005

Πρωτιά για το Εστέλλα...

Ο Κυβερνήτης Κατσαράς Σωτήρης άφησε σε δεύτερη και τρίτη θέση τους Κουμνάκη (Μούσμουλο) και Ξανθό (Excape) κατακτώντας το φετινό πρωτάθλημα

Ολοκληρώθηκε το πρωτάθλημα του Αθλητικού συλλόγου Ιστιοπλόων Ανοιχτής Θαλάσσης Ρόδου 2005 με πρωταθλητή τον Σωτήρη Κατσαρά με το σκάφος Εστέλλα.

Ο Κατσαράς με 14 βαθμούς ποινής άφησε στην δεύτερη θέση τον Κουμνάκη με το Μούσμουλο (24 Β. ποινής) ενώ τρίτος κατατάχθηκε ο Ξανθός με το σκάφος Excape (46 Β. ποινής).

Από τις δεκαεπτά συνολικά ιστιοδρομίες αφαιρέθηκαν οι βαθμοί των τεσσάρων από κάθε ιστιοπλόο κάτι που σημαίνει πως ο Κατσαράς κράτησε τις 13 πρώτες θέσεις και την μία δεύτερη, και με διάφορα 10 βαθμών κατέκτησε την πρωτιά στην Γενική.

Αναλυτικά η κατάταξη των δεκατριών σκαφών.

ΘΕΣΗ	ΣΚΑΦΟΣ	ΚΥΒΕΡΝΗΤΗΣ	Β.
1.	ΕΣΤΕΛΛΑ	ΚΑΤΣΑΡΑΣ ΣΩΤ.	14
2.	ΜΟΥΣΜΟΥΛΟ	ΚΟΥΜΝΑΚΗΣ ΝΙΚ.	24
3.	EXCAPE	ΞΑΝΘΟΣ ΠΑΥΛΟΣ	46
4.	ΠΑΝΟΡΜΙΤΗΣ	ΣΤΑΥΡΑΣ ΣΤΑΜ.	54
5.	ΑΛΟΥΣΤΙΝΑ	ΒΟΓΙΑΤΖΗΣ ΑΝΤ.	65
6.	ΚΑΛΗΜΕΡΑ	ΚΟΥΜΠΙΑΔΗΣ ΛΕΥΤ.	79
7.	ΚΑΪΚΙΑΣ	ΠΑΠΑΓΑΠΗΤΟΣ ΜΙΧ.	79
8.	ΚΑΠΕΤΑΝ ΜΑΝΩΛΗΣ	ΜΙΧΑΛΑΚΗΣ Γ.	81
9.	ΝΕΦΕΛΗ	ΦΩΤΗΣ ΤΑΣΟΣ	84
10.	ΑΠΟΛΛΩΝ	ΤΣΙΜΕΤΑΣ ΣΩΤ.	98
11.	ΣΤΥΛΙΑΝΟΣ Χ.	ΧΡΙΣΤΟΦΑΚΗΣ ΕΜΜ.	169
12.	TOTEM	ΚΟΛΟΜΒΟΣ ΣΠΥΡΟΣ	179
13.	STRATUS	ΑΝΤΩΝΙΑΔΗΣ ΜΙΧ.	190

Γ' ΚΑΤΗΓΟΡΙΑ

Το κυρίως πιάτο της Ιης αγωνιστικής

Τέσσερα ματς από κάθε όμιλο διεξάγονται σήμερα



Με τέσσερα ματς από κάθε όμιλο ολοκληρώνεται σήμερα η 1η αγωνιστική του πρωταθλήματος της Γ' κατηγορίας.

Από τα οκτώ συνολικά παιχνίδια τα επτά θα διεξαχθούν στο νησί της Ρόδου ενώ μόνο το ματς του Ποσειδώνα Καρπάθου με τον ΠΑΣ Ασκληπειό θα λάβει χώρα εκτός νησιού. Αναμένεται πως το φετινό πρωτάθλημα θα είναι συναρπαστικό λόγω της ενίσχυσης αρκετών ομάδων της κατηγορίας και θα φανεί από τα πρώτα παιχνίδια, ποιες έχουν τα φόντα να διεκδικήσουν την άνοδο. Το ενδιαφέρον βέβαια γίνεται μεγαλύτερο λόγω του ότι την φετινή σεζόν θα κερδίσουν την άνοδο στην Β' κατηγορία έξι ομάδες, δηλαδή τρεις από κάθε όμιλο.

Το πρόγραμμα της σημερινής ημέρας έχει ως εξής:

Α' όμιλος
1η αγωνιστική
Κυριακή 16-10-2005
Γήπεδο Λυκείου Ιαλυσού
Ωρα 11:00 Ηλιος Ιαλ. – Δωριέας
Διαιτητές: Κατέρης - Ζανετίδης - Καραχανής
Παρατηρ.ς: Κονδυλιός Α.

Γήπεδο Λαέρμων
Ωρα 16:00 μ.μ.
Πολύστρατος – Ροδιακός
Διαιτητές: Χάλαντας – Μοντιάδης – Χωρίτης
Παρατ.: Εγγλέζος Εμμ.
Γήπεδο Δαματριάς
Ωρα 11:00 π.μ.
Δήμητρα – ΑΟ Σύμης
Διαιτητές: Ορφανός – Κατταβενός – Λιάπης
Παρατηρητής: Καρίκης
Γήπεδο Αρχαγγέλου
Ωρα 16:00 μ.μ.
Πετρώνας – Αστέρας Π.
Διαιτητές: Κετσές – Κατταβενός – Ορφανός
Παρατ.: Παυλούς Σ.

Β' Ομιλος
Κυριακή 16-10-2005
Γήπεδο Ασκληπείου
Ωρα 11:00 π.μ. Ο.Φ. Ιστρίου – θύελλα Πυλ.
Διαιτητές: Μανέγας – Παπαγιαννίδης – Τσιουρδιού
Παρατ.: Χουρδάς Μιχ.
Γήπεδο Ελεούσας
Ωρα 16:00 μ.μ.
Ατρόμητος Διμ. – Αλθαιμένης
Διαιτ.: Αντωνάς – Επαμεινώνδας – Κασιώτης
Παρατ.: Πάλλας Μιχ.
Γήπεδο Απερίου
Ωρα 14:00 μ.μ.
Ποσειδών Καρπάθου – ΠΑΣ Ασκληπείου
Διαιτητές: Κατσιδώνης Π. – Μίαρης – Σακελιάδης
Παρατηρητής: Σπανός

Κυριακή 16-10-2005
Γήπεδο Ψίνθου
Ωρα 11:00 π.μ.
Δόξα Ψ. – Ιάλυσος '97
Διαιτ.: Στεφανάκης – Αντωνάς – Επαμεινώνδας
Παρατ.: Νικολής Φ.

ΠΟΛΥ ΔΟΥΛΕΙΑ στην Πειθαρχική

Φορτωμένο θα είναι κι αυτή την εβδομάδα το έργο της Πειθαρχικής Επιτροπής, καθώς την Τετάρτη 19 Οκτωβρίου στις 3:00 το απόγευμα έχει καλέσει σ' απολογία αρκετές ομάδες και παράγοντες.

Η ανακοίνωση της Πειθαρχικής Επιτροπής αναφέρει τα παρακάτω:

Κατ' εφαρμογή των πειθαρχικών άρθρων 29 και 30 του ΚΑΠ και σύμφωνα με τα οικεία Φ.Α. καλούνται σε έγγραφη απολογία μέχρι την Τετάρτη 19 Οκτωβρίου και ώρα 14:00 τα κάτωθι σωματεία και παράγοντες:

Α. Καλυμνιακός – Απόλλων Απολ.
(εισηγητής κ. Χατζηγεωργίου).

Το σωματείο ΚΑΛΥΜΝΙΑΚΟΣ ο αναφερόμενος στο Φ.Α. ως εκπρόσωπος του Χουρδάς Ηλίας και ο αναφερόμενος στο ΦΑ ως βοηθός προπονητή Χατζησμάλης Ιωάννης σύμφωνα με τα αναγραφόμενα στο ΦΑ από τον διαιτητή.

Β. ΑΟ Πυλίου – Ερμής Καλ. (εισηγητής ο κ. Μάχλης).

Το σωματείο ΑΟ Πυλίου και ο αναφερόμενος στο ΦΑ ως βοηθός προπονητή Δρόσος Σ. Σύμφωνα με τα αναγραφόμενα στο ΦΑ από τον διαιτητή.

Σχετικά με τον εν λόγω αγώνα η Πειθαρχική Επιτροπή ζήτησε συμπληρωματικές διευκρινήσεις από τον παρατηρητή του αγώνα μετά από δημοσίευμα της 12-10-05 στον τοπικό Τύπο,

Γ. ΑΕ Κατταβιάς – ΑΕ Λέρου
(εισηγητής ο κ. Παπαεμμανουήλ).

Το Σωματείο ΑΕ Λέρου και ο αναγραφόμενος στο Φ.Α. ως προπονητής της Τσάτσος Μιχ. Σύμφωνα με τα αναγραφόμενα στο Φ.Α. από τον διαιτητή και την έκθεση του παρατηρητή.

ΚΥΠΕΛΛΟ ΔΩΔΕΚΑΝΗΣΟΥ

Δυνατές μάχες στην Β' φάση

Είχε κέφια η κληρωτίδα προχθές κατά την διάρκεια της κλήρωσης των αγώνων της Β' φάσης του Κυπέλλου Δωδεκανήσου καθώς ανέδειξε αρκετά παιχνίδια που είναι «φωτιά». Η πρώτη «παρτίδα» των αγώνων θα γίνει σύμφωνα με απόφαση της διοργανώτριας την Τετάρτη 19 Οκτωβρίου και η δεύτερη την Τετάρτη 26 του ίδιου μήνα.

Η ομάδα του Αρη Αρχαγγέλου στάθηκε τυχερή και περνά στην επόμενη φάση χωρίς αγώνα, ενώ το ίδιο συνέβη και με την ομάδα του Πυλίου στον Ομιλο των νησιών.

Αναλυτικά τα ζευγάρια που βγήκαν από την κληρωτίδα είναι τα εξής:

ΟΜΙΛΟΣ ΡΟΔΟΥ
Τετάρτη 19/10/2005

Φοίβος - Ατρόμητος Δ.
Γ.Α.Σ. Ιάλυσος - Κλεάνθης
Αστέρας Π. - Κλεόβουλος
Ορφέας - Ηρακλής Μ.
Αγ. Γεώργιος - Διγενής

Τετάρτη 26/10/2005

Διαγόρας Β. - Απόλλων Απολ.
Αγ. Ισίδωρος - Αναγέννηση Εμπ.
Ευαγόρας - Ασπις Απολακ.
Απόλλων Καλ. - ΑΕΡΑΣ
Ο Αρης πέρασε άνευ αγώνα.

ΟΜΙΛΟΣ ΝΗΣΩΝ

Δόξα Καρδάμαινας - Πολυβώτης Α.Ε. Κως - Αντίμαχος

• Σύμφωνα με απόφαση της διοργανώτριας οι ομάδες που προκρίθηκαν άνευ αγώνα εάν περάσουν στις επόμενες φάσεις δεν θα έχουν το δικαίωμα να προκριθούν ξανά άνευ αγώνα.

ΠΑΙΔΙΚΟ ΠΡΩΤΑΘΛΗΜΑ

Στον Α' όμιλο το ενδιαφέρον

Οκτώ παιχνίδια αναμένεται να διεξαχθούν σήμερα στον Α' και Β' όμιλο του Παιδικού Πρωταθλήματος.

Την μερίδα του λέοντος την έχει ο δεύτερος όμιλος καθώς θα γίνουν πέντε παιχνίδια. Οι αγώνες γίνονται στο πλαίσιο της 3ης αγωνιστικής και το σημερινό πρόγραμμα έχει ως εξής:

Α' ΟΜΙΛΟΣ
3η αγωνιστική
Κυριακή 16/10/2005

Γήπ.: Εμπωνα
Ωρα: 16.00μ.μ. **Αναγέννηση Εμπ. - Ευαγόρας**
Διαιτητής: Σεβδαλάκης
Γήπ.: Παστίδας **Ωρα:** 13.00μ.μ. **Φοίβος - Αστέρας Παστ.**
Διαιτητής: Αστερής
Γιατρός: Νούλη
Γήπ.: Φανών **Ωρα:** 13.00μ.μ.
Ευκλής - Ατρόμητος Διμ.
Διαιτητής: Σιδηρόπουλος
Γιατρός: Χατζάκης

Β' ΟΜΙΛΟΣ
3η αγωνιστική
Κυριακή 16/10/2005

Γήπεδο: Βοηθητικό Ρόδου
Ωρα: 13.00μ.μ.
ΖΕΥΣ - Νίκη Ρόδου
Διαιτητής: Γκιούντιτσε
Γιατρός: Καζουλάκης
Γήπεδο: Απολακκιάς
Ωρα: 14.00μ.μ.
Ασπίδα Απολ. - Ρόδος
Διαιτητής: Τσουρδιού
Γιατρός: Διαμαντής
Γήπεδο: Κοσκινού
Ωρα: 11.00π.μ.
Γ.Σ. Διαγόρας - Α.Ε.Ρ.Α.
Διαιτητής: Τσουρούτης
Γιατρός: Καρδαμπούκης
Γήπεδο: Κοσκινού
Ωρα: 13.00μ.μ. **Διγενής - Απόλλων Καλυθιών**
Διαιτητής: Τσουρούτης
Γιατρός: Μπενετάτος

Γήπεδο: Ασκληπιείου
Ωρα: 17.00μ.μ. **ΠΑΣ Ασκληπιείου - Αστέρας Μασ.**
Διαιτητής: Τσουρδιού
Γιατρός: Ζαννετούλης

2ος ΔΙΕΘΝΗΣ ΦΙΛΙΝΕΙΟΣ ΔΡΟΜΟΣ

Διεξάγεται σήμερα στην Κω

Με τη συμμετοχή Ελλήνων και ξένων αθλητών αναμένεται να διεξαχθεί σήμερα ο 2ος Διεθνής Φιλίνειος Δρόμος στο νησί της Κω.

Οι αθλητές από την Ελλάδα και το εξωτερικό θα διανύσουν απόσταση 10.000 μέτρων και ο ανταγωνισμός θεωρείται ότι θα είναι σπουδαίος.

Ο αγώνας διεξάγεται υπό την αιγίδα της Επαρχιακής Επιτροπής Αθλητισμού και Νεολαίας του Επαρχείου Κω-Νισύρου.

Οι διοργανωτές ακόμα και λίγο πριν την έναρξη του αγώνα θα δέχονται συμμετοχές αθλητών και αθλητριών.

Α' ΚΑΤΗΓΟΡΙΑ

Τελευταία μάχη στον Εμπωνα

Με την συνάντηση Αναγέννησης Εμπώνα-Καλυμνιακού αναμένεται να ολοκληρωθεί σήμερα το πρόγραμμα των αγώνων της 5ης αγωνιστικής του πρωταθλήματος της Α' κατηγορίας.

Οι γηπεδούχοι αντιμετωπίζουν δύο προβλήματα και ο Γιάννης Κρητικός θα αποφασίσει την τελευταία στιγμή αν θα χρησιμοποιήσει τους Κώστα Ζουρούδη και Γιώργο Ξύπα.

Στην τελευταία προπόνηση που έγινε την Παρασκευή, ο Ζουρούδης έπαθε τράβηγμα στους προσαγωγούς και παρά τις θεραπείες που έκανε δεν είναι σίγουρο αν θα μπορέσει να αγωνισθεί. Αύριο ο έμπειρος επιθετικός θα δοκιμάσει στην προθέρμανση το πόδι του και αν όλα πάνε καλά τότε ο έμπειρος τεχνικός θα τον υπολογίζει.



Αντίθετα ο Ξύπας που αντιμετώπιζε το ίδιο πρόβλημα ξεκούρασε το πόδι του δυο-τρεις ημέρες αλλά και αυτός θα δοκιμάσει πριν τον αγώνα για να δει αν μπορεί να τον υπολογίζει ο προπονητής του.

Οι υπόλοιποι ποδοσφαιριστές είναι στην διάθεση του Γιάννη Κρητικού, ο οποίος έχει βρει τις λύσεις σε περίπτωση που Ζουρούδης και Ξύπας δεν μπορέσουν να παίξουν.

Τώρα όσον αφορά τον Καλυμνιακό αυτό που θεωρείται σχεδόν σίγουρο είναι ότι δεν θα έχει στον πάγκο του τον προπονητή Γιώργο Χατζησμαλή ο οποίος έχει παραιτηθεί και αντικαταστάτης του είναι ο Χουρδάς. Η ομάδα της Καλύμνου θα παραταχθεί χωρίς τον Γλυκοκάλαμο και τον Τσαλαπατάκη που έχουν τραυματισθεί σοβαρά.

Το παιχνίδι θα ξεκινήσει στις 2.15 και θα το διευθύνει ο Τριάντος με βοηθούς τους Ασημακόπουλο-Γουλάρα.

ΓΕΝΙΚΗ ΤΕΧΝΙΚΗ
ΟΜΙΛΟΣ ΕΤΑΙΡΕΙΩΝ

ΑΝΑΝΕΩΜΕΝΟΙ ΚΑΙ ΠΑΝΤΑ ΠΡΩΤΟΠΟΡΟΙ
ΜΑΖΙ ΣΑΣ ΜΕ ΣΤΟΧΟ ΤΙΣ ΚΑΛΥΤΕΡΕΣ
ΤΕΧΝΙΚΕΣ ΛΥΣΕΙΣ

• ΕΤΟΙΜΟ ΣΚΥΡΟΔΕΜΑ
με ανανεωμένες -
σύγχρονες εγκαταστάσεις

• ΑΔΡΑΝΗ ΥΛΙΚΑ
υψηλών προδιαγραφών και
απαιτήσεων από
το ΝΕΟ Λατομείο μας

ΕΡΓΟΣΤΑΣΙΑ ΣΚΥΡΟΔΕΜΑΤΟΣ:
ΡΟΔΟΣ: 6ο χλμ. Παλαιάς Εθν. Ρόδου - Λίνδου, τηλ. 22410 - 60560/62323 FAX: 22410 60561
ΓΕΝΝΑΔΙ: 2ο χλμ. οδού ΓΕΝΝΑΔΙΟΥ - ΒΑΤΙΟΥ, τηλ. 22440 - 43470 FAX: 22440 43470
ΛΑΤΟΜΕΙΟ: Θέση Στραβόλαιμο ΚΑΛΥΘΙΩΝ
ΓΡΑΦΕΙΑ: Ρόδος Αρκαδίου 2, Τηλ. 22410-22186/22968/28058 FAX: 22410 - 33021

ΤΟ ΒΗΜΑ
της Δωδεκανήσου
ΔΩΔΕΚΑΝΗΣΙΑΚΗ ΑΔΕΣΜΕΥΤΗ ΕΒΔΟΜΑΔΙΑΙΑ ΕΦΗΜΕΡΙΔΑ

Κυκλοφορεί
κάθε
Δευτέρα
στα περίπτερα.

Έγκυρη ενημέρωση
κοντά στον Πολίτη

Email: vimapet@otenet.gr
Τηλ.: 22410 96700, 96701



ΟΜΙΛΟΥΝ ΠΡΟΣ ΤΗΝ «δ» ΕΚΠΡΟΣΩΠΟΙ ΤΩΝ ΕΛΕΓΚΤΩΝ ΕΝΑΕΡΙΑΣ ΚΥΚΛΟΦΟΡΙΑΣ

Η ΑΣΦΑΛΕΙΑ ΤΩΝ ΠΤΗΣΕΩΝ *δεν είναι διαπραγματεύσιμη*

Στόχος του συνεδρίου της IFATCA στην Ρόδο είναι «να νιώθει ο επιβάτης ότι το αεροπλάνο που πετά είναι τόσο σταθερό, όσο και ένα καρφί στον τοίχο»

Ελεγκτές Εναέριας Κυκλοφορίας: «το επάγγελμά μας θέλει μεράκι. Την ώρα που μιλάς στο μικρόφωνο νοιώθεις ένας μικρός θεός.
Καθημερινά βάζεις στοίχημα με τον εαυτό σου».
Σήμερα ολοκληρώνεται το 22ο Πανευρωπαϊκό Συνέδριο του κλάδου.

ΣΥΝΕΝΤΕΥΞΗ ΣΤΗ ΜΑΡΙΑ ΒΑΛΛΑ

«Να νοιώθει ο επιβάτης, ότι το αεροπλάνο που πετά, είναι τόσο σταθερό, όσο και ένα καρφί, στον τοίχο» είναι ο στόχος της διεξαγωγής του 22ου Περιοχικού Συνεδρίου της IFATCA, οι εργασίες του οποίου ολοκληρώνονται σήμερα στο ξενοδοχείο RODOS PALACE.

Το συνέδριο, όπως είναι γνωστό, ασχολείται κατ' εξοχήν με θέματα ασφάλειας των πτήσεων – θέμα το οποίο – ούτως η άλλως απασχολεί την κοινή γνώμη μετά και τα όσα πρόσφατα συνέβησαν «στον αέρα».

Στους ακριβείς σκοπούς της διοργάνωσης του συνεδρίου, στο επάγγελμα του ελεγκτή εναέριας κυκλοφορίας, αλλά και στον ρόλο που διαδραματίζουν οι ελεγκτές εναέριας κυκλοφορίας στην ασφάλεια των πτήσεων – το κύριο κομμάτι της κατεύθυνσης κάθε πτήσης – αναφέρονται σε συνέντευξη στην εφημερίδα «δημοκρατική», ο πρόεδρος της Οργανωτικής Επιτροπής του Συνεδρίου, υπεύθυνος Δημοσίων Σχέσεων του Συλλόγου Ελεγκτών Εναέριας Κυκλοφορίας στη Διεύθυνση Αυτοματισμού της Υπηρεσίας Ελέγχου Περιοχής και τμηματάρχης στο τμήμα Ηλεκτρονικών Υπολογιστών, κ. Δημήτρης Δανιηλίδης, ο αντιπρόεδρος της Οργάνωσης και διευθυντής Εναέριας Κυκλοφορίας (Διεύθυνση Αυτοματισμού) Ε. Κ. της ΥΠΑ κ. Δημήτρης Χαλίκος και το μέλος της Οργανωτικής Επιτροπής, Ελεγκτής Εναέριας Κυκλοφορίας κ. Ντίνα Κάτσουλα.

Δημήτρης Δανιηλίδης



• Κύριε Δανιηλίδη, με ποιες διαδικασίες η χώρα μας και ειδικότερα το νησί της Ρόδου, εξασφάλισε τη διοργάνωση του 22ου Περιοχικού (Πανευρωπαικού) Συνεδρίου της IFACTA;

Η συγκεκριμένη διοργάνωση, εξασφαλίστηκε για τη χώρα μας εδώ και δύο χρόνια, υποβάλλοντας σχετική υποψηφιότητα στο αντίστοιχο Περιοχικό Συνέδριο της Πορτογαλίας – αίτημα – το οποίο έγινε αποδεκτό από τα μέλη. Στη συνέχεια, σύμφωνα με την προβλεπόμενη διαδικασία, στο Συνέδριο που πραγματοποιήθηκε στο Βουκουρέστι, έγινε η παρουσίαση της νήσου Ρόδου στους συνέδρους.

Όπως είναι φυσικό, εκτός από το ότι η Ρόδος αποτελεί δημοφιλή προορισμό παγκοσμίως, οι σύνεδροι ενθουσιάστηκαν από τη σχετική προβολή του διαφημιστικού CD που περιελάμβανε τις φυσικές ομορφιές του νησιού, το ξενοδοχείο – συνεδριακό κέντρο RODOS PALACE και την αεροπορική εταιρεία AEGEAN AIRLINES που είχε επιλεγεί για τη μεταφορά των συνέδρων.

Η τελική παρουσίαση, έγινε με την πολύτιμη βοήθεια του γενικού διευθυντή της ΠΡΟΤΟΥΡ κ. Μπάμπη Παλογιαννίδη, του ιδιοκτήτη του ξενοδοχείου και αντιπροέδρου της Ένωσης Ξενοδόχων Ρόδου κ. Αντώνη Καμπουράκη και εκπροσώπων της προαναφερόμενης αεροπορικής εταιρείας. Είχε δε τέτοια απήχηση και προκάλεσε τέτοιες εντυπώσεις, που οι δηλώσεις για τη συμμετοχή των συνέδρων άρχισαν από τότε.

Εμείς θεωρήσαμε τη Ρόδο ως τον πλέον κατάλληλο τόπο διεξαγωγής του Συνεδρίου, έχοντας εμπιστοσύνη, τόσο στις φυσικές ομορφιές που προσφέρει το νησί και που πραγματικά εντυπωσιάζουν, όσο και στις παροχές του ξενοδοχείου RODOS PALACE που έχει καθιερωθεί παγκοσμίως ως ένα από τα πλέον εντυπωσιακά Συνεδριακά Κέντρα, παρέχοντας ταυτόχρονα και άριστη ξενοδοχειακή φιλοξενία. Κατά τις ημέρες της εδώ παραμονής των συνέδρων, είχα την ευκαιρία να διαπιστώσω ότι πραγματικά ο χώρος αποτέλεσε την καλύτερη επιλογή, καθόσον τα σχόλια ιδιαίτερα των Ευρωπαίων συμμετεχόντων, ήταν κολακευτικά.

Πολλοί μάλιστα, ήταν αυτοί που εξεδήλωσαν την επιθυμία να επαναλάβουν την επίσκεψή τους, σε ιδιωτικό ταξίδι. Και αυτό ακριβώς θεωρείται μια από τις επιτυχίες του Συνεδρίου, που γίνεται και για τουριστικούς λόγους. Θα αποτελούσε ιδιαίτερη χαρά για μας να διαπιστώναμε ότι η διοργάνωση, αποτέλεσε αφορμή για αύξηση των επισκεπτών στο νησί.

Ένα είναι σίγουρο: το νησί της Ρόδου, κερδίζει τις εντυπώσεις. Γι'αυτό και στη φετινή σαιζόν, που χαρακτηρίσθηκε ως καθοριστικής σημασίας για την «τουριστική στροφή» της χώρας μας προς την άνοδο, το νησί αυτό, κλήθηκε να παίξει καθοριστικό ρόλο πανελληνίως. Και τα κατάφερε.

Το επόμενο Συνέδριο, διεξάγεται στη Σόφια. Οι συνάδελφοι από τη Βουλγαρία, έχουν ως υποχρέωση την τελευταία ημέρα, να κάνουν την αντίστοιχη παρουσίαση.

• Με ποια κριτήρια επιλέγονται τα θέματα που τίθενται σε συζήτηση; Και αναφέρομαι στο συγκεκριμένο ερώτημα λόγω του ότι αναλύεται ιδιαίτερα τις ημέρες αυτές, το θέμα της ασφάλειας των πτήσεων – θέμα το οποίο - κατεξοχήν βρίσκεται στην επικαιρότητα. Αποτελεί σύμπτωση, ή επιβάλλεται λόγω των πρόσφατων γεγονότων;

Τα θέματα καθορίζονται απ'ευθείας από το δ.σ. της IFACTA που είναι η Διεθνής Ομοσπονδία Ενώσεων των Ελεγκτών Εναέριας Κυκλοφορίας.

Βέβαια το θέμα της ασφάλειας των πτήσεων ως συζήτηση, προέκυψε, όχι από τα πρόσφατα γεγονότα, αλλά από το ότι πάντα το συγκεκριμένο, αποτελεί θέμα επίκαιρο. Άλλωστε η ατζέντα συζήτησης, προηγήθηκε των γεγονότων.

Τα ατυχήματα όμως στον αέρα, ανησυχούν όλους, γι'αυτό και, αν και είναι πολύ λίγα συγκριτικά με τα υπόλοιπα που συμβαίνουν, εν τούτοις, θεωρούμε ύψιστη υποχρέωση να τα ελαχιστοποιήσουμε, γνωρίζοντας ότι έχουμε να κάνουμε με μέσο και τρόπο μεταφοράς, με χρήση υψηλής τεχνολογίας. Και αυτό, συμβάλλει κατά πολύ στη μείωση των ατυχημάτων.

• Συγκρίνοντας λοιπόν, τις διαδικασίες εξασφάλισης, ασφαλούς μεταφοράς επιβατών στην Ελλάδα με αυτές των υπολοίπων χωρών, θα μπορούσαμε να πούμε με βεβαιότητα ότι βρίσκονται σε υψηλά επίπεδα στη χώρα μας; Εσείς, π.χ. όταν ταξιδεύετε αεροπορικώς, έχοντας ως υπεύθυνους για τη πτήση, ελεγκτές από τη χώρα μας, αισθάνεστε ήρεμος;

Σαφέστατα. Και δηλώνουμε υπερήφανοι, διότι οι Έλληνες είναι προσεκτικοί ελεγκτές στην εναέρια κυκλοφορία, δουλεύουν με υπευθυνότητα και σύνεση και ενημερώνονται για ο,τιδήποτε καινούργιο προκύπτει και αφορά τον κλάδο τους. Η πρόοδος, η ενημέρωση και η υπευθυνότητα, είναι κάτι που αποδεικνύεται και στις συναντήσεις που γίνονται παγκοσμίως.

• Θεωρώ πάντως κ. Δανιηλίδη, ότι είναι μια δουλειά που αποσπά τους εργαζόμενους από όλα τα άλλα θέματα της καθημερινότητας. Τι ξοδεύει κανείς από την καθημερινότητά του, τι θυσιάζει από τη ζωή του και πως η επαγγελματική συνείδηση ενός ελεγκτή μεταφράζεται, σε ό,τι αφορά τις επιπτώσεις σε θέματα υγείας; Στο τέλος, ο απολογισμός επιλογής της συγκεκριμένης εργασίας έχει πρόσημο θετικό σε σχέση με τις επιπτώσεις;

Οπωσδήποτε κυρία Βάλλα, αναφερόμαστε σε ένα επάγγελμα που χαρακτηρίζεται από επαγρύπνηση, υπευθυνότητα και προβλεψιμότητα. Όλα αυτά, προϋποθέτουν αυξημένο άγχος, το οποίο αν προστεθεί στην ακτινοβολία που εισπράττει ο εργαζόμενος ελεγκτής, αυξάνει τις πιθανότητες επιπτώσεων στην υγεία.... Ο απολογισμός κάθε φορά, έχει θετικά και αρνητικά...

ΚΟΥΓΚΡΑΣ
ΓΕΩΡΓΙΚΑ ΜΗΧΑΝΗΜΑΤΑ - ΕΡΓΑΛΕΙΑ

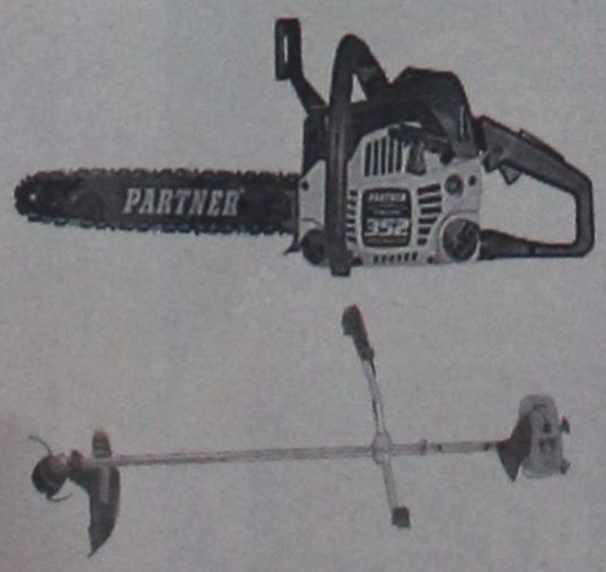

Με την αγορά
ενός αλυσοπρίονου
ένα θαμνοκοπτικό
δώρο

ΠΑΥΛΟΥ ΜΕΛΑ 76 ΡΟΔΟΣ 851 00 - ΤΗΛ.: 22410 27457 - FAX: 22410 30998

ΝΑΥΤΙΚΗ ΕΤΑΙΡΕΙΑ
ΤΗΛΟΣ 21os ΑΙΩΝΑΣ
ΠΡΟΓΡΑΜΜΑ SEA STAR ΑΠΟ 01/10/2005

ΔΕΥΤΕΡΑ

Λιμάνι	Άφιξη	Αναχώρηση
ΡΟΔΟΣ		08:45
ΤΗΛΟΣ	10:05	14:15
ΝΙΣΥΡΟΣ	14:50	17:30
ΤΗΛΟΣ	18:05	18:20
ΡΟΔΟΣ	19:40	Δ.

ΤΡΙΤΗ

Λιμάνι	Άφιξη	Αναχώρηση
ΡΟΔΟΣ		17:00
ΤΗΛΟΣ	18:20	18.30
ΝΙΣΥΡΟΣ	19.10	Δ.

ΤΕΤΑΡΤΗ

Λιμάνι	Άφιξη	Αναχώρηση
ΝΙΣΥΡΟΣ		08:00
ΤΗΛΟΣ	08:45	09:00
ΡΟΔΟΣ	10.20	19.00
ΤΗΛΟΣ	20.20	20.30
ΝΙΣΥΡΟΣ	21.10	21.20
ΤΗΛΟΣ	21:50	Δ.

ΠΕΜΠΤΗ: ΚΕΝΟ

ΠΑΡΑΣΚΕΥΗ

Λιμάνι	Άφιξη	Αναχώρηση
ΤΗΛΟΣ		09:00
ΡΟΔΟΣ	10:20	Δ.

ΣΑΒΒΑΤΟ

Λιμάνι	Άφιξη	Αναχώρηση
ΡΟΔΟΣ		09:00
ΧΑΛΚΗ	10:15	10:30
ΤΗΛΟΣ	11:20	Δ.

ΚΥΡΙΑΚΗ

Λιμάνι	Άφιξη	Αναχώρηση
ΤΗΛΟΣ		07:30
ΡΟΔΟΣ	08:50	17:30
ΤΗΛΟΣ	18:50	19:20
ΧΑΛΚΗ	20:15	20:20
ΡΟΔΟΣ	21:30	Δ.



ΠΛΗΡΟΦΟΡΙΕΣ: ΡΟΔΟΣ: ΤΗΛ.: 22410 78052, ΚΙΝ.: 6938 244523 • ΤΗΛΟΣ: 22460 44000

Δημήτρης Χαλίκος

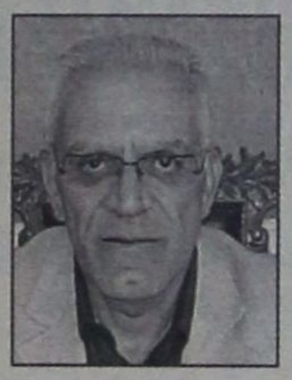

• Κύριε Χαλίκο, έχουμε δυστυχώς συνηθίσει, σε διεξαγωγή συνεδρίων με διάφορα θέματα ανάλυσης, από τα οποία δεν προκύπτει κάτι ουσιαστικό, ή τουλάχιστον δεν συμβαίνουν κοσμογονικές αλλαγές μετά από αυτά. Γεγονός όμως, είναι το ότι, οι δικές σας διοργανώσεις, ενδιαφέρουν όλους μας τελικά, αφού λίγο – πολύ, όλοι είμαστε επιβάτες σε αεροπορικές μεταφορές. Η ασφάλεια των πτήσεων, αποτελεί βασικό θέμα του Συνεδρίου που διεξάγεται τις ημέρες αυτές και μάλιστα, εμείς οι κοινοί θνητοί, περιμένουμε τα πορίσματα εναγωνίως. Τι ακριβώς θέματα αναλύετε συνήθως;

Ο κλάδος, διοργανώνει δύο Συνέδρια κάθε χρόνο, ένα Πανευρωπαϊκό και ένα Παγκόσμιο. Θεωρούνται δε εξαιρετικής σημασίας, διότι γίνονται εποικοδομητικές συζητήσεις και προβάλλονται οι τελευταίες τεχνολογικές εξελίξεις οι οποίες εισάγονται. Επί πλέον, αναφέρονται τα προβλήματα που αντιμετωπίζει η κάθε χώρα γενικά. Αυτός άλλωστε, είναι και ο σκοπός επιλογής μιας διαφορετικής χώρας κάθε χρόνο.

Τα ζητήματα που τίθενται πανευρωπαϊκά και συζητούνται, είναι, ο επηρεασμός από την τάση της ιδιωτικοποίησης του ελέγχου, με κίνδυνο να ελαττωθούν το κόστος και η ασφάλεια. Οι ελεγκτές, αναζητούν διακρατικά τη χρυσή τομή ως λύση, ούτως ώστε και η ασφάλεια να είναι υψηλή και παράλληλα να επιτευχθεί η ελάττωση του κόστους. Τα συμφέροντα ως προς το θέμα, εμφανίζονται αντικρουόμενα. Εμείς, οπωσδήποτε αποτελούμε μέρος του κόστους. Ζητείται λοιπόν, η μείωση των τελών...

• Από ποιο σημείο χρονικά προέκυψε η τάση της ιδιωτικοποίησης και σε ποιες χώρες;

Εμφανίσθηκε εδώ και 15 χρόνια στον Καναδά, τη Νέα Ζηλανδία, την Ευρώπη, την Αγγλία και τη Γερμανία.

• Τι θα σηματοδοτήσει η δημιουργία εταιρείας; Για ποιο σκοπό θα πρέπει να αλλάξει το καθεστώς και ποιες θα είναι οι επιπτώσεις;

Όλα έχουν ως στόχο, ένα κοινό αποτέλεσμα: να μειωθεί το λειτουργικό κόστος. Και αυτό είναι αρκετό, για να γίνονται προσπάθειες διαφόρων μορφών και ταχυτήτων. Η άσκηση πίεσης, υφίσταται. Αυτό όμως, δεν πρέπει να γίνει εις βάρος της ασφάλειας, που επιβάλλεται να είναι, μη διαπραγματεύσιμη.

• Προ του συγκεκριμένου ενδεχομένου, πως αντιδρούν οι εργαζόμενοι;

Αν το σκεφτούν από οικονομικής απόψεως, ίσως και να αντιδράσουν θετικά, διότι πιθανόν να αμείβονται καλύτερα. Διευκρινιστικά αναφέρω, ότι σε παγκόσμιο επίπεδο, η IFATCA δεν δηλώνει αντίθετη στη δημιουργία εταιρειών, όμως αντιδρά έντονα, στο πέρασμα της υπηρεσίας σε χέρια ιδιωτών. Οι εταιρείες, έχουν τη δυνατότητα να λειτουργήσουν πιο ευέλικτα. Μοντέλα πάντως, εφαρμόσθηκαν στον Καναδά, δημιουργώντας ανάλογο πρόβλημα. Απέτυχε και το μέτρο στην Αγγλία, όπου ξαναγύρισαν στο παλιό καθεστώς.

• Σε τι διαφέρει το εργασιακό καθεστώς του δικού σας κλάδου στην Ελλάδα, από αυτό του εξωτερικού;

Στην Ελλάδα, είμαστε οι μοναδικοί σε σχέση με την υπόλοιπη Ευρώπη, που τελούμε καθαρά κάτω από καθεστώς δημοσίου. Σ'αυτό βεβαίως, άλλοι συνάδελφοι συμφωνούν και άλλοι όχι. Θα προτιμούσαμε να ήμασταν δημόσια εταιρεία, κάτω από ιδιωτικοοικονομικά κριτήρια.

• Πως θα μπορούσαμε συγκριτικά να χαρακτηρίσουμε τα συστήματα τεχνολογίας που εφαρμόζονται στη χώρα μας;

Η χώρα μας, διαθέτει πολύ καλά συστήματα. Από τα καλύτερα –θα έλεγα – στην Ευρώπη. Αν βέβαια θα πρέπει κάτι να αντικατασταθεί στο μέλλον, αυτό θα πρέπει να αρχίσει από τώρα, διότι οι διαδικασίες είναι αρκετά χρονοβόρες, με χρονοδιάγραμμα πενταετίας. Βελτίωση εισχωρεί πάντα, σε όλα τα συστήματα παγκοσμίως, καθώς χρησιμοποιείται υψηλή τεχνολογία στα συστήματά μας και η τεχνολογία εξελίσσεται καθημερινά. Γι'αυτό και φροντίζουμε στη χώρα μας, να είμαστε στο πνεύμα της εποχής. Αυτό επιβάλλεται...

• Οι εργαζόμενοι, είναι οικονομικά ικανοποιημένοι; Θα μπορούσαμε να μιλήσουμε για προσοδοφόρο επάγγελμα; Με ποιες διαδικασίες προσλαμβάνεται κανείς ως ελεγκτής εναέριας κυκλοφορίας;

Θα μπορούσα να πω, ότι οι αποδοχές, βρίσκονται σε αρκετά καλό επίπεδο, σε σχέση με τα ελληνικά δεδομένα. Σε ό,τι αφορά τις διαδικασίες πρόσληψης, θα πρέπει ο υποψήφιος -ο οποίος περνά από ειδικά τεστ δεξιοτήτων από τη Γερμανία-, να έχει απαραίτητα πτυχίο Πανεπιστημίου και πτυχίο Proficiency στην Αγγλική γλώσσα. Οι αιτήσεις αξιολογούνται μέσω του ΑΣΕΠ. Τα τελευταία χρόνια μάλιστα και αφού εφαρμόστηκε το σύστημα εξέτασης με τεστ από τη Γερμανία, η ποιότητα των προσλαμβανομένων, είναι σαφώς καλύτερη. Πάντως οφείλω να παραδεχτώ, ότι πρόκειται για συνεργάτες υψηλού επιπέδου μόρφωσης, ικανοτήτων και αντίληψης.

Ντίνα Κάτσουλα

Ειδικά για το θέμα των δυσκολιών, που αντιμετωπίζει καθημερινά ένας ελεγκτής εναέριας κυκλοφορίας και τις επιπτώσεις που μπορεί να έχει αυτό στην υγεία, μακροπρόθεσμα ή άμεσα, ζητήθηκε η γνώμη μιας εργαζόμενης μητέρας στο Κέντρο Ελεγκτών Εναέριας Κυκλοφορίας και μέλους της Οργανωτικής Επιτροπής του 22ου Συνεδρίου της IFATCA, της οικονομολόγου κ. Ντίνας Κάτσουλα, η οποία δήλωσε μεταξύ άλλων:

«Πράγματι, πρόκειται ίσως για το πλέον ψυχοφθόρο επάγγελμα, μιας και απαιτείται άκρως αυξημένη προσοχή ανά πάσα στιγμή. Τα λάθη, απαγορεύονται για έναν ελεγκτή, ο οποίος επιβάλλεται να διαθέτει ισχυρά αντανακλαστικά, να προβλέπει το τι πρόκειται να συμβεί το αμέσως επόμενο δευτερόλεπτο, να πηγαίνει στη δουλειά του ξεκούραστος, παραμερίζοντας τα προβλήματα της καθημερινότητας, να ενημερώνεται και να εκπαιδεύεται συνεχώς.

Για τον ελεγκτή, δεν υπάρχουν ημέρες αργίας και νύχτες ξεκούρασης. Υπάρχουν ημέρες και νύχτες δουλειάς. Τα προβλήματα που εμφανίζονται στην υγεία, δεν εμφανίζονται απότομα, αλλά είναι αθροιστικά. Αυτά είναι: κυκλοφοριακά προβλήματα, καρδιακά, εγκεφαλικά, νεύρωση στομάχου, ημικρανίες, αϋπνίες και πολλά άλλα.

Τα προβλήματα όμως, συνεχίζονται και αφού σχολάσουμε, διότι, με δεδομένο το ότι θα πρέπει να είμαστε συνεχώς απορροφημένοι στη δουλειά μας, προκαλείται αδιαφορία για το ό,τι συμβαίνει στην οικογένεια, και αυτό για μια γυναίκα και δη μητέρα, δεν είναι εύκολο. Επί πλέον, δεν μπορούμε να χαρούμε τις ημέρες που όλοι οι Έλληνες τιμούν ως ξεχωριστές, δηλαδή τα Χριστούγεννα, την Πρωτοχρονιά, το Πάσχα κ.λ.π. διότι αυτές τις περιόδους, η κίνηση στα αεροδρόμια είναι ιδιαίτερα αυξημένη και οι πιθανότητες να εξασφαλίσουμε κάποια άδεια διακοπών, είναι μηδαμινές. Δεχόμαστε έντονη ακτινοβολία λόγω των ραντάρ και έχουμε μεγάλη επιβάρυνση στην ακοή, λόγω των συχνοτήτων. Το πλέον τραγικό, είναι το γεγονός ότι ζούμε κυριολεκτικά, κάτω από το καθεστώς του φόβου, του ανθρώπινου λάθους. Ποτέ δεν πρέπει, οι αποφάσεις να περιέχουν σφάλμα, γιατί αποτελούν αυτομάτως εντολές, που επιβάλλεται να τις υπακούσουν κάποιοι και από εκεί κρέμονται ζωές.

Με βάση λοιπόν όλα αυτά, αναρωτιέται κανείς, γιατί στην Ελλάδα, εκδηλώνεται έντονο ενδιαφέρον από υποψήφιους εργαζόμενους, για πρόσληψη στον συγκεκριμένο τομέα. Η απάντηση είναι απλή: οι νέοι, οδηγούνται στην προτίμηση αυτή, γιατί στη χώρα μας, το ποσοστό ανεργίας είναι αρκετά υψηλό και στη δουλειά αυτή, υπάρχει η ασφάλεια του δημοσίου τομέα, άρα της επαγγελματικής διασφάλισης. Αντίθετα, σε πολλές χώρες της Ευρώπης αλλά και στην Αμερική, παρατηρείται το φαινόμενο της «απροθυμίας» των νέων να εργαστούν στον κλάδο.

Βέβαια, ως επάγγελμα, παρουσιάζει ιδιαίτερο ενδιαφέρον. Έχει να κάνει κανείς, με συχνές εναλλαγές εργασιακού ρυθμού. Ποτέ μια ημέρα εργασίας, δεν είναι η ίδια με την επόμενη. Δεν επιδέχεται εκρεμότητες, εργαζόμαστε μέχρι και το τελευταίο δευτερόλεπτο και ποτέ δεν αφήνουμε κάτι για αύριο... Μας δίνεται η δυνατότητα να καλλιεργήσουμε όλες τις αισθήσεις. Είμαστε συνεχώς σε ετοιμότητα. Μας βοηθά να παίρνουμε πολύ γρήγορα αποφάσεις και να λύνουμε προβλήματα σε χρόνο ρεκόρ. Μας διδάσκει να σκεφτόμαστε και να αποφασίζουμε θέτοντας προτεραιότητες.

Μας κάνει να λειτουργούμε ως ομάδα, ως σύνολο και όχι ως μεμονωμένα άτομα, παρ'όλο που το team – work δεν ευδοκιμεί στην Ελλάδα.

Είναι επάγγελμα έντονα ανταγωνιστικό και με ενδιαφέρον. Προϋποθέτει μεράκι. Σε κάνει να βάζεις συνεχώς στοίχημα με τον εαυτό σου. Την ώρα που μιλάς στο μικρόφωνο κατευθύνοντας ανθρώπινες ζωές, νοιώθεις σαν μικρός θεός...





35 ΕΚΑΤ. ΕΥΡΩ ΓΙΑ ΤΗΝ ΕΝΙΣΧΥΣΗ
των μικρομεσαίων στην περιφέρεια

Δράσεις του Ολοκληρωμένου Προγράμματος Ανάπτυξης Αγροτικού Χώρου για την ανασυγκρότηση της υπαίθρου και την προβολή συγκριτικών πλεονεκτημάτων των περιοχών παρέμβασης

Περί τα 35 εκατομμύρια ευρώ διατίθενται, μέσω του Ολοκληρωμένου Προγράμματος Ανάπτυξης Αγροτικού Χώρου (ΟΠΑΑΧ, άξονας 7) του υπουργείου Αγροτικής Ανάπτυξης και Τροφίμων, για την ενίσχυση της επιχειρηματικότητας και την αναβάθμιση της ανταγωνιστικότητας των επιχειρήσεων της περιφέρειας.Οι δράσεις αποσκοπούν στην προβολή συγκριτικών πλεονεκτημάτων των περιοχών παρέμβασης, μέσω της αναβάθμισης των βιοτεχνικών κα τουριστικών δραστηριοτήτων, την προβολή των περιοχών παρέμβασης, την ενίσχυση πιλοτικών έργων επίδειξης για τη διάδοση νέων τεχνικών κ.ο.κ. Το ποσοστό επιδότησης κυμαίνεται ανάλογα με τη δράση, από 50% ως και 100%.

Δράση 7.9.1

Ενίσχυση τουριστικών δραστηριοτήτων

Με τη δράση 7.9.1 θα ενισχυθούν μικρά επενδυτικά σχέδια, τα οποία αφορούν τη συμπλήρωση ή ανάπτυξη της τουριστικής υποδομής των περιοχών παρέμβασης.

Αποδέκτες:

• Φυσικά Πρόσωπα που δεν έχουν την ιδιότητα του γεωργού, όπως αυτή ορίζεται στην ΚΥΑ 451/2001, όπως ισχύει κάθε φορά, για επενδύσεις σε γεωργικές εκμεταλλεύσεις.

• Νομικά πρόσωπα Ιδιωτικού Δικαίου (επιχειρήσεις, αγροτικοί συνεταιρισμοί, συλλογικοί φορείς κ.ο.κ.).

Τι χρηματοδοτείται:

Ενδεικτικά αναφέρονται: Εκσυγχρονισμός τουριστικών καταλυμάτων και παραδοσιακών ξενώνων, χώροι εστίασης άθλησης και αναψυχής, χώροι κατασκήνωσης σε σημεία φυσικού κάλλους, υπαίθριοι χώροι κατάκλισης, αναψυκτήρια, εναλλακτικές δραστηριότητες τουρισμού και λοιπές συναφείς δραστηριότητες.

Είδος ενίσχυσης:

Το ύψος ενίσχυσης χορηγείται στο δικαιούχο φορά της επένδυσης με τη μορφή επιδότησης κεφαλαίου και το ύψος της υπολογίζεται ως ποσοστό επιλέξιμων δαπανών της επένδυσης, το οποίο κυμαίνεται από 50% -60%, ανάλογα με την περιοχή όπως αναφέρονται στην πρόσκληση εκδήλωσης ενδιαφέροντος που επισυνάπτεται. Το συνολικό επιλέξιμο κόστος της επένδυσης δεν μπορεί να υπερβαίνει τα 440.000 ευρώ.

Επιλέξιμες δαπάνες:

• Ιδρυση, επέκταση και βελτίωση στον τομέα της τουριστικής υποδομής, στον τομέα των εναλλακτικών μορφών τουρισμού και στον αγροτουρισμό (δαπάνες κτιριακών, δαπάνες διαμόρφωσης περιβάλλοντος χώρου, προμήθεια εξοπλισμού, δαπάνες μελετών, προσπελασιμότητας, εξοπλισμού για εναλλακτικές μορφές τουρισμού, κ.ά.).

• Ιδρυση, εκσυγχρονισμός και επέκταση πολύ μικρών επιχειρήσεων που δραστηριοποιούνται σε τομείς εκτός της πρώτης μεταποίησης και εμπορίας γεωργικών προϊόντων (δαπάνες κτιριακών, δαπάνες διαμόρφωσης περιβάλλοντος χώρου, δαπάνες για μηχανολογικό εξοπλισμό, δαπάνες μελέτης κ.ά.).

• Ενίσχυση της προβολής των συγκριτικών πλεονεκτημάτων των περιοχών με στόχο αφενός την ενημέρωση και προσέλκυση επενδυτών σε αυτές, αφετέρου δε την προβολή των φυσικών και πολιτιστικών πόρων τους στο ευρώ κοινό. (Κόστος πληροφοριακών εντύπων, κόστος ιστοσελίδας, αφίσες κ.ά.).

Προϋπολογισμός:

Διαθέσιμος προϋπολογισμός για τη δράση: 9.000.000 ευρώ.

Δράση 7.9.2

Ενίσχυση βιοτεχνικών δραστηριοτήτων

Η δράση 7.9.2 ενισχύει επενδύσεις, οι οποίες δημιουργούν νέες ή βελτιώνουν υφιστάμενες βιοτεχνικές δραστηριότητες ή βελτιώνουν την οργάνωση του βιοτεχνικού προϊόντος (αφορά βιοτεχνικές μονάδες επεξεργασίας των τοπικών πρώτων υλών, σε τομείς εκτός της πρώτης μεταποίησης και εμπορίας γεωργικών προϊόντων.

Αποδέκτες:

• Φυσικά Πρόσωπα που δεν έχουν την ιδιότητα του γεωργού, όπως αυτή ορίζεται στην ΚΥΑ 451/2001, όπως ισχύει κάθε φορά, για επενδύσεις σε γεωργικές εκμεταλλεύσεις.

• Νομικά πρόσωπα Ιδιωτικού Δικαίου (επιχειρήσεις, αγροτικοί συνεταιρισμοί, συλλογικοί φορείς κ.ο.κ.).

Τι χρηματοδοτείται:

Στο πλαίσιο της δράσης αυτής, ενισχύονται επενδύσεις οι οποίες:

• δημιουργούν νέες ή βελτιώνουν υφιστάμενες οικοτεχνικές και χειροτεχνικές δραστηριότητες,

• δημιουργούν νέες ή βελτιώνουν υφιστάμενες βιοτεχνικές δραστηριότητες,

• δημιουργούν νέες ή βελτιώνουν υφιστάμενες δραστηριότητες κοινωνικής εξυπηρέτησης και παροχής υπηρεσιών στα πλαίσια υποστήριξης της κοινωνικής οικονομίας

• βελτιώνουν την οργάνωση του βιοτεχνικού προϊόντος.

Είδος ενίσχυσης:

Το ύψος ενίσχυσης χορηγείται στο δικαιούχο φορέα της επένδυσης με τη μορφή επιδότησης κεφαλαίου και το ύψος της υπολογίζεται ως ποσοστό επιλέξιμων δαπανών της επένδυσης, το οποίο κυμαίνεται από 50% -60%, ανάλογα με την περιοχή όπως αναφέρονται στην πρόσκληση εκδήλωσης ενδιαφέροντος που επισυνάπτεται. Το συνολικό επιλέξιμο κόστος της επένδυσης δεν μπορεί να υπερβαίνει τα 440.000 ευρώ.

Επιλέξιμες δαπάνες:

• Δαπάνες κτιριακών εγκαταστάσεων

• Δαπάνες διαμόρφωσης περιβάλλοντος χώρου

• Δαπάνες για αγορά μηχανολογικού και λοιπού εξοπλισμού

• Δαπάνες για υπηρεσίες υποστήριξης (οικονομοτεχνική μελέτη, έκδοση αδειών, αμοιβή επιβλέποντος μηχανικού κ.ά).

• Δαπάνες αγοράς ειδικών επαγγελματικών μέσων μεταφοράς προϊόντων και πρώτων υλών εντός της επιχείρησης σε περίπτωση που η χρήση του είναι πλήρως αιτιολογημένη.

Προϋπολογισμός:

Διαθέσιμος προϋπολογισμός για τη δράση: 9.000.000 ευρώ.

Δράση 7.5.3

Ανάπλαση οικισμών

Με τη δράση 7.5.3 χρηματοδοτείται η ανάπλαση η αναβάθμιση οικισμών και ειδικότερα για την αποκατάσταση κτηρίων (στατική αρχιτεκτονική, φωτισμών κτηρίων, διαμόρφωση χώρου κ.λπ.), τα οποία είναι χαρακτηρισμένα ως παραδοσιακά και διατηρητέα ή πρόκειται για αξιόλογα κτίσματα παραδοσιακού αρχιτεκτονικού σχεδιασμού με ιδιαίτερα στοιχεία αισθητικής και ιστορικής αξίας. Επιπρόσθετα, στόχος είναι η προστασία - αποκατάσταση και ανάδειξη αξιόλογων αρχιτεκτονικών στοιχείων της αγροτικής υπαίθρου, τα οποία έχουν αισθητική και ιστορική σημασία (π.χ. μύλοι, βρύσες, γεφύρια, μονοπάτια κ.ά).

Αποδέκτες:

• Φυσικά Πρόσωπα • Νομικά Πρόσωπα Ιδιωτικού Δικαίου • ΟΤΑ και επιχειρήσεις ΟΤΑ.

Σε κάθε περίπτωση, ο δικαιούχος θα πρέπει να είναι ο νόμιμος ιδιοκτήτης του ακινήτου για το οποίο προορίζεται η ενίσχυση.

Οροι και προϋποθέσεις:

Τα έργα πρέπει να εντάσσονται μέσα σε συνολικό πλαίσιο ανάπλασης και ανάδειξης του οικιστικού χώρου, όπως αυτό αποτυπώνεται σε σχετική μελέτη ανάπλασης, η οποία έχει εκπονηθεί ή θα εκπονηθεί πριν από την έναρξη υλοποίησης των εργασιών.

Τι χρηματοδοτείται:

• Δαπάνες για μελέτες • Δαπάνες κατασκευών • Δαπάνες εξοπλισμού.

Είδος ενίσχυσης:

Το ύψος ενίσχυσης χορηγείται στο δικαιούχο φορέα της επένδυσης με τη μορφή επιδότησης κεφαλαίου και το ύψος της υπολογίζεται ως ποσοστό επιλέξιμων δαπανών του έργου και κυμαίνεται από 60% έως 100%, ανάλογα με το είδος της επένδυσης.

Επιλέξιμες δαπάνες:

• Δαπάνες για μελέτες (π.χ. μελέτες αποτύπωσης, αρχιτεκτονικές, στατικές, ηλεκτρομηχανολογικές μελέτες, μελέτες διαμόρφωσης περιβάλλοντος χώρου, μελέτες φωτισμού κ.λ.π.). Στην κατηγορία των μελετών εντάσσονται επίσης ειδικές μελέτες, οι οποίες λόγω της ιδιομορφίας του έργου αποκατάστασης - προστασίας , όπως εδαφοτεχνικές μελέτες (ειδικές περιπτώσεις θεμελιώσεων), μελέτες αποκατάστασης τοιχογραφιών κ.ο.κ. • Δαπάνες κατασκευών (π.χ. καθαιρέσεις, αποκατάσταση στατικής επάρκειας - ενίσχυση φέροντα οργανισμού, εξωτερικές τοιχοποιίες και επιχρίσματα, αντικατάσταση στέγης, εξωτερικών κουφωμάτων, χρωματισμοί των όψεων και γενικότερα το σύνολο των εργασιών αποκατάστασης των όψεων του κτηρίου) • Δαπάνες εξοπλισμού (π.χ. δαπάνες προμήθειας, εγκατάστασης του αναγκαίου ηλεκτρολογικού εξοπλισμού, στο πλαίσιο υλοποίησης της αντίστοιχης εγκεκριμένης μελέτης κ.λ.π.).

Προϋπολογισμός:

Διαθέσιμος προϋπολογισμός για τη δράση: 3.600.000ευρώ.

Δράση 7.6.1

Ενίσχυση τουριστικών δραστηριοτήτων

Η δράση 7.6.1 θα ενισχύσει μικρά επενδυτικά σχέδια τα οποία αφορούν τη συμπλήρωση ή ανάπτυξη τουριστικής υποδομής των περιοχών παρέμβασης.

Αποδέκτες:

• Φυσικά Πρόσωπα, κατά κύρια ή μερική απασχόληση γεωργοί, σύμφωνα με τα οριζόμενα στην ΚΥΑ 451/2001, και είναι κάτοικοι των περιοχών που ορίζονται.

Επισημαίνεται ότι οι επενδύσεις που αφορούν ίδρυση στην κατηγορία της 471 ΚΥΑ «Τουριστικές επιπλωμένες επαύλεις και τουριστικές επιπλωμένες κατοικίες» είναι επιλέξιμες προς ενίσχυση μόνον στις περιοχές παρέμβασης των ΟΠΑΑΧ της Περιφέρειας Ιονίων Νήσων, Βορείου και Νοτίου Αιγαίου, και των Κυθήρων - Αντικυθήρων.

Τι χρηματοδοτείται:

Ενδεικτικά αναφέρονται: Εκσυγχρονισμός τουριστικών καταλυμάτων και παραδοσιακών ξενώνων, χώροι εστίασης άθλησης και αναψυχής, χώροι κατασκήνωσης σε σημεία φυσικού κάλλους, υπαίθριοι χώροι κατάκλισης, αναψυκτήρια, εναλλακτικές δραστηριότητες τουρισμού και λοιπές συναφείς δραστηριότητες.

Είδος ενίσχυσης:

Το ύψος ενίσχυσης χορηγείται στο δικαιούχο φορέα της επένδυσης με τη μορφή επιδότησης κεφαλαίου και το ύψος της υπολογίζεται ως ποσοστό επιλέξιμων δαπανών της επένδυσης, το οποίο κυμαίνεται από 50% -60%, ανάλογα με την περιοχή , όπως αναφέρονται στην πρόσκληση εκδήλωσης ενδιαφέροντος που επισυνάπτεται. Το συνολικό επιλέξιμο κόστος της επένδυσης δεν μπορεί να υπερβαίνει τα 440.000 ευρώ.

Επιλέξιμες δαπάνες:

• Δαπάνες για έργα υποδομής και περιβάλλοντος χώρου (ισοπεδώσεις, φυτεύσεις κ.ά.).

• Δαπάνες κτιριακών εγκαταστάσεων (οικοδομικές εργασίες κ.ά.).

• Δαπάνες προμήθειας μηχανολογικού εξοπλισμού.

• Δαπάνες για λοιπό εξοπλισμό.

• Δαπάνες για μελέτες - υπηρεσίες υποστήριξης (οι ανωτέρω δαπάνες δεν θα υπερβαίνουν το 12% του συνολικού κόστους του έργου).

• Δαπάνες προβολής και προώθησης, όπως η έκδοση διαφημιστικών φυλλαδίων, μέσα επικοινωνίας.

Προϋπολογισμός:

Διαθέσιμος προϋπολογισμός για τη δράση: 3.000.000 ευρώ.

Δράση 7.6.2

Ενίσχυση βιοτεχνικών και οικονομοτεχνικών δραστηριοτήτων

Η δράση 7.6.2 ενισχύει επενδύσεις, βιοτεχνικών & οικονομοτεχνικών δραστηριοτήτων. Ενδεικτικά αναφέρονται: δημιουργία ή εκσυγχρονισμός βιοτεχνικών μονάδων επεξεργασίας των τοπικών πρώτων υλών, σε τομείς εκτός της πρώτης μεταποίησης και εμπορίας γεωργικών προϊόντων.

Αποδέκτες:

• Φυσικά Πρόσωπα που δεν έχουν την ιδιότητα του γεωργού, όπως αυτή ορίζεται στην ΚΥΑ 451/2001, όπως ισχύει κάθε φορά, για επενδύσεις σε γεωργικές εκμεταλλεύσεις.

• Νομικά πρόσωπα Ιδιωτικού Δικαίου (επιχειρήσεις, αγροτικοί συνεταιρισμοί, συλλογικοί φορείς κ.ο.κ.).

Τι χρηματοδοτείται:

Στο πλαίσιο της δράσης αυτής, ενισχύονται επένδύσεις οι οποίες δημιουργούν νέες ή βελτιώνουν υφιστάμενες βιοτεχνικές δραστηριότητες ή βελτιώνουν την οργάνωση του βιοτεχνικού προϊόντος.

Είδος ενίσχυσης:

Το ύψος ενίσχυσης χορηγείται στο δικαιούχο φορά της επένδυσης με τη μορφή επιδότησης κεφαλαίου και το ύψος της υπολογίζεται ως ποσοστό επιλέξιμων δαπανών της επένδυσης, το οποίο κυμαίνεται από 50% -60%, ανάλογα με την περιοχή όπως αναφέρονται στην πρόσκληση εκδήλωσης ενδιαφέροντος που επισυνάπτεται. Το συνολικό επιλέξιμο κόστος της επένδυσης δεν μπορεί να υπερβαίνει τα 440.000 ευρώ.

Επιλέξιμες δαπάνες:

• Δαπάνες για έργα υποδομής και περιβάλλοντος χώρου (ισοπεδώσεις, φυτεύσεις κ.ά.).

• Δαπάνες κτιριακών εγκαταστάσεων (οικοδομικές εργασίες κ.ά.).

• Δαπάνες προμήθειας μηχανολογικού εξοπλισμού.

• Δαπάνες για λοιπό εξοπλισμό.

• Δαπάνες για μελέτες - υπηρεσίες υποστήριξης (οι ανωτέρω δαπάνες δεν θα υπερβαίνουν το 12% του συνολικού κόστους του έργου).

• Δαπάνες προβολής και προώθησης, όπως η έκδοση διαφημιστικών φυλλαδίων, μέσα επικοινωνίας.

Προϋπολογισμός:

Διαθέσιμος προϋπολογισμός για τη δράση: 3.000.000 ευρώ.

Δράση 7.4.6

Ενίσχυση τοπικών εκδηλώσεων

Η δράση 7.4.6 αποσκοπεί στη διοργάνωση τοπικών εκδηλώσεων που σχετίζονται με τη γεωργική παραγωγή και χαρακτηριστικά τοπικά αγροτικά προϊόντα, την τοπική ιστορική παράδοση και την αγροτική πολιτιστική κληρονομιά.

Αποδέκτες:

• ΟΤΑ, επιχειρήσεις των ΟΤΑ
• Πολιτιστικοί σύλλογοι και λοιποί συλλογικοί φορείς.

Τι χρηματοδοτείται:

Προκειμένου για έργα αυτής της κατηγορίας οι Οργανισμοί Τοπικής Αυτοδιοίκησης μπορούν να υποβάλουν προτάσεις για ένταξη στη Δράση μικρών έργων υποδομής που σχετίζονται με την οργάνωση τοπικών εκδηλώσεων που σχετίζονται με την γεωργική παραγωγή, χαρακτηριστικά τοπικά αγροτικά προϊόντα και την τοπική παράδοση και κληρονομιά όπως εκθέσεις, εκδηλώσεις κ.ά. Οι προτάσεις των ΟΤΑ που αφορούν αποκλειστικά και μόνο στα έργα υποδομής υποβάλλονται σύμφωνα με όσα προβλέπονται από τις διαδικασίες εφαρμογής του Κοινοτικού Πλαισίου Στήριξης (υποβολή Τεχνικού Δελτίου Κατηγορίας υποδομών ΟΠΣ κ.λ.π.).

Είδος ενίσχυσης:

Το ύψος ενίσχυσης ορίζεται στο 75% του συνολικού επιλέξιμου κόστους, το οποίο δεν μπορεί να υπερβαίνει τα 100.000 ευρώ ανά τριετία.

Επιλέξιμες δαπάνες:

• Δαπάνες σύνθεσης, παραγωγής και διακίνησης υλικού δημοσιοποίησης και προβολής των εκδηλώσεων (φυλλάδια, αφίσες κ.ά.).

• Εξοδα δημιουργίας και καταχώρησης διαφημίσεων για την εκδήλωση σε έντυπα και ηλεκτρονικά ΜΜΕ. • Εξοδα μίσθωσης χώρων και εξοπλισμού για την οργάνωση των εκδηλώσεων. • Δαπάνες διαμόρφωσης των χώρων αυτών (κινητά χωρίσματα, προσθήκες, φωτισμοί κ.ο.κ.). • Παραγωγή εκθεσιακού υλικού (μακέτες, φωτογραφίσεις κ.ά.). • Κατασκευή εκθετηρίων κ.ο.κ. • Εξοδα ενοικίασης οπτικοακουστικών μηχανημάτων για τις ανάγκες των εκδηλώσεων, όπως video, οθόνες προβολής, μηχανήματα ήχου κ.ο.κ. • Εξοδα για τη συμμετοχή παραδοσιακών μουσικών και χορευτικών συγκροτημάτων ή την οργάνωση πολιτιστικών δρώμενων (θέατρο, χορός, φωτογραφία κά), εφόσον εντάσσονται στο πρόγραμμα των εκδηλώσεων για την προβολή της τοπικής αγροτικής παραγωγής, με την προϋπόθεση ότι το κόστος των δαπανών αυτών δεν θα υπερβαίνει το 20% της συνολικής δαπάνης της εκδήλωσης. • Δαπάνες για την κατασκευή - αγορά παραδοσιακών στολών, για την κατασκευή - αγορά παραδοσιακών μουσικών οργάνων για τις ανάγκες των εκδηλώσεων αυτών.

Προϋπολογισμός:

Διαθέσιμος προϋπολογισμός για τη δράση: 2.400.000 ευρώ

Δράση 7.4.7

Ενίσχυση πιλοτικών έργων επίδειξης για τη διάδοση νέων τεχνικών.

Με τη δράση 7.4.7 θα ενισχυθούν μικρά πιλοτικά έργα, με σκοπό τη διάδοση νέων τεχνικών παραγωγής στο γεωργικό τομέα, με σκοπό την ενσωμάτωσή τους στην τοπική παραγωγική διάρθρωση. Οι ενέργειες αυτές δύνανται να επιδιώξουν την κατοχύρωσή τους με δίπλωμα ευρεσιτεχνίας και χρηματοδοτείται η εφαρμογή και η περαιτέρω ανάπτυξή τους, είτε βρίσκονται στη φάση του σχεδιασμού.

Αποδέκτες:

• Φυσικά Πρόσωπα που δεν έχουν την ιδιότητα του γεωργού, όπως αυτή ορίζεται στην ΚΥΑ 451/2001, όπως ισχύει κάθε φορά, για επενδύσεις σε γεωργικές εκμεταλλεύσεις.

• Νομικά πρόσωπα Ιδιωτικού Δικαίου (επιχειρήσεις, αγροτικοί συνεταιρισμοί, συλλογικοί φορείς κ.ο.κ.).

Είδος ενίσχυσης:

Το ύψος ενίσχυσης ορίζεται στο 75% του συνολικού επιλέξιμου κόστους, το οποίο δεν μπορεί να υπερβαίνει τα 100.000 ευρώ ανά τριετία.

Επιλέξιμες δαπάνες:

• Δαπάνες για την υλοποίηση του πιλοτικού έργου, όπως αυτές περιγράφονται στο εγκεκριμένο επενδυτικό σχέδιο.

• Δαπάνες σχεδιασμού και έξοδα κατοχύρωσης της ευρεσιτεχνίας.

• Δαπάνες κατασκευής προτύπου για κατοχυρωμένη ευρεσιτεχνία.

• Δαπάνες δημοσιοποίησης - προβολής της νέας τεχνικής παραγωγής που εφαρμόστηκε. Στις δαπάνες αυτές περιλαμβάνονται η δημιουργία και καταχώρηση υλικού προβολής σε έντυπα και ηλεκτρονικά ΜΜΕ, η σύνθεση, παραγωγή και διακίνηση έντυπου υλικού δημοσιοποίησης - προβολής όπως φυλλάδια , αφίσες κ.ο.κ. . Σε κάθε περίπτωση το σύνολο της δαπάνης δημοσιοποίησης - προβολής θα πρέπει να περιλαμβάνεται στο εγκεκριμένο επενδυτικό σχέδιο και να μην είναι μεγαλύτερο από το 10% του συνολικού κόστους του επενδυτικού σχεδίου.

Οι επιλέξιμες για συγχρηματοδότηση επενδύσεις, καθώς και οι επιλέξιμες δαπάνες αναφέρονται αναλυτικά στον Οδηγό Εφαρμογής του Μέτρου.

Προϋπολογισμός:

Διαθέσιμος προϋπολογισμός για τη δράση: 2.400.000 ευρώ.

Δράση 7.9.3

Προβολή συγκριτικών πλεονεκτημάτων των περιοχών παρέμβασης.

Η δράση 7.9.3 παρέχει ενισχύσεις για την προβολή των συγκριτικών πλεονεκτημάτων των περιοχών, είτε όσον αφορά την προσέλκυση επενδυτών για τη διενέργεια μικρών επενδυτικών σχεδίων στους παραπάνω τομείς είτε όσον αφορά τους φυσικούς και πολιτιστικούς τους πόρους, οι οποίοι θα μπορούσαν να αποτελέσουν στοιχεία έλξης ειδικών ομάδων τουρισμού και κατοίκων των αστικών κέντρων.

Αποδέκτες:

• ΟΤΑ, επιχειρήσεις των ΟΤΑ για συγκεκριμένες κατηγορίες πράξεων.

• Πολιτιστικοί σύλλογοι και λοιποί συλλογικοί φορείς.

• Νομικά Πρόσωπα Δημοσίου Δικαίου.

Τι χρηματοδοτείται:

Εκδοση έντυπου και ηλεκτρονικού υλικού που εξυπηρετεί τους στόχους προβολής των περιοχών παρέμβασης, ο σχεδιασμός και η εκτύπωση επενδυτικών οδηγών, η δημιουργία ιστοσελίδων και δικτυακών τόπων, η κάλυψη του κόστους καταχωρήσεων σε τουριστικούς οδηγούς και λοιπές συναφείς δραστηριότητες.

Είδος ενίσχυσης:

Το ύψος ενίσχυσης ανέρχεται σε 70% του συνολικού επιλέξιμου κόστους, που μπορεί να υπερβαίνει τα 100.000 ευρώ ανά τριετία.

Επιλέξιμες δαπάνες:

• Δαπάνες σχεδιασμού και εκτύπωσης πληροφοριακών και διαφημιστικών εντύπων, λευκωμάτων.

• Δαπάνες διαφημιστικών καταχωρήσεων σε ένυπα ΜΜΕ.

• Δαπάνες σχεδιασμού και εκτύπωση επενδυτικών οδηγών, διαφ. αφισών, με εξαίρεση τα ραδιοφωνικά και τηλεοπτικά μέσα.

• Κόστος σχεδιασμού ιστοσελίδας και δικτυακού τόπου και προώθησή του σε ελληνικές και ξένες μηχανές αναζήτησης.

Οι επιλέξιμες για συγχρηματοδότηση επενδύσεις, καθώς και οι επιλέξιμες δαπάνες αναφέρονται αναλυτικά στον Οδηγό Εφαρμογής του Μέτρου.

Προϋπολογισμός:

Διαθέσιμος προϋπολογισμός για τη δράση: 2.000.000 ευρώ

Τα στοιχεία του προγράμματος

Επιχειρησιακό Πρόγραμμα Αγροτική Ανάπτυξη - Ανασυγκρότηση της Υπαίθρου

Περιοχή εφαρμογής:

Ολη η Ελλάδα

Οροι και προϋποθέσεις: Οι επενδύσεις πρέπει να υλοποιούνται στις περιοχές παρέμβασης των ΟΠΑΑΧ.

Προϋποθέσεις οι οποίες πρέπει να πληρούνται, από ήδη λειτουργούντες φορείς, προκειμένου να είναι δικαιούχοι των δράσεων του Μέτρου 7.9 είναι να τηρούν τους όρους και τις προϋποθέσεις που αναφέρονται στον Κανονισμό (ΕΟΚ) 70/2001 της Επιτροπής (L-10) (όπως ισχύει κάθε φορά) σχετικά με την εφαρμογή των άρθρων 87 και 88 της Συνθήκης Ε.Κ. σχετικά με τις κρατικές επενδύσεις προς μικρές και μεσαίες επιχειρήσεις.

Αρμόδιος φορέας:

Ειδική Υπηρεσία Εφαρμογής Συγχρηματοδοτούμενων Ενεργειών από τον ΕΓΤΠΕ - Π Υ πουργείου Αγροτικής Ανάπτυξης και Τροφίμων Ιστοσελίδα :

http://www.agrotikianaptixi.gr.

Διεύθυνση: Λεωφ. Αθηνών

54-56 - Αθήνα 10441

Τηλέφωνο: 210-5275226, 5275228, 5275229, 5275232

Blue Star Ferries

ΑΠΟ ΡΟΔΟ

ΑΝΑΧΩΡΗΣΗ ΑΠΟ						ΑΦΙΞΗ
ΡΟΔΟ	ΚΩ	ΛΕΡΟ	ΠΑΤΜΟ	ΣΥΡΟ	ΑΜΟΡΓΟ ΚΑΛΑΤΩΝΑ	ΠΕΙΡΑΙΑ
ΤΡΙΤΗ 19:00	ΤΡΙΤΗ 22:15	...	...	ΤΕΤΑΡΤΗ 03:40	...	ΤΕΤΑΡΤΗ 07:10
ΠΕΜΠΤΗ 19:00	ΠΕΜΠΤΗ 22:15	ΠΕΜΠΤΗ 23:55	ΠΑΡΑΣΚΕΥΗ 01:05	ΠΑΡΑΣΚΕΥΗ 05:00	...	ΠΑΡΑΣΚΕΥΗ 09:00
ΣΑΒΒΑΤΟ 10:00	ΣΑΒΒΑΤΟ 12:45	...	...	...	ΣΑΒΒΑΤΟ 16:20	ΣΑΒΒΑΤΟ 21:30
ΚΥΡΙΑΚΗ 18:00	ΚΥΡΙΑΚΗ 21:15	ΚΥΡΙΑΚΗ 22:55	ΔΕΥΤΕΡΑ 00:05	ΔΕΥΤΕΡΑ 04:15	...	ΔΕΥΤΕΡΑ 08:00

ΠΡΟΣ ΡΟΔΟ

ΑΝΑΧΩΡΗΣΗ ΑΠΟ ΠΕΙΡΑΙΑ	ΑΦΙΞΗ					
	ΣΥΡΟ	ΑΜΟΡΓΟ ΚΑΛΑΤΩΝΑ	ΠΑΤΜΟ	ΛΕΡΟ	ΚΩ	ΡΟΔΟ
ΔΕΥΤΕΡΑ 19:30	ΔΕΥΤΕΡΑ 23:15	...	...	...	ΤΡΙΤΗ 05:00	ΤΡΙΤΗ 08:00
ΤΕΤΑΡΤΗ 19:30	ΤΕΤΑΡΤΗ 22:50	...	ΠΕΜΠΤΗ 02:25	ΠΕΜΠΤΗ 03:35	ΠΕΜΠΤΗ 05:15	ΠΕΜΠΤΗ 08:30
ΠΑΡΑΣΚΕΥΗ 19:30	ΠΑΡΑΣΚΕΥΗ 22:30	...	...	...	ΣΑΒΒΑΤΟ 04:00	ΣΑΒΒΑΤΟ 06:45
ΣΑΒΒΑΤΟ 23:30	...	ΚΥΡΙΑΚΗ 04:40	ΚΥΡΙΑΚΗ 07:00	ΚΥΡΙΑΚΗ 08:10	ΚΥΡΙΑΚΗ 09:50	ΚΥΡΙΑΚΗ 12:50



RODOS FERRIES SERVICES/SKEVOS TRAVEL

ΚΑΝΤΕ ΚΡΑΤΗΣΗ ΤΩΡΑ!

ΠΛΗΡΟΦΟΡΙΕΣ ΚΑΙ ΚΡΑΤΗΣΕΙΣ ΘΕΣΕΩΝ ΣΤΟΝ ΤΑΞΙΔΙΩΤΙΚΟ ΣΑΣ ΠΡΑΚΤΟΡΑ Η SKEVOS TRAVEL: ΑΜΕΡΙΚΗΣ 111, ΡΟΔΟΣ, ΤΗΛ. ΚΡΑΤΗΣΕΩΝ ΕΠΙΒΑΤΩΝ ΚΑΙ Ι.Χ.: 22410-22461, 22410-75655, 22410-75310, ΤΗΛ. ΚΡΑΤΗΣΕΩΝ ΦΟΡΤΗΓΩΝ: 22410-76600

νέα εμφάνιση! νέες διεθνείς διακρίσεις!



Ο πετυχημένος συνδυασμός της ερυθρής Μανδηλαριάς με το μοναδικό Μοσχάτο Τράνι, προκαλεί με το εντυπωσιακό ρουμπινί χρώμα και τα γοητευτικά αρώματα κόκκινων φρούτων και τριαντάφυλλου. Συνοδεύει ιδανικά λευκά κρέατα, θαλασσινά, ζυμαρικά, πιάτα κινέζικης κουζίνας, sushi, σαλάτες και ορεκτικά.

ΕΝΑ ΑΠΟ ΤΑ 12 ΒΡΑΒΕΥΜΕΝΑ ΡΟΖΕ ΤΟΠΙΚΑ ΚΡΑΣΙΑ ΤΟΥ ΔΙΕΘΝΗ ΔΙΑΓΩΝΙΣΜΟΥ ΤΗΣ VINITALY *που πραγματοποιήθηκε στην Βερόνα της Ιταλίας τον Απρίλιο του 2003.*

C·A·I·R
ΡΟΔΟΣ
δημιουργίες ποιότητας

η Βαθμολογία της εβδομάδας

Ενόψει των διαδικασιών των κομμάτων για την επιλογή υποψηφίων δημάρχων κοι νομαρχών συνήλθε το ΑΣΕΠ υπό την προεδρία του Bill Clinton και έκρινε τα ακόλουθα:



Ο Βασ. Παπανικόλας να είναι υποψήφιος νομάρχης, ο Γρηγόρης Μοράρης υποψήφιος δήμαρχος Σύμης, ο Στ. Σταυρής υποψήφιος δήμαρχος Αφάντου, ο Μανώλης Κουτσούκος υποψήφιος δήμαρχος Ρόδου, ο Γιάννης Κουμπιάδης υποψήφιος δήμαρχος Καλλιθέας και ο Τάσος Διάκος υποψήφιος δήμαρχος Ιαλυσού. Στο ΑΣΕΠ για τις σωστές κρίσεις ΔΕΚΑ (10) άριστα.

Λίγο μετά την ανακοίνωση των κρίσεων του ΑΣΕΠ συνήλθε υπό την προεδρία του υψηλόσωμου και μονογαμικού ανδρός Νίκου Σαμαρά η ολομέλεια του Αρείου Πάγου και έκρινε επί



υποβληθείσης ενστάσεως ότι η υποψηφιότητα Σταυρή στο Δήμο Αφάντου είναι άκυρη, γιατί υποβλήθηκε από τον ίδιο και όχι τον κηδεμόνα του και ότι τη θέση του θα πρέπει να καταλάβει ο Χριστόφορος Καλογήρου.

Στον Νίκο Σαμαρά που ορθώς έκρινε, εφαρμόζοντας με αυστηρότητα τον αστικό νόμο, ΔΕΚΑ (10) άριστα.

Συνήλθε υπό την προεδρία του Χατζή σε δημόσια συνεδρίαση η εκτελεστική γραμματεία της δημοτικής παρατάξεως «Πρώτα η Ρόδος» και απεφάσισε να εγκρίνει την υποψηφιότητα του άρχοντος του σκότους, Βασίλη Παπαβασιλείου.



Ο τελευταίος αγκαλιάζει, βαθύτατα συγκινημένος τον Χατζή και τον ευχαριστεί. Με την ευκαιρία ζήτησε την προεδρία του ΔΟΝΑ και την πήρε συνηγορούντος και του μεγάλου πολιτικού ανδρός Π. Σάββαινα.

Αλλωστε, πρώτα η Ρόδος και μετά ο ΑΕΡΑ - Αφάντου. Στην Εκτελεστική Γραμματεία, που είχε γραμματέα τον Κόνσολα, ΔΕΚΑ (10) άριστα.

Εντονο ενδιαφέρον για τη δημαρχία του Δήμου της Νότιας Ρόδου, ταυτόχρονα όμως και για την προεδρία της Εκκλησιαστικής Επιτροπής της Μονής Σκιάδι, διεκδικεί ο διασημότερος άνδρας που ανέδειξε η περιοχή Κατταβιάς - Πρασονησίου - Πλημμυρίου Χρήστος Πιννής.



Αντιδρά, όμως ο Γιώργος Καρυδάκης, φοβούμενος ότι θα τα κάνει θάλασσα και έτσι το θέμα θα αχθεί ενώπιον της δημοτικής οργανώσεως του ΠΑΣΟΚ.

Στον Γ. Καρυδάκη, που χαλά την πιάτσα, ένα ΜΗΔΕΝΙΚΟ (0).

Αγανακτισμένος προσήλθε προχθές στο Δικαστικό Μέγαρο, συνοδευόμενος από τον δικηγόρο του Δημήτρη Παπαϊωάννου, ο μεγαλοβιομήχανος Απόστολος Κορονέλος (στο Χόλυγουντ γνωστός ως Don Coronelo) και υπέβαλε μήνυση κατά των Νίκου Καρπαθίου και Ανδρέα Κοντούζογλου γιατί ψευδώς διέδωσαν ότι επεχείρησε να αγοράσει το Hilton με θαλασσοδάνειο, ενώ η αλήθεια είναι ότι αυτό θα γινόταν «τοις μετρητοίς» από ιδίους πόρους.



Στους δύο συκοφάντες ένα ΜΗΔΕΝΙΚΟ (0) και δέκα γραμμάρια πιπέρι στο στόμα τους.

Ανοίγματα και προς τις λοιπές δημοκρατικές δυνάμεις ενόψει της διεκδικήσεως της μαρίνας της Ρόδου, επιχειρεί κατ' αυτάς το μεγάλος Γιώργης Σπανός, ιδιαίτερη συμπάθεια του Τέλη του Αιγαίου, με μυστικοσύμβουλο τον μουστακαλή από τον Ναίθωνα Αρχαγγέλου, Κωστή Λαμπριανό.

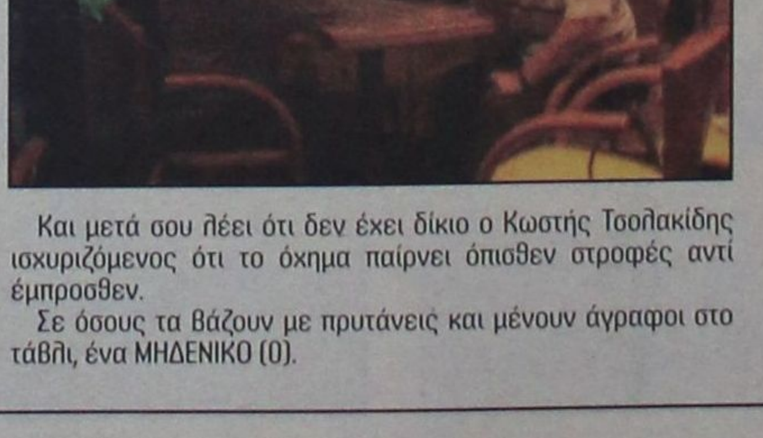

Οι...λοιπές δημοκρατικές δυνάμεις Βασίλης Παπανικόλας και Σταύρος Σταυρής, επιφυλάσσονται να λάβουν θέση μετά τις δημοτικές εκλογές του Οκτωβρίου 2006, τότε που θα' χουν πιάσει λίπος και οι κολιοί.

Στη μαρίνα Ρόδου που θα πνίξει πολλά λαμόγια, με τον Σπανό σε ρόλο Ποσειδώνα, ΔΕΚΑ (10) άριστα.

Μόνο ένας Καράμπελας θα διέπραττε το μοιραίο λάθος, ελλείψει υψηλού IQ, να παίξει τάβλι με τον πρύτανη του είδους Δημ. Καραχάλιο. Εδώ ολόκληρος Καλαματιανός, ο Γιώργης Χαραλαμπόπουλος με πτυχία των Πανεπιστημίων Κωνσταντινουπόλεως και Σμύρνης και μετεκπαίδευση στο Χαράκι, μένει συνεχώς άγραφος, ο Καράμπελας, τι ήθελε;



Και μετά σου λέει ότι δεν έχει δίκιο ο Κωστής Τσολακίδης ισχυριζόμενος ότι το όχημα παίρνει όπισθεν στροφές αντί έμπροσθεν.

Σε όσους τα βάζουν με πρυτάνεις και μένουν άγραφοι στο τάβλι, ένα ΜΗΔΕΝΙΚΟ (0).

Ο μεγάλος ταβλαδόρος Γιαγκούλας, εφάμιλλος του Καράμπελα, είναι εξίσου καλός και στο ψάρεμα, με καλαμίδι από την στεριά, όπως τουλάχιστον διατείνεται και ο ευγενής Νίκος Σορωνιάτης, παλιά Καραβάνα στην πιάτσα.

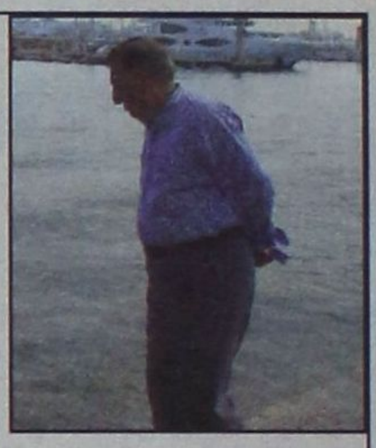

Ο φακός συνέλαβε τον Γιαγκούλα να αναζητεί...θήραμα στο λιμάνι του Μανδρακίου, με σκοπό να το αλιεύσει, χρησιμοποιώντας ως δόλωμα ποδαράκια βατράχου, με πολλά λιπαρά.

Στον Γιαγκούλα, που πρώτα εντοπίζει τα θύματά του και μετά τα αγκιστρώνει, ΔΕΚΑ (10) άριστα.

Επέστρεψε τις πρωϊνές ώρες της Παρασκευής από τας Αθήνας, όπου είχε μεταβεί το αχώριστο «δίδυμο» George O' Hara Lambo-Poulos και Stabro Stabraki (τι σου είναι τελικά αυτή η φύση, να επιβιώνει μιας συμμαχίας Καλαμάτας -Αφάντου!!).



Ο πρώτος εθεάθη στον Αρειο Πάγο και στο Συμβούλιο της Επικρατείας, ο δεύτερος σε πολυτελή καταστήματα επίπλων, μετά της συζύγου, για να...εξοπλίσει την νέα πολυκατοικία, εξ οκτώ υπερπολυτελών διαμερισμάτων που ανήγειρε, μόλις έχασαν την εξουσία οι σοσιαλιστές. Στο «δίδυμο» για τις νέες επιτυχίες και εκτός έδρας, ΔΕΚΑ (10) άριστα.

Ο πρύτανης της ψαρικής Σωτήρης Βογιατζής έγραψε και πάλι ιστορία! Για να...ξεδώσει λιγάκι ο νους του, έπεσε στα βαθιά νερά της Καλλιθέας και καμάκωσε δέκα ιχθείς, διαφόρων...ειδικοτήτων (;), μεγεθών και ηλικιών και τους επέτρεψε να...καμαρώνουν μπροστά στον φακό!



Που να φαντασθούν τα κακόμοιρα τα ψαράκια ότι τα περιμένει η ψησταριά και ο κοίλος του Σωτήρη!

Στα ψάρια που πιάνονται... Κώτσοι, ένα ΜΗΔΕΝΙΚΟ (0).

Ενόψει της προεκλογικής περιόδου και επειδή η πλατεία Κύπρου είναι συνηθισμένη σε ψάρι πρώτης κατηγορίας, στο προσφιλές άθλημα της ψαρικής επανήλθε ο εκ Πόντου ορμώμενος καθηγητής της συρτής και των παραγαδιών John, μάχαιραν έδωσες, μάχαιραν θα λάβεις, ως ο Εβραϊκός νόμος εντέλλεται.



Κατά μιά πληροφορία η νέα παράταξή του θα φέρει τον τίτλο «Ψαράδες της στεριάς και της θάλασσας»!

Σε όσους τρώνε μόνο ψάρια για να αποφύγουν την «νόσον των πτηνών» ΔΕΚΑ (10) άριστα.

Ενας, αλλά...λέοντας, αναφωνεί ο Nick the Greek, εξερχόμενος των υδάτων της Καλύμνου, ένθα αλίευσε ροφόν βάρους 86 οκάδων και 364 δραμίων, μαζί με την ουρά και τα λέπια.



Δείπνα εσύ, Πόντιε, στη Ρόδο, γεύματα εγώ στην Κάλυμνο, φέρεται να διεμήνυσε ο Nick, που έμαθε να κολυμπά και στα ρηχά και στα βαθιά νερά!

Στον Nick the Greek που εκτός της ψαρικής είναι καλός στην πρέφα και στο σκάκι, ΔΕΚΑ (10) άριστα.



BY KOSTAS X

PAPARAZZI

beautiful people

ο ρυθμός της πόλης

τα τελευταία μουσικά νέα

Επιμέλεια Γ. Κιουκιουκάλης
Rythmos Music Store
Αλ. Διάκου 50 - Τήλ: 2241037046



• TOP DVD RENTAL

1) ΤΟ ΜΥΣΤΙΚΟ ΤΗΣ ΓΕΦΥΡΑΣ - SAN LUIS REY
2) Η ΔΙΕΡΜΗΝΕΑΣ- THE INTERPRETER
3) ΑΛΕΞΑΝΔΡΟΣ -ALEXANDER
4) MISS... ΜΕ ΤΟ ΖΟΡΙ 2 - MISS CONGENIALITY 2.
5) ΚΑΚΙΑ ΠΕΘΕΡΑ -MONSTER IN LAW
6) ΜΑΝΤΕΨΕ ΠΟΙΟΣ-GUESS WHO
7) Η ΠΤΩΣΗ - DOWNFALL
8) MASKA JUNIOR- SON OF THE MASK
9) ΣΧΕΔΟΝ ΕΡΩΤΑΣ - A LOT LIKE LOVE
10) ΣΕ ΒΛΕΠΩ - SAW

• Ο ΡΥΘΜΟΣ... ΠΡΟΤΕΙΝΕΙ...

- FLIPSIDE - «DEEP»
- VARIOUS - «CHINESE ROOM»
- VARIOUS - «LUFTKASTELLET 3»
- SKEEWIFF - «CRUISE CONTROL»
- VARIOUS - «THE RAID»
- ELDISSA - «WHAT A DIFFERENCE»
- VARIOUS - «HOTEL COSTES 8»
- VARIOUS - «NU JAZZ VOL.2»
- CLAUDE CHALLE - «THE BEST OF»
- BIOGROUND - «LOVE ADDICTION»
- JOHN DAHLBACK - «MAN FROM THE FALL»
- DAVE SEAMAN - «THIS IS AUDIOTHERAPY»

Ελληνικό Top

1. ΑΝΝΑ ΒΙΣΣΗ - NYLON
2. ΠΕΓΚΥ ΖΗΝΑ - ΝΟΗΜΑ
3. ΓΙΑΝΝΗΣ ΠΛΟΥΤΑΡΧΟΣ- ΟΛΑ ΣΕ ΣΕΝΑ ΤΑ ΒΡΗΚΑ
4. ΔΙΑΦΟΡΟΙ - ΘΑΛΑΣΣΑ 2005
5. ΓΙΑΝΝΗΣ ΠΑΡΙΟΣ - ΔΕΝ ΓΥΡΙΖΩ ΠΙΣΩ
6. ΣΑΚΗΣ ΡΟΥΒΑΣ - Σ' ΕΧΩ ΕΡΩΤΕΥΘΕΙ
7. ΔΙΑΦΟΡΟΙ - JOHN GREEK POWER HITS
8. ΘΑΝΟΣ ΠΕΤΡΕΛΗΣ - ΘΥΜΙΖΕΙΣ ΚΑΤΙ ΑΠΟ ΕΛΛΑΔΑ
9. ΜΙΧΑΛΗΣ ΧΑΤΖΗΓΙΑΝΝΗΣ- ΑΚΑΤΑΛΛΗΛΗ ΣΚΗΝΗ
10. Δ.ΜΗΤΡΟΠΑΝΟΣ/Θ. ΑΔΑΜΑΝΤΙΔΗΣ /Δ. ΜΠΑΣΗΣ - ΥΠΑΡΧΕΙ ...ΚΑΙ ΤΟ ΖΕΪΜΠΕΚΙΚΟ

Ξένο Top

1. VARIOUS- NOW No7
2. HIM - DARK LIGHT
3. SHAKIRA-FIJACION ORAL VOL.1
4. VARIOUS - SOHO SUMMER TIME
5. GREEN DAY - AMERICAN IDIOT
6. ROLLING STONES - A BIGGER BANG
7. VARIOUS - BROKEN DREAMS
8. TIESTO - IN SEARCH OF SUNRISE 4
9. COLDPLAY - X & Y
10. VARIOUS - NOW DANCE 2005 VOL. 2

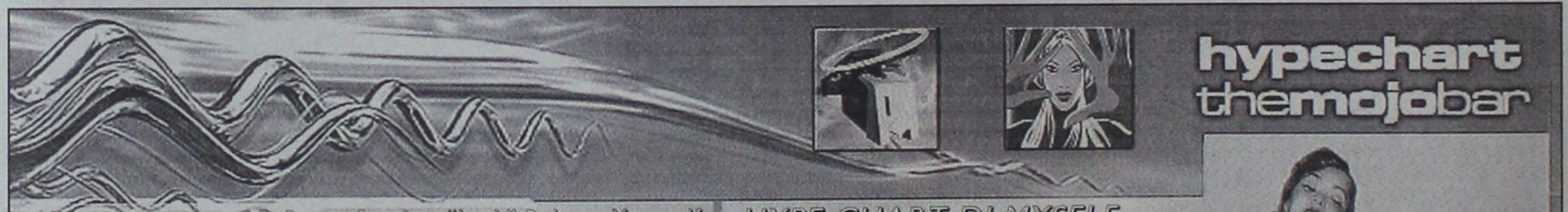

A|X music series vol.5: Roger Sanchez "Lush" Release Yourself

Οτι πιο fresh και instyle κυκλοφορεί αυτόν τον καιρό στη House είναι η νέα συλλογή της Armani Exchange. Ο Roger Sanchez με το Release Yourself της Stealth recs πρωταγωνιστεί στο 5ο volume υπό τον τίτλο "Lush".

16 φανταστικές επιλογές από mainstream disco house σε deep exotic tribal house grooves... Με αγαπημένα tracks όπως Sueno Soul - Tempo Da Solo, Nu Rhythmix - Babylon, Angel Moraes - You Should've Said, Holmes Ives - 8 Letters, Cevin Fisher & Scumfrog - Let The Sun Shine, Miguel Picasso - I Like The Old School, Coca & Villa - La Noche, Sucker DJs - Lotta Love και το κομμάτι που σε λίγο θα γραφτεί στο guiness book με τα τόσα entries και features σε CDs... Soul Providers - Rise.

Ελαφρύ, happy, με απόψη και πολλά energetic vibes, με αρκετά απογειωτικά vocals και γενικά απίστευτο concept. Το τέλειο house CD. Μπορεί ο Erick Morillo να είναι ο βασιλιάς της House, big respect, αλλά εδώ πρόκειται για τον πρίγκηπα της σκηνής... Και ως γνωστόν, ο νέος είναι ωραίος! Ακόμη ένα release που απογειώνει όχι μόνο τον ίδιο τον DJ Roger Sanchez και την Armani Exchange αλλά και την Star 69 η οποία κυκλοφορεί αποκλειστικά τα CDs της A|X music. Να σας ενημερώσουμε πρώτους κιόλας ότι το νούμερο 6 της σειράς αυτής θα είναι με τον mr. Junior Jack! Another house prince!!!

HYPE CHART DJ MYSELF

FREAKS TWEEKERS
LEE MORTIMER THE DOUBLE JOINTED EP
OSUNLADE MACACO
MARLON D LOVE IS THE KEY
JAUN MCCLEAN GIVE ME EVERY LITTLE THING
LIQUID PEOPLE TRIP EP
JUNIOR OVERDOSE HUBBA HUBBA
ANNETE TAYLOR FAITH
BAH SAMBA CALMA
JORDAN FIELDS THE KLUBBANGERS EP
SILVER CITY SHIVER
CAMELLE HINDS TIME TO COME HOME



RODOGAZ

Στη Ρόδο από το 1963



• Διανομή φιαλών υγραερίου κατ' οίκον
τηλέφωνα παραγγελιών: 64409 - 694-4-528212

• Διανομή χύμα υγραερίου

• Πώληση καυστήρων και λεβήτων υγραερίου για κεντρικά συστήματα θέρμανσης

• Θερμαντικά σώματα



Διεύθυνση εργοστασίου: Καναμάτ Ρόδου • τηλ. 62649
Διεύθυνση πρατηρίου: Στεφάνου Καζούλη 15 • τηλ. 35797 - 35868 - 38509

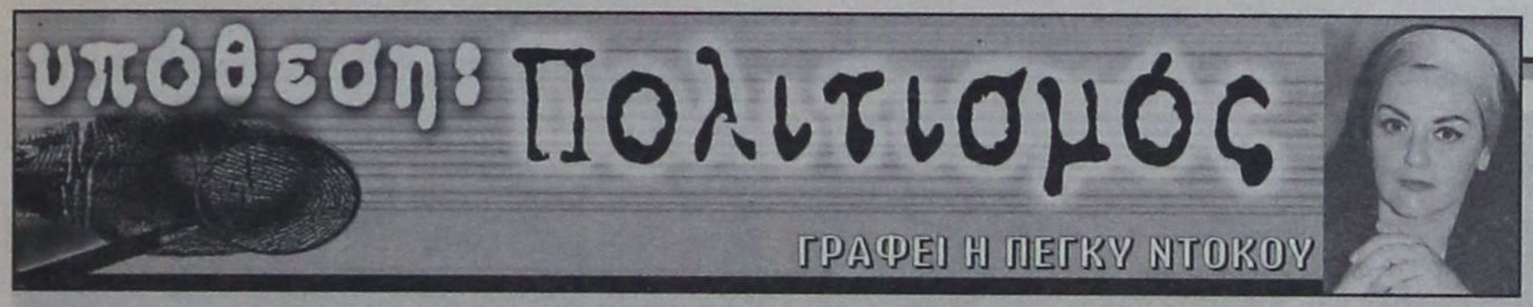

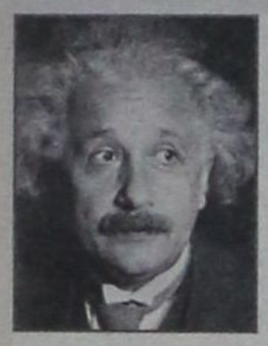

ΒΙΒΛΙΑ

Φρανσουά ντε Κλοζέ
Μη λέτε στον Θεό τι πρέπει να κάνει
(Η ζωή του Αλμπερτ Αϊστάιν)-Βιβλιοπωλείο ΤΟ ΔΕΝΤΡΟ

Το έτος 2005 είναι διττώς επετειακό για την ιστορία της επιστήμης. Συμπληρώθηκαν ήδη 50 χρόνια από τον θάνατο του Αλμπερτ Αϊνστάιν, στις 18 Απριλίου 1955. Διανύουμε επίσης το 100ό έτος από το annus mirabilis, το 1905, όταν ο 26χρονος τότε υπάλληλος στο γραφείο ευρεσιτεχνιών της Βέρνης δημοσίευσε στο περιοδικό «Annalen der Physik» τέσσερα άρθρα τα οποία οδήγησαν σε νέα δεδομένα την επιστήμη της φυσικής αλλά και σε ριζική επανατοποθέτηση των θεωρητικών και μεθοδολογικών βάσεων των θετικών επιστημών. Η τρίτη από τις εργασίες αυτής της σειράς για την ηλεκτροδυναμική των κινουμένων σωμάτων («On the Electrodynamics of Moving Bodies»), που δημοσιεύθηκε στις 26 Σεπτεμβρίου 1905 στο 17ο τεύχος του περιοδικού, εισηγήθηκε την ανατροπή της νευτώνειας ιδέας του καθολικού ή απόλυτου χώρου και χρόνου και την εισαγωγή της αρχής του σχετικού χωροχρόνου. Δύο χρόνια μετά ο Αϊνστάιν, σε άρθρο που δημοσιεύθηκε στις 22 Ιανουαρίου 1908 με θέμα την αρχή της σχετικότητας και τις συνέπειές της, ανασυνέθεσε τη θεωρία του και καθιέρωσε την πιο διάσημη εξίσωση στον κόσμο, την E=mc2. Ο Φρανσουά ντε Κλοζέ σ' αυτό το βιβλίο, πέτυχε να αναδείξει το απόσταγμα της επιστημονικής συμβολής του Αϊνστάιν. Εστίασε τον μεγεθυντικό φακό στην επιστημονική του συμβολή, χωρίς όμως να λείψουν οι συσχετισμοί με την οικογενειακή και προσωπική του ζωή, ούτε οι αναφορές στην ιστορική συγκυρία. Άλλωστε το βιβλίο αρχίζει και κλείνει με το πολιτικό δράμα που βίωσε ο Αϊνστάιν. Η μετάφραση του Θωμά Σκάσση εξαιρετική. Γλώσσα πλούσια και ακριβής που, παρά την έκταση του βιβλίου, δεν κουράζει και διαβάζεται με ροή και ωφέλεια.

ΤΟ ΝΟΜΠΕΛ ΛΟΓΟΤΕΧΝΙΑΣ



Στον **Χάρολντ Πίντερ,** έναν από τους σημαντικότερους εν ζωή θεατρικούς συγγραφείς, απονεμήθηκε το **βραβείο Νόμπελ Λογοτεχνίας για το 2005**, σύμφωνα με ανακοίνωση της Σουηδικής Ακαδημίας. Γεννημένος στο **Ιστ Εντ του Λονδίνου, το 1930,** ο Χάροντ Πίντερ έκανε την πρώτη του εμφάνιση το 1957 με τα έργα Το δωμάτιο και Πάρτι γενεθλίων. Ο 75χρονος Λονδρέζος έχει γράψει περισσότερα από 40 θεατρικά έργα, ενώ από τη δεκαετία του 1980 επικεντρώνεται (Ένα τελευταίο και φύγαμε 1984, Βουνίσια γλώσσα 1988, Τέφρα και σκιά 1996) σε πολιτικούς προβληματισμούς, καταγγέλλοντας τους μηχανισμούς συλλογικής καταπίεσης και ατομικού βασανισμού των ολοκληρωτικών καθεστώτων. Ο Πίντερ, πέραν του λογοτεχνικού έργου του είναι γνωστός και για τη συμβολή του στον αγώνα υπέρ των ανθρωπίνων δικαιωμάτων, ενώ θεατρικά έργα του έχουν μεταφερθεί στον κινηματογράφο και στην τηλεόραση. Η Σουηδική Ακαδημία τον χαρακτηρίζει ως τον πιο προβεβλημένο εκπρόσωπο της αγγλικής δραματουργίας του δευτέρου μισού του 20ού αιώνα. Παράλληλα, στο σκεπτικό της απονομής της ανώτατης αυτής τιμητικής διάκρισης στο χώρο της Λογοτεχνίας, η οποία συνοδεύεται από χρηματικό έπαθλο 1,1 εκατ. ευρώ, η Ακαδημία αναφέρει ότι μέσα από τα έργα του ο Πίντερ «αποκαλύπτει το βάραθρο μέσα από τη μωρολογία της καθημερινότητας και παραβιάζει τις πύλες για να εισέλθει στους κλειστούς θαλάμους της καταπίεσης».

«Ο Πίντερ» αναφέρει σε άλλο σημείο «αποκατέστησε το θέατρο στα βασικά του στοιχεία: ένα περίκλειστο χώρο και έναν αναπάντεχο διάλογο, όπου οι άνθρωποι είναι ο ένας στο έλεος του άλλου και η υποκρισία καταρρέει».

ΠΑΜΕ ΣΙΝΕΜΑ;

Τα δύο multi-cinema της πόλης μας, προτείνουν ταινίες για το Σαββατοκύριακο.



ΜΕΤΡΟΠΟΛ
«Στοιχειωμένο νερό» Dark Water

Η Ντάλια χωρίζει με τον Κάιλ και κάνει ένα καινούριο ξεκίνημα στη ζωή της μαζί με την ανήλικη κόρη της, Σέσι. Αποφασισμένη να ξεχάσει το παρελθόν και να αφοσιωθεί στην ανατροφή της μικρής, η Ντάλια επιλέγει ένα διαμέρισμα με φθηνό ενοίκιο, που θεωρεί ότι είναι το καταλληλότερο, καθώς βρίσκεται κοντά σε καλό σχολείο. Σύντομα όμως αντιλαμβάνεται ότι συμβαίνουν παράξενα πράγματα στο κτίριο που κατοικεί: συνεχείς διαρροές νερού και βήματα από τα άδεια διαμερίσματα του πάνω ορόφου! Σαν να μην έφταναν αυτά η Σέσι παίζει με έναν φανταστικό φίλο...

Ατμοσφαιρικό θρίλερ, που αποζημιώνει τον θεατή και έχει πάρει τις καλύτερες κριτικές μέχρι τώρα!

Πρωταγωνιστούν: Τζένιφερ Κόνελι, Τζον Ράιλι, Τιμ Ροθ.
Σκηνοθεσία: Βάλτερ Σάλες.



ΠΑΛΛΑΣ
«Ο κυρίαρχος του παιχνιδιού»
Lord of war

Το διεθνές εμπόριο όπλων ως συνέπεια της λήξης του Ψυχρού Πολέμου, τροφοδοτεί την έμπνευση για μια κλασική περιπέτεια δράσης, βασισμένη σε αληθινά γεγονότα. Γεννημένος στην Ουκρανία και μεγαλωμένος στην Αμερική, ο Γιούρι Ορλόφ εργάζεται σε εστιατόριο των γονιών του στο Μπράιτον της Ν.Υ. ως τη στιγμή που ανακαλύπτει την φυσική του κλίση στο... λαθρεμπόριο όπλων. Η οικογένειά του δεν γνωρίζει τίποτε, ενώ ο αδελφός του πέφτει στα ναρκωτικά την ώρα που οι ανταγωνιστές του δυσκολεύουν την κατάσταση και το αίμα των αθώων ρέει άφθονο, για να μπορούν οι «μεγάλοι» να πουλούν όπλα και να βγάζουν λεφτά...

Μια «γροθιά» στο στομάχι του Τζωρτζ Μπους αλλά και όλων των προκατόχων του, που δείχνουν τη φρίκη του «στημένου» πολέμου και τα τρελά λεφτά των φονιάδων των λαών...

Πρωταγωνιστούν: Νίκολας Κέιτζ, Ιθαν Χοκ, Τζάρεντ Λίτο.
Σκηνοθεσία: Αντριου Νικόλ.

ΔΙΑΦΟΡΑ

• Με μία ιστορία επιστημονικής φαντασίας κυκλοφορεί στα περίπτερα από χθες, υπό τον τίτλο «**Και ο Ουρανός έπεσε στο κεφάλι τους**» το νέο τεύχος με τις περιπέτειες του αγαπημένου μας **Αστερίξ**. Η νέα ιστορία του νέου «Αστερίξ» κυκλοφορεί από χθες σε άλλες 26 χώρες. Ο μικρόσωμος Γαλάτης μπλέκει τώρα σε περιπέτειες εντελώς διαφορετικές απ' αυτές που είχαμε συνηθίσει. Εκείνο που ξεχωρίζει είναι ότι στην ιστορία εμπλέκονται ήρωες που θυμίζουν τόσο τον Μίκι Μάους (στη μνήμη του Γουόλτ Ντίσνεϊ αφιερώνει, άλλωστε, ο Αλμπέρ Ουντερζό το τελευταίο άλμπουμ), αλλά και τον Σούπερμαν! Το νέο 48σέλιδο τεύχος θα κυκλοφορήσει σε **100.000 αντίτυπα** από την Μαμούθ Κόμιξ και η τιμή του θα ανέρχεται στα **3,90 ευρώ.**

ΜΟΥΣΙΚΗ ΚΑΙ ΠΑΙΔΙ

• **Την Κυριακή 23 Οκτωβρίου στις 6.30 μ.μ. στο Δημοτικό Θέατρο,** ξεκινά η εφαρμογή του Νομαρχιακού μουσικο-παιδαγωγικού προγράμματος «ΜΟΥΣΙΚΗ και ΠΑΙΔΙ». Σκοπός του η «Μουσική Ευαισθητοποίηση» και η παροχή «ποικίλων μουσικών οπτικών γωνιών».

Θέμα της πρώτης συναυλίας το **«Ρεμπέτικο τραγούδι».**

Τίτλος της συναυλίας: **«Τραγούδια για παιδιά και μεγάλα παιδιά σε Ρεμπέτικους δρόμους».**

ΕΙΚΑΣΤΙΚΑ

• Ο **Οκτώβρης**, αποδεικνύεται καθ' οδόν, ότι είναι ένας μήνας, γεμάτος **εικαστικά.** Ας δούμε τι εκθέσεις υπάρχουν και προγραμματίζονται:

• Το **Μουσείο Νεοελληνικής Τέχνης** διοργανώνει μεγάλη ομαδική έκθεση ζωγραφικής του **Συλλόγου Εικαστικών Δωδεκανήσου, την Πέμπτη 27 Οκτωβρίου** με σαράντα επαγγελματίες και ερασιτέχνες ζωγράφους. Τα εγκαίνια της έκθεσης θα γίνουν στις **7.30 μ.μ.** στο Μουσείο Νεοελληνικής Τέχνης (πλατεία Σύμης) και η έκθεση θα διαρκέσει μέχρι τις **15 Δεκεμβρίου.**

• **Ο Οργανισμός Πολιτιστικής Ανάπτυξης της Νομαρχιακής Αυτοδιοίκησης Δωδεκανήσου** (ΟΠΑΔ) διοργανώνει ένα μεγάλο αφιέρωμα στον **Βάλια Σεμερτζίδη**, παρουσιάζοντας μια ενότητα έργων του, που δημιουργήθηκαν στη Ρόδο κατά την πολυετή παραμονή του στο νησί (1964-1983). **Εγκαίνια: 22 Οκτωβρίου 2005, ώρα 19.00**

Διάρκεια έκθεσης: 22 Οκτωβρίου – 20 Νοεμβρίου 2005 Τοποθεσία: Κατάλυμα της Γαλλίας, Οδός Ιπποτών, Μεσαιωνική Πόλη Ρόδου.

• Μέχρι τις **30 Οκτωβρίου** θα διαρκέσει η έκθεση **«ΑΝΤΙ-ΣΤΙΞΗ ΣΥΜ-ΒΟΛΩΝ», της ζωγράφου Αλικιστης Μιχαηλίδου**, που φιλοξενείται στο κτίριο του **Κέντρου Σύγχρονης Τέχνης** (σ.σ. «Συσσίτιο», Σωκράτους 179, Μεσαιωνική Πόλη). Την έκθεση διοργανώνει το Μουσείο Νεοελληνικής Τέχνης του δήμου Ροδίων και οι ώρες λειτουργίας είναι οι ακόλουθες: *Τρίτη – Σάββατο: 10.30 – 16.00 Κυριακή και Δευτέρα κλειστά.*

ΠΑΡΟΥΣΙΑΣΕΙΣ ΒΙΒΛΙΩΝ

• Σήμερα **Κυριακή 16/10 και ώρα 19.00 θα γίνει η παρουσίαση του βιβλίου «Στάση Ζωής» (εκδ. «Ελληνικά Γράμματα») του κ. Νίκου Κωνσταντινίδη.** Το βιβλίο είναι μυθιστόρημα με φιλοσοφικό περιεχόμενο και έντονα βιωματικά στοιχεία. Το μεγαλύτερο μέρος του έχει γραφτεί στην Κάσο και αναφέρεται στην περιπέτεια ενός νέου άνδρα πριν πολλά χρόνια που ξεκίνησε με διάθεση φυγής από τα καθημερινά και κατέληξε στην αποκάλυψη μιας νέας πραγματικότητας, που τον οδήγησε σε ένα ταξίδι αυτογνωσίας και επίγνωσης. Η εκδήλωση διοργανώνεται από την **Στέγη Γραμμάτων και Τεχνών, στο Δημοτικό Θέατρο Ρόδου.** Την παρουσίαση θα κάνουν στο λογοτεχνικό μέρος η φιλόλογος διδάκτωρ του Πανεπιστημίου Αθηνών κα Χαρά Κοσεγιάν και στο φιλοσοφικό, ο κ. Μανόλης Μακρής. Τα συγγραφικά δικαιώματα του βιβλίου θα διατεθούν για φιλανθρωπικούς σκοπούς.

• Την παρουσίαση του βιβλίου της συντοπίτισσάς μας **Παρθένας Κουρτίδου, με τίτλο «Το χωριό που ήταν κάποτε λίμνη»** θα πραγματοποιήσει ο ΠΟΔΡ και ο Σύλλογος Ποντίων Ρόδου «Ο Διγενής», την **Πέμπτη 20 Οκτωβρίου, στις 7:30μ.μ., στο Δημοτικό Θέατρο Ρόδου.** Το βιβλίο αναφέρεται στην Κρύα Βρύση του νομού Πέλλας και πιο συγκεκριμένα, στον τρόπο ζωής των κατοίκων, στις καθημερινές συνήθειες και τα «αυτονόητα» πλέον παρεπόμενα της βιομηχανικής εξέλιξης.

ΔΙΑΠΟΛΙΤΙΣΤΙΚΟΣ «ΔΙΑΛΟΓΟΣ» ΣΤΗΝ Ε.Ε. (ΚΑΙ... ΑΛΑ ΤΟΥΡΚΑ)

Η ΕΠΙΤΡΟΠΗ οριστικοποίησε πρότασή της προς το ευρωπαϊκό κοινοβούλιο και το Συμβούλιο για ανακήρυξη του έτους 2008 σε «Ευρωπαϊκό Ετος Διαπολιτιστικού Διαλόγου». Η ιδέα αυτή διατυπώθηκε για πρώτη φορά από τον Ευρωπαίο επίτροπο για τον Πολιτισμό, το Σλοβάκο Ζαν Φινγκλ.

Για το σκοπό αυτόν η Ε.Ε. θα δαπανήσει **10 εκατ. ευρώ** στους τομείς της εκπαίδευσης, της νεότητας, του αθλητισμού και της ιδιότητας του πολίτη.

Οι δράσεις αυτές, εκτός από τα 25 μέλη και τις υποψήφιες για ένταξη χώρες, θα επεκταθούν και στην Τουρκία επειδή, η Τουρκία θα είναι παρούσα στις κοινοτικές εξελίξεις, έστω και εκ του μακρόθεν. Η πρόταση της Κομισιόν θα εξεταστεί τώρα από το Ευρωκοινοβούλιο προκειμένου να εγκριθεί έως τα τέλη του 2006. Για το εγχείρημα, θα διατεθούν 10 εκατ. ευρώ.

Για περισσότερες πληροφορίες στη διεύθυνση: http://europa.eu.int/comm/culture/portal/index_en.htm.

ΑΡΙΘΜΟΣ 1283/2005
ΑΠΟΣΠΑΣΜΑ ΠΕΡΙΛΗΨΗΣ ΚΑΤΑΣΧΕΤΗΡΙΑΣ ΕΚΘΕΣΗΣ ΑΚΙΝΗΤΟΥ

ΔΙΚΑΣΤΙΚΗ ΕΠΙΜΕΛΗΤΡΙΑ: Μαρία Μανωλά - Τσιγαρίδα.

ΕΠΙΣΠΕΥΔΩΝ: Ιωάννης Κουτσάκης του Εμμανουήλ.

ΟΦΕΙΛΕΤΗΣ: Διαμαντής Μιχαλάς του Μιχαήλ.

ΕΚΤΕΛΕΣΤΟΣ ΤΙΤΛΟΣ: Η υπ' αριθ. 471/1997 διαταγή πληρωμής του Μονομελούς Πρωτοδικείου Ρόδου.

ΠΟΣΟΝ ΟΦΕΙΛΗΣ: 12.699,02 ΕΥΡΩ, εντόκως νομίμως.

ΜΕΣΕΓΓΥΟΥΧΟΣ: Ο ίδιος ο οφειλέτης.

ΥΠΑΛΛΗΛΟΣ ΤΟΥ ΠΛΕΙΣΤΗΡΙΑΣΜΟΥ: Χρυσάνθη Μητσού.

ΗΜΕΡΟΜΗΝΙΑ ΠΛΕΙΣΤΗΡΙΑΣΜΟΥ:
, ημέρα Τετάρτη και από ώρα 12 το μεσημέρι μέχρι τις 2 το απόγευμα της ίδιας ημέρας.

ΤΟΠΟΣ ΠΛΕΙΣΤΗΡΙΑΣΜΟΥ: Το Δημοτικό Κατάστημα του Δήμου Καλλιθέας, αίθουσα ΜΕΚΤΟ (πρώην Κοινότητα Καλυθιών).

ΠΕΡΙΓΡΑΦΗ:
Ακίνητο - αγρός, συνολικής επιφάνειας 1.135 τ.μ., το οποίο βρίσκεται στην θέση «Λαγκανά» της Κτηματικής περιφέρειας Καλυθιών Ρόδου, με κτηματολογικά στοιχεία τόμος 37 γαιών Καλυθιών Ρόδου, φύλλο 184, μερίδα 796θ και φάκελος 9196.
Εκτιμήθηκε 24.000,00 ΕΥΡΩ.
Τιμή πρώτης προσφοράς 12.000,00 ΕΥΡΩ.
Υπάρχουν βάρη.
Τα υπόλοιπα σύμφωνα με το νόμο.
Συντάχθηκε η παρούσα στις 14-10-2005.

Η ΔΙΚΑΣΤΙΚΗ ΕΠΙΜΕΛΗΤΡΙΑ
ΜΑΡΙΑ ΜΑΝΩΛΑ - ΤΣΙΓΑΡΙΔΑ

Επιστολή Γονέων του **ΚΔΑΠ-ΜΕΑ**
Κέντρο Δημιουργικής Απασχόλησης παιδιών με ειδικές ανάγκες
Αγίου Νικολάου «**ΕΣΤΙΑ**»
Δήμου Ροδίων

Προς:
1) Δήμαρχο Ροδίων
κ. Γιαννόπουλο Γεώργιο

2) Πρόεδρο Α.Κ.Ε.Φ.Κ.Α.
κ. Γλυνό Μανώλη

Αξιότιμε κύριε Δήμαρχε,

Οι γονείς των παιδιών με ειδικές ανάγκες που απασχολούνται στο κέντρο Δημιουργικής απασχόλησης 'ΕΣΤΙΑ' του Δήμου Ροδίων, αισθάνονται την ανάγκη να σας ευχαριστήσουν ολόθερμα, για την απόφασή σας να συνεχιστεί η λειτουργία του κέντρου αυτού, που τόσα έχει προσφέρει στα παιδιά μας.

Επίσης ευχαριστούμε τον Αντιδήμαρχο κύριο Γλυνό Μανώλη που εισηγήθηκε στο Δημοτικό Συμβούλιο σχετικά με την ανάγκη συνέχισης της λειτουργίας του κέντρου.

Ο
Πρόεδρος
Θρασύβουλος Λυκοπάντης

Η
Γραμματέας
Βασιλική Μουτσιάνα



G.A. FERRIES

ΕΥΓ-Ο\Γ ΡΟΔΑΝΘΗ •• ΕΥΓ-Ο\Γ ΜΑΡΙΝΑ
•• Ε/Γ - Ο/Γ ΑΝΘΗ - ΜΑΡΙΝΑ
ΡΟΔΟΣ - ΠΕΙΡΑΙΑΣ

ΚΥΡΙΑΚΗ 16/10		
ΜΑΡΙΝΑ	08.00	ΣΥΜΗ (09..20) - ΤΗΛΟ (11.40) - ΝΙΣΥΡΟ (13.10) - ΚΩ (15.00)- ΚΑΛΥΜΝΟ (16.30)- ΛΕΡΟ (18.00) -ΠΑΤΜΟ (19.40)- ΣΥΡΟ (01.20) -ΠΕΙΡΑΙΑ (06.40)
ΔΕΥΤΕΡΑ 17/10		
ΑΝΘΗ-ΜΑΡΙΝΑ	17.00	ΚΩ (20.30) -ΛΕΡΟ (23.59) - ΠΑΤΜΟ (01.30) - ΠΕΙΡΑΙΑ (11.00)
ΤΡΙΤΗ 18/10		
ΜΑΡΙΝΑ	16.00	ΚΩ (20.30) - ΚΑΛΥΜΝΟ (22.00) - ΑΣΤΥΠΑΛΑΙΑ (00.50) - ΠΕΙΡΑΙΑ (11.10)
ΤΕΤΑΡΤΗ 19/10		
ΑΝΘΗ-ΜΑΡΙΝΑ	17.00	ΚΩ (20.30) - ΛΕΡΟ (23.59) - ΠΑΤΜΟ (01.30) - ΠΕΙΡΑΙΑ (11.00)
ΠΕΜΠΤΗ 20/10		
ΜΑΡΙΝΑ	16.00	ΚΩ (19.40) - ΚΑΛΥΜΝΟ (21.30) - ΠΕΙΡΑΙΑ (09.10)
ΠΑΡΑΣΚΕΥΗ 21/10		
ΑΝΘΗ-ΜΑΡΙΝΑ	17.00	ΚΩ (20.30) - ΛΕΡΟ (23.59) - ΠΑΤΜΟ (01.30) - ΠΕΙΡΑΙΑ (11.00)
ΣΑΒΒΑΤΟ 22/10		
ΜΑΡΙΝΑ	20.00	ΣΥΜΗ (21.20) - ΤΗΛΟ (23.40) - ΝΙΣΥΡΟ (01.10) - ΚΩ (03.00)- ΚΑΛΥΜΝΟ (04.30)- ΛΕΡΟ (06.00) -ΠΑΤΜΟ (07.40)- ΣΥΡΟ (13.20) -ΠΕΙΡΑΙΑ (18.40)
ΚΥΡΙΑΚΗ 23/10		
ΔΕΥΤΕΡΑ 24/10		
ΑΝΘΗ-ΜΑΡΙΝΑ	17.00	ΚΩ (20.30) -ΛΕΡΟ (23.59) - ΠΑΤΜΟ (01.30) - ΠΕΙΡΑΙΑ (11.00)
ΤΡΙΤΗ 25/10		
ΜΑΡΙΝΑ	16.00	ΚΩ (20.30) - ΚΑΛΥΜΝΟ (22.00) - ΑΣΤΥΠΑΛΑΙΑ (00.50) - ΠΕΙΡΑΙΑ (11.10)
ΤΕΤΑΡΤΗ 26/10		
ΑΝΘΗ-ΜΑΡΙΝΑ	17.00	ΚΩ (20.30) - ΛΕΡΟ (23.59) - ΠΑΤΜΟ (01.30) - ΠΕΙΡΑΙΑ (11.00)
ΠΕΜΠΤΗ 27/10		
ΜΑΡΙΝΑ	16.00	ΚΩ (19.40) - ΚΑΛΥΜΝΟ (21.30) - ΠΕΙΡΑΙΑ (09.10)
ΠΑΡΑΣΚΕΥΗ 28/10		
ΑΝΘΗ-ΜΑΡΙΝΑ	17.00	ΚΩ (20.30) - ΛΕΡΟ (23.59) - ΠΑΤΜΟ (01.30) - ΠΕΙΡΑΙΑ (11.00)
ΣΑΒΒΑΤΟ 29/10		
ΜΑΡΙΝΑ	20.00	ΣΥΜΗ (21.20) - ΤΗΛΟ (23.40) - ΝΙΣΥΡΟ (01.10) - ΚΩ (03.00)- ΚΑΛΥΜΝΟ (04.30)- ΛΕΡΟ (06.00) -ΠΑΤΜΟ (07.40)-ΣΥΡΟ (13.20) -ΠΕΙΡΑΙΑ (18.40)
ΚΥΡΙΑΚΗ 30/10		

Η εταιρεία G.A. FERRIES σας ενημερώνει ότι η έκπτωση 50% (πολύτεκνοι-στρατιωτικοί-ανάπηροι κ.τ.λ.) ισχύει για όλες τις θέσεις
TSAGARIS TRAVEL
Σαχτούρη 5 (έναντι Τελωνείου)
Τηλ.: 22410 36170, 30406, 35066

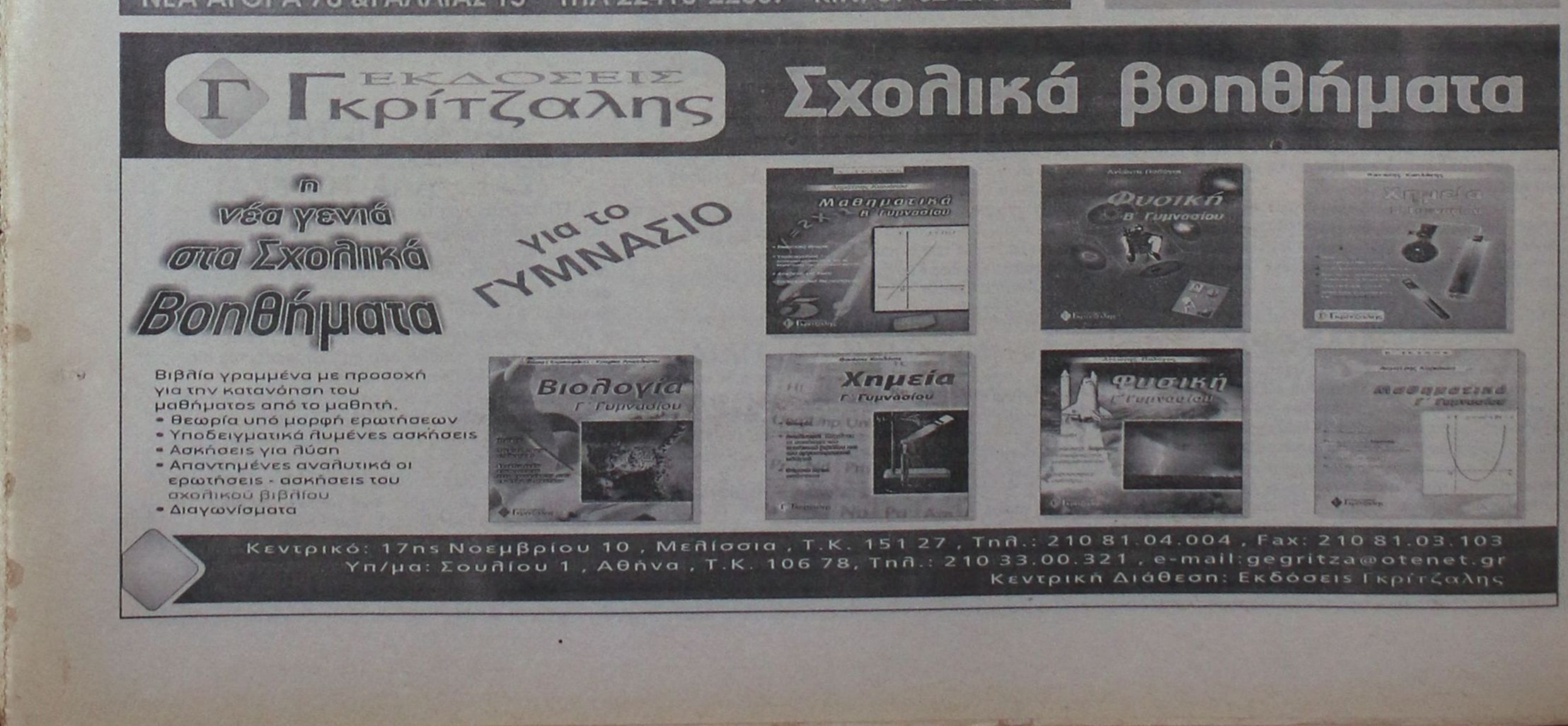



METROPOL MULTICINEMA ODEON
ΚΑΘΕ ΠΕΜΠΤΗ ΑΛΛΑΓΗ ΠΡΟΓΡΑΜΜΑΤΟΣ
INFORMATION - RESERVATIONS 22410 28400 ΠΛΗΡΟΦΟΡΙΕΣ - ΚΡΑΤΗΣΕΙΣ

ΕΒΔΟΜΑΔΙΑΙΟ ΠΡΟΓΡΑΜΜΑ WEEKLY PROGRAM 13/10/05 - 19/10/05

ΑΙΘΟΥΣΑ 1 ΩΡΕΣ ΕΝΑΡΞΗΣ / SHOW TIMES 17:30, 20:00, 22:30
Από τον συγγραφέα του βιβλίου "THE RING" η βραβευμένη με ΟΣΚΑΡ ΤΖΕΝΙΦΕΡ ΚΟΝΕΛΙ σε ένα ατμοσφαιρικό θρίλερ
ΣΤΟΙΧΕΙΩΜΕΝΟ ΝΕΡΟ DARK WATER
Τίποτα δεν είναι αθώο... ακόμα και το νερό

ΑΙΘΟΥΣΑ 2 ΩΡΕΣ ΕΝΑΡΞΗΣ / SHOW TIMES 19:45, 22:15
Η ΑΥΤΟΚΡΑΤΟΡΙΑ ΤΩΝ ΛΥΚΩΝ
Ενα εκρηκτικό συναρπαστικό και απρόβλεπτο ΘΡΙΛΕΡ ΜΥΣΤΗΡΙΟΥ ΠΟΥ ΚΟΒΕΙ ΤΗΝ ΑΝΑΣΑ
Με τους Ζαν Ρενο και Αρλι Ζοβερ

ΑΙΘΟΥΣΑ 2 ΩΡΕΣ ΕΝΑΡΞΗΣ / SHOW TIMES 17:30
IZNOGOUD
Ο ΧΑΛΙΦΗΣ ΣΤΗ ΘΕΣΗ ΤΟΥ ΧΑΛΙΦΗ
Είναι παστίγνωστος ήρωας κόμικ. Έγινε πρωταγωνιστής τηλεοπτικής σειράς και τώρα ήρωας της... μεγάλης οθόνης!

ΑΙΘΟΥΣΑ 3 ΩΡΑ ΕΝΑΡΞΗΣ / SHOW TIME 19:45, 22:20
ΟΙ ΦΥΛΑΚΕΣ ΤΗΣ ΝΥΧΤΑΣ
Το θρίλερ τρόμου που έστασε κυριολεκτικά ταμεία.
Εντυπωσιακές σκηνές, ανεπανάληπτα εφέ, βρικόλακες, μάγισσες, μάγοι και αλλόκοτα πλάσματα την νύχτας συγκρούονται...

ΑΙΘΟΥΣΑ 3 ΩΡΑ ΕΝΑΡΞΗΣ / SHOW TIME 17:45
ΣΑΒΒΑΤΟ - ΚΥΡΙΑΚΗ EXTRA ΠΡΟΒΟΛΗ ΣΤΙΣ 15:45
Herbie: Fully Loaded
Η Walt Disney παρουσιάζει μεταγλωττισμένο στα Ελληνικά το πιο διάσημο κινηματογραφικό αυτοκίνητο που γκαζώνει για νέες περιπέτειες.

ΕΡΧΟΝΤΑΙ ΤΗΝ ΠΕΜΠΤΗ 20 ΟΚΤΩΒΡΙΟΥ
CINDERELLA MAN
Ολοι έχουν δικαίωμα σε μια δεύτερη ευκαιρία.
Μια ταινία του Ρον Χαουαρντ, με τους Ρασελ Κρουο και Ρενε Ζελβεγκερ
Βασισμένο σε αληθινή ιστορία.

Η ΓΥΝΑΙΚΑ ΕΙΝΑΙ ΣΚΛΗΡΟΣ ΑΝΘΡΩΠΟΣ
Η Ελληνική κωμωδία της χρονιάς του Αντώνη Καφετζόπουλου.
Μια σάτιρα για τα "λάθη" των ανδρών και τις "επιθυμίες" των γυναικών.

ΠΑΛΛΑΣ 5 CINEMAS CENTER
13/10/2005 - 19/10/2005
www.cinemapallas.gr
Για κρατήσεις 22410 24475/70670
Δημοκρατίας 13, Ρόδος

Charlie and the CHOCOLATE FACTORY
Ο Τσάρλι και το Εργοστάσιο Σοκολάτας
Ο Τζόνι Ντεπ, στην ταινία της χρονιάς που ξεπερνάει τα όρια της πιο τρελής παιδικής φαντασίας!!!
Αίθουσα RED 5
ώρες έναρξης // 15:30 (Σαβ.-Κυρ.) 17:50 • 20:15 • 22:40 ΚΑΤΑΛΛΗΛΟ

LORD OF WAR ΚΥΡΙΑΡΧΟΣ ΤΟΥ ΠΑΙΧΝΙΔΙΟΥ
Οι Νίκολας Κέιτζ, και Ιθαν Χωκ λαθέμποροι όπλων, σ' αυτή την καταπληκτική περιπέτεια δράσης!!!
ΚΑΤΑΛΛΗΛΟ ΑΠΟ 13
ώρες έναρξης // 15:25 (Σαβ.-Κυρ.) 17:45 • 20:10 • 22:40
Αίθουσα interlingua 2

THE AMITYVILLE HORROR
ΤΡΟΜΟΣ ΣΤΟ AMITYVILLE
ΚΑΤΑΛΛΗΛΟ ΑΠΟ 17
Αίθουσα apollo 1
Από τον παραγωγό των Αρραγες δών και Περλ Χάρμπορ μια ταινία τρόμου που θα σας καθηλώσει βασισμένη σε αληθινά γεγονότα!
ώρες έναρξης // (16:30 Σαβ.-Κυρ.) 18:30 • 20:30 • 22:30

THE SKELETON KEY ΤΟ ΑΝΤΙΚΛΕΙΔΙ
ΣΕ 1η ΠΑΝΕΛΛΗΝΙΑ ΠΡΟΒΟΛΗ! ΚΑΤΑΛΛΗΛΟ ΑΠΟ 13
Από το σεναριογράφο του "The Ring"!! μια δυνατή ταινία μεταφυσικού τρόμου!
Αίθουσα RED 5
//ώρες έναρξης // (15:50 Σάβ.-Κυρ.) 18:05 • 20:20 • 22:35

THE 40 YEAR-OLD VIRGIN ΠΑΡΘΕΝΟΣ ΕΤΩΝ 40
ΚΑΤΑΛΛΗΛΟ ΑΠΟ 13
Θα κρατάτε την κοιλιά σας απ' τα γέλια επί δύο ώρες!
Αίθουσα Allegro 3
ώρες έναρξης // (15:30 Σαβ-Κυρ.) 17:45 • 20:10

Μια ταινία που σου κόβει την ανάσα, από τον βραβευμένο με ΟΣΚΑΡ σεναριογράφο του "Million Dollar Baby".
Με τους Σάντρα Μπουλοκ, Μαι Ντίλον
crash
ΚΑΤΑΛΛΗΛΟ ΑΠΟ 13
Μπρέντεν Φρέιζερ
Αίθουσα Allegro 3 ώρα έναρξης // 22:35

DOOM ΤΗΝ ΠΕΜΠΤΗ 20 ΟΚΤΩΒΡΙΟΥ ΣΕ 1η ΠΑΓΚΟΣΜΙΑ ΠΡΟΒΟΛΗ!!!
Η πολυαναμενόμενη υπερπαραπέτεια, που θα σας καθηλώσει!
ΚΑΝΤΕ ΕΓΚΑΙΡΑ ΤΙΣ ΚΡΑΤΗΣΕΙΣ ΣΑΣ!

HOWL'S MOVING CASTLE ΤΟ ΚΙΝΟΥΜΕΝΟ ΚΑΣΤΡΟ
ΤΗΝ ΠΕΜΠΤΗ 20 ΟΚΤΩΒΡΙΟΥ
ΣΕ ΠΡΩΤΗ ΠΑΝΕΛΛΗΝΙΑ ΠΡΟΒΟΛΗ!!!
Μια μαγευτική ταινία από το δημιουργό της ταινίας "Το ξεδιστη χώρα των θαυμάτων" για όλους τους μικρούς μας φίλους!!!

Το Πρόγραμμα

ΕΤ 1

08:00 Θεία λειτουργία
10:30 Αρχονταρίκι
11:30 Μουσική παράδοση
12:30 Βουλή των ελλήνων
13:30 Με αρετή και τόλμη
14:00 Δυο σεφ ταξιδεύουν
14:30 Σε χρόνο τν
16:00 Μπασκετουπολη
17:00 Ενα παιδί στο παλάτι του Αλαντίν
18:30 Από τον Φρόιντ στο διαδίκτυο
19:00 Κύπελλο μπάσκετ
21:00 Biography
21:45 Δράμα: Μετά



την πρόβα
23:00 Ειδήσεις
00:00 Ιδέες

NET

06:30 Σαββατοκύριακο στη νετ
09:00 Κινούμενα Σχέδια
12:00 Ειδήσεις
12:30 Press
13:30 Κυριακάτικο τραπέζι
15:00 Ειδήσεις
16:00 Η κατάλληλη στιγμή
17:00 Ημιτελικός αγώνας μπάσκετ για το Κύπελλο Ελλάδας
19:00 Μόνη εξ αμελείας
20:00 Ο θησαυρός της αγγελινας
21:00 Ειδήσεις
22:00 Στον τόπο του εγκλήματος
23:20 Αθλητική Κυριακή
01:00 Ειδήσεις
01:15 Ξένη ταινία:



Οι μισθοφόροι

ET 3

07:00 Μότο gp - παγκόσμιο πρωτάθλημα μοτοσικλέτας
08:30 Θεία λειτουργία
10:30 Διάσημοι σύνθετες
11:00 Αληθινά σενάρια
12:00 Θέση εργασίας
12:30 Κάθε Τόπος και τραγούδι
13:00 Ειδήσεις
13:30 Περί γης ο λόγος
14:30 Τα εν δήμω εν οίκω...
15:30 Κυριακή στο χωριό
17:00 Η Κουζίνα της μαμάς
17:30 Design
18:30 Επί τροχών
19:00 Ειδήσεις
20:00 Αγώνας Βόλλεϋ
22:00 Αισθηματική κομεντί: Μια σχεδόν τέλεια σχέση
00:00 Δελτίο ειδήσεων
00:15 Σπορ στο τρία
01:30 Σινεμανια
02:30 Κυριακή στο χωριό
04:00 Περί γης ο λόγος
05:00 Εθνικός Αστέρας - Εργοτέλης(e)

MEGA

06:00 Κινούμενα Σχέδια
06:30 MEGA Σαββατοκύριακο
10:00 Το παιδί μου κι εγώ
10:15 Επτά θανάσιμες πεθερές
11:50 Στο παρά πέντε
13:00 42 λεπτά (Μαρώ ΖΑΧΑΡΕΑ
14:00 Ειδήσεις
14:50 Περιπέτεια: Ο θρύλος ενός ιππότη
17:19 Ειδήσεις
17:20 Σ' αγαπώ μ' αγαπάς
18:00 Μπουκιά και συχωριο
19:10 Τα σύνορα της αγάπης
20:00 Ειδήσεις
21:00 Δυο μέρες μόνο



22:10 Θρίλερ: Αρκετά
24:50 Τελευταία γεγονότα
01:00 Ξένη ταινία: Simpatico
03:00 Telemarketing
03:30 Επιστημονικής Φαντασίας: Σταρ Τρεκ: Η εξέγερση

ANT 1

06:00 Κινούμενα Σχέδια
06:15 Στούντιο με θέα
10:00 ΚΑΙ... Sera Sera
11:00 Θα βρεις το δάσκαλο σου
12:15 Se forma
13:00 Τα νέα του Αντέννα
14:00 Ξένη ταινία: Παραμυθένιος έρωτας
16:30 Κωμωδία: Ο γιατρός τρελάθηκε
17:30 Ειδήσεις
17:35 Ο γιατρός τρελάθηκε
18:15 Κοινωνική: Δημήτρη μου, Δημήτρη μου
20:00 Τα νέα του ΑΝΤ1
21:00 Big mother live
23:00 Ξένη ταινία: Οι λωποδύτες



00:30 Νυχτερινές ειδήσεις
00:45 Οι λωποδύτες
01:40 Παλμέιρας-Κορίνθιανς
03:40 Αλι μακμπιλ
04:30 Τηλεμαρκετινγκ
05:00 Πάουερ ρεντζερς
05:15 Αστυνόμος Θανάσης Παπαθανάσης

ALPHA

06:00 Πρωϊνές σελίδες
08:45 Formula 1
10:45 Αυτό μας 'Ελειπε
13:00 7 ημέρες Alpha
15:00 Ειδήσεις
15:30 Formula 1
17:45 Ειδήσεις
18:00 Ερωτας με επιδότηση Ο.Γ.Α.
19:00 Ολυμπιακός - ΠΑΟΚ
21:00 Παίξτε μπάλα
23:00 Κίτρινος Τύπος
01:30 Νυχτερινό δελτίο
01:45 Περιπέτεια: Επόμενος στη λίστα
03:45 Τηλεαγορές
04:00 Ερασιτέχνης άνθρωπος
05:00 Baby Style

STAR

06:00 Παιδικές εκπομπές
06:00 Αστέρια στο πεντάγραμμο
13:00 Ειδήσεις
13:30 Οικογένεια γκιλμορ
14:30 Τα φιλαράκια
15:30 Ετσι είναι η ζωή
16:30 Οι μάγισσες
17:30 Κωμωδία: Απίθανες περιπέτειες στο νησί του Πάτου - Σαν
19:30 Ειδήσεις
21:00 Ξένη ταινία: Ο θρύλος του μυθικού



βασιλείου
01:00 Θρίλερ: Το άσυλο
03:00 Περιπέτεια: Μυστική



βάση Ζέβρα



FILMNET

07:15 Κόκκινο χρυσάφι
08:50 Mad on FILMNET
09:20 Η μεγάλη κομπίνα
11:05 Πρωταθλητές στο σκονάκι
12:40 Μωρό για τρεις
14:25 U.S. οι καλύτερες ταινίες της εβδομάδας
15:00 Joey - 3. ο Τζόι και το πάρτι
15:30 Κινηματογραφικά νέα
16:15 Πίσω απ'



τους τοίχους
17:55 Νύφες, πως γυρίστηκε η ταινία
18:30 Στη σκιά των κατασκόπων
20:25 11:14
22:00 Νύφες



00:15 Mambo Italiano
01:50 Ερωτικές εξομολογήσεις
03:40 Καλωσήρθατε στη ζούγκλα
05:35 Εννέα ζωές

ALTER

06:00 Παιδικές εκπομπές
12:15 Ρεξ
13:15 Number one
13:45 Ειδήσεις
14:00 TV weekend
16:15 Παρατράγουδα με την Αννίτα Πάνια
18:45 Ειδήσεις
21:00 Το πάρτι της ζωής σου
23:00 Οι πύλες του ανεξήγητου
01:45 Ο κήπος του έρωτα

902

07.00 Σαββατο-Κυριακή στον 902
10.00 Τηλεπωλήσεις
15.00 Ειδήσεις
15.40 Αθλητικές συναντήσεις
17.40 Το βήμα της Βουλής
18.40 Ματιές στον κόσμο
19.40 Ο 902 πάει σινεμά
21.00 Ειδήσεις
22.00 Αθλητικές συναντήσεις: ΝΕΑΣ ΙΩΝΙΑΣ - ΗΛΙΟΥΠΟΛΗΣ
24.00 Ειδήσεις

ΕΠΙΣΤΟΛΗ ΑΝΑΓΝΩΣΤΗ

Ο ΒΛΑΝΤΙΜΙΡ ΠΟΥΤΙΝ ΣΤΟ ΑΓΙΟΝ ΟΡΟΣ

Απέδειξε ότι είναι καλός χριστιανός



Από την επίσκεψη του αρχηγού του Ρωσικού Κράτους VLADIMIR PUTIN στο Αγιον Ορος.

Οταν προ ημερών πληροφορήθηκα ότι ο πρόεδρος του Ρωσικού Κράτους θα επισκεπτόταν το Αγιον Ορος αμέσως σκέφτηκα ότι έπρεπε να παρακολουθήσω στην τηλεόραση την επίσκεψη αυτή, διότι ήθελα να βεβαιωθώ τι είδους επίσκεψη θα ήταν. Θα ήταν τουριστική; Θα ήταν ενημερωτική ή θα ήταν θρησκευτική.

Εκανα χίλιες δύο σκέψεις γι' αυτό το Ρωσικό Κράτος για τις διάφορες εναλλαγές του και στις διάφορες εναλλαγές των προσώπων που το διοίκησαν τις τελευταίες δεκαετίες. Κατά βάθος επιθυμούσα και το ήθελα πάρα πολύ η επίσκεψη αυτή του VLADIMIR PUTIN αυτού του συμπαθούς ηγέτου, να είναι Θρησκευτική. Οταν ήρθε η ημέρα της επισκέψεως άνοιξα ένα τηλεοπτικό σταθμό και περίμενα κάτι να δείξει και ξαφνικά είδα τον PUTIN να περπατά κοντά στους μοναχούς και θρησκευτικούς ηγέτες με σεβασμό και να τους κοιτάζει με αξιοπρέπεια και αγάπη και αγαλλίαση της ψυχής του για το έργον που επιτελούν στο Αγιον Ορος.

Και ξαφνικά είδα τον PUTIN να κάνει τον σταυρό του τρεις φορές και όπως πρέπει (και όχι με ένα γρήγορο κούνημα της παλάμης στο στήθος) και το πρόσωπό του εκείνη την στιγμή έλαμπε και ακτινοβολούσε από προσευχές προς τον Θεό. Και ξαφνικά είδα τον PUTIN, με πολλή θρησκευτική ευλάβεια να ασπάζεται την εικόνα της Παναγίας.

Εγώ ένας απλός χριστιανός πολίτης του κόσμου ένιωθα πολύ ευτυχής που έβλεπα ένα μεγάλο ηγέτη να συμπεριφέρεται με τόση ευλάβεια προς τον Θεό. Αισθάνθηκα ένα μεγάλο σεβασμό προς αυτόν τον σπουδαίο άνθρωπο.

Ο PUTIN είναι ένα ζωντανό παράδειγμα προς μίμηση για πολλούς.

Η συμπεριφορά, η θρησκευτική, αυτού του μεγάλου ηγέτη είναι άξια να μελετηθεί και είμαι σίγουρος ότι θα βγουν χρήσιμα συμπεράσματα για όλους μας και για όλα τα θέματα.

Θα ήθελα να παρακαλέσω και να προτείνω στην θρησκευτική τηλεόραση ΘΑΡΡΙ να βρει και να αναμεταδίδει τακτικά την επίσκεψη αυτή του PUTIN στο Αγιον Ορος.

Ευχαριστώ
Βασίλης Μαυράκης
Δρ. Οικονομολόγος

ΜΕΤΑ ΤΗΝ ΚΑΤΑΔΙΚΗ ΤΟΥ

ΥΠΕΒΑΛΕ ΠΑΡΑΙΤΗΣΗ ΑΠΟ *το γραφείο του κ. Β. Χρύση*

• Για λόγους ευθιξίας • Δήλωση του Βουλευτή



Ο κ. Βασ. Α. Νικολής, ο οποίος εργαζόταν στο πολιτικό γραφείο του βουλευτή κ. Βασ. Χρύση υπέβαλε την παραίτησή του, μετά την ερήμην καταδίκη του για λόγους ευθιξίας.

Ο κ. Βασ. Νικολής προέβη στην ακόλουθη δήλωση:

Επειδή στόχος των γνωστών, αγνώστων κύκλων είναι να συνδέσουν το όνομα του Βουλευτή Δωδεκανήσου κ. Βασίλη Χρύση, με πράξη που φέρεται ότι έγινε το 1999, για λόγους πολιτικής προστασίας αποχωρώ από το πολιτικό του γραφείο.

Με τον τρόπο αυτό επιθυμώ να αποσυνδέσω κάθε νοσηρό συνειρμό με όσα μου αποδίδονται την εποχή που ο κ. Χρύσης ησχολείτο αποκλειστικά και μόνο με τη δικηγορία και ουδεμία γνώση ή ανάμειξη είχε στην πρωτοβαθμίως και ερήμην μου εκδικασθείσα υπόθεση.

Το ότι από απλή και μόνο συγκυρία έτυχε να καταδικασθώ δεν σημαίνει αναγκαία, και κατ' αντίθεση προς την δημοσιότητα που έλαβε το θέμα, για λόγους μικροπολιτικής σκοπιμότητας, ότι ανήκω στην κατηγορία των παράνομων που αξιοποιούν και εκμεταλλεύονται καταστάσεις.

Ο καθένας, άλλωστε, κρίνεται από την όλη διαδρομή του στην πορεία του χρόνου και κανείς δεν στιγματίζεται με μια προσωρινή απόφαση, και μάλιστα ερήμην, δηλαδή χωρίς να έχει πραγματοποιηθεί το αναφαίρετο δικαίωμα της ακρόασης, που συνιστά συνταγματική επιταγή και θεμελιώδες δικαίωμα του πολίτη.

Ως την τελική δικαίωσή μου θα παραμείνω πιστός στους φίλους, την ιδεολογία και τα πιστεύω μου.

Διατελώ με εκτίμηση
Βασίλειος Νικολής

Ο ΒΑΣ. ΧΡΥΣΗΣ

Ο Βουλευτής κ. Βασ. Χρύσης προέβη στην ακόλουθη δήλωση:

Κατόπιν της ερήμην καταδικαστικής απόφασης του κ. Βασίλη Νικολή από το Τριμελές Πλημμελειοδικείο Ρόδου στις 12-10-2005 οφείλω με ευθύτητα και ειλικρίνεια να δηλώσω τα εξής :

«Το έτος 1997 που φέρεται να ετελέσθη η αποδιδόμενη στον ίδιο πράξη, εγώ ουδόλως ησχολούμην με την πολιτική. Ησχολούμην με τη δικηγορία και μάλιστα ουδέποτε μου ανετέθη για χειρισμό η υπόθεση αυτή.

Γνώση έλαβα πρόσφατα μετά την εκδίκασή της. Ενώ αυτά έτσι έχουν, οφείλω να ευχαριστήσω το κ. Νικολή για τη βοήθειά του σε μένα, τόσο προεκλογικά όσο και μετεκλογικά και ευελπιστώ ότι σύντομα ενώπιον του δικαστηρίου θα του δοθεί η ευκαιρία να αποδείξει την αθωότητα του».

ΚΕΝΤΡΙΚΟ ΠΡΑΚΤΟΡΕΙΟ ΡΟΔΟΥ ΣΤΕΦΑΝΑΚΗ

Zorpidis

ΤΟΥΡΙΣΤΙΚΟΣ ΟΡΓΑΝΙΣΜΟΣ ΡΟΔΟΥ

ΦΘΙΝΟΠΩΡΙΝΕΣ ΕΚΔΡΟΜΕΣ

ΕΓΓΥΗΜΕΝΕΣ ΑΝΑΧΩΡΗΣΕΙΣ ΚΑΘΕ ΕΒΔΟΜΑΔΑ

ΑΕΡΟΠΟΡΙΚΩΣ:

ΠΑΡΙΣΙ:	Κάθε Τρίτη, Τετάρτη και Πέμπτη για 4, 5 και 6 ημέρες από 489 ευρώ.
ΡΩΜΗ:	Κάθε Τρίτη και Πέμπτη για 4 και 5 ημέρες από 499 ευρώ.
ΠΡΑΓΑ:	Κάθε Τρίτη και Πέμπτη για 4 και 5 ημέρες από 419 ευρώ.
ΛΟΝΔΙΝΟ:	Κάθε Τρίτη και Πέμπτη για 4 και 5 ημέρες από 549 ευρώ.
ΚΩΝ/ΠΟΛΗ:	Κάθε Δευτέρα και Πέμπτη για 4 και 5 ημέρες από 419 ευρώ.
ΑΜΣΤΕΡΝΤΑΜ:	Κάθε Πέμπτη για 4 ημέρες από 599 ευρώ.
ΒΕΡΟΛΙΝΟ:	Κάθε Πέμπτη για 4 ημέρες από 549 ευρώ.
ΒΟΥΔΑΠΕΣΤΗ:	Κάθε Πέμπτη για 4 ημέρες από 459 ευρώ.
ΒΑΡΚΕΛΩΝΗ:	Κάθε Πέμπτη για 4 ημέρες από 549 ευρώ.
ΒΕΝΕΤΙΑ:	Κάθε Πέμπτη για 4 ημέρες από 599 ευρώ.
ΝΙΚΑΙΑ:	Κάθε Πέμπτη για 4 ημέρες από 579 ευρώ.
ΜΟΣΧΑ – ΑΓ. ΠΕΤΡΟΥΠΟΛΗ:	Για 7 ημέρες από 1092 ευρώ.

ΟΔΙΚΩΣ:

ΙΤΑΛΙΚΟ ΠΑΝΟΡΑΜΑ:	Κάθε Δευτέρα για 7 ημέρες από 479 ευρώ.
ΚΩΝ/ΠΟΛΗ –ΠΡΟΥΣΑ:	Κάθε Παρασκευή για 7 ημέρες από 269 ευρώ.
ΡΩΜΗ – ΦΛΩΡΕΝΤΙΑ:	Κάθε Τρίτη για 6 ημέρες από 449 ευρώ.
ΒΙΕΝΝΗ – ΒΟΥΔΑΠΕΣΤΗ:	Κάθε Παρασκευή για 10 ημέρες από 709 ευρώ.

ΚΕΝΤΡΑ ΞΕΝΩΝ ΓΛΩΣΣΩΝ

ΚΟΥΛΑ ΓΙΑΚΟΥΜΑΚΗ

ΠΤΥΧΙΟΥΧΟΣ Α.Α., Α.Β. UNIVERSITY OF BALTIMORE U.S.A.

Προκριθείτε στην επιτυχία!
Αξιοποιείστε τις ικανότητές σας!
Πραγματοποιείστε τους στόχους σας!

Αγγλικά-Γαλλικά-Γερμανικά-Ιταλικά

LOWER σε 5 χρόνια PROFICIENCY σε 7 χρόνια

Πολύετής πείρα και υπευθυνότητα, αναλαμβάνουμε τη σωστή διδασκαλία από έμπειρους καθηγητές.

- Ολιγομελή τμήματα με εντατική διδασκαλία ώστε οι μαθητές να αποκτούν βεβαιώσεις σε χρόνο ρεκόρ, στις εξετάσεις:
  CAMBRIDGE-MICHIGAN-TOEFL-IELTS-EDEXCEL-PALSO-GOETHE
  Με πολύ υψηλά ποσοστά επιτυχίας
- Εξεταστικό κέντρο για τις εξετάσεις CAMBRIDGE του επιπέδου Young Learners. Για παιδιά ηλικίας 7-12 ετών. Με συνεργασία του ΒΡΕΤΑΝΙΚΟΥ ΣΥΜΒΟΥΛΙΟΥ.
- Τμήματα για επαγγελματίες
- Τμήματα Pre-junior ηλικίας 5-6 ετών με ημιδιατροφή δωρεάν.
- Κλιματιζόμενες και άρτια εξοπλισμένες αίθουσες σε ευχάριστο και φιλικό περιβάλλον.
- Εργαστήριο Computer Lab με Multimedia προγράμματα, Video Room και δανειστική βιβλιοθήκη.
- Οργανώνουμε πολιτιστικές εκδηλώσεις και εκπαιδευτικές εκδρομές στο εξωτερικό.

ΚΕΝΤΡΑ ΞΕΝΩΝ ΓΛΩΣΣΩΝ

ΚΟΥΛΑ ΓΙΑΚΟΥΜΑΚΗ

ΜΕ ΚΥΡΟΣ ΚΑΙ ΥΠΕΡΟΧΗ ΣΤΗ ΞΕΝΟΓΛΩΣΣΗ ΕΚΠΑΙΔΕΥΣΗ

Εγγραφές καθημερινά από τις 10.00-13.00 & 18.00-20.30
Πειραιώς 7Α Τηλ. 22410-32633, 74755, Αρχάγγελος 22440-23053

ΤΟ ΣτΕ ΒΑΖΕΙ ΝΕΟΥΣ ΦΡΑΓΜΟΥΣ ΣΤΗΝ ΕΚΤΟΣ ΣΧΕΔΙΟΥ ΔΟΜΗΣΗ

ΑΣΠΙΔΑ ΠΡΟΣΤΑΣΙΑΣ ΣΤΙΣ ΠΑΡΑΛΙΑΚΕΣ ΠΕΡΙΟΧΕΣ

Το Ανώτατο Δικαστήριο κρούει τον κώδωνα του κινδύνου για πιθανή υποβάθμιση περιοχών εξαιτίας της οικιστικής τους επιβάρυνσης. Ετσι, μετά την Τήνο προστατεύεται και η Ζώνη Οικιστικού Ελέγχου στην Ανδρο



Πράσινο φως για τον περιορισμό της δόμησης σε περιοχές εκτός σχεδίου πόλης ανάβει το Συμβούλιο της Επικρατείας, προκειμένου να μπορέσουν να προστατευθούν από την οικιστική ανάπτυξη παραλιακές ζώνες, περιοχές ιδιαίτερου φυσικού κάλλους, αλλά και οι τουριστικά φορτισμένες περιοχές, που δεν πρέπει να υποβαθμιστούν με περαιτέρω οικιστική ανάπτυξη.

Το **Ανώτατο Δικαστήριο** δέχθηκε ότι η πολιτεία, στο πλαίσιο εφαρμογής του **άρθρου 24 του Συντάγματος,** οφείλει να παίρνει μέτρα που να αναχαιτίζουν τις εντεινόμενες οικιστικές πιέσεις στις περιοχές εκτός σχεδίου πόλης, προκειμένου να αποτρέπεται η δημιουργία πραγματικών καταστάσεων με την ανέγερση κτισμάτων, που προκαλούν δυσχέρειες στη μελλοντική ανάπτυξη του ορθολογικού σχεδιασμού (χωροταξικού και πολεοδομικού) τον οποίο επιβάλλει το **Σύνταγμα.** Ακολουθώντας την αυστηρή γραμμή που πριν από δύο εβδομάδες χάραξε με αφορμή τη δημιουργία **ΖΟΕ (Ζώνης Οικιστικού Ελέγχου)** στην **Τήνο,** το **ΣτΕ** υιοθέτησε ανάλογη στάση και για τη ΖΟΕ της **Ανδρου,** δείχνοντας ότι η εφαρμογή των περιοριστικών μέτρων θα είναι ευρείας μορφής σε όλη τη νησιωτική -τουλάχιστον- **Ελλάδα.**

ΤΙ ΛΕΕΙ Η ΑΠΟΦΑΣΗ

Το **Ε' τμήμα του ΣτΕ** υπό τον αντιπρόεδρο **Κ. Μενουδάκο** έκρινε νόμιμη την προσπάθεια της πολιτείας να ανακόψει την οικιστική ανάπτυξη σε παραλιακές ζώνες, υπογραμμίζοντας ότι οι ακτές ως ευαίσθητα οικοσυστήματα αποτελούν ουσιώδες στοιχείο του φυσικού περιβάλλοντος και η πολιτεία υποχρεώνεται ευθέως από το **Σύνταγμα (άρθρο 24)** να παίρνει ιδιαίτερα μέτρα γι' αυτές μαζί με την αναγκαία ζώνη προστασίας τους.

Δέχθηκε, επίσης, ότι η λήψη περιοριστικών μέτρων για τη δόμηση είναι ακόμα πιο αναγκαία σε περιπτώσεις κατά τις οποίες οι ακτές απειλούνται, διότι βρίσκονται σε τουριστικά φορτισμένες περιοχές, οι οποίες πρέπει να προστατευθούν ακόμα περισσότερο, ώστε να αποφευχθεί η υποβάθμισή τους **(3361/05).**

Ετσι, αντίθετα προς την τάση της πολιτείας να **«φορτώνει»** όσο το δυνατόν περισσότερο τις τουριστικές περιοχές που εμφανίζουν μεγάλη κίνηση και υψηλή δόμηση, το **ΣτΕ «κρούει τον κώδωνα του κινδύνου»** για την πιθανή υποβάθμιση των συγκεκριμένων περιοχών εξαιτίας της οικιστικής τους επιβάρυνσης, που όχι μόνο θα επιδεινώσει τις συνθήκες διαβίωσης, αλλά θα έχει σε τελευταία ανάλυση και δυσμενείς συνέπειες για την τουριστική ανάπτυξη (αφού για πολλούς η πυκνή δόμηση λειτουργεί αποτρεπτικά όσον αφορά την επιλογή του τόπου διακοπών αναψυχής).

ΔΗΜΟΣΙΟ ΣΥΜΦΕΡΟΝ

Αποδεχόμενο τη συνταγματική κατεύθυνση ότι η εκτός σχεδίου περιοχή δεν προσφέρεται καταρχήν για δόμηση, αλλά κυρίως για δασοπονία, γεωργική εκμετάλλευση και αναψυχή, το **ΣτΕ** έκρινε ότι δεν προσβάλλεται το συνταγματικά κατοχυρωμένο δικαίωμα της ιδιοκτησίας, όταν επιβάλλεται απαγόρευση δόμησης για να εξυπηρετηθούν κάποιοι άλλοι λόγοι δημοσίου συμφέροντος. Αλλωστε, η απαγόρευση δόμησης δεν οδηγεί και σε εκμηδένιση της ιδιοκτησίας, που μπορεί να έχει και άλλον προορισμό πέραν από αυτόν της δόμησης.

Στη συγκεκριμένη υπόθεση, το **ΣτΕ** έκρινε συνταγματική και νόμιμη την απαγόρευση κάθε δόμησης σε ευρύτερη παραλιακή έκταση 470 στρεμμάτων καθώς και κάθε αλλοίωσής της με εκσκαφές, μπαζώματα, εκχερσώσεις, ιχθυοκαλλιέργειες κ.λπ., επιτρέποντας μόνο την καλλιέργεια, τη μελισσοκομία, τη βοσκή προβάτων κ.λπ.

Σε περιοχές χαρακτηρισμένες ως **«προστασίας της φύσης και ιδιαίτερου φυσικού κάλλους»** που βρίσκονται κοντά σε τουριστικά φορτισμένες ζώνες, με συνέπεια να δέχεται έντονες οικιστικές πιέσεις, κρίθηκε ότι δεν μπορεί να προστεθεί το παραμικρό κτίσμα, παρά μόνο να τοποθετηθούν ομπρέλες και παρεμφερείς κινητές εγκαταστάσεις ημερήσιας αμαψυχής.

ΜΕΤΡΑ ΑΠΟ ΤΟΝ ΑΡΕΙΟ ΠΑΓΟ

ΣΤΟ ΣΤΟΧΑΣΤΡΟ ΤΑ «ΚΟΡΑΚΙΑ» ΤΩΝ ΠΛΕΙΣΤΗΡΙΑΣΜΩΝ

Σε ανοιχτή πληγή που δε λέει να κλείσει εδώ και πολλά χρόνια έχει εξελιχθεί η υπόθεση με τους πλειστηριασμούς ακινήτων. Οι «μαύρες» Τετάρτες στους δήμους και στα γραφεία που εκπλειστηριάζονται κατοικίες, οικόπεδα ή άλλου είδους ακίνητα συνεχίζονται και οι καταγγελίες δίνουν και παίρνουν. Εκβιασμοί σε ανυποψίαστους πολίτες να φύγουν από τη διαδικασία, εικονικά χτυπήματα από τα λεγόμενα «κοράκια», στημένοι πλειστηριασμοί και άλλες παράνομες πράξεις λαμβάνουν ακόμη και σήμερα χώρα στην Ελλάδα. Οι όποιες προσπάθειες της πολιτείας να θέσει όρους και κανόνες έχει πέσει -προς το παρόν- στο κενό αφού τελικά τα κυκλώματα έχουν αποδειχθεί πολύ ανθεκτικά.

Πολλές είναι οι περιπτώσεις όπου, με την... ευγενική συνδρομή των επαγγελματιών υπερθεματιστών (κοράκιων) ακίνητα πουλήθηκαν σε εξευτελιστική τιμή ή δόθηκαν σε τρίτους (αμέσως μετά την κατακύρωση του ακινήτου). Είναι η γνωστή ιστορία που στα γραφεία των δήμων παρεμβαίνουν συγκεκριμένα πρόσωπα, ανεβάζουν τις τιμές κατά το δοκούν και τελικά αγοράζουν το ακίνητο και το μεταβιβάζουν άμεσα σε τρίτους. Παράλληλα, σε στημένους πλειστηριασμούς δίνονται ακίνητα με τιμή έως και **3 ευρώ** μεγαλύτερη από την τιμή εκκίνησης. Στη διαδικασία αυτή ουσιαστικά συμμετέχουν μόνον επαγγελματίες του χώρου οι οποίοι φροντίζουν με διάφορα παράνομα μέσα να μην αφήνουν σε άλλους να μπουν και να **«χτυπήσουν»** τα καλά ακίνητα.

Μια πρώτη μεγάλη προσπάθεια για την αντιμετώπιση της **«μαφίας»** των πλειστηριασμών φαίνεται ότι ξεκινά από το ανώτατο δικαστήριο, τον **Αρειο Πάγο,** ενώ και η πολιτεία επιχειρεί να συντάξει ένα καινούριο νομοθετικό πλαίσιο που θα αλλάξει τη σημερινή κατάσταση. Πρόσφατα ο αντιεισαγγελέας του **Αρείου Πάγου, Β. Μαρκής,** γνωμοδότησε υπέρ πολύ σημαντικών αλλαγών στους πλειστηριασμούς. Θέλοντας να... κόψει τα φτερά των **«κορακιών»** αυξάνει κατά **50%** την τιμή πρώτης προσφοράς.

Δηλαδή το πρώτο **«χτύπημα»** δεν θα είναι το μισό της αξίας του ακινήτου, αλλά τα 2/3.

Βασικός στόχος του μέτρου είναι να μπει φρένο στις εξευτελιστικές τιμές μεταβίβασης ορισμένων ακινήτων. Αναφορικά με αυτούς που πλειοδοτούν υπέρ τρίτων, το ανώτατο δικαστήριο τονίζει ότι μόλις ο υπερθεματιστής αποκτήσει το ακίνητο, αυτό θα εγγράφεται στο όνομά του και στη συνέχεια, εάν επιθυμεί να το μεταβιβάσει θα υπόκειται σε φορολογικές επιβαρύνσεις. Με τον τρόπο αυτό θα δηλώνεται από την αρχή το όνομα του τρίτου προσώπου για ο οποίο ενεργεί ο υπερθεματιστής.

Hotel Irene Palace

Kolymbia 85103, Rhodes, Greece
Tel: 02410 56265 / 56263-7 / 56202
Fax: 02410 56262
e-mail: info@irenepalace.gr , sales@irenepalace.gr
www.irenepalace.gr

Το καλοκαίρι συνεχίζεται!!!

Ετοιμάσαμε για τους μικρούς & μεγάλους φίλους μας ένα απολαυστικό
Τριήμερο 28ης Οκτωβρίου στο Irene Palace, στα Κολύμπια

Το πρόγραμμα περιλαμβάνει:
➢ Παρασκευή 28η Οκτωβρίου: δείπνο – Ιταλική βραδιά, ακολουθεί ο Μάγος Billi με τις μοναδικές ταχυδακτυλουργίες του
➢ Σάββατο 29 Οκτωβρίου: παραδοσιακή μαγειρική – γεύσεις από το χθες
Ζύμωμα χωριάτικου ψωμιού, ψήσιμο στον ξυλόφουρνο
Προβολή ταινίας για τα παιδιά, πρόγραμμα ψυχαγωγίας για την οικογένεια
Γεύμα
Barbeque με πλούσιο μπουφέ, ζωντανή μουσική και χορό
➢ Κυριακή 30 Οκτωβρίου: εκκλησιασμός και αρτοκλασία στην εκκλησούλα της Αγίας Ειρήνης
Γεύμα
Παραμονή στο δωμάτιο έως αργά το απόγευμα
Βόλτα με το γαϊδαράκο, το Μάρκο

Όλες τις ημέρες οργανώνουμε:
Παιχνίδια και αθλητικές δραστηριότητες για μικρούς και μεγάλους
Mini club για παιδιά 4-12 ετών
Παιδική χαρά & go-cart

Το ένα παιδί 0-12 ετών δωρεάν
Το δεύτερο και τρίτο παιδί 2-12 ετών με 50% έκπτωση
Τιμή 85ευρώ κατ' άτομο (ενήλικες) για όλο το τριήμερο (δύο διανυκτερεύσεις και 4 γεύματα), σε δίκλινο δωμάτιο. Την Κυριακή παραμένετε στο δωμάτιό σας μέχρι το απόγευμα χωρίς χρέωση.

Συμπληρώστε τώρα την Κράτησή σας:
Ημερομηνία άφιξης: Ώρα:
Ημερομηνία αναχώρησης: Ώρα:
Όνομα πελάτη:
Άτομα: παιδιά: ενήλικες:
Δωμάτιο:
_μονόκλινο _δίκλινο _τρίκλινο _τετράκλινο
Κρατήθηκε από: Ημερομηνία:
Παρατηρήσεις:



Παρακαλώ προχωρήστε στην κράτησή σας ηλεκτρονικά:
info@irenepalace.gr, sales@irenepalace.gr ή με fax: 22410-56262 ή
τηλεφωνήστε στο: 22410-56263, 22410-56224

Μικρές αγγελίες

ΕΝΟΙΚΙΑΣΕΙΣ

ΕΝΟΙΚΙΑΖΕΤΑΙ λόγω αναχωρήσεως οικία 170 τ.μ. με αυλή, κήπο και πάρκινγκ, πλήρως εξοπλισμένη στο κέντρο της πόλης, πλησίον Εθνικού Σταδίου, κατάλληλη για διαμονή πολυμελούς οικογένειας. Τηλέφωνο επικοινωνίας 6945 105247

ΕΝΟΙΚΙΑΖΕΤΑΙ οικία 60 τ.μ. ανακαινισμένη πλήρως. Τηλ. επικοινωνίας 6932586060 και 2241025603.

ΕΝΟΙΚΙΑΖΕΤΑΙ studio πλήρως επιπλωμένο (air condision - τηλεόραση - φουρνάκι) με ηλιακό θερμοσίφωνα, ισόγειο σε ήσυχη περιοχή, άνετο πάρκινγκ. Πληρ. τηλ. 6944231199

ΕΝΟΙΚΙΑΖΕΤΑΙ διαμέρισμα 2 υπνοδωματίων, επιπλωμένο, επί της οδού Τερψιχόρης 31 (Συνοικία Αγίου Ιωάννου). Κατά προτίμηση σε φοιτήτριες ή στρατιωτικούς. Πληροφορίες τηλέφωνο 2241076153

ΑΡΧΑΓΓΕΛΟΣ: Ενοικιάζονται διαμερίσματα των 60 και 70m² επιπλωμένα ή μη, με άνετη στάθμευση. Πληροφορίες στο τηλέφωνο 6974 019076.

ΕΝΟΙΚΙΑΖΕΤΑΙ διαμέρισμα ρετιρέ επί της οδού Νικηταρά 11 τηλ. 22410-24336

ΕΝΟΙΚΙΑΖΕΤΑΙ στην Κρεμαστή σε μονοκατοικία, διαμέρισμα νεόκτιστο, άριστης κατασκευής, γωνιακό, ευάερο με δύο υπνοδωμάτια, ενιαίο σαλόνι με κουζίνα, μπάνιο και βεράντα, χωρίς κοινόχρηστα, με σύνδεση στο αποχετευτικό και με Air Condition από τέλη Νοεμβρίου επί της οδού Παπαγιάννη 22. **Ενοίκιο 300 ευρώ. Πληρ. Τηλ.: 6945046312 -6945717905**

ΕΝΟΙΚΙΑΖΕΤΑΙ ισόγειο διαμέρισμα 100 τ.μ. με ηλιακό, θέρμανση και σε ήσυχο μέρος. Στην περιοχή Ιαλυσού πάροδος Ακροπόλεως 3. Τηλ. 22410-92696

ΕΝΟΙΚΙΑΖΕΤΑΙ διαμέρισμα στην πλατεία Παγκρατίου 2 1/2 δωματίων 2ου ορόφου Αγίου Φανουρίου 15. Πληροφορίες τηλέφωνο 210-2286545 και 22410-20807 - 28571

ΕΝΟΙΚΙΑΖΕΤΑΙ μεγάλη επιπλωμένη γκαρσονιέρα με αυλή στο Παραδείσι. Πληρ. τηλ. 81884

ΕΝΟΙΚΙΑΖΕΤΑΙ τριάρι διαμέρισμα α' ορόφου στην οδό Λειψών 10 (κάθετος Κ. Τσαλδάρη). **Πληροφορίες τηλ. 22410-34335**

ΕΝΟΙΚΙΑΖΕΤΑΙ Διαμέρισμα με δύο υπνοδωμάτια, σαλόνι, κουζίνα, στο δεύτερο όροφο, περιοχή δασκάλων στη Ρόδο. **Πληροφορίες: 22410-36547, 22410-87130, 22410-27202**

ΕΝΟΙΚΙΑΖΟΝΤΑΙ
επιπλωμένες
γκαρσονιέρες
στο Λαδικό (Φαληράκι).
Τιμή 220 ευρώ μηνιαίως.
Πληρ. τηλ. 6937343297

ΕΝΟΙΚΙΑΖΟΝΤΑΙ επιπλωμένες γκαρσονιέρες στην Παύλου Μελά. **Πληρ. 6937343297 τηλ. 10:00 -14:00**

ΕΝΟΙΚΙΑΖΟΝΤΑΙ επιπλωμένες γκαρσονιέρες στο Φαληράκι. **Πληρ. 6937343297 τηλ. 10:00-14:00**

ΕΝΟΙΚΙΑΖΕΤΑΙ τριάρι - διαμέρισμα επί της οδού Μητροπόλεως 83Θ. Τηλ. 36072 - 35713.

ΕΝΟΙΚΙΑΖΕΤΑΙ 3άρι διαμέρισμα επί της οδού Μητροπόλεως 83Θ. Τηλέφωνο 22410-36072 ή 35713

ΕΝΟΙΚΙΑΖΟΝΤΑΙ διαμερίσματα υπόγεια υπερ/μένα δύο υπνοδωματίων επί της οδού Παπαχριστοδούλου αρ. 19. **Πληρ. τηλέφωνα 25266-24274**

ΕΝΟΙΚΙΑΖΕΤΑΙ αποθήκη 180 τ.μ. με 4 ψυγεία κτιστά. Ενοίκιο 350 ευρώ το μήνα . Τηλ. 22410-75897

ΕΝΟΙΚΙΑΖΕΤΑΙ διαμέρισμα στο Ροδίνι 95 τ.μ. με 3 υπνοδωμάτια, κεντρική αυτόνομη θέρμανση. Για περισσότερες πληροφορίες τηλ. 22410-25467

ΕΝΟΙΚΙΑΖΟΝΤΑΙ επιπλωμένα Λουξ Διαμερίσματα με TV, AIR CONDITION και όλα τα οικιακά σκεύη, με τον μήνα ή την ημέρα, στην περιοχή Μητρόπολης. Τηλ. - Πληρ.: 6977896444 & 22410-29452

ΕΝΟΙΚΙΑΖΕΤΑΙ, ανακαινισμένο διαμέρισμα 75 τ.μ. στη Ρόδο (2 υπνοδωμάτια - ενιαία σαλόνι κουζίνα) διαμπερές με πολύ καλή θέα, στον 3ο όροφο. Διευθ. Αναστασιάδη και Κωτιάδη γωνία. Τηλ. 6934055612 & 6945616899

ΕΝΟΙΚΙΑΖΕΤΑΙ διαμέρισμα στον 1ο όροφο σε αρίστη κατάσταση. Δύο υπνοδωμάτια, σαλοτραπεζαρία, κουζίνα, τραπεζαρία, μπάνιο, επί της οδού Μητροπόλεως 83Θ. Τηλ. 22410 36072

ΕΝΟΙΚΙΑΖΕΤΑΙ Γκαρσονιέρα αποτελούμενη από δωμάτιο, κουζίνα, μπάνιο πλήρως επιπλωμένη και με αιρκοντίσιον στο κέντρο της πόλης, οδός Πλατήρα 21. Καινούργιο, θέα απεριόριστη. Τηλ. 6978511659

ΕΝΟΙΚΙΑΖΕΤΑΙ επιπλωμένο STUDIO με αυτόνομο ρεύμα και ηλιακό θερμοσίφωνα επί της οδού Μουσών αρ. 7 στην πόλη της Ρόδου. **Πληροφορίες τηλ. 6972105501**

ΚΡΕΜΑΣΤΗ, ενοικιάζεται νέα πλήρως εξοπλισμένη STUDIO - γκαρσονιέρα, (ενιαίος χώρος) διαμπερής, ηλιακός, βεράντες, άνετο πάρκινγκ, 500μ. από την παραλία. Πληροφ.: κ. Μάνος, τηλ. 22410 81478 - 88818 & 6938626179

ΕΝΟΙΚΙΑΖΕΤΑΙ γκαρσονιέρα καινούργια και επιπλωμένη, στην πόλη της Ρόδου. Πληροφορίες στα τηλέφωνα 22410-20530 και 6947958106

Ενοικιάζονται διαμερίσματα με το μήνα ή την ημέρα πλήρως επιπλωμένα (πολυκουζινάκι, ψυγείο, ντους, WC, προσωπικό τηλέφωνο, κλιματισμό). Μονόχωρα και δίχωρα. Περιοχή Ζέφυρος, οδός Κωνσταντινίδη 9. Κατάλληλο για καθηγητές, δασκάλους, φοιτητές. Πληρ. τηλ. 22410-30063, 6972551300

ΕΝΟΙΚΙΑΖΟΝΤΑΙ: Ενα (1) διαμέρισμα 95 τ.μ. νεόκτιστο, πολυτελές, με αυτόνομη θέρμανση και ηλιακό, 2ου ορόφου. Επίσης: Γκαρσονιέρα 47 τ.μ. νεόκτιστη, πολυτελείας, 2ου ορόφου, πλήρως επιπλωμένη, δίχωρη με αυτόνομη θέρμανση - ηλεκτρ. ψυγείο και ηλεκτρ. κουζίνα. Στην περιοχή Αραπάκι, Παρθενόπης 18 **Κιν. Τηλ. 6944209883 Κο Θόδωρο.**

ΕΝΟΙΚΙΑΖΕΤΑΙ 4άρι διαμέρισμα, στο Ροδίνι, και στην οδό Κων/πόλεως 34. Πληροφορίες στα τηλ. 2241-0-61689 & 22241-0-61000

ΕΝΟΙΚΙΑΖΟΝΤΑΙ στην περιοχή Σγουρού, κοντά στο Μουσικό Γυμνάσιο, α) τεσσάρι Διαμέρισμα με τηλέφωνο, AIR CONDITION και ηλιακό Β) Επιπλωμένο τεσσάρι Διαμέρισμα με δύο τουαλέτες και όλα τα οικιακά σκεύη, τηλέφωνο και κήπο, κοντά στο Μουσικό Γυμνάσιο στην περιοχή Σγουρού. γ) Ενοικιάζεται γκαρσονιέρα ρετιρέ με βεράντα και AIR CONDITION στην περιοχή Σγουρού. Τηλ.: 6977896444 & 22410-29452

ΕΝΟΙΚΙΑΖΟΝΤΑΙ δύο συνεχόμενα καταστήματα μεταξύ Πανεπιστημίου Αιγαίου και Πολεοδομίας Ρόδου (Νηρεύς) Αγ. Ιωάννου 48. Τηλ. 22410-30759

ΕΠΙ της Κοδριγκτώνος και Δρακίδου 22 ενοικιάζεται δίχωρη επιπλωμένη μονοκατοικία με δικό της Parking. Πληρ. τηλ. 22410 36385 και 22410 23814

ΕΝΟΙΚΙΑΖΕΤΑΙ 1ος όροφος 380 τ.μ. επί της Λεωφόρου Ρόδου - Λίνδου 232. Πληρ. Στα τηλέφωνα 22410-64458, 22410-24514

ΕΝΟΙΚΙΑΖΕΤΑΙ διαμέρισμα 2 δωματίων, μεγάλο χωλ, κουζίνα, μπάνιο. Απέναντι στο Πανεπιστήμιο. Πληρ. τηλ. 22410 30759

ΕΝΟΙΚΙΑΖΟΝΤΑΙ επιπλωμένα ή μη ένα δωμάτιο και μια γκαρσονιέρα στο Β' όροφο πολυκατοικίας με μεγάλη βεράντα και εξαιρετική θέα στην οδό Αγ. Αναργύρων 20. **Πληροφορίες τηλ. 28710**

ΕΝΟΙΚΙΑΖΕΤΑΙ οροφοδιαμέρισμα 120 μέτρων με 3 υπνοδωμάτια - τζάκι - φουλ air condition - εντοιχισμένη κουζίνα με συσκευές στο Μόντε Σμίθ. Ενοίκιο 600 ευρώ. Πληροφορίες 22410 63234

ΕΝΟΙΚΙΑΖΕΤΑΙ επιπλωμένη δίχωρη γκαρσονιέρα με κλιματισμό όπισθεν ξενοδοχείου BELVENDERE περιοχή Ψαροπούλα. Πληροφορίες Τηλ. 22410-22050 ή 33441

ΕΝΟΙΚΙΑΖΟΝΤΑΙ στην Ιαλυσό πλάι στο ξενοδοχείο Ηλέκτρα, επιπλωμένες γκαρσονιέρες με θέρμανση. **Πληροφορίες Τηλ. 22410-22050-33441**

ΕΝΟΙΚΙΑΖΕΤΑΙ γραφείο 55 τ.μ. δύο κυρίων δωματίων, με χωλ και τουαλέτα στον α' όροφο του Μεγάρου «ΚΙΟΣΟΓΛΟΥ» και με πρόσοψη επί της Εθελ. Δωδεκανησίων. Κατάλληλο για Δικηγορικό, Συμβολαιογραφικό, και συναφείς χρήσεις. Τηλέφωνο επικοινωνίας 6945 105247

ΕΝΟΙΚΙΑΖΟΝΤΑΙ δύο διαμερίσματα το ισόγειο είναι απίπλωτο και ο πρώτος όροφος επιπλωμένο. 80 τ.μ. το καθένα στα Κοσκινού. **Τηλ. 64536**

ΕΝΟΙΚΙΑΖΕΤΑΙ διαμέρισμα επί της Μιχ. Πετρίδη με δύο υπνωδομάτια, σαλόνι, κουζίνα, wc. Τηλ. 6972 764614 - 6973753556

ΕΝΟΙΚΙΑΖΕΤΑΙ διαμέρισμα 115τ.μ. ισόγειο-περιοχή Μόντε Σμίθ 3 υπνο/τια, κουζίνα-σαλόνι, μπάνιο, ηλιακό, θέρμανση μεγάλα μπαλκόνια, εντοιχ. κουζίνα-ηλεκτρικές συσκευές - τηλ. 38138, 6946469930.

ΕΝΟΙΚΙΑΖΕΤΑΙ διαμέρισμα 56 τ.μ. επί της οδού Ατταβύρου 10 - 3ος όροφος, πλήρως επιπλωμένο. **Στο σαλόνι** -air condition, τηλεόραση 28 ιντσών και τηλέφωνο. **Στην κρεβατοκάμαρα** - air condition, τηλεόραση. Περίοδος ενοικιάσεως: Από Απρίλιο έως και Δεκέμβριο 2005. Ενοίκιο 360 ευρώ. **Πληροφορίες τηλ.: 22410-34014 κ. Αγγελική**

ΕΝΟΙΚΙΑΖΕΤΑΙ διαμέρισμα 80 τ.μ., 1ος όροφος, σε καινούργια οικοδομή στην Ιαλυσό επί των οδών Λεωφ. Ηρακλειδών, Δημοκρατίας μπροστά απζό το Γυμνάσιο -Λύκειο Ιαλυσού με όλες τις σύγχρονες ανέσεις: (Κλιματισμός, θέρμανση, χώρος στάθμευσης) κ.α. **Τηλ. 22410/93217.**

ΕΝΟΙΚΙΑΖΕΤΑΙ κατάστημα 280 τ.μ. στην Ιαλυσό μεταξύ των οδών Λεωφ. Ηρακλειδών, Αγ. Ιωάννου και Δημοκρατίας με αύλειο χώρο 300τ.μ. με δύο W.C., κατάλληλο για επαγγελματική εκμετάλλευση μπροστά από το Γυμνάσιο και Λύκειο Ιαλυσού **Πληροφορίες τηλ.: 22410/93217**

ΕΝΟΙΚΙΑΖΕΤΑΙ διαμέρισμα επί της 28ης Οκτωβρίου 53 πλήρως επιπλωμένο σαλόνι, τραπεζαρία, κουζίνα με 1 υπνοδωμάτιο και μπάνιο από τον Ιανουάριο. Δεκτές μόνο φοιτήτριες Πληρ. τηλ.: 36385

ΕΝΟΙΚΙΑΖΕΤΑΙ διαμέρισμα 100τ.μ. στην περιοχή Ασγούρου κοντά στο 10 Δημοτικό Σχολείο. Τηλέφωνο 6944145073 κος Μανώλης.

ΕΝΟΙΚΙΑΖΕΤΑΙ στούντιο πλήρως εξοπλισμένο με κλιματισμό, ανεξάρτητο 230 ευρώ. Τηλ. 22410 39268, κιν. 6946 446523

ΕΝΟΙΚΙΑΖΕΤΑΙ μονοκατοικία 220 τ.μ. σε κήπο 800 τ.μ. με ανεξάρτητους βοηθητικούς χώρους, θέρμανση air-condition, ηλιακό θερμοσίφωνο και με νυχτερινό τιμολόγιο επί της Λεωφόρου Ηρακλειδών (Ιαλυσού) 20. Πληρ. 35174 - 29284

ΕΝΟΙΚΙΑΖΟΝΤΑΙ διαμερίσματα 56τ.μ. 2 ατόμων και για συγκατοίκηση πλήρως εξοπλισμένα ηλεκτρονικές συσκ. έπιπλα-σκεύη-κλινοσκεπάσματα-κλιματισμό-ηλιακό θερμοσίφωνα, δορυφορική TV. Μόνο σε φοιτητές - εκπαιδευτικούς - στρατιωτικούς-αστυνομικούς -Δ.Υπαλλήλους. Τηλ. 697975619 - Παραδείσι

ΕΝΟΙΚΙΑΖΕΤΑΙ δίχωρη επιπλωμένη γκαρσονιέρα σε καινούρια πολυκατοικία στην οδό Καμείρου 43. Πληρ. τηλ. 6944170618-2241076504

ΕΝΟΙΚΙΑΖΕΤΑΙ τριάρι διαμέρισμα στην περιοχή δασκάλων, νεόκτιστο και με θέα τη θάλασσα. Πληρ. τηλ. 2244047194, 6979079131

ΕΝΟΙΚΙΑΖΕΤΑΙ διαμέρισμα Β' ορόφου 85 τ.μ. επί της οδού Καρπάθου για επαγγελματική ή οικιακή χρήση. Πληροφορίες τηλέφωνο 22410 75504 και 6932208140

ΕΝΟΙΚΙΑΖΕΤΑΙ 60τ.μ. διαμέρισμα 2 υπνοδωματίων επιπλωμένο με τηλεόραση και air condition στην οδό Κέννεντυ στο ισόγειο με αυλή. Ενοίκιο 390 ευρώ. Επίσης στην παραλία Ελλη δωμάτια επιπλωμένα με ατομικό μπάνιο (θέα στη θάλασσα) ενοίκιο 220 ευρώ (όλα τα έξοδα πληρωμένα). **Πληροφορίες τηλ.: 2241020012**

ΕΝΟΙΚΙΑΖΕΤΑΙ επιπλωμένη γκαρσονιέρα με 30 τ.μ. περίπου εσωτερικό χώρο (κουζίνα-υπνοδωμάτιο-λουτρό) και 30 τ.μ. αυλή στην Ιαλυσό (οδός Σύμης αρ.6) εξοπλισμένη επίσης με αυτόνομο ηλιακό θερμοσίφωνο, πλυντήριο, χωρίς κοινόχρηστα και νερό. Πληροφορίες στα τηλέφωνα 22410 75448 κιν. 6974474999

ΕΝΟΙΚΙΑΖΕΤΑΙ διαμέρισμα 2 δωματίων, μεγάλο χωλ, κουζίνα, μπάνιο, επιπλωμένο, απέναντι στο Πανεπιστήμιο Αιγαίου. Πληρ. τηλ.30759

ΕΝΟΙΚΙΑΖΕΤΑΙ υπαίθριος χώρος 1.000 τ.μ. με πρόσοψη 6 μέτρα επί της Λεωφ. Ρόδου - Λίνδου στο 7ο χιλ. Πληροφορίες τηλ. 22410 23716 ώρα μετά τις 6 μ.μ.

ΕΝΟΙΚΙΑΖΟΝΤΑΙ στην περιοχή Ιξιά-Τρεις μέσα σε μεγάλο κήπο και ήσυχο περιβάλλον 1) πολυτελές τριάρι 2) πλήρως επιπλωμένη γκαρσονιέρα. Διαθέτουν: θέρμανση, τηλέφωνο, ηλιακό και ηλεκτρικό θερμοσίφωνο, αερόθερμο μπάνιου, ανεμιστήρα οροφής, μεγάλες βεράντες και πάρκινγκ. Πληρ. τηλ. 22410 92714

ΕΝΟΙΚΙΑΖΟΝΤΑΙ δίχωρες γκαρσονιέρες με πλήρη εξοπλισμό, κλιματισμό, μεγάλες βεράντες και άνετο πάρκινγκ στο 5ο χιλιόμετρο της λεωφόρου Καλλιθέας, χωρίς κοινόχρηστα. Πληροφορίες τηλ. 22410-67014, 22410-66800 και 6946790515.

ΑΥΤΟΚΙΝΗΤΑ

ΠΩΛΕΙΤΑΙ αυτοκίνητο μάρκας SEAT GREDOS GLX MODEL 89 Πληρ. τηλ: 6942780037

ΠΩΛΕΙΤΑΙ MAZDA 323 F μοντέλο '99 τρακαρισμένο ή για ανταλλακτικά. Τιμή: 1000 ΕΥΡΩ. Τηλ. 6937222375

ΠΩΛΕΙΤΑΙ NISSAN ALMERA CHALLENGE μαύρο, mod. 2002, σε άριστη κατάσταση. Δεκτός κάθε έλεγχος. Τιμή 10.000 ευρώ. **Τηλ. 6945934037 (ώρες 10:00-14:00)**

ΠΩΛΕΙΤΑΙ SEAT IBIZA mod. '97, σε καλή κατάσταση. Δεκτός κάθε έλεγχος. **Τηλ. 6944256426 (ώρες 10:00-14:00)**

ΠΩΛΕΙΤΑΙ αυτοκίνητο μάρκας ALFA ROMEO 164 SUPER χρώματος μαύρο 2000 cc V6 TURBO 220PS με 92.000 ΚΜ σε άριστη κατάσταση FULL EXTRA. Τιμή 12.000 ευρώ και με χρηματοδότηση Τηλ.: 6947905605

ΠΩΛΕΙΤΑΙ ολοκαίνουργη VESPA 150cc με 1800 χιλ. με την εγγύηση. Χρώματος μαύρο. Τηλ. 6932090167 κ. Δημήτρης.

ΠΩΛΕΙΤΑΙ μοτοσυκλέτα μάρκας YAMAHA ZT 600, μοντέλο 2003, για 4.000 ευρώ, με λίγα χιλιόμετρα. Πληρ. Τηλ. 6972324351

ΠΩΛΕΙΤΑΙ τζιπ μάρκας HONDA H-RV μοντέλο 2003 με 24.000 χλμ. σε άριστη κατάσταση. Τιμή ικανοποιητική. **Τηλ. 6946107637**

ΠΩΛΕΙΤΑΙ μηχανή TDM YAMAHA 850 cc μοντέλο 2000 Β' εξάμηνο σε άριστη κατάσταση. Φυλάσεται σε γκαράζ. Δεκτός κάθε έλεγχος. Πληρ. τηλ. 6947825286

ΠΩΛΕΙΤΑΙ FORD KA, Μοντέλο του 2002, 1300cc, 23.000 χλμ., ατρακάριστο, κόκκινο χρώμα, με A/C, κεντρικό κλείδωμα, ηλεκτρικά παράθυρα, σε αρίστη κατάσταση. Πληρ. τηλ. 6932.317378 Απογευματινές ώρες κα. Νατάσα

ΠΩΛΕΙΤΑΙ HARLEY DAVIDSON 883 sporting χρώμα μπορντώ σε τιμή ευκαιρίας. Τηλ. 6932964250

ΠΩΛΕΙΤΑΙ I.X. DAIHATSU CUORE του 1987 σε καλή μηχανική κατάσταση. Τιμή 400 ευρώ. Πληρ. τηλ. 6947827019

ΖΗΤΟΥΝ ΠΡΟΣΩΠΙΚΟ

ΖΗΤΟΥΝΤΑΙ 2 Μαίες από την Μαιευτική & Γυναικολογική Κλινική Καραγιάννη **«Αγιος Ελευθέριος»** Ρόδος. **Διεύθυνση: Αμερικής 107, Ρόδος 85100 Τηλέφωνο: 22410-28003/27260/27650 Παρακαλούμε να στείλετε βιογραφικό σημείωμα στο φαξ: 22410 27260.**

ΖΗΤΟΥΝΤΑΙ ελαιοχρωματιστές -υδροχρωματιστές με ανάλογη προϋπηρεσία για άμεση εργασία στο Ξενοδοχείο RODOS PALACE. Οι ενδιαφερόμενοι μπορούν να απευθύνονται καθημερινά στο τηλέφωνο 22410-25222. Υπόψιν κ. Παύλου Ρούμπη.

Ζητείται νοσοκόμα εσωτερική για ηλικιωμένη κυρία ανάπηρη στ' Αφάντου. Πληροφορίες: 2241066304, 6946283008, 6972419715

ΑΤΟΜΑ ζητούνται για μερική ή πλήρη απασχόληση. Αμοιβή από 1000 ευρώ, έξτρα μπόνους, δωρεάν ταξίδια. Πληροφορίες κα Αναγνωστοπούλου τηλ.6948545217.

ΖΗΤΟΥΝΤΑΙ οδηγοί με δίπλωμα Γ' κατηγορίας και εργάτες. Τηλ. 22410 60345

ΑΤΟΜΑ 19 - 65 ζητούνται από Πολυεθνική Εταιρεία για δουλειά μέσα από το χώρο τους. Υψηλές αποδοχές. Για ενημέρωση και εκπαίδευση, για κλείσιμο θέσης - Κυρ. ΜΠΑΜΠΑΛΗΣ 210-6843585. Παρασκευή 22/7/05 ώρα 18.45 στο ΡΟΔΟΣ ΠΑΛΛΑΝΤΙΟΥΜ

ΖΗΤΕΙΤΑΙ διανομέας για την ψησταριά Σούπερ Σεραφίνο από τις 6 έως 12μ.μ. με δίπλωμα για μηχανάκι. Τηλ. 22410-21137

ΠΟΛΥΕΘΝΙΚΗ εμπορική εταιρεία ζητεί 5 άτομα για ημιαπασχόληση στο τμήμα δημοσίων σχέσεων. Προϋπηρεσία όχι απαραίτητη. Παρέχεται εκπαίδευση. Πληροφορίες: κα Ρεμουντάκη Κατερίνα. Τηλ. 6945794681.

ΖΗΤΕΙΤΑΙ υπάλληλος για τουριστικό κατάστημα. Τηλ. 6976 321287 & 6942 851737

ΖΗΤΕΤΑΙ σερβιτόρος
και βοηθοί σερβιτόρων
για εστιατόριο εντός
πόλεως για εργασία
όλο το χρόνο.
Τηλ. 39043

ΖΗΤΕΙΤΑΙ Υπάλληλος για κατάστημα, να οδηγεί μηχανάκι, ηλικίας περίπου 16-18 ετών. Τηλ. 22410 32225

ΖΗΤΕΙΤΑΙ κοπέλα άνω των 40 ετών, ελληνίδα ή αλλοδαπή που να μιλάει καλά τα ελληνικά, ως εσωτερική σε σπίτι με δύο παιδιά ηλικίας 3 και 1 έτους. **Συστάσεις απαραίτητες. Πληρ. Τηλ. 6944 202409 καθημερινά 10-1 το πρωί και 6-9 το απόγευμα.**

ΑΠΟ Ανώνυμη Εταιρεία Τροφίμων ζητούνται 4 άτομα ανεξαρτήτου ειδικότητας. Γνώσεις Η/Υ επιθυμητές. Τηλ. 6974820422

ΖΗΤΟΥΝΤΑΙ σερβιτόροι να εργασθούν σε καφετέρια στο εμπορικό κέντρο. Τηλ. 22410-86093 και 6977079447

Η ΚΑΡΑΚΙΤΣΟΣ SECURITY ζητά προσωπικό. Πληροφ. από 10 έως 13 στα τηλ. 22410 62233 και 22410 63322

ΑΠΟ ΤΑΖΜΑΧΑΛ, ζητείται προσωπικό όλων των ειδικοτήτων (κηπουρός, καθαρίστριες, βοηθοί, εργάτες). Τηλ. 22410-29220 και 6942 981095.

ΖΗΤΟΥΝΤΑΙ πεπειραμένοι σερβιτόροι/ες για εστιατόριο a la carte. **Τηλέφωνο επικοινωνίας: 22410-39083, 09:00 -20:00**

ΖΗΤΕΙΤΑΙ πωλήτρια έως 25 ετών, εμφανίσιμη, με γνώσεις αγγλικής ή γερμανικής για να εργασθεί σε κατάστημα ανδρικών ενδυμάτων. Ωράριο καταστημάτων. Τηλ. 22410-70402

ΔΙΑΦΗΜΙΣΤΙΚΗ εταιρεία ζητά συνεργάτες για δεκαπενθήμερο πρόγραμμα προώθησης και πωλήσεων γνωστών υπηρεσιών στη Ρόδο. Ευκαιρία μονιμοποίησης της συνεργασίας για τους φιλόδοξους. Τηλεφωνήστε στο 6944 277739 και 6947 193414 για περισσότερες πληροφορίες

ΑΠΟ εμπορικό κατάστημα της Ρόδου ζητείται πωλήτρια με γνώσεις διακόσμησης και αρχιτεκτονικής εσωτερικού χώρου. Αποστολή Βιογραφικών με επισυναπτόμενη φωτογραφία: Λεμεσού 20-22 Ρόδος Πληροφορίες: 22410-39083 9:00 - 20:00

Η ΕΤΑΙΡΕΙΑ NETECH ΕΠΕ επιθυμεί να προσλάβει τεχνικό Η/Υ και δικτύων με προϋπηρεσία. Για περισσότερες πληροφορίες καθημερινά από 9-2 και 5-8 στο τηλ. 22410 77440. Για αποστολή βιογραφικού σημειώματος στο φαξ: 22410 77439 ή μέσω email. info@netech.gr

ΖΗΤΟΥΝΤΑΙ οδηγοί με δίπλωμα 3ης κατηγορίας Τηλ. επικοινωνίας 22410-60345

ΖΗΤΕΙΤΑΙ από εστιατόριο στην Παλιά Πόλη μάγειρας. Σπαστό ωράριο. Πληροφορίες κ. Κώστα τηλ. 6948 587301

Μάγειρας, βοηθός μαγείρου, λαντζιέρα, αποθηκάριος, σερβιτόρος - βοηθός σερβιτόρου, πιτσαδόρος, ψήστης, βοηθός λογιστού, ταμίας. Τηλ: 22410 22282. Κος Βαγγέλης: 6948587305, Κος Κώστας 6948587300

ΖΗΤΕΙΤΑΙ πωλήτρια ηλικίας έως 25 ετών με γνώσεις ξένων γλωσσών για μόνιμη απασχόληση σε γνωστό κατάστημα εμπορίας ρούχων. Πληρ. τηλ. 222410 70402

ΣΟΒΑΤΖΗΣ υπήκοος Ρουμανίας αναζητεί πρωινή εργασία. Τηλ. 6976385621

ΖΗΤΟΥΝΤΑΙ άτομα για να εργασθούν σε γραφείο ενοικιάσεως αυτ/των με γνώση της γερμανικής ή αγγλικής. Πληρ. τηλ. 22410 51171, 6936656816.

ΑΜΕΣΑ ζητούνται για κάλυψη θέσεων άτομα για δουλειά από το σπίτι τους. Οχι κατασκευές, όχι τηλεμάρκετιγκ-πλασιέ. Εισόδημα τουλάχιστον 600 ευρώ-3.000 ευρώ μηνιαία. Πληροφορίες: 2310/516-226

ΖΗΤΕΙΤΑΙ πωλήτρια για κατάστημα ρούχων στην Παλιά Πόλη Τηλ. 6937 818177 κ. Κώστα

ΖΗΤΕΙΤΑΙ μάγειρας και βοηθός μαγείρου πεπειραμένοι για εστιατόριο στην Λίνδο. Τηλ. 6977 444683

ΖΗΤΕΙΤΑΙ υπάλληλος για δωδεκάμηνη απασχόληση από πρακτορείο ταξιδίων Απαιτούμενα προσόντα: απόφοιτοι τουριστικής σχολής, ξένες γλώσσες, γνώση Η/Υ. Ηλικία ως 25 ετών Ανάλογη προϋπηρεσία θα ληφθεί υπ' όψιν. Αποστολή βιογραφικών στην ταχ. θυρίδα 451

ΨΑΧΝΕΤΕ ΓΙΑ ΕΡΓΑΣΙΑ; Από ταχύτατα αναπτυσσόμενη εταιρεία ζητούνται άτομα για την στελέχωση ηγετικών θέσεων. Από 700-2.800 ευρώ μηνιαίως. Για πληροφορίες καλέστε στο τηλ. κέντρο 2271081063

ΖΗΤΟΥΝΤΑΙ άτομα για δουλειά από το χώρο τους. Εκπληκτική συνεργασία! Κέρδη τουλάχιστον 3.000 ευρώ/μηνιαία. Τηλ. 2310 516281.

ΔΙΑΦΟΡΑ

ΠΩΛΕΙΤΑΙ σύνθετο σύνθεση λόγω λάθους διαστάσεων. Πληρ. τηλ. 2241030230 ώρες από 2.30 μέχρι 4.30 και μετά τις 9.00

ΠΩΛΟΥΝΤΑΙ γουρούνια, σε υπαίθρια περιοχή. Τιμή συζητήσιμη. **Τηλ. 22410-28525**

ΠΩΛΕΙΤΑΙ: Μονάδα με γκαστρωμένες αγελάδες και με γάλα μαζί, 30 τόνους ποσόστωση, 6 δικαιώματα για αγελάδες. Τηλ. 75739 μετά τις 5.00μ.μ.

ΠΩΛΕΙΤΑΙ ΦΩΤΙΖΟΜΕΝΗ ΕΠΙΓΡΑΦΗ ΔΙΠΛΗΣ ΟΨΕΩΣ 1μΧ1μ με βάση και χρονοδιακόπτη σε τιμή ευκαιρίας τηλ. 38138-6946469930

ΠΩΛΕΙΤΑΙ σκάφος μηχανοκίνητο BAVARIA 330/2001 με πολλά extra. **Πληροφ. τηλ. 6937307822**

ΠΩΛΕΙΤΑΙ μπαρ (ημικυκλικό) 1,50 μ. 400 ευρώ. Τηλ. 6973 394166

ΑΓΟΡΑΖΟΝΤΑΙ ευροπαλέτες σε καλή κατάσταση. Περισυλλογή δική μας. 6ο χλμ. Λεωφ. Ρόδου - Καλλιθέας Τηλ.: 22410 60345

ΚΥΡΙΑ ζητά εργασία, σιδέρωμα ή μπέιμπι σίτερ. Τηλ. 6997 223321 Δανάη

ΠΩΛΟΥΝΤΑΙ σε τιμές ευκαιρίας λόγω ανακωχρήσεως καθιστικό (καναπές τριθέσιος, διθέσιος, πολυθρόνα), τραπεζάκια κρύσταλλο, τραπέζι κουζίνας - 4 καθίσματα, ηλεκτρική κουζίνα, μίνι πλυντήριο πιάτων, μπουφεδάκι και άλλα μικροέπιπλα. **Πληροφορίες τηλ. 28176**

ΥΔΡΑΥΛΙΚΟΣ με άδεια εγκαταστάτη Β' τάξεως διά έργα, κατασκευή και συντήρηση θερμοϋδραυλικών εγκαταστάσεων Ατμού όλων των Μπαρ - Ιατρικών αερίων, εύφλεκτων Υγρού και αερίων, ζητώ την ανάλογη εργασία. Εχω προϋπηρεσία κατασκευής και συντήρησης Νοσοκομείων. Τηλ. 6977815796

ΠΩΛΟΥΝΤΑΙ: διαμέρισμα 50 τ.μ. τελειωμένο σε πολύ καλή τιμή, στο Ροδίνι. Αμάξι R 19 και επίπλωση κομμωτηρίου σε τιμή ευκαιρίας. Πληρ. τηλ. 2241039519 ώρες καταστημάτων.

ΚΕΝΤΡΟ ΛΟΓΟΘΕΡΑΠΕΙΑΣ
Αποκατάσταση άρθρωσης, φωνολογίας και γλωσσικών δεξιοτήτων
ΠΑΠΑΧΡΙΣΤΟΔΟΥΛΟΥ ΑΣΤΕΡΟΠΗ
ΛΟΓΟΠΕΔΙΚΟΣ
Κων. Παλαιολόγου 6, τηλ. 22410 39756, Κιν. 6944 719958

ΠΩΛΟΥΝΤΑΙ α) μεταχειρισμένος καναπές - κρεβάτι που γίνεται και διπλό με τα στρώματά τους β) ντουλάπα δίφυλλη και γ) Η/Υ με εκτυπωτή και σαρωτή (SCANNER). Τιμή ευκαιρίας. Πληροφορίες κινητό 6942 090720 και 22410 74762.

BILLARD - ΜΠΙΛΙΑΡΔΑ

ΠΩΛΟΥΝΤΑΙ Μπιλιάρδα ελαφρώς μεταχειρισμένα σε άριστη κατάσταση, με κέρματα - μάρκες - χωρίς, σε πολύ καλές τιμές. Servis Μπιλιάρδων. Τηλ.: 6936179040, 6936179033

ΠΩΛΟΥΝΤΑΙ σε καλή κατάσταση ΑΠΟ ΞΕΝΟΔΟΧΕΙΟ **1)** Επιπλα Δωματίου, **2)** Φωτιστικά, **3)** Καθιστικά εστιατορίου/Μπάρ, **4)** Μηχανή καφέ Εσπρέσσο/Φίλτρο, **5)** Καρέκλες/τραπέζια εξωτερικού χώρου, **6)** Ντέξιον για αποθηκευτικούς χώρους,. Τιμές εξαιρετικά χαμηλές. Πληρ. πρωινές ώρες (22410) 30607 - 34636

ΠΩΛΟΥΝΤΑΙ φούρνος και εστίες (κουζίνα) 450 Ευρώ και μπουφές με καθρέφτη χειροποίητος 450 Ευρώ όλα σε άριστη κατάσταση 1 έτους τηλ. 6944/386069

ΠΡΟΣΦΕΡΩ μασάζ στον χώρο μου και στον χώρο σας. Ολγα. Τηλ. 6972902821

ΠΩΛΕΙΤΑΙ: Επαγγελματική φούσκα (2.10) μοτέρ 1,5. Αχρησιμοποίητα σε τιμή ευκαιρίας. Τηλ. 22410 - 39268 και 6994217168

ΠΩΛΟΥΝΤΑΙ: Στρώματα νερού, στρώματα ηλεκτρομασάζ, συντριβάνια, διακοσμητικοί καταρράκτες, συσκευές παθητικής γυμναστικής, μικροπισίνες, υδρομασάζ, μικροκαμπίνες χαμάμ. Τηλ. 6932164962

ΑΝΑΖΗΤΩ στη Ρόδο επαγγελματία συνεργάτη για την προώθηση, διάθεση του CD Πανοράματος Ρόδου (Panoround Rodos)! Παρακαλώ όπως επικοινωνήσετε μαζί μου (στα Αγγλικά ή Γερμανικά) στην ηλεκτρονική διεύθυνση: sales@panoround.com.

ΛΟΓΟΘΕΡΑΠΕΥΤΡΙΑ Α.ΤΕΙ
Αναλαμβάνει παιδιά προσχολικής ηλικίας με προβλήματα λόγου - άρθρωσης καθώς και δίγλωσσα παιδιά σε κατ' οίκον μαθήματα. Τηλέφωνο 6932 920345

ΠΡΟΣΟΧΗ ΜΕΓΑΛΗ ΕΥΚΑΙΡΙΑ ΓΙΑ ΑΡΤΟΠΟΙΟΥΣ ΚΑΙ ΖΑΧΑΡΟΠΛΑΣΤΕΣ

ΠΩΛΟΥΝΤΑΙ: 1) Μηχανή τυρόπιτας και μπουγάτσας αυτόματη **2)** Πάγκος εργασίας 3 μέτρα ηλεκτρικός **3)** Ζυμωτήριο 2 ταχυτήτων από 5 kg έως 120 kg αλεύρι Όλα μαζί 1.800 ευρώ. Πληρ. τηλ. 22410 75897

ΕΜΠΕΙΡΟΤΕΧΝΗΣ ελαιοχρωματιστής αναλαμβάνει παντός είδους ελαιοχρωματισμούς. Τηλ: 6946204157

ΨΗΦΙΑΚΗ φωτογραφική μηχανή CANON ελάχιστα μεταχειρισμένη, με το κουτί και όλο τον εξοπλισμό της, 9 x zoom, usb, λήψη video, σύνδεση με τηλεόραση, δυνατότητα manual focus, αργές ταχύτητες, 9shooting modes, περιλαμβάνεται κάρτα μνήμης. Τιμή 150 ευρώ. Τηλ. 6947-401508 κος. Γιώργος

ΠΩΛΗΣΗ ΕΞΟΠΛΙΣΜΟΥ

ΠΩΛΕΙΤΑΙ εξοπλισμός για κατάστημα, ράφια & ξύλινες πλάτες τηλ.: 6932352603.

Άλλαξε τη ζωή σου τώρα! Με 2-4 ώρες/ημέρα κέρδισε από 1.000 - 3.000 ευρώ/μήνα και ξεκίνα να κάνεις τα όνειρά σου πραγματικότητα! Τηλ. 2310 516 226

ΠΩΛΕΙΤΑΙ ένα κινητό τηλέφωνο PANASONIC GD 87 σε πολή καλή κατάσταση μαζί με φορτιστή, φορτιστή αυτοκινήτου, καλώδιο USB για σύνδεση με ηλεκτρονικό υπολογιστή και δύο αυθεντικά παιχνίδια PS 2 (DRC 2, Silenthill 2) Τιμή 200 ευρώ. Πληρ. τηλ. 6937268749.

ΠΩΛΕΙΤΑΙ κρεβάτι (κουκέτα) ενσωματωμένη με ντουλάπα, γραφείο 450 ευρώ

ΠΩΛΕΙΤΑΙ ηλεκτρικό επαγγελματικό grill αχρησιμοποίητο, λόγω έλλειψης χώρου. Πληροφορίες στο: 2241039275 -6936761262

YOGA
Για το μυαλό, το Σώμα και το πνεύμα
Ολες οι ηλικίες και οι σωματότυποι είναι ευπρόσδεκτοι. Η γιόγκα δεν είναι ανταγωνιστική. Σε διδάσκει πως ν' ανταποκρίνεσαι στις ανάγκες του σώματός σου. Τιμή μαθήματος 5 ευρώ. Μηνιαία πληρωμή δεκτή. Τηλ.: 6946984511

ΠΩΛΗΣΕΙΣ ΑΚΙΝΗΤΩΝ

ΠΩΛΕΙΤΑΙ fast food στην περιοχή Κολυμπίων, πλήρως εξοπλισμένο. Πληρ. τηλ. 2410 56038

ΠΩΛΕΙΤΑΙ διαμέρισμα εντός Ρόδου 130 τ.μ. Τηλ. 6934 903272 και 6946 559539

ΠΩΛΕΙΤΑΙ οικόπεδο στα Κρητικά 3.000 τ.μ. οικοδομήσιμο. Τηλ. 6936271471.

ΠΩΛΕΙΤΑΙ: Ισόγειο Κατάστημα αποτελούμενο από έναν ενιαίο χώρο επιφάνειας 9 τ.μ. που βρίσκεται επί της οδού Ευριπίδου στην Παλιά Πόλη της Ρόδου. Πληροφορίες: 694 66 58 57 6 ΡΟΔΟΣ

ΠΩΛΕΙΤΑΙ αποθήκη υπόγεια 347 τ.μ. εντός Ρόδου με μπάνιο, ρεύμα τριφασικό, πλακάκι λευκό. Κατάλληλη και για κατοικία. Σε τιμή ευκαιρίας για λόγους υγείας. Αποκλείονται μεσίτες. **210-2835963-6946559539-6933863184.**

ΠΩΛΕΙΤΑΙ ισόγειο διαμέρισμα καθαρό 81 τ.μ. καινούργιο, ακατοίκητο επί της οδού 28ης Οκτωβρίου 26. Τηλ. 91141 και 6972826627

ΠΩΛΕΙΤΑΙ οπωροπαντοπωλείο. Θεμιστοκλέους Σοφούλη δίπλα από τον ΟΑΕΔ. Πληρ. τηλ. 2241076325

ΠΩΛΕΙΤΑΙ μία αποθήκη 130 τ.μ. εντός Ρόδου κατάλληλη για πολλές χρήσεις. Τηλ. 6934 903272 και 6946 559539

ΠΩΛΕΙΤΑΙ αργυροχρυσοχοείο στο κέντρο της πόλης με ή χωρίς εμπόρευμα έτοιμο προς λειτουργία. Τηλ: 6936915551

ΠΩΛΗΣΗ ΕΠΙΧΕΙΡΗΣΗΣ

Πωλείται επιχείρηση παιδικών ενδυμάτων σε πολύ καλή τιμή, χαμηλό ενοίκιο και εξασφαλισμένη πελατεία. Τηλ. 6932352603

ΠΩΛΟΥΝΤΑΙ 2 διαμερίσματα στη Λάρδο 105 τ.μ. έκαστο στην τιμή 352.164 ευρώ και τα δύο μαζί, πολυτελούς κατασκευής. Τηλ. 6938644166

ΠΩΛΕΙΤΑΙ αποθήκη 170 τ.μ. εντός πόλεως Ρόδου κατάλληλη και για κατοικία. Ανταλλάσσεται και με ακίνητο στην Αττική. Πληρ. Τηλ. 6946 559539-210.2835963

Πωλείται Βιοτεχνικός χώρος 560m2. Ισόγειο μαζί με οικία στον 1ο όροφο 230m2 επί της λεωφ. Ρόδου - Λίνδου (Ρόδος - Φαληράκι) με δυνατότητα επέκτασης στα 2000m2. Πληροφορίες τηλ. 22410-65711. Ωρες από 9:00 - έως 15:00

ΠΩΛΕΙΤΑΙ στον Πειραιά στην περιοχή Καλλίπολη δίπλα στη θάλασσα τριάρι εικοσαετίας 2ου ορόφου σε άριστη κατάσταση φρεσκοβαμμένο τιμή 116.000 Ευρώ τηλ. 210-2530132 - 6948519610

ΚΑΡΑΚΟΝΕΡΟ Διαμερίσματα λουξ κατασκευής απεριόριστη θέα (ισόγειο 111 Μ2 Α' Όροφος 111 Μ2, Α' όροφος 96 Μ2 x 550 τ.μ. Δρχ. Β' όροφος 90 Μ2), Ακίνητα νέας χιλιετίας κα MITTON 22410 22142 κιν. 6945 668060

ΠΩΛΕΙΤΑΙ διαμέρισμα στην Ιαλυσό 3 δωματίων δευτέρου ορόφου, δάνεια δεκτά και ευκολίες πληρωμής. Τηλ. 6948209098, 6932613242

ΠΩΛΕΙΤΑΙ οικόπεδο εξ' αδιαιρέτου κατάλληλο για επένδυση 400 μέτρα στο 2ο χλμ. Ρόδου - Λίνδου. Πληροφορίες τηλ. 6972764614 και 6973753556

ΠΩΛΕΙΤΑΙ σπίτι στην Παλιά Πόλη με αυλή. Τηλ. 6936271471.

ΠΩΛΕΙΤΑΙ μάντρα στη Μαλώνα με 150 κατσίκες και 100 δικαιώματα. Πληρ. τηλ. 22440 51698.

ΠΩΛΕΙΤΑΙ χωράφι στον Αρχάγγελο στη θέση «Μαλά» επιφανείας 1.100 τετρ. μέτρων. Πληρ. τηλ. 2244051266

ΠΩΛΕΙΤΑΙ διαμέρισμα τριάρι με ηλιακό και τζάκι και τον αέρα δικό του στην Ανάληψη. **Τηλ. 6972228836**

ΜΑΘΗΜΑΤΑ

ΚΑΘΗΓΗΤΡΙΑ ΓΕΡΜΑΝΙΚΗΣ ΦΙΛΟΛΟΓΙΑΣ πτυχιούχος Αριστοτέλειου Πανεπιστημίου Θεσσαλονίκης. Παραδίδει μαθήματα όλων των επιπέδων. Πληρ. Τηλ. 2241036745, Κιν. 6978019323

ΚΑΘΗΓΗΤΡΙΑ ΓΕΡΜΑΝΙΚΗΣ ΦΙΛΟΛΟΓΙΑΣ πτυχιούχος Πανεπιστημίου Αθηνών παραδίδει μαθήματα Γερμανικής Γλώσσας όπως επίσης και βοήθεια στο σχολικό βιβλίο Γερμανικών. Πληρ. τηλ. 6944949746

ΜΑΘΗΜΑΤΑ Αγγλικών, Πληροφορικής (Βασ. Εννοιες, Χρήση Υπολογιστή κ.λ.π.) & Εμπ. Εφαρμογών (Singular Eurofasma, Manager, ΚΕΦΑΛΑΙΟ κ.λ.π.) παραδίδονται από πτυχιούχο Λογιστή Τ.Ε., κάτοχο Michigan P.C.E., με μεγάλη εκπαιδευτική πείρα. Ιδαίτερα ή ολιγομελή τμήματα, υπεύθυνη προετοιμασία για εξετάσεις. Τιμές προσιτές. Πληροφορίες Τηλ. - Fax: 22410-31560, 66304, 6946283008, 6972419715, 6936277851 Ηλ. Ταχ. (e-mail): Dnetwork@SoftHome.net

ΚΑΘΗΓΗΤΗΣ ΓΕΡΜΑΝΙΚΩΝ παραδίδει μαθήματα κατ' οίκον. Εντατικά μαθήματα για αυτούς που ασχολούνται με τον τουρισμό. Πληρ. τηλ. 2241091163 κ. Λαζαρίδης, ώρες 7-9μ.μ.

ΠΛΗΡΟΦΟΡΙΚΗΣ παραδίδονται ιδιαίτερα μαθήματα από πτυχιούχο Πανεπιστημίου Αγγλίας για μαθητές Γυμνασίου και Λυκείου καθώς και για επαγγελματίες για την εκμάθηση MICROSOFT OFFICE και ADOBE PHOTOSHOP Πληροφορίες: Τηλ. 6976 423364

ΜΑΘΕΤΕ ΡΩΣΙΚΑ! Παραδίδονται μαθήματα Ρωσικής γλώσσας από μέλος του Συλλόγου Καθηγητών Ρωσικής Φιλολογίας, με χρήση νέας αποτελεσματικής μεθοδολογίας. Πληροφορίες: Τηλ. 6978195931

ΠΑΡΑΔΙΔΟΝΤΑΙ μαθήματα Πληροφορικής & Αγγλικών με χρήση πολυμέσων όλων των επιπέδων από έμπειρο καθηγητή πτυχιούχο Michigan Proficiency σε τμήματα ή μεμονωμένα. Επίσης γίνονται μεταφράσεις & δακτυλογραφήσεις κάθε τύπου κειμένου. Τιμές προσιτές. Πληρ. 22410 66304, 31560, 6946 283008, 6972419715, 6936277851. Ηλ. Ταχ. (e-mail) : emmanoue@otenet.gr

ΠΑΡΑΔΙΔΟΝΤΑΙ μαθήματα Εμπ. Εφαρμογών (Singular Manager, Eurofasma, Unisoft Εσοδα-Εξοδα, ΚΕΠΥΟ, ΚΕΦΑΛΑΙΟ, κ.λ.π., Πληροφορικής & Αγγλικών με χρήση πολυμέσων όλων των επιπέδων από έμπειρο Λογιστή Τ.Ε. - καθηγητή πτυχιούχο Michigan Proficiensy σε τμήματα ή μεμονωμένα. Επίσης γίνονται μεταφράσεις & δακτυλογραφήσεις κάθε τύπου κειμένου. Τιμές προσιτές. Πληρ.: 22410-66304, 31560, 6946283008, 6972419715, 6936277851. Ηλ. ταχ. (e-mail): Dnetwork@SoftHome.net

ΑΓΓΛΙΚΑ

ΚΑΘΗΓΗΤΡΙΑ ΑΓΓΛΙΚΩΝ με BACHELOR του πανε/μίου Τέξας της Αμερικής παραδίδει ιδιαίτερα μαθήματα κατ' οίκον ή και στο χώρο σας. Σε σας, που ασχολείστε με τουριστικά επαγγέλματα και θέλετε να αξιοποιήσετε τους χειμερινούς μήνες ώστε να είστε άριστα καταρτισμένοι με το άνοιγμα της σεζόν. Ειδικές προσφορές σε μικρούς μαθητές. Τιμή έκπληξη στα αδέλφια. Πληρ. τηλ. 2241038350

ΟΙΚΟΔΟΜΙΚΕΣ ΕΠΙΧΕΙΡΗΣΕΙΣ ΔΙΑΚΟΓΕΩΡΓΙΟΥ ΚΑΛΛΙΣΤΟΣ

ΕΘΝ. ΑΝΤΙΣΤΑΣΕΩΣ 11 (πρώην Αννης Μαρίας)

ΠΩΛΗΣΕΙΣ ΔΙΑΜΕΡΙΣΜΑΤΩΝ ΚΑΤΑΣΤΗΜΑΤΑ -ΑΠΟΘΗΚΕΣ ΑΝΤΑΛΛΑΓΕΣ ΑΚΙΝΗΤΩΝ - ΑΓΟΡΕΣ ΟΙΚΟΠΕΔΩΝ ΑΝΑΛΑΜΒΑΝΟΥΜΕ ΑΝΤΙΠΑΡΟΧΕΣ

Πωλούνται διαμερίσματα λουξ κατασκευής με απεριόριστη θέα. Τα διαμερίσματα διαθέτουν θωρακισμένες πόρτες - εντοιχισμένες κουζίνες - ντουλάπες - εντοιχισμένο νιπτήρα με ντουλάπι - κεντρική θέρμανση αυτόνομη - ανοιγόμενα ανακλινόμενα κουφώματα με διπλά τζάμια - σίτες - ρολά - υδραυλικό ασανσέρ - τριφασικό ρεύμα.

Ολοι οι χώροι σπατουλαριστοί - εσωτερικές πόρτες M.D.F. με σχέδιο.

ΓΡΑΦΕΙΑ ΙΑΤΡΕΙΑ

1) Επί της οδού Μεγ. Κων/νου - Κων/νου Παλαιολόγου των 80 τ.μ.
2) Επί της οδού Κων/νου Παλαιολόγου και Θεοτοκοπούλου 60-80 τ.μ.
3) Επί της οδού Ρήγα Φεραίου στο πάρκο 60-80-100 τ.μ.

ΚΑΤΑΣΤΗΜΑΤΑ

1) Επί της οδού Κων/νου Παλαιολόγου και Θεοτοκοπούλου 60-80 τ.μ.
2) Επί της οδού Λεωφόρου Καλλιθέας (Καρακόνερο) 90 τ.μ.

ΔΙΑΜΕΡΙΣΜΑΤΑ

1) Επί της οδού Χρ. Φέσσα (Κάθετος Αποστ. Παύλου) 90τ.μ. τριάρια.

Επίσης οροφοδιαμερίσματα των 90 τ.μ. (οικοδομή μόνο τριών διαμερισμάτων).

ΟΙΚΟΔΟΜΕΣ

1) Οικοδομή επί της οδού Πτολεμαίων και Χρ.Φέσσα των 117-125 τ.μ.
2) Οικοδομή υπό ανέγερση επί της οδού Ρήγα Φεραίου στο Πάρκο.Διαμερίσματα τριάρια - τεσσάρια.
3) Οικοδομή υπό ανέγερση επί της οδού Κ. Παλαιολόγου και Θεοτοκοπούλου. Διαμερίσματα δυάρια - τριάρια - τεσσάρια - καταστήματα.
5) Επί της οδού Β. Ηρακλείου οικοδομή τεσσάρων διαμερισμάτων. Οροφοδιαμερίσματα των 133τ.μ. Η οικοδομή έχει πιλοτή για πάρκινγκ

ΑΠΟΘΗΚΕΣ

1) Πλησίον Στέλιου Κωτιάδη των 130τ.μ.
2) Στη Λεωφόρο Καλλιθέας (Καρακόνερο) των 80-300τ.μ.

• Οι πωλήσεις μπορούν να γίνουν και με όλα τα Δάνεια Τράπεζας και οργανισμών. • Αναλαμβάνουμε ΑΝΤΙΠΑΡΟΧΕΣ και Αγορές οικοπέδων. • Δεχόμαστε ανταλλαγές ακινήτων.

ΠΛΗΡΟΦΟΡΙΕΣ: ΔΙΑΚΟΓΕΩΡΓΙΟΥ ΚΑΛΛΙΣΤΟΣ
ΤΗΛΕΦΩΝΟ: 29318 - 34598 - ΤΗΛ. 78501 - 78502

ΓΡΑΦΕΙΟ ΤΕΛΕΤΩΝ & ΜΝΗΜΟΣΥΝΩΝ ΡΟΔΟΥ

ΣΤΕΦΑΝΑ - ΣΤΟΛΙΣΜΟΙ

«ΑΜΕΡΙΚΑΝΟΥ»

Αμεση εξυπηρέτηση

ΟΛΟ ΤΟ 24ΩΡΟ

Αναλαμβάνουμε την τελετή
και με τα έξοδα
που χορηγούν τα ταμεία
χωρίς καμία επιβάρυνση
ΙΚΑ, ΤΕΒΕ, ΤΑΞΥ, ΔΗΜΟΣΙΟΥ,
ΛΙΜΕΝΙΚΩΝ, ΟΓΑ
και λοιπά ταμεία.

Τους ΑΠΟΡΟΥΣ ΔΩΡΕΑΝ
Πλατεία Βρούχου στη Μητρόπολη
Τηλέφωνα:28901 - 33400

ΝΤΕΤΕΚΤΙΒΣ

30 ΧΡΟΝΙΑ ΜΟΝΙΜΑ ΚΑΙ ΣΤΗ ΡΟΔΟ

35354

ΠΛΑΤΕΙΑ ΑΓΙΟΥ ΙΩΑΝΝΟΥ
Η ΛΥΣΗ!!!
ΣΕ ΚΑΘΕ ΣΑΣ ΠΡΟΒΛΗΜΑ

EXPRESS SECURITY

ΓΡΑΦΕΙΟ

ΙΔΙΩΤΙΚΩΝ ΕΡΕΥΝΩΝ

(ΝΤΕΤΕΚΤΙΒΣ)

ΑΝΑΛΑΜΒΑΝΟΥΜΕ

Υποθέσεις ανηλίκων, οικογενειακές, προσωπικές κ.τλ.

ΔΙΑΘΕΤΟΥΜΕ ΤΑ ΠΛΕΟΝ ΣΥΓΧΡΟΝΑ ΟΠΤΙΚΟΑΚΟΥΣΤΙΚΑ ΣΥΣΤΗΜΑΤΑ

100% ΕΧΕΜΥΘΕΙΑ

ΡΩΜΗΣ 22, - ΡΟΔΙΝΙ

Κιν. 694 6997967

ΕΛΛΗΝΙΚΗ ΔΗΜΟΚΡΑΤΙΑ
ΠΕΡΙΦΕΡΕΙΑ ΝΟΤΙΟΥ ΑΙΓΑΙΟΥ
ΝΟΜΟΣ ΔΩΔΕΚΑΝΗΣΟΥ
ΝΟΜΑΡΧΙΑΚΗ ΑΥΤ/ΣΗ ΔΩΔΕΚΑΝΗΣΟΥ
Δ/ΝΣΗ ΜΕΤΑΦΟΡΩΝ ΚΑΙ ΕΠΙΚΟΙΝΩΝΙΩΝ
ΤΜΗΜΑ Κ.Τ.Ε.Ο.

Ταχ. Δ/νση: 6° χιλ. Ρόδου - Λίνδου
Ταχ. Κώδικας 85100, Telefax: 22410 69544
Πληροφορίες: Γεώργιος Αργύρης-Κων/νος Χριστοφακής
Τηλέφωνο: 22410 65385 ΕΣΩΤΕΡΙΚΑ 22-23

ΠΡΟΓΡΑΜΜΑ ΠΡΟΣΚΛΗΣΗΣ ΓΙΑ ΔΙΕΝΕΡΓΕΙΑ ΤΕΧΝΙΚΟΥ ΕΛΕΓΧΟΥ ΟΧΗΜΑΤΩΝ ΜΕ ΕΔΡΑ ΤΟ Ν. ΔΩΔΕΚΑΝΗΣΟΥ



ΧΡΟΝΙΚΗ ΠΕΡΙΟΔΟΣ	ΕΙΔΟΣ ΟΧΗΜΑΤΟΣ
ΑΠΟ 01/09/2005 ΕΩΣ 31/10/2005	ΕΠΙΒΑΤΙΚΑ (Ε.Ι.Χ.) ΚΑΙ ΦΟΡΤΗΓΑ ΜΕΧΡΙ **3,5 (ΦΙΧ ‹ 3,5Τ)** ΜΕ ΑΡΙΘΜΟΥΣ ΚΥΚΛΟΦΟΡΙΑΣ **ΡΟΒ 8801** ΕΩΣ ΚΑΙ **9999**
ΑΠΟ 01/09/2005 ΕΩΣ 31/10/2005	ΕΠΙΒΑΤΙΚΑ (Ε.Ι.Χ) ΚΑΙ ΦΟΡΤΗΓΑ ΜΕΧΡΙ 3,5 (ΦΙΧ ‹ 3,5Τ) ΜΕ ΣΥΓΚΟΙΝΩΝΙΑΚΗ ΕΔΡΑ ΚΑΛΥΜΝΟΥ ΚΑΙ ΚΩ, ΜΕ ΑΡΙΘΜΟΥΣ ΚΥΚΛΟΦΟΡΙΑΣ **ΚΧΑ** (ΑΠΟ 4001 ΕΩΣ ΚΑΙ 6500)

**** ΚΑΛΟΥΝΤΑΙ ΟΛΑ ΤΑ ΠΑΡΑΠΑΝΩ ΟΧΗΜΑΤΑ ΝΑ ΠΡΟΒΟΥΝ ΣΕ ΤΕΧΝΙΚΟ ΕΛΕΓΧΟ ΣΕ ΟΠΟΙΟΔΗΠΟΤΕ Κ.Τ.Ε.Ο. ή Ι.ΚΤΕΟ.

**** ΕΠΙΣΗΣ ΘΑ ΕΛΕΓΧΟΝΤΑΙ ΟΣΑ ΟΧΗΜΑΤΑ ΥΠΟΧΡΕΟΥΝΤΑΙ ΒΑΣΕΙ ΠΑΛΑΙΟΤΕΡΩΝ ΠΡΟΓΡΑΜΜΑΤΩΝ ΠΡΟΣΚΛΗΣΗΣ.

**** Ο ΕΜΠΡΟΘΕΣΜΟΣ ΠΡΟΓΡΑΜΜΑΤΙΣΜΟΣ ΤΩΝ ΟΧΗΜΑΤΩΝ ΓΙΑ ΕΛΕΓΧΟ (ΡΑΝΤΕΒΟΥ) ΓΙΝΕΤΑΙ ΕΩΣ ΚΑΙ 15 ΗΜΕΡΕΣ ΠΡΙΝ ΤΗΝ ΗΜΕΡΟΜΗΝΙΑ ΛΗΞΗΣ ΤΟΥ ΠΡΟΓΡΑΜΜΑΤΟΣ ΠΡΟΣΚΛΗΣΗΣ.

Ε.Ν.
Ο ΠΡΟΪΣΤΑΜΕΝΟΣ
ΧΑΤΖΗΚΩΝΣΤΑΝΤΙΝΟΥ ΑΝΤΩΝΙΟΣ
ΜΗΧΑΝΟΛΟΓΟΣ - ΜΗΧΑΝΙΚΟΣ

TOP PROPERTIES

GEORGE and SAVAS PIPINOS

ΓΕΩΡΓΙΟΣ και ΣΑΒΒΑΣ ΠΙΠΙΝΟΣ

ΣΥΜΒΟΥΛΟΙ και ΕΚΤΙΜΗΤΕΣ ΑΚΙΝΗΤΩΝ

REAL ESTATE AGENT - MEMBER OF F.I.A.B.C.I. - N.A.E.A. - C.E.I.

Από το 1971

E-mail:gpipinos@otenet.gr.

URL:www.rhodestop-properties.com and www.pipinos.gr



Η "TOP PROPERTIES" είναι ατομική επιχείρηση και ανήκει στους Γεώργιο και Σάββα Πιπίνο. Το γραφείο ασχολείται από το 1971 αποκλειστικά και μόνο με επενδύσεις και REAL ESTATE, στο νησί της Ρόδου, καθώς και στην ευρύτερη περιοχή της Δωδεκανήσου.

ΑΠΕΥΘΥΝΟΜΑΣΤΕ: Στους **σοβαρούς, απαιτητικούς** και **επιλεκτικούς** επενδυτές - επιχειρηματίες - ελεύθερους επαγγελματίες, Ελληνες και ξένους, υψηλού εισοδηματικού επιπέδου, που ενδιαφέρονται να κάνουν μια σοβαρή επένδυση **προβολής** στο νησί της Ρόδου.

ΠΡΟΣΦΕΡΟΥΜΕ: Α) Υπηρεσίες και πληροφορίες που γίνονται σε προσωπικό επίπεδο με **εχεμύθεια, διακριτικότητα και σοβαρότητα.**
Β) Μεγάλη **γκάμα** υψηλής ποιότητας ακινήτων, όπως: 1) Ξενοδοχεία Α' και Β' κατηγορίας των 600 - 500 - 350 - 300 κλινών 2) Κεντρικά αστικά ακίνητα κατάλληλα για Τράπεζες - καταστήματα - γραφεία 3) Παραλιακές εκτάσεις, κατάλληλες για τουριστικές επενδύσεις των 150.000 - 100.000 - 70.000 - 50.000 - 36.000 τ.μ. και 4) Διαμερίσματα και μαιζονέτες **προβολής.**

ΣΤΟΧΟΣ ΜΑΣ ΕΙΝΑΙ: Να προσφέρουμε στο αγοραστικό μας κοινό **υψηλής ποιότητας ακίνητα** και **ευκαιρίες** στο νησί της Ρόδου. Η τριακονταετής και πλέον πείρα μας στον τομέα αυτό αποτελεί εγγύηση.

ΣΥΝΘΗΜΑ ΜΑΣ ΕΙΝΑΙ: Επενδύστε στην ΡΟΔΟ ΤΩΡΑ, σε ακίνητα που **ΑΝΤΕΧΟΥΝ ΣΤΟ ΧΡΟΝΟ.**

Γεώργιος και Σάββας Πιπίνος
ΜΕΣΙΤΕΣ ΑΣΤΙΚΩΝ ΣΥΜΒΑΣΕΩΝ
Γιατί εμείς γνωρίζουμε καλύτερα!

SINCE 1971

TOP PROPERTIES is a father and son business. The senior, Mr George S. Pipinos, the founder of the office, has carved, over the years, a reputation for integrity and excellence in the world of Real Estate in the Dodecanese.

At Top Properties we try hard to attract important and selective investors: high calibre businessmen/women and discerning professional people, both Greek and foreign, who wish to acquire substantial and valuable property on Rhodes.

We offer our expertise and advice privately, discreetly and in strict confidence.

We keep a compehensive list of real estate of the highest specifications:

a. A' and B' class hotels (600, 500, 350, 300 beds capacity).

b. Centrally situated office buildings and other business premises.

c. Seaside land, ideal for development (hotels, holiday resorts, etc.), of 150.000, 100.000, 70.000, 50.000, 36.000 sq.m.

d. Luxury appartments, maisonettes, detached, semi - detached and terraced houses.

Our aim is to give our clients the opportunity to acquire value for money, first class real estate on Rhodes. Our 30- year - old experience in Real Estate is our warranty.

Our moto is: Invest in Rhodes. Invest in property.
It stands the test of time.



TOP PROPERTIES
George and Savas Pipinos
Because we Know best

KENNENTY 38, ΡΟΔΟΣ, 85 100, ΤΗΛ. 22410- 23895, 38243 και 6944-676003, 6944-390803 FAX: 22410-20883

38 KENNEDY STR., RHODES, 85 100, TEL. 22410- 23895, 38243, and 6944-676003, 6944-390803 FAX: 22410-20883

U.K. Direct Line: 08717115396

VOLVO 940 GLE

ΠΩΛΕΙΤΑΙ σε άριστη κατάσταση ίπποι 14 με ηλεκτρικά παράθυρα – air condition –ραδιοκασετόφωνο.
Πληροφορίες τηλ. 6946009373

ΕΝΟΙΚΙΑΖΟΝΤΑΙ

δύο (2) γκαρσονιέρες νεόκτιστες πολυτελούς κατασκευής, η μία στο Ισόγειο 45 τ.μ. και η άλλη στον Α' όροφο 42 τ.μ. δύο χώρων – πλήρως επιπλωμένες (κανονικά έπιπλα) και ηλεκτρ. συσκευές, Ψυγείο – Κουζίνα. Περιοχή Αραπάκι, Παρθενόπης 18 Τηλ. Κιν.: 6944209883

ΠΩΛΟΥΝΤΑΙ

ΠΟΛΥΤΕΛΗ & ΗΛΙΟΛΟΥΣΤΑ ΟΡΟΦΟΔΙΑΜΕΡΙΣΜΑΤΑ
ΕΠΙΦΑΝΕΙΑΣ 138 τ.μ. –120 τ.μ. –100 τ.μ.- 50 τ.μ.
ΜΕ ΑΠΕΡΙΟΡΙΣΤΗ ΘΕΑ & ΜΕΓΑΛΕΣ ΒΕΡΑΝΤΕΣ
ΓΩΝΙΑ Κ. ΥΔΡΑΙΟΥ & Κ. ΤΣΑΛΔΑΡΗ
ΔΑΝΕΙΑ ΔΕΚΤΑ
ΠΛΗΡ. ΤΗΛ.: 6977 914567
(ΠΛΗΡΟΦΟΡΙΕΣ ΤΙΜΩΝ ΟΧΙ ΑΠΟ ΤΗΛΕΦΩΝΟ)

«ΚΤΙΡΙΟ» Α.Ε. ΠΩΛΗΣΕΙΣ ΑΚΙΝΗΤΩΝ

- Καταστήματα 47, 65, 88 τ.μ., στην οδό Δενδρινού (προέκταση Αννης Μαρίας με αντίστοιχο υπόγειο χώρο.
- Διαμερίσματα 104 τ.μ., 118 τ.μ., 107 τ.μ., στην οδό Δενδρινού (προέκταση Αννης Μαρίας), με κεντρική αυτόνομη θέρμανση, αποθήκη και αποκλειστική θέση στάθμευσης αυτοκινήτου.
- Διαμερίσματα 118 τ.μ. και 122 τ.μ., στην οδό Μιχαήλ Πετρίδη (στο ύψος ΜΗΔΕΙΑ), με αποθήκη και αποκλειστική θέση στάθμευσης αυτοκινήτου.
- Μαιζονέτα διόροφη με σοφίτα 190 τ.μ., στην Ιαλυσό.

Πληροφορίες **κ. ΑΝΑΣΤΑΣΙΟΣ ΑΤΣΙΔΗΣ**
Στεφάνου Καζούλλη 74 - ΡΟΔΟΣ
Τηλ: 22410 - 28616, Fax: 22410 - 37848

ΤΕΧΝΙΚΗ ΕΤΑΙΡΕΙΑ
ΤΣΑΚΙΡΗΣ ΤΣΑΜΠΙΚΟΣ & ΣΙΑ Ε.Ε.

ΠΩΛΟΥΝΤΑΙ

1. Διαμερίσματα 120 τ.μ. (τριών υπνοδωματίων), 87 τ.μ. (δύο υπνοδωματίων) σε νεοανεγειρόμενη οικοδομή 6 διαμερισμάτων σε οικόπεδο 1.800 τ.μ. εντός σχεδίου πόλεως στην περιοχή Ιξιάς.
Οι οικοδομή είναι εξαιρετικής κατασκευής, διαθέτει ασανσέρ, κεντρική θέρμανση, καθώς και δύο θέσεις στάθμευσης για κάθε διαμέρισμα.

2. Μονοκατοικία πανταχόθεν ελεύθερη ανεπτυγμένη σε τρία επίπεδα συνολικής επιφάνειας 200 τ.μ. σε οικόπεδο 424 τ.μ. εντός σχεδίου πόλεως Ρόδου (περιοχή Καρακόνερο).

ΑΤΤΑΒΥΡΟΥ 56-85100 ΡΟΔΟΣ
Τηλ. 22410-35139
Φαξ: 22410-24262

ΠΑΡΑΝΤΑΙΣ ΠΕΥΚΟΙ ΛΙΝΔΟΣ Α.Ε.
ΛΙΝΔΙΑ ΠΕΥΚΟΙ ΛΙΝΔΟΣ Α.Ε.
ΠΕΥΚΟΙ – ΛΙΝΔΟΣ
ΖΗΤΟΥΝΤΑΙ

ΑΠΟ ΤΑ ΞΕΝΟΔΟΧΕΙΑ «PEFKI ISLANDS RESORT» ΚΑΙ «LINDIA THALASSA» ΣΤΟΥΣ ΠΕΥΚΟΥΣ ΖΗΤΕΙΤΑΙ ΠΡΟΣΩΠΙΚΟ «ΟΛΩΝ ΤΩΝ ΕΙΔΙΚΟΤΗΤΩΝ» ΓΙΑ ΤΗΝ ΠΕΡΙΟΔΟ (01/05/2006 ΕΩΣ 31/10/2006) ΚΑΙ ΑΠΟ (15/06/2006 ΕΩΣ 15/09/2006) ΟΙ ΕΝΔΙΑΦΕΡΟΜΕΝΟΙ ΘΑ ΠΡΕΠΕΙ ΝΑ ΕΧΟΥΝ ΚΑΛΗ ΓΝΩΣΗ ΤΗΣ ΑΓΓΛΙΚΗΣ ΓΛΩΣΣΑΣ ΚΑΙ ΠΡΟΫΠΗΡΕΣΙΑ ΤΟ ΛΙΓΟΤΕΡΟ 2 ΧΡΟΝΙΑ.

ΓΙΑ ΤΗΝ ΣΥΜΠΛΗΡΩΣΗ ΤΩΝ ΑΙΤΗΣΕΩΝ ΘΑ ΠΡΕΠΕΙ Ο/Η ΕΝΔΙΑΦΕΡΟΜΕΝΟΣ/Η ΝΑ ΕΧΕΙ ΒΙΟΓΡΑΦΙΚΟ ΚΑΙ ή ΝΑ ΑΠΕΥΘΥΝΘΕΙ ΣΤΟ ΞΕΝΟΔΟΧΕΙΟ «LINDIA THALASSA» ΚΑΘΗΜΕΡΙΝΑ 09:00-14:00 ή ΜΕ E-MAIL:
pefkiislands@rho.forthnet.gr ή ταχυδρομικώς:
ΧΕΙΜΑΡΑΣ 70 Α – ΡΟΔΟΣ 85100
ΤΗΛ. 2244 0 29380 – 2244 0 48181 ΦΑΧ: 2244 0 48416

ΖΗΤΕΙΤΑΙ ΚΟΠΕΛΑ

έως 35 ετών με εμπειρία στο χώρο των πωλήσεων για μαγαζί γνωστής αλυσίδας τηλεπικοινωνιών. Εμπειρία σε ανάλογο χώρο θα ληφθεί σοβαρά υπόψη. Ωράριο καταστήματος. Για περισσότερες πληροφορίες καλέστε στο 2241043900 κ. Στασινοπούλου.

RHODES-GREECE
CAIRO PALACE

- Κατάστημα ή γραφείο 90 τ.μ. στον όροφο των καταστημάτων του Εμπορικού Κέντρου
- Κατάστημα ή γραφείο 43 τ.μ. στον όροφο των καταστημάτων του Εμπορικού Κέντρου
- Κατάστημα ή γραφείο 30 τ.μ. στον όροφο των καταστημάτων του Εμπορικού Κέντρου
- Γραφείο 135 τ.μ. στον Γ' όροφο επί του αιθρίου της Εθ. 12νησίων
- Γραφείο 90 τ.μ. στον Γ' όροφο επί του αιθρίου της Εθ. 12νησίων

Πληροφορίες: Κα ΦΡΑΝΣΙΣ ΝΙΟΤΗ
Τηλ. 22410 27600
Κιν. 6944618757 - 6973572262
ΦΑΞ. 2241023462
email.fniotis@otenet.gr

ΟΙΚΟΔΟΜΙΚΕΣ-ΤΕΧΝΙΚΕΣ ΕΜΠΟΡΙΚΕΣ-ΕΠΙΧΕΙΡΗΣΕΙΣ

ΑΦΟΙ ΑΣΒΕΣΤΗ Ο.Ε.

Αθηνών-Καβάλας 3 Ανάληψη Ρόδου
Τηλ. 22410/60678-60679
και fax: 22410/66028

ΠΩΛΟΥΝΤΑΙ

• ΔΙΑΜΕΡΙΣΜΑΤΑ
υπερλούξ διαφόρων διαστάσεων
ΕΓΓΥΗΣΗ Η ΠΟΛΥΕΤΗΣ ΠΕΙΡΑ ΜΑΣ

ΜΝΗΜΟΣΥΝΟ

Την 19η μηνός Οκτωβρίου ημέρα Τετάρτη, και ώρα 8.30 π.μ. εις τον Ιερό Ναό Αγίου Νικολάου τελούμε ετήσιο μνημόσυνο υπερ αναπαύσεως της ψυχής της λατρευτής μας μητέρας, αδελφής και θείας.

ΜΑΡΙΑ- ΞΑΝΘΟΥ -ΚΑΡΑΜΑΝΗ

Η κόρη Νεκταρία - Ειρήνη Καραμάνη
τ' αδέλφια Ζαφειρία Ξανθού
Ουρανία - Στέργος Τσάπη
Βασίλης - Πόπη Ξανθού
τ' ανίψια κ.λ.π. συγγενείς

ΠΩΛΟΥΝΤΑΙ ΜΟΝΟΚΑΤΟΙΚΙΕΣ

λουξ κατασκευής έναντι Μίρα Μάρε (Ιξιά), των 140 τ.μ.,160 τ.μ., 180 τ.μ., 200 τ.μ. και με υπόγειο για γκαράζ.

Πληροφ. Γεώργιο Ιωαννίδη
Τηλ. 22410 23271/22307
Κιν. 6932 296983

ΕΝΟΙΚΙΑΖΕΤΑΙ

οροφοδιαμέρισμα διαμπερές με 3 υπνοδωμάτια επί της οδού Κων/νου Τσαλδάρη 166 Ανάληψη κοντά στο ζαχαροπλαστείο Σπιτικό.
Τηλ. 22410 –27836 –39456

ΖΗΤΕΙΤΑΙ

Ηλεκτρολόγος με γνώση χειρισμού Η/Υ από επιχείρηση ηλεκτρολογικού και επαγγελματικού εξοπλισμού.

Πληροφ. τηλ. 22410/25873
(Ωρες 11.00-13.00, 18.00-20.00)

ΠΩΛΟΥΝΤΑΙ

ΜΟΝΟ ΑΠΟ ΤΟ ΓΡΑΦΕΙΟ ΜΑΣ

• Σας παρακαλούμε να συγκρίνετε τις δικές μας τιμές με όλες τις άλλες

1) Διαμερίσματα στην περιοχή ΡΟΔΙΝΙ, 2άρια, 3άρια, 4άρα, 150 τ.μ., 160 τ.μ., (4άρια) 90τ.μ., 80 τ.μ., 60 τ.μ.
2) Διαμερίσματα 130 τ.μ., επί της οδού Ηρώων Πολυτεχνείου (φάτσα στο δρόμο) κατάλληλο και για γραφείο, ιατρείο, κλπ.
3) Οικόπεδο 300 τ.μ., πλησίον Αγίας Αναστασίας
4) Μονοκατοικία 140 τ.μ., με κήπο, εντός πόλεως
5) Διαμέρισμα 130 τ.μ. πλησίον Αγίου Ιωάννου
6) Διαμέρισμα 220 τ.μ., στην οδό Πίνδου (Μόντε Σμιθ) με 2 τζάκια, κλπ.
7) Γκαρσονιέρες στις Καλυθιές, μόνο 32.000 ευρώ
8) Σε 2ώροφη κατοικία, ο άνω όροφος, 140 τ.μ., καλή τοποθεσία, πολύ καλή τιμή.
9) Μεζονέτες πλησίον παραλίας Ιαλυσού
10) Διαμερίσματα σε διάφορες τοποθεσίες της πόλεως και Ιαλυσό
11) Κτήματα 4000 τ.μ., στην περιοχή Καλλιθέας (Κοσκινού) με θέα τη θάλασσα
12) Γκαρσονιέρα στο Ροδίνι 50 τ.μ.
13) Μεζονέτα με οικόπεδο 1000 τ.μ., σε γιαπί ή έτοιμη, ακριβώς απέναντι από τη θάλασσα, απόσταση 10 μ., παραλία Ιαλυσού
14) Μεζονέτες Κοσκινού με 700 τ.μ. οικόπεδο

Γ. ΝΕΟΦΥΤΟΥ
ΞΑΝΘΟΥ 15Α - ΤΗΛ. 21434

ΑΔΕΙΑΖΟΥΝ ΤΑ ΦΑΡΜΑΚΕΙΑ ΑΠΟ ΕΜΒΟΛΙΑ

ΕΠΙΔΗΜΙΑ ΠΑΝΙΚΟΥ ΣΕ ΟΛΗ ΤΗΝ ΕΛΛΑΔΑ

Αυστηροί έλεγχοι σε πτηνοτροφεία και τελωνεία. Σε επιφυλακή τα νοσοκομεία



Μέρες... πανικού ζει η χώρα μας μετά την επιβεβαίωση των κρουσμάτων γρίπης των πουλερικών σε Ρουμανία και Τουρκία.

Παρά τις συστάσεις των αρμόδιων αρχών για ψυχραιμία και τις διαβεβαιώσεις περί ετοιμότητας, οι πολίτες αδειάζουν στην κυριολεξία τα φαρμακεία από αντιγριπικά εμβόλια, ενώ βάζουν σε «καραντίνα» κοτόπουλα και πουλερικά. Ενδεικτικό είναι ότι τις τελευταίες ημέρες καταγράφεται κατακόρυφη πτώση στην κατανάλωση κοτόπουλων που φθάνει και το 50%.

Την ίδια ώρα, έκκληση απευθύνουν οι φαρμακοποιοί να μην κάνουν αντιγριπικό εμβόλιο οι ομάδες πληθυσμού που δεν το έχουν ανάγκη και δεν ανήκουν στις ομάδες υψηλού κινδύνου (ηλικιωμένοι, χρόνιοι ασθενείς κ.α.) καθώς ορατός είναι πλέον ο κίνδυνος να εξαντληθούν τα εμβόλια και να μην επαρκούν για όσους πραγματικά το έχουν ανάγκη. Σημειώνεται ότι το αντιγριπικό εμβόλιο προφυλάσσει μόνο από τον συνηθισμένο ιό της γρίπης. «Μόλις ήρθε η αρκούδα στο σπίτι του γείτονα επήλθε ο πανικός». Η φράση αυτή που ανήκει στον πρόεδρο κτηνιάτρων του Δημοσίου κ. Στέφανο Δελέπογλου, αποτυπώνει με τον πλέον παραστατικό τρόπο την «φρενίτιδα» που έχει δημιουργήσει η ενδεχόμενη επιδημία γρίπης. Μάλιστα ο κ. Δελέπογλου τονίζει ότι «πρέπει να συνηθίσουμε να ζούμε με τις διατροφικές κρίσεις, όπως συνηθίσαμε να ζούμε με τους σεισμούς». Σύμφωνα με τον πρόεδρο των κτηνιάτρων, το «κλείσιμο» των συνόρων στα αποδημητικά πουλιά δεν είναι εφικτό, επομένως ο μοναδικός τρόπος προστασίας είναι η διαρκής επιτήρηση των περασμάτων τους και των πτηνοτροφικών μονάδων.

Ηδη, το υπουργείο Αγροτικής Ανάπτυξης έχει επιβάλει εμπάγκο στις εισαγωγές πουλερικών από τις χώρες όπου εκδηλώθηκε η γρίπη των πτηνών, ενώ αυστηροί είναι οι έλεγχοι στις πύλες εισόδου της χώρας για τυχόν παράνομες εισαγωγές. Αλλά και πτηνοτρόφοι και πολίτες που έχουν στο σπίτι τους πτηνά και κότες, βρίσκονται σε εγρήγορση και ενημερώνουν τις αρμόδιες αρχές σε οποιοδήποτε «ύποπτο» σύμπτωμα.

ΕΘΝΙΚΟ ΣΧΕΔΙΟ

Παράλληλα, μέχρι το τέλος του μήνα θα τεθεί σε εφαρμογή το Εθνικό Σχέδιο αντιμετώπισης έκτακτων αναγκών «Περσέας» που προβλέπει, μεταξύ άλλων, την επιφυλακή των νοσοκομείων με τη δημιουργία ειδικών επιτροπών παρακολούθησης.



Οπως εξήγησε ο κ. Π. Ιορδανίδης, αναπληρωτής καθηγητής κτηνιατρικής του ΑΠΘ «η γρίπη των πουλερικών οφείλεται σε ιό και είναι μία νόσος σοβαρή, για την οποία μέχρι πριν λίγο καιρό πιστευόταν ότι ήταν αποκλειστικά νόσος των πτηνών. Από το 1997 διαπιστώθηκε μόλυνση ανθρώπου κατευθείαν από πτηνά και αυτό ανησύχησε την παγκόσμια οργάνωση υγείας».

Σύμφωνα με τον καθηγητή, «παρά τα μέτρα που λαμβάνονται, ο ιός μπορεί να φθάσει και στη χώρα μας με τα αποδημητικά πουλιά», διευκρινίζοντας πως «το πρόβλημα θα είναι σοβαρό εάν ο ιός καταφέρει να μεταλλαχθεί και μπει στον ανθρώπινο οργανισμό, μολύνοντας και άλλους ανθρώπους, διότι στη συνέχεια θα έχουμε πανδημία».

Ο ΙΑΤΡΙΚΟΣ ΣΥΛΛΟΓΟΣ

Ο Ιατρικός Σύλλογος Ρόδου, με ανακοίνωση που εξέδωσε χθες συνιστά στον πληθυσμό «ψυχραιμία και νηφαλιότητα» καθώς και «εφαρμογή των οδηγιών που δίνονται από τα αρμόδια όργανα».

Επίσης συνιστά τον έγκαιρο εμβολιασμό των ομάδων υψηλού κινδύνου του πληθυσμού, την περίοδο Οκτωβρίου – Νοεμβρίου.

Αναλυτικά στην ανακοίνωση του ΙΣΡ αναφέρονται τα εξής:

Ο Ιατρικός Σύλλογος Ρόδου εξαιτίας της έντονης ανησυχίας του πληθυσμού τις τελευταίες ημέρες σχετικά με τον εμβολιασμό κατά του ιού της γρίπης επισημαίνει ότι:

Πολλά Ευρωπαϊκά Κράτη συμπεριλαμβανομένης και της Ελλάδας έχουν καταρτίσει **Εθνικά Δίκτυα Επαγρύπνησης Γρίπης** ,κυρίως με την μορφή των **Κέντρων Αναφοράς** και των **Δικτύων Παρατηρητών** Πρωτοβάθμιας Περίθαλψης , ο ρόλος των οποίων ιδιαίτερα στην πρόληψη και στην παρακολούθηση της δραστηριότητας της Γρίπης και των κυκλοφορούντων στελεχών της Γρίπης είναι σημαντικός επειδή ο ιός της **Γρίπης** μεταλλάσσεται σε διαφορετικούς υποορότυπους κάθε χρόνο .

Ο **Παγκόσμιος Οργανισμός Υγείας (Π.Ο.Υ.)** έχει προτείνει για την περίοδο 2005-2006 η σύνθεση του Αντιγριπικού εμβολίου να περιέχει τα εξής στελέχη:

A/New Caledonia / 20/99(H1N1) – προσομοιάζον στέλεχος.

A/California/7/2004(H3N2)- προσομοιάζον στέλεχος.

B/Shangaii/361/2002- προσομοιάζον στέλεχος.

Το αντιγριπικό εμβόλιο πρέπει να χορηγείται έγκαιρα και πριν την έναρξη της συνήθους περιόδου εμφάνισης της έξαρσης των κρουσμάτων , δεδομένου ότι απαιτούνται περίπου 4 εβδομάδες για την επίτευξη ανοσολογικής απάντησης.

Οι ομάδες υψηλού κινδύνου που συνιστάται να γίνει εμβολιασμός τους μήνες Οκτώβριο –Νοέμβριο είναι:

1. Άτομα ηλικίας άνω των 60 ετών.
2. Πάσχοντες από χρόνια νοσήματα του αναπνευστικού και του καρδιαγγειακού συστήματος.
3. Πάσχοντες από χρόνια μεταβολικά νοσήματα , σακχαρώδη Διαβήτη Αιμοσφαιρινοπάθειες και Νεφρική Ανεπάρκεια.
4. Ανοσοκατασταλμένοι ασθενείς.
5. Εργαζόμενοι στο χώρο της Υγείας , Σώματα Ασφάλειας , Οργανισμούς κοινής Ωφελείας.
6. Άτομα απασχολούμενα στην πτηνοτροφία.

Θα πρέπει να διευκρινιστεί ότι η μικρότερης ή η μεγαλύτερης έκτασης εποχιακή έξαρση της γρίπης διαφέρει ριζικά από την πανδημία από τον ιό γρίπης.

Στη χώρα μας η περίοδος της εποχιακής γρίπης είναι από τον Οκτώβριο μέχρι και τον Απρίλιο με έξαρση της δραστηριότητας μεταξύ Δεκεμβρίου – Φεβρουάριου.

Ο Ιατρικός Σύλλογος Ρόδου λαμβάνοντας υπόψη του τα μέχρι σήμερα δεδομένα συνιστά **ψυχραιμία, νηφαλιότητα** και εφαρμογή των οδηγιών που δίνονται **μόνο από τα Αρμόδια Όργανα .**

Για το ΔΣ
Ο Πρόεδρος
Χρήστος Απ. Μαντάς
Η Γεν. Γραμματέας
Χρυσή Δ. Σπάρταλη

ΠΕΝΤΕ ΒΗΜΑΤΑ ΠΡΟΛΗΨΗΣ

ΠΡΩΤΟ. Καλό πλύσιμο των χεριών ύστερα από κάθε επαφή με πουλερικά ή πτηνά.

ΔΕΥΤΕΡΟ. Καθημερινό πλύσιμο των στολών εργασίας των πτηνοτρόφων.

ΤΡΙΤΟ. Ταξιδιώτες σε χώρες που έχουν πληγεί από τη γρίπη των πτηνών να αποφύγουν την επίσκεψη σε φτωχιές αγροτικές περιοχές και να μην έρχονται σε επαφή με ζωντανά ή νεκρά πουλερικά.

ΤΕΤΑΡΤΟ. Ταξιδιώτης που θα εμφανίσει αιφνιδίως υψηλό πυρετό, κακουχία, βήχα, πονόλαιμο και μυαλγία θα πρέπει αμέσως να το αναφέρει στο γιατρό του μαζί με το ιστορικό του ταξιδιού του.

ΠΕΜΠΤΟ. Καλό μαγείρεμα στο κρέας και τα αυγά των πουλερικών, αν και ο ιός δεν μεταδίδεται από την κατανάλωση κρέατος, αλλά κυρίως από επαφή με υγρά (περιττώματα, ρινικά υγρά, αίμα).

Εμπάργκο στις εισαγωγές πουλερικών από τις χώρες που εκδηλώθηκε η φονική γρίπη