ΚΤΗΜΑΤΙΚΗ ΒΙΒΛΙΟΘΗΚΗ ΡΟΔΟΥ 1947

η δημοκρατική της Ρόδου

στην υπηρεσία του δωδεκανησιακού λαού

Κωδικός 1876 Αρ. φύλλου 6997 ΤΕΤΑΡΤΗ 19 ΟΚΤΩΒΡΙΟΥ 2005 - Τιμή 0,70 ΕΥΡΩ - www.dimokratiki.gr - e-mail: info@dimokratiki.gr





ΔΕΝ ΒΡΕΘΗΚΑΝ ΣΗΜΕΙΑ ΕΠΑΦΗΣ

ΣΕ ΠΛΗΡΕΣ ΑΔΙΕΞΟΔΟ ΚΑΤΕΛΗΞΕ η σύσκεψη για το αποχετευτικό

Δεν μπορεί κανείς να κατανοήσει την λογική με την οποίαν αντιμετωπίζονται και τα πλέον σοβαρά ζητήματα • ΣΕΛ. 32

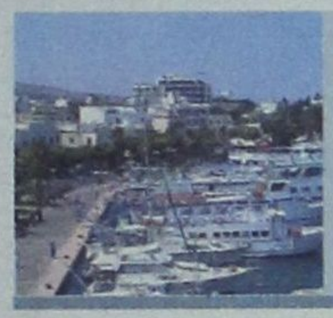

ΑΦΩΝΗ Η ΚΟΙΝΗ ΓΝΩΜΗ ΑΠΟ ΤΙΣ ΑΠΟΚΑΛΥΨΕΙΣ

«ΜΕΘΟΔΕΥΣΕΙΣ ΚΑΙ ΜΙΖΕΣ» για το λιμάνι της Κω!!

Παράγοντες και φορείς εμπλέκουν άμεσα τον κ. Κώστα Κάισερλη • ΣΕΛ. 6

ΥΣΤΕΡΑ ΑΠΟ ΕΚΘΕΣΗ ΕΠΙΘΕΩΡΗΤΩΝ

Σε «κυκλώνα» αποκαλύψεων Κ. Σκανδαλίδης- Γ. Νικητιάδης



• ΣΕΛ. 11

ΜΕ ΑΠΟΦΑΣΗ ΤΟΥ ΜΙΚΤΟΥ ΟΡΚΩΤΟΥ



Ενοχοι 3 από τους 4 «ληστές» της Εθνικής Τράπεζας

• ΣΕΛ. 5

ΔΙΕΚΔΙΚΟΥΝ ΑΥΞΗΣΕΙΣ ΜΙΣΘΩΝ

Στα ειδικά δικαστήρια προσφεύγουν δικαστές και εισαγγελείς της Ρόδου

• ΣΕΛ. 5

Wine pleasures
MELATHRON
Winter Opening Friday, 21st October
Παρ. Σωκράτους 41, Παλιά Πόλη, Ρόδος, τηλ: 22410 26090, 24272

ΑΠΟΥΣΙΑΖΟΥΝ ΨΥΧΡΑΙΜΙΑ ΚΑΙ ΑΥΤΟΣΥΓΚΡΑΤΗΣΗ

ΕΠΙΔΗΜΙΑ ΠΑΝΙΚΟΥ και στα Δωδεκάνησα

✓ *Οποιο πουλί βρεθεί νεκρό «συνδέεται» με την «γρίπη των πτηνών»*

Νεκρά κοτόπουλα στην Κάλυμνο και στο Τσαϊρι, ψόφια πουλιά σε αρκετά σημεία • Οι κτηνίατροι που προέβησαν σε εξετάσεις δεν διαπίστωσαν κάτι το ύποπτο • Παρ' όλα αυτά λαμβάνονται στα νησιά έκτακτα μέτρα • Σύσκεψη στην Νομαρχία για την αντιμετώπιση της καταστάσεως • ΣΕΛ. 3



ΠΑΡΑ ΤΙΣ ΣΥΝΕΧΕΙΣ ΟΧΛΗΣΕΙΣ

Ο Δήμος Ροδίων δεν αποδίδει τις εισφορές υπαλλήλων

• ΣΕΛ. 8



ΑΠΟ ΤΟΝ ΟΕΚ

Ανέγερση εργατικών κατοικιών σε Ρόδο, Αφάντου, Αρχάγγελο

• ΣΕΛ. 10

ΜΕ ΒΟΥΛΕΥΜΑ ΤΟΥ ΣΥΜΒΟΥΛΙΟΥ ΕΦΕΤΩΝ

ΓΙΑ ΥΠΟΘΕΣΗ ΚΟΚΑΪΝΗΣ ΑΦΕΘΗΣΑΝ ελεύθεροι με περιοριστικούς όρους

Πρόκειται για την σοβαρότερη περίπτωση που εξιχνίασε ως τώρα το Τμήμα Δίωξης • ΣΕΛ. 4



ΕΡΩΤΗΣΗ ΒΟΥΛΕΥΤΩΝ ΤΟΥ ΚΚΕ

Απαράδεκτες οι συνθήκες που επικρατούν στα Δικαστήρια

• ΣΕΛ. 10



ΤΑΛΑΙΠΩΡΕΙΤΑΙ ΕΠΙ ΣΕΙΡΑΝ ΕΤΩΝ

Τον δικό του «Γολγοθά» ανεβαίνει ένας ανάπηρος

• ΣΕΛ. 13

η άποψη της ημέρας

Ολοι Ελληνες είμαστε!

Δεν υπάρχει αμφιβολία ότι ο δημόσιος τομέας, παρά τα όσα δυσλειτουργικά του προβλήματα, αποτελεί τη ραχοκοκαλιά του κράτους. Και αυτό δεν συμβαίνει μόνο στην πατρίδα μας. Το ίδιο ακριβώς μοντέλο υπάρχει σε όλες τις χώρες του κόσμου.

Ο τομέας αυτός, λοιπόν, κρίθηκε, πριν από πάρα πολλά χρόνια, ότι θα πρέπει να χαρακτηρίζεται από μια συνέχεια και μια ανεξαρτησία. Να μην υπάγεται, δηλαδή, στις κομματικές ορέξεις των εκάστοτε κυβερνώντων. Ετσι, αποφασίστηκε η μονιμότητα στο Δημόσιο, πράγμα που εξασφάλισε στους λειτουργούς του, την παραμονή τους εκτός των κομματικών εναλλαγών στην εξουσία. Θα μου πείτε, τώρα, ότι αυτή η μονιμότητα δημιούργησε πολλά προβλήματα, όπως αυτό της έλλειψης ανταγωνιστικότητας, του «βολέματος» και ίσως πολλά άλλα. Ναι. Ετσι είναι. Δεν θα διαφωνήσω. Εξασφάλισε όμως την μη εξάρτηση από τα κόμματα – έστω και σχετική, δηλαδή σε επίπεδο απόλυσης – όλων των εργαζομένων στο Δημόσιο, από τους οποίους, είτε μας αρέσει είτε δεν μας αρέσει, εξαρτάται η λειτουργία του κρατικού μηχανισμού. Μπορείτε να σκεφθείτε τι θα γινόταν στην καθημερινή μας ζωή και στις συναλλαγές μας με το Δημόσιο, αν με την κάθε κυβερνητική αλλαγή οι νέοι κρατούντες είχαν τη δυνατότητα να αλλάζουν, κατά βούληση, τους ήδη υπηρετούντες στις κρατικές θέσεις με τους δικούς τους εκλεκτούς; Αναλογίζεστε πόσο δύσκολη θα γινόταν η ζωή μας και η όποια συναλλαγή με το Δημόσιο, έως ότου οι νέοι ενημερωθούν από τους απερχόμενους, εάν αυτό μπορούσε ποτέ να κατορθωθεί;

Και φαντάζεστε πόσο εύκολες θα ήταν οι απολύσεις στο Δημόσιο, αφού ο νέος «ισχυρός» υπουργός ή πρόεδρος ή διοικητής, δεν θα πλήρωνε τις αποζημιώσεις των απολυομένων από τη δική του τσέπη αλλά από τη δική μας; Γιατί λοιπόν να μην απολύσει προκειμένου να ικανοποιήσει τη δική του εκλογική «πελατεία»; Τι θα του κόστιζε; Και μη μου πείτε ότι υπάρχει διαφορά μεταξύ των πολιτικών παρατάξεων. Ολοι Ελληνες είμαστε. Ολοι την ίδια νοοτροπία έχουμε. Και όλων μας η ιδιοσυγκρασία είναι... ιδιαίτερα θερμή. Τώρα, ίσως σκεφτείτε γιατί τα γράφω όλα αυτά. Τα γράφω, γιατί άκουσα τελευταία να γίνεται κουβέντα, από όλες τις πλευρές, για άρση μονιμότητας στο Δημόσιο, αρχής γενομένης από τις ΔΕΚΟ. Θέση μας είναι ότι αυτό μπορεί να βοηθήσει στην ανταγωνιστικότητα, αλλά συγχρόνως θα επιφέρει τέτοια αναστάτωση στον κρατικό μηχανισμό, που μακροπρόθεσμα θα το πληρώσουν πολλές γενιές.

Ας το σκεφτούν λοιπόν σοβαρά οι σημερινοί κρατούντες, των οποίων τις αγαθές προθέσεις κάθε άλλο παρά αμφισβητούμε. Ας συνυπολογίσουν τα υπέρ και τα κατά και ας πάρουν τις αποφάσεις τους, συνεκτιμώντας ότι μια αναστάτωση στο Δημόσιο θα έχει συνέπειες και στην αναπτυξιακή πορεία της χώρας και στη ζωή του μέσου Ελληνα. Αυτά είναι σοβαρά πράγματα, που δεν αντιμετωπίζονται με εφήμερες λύσεις. Ας βρουν, λοιπόν, άλλους τρόπους εξυγίανσης του κρατικού μηχανισμού και όχι την άρση της μονιμότητας που -με όλα τα σοβαρά μειονεκτήματά της- έχει προστατέψει ήδη από πολλά δεινά τον τόπο, εδώ και χρόνια.

ο καιρός



Γενική πρόγνωση για σήμερα **ΤΕΤΑΡΤΗ 19/10/2005** Χαμηλές για την εποχή θερμοκρασίες. Σταδιακή εξασθένηση των ανεμών στο Αιγαίο. Νησιά ανατολικού Αιγαίου, Δωδεκάνησα καιρός: πρόσκαιρες νεφώσεις το πρωί. άνεμοι: βόρειοι βορειοδυτικοί μέτριοι μέχρι ισχυροί και στα νότια πολύ ισχυροί με βαθμιαία εξασθένηση. Θερμοκρασία: από 09 έως 19 βαθμούς Κελσίου.

ΗΜΕΡΗΣΙΑ ΕΦΗΜΕΡΙΔΑ
η δημοκρατική της Ρόδου
Ετος ιδρύσεως 1982
Θεμ. Σοφούλη 77
Ταχ. Θυρίδα 339
85100 Ρόδος
Εκδότης - ιδιοκτήτης ΒΑΣΙΛΗΣ Δ. ΑΘΑΝΑΣΙΟΥ
Διευθυντής: ΔΑΜΙΑΝΟΣ Β. ΑΘΑΝΑΣΙΟΥ
Τηλέφωνα: 22410-34722, 76655, 37500, 26728, 27919
Telefax: 2241037333 - 22410 26728

www.dimokratiki.gr
e-mail:info@dimokratiki.gr



αναδρομή στο παρελθόν



Δεν προβλέπεται ούτε και για σήμερα η ανακήρυξη των βουλευτών του νομού Δωδ/νήσου καθώς δεν αναμένεται να τελειώσει η καταμέτρηση των σταυρών προτίμησης παρά τις πολυήμερες προσπάθειες των δικαστικών υπαλλήλων. Το έργο της καταμέτρησης δυσχεραίνεται λόγω της υπερκόπωσης αλλά και της καχυποψίας που επιδεικνύεται από ορισμένες πλευρές. Οπως ξανάγραψε η «δ», η καταμέτρηση άρχισε ενωρίτερα του προβλεπομένου ύστερα από έγγραφο αίτημα της ΝΔ και του ΣΥΝ, καθώς επίσης και των υποψηφίων βουλευτών κ.κ. Αν. Καραμάριου και Αρ. Παυλίδη.

Πιθανολογείται ότι η ανακήρυξη θα γίνει αύριο καθώς μάλιστα δεν παίρνουν και οι προθεσμίες και ότι δεν θα υπάρξουν «εκπλήξεις». Διαπιστώνονται, ωστόσο, αρκετά λάθη που αποδίδονται κυρίως στην απειρία των δικαστικών αντιπροσώπων ή στην έλλειψη προσοχής από πλευράς μελών των Εφορευτικών Επιτροπών. Δύο είναι κυρίως οι κατηγορίες λαθών: Η εσφαλμένη αναγραφή των αποτελεσμάτων στις καταστάσεις που συντάχθηκαν και η μη μονογραφή των ψηφοδελτίων από τον δικαστικό αντιπρόσωπο.

Σε ορισμένες μάλιστα περιπτώσεις δεν αναγραφόταν ολογράφως και ο αριθμός των σταυρών προτίμησης. Πάντως μέχρι και χθες τα διαπιστευθέντα λάθη δεν έθεταν θέμα ανατροπής των αποτελεσμάτων, δεν αποκλείεται ωστόσο τις οριστικές αποφάσεις να λάβει το Εκλογοδικείο, αν κάποιος υποψήφιος κρίνει σκόπιμο να προσφύγει σ' αυτό. Αξίζει να σημειωθεί ότι είναι η πρώτη φορά που διαπιστώνονται σε εκλογές τόσα πολλά «κτυπητά» λάθη.

Από χθες το απόγευμα ελέγχονται τα ψηφοδέλτια των εκλογικών τμημάτων της πόλεως Ρόδου, διαδικασία που πιθανολογείται ότι θα τελειώσει απόψε το βράδυ.

πριν 12 χρόνια

πληροφορίες

Η ΤΑΥΤΟΤΗΤΑ ΤΗΣ ΗΜΕΡΑΣ

ΤΕΤΑΡΤΗ 19 ΟΚΤΩΒΡΙΟΥ 2005
ΙΩΗΛ ΠΡΟΦΗΤΟΥ, ΟΥΑΡΟΥ Μ.
Ανατολή ηλίου 06.37 Δύση ηλίου 17.42 ΣΕΛΗΝΗ 16 ΗΜΕΡΩΝ

ΦΑΡΜΑΚΕΙΑ

ΣΗΜΕΡΑ διημερεύει το φαρμακείο: ΜΑΓΚΑΚΗΣ Ε., Αμερικής 34 (Μεταξύ ΟΤΕ και Παντελαίου), τηλ. 32770
ΣΗΜΕΡΑ διανυκτερεύει το φαρμακείο: ΑΛΑΒΕΡΑ ΕΙΡ., Καναδά 140 τηλ. 39111

ΚΑΥΣΙΜΑ

ΣΗΜΕΡΑ: Διανυκτερεύουν τα πρατήρια καυσίμων:
1) Ακρίτας ΕΠΕ ΕΚΟ Γ. Σεφέρη **2)** Τσαγκαράκης Μανώλης ΒΡ Λ. Καλλιθέας **3)** Τζωρτζής Ι. ΒΡ Ιαλυσός **4)** Κεφαλάς Στ. ΕΚΟ Κρεμαστή **5)** Μάστορης Α. Τσαΐρι **6)** Καλλιθενός Π. ΕΚΟ Αρχάγγελος **7)** Πάππου Κ. ΕΚΟ Παραδείσι **8)** Θεουλάκης Ι. ΕΚΟ Εμπωνα

ΧΡΗΣΙΜΑ ΤΗΛΕΦΩΝΑ

Άμεση δράση	100	Πληρ. ΟΤΕ	131
Αμεση Επέμβαση		Ώρα	141
Πυροσβεστικής	199	Φαρμακεία (Διημ.-Διαν.)	1434
Νοσοκομείο	80000	ΠΡΟ-ΠΟ • ΛΟΤΤΟ	1444
Οδική Ασφάλεια:		ΠΑΜΕ ΣΤΟΙΧΗΜΑ	1400
EXRESS SERVICE	154	ΡΟΔΑ	26300
HELLAS SERVICE	1057	ΚΤΕΥΛ	27706
HOULIS SERVICE	30977	ΕΒΕΔ	22281
ΑΦΟΙ Σιέχ	25776	Δικηγορικός Σύλλογος	27469
Ράδιο Ταξί	64712	Εμπορικός Σύλλογος	35255
Αστυν. Διεύθυνση	27653	Ολυμπιακή - Κρατήσεις	24555
Ασφάλεια	23294	ΔΑΝΕ (πρακτορείο)	43150
Τμήμα Τάξης	23849	ΙΚΑ	64912
Τροχαία	44131-32	ΤΕΒΕ	22688-77034
Λιμεναρχείο	28888		
Δασαρχείο	191	ΤΑΞΥ	68701-3
Τελωνείο	27703	ΟΑΕΔ	23265
Υγειονομείο	26666	Εργατικό Κέντρο	24730
Μητρόπολη	23274	Αρχαιολογία	34719
Νομαρχία	46501	Περιφ. Δ/ντής	38174 - 38175
Δήμος Ρόδου	46200		
Βλάβες ΟΤΕ	121	Aegean Airlines	98345
Βλάβες ΔΕΗ	1050	ΔΗΜ. ΕΠΙΧ. ΚΑΘ. ΡΟΔΟΥ	77600
ΒΛΑΒΕΣ ΔΕΥΑΡ	68755	ΥΠΗΡ. ΑΠΟΚΟΜΙΔΗΣ	61057

ΔΕΧΟΝΤΑΙ ΤΟ ΚΟΙΝΟ

- Ο Νομάρχης Δωδεκανήσου **Γιάννης Μαχαιρίδης** και οι βοηθοί Νομάρχη **Στάθης Κουσουρνάς** και **Νίκος Ζωίδης** δέχονται το κοινό κάθε **Τρίτη και Πέμπτη, από τις 11:00-13:00 το μεσημέρι**

ΑΚΤΟΠΛΟΪΚΑ ΔΡΟΜΟΛΟΓΙΑ

Β. ΚΟΡΝΑΡΟΣ: Απόπλους **07.00** διά Χάλκη, Διαφάνι, Κάρπαθο, Κάσο, Σητεία, **ΑΝΘΗ ΜΑΡΙΝΑ:** Απόπλους **17.00** διά Κω, Λέρο, Πάτμο, Πειραιά

ΑΕΡΟΠΟΡΙΚΑ ΔΡΟΜΟΛΟΓΙΑ

ΠΤΗΣΕΙΣ ΟΛΥΜΠΙΑΚΗΣ

ΡΟΔΟΣ - ΑΘΗΝΑ: Καθημερινά **07.10, 10.40, 13.40, 19.45, 22.55**
Κάθε Σάββατο 16.40
ΡΟΔΟΣ - ΚΑΡΠΑΘΟΣ: (Τρίτη, Σάββατο) **16.15** (Πέμπτη - Κυριακή)
ΡΟΔΟΣ - ΚΑΣΟΣ: (Τρίτη - Σάββατο) **16.15**
ΡΟΔΟΣ - ΗΡΑΚΛΕΙΟ: Δευτέρα **15.30** , Τρίτη **06.30 - 20.50, Τετάρτη 20.50, Πέμπτη 06.30 - 20.50 Παρασκευή 15.30, Σάββατο 20.50, Κυριακή 19.15**
ΡΟΔΟΣ - ΘΕΣΣΑΛΟΝΙΚΗ: (Δευτέρα, Τετάρτη, Παρασκευή, Σάββατο) **19.40**
ΡΟΔΟΣ - ΜΕΓΙΣΤΗ: (Δευτέρα,Τετάρτη, Παρασκευή, Σάββατο Κυριακή) **07.00**

ΠΤΗΣΕΙΣ AEGEAN - AIRLINES

ΡΟΔΟΣ - ΑΘΗΝΑ: Καθημερινά **07.10- 11.05 - 13.50 - 16.30 -21.30**
ΡΟΔΟΣ - ΘΕΣΣΑΛΟΝΙΚΗ: Καθημερινά 12.05
ΡΟΔΟΣ - ΡΟΜΗ: Καθημερινά 16.30
ΡΟΔΟΣ - ΛΑΡΝΑΚΑ: ΤΡΙΤΗ - ΠΕΜΠΤΗ - ΣΑΒΒΑΤΟ 11.05 ΤΙΣ ΥΠΟΛΟΙΠΕΣ ΗΜΕΡΕΣ 07.10-13.50-16.30

ΣΥΝΑΛΛΑΓΜΑ

ΔΟΛΛΑΡΙΟ Η.Π.Α.	1,2159	ΦΡΑΓΚΟ ΕΛΒΕΤΙΑΣ	1,5353
ΛΙΡΑ ΑΓΓΛΙΑΣ	0,6634	ΚΟΡΩΝΑ ΝΟΡΒΗΓΙΑΣ	8,3873
ΚΟΡΩΝΑ ΔΑΝΙΑΣ	7,3353	ΛΙΡΑ ΚΥΠΡΟΥ	0,5772
ΚΟΡΩΝΑ ΣΟΥΗΔΙΑΣ	9,1322	ΔΟΛΛΑΡΙΟ ΚΑΝΑΔΑ	1,6182
ΓΙΕΝ ΙΑΠΩΝΙΑΣ	130,02	ΔΟΛ. ΑΥΣΤΡΑΛΙΑΣ	1,6252

ΠΑΡΑ ΤΙΣ ΣΥΣΤΑΣΕΙΣ ΓΙΑ ΨΥΧΡΑΙΜΙΑ ΚΑΙ ΑΥΤΟΣΥΓΚΡΑΤΗΣΗ

ΕΠΙΔΗΜΙΑ ΠΑΝΙΚΟΥ ΚΑΙ ΣΤΑ ΔΩΔΕΚΑΝΗΣΑ

✓ Οποιο πουλί βρεθεί νεκρό, «συνδέεται» με την «γρίπη των πτηνών»!! ✓ Λαμβάνονται παρ΄ όλα αυτά πρόσθετα έκτακτα μέτρα ✓ Σύσκεψη στην Νομαρχία για την αντιμετώπιση της καταστάσεως

Μετά την έντονη ανησυχία, που προκλήθηκε και στην περιοχή μας, για τον ιό της γρίπης των πτηνών ευρεία σύσκεψη υπό τον Γενικό Γραμματέα της Περιφέρειας Νοτίου Αιγαίου Χαράλαμπο Κόκκινο και τη συμμετοχή όλων των εμπλεκομένων φορέων πραγματοποιήθηκε χθες το μεσημέρι στο Νομαρχιακό Μέγαρο.

Από τα στοιχεία, τα οποία παρουσιάστηκαν προέκυψε ότι δεν συντρέχουν λόγοι ανησυχίας, καθώς όλοι οι μέχρι στιγμής δειγματοληπτικοί έλεγχοι, που έγιναν στην περιοχή μας ήταν αρνητικοί. Το ίδιο διαπιστώθηκε και στην περίπτωση των νεκρών κοτόπουλων, που εντοπίστηκαν στην περιοχή Βαθύ της Καλύμνου, καθώς η μακροσκοπική εξέταση, δεν έδειξε κάτι το ανησυχητικό. Συμπερασματικά πάντως ο Περιφερειάρχης, ο Νομάρχης και όλοι οι φορείς επεσήμαναν ότι σε καμία περίπτωση δεν πρέπει να επικρατήσει πανικός, γιατί αφενός είναι εξαιρετικά δύσκολο να εμφανιστεί στην περιοχή μας κρούσμα της γρίπης των πτηνών σε άνθρωπο, ακόμη και αν εντοπιστούν άρρωστα πουλερικά και αφετέρου γιατί λαμβάνονται όλα τα απαραίτητα μέτρα από τις αρμόδιες αρχές, οι οποίες βρίσκονται σε άμεση συνεργασία και επαγρύπνηση. Ωστόσο επισημάνθηκε ότι υπάρχει σοβαρό πρόβλημα με την έλλειψη κτηνιάτρων, καθώς από τις 16 οργανικές θέσεις, που υπάρχουν στο νομό Δωδεκανήσου, έχει καλυφθεί με μόνιμο προσωπικό μόνο η μία, ενώ ακόμη τρεις κτηνίατροι εργάζονται με συμβάσεις. Για το λόγο αυτό ο κ. Μαχαιρίδης ανακοίνωσε ότι η Νομαρχία θα προχωρήσει στη σύναψη συμβάσεων με κτηνιάτρους, ακόμη κι αν χρειαστεί να παρακάμψει τις προβλεπόμενες διαδικασίες.

Ο Περιφερειάρχης ανέφερε ότι θα στηρίξει αυτή την προσπάθεια και ζήτησε από τα τοπικά ΜΜΕ να ενημερώσουν το κοινό για να αποφευχθούν φαινόμενα πανικού, που οδήγησαν στην εξάντληση των αποθεμάτων των εμβολίων της γρίπης από τα φαρμακεία και τις φαρμακαποθήκες της Ρόδου. Ο Νομίατρος κ. Παντελής Διακογεωργίου και ο αρμόδιος Αντινομάρχης κ. Νίκος Ζωίδης απηύθυναν έκκληση προς τους πολίτες να μην εμβολιάζονται, αν δεν ανήκουν σε ευπαθείς κατηγορίες πληθυσμού ή στις λεγόμενες ομάδες υψηλού κινδύνου, που είναι τα μικρά παιδιά, οι ηλικιωμένοι, άτομα με χρόνια προβλήματα υγείας ή ανοσοκαταστολή, οι κυνηγοί, οι εργαζόμενοι σε πτηνοτροφικές μονάδες και μέρος του ιατρικού και νοσηλευτικού προσωπικού στα νοσοκομεία. Παράλληλα τονίστηκε ότι το εμβόλιο θωρακίζει τον οργανισμό από την απλή γρίπη και ότι δεν προβλέπεται μέσα στο επόμενο εξάμηνο η ανακάλυψη εμβολίου για τη γρίπη των πτηνών, η οποία ωστόσο μεταδίδεται πολύ δύσκολα από τα άρρωστα πτηνά στον άνθρωπο. Εν όψει μάλιστα του ορατού πλέον κινδύνου να μείνουν ανεμβολίαστα άτομα, που ανήκουν στις ευπαθείς ομάδες, εξετάζεται το ενδεχόμενο να γίνονται οι εμβολιασμοί κατόπιν ιατρικού παραπεμπτικού. Η νέα παρτίδα εμβολίων θα φθάσει στη Ρόδο εντός των επόμενων ημερών, χωρίς όμως αυτή να καλύπτει τις ανάγκες της περιοχής.

Ειδικότερα στην χθεσινή σύσκεψη μετείχαν ο περιφερειάρχης κ. Χ. Κόκκινος, ο Νομάρχης Γ. Μαχαιρίδης, ο αντινομάρχης κ. Ν. Ζωίδης, ο προϊστάμενος της Κτηνιατρικής Υπηρεσίας κ. Ηλ. Οικονομίδης, ο αντιπρόεδρος της Β΄ ΔΥΠΕ Νοτίου Αιγαίου κ. Ν. Καραμαρίτης, ο Νομίατρος κ. Παντελής Διακογεωργίου, ο υπεύθυνος του τομέα Υγείας της ΝΑΔ κ. Δ. Κρεμαστινός, ο δασάρχης κ. Φ. Κοντίτσης, ο διοικητής του Νοσοκομείου κ. Ι. Κεφαλάς και ο προϊστάμενος του ΠΣΕΑ.



Στιγμιότυπο από την σύσκεψη στην Νομαρχία

Μέχρι στιγμής ευρήματα

Ο προιστάμενος της Κτηνιατρικής Διεύθυνσης Δωδεκανήσου κ. Ηλίας Οικονομίδης επεσήμανε ότι τα μέχρι τώρα ύποπτα περιστατικά, που έχουν καταγραφεί στην περιοχή μας και αφορούσαν τα 100 κοτόπουλα στην Κάλυμνο, (από τις αρχές Σεπτεμβρίου) ένα νεκρό γεράκι στη Σορωνή, μία μπεκάτσα στη Νότια Ρόδο, ένα περιστέρι στα Κοσκινού, πέντε κοτόπουλα και μία γαλοπούλα στο Τσαΐρι και δύο περιστέρια στην Κρεμαστή, παρότι δεν δείχνουν μακροσκοπικά σημάδια γρίπης των πτηνών, για προληπτικούς λόγους εστάλησαν σε ειδικό εργαστήριο της Αθήνας για περαιτέρω εξέταση. Αύριο εξάλλου θα πραγματοποιηθούν από το Επαρχείο Καλύμνου έλεγχοι στην Ψέριμο, όπου εντοπίσθηκαν νεκρά πουλιά.

Οι ενέργειες που έχουν γίνει

Στην ενημέρωση που έκανε στους παρευρισκόμενους ο κ. Ζωίδης είπε, ότι οι αρμόδιες υπηρεσίες της Νομαρχίας ζήτησαν την εντατικοποίηση των ελέγχων από τις λιμενικές και τις τελωνειακές αρχές, στις πύλες εισόδου στα νησιά, ότι απαγορεύτηκε η εισαγωγή χωρίς άδεια πτηνών και νωπών πουλερικών από άλλα μέρη της Ελλάδος και του εξωτερικού και ότι ενεργοποιήθηκαν ειδικές ομάδες επιτήρησης, όπως είναι οι κυνηγοί. Ταυτόχρονα ξεκίνησε η λειτουργία ειδικής θεσμοθετημένης Επιτροπής για τη διαχείριση της κατάστασης και έχουν γίνει συνεννοήσεις με τα Επαρχεία Κω, Καλύμνου και Καρπάθου, ώστε αν παραστεί ανάγκη και πιστοποιηθεί κάποιο κρούσμα να προχωρήσουν σε προσλήψεις βοηθητικού προσωπικού για τις απολυμάνσεις και οτιδήποτε άλλο χρειαστεί. Παράλληλα από χθες το πρωί ξεκίνησε ο εφοδιασμός των Επαρχείων με απολυμαντικό υλικό και είδη του απαιτούμενου εξοπλισμού, όπως μάσκες, γάντια, ψεκαστήρες και άλλα. Συνεχείς έλεγχοι θα διενεργούνται εξάλλου στα πτηνοτροφεία και κτηνοτροφεία ενώ ειδικές ομάδες περιφρούρησης για κάθε ενδεχόμενο, έχουν συγκροτηθεί στους βιότοπους Ψαλιδίου και Λάμπης της Κω, και στα Φράγματα Απολακκιάς και Σκολονίτη Γενναδίου.

Σε ετοιμότητα το Νοσοκομείο της Ρόδου

Σε πλήρη ετοιμότητα για την αντιμετώπιση της εμφάνισης κρουσμάτων της γρίπης των πτηνών, είναι το Νοσοκομείο της Ρόδου, σύμφωνα με τον Διοικητή του Διοικητικού Συμβουλίου κ. Κεφαλά, που παρέστη στη χθεσινή σύσκεψη. Ο κ. Κεφαλάς υπογράμμισε ότι έχουν μοιραστεί οι σχετικές οδηγίες του Υπουργείου Υγείας στο προσωπικό του Νοσοκομείου, το οποίο θα ενημερωθεί εκτενέστερα για τον ιό σε συγκέντρωση, που θα πραγματοποιηθεί μέσα τις επόμενες ημέρες στο αμφιθέατρο του Νοσοκομείου. Την ίδια ώρα είναι έτοιμοι να λειτουργήσουν οι δύο θάλαμοι αρνητικής πίεσης, όπου μπορούν να απομονωθούν και να αντιμετωπιστούν ύποπτα περιστατικά. Παρά το γεγονός λοιπόν ότι τα στοιχεία στην περιοχή μας είναι καθησυχαστικά, σε εγρήγορση βρίσκονται όλοι οι φορείς, που πραγματοποιούν αλλεπάλληλες συσκέψεις και έχουν αναπτύξει στενή συνεργασία. Για το λόγο αυτό ο Περιφερειάρχης θα ταξιδέψει αύριο στην Κω και την Κάλυμνο, όπου θα πραγματοποιηθούν ανάλογες συσκέψεις.

ΚΟΥΓΚΡΑΣ
ΓΕΩΡΓΙΚΑ ΜΗΧΑΝΗΜΑΤΑ - ΕΡΓΑΛΕΙΑ



Με την αγορά
ενός αλυσοπρίονου
ένα θαμνοκοπτικό
δώρο

ΠΑΥΛΟΥ ΜΕΛΑ 76 ΡΟΔΟΣ 851 00 - ΤΗΛ.: 22410 27457 - FAX: 22410 30998

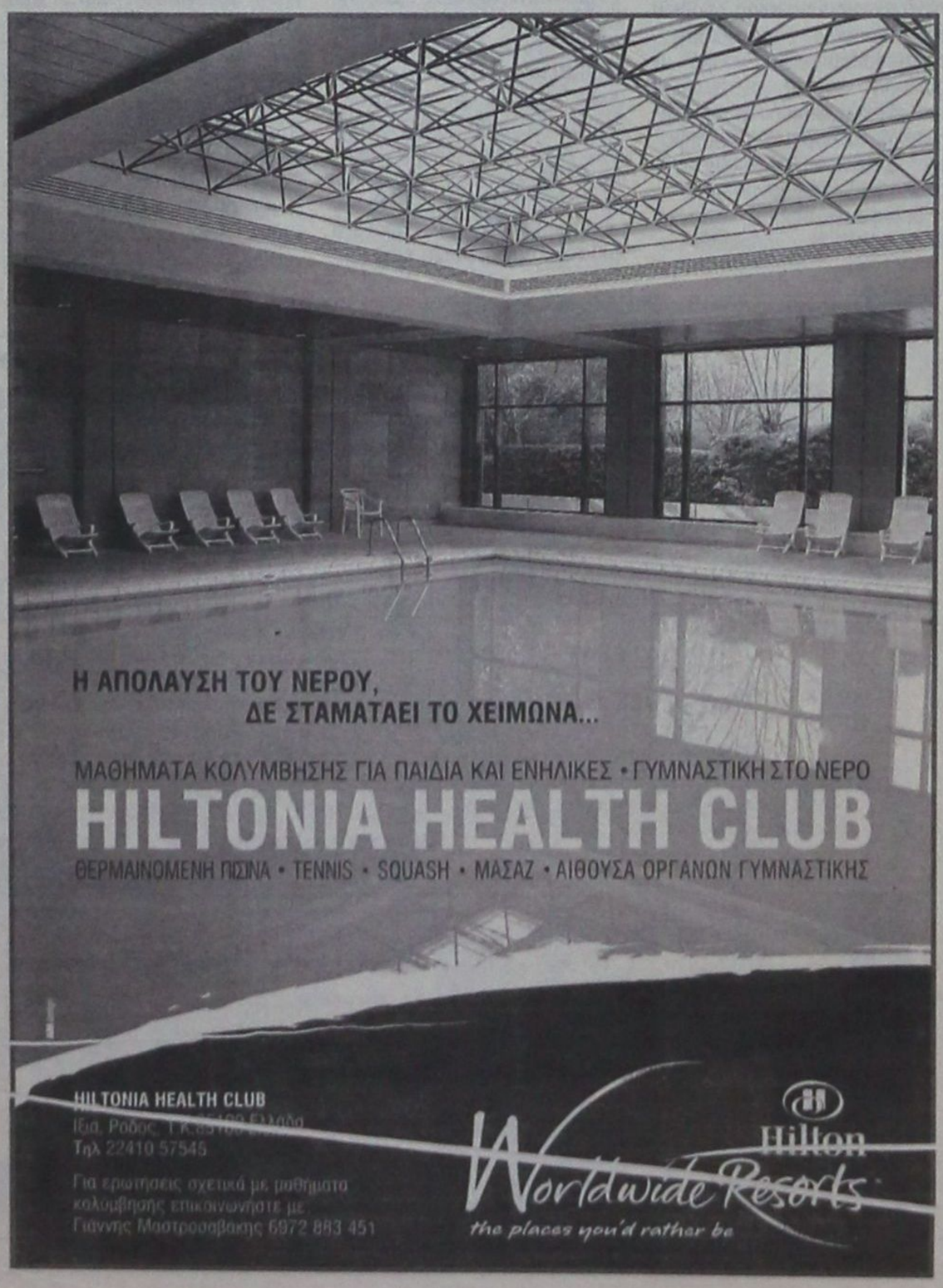

ΜΕ ΒΟΥΛΕΥΜΑ ΤΟΥ ΣΥΜΒΟΥΛΙΟΥ ΕΦΕΤΩΝ

ΓΙΑ ΥΠΟΘΕΣΗ ΚΟΚΑΪΝΗΣ ΑΦΕΘΗΣΑΝ ελεύθεροι με περιοριστικούς όρους

Πρόκειται για την σοβαρότερη περίπτωση που εξιχνίασε το τμήμα Δίωξης



Ελεύθεροι με περιοριστικούς όρους κρίθηκαν μετά την έκδοση την 17η Οκτωβρίου 2005 του υπ' αρίθμ 85/2005 βουλεύματος του Συμβουλίου Εφετών Δωδεκανήσου οι Jani Karajani του Marco, υπήκοος Αλβανίας κάτοικος Ρόδου και ιδιοκτήτης της ποδοσφαιρικής ομάδας «Πήγασος», κάτοικος Αρχίπολης και Κωνσταντίνος Καλογήρου του Ηρακλή, σερβιτόρος, κάτοικος Καλλιθέας, που ενεπλάκησαν στην μεγαλύτερη μέχρι σήμερα υπόθεση διακίνησης κοκαϊνης που εξιχνίασε το Τμήμα Δίωξης Ναρκωτικών Ρόδου, την 26η Μαΐου 2005.

Το δικαστικό συμβούλιο αποφάσισε ειδικότερα να αφεθεί ο πρώτος ελεύθερος με τους περιοριστικούς όρους της καταβολής χρηματικής εγγύησης ύψους 10.000 ευρώ, της απαγόρευσης εξόδου του από τη χώρα και της εμφανίσεώς του το πρώτο πενθήμερο κάθε μήνα στο Α.Τ Ρόδου ενώ στον δεύτερο επέβαλε εγγύηση ύψους 3.000 ευρώ.

Με το ίδιο βούλευμα διατηρείται και παρατείνεται μέχρι και την 26η Μαΐου 2006 η προσωρινή κράτηση του τρίτου κατηγορούμενου στην ίδια υπόθεση Πάντ. Δοντά του Αντωνίου ενώ αξίζει να σημειωθεί ότι ταυτόχρονα παύει η ποινική δίωξη εις βάρος και των 3 κατηγορουμένων για τα αδικήματα της νομιμοποίησης εσόδων από παράνομη δραστηριότητα, της μεσολάβησης σε αγορά και πώληση ναρκωτικών ουσιών κατ' εξακολούθηση και της συμμετοχής σε δομημένη εγκληματική οργάνωση με σκοπό την αγοραπωλησία ναρκωτικών.

Όπως απεκάλυψε η «δ» ο Δοντάς, που είχε συλληφθεί παλαιότερα από την ΟΠΚΕ για κατοχή και χρήση κάνναβης, βρέθηκε το μεσημέρι της Πέμπτης, 26 Μαΐου 2005, μετά από αιφνιδιαστικό έλεγχο στο εστιατόριο του στο Φαληράκι να κατέχει σε ειδική κρύπτη στην ψευδοροφή της τουαλέτας 2 αυτοσχέδιες συσκευασίες από νάυλον και κολλητική ταινία που περιείχαν κοκαΐνη συνολικού μικτού βάρους 992 γραμ. και εντός του μπαρ μια ηλεκτρονική ζυγαριά ακριβείας.

Η μια συσκευασία περιείχε ειδικότερα καθαρή κοκαΐνη σε μορφή βράχου που φέρει σφραγίδα με την ένδειξη «μανιτάρι», πράγμα που οδηγεί στο συμπέρασμα ότι προέρχεται κατευθείαν από καρτέλ κοκαΐνης, ενώ η δεύτερη συσκευασία περιείχε κοκαΐνη που φέρεται να έχει υποστεί επεξεργασία, είναι δηλαδή μικρότερης καθαρότητας, και διαμορφωμένη σε «στικ» κιμωλίας.

Προανακρινόμενος ο Δοντάς κατέθεσε, ότι πριν από έναν χρόνο γνώρισε έναν Αλβανό ονόματι Γιάννη ο οποίος του δάνεισε χρήματα για να ανταπεξέλθει στις οικονομικές δυσκολίες που αντιμετώπιζε. Όπως κατέθεσε ο Αλβανός του δάνεισε 15.000 ευρώ και εκείνος του επέστρεψε 22.000 ευρώ. Ο Αλβανός όμως, όπως είπε, συνέχιζε να κρατά μια επιταγή και μια συναλλαγματική και τον εκβίαζε προκειμένου να διακινήσει την κοκαΐνη, για να του τις επιστρέψει.

Ισχυρίσθηκε ακόμα ότι την 22α Μαΐου 2005 συναντήθηκε με τον Αλβανό στην πλατεία του Αγίου Νικολάου, σε μια καφετέρια. Ο Αλβανός πήγε εκεί, όπως κατέθεσε, με το αυτοκίνητό του, ένα άσπρο SUBARU, και αφού συνομίλησαν για λίγο μετέβησαν με τα αυτοκίνητά τους στην περιοχή του Νεκροταφείου Ρόδου. Εκεί, όπως ισχυρίζεται, ο Αλβανός του άφησε στο κάθισμα του συνοδηγού μια τσάντα με ρούχα και 2 δέματα με κοκαΐνη. Ο Δοντάς ανέλαβε τότε, για να του επιστραφούν η επιταγή και η συναλλαγματική, να διακινήσει την κοκαΐνη. Κατέθεσε επίσης ότι ο σερβιτόρος του Καλογήρου θα τον βοηθούσε να διαθέσει την κοκαΐνη.

Οι αστυνομικοί μετά από έλεγχο στο αρχείο των αλλοδαπών εντόπισαν τον Αλβανό και διαπίστωσαν ότι επρόκειτο για τον Karajani. Ο Karajani αναζητήθηκε, αλλά δεν βρέθηκε στην οικία του. Παρουσιάσθηκε ωστόσο αυθορμήτως στο Τμήμα Δίωξης 2 ημέρες αργότερα.

Προανακρινόμενος κατέθεσε ότι από το τέλος του 1993 εργάζεται στη Ρόδο ως οικοδόμος και ότι το 2000 δημιούργησε συνεργείο με τα αδέλφια του. Υποστήριξε ακόμα ότι πριν από ένα χρόνο ο Δοντάς του είχε ζητήσει 18.000 ευρώ για να τα επενδύσει στο μαγαζί του και εκείνος του έδωσε ως εγγύηση μια επιταγή της Εθνικής ύψους 21.500 ευρώ στο όνομά του και μια συναλλαγματική αξίας 3.500 ευρώ. Τα χρήματα, όπως ισχυρίστηκε, τα παρέδωσε στον κ. Αν. Λούκουλο ο οποίος στη συνέχεια τα έδωσε στο Δοντά.

Είπε επίσης ότι τον Δοντά τον είχε γνωρίσει μέσω του Λούκουλου.

Στην κατοχή του βρέθηκαν από τους αστυνομικούς και κατασχέθηκαν η επιταγή του Δοντά, που ήταν ακάλυπτη και είχε σφραγιστεί από την Εθνική την 22α Δεκεμβρίου 2004, και η συναλλαγματική, συνολικής αξίας 25.000 ευρώ. Με την συγκατάθεσή του διενήργησαν έρευνα στην οικία του όπου βρήκαν και κατέσχεσαν στο κομοδίνο του υπνοδωματίου του 13.150 ευρώ, 2 επιταγές και 19 συναλλαγματικές συνολικής αξίας 98.782,70 ευρώ. Οι επιταγές αυτές και οι συναλλαγματικές προέρχονται όπως κατέθεσε από οικοδομικές εργασίες που έκανε στο ξενοδοχείο «IRENE».

Ο Καλογήρου από την άλλη κατέθεσε προανακρινόμενος ότι ο Δοντάς του είχε πει ότι λόγω οικονομικών προβλημάτων που αντιμετωπίζει χρειάζεται την βοήθειά του σε κάτι, χωρίς να του προσδιορίσει τι. Αρνήθηκε ότι γνώριζε για την ύπαρξη των ναρκωτικών τονίζοντας ότι παλαιότερα έκανε περιστασιακά χρήση χασίς και ότι σταμάτησε μετά την γέννηση του παιδιού του.

Διαπιστώνεται αμέσως από τις καταθέσεις Δοντά - Karajani ότι ο μεν πρώτος λέει ότι ζήτησε 15000 ευρώ και επέστρεψε 22000 με επιταγή και συναλλαγματική ο δε δεύτερος ότι δάνεισε 18000 ευρώ. Το Συμβούλιο Εφετών φέρεται να διερεύνησε γιατί υπάρχει η διαφορά των 3000 ευρώ και ποιο ήταν το πραγματικό ποσό, πράγμα που μένει να ξεκαθαρίσει και ενώπιον του Τριμελούς Εφετείου Δωδεκανήσου επί κακουργημάτων, όπου έχουν παραπεμφθεί οι κατηγορούμενοι. Ο κ. Λούκουλος φέρεται να παραδέχτηκε την διαμεσολάβηση υποστηρίζοντας ότι ο Δοντάς είχε ανάγκη από χρήματα και εκείνος επειδή γνώριζε τον Karajani τους έφερε σε επαφή. Δεν υπάρχει καμία αμφιβολία ωστόσο ότι πράγματι υπήρξε τοκογλυφική συναλλαγή μεταξύ τους.

Ο Karajani έχει στην κατοχή του τιμολόγια για τις εργολαβικές εργασίες που έκανε τα οποία διερευνήθηκαν αρμοδίως και φέρεται να διαπιστώθηκε ότι οι εργασίες έγιναν στην πραγματικότητα και ότι δεν πρόκειται για ξέπλυμα μαύρου χρήματος.

Στην προκειμένη περίπτωση βρίσκει εξάλλου εφαρμογή το υπ' αρίθμ 211Α άρθρο της ποινικής δικονομίας που αναφέρει ότι η κατάθεση ενός συγκατηγορούμενου δεν επαρκεί για να στοιχειοθετηθεί η διάπραξη αδικήματος σε έναν κατηγορούμενο.

Ο συνήγορος υπεράσπισης του Karajani κ. Στ. Αλεξανδρής δήλωσε στην «δ» ότι η απόφαση του δικαστικού συμβουλίου «καθρεφτίζει το υπόδειγμα του ήθους και γενναιότητας του Έλληνα δικαστή».

ΔΡΟΜΟΛΟΓΙΑ ΤΩΝ ΤΑΧΥΠΛΟΩΝ ΚΑΤΑΜΑΡΑΝ

ΑΠΟ 15/10/2005 ΕΩΣ 05/11/2005
«ΔΩΔΕΚΑΝΗΣΟΣ ΕΞΠΡΕΣ»

ΔΕΥΤΕΡΑ	**ΡΟΔΟΣ** – ΚΩΣ – **ΚΑΛΥΜΝΟΣ** – ΛΕΡΟΣ – **ΚΑΛΥΜΝΟΣ** – ΚΩΣ – ΡΟΔΟΣ **Αναχ/ση 08,30** – 10,40-10,50 – **11,30-11,40** – 12,30-14,30 – **15,20-15,30** – 16,10-16,20 – **Αφιξη 18,30**
ΤΡΙΤΗ	**ΡΟΔΟΣ** – ΚΩΣ – ΚΑΛΥΜΝΟΣ – ΛΕΡΟΣ – **ΛΕΙΨΟΙ** - ΠΑΤΜΟ – **ΛΕΡΟΣ** - ΚΑΛΥΜΝΟΣ – ΚΩΣ – ΡΟΔΟΣ **Αναχ/ση 08,30**–10,40-10,50–**11,30-11,40** – 12,30-12,35 – **12,55-13,00** – 13,20-13,30 – **14,20-14,30** – 15,20-15,30 – **16,10-16,20** – Άφιξη 18,30
ΤΕΤΑΡΤΗ	**ΡΟΔΟΣ** - ΣΥΜΗ – ΚΩΣ – ΚΑΛΥΜΝΟΣ - **ΛΕΡΟΣ** - ΛΕΙΨΟΙ – **ΠΑΤΜΟΣ** – ΛΕΡΟΣ - **ΚΑΛΥΜΝΟΣ** - ΚΩΣ – **ΣΥΜΗ** – ΡΟΔΟΣ **Αναχ/ση 08,30**–09.20-09.25–**11.00-11.10**–11.50-12.00 –**12.50-12.55**–13.15-13.20–**13.40-13.45**–14.25-14.30–**15.20-15.30**–16.10-16.20–**17.45-17.50**-Άφιξη 18,30
ΠΕΜΠΤΗ	**ΡΟΔΟΣ** – ΚΩΣ – **ΚΑΛΥΜΝΟΣ** – ΛΕΡΟΣ – **ΛΕΙΨΟΙ** - ΠΑΤΜΟ – **ΛΕΡΟΣ** – ΚΑΛΥΜΝΟΣ – **ΚΩΣ** – ΡΟΔΟΣ **Αναχ/ση 08,30**–10,40-10,50–**11,30-11,40** – 12,30-12,35 – **12,55-13,00** – 13,20-13,30 – **14,20-14,30** – 15,20-15,30 – **16,10-16,20** – Άφιξη 18,30
ΠΑΡΑΣΚΕΥΗ	**ΡΟΔΟΣ** – ΚΩΣ – **ΚΑΛΥΜΝΟΣ** – ΛΕΡΟΣ – **ΛΕΙΨΟΙ** - ΠΑΤΜΟΣ – **ΛΕΡΟΣ** – ΚΑΛΥΜΝΟΣ – **ΚΩΣ** – ΡΟΔΟΣ **Αναχ/ση 08,30**–10,40-10,50–**11,30-11,40** – 12,30-12,35 – **12,55-13,00** – 13,20-13,30 – **14,20-14,30** – 15,20-15,30 – **16,10-16,20** – Άφιξη 18,30
ΣΑΒΒΑΤΟ	**ΡΟΔΟΣ** – ΠΑΝΟΡΜΙΤΗΣ - **ΚΩΣ** – ΚΑΛΥΜΝΟΣ – **ΛΕΡΟΣ** – ΛΕΙΨΟΙ – **ΠΑΤΜΟΣ** – ΛΕΡΟΣ – **ΚΑΛΥΜΝΟΣ** – ΚΩΣ – **ΠΑΝΟΡΜΙΤΗΣ** - ΡΟΔΟΣ **Αναχ/ση 08,30**–09,10-09,20–**10,50-11,00**–11,40-11,50–**12,40-12,45**–13,05-13,10–**13,30-13,40**–14,20-14,30–**15,20-15,30**–16,10-16,20–**17,40-17,50** – Άφιξη18,30
ΚΥΡΙΑΚΗ	**ΡΟΔΟΣ** - ΣΥΜΗ – **ΚΩΣ** – ΚΑΛΥΜΝΟΣ - **ΛΕΡΟΣ** - ΛΕΙΨΟΙ –**ΠΑΤΜΟΣ** – ΛΕΡΟΣ - **ΚΑΛΥΜΝΟΣ** - ΚΩΣ – **ΣΥΜΗ** – ΡΟΔΟΣ Αναχ/ση 08,30–09.20-09.25–**11.00-11.10**–11.50-12.00 –**12.50-12.55**–13.15-13.20–**13.40-13.45**–14.25-14.30–**15.20-15.30**–16.10-16.20–**17.45-17.50**-Άφιξη 18,30

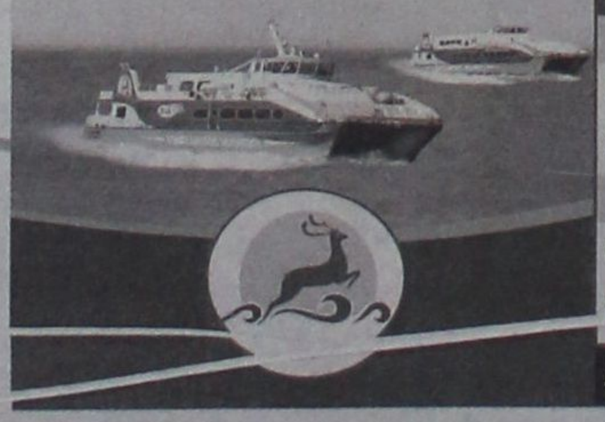

ΑΠΟ 15-10-2005 ΕΩΣ 22-10-2005 & 27-10-2005 ΕΩΣ 05-11-2005
«ΔΩΔΕΚΑΝΗΣΟΣ ΠΡΑΙΝΤ»

ΔΕΥΤΕΡΑ – ΤΡΙΤΗ – ΤΕΤΑΡΤΗ – ΠΕΜΠΤΗ – ΠΑΡΑΣΚΕΥΗ - ΣΑΒΒΑΤΟ

ΛΕΡΟΣ – ΚΑΛΥΜΝΟΣ – **ΚΩΣ** – ΣΥΜΗ – **ΡΟΔΟΣ** – ΣΥΜΗ – **ΚΩΣ** – ΚΑΛΥΜΝΟΣ - **ΛΕΡΟΣ**

Αναχ/ση 06,50 – 07,40-07,45 – **08,25-08,35** – 09,55-10,00 – **10,40-15,30** – 16,20-16,25 – **17,50-18,00** – 18,40-18,50 – **Αφιξη 19,35**

ΚΥΡΙΑΚΗ

ΛΕΡΟΣ – ΚΑΛΥΜΝΟΣ – **ΚΩΣ** – ΠΑΝΟΡΜΙΤΗΣ – **ΡΟΔΟΣ** – ΣΥΜΗ – **ΚΩΣ** – ΚΑΛΥΜΝΟΣ - **ΛΕΡΟΣ**

Αναχ/ση 06,50 – 07,40-07,45 – **08,25-08,35** – 09,55-10,00 – **10,40-15,30** – 16,20-16,25 – **17,50-18,00** – 18,40-18,50 – **Αφιξη 19,35**

Αυστραλίας 3, Τ.Κ 85100, Ρόδος • Τηλ: 0241070590, Φαξ: 0241070591 • e-mail : info@12ne.gr • Web : www.12ne.gr

ΜΕ ΑΠΟΦΑΣΗ ΤΟΥ ΜΙΚΤΟΥ ΟΡΚΩΤΟΥ

ΕΝΟΧΟΙ 3 ΑΠΟ ΤΟΥΣ 4 «ΛΗΣΤΕΣ»
της Εθνικής Τράπεζας Κρεμαστής

Κάθειρξη 16 ετών και 6 μηνών στο Δημ. Κουτρουμάνο



Από τους 4 κατηγορούμενους κρίθηκαν χθες ένοχοι χωρίς ελαφρυντικά από το Μικτό Ορκωτό Δικαστήριο της Κω στην πολύκροτη υπόθεση της ένοπλης ληστείας στο υποκατάστημα Κρεμαστής της Εθνικής Τράπεζας την 12η Μαΐου 2004.

Στον Δημ. Κουτρουμάνο του Ηλία, ετών 32, από την Ιαλυσό, κάτοικο Ρόδου, επιβλήθηκε ειδικότερα συνολική ποινή κάθειρξης 16 ετών και 6 μηνών καθώς κρίθηκε ένοχος ληστείας από κοινού με τον Αλβανό Mariglen, πρόκλησης σωματικής βλάβης (κατ' επιτρεπτή μεταβολή του κατηγορητηρίου από απόπειρα ανθρωποκτονίας από πρόθεση σε ήρεμη ψυχική κατάσταση), παράνομης οπλοφορίας και οπλοχρησίας και σύστασης συμμορίας.

Στον Νικόλαο Τσαγκάρη του Φώτη, ετών 37 κάτοικο Αρχιπόλεως, γνωστό ως «Ολλανδό» επιβλήθηκε ποινή κάθειρξης 7 ετών και 6 μηνών για άμεση συνέργεια στη ληστεία και σύσταση συμμορίας.

Στον Lleshi Maringlen του Gjevalin, ετών 23, Αλβανό υπήκοο, κάτοικο Ρόδου, επιβλήθηκε συνολική ποινή κάθειρξης 12 ετών και 6 μηνών καθώς κρίθηκε ένοχος για ληστεία από κοινού με τον Κουτρουμάνο, και σύσταση συμμορίας ενώ απηλλάγη από τις κατηγορίες της παράνομης οπλοφορίας και οπλοχρησίας.

Ο Μιχαήλ Μακράκης του Ιωάννη, ετών 40, που γεννήθηκε στην Γερμανία, κάτοικος Ιαλυσού, κατηγορούμενος για ηθική αυτουργία στη ληστεία, διάθεση όπλου και σύσταση συμμορίας, κρίθηκε αθώος.

Συνοπτικά το ιστορικό της υπόθεσης:

Ο Κουτρουμάνος επειδή αντιμετώπιζε σοβαρά οικονομικά προβλήματα αποφάσισε να διαπράξει ληστεία σε Τράπεζα της Ρόδου για να τα επιλύσει και είχε συζητήσεις με τον Μακράκη. Ο Μακράκης φοβόταν να συμμετάσχει σ' αυτήν και τότε βρέθηκε άλλο άτομο το οποίο θα βοηθούσε τον Κουτρουμάνο στη διάπραξη της ληστείας, ο Τσαγκάρης.

Μετά από πάροδο μιας εβδομάδας από τις αρχικές συζητήσεις ο Μακράκης κάλεσε στην οικία του τον Κουτρουμάνο και του γνώρισε τον Τσαγκάρη λέγοντάς του ότι πρόκειται για άτομο που θα μπορούσε να τον βοηθήσει στη διάπραξη της ληστείας. Έγιναν διάφορες συναντήσεις για να αποφασιστεί ο ρόλος του καθένα στην επιχείρηση αλλά και αγορές διαφόρων υλικών και ρούχων για την μεταμφίεση τους.

Την 12-05-2004 και ώρα 08.10' περίπου ο Κουτρουμάνος και ο Lleshi μετέβησαν στο Υποκατάστημα της Εθνικής Τράπεζας στην Κρεμαστή Ρόδου με τη μοτοσικλέτα του Κουτρουμάνου που είχε καμουφλαριστεί για να μην είναι διακριτά τα στοιχεία της. Αφησαν τη μοτοσικλέτα έξω από το Υποκ/μα της Τράπεζας, εισήλθαν εντός αυτού με προτεταμένα τα όπλα, φωνάζοντας «ΛΗΣΤΕΙΑ». Ο Lleshi κατευθύνθηκε στα ταμεία της Τράπεζας και αφού κτύπησε με το όπλο τύπου replica τον ταμία Νικόλαο Παπανικόλα του Βασιλείου, αφαίρεσε το χρηματικό ποσό των 25.955 ευρώ σε χαρτονομίσματα, ενώ ο Κουτρουμάνος που βρισκόταν κοντά στην είσοδο του Υποκ/τος και κάλυπτε τις κινήσεις του Lleshi με την απειλή του περιστρόφου που κρατούσε στα χέρια του είχε αναγκάσει τους πελάτες της Τράπεζας να ξαπλώσουν στο έδαφος και πυροβόλησε στο αριστερό χέρι το διευθυντή του υποκαταστήματος Μιχαήλ Θολοενό του Ιωάννη.

Αφού πήραν τα χρήματα εξήλθαν του Υποκαταστήματος της Τράπεζας, πλην όμως έξω απ' αυτό είχε συγκεντρωθεί κόσμος με αποτέλεσμα όταν οι Κουτρουμάνος και ο Lleshi προσπάθησαν να διαφύγουν με τη μοτοσικλέτα, ακινητοποιήθηκαν ο μεν πρώτος στο ίδιο σημείο ο δε δεύτερος μετά από καταδίωξή του σε μικρή απόσταση και παραδόθηκαν σε αστυνομικούς που είχαν εν τω μεταξύ καταφθάσει στο σημείο.

Το πρωί της 12-05-2004 πριν τη ληστεία ο Μακράκης με το αυτοκίνητό του μετέφερε τους Κουτρουμάνο και Lleshi πλησίον του χώρου όπου είχαν αποκρύψει τη μοτοσικλέτα, τα πιστόλια και τα ρούχα που θα φορούσαν και αποχώρησε μεταβαίνοντας στο σημείο όπου είχαν συμφωνήσει με το αυτοκίνητό του ενώ ο Τσαγκάρης ανέμενε στο σημείο που συμφώνησαν στην Κρεμαστή.

Ως συνήγοροι υπεράσπισης των κατηγορουμένων παρέστησαν οι δικηγόροι κκ Φ. Χατζηδιάκος, Μ. Κουτσούκος και Β. Περή.

ΔΙΕΚΔΙΚΟΥΝ ΑΥΞΗΣΗ ΤΩΝ ΜΙΣΘΩΝ ΤΟΥΣ

ΣΤΑ ΕΙΔΙΚΑ ΔΙΚΑΣΤΗΡΙΑ ΠΡΟΣΦΕΥΓΟΥΝ
δικαστές και εισαγγελείς της Ρόδου

Καταθέσεις αγωγών σε πανελλαδική κλίμακα

Αγωγές στο προβλεπόμενο από το σύνταγμα ειδικό δικαστήριο («μισθοδικείο») υποβάλλουν από χθες ακολουθώντας το παράδειγμα των συναδέλφων τους απ' όλη τη χώρα οι δικαστές και οι εισαγγελείς του Πρωτοδικείου Ρόδου διεκδικώντας αυξήσεις που ξεκινούν από 35% και φτάνουν ακόμη και το 118% των σημερινών αποδοχών τους και μάλιστα αναδρομικά από το 2002.

Οι δικαστές και οι εισαγγελείς, πέρα από τις αυξήσεις στο μισθολόγιο, διεκδικούν, με τρεις διαφορετικές αιτιολογίες, και αναδρομικά ποσά τα οποία αναλογούν από 90.000 έως 160.000 ευρώ ανά δικαστή.

Οι αγωγές αυτές υποβάλλονται από δικαστές και εισαγγελείς που έχουν υπηρετήσει στο χρονικό διάστημα από 1ης Ιουλίου 2002 έως 31 Δεκεμβρίου 2004 και αποσκοπούν στην εξομάλυνση των μισθών τους με αυτούς που ισχύουν σε άλλες κατηγορίες υψηλά αμειβόμενων δημόσιων λειτουργών.

Ως αποδοχές του δημοσίου υπαλλήλου σύμφωνα με τον Ν. 2470/1997, νοούνται οι τακτικές αποδοχές, δηλαδή ο βασικός μισθός, το χρονοεπίδομα και το επίδομα εξομάλυνσης, το κίνητρο απόδοσης, καθώς και τα λοιπά τακτικά επιδόματα που καταβάλλονται τακτικά και σταθερά κατά μήνα και συνεντέλλονται με τη μηνιαία μισθοδοτική κατάσταση.

Όπως υποστηρίζουν, από 1.1.1997 με τον νόμο 2470/97 που θεσπίστηκε νέο μισθολόγιο για τους δημοσίους υπαλλήλους της δημόσιας διοίκησης οι απολαβές τους αυξήθηκαν συνολικά περίπου κατά 14,5% και την ίδια στιγμή, όπως αναφέρουν στις αγωγές τους, οι αποδοχές των λειτουργών και υπαλλήλων της νομοθετικής και της εκτελεστικής εξουσίας, των ανεξάρτητων αρχών, των δημόσιων οργανισμών και επιχειρήσεων καθορίστηκαν ή αυξήθηκαν σε ύψος πολύ μεγαλύτερο. Σε πολλές περιπτώσεις, μάλιστα, ξεπερνούν τις αποδοχές των προέδρων των ανώτατων δικαστηρίων, όπως του προέδρου του Ταχυδρομικού Ταμιευτηρίου, που είναι ο πλέον ακριβοπληρωμένος δημόσιος λειτουργός, με αμοιβές 14.673 ευρώ μηνιαίως!

Στην ίδια κατηγορία, χωρίς να υπολογίζονται ειδικά επιδόματα και αμοιβές, είναι ο πρόεδρος της Εθνικής Επιτροπής Τηλεπικοινωνιών και Ταχυδρομείων (ΕΕΤΤ) με 10.271 ευρώ, ο πρόεδρος της Επιτροπής Διερεύνησης Αεροπορικών Ατυχημάτων με 7.500 ευρώ, ο πρωθυπουργός με 6.889 ευρώ κ.ά.

Σήμερα οι πρόεδροι των ανώτατων δικαστηρίων αμείβονται με περίπου 5.000 ευρώ το μήνα, ενώ οι πρωτοδίκες και οι πρόεδροι πρωτοδικών με 2.700-3.400 ευρώ. Οι μισθοί των δικαστικών αποτελούνται κατά 2/3 από επιδόματα και θεωρούνται από τους χαμηλότερους στην Ευρώπη.

Οι δικαστές διεκδικούν εναλλακτικά είτε απόλυτη εξομοίωση των μισθών των προέδρων των ανώτατων δικαστηρίων με τις αποδοχές του προέδρου της ΕΕΤ, δηλαδή τις 10.271 ευρώ, η οποία συνεπάγεται υπερδιπλασιασμό (αύξηση 118%) των σημερινών αποδοχών τους, είτε την εξομοίωση με τις ακαθάριστες αποδοχές του γενικού διευθυντή του υπουργείου Οικονομικών, που θεωρείται ο ανώτερος υπαλληλικός βαθμός και ανέρχονταν το 2004 σε 6.237 ευρώ (αυξήσεις μεταξύ 35%-40%), είτε σε αυξήσεις 60% επί του βασικού τους μισθού, ποσό που ισοδυναμεί με αποκατάσταση της ζημιάς που τους προκλήθηκε από τη μη χορήγηση των μισθολογικών παροχών που έγιναν στους άλλους ανώτατους δημόσιους υπαλλήλους!

Η εξέλιξη των σχέσεων μεταξύ της κυβέρνησης και των εργαζομένων που αμείβονται με τα ειδικά μισθολόγια αναμένεται να είναι κρίσιμη καθώς η κυβέρνηση φαίνεται αποφασισμένη να παραμείνει αμετακίνητη στις θέσεις της, προτάσσοντας ότι η πλήρης κάλυψη των μισθολογικών αιτημάτων ξεπερνά τα όρια αντοχής του προϋπολογισμού.

ΠΟΙΝΙΚΕΣ ΔΙΩΞΕΙΣ ΓΙΑ ΜΑΣΤΡΟΠΕΙΑ

Ποινικές διώξεις για μαστροπεία άσκησε χθες η Εισαγγελέας Πλημμελειοδικών Κω κ. Αγ. Μυσιρλάκη κατά του Μιχαήλ Σεβαστάκη του Χαραλάμπους 40 ετών κάτοικο Κω και της Cristina Ciceo του Ionel 36 ετών υπηκόου Ρουμανίας που φέρονται με ορμητήριο το μπαρ «Δούκισσα» ιδιοκτησίας της δεύτερης να προωθούσαν στην πορνεία αλλοδαπές.

Αστυνομικός του Τμήματος Αντιμάχειας Κω χθες και περί ώραν 0100 πρωινή μετέβη στο ανωτέρω κατάστημα στο οποίο είναι υπεύθυνος ο Σεβαστάκης και μετά από συνεννόηση μαζί του, προσποιούμενος τον «πελάτη» κανόνισε να συνευρεθεί ερωτικά και αντί ποσού 120 ευρώ με την Ioana Babescu του Toma 25 ετών, υπήκοο Ρουμανίας, η οποία βρισκόταν σε δωμάτιο ξενοδοχείου όπου διέμενε.

Από τους αστυνομικούς συνελήφθη και η Sandra Omora του William 24 ετών, υπήκοος Νιγηρίας, που εργαζόταν ως σερβιτόρα στο ίδιο κατάστημα στερούμενη άδειας εργασίας ενώ διαπιστώθηκε ότι το κατάστημα λειτουργούσε χωρίς άδεια της αρμόδιας αρχής.

Οι κατηγορούμενοι αρνήθηκαν τις κατηγορίες εις βάρος τους. Η υπόθεση αναμένεται να απασχολήσει το Αυτόφωρο Τριμελές Πλημμελειοδικείο Κω.



ΑΦΩΝΗ Η ΚΟΙΝΗ ΓΝΩΜΗ ΑΠΟ ΤΙΣ ΑΠΟΚΑΛΥΨΕΙΣ

«ΜΕΘΟΔΕΥΣΕΙΣ ΚΑΙ ΜΙΖΕΣ» ΓΙΑ ΤΟ ΛΙΜΑΝΙ ΤΗΣ ΚΩ!!

Παράγοντες και φορείς της Κω εμπλέκουν άμεσα τον κ. Κ. Κάισερλη





Στον βουλευτή του ΠΑΣΟΚ κ. Κώστα Κάισερλη σε -χρόνια μετά, από την περίοδο της δημαρχίας του στην Κω- η αναζήτηση των ευθυνών, για το γεγονός ότι ουδέποτε υλοποιήθηκε το έργο της επέκτασης της επιβατικής προβλήτας στο λιμάνι της Κω, που θα έδινε την δυνατότητα προσέγγισης κρουαζιερόπλοιων στο νησί.

Τις ευθύνες του κ. Κάισερλη για την εμπλοκή (που κατά την άποψη πολλών «μεθοδεύτηκε»), αποτελούν όλα αυτά τα χρόνια, κοινό μυστικό για την τοπική κοινωνία της Κω που έμελλε να αποκαλυφθεί δημοσίως πρόσφατα με αφορμή ένα δελτίο Τύπου που εξέδωσε ο δήμαρχος κ. **Μιλτιάδης Φάκκος** για να απαντήσει στον επικεφαλής της μειοψηφίας και εκ νέου αντίπαλό του στις επικείμενες δημοτικές εκλογές κ. **Γιώργο Κυρίτση.**

Ο κ. Κυρίτσης συγκεκριμένα, επέρριπτε στον κ. Φάκκο την ευθύνη για το γεγονός ότι το έργο της επέκτασης της επιβατικής προβλήτας δεν υλοποιήθηκε ποτέ και αυτό έχει ως αποτέλεσμα σημαντικές απώλειες στην τουριστική κίνηση του νησιού, αφού το λιμάνι, ως έχει σήμερα δεν μπορεί να υποδεχθεί κρουαζιερόπλοια.

Στην απάντησή του ο κ. Φάκκος υποστήριξε ότι το έργο «απερρίφθη τελεσίδικα από τις αρμόδιες υπηρεσίες του Υπουργείου Πολιτισμού» (ολόκληρη η απάντησή του δημοσιεύεται στη συνέχεια). Από του σημείου εκείνου άρχισε να ξετυλίγεται σιγά-σιγά το κουβάρι, που οδήγησε στον κ. Κώστα Κάισερλη τότε δήμαρχο της Κω, ως τον υπαίτιο για την μη υλοποίηση του έργου.

Ο δήμαρχος, συγκεκριμένα, ομιλώντας για το θέμα αυτό στον Ρ/Σ Antenna Δωδεκανήσου και για να αποσείσει προφανώς από πάνω του την ευθύνη που του επέρριπτε ο κ. Κυρίτσης ζήτησε την παρέμβαση του αντινομάρχη κ. **Νίκου Ζωίδη**, ως προέδρου του **Λιμενικού Ταμείου Δωδεκανήσου**, την επίμαχη περίοδο. Σημειώνεται ότι το εν λόγω έργο ήταν προενταγμένο στο 1ο ΚΠΣ και μετακύλησε εν συνεχεία στο Β΄ ΚΠΣ.

Πράγματι, ο κ. Ζωίδης επιβεβαιώνει τον ισχυρισμό του κ. Φάκκου, αφήνοντας όμως ταυτόχρονα να αιωρείται η εκδοχή της **«μεθόδευσης»**, πίσω από την άρνηση του ΥΠΠΟ (της Εφορίας Εναλίων Αρχαιοτήτων) να εγκρίνει την μελέτη, για να προχωρήσει η συμπλήρωση του φακέλου του έργου με τις απαιτούμενες αδειοδοτήσεις.

Ο κ. Ζωίδης ανέτρεξε στο παρελθόν, το 1996, σε μια σύσκεψη των φορέων της Κω, που συνεκλήθη ειδικά για το συγκεκριμένο έργο. Ο ίδιος τελικώς δεν παρέστη για λόγους ανωτέρας βίας, όμως η κατάληξη της σύσκεψης άφησε πολλά περιθώρια υποψιών ότι επρόκειτο για **«στημένη υπόθεση»**. Δεν είναι τυχαίο άλλωστε το γεγονός ότι ο τότε Επαρχος κ. **Μάνος Θεοδωρίδης**, υποστηρικτής του έργου, όπως άλλωστε και ο κ. Ζωίδης, όταν διαπίστωσε τις μεθοδεύσεις, δεν δίστασε να μιλήσει για **«μίζες»** και να αποχωρήσει εξοργισμένος. Τις υποψίες του για παρασκηνιακές συμφωνίες και μίζες επανέλαβε ο κ. Θεοδωρίδης σε δηλώσεις του και χαρακτήρισε εντελώς προσχηματικό το επιχείρημα ορισμένων από τους συμμετέχοντες στη σύσκεψη ότι το έργο δεν μπορεί να γίνει εφόσον το ΥΠΠΟ δεν το εγκρίνει. Τόνισε δε, ότι η άρνηση του ΥΠΠΟ δεν ήταν παρά το **άλλοθι** που χρησιμοποίησαν όλοι όσοι δεν ήθελαν την επέκταση του λιμανιού.

Τις υπόνοιες περί μεθοδεύσεων και μίζας ήλθε να ενισχύσει λίγο αργότερα η ξαφνική εμφάνιση εκπροσώπων της κατασκευαστικής εταιρείας **«Τρίτων»** με μια μελέτη υπό μάλης, για ένα άλλο λιμενικό έργο, την προβλήτα που σήμερα ακόμη κατασκευάζεται πίσω από την ΔΕΗ στην Κω.

Η μελέτη αυτή εκπονήθηκε από το **ΥΠΕΧΩΔΕ**, φορέας υλοποίησης του έργου, που τελικώς κατασκευάζεται από τα κονδύλια που είχαν δεσμευθεί στα ΚΠΣ για το αρχικό έργο της επέκτασης της προβλήτας του λιμανιού. Ποιος όμως ζήτησε από το ΥΠΕΧΩΔΕ να εκπονήσει τη συγκεκριμένη μελέτη, αφού **ο Δήμος Κω δεν είχε ιδέα περί αυτής;**

Την απάντηση έδωσε ο κ. **Μιχάλης Χατζηνικολάου** αντιδήμαρχος Κω την περίοδο εκείνη, που θέλησε να παρέμβει και να απαντήσει στα ερωτηματικά που προέκυψαν από την πρόσφατη ραδιοφωνική συζήτηση μεταξύ των κ.κ. Φάκκου, Κυρίτση, Ζωίδη και Θεοδωρίδη, η οποία ξετύλιξε σιγά – σιγά «το μίτο της Αριάδνης».

Ο κ. Χατζηνικολάου δήλωσε ευθέως ότι ο κ. Κάισερλης ως δήμαρχος τότε, έχοντας άλλα σχέδια στο μυαλό του και διαφωνώντας επί της ουσίας στην επέκταση του υφιστάμενου λιμανιού στην Κω, **«ήλθε σε παρασκηνιακή συμφωνία με το ΥΠΕΧΩΔΕ»,** εν αγνοία του δημοτικού συμβουλίου, για να προωθήσει το έργο που σήμερα κατασκευάζεται. Η εταιρεία «Τρίτων» επελέγη τότε, μέσω των προβλεπομένων διαδικασιών από το ΥΠΕΧΩΔΕ, το γεγονός όμως ότι η όλη υπόθεση μεθοδεύτηκε εν αγνοία όλων των θεσμοθετημένων οργάνων του δήμου, ενίσχυσε υποψίες όπως αυτές που δημοσίως διατυπώθηκαν και τότε, αλλά και πρόσφατα από τον κ. Μάνο Θεοδωρίδη, για την ύπαρξη «μίζας».

Η ανακοίνωση

Η ανακοίνωση του Δήμου Κω, που είχε ως αποτέλεσμα να ανακινηθεί το ζήτημα σχεδόν μετά από 10 χρόνια έχει ως εξής:

Με αφορμή ανακοίνωση της δημοτικής παράταξης «Δύναμη Αλλαγής» σχετικά με την μαρίνα του Δήμου μας ο Δήμαρχος κ. Μιλτιάδης Φάκκος προχώρησε στην παρακάτω δήλωση:

«Χαίρομαι ειλικρινά για την επίσκεψη του κ. Κυρίτση στην μαρίνα του Δήμου μας, την οποία οραματιστήκαμε, σχεδιάσαμε, κατασκευάσαμε και λειτουργούμε με μεράκι, επιμονή, πολύ κόπο, σκληρή δουλειά των εργαζομένων του Δήμου μας και με την υποστήριξη της κοινωνίας μας, άξιοι εκπρόσωποι της οποίας συμμετέχουν στο Διοικητικό Συμβούλιο. Το αποτέλεσμα είναι να την θαυμάζουν επισκέπτες από όλες τις χώρες και τα οφέλη της να αποκομίζουν οι συνδημότες μας.

Με βάση αυτήν την μεγάλη επένδυση έχουμε σχεδιάσει και την επέκτασή της, ώστε να μεγιστοποιήσουμε το όφελος για τους συνδημότες μας τόσο από τον θαλάσσιο τουρισμό όσο και από τα κρουαζιερόπλοια που στοχεύουμε να φέρουμε.

Η μεγαλύτερη απόδειξη μάλιστα της αποτελεσματικότητάς μας – που μας γεμίζει χαρά και υπερηφάνεια – είναι η πρόταση που μας έκανε μεγάλο εταιρικό σχήμα που διεκδικεί την διαχείριση της μεγαλύτερης μαρίνας της Ελλάδας, της Ολυμπιακής μαρίνας στον Αγιο Κοσμά, να τους μεταφέρουμε την τεχνογνωσία που κατέχουμε στη διαχείριση μαρίνας, με την συμμετοχή της μαρίνας του Δήμου μας στο εταιρικό σχήμα.

Εκτός όμως από αυτά οφείλω να σημειώσω την άγνοια και την προχειρότητα με την οποία αντιμετωπίζει ο κ. Κυρίτσης το ζήτημα προσέλκυσης, κρουαζιερόπλοιων, με τα όσα ισχυρίζεται για ελλιμενισμό τους στο σημερινό λιμάνι.

Είναι δυνατόν να μιλάει για το σημαντικό αυτό ζήτημα για την ανάπτυξη της πόλης μας και να μην γνωρίζει ότι δεν είναι εφικτή η φιλοξενία κρουαζιερόπλοιων στο σημερινό λιμάνι;

Είναι δυνατόν να μην γνωρίζει ότι παλαιότερη πρόταση για κάθετη, προς την σημερινή, επέκταση της επιβατικής προβλήτας, που θα έδινε δυνατότητα φιλοξενίας κρουαζιερόπλοιων, έχει απορριφθεί τελεσίδικα από τις αρμόδιες υπηρεσίες του Υπουργείου Πολιτισμού;

Εκτός και αν προτείνει ως μόλο για τα κρουαζιερόπλοια την προβλήτα που κατασκευάζεται πίσω από τη ΔΕΗ, η οποία προορίζεται για τα ημερόπλοια και εκτός αυτού δεν μπορεί να φιλοξενήσει κρουαζιερόπλοια.

Επειδή όμως αυτό το θέμα είναι πολύ σοβαρό για την οικονομία της πόλης και για τους συνδημότες μας ας πάψει να το αντιμετωπίζει με ελαφρότητα και ανευθυνότητα και ας φροντίσει να ενημερωθεί για τα πραγματικά δεδομένα.

Εάν το επιθυμεί το γραφείο μου είναι ανοιχτό και εγώ πρόθυμος να τον ενημερώσω».



ΛΟΓΩ ΤΩΝ ΣΥΓΚΡΙΤΙΚΩΝ ΤΗΣ ΠΛΕΟΝΕΚΤΗΜΑΤΩΝ

ΟΙ ΑΜΕΡΙΚΑΝΟΙ ΤΟΥΡΙΣΤΕΣ ΠΡΟΤΙΜΟΥΝ ΤΗΝ ΕΛΛΑΔΑ

Ανακηρύχθηκε ως ο δημοφιλέστερος τουριστικός προορισμός



Η ΕΛΛΑΔΑ ξανακερδίζει τους Αμερικανούς τουρίστες και καθιερώνεται ως ο δημοφιλέστερος προορισμός τους επί των σημαντικότερων κατηγοριών των πολιτών των ΗΠΑ που ταξιδεύουν στο εξωτερικό. Όπως τόνισε ο υπουργός Τουριστικής Ανάπτυξης Δημήτρης Αβραμόπουλος, οι Αμερικανοί τουρίστες είναι «ιδιαίτερα απαιτητικοί», αλλά η Ελλάδα, με τα «συγκριτικά πλεονεκτήματα» που προσφέρει, ανακηρύχθηκε ως ο δημοφιλέστερος τουριστικός προορισμός για τους πολίτες των Ηνωμένων Πολιτειών.

Ο κ. Αβραμόπουλος ήταν ο κεντρικός ομιλητής σε ημερίδα που διοργάνωσε το μεγαλύτερο ταξιδιωτικό περιοδικό των Ηνωμένων Πολιτειών «**Conde Nast Traveler**».

Η ημερίδα έγινε σε ξενοδοχείο στο Μανχάταν με τη συμμετοχή Αμερικανών εκδοτών, διευθυντικών στελεχών και δημοσιογράφων εντύπων του τουριστικού τομέα, εκπροσώπων των μεγαλύτερων tour operators της Αμερικής και κορυφαίων παραγόντων του διεθνούς επιχειρηματικού, επενδυτικού τουριστικού κλάδου.

Εκτός από τον κ. Αβραμόπουλο, ο οποίος συνοδεύεται στο ταξίδι του στις ΗΠΑ από τον πρόεδρο του ΕΟΤ **Αριστείδη Καλογερόπουλο – Στράτη**, μίλησαν επίσης ο **Εντ Φούλερ**, πρόεδρος και γενικός διευθυντής του ομίλου J.W. Marriott, ο **Γκρεγκ Μισέλ**, υπεύθυνος της αμερικανικής εταιρείας κρουαζιερόπλοιων Crystal Cruises, και ο **Τομ Ράιτ**, αντιπρόεδρος της αεροπορικής εταιρείας Cathay Pacific.

Ο υπουργός Τουριστικής Ανάπτυξης μίλησε για τα «συγκριτικά πλεονεκτήματα» που προσφέρει η Ελλάδα ως διεθνής τουριστικός προορισμός, μεταξύ των οποίων είναι «η υψηλή ποιότητα των παρεχόμενων υπηρεσιών, η σχέση τιμής – αξίας του προσφερόμενου προϊόντος και η σημασία του ελληνικού πολιτισμού ως κοινής κληρονομιάς και μέσου για τη **διαπολιτισμική προσέγγιση των λαών**».

Στη συνέχεια, παρουσίασε τις αλλαγές που προωθεί η κυβέρνηση το τελευταίο διάστημα και έχουν ως στόχο την «περαιτέρω αύξηση» της ανταγωνιστικότητας του τουριστικού προϊόντος και τη μετατροπή της χώρας μας σε «διεθνές τουριστικό πρότυπο». Σε ερώτηση για τις επιπτώσεις της τρομοκρατίας στην τουριστική ανάπτυξη της Ελλάδας, επισήμανε πως «πρόκειται για διεθνές πρόβλημα και **ο ψυχολογικός αντίκτυπος επηρεάζει ολόκληρο τον κόσμο**».

ΑΝΑΜΕΝΕΤΑΙ Η ΕΠΙΚΥΡΩΣΗ

ΠΟΙΕΣ ΑΓΟΝΕΣ ΓΡΑΜΜΕΣ ΚΑΛΥΠΤΟΥΝ ΟΙ ΠΡΟΣΦΟΡΕΣ

Τριάντα τρεις διαγωνισμοί για την κάλυψη των άγονων γραμμών αναμένεται να επικυρωθούν εντός των προσεχών ημερών από το υπουργείο Αιγαίου.

Σύμφωνα με ασφαλείς πληροφορίες, οι προσφορές άνοιξαν και για τις περισσότερες γραμμές υπάρχουν ενδιαφερόμενοι και σύντομα θα κληθούν να υπογράψουν τις σχετικές συμβάσεις με το υπουργείο.

Πάντως, υπάρχουν γραμμές, όπως οι Αγιος Ευστράτιος – Λήμνος, Ανδρος – Σύρος – Τήνος – Μύκονος – Χίος – Μυτιλήνη, Φούρνοι – Θύμαινα – Αγιος Κήρυκος, Φούρνοι – Θύμαινα – Χρυσομηλιά – Καρλόβασι, Νίσυρος – Καρδάμαινα, παραμένουν σε εκκρεμότητα, δεδομένου ότι δεν υπήρξε συμμετοχή και ενδιαφερόμενοι.

Επίσης πρόβλημα υπάρχει και για τη γραμμή του Καστελορίζου, όπου μειοδότησε η ΛΑΝΕ, αλλά στη συνέχεια υπαναχώρησε.

Πάντως τις κυριότερες γραμμές της εξασφάλισαν με οικονομικότερες προσφορές η εταιρεία **ΣΑΟΣ του Φώτη Μανούση** και η **ΣΙ ΛΙΝΚ του Απόστολου Βεντούρη**.

Να επισημανθεί ότι για τη γραμμή Βαθύ ή Καρλόβασι – Χίος – Μυτιλήνη – Λήμνος – Βόλος απορρίφθηκαν και οι δύο εταιρείες που κατέθεσαν προσφορές και είναι η ΣΑΟΣ και η ΑΝΕΚ.

Η **ΣΑΟΣ** φαίνεται ότι εξασφάλισε τις γραμμές Αλεξανδρούπολης – Λήμνου – Μυτιλήνης – Βαθύ Σάμου, Αλεξανδρούπολης – Σαμοθράκης – Λήμνου – Αγίου Ευστρατίου, Μυτιλήνης, Ψαρά – Χίος – Ψαρά.

Η **ΣΙ ΛΙΝΚ** εξασφάλισε τις γραμμές από τη Σύρο για τις τοπικές των Κυκλάδων με τα πλοία της «Παναγία Χοζοβιώτισα» και «Παναγία Τήνου».

Η **ΛΑΝΕ** πήρε τη γραμμή Σητεία – Κάσος – Πηγάδια Καρπάθου – Διαφάνι – Χάλκη – Ρόδος.

Επίσης οι **G.A. Ferries** εξασφάλισε τη γραμμή Βαθύ Σάμου – Χίος – Μυτιλήνη – Λήμνος – Καβάλα.

ΣΤΟ 44% Η ΑΥΞΗΣΗ ΣΤΟ ΟΚΤΑΜΗΝΟ

ΑΙΣΙΟΔΟΞΑ ΤΑ ΜΗΝΥΜΑΤΑ

από τους Ρώσους τουρίστες

Ενθαρρυντικά είναι τα μηνύματα για την τουριστική κίνηση από τη Ρωσία προς τη χώρα μας, όπως διαπίστωσε ο υφυπουργός Τουριστικής Ανάπτυξης κ. Α. Λιάσκος, ο οποίος επισκέφθηκε την τουριστική έκθεση στην Αγία Πετρούπολη, όπου και μίλησε στα εγκαίνια



Ηδη φέτος στο οκτάμηνο σημειώθηκε αύξηση 44% στις αφίξεις Ρώσων στην Ελλάδα σε σχέση με το αντίστοιχο περυσινό διάστημα, σύμφωνα με τα στοιχεία της χορήγησης θεωρήσεων από τις ελληνικές προξενικές αρχές. Σε αυτό βοήθησε αφενός η αναβαθμισμένη εικόνα της χώρας μας στη ρωσική αγορά μετά τους Ολυμπιακούς Αγώνες της Αθήνας και αφετέρου η διαφημιστική καμπάνια του ΕΟΤ.

Εχει συμβάλει επίσης η επιτάχυνση της χορήγησης βίζας έπειτα από τις επαφές των υπουργείων Εξωτερικών και Τουριστικής Ανάπτυξης.

ΠΡΟΒΛΕΨΕΙΣ

Για το 2006 οι προβλέψεις είναι αισιόδοξες και κάνουν λόγο για νέα σημαντική αύξηση της τουριστικής κίνησης από Ρωσία, σύμφωνα με τον πρόεδρο των τουριστικών πρακτόρων της Αγ. Πετρούπολης Β. Νικιφόροφ. Για την περαιτέρω ενίσχυση της θετικής εικόνας του ελληνικού τουρισμού, συμφωνήθηκαν η πραγματοποίηση ταξιδιών ειδικών ομάδων (τον ερχόμενο Μάιο θα έρθουν στην Ελλάδα αποστολές Ρώσων τουριστικών πρακτόρων και δημοσιογράφων), καθώς και προγράμματος διαφημιστικής προβολής του ελληνικού τουρισμού στην Αγία Πετρούπολη.

ΣΥΣΦΙΞΗ ΣΧΕΣΕΩΝ ΜΕ ΤΗΝ ΟΥΚΡΑΝΙΑ

Εξάλλου προχθές σε εκδήλωση που διοργάνωσε η πρεσβεία της Ουκρανίας στην Αθήνα, που φιλοξενεί ομάδα Ουκρανών δημοσιογράφων, σε συνεργασία με τον Σύνδεσμο των εν Ελλάδι Τουριστικών και Ταξιδιωτικών Πρακτόρων (ΗΑΤΤΑ), ο κ. Λιάσκος, που παρευρέθηκε, επεσήμανε την ανάγκη ενίσχυσης των διμερών τουριστικών σχέσεων. Στο πλαίσιο αυτό, το 2006 η Ελλάδα θα λάβει μέρος στην τουριστική έκθεση του Κιέβου, ενώ θα διοργανωθεί και Ελληνο-Ουκρανικό Φόρουμ για την προώθηση της τουριστικής συνεργασίας ανάμεσα στις δύο χώρες.



ΔΩΔΕΚΑΝΗΣΟΣ ΕΞΠΡΕΣ

ΚΥΡΙΑΚΗ 6/11/2005		
ΛΙΜΑΝΙ	ΑΦΙΞΗ	ΑΝΑΧ/ΣΗ
ΡΟΔΟΣ		08.30
ΠΑΝΟΡΜΙΤΗΣ	09.10	09.25
ΚΩΣ	11.00	11.10
ΚΑΛΥΜΝΟΣ	11.50	12.00
ΛΕΡΟΣ	12.50	12.55
ΛΕΙΨΟΙ	13.15	13.20
ΠΑΤΜΟΣ	13.40	13.45
ΛΕΡΟΣ	14.25	14.30
ΚΑΛΥΜΝΟΣ	15.20	15.30
ΚΩΣ	16.10	16.20
ΠΑΝΟΡΜΙΤΗΣ	17.40	17.50
ΡΟΔΟΣ	**18.30**	**Δ/ΝΣΗ**

ΠΑΡΑΜΟΝΗ ΔΕΥΤΕΡΑ 7/11/2005		
ΛΙΜΑΝΙ	ΑΦΙΞΗ	ΑΝΑΧ/Σ
ΡΟΔΟΣ		08.00
ΠΑΝΟΡΜΙΤΗΣ	08.50	09.00
ΡΟΔΟΣ	09.50	10.30
ΠΑΝΟΡΜΙΤΗΣ	11.20	12.00
ΡΟΔΟΣ	12.50	13.30
ΠΑΝΟΡΜΙΤΗΣ	14.20	15.00
ΡΟΔΟΣ	15.50	16.00
ΠΑΝΟΡΜΙΤΗΣ	16.50	17.30
ΡΟΔΟΣ	18.20	Δ/ΝΣΗ

ΑΝΗΜΕΡΑ ΤΡΙΤΗ 08/11/2005		
ΛΙΜΑΝΙ	ΑΦΙΞΗ	ΑΝΑΧ/Σ
ΡΟΔΟΣ		08.00
ΠΑΝΟΡΜΙΤΗΣ	08.50	09.00
ΡΟΔΟΣ	09.50	10.30
ΠΑΝΟΡΜΙΤΗΣ	11.20	12.00
ΡΟΔΟΣ	12.50	13.30
ΠΑΝΟΡΜΙΤΗΣ	14.20	15.00
ΡΟΔΟΣ	15.50	16.00
ΠΑΝΟΡΜΙΤΗΣ	16.50	17.30
ΡΟΔΟΣ	18.20	Δ/ΝΣΗ

ΔΩΔΕΚΑΝΗΣΟΣ ΠΡΑΙΝΤ

ΚΥΡΙΑΚΗ 6/11/2005		
ΛΙΜΑΝΙ	ΑΦΙΞΗ	ΑΝΑΧ/ΣΗ
ΛΕΡΟΣ		06.50
ΚΑΛΥΜΝΟΣ	07.40	07.50
ΚΩΣ	08.30	08.40
ΠΑΝΟΡΜΙΤΗΣ	10.00	10.10
ΡΟΔΟΣ	11.00	15.30
ΠΑΝΟΡΜΙΤΗΣ	16.20	16.30
ΚΩΣ	17.50	18.00
ΚΑΛΥΜΝΟΣ	18.40	18.50

ΠΑΡΑΜΟΝΗ ΔΕΥΤΕΡΑ 7/11/2005		
ΛΙΜΑΝΙ	ΑΦΙΞΗ	ΑΝΑΧ/Σ
ΛΕΡΟΣ		06.50
ΚΑΛΥΜΝΟΣ	07.40	07.50
ΚΩΣ	08.30	08.40
ΠΑΝΟΡΜΙΤΗΣ	10.00	10.10
ΡΟΔΟΣ	11.00	15.30
ΠΑΝΟΡΜΙΤΗΣ	16.20	16.30
ΚΩΣ	17.50	18.00
ΚΑΛΥΜΝΟΣ	18.40	18.50
ΛΕΡΟΣ	19.40	ΔΙΑ/ΝΣΗ

ΑΝΗΜΕΡΑ ΤΡΙΤΗ 08/11/2005		
ΛΙΜΑΝΙ	ΑΦΙΞΗ	ΑΝΑΧ/Σ
ΛΕΡΟΣ		06.50
ΚΑΛΥΜΝΟΣ	07.40	07.50
ΚΩΣ	08.30	08.40
ΠΑΝΟΡΜΙΤΗΣ	10.00	10.10
ΡΟΔΟΣ	11.00	15.30
ΠΑΝΟΡΜΙΤΗΣ	16.20	16.30
ΚΩΣ	17.50	18.00
ΚΑΛΥΜΝΟΣ	18.40	18.50
ΛΕΡΟΣ	19.40	ΔΙΑ/ΝΣΗ

ΤΕΤΑΡΤΗ 09/11/2005		
ΛΙΜΑΝΙ	ΑΦΙΞΗ	ΑΝΑΧ/ΣΗ
ΛΕΡΟΣ		06.50
ΚΑΛΥΜΝΟΣ	07.40	07.50
ΚΩΣ	08.30	08.40
ΠΑΝΟΡΜΙΤΗΣ	10.00	10.10
ΡΟΔΟΣ	11.00	

ΔΩΔΕΚΑΝΗΣΟΣ ΝΑΥΤΙΛΙΑΚΗ ΝΕ, ΑΥΣΤΡΑΛΙΑΣ 3, ΤΚ 85100, ΡΟΔΟΣ * Τηλ: 2241070590, Φαξ: 2241070591 * E-mail: info@12ne.gr * web: www.12ne.gr

ΠΑΡΑ ΤΙΣ ΣΥΝΕΧΕΙΣ ΟΧΛΗΣΕΙΣ

Ο ΔΗΜΟΣ ΡΟΔΙΩΝ ΔΕΝ ΑΠΟΔΙΔΕΙ *τις εισφορές υπαλλήλων!*

Προειδοποίηση του αρμόδιου υπουργείου για την λήψη δικαστικών μέτρων

Στην δικαιοσύνη αναμένεται να προσφύγει πλέον το Υπουργείο Απασχόλησης και Κοινωνικής Προστασίας κατά του Δήμου Ροδίων γιατί παρά τις συνεχείς τηλεφωνικές και έγγραφες οχλήσεις εξακολουθεί να μην αποδίδει στο Ταμείο Ασφαλίσεως Δημοτικών και Κοινοτικών Υπαλλήλων τις εισφορές που παρακρατεί από τους υπαλλήλους του και μάλιστα από τον Ιούνιο του 2004 έως και σήμερα!

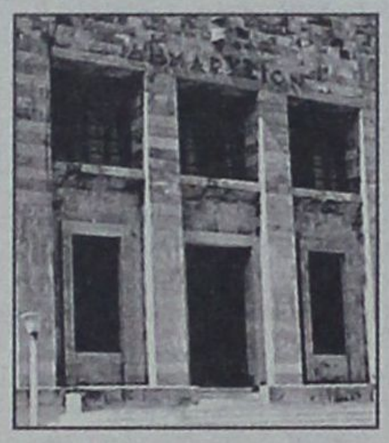

Την 11η Οκτωβρίου 2005 ειδικότερα το Υπουργείο απέστειλε στην ταμειακή υπηρεσία του Δήμου Ροδίων το υπ' αριθμ. πρωτ. 62886 έγγραφο στο οποίο προειδοποιεί για την λήψη μέτρων τονίζοντας ότι με εξαίρεση εξαγορές και υπερωρίες για το διάστημα μέχρι και τον Δεκέμβριο του 2004 δεν έχουν αποδοθεί εισφορές που έχουν παρακρατηθεί από το προσωπικό από τον Ιούνιο του 2004.

Στο έγγραφο αναφέρονται και τα εξής:

Παρακαλούμε λοιπόν για τελευταία φορά, να αποδίδετε στο εξής κανονικά τις τρέχουσες εισφορές ασφαλισμένων στο Ταμείο μας, να τακτοποιήσετε άμεσα τις οφειλές και να αποστείλετε το γρηγορότερο δυνατό τα παραστατικά στοιχεία κατά μήνα γιατί αλλιώς το ΔΙΟΙΚΗΤΙΚΟ ΣΥΜΒΟΥΛΙΟ του Ταμείου θα εξαναγκαστεί να ζητήσει με κάθε νόμιμο τρόπο τις κρατήσεις που παρακρατείτε μαζί με τα πρόσθετα τέλη και τις λοιπές επιβαρύνσεις που προβλέπουν οι διατάξεις του άρθρου 56 του Ν. 2676/1999 (ΦΕΚ 1/5-1-1999).

Τέλος, σας πληροφορούμε ότι παραμένουν ανενημέρωτες οι μερίδες των ασφαλισμένων στο Ταμείο υπαλλήλων του Δήμου σας, με ό,τι αυτό συνεπάγεται στο δικαίωμά τους για απονομή παροχών, εξαγορά κ.λ.π.

Η ΔΙΕΥΘΥΝΤΡΙΑ
Κ. ΧΑΤΖΗΑΝΔΡΕΟΥ

Το θέμα είναι ιδιαίτερα σοβαρό και συνιστά σύμφωνα με έγκυρους νομικούς κύκλους την διάπραξη του αδικήματος της υπεξαίρεσης και της απιστίας κατά του δημοσίου από πλευράς υπαλλήλων του δήμου Ροδίων και του ίδιου του δημάρχου κ. Γ. Γιαννόπουλου ξέχωρα από το γεγονός ότι η μη ρύθμιση των ασφαλιστικών εισφορών των υπαλλήλων προκαλεί προβλήματα στην εξόφληση ιατρικών τους εξετάσεων και φαρμάκων που προμηθεύονται, ενδεχομένως και στην σύνταξή τους.

Εν πάση περιπτώσει τα έγγραφα του Υπουργείου «μιλούν» από μόνα τους...

Την 25η Ιουνίου 2005 και με αριθμ. πρωτ. 59477 είχε αποστελεί στην ταμειακή υπηρεσία του Δήμου Ροδίων το ακόλουθο έγγραφο:

ΘΕΜΑ:«Απόδοση τρεχουσών και καθυστερούμενων ασφαλιστικών εισφορών».

Σχετ.: Το 47949/06-07-2004 έγγραφό μας

Το 3162/30-05-2005 έγγραφο της Περιφέρειας Νοτίου Αιγαίου

Σας πληροφορούμε ότι ο Δήμος σας παρά τις συνεχείς τηλεφωνικές και έγγραφες ενοχλήσεις μας σύμφωνα και με τα πιο πάνω, δεν αποδίδει από τον Ιούνιου του 2004 έως και σήμερα (με εξαίρεση εξαγορές και υπερωρίες για το διάστημα μέχρι και Δεκέμβριο 2004), τις εισφορές που παρακρατεί από τη μισθοδοσία των ασφαλισμένων και που προβλέπουν οι διατάξεις του άρθρου 3 παρ. Ι του Ν. 1726/44, όπως τροποποιήθηκαν και συμπληρώθηκαν μεταγενέστερα.

Ακόμη σας πληροφορούμε ότι σύμφωνα με το αρ. 3 παρ. 2 του ιδίου Νόμου, οι κρατήσεις θα πρέπει να αποδίδονται στο Ταμείο μας, το πρώτο πενθήμερο κάθε μήνα για τον προηγούμενο και ότι ο ασκών την ταμειακή υπηρεσία του Δήμου ΕΥΘΥΝΕΤΑΙ ΠΡΟΣΩΠΙΚΑ για την έγκαιρη απόδοση των κρατήσεων και την αποστολή των αντίστοιχων παραστατικών στο Ταμείο μας κατά μήνα (από τα οποία έχουν αποσταλεί μέχρι σήμερα, μόνο όσα αφορούν το διάστημα μέχρι και Δεκέμβριο 2004).

Παρακαλούμε λοιπόν για τελευταία φορά, να αποδίδετε στο εξής κανονικά τις τρέχουσες εισφορές ασφαλισμένων στο Ταμείο μας, να τακτοποιήσετε άμεσα τις οφειλές και να αποστείλετε το γρηγορότερο δυνατό τα παραστατικά στοιχεία κατά μήνα, γιατί αλλιώς το ΔΙΟΙΚΗΤΙΚΟ ΣΥΜΒΟΥΛΙΟ του Ταμείου θα εξαναγκαστεί να ζητήσει με κάθε νόμιμο τρόπο τις κρατήσεις που παρακρατείτε μαζί με τα πρόσθετα τέλη και τις λοιπές επιβαρύνσεις που προβλέπουν οι διατάξεις του άρθρου 56 του Ν. 2676/1999 (ΦΕΚ 1/5-1-1999).

Τέλος σας πληροφορούμε ότι παραμένουν ανενημέρωτες οι μερίδες των ασφαλισμένων στο Ταμείο υπαλλήλων της υπηρεσίας σας, με ό,τι αυτό συνεπάγεται στο δικαίωμά τους για, εξαγορά, συνταξιοδότηση κ.λπ. και ότι αν ο Ταμίας δεν αποστείλει εντός είκοσι (20) ημερών παραστατικά (αντίγραφα μισθοδοτικών καταστάσεων) συμφωνημένα κατά μήνα για βεβαίωση των οφειλών με σχετική παρατήρηση μη απόδοσης, εφόσον μέχρι τότε δεν αποδοθούν, οι Οικονομικές Υπηρεσίες του Ταμείου θα κινήσουν όλες τις διαδικασίες που προβλέπονται από τον νόμο.

Η ΔΙΕΥΘΥΝΤΡΙΑ
Κ. ΧΑΤΖΗΑΝΔΡΕΟΥ

Την 2α Μαρτίου 2005 είχε αποσταλεί και το με αριθμ. πρωτ. 56027 έγγραφο του Υπουργείου στο οποίο αναφέρονται τα εξής:

ΘΕΜΑ: «Απόδοση τρεχουσών και καθυστερούμενων ασφαλιστικών εισφορών.»

Σας υπενθυμίζουμε ότι, ο Δήμος σας δεν έχει αποδώσει από τον Ιούνιο 2004 και μετά, τις εισφορές που έχει παρακρατήσει από τη μισθοδοσία των υπαλλήλων του και σφαλισμένων του Ταμείου μας, όπως αυτές προβλέπονται από τις διατάξεις του άρθρου 3 παρ. Ι του Ν. 1726/44, όπως τροποποιήθηκαν και συμπληρώθηκαν μεταγενέστερα.

Ακόμη σας πληροφορούμε ότι, σύμφωνα με το αρ. 3 παρ. 2 του ιδίου Νόμου, οι κρατήσεις θα πρέπει να αποδίδονται στο Ταμείο μας, το πρώτο πενθήμερο κάθε μήνα για τον προηγούμενο και ότι ο ασκών την ταμειακή υπηρεσία του Δήμου ΕΥΘΥΝΕΤΑΙ ΠΡΟΣΩΠΙΚΑ για την έγκαιρη απόδοση των κρατήσεων και την αποστολή των αντίστοιχων παραστατικών στοιχείων στο Ταμείο μας (αποδείξεις ΕΤΕ, διπλότυπα είσπραξης των Δ.Ο.Υ., μισθοδοτικές καταστάσεις κ.λπ.).

Παρακαλούμε λοιπόν για άλλη μια φορά, να αποδίδετε στο εξής κανονικά τις τρέχουσες εισφορές ασφαλισμένων στο Ταμείο μας και να τακτοποιήσετε άμεσα τις μέχρι σήμερα οφειλές σας, αποστέλλοντάς μας το γρηγορότερο δυνατό τα κατά μήνα αντίστοιχα παραστατικά στοιχεία, γιατί αλλιώς το ΔΙΟΙΚΗΤΙΚΟ ΣΥΜΒΟΥΛΙΟ του Ταμείου θα αναγκαστεί να ζητήσει με κάθε νόμιμο τρόπο τις οφειλόμενες εισφορές μαζί με τα πρόσθετα τέλη και τις λοιπές επιβαρύνσεις που προβλέπουν οι διατάξεις του άρθρου 56 του Ν. 2676/1999 (ΦΕΚ 1/5-1-1999).

Τέλος, σας πληροφορούμε ότι παραμένουν ανενημέρωτες οι μερίδες των ασφαλισμένων στο Ταμείο υπαλλήλων του Δήμου σας, με ό,τι αυτό συνεπάγεται στο δικαίωμά τους για απονομή παροχών, εξαγορά κ.λπ.

Η ΔΙΕΥΘΥΝΤΡΙΑ
ΚΑΛΛΙΟΠΗ ΧΑΤΖΗΑΝΔΡΕΟΥ

ΑΠΟ ΤΗΝ ΑΡΜΟΔΙΑ ΕΠΙΤΡΟΠΗ ΤΗΣ ΠΕΡΙΦΕΡΕΙΑΣ

ΑΠΕΡΡΙΦΘΗ Η ΠΡΟΣΦΥΓΗ *για το ακίνητο Κολυμπίων*

Είχε συνηγορήσει ο ΕΟΤ για την ανέγερση ξενοδοχείου



Ως απαράδεκτη και αβάσιμη απορρίφθηκε χθες από την επιτροπή του άρθρου 7 της Περιφέρειας Νοτίου Αιγαίου η προσφυγή του επικεφαλής της μείζονος μειοψηφίας στο δημοτικό συμβούλιο του Δήμου Αφάντου κ. Στ. Σταυρή κατά της υπ' αριθμ. 96/2005 αποφάσεως του δημοτικού συμβουλίου με την οποίαν ολοκληρώθηκε η διαδικασία της **εκποίησης δημοτικού ακινήτου εμβαδού 7.908,50 τ.μ., που χαρακτηρίστηκε ως «φωτογραφική» και που αποσπάστηκε από άλλο ακίνητο ιδιοκτησίας του δήμου συνολικού εμβαδού 330 περίπου στρεμμάτων στην περιοχή «Θεοτόκος» Κολυμπίων.**

Η επιτροπή του άρθρου 7 έκρινε ομοφώνως ότι το προς εκποίηση ακίνητο θα χρησιμοποιηθεί για την τουριστική ανάπτυξη της περιοχής και ότι είναι επιτρεπτή η κατάτμηση κλήρων για τουριστικές εγκαταστάσεις μετά από προηγούμενη έγγραφη γνώμη του ΕΟΤ περί του σκοπίμου της δημιουργίας των, βεβαίωση που εξασφάλισε ο επενδυτής.

Την Τετάρτη 27 Ιουλίου 2005 έγινε ειδικότερα δημοπρασία στον Δήμο Αφάντου σε ένα ακίνητο (τμήμα 7.908,50 τετρ. μέτρων μεγαλύτερου ακινήτου) με τιμή εκκίνησης 516.000 ευρώ. Πρόκειται για το τμήμα 1 της Μ. Γ. 1888/989 μερίδας που ανήκει στην περιοχή ΙΙ με κατώτατο όριο κατάτμησης και αρτιότητας τα 4.000 τ.μ. και έχει ως όμορά του τα ακίνητα 1888/249, 1888/250, 1888/251 και 1888/252 ιδιοκτησίας του κ. Παναγιώτη Πλατή, εκπρόσωπου της εταιρείας «Αγιος Γεώργιος», ο οποίος πλειοδότησε ως ο μοναδικός ενδιαφερόμενος για το ακίνητο στο διαγωνισμό προσφέροντας ως τίμημα την τιμή εκκίνησης που ορίστηκε. Το ακίνητο αυτό αναμένεται πλέον να ενοποιηθεί με τις υπόλοιπες ιδιοκτησίες του προκειμένου να κατασκευάσει στην περιοχή ξενοδοχείο, πράγμα που δεν θα μπορούσε να κάνει χωρίς να εξασφαλίσει το δημοτικό ακίνητο. Μεταξύ των 1888/249, 1888/250, 1888/251 μερίδων του και της 1888/252 «παρεμβαλλόταν» συγκεκριμένα το δημοτικό ακίνητο το οποίο μάλιστα με απόφαση του 1998 του δημοτικού συμβουλίου επρόκειτο να δοθεί ως αντάλλαγμα στους ιδιοκτήτες των ακινήτων 1888/251 και 1888/253 (πριν τα αγοράσει ο κ. Πλατής) προκειμένου να έχει πρόσβαση ο Δήμος Αφάντου στον «δρόμο των ευκαλύπτων» των Κολυμπίων.

Αξίζει να σημειωθεί ότι ο Δήμαρχος Αφάντου πρότεινε σαν τιμή εκκίνησης της δημοπρασίας το ποσό των 516.000 ευρώ και το Σώμα Ορκωτών Εκτιμητών το ποσό των 286.000 ευρώ.

Για το ίδιο ζήτημα αλλά και για άλλες εκποιήσεις δημοτικής γης στην περιοχή των Αφάντου διενεργεί προκαταρκτική εξέταση ο Εισαγγελέας Πλημμελειοδικών Ρόδου κ. Γ. Οικονόμου.

ΝΑΥΤΙΚΗ ΕΤΑΙΡΕΙΑ
ΤΗΛΟΣ 21ος ΑΙΩΝΑΣ
ΠΡΟΓΡΑΜΜΑ SEA STAR ΑΠΟ 07/10/2005

ΔΕΥΤΕΡΑ	Άφιξη	Αναχώρηση
ΡΟΔΟΣ		08:45
ΤΗΛΟΣ	10:05	14:15
ΝΙΣΥΡΟΣ	14:50	17:30
ΤΗΛΟΣ	18:05	18:20
ΡΟΔΟΣ	19:40	Δ.

ΤΡΙΤΗ	Άφιξη	Αναχώρηση
ΡΟΔΟΣ		17:00
ΤΗΛΟΣ	18:20	18.30
ΝΙΣΥΡΟΣ	19.10	Δ.

ΤΕΤΑΡΤΗ	Άφιξη	Αναχώρηση
ΝΙΣΥΡΟΣ		08:00
ΤΗΛΟΣ	08:45	09:00
ΡΟΔΟΣ	10.20	16.00
ΝΙΣΥΡΟΣ	18.00	18.10
ΤΗΛΟΣ	18:50	Δ.

ΠΕΜΠΤΗ: ΚΕΝΟ

ΠΑΡΑΣΚΕΥΗ	Άφιξη	Αναχώρηση
ΤΗΛΟΣ		09:00
ΡΟΔΟΣ	10:20	Δ.

ΣΑΒΒΑΤΟ	Άφιξη	Αναχώρηση
ΡΟΔΟΣ		09:00
ΧΑΛΚΗ	10:15	10:30
ΤΗΛΟΣ	11:20	Δ.

ΚΥΡΙΑΚΗ	Άφιξη	Αναχώρηση
ΤΗΛΟΣ		17:00
ΧΑΛΚΗ	17:40	17:50
ΡΟΔΟΣ	19:00	Δ.



ΠΛΗΡΟΦΟΡΙΕΣ: ΡΟΔΟΣ: ΤΗΛ.: 22410 78052, ΚΙΝ.: 6938 244523 • ΤΗΛΟΣ: 22460 44000

ΑΚΡΙΤΙΚΑ

κουβεντούλες με κάποιο νόημα

Θάρσει· λέγων τ' αληθές ου σφαλεί ποτέ ΣΟΦΟΚΛΗΣ

«Η φοβερότερη εκδίκηση είναι να περιφρονείς αυτούς που σε εχθρεύονται, αν και είσαι βέβαιος ότι μπορείς να τους συντρίψεις». ΜΠΑΛΖΑΚ

WINSTON CHURCHILL: Ο ελεύθερος Τύπος μπορεί να είναι καλός ή κακός Τύπος, ο ανελεύθερος δεν θα γίνει ποτέ τίποτε άλλο από κακός τύπος

ΩΡΑ ΕΥΘΥΝΗΣ ΓΙΑ ΟΛΟΥΣ

Εκείνο που θεωρούσαμε αναπόφευκτο είναι πλέον και πραγματικότητα. Πτηνά στην Ελλάδα πεθαίνουν από τον ιό της γρίπης των πουλερικών. Το πρόβλημα δεν είναι μια υπόθεση αλλά ένα γεγονός. Και οι ευχές δεν είναι να μη μας βρει το κακό, αλλά να το αντιμετωπίσουμε αποτελεσματικά.

Τώρα που ο κίνδυνος είναι παρών, αντιλαμβανόμαστε ότι οι συνέπειες στην οικονομική και κοινωνική ζωή είναι πολύ μεγαλύτερες από όσο μπορούσαμε να υπολογίσουμε και κάθε μέρα θα ανακαλύπτουμε και νέες επιπτώσεις.

Να το επαναλάβουμε: δεν χρειάζεται πανικός και δεν χρειάζεται αδιαφορία. Η λογική πως δεν μας αφορά, γιατί εμείς είμαστε απρόσβλητοι, είναι η άλλη όψη της λογικής ότι μας απειλεί η καταστροφή. Και οι δύο οδηγούν σε νέα προβλήματα και, εν πάση περιπτώσει, κάθε άλλο παρά επιτρέπουν την αντιμετώπιση της κατάστασης.

Το καθήκον των πολιτών να παρακολουθήσουν με προσοχή και συνέπεια τις υποδείξεις των αρχών, συνδυάζεται με την υποχρέωση των αρχών να ενημερώνουν έγκυρα και έγκαιρα τους πολίτες. Να τους καθοδηγήσουν με συνέπεια, για τα μέτρα που πρέπει να πάρουν και για την συμπεριφορά που πρέπει να έχουν. Να εφαρμόσουν τις οδηγίες του Παγκόσμιου Οργανισμού Υγείας και να προχωρήσουν άμεσα στον διεθνή συντονισμό.

Το κράτος πρέπει να αποκτήσει, γι' αυτή την περίπτωση τουλάχιστον, την αξιοπιστία που απαιτείται. Ο κρατικός μηχανισμός βρίσκεται αντιμέτωπος με μια κρίσιμη πρόκληση και οφείλει να αποδείξει την ικανότητά του στη διαχείριση μιας κρίσης όπως είναι αυτή.

Για κράτος και πολίτες είναι μια ώρα ευθύνης.

ΟΛΑ ΘΑ ΠΑΝΕ ΚΑΛΑ

Οι υποψίες για τα κρούσματα της περίφημης γρίπης των πουλερικών βγήκαν αληθινές. Αν και εδώ που τα λέμε, μάλλον δεν υπήρχε περίπτωση η χώρα μας να γλίτωνε από μία τέτοιου είδους περιπέτεια. Κι αυτό γιατί αποτελεί έναν από τους πιο συνηθισμένους διαδρόμους για τα αποδημητικά πουλιά, τα οποία φέρουν και τη μεγαλύτερη ευθύνη για την αναστάτωση που επικρατεί σήμερα σε παγκόσμιο επίπεδο.

Η αλήθεια όμως είναι ότι δεν υπάρχει απολύτως κανένας λόγος ανησυχίας. Η εγρήγορση είναι απαραίτητη, όπως και ο συντονισμός των δράσεων από την πλευρά της πολιτείας.

Η Ελλάδα είναι μία ευρωπαϊκή και όχι τριτοκοσμική χώρα. Αρα, στο τέλος όλα θα πάνε καλά...

ΕΙΚΟΝΙΚΗ ΠΡΑΓΜΑΤΙΚΟΤΗΤΑ

Η δημιουργία μιας εικονικής πραγματικότητας πάνω στην οποία στήνει τη δική του προπαγάνδα αποτελεί για το ΠΑΣΟΚ διαχρονική μέθοδο που χρησιμοποιεί τόσο ως κυβέρνηση όσο και ως αντιπολίτευση.

Η εξουσία του ΠΑΣΟΚ είχε στήσει το μύθο του «εκσυγχρονισμού» και της «ισχυρής οικονομίας» με ψεύτικα στοιχεία και αριθμούς που εμφάνιζαν μικρότερη, από την πραγματική, ανεργία, έβγαζαν πλεονασματικούς τους ελλειμματικούς Προϋπολογισμούς και γενικώς έκαναν το άσπρο μαύρο με την πολύτιμη βοήθεια ενός καλοστημένου προπαγανδιστικού μηχανισμού που προσάρμοζε την επικαιρότητα στα μέτρα της προηγούμενης κυβέρνησης.

Ανάλογη τακτική ακολουθεί σήμερα ως κόμμα της αξιωματικής αντιπολίτευσης. Είναι χαρακτηριστικό ότι ο κ. Παπανδρέου μιλά για μαζικές προσλήψεις «γαλάζιων παιδιών», ενώ γνωρίζει καλά ότι αυτές οι οποίες αναφέρεται αποτελούν στην πλειοψηφία τους ανανεώσεις συμβάσεων. Πρόθυμοι υποστηρικτές της προπαγάνδας του ΠΑΣΟΚ έχουν αναλάβει πρωταγωνιστικό ρόλο ανακαλύπτοντας σήμερα θέματα όπως η διαφθορά και η αναξιοκρατία που τους ήταν παντελώς άγνωστα επί ημερών της προηγούμενης κυβέρνησης.

Προφανώς δεν είχαν ακούσει ποτέ τίποτα για τα «πράσινα παιδιά» και για το κομματικό κράτος, δεν γνώρισαν ποτέ υπουργό ή βουλευτή του ΠΑΣΟΚ που να διόρισε συγγενή του, εξ ου και απορούν, εξίστανται και θέτουν αμείλικτα ερωτήματα, γιατί ένας υπουργός προσέλαβε ένα συγγενή του ως σύμβουλο ή γιατί άλλος επέτρεψε σε συγγενή του να λάβει μέρος σε διαγωνισμό και να προσληφθεί στο Δημόσιο.

Χωρίς να αμφισβητούμε τη δύναμη και την αξία της προπαγάνδας, μήπως πρέπει να προβληματιστούν στο ΠΑΣΟΚ ότι ο κόσμος... τους πήρε χαμπάρι;

Στον αστερισμό της υπερχρέωσης βαδίζουν πλέον πολλά ελληνικά νοικοκυριά. Ηδη υπάρχουν νησίδες δανειοληπτών που βρίσκονται στο κόκκινο. Για να έχουμε μία εικόνα του μεγέθους του προβλήματος αρκεί να δούμε πως περισσότερες από 250.000 οικογένειες αδυνατούν να εξυπηρετήσουν κανονικά τα δάνεια και τα ποσά που βρίσκονται σε καθυστέρηση ξεπερνούν τα 3,1 δισ. ευρώ.

Πάντως, με βάση τα ευρωπαϊκά δεδομένα, μπορούμε να πούμε ότι το πρόβλημα δεν είναι ακόμα οξύ για την οικονομία γενικώς, αφού ο συνολικός δανεισμός ως ποσοστό του Ακαθάριστου Εγχώριου Προϊόντος είναι μικρότερος από των άλλων χωρών.

Ομως, η δραστική πτώση των επιτοκίων, ο χωρίς όρια ανταγωνισμός των τραπεζών, ο παροξυσμός που προκαλεί η άνοδος των αντικειμενικών αξιών και η επιβολή ΦΠΑ στα ακίνητα οδηγούν τον δανεισμό των νοικοκυριών όλο και ψηλότερα, ωθούν στην υπερχρέωση περισσότερους δανειολήπτες, δημιουργώντας μία «φούσκα» η οποία, όταν σκάσει, θα πλήξει τους οφειλέτες, τις τράπεζες και την οικονομία.

Επειδή καλό είναι να λειτουργούμε ως Προμηθείς παρά ως Επιμηθείς, οι αρμόδιες αρχές οφείλουν να αναλάβουν δράση, να ενημερώσουν τους πολίτες, να τους προειδοποιήσουν για τους επερχόμενους κινδύνους και προπαντός να εφαρμόσουν με αυστηρότητα τις αποφάσεις της Τράπεζας της Ελλάδος σχετικά με το ύψος των δανείων και των δόσεων που μπορεί να αντέξει ο κάθε δανειολήπτης.

Γιατί αν δεν γίνει κατανοητό το πρόβλημα και δεν εφαρμοστούν αυστηρά τα μέτρα, θα δούμε οικογένειες να κηρύσσουν πτώχευση και να καταστρέφονται.

ΤΗΣ... ΠΟΛΙΤΕΙΑΣ

Στον εισαγγελέα ακόμα και για την αναζήτηση ποινικών ευθυνών, εκτός από τις πειθαρχικές που θα τις διερευνήσουν τα αρμόδια υπηρεσιακά όργανα, αποστέλλεται πόρισμα των Επιθεωρητών Δημόσιας Διοίκησης για τη διαχείριση του προγράμματος «Πολιτεία» από το υπουργείο Εσωτερικών την τριετία 2001-2003, γεγονός που προκάλεσε την αντίδραση του πρώην υπουργού Εσωτερικών Κ. Σκανδαλίδη.

Το πόρισμα διαπιστώνει παρατυπίες στη διαδικασία ανάθεσης των έργων που αποτελούν δράσεις για τη βελτίωση της δημόσιας διοίκησης με φωτογραφικές προκηρύξεις, κατατμήσεις έργων ή συμβατικών αντικειμένων, απευθείας αναθέσεις, εκτέλεση έργων με προφορική εντολή, κατευθυνόμενες προσφορές με επίκληση του «κατεπείγοντος», υπογραφή συμβάσεων 50 ημέρες μετά την πραγματοποίηση του έργου, καταστρατήγηση των αρχών της διαφάνειας, προσχηματική συμμετοχή υποψηφίων.

Επίσης ομάδες και επιτροπές εργασίας υπαλλήλων αμείφθηκαν, όπως αναφέρει το πόρισμα, χωρίς να τηρηθεί νόμιμη διαδικασία, έργα παραλήφθηκαν από αναρμόδια όργανα, τα πρακτικά των συνεδριάσεων ήταν ανακριβή.

Συνολικά τη συγκεκριμένη τριετία από τα 216 έργα τα 148 έγιναν με απευθείας ανάθεση, 25 με απευθείας ανάθεση με διαπραγμάτευση, 28 με πρόχειρο διαγωνισμό, δύο με επεκτάσεις συμβάσεων και μόλις 13 με ανοικτό διαγωνισμό.

Στη σύναψη των συμβάσεων, επίσης, λειτουργούσε ως πάγια τακτική η κατάτμηση της δαπάνης, γεγονός που σήμαινε ότι το Ελεγκτικό Συνέδριο δεν μπορούσε να κάνει προληπτικό έλεγχο νομιμότητας.

Ευθύνες, σύμφωνα με το πόρισμα προκύπτουν και για τον λαλίστατο κ. Γ. Νικητιάδη! Και βεβαίως, δεν άρχισε ακόμα έλεγχος για τις περίφημες «ελληνοποιήσεις».

ΗΓΚΥΚΛΙΟΣ

Απεστάλη, επισήμως και αρμοδίως, η πολυσυζητημένη εγκύκλιος από τη Ν.Δ. προς όλες τις Νομαρχιακές Διοικούσες Επιτροπές που καλεί σε οικονομικό έλεγχο και απόδοση των καταστάσεων διαχείρισης των οικονομικών τους. Μετά τα περιστατικά σε τέσσερις ΝΟΔΕ και τις καταγγελίες για κακοδιαχείριση και «μαύρες τρύπες» που είδαν τελευταία το φως της δημοσιότητας, αλλά και υπό το πρίσμα του γενικότερου κλίματος περί διαφθοράς, η εντολή αυτή από τα κεντρικά της Ρηγίλλης προσέλαβε πολιτικές διαστάσεις και χαρακτηρίστηκε ως μία άλλη επιχείρηση «καθαρά χέρια».

Οπως επισημαίνουν στελέχη της Ρηγίλλης δεν υπάρχουν αυτή τη στιγμή συγκεκριμένα στοιχεία για περισσότερα σοβαρά προβλήματα ή σημαντικές επιλήψιμες περιπτώσεις, αλλά στο πνεύμα των πρόσφατων δηλώσεων του γενικού γραμματέα της Κ.Ε. της Ν.Δ., Β. Μεϊμαράκη, «όλα στο φως και μηδενική ανοχή», το κόμμα θέλει να εισέλθει στο 2006 -έτος δημοτικών και νομαρχιακών εκλογών- απολύτως «εν τάξει». Είναι σαφές, δε, ότι σε περίπτωση που θα εντοπιστούν τυχόν άλλα περιστατικά κακοδιαχείρισης θα είναι η Ν.Δ. εκείνη που θα απαιτήσει την πλήρη διερεύνησή τους και την απόδοση ευθυνών όπου δη, προλαμβάνοντας κατηγορίες περί «συγκάλυψης» και προσπάθειας «κουκουλώματος».

ΚΑΚΟΓΟΥΣΤΟ ΣΚΕΤΣ

Αυτή η περίοδος θυμίζει έντονα τα όσα επακολουθούν ύστερα από έναν μεγάλο σεισμό. Μετασεισμικές συζητήσεις και αναλύσεις από ειδικούς και κατά περίπτωση «ειδικευόμενους», οι οποίοι προσπαθούν χάριν της θεαματικότητος να εξηγήσουν το φαινόμενο. Πολιτικοί, δημοσιογράφοι και γνωστοί καλλιτέχνες συνωστίζονται στα παράθυρα και στις μπαλκονόπορτες των τηλεοπτικών σταθμών, προκειμένου να εξηγήσουν τα ευρήματα των δημοσκοπήσεων τα οποία είναι γεγονός ότι προκαλούν δονήσεις. Τους πρώτους τους κατανοώ, αφού εκ της ιδιότητός τους είναι αναγκασμένοι να πάρουν θέση και να πουν αν πρόκειται για κυρίως σεισμό ή αν έχουμε να κάνουμε με μια ομαλώς εξελισσόμενη μετασεισμική ακολουθία. Οι δεύτεροι κάνουν τη δουλειά τους, γιατί είναι υποχρεωμένοι να παρακολουθούν τις εξελίξεις. Σε διαφορετική περίπτωση θα τους παρακολουθούσαν αυτές και το θέαμα θα ήταν μακάβριο. Οι καλλιτέχνες γιατί πρέπει με το ζόρι να μας κάνουν ταξιθέτριες ενός κακόγουστου σκετς;

ΤΗΣ... ΕΠΑΝΑΣΤΑΣΗΣ

Υπάρχει πιθανότητα η νόσος των πουλερικών να οδηγήσει στη δημιουργία... λαϊκής εξουσίας; Υπάρχει αν διαβάσει κανείς την προχθεσινή ανακοίνωση του γραφείου Τύπου του ΚΚΕ για τη γρίπη των πουλερικών. Η ανακοίνωση, αφού καλεί τον λαό να διεκδικήσει τη λήψη άμεσων μέτρων και να βγάλει τα απαραίτητα συμπεράσματα για την πολιτική των κυβερνήσεων και των κομμάτων, τον καλεί επίσης «να παλέψει για τη δημιουργία του λαϊκού μετώπου και τη λαϊκή εξουσία, ώστε να έχει ένα ισχυρό όπλο στα χέρια του για τη διασφάλιση της δημόσιας υγείας». Συμπέρασμα: Η γρίπη κάνει καλό στην επανάσταση... **Υ.Τ.Ε.**

ΕΡΩΤΗΣΗ ΒΟΥΛΕΥΤΩΝ ΤΟΥ ΚΚΕ ΣΤΗ ΒΟΥΛΗ

ΑΠΑΡΑΔΕΚΤΕΣ ΟΙ ΣΥΝΘΗΚΕΣ ΚΚΕ

που επικρατούν στα Δικαστήρια

Ζητείται η άμεση επίλυση του προβλήματος

Οι συνθήκες που επικρατούν στο Δικαστικό Μέγαρο Ρόδου είναι ανεπίτρεπτες για τη λειτουργία και την απονομή δικαιοσύνης.

Τα παραπάνω αναφέρονται μεταξύ άλλων σε ερώτηση που κατέθεσαν στη βουλή για τον υπουργό Δικαιοσύνης οι βουλευτές του ΚΚΕ κ.κ. Σταύρος Σκοπελίτης και Λιάνα Κανέλλη, ζητώντας την άμεση επίλυση του προβλήματος.

Αναλυτικά στην ερώτηση αναφέρονται τα εξής:

ΕΡΩΤΗΣΗ:

Προς τον Υπουργό Δικαιοσύνης

Θέμα: Ανάγκη επέκτασης του Δικαστικού Μεγάρου Ρόδου.

Η Δικαιοσύνη στη Ρόδο δυσλειτουργεί, λόγω ανεπάρκειας χώρων, με σοβαρές συνέπειες για όλους τους εμπλεκομένους. Το σοβαρό, χρόνιο και επείγον πρόβλημα για την εύρυθμη λειτουργία της Δικαιοσύνης, όπως τονίζει ο Δικηγορικός Σύλλογος Ρόδου – είναι το πρόβλημα επέκτασης του Δικαστικού Μεγάρου.

Ενδεικτικό της κατάστασης που επικρατεί είναι ότι πολλές φορές χρησιμοποιούνται ως ακροατήρια γραφεία χωρητικότητας 4 έως 5 ατόμων το πολύ. Συνθήκες ανεπίτρεπτες για τη λειτουργία και την απονομή δικαιοσύνης.

Μέσα στις έως τώρα προτάσεις δημοσιοποιήθηκε και αυτή, της επέκτασης του Δικαστικού Μεγάρου στον παρακείμενο χώρο όπου στεγάζεται σήμερα η Λέσχη Αξιωματικών του Στρατού και η μεταφορά της Λέσχης στο κτίριο της Λέσχης της Αεροπορίας.

Δυστυχώς καμία από τις έως τώρα προτάσεις που έχουν υποβληθεί στο Υπουργείο Δικαιοσύνης για την επέκταση του Δικαστικού Μεγάρου, δεν έχει βρει ανταπόκριση. Το πρόβλημα συνεχίζεται και ταλαιπωρεί αφάνταστα τους προσερχόμενους στο χώρο της Δικαιοσύνης αλλά και τους εργαζόμενους.

ΕΡΩΤΑΤΑΙ ο κ. Υπουργός είναι στις προθέσεις της κυβέρνησης να υλοποιήσει το αίτημα του Δικηγορικού Συλλόγου Ρόδου, για την άμεση επέκταση του Δικαστικού Μεγάρου και αν ναι, πώς και πού;

Οι βουλευτές
Σταύρος Σκοπελίτης
Λιάνα Κανέλλη

ΜΕ ΕΙΣΗΓΗΣΗ ΤΟΥ ΕΜΠΟΡΙΚΟΥ ΣΥΛΛΟΓΟΥ

ΑΠΟ 1 ΝΟΕΜΒΡΙΟΥ ΣΕ ΕΦΑΡΜΟΓΗ το χειμερινό ωράριο των

εμπορικών καταστημάτων

Τρεις ημιαργίες, τρεις με διακεκομμένο



Στο παλιό, γνώριμο και δοκιμασμένο χειμερινό ωράριο λειτουργίας των εμπορικών καταστημάτων θα επιστρέψει η ροδιακή αγορά από την 1η Νοεμβρίου 2005 και μέχρι την 31η Μαρτίου 2006, ύστερα από σχετική πρόταση του Εμπορικού Συλλόγου Ρόδου.

Τρεις φορές την εβδομάδα, Δευτέρα, Τετάρτη και Σάββατο τα καταστήματα θα λειτουργούν μόνο το πρωί και τρεις φορές, Τρίτη, Πέμπτη και Παρασκευή πρωί και απόγευμα, ενώ κλειστά θα είναι τις Κυριακές και αργίες.

Σχετικά με το ωράριο αυτό, από τον Εμπορικό Σύλλογο Ρόδου εκδόθηκε χθες η ακόλουθη ανακοίνωση:

Η Γενική Συνέλευση του Εμπορικού Συλλόγου Ρόδου που πραγματοποιήθηκε στις 17/10/2005 αποφάσισε ομόφωνα να προτείνει στον εμπορικό κόσμο το ακόλουθο χειμερινό ωράριο λειτουργίας των καταστημάτων:

ΔΕΥΤΕΡΑ – ΤΕΤΑΡΤΗ – ΠΑΡΑΣΚΕΥΗ: 9:30-14:30

ΤΡΙΤΗ – ΠΕΜΠΤΗ – ΠΑΡΑΣΚΕΥΗ: 9:30-13:30

ΚΥΡΙΑΚΕΣ και ΑΡΓΙΕΣ: ΚΛΕΙΣΤΑ

Το **προτεινόμενο χειμερινό ωράριο** θα ισχύσει από **1-11-2005** έως **31-3-2006.**

Ο Σύλλογος καλεί τα μέλη του όπως σεβαστούν το προτεινόμενο χειμερινό ωράριο προκειμένου να αποφευχθούν προβλήματα αθέμιτου ανταγωνισμού.

ΑΠΟ ΤΟΝ ΟΡΓΑΝΙΣΜΟ ΕΡΓΑΤΙΚΗΣ ΚΑΤΟΙΚΙΑΣ

ΑΝΕΓΕΡΣΗ ΕΡΓΑΤΙΚΩΝ ΚΑΤΟΙΚΙΩΝ

στους Δήμους Ρόδου, Αφάντου, Αρχαγγέλου

Αναζητούνται κατάλληλα ακίνητα προς αγορά

Εργατικές κατοικίες, στους Δήμους Ροδίων, Αφάντου και Αρχαγγέλλου, προτίθεται να ανεγείρει ο Οργανισμός Εργατικής Κατοικίας (ΟΕΚ) και προς τον σκοπό αυτόν προκήρυξε την εκδήλωση ενδιαφέροντος.

Ο σχετικός διαγωνισμός θα διεξαχθεί στα γραφεία της Περιφέρειας Νοτίου Αιγαίου (Ρόδος) την Παρασκευή 11 Νοεμβρίου (12:00-14:00), οι δε ενδιαφερόμενοι μπορούν να λάβουν γνώση των αναλυτικών όρων της διακήρυξης στα γραφεία του ΟΕΚ (Οδός Ιπποτών 23).

Σύμφωνα με την προκήρυξη γίνονται δεκτές προσφορές οικοπεδικών εκτάσεων α) Εντός του εγκεκριμένου σχεδίου πόλεως ή β) εντός της επεκτάσεως του εγκεκριμένου σχεδίου ή γ) εντός ορίων οικισμού προ του 1923 ή δ) εντός του Γενικού Πολεοδομικού Σχεδίου και ιδιαιτέρως σε περιοχές με χρήση «κατοικία».

Για τις προσφερόμενες εκτάσεις των περιπτώσεων α, β, και γ, η ελάχιστη έκταση θα είναι τόση, ώστε η επιτρεπόμενη κάλυψη και ο συντελεστής δόμησης του οικοπέδου, να επιτρέπουν την ανέγερση κτιρίων δομημένης επιφάνειας τουλάχιστον 1000 τ.μ., ενώ για τις προσφερόμενες εκτάσεις της περιπτώσεως δ, η ελάχιστη έκταση θα είναι τουλάχιστον 6.000 τ.μ.

Σύμφωνα με την προκήρυξη θα γίνονται δεκτές προσφορές και από πολλούς ιδιοκτήτες οικοπέδων, έστω και με μικρότερο εμβαδόν από το οριζόμενο ελάχιστο όριο, εφόσον τα οικόπεδα ευρίσκονται σε επαφή μεταξύ τους και μπορούν να αποτελέσουν μαζί ενιαία έκταση, με συνολικό εμβαδόν όχι μικρότερο από το πιο πάνω καθορισμένο ελάχιστο όριο.



ΔΗΜΗΤΡΙΟΣ - ΝΙΚΟΛΑΟΣ ΣΑΡΡΗΜΑΥΡΟΓΕΝΗΣ
1ο ΚΑΤΑΣΤΗΜΑ -- Λ. ΛΙΝΔΟΥ 221 . ΤΗΛ. 22410 69939
2ο ΚΑΤΑΣΤΗΜΑ -- Κ. ΥΔΡΑΙΟΥ 59 . ΤΗΛ. 22410 36279

ΜΕΓΑΛΗ ΠΡΟΣΦΟΡΑ
ΓΕΡΜΑΝΙΑΣ ΠΑΡΚΕ
ΕΤΟΙΜΟΠΑΡΑΔΟΤΟ ΣΕ 60 ΣΧΕΔΙΑ
ΕΩΣ 20 ΧΡΟΝΙΑ ΕΓΓΥΗΣΗ
15€ / m2 + ΦΠΑ
ΤΟΠΟΘΕΤΗΜΕΝΟ!!

ΧΡΗΜΑΤΟΔΟΤΗΘΗΚΑΝ ΚΑΙ ΟΠΕΡΕΣ ΑΠΟ ΤΟ ΚΟΙΝΟΤΙΚΟ ΠΛΑΙΣΙΟ

ΜΕ ΛΕΦΤΑ ΤΟΥ Γ' ΚΠΣ ΟΙ ΕΥΧΕΤΗΡΙΕΣ ΚΑΡΤΕΣ ΤΟΥ ΚΩΣΤΑ ΣΚΑΝΔΑΛΙΔΗ

Κατασπατάληση δημοσίου χρήματος και βαριές ευθύνες στον πρώην υπουργό και στον υφυπουργό Δημόσιας Διοίκησης της κυβέρνησης του ΠΑΣΟΚ

Ρεπορτάζ:
ΚΩΝΣΤΑΝΤΙΝΑ ΙΩΑΚΕΙΜΙΔΟΥ
e-mail: ioakimidou@apogevmatini.gr

Βαρύτατες πολιτικές ευθύνες στον Κώστα Σκανδαλίδη και στον Σταύρο Μπένο, πρώην υπουργό και υφυπουργό, αντίστοιχα, του υπουργείου Εσωτερικών και Δημόσιας Διοίκησης, αποδίδει το πόρισμα – καταπέλτης του Σώματος Επιθεωρητών Ελεγκτών Δημόσιας Διοίκησης.

Με το πόρισμα παραπέμπονται επίσης στον εισαγγελέα για τη διερεύνηση ποινικών ευθυνών δύο πρώην γενικοί γραμματείς του υπουργείου Εσωτερικών, ενώ για έξι ανώτερα στελέχη της Δημόσιας Διοίκησης ζητείται η άσκηση πειθαρχικής δίωξης.

Οπως επισημαίνεται χαρακτηριστικά, χριστουγεννιάτικες κάρτες τυπώθηκαν για να ευχηθεί ο πρώην υπουργός Εσωτερικών, ενώ ακόμα και όπερες πραγματοποιήθηκαν με χρήματα του Γ' ΚΠΣ.

Ο έλεγχος του Σώματος Επιθεωρητών είχε αντικείμενο τη διαχείριση του προγράμματος «Πολιτεία» που αφορά στο Εθνικό Σχέδιο Δράσεων για τη Δημόσια Διοίκηση και το οποίο εκπονείται κάθε τρία χρόνια από το υπουργείο Εσωτερικών. Η χρηματοδότηση του προγράμματος προέρχεται από τακτικούς πόρους του κρατικού προϋπολογισμού και από τα περιφερειακά ταμεία Ανάπτυξης.

Οπως προκύπτει από τον έλεγχο των επιθεωρητών, το δημόσιο χρήμα κατασπαταλήθηκε, καθώς διαπιστώθηκαν παρατυπίες και παρανομίες στα εξής:

- Φωτογραφικές προκηρύξεις, μίσθωση κτιρίου του Κέντρου Ερευνών για θέματα Ισότητας ύψους 256.000 ευρώ δίχως να διασφαλιστεί το δημόσιο συμφέρον.
- Κατατμήσεις έργων.
- Απευθείας αναθέσεις έργων κατά παράβαση της νομοθεσίας.
- Εκτέλεση έργων με προφορική εντολή (21 έργα ΚΕΠ).
- Φωτογραφικές προσφορές προκειμένου να αποφευχθεί η διενέργεια διαγωνισμών.
- Υπογραφή συμβάσεων ακόμη και 50 ημέρες μετά την υπογραφή των αντίστοιχων έργων.
- Προσχηματική συμμετοχή υποψηφίων αναδόχων.
- Πλασματική συμμετοχή υπαλλήλων σε ομάδες και επιτροπές εργασίας, στους οποίους και φυσικά καταβάλλονταν οι αποζημιώσεις.
- Κατατμήσεις δαπανών προκειμένου να μην ασκηθεί ο προβλεπόμενος προληπτικός έλεγχος νομιμότητας από το Ελεγκτικό Συνέδριο.

Ο κατάλογος των παρατυπιών δεν έχει τέλος σε αυτό το πόρισμα – κόλαφο.

«Δεκαπέντε χιλιάδες κάρτες διατέθηκαν την περίοδο των Χριστουγέννων σε φορείς όπου υλοποιούνται οι δράσεις του «Πολιτεία» και ειδικότερα σε υπουργεία, περιφέρειες και ΟΤΑ».

Αυτό διαβεβαίωνε ο πρώην γενικός γραμματέας του υπουργείου, Π. Γεωργιάδης.

Οπως διαπιστώθηκε, οι συγκεκριμένες κάρτες δεν φέρουν καμία ένδειξη για το πρόγραμμα «Πολιτεία» καθώς «το περιεχόμενό τους περιορίζεται σε ευχές του υπουργού».

«2004 ευχές για τις γιορτές και για μια χρονιά γεμάτη ευτυχία, υγεία και επιτυχία, Κώστας Σκανδαλίδης».

Επίσης, με υπηρεσιακό σημείωμα του... διευθυντή του γραφείου του υπουργού ζητήθηκε η πραγματοποίηση, στα πλαίσια του προγράμματος «Πολιτεία», του σχεδιασμού φακέλων, καρτών, ντοσιέ κ.τ.λ.

«Από τα δείγματα που τέθηκαν υπόψη μας... διαπιστώσαμε ότι σε αυτά δεν υπάρχει καμία αναφορά στο πρόγραμμα Πολιτεία... το περιεχόμενό τους περιορίζεται στην αποτύπωση του εθνοσήμου και στην αναφορά «Ελληνική Δημοκρατία, Υπουργείο Εσωτερικών, Υπουργός»....».

(Σημ.:Το παραπάνω ρεπορτάζ δημοσιεύθηκε στην χθεσινή «Απογευματινή»).



Το Σώμα Επιθεωρητών Ελεγκτών Δημόσιας Διοίκησης με πόρισμα - κόλαφο κατηγορεί ευθέως τον πρώην υπουργό του ΠΑΣΟΚ, Κ. Σκανδαλίδη

Η ΑΠΑΝΤΗΣΗ ΤΟΥ ΠΡΩΗΝ ΥΠΟΥΡΓΟΥ

Για «αναφορές διαδικαστικού χαρακτήρα» κάνει λόγο με ανακοίνωσή του ο πρώην υπουργός Εσωτερικών Κ. Σκανδαλίδης αναφορικά με το πόρισμα των επιθεωρητών. «Ο αντιπερισπασμός της Ν.Δ. και η σχεδιασμένη επίθεση συμψηφισμού που επιδιώκει για να βγει από τη δεινή θέση και το αδιέξοδο των κατά συρροήν αποκαλύψεων των τελευταίων ημερών την οδήγησε να δώσει στη δημοσιότητα κυοφορούμενο πόρισμα ελέγχου για το πρόγραμμα «Πολιτεία», που διενεργείται εδώ και 18 ολόκληρους μήνες» αναφέρεται στην ανακοίνωση του κ. Σκανδαλίδη.

«Τα περί αντιπερισπασμών του κ. Σκανδαλίδη φανερώνουν την αμηχανία του ΠΑΣΟΚ να αντιληφθεί και να κατανοήσει το ρόλο των θεσμών... Σε ό,τι αφορά τα συμπεράσματα, ας αφήσουμε τη Δικαιοσύνη να επιτελέσει το έργο της» απάντησε με ανακοίνωσή του το γραφείο Τύπου του υπουργείου Εσωτερικών.

ΔΙΕΘΝΕΣ ΣΥΝΕΔΡΙΟ ΠΑΙΔΑΓΩΓΙΚΗΣ

Η Παιδαγωγική Εταιρεία Ελλάδας, σε συνεργασία με τη Σχολή Ανθρωπιστικών Επιστημών του Πανεπιστημίου Αιγαίου, διοργανώνει από 21 έως 23 Οκτωβρίου 2005 στις συνεδριακές εγκαταστάσεις του ξενοδοχείου RODOS PALACE στη Ρόδο, το ΙΑ' Διεθνές Συνέδριο της Παιδαγωγικής Εταιρείας Ελλάδας.

Στο συνέδριο αυτό, που έχει θεματική **«Το Σχολείο στην Κοινωνία της Πληροφορίας και της Πολυπολιτισμικότητας»**, συμμετέχουν επιστήμονες και ερευνητές από όλα τα Πανεπιστήμια της χώρας και από το εξωτερικό.

Το συνέδριο είναι ιδιαίτερα σημαντικό, καθώς σε αυτό θα κατατεθούν νέες θεωρητικές προσεγγίσεις και ερευνητικά δεδομένα της Παιδαγωγικής Επιστήμης. Βασική επιδίωξή του είναι η επιστημονική αυτή γνώση να διαχυθεί σε όλη την Ελληνική επικράτεια.

Το Συνέδριο απευθύνεται σε υπηρετούντες και μελλοντικούς εκπαιδευτικούς όλων των βαθμίδων της εκπαίδευσης, φοιτητές, γονείς, κοινωνικούς φορείς και σε όσους ασχολούνται με θέματα σχετικά με την έρευνα στις επιστήμες της Αγωγής και τα εκπαιδευτικά δρώμενα της χώρας.



δημοκρατικά
ΥΠΑΡΧΕΙ ΑΝΤΙΚΕΙΜΕΝΙΚΗ ΠΡΑΓΜΑΤΙΚΟΤΗΤΑ Η ΟΠΟΙΑ ΔΙΝΕΙ ΤΟ ΜΕΤΡΟ ΤΗΣ ΑΛΗΘΕΙΑΣ (ΑΡΙΣΤΟΤΕΛΗΣ)

Ο ΒΙΟΣ ΚΑΙ Η... ΠΟΛΙΤΕΙΑ ΤΟΥ ΠΑΣΟΚ ΣΤΟ ΥΠΟΥΡΓΕΙΟ ΠΡΟΕΔΡΙΑΣ - ΠΛΗΡΩΝΑΝ ΧΡΙΣΤΟΥΓΕΝΝΙΑΤΙΚΕΣ ΚΑΡΤΕΣ ΚΑΙ ΟΠΕΡΕΣ ΜΕΣΩ Γ΄ ΚΠΣ - ΕΥΡΩΠΑΪΚΟ ΤΟ ΡΕΖΙΛΙ!

Η ΦΩΛΙΑ ΤΟΥ ΚΟΥΚΟΥ

Του ΜΑΝΩΛΗ ΚΟΤΤΑΚΗ

Ντρέπομαι ως Ελληνας με αυτά που διαβάζω στο πολυσέλιδο πόρισμα των Επιθεωρητών Δημόσιας Διοίκησης για το σκάνδαλο του προγράμματος «Πολιτεία».

Γράφω «ντρέπομαι», διότι η κακοδιαχείριση που εντόπισαν οι «ράμπο» δεν είναι εσωτερικής κατανάλωσης.

Η χάρη μας φτάνει μέχρι τις Βρυξέλλες. Και ξέρετε γιατί; Διότι, όπως προκύπτει από το περιεχόμενο του πορίσματος, κάναμε επί ΠΑΣΟΚ το αμίμητο ως κράτος: Εντάξαμε στο Γ΄ ΚΠΣ (το πρόγραμμα «Πολιτεία» είναι συγχρηματοδοτούμενο από την Ε.Ε.) μία όπερα (!) και λοιπές καλλιτεχνικές εκδηλώσεις.

Εντάξαμε στο Γ΄ ΚΠΣ την εκτύπωση 15.000 χριστουγεννιάτικων καρτών που έστειλε σε ψηφοφόρους του ο πρώην υπουργός Εσωτερικών. Εντάξαμε στο Γ΄ ΚΠΣ 218 έργα, τα οποία ανατέθηκαν με τρόπο διάτρητο. Συνεδρίαζαν, λ.χ., επιτροπές ανάθεσης στις οποίες (υποτίθεται) μετείχαν δημόσιοι υπάλληλοι που απουσίαζαν στο Αζερμπαϊτζάν! Εντάξαμε στο Γ΄ ΚΠΣ τα ρουσφέτια του καθενός. Κι αυτό το ονομάσαμε «ανάπτυξη» και «εκσυγχρονισμό».

Κατάντια πραγματική. Ετσι, την ώρα που το ΠΑΣΟΚ έχει υψώσει τη σημαία του αγώνα κατά της διαφθοράς αποκαλύπτεται ότι ένας υπουργός (ο **Κώστας Σκανδαλίδης**), οι δύο γενικοί γραμματείς του (**Τότης Γεωργιάδης, Νίκος Νικητιάδης**) και έξι ανώτεροι δημόσιοι υπάλληλοι χρεώνονται με συγκεκριμένες ευθύνες. Πολιτικές ο Κώστας Σκανδαλίδης, ποινικές οι υπόλοιποι.

Μετά ταύτα, παρακαλώ, λοιπόν, θερμά, θερμότατα, τους βουλευτές του ΠΑΣΟΚ, αλλά και τους αγαπητούς συναδέλφους μου στις εφημερίδες της αντιπολίτευσης, να διαβάσουν προσεκτικά αυτό το πόρισμα. Να το διαβάσουν για να δουν ποιους υπερασπίζονταν μέχρι τώρα.

Και τούτο, διότι έχω διαβάσει πλειστάκις μέχρι σήμερα ρεπορτάζ που επέκριναν τον υπουργό Εσωτερικών, Προκόπη Παυλόπουλο, επειδή, λέει, παρέλειψε στις προαγωγές που έγιναν στο υπουργείο Προεδρίας υπαλλήλους με μάστερ, μεταπτυχιακά, γλώσσες, διδακτορικά, για να προωθήσει δήθεν τα γαλάζια παιδιά. Ξέρετε ποιους υπερασπιζόσασταν, αγαπητοί; Αυτούς οι οποίοι σήμερα κατηγορούνται από τους επιθεωρητές για παράβαση καθήκοντος!

Ορισμένοι, μάλιστα, εξ αυτών που φέρονται ότι παραβίασαν ένα σωρό άρθρα του υπαλληλικού κώδικα και ζητείται η πειθαρχική δίωξή τους έκαναν, σύμφωνα με το πόρισμα, το εξής αμίμητο: Εισηγήθηκαν και πλήρωσε η Ευρωπαϊκή Ενωση και το Ελληνικό Δημόσιο την εκπόνηση μελέτης για την έκταση της διαφθοράς στο Δημόσιο το 2003! Ποιοι την εισηγήθηκαν; Οι σημερινοί βαρύτατα κατηγορούμενοι... Αυτοί που έχουν τα διδακτορικά και τα μάστερ... Πρόκειται για ανέκδοτο! Πέραν αυτών υπάρχουν μερικά ακόμη σοβαρότατα ζητήματα:

Το πρώτο: Το πόρισμα περιγράφει συνεδριάσεις επιτροπών στις οποίες μετείχαν, υποτίθεται, υπάλληλοι οι οποίοι απουσίαζαν από την Κέρκυρα μέχρι το Αζερμπαϊτζάν. Το πόρισμα περιγράφει ομολογία υπαλλήλου αποφοίτου της Εθνικής Δημόσιας Διοίκησης, ότι το αρχείο των συνεδριάσεων της επιτροπής «Πολιτεία» είχε διαλυθεί εις τα εξ ων συνετέθη. Είχε γίνει φτερό στον άνεμο!

Αν, λοιπόν, στο πιο κεντρικό υπουργείο που βρίσκεται απέναντι από τη Βουλή και έχει ως κατεξοχήν αποστολή τη λήψη μέτρων για τη βελτίωση της διοίκησης παρουσιάζονταν στο παρελθόν τέτοια συμπτώματα διάλυσης, αν αυτό είχε στο παρελθόν καταστεί η φωλιά του κούκου, τι θέλουμε και ψάχνουμε, αφού δεν αλλάζει τίποτε. Ο Παυλόπουλος έχει να παλέψει με άρρωστες νοοτροπίες. Οχι με μηχανισμούς.

Το δεύτερο: Αν αυτή ήταν η αντίληψη του ΠΑΣΟΚ για τη Δημόσια Διοίκηση, όπως δηλαδή περιγράφεται στο πόρισμα που δημοσιεύουμε, καλό είναι η αντιπολίτευση να σιωπά. Θα την κυνηγά το παρελθόν της για πολύ! Κατά τα άλλα, καληνύχτα σας...

Η ΕΥΡΩΒΟΥΛΕΥΤΗΣ ΖΗΤΕΙ ΠΟΙΟΤΙΚΗ ΑΞΙΟΛΟΓΗΣΗ ΤΩΝ ΣΤΟΙΧΕΙΩΝ

ΡΟΔΗ ΚΡΑΤΣΑ: ΤΟΥΡΙΣΜΟΣ *δεν είναι μόνο οι αριθμοί*

Για ανάγκη αξιολόγησης, ποσοτικής αλλά και ποιοτικής των στοιχείων της τουριστικής κίνησης στη χώρα μας κάνει λόγο η ευρωβουλευτής, Ρόδη Κράτσα, σε συνέντευξή της. Η κ. Κράτσα τονίζει ότι δεν αρκεί η διαφήμιση για την επιτυχία των στόχων, αφού απαιτούνται συντονισμένες προσπάθειες από όλους. Τέλος, η ευρωβουλευτής αναλύει την πρότασή της για τη δημιουργία ευρωπαϊκών τουριστικών πρωτευουσών.



Η κ. Κράτσα τονίζει ότι δεν αρκεί η διαφήμιση για την επιτυχία των στόχων, αφού απαιτούνται συντονισμένες προσπάθειες από όλους.

Της ΤΖΙΝΑΣ ΑΓΓΟΥΡΗ

- Πως κρίνετε τα αποτελέσματα της τουριστικής κίνησης για τη φετινή τουριστική περίοδο;

Είναι γεγονός ότι φέτος είχαμε σημαντική αύξηση των αφίξεων των τουριστών στη χώρα μας. Απέδωσε η στρατηγική της κυβέρνησης και δικαιώνεται και η απόφαση του πρωθυπουργού για τη σύσταση υπουργείου Τουριστικής Ανάπτυξης. Παρ' όλ' αυτά όμως πατατηρήθηκε το φαινόμενο της μη ομοιόμορφης ανοδικής πορείας. Τη μερίδα του λέοντος διεκδικούν οι δημοφιλείς προορισμοί Ρόδου και Κρήτης αλλά και η Αθήνα επέτυχε υψηλό ρυθμό αφίξεων, της τάξεως του 13%, εξηγούμενο από την αναβάθμιση των υποδομών της και τον απόηχο των Ολυμπιακών Αγώνων. Οι υστερούσες περιοχές εντοπίζονται στα νησιά του Ανατολικού Αιγαίου και στα Ιόνια Νησιά. Αρα, λοιπόν, εύκολα συμπεραίνει κανείς ότι απαιτείται μία αξιολόγηση, ποσοτική αλλά και ποιοτική των στοιχείων της τουριστικής κίνησης.

Τουρισμός δεν είναι μόνο οι αριθμοί, αλλά και η δομή του προϊόντος, η διάρθρωσή του, η διάρκειά του και η μακροπρόθεσμη αξία του, καθώς και η συμβολή του στην ανάπτυξη την περιφερειακή και τη δημιουργία θέσεων εργασίας. Τα τελευταία χρόνια σε κάποια νησιά μας είχαμε αρνητικά περιστατικά τα οποία δεν συμφωνούν με το πνεύμα ενός υγιούς και βιώσιμου τουρισμού και δεν προβάλλουν μία θετική εικόνα για τη χώρα μας. Είναι απαραίτητο αυτά τα φαινόμενα να μην ξανασυμβούν. Για το λόγο αυτό θα πρέπει όλοι να κάνουμε την αυτοκριτική μας αλλά και οι αρμόδιοι φορείς να αναλάβουν τις ευθύνες τους.

Μόνο αν εντοπίσουμε τα λάθη, τα λάθη του παρελθόντος και αλλάξουμε τουριστική νοοτροπία, θα μπορέσουμε να προωθήσουμε ένα άλλο τουριστικό μοντέλο στις περιοχές αυτές, με ποιότητα και προοπτική.

- Πιστεύετε ότι η διαφήμιση που είχε ήδη ξεκινήσει νωρίτερα από τις προηγούμενες φορές, «απέδωσε καρπούς» ή όχι;

Η αύξηση του τουριστικού ρεύματος και η καλλιέργεια της τουριστικής συνείδησης οφείλεται σε διάφορους παράγοντες, μεταξύ των οποίων είναι και η έγκαιρη έναρξη της διαφημιστικής εκστρατείας και το επιτυχημένο περιεχόμενό της. Η διαφημιστική αυτή εκστρατεία αποτελεί μία καλή βάση για να συνεχίσουμε την επιτυχημένη διαφημιστική καμπάνια εστιασμένη όλο και περισσότερο στο κοινό που θέλουμε να έλξουμε, στις περιοχές και στις χρονικές περιόδους που θέλουμε να φέρουμε τουρίστες. Ομως, είναι προφανές πως δεν αρκεί η διαφήμιση για να επιτύχουμε τους στόχους μας. Χρειάζονται συντονισμένες προσπάθειες από όλους τους εμπλεκόμενους φορείς, ιδιωτικούς και δημόσιους. Είναι σημαντικό να κατανεμηθούν οι αρμοδιότητες και οι ευθύνες. Αυτό αφορά τόσο τα συναρμόδια προς το υπουργείο Τουριστικής Ανάπτυξης υπουργεία, όσο και τους φορείς της τοπικής αυτοδιοίκησης, αλλά και όλους όσοι δραστηριοποιούνται άμεσα ή έμμεσα με τον τουρισμό. Επίσης, σημαντικό ρόλο διαδραματίζει και η ανάπτυξη των μεταφορών και ειδικά για τη χώρα μας, η οποία έχει έναν πολυδιάσπαρτο γεωγραφικό χώρο σε πολλά μικρά και κάποια διασκορπισμένα νησιά. Κυρίως αυτό που πρέπει να προωθήσουμε είναι η διατροπικότητα των μέσων μεταφοράς, ο συνδυασμός δηλαδή των διαφόρων μέσων. Είναι απαράδεκτο π.χ. να καταφέρνει να φθάνει το πλοίο από την Λέσβο στην Κύμη σε λίγες ώρες και να μην μπορεί να φθάσει ο επισκέπτης από εκεί γρήγορα στην Αθήνα οδικώς. Πρωταρχικό ρόλο παίζει και η τουριστική εκπαίδευση, η αναβάθμιση δηλ. της επαγγελματικής κατάρτισης αλλά και η προώθησή της σ' επίπεδο πανεπιστημιακό. Μην ξεχνάμε ότι ο τουρισμός είναι μία δραστηριότητα που βασίζεται κατ' εξοχήν στον άνθρωπο.

- Πρόσφατα και με αφορμή την Παγκόσμια Ημέρα Τουρισμού επιμεληθήκατε έκθεσης στο Ευρωπαϊκό Κοινοβούλιο με θέμα «ΕΛΛΑΔΑ – ΕΥΡΩΠΗ – ΤΟΥΡΙΣΜΟΣ, Δρόμοι ανάπτυξης φιλίας και συνεργασίας» και με τη συνεργασία του Ελληνικού Οργανισμού Τουρισμού, που εξέλαβε ιδιαίτερη δημοσιότητα και επιτυχία.

Πράγματι, η έκθεση που διοργανώσαμε οι ευρωβουλευτές της Ν.Δ. με την συνεργασία του ΕΟΤ με την ευκαιρία της Παγκόσμιας Ημέρας Τουρισμού, σημείωσε ιδιαίτερη επιτυχία. Είναι σημαντικό ότι την εγκαινίασε ο υπουργός τουριστικής Ανάπτυξης, Δημ. Αβραμόπουλος, ο οποίος πρόβαλε το νέο τουριστικό πρόσωπο της χώρας μας, τη δυναμική της κυβερνητικής πολιτικής στον τομέα του τουρισμού και την συμβολή της Ελλάδας στη διαμόρφωση μίας ευρωπαϊκής πολιτικής για τον τουρισμό. Ελπίζω το Forum για τον Ευρωπαϊκό Τουρισμό που διεξάγεται αυτήν την εβδομάδα στη Μάλτα και στο οποίο μετέχει η χώρα μας, να προωθήσει την ανάγκη συγκεκριμένων μέτρων για μία συντονισμένη πολιτική στην Ε.Ε.

Πρωτοβουλία για ευρωπαϊκές τουριστικές πρωτεύουσες

- Διαβάσαμε επίσης πρόσφατα και την πρότασή σας για τη δημιουργία ευρωπαϊκών τουριστικών πρωτευουσών, κατά το πρότυπο της πολιτιστικής πρωτεύουσας. Τι αποτελέσματα πιστεύετε ότι θα αποφέρει η προώθηση αυτής της ιδέας;

Στην Ευρωπαϊκή Ενωση σήμερα ο τουριστικός τομέας είναι ένας ιδιαίτερα σημαντικός τομέας και συμβάλλει παραπάνω από 5% στην αύξηση του ακαθάριστου εθνικού προϊόντος αλλά η αύξηση του τουρισμού στην Ε.Ε. είναι μικρότερη από την αύξηση των ανταγωνιστικών της προορισμών. Για αυτούς τους λόγους αποκτά μεγάλη σημασία η εισαγωγή πολιτικών σε κοινοτικό επίπεδο, όπως ειδικός προϋπολογισμός καθώς και υιοθέτηση μίας συγκροτημένης ευρωπαϊκής στρατηγικής για τον τουρισμό που θα συντονίζει και θα συμπληρώνει τις εθνικές πολιτικές, θα προωθεί την ανταλλαγή καλών πρακτικών μεταξύ των κρατών – μελών, θα ενθαρρύνει την συνεργασία και την συμπληρωματικότητα, βασισμένες στη μεγάλη ποικιλία των ευρωπαϊκών τουριστικών προορισμών με αξιοποίηση των συγκριτικών πλεονεκτημάτων της κάθε περιοχής.

Στο πλαίσιο αυτό των νέων προσεγγίσεων, θεωρώ απαραίτητη καινοτομία τον θεσμό της «Ευρωπαϊκής Τουριστικής Πρωτεύουσας», που θα προωθεί δηλαδή την επιλογή κάθε χρόνο μίας ή περισσότερων περιοχών βάσει των δεικτών ποιότητας που συνδέονται με τη διατήρηση και την αξιοποίηση της πολιτιστικής και φυσικής κληρονομιάς, το σεβασμό της τοπικής κοινωνίας και την ανάπτυξη των αειφόρων τουριστικών υπηρεσιών. Η χώρα μας με τις τεράστιες τουριστικές δυνατότητες και την κυβερνητική πολιτική για την τουριστική ανάπτυξη μπορεί να συμβάλλει δημιουργικά προς την υιοθέτηση τέτοιων πρωτοβουλιών.

«ΠΟΝΗΡΗ» ΤΟΥΡΚΙΚΗ ΠΡΟΣΑΡΑΞΗ

Υπό το βλέμμα τουρκικής ακταιωρού τύπου SG, αγκυροβολημένης επί της μέσης γραμμής στο θαλάσσιο δίαυλο μεταξύ Κω και τουρκικών ακτών, παρέμεινε προσαραγμένο στο βυθό από τις 08.25 το πρωί μέχρι αργά το βράδυ φορτηγό πλοίο που είχε αποπλεύσει νωρίς από το λιμάνι της Σμύρνης.

Στο πλοίο, υπό καμποτζιανή σημαία, επέβαιναν ο πλοίαρχος, Αζέρος στην καταγωγή και 9μελές πλήρωμα, όλοι τουρκικής καταγωγής. Το φορτηγό «Καπτάν Ρεσάτ Ακμπάθ» προσάραξε στην άκρα Αμμόγλωσσα, σε απόσταση μισό περίπου μίλι ΒΔ του λιμένα της Κω. Επί τόπου έσπευσαν αμέσως δύο σκάφη του Λιμενικού Σώματος και δύο ρυμουλκά, αν και μέχρι αργά το βράδυ δεν είχε υπάρξει καμία εμπλοκή τους, αφού ο πλοίαρχος αρνήθηκε οποιαδήποτε βοήθεια, αναμένοντας, όπως ισχυρίσθηκε στις λιμενικές αρχές, τη βραδινή πλημμυρίδα για να αποπλεύσει προς τον τελικό προορισμό του, τη Χάιφα, όπου θα ξεφόρτωνε 950 τόνους σόδα σε παλέτες. Η προσάραξη του εμπορικού πλοίου μπήκε στο μικροσκόπιο και την παρακολούθηση και των στρατιωτικών αρχών, με δεδομένο ότι στο ίδιο περίπου σημείο προ διετίας είχε προσαράξει κατά τρόπο απίθανο για τα ναυτικά δεδομένα των πολεμικών πλοίων και τουρκική φρεγάτα. Πάντως η προσάραξη δεν προκάλεσε ρύπανση στη θαλάσσια περιοχή, ενώ το Λιμενικό Σώμα, εφόσον δεν αποκολληθεί μόνο του με τη βοήθεια της πλημμυρίδας, είναι αποφασισμένο να χρησιμοποιήσει τα ρυμουλκά και να το αποκολλήσει, δίνοντας τέλος στην κατάσταση που έχει δημιουργηθεί.

Ο ΠΡΟΕΔΡΟΣ ΤΗΣ ΕΤΑΙΡΕΙΑΣ

ΔΙΑΨΕΥΔΕΙ ΤΑ ΠΕΡΙ... ΕΣΚΕΜΜΕΝΟΥ *ναυαγίου του «Ιεράπετρα»*



Κάνει λόγο για «αφελή συμπεράσματα»

Με επιστολή του προς τον υπουργό Αιγαίου κ. Αρ. Παυλίδη και τον βουλευτή του ΠΑΣΟΚ κ. Γ. Ανωμερίτη, την οποίαν κοινοποίησε στον ΥΕΝ κ. Μανώλη Κεφαλογιάννη, ο πρόεδρος και διευθύνων σύμβουλος της ΛΑΝΕ κ. Γ. Αλεβίζος διαψεύδει τα περί εσκεμμένου ναυαγίου του «Ιεράπετρα» κάνοντας λόγο για «αφελή συμπεράσματα».

Αναλυτικά στην επιστολή του αναφέρει τα ακόλουθα:

ΠΡΟΣ: 1) ΥΠΟΥΡΓΟ ΑΙΓΑΙΟΥ & ΝΗΣΙΩΤΙΚΗΣ ΠΟΛΙΤΙΚΗΣ κ. Αριστοτέλη Παυλίδη

2) Βουλευτή ΠΑΣΟΚ κ. Γιώργο Ανωμερίτη

ΚΟΙΝ.: 1) ΥΕΝ κ. Μανώλη Κεφαλογιάννη

2) Βουλευτή ΠΑΣΟΚ Λασιθίου κ. Μιχάλη Καρχιμάκη

3) Βουλευτή ΝΔ Λασιθίου κ. Γιάννη Πλακιωτάκη

4) ΜΜΕ Περιοχής

ΘΕΜΑ: ΙΕΡΑΠΕΤΡΑ Λ. – Προσάραξη στη Ρόδο 9-10-05

Αξιότιμοι Κύριοι,

Μέσω των ΜΜΕ την 15-10-05 πληροφορηθήκαμε ότι στη Βουλή κατά την συζήτηση περί ακτοπλοΐας στην αντιπαράθεση κ.κ. Ανωμερίτη – Παυλίδη υπήρξαν υπονοούμενα για την προσάραξη του πλοίου μας ΙΕΡΑΠΕΤΡΑ Λ. στα αβαθή έξωθεν του λιμανιού της Ρόδου την ώρα 04.37/9-10-05.

Πριν από την εξαγωγή οποιωνδήποτε αφελών συμπερασμάτων κατηγορηματικά σας δηλώνουμε ότι:



1. Η Λαϊκής Βάσης **ΛΑΣΙΘΙΩΤΙΚΗ** Ναυτιλιακή Εταιρεία ιδρύθηκε το 1993/4 από 4.500 μετόχους (μέσος όρος 165 μετοχές ανά μέτοχο), εν μέρει και από το υστέρημα του Λασιθιωτικού λαού για να βγει ο Νομός Λασιθίου από την ακτοπλοϊκή απομόνωση που του εξασφάλισαν οι κατά καιρούς κυβερνήσεις.

Με την συμμετοχή της ANEK LINES, την χρηστή διαχείριση και την αποτελεσματική διοίκηση η ΛΑΝΕ κατάφερε να ανταπεξέλθει στην ακτοπλοϊκή οικονομική λαίλαπα μετά την φούσκα του Χ.Α. και του ΕΞΠΡΕΣ ΣΑΜΙΝΑ. Δεν οφείλει στις Τράπεζες. Εχει συγχρονισμένες όλες τις οφειλές προς το Δημόσιο (ΦΠΑ – ΝΑΤ – ΙΚΑ – ΟΛΠ – Λιμεν. Ταμεία) τους εργαζόμενους στην ξηρά, στα πλοία της, στους συνεργάτες πιστωτές. Ενδεικτικά αναφέρουμε ότι, ενώ δεν έχουμε ακόμη εισπράξει τις αποζημιώσεις (μισθώματα) για τα άγονα δρομολόγια του Αυγούστου έχουμε από τις 26 Σεπτεμβρίου καταβάλει τον επίναυλο 3% για τον Αύγουστο. Ισως αυτή η οικονομικά νοικοκυρεμένη κατάσταση να ενοχλεί κάποιους.

2. Από οποιαδήποτε εσκεμμένη ενέργεια, λόγω της πολυμετοχικής σύνθεσης της Εταιρείας **ουδείς** ωφελείται. Αντιθέτως τα μέλη του Δ.Σ. θα ενέχουν τεράστιες (ποινικές) ευθύνες. Είναι δε αστείο ακόμη και ως αφελής σκέψη να αναφέρεται δημοσίως. Η αμέλεια καλύπτεται ασφαλιστικά. Η εσκεμμένη ενέργεια δεν καλύπτεται.

3. Να εκτιμήσετε δε, όπως δεόντως εκτιμάται από τους εμπλεκόμενους Διεθνείς Ασφαλιστικούς Οργανισμούς, το γεγονός ότι η ΛΑΝΕ καταβάλλει κάθε δυνατή προσπάθεια να αποκαταστήσει κατά τον **ασφαλέστερο** τρόπο τις προξενηθείσες βλάβες στη γάστρα και στις μηχανές του πλοίου, ώστε να επιστρέψει **το ταχύτερο δυνατόν ΧΕΙΜΩΝΙΑΤΙΚΑ στα άγονα** ταξίδια που επί 12ετία εξυπηρετεί.

4. Ευτυχώς τα ΜΜΕ της περιοχής που γνωρίζουν **την προσφορά της ΛΑΝΕ** ανεπιφύλακτα τάχθηκαν με τη ΛΑΝΕ και όχι με την... σκέψη σας.

Με τιμή
Γεώργιος Αλεβίζος
Πρόεδρος &
Δ/νων Σύμβουλος

ΤΑΛΑΙΠΩΡΕΙΤΑΙ ΕΠΙ ΣΕΙΡΑΝ ΕΤΩΝ

ΤΟΝ ΔΙΚΟ ΤΟΥ «ΓΟΛΓΟΘΑ» *ανεβαίνει ένας ανάπηρος!*

Πήρε άδεια περιπτέρου, αλλά δεν μπορεί να το λειτουργήσει

Σε απόγνωση βρίσκεται ο 40χρονος Μιχάλης Παπαναστασίου από το Πραδείσι, ο οποίος έχει υποστεί σοβαρή αναπηρία και τα τελευταία τρία χρόνια ζει αυτός και οι γονείς του με τα 350 ευρώ από τη σύνταξη του πατέρα του, καθώς έχουν αποβεί άκαρπες οι προσπάθειες του να λειτουργήσει ένα περίπτερο, παρά το γεγονός ότι του χορηγήθηκε άδεια από το Δήμο Πεταλούδων.

Ο κ. Παπαναστασίου το 1991, όταν ήταν 27 ετών είχε ένα σοβαρό εργατικό ατύχημα, στο οποίο έχασε τη ζωή του από ηλεκτροπληξία ένας νεαρός τότε συνάδελφος του, χειριστής γερανοφόρου οχήματος, ενώ ο ίδιος έπαθε αναπηρία στο αριστερό χέρι σε ποσοστό 67% και στα κάτω άκρα σε ποσοστό 30%. Από τότε μέχρι σήμερα γνωρίζει το Γολγοθά της ανεργίας και ενώ το Σεπτέμβριο του 2002 πίστεψε ότι θα άλλαζε η τύχη του μετά από την αναπηρική άδεια που πήρε για τη λειτουργία περιπτέρου, λόγω των παρεμβάσεων διαφόρων υπηρεσιών, βρέθηκε πάλι στο μηδέν.

Η κατάσταση στην οποία έχει περιέλθει είναι δεινή, μετά το δάνειο, που πήρε πριν από δύο χρόνια, για τις ανάγκες της επιχείρησης, που με μεράκι ξεκίνησε να στήνει. Και σαν να μην έφθαναν όλα αυτά, τον Οκτώβριο του 2004, όταν πήγε να καθαρίσει το χώρο, όπου επρόκειτο να εγκατασταθεί το περίπτερο συνελήφθη μετά από καταγγελία, που έγινε στην Πολεοδομία, όπως ο 40χρονος υποστηρίζει, από τον ίδιο το Δήμαρχο Μιχάλη Κορδίνα. Ο κ. Παπαναστασίου, παρά το γεγονός ότι εξασφάλισε τις απαραίτητες εγκρίσεις από τη Νομαρχία και την Κτηματική Υπηρεσία της Ρόδου, εξακολουθεί να ταλαιπωρείται από τη πολεοδομία, γιατί ακόμη δεν έχει διευθετηθεί το θέμα της χωροθέτησης του περιπτέρου, καθώς ανακλήθηκε η απόφαση για την εγκατάστασή του στο συγκεκριμένο σημείο. Μερίδιο ευθύνης για την ανάκληση της απόφασης φέρεται να έχει και η εκκλησία, η οποία διαθέτει πλησίον του περίπτερου δική της έκταση. Όταν δε στις 16 Φεβρουαρίου του 2004 ο 40χρονος επιχείρησε να ανοίξει το περίπτερο, η Δημοτική Αρχή, υπό την πίεση και της εκκλησίας του χωριού, προέβη σε ανάκληση της άδειας, επιβάλλοντας διακοπή των εργασιών. Η υπομονή του 40χρονου έχει πλέον εξαντληθεί και σκοπεύει, όπως δήλωσε στη «δ» να ξεκινήσει και πάλι τις εργασίες ακόμη κι αν αυτό προκαλέσει τη σύλληψη του. «Δεν έχω άλλα περιθώρια, γιατί η υπόθεση αυτή είναι για μένα ζήτημα ζωής και θανάτου» δήλωσε χαρακτηριστικά.

ΕΛΕΓΧΟΙ ΓΙΑ ΤΟΝ ΕΝΤΟΠΙΣΜΟ ΑΔΗΛΩΤΩΝ ΕΙΣΟΔΗΜΑΤΩΝ

ΕΙΚΟΝΙΚΕΣ ΔΑΠΑΝΕΣ ΑΝΑΖΗΤΑ Η ΕΦΟΡΙΑ

• Με την ολοκλήρωση της εκκαθάρισης των δηλώσεων στο τέλος του μήνα, αρχίζουν οι ηλεκτρονικές διασταυρώσεις στα εισοδήματα, τις δαπάνες και τα τεκμήρια • Στο στόχαστρο της Εφορίας όσοι φορολογούμενοι είχαν επιστροφή φόρου είτε δήλωσαν πλέον των 3.000 ευρώ για ιατρικές δαπάνες

Αντιμέτωποι με τον ηλεκτρονικό έλεγχο της εφορίας θα βρεθούν από τις επόμενες ημέρες χιλιάδες φορολογούμενοι που δήλωσαν φέτος υψηλά ποσά ιατρικών δαπανών άνω των 3.000 ευρώ ή έλαβαν με το εκκαθαριστικό τους μεγάλη επιστροφή φόρου.

Για να γεμίσουν τα άδεια ταμεία του Δημοσίου, η **Γενική Γραμματεία Πληροφορικών Συστημάτων** του υπουργείου Οικονομίας ξεκινάει εκτεταμένες διασταυρώσεις στα στοιχεία των φορολογικών δηλώσεων που υποβλήθηκαν την άνοιξη.

ΑΠΟΚΡΥΨΗ

Στόχος είναι να εντοπιστούν όσοι έκρυψαν εισοδήματα ή «φούσκωσαν» τις δαπάνες προκειμένου να πληρώσουν λιγότερο φόρο ή να αυξήσουν το ποσό του φόρου που τους επέστρεψε το Δημόσιο.

Με την ολοκλήρωση της εκκαθάρισης των φορολογικών δηλώσεων στο τέλος του μήνα, αρχίζουν οι ηλεκτρονικές διασταυρώσεις στα εισοδήματα, τις δαπάνες και τα τεκμήρια που εμφάνισαν φέτος οι φορολογούμενοι στη δήλωσή τους. Ηδη έχει γίνει δειγματοληπτικός έλεγχος στα στοιχεία των **204.878 φορολογικών δηλώσεων** που υποβλήθηκαν μέσω του διαδικτύου (taxisnet) και διαπιστώθηκαν περιπτώσεις φορολογούμενων που:

• **Δήλωσαν** έξοδα ιατρικής και νοσοκομειακής περίθαλψης υψηλότερα τουλάχιστον κατά 15% σε σχέση με το προηγούμενο έτος, ποσοστό που σε καμία περίπτωση δεν ακολουθεί την αύξηση των εισοδημάτων τους.

Παράλληλα, εντοπίστηκαν αρκετοί αλλοδαποί φορολογούμενοι να δηλώνουν υπέρογκα ποσά ιατρικών δαπανών, με αποτέλεσμα να περιορίζουν σημαντικά τη φορολογική τους επιβάρυνση. Οι δηλώσεις που εμφανίζουν υψηλές δαπάνες θα σταλούν για έλεγχο στην εφορία, η οποία θα καλέσει τους φορολογούμενους να προσκομίσουν τα απαραίτητα δικαιολογητικά για να αποδείξουν ότι πραγματοποίησαν τις συγκεκριμένες δαπάνες.

• **Εμφάνισαν** σχετικά υψηλά ποσά παρακρατηθέντος φόρου εισοδήματος. Σύμφωνα με πληροφορίες, κατά τον έλεγχο των ηλεκτρονικών δηλώσεων εντοπίστηκε φορολογούμενος που ασκεί ελευθέριο επάγγελμα να έχει δηλώσει παρακράτηση φόρου 28%, ενώ κανονικά του έχει παρακρατηθεί φόρος **20%**.

Αναλυτικά στο ηλεκτρονικό «μικροσκόπιο» της **ΓΓΠΣ** θα βρεθούν:

1. Φορολογούμενοι που δήλωσαν μεγάλα ποσά ιατρικών δαπανών άνω των **3.000 ευρώ**.

2. Φορολογούμενοι με μεγάλες επιστροφές φόρου άνω των **1.500 ευρώ**.

3. Μισθωτοί και ελεύθεροι επαγγελματίες με δεύτερη ή και τρίτη δουλειά που αποφεύγουν να δηλώσουν το δεύτερο εισόδημά τους στην εφορία ή δηλώνουν μικρότερα ποσά.

4. Ιδιοκτήτες ακινήτων. Τα εισοδήματα από την εκμίσθωση ακινήτων να διασταυρωθούν με τη δαπάνη ενοικίου που δηλώνουν οι ενοικιαστές στις φορολογικές τους δηλώσεις.

Φορολογούμενοι που αγόρασαν ακίνητα, αυτοκίνητα, σκάφη αναψυχής και άλλα περιουσιακά στοιχεία χωρίς να δικαιολογούνται από το ετήσιο οικογενειακό εισόδημά τους. Η **ΓΓΠΣ** θα προχωρήσει σε διασταυρώσεις μεταξύ του οικογενειακού εισοδήματος και των δαπανών που πραγματοποίησαν οι φορολογούμενοι και εμφάνισαν στις φορολογικές δηλώσεις.

Συγκεκριμένα, θα γίνει σύγκριση του δηλωθέντος ετήσιου οικογενειακού εισοδήματος (από μισθούς, συντάξεις, εκμισθώσεις ακινήτων, ατομικό επάγγελμα, ατομική επιχείρηση κ.α.) με τις ετήσιες τεκμαρτές δαπάνες (αγορές για ακίνητα, επιβατικά αυτοκίνητα IX, σκάφη αναψυχής, πισίνες, αεροσκάφη, ελικόπτερα, κ.α.).

ΑΠΟΨΕ ΤΟ ΒΡΑΔΥ

ΣΥΝΕΔΡΙΑΖΕΙ ΤΟ ΔΗΜΟΤΙΚΟ *συμβούλιο Νότιας Ρόδου*

Τα θέματα της ημερήσιας διάταξης

Την προσεχή Τετάρτη, 19 Οκτωβρίου, θα συνέλθει σε συνεδρίαση το δημοτικό συμβούλιο Νότιας Ρόδου με τα ακόλουθα θέματα στην ημερήσιά του διάταξη.
Ενημέρωση Δημάρχου και Δημοτικών Συμβούλων.

1. Έγκριση 2ης Φάσης δημοπρασίας για την αγορά ακινήτου για τη στέγαση Δημαρχείου.
2. Έγκριση 1ου λογαριασμού για το έργο: ΓΕΩΤΕΧΝΙΚΕΣ – ΕΡΕΥΝΗΤΙΚΕΣ ΚΑΙ ΜΕΛΕΤΗΤΙΚΕΣ ΕΡΓΑΣΙΕΣ ΓΙΑ ΤΗΝ ΑΣΦΑΛΗ ΘΕΜΕΛΙΩΣΗ ΤΟΥ ΛΙΜΕΝΙΚΟΥ ΕΡΓΟΥ *«ΑΛΙΕΥΤΙΚΟ ΚΑΤΑΦΥΓΙΟ ΝΟΤΙΑΣ ΡΟΔΟΥ»*.
3. Έγκριση μελέτης του έργου (Α.Μ. 13/2005) ΑΝΑΠΛΑΣΗ ΔΗΜΟΤΙΚΗΣ ΟΔΟΥ ΣΤΟ ΚΙΟΤΑΡΙ.
4. Έγκριση μελέτης του έργου (Α.Μ. 12/2005) ΚΑΤΑΣΚΕΥΗ ΚΟΙΝΟΤΙΚΟΥ ΚΑΤΑΣΤΗΜΑΤΟΣ ΚΑΙ ΔΙΑΜΟΡΦΩΣΗ ΕΞΩΤΕΡΙΚΩΝ ΧΩΡΩΝ Δ.Δ. ΑΠΟΛΑΚΚΙΑΣ.
5. Έγκριση μελέτης (Α.Μ. 14/2005) για ΕΓΚΑΤΑΣΤΑΣΗ ΑΥΤΟΝΟΜΩΝ ΣΥΣΤΗΜΑΤΩΝ ΕΠΕΞΕΡΓΑΣΙΑΣ ΔΙΑΘΕΣΗΣ ΛΥΜΑΤΩΝ ΣΕ ΔΗΜΟΤΙΚΑ ΔΙΑΜΕΡΙΣΜΑΤΑ ΤΟΥ ΔΗΜΟΥ ΝΟΤΙΑΣ ΡΟΔΟΥ.
6. Μίσθωση οικοπέδου στο Δ.Δ. Γενναδίου για εγκατάσταση αυτόνομου συστήματος διάθεσης και επεξεργασίας λυμάτων.
7. Μίσθωση οικοπέδου στο Δ.Δ. Ασκληπιειού για εγκατάσταση αυτόνομου συστήματος διάθεσης και επεξεργασίας λυμάτων.
8. Αποδοχή παραχώρησης οικοπέδου για εγκατάσταση αυτόνομου συστήματος διάθεσης και επεξεργασίας λυμάτων στο Δ.Δ. Λαχανιάς.
9. Υποβολή πρότασης για ένταξη στο ΠΕΠ Νοτίου Αιγαίου 2000-2006 Μέτρο 2.1 «ΥΠΟΔΟΜΕΣ ΠΕΡΙΒΑΛΛΟΝΤΟΣ».
10. Τροποποίηση της με αριθ. 164/2005 απόφασης του Δ.Σ. (Τροποποίηση Ρυμοτομικού Σχεδίου Απολακκιάς).
11. Επικύρωση Πρακτικών Τοπικού Συμβουλίου Δ.Δ. Λαχανιάς.
12. Επικύρωση Πρακτικών Τοπικού Συμβουλίου Δ.Δ. Μεσαναγρού.
13. Πρόσληψη εποχιακού προσωπικού με σχέση εργασίας Ι.Δ. ορισμένου χρόνου (2 μήνες).
14. Αναμόρφωση προϋπολογισμού οικονομικού έτους 2005.
15. Έγκριση εξόδων κίνησης.
16. Αποζημίωση παραγωγής πορτοκαλεώνα από υπερχείλιση βιολογικού στο Δ.Δ. Ασκληπιειού του Δήμου Νότιας Ρόδου.
17. Έγκριση δαπανών του άρθρου 218 παρ. 4 ΔΚΚ.





δsports

ΕΠΙΜΕΛΕΙΑ:
ΗΛΙΑΣ ΛΟΪΖΟΣ -
ΣΤΕΦΑΝΟΣ ΓΚΙΖΛΗΣ



ΔΙΑΓΟΡΑΣ

Στην λήθη η ήττα από τον Βύζαντα

ΓΙΩΡΓΟΣ ΙΣΚΑΣ

«Θα πάμε καλύτερα»

ΑΕ ΚΩΣ

Μειώνονται τα προβλήματα

ΟΜΟΝΟΙΑ ΓΕΝ.

Απέκτησε παίκτη της Εθνικής Σάλας

ΖΕΥΣ - ΤΑΞΙΑΡΧΗΣ

Η συνάντηση έληξε 10' πιο νωρίς

ΔΕΛΑΠΟΡΤΑΣ

«Δεν με χτύπησε ο Φουτούλης»

«Θέλουμε τον κόσμο δίπλα μας» δηλώνει ο Φραγκιάς



Χάλασε του Ζόριτς στον Κολοσσό

Και το πρωτάθλημα αρχίζει. Την πρώτη συνέντευξη τύπου για το νέο πρωτάθλημα και για το πρώτο παιχνίδι στην Α1 εθνική κατηγορία έδωσε χθες ο προπονητής του Κολοσσού Βασίλης Φραγκιάς.

Αναφέρθηκε στην παρουσία της ομάδας σε αυτή τη νέα περιπέτεια και τόνισε ότι ο πρώτος μας αντίπαλος σίγουρα είναι πιο έμπειρος αλλά και το φαβορί για την συνάντηση. Αναλυτικά οι δηλώσεις του τεχνικού του Κολοσσού είναι οι ακόλουθες:

«Η περασμένη εβδομάδα ήταν αρκετά δύσκολη για μας. Αναγκαστήκαμε να πάμε σε κάποιες αλλαγές. Το σημαντικό είναι ότι η ομάδα έπρεπε να βρει τις λύσεις και την ενέργεια για να μπορέσει να συνεχίσει. Κάναμε δύο φιλικά στην Αθήνα για να μπορέσουμε να κρατήσουμε το υψηλό επίπεδο της προπόνησης και πλέον έχουμε μπει στην ένατη εβδομάδα της προετοιμασίας.

Παίζουμε το πρώτο παιχνίδι μας στην ιστορία της ομάδας στην Α1 απέναντι σε μια ομάδα η οποία μέχρι στιγμής έχει δείξει ότι για μένα, μετά τον Παναθηναϊκό, είναι η πιο σοβαρή ομάδα στο πρωτάθλημα. Εχοντας πολύ καλούς παίκτες, είναι πολύ δεμένη ομάδα, με ελάχιστες αλλαγές σε σχέση με πέρσι. Μόνο ο Χόμαν και ο Κυρίτσης είναι τα νέα πρόσωπα με αυτοματοποιημένες κινήσεις μέσα στην ομάδα και πιστεύω ότι θα πρέπει να παίξουμε πάρα πολύ καλά και να σταθούμε πάρα πολύ σε λεπτομέρειες για να παλέψουμε το παιχνίδι.

Το Μαρούσι, στην ουσία από αυτά που έχουμε δει τις πέντε αγωνιστικές αλλά και από την περσινή σαιζόν από τα παιχνίδια του κυπέλλου, βασίζεται πάρα πολύ στο παιχνίδι του Μπλάκνεϊ. Είναι ένας παίκτης που κάνει την πολύ μεγάλη διαφορά για το Μαρούσι, έχει πολύ μεγάλη δύναμη κάτω από τα καλάθια και έχει παιδιά στην περιφέρεια που έχουν τεράστια εμπειρία. Μπορούν και ξέρουν πότε να τρέξουν, πότε να σταματήσουν το ρυθμό, πάνε πάρα πολύ στα ριμπάουντς και νομίζω ότι το βασικότερο χαρακτηριστικό πέρα από αυτό που είπα για τον Μπλάκνεϊ, είναι ότι οποιαδήποτε στιγμή μπορεί να σου κάνει την ζημιά. Αυτό φάνηκε την Κυριακή στο ματς με τον ΠΑΟΚ που ο Κολώκας ήταν απών σε όλο το παιχνίδι. Πέτυχε τους πόντους στο τέλος και καθάρισαν τον πρώτο ημιτελικό.

Εμείς αυτό το πράγμα πρέπει να κοιτάξουμε είναι η συνοχή της δικής μας ομάδας, η οποία δεν ξέρω κατά πόσο θα μπορέσει να είναι 100% έτοιμοι γιατί στην ουσία σήμερα (χθες) θα κάνουμε την πρώτη προπόνηση μαζί.

Περιμένουμε αύριο και τον Ζόριτς για να συμπληρώσουμε το ρόστερ μας. Πριν από μια εβδομάδα, η ομάδα ήταν σχεδόν έτοιμη για το πρωτάθλημα. Αυτή την στιγμή ψάχνουμε να βρούμε την συνοχή μας.

Από την φύση μου είμαι αισιόδοξος, πιστεύω ότι θα τα καταφέρουμε μέχρι το Σάββατο για να κατέβει η ομάδα όσο το δυνατόν πιο δεμένη και να παίξουμε το παιχνίδι στα ίσια. Δεν υπάρχει φόβος, δεν υπάρχει άγχος, υπάρχει πολύ μεγάλη επιθυμία από όλους μας του χρόνου να μπορέσουμε να ξαναβρεθούμε σε όλες αυτές τις γιορτές που διοργανώνει ο ΕΣΑΚΕ να είναι πάλι στην κλήρωση.

Ο δρόμος θας είναι πάρα πολύ δύσκολος γιατί όλες οι ομάδες είναι ενισχυμένες έχουμε να παίξουμε με πολύ δυνατούς αντιπάλους. Σημαντικό είναι να μας βοηθήσει ο κόσμος όχι μόνο στα παιχνίδια που θα κερδίσει η ομάδα αλλά και στα παιχνίδια που πιθανόν θα χάσει κάποια στιγμή -γιατί εκεί τον έχουμε ανάγκη. Κανείς δεν ξέρει τον αριθμό των νικών για να παραμείνουμε στην κατηγορία. Θα είναι μια καλή χρονιά για την ομάδα για να μπορέσει να πετύχει τον στόχο της που δεν είναι τίποτα άλλο από την παραμονή».

ΧΑΛΑΣΕ ΤΟΥ ΖΟΡΙΤΣ

Δεν προχωράει του Ζόριτς στον Κολοσσό. Αιτία είναι η βίζα η οποία δύσκολα θα την βγάλει και θα χάσει ακόμη τουλάχιστον μια εβδομάδα για να έλθει στην Ρόδο. Ετσι η διοίκηση της ομάδας θα ψάξει να καλύψει το κενό στους ψηλούς με άλλο παίκτη και γρήγορα μάλιστα γιατί το τζάμπωλ είναι για τις 22 Οκτωβρίου.

Χθες έγινε και ο αγιασμός για την ομάδα όπως γίνεται κάθε χρόνο πριν από την πρεμιέρα.

ΤΑ ΔΙΑΡΚΕΙΑΣ

Ο «Α.Ο. ΚΟΛΟΣΣΟΣ ΡΟΔΟΥ» ανακοινώνει την έκδοση καρτών εισόδου διαρκείας. Οι κάτοχοι μπορούν να τις προμηθευτούν από τα γραφεία του Συλλόγου μας, Πλατεία Βρούχου 1 (έναντι Μητρόπολης) προσκομίζοντας είτε το απόκομμα της αίτησης του εισιτηρίου διαρκείας, είτε με την αστυνομική τους ταυτότητα.

Μέτρα κατά της βίας στα... παρκέ

Με πρωτοβουλία της Ελληνικής Ομοσπονδίας Καλαθοσφαίρισης πραγματοποιήθηκε στα γραφεία της ομοσπονδίας, σύσκεψη με τους εκπροσώπους του ΕΣΑΚΕ, της ΟΔΚΕ και της ΚΕΔ για θέματα που αφορούν συνολικά το ελληνικό μπάσκετ.

Στο ραντεβού αυτό, πάρθηκαν οι ακόλουθες αποφάσεις:

1) Η διάθεση των εισιτηρίων, μέσω των ΚΑΕ ή των οργανωμένων συνδέσμων φιλάθλων καταργείται και θα προταθεί η δημόσια διάθεση των εισιτηρίων των αγώνων του πρωταθλήματος.

2) Εξετάζεται ο διαδικαστικός τρόπος της υπαγωγής κάποιων, επιλεκτικών φιλάθλων σε αλκοτέστ και ντράγκ τέστ, κατά την είσοδο τους στις κερκίδες ή ακόμα και κατά την διάρκεια του αγώνα, εφόσον, υπάρχει εντοπισμός κακότροπης ή αλλοπρόσαλλης συμπεριφοράς τους.

3) Θα γίνεται αυστηρή εφαρμογή των κανονισμών προς όλους τους παράγοντες κάθε αγώνα.

4) Θα πραγματοποιηθεί αλλαγή του κοινού πειθαρχικού δικαίου της ΕΟΚ και του ΕΣΑΚΕ, προς το αυστηρότερο και θα αυξηθούν οι ποινές.

5) Θα τοποθετηθούν κάμερες στα γήπεδα του μπάσκετ και θα υπάρξει αυστηρή εφαρμογή των νόμων για την τήρηση της τάξης.

6) Θα υπογραφούν όλες οι σχετικές αποφάσεις που αφορούν τους μεσολαβητές-μάνατζερ.

ΓΙΩΡΓΟΣ ΙΣΚΑΣ: «ΘΑ ΠΑΜΕ ακόμα καλύτερα»

Ο μέσος της Ρόδου μίλησε στην «δσπορ»



«Ο βαθμός είναι καλός θα μας φτιάξει την ψυχολογία» Αυτή είναι η άποψη του Γιώργου Ισκά για τον βαθμό που κατέκτησε η ομάδα της Ρόδου στο παιχνίδι του Αγρινίου. Και ο έμπειρος παίκτης συνέχισε

«Εχουμε δύο εντός έδρας παιχνίδια και πρέπει να μαζέψουμε έξι βαθμούς. Όπως και στην Τρίπολη κάναμε καλή εμφάνιση χάσαμε τον βαθμό όμως με τον Παναιτωλικό τα καταφέραμε.

Η ομάδα ήταν δουλεμένη καλά. Πιστεύω τώρα ότι ο κόσμος πρέπει να μας βοηθήσει γιατί το παιχνίδι με την Αχαϊκή είναι δύσκολο. Πρέπει όλοι να μάθουν να κάνουν υπομονή.

Είμαστε μια νέα ομάδα και μόνο τέσσερις παίκτες βρισκόμαστε στην Ρόδο από πέρσι. Την τελευταία στιγμή φτιαχτήκαμε.

Μπορούμε να πάμε καλύτερα αλλά θέλει υπομονή. Με τους παίκτες που έχουμε είναι λογικό να προστατεύουμε την άμυνά μας. Ο προπονητής μας ξέρει καλύτερα για αυτό το λόγο παίζουμε αυτό το σύστημα. Προσπαθούμε στις αντεπιθέσεις να πετύχουμε το γκολ. Ολα θα πάνε καλά. Σίγουρα πρέπει να πω ότι ζήλεψα τον κόσμο που είχε ο Παναιτωλικός στο Αγρίνιο. Εάν στην Ρόδο μαζεύουμε χίλια πεντακόσια άτομα θα είμαι απόλυτα ικανοποιημένος αλλά θα μας βοηθήσουν κιόλας στην ψυχολογία μας.

Θεωρώ ότι ομάδες όπως ο Αστέρας Τρίπολης, ο Λήλας, ο Βύζαντας αλλά ακόμη και ο Διαγόρας μπορούν να χτυπήσουν το πρωτάθλημα. Εμείς νομίζω ότι θα παλέψουμε και δεν θα αντιμετωπίσουμε πρόβλημα στην κατηγορία»

Οι πράσινοι χθες προπονήθηκαν με διπλή προπόνηση πρωί και μεσημέρι. Το πρόβλημα είναι με τον Σκέντζο που θα φανεί σήμερα το μέγεθος του τραυματισμού του. Πάντως θα ξεκινήσει φυσικοθεραπείες. Μόνος του κάνει προπόνηση ο Καρκαλέτσης και την Πέμπτη θα δοκιμάσει να μπει με τους υπόλοιπους.

Αν τα καταφέρει τότε θα αγωνιστεί με την Αχαϊκή. Χθες έμεινε κλινήρης ο Ισκάς αφού είχε «σηκώσει» πυρετό αλλά σήμερα θα προπονηθεί.

Στην λήθη η ήττα από τον Βύζαντα

Προσπάθεια ανύψωσης του ηθικού στον Διαγόρα



Την ήττα από τον Βύζαντα προσπαθούν να ξεχάσουν στην ομάδα του Διαγόρα. Μέσα στην εβδομάδα αλλά και καθημερινά γίνεται προσπάθεια ανύψωσης του ηθικού για να ξεχαστεί αυτό το ματς και να περάσει σαν μια κακή παρένθεση.

Ο Σκότσικ που γνωρίζει καλά από την ψυχολογία των παικτών θέλει να ρίξει όλο το βάρος στο επόμενο παιχνίδι με την ομάδα του Αιολικού στην Μυτιλήνη. Ετσι και αλλιώς εκεί πλέον πρέπει να βλέπουν οι «κυανέρυθροι», μπροστά και να ψάξουν να βρουν τρόπο να φύγουν από την έδρα του Αιολικού με το μεγαλύτερο δυνατό κέρδος.

Διπλή προπόνηση περιελάμβανε το πρόγραμμα του αυστριακού τεχνικού. Το πρωί βρέθηκαν στο γυμναστήριο του δημοτικού σταδίου και το απόγευμα προπονήθηκαν στο δημοτικό στάδιο.

Σήμερα μπαίνει στο χειρουργείο ο Φώτης Μπαλογιάννης ο οποίος βρίσκεται στην Ευρωκλινική για να φτιάξει με ρηνοπλαστική την μύτη του. Θα απουσιάσει από τις προπονήσεις για τις επόμενες δύο με τρεις εβδομάδες. Εκτός κανονικών προπονήσεων παραμένει ο Μαϊλλης αλλά την ερχόμενη εβδομάδα θα μπει κανονικά. Το ίδιο ισχύει όπως φαίνεται και για τον Ελληνα που πιθανότατα να ξεκινήσει την επομενη εβδομαδα τις προπονήσεις. Ο Βελής προπονείται μόνος με ειδικές ασκήσεις για να βελτιωθεί το τραύμα του πιο γρήγορα. Αν όλα πάνε καλά την ερχόμενη εβδομάδα και αυτός θα ξεκινήσει το κανονικό πρόγραμμα με την ομάδα.

ΑΕ ΚΩΣ

Μειώνονται τα προβλήματα

Στο Μαρμάρι συνέχισε χθες την προετοιμασία των «βυσσινί» ο νεαρός τεχνικός Γιάννης Μανούσογλου, ο οποίος βλέπει τα προβλήματα που υπάρχουν στην ομάδα να μειώνονται.

Το κλίμα στην Α.Ε. Κως είναι πολύ καλό μετά μάλιστα και το θετικό αποτέλεσμα που είχε στο εκτός έδρας παιχνίδι με την Α.Ε. Νίκαιας. Η ομάδα της Κω θα επέστρεφε στην βάση της με τους βαθμούς της νίκης εάν ο Μανούσογλου είχε όλους τους παίκτες στην διάθεσή του. Αυτό φαίνεται πως ίσως συμβεί την προσεχή Κυριακή όπου οι «βυσσινί» θ' αντιμετωπίσουν στην έδρα τους τα Γλυκά Νερά. Να θυμίσουμε εδώ πως πριν δύο χρόνια στην Α.Ε. Κως προπονητής ήταν ο Ηλίας Ράμμος, ο οποίος αυτή την φορά θα επιστρέψει στην Κω με τα Γλυκά Νερά.

Ο Γιάννης Μανούσογλου αισιοδοξεί πως μέχρι την Κυριακή θα ξεπερασθούν κάποια αγωνιστικά προβλήματα που αντιμετωπίζει και η ομάδα του θα παρουσιασθεί δυνατή κόντρα στα Γλυκά Νερά.

Η προετοιμασία των «βυσσινί» θα συνεχισθεί σήμερα σε κανονικό γήπεδο, αφού δύο φορές την εβδομάδα Τετάρτη και Παρασκευή έχουν στην διάθεσή τους το Δημοτικό στάδιο «Ανταγόρας».

ΔΙΑΨΕΥΔΟΥΝ τον παρατηρητή

Ακης Δελαπόρτας: «Δεν με χτύπησε ο πρόεδρος του Αρη Νίκος Φουτούλης»

Η δημόσια ομολογία χθες στον Ρ/Σ «LOVE 98» του Ακη Δελαπόρτα ότι δεν τον χτύπησε ο πρόεδρος του Αρη Νίκος Φουτούλης αλλά και το γεγονός ότι ο διαιτητής Τάσος Σιδηρόπουλος δεν αναφέρει κάτι τέτοιο στο φύλλο αγώνα, φαίνεται πως διαψεύδουν τον παρατηρητή του αγώνα, που σύμφωνα με πληροφορίες στην έκθεσή του αναφέρει ότι έγινε το αντίθετο.

Το θέμα θ' απασχολήσει την ΕΠΣΔ και βασικά την Πειθαρχική Επιτροπή, η οποία θα εξετάσει τα πάντα για να φθάσει σε κάποιο σημείο και να βγάλει τις αποφάσεις της.

ΟΜΟΝΟΙΑ ΓΕΝΝΑΔΙΟΥ

Ενίσχυση στην επίθεση

Στο ρόστερ του Γκαρανάτσιου καιο Κώστας Καρασάββας της Εθνικής Ελλάδας ποδοσφαίρου Σάλας

Παίκτης της Ομόνοιας Γενναδίου είναι από χθες ο Κώστας Καρασάββας καθώς υπέγραψε ξανά δελτίο στην ομάδα όπου έκανε τα πρώτα του ποδοσφαιρικά βήματα.

Ο διεθνής ποδοσφαιριστής είχε στο μυαλό του κάποια στιγμή να επιστρέψει στην Ομόνοια αλλά όταν θα τελείωνε τις υποχρεώσεις του στην Εθνική Ελλάδας Ποδοσφαίρου Σάλλας 5Χ5. Ωστόσο συνεχίζει ν' αποτελεί βασικό στέλεχός της, αλλά βρέθηκε η χρυσή τομή με τους ανθρώπους της Ομόνοιας και δεν θα έχει προβλήματα.

Στην συμφωνία μπήκε ο όρος όποτε ο Καρασάββας έχει αγωνιστικές υποχρεώσεις με την Εθνική θα βρίσκεται στην διάθεση του ομοσπονδιακού προπονητή. Ο έμπειρος παίκτης βρίσκεται στο νησί μας και άρχισε τις προπονήσεις με την Ομόνοια ενώ στο προσεχές παιχνίδι θα ηγηθεί της επιθετικής γραμμής.

Η «δσπορ» εύχεται στον διεθνή ποδοσφαιριστή καλή δύναμη γιατί θα την χρειασθεί μετά τις αυξημένες υποχρεώσεις που θα έχει στην συνέχεια.

ΚΛΕΟΒΟΥΛΟΣ

Με ελλείψεις στην Παστίδα

Ο Κλεόβουλος είναι ίσως η ομάδα με τα περισσότερα προβλήματα σε θέματα αγωνιστικά στον χώρο του τοπικού και οι ατυχίες συνεχίζονται και αυτή την εβδομάδα.

Σήμερα το σωματείο της Λίνδου θα αντιμετωπίσει για την Β' φάση του κυπέλλου τον Αστέρα στην Παστίδα σίγουρα χωρίς τους Πόλο (υπέστη τράβηγμα στο ματς με τον Ευαγόρα) Σακκά (επαγγελματικοί λόγοι) και Ιωαννίδη (ενοχλήσεις στην μέση) ενώ το πιθανότερο είναι πως δεν θα χρησιμοποιηθούν και οι Χαρίτος (επέστρεψε από τραυματισμό και θα προστατευθεί), Αγγελιδάκης και Δεληγεωργίου (ανέτοιμοι). Αμφίβολη είναι και η συμμετοχή του Κορνάρου ο οποίος θα προσπαθήσει να πάρει άδεια από την δουλειά του για να είναι παρών στο σημερινό ματς. Ο τεχνικός του Κλεόβουλου Νίκος Μαντικός που έχει μάθει να ζει με τα προβλήματα, με δηλώσεις του στην «δσπορ» ξεκαθάρισε πως στόχος της ομάδας είναι να προχωρήσει όσο μπορεί στο κύπελλο αν και όπως σημείωσε το σημερινό παιχνίδι μόνο εύκολο δεν μπορεί να χαρακτηριστεί αφού ο Αστέρας αποτελείται από έμπειρους παίκτες που συνθέτουν ένα αξιόμαχο σύνολο.

DOW

STYROFOAM σημαίνει εμπειρία ποιότητα εμπιστοσύνη

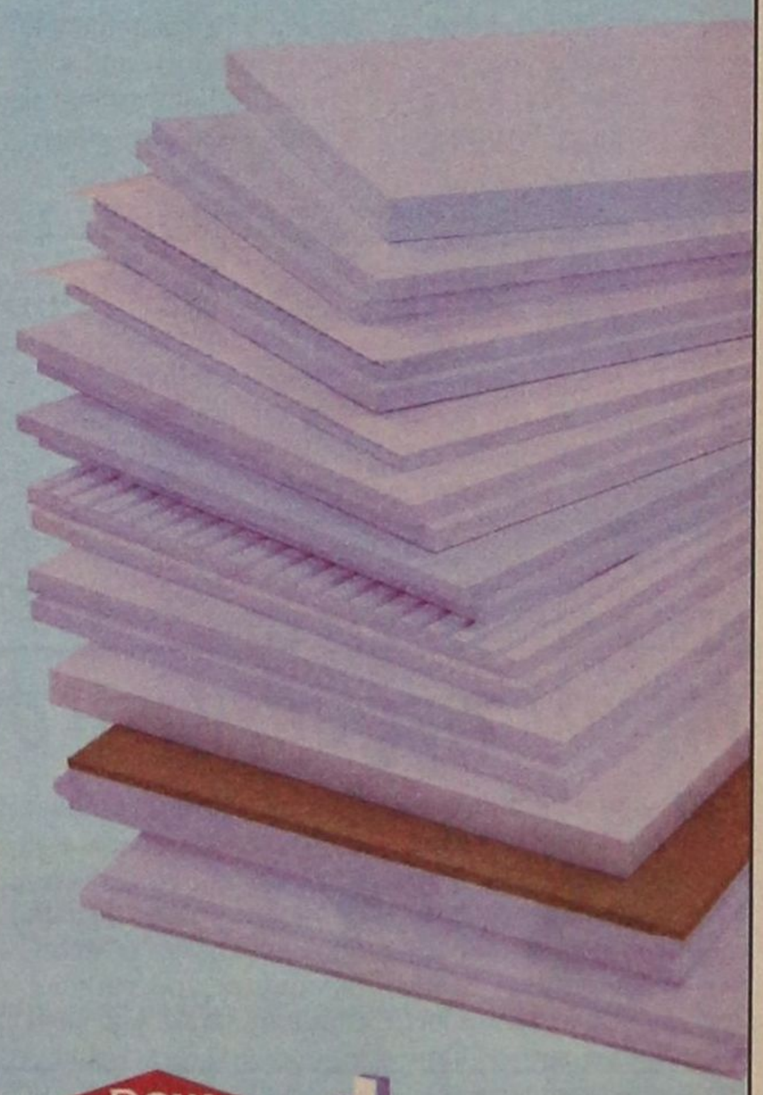

Εάν ενδιαφέρεστε για μακροχρόνια θερμομόνωση, τότε μπορείτε να βασιστείτε στα 50 χρόνια εμπειρίας μας και τεχνικής υπεροχής.

STYROFOAM της Dow: λύσεις υψηλής ποιότητας με εξηλασμένη πολυστερίνη παρέχοντας

››› **Εμπειρία** 50 χρόνια εμπειρίας στην θερμομόνωση με εξηλασμένη πολυστερίνη

››› **Ποιότητα** η μακροχρόνια απόδοση και υπεροχή του STYROFOAM επιβεβαιώνεται με συνεχείς πιστοποιήσεις και ελέγχους

››› **Εμπιστοσύνη** η εμπειρία και η τεχνική υπεροχή της Dow σε συνδυασμό με το υψηλής ποιότητας προϊόν, καθιστούν το STYROFOAM απόλυτα αξιόπιστο

STYROFOAM – από τους εφευρέτες της εξηλασμένης πολυστερίνης

DOW

Dow ΕΛΛΑΣ Α.Β.Ε.Ε.
Θορικό Λαυρίου, 19 500
Τηλ.: 22920-62200 Fax: 22920-60602
www.styrofoameurope.com
dow@polykem.gr

Αποκλειστικός διανομέας

Polykem
ΔΟΜΙΚΑ ΜΟΝΩΤΙΚΑ ΠΡΟΪΟΝΤΑ

Αθήνα:
Λεύκης 111, 145 68 Κρυονέρι Αττικής
Τηλ.: 210-81.61.857 Fax: 210-81.61.131
Θεσσαλονίκη:
Β' Ζώνη ΒΙ.ΠΕ.Θ. Σίνδου, 570 22, Τ.Θ. 131
Τηλ.: 2310-79.66.53 Fax: 2310-79.66.14
www.polykem.gr

100% HCFC-free

CE

ROOFMATE, WALLMATE, SHAPEMATE, FLOORMATE, DOMAMATE και STYROFOAM είναι σήματα κατατεθέντα της - The Dow Chemical Company

Εληξε τον αγώνα 10' νωρίτερα

Το Σαββατοκύριακο (15-16/10) άνοιξε η αυλαία του πρωταθλήματος της Γ' Κατηγορίας στους ομίλους της Ρόδου.

Και σ' αυτή την κατηγορία είχαμε παράπονα για την παρουσία των διαιτητών στα παιχνίδια της πρώτης αγωνιστικής.

Αυτό όμως που προξένησε ιδιαίτερη εντύπωση είναι ότι ο αγώνας ΖΕΥΣ –Ταξιάρχη Καλάθου έληξε νωρίτερα από την καθορισμένη και προβλεπόμενη χρονική διάρκεια.

Σύμφωνα με έγκυρες πληροφορίες ο διαιτητής σφύριξε την λήξη του παιχνιδιού 7' – 8' πιο νωρίς και αν υπολογίσουμε τις έξι αλλαγές που έγιναν και κάποιες καθυστερήσεις από τραυματισμούς τότε έπρεπε να κρατηθούν τουλάχιστον πέντε (5) λεπτά καθυστερήσεων.

Επίσης οι ίδιες πληροφορίες αναφέρουν πως ο διαιτητής αγνόησε δύο περιπτώσεις πέναλτι υπέρ των φιλοξενουμένων και αν υπήρχε παρατηρητής διαιτησίας στον αγώνα θα έλυνε τις απορίες όλων. Βλέπετε όμως η Γ' Κατηγορία δεν ενδιαφέρει κανέναν και αφήνεται στην τύχη της κάθε χρόνο ενώ θα έπρεπε να είναι το πρωτάθλημα με την μεγαλύτερη προσοχή εκ μέρους της διοργάνωσης και της διαιτησίας καθώς στις 24 ομάδες που παίρνουν μέρος αγωνίζονται πάρα πολλοί νεαροί ποδοσφαιριστές.

Θα μπορούσε να είναι και ο τελικός του φετινού Κυπέλλου Δωδ/σου αλλά η κληρωτίδα είχε κέφια κι έτσι σήμερα ο Κλεάνθης θα αντιμετωπίσει τον Ιάλυσο στο «Οικονομίδειο» για ένα εισιτήριο στην Γ' φάση του θεσμού.

ΚΛΕΑΝΘΗΣ

Μοναδικός απόντας ο Σάββενας

Το σωματείο του Παραδεισίου που έχει θέσει φέτος ως στόχο την κατάκτηση του πρωταθλήματος σίγουρα δεν θέλει να αποκλειστεί από τόσο νωρίς στο κύπελλο κι έτσι σήμερα, με μοναδική απουσία τον Γιώργο Σάββενα που βρίσκεται για επαγγελματικούς λόγους εκτός Ρόδου, θα τα δώσει όλα για την πρόκριση. Να σημειωθεί πως χθες ο Ανδρέας Σταύρου έδωσε ρεπό στους παίκτες του για να είναι όσο γίνεται πιο ξεκούραστοι στο σημερινό ματς.

ΗΡΑΚΛΗΣ ΜΑΡΙΤΣΩΝ

Με αλλαγές απέναντι στον Ορφέα

Ημέρα κυπέλλου η σημερινή για τον Ηρακλή Μαριτσών καθώς το συγκρότημα του Σπύρου Αγγελόπουλου θα αντιμετωπίσει τον Ορφέα στο Παραδείσι στα πλαίσια της Β' Φάσης του θεσμού.

Ο τεχνικός του Ηρακλή στο σημερινό ματς θα χρησιμοποιήσει κάποιους παίκτες που δεν έχουν πάρει αρκετό χρόνο συμμετοχής στο πρωτάθλημα χωρίς αυτό να σημαίνει πως η ομάδα δεν έχει ως στόχο την πρόκριση στην επόμενη φάση. Οπως δήλωσε και στην «δσπορ» ο κ. Αγγελόπουλος αυτό γίνεται γιατί θέλει όλοι οι ποδοσφαιριστές του να είναι ετοιμοπόλεμοι, και γιατί κανείς δεν έχει «καπαρωμένη» θέση βασικού στην ομάδα. Για το σημερινό παιχνίδι ο έμπειρος τεχνικός χαρακτήρισε δύσκολη ομάδα τον Ορφέα ενώ τόνισε πως στόχος του Ηρακλή είναι η πρόκριση και θα αντιμετωπίσει το ματς με όλη την σοβαρότητα που του αρμόζει.

Ολοι οι παίκτες θα είναι στη διάθεση του προπονητή τους, αν και οι Λορέντζος και Χατζηκωνσταντής είναι αμφίβολοι, λόγω κάποιων μικροενοχλήσεων που νιώθουν, ενώ το ίδιο συμβαίνει και για τον Παπακωνσταντή για επαγγελματικούς όμως λόγους.

Να σημειωθεί τέλος πως η διοίκηση του Ηρακλή ζήτησε από την ΕΠΣΔ να ορισθεί ο αγώνας με τον Ανταγόρα το Σάββατο στις 13:30 για συγκοινωνιακούς λόγους.

Ο ΗΡΑΚΛΗΣ ΥΠΕΝΘΥΜΙΖΕΙ

Η Διοίκηση του Ηρακλή υπενθυμίζει στους φίλους της ομάδας ότι άρχισε η διάθεση των προσκλήσεων για την Μουσική βραδιά που θα γίνει στις 27 του μήνα στο νυκτερινό κέντρο «ΕΣΠΕΡΙΝΟΣ» στα Μαριτσά.

Η διοίκηση του Ηρακλή ευχαριστεί τον φίλο του Συλλόγου κ. Νίκο Δεληγιάννη, ιδιοκτήτη της Ταβέρνας «ΟΔΥΣΣΕΙΑ» στα Μαριτσά για την προσφορά του: 30 καλαίσθητα μπλουζάκια αποστολής για την ομάδα.

ΑΓΙΟΣ ΙΣΙΔΩΡΟΣ

«ΜΑΣ ΛΕΙΠΕΙ Η ΤΥΧΗ»

Ο τεχνικός του «Αγίου» Μανώλης Κάτος ευελπιστεί πως δεν θα συνεχιστεί η ατυχία για την ομάδα του

Θύμα του φορμαρισμένου Ακουσίλαου Φανών που προπορεύεται στον βαθμολογικό πίνακα της Β' κατηγορίας έπεσε το απόγευμα της Κυριακής η ομάδα του Αγίου Ισιδώρου και μάλιστα μέσα στην έδρα της. Το παιχνίδι ήταν ντέρμπι και μάλιστα ο «Αγιος» θα μπορούσε να πάρει τουλάχιστον την ισοπαλία αλλά ο Ανεμ αστόχησε δέκα λεπτά πριν την λήξη σε χτύπημα πέναλτι.

Ο τεχνικός του Αγίου Ισιδώρου, Μανώλης Κοντός, στάθηκε στην ατυχία που χαρακτηρίζει την ομάδα του από το ξεκίνημα του πρωταθλήματος, ενώ για το ματς με τον Ακουσίλαο έμεινε ικανοποιημένος από την προσπάθεια που κατέβαλαν, ιδιαίτερα στο δεύτερο μέρος οι παίκτες του. Επίσης χαρακτήρισε αυστηρότατη την απόφαση του διαιτητή της αναμέτρησης, Σιδηρόπουλου, να καταλογίσει το πέναλτι στο 10' υπέρ του Ακουσίλαου από το οποίο στη συνέχεια προήλθε το γκολ του Λαγογένη. Μεγάλο ρόλο έπαιξε στην τελική έκβαση για τον τεχνικό του Αγίου Ισιδώρου, ο δυνατός άνεμος που ήταν υπέρ των Φανενών στο πρώτο μέρος και στο οποίο κατάφεραν να προηγηθούν με 1-3. Οσον αφορά στη συνέχεια του πρωταθλήματος ο κ. Κοντός ευελπιστεί πως δεν θα συνεχιστεί η ατυχία για την ομάδα του, αρχής γενομένης από το επόμενο δύσκολο παιχνίδι του «Αγίου» μέσα στο Πυλί.

Ο τεχνικός του σωματείου του Αγίου Ισιδώρου δεν θα έχει στην διάθεσή του τον Νεκτάριο Καλαντζή που είναι ακόμη τιμωρημένος, ωστόσο στην σημερινή προπόνηση αναμένεται πως δεν θα υπάρχουν απόντες.

ΑΝΤΙΜΑΧΟΣ

ΙΚΑΝΟΠΟΙΗΣΗ ΓΙΑ το πρώτο «τρίποντο»

Την πρώτη του νίκη πέτυχε ο Αντίμαχος την Κυριακή στα πλαίσια της 4ης αγωνιστικής του πρωταθλήματος της Β' Κατηγορίας επί ενός δυνατού αντιπάλου όπως είναι η Α.Ε. Κατταβιάς με 2-0. Οι «ερυθρόλευκοι» του Σταμάτη είχαν αρκετά καλή απόδοση στο πρώτο μέρος ενώ στο δεύτερο κοίταζαν περισσότερο την άμυνά τους και όπως είναι λογικό οι Κατταβενοί πήραν τα ηνία της αναμέτρησης.

Η νίκη επί της ΑΕ Κατταβιά δίνει πλέον ώθηση για καλύτερη συνέχεια στους «ερυθρόλευκους»

Ο τεχνικός του Αντίμαχου έμεινε ικανοποιημένος από το αποτέλεσμα αλλά και από την εμφάνιση του πρώτου μέρους, αν και όπως είπε, στο δεύτερο η απόδοση δεν ήταν ανάλογη. Πριν την αναμέτρηση με τους «κιτρινόμαυρους» ο προπονητής και οι διοικούντες του σωματείου της Κω χαρακτήρισαν επιτακτική ανάγκη την νίκη και τους τρεις βαθμούς, καθώς η ομάδα έχει υψηλούς στόχους στο φετινό μαραθώνιο, και έτσι μετά το παρθενικό τρίποντο πνέει ένας άνεμος αισιοδοξίας στις τάξεις του Αντίμαχου. Σήμερα ο κ. Σταμάτης θα προπονήσει τους ποδοσφαιριστές του για πρώτη φορά μετά το ματς απέναντι στην Κατταβιά και θα ξεκινήσει έτσι την προετοιμασία για το επόμενο παιχνίδι πρωταθλήματος με αντίπαλο τον Δαμάγητο στην Παστίδα.

Το θετικό για τον τεχνικό των «ερυθρόλευκων» είναι πως δεν υπάρχουν προβλήματα τραυματισμών ή τιμωριών κι έτσι μπορεί να υπολογίζει σε όλους τους ποδοσφαιριστές.

Στο φουλ οι απολογίες

Τα πολλά γεγονότα που συνέβησαν το Σαββατοκύριακο (15-16/10) στα γήπεδα της Δωδεκανήσου, και τα πάντα έχουν αναγραφεί στα φύλλα αγώνων από τους διαιτητές, υποχρεωτικά θ' αυξήσουν τον φόρτο εργασίας της Πειθαρχικής Επιτροπής. Ωστόσο σήμερα προτεραιότητα έχουν οι απολογίες αυτών που κλήθηκαν την περασμένη εβδομάδα.

Κατ' εφαρμογή λοιπόν των πειθαρχικών άρθρων 29 και 30 του ΚΑΠ και σύμφωνα με τα οικεία Φ.Α. καλούνται σε έγγραφη απολογία μέχρι σήμερα Τετάρτη 19 Οκτωβρίου και ώρα 14:00 τα κάτωθι σωματεία και παράγοντες:

Α. Καλυμνιακός – Απόλλων Απολ.
(εισηγητής κ. Χατζηγεωργίου).

Το σωματείο ΚΑΛΥΜΝΙΑΚΟΣ ο αναφερόμενος στο Φ.Α. ως εκπρόσωπος του Χουρδάς Ηλίας και ο αναφερόμενος στο ΦΑ ως βοηθός προπονητή Χατζησμάλης Ιωάννης σύμφωνα με τα αναγραφόμενα στο ΦΑ από τον διαιτητή.

Β. ΑΟ Πυλίου – Ερμής Καλ.
(εισηγητής ο κ. Μάχλης).

Το σωματείο ΑΟ Πυλίου και ο αναφερόμενος στο ΦΑ ως βοηθός προπονητή Δρόσος Σ. Σύμφωνα με τα αναγραφόμενα στο ΦΑ από τον διαιτητή.

Σχετικά με τον εν λόγω αγώνα η Πειθαρχική Επιτροπή ζήτησε συμπληρωματικές διευκρινίσεις από τον παρατηρητή του αγώνα μετά από δημοσίευμα της 12-10-05 στον τοπικό Τύπο,

Γ. ΑΕ Κατταβιάς – ΑΕ Λέρου (εισηγητής ο κ. Παπαεμμανουήλ).

Το Σωματείο ΑΕ Λέρου και ο αναγραφόμενος στο Φ.Α. ως προπονητής της Τσάτσος Μιχ. Σύμφωνα με τα αναγραφόμενα στο Φ.Α. από τον διαιτητή και την έκθεση του παρατηρητή.

ΚΥΠΕΛΛΟ ΔΩΔΕΚΑΝΗΣΟΥ

Ψάχνουν το εισιτήριο για την επόμενη φάση



Τα πρώτα παιχνίδια της Β΄ φάσης του Κυπέλλου Δωδεκανήσου θα διεξαχθούν σήμερα το απόγευμα και οι ομάδες που θ' αγωνισθούν θα προσπαθήσουν να βρουν το εισιτήριο για την επόμενη φάση. Σε πέντε γήπεδα του νησιού μας θα γίνουν αμφίρροποι αγώνες καθώς τα παιχνίδια κυπέλλου που είναι «νοκ – άουτ» έχουν την δική τους ιδιομορφία κι απέχουν αρκετά απ΄ αυτά του πρωταθλήματος.

Ωστόσο σε δύο αγώνες θα τολμήσουμε να ονομάσουμε φαβορί δύο ομάδες καθώς η διαφορά δυναμικότητας Φοίβου και Κλεόβουλου με τους αντιπάλους τους που είναι Ατρόμητος Διμυλιάς και Αστέρας Παστίδας είναι αρκετά μεγάλη. Αυτό όμως δεν είναι κανόνας διότι στο ποδόσφαιρο όλα συμβαίνουν και μάλιστα σε αναμετρήσεις για το κύπελλο. Εκτός από τα πέντε παιχνίδια του ομίλου Ρόδου θα διεξαχθεί ακόμη ένα στον υποόμιλο Κω όπου η Δόξα Καρδάμαινας θ' αντιμετωπίσει στην έδρα της τον Πολυβώτη Νισύρου.

Το πρόγραμμα των αγώνων και οι διαιτητές που θα τους διευθύνουν έχουν ως εξής:

ΟΜΙΛΟΣ ΡΟΔΟΥ

Γήπεδο Μαριτσών
Ωρα 15:30 μ.μ. Φοίβος - Ατρόμητος Διμ.
Διαιτητές: Αντωνάς - Ορφανός - Κασιώτης
Παρατηρ.: Καρίκης Φιλ.
Παρατ. διαιτησίας: Κωνσταντίνου

Γήπεδο «Οικονομίδειο»
Ωρα 15:30 μ.μ.
Ιάλυσος - Κλεάνθης
Διαιτητές: Τσαγκάρης - Καραχανής - Λάμπρου
Παρατηρ.: Βεργίδης
Παρατ. διαιτησίας: Σταματάκης

Γήπεδο Παστίδας
Ωρα 15:30 μ.μ. Αστέρας Παστ. - Κλεόβουλος
Διαιτητές: Σάββενας - Κόττορος - Κεφαλάκης
Παρατηρ.: Κυπραίρος Θ.
Παρατ. διαιτησίας: Μίχας

Γήπεδο Παραδεισίου
Ωρα 15:30 μ.μ.
Ορφέας - Ηρακλης Μ.
Διαιτητές: Γουλάρας - Κατσιδώνης Ευ. - Μοσχούς
Παρατηρ.: Κατσουράκης
Παρατ. διαιτησίας: Σακελλαρίδης

Γήπεδο Μαλώνας
Ωρα 15:30 μ.μ.
Αγ. Γεώργιος - Διγενής
Διαιτητές: Τριάντος - Στεφανάκης - Γκούμας
Παρατηρ.: Παυλούς Σ.
Παρατ. διαιτησίας: Κυπραίος Ν.

ΥΠΟΟΜΙΛΟΣ ΚΩ

Γήπεδο Καρδάμαινας
Ωρα 15:30 μ.μ. Δόξα Καρδ. - Πολυβώτης
Διαιτητές: Φραγκιαδάκης - Βασιλείου - Δουδούς
Παρατηρ.: Ιερομνήμων

ΜΠΡΙΤΖ

ΔΥΝΑΤΑ «ΝΤΕΡΜΠΙ» ΑΥΡΙΟ για πρόκριση στο κύπελλο Ελλάδας

Με αρκετό ενδιαφέρον πραγματοποιήθηκαν την περασμένη εβδομάδα οι προκριματικοί αγώνες Μπριτζ για το κύπελλο Ελλάδας.

Ως γνωστόν οι αγώνες διεξήχθησαν σε δύο κατηγορίες, την 1-8 και την όπεν, προκρίνεται δε για τη συμμετοχή της στο Κύπελλο Ελλάδας η πρώτη ομάδα από κάθε κατηγορία, με πιθανή αναπλήρωσή της σε περίπτωση κωλύματος από την δεύτερη. Τα αποτελέσματα έφεραν πρώτη στην κατηγορία όπεν την ομάδα Ράμου (Ράμος Ε., Δανελλάκης Δ., Βρούχος Ν., Γιαννιού Μ., Καβαλάκης Ι.) με 165 V.P., δεύτερη στην ίδια κατηγορία την ομάδα Ζερβού (Ζερβός Ι., Γιαλλούσης Μ., Διακοσταματίου Ν., Σβίγγος Ι.) με 147 V.P., πρώτη στην κατηγορία 1-8 την ομάδα Τσαγκαλίδη (Τσαγκαλίδης Δ., Πιρπιρής Δ., Κουτσάκης Ι., Αγαπητού Σ.) και δεύτερη στην ίδια κατηγορία την ομάδα Καταξενού (Καταξενός Γ., Μαγριπλής Εμ., Δημητράς Ν., Μαντζώρος Α., Πεζανάκης Ν., Τσιμπιδάκη Ειρ.)

Στο μεταξύ, την εβδομάδα που μας πέρασε συνεχίστηκαν οι εσωτερικοί αγώνες όπεν ομάδων του Ομίλου (την Πέμπτη), όπου την προτελευταία αγωνιστική τα μέχρι τότε αποτελέσματα φέρουν πρώτη την ομάδα Κελεπέρα (Κελεπέρας Κ., Σιμάτης Α., Τσάβαλος Α., Ζαννετάκης Ν., Μαρινάκης Α.) με 165 V.P., δεύτερη την ομάδα Δανελλάκη (Δανελλάκης Δ. Βρούχος Ν., Γιαννιού Μ., Ράμος Ε., Καβαλάκης Ι., Δημητράς Ν.) με 147 V.P., τρίτη την ομάδα Πόπορου (Πόπορος Γ., Τυραδέλλη Α., Λεριάς Ε., Αδαμάκης Ι.) με 119 V.P., τέταρτη την ομάδα Ζερβού (Ζερβός Ι., Γιαλλούσης Μ., Σβίγγος Ι., Διακοσταματίου Ν., Μαγριπλής Ε., Καββαθά Α.) με 112 V.P. και πέμπτη την ομάδα Φαρατζή (Φαρατζής Ι., Κοφινάκος Π., Παπαεμμανουήλ Δ., Μπόνης Α., Χατζηνικολάου Η.) με 111 V.P. Με λίγα λόγια, προβλέπεται ντέρμπυ στην τελευταία αγωνιστική της ερχόμενης Πέμπτης τόσο για την πρώτη θέση, όσο και για την τρίτη.

Τέλος, στους αγώνες ζευγών όπεν της Δευτέρας οι τέσσερις πρώτες θέσεις κατελήφθησαν από τα ζευγάρια Γιαλλούσης-Ζερβός (ποσοστό 67,52%), Βρούχος-Καβαλάκης (65,80%), Πιρπιρής-Τσαγκαλίδης (62,43%) και Αδαμάκης-Πόπορος (57,93%).



ΕΝΤΥΠΩΣΙΑΚΕΣ ΑΛΛΑΓΕΣ ΣΤΟ ΠΟΙΝΙΚΟ ΣΥΣΤΗΜΑ ΤΗΣ ΧΩΡΑΣ ΣΧΕΔΙΑΖΕΙ ΤΟ ΥΠΟΥΡΓΕΙΟ ΔΙΚΑΙΟΣΥΝΗΣ

ΚΑΤΑΡΓΟΥΝΤΑΙ ΑΔΙΚΗΜΑΤΑ ΤΟΥ ΚΩΔΙΚΑ

Ο Αναστάσης Παπαληγούρας σχεδιάζει ένα από τα μεγαλύτερα νομοθετικά εγχειρήματα, το οποίο θα εξασφαλίζει σύγχρονη και γρήγορη απονομή του Δικαίου, αποσυμφόρηση των φυλακών, αλλά και αποκάθαρση του Ποινικού Κώδικα

Μία σειρά εντυπωσιακών αλλαγών στο ποινικό σύστημα της χώρας σχεδιάζει το υπουργείο Δικαιοσύνης.

Με στόχο τη ριζική αναμόρφωση και τον εκσυγχρονισμό του Ποινικού Κώδικα και του Κώδικα Ποινικής Δικονομίας, ο Αναστάσης Παπαληγούρας είναι αποφασισμένος να προχωρήσει σε συνολική μεταρρύθμιση του ποινικού δικαίου.

Εχει ήδη ξεκινήσει η μεγάλη προσπάθεια για την αναμόρφωση του Πτωχευτικού Κώδικα και του Κώδικα Πολιτικής Δικονομίας, έργα για τα οποία έχουν συσταθεί οι νομοπαρασκευαστικές επιτροπές.

Ο Αναστάσης Παπαληγούρας, παράλληλα, κάνει ένα από τα μεγαλύτερα νομοθετικά εγχειρήματα:

Σύντομα ξεκινά την αναθεώρηση του Ποινικού Κώδικα και του Κώδικα Ποινικής Δικονομίας, έργα για τα οποία αυτές τις ημέρες αναμένεται να συσταθούν και οι νομοπαρασκευαστικές επιτροπές.

Ετσι δημιουργείται ένα λειτουργικό νομικό πλαίσιο, το οποίο θα εξασφαλίζει τη σύγχρονη και γρήγορη απονομή του δικαίου.

Σύμφωνα με πληροφορίες, η σκέψη των ιθυνόντων του υπουργείου Δικαιοσύνης κινείται προς την κατεύθυνση της αποποινικοποίησης όλων εκείνων των αδικημάτων που θεωρούνται πλέον «απηρχαιωμένα» και δεν έχουν ιδιαίτερη απαξία.

Στόχος, σύμφωνα πάντα με τις ίδιες πληροφορίες είναι:

• Η αποκάθαρση του Ποινικού Κώδικα από αδικήματα που δεν υπάρχουν πια. Από νομικά «απολιθώματα» που έχουν περιέλθει σε αχρησία.

• Η μείωση των ποινών για ορισμένα αδικήματα.

• Ο προσδιορισμός νέων ποινικών αδικημάτων, όπως ειδικές διατάξεις για το «ξέπλυμα βρόμικου χρήματος», δηλαδή σε τι συνίσταται το εν λόγω αδίκημα, χρηματιστηριακά αδικήματα και εγκλήματα που διαπράττονται μέσω Ιντερνετ.

• Η εισαγωγή νέων κεφαλαίων για θεμελιώδη έννομα αγαθά, που θα αποτελούν τον πυρήνα και δεν θα ενσωματώνονται σε ειδικούς ποινικούς νόμους, όπως για την προστασία του περιβάλλοντος, αλλά και την προστασία των προσωπικών δεδομένων.

• Ο εκσυγχρονισμός του Ποινικού Κώδικα σε σχέση με τα ανθρώπινα δικαιώματα.

Ολα αυτά σημαίνουν ότι μία σειρά από ασήμαντα αδικήματα – πταίσματα θα ήταν δυνατόν να καταργηθούν, αφού η ύπαρξή τους δεν εξυπηρετεί κάποια επείγουσα κοινωνική ανάγκη.



Ο υπουργός Δικαιοσύνης κ. Παπαληγούρας έχει στόχο τη μείωση των ποινών για ορισμένα αδικήματα, αλλά και σκληρότερες για αδικήματα όπως «ξέπλυμα βρόμικου χρήματος» και εγκλήματα που διαπράττονται μέσω Διαδικτύου

Στην κατηγορία αυτή ανήκουν σήμερα οι διατάξεις που ορίζουν ποινές για τις... μονομαχίες, οι οποίες είχαν μπει στα κεφάλαια του Ποινικού Κώδικα για ιστορικούς λόγους.

Τα παρωχημένα αδικήματα πολλές φορές προκαλούν θυμηδία ή αμηχανία ακόμη και σε δικαστές, εισαγγελείς, δικηγόρους, όταν διαβάζουν ή ακούν τις διατάξεις περί... απατηλής επίτευξης συνουσίας ή παρακώλυσης... προμήθειας ψωμιού!

Το ίδιο σημαντική θεωρείται και η παρέμβαση στο χώρο της Ποινικής Δικονομίας.

«Εχουμε ανάγκη από ένα νέο Κώδικα, σύγχρονο και εποπτεύσιμο», λένε οι ειδικοί και χαρακτηρίζουν «παθολογία» την πολυνομία που επικρατεί στο ποινικό δικονομικό μας σύστημα.

ΑΠΟΦΑΣΗ ΤΟΥ ΣτΕ ΓΙΑ ΔΗΜΟΣΙΟΥΣ ΥΠΑΛΛΗΛΟΥΣ

ΠΕΙΘΑΡΧΙΚΕΣ ΠΟΙΝΕΣ

για ανακριβείς φορολογικές δηλώσεις

• Η Δικαιοσύνη θεωρεί ότι πρέπει να επιβάλλονται ποινές ακόμη και αν τα στοιχεία εμφανίστηκαν σε μεταγενέστερες δηλώσεις «πόθεν έσχες» • Για την απόκρυψη περιουσιακών στοιχείων συνυπεύθυνοι θεωρούνται και οι σύζυγοι

Σοβαρό πειθαρχικό παράπτωμα αποτελεί για τους δημόσιους υπαλλήλους η μη υποβολή όλων των περιουσιακών στοιχείων, καθώς και η περιγραφή της ετήσιας μεταβολής τους, στις δηλώσεις «πόθεν έσχες», σύμφωνα με δικαστική απόφαση.

Για την απόκρυψη περιουσιακών στοιχείων συνυπεύθυνοι πειθαρχικά είναι και οι σύζυγοι που συνυπογράφουν την ανακριβή δήλωση «πόθεν έσχες», έστω και αν αυτό γίνεται παθητικά, ενώ το πειθαρχικό παράπτωμα δεν μπορεί να αρθεί, ακόμα και αν τα περιουσιακά στοιχεία δηλώθηκαν σε φορολογικές δηλώσεις ή εμφανίστηκαν σε μεταγενέστερες δηλώσεις «πόθεν έσχες».

ΟΙ ΠΕΡΙΠΤΩΣΕΙΣ

Με στόχο την καταπολέμηση της διαφθοράς και την επιβολή της διαφάνειας (αφού είναι δεδομένη η αδυναμία λειτουργίας των ελεγκτικών μηχανισμών), η Δικαιοσύνη θεωρεί ότι πρέπει να επιβάλλονται πάντοτε πειθαρχικές ποινές για τις ανακριβείς δηλώσεις, έστω και αν υποστηρίζεται ότι δεν δηλώθηκαν κάποια περιουσιακά στοιχεία λόγω πλάνης του υπαλλήλου ή επειδή το ίδιο ακριβώς έκαναν και πολλοί άλλοι υπάλληλοι.

Το εντυπωσιακό στοιχείο με αφορμή την πειθαρχική τιμωρία δύο εφοριακών (αντρόγυνου) είναι πως η σύζυγος για να δικαιολογήσει τη μη καταγραφή στο «πόθεν έσχες» των τραπεζικών καταθέσεων, ομολόγων και άλλων κινητών αξιών, επικαλέστηκε ότι το ίδιο ακριβώς κάνουν και άλλοι συνάδελφοί της... Βέβαια, η σημαντική αυτή καταγγελία μένει εκ των πραγμάτων «στα χαρτιά», αφού ο έλεγχος των δηλώσεων «πόθεν έσχες» είναι αναγκαστικά δειγματοληπτικός, λόγω της ανυπαρξίας των κατάλληλων και επαρκών σε αριθμό οργάνων για μία τέτοια διαδικασία.

ΠΡΟΣΤΙΜΟ

Το **Συμβούλιο της Επικρατείας** τιμώρησε πειθαρχικά μία υπάλληλο της εφορίας (με πρόστιμο ίσο με αποδοχές 3 μηνών) επειδή παρέλειψε να αναφέρει στη δήλωση «πόθεν έσχες» σημαντικές καταθέσεις **170.000 ευρώ** που δεν μπορούσαν να δικαιολογηθούν. Το ανώτατο δικαστήριο δέχθηκε ότι οι δημόσιοι υπάλληλοι είναι υποχρεωμένοι να δηλώνουν τη μεταβολή οποιωνδήποτε περιουσιακών τους στοιχείων, όχι μόνο για τα ακίνητα αλλά και τις κινητές αξίες (π.χ. καταθέσεις, μετοχές, ομόλογα, έντοκα γραμμάτια κ.λπ.) ώστε να ελέγχεται η προέλευσή τους. Ο έλεγχος αυτός –υπογραμμίζει το Γ' τμήμα ΣτΕ υπό τον αντιπρόεδρο **Γ. Σταυρόπουλο** – είναι αναγκαίος για λόγους δημοσίου συμφέροντος, που σχετίζονται με την προάσπιση της διαφάνειας και την καταπολέμηση της διαφθοράς κατά τις συναλλαγές των πολιτών με τις δημόσιες υπηρεσίες (985/05).

Με τη γνωστοποίηση όλων των περιουσιακών στοιχείων γίνεται ευχερέστερη όχι μόνο η πρόληψη, αλλά και η καταστολή ενδεχομένων κρουσμάτων χρηματισμού των υπαλλήλων.

Εκδόσεις Γκρίτζαλης

Σχολικά βοηθήματα

η νέα γενιά στα Σχολικά Βοηθήματα

για το ΓΥΜΝΑΣΙΟ







Βιβλία γραμμένα με προσοχή για την κατανόηση του μαθήματος από το μαθητή.
- Θεωρία υπό μορφή ερωτήσεων
- Υποδειγματικά λυμένες ασκήσεις
- Ασκήσεις για λύση
- Απαντημένες αναλυτικά οι ερωτήσεις - ασκήσεις του σχολικού βιβλίου
- Διαγωνίσματα









Κεντρικό: 17ης Νοεμβρίου 10 , Μελίσσια , Τ.Κ. 151 27 , Τηλ.: 210 81.04.004 , Fax: 210 81.03.103
Υπ/μα: Σουλίου 1 , Αθήνα , Τ.Κ. 106 78, Τηλ.: 210 33.00.321 , e-mail:gegritza@otenet.gr
Κεντρική Διάθεση: Εκδόσεις Γκρίτζαλης

υπόθεση: Πολιτισμός



ΓΙΑ ΤΑ 80 ΧΡΟΝΙΑ ΑΠΟ ΤΗ ΓΕΝΝΗΣΗ ΤΟΥ ΜΑΝΟΥ ΧΑΤΖΗΔΑΚΙ



80 χρόνια συμπληρώνονται φέτος από τη γέννηση του αξέχαστου Μάνου Χατζηδάκι, που βρίσκεται στην «Γειτονιά των αγγέλων». Τι να συμπληρώσουμε και τι να πρωτοαναφέρουμε για τον μεγάλο Μάνο Χατζηδάκι, έναν από τους ανθρώπους που σημάδεψαν τον περασμένο αιώνα με την παρουσία τους την χώρα μας.

Κρητικής καταγωγής, γεννήθηκε στις 23.10.1925 στην Ξάνθη όπου μυήθηκε στη μουσική από την Αρμενίδα δασκάλα Αλτουνιάν (μικρό όνομα άγνωστο). Το 1932 η οικογένεια μετακόμισε στην Αθήνα. Το 1938 ο πατέρας του σκοτώθηκε σε αεροπορικό δυστύχημα και τότε ρίχτηκε στη βιοπάλη...

Αν και θα μπορούσα να αφιερώσω πολλές σελίδες για το έργο του μεγάλου αυτού καλλιτέχνη, θα περιοριστώ σε μία μικρή αναφορά (ελάχιστος φόρος τιμής στο πρόσωπό του):



Ο Μάνος Χατζηδάκης, ήταν μια μεγάλη, ιδιόμορφη φυσιογνωμία μιας ποικιλότροπα ταλαιπωρημένης ελληνικής μουσικής. Αυτοχαρακτηριζόταν «τραγουδοποιός» πράγμα που δεν τον εμπόδιζε να αρνιέται τη διάκριση «σοβαράς-ελαφράς» μουσικής, επιχειρώντας μια ψυχολογική υπεραναπλήρωση. Ένα συναίσθημα βαθύτατο και επώδυνα καθαρό (πόνος μιας αδικαίωτης, γι' αυτό και στοιχειωμένης εφηβείας) εξωτερικευόταν χάρη σε σπάνιες ικανότητες μελωδικής εμπνεύσεως και αυτοσχεδιασμού. Ωστόσο, παρέμενε ένας μουσικός απόλυτα συνειδητός, με σπάνια ομοιογένεια και συνέπεια στο χαρακτηριστικότατο, άμεσα αναγνωρίσιμο, ιδίωμά του, ακόμα και όταν απομακρυνόταν απ' αυτό. Η ικανότητά του να δίνει σε ένα τραγούδι μοναδικό χρώμα και χαρακτήρα μετατοπίζοντας από το προσδοκώμενο κάποτε και έναν μόνο φθόγγο της μελωδίας (Ο εφιάλτης της Περσεφόνης, στα Παράλογα), η πηγαία καλαισθησία του στην επιλογή της καταλληλότερης μελωδίας για τον συγκεκριμένο ρυθμό (Το φεγγάρι είναι κόκκινο, σε πενταμερή ρυθμό) δημιούργησαν ένα ύφος προσωπικότατο, που σε τελική ανάλυση ή όποια σχέση του με το λαϊκό τραγούδι δεν έχει ακόμη προσδιορισθεί επιστημονικά! Και να πώς μεταθανάτια ο Μάνος παραμένει πάντα μετέωρος ανάμεσα σοβαράς και ελαφράς, εντέχνου και λαϊκού, σαν ένα είδος «ουδέτερης» περιοχής όπου και των δύο ειδών οι πιστοί «μεθίστανται», βέβαιοι πως δεν προδίδουν τις βαθύτερες καταβολές τους...

Ηδη στην Αθήνα, έχει ξεκινήσει μια σειρά από εκδηλώσεις τιμώντας την συγκεκριμένη επέτειο.

Εμείς, ας ελπίζουμε απλά, ότι κάποιος από τους εδώ παράγοντες ή ανθρώπους που εκπροσωπούν την τέχνη, θα μπει στον κόπο να τον θυμηθεί...

ΝΕΕΣ ΕΚΔΟΣΕΙΣ

Μία μόνον σύντομη ματιά στην κυκλοφορία των τίτλων γι' αυτή την εβδομάδα. Στις νέες εκδόσεις περιλαμβάνονται:

• Βιογραφίες - Μαρτυρίες

ΣΩΤΗΡΗΣ ΚΑΚΙΣΗΣ: Οι απέναντι. Συζητήσεις με πρόσωπα της ελληνικής οθόνης. (Κίνητρο, 2005, 303 εικ.).

ΠΑΝΑΓΙΩΤΗΣ ΚΟΥΝΑΔΗΣ: Μάρκος Βαμβακάρης 1905-1972. Εγώ μάγκας εγεννήθηκα και μάγκας θα πεθάνω. Ολα τα τραγούδια του από τις 78 στροφές. Μια προσέγγιση στο έργο του. (Κατάρτι, 2005, 318 σ. εικ.)

ΚΡΙΣΤΟΦΕΡ ΓΚΙΜΠΣ: Σούμπερτ. Η ζωή ενός συνθέτη. Μετ. Παναγιώτης Δασκαλόπουλος. (Λέσχη, 2005, 232 σ. εικ. βιβλ.)

JACQUELINE RICHET. Δάντης. Μια βιογραφία. Μετ. Αννα Περιστέρη. (Ινδικτος, 2005, 260 σ. βιβλ.)

• Δοκίμια - Μελέτες - Ερευνες

ΓΙΑΓΚΟΣ ΑΝΔΡΕΑΔΗΣ (Επιμ.): Στα ίχνη του Διονύσου. Παραστάσεις αρχαίας τραγωδίας στην Ελλάδα 1867-2000. (Ι. Σιδέρης, 2005, 664 σ. εικ.)

ΣΤΑΘΗΣ ΔΑΜΙΑΝΑΚΟΣ: Ηθος και πολιτισμός επικίνδυνων τάξεων στην Ελλάδα. Πρόλογος. Σπ. Ι. Ασδραχάς. (Πλέθρον, 2005, 178 σ. εικ.)

ΓΙΩΡΓΟΣ ΚΑΝΟΝΗΣ: Εν τάχει. Ολες οι σωζόμενες ελληνικές τραγωδίες. (Δίαυλος, 2005, 302 σ.)

Κ. Γ. ΚΑΣΙΝΗΣ: Διασταυρώσεις Β΄. Μελέτες για τον ΙΘ΄ και Κ΄ αιώνα. (Χατζηνικολή, 2005, 542 σ.)

ΓΙΑΝΝΗΣ ΜΠΑΔΟΓΙΑΝΝΑΚΗΣ: Καθένας με τον χρόνο του. Η Φύση, ο χρόνος και ο άνθρωπος. (Καστανιώτης, 2005, 359 σ. βιβλ.)

ΦΙΛΟΠΑΤΡΙΣ: Αφιέρωμα στον Αλέξη - Eudald Sola. Επιμ. Μόσχος Μορφακίδης. (Ευρωπαϊκή Εταιρεία, Νεοελληνικών Σπουδών / Centro de Estudios Bizantinos, Neogriegos y Cypriotas, 2005, 564 σ.)

• Ξένη λογοτεχνία

ΓΙΩΡΓΟΣ Ζ. ΧΡΙΣΤΟΔΟΥΛΙΔΗΣ: (Επιμ.). Η Ελλάδα στην ξένη ποίηση (Παρασκήνιο, 2005, 331 σ.)

RENE CHAR: «Το δέντρο είναι που βλέπει». Μετ. Κατερίνα Τρακάκη, Σπύρος Γουνελάς (Αρμός, 2005, 115 σ.)

ΒΛΑΔΙΜΗΡΟΣ ΜΑΓΙΑΚΟΦΣΚΙ: Η 4η Διεθνής. Μετ. Χρύσα Προκοπάκη - Δημήτρης Σπάθης (Ο πολίτης, 2005, 30 σ. εικ.)

ΙΣΑΑΚ ΜΠΑΜΠΕΛ: Στο πεδίο της τιμής και άλλα κείμενα. Μετ. Βασίλης Πουλάκος (Ροές, 2005, 300 σ.)

• Φιλοσοφία - Ψυχολογία

ΚΟΣΜΑΣ ΨΥΧΟΠΑΙΔΗΣ: Οροι αξίες πράξεις (Πόλις, 2005, 559 σ.)

ΑΛΑΙΝ ΝΤΕ ΜΠΟΤΟΝ: Περί του κοινωνικού status. Μετ. Γιάννης Ανδρέου (Πατάκης, 2005, 363 σ. εικ.)

MIREILLE CIFALI - FRANCIS IMBERT: Ο Freud και η παιδαγωγική. Μετ. πρόλογος Βέρα Παύλου (Τυπωθήτω - Γιώργος Δαρδανός, 2005, 180 σ.)

ANTHONY KENNY: (Επιμ.). Ιστορία της Δυτικής Φιλοσοφίας. Μετ. Δέσποινα Ρισσάκη (Νεφέλη, 2005, 525 σ., εικ. Βιβλ.)

ΔΙΑΦΟΡΑ

• Συνεχίζοντας μια δημιουργική και κοινωνικά καταξιωμένη παράδοση, στα πλαίσια εορτασμού του μήνα «Επαγγελματικής Δράσης», ο **ΡΟΤΑΡΙΑΝΟΣ ΟΜΙΛΟΣ ΡΟΔΟΥ, βραβεύει σε ειδική πανηγυρική εκδήλωση αύριο, Πέμπτη 20 Οκτωβρίου στο ξενοδοχείο Rodos Palace στις 21:30 δύο καταξιωμένους επαγγελματίες της πόλης της Ρόδου.** Η επιλογή έγινε με κριτήριο, το ήθος και την μακρόχρονη προσφορά τους στη τοπική κοινωνία.

Οι επαγγελματίες που επιλέχθηκαν είναι:

- Κα **Έλλη Παρασκευά,** γνωστή για την προσφορά της στα πολιτιστικά δρώμενα του τόπου.

- Κα **Άννα Γιένσσεν**, επίσης για τη μακρόχρονη συνεισφορά της στην εκπαίδευση (ξένες γλώσσες) της νεολαίας της Ρόδου.

• Την παρουσίαση του βιβλίου της συντοπίτισσάς μας Παρθένας Κουρτίδου, με τίτλο «Το χωριό που ήταν κάποτε λίμνη» θα πραγματοποιήσει ο ΠΟΔΡ και ο Σύλλογος Ποντίων Ρόδου «Ο Διγενής», την Πέμπτη 20 Οκτωβρίου, στις 7:30μ.μ., στο Δημοτικό Θέατρο Ρόδου.

Το βιβλίο αναφέρεται στην Κρύα Βρύση του νομού Πέλλας και πιο συγκεκριμένα, στον τρόπο ζωής των κατοίκων, στις καθημερινές συνήθειες και τα «αυτονόητα» πλέον παρεπόμενα της βιομηχανικής εξέλιξης. Με έναν τρόπο απλό και ουσιαστικό, αθώο (γιατί περιγράφει σκηνές της παιδικής της ηλικίας) και απολαυστικό, η Παρθένα Κουρτίδου ξετυλίγει στα διηγήματά της, εικόνες της ζωής των νεοφερμένων Ποντίων προσφύγων, στο νεοσύστατο τότε χωριό. Ένα χωριό, το οποίο χτίστηκε επάνω σε μια λίμνη που αποξηράθηκε, ακριβώς για να υποδεχθεί το κύμα των νέων κατοίκων –των Αραιωτών-, σε χωρισμένους συνοικισμούς: τα Εντόπικα, τα Τουρκοφώνικα, τα Αψαλιώτικα και τα Βλάχικα. Ομιλητές στην παρουσίαση του βιβλίου, το οποίο θα κυκλοφορήσει από τον Εκδοτικό Οίκο 'Αδελφών Κυριακίδη', θα είναι ο νομικός και συγγραφέας κος Μανόλης Μακρής και η Λέκτορας Κοινωνιολογίας του Δημοκρίτειου Πανεπιστημίου Θράκης κα Μαρία Βεργέτη – Κυριακίδη. Η είσοδος είναι ελεύθερη για το κοινό.

• Με δημιουργική διάθεση ξεκίνησαν την νέα σχολική χρονιά τα **Εργαστήρια του Πολιτιστικού Οργανισμού Δήμου Ροδίων.**

Τα Εργαστήρια λειτούργησαν ήδη την εβδομάδα που διανύουμε, συγκεντρώνοντας πολλούς μαθητές, τόσο στα τμήματα για παιδιά, όσο και σ' αυτά των ενηλίκων.

- Στο **Εργαστήρι Ζωγραφικής** διδάσκει η Ειρήνη Τζωρτζάκη και ο Γιώργος Παπαγεωργίου και τα μαθήματα γίνονται στο κτίριο του Νηρέα, κάθε Δευτέρα και Τετάρτη, 3:00-5:00 για παιδιά και 5:00-8:00 για ενήλικες.

- Τα μαθήματα του **Εργαστηρίου Παραδοσιακών Χορών** γίνονται στο κτίριο του Νηρέα, 4:00-8:00 για παιδιά, όπου διδάσκει η Κική Καστρουνή και 8:15-10:15 για ενήλικες, όπου διδάσκει ο Βαγγέλης Τζέλλος.

- Το **προκατασκευαστικό τμήμα Παιδικής Χορωδίας** με διδάσκοντα τον Γιώργο Σακελλαρίδη λειτουργεί στην αίθουσα της Μικτής Χορωδίας (πίσω από το Δημαρχείο Ρόδου) κάθε Σάββατο 6:15-6:45, ενώ πρόκειται να λειτουργήσει στο κτίριο του Νηρέα και Εργαστήρι Καλλιτεχνικής Κεραμικής με διδάσκουσα την Γκλόρια Φαλκόνι.

Πληροφορίες στα γραφεία του ΠΟΔΡ και στα τηλ 22410 27427 και 26385.

• Το **Μουσείο Νεοελληνικής Τέχνης** ενημερώνει το κοινό, ότι το κτίριο της **Πινακοθήκης** στην είσοδο της Μεσαιωνικής Πόλης, (Πλατεία Σύμης 2) θα παραμείνει κλειστό από Τετάρτη 19-Πέμπτη 20 Οκτωβρίου, προκειμένου να πραγματοποιηθούν οι απαραίτητες εργασίες για την έκθεση του «Συλλόγου Εικαστικών Δωδεκανήσου», τα εγκαίνια της οποίας έχουν προγραμματιστεί για τις 27 Οκτωβρίου (την επόμενη Πέμπτη) και θα είναι ανοικτή για 40 περίπου ημέρες.

ΕΛΛΗΝΙΚΗ ΔΗΜΟΚΡΑΤΙΑ
ΠΕΡΙΦΕΡΕΙΑ ΝΟΤΙΟΥ ΑΙΓΑΙΟΥ
ΝΟΜΑΡΧΙΑΚΗ ΑΥΤΟΔΙΟΙΚΗΣΗ ΔΩΔΕΚΑΝΗΣΟΥ
ΕΠΑΡΧΕΙΟ ΚΑΛΥΜΝΟΥ
ΓΡΑΦΕΙΟ ΕΠΑΡΧΟΥ

Ταχυδρ. Δ/νση: Διοικητήριο
85200 Κάλυμνος
Πληροφορίες:
Τηλέφωνο: 22430-59423, 22430-59630
Fax: 22430-29762, 22430-59468
Κάλυμνος: 13-10-2005
Αρ. Πρωτ: 1169

ΔΙΑΚΗΡΥΞΗ ΔΗΜΟΣΙΟΥ ΜΕΙΟΔΟΤΙΚΟΥ ΔΙΑΓΩΝΙΣΜΟΥ ΜΙΣΘΩΣΗΣ ΜΕΤΑΦΟΡΙΚΩΝ ΜΕΣΩΝ ΓΙΑ ΤΗ ΜΕΤΑΦΟΡΑ ΤΩΝ ΜΑΘΗΤΩΝ

Η Έπαρχος Καλύμνου

Έχοντας υπόψη:

1. Τις διατάξεις της με αριθμ. πρωτ. ΙΒ/6071/26-8-1998 ΚΥΑ των Υπουργών Εσωτερικών, Δημόσιας Διοίκησης και Αποκέντρωσης, Μεταφορών και Επικοινωνιών, Οικονομικών, Εθνικής Παιδείας και Θρησκευμάτων, σχετικά με τη μεταφορά μαθητών Πρωτοβάθμιας και Δευτεροβάθμιας Εκπαίδευσης.

2. Το με αριθ. πρωτ. 3560/22-8-2005 έγγραφο του Δήμου Λέρου.

3. Τη με αριθ. Α. οικ. 51870/4503/9-9-2004 Απόφαση του Υπ. Συγκοινωνιών «περί εφοδιασμού δια ζωνών ασφαλείας αυτοκινήτων που μεταφέρουν μαθητές και νήπια».

4. Την με αριθμ. πρωτ. 442/1999 Απόφαση Νομάρχη Δωδ/σου με την οποία εξουσιοδοτούνται οι Έπαρχοι να ασκούν αρμοδιότητές του και

5. Την αριθμ. 22/18-7-2005 Απόφαση του Επαρχιακού Συμβουλίου

6. Την ανάγκη μεταφοράς μαθητών της Α/θμιας και Β/θμιας Εκπ/σης στη Λέρο.

Προκηρύσσει

Δημόσιο μειοδοτικό διαγωνισμό και καλεί τους ενδιαφερόμενους να εκδηλώσουν ενδιαφέρον υποβάλλοντας σφραγισμένες προσφορές με το προσφερόμενο κόστος μίσθωσης κατάλληλων μεταφορικών μέσων για τη μεταφορά 240 μαθητών της Α/θμιας και Β/θμιας Εκπαίδευσης στη Λέρο, από τον τόπο κατοικίας τους στα σχολεία τους με επιστροφή.

Οι διαδρομές που προκηρύσσονται είναι οι εξής:

1. Δρυμώνας-Γούρνα-Δημοτικό Σχολείο Αλίντων Λέρου και Νηπιαγωγείο Αλίντων Λέρου για τη μεταφορά (25) μαθητών του Δημοτικού Σχολείου και (2) μαθητών του Νηπιαγωγείου.

2. Παρθένι-Καμάρα-Κόκκαλι-Δημοτικό Σχολείο Αλίντων και Νηπιαγωγείο Αλίντων Λέρου για τη μεταφορά (32) μαθητών του Δημοτικού Σχολείου και (4) μαθητών του Νηπιαγωγείου.

3. Σαράγια-Κερουλά-Δημοτικό Σχολείο Αλίντων και Νηπιαγωγείο Αλίντων Λέρου για τη μεταφορά (24) μαθητών του Δημοτικού Σχολείου και (1) μαθητή του Νηπιαγωγείου Αλίντων.

4. Φλαμπού – Δημοτικό Σχολείο Λακκίου Λέρου για τη μεταφορά (5) μαθητών.

5. Δρυμώνας-Πλάκα-Μύλους-Γοργονιού-Γυμνάσιο Λακκίου – Τ.Ε.Ε. Λέρου και Δημοτικό Σχολείο Λακκίου Λέρου για τη μεταφορά 25 μαθητών του 2ου Γυμνασίου Λέρου, 4 μαθητών του Τ.Ε.Ε. Λέρου και (39) μαθητών του Δημοτικού Σχολείου Λακκίου.

6. Αγ. Ειρήνη-Άγκυρα-Δημοτικό Σχολείο Λακκίου Λέρου για τη μεταφορά (34) μαθητών.

7. Καμαράκι- Δημοτικό Σχολείο Λακκίου Λέρου για τη μεταφορά (15) μαθητών.

8. Ράχη-Κριθώνι-Δημοτικό Σχολείο Αγ. Μαρίνας για τη μεταφορά (12) μαθητών.

9. Άγκυρα-Βρομόλιθος Δημοτικό Σχολείο Αγίας Μαρίνας για τη μεταφορά (18) μαθητών.

Οι ενδιαφερόμενοι μαζί με την κατάθεση των προσφορών τους θα πρέπει να καταθέσουν και επικυρωμένο φωτ/φο της άδειας κυκλοφορίας, καθώς και το Δελτίο Τεχνικού Ελέγχου του οχήματός τους.

Στην περίπτωση εκδήλωσης ενδιαφέροντος από ιδιοκτήτες Λεωφορείων ιδιωτικής χρήσης θα πρέπει υποχρεωτικά να προσκομίσουν επικυρωμένο φωτ/φο του Δελτίου Τεχνικού Ελέγχου του οχήματός τους από ΚΤΕΟ (άρθρο 1 του Ν.Δ. 1295/72, ΦΕΚ 147/Α/72) και να διαθέτουν ζώνες ασφαλείας.

- Η μέγιστη αποζημίωση (κόστος χιλιομετρικής απόστασης) ανά διαδρομή δε μπορεί να είναι μεγαλύτερη από αυτή που προβλέπεται από τους τύπους Α και Β της παρ. 9 του άρθρου 1 της αριθμ. πρωτ. ΙΒ/6071/26-8-1998 ΚΥΑ για τα λεωφορεία και ταξί αντίστοιχα.

Επίσης το συνολικό κόστος μεταφοράς ανά μαθητή για όλο το σχολικό έτος, σε κάθε διαδρομή δεν πρέπει να υπερβαίνει το ποσό των 498,9 ευρώ.

- Ο τελευταίος μειοδότης, σε περίπτωση που αδυνατεί λόγω κωλύματος να μεταφέρει τους μαθητές, έχει την υποχρέωση να φροντίσει εγκαίρως για τη μεταφορά τους με κατάλληλο μεταφορικό μέσο. Αν δεν ενδιαφερθεί, η Έπαρχος ως εκπρόσωπος της Νομαρχιακής Αυτοδιοίκησης – Επαρχείου Καλύμνου, δύναται να προβεί στη μίσθωση άλλου μέσου μεταφοράς και η επιπλέον δαπάνη θα βαρύνει τον τελευταίο μειοδότη.

- Οι μειοδότες του διαγωνισμού είναι υπεύθυνοι για τον προβλεπόμενο από το Νόμο τεχνικό έλεγχο των οχημάτων τους προκειμένου αυτά να είναι ασφαλή και υποχρεούνται να μεταφέρουν τους μαθητές έγκαιρα και με ασφάλεια το πρωί στα σχολεία τους καθώς και να τα επαναφέρουν με τη λήξη των μαθημάτων τους στον τόπο κατοικίας τους.

- Οι ενδιαφερόμενοι μπορούν να υποβάλλουν τις σφραγισμένες προσφορές τους στο Επαρχείο Καλύμνου εντός δέκα (10) ημερών από την δημοσίευση της προκήρυξης στην εφημερίδα της έδρας του Νομού «η δημοκρατική» και κατά τις εργάσιμες ημέρες και ώρες. Για περισσότερες πληροφορίες οι ενδιαφερόμενοι μπορούν να απευθύνονται στα τηλέφωνα: 22430-59423 ή 22430-59057. Το άνοιγμα των σφραγισμένων προσφορών θα γίνει ενώπιον τριμελούς Επιτροπής που θα συσταθεί για το σκοπό αυτό στο Επαρχείο και η οποία θα εισηγηθεί αρμοδίως στο Επαρχιακό Συμβούλιο για την κατακύρωση ή όχι του αποτελέσματος του διαγωνισμού.

Η υπογραφή των σχετικών συμβάσεων μεταφοράς θα γίνει μετά την κατακύρωση του αποτελέσματος του διαγωνισμού από το Επαρχιακό Συμβούλιο και οι υπογραφείσες συμβάσεις θα ισχύσουν από την υπογραφή τους και μέχρι της λήξεως του σχολικού έτους.

Η ΕΠΑΡΧΟΣ
ΧΡΥΣΟΥΛΑ ΣΙΦΟΥΝΙΟΥ

ΕΛΛΗΝΙΚΗ ΔΗΜΟΚΡΑΤΙΑ
ΠΕΡΙΦΕΡΕΙΑ ΝΟΤΙΟΥ ΑΙΓΑΙΟΥ
ΝΟΜΑΡΧΙΑΚΗ ΑΥΤΟΔΙΟΙΚΗΣΗ ΔΩΔΕΚΑΝΗΣΟΥ
ΔΗΜΟΣ ΚΑΡΠΑΘΟΥ

ΕΡΓΟ: "ΑΠΟΚΑΤΑΣΤΑΣΗ ΖΗΜΙΩΝ ΠΗΓΗΣ ΜΑΣΤΡΟΜΗΝΑ Δ.Δ. ΜΕΣΟΧΩΡΙΟΥ"
ΧΡΗΜΑΤΟΔΟΤΗΣΗ: Ι.Π.
ΠΕΡΙΛΗΨΗ ΔΙΑΚΗΡΥΞΗΣ

Ο ΔΗΜΑΡΧΟΣ ΚΑΡΠΑΘΟΥ επαναπροκηρύσσει δημόσιο μειοδοτικό διαγωνισμό με το σύστημα **«Ανοικτής δημοπρασίας»** (σύστημα υποβολής προσφοράς με επί μέρους ποσοστά έκπτωσης κατά ομάδες ομοειδών εργασιών και έλεγχο ομαλότητας) για την ανάδειξη αναδόχου εκτέλεσης του έργου: **«Αποκατάσταση Ζημιών πηγής Μαστρομηνά»** Δ.Δ. Μεσοχωρίου.

Η συνολική δαπάνη του έργου, κατά τον προϋπολογισμό μελέτης της Υπηρεσίας, ανέρχεται σε 18.800 ευρώ, συμπεριλαμβανομένου του Φ.Π.Α. και χρηματοδοτείται από ιδίους πόρους.

Το έργο εντάσσεται στην κατηγορία έργων **«Οικοδομικά»**.

Η δημοπρασία θα γίνει, από τη κατά νόμο επιτροπή, την 10/11/2005, ημέρα Πέμπτη και προθεσμία παραλαβής των προσφορών στο διαγωνισμό, ώρα 10:00 π.μ., στα γραφεία του Δήμου Καρπάθου, Ταχ. Δ/νση: Πηγάδια Καρπάθου, Τ.Κ. 85700, Τηλ. 22450-22688 / 22427.

Αν για οποιοδήποτε λόγο δεν διεξαχθεί η δημοπρασία την ανωτέρω ημερομηνία, τότε θα διενεργηθεί την 14/10/2005, ημέρα Δευτέρα και ώρα 10:00 π.μ.

Στη δημοπρασία γίνονται δεκτές:

Εργοληπτικές Επιχειρήσεις Δημοσίων Έργων εγγεγραμμένες στο ΜΕΕΠ στην κατηγορία έργων «Οικοδομικά», Α1 και 1η τάξη ανεξαρτήτως από το νομό έδρας ή Κοινοπραξίες Επιχειρήσεων, που καλύπτουν τις ανωτέρω κατηγορίες, όπως προβλέπεται στο Ν. 2940/2001, καθώς και Μεμονωμένες ή Κοινοπραξίες Εργοληπτικών Επιχειρήσεων των άλλων χωρών – μελών της Ε.Ε. και του Ε.Ο.Χ., μη εγγεγραμμένες στο ΜΕΕΠ του ΥΠΕΧΩΔΕ, σύμφωνα με τις ισχύουσες διατάξεις.

Για τη συμμετοχή στον διαγωνισμό πρέπει να κατατεθεί από κάθε διαγωνιζόμενο εγγυητική επιστολή ποσού **376 ευρώ**, ποσοστό 2% της προϋπολογιζόμενης δαπάνης του έργου, μειωμένης κατά τη δαπάνη Φ.Π.Α. Η εγγυητική επιστολή πρέπει να έχει εκδοθεί από τράπεζα που λειτουργεί νόμιμα στην Ελλάδα ή σε άλλο κράτος μέλος της Ευρωπαϊκής Ένωσης, το ΤΣΜΕΔΕ κ.λπ. κατά τις διατάξεις του άρθρου 23 του Π.Δ. 609/85. Να είναι γραμμένη στα Ελληνικά ή να συνοδεύεται από επίσημη μετάφρασή της στην Ελληνική γλώσσα.

Οι ενδιαφερόμενοι δύνανται να παραλαμβάνουν τα τεύχη δημοπράτησης από την Τεχνική Υπηρεσία του Δήμου Καρπάθου, Ταχ. Δ/νση: Πηγάδια Καρπάθου, Τ.Κ. 85700, Τηλ. 22450-22688 / 22427. Τα τεύχη αυτά χορηγούνται στους ενδιαφερόμενους, εφόσον ζητηθούν τουλάχιστον δύο εργάσιμες ημέρες πριν την ημέρα υποβολής των προσφορών (χωρίς να προσμετράται η ημέρα του διαγωνισμού) και χορηγούνται το αργότερο εντός της επόμενης εργάσιμης ημέρας από την υποβολή της αίτησης χορήγησης.

ΚΑΡΠΑΘΟΣ 17/10/05
ΓΙΑ ΤΟΝ ΔΗΜΟ ΚΑΡΠΑΘΟΥ
Ο ΔΗΜΑΡΧΟΣ
Μιχαήλ Γ. ΙΩΑΝΝΙΔΗΣ

ΔΙΕΥΘΥΝΣΗ ΔΑΣΩΝ ΔΩΔΕΚΑΝΗΣΟΥ
ΑΝΑΚΟΙΝΩΣΗ

Γνωστοποιείται κατά το άρθρο 14 του Ν. 998/79, και σύμφωνα με την αριθμ. 38/1-2-1999 γνωμοδότηση του Ν.Σ.Κ. η οποία μας κοινοποιήθηκε με την αριθμ. 88416/529/1-12-00 εγκύκλιο Διαταγή του Υπουργείου Γεωργίας, η αποστολή για ανάρτηση στο **Δήμο Ροδίων** του αριθμ. **3361/03-07-1986 εγγράφου** που εκδόθηκε από τον Δ/ντή Δασών Δωδ/σου.

«Το ακίνητο στη θέση "Τασκιτζή" εμβαδού 14.880 τ.μ. Μερίδα 285 γαιών Ασγούρου περιφέρειας Δήμου Ρόδου, αποτελεί γεωργική έκταση (άρθ. 3 παρ. 6α του Ν. 998/79), περιβάλλεται από γεωργικές εκτάσεις, στο Κτηματολόγιο Ρόδου χαρακτηρίζεται αγρός σπόριμος και ελαιώνας και δεν υπόκειται στους περιορισμούς του πιο πάνω Νόμου.».

Ο Δ/ΝΤΗΣ ΔΑΣΩΝ ΔΩΔ/ΝΗΣΟΥ
Κοντίτσης Φίλιππος
Δασολόγος με βαθμό Δ/ντή

ΠΕΡΙΛΗΠΤΙΚΗ ΔΙΑΚΗΡΥΞΗ
Για την αγορά οικοπεδικών εκτάσεων

Ο Οργανισμός Εργατικής Κατοικίας (Ο.Ε.Κ.) προκηρύσσει διαγωνισμό για την αγορά οικοπεδικών εκτάσεων για την ανέγερση εργατικών κατοικιών στις περιοχές των Δήμων Ρόδου, Αφάντου και Αρχαγγέλου στις 11/11/2005 ημέρα ΠΑΡΑΣΚΕΥΗ και ώρες από 12.00 μέχρι 14.00, στα γραφεία της ΠΕΡΙΦΕΡΕΙΑΣ Ν. ΑΙΓΑΙΟΥ - ΠΛΑΤΕΙΑ ΕΛΕΥΘΕΡΙΑΣ - ΡΟΔΟΣ.

Οι ενδιαφερόμενοι οφείλουν να λάβουν γνώση των όρων της αναλυτικής διακηρύξεως προσερχόμενοι στα γραφεία του Ο.Ε.Κ. ΙΠΠΟΤΩΝ 23, Π. ΠΟΛΗ ΡΟΔΟΣ, στις εργάσιμες ημέρες και στις ώρες από 9.00 έως 13.00.

Γίνονται δεκτές προσφορές οικοπεδικών εκτάσεων:

1) Εντός του εγκεκριμένου σχεδίου πόλεως ή

2) Εντός της επεκτάσεως του εγκεκριμένου σχεδίου ή

3) Εντός ορίων οικισμού προ του 1923 ή

4) Εντός του Γενικού Πολεοδομικού Σχεδίου (Γ.Π.Σ.) και ιδιαίτερα σε περιοχές με χρήση «κατοικία».

Για τις προσφερόμενες εκτάσεις των περιπτώσεων 1, 2, και 3 η ελάχιστη έκταση θα είναι τόση, ώστε η επιτρεπόμενη κάλυψη και ο συντελεστής δόμησης του οικοπέδου, να επιτρέπουν την ανέγερση κτιρίων δομημένης επιφάνειας τουλάχιστον 1.000 τ.μ., ενώ για τις προσφερόμενες εκτάσεις της περιπτώσεως 4, η ελάχιστη έκταση θα είναι τουλάχιστον 6.000 τ.μ.

Γίνονται δεκτές προσφορές και από πολλούς ιδιοκτήτες οικοπέδων, έστω και με μικρότερο εμβαδόν από το οριζόμενο ελάχιστο όριο, εφόσον τα οικόπεδα ευρίσκονται σε επαφή μεταξύ τους και μπορούν να αποτελέσουν μαζί ενιαία έκταση, με συνολικό εμβαδόν όχι μικρότερο από το πιο πάνω καθορισμένο ελάχιστο όριο.

Ο ΠΡΟΕΔΡΟΣ Ο.Ε.Κ.
ΑΓΓ. ΟΙΚΟΝΟΜΟΠΟΥΛΟΣ
Πολεοδομίας

ΔΗΜΟΤΙΚΗ ΕΠΙΧΕΙΡΗΣΗ ΥΔΡΕΥΣΗΣ ΑΠΟΧΕΤΕΥΣΗΣ ΛΕΡΟΥ

ΔΕΥΑ ΛΕΡΟΥ
ΠΕΡΙΛΗΨΗ ΠΡΟΚΗΡΥΞΗΣ ΔΙΑΓΩΝΙΣΜΟΥ
Ο ΠΡΟΕΔΡΟΣ ΤΗΣ ΔΕΥΑ ΛΕΡΟΥ

Προκηρύσσει Πρόχειρο Μειοδοτικό Διαγωνισμό με σφραγισμένες προσφορές για την προμήθεια «Σωλήνων αποχέτευσης PVC σειρά 41 Φ400» για τις ανάγκες της Τεχνικής Υπηρεσίας της Δ.Ε.ΥΑ. Λέρου έτους 2005.

Ο διαγωνισμός θα διενεργηθεί ενώπιον της αρμόδιας Επιτροπής την 21/10/05

Ημέρα Παρασκευή και ώρα 12:00 μ.μ.

Σε περίπτωση που ο διαγωνισμός αποβεί άγονος, θα επαναληφθεί την 26/10/05

Ημέρα Τετάρτη και ώρα 12:00 μ.μ. χωρίς να απαιτείται νέα δημοσίευση της παρούσας.

Η δαπάνη των σωλήνων αποχέτευσης προϋπολογίζεται στο ποσό των 2.700,00 Ε μη συμπεριλαμβανομένου του Φ.Π.Α. και θα βαρύνει τον Κ.Α. 25.05.03 του προϋπολογισμού του έτους 2005.

Η εγγύηση καλής εκτέλεσης ορίζεται σε 5% του ενδεικτικού προϋπολογισμού της προμήθειας.

Οι ενδιαφερόμενοι μπορούν να πάρουν πληροφορίες από το Γραφείο Προμηθειών της ΔΕΥΑ Λέρου στο τηλέφωνο 22470 25740.

Ο Πρόεδρος
Ξηρουχάκης Μάρκος

ΛΑΪΚΟ ΛΑΧΕΙΟ

42η ΚΛΗΡΩΣΗ ΤΗΣ 18ης ΟΚΤΩΒΡΙΟΥ 2005
ΚΥΚΛΟΦΟΡΗΣΑΝ ΣΕΙΡΕΣ 10

		Σειρά	Αριθμός	ΣΤΟΙΧΕΙΟ	Ενρώ	Φόρος	ΚΑΘ.ΚΕΡΔΟΣ
Α' Λαχνός τριδύμου	Μεγάλος Λαχνός	4η	6525	Α	ΤΖΑΚ-ΠΟΤ		
	Υπόλοιπα στοιχεία	4η	6525		Ποσό 841.500,00 ευρώ μεταφέρεται στον τρίδυμο λαχνό της επόμενης κλήρωσης.		
	Σύνολο						
Β' Λαχνός τριδέμου		5η	6525				
Γ' Λαχνός τριδέμου		3η	6525				
Σε όλες τις άλλες σειρές			6525	Α - Ε	75.000,00	7.450,00	67.550,00

ΚΕΡΔΗ ΠΟΥ ΦΟΡΟΛΟΓΟΥΝΤΑΙ

ΑΡΙΘ.	ΕΥΡΩ	ΦΟΡΟΣ	ΚΑΘ. ΚΕΡ.	ΑΡΙΘ.	ΕΥΡΩ	ΦΟΡΟΣ	ΚΑΘ. ΚΕΡ.
46422	10.000,00	950,00	9.050,00	36648	1.000,00	50,00	950,00
62338	5.000,00	450,00	4.550,00	41955	1.000,00	50,00	950,00
1249	1.000,00	50,00	950,00	49323	1.000,00	50,00	950,00
11120	1.000,00	50,00	950,00	53569	1.000,00	50,00	950,00
15498	1.000,00	50,00	950,00	58331	1.000,00	50,00	950,00
17217	1.000,00	50,00	950,00	69083	1.000,00	50,00	950,00
22395	1.000,00	50,00	950,00	74422	1.000,00	50,00	950,00
29282	1.000,00	50,00	950,00	78465	1.000,00	50,00	950,00
33499	1.000,00	50,00	950,00				

ΚΕΡΔΗ ΑΦΟΡΟΛΟΓΗΤΑ

ΑΡΙΘ.	ΕΥΡΩ	ΑΡΙΘ.	ΕΥΡΩ	ΑΡΙΘ	ΕΥΡΩ	ΑΡΙΘ.	ΕΥΡΩ	ΑΡΙΘ.	ΕΥΡΩ
338	350,00	16536	350,00	31716	500,00	48492	350,00	64572	500,00
1249	Φορ'ται	17217	Φορ'ται	32207	350,00	49323	Φορ'ται	65323	350,00
1900	350,00	18008	350,00	32878	350,00	49864	350,00	66204	500,00
2371	350,00	18489	500,00	33499	Φορ'ται	50595	350,00	66751	350,00
2982	500,00	19100	350,00	34420	350,00	51376	350,00	68512	350,00
3533	350,00	19791	350,00	35661	350,00	52127	500,00	69083	Φορ'ται
4301	500,00	20502	500,00	36648	Φορ'ται	52878	350,00	69664	350,00
5164	350,00	21183	350,00	37419	350,00	53569	Φορ'ται	70415	350,00
6515	350,00	21714	350,00	38200	350,00	54320	350,00	71196	500,00
6525	Φορ'ται	22395	Φορ'ται	38911	500,00	55201	350,00	71717	350,00
7275	350,00	23166	350,00	39572	350,00	55832	350,00	71798	350,00
8026	350,00	23977	350,00	40403	350,00	56443	500,00	72079	350,00
8777	500,00	24558	500,00	41204	350,00	57520	350,00	72650	500,00
9528	350,00	25449	350,00	41955	Φορ'ται	58331	Φορ'ται	73481	350,00
10299	350,00	26230	500,00	42666	350,00	59192	350,00	74422	Φορ'ται
11120	Φορ'ται	27017	350,00	43417	350,00	59523	350,00	74873	350,00
11911	350,00	27448	350,00	44148	350,00	60344	350,00	75624	350,00
12532	500,00	28159	500,00	44829	500,00	61155	500,00	76355	500,00
13483	350,00	28370	350,00	44880	350,00	61906	350,00	76532	500,00
14204	350,00	29041	350,00	46391	350,00	62338	Φορ'ται	77293	350,00
14876	350,00	29282	Φορ'ται	46422	Φορ'ται	62467	350,00	78004	350,00
15498	Φορ'ται	30203	350,00	46569	350,00	62719	350,00	78465	Φορ'ται
15920	350,00	30754	350,00	47310	350,00	63190	350,00	79186	350,00
16512	350,00	31305	350,00	47881	500,00	63911	350,00	79667	350,00

Επίσης κερδίζουν: α) Από 40,00 ευρώ όλοι οι αριθμοί που λήγουν σε 25. β) Από 20,00 ευρώ όλοι οι αριθμοί που λήγουν σε 5. γ) Από 10,00 ευρώ όλοι οι αριθμοί από 6000 έως 6999, 46000 έως 46999 και 62000 έως 62999. Τα παραπάνω κέρδη αντιστοιχούν σε ακέραια γραμμάτια των 10,00 ευρώ. ΠΡΟΣΟΧΗ: Σε περίπτωση πολλαπλού κέρδους καταβάλλεται ΤΟ ΜΕΓΑΛΥΤΕΡΟ
Τα κέρδη παραγράφονται μετά ΤΕΤΡΑΜΗΝΟ

ΑΠΟ 21 ΟΚΤΩΒΡΙΟΥ ΜΕΧΡΙ 30 ΔΕΚΕΜΒΡΙΟΥ ΓΙΑ ΠΕΛΑΤΕΣ - ΠΡΟΜΗΘΕΥΤΕΣ

ΗΛΕΚΤΡΟΝΙΚΑ Η ΥΠΟΒΟΛΗ ΣΥΓΚΕΝΤΡΩΤΙΚΩΝ ΚΑΤΑΣΤΑΣΕΩΝ

Από την ερχόμενη Παρασκευή 21 Οκτωβρίου μέχρι και τις 30 Δεκεμβρίου υποχρεούνται οι ελεύθεροι επαγγελματίες και επιχειρήσεις να υποβάλλουν ηλεκτρονικά μέσω του Διαδικτύου τις συγκεντρωτικές καταστάσεις πελατών - προμηθευτών και πιστωτικών υπολοίπων

Το εν λόγω μέτρο, σύμφωνα με τα στελέχη του υπουργείου Οικονομίας και Οικονομικών, εντάσσεται στο γενικότερο σχέδιο δράσης που έχει εκπονηθεί για τον περιορισμό της φοροδιαφυγής που συντελείται ειδικά με τα πλαστά και εικονικά τιμολόγια.

Αξίζει να σημειωθεί ότι η υποχρεωτική υποβολή των συγκεντρωτικών καταστάσεων μέσω του Internet και του συστήματος TAXIS θα δώσει τη δυνατότητα στη Γενική Γραμματεία Πληροφοριακών Συστημάτων να ελέγχει, αλλά ταυτόχρονα και να διασταυρώνει ηλεκτρονικά όλα τα στοιχεία των τιμολογίων και ως εκ τούτου να εντοπίζει άμεσα περιπτώσεις πλαστών, εικονικών ή παραποιημένων φορολογικών στοιχείων.

Θα πρέπει να αναφερθεί ότι τα στελέχη της ΓΓΠΣ εκτιμούν ότι ο συνολικός αριθμός των υπόχρεων που θα υποβάλουν τις εν λόγω καταστάσεις υποχρεωτικά πλέον ηλεκτρονικά θα ανέλθει τουλάχιστον σε 1.100.000, αφού ήδη ο αριθμός των πιστοποιημένων επιτηδευματιών που διεκπεραιώνουν με ηλεκτρονικό τρόπο τις συναλλαγές τους ανέρχεται σε 750.000.

Υπενθυμίζεται ότι οι υπόχρεοι σε υποβολή των καταστάσεων προμηθευτών – πελατών της παρ. 1 α. του άρθρου 20 του Κώδικα Βιβλίων και Στοιχείων (Π.Δ. 186/1992), σύμφωνα με τη σχετική απόφαση, υποχρεούνται να υποβάλουν τις αρχικές εμπρόθεσμες καταστάσεις για συναλλαγές που πραγματοποιούνται από 1/1/2005 και εφεξής αποκλειστικά και μόνο με τη χρήση ηλεκτρονικής μεθόδου επικοινωνίας μέσω Διαδικτύου (www.gsis.gr→OnLine Υπηρεσίες→ Υπηρεσίες προς Επιχειρήσεις → e-ΚΒΣ). Το μέτρο μάλιστα ισχύει ανεξάρτητα από την κατηγορία βιβλίων του ΚΒΣ που τηρούν οι υπόχρεοι και ανεξάρτητα από τον τρόπο ενημέρωσής τους (μηχανογραφικά ή χειρόγραφα).

Αλλά και για τις συναλλαγές που πραγματοποιήθηκαν εντός του ημερολογιακού έτους 2004, η υποβολή θα γίνει επίσης υποχρεωτικά ηλεκτρονικά είτε μέσω Διαδικτύου είτε στην αρμόδια ΔΟΥ με ηλεκτρονικό μέσο (δισκέτα).

Επισημαίνεται ότι όσοι έχουν υποβάλει μέχρι τη δημοσίευση της σχετικής απόφασης στο ΦΕΚ τις συγκεκριμένες καταστάσεις χειρόγραφα και οι οποίες αναφέρονται σε συναλλαγές που πραγματοποιήθηκαν εντός του ημερολογιακού έτους 2004 δεν υποχρεούνται στην ηλεκτρονική υποβολή τους.

Το νέο καθεστώς που ισχύει για τις συγκεντρωτικές καταστάσεις πελατών – προμηθευτών και τις συγκεντρωτικές καταστάσεις πιστωτικών υπολοίπων πελατών – προμηθευτών αφορά εμπρόθεσμη υποβολή, είτε αυτή γίνεται ενιαία για την έδρα και τις εγκαταστάσεις της επιχείρησης είτε για την έδρα και κάθε επιχείρηση ξεχωριστά.

Η εκπρόθεσμη υποβολή των καταστάσεων καθώς και η εκπρόθεσμη τροποποίησή τους γίνεται μόνο στην αρμόδια ΔΟΥ με ηλεκτρονικό μέσο (δισκέτα).

Από την άλλη πλευρά για όσους υπόχρεους δεν διαθέτουν υπολογιστή ή πρόσβαση στο Διαδίκτυο υπάρχει δυνατότητα ηλεκτρονικής υποβολής μέσω των Κέντρων Εξυπηρέτησης Πολιτών (ΚΕΠ). Η υποβολή μέσω ΚΕΠ μπορεί να γίνει με δύο τρόπους:

1. Ο υπόχρεος προσέρχεται στο ΚΕΠ της επιλογής του με έτοιμο το ηλεκτρονικό αρχείο που έχει δημιουργηθεί είτε από την Εφαρμογή Συμπλήρωσης των Καταστάσεων ΚΒΣ της Γενικής Γραμματείας Πληροφοριακών Συστημάτων είτε από άλλη εφαρμογή λογιστικής, η οποία δημιουργεί αρχείο σύμφωνα με τις προδιαγραφές της ΓΓΠΣ και οι οποίες περιέχονται στο άρθρο 20 του Κώδικα Βιβλίων και Στοιχείων (Π.Δ. 186/1992). Ο υπάλληλος του ΚΕΠ αναλαμβάνει μόνο την ηλεκτρονική αποστολή του αρχείου μέσω Διαδικτύου.

2. Ο υπόχρεος προσέρχεται στο ΚΕΠ της επιλογής του με συμπληρωμένες χειρόγραφα τις καταστάσεις και αυτές καταχωρούνται ηλεκτρονικά από τον υπάλληλο του ΚΕΠ, ο οποίος στη συνέχεια τις αποστέλλει μέσω Διαδικτύου.

Σε αυτή την περίπτωση ο συνολικός αριθμός εγγραφών δεν θα πρέπει να ξεπερνά τις δέκα καταχωρήσεις. Επισημαίνεται ότι ο υπόχρεος έχει την αποκλειστική ευθύνη των καταχωρηθέντων στοιχείων και θα πρέπει να ελέγξει την ορθότητά τους πριν από την υποβολή τους μέσω Διαδικτύου και κατόπιν να παραλάβει το αποδεικτικό υποβολής.

Για να πραγματοποιηθεί βέβαια υποβολή μέσω Διαδικτύου θα πρέπει ο υπόχρεος να έχει προηγουμένως πιστοποιηθεί στο TAXISNet και να διαθέτει όνομα και κωδικό χρήστη.

Οι συγκεντρωτικές καταστάσεις πελατών υποβάλλονται για πωλήσεις αγαθών, παροχή υπηρεσιών, είσπραξη αμοιβών, αποζημιώσεων, οικονομικών ενισχύσεων και άλλων δικαιωμάτων, ενώ οι συγκεντρωτικές καταστάσεις προμηθευτών υποβάλλονται για αγορές αγαθών, λήψη υπηρεσιών, καταβολή αμοιβών, αποζημιώσεων κ.λπ.

Καταληκτικές ημερομηνίες

Οσον αφορά στις καταληκτικές ημερομηνίες για τις καταστάσεις που αναφέρονται σε συναλλαγές που πραγματοποιήθηκαν εντός του ημερολογιακού έτους 2004, αυτές, ανάλογα με το τελευταίο ψηφίο του ΑΦΜ των υπόχρεων, είναι:

- **21 Οκτωβρίου 2005** για τους υπόχρεους που ο ΑΦΜ τους λήγει σε **1, 2, 3** και **4**.
- **11 Νοεμβρίου 2005** για τους υπόχρεους που ο ΑΦΜ τους λήγει σε **5** και **6**.
- **2 Δεκεμβρίου 2005** για τους υπόχρεους που ο ΑΦΜ τους λήγει σε **7** και **8**.
- **30 Δεκεμβρίου 2005** για τους υπόχρεους που ο ΑΦΜ τους λήγει σε **9** και **0**.

Προς διευκόλυνση, πάντως, των επιτηδευματιών και μείωση των δαπανών τους, η Γενική Γραμματεία Πληροφοριακών Συστημάτων ανέπτυξε και διαθέτει μέσω Διαδικτύου ειδική εφαρμογή, η οποία δημιουργεί το κατάλληλο προς υποβολή ηλεκτρονικό αρχείο συγκεντρωτικών καταστάσεων πελατών – προμηθευτών.

Blue Star Ferries

ΑΠΟ ΡΟΔΟ

ΑΝΑΧΩΡΗΣΗ ΑΠΟ						ΑΦΙΞΗ ΠΕΙΡΑΙΑ
ΡΟΔΟ	ΚΩ	ΛΕΡΟ	ΠΑΤΜΟ	ΣΥΡΟ	ΑΜΟΡΓΟ ΚΑΤΑΠΟΛΑ	
ΤΡΙΤΗ 19:00	ΤΡΙΤΗ 22:15	...	...	ΤΕΤΑΡΤΗ 03:40	...	ΤΕΤΑΡΤΗ 07:10
ΠΕΜΠΤΗ 19:00	ΠΕΜΠΤΗ 22:15	ΠΕΜΠΤΗ 23:55	ΠΑΡΑΣΚΕΥΗ 01:05	ΠΑΡΑΣΚΕΥΗ 05:00	...	ΠΑΡΑΣΚΕΥΗ 09:00
ΣΑΒΒΑΤΟ 10:00	ΣΑΒΒΑΤΟ 12:45	...	...	...	ΣΑΒΒΑΤΟ 16:20	ΣΑΒΒΑΤΟ 21:30
ΚΥΡΙΑΚΗ 18:00	ΚΥΡΙΑΚΗ 21:15	ΚΥΡΙΑΚΗ 22:55	ΔΕΥΤΕΡΑ 00:05	ΔΕΥΤΕΡΑ 04:15	...	ΔΕΥΤΕΡΑ 08:00

ΠΡΟΣ ΡΟΔΟ

ΑΝΑΧΩΡΗΣΗ ΑΠΟ ΠΕΙΡΑΙΑ	ΑΦΙΞΗ					
	ΣΥΡΟ	ΑΜΟΡΓΟ ΚΑΤΑΠΟΛΑ	ΠΑΤΜΟ	ΛΕΡΟ	ΚΩ	ΡΟΔΟ
ΔΕΥΤΕΡΑ 19:30	ΔΕΥΤΕΡΑ 23:15	...	...	...	ΤΡΙΤΗ 05:00	ΤΡΙΤΗ 08:00
ΤΕΤΑΡΤΗ 19:30	ΤΕΤΑΡΤΗ 22:50	...	ΠΕΜΠΤΗ 02:25	ΠΕΜΠΤΗ 03:35	ΠΕΜΠΤΗ 05:15	ΠΕΜΠΤΗ 08:30
ΠΑΡΑΣΚΕΥΗ 19:30	ΠΑΡΑΣΚΕΥΗ 22:50	...	...	...	ΣΑΒΒΑΤΟ 04:00	ΣΑΒΒΑΤΟ 06:45
ΣΑΒΒΑΤΟ 23:30	...	ΚΥΡΙΑΚΗ 04:40	ΚΥΡΙΑΚΗ 07:00	ΚΥΡΙΑΚΗ 08:10	ΚΥΡΙΑΚΗ 09:50	ΚΥΡΙΑΚΗ 12:50



RODOS FERRIES SERVICES/SKEVOS TRAVEL

ΚΑΝΤΕ ΚΡΑΤΗΣΗ ΤΩΡΑ!

ΠΛΗΡΟΦΟΡΙΕΣ ΚΑΙ ΚΡΑΤΗΣΕΙΣ ΘΕΣΕΩΝ ΣΤΟΝ ΤΑΞΙΔΙΩΤΙΚΟ ΣΑΣ ΠΡΑΚΤΟΡΑ Η SKEVOS TRAVEL: ΑΜΕΡΙΚΗΣ 111, ΡΟΔΟΣ, ΤΗΛ. ΚΡΑΤΗΣΕΩΝ ΕΠΙΒΑΤΩΝ ΚΑΙ Ι.Χ.: 22410-22461, 22410-75655, 22410-75310, ΤΗΛ. ΚΡΑΤΗΣΕΩΝ ΦΟΡΤΗΓΩΝ: 22410-76600

νέα εμφάνιση!
νέες διεθνείς διακρίσεις!



Ο πετυχημένος συνδυασμός
της ερυθρής Μανδηλαριάς
με το μοναδικό Μοσχάτο Τράνι,
προσιδιάζει με το εντυπωσιακά ρουμπινί
χρώμα και τα γοητευτικά
άρωματα κόκκινων φρούτων
και τριαντάφυλλου.
Συνοδεύει ιδανικά λευκά κρέατα,
θαλασσινά, ζυμαρικά,
πιάτα κινέζικης κουζίνας,
sushi, σαλάτες και ορεκτικά.

ΕΝΑ ΑΠΟ ΤΑ 12 ΒΡΑΒΕΥΜΕΝΑ ΡΟΖΕ ΤΟΠΙΚΑ ΚΡΑΣΙΑ ΤΟΥ ΔΙΕΘΝΗ ΔΙΑΓΩΝΙΣΜΟΥ ΤΗΣ VINITALY *που πραγματοποιήθηκε στην Βερόνα της Ιταλίας τον Απρίλιο του 2003.*

C·A·I·R
ΡΟΔΟΣ
δημιουργίες παράδοσης

ΚΑΙΡ Α.Ε.

ΧΕΙΡΟΤΕΧΝΙΚΟ ΚΕΝΤΡΟ ΡΟΔΟΥ

Εμπορικό Κέντρο Πανάγου
Γ. Σεφέρη 108
Τ.Κ. 85100 ΡΟΔΟΣ
Α.Φ.Μ.: 090049500
Πληροφορίες: Ν. Κούσβος
Τηλ: 22410- 62990, 6945-226411
Φαξ: 22410-60068
Email: handcrod@otenet.gr

ΑΝΑΚΟΙΝΩΣΗ

Το Χειροτεχνικό Κέντρο Ρόδου στα πλαίσια των προσπαθειών του για την διάσωση και αναβάθμιση των Παραδοσιακών Τεχνών του Χειροτεχνικού Κλάδου της περιοχής της Δωδεκανήσου θα διοργανώσει τα παρακάτω Σεμινάρια:

1) Αγιογραφίας (52 ωρών).
2) Ξυλογλυπτικής (84 ωρών).
3) Υφαντουργίας (75 ωρών).
4) Αγιογραφίας (48 ωρών).
5) Ξυλογλυπτικής (27 ωρών).
6) Υφαντουργίας (27 ωρών).

Τα τρία πρώτα θα υλοποιηθούν στην έδρα του στην Ρόδο, οδός Γ. Σεφέρη 108 και τα υπόλοιπα τρία στο Δημοτικό Διαμέρισμα Απολλώνων Δήμου Καμείρου σε συνεργασία με τον Πολιτιστικό Ομιλο Απολλώνων «Νέοι Ορίζοντες».

Οσοι ενδιαφέρονται να παρακολουθήσουν κάποιο από τα παραπάνω Σεμινάρια να απευθύνονται στο Χειροτεχνικό Κέντρο Ρόδου, οδός Γ. Σεφέρη 108, τηλ. 22410-62990 καθημερινά κατά τις εργάσιμες ημέρες και ώρες 09:00-15:00 μέχρι και τις 26/10/2005.

Ο Πρόεδρος του Δ.Σ.
του Χειροτεχνικού Κέντρου Ρόδου
και Δήμαρχος Ροδίων
Γεώργιος Γιαννόπουλος

ΠΕΡΙΛΗΨΗ

Με την με αριθμό 2708Β/30-9-2005 έκθεση επίδοσης της δικαστικής επιμελήτριας Μαρίας Μανώλα - Τσιγαρίδα, επέδωσα προς τον κ. Εισαγγελέα Πρωτοδικών Ρόδου για την αγνώστου διαμονής Παρασκευή Καρίκη του Δημητρίου αντίγραφο της από 21-09-2005 και με αριθμό έκθεσης κατάθεσης 1046/21-09-2005 εφέσεως της Μαρίας Καρίκη - Μόρλεϋ προς το Πολυμελές Πρωτοδικείο Ρόδου, κατά της υπ' αριθμ. 433/2005 οριστικής απόφασης του Ειρηνοδικείου Ρόδου με την οποία η ενάγουσα και ήδη εκκαλούσα ζητά να αναγνωρισθεί ότι συμπληρώθηκε στο πρόσωπό της ο νόμιμος χρόνος της δεκαπενταετούς κτητικής παραγραφής, για την με χρησικτησία κτήση του ιδανικού μεριδίου της παραπάνω αγνώστου διαμονής, εναγόμενης και ήδη εφεσίβλητης, Παρασκευής Καρίκη Μόρλεϋ επί του ακινήτου που λεπτομερώς περιγράφεται στην ως άνω αναφερόμενη απόφαση χρησικτησίας, ήτοι ενός αγρού εκτάσεως 775 τ.μ. που βρίσκεται στη θέση «Παλιόκαμπος» της κτηματικής περιφέρειας της Κοινότητας Ψίνθου Ρόδου, με κτηματολογικά στοιχεία: Τόμος 1, Φύλλο 58, μερίδα 1789 γαιών Ψίνθου, φάκελος 160 νομικής φύσεως «Αρζιμιρί» και ήδη «Μουλκ» του Κτηματολογίου Ρόδου, η οποία πρόκειται να συζητηθεί στο ακροατήριο του Πολυμελούς Πρωτοδικείου Ρόδου στις 16η Νοεμβρίου 2006, ημέρα Πέμπτη και ώρα 09.00 π.μ. και αριθμό πινακίου 49.

Ρόδος, 17-10-2005
Ο Πληρεξούσιος Δικηγόρος
ΣΑΒΒΑΣ Γ. ΑΛΕΞΑΝΔΡΟΥ

LANE LINES - ΣΤΕΦΑΝΑΚΗΣ

Αλεξάνδρου Διάκου 38, Τηλ. 22410-20625, 30054, 31833, Φαξ. 22410-26745

ΙΕΡΑΠΕΤΡΑ

	ΡΟΔΟΣ	ΧΑΛΚΗ	ΔΙΑΦΑΝΙ	ΠΗΓΑΔΙΑ	ΚΑΣΟΣ	ΣΗΤΕΙΑ	ΑΓ. ΝΙΚΟΛΑΟΣ	ΣΑΝΤΟΡΙΝΗ	ΜΗΛΟΣ	ΠΕΙΡΑΙΑ
ΤΕΤΑΡΤΗ	4:30	6:45	8:45	10:15	11:50	15:20	17:15	22:15	2:00	6:50
ΚΥΡΙΑΚΗ	4:30	6:45	8:45	10:15	11:50	15:20	17:15	22:15	2:00	6:50
	ΡΟΔΟΣ	ΚΑΣΤΕΛΛΟΡΙΖΟ								
ΣΑΒΒΑΤΟ	13:00	17:00								

ΚΟΡΝΑΡΟΣ

	ΡΟΔΟΣ ΡΟΔΟΣ	ΧΑΛΚΗ ΧΑΛΚΗ	ΔΙΑΦΑΝΙ ΔΙΑΦΑΝΙ	ΠΗΓΑΔΙΑ ΠΗΓΑΔΙΑ	ΚΑΣΟΣ ΚΑΣΟΣ	ΣΗΤΕΙΑ ΣΗΤΕΙΑ	ΑΓ. ΝΙΚΟΛΑΟΣ	ΣΑΝΤΟΡΙΝΗ	ΜΗΛΟΣ	ΠΕΙΡΑΙΑ
ΠΕΜΠΤΗ	4:30	6:45	8:45	10:15	11:50	15:20	17:15	22:15	2:00	6:50
	ΡΟΔΟΣ	ΚΩΣ	ΚΑΛΥΜΝΟΣ	ΣΑΜΟΣ	ΧΙΟΣ	ΜΥΤΙΛΗΝΗ	ΛΗΜΝΟΣ	ΑΛΕΞΑΝΔΡΟΥΠΟΛΗ		
ΣΑΒΒΑΤΟ	00:00	4:00	5:10	9:10	12:40	16:10	21:45	1:50		
	ΡΟΔΟΣ	ΚΑΣΤΕΛΛΟΡΙΖΟ								
ΤΡΙΤΗ	16:00	20:00								
ΤΕΤΑΡΤΗ	13:00	17:00								

• Τα παραπάνω δρομολόγια ισχύουν μέχρι 16/10

LANE
ΚΕΝΤΡΙΚΟ ΠΡΑΚΤΟΡΕΙΟ ΡΟΔΟΥ
ΣΤΕΦΑΝΑΚΗ

Zorpidis
ΤΟΥΡΙΣΤΙΚΟΣ ΟΡΓΑΝΙΣΜΟΣ ΡΟΔΟΥ

ΦΘΙΝΟΠΩΡΙΝΕΣ ΕΚΔΡΟΜΕΣ

ΕΓΓΥΗΜΕΝΕΣ ΑΝΑΧΩΡΗΣΕΙΣ ΚΑΘΕ ΕΒΔΟΜΑΔΑ

ΑΕΡΟΠΟΡΙΚΩΣ:

ΠΑΡΙΣΙ:	Κάθε Τρίτη, Τετάρτη και Πέμπτη για 4, 5 και 6 ημέρες από 489 ευρώ.
ΡΩΜΗ:	Κάθε Τρίτη και Πέμπτη για 4 και 5 ημέρες από 499 ευρώ.
ΠΡΑΓΑ:	Κάθε Τρίτη και Πέμπτη για 4 και 5 ημέρες από 419 ευρώ.
ΛΟΝΔΙΝΟ:	Κάθε Τρίτη και Πέμπτη για 4 και 5 ημέρες από 549 ευρώ.
ΚΩΝ/ΠΟΛΗ:	Κάθε Δευτέρα και Πέμπτη για 4 και 5 ημέρες από 419 ευρώ.
ΑΜΣΤΕΡΝΤΑΜ:	Κάθε Πέμπτη για 4 ημέρες από 599 ευρώ.
ΒΕΡΟΛΙΝΟ:	Κάθε Πέμπτη για 4 ημέρες από 549 ευρώ.
ΒΟΥΔΑΠΕΣΤΗ:	Κάθε Πέμπτη για 4 ημέρες από 459 ευρώ.
ΒΑΡΚΕΛΩΝΗ:	Κάθε Πέμπτη για 4 ημέρες από 549 ευρώ.
ΒΕΝΕΤΙΑ:	Κάθε Πέμπτη για 4 ημέρες από 599 ευρώ.
ΝΙΚΑΙΑ:	Κάθε Πέμπτη για 4 ημέρες από 579 ευρώ.
ΜΟΣΧΑ – ΑΓ. ΠΕΤΡΟΥΠΟΛΗ:	Για 7 ημέρες από 1092 ευρώ.

ΟΔΙΚΩΣ:

ΙΤΑΛΙΚΟ ΠΑΝΟΡΑΜΑ:	Κάθε Δευτέρα για 7 ημέρες από 479 ευρώ.
ΚΩΝ/ΠΟΛΗ –ΠΡΟΥΣΑ:	Κάθε Παρασκευή για 7 ημέρες από 269 ευρώ.
ΡΩΜΗ – ΦΛΩΡΕΝΤΙΑ:	Κάθε Τρίτη για 6 ημέρες από 449 ευρώ.
ΒΙΕΝΝΗ – ΒΟΥΔΑΠΕΣΤΗ:	Κάθε Παρασκευή για 10 ημέρες από 709 ευρώ.

ΚΕΝΤΡΑ ΞΕΝΩΝ ΓΛΩΣΣΩΝ
ΚΟΥΛΑ ΓΙΑΚΟΥΜΑΚΗ

ΠΤΥΧΙΟΥΧΟΣ Α.Α., Α.Β. UNIVERSITY OF BALTIMORE U.S.A.

Προκριθείτε στην επιτυχία!
Αξιοποιείστε τις ικανότητές σας!
Πραγματοποιείστε τους στόχους σας!

Αγγλικά-Γαλλικά-Γερμανικά-Ιταλικά

LOWER σε 5 χρόνια
PROFICIENCY σε 7 χρόνια

Πολυετής πείρα και υπευθυνότητα, αναλαμβάνουμε τη σωστή διδασκαλία από έμπειρους καθηγητές.

- Ολιγομελή τμήματα με εντατική διδασκαλία ώστε οι μαθητές να αποκτούν βεβαιώσεις σε χρόνο ρεκόρ, στις εξετάσεις:
  CAMBRIDGE-MICHIGAN-TOEFL-IELTS-EDEXCEL-PALSO-GOETHE
  Με πολύ υψηλά ποσοστά επιτυχίας
- Εξεταστικό κέντρο για τις εξετάσεις CAMBRIDGE του επιπέδου Young Learners. Για παιδιά ηλικίας 7-12 ετών. Με συνεργασία του ΒΡΕΤΑΝΙΚΟΥ ΣΥΜΒΟΥΛΙΟΥ.
- Τμήματα για επαγγελματίες
- Τμήματα Pre-junior ηλικίας 5-6 ετών με ημιδιατροφή δωρεάν.
- Κλιματιζόμενες και άρτια εξοπλισμένες αίθουσες σε ευχάριστο και φιλικό περιβάλλον.
- Εργαστήριο Computer Lab με Multimedia προγράμματα, Video Room και δανειστική βιβλιοθήκη.
- Οργανώνουμε πολιτιστικές εκδηλώσεις και εκπαιδευτικές εκδρομές στο εξωτερικό.

ΚΕΝΤΡΑ ΞΕΝΩΝ ΓΛΩΣΣΩΝ

ΚΟΥΛΑ ΓΙΑΚΟΥΜΑΚΗ

ΜΕ ΚΥΡΟΣ ΚΑΙ ΥΠΕΡΟΧΗ ΣΤΗ ΞΕΝΟΓΛΩΣΣΗ ΕΚΠΑΙΔΕΥΣΗ

Εγγραφές καθημερινά από τις 10.00-13.00 & 18.00-20.30
Πειραιώς 7Α Τηλ. 22410-32633, 74755, Αρχάγγελος 22440-23053

ΠΕΡΙΛΗΨΗ ΔΙΚΟΓΡΑΦΟΥ

Με την με αριθμό 2882/18-10-2005 έκθεση επίδοσης του δικαστικού επιμελητή του Πρωτοδικείου Ρόδου Τσαμπίκου Συντάγγελου, επιδόθηκε στον κ. Εισαγγελέα Πρωτοδικών Ρόδου, για λογαριασμό του Παύλου Σταυρουδή του Διακοζαννετή πρώην κατοίκου Κατταβιάς Ρόδου και ήδη αγνώστου διαμονής, ακριβές επικυρωμένο αντίγραφο της από 26/9/2005 και με αριθμό κατάθεσης 725/6-10-2005 αγωγής χρησικτησίας προς το Ειρηνοδικείο Ρόδου, με την οποία ζητείται να αναγνωριστεί η Μαρία σύζυγος Στυλιανού Κουτσούρη το γένος Παύλου Τρινή, κυρία με χρησικτησία: Ενός τμήματος αγρού 153 τ.μ., συνολικής επιφάνειας αγρού 800 τ.μ., που βρίσκεται στην θέση Κουκουτσιά Κατταβιάς Ρόδου, με κτηματολογικά στοιχεία Τόμος 24 Γαιών Κατταβιάς, Φύλλο 10, Μερίδα 6194 και Φάκελος 2747, του Κτηματολογίου Ρόδου. Η αγωγή θα συζητηθεί στο ακροατήριο του Ειρηνοδικείου Ρόδου την 26η Σεπτεμβρίου 2006, με αριθ. πινακίου 17.

Ρόδος 18 Οκτωβρίου 2005
Ο Πληρεξούσιος Δικηγόρος
ΙΩΑΝΝΗΣ Π. ΚΑΡΑΤΖΑΦΕΡΗΣ

ΠΕΡΙΛΗΨΗ ΔΙΚΟΓΡΑΦΟΥ

Με την με αριθμό 2883/18-10-2005 έκθεση επίδοσης του δικαστικού επιμελητή του Πρωτοδικείου Ρόδου Τσαμπίκου Συντάγγελου, επιδόθηκε στον κ. Εισαγγελέα Πρωτοδικών Ρόδου, για λογαριασμό του Παύλου Σταυρουδή του Διακοζαννετή πρώην κατοίκου Κατταβιάς Ρόδου και ήδη αγνώστου διαμονής, ακριβές επικυρωμένο αντίγραφο της από 26/9/2005 και με αριθμό κατάθεσης 724/6-10-2005 αγωγής χρησικτησίας προς το Ειρηνοδικείο Ρόδου, με την οποία ζητείται να αναγνωριστεί η Δέσποινα σύζυγος Χρήστου Καμπούρη το γένος Σταματίου Κοκιαντώνη, κυρία με χρησικτησία: Ενός τμήματος αγρού 420 τ.μ., συνολικής επιφάνειας αγρού 800 τ.μ., που βρίσκεται στην θέση Κουκουτσιά Κατταβιάς Ρόδου, με κτηματολογικά στοιχεία Τόμος 24 Γαιών Κατταβιάς, Φύλλο 10, Μερίδα 6194 και Φάκελος 2747, του Κτηματολογίου Ρόδου. Η αγωγή θα συζητηθεί στο ακροατήριο του Ειρηνοδικείου Ρόδου την 26η Σεπτεμβρίου 2006, με αριθ. πινακίου 16.

Ρόδος 18 Οκτωβρίου 2005
Ο Πληρεξούσιος Δικηγόρος
Ιωάννης Καρατζαφέρης

ΠΕΡΙΛΗΨΗ ΔΙΚΟΓΡΑΦΟΥ

Με την με αριθμό 2884/18-10-2005 έκθεση επίδοσης του δικαστικού επιμελητή του Πρωτοδικείου Ρόδου Τσαμπίκου Συντάγγελου, επιδόθηκε στον κ. Εισαγγελέα Πρωτοδικών Ρόδου, για λογαριασμό των: 1) Χασάν Φερσουλά ή Κουτουκά του Αχμέτ, 2) Χαβά χήρας Χασάν Φερσουλά, 3) Ζαλιχέ Φερσουλά του Χασάν, 4) Φιτνέτ Φερσουλά του Χασάν, 5) Ουμαχάν Φερσουλά του Χασάν, 6) Αχμέτ Φερσουλά του Χασάν, 7) Χασάν Φερσουλά του Μουσταφά, 8) Εμινέ Φερσουλά του Μουσταφά, 9) Αλή Μεμίς Καπουντάκη του Χαλήλ, 10) Ουμαχάν Μεμίς Καπουντάκη του Χαλήλ, 11) Ζεμιλέ Ζαμαντάκη του Ραμαντάν, 12) Ιμπραήμ Ζαμαντάκη του Ραμαντάν, 13) Εμινέ Ζαμαντάκη του Ραμαντάν, 14) Ουμαχάν Ζαμαντάκη του Ραμαντάν, 15) Σουλεϊμάν Ζαμαντάκη του Ραμαντάν, 16) Γιλμάζ Ζαμαντάκη του Ραμαντάν, 17) Σαρδέτ χήρα Αρήφ Φερσουλά, 18) Νεζδέτ Φερσουλά του Αρήφ, 19) Νουρτέν Φερσουλά του Αρήφ, 20) Σουλεϊμάν Φερσουλά του Αρήφ, 21) Μαχμουρέ συζ. Τσετίν Ακάρ το γένος Μουσταφά Φερσουλά πρώην κατοίκων Σμύρνης Τουρκίας και ήδη αγνώστου διαμονής, ακριβές επικυρωμένο αντίγραφο της από 8/3/2005 και με αριθμό κατάθεσης 174/16-3-2005 αγωγής χρησικτησίας προς το Ειρηνοδικείο Ρόδου, με την οποία ζητείται να αναγνωριστεί ο Αθενας Βασιλειάδης Βασίλειος του Ηλία, κύριος με χρησικτησία: Ενός αγρού 2200 τ.μ., που βρίσκεται στην θέση Παλιόβουες Σουλουντράνια Κατταβιάς Ρόδου, με κτηματολογικά στοιχεία Τόμος 19 Γαιών Κατταβιάς, Φύλλο 66, Μερίδα 5306 και Φάκελος 2183, του Κτηματολογίου Ρόδου. Η αγωγή θα συζητηθεί στο ακροατήριο του Ειρηνοδικείου Ρόδου την 24η Ιανουαρίου 2006 με αριθμό πινακίου 29.

Ρόδος 18 Οκτωβρίου 2005
Ο Πληρεξούσιος Δικηγόρος
ΙΩΑΝΝΗΣ Π. ΚΑΡΑΤΖΑΦΕΡΗΣ

ΠΕΡΙΛΗΨΗ

Με την με αριθμ. 4741Β/14-10-2005 έκθεση επιδόσεως του δικαστικού επιμελητή στο Πρωτοδικείο Ρόδου Παναγιώτη Παναγιωτάκη, επιδόθηκε νόμιμα στον κ. Εισαγγελέα Πρωτοδικών Ρόδου, αντίγραφο της από 7-2-2005 και με αύξοντα αριθμό καταθέσεως 85/2005 κλήσης του Τσαμπίκου Καμπαστάνα του Γεωργίου, κατοίκου Μασάρων Ρόδου για τον πρώην κάτοικο Μασάρων Ρόδου και ήδη αγνώστου διαμονής Φίλιππο του Ιωάννη Καμπαστάνα, η οποία απευθύνεται στο Ειρηνοδικείο Ρόδου και με την οποία επαναφέρεται προς συζήτηση η από 26.3.2003 με αριθμό κατάθεσης 270/2003 αγωγή.

Ρόδος 14 Οκτωβρίου 2005
Ο πληρεξούσιος δικηγόρος
Νικόλας Σκορδίλης
Δικηγόρος
Ηρ. Πολυτεχνείου 4 Ρόδος
Τηλ. 22410-35456

ΠΕΡΙΛΗΨΗ ΑΠΟΦΑΣΗΣ

Με την υπ' αριθμ. 5239Δ/2005 έκθεση επίδοσης του Δικαστικού Επιμελητή Ρόδου Νικολάου Χρυσανθή, στις 13.10.2005 επεδόθη στον Εισαγγελέα Πρωτοδικών Ρόδου, ακριβές αντίγραφο της υπ' αριθμ. 512/2002 αποφάσεως του Ειρηνοδικείου Ρόδου (τακτική διαδικασία) εκδοθείσας επί της αγωγής της Γεωργίας συζ. Θεοδοσίου Καστανίδη το γένος Αθανασίου Χατζηγεωργίου εναντίον των 1) Γεωργίου Χνουδή του Χαραλάμπου, 2) Ηλία Χνουδή του Χαραλάμπου και 3) Ανδρέα Χνουδή του Χαραλάμπου, αγνώστου διαμονής, με την οποία (απόφαση) αναγνωρίσθηκε ότι συμπληρώθηκε στο πρόσωπο της ενάγουσας ο νόμιμος χρόνος δεκαπενταετούς κτητικής παραγραφής για την απόκτηση κυριότητας με χρησικτησία επί ενός αγρού εκτάσεως 1.720 τ.μ., που βρίσκεται στην κτηματική περιφέρεια Λαχανιάς Ρόδου με κτηματολογικά στοιχεία τόμος 29 γαιών Λαχανιάς, φύλλο 16, μερίδα 505 και φάκελος 2798 του Κτηματολογίου Ρόδου και καταδίκασε τους εναγομένους στη δικαστική δαπάνη της ενάγουσας την οποία όρισε σε 120 ευρώ.

Ρόδος, 18.10.2005
Ο Πληρεξούσιος Δικηγόρος
ΦΩΤΗΣ ΑΝΤ. ΚΩΣΤΟΠΟΥΛΟΣ
ΝΕΑ ΑΓΟΡΑ, ΓΡΑΦΕΙΟ 27
ΡΟΔΟΣ

Περίληψη

Με τις με αριθμό 2738Β/12-10-2005 και 2739Β/12-10-2005 εκθέσεις επιδόσεως της δικαστικής επιμελήτριας του Πρωτοδικείου Ρόδου Μαρίας Μανωλά-Τσιγαρίδα, επεδόθη προς τον κο Εισαγγελέα Πρωτοδικών Ρόδου για τους αγνώστου διαμονής Τσαμπίκα Νικόλα Μάρκο και Εμμανουήλ Παπαδημητρίου ή Μάρκο αντίγραφο της από 31-8-2005 (αριθμός Ειρην. Ρόδου 64/13-9-2005) και με αριθμό έκθεσης κατάθεσης 1006/14-9-2005 ενώπιον του Πολυμελούς Πρωτοδικείου Ρόδου, εφέσεως της Μαρίας συζ. Δημητρίου Καβίλια το γένος Παναγιώτη Κανύχη κατά της υπ' αριθμ. 20/2005 οριστικής απόφασης του Ειρηνοδικείου Ρόδου με την οποία η ενάγουσα και ήδη εκκαλούσα ζητά να γίνει δεκτή η έφεσή της, να εξαφανισθεί η εκκαλουμένη με αριθμό 20/2005 απόφαση του Ειρηνοδικείου Ρόδου επί τω τέλει αποδοχής καθ' ολοκληρία της από 15-11-2002 και με αριθμ. κατάθεσης 1071/2002 αγωγής της με την οποία ζητούσε να αναγνωρισθεί ότι συμπληρώθηκε στο πρόσωπό της ο χρόνος κτητικής παραγραφής για την με χρησικτησία κτήση υπ' αυτής του ακινήτου με κτηματολογικά στοιχεία τόμος οικοδομών Λάρδου 3, φύλλο 32, μερίδα 85, φάκελλος 239 νομικής φύσης Μούλκ, του Κτηματολογίου Ρόδου, η οποία πρόκειται να συζητηθεί στο ακροατήριο του Πολυμελούς Πρωτοδικείου Ρόδου στις 19-01-2006, ημέρα Πέμπτη και ώρα 9.00 με αριθμό πινακίου 56.

Ρόδος 17-10-2005
Η πληρεξουσία δικηγόρος
Αναστασία Αλεξάνδρου
Παρ. Αμερικής 40



G.A. FERRIES

ΕΓ-ΟΓ ΡΟΔΑΝΘΗ •• ΕΓ-ΟΓ ΜΑΡΙΝΑ
•• Ε/Γ - Ο/Γ ΑΝΘΗ - ΜΑΡΙΝΑ
ΡΟΔΟΣ - ΠΕΙΡΑΙΑΣ

ΤΕΤΑΡΤΗ 19/10		
ΑΝΘΗ-ΜΑΡΙΝΑ	17.00	ΚΩ (20.30) - ΛΕΡΟ (23.59) - ΠΑΤΜΟ (01.30) - ΠΕΙΡΑΙΑ (11.00)
ΠΕΜΠΤΗ 20/10		
ΜΑΡΙΝΑ	16.00	ΚΩ (19.40) - ΚΑΛΥΜΝΟ (21.30) - ΠΕΙΡΑΙΑ (09.10)
ΠΑΡΑΣΚΕΥΗ 21/10		
ΑΝΘΗ-ΜΑΡΙΝΑ	17.00	ΚΩ (20.30) - ΛΕΡΟ (23.59) - ΠΑΤΜΟ (01.30) - ΠΕΙΡΑΙΑ (11.00)
ΣΑΒΒΑΤΟ 22/10		
ΜΑΡΙΝΑ	20.00	ΣΥΜΗ (21.20) - ΤΗΛΟ (23.40) - ΝΙΣΥΡΟ (01.10) - ΚΩ (03.00)- ΚΑΛΥΜΝΟ (04.30)- ΛΕΡΟ (06.00) -ΠΑΤΜΟ (07.40)- ΣΥΡΟ (13.20) -ΠΕΙΡΑΙΑ (18.40)
ΚΥΡΙΑΚΗ 23/10		
ΔΕΥΤΕΡΑ 24/10		
ΑΝΘΗ-ΜΑΡΙΝΑ	17.00	ΚΩ (20.30) -ΛΕΡΟ (23.59) - ΠΑΤΜΟ (01.30) - ΠΕΙΡΑΙΑ (11.00)
ΤΡΙΤΗ 25/10		
ΜΑΡΙΝΑ	16.00	ΚΩ (20.30) - ΚΑΛΥΜΝΟ (22.00) - ΑΣΤΥΠΑΛΑΙΑ (00.50) - ΠΕΙΡΑΙΑ (11.10)
ΤΕΤΑΡΤΗ 26/10		
ΑΝΘΗ-ΜΑΡΙΝΑ	17.00	ΚΩ (20.30) - ΛΕΡΟ (23.59) - ΠΑΤΜΟ (01.30) - ΠΕΙΡΑΙΑ (11.00)
ΠΕΜΠΤΗ 27/10		
ΜΑΡΙΝΑ	16.00	ΚΩ (19.40) - ΚΑΛΥΜΝΟ (21.30) - ΠΕΙΡΑΙΑ (09.10)
ΠΑΡΑΣΚΕΥΗ 28/10		
ΑΝΘΗ-ΜΑΡΙΝΑ	17.00	ΚΩ (20.30) - ΛΕΡΟ (23.59) - ΠΑΤΜΟ (01.30) - ΠΕΙΡΑΙΑ (11.00)
ΣΑΒΒΑΤΟ 29/10		
ΜΑΡΙΝΑ	20.00	ΣΥΜΗ (21.20) - ΤΗΛΟ (23.40) - ΝΙΣΥΡΟ (01.10) - ΚΩ (03.00)- ΚΑΛΥΜΝΟ (04.30)- ΛΕΡΟ (06.00) -ΠΑΤΜΟ (07.40)-ΣΥΡΟ (13.20) -ΠΕΙΡΑΙΑ (18.40)
ΚΥΡΙΑΚΗ 30/10		

Η εταιρεία G.A. FERRIES σας ενημερώνει ότι η έκπτωση 50% (πολύτεκνοι-στρατιωτικοί-ανάπηροι κ.τ.λ.) ισχύει για όλες τις θέσεις
TSAGARIS TRAVEL
Σαχτούρη 5 (έναντι Τελωνείου)
Τηλ.: 22410 36170, 30406, 35066



Μικρές αγγελίες

ΕΝΟΙΚΙΑΣΕΙΣ

ΕΝΟΙΚΙΑΖΕΤΑΙ λόγω αναχωρήσεως οικία 170 τ.μ. με αυλή, κήπο και πάρκινγκ, πλήρως εξοπλισμένη στο κέντρο της πόλης, πλησίον Εθνικού Σταδίου, κατάλληλη για διαμονή πολυμελούς οικογένειας. Τηλέφωνο επικοινωνίας 6945 105247

ΕΝΟΙΚΙΑΖΕΤΑΙ οικία 60 τ.μ. ανακαινισμένη πλήρως. Τηλ. επικοινωνίας 6932586060 και 2241025603.

ΕΝΟΙΚΙΑΖΕΤΑΙ studio πλήρως επιπλωμένο (air condision - τηλεόραση - φουρνάκι) με ηλιακό θερμοσίφωνα, ισόγειο σε ήσυχη περιοχή, άνετο πάρκιγνκ. Πληρ. τηλ. 6944231199

ΕΝΟΙΚΙΑΖΕΤΑΙ διαμέρισμα 2 υπνοδωματίων, επιπλωμένο, επί της οδού Τερψιχόρης 31 (Συνοικία Αγίου Ιωάννου). Κατά προτίμηση σε φοιτήτριες ή στρατιωτικούς. Πληροφορίες τηλέφωνο 2241076153

ΑΡΧΑΓΓΕΛΟΣ: Ενοικιάζονται διαμερίσματα των 60 και 70m² επιπλωμένα ή μη, με άνετη στάθμευση. Πληροφορίες στο τηλέφωνο 6974 019076.

ΕΝΟΙΚΙΑΖΕΤΑΙ διαμέρισμα ρετιρέ επί της οδού Νικηταρά 11 τηλ. 22410-24336

ΕΝΟΙΚΙΑΖΕΤΑΙ στην Κρεμαστή σε μονοκατοικία, διαμέρισμα νεόκτιστο, άριστης κατασκευής, γωνιακό, ευάερο με δύο υπνοδωμάτια, ενιαίο σαλόνι με κουζίνα, μπάνιο και βεράντα, χωρίς κοινόχρηστα, με σύνδεση στο αποχετευτικό και με Air Condition από τέλη Νοεμβρίου επί της οδού Παπαγιάννη 22. **Ενοίκιο 300 ευρώ. Πληρ. Τηλ.: 6945046312 -6945717905**

ΕΝΟΙΚΙΑΖΕΤΑΙ ισόγειο διαμέρισμα 100 τ.μ. με ηλιακό, θέρμανση και σε ήσυχο μέρος. Στην περιοχή Ιαλυσού πάροδος Ακροπόλεως 3. Τηλ. 22410-92696

ΕΝΟΙΚΙΑΖΕΤΑΙ διαμέρισμα στην πλατεία Παγκρατίου 2 1/2 δωματίων 2ου ορόφου Αγίου Φανουρίου 15. Πληροφορίες τηλέφωνο 210-2286545 και 22410-20807 - 28571

ΕΝΟΙΚΙΑΖΕΤΑΙ μεγάλη επιπλωμένη γκαρσονιέρα με αυλή στο Παραδείσι. Πληρ. τηλ. 81884

ΕΝΟΙΚΙΑΖΕΤΑΙ τριάρι διαμέρισμα α' ορόφου στην οδό Λειψών 10 (κάθετος Κ. Τσαλδάρη). **Πληροφορίες τηλ. 22410-34335**

ΕΝΟΙΚΙΑΖΕΤΑΙ Διαμέρισμα με δύο υπνοδωμάτια, σαλόνι, κουζίνα, στο δεύτερο όροφο, περιοχή δασκάλων στη Ρόδο. **Πληροφορίες: 22410-36547, 22410-87130, 22410-27202**

ΕΝΟΙΚΙΑΖΟΝΤΑΙ
επιπλωμένες
γκαρσονιέρες
στο Λαδικό (Φαληράκι).
Τιμή 220 ευρώ μηνιαίως.
Πληρ. τηλ. 6937343297

ΕΝΟΙΚΙΑΖΟΝΤΑΙ επιπλωμένες γκαρσονιέρες στην Παύλου Μελά. **Πληρ. 6937343297 τηλ. 10:00 -14:00**

ΕΝΟΙΚΙΑΖΟΝΤΑΙ επιπλωμένες γκαρσονιέρες στο Φαληράκι. **Πληρ. 6937343297 τηλ. 10:00-14:00**

ΕΝΟΙΚΙΑΖΕΤΑΙ τριάρι - διαμέρισμα επί της οδού Μητροπόλεως 83Θ. Τηλ. 36072 - 35713.

ΕΝΟΙΚΙΑΖΕΤΑΙ 3άρι διαμέρισμα επί της οδού Μητροπόλεως 83Θ. Τηλέφωνο 22410-36072 ή 35713

ΕΝΟΙΚΙΑΖΟΝΤΑΙ διαμερίσματα υπόγεια υπερ/μένα δύο υπνοδωματίων επί της οδού Παπαχριστοδούλου αρ. 19. **Πληρ. τηλέφωνα 25266-24274**

ΕΝΟΙΚΙΑΖΕΤΑΙ αποθήκη 180 τ.μ. με 4 ψυγεία κτιστά. Ενοίκιο 350 ευρώ το μήνα . Τηλ. 22410-75897

ΕΝΟΙΚΙΑΖΕΤΑΙ διαμέρισμα στο Ροδίνι 95 τ.μ. με 3 υπνοδωμάτια, κεντρική αυτόνομη θέρμανση. Για περισσότερες πληροφορίες τηλ. 22410-25467

ΕΝΟΙΚΙΑΖΟΝΤΑΙ επιπλωμένα Λουξ Διαμερίσματα με TV, AIR CONDITION και όλα τα οικιακά σκεύη, με τον μήνα ή την ημέρα, στην περιοχή Μητρόπολης. Τηλ. - Πληρ.: 6977896444 & 22410-29452

ΕΝΟΙΚΙΑΖΕΤΑΙ, ανακαινισμένο διαμέρισμα 75 τ.μ. στη Ρόδο (2 υπνοδωμάτια - ενιαία σαλόνι κουζίνα) διαμπερές με πολύ καλή θέα, στον 3ο όροφο. Διευθ. Αναστασιάδη και Κωτιάδη γωνία. Τηλ. 6934055612 & 6945616899

ΕΝΟΙΚΙΑΖΕΤΑΙ διαμέρισμα στον 1ο όροφο σε αρίστη κατάσταση. Δύο υπνοδωμάτια, σαλοτραπεζαρία, κουζίνα, τραπεζαρία, μπάνιο, επί της οδού Μητροπόλεως 83Θ. Τηλ. 22410 36072

ΕΝΟΙΚΙΑΖΕΤΑΙ Γκαρσονιέρα αποτελούμενη από δωμάτιο, κουζίνα, μπάνιο πλήρως επιπλωμένη και με αιρκοντίσιον στο κέντρο της πόλης, οδός Πλαστήρα 21. Καινούργιο, θέα απεριόριστη. Τηλ. 6978511659

ΕΝΟΙΚΙΑΖΕΤΑΙ επιπλωμένο STUDIO με αυτόνομο ρεύμα και ηλιακό θερμοσίφωνα επί της οδού Μουσών αρ. 7 στην πόλη της Ρόδου. **Πληροφορίες τηλ. 6972105501**

ΚΡΕΜΑΣΤΗ, ενοικιάζεται νέα πλήρως εξοπλισμένη STUDIO - γκαρσονιέρα, (ενιαίος χώρος) διαμπερής, ηλιακός, βεράντες, άνετο πάρκινγκ, 500μ. από την παραλία. Πληροφ.: κ. Μάνος, τηλ. 22410 81478 - 88818 & 6938626179

ΕΝΟΙΚΙΑΖΕΤΑΙ γκαρσονιέρα καινούργια και επιπλωμένη, στην πόλη της Ρόδου. Πληροφορίες στα τηλέφωνα 22410-20530 και 6947958106

Ενοικιάζονται διαμερίσματα με το μήνα ή την ημέρα πλήρως επιπλωμένα (πολυκουζινάκι, ψυγείο, ντους, WC, προσωπικό τηλέφωνο, κλιματισμό). Μονόχωρα και δίχωρα. Περιοχή Ζέφυρος, οδός Κωνσταντινίδη 9. Κατάλληλο για καθηγητές, δασκάλους, φοιτητές. Πληρ. τηλ. 22410-30063, 6972551300

ΕΝΟΙΚΙΑΖΟΝΤΑΙ: Ενα (1) διαμέρισμα 95 τ.μ. νεόκτιστο, πολυτελές, με αυτόνομη θέρμανση και ηλιακό, 2ου ορόφου. Επίσης: Γκαρσονιέρα 47 τ.μ. νεόκτιστη, πολυτελείας, 2ου ορόφου, πλήρως επιπλωμένη, δίχωρη με αυτόνομη θέρμανση - ηλεκτρ. ψυγείο και ηλεκτρ. κουζίνα. Στην περιοχή Αραπάκι, Παρθενόπης 18 **Κιν. Τηλ. 6944209883 Κο Θόδωρο.**

ΕΝΟΙΚΙΑΖΕΤΑΙ 4άρι διαμέρισμα, στο Ροδίνι, και στην οδό Κων/πόλεως 34. Πληροφορίες στα τηλ. 2241-0-61689 & 22241-0-61000

ΕΝΟΙΚΙΑΖΟΝΤΑΙ στην περιοχή Σγουρού, κοντά στο Μουσικό Γυμνάσιο, α) τεσσάρι Διαμέρισμα με τηλέφωνο, AIR CONDITION και ηλιακό Β) Επιπλωμένο τεσσάρι Διαμέρισμα με δύο τουαλέτες και όλα τα οικιακά σκεύη, τηλέφωνο και κήπο, κοντά στο Μουσικό Γυμνάσιο στην περιοχή Σγουρού. γ) Ενοικιάζεται γκαρσονιέρα ρετιρέ με βεράντα και AIR CONDITION στην περιοχή Σγουρού. Τηλ.: 6977896444 & 22410-29452

ΕΝΟΙΚΙΑΖΟΝΤΑΙ δύο συνεχόμενα καταστήματα μεταξύ Πανεπιστημίου Αιγαίου και Πολεοδομίας Ρόδου (Νηρεύς) Αγ. Ιωάννου 48. Τηλ. 22410-30759

ΕΠΙ της Κοδριγκτώνος και Δρακίδου 22 ενοικιάζεται δίχωρη επιπλωμένη μονοκατοικία με δικό της Parking. Πληρ. τηλ. 22410 36385 και 22410 23814

ΕΝΟΙΚΙΑΖΕΤΑΙ 1ος όροφος 380 τ.μ. επί της Λεωφόρου Ρόδου - Λίνδου 232. Πληρ. Στα τηλέφωνα 22410-64458, 22410-24514

ΕΝΟΙΚΙΑΖΕΤΑΙ διαμέρισμα 2 δωματίων, μεγάλο χωλ, κουζίνα, μπάνιο. Απέναντι στο Πανεπιστήμιο. Πληρ. τηλ. 22410 30759

ΕΝΟΙΚΙΑΖΟΝΤΑΙ επιπλωμένα ή μη ένα δωμάτιο και μια γκαρσονιέρα στο Β' όροφο πολυκατοικίας με μεγάλη βεράντα και εξαιρετική θέα στην οδό Αγ. Αναργύρων 20. **Πληροφορίες τηλ. 28710**

ΕΝΟΙΚΙΑΖΕΤΑΙ οροφοδιαμέρισμα 120 μέτρων με 3 υπνοδωμάτια - τζάκι - φουλ air condition - εντοιχισμένη κουζίνα με συσκευές στο Μόντε Σμίθ. Ενοίκιο 600 ευρώ. Πληροφορίες 22410 63234

ΕΝΟΙΚΙΑΖΕΤΑΙ επιπλωμένη δίχωρη γκαρσονιέρα με κλιματισμό όπισθεν ξενοδοχείου BELVENDERE περιοχή Ψαρόπουλα. Πληροφορίες Τηλ. 22410-22050 ή 33441

ΕΝΟΙΚΙΑΖΟΝΤΑΙ στην Ιαλυσό πλάι στο ξενοδοχείο Ηλέκτρα, επιπλωμένες γκαρσονιέρες με θέρμανση. **Πληροφορίες Τηλ. 22410-22050-33441**

ΕΝΟΙΚΙΑΖΕΤΑΙ γραφείο 55 τ.μ. δύο κυρίων δωματίων, με χωλ και τουαλέτα στον α' όροφο του Μεγάρου «ΚΙΟΣΟΓΛΟΥ» και με πρόσοψη επί της Εθελ. Δωδεκανησίων. Κατάλληλο για Δικηγορικό, Συμβολαιογραφικό, και συναφείς χρήσεις. Τηλέφωνο επικοινωνίας 6945 105247

ΕΝΟΙΚΙΑΖΟΝΤΑΙ δύο διαμερίσματα το ισόγειο είναι απίπλωτο και ο πρώτος όροφος επιπλωμένο. 80 τ.μ. το καθένα στα Κοσκινού. **Τηλ. 64536**

ΕΝΟΙΚΙΑΖΕΤΑΙ διαμέρισμα επί της Μιχ. Πετρίδη με δύο υπνωδομάτια, σαλόνι, κουζίνα, wc. Τηλ. 6972 764614 - 6973753556

ΕΝΟΙΚΙΑΖΕΤΑΙ διαμέρισμα 115τ.μ. ισόγειο-περιοχή Μόντε Σμίθ 3 υπνο/τια, κουζίνα-σαλόνι, μπάνιο, ηλιακό, θέρμανση μεγάλα μπαλκόνια, εντοιχ. κουζίνα-ηλεκτρικές συσκευές - τηλ. 38138, 6946469930.

ΕΝΟΙΚΙΑΖΕΤΑΙ διαμέρισμα 56 τ.μ. επί της οδού Ατταβύρου 10 - 3ος όροφος, πλήρως επιπλωμένο. **Στο σαλόνι** -air condition, τηλεόραση 28 ιντσών και τηλέφωνο. **Στην κρεβατοκάμαρα** - air condition, τηλεόραση. Περίοδος ενοικιάσεως: Από Απρίλιο έως και Δεκέμβριο 2005. Ενοίκιο 360 ευρώ. **Πληροφορίες τηλ.: 22410-34014 κ. Αγγελική**

ΕΝΟΙΚΙΑΖΕΤΑΙ διαμέρισμα 80 τ.μ., 1ος όροφος, σε καινούργια οικοδομή στην Ιαλυσό επί των οδών Λεωφ. Ηρακλειδών, Δημοκρατίας μπροστά απζό το Γυμνάσιο -Λύκειο Ιαλυσού με όλες τις σύγχρονες ανέσεις: (Κλιματισμός, θέρμανση, χώρος στάθμευσης) κ.α. **Τηλ. 22410/93217.**

ΕΝΟΙΚΙΑΖΕΤΑΙ κατάστημα 280 τ.μ. στην Ιαλυσό μεταξύ των οδών Λεωφ. Ηρακλειδών, Αγ. Ιωάννου και Δημοκρατίας με αύλειο χώρο 300τ.μ. με δύο W.C., κατάλληλο για επαγγελματική εκμετάλλευση μπροστά από το Γυμνάσιο και Λύκειο Ιαλυσού **Πληροφορίες τηλ.: 22410/93217**

ΕΝΟΙΚΙΑΖΕΤΑΙ διαμέρισμα επί της 28ης Οκτωβρίου 53 πλήρως επιπλωμένο σαλόνι, τραπεζαρία, κουζίνα με 1 υπνοδωμάτιο και μπάνιο από τον Ιανουάριο. Δεκτές μόνο φοιτήτριες Πληρ. τηλ.: 36385

ΕΝΟΙΚΙΑΖΕΤΑΙ διαμέρισμα 100τ.μ. στην περιοχή Ασγούρου κοντά στο 10 Δημοτικό Σχολείο. Τηλέφωνο 6944145073 κος Μανώλης.

ΕΝΟΙΚΙΑΖΕΤΑΙ στούντιο πλήρως εξοπλισμένο με κλιματισμό, ανεξάρτητο 230 ευρώ. Τηλ. 22410 39268, κιν. 6946 446523

ΕΝΟΙΚΙΑΖΕΤΑΙ μονοκατοικία 220 τ.μ. σε κήπο 800 τ.μ. με ανεξάρτητους βοηθητικούς χώρους, θέρμανση air-condition, ηλιακό θερμοσίφωνο και με νυχτερινό τιμολόγιο επί της Λεωφόρου Ηρακλειδών (Ιαλυσού) 20. Πληρ. 35174 - 29284

ΕΝΟΙΚΙΑΖΟΝΤΑΙ διαμερίσματα 56τ.μ. 2 ατόμων και για συγκατοίκηση πλήρως εξοπλισμένα ηλεκτρονικές συσκ. επιπλα-σκεύη-κλινοσκεπάσματα-κλιματισμό-ηλιακό θερμοσίφωνα, δορυφορική TV. Μόνο σε φοιτητές - εκπαιδευτικούς - στρατιωτικούς-αστυνομικούς -Δ.Υπαλλήλους. Τηλ. 697975619 - Παραδείσι

ΕΝΟΙΚΙΑΖΕΤΑΙ δίχωρη επιπλωμένη γκαρσονιέρα σε καινούρια πολυκατοικία στην οδό Καμείρου 43. Πληρ. τηλ. 6944170618-2241076504

ΕΝΟΙΚΙΑΖΕΤΑΙ τριάρι διαμέρισμα στην περιοχή δασκάλων, νεόκτιστο και με θέα τη θάλασσα. Πληρ. τηλ. 2244047194, 6979079131

ΕΝΟΙΚΙΑΖΕΤΑΙ διαμέρισμα Β' ορόφου 85 τ.μ. επί της οδού Καρπάθου για επαγγελματική ή οικιακή χρήση. Πληροφορίες τηλέφωνο 22410 75504 και 6932208140

ΕΝΟΙΚΙΑΖΕΤΑΙ 60τ.μ. διαμέρισμα 2 υπνοδωματίων επιπλωμένο με τηλεόραση και air condition στην οδό Κέννεντυ στο ισόγειο με αυλή. Ενοίκιο 390 ευρώ. Επίσης στην παραλία Ελλη δωμάτια επιπλωμένα με ατομικό μπάνιο (θέα στη θάλασσα) ενοίκιο 220 ευρώ (όλα τα έξοδα πληρωμένα). **Πληροφορίες τηλ.: 2241020012**

ΕΝΟΙΚΙΑΖΕΤΑΙ επιπλωμένη γκαρσονιέρα με 30 τ.μ. περίπου εσωτερικό χώρο (κουζίνα-υπνοδωμάτιο-λουτρό) και 30 τ.μ. αυλή στην Ιαλυσό (οδός Σύμης αρ.6) εξοπλισμένη επίσης με αυτόνομο ηλιακό θερμοσίφωνο, πλυντήριο, χωρίς κοινόχρηστα και νερό. Πληροφορίες στα τηλέφωνα 22410 75448 κιν. 6974474999

ΕΝΟΙΚΙΑΖΕΤΑΙ διαμέρισμα 2 δωματίων, μεγάλο χωλ, κουζίνα, μπάνιο, επιπλωμένο, απέναντι στο Πανεπιστήμιο Αιγαίου. Πληρ. τηλ.30759

ΕΝΟΙΚΙΑΖΕΤΑΙ υπαίθριος χώρος 1.000 τ.μ. με πρόσοψη 6 μέτρα επί της Λεωφ. Ρόδου - Λίνδου στο 7ο χιλ. Πληροφορίες τηλ. 22410 23716 ώρα μετά τις 6 μ.μ.

ΕΝΟΙΚΙΑΖΟΝΤΑΙ στην περιοχή Ιξιά-Τρεις μέσα σε μεγάλο κήπο και ήσυχο περιβάλλον 1) πολυτελές τριάρι 2) πλήρως επιπλωμένη γκαρσονιέρα. Διαθέτουν: θέρμανση, τηλέφωνο, ηλιακό και ηλεκτρικό θερμοσίφωνο, αερόθερμο μπάνιου, ανεμιστήρα οροφής, μεγάλες βεράντες και πάρκινγκ. Πληρ. τηλ. 22410 92714

ΕΝΟΙΚΙΑΖΟΝΤΑΙ δίχωρες γκαρσονιέρες με πλήρη εξοπλισμό, κλιματισμό, μεγάλες βεράντες και άνετο πάρκινγκ στο 5ο χιλιόμετρο της λεωφόρου Καλλιθέας, χωρίς κοινόχρηστα. Πληροφορίες τηλ. 22410-67014, 22410-66800 και 6946790515.

ΑΥΤΟΚΙΝΗΤΑ

ΠΩΛΕΙΤΑΙ Peugeot Rallye 16V μοντέλο 2000, 140 PS ατρακάριστο, κίτρινο χρώμα, Full Extra, δεκτός κάθε έλεγχος τηλ. 6977993853

ΠΩΛΕΙΤΑΙ αυτοκίνητο μάρκας SEAT GREDOS GLX MODEL 89 Πληρ. τηλ: 6942780037

ΠΩΛΕΙΤΑΙ MAZDA 323 F μοντέλο '99 τρακαρισμένο ή για ανταλλακτικά. Τιμή: 1000 ΕΥΡΩ. Τηλ. 6937222375

ΠΩΛΕΙΤΑΙ NISSAN ALMERA CHALLENGE μαύρο, mod. 2002, σε άριστη κατάσταση. Δεκτός κάθε έλεγχος. Τιμή 10.000 ευρώ. **Τηλ. 6945934037 (ώρες 10:00-14:00)**

ΠΩΛΕΙΤΑΙ SEAT IBIZA mod. '97, σε καλή κατάσταση. Δεκτός κάθε έλεγχος. **Τηλ. 6944256426 (ώρες 10:00-14:00)**

ΠΩΛΕΙΤΑΙ αυτοκίνητο μάρκας ALFA ROMEO 164 SUPER χρώματος μαύρο 2000 cc V6 TURBO 220PS με 92.000 ΚΜ σε άριστη κατάσταση FULL EXTRA. Τιμή 12.000 ευρώ και με χρηματοδότηση Τηλ.: 6947905605

ΠΩΛΕΙΤΑΙ ολοκαίνουργη VESPA 150cc με 1800 χιλ. με την εγγύηση. Χρώματος μαύρο. Τηλ. 6932090167 κ. Δημήτρης.

ΠΩΛΕΙΤΑΙ μοτοσυκλέτα μάρκας YAMAHA ZT 600, μοντέλο 2003, για 4.000 ευρώ, με λίγα χιλιόμετρα. Πληρ. Τηλ 6972324351

ΠΩΛΕΙΤΑΙ τζιπ μάρκας HONDA H-RV μοντέλο 2003 με 24.000 χλμ. σε άριστη κατάσταση. Τιμή ικανοποιητική. **Τηλ. 6946107637**

ΠΩΛΕΙΤΑΙ μηχανή TDM YAMAHA 850 cc μοντέλο 2000 Β' εξάμηνο σε άριστη κατάσταση. Φυλάσεται σε γκαράζ. Δεκτός κάθε έλεγχος. Πληρ. τηλ. 6947825286

ΠΩΛΕΙΤΑΙ FORD KA, Μοντέλο του 2002, 1300cc, 23.000 χλμ., ατρακάριστο, κόκκινο χρώμα, με A/C, κεντρικό κλείδωμα, ηλεκτρικά παράθυρα, σε αρίστη κατάσταση. Πληρ. τηλ. 6932.317378 Απογευματινές ώρες κα. Νατάσα

ΠΩΛΕΙΤΑΙ HARLEY DAVIDSON 883 sporting χρώμα μπορντώ σε τιμή ευκαιρίας. Τηλ. 6932964250

ΠΩΛΕΙΤΑΙ I.X. DAIHATSU CUORE του 1987 σε καλή μηχανική κατάσταση. Τιμή 400 ευρώ. Πληρ. τηλ. 6947827019

ΖΗΤΟΥΝ ΠΡΟΣΩΠΙΚΟ

ΖΗΤΟΥΝΤΑΙ 2 Μαίες από την Μαιευτική & Γυναικολογική Κλινική Καραγιάννη **«Αγιος Ελευθέριος»** Ρόδος. **Διεύθυνση: Αμερικής 107, Ρόδος 85100 Τηλέφωνο: 22410-28003/27260/27650 Παρακαλούμε να στείλετε βιογραφικό σημείωμα στο φαξ: 22410 27260.**

ΖΗΤΟΥΝΤΑΙ ελαιοχρωματιστές -υδροχρωματιστές με ανάλογη προϋπηρεσία για άμεση εργασία στο Ξενοδοχείο RODOS PALACE. Οι ενδιαφερόμενοι μπορούν να απευθύνονται καθημερινά στο τηλέφωνο 22410-25222. Υπόψιν κ. Παύλου Ρούμπη.

Ζητείται νοσοκόμα εσωτερική για ηλικιωμένη κυρία ανάπηρη στ' Αφάντου. Πληροφορίες: 2241066304, 6946283008, 6972419715

ΑΤΟΜΑ ζητούνται για μερική ή πλήρη απασχόληση. Αμοιβή από 1000 ευρώ, έξτρα μπόνους, δωρεάν ταξίδια. Πληροφορίες κα Αναγνωστοπούλου τηλ.6948545217.

ΑΤΟΜΑ 19 - 65 ζητούνται από Πολυεθνική Εταιρεία για δουλειά μέσα από το χώρο τους. Υψηλές αποδοχές. Για ενημέρωση και εκπαίδευση, για κλείσιμο θέσης - Κυρ. ΜΠΑΜΠΑΛΗΣ 210-6843585. Παρασκευή 22/7/05 ώρα 18.45 στο ΡΟΔΟΣ ΠΑΛΛΑΝΤΙΟΥΜ

ΖΗΤΟΥΝΤΑΙ οδηγοί με δίπλωμα Γ' κατηγορίας και εργάτες. Τηλ. 22410 60345

ΖΗΤΕΙΤΑΙ διανομέας για την ψησταριά Σούπερ Σεραφίνο από τις 6 έως 12μ.μ. με δίπλωμα για μηχανάκι. Τηλ. 22410-21137

ΠΟΛΥΕΘΝΙΚΗ εμπορική εταιρεία ζητεί 5 άτομα για ημιαπασχόληση στο τμήμα δημοσίων σχέσεων. Προϋπηρεσία όχι απαραίτητη. Παρέχεται εκπαίδευση. Πληροφορίες: κα Ρεμουντάκη Κατερίνα. Τηλ. 6945794681.

ΖΗΤΕΙΤΑΙ υπάλληλος για τουριστικό κατάστημα. Τηλ. 6976 321287 & 6942 851737

ΖΗΤΕΤΑΙ σερβιτόρος
και βοηθοί σερβιτόρων
για εστιατόριο εντός
πόλεως για εργασία
όλο το χρόνο.
Τηλ. 39043

ΖΗΤΕΙΤΑΙ Υπάλληλος για κατάστημα, να οδηγεί μηχανάκι, ηλικίας περίπου 16-18 ετών. Τηλ. 22410 32225

ΖΗΤΕΙΤΑΙ κοπέλα άνω των 40 ετών, ελληνίδα ή αλλοδαπή που να μιλάει καλά τα ελληνικά, ως εσωτερική σε σπίτι με δύο παιδιά ηλικίας 3 και 1 έτους. **Συστάσεις απαραίτητες. Πληρ. Τηλ. 6944 202409 καθημερινά 10-1 το πρωί και 6-9 το απόγευμα.**

ΑΠΟ Ανώνυμη Εταιρεία Τροφίμων ζητούνται 4 άτομα ανεξαρτήτου ειδικότητας. Γνώσεις Η/Υ επιθυμητές. Τηλ. 6974820422

ΖΗΤΟΥΝΤΑΙ σερβιτόροι να εργασθούν σε καφετέρια στο εμπορικό κέντρο. Τηλ. 22410-86093 και 6977079447

Η ΚΑΡΑΚΙΤΣΟΣ SECURITY ζητά προσωπικό. Πληροφ. από 10 έως 13 στα τηλ. 22410 62233 και 22410 63322

ΑΠΟ ΤΑΖΜΑΧΑΛ, ζητείται προσωπικό όλων των ειδικοτήτων (κηπουρός, καθαρίστριες, βοηθοί, εργάτες). Τηλ. 22410-29220 και 6942 981095.

ΖΗΤΟΥΝΤΑΙ πεπειραμένοι σερβιτόρου/ες για εστιατόριο a la carte. **Τηλέφωνο επικοινωνίας: 22410-39083, 09:00 -20:00**

ΖΗΤΕΙΤΑΙ πωλήτρια έως 25 ετών, εμφανίσιμη, με γνώσεις αγγλικής ή γερμανικής για να εργασθεί σε κατάστημα ανδρικών ενδυμάτων. Ωράριο καταστημάτων. Τηλ. 22410-70402

ΔΙΑΦΗΜΙΣΤΙΚΗ εταιρεία ζητά συνεργάτες για δεκαπενθήμερο πρόγραμμα προώθησης και πωλήσεων γνωστών υπηρεσιών στη Ρόδο. Ευκαιρία μονιμοποίησης της συνεργασίας για τους φιλόδοξους. Τηλεφωνήστε στο 6944 277739 και 6947 193414 για περισσότερες πληροφορίες

ΑΠΟ εμπορικό κατάστημα της Ρόδου ζητείται πωλήτρια με γνώσεις διακόσμησης και αρχιτεκτονικής εσωτερικού χώρου. Αποστολή Βιογραφικών με επισυναπτόμενη φωτογραφία: Λεμεσού 20-22 Ρόδος Πληροφορίες: 22410-39083 9:00 - 20:00

Η ΕΤΑΙΡΕΙΑ NETECH ΕΠΕ επιθυμεί να προσλάβει τεχνικό Η/Υ και δικτύων με προϋπηρεσία. Για περισσότερες πληροφορίες καθημερινά από 9-2 και 5-8 στο τηλ. 22410 77440. Για αποστολή βιογραφικού σημειώματος στο φαξ: 22410 77439 ή μέσω email. info@netech.gr

ΖΗΤΟΥΝΤΑΙ οδηγοί με δίπλωμα 3ης κατηγορίας Τηλ. επικοινωνίας 22410-60345

ΖΗΤΕΙΤΑΙ από εστιατόριο στην Παλιά Πόλη μάγειρας. Σπαστό ωράριο. Πληροφορίες κ. Κώστα τηλ. 6948 587301

Μάγειρας, βοηθός μαγείρου, λαντζιέρα, αποθηκάριος, σερβιτόρος - βοηθός σερβιτόρου, πιτσαδόρος, ψήστης, βοηθός λογιστού, ταμίας. Τηλ: 22410 22282. Κος Βαγγέλης: 6948587305, Κος Κώστας 6948587300

ΖΗΤΕΙΤΑΙ πωλήτρια ηλικίας έως 25 ετών με γνώσεις ξένων γλωσσών για μόνιμη απασχόληση σε γνωστό κατάστημα εμπορίας ρούχων. Πληρ. τηλ. 222410 70402

ΣΟΒΑΤΖΗΣ υπήκοος Ρουμανίας αναζητεί πρωινή εργασία. Τηλ. 6976385621

ΖΗΤΟΥΝΤΑΙ άτομα για να εργασθούν σε γραφείο ενοικιάσεως αυτ/των με γνώση της γερμανικής ή αγγλικής. Πληρ. τηλ. 22410 51171, 6936656816.

ΑΜΕΣΑ ζητούνται για κάλυψη θέσεων άτομα για δουλειά από το σπίτι τους. Οχι κατασκευές, όχι τηλεμάρκετιγκ-πλασιέ. Εισόδημα τουλάχιστον 600 ευρώ-3.000 ευρώ μηνιαία. Πληροφορίες: 2310/516-226

ΖΗΤΕΙΤΑΙ πωλήτρια για κατάστημα ρούχων στην Παλιά Πόλη Τηλ. 6937 818177 κ. Κώστα

ΖΗΤΕΙΤΑΙ μάγειρας και βοηθός μαγείρου πεπειραμένοι για εστιατόριο στην Λίνδο. Τηλ. 6977 444683

ΖΗΤΕΙΤΑΙ υπάλληλος για δωδεκάμηνη απασχόληση από πρακτορείο ταξιδίων Απαιτούμενα προσόντα: απόφοιτοι τουριστικής σχολής, ξένες γλώσσες, γνώση Η/Υ. Ηλικία ως 25 ετών Ανάλογη προϋπηρεσία θα ληφθεί υπ' όψιν. Αποστολή βιογραφικών στην ταχ. θυρίδα 451

ΨΑΧΝΕΤΕ ΓΙΑ ΕΡΓΑΣΙΑ; Από ταχύτατα αναπτυσσόμενη εταιρεία ζητούνται άτομα για την στελέχωση ηγετικών θέσεων. Από 700-2.800 ευρώ μηνιαίως. Για πληροφορίες καλέστε στο τηλ. κέντρο 2271081063

ΖΗΤΟΥΝΤΑΙ άτομα για δουλειά από το χώρο τους. Εκπληκτική συνεργασία! Κέρδη τουλάχιστον 3.000 ευρώ/μηνιαία. Τηλ. 2310 516281.

ΔΙΑΦΟΡΑ

ΠΩΛΕΙΤΑΙ σύνθετο σύνθεση λόγω λάθους διαστάσεων. Πληρ. τηλ. 2241030230 ώρες από 2.30 μέχρι 4.30 και μετά τις 9.00

ΠΩΛΕΙΤΑΙ: Μονάδα με γκαστρωμένες αγελάδες και με γάλα μαζί, 30 τόνους ποσόστωση, 6 δικαιώματα για αγελάδες. Τηλ. 75739 μετά τις 5.00μ.μ.

ΠΩΛΕΙΤΑΙ ΦΩΤΙΖΟΜΕΝΗ ΕΠΙΓΡΑΦΗ ΔΙΠΛΗΣ ΟΨΕΩΣ 1μΧ1μ με βάση και χρονοδιακόπτη σε τιμή ευκαιρίας τηλ. 38138-6946469930

ΚΥΡΙΑ αναλαμβάνει καθαρισμό σπιτιών, γραφείων, κοινόχρηστους χώρους πολυκατοικιών, σιδέρωμα, φύλαξη παιδιών. Μόνο σοβαρές προτάσεις. Πληρ. τηλ. 6934176045.

ΠΩΛΕΙΤΑΙ σκάφος μηχανοκίνητο BAVARIA 330/2001 με πολλά extra. **Πληροφ. τηλ. 6937307822**

ΠΩΛΕΙΤΑΙ μπαρ (ημικυκλικό) 1,50 μ. 400 ευρώ. Τηλ. 6973 394166

ΠΩΛΟΥΝΤΑΙ γουρούνια, σε υπαίθρια περιοχή. Τιμή συζητήσιμη. **Τηλ. 22410-28525**

ΑΓΟΡΑΖΟΝΤΑΙ ευροπαλέτες σε καλή κατάσταση. Περισυλλογή δική μας. 6° χλμ. Λεωφ. Ρόδου - Καλλιθέας Τηλ.: 22410 60345

ΚΥΡΙΑ ζητά εργασία, σιδέρωμα ή μπέιμπι σίτερ. Τηλ. 6997 223321 Δανάη

ΠΩΛΟΥΝΤΑΙ σε τιμές ευκαιρίας λόγω αναχωρήσεως καθιστικό (καναπές τριθέσιος, διθέσιος, πολυθρόνα), τραπεζάκια κρύσταλλο, τραπέζι κουζίνας - 4 καθίσματα, ηλεκτρική κουζίνα, μίνι πλυντήριο πιάτων, μπουφεδάκι και άλλα μικροέπιπλα. **Πληροφορίες τηλ. 28176**

ΥΔΡΑΥΛΙΚΟΣ με άδεια εγκαταστάτη Β' τάξεως διά έργα, κατασκευή και συντήρηση θερμοϋδραυλικών εγκαταστάσεων Ατμού όλων των Μπαρ – Ιατρικών αερίων, εύφλεκτων Υγρού και αερίων, ζητώ την ανάλογη εργασία. Εχω προϋπηρεσία κατασκευής και συντήρησης Νοσοκομείων. Τηλ. 6977815796

ΠΩΛΟΥΝΤΑΙ: διαμέρισμα 50 τ.μ. τελειωμένο σε πολύ καλή τιμή, στο Ροδίνι. Αμάξι R 19 και επίπλωση κομμωτηρίου σε τιμή ευκαιρίας. Πληρ. τηλ. 2241039519 ώρες καταστημάτων.

ΚΕΝΤΡΟ ΛΟΓΟΘΕΡΑΠΕΙΑΣ
Αποκατάσταση άρθρωσης, φωνολογίας και γλωσσικών δεξιοτήτων
ΠΑΠΑΧΡΙΣΤΟΔΟΥΛΟΥ ΑΣΤΕΡΟΠΗ
ΛΟΓΟΠΕΔΙΚΟΣ
Κων. Παλαιολόγου 6, τηλ. 22410 39756, Κιν. 6944 719958

ΠΩΛΟΥΝΤΑΙ α) μεταχειρισμένος καναπές - κρεβάτι που γίνεται και διπλό με τα στρώματά τους β) ντουλάπα δίφυλλη και γ) Η/Υ με εκτυπωτή και σαρωτή (SCANNER). Τιμή ευκαιρίας. Πληροφορίες κινητό 6942 090720 και 22410 74762.

BILLARD - ΜΠΙΛΙΑΡΔΑ

ΠΩΛΟΥΝΤΑΙ Μπιλιάρδα ελαφρώς μεταχειρισμένα σε άριστη κατάσταση, με κέρματα - μάρκες - χωρίς, σε πολύ καλές τιμές. Servis Μπιλιάρδων. Τηλ.: 6936179040, 6936179033

ΠΩΛΟΥΝΤΑΙ σε καλή κατάσταση ΑΠΟ ΞΕΝΟΔΟΧΕΙΟ **1)** Επιπλα Δωματίου, **2)** Φωτιστικά, **3)** Καθιστικά εστιατορίου/Μπάρ, **4)** Μηχανή καφέ Εσπρέσσο/Φίλτρο, **5)** Καρέκλες/τραπέζια εξωτερικού χώρου, **6)** Ντέξιον για αποθηκευτικούς χώρους,. Τιμές εξαιρετικά χαμηλές. Πληρ. πρωινές ώρες (22410) 30607 - 34636

ΠΩΛΟΥΝΤΑΙ φούρνος και εστίες (κουζίνα) 450 Ευρώ και μπουφές με καθρέφτη χειροποίητος 450 Ευρώ όλα σε άριστη κατάσταση 1 έτους τηλ. 6944/386069

ΠΡΟΣΦΕΡΩ μασάζ στον χώρο μου και στον χώρο σας. Ολγα. Τηλ. 6972902821

ΠΩΛΕΙΤΑΙ: Επαγγελματική φούσκα (2.10) μοτέρ 1,5. Αχρησιμοποίητα σε τιμή ευκαιρίας. Τηλ. 22410 - 39268 και 6994217168

ΠΩΛΕΙΤΑΙ οπωροπαντοπωλείο. Θεμιστοκλέους Σοφούλη δίπλα από τον ΟΑΕΔ. Πληρ. τηλ. 2241076325

ΠΩΛΟΥΝΤΑΙ: Στρώματα νερού, στρώματα ηλεκτρομασάζ, συντριβάνια, διακοσμητικοί καταρράκτες, συσκευές παθητικής γυμναστικής, μικροπισίνες, υδρομασάζ, μικροκαμπίνες χαμάμ. Τηλ. 6932164962

ΑΝΑΖΗΤΩ στη Ρόδο επαγγελματία συνεργάτη για την προώθηση, διάθεση του CD Πανοράματος Ρόδου (Panoround Rodos)! Παρακαλώ όπως επικοινωνήσετε μαζί μου (στα Αγγλικά ή Γερμανικά) στην ηλεκτρονική διεύθυνση: sales@panoround.com.

ΛΟΓΟΘΕΡΑΠΕΥΤΡΙΑ Α.ΤΕΙ
Αναλαμβάνει παιδιά προσχολικής ηλικίας με προβλήματα λόγου - άρθρωσης καθώς και δίγλωσσα παιδιά σε κατ' οίκον μαθήματα. Τηλέφωνο 6932 920345

ΠΡΟΣΟΧΗ ΜΕΓΑΛΗ ΕΥΚΑΙΡΙΑ ΓΙΑ ΑΡΤΟΠΟΙΟΥΣ ΚΑΙ ΖΑΧΑΡΟΠΛΑΣΤΕΣ

ΠΩΛΟΥΝΤΑΙ: 1) Μηχανή τυρόπιτας και μπουγάτσας αυτόματη **2)** Πάγκος εργασίας 3 μέτρα ηλεκτρικός **3)** Ζυμωτήριο 2 ταχυτήτων από 5 kg έως 120 kg αλεύρι Όλα μαζί 1.800 ευρώ. Πληρ. τηλ. 22410 75897

ΕΜΠΕΙΡΟΤΕΧΝΗΣ ελαιοχρωματιστής αναλαμβάνει παντός είδους ελαιοχρωματισμούς. Τηλ: 6946204157

ΨΗΦΙΑΚΗ φωτογραφική μηχανή CANON ελάχιστα μεταχειρισμένη, με το κουτί και όλο τον εξοπλισμό της, 9 x zoom, usb, λήψη video, σύνδεση με τηλεόραση, δυνατότητα manual focus, αργές ταχύτητες, 9shooting modes, περιλαμβάνεται κάρτα μνήμης. Τιμή 150 ευρώ. Τηλ. 6947-401508 κος. Γιώργος

ΠΩΛΗΣΗ ΕΞΟΠΛΙΣΜΟΥ

ΠΩΛΕΙΤΑΙ εξοπλισμός για κατάστημα, ράφια & ξύλινες πλάτες τηλ.: 6932352603.

Άλλαξε τη ζωή σου τώρα! Με 2-4 ώρες/ημέρα κέρδισε από 1.000 - 3.000 ευρώ/μήνα και ξεκίνα να κάνεις τα όνειρά σου πραγματικότητα! Τηλ. 2310 516 226

ΠΩΛΕΙΤΑΙ ένα κινητό τηλέφωνο PANASONIC GD 87 σε πολή καλή κατάσταση μαζί με φορτιστή, φορτιστή αυτοκινήτου, καλώδιο USB για σύνδεση με ηλεκτρονικό υπολογιστή και δύο αυθεντικά παιχνίδια PS 2 (DRC 2, Silenthill 2) Τιμή 200 ευρώ. Πληρ. τηλ. 6937268749.

ΠΩΛΕΙΤΑΙ κρεβάτι (κουκέτα) ενσωματωμένη με ντουλάπα, γραφείο 450 ευρώ

ΠΩΛΕΙΤΑΙ ηλεκτρικό επαγγελματικό grill αχρησιμοποίητο, λόγω έλλειψης χώρου. Πληροφορίες στο: 2241039275 -6936761262

YOGA
Για το μυαλό, το Σώμα και το πνεύμα
Ολες οι ηλικίες και οι σωματότυποι είναι ευπρόσδεκτοι. Η γιόγκα δεν είναι ανταγωνιστική. Σε διδάσκει πως ν' ανταποκρίνεσαι στις ανάγκες του σώματός σου. Τιμή μαθήματος 5 ευρώ. Μηνιαία πληρωμή δεκτή. Τηλ.: 6946984511

ΠΩΛΗΣΕΙΣ ΑΚΙΝΗΤΩΝ

ΠΩΛΕΙΤΑΙ fast food στην περιοχή Κολυμπίων, πλήρως εξοπλισμένο. Πληρ. τηλ. 2410 56038

ΠΩΛΕΙΤΑΙ: Ισόγειο Κατάστημα αποτελούμενο από έναν ενιαίο χώρο επιφάνειας 9 τ.μ. που βρίσκεται επί της οδού Ευριπίδου στην Παλιά Πόλη της Ρόδου. Πληροφορίες: 694 66 58 57 6 ΡΟΔΟΣ

ΠΩΛΕΙΤΑΙ διαμέρισμα εντός Ρόδου 130 τ.μ. Τηλ. 6934 903272 και 6946 559539

ΠΩΛΕΙΤΑΙ οικόπεδο στα Κρητικά 3.000 τ.μ. οικοδομήσιμο. Τηλ. 6936271471.

ΠΩΛΕΙΤΑΙ αποθήκη υπόγεια 347 τ.μ. εντός Ρόδου με μπάνιο, ρεύμα τριφασικό, πλακάκι λευκό. Κατάλληλη και για κατοικία. Σε τιμή ευκαιρίας για λόγους υγείας. Αποκλείονται μεσίτες. **210-2835963-6946559539-6933863184.**

ΠΩΛΕΙΤΑΙ ισόγειο διαμέρισμα καθαρό 81 τ.μ. καινούργιο, ακατοίκητο επί της οδού 28ης Οκτωβρίου 26. Τηλ. 91141 και 6972826627

ΠΩΛΕΙΤΑΙ μία αποθήκη 130 τ.μ. εντός Ρόδου κατάλληλη για πολλές χρήσεις. Τηλ. 6934 903272 και 6946 559539

ΠΩΛΕΙΤΑΙ αργυροχρυσοχοείο στο κέντρο της πόλης με ή χωρίς εμπόρευμα έτοιμο προς λειτουργία. Τηλ: 6936915551

ΠΩΛΗΣΗ ΕΠΙΧΕΙΡΗΣΗΣ

Πωλείται επιχείρηση παιδικών ενδυμάτων σε πολύ καλή τιμή, χαμηλό ενοίκιο και εξασφαλισμένη πελατεία. Τηλ. 6932352603

ΠΩΛΟΥΝΤΑΙ 2 διαμερίσματα στη Λάρδο 105 τ.μ. έκαστο στην τιμή 352.164 ευρώ και τα δύο μαζί, πολυτελούς κατασκευής. Τηλ. 6938644166

ΠΩΛΕΙΤΑΙ αποθήκη 170 τ.μ. εντός πόλεως Ρόδου κατάλληλη και για κατοικία. Ανταλλάσσεται και με ακίνητο στην Αττική. Πληρ. Τηλ. 6946 559539-210.2835963

Πωλείται Βιοτεχνικός χώρος 560m2. Ισόγειο μαζί με οικία στον 1ο όροφο 230m2 επί της λεωφ. Ρόδου - Λίνδου (Ρόδος - Φαληράκι) με δυνατότητα επέκτασης στα 2000m2. Πληροφορίες τηλ. 22410-65711. Ωρες από 9:00 - έως 15:00

ΠΩΛΕΙΤΑΙ στον Πειραιά στην περιοχή Καλλίπολη δίπλα στη θάλασσα τριάρι εικοσαετίας 2ου ορόφου σε άριστη κατάσταση φρεσκοβαμμένο τιμή 116.000 Ευρώ τηλ. 210-2530132 - 6948519610

ΚΑΡΑΚΟΝΕΡΟ Διαμερίσματα λουξ κατασκευής απεριόριστη θέα (ισόγειο 111 Μ2 Α' Όροφος 111 Μ2, Α' όροφος 96 Μ2 x 550 τ.μ. Δρχ. Β' όροφος 90 Μ2), Ακίνητα νέας χιλιετίας κα MITTON 22410 22142 κιν. 6945 668060

ΠΩΛΕΙΤΑΙ διαμέρισμα στην Ιαλυσό 3 δωματίων δευτέρου ορόφου, δάνεια δεκτά και ευκολίες πληρωμής. Τηλ. 6948209098, 6932613242

ΠΩΛΕΙΤΑΙ οικόπεδο εξ' αδιαιρέτου κατάλληλο για επένδυση 400 μέτρα στο 2ο χλμ. Ρόδου - Λίνδου. Πληροφορίες τηλ. 6972764614 και 6973753556

ΠΩΛΕΙΤΑΙ σπίτι στην Παλιά Πόλη με αυλή. Τηλ. 6936271471.

ΠΩΛΕΙΤΑΙ μάντρα στη Μαλώνα με 150 κατοίκες και 100 δικαιώματα. Πληρ. τηλ. 22440 51698.

ΠΩΛΕΙΤΑΙ χωράφι στον Αρχάγγελο στη θέση «Μαλά» επιφανείας 1.100 τετρ. μέτρων. Πληρ. τηλ. 2244051266

ΠΩΛΕΙΤΑΙ διαμέρισμα τριάρι με ηλιακό και τζάκι και τον αέρα δικό του στην Ανάληψη. **Τηλ. 6972228836**

ΜΑΘΗΜΑΤΑ

ΤΕΛΕΙΟΦΟΙΤΗ Παιδαγωγικού Τμήματος Δημοτικής Εκπαίδευσης παραδίδει μαθήματα κατ' οίκον σε παιδιά Δημοτικού, για όλα τα μαθήματα. **Τηλ. 6932241438**

ΚΑΘΗΓΗΤΡΙΑ ΓΕΡΜΑΝΙΚΗΣ ΦΙΛΟΛΟΓΙΑΣ πτυχιούχος Αριστοτελείου Πανεπιστημίου Θεσσαλονίκης. Παραδίδει μαθήματα όλων των επιπέδων. Πληρ. Τηλ. 2241036745, Κιν. 6978019323

ΚΑΘΗΓΗΤΡΙΑ ΓΕΡΜΑΝΙΚΗΣ ΦΙΛΟΛΟΓΙΑΣ πτυχιούχος Πανεπιστημίου Αθηνών παραδίδει μαθήματα Γερμανικής Γλώσσας όπως επίσης και βοήθεια στο σχολικό βιβλίο Γερμανικών. Πληρ. τηλ. 6944949746

ΚΑΘΗΓΗΤΗΣ ΓΕΡΜΑΝΙΚΩΝ παραδίδει μαθήματα κατ' οίκον. Εντατικά μαθήματα για αυτούς που ασχολούνται με τον τουρισμό. Πληρ. τηλ. 2241091163 κ. Λαζαρίδης, ώρες 7-9μ.μ.

ΠΛΗΡΟΦΟΡΙΚΗΣ παραδίδονται ιδιαίτερα μαθήματα από πτυχιούχο Πανεπιστημίου Αγγλίας για μαθητές Γυμνασίου και Λυκείου καθώς και για επαγγελματίες για την εκμάθηση MICROSOFT OFFICE και ADOBE PHOTOSHOP Πληροφορίες: Τηλ. 6976 423364

ΜΑΘΕΤΕ ΡΩΣΙΚΑ! Παραδίδονται μαθήματα Ρωσικής γλώσσας από μέλος του Συλλόγου Καθηγητών Ρωσικής Φιλολογίας, με χρήση νέας αποτελεσματικής μεθοδολογίας. Πληροφορίες: Τηλ. 6978195931

ΠΑΡΑΔΙΔΟΝΤΑΙ μαθήματα Πληροφορικής & Αγγλικών με χρήση πολυμέσων όλων των επιπέδων από έμπειρο καθηγητή πτυχιούχο Michigan Proficiency σε τμήματα ή μεμονωμένα. Επίσης γίνονται μεταφράσεις & δακτυλογραφήσεις κάθε τύπου κειμένου. Τιμές προσιτές. Πληρ. 22410 66304, 31560, 6946 283008, 6972419715, 6936277851. Ηλ. Ταχ. (e-mail) : emmanoue@otenet.gr

ΜΑΘΗΜΑΤΑ Αγγλικών, Πληροφορικής (Βασ. Εννοιες, Χρήση Υπολογιστή κ.λ.π.) & Εμπ. Εφαρμογών (Singular Eurofasma, Manager, ΚΕΦΑΛΑΙΟ κ.λ.π.) παραδίδονται από πτυχιούχο Λογιστή Τ.Ε., κάτοχο Michigan P.C.E., με μεγάλη εκπαιδευτική πείρα. Ιδαίτερα ή ολιγομελή τμήματα, υπεύθυνη προετοιμασία για εξετάσεις. Τιμές προσιτές. Πληροφορίες Τηλ. – Fax: 22410-31560, 66304, 6946283008, 6972419715, 6936277851 Ηλ. Ταχ. (e-mail): Dnetwork@SoftHome.net

ΠΑΡΑΔΙΔΟΝΤΑΙ μαθήματα Εμπ. Εφαρμογών (Singular Manager, Eurofasma, Unisoft Εσοδα-Εξοδα, ΚΕΠΥΟ, ΚΕΦΑΛΑΙΟ, κ.λ.π., Πληροφορικής & Αγγλικών με χρήση πολυμέσων όλων των επιπέδων από έμπειρο Λογιστή Τ.Ε. - καθηγητή πτυχιούχο Michigan Proficiensy σε τμήματα ή μεμονωμένα. Επίσης γίνονται μεταφράσεις & δακτυλογραφήσεις κάθε τύπου κειμένου. Τιμές προσιτές. Πληρ.: 22410-66304, 31560, 6946283008, 6972419715, 6936277851. Ηλ. ταχ. (e-mail): Dnetwork@SoftHome.net

ΑΓΓΛΙΚΑ

ΚΑΘΗΓΗΤΡΙΑ ΑΓΓΛΙΚΩΝ με BACHELOR του πανε/μίου Τέξας της Αμερικής παραδίδει ιδιαίτερα μαθήματα κατ' οίκον ή και στο χώρο σας. Σε σας, που ασχολείστε με τουριστικά επαγγέλματα και θέλετε να αξιοποιήσετε τους χειμερινούς μήνες ώστε να είστε άριστα καταρτισμένοι με το άνοιγμα της σεζόν. Ειδικές προσφορές σε μικρούς μαθητές. Τιμή έκπληξη στα αδέλφια. Πληρ. τηλ. 2241038350

ΟΙΚΟΔΟΜΙΚΕΣ ΕΠΙΧΕΙΡΗΣΕΙΣ ΔΙΑΚΟΓΕΩΡΓΙΟΥ ΚΑΛΛΙΣΤΟΣ

ΕΘΝ. ΑΝΤΙΣΤΑΣΕΩΣ 11 (πρώην Αννης Μαρίας)

ΠΩΛΗΣΕΙΣ ΔΙΑΜΕΡΙΣΜΑΤΩΝ ΚΑΤΑΣΤΗΜΑΤΑ -ΑΠΟΘΗΚΕΣ ΑΝΤΑΛΛΑΓΕΣ ΑΚΙΝΗΤΩΝ - ΑΓΟΡΕΣ ΟΙΚΟΠΕΔΩΝ ΑΝΑΛΑΜΒΑΝΟΥΜΕ ΑΝΤΙΠΑΡΟΧΕΣ

Πωλούνται διαμερίσματα λουξ κατασκευής με απεριόριστη θέα. Τα διαμερίσματα διαθέτουν θωρακισμένες πόρτες - εντοιχισμένες κουζίνες - ντουλάπες - εντοιχισμένο νιπτήρα με ντουλάπι - κεντρική θέρμανση αυτόνομη - ανοιγόμενα ανακλινόμενα κουφώματα με διπλά τζάμια - σίτες - ρολά - υδραυλικό ασανσέρ - τριφασικό ρεύμα.

Ολοι οι χώροι σπατουλαριστοί - εσωτερικές πόρτες M.D.F. με σχέδιο.

ΓΡΑΦΕΙΑ ΙΑΤΡΕΙΑ

1) Επί της οδού Μεγ. Κων/νου - Κων/νου Παλαιολόγου των 80 τ.μ.
2) Επί της οδού Κων/νου Παλαιολόγου και Θεοτοκοπούλου 60-80 τ.μ.
3) Επί της οδού Ρήγα Φεραίου στο πάρκο 60-80-100 τ.μ.

ΚΑΤΑΣΤΗΜΑΤΑ

1) Επί της οδού Κων/νου Παλαιολόγου και Θεοτοκοπούλου 60-80 τ.μ.
2) Επί της οδού Λεωφόρου Καλλιθέας (Καρακόνερο) 90 τ.μ.

ΔΙΑΜΕΡΙΣΜΑΤΑ

1) Επί της οδού Χρ. Φέσσα (Κάθετος Αποστ. Παύλου) 90τ.μ. τριάρια.

Επίσης οροφοδιαμερίσματα των 90 τ.μ. (οικοδομή μόνο τριών διαμερισμάτων).

ΟΙΚΟΔΟΜΕΣ

1) Οικοδομή επί της οδού Πτολεμαίων και Χρ.Φέσσα των 117-125 τ.μ.
2) Οικοδομή υπό ανέγερση επί της οδού Ρήγα Φεραίου στο Πάρκο.Διαμερίσματα τριάρια - τεσσάρια.
3) Οικοδομή υπό ανέγερση επί της οδού Κ. Παλαιολόγου και Θεοτοκοπούλου. Διαμερίσματα δυάρια - τριάρια - τεσσάρια - καταστήματα.
5) Επί της οδού Β. Ηρακλείου οικοδομή τεσσάρων διαμεριμάτων. Οροφοδιαμερίσματα των 133τ.μ. Η οικοδομή έχει πιλοτή για πάρκινγκ

ΑΠΟΘΗΚΕΣ

1) Πλησίον Στέλιου Κωτιάδη των 130τ.μ.
2) Στη Λεωφόρο Καλλιθέας (Καρακόνερο) των 80-300τ.μ.

• Οι πωλήσεις μπορούν να γίνουν και με όλα τα Δάνεια Τράπεζας και οργανισμών. • Αναλαμβάνουμε ΑΝΤΙΠΑΡΟΧΕΣ και Αγορές οικοπέδων. • Δεχόμαστε ανταλλαγές ακινήτων.

ΠΛΗΡΟΦΟΡΙΕΣ: ΔΙΑΚΟΓΕΩΡΓΙΟΥ ΚΑΛΛΙΣΤΟΣ
ΤΗΛΕΦΩΝΟ: 29318 - 34598 - ΤΗΛ. 78501 - 78502

ΓΡΑΦΕΙΟ ΤΕΛΕΤΩΝ & ΜΝΗΜΟΣΥΝΩΝ ΡΟΔΟΥ
ΣΤΕΦΑΝΑ - ΣΤΟΛΙΣΜΟΙ

«ΑΜΕΡΙΚΑΝΟΥ»

Αμεση εξυπηρέτηση
ΟΛΟ ΤΟ 24ΩΡΟ

Αναλαμβάνουμε την τελετή
και με τα έξοδα
που χορηγούν τα ταμεία
χωρίς καμία επιβάρυνση
ΙΚΑ, ΤΕΒΕ, ΤΑΞΥ, ΔΗΜΟΣΙΟΥ,
ΛΙΜΕΝΙΚΩΝ, ΟΓΑ
και λοιπά ταμεία.

Τους ΑΠΟΡΟΥΣ ΔΩΡΕΑΝ
Πλατεία Βρούχου στη Μητρόπολη
Τηλέφωνα:28901 - 33400

ΝΤΕΤΕΚΤΙΒΣ
30 ΧΡΟΝΙΑ ΜΟΝΙΜΑ ΚΑΙ ΣΤΗ ΡΟΔΟ
35354
ΠΛΑΤΕΙΑ ΑΓΙΟΥ ΙΩΑΝΝΟΥ
Η ΛΥΣΗ!!!
ΣΕ ΚΑΘΕ ΣΑΣ ΠΡΟΒΛΗΜΑ
EXPRESS SECURITY

ΓΡΑΦΕΙΟ
ΙΔΙΩΤΙΚΩΝ ΕΡΕΥΝΩΝ
(ΝΤΕΤΕΚΤΙΒΣ)
ΑΝΑΛΑΜΒΑΝΟΥΜΕ
Υποθέσεις ανηλίκων, οικογενειακές, προσωπικές κ.τλ.
ΔΙΑΘΕΤΟΥΜΕ ΤΑ ΠΛΕΟΝ ΣΥΓΧΡΟΝΑ ΟΠΤΙΚΟΑΚΟΥΣΤΙΚΑ ΣΥΣΤΗΜΑΤΑ
100% ΕΧΕΜΥΘΕΙΑ
ΡΩΜΗΣ 22, - ΡΟΔΙΝΙ
Κιν. 694 6997967

ΕΛΛΗΝΙΚΗ ΔΗΜΟΚΡΑΤΙΑ
ΠΕΡΙΦΕΡΕΙΑ ΝΟΤΙΟΥ ΑΙΓΑΙΟΥ
ΝΟΜΟΣ ΔΩΔΕΚΑΝΗΣΟΥ
ΝΟΜΑΡΧΙΑΚΗ ΑΥΤ/ΣΗ ΔΩΔΕΚΑΝΗΣΟΥ
Δ/ΝΣΗ ΜΕΤΑΦΟΡΩΝ ΚΑΙ ΕΠΙΚΟΙΝΩΝΙΩΝ
ΤΜΗΜΑ Κ.Τ.Ε.Ο.
Ταχ. Δ/νση: 6° χιλ. Ρόδου - Λίνδου
Ταχ. Κώδικας 85100, Telefax: 22410 69544
Πληροφορίες: Γεώργιος Αργύρης-Κων/νος Χριστοφακής
Τηλέφωνο: 22410 65385 ΕΣΩΤΕΡΙΚΑ 22-23

ΠΡΟΓΡΑΜΜΑ ΠΡΟΣΚΛΗΣΗΣ ΓΙΑ ΔΙΕΝΕΡΓΕΙΑ ΤΕΧΝΙΚΟΥ ΕΛΕΓΧΟΥ ΟΧΗΜΑΤΩΝ ΜΕ ΕΔΡΑ ΤΟ Ν. ΔΩΔΕΚΑΝΗΣΟΥ



ΧΡΟΝΙΚΗ ΠΕΡΙΟΔΟΣ	ΕΙΔΟΣ ΟΧΗΜΑΤΟΣ
ΑΠΟ 01/09/2005 ΕΩΣ 31/10/2005	ΕΠΙΒΑΤΙΚΑ (Ε.Ι.Χ.) ΚΑΙ ΦΟΡΤΗΓΑ ΜΕΧΡΙ **3,5 (ΦΙΧ < 3,5Τ)** ΜΕ ΑΡΙΘΜΟΥΣ ΚΥΚΛΟΦΟΡΙΑΣ **ΡΟΒ 8801** ΕΩΣ ΚΑΙ **9999**
ΑΠΟ 01/09/2005 ΕΩΣ 31/10/2005	ΕΠΙΒΑΤΙΚΑ (Ε.Ι.Χ) ΚΑΙ ΦΟΡΤΗΓΑ ΜΕΧΡΙ 3,5 (ΦΙΧ < 3,5Τ) ΜΕ ΣΥΓΚΟΙΝΩΝΙΑΚΗ ΕΔΡΑ ΚΑΛΥΜΝΟΥ ΚΑΙ ΚΩ, ΜΕ ΑΡΙΘΜΟΥΣ ΚΥΚΛΟΦΟΡΙΑΣ **ΚΧΑ** (ΑΠΟ 4001 ΕΩΣ ΚΑΙ 6500)

++++ ΚΑΛΟΥΝΤΑΙ ΟΛΑ ΤΑ ΠΑΡΑΠΑΝΩ ΟΧΗΜΑΤΑ ΝΑ ΠΡΟΒΟΥΝ ΣΕ ΤΕΧΝΙΚΟ ΕΛΕΓΧΟ ΣΕ ΟΠΟΙΟΔΗΠΟΤΕ Κ.Τ.Ε.Ο. ή Ι.ΚΤΕΟ.

++++ ΕΠΙΣΗΣ ΘΑ ΕΛΕΓΧΟΝΤΑΙ ΟΣΑ ΟΧΗΜΑΤΑ ΥΠΟΧΡΕΟΥΝΤΑΙ ΒΑΣΕΙ ΠΑΛΑΙΟΤΕΡΩΝ ΠΡΟΓΡΑΜΜΑΤΩΝ ΠΡΟΣΚΛΗΣΗΣ.

++++ Ο ΕΜΠΡΟΘΕΣΜΟΣ ΠΡΟΓΡΑΜΜΑΤΙΣΜΟΣ ΤΩΝ ΟΧΗΜΑΤΩΝ ΓΙΑ ΕΛΕΓΧΟ (ΡΑΝΤΕΒΟΥ) ΓΙΝΕΤΑΙ ΕΩΣ ΚΑΙ 15 ΗΜΕΡΕΣ ΠΡΙΝ ΤΗΝ ΗΜΕΡΟΜΗΝΙΑ ΛΗΞΗΣ ΤΟΥ ΠΡΟΓΡΑΜΜΑΤΟΣ ΠΡΟΣΚΛΗΣΗΣ.

Ε.Ν.
Ο ΠΡΟΪΣΤΑΜΕΝΟΣ
ΧΑΤΖΗΚΩΝΣΤΑΝΤΙΝΟΥ ΑΝΤΩΝΙΟΣ
ΜΗΧΑΝΟΛΟΓΟΣ - ΜΗΧΑΝΙΚΟΣ

TOP PROPERTIES
GEORGE and SAVAS PIPINOS
ΓΕΩΡΓΙΟΣ και ΣΑΒΒΑΣ ΠΙΠΙΝΟΣ
ΣΥΜΒΟΥΛΟΙ και ΕΚΤΙΜΗΤΕΣ ΑΚΙΝΗΤΩΝ
REAL ESTATE AGENT - MEMBER OF F.I.A.B.C.I. - N.A.E.A. - C.E.I.
E-mail:gpipinos@otenet.gr.
URL:www.rhodestop-properties.com and www.pipinos.gr
Από το 1971



Η "TOP PROPERTIES" είναι ατομική επιχείρηση και ανήκει στους Γεώργιο και Σάββα Πιπίνο. Το γραφείο ασχολείται από το 1971 αποκλειστικά και μόνο με επενδύσεις και REAL ESTATE, στο νησί της Ρόδου, καθώς και στην ευρύτερη περιοχή της Δωδεκανήσου.

ΑΠΕΥΘΥΝΟΜΑΣΤΕ: Στους **σοβαρούς, απαιτητικούς και επιλεκτικούς** επενδυτές - επιχειρηματίες - ελεύθερους επαγγελματίες, Ελληνες και ξένους, υψηλού εισοδηματικού επιπέδου, που ενδιαφέρονται να κάνουν μια σοβαρή επένδυση **προβολής** στο νησί της Ρόδου.

ΠΡΟΣΦΕΡΟΥΜΕ: Α) Υπηρεσίες και πληροφορίες που γίνονται σε προσωπικό επίπεδο με **εχεμύθεια, διακριτικότητα και σοβαρότητα.**
Β) Μεγάλη **γκάμα** υψηλής ποιότητας ακινήτων, όπως: 1) Ξενοδοχεία Α' και Β' κατηγορίας των 600 - 500 - 350 - 300 κλινών 2) Κεντρικά αστικά ακίνητα κατάλληλα για Τράπεζες - καταστήματα - γραφεία 3) Παραλιακές εκτάσεις, κατάλληλες για τουριστικές επενδύσεις των 150.000 - 100.000 - 70.000 - 50.000 - 36.000 τ.μ. και 4) Διαμερίσματα και μαιζονέτες **προβολής.**

ΣΤΟΧΟΣ ΜΑΣ ΕΙΝΑΙ: Να προσφέρουμε στο αγοραστικό μας κοινό **υψηλής ποιότητας ακίνητα και ευκαιρίες** στο νησί της Ρόδου. Η τριακονταετής και πλέον πείρα μας στον τομέα αυτό αποτελεί εγγύηση.

ΣΥΝΘΗΜΑ ΜΑΣ ΕΙΝΑΙ: Επενδύστε στην ΡΟΔΟ ΤΩΡΑ, σε ακίνητα που **ΑΝΤΕΧΟΥΝ ΣΤΟ ΧΡΟΝΟ.**

Γεώργιος και Σάββας Πιπίνος
ΜΕΣΙΤΕΣ ΑΣΤΙΚΩΝ ΣΥΜΒΑΣΕΩΝ
Γιατί εμείς γνωρίζουμε καλύτερα!

SINCE 1971

TOP PROPERTIES is a father and son business. The senior, Mr George S. Pipinos, the founder of the office, has carved, over the years, a reputation for integrity and excellence in the world of Real Estate in the Dodecanese.

At Top Properties we try hard to attract important and selective investors: high calibre businessmen/women and discerning professional people, both Greek and foreign, who wish to acquire substantial and valuable property on Rhodes.

We offer our expertise and advice privately, discreetly and in strict confidence.

We keep a compehensive list of real estate of the highest specifications:

a. A' and B' class hotels (600, 500, 350, 300 beds capacity).
b. Centrally situated office buildings and other business premises.
c. Seaside land, ideal for development (hotels, holiday resorts, etc.), of 150.000, 100.000, 70.000, 50.000, 36.000 sq.m.
d. Luxury appartments, maisonettes, detached, semi - detached and terraced houses.

Our aim is to give our clients the opportunity to acquire value for money, first class real estate on Rhodes. Our 30- year - old experience in Real Estate is our warranty.

Our moto is: Invest in Rhodes. Invest in property.
It stands the test of time.



TOP PROPERTIES
George and Savas Pipinos
Because we Know best

KENNENTY 38, ΡΟΔΟΣ, 85 100, ΤΗΛ. 22410- 23895, 38243 και 6944-676003, 6944-390803 FAX: 22410-20883
38 KENNEDY STR., RHODES, 85 100, TEL. 22410- 23895, 38243, and 6944-676003, 6944-390803 FAX: 22410-20883

U.K. Direct Line: 08717115396

VOLVO 940 GLE

ΠΩΛΕΙΤΑΙ σε άριστη κατάσταση ίπποι 14 με ηλεκτρικά παράθυρα – air condition –ραδιοκασετόφωνο.
Πληροφορίες τηλ. 6946009373

ΕΝΟΙΚΙΑΖΟΝΤΑΙ

δύο (2) γκαρσονιέρες νεόκτιστες πολυτελούς κατασκευής, η μία στο Ισόγειο 45 τ.μ. και η άλλη στον Α' όροφο 42 τ.μ. δύο χώρων – πλήρως επιπλωμένες (κανονικά έπιπλα) και ηλεκτρ. συσκευές, Ψυγείο – Κουζίνα.
Περιοχή Αραπάκι, Παρθενόπης 18
Τηλ. Κιν.: 6944209883

ΠΩΛΟΥΝΤΑΙ

ΠΟΛΥΤΕΛΗ & ΗΛΙΟΛΟΥΣΤΑ ΟΡΟΦΟΔΙΑΜΕΡΙΣΜΑΤΑ
ΕΠΙΦΑΝΕΙΑΣ 138 τ.μ. –120 τ.μ. –100 τ.μ.- 50 τ.μ.
ΜΕ ΑΠΕΡΙΟΡΙΣΤΗ ΘΕΑ & ΜΕΓΑΛΕΣ ΒΕΡΑΝΤΕΣ
ΓΩΝΙΑ Κ. ΥΔΡΑΙΟΥ & Κ. ΤΣΑΛΔΑΡΗ
ΔΑΝΕΙΑ ΔΕΚΤΑ
ΠΛΗΡ. ΤΗΛ.: 6977 914567
(ΠΛΗΡΟΦΟΡΙΕΣ ΤΙΜΩΝ ΟΧΙ ΑΠΟ ΤΗΛΕΦΩΝΟ)

«ΚΤΙΡΙΟ» Α.Ε.
ΠΩΛΗΣΕΙΣ ΑΚΙΝΗΤΩΝ

- Καταστήματα 47, 65, 88 τ.μ., στην οδό Δενδρινού (προέκταση Αννης Μαρίας με αντίστοιχο υπόγειο χώρο.
- Διαμερίσματα 104 τ.μ., 118 τ.μ., 107 τ.μ., στην οδό Δενδρινού (προέκταση Αννης Μαρίας), με κεντρική αυτόνομη θέρμανση, αποθήκη και αποκλειστική θέση στάθμευσης αυτοκινήτου.
- Διαμερίσματα 118 τ.μ. και 122 τ.μ., στην οδό Μιχαήλ Πετρίδη (στο ύψος ΜΗΔΕΙΑ), με αποθήκη και αποκλειστική θέση στάθμευσης αυτοκινήτου.
- Μαιζονέτα διόροφη με σοφίτα 190 τ.μ., στην Ιαλυσό.

Πληροφορίες **κ. ΑΝΑΣΤΑΣΙΟΣ ΑΤΣΙΔΗΣ**
Στεφάνου Καζούλλη 74 - ΡΟΔΟΣ
Τηλ: 22410 - 28616, Fax: 22410 - 37848

ΤΕΧΝΙΚΗ ΕΤΑΙΡΕΙΑ
ΤΣΑΚΙΡΗΣ ΤΣΑΜΠΙΚΟΣ & ΣΙΑ Ε.Ε.

ΠΩΛΟΥΝΤΑΙ

1. Διαμερίσματα 120 τ.μ. (τριών υπνοδωματίων), 87 τ.μ. (δύο υπνοδωματίων) σε νεοανεγειρόμενη οικοδομή 6 διαμερισμάτων σε οικόπεδο 1.800 τ.μ. εντός σχεδίου πόλεως στην περιοχή Ιξιάς.
Οι οικοδομή είναι εξαιρετικής κατασκευής, διαθέτει ασανσέρ, κεντρική θέρμανση, καθώς και δύο θέσεις στάθμευσης για κάθε διαμέρισμα.

2. Μονοκατοικία πανταχόθεν ελεύθερη ανεπτυγμένη σε τρία επίπεδα συνολικής επιφάνειας 200 τ.μ. σε οικόπεδο 424 τ.μ. εντός σχεδίου πόλεως Ρόδου (περιοχή Καρακόνερο).

ΑΤΤΑΒΥΡΟΥ 56-85100 ΡΟΔΟΣ
Τηλ. 22410-35139
Φαξ: 22410-24262

ΠΑΡΑΝΤΑΙΣ ΠΕΥΚΟΙ ΛΙΝΔΟΣ Α.Ε.
ΛΙΝΔΙΑ ΠΕΥΚΟΙ ΛΙΝΔΟΣ Α.Ε.
ΠΕΥΚΟΙ – ΛΙΝΔΟΣ
ΖΗΤΟΥΝΤΑΙ

ΑΠΟ ΤΑ ΞΕΝΟΔΟΧΕΙΑ «PEFKI ISLANDS RESORT» ΚΑΙ «LINDIA THALASSA» ΣΤΟΥΣ ΠΕΥΚΟΥΣ ΖΗΤΕΙΤΑΙ ΠΡΟΣΩΠΙΚΟ «ΟΛΩΝ ΤΩΝ ΕΙΔΙΚΟΤΗΤΩΝ»
ΓΙΑ ΤΗΝ ΠΕΡΙΟΔΟ (01/05/2006 ΕΩΣ 31/10/2006) ΚΑΙ ΑΠΟ (15/06/2006 ΕΩΣ 15/09/2006)
ΟΙ ΕΝΔΙΑΦΕΡΟΜΕΝΟΙ ΘΑ ΠΡΕΠΕΙ ΝΑ ΕΧΟΥΝ ΚΑΛΗ ΓΝΩΣΗ ΤΗΣ ΑΓΓΛΙΚΗΣ ΓΛΩΣΣΑΣ ΚΑΙ ΠΡΟΫΠΗΡΕΣΙΑ ΤΟ ΛΙΓΟΤΕΡΟ 2 ΧΡΟΝΙΑ.

ΓΙΑ ΤΗΝ ΣΥΜΠΛΗΡΩΣΗ ΤΩΝ ΑΙΤΗΣΕΩΝ ΘΑ ΠΡΕΠΕΙ Ο/Η ΕΝΔΙΑΦΕΡΟΜΕΝΟΣ/Η ΝΑ ΕΧΕΙ ΒΙΟΓΡΑΦΙΚΟ ΚΑΙ ή ΝΑ ΑΠΕΥΘΥΝΘΕΙ ΣΤΟ ΞΕΝΟΔΟΧΕΙΟ «LINDIA THALASSA» ΚΑΘΗΜΕΡΙΝΑ 09:00-14:00 ή ΜΕ E-MAIL:
pefkiislands@rho.forthnet.gr ή ταχυδρομικώς:
ΧΕΙΜΑΡΑΣ 70 Α – ΡΟΔΟΣ 85100
ΤΗΛ. 2244 0 29380 – 2244 0 48181 ΦΑΧ: 2244 0 48416

ΖΗΤΕΙΤΑΙ ΚΟΠΕΛΑ

έως 35 ετών με εμπειρία στο χώρο των πωλήσεων για μαγαζί γνωστής αλυσίδας τηλεπικοινωνιών.
Εμπειρία σε ανάλογο χώρο θα ληφθεί σοβαρά υπόψη. Ωράριο καταστήματος.
Για περισσότερες πληροφορίες καλέστε στο 2241043900 κ. Στασινοπούλου.

RHODES - GREECE
CAIRO PALACE

- **Κατάστημα ή γραφείο 90 τ.μ. στον όροφο των καταστημάτων του Εμπορικού Κέντρου**
- **Κατάστημα ή γραφείο 43 τ.μ. στον όροφο των καταστημάτων του Εμπορικού Κέντρου**
- **Κατάστημα ή γραφείο 30 τ.μ. στον όροφο των καταστημάτων του Εμπορικού Κέντρου**
- **Γραφείο 135 τ.μ. στον Γ' όροφο επί του αιθρίου της Εθ. 12νησίων**
- **Γραφείο 90 τ.μ. στον Γ' όροφο επί του αιθρίου της Εθ. 12νησίων**

Πληροφορίες: Κα ΦΡΑΝΣΙΣ ΝΙΟΤΗ
Τηλ. 22410 27600
Κιν. 6944618757 - 6973572262
ΦΑΞ. 2241023462
email.fniotis@otenet.gr

ΟΙΚΟΔΟΜΙΚΕΣ-ΤΕΧΝΙΚΕΣ ΕΜΠΟΡΙΚΕΣ-ΕΠΙΧΕΙΡΗΣΕΙΣ

ΑΦΟΙ ΑΣΒΕΣΤΗ Ο.Ε.

Αθηνών-Καβάλας 3 Ανάληψη Ρόδου
Τηλ. 22410/60678-60679
και fax: 22410/66028

ΠΩΛΟΥΝΤΑΙ

• ΔΙΑΜΕΡΙΣΜΑΤΑ
υπερλούξ διαφόρων διαστάσεων
ΕΓΓΥΗΣΗ Η ΠΟΛΥΕΤΗΣ ΠΕΙΡΑ ΜΑΣ

ΠΩΛΟΥΝΤΑΙ ΜΟΝΟΚΑΤΟΙΚΙΕΣ

λουξ κατασκευής έναντι Μίρα Μάρε (Ιξιά), των 140 τ.μ.,160 τ.μ., 180 τ.μ., 200 τ.μ. και με υπόγειο για γκαράζ.

Πληροφ. Γεώργιο Ιωαννίδη

Τηλ. 22410 23271/22307
Κιν. 6932 296983

ΕΝΟΙΚΙΑΖΕΤΑΙ

οροφοδιαμέρισμα διαμπερές με 3 υπνοδωμάτια επί της οδού Κων/νου Τσαλδάρη 166 Ανάληψη κοντά στο ζαχαροπλαστείο Σπιτικό.
Τηλ. 22410 –27836 –39456

ΖΗΤΕΙΤΑΙ

Ηλεκτρολόγος με γνώση χειρισμού Η/Υ από επιχείρηση ηλεκτρολογικού και επαγγελματικού εξοπλισμού.
Πληροφ. τηλ. 22410/25873
(Ωρες 11.00-13.00, 18.00-20.00)

ΠΩΛΟΥΝΤΑΙ

ΜΟΝΟ ΑΠΟ ΤΟ ΓΡΑΦΕΙΟ ΜΑΣ

• Σας παρακαλούμε να συγκρίνετε τις δικές μας τιμές με όλες τις άλλες

1) Διαμερίσματα στην περιοχή ΡΟΔΙΝΙ, 2άρια, 3άρια, 4άρα, 150 τ.μ., 160 τ.μ., (4άρια) 90τ.μ., 80 τ.μ., 60 τ.μ.
2) Διαμερίσματα 130 τ.μ., επί της οδού Ηρώων Πολυτεχνείου (φάτσα στο δρόμο) κατάλληλο και για γραφείο, ιατρείο, κλπ.
3) Οικόπεδο 300 τ.μ., πλησίον Αγίας Αναστασίας
4) Μονοκατοικία 140 τ.μ., με κήπο, εντός πόλεως
5) Διαμέρισμα 130 τ.μ. πλησίον Αγίου Ιωάννου
6) Διαμέρισμα 220 τ.μ., στην οδό Πίνδου (Μόντε Σμιθ) με 2 τζάκια, κλπ.
7) Γκαρσονιέρες στις Καλυθιές, μόνο 32.000 ευρώ
8) Σε 2ώροφη κατοικία, ο άνω όροφος, 140 τ.μ., καλή τοποθεσία, πολύ καλή τιμή.
9) Μεζονέτες πλησίον παραλίας Ιαλυσού
10) Διαμερίσματα σε διάφορες τοποθεσίες της πόλεως και Ιαλυσό
11) Κτήματα 4000 τ.μ., στην περιοχή Καλλιθέας (Κοσκινού) με θέα τη θάλασσα
12) Γκαρσονιέρα στο Ροδίνι 50 τ.μ.
13) Μεζονέτα με οικόπεδο 1000 τ.μ., σε γιαπί ή έτοιμη, ακριβώς απέναντι από τη θάλασσα, απόσταση 10 μ., παραλία Ιαλυσού
14) Μεζονέτες Κόσκινού με 700 τ.μ. οικόπεδο

Γ. ΝΕΟΦΥΤΟΥ

ΞΑΝΘΟΥ 15Α - ΤΗΛ. 21434



METROPOL ODEON
ΚΑΘΕ ΠΕΜΠΤΗ ΑΛΛΑΓΗ ΠΡΟΓΡΑΜΜΑΤΟΣ
INFORMATION - RESERVATIONS 22410 28400 ΠΛΗΡΟΦΟΡΙΕΣ - ΚΡΑΤΗΣΕΙΣ
ΕΒΔΟΜΑΔΙΑΙΟ ΠΡΟΓΡΑΜΜΑ WEEKLY PROGRAM 13/10/05 - 19/10/05

ΑΙΘΟΥΣΑ 1 ΩΡΕΣ ΕΝΑΡΞΗΣ / SHOW TIMES 17:30, 20:00, 22:30
Από τον συγγραφέα του βιβλίου "THE RING" η βραβευμένη με ΟΣΚΑΡ ΤΖΕΝΙΦΕΡ ΚΟΝΕΛΙ σε ένα ατμοσφαιρικό θρίλερ
ΣΤΟΙΧΕΙΩΜΕΝΟ ΝΕΡΟ DARK WATER
Τίποτα δεν είναι σαθρό.. ακόμα και το νερό

ΑΙΘΟΥΣΑ 2 ΩΡΕΣ ΕΝΑΡΞΗΣ / SHOW TIMES 19:45, 22:15
Η ΑΥΤΟΚΡΑΤΟΡΙΑ ΤΩΝ ΛΥΚΩΝ
Ενα εκρηκτικό συναρπαστικό και απρόβλεπτο ΘΡΙΛΕΡ ΜΥΣΤΗΡΙΟΥ ΠΟΥ ΚΟΒΕΙ ΤΗΝ ΑΝΑΣΑ
Με τους Ζαν Ρενο και Αρλι Ζοβερ

ΑΙΘΟΥΣΑ 2 ΩΡΕΣ ΕΝΑΡΞΗΣ / SHOW TIMES 17:30
IZNOGOUD
Ο ΧΑΛΙΦΗΣ ΣΤΗ ΘΕΣΗ ΤΟΥ ΧΑΛΙΦΗ
Είναι πασίγνωστος ήρωας κόμικ. Έγινε πρωταγωνιστής τηλεοπτικής σειράς και τώρα ήρωας της... μεγάλης οθόνης!

ΑΙΘΟΥΣΑ 3 ΩΡΑ ΕΝΑΡΞΗΣ / SHOW TIME 19:45, 22:20
ΟΙ ΦΥΛΑΚΕΣ ΤΗΣ ΝΥΧΤΑΣ
Το θρίλερ τρόμου που έσπασε κυριολεκτικά ταμεία.
Εντυπωσιακές σκηνές, ανεπανάληπτα εφέ, βρικόλακες, μάγισσες, μάγοι και αλλόκοτα πλάσματα την νύχτας συγκρούονται..

ΑΙΘΟΥΣΑ 3 ΩΡΑ ΕΝΑΡΞΗΣ / SHOW TIME 17:45
ΣΑΒΒΑΤΟ - ΚΥΡΙΑΚΗ EXTRA ΠΡΟΒΟΛΗ ΣΤΙΣ 15:45
Herbie: Fully Loaded
Η Walt Disney παρουσιάζει μεταγλωττισμένο στα Ελληνικά το πιο διάσημο κινηματογραφικό αυτοκίνητο που γκαζώνει για νέες περιπέτειες.

ΕΡΧΟΝΤΑΙ ΤΗΝ ΠΕΜΠΤΗ 20 ΟΚΤΩΒΡΙΟΥ
CINDERELLA MAN
Ολοι έχουν δικαίωμα σε μια δεύτερη ευκαιρία.
Μια ταινία του Ρον Χαουαρντ, με τους Ρασελ Κρουο και Ρενε Ζελβεγκερ
Βασισμένο σε αληθινή ιστορία.

Η ΓΥΝΑΙΚΑ ΕΙΝΑΙ ΣΚΛΗΡΟΣ ΑΝΘΡΩΠΟΣ
Η Ελληνική κωμωδία της χρονιάς του Αντώνη Καφετζόπουλου.
Μια σάτιρα για τα "λάθη" των ανδρών και τις "επιθυμίες" των γυναικών.

ΠΑΛΛΑΣ 5 CINEMAS CENTER
13/10/2005 - 19/10/2005
www.cinemapallas.gr
Για κρατήσεις 22410 24475/70670
Δημοκρατίας 13, Ρόδος

Charlie and the CHOCOLATE FACTORY
ο Τσάρλι και το Εργοστάσιο Σοκολάτας
Ο Τζόνι Ντεπ, στην ταινία της χρονιάς που ξεπερνάει τα όρια πιο τρελής παιδικής φαντασίας!!!
Αίθουσα RED 5
ώρες έναρξης // 15:30 (Σαβ.-Κυρ.) 17:50 • 20:15 • 22:40 ΚΑΤΑΛΛΗΛΟ

LORD OF WAR ΚΥΡΙΑΡΧΟΣ ΤΟΥ ΠΑΙΧΝΙΔΙΟΥ
Οι Νίκολας Κειτζ, και Ιθαν Χωκ λαθέμποροι όπλων, σ' αυτή την καταπληκτική περιπέτεια δράσης!!!
ΚΑΤΑΛΛΗΛΟ ΑΠΟ 13
ώρες έναρξης // 15:25 (Σάβ.-Κυρ.) 17:45 • 20:10 • 22:40
Αίθουσα intertingua 2

THE AMITYVILLE HORROR ΤΡΟΜΟΣ ΣΤΟ AMITYVILLE
ΚΑΤΑΛΛΗΛΟ ΑΠΟ 17
Αίθουσα aprilia 1
Από τον παραγωγό του Αρμαγεδώνα και Περλ Χάρμπορ μια ταινία τρόμου που θα σας καθηλώσει βασισμένη σε αληθινα γεγονότα!
ώρες έναρξης // (16:30 Σαβ.-Κυρ.) 18:30 • 20:30 • 22:30

THE SKELETON KEY ΤΟ ΑΝΤΙΚΛΕΙΔΙ
ΣΕ 1η ΠΑΝΕΛΛΗΝΙΑ ΠΡΟΒΟΛΗ! ΚΑΤΑΛΛΗΛΟ ΑΠΟ 13
Από το σεναριογράφο του "The Ring"!! μια δυνατή ταινία μεταφυσικού τρόμου!
Αίθουσα RED 6 //ώρες έναρξης // (15:50 Σάβ.-Κυρ.) 18:05 • 20:20 • 22:35

THE 40 YEAR-OLD VIRGIN ΠΑΡΘΕΝΟΣ ΕΤΩΝ 40
ΚΑΤΑΛΛΗΛΟ ΑΠΟ 13
Θα κρατάτε την κοιλιά σας απ'τα γέλια επί δύο ώρες!
Αίθουσα Allegro 3 ώρες έναρξης // (15:30 Σαβ-Κυρ.) 17:45 • 20:10

crash
Μια ταινία που σου κόβει την ανάσα, από τον βραβευμένο με ΟΣΚΑΡ σεναριογράφο του "Million Dollar Baby".
Με τους Σάντρα Μπούλοκ, Ματ Ντίλον
Μπρέντταν Φρέιζερ
ΚΑΤΑΛΛΗΛΟ ΑΠΟ 13
Αίθουσα Allegro 3 ώρα έναρξης // 22:35

DOOM ΤΗΝ ΠΕΜΠΤΗ 20 ΟΚΤΩΒΡΙΟΥ ΣΕ 1η ΠΑΓΚΟΣΜΙΑ ΠΡΟΒΟΛΗ!!!
Η πολυαναμενόμενη υπερπεριπέτεια, που θα σας καθηλώσει!
ΚΑΝΤΕ ΕΓΚΑΙΡΑ ΤΙΣ ΚΡΑΤΗΣΕΙΣ ΣΑΣ!

HOWL'S MOVING CASTLE ΤΟ ΚΙΝΟΥΜΕΝΟ ΚΑΣΤΡΟ
ΤΗΝ ΠΕΜΠΤΗ 20 ΟΚΤΩΒΡΙΟΥ
ΣΕ ΠΡΩΤΗ ΠΑΝΕΛΛΗΝΙΑ ΠΡΟΒΟΛΗ!!!
Μια μαγευτική ταινία από το δημιουργό της ταινίας "Το ξεθιστη χώρα των θαυμάτων" για όλους τους μικρούς μας φίλους!!!
ΜΕΤΑΓΛΩΤΤΙΣΜΕΝΗ ΣΤΑ ΕΛΛΗΝΙΚΑ

Το Πρόγραμμα

ΕΤ1

07:00 Κινούμενα Σχέδια
09:30 Μένουμε ελλάδα
11:00 Biography
11:45 The History channel
12:30 Κρυμμένες γωνίες του κόσμου
13:30 Ειδήσεις
14:00 Η απίθανη Κιμ
14:30 Διάλειμμα
15:00 Φλορισιεντα, η σύγχρονη σταχτοπούτα
16:00 Εχει γούστο
18:00 Κύπελλο μπάσκετ
20:00 Αρχαίοι αιγύπτιοι
20:50 Ρωγμή στο χρόνο
21:45 Σαν σήμερα τον 20ο αιώνα
22:00 Παρασκήνιο
23:00 Ειδήσεις
00:00 Οι σκάλες

NET

10:00 Συμβαίνει τώρα
12:00 Ειδήσεις
13:00 Τόλμη και γοητεία
14:00 Ατιθασα νιάτα
15:00 Ειδήσεις
16:00 Η ζωή είναι παιχνίδι
18:00 Ειδήσεις - δελτίο στη νοηματική γλώσσα - δελτίο αγροτών
19:00 Ανυπότακτες καρδιές
20:00 Τοις μετρητοίς
21:00 Ειδήσεις
22:00 Μόνη εξ αμελείας
23:00 Νοικοκυρές σε απόγνωση
00:00 Η άλλη όψη
01:00 Ειδήσεις
01:15 Οι συνήγοροι
05:45 Πρώτη γραμμή

ET 3

06:00 Πάμε καλά
07:30 Οι βουνοκορφές
08:00 Αγριοι τόποι του Λορν Γκριν
08:30 Χαμένα ουράνια τόξα
09:00 9 η ώρα... μεσημέριασε!
11:00 Ο αργοναύτης
11:30 Θάλασσα , ο υδάτινος κόσμος
12:00 Καρμελιτα
13:00 Δελτίο ειδήσεων
14:20 Καιρός
14:30 Με μια τρίτη ματια
15:45 Εκτη αίσθηση
15:55 Ειδήσεις στη νοηματική γλώσσα
16:00 Ανδρομέδα
17:00 Νηστικό αρκούδι
17:30 Πάμε καλά
19:00 Δελτίο ειδήσεων
20:00 Καιρός
20:15 Ο κόσμος των Σπορ
21:00 Καρμελιτα
22:00 Γκεο Γκεο
22:30 Ανιχνεύσεις
00:00 Δελτίο ειδήσεων
00:20 Καιρός
00:30 Copa Sudamericana - νοτιοαμερικανικο Κύπελο

MEGA

06:45 Πρωινό MEGA
08:00 Κοινωνία ώρα 08:00
10:00 Ομορφος κόσμος το πρωί
13:00 Οι σαββατογεννημενες
14:00 Μεσημβρινό δελτίο ειδήσεων
15:00 Είσαι το ταίρι μου
16:00 Αέρινες σιωπές
17:30 Ειδήσεις
17:40 Φιλοδοξίες
18:15 Απαγορευμένη αγάπη
19:00 Βέρα στο δεξί
20:00 Κεντρικό δελτίο ειδήσεων
21:00 Σούπερ μπάλα
21:45 Ποδόσφαιρο
23:50 Σούπερ μπάλα
24:10 Ποδόσφαιρο
02:10 Σούπερ μπάλα
03:00 Τελευταία στιγμή
04:00 Telemarketing
04:30 Oh Baby
05:00 Totally tooned in
05:45 Από νωρίς

ANT 1

06:00 Καλημέρα Ελλάδα
10:00 Πρωινός καφές
13:00 Τα νέα του Αντέννα
13:50 Αποκάλυψη..τώρα!
16:00 Εγκλήματα
16:45 Τα νέα του ANT1- δελτίο νοηματικής
17:00 Κωνσταντίνου και Ελένης
18:00 Καλημέρα ζωή
18:50 Ερωτας
20:00 Τα νέα του ANT1
21:00 Θα βρεις το δάσκαλο σου
22:00 Σ'αγαπώ για πάντα
22:45 Big mother
23:50 Ξένη ταινία: Παιχνίδια επιβίωσης



00:45 Νυχτερινές ειδήσεις
01:00 Παιχνίδια επιβίωσης
02:20 Αλι μακμπιλ
03:20 Τηλεμαρκετινγκ
04:00 Mobile fun
04:30 Πάουερ ρεντζερς
05:00 Αστυνόμος Θανάσης Παπαθανάσης

ALPHA

06:30 Καλημέρα σας
10:00 Καφές με την Ελένη
13:00 Κους Κους το μεσημέρι
15:00 Ειδήσεις
16:45 Ειδήσεις στη νοηματική γλώσσα
17:00 Από Καρδίας
19:00 Στα βάθη της ανατολής
20:00 Ειδήσεις
21:00 Εχεις γράμμα...
21:50 Μου λείπεις
23:50 Αποδείξεις
01:45 Νυχτερινό δελτίο
02:00 Στην Εντατική
04:00 Τηλεαγορές
04:15 Ερασιτέχνης άνθρωπος
05:30 Καινούρια ημέρα

STAR

06:45 Κάθε μέρα καλημέρα
10:00 Ολα καλά
13:00 Ειδήσεις
14:00 Super Star
16:30 Ειδήσεις
16:45 Ρωξάνη, μια ελεύθερη γυναίκα
17:45 Βαλεντίνα, έρωτας x-large
18:45 Λόις και Κλαρκ
19:45 Ειδήσεις
21:00 Κωμωδία: Η Λίζα και η άλλη
23:00 Gala
24:00 Μαζί στο Star
01:00 Νόμος και τάξη - Αστυνομικές ιστορίες
02:00 Ειδήσεις
02:15 Περιπέτεια: Το έσχατο όπλο



04:15 Ξένη ταινία: Μαχητές των δρόμων



FILMNET

06:20 Επιστημονικής Φαντασίας: Θανάσιμη απειλή
07:55 Κωμωδία: Ασκήσεις Ηρεμίας



09:45 E! Entertainment
10:45 Κωμωδία: Double bill
12:15 Δράμα: Η μητέρα
14:10 Κωμωδία: Ο γάμος του καλύτερου μου φίλου
16:00 Δράσης: Η συμμορία των τριών
17:35 Κωμωδία: Ερωτας ΚΑΙ...τίποτε άλλο
19:30 Κωμωδία: Joey - 3. ο Τζόι και το πάρτι
20:05 Μυστηρίου: Η εξιλέωση



22:00 Δράμα: Τρεις γυναίκες
23:30 Δράμα: Ανοιξη, καλοκαίρι,



φθινόπωρο, χειμώνας... ΚΑΙ άνοιξη
01:40 Ερωτική: Γεύση γυναίκας
03:30 Τρόμου: Βοά VS.

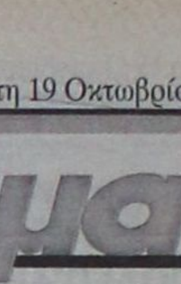

Python

ALTER

06:30 Παιδικές εκπομπές
08:00 Ειδήσεις
08:30 Πρωινά gossip
09:45 Ειδήσεις
10:00 Καθαρές κουβέντες
11:30 Ειδήσεις
12:30 TV Hello
14:45 Κωμωδία: Ο ερωτόγυφτος και το ντάτσουν
16:45 Ειδήσεις
17:00 TV Celebrities
18:00 Απογευματινό gossip
18:45 Ειδήσεις
21:00 Κορίτσια, ο Μαρκούλης
22:00 Life style
23:00 Ειδήσεις
23:15 Αϋπνίες με την Αννίτα Πάνια
02:00 Auto Alter
02:15 Aphrodisia
02:30 Ερωτική: Χαμένες αγάπες

902

07.00 Καλημέρα με τον 902
10.00 Τηλεπωλήσεις
15.00 Κάθε μέρα στις 3
16.30 Παιδικό πρόγραμμα
16.50 **Ειδήσεις**
17.00 Αθλητικό ραντεβού
17.40 Εκπαιδευτική τηλεόραση
18.00 **Ειδήσεις**
18.30 Εις υγείαν
19.00 Ο 902 πάει σινεμά
21.00 **Ειδήσεις**
22.00 Στα μονοπάτια του πολιτισμού
23.00 The savage - Η αντίδραση των ιθαγενών
24.00 **Ειδήσεις**

ΕΛΛΗΝΙΚΗ ΔΗΜΟΚΡΑΤΙΑ
ΥΠΟΥΡΓΕΙΟ ΥΓΕΙΑΣ & ΚΟΙΝΩΝΙΚΗΣ ΑΛΛΗΛΕΓΓΥΗΣ
Β' Δ.Υ.ΠΕ Ν. Αιγαίου
Κρατικό θερ/ριο -Κ.Υ. Λέρου
Τμήμα Γραμματείας
Λέρος 11-10-2005
Αριθμ. Πρωτ. 10851

ΠΡΟΚΗΡΥΞΗ-ΕΠΑΝΑΠΡΟΚΗΡΥΞΗ
Θέσεων κλάδου γιατρών του Ε.Σ.Υ.

Το Κρατικό Θεραπευτήριο Λέρου έχοντας υπόψη:

1. Τις διατάξεις του Ν. 1397/83.
2. Π.Δ. 131/87 (ΦΕΚ 73/87 ΟΑ').
3. Τις διατάξεις της παραγράφου 2 του άρθρου 43 του Ν. 1759/88 (ΦΕΚ50/88 τ.Α') όπως συμπληρώθηκε με το άρθρο 39 του Ν. 2072/92 (ΦΕΚ 125/92 τ.Α').
4. Το Ν. 1965/1991.
5. Τις διατάξεις του άρθρου 84 του Ν. 2071/92.
6. Τις διατάξεις του Ν. 2519/97.
7. Την ΔΥ13α/39832/97 (ΦΕΚ 1088/97 τ.Β') απόφαση «ιεράρχηση κριτηρίων κρίσεως και συγκριτικής αξιολόγησης υποψηφίων για θέσεις του κλάδου γιατρών Ε.Σ.Υ.».
8. Την Δ.Υ.1γ/41255/92 (ΦΕΚ 97/93 τ.Β) Υπουργική απόφαση, όπως τροποποιήθηκε με την ΔΥ1γ/οικ. 25338/10-5-93 (ΦΕΚ 376/93 τ.Β) όπως συμπληρώθηκε με την ΔΥ13α/29804/15-9-97 (ΦΕΚ 859/97 τ.Β).
9. Τις διατάξεις του άρθρου 28 του κεφ. Ε του Ν. 2190/94 (ΦΕΚ 28/94 τ. Α').
10. Τις διατάξεις της παρ. 1 του άρθρου 5 του Ν. 2194/94.
11. Τους Οργανισμούς των αποκεντρωμένων Μονάδων της Β' Δ.Υ.ΠΕ Νοτίου Αιγαίου.
12. Το υπ. αριθμ. πρωτ. ΔΙΠΠ/Φ.ΕΓΚΡ8/12157/25-5-2003 έγκριση θέσεων.
13. Τον Ν. 2889/01 (ΦΕΚ 37 τ.Α'/02-03-2001).
14. Τον Ν. 2737/99.
15. Τον Ν. 2955/01.
16. Τον Ν. 2716/99.
17. Τον Ν. 3106/03.
18. Τον Ν. 3172/03.
19. Τον Ν. 3204/03 άρθρα 2&6 (ΦΕΚ 296/Τεύχος Α' 2003).
20. Τον Ν. 3209/03.
21. Τον Ν. 3329/04-04-2005.
22. Τον Ν. 3370/11-07-2005.
23. Το αριθμ. ΔΣ1265/28/09/2005 έγγραφο του Κ.Θ.-Κ.Υ. Λέρου & την αριθμ. πρωτ. 6932/06-10-05 σχετ. 675/05 Απόφαση Επαναπροκήρυξης-Προκήρυξης ιατρικού προσωπικού ΕΣΥ του Κ.Θ.-Κ.Υ. Λέρου μιας θέσης Διευθυντή Ακτινοδιαγνωστικής, επί θητεία, λόγω συνταξιοδότησης του υπηρετούντος ιατρού την 31-12-05.
24. Το αριθμ. Πρωτ. 9542/09/09/2005 έγγραφο του Κ.Θ.-Κ.Υ. Λέρου & την αριθμ. πρωτ. 6559/21-09-2005 Απόφαση Επαναπροκήρυξης-Προκήρυξης ιατρικού προσωπικού ΕΣΥ του Κ.Υ. Πάτμου μιας θέσης Διευθυντή ή Επιμελητή Α' Παιδιατρικής, επί θητεία, λόγω αυτοδίκαιης παραίτησης του υπηρετούντος ιατρού, εξ αιτίας διορισμού του σε Κ.Υ. άλλης Υγ. Περιφέρειας.

ΠΡΟΚΗΡΥΣΣΕΙ-ΕΠΑΝΑΠΡΟΚΗΡΥΣΣΕΙ

1. Για το Κρατικό Θεραπευτήριο-Κέντρο Υγείας Λέρου: Την πλήρωση μιας (1) θέσεως Διευθυντή Ακτινοδιαγνωστικής επί θητεία κλάδου γιατρών ΕΣΥ.
2. Για τα Κέντρα Υγείας Πάτμου: την πλήρωση μιας (1) θέσεως Διευθυντή ή Επιμελητού Α' Παιδιατρικής επί θητεία κλάδου γιατρών ΕΣΥ.

Για την παραπάνω θέση γίνονται δεκτοί όσοι έχουν:

1. Ελληνική ιθαγένεια, πλην όσων προέρχονται από κράτη μέλη της ΕΟΚ.
2. Αδεια άσκησης Ιατρικού Επαγγέλματος.
3. Τίτλο αντίστοιχης με τη θέση Ιατρικής ειδικότητας.
4. Για το διορισμό στις παραπάνω θέσεις δεν απαιτείται προϋπηρεσία στην ειδικότητα άρθρο 13 παρ. 2 Ν. 1965/91. Για το διορισμό σε θέση του κλάδου γιατρών ΕΣΥ για τα Κέντρα Υγείας ή Νομαρχιακά Γενικά Νοσοκομείο-Κέντρα Υγείας άγονων και προβληματικών περιοχών δεν απαιτείται προϋπηρεσία στην ειδικότητα.

ΑΠΑΙΤΟΥΜΕΝΑ ΔΙΚΑΙΟΛΟΓΗΤΙΚΑ

Οι ενδιαφερόμενοι πρέπει να υποβάλλουν **εις τριπλούν** τα εξής δικαιολογητικά:

1. Αίτηση-δήλωση σε ειδικό έντυπο που χορηγείται στους ενδιαφερόμενους από το Νοσοκομείο. Το έντυπο αυτό συμπληρώνεται με ακρίβεια για όλα τα ζητούμενα στοιχεία. Αιτήσεις σε άλλο έντυπο δεν γίνονται δεκτές.
2. Αντίγραφο Πτυχίου.
3. Αντίγραφο απόφασης άδειας τίτλου ειδικότητας.
4. Αντίγραφο απόφασης άσκησης Ιατρικού Επαγγέλματος.
5. Βεβαίωση του οικείου Ιατρικού συλλόγου που να φαίνεται:

α) Ο συνολικός χρόνος άσκησης Ιατρικού επαγγέλματος.
β) Η ασκούμενη ειδικότητα και
γ) Ο συνολικός χρόνος άσκησής της.

6. Πιστοποιητικό γέννησης.
7. Βιογραφικό σημείωμα στο οποίο να γράφονται περιληπτικά τα ουσιαστικά προσόντα και ιδιαίτερα εκείνα που προβλέπονται με τα στοιχεία α-δ' της παρ. 3 του άρθρου 69 του Ν. 2071/92, δηλαδή:

α) Η Ιατρική προϋπηρεσία «σε Νοσοκομεία, ασφαλιστικούς οργανισμούς, ελεύθερο επάγγελμα».
β) Το επιστημονικό έργο και επιστημονική δραστηριότητα.
γ) Η εκπαιδευτική δραστηριότητα (ως εκπαιδευτή ή εκπαιδευόμενου).

8. Για την απόδειξη των ουσιαστικών προσόντων υποβάλλονται επίσημα πιστοποιητικά ή βεβαιώσεις.
9. Οι επιστημονικές εργασίες αναφέρονται στο βιογραφικό σημείωμα του υποψηφίου περιληπτικά.

Ανάτυπα δημοσιεύσεων επιστημονικών εργασιών και επιστημονικά περιοδικά στα οποία έχουν δημοσιευθεί τέτοιες εργασίες υποβάλλονται κατά κρίση του υποψηφίου.

Ο Εισηγητής στο Συμβούλιο Κρίσεως ή το ίδιο Συμβούλιο Κρίσεως μπορεί να ζητήσει από τον κρινόμενο υποψήφιο να προσκομίσει οποιαδήποτε πλήρη επιστημονική εργασία αναφέρει ο υποψήφιος στο βιογραφικό σημείωμα.

Επιστημονικές εργασίες σε ξένη γλώσσα, πρέπει να υποβάλλονται μεταφρασμένες στην Ελληνική γλώσσα.

10. Βεβαίωση εκπλήρωσης της υποχρεωτικής υπηρεσίας υπαίθρου ή νόμιμης απαλλαγής αυτής. Εξαιρούνται οι υποψήφιοι που υποβάλουν αιτήσεις για Νομαρχιακά-Γενικά Νοσοκομεία-Κέντρα Υγείας, Κέντρα Υγείας και Πολυδύναμα Ιατρεία.
11. Υπεύθυνη δήλωση του υποψηφίου για διορισμό γιατρού στην οποία θα αναφέρονται:

α) Οτι δεν έχει αρνηθεί διορισμό σε θέση του κλάδου γιατρών ΕΣΥ ή σε αντίθετη περίπτωση ότι έχουν συμπληρωθεί δύο (2) χρόνια από την παρέλευση της προθεσμίας ανάληψης υπηρεσίας και
β) Οτι δεν έχει παραιτηθεί από θέση κλάδου γιατρών ΕΣΥ πριν από την συμπλήρωση ενός (1) χρόνου από το διορισμό του ή σε αντίθετη περίπτωση ότι έχουν συμπληρωθεί δύο (2) χρόνια από την ημερομηνία της παραίτησής του.

ΠΡΟΣΟΧΗ

Σύμφωνα με το άρθρο 5 παρ. 8 του Ν. 2606/98 (ΦΕΚ 89Α/22/4/98) τα οικονομικά κίνητρα για προσέλκυση και παραμονή ιατρικού προσωπικού σε προβληματικές περιοχές διατηρούνται στο ύψος που έχουν διαμορφωθεί στις 31/12/97 και ως εκ τούτου σύμφωνα με τις διατάξεις του άρθρου 11 του Ν. 1881/90 χορηγείται: προσαύξηση 75% επί του βασικού μισθού, επιδόματος βιβλιοθήκης και Α.Τ.Α. του παλαιού μισθολογίου που ίσχυε στις 31/12/97.

Επίσης χορηγείται:

1) μηνιαίο επίδομα στέγης:

α) σε οικογένεια ενός (1) ατόμου δρχ. 20.000 ή 58.69 Ευρώ.
β) σε οικογένεια δύο (2) ατόμων δρχ. 25.000 ή 73.37 Ευρώ.
γ) σε οικογένεια τριών (3) ατόμων δρχ. 30.000 ή 80.04 Ευρώ.
δ) σε οικογένεια τεσσάρων (4) ατόμων δρχ. 35.000 ή 102.71 Ευρώ.
ε) σε οικογένεια πέντε (5) ατόμων δρχ. 40.000 ή 117.39 Ευρώ.

2) Στους γιατρούς και τα μέλη της οικογένειάς του το αντίτιμο εισιτηρίου μετάβασης και επιστροφής τους από το μόνιμο τόπο κατοικίας τους (βάση αρχικής δήλωσης) για μία φορά το μήνα.

3) Δ. Η αίτηση-δήλωση και όλα τα δικαιολογητικά υποβάλλονται, **εις τριπλούν** στην Γραμματεία του Νοσοκομείου μας σε προθεσμία είκοσι ημερών από την επόμενη της τελευταίας δημοσίευσης της προκήρυξης δηλαδή από 20/10/05 έως και 08/11/2005.

Οι αιτήσεις μπορούν να υποβληθούν και ταχυδρομικώς μαζί με τα δικαιολογητικά στη Γραμματεία του Νοσοκομείου μας με συστημένο δέμα στη δ/νση:

ΚΡΑΤΙΚΟ ΘΕΡΑΠΕΥΤΗΡΙΟ-ΚΕΝΤΡΟ ΥΓΕΙΑΣ ΛΕΡΟΥ Τ.Κ. 85401 ΛΑΚΚΙ-ΛΕΡΟΣ μέσα στην καθορισμένη ημερομηνία.

Αιτήσεις-Δηλώσεις μετά τις οριζόμενες, ως ανωτέρω ημερομηνίες δεν γίνονται δεκτές.

Από το Νοσοκομείο μας οι ενδιαφερόμενοι θα μπορούν να παίρνουν κάθε συμπληρωματική πληροφορία κατά τις εργάσιμες ημέρες και ώρες στο τηλέφωνο 2247023300 ή 2247023251 (εσωτ. 191 & 192).

Ο διοικητής
Χρήστος Δήμας

ΣΧΟΛΗ ΟΔΗΓΩΝ ΠΑΝ. ΚΑΡΤΣΑΓΚΟΥΛΗΣ

ΡΟΔΟΣ – ΟΔΟΣ ΚΑΡΠΑΘΟΥ 41
ΤΗΛ. 2241031701 – ΚΙΝ. 6972446244



ΥΠΕΥΘΥΝΑ • ΓΡΗΓΟΡΑ • ΣΩΣΤΑ

Δίκυκλα –ερασιτεχνικά – επαγγελματικά
Θεωρητική εκπαίδευση όλων των κατηγοριών με οπτικοακουστικο σύστημα.

ΔΙΠΛΩΜΑ!!
ΜΕ ΓΡΗΓΟΡΗ – ΕΥΚΟΛΗ ΕΚΠΑΙΔΕΥΣΗ ΣΕ ΑΥΤΟΜΑΤΟ ΑΥΤΟΚΙΝΗΤΟ (χωρίς συμπλέκτη!)

ΠΑΡΑΛΑΒΗ ΜΑΘΗΤΩΝ ΑΠΟ ΤΟ ΣΠΙΤΙ

RODOGAZ

Στη Ρόδο από το 1963



• Διανομή φιαλών υγραερίου κατ' οίκον
τηλέφωνα παραγγελιών: 64409 - 694-4-528212
• Διανομή χύμα υγραερίου
• Πώληση καυστήρων και λεβήτων υγραερίου για κεντρικά συστήματα θέρμανσης
• Θερμαντικά σώματα



Διεύθυνση εργοστασίου: Καναμάτ Ρόδου • τηλ. 62649
Διεύθυνση πρατηρίου: Στεφάνου Καζούλη 15 • τηλ. 35797 - 35868 - 38509

ΔΕΝ ΒΡΕΘΗΚΑΝ ΣΗΜΕΙΑ ΕΠΑΦΗΣ ΜΕΤΑΞΥ ΤΩΝ ΔΗΜΑΡΧΩΝ

ΣΕ ΠΛΗΡΕΣ ΑΔΙΕΞΟΔΟ ΚΑΤΕΛΗΞΕ η σύσκεψη για το αποχετευτικό

Δεν μπορεί να κατανοήσει κανείς την λογική με την οποίαν αντιμετωπίζονται στο νησί και τα πλέον σοβαρά ζητήματα

Η χθεσινή σύσκεψη της Νομαρχίας με αντικείμενο τον αποχετευτικό αγωγό Αρχάγγελος-Βόδι και η επικείμενη δημοπράτησή του στις 14 Νοεμβρίου διέψευσε όλους όσοι ήλπιζαν ότι οι εκπρόσωποι της τοπικής αυτοδιοίκησης αλλά και ο περιφερειάρχης κ. Κόκκινος, ως κυβερνητικός παράγων θα στέκονταν στο ύψος των περιστάσεων.

Οι συμμετέχοντες δήμαρχοι Καλλιθέας κ. Ιατρίδης, Αφάντου κ. Καββάδας, Αρχαγγέλου κ. Παππουράς και Ιαλυσού κ. Στάγκας, επισφράγησαν χθες το πλήρες αδιέξοδο όπως έγραψε χθες η «δ» προκαλώντας εύλογα ερωτηματικά και ανησυχίες αν και κατά πόσον είναι πλέον σε θέση να διαχειριστούν τα μείζονα θέματα που αφορούν στην ανάπτυξη συνολικά του νησιού της Ρόδου, και ακόμα κατά πόσον είναι σε θέση και έχουν την βούληση να εμπεδώσουν και υλοποιήσουν τις πολυσυζητημένες «διαδημοτικές διαδικασίες» στο όνομα των οποίων διαρρηγνύουν, σε κάθε ευκαιρία στους κόλπους της ΤΕΔΚΔ, τα ιμάτιά τους.

Αυτό είναι πλέον το πρώτο και μεγάλο συμπέρασμα που εξετάζεται από τις εξελίξεις της τελευταίας δεκαετίας με τις αμέτρητες συναντήσεις των δημάρχων και τις συσκέψεις των εμπλεκομένων φορέων (Νομαρχία και Περιφέρεια Νοτίου Αιγαίου) για τον Βιολογικό και τον αποχετευτικό αγωγό. Ενα δεύτερο συμπέρασμα εξίσου σημαντικό, είναι ότι οι δήμαρχοι αναλίσκονται και εξαντλούνται στα πολιτικά παιχνίδια, αυτοπαγιδευμένοι στην έπαρση, την αλαζονεία και τους μικροκομματικούς, μικροπολιτικούς σχεδιασμούς τους. Ο δήμαρχος Ροδίων κ. Γιώργος Γιαννόπουλος ο κατ' εξοχήν δήμαρχος που θα έπρεπε, λογικά να έχει τον πρώτο λόγο με την ιδιότητα του προέδρου της ΤΕΔΚΔ και επειδή ο Δήμος Ροδίων έχει την ευθύνη της διαχείρισης του Βιολογικού, δεν προσήλθε στη σύσκεψη, αλλά ούτε και όρισε εκπρόσωπό του προκειμένου να γνωστοποιήσει τις απόψεις και θέσεις του επί του αντικειμένου. Εσπευσε, όμως, να εμφανιστεί μόλις ολοκληρώθηκε η σύσκεψη και να έχει κατ' ιδίαν συνομιλία με τους κ.κ. Κόκκινο, Μαχαιρίδη και Ιατρίδη.

Ο δήμαρχος Ιαλυσού συμμετείχε μεν στη σύσκεψη αλλά δεν είπε κουβέντα αν και το θέμα τουλάχιστον του Βιολογικού αφορά αμέσως τον Δήμο του που τελεί εν αναμονή της σύνδεσης του δικού του αποχετευτικού έργου.

Το σκηνικό του παραλόγου συμπλήρωνε η παρουσία του περιφερειάρχη κ. Κόκκινου ο οποίος σε ρόλο Πόντιου Πιλάτου, επικεντρώθηκε σ' ένα απλό ευ-



χολόγιο να μην απενταχθεί το έργο, ενώ είναι το καθ' ύλην αποφασιστικό όργανο και εκ της θέσεώς του υποχρεωμένος να σεβαστεί τις ληφθείσες στο παρελθόν αποφάσεις για τη δημοπράτηση του έργου. Με άλλα λόγια έριξε το «μπαλάκι» στους δημάρχους νίπτοντας τας χείρας, ενώ και ο νομάρχης ήταν προφανές δεν θέλησε να έρθει σε μετωπική σύγκρουση με κανέναν δήμαρχο.

Είναι προφανές ότι οι πολιτικοί ακροβατισμοί του κ. Κόκκινου και η προσπάθεια διατήρησης των ισορροπιών από πλευράς του κ. Μαχαιρίδη, με σημείο αναφοράς τις εκλογές του επόμενου έτους μόνο απογοήτευση προκάλεσαν εντός της αιθούσης.

Οι «μονομάχοι»

Κάτω απ' αυτό το κλίμα παραλόγου την νότα στη σύσκεψη -ήταν μοιραίο- έδωσαν οι δήμαρχοι Καλλιθέας κ. Ιατρίδης και Αρχαγγέλου κ. Παππουράς.

Ο κ. Ιατρίδης, αφού επεσήμανε την απουσία του δημάρχου Ροδίων κ. Γιαννόπουλου, λέγοντας «είναι αισθητή, ο κ. Γιαννόπουλο έπρεπε να είναι εδώ σήμερα γιατί υπάρχουν σοβαρά προβλήματα» απέρριψε τη λογική να αποφασίσει και να συναινέσει με το πιστόλι στον κρόταφο.

Ηταν μια σαφής αιχμή κατά των κ.κ. Κόκκινου και Μαχαιρίδη που ανέλαβαν την πρωτοβουλία της σύσκεψης και επικαλούμενος τις ομόφωνες αποφάσεις του δημοτικού συμβουλίου ανακοίνωσε την



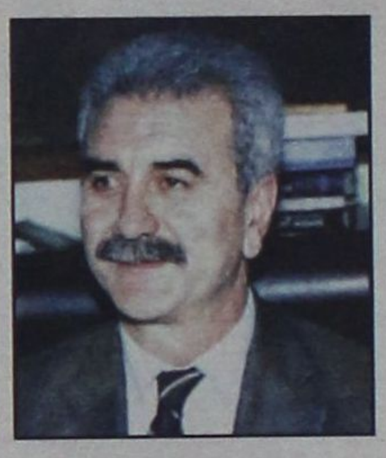

πλήρη αντίθεσή του στην ένταξη του Αρχαγγέλου στον αποχετευτικό αγωγό, προβάλλοντας ενστάσεις και ανησυχίες για το μέλλον της τουριστικής περιοχής του Φαληρακίου. «Δεν θέλω να με βρίζουν και νεκρό» ανέφερε χαρακτηριστικά θέτοντας ταυτόχρονα σειρά θεμάτων που αφορούν στη δημιουργία του ενιαίου φορέα διαχείρισης, στην αναζήτηση νέου χώρου για τη λειτουργία νέου Βιολογικού και απαριθμώντας τις οχλούσες δραστηριότητες που έχουν συγκεντρωθεί στα όρια του Δήμου Καλλιθέας (υπεράντληση νερού, ΡΟΔΙΑ, ΧΥΤΑ, λατομεία κλπ.) προς εξυπηρέτηση άλλων δήμων και συνολικά του νησιού.

Πάντως, υπήρξε συναινετικός στην κατασκευή του έργου μέχρι και τα Κολύμπια, προτείνοντας για τον Αρχάγγελο τη λύση του αυτόνομου Βιολογικού Σταθμού και προανήγγειλε ότι θα συγκαλέσει εκτάκτως (για χθες βράδυ) το δημοτικό του συμβούλιο.

Η εξαίρεση του Αρχαγγέλου, όπως αναμενόταν, προκάλεσε την έντονη αντίδραση του δημάρχου κ. Παππουρά ο οποίος απέδωσε την αρνητική στάση του συναδέλφου του σε «προσωπικούς λόγους».

Σε υψηλούς τόνους ο δήμαρχος Αρχαγγέλου κατηγόρησε τον κ. Ιατρίδη ότι η στάση του υπαγορεύεται «από το τι θα πάρει ανταποδοτικά ο κ. Ιατρίδης» χαρακτηρίζοντας άκρον άωτον του παραλογισμού του παραλογισμού τον αποκλεισμό του Αρχαγγέλου που, όπως είπε, θα επιβαρύνει τον Βιολογικό μόνο με 4% του συνόλου των λυμάτων.

Ο δήμαρχος Αρχαγγέλου έκανε λόγο ακόμα για πολιτικούς εκβιασμούς με σαφείς αιχμές κατά των μεγαλοξενοδόχων της περιοχής Φαληρακίου, τονίζοντας χαρακτηριστικά «δεν φοβόμαστε τα παραμάγαζα των ξενοδόχων και δεν θα επιτρέψουμε σε κανένα να ενταφιάσει το συμφέρον του Αρχαγγέλου και μαζί να ενταφιαστεί η υγεία των κατοίκων του».

Στη συνέχεια ο κ. Παππουράς προειδοποίησε: «θα ξυπνήσει ο γίγαντας που λέγεται λαός του Αρχαγγέλου και προσέξτε όλοι, σταθείτε υπεύθυνα και σοβαρά προσέξτε μη μπούμε σε διχασμούς».

Ηταν μια προειδοποίηση με αποδέκτες τους κ.κ. Ιατρίδη, Μαχαιρίδη και Κόκκινο ενώ προανήγγειλε τη σύγκληση έκτακτης λαϊκής συνέλευσης των κατοίκων του Αρχαγγέλου για το προσεχές Σάββατο.

Να σημειωθεί ότι ο κ. Παππουράς μεταφέροντας ομόφωνη απόφαση του δημοτικού συμβουλίου που συνεδρίασε εκτάκτως προχθές το βράδυ, απέρριψε την πρόταση του περιφερειάρχη να εξεταστεί η δυνατότητα κατασκευής αυτόνομου Βιολογικού στον Αρχάγγελο με τους πόρους που θα αποδεσμευθούν κατ' αναλογία του τμήματος του αποχετευτικού από τα Κολύμπια έως τον Αρχάγγελο.

«θα δημοπρατηθεί»

Η σύσκεψη έτσι είχε, όπως αναμενόταν, άδοξο τέλος αφού δεν υπήρξε η συναίνεση του δημάρχου Καλλιθέας αλλά μετά το τέλος ο νομάρχης κ. Μαχαιρίδης απευθυνόμενος σε εκπροσώπους των δήμων και παρουσία δημοσιογράφων τόνισε «δεν μπορώ να κάνω διαφορετικά, το έργο θα δημοπρατηθεί» αν και νωρίτερα ο κ. Ιατρίδης κατέστησε σαφές ότι θα επιχειρήσει να μπλοκάρει το έργο με την προσφυγή που θα συζητηθεί εντός του Νοεμβρίου και την κατάθεση νέας.

Στα αξιοσημείωτα της χθεσινής σύσκεψης καταγράφεται η τοποθέτηση του επικεφαλής της μείζονος μειοψηφίας του Δήμου Αφάντου κ. Σταύρου Σταυρή ο οποίος εξαπέλυσε προσωπική επίθεση κατά του περιφερειάρχη στον οποίο καταλόγισε ότι μπερδεύει τις δημόσιες σχέσεις με τον δημοκρατικό διάλογο και προγραμματισμό υποθηκεύοντας κατ' αυτόν τον τρόπο την εκτέλεση του έργου.

«Είναι πρωτόγνωρο -είπε- να θέτετε τεχνικά διλήμματα. Εχετε υποχρέωση να προχωρήσετε στην εκτέλεση του έργου για το οποίο υπάρχουν ομόφωνες αποφάσεις των προκατόχων σας».

ΕΝΗΜΕΡΩΣΗ
★★★★★ ΑΣΤΕΡΩΝ
ΣΕ ΤΡΙΑ ΓΡΑΜΜΑΤΑ
sky
Στους 100,8 και 100 των FM
www.skyfm100.com