# η δημοκρατική της Ρόδου

στην υπηρεσία του δωδεκανησιακού λαού

Κωδικός 1876 Αρ. φύλλου 6999 ΠΑΡΑΣΚΕΥΗ 21 ΟΚΤΩΒΡΙΟΥ 2005 - Τιμή 0,70 ΕΥΡΩ - www.dimokratiki.gr - e-mail: info@dimokratiki.gr



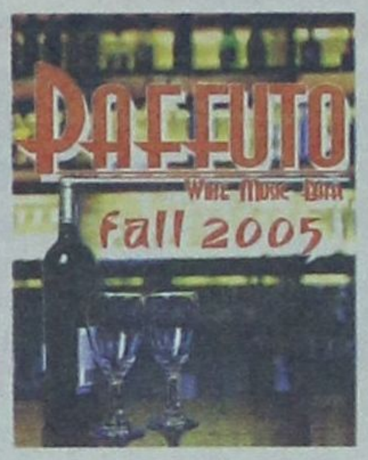



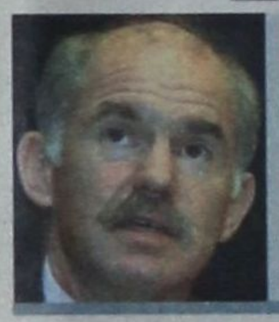

ΓΙΑ ΤΗΝ ΕΠΑΝΑΚΤΗΣΗ ΤΟΥ ΧΑΜΕΝΟΥ ΕΔΑΦΟΥΣ

## ΓΕΝΙΚΗ ΕΠΙΘΕΣΗ ΣΤΑ ΔΩΔ/ΝΗΣΑ

*ετοιμάζει η ηγεσία του ΠΑΣΟΚ*

*Αναμένονται στην Ρόδο οι κ.κ. Γ. Παπανδρέου και Μαρ. Ξενογιαννακοπούλου*

• ΣΕΛ. 7



ΚΑΛΥΨΕ ΟΛΗ ΤΗΝ ΕΠΙΚΑΙΡΟΤΗΤΑ

## ΣΥΝΕΝΤΕΥΞΗ «ΕΦ' ΟΛΗΣ ΤΗΣ ΥΛΗΣ»

*του γραμματέα Β. Μεϊμαράκη*

*Η «γρίπη των πτηνών» και η γρίπη της... ενημέρωσης*

• ΣΕΛ. 20-21

ΜΑΙΝΟΝΤΑΙ ΟΙ ΦΩΤΙΕΣ ΣΤΟ ΜΕΣΟΧΩΡΙ

## Στις φλόγες και πάλι η μαρτυρική Κάρπαθος

• ΣΕΛ. 3



ΑΙΣΙΟΔΟΞΑ ΤΑ ΝΕΑ

## Αρνητικές οι εξετάσεις και στην Αγγλία για τον ιό της γαλοπούλας

• ΣΕΛ. 32

ΣΤΙΣ ΒΟΥΛΕΥΤΙΚΕΣ ΕΚΛΟΓΕΣ

## Φοβάται «μαύρισμα» ο κ. Αρ. Παυλίδης λόγω «ακτοπλοϊκού»



• ΣΕΛ. 5

ΜΕΤΑ ΤΗΝ ΑΠΟΦΑΣΗ ΑΞΙΟΠΟΙΗΣΗΣ ΤΟΥΣ...

# ΣΦΟΔΡΕΣ ΜΑΧΕΣ επιχειρηματιών για εβραϊκά ακίνητα!

Οι υψηλές διασυνδέσεις στελεχών του ΠΑΣΟΚ ίσως επηρεάσουν τις τελικές αποφάσεις • Το «φιάσκο» της ΔΑΝΕ με τους πρώην αλευρόμυλους ανέβασε κατακόρυφα την αξία τους • Εκδηλώθηκε ενδιαφέρον και από κατασκευαστικές εταιρείες • Δύο επιχειρηματίες «σέρνουν το χορό»

• ΣΕΛ. 7

*«Στην περιοχή «Κόβα» έχει επικεντρωθεί το ενδιαφέρον»*






ΠΑΓΚΟΣΜΙΟΣ ΟΡΓΑΝΙΣΜΟΣ ΤΟΥΡΙΣΜΟΥ

## Οι υπερβολικές αντιδράσεις για τη γρίπη των πτηνών μπορούν να βλάψουν τον τουρισμό

• ΣΕΛ. 3



ΠΡΟΧΘΕΣ ΣΤΗΝ ΚΑΛΥΜΝΟ

## Χωρίς «θύματα» τελικά η συνάντηση Μαχαιρίδη με στελέχη του ΠΑΣΟΚ

• ΣΕΛ. 6

ΔΙΕΚΔΙΚΕΙΤΑΙ ΑΠΟ ΠΟΛΛΕΣ ΠΟΛΕΙΣ

## «ΜΗΛΟΝ ΤΗΣ ΕΡΙΔΟΣ» Η ΤΟΥΡΙΣΤΙΚΗ

*σχολή πανεπιστημιακού επιπέδου*

*Δεν αποκλείεται να «καταλήξει» τελικά στην πρωτεύουσα*

• ΣΕΛ. 11



ΜΕ ΑΠΟΦΑΣΗ ΔΙΚΑΣΤΗΡΙΟΥ

## Συντηρητική κατάσχεση περιουσιακών στοιχείων τραπεζικού υπαλλήλου

• ΣΕΛ. 4



ΧΑΩΔΗΣ Η ΚΑΤΑΣΤΑΣΗ

## «Πηγή δεινών» η περίφημη «περιμετρική οδός»

• ΣΕΛ. 6

# η άποψη της ημέρας

## Γεράσαμε με τη λιτότητα!

**Είναι ευνόητο ότι σε ένα κράτος Δικαίου οι κολάσιμες πράξεις επιβάλλεται να ποινικοποιούνται και να τιμωρούνται ανάλογα. Πολλώ μάλλον όταν αφορούν στη διασπάθιση δημόσιου χρήματος. Οπότε όχι μόνον οι ένοχοι αυτουργοί θα πρέπει να εγκλείονται σε σωφρονιστικά καταστήματα αλλά και το χρήμα που υπεξαίρεσαν να επιστρέφεται στο δημόσιο κορβανά. Στην Ελλάδα ίσχυσε πάγια να «φτιάχνονται» οι απατεώνες και τη μαύρη οπή που αφήνουν πίσω τους τα υπεξαιρεθέντα να την πληρώνει ο λαός.**

Αλλά και χωρίς υπεξαιρέσεις οι χρόνιες κακοδιαχειρίσεις του δημόσιου χρήματος όπως και των κοινοτικών κονδυλίων συνέτειναν ώστε να εκτοξευθεί στα ύψη το δημόσιο έλλειμμα. Κι αν αποκαλύφθηκαν πρόσφατα τα μεγέθη του μέσω της απογραφής, τούτο δεν συνεπάγεται ότι ήταν ανύπαρκτο και ότι ακόμη δεν ενδημούσε ως χρόνιο φαινόμενο εδώ και δεκαετίες, ωθώντας τους αρμόδιους κυβερνητικούς να επιβάλουν λιτότητα. Νιοι ήμασταν και γεράσαμε, ακούγοντας και ζώντας σε συνθήκες λιτότητας επίσης εδώ και δεκαετίες.

Γαλουχηθήκαμε με τη λιτότητα, διερωτώμενοι πόσο αθεράπευτη μπορεί να είναι και κατά πόσον πρόκειται για πανδημία «made in Greece». Κατά πόσον ο ιός της είναι ανεξέλεγκτος και γιατί ακόμη δεν έχει εξευρεθεί και παρασκευασθεί το αποτελεσματικό αντίδοτό της. Βεβαίως κοινή πεποίθηση είναι ότι η λιτότητα αφορά στους πολλούς, για να ευδοκιμούν πλουσιότερα οι λίγοι. Παρ' όλο ότι ήταν κοινή πεποίθηση, η κατάσταση είχε γίνει αδιαμαρτύρητα αποδεκτή από το κοινωνικό σύνολο, που έσκυψε το κεφάλι του και υπέμενε καρτερικά το λιτό πεπρωμένο του.

Κατά «το πεπρωμένον φυγείν αδύνατον», μια και ζούμε στην ωραιότερη και μια από τις πλουσιότερες χώρες του πλανήτη, πλην όμως ως κοινωνικό σύνολο ανήκουμε στο πόπολο. Και ως πόπολο, πάλι δικό μας ήταν το φταίξιμο που δεν ξεστραβωνόμασταν να καταλάβουμε το μέγεθος της κοροϊδίας μας που «έπλεκε δαντέλα». Τον χθεσινό ανεπρόκοπο, που δεν τον γνώριζε ούτε ο θυρωρός του υπογείου της πολυκατοικίας όπου διαβιούσε, ξαφνικά να περιβάλλεται από χολιγουντιανή χλιδή.

Κι ακαρτέρει κι ακαρτέρει τίμια λαλιά, νιοι ήμασταν και γεράσαμε με τη λιτότητα. Ξανά και πάλι και τώρα και αύριο και -ποιος ξέρει- πόσον καιρό ακόμα, σε λιτότητα είναι καταδικασμένο το πόπολο. Κι αν του γνωστοποιούνται τα πορίσματα των ελεγκτών δημόσιας διοίκησης για την περίοδο 2001-2003. Κι αν επιβάλλονται κάποια πρόστιμα - μηνύματα για παραβάσεις καθήκοντος, τι προς το πόπολο; Ο γέγονεν γέγονεν. Η θεραπεία δεν μπορεί να επέλθει παρά μέσω της λιτότητας για το πόπολο ακριβώς.

## ο καιρός



Γενική πρόγνωση για σήμερα **ΠΑΡΑΣΚΕΥΗ 21/10/2005** Ηλιοφάνεια σχεδόν παντού. Μικρή άνοδος της θερμοκρασίας. Τοπικές ομίχλες το πρωί στο Ιόνιο και τα ηπειρωτικά Νησιά ανατολικού Αιγαίου, Δωδεκάνησα Καιρός: Γενικά αίθριος. Άνεμοι: Βόρειοι βορειοδυτικοί μέτριοι και στα νότια πρόσκαιρα σχυροί. Θερμοκρασία: από 09 έως 20 βαθμούς κελσίου.

**ΗΜΕΡΗΣΙΑ ΕΦΗΜΕΡΙΔΑ**
**η δημοκρατική της Ρόδου**
**Ετος ιδρύσεως 1982**
**Θεμ. Σοφούλη 77**
**Ταχ. Θυρίδα 339**
**85100 Ρόδος**
**Εκδότης - ιδιοκτήτης**
**ΒΑΣΙΛΗΣ Δ. ΑΘΑΝΑΣΙΟΥ**
**Διευθυντής:**
**ΔΑΜΙΑΝΟΣ Β. ΑΘΑΝΑΣΙΟΥ**
**Τηλέφωνα: 22410-34722, 76655, 37500, 26728, 27919**
**Telefax: 2241037333 - 22410 26728**

**www.dimokratiki.gr**
**e-mail:info@dimokratiki.gr**




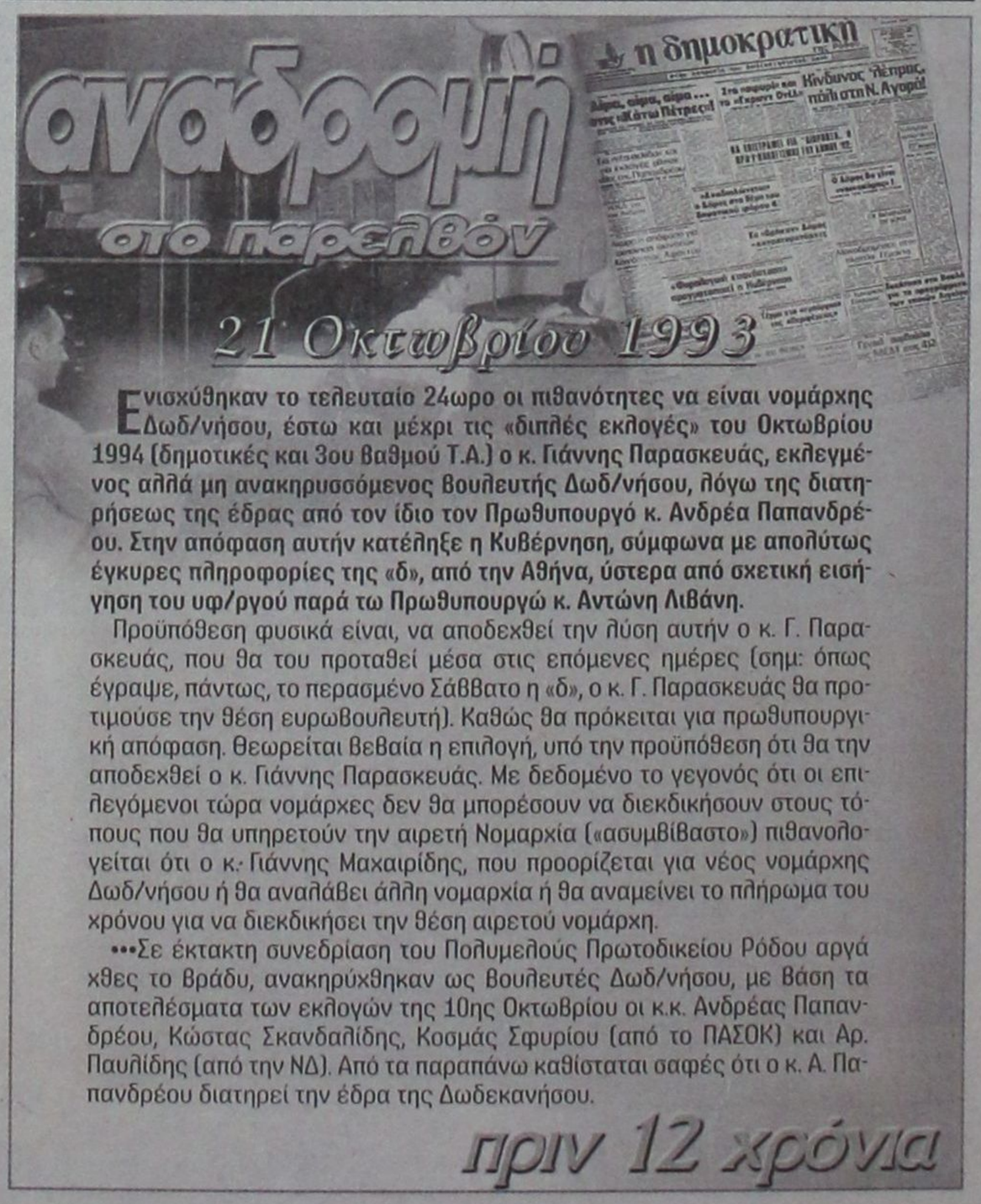


**Ενισχύθηκαν το τελευταίο 24ωρο οι πιθανότητες να είναι νομάρχης Δωδ/νήσου, έστω και μέχρι τις «διπλές εκλογές» του Οκτωβρίου 1994 (δημοτικές και 3ου βαθμού Τ.Α.) ο κ. Γιάννης Παρασκευάς, εκλεγμένος αλλά μη ανακηρυσσόμενος βουλευτής Δωδ/νήσου, λόγω της διατηρήσεως της έδρας από τον ίδιο τον Πρωθυπουργό κ. Ανδρέα Παπανδρέου. Στην απόφαση αυτήν κατέληξε η Κυβέρνηση, σύμφωνα με απολύτως έγκυρες πληροφορίες της «δ», από την Αθήνα, ύστερα από σχετική εισήγηση του υφ/ργού παρά τω Πρωθυπουργώ κ. Αντώνη Λιβάνη.**

Προϋπόθεση φυσικά είναι, να αποδεχθεί την λύση αυτήν ο κ. Γ. Παρασκευάς, που θα του προταθεί μέσα στις επόμενες ημέρες (σημ: όπως έγραψε, πάντως, το περασμένο Σάββατο η «δ», ο κ. Γ. Παρασκευάς θα προτιμούσε την θέση ευρωβουλευτή). Καθώς θα πρόκειται για πρωθυπουργική απόφαση. θεωρείται βεβαία η επιλογή, υπό την προϋπόθεση ότι θα την αποδεχθεί ο κ. Γιάννης Παρασκευάς. Με δεδομένο το γεγονός ότι οι επιλεγόμενοι τώρα νομάρχες δεν θα μπορέσουν να διεκδικήσουν στους τόπους που θα υπηρετούν την αιρετή Νομαρχία («ασυμβίβαστο») πιθανολογείται ότι ο κ. Γιάννης Μαχαιρίδης, που προορίζεται για νέος νομάρχης Δωδ/νήσου ή θα αναλάβει άλλη νομαρχία ή θα αναμείνει το πλήρωμα του χρόνου για να διεκδικήσει την θέση αιρετού νομάρχη.

•••Σε έκτακτη συνεδρίαση του Πολυμελούς Πρωτοδικείου Ρόδου αργά χθες το βράδυ, ανακηρύχθηκαν ως βουλευτές Δωδ/νήσου, με βάση τα αποτελέσματα των εκλογών της 10ης Οκτωβρίου οι κ.κ. Ανδρέας Παπανδρέου, Κώστας Σκανδαλίδης, Κοσμάς Σφυρίου (από το ΠΑΣΟΚ) και Αρ. Παυλίδης (από την ΝΔ). Από τα παραπάνω καθίσταται σαφές ότι ο κ. Α. Παπανδρέου διατηρεί την έδρα της Δωδεκανήσου.

*πριν 12 χρόνια*

# πληροφορίες

## Η ΤΑΥΤΟΤΗΤΑ ΤΗΣ ΗΜΕΡΑΣ

**ΠΑΡΑΣΚΕΥΗ 21 ΟΚΤΩΒΡΙΟΥ 2005**
+ ΧΡΙΣΤΟΔΟΥΛΟΥ ΕΝ ΠΑΤΜΩ, ΙΛΑΡΙΩΝΟΣ ΜΕΓ.
Ανατολή ηλίου 06.39 Δύση ηλίου 17.40 ΣΕΛΗΝΗ 18 ΗΜΕΡΩΝ

## ΦΑΡΜΑΚΕΙΑ

**ΣΗΜΕΡΑ διημερεύει το φαρμακείο:** ΓΛΕΝΤΗΣ ΚΩΝ/ΝΟΣ, Παύλου Μελά 40, τηλ. 28828
**ΣΗΜΕΡΑ διανυκτερεύει το φαρμακείο:** ΓΙΑΝΝΟΥΛΗ ΕΥΑΝΘ., Δαμασκηνού 48, Μητρόπολη, τηλ. 20246

## ΚΑΥΣΙΜΑ

**ΣΗΜΕΡΑ:** Διανυκτερεύουν τα πρατήρια καυσίμων: **1)** Σταυριανάκης Π. SHELL, Ψαροπούλα **2)** Τζωρτζής Γ. BP, Ροδίνι **3)** Κοντομανώλης Μαν. ΕΚΟ, Ιαλυσός **4)** Πισσαδάκης Δημ. JET OIL, Παραδείσι **5)** Κούτρης Δ. ΕΚΟ, 17ο χλμ. Ρόδου - Λίνδου **6)** Νέσγος Μ. ΕΚΟ, Μάσαρη **7)** Καραγιάννης Ευστ. SHELL, Σορωνή **8)** Φλοσκάκης Κ. JET OIL, Έμπωνα

## ΧΡΗΣΙΜΑ ΤΗΛΕΦΩΝΑ

| | | | |
|---|---|---|---|
| Αμεση δράση | 100 | Πληρ. ΟΤΕ | 131 |
| Αμεση Επέμβαση | | Ώρα | 141 |
| Πυροσβεστικής | 199 | Φαρμακεία (Διημ.-Διαν.) | 1434 |
| Νοσοκομείο | 80000 | ΠΡΟ-ΠΟ • ΛΟΤΤΟ | 1444 |
| **Οδική Ασφάλεια:** | | ΠΑΜΕ ΣΤΟΙΧΗΜΑ | 1400 |
| EXRESS SERVICE | 154 | ΡΟΔΑ | 26300 |
| HELLAS SERVICE | 1057 | ΚΤΕΥΛ | 27706 |
| HOULIS SERVICE | 30977 | ΕΒΕΔ | 22281 |
| ΑΦΟΙ Σιέχ | 25776 | Δικηγορικός Σύλλογος | 27469 |
| Ράδιο Ταξί | 64712 | Εμπορικός Σύλλογος | 35255 |
| Αστυν. Διεύθυνση | 27653 | Ολυμπιακή - Κρατήσεις | 24555 |
| Ασφάλεια | 23294 | ΔΑΝΕ (πρακτορείο) | 43150 |
| Τμήμα Τάξης | 23849 | ΙΚΑ | 64912 |
| Τροχαία | 44131-32 | ΤΕΒΕ | 22688-77034 |
| Λιμεναρχείο | 28888 | | |
| Δασαρχείο | 191 | ΤΑΞΥ | 68701-3 |
| Τελωνείο | 27703 | ΟΑΕΔ | 23265 |
| Υγειονομείο | 26666 | Εργατικό Κέντρο | 24730 |
| Μητρόπολη | 23274 | Αρχαιολογία | 34719 |
| Νομαρχία | 46501 | Περιφ. Δ/ντής | 38174 - 38175 |
| Δήμος Ρόδου | 46200 | | |
| Βλάβες ΟΤΕ | 121 | Aegean Airlines | 98345 |
| Βλάβες ΔΕΗ | 1050 | ΔΗΜ. ΕΠΙΧ. ΚΑΘ. ΡΟΔΟΥ | 77600 |
| ΒΛΑΒΕΣ ΔΕΥΑΡ | 68755 | ΥΠΗΡ. ΑΠΟΚΟΜΙΔΗΣ | 61057 |

## ΔΕΧΟΝΤΑΙ ΤΟ ΚΟΙΝΟ

- Ο Νομάρχης Δωδεκανήσου **Γιάννης Μαχαιρίδης** και οι βοηθοί Νομάρχη **Στάθης Κουσουρνάς** και **Νίκος Ζωίδης** δέχονται το κοινό κάθε **Τρίτη και Πέμπτη, από τις 11:00-13:00 το μεσημέρι**

## ΑΚΤΟΠΛΟΪΚΑ ΔΡΟΜΟΛΟΓΙΑ

**ΑΝΘΗ ΜΑΡΙΝΑ: Απόπλους 17.00 διά** Κω, Λέρο, Πάτμο, Πειραιά

## ΑΕΡΟΠΟΡΙΚΑ ΔΡΟΜΟΛΟΓΙΑ

**ΠΤΗΣΕΙΣ ΟΛΥΜΠΙΑΚΗΣ**

**ΡΟΔΟΣ - ΑΘΗΝΑ:** Καθημερινά **07.10, 10.40, 13.40, 19.45, 22.55**
Κάθε Σάββατο 16.40
**ΡΟΔΟΣ - ΚΑΡΠΑΘΟΣ:** (Τρίτη, Σάββατο) **16.15** (Πέμπτη - Κυριακή)
**ΡΟΔΟΣ - ΚΑΣΟΣ:** (Τρίτη - Σάββατο) **16.15**
**ΡΟΔΟΣ - ΗΡΑΚΛΕΙΟ:** Δευτέρα **15.30** , Τρίτη **06.30 - 20.50, Τετάρτη 20.50, Πέμπτη 06.30 - 20.50 Παρασκευή 15.30, Σάββατο 20.50, Κυριακή 19.15**
**ΡΟΔΟΣ - ΘΕΣΣΑΛΟΝΙΚΗ:** (Δευτέρα, Τετάρτη, Παρασκευή, Σάββατο) **19.40**
**ΡΟΔΟΣ - ΜΕΓΙΣΤΗ:** (Δευτέρα,Τετάρτη, Παρασκευή, Σάββατο Κυριακή) **07.00**

**ΠΤΗΣΕΙΣ AEGEAN - AIRLINES**

**ΡΟΔΟΣ - ΑΘΗΝΑ:** Καθημερινά **07.10- 11.05 - 13.50 - 16.30 -21.30**
**ΡΟΔΟΣ - ΘΕΣΣΑΛΟΝΙΚΗ:** Καθημερινά 12.05
**ΡΟΔΟΣ - ΡΟΜΗ:** Καθημερινά 16.30
**ΡΟΔΟΣ - ΛΑΡΝΑΚΑ:** ΤΡΙΤΗ - ΠΕΜΠΤΗ - ΣΑΒΒΑΤΟ 11.05 ΤΙΣ ΥΠΟΛΟΙΠΕΣ ΗΜΕΡΕΣ 07.10-13.50-16.30

## ΣΥΝΑΛΛΑΓΜΑ

| | | | |
|---|---|---|---|
| ΔΟΛΛΑΡΙΟ Η.Π.Α. | 1,2159 | ΦΡΑΓΚΟ ΕΛΒΕΤΙΑΣ | 1,5353 |
| ΛΙΡΑ ΑΓΓΛΙΑΣ | 0,6634 | ΚΟΡΩΝΑ ΝΟΡΒΗΓΙΑΣ | 8,3873 |
| ΚΟΡΩΝΑ ΔΑΝΙΑΣ | 7,3353 | ΛΙΡΑ ΚΥΠΡΟΥ | 0,5772 |
| ΚΟΡΩΝΑ ΣΟΥΗΔΙΑΣ | 9,1322 | ΔΟΛΛΑΡΙΟ ΚΑΝΑΔΑ | 1,6182 |
| ΓΙΕΝ ΙΑΠΩΝΙΑΣ | 130,02 | ΔΟΛ. ΑΥΣΤΡΑΛΙΑΣ | 1,6252 |

ΜΑΙΝΟΝΤΑΙ ΟΙ ΦΩΤΙΕΣ ΣΤΟ ΜΕΣΟΧΩΡΙ

# ΣΤΙΣ ΦΛΟΓΕΣ ΚΑΙ ΠΑΛΙ *η μαρτυρική Κάρπαθος!*

***Παρά την κινητοποίηση η κατάσταση ήταν εκτός ελέγχου ως αργά την νύκτα***


Φωτο αρχείου

**Στις φλόγες έχει τυλιχθεί και πάλι από χθες το μεσημέρι το μαρτυρικό νησί της Καρπάθου, και πιο συγκεκριμένα το Μεσοχώρι, από άγνωστη μέχρι στιγμής αιτία, πιθανότατα, όμως, από εμπρησμό, ενώ παρά την μεγάλη κινητοποίηση μαινόταν ως αργά το βράδυ.**

Σύμφωνα με όλες τις ενδείξεις μάλιστα, αλλά και τις εκτιμήσεις η φωτιά θα προσελάμβανε ακόμα πιο μεγάλες διαστάσεις διαρκούσης της νυκτός, αφ' ενός μεν λόγω των ισχυρών ανέμων και αφ' ετέρου λόγω αδυναμίας ρίψεων.

Σύμφωνα με τις πληροφορίες που συγκεντρώθηκαν αλλά και σχετικές δηλώσεις του Επάρχου κ. Μιχ. Ερωτόκριτου, η φωτιά εκδηλώθηκε στις 2 περίπου το μεσημέρι στην θέση «Κάτω Γιώργης» και αμέσως επεκτάθηκε πάνω από την επαρχιακή οδό καίγοντας σε πολλά μέτωπα, δασώδη περιοχή.

Νωρίς το βράδυ πήρε κατεύθυνση προς το βουνό «Λάστος», όπου και επικεντρώθηκαν οι προσπάθειες τόσο των επίγειων δυνάμεων όσο και των πυροσβεστικών αεροπλάνων.

Αμέσως μετά την εκδήλωση της πυρκαγιάς έφθασαν στο νησί από την Αθήνα δύο πυροσβεστικά αεροπλάνα και ένα ελικόπτερο, ενώ αργότερα προστέθηκαν δύο ακόμα αεροπλάνα που έκαναν συνεχείς ρίψεις μέχρι που σκοτείνιασε.

Το έργο πάντως ήταν δύσκολο λόγω του μεγάλου κυματισμού της θάλασσας.

Το βράδυ έφθασε στο νησί επίσης ο υπαρχηγός του Πυροσβεστικού Σώματος με 36 δασοκομάντος, ενώ στους εθελοντές και στο τοπικό πυροσβεστικό κλιμάκιο προστέθηκαν άνδρες του εκεί αεροπορικού αποσπάσματος και του ναυτικού κλιμακίου.

Την ώρα που έκλεινε τις στήλες της η «δ», η φωτιά μαινόταν αν και ορισμένες εστίες είχαν τεθεί σε έλεγχο από τις συνεχείς ρίψεις.

Αν και ήταν αδύνατη κάθε εκτίμηση χθες βράδυ, λόγω και της εκτάσεως της φωτιάς, πιθανολογήθηκε ότι ήταν ήδη ανυπολόγιστη λόγω της πυκνής βλαστήσεως του δάσους.

ΠΑΓΚΟΣΜΙΟΣ ΟΡΓΑΝΙΣΜΟΣ ΤΟΥΡΙΣΜΟΥ

# ΥΠΕΡΒΟΛΙΚΕΣ ΑΝΤΙΔΡΑΣΕΙΣ στη γρίπη των πτηνών μπορούν *να βλάψουν την τουριστική βιομηχανία*



**Συνάντηση με τον Παγκόσμιο Οργανισμό Υγείας προγραμματίζει εντός των προσεχών ημερών ο Παγκόσμιος Οργανισμός Τουρισμού - World Tourism Organization, προκειμένου να εξετάσει το ενδεχόμενο δυσμενών επιπτώσεων στον διεθνή τουρισμό από την απειλή εξάπλωσης, με μορφή επιδημίας, της γρίπης των πτηνών.**

**"Πρέπει να βεβαιωθούμε ότι οι άνθρωποι δεν αποθαρρύνονται από την πραγματοποίηση ταξιδίων χωρίς κάποιο καλό λόγο"** σημείωσε ο Γενικός Γραμματέας του WTO, κ. **Francesco Frangialli.** "Ασκοπη καλλιέργεια τρόμου στη διεθνή κοινή γνώμη μπορεί να προκαλέσει σημαντική πτώση στον τουριστικό τομέα, γεγονός που θα έχει αντίκρισμα τόσο στην οικονομία μιας χώρας, όσο και στα επίπεδα ανεργίας της" συμπληρώνει ο κ. Frangialli.

Ακόμη, ο Γενικός Γραμματέας του WTO παροτρύνει τις **Κυβερνήσεις** με τις ταξιδιωτικές οδηγίες που εκδίδουν και τα **Μέσα Μαζικής Ενημέρωσης** με την κάλυψη θεμάτων γύρω από τη γρίπη των πτηνών "να πράξουν υπεύθυνα, ώστε να αποφευχθούν φαινόμενα τρόμου, που είχαν σημειωθεί στη διεθνή κοινότητα το 2003 εξαιτίας του ιού **Σαρς**". "Γνωρίζουμε ότι είναι πιθανό η γρίπη των πτηνών να αποκτήσει διαστάσεις επιδημίας, αλλά δεν γνωρίζουμε σε ποια περιοχή και για πόσο χρονικό διάστημα" πρόσθεσε, δίνοντας έμφαση στην ακόλουθη φράση του: "Αυτό που όντως γνωρίζουμε πολύ καλά από την προηγούμενη εμπειρία μας με τον Σαρς, **οι επιπτώσεις στον τουρισμό θα είναι σημαντικές**".

"Στόχος της συνάντησης μας με τον Παγκόσμιο Οργανισμό Υγείας είναι να βοηθήσουμε την τουριστική βιομηχανία να είναι καλύτερα ενημερωμένη και προετοιμασμένη για το θέμα αυτό. Το μήνυμα που απευθύνουμε εμείς είναι ότι **δεν χρειάζονται υπερβολικές αντιδράσεις ούτε πανικός, αλλά παράλληλα ούτε και υποτίμηση του προβλήματος** για την σωστή αντιμετώπιση του" είπε χαρακτηριστικά ο κ. Frangialli.

Συνιστώντας στις Κυβερνήσεις να ακολουθήσουν τις οδηγίες του WTO για την διαχείριση κρίσεων, ο κ. Frangialli σημείωσε ότι "τα **διεθνή ταξίδια** θα είναι ο πρώτος οικονομικός τομέας που θα πληγεί αν οι άνθρωποι ξεκινήσουν να ακυρώνουν τις διακοπές τους σε συγκεκριμένους προορισμούς εξαιτίας των φόβων τους".

Τέλος, σχετικά με τις **ταξιδιωτικές οδηγίες,** ο Γενικός Γραμματέας του WTO, προέτρεψε τις κυβερνήσεις των κρατών να είναι **συγκεκριμένες** στην οδηγία τους προς τους πολίτες και να τις τροποποιούν άμεσα με κάθε νέα εξέλιξη.

# ΣΥΝΑΝΤΗΣΗ ΕΒΕΔ-Ν.Ε. ΠΑΣΟΚ

**Με αντιπροσωπεία της νομαρχιακής επιτροπής του ΠΑΣΟΚ είχε συνάντηση προχθές το βράδυ η διοικητική επιτροπή του Επιμελητηρίου Δωδεκανήσου.**

Στην διάρκεια της συνάντησης αντηλλάγησαν απόψεις για τα προβλήματα του τόπου και εκφράστηκε η ανάγκη για συντονισμένες προσπάθειες των τοπικών φορέων.

Μεταξύ των θεμάτων που τέθηκαν από την πλευρά του Επιμελητηρίου ήταν η υστέρηση που υπάρχει στα έργα υποδομής των νησιών μας, οι ακτοπλοϊκές συγκοινωνίες, η επιδότηση του επιτοκίου 3% στις εμπορικές επιχειρήσεις, τα προβλήματα της πόλης της Ρόδου κ.ά.

Το Επιμελητήριο μάλιστα θα καταθέσει στη νομαρχιακή επιτροπή του ΠΑΣΟΚ αναλυτικό υπόμνημα για τα θέματα αυτά, με τις κατά καιρούς θέσεις και προτάσεις του, και τις δεσμεύσεις των αρμοδίων είτε σε τοπικό είτε σε κεντρικό επίπεδο.

Και από τις δύο πλευρές τονίστηκε η ανάγκη για να δραστηριοποιηθούν από κοινού οι τοπικοί φορείς και παράγοντες, έτσι ώστε να δρομολογηθούν λύσεις σε χρόνια προβλήματα της περιοχής μας.




ΚΟΥΓΚΡΑΣ
ΓΕΩΡΓΙΚΑ ΜΗΧΑΝΗΜΑΤΑ - ΕΡΓΑΛΕΙΑ

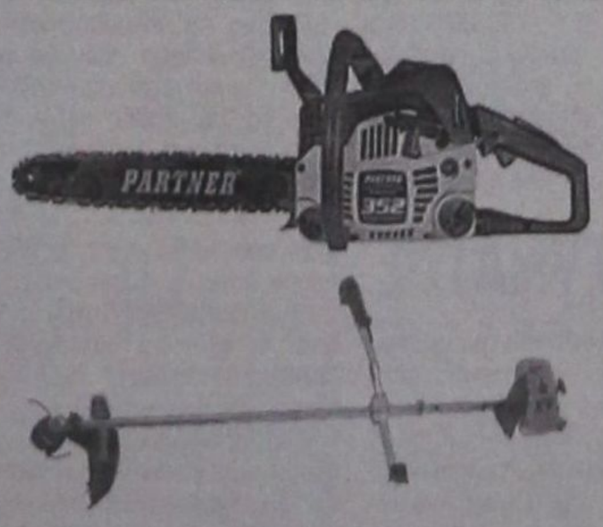


Με την αγορά
ενός αλυσοπρίονου
ένα θαμνοκοπτικό
δώρο

ΠΑΥΛΟΥ ΜΕΛΑ 76 ΡΟΔΟΣ 851 00 - ΤΗΛ.: 22410 27457 - FAX: 22410 30998

ΜΕ ΑΠΟΦΑΣΗ ΤΟΥ ΜΟΝΟΜΕΛΟΥΣ ΠΡΩΤΟΔΙΚΕΙΟΥ

# ΣΥΝΤΗΡΗΤΙΚΗ ΚΑΤΑΣΧΕΣΗ

## περιουσίας υπαλλήλου Τράπεζας

***Μερικώς δεκτή η προσφυγή της Τράπεζας Δωδεκανήσου***




**Την συντηρητική κατάσχεση κάθε κινητής και ακίνητης περιουσίας της πρώην προϊσταμένης χορηγήσεων του υποκαταστήματος της Συνεταιριστικής Τράπεζας Δωδεκανήσου στην πλατεία Ακαδημίας κ. Μ. Παπαδοπούλου, κατηγορούμενης από την τράπεζα για απάτη, πλαστογραφία και υπεξαίρεση, μέχρι του ποσού των 500.000 ευρώ δίεταξε με την υπ' αρίθμ. 2776/2005 απόφαση, που εκδόθηκε χθες, το Μονομελές Πρωτοδικείο Ρόδου κάνοντας εν μέρει δεκτή αίτηση (με την διαδικασία των ασφαλιστικών μέτρων) της τράπεζας.**

Η υπόθεση που έφερε στο φως της δημοσιότητας η «δ» αφορά την διαχείριση 5 δανειακών λογαριασμών πελατών της Συνεταιριστικής Τράπεζας Δωδεκανήσου από την κ. Παπαδοπούλου. Σύμφωνα με την έκθεση επιθεώρησης της τράπεζας, την μηνυτήρια αναφορά που υπεβλήθη αλλά και την αίτηση ασφαλιστικών μέτρων, η συγκεκριμένη υπάλληλος προέβη σε τροποποίηση των όρων δανείων 5 πελατών πλαστογραφώντας υπογραφές ανωτέρων στελεχών της τράπεζας, πραγματοποιούσε αναλήψεις από τους λογαριασμούς τους πλαστογραφώντας τις υπογραφές των πελατών σε εντάλματα ανάληψης και υπεξαίρεσε συνολικά 341.923,27 ευρώ από τους λογαριασμούς 2 πελατών.

Η τράπεζα με την αίτηση της ζητούσε την συντηρητική κατάσχεση των περιουσιακών της στοιχείων μέχρι του ποσού των 1.500.000 ευρώ προκειμένου να αποκαταστήσει την θετική ζημία που προξενήθηκε αλλά και 1 εκατ. ευρώ για ηθική βλάβη που υποστηρίζει ότι υπέστη.

Η αίτηση συζητήθηκε την 11η Απριλίου 2005 ενώπιον του Μονομελούς Πρωτοδικείου Ρόδου και από την διαδικασία εφέρετο να προέκυψε ότι δεν ήταν δυνατόν να διαπράξει η κ. Παπαδοπούλου μόνη της τα αδικήματα χωρίς την σύμπραξη, έστω και από απροσεξία, του διευθυντή του υποκαταστήματος και του ταμία!! Η υπεξαίρεση που κατηγορείται ότι έκανε η κ. Παπαδοπούλου δεν μπορούσε να γίνει χωρίς την συμμετοχή έστω και εν αγνοία του διευθυντή του υποκαταστήματος και του ταμία αφού για να γίνει ανάληψη από τους δανειακούς λογαριασμούς απαιτούνται 4 υπογραφές και συγκεκριμένα του διευθυντή, της προϊσταμένης χορηγήσεων, του ταμία και του πελάτη. Απαιτείται επίσης έλεγχος των στοιχείων ταυτότητας του πελάτη, παράδοση των χρημάτων στον ίδιο ενώ τα αποκόμματα των εντύπων ανάληψης που διεκπεραιώνονται κρατούνται σε ειδικό αρχείο της τράπεζας.

Εν πάση περιπτώσει στο σκεπτικό της απόφασης του Μονομελούς Πρωτοδικείου Ρόδου (πρόεδρος κ Ευφροσύνη Κρητικού) αναφέρονται τα εξής:

«Κατόπιν αναφοράς που υποβλήθηκε σε βάρος της κ. Παπαδοπούλου από τον πελάτη του εν λόγω καταστήματος Θωμά Βερβίλη (ΑΜ659) και του διενεργηθέντος σχετικά ελέγχου από τον Δ/ντή Εσωτερικού Ελέγχου της αιτούσας Ιωάννη Χατζήπαπα (εξετασθέντος μάρτυρος) διαπιστώθηκε ότι η καθής: α) εν αγνοία του πιο πάνω πελάτη και χωρίς την υπογραφή του το χρονικό διάστημα από 12.2.2004 μέχρι 27.7.2004 εκταμίεσε διαδοχικά από τους λογαριασμούς παγίων και κεφαλαίου κίνησης αυτού συνολικά το ποσόν των 53.997 ευρώ και β) από τους λογαριασμούς δανείων της εταιρείας με την επωνυμία ΠΑΠΑΔΟΠΟΥΛΟΣ Ι. ΑΕ (ΑΜ 3446) το χρονικό διάστημα από 20.9.2002 μέχρι 13.7.2004 εκταμίευσε διαδοχικά το συνολικό ποσόν των 270.370,97 ευρώ, χωρίς αντίστοιχη πίστωση είτε του λογαριασμού όψεως που τηρεί η πιο πάνω εταιρεία στην αιτούσα, ούτε του λογαριασμού της πρώτης στην ΑΛΦΑ ΜΠΑΝΚ. Πέραν τούτων από τον προαναφερθέντα έλεγχο διαπιστώθηκαν παραποιήσεις του ποσού της αιτούμενης αύξησης του δανείου της πιο πάνω ανώνυμης εταιρείας από 210.000 σε 260.000 ευρώ με προσθήκη σημείωσης ότι τα 250 χιλ. ευρώ είναι ανοιχτά και τα 10.000 χιλ. ευρώ με Ρ/Σ και από τα 250 χιλ. 50 χιλ. για Ε/Ε ή ανοιχτά, όπως επίσης παραποιήθηκε το ποσόν της συνολικής χρηματοδότησης από 450.000 ευρώ σε 500.000 ευρώ, με τροποποίηση εκ μέρους της καθής του ορίου σε 250.000 ανοικτά και 250.000 καλυμμένο με Ρ/Σ και υπέρβαση ορίου 50.000 ευρώ. Περαιτέρω πιθανολογείται ότι η κ. Παπαδοπούλου ιδιοποιήθηκε παράνομα τα προαναφερθέντα ποσά των πιο πάνω πελατών της τράπεζας που περιήλθαν στην κατοχή της, ζημιώνοντας εν γνώσει της την περιουσία της τελευταίας της οποίας είχε την σχετική διαχείριση, γεγονός το οποίο προκύπτει από την κατάθεση του μάρτυρα της αιτούσας και τη σχετική έκθεση ελέγχου του ίδιου, ενισχύεται από την εκ μέρους της καθής αναγνώριση έναντι του πελάτη της αιτούσας Θωμά Βερβίλη οφειλής της ποσού 23.000 ευρώ και την εκ μέρους της πιο πάνω ανώνυμης εταιρίας ενώπιον του Πολυμελούς Πρωτοδικείου Ρόδου άσκηση κατά της αιτούσας αγωγής, με την οποία ζητείται να υποχρεωθεί η τελευταία στην καταβολή συνολικά του ποσού των 470.307,97 ευρώ και δεν ανατρέπεται από την κατάθεση του μάρτυρος της κ. Παπαδοπούλου που δεν κρίνεται πειστική, εφόσον βρίσκεται σε αντίθεση με τα λοιπά αποδεικτικά μέσα. Επομένως με βάση τα ανωτέρω πιθανολογείται ότι η απαίτηση αποζημίωσης της αιτούσας κατά της καθής, της οποίας σημειωτέον και για τους πιο πάνω λόγους καταγγέλθηκε η σύμβαση εργασίας το Νοέμβριο του 2004 και υποβλήθηκε σε βάρος μήνυση ενώπιον του Εισαγγελέα Πλημ/ών Ρόδου, ανέρχεται τουλάχιστον στο ποσόν των 324.304,97 ευρώ, ενώ κατά την κρίση του Δικαστηρίου η απαίτηση χρηματικής ικανοποίησης της αιτούσας λόγω της ηθικής βλάβης που υπέστη από την ως άνω αδικοπρακτική συμπεριφορά της καθής και τη συνεπεία αυτής τρώση του κύρους, της αξιοπιστίας και της φήμης της ανέρχεται στο ποσόν των 10.000 ευρώ. Κατ' ακολουθία των ανωτέρω η συνολική απαίτηση της αιτούσας πλέον τόκων και εξόδων ανέρχεται κατά την κρίση του Δικαστηρίου στο ποσόν

ΔΕΝ ΠΑΕΙ ΚΑΛΑ Η ΑΓΟΡΑ

# ΠΟΛΛΕΣ ΑΙΤΗΣΕΙΣ ΓΙΑ ΚΗΡΥΞΗ

## επιχειρήσεων σε πτώχευση

***Σε ύψη ρεκόρ οι ακάλυπτες επιταγές***

**Έτος οικονομικής δυσπραγίας, που αποτελεί ουσιαστικά τον «προθάλαμο» της ύφεσης, αποδείχθηκε το 2004, αλλά και προάγγελος δυσοίωνων εξελίξεων στην αγορά, τόσο για τις επιχειρήσεις όσο και για τους καταναλωτές, ενώ ένα χρόνο μετά οι επιχειρήσεις και στην «ευημερούσα» αγορά της νήσου Ρόδου, δεν δείχνουν να ανακάμπτουν, με τον αριθμό των αιτήσεων για πτωχεύσεις ενώπιον του Πολυμελούς Πρωτοδικείου Ρόδου να αυξάνεται σημαντικά.**

Ασυνεπείς στις οικονομικές τους υποχρεώσεις εμφανίζονται άλλοτε γνωστές εταιρείες, συμπεριφορά που δημιουργεί προβλήματα στις τράπεζες αλλά και στις πάσης φύσεως οικονομικές δοσοληψίες, είτε αυτές είναι επιχειρηματικές είτε προσωπικές.

Οι ακάλυπτες επιταγές και οι απλήρωτες συναλλαγματικές διαμορφώνονται κάθε μήνα σε νέο ύψος-ρεκόρ ενώ η πιστοληπτική ικανότητα των επιχειρήσεων συνεχώς επιδεινώνεται.

Σε καταστροφική πορεία έχει εισέλθει συγκεκριμένα ο κατασκευαστικός κλάδος της Ρόδου ενώ χαρακτηριστικό είναι ότι ακόμη και από τις πολύ μεγάλες εργοληπτικές επιχειρήσεις λίγες είναι αυτές που έχουν τη χρηματοδοτική - πιστοληπτική ικανότητα.

Ενδεικτικό του κλίματος που έχει διαμορφωθεί είναι το γεγονός ότι ενώπιον του Πολυμελούς Πρωτοδικείου Ρόδου έχουν υποβληθεί το τελευταίο 3ήμερο 4 νέες αιτήσεις πτωχεύσεων γνωστών επιχειρήσεων για ασήμαντες μάλιστα οφειλές.

Εταιρεία που προμηθεύει εργολάβους με οικοδομικά υλικά αιτήθηκε συγκεκριμένα να κηρυχθεί σε πτώχευση γνωστή κοινοπραξία που αναλαμβάνει χωματουργικά και οικοδομικά έργα για οφειλή ύψους μόλις 4.500 ευρώ ενώ σε μια άλλη περίπτωση εταιρεία εμπορίας αλουμινίων ζητεί ομοίως να κηρυχθεί σε κατάσταση πτώχευσης εταιρεία εμπορίας ποτών και κατασκευαστική εταιρεία για οφειλή ύψους 6.000 ευρώ.

Μια μεταφορική εταιρεία που δραστηριοποιείται στο νησί έχει αιτηθεί να κηρυχθεί σε πτώχευση ένας έμπορος που λειτουργεί καφενείο στην Μεσαιωνική Πόλη και ένας μέτοχος κατασκευαστικής εταιρείας για οφειλή 16.000 ευρώ ενώ ένας εργολάβος αιτήθηκε το ίδιο για μια εταιρεία που λειτουργεί συγκρότημα ενοικιαζομένων δωματίων για ακάλυπτη επιταγή ύψους 12.000 ευρώ.

# ΔΙΟΡΘΩΣΗ ΔΗΜΟΣΙΕΥΜΑΤΟΣ

**Στο χθεσινό δημοσίευμα της «δ» με τίτλο «Διευθυντής ξενοδοχείου – Διανυκτέρευσε στο Τμήμα από λάθος του Δήμου Ροδίων – Ταλαιπωρήθηκε αδίκως ο άνθρωπος λόγω ασυνεννοησίας των υπηρεσιών», συνδέθηκε το όνομα του διευθυντή του Plaza κ . Λουκά Γεωργά με το όνομα συγγενικού του προσώπου.**

Το λάθος διέπραξαν αρμόδιες αρχές και όχι η σύνταξη της εφημερίδας, η οποία καλή τη πίστει έκανε αναφορά σε διευθυντή ξενοδοχείου.

Παρά το γεγονός ότι το δημοσίευμα ήταν υπέρ του κ. Γεωργά και κατά των υπηρεσιών που δήθεν τον ταλαιπώρησαν δημιουργήθηκε ακατανοήτως μείζον θέμα (στο καλό που πήγαμε να κάνουμε). Ζητούμε συγνώμη για το λάθος (σ.σ. επρόκειτο για συγγενικό πρόσωπο με το ίδιο όνομα) τόσο από τον «θιγέντα» κ. Λουκά Γεωργά και την οικογένειά του, όσο και από τον οποιονδήποτε άλλον που ενδεχομένως εθίγη, επειδή ήρθαμε αρωγοί στο πρόβλημα.



ΣΤΙΣ ΠΡΟΣΕΧΕΙΣ ΒΟΥΛΕΥΤΙΚΕΣ ΕΚΛΟΓΕΣ

# ΦΟΒΑΤΑΙ «ΜΑΥΡΙΣΜΑ» *ο κ. Τέλης Παυλίδης!*

## *Για τις «αστοχίες» στο ακτοπολοϊκό*

**Στροφή στην Ευρωπαϊκή Ενωση υλοποιούν τα υπουργεία Αιγαίου, Εμπορικής Ναυτιλίας και Οικονομίας προκειμένου να διασφαλίσουν κονδύλια για τις επιδοτήσεις των άγονων γραμμών.**

Το ζητούμενο για τα τρία υπουργεία είναι οι επιδοτήσεις να χρηματοδοτούνται σε ποσοστό 75% από την Ε.Ε. και 25% από εθνικούς πόρους. Η αποκάλυψη της προσπάθειας έγινε από τον Υπουργό Αιγαίου και Νησιωτικής Πολιτικής Αριστοτέλη Παυλίδη στη διάρκεια της ημερίδας που έγινε στην Αθήνα, με θέμα «Νησιωτικές & Πρακτικές Μεταφορές, Προοπτικές & Προκλήσεις».

«Μας λείπουν καράβια», ανέφερε ο υπουργός και έφερε για παράδειγμα τα Δωδεκάνησα και την έλλειψη των πλοίων της ΔΑΝΕ. «Θα με μαυρίσουν», τόνισε μεταξύ αστείου και σοβαρού ο Αριστοτέλης Παυλίδης και προσέθεσε αναφερόμενος στις εξαετείς συμβάσεις «Εχει ψωμί η υπόθεση. Με 50 ευρώ το μίλι για δύο δρομολόγια την εβδομάδα για έξι χρόνια, είναι πολύ σημαντικό το χρηματικό ποσό που συγκεντρώνεται», ανέφερε χαρακτηριστικά.



Οσον αφορά το όριο ηλικίας για την απόσυρση των πλοίων της ακτοπλοΐας που είναι στα 30 έτη υπογράμμισε ότι ήταν σωστή σαν απόφαση λόγω των γεγονότων και του ναυαγίου του «Εξπρές Σαμίνα» αλλά προσέθεσε ότι έγινε χωρίς πρόβλεψη ώστε όταν φεύγει ένα πλοίο να αντικαθίσταται από άλλο.

Σε σχετική ανακοίνωση του υπουργείου Αιγαίου και Νησιωτικής Πολιτικής επισημαίνεται ότι «καθ' όσον αφορά τον ακτοπλοϊκό μας στόλο, η πρόσφατη διάταξη που ψηφίστηκε στη Βουλή και επιτρέπει πλέον την υπογραφή συμβάσεων για τις άγονες γραμμές διάρκειας έξι (6) ετών, θα συμβάλει σε συνδυασμό με μερική αναδιάρθρωση των γραμμών του ακτοπλοϊκού δικτύου, την κατά τρόπο άμεσο βελτίωση των ακτοπλοϊκών υπηρεσιών. Σημειώνεται ότι το Υπουργείο Αιγαίου και Νησιωτικής Πολιτικής προβλέπει στον Τακτικό Προϋπολογισμό του 2006, αύξηση 17,8 % σε σχέση με το 2005 ώστε να μην υπάρξει πρόβλημα, εφ' όσον έκτακτες ανάγκες απαιτηθεί να καλυφθούν με έκτακτα δρομολόγια. Το Υπουργείο Αιγαίου και Νησιωτικής Πολιτικής σε στενή συνεργασία με το Υπουργείο Εμπορικής Ναυτιλίας, προχωρούν στην εφαρμογή νέου συστήματος με τη προκήρυξη διεθνών διαγωνισμών, προσβλέποντας στην ενθάρρυνση των ακτοπλόων επιχειρηματιών με τους οποίους ευρίσκονται σε συνεχή διάλογο, ώστε με πλήρη συνεργασία να προχωρήσουν στην αξιοποίηση των νέων δυνατοτήτων που παρουσιάζονται και με τελικό στόχο την εξυπηρέτηση των νησιωτών και του τουρισμού μας».

# ΑΓΩΓΗ ΤΟΥ ΝΟΜΙΚΟΥ ΣΥΜΒΟΥΛΟΥ

## *του Δήμου Ροδίων κατά δικηγόρου και ιδιοκτήτη κέντρου*

### *Πρόκειται για την γνωστή υπόθεση έξωσης του κέντρου «Ρωμαίικο»*

**Χρηματική αποζημίωση συνολικού ύψους 180.000 ευρώ για ηθική βλάβη που υποστηρίζει ότι υπέστη διεκδικεί από τον δικηγόρο Ρόδου κ. Σ. Χαραλάμπους και από τον ιδιοκτήτη του κέντρου «Ρωμαΐϊκο» κ. Β. Ρωμαίο ο νομικός σύμβουλος του Δήμου Ροδίων κ. Θ. Φραράκης εις βάρος του οποίου αλλά και του δήμου Ροδίων οι ανωτέρω άσκησαν μήνυση την 31η Δεκεμβρίου 2001 αναφορικά με τους χειρισμούς που έγιναν για την έξωση του δεύτερου από το ακίνητο που μισθώνει από τον δήμο στο «ΕΛΛΗ».**

Ο κ. Φραράκης σε αγωγή που υπέβαλε ενώπιον του Πολυμελούς Πρωτοδικείου Ρόδου χαρακτηρίζει το περιεχόμενο της μήνυσης ψευδές και συκοφαντικό τονίζοντας ότι ο Δήμος Ροδίων και ο ίδιος είχαν κάνει όλες τις προβλεπόμενες ενέργειες από τον νόμο για να εξωθεί ο κ. Ρωμαίος από το ακίνητο.

ΑΠΟΣΥΡΘΗΚΑΝ ΔΥΟ ΑΡΘΡΑ

# ΣΤΗ ΒΟΥΛΗ ΤΟ ΝΟΜΟΣΧΕΔΙΟ

## *για τον Ιαματικό Τουρισμό*

### *Εκ διαμέτρου αντίθετο ήταν το ΥΠΕΧΩΔΕ, στη νομιμοποίηση παράνομων ξενοδοχείων και την παραγραφή προστίμων*



**Ολοκληρώνεται, σύμφωνα με πληροφορίες, και ύστερα από σημαντική καθυστέρηση η «συνηγορία» των 9 υπουργών στο Σχέδιο Νόμου του υπουργείου Τουριστικής Ανάπτυξης «Ιαματικοί Φυσικοί Πόροι – Ανάπτυξη Ιαματικού Τουρισμού – Θερμαλισμού Κέντρα Αναζωογόνησης (SPA) και άλλες διατάξεις».**

Μέσα στις επόμενες ημέρες, όπως όλα δείχνουν, το τελικό κείμενο θα κατατεθεί προς συζήτηση στη Βουλή.

Στις κύριες αλλαγές του **Σχεδίου Νόμου** είναι δύο άρθρα πολεοδομικού χαρακτήρα που πλέον βγαίνουν από το **Σχέδιο Νόμου** για τον **Ιαματικό Τουρισμό.**

Πρόκειται για δύο πολυσυζητημένα -για διάφορους λόγους- άρθρα αφενός μεν της απόσυρσης παλαιών ξενοδοχείων και αφετέρου της παραγραφής προστίμων και της νομιμοποίησης ξενοδοχείων που δεν είχαν άδεια λειτουργίας εξαιτίας πολεοδομικών παραβάσεων.

Σύμφωνα με το ΥΠΕΧΩΔΕ το όλο ζήτημα που έχει καθοριστικές επιπτώσεις στο μέλλον της υποδομής της τουριστικής βιομηχανίας κρίνεται ιδιαίτερα σοβαρό από πολεοδομικής άποψης και ως εκ τούτου θα πρέπει να ενταχθεί σε επόμενο σ/ν μέσα από ένα ολοκληρωμένο σχεδιασμό, ο οποίος θα έχει λάβει υπόψη του όλες τις παραμέτρους. Αντίθετο ήταν το ΥΠΕΧΩΔΕ, στο άρθρου του σ/ν για τη νομιμοποίηση παράνομων ξενοδοχείων και την παραγραφή προστίμων αρκετών εκατ. ευρώ που είχαν επιβληθεί σε ξενοδοχειακές μονάδες.



ΕΠΙΣΤΟΛΗ ΤΟΥ κ. Γ. ΓΙΑΝΝΑΚΑΚΗ

# «ΠΗΓΗ ΔΕΙΝΩΝ» Η ΠΕΡΙΦΗΜΗ «περιμετρική οδός»

### Τεράστια η βλάβη που προκαλείται στην πόλη



**Από τον δημοτικό σύμβουλο Ρόδου κ. Γιάννη Γιαννακάκη μας απεστάλη προς δημοσίευση η ακόλουθη επιστολή:**

Σε πηγή δεινών για την ευρύτερη περιοχή του «Ζέφυρος» εξελίσσεται πλέον η πολυσυζητημένη «περιμετρική οδός» της πόλεως Ρόδου.

Δεν είναι μόνο που προκαλεί σοβαρά προβλήματα επιβίωσης των επαγγελματιών της περιοχής, δεν είναι που οι λουόμενοι ντόπιοι και ξένοι, είναι αγανακτισμένοι από την παραλία, καθώς δεν είναι ευχερής η πρόσβαση, δεν είναι που υποβαθμίζει συνολικά την αισθητική του τοπίου...

Από τις 15 Νοεμβρίου του περασμένου έτους που σταμάτησαν τα έργα επιτείνει σημαντικά το κυκλοφοριακό κομφούζιο, πράγμα που επιβεβαιώθηκε απόλυτα, κατά τους θερινούς μήνες αιχμής. Δυστυχώς όμως, η Δημοτική αρχή αντιμετωπίζει το ζήτημα των δυσμενών παρενεργειών στη ζωή της πόλης, από τη διακοπή των εργασιών, με περίσσια ελαφρότητα.

Έχω επισημάνει κατά καιρούς, με προσωπικές επαφές μου τόσο με το συνάδελφο, πολιτικό προϊστάμενο των Τεχνικών Υπηρεσιών, κ. Κάλλιστο Διακογεωργίου όσο και με τις Τεχνικές Υπηρεσίες ότι η διακοπή των εργασιών εγκυμονεί σοβαρούς κινδύνους πιθανών πλημμυρών, αλλά και επιβαρύνει σημαντικά το κυκλοφοριακό φόρτο της περιοχής.

Τα ίδια θέματα έχω επισημάνει και στο Δημοτικό Συμβούλιο. Μάλιστα στην τελευταία συνεδρίαση (προσωπικά απουσίαζα εκτός Ρόδου λόγω επαγγελματικών υποχρεώσεων) ο επικεφαλής της παράταξής μας κ. Χατζηευθυμίου προκάλεσε σχετική συζήτηση η οποία προφανώς, έμεινε μόνο συζήτηση.

Υποχρεώνομαι έτσι να επανέλθω διότι θεωρώ εξαιρετικά σοβαρό το θέμα της κυκλοφοριακής αποσυμφόρησης και διότι θεωρώ πλέον προσωπικό εμπαιγμό τις συνεχείς διαβεβαιώσεις του πολιτικού προϊσταμένου των Τ.Υ.Δ.Ρ. ότι θα δώσει τεχνικές λύσεις για να αμβλυνθούν οι παρενέργειες από την εγκατάλειψη του έργου.

Το κυκλοφοριακό βάρος προέρχεται κυρίως από τα μεγάλα φορτηγά και βαρέα αυτοκίνητα τα οποία ακολουθούν περιμετρικά τη διαδρομή από το λιμάνι προς τη Λεωφόρο Καλλιθέας και αντιστρόφως. Λόγω της διακοπής των εργασιών, έχει τεθεί εκτός κυκλοφορίας το τμήμα της οδού ακριβώς πίσω από τη Δ.Ο.Υ. και την πολυκατοικία των στρατιωτικών, γεγονός που υποχρεώνει τώρα τους οδηγούς να κάνουν χρήση της οδού Καναδά και των κυριοτέρων κάθετων οδών προκαλώντας πρόσθετες οχλήσεις στην ήδη πυκνοκατοικημένη περιοχή.

Ο Δήμος Ρόδου έχει υποχρέωση να ξηλώσει τις πινακίδες (ενημερωτικές του έργου που έχουν εγκαταλειφθεί), τις μπάρες, να απαλλάξει το οδόστρωμα από τα μπάζα και να το αποδώσει ξανά στην κυκλοφορία, διευκολύνοντας την ομαλή ροή των οχημάτων και τους εκατοντάδες οδηγούς που συναλλάσσονται καθημερινά με την Εφορία και τις άλλες διοικητικές υπηρεσίες.

Αν γι' αυτά τα «μικρά και ασήμαντα» που διευκολύνουν όμως τη ζωή των συμπολιτών μας επιδεικνύεται εδώ και ένα έτος περίπου τέτοια αδιαφορία, τι πρέπει να ελπίζουμε για τα «μεγάλα και σοβαρά»;

Φιλικά

Γιαννακάκης Γιάννης
Δημοτικός Σύμβουλος Ροδίων

ΠΡΟΧΘΕΣ ΒΡΑΔΥ ΣΤΗΝ ΚΑΛΥΜΝΟ

# ΧΩΡΙΣ «ΘΥΜΑΤΑ» Η ΣΥΝΑΝΤΗΣΗ Μαχαιρίδη με στελέχη του ΠΑΣΟΚ

***Σχετικά ήρεμη η συζήτηση λόγω και της απουσίας του δημάρχου κ. Γ. Ρούσσου***



**Τον κατευνασμό των... πράσινων πνευμάτων φαίνεται να πέτυχε, σε πρώτη φάση, ο νομάρχης Δωδεκανήσου κ. Γιάννης Μαχαιρίδης κατά την προχθεσινή συνάντησή του με τα στελέχη του ΠΑΣΟΚ Καλύμνου.**

Η συνάντηση (σχετικά έγραψε χθες η «δ») προβλεπόταν ιδιαιτέρως θερμή αλλά όπως αναφέρουν οι πληροφορίες από το νησί των σφουγγαράδων ανέδειξε τελικά νικητή στα σημεία τον κ. Μαχαιρίδη.

«Ηταν μια καλή αρχή» φέρεται να εξομολογήθηκε ο νομάρχης σε στενούς συνεργάτες του και αυτό πράγματι εκφράζει το κλίμα κάτω από το οποίο έγινε αυτή η συνάντηση.

Ο κ. Μαχαιρίδης εξαρχής επεχείρησε έναν απολογισμό του έργου της τριετίας υπογραμμίζοντας ότι πρόκειται για σημαντικό έργο που θέτει τις προϋποθέσεις όχι μόνο για μια νέα εκλογική νίκη της παράταξης «Δωδεκάνησα – Νέα Πορεία» αλλά και για την ολοκλήρωση αυτού του έργου, κυρίως ως προς τις υποδομές.

Ιδιαιτέρως προσεκτικός στις εκφράσεις του, υπήρξε κατά διαστήματα απολογητικός έναντι, κυρίως, του τέως δημάρχου και σήμερα επικεφαλής της μείζονος μειοψηφίας στο δημοτικό συμβούλιο Καλύμνου κ. Δημήτρη Διακομιχάλη ο οποίος παρίστατο στην κομματική συνάντηση αποφασισμένος για ένα πλήρες «ξεκαθάρισμα λογαριασμών».

Ο κ. Διακομιχάλης κατηγόρησε ευθέως τον Νομάρχη για εχθρική σε βάρος του συμπεριφορά υπενθυμίζοντάς του ταυτόχρονα ότι ήταν αυτός που τον στήριξε με κάθε πολιτικό κόστος στις προηγούμενες εκλογές «ενώ ο Ρούσσος ήταν αυτός που τον πολέμησε όσο κανείς άλλος εντός και εκτός Καλύμνου».

Ως αποκορύφωμα αυτής της εχθρικής συμπεριφοράς ο τέως δήμαρχος χαρακτήρισε τη στάση του κ. Μαχαιρίδη στο ζήτημα των αστικών συγκοινωνιών της Καλύμνου που προωθεί ο κ. Ρούσσος. Ενα ζήτημα που έχει φουντώσει τον πόλεμο μεταξύ των κ.κ. Ρούσσου και Διακομιχάλη και, αναποφεύκτως, δικάζει τους νομαρχιακούς συμβούλους και τον λαό του πολυταραγμένου νησιού, καθώς το άρωμα της πολιτικής βεντέτας μεταξύ των δύο ανδρών διαρκεί επί χρόνια.

Ωστόσο, ο κ. Μαχαιρίδης υπεραμύνθηκε των θέσεών του και κρατώντας σαφείς αποστάσεις από τις δύο αντιμαχόμενες παρατάξεις και τους επικεφαλής τους, που, ας σημειωθεί, προέρχονται από ίδια σπλάχνα του ΠΑΣΟΚ συνέστησε, σε χαμηλούς τόνους (απευθυνόμενος περισσότερο προς τα οργανωμένα κομματικά στελέχη του ΠΑΣΟΚ) «πρέπει να τα βρείτε και να ενωθείτε», σημειώνοντας πως η εκλογική μάχη του επόμενου έτους «όποιος και αν είναι ο αντίπαλος θα είναι δύσκολη, αλλά και πολύ μεγάλης πολιτικής σημασίας για το ΠΑΣΟΚ».

Στη συνάντηση παρίσταντο ακόμη η έπαρχος Καλύμνου κ. Χρυσούλα Συφουνιού, οι νομαρχιακοί σύμβουλοι κ. Γιάννης Μπαϊράμης και Πόπη Μαύρου, (απείχε επιδεικτικά ο κ. Γ. Κατσοτούρχης χολωμένος, προφανώς, από τον κ. Μαχαιρίδη) οι οποίοι δήλωσαν κομματική και παραταξιακή νομιμοφροσύνη.

Στα αξιοσημείωτα η παρουσία του τέως κοινοτάρχη Πυλίου και εκ των ιστορικών στελεχών του ΠΑΣΟΚ Κω κ. Γαληνού Φλάσκου, στο πρόσωπο του οποίου ο κ. Μαχαιρίδης βρήκε έναν πολύτιμο σύμμαχο στην αντιπαράθεσή του με τον κ. Διακομιχάλη.

Να σημειωθεί, τέλος, ότι ο νυν δήμαρχος Καλύμνου κ. Γεώργιος Ρούσσος απέφυγε να παραστεί στην κομματική σύναξη (κατά παράκληση του κ. Μαχαιρίδη, σύμφωνα με ορισμένες πληροφορίες) και εκπροσωπήθηκε από τρεις «απεσταλμένους συνεργάτες του», προφανώς επειδή σε κανένα γραφείο και σε κανέναν τόπο δεν χωράει μαζί με τον κ. Διακομιχάλη.

Σύμφωνα με την εκτίμηση κομματικού στελέχους του ΠΑΣΟΚ «αν παρευρισκόταν και ο κ. Ρούσσος θα χρειαζόμασταν πυροσβεστικά μέσα για να σβήσει τη φωτιά που θ' άναβε».


## ΔΡΟΜΟΛΟΓΙΑ ΤΩΝ ΤΑΧΥΠΛΟΩΝ ΚΑΤΑΜΑΡΑΝ

**ΑΠΟ 15/10/2005 ΕΩΣ 05/11/2005**
***«ΔΩΔΕΚΑΝΗΣΟΣ ΕΞΠΡΕΣ»***

| | |
|---|---|
| ΔΕΥΤΕΡΑ | **ΡΟΔΟΣ** – ΚΩΣ – **ΚΑΛΥΜΝΟΣ** – ΛΕΡΟΣ – **ΚΑΛΥΜΝΟΣ** – ΚΩΣ – ΡΟΔΟΣ<br>**Αναχ/ση 08,30** – 10,40-10,50 – **11,30-11,40** – 12,30-14,30 – **15,20-15,30** – 16,10-16,20 – **Αφιξη 18,30** |
| ΤΡΙΤΗ | **ΡΟΔΟΣ** – ΚΩΣ – ΚΑΛΥΜΝΟΣ – ΛΕΡΟΣ – **ΛΕΙΨΟΙ** - ΠΑΤΜΟ – **ΛΕΡΟΣ** - ΚΑΛΥΜΝΟΣ – ΚΩΣ – ΡΟΔΟΣ<br>**Αναχ/ση 08,30**–10,40-10,50–**11,30-11,40** – 12,30-12,35 – **12,55-13,00** – 13,20-13,30 – **14,20-14,30** – 15,20-15,30 – **16,10-16,20** – Άφιξη 18,30 |
| ΤΕΤΑΡΤΗ | **ΡΟΔΟΣ** - ΣΥΜΗ – ΚΩΣ – ΚΑΛΥΜΝΟΣ - **ΛΕΡΟΣ** - ΛΕΙΨΟΙ – **ΠΑΤΜΟΣ** – ΛΕΡΟΣ - **ΚΑΛΥΜΝΟΣ** - ΚΩΣ – **ΣΥΜΗ** – ΡΟΔΟΣ<br>**Αναχ/ση 08,30**–09.20-09.25–**11.00-11.10**–11.50-12.00 –**12.50-12.55**–13.15-13.20–**13.40-13.45**–14.25-14.30–**15.20-15.30**–16.10-16.20–**17.45-17.50**-Άφιξη 18,30 |
| ΠΕΜΠΤΗ | **ΡΟΔΟΣ** – ΚΩΣ – **ΚΑΛΥΜΝΟΣ** – ΛΕΡΟΣ – **ΛΕΙΨΟΙ** - ΠΑΤΜΟ – **ΛΕΡΟΣ** – ΚΑΛΥΜΝΟΣ – **ΚΩΣ** – ΡΟΔΟΣ<br>**Αναχ/ση 08,30**–10,40-10,50–**11,30-11,40** – 12,30-12,35 – **12,55-13,00** – 13,20-13,30 – **14,20-14,30** – 15,20-15,30 – **16,10-16,20** – Άφιξη 18,30 |
| ΠΑΡΑΣΚΕΥΗ | **ΡΟΔΟΣ** – ΚΩΣ – **ΚΑΛΥΜΝΟΣ** – ΛΕΡΟΣ – **ΛΕΙΨΟΙ** - ΠΑΤΜΟΣ – **ΛΕΡΟΣ** – ΚΑΛΥΜΝΟΣ – **ΚΩΣ** – ΡΟΔΟΣ<br>**Αναχ/ση 08,30**–10,40-10,50–**11,30-11,40** – 12,30-12,35 – **12,55-13,00** – 13,20-13,30 – **14,20-14,30** – 15,20-15,30 – **16,10-16,20** – Άφιξη 18,30 |
| ΣΑΒΒΑΤΟ | **ΡΟΔΟΣ** – ΠΑΝΟΡΜΙΤΗΣ - **ΚΩΣ** – ΚΑΛΥΜΝΟΣ – **ΛΕΡΟΣ** – ΛΕΙΨΟΙ – **ΠΑΤΜΟΣ** – ΛΕΡΟΣ – **ΚΑΛΥΜΝΟΣ** – ΚΩΣ – **ΠΑΝΟΡΜΙΤΗΣ** - ΡΟΔΟΣ<br>**Αναχ/ση 08,30**–09,10-09,20–**10,50-11,00**–11,40-11,50–**12,40-12,45**–13,05-13,10–**13,30-13,40**–14,20-14,30–**15,20-15,30**–16,10-16,20–**17,40-17,50** – Άφιξη18,30 |
| ΚΥΡΙΑΚΗ | **ΡΟΔΟΣ** - ΣΥΜΗ – **ΚΩΣ** – ΚΑΛΥΜΝΟΣ - **ΛΕΡΟΣ** - ΛΕΙΨΟΙ –**ΠΑΤΜΟΣ** – ΛΕΡΟΣ - **ΚΑΛΥΜΝΟΣ** - ΚΩΣ – **ΣΥΜΗ** – ΡΟΔΟΣ<br>Αναχ/ση 08,30–09.20-09.25–**11.00-11.10**–11.50-12.00 –**12.50-12.55**–13.15-13.20–**13.40-13.45**–14.25-14.30–**15.20-15.30**–16.10-16.20–**17.45-17.50**-Άφιξη 18,30 |



**ΑΠΟ 15-10-2005 ΕΩΣ 22-10-2005 & 27-10-2005 ΕΩΣ 05-11-2005**
***«ΔΩΔΕΚΑΝΗΣΟΣ ΠΡΑΙΝΤ»***

**ΔΕΥΤΕΡΑ – ΤΡΙΤΗ – ΤΕΤΑΡΤΗ – ΠΕΜΠΤΗ – ΠΑΡΑΣΚΕΥΗ - ΣΑΒΒΑΤΟ**

**ΛΕΡΟΣ** – ΚΑΛΥΜΝΟΣ – **ΚΩΣ** – ΣΥΜΗ – **ΡΟΔΟΣ** – ΣΥΜΗ – **ΚΩΣ** – ΚΑΛΥΜΝΟΣ - **ΛΕΡΟΣ**

**Αναχ/ση 06,50** – 07,40-07,45 – **08,25-08,35** – 09,55-10,00 – **10,40-15,30** – 16,20-16,25 – **17,50-18,00** – 18,40-18,50 – **Αφιξη 19,35**

**ΚΥΡΙΑΚΗ**

**ΛΕΡΟΣ** – ΚΑΛΥΜΝΟΣ – **ΚΩΣ** – ΠΑΝΟΡΜΙΤΗΣ – **ΡΟΔΟΣ** – ΣΥΜΗ – **ΚΩΣ** – ΚΑΛΥΜΝΟΣ - **ΛΕΡΟΣ**

**Αναχ/ση 06,50** – 07,40-07,45 – **08,25-08,35** – 09,55-10,00 – **10,40-15,30** – 16,20-16,25 – **17,50-18,00** – 18,40-18,50 – **Αφιξη 19,35**

Αυστραλίας 3, Τ.Κ 85100, Ρόδος • Τηλ: 0241070590, Φαξ: 0241070591 • e-mail : info@12ne.gr • web : www.12ne.gr

ΓΙΑ ΤΗΝ ΕΠΑΝΑΚΤΗΣΗ ΤΟΥ «ΧΑΜΕΝΟΥ ΕΔΑΦΟΥΣ»

# «ΓΕΝΙΚΗ ΕΠΙΘΕΣΗ» ΣΤΑ ΔΩΔ/ΝΗΣΑ

## *ετοιμάζει η ηγεσία του ΠΑΣΟΚ*

***Αναμένονται στη Ρόδο Γ. Παπανδρέου - Μ. Ξενογιαννακοπούλου***

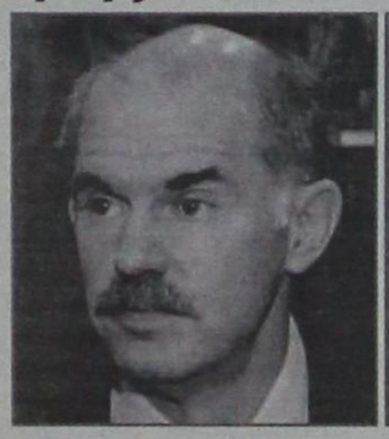



**Προς τα Δωδεκάνησα απεφάσισε να στρέψει το ενδιαφέρον του το ΠΑΣΟΚ, με αποφάσεις της κεντρικής διοίκησης, σε μια προσπάθεια να ανάκτήσει και μάλιστα «το ταχύτερο δυνατόν» το χαμένο έδαφος και να καταστήσει και πάλι το κόμμα «πρώτη δύναμη», μετά το «φιάσκο» των προηγούμενων βουλευτικών εκλογών και των Ευρωεκλογών.**

Η ηγεσία του κόμματος φέρεται μάλιστα να πιστεύει (έχοντας προφανώς σχετική ενημέρωση και από τις τοπικές οργανώσεις) ότι «ωρίμασαν» οι συνθήκες για μια «αντεπίθεση» λόγω και των προβλημάτων που προκλήθηκαν από την μη επίλυση του ακτοπλοϊκού αλλά και των κυβερνητικών «αρρυθμιών».

Στα πλαίσια αυτά εντάσσονται αφ' ενός μεν η επίσκεψη στην Ρόδο του προέδρου του κόμματος κ. Γ. Παπανδρέου κατά το Συνέδριο της ΚΕΔΚΕ, τον προσεχή Νοέμβριο και αφ' ετέρου η επίσκεψη της γραμματέως της Κ.Ε. κ. Μαριλίζας Ξενογιαννακοπούλου, επικεφαλής κλιμακίου, μέσα στον ίδιο μήνα. Δεν αποκλείεται μάλιστα η επίσκεψη της τελευταίας να προηγηθεί εκείνης του Προέδρου, προκειμένου να δημιουργηθεί το κατάλληλο κλίμα.

Κατά μια πληροφορία τον κ. Γ. Παπανδρέου θα συνοδεύει και ο κ. Θανάσης Τσούρας, εκ των στενοτέρων συνεργατών του, ώστε να γίνουν «εσωτερικές διαβουλεύσεις» ενόψει της επιλογής του υποψηφίου νομάρχη και των δημάρχων, που θα στηρίξει το ΠΑΣΟΚ στις προσεχείς εκλογές.

Μέχρι τότε θα έχει κοινοποιηθεί και η οριστική εγκύκλιος με την οποίαν θα ρυθμίζονται οι διαδικασίες επιλογής υποψηφίων αν και δεν φαίνεται να υπάρχει πρόβλημα, τουλάχιστον σοβαρό με τον κ. Γ. Μαχαιρίδη, ελλείψει άλλου ενδιαφερομένου. Πιστεύεται επίσης ότι μέχρι τότε θα έχει δημοσιοποιήσει τις αποφάσεις του και ο δήμαρχος κ. Γ. Γιαννόπουλος, ώστε και οι δύο μαζί (Γιαννόπουλος-Μαχαιρίδης) στο πλευρό του προέδρου να τύχουν της «δέουσας» στηρίξεως και προβολής.

Ταυτόχρονα θα επιχειρηθεί πάντα σύμφωνα με τις πληροφορίες, να γεφυρωθεί το χάσμα μεταξύ των δύο ανδρών, το οποίο μάλιστα διαρκώς διευρύνεται, με αποτέλεσμα να γίνεται πλέον ανοικτά λόγος για «αναπόφευκτη» σύγκρουση.

ΜΕΤΑ ΤΗΝ ΑΠΟΦΑΣΗ ΓΙΑ ΑΜΕΣΗ ΕΚΜΕΤΑΛΛΕΥΣΗ ΤΗΣ

# ΜΑΧΕΣ ΕΠΙΧΕΙΡΗΜΑΤΙΩΝ ΣΤΗΝ ΡΟΔΟ

## *για τα ακίνητα της Ισραηλινής Κοινότητας*

***Οι υψηλές διασυνδέσεις στελεχών του ΠΑΣΟΚ ίσως επηρεάσουν τις αποφάσεις***

**Μάχη χαρακωμάτων δίνουν, σύμφωνα με πληροφορίες από έγκυρες πηγές, ισχυροί επιχειρηματικοί κύκλοι για την εκμετάλλευση της ακίνητης περιουσίας της ισραηλινής κοινότητας που βρίσκεται στην συμβολή των οδών Καναδά και Αυστραλίας, στην περιοχή ΚΟΒΑ.**

Τουλάχιστον πέντε επιχειρηματίες, συνεπικουρούμενοι από πολιτικούς και οικονομικούς παράγοντες της Ρόδου, και όχι μόνον, έχουν καταθέσει συγκεκριμένες τεχνικές και οικονομικές προσφορές, οι οποίες αυτή την περίοδο αξιολογούνται σε Αθήνα και Θεσσαλονίκη, με τις περισσότερες πιθανότητες να συγκεντρώνουν δύο εξ ' αυτών. Η «δημοκρατική» έχει βεβαίως τα ονόματα των επιχειρηματιών αλλά στην παρούσα φάση της αξιολόγησης δεν τα δημοσιοποιεί για ευνόητους λόγους.

Σύμφωνα με τις ίδιες πληροφορίες η αξιολόγηση των προσφορών θα έχει ολοκληρωθεί, το αργότερο, σ' ένα μήνα από σήμερα και σε τρεις - τέσσερις μήνες θ' ακολουθήσει η υπογραφή της σχετικής σύμβασης.

Η ακίνητη περιουσία της ισραηλινής κοινότητας στην συγκεκριμένη περιοχή, όπου το βενζινάδικο του κ. Ριζόπουλου, υπολογίζεται σε έξι και πλέον στρέμματα, και με τον ισχύοντα συντελεστή δόμησης (0,8) προβλέπεται να ανεγερθεί υπερσύγχρονο εμπορικό κέντρο με συνολική επιφάνεια κύριων χώρων 4.800 τ.μ. τουλάχιστον.

Το στοιχείο αυτό, είναι αυτονόητο, προσδιορίζει και τη μεγάλη αξία του ακινήτου καθώς μάλιστα οι άμεσες προοπτικές για την ευρύτερη περιοχή, με την ολοκλήρωση των έργων, στο λιμάνι της Ακαντιάς, την μεταφορά του υφιστάμενου καρνάγιου και την κατασκευή της μαρίνας, την καθιστούν ως το μελλοντικό εμπορικό και οικονομικό κέντρο της πόλης, μετά μάλιστα και το μεγάλο «φιάσκο» της ΔΑΝΕ με τους πρώην αλευρόμυλους.

Κατά τις πληροφορίες και σύμφωνα με την επικρατέστερη προσφορά προτείνεται η δημιουργία του εμπορικού κέντρου με ίδια κεφάλαια και η εκμετάλλευσή του για 30 χρόνια..., με προβλεπόμενη μηνιαία απόδοση 250.000 ευρώ, με την έναρξη λειτουργίας του. Να σημειωθεί ότι οι εκπρόσωποι της ισραηλινής κοινότητας έχουν έρθει σε συμφωνία με τους ήδη ενοικιαστές των ακινήτων της, προκειμένου να τα εγκαταλείψουν και να τα παραδώσουν μόλις υπογραφεί η σύμβαση με τον επενδυτή που θα επιλεγεί τελικώς, ώστε να αρχίσει άμεσα η κατασκευή του έργου.

Αν όλα εξελιχθούν ομαλά και δεν ανακύψουν ανυπέρβλητα εμπόδια το εμπορικό κέντρο θα είναι έτοιμο για να λειτουργήσει στο δεύτερο εξάμηνο του 2007, αφού, όπως λέγεται, οι δύο πιθανότεροι επενδυτές έχουν πίσω τους τεχνικές κατασκευαστικές εταιρείες «ικανές να ανταποκριθούν στις απαιτήσεις του έργου στον πλέον σύντομο χρόνο».







ΕΚΑΝΕ ΕΝΑ «ΜΙΝΙ» ΑΠΟΛΟΓΙΣΜΟ

# ΑΝΑΚΟΙΝΩΣΕΙΣ ΠΕΡΙΦΕΡΕΙΑΡΧΗ στο Συνέδριο της ΤΕΔΚ

***Τι δήλωσε σχετικά με την αναθεώρηση του ΠΕΠ***



**Από την Περιφέρεια Νοτίου Αιγαίου εκδόθηκε χθες η ακόλουθη ενημερωτική ανακοίνωση:**

Την Τετάρτη 19 Οκτωβρίου 2005 ο Γενικός Γραμματέας της Περιφέρειας Νοτίου Αιγαίου, κ. Χαράλαμπος Κόκκινος, βρέθηκε στην Κω όπου παρέστη στην τοποθέτηση του θεμέλιου λίθου του 1ου Δημοτικού Σχολείου Κω. Το έργο έχει κόστος 3.5 εκ. ευρώ και χρηματοδοτείται από το ΕΠΕΑΕΚ. Το απόγευμα της ίδιας ημέρας ο Γενικός Γραμματέας συμμετείχε σε σύσκεψη στο Επαρχείο της Κω, όπου παρουσία του Νομάρχη Δωδεκανήσου και της Επαρχου, εξετάσθηκαν τρέχοντα θέματα.

Την Πέμπτη 20 Οκτωβρίου 2005 ο Γενικός Γραμματέας μετέβη στην Κάλυμνο, όπου επιθεώρησε έργα που εκτελούνται στο νησί.

Το απόγευμα ο κ. Κόκκινος παρέστη στην έναρξη των εργασιών του Ετήσιου Τακτικού Συνεδρίου της ΤΕΔΚ Δωδεκανήσου στην Κάλυμνο.

Στην ομιλία του τόνισε πως: « Το ΠΕΠ Νοτίου Αιγαίου 2000-2006 έχει συμπληρώσει 5 χρόνια υλοποίησης.

- Εχουν ενταχθεί 485 έργα και ενέργειες συνολικού προϋπολογισμού 491,7 εκ. ευρώ, που καλύπτουν το 94,2% των πόρων του Προγράμματος και είμαι σίγουρος ότι πολύ σύντομα θα φτάσουμε στο 100%.

- Ο προϋπολογισμός των συμβάσεων που έχουν υπογραφεί έφτασε σε 266 εκ. ευρώ, ξεπερνώντας επιτέλους το 50% των πόρων του ΠΕΠ.

- Οι πληρωμές έφτασαν τα 145,8 εκ. ευρώ και το ποσοστό απορρόφησης ανέβηκε στο 27,9% , ενώ οι πόροι που έχουν εισρεύσει από τα ταμεία της Ευρωπαϊκής Ένωσης έφτασαν τα 102,8 εκ. ευρώ.

Αν λοιπόν χρειαστήκαμε 5 χρόνια για να κάνουμε όλα αυτά, έχουμε μπροστά μας όλο κι όλο ένα έτος για να συμβασιοποιήσουμε τον μισό περίπου προϋπολογισμό του ΠΕΠ και μόλις τρία έτη για να απορροφήσουμε τα δύο τρίτα του Προγράμματος! Και σαν να μην έφτανε αυτό κυνηγάμε και πάλι το χρόνο για να προλάβουμε να κάνουμε τις πληρωμές που επιβάλλονται από τον κανόνα ν+2. Τα δύο προηγούμενα χρόνια καταφέραμε να ξεπεράσουμε αλώβητοι αυτό το σκόπελο. Φέτος καλύψαμε ήδη το ποσό του Κοινωνικού Ταμείου και σύντομα θα κάνουμε το ίδιο και με το Γεωργικό Ταμείο».

Οσον δε αφορά την αναθεώρηση του ΠΕΠ, δήλωσε πως:

«Στόχος της αναθεώρησης είναι η βελτίωση των προοπτικών υλοποίησης και των προσδοκώμενων αναπτυξιακών αποτελεσμάτων του Προγράμματος, η κάλυψη των υποχρεώσεων ως προς τον κανόνα ν+2 και φυσικά η κατανομή των πρόσθετων πόρων για την οποία σας ενημερώνω συνοπτικά λέγοντάς σας ότι:

Δημιουργούνται δύο νέα Μέτρα:

- Με τον πρώτο από αυτά, προϋπολογισμού 17 εκ. ευρώ, θα χρηματοδοτηθούν δράσεις υποδομών και ενισχύσεων για τα μικρά νησιά της Περιφέρειάς μας, πληθυσμού κάτω των 3.100 κατοίκων στο πλαίσιο της πρωθυπουργικής δέσμευσης για ενίσχυση της νησιωτικής πολιτικής. Οι δράσεις αυτές θα γίνουν με ενδιάμεσο φορέα έτσι ώστε να γίνουν όσο γίνεται ταχύτερα η ωρίμανση και η υλοποίησή τους, αφού όλοι ξέρουμε τις αδυναμίες των φορέων στα μικρά νησιά.

- Το δεύτερο Μέτρο, προϋπολογισμού 3,1 εκ. ευρώ έχει σκοπό τη χρηματοδότηση μελετών για την προετοιμασία μας ενόψει της επόμενης Προγραμματικής Περιόδου 2007-2013.

Τέλος κατανέμονται 5 εκ. ευρώ στο Μέτρο «Υπηρεσίες φροντίδας για την προώθηση των ίσων ευκαιριών» έτσι ώστε να χρηματοδοτηθεί για δύο επιπλέον έτη η λειτουργία όλων των δομών κοινωνικής φροντίδας. Θα ήθελα να τονίσω ότι για να το καταφέρουμε αυτό προηγήθηκε σκληρή διαπραγμάτευση με την Ευρωπαϊκή Επιτροπή, η οποία αρχικά αρνούνταν να συνεχίσει τη χρηματοδότηση των δομών. Τελικά η Ε.Ε. αποδέχτηκε την ελληνική πρόταση μειώνοντας στο 65% (αντί του 75%) την κοινοτική συνδρομή.

Κατά τα λοιπά με την Αναθεώρηση προτείνονται επιμέρους μεταφορές πόρων από Μέτρο σε Μέτρο και από Αξονα σε Αξονα που κρίθηκαν επιβεβλημένες σύμφωνα μετά μέχρι στιγμής δεδομένα από την υλοποίηση του ΠΕΠ, για την ενίσχυση των δράσεων περιβάλλοντος, ανταγωνιστικότητας και ανθρώπινων πόρων που προτάσσονται από τη στρατηγική της Λισσαβόνας.

Κλείνοντας σας υπενθυμίζω ότι συνεχίζεται η προσπάθεια για τη διαμόρφωση της πρότασής μας για τη νέα προγραμματική περίοδο 2007-2013.

Μετά τις δύο σειρές των θεματικών συναντήσεων που έγιναν τον Μάιο στην Πάρο και τη Ρόδο, το Αναπτυξιακό μας Συνέδριο που έγινε τον Ιούνιο στη Σύρο, το Περιφερειακό Συμβούλιο του Ιουλίου στη Μύκονο και το 1ο Εθνικό Αναπτυξιακό Συνέδριο που έγινε τον Ιούλιο στη Θεσσαλονίκη προγραμματίζονται για το Νοέμβριο Εθνικά Θεματικά Συνέδρια και για το Δεκέμβριο το 2ο Εθνικό Αναπτυξιακό Συνέδριο».

Αύριο Παρασκευή 21 Οκτωβρίου 2005, ο Γενικός Γραμματέας θα βρίσκεται στον Πόρο, όπου η Περιφέρεια Αττικής διοργανώνει την 11η Σύνοδο Περιφερειαρχών παρουσία του υπουργού Εσωτερικών Δημόσιας Διοίκησης και Αποκέντρωσης κ. Προκόπη Παυλόπουλου, του υφυπουργού κ. Αθ. Νάκου και του υπουργού Τουριστικής Ανάπτυξης κ. Δημήτρη Αβραμόπουλου.

«ΑΝΑΨΕ ΦΩΤΙΕΣ» Η ΚΑΤΕΔΑΦΙΣΗ ΤΟΥ ΥΔΡΑΓΩΓΕΙΟΥ

# ΜΕ ΕΝΤΑΣΕΙΣ Η ΣΥΝΕΔΡΙΑΣΗ του δ.σ. Νότιας Ρόδου

***Εγκρίθηκε η δημοπρασία για την ανέγερση δημαρχείου***

**Με ένταση, φραστικούς διαπληκτισμούς και την αποχώρηση ενός Δημοτικού Συμβούλου της μειοψηφίας «σημαδεύτηκε» η συενδρίαση του Δημοτικού Συμβουλίου Νότιας Ρόδου, προχθές το βράδυ.**

Αφορμή αποτέλεσε η κατεδάφιση του δημοτικού υδραγωγείου της Λαχανιάς, την οποία η μειοψηφία χαρακτήρισε ως παράνομη και αυθαίρετη, κατηγορώντας τη Δημοτική Αρχή και τον αρμόδιο Αντιδήμαρχο Γιάννη Λαουδίκο, ότι εξυπηρετεί συμφέροντα συγκεκριμένης Εταιρείας, που έχει αναλάβει την ανέγερση 50 παραθεριστικών κατοικιών, στην περιοχή «Κάτω χωριό». Τα παρατράγουδα ξεκίνησαν λίγο πριν τη συνεδρίαση, όταν ο Πρόεδρος του Τοπικού Συμβουλίου Λαχανιάς Γαλαντόμος Γιάννης, επιτέθηκε φραστικά στο Δημοτικό Σύμβουλο της μειοψηφίας Γιώργο Αλεξίου, ο οποίος αποχώρησε από τη συνεδρίαση σε ένδειξη διαμαρτυρίας. Οι δύο άνδρες είχαν έντονη λογομαχία, για την υπόθεση του υδραγωγείου, στη συνεδρίαση του Τοπικού Συμβουλίου, την Περασμένη Κυριακή. Στη συνέχεια το κλίμα δυναμιτίστηκε και πάλι , όταν έφθασε η ώρα της συζήτησης για την πρόταση του Δημάρχου, που αφορούσε στην επικαιροποίηση της απόφασης για την κατεδάφιση του υδραγωγείου, η οποία εγκρίθηκε τελικά κατά πλειοψηφία από το Δημοτικό Συμβούλιο, που ενημερώθηκε κατόπιν εορτής. Ο επικεφαλής της μειοψηφίας Φιλήμονας Ζαννετίδης, άσκησε εντονότατη κριτική στη Δημοτική Αρχή, την οποία προειδοποίησε ότι θα καταγγείλει για φθορά δημόσιας περιουσίας με αναφορά που θα καταθέσει τις επόμενες ημέρες στον εισαγγελέα και την Περιφέρεια. Ο κ. Ζαννετίδης με δηλώσεις του στη «δ»τ υπογράμμισε, ότι για ακόμη μία φορά οι Δημοτικοί Αρχοντες της Νότιας Ρόδου, καταστρατήγησαν τον κώδικα, που διέπει τη λειτουργία της Τοπικής Αυτοδιοίκησης, υποβαθμίζοντας το ρόλο του Δημοτικού Συμβουλίου. Υπό το βάρος μάλιστα της γενικευμένης αντίδρασης για την υπόθεση αυτή ο Δήμαρχος Νότιας Ρόδου Μ. Σαββής και ο Αντιδήμαρχος Γιάννης Λαουδίκος ζήτησαν συγνώμη, αναγνωρίζοντας, ότι ήταν λάθος να προχωρήσουν στην κατεδάφιση του υδραγωγείου, χωρίς τη σχετική έγκριση του Δημοτικού Συμβουλίου. Κατά τη διάρκεια της προχθεσινής συνεδρίασης εγκρίθηκε επίσης η δεύτερη φάση της δημοπρασίας του ακινήτου, όπου θα ανεγερθεί το Δημαρχείο. Όπως έγινε γνωστό εντός των επόμενων ημερών αναμένονται ορκωτοί λογιστές, οι οποίοι θα εκτιμήσουν την προκρινόμενη από το Δήμο προσφορά. Εγκρίθηκαν τέλος οι μελέτες για έργα αποχέτευσης σε χώρους διάθεσης λυμάτων στα Δημοτικά Διαμερίσματα Ασκληπειίου, Γενναδίου και Λαχανιάς, όπου είναι σε αναζήτηση οικοπέδου από την εκκλησιαστική περιουσία.


**Hotel Irene Palace**

Kolymbia 85103, Rhodes, Greece
Tel: 02410 56265 / 56263-7 / 56202
Fax: 02410 56262
e-mail: info@irenepalace.gr , sales@irenepalace.gr
www.irenepalace.gr

**Το καλοκαίρι συνεχίζεται!!!**

Ετοιμάσαμε για τους μικρούς & μεγάλους φίλους μας ένα απολαυστικό
**Τριήμερο 28ης Οκτωβρίου στο Irene Palace, στα Κολύμπια**

Το πρόγραμμα περιλαμβάνει:
➢ Παρασκευή 28η Οκτωβρίου: δείπνο – Ιταλική βραδιά, ακολουθεί ο Μάγος Billi με τις μοναδικές ταχυδακτυλουργίες του
➢ Σάββατο 29 Οκτωβρίου: παραδοσιακή μαγειρική – γεύσεις από το χθες
Ζύμωμα χωριάτικου ψωμιού, ψήσιμο στον ξυλόφουρνο
Προβολή ταινίας για τα παιδιά, πρόγραμμα ψυχαγωγίας για την οικογένεια
Γεύμα
Barbeque με πλούσιο μπουφέ, ζωντανή μουσική και χορό
➢ Κυριακή 30 Οκτωβρίου: εκκλησιασμός και αρτοκλασία στην εκκλησούλα της Αγίας Ειρήνης
Γεύμα
Παραμονή στο δωμάτιο έως αργά το απόγευμα
Βόλτα με το γαϊδαράκο, το Μάρκο

Όλες τις ημέρες οργανώνουμε:
Παιχνίδια και αθλητικές δραστηριότητες για μικρούς και μεγάλους
Mini club για παιδιά 4-12 ετών
Παιδική χαρά & go-cart

**Το ένα παιδί 0-12 ετών δωρεάν**
**Το δεύτερο και τρίτο παιδί 2-12 ετών με 50% έκπτωση**
**Τιμή 85ευρώ κατ' άτομο (ενήλικες) για όλο το τριήμερο (δύο διανυκτερεύσεις και 4 γεύματα), σε δίκλινο δωμάτιο. Την Κυριακή παραμένετε στο δωμάτιό σας μέχρι το απόγευμα χωρίς χρέωση.**

***Συμπληρώστε τώρα την Κράτησή σας:***
Ημερομηνία άφιξης: Ώρα:
Ημερομηνία αναχώρησης: Ώρα:
Όνομα πελάτη:
Άτομα: παιδιά: ενήλικες:
Δωμάτιο:
_μονόκλινο _δίκλινο _τρίκλινο _τετράκλινο
Κρατήθηκε από: Ημερομηνία:
Παρατηρήσεις:



Παρακαλώ προχωρήστε στην κράτησή σας ηλεκτρονικά:
info@irenepalace.gr, sales@irenepalace.gr ή με fax: 22410-56262 ή τηλεφωνήστε στο: 22410-56263, 22410-56224


# «ΕΡΧΟΝΤΑΙ» ΤΑ ΤΕΛΗ ΚΥΚΛΟΦΟΡΙΑΣ

**Μέσα στις επόμενες ημέρες ξεκινά η αποστολή των ειδοποιητηρίων για την πληρωμή των τελών κυκλοφορίας των οχημάτων για το έτος 2006.**

Η εξόφληση των τελών θα ξεκινήσει την 1η Νοεμβρίου και θα ολοκληρωθεί στις 31 Δεκεμβρίου. Τα τέλη του 2006 (τα οποία αυξήθηκαν πέρυσι κατά 15%) είναι διαμορφωμένα για τα επιβατικά αυτοκίνητα και τις μοτοσικλέτες ως εξής: 15 ευρώ για οχήματα μέχρι 300 κυβικά, 38 ευρώ για 301-785 κυβικά, 93 ευρώ για 786-1.357 κυβικά, 168 ευρώ για 1.358-1.928 κυβικά, 372 ευρώ για 1.929-2.357 κυβικά και 483 ευρώ για 2.358 κυβικά και άνω. Για τα τροχόσπιτα το τέλος ανέρχεται σε 93 ευρώ και σε 15 ευρώ για δίκυκλες και τρίκυκλες μοτοσικλέτες μέχρι 50 κυβικά εκατοστά.

# ΑΚΡΙΤΙΚΑ

καουμπούλες με κάποιο νόημα

Θάρσει· λέγων τ' αληθές ου σφαλεί ποτέ ΣΟΦΟΚΛΗΣ

«Η φοβερότερη εκδίκηση είναι να περιφρονείς αυτούς που σε εχθρεύονται, αν και είσαι βέβαιος ότι μπορείς να τους συντρίψεις». ΜΠΑΛΖΑΚ

**WINSTON CHURCHILL:** Ο ελεύθερος Τύπος μπορεί να είναι καλός ή κακός Τύπος, ο ανελεύθερος δεν θα γίνει ποτέ τίποτε άλλο από κακός τύπος

## ΤΗΣ... ΓΑΛΟΠΟΥΛΑΣ

Και ενώ επί της ουσίας δεν υπάρχει κανένα βεβαιωμένο κρούσμα της γρίπης των πουλερικών στη χώρα μας, παρά τις αρχικές ανακοινώσεις του υπουργού Γεωργίας για τη γνωστή μας... γαλοπούλα στις Οινούσσες, ολόκληρη η χώρα βρίσκεται σε αναστάτωση και η αγορά πουλερικών περνάει δύσκολες ώρες, άνευ λόγου και αιτίας. Δηλαδή, επιβεβαιώσαμε για άλλη μια φορά, ότι στη χώρα αυτή «βάζουμε τα χέρια μας και βγάζουμε τα μάτια μας».

Πώς αλλιώς να ερμηνεύσει κανείς την βιαστική αναγγελία κρούσματος, που τελικά δεν υπήρχε. Τώρα η κυβέρνηση έχει χρέος να πληροφορήσει σχετικά και όλα τα διεθνή μέσα ενημέρωσης, αφού η είδηση έκανε το γύρο του κόσμου, με τίτλο «στην Ελλάδα το πρώτο κρούσμα της Ευρωπαϊκής Ένωσης». Εχουμε την εντύπωση ότι κυριάρχησε για άλλη μία φορά ο επαρχιωτισμός μας, αφού σπεύσαμε να ανακοινώσουμε κρούσμα, με αποτελέσματα ελέγχου από μη πιστοποιημένο εργαστήριο, μην τυχόν και μας τραβήξει κανείς το αυτί!

Πρέπει λοιπόν τώρα η κυβέρνηση να ξεκινήσει καμπάνια ενημέρωσης, με στόχο να πείσει τους καταναλωτές, ότι δεν υπάρχει κανείς κίνδυνος για την ανθρώπινη υγεία, ακόμα και αν κάποιος καταφέρει να... βρει μολυσμένο πουλερικό. Αρκεί να το βράσει πριν το... φάει. Διότι έτσι απλά είναι τα πράγματα.

## ΤΙ ΒΛΕΠΕΙ Ο ΤΟΥΡΙΣΤΑΣ;

Η διαχρονικότητα της διαφημιστικής εκστρατείας του υπουργείου Τουριστικής Ανάπτυξης «Ζήσε το μύθο σου στην Ελλάδα» επιβεβαιώνεται πλήρως αυτή την περίοδο από όσα συμβαίνουν ή νομίζουμε ότι συμβαίνουν γύρω μας. Και καλά εμείς, αυτό τον «μύθο» τον βιώνουμε επί σειρά ετών. Αλλά ο τουρίστας που έρχεται να ζήσει τον δικό του «μύθο», τι βλέπει; Υποπτες γαλοπούλες να κυκλοφορούν με «μαύρα γυαλιά» ώστε να αποφύγουν τους ρεπόρτερ, πουλερικά να κάνουν την πάπια για να αποφύγουν τον έλεγχο, εμβόλια να κάνουν «τζακ ποτ», τη Ζάκυνθο να «μερακλώνεται» και να χορεύει αγκαλιά με τον Εγκέλαδο υπό το βλέμμα των «ειδικών» που βγαίνουν στα παράθυρα και αγωγές να έρχονται λόγω κακής διαγωγής ορισμένων ΜΜΕ. Αν όλα αυτά δεν συνθέτουν ένα ιδιότυπο αστυνομικό θρίλερ, με έντονο το στοιχείο του γελοίου, τότε είναι βέβαιο ότι ζούμε την απομυθοποίηση της τραγωδίας στον τόπο που γεννήθηκε.

## ΔΟΥ Ο ΑΝΘΡΩΠΟΣ

«Κάποτε που οι άνθρωποι ήταν σοφότεροι, επειδή ακριβώς είχαν συμβιβαστεί με την θνητότητά τους και δεν διεκδικούσαν θέση στην αιωνιότητα του σαρκίου τους, σε περιπτώσεις λοιμών, λιμών, σεισμών, καταποντισμών, πυρών, μαχαίρας, αντί να τρομοκρατούνται και να σπέρνουν τον πανικό προσπαθούσαν να οργανώσουν τον βίο τους, ώστε και αν επέλθει η πανδημία και ο όλεθρος να φύγουν τουλάχιστον αξιοπρεπώς. Οι δε δημιουργοί, ακόμη και σε συνθήκες εγκλεισμού, έγραφαν αριστουργήματα. Ο «Οιδίπους τύραννος» γράφεται και αποτυπώνει τον λοιμό που ξεκλήρισε την αρχαία Αθήνα. Το «Δωδεκαήμερο» του Βοκκάκιου γράφεται και περιγράφει ανθρώπους αποκλεισμένους σε περίοδο πανούκλας. Η «Δωδέκατη νύχτα» του Σαίξπηρ παίζεται στα εξοχικά ανάκτορα της Ελισάβετ, όπου έχει καταφύγει η Αυλή στη μεγάλη πανώλη. Ο Πούσκιν γράφει τις έξοχες μονόπρακτες τραγωδίες του απομονωμένος σε καραντίνα λόγω λοιμού. Ο Μπρέχτ έχει ένα συνταρακτικό επεισόδιο στον «Γαλιλαίο», όπου οι άνθρωποι ρημάζονται από τη χολέρα. Να αναφερθώ στην «Πανούκλα» του Καμί ή στο έργο του Στρίντμπεργκ «Ο χορός του θανάτου», που ήδη παίζεται και φέτος στην «Αλκυονίδα», όπου η δράση γίνεται υπό την επίδραση του λοιμοκαθαρτηρίου πάνω σ' ένα έρημο νησί του σουηδικού Αρχιπελάγους; Ακόμη και ο Σουρής έγραψε σάτιρα την εποχή που η χολέρα χτύπησε τον Πειραιά. Ψυχραιμία».

***ΚΩΣΤΑΣ ΓΕΩΡΓΟΥΣΟΠΟΥΛΟΣ - «ΝΕΑ»***

## ΕΛΕΥΘΕΡΙΑ ΤΟΥ ΤΥΠΟΥ

Ο δημόσιος διάλογος που έχει ανοίξει σχετικά με τις αγωγές πολιτικών κατά δημοσιογράφων για αποκαλύψεις ή κριτική που ασκούν στο πλαίσιο του λειτουργήματός τους μπορεί υπό προϋποθέσεις να οδηγήσει στην αναβάθμιση τόσο της πολιτικής όσο και της ενημέρωσης.

Ουδείς μπορεί να αμφισβητήσει σε κανέναν πολίτη και φυσικά ούτε σε κανέναν πολιτικό το δικαίωμα να προσφεύγει στη Δικαιοσύνη όταν θεωρεί ότι θίγονται η τιμή και η υπόληψή του.

Είναι δύσκολο να αντιληφθεί κανείς γιατί κάποιος που θεωρεί ότι συκοφαντείται δεν κάνει μήνυση αλλά μόνο αγωγή. Μια εξήγηση –που δυστυχώς όλο και περισσότεροι έχουν αρχίσει να πιστεύουν- είναι ότι δεν ενδιαφέρεται πρωτίστως για την ηθική δικαίωσή του (η οποία στα ποινικά δικαστήρια έρχεται με πολύ πιο γρήγορη διαδικασία), αλλά αυτό που πραγματικά επιδιώκει είναι να θέσει σε ομηρία το δημοσιογράφο ή το μέσο που εκπροσωπεί.

Η βιομηχανία αγωγών ούτε στη φίμωση των ΜΜΕ πρόκειται να οδηγήσει ούτε την πολιτική κριτική πρόκειται να σταματήσει. Αφορμής δοθείσης, όμως, ίσως είναι πια καιρός να γίνουν κάποια βήματα για να αποκτήσουμε ένα πιο σωστό θεσμικό πλαίσιο.

## ΠΡΟΣΩΠΙΚΑ ΔΕΔΟΜΕΝΑ

Οι εξηγήσεις που δίνει η Αρχή Προστασίας Προσωπικών Δεδομένων για το πότε επιτρέπεται η ανακοίνωση των ονομάτων των συλληφθέντων από την Αστυνομία επιτείνει τα προβλήματα και τη σύγχυση γύρω από το θέμα, ιδίως σε σχέση με τη δημοσιογραφική κάλυψη των γεγονότων.

Επαναλαμβάνοντας την προηγούμενη απόφαση του 2002, η Αρχή διευκρινίζει ότι η ΕΛ.ΑΣ., σεβόμενη το τεκμήριο αθωότητας του κατηγορούμενου, ως υπεύθυνη επεξεργασίας του αρχείου μπορεί να ανακοινώνει νομίμως μόνο τα ονόματα:

1. Ατόμων, μαζί με τις φωτογραφίες τους, που καταζητούνται νομίμως με σκοπό τη σύλληψη, καθώς η διαλεύκανση των εγκλημάτων αποτελεί σκοπό του αρχείου που τηρείται.

2. Των συλληφθέντων, μόνο όμως κατ' εξαίρεση και εφόσον με την ανακοίνωση αυτή εξυπηρετείται κάποιος σοβαρός εγκληματολογικός σκοπός, όπως η σύλληψη κάποιου συνεργού που αγνοείται.

Σε κάθε άλλη περίπτωση αναφέρει η Αρχή, η ανακοίνωση ονόματος συλληφθέντα αντίκειται στο νόμο.

Η αναφορά όμως των ονομάτων των εμπλεκομένων προσώπων δεν απαγορεύεται και στους δημοσιογράφους, οι οποίοι στο πλαίσιο της δημοσιογραφικής έρευνας μπορούν να αναφέρουν ονόματα ατόμων που φέρονται ως δράστες αξιόποινων πράξεων. Το ίδιο ισχύει, εν όψει της θεμελιώδους αρχής της δημοσιότητας της δίκης, και για τη δημοσιογραφική έρευνα που πραγματοποιείται κατά το στάδιο της ακροαματικής διαδικασίας και της απαγγελίας των αποφάσεων των ποινικών δικαστηρίων.

## ΑΥΤΑ ΣΥΜΒΑΙΝΟΥΝ ΣΤΟΝ ΚΙΝΗΜΑΤΟΓΡΑΦΟ



Αυτά συμβαίνουν συνήθως στον κινηματογράφο: κάποιος κάνει το μοιραίο επιστημονικό λάθος και μετά οι άλλοι τρέχουν και δεν φτάνουν. Π.χ. στο «Τζούνιορ» ο θηριώδης Σβαρτζενέγκερ πήγε να κάνει ένα πείραμα και έμεινε ο ίδιος έγκυος! Στο «Ξέσπασμα» ο Ντάστιν Χόφμαν ψάχνει στην Αφρική να βρει τον μολυσμένο πίθηκο. Το ίδιο κάνει από προχθές όλη η Ελλάδα για τη μολυσμένη γαλοπούλα. Ο κ. Ευ. Μπασιάκος (φωτογραφία) κατάφερε να μας μπερδέψει όλους με μία μόνο τηλεοπτική εμφάνιση που υποτίθεται πως είχε απώτερο σκοπό να μας καθησυχάσει για τον απειλούνται ιό της γρίπης. Η συνέχεια ήταν αναμενόμενη. Διότι στο σινεμά αυτές οι καταστάσεις γίνονται επιτυχίες, στην πολιτική όμως είναι απλώς μεγαλειώδεις γκάφες. Ετσι ο υπουργός Αγροτικής Ανάπτυξης βρέθηκε στο προσκήνιο για τους ακριβώς αντίθετους λόγους από αυτούς που επιδίωξε. Ισως είναι θέμα ταμπεραμέντου.

## ΤΟΥΡΙΣΤΙΚΑ

Ηταν επόμενο το ότι οι τουριστικοί οργανισμοί παρακολουθούν πολύ προσεκτικά την εξέλιξη των τιμών του πετρελαίου και αναμενόμενο ότι θα αντιδρούσαν αναλόγως. TUI, Thomas Cook και FTI, έχουν, ήδη, αποφασίσει να προχωρήσουν στην επιβολή μιας μικρής πρόσθετης χρέωσης στις τιμές των πακέτων για τη χειμερινή περίοδο. Και αυτό επειδή, όπως υποστηρίζουν, οι σχετικές μπροσούρες κυκλοφόρησαν φέτος νωρίτερα από άλλες χρονιές. Για τον TUI η χρέωση φθάνει τα 10 ευρώ ανά άτομο για τις πτήσεις κοντινών αποστάσεων και 26 ευρώ ανά άτομο για τις πτήσεις μακρινών προορισμών. Ο Thomas Cook χρεώνει 11 και 23 ευρώ αντίστοιχα και α FTI προσφέρει περισσότερες εναλλακτικές με 8-15 ευρώ για τους κοντινούς προορισμούς και 20-22 ευρώ για τους μακρινούς...

## ΟΙ ΑΜΕΡΙΚΑΝΟΙ ΞΑΝΑΡΧΟΝΤΑΙ

Δικαιολογείται σε ικανοποιητικό βαθμό, ο φθόνος που αισθάνονται πολιτικοί και μη παράγοντες που είτε ασχολήθηκαν αρμοδίως με τον τουρισμό στο παρελθόν, είτε παρακολουθούν εκ του σύνεγγυς την πορεία του υπουργού Τουριστικής Ανάπτυξης Δ. Αβραμόπουλου στο εξωτερικό. Αν μη τι άλλο, επειδή κατά το πρόσφατο ταξίδι του στις ΗΠΑ ο κ. Αβραμόπουλος βρέθηκε στο επίκεντρο ενός κλίματος για την Ελλάδα τόσο θετικού, που οι τελευταίοι, οι οποίοι έζησαν κάτι ανάλογο, δεν το θυμούνται καν. Μολονότι η πραγματικότητα συχνά ξεπερνά και την πιο ευρηματική φαντασία και απομένει να δούμε στην πράξη και σε αριθμούς τι σημαίνει αυτό το κλίμα, ας κρατήσουμε την ουσία της χρονικής συγκυρίας: Η Ελλάδα τουριστικά ξανακερδίζει τους Αμερικανούς!

## ΕΚΠΛΗΚΤΙΚΑ ΠΡΑΓΜΑΤΑ

Είναι εκπληκτικά αυτά που συμβαίνουν με τον αξιότιμο κύριο βουλευτή, του ΠΑΣΟΚ κ. Κάισερλη. Σαράντα χρόνια στο πολιτικό παζάρι κι ακόμα δεν κατάλαβε ο άνθρωπος ότι με τις ψευτιές και τις «εξυπνάδες» το μόνο που καταφέρνει κανείς είναι να γίνεται γελοίος.

Είναι η δεύτερη φορά που ο ακάριστος αυτός πολιτικός ανήρ, που νομίζει ότι όλη η γήινη σφαίρα περιστρέφεται περί τον άξονά του, προκαλεί με τις αθλιότητές του.

Ευκόμαστε, πραγματικά, να μην τριτώσει το κακό γιατί δεν θα μείνουμε αδιάφοροι. Αρκετά τον ανεχθήκαμε.

Υ.Τ.Ε.

### Ο ΑΡΧΗΓΟΣ ΤΗΣ ΜΕΙΟΨΗΦΙΑΣ κ. Β. ΣΤΑΥΡΙΑΝΟΣ

# ΖΗΤΕΙ ΤΗΝ ΔΙΕΝΕΡΓΕΙΑ ΕΚΤΑΚΤΟΥ

## *διαχειριστικού ελέγχου στο Δήμο Πεταλούδων*

***«Βροχή» τα αιτήματα για ελέγχους στην περιφέρεια Νοτίου Αιγαίου***

**Πυκνώνουν τα αιτήματα προς τον Γενικό Γραμματέα της Περιφέρειας Νοτίου Αιγαίου κ. Χ. Κόκκινο από πλευράς των παρατάξεων της μειοψηφίας στα δημοτικά συμβούλια των καποδιστριακών δήμων για την διενέργεια διαχειριστικών ελέγχων στους δήμους που εξελέγησαν ενόψει μάλλον και των δημοτικών εκλογών του Οκτωβρίου 2006.**

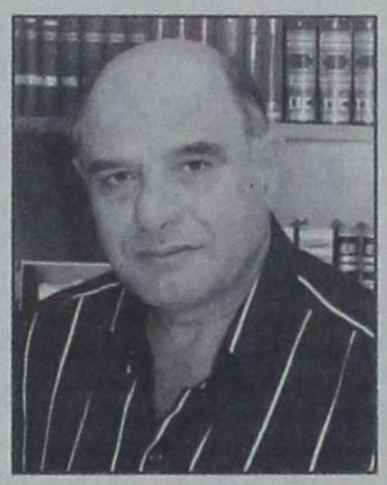

Την 17η Οκτωβρίου 2005 ο επικεφαλής της δημοτικής παράταξης του Δήμου Πεταλούδων «Δήμος Πρότυπο» κ. Βασίλης Σταυριανός ζήτησε να διαταχθεί με εντολή του κ. Κόκκινου έκτακτος διαχειριστικός έλεγχος από ελεγκτές δημόσιας διοίκησης του Υπουργείου Εσωτερικών και Δημόσιας Διοίκησης και οικονομικούς ελεγκτές του Υπουργείου Οικονομικών στον δήμο και τις επιχειρήσεις του για τα έτη από το 1999 έως και σήμερα.

Ο κ. Σταυριανός αφού τονίζει στο αίτημα του ότι το «μέλλον του δήμου εξαρτάται άμεσα από την επιβεβλημένη διαφάνεια, αξιοκρατία, ορθολογική και σύννομη χρήση των πόρων» ζητεί να διαταχθεί διαχειριστικός έλεγχος στον δήμο Πεταλούδων, στην ΔΕΥΑΠ, στην ΑΔΕΚΑΜ και στην Εταιρεία του Πολίτη του δήμου.

Ως λόγους για την διενέργεια του ελέγχου επικαλείται τους ακόλουθους:

1. Την εξώδικη αίτησή μας προς τον προϊστάμενο της ΔΟΥ Ρόδου την 05.12.2003 περί παροχής των σχετικών στοιχείων λόγω συνεχούς αρνήσεως του Δημάρχου περί τούτου και προτροπής ικανοποιήσεως του αιτήματός μας μέσω δικαιοσύνης δια

α. Την κατάσταση των έργων που εκτελέστηκαν στο Δήμο Πεταλούδων από το έτος 1999 έως και σήμερα.

β. Την κατάσταση που να εμφανίζει τους βεβαιωμένους από τη ΔΟΥ Ρόδου φόρους εισοδήματος εργολάβων 3% που έπρεπε να καταβάλει ο Δήμος Πεταλούδων στην ΔΟΥ Ρόδου δια τα έργα αυτά.

γ. Κατάσταση που να εμφανίζει τις τυχόν καθυστερήσεις καταβολών των φόρων αυτών.

δ. Κατάσταση με τα πρόσθετα τέλη, βάρη, πρόστιμα, κ.τ.λ. που επιβλήθησαν από την ΔΟΥ Ρόδου εξαιτίας των παραπάνω καθυστερήσεων.

ε. Τις ρυθμίσεις στις οποίες έχει προβεί η ΔΟΥ Ρόδου και τις καθυστερήσεις που έχουν σημειωθεί μετά τις ρυθμίσεις αυτές.

2. Την επιβεβαίωση μη απόδοσεως των παρακρατηθέντων φόρων όπως προκύπτει ενδεικτικά από το συνεπιβαλλόμενο σχετικό έγγραφο της 07.10.02 από τη ΔΟΥ Ρόδου.

3. Την προσφυγή μας της 01.08.2003 στην επιτροπή του άρθρου 7 του Νόμου 2839/00 και 22 παρ. 1 με θέμα «Εγκριση δανείου του Δήμου από την Εμπορική Τράπεζα με την μορφή κεφαλαίου κίνησης ύψους 300.000 ευρώ.

4. Το από 14.03.2003 έγγραφο του ΤΣΜΕΔΕ περί μη αποδόσεως λογαριασμών βάσει της 49681/24-8 σύμβασης.

5. Το από 16.05.2003 έγγραφο του ΤΣΜΕΔΕ προς την Περιφέρεια Νοτίου Αιγαίου περί απόδοσης πόρων του ΕΠΤΑ.

6. Το από 15.11.2003 έγγραφό μας προς το ΥΠ.ΕΣ.ΔΔ.Α υπ' όψιν υπουργού κ. ΣΚΑΝΔΑΛΙΔΗ ΚΩΝ/ΝΟΥ περί λειτουργίας του Δήμου και συμπεριφοράς του Δημάρχου.

7. Το από 16.11.2003 έγγραφό μας προς το Γραφείο του Πρωθυπουργού κ. ΣΗΜΙΤΗ ΚΩΝ/ΝΟΥ περί λειτουργίας του Δήμου και συμπεριφοράς του Δημάρχου.

8. Το έγγραφο της 23.05.2003 του Συλλόγου Προσωπικού Δήμου Πεταλούδων - Ρόδου

α. Περί αλόγιστης πρόσληψης προσωπικού.

β. Περί μη καταβολής δεδουλευμένων.

γ. Περί καταγγελίας στον Διευθυντή της ΔΕΥΑΠ περί μη εφαρμογής του Νόμου για το 32ωρο.

δ. Περί διακριτικής και επιλεκτικής συμπεριφοράς του Δημάρχου αναλόγου παραταξιακών τοποθετήσεων των υπαλλήλων του Δήμου.

9. Την εκπρόθεσμη και κατά πολύ καθυστερημένη κατάθεση οικονομικών απολογισμών του Δήμου όπως αυτή προκύπτει από τη σχετική αίτησή μας προς τον πρόεδρο του Δ. Συμβουλίου την 10.11.03.

10. Την λειτουργία της ΑΔΕΚΑΜ και της Δημοτικής Επιχείρησης Πεταλούδων όπως αναφέρεται στο από 10.01.05 έγγραφο της Περιφέρειας Νοτίου Αιγαίου.

11. Την άρνηση του κ. Δημάρχου περί κοινοποίησης των αποφάσεων του Δημοτικού Συμβουλίου της Δημαρχιακής επιτροπής και Δημάρχου όπως αυτή προκύπτει από το υπ' αριθμό 388 03/02/03 έγγραφο του Δήμου Πεταλούδων.

12. Το υπ' αριθμό 374/27.02.03 έγγραφο της εισαγγελίας Πρωτοδικών Ρόδου περί χορήγησης αιτουμένων αντιγράφων.

13. Την υπέρβαση δαπανών του Δήμου μας για μισθοδοσίες που φαίνεται να ξεπερνά το 60% των τακτικών μας εσόδων.

14. Την κατασπατάληση του Δημοσίου χρήματος όπως αυτή προκύπτει από τα έξοδα για δημόσιες σχέσεις και τελετές καθώς και την κάλυψη τελών κινητής τηλεφωνίας αιρετών του Δήμου μας σε αντίθεση με το νόμο.

15. Την διαχείριση τακτικών και εκτάκτων οικονομικών πόρων (ΔΗ.ΦΟ.ΔΟ., ΣΑΤΑ, Φόρος εισοδήματος) και τη χρηματοδότηση επιχειρήσεων του Δήμου.

16. Τις αποφάσεις Δημάρχου για προσλήψεις προσωπικού με συμβάσεις ορισμένου χρόνου.

17. Την απόφαση από 05.11.04 του Πρωτοδικείου Ρόδου περί πρωτόδικου καταδίκης αιρετού αντιδημάρχου για πλαστογραφία που αφορά πρόσληψη υπαλλήλου της ΔΕΥΑΠ.

18. Την προβληματική λειτουργία της ΔΕΥΑΠ όπως αποδεικνύεται από καταθέσεις, απομακρύνσεις προέδρων, συστάσεις εξεταστικών επιτροπών κ.τ.λ.

19. Την οικονομική κατάσταση της ΔΕΥΑΠ παρά την επιβολή του 80% του τέλους κατασκευής έργων και αύξησης της τιμής του νερού.

20. Την λειτουργία της μη κερδοσκοπικής επιχείρησης Εταιρεία του Πολίτη και την ύπαρξη ή μη των ΔΟΝΑ και ΔΟΜΚΕ.

21. Τις επαναλήψεις έργων, τις απ' ευθείαν αναιτιολόγητες αναθέσεις έργων χωρίς τις απαιτούμενες μελέτες, τις υπέρογκες δαπάνες για προμήθειες, τις καθυστερήσεις αποδόσεων πόρων π.χ. σε σχολικές επιτροπές, ΤΣΜΕΔΕ κ.τ.λ.

22. Την έλλειψη ενημέρωσης περί εκτέλεσης έργων καθώς και για τις οικονομικές υποχρεώσεις του Δήμου που υπολογίζονται αρκετά μεγάλες παρά τις συνεχείς δανειοδοτήσεις.

### ΔΙΑΣΤΑΣΕΙΣ ΕΧΕΙ ΠΡΟΣΛΑΒΕΙ ΤΟ ΦΑΙΝΟΜΕΝΟ

# ΣΥΝΕΧΙΖΟΝΤΑΙ ΟΙ ΚΑΤΑΛΗΨΕΙΣ

## *ακινήτων στο Καστελόριζο*

***Σε αδιέξοδα οδηγούνται οι πραγματικοί ιδιοκτήτες***

**Κι άλλη οικία της οικογένειας του αντιδημάρχου Ροδίων κ. Γιάννη Τσιγάρου στο Καστελόριζο φέρεται να έχει καταπατηθεί παράνομα από έναν κάτοικο του νησιού ο οποίος εισήλθε σ' αυτήν αλλάζοντας μάλιστα την κλειδαριά της κεντρικής εισόδου.**

Ο κ. Τσιγάρος θορυβημένος από την νέα αυτή πρόκληση και ενώ ήδη εκκρεμεί μήνυση που έχει υποβάλει σ' έναν αστυνομικό καταγγέλλοντας ότι επιχειρεί με παράνομη χρησικτησία να αποκτήσει νομή σ' ένα άλλο ακίνητο του, απέστειλε χθες εξώδικη δήλωση στον κάτοικο του Καστελορίζου καλώντας τον να απομακρυνθεί από την οικία του μέχρι και την 15η Νοεμβρίου 2005 προειδοποιώντας ότι άλλως θα ασκήσει όλα τα νόμιμα μέσα που του επιτρέπει ο νόμος.

Όπως αναφέρεται στην εξώδικη δήλωση δυνάμει του υπ' αρίθμ 2204/1988 συμβολαίου γονικής παροχής το οποίο μεταγράφηκε στα βιβλία του υποθηκοφυλακείου του Δήμου Μεγίστης ο κ. Τσιγάρος απέκτησε την κυριότητα, νομή και κατοχή μεταξύ άλλων και μιας κατεστραμμένης οικίας μετά του οικοπέδου της στην θέση «Χωράφια» - «Καβουλάκι» συνολικού εμβαδού 90,80 τ.μ. που φαίνεται σε σχετικό σχεδιάγραμμα του μηχανικού κ. Γ. Καραβέλατζη.

Η οικία αυτή περιήλθε αρχικά στην ιδιοκτησία του πατέρα του Θεολόγου Τσιγάρου με άτυπη δωρεά που συστάθηκε το 1939 από την μητέρα του Μαρία και στη συνέχεια στον ίδιο.

Ο κ. Τσιγάρος αναφέρει στο εξώδικο ειδικότερα ότι:

«Πρόκειται για ένα ακίνητο που αδιαμφισβήτητα ανήκει στην οικογένεια του πατέρα μου -και πολύ πιο πριν της γιαγιάς μου, γνωστό ήδη από το έτος 1939 και έκτοτε στο νησί του Καστελλορίζου, ως ιδιοκτησία Τσιγάρου- και που διά της αδιάρρηκτης διαδοχής ενδοοικογενειακών μεταβιβάσεων από γενιά σε γενιά παραμένει μέχρι και σήμερα στην οικογένειά μας. Παράλληλα δε με τις συναπτές αυτές διαδοχές κυριότητας υπήρξαν και αντίστοιχες συναπτές διαδοχές νομής και κατοχής, πράγμα που καθιστά τόσο τον άμεσο δικαιοπάροχό μου-πατέρα μου όσο και εμένα τον ίδιο, κυρίους αμφοτέρων του άνω ακινήτου αφενός διά των προαναφερόμενων παράγωγων τρόπων οπωσδήποτε διά τακτικής άλλως διά έκτακτης χρησικτησίας, προσμετρουμένου στο χρόνο νομής μας του χρόνου νομής των δικαιοπαρόχων μου, Θεολόγου Τσιγάρου του Δημητρίου και Μαρίας Τσιγάρου συζ. Δημητρίου Τσιγάρου (πατέρα μου και γιαγιά μου αντίστοιχα).

Η κυριότητα δε αυτή της οικογενείας μας επί του επιδίκου ήδη από το έτος 1939 τυγχάνει αδιαμφισβήτητης αναγνώρισης από τους Καστελοριζιούς».

Επισημαίνει και τα ακόλουθα στον κάτοικο του Καστελορίζου...

«Το ακίνητο αυτό ανήκει στην αποκλειστική κυριότητα, νομή και κατοχή μου, γεγονός που έχετε ήδη αναγνωρίσει κι εσείς, στις 17 Σεπτεμβρίου του τρέχοντος έτους, όταν σε επίσκεψή μου στο Καστελόριζο, μαζί με το δικηγόρο μου και τα δύο ενήλικα τέκνα μου, καθώς και παρουσία της δικής σας δικηγόρου, μου προτείνατε να σκεφθώ σοβαρά την πώληση του παραπάνω ακινήτου μου μετά της ερειπωμένης οικίας του, διά το λόγο ότι ενδιαφέρεσθε εσείς ο ίδιος να το αγοράσετε. Ενδιαφερθήκατε μάλιστα να αγοράσετε το εν λόγω ακίνητο αλλά και το διπλανό ακίνητο, ιδιοκτησίας μου επίσης και ζητήσατε να σας κάνω μια πρόταση όσον αφορά το τίμημα αυτής.

Ενεργώντας όμως παράνομα, αυθαίρετα κι ενάντια στα χρηστά ήθη, εσείς αντικαταστήσατε την κλειδαριά την οποία είχα τοποθετήσει στην ως άνω οικία μου, εκμεταλλευόμενος την απουσία μου από το Καστελόριζο».


ΔΕΙΤΕ ΑΠΟ ΚΟΝΤΑ
ΤΟ ΝΕΟ ΨΥΓΕΙΟΚΑΤΑΨΥΚΤΗ
ΤΗΣ ΓΕΡΜΑΝΙΚΗΣ AEG
ΜΕ 80cm ΠΛΑΤΟΣ

ELECTRONET
Πάνω απ' όλα φίλοι!

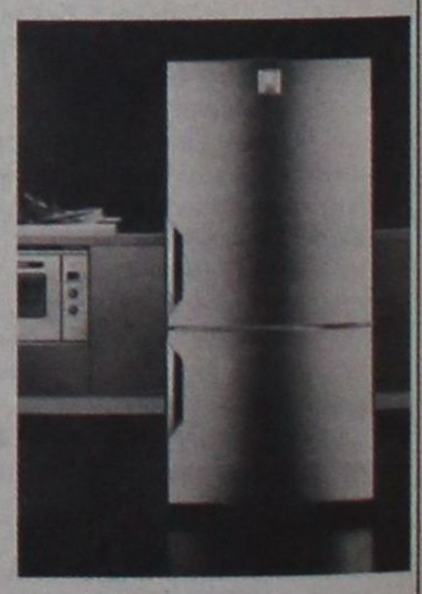





ΔΙΚΤΥΟ ΚΑΤΑΣΤΗΜΑΤΩΝ ΗΛΕΚΤΡΙΚΩΝ ΣΥΣΚΕΥΩΝ ELECTRONET

ΜΟΣΧΙΔΗΣ

ΕΜΠΟΡΙΚΟ ΚΕΝΤΡΟ ΦΩΚΙΑΔΗ - ΤΗΛ : 35846 - 80011 900500

### Ο ΑΣΤΥΝΟΜΙΚΟΣ Δ/ΝΤΗΣ ΑΡ. ΚΑΡΤΑΝΟΣ

# «ΘΕΤΙΚΟ» ΧΑΡΑΚΤΗΡΙΖΕΙ *το έργο της Αστυνομίας*

***Γιορτάσθηκε χθες ο προστάτης της ΕΛ.ΑΣ. Αγιος Αρτέμιος***



**Την ικανοποίησή του για τον απολογισμό της δράσης της Αστυνομικής Διεύθυνσης Δωδεκανήσου, κατά τον τελευταίο χρόνο, από τότε που ανέλαβε τα καθήκοντά του, εξέφρασε ο Αστυνομικός Διευθυντής Ταξίαρχος Αριστείδης Καρτάνος, στο πλαίσιο του χθεσινού εορτασμού του προστάτη της Ελληνικής Αστυνομίας Αγίου Αρτέμιου.**

Οι εκδηλώσεις ξεκίνησαν στις 10 το πρωί με δοξολογία στον Ιερό Ναό του Ευαγγελισμού και ολοκληρώθηκαν με τη δεξίωση στο ξενοδοχείο «Mediterranean», όπου παρέστησαν εκπρόσωποι των τοπικών αρχών, μεταξύ των οποίων ο Πρόεδρος του Νομαρχιακού Συμβουλίου Φώτης Χατζηδιάκος, ο Αντιδήμαρχος Ροδίων Γιάννης Τσιγάρος και σύσσωμη η στρατιωτική ηγεσία της περιοχής. Ο Αστυνομικός Διευθυντής Αριστείδης Καρτάνος, απηύθυνε θερμό χαιρετισμό στους παρευρισκόμενους, αναφέροντας, με αφορμή τη συμπλήρωση ενός χρόνου από την ανάληψη των καθηκόντων του, και τα εξής: «Πέρασε ένας χρόνος, αφότου υπέγραψα μαζί σας ένα συμβόλαιο τιμής, σύμφωνα με το οποίο θα προσπαθούσα με τους συνεργάτες μου και το σύνολο του αστυνομικού και του πολιτικού προσωπικού να υπηρετήσω αποτελεσματικά το υψηλό κοινωνικό λειτούργημα της διασφάλισης της τάξης και της κοινωνικής γαλήνης στην περιοχή μας.

Σήμερα, ένα χρόνο μετά, μπορώ να πω ότι πετύχαμε, γι' αυτό εκφράζω δημόσια τα συγχαρητήριά μου σε όλο το προσωπικό της Διεύθυνσης. Αυτή την επιτυχία θα την διασφαλίσουμε και υπόσχομαι ότι όλοι μαζί θα προσφέρουμε περισσότερες και ποιοτικότερες υπηρεσίες».

Στη δεξίωση απονεμήθηκαν τιμητικές διακρίσεις στους προϊσταμένους της Δημοτικής Αστυνομίας και της Ελεγχόμενης Στάθμευσης κ.κ. Λευτέρη Αυγερινό και Ηλία Κούντρα.

Αυτοί που «έλαμψαν» δια της απουσίας τους ήταν οι αστυνομικοί υπάλληλοι της περιοχής μας, οι οποίοι δεν συμμετείχαν στις εκδηλώσεις καθ' υπόδειξη των 5 Πανελλήνιων Ομοσπονδιών των Σωμάτων Ασφαλείας, σε ένδειξη διαμαρτυρίας για τη μη θεσμοθέτηση του επικίνδυνου και ανθυγιεινού της εργασίας τους, κατά τη διάρκεια της συζήτησης του θέματος στη Βουλή. Στην ανακοίνωση που εξέδωσε η Ένωση Αστυνομικών Υπαλλήλων του Νομού Δωδεκανήσου αναφέρονται χαρακτηριστικά τα εξής: «Με πανηγύρια και δημόσιες σχέσεις, δεν λύνονται τα προβλήματα. Ο αγώνας συνεχίζεται μέχρι τελικής δικαίωσης».

Με δηλώσεις που έκανε στη «δ» ο Πρόεδρος της Ένωσης Βασίλης Καψάλης υπογραμμίζει το σοβαρό πρόβλημα της έλλειψης προσωπικού στα Δωδεκάνησα και ειδικότερα στην Κω. Ο κ. Καψάλης ανέφερε ότι από τις 692 οργανικές θέσεις στο νομό Δωδεκανήσου, έχουν καλυφθεί μόνο οι 630, ενώ συνεχώς αποψιλώνονται οι Υπηρεσίες της Διεύθυνσης στη Ρόδο, εξαιτίας των αναγκών στελέχωσης νέων τμημάτων και άλλων γραφείων, όπως το υπό σύσταση γραφείο για την έκδοση ταυτοτήτων και διαβατηρίων.

### ΔΙΕΚΔΙΚΕΙΤΑΙ ΑΠΟ ΠΟΛΛΕΣ ΠΟΛΕΙΣ

# «ΜΗΛΟΝ ΤΗΣ ΕΡΙΔΟΣ» Η ΤΟΥΡΙΣΤΙΚΗ *Σχολή Πανεπιστημιακού Επιπέδου*

***Δεν αποκλείεται να... καταλήξει τελικά στην πρωτεύουσα***

**«Μήλον της έριδος» για τουριστικούς, οικονομικούς και πολιτικούς παράγοντες της πρωτεύουσας και των περιφερειακών τουριστικών δυνάμεων της χώρας έχει καταστεί η Ανώτατη Τουριστική Σχολή, την ίδρυση και λειτουργία της οποίας εξήγγειλε προσφάτως ο υπουργός Τουρισμού κ. Δημήτρης Αβραμόπουλος.**

Ηδη, σύμφωνα με έγκυρες πληροφορίες, στο παρασκήνιο αναπτύσσεται έντονος ανταγωνισμός από πολιτικούς και τουριστικούς παράγοντες της Αθήνας κατά πρώτον λόγο και δευτερευόντως της Κρήτης που διεκδικούν, για λογαριασμό τους, το ανώτατο τουριστικό εκπαιδευτικό ίδρυμα. Σε αντίθεση με τους παράγοντες της Ρόδου, οι οποίοι εφησυχάζοντες μακαρίως, ως έχουν συνηθίσει για όλα τα μεγάλα ζητήματα του νομού, παρακολουθούν απλώς τις εξελίξεις.

Ενας ισχυρός πόλος πολιτικών και τουριστικών παραγόντων της πρωτεύουσας, κυρίως μεγαλοξενοδόχων που ασκούν έντονη επιρροή τόσο στον ΣΕΤΕ όσο και την Πανελλήνια Ένωση Ξενοδόχων, έχουν καταστήσει σαφές στον κ. Αβραμόπουλο ότι η Ανώτατη Τουριστική Σχολή πρέπει να λειτουργήσει για πολλούς λόγους στην πρωτεύουσα και «θα είναι άτυχης οποιαδήποτε άλλη επιλογή».

Στον αντίποδα, πιέσεις -έστω και ασθενέστερες- ασκούνται από τους βουλευτές και τους ξενοδόχους της Κρήτης με επίκληση δύο σημαντικών παραμέτρων, που ως ισχυρίζονται, συνηγορούν στην επιλογή της Κρήτης ως έδρας της Σχολής.

Επικαλούνται πρώτον, το γεγονός ότι η Κρήτη είναι σήμερα ο πρώτος τουριστικός προορισμός της χώρας και δεύτερον ότι διαθέτει το πλέον άρτια συγκροτημένο και οργανωμένο Πανεπιστήμιο στο οποίο, η υπό ίδρυση Σχολή μπορεί να ενταχθεί. Οι πληροφορίες αναφέρουν, πάντως, ότι το πιθανότερο είναι η μάχη να κερδηθεί από την πρωτεύουσα γιατί, ενδεχόμενη επιλογή της Κρήτης θα πυροδοτούσε σοβαρές αντιδράσεις από τις άλλες περιφερειακές τουριστικές δυνάμεις όπως η Ρόδος, η Κέρκυρα, η Χαλκιδική και ακόμα, η Χίος στην οποία οι προηγούμενοι κυβερνώντες είχαν υποσχεθεί την ίδια Σχολή στο παρελθόν.

**ΑΝΤΙΔΡΑΣΕΙΣ**

Σχετικώς, πάντως, με την ίδρυση Ανώτατης Τουριστικής Σχολής έχει αναπτυχθεί έντονη φιλολογία αλλά και αντιδράσεις από πλευράς κυρίως του καθηγητικού κατεστημένου των τουριστικών ΤΕΙ της χώρας, που υποστηρίζει ότι υπάρχει ήδη ανώτατη τουριστική εκπαίδευση στην χώρα και κατά συνέπεια δεν υπάρχει ανάγκη μιας νέας Σχολής.

Σημειώνεται εδώ ότι στο παρελθόν έχουν υποβληθεί ανάλογες προτάσεις για την αναγκαιότητα ίδρυσης και λειτουργίας Ανώτατης Τουριστικής Σχολής στο πλαίσιο αναβάθμισης της τουριστικής εκπαίδευσης της χώρας μας.

Μια εξ αυτών η οποία είχε και την υποστήριξη του προέδρου της Π.Ο.Ξ. και προέδρου της Ένωσης Ξενοδόχων Ρόδου, προέβλεπε την ίδρυση σχολών πανεπιστημιακού επιπέδου σε Ρόδο, Κρήτη και Κέρκυρα, δηλαδή στους κυριότερους τουριστικούς προορισμούς της χώρας, οι οποίες θα επιδρούσαν ιδιαιτέρως θετικά στην ποιοτική αναβάθμιση του τουριστικού προϊόντος σ' αυτές τις περιοχές.

Εν πάση περιπτώσει, σήμερα δεν υπάρχει κάτι το οριστικό ως προς τις προθέσεις της κυβέρνησης επί του θέματος και με την έννοια αυτή οι πολιτικοί και τουριστικοί παράγοντες της Δωδεκανήσου μπορούν να μπουν δυναμικά στο παιχνίδι της διεκδίκησης με αιχμή του δόρατος την Ανώτερη Τουριστική Σχολή της Ρόδου.

Οπως υποστηρίζεται και ορθώς, αρκεί η ανωτατοποίηση της ΑΣΤΕΡ και η ένταξή της στο Πανεπιστήμιο Αιγαίου για να αντιμετωπιστεί οριστικά το ζήτημα της ανώτατης τουριστικής εκπαίδευσης.

Μια λύση για την οποία ελάχιστα απαιτούνται καθώς η κτιριακή υποδομή και η μακρά παράδοση στην τουριστική εκπαίδευση υπάρχουν στην περίπτωση της Ρόδου.

Θα «πατήσουν πόδι» όμως, οι πολιτικοί και οικονομικοί παράγοντες του νησιού ή θα πρυτανεύσουν οι λογικές υποταγής στους ισχυρούς του Κέντρου; Ιδωμεν...





**ΔΩΔΕΚΑΝΗΣΟΣ ΕΞΠΡΕΣ**

| ΚΥΡΙΑΚΗ 6/11/2005 | | |
|---|---|---|
| ΛΙΜΑΝΙ | ΑΦΙΞΗ | ΑΝΑΧ/ΣΗ |
| ΡΟΔΟΣ | | 08.30 |
| ΠΑΝΟΡΜΙΤΗΣ | 09.10 | 09.25 |
| ΚΩΣ | 11.00 | 11.10 |
| ΚΑΛΥΜΝΟΣ | 11.50 | 12.00 |
| ΛΕΡΟΣ | 12.50 | 12.55 |
| ΛΕΙΨΟΙ | 13.15 | 13.20 |
| ΠΑΤΜΟΣ | 13.40 | 13.45 |
| ΛΕΡΟΣ | 14.25 | 14.30 |
| ΚΑΛΥΜΝΟΣ | 15.20 | 15.30 |
| ΚΩΣ | 16.10 | 16.20 |
| ΠΑΝΟΡΜΙΤΗΣ | 17.40 | 17.50 |
| **ΡΟΔΟΣ** | **18.30** | **Δ/ΝΣΗ** |

| ΠΑΡΑΜΟΝΗ ΔΕΥΤΕΡΑ 7/11/2005 | | |
|---|---|---|
| ΛΙΜΑΝΙ | ΑΦΙΞΗ | ΑΝΑΧ/Σ |
| ΡΟΔΟΣ | | 08.00 |
| ΠΑΝΟΡΜΙΤΗΣ | 08.50 | 09.00 |
| ΡΟΔΟΣ | 09.50 | 10.30 |
| ΠΑΝΟΡΜΙΤΗΣ | 11.20 | 12.00 |
| ΡΟΔΟΣ | 12.50 | 13.30 |
| ΠΑΝΟΡΜΙΤΗΣ | 14.20 | 15.00 |
| ΡΟΔΟΣ | 15.50 | 16.00 |
| ΠΑΝΟΡΜΙΤΗΣ | 16.50 | 17.30 |
| ΡΟΔΟΣ | 18.20 | Δ/ΝΣΗ |

| ΑΝΗΜΕΡΑ ΤΡΙΤΗ 08/11/2005 | | |
|---|---|---|
| ΛΙΜΑΝΙ | ΑΦΙΞΗ | ΑΝΑΧ/Σ |
| ΡΟΔΟΣ | | 08.00 |
| ΠΑΝΟΡΜΙΤΗΣ | 08.50 | 09.00 |
| ΡΟΔΟΣ | 09.50 | 10.30 |
| ΠΑΝΟΡΜΙΤΗΣ | 11.20 | 12.00 |
| ΡΟΔΟΣ | 12.50 | 13.30 |
| ΠΑΝΟΡΜΙΤΗΣ | 14.20 | 15.00 |
| ΡΟΔΟΣ | 15.50 | 16.00 |
| ΠΑΝΟΡΜΙΤΗΣ | 16.50 | 17.30 |
| ΡΟΔΟΣ | 18.20 | Δ/ΝΣΗ |

**ΔΩΔΕΚΑΝΗΣΟΣ ΠΡΑΙΝΤ**

| ΚΥΡΙΑΚΗ 6/11/2005 | | |
|---|---|---|
| ΛΙΜΑΝΙ | ΑΦΙΞΗ | ΑΝΑΧ/ΣΗ |
| ΛΕΡΟΣ | | 06.50 |
| ΚΑΛΥΜΝΟΣ | 07.40 | 07.50 |
| ΚΩΣ | 08.30 | 08.40 |
| ΠΑΝΟΡΜΙΤΗΣ | 10.00 | 10.10 |
| ΡΟΔΟΣ | 11.00 | 15.30 |
| ΠΑΝΟΡΜΙΤΗΣ | 16.20 | 16.30 |
| ΚΩΣ | 17.50 | 18.00 |
| ΚΑΛΥΜΝΟΣ | 18.40 | 18.50 |

| ΠΑΡΑΜΟΝΗ ΔΕΥΤΕΡΑ 7/11/2005 | | |
|---|---|---|
| ΛΙΜΑΝΙ | ΑΦΙΞΗ | ΑΝΑΧ/Σ |
| ΛΕΡΟΣ | | 06.50 |
| ΚΑΛΥΜΝΟΣ | 07.40 | 07.50 |
| ΚΩΣ | 08.30 | 08.40 |
| ΠΑΝΟΡΜΙΤΗΣ | 10.00 | 10.10 |
| ΡΟΔΟΣ | 11.00 | 15.30 |
| ΠΑΝΟΡΜΙΤΗΣ | 16.20 | 16.30 |
| ΚΩΣ | 17.50 | 18.00 |
| ΚΑΛΥΜΝΟΣ | 18.40 | 18.50 |
| ΛΕΡΟΣ | 19.40 | ΔΙΑ/ΝΣΗ |

| ΑΝΗΜΕΡΑ ΤΡΙΤΗ 08/11/2005 | | |
|---|---|---|
| ΛΙΜΑΝΙ | ΑΦΙΞΗ | ΑΝΑΧ/Σ |
| ΛΕΡΟΣ | | 06.50 |
| ΚΑΛΥΜΝΟΣ | 07.40 | 07.50 |
| ΚΩΣ | 08.30 | 08.40 |
| ΠΑΝΟΡΜΙΤΗΣ | 10.00 | 10.10 |
| ΡΟΔΟΣ | 11.00 | 15.30 |
| ΠΑΝΟΡΜΙΤΗΣ | 16.20 | 16.30 |
| ΚΩΣ | 17.50 | 18.00 |
| ΚΑΛΥΜΝΟΣ | 18.40 | 18.50 |
| ΛΕΡΟΣ | 19.40 | ΔΙΑ/ΝΣΗ |

| ΤΕΤΑΡΤΗ 09/11/2005 | | |
|---|---|---|
| ΛΙΜΑΝΙ | ΑΦΙΞΗ | ΑΝΑΧ/ΣΗ |
| ΛΕΡΟΣ | | 06.50 |
| ΚΑΛΥΜΝΟΣ | 07.40 | 07.50 |
| ΚΩΣ | 08.30 | 08.40 |
| ΠΑΝΟΡΜΙΤΗΣ | 10.00 | 10.10 |
| ΡΟΔΟΣ | 11.00 | |

ΔΩΔΕΚΑΝΗΣΟΣ ΝΑΥΤΙΛΙΑΚΗ ΝΕ, ΑΥΣΤΡΑΛΙΑΣ 3, ΤΚ 85100, ΡΟΔΟΣ * Τηλ: 2241070590, Φαξ: 2241070591 * E-mail: info@12ne.gr * web: www.12ne.gr

δημοκρατικά

ΥΠΑΡΧΕΙ ΑΝΤΙΚΕΙΜΕΝΙΚΗ ΠΡΑΓΜΑΤΙΚΟΤΗΤΑ
Η ΟΠΟΙΑ ΔΙΝΕΙ ΤΟ ΜΕΤΡΟ ΤΗΣ ΑΛΗΘΕΙΑΣ
(ΑΡΙΣΤΟΤΕΛΗΣ)

# ΤΟ ΑΛΟΓΟΝ, ΤΟ ΠΑΡΑΛΟΓΟΝ
## *και το άκριτον των ΜΜΕ*

**Πως κερδίζεται η αναγνωρισιμότητα, η ακροαματικότητα και, κυρίως, η τηλεθέαση; Δια του εντυπωσιακού. Τι εστί εντυπωσιακό; Κατά κανόνα ό,τι προκαλεί δυσάρεστα συναισθήματα, κατά προτίμηση φόβο και έτι προτιμότερο πανικό. Ο πανικός είναι παραλογισμός. Συνεπώς το άλογον και το παράλογον κυριαρχούν στην ενημέρωση, εξοστρακιζομένων παντελώς του λογικού και του ψύχραιμου. Αλλά η ενημέρωση δεν είναι αφηρημένη έννοια. Ακρως συγκεκριμένη, προϋποθέτει δύο πλευρές: τον εκπέμποντα ενημέρωση και τον αποδέκτη της.**

Ποιος είναι ο ρόλος της ενημέρωσης; Η μετάδοση πληροφοριών; Η ψυχαγωγία; Η διαπαιδαγώγηση; Η αντιμετώπιση του κοινού ως άμορφης μάζας προς μορφοποίηση, ή περαιτέρω απομορφοποίηση; Η προαγωγή, η ανύψωση του πνευματικού επιπέδου του; Μήπως η καλλιέργεια της κριτικής σκέψης του, ή μάλλον της οριστικής του καταβύθισης στην ακρισία; «Η ελευθερία της» κραυγάζουν οι πάντες ομόφωνα. Εν τούτοις, η ενημέρωση είναι εργαλείο. Κι όπως όλα τα εργαλεία μπορεί να χρησιμοποιηθεί επί τω καλώ ή επί τω κακώ. Η βαρύτητα της ευθύνης περιέρχεται στον χρήστη της.

Σοβαρά; Στη χώρα μας, όπως ακριβώς συμβαίνει και με την πολιτική σκέψη, η οποία κατέχει ως κυρίαρχο φόρουμ το καφενείο και επομένως εκ της γνώμης του καφενείου ρυθμίζεται η πολιτική πράξη, έτσι γίνεται και με την ενημέρωση. Ο αποδέκτης έχει τον κύριο λόγο. Η δική του επιθυμία αποτελεί το άλφα και το ωμέγα της. Απομένει να διευκρινισθεί ποιος είναι ακριβώς αυτός ο απρόσωπος αποδέκτης, ο ανώνυμος ένας μέσα από τη μάζα των μαζικών μέσων ενημέρωσης. Εργο όσων τη χαρακτήρισαν μαζική -την ενημέρωση- είναι να ψάξουν να τον βρουν, εφόσον είναι υπαρκτός και όχι εικονικός, γέννημα-θρέμμα όσων την κατέχουν -την ενημέρωση- και την κατευθύνουν. Πάντως, το άλογον, το παράλογον και το άκριτον που του αποδίδουν τα διάφορα ινστιτούτα δημοσκοπήσεων, είναι οι ρυθμιστές της ενημέρωσης. Ακριβώς. Οπότε η λειτουργία της είναι ανάστροφη. Σαν να λέμε ότι το κεραμικό κατασκευάζει τον κεραμίστα, ή το ποτήρι τον υαλουργό. Το σίδερο τον σιδερά και το ξύλο τον ξυλουργό. Πέραν του αλόγου, του παραλόγου και του άκριτου, ούτως λειτουργούσα η ενημέρωση απονέει και ψυχική διαστροφή. Διότι ό,τι ωραίο παρουσιάζουν η ζωή, ο άνθρωπος και οι δημιουργίες του επικαλύπτονται από ό,τι άγριο, αρρωστημένο και καταστροφικό συντελείται γύρω μας, εξυφαινομένης μιας αφόρητα δύσοσμης ατμόσφαιρας, καλλιεργούσας τη γενικευμένη αποχαύνωση. Εκ της οποίας, ως μοναδικός σπινθήρας ανάσυρσης, λειτουργεί ο φόβος, ή, και το προτιμότερον, ο πανικός.

# ΟΙ ΚΟΙΝΟΤΙΚΟΙ ΠΟΡΟΙ

**Οι προσφυγές στα δικαστήρια αλλά και στην Ευρωπαϊκή Ενωση, μαζί με την ελληνική αβελτηρία και την ανοργανωσιά του κράτους, βρίσκονται στη βάση των καθυστερήσεων των έργων και των απωλειών πόρων από το Γ' ΚΠΣ.**

Οι απώλειες αυτές μπορεί να φθάσουν μέχρι και τα 3 δισ. ευρώ, από τα 17 συνολικά δισεκατομμύρια κοινοτικών πόρων, που δικαιούται η χώρα μας.

Θα είναι η πρώτη φορά που μία χώρα της Συνοχής θα χάσει αναπτυξιακούς πόρους από το Κοινοτικό Πλαίσιο. Στο κάτω - κάτω, οι πόροι αυτοί χορηγούνται, ακριβώς επειδή η Ελλάδα έχει διαρθρωτικά προβλήματα, μεταξύ των οποίων περιλαμβάνεται και εκείνο της αναποτελεσματικής δημόσιας διοίκησης. Αλλωστε, για το λόγο αυτό χορηγούνται και οι ενισχύσεις για τεχνική υποστήριξη των διαδικασιών της απορρόφησης των πόρων. Δεν γνωρίζουμε τι ακριβώς έρχεται να κάνει σήμερα η αρμόδια κοινοτική επίτροπος για το Γ' ΚΠΣ Ντανούτα Χούμπνερ. Πιστεύουμε, όμως, ότι η κυβέρνηση θα πρέπει να της επισημάνει ότι οι πόροι αυτοί έχουν εκχωρηθεί από την αρχική κατανομή στην Ελλάδα και είναι αδιανόητο να της αφαιρεθούν, επειδή δεν φθάνει ο χρόνος για να τους απορροφήσει, ακριβώς επειδή έχει διαρθρωτικό μειονέκτημα. Με τη λογική της περικοπής, το αναπτυξιακό μειονέκτημα της Ελλάδας θα διαιωνιστεί. Αν λοιπόν στόχος των ΚΠΣ είναι να εξαλειφθούν ή να περιορισθούν οι αναπτυξιακές ανισότητες στην Ε.Ε., τότε οι πόροι του Γ' ΚΠΣ, που έχουν εκχωρηθεί στην Ελλάδα, πρέπει να απορροφηθούν στο ακέραιο.

Ολα αυτά δεν μας απαλλάσσουν βέβαια από τις ευθύνες μας. Ωστόσο, εκτός από την ανοργανωσιά και τις τεχνικές ελλείψεις στους μηχανισμούς διαχείρισης των κονδυλίων, έχει ξεσπάσει, τελευταία, και ένα κύμα προσφυγών κατά των διαγωνισμών, που δεν περιορίζεται στα μεγάλα έργα, αλλά έχει εξαπλωθεί και στην περιφέρεια. Και δεν εννοούμε ότι εκείνοι που δεν επιλέγονται στους διαγωνισμούς πρέπει να δέχονται αδιαμαρτύρητα τις αυθαιρεσίες -αν υπάρχουν.

Εκείνο που εννοούμε είναι ότι οι προσφυγές είναι ένδειξη ότι πάσχει και η οργάνωση των διαγωνισμών, αφού αφήνει τόσα πολλά κενά για ισχυρές προσφυγές. Οσον αφορά, τέλος, τις πέντε νέες περιφέρειες που δημιουργεί η κυβέρνηση, για την ταχύτερη υλοποίηση του Γ' ΚΠΣ, έχουμε την εντύπωση ότι μάλλον θα περιπλέξει τα πράγματα, παρά θα λύσει το διαρθρωτικό πρόβλημα των διαγωνισμών.

**ΕΠΙΤΡΕΠΕΤΑΙ Η ΑΝΑΚΟΙΝΩΣΗ ΟΝΟΜΑΤΩΝ**

# Η ΑΡΧΗ ΠΡΟΣΤΑΣΙΑΣ ΔΕΔΟΜΕΝΩΝ ΠΡΟΣΩΠΙΚΟΥ
## *Χαρακτήρα δεν θέτει φραγμούς στον Τύπο*

***Περιορισμοί τίθενται μόνο στις αστυνομικές αρχές***

**Υπενθύμιση με τη μορφή διευκρινίσεων δίνει η Αρχή Προστασίας Δεδομένων Προσωπικού Χαρακτήρα αναφορικά με τη δημοσίευση ονομάτων συλληφθέντων και ατόμων, που φέρονται να εμπλέκονται σε αξιόποινες πράξεις τονίζοντας όμως ότι ο δημοσιογράφος διατηρεί το δικαίωμα ανακοίνωσης της ταυτότητας του συλληφθέντος, η οποία αποδίδεται σε δημοσιογραφική έρευνα.**

Συγκεκριμένα η Αρχή διευκρινίζει ότι, σύμφωνα με την υπ. αρ. 67/2002 απόφασή της, δεν νοείται η ανακοίνωση ονόματος συλληφθέντος από τις Διωκτικές Αρχές εάν δεν συντρέχουν ειδικοί λόγοι. Οι αιτιολογίες αναφέρονται στην εξυπηρέτηση του σκοπού της επεξεργασίας, δηλαδή της εξιχνίασης του εγκλήματος.

Αν για παράδειγμα, όπως αναφέρει η Αρχή, μετά τη σύλληψη ενός ατόμου αναζητείται ο συνεργός του ή κάποιο τρίτο πρόσωπο το οποίο μπορεί να οδηγήσει τις αρχές στο συνεργό τότε κρίνεται σκόπιμη η ανακοίνωση του ονόματος του συλληφθέντος.

Ειδική διευκρίνιση αφορά τη συνταγματική διάταξη του άρθρου 14 που αναφέρεται στην ελευθερία του Τύπου, η οποία επιτρέπει σε δημοσιογράφους να ανακοινώσουν μέσω των ΜΜΕ όνομα συλληφθέντος.

Επί της ουσίας, η Αρχή απαγορεύει μέσω της εν λόγω διάταξης την ανακοίνωση ευαίσθητων προσωπικών δεδομένων, μόνο από τις Διωκτικές Αρχές. Ο δημοσιογράφος όμως διατηρεί το δικαίωμα ανακοίνωσης της ταυτότητας του συλληφθέντος, η οποία αποδίδεται σε δημοσιογραφική έρευνα.

Στο σχετικό έγγραφο της αρχής με αριθμ. πρωτ. 3868 που εκδόθηκε την 19.10.2005 αναφέρονται αναλυτικά τα εξής:

Ενόψει πρόσφατων δημοσιευμάτων που αναφέρονται στο ρόλο της Αρχής Προστασίας Δεδομένων Προσωπικού Χαρακτήρα σε σχέση με τη δημοσίευση ονομάτων ατόμων που φέρεται ότι εμπλέκονται στην τέλεση αξιόποινων πράξεων, η Αρχή κρίνει σκόπιμο να επισημάνει το ακριβές περιεχόμενο της υπ. αρ. 67/2002 Απόφασής της:

«... Ανακοίνωση ονόματος εμπλεκομένου σε παράνομη δραστηριότητα είναι δυνατόν να γίνει από τις αστυνομικές αρχές σε δύο περιπτώσεις:

Ανακοίνωση ονόματος ή φωτογραφίας ή άλλων στοιχείων, μεμονωμένων ή μη, προσώπου που φέρεται αναμεμιγμένο σε εγκληματική δραστηριότητα και καταζητείται νομίμως με σκοπό τη σύλληψη.

Ανακοίνωση της σύλληψης.

Και στις δύο περιπτώσεις πρόκειται για επεξεργασία ευαίσθητων προσωπικών δεδομένων βάσει του άρθρου 2 εδ. β του ν.2472/1997, αφού αναφέρεται σε ποινική δίωξη προσώπου. Επομένως, η διαχείρισή του διέπεται από την διάταξη του άρθρου 7&2 εδ. επερ. ββ του παραπάνω νόμου όπως τροποποιήθηκε από το άρθρο 34 παρ. 2 του ν.2914/2001. Σύμφωνα με αυτή επιτρέπεται κατ' εξαίρεση η συλλογή και επεξεργασία ευαίσθητων προσωπικών δεδομένων, όταν η επεξεργασία ενεργείται από δημόσια αρχή και είναι αναγκαία, μεταξύ των άλλων, για την εξυπηρέτηση των αναγκών εγκληματολογικής πολιτικής και αφορά τη διακρίβωση εγκλημάτων, ποινικές καταδίκες ή μέτρα ασφάλειας.

Και τη μεν ανακοίνωση προσωπικών δεδομένων (όπως αυτά προαναφέρθηκαν) με σκοπό τη σύλληψη, η διωκτική Αρχή έχει αυτονόητο δικαίωμα να πραγματοποιήσει, αφού η επεξεργασία γίνεται είτε για τη διακρίβωση εγκλήματος (ανεύρεση του υπόπτου) είτε για την εκτέλεση δικαστικής απόφασης που επιβάλλει ποινή ή μέτρα ασφάλειας και επομένως ενεργείται εντός του νομίμου σκοπού του αρχείου.

Στη δεύτερη όμως περίπτωση της ανακοίνωσης της πραγματοποιηθείσας σύλληψης το πράγμα έχει άλλες παραμέτρους. Η διωκτική αρχή νομίμως βέβαια διαχειρίζεται το ευαίσθητο αυτό προσωπικό δεδομένο, αφού και αυτό έχει ως σκοπό τη διακρίβωση εγκλήματος ή την εκτέλεση ποινικής καταδίκης ή μέτρου ασφάλειας.

Ζήτημα όμως γεννάται μέχρι πού εκτείνεται η επεξεργασία των προσωπικών αυτών δεδομένων και ειδικότερα, αν είναι μέσα στα όρια του επιτρεπτού της επεξεργασίας η δυνατότητά της αστυνομίας να ανακοινώσει το όνομα δια του Τύπου. Ενόψει μάλιστα της κατά τον Κώδικα Ποινικής Δικονομίας μυστικότητας της προανάκρισης. Και αν μεν το δεδομένο αυτό δεν ήταν ευαίσθητο, θα μπορούσε να υποστηριχθεί ότι το σχετικό δικαίωμα στηρίζεται στο άρθρο 5&2 εδ. δ ή και εδ. ε του ίδιου νόμου. Η διάταξη όμως αυτή δεν έχει γενικά εφαρμογή στην επεξεργασία των ευαίσθητων προσωπικών δεδομένων.

Γίνεται ως εκ τούτο φανερό ότι η ανακοίνωση από την Αστυνομία του ονόματος του συλλαμβανομένου αντίκειται στην ισχύουσα νομοθεσία, αφού εκφεύγει από το σκοπό της επεξεργασίας και είναι κατά κανόνα παράνομη. Περίπτωση κατά την οποία θα ήταν επιτρεπτό και το είδος αυτό της επεξεργασίας (ανακοίνωση του ονόματος στον Τύπο), είναι εκείνη κατά την οποία με την ανακοίνωση του συγκεκριμένου ονόματος επιδιώκεται η εξυπηρέτηση του σκοπού της επεξεργασίας, δηλαδή η διακρίβωση του εγκλήματος (π.χ. συλλαμβάνεται ο ύποπτος ανθρωποκτονίας και επιδιώκεται η ανεύρεση και σύληψη του άμεσου συνεργού του οποίου λοιπά στοιχεία δεν γνωρίζει η αστυνομία, ελπίζει όμως ότι θα ανεύρει με τη συνδρομή τρίτων που τυχόν θα προσδιορίσουν τον άγνωστο συνεργό, διότι γνωρίζουν τον αποκλειστικό συνεργάτη του συλληφθέντος). Συμπερασματικά η ανακοίνωση του ονόματος του συλληφθέντος δεν νοείται ότι, αν δεν συντρέχουν ειδικοί συγκεκριμένοι λόγοι τους οποίους μπορεί να κρίνει και η Αρχή, ικανοποιεί εγκληματολογική πολιτική.

Είναι αυτονόητο :

ότι η έκδοση δελτίου Τύπου ή γενικά ανακοίνωση σύλληψης χωρίς αναφορά του ονόματος δεν αντίκειται στην κείμενη νομοθεσία

ότι στις εξαιρετικές περιπτώσεις που κρίνεται ότι η ανακοίνωση του ονόματος ικανοποιεί τους σκοπούς του αρχείου ( εγκληματολογική πολιτική κ.λπ. ), ενόψει του τεκμηρίου της αθωότητας, η λέξη «ένοχος» πρέπει να αποφεύγεται και

ότι η δημοσιογραφική έρευνα για το πρόσωπο που συνελήφθη και η αναφορά του στον Τύπο διέπεται και από την καθιερούσα την ελευθερία του Τύπου συνταγματική διάταξη του άρθρου 14 και είναι άσχετη με την παραπάνω συλλογιστική.»

Καθίσταται σαφές ότι η παραπάνω Απόφαση ρυθμίζει, ενόψει και του τεκμηρίου αθωότητας του κατηγορουμένου, την ανακοίνωση των ονομάτων συλληφθέντων ή καταζητούμενων ατόμων από την Αστυνομία, ως υπεύθυνη επεξεργασίας υπό την έννοια του Ν. 2472/97. Η Απόφαση επιτρέπει την ανακοίνωση όταν συντρέχουν ειδικοί, συγκεκριμένοι λόγοι που συνδέονται με την άσκηση εγκληματολογικής πολιτικής.

Δεν περιορίζει τη δημοσιογραφική έρευνα, η οποία μπορεί να αναφέρεται και στα ονόματα ατόμων που φέρονται ως δράστες αξιόποινων πράξεων ούτε βέβαια θίγει ενόψει της θεμελιώδους αρχής της δημοσιότητας της δίκης τη δημοσιογραφική έρευνα που πραγματοποιείται κατά το στάδιο της ακροαματικής διαδικασίας και της απαγγελίας των αποφάσεων ποινικών δικαστηρίων.


**LANE LINES - ΣΤΕΦΑΝΑΚΗΣ**

Αλεξάνδρου Διάκου 38, Τηλ. 22410-20625, 30054, 31833, Φαξ. 22410-26745

**ΙΕΡΑΠΕΤΡΑ**

| | ΡΟΔΟΣ | ΧΑΛΚΗ | ΔΙΑΦΑΝΙ | ΠΗΓΑΔΙΑ | ΚΑΣΟΣ | ΣΗΤΕΙΑ | ΑΓ. ΝΙΚΟΛΑΟΣ | ΣΑΝΤΟΡΙΝΗ | ΜΗΛΟΣ | ΠΕΙΡΑΙΑ |
|---|---|---|---|---|---|---|---|---|---|---|
| ΤΕΤΑΡΤΗ | 4:30 | 6:45 | 8:45 | 10:15 | 11:50 | 15:20 | 17:15 | 22:15 | 2:00 | 6:50 |
| ΚΥΡΙΑΚΗ | 4:30 | 6:45 | 8:45 | 10:15 | 11:50 | 15:20 | 17:15 | 22:15 | 2:00 | 6:50 |
| | ΡΟΔΟΣ | ΚΑΣΤΕΛΛΟΡΙΖΟ | | | | | | | | |
| | | | | | | | | | | |
| ΣΑΒΒΑΤΟ | 13:00 | 17:00 | | | | | | | | |

**ΚΟΡΝΑΡΟΣ**

| | ΡΟΔΟΣ ΡΟΔΟΣ | ΧΑΛΚΗ ΧΑΛΚΗ | ΔΙΑΦΑΝΙ ΔΙΑΦΑΝΙ | ΠΗΓΑΔΙΑ ΠΗΓΑΔΙΑ | ΚΑΣΟΣ ΚΑΣΟΣ | ΣΗΤΕΙΑ ΣΗΤΕΙΑ | ΑΓ. ΝΙΚΟΛΑΟΣ | ΣΑΝΤΟΡΙΝΗ | ΜΗΛΟΣ | ΠΕΙΡΑΙΑ |
|---|---|---|---|---|---|---|---|---|---|---|
| ΠΕΜΠΤΗ | 4:30 | 6:45 | 8:45 | 10:15 | 11:50 | 15:20 | 17:15 | 22:15 | 2:00 | 6:50 |
| | ΡΟΔΟΣ | ΚΩΣ | ΚΑΛΥΜΝΟΣ | ΣΑΜΟΣ | ΧΙΟΣ | ΜΥΤΙΛΗΝΗ | ΛΗΜΝΟΣ | ΑΛΕΞΑΝΔΡΟΥΠΟΛΗ | | |
| ΣΑΒΒΑΤΟ | 00:00 | 4:00 | 5:10 | 9:10 | 12:40 | 16:10 | 21:45 | 1:50 | | |
| | ΡΟΔΟΣ | ΚΑΣΤΕΛΛΟΡΙΖΟ | | | | | | | | |
| ΤΡΙΤΗ | 16:00 | 20:00 | | | | | | | | |
| ΤΕΤΑΡΤΗ | 13:00 | 17:00 | | | | | | | | |

*• Τα παραπάνω δρομολόγια ισχύουν μέχρι 16/10*

ΑΝΑΚΟΙΝΩΣΕΙΣ ΧΡΥΣΗ

# ΣΕ ΠΟΙΟ ΣΤΑΔΙΟ ΒΡΙΣΚΕΤΑΙ *το Φράγμα του Γαδουρά*

***Οι εργασίες θα προχωρήσουν κανονικά ως το τέλος***

**Από το πολιτικό γραφείο του Βουλευτή κ. Βασ. Χρύση εκδόθηκε χθες η ακόλουθη ανακοίνωση:**

Ο Βουλευτής Δωδεκανήσου Βασίλης Χρύσης είχε ενημερωτική επαφή με το ΥΠΕΧΩΔΕ σχετικά με τα έργα της Ύδρευσης της Ρόδου από το Φράγμα Γαδουρά.

Ένα θέμα που ενδιαφέρει άμεσα όλους και αποβλέπει στην ανάπτυξη της ευρύτερης περιοχής. Το έργο βρίσκεται στο στάδιο της ολοκλήρωσης, πράγμα το οποίο μας ικανοποιεί προς το παρόν και ευελπιστούμε ότι σύντομα θα έχουμε χειροπιαστά αποτελέσματα. Ειδικότερα το ΥΠΕΧΩΔΕ ενημέρωσε τον κ. Χρύση για την πορεία του έργου που έχει ως εξής:

Σε ό,τι αφορά την αρχική εργολαβία, που περιλαμβάνει την κατασκευή του Φράγματος Γαδουρά και των συναφών έργων (σήραγγα εκτροπής, οδός πρόσβασης, υπερχειλιστής, σύστημα υδροληψίας, κτίριο διοίκησης και δικλίδων, κ.α.) έχει εκτελεστεί το μεγαλύτερο μέρος των εργασιών και έχει συνταχθεί η 3η Συμπληρωματική Σύμβαση εργασιών (3η Σ.Σ.Ε.) συνολικής δαπάνης 9.121.390 εκατομμύρια Ευρώ η οποία ελέγχθηκε από το Ελεγκτικό Συνέδριο, υπογράφηκε και ολοκληρώνονται οι εργασίες της.

Επιπλέον, οι εργασίες που υπολείπονται για την ολοκλήρωση του Φράγματος Γαδουρά και των συναφών έργων, είναι συνολικής δαπάνης προϋπολογισμού 23.352.152 εκατομμύρια Ευρώ με Φ.Π.Α. η οποία δαπάνη έχει εξασφαλιστεί από εθνικούς πόρους.

Λοιπές εργασίες, που αφορούν στα έργα της Ύδρευσης της Ρόδου από το Φράγμα Γαδουρά, είναι η κατασκευή του διυλιστηρίου και του αγωγού μεταφοράς νερού ώστε να ολοκληρωθεί το έργο για τη μεταφορά νερού στις δεξαμενές της πόλης της Ρόδου. Για την κατασκευή των δύο αυτών υποέργων έχει εγκριθεί πρόσθετη πίστωση από το Υπουργείο Οικονομικών με την ΣΑΕ 076/3 που εκδόθηκε την 29-7-05. Για τη δημοπράτηση της κατασκευής και των δύο αυτών υποέργων καθώς και των υπολειπόμενων εργασιών του φράγματος (συνολικού προϋπολογισμού της τάξεως 100 εκατομμύρια Ευρώ) συντάσσονται ενιαία Τεύχη Δημοπράτησης, ώστε μέχρι *το τέλος Οκτωβρίου 2005 να δημοσιευτεί η προκήρυξη και να ξεκινήσει η διαδικασία δημοπράτησης μέχρι το τέλος του τρέχοντος έτους.*



Σημειωτέον ότι ο ανάδοχος έχει ζητήσει με το αρ. 2581/28.09.05 έγγραφό του (που σας διαβιβάσαμε) την απ' ευθείας ανάθεση εργασιών προϋπολογισμού τριών εκατομμυρίων ευρώ περίπου για την ολοκλήρωση του φράγματος.

Όσον αφορά τις απαλλοτριώσεις που αφορούν στην αρχική εργολαβία του φράγματος έχουν ολοκληρωθεί και αποπληρωθεί. Σχετικά με τις απαλλοτριώσεις του διυλιστηρίου και του αγωγού μεταφοράς νερού, εκκρεμεί μόνο η δικαστική απόφαση για τον καθορισμό της τιμής σε ό,τι αφορά στις δουλειές για τη διέλευση του αγωγού. Οι μόνιμες απαλλοτριώσεις αγωγού και διυλιστηρίου έχουν ήδη συντελεστεί.

ΜΕ ΑΠΟΦΑΣΗ ΔΗΜΟΤΙΚΟΥ ΣΥΜΒΟΥΛΙΟΥ

# ΕΚΔΗΛΩΣΗ ΕΝΔΙΑΦΕΡΟΝΤΟΣ *για τον «βιολογικό» Καμείρου*

***Στις διαδικασίες η δημιουργία κτηνοτροφικού πάρκου***

**Σημαντικά ήταν τα θέματα, που συζητήθηκαν στην συνεδρίαση του Δημοτικού Συμβουλίου Καμείρου, προχθές το βράδυ, κατά την οποία αποφασίστηκε η επικαιροποίηση της εκδήλωσης ενδιαφέροντος για τη χρηματοδότηση του έργου του βιολογικού καθαρισμού. Προς αυτήν την κατεύθυνση χθες το πρωί κατατέθηκε το τεχνικό δελτίο του έργου, ο προϋπολογισμός του οποίου, ανέρχεται στα 7,5 εκατομμύρια ευρώ, καθώς στο τέλος του μήνα κλείνει το μέτρο, που αφορά τέτοιου είδους δράσεις. Η πρώτη φάση του βιολογικού περιλαμβάνει την κάλυψη των Δημοτικών Διαμερισμάτων Σορωνής, Φανών και Καλαβάρδων. Ενώ για την επόμενη και τελευταία φάση θα χρειαστούν επιπλέον 7,5 εκατομμύρια ευρώ για τη σύνδεση και των υπολοίπων Δημοτικών Διαμερισμάτων.**

Την αισιοδοξία του για την ένταξη του έργου, στο ειδικό μέτρο του ΠΕΠ, για το οποίο προβλέπονται συνολικές πιστώσεις 20 εκατομμυρίων ευρώ, εξέφρασε με δηλώσεις του στη «δ», ο Δήμαρχος Καμείρου Στέφανος Δημητράς, αναφέροντας χαρακτηριστικά τα εξής: «θέλουμε να πιστεύουμε, ότι αυτή τη φορά θα ενταχθεί ο βιολογικός, γιατί δεν έχει κανένα ψεγάδι ως προς την ωριμότητα του και είναι ένα έργο επιτακτικής ανάγκης για το Δήμο μας». Κατά την προχθεσινή συνεδρίαση, εγκίθηκε επίσης η αναμόρφωση της μελέτης για το αλιευτικό καταφύγιο στις Φάνες, στην οποία εντάχθηκαν και άλλες παρεμβάσεις, καθώς αυξήθηκαν οι πιστώσεις κατά 150.000 ευρώ. Παράλληλα έγινε γνωστό ότι ξεκινούν οι εργασίες διαμόρφωσης του αύλειου χώρου του Δημαρχείου. Τέλος συστάθηκε επιτροπή για την παρακολούθηση της πορείας των διαδικασιών χρηματοδότησης του κτηνοτροφικού πάρκου, που βρίσκεται, σύμφωνα με την ενημέρωση, που έκανε ο Δήμαρχος, στην τελική ευθεία, καθώς έχουν εξασφαλιστεί οι απαραίτητες αδειοδοτήσεις, ενώ εκκρεμεί δέσμευση, που ανελήφθη, κατά την τελευταία συνεδρίαση του Περιφερειακού Συμβουλίου. Πρόκειται, όπως επισημαίνει, ο κ. Δημητράς για ένα πρωτοποριακό έργο, που περιλαμβάνει υποδομές για την εγκατάσταση σε έκταση 350 στρεμμάτων, στο τρίγωνο μεταξύ Διμυλιάς, Σορωνής και Φανών, όλων των κτηνοτροφικών μονάδων βοοειδών, που λειτουργούν στα διοικητικά όρια του Δήμου. Μέχρι στιγμής έχουν εκδηλώσει ενδιαφέρον 7 μονάδες, ενώ έχει ανοίξει το μέτρο για τη χρηματοδότηση της μετεγκατάστασης ιδιωτικών κτηνοτροφικών μονάδων. Η μελέτη του έργου, που έχει προϋπολογισμό 800.000 ευρώ, προβλέπει ειδικά διαμορφωμένους χώρους σταβλισμού, επιφάνειας 20 στρεμμάτων ο καθένας, περίφραξη του χώρου, διαμόρφωση εσωτερικού δικτύου διάθεσης και επεξεργασίας των λυμάτων, εγκαταστάσεις για τη ηλεκτροδότηση και την υδροδότηση του πάρκου και κτηνιατρείο. Πρόκειται, όπως επεσήμανε ο κ. Δημητράς για ένα «πονεμένο» έργο, λόγω της χρονοβόρας εμπλοκής του Δασαρχείου στη διαδικασία παραχώρησης της έκτασης.




ΝΑΥΤΙΚΗ ΕΤΑΙΡΕΙΑ
ΤΗΛΟΣ 21os ΑΙΩΝΑΣ
*ΠΡΟΓΡΑΜΜΑ SEA STAR ΑΠΟ 07/10/2005*

| ΔΕΥΤΕΡΑ | Άφιξη | Αναχώρηση |
|---|---|---|
| ΡΟΔΟΣ | | 08:45 |
| ΤΗΛΟΣ | 10:05 | 14:15 |
| ΝΙΣΥΡΟΣ | 14:50 | 17:30 |
| ΤΗΛΟΣ | 18:05 | 18:20 |
| ΡΟΔΟΣ | 19:40 | Δ. |

| ΤΡΙΤΗ | Άφιξη | Αναχώρηση |
|---|---|---|
| ΡΟΔΟΣ | | 17:00 |
| ΤΗΛΟΣ | 18:20 | 18.30 |
| ΝΙΣΥΡΟΣ | 19.10 | Δ. |

| ΤΕΤΑΡΤΗ | Άφιξη | Αναχώρηση |
|---|---|---|
| ΝΙΣΥΡΟΣ | | 08:00 |
| ΤΗΛΟΣ | 08:45 | 09:00 |
| ΡΟΔΟΣ | 10.20 | 16.00 |
| ΝΙΣΥΡΟΣ | 18.00 | 18.10 |
| ΤΗΛΟΣ | 18:50 | Δ. |

ΠΕΜΠΤΗ: ΚΕΝΟ

| ΠΑΡΑΣΚΕΥΗ | Άφιξη | Αναχώρηση |
|---|---|---|
| ΤΗΛΟΣ | | 09:00 |
| ΡΟΔΟΣ | 10:20 | Δ. |

| ΣΑΒΒΑΤΟ | Άφιξη | Αναχώρηση |
|---|---|---|
| ΡΟΔΟΣ | | 09:00 |
| ΧΑΛΚΗ | 10:15 | 10:30 |
| ΤΗΛΟΣ | 11:20 | Δ. |

| ΚΥΡΙΑΚΗ | Άφιξη | Αναχώρηση |
|---|---|---|
| ΤΗΛΟΣ | | 17:00 |
| ΧΑΛΚΗ | 17:40 | 17:50 |
| ΡΟΔΟΣ | 19:00 | Δ. |



ΠΛΗΡΟΦΟΡΙΕΣ: ΡΟΔΟΣ: ΤΗΛ.: 22410 78052, ΚΙΝ.: 6938 244523 • ΤΗΛΟΣ: 22460 44000



CIAO BOUTIQUE

THE AUTHORIZED DEALER IN RODOS

D&G DOLCE & GABANNA · GFF GIANFRANCO FERRE · VERSACE JEANS COUTURE
roberto cavalli · MOSCHINO · JOOP!
CK · GUESS · 4 YOU · JUST cavalli
DKNY // JEANS · XZENO MILANO ITALY

Ciao Boutique, ΕΘ. Δωδεκανησίων 40, 85100 Ρόδος Τηλ. 22410 70402
Ciao Marc O Polo, Δημ. Θέμελη 83, 85100 Ρόδος, Τηλ. 22410 70401

ΣΕ ΚΟΙΝΗ ΑΝΑΚΟΙΝΩΣΗ ΠΟΥ ΕΞΕΔΩΣΑΝ

# ΤΙ ΛΕΝΕ ΟΙ ΔΗΜΟΤΙΚΟΙ ΣΥΜΒΟΥΛΟΙ της πλειοψηφίας στο Δήμο Πεταλούδων

## για τις αποσκιρτήσεις συναδέλφων τους

***Χαρακτηρίζουν «ψευδή και ανυπόστατα» όσα αναφέρουν στις επιστολές τους***



**Από το Δήμο Πεταλούδων εκδόθηκε χθες η ακόλουθη ανακοίνωση:**

**Τη στήριξη και συμπαράστασή τους στο δήμαρχο Πεταλούδων Μιχάλη Κορδίνα εκφράζουν ανεπιφύλακτα όλα τα μέλη της πλειοψηφίας του Δ.Σ. μετά τις ανεξαρτητοποιήσεις των δύο συναδέλφων τους δημοτικών συμβούλων, καταρρίπτοντας κατηγορηματικά τους ισχυρισμούς που αυτοί προέβαλαν για την απόσχισή τους, στις επιστολές που είδαν το φως της δημοσιότητας πρόσφατα. Κάνουν δε λόγο για κινήσεις εντυπωσιασμού και για ενέργειες που δεν προάγουν τα πολιτικά ήθη από πλευράς των δύο δημοτικών συμβούλων.**

**Αναλυτικότερα αναφέρουν:**

«Εκφράζουμε κατ' αρχάς τη βαθιά μας λύπη για τα όσα έλαβαν χώρα το τελευταίο χρονικό διάστημα στους κόλπους της παράταξης της πλειοψηφίας του Δημοτικού Συμβουλίου Πεταλούδων, όχι τόσο για την ενέργεια των δύο συναδέλφων δημοτικών συμβούλων κυρίων Δράκου και Κουδούνη να διαφοροποιηθούν από την παράταξη, **αλλά για τα όσα ψευδή, ανυπόστατα αναφέρουν στις σχετικές επιστολές τους.**

**Δυστυχώς φαίνεται πως η μικροπολιτική υπεκατέστησε την πολιτική σε ορισμένους συναδέλφους δημοτικούς συμβούλους και έγινε σημαία τους. Πως αλλιώς να εξηγήσουμε την επιλογή του χρόνου που έγιναν όλα αυτά και την ταύτιση στις απόψεις τους... όταν όσο και οι δύο είχαν κάποιο αξίωμα δεν εκόπτοντο για την στρατηγική που ακολουθούσε η δημοτική αρχή; Όψιμο το ενδιαφέρον τους που μάλλον υποκρύπτει και τους πραγματικούς λόγους της απόσχισής τους.**

Τέτοιου είδους ενέργειες δεν προάγουν τα πολιτικά ήθη και αποτελούν κινήσεις εντυπωσιασμού. Με τέτοιες λογικές και πρακτικές ο τόπος δεν μπορεί να πάει μπροστά. Ο κόσμος, η κοινωνία κρίνει τους πάντες από τα έργα και την συμπεριφορά τους. Και οι δύο δημοτικοί σύμβουλοι είχαν διαχωρίσει τη θέση τους προ πολλού για προσωπικούς λόγους και όχι γι' αυτούς που ανέφεραν στις επιστολές τους. Για όλους εμάς τους συναδέλφους τους η ενέργειά τους ήταν αναμενόμενη από την αρχή της χρονιάς και αυτό γιατί δεν αξιοποιήθηκαν κατά τη γνώμη τους πολιτικά.

Μα αυτό υπενθυμίζουμε, ήταν απόφαση όλης της παράταξής μας από την αρχή της θητείας μας: Όλοι οι εκλεγμένοι δημοτικοί σύμβουλοι θα καταλάμβαναν εκ περιτροπής θέσεις – κλειδιά της δημοτικής αρχής. Και έτσι και έγινε. Προς τι λοιπόν η διαφωνία που καλύπτεται τεχνηέντως πίσω από μια δήθεν αγανάκτηση και δήθεν απαξίωση του έργου που παρήχθη από τη δημοτική αρχή; Έτσι τιμούν οι αγαπητοί μας συνάδελφοι την ψήφο του κόσμου που τους εμπιστεύθηκε;

**Οι ψήφοι που πήραν δεν ήταν μόνο προσωπικοί. Οφείλονταν σε μεγάλο ποσοστό στην παράταξη στην οποία μέχρι χθες ανήκαν. Αν είχαν εκτεθεί στις εκλογές κάτω από μια άλλη παράταξη ενδεχομένως να μην είχαν τέτοια αποτελέσματα.** Όσον αφορά δε τα όσα υποστηρίζουν, ότι δεν έγιναν σημαντικά έργα στην Κρεμαστή ένας πρώτος μικρός απολογισμός θα τους πείσει:

- «Αντικατάσταση και αλλαγή όλου του δικτύου ύδρευσης Κρεμαστής».

Το έργο ως γνωστόν μετά από συνεχείς προσπάθειες της δημοτικής αρχής και του δημάρχου προσωπικά εντάχθηκε στο ΠΕΠ και προχωράμε άμεσα στη δημοπράτησή του.

- Αναβάθμιση του Βιολογικού
- Αντλιοστάσια και γεωτρήσεις
- Πνευματικό Κέντρο
- Γήπεδο Κρεμαστής
- Μεταπτυχιακό Τμήμα Πανεπιστημίου Αιγαίου
- Κέντρο Εξυπηρέτησης Πολιτών (ΚΕΠ)
- ΤΑΞΥ
- Κέντρο Πληροφόρησης Νέων (ΚΠΝ)
- 2ος Παιδικός Σταθμός Κρεμαστής
- Αναβάθμιση της Έκθεσης Χειροτεχνίας
- Βιοκλιματικό Σχολείο
- Αποχετευτικό Ακαθάρτων (υπό δημοπράτηση) και εκτέλεση ομβρίων
- Ηλεκτροφωτισμός παραποτάμιου δρόμου
- Ηλεκτροφωτισμός Κρεμαστής – Παστίδας
- Πεζόδρομοι και πεζοδρόμια
- Αναβάθμιση Πλατείας Κρεμαστής

και πλήθος άλλων έργων που αφορούν το δημοτικό διαμέρισμα της Κρεμαστής που ηθελημένα ξεχνάνε. Έργο που επετεύχθη παρά τις γνωστές σε όλους δυσκολίες που αντιμετωπίζει η Τοπική Αυτοδιοίκηση ως προς την εξεύρεση πόρων. Έργο που στο σύνολο του αναγνωρίζεται απ' όλους ανεξαιρέτως τους σκεπτόμενους δημότες, τους ενεργούς πολίτες αυτού του τόπου που στηρίζουν το έργο της δημοτικής αρχής, εκφράζουν τη συμπαράστασή τους σε όλους εμάς μετά τα όσα είδαν το φως της δημοσιότητας αλλά και τη δυσαρέσκειά τους για την στάση των δημοτικών συμβούλων που ανεξαρτητοποιήθηκαν. Εκείνοι τους είχαν τάξει για ένα συγκεκριμένο σκοπό και κάτω από μια συγκεκριμένη παράταξη.

Λυπόμαστε βαθύτατα από την στάση των συναδέλφων και θέλουμε να υπογραμμίσουμε στους πολίτες όλων των δημοτικών διαμερισμάτων πως όλοι εμείς οι υπόλοιποι και οι 11 της πλειοψηφίας, **διαψεύδουμε κατηγορηματικά τα όσα λέγονται περί δήθεν αποσκιρτήσεων άλλων μελών μας.** Ίσως αυτά τα σενάρια αποτελούν ευσεβείς πόθους ορισμένων που δεν έχουν να αντιπαραθέσουν δικό τους πολιτικό λόγο.

**Διαβεβαιώνουμε δε τους συμπολίτες μας ότι θα παραμείνουμε στις θέσεις μας και πάντα δίπλα στον επικεφαλής της παράταξής μας δήμαρχο Πεταλούδων κ. Μιχάλη Κορδίνα, για να συνεχίσουμε, να υλοποιήσουμε και ολοκληρώσουμε το έργο ανάπτυξης της περιοχής μας. Θα τιμήσουμε μέχρι τελευταία μέρα της παρούσης θητείας μας, την ψήφο που πήραμε με την παράταξη «ΠΟΛΗ ΟΛΩΝ ΤΩΝ ΠΟΛΙΤΩΝ».**

Ο πρόεδρος του Δημοτικού Συμβουλίου : Παναγιώτης Μάτσης

Οι Αντιδήμαρχοι Σπύρος Τιβριντίδης – Βασίλης Μαλώτρας

Οι επίκουροι Δημάρχου: Βασίλης Παπαοικονόμου – Γεώργιος Παπαδημήτρης

Οι Δημοτικοί Σύμβουλοι: Μιχάλης Γιαννιού, Βάσω Κοντάκη, Φιλήμονας Καρίκης, Μανώλης Κωστιού, Θανάσης Χατζηαθανασίου, Θανάσης Τσελιού και

Βεβαίως ο δημοτικός σύμβουλος κ. Γιάννης Αφεντούλης που αυτή την περίοδο, πρόσκαιρα πιστεύουμε, είναι σε αργία.

ΑΠΟ ΤΟ ΝΟΜΑΡΧΗ ΔΩΔΕΚΑΝΗΣΟΥ

# ΘΕΜΕΛΙΩΘΗΚΕ ΣΤΗΝ ΚΩ

## *το 1ο δημοτικό σχολείο*

***Θα έχει 13 αίθουσες διδασκαλίας***



**ΕΝΑ από τα μεγαλύτερα και πλέον σύγχρονα σχολικά συγκροτήματα στο νομό μας θεμελιώθηκε χθες στην Κω από τον Νομάρχη Δωδεκανήσου Γιάννη Μαχαιρίδη, παρουσία του Γενικού Γραμματέα της Περιφέρειας Νοτίου Αιγαίου Χαράλαμπου Κόκκινου, της Επάρχου Μαρίας Κυπραίου, του αντινομάρχη Στάθη Κουσουρνά, δημάρχων του νησιού, νομαρχιακών συμβούλων της Επαρχίας Κω και άλλων παραγόντων.**

Πρόκειται για το **1ο Δημοτικό Σχολείο Κω** στην περιοχή Κακό Πρινάρι, προϋπολογισμού 3,45 εκατομμυρίων ευρώ και εμβαδού 3.000 τ.μ, το οποίο θα στεγάσει 13 αίθουσες διδασκαλίας, εργαστήρια, αίθουσες πολλαπλών χρήσεων και γκαράζ.

Ανάδοχος του έργου είναι η «ΚΑΣΤΡΙ ΕΠΕ» και αναμένεται, σύμφωνα με τη σύμβαση, να παραδοθεί στον Κωακό λαό σε 400 περίπου μέρες.

ΤΟ σημαντικό αυτό έργο, με φορέα υλοποίησης τη Νομαρχία Δωδεκανήσου, έρχεται να καλύψει σημαντικές ανάγκες στο χώρο της εκπαίδευσης στο νησί του Ιπποκράτη και σηματοδοτεί μια σειρά κι άλλων παρεμβάσεων και στην Επαρχία της Κω στον ευρύτερο τομέα της Παιδείας.

**«ΘΑ επιμείνουμε, με συγκεκριμένο πρόγραμμα και πόρους, να επενδύουμε στην Εκπαίδευση της νέας γενιάς των Δωδεκανησίων, με ένα ευρύ σχεδιασμό στον τομέα της Σχολικής Στέγης, στη Ρόδο και στα άλλα νησιά του νομού μας»** δήλωσε αμέσως μετά τη θεμελίωση του 1ου Δημοτικού Σχολείου της Κω ο Νομάρχης Γιάννης Μαχαιρίδης.


ΣΧΟΛΗ ΟΔΗΓΩΝ
ΠΑΝ. ΚΑΡΤΣΑΓΚΟΥΛΗΣ

ΡΟΔΟΣ – ΟΔΟΣ
ΚΑΡΠΑΘΟΥ 41
ΤΗΛ. 2241031701 –
ΚΙΝ. 6972446244

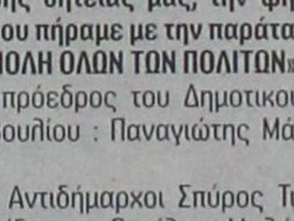

ΥΠΕΥΘΥΝΑ • ΓΡΗΓΟΡΑ • ΣΩΣΤΑ
Δίκυκλα –ερασιτεχνικά –
επαγγελματικά
Θεωρητική εκπαίδευση
όλων των κατηγοριών
με οπτικοακουστικο σύστημα.

ΔΙΠΛΩΜΑ!!
ΜΕ ΓΡΗΓΟΡΗ – ΕΥΚΟΛΗ
ΕΚΠΑΙΔΕΥΣΗ
ΣΕ ΑΥΤΟΜΑΤΟ ΑΥΤΟΚΙΝΗΤΟ
(χωρίς συμπλέκτη!)

ΠΑΡΑΛΑΒΗ ΜΑΘΗΤΩΝ ΑΠΟ ΤΟ ΣΠΙΤΙ



ΚΕΝΤΡΙΚΟ ΠΡΑΚΤΟΡΕΙΟ ΡΟΔΟΥ
ΣΤΕΦΑΝΑΚΗ

Zorpidis
ΤΟΥΡΙΣΤΙΚΟΣ ΟΡΓΑΝΙΣΜΟΣ ΡΟΔΟΥ

ΦΘΙΝΟΠΩΡΙΝΕΣ ΕΚΔΡΟΜΕΣ

ΕΓΓΥΗΜΕΝΕΣ ΑΝΑΧΩΡΗΣΕΙΣ
ΚΑΘΕ ΕΒΔΟΜΑΔΑ

ΑΕΡΟΠΟΡΙΚΩΣ:

| | |
|---|---|
| ΠΑΡΙΣΙ: | Κάθε Τρίτη, Τετάρτη και Πέμπτη για 4, 5 και 6 ημέρες από 489 ευρώ. |
| ΡΩΜΗ: | Κάθε Τρίτη και Πέμπτη για 4 και 5 ημέρες από 499 ευρώ. |
| ΠΡΑΓΑ: | Κάθε Τρίτη και Πέμπτη για 4 και 5 ημέρες από 419 ευρώ. |
| ΛΟΝΔΙΝΟ: | Κάθε Τρίτη και Πέμπτη για 4 και 5 ημέρες από 549 ευρώ. |
| ΚΩΝ/ΠΟΛΗ: | Κάθε Δευτέρα και Πέμπτη για 4 και 5 ημέρες από 419 ευρώ. |
| ΑΜΣΤΕΡΝΤΑΜ: | Κάθε Πέμπτη για 4 ημέρες από 599 ευρώ. |
| ΒΕΡΟΛΙΝΟ: | Κάθε Πέμπτη για 4 ημέρες από 549 ευρώ. |
| ΒΟΥΔΑΠΕΣΤΗ: | Κάθε Πέμπτη για 4 ημέρες από 459 ευρώ. |
| ΒΑΡΚΕΛΩΝΗ: | Κάθε Πέμπτη για 4 ημέρες από 549 ευρώ. |
| ΒΕΝΕΤΙΑ: | Κάθε Πέμπτη για 4 ημέρες από 599 ευρώ. |
| ΝΙΚΑΙΑ: | Κάθε Πέμπτη για 4 ημέρες από 579 ευρώ. |
| ΜΟΣΧΑ – ΑΓ. ΠΕΤΡΟΥΠΟΛΗ: | Για 7 ημέρες από 1092 ευρώ. |

ΟΔΙΚΩΣ:

| | |
|---|---|
| ΙΤΑΛΙΚΟ ΠΑΝΟΡΑΜΑ: | Κάθε Δευτέρα για 7 ημέρες από 479 ευρώ. |
| ΚΩΝ/ΠΟΛΗ –ΠΡΟΥΣΑ: | Κάθε Παρασκευή για 7 ημέρες από 269 ευρώ. |
| ΡΩΜΗ – ΦΛΩΡΕΝΤΙΑ: | Κάθε Τρίτη για 6 ημέρες από 449 ευρώ. |
| ΒΙΕΝΝΗ – ΒΟΥΔΑΠΕΣΤΗ: | Κάθε Παρασκευή για 10 ημέρες από 709 ευρώ. |

# sports

ΕΠΙΜΕΛΕΙΑ:
ΗΛΙΑΣ ΛΟΪΖΟΣ -
ΣΤΕΦΑΝΟΣ ΓΚΙΖΛΗΣ

Α.Ο. ΚΟΛΟΣΣΟΣ ΡΟΔΟΥ

## ΚΟΥΓΙΟΣ Π.: «Θα σταθούμε αντάξιοι στις προσδοκίες των φιλάθλων

ΔΙΑΓΟΡΑΣ

## Επιστολή του Φοίβου σε ήπιους τόνους

## «Ετσι διοικούν στην ΕΠΣΔ» Ο Δ. Παπαδόπουλος αναφέρεται στην επιλογή των ενωσιακών προπονητών

Α' ΚΑΤΗΓΟΡΙΑ

## Στον απόηχο του ντέρμπι

Β' ΚΑΤΗΓΟΡΙΑ

## Δύο ματς αύριο



## Χρυσό στην σκοποβολή ο Μ. Μαμαλίγκας

ΡΟΔΟΣ

# ΕΚΤΟΣ ΑΠΟΣΤΟΛΗΣ Ο ΣΚΕΝΤΖΟΣ, αμφίβολος ο Καρκαλέτσης

## Στην Ρόδο αναζητούν την πρώτη νίκη στο πρωτάθλημα

**Εκτός αγώνα θα μείνει ο Σκέντζος από την κυριακάτικη αναμέτρηση στην Ρόδο με την ομάδα της Αχαϊκής. Δεν μπορεί να παίξει γιατί είναι τραυματίας και παρά τις θεραπείες που κάνει δεν μπορεί να προλάβει να είναι έτοιμος.**

Σημαντική η απώλειά του αλλά ο τεχνικός της ομάδας θα βρει τρόπο για να καλυφθεί επάξια το κενό του.

Αμφίβολη παραμένει η παρουσία στο παιχνίδι του Καρκαλέτση.

Ακόμη προπονείται μόνος αν μπορέσει να βγάλει το πρόγραμμα σήμερα και αύριο τότε θα είναι στην δεκαοκτάδα αλλά η τελική επιλογή για την χρησιμοποίηση του θα είναι του Χοσάδα.

Σήμερα αλλά και αύριο η προπόνηση θα είναι πρωινή.




Στο στρατόπεδο των φιλάθλων η κινητοποίηση είναι μεγάλη.

Μαζί τους συμπορεύεται και η διοίκηση.

Σήμερα μάλιστα αναμένεται στην Ρόδο ο πρόεδρος της ομάδας κ. Ακης Ηλιακίδης που θα δει από κοντά την αυριανή προπόνηση ενώ πριν τον αγώνα θα μιλήσει με τους παίκτες.

Μετά το αποτέλεσμα του Αγρινίου οι πράσινοι θέλουν να κάνουν την πρώτη τους νίκη στο πρωτάθλημα και να ξεκολλήσουν από τις χαμηλές θέσεις της βαθμολογίας. Είναι εφικτό να συμβεί αυτό καθώς ο αντίπαλος δεν είναι από τις δυνατές ομάδες στο χώρο της Γ' εθνικής κατηγορίας.

**ΣΤΟ ΚΥΝΗΓΙ ΤΩΝ ΧΟΡΗΓΩΝ**

Η διοίκηση της ομάδας θέλοντας να ενισχυθεί ακόμη περισσότερο στον οικονομικό τομέα συνεχίζει τις επαφές με επιχειρηματίες του νησιού για να γίνουν χορηγοί.

Στο νησί μας βρίσκεται ο διοικητής της Εμπορικής Τράπεζας όπου σήμερα στις 9:30μ.μ. θα συναντηθεί με τον επιχειρηματικό κόσμο.

Ανάλογα την πίεση που θα του εξασκηθεί θα φανεί αν ανταποκριθει στο δίκαιο αίτημα της ομάδας.

# «Τα ελάφια τραγουδάνε ακόμα»




**Επιστολή προς τους φιλάθλους της Ρόδου έστειλε μέσω των ΜΜΕ η διοίκηση της ομάδας.**

Αναλυτικά το κείμενο της επιστολής, αναφέρει τα ακόλουθα:

Φίλαθλε της «ΡΟΔΟΥ»

Η αγαπημένη μας ομάδα, η ΡΟΔΟΣ βρίσκεται και πάλι κοντά μας την Κυριακή 23/10/2005 όπου θα αγωνιστεί με την Π.Α.Ε. ΑΧΑΪΚΗ στο Δημοτικό Στάδιο της Ρόδου στις 15.30 μ.μ.

Με την παρουσία σου, τη φωνή και το εισιτήριό σου, δώσε δύναμη στους παίκτες της ομάδας, στην τεχνική ηγεσία και στη διοίκηση, να συνεχίσουν να προσπαθούν, για να έλθουν σύντομα ακόμα καλύτερες μέρες.

Είναι στοίχημα για όλους μας, που ισχυριζόμαστε ότι αγαπάμε αυτήν την ομάδα, να το αποδείξουμε στην πράξη.

Ακόμα και το μεμονωμένο εισιτήριο του ενός φιλάθλου, είναι απολύτως αναγκαίο.

Ολοι μαζί ενωμένοι και ο καθένας με όποιο τρόπο μπορεί, αξίζει να στηρίξουμε την αγαπημένη μας ομάδα.

Φίλαθλε της «ΡΟΔΟΥ» η πραγματική δύναμη της ομάδας είσαι ΕΣΥ.

Γι' αυτό από εδώ και στο εξής βάλε κι ΕΣΥ το δικό σου λιθαράκι, για να χτίσουμε όλοι μαζί, μια ΜΕΓΑΛΗ ΚΑΙ ΔΥΝΑΤΗ «ΡΟΔΟ».

Ολοι κάθε Κυριακή, να γεμίζουμε το γήπεδο.

Ολοι να στηρίζουμε κάθε εκδήλωση της ομάδας.

Ολοι μπροστάρηδες στην κοινή προσπάθεια.

Δώσε κι ΕΣΥ το ΠΑΡΟΝ για να ζήσουμε ξανά, ανεπανάληπτες στιγμές με τη «ΡΟΔΟ» ΜΑΣ.

**ΤΑ ΕΛΑΦΙΑ ΤΡΑΓΟΥΔΑΝΕ ΑΚΟΜΑ**
**ΦΟΡΤΣΑ ΡΟΔΟΣ ΟΛΕ**

**Η ΡΟΔΟΣ ΚΑΤΑ ΤΩΝ ΝΑΡΚΩΤΙΚΩΝ**

Η Π.Α.Ε. ΡΟΔΟΣ στα πλαίσια του αγώνα κατά της μάστιγας των ναρκωτικών, προκειμένου να προάγει το αθλητικό πνεύμα στη νεολαία του νησιού της, θα επισκεφθεί με αντιπροσωπεία ποδοσφαιριστών, παραγόντων και φιλάθλων τα σχολεία της Ρόδου, όπου θα μοιράσει ΔΩΡΕΑΝ εισιτήρια για τον αγώνα της Κυριακής.

# ΠΙΣΤΗ ΓΙΑ ΝΙΚΗ ΣΤΟΝ ΔΙΑΓΟΡΑ

## *Μέσα στο Νταρλά μπορεί να πάρει πίσω τους χαμένους βαθμούς*

**Με οικογενειακό διπλό και ασκήσεις τεχνικής συνεχίσθηκε χθες η προετοιμασία του Διαγόρα για το παιχνίδι με τον Αιολικό.**

Η απόφαση της διοίκησης για το πρόστιμο έγινε αποδεκτή χωρίς πολλά λόγια ενώ φάνηκε ότι υπάρχει η διάθεση στους «κυανέρυθρους» για να κερδίσουν την Κυριακή όσα έχασαν στο εντός έδρας παιχνίδι. Φυσικά υπάρχει και το κίνητρο της άρσης του προστίμου που μπορεί να μετατραπεί σε ένα πολύ μεγάλο πριμ.



Ο Σκότσικ έχει πληροφορίες για τον αντίπαλο του που είναι δυνατή ομάδα και όπως έδειξε στο παιχνίδι που έδωσε με την ομάδα της Ρόδου, έχει πολύ καλή επίθεση αλλά στην άμυνα έχει προβλήματα γιατί είναι αργή και με βαριά κορμιά.

Υπάρχει ο τρόπος για να χτυπηθεί αυτή η ομάδα, μέσα στο Νταρλά που είναι μια σκληρή έδρα και συνήθως γεμίζει από κόσμο. Η αποστολή δεν θα είναι εύκολη.

Όμως αν το πιστέψουν οι παίκτες του Σκοτσικ μπορεί να τα καταφέρουν. Όλοι οι τραυματίες στον Διαγόρα θα μπουν από την Δευτέρα στις κανονικές προπονήσεις. Με την ελπίδα να μην έχουν κάποια υποτροπή γιατί η ομάδα τους χρειάζεται και ειδικά αυτή την περίοδο όπου έχει ένα πάρα πολύ δύσκολο πρόγραμμα.

Σήμερα το μεσημέρι ο Σκότσικ θα παραθέσει την καθιερωμένη συνέντευξη τύπου στους αθλητικούς συντάκτες.

**ΚΟΛΟΣΣΟΣ**

# ΠΑΝΤΕΛΗΣ ΚΟΥΓΙΟΣ: « ΘΑ ΣΤΑΘΟΥΜΕ αντάξιοι στις προσδοκίες των φιλάθλων»



**Ταχύρυθμα μαθήματα ξεκίνησε ο Φραγκιάς στους παίκτες του για να μπορέσει να βρει την απαραίτητη συνοχή και να μπει στο πρώτο παιχνίδι του πρωταθλήματος με το Μαρούσι όσο καλύτερα γίνεται.**

Η δουλειά του γίνεται πολύ δύσκολη αλλά έχει μάθει στα δύσκολα. Μπορεί ο Κολοσσός, αν και δεν είναι το φαβορί του αγώνα βάζοντας μπροστά το πάθος αλλά έχοντας και την στήριξη των φιλάθλων του να ξεκινήσει στην Α1 με το καλύτερο δυνατό αποτέλεσμα. Αύριο στο Βενετόκλειο το σίγουρο είναι ότι δεν θα πέφτει καρφίτσα στο Κλειστό.

Θα είναι μια γιορτή του μπάσκετ μια γιορτή για τον Κολοσσό που για πρώτη φορά επίσημα θα αγωνιστεί στο καλύτερο πρωτάθλημα μπασκετ στην Ευρώπη.

Ο διευθυντής της ΚΑΕ Παντελής Κουγιός μίλησε στην "δσπορ" για αυτή την ιστορική ημέρα.

«Είναι μια ιστορική ημέρα για τον Κολοσσό και το ροδίτικο μπάσκετ μιας και οι κόποι μας τα τελευταία χρόνια έδωσαν καρπούς. Συμμετέχουμε σε ένα από τα καλύτερα πρωταθλήματα της Ευρώπης όπου στην φετινή χρονιά το Ελληνικό μπάσκετ είναι στην κορυφή της Ευρώπης και θα προσπαθήσουμε μέσα στην χρονιά να μην είμαστε απλοί κομπάρσοι αλλά να πετύχουμε το στόχο μας δημιουργώντας ένα ανταγωνιστικό σύνολο. Θέλω να υποσχεθώ στους φιλάθλους της ομάδας μας ότι θα σταθούμε αντάξιοι των προσδοκιών τους.

Εμείς σαν διοίκηση θα κάνουμε ό,τι είναι δυνατόν να έχουμε την ομάδα στην κατηγορία με αξιοπρέπεια και συνέπεια στον στόχο μας που είναι η παραμονή για αρκετά χρόνια στην μεγάλη κατηγορία.»

• Και το δεύτερο δείγμα του Αλφόνσο Αλμπερτ αφού εξετάστηκε, βγήκε θετικό αυτό σημαίνει οτι ο παίκτης πλέον και επίσημα θεωρείται ντοπαρισμένος με την ουσία ναδρολόνη που δίνει το δικαίωμα στον Κολοσσό να λύσει το συμβόλαιο του με ευθύνη δική του

# Επιθυμούν την ηθική δικαίωση στην Κρεμαστή

**Θέση σε ήπιους τόνους παίρνει η διοίκηση του Φοίβου για όσα έγιναν στο παιχνίδι Αρης – Φοίβος στον Αρχάγγελο αλλά και γι' αυτά που είδαν το φως της δημοσιότητας στα Μ.Μ.Ε.**

Η ανακοίνωση του διοικητικού συμβουλίου αναφέρει τα εξής:

«Με αφορμή όλα όσα γράφονται και λέγονται στα Μ.Μ.Ε. για το παιχνίδι ανάμεσα στον Αρη και τον Φοίβο, το Δ.Σ. του Φοίβου σε έκτακτη συνεδρίασή του ανακοινώνει τα εξής:

Καταδικάζουμε όλα όσα συνέβησαν στο γήπεδο Αρχαγγέλου εις βάρος της ομάδας μας. Ευελπιστούμε ότι θα λάμψει η αλήθεια μέσω video του αγώνα αλλά και από τις μαρτυρίες τέως παραγόντων του Αρη που βοήθησαν να εξομαλυνθεί η κατάσταση και να προστατευθεί η σωματική ακεραιότητα των παικτών και του προπονητή μας. Επίσης ευχαριστούμε παλιούς παράγοντες της ομάδας μας και φιλάθλους μας που βοήθησαν την κατάλληλη στιγμή.

Ο Γηπεδούχος ξέχασε πέρσι παρά το αποτέλεσμα που πήρε στην Κρεμαστή, εμείς του συμπεριφερθήκαμε άψογα.

Ευχόμαστε η ομάδα μας να δικαιωθεί ηθικά».

**Εκ του Δ.Σ.**
**ΦΟΙΒΟΣ**

**Α' ΚΑΤΗΓΟΡΙΑ**

# *Στον απόηχο του ντέρμπι*

## *Συναντιούνται σήμερα το βράδυ ΕΠΣΔ- Διαιτητές και πρόεδροι των ομάδων Α' κατηγορίας*

**Το πρωτάθλημα της Α' Κατηγορίας θα συνεχισθεί αύριο και την Κυριακή με τους αγώνες της 6ης αγωνιστικής, και βέβαια στον απόηχο του ντέρμπι Αρη – Φοίβου το οποίο έγινε το περασμένο Σάββατο.**

Γι' αυτό τον λόγο, όπως έγινε γνωστό, απόψε το βράδυ θα πραγματοποιηθεί συνάντηση στα γραφεία της ΕΠΣΔ με καλεσμένους τους προέδρους των ομάδων της κατηγορίας και παρόντα τα διοικητικά συμβούλια της ΕΠΣΔ και της διαιτησίας. Το τι θα συζητηθεί είναι λίγο-πολύ γνωστό, όμως ας κάνουμε όλοι υπομονή μέχρι να γίνει γνωστό τι συζήτησαν και τι αποφάσισαν στην συνάντηση. Στο μεταξύ η Τ.Ε.Δ. όρισε τους διαιτητές των αγώνων της 6ης αγωνιστικής και το πρόγραμμα έχει ως εξής:

**Α' ΚΑΤΗΓΟΡΙΑ**
**6η Αγωνιστική**
**ΣΑΒΒΑΤΟ 22/10/05**

**Γήπεδο Καλύμνου Ωρα 12:45**
**Καλυμνιακός - Κλεόβουλος**
Διαιτητές: Κόττορος - Πανάτος - Τσομπάνος
Παρατηρ.: Γιαννικουρής
Παρατ. διαιτ.: Τριανταφύλλου

**Γήπεδο "Ανταγόρα"**
**Ωρα 13:30**
**Ανταγόρας - Ηρακλής Μ.**
Διαιτητές: Φεσσάρας - Αργυρίου - Αλαχιώτης
Παρατηρ.: Γιμελάς
Παρατ. διαιτ.: Φραγκίνης Στ.

**Γήπεδο Βατίου Ωρα 16:00**
**Διαγόρας Β. - Αναγέννηση Εμπ.**
Διαιτητές: Τσαγκάρης - Πηδιάκης - Γκούμας
Παρατηρ.: Χουρδάς Μιχ.
Παρατ. διαιτ.: Καψάσκης

**Γήπ. Παραδεισίου Ωρα 16:00**
**Κλεάνθης - Απόλλων Απ.**
Διαιτητές: Ζανετίδης - Διαμαντέας - Αργυρόπουλος
Παρατηρ.: Κατσουράκης Κ..
Παρατ. διαιτ.: Κωνσταντίνου

**Γήπεδο Μαλώνας Ωρα 16:00**
**Αγ. Γεώργιος - Διγενής**
Διαιτητές: Κατσιδώνης Β. - Χατζηνικόλας - Σάββενας
Παρατηρ.: Σταυριανός Ν.
Παρατ. διαιτ.: Καλαθενός

**Γήπεδο Καλυθιών**
**Ωρα 16:00**
**Απόλλων Καλ. - Ευαγόρας**
Διαιτητές: Σιδηρόπουλος Τ. - Κατσιδώνης Π. - Μανέγας
Παρατηρ.: Κυπραίος Θεοδ.
Παρατ. διαιτ.: Χ"μανώλης

**Γήπεδο Μαριτσών Ωρα 16:00**
**Φοίβος - Ασπίδα Απολ.**
Διαιτητές: Κετσές - Ασημακόπουλος - Γουλαράς
Παρατηρ.: Δημητράς Δ.
Παρατ. διαιτ.: Χρυσανθής

**ΚΥΡΙΑΚΗ 23/10/05**

**Γήπεδο Παραδεισίου**
**Ωρα 16:00 μ.μ.**
**Ορφέας - Αρης Αρχαγγέλου**
Διαιτητές: Τριάντος - Πηδιάκης - Ορφανός
Παρατηρ.: Σταματίου
Παρατ. διαιτ.: Σακελλαρίδης

**Β' ΚΑΤΗΓΟΡΙΑ**

# ΔΥΟ ΜΑΤΣ ΑΥΡΙΟ

**Στο ακριτικό νησί της Τήλου θ' ανοίξει αύριο το μεσημέρι στις 12:00 η αυλαία της 5ης αγωνιστικής του πρωταθλήματος της Β' Κατηγορίας ενώ το απόγευμα της ίδιας ημέρας θα γίνει ακόμη ένα παιχνίδι στην Λέρο.**

Οι υπόλοιποι αγώνες θα διεξαχθούν την Κυριακή με τους περισσότερους να γίνονται τις μεσημεριανές ώρες.

Αναλυτικά το πρόγραμμα και οι διαιτητές:

**5η Αγωνιστική**
**ΣΑΒΒΑΤΟ 22/10/05**

**Γήπεδο Λέρου Ωρα 16:00**
**Α.Ε. Λέρου - Ερμής Καλ.**
Διαιτητές: Στεφανακης - Λουρμπέας - Μιχαλούδης
Παρατηρ.: Συριδάκης
Παρατ. διαιτ.: Καστής

**Γήπεδο Τήλου Ωρα 12:00**
**Α.Σ. Τήλου - Ασκληπιός Κω**
Διαιτητές: Βασιλείου - Φραγκιαδάκης - Μουστάκας
Παρατηρ.: Κυπραίος Θεοδ.

**ΚΥΡΙΑΚΗ 23/10/05**

**Γήπεδο Παστίδας Ωρα 14:45**
**Δαμάγητος - Αντίμαχος**
Διαιτητές: Διαμαντέας - Γκούμας - Μανέγας
Παρατηρ.: Μανέγας
Παρατ. διαιτ.: Κυπραίος

**Γήπεδο Κατταβιάς**
**Ωρα 14:30 μ.μ.**
**Κατταβιά - Νικαγόρας**
Διαιτητές: Αργυρόπουλος - Ρουμάνης - Καραχανής
Παρατηρ.: Χουρδάς Μιχ.
Παρατ. διαιτ.: Σταματίου

**Γήπεδο Πυλίου Ωρα 13:00**
**Πυλί - Αγ. Ισίδωρος**
Διαιτητές: Αλαχιώτης - Αργυρίου - Μουστάκας
Παρατηρητής: Μανιάς Σεβ.

**Γήπεδο Μασάρων**
**Ωρα 16:00**
**Αστέρας Μασ. - Ασπίδα Σαλ.**
Διαιτητές: Κόττορος - Στεφανάκης - Σάββενας
Παρατηρητής: Νικολής
Παρατ. διαιτ.: Στέργου

**Γήπεδο Καρδάμαινας**
**Ωρα 12:45**
**Δόξα Καρδ. - Ακουσίλαος**
Διαιτητές: Χ"νικόλας - Φεσσάρας - Βασιλείου
Παρατηρητής: Ράπανος

# «ΕΤΣΙ ΔΙΟΙΚΟΥΝ ΣΤΗΝ ΕΠΣΔ»

## *Ο υποψήφιος Ενωσιακός προπονητής Δημήτρης Παπαδόπουλος εκφράζει την άποψη του για τον τρόπο με τον οποίο η τεχνική επιτροπή και στην συνέχεια το Δ.Σ. της Ενωσης επέλεξαν τους δύο προπονητές*

**Δεν είναι η πρώτη φορά αλλά ούτε μάλλον θα είναι η τελευταία που οι διαδικασίες επιλογής Ενωσιακών προπονητών δεν είναι οι ορθές και δεν αξιολογούνται οι υποψήφιοι ανάλογα με τα προσόντα που διαθέτουν. Οι παραπάνω λόγοι είναι η αιτία που ο θεσμός του Ενωσιακού προπονητή έχει ξεφτίσει.**

Τα τελευταία χρόνια και σχεδόν πάντα, για να μην πούμε πάντοτε, το ενδιαφέρον για τις θέσεις των Ενωσιακών ήταν μειωμένο επειδή οι υποψήφιοι γνώριζαν κατά 90% ποιοι θα επιλεγούν. Αυτό είχε ως αποτέλεσμα να υποβάλλονται αιτήσεις από 4-5 προπονητές, οι οποίοι ενδεχομένως δεν είχαν συμφωνήσει με ομάδες. Η «δσπορ» πάντα εξέφραζε την άποψη, η επιλογή των Ενωσιακών να γίνεται σχεδόν αμέσως μετά την λήξη των πρωταθλημάτων, για να δούμε επιτέλους και ποιο είναι το πραγματικό ενδιαφέρον των προπονητών για τις Μικτές.

Και φέτος η προσέλευση των υποψήφιων ήταν μικρή ενώ γι' άλλη μια φορά δεν ακολουθήθηκε η αξιοκρατική οδός. Ενας από τους υποψήφιους ήταν και ο προπονητής Δημήτρης Παπαδόπουλος, ο οποίος καταθέτει την άποψή του για τις διαδικασίες επιλογής των Ενωσιακών. Στην επιστολή του αναφέρει κάποια πράγματα που είναι πάρα πολύ ενδιαφέροντα.

«Επειδή στη ζωή έχω μάθει πως "η σιωπή είναι χρυσός", επέλεξα όλα αυτά τα χρόνια που βρίσκομαι στη Ρόδο να μην ασχολούμαι με τα όσα τραγελαφικά συμβαίνουν γύρω μου στο ερασιτεχνικό Δωδ/κό ποδόσφαιρο. Οταν όμως η κοροϊδία, η αδικία κι η αναξιοκρατία ως προς το πρόσωπό μου έχουν αναχθεί σε επιστήμη τότε η σιωπή λύνεται.

Ποδοσφαιρικά αλλά και προπονητικά ανδρώθηκα στα γήπεδα της Θεσσαλονίκης, σε μια πόλη που ο θεσμός των μικτών ομάδων έχει ιδιαίτερη βαρύτητα και το ενδιαφέρον των προπονητών για τη θέση του Ενωσιακού είναι ιδιαίτερα υψηλό.

Στις 14 Σεπτεμβρίου 2005 κατέθεσα στην Ε.Π.Σ. Δωδ/σου αίτηση για τις προσλήψεις των Ενωσιακών προπονητών. Θα αναφέρω συνοπτικά τι έγραψα στο βιογραφικό μου και αποδεικνύω με επίσημα έγγραφα στο φάκελο που κατέθεσα στην Ε.Π.Σ. Δωδ/σου, για να ενημερώσω και τον κόσμο που ενδιαφέρεται και αγαπάει το Δωδ/κό ποδόσφαιρο:

- Εχω δίπλωμα προπονητή Α' κατηγορίας, άδεια ασκήσεως επαγγέλματος και είμαι μέλος του Πανδωδεκανησιακού Συνδέσμου Προπονητών.
- Επαιξα ποδόσφαιρο 18 χρόνια στην Ε.Π.Σ. Μακεδονίας.
- Ασχολήθηκα 8 χρόνια με ποδοσφαιρικές ακαδημίες και 5 χρόνια ήμουν προπονητής σε ερασιτεχνικές ομάδες.
- Εχω παρακολουθήσει 10 επιμορφωτικά σεμινάρια και διεθνή συνέδρια για το ποδόσφαιρο και άλλα 10 επιμορφωτικά σεμινάρια και συνέδρια για θέματα εκπαιδευτικά που αφορούν τις νεαρές ηλικίες.
- Είμαι Καθηγητής Φυσικής Αγωγής σε πολυετή εμπειρία στο χώρο της Εκπαίδευσης.

Σ' ένα τόσο σπουδαίο θεσμό όπως αυτό των Μικτών ομάδων, η καταληκτική ημερομηνία υποβολής των αιτήσεων πήρε αρκετές παρατάσεις γιατί ήταν πολύ μικρό το ενδιαφέρον των προπονητών για την κάλυψη αυτών των θέσεων!!!

Στις 12 Οκτωβρίου 2005 η Διοίκηση της Ε.Π.Σ. Δωδ/σου συνεδρίασε και αποφάσισε να μη με προσλάβει σαν Ενωσιακό προπονητή, παρόλο που τα προσόντα μου ήταν αρκετά και ο φάκελος που κατέθεσα με τα δικαιολογητικά πολύ πλούσιος όπως όλοι παραδέχθηκαν. Η αιτιολογία ήταν ότι δεν με... γνώριζαν!!!!

Επειδή λοιπόν κι η κοροϊδία έχει τα όριά της θέλω να διευκρινίσω και να βάλω στη θέση τους κάποια πράγματα.

Από τις 14 Σεπτεμβρίου έως τις 12 Οκτωβρίου μεσολάβησε σχεδόν ένας μήνας. Γιατί δεν ενδιαφερθήκατε να μάθετε ποιος είναι αυτός ο προπονητής που έχει αυτές τις ικανότητες και είναι στην περιοχή μας; Γιατί δεν τον καλέσατε στην Ένωση να τον γνωρίσετε από κοντά; Άλλωστε δε θα ήταν και τόσο χρονοβόρο αφού μόνο έναν από τους 5 υποψηφίους προπονητές δε γνωρίζατε. Μάλλον δε σας βόλευε στο "διορισμό" που θέλατε να κάνετε...



Τον κ. Σεντελίδη, καθηγητή στις σχολές προπονητών της Ε.Π.Ο. που γίνονται και στη Ρόδο, σας έγραψα στο βιογραφικό μου ότι τον είχα Καθηγητή στο Πανεπιστήμιο, στην ειδικότητα του ποδοσφαίρου. Αν θέλατε μ' ένα τηλεφώνημα μπορούσατε να μάθετε ποιος είμαι. Ούτε κι αυτό σας βόλευε...

Εργάσθηκα στον Ηρακλή Λάρδου και στο Δ.Ο.Ν.Α. Λινδίων. Ούτε και από αυτούς προσπαθήσατε να ενημερωθείτε για μένα. Απλά και πάλι δε σας βόλευε...

Ούτε κι ο κ. Βεργωτής με γνωρίζει; Και μόνο από το γεγονός ότι έχω υποβάλλει 3 αιτήσεις τα τελευταία 5 χρόνια για Ενωσιακός, κάποιοι από τους "παλιούς" της Ε.Π.Σ.Δ., όπως και ο κ. Βεργωτής, θα έπρεπε να με γνωρίζουν. Επίσης πώς γίνεται κάθε Χριστούγεννα και Πάσχα να μου στέλνει ευχές στο κινητό μου αφού του είμαι άγνωστος; Προεκλογικά μιλούσατε για αξιοκρατία και διαφάνεια. Τώρα που είστε η διοίκηση της Ε.Π.Σ. Δωδ/σου αντί για διαγωνισμούς κάνετε «διορισμούς» και μάλιστα με δημοκρατικές διαδικασίες!!!.

Ειπώθηκε ότι είμαι νέος προπονητής. Ασκώ το επάγγελμα του προπονητή από το 1992 στη Θεσσαλονίκη αποδεδειγμένα με επίσημα έγγραφα της Ε.Π.Σ. Μακεδονίας.

Ειπώθηκε ότι δε γνωρίζω καλά το χώρο του Δωδ/κού ποδοσφαίρου. Μήπως το ερασιτεχνικό ποδόσφαιρο της Δωδ/σου είναι διαφορετικό απ' ότι στις άλλες ποδοσφαιρικές Ενώσεις; Μήπως τα νεαρά παιδιά στη Δωδ/σο έχουν διαφορετικό σωματότυπο και διαφορετικό πνευματικό επίπεδο από άλλους νομούς; Εξάλλου βρίσκομαι στη Ρόδο από το 2000, έχω εργασθεί για 3 χρόνια σε ερασιτεχνικό σωματείο κι ένα χρόνο στις ποδοσφαιρικές ακαδημίες του Δ.Ο.Ν.Α. Λινδίων, παρακολουθώ κάθε Σαββατοκύριακο αρκετούς ερασιτεχνικούς αγώνες έτσι ώστε να έχω ολοκληρωμένη άποψη για το Δωδ/κό ποδόσφαιρο.

Ειπώθηκε, ότι επειδή είμαι Καθ. Φυσ. Αγωγής υπάρχει πρόβλημα, γιατί πρώτος ψηφίστηκε για πρόσληψη ο κ. Τσακμακίδης που είναι Καθ. Φυσ. Αγωγής, οπότε ο δεύτερος Ενωσιακός έπρεπε να είναι από σχολή προπονητών της Ε.Π.Ο. Υπάρχει όρος στην προκήρυξη κ. Βεργωτή που να αναφέρει ότι στην επιλογή των προπονητών ο ένας θα είναι από σχολή προπονητών κι ο άλλος από το Τ.Ε.Φ.Α.Α. με ειδικότητα στο ποδόσφαιρο; Επαιξα ποδόσφαιρο 8 χρόνια. Αν παρακολουθούσα μια σχολή προπονητών θα ανήκα στους "εμπειρικούς προπονητές". Επειδή σπούδασα 4 χρόνια ανήκω στους "γυμναστές - προπονητές" και το ποδοσφαιρικό μου μάτι δεν βλέπει; Λίγη οσοβαρότητα δε βλάπτει...

Κι όμως όλα αυτά δε φτάνουν. Δεν είμαι γνωστός!!! Δεν σας έκανε εντύπωση ότι όλα αυτά τα χρόνια ποτέ δεν απασχόλησα την πειθαρχική επιτροπή της Ε.Π.Σ.Δ. αν και αδικήθηκε αρκετές φορές η ομάδα μου; Είναι φαίνεται ελάττωμα να έχεις σεβασμό και ήθος μέσα στα γήπεδα. Ίσως θα έπρεπε να έχω τσακωθεί στα γήπεδα με διαιτητές και με παράγοντες για να με γνωρίζετε.

Προκαλώ όποιον ενδιαφέρεται πραγματικά για το ερασιτεχνικό ποδόσφαιρο να ανοίξει τους φακέλους που κατάθεσαν οι 5 υποψήφιοι στην Ε.Π.Σ. Δωδ/σου και να συγκρίνει τα προσόντα. Όχι ότι θα αλλάξει κάτι, ούτε και είναι αυτό το ζητούμενο. Απλά για να δει το φως της δημοσιότητας η ανικανότητα κάποιων εκλεγμένων ανθρώπων να παίρνουν αποφάσεις και να διοικούν...

Το συμπέρασμα, κύριοι της Ε.Π.Σ. Δωδ/σου, είναι ότι από δω και πέρα στην προκήρυξη για τους Ενωσιακούς να συμπεριλάβετε και τον όρο να μην κάνουν αίτηση προπονητές που δεν είναι Δωδεκανήσιοι αν και είμαι δημότης Λινδίων από το 2002!!! Επίσης να μην καταθέτονται και βιογραφικά γιατί τα προσόντα δεν λαμβάνονται υπόψιν!!! Τουλάχιστον θα σας απαλλάξουμε από φτηνές δικαιολογίες και θα γλιτώσουμε κι εμείς από τον κόπο να αποδείξουμε ότι το "μυρμήγκι δεν είναι ελέφαντας"!!!

Κλείνοντας θέλω να τονίσω ότι εμείς οι «νεαροί» προπονητές δεν ζητιανεύουμε για δουλειά αλλά για ευκαιρίες έτσι ώστε με τις ποδοσφαιρικές εμπειρίες, τις γνώσεις και τις ικανότητές μας να βάλουμε ένα λιθαράκι στο ερασιτεχνικό ποδόσφαιρο ανεξάρτητα από το νομό που ανήκει. Τέλος, θέλω να αναφέρω ότι, δεν έχω κανένα απολύτως πρόβλημα με τους συναδέλφους κ. Τσακμακίδη και κ. Σταύρου τους οποίους σέβομαι, εκτιμώ και εύχομαι κάθε επιτυχία στο έργο τους.

Απλά ανάμεσα στους ικανούς υπάρχουν και ικανότεροι».

**Ευχαριστώ για την φιλοξενία**
**Παπαδόπουλος Δημήτρης**
**Προπονητής ποδοσφαίρου - Καθ. Φυσ. Αγωγής**

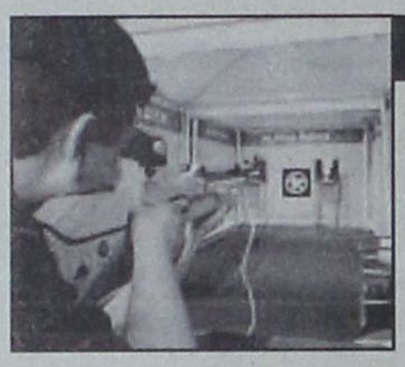

ΣΚΟΠΟΒΟΛΗ

# ΠΡΩΤΙΑ ΣΤΗΝ ΜΑΛΑΚΑΣΑ

## Την πρώτη θέση στην κατηγορία εφήβων πήρε ο Μιχάλης Μαμαλίγκας

**Με το κύπελλο του νικητή στην κατηγορία των εφήβων επέστρεψε στο νησί μας ο νεαρός σκοπευτής Μαμαλίγκας.**

Στο Σκοπευτήριο της Μαλακάσας Αττικής πραγματοποιήθηκε ο τελευταίος αγώνας του Κυπέλλου Ελλάδος Α' και Β' κατηγορίες του Πήλινου στόχου, Τραπ.

Συμμετείχαν οι Σοφιανόπουλος Βασίλης και Μαμαλίγκας Γιώργος στην κατηγορία των ανδρών και ο Μαμαλίγκας Μιχάλης στους έφηβους όπου και κατετάγη πρώτος.

Η νίκη αυτή καταδεικνύει ότι ο αθλητής βρίσκεται σε συνεχή ανοδική πορεία και σύντομα θα τον δούμε σε ψηλότερες θέσεις.

Τους Ρόδιους σκοπευτές συνόδευε ο γνωστός από τους αγώνες του Σέτλαντ μέλος της Εθνικής ομάδας της Σκοτίας και μέλος της Τεχνικής Επιτροπής της Σκοποβολής των Island Games, κ. Πίτερ Ντέϊβης, που βρέθηκε στο νησί μας για διακοπές.

Ο κ. Ντέϊβης επίσης επισκέφθηκε τους χώρους στον Καλαμώνα προκειμένου να εκφέρει άποψη για τα προβλεπόμενα έργα στο συγκεκριμένο αγώνισμα.

Είμαστε σίγουροι πλέον, ότι μετά την απόφαση για την δημιουργία σκοπευτηρίου εν όψει των επόμενων αγώνων Nat west Island Games Rhodes 2007 στο Δήμο Πεταλούδων η σκοποβολή θα πάρει την θέση που της αξίζει και οι οποίοι θα γίνουν το 2007 στη Ρόδο.

ΕΛΠΙΖΟΥΜΕ οι αρμόδιοι φορείς να ενεργήσουν άμεσα και να γίνει πραγματικότητα το σκοπευτήριο στη Ρόδο για το συγκεκριμένο Ολυμπιακό άθλημα θέτοντας τις βάσεις για φυτώριο αθλητών ικανών να μας αντιπροσωπεύσουν γιατί όχι και σε Ολυμπιακούς Αγώνες.

Παράλληλα ευχαριστούν τον ΔΟΝΑ Ροδίων για την στήριξη που παρέχει στον Ομιλο όπως και τον Δήμο Πεταλούδων για την πολύτιμη βοήθεια που παρέχει στο Αθλημα.

Ο πρόεδρος Κώστας Γιαννακός και τα μέλη του Σκοπευτικού Ομιλου Δωδεκανήσου συγχαίρουν τον νεαρό αθλητή για την σπουδαία διάκριση.

Γ' ΚΑΤΗΓΟΡΙΑ

# Πολλά παιχνίδια την Κυριακή

## Ξεκινά και το πρωτάθλημα στον Γ' όμιλο

**Απογευματινές αλλά και πρωινές στην πλειοψηφία συναντήσεις θα έχουμε το Σαββατοκύριακο στο πλαίσιο της 2ης αγωνιστικής του πρωταθλήματος της τρίτης κατηγορίας.**

Επίσης την Κυριακή αναμένεται να ξεκινήσουν το πρωτάθλημα και οι ομάδες του Γ' Ομίλου των νήσων. Πάντως αύριο θα έχουμε από έναν αγώνα στον Α' και στον Β' όμιλο.

Αναλυτικά το πρόγραμμα:

**Α' ΟΜΙΛΟΣ**
**2η Αγωνιστική**
**ΣΑΒΒΑΤΟ 22/10/05**

**Γήπεδο Κοσκινού Ωρα 16:00**
**Ροδιακός - Πετρώνας**
Διαιτητές: Ρουμάνης-Ορφανός-Λάμπρου Παρατηρ.: Αδαμάκης
**Γήπεδο Μεσαναγρού Ωρα 16:00**
**Μεσαναγρός-Αστέρας Παστ.**
Διαιτητές: Κατσιδώνης Β.-Ασημακόπουλος-Κεφαλάκης Παρατηρ.: Σαββίδης
**Γήπεδο Σύμης Ωρα 12:00**
**Α.Ο. Σύμης-Αναγέννηση Ν. Ρόδου**
Διαιτητές: Κατσιδώνης Π.-Τσουρδιού-Μιαρής Παρατηρ.: Γιανναράκης
**Γήπεδο Παραδεισίου Ωρα 11:00**
**Δωριέας-Δήμητρα Δαμ.**
Διαιτητές: Ασημακόπουλος-Τσαγγάρης-Μοσχούς Παρατηρ.: Κονδυλιός
**Γήπεδο Λυκείου Ιαλυσού Ωρα 11:00 μ.μ.**
**Ηλιος Ιαλ.-Ομόνοια Γεν.**
Διαιτητές: Σιδηρόπουλος Τ.-Μανέγας-Παπαγιαννίδης Παρατηρ.: Μακρής
**Γήπεδο Λάρδου Ωρα 11:00 μ.μ.**
**Ηρακλής Λ.-Πολύστρατος**
Διαιτητές: Παπανικολάου-Χαλαντάς-Ορφανός Παρατηρ.: Μπακίρης Στ.

**Β' ΟΜΙΛΟΣ**
**2η Αγωνιστική**
**ΣΑΒΒΑΤΟ 22/10/05**

**Γήπεδο Καλάθου Ωρα 16:00 μ.μ.**
**Ταξιάρχης-Κ. Ιστρίου**
Διαιτητές: Στεφανάκης-Τριάντος-Παπαγιαννίδης Παρατηρ.: Παυλούς Σαβ. Παρατ. διαιτ.: Ταράλης

**ΚΥΡΙΑΚΗ 23/10/05**

**Γήπεδο Πυλώνας Ωρα 11:00 μ.μ.**
**Θύελλα Πυλ.-Ιάλυσος '97**
Διαιτητές:Σάββενας-Κόττορος-Στεφανάκης Παρατηρ.: Εγγλέζος
**Γήπεδο Φανών Ωρα 16:00 μ.μ.**
**Ευκλής-Δόξα Ψ.**
Διαιτητές:Ζαννετίδης-Λάμπρου-Ζαννετής Παρατηρ.: Καρίκης Παρατ. διαιτ.: Μίχας
**Γήπεδο Ασκληπειού Ωρα 16:00**
**ΠΑΣ Ασκληπειού-ΖΕΥΣ**
Διαιτητές:Χαλαντάς-Κατταβενός-Μοσχούς Παρατ.: Κάπρος Στ.
**Γήπεδο Καρπάθου Ωρα 11:30 Ποσειδών Κ.-Ατρόμητος Διμ.**
Διαιτητές:Γουλάρας-Βασιλαράκης-Σακελιάδης Παρατηρ.: Τσέρκης
**Γήπεδο Εμπωνας Ωρα 16:00**
**Αλθαμένης-Εθνικός Αρχιπ.**
Διαιτητές:Παπαγιαννίδης-Μοντιάδης-Κασιώτης Παρατηρ.: Σεβδαλάκης

**Γ' ΟΜΙΛΟΣ**
**1η Αγωνιστική**
**ΚΥΡΙΑΚΗ 23/10/05**

**Γήπεδο Πάτμου Ωρα 13:30 μ.μ.**
**Ξάνθος-Α.Ο. Βαθύ**
Διαιτητές: Κατέρης-Μαυρουδής-Μιχαλούδης Παρατηρ.: Μελιανός
**Γήπεδο Καλύμνου Ωρα 15:00 μ.μ.**
**Ολυμπιακός Καλ.-Πολυβώτης**
Διαιτητές:Αναστασιάδης-Μαλαχτάρης-Γιαλλούσης Παρατηρ.: Γιαννικουρής
**Γήπεδο Ασφενδιού Ωρα 12:00**
**ΑναγέννησηΑσφ.-Α.Ο. Λειψοί**
Διαιτητές:Φραγκιαδάκης-Τσομπάνος-Δουδούς Παρατηρ.: Βερουτάς

ΕΦΗΒΙΚΟ ΠΡΩΤΑΘΛΗΜΑ

# Σε τρεις δόσεις η 3η αγωνιστική

**Αρκετά παιχνίδια θα γίνουν στο Εφηβικό Πρωτάθλημα το Σάββατο και την Κυριακή, όμως η αγωνιστική θα ολοκληρωθεί την προσεχή Δευτέρα με την συνάντηση ΠΑΣ Ασκληπιείου - Ερμή Καλυθιών.**

Αναλυτικά το πρόγραμμα και οι διαιτητές:

**Α' ΟΜΙΛΟΣ**
**3η Αγωνιστική**
**ΣΑΒΒΑΤΟ 22/10/05**

**Γήπ.Παστίδας Ωρα 13:00**
**Φοίβος Κρεμ.-Αγ. Ισίδωρος**
Διαιτητές: Κασιώτης - Επαμεινώνδας - Πετρακίδης Γιατρός: Μπενετάτος
**Γήπεδο Παραδεισίου Ωρα 12:30**
**Δωριέας - Διαγόρας Βατ.**
Διαιτητές: Κεφαλάκης - Αστέρης - Τσουρούτης Γιατρός: Χατζάκης

**ΚΥΡΙΑΚΗ 23/10/05**

**Γήπεδο Παστίδας Ωρα 13:00**
**Α.Σ. Ρόδος - Γ.Σ. Διαγόρας**
Διαιτητές: Ζουριδάκης - Τσουρούτης - Πετρακίδης Γιατρός: Μπενετάτος
**Γήπεδο Μαριτσών Ωρα 11:00**
**Ηρακλής Μαρ. - Ευαγόρας**
Διαιτητές: Κασιώτης - Επαμεινώνδας - Αστέρης Γιατρός: Παυλίδης

**Β' ΟΜΙΛΟΣ**
**3η Αγωνιστική**
**ΣΑΒΒΑΤΟ 22/10/05**

**Γήπεδο Ψίνθου Ωρα 11:00**
**Δόξα Ψίνθου - Εθνικός Αρχ.**
Διαιτητές: Μοσχούς - Γιούντιτσε - Πολύζος Γιατρός: Μπενετάτος
**Γήπεδο Καλυθιών Ωρα 13:30**
**Απόλλων Καλ. - Αναγ/ση Ν.Ρ.**
Διαιτητές: Γιούντιτσε - Μοσχούς - Πολύζος Γιατρός: Καζουλάκης

**ΚΥΡΙΑΚΗ 23/10/05**

**Γήπεδο Κοσκινού Ωρα 11:00**
**Διγενής Κοσκ. - ΑΕΡΑ**
Διαιτητές: Τσουρούτης - Πετρακίδης - Ζουριδάκης Γιατρός: Μπενετάτος

**ΔΕΥΤΕΡΑ 24/10/05**

**Γήπ. Ασκληπιείου Ωρα 16:00**
**ΠΑΣ Ασκληπειού - Ερμής Καλ.**
Διαιτητές: Γιούντιτσε - Χωρίτης - Πολύζος Γιατρός: Ζανετούλης

ΠΟΔΗΛΑΣΙΑ

# 2η ΑΝΑΒΑΣΗ ΦΙΛΕΡΗΜΟΥ

## Διοργανώνεται από τον Π.Ο.Ρ. «Ο Ιάλυσος» και τον ΔΟΑΝ Ιαλυσού

**Για δεύτερη χρονιά θα πραγματοποιηθεί φέτος ο ποδηλατικός αγώνας «Ανάβαση Φιλερήμου», τον οποίο διοργανώνει ο Ποδηλατικός Ομιλος Ρόδου «Ο Ιάλυσος» σε συνεργασία με τον Αθλητικό Οργανισμό του Δήμου Ιαλυσού.**

Χορηγός του αγώνα είναι το τυπογραφείο «Νίκος Χατζηακλημέρης» και ο οποίος θα διεξαχθεί την Κυριακή 23 Οκτωβρίου στις 11 το πρωί.

Στον αγώνα συμμετέχουν σε ατομική χρονομέτρηση 3,5 χλμ. ανάβασης οι κατηγορίες Ανδρες-Γυναίκες-Παίδες.

Οι κατηγορίες Παμπαίδες-Παγκορασίδες-Μίνο μεγ-μικρά συμμετέχουν σε αγώνα ατομικής χρονομέτρησης (ύστερα από υπόδειξη της ΕΟΠ) από τους πρόποδες Φιλερήμου έως την εκκλησία του Προφήτη Ηλία.

Δικαίωμα συμμετοχής έχουν όλοι οι αθλητές που ανήκουν στην ΕΟΠ.

Μετά την λήξη των παραπάνω αγώνων θα διεξαχθεί αγώνας OPEN.


Oasis Soccer club 5x5 ....Το άλλο ποδόσφαιρο!

# ΠΑΝΕΛΛΑΔΙΚΟ ΤΟΥΡΝΟΥΑ 5X5




## WASH & GO By Supersport

*Αρχισαν οι δηλώσεις συμμετοχών για τις ομάδες που θα λάβουν μέρος στο πανελλαδικό τουρνουά 5X5 ανεξαρτήτων ομάδων. Μετά από τρεις (3) συνεχόμενες επιτυχημένες χρονιές διοργάνωσης του συγκεκριμένου τουρνουά από τις αθλητικές μας εγκαταστάσεις «OASIS SOCCER CLUB» στους Αγ. Αποστόλους συνεχίζεται και για μία ακόμη χρονιά την τέταρτη στη σειρά το πανελλαδικό τουρνουά 5X5. Το ενδιαφέρον και φέτος προβλέπεται να είναι αρκετά αυξημένο, αφού τα δώρα που θα μοιραστούν στους τελικούς αγώνες θα είναι μεγάλα:*

**Δώρα τελικής φάσης:**

- **Η νικήτρια ομάδα:** Ταξίδι στο παγκόσμιο κύπελλο της Γερμανίας και δύο (2) εισιτήρια για την παρακολούθηση δύο αγώνων
- **Η 2η ομάδα:** κερδίζει έναν **αποκωδικοποιητή «Nova»** για κάθε παίκτη της ομάδας
- **Η 3η ομάδα:** κερδίζει μια κονσόλα **«Playstation 2»** για κάθε παίκτη της ομάδας
- **Η 4η ομάδα:** κερδίζει **πλήρη αθλητικό εξοπλισμό** για κάθε παίκτη της ομάδας
- **Η 5η & 6η ομάδα:** κερδίζει **αθλητικό εξοπλισμό** για κάθε παίκτη της ομάδας.

**Δηλώσεις συμμετοχής θα γίνονται δεκτές μέχρι και την Παρασκευή 21/10/2005**

**Πληροφορίες στις Αθλητικές μας εγκαταστάσεις «OASIS SOCCER CLUB», στους Αγ. Αποστόλους και στο τηλέφωνο 2241064680**

**Η ημερομηνία έναρξης του τουρνουά 25/10/2005**

ΟΤΕ
Η πιο σταθερή μας σχέση

Κερδίστε έως
4 ώρες δωρεάν
χρόνο ομιλίας!

ΟΤΕπιλογές
Με δωρεάν χρόνο

PROXIMUS

Κερδίστε τώρα δωρεάν χρόνο ομιλίας μέχρι **4 ώρες,** ανάλογα με το ύψος του λογαριασμού σας:
- **έως 3 ώρες για αστικές κλήσεις**
- **έως 1 ώρα για υπεραστικές κλήσεις**

ΕΦΑΠΑΞ ΤΕΛΟΣ ΕΓΓΡΑΦΗΣ 1€

| ΑΣΤΙΚΕΣ ΚΛΗΣΕΙΣ | | ΥΠΕΡΑΣΤΙΚΕΣ ΚΛΗΣΕΙΣ | |
|---|---|---|---|
| Ύψος δημοσίου λογαριασμού* | Δωρεάν χρόνος (ανά λογαριασμό)** | Ύψος δημοσίου λογαριασμού* | Δωρεάν χρόνος (ανά λογαριασμό)** |
| Έως και 1,99€ | 5 λεπτά | Έως και 1,99€ | 3 λεπτά |
| Από 2€ έως και 5,99€ | 15 λεπτά | Από 2€ έως και 3,99€ | 7 λεπτά |
| Από 6€ έως και 11,99€ | 20 λεπτά | Από 4€ έως και 5,99€ | 10 λεπτά |
| Από 12€ έως και 17,99€ | 40 λεπτά | Από 6€ έως και 9,99€ | 15 λεπτά |
| Από 18€ έως και 35,99€ | 80 λεπτά | Από 10€ έως και 13,99€ | 25 λεπτά |
| Από 36€ έως και 59,99€ | 150 λεπτά | Από 14€ έως και 17,99€ | 40 λεπτά |
| Από 60€ και άνω | 180 λεπτά | Από 18€ και άνω | 60 λεπτά |

*Χωρίς πάγιο τέλος και ΦΠΑ.
**Η απαίτηση του δωρεάν χρόνου σε χρήματα γίνεται με βάση την υφιστάμενη ονομαστική ανά λεπτό τιμή χρέωσης των κλήσεων αντίστοιχα.

ΣΤΑΘΕΡΗ ΤΗΛΕΦΩΝΙΑ & ΥΠΗΡΕΣΙΕΣ ΔΕΔΟΜΕΝΩΝ

ΕΓΓΡΑΦΕΙΤΕ, ΜΙΛΗΣΤΕ, ΚΕΡΔΙΣΤΕ

Καλέστε στο 134 χωρίς χρέωση

Δίκτυο Καταστημάτων ΟΤΕ .SHOP

www.ote shop.gr

ΚΑΛΥΨΕ ΟΛΑ ΤΑ ΘΕΜΑΤΑ ΤΗΣ ΕΠΙΚΑΙΡΟΤΗΤΑΣ

# ΣΥΝΕΝΤΕΥΞΗ «ΕΦ' ΟΛΗΣ ΤΗΣ ΥΛΗΣ»

## *του γραμματέα της ΚΕ της ΝΔ κ. Βαγγέλη Μεϊμαράκη*

***Η «γρίπη των πτηνών» και η... «γρίπη της ενημέρωσης»***

**Συνέντευξη «εφ' όλης της ύλης» έδωσε χθες στον Ρ/Σ «Αθήνα 9,84» ο γραμματέας της ΚΕ της ΝΔ κ. Βαγγέλης Μεϊμαράκης, καλύπτοντας όλα σχεδόν τα θέματα της τρέχουσας επικαιρότητας.**

**ΔΗΜΟΣΙΟΓΡΑΦΟΣ:** Κύριε Μεϊμαράκη, γεια σας.

**ΕΥ. ΜΕΪΜΑΡΑΚΗΣ:** Γεια σας.

**ΔΗΜΟΣΙΟΓΡΑΦΟΣ:** Για πείτε μου, ως πολίτης είστε ικανοποιημένος από την ενημέρωση, από τους χειρισμούς των υπουργών σχετικά με τη γρίπη των πουλερικών σας καλύπτουν;

**ΕΥ. ΜΕΪΜΑΡΑΚΗΣ:** Πρέπει να σας πω ότι κρατάμε πάντα την ουσία από την ενημέρωση, που είναι και το μεγάλο ζήτημα των ημερών και που συζητάω. Πρέπει να σας πω ότι φοβούμαι ότι πολλές φορές και γι' αυτό έθεσα και το θέμα της ενημέρωσης και του άγχους της τηλεθέασης, φοβούμαι ότι πολλές φορές οι σωστές κινήσεις δεν περνούν σωστά προς τα έξω και πολλές φορές δημιουργείται και σύγχυση. Εγώ, δηλαδή, χθες, την ώρα που ο κ. Μπασιάκος έδινε τη συνέντευξη, ήμουν στο στούντιο του σταθμού και περίμενα να βγω στο πάνελ και παρακολουθούσα.

**ΔΗΜΟΣΙΟΓΡΑΦΟΣ:** Σίγουρα τον λυπηθήκατε.

**ΕΥ. ΜΕΪΜΑΡΑΚΗΣ:** Αυτό που γινόταν εκείνη την ώρα για να τον βγάλουν στον αέρα και να λένε τα κανάλια και να φωνάζουν οι από κάτω και να απαντάει ο υπουργός και να μην μπορούμε να καταλάβουμε για ένα τόσο σοβαρό θέμα, θεωρούσα σας επαναλαμβάνω, χωρίς να υπάρχει πρόθεση, των δημοσιογράφων, των συναδέλφων σας, ή χωρίς να θέλω να πω ότι γίνεται η πολύ καλή δουλειά από μας και δεν περνάει, αλλά θεωρώ ότι ζούμε κάτω από αυτό το άγχος της τηλεθέασης της καθημερινής.

**ΔΗΜΟΣΙΟΓΡΑΦΟΣ:** Δεν υπάρχει καμία αμφιβολία κι εγώ θα υπερθεματίσω σχετικά με αστοχίες συναδέλφων μας. Έλεγα στην εισαγωγή ότι μέχρι και τα τουρκικά παράλια, θυμηθήκαμε χθες. Κάποιοι έλεγαν δυο βήματα από την Τουρκία οι Οινούσσες, λες και παίζει ρόλο το ότι είμαστε στην παραμεθόριο. Λοιπόν, το θέμα είναι είστε ικανοποιημένος από τον κ. Μπασιάκο, μιας που το αναφέρατε, είστε ικανοποιημένος από τον τρόπο που κάλυψε τα πράγματα;

**ΕΥ. ΜΕΪΜΑΡΑΚΗΣ:** Κοιτάξτε, εγώ τον εμπιστεύομαι και πιστεύω ότι τα κάλυψε με τον καλύτερο δυνατό τρόπο, σύμφωνα και με τον τρόπο λειτουργίας των υπηρεσιών του κάθε υπουργείου. Θεωρώ ότι το κάλυψε καλά και ταυτόχρονα πιστεύω ότι η επίσκεψη του υπουργού Υγείας και το ότι πάει στη Χίο και γενικά αυτό που έκανε είναι κάτι το θετικό.

**ΔΗΜΟΣΙΟΓΡΑΦΟΣ:** Είναι καλό πράμα.

**ΕΥ. ΜΕΪΜΑΡΑΚΗΣ:** Και πρέπει να σας πω ότι κι εγώ συνεχίζω να τρώω κοτόπουλο, τρώω γαλοπούλα και τρώω κι αβγά.

**ΔΗΜΟΣΙΟΓΡΑΦΟΣ:** Τρώμε όλοι. Και ο κ. Κακλαμάνης το είπε και υπάρχει διαφορά ανάμεσα στους χειρισμούς του κ. Κακλαμάνη και του κ. Μπασιάκου. Υπάρχει, η γενική εντύπωση ότι ο κ. Μπασιάκος κάπου μπάζει η ιστορία, το βλέπετε.

**ΕΥ. ΜΕΪΜΑΡΑΚΗΣ:** Εγώ δεν το βλέπω, δεν μπορώ να συμφωνήσω, εκτίμησή σας, εκτίμησή μου. Πρέπει να την κρίνει ο κόσμος.

**ΔΗΜΟΣΙΟΓΡΑΦΟΣ:** Ωραία, να πάμε, λοιπόν, στα θέματα που κυρίως σας αφορούν κ. Μεϊμαράκη, δεν είναι λίγο παγίδα, για όλες τις κυβερνήσεις, το θυμάστε κι εσείς όπως κι εγώ, όλες οι κυβερνήσεις, το κακό κλίμα, την κακή εικόνα την απέδιδαν στα ΜΜΕ. Δεν είναι λίγο εύκολη λεία; Δεν είναι λίγο άλλοθι που δεν σας βοηθάει;

**ΕΥ. ΜΕΪΜΑΡΑΚΗΣ:** Εγώ κ. Πάικο στην συνέντευξη μου αλλά και κάθε φορά που μιλάω θέτω το θέμα χωρίς πάθος και πιστεύω ότι δικαιολογίες του τύπου φταίνε τα κανάλια, μας πολεμούν, είμαστε σε μετωπική αντιπαράθεση κ.λ.π. δεν υπάρχουν. Εγώ το ζήτημα πάντα το θέτω με ψυχραιμία και σύνεση και σε μια προσπάθεια συνεννόησης όλων μας, ακριβώς γιατί το ζω.

**ΔΗΜΟΣΙΟΓΡΑΦΟΣ:** Πάντως είναι το κλίμα αυτό που αυτή τη στιγμή ... που διαχέει την κυβέρνηση λέω , όπως και η κυβέρνηση του Σημίτη, η κυβέρνηση του Μητσοτάκη, η κυβέρνηση του Παπανδρέου κι όλες.

**ΕΥ. ΜΕΪΜΑΡΑΚΗΣ:** Από τη στιγμή καταρχήν που γίνεσαι κυβέρνηση σ' όλες τις δημοκρατίες ελέγχεσαι περισσότερο, είναι φυσικό και άρα πάντα θα υπάρχει αυτό το κλίμα. Δεν μπορεί να σκεφτόμαστε ότι αφού θα υπάρχει αυτό το κλίμα να μην γίνει ποτέ καμία πρόταση για συζήτηση επ' αυτού του θέματος.

**ΔΗΜΟΣΙΟΓΡΑΦΟΣ:** Ή για την κακή εικόνα μας φταίει το κλίμα αυτό;

**ΕΥ. ΜΕΪΜΑΡΑΚΗΣ:** Εγώ πιστεύω και έχω και διάφορα παραδείγματα, ότι πολλές φορές ορισμένα ζητήματα δεν παρουσιάζονται ή δεν αξιολογούνται αλλά είναι προσωπική εκτίμηση αυτή, ο καθένας κάνει την δική του αξιολόγηση, πολλές φορές δεν πιέζεται και το ΠΑΣΟΚ επί παραδείγματι για κάποια ζητήματα, δηλαδή γίνονται εκπομπές για κάθε περίπτωση που υπάρχει διαφθορά στο δημόσιο βίο, δεν είδα όμως να γίνει μια εκπομπή που να λέει και πως θα θωρακίσουμε θεσμικά το δημόσιο βίο ώστε αυτά να εξαλειφθούν ή να περιοριστούν; Και δεν γίνετε..

**ΔΗΜΟΣΙΟΓΡΑΦΟΣ:** Δική σας να τα προτείνετε.

**ΕΥ. ΜΕΪΜΑΡΑΚΗΣ:** Αλλά δεν γίνετε, δεν νομίζω ότι δεν έχουν την πρόθεση να το κάνουν, απλώς δεν γίνετε γιατί δεν θα έχει τηλεθέαση. Εγώ κ. Πάικο συζητώ με πάρα πολλούς συναδέλφους σας, και τους λέω γιατί ρε παιδιά κάνουμε τις εκπομπές τις ενημερωτικές 01.00 τη νύχτα και δεν τις κάνουμε, άλλη ώρα. Και μου λένε, με συγχωρείτε ένα λεπτό, και μου λένε ότι το άλλο κανάλι έχει σήριαλ. Προσέξτε τώρα, έχω την αίσθηση ότι ενδιαφέρονται όλοι για το τηλεμερίδιο της τηλεθέασης και όχι για το πώς θα αυξηθεί η τηλεθέαση, αν υποθέσουμε ότι βλέπει 1.000.000 πολίτες τις ειδήσεις εγώ αυτό που θέλω είναι οι υπόλοιποι που έχουν γυρίσει την πλάτη στις ειδήσεις να αρχίσουν να έρχονται.

**ΔΗΜΟΣΙΟΓΡΑΦΟΣ:** Να έρθουν στις ειδήσεις. Εγώ κ. Μεϊμαράκη θα συμφωνήσω σε όλα αυτά που λέτε και έχω να σας πω και περισσότερα ενδεχομένως, αν ήταν η συζήτηση μας αυτή. Το ζήτημα είναι η κυβέρνηση δεν μπορεί και δεν τη συμφέρει μακροπρόθεσμα να αναζητάει άλλοθι στα ΜΜΕ.

**ΕΥ. ΜΕΪΜΑΡΑΚΗΣ:** Όχι θα είναι και λάθος να πιστεύει η κυβέρνηση ή η ΝΔ ότι για όλα φταίνε τα Μέσα και εμείς πάμε πάρα πολύ καλά. Πιστέψτε με πρέπει να προβληματιζόμαστε, πρέπει να είμαστε ιδιαίτερα προσεκτικοί και να μη δίνουμε λαβή, γιατί όλα τα φώτα της δημοσιότητας είναι πάνω μας αλλά πρέπει και να γνωρίζουμε κιόλας ότι όλα μπορούν και να παρεξηγηθούν.

**ΔΗΜΟΣΙΟΓΡΑΦΟΣ:** Να αποφεύγονται κάποια πράγματα, μάλιστα.

**ΕΥ. ΜΕΪΜΑΡΑΚΗΣ:** Εγώ κ. Πάικο, για παράδειγμα δεν μπορώ να καταλάβω γιατί την ίδια μέρα που αποκαλύφθηκε και διετέθη στο δελτίο πολλών καναλιών τα 100 ευρώ που έπαιξε ένα μέλος απλό της ΝΔ στο Χρηματιστήριο με τέσσερις γαλλικές εφημερίδες διεθνούς κύρους για χρηματισμό υπουργού της προηγούμενης κυβέρνησης που έγινε απλή αναφορά.

**ΔΗΜΟΣΙΟΓΡΑΦΟΣ:** Όχι δεν έγινε απλή αναφορά, προβλήθηκε αρκετά.

**ΕΥ. ΜΕΪΜΑΡΑΚΗΣ:** Όχι δεν προβλήθηκε και να σας πω και κάτι ακόμα, εγώ ακόμα και σήμερα πιέζομαι και μου λένε που είναι το πόρισμα για την Πάτρα, φέρε μας το πόρισμα γιατί δεν πιέζεται ο κ. Παπανδρέου ή το ΠΑΣΟΚ, όχι με συγχωρείτε, τι θα κάνει ο κ. Παπανδρέου γι' αυτό δεν θα πάρει θέση, δεν θα πάρει απόφαση δεν τον αφορά, και στο κάτω-κάτω....

**ΔΗΜΟΣΙΟΓΡΑΦΟΣ:** Όταν ο ίδιος ο θιγόμενος υπουργός έκανε μήνυση

**ΕΥ. ΜΕΪΜΑΡΑΚΗΣ:** Και το θιγόμενο μέλος έκανε μήνυση

**ΔΗΜΟΣΙΟΓΡΑΦΟΣ:** Και εκκρεμεί στα γαλλικά δικαστήρια...

**ΕΥ. ΜΕΪΜΑΡΑΚΗΣ:** Συγνώμη και το θιγόμενο μέλος έκανε μήνυση ...

**ΔΗΜΟΣΙΟΓΡΑΦΟΣ:** Ας μη πάμε εκεί..

**ΕΥ. ΜΕΪΜΑΡΑΚΗΣ:** Όχι με συγχωρείτε, γιατί να μην πάμε, να συγκρίνουμε και τις κινήσεις και των δυο κομμάτων για ένα θέμα ήσσονος σημασίας, που και το θιγόμενο μέλος έκανε μήνυση, εμείς τον αντικαταστήσαμε και τον περνάμε και πειθαρχικό, και ήταν θέμα διαχείρισης δικού του χρήματος, για το άλλο που είναι θέμα διαχείρισης δημοσίου χρήματος δεν θα πάρει θέση το ΠΑΣΟΚ και δεν πιέζεται από κανέναν να πάρει θέση, αυτό δηλαδή πως το φανταζόμαστε, και εν πάση περιπτώσει αυτό γίνεται σε μια δημοκρατία κ. Πάικο, λέτε εσείς λέω εγώ, έχετε επιχειρήματα, έχω επιχειρήματα κι ας κρίνουν οι πολίτες. Εγώ λοιπόν πιστεύω ότι μπορεί να βελτιωθεί το τοπίο στα Μέσα μόνο και μόνο από τη μείωση του άγχους της τηλεθέασης. Εγώ ζω το δημοσιογράφο κάθε μέρα.

**ΔΗΜΟΣΙΟΓΡΑΦΟΣ:** Έχετε κάνει και την πρόταση αυτή που είναι ενδιαφέρουσα πρόταση και την πρόταση για δεύτερη εταιρεία -ακούσαμε χθες, που είναι και αυτή ενδιαφέρουσα πρόταση.

**ΕΥ. ΜΕΪΜΑΡΑΚΗΣ:** Βεβαίως, και πιστεύω ότι εφόσον είμαστε όλοι και υπέρ του ανταγωνισμού πάντα με κανόνες γιατί να υπάρχει μονοπώλιο στην ενημέρωση.

**ΔΗΜΟΣΙΟΓΡΑΦΟΣ:** Δεν υπάρχει καμιά αμφιβολία και όλων αυτών, πάντως μήπως είναι άλλου είδους άλλοθι και άλλου είδους σιγή το να ανασύρετε, να γίνεται μάλιστα και οργανωμένη προσπάθεια να ανασύρετε σκάνδαλο του παρελθόντος. Καλά κάνετε και αμύνεστε, αλλά δεν είναι λίγο άλλοθι; Αυτά εμείς, αυτά εσείς, ποια είναι τα περισσότερα;

**ΕΥ. ΜΕΪΜΑΡΑΚΗΣ:** Είναι φυσικό όπως έχουν δημιουργηθεί οι συγκυρίες να προσπαθούν κάποιοι να το ερμηνεύσουν έτσι. Όμως, οι ελεγκτές της Δημόσιας Διοίκησης τώρα τελείωσαν τη δουλειά τους. Ξέρετε τους αργούς ρυθμούς ελέγχου, ξέρετε τους αργούς ρυθμούς δικαιοσύνης κι όλα αυτά μάλιστα, θα έλεγα είναι αποτέλεσμα πολλές φορές της ίδιας της ακινησίας της εκτελεστικής εξουσίας να παρέχει όλη εκείνη την υποδομή που απαιτείται και στη δικαιοσύνη και στους ελεγκτικούς μηχανισμούς.

**ΔΗΜΟΣΙΟΓΡΑΦΟΣ:** Πάντως, επειδή ένα γενικότερο κλίμα αυτό κ. Μεϊμαράκη, ξέρετε ότι θα ήταν πολύ γενναίο να αντιμετωπίζετε τις κατηγορίες που σας

RODOGAZ

*Στη Ρόδο από το 1963*




• Διανομή φιαλών υγραερίου κατ' οίκον
τηλέφωνα παραγγελιών: 64409 - 694-4-528212

• Διανομή χύμα υγραερίου

• Πώληση καυστήρων και λεβήτων υγραερίου για κεντρικά συστήματα θέρμανσης

• Θερμαντικά σώματα



Διεύθυνση εργοστασίου: Καναμάτ Ρόδου • τηλ. 62649
Διεύθυνση πρατηρίου: Στεφάνου Καζούλη 15 • τηλ. 35797 - 35868 - 38509

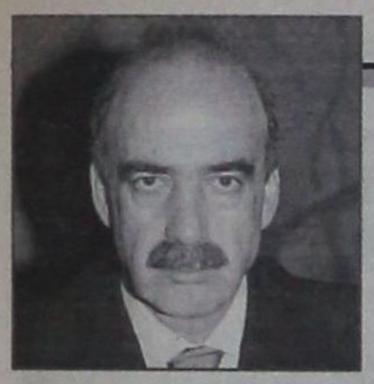

αφορούν και θετικά και αμυντικά και όπως θέλετε κι όχι να τα βάζετε συμψηφιστικά και συγκριτικά.

**ΕΥ. ΜΕΪΜΑΡΑΚΗΣ:** Εγώ όμως ξέρετε, τα αντιμετωπίζω απολογιστικά. Απολογούμαι γιατί πιστεύω ότι πρέπει να απολογούμεθα στον πολίτη, απολογούμαι με επιχειρήματα αλλά ταυτόχρονα εάν και κάτι άλλο υπάρχει για το κόμμα του ΠΑΣΟΚ, δεν καταλαβαίνω γιατί πρέπει να το κρύψουμε. Δεν μπορεί κάθε φορά που κάτι λέμε για το ΠΑΣΟΚ να θεωρείται συμψηφιστικό. Διότι ξέρετε κ. Πάικο, αυτή την κατάσταση θα συνεχίσουμε να ζούμε, έτσι θα ζούμε, πάντα θα είμαστε σε ένταση. Δεν υπάρχει περίπτωση να μην είμαστε. Βεβαίως θα τα αντιμετωπίζουμε με ψυχραιμία, βεβαίως θα συζητούμε.

**ΔΗΜΟΣΙΟΓΡΑΦΟΣ:** Ξέρετε γιατί; Επανερχόμαστε σε ένα είδος λογικής του Μ. Κουτσόγιωργα που σας έλεγε «δε δικαιούστε δια να ομιλείτε, επειδή κάνατε χειρότερα» κι αυτό ίσως περνάει το μήνυμα και στους δικούς σας, σας το λέω επειδή είστε στην ηγεσία του κόμματος πια, περνάει το μήνυμα στους δικούς σας ότι μπορούμε να κάνουμε κάποια πράγματα από τη στιγμή που δεν κάνουμε περισσότερα από τους άλλους.

**ΕΥ. ΜΕΪΜΑΡΑΚΗΣ:** Δεν είναι έτσι. Θα σας πω πρώτον, ότι αυτά είναι 18-20 μήνες μετά την αλλαγή την κυβερνητική που είναι φυσικό ορισμένοι έλεγχοι να ολοκληρώνονται τώρα κι αυτό δεν μπορεί να γίνει εσαεί. Ενώ θα σας θυμίσω, ότι ο Κουτσόγιωργας το έλεγε 7 χρόνια μετά την αλλαγή με τη ΝΔ. Εφόσον όλα αυτά δεν είναι από παρθενογένεση, δηλαδή, με συγχωρείτε, άλλαξαν οι πολιτικές ηγεσίες των υπουργείων και ξέρω ότι τους εμπιστευόμαστε όλοι. Τα μεσαία, όμως, στελέχη της διοίκησης που έχουν δημιουργήσει αυτή την γραφειοκρατία, συνεχίζουν να ταλαιπωρούν τον πολίτη ή, αν θέλετε, συνεχίζουν να υπάρχουν φαινόμενα διαφθοράς. Αυτό σημαίνει ότι επειδή δεν είναι από παρθενογένεση και επειδή υπάρχει ένα συγκεκριμένο χρονικό διάστημα αλλαγής που μέχρι στιγμής ψάχνουμε που γίνεται αυτό, τι γίνεται κτλ. Μετά από κάποιο χρονικό διάστημα αρχίζεις να έχεις και ολοκληρωμένη εκτίμηση. Είμαστε, λοιπόν, ακριβώς, κατά τη γνώμη μου, σε αυτό το μεταβατικό στάδιο, κ. Πάικο.

**ΔΗΜΟΣΙΟΓΡΑΦΟΣ:** Αρκεί να μην κρατήσει πολύ το μεταβατικό στάδιο.

**ΕΥ. ΜΕΪΜΑΡΑΚΗΣ:** Όχι, αυτό θα το κρίνουν οι πολίτες, αλλά πιστεύω ότι ανάλογα τις περιπτώσεις αυτό το μεταβατικό στάδιο διαρκεί κάποιο χρονικό διάστημα.

**ΔΗΜΟΣΙΟΓΡΑΦΟΣ:** Για πείτε μου. Είδαμε χθες και προχθές μια καινούρια δημοσκόπηση και μάλιστα την πρώτη ή τη δεύτερη με κάλπη, που έχει σημασία αυτό, η οποία σας φέρνει στα όρια του στατιστικού σφάλματος στην διαφορά από το ΠΑΣΟΚ. Και καθόλου ενθαρρυντικά τα πράγματα ως προς τις μετακινήσεις των ψηφοφόρων για σας. Σας προβληματίζει αυτό ιδιαίτερα;

**ΕΥ. ΜΕΪΜΑΡΑΚΗΣ:** Και βέβαια μας προβληματίζει και αν σας πω και 3 μονάδες επάνω να ήμασταν πάλι.....

**ΔΗΜΟΣΙΟΓΡΑΦΟΣ:** Όταν είστε 1,2, όμως, είναι χειρότερα.

**ΕΥ. ΜΕΪΜΑΡΑΚΗΣ:** Θέλω να σας πω κ. Πάικο, ότι εγώ τα μελετάω αυτά αλλά δεν είναι και θέματα τα οποία με καθοδηγούν.

**ΔΗΜΟΣΙΟΓΡΑΦΟΣ:** Πρέπει να σας δίνουν κάποια μηνύματα.

**ΕΥ. ΜΕΪΜΑΡΑΚΗΣ:** Βεβαίως. Πιστεύω ότι είμαστε στο μέσο μιας δύσκολης προσπάθειας, τα αποτελέσματα της οποίας κιόλας δεν έχουν φανεί. Θεωρώ ότι οι πολίτες είναι σε αναμονή και να ξέρετε ότι στην οικονομία δύσκολα φαίνονται, είναι ορατά τα αποτελέσματα άμεσα. Γι' αυτό και από πριν το καλοκαίρι έλεγα ότι το πιθανότερο είναι να αυξηθεί ότι κανείς από τους δύο δεν μπορεί να μου λύσει το πρόβλημα. Ακριβώς γιατί υπήρχε μία εμπιστοσύνη προς τον έναν από τους δύο, λόγω της διάρκειας του χρόνου που απαιτείται για να φανούν τα αποτελέσματα, σήμαινε ότι αυτό θα αυξηθεί.

**ΔΗΜΟΣΙΟΓΡΑΦΟΣ:** Κύριε Μεϊμαράκη είχαμε μείνει εκεί που λέγαμε για την αύξηση.

**ΕΥ. ΜΕΪΜΑΡΑΚΗΣ:** Ήθελα λοιπόν να σας πω ολοκληρώνοντας ότι καταρχήν η ερώτηση «εάν είστε σήμερα ευχαριστημένος από την οικονομική κατάσταση», είναι φυσικό να συγκεντρώνει τέτοιο ποσοστό γιατί και εμένα να ρωτήσετε και εγώ δεν είμαι.

**ΔΗΜΟΣΙΟΓΡΑΦΟΣ:** Ναι αλλά μιλάτε, όμως, το ποσοστό ....η αισιοδοξία για το μέλλον.

**ΕΥ. ΜΕΪΜΑΡΑΚΗΣ:** Ναι, ναι προσέξτε. Αυτό ότι δεν είμαι ευχαριστημένος με την σημερινή κατάσταση, συγκρινόμενο και αν θέλετε αθροιζόμενο με την ερώτηση ποιον εμπιστεύεστε για να σας κυβερνήσει και να σας βγάλει από αυτό το αδιέξοδο που δίνει πολλή μεγάλη διαφορά στον Καραμανλή, δείχνει ότι και, σας λέω ότι και εμένα να ρωτούσατε το ίδιο θα έλεγα, δεν είμαι ευχαριστημένος από αυτή τη κατάσταση αλλά πιστεύω ότι με τη πολιτική Καραμανλή μπορούμε να βγούμε από το αδιέξοδο. Πολλές φορές δεν είναι ανάγκη να γίνει και μέτρηση για να προκύψουν ορισμένα συμπεράσματα γιατί τα αισθάνεσαι και εσύ ο ίδιος. Πράγματι η κατάσταση σήμερα δεν είναι η καλύτερη δυνατή, είμαστε στο μέσον της προσπάθειας.

**ΔΗΜΟΣΙΟΓΡΑΦΟΣ:** Και περιμένετε τα αποτελέσματα.

**ΕΥ. ΜΕΪΜΑΡΑΚΗΣ:** Περιμένουμε τα αποτελέσματα και πιστεύω, προσέξτε, διότι εδώ υπήρξανε και εξωοικονομικοί παράγοντες, εξωγενείς παράγοντες που επηρεάζουν αρνητικά την οικονομία μας. Δηλαδή το πετρέλαιο δεν είναι κάτι που μπορούσαμε να το υπολογίσουμε.

**ΔΗΜΟΣΙΟΓΡΑΦΟΣ:** Υπάρχουνε και μετακινήσεις που είναι υπέρ του ΠΑΣΟΚ αυτή τη στιγμή, οι μετακινήσεις των ψηφοφόρων, και εκείνο που θέλω να σας ρωτήσω είναι, μάλλον να σας θέσω, πολλοί λένε σήμερα ότι είναι ώρα που πιθανότατα ο Καραμανλής θα μπει στο πειρασμό, «τώρα που είμαι ακόμα πάνω να κάνω εκλογές πρόωρες για να προλάβω ενδεχόμενη χειροτέρευση των πραγμάτων αργότερα, επιδείνωση».

**ΕΥ. ΜΕΪΜΑΡΑΚΗΣ:** Όχι κύριε Πάικο, όπως κατ' επανάληψη σας έχω πει, δεν είναι στους σχεδιασμούς μας οι εκλογές. Σας είχα πει κάποτε ότι αν υπάρξουν ακραίας μορφής εκδηλώσεις ή ζητήματα μεγάλα και τα λοιπά. Τώρα δεν έχεις και λόγο να πας για εκλογές, προχωράς στη θητεία σου και στο πρόγραμμά σου.

**ΔΗΜΟΣΙΟΓΡΑΦΟΣ:** Μόνο για να προλάβετε επειδή είστε από πάνω ακόμα.

**ΕΥ. ΜΕΪΜΑΡΑΚΗΣ:** Ω, με συγχωρείτε! Αυτό είναι τακτικίστικη κίνηση, κακή, που και οι πολίτες, μην τους υποτιμούμε, τα αντιλαμβάνονται αυτά. Δεν είναι να γίνονται τέτοια.

**ΔΗΜΟΣΙΟΓΡΑΦΟΣ:** Χαίρομαι πολύ που το ακούω.

**ΕΥ. ΜΕΪΜΑΡΑΚΗΣ:** Απλώς σας λέω ότι εμείς πρέπει να προχωρήσουμε και μάλιστα πιο γρήγορα μ' αυτά τα βήματα. Άλλο να υπάρχει ένα σοβαρό, μείζον θέμα για να πάμε στο λαό, να αμφισβητηθεί σοβαρά ή να σας είπα, ακραίες μορφές ή ζητήματα άλλα τα οποία απεύχομαι κιόλας. Γι' αυτό σας λέω ότι δεν είναι καν στους σχεδιασμούς μας.

**ΔΗΜΟΣΙΟΓΡΑΦΟΣ:** Για πείτε μου, πρόκειται να λάβετε μέτρα ως κόμμα εναντίον του βουλευτή σας, του κυρίου Νικολόπουλου, γι' αυτά που είπε χθες; Είχε και αιχμές κατά του κυρίου Καραμανλή έτσι;

**ΕΥ. ΜΕΪΜΑΡΑΚΗΣ:** Δεν νομίζω ότι είναι θέματα για τα οποία απαιτούνται μέτρα. Στο πλαίσιο της ελευθερίας και μάλιστα της εσωκομματικής η οποία πρέπει να υπάρχει, νομίζω ότι εκφράστηκε, μπορεί να είπε και κάτι παραπάνω, αλλά δεν άπτεται του ήθους και του ύφους της παράταξης. Είναι μια εσωτερική συζήτηση.

**ΔΗΜΟΣΙΟΓΡΑΦΟΣ:** Εσωτερική συζήτηση που γίνεται δημόσια όμως.

**ΕΥ. ΜΕΪΜΑΡΑΚΗΣ:** Μα δημόσια γίνονται οι εσωτερικές συζητήσεις. Από τη στιγμή που και τα Μέσα έχουν εξελιχθεί κατά τέτοιο τρόπο, οι συζητήσεις αυτές είναι μεν, αφορούν τα εσωτερικά μας αν θέλετε αλλά, γίνεται δημόσια. Πάντως δεν νομίζω ότι έχει υπερβεί τα εσκαμμένα παρότι θα έλεγα ότι αυτές οι δημόσιες τοποθετήσεις δεν μας βοηθούν και δεν ωφελούν την εικόνα που θέλουμε εμείς να περάσουμε.

**ΔΗΜΟΣΙΟΓΡΑΦΟΣ:** Να σας ρωτήσω τέλος κύριε Μεϊμαράκη πρόκειται σήμερα το ΠΑΣΟΚ να παρουσιάσει ένα πλαίσιο αρχών, θέσεων, προτάσεων για τις σχέσεις κράτους και εκκλησίας, οι οποίες θα είναι και καινοτόμες, τις διαβάσατε στις εφημερίδες έτσι; Περιμένουμε να τις ακούσουμε βέβαια. Ξέρετε στο ΠΑΣΟΚ υπολογίζουν ότι μπορεί να σας φέρουνε και σε δύσκολη θέση γιατί, εντάξει, έχετε κάποια ειδική ευαισθησία, τουλάχιστον ένα μέρος των ψηφοφόρων σας έχει κάποια ειδική ευαισθησία απέναντι στα θέματα αυτά. Πώς σκοπεύετε να απαντήσετε;

**ΕΥ. ΜΕΪΜΑΡΑΚΗΣ:** Καταρχήν να σας πω, εγώ πιστεύω ότι αυτές οι τοποθετήσεις καθώς ο διάλογος βοηθάει και τη δημοκρατία και εμάς, διότι ξέρετε όταν δεν υπάρχει αντιπολιτευτική πρόταση δεν μπορείς να βελτιωθείς.

**ΔΗΜΟΣΙΟΓΡΑΦΟΣ:** Μάλιστα. Συμφωνώ με αυτό που λέτε.

**ΕΥ. ΜΕΪΜΑΡΑΚΗΣ:** Δεύτερον, όταν δεν υπάρχει αντιπολιτευτική πρόταση περνάμε σε παραπολιτικά ζητήματα.

**ΔΗΜΟΣΙΟΓΡΑΦΟΣ:** Σωστό και αυτό.

**ΕΥ. ΜΕΪΜΑΡΑΚΗΣ:** Γι' αυτό ακριβώς εγώ το βρίσκω υγιέστατο αυτό και πιστεύω ότι με πολύ ενδιαφέρον θα δούμε τις προτάσεις του ΠΑΣΟΚ να απαντήσουμε.

**ΔΗΜΟΣΙΟΓΡΑΦΟΣ:** Δεν υπάρχει ένα θέμα διευκρίνισης καλύτερης των σχέσεων κράτους - εκκλησίας; .....

**ΕΥ. ΜΕΪΜΑΡΑΚΗΣ:** Είναι πάρα πολύ αόριστο όμως το θέμα. Και γι' αυτό ακριβώς όταν είχε προκύψει εγώ είχα τοποθετηθεί και είχαμε πει να δούμε πράγματι τι εννοούμε, διαχωρισμό ή τι ένωση υπάρχει σήμερα.

**ΔΗΜΟΣΙΟΓΡΑΦΟΣ:** Η εν πάση περίπτωση αν εξαιρέσουν να φύγει.

**ΕΥ.ΜΕΪΜΑΡΑΚΗΣ:** Αν εξαιρέσουμε σήμερα κυρίως το οικονομικό και το ότι το κράτος κοσμικά παρεμβαίνει μόνο και μόνο να προσυπογράψει την επιλογή ή την εκλογή Μητροπολίτου και να το δημοσιεύσει στο ΦΕΚ.

**ΔΗΜΟΣΙΟΓΡΑΦΟΣ:** Μα δεν υπάρχει αυτό μόνο. Υπάρχουν και οι όρκοι, υπάρχουνε και τα .....

**ΕΥ. ΜΕΪΜΑΡΑΚΗΣ:** Ας τεθούνε στο τραπέζι. Αν το ΠΑΣΟΚ θέλει ας πούμε την καύση νεκρών ή ο,τιδήποτε, είναι ώρα να το καταθέσει να γίνει ένας διάλογος και μια ζύμωση στην ελληνική κοινωνία. Βεβαίως και η ζύμωση αυτή μπορεί να προκαλέσει και αντιδράσεις και ακραίες φωνές αλλά θεωρώ ότι οι ψύχραιμες φωνές επικρατούν στο τέλος.

**ΔΗΜΟΣΙΟΓΡΑΦΟΣ:** Το θεωρείτε θετικό όπως είπατε ότι σε κάθε περίπτωση, ότι κατατίθενται οι προτάσεις αυτές;

**ΕΥ. ΜΕΪΜΑΡΑΚΗΣ:** Ε, βέβαια διότι άλλο να μιλάμε με γενικόλογα και άλλο να έχουμε συγκεκριμένες προτάσεις. Είναι ένα βήμα θετικό.

**ΔΗΜΟΣΙΟΓΡΑΦΟΣ:** Κύριε Μεϊμαράκη σας ευχαριστώ πολύ.

**ΕΥ. ΜΕΪΜΑΡΑΚΗΣ:** Εγώ σας ευχαριστώ.

**ΔΗΜΟΣΙΟΓΡΑΦΟΣ:** Καλημέρα σας.

**ΕΥ. ΜΕΪΜΑΡΑΚΗΣ:** Καλημέρα σας.



**ΕΛΛΗΝΙΚΗ ΔΗΜΟΚΡΑΤΙΑ**
**ΠΕΡΙΦΕΡΕΙΑ ΝΟΤΙΟΥ ΑΙΓΑΙΟΥ**
**ΝΟΜΟΣ ΔΩΔΕΚΑΝΗΣΟΥ**
**ΔΗΜΟΣ ΡΟΔΙΩΝ**
**Α.Π. 16820/20-10-2005**
**ΠΕΡΙΛΗΨΗ**
**ΔΙΑΚΗΡΥΞΗΣ ΔΗΜΟΠΡΑΣΙΑΣ ΓΙΑ ΤΗΝ ΠΡΟΜΗΘΕΙΑ ΕΙΔΩΝ ΥΓΙΕΙΝΗΣ ΚΑΙ ΚΑΘΑΡΙΟΤΗΤΑΣ**

Ο Δήμαρχος Ρόδου διακηρύσσει ότι θα γίνει ανοιχτός διαγωνισμός σε ευρώ με κριτήριο τη χαμηλότερη τιμή, με υποβολή σφραγισμένων προσφορών για την ανάδειξη προμηθευτή ανά είδος της προμήθειας ειδών υγιεινής και καθαριότητας για τις ανάγκες του Δήμου για το έτος 2005.

Ο συνολικός ενδεικτικός προϋπολογισμός της δαπάνης των πιο πάνω ειδών ανέρχεται στο ποσό των είκοσι χιλιάδων ευρώ (40.000,00) χωρίς τον ΦΠΑ.

Τα προς προμήθεια είδη θα συνοδεύονται υποχρεωτικά από πιστοποιητικό – σήμα CE και πιστοποιητικό ποιότητας ISO ή άλλου αναγνωρισμένου φορέα.

Ολα τα είδη θα παραδοθούν από τους προμηθευτές, στις κεντρικές αποθήκες υλικών του Δήμου Ροδίων, σταδιακά και σύμφωνα με τις ανάγκες της υπηρεσίας.

Η Δημοπρασία θα γίνει στο Δημαρχιακό Μέγαρο (αίθουσα συνεδριάσεων Δημ. Συμβουλίου), μπροστά στη Δημαρχιακή Επιτροπή την 9-11-2005 ημέρα Τετάρτη και με ώρα έναρξης την 10η πρωινή και λήξης την 11η πρωινή.

Δεκτοί στο διαγωνισμό γίνονται αναγνωρισμένοι κατασκευαστές των ειδών, προμηθευτές ή αντιπρόσωποι και έμποροι εγγεγραμμένοι στο Επιμελητήριό τους ή στην επαγγελματική τους οργάνωση.

Η εγγύηση συμμετοχής στο διαγωνισμό ορίζεται σε ποσό 5% επί του ενδεικτικού προϋπολογισμού των προσφερόμενων ειδών.

Διευκρινίζεται ότι τον προμηθευτή βαρύνουν τα έξοδα δημοσίευσης της περίληψης της διακήρυξης και κάθε άλλη νόμιμη κράτηση.

Ο Φ.Π.Α. βαρύνει το Δήμο Ροδίων.

Στην προκειμένη νομοθεσία ισχύουν και εφαρμόζονται οι διατάξεις των Π.Δ./των 410/95 (Δημοτικός και Κοινοτικός Κώδικας) και 28/80 (περί Δημοτικών και Κοινοτικών Προμηθειών).

Για περισσότερες πληροφορίες μπορείτε να απευθυνθείτε στο Γραφείο Προμηθειών του Δήμου Ροδίων Καποδιστρίου 4-6 τηλ:22410-34445 Φαξ 22410-39780.

**Η ΔΙΕΥΘΥΝΤΡΙΑ**
**ΟΙΚΟΝΟΜΙΚΩΝ**
**ΕΛΕΝΗ**
**ΚΥΠΡΙΩΤΗ ΤΣΟΥΜΠΛΕΚΑ**

---

**ΕΛΛΗΝΙΚΗ ΔΗΜΟΚΡΑΤΙΑ**
**ΠΕΡΙΦΕΡΕΙΑ ΝΟΤΙΟΥ ΑΙΓΑΙΟΥ**
**ΝΟΜΟΣ ΔΩΔΕΚΑΝΗΣΟΥ**
**ΔΗΜΟΣ ΡΟΔΙΩΝ**
**ΑΠ 16819/20-10-2005**
**ΠΕΡΙΛΗΨΗ**
**ΔΙΑΚΗΡΥΞΗΣ ΓΙΑ ΤΗΝ ΠΡΟΜΗΘΕΙΑ ΓΡΑΦΙΚΗΣ ΥΛΗΣ**

Ο Δήμαρχος Ρόδου διακηρύσσει ότι θα γίνει ανοιχτός διαγωνισμός σε ευρώ με κριτήριο τη χαμηλότερη τιμή, με υποβολή σφραγισμένων προσφορών για την ανάδειξη προμηθευτή ανά είδος της προμήθειας ειδών γραφικής ύλης, για τις ανάγκες του Δήμου για το 2005.

Ο συνολικός ενδεικτικός προϋπολογισμός της δαπάνης των πιο πάνω ειδών ανέρχεται στο ποσό των είκοσι χιλιάδων ευρώ (20.000,00) χωρίς τον Φ.Π.Α.

Τα προς προμήθεια είδη θα συνοδεύονται υποχρεωτικά από πιστοποιητικό-σήμα CE και πιστοποιητικό ποιότητας ISO ή άλλου αναγνωρισμένου φορέα.

Ολα τα είδη θα παραδοθούν από τους προμηθευτές, στις κεντρικές αποθήκες υλικών του Δήμου Ροδίων, σταδιακά και σύμφωνα με τις ανάγκες της υπηρεσίας.

Η Δημοπρασία θα γίνει στο Δημαρχιακό Μέγαρο (αίθουσα συνεδριάσεων Δημ. Συμβουλίου), μπροστά στη Δημαρχιακή Επιτροπή την 9-11-2005 ημέρα Τετάρτη και με ώρα έναρξης την 10η πρωινή και λήξης την 11η πρωινή.

Δεκτοί στο διαγωνισμό γίνονται αναγνωρισμένοι κατασκευαστές των ειδών, προμηθευτές ή αντιπρόσωποι και έμποροι εγγεγραμμένοι στο Επιμελητήριό τους ή στην επαγγελματική τους οργάνωση.

Η εγγύηση συμμετοχής στο διαγωνισμό ορίζεται σε ποσό 5% επί του ενδεικτικού προϋπολογισμού των προσφερόμενων ειδών.

Διευκρινίζεται ότι τον προμηθευτή βαρύνουν τα έξοδα δημοσίευσης της περίληψης της διακήρυξης και κάθε άλλη νόμιμη κράτηση.

Ο Φ.Π.Α. βαρύνει το Δήμο Ροδίων.

Στην προκειμένη νομοθεσία ισχύουν και εφαρμόζονται οι διατάξεις των Π.Δ/των 410/95 (Δημοτικός και Κοινοτικός Κώδικας) και 28/80 (περί Δημοτικών και Κοινοτικών προμηθειών).

Για περισσότερες πληροφορίες μπορείτε να απευθυνθείτε στο Γραφείο Προμηθειών του Δήμου Ροδίων Καποδιστρίου 4-6 τηλ: 22410-34445 Φαξ 22410-39780.

**Η Διευθύντρια Οικονομικών**
**Ελένη**
**Κυπριώτη-Τσουμπλέκα**

---

**ΑΠΟΣΠΑΣΜΑ**
**ΤΗΣ ΥΠ' ΑΡΙΘΜ. 298/05**
**Β' ΕΠΑΝΑΛΗΠΤΙΚΗΣ**
**ΠΕΡΙΛΗΨΗΣ ΚΑΤΑΣΧΕΤΗΡΙΑΣ**
**ΕΚΘΕΣΗΣ ΑΚΙΝΗΤΗΣ ΠΕΡΙΟΥΣΙΑΣ**

**ΔΙΚΑΣΤΙΚΟΣ ΕΠΙΜΕΛΗΤΗΣ:** Κωνσταντίνος Αναστασίου Γρηγοράκης, κάτοικος Ρόδου, Αλεξάνδρου Διάκου 50 – ΡΟΔΟΣ.

**Επισπεύδοντας:** ΚΑΙΡ ΑΒΓΕ

**Οφειλέτης:** Αικατερίνη Γόμπου κάτοικος Ρόδου.

**Τίτλος εκτελεστός:** 195/2004 Διαταγή πληρωμής του Μονομελούς Πρωτοδικείου Ρόδου.

**Ποσό οφειλής:** 62.755,41 πλέον τόκων και εξόδων

**Ημερομηνία & τόπος πλειστηριασμού:** Στις (9-11-2005) εννέα Νοεμβρίου 2005 ημέρα Τετάρτη και από τις 12.00 – 2.00 μ.μ. Αίθουσα του ΔΟΝΑ του Δήμου Ρόδου, οδός Διαγοριδών αρ. 1.

**Υπάλληλος πλειστηριασμού:** Η Συμβολαιογράφος Ρόδου Μαίρη Παπαδάκη - Γιαννοπούλου, κάτοικος Ρόδου.

**Αντικείμενο πλειστηριασμού:**

Α. Τα 3/20 εξ αδιαιρέτου ενός αγρού έκτασης 27.480τ.μ. στην τοποθεσία Κουρου Ντουρού με κτηματολογικά στοιχεία Τόμος 5 Γαιών Ρόδου, φύλλο 110, μερίδα 105, φάκελος 1175 νομικής φύσεως Μουλκ και συνορεύει, Ανατολικά με μερίδες γαιών Ρόδου 55-58, Νότια με αγροτικό δρόμο, Δυτικά με μερίδες γαιών Ρόδου 104 -103 και Βόρεια με μερίδες γαιών Ρόδου 103-107-102.

Το παραπάνω ακίνητο αποκτήθηκε δυνάμει της υπ.' αριθμ. 578/79 απόφασης του Μονομελούς Πρωτοδικείου Ρόδου και εκτιμήθηκε με το ποσό των 26.412,32 ευρώ, με τιμή πρώτης προσφοράς 13.206,16 ευρώ.

Β. Τα 3/20 εξ αδιαιρέτου ενός αγρού έκτασης 8.000τ.μ. στην τοποθεσία Κουρου Ντουρού με κτηματολογικά στοιχεία Τόμος 4 Γαιών Ρόδου, φύλλο 122, μερίδα 104, φάκελος 844 νομικής φύσεως Μουλκ και συνορεύει, Ανατολικά με μερίδες γαιών Ρόδου 105, Νότια με VIATOLIO, Δυτικά με μερίδες γαιών Ρόδου 103 και Βόρεια με μερίδες γαιών Ρόδου 103.

Περιήλθε στην κυριότητα της οφειλέτιδας δυνάμει της υπ' αριθμ. 578/79 Αποφάσεων του Μονομελούς Πρωτοδικείου Ρόδου και εκτιμήθηκε με το ποσό των 7.336,75 ευρώ, με τιμή πρώτης προσφοράς 3.668,37 ευρώ.

**Ρόδος 23-9-2005**
**Ο ΔΗΛΟΠΟΙΩΝ**
**ΔΙΚΑΣΤΙΚΟΣ ΕΠΙΜΕΛΗΤΗΣ**
**ΚΩΝΣΤΑΝΤΙΝΟΣ ΑΝΑΣΤ.**
**ΓΡΗΓΟΡΑΚΗΣ**
**ΔΙΚΑΣΤΙΚΟΣ ΕΠΙΜΕΛΗΤΗΣ**
**ΠΡΩΤΟΔΙΚΕΙΟΥ ΡΟΔΟΥ**

---

**ΑΠΟΣΠΑΣΜΑ**
**ΤΗΣ ΥΠ' ΑΡΙΘΜ. 292/05**
**ΠΕΡΙΛΗΨΗΣ ΚΑΤΑΣΧΕΤΗΡΙΑΣ**
**ΕΚΘΕΣΗΣ ΚΙΝΗΤΗΣ ΠΕΡΙΟΥΣΙΑΣ**

**ΔΙΚΑΣΤΙΚΟΣ ΕΠΙΜΕΛΗΤΗΣ:** Κωνσταντίνος Αναστ. Γρηγοράκης, κάτοικος Ρόδου, Αλεξάνδρου Διάκου 50 – Ρόδος.

**Επισπεύδοντας:** Βασίλειος Κουντούρης του Φιλήμονα

**Οφειλέτης:** Μιχαήλ – Θεοχάρης Κρητικός του Σταύρου, κάτοικος Ρόδου.

**Τίτλος εκτελεστός:** 202/2005 Διαταγή πληρωμής του Ειρηνοδικείου Ρόδου.

**Ποσό οφειλής:** 5.117,92 πλέον τόκων και εξόδων

**Ημερομηνία & τόπος πλειστηριασμού:** Στις (2-11-2005) δύο Νοεμβρίου 2005 ημέρα Τετάρτη και από τις 12.00 – 2.00 μ.μ. Αίθουσα του ΔΟΝΑ Δήμου Ρόδου.

**Υπάλληλος πλειστηριασμού:** Ο Συμβολαιογράφος Ρόδου Δημήτριος Γιώρτσος κάτοικος Ρόδου.

**Αντικείμενο πλειστηριασμού:**

1. 30 μπλουζάκια διαφόρων σχημάτων και χρωμάτων μάρκας ΝΙΚΟΣ ΑΠΟΣΤΟΛΟΠΟΥΛΟΣ τα οποία εκτιμήθηκαν 100 ευρώ έκαστο και συνολικά 300 ευρώ με τιμή πρώτης προσφοράς τα 2/3 της εκτίμησης ήτοι 1.980 ευρώ.

2. 54 παντελόνια διαφόρων μεγεθών και χρωμάτων μάρκας ΝΙΚΟΣ ΑΠΟΣΤΟΛΟΠΟΥΛΟΣ τα οποία εκτιμήθηκαν έκαστο 120 ευρώ και συνολικά 6.480 ευρώ με τιμή πρώτης προσφοράς τα 2/3 της εκτίμησης ήτοι 4.320 ευρώ.

3. 48 μπλουζάκια διαφόρων σχημάτων και χρωμάτων μάρκας ΝΙΚΟΣ ΑΠΟΣΤΟΛΟΠΟΥΛΟΣ μακό τα οποία εκτιμήθηκαν 100 ευρώ έκαστο και συνολικά 4.800 ευρώ με τιμή πρώτης προσφοράς τα 2/3 της εκτίμησης ήτοι 3.168 ευρώ.

4. Μια βαλίτσα για τα πράγματα χρώματος πράσινο μεγάλη, διαστάσεων 20Χ50 η οποία εκτιμήθηκε 100 ευρώ με τιμή πρώτης προσφοράς τα 2/3 της εκτίμησης ήτοι 66 ευρώ. **Συνολικά** τα παραπάνω εκτιμήθηκαν με το ποσό των 14.380 ευρώ με τιμή πρώτης προσφοράς τα 2/3 της εκτίμησης ήτοι 9.534 ευρώ.

**Ρόδος 7-9-2005**
**Ο ΔΗΛΟΠΟΙΩΝ**
**ΔΙΚΑΣΤΙΚΟΣ ΕΠΙΜΕΛΗΤΗΣ**
**ΚΩΝΣΤΑΝΤΙΝΟΣ ΑΝΑΣΤ.**
**ΓΡΗΓΟΡΑΚΗΣ**
**ΔΙΚΑΣΤΙΚΟΣ ΕΠΙΜΕΛΗΤΗΣ**
**ΠΡΩΤΟΔΙΚΕΙΟΥ ΡΟΔΟΥ**

---



## ΜΝΗΜΟΣΥΝΟ

Τελούμε την Κυριακή 23 Οκτωβρίου και ώρα 8.30 στον Ιερό Ναό Ταξιαρχών Νεκροταφείου Ρόδου 40ήμερο μνημόσυνο υπέρ αναπαύσεως της ψυχής του πολυαγαπημένου μας συζύγου και πατέρα

**ΑΝΤΩΝΗ ΕΡΙΝΗ**

**Η σύζυγος Δέσποινα**
**Τα παιδιά Μαρία, Νικόλ και οι λοιποί συγγενείς**

---



## ΜΝΗΜΟΣΥΝΟ

Τελούμε την Κυριακή 23 Οκτωβρίου και ώρα 09.30 στον Ιερό Ναό Ταξιαρχών Νεκροταφείου Ρόδου 9ήμερο μνημόσυνο υπέρ αναπαύσεως της ψυχής του λατρευτού μας συζύγου, πατέρα και αδερφού

**ΑΡΓΥΡΙΟΥ ΠΙΣΣΑ**

**Η σύζυγος Μαίρη**
**Τα παιδιά Ελλη - Ηλίας**
**Η μητέρα Μαρία**
**Τα αδέρφια Ευαγγελία - Μιχάλης**
**Η πεθερά Ελλη**
**Οι κουνιάδοι Πέννυ - Νίκος, Δημήτρης - Αννα**
**Τα ανίψια Μαρία, Ειρήνη - Αλέξης, Βασιλεία**
**και οι λοιποί συγγενείς**

---

**ΛΑΪΚΟΣ ΟΡΘΟΔΟΞΟΣ ΣΥΝΑΓΕΡΜΟΣ**
**ΛΑ.Ο.Σ.**
**Ν. ΔΩΔΕΚΑΝΗΣΟΥ**

ΠΡΟΣ
Αξ. κ.κ. Στελέχη, Οπαδούς και Φίλους του ΛΑ.Ο.Σ. Ν. Δωδεκανήσου

## ΑΝΟΙΧΤΗ ΠΡΟΣΚΛΗΣΗ

Αγαπητοί φίλοι,

Με την παρούσα πρόσκλησή μας σας προσκαλούμε να παραβρεθείτε στις 22-10-2005 και ώρα 11 π.μ. στην κομματική – πολιτική μας συγκέντρωση στο κέντρο Ακταίον Ρόδου στην αίθουσα Α' Ορόφου, για συζήτηση εφ' όλης της ύλης, ανακοινώσεις για την πορεία του κόμματος στην Δωδεκάνησο, Νομαρχιακές – Δημοτικές Εκλογές 2006 κ.λπ.

**Με τιμή**
**Λαϊκός Ορθόδοξος Συναγερμός**
**ΛΑ.Ο.Σ.**
**ΝΟΜΟΥ ΔΩΔΕΚΑΝΗΣΟΥ**

---

**ΣΩΜΑΤΕΙΟ ΕΡΓΑΖΟΜΕΝΩΝ ΣΤΑ ΞΕΝΟΔΟΧΕΙΑ ΚΑΙ ΕΠΙΣΙΤΙΣΤΙΚΑ ΚΑΤΑΣΤΗΜΑΤΑ ΡΟΔΟΥ «Η ΕΝΟΤΗΤΑ»**

ΡΟΔΟΣ 20/10/2005

## ΑΝΑΚΟΙΝΩΣΗ

Προς όλους τους εργαζόμενους στα ξενοδοχεία, εστιατόρια, μπαρ, καφετέριες, ταβέρνες, και λοιπά επισιτιστικά καταστήματα.

Σας ενημερώνουμε σχετικά με τις νέες ρυθμίσεις που έγιναν για την χορήγηση του επιδόματος ανεργίας για την καλύτερή σας εξυπηρέτηση από τις υπηρεσίες του ΟΑΕΔ.

Σύμφωνα με τις νέες ρυθμίσεις για το επίδομα ανεργίας, ο κάθε άνεργος έχει δικαίωμα να καταθέσει την αίτηση για τη χορήγηση του επιδόματός του μέσα σε (60) εξήντα ημέρες απ' την ημερομηνία απόλυσής του και η ημερομηνία πληρωμής θα αρχίζει (7) επτά ημέρες μετά την απόλυσή του, δηλαδή χωρίς να χάνει τίποτα.

Η δεύτερη ρύθμιση δίνει το δικαίωμα σε εκείνους που το επιθυμούν να πάρουν προκαταβολή δύο επιδόματα ανεργίας εφ' όσον το δηλώσουν με την κατάθεση της αίτησής τους.

**Ο Πρόεδρος** — **Γεώργιος Ορφανός**
**Ο Γεν. Γραμματέας** — **Γεώργιος Μανέττας**

ΤΕΤΑΡΤΟ ΣΥΝΕΔΡΙΟ ΣΕΤΕ

# ΕΩΣ 2% Η ΑΠΟΔΟΣΗ

## των επενδύσεων στον τουρισμό

***Η Ελλάδα σε επίπεδο εργατικού κόστους είναι η ακριβότερη μεταξύ των ανταγωνιστικών προορισμών • Στις τιμές των ξενοδοχειακών υπηρεσιών η Ελλάδα εμφανίζεται υψηλότερα κατά 20% με 30%, ενώ μεταξύ των προορισμών η τιμή πώλησης του νερού στη χώρα μας ήταν η φθηνότερη***

**Ενα μη ανταγωνιστικό προϊόν, που για να παραχθεί χρειάζεται 4πλάσιο εργατικό κόστος από φθηνότερους προορισμούς, πωλείται σε ιδιαίτερα αυξημένες τιμές και συνοδεύεται από ιδιαίτερα ακριβές εξωξενοδοχειακές υπηρεσίες, διαθέτει ο ελληνικός τουρισμός, δημιουργώντας κρίσιμα ερωτήματα για το μέλλον του σε πολιτεία, φορείς και επιχειρηματίες.**

Αυτό, μεταξύ άλλων, ήταν κύριο συμπέρασμα του **4ου Συνεδρίου του ΣΕΤΕ** για τον Τουρισμό και την Ανάπτυξη και το οποίο φέτος είχε ως κύριο θέμα την ανταγωνιστικότητα του τουριστικού προϊόντος.

***ΣΤΟΙΧΕΙΑ***

Τα στοιχεία – σοκ για την ανταγωνιστικότητα του ελληνικού τουριστικού προϊόντος -όπως είχε συμβεί και στο περυσινό συνέδριο του **ΣΕΤΕ**- προέκυψαν προχθές από τους ομιλητές και κύρια από τον «συνήθη ύποπτο» κ. **E. Bordas,** της εταιρείας **THR Barcelona**, έναν από τους σημαντικότερου marketiers του διεθνούς τουρισμού. Αφορμή αυτή τη φορά τα συμπεράσματα που προέκυψαν από τη μελέτη «Ανάλυση δεικτών ανταγωνιστικότητας του ελληνικού τουρισμού σε σύγκριση με άλλους μεσογειακούς προορισμούς» που παρουσίασε ο κ. **E. Bordas.** Αν και φέτος ο Ισπανός marketeer δεν εντυπωσίασε όπως πέρυσι τους Ελληνες επιχειρηματίες, καθώς περιοριζόταν από τα ευρήματα της μελέτης, ωστόσο τα στοιχεία που αναδείχθηκαν, όσο και σε πολλές περιπτώσεις συνάντησαν τις αντιδράσεις του κοινού, ήταν ιδιαίτερα εντυπωσιακά.

Μεταξύ των κύριων στοιχείων είναι ότι η **Ελλάδα** σε επίπεδο εργατικού κόστους ξενοδοχείων είναι η ακριβότερη μεταξύ των εξεταζόμενων προορισμών. Μάλιστα το εργατικό κόστος στα ελληνικά ξενοδοχεία είναι 4πλάσιο του φθηνότερου σε επίπεδο εργατικού κόστους στα ξενοδοχεία προορισμού (Τουρκία).

Στην **Ελλάδα** η απόδοση των επενδύσεων είναι μεταξύ 0% και **2%,** από τις μικρότερες στους ανταγωνιστικούς προορισμούς. Η **Ελλάδα,** εν ολίγοις, διαθέτει ένα μη ανταγωνιστικό προϊόν. Στις τιμές των ξενοδοχειακών υπηρεσιών η **Ελλάδα** εμφανίζεται υψηλότερα κατά **20%** με **30%,** ενώ μεταξύ των προορισμών η τιμή πώλησης του νερού στη χώρα μας ήταν η φθηνότερη. Από την άλλη, εμφανίζεται με την υψηλότερη τιμή στον καφέ.

***ΥΣΤΕΡΗΣΗ***

Την εικόνα αυτή της χαμηλής ανταγωνιστικότητας είχε περιγράψει λίγο νωρίτερα ο πρόεδρος της **IFTO** (International Feberation of Tour Operators) κ. **M. Brackenburry.** Ο πρόεδρος της **Ένωσης** των τουριστικών οργανισμών είχε αναφερθεί στη χαμηλή ανταγωνιστικότητα του ελληνικού τουριστικού προϊόντος, υπογραμμίζοντας τη σημαντική καθυστέρηση που έχει επιδειχθεί σε όλους τους τομείς και σημειώνοντας ότι δεν θα πρέπει κανείς να επαναπαυτεί στη φετινή τυχαία συγκυρία της αύξησης στην τουριστική κίνηση.

Από την πλευρά της τουριστικής ηγεσίας, ο υφυπουργός **Τουριστικής Ανάπτυξης** εγκαινιάζοντας τις εργασίες του συνεδρίου αναφέρθηκε στους βασικούς άξονες της τουριστικής πολιτικής.

***ΔΡΑΣΕΙΣ***

Ο κ. **Λιάσκος** ανέφερε ότι η **Ελλάδα** σήμερα εκσυγχρονίζει τον δημόσιο και ιδιωτικό τομέα εκτιμώντας ότι μπορούν να δημιουργηθούν νέα δεδομένα στον έντονο ανταγωνισμό που υφίσταται ο τουριστικός τομέας, υλοποιώντας δράσεις όπως:

- Επαναπροσδιορισμό του τουριστικού προϊόντος.
- Αμεση επένδυση πάνω από 60 εκατ. ευρώ στη διαφήμιση και προβολή της **Ελλάδας.**
- Σύγχρονο πλαίσιο υποστήριξης των πρωτοβουλιών του ιδιωτικού τομέα μέσω του νέου **Αναπτυξιακού Νόμου.**

ΓΡΙΠΗ ΠΤΗΝΩΝ

## ΑΝΗΣΥΧΙΑ ΣΤΗΝ ΤΟΥΡΙΣΤΙΚΗ ΒΙΟΜΗΧΑΝΙΑ

**Την πόρτα της παγκόσμιας τουριστικής βιομηχανίας δείχνει να χτυπά η ανησυχία για την εξάπλωση του ιού της γρίπης των πουλερικών. Οπως σε κάθε φαινόμενο με παγκόσμιες διαστάσεις επιδημίας (με πλέον πρόσφατη την εξάπλωση του Sars αλλά και παλαιότερα του κοξάκι) έτσι και η γρίπη των πτηνών δείχνει προσωρινά τουλάχιστον να επηρεάζει και τον τουρισμό, αφού η μετακίνηση τουριστών είναι μία από τις κυριότερες πηγές εξάπλωσης επιδημικών ασθενειών. Στην Ελλάδα μετά το πρώτο ύποπτο κρούσμα αναμένεται να ενταθούν οι ελεγκτικοί μηχανισμοί για να μην πληγεί ο τουρισμός.**

Πόσο μάλλον όταν πριν από την εμφάνιση του ύποπτου κρούσματος, οι πρώτες ενδείξεις που είχαν οι φορείς της τουριστικής αγοράς και των ταξιδιωτικών γραφείων αφορούσαν σε μία διστακτικότητα που καταγράφεται τις τελευταίες ημέρες για τα πακέτα διακοπών που επιλέγουν οι Ελληνες τουρίστες για το τριήμερο της 28ης Οκτωβρίου κυρίως προς χώρες και προορισμούς «υψηλού» κινδύνου όπου έχουν καταγραφεί κρούσματα σχετιζόμενα με το θανατηφόρο ιό, όπως στην Τουρκία και στη Ρουμανία. Για τους ελληνικούς προορισμούς μέχρι προχθές δεν είχε καταγραφεί ούτε από τους Ελληνες αντίστοιχη διστακτικότητα, η οποία όμως αναμένεται να αλλάξει μετά την εμφάνιση κρούσματος της γρίπης. Ο Ελληνικός Οργανισμός Τουρισμού βρίσκεται σε επιφυλακή για το ενδεχόμενο μεταφοράς του ιού από και προς την Ελλάδα μέσω των τουριστών. Δεν αποκλείεται μάλιστα εντός των επομένων ημερών και συνάντηση εκπροσώπων των φορέων του τουρισμού για μία πρώτη εξέταση της κατάστασης και των κινδύνων για τον τουρισμό από το θανατηφόρο ιό. Εξάλλου, το υπουργείο Υγείας έχει ήδη εκδώσει ανακοίνωση με τη μορφή συστάσεων για το ποια μέτρα θα πρέπει να ληφθούν σε αεροπλάνα και αεροδρόμια σε περίπτωση διαπίστωσης κρούσματος γρίπης σε επιβάτη αλλά και για τα μέτρα προφύλαξης σε περίπτωση ταξιδιού σε χώρες όπου έχουν εμφανισθεί επιδημίες γρίπης των πουλερικών.

ΕΡΕΥΝΑ ΤΗΣ THR ΓΙΑ ΤΗΝ ΕΛΛΑΔΑ

## ΟΙ ΤΟΥΡΙΣΤΕΣ ΕΚΤΙΜΟΥΝ ΤΗ ΦΙΛΙΚΟΤΗΤΑ ΚΑΙ ΤΗ ΦΙΛΟΞΕΝΙΑ

**Τα κύρια πλεονεκτήματα που προσφέρουν στην Ελλάδα προβάδισμα έναντι ανταγωνιστικών προορισμών, αλλά και τα στοιχεία εκείνα που δείχνουν τις «αδυναμίες» του τουριστικού προϊόντος, σκιαγραφεί η έρευνα της εταιρείας THR «Ανάλυση δεικτών ανταγωνιστικότητας του ελληνικού τουρισμού σε σύγκριση με άλλους μεσογειακούς προορισμούς». Η σύνθεση αυτών των χαρακτηριστικών συνοψίζεται σε 9 σημεία:**

1. Οι τουρίστες στους ελληνικούς προορισμούς δηλώνουν γενικά ικανοποιημένοι. Οι τουρίστες που δηλώνουν **μη** ικανοποιημένοι είναι σε ποσοστό **5%** στην **Αθήνα, 7%** στη **Ζάκυνθο** και **4%** στο **Ηράκλειο.**

2. Οι τουρίστες δεν επισημαίνουν προορισμούς ευθέως ανταγωνιστικούς με τους ελληνικούς. Η **Βαρκελώνη** και η **Ρώμη** είναι προορισμοί που αναφέρονται ως εναλλακτικές λύσεις έναντι της Αθήνας, αλλά μόνο για το **13%** των τουριστών. Είναι δε χαρακτηριστικό ότι στο **Ηράκλειο** ένα ποσοστό **13%** των τουριστών θεωρούν τη... **Ρόδο** εναλλακτικό προορισμό διακοπών.

3. Η πολυκοσμία, το κυκλοφοριακό και η **έλλειψη φροντίδας του περιβάλλοντος** αναδεικνύονται ως τα περισσότερο αρνητικά στοιχεία των ελληνικών προορισμών.

4. Η φιλικότητα και η φιλοξενία των Ελλήνων είναι οι παράγοντες που οι τουρίστες εκτιμούν και αναγνωρίζουν περισσότερο.

5. Τα τελευταία χρόνια η Ελλάδα δεν επενδύει σε νέα ξενοδοχεία. Ποσοστό περίπου 77% των ξενοδοχείων είναι άνω των 20 ετών.

6. Μόνο το 15% των ξενοδοχείων ανήκουν ή εντάσσονται σε ξενοδοχειακές αλυσίδες.

7. Η Αθήνα έχει το υψηλότερο έσοδο ανά διαθέσιμο δωμάτιο το 2004 μεταξύ των μεσογειακών προορισμών. Το μέσο έσοδο ανά διαθέσιμο δωμάτιο αυξήθηκε από το 2000 έως το 2004 κατά 47%.

8. Η κερδοφορία των ελληνικών ξενοδοχείων είναι χαμηλή, όπως προκύπτει από την ανάλυση του δείκτη ROI (Return Over Investment). Τα τελευταία χρόνια παρατηρείται **στασιμότητα στην εξέλιξη της κερδοφορίας,** εκτός από το 2004, που σημειώθηκε αύξηση 10% (προφανώς λόγω των Ολυμπιακών Αγώνων).

9. Χαμηλή ποιότητα της ξενοδοχειακής προσφοράς. Το **66% των ξενοδοχείων είναι 2 και 1 αστέρων.**

ΓΕΝΙΚΗ ΤΕΧΝΙΚΗ
ΟΜΙΛΟΣ ΕΤΑΙΡΕΙΩΝ

ΑΝΑΝΕΩΜΕΝΟΙ ΚΑΙ ΠΑΝΤΑ ΠΡΩΤΟΠΟΡΟΙ
ΜΑΖΙ ΣΑΣ ΜΕ ΣΤΟΧΟ ΤΙΣ ΚΑΛΥΤΕΡΕΣ
ΤΕΧΝΙΚΕΣ ΛΥΣΕΙΣ

• ΕΤΟΙΜΟ ΣΚΥΡΟΔΕΜΑ
με ανανεωμένες -
σύγχρονες εγκαταστάσεις

• ΑΔΡΑΝΗ ΥΛΙΚΑ
υψηλών προδιαγραφών και
απαιτήσεων από
το ΝΕΟ Λατομείο μας

ΕΡΓΟΣΤΑΣΙΑ ΣΚΥΡΟΔΕΜΑΤΟΣ:
ΡΟΔΟΣ: 6ο χλμ. Λεωφ. Ρόδου - Λίνδου,τηλ. 22410 - 60560/62323 FAX: 22410 60561
ΓΕΝΝΑΔΙ: 20 χλμ. οδού ΓΕΝΝΑΔΙΟΥ - ΒΑΤΙΟΥ, τηλ. 22440 - 43470 FAX: 22440 43470
ΛΑΤΟΜΕΙΟ: Θέση Στραβόλαιμο ΚΑΛΥΘΙΩΝ
ΓΡΑΦΕΙΑ: Ρόδος Αρκαδίου 2, Τηλ. 22410-22186/22968/28058 FAX: 22410 - 33021



ΤΙ ΚΕΡΔΙΖΟΥΝ ΟΣΟΙ ΑΠΟΦΑΣΙΖΟΥΝ ΝΑ ΣΥΝΤΑΞΙΟΔΟΤΗΘΟΥΝ ΠΡΟΩΡΑ

# 11 ΟΔΗΓΙΕΣ - «ΚΛΕΙΔΙΑ» *για το χρόνο συνταξιοδότησης*

**Οδηγίες για το πότε συμφέρει να συνταξιοδοτηθούν οι ασφαλισμένοι, δίνει με έντεκα οδηγίες - «κλειδιά» η Πανελλήνια Ομοσπονδία Εργαζομένων στα Ταμεία (ΠΟΠΟΚΠ). Ειδικότερα αναφέρει ότι συμφέρει τους εργαζομένους να μην συνταξιοδοτηθούν πρόωρα γιατί σε αυτή την περίπτωση το ποσό της σύνταξης θα είναι χαμηλότερο.**

### *1. 10.000 ΕΝΣΗΜΑ*

Η πρόωρη συνταξιοδότηση δεν συμφέρει τον εργαζόμενο γιατί χορηγείται μειωμένη σύνταξη. Με 10.000 ένσημα οι άντρες σε ηλικία 60 ετών και οι γυναίκες σε ηλικία 55 ετών παίρνουν από το ΙΚΑ το 91% της πλήρους σύνταξης (με την πρόσθετη προϋπόθεση ότι έχουν 100 ένσημα κάθε έτος την τελευταία πενταετία).

Με 9.999 ένσημα και με τις παραπάνω λοιπές προϋποθέσεις η σύνταξη που χορηγείται από το ΙΚΑ αντίστοιχα είναι το 77,5% της πλήρους σύνταξης.

**Παράδειγμα:** Ασφαλισμένος στο ΙΚΑ με 10.000 ένσημα και συντάξιμες αποδοχές 1.200 ευρώ δικαιούται μειωμένη σύνταξη σε ηλικία 60 ετών. Το ποσό της σύνταξης στην περίπτωση αυτή είναι 723 ευρώ. Με ένα ένσημο λιγότερο (9.999), το ποσό της σύνταξής του θα ήταν 616 ευρώ. Δηλαδή για μια ημέρα ασφάλισης, ο εργαζόμενος μπορεί να χάσει από τη σύνταξη 107 ευρώ το μήνα, που φθάνει μέχρι τα 190 ευρώ σε αποδοχές 2.100 ευρώ.

### *2. ΑΛΛΑΓΗ ΤΗΣ ΚΛΙΜΑΚΑΣ*

Η αλλαγή των ποσών των συντάξεων γίνεται από το ΙΚΑ κάθε 300 ένσημα αρχής γενομένης από τα 4.500 (4.800, 5.100, 5.400, 5.700, κ.λπ.).

Αυτό σημαίνει ότι κάποιος που σκέπτεται να συνταξιοδοτηθεί, καλό είναι, όταν βρίσκεται κοντά στο όριο αλλαγής κλίμακας, να το συμπληρώνει για λίγο καλύτερη σύνταξη.

### *3. ΣΥΝΤΑΞΗ ΑΝΑΠΗΡΙΑΣ Ή ΓΗΡΑΤΟΣ;*

Εργαζόμενοι που έχουν συμπληρώσει προϋποθέσεις συνταξιοδότησης λόγω γήρατος, αν έχουν αποκτήσει πριν μια αναπηρία, μπορούν να συνταξιοδοτηθούν και για λόγους αναπηρίας.

Οι περισσότεροι παίρνουν τη σύνταξη γήρατος για να αποφύγουν τις διαδικασίες των εξετάσεων. Σύμφωνα με την ΠΟΠΟΚΠ τους συμφέρει να συνταξιοδοτηθούν, γιατί εκτός από τις φοροαπαλλαγές, εάν επιδεινωθεί η κατάστασή τους μπορούν να πάρουν επίδομα απόλυτης αναπηρίας (προσαύξηση 50% στη σύνταξη) που δεν χορηγείται σε συνταξιούχους γήρατος.

Έτσι σε περιπτώσεις που η σύνταξη αναπηρίας δεν είναι μικρότερη της σύνταξης γήρατος, συμφέρει η συνταξιοδότηση με το καθεστώς της αναπηρίας.

### *4. Η ΣΥΓΧΥΣΗ ΓΙΑ ΤΟ 2008*

Από 1/1/2008 (ν. 3029/02) αλλάζει ο τρόπος υπολογισμού των συντάξεων του Δημοσίου και των Ειδικών Ταμείων. Αφορά το Δημόσιο, το Τ.Α.Π.-ΟΤΕ, τον Ο.Α.Π.-ΔΕΗ, το Τ.Α.Π.-ΕΤΕ, το Τ.Α.Π.-ΑΤΕ, το Τ.Α.Π.-ΗΣΑΠ, το Τ.Α.Π. της Ασφαλιστικής εταιρείας «Η ΕΘΝΙΚΗ», το Τ.Α.Υ.ΣΟ (ΣΥΝ. ΟΡΓΑΝΩΣΕΩΝ), το Τ.Σ.Π-ΤΡΑΠΕΖΑΣ ΕΛΛΑΔΟΣ, το ΤΑΠΙΛΤ (ΙΟΝΙΚΗΣ - ΛΑΪΚΗΣ που έχει ενοποιηθεί στο ΙΚΑ) και το Τ.Α.Π.-ΕΤΒΑ. Δεν υπάρχει καμιά τέτοια αλλαγή στα ταμεία των εργαζομένων του Ιδιωτικού Τομέα (ΙΚΑ, ΤΕΒΕ, ΟΓΑ, ΤΑΕ, ΤΣΑ κ.λπ.).

Για ασφαλισμένο που θα συνταξιοδοτηθεί μετά την 1/1/2008, τα έτη ασφάλισης που έχουν συμπληρωθεί μέχρι 31/12/2007 θα υπολογισθούν με βάση ό,τι ισχύει σήμερα, δηλαδή με βάση τον τελευταίο μισθό, και με ποσοστό αναπλήρωσης 80%.

Για τα χρόνια που θα συμπληρωθούν μετά την 1/1/2008 σταδιακά σε δέκα χρόνια το ποσοστό αναπλήρωσης μειώνεται από το 80% στο 70%, το 2008 στο 79% των αποδοχών, το 2009 στο 78%, το 2010 στο 77%, το 2011 στο 76%, το 2012 στο 75%, το 2013 στο 74%, το 2014 στο 73%, το 2015 στο 72%, το 2016 στο 71% και το 2017 στο 70% των αποδοχών.

Ως αποδοχές πάντοτε για τα έτη μετά την 1/1/2008 λαμβάνονται, για όσους αποχωρήσουν από 1/1/2008 έως 31/12/2012, ο μέσος όρος των μηνιαίων αποδοχών των μηνών που έχουν διανυθεί μέχρι και τον προηγούμενο μήνα από την υποβολή της αίτησης.

Από 1/1/20013 και μετά ο υπολογισμός της σύνταξης θα γίνεται με βάση τις αποδοχές της τελευταίας πενταετίας.

**ΠΑΡΑΔΕΙΓΜΑΤΑ**

Δημόσιος Υπάλληλος (Π.Ε.) που συμπληρώνει στις 31/12/2007 τριάντα έτη υπηρεσίας και συνεχίζει εργαζόμενος μέχρι τις 31/12/2012, συμπληρώνει 35 συντάξιμα έτη.

Με βάση τα ισχύοντα σήμερα, ο βασικός μισθός με 30 έτη υπηρεσίας είναι 1.370 ευρώ και με 35 έτη υπηρεσίας είναι 1.441 ευρώ. Ο υπολογισμός της σύνταξης θα γίνει με αυτά τα ποσά στους βασικούς μισθούς χωρίς να υπολογίζεται η προσαύξηση κάθε χρόνου.

Εάν αποχωρήσει στις 31/12/2007:

Ποσό σύνταξης = βασικός μισθός x 80% x έτη υπηρεσίας/35 = 1.370 x 80% x 30/35 = 939 ευρώ

Εάν αποχωρήσει 31/12/2012:

Ποσό σύνταξης για τα έτη μέχρι 31/12/2007

Ποσό σύνταξης = βασικός μισθός x 80% x έτη υπηρεσίας/35 = 1.441 x 80% x 30/35 = 988 ευρώ

Ποσό σύνταξης για τα έτη από 1/1/2008 - 31/12/2012

Ποσό σύνταξης - Μ.Ο. αποδοχών των 60 προηγούμενων μηνών x 75% x έτη υπηρεσίας/35 = 1.413 x 75% x 5/35 = 151 ευρώ

Σύνολο σύνταξης (1+2) = 988 + 151 = 1.139 ευρώ

Ποσό σύνταξης που θα έπαιρνε ο εργαζόμενος με 35 συντάξιμα έτη, εάν δεν υπήρχε η συγκεκριμένη αλλαγή:

Ποσό σύνταξης = βασικός μισθός x 80% x έτη υπηρεσίας/35 = 1.370 x 80% x 35/35 = 1.152 ευρώ.

**ΠΑΡΑΔΕΙΓΜΑ ΓΙΑ ΣΥΝΤΑΞΙΟΔΟΤΗΣΗ ΜΕ ΟΡΙΖΟΝΤΑ ΤΟ 2008:**

Εργαζόμενος στο Δημόσιο συμπληρώνει 30 συντάξιμα έτη σε ηλικία 60 ετών στο τέλος του 2007. Πλήρη σύνταξη δεν μπορεί να πάρει γιατί δεν έχει το όριο ηλικίας. Επειδή συμπλήρωσε 25ετία το 2002, το όριο ηλικίας είναι 62,5 ετών.

Μπορεί όμως να πάρει μειωμένη σύνταξη αφού συμπλήρωσε το 60ο έτος της ηλικίας του. Ας δούμε λοιπόν ποια διαφορά θα έχει στη σύνταξή του εάν από τη σύγχυση που έχει δημιουργηθεί οδηγηθεί σε συνταξιοδότηση το 2007.

Ως βασικός μισθός για το 30ο έτος με βάση τα σημερινά, είναι το ποσό των 1.370 ευρώ και για το 33ο έτος υπηρεσίας το ποσό των 1.405 ευρώ.

Ποσό σύνταξης για 30 συντάξιμα έτη και αποχώρηση το 2007:

Ποσό σύνταξης = βασικός μισθός x 80% x 30/35 = 939 ευρώ.

Μείωση σύνταξης λόγω πρόωρης συνταξιοδότησης = 939 x 11,25% = 106 ευρώ

Τελική σύνταξη = 939 - 106 = 833 ευρώ.

Ποσό σύνταξης για αποχώρηση το 2010 (3 χρόνια μετά):

1. Ποσό σύνταξης για τα έτη μέχρι 31/12/2007

Ποσό σύνταξης = βασικός μισθός x 80% x 30/35 = 1.405 ευρώ x 80% x 30/35 = 963 ευρώ

2. Ποσό σύνταξης για τα έτη μετά την 1/1/2008

Ποσό σύνταξης = μέσος μισθός 36 μηνών x 77% x 3/35 = 1.388 x 77% x 3/35 = 92 ευρώ

Σύνολο σύνταξης (1+2) = 963 + 92 = 1.055 ευρώ.

Ποσό σύνταξης εάν δεν υπήρχε η αλλαγή στον τρόπο υπολογισμού.

Ποσό σύνταξης = 1.405 x 80% x 33/35 = 1.060 ευρώ.

Η αλλαγή στον τρόπο υπολογισμού για κάποιον που θα αποχωρήσει με τα ίδια χρόνια υπηρεσίας το ίδιο έτος είναι 5 ευρώ.

Ομως γι' αυτήν την «απώλεια» εάν ο εργαζόμενος συνταξιοδοτηθεί το 2007 θα έχει 222 ευρώ το μήνα μικρότερη σύνταξη.

### *5. ΕΛΕΓΧΟΣ ΒΙΒΛΙΑΡΙΟΥ Ή ΑΤΟΜΙΚΟΥ ΛΟΓΑΡΙΑΣΜΟΥ*

Ο εργαζόμενος πρέπει να εξετάσει εάν αναγράφονται το σύνολο των ημερών εργασίας για την ασφάλιση στο ΙΚΑ, οι πραγματικές αποδοχές κ.λπ. Ιδιαίτερα όταν κάποιος εργαζόμενος αποχωρεί ή απολύεται από μια επιχείρηση έχει προθεσμία 12 μηνών για να κάνει καταγγελία στο ΙΚΑ εφόσον έχει διαφορές με την επιχείρηση για θέματα ασφάλισής του στο ΙΚΑ.

### *6. ΔΙΑΔΟΧΙΚΗ ΑΣΦΑΛΙΣΗ ΜΕ ΠΡΟΗΓΟΥΜΕΝΟ ΦΟΡΕΑ ΙΚΑ*

Για κάποιον εργαζόμενο που έχει διαδοχική ασφάλιση σε δύο ή περισσότερα Ταμεία χρειάζεται ιδιαίτερη προσοχή πριν την παραίτηση και την υποβολή της αίτησης συνταξιοδότησης.

Με τον τρόπο υπολογισμού της σύνταξης που προβλέπεται με βάση τις διατάξεις για τη διαδοχική ασφάλιση, η σύνταξη μπορεί να είναι πολύ μικρή. Ισως λοιπόν χρειαστεί να συνεχιστεί η εργασία και η ασφάλιση στον


ΚΕΝΤΡΑ ΞΕΝΩΝ ΓΛΩΣΣΩΝ

**ΚΟΥΛΑ ΓΙΑΚΟΥΜΑΚΗ**

ΠΤΥΧΙΟΥΧΟΣ Α.Α., Α.Β. UNIVERSITY OF BALTIMORE U.S.A.

Προκριθείτε στην επιτυχία!
Αξιοποιείστε τις ικανότητές σας!
Πραγματοποιείστε τους στόχους σας!

**Αγγλικά-Γαλλικά-Γερμανικά-Ιταλικά**

LOWER σε 5 Χρόνια PROFICIENCY σε 7 Χρόνια

Πολυετής πείρα και υπευθυνότητα, αναλαμβάνουμε τη σωστή διδασκαλία από έμπειρους καθηγητές.

- Ολιγομελή τμήματα με εντατική διδασκαλία ώστε οι μαθητές να αποκτούν βεβαιώσεις σε χρόνο ρεκόρ, στις εξετάσεις:

**CAMBRIDGE-MICHIGAN-TOEFL-IELTS-EDEXCEL-PALSO-GOETHE**

Με πολύ υψηλά ποσοστά επιτυχίας

- Εξεταστικό κέντρο για τις εξετάσεις CAMBRIDGE του επιπέδου Young Learners. Για παιδιά ηλικίας 7-12 ετών. Με συνεργασία του ΒΡΕΤΑΝΙΚΟΥ ΣΥΜΒΟΥΛΙΟΥ.
- Τμήματα για επαγγελματίες
- Τμήματα Pre-junior ηλικίας 5-6 ετών με ημιδιατροφή δωρεάν.
- Κλιματιζόμενες και άρτια εξοπλισμένες αίθουσες σε ευχάριστο και φιλικό περιβάλλον.
- Εργαστήριο Computer Lab με Multimedia προγράμματα, Video Room και δανειστική βιβλιοθήκη.
- Οργανώνουμε πολιτιστικές εκδηλώσεις και εκπαιδευτικές εκδρομές στο εξωτερικό.

**ΚΕΝΤΡΑ ΞΕΝΩΝ ΓΛΩΣΣΩΝ**

**ΚΟΥΛΑ ΓΙΑΚΟΥΜΑΚΗ**

**ΜΕ ΚΥΡΟΣ ΚΑΙ ΥΠΕΡΟΧΗ ΣΤΗ ΞΕΝΟΓΛΩΣΣΗ ΕΚΠΑΙΔΕΥΣΗ**

Εγγραφές καθημερινά από τις 10.00-13.00 & 18.00-20.30
Πειραιώς 7Α Τηλ. 22410-32633, 74755, Αρχάγγελος 22440-23053



ΑΝ.ΔΩ.

28ης Οκτωβρίου 72, 85100 Ρόδος
Τηλ. (22410) 75323, 78229-Fax 75324
Internet site: http//www.ando.gr-E-mail: ando@ando.gr

**ΠΡΟΣΚΛΗΣΗ ΕΝΔΙΑΦΕΡΟΝΤΟΣ**

Η ΑΝΑΠΤΥΞΙΑΚΗ ΔΩΔΕΚΑΝΗΣΟΥ Α.Ε. (ΑΝ.ΔΩ. Α.Ε.) πρόκειται να προβεί στην πρόσληψη ενός (1) **Αρχιτέκτονα Μηχανικού.**

Ως εκ τούτου καλεί κάθε ενδιαφερόμενο να υποβάλλει αίτηση συνοδευόμενη από τα ακόλουθα δικαιολογητικά:

α) Βιογραφικό σημείωμα
β) Αντίγραφο τίτλου σπουδών
γ) Στοιχεία με τα οποία θα αποδεικνύεται η εμπειρία

Για την πρόσληψη θα ληφθούν υπόψη:

- Η γνώση της χρήσης Η/Υ και σχεδίασης σε AUTOCAD
- Η εμπειρία σε μελέτες κτιριακών έργων

Ως τελευταία προθεσμία υποβολής των αιτήσεων μετά των δικαιολογητικών εγγράφων ορίζεται η 27 Οκτωβρίου 2005. Οι αιτήσεις υποβάλλονται στα γραφεία της εταιρείας -οδός 28ης Οκτωβρίου 72- κατά τις εργάσιμες ημέρες και ώρες. Πληροφορίες στα τηλέφωνα 2241075323 και 2241078230.

**Ο Πρόεδρος του Δ.Σ.**
**Γιάννης Ιατρίδης**

τελευταίο Φορέα για καλύτερη σύνταξη.

**ΠΑΡΑΔΕΙΓΜΑΤΑ:**

Εργαζόμενη στο Δημόσιο, μητέρα ανήλικου παιδιού, έχει συμπληρώσει 15 έτη στην ασφάλιση του Δημοσίου. Πριν το Δημόσιο είχε 10 έτη ασφάλισης στο ΙΚΑ. Εχει συμπληρώσει 25 έτη ασφάλισης και το 50ο έτος της ηλικίας της και μπορεί να συνταξιοδοτηθεί.

Ας δούμε ποιο θα είναι το ποσό της κύριας σύνταξης που θα πάρει και με την προϋπόθεση ότι εργάστηκε στον ιδιωτικό τομέα με τις συνήθεις αποδοχές από το 1975-1985.

Α. Εάν είναι Π.Ε., το ποσό της κύριας σύνταξης θα είναι 385 ευρώ για το χρόνο ασφάλισης στο Δημόσιο και 170 ευρώ για το χρόνο ασφάλισης στο ΙΚΑ. Σύνολο ποσού σύνταξης 555 ευρώ.

Εάν η ίδια εργαζόμενη είχε όλα της τα χρόνια στο Δημόσιο θα έπαιρνε ποσό σύνταξης 742 ευρώ.

Β. Εάν είναι Δ.Ε., το ποσό της κύριας σύνταξης θα είναι 328 ευρώ για το χρόνο που έχει συμπληρωθεί στο Δημόσιο και 170 ευρώ για το χρόνο που έχει συμπληρωθεί στο ΙΚΑ. Σύνολο σύνταξης 498 ευρώ.

Εάν η ίδια εργαζόμενη είχε όλα της τα χρόνια στο Δημόσιο, θα έπαιρνε ποσό σύνταξης 634 ευρώ.

Ανάλογες είναι οι απώλειες όταν υπάρχει ασφάλιση διαδοχικά σε ΙΚΑ-ΤΕΒΕ, ΙΚΑ-Ταμείο Εμπόρων, Δημόσιο- ΙΚΑ, Δημόσιο-ΤΕΒΕ κ.λπ.

### 7. ΣΥΝΤΑΞΗ ΧΗΡΕΙΑΣ

Σε περίπτωση θανάτου του ενός εκ των δύο συζύγων που εργάζονται και οι δύο στον ευρύτερο Δημόσιο τομέα χρειάζεται ιδιαίτερη προσοχή από τον επιζώντα για το αν θα πρέπει να πάρει τη σύνταξη ή όχι του θανόντος συζύγου.

Στην περίπτωση που ο χήρος ή η χήρα συνεχίσει κανονικά την εργασία του και δεν έχει θεμελιώσει ο ίδιος συνταξιοδοτικό δικαίωμα θα πρέπει να γνωρίζει ότι το ποσό της σύνταξης που θα λάβει θα είναι μόλις το 30% της σύνταξης χηρείας.

Το χειρότερο, όμως, είναι ότι λαμβάνοντας ένας τη σύνταξη χηρείας που είναι πολύ μικρή ο χρόνος που διανύει ως εργαζόμενος δεν θεωρείται συντάξιμος από κανένα Ταμείο.

Τις περισσότερες φορές συμφέρει να μην δεχθεί ο χήρος ή η χήρα τη σύνταξη αυτή (να ζητήσει αναστολή).



### 8. ΣΥΝΤΑΞΗ ΧΗΡΕΙΑΣ ΓΙΑ ΖΕΥΓΑΡΙ ΔΗΜΟΣΙΩΝ ΥΠΑΛΛΗΛΩΝ

Στο ελληνικό δημόσιο συμβαίνει όταν και οι δύο σύζυγοι εργάζονται σε αυτό να μην χορηγείται δεύτερη σύνταξη όταν αποβιώσει ο ένας από τους δύο.

Αυτό σημαίνει ότι ο επιζών των συζύγων θα πρέπει να επιλέξει μία από τις δύο συντάξεις, κάτι που δεν συμβαίνει σε κανένα Ταμείο. Σε όλα τα άλλα Ταμεία σε περίπτωση θανάτου του ή της συζύγου δικαιούται ο επιζών σύνταξη χηρείας (με βάση τις προϋποθέσεις που ισχύουν κάθε φορά) καθώς και τη σύνταξη εξ ιδίου δικαιώματος όταν συμπληρωθεί το όριο ηλικίας και τα συντάξιμα έτη που απαιτούνται.

Υπάρχει επομένως στην περίπτωση αυτή το ενδεχόμενο να συμφέρει η παραίτηση από την υπηρεσία όταν η σύνταξη του θανόντος των συζύγων είναι μεγαλύτερη από το εισόδημα που έχει ο επιζών σύζυγος ως εργαζόμενος.

### 9. ΣΥΝΤΑΞΙΟΔΟΤΗΣΗ (Β.Α.Ε.)

Για να συνταξιοδοτηθεί με Β.Α.Ε. (5 χρόνια νωρίτερα), θα πρέπει να έχει συμπληρώσει 3.600 τουλάχιστον ένσημα στα Β.Α.Ε. και από αυτά 1.000 τουλάχιστον τα τελευταία 13 χρόνια πριν από την υποβολή της αίτησης συνταξιοδότησης.

**ΠΑΡΑΔΕΙΓΜΑ:**

Εργαζόμενη λαντζέρισσα 45 ετών, έχει 4.000 ένσημα στην ασφάλιση του ΙΚΑ στο καθεστώς των Β.Α.Ε. Τα τελευταία 3 χρόνια έχει 900 ένσημα στα Β.Α.Ε. Αλλάζει ειδικότητα και ασφαλίζεται στο κοινό καθεστώς του ΙΚΑ μέχρι την ηλικία των 55 ετών οπότε και συμπληρώνει 7.000 ένσημα.

Στην περίπτωση αυτή η εργαζόμενη εάν συνταξιοδοτηθεί, θα πάρει τη σύνταξή της μειωμένη κατά 22,5%.

Εάν θέλει να πάρει πλήρη σύνταξη θα πρέπει να συμπληρώσει το 60ο έτος της ηλικίας της. Ετσι λοιπόν για 100 ένσημα που λείπουν από τα Β.Α.Ε. τα τελευταία 13 χρόνια (που μπορεί να είναι και λιγότερα σε άλλες περιπτώσεις) ή θα χάσει το 22,5% της σύνταξής της ή θα πάρει 5 χρόνια αργότερα σύνταξη.

### 10. ΠΑΡΑΛΛΗΛΗ ΑΣΦΑΛΙΣΗ ΚΑΙ ΣΥΝΤΑΞΗ

Υπάρχουν εργαζόμενοι που για μια περίοδο έχουν ασφαλιστεί παράλληλα σε δύο Ταμεία. Εκείνο που θα πρέπει να γνωρίζουν οι εργαζόμενοι της κατηγορίας αυτής, είναι ότι ο χρόνος ασφάλισης που είναι παράλληλος δεν συνυπολογίζεται, στις περιπτώσεις εφαρμογής της διαδοχικής ασφάλισης, αθροιστικά για τη θεμελίωση συνταξιοδοτικού δικαιώματος.

Σε πολλές περιπτώσεις επομένως συμφέρει να συμπληρώνονται οι προϋποθέσεις για ξεχωριστή σύνταξη από κάθε Ταμείο.

**ΠΑΡΑΔΕΙΓΜΑ:**

Εργαζόμενος έχει ασφαλιστεί από 1/1/1970 μέχρι 31/12/1979 στο ΤΣΑ. Από 1/1/1980 και μέχρι 31/12/1989 έχει παράλληλα ασφάλιση στο ΤΣΑ και στο ΙΚΑ και από 1/1/1990 μέχρι και σήμερα (2005) έχει ασφάλιση μόνο στο ΙΚΑ με μέσες συντάξιμες αποδοχές της τελευταίας πενταετίας 1.200 ευρώ. Εχει σήμερα ηλικία 64 ετών και μπορεί να συνταξιοδοτηθεί αφού έχει συμπληρώσει περισσότερα από 35 έτη ασφάλισης (διαδοχικά) στα δύο Ταμεία.

Εάν κάνει την επιλογή της συνταξιοδότησης με βάση τις διατάξεις της διαδοχικής ασφάλισης, το ποσό της σύνταξης που θα πάρει θα είναι (σε ηλικία 64 ετών) 730 ευρώ.

Εάν ο ίδιος εργαζόμενος συνταξιοδοτηθεί ένα χρόνο μετά (με τη συμπλήρωση του 65ου έτους της ηλικίας του) και ζητώντας ξεχωριστή σύνταξη από το κάθε Ταμείο, το άθροισμα των δύο συντάξεων από ΤΣΑ και ΙΚΑ θα είναι 927 ευρώ.

Εχουμε επομένως 200 σχεδόν ευρώ διαφορά στη σύνταξη, μεταξύ της ξεχωριστής σύνταξης από κάθε Ταμείο και της εφαρμογής της διαδοχικής ασφάλισης.

### 11. ΤΕΒΕ ΚΑΙ ΤΑΕ

Σημαντική είναι η προσαύξηση στη σύνταξη για τους ασφαλισμένους στα Ταμεία αυτά των αυτοασφαλισμένων που συνεχίσουν να ασφαλίζονται και πέραν της 35ετίας. Μάλιστα αναλόγως της κλίμακας, το ποσό της αύξησης μπορεί να υπερβαίνει και τα 200 ευρώ.










# Μικρές αγγελίες

## ΕΝΟΙΚΙΑΣΕΙΣ

**ΕΝΟΙΚΙΑΖΕΤΑΙ** λόγω αναχωρήσεως οικία 170 τ.μ. με αυλή, κήπο και πάρκινγκ, πλήρως εξοπλισμένη στο κέντρο της πόλης, πλησίον Εθνικού Σταδίου, κατάλληλη για διαμονή πολυμελούς οικογένειας. Τηλέφωνο επικοινωνίας 6945 105247

**ΕΝΟΙΚΙΑΖΟΝΤΑΙ** επιπλωμένα διαμερίσματα 60 περίπου τ.μ. κοντά στο Πανεπιστήμιο Αιγαίου και συγκεκριμένα στην Πλατεία Φώκιαλη. Τα διαμερίσματα αποτελούνται από ένα υπνοδωμάτιο, σαλόνι που μπορεί να μετατραπεί σε δεύτερο υπνοδωμάτιο, δωμάτιο κουζίνα, W.C και μεγάλα μπαλκόνια. Τιμή 350 ευρώ τον μήνα. Στην τιμή περιλαμβάνεται το νερό και τα κοινόχρηστα. Πληροφορίες στα τηλέφωνα: 6944-31.5562, 6944-44.44.09. 22410-37417.

**ΕΝΟΙΚΙΑΖΕΤΑΙ** οικία 60 τ.μ. ανακαινισμένη πλήρως. Τηλ. επικοινωνίας 6932586060 και 2241025603.

**ΕΝΟΙΚΙΑΖΕΤΑΙ** studio πλήρως επιπλωμένο (air condision - τηλεόραση - φουρνάκι) με ηλιακό θερμοσίφωνα, ισόγειο σε ήσυχη περιοχή, άνετο πάρκινγκ. Πληρ. τηλ. 6944231199

**ΕΝΟΙΚΙΑΖΕΤΑΙ** διαμέρισμα 2 υπνοδωματίων, επιπλωμένο, επί της οδού Τερψιχόρης 31 (Συνοικία Αγίου Ιωάννου). Κατά προτίμηση σε φοιτήτριες ή στρατιωτικούς. Πληροφορίες τηλέφωνο 2241076153

**ΑΡΧΑΓΓΕΛΟΣ:** Ενοικιάζονται διαμερίσματα των 60 και 70m² επιπλωμένα ή μη, με άνετη στάθμευση. Πληροφορίες στο τηλέφωνο 6974 019076.

**ΕΝΟΙΚΙΑΖΕΤΑΙ** διαμέρισμα ρετιρέ επί της οδού Νικηταρά 11 τηλ. 22410-24336

**ΕΝΟΙΚΙΑΖΕΤΑΙ** στην Κρεμαστή σε μονοκατοικία, διαμέρισμα νεόκτιστο, άριστης κατασκευής, γωνιακό, ευάερο με δύο υπνοδωμάτια, ενιαίο σαλόνι με κουζίνα, μπάνιο και βεράντα, χωρίς κοινόχρηστα, με σύνδεση στο αποχετευτικό και με Air Condition από τέλη Νοεμβρίου επί της οδού Παπαγιάννη 22. **Ενοίκιο 300 ευρώ. Πληρ. Τηλ.: 6945046312 -6945717905**

**ΕΝΟΙΚΙΑΖΕΤΑΙ** ισόγειο διαμέρισμα 100 τ.μ. με ηλιακό, θέρμανση και σε ήσυχο μέρος. Στην περιοχή Ιαλυσού πάροδος Ακροπόλεως 3. Τηλ. 22410-92696

**ΕΝΟΙΚΙΑΖΕΤΑΙ** διαμέρισμα στην πλατεία Παγκρατίου 2 1/2 δωματίων 2ου ορόφου Αγίου Φανουρίου 15. Πληροφορίες τηλέφωνο 210-2286545 και 22410-20807 - 28571

**ΕΝΟΙΚΙΑΖΕΤΑΙ** μεγάλη επιπλωμένη γκαρσονιέρα με αυλή στο Παραδείσι. Πληρ. τηλ. 81884

**ΕΝΟΙΚΙΑΖΕΤΑΙ** τριάρι διαμέρισμα α' ορόφου στην οδό Λειψών 10 (κάθετος Κ. Τσαλδάρη). **Πληροφορίες τηλ. 22410-34335**

**ΕΝΟΙΚΙΑΖΕΤΑΙ** Διαμέρισμα με δύο υπνοδωμάτια, σαλόνι, κουζίνα, στο δεύτερο όροφο, περιοχή δασκάλων στη Ρόδο. **Πληροφορίες: 22410-36547, 22410-87130, 22410-27202**

**ΕΝΟΙΚΙΑΖΟΝΤΑΙ**
επιπλωμένες
γκαρσονιέρες
στο Λαδικό (Φαληράκι).
Τιμή 220 ευρώ μηνιαίως.
Πληρ. τηλ. 6937343297

**ΕΝΟΙΚΙΑΖΟΝΤΑΙ** επιπλωμένες γκαρσονιέρες στην Παύλου Μελά. **Πληρ. 6937343297 τηλ. 10:00 -14:00**

**ΕΝΟΙΚΙΑΖΟΝΤΑΙ** επιπλωμένες γκαρσονιέρες στο Φαληράκι. **Πληρ. 6937343297 τηλ. 10:00-14:00**

**ΕΝΟΙΚΙΑΖΕΤΑΙ** τριάρι - διαμέρισμα επί της οδού Μητροπόλεως 83Θ. Τηλ. 36072 - 35713.

**ΕΝΟΙΚΙΑΖΕΤΑΙ** 3άρι διαμέρισμα επί της οδού Μητροπόλεως 83Θ. Τηλέφωνο 22410-36072 ή 35713

**ΕΝΟΙΚΙΑΖΟΝΤΑΙ** διαμερίσματα υπόγεια υπερ/μένα δύο υπνοδωματίων επί της οδού Παπαχριστοδούλου αρ. 19. **Πληρ. τηλέφωνα 25266-24274**

**ΕΝΟΙΚΙΑΖΕΤΑΙ** αποθήκη 180 τ.μ. με 4 ψυγεία κτιστά. Ενοίκιο 350 ευρώ το μήνα . Τηλ. 22410-75897

**ΕΝΟΙΚΙΑΖΕΤΑΙ** διαμέρισμα στο Ροδίνι 95 τ.μ. με 3 υπνοδωμάτια, κεντρική αυτόνομη θέρμανση. Για περισσότερες πληροφορίες τηλ. 22410-25467

**ΕΝΟΙΚΙΑΖΟΝΤΑΙ** επιπλωμένα Λουξ Διαμερίσματα με TV, AIR CONDITION και όλα τα οικιακά σκεύη, με τον μήνα ή την ημέρα, στην περιοχή Μητρόπολης. Τηλ. - Πληρ.: 6977896444 & 22410-29452

**ΕΝΟΙΚΙΑΖΕΤΑΙ,** ανακαινισμένο διαμέρισμα 75 τ.μ. στη Ρόδο (2 υπνοδωμάτια - ενιαία σαλόνι κουζίνα) διαμπερές με πολύ καλή θέα, στον 3ο όροφο. Διευθ. Αναστασιάδη και Κωτιάδη γωνία. Τηλ. 6934055612 & 6945616899

**ΕΝΟΙΚΙΑΖΕΤΑΙ** διαμέρισμα στον 1ο όροφο σε αρίστη κατάσταση. Δύο υπνοδωμάτια, σαλοτραπεζαρία, κουζίνα, τραπεζαρία, μπάνιο, επί της οδού Μητροπόλεως 83Θ. Τηλ. 22410 36072

**ΕΝΟΙΚΙΑΖΕΤΑΙ** Γκαρσονιέρα αποτελούμενη από δωμάτιο, κουζίνα, μπάνιο πλήρως επιπλωμένη και με αιρκοντίσιον στο κέντρο της πόλης, οδός Πλαστήρα 21. Καινούργιο, θέα απεριόριστη. Τηλ. 6978511659

**ΕΝΟΙΚΙΑΖΕΤΑΙ** επιπλωμένο STUDIO με αυτόνομο ρεύμα και ηλιακό θερμοσίφωνα επί της οδού Μουσών αρ. 7 στην πόλη της Ρόδου. **Πληροφορίες τηλ. 6972105501**

**ΚΡΕΜΑΣΤΗ, ενοικιάζεται νέα πλήρως εξοπλισμένη STUDIO - γκαρσονιέρα,** (ενιαίος χώρος) διαμπερής, ηλιακός, βεράντες, άνετο πάρκινγκ, 500μ. από την παραλία. Πληροφ.: κ. Μάνος, τηλ. 22410 81478 - 88818 & 6938626179

**ΕΝΟΙΚΙΑΖΕΤΑΙ** γκαρσονιέρα καινούργια και επιπλωμένη, στην πόλη της Ρόδου. Πληροφορίες στα τηλέφωνα 22410-20530 και 6947958106

**Ενοικιάζονται διαμερίσματα** με το μήνα ή την ημέρα πλήρως επιπλωμένα (πολυκουζινάκι, ψυγείο, ντους, WC, προσωπικό τηλέφωνο, κλιματισμό). Μονόχωρα και δίχωρα. Περιοχή Ζέφυρος, οδός Κωνσταντινίδη 9. Κατάλληλο για καθηγητές, δασκάλους, φοιτητές. Πληρ. τηλ. 22410-30063, 6972551300

**ΕΝΟΙΚΙΑΖΟΝΤΑΙ:** Ενα (1) διαμέρισμα 95 τ.μ. νεόκτιστο, πολυτελές, με αυτόνομη θέρμανση και ηλιακό, 2ου ορόφου. Επίσης: Γκαρσονιέρα 47 τ.μ. νεόκτιστη, πολυτελείας, 2ου ορόφου, πλήρως επιπλωμένη, δίχωρη με αυτόνομη θέρμανση - ηλεκτρ. ψυγείο και ηλεκτρ. κουζίνα. Στην περιοχή Αραπάκι, Παρθενόπης 18 **Κιν. Τηλ. 6944209883 Κο Θόδωρο.**

**ΕΝΟΙΚΙΑΖΕΤΑΙ** 4άρι διαμέρισμα, στο Ροδίνι, και στην οδό Κων/πόλεως 34. Πληροφορίες στα τηλ. 2241-0-61689 & 22241-0-61000

**ΕΝΟΙΚΙΑΖΟΝΤΑΙ** δύο συνεχόμενα καταστήματα μεταξύ Πανεπιστημίου Αιγαίου και Πολεοδομίας Ρόδου (Νηρεύς) Αγ. Ιωάννου 48. Τηλ. 22410-30759

**ΕΠΙ** της Κοδριγκτώνος και Δρακίδου 22 ενοικιάζεται δίχωρη επιπλωμένη μονοκατοικία με δικό της Parking. Πληρ. τηλ. 22410 36385 και 22410 23814

**ΕΝΟΙΚΙΑΖΕΤΑΙ** 1ος όροφος 380 τ.μ. επί της Λεωφόρου Ρόδου - Λίνδου 232. Πληρ. Στα τηλέφωνα 22410-64458, 22410-24514

**ΕΝΟΙΚΙΑΖΕΤΑΙ** διαμέρισμα 2 δωματίων, μεγάλο χωλ, κουζίνα, μπάνιο. Απέναντι στο Πανεπιστήμιο. Πληρ. τηλ. 22410 30759

**ΕΝΟΙΚΙΑΖΟΝΤΑΙ** στην περιοχή Σγουρού, κοντά στο Μουσικό Γυμνάσιο, α) τεσσάρι Διαμέρισμα με τηλέφωνο, AIR CONDITION και ηλιακό Β) Επιπλωμένο τεσσάρι Διαμέρισμα με δύο τουαλέτες και όλα τα οικιακά σκεύη, τηλέφωνο και κήπο, κοντά στο Μουσικό Γυμνάσιο στην περιοχή Σγουρού. γ) Ενοικιάζεται γκαρσονιέρα ρετιρέ με βεράντα και AIR CONDITION στην περιοχή Σγουρού. Τηλ.: 6977896444 & 22410-29452

**ΕΝΟΙΚΙΑΖΟΝΤΑΙ** επιπλωμένα ή μη ένα δωμάτιο και μια γκαρσονιέρα στο Β' όροφο πολυκατοικίας με μεγάλη βεράντα και εξαιρετική θέα στην οδό Αγ. Αναργύρων 20. **Πληροφορίες τηλ. 28710**

**ΕΝΟΙΚΙΑΖΕΤΑΙ** οροφοδιαμέρισμα 120 μέτρων με 3 υπνοδωμάτια - τζάκι - φουλ air condition - εντοιχισμένη κουζίνα με συσκευές στο Μόντε Σμίθ. Ενοίκιο 600 ευρώ. Πληροφορίες 22410 63234

**ΕΝΟΙΚΙΑΖΕΤΑΙ** επιπλωμένη δίχωρη γκαρσονιέρα με κλιματισμό όπισθεν ξενοδοχείου BELVENDERE περιοχή Ψαροπούλα. Πληροφορίες Τηλ. 22410-22050 ή 33441

**ΕΝΟΙΚΙΑΖΟΝΤΑΙ** στην Ιαλυσό πλάι στο ξενοδοχείο Ηλέκτρα, επιπλωμένες γκαρσονιέρες με θέρμανση. **Πληροφορίες Τηλ. 22410-22050-33441**

**ΕΝΟΙΚΙΑΖΕΤΑΙ** γραφείο 55 τ.μ. δύο κυρίων δωματίων, με χωλ και τουαλέτα στον α' όροφο του Μεγάρου «ΚΙΟΣΟΓΛΟΥ» και με πρόσοψη επί της Εθελ. Δωδεκανησίων. Κατάλληλο για Δικηγορικό, Συμβολαιογραφικό, και συναφείς χρήσεις. Τηλέφωνο επικοινωνίας 6945 105247

**ΕΝΟΙΚΙΑΖΟΝΤΑΙ** δύο διαμερίσματα το ισόγειο είναι απίπλωτο και ο πρώτος όροφος επιπλωμένο. 80 τ.μ. το καθένα στα Κοσκινού. **Τηλ. 64536**

**ΕΝΟΙΚΙΑΖΕΤΑΙ** διαμέρισμα επί της Μιχ. Πετρίδη με δύο υπνωδομάτια, σαλόνι, κουζίνα, wc. Τηλ. 6972 764614 - 6973753556

**ΕΝΟΙΚΙΑΖΕΤΑΙ** διαμέρισμα 115τ.μ. ισόγειο-περιοχή Μόντε Σμίθ 3 υπνο/τια, κουζίνα-σαλόνι, μπάνιο, ηλιακό, θέρμανση μεγάλα μπαλκόνια, εντοιχ. κουζίνα-ηλεκτρικές συσκευές - τηλ. 38138, 6946469930.

**ΕΝΟΙΚΙΑΖΕΤΑΙ** διαμέρισμα 56 τ.μ. επί της οδού Ατταβύρου 10 - 3ος όροφος, πλήρως επιπλωμένο. **Στο σαλόνι** -air condition, τηλεόραση 28 ιντσών και τηλέφωνο. **Στην κρεβατοκάμαρα** - air condition, τηλεόραση. Περίοδος ενοικιάσεως: Από Απρίλιο έως και Δεκέμβριο 2005. Ενοίκιο 360 ευρώ. **Πληροφορίες τηλ.: 22410-34014 κ. Αγγελική**

**ΕΝΟΙΚΙΑΖΕΤΑΙ** διαμέρισμα 80 τ.μ., 1ος όροφος, σε καινούργια οικοδομή στην Ιαλυσό επί των οδών Λεωφ. Ηρακλειδών, Δημοκρατίας μπροστά απζό το Γυμνάσιο -Λύκειο Ιαλυσού με όλες τις σύγχρονες ανέσεις: (Κλιματισμός, θέρμανση, χώρος στάθμευσης ) κ.α. **Τηλ. 22410/93217.**

**ΕΝΟΙΚΙΑΖΕΤΑΙ** διαμέρισμα επί της 28ης Οκτωβρίου 53 πλήρως επιπλωμένο σαλόνι, τραπεζαρία, κουζίνα με 1 υπνοδωμάτιο και μπάνιο από τον Ιανουάριο. Δεκτές μόνο φοιτήτριες Πληρ. τηλ.: 36385

**ΕΝΟΙΚΙΑΖΕΤΑΙ** διαμέρισμα 100τ.μ. στην περιοχή Ασγούρου κοντά στο 10 Δημοτικό Σχολείο. Τηλέφωνο 6944145073 κος Μανώλης.

**ΕΝΟΙΚΙΑΖΕΤΑΙ** κατάστημα 280 τ.μ. στην Ιαλυσό μεταξύ των οδών Λεωφ. Ηρακλειδών, Αγ. Ιωάννου και Δημοκρατίας με αύλειο χώρο 300τ.μ. με δύο W.C., κατάλληλο για επαγγελματική εκμετάλλευση μπροστά από το Γυμνάσιο και Λύκειο Ιαλυσού **Πληροφορίες τηλ.: 22410/93217**

**ΕΝΟΙΚΙΑΖΕΤΑΙ** στούντιο πλήρως εξοπλισμένο με κλιματισμό, ανεξάρτητο 230 ευρώ. Τηλ. 22410 39268, κιν. 6946 446523

**ΕΝΟΙΚΙΑΖΕΤΑΙ** μονοκατοικία 220 τ.μ. σε κήπο 800 τ.μ. με ανεξάρτητους βοηθητικούς χώρους, θέρμανση air-condition, ηλιακό θερμοσίφωνο και με νυχτερινό τιμολόγιο επί της Λεωφόρου Ηρακλειδών (Ιαλυσού) 20. Πληρ. 35174 - 29284

**ΕΝΟΙΚΙΑΖΟΝΤΑΙ** διαμερίσματα 56τ.μ. 2 ατόμων και για συγκατοίκηση πλήρως εξοπλισμένα ηλεκτρονικές συσκ. επίπλα-σκεύη-κλινοσκεπάσματα-κλιματισμό-ηλιακό θερμοσίφωνα, δορυφορική TV. Μόνο σε φοιτητές - εκπαιδευτικούς - στρατιωτικούς-αστυνομικούς -Δ.Υπαλλήλους. Τηλ. 697975619 - Παραδείσι

**ΕΝΟΙΚΙΑΖΕΤΑΙ** δίχωρη επιπλωμένη γκαρσονιέρα σε καινούρια πολυκατοικία στην οδό Καμείρου 43. Πληρ. τηλ. 6944170618-2241076504

**ΕΝΟΙΚΙΑΖΕΤΑΙ** τριάρι διαμέρισμα στην περιοχή δασκάλων, νεόκτιστο και με θέα τη θάλασσα. Πληρ. τηλ. 2244047194, 6979079131

**ΕΝΟΙΚΙΑΖΕΤΑΙ** διαμέρισμα Β' ορόφου 85 τ.μ. επί της οδού Καρπάθου για επαγγελματική ή οικιακή χρήση. Πληροφορίες τηλέφωνο 22410 75504 και 6932208140

**ΕΝΟΙΚΙΑΖΕΤΑΙ** 60τ.μ. διαμέρισμα 2 υπνοδωματίων επιπλωμένο με τηλεόραση και air condition στην οδό Κέννεντυ στο ισόγειο με αυλή. Ενοίκιο 390 ευρώ. Επίσης στην παραλία Ελλη δωμάτια επιπλωμένα με ατομικό μπάνιο (θέα στη θάλασσα) ενοίκιο 220 ευρώ (όλα τα έξοδα πληρωμένα). **Πληροφορίες τηλ.: 2241020012**

**ΕΝΟΙΚΙΑΖΕΤΑΙ** επιπλωμένη γκαρσονιέρα με 30 τ.μ. περίπου εσωτερικό χώρο (κουζίνα-υπνοδωμάτιο-λουτρό) και 30 τ.μ. αυλή στην Ιαλυσό (οδός Σύμης αρ.6) εξοπλισμένη επίσης με αυτόνομο ηλιακό θερμοσίφωνο, πλυντήριο, χωρίς κοινόχρηστα και νερό. Πληροφορίες στα τηλέφωνα 22410 75448 κιν. 6974474999

**ΕΝΟΙΚΙΑΖΕΤΑΙ** διαμέρισμα 2 δωματίων, μεγάλο χωλ, κουζίνα, μπάνιο, επιπλωμένο, απέναντι στο Πανεπιστήμιο Αιγαίου. Πληρ. τηλ.30759

**ΕΝΟΙΚΙΑΖΕΤΑΙ** υπαίθριος χώρος 1.000 τ.μ. με πρόσοψη 6 μέτρα επί της Λεωφ. Ρόδου - Λίνδου στο 7ο χιλ. Πληροφορίες τηλ. 22410 23716 ώρα μετά τις 6 μ.μ.

**ΕΝΟΙΚΙΑΖΟΝΤΑΙ** στην περιοχή Ιξιά-Τρεις μέσα σε μεγάλο κήπο και ήσυχο περιβάλλον 1) πολυτελές τριάρι 2) πλήρως επιπλωμένη γκαρσονιέρα. Διαθέτουν: θέρμανση, τηλέφωνο, ηλιακό και ηλεκτρικό θερμοσίφωνο, αερόθερμο μπάνιου, ανεμιστήρα οροφής, μεγάλες βεράντες και πάρκινγκ. Πληρ. τηλ. 22410 92714

**ΕΝΟΙΚΙΑΖΟΝΤΑΙ** δίχωρες γκαρσονιέρες με πλήρη εξοπλισμό, κλιματισμό, μεγάλες βεράντες και άνετο πάρκινγκ στο 5ο χιλιόμετρο της λεωφόρου Καλλιθέας, χωρίς κοινόχρηστα. Πληροφορίες τηλ. 22410-67014, 22410-66800 και 6946790515.

## ΑΥΤΟΚΙΝΗΤΑ

**ΠΩΛΕΙΤΑΙ** Peugeot Rallye 16V μοντέλο 2000, 140 PS ατρακάριστο, κίτρινο χρώμα, Full Extra, δεκτός κάθε έλεγχος τηλ. 6977993853

**ΠΩΛΕΙΤΑΙ** αυτοκίνητο. μάρκας SEAT GREDOS GLX MODEL 89 Πληρ. τηλ: 6942780037

**ΠΩΛΕΙΤΑΙ** MAZDA 323 F μοντέλο '99 τρακαρισμένο ή για ανταλλακτικά. Τιμή: 1000 ΕΥΡΩ. Τηλ. 6937222375

**ΠΩΛΕΙΤΑΙ NISSAN ALMERA CHALLENGE** μαύρο, mod. 2002, σε άριστη κατάσταση. Δεκτός κάθε έλεγχος. Τιμή 10.000 ευρώ. **Τηλ. 6945934037 (ώρες 10:00-14:00)**

**ΠΩΛΕΙΤΑΙ SEAT IBIZA** mod. '97, σε καλή κατάσταση. Δεκτός κάθε έλεγχος. **Τηλ. 6944256426 (ώρες 10:00-14:00)**

**ΠΩΛΕΙΤΑΙ** αυτοκίνητο μάρκας ALFA ROMEO 164 SUPER χρώματος μαύρο 2000 cc V6 TURBO 220PS με 92.000 ΚΜ σε άριστη κατάσταση FULL EXTRA. Τιμή 12.000 ευρώ και με χρηματοδότηση Τηλ.: 6947905605

**ΠΩΛΕΙΤΑΙ** ολοκαίνουργη VESPA 150cc με 1800 χιλ. με την εγγύηση. Χρώματος μαύρο. Τηλ. 6932090167 κ. Δημήτρης.

**ΠΩΛΕΙΤΑΙ** μοτοσυκλέτα μάρκας YAMAHA Z1 600, μοντέλο 2003, για 4.000 ευρώ, με λίγα χιλιόμετρα. Πληρ. Τηλ. 6972324351

**ΠΩΛΕΙΤΑΙ** τζιπ μάρκας HONDA H-RV μοντέλο 2003 με 24.000 χλμ. σε άριστη κατάσταση. Τιμή ικανοποιητική. **Τηλ. 6946107637**

**ΠΩΛΕΙΤΑΙ** μηχανή TDM YAMAHA 850 cc μοντέλο 2000 Β' εξάμηνο σε άριστη κατάσταση. Φυλάσεται σε γκαράζ. Δεκτός κάθε έλεγχος. Πληρ. τηλ. 6947825286

**ΠΩΛΕΙΤΑΙ** FORD KA, Μοντέλο του 2002, 1300cc, 23.000 χλμ., ατρακάριστο, κόκκινο χρώμα, με A/C, κεντρικό κλείδωμα, ηλεκτρικά παράθυρα, σε αρίστη κατάσταση. Πληρ. τηλ. 6932.317378 Απογευματινές ώρες κα. Νατάσα

**ΠΩΛΕΙΤΑΙ** HARLEY DAVIDSON 883 sporting χρώμα μπορντώ σε τιμή ευκαιρίας. Τηλ. 6932964250

**ΠΩΛΕΙΤΑΙ** I.X. DAIHATSU CUORE του 1987 σε καλή μηχανική κατάσταση. Τιμή 400 ευρώ. Πληρ. τηλ. 6947827019

## ΖΗΤΟΥΝ ΠΡΟΣΩΠΙΚΟ

**ΖΗΤΟΥΝΤΑΙ** 2 Μαίες από την Μαιευτική & Γυναικολογική Κλινική Καραγιάννη **«Αγιος Ελευθέριος»** Ρόδος. **Διεύθυνση: Αμερικής 107, Ρόδος 85100 Τηλέφωνο: 22410-28003/27260/27650 Παρακαλούμε να στείλετε βιογραφικό σημείωμα στο φαξ: 22410 27260.**

**ΖΗΤΟΥΝΤΑΙ** ελαιοχρωματιστές -υδροχρωματιστές με ανάλογη προϋπηρεσία για άμεση εργασία στο Ξενοδοχείο RODOS PALACE. Οι ενδιαφερόμενοι μπορούν να απευθύνονται καθημερινά στο τηλέφωνο 22410-25222. Υπόψιν κ. Παύλου Ρούμπη.

**Ζητείται** νοσοκόμα εσωτερική για ηλικιωμένη κυρία ανάπηρη στ' Αφάντου. Πληροφορίες: 2241066304, 6946283008, 6972419715

**ΑΠΟ ΤΑΖΜΑΧΑΛ,** ζητείται προσωπικό όλων των ειδικοτήτων (κηπουρός, καθαρίστριες, βοηθοί, εργάτες). Τηλ. 22410-29220 και 6942 981095.

**ΑΤΟΜΑ** ζητούνται για μερική ή πλήρη απασχόληση. Αμοιβή από 1000 ευρώ, έξτρα μπόνους, δωρεάν ταξίδια. Πληροφορίες κα Αναγνωστοπούλου τηλ.6948545217.

**ΑΤΟΜΑ 19 - 65** ζητούνται από Πολυεθνική Εταιρεία για δουλειά μέσα από το χώρο τους. Υψηλές αποδοχές. Για ενημέρωση και εκπαίδευση, για κλείσιμο θέσης - Κυρ. ΜΠΑΜΠΑΛΗΣ 210-6843585. Παρασκευή 22/7/05 ώρα 18.45 στο ΡΟΔΟΣ ΠΑΛΛΑΝΤΙΟΥΜ

**ΖΗΤΟΥΝΤΑΙ** οδηγοί με δίπλωμα Γ' κατηγορίας και εργάτες. Τηλ. 22410 60345

**ΖΗΤΕΙΤΑΙ** διανομέας για την ψησταριά Σούπερ Σεραφίνο από τις 6 έως 12μ.μ. με δίπλωμα για μηχανάκι. Τηλ. 22410-21137

**ΠΟΛΥΕΘΝΙΚΗ** εμπορική εταιρεία ζητεί 5 άτομα για ημιαπασχόληση στο τμήμα δημοσίων σχέσεων. Προϋπηρεσία όχι απαραίτητη. Παρέχεται εκπαίδευση. Πληροφορίες: κα Ρεμουντάκη Κατερίνα. Τηλ. 6945794681.

**ΖΗΤΕΙΤΑΙ** υπάλληλος για τουριστικό κατάστημα. Τηλ. 6976 321287 & 6942 851737

**ΖΗΤΕΤΑΙ** σερβιτόρος
και βοηθοί σερβιτόρων
για εστιατόριο εντός
πόλεως για εργασία
όλο το χρόνο.
**Τηλ. 39043**

**ΖΗΤΕΙΤΑΙ** Υπάλληλος για κατάστημα, να οδηγεί μηχανάκι, ηλικίας περίπου 16-18 ετών. Τηλ. 22410 32225

**ΖΗΤΕΙΤΑΙ** κοπέλα άνω των 40 ετών, ελληνίδα ή αλλοδαπή που να μιλάει καλά τα ελληνικά, ως εσωτερική σε σπίτι με δύο παιδιά ηλικίας 3 και 1 έτους. **Συστάσεις απαραίτητες. Πληρ. Τηλ. 6944 202409 καθημερινά 10-1 το πρωί και 6-9 το απόγευμα.**

**ΑΠΟ** Ανώνυμη Εταιρεία Τροφίμων ζητούνται 4 άτομα ανεξαρτήτου ειδικότητας. Γνώσεις Η/Υ επιθυμητές. Τηλ. 6974820422

**ΖΗΤΟΥΝΤΑΙ** σερβιτόροι να εργασθούν σε καφετέρια στο εμπορικό κέντρο. Τηλ. 22410-86093 και 6977079447

**Η ΚΑΡΑΚΙΤΣΟΣ SECURITY ζητά προσωπικό.** Πληροφ. από 10 έως 13 στα τηλ. 22410 62233 και 22410 63322

**ΖΗΤΟΥΝΤΑΙ** πεπειραμένοι σερβιτόροι/ες για εστιατόριο a la carte. **Τηλέφωνο επικοινωνίας: 22410-39083, 09:00 -20:00**

**ΖΗΤΕΙΤΑΙ** πωλήτρια έως 25 ετών, εμφανίσιμη, με γνώσεις αγγλικής ή γερμανικής για να εργασθεί σε κατάστημα ανδρικών ενδυμάτων. Ωράριο καταστημάτων. Τηλ. 22410-70402

**ΔΙΑΦΗΜΙΣΤΙΚΗ** εταιρεία ζητά συνεργάτες για δεκαπενθήμερο πρόγραμμα προώθησης και πωλήσεων γνωστών υπηρεσιών στη Ρόδο. Ευκαιρία μονιμοποίησης της συνεργασίας για τους φιλόδοξους. Τηλεφωνήστε στο 6944 277739 και 6947 193414 για περισσότερες πληροφορίες

**ΑΠΟ** εμπορικό κατάστημα της Ρόδου ζητείται πωλήτρια με γνώσεις διακόσμησης και αρχιτεκτονικής εσωτερικού χώρου. Αποστολή βιογραφικών με επισυναπτόμενη φωτογραφία: Λεμεσού 20-22 Ρόδος Πληροφορίες: 22410-39083 9:00 - 20:00

**Η ΕΤΑΙΡΕΙΑ NETECH ΕΠΕ** επιθυμεί να προσλάβει τεχνικό Η/Υ και δικτύων με προϋπηρεσία. Για περισσότερες πληροφορίες καθημερινά από 9-2 και 5-8 στο τηλ. 22410 77440. Για αποστολή βιογραφικού σημειώματος στο φαξ: 22410 77439 ή μέσω email. info@netech.gr

**ΖΗΤΟΥΝΤΑΙ** οδηγοί με δίπλωμα 3ης κατηγορίας Τηλ. επικοινωνίας 22410-60345

**ΖΗΤΕΙΤΑΙ** από εστιατόριο στην Παλιά Πόλη μάγειρας. Σπαστό ωράριο. Πληροφορίες κ. Κώστα τηλ. 6948 587301

**Μάγειρας,** βοηθός μαγείρου, λαντζιέρα, αποθηκάριος, σερβιτόρος - βοηθός σερβιτόρου, πιτσαδόρος, ψήστης, βοηθός λογιστού, ταμίας. Τηλ: 22410 22282. Κος Βαγγέλης: 6948587305, Κος Κώστας 6948587300

**ΖΗΤΕΙΤΑΙ πωλήτρια ηλικίας έως 25 ετών με γνώσεις ξένων γλωσσών για μόνιμη απασχόληση σε γνωστό κατάστημα εμπορίας ρούχων. Πληρ. τηλ. 222410 70402**

**ΣΟΒΑΤΖΗΣ** υπήκοος Ρουμανίας αναζητεί πρωινή εργασία. Τηλ. 6976385621

**ΖΗΤΟΥΝΤΑΙ** άτομα για να εργασθούν σε γραφείο ενοικιάσεως αυτ/των με γνώση της γερμανικής ή αγγλικής. Πληρ. τηλ. 22410 51171, 6936656816.

**ΑΜΕΣΑ** ζητούνται για κάλυψη θέσεων άτομα για δουλειά από το σπίτι τους. Οχι κατασκευές, όχι τηλεμάρκετιγκ-πλασιέ. Εισόδημα τουλάχιστον 600 ευρώ-3.000 ευρώ μηνιαία. Πληροφορίες: 2310/516-226

**ΖΗΤΕΙΤΑΙ** πωλήτρια για κατάστημα ρούχων στην Παλιά Πόλη Τηλ. 6937 818177 κ. Κώστα

**ΖΗΤΕΙΤΑΙ** μάγειρας και βοηθός μαγείρου πεπειραμένοι για εστιατόριο στην Λίνδο. Τηλ. 6977 444683

**ΖΗΤΕΙΤΑΙ** υπάλληλος για δωδεκάμηνη απασχόληση από πρακτορείο ταξιδίων Απαιτούμενα προσόντα: απόφοιτοι τουριστικής σχολής, ξένες γλώσσες, γνώση Η/Υ. Ηλικία ως 25 ετών Ανάλογη προϋπηρεσία θα ληφθεί υπ' όψιν. Αποστολή βιογραφικών στην ταχ. θυρίδα 451

**ΨΑΧΝΕΤΕ ΓΙΑ ΕΡΓΑΣΙΑ;** Από ταχύτατα αναπτυσσόμενη εταιρεία ζητούνται άτομα για την στελέχωση ηγετικών θέσεων. Από 700-2.800 ευρώ μηνιαίως. Για πληροφορίες καλέστε στο τηλ. κέντρο 2271081063

**ΖΗΤΟΥΝΤΑΙ** άτομα για δουλειά από το χώρο τους. Εκπληκτική συνεργασία! Κέρδη τουλάχιστον 3.000 ευρώ/μηνιαία. Τηλ. 2310 516281.

## ΔΙΑΦΟΡΑ

**ΠΩΛΕΙΤΑΙ** σύνθετο σύνθεση λόγω λάθους διαστάσεων. Πληρ. τηλ. 2241030230 ώρες από 2.30 μέχρι 4.30 και μετά τις 9.00

**ΠΩΛΕΙΤΑΙ**: Μονάδα με γκαστρωμένες αγελάδες και με γάλα μαζί, 30 τόνους ποσόστωση, 6 δικαιώματα για αγελάδες. Τηλ. 75739 μετά τις 5.00μ.μ.

**ΠΩΛΕΙΤΑΙ** ΦΩΤΙΖΟΜΕΝΗ ΕΠΙΓΡΑΦΗ ΔΙΠΛΗΣ ΟΨΕΩΣ 1μΧ1μ με βάση και χρονοδιακόπτη σε τιμή ευκαιρίας τηλ. 38138-6946459930

**ΚΥΡΙΑ** αναλαμβάνει καθαρισμό σπιτιών, γραφείων, κοινόχρηστους χώρους πολυκατοικιών, σιδέρωμα, φύλαξη παιδιών. Μόνο σοβαρές προτάσεις. Πληρ. τηλ. 6934176045.

**ΠΩΛΕΙΤΑΙ** σκάφος μηχανοκίνητο BAVARIA 330/2001 με πολλά extra. **Πληροφ. τηλ. 6937307822**

**ΠΩΛΕΙΤΑΙ** μπαρ (ημικυκλικό) 1,50 μ. 400 ευρώ. Τηλ. 6973 394166

**ΠΩΛΟΥΝΤΑΙ** γουρούνια, σε υπαίθρια περιοχή. Τιμή συζητήσιμη. **Τηλ. 22410-28525**

**ΑΓΟΡΑΖΟΝΤΑΙ** ευροπαλέτες σε καλή κατάσταση. Περισυλλογή δική μας. 6° χλμ. Λεωφ. Ρόδου - Καλλιθέας Τηλ.: 22410 60345

**ΚΥΡΙΑ** ζητά εργασία, σιδέρωμα ή μπέιμπι σίτερ. Τηλ. 6997 223321 Δανάη

**ΠΩΛΟΥΝΤΑΙ** σε τιμές ευκαιρίας λόγω αναχωρήσεως καθιστικό (καναπές τριθέσιος, διθέσιος, πολυθρόνα), τραπεζάκια κρύσταλλο, τραπέζι κουζίνας - 4 καθίσματα, ηλεκτρική κουζίνα, μίνι πλυντήριο πιάτων, μπουφεδάκι και άλλα μικροέπιπλα. **Πληροφορίες τηλ. 28176**

**ΥΔΡΑΥΛΙΚΟΣ** με άδεια εγκαταστάτη Β' τάξεως διά έργα, κατασκευή και συντήρηση θερμοϋδραυλικών εγκαταστάσεων Ατμού όλων των Μπαρ - Ιατρικών αερίων, εύφλεκτων Υγρού και αερίων, ζητώ την ανάλογη εργασία. Εχω προϋπηρεσία κατασκευής και συντήρησης Νοσοκομείων. Τηλ. 6977815796

**ΠΩΛΟΥΝΤΑΙ:** διαμέρισμα 50 τ.μ. τελειωμένο σε πολύ καλή τιμή, στο Ροδίνι. Αμάξι R 19 και επίπλωση κομμωτηρίου σε τιμή ευκαιρίας. Πληρ. τηλ. 2241039519 ώρες καταστημάτων.

**ΚΕΝΤΡΟ ΛΟΓΟΘΕΡΑΠΕΙΑΣ**
Αποκατάσταση άρθρωσης, φωνολογίας και γλωσσικών δεξιοτήτων
**ΠΑΠΑΧΡΙΣΤΟΔΟΥΛΟΥ ΑΣΤΕΡΟΠΗ**
ΛΟΓΟΠΕΔΙΚΟΣ
Κων. Παλαιολόγου 6, τηλ. 22410 39756, Κιν. 6944 719958

**ΠΩΛΟΥΝΤΑΙ** α) μεταχειρισμένος καναπές - κρεβάτι που γίνεται και διπλό με τα στρώματά τους β) ντουλάπα δίφυλλη και γ) Η/Υ με εκτυπωτή και σαρωτή (SCANNER). Τιμή ευκαιρίας. Πληροφορίες κινητό 6942 090720 και 22410 74762.

**BILLARD - ΜΠΙΛΙΑΡΔΑ**

**ΠΩΛΟΥΝΤΑΙ** Μπιλιάρδα ελαφρώς μεταχειρισμένα σε άριστη κατάσταση, με κέρματα - μάρκες - χωρίς, σε πολύ καλές τιμές. Servis Μπιλιάρδων. Τηλ.: 6936179040, 6936179033

**ΠΩΛΟΥΝΤΑΙ** σε καλή κατάσταση ΑΠΟ ΞΕΝΟΔΟΧΕΙΟ **1)** Επιπλα Δωματίου, **2)** Φωτιστικά, **3)** Καθιστικά εστιατορίου/Μπάρ, **4)** Μηχανή καφέ Εσπρέσσο/Φίλτρο, **5)** Καρέκλες/τραπέζια εξωτερικού χώρου, **6)** Ντέξιον για αποθηκευτικούς χώρους. Τιμές εξαιρετικά χαμηλές. Πληρ. πρωινές ώρες (22410) 30607 - 34636

**ΠΩΛΟΥΝΤΑΙ** φούρνος και εστίες (κουζίνα) 450 Ευρώ και μπουφές με καθρέφτη χειροποίητος 450 Ευρώ όλα σε άριστη κατάσταση 1 έτους τηλ. 6944/386069

**ΠΡΟΣΦΕΡΩ** μασάζ στον χώρο μου και στον χώρο σας. Ολγα. Τηλ. 6972902821

**ΠΩΛΕΙΤΑΙ:** Επαγγελματική φούσκα (2.10) μοτέρ 1,5. Αχρησιμοποίητα σε τιμή ευκαιρίας. Τηλ. 22410 - 39268 και 6994217168

**ΠΩΛΕΙΤΑΙ** οπωροπαντοπωλείο. Θεμιστοκλέους Σοφούλη δίπλα από τον ΟΑΕΔ. Πληρ. τηλ. 2241076325

**ΠΩΛΟΥΝΤΑΙ:** Στρώματα νερού, στρώματα ηλεκτρομασάζ, συντριβάνια, διακοσμητικοί καταρράκτες, συσκευές παθητικής γυμναστικής, μικροπισίνες, υδρομασάζ, μικροκαμπίνες χαμάμ. Τηλ. 6932164962

**ΑΝΑΖΗΤΩ** στη Ρόδο επαγγελματία συνεργάτη για την προώθηση, διάθεση του CD Πανοράματος Ρόδου (Panoround Rodos)! Παρακαλώ όπως επικοινωνήσετε μαζί μου (στα Αγγλικά ή Γερμανικά) στην ηλεκτρονική διεύθυνση: sales@panoround.com.

**ΛΟΓΟΘΕΡΑΠΕΥΤΡΙΑ Α.ΤΕΙ**
Αναλαμβάνει παιδιά προσχολικής ηλικίας με προβλήματα λόγου - άρθρωσης καθώς και δίγλωσσα παιδιά σε κατ' οίκον μαθήματα. Τηλέφωνο 6932 920345

**ΠΡΟΣΟΧΗ ΜΕΓΑΛΗ ΕΥΚΑΙΡΙΑ ΓΙΑ ΑΡΤΟΠΟΙΟΥΣ ΚΑΙ ΖΑΧΑΡΟΠΛΑΣΤΕΣ**
**ΠΩΛΟΥΝΤΑΙ: 1)** Μηχανή τυρόπιτας και μπουγάτσας αυτόματη **2)** Πάγκος εργασίας 3 μέτρα ηλεκτρικός **3)** Ζυμωτήριο 2 ταχυτήτων από 5 kg έως 120 kg αλεύρι Όλα μαζί 1.800 ευρώ. Πληρ. τηλ. 22410 75897

**ΕΜΠΕΙΡΟΤΕΧΝΗΣ** ελαιοχρωματιστής αναλαμβάνει παντός είδους ελαιοχρωματισμούς. Τηλ: 6946204157

**ΨΗΦΙΑΚΗ** φωτογραφική μηχανή CANON ελάχιστα μεταχειρισμένη, με το κουτί και όλο τον εξοπλισμό της, 9 x zoom, usb, λήψη video, σύνδεση με τηλεόραση, δυνατότητα manual focus, αργές ταχύτητες, 9shooting modes, περιλαμβάνεται κάρτα μνήμης. Τιμή 150 ευρώ. Τηλ. 6947-401508 κος. Γιώργος

**ΠΩΛΗΣΗ ΕΞΟΠΛΙΣΜΟΥ**

**ΠΩΛΕΙΤΑΙ** εξοπλισμός για κατάστημα, ράφια & ξύλινες πλάτες τηλ.: 6932352603.

**Άλλαξε** τη ζωή σου τώρα! Με 2-4 ώρες/ημέρα κέρδισε από 1.000 - 3.000 ευρώ/μήνα και ξεκίνα να κάνεις τα όνειρά σου πραγματικότητα! Τηλ. 2310 516 226

**ΠΩΛΕΙΤΑΙ** ένα κινητό τηλέφωνο PANASONIC GD 87 σε πολή καλή κατάσταση μαζί με φορτιστή, φορτιστή αυτοκινήτου, καλώδιο USB για σύνδεση με ηλεκτρονικό υπολογιστή και δύο αυθεντικά παιχνίδια PS 2 (DRC 2, Silenthill 2) Τιμή 200 ευρώ. Πληρ. τηλ. 6937268749.

**ΠΩΛΕΙΤΑΙ** κρεβάτι (κουκέτα) ενσωματωμένη με ντουλάπα, γραφείο 450 ευρώ

**ΠΩΛΕΙΤΑΙ** ηλεκτρικό επαγγελματικό grill αχρησιμοποίητο, λόγω έλλειψης χώρου. Πληροφορίες στο: 2241039275 -6936761262

**YOGA**
**Για το μυαλό, το Σώμα και το πνεύμα**
Ολες οι ηλικίες και οι σωματότυποι είναι ευπρόσδεκτοι. Η γιόγκα δεν είναι ανταγωνιστική. Σε διδάσκει πως ν' ανταποκρίνεσαι στις ανάγκες του σώματός σου. Τιμή μαθήματος 5 ευρώ. Μηνιαία πληρωμή δεκτή. Τηλ.: 6946984511

## ΠΩΛΗΣΕΙΣ ΑΚΙΝΗΤΩΝ

**ΠΩΛΕΙΤΑΙ** fast food στην περιοχή Κολυμπίων, πλήρως εξοπλισμένο. Πληρ. τηλ. 2410 56038

**ΠΩΛΕΙΤΑΙ:** Ισόγειο Κατάστημα αποτελούμενο από έναν ενιαίο χώρο επιφάνειας 9 τ.μ. που βρίσκεται επί της οδού Ευριπίδου στην Παλιά Πόλη της Ρόδου. Πληροφορίες: 694 66 58 57 6 ΡΟΔΟΣ

**ΠΩΛΕΙΤΑΙ** διαμέρισμα εντός Ρόδου 130 τ.μ. Τηλ. 6934 903272 και 6946 559539

**ΠΩΛΕΙΤΑΙ** οικόπεδο στα Κρητικά 3.000 τ.μ. οικοδομήσιμο. Τηλ. 6936271471.

**ΠΩΛΕΙΤΑΙ** αποθήκη υπόγεια 347 τ.μ. εντός Ρόδου με μπάνιο, ρεύμα τριφασικό, πλακάκι λευκό. Κατάλληλη και για κατοικία. Σε τιμή ευκαιρίας για λόγους υγείας. Αποκλείονται μεσίτες. **210-2835963-6946559539-6933863184.**

**ΠΩΛΕΙΤΑΙ** ισόγειο διαμέρισμα καθαρό 81 τ.μ. καινούργιο, ακατοίκητο επί της οδού 28ης Οκτωβρίου 26. Τηλ. 91141 και 6972826627

**ΠΩΛΕΙΤΑΙ** μία αποθήκη 130 τ.μ. εντός Ρόδου κατάλληλη για πολλές χρήσεις. Τηλ. 6934 903272 και 6946 559539

**ΠΩΛΕΙΤΑΙ** αργυροχρυσοχοείο στο κέντρο της πόλης με ή χωρίς εμπόρευμα έτοιμο προς λειτουργία. Τηλ: 6936915551

**ΠΩΛΗΣΗ ΕΠΙΧΕΙΡΗΣΗΣ**
Πωλείται επιχείρηση παιδικών ενδυμάτων σε πολύ καλή τιμή, χαμηλό ενοίκιο και εξασφαλισμένη πελατεία. Τηλ. 6932352603

**ΠΩΛΟΥΝΤΑΙ** 2 διαμερίσματα στη Λάρδο 105 τ.μ. έκαστο στην τιμή 352.164 ευρώ και τα δύο μαζί, πολυτελούς κατασκευής. Τηλ. 6938644166

**ΠΩΛΕΙΤΑΙ** αποθήκη 170 τ.μ. εντός πόλεως Ρόδου κατάλληλη και για κατοικία. Ανταλλάσσεται και με ακίνητο στην Αττική. Πληρ. Τηλ. 6946 559539-210.2835963

**Πωλείται** Βιοτεχνικός χώρος 560m2. Ισόγειο μαζί με οικία στον 1ο όροφο 230m2 επί της λεωφ. Ρόδου - Λίνδου (Ρόδος - Φαληράκι) με δυνατότητα επέκτασης στα 2000m2. Πληροφορίες τηλ. 22410-65711. Ωρες από 9:00 - έως 15:00

**ΠΩΛΕΙΤΑΙ** στον Πειραιά στην περιοχή Καλλίπολη δίπλα στη θάλασσα τριάρι εικοσαετίας 2ου ορόφου σε άριστη κατάσταση φρεσκοβαμμένο τιμή 116.000 Ευρώ τηλ. 210-2530132 - 6948519610

**ΚΑΡΑΚΟΝΕΡΟ** Διαμερίσματα λουξ κατασκευής απεριόριστη θέα (ισόγειο 111 Μ2 Α' Όροφος 111 Μ2, Α' όροφος 96 Μ2 x 550 τ.μ. Δρχ. Β' όροφος 90 Μ2), Ακίνητα νέας χιλιετίας κα MITTON 22410 22142 κιν. 6945 668060

**ΠΩΛΕΙΤΑΙ** διαμέρισμα στην Ιαλυσό 3 δωματίων δευτέρου ορόφου, δάνεια δεκτά και ευκολίες πληρωμής. Τηλ. 6948209098, 6932613242

**ΠΩΛΕΙΤΑΙ** οικόπεδο εξ' αδιαιρέτου κατάλληλο για επένδυση 400 μέτρα στο 2ο χλμ. Ρόδου - Λίνδου. Πληροφορίες τηλ. 6972764614 και 6973753556

**ΠΩΛΕΙΤΑΙ** σπίτι στην Παλιά Πόλη με αυλή. Τηλ. 6936271471.

**ΠΩΛΕΙΤΑΙ** μάντρα στη Μαλώνα με 150 κατοίκες και 100 δικαιώματα. Πληρ. τηλ. 22440 51698.

**ΠΩΛΕΙΤΑΙ** χωράφι στον Αρχάγγελο στη θέση «Μαλά» επιφανείας 1.100 τετρ. μέτρων. Πληρ. τηλ. 2244051266

**ΠΩΛΕΙΤΑΙ** διαμέρισμα τριάρι με ηλιακό και τζάκι και τον αέρα δικό του στην Ανάληψη. **Τηλ. 6972228836**

## ΜΑΘΗΜΑΤΑ

**ΤΕΛΕΙΟΦΟΙΤΗ** Παιδαγωγικού Τμήματος Δημοτικής Εκπαίδευσης παραδίδει μαθήματα κατ' οίκον σε παιδιά Δημοτικού, για όλα τα μαθήματα. **Τηλ. 6932241438**

**ΚΑΘΗΓΗΤΡΙΑ ΓΕΡΜΑΝΙΚΗΣ ΦΙΛΟΛΟΓΙΑΣ** πτυχιούχος Αριστοτελείου Πανεπιστημίου Θεσσαλονίκης. Παραδίδει μαθήματα όλων των επιπέδων. Πληρ. Τηλ. 2241036745, Κιν. 6978019323

**ΚΑΘΗΓΗΤΡΙΑ ΓΕΡΜΑΝΙΚΗΣ ΦΙΛΟΛΟΓΙΑΣ** πτυχιούχος Πανεπιστημίου Αθηνών παραδίδει μαθήματα Γερμανικής Γλώσσας όπως επίσης και βοήθεια στο σχολικό βιβλίο Γερμανικών. Πληρ. τηλ. 6944949746

**ΚΑΘΗΓΗΤΗΣ ΓΕΡΜΑΝΙΚΩΝ** παραδίδει μαθήματα κατ' οίκον. Εντατικά μαθήματα για αυτούς που ασχολούνται με τον τουρισμό. Πληρ. τηλ. 2241091163 κ. Λαζαρίδης, ώρες 7-9μ.μ.

**ΠΛΗΡΟΦΟΡΙΚΗΣ** παραδίδονται ιδιαίτερα μαθήματα από πτυχιούχο Πανεπιστημίου Αγγλίας για μαθητές Γυμνασίου και Λυκείου καθώς και για επαγγελματίες για την εκμάθηση MICROSOFT OFFICE και ADOBE PHOTOSHOP Πληροφορίες: Τηλ. 6976 423364

**ΜΑΘΕΤΕ ΡΩΣΙΚΑ!** Παραδίδονται μαθήματα Ρωσικής γλώσσας από μέλος του Συλλόγου Καθηγητών Ρωσικής Φιλολογίας, με χρήση νέας αποτελεσματικής μεθοδολογίας. Πληροφορίες: Τηλ. 6978195931

**ΠΑΡΑΔΙΔΟΝΤΑΙ** μαθήματα Πληροφορικής & Αγγλικών με χρήση πολυμέσων όλων των επιπέδων από έμπειρο καθηγητή πτυχιούχο Michigan Proficiency σε τμήματα ή μεμονωμένα. Επίσης γίνονται μεταφράσεις & δακτυλογραφήσεις κάθε τύπου κειμένου. Τιμές προσιτές. Πληρ. 22410 66304, 31560, 6946 283008, 6972419715, 6936277851. Ηλ. Ταχ. (e-mail) : emmanoue@otenet.gr

**ΜΑΘΗΜΑΤΑ** Αγγλικών, Πληροφορικής (Βασ. Εννοιες, Χρήση Υπολογιστή κ.λ.π.) & Εμπ. Εφαρμογών (Singular Eurofasma, Manager, ΚΕΦΑΛΑΙΟ κ.λ.π.) παραδίδονται από πτυχιούχο Λογιστή Τ.Ε., κάτοχο Michigan P.C.E., με μεγάλη εκπαιδευτική πείρα. Ιδαίτερα ή ολιγομελή τμήματα, υπεύθυνη προετοιμασία για εξετάσεις. Τιμές προσιτές. Πληροφορίες Τηλ. - Fax: 22410-31560, 66304, 6946283008, 6972419715, 6936277851 Ηλ. Ταχ. (e-mail): Dnetwork@SoftHome.net

**ΠΑΡΑΔΙΔΟΝΤΑΙ** μαθήματα Εμπ. Εφαρμογών (Singular Manager, Eurofasma, Unisoft Εσοδα-Εξοδα, ΚΕΠΥΟ, ΚΕΦΑΛΑΙΟ, κ.λ.π., Πληροφορικής & Αγγλικών με χρήση πολυμέσων όλων των επιπέδων από έμπειρο Λογιστή Τ.Ε. - καθηγητή πτυχιούχο Michigan Proficiensy σε τμήματα ή μεμονωμένα. Επίσης γίνονται μεταφράσεις & δακτυλογραφήσεις κάθε τύπου κειμένου. Τιμές προσιτές. Πληρ.: 22410-66304, 31560, 6946283008, 6972419715, 6936277851. Ηλ. ταχ. (e-mail): Dnetwork@SoftHome.net

**ΑΓΓΛΙΚΑ**

**ΚΑΘΗΓΗΤΡΙΑ ΑΓΓΛΙΚΩΝ** με BACHELOR του πανε/μίου Τέξας της Αμερικής παραδίδει ιδιαίτερα μαθήματα κατ' οίκον ή και στο χώρο σας. Σε σας, που ασχολείστε με τουριστικά επαγγέλματα και θέλετε να αξιοποιήσετε τους χειμερινούς μήνες ώστε να είστε άριστα καταρτισμένοι με το άνοιγμα της σεζόν. Ειδικές προσφορές σε μικρούς μαθητές. Τιμή έκπληξη στα αδέλφια. Πληρ. τηλ. 2241038350

## ΟΙΚΟΔΟΜΙΚΕΣ ΕΠΙΧΕΙΡΗΣΕΙΣ ΔΙΑΚΟΓΕΩΡΓΙΟΥ ΚΑΛΛΙΣΤΟΣ

***ΕΘΝ. ΑΝΤΙΣΤΑΣΕΩΣ 11 (πρώην Αννης Μαρίας)***

***ΠΩΛΗΣΕΙΣ ΔΙΑΜΕΡΙΣΜΑΤΩΝ ΚΑΤΑΣΤΗΜΑΤΑ -ΑΠΟΘΗΚΕΣ ΑΝΤΑΛΛΑΓΕΣ ΑΚΙΝΗΤΩΝ - ΑΓΟΡΕΣ ΟΙΚΟΠΕΔΩΝ ΑΝΑΛΑΜΒΑΝΟΥΜΕ ΑΝΤΙΠΑΡΟΧΕΣ***

**Πωλούνται διαμερίσματα** λουξ κατασκευής με απεριόριστη θέα. Τα διαμερίσματα διαθέτουν θωρακισμένες πόρτες - εντοιχισμένες κουζίνες - ντουλάπες - εντοιχισμένο νιπτήρα με ντουλάπι - κεντρική θέρμανση αυτόνομη - ανοιγόμενα ανακλινόμενα κουφώματα με διπλά τζάμια - σίτες - ρολά - υδραυλικό ασανσέρ - τριφασικό ρεύμα.

Ολοι οι χώροι σπατουλαριστοί - εσωτερικές πόρτες M.D.F. με σχέδιο.

**ΓΡΑΦΕΙΑ ΙΑΤΡΕΙΑ**
1) Επί της οδού Μεγ. Κων/νου - Κων/νου Παλαιολόγου των 80 τ.μ.
2) Επί της οδού Κων/νου Παλαιολόγου και Θεοτοκοπούλου 60-80 τ.μ.
3) Επί της οδού Ρήγα Φεραίου στο πάρκο 60-80-100 τ.μ.

**ΚΑΤΑΣΤΗΜΑΤΑ**
1) Επί της οδού Κων/νου Παλαιολόγου και Θεοτοκοπούλου 60-80 τ.μ.
2) Επί της οδού Λεωφόρου Καλλιθέας (Καρακόνερο) 90 τ.μ.

**ΔΙΑΜΕΡΙΣΜΑΤΑ**
1) Επί της οδού Χρ. Φέσσα (Κάθετος Αποστ. Παύλου) 90τ.μ. τριάρια.

Επίσης οροφοδιαμερίσματα των 90 τ.μ. (οικοδομή μόνο τριών διαμερισμάτων).

**ΟΙΚΟΔΟΜΕΣ**
1) Οικοδομή επί της οδού Πτολεμαίων και Χρ.Φέσσα των 117-125 τ.μ.
2) Οικοδομή υπό ανέγερση επί της οδού Ρήγα Φεραίου στο Πάρκο.Διαμερίσματα τριάρια - τεσσάρια.
3) Οικοδομή υπό ανέγερση επί της οδού Κ. Παλαιολόγου και Θεοτοκοπούλου. Διαμερίσματα δυάρια - τριάρια - τεσσάρια - καταστήματα.
5) Επί της οδού Β. Ηρακλείου οικοδομή τεσσάρων διαμερισμάτων. Οροφοδιαμερίσματα των 133τ.μ. Η οικοδομή έχει πιλοτή για πάρκινγκ

**ΑΠΟΘΗΚΕΣ**
1) Πλησίον Στέλιου Κωτιάδη των 130τ.μ.
2) Στη Λεωφόρο Καλλιθέας (Καρακόνερο) των 80-300τ.μ.

***• Οι πωλήσεις μπορούν να γίνουν και με όλα τα Δάνεια Τράπεζας και οργανισμών. • Αναλαμβάνουμε ΑΝΤΙΠΑΡΟΧΕΣ και Αγορές οικοπέδων. • Δεχόμαστε ανταλλαγές ακινήτων.***

**ΠΛΗΡΟΦΟΡΙΕΣ: ΔΙΑΚΟΓΕΩΡΓΙΟΥ ΚΑΛΛΙΣΤΟΣ**
**ΤΗΛΕΦΩΝΟ: 29318 - 34598 - ΤΗΛ. 78501 - 78502**

**ΓΡΑΦΕΙΟ ΤΕΛΕΤΩΝ & ΜΝΗΜΟΣΥΝΩΝ ΡΟΔΟΥ**
**ΣΤΕΦΑΝΑ - ΣΤΟΛΙΣΜΟΙ**
**«ΑΜΕΡΙΚΑΝΟΥ»**

*Αμεση εξυπηρέτηση*
***ΟΛΟ ΤΟ 24ΩΡΟ***

Αναλαμβάνουμε την τελετή
και με τα έξοδα
που χορηγούν τα ταμεία
χωρίς καμία επιβάρυνση
ΙΚΑ, ΤΕΒΕ, ΤΑΞΥ, ΔΗΜΟΣΙΟΥ,
ΛΙΜΕΝΙΚΩΝ, ΟΓΑ
και λοιπά ταμεία.

Τους ΑΠΟΡΟΥΣ ΔΩΡΕΑΝ
Πλατεία Βρούχου στη Μητρόπολη
Τηλέφωνα:28901 - 33400



**ΝΤΕΤΕΚΤΙΒΣ**
**30 ΧΡΟΝΙΑ ΜΟΝΙΜΑ ΚΑΙ ΣΤΗ ΡΟΔΟ**
**35354**
**ΠΛΑΤΕΙΑ ΑΓΙΟΥ ΙΩΑΝΝΟΥ**
**Η ΛΥΣΗ!!!**
**ΣΕ ΚΑΘΕ ΣΑΣ ΠΡΟΒΛΗΜΑ**
**EXPRESS SECURITY**



**ΓΡΑΦΕΙΟ ΙΔΙΩΤΙΚΩΝ ΕΡΕΥΝΩΝ**
(ΝΤΕΤΕΚΤΙΒΣ)
**ΑΝΑΛΑΜΒΑΝΟΥΜΕ**
*Υποθέσεις ανηλίκων, οικογενειακές, προσωπικές κ.τλ.*
**ΔΙΑΘΕΤΟΥΜΕ ΤΑ ΠΛΕΟΝ ΣΥΓΧΡΟΝΑ ΟΠΤΙΚΟΑΚΟΥΣΤΙΚΑ ΣΥΣΤΗΜΑΤΑ**
**100% ΕΧΕΜΥΘΕΙΑ**
**ΡΩΜΗΣ 22, - ΡΟΔΙΝΙ**
**Κιν. 694 6997967**


**ΕΛΛΗΝΙΚΗ ΔΗΜΟΚΡΑΤΙΑ**
**ΠΕΡΙΦΕΡΕΙΑ ΝΟΤΙΟΥ ΑΙΓΑΙΟΥ**
**ΝΟΜΟΣ ΔΩΔΕΚΑΝΗΣΟΥ**
**ΝΟΜΑΡΧΙΑΚΗ ΑΥΤ/ΣΗ ΔΩΔΕΚΑΝΗΣΟΥ**
**Δ/ΝΣΗ ΜΕΤΑΦΟΡΩΝ ΚΑΙ ΕΠΙΚΟΙΝΩΝΙΩΝ**
**ΤΜΗΜΑ Κ.Τ.Ε.Ο.**
Ταχ. Δ/νση: 6° χιλ. Ρόδου - Λίνδου
Ταχ. Κώδικας 85100, Telefax: 22410 69544
Πληροφορίες: Γεώργιος Αργύρης-Κων/νος Χριστοφακής
Τηλέφωνο: 22410 65385 ΕΣΩΤΕΡΙΚΑ 22-23

**ΠΡΟΓΡΑΜΜΑ ΠΡΟΣΚΛΗΣΗΣ ΓΙΑ ΔΙΕΝΕΡΓΕΙΑ ΤΕΧΝΙΚΟΥ ΕΛΕΓΧΟΥ ΟΧΗΜΑΤΩΝ ΜΕ ΕΔΡΑ ΤΟ Ν. ΔΩΔΕΚΑΝΗΣΟΥ**



| ΧΡΟΝΙΚΗ ΠΕΡΙΟΔΟΣ | ΕΙΔΟΣ ΟΧΗΜΑΤΟΣ |
|---|---|
| ΑΠΟ 01/09/2005 ΕΩΣ 31/10/2005 | ΕΠΙΒΑΤΙΚΑ (Ε.Ι.Χ.) ΚΑΙ ΦΟΡΤΗΓΑ ΜΕΧΡΙ 3,5 (ΦΙΧ ‹ 3,5Τ) ΜΕ ΑΡΙΘΜΟΥΣ ΚΥΚΛΟΦΟΡΙΑΣ **ΡΟΒ 8801** ΕΩΣ ΚΑΙ **9999** |
| ΑΠΟ 01/09/2005 ΕΩΣ 31/10/2005 | ΕΠΙΒΑΤΙΚΑ (Ε.Ι.Χ) ΚΑΙ ΦΟΡΤΗΓΑ ΜΕΧΡΙ 3,5 (ΦΙΧ ‹ 3,5Τ) ΜΕ ΣΥΓΚΟΙΝΩΝΙΑΚΗ ΕΔΡΑ ΚΑΛΥΜΝΟΥ ΚΑΙ ΚΩ, ΜΕ ΑΡΙΘΜΟΥΣ ΚΥΚΛΟΦΟΡΙΑΣ **ΚΧΑ** (ΑΠΟ 4001 ΕΩΣ ΚΑΙ 6500) |

++++ ΚΑΛΟΥΝΤΑΙ ΟΛΑ ΤΑ ΠΑΡΑΠΑΝΩ ΟΧΗΜΑΤΑ ΝΑ ΠΡΟΒΟΥΝ ΣΕ ΤΕΧΝΙΚΟ ΕΛΕΓΧΟ ΣΕ ΟΠΟΙΟΔΗΠΟΤΕ Κ.Τ.Ε.Ο. ή Ι.ΚΤΕΟ.

++++ ΕΠΙΣΗΣ ΘΑ ΕΛΕΓΧΟΝΤΑΙ ΟΣΑ ΟΧΗΜΑΤΑ ΥΠΟΧΡΕΟΥΝΤΑΙ ΒΑΣΕΙ ΠΑΛΑΙΟΤΕΡΩΝ ΠΡΟΓΡΑΜΜΑΤΩΝ ΠΡΟΣΚΛΗΣΗΣ.

++++ Ο ΕΜΠΡΟΘΕΣΜΟΣ ΠΡΟΓΡΑΜΜΑΤΙΣΜΟΣ ΤΩΝ ΟΧΗΜΑΤΩΝ ΓΙΑ ΕΛΕΓΧΟ (ΡΑΝΤΕΒΟΥ) ΓΙΝΕΤΑΙ ΕΩΣ ΚΑΙ 15 ΗΜΕΡΕΣ ΠΡΙΝ ΤΗΝ ΗΜΕΡΟΜΗΝΙΑ ΛΗΞΗΣ ΤΟΥ ΠΡΟΓΡΑΜΜΑΤΟΣ ΠΡΟΣΚΛΗΣΗΣ.

**Ε.Ν.**
**Ο ΠΡΟΪΣΤΑΜΕΝΟΣ**
**ΧΑΤΖΗΚΩΝΣΤΑΝΤΙΝΟΥ ΑΝΤΩΝΙΟΣ**
**ΜΗΧΑΝΟΛΟΓΟΣ - ΜΗΧΑΝΙΚΟΣ**


# *TOP PROPERTIES*
**GEORGE and SAVAS PIPINOS**
**ΓΕΩΡΓΙΟΣ και ΣΑΒΒΑΣ ΠΙΠΙΝΟΣ**
*ΣΥΜΒΟΥΛΟΙ και ΕΚΤΙΜΗΤΕΣ ΑΚΙΝΗΤΩΝ*
*REAL ESTATE AGENT - MEMBER OF F.I.A.B.C.I. - N.A.E.A. - C.E.I.*
*E-mail:gpipinos@otenet.gr.*
*URL:www.rhodestop-properties.com and www.pipinos.gr*
***Από το 1971***



**Η "TOP PROPERTIES"** είναι ατομική επιχείρηση και ανήκει στους Γεώργιο και Σάββα Πιπίνο. Το γραφείο ασχολείται από το 1971 αποκλειστικά και μόνο με επενδύσεις και REAL ESTATE, στο νησί της Ρόδου, καθώς και στην ευρύτερη περιοχή της Δωδεκανήσου.

**ΑΠΕΥΘΥΝΟΜΑΣΤΕ:** Στους **σοβαρούς, απαιτητικούς και επιλεκτικούς** επενδυτές - επιχειρηματίες - ελεύθερους επαγγελματίες, Ελληνες και ξένους, υψηλού εισοδηματικού επιπέδου, που ενδιαφέρονται να κάνουν μια σοβαρή επένδυση **προβολής** στο νησί της Ρόδου.

**ΠΡΟΣΦΕΡΟΥΜΕ:** Α) Υπηρεσίες και πληροφορίες που γίνονται σε προσωπικό επίπεδο με **εχεμύθεια, διακριτικότητα και σοβαρότητα.**
Β) Μεγάλη **γκάμα** υψηλής ποιότητας ακινήτων, όπως: 1) Ξενοδοχεία Α' και Β' κατηγορίας των 600 - 500 - 350 - 300 κλινών 2) Κεντρικά αστικά ακίνητα κατάλληλα για Τράπεζες - καταστήματα - γραφεία 3) Παραλιακές εκτάσεις, κατάλληλες για τουριστικές επενδύσεις των 150.000 - 100.000 - 70.000 - 50.000 - 36.000 τ.μ. και 4) Διαμερίσματα και μαιζονέτες **προβολής.**

**ΣΤΟΧΟΣ ΜΑΣ ΕΙΝΑΙ:** Να προσφέρουμε στο αγοραστικό μας κοινό **υψηλής ποιότητας ακίνητα και ευκαιρίες** στο νησί της Ρόδου. Η τριακονταετής και πλέον πείρα μας στον τομέα αυτό αποτελεί εγγύηση.

**ΣΥΝΘΗΜΑ ΜΑΣ ΕΙΝΑΙ:** Επενδύστε στην ΡΟΔΟ **ΤΩΡΑ**, σε ακίνητα που **ΑΝΤΕΧΟΥΝ ΣΤΟ ΧΡΟΝΟ.**

*Γεώργιος και Σάββας Πιπίνος*
*ΜΕΣΙΤΕΣ ΑΣΤΙΚΩΝ ΣΥΜΒΑΣΕΩΝ*
*Γιατί εμείς γνωρίζουμε καλύτερα!*

***SINCE 1971***

**TOP PROPERTIES** is a father and son business. The senior, Mr George S. Pipinos, the founder of the office, has carved, over the years, a reputation for integrity and excellence in the world of Real Estate in the Dodecanese.

**At Top Properties** we try hard to attract important and selective investors: high calibre businessmen/women and discerning professional people, both Greek and foreign, who wish to acquire substantial and valuable property on Rhodes.

**We offer** our expertise and advice privately, discreetly and in strict confidence.

**We keep** a compehensive list of real estate of the highest specifications:

a. A' and B' class hotels (600, 500, 350, 300 beds capacity).

b. Centrally situated office buildings and other business premises.

c. Seaside land, ideal for development (hotels, holiday resorts, etc.), of 150.000, 100.000, 70.000, 50.000, 36.000 sq.m.

d. Luxury appartments, maisonettes, detached, semi - detached and terraced houses.

**Our aim** is to give our clients the opportunity to acquire value for money, first class real estate on Rhodes. Our 30- year - old experience in Real Estate is our warranty.

**Our moto is: Invest in Rhodes. Invest in property.**
**It stands the test of time.**




***TOP PROPERTIES***
***George and Savas Pipinos***
***Because we Know best***

**KENNENTY 38, ΡΟΔΟΣ, 85 100, ΤΗΛ. 22410- 23895, 38243 και 6944-676003, 6944-390803 FAX: 22410-20883**
**38 KENNEDY STR., RHODES, 85 100, TEL. 22410- 23895, 38243, and 6944-676003, 6944-390803 FAX: 22410-20883**
**U.K. Direct Line: 08717115396**

## VOLVO 940 GLE

**ΠΩΛΕΙΤΑΙ** σε άριστη κατάσταση ίπποι 14 με ηλεκτρικά παράθυρα – air condition –ραδιοκασετόφωνο.
**Πληροφορίες τηλ. 6946009373**

## ΕΝΟΙΚΙΑΖΟΝΤΑΙ

δύο (2) γκαρσονιέρες νεόκτιστες πολυτελούς κατασκευής, η μία στο Ισόγειο 45 τ.μ. και η άλλη στον Α' όροφο 42 τ.μ. δύο χώρων – πλήρως επιπλωμένες (κανονικά έπιπλα) και ηλεκτρ. συσκευές, Ψυγείο – Κουζίνα. Περιοχή Αραπάκι, Παρθενόπης 18 Τηλ. Κιν.: 6944209883

## ΠΩΛΟΥΝΤΑΙ

**ΠΟΛΥΤΕΛΗ & ΗΛΙΟΛΟΥΣΤΑ ΟΡΟΦΟΔΙΑΜΕΡΙΣΜΑΤΑ**
ΕΠΙΦΑΝΕΙΑΣ 138 τ.μ. –120 τ.μ. –100 τ.μ.- 50 τ.μ.
ΜΕ ΑΠΕΡΙΟΡΙΣΤΗ ΘΕΑ & ΜΕΓΑΛΕΣ ΒΕΡΑΝΤΕΣ
**ΓΩΝΙΑ Κ. ΥΔΡΑΙΟΥ & Κ. ΤΣΑΛΔΑΡΗ**
ΔΑΝΕΙΑ ΔΕΚΤΑ
**ΠΛΗΡ. ΤΗΛ.: 6977 914567**
(ΠΛΗΡΟΦΟΡΙΕΣ ΤΙΜΩΝ ΟΧΙ ΑΠΟ ΤΗΛΕΦΩΝΟ)

## «ΚΤΙΡΙΟ» Α.Ε. ΠΩΛΗΣΕΙΣ ΑΚΙΝΗΤΩΝ

- Καταστήματα 47, 65, 88 τ.μ., στην οδό Δενδρινού (προέκταση Αννης Μαρίας με αντίστοιχο υπόγειο χώρο.
- Διαμερίσματα 104 τ.μ., 118 τ.μ., 107 τ.μ., στην οδό Δενδρινού (προέκταση Αννης Μαρίας), με κεντρική αυτόνομη θέρμανση, αποθήκη και αποκλειστική θέση στάθμευσης αυτοκινήτου.
- Διαμερίσματα 118 τ.μ. και 122 τ.μ., στην οδό Μιχαήλ Πετρίδη (στο ύψος ΜΗΔΕΙΑ), με αποθήκη και αποκλειστική θέση στάθμευσης αυτοκινήτου.
- Μαιζονέτα διόροφη με σοφίτα 190 τ.μ., στην Ιαλυσό.

Πληροφορίες **κ. ΑΝΑΣΤΑΣΙΟΣ ΑΤΣΙΔΗΣ**
Στεφάνου Καζούλλη 74 - ΡΟΔΟΣ
Τηλ: 22410 - 28616, Fax: 22410 - 37848

ΤΕΧΝΙΚΗ ΕΤΑΙΡΕΙΑ
**ΤΣΑΚΙΡΗΣ ΤΣΑΜΠΙΚΟΣ & ΣΙΑ Ε.Ε.**

## ΠΩΛΟΥΝΤΑΙ

1. Διαμερίσματα 120 τ.μ. (τριών υπνοδωματίων), 87 τ.μ. (δύο υπνοδωματίων) σε νεοανεγειρόμενη οικοδομή 6 διαμερισμάτων σε οικόπεδο 1.800 τ.μ. εντός σχεδίου πόλεως στην περιοχή Ιξιάς.
Οι οικοδομή είναι εξαιρετικής κατασκευής, διαθέτει ασανσέρ, κεντρική θέρμανση, καθώς και δύο θέσεις στάθμευσης για κάθε διαμέρισμα.

2. Μονοκατοικία πανταχόθεν ελεύθερη ανεπτυγμένη σε τρία επίπεδα συνολικής επιφάνειας 200 τ.μ. σε οικόπεδο 424 τ.μ. εντός σχεδίου πόλεως Ρόδου (περιοχή Καρακόνερο).

**ΑΤΤΑΒΥΡΟΥ 56-85100 ΡΟΔΟΣ**
**Τηλ. 22410-35139**
**Φαξ: 22410-24252**

**ΠΑΡΑΝΤΑΙΣ ΠΕΥΚΟΙ ΛΙΝΔΟΣ Α.Ε.**
**ΛΙΝΔΙΑ ΠΕΥΚΟΙ ΛΙΝΔΟΣ Α.Ε.**
**ΠΕΥΚΟΙ – ΛΙΝΔΟΣ**
**ΖΗΤΟΥΝΤΑΙ**

ΑΠΟ ΤΑ ΞΕΝΟΔΟΧΕΙΑ «PEFKI ISLANDS RESORT» ΚΑΙ «LINDIA THALASSA» ΣΤΟΥΣ ΠΕΥΚΟΥΣ ΖΗΤΕΙΤΑΙ ΠΡΟΣΩΠΙΚΟ «ΟΛΩΝ ΤΩΝ ΕΙΔΙΚΟΤΗΤΩΝ» ΓΙΑ ΤΗΝ ΠΕΡΙΟΔΟ (01/05/2006 ΕΩΣ 31/10/2006) ΚΑΙ ΑΠΟ (15/06/2006 ΕΩΣ 15/09/2006) ΟΙ ΕΝΔΙΑΦΕΡΟΜΕΝΟΙ ΘΑ ΠΡΕΠΕΙ ΝΑ ΕΧΟΥΝ ΚΑΛΗ ΓΝΩΣΗ ΤΗΣ ΑΓΓΛΙΚΗΣ ΓΛΩΣΣΑΣ ΚΑΙ ΠΡΟΫΠΗΡΕΣΙΑ ΤΟ ΛΙΓΟΤΕΡΟ 2 ΧΡΟΝΙΑ.

ΓΙΑ ΤΗΝ ΣΥΜΠΛΗΡΩΣΗ ΤΩΝ ΑΙΤΗΣΕΩΝ ΘΑ ΠΡΕΠΕΙ Ο/Η ΕΝΔΙΑΦΕΡΟΜΕΝΟΣ/Η ΝΑ ΕΧΕΙ ΒΙΟΓΡΑΦΙΚΟ ΚΑΙ ή ΝΑ ΑΠΕΥΘΥΝΘΕΙ ΣΤΟ ΞΕΝΟΔΟΧΕΙΟ «LINDIA THALASSA» ΚΑΘΗΜΕΡΙΝΑ 09:00-14:00 ή ΜΕ E-MAIL:
**pefkiislands@rho.forthnet.gr** ή ταχυδρομικώς:
ΧΕΙΜΑΡΑΣ 70 Α – ΡΟΔΟΣ 85100
ΤΗΛ. 2244 0 29380 – 2244 0 48181 ΦΑΧ: 2244 0 48416

## ΖΗΤΕΙΤΑΙ ΚΟΠΕΛΑ

έως 35 ετών με εμπειρία στο χώρο των πωλήσεων για μαγαζί γνωστής αλυσίδας τηλεπικοινωνιών. Εμπειρία σε ανάλογο χώρο θα ληφθεί σοβαρά υπόψη. Ωράριο καταστήματος. Για περισσότερες πληροφορίες καλέστε στο 2241043900 κ. Στασινοπούλου.

RHODES-GREECE
## CAIRO PALACE

- **Κατάστημα ή γραφείο 90 τ.μ. στον όροφο των καταστημάτων του Εμπορικού Κέντρου**
- **Κατάστημα ή γραφείο 43 τ.μ. στον όροφο των καταστημάτων του Εμπορικού Κέντρου**
- **Κατάστημα ή γραφείο 30 τ.μ. στον όροφο των καταστημάτων του Εμπορικού Κέντρου**
- **Γραφείο 135 τ.μ. στον Γ' όροφο επί του αιθρίου της Εθ. 12νησίων**
- **Γραφείο 90 τ.μ. στον Γ' όροφο επί του αιθρίου της Εθ. 12νησίων**

**Πληροφορίες: Κα ΦΡΑΝΣΙΣ ΝΙΟΤΗ**
**Τηλ. 22410 27600**
**Κιν. 6944618757 - 6973572262**
**ΦΑΞ. 2241023462**
**email.fniotis@otenet.gr**

## ΟΙΚΟΔΟΜΙΚΕΣ-ΤΕΧΝΙΚΕΣ ΕΜΠΟΡΙΚΕΣ-ΕΠΙΧΕΙΡΗΣΕΙΣ

## ΑΦΟΙ ΑΣΒΕΣΤΗ Ο.Ε.

**Αθηνών-Καβάλας 3 Ανάληψη Ρόδου**
**Τηλ. 22410/60678-60679**
**και fax: 22410/66028**

## ΠΩΛΟΥΝΤΑΙ

• ΔΙΑΜΕΡΙΣΜΑΤΑ
υπερλούξ διαφόρων δια[illegible]σταστεων
ΕΓΓΥΝΗΣΗ Η ΠΟ[illegible]
ΠΩΛΥΕΤΗΣ ΠΕΙΡΑΜΑΣ

ΓΡΑΦΕΙΟ ΓΕΝΙΚΟΥ ΤΟΥΡΙΣΜΟΥ
**«ΜΟΣΧΑΤΟΣ»**

**ΖΗΤΟΥΝΤΑΙ**
**για την Τουρ/κή Περίοδο 2006**

1) Βοηθός Λογιστή
2) Υπάλληλος Κρατήσεων
3) Γερμανόφωνοι Αρχηγοί Γκρουπ
4) Οδηγοί Τουρ/κών Λεωφορείων

Οι ενδιαφερόμενοι παρακαλούνται να στείλουν Βιογραφικό τους σημείωμα στη Ταχ. Θυρίδα 216.

## ΠΩΛΟΥΝΤΑΙ ΜΟΝΟΚΑΤΟΙΚΙΕΣ

λουξ κατασκευής έναντι Μίρα Μάρε (Ιξιά), των 140 τ.μ.,160 τ.μ., 180 τ.μ., 200 τ.μ. και με υπόγειο για γκαράζ.
Πληροφ. Γεώργιο Ιωαννίδη
Τηλ. 22410 23271/22307
Κιν. 6932 296983

## ΕΝΟΙΚΙΑΖΕΤΑΙ

**οροφοδιαμέρισμα διαμπερές με 3 υπνοδωμάτια επί της οδού Κων/νου Τσαλδάρη 166 Ανάληψη κοντά στο ζαχαροπλαστείο Σπιτικό.**
**Τηλ. 22410 –27836 –39456**

## ΖΗΤΕΙΤΑΙ

**Ηλεκτρολόγος** με γνώση χειρισμού Η/Υ από επιχείρηση ηλεκτρολογικού και επαγγελματικού εξοπλισμού.
Πληροφ. τηλ. 22410/25873
(Ωρες 11.00-13.00, 18.00-20.00)

## ΠΩΛΟΥΝΤΑΙ

**ΜΟΝΟ ΑΠΟ ΤΟ ΓΡΑΦΕΙΟ ΜΑΣ**

**• Σας παρακαλούμε να συγκρίνετε τις δικές μας τιμές με όλες τις άλλες**

1) Διαμερίσματα στην περιοχή ΡΟΔΙΝΙ, 2άρια, 3άρια, 4άρα, 150 τ.μ., 160 τ.μ., (4άρια) 90τ.μ., 80 τ.μ., 60 τ.μ.
2) Διαμερίσματα 130 τ.μ., επί της οδού Ηρώων Πολυτεχνείου (φάτσα στο δρόμο) κατάλληλο και για γραφείο, ιατρείο, κλπ.
3) Οικόπεδο 300 τ.μ., πλησίον Αγίας Αναστασίας
4) Μονοκατοικία 140 τ.μ., με κήπο, εντός πόλεως
5) Διαμέρισμα 130 τ.μ. πλησίον Αγίου Ιωάννου
6) Διαμέρισμα 220 τ.μ., στην οδό Πίνδου (Μόντε Σιμθ) με 2 τζάκια, κλπ.
7) Γκαρσονιέρες στις Καλυθιές, μόνο 32.000 ευρώ
8) Σε 2όροφη κατοικία, ο άνω όροφος, 140 τ.μ., καλή τοποθεσία, πολύ καλή τιμή.
9) Μεζονέτες πλησίον παραλίας Ιαλυσού
10) Διαμερίσματα σε διάφορες τοποθεσίες της πόλεως και Ιαλυσό
11) Κτήματα 4000 τ.μ., στην περιοχή Καλλιθέας (Κοσκινού) με θέα τη θάλασσα
12) Γκαρσονιέρα στο Ροδίνι 50 τ.μ.
13) Μεζονέτα με οικόπεδο 1000 τ.μ., σε [illegible] ακριβώς απέναντι από τη [illegible] θάλασσα, απόσταση 10 μ., παραλία Ια[illegible] Ιαλυσού
14) Μεζονέτες Κοσκινού με 700 τ.μ. οικόπεδο

**Γ. ΝΕΟΦΥΤΟΥ**
**ΞΑΝΘΟΥ 15Α - ΤΗΛ. 21434**




METROPOL MULTICINEMA ODEON

ΚΑΘΕ ΠΕΜΠΤΗ ΑΛΛΑΓΗ ΠΡΟΓΡΑΜΜΑΤΟΣ

INFORMATION - RESERVATIONS 22410 28400 ΠΛΗΡΟΦΟΡΙΕΣ - ΚΡΑΤΗΣΕΙΣ

ΕΒΔΟΜΑΔΙΑΙΟ ΠΡΟΓΡΑΜΜΑ WEEKLY PROGRAM 20/10/05 - 26/10/05

ΑΙΘΟΥΣΑ 1 ΩΡΕΣ ΕΝΑΡΞΗΣ / SHOW TIMES 17:30, 20:00, 22:30

Η ΓΥΝΑΙΚΑ ΕΙΝΑΙ ΣΚΛΗΡΟΣ ΑΝΘΡΩΠΟΣ

Η Ελληνική κωμωδία της χρονιάς του Αντώνη Καφετζόπουλου.
Μια σάτιρα για τα "λάθη" των ανδρών και τις "επιθυμίες" των γυναικών.

ΑΙΘΟΥΣΑ 3 ΩΡΕΣ ΕΝΑΡΞΗΣ / SHOW TIMES 19:00, 22:00

CINDERELLA MAN

Όλοι έχουν δικαίωμα σε μια δεύτερη ευκαιρία.
Μια ταινία του Ρον Χάουαρντ, με τους Ρασελ Κρόου και Ρενέ Ζελβέγκερ
Βασισμένο σε αληθινή ιστορία.

ΑΙΘΟΥΣΑ 2 ΩΡΕΣ ΕΝΑΡΞΗΣ / SHOW TIMES 19:45, 22:15

Από τον συγγραφέα του βιβλίου "THE RING" η βραβευμένη με ΟΣΚΑΡ ΤΖΕΝΙΦΕΡ ΚΟΝΕΛΙ σε ένα ατμοσφαιρικό θρίλερ

ΣΤΟΙΧΕΙΩΜΕΝΟ ΝΕΡΟ DARK WATER

Τίποτα δεν είναι αθώο... ακόμα και το νερό

ΑΙΘΟΥΣΑ 2 ΩΡΑ ΕΝΑΡΞΗΣ / SHOW TIME 17:30

Herbie: Fully Loaded

Η Walt Disney παρουσιάζει μεταγλωττισμένο στα Ελληνικά
το πιο διάσημο κινηματογραφικό αυτοκίνητο
που γκαζώνει για νέες περιπέτειες.

ΕΡΧΕΤΑΙ ΤΗΝ ΠΕΜΠΤΗ 27 ΟΚΤΩΒΡΙΟΥ




Η ΥΠΕΡ ΠΑΡΑΓΩΓΗ ΠΟΥ ΕΡΧΕΤΑΙ ΝΑ ΙΚΑΝΟΠΟΙΗΣΕΙ ΤΙΣ ΑΝΑΓΚΕΣ ΕΚΑΤΟΜΜΥΡΙΩΝ ΦΙΛΑΘΛΩΝ

GOAL - ΓΚΟΛ

ΓΥΡΙΣΜΕΝΗ ΣΤΑ ΔΙΑΣΗΜΟΤΕΡΑ ΓΗΠΕΔΑ ΤΗΣ ΕΥΡΩΠΗΣ ΜΕ ΕΝΑ ALLSTAR CAST ΖΩΝΤΑΝΩΝ ΘΡΥΛΩΝ ΤΗΣ ΜΠΑΛΑΣ

ΠΑΛΛΑΣ 5 CINEMAS CENTER

20/10/2005 - 26/10/2005
www.cinemapallas.gr
Για κρατήσεις
22410 24475/70670
Απιοκορτίος 13, Ρόδος

DOOM
Αίθουσα RED 5
ώρες έναρξης // 15:50 (Σάβ.-Κυρ.) 18:05, 20:20, 22:35
Η πολυσυναρπαστική υπερπερπέτεια, ΣΕ 1η ΠΑΓΚΟΣΜΙΑ ΠΡΟΒΟΛΗ με εκρηκτική δράση που θα σας παρασύρει στο ρυθμό της!
ΚΑΝΤΕ ΕΓΚΑΙΡΑ ΤΙΣ ΚΡΑΤΗΣΕΙΣ ΣΑΣ! ΚΑΤΑΛΛΗΛΟ ΑΠΟ 13

Charlie and the CHOCOLATE FACTORY
Ο Τσάρλι και το Εργοστάσιο Σοκολάτας
Ο Τζόνι Ντεπ, στην ταινία της χρονιάς που ξεπερνάει τα όρια πιο τρελής παιδικής φαντασίας!!!
ώρες έναρξης // 15:30 (Σάβ.-Κυρ.) • 17:50 • 20:15 • 22:40
Αίθουσα interlingua 2

LORD OF WAR ΚΥΡΙΑΡΧΟΣ ΤΟΥ ΠΑΙΧΝΙΔΙΟΥ
Οι Νίκολας Κέιτζ, και Ίθαν Χωκ λαθρέμποροι όπλων, σ' αυτή την καταπληκτική περιπέτεια δράσης!!!
ΚΑΤΑΛΛΗΛΟ ΑΠΟ 13
Αίθουσα aprilia 1 ώρες έναρξης // 15:25 (Σάβ.-Κυρ.) 17:45, 20:10, 22:40

THE AMITYVILLE HORROR ΤΡΟΜΟΣ ΣΤΟ AMITYVILLE
Από τον παραγωγό του Αρμαγεδώνα και Περλ Χάρμπορ μια ταινία τρόμου που θα σας καθηλώσει βασισμένη σε αληθινά γεγονότα!
ώρες έναρξης // 20:20 • 22:30 ΚΑΤΑΛΛΗΛΟ ΑΠΟ 17

THE SKELETON KEY το ΑΝΤΙΚΛΕΙΔΙ
ΚΑΤΑΛΛΗΛΟ ΑΠΟ 13
Από το σεναριογράφο του "The Ring"!!
ώρες έναρξης// (15:40 Σαβ-Κυρ.) • 17:55 • 22:35

THE 40 YEAR-OLD VIRGIN ΠΑΡΘΕΝΟΣ ΕΤΩΝ 40
ΚΑΤΑΛΛΗΛΟ ΑΠΟ 13
Θα κρατάτε την κοιλιά σας απ' τα γέλια επί δύο ώρες!
ώρες έναρξης // (15:30 Σαβ-Κυρ.) • 17:45
Αίθουσα Allegro 3 ώρα έναρξης //20:10

A HISTORY OF VIOLENCE το ΤΕΛΟΣ της ΒΙΑΣ
ΠΕΜΠΤΗ 27 ΟΚΤΩΒΡΙΟΥ
ΣΕ ΠΡΩΤΗ ΠΑΝΕΛΛΗΝΙΑ ΠΡΟΒΟΛΗ!!!
Ο Βίνγκο Μορτένσεν (Δολοφόνος των Δακτυλιδιών), σε ένα συναρπαστικό ψυχολογικό θρίλερ που δεν πρέπει να χάσετε!

MADAGASCAR
ΠΕΜΠΤΗ 27 ΟΚΤΩΒΡΙΟΥ
ΣΕ ΠΡΩΤΗ ΠΑΝΕΛΛΗΝΙΑ ΠΡΟΒΟΛΗ!!!
Τα δημοφιλή ζωάκια της DreamWorks, σε μια ξέφρενη περιπέτεια γεμάτη κωμικές καταστάσεις

HOWL'S MOVING CASTLE ΤΟ ΚΙΝΟΥΜΕΝΟ ΚΑΣΤΡΟ
ΤΗΝ ΠΕΜΠΤΗ 27 ΟΚΤΩΒΡΙΟΥ
ΣΕ ΠΡΩΤΗ ΠΑΝΕΛΛΗΝΙΑ ΠΡΟΒΟΛΗ!!!
ΜΕΤΑΓΛΩΤΤΙΣΜΕΝΗ ΣΤΑ ΕΛΛΗΝΙΚΑ
Μια μαγευτική ταινία κινουμένων σχεδίων που θα ενθουσιάσει τους μικρούς μας φίλους!!!


# Το Πρόγραμμα

## ΕΤ1

07:00 Κινούμενα Σχέδια
09:30 Μένουμε ελλάδα
11:00 Εκπαιδευτική τηλεόραση
12:00 Πάθος για περιπέτεια
12:30 Κρυμμένες γωνίες του κόσμου
**13:30 Ειδήσεις**
14:00 Η απίθανη Κιμ
14:30 Διάλειμμα
15:00 Φλορισιεντα, η σύγχρονη σταχτοπούτα
16:00 Εχει γούστο
18:00 Biography
19:00 The History channel
20:00 Η δυναμική των ωκεανών
20:50 Οικογένεια Ανταμς
21:45 Σαν σήμερα τον 20ο αιώνα
22:00 Ουδείς αναμαρτητος
**23:00 Ειδήσεις**
23:45 Παγκόσμιο πρωτάθλημα ράλι
00:00 Ξένη ταινία:



Το πορτρέτο της Τζένι

## ΝΕΤ

10:00 Συμβαίνει τώρα
12:00 Ειδήσεις
13:00 Τόλμη και γοητεία
14:00 Ατιθασα νιάτα
**15:00 Ειδήσεις**
16:00 Η ζωή είναι παιχνίδι
**18:00 Ειδήσεις - δελτίο στη νοηματική γλώσσα - δελτίο αγροτών**
19:00 Ανυπότακτες καρδιές
20:00 Τοις μετρητοίς
**21:00 Ειδήσεις**
22:00 Κινούμενα Σχέδια
23:45 Παρασκευή και 12
**01:30 Ειδήσεις**
01:45 Ξένη ταινία:




Ο καουμπόι των πόλεων
05:45 Πρώτη γραμμή

## ΕΤ 3

06:00 Πάμε καλά
07:30 Οι βουνοκορφές
08:00 Ο τελευταίος παράδεισος
09:00 9 η ώρα... μεσημέριασε!
11:00 Ο αργοναύτης
11:30 Τα μυστικά της Οινοποίας
12:00 Καρμελιτα
**13:00 Δελτίο ειδήσεων**
14:30 Με μια τρίτη μάτια
[illegible] αίσθηση
15:45 Εκπ[illegible]
**15:55 Ειδήσεις στη νοηματική γλώσσα**
16:00 Ανδρομέδα
17:00 Νησιτικό αρκούδι
17:30 Πάμε καλά
**19:00 Δελτίο ειδήσεων**
20:15 Ο κόσμος των Σπορ
21:00 Καρμελιτα
22:00 Γκεο Γκεο
22:30 Το σύμπαν που αγάπησα
23:00 Ωραίοι ως Έλληνες
**00:00 Δελτίο ειδήσεων**
00:30 Μητρόπολη του κόσμου
01:30 E - life
02:00 Νησιτικό αρκούδι
02:30 Με μια τρίτη μάτια
04:00 9 η ώρα... μεσημέριασε!

## MEGA

06:45 Πρωινό MEGA
08:00 Κοινωνία ώρα 08:00
10:00 Ομορφος κόσμος το πρωί
13:00 Οι σαββατογεννημενες
**14:00 Ειδήσεις**
15:00 Είσαι το ταίρι μου
16:00 Αέρινες σιωπές
**17:30 Ειδήσεις**
17:40 Φιλοδοξίες
18:15 Απαγορευμένη αγάπη
19:00 Βέρα στο δεξί
**20:00 Ειδήσεις**
21:00 Πενήντα πενήντα
22:00 Οι μάγισσες της Σμύρνης
23:10 Δράμα: Το όνομα μου i am sam



είναι Σαμ
**24:50 Τελευταία γεγονότα**
02:00 Κωμωδία: Τσιγγάνα μάγισσα
04:00 Telemarketing
04:30 Oh Baby
05:00 Totally tooned in
05:45 Από νωρίς

## ANT 1

06:00 Καλημέρα με τον ANT1
06:50 Καλημέρα ελλάδα
10:00 Πρωινός καφές
**13:00 Τα νέα του Αντέννα**
13:50 Αποκάλυψη..τώρα!
16:00 Εγκλήματα
**16:45 Τα νέα του ANT1- δελτίο νοηματικής**
17:00 Κωνσταντίνου και Ελένης
18:00 Καλημέρα ζωή
18:50 Ερωτας
**20:00 Τα νέα του ANT1**
21:00 Γάμος με τα όλα του
22:00 Κρυφά μονοπάτια
23:00 Big mother
**00:00 Νυχτερινές ειδήσεις**
[illegible] Ξένη ταινία:
Αγρια εκδίκηση



01:30 Σκοτεινός άγγελος
02:30 Big mother
03:30 Αλι μακμπιλ
04:15 Mobile fun
04:30 Τηλεμαρκετινγκ
05:10 Mobile fun
05:30 Πάουερ ρεντζερς
05:50 Αστυνόμος Θανάσης Παπαθανάσης

## ALPHA

06:30 Καλημέρα σας
10:00 Καφές με την Ελένη
13:00 Κους Κους το μεσημέρι
**15:00 Ειδήσεις**
**16:45 Ειδήσεις στη νοηματική γλώσσα**
17:00 Από Καρδίας
19:00 Στα βάθη της ανατολής
**20:00 Ειδήσεις**
21:00 Ερωτας με επιδότηση Ο.Γ.Α.
22:00 Μείνε δίπλα μου
23:00 Ξένη ταινία:



The Matrix Revolutions
**01:45 Νυχτερινό δελτίο**
02:00 Κωμωδία: Σε κωματώδη κατάσταση
04:15 Τηλεαγορές
04:30 Baby Style
05:30 Καινούρια ημέρα

## STAR

06:45 Κάθε μέρα καλημέρα
10:00 Ολα καλά
**13:00 Ειδήσεις**
14:00 Super Star
**16:30 Ειδήσεις**
16:45 Ρωξάνη
17:45 Βαλεντίνα, έρωτας x-large
18:45 Λοϊς και Κλαρκ
**19:45 Ειδήσεις**
21:00 Ξένη ταινία:




Καλ, ο κατακτητής
23:00 Περιπέτεια: Στο έλεος του τυφώνα
01:00 Το άγγιγμα το κακού
**02:00 Ειδήσεις**
02:15 Τρόμου: Η μνηστή του Φρανκενστάϊν
04:00 Τρόμου: Γράμμα από την κόλαση

## FILMNET

07:35 Μωρό για τρεις
09:20 Κόκκινο χρυσάφι
11:05 Eddie's million dollar Cook-off
12:35 Οι πυροσβέστες της Νέας Υόρκης
14:05 Mambo Italiano
15:45 Στα σύνορα του κόσμου
17:20 Ο παίκτης
19:30 Η αιώνια λιακάδα ενός Καθαρού μυαλού
21:25 Στα παρασκήνια του Χόλιγουντ
22:00 Από που πάνε



στο Χόλυγουντ, παρακαλώ;




00:05 Νύφες
02:15 Οι πιο ερωτικές μάγισσες
04:15 Το σπίτι των νεκρών
05:50 Ο χαρτοπαίκτης

## ALTER

06:30 Παιδικές εκπομπές
**08:00 Ειδήσεις**
08:30 Πρωινά gossip
**09:45 Ειδήσεις**
10:00 Καθαρές κουβέντες
**11:30 Ειδήσεις**
14:45 Μπορούμε και κάτω από τα θρανία
**16:45 Ειδήσεις**
17:00 TV celebrities
18:00 Απογευματινά gossip
**18:45 Ειδήσεις**
21:00 Ace Ventura: Pet detective
23:00 Φως στο τούνελ
01:30 Κυνηγώντας τον Κάρλος
01:45 Auto Alter
02:00 Η κόκκινη γραμμή

## 902

07.00 Καλημέρα με τον 902
10.00 Τηλεπωλήσεις
15.00 Κάθε μέρα στις 3
16.30 Παιδικό πρόγραμμα
16.50 **Ειδήσεις**
17.00 Αθλητικό ραντεβού
17.40 Εκπαιδευτική τηλεόραση
18.00 **Ειδήσεις**
18.30 Εις υγείαν
19.00 Ο 902 πάει σινεμά
21.00 **Ειδήσεις**
22.00 Απόψε αυτοσχεδιάζουμε
24.00 **Ειδήσεις**

Blue Star Ferries

ΑΠΟ ΡΟΔΟ

| ΑΝΑΧΩΡΗΣΗ ΑΠΟ | | | | | | ΑΦΙΞΗ |
|---|---|---|---|---|---|---|
| ΡΟΔΟ | ΚΩ | ΛΕΡΟ | ΠΑΤΜΟ | ΣΥΡΟ | ΑΜΟΡΓΟ ΚΑΤΑΠΟΛΑ | ΠΕΙΡΑΙΑ |
| ΤΡΙΤΗ 19:00 | ΤΡΙΤΗ 22:15 | -- | -- | ΤΕΤΑΡΤΗ 03:40 | -- | ΤΕΤΑΡΤΗ 07:10 |
| ΠΕΜΠΤΗ 19:00 | ΠΕΜΠΤΗ 22:15 | ΠΕΜΠΤΗ 23:55 | ΠΑΡΑΣΚΕΥΗ 01:05 | ΠΑΡΑΣΚΕΥΗ 05:00 | -- | ΠΑΡΑΣΚΕΥΗ 09:00 |
| ΣΑΒΒΑΤΟ 10:00 | ΣΑΒΒΑΤΟ 12:45 | -- | -- | -- | ΣΑΒΒΑΤΟ 16:20 | ΣΑΒΒΑΤΟ 21:30 |
| ΚΥΡΙΑΚΗ 18:00 | ΚΥΡΙΑΚΗ 21:15 | ΚΥΡΙΑΚΗ 22:55 | ΔΕΥΤΕΡΑ 00:05 | ΔΕΥΤΕΡΑ 04:15 | -- | ΔΕΥΤΕΡΑ 08:00 |

ΠΡΟΣ ΡΟΔΟ

| ΑΝΑΧΩΡΗΣΗ ΑΠΟ ΠΕΙΡΑΙΑ | ΑΦΙΞΗ | | | | | |
|---|---|---|---|---|---|---|
| | ΣΥΡΟ | ΑΜΟΡΓΟ ΚΑΤΑΠΟΛΑ | ΠΑΤΜΟ | ΛΕΡΟ | ΚΩ | ΡΟΔΟ |
| ΔΕΥΤΕΡΑ 19:30 | ΔΕΥΤΕΡΑ 23:15 | -- | -- | -- | ΤΡΙΤΗ 05:00 | ΤΡΙΤΗ 08:00 |
| ΤΕΤΑΡΤΗ 19:30 | ΤΕΤΑΡΤΗ 22:50 | -- | ΠΕΜΠΤΗ 02:25 | ΠΕΜΠΤΗ 03:35 | ΠΕΜΠΤΗ 05:15 | ΠΕΜΠΤΗ 08:30 |
| ΠΑΡΑΣΚΕΥΗ 19:30 | ΠΑΡΑΣΚΕΥΗ 22:50 | -- | -- | -- | ΣΑΒΒΑΤΟ 04:00 | ΣΑΒΒΑΤΟ 06:45 |
| ΣΑΒΒΑΤΟ 23:30 | -- | ΚΥΡΙΑΚΗ 04:40 | ΚΥΡΙΑΚΗ 07:00 | ΚΥΡΙΑΚΗ 08:10 | ΚΥΡΙΑΚΗ 09:50 | ΚΥΡΙΑΚΗ 12:50 |




ΕΚΔΟΣΗ

RODOS FERRIES SERVICES/SKEVOS TRAVEL.

ΚΑΝΤΕ ΚΡΑΤΗΣΗ ΤΩΡΑ!

ΠΛΗΡΟΦΟΡΙΕΣ ΚΑΙ ΚΡΑΤΗΣΕΙΣ ΘΕΣΕΩΝ ΣΤΟΝ ΤΑΞΙΔΙΩΤΙΚΟ ΣΑΣ ΠΡΑΚΤΟΡΑ Η SKEVOS TRAVEL: ΑΜΕΡΙΚΗΣ 111, ΡΟΔΟΣ, ΤΗΛ. ΚΡΑΤΗΣΕΩΝ ΕΠΙΒΑΤΩΝ ΚΑΙ Ι.Χ.: 22410-22461, 22410-73655, 22410-75310, ΤΗΛ. ΚΡΑΤΗΣΕΩΝ ΦΟΡΤΗΓΩΝ: 22410-76600

νέα εμφάνιση!
νέες διεθνείς διακρίσεις!




Ο πετυχημένος συνδυασμός
της εμπνευσης Μανδηλαριάς
με το μοναδικό Μοσχάτο Τρίνι,
προκαλεί με το εντυπωσιακό ρουμπινί
χρώμα και τα γοητευτικά
αρώματα κόκκινων φρούτων
και τριαντάφυλλου.
Συνοδεύει ιδανικά λευκά κρέατα,
θαλασσινά, ζυμαρικά,
πιάτα κινέζικης κουζίνας,
sushi, σαλάτες και ορεκτικά.

ΕΝΑ ΑΠΟ ΤΑ 12 ΒΡΑΒΕΥΜΕΝΑ ΡΟΖΕ ΤΟΠΙΚΑ ΚΡΑΣΙΑ ΤΟΥ ΔΙΕΘΝΗ ΔΙΑΓΩΝΙΣΜΟΥ ΤΗΣ VINITALY *που πραγματοποιήθηκε στην Βερόνα της Ιταλίας τον Απρίλιο του 2003.*

C·A·I·R
RODOS
*δημιουργίες ποιότητας*

ΚΑΙΡ Α.Ε. Βιομ. Λεωφ. Ροδοσταδίου, Ρόδος
Τηλ: 22410 65770-3, Fax: 22410 65774, e-mail: info@cair.gr

Παράρτημα Αθηνών Νέα Φιλαδέλφεια
Τηλ: 210 4813876, Fax: 210 4814905, e-mail: cair-2@otenet.gr

Γ ΕΚΔΟΣΕΙΣ Γκρίτζαλης

Σχολικά βοηθήματα

η νέα γενιά στα Σχολικά Βοηθήματα

για το ΓΥΜΝΑΣΙΟ










Βιβλία γραμμένα με προσοχή για την κατανόηση του μαθήματος από το μαθητή.
- θεωρία υπό μορφή ερωτήσεων
- Υποδειγματικά λυμένες ασκήσεις
- Ασκήσεις για λύση
- Απαντημένες αναλυτικά οι ερωτήσεις - ασκήσεις του σχολικού βιβλίου
- Διαγωνίσματα













Κεντρικό: 17ης Νοεμβρίου 10 , Μελίσσια , Τ.Κ. 151 27 , Τηλ.: 210 81.04.004 , Fax: 210 81.03.103
Υπ/μα: Σουλίου 1 , Αθήνα , Τ.Κ. 106 78, Τηλ.: 210 33.00.321 , e-mail:gegritza@otenet.gr
Κεντρική Διάθεση: Εκδόσεις Γκρίτζαλης

ΑΙΣΙΟΔΟΞΑ ΝΕΑ...

# ΑΡΝΗΤΙΚΕΣ ΟΙ ΕΞΕΤΑΣΕΙΣ στη Βρετανία για τον ιό Η5

## στο ελληνικό δείγμα γαλοπούλας

***Στις Οινούσσες έφτασαν την Πέμπτη οι εμπειρογνώμονες της Ευρωπαϊκής Επιτροπής***



**Αισιόδοξα μηνύματα ήρθαν την Πέμπτη από τις Βρυξέλλες, καθώς οι προκαταρκτικές αναλύσεις στη Βρετανία επί του δείγματος γαλοπούλας που έφτασε από την Ελλάδα αποδείχθηκαν αρνητικές για τον ιό Η5, όπως ανακοίνωσε εκπρόσωπος της Κομισιόν.**

Η εκπρόσωπος της Επιτροπής σημείωσε ότι πρόκειται για προκαταρκτικές αναλύσεις, ότι θα γίνουν και άλλες και ότι οι αρμόδιες κοινοτικές υπηρεσίες έχουν ζητήσει την αποστολή και άλλων δειγμάτων από την Ελλάδα.

Τέλος, η εκπρόσωπος της Επιτροπής ερωτηθείσα αν είναι ικανοποιημένη από τη συνεργασία της με τις ελληνικές Αρχές, δήλωσε ότι «δεν έχουμε κανένα λόγο να παραπονεθούμε και σε γενικές γραμμές το επίπεδο της συνεργασίας μας είναι ικανοποιητικό».

Στις Οινούσσες έφτασαν την Πέμπτη οι τρεις εμπειρογνώμονες της Ευρωπαϊκής Επιτροπής. Έπειτα από σύσκεψη στη Χίο με τον προϊστάμενο της Κτηνιατρικής Διεύθυνσης της νομαρχίας και τον κτηνίατρο από το υπουργείο Γεωργίας, οι εμπειρογνώμονες πήγαν αμέσως στον τόπο της εκτροφής των ύποπτων πουλερικών.

Σχολιάζοντας τις τελευταίες εξελίξεις πάνω στο θέμα, ο πρόεδρος του ΠΑΣΟΚ Γιώργος Παπανδρέου δήλωσε ότι «για άλλη μία φορά η κυβέρνηση με τους χειρισμούς της στο θέμα της γρίπης των πτηνών δείχνει έλλειψη σοβαρότητας και μάς εκθέτει όλους».

Για το ίδιο ζήτημα ο πρόεδρος του ΣΥΝ Αλέκος Αλαβάνος τόνισε ότι «έχουμε φτάσει σε κωμικό σημείο», καθώς όλες οι χώρες προσπαθούν να πείσουν ότι δεν έχουν προσβληθεί από τη γρίπη των πουλερικών, ενώ εμείς ανακοινώνουμε διεθνώς ότι έφτασε στην Ελλάδα χωρίς να είμαστε σίγουροι.

«Όλη η κυβέρνηση της ΝΔ ψάχνει να βρει μια γαλοπούλα. Η κατάσταση δεν μπορεί να περιγραφεί πια ούτε από πολιτικούς, ούτε από δημοσιογράφους. Χρειάζεται ο Αλέκος Σακελλάριος με πρωταγωνιστές σαν τον Αυλωνίτη και τον Χατζηχρήστο» κατέληξε ο κ. Αλαβάνος.

Ο υφυπουργός Υγείας Αθανάσιος Γιαννόπουλος απαντώντας σε επίκαιρη ερώτηση του βουλευτή Καστοριάς της ΝΔ Ανέστη Αγγελή, σχετικώς με την αναγκαιότητα επιπρόσθετης ενημέρωσης των πολιτών για τη γρίπη των πτηνών, ανέφερε ότι η Ελλάδα δεν κινδυνεύει να μεταβληθεί σε ένα βιολογικό εργαστήριο μετάλλαξης του ιού Η5Ν1. Η πατρίδα μας είναι πλήρως θωρακισμένη από πλευράς δημόσιας υγείας».

Προσέθεσε: «Θα πρέπει να καταλάβουμε ότι η Ελλάδα δεν πρόκειται να είναι το βιολογικό εργαστήριο, όπου θα πάθει μετάλλαξη ο ιός Η5Ν1, για να αλλάξει το επιδημιολογικό μοντέλο. Αν θα γίνει κάτι και αν θα αλλάξει κάτι, δεν θα είναι η Ελλάδα, απ' όπου θα αρχίσει αυτό το φαινόμενο της πανδημίας. Υπάρχουν άλλες χώρες που έχουν ιστορική σχέση με τα επιδημιολογικά φαινόμενα τα οποία παρουσιάστηκαν».

Από την πλευρά του, ο κ. Αγγελής είπε ότι απαιτείται σωστή και εις βάθος διαχείριση του θέματος και πρέπει να πληροφορηθούμε για τα επιπρόσθετα μέτρα που λαμβάνονται σε επίπεδο Ευρωπαϊκής Ένωσης.

Παρέμβαση για το ίδιο θέμα έκανε και ο υφυπουργός Απασχόλησης Γεράσιμος Γιακουμάτος, στο πλαίσιο της συζήτησης επίκαιρης ερώτησης του βουλευτή του ΠΑΣΟΚ Χρήστου Πρωτόπαπα σχετικά με το νέο ωράριο. Με την ιδιότητα του ιατρού, ο κ. Γιακουμάτος είπε ότι «για να μεταλλαχθεί ο ιός θέλει πάνω από δέκα χρόνια»

«Όλη αυτή η τρομοκρατία, όλη αυτή η φοβία δεν δικαιολογείται. Πρέπει να είμαστε ψύχραιμοι. Βέβαια, αυτό δεν σημαίνει ότι δεν πρέπει να λάβουμε μέτρα υποδομής και μέτρα προληπτικά και αποτρεπτικά. Όμως πληρώνει ακριβά η χώρα μας την τρομοκρατία είτε των πουλερικών, είτε του SARS, είτε οποιωνδήποτε άλλων ασθενειών».

Σχολιάζοντας την παρέμβαση του υφυπουργού, ο κ. Πρωτόπαπας υποστήριξε ότι «τον ιό της τρομοϋστερίας μάλλον η κυβέρνηση τον έσπειρε με την ατυχέστατη ανακοίνωση του υπουργείου Αγροτικής Ανάπτυξης και τα τραγελαφικά, τα οποία επακολούθησαν με αποκλειστική ευθύνη του κ. Μπασιάκου»

ΤΑ ΑΙΤΗΜΑΤΑ ΤΩΝ ΔΗΜΟΣΙΩΝ ΥΠΑΛΛΗΛΩΝ

# «ΠΑΡΑΛΥΕΙ» ΤΟ ΔΗΜΟΣΙΟ

## στις 10 Νοεμβρίου από την απεργία της ΑΔΕΔΥ

***Οι μισθοί στην Ελλάδα παραμένουν στο 52% του ευρωπαϊκού μέσου όρου, σύμφωνα με την ΑΔΕΔΥ***




**Το πρόγραμμα των απεργιακών κινητοποιήσεων στο δημόσιο τομέα παρουσίασε την Πέμπτη το προεδρείο της ΑΔΕΔΥ.**

Στις 24 Οκτωβρίου στο Στρασβούργο η ΑΔΕΔΥ θα συμμετάσχει στην ευρωδιαδήλωση για την απόσυρση της οδηγίας Μπόλκεστάϊν.

Στις 2 Νοεμβρίου θα πραγματοποιηθεί συγκέντρωση και διαδήλωση προς το Γενικό Λογιστήριο του Κράτους με αίτημα τη θεσμοθέτηση των βαρέων και ανθυγιεινών ενσήμων στο Δημόσιο.

Στις 10 Νοεμβρίου η ΑΔΕΔΥ πραγματοποιεί 24ωρη πανελλαδική απεργία και στην Αθήνα απεργιακό συλλαλητήριο στην πλατεία Κοραή με πορεία προς το υπουργείο Οικονομίας.

Σύμφωνα με τους συνδικαλιστές, παραμένει ανοικτό το ενδεχόμενο νέας 24ωρης απεργίας στις 14 Δεκεμβρίου, ημέρα που η ΓΣΕΕ έχει κηρύξει απεργία στον ιδιωτικό τομέα, με αποτέλεσμα να δημιουργούνται οι προϋποθέσεις μετατροπής της 14ης Δεκεμβρίου σε γενική πανεργατική απεργία.

Ο πρόεδρος της ΑΔΕΔΥ Σπύρος Παπασπύρος κατηγόρησε την κυβέρνηση ότι με το προσχέδιο του προϋπολογισμού μειώνει τους μισθούς και τις συντάξεις, αποδυναμώνει χρηματοδοτικά την Υγεία, την Παιδεία και την Ασφάλιση και διευρύνει τις ανισότητες και τις αδικίες στο φορολογικό σύστημα.

Ο πρόεδρος της ΑΔΕΔΥ υπογράμμισε ότι τα συνδικάτα θα διεκδικήσουν ουσιαστικές και πραγματικές αυξήσεις, ενίσχυση της χρηματοδότησης της Υγείας και της Εκπαίδευσης και τιμαριθμοποίηση της φορολογικής κλίμακας.

Σύμφωνα με τα στοιχεία που έδωσαν οι συνδικαλιστές, ενώ η παραγωγικότητα της εργασίας στη χώρα έχει προσεγγίσει το 97% του μέσου όρου της Ευρωπαϊκής Ένωσης, οι μισθοί παραμένουν στο 52% του αντίστοιχου μέσου όρου.

Αναλυτικά, εργαζόμενος σε θέση ευθύνης (διευθυντής) σε μια δημόσια υπηρεσία με μέσο χρόνο υπηρεσίας στην Ελλάδα έχει μικτές αποδοχές 1.800 ευρώ, ενώ ο αντίστοιχος μισθός στην Πορτογαλία υπερβαίνει τα 2.000 ευρώ, στην Ιρλανδία τα 3.500 ευρώ, στην Ιταλία τα 3.700 ευρώ και στην Κύπρο τα 2.700 ευρώ.

Οι εργαζόμενοι στις υπηρεσίες Υγείας και Πρόνοιας (πλην γιατρών) έχουν μέσο μισθό 1.000 ευρώ, ενώ ο μέσος κοινοτικός όρος είναι στα 2.176 ευρώ. Οι μέσες αποδοχές για το μέσο χρόνο εργασίας στις δημόσιες υπηρεσίες στην Ελλάδα είναι 1.250 ευρώ, στην Ισπανία 1.541 ευρώ, στην Ιρλανδία 2.627 ευρώ και στο μέσο κοινοτικό όρο 2.436 ευρώ.

Οι μέσες αποδοχές του δημοσίου υπαλλήλου στη χώρα μας ξεπερνούν μόνο την Πορτογαλία, όπου το αντίστοιχο ποσό είναι 1.050 ευρώ.

Τα στοιχεία αυτά, σύμφωνα με τους συνδικαλιστές της ΑΔΕΔΥ, δημιουργούν συνθήκες μισθολογικού ντάμπινγκ που σε συνδυασμό με την ακρίβεια τείνει να μετατραπεί σε κοινωνικό ντάμπιγκ σε βάρος των εργαζομένων.

