ΒΙΒΛΙΟΘΗΚΗ ΡΟΔΟΥ 1947

η δημοκρατική της Ρόδου

στην υπηρεσία του δωδεκανησιακού λαού

ΕΛΤΑ Κωδικός 1876 Αρ. φύλλου 7000 ΣΑΒΒΑΤΟ 22 ΟΚΤΩΒΡΙΟΥ 2005 - Τιμή 0,70 ΕΥΡΩ - www.dimokratiki.gr - e-mail: info@dimokratiki.gr

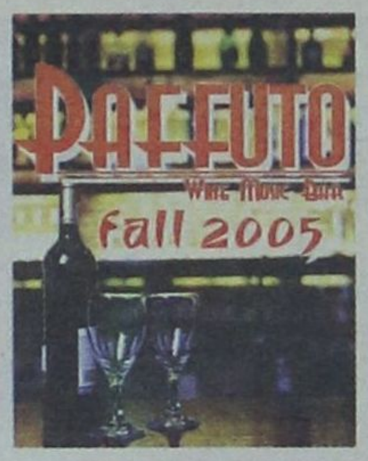



ΜΕΓΑΛΗ ΕΠΙΤΥΧΙΑ ΤΗΣ ΕΛΛΗΝΙΚΗΣ ΔΙΠΛΩΜΑΤΙΑΣ

ΑΠΛΟΠΟΙΟΥΝΤΑΙ ΟΙ ΔΙΑΔΙΚΑΣΙΕΣ ΓΙΑ την έκδοση βίζας σε Ρώσους τουρίστες

Υπεγράφη η σχετική απόφαση μεταξύ ΕΕ και Ρωσίας • Τεράστια τα οφέλη για τον ελληνικό τουρισμό • Δηλώσεις - διευκρινίσεις του υφ/ργού εξωτερικών κ. Γ. Βαληνάκη

• ΣΕΛ. 3

ΓΙΑ ΤΗΝ «ΠΟΛΙΤΕΙΑ» ΤΩΝ ΟΡΓΙΩΝ...

ΠΟΛΙΤΙΚΑ ΕΚΘΕΤΟΙ Κ. Σκανδαλίδης και Γ. Νικητιάδης!





Σκανδαλώδεις απ' ευθείας αναθέσεις έργων, όργιο παροχών σε «ημετέρους» υπαλλήλους, υπέρογκες αποζημιώσεις, φωτογραφικές προκηρύξεις είναι ορισμένα μόνο από τα συγκλονιστικά ευρήματα • Οι «υπεράνω υποψίας» καλούνται να δώσουν εξηγήσεις • Το πόρισμα βρίσκεται ήδη στα χέρια του αρμόδιου εισαγγελέα

• ΣΕΛ. 32

«Σημεία και τέρατα» ανακάλυψε το Σώμα Επιθεωρητών - Ελεγκτών Δημόσιας Διοίκησης

ΜΕ ΕΝΤΟΛΗ ΤΟΥ ΕΠΙΘΕΩΡΗΤΗ ΔΗΜΟΣΙΑΣ ΔΙΟΙΚΗΣΗΣ

Πειθαρχικές διώξεις για τα σκάνδαλα στη ΡΟΔΑ

• ΣΕΛ. 4



ΑΝΤΙ ΝΑ ΕΠΙΔΙΩΚΟΝΤΑΙ



Οι διαχειριστικοί έλεγχοι επιδιώκεται να εμφανισθούν ως «πολιτικές διώξεις»!

• ΣΕΛ. 5

ΔΙΑΦΩΝΟΥΝ ΜΕ ΤΟ ΝΟΜΟΣΧΕΔΙΟ

Αντίθετοι με το 42% οι δήμαρχοι του ΠΑΣΟΚ



• ΣΕΛ. 11

ΠΡΟΣ ΤΟΥΣ ΑΡΜΟΔΙΟΥΣ ΥΠΟΥΡΓΟΥΣ

Ψηφίσματα διαμαρτυρίας του νομαρχιακού συμβουλίου

• ΣΕΛ. 12

ΣΥΜΦΩΝΑ ΜΕ ΤΑ ΣΤΟΙΧΕΙΑ

Ραγδαία η εξάπλωση των ναρκωτικών στα Δωδ/νησα

• ΣΕΛ. 14



ΚΑΜΙΑ ΣΥΖΗΤΗΣΗ ΣΤΟ ΣΥΝΕΔΡΙΟ ΤΗΣ ΤΕΔΚ

Οι αιρετοί άρχοντες απαξίωσαν το ακτοπλοϊκό ζήτημα

• ΣΕΛ. 11



ΜΕ ΑΠΟΦΑΣΗ ΤΟΥ ΕΦΕΤΕΙΟΥ

Διατηρούνται οι προσημειώσεις στους πρώην Αλευρόμυλους

• ΣΕΛ. 4

ΚΟΙΝΟΠΟΙΗΘΗΚΕ ΧΘΕΣ Η ΣΧΕΤΙΚΗ ΕΓΚΥΚΛΙΟΣ

ΠΩΣ ΘΑ ΓΙΝΕΙ ΑΠΟ ΤΟ ΠΑΣΟΚ Η ΕΠΙΛΟΓΗ *υποψηφίων δημάρχων και νομαρχών*

ΜΑΡΙΛΙΖΑ ΞΕΝΟΓΙΑΝΝΑΚΟΠΟΥΛΟΥ: Στόχος μας είναι η επιλογή των ικανότερων υποψηφίων που μπορούν να στηρίξουν τις μεγάλες ριζοσπαστικές τομές

• ΣΕΛ. 6-7



ΖΕΙ ΚΑΤΩ ΑΠΟ ΑΠΑΝΘΡΩΠΕΣ ΣΥΝΘΗΚΕΣ

Το δράμα ενός 45χρονου θα συγκινήσει επιτέλους τις Υπηρεσίες Πρόνοιας;

• ΣΕΛ. 5



ΚΑΤΑΓΓΕΛΙΕΣ ΚΑΘΗΓΗΤΩΝ

Οξύ κατέστη το πρόβλημα της έλλειψης σχολικής στέγης

• ΣΕΛ. 8

η άποψη της ημέρας

Εστω και μικρά βήματα

Σχέδιο Οδηγίας για μεταφορά των ασφαλιστικών δικαιωμάτων των εργαζομένων, όταν αλλάζουν δουλειά ή ακόμα και όταν μετακινούνται από μια κοινοτική χώρα σε άλλη, έδωσε χθες στη δημοσιότητα η Ευρωπαϊκή Επιτροπή. Εμείς τώρα,, στη χώρα «της «φαιδράς πορτοκαλέας», τι να πούμε, που αν χάσει κανείς τις καρτέλες του ΙΚΑ, μπορεί να παιδεύεται για μήνες ή και χρόνια και να μην βρίσκει άκρη με τη σύνταξή του. Θα ήθελα δε να δω τη στιγμή, που ένας Γερμανός θα αφήσει τη δουλειά του στη Φραγκφούρτη, για να έλθει στην Ελλάδα να δουλέψει, να ασφαλιστεί στο ΙΚΑ και να συνταξιοδοτηθεί από το Ίδρυμα. Το αντίθετο όμως έχει μεγάλο ενδιαφέρον. Δηλαδή ένας Ελληνας, λίγο πριν από τη σύνταξή του, να επιδιώξει να βρει οποιαδήποτε δουλειά στη Γερμανία για να συνταξιοδοτηθεί εκεί.

Αν κοιτάξει, ωστόσο, κανείς σοβαρά το σχέδιο της εν λόγω Κοινοτικής Οδηγίας διαπιστώνει ότι οι περισσότερες διατάξεις που αφορούν τους εργαζόμενους που αλλάζουν δουλειά στο εσωτερικό μιας χώρας της Ε.Ε. Στόχος είναι προφανώς να διευκολυνθεί η κινητικότητα του εργατικού δυναμικού, ώστε να εξασφαλιστεί μεγαλύτερη εθνική παραγωγικότητα. Η γεωγραφική και διακλαδική κινητικότητα των εργαζομένων, συμβάλλει όχι μόνο στην αύξηση της παραγωγικότητας αλλά λύνει και κρίσιμα προβλήματα έλλειψης εργατικών χεριών σε γεωγραφικό ή εποχική επίπεδο. Στην περίπτωση της χώρας μας, η εξασφάλιση κινητικότητας, μπορεί να αποδειχθεί σωτήρια για τους τομείς της γεωργίας και του τουρισμού. Ωστόσο ποιος θα διασφαλίσει στον εργαζόμενο ότι τα 100, για παράδειγμα, ημερομίσθια στο ξενοδοχείο τους καλοκαιρινούς μήνες, θα συνυπολογίζονται με τα 50 ημερομίσθια του χειμώνα στην ελαιοσυλλογή, την οικοδομή ή την αλιεία; Σήμερα, ακόμη και η απλή διαδοχική ασφάλιση, του τύπου δέκα συν είκοσι πέντε χρόνια σε δύο διαφορετικούς ασφαλιστικούς οργανισμούς δημιουργεί αξεπέραστα πολλές φορές προβλήματα στους ασφαλισμένους.

Να λοιπόν ποια είναι τα άλυτα διαρθρωτικά προβλήματα της Ελλάδας, στο κρίσιμο μέτωπο της απασχόλησης. Για να μην πούμε τίποτε για το τι θα αντιμετωπίσει ο επενδυτής, όταν θα ζητήσει άδεια να χτίσει το ξενοδοχείο που αναφέραμε πιο πάνω ή όταν θα πάει να κλείσει τις προηγούμενες χρήσεις της επιχείρησής του στη ΔΟΥ. Ιδού λοιπόν πεδίο δόξης λαμπρό για την κυβέρνηση, για οποιαδήποτε κυβέρνηση, που θα αποφασίσει να οδηγήσει τη χώρα στην κατηγορία των ανεπτυγμένων.

Εστω και με μικρά βήματα.

ο καιρός



Γενική πρόγνωση για σήμερα **ΣΑΒΒΑΤΟ 22 /10/2005** Καλός καιρός. Μέτριοι νοτιάδες στο Ιόνιο. Μικρή άνοδος της θερμοκρασίας. Νησιά ανατολικού Αιγαίου, Δωδεκάνησα Καιρός: γενικά αίθριος. Τοπικά περιορισμένη ορατότητα τις πρωινές ώρες. Άνεμοι: ασθενείς. Θερμοκρασία: από 09 έως 23 βαθμούς Κελσίου.

ΗΜΕΡΗΣΙΑ ΕΦΗΜΕΡΙΔΑ
η δημοκρατική της Ρόδου
Ετος ιδρύσεως 1982
Θεμ. Σοφούλη 77
Ταχ. Θυρίδα 339
85100 Ρόδος
Εκδότης - ιδιοκτήτης
ΒΑΣΙΛΗΣ Δ. ΑΘΑΝΑΣΙΟΥ
Διευθυντής:
ΔΑΜΙΑΝΟΣ Β. ΑΘΑΝΑΣΙΟΥ
Τηλέφωνα: 22410-34722, 76655, 37500, 26728, 27919
Telefax: 2241037333 - 22410 26728

www.dimokratiki.gr
e-mail:info@dimokratiki.gr





Εκτός σοβαρού απροόπτου, από αύριο Σάββατο, 23 Οκτωβρίου, επαναρχίζουν οι κατάπλοι πολεμικών σκαφών του 6ου Αμερικανικού Στόλου στο νησί μας, που είχαν ανασταλεί για μεγάλο χρονικό διάστημα λόγω των συνεχιζόμενων συρράξεων σε κρατίδια της τέως Ομοσπονδιακής Γιουγκοσλαβίας. Σύμφωνα με τις πληροφορίες τους κατάπλους διευκόλυνε και η σαφής στροφή της Κυβέρνησης του ΠΑΣΟΚ προς την αμερικανική πολιτική.

Στα πλαίσια του προγράμματος εθιμοτυπικών επισκέψεων πολεμικών σκαφών των ΗΠΑ, αναμένεται το Σάββατο στην Ρόδο η φρεγάτα «Γκάλαξυ» στην οποίαν επιβαίνουν 500 περίπου αξιωματικοί και ναύτες. Η φρεγάτα θα παραμείνει στα νερά της Ρόδου μέχρι και την Τρίτη, 26 Οκτωβρίου. Το διάστημα 5 έως 11 Νοεμβρίου θα καταπλεύσουν το ελικοπτεροφόρο «Γκουανταλαχάρα» με πλήρωμα 3.000 ανδρών και το πλοίο συνοδείας «Αϊσλαντ», με πλήρωμα 350 ανδρών. Στο διάστημα 26-29 Νοεμβρίου αναμένεται το αποβατικό σκάφος του 6ου Στόλου «Σκοπ» και τέλος, στο διάστημα 8-11 Δεκεμβρίου το ελικοπτεροφόρο «Τζων Λέτχαλ» με πλήρωμα 4.500 περίπου ανδρών. Είναι πιθανός εξάλλου και ο κατάπλους ενός αεροπλανοφόρου τις παραμονές των Χριστουγέννων και ενός άλλου στις πρώτες ημέρες του '94. Δεν αποκλείεται αριθμός σκαφών να επισκεφθεί και την Κω στην διάρκεια του χειμώνα.

πριν 12 χρόνια

πληροφορίες

Η ΤΑΥΤΟΤΗΤΑ ΤΗΣ ΗΜΕΡΑΣ

ΣΑΒΒΑΤΟ 22 ΟΚΤΩΒΡΙΟΥ 2005
ΑΒΕΡΚΙΟΥ, ΤΩΝ ΕΝ ΕΦΕΣΩ 7 ΠΑΙΔΩΝ
Ανατολή ηλίου 06.40 Δύση ηλίου 17.38 ΣΕΛΗΝΗ 19 ΗΜΕΡΩΝ

ΦΑΡΜΑΚΕΙΑ

ΣΗΜΕΡΑ διημερεύει το φαρμακείο: ΣΤΑΜΑΤΙΟΥ Α. Σεφέρη 80 (Εμπ. Κέντρο Μήδεια) τηλ. 64206
ΣΗΜΕΡΑ διανυκτερεύει το φαρμακείο: ΚΑΖΟΥΛΛΑΚΗΣ Ι., Ερυθρού Σταυρού & Α. Διάκου 61, τηλ. 33038

ΚΑΥΣΙΜΑ

ΣΗΜΕΡΑ: Διανυκτερεύουν τα πρατήρια καυσίμων: **1)** Τζωρτζής Δ. ΒΡ Αγ. Φραγκίσκος **2)** Καύσιμα Ρόδου ΕΠΕ SHELL Λ. Καλλιθέας **3)** Κορωναίος Δ. SHELL Κρεμαστή **4)** Πισσαδάκη Σεβ. SHELL Παραδείσι **5)** Κωνσταντινίδης SHELL Αφάντου **6)** Καλλιθενός Π. ΕΚΟ Αρχάγγελος **7)** Καραγιάννης Κ. ΕΚΟ Σορωνή **8)** Νικολουδάκη Τρ. ΕΚΟ Κρητηνία

ΧΡΗΣΙΜΑ ΤΗΛΕΦΩΝΑ

Άμεση δράση	100	Πληρ. ΟΤΕ	131
Αμεση Επέμβαση		Ώρα	141
Πυροσβεστικής	199	Φαρμακεία (Διημ.-Διαν.)	1434
Νοσοκομείο	80000	ΠΡΟ-ΠΟ • ΛΟΤΤΟ	1444
Οδική Ασφάλεια:		ΠΑΜΕ ΣΤΟΙΧΗΜΑ	1400
EXRESS SERVICE	154	ΡΟΔΑ	26300
HELLAS SERVICE	1057	ΚΤΕΥΛ	27706
HOULIS SERVICE	30977	ΕΒΕΔ	22281
ΑΦΟΙ Σιέχ	25776	Δικηγορικός Σύλλογος	27469
Ράδιο Ταξί	64712	Εμπορικός Σύλλογος	35255
Αστυν. Διεύθυνση	27653	Ολυμπιακή - Κρατήσεις	24555
Ασφάλεια	23294	ΔΑΝΕ (πρακτορείο)	43150
Τμήμα Τάξης	23849	ΙΚΑ	64912
Τροχαία	44131-32	ΤΕΒΕ	22688
Λιμεναρχείο	28888		77034
Δασαρχείο	191	ΤΑΞΥ	68701-3
Τελωνείο	27703	ΟΑΕΔ	23265
Υγειονομείο	26666	Εργατικό Κέντρο	24730
Μητρόπολη	23274	Αρχαιολογία	34719
Νομαρχία	46501	Περιφ. Δ/ντής	38174
Δήμος Ρόδου	46200		38175
Βλάβες ΟΤΕ	121	Aegean Airlines	98345
Βλάβες ΔΕΗ	1050	ΔΗΜ. ΕΠΙΧ. ΚΑΘ. ΡΟΔΟΥ	77600
ΒΛΑΒΕΣ ΔΕΥΑΡ	68755	ΥΠΗΡ. ΑΠΟΚΟΜΙΔΗΣ	61057

ΔΕΧΟΝΤΑΙ ΤΟ ΚΟΙΝΟ

- Ο Νομάρχης Δωδεκανήσου **Γιάννης Μαχαιρίδης** και οι βοηθοί Νομάρχη **Στάθης Κουσουρνάς** και **Νίκος Ζωίδης** δέχονται το κοινό κάθε **Τρίτη και Πέμπτη, από τις 11:00-13:00 το μεσημέρι**

ΑΚΤΟΠΛΟΪΚΑ ΔΡΟΜΟΛΟΓΙΑ

ΜΠΛΟΥ ΣΤΑΡ: Απόπλους **10.00** διά Κω, Κατάπολα, Πειραιά
ΜΑΡΙΝΑ: Απόπλους **20.00** διά Σύμη, Τήλο, Νίσυρο, Κω, Κάλυμνο, Λέρο, Πάτμο, Σύρο, Πειραιά

ΑΕΡΟΠΟΡΙΚΑ ΔΡΟΜΟΛΟΓΙΑ

ΠΤΗΣΕΙΣ ΟΛΥΜΠΙΑΚΗΣ

ΡΟΔΟΣ - ΑΘΗΝΑ: Καθημερινά **07.10, 10.40, 13.40, 19.45, 22.55** Κάθε Σάββατο 16.40
ΡΟΔΟΣ - ΚΑΡΠΑΘΟΣ: (Τρίτη, Σάββατο) **16.15** (Πέμπτη - Κυριακή)
ΡΟΔΟΣ - ΚΑΣΟΣ: (Τρίτη - Σάββατο) **16.15**
ΡΟΔΟΣ - ΗΡΑΚΛΕΙΟ: Δευτέρα **15.30** , Τρίτη **06.30 - 20.50, Τετάρτη 20.50, Πέμπτη 06.30 - 20.50 Παρασκευή 15.30, Σάββατο 20.50, Κυριακή 19.15**
ΡΟΔΟΣ - ΘΕΣΣΑΛΟΝΙΚΗ: (Δευτέρα, Τετάρτη, Παρασκευή, Σάββατο) **19.40**
ΡΟΔΟΣ - ΜΕΓΙΣΤΗ: (Δευτέρα,Τετάρτη, Παρασκευή, Σάββατο Κυριακή) **07.00**

ΠΤΗΣΕΙΣ AEGEAN - AIRLINES

ΡΟΔΟΣ - ΑΘΗΝΑ: Καθημερινά **07.10- 11.05 - 13.50 - 16.30 -21.30**
ΡΟΔΟΣ - ΘΕΣΣΑΛΟΝΙΚΗ: Καθημερινά 12.05
ΡΟΔΟΣ - ΡΩΜΗ: Καθημερινά 16.30
ΡΟΔΟΣ - ΛΑΡΝΑΚΑ: ΤΡΙΤΗ - ΠΕΜΠΤΗ - ΣΑΒΒΑΤΟ 11.05 ΤΙΣ ΥΠΟΛΟΙΠΕΣ ΗΜΕΡΕΣ 07.10-13.50-16.30

ΣΥΝΑΛΛΑΓΜΑ

ΔΟΛΛΑΡΙΟ Η.Π.Α.	1,2159	ΦΡΑΓΚΟ ΕΛΒΕΤΙΑΣ	1,5353
ΛΙΡΑ ΑΓΓΛΙΑΣ	0,6634	ΚΟΡΩΝΑ ΝΟΡΒΗΓΙΑΣ	8,3873
ΚΟΡΩΝΑ ΔΑΝΙΑΣ	7,3353	ΛΙΡΑ ΚΥΠΡΟΥ	0,5772
ΚΟΡΩΝΑ ΣΟΥΗΔΙΑΣ	9,1322	ΔΟΛΛΑΡΙΟ ΚΑΝΑΔΑ	1,6182
ΓΙΕΝ ΙΑΠΩΝΙΑΣ για 100 μον.	130,02	ΔΟΛΛΑΡΙΟ ΑΥΣΤΡΑΛΙΑΣ	1,6252

ΜΕΓΑΛΗ ΕΠΙΤΥΧΙΑ ΤΗΣ ΕΛΛΗΝΙΚΗΣ ΔΙΠΛΩΜΑΤΙΑΣ

ΑΠΛΟΠΟΙΟΥΝΤΑΙ ΟΙ ΔΙΑΔΙΚΑΣΙΕΣ

για την έκδοση βίζας στους Ρώσους τουρίστες

✓ Υπεγράφη η σχετική απόφαση μεταξύ Ε.Ε. και Ρωσίας ✓ Τεράστια τα οφέλη για τον ελληνικό τουρισμό

Οι συνεχείς και συντονισμένες προσπάθειες της χώρας μας και ειδικότερα του υφ/ργού Εξωτερικών κ. Γιάννη Βαληνάκη, τόσο σε διμερές επίπεδο με την Ρωσία, όσο και στα πλαίσια της Ευρωπαϊκής Ενωσης για την απλοποίηση των διαδικασιών χορηγήσεως βίζας στους Ρώσους τουρίστες, έφερε καρπούς.

Ηδη υπεγράφη η σχετική συμφωνία μεταξύ Ευρωπαϊκής Ενωσης και Ρωσίας και δεν απομένει παρά η κύρωσή της από τα 25 εθνικά κοινοβούλια των κρατών-μελών της Ε.Ε. καθώς και από την Ρωσική Δούμα.

Περιττό να σημειωθεί ότι τεράστια θα είναι τα οφέλη για τον ελληνικό τουρισμό από την συμφωνία αυτή και ότι ανυπολόγιστες είναι οι μέχρι τώρα ζημίες λόγω της αδιαφορίας που είχαν επιδείξει οι προηγούμενες κυβερνήσεις.

Στο μεταξύ χθες σε ερώτηση δημοσιογράφου αναφορικά με την επίτευξη συμφωνιών μεταξύ Ευρωπαϊκής Ενωσης και Ρωσικής Ομοσπονδίας για την απλοποίηση της διαδικασίας έκδοσης θεωρήσεων (βίζα) και την επανεισδοχή, ο Υφυπουργός Εξωτερικών κ. Γιάννης Βαληνάκης δήλωσε τα εξής:

«Η ολοκλήρωση των συμφωνιών αυτών αποτελεί σημαντική εξέλιξη στις σχέσεις Ε.Ε. - Ρωσικής Ομοσπονδίας αλλά και για τα συμφέροντα της χώρας μας. Είναι προφανές πως η διευκόλυνση της κινητικότητας για ορισμένες κατηγορίες πολιτών της Ε.Ε. και της Ρωσίας χωρίς περιττά γραφειοκρατικά εμπόδια συμβάλλει ουσιαστικά στην επαφή των λαών, στην ανάδειξη του πολιτιστικού τους πλούτου και δίνει νέα ώθηση στον τουρισμό και στις εγχώριες οικονομίες. Η συμφωνία για την απλοποίηση της διαδικασίας έκδοσης θεωρήσεων (βίζες) θα κάνει τα ταξίδια από και προς τη Ρωσία πιο απλά, πιο εύκολα και πιο οικονομικά, για τις κατηγορίες αυτές των πολιτών.

Πρέπει να καταστεί σαφές πως η συμφωνία απλοποιεί μια σειρά από διαδικασίες για την παροχή βίζας, για συγκεκριμένες και μόνο, ειδικές κατηγορίες πολιτών της Ρωσικής Ομοσπονδίας των οποίων διευκολύνει την είσοδο και την ακώλυτη παραμονή στην χώρα μας. Η συμφωνία που θα τεθεί σε ισχύ μετά την κύρωσή της και από τα 25 εθνικά κοινοβούλια των κρατών - μελών της Ε.Ε. καθώς και τη Ρωσική Δούμα, αναμένουμε να κομίσει πολλαπλά οφέλη στους τουριστικούς προορισμούς της χώρας μας, τόσο στα αστικά κέντρα όσο και στην περιφέρεια, καθώς και πέραν των παραδοσιακών μορφών τουρισμού.

Μετά τη θέση της σε ισχύ η συμφωνία αυτή θα ενισχύσει τη δυναμική στον τουρισμό μας αλλά και την προσπάθειά μας να αναδείξουμε συνολικά τις φυσικές ομορφιές της χώρας μας, τον πολιτισμό και την οικουμενικότητα των αξιών της. Αναμένεται, δε, να κομίσει οφέλη και σε ειδικές μορφές τουρισμού καθώς διευκολύνει μεταξύ άλλων τον συνεδριακό και πολιτιστικό τουρισμό, στους οποίους η κυβέρνησή μας επενδύει με πρόγραμμα και στόχευση.

Η θετική αυτή κατάληξη δικαιώνει απόλυτα την πρωτοβουλία του Ελληνικού Υπουργείου Εξωτερικών να θέσει το ζήτημα ως προτεραιότητα και να διεκδικήσει μέσα από συστηματική προσπάθεια και εντατική διαπραγμάτευση την επίλυσή του. Χτίσαμε συνεργασίες και πιέσαμε προς την κατεύθυνση της ταχείας υιοθέτησης του κειμένου της συμφωνίας από τους ευρωπαίους εταίρους μας. Και αυτό γιατί άλλα κράτη είχαν ήδη συνάψει ειδικές διμερείς συμφωνίες με τη Ρωσία κατά τα προηγούμενα έτη, φέρνοντας τη χώρα μας σε μειονεκτική θέση. Δυστυχώς, η πολιτική αδράνεια και το γεγονός ότι η ενίσχυση του ελληνικού τουρισμού βρισκόταν «στα αζήτητα» της προηγούμενης ηγεσίας, είχαν στερήσει από τη χώρα μας τα αντίστοιχα οφέλη. Τώρα καλύπτεται πλέον αυτό το κενό. Δουλεύουμε συστηματικά, αλλάζουμε νοοτροπίες, αλλάζουμε ταχύτητες.

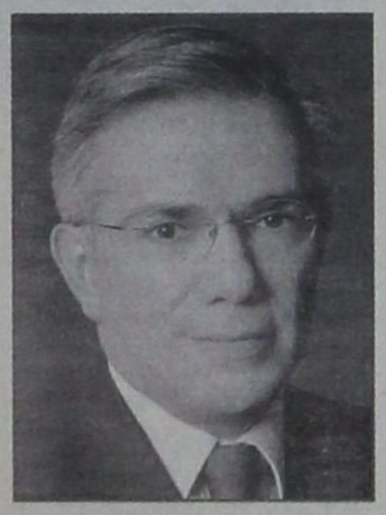

Δηλώσεις - διευκρινίσεις του υφ\ργού Εξωτερικών κ. Γιάννη Βαληνάκη

Για πρώτη φορά εδώ κι ενάμιση χρόνο το Υπουργείο Εξωτερικών, συστρατεύθηκε στη συλλογική κυβερνητική προσπάθεια για να κερδίσουμε το στοίχημα της τουριστικής ανάπτυξης. Επικουρικά, βέβαια, στο πλαίσιο των δικών μας αρμοδιοτήτων και στο πλαίσιο της Συνθήκης Σένγκεν, υλοποιούμε μια ολοκληρωμένη και συνεκτική στρατηγική που αφορά στην απλούστευση της διαδικασίας έκδοσης θεωρήσεων εισόδου, στη βελτίωση των παρεχόμενων από τις Προξενικές μας Αρχές υπηρεσιών, στην ανάληψη πρωτοβουλιών στο πλαίσιο της Ε.Ε. αλλά και στο άνοιγμα διπλωματικών δρόμων για νέες σημαντικές τουριστικές αγορές.

Δώσαμε λοιπόν δείγματα γραφής και θα συνεχίσουμε με την ίδια αποφασιστικότητα, με την ίδια συνέπεια. Κρατάμε το τιμόνι γερά προσπαθώντας να αξιοποιήσουμε κάθε χαραμάδα ευκαιρίας. Εχουμε την αδιαπραγμάτευτη βούληση να συμβάλουμε στην ενίσχυση του ελληνικού τουρισμού με στόχο την εθνική οικονομία και την περιφερειακή ανάπτυξη και προς την κατεύθυνση αυτή θα συνεχίσουμε να εργαζόμαστε.»

Ο ΕΚΠΡΟΣΩΠΟΣ

Στο θέμα αναφέρθηκε και ο εκπρόσωπος του ΥΠΕΞ κ. Γ. Κουμουτσάκος, ενημερώνοντας τους διπλωματικούς συντάκτες.

Δήλωσε πιο συγκεκριμένα:

Μετά την ολοκλήρωση των διαπραγματεύσεων κατά το τελευταίο Συμβούλιο των Υπουργών Εξωτερικών της Ευρωπαϊκής Ενωσης, μονογραφήθηκαν την προηγούμενη εβδομάδα στο περιθώριο του Συμβουλίου Υπουργών Δικαιοσύνης και Εσωτερικών Υποθέσεων, Ευρωπαϊκής Ενωσης - Ρωσίας στο Λουξεμβούργο, η συμφωνία μεταξύ της Ευρωπαϊκής Ενωσης και της ρωσικής Ομοσπονδίας για την απλοποίηση της διαδικασίας έκδοσης θεωρήσεων και η συμφωνία επανεισδοχής.

Η Ελλάδα διαδραμάτισε πρωταγωνιστικό ρόλο από κοινού με άλλα ενδιαφερόμενα κράτη - μέλη στην ταχεία ευόδωση των σχετικών διαπραγματεύσεων που διεξήγαγε η Ευρωπαϊκή Επιτροπή.

Η συμφωνία για την απλοποίηση των διαδικασιών έκδοσης θεωρήσεων θα τεθεί σε ισχύ μόλις ολοκληρωθούν οι εσωτερικές διαδικασίες κύρωσης τόσο από τα κράτη - μέλη της Ευρωπαϊκής Ενωσης όσο και από τη Ρωσική «Δούμα» βάσει των σχετικών προβλέψεων.

Η συμφωνία για απλούστευση της διαδικασίας θεωρήσεων εισάγει απλοποιημένες διαδικασίες όσον αφορά τη χορήγηση θεωρήσεων για ορισμένες κατηγορίες πολιτών της ρωσικής Ομοσπονδίας και της Ευρωπαϊκής Ενωσης όπως μεταξύ άλλων για επιχειρηματίες, στελέχη επιχειρήσεων, δημοσιογράφους, επιστήμονες, ερευνητές, κυβερνητικά και κοινοβουλευτικά στελέχη, τους συμμετέχοντες σε εκδηλώσεις επιστημονικής, πολιτιστικής και καλλιτεχνικής φύσεως, συμπεριλαμβανομένων των προγραμμάτων ανταλλαγής καθώς επίσης τους συμμετέχοντες σε διεθνείς αθλητικές διοργανώσεις, καθώς και την κατάργηση των θεωρήσεων για τους κατόχους διπλωματικών διαβατηρίων.

Από ελληνικής πλευράς εκτιμάται ότι οι συμφωνίες αυτές θα συμβάλλουν θετικά στη διευκόλυνση των ταξιδιών και επαφών μεταξύ Ευρωπαϊκής Ενώσεως και Ρωσίας και θα ενισχύσουν περαιτέρω το ρεύμα των Ρώσων επισκεπτών προς τη χώρα μας.

ΚΟΥΓΚΡΑΣ
ΓΕΩΡΓΙΚΑ ΜΗΧΑΝΗΜΑΤΑ - ΕΡΓΑΛΕΙΑ

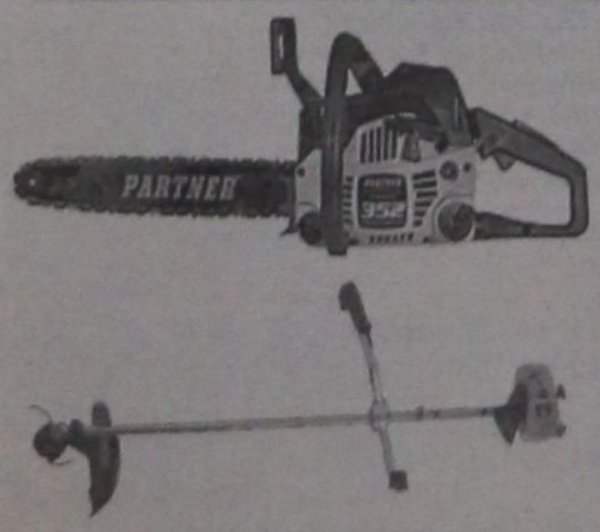

Με την αγορά
ενός αλυσοπρίονου
ένα θαμνοκοπτικό
δώρο

ΠΑΥΛΟΥ ΜΕΛΑ 76 ΡΟΔΟΣ 851 00 - ΤΗΛ.: 22410 27457 - FAX: 22410 30998



Αδυνατείτε να επικοινωνήσετε;
Μάθετε τη γλώσσα!



ΤΜΗΜΑ ΕΛΛΗΝΙΚΩΝ ΓΙΑ ΞΕΝΟΥΣ
ΤΜΗΜΑ ΙΤΑΛΙΚΩΝ
ΤΜΗΜΑ ΤΟΥΡΚΙΚΩΝ

Εγγραφές τώρα!

Τώρα κοντά σας στη Ρόδο

interlingua®
ΚΕΝΤΡΑ ΞΕΝΩΝ ΓΛΩΣΣΩΝ

Βενετοκλέων 75 (ΔΙΠΛΑ ΣΤΟΝ ΔΡΟΜΕΑ) • ΡΟΔΟΣ
Τηλ. 22410 29090 • Fax. 22410 29080
e-mail: ficrhodes@in.gr
www.interlingua.gr

Η interlingua® Ρόδου είναι μέλος της interlingua A.E.
Κέντρα Ξένων Γλωσσών η οποία είναι εξουσιοδοτημένη από το UNIVERSITY OF CAMBRIDGE ESOL EXAMINATIONS να διοργανώνει εξετάσεις για τα μέλη της.

UNIVERSITY of CAMBRIDGE
ESOL Examinations
Authorised Centre for Internal Candidates

ΔΙΕΥΘΥΝΣΗ ΣΠΟΥΔΩΝ: ΛΙΛΙΑΝ ΚΑΡΑΜΑΡΙΟΥ-ΔΗΜΗΤΡΙΑΔΗ

ΜΕ ΕΝΤΟΛΗ ΤΟΥ ΓΕΝ. ΕΠΙΘΕΩΡΗΤΗ ΔΗΜΟΣΙΑΣ ΔΙΟΙΚΗΣΗΣ

ΠΕΙΘΑΡΧΙΚΕΣ ΔΙΩΞΕΙΣ ΓΙΑ ΤΑ ΣΚΑΝΔΑΛΑ ΣΤΗ ΡΟΔΑ

Σε δυσχερή θέση οι κ.κ. Γ. Τσιγάρος και Γ. Γιαννόπουλος

Ο Γενικός Επιθεωρητής Δημόσιας Διοίκησης κ. Λέανδρος Ρακιτζής (αρεοπαγίτης ε.τ.) επιλήφθηκε πλέον της σκανδαλώδους υποθέσεως σχετικά με την οικονομική διαχείριση της Δημοτικής Επιχείρησης Συγκοινωνιών «ΡΟΔΑ» του Δήμου Ροδίων ζητώντας με έγγραφο που απέστειλε την 4η Οκτωβρίου 2005 στον Γενικό Γραμματέα Νοτίου Αιγαίου κ. Χ. Κόκκινο να επιληφθεί για την απόδοση των πειθαρχικών ευθυνών των εμπλεκομένων στην υπόθεση που ήδη διώκονται ποινικά.

Ο κ. Ρακιτζής στο αριθμ. πρωτ. ΓΕΔΔ. Φ. 2467/2005/5166 έγγραφο του προς τον κ. Γενικό τονίζει ότι οι επιθεωρητές κατά τον έλεγχο τους διαπίστωσαν μια σειρά παραλείψεων, παρατυπιών και ευθυνών τις οποίες και κατέγραψαν στο πόρισμα τους και του ζητεί ως έχων την εποπτεία των ΟΤΑ και των Υπηρεσιών που ανήκουν στην αρμοδιότητά του να μεριμνήσει για την υλοποίηση των προτάσεων της έκθεσης διαχειριστικού ελέγχου που διενεργήθηκε στην Δημοτική Επιχείρηση Συγκοινωνιών «ΡΟΔΑ» του Δήμου Ροδίων από τους επιθεωρητές της Οικονομικής Επιθεώρησης Κρήτης κ.κ. Εμμ. Μπιτσάκη και Αμαλία Κολτσίδα λαμβάνοντας υπόψη την παρ. 7 του άρθρου 14 του Ν. 3345 καθώς και για την απόδοση των πειθαρχικών ευθυνών των εμπλεκομένων στην υπόθεση.

Στο συγκεκριμένο άρθρο του ανωτέρου νόμου τονίζεται ότι η διαπίστωση ύστερα από διενέργεια επιθεώρησης δεσμεύει και τα αρμόδια όργανα των φορέων αυτών για την άσκηση πειθαρχικής δίωξης.

Μετά και τα ανωτέρω καθίσταται σαφές ότι ανεξάρτητα από την ποινική εξέλιξη της υπόθεσης, ανεξάρτητα από την πορεία της έρευνας που ξεκίνησε η πειθαρχική επιτροπή αστικών ευθυνών ο κ. Γενικός θα πρέπει άμεσα να προχωρήσει στην άσκηση πειθαρχικών διώξεων κατά των 16 εμπλεκόμενων συμπεριλαμβανομένου του Δημάρχου Ροδίων κ. Γ. Γιαννόπουλου και του πρώην πρόεδρου του Δημοτικού Συμβουλίου του Δήμου Ροδίων και πρώην πρόεδρου της Δημοτικής Επιχείρησης Συγκοινωνιών κ. Γ. Τσιγάρου για τα σκάνδαλα στην ΡΟΔΑ.

Όπως ξανάγραψε η «δ» για την υπόθεση της μεθόδευσης που έγινε από πλευράς της δημοτικής αρχής του Δήμου Ροδίων και προσωπικά από τον κ. Τσιγάρο για να εξασφαλιστεί με την χρήση πλαστογραφημένων πρακτικών του δημοτικού συμβουλίου και πλαστογραφημένων συμβάσεων η ρύθμιση ληξιπρόθεσμης οφειλής ύψους 1,4 εκατ. ευρώ από το Ταμείο Παρακαταθηκών και Δανείων, ο Εισαγγελέας Πλημμελειοδικών Ρόδου κ. Γ. Οικονόμου άσκησε ποινικές διώξεις κατά του κ. Τσιγάρου και του κ. Γιαννόπουλου και κατά παντός υπευθύνου στο Δήμο Ροδίων για πλαστογραφία με χρήση, ψευδή βεβαίωση και παράβαση καθήκοντος κατά συρροή.

Για απιστία περί την υπηρεσία και για παράβαση καθήκοντος διώκονται τα μέλη των διοικητικών συμβουλίων της ΔΕΣ ΡΟΔΑ που συμμετείχαν στην λήψη των ανωτέρω αποφάσεων και ειδικότερα οι κ.κ. Γ. Τσιγάρος, Δ. Ασβέστης, Μ. Βούης, Μ. Μέντος, Δ. Κοκκάρη, Λη Μηναΐδη, Γ. Μαντάλης και Δ. Μοσχογιάννης. Για τα ίδια αδικήματα διώκονται και τα μέλη των επιτροπών προμηθειών, παραλαβής και απογραφής της ΔΕΣ ΡΟΔΑ της ίδιας περιόδου και ειδικότερα οι κ.κ. Μ. Μέντος, Αλί Τσαγκά, Στ. Νικητερά, Γ. Παναγέας, Ν. Χατζηστρατής, Στρ. Καρανικόλας, Δ. Μοσχογιάννης και Γ. Κανταρζόγλου.

Από το πόρισμα των επιθεωρητών της Οικονομικής Επιθεώρησης Κρήτης, προέκυψαν ευθύνες για τα διοικητικά συμβούλια της επιχείρησης και ιδιαίτερα για τον κ. Τσιγάρο ως πρόεδρο της επιχείρησης και εισηγητή σε παράνομες αποφάσεις, που καταγράφονται σε πρακτικά συνεδριάσεων, για παράνομη προμήθεια 2 μεταχειρισμένων λεωφορείων τύπου Mercedes 405 συνολικής αξίας 38.940.000 δρχ από την εταιρεία Σταύρος και Λουκάς Μελέτης ΟΕ, 2 μικρολεωφορείων αξίας 63.720.000 δρχ. από την εταιρεία LANDROS ΕΠΕ, ενός ακόμη λεωφορείου αξίας 35.400.000 δρχ. από την ίδια εταιρεία καθώς και ενός τουριστικού λεωφορείου (τρενάκι) αξίας 56.640.000 δρχ. Διαπιστώθηκαν επίσης παράνομες προσλήψεις προσωπικού είτε με την μορφή της σύμβασης έργου είτε με την μορφή της πρόσληψης «προϊσταμένων» για να παρακαμφθεί η διαδικασία του ΑΣΕΠ, 3 υπαλλήλων, μεταξύ των οποίων και συγγενούς του κ. Τσιγάρου, με αποφάσεις του δ.σ. στις οποίες ήταν εισηγητής, παράτυπη ασφάλιση 3 ακόμη υπαλλήλων, παράνομες μετατάξεις και προαγωγές υπαλλήλων, παράνομες αποδοχές σε υπάλληλους και υπέρογκες αυξήσεις μισθών σε 4 ακόμη



υπαλλήλους.

Ευθύνες καταλογίζονται ακόμη στο δ.σ. για την λήψη απόφασης μετά από εισήγηση του κ. Τσιγάρου για να μην επιβαρύνονται αντιμισθίες υπαλλήλων με ΦΠΑ με αποτέλεσμα να επιβληθεί πρόστιμο στην ΔΕΣ ΡΟΔΑ από τα ΠΕΚ Πειραιά συνολικού ύψους 380.000.000 δρχ, παρατυπίες στην διαδικασία της προμήθειας ανταλλακτικών χωρίς να εκδίδονται τιμολόγια αγοράς, αλλά και παντελής έλλειψη ελέγχου στο λογιστήριο, στη διαχείριση εισιτηρίων και στην αποθήκη ανταλλακτικών, απευθείας προμήθειες ανταλλακτικών κι άλλων εξαρτημάτων από 6 εταιρείες εκ των οποίων οι 5 εδρεύουν στην Αθήνα, αλλά και παράνομη επιχορήγηση του αθλητικού σωματείου ΔΙΑΓΟΡΑΣ με χρήματα της ΔΕΣ ΡΟΔΑ από τον κ. Τσιγάρο.

ΜΗΝΥΣΗ ΤΗΣ ΡΕΝΑΣ ΜΑΝΤΙΚΟΥ ΚΑΤΑ ΤΟΥ ΤΣΙΓΑΡΟΥ

Στο μεταξύ προχθες το πρωί η προϊστάμενη της Διεύθυνσης Τοπικής Αυτοδιοίκησης της Περιφέρειας Νοτίου Αιγαίου κ. Ρένα Μαντικού υπέβαλε μηνυτήρια αναφορά στην Εισαγγελία Πλημμελειοδικών Ρόδου κατά του κ. Τσιγάρου ζητώντας την άσκηση ποινικής δίωξης εις βάρος του για εξύβριση, απειλή και παρακώλυση καθηκόντων δημόσιου λειτουργού.

Σύμφωνα με την μήνυση ο κ. Τσιγάρος την 20ή Οκτωβρίου 2005 εισέβαλε στο γραφείο της στην Περιφέρεια και την εξύβρισε λέγοντας της ότι θα την «κανονίσει» επειδή κατέθεσε εις βάρος του στους Οικονομικούς Επιθεωρητές που διενήργησαν τον έλεγχο στην ΔΕΣ ΡΟΔΑ. Ο κ. Τσιγάρος φέρεται σύμφωνα με την ίδια μήνυση να την απείλησε ότι θα την «κλείσει» στη φυλακή για την κατάθεση της αυτή.

Η κ. Μαντικού πρότεινε μάλιστα ως μάρτυρες δύο άτομα που την ώρα εκείνη βρίσκονταν στο γραφείο της.

Ο κ. Τσιγάρος που από κατήγορος βρέθηκε κατηγορούμενος για αδικήματα που διώκονται σε βαθμό κακουργήματος καταλογίζει την εξέλιξη που είχε η υπόθεση στην κ. Μαντικού αν και στην έρευνα που διενεργήθηκε από τους επιθεωρητές εξετάστηκαν όλες οι παράμετροι της υπόθεσης και τα στοιχεία που συγκεντρώθηκαν.

Hotel Irene Palace

Kolymbia 85103, Rhodes, Greece
Tel: 02410 56265 / 56263-7 / 56202
Fax: 02410 56262
e-mail: info@irenepalace.gr , sales@irenepalace.gr
www.irenepalace.gr

Το καλοκαίρι συνεχίζεται!!!

Ετοιμάσαμε για τους μικρούς & μεγάλους φίλους μας ένα απολαυστικό
Τριήμερο 28ης Οκτωβρίου στο Irene Palace, στα Κολύμπια

Το πρόγραμμα περιλαμβάνει:
- Παρασκευή 28η Οκτωβρίου: δείπνο – Ιταλική βραδιά, ακολουθεί ο Μάγος Billi με τις μοναδικές ταχυδακτυλουργίες του
- Σάββατο 29 Οκτωβρίου: παραδοσιακή μαγειρική – γεύσεις από το χθες

Ζύμωμα χωριάτικου ψωμιού, ψήσιμο στον ξυλόφουρνο
Προβολή ταινίας για τα παιδιά, πρόγραμμα ψυχαγωγίας για την οικογένεια
Γεύμα
Barbeque με πλούσιο μπουφέ, ζωντανή μουσική και χορό
- Κυριακή 30 Οκτωβρίου: εκκλησιασμός και αρτοκλασία στην εκκλησούλα της Αγίας Ειρήνης

Γεύμα
Παραμονή στο δωμάτιο έως αργά το απόγευμα
Βόλτα με το γαϊδαράκο, το Μάρκο

Όλες τις ημέρες οργανώνουμε:
Παιχνίδια και αθλητικές δραστηριότητες για μικρούς και μεγάλους
Mini club για παιδιά 4-12 ετών
Παιδική χαρά & go-cart

Το ένα παιδί 0-12 ετών δωρεάν
Το δεύτερο και τρίτο παιδί 2-12 ετών με 50% έκπτωση
Τιμή 85ευρώ κατ' άτομο (ενήλικες) για όλο το τριήμερο (δύο διανυκτερεύσεις και 4 γεύματα), σε δίκλινο δωμάτιο. Την Κυριακή παραμένετε στο δωμάτιό σας μέχρι το απόγευμα χωρίς χρέωση.

Συμπληρώστε τώρα την Κράτησή σας:
Ημερομηνία άφιξης: Ώρα:
Ημερομηνία αναχώρησης: Ώρα:
Όνομα πελάτη:
Άτομα: παιδιά: ενήλικες:
Δωμάτιο:
_μονόκλινο _δίκλινο _τρίκλινο _τετράκλινο
Κρατήθηκε από: Ημερομηνία:
Παρατηρήσεις:



Παρακαλώ προχωρήστε στην κράτησή σας ηλεκτρονικά:
info@irenepalace.gr, sales@irenepalace.gr ή με fax: 22410-56262 ή τηλεφωνήστε στο: 22410-56263, 22410-56224

CIAO BOUTIQUE

THE AUTHORIZED DEALER IN RODOS

D&G DOLCE & GABANNA
GFF GIANFRANCO FERRE
VERSACE JEANS COUTURE
roberto cavalli
MOSCHINO. MADE IN ITALY
JOOP!
CK
GUESS
4 YOU
JUST cavalli
DKNY JEANS
XZENO MILANO ITALY

Ciao Boutique, ΕΘ. Δωδεκανησίων 40, 85100 Ρόδος Τηλ. 22410 70402
Ciao Marc O Polo, Δημ. Θέμελη 83, 85100 Ρόδος, Τηλ. 22410 70401

ΑΝΤΙ ΝΑ ΤΟΥΣ ΕΠΙΔΙΩΚΟΥΝ ΟΙ ΔΗΜΑΡΧΟΙ

ΟΙ ΔΙΑΧΕΙΡΙΣΤΙΚΟΙ ΕΛΕΓΧΟΙ ΕΠΙΧΕΙΡΕΙΤΑΙ *να εμφανισθούν ως «πολιτικές διώξεις»!!*

Το «σύνθημα» από την Κάλυμνο έστειλε χθες ο κ. Γ. Γιαννόπουλος

Σε κατάσταση έντονου εκνευρισμού βρίσκεται τις τελευταίες ημέρες ο δήμαρχος Ροδίων κ. Γιώργος Γιαννόπουλος και οι στενότεροι συνεργάτες του που προϊστανται δημοτικών οργανισμών και επιχειρήσεων.

Αιτία ο επικείμενος έλεγχος της οικονομικής διαχείρισης του Δήμου και των σημαντικότερων οργανισμών του μετά την εντολή της Γενικής Διεύθυνσης Οικονομικής Επιθεώρησης του υπουργείου Οικονομίας και Οικονομικών προς την Οικονομική Επιθεώρηση Κρήτης, η οποία έχει κοινοποιηθεί και στην Περιφέρεια Νοτίου Αιγαίου.

Ενδεικτικό του εκνευρισμού αλλά και της αγωνίας του κ. Γιαννόπουλου υπήρξε η απροκάλυπτη προσπάθειά του να προσδώσει στον επικείμενο έλεγχο τα χαρακτηριστικά μιας καθαρής πολιτικής δίωξης από την κυβέρνηση κατά του ιδίου προσωπικά και της παράταξής του με φόντο τις δημοτικές εκλογές του επόμενου έτους.



Από το Συνέδριο της ΤΕΔΚ στην Κάλυμνο

Εκμεταλλευόμενος τη συγκυρία κατά τη χθεσινή έναρξη των εργασιών του τακτικού συνεδρίου της Τοπικής Ενωσης Δήμων και Κοινοτήτων Δωδεκανήσου που, ως γνωστόν, πραγματοποιείται στην Κάλυμνο ο δήμαρχος Ροδίων στην πολιτική εισήγησή του αναφέρθηκε γενικότερα στους διαχειριστικούς ελέγχους που διενεργούνται στους ΟΤΑ συνολικά υποστηρίζοντας ότι είναι «διατεταγμένοι», υπονοώντας φυσικά την κυβέρνηση και ότι γίνονται με πολιτικά κριτήρια.

Ο κ. Γιαννόπουλος ειδικότερα αναφέρθηκε στην περίπτωση του Δήμου Τήλου, όπου ο διαχειριστικός έλεγχος βρίσκεται σε εξέλιξη, ωστόσο υπήρξε κάτι περισσότερο από προφανές ότι επρόκειτο περί μιας απόπειρας συσπείρωσης των συναδέλφων του δημάρχων και δημοτικών συμβούλων με σαφή επιδίωξη να αποσπάσει την συμπαράστασή τους και, ει δυνατόν, ένα ομόφωνο ψήφισμα καταδίκης της κυβέρνησης.

Η απόπειρά του, όμως εκτιμάται ότι έπεσε στο κενό αφού αρκετοί εκπρόσωποι των Ο.Τ.Α. Δωδεκανήσου έχουν διαφορετική άποψη και θέση επί του θέματος, πράγμα που αναμένεται να διαφανεί από τις τοποθετήσεις τους σήμερα και τα συμπεράσματα που θα εξαχθούν.

Χαρακτηριστική, αλλά και ενδιαφέρουσα, υπήρξε η δήλωση του δημοτικού συμβούλου Λινδίων κ. Αντώνη Χατζηιωάννου στον ραδιοφωνικό σταθμό «Σκάι» κληθείς να σχολιάσει την εισήγηση του κ. Γιαννόπουλου.

«Οι διαχειριστικοί έλεγχοι είναι όχι μόνον επιβεβλημένοι αλλά πρέπει και να τους επιδιώκουν όσοι αναμιγνύονται στη δημόσια ζωή» ανέφερε χαρακτηριστικά, καταρρίπτοντας τον ισχυρισμό του κ. Γιαννόπουλου περί πολιτικών διώξεων.

Ο τελευταίος, πάντως, και ανεξαρτήτως από τα ψηφίσματα και τα συμπεράσματα της Καλύμνου φέρεται αποφασισμένος να αναγάγει σε μείζον θέμα τους διαχειριστικούς ελέγχους στους ΟΤΑ κατά τη διάρκεια του ετήσιου τακτικού συνεδρίου της Κεντρικής Ενωσης Δήμων και Κοινοτήτων Ελλάδας, όπου είναι αντιπρόεδρος, στις αρχές Νοεμβρίου εδώ στη Ρόδο.

Είναι προφανές ότι ο κ. Γιαννόπουλος ανησυχεί σφόδρα από τη διενέργεια διαχειριστικού – οικονομικού ελέγχου στον Δήμο Ρόδου και στους δημοτικούς οργανισμούς Νεολαίας – Αθλησης και Πρόνοιας, στην παρούσα φάση.

Ηδη αντιμετωπίζει τις συνέπειες του σκανδάλου στη δημοτική επιχείρηση ΡΟΔΑ και η διαπίστωση τυχόν οικονομικών ατασθαλιών στον Δήμο και στις επιχειρήσεις του θα αποτελέσει την χαριστική βολή για τον κ. Γιαννόπουλο και την παράταξή του και, φυσικά, θα βάλει τέλος στο όνειρό του για μια νέα τετραετία. Διότι δεν υπάρχει καμιά αμφιβολία ότι θα είναι και πάλιν υποψήφιος και ο ίδιος γνωρίζει πολύ καλά ότι τυχόν επιβαρυντικά ευρήματα ως προς την οικονομική διαχείρισή του όχι μόνο θα του στοιχίσουν τον Δήμο, αλλά το πιθανότερο θα τερματίσουν αδόξως την πολιτική του σταδιοδρομία.

ΖΕΙ ΚΑΤΩ ΑΠΟ ΑΠΑΝΘΡΩΠΕΣ ΣΥΝΘΗΚΕΣ

ΤΟ ΔΡΑΜΑ ΕΝΟΣ 45ΧΡΟΝΟΥ θα συγκινήσει κάποτε *τις Υπηρεσίες Πρόνοιας;*

Σε εστία μόλυνσης έχει μετατραπεί το «αχούρι» στο οποίο διαμένει

Συγκίνηση προκαλεί το δράμα ενός 45χρονου συμπολίτη μας με σοβαρή ψυχική νόσο , ο οποίος έχει φτάσει στα όρια της εξαθλίωσης, καθώς δεν έχει κανένα για να τον φροντίσει.

Το πρόβλημα του ήταν γνωστό, στη συνοικία του Αγίου Ιωάννου, όπου διέμενε με την οικογένειά του. Ωστόσο η κατάσταση του ήταν σταθερή, όσο ζούσε υπό τη προστασία των γονιών του. Όλα όμως άλλαξαν και η κατάσταση του επιδεινώθηκε σφόδρα, όταν πριν από δέκα περίπου χρόνια πέθανε ο πατέρας του και λίγο αργότερα η μητέρα του μεταφέρθηκε στο Ιδρυμα των Κολυμπίων, γιατί αντιμετώπιζε σοβαρά κινητικά προβλήματα.

Η ασθένεια του υποτροπίασε με αποτέλεσμα να χάσει σταδιακά αλλά σταθερά την επαφή με την πραγματικότητα. Μη μπορώντας να αυτοεξυπηρετηθεί μετέτρεψε το πατρικό του σπίτι σε σκουπιδότοπο,που συν τω χρόνω και λόγω της πλήρους αδιαφορίας των υπηρεσιών πρόνοιας και υγείας, μετετράπη σε εστία μόλυνσης, επικίνδυνης για την υγεία του ίδιου και των υπολοίπων ενοίκων της πολυκατοικίας. Ο 45χρονος κατέληξε να ζει χωρίς νερό και χωρίς ρεύμα, να κοιμάται πάνω σε ένα παντζούρι, δίπλα σε ένα σωρό σκουπιδιών και ακαθαρσιών. Οι γείτονες του, που έχουν καταφύγει επανηλλειμένως αλλά χωρίς αποτέλεσμα στις αρμόδιες υπηρεσίες, περιγράφουν το Γολγοθά, που περνάει, τονίζοντας ότι κάτω απ' αυτές τις συνθήκες δεν μπορεί να ζήσει ούτε ζώο. Παράλληλα εκφράζουν φόβο για τις σοβαρές συνέπειες, που μπορεί να έχει στην υγεία του 45χρονου, τη δική τους και των παιδιών τους, η συνέχιση αυτής της κατάστασης και ζητούν την άμεση λήψη μέτρων για τη φροντίδα του από ειδικούς και την απολύμανση του διαμερίσματός του. Ακόμη μία τραγική παράμετρος της ιστορίας αυτής είναι ο εγκλεισμός του 45χρονου πριν από 5 χρόνια στις Δικαστικές Φυλακές της Κω, μετά την καταδίκη του για απόπειρα βιασμού. Η παραμονή του στις φυλακές, έδωσε, όπως υποστηρίζουν οι γείτονες του, τη χαριστική βολή στο πρόβλημα, που αντιμετώπιζε και εξαιτίας του οποίου δεν μπόρεσε να έχει ποτέ μια φυσιολογική ζωή. Η ιστορία αυτή αποδεικνύει με τον πλέον κατηγορηματικό τρόπο την απραξία των υπηρεσιών κοινωνικής πρόνοιας, για τις οποίες μάλιστα κομπάζει ο Δήμαρχος Ροδίων, προκαλώντας το κοινό αίσθημα κάθε φορά, που οι πολίτες βιώνουν στην καθημερινότητά τους το σκληρό, απρόσωπο και ενίοτε απάνθρωπα αδιάφορο πρόσωπο των φορέων της πολιτείας τόσο σε κεντρικό, όσο και σε τοπικό επίπεδο.



Νέα Alfa 147. Δική σας με 3 χρόνια άτοκα, 3 χρόνια εγγύηση, 3 χρόνια οδική βοήθεια

Τώρα το μόνο που έχετε να σκεφτείτε είναι πότε θα οδηγήσετε μια Alfa 147. Με σχεδίαση και εμφάνιση που σας συναρπάζουν, εξοπλισμό και εσωτερικό design που σας καθηλώνουν, τεχνολογία και δύναμη που σας απογειώνουν! Νέα Alfa 147.
Από **17.820€**

AUTO CENTER
ΜΑΝΩΛΗΣ ΚΩΣΤΑΚΗΣ Α.Ε.Β.Ε.
Ολοκληρωμένο Συγκρότημα
14οΧΛΜ. Ρόδου Αεροδρομίου, Τηλ.: 22410 82000

ΔΕΙΤΕ ΑΠΟ ΚΟΝΤΑ
ΤΟ ΝΕΟ ΨΥΓΕΙΟΚΑΤΑΨΥΚΤΗ
ΤΗΣ ΓΕΡΜΑΝΙΚΗΣ AEG
ΜΕ 80cm ΠΛΑΤΟΣ

ELECTRONET
Πάνω απ' όλα φίλοι!

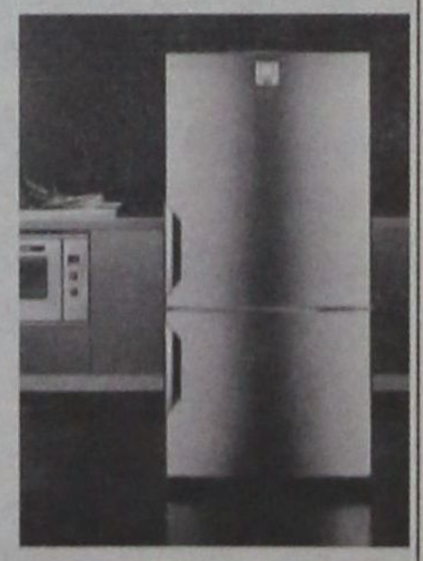

AEG
Electrolux





ΔΙΚΤΥΟ ΚΑΤΑΣΤΗΜΑΤΩΝ ΗΛΕΚΤΡΙΚΩΝ ΕΙΔΩΝ ELECTRONET

ΜΟΣΧΙΔΗΣ
ΕΜΠΟΡΙΚΟ ΚΕΝΤΡΟ ΦΩΚΙΑΔΗ – ΤΗΛ : 35846 – 80011 900500

ΚΟΙΝΟΠΟΙΗΘΗΚΕ ΧΘΕΣ Η ΣΧΕΤΙΚΗ ΕΓΚΥΚΛΙΟΣ ΣΤΙΣ ΟΡΓΑΝΩΣΕΙΣ

ΠΩΣ ΘΑ ΓΙΝΕΙ ΑΠΟ ΤΟ ΠΑΣΟΚ Η ΕΠΙΛΟΓΗ υποψηφίων δημάρχων - νομαρχών

Μαριλίζα Ξενογιαννακοπούλου, γραμματέας εθνικού Συμβουλίου: Στόχος μας η επιλογή των ικανότερων υποψηφίων που μπορούν να στηρίξουν τις μεγάλες ριζοσπαστικές τομές

Η Γραμματέας του Εθνικού Συμβουλίου του ΠΑΣΟΚ, Μαριλίζα Ξενογιαννακοπούλου απέστειλε προς τις Οργανώσεις του Κινήματος Εγκύκλιο με την οποία καθορίζονται οι Διαδικασίες Ανάδειξης υποψηφίων Δημάρχων και Νομαρχών. Ακολουθεί το πλήρες κείμενο της Εγκυκλίου:

Θέμα : Διαδικασίες Ανάδειξης Υποψηφίων Δημάρχων και Νομαρχών

Συντρόφισσες, Σύντροφοι,

Η προσήλωση στην αρχή της αποκέντρωσης και η μεταφορά εξουσιών όσο πιο κοντά στο λαό είναι ο βασικός άξονας της πολιτικής μας και βασικό χαρακτηριστικό της ιστορικής φυσιογνωμίας του ΠΑΣΟΚ. Ο χώρος της Αυτοδιοίκησης αποτελεί για το ΠΑΣΟΚ διαχρονικά ένα προνομιακό πεδίο διαλόγου, πολιτικών πρωτοβουλιών και δράσεων.

Οι Δημοτικές και Νομαρχιακές εκλογές, αφορούν την πορεία των θεσμών, το ρόλο, το περιεχόμενο και την δομή μιας Αυτοδιοίκησης ενταγμένης σε ένα συνολικό σχέδιο συμμετοχικής διακυβέρνησης. Αφορούν τον πολίτη, τις τοπικές κοινωνίες, την ανάπτυξη. Ταυτόχρονα, είναι μια κρίσιμη πολιτική αναμέτρηση γιατί συμπυκνώνει πολυσήμαντα πολιτικά μηνύματα των πολιτών και σηματοδοτεί την πολιτική συγκυρία. Οι πολίτες θα απαντήσουν στα οδυνηρά αποτελέσματα της αντιλαϊκής νεοδεξιάς διακυβέρνησης.

Το ΠΑ.ΣΟ.Κ. προβάλλει ένα διαφορετικό σχέδιο για τη χώρα και το λαό, έναν άλλο δρόμο για την πραγματική αποκέντρωση, προτάσουμε τον πολίτη και τα προβλήματά του, την οραματική μας πρόταση για την Αυτοδιοίκηση και την Περιφερειακή Ανάπτυξη, καθώς και την πολιτική επάρκεια, την αυτοδιοικητική αντίληψη, την κοινωνική καταξίωση και την προσωπική ικανότητα των υποψηφίων που στηρίζουμε.

Στη βάση του πολιτικού πλαισίου για την Αυτοδιοίκηση που εγκρίναμε στο Εθνικό Συμβούλιο ξεκινάμε έναν ουσιαστικό διάλογο με τους πολίτες και τις τοπικές κοινωνίες . Προγραμματίζουμε το πρώτο δίμηνο του 2006 Περιφερειακές Διασκέψεις σε ολόκληρη τη χώρα και την Άνοιξη την Εθνική Συνδιάσκεψη που θα συζητηθεί το ολοκληρωμένο Πρόγραμμα του ΠΑΣΟΚ για την Αυτοδιοίκηση.

Στην κατεύθυνση αυτή θα υπάρξει στενή συνεργασία του Τομέα Αυτοδιοίκησης, καθώς και των άλλων Τομέων του Κινήματος για τις ειδικές πτυχές της πολιτικής, με τις Περιφερειακές και Νομαρχιακές Επιτροπές. Η υλοποίηση του πολιτικού προγραμματισμού υποστηρίζεται και από κλιμάκια του Τομέα Επιχειρησιακού Σχεδιασμού και Συντονισμού Δράσης που έχουν την ευθύνη του επιχειρησιακού συντονισμού των αποκεντρωμένων οργάνων. Παράλληλα, δρομολογούμε τις διαδικασίες επιλογής των υποψηφίων που θα στηρίξουμε, σύμφωνα με τον Κανονισμό που ενέκρινε το Εθνικό Συμβούλιο , που εξειδικεύεται με την παρούσα εγκύκλιο και το χρονοδιάγραμμα που επισυνάπτεται. Στις πολιτικές αυτές διαδικασίες αποτυπώνεται η νέα αντίληψη για το ανοιχτό, συμμετοχικό, αποκεντρωμένο κόμμα που αποφασίσαμε στο Συνέδριό μας. Στόχος μας η επιλογή των ικανότερων υποψηφίων που μπορούν να στηρίξουν τις μεγάλες ριζοσπαστικές τομές στην αυτοδιοίκηση και να εκφράσουν την προοδευτική προοπτική του τόπου τους.

ΕΞΕΙΔΙΚΕΥΣΗ ΤΩΝ ΔΙΑΔΙΚΑΣΙΩΝ

1. Σε ενημερωτικές συνεδριάσεις όλων των κομματικών οργάνων, θα διευκρινιστούν, οι διαδικασίες ανάδειξης των υποψηφίων Δημάρχων και Νομαρχών, όπως προκύπτουν από τον Κανονισμό που ενέκρινε το Εθνικό Συμβούλιο και εξειδικεύεται με την εγκύκλιο αυτή. Η Επιτροπή Εκλογικών Διαδικασιών (Ε.Ε.Δ.) ενημερώνει τις Περιφερειακές Επιτροπές, οι οποίες στη συνέχεια θα ενημερώσουν τις Νομαρχιακές και τις Συντονιστικές Επιτροπές των Δημοτικών Οργανώσεων.

- Στις συναντήσεις αυτές θα εξειδικευθούν, θα σχεδιασθούν και θα προγραμματισθούν τα επόμενα βήματα των διαδικασιών και οι πρωτοβουλίες που θα πάρει το Κίνημα σε επίπεδο Νομού και Δήμων.

- Οι Νομαρχιακές Επιτροπές και οι Συντονιστικές Επιτροπές των Δημοτικών Οργανώσεων, με τη συνεπικουρία των βουλευτών και των μελών του Εθνικού Συμβουλίου που προέρχονται απ' το Νομό και μελών της Περιφερειακής Επιτροπής στο πλαίσιο συγκεκριμένου προγραμματισμού, αναλαμβάνουν πρωτοβουλίες διαλόγου και ανταλλαγής απόψεων με εκπροσώπους τοπικών φορέων, εκπροσώπους κομμάτων, δημοτικές παρατάξεις, τοπικές κινήσεις κ.λ.π., προκειμένου να ανιχνευθούν οι δυνατότητες προγραμματικών συγκλίσεων, συνεργασιών και συμπλεύσεων ενόψει των εκλογών για την Αυτοδιοίκηση.

2. Η πρώτη Δημοτική Συνέλευση όλων των Δημοτικών μας Οργανώσεων πραγματοποιείται με ημερήσια διάταξη: την πολιτική επικαιρότητα, τις προτάσεις μας για την Αυτοδιοίκηση, και την ενημέρωση για τις διαδικασίες ανάδειξης υποψηφίων Δημάρχων και Νομαρχών. Στη διαδικασία αυτή δεν γίνεται καμία συζήτηση για πρόσωπα.

Για την ανάδειξη υποψηφίων Δημάρχων

3. Στην περίπτωση Δήμων, όπου ο Δήμαρχος δεν έχει εκλεγεί με την στήριξη του ΠΑΣΟΚ.

- Στο τέλος της πρώτης Δημοτικής Συνέλευσης, καθώς και με συνεντεύξεις και δελτία τύπου, γίνεται δημόσια πρόσκληση στην τοπική κοινωνία, για κατάθεση, στη Δ.Ο. και στη Ν.Ε., προτάσεων και αυτοπροτάσεων υποψηφιοτήτων.

Να τονισθεί με έμφαση, ότι κάθε πολίτης έχει τη δυνατότητα να προτείνει τον εαυτό του ή άλλον, εφόσον έχει τη συγκατάθεση του, να υποστηρίξει την πρότασή του και να αξιολογηθεί αυτή σύμφωνα με τα κριτήρια, τις διαδικασίες και τη δεοντολογία που έχει προσδιορίσει το Κίνημα μας. Να τονιστεί, επίσης, ότι με την κατάθεση υποψηφιότητας δεσμεύονται για την αποδοχή των διαδικασιών και των αποφάσεων του Κινήματος χωρίς όρους και προϋποθέσεις.

- Ο Γραμματέας της Δημοτικής Οργάνωσης με τον Αναπληρωτή του, σε συνεργασία με το Συντονιστή της Ν.Ε. και τον Αναπληρωτή του και τον υπεύθυνο της Π.Ε. και τη συνεπικουρία, όπου χρειασθεί, των μελών του Εθνικού Συμβουλίου απ' το νομό, πραγματοποιούν όλες τις απαραίτητες διαβουλεύσεις με τα πρόσωπα που κατέθεσαν υποψηφιότητα, με φορείς, κόμματα, παρατάξεις, κινήσεις και συγκεκριμένα πρόσωπα, για την εκτίμηση των πιο αξιόλογων υποψηφιοτήτων, με στόχο την ενοποίηση σε ένα ψηφοδέλτιο.

- Στη δεύτερη Δημοτική Συνέλευση, που προγραμματίζεται σε συνεργασία με την Ν.Ε. και τον υπεύθυνο της Π.Ε., τα μέλη και οι φίλοι του Κινήματος ενημερώνονται για τις υποψηφιότητες που έχουν κατατεθεί και για τα αποτελέσματα των συναντήσεων και των διαβουλεύσεων που έχουν πραγματοποιηθεί, γίνεται συζήτηση για τις πολιτικές προτεραιότητες του ΠΑΣΟΚ στο Δήμο, κατατίθενται απόψεις για την διαμόρφωση του προγραμματικού πλαισίου που θα συσπειρώνει ευρύτερες δυνάμεις της τοπικής κοινωνίας. Οι υποψήφιοι παίρνουν τον λόγο και προβάλλουν τις θέσεις και τις απόψεις τους.

- Η Συντονιστική Επιτροπή της Δημοτικής Οργάνωσης, στη συνέχεια συνεδριάζει κι εκτιμά τα συμπεράσματα της Δημοτικής Συνέλευσης, αξιολογεί, χωρίς ψηφοφορίες, σε πρώτο στάδιο τις υποψηφιότητες. Η Συντονιστική Επιτροπή παρουσιάζει σε ειδική συνεδρίαση της Νομαρχιακής Επιτροπής τα συμπεράσματα και τις εκτιμήσεις της.

- Μέχρι την πραγματοποίηση της ειδικής συνεδρίασης της Ν.Ε. για το συγκεκριμένο Δήμο, συνεχίζονται οι διαβουλεύσεις για τη σύνθεση των απόψεων και την ενότητα των δυνάμεων μας, με στόχο ένα ψηφοδέλτιο, ενωτικό και πολυσυλλεκτικό.

- Η Ν.Ε. σε ειδική συνεδρίαση που προγραμματίζεται σε συνεργασία με τις Δ.Ο., την Π.Ε. και τον υπεύθυνο της Ε.Ε.Δ., εκτιμά και αξιολογεί τα συμπεράσματα των Δημοτικών Συνελεύσεων για τις υποψηφιότητες, συζητά τα όποια αποτελέσματα των διαβουλεύσεων της και μπορεί να συζητήσει και να αξιολογήσει και οποιαδήποτε άλλη πρόταση που προτείνεται από τα μέλη της. Τα συμπεράσματα και τις εκτιμήσεις της Ν.Ε. τα μεταφέρει η Γραμματεία της, σε ειδική συνεδρίαση της Περιφερειακής Επιτροπής.

- Η Περιφερειακή Επιτροπή σε ειδική συνεδρίαση της και παρουσία των υπεύθυνων του κλιμακίου της Επιτροπής Εκλογικών Διαδικασιών, συζητά και συνεκτιμά τα αποτελέσματα όλων των διαδικασιών για τον συγκεκριμένο Δήμο.

- Όταν πρόκειται για Καποδιστριακούς Δήμους ή Κοινότητες, Η Περιφερειακή Επιτροπή αποφασίζει για το πρόσωπο που θα στηρίξει το ΠΑΣΟΚ ως υποψήφιο Δήμαρχο ή για την μη στήριξη συγκεκριμένου υποψηφίου ή εισηγείται στην Ε.Ε.Δ. προκριματικές εκλογές.

ΔΡΟΜΟΛΟΓΙΑ ΤΩΝ ΤΑΧΥΠΛΟΩΝ ΚΑΤΑΜΑΡΑΝ

ΑΠΟ 15/10/2005 ΕΩΣ 05/11/2005
«ΔΩΔΕΚΑΝΗΣΟΣ ΕΞΠΡΕΣ»

ΔΕΥΤΕΡΑ	**ΡΟΔΟΣ** – ΚΩΣ – **ΚΑΛΥΜΝΟΣ** – ΛΕΡΟΣ – **ΚΑΛΥΜΝΟΣ** – ΚΩΣ – ΡΟΔΟΣ **Αναχ/ση 08,30** – 10,40-10,50 – **11,30-11,40** – 12,30-14,30 – **15,20-15,30** – 16,10-16,20 – **Αφιξη 18,30**
ΤΡΙΤΗ	**ΡΟΔΟΣ** – ΚΩΣ – ΚΑΛΥΜΝΟΣ – ΛΕΡΟΣ – **ΛΕΙΨΟΙ** - ΠΑΤΜΟ – **ΛΕΡΟΣ** - ΚΑΛΥΜΝΟΣ – ΚΩΣ – ΡΟΔΟΣ **Αναχ/ση 08,30**–10,40-10,50–**11,30-11,40** – 12,30-12,35 – **12,55-13,00** – 13,20-13,30 – **14,20-14,30** – 15,20-15,30 – **16,10-16,20** – Άφιξη 18,30
ΤΕΤΑΡΤΗ	**ΡΟΔΟΣ** - ΣΥΜΗ – ΚΩΣ – ΚΑΛΥΜΝΟΣ - **ΛΕΡΟΣ** - ΛΕΙΨΟΙ – **ΠΑΤΜΟΣ** – ΛΕΡΟΣ - **ΚΑΛΥΜΝΟΣ** - ΚΩΣ – **ΣΥΜΗ** – ΡΟΔΟΣ **Αναχ/ση 08,30**–09.20-09.25–**11.00-11.10**–11.50-12.00 –**12.50-12.55**–13.15-13.20–**13.40-13.45**–14.25-14.30–**15.20-15.30**–16.10-16.20–**17.45-17.50**-Άφιξη 18,30
ΠΕΜΠΤΗ	**ΡΟΔΟΣ** – ΚΩΣ – **ΚΑΛΥΜΝΟΣ** – ΛΕΡΟΣ – **ΛΕΙΨΟΙ** - ΠΑΤΜΟ – **ΛΕΡΟΣ** – ΚΑΛΥΜΝΟΣ – **ΚΩΣ** – ΡΟΔΟΣ **Αναχ/ση 08,30**–10,40-10,50–**11,30-11,40** – 12,30-12,35 – **12,55-13,00** – 13,20-13,30 – **14,20-14,30** – 15,20-15,30 – **16,10-16,20** – Άφιξη 18,30
ΠΑΡΑΣΚΕΥΗ	**ΡΟΔΟΣ** – ΚΩΣ – **ΚΑΛΥΜΝΟΣ** – ΛΕΡΟΣ – **ΛΕΙΨΟΙ** - ΠΑΤΜΟΣ – **ΛΕΡΟΣ** – ΚΑΛΥΜΝΟΣ – **ΚΩΣ** – ΡΟΔΟΣ **Αναχ/ση 08,30**–10,40-10,50–**11,30-11,40** – 12,30-12,35 – **12,55-13,00** – 13,20-13,30 – **14,20-14,30** – 15,20-15,30 – **16,10-16,20** – Άφιξη 18,30
ΣΑΒΒΑΤΟ	**ΡΟΔΟΣ** – ΠΑΝΟΡΜΙΤΗΣ - **ΚΩΣ** – ΚΑΛΥΜΝΟΣ – **ΛΕΡΟΣ** – ΛΕΙΨΟΙ – **ΠΑΤΜΟΣ** – ΛΕΡΟΣ – **ΚΑΛΥΜΝΟΣ** – ΚΩΣ – **ΠΑΝΟΡΜΙΤΗΣ** - ΡΟΔΟΣ **Αναχ/ση 08,30**–09,10-09,20–**10,50-11,00**–11,40-11,50–**12,40-12,45**–13,05-13,10–**13,30-13,40**–14,20-14,30–**15,20-15,30**–16,10-16,20–**17,40-17,50** – Άφιξη18,30
ΚΥΡΙΑΚΗ	**ΡΟΔΟΣ** - ΣΥΜΗ – **ΚΩΣ** – ΚΑΛΥΜΝΟΣ - **ΛΕΡΟΣ** - ΛΕΙΨΟΙ –**ΠΑΤΜΟΣ** – ΛΕΡΟΣ - **ΚΑΛΥΜΝΟΣ** - ΚΩΣ – **ΣΥΜΗ** – ΡΟΔΟΣ Αναχ/ση 08,30–09.20-09.25–**11.00-11.10**–11.50-12.00 –**12.50-12.55**–13.15-13.20–**13.40-13.45**–14.25-14.30–**15.20-15.30**–16.10-16.20–**17.45-17.50**-Άφιξη 18,30

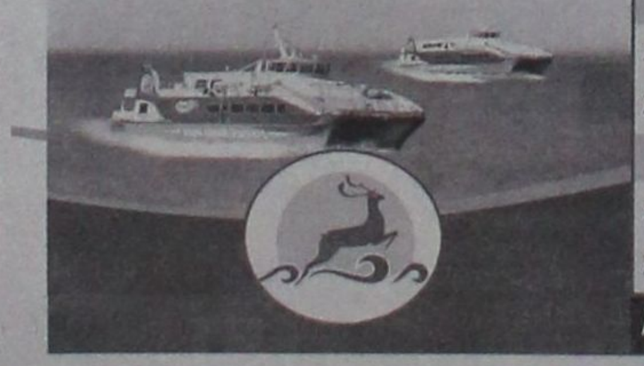

ΑΠΟ 15-10-2005 ΕΩΣ 22-10-2005 & 28-10-2005 ΕΩΣ 05-11-2005
«ΔΩΔΕΚΑΝΗΣΟΣ ΠΡΑΙΝΤ»

ΔΕΥΤΕΡΑ – ΤΡΙΤΗ – ΤΕΤΑΡΤΗ – ΠΕΜΠΤΗ – ΠΑΡΑΣΚΕΥΗ - ΣΑΒΒΑΤΟ

ΛΕΡΟΣ – ΚΑΛΥΜΝΟΣ – **ΚΩΣ** – ΣΥΜΗ – **ΡΟΔΟΣ** – ΣΥΜΗ – **ΚΩΣ** – ΚΑΛΥΜΝΟΣ - **ΛΕΡΟΣ**

Αναχ/ση 06,50 – 07,40-07,45 – **08,25-08,35** – 09,55-10,00 – **10,40-15,30** – 16,20-16,25 – **17,50-18,00** – 18,40-18,50 – **Άφιξη 19,35**

ΚΥΡΙΑΚΗ

ΛΕΡΟΣ – ΚΑΛΥΜΝΟΣ – **ΚΩΣ** – ΠΑΝΟΡΜΙΤΗΣ – **ΡΟΔΟΣ** – ΣΥΜΗ – **ΚΩΣ** – ΚΑΛΥΜΝΟΣ - **ΛΕΡΟΣ**

Αναχ/ση 06,50 – 07,40-07,45 – **08,25-08,35** – 09,55-10,00 – **10,40-15,30** – 16,20-16,25 – **17,50-18,00** – 18,40-18,50 – **Άφιξη 19,35**

Αυστραλίας 3, Τ.Κ 85100, Ρόδος • Τηλ: 0241070590, Φαξ: 0241070591 • e-mail : info@12ne.gr • web : www.12ne.gr



- Για τους Δήμους που είναι Πρωτεύουσες Νομών, για τους Δήμους του Λεκανοπεδίου και του Πολεοδομικού Συγκροτήματος της Θεσσαλονίκης, καθώς και για Δήμους μείζονος πολιτικής σημασίας, η Περιφερειακή Επιτροπή παρουσιάζει σε ειδική συνεδρίαση της Επιτροπής Εκλογικών Διαδικασιών, τα συμπεράσματα των Δημοτικών Συνελεύσεων και τις εκτιμήσεις των Νομαρχιακών Επιτροπών, καθώς και τις δικές της εκτιμήσεις και η Επιτροπή Εκλογικών Διαδικασιών αποφασίζει.

- Διευκρινίζεται ότι σε περίπτωση όπου έχει εκλεγεί δήμαρχος, μέλος ή φίλος του ΠΑΣΟΚ, που είτε δεν έχει τη στήριξη του ΠΑΣΟΚ (μη χρίσμα) είτε διεκδίκησε το δήμο με άλλο ψηφοδέλτιο από αυτό που υποστηρίχθηκε από το ΠΑ.ΣΟ.Κ., ακολουθείται ακριβώς η ίδια παραπάνω διαδικασία.

4. Στην περίπτωση των Δήμων που ο νυν Δήμαρχος έχει υποστηριχτεί από το ΠΑΣΟΚ (και επιθυμεί να είναι ξανά υποψήφιος)

- Μετά την πρώτη Δημοτική Συνέλευση και σε συνεργασία με την Ν.Ε. και τον υπεύθυνο της Π.Ε., η Συντονιστική Επιτροπή της Δ.Ο. συγκαλεί το Δημοτικό Συμβούλιο (που προβλέπεται απ' τον κανονισμό λειτουργίας των Δημοτικών Οργανώσεων), κατά το οποίο ο Δήμαρχος κάνει απολογισμό του έργου της παράταξης στο Δήμο και περιγράφει το σχέδιο του για το μέλλον του Δήμου.

- Αν ο Δήμαρχος δεν είναι κομματικό μας μέλος, τότε γίνονται διαβουλεύσεις μαζί του, παρουσία του Γραμματέα και του Αναπληρωτή της Δ.Ο., του Συντονιστή της Ν.Ε. και του υπεύθυνου της Π.Ε. Αν ο ίδιος ο Δήμαρχος το επιθυμεί, προσέρχεται στο Δημοτικό Συμβούλιο και παρουσιάζει τον απολογισμό, τις απόψεις και τα σχέδια του.

- Στο Δημοτικό Συμβούλιο, παρουσία και του κλιμακίου της Π.Ε., ο Γραμματέας της Δ.Ο. ενημερώνει για τις συναντήσεις και τις διαβουλεύσεις με τους φορείς του Δήμου και στη συζήτηση που γίνεται, αναδεικνύονται οι προτεραιότητες και οι προοπτικές για το επόμενο διάστημα. Η αξιολόγηση αφορά τον απολογισμό του έργου της Δημοτικής Αρχής και το σχέδιό της για το μέλλον του Δήμου, και γίνεται πάντα με σεβασμό στην πορεία της παράταξης και με γνώμονα την ενότητα και τη νικηφόρα προοπτική της. Δεν γίνονται ψηφοφορίες.

- Η Σ.Ε. της Δ.Ο. τόσο πριν, όσο και μετά τη συνεδρίαση του Δημοτικού Συμβουλίου, είναι ανοιχτή σε κάθε μέλος ή φίλο του Κινήματος που επιθυμεί να καταθέσει τις απόψεις, τις εκτιμήσεις και τις προτάσεις του, τόσο για τα πρόσωπα όσο και για τις πολιτικές στο Δήμο.

- Τα συμπεράσματα της συνεδρίασης του Δημοτικού Συμβουλίου και τα συμπεράσματα της Συντονιστικής Επιτροπής μεταφέρονται σε ειδική συνεδρίαση της Ν.Ε., η οποία με τη σειρά της αξιολογεί τα συμπεράσματα του Δημοτικού Συμβουλίου και συνεκτιμά τα ζητήματα της ενότητας και των συνεργασιών.

- Σε ειδική συνεδρίαση της Περιφερειακής Επιτροπής η Γραμματεία της Ν.Ε. μεταφέρει τα συμπεράσματα και τις εκτιμήσεις της. Η Περιφερειακή Επιτροπή, παρουσία και του κλιμακίου της Επιτροπής Εκλογικών Διαδικασιών, όταν πρόκειται για Καποδιστριακούς Δήμους ή Κοινότητες, αποφασίζει για την εκ νέου στήριξη της υποψηφιότητας του Δημάρχου ή σε αντίθετη περίπτωση, εκκινεί τις διαδικασίες ανάδειξης νέου υποψηφίου.

- Για τις πρωτεύουσες Νομών και τους μεγάλους Δήμους του Λεκανοπεδίου και του Πολεοδομικού Συγκροτήματος Θεσσαλονίκης καθώς και για Δήμους μείζονος πολιτικής σημασίας, η Π.Ε. παρουσιάζει τα συμπεράσματα και τις εκτιμήσεις της σε ειδική συνεδρίαση της Επιτροπής Εκλογικών Διαδικασιών, η οποία και αποφασίζει για την στήριξη του Δημάρχου ή την εκκίνηση της διαδικασίας νέας υποψηφιότητας.

Για την ανάδειξη υποψηφίων Νομαρχών

5. Στην περίπτωση που ο Νομάρχης έχει εκλεγεί με την στήριξη του ΠΑΣΟΚ (εφόσον επιθυμεί να είναι πάλι υποψήφιος)

- Η Ν.Ε. σε συνεργασία με την Π.Ε. και το κλιμάκιο της Επιτροπής Εκλογικών Διαδικασιών, προγραμματίζει ειδική συνεδρίαση του Νομαρχιακού Συμβουλίου (με τη συγκρότηση που προβλέπεται απ' τον Κανονισμό Λειτουργίας των Ν.Ε.) στην οποία καλείται και ο Νομάρχης, και κατά την οποία παρουσιάζεται και εκτιμάται το συνολικό έργο της Νομαρχιακής Αυτοδιοίκησης και περιγράφεται το σχέδιο της παράταξης για την πορεία του νομού στην επόμενη 4ετία. Ο Συντονιστής της Ν.Ε., παρουσιάζει τα αποτελέσματα των πρωτοβουλιών, των συζητήσεων και των διαβουλεύσεων με φορείς και στελέχη του Νομού. Η αξιολόγηση αφορά τον απολογισμό του έργου της Νομαρχιακής Αρχής και το σχέδιό της για το μέλλον του Νομού.

- Η Ν.Ε. τόσο πριν, όσο και μετά τη συνεδρίαση του Νομαρχιακού Συμβουλίου, είναι ανοιχτή σε κάθε μέλος ή φίλο του Κινήματος που επιθυμεί να καταθέσει τις απόψεις, τις εκτιμήσεις και τις προτάσεις του, τόσο για τα πρόσωπα όσο και για τις πολιτικές στο Νομό.

- Σε ειδική συνεδρίαση της Π.Ε. και παρουσία του κλιμακίου της Επιτροπής Εκλογικών Διαδικασιών η Γραμματεία της Ν.Ε. παρουσιάζει τα συμπεράσματα και τις εκτιμήσεις της.

- Σε ειδική συνεδρίαση της Επιτροπής Εκλογικών Διαδικασιών η Π.Ε. παρουσιάζει τα συμπεράσματα των διαδικασιών και τις δικές της εκτιμήσεις. Η Επιτροπή Εκλογικών Διαδικασιών αποφασίζει για την εκ νέου υποστήριξη της υποψηφιότητας του Νομάρχη ή εκκινεί τη διαδικασία για την ανάδειξη νέας υποψηφιότητας.

6. Στην περίπτωση νέας υποψηφιότητας Νομάρχη.

- Η Ν.Ε. σε συνεργασία με την Π.Ε. και το κλιμάκιο της Επιτροπής Εκλογικών Διαδικασιών αφού προηγηθούν όλες οι διαδικασίες ενημέρωσης των πολιτών, πρόσκλησης υποβολής υποψηφιοτήτων και διαβούλευσης, σε ειδική συνεδρίαση του Νομαρχιακού Συμβουλίου συζητά και αξιολογεί όλες τις προτάσεις υποψηφιοτήτων που έχουν κατατεθεί καθώς και κάθε άλλη πρόταση που γίνεται από τα μέλη της.

- Σε ειδική Συνεδρίαση της Π.Ε., παρουσία και του κλιμακίου της Επιτροπής Εκλογικών Διαδικασιών, η Γραμματεία της Ν.Ε., παρουσιάζει τα συμπεράσματα της συνεδρίασης του Ν.Σ. και τις εκτιμήσεις της.

- Σε ειδική συνεδρίαση της Επιτροπής Εκλογικών Διαδικασιών, η Π.Ε. παρουσιάζει τα συμπεράσματα και τις δικές της εκτιμήσεις.

- Η Επιτροπή Εκλογικών Διαδικασιών αποφασίζει για την υποψηφιότητα του Νομάρχη.

7. Ειδικές ρυθμίσεις

- Οσον αφορά τους Δήμους Αθήνας, Θεσσαλονίκης και Πειραιά, καθώς και την Υπερνομαρχία Αθήνας - Πειραιά και τη Νομαρχία Θεσσαλονίκης, λόγω της ιδιαίτερης πολιτικής σημασίας τους θα υπάρξει ειδική συνεννόηση της Επιτροπής Εκλογικών Διαδικασιών με τις αντίστοιχες ΠΕ και ΝΕ ως προς τις διαδικασίες.

- Τα θέματα των συνεργασιών με άλλα κόμματα και κινήσεις, τόσο για δήμους όσο και για νομαρχίες, θα εξετάζονται κατά περίπτωση με απευθείας συνεννόηση με την Επιτροπή Εκλογικών Διαδικασιών και η οποία θα δίδει ειδικές οδηγίες ξεχωριστά για κάθε περίπτωση.

- Διευκρινίζεται ότι οι μέχρι τώρα υποβληθείσες υποψηφιότητες δεν ισχύουν. Στην περίπτωση που υφίσταται δήμαρχος ή νομάρχης που είχε υποστηριχτεί από το ΠΑΣΟΚ, τυχόν υποψηφιότητες που θα υποβληθούν δεν θα γίνονται δεκτές, μέχρις ότου και εφόσον αποφασισθεί , σύμφωνα με τον Κανονισμό Ανάδειξης Υποψηφίων και την παρούσα Εγκύκλιο, η μη υποστήριξη του νυν δημάρχου ή νομάρχη.

- Διευκρινίζεται επίσης ότι οι Γραμματείς των Περιφερειακών Επιτροπών, οι Συντονιστές των Νομαρχιακών Επιτροπών, οι Γραμματείς των Δημοτικών Οργανώσεων καθώς και οι αναπληρωτές όλων των παραπάνω, δεν μπορεί να είναι υποψήφιοι νομάρχες ή δήμαρχοι.

- Τέλος, οι υποψήφιοι δήμαρχοι και νομάρχες του ΠΑΣΟΚ δεν μπορεί να είναι υποψήφιοι στις επόμενες βουλευτικές εκλογές. Μόνο σε ιδιαίτερα εξαιρετικές περιπτώσεις ειδικής πολιτικής σημασίας το Εθνικό Συμβούλιο μπορεί να αποφασίσει διαφορετικά.

- Τα μέλη των Σ.Ε των Δ.Ο, των Ν.Ε και των Π.Ε που θα εκδηλώσουν ενδιαφέρον να αναδειχθούν ως υποψήφιοι δήμαρχοι ή νομάρχες, δεν συμμετέχουν στις ειδικές συνεδριάσεις των οργάνων όπου αξιολογούνται ή αποφασίζονται οι υποψηφιότητες για τις οποίες είναι ενδιαφερόμενοι, ούτε είναι μέλη κλιμακίων στους δήμους για τους οποίους έχουν εκδηλώσει υποψηφιότητα.

- Με ειδική εγκύκλιο θα ρυθμιστούν τα ζητήματα που αφορούν τη διενέργεια προκριματικών εκλογών.

Συντρόφισσες και Σύντροφοι,

Τα Περιφερειακά, Νομαρχιακά και Δημοτικά Όργανα του Κινήματος με τη συνδρομή όλων των Στελεχών, των Μελών και των Φίλων μας, καλούνται να υλοποιήσουν αυτόν τον πολιτικό προγραμματισμό και να εγγυηθούν τις διαδικασίες για την ανάδειξη των υποψηφίων στις Δημοτικές και Νομαρχιακές εκλογές διασφαλίζοντας την ενότητα, τη συσπείρωση και τη νικηφόρα πορεία.

Με συντροφικούς χαιρετισμούς
Η Γραμματέας
του Εθνικού Συμβουλίου
Μαριλίζα Ξενογιαννακοπούλου





ΚΑΤΑΓΓΕΛΙΕΣ ΤΗΣ Α! ΕΛΜΕ ΔΩΔ/ΝΗΣΟΥ

ΟΞΥ ΚΑΤΕΣΤΗ ΤΟ ΠΡΟΒΛΗΜΑ

της έλλειψης σχολικής στέγης

Σε άθλια κατάσταση βρίσκονται τα σχολικά κτίρια της περιοχής

Στο οξύ πρόβλημα της έλλειψης σχολικής στέγης και στην άθλια κατάσταση των σχολικών κτιρίων στην περιοχή μας, αναφέρεται το δ.σ. της Α! ΕΛΜΕ Δωδ/νήσου, με χθεσινή ανακοίνωσή της, καταγγέλλοντας ταυτόχρονα όλες τις μέχρι σήμερα κυβερνήσεις για την εγκληματική αδιαφορία τους.

Αναλυτικά στην ανακοίνωση της Α' ΕΛΜΕΔ, αναφέρονται τα εξής:

Το Δ.Σ. της Α' ΕΛΜΕ Δωδεκανήσου έχει επανειλημμένα επισημάνει με παρεμβάσεις στους αρμόδιους φορείς και έγγραφες διαμαρτυρίες, το οξύ πρόβλημα της έλλειψης σχολικής στέγης και της κατάστασης των σχολικών κτιρίων στην περιοχή μας.

Οπως είναι γνωστό, τα περισσότερα κτίρια που στεγάζουν σχολικές μονάδες της Δευτεροβάθμιας Εκπαίδευσης είναι εντελώς ακατάλληλα λόγω παλαιότητας και κακής συντήρησης αλλά και λόγω του ότι κατασκευάστηκαν για να εξυπηρετήσουν εντελώς διαφορετικές χρήσεις.

Τα κτίρια αυτά πολύ απέχουν από το να πληρούν τις στοιχειώδεις προδιαγραφές μιας σύγχρονης εκπαιδευτικής μονάδας και ορισμένα αποτελούν μεγάλο κίνδυνο για μαθητές και εκπαιδευτικούς σε περίπτωση φυσικής καταστροφής.

Πιο συγκεκριμένα:

Το Δ.Σ. της Α' ΕΛΜΕΔ έχει ζητήσει **την άμεση κατασκευή δύο νέων σχολικών κτιρίων για την μετεγκατάσταση του 5ου Γυμνασίου Ρόδου και ενός εκ των δύο σχολικών μονάδων που στεγάζονται στην περιοχή Αγίων Αποστόλων.**

Οσον αφορά την έλλειψη αιθουσών στο συγκρότημα Αγίων Αποστόλων, δόθηκε προσωρινή λύση αφού με πρωτοβουλία της Νομαρχίας κατασκευάζονται ήδη έξι νέες αίθουσες.

Οσον αφορά όμως το 5ο Γυμνάσιο Ρόδου η κατάσταση παραμένει εκρηκτική με μαθητές, γονείς και εκπαιδευτικούς να ανησυχούν για τις απαράδεκτες συνθήκες που βιώνουν και να οργίζονται με την επίμονη άρνηση της πολιτείας να αντιμετωπίσει το πρόβλημα. Πέραν της απελπιστικής κατάστασης του κτιρίου και της ακαταλληλότητας των χώρων, οι μαθητές μας διατρέχουν μεγάλο κίνδυνο ατυχήματος, καθώς αναγκάζονται να διασχίζουν καθημερινά και σε συνεχή βάση δρόμο μεγάλης κυκλοφορίας, ώστε να παρακολουθήσουν το μάθημά τους σε αίθουσες εκτός σχολείου. Παράλληλα ένα τουλάχιστον μαθητικό τμήμα περιφέρεται από αίθουσα σε αίθουσα.

Το Δ.Σ. της Α' ΕΛΜΕΔ απαιτεί:

1ον) Την προσωρινή αντιμετώπιση του προβλήματος με την εξεύρεση αιθουσών διδασκαλίας, που να διασφαλίζουν τους όρους ασφάλειας και υγιεινής για μαθητές και εκπαιδευτικούς.

2ον) Την άμεση χρηματοδότηση και επιτάχυνση των διαδικασιών για την κατασκευή του νέου σχολικού κτιρίου, που χρόνια τώρα εξαγγέλλεται, αλλά ποτέ δεν υλοποιείται.

Οφείλουμε να καταγγείλουμε την εγκληματική αδιαφορία όλων των κυβερνήσεων μέχρι σήμερα που μόνο στα λόγια θεωρούν πρώτη προτεραιότητα την Παιδεία, ενώ στην πράξη την υποβαθμίζουν.

Οφείλουμε να επισημάνουμε και την αδυναμία των τοπικών φορέων να παρέμβουν δυναμικά, ώστε να εξασφαλίσουν από την κεντρική κυβέρνηση τις απαραίτητες πιστώσεις.

Η ΟΛΜΕ και φέτος σε υπόμνημα που κατέθεσε στην Υπουργό Παιδείας υπογραμμίζει τις ευθύνες του Υπουργείου και την ανυπαρξία πολιτικής βούλησης για την κάλυψη όλων των αναγκών σε σχολική στέγη.

Διεκδικούμε:

• Αύξηση των δαπανών για την παιδεία στο 5% του ΑΕΠ.

• Κάλυψη όλων των αναγκών σε σχολική στέγη.

• Ολοκληρωμένη χωροταξική παρέμβαση για τις σχολικές μονάδες της περιοχής μας που να βασίζεται στις σύγχρονες ανάγκες του σχολείου και της πόλης μας.

Η Παιδεία είναι η σημαντικότερη επένδυση για το μέλλον της χώρας μας.

Η Παιδεία είναι υπόθεση όλων μας.

Το Δ.Σ. της Α' ΕΛΜΕΔ

ΕΙΣΕΡΧΕΤΑΙ ΠΑΛΙ ΣΕ ΠΛΗΡΗ ΑΠΟΜΟΝΩΣΗ

«ΚΡΑΥΓΕΣ ΑΠΟΓΝΩΣΗΣ»

από το νησί της Τήλου



«Καυτά» ερωτήματα των παραγωγικών τάξεων προς τους αρμόδιους φορείς

Την έντονη αντίδραση των παραγωγικών τάξεων της Τήλου προκάλεσε η συνεχιζόμενη αδιαφορία των αρμοδίων για την ακτοπλοϊκή σύνδεση του νησιού, το οποίο θα περιέλθει και πάλι σε πλήρη απομόνωση, μετά την 29η Οκτωβρίου, λόγω διακοπής των δρομολογίων του «Sea Star».

Οι παραγωγικές τάξεις του νησιού θέτουν «καυτά» ερωτήματα προς τους αρμόδιους φορείς, επισημαίνοντας ότι την ώρα που επενδύουν, εισπράττουν τον αποκλεισμό και την αδιαφορία.



Από τις τάξεις της Τήλου απεστάλη συγκεκριμένα προς τους αρμόδιους φορείς, το ακόλουθο υπόμνημα:

Προς: **1.** Υπουργό Εμπορικής Ναυτιλίας κ. Κεφαλογιάννη Μανώλη **2.** Υπουργό Αιγαίου και Νησιωτικής Πολιτικής κ. Παυλίδη Αριστοτέλη **3.** Περιφερειάρχη Νοτίου Αιγαίου κ. Κόκκινο Χαράλαμπο **4.** Νομάρχη Δωδεκανήσου κ. Μαχαιρίδη Ιωάννη **5.** Βουλευτές Δωδεκανήσου α) κ. Καραμάριο β) κ. Χρύση γ) κ. Παρασκευά **6.** Γραμματείς Νομαρχιακών Συμβουλίων Δωδεκανήσου α) Ν.Δ. β) ΠΑ.ΣΟ.Κ. γ) Κ.Κ.Ε. δ) ΣΥΝ

Εμείς οι παραγωγικές τάξεις της Τήλου, πληροφορούμαστε πως το πλοίο μας, το SEA STAR, μετά από πολλές υποσχέσεις τελικά τέλος Οκτωβρίου θα αναγκαστεί να σταματήσει, το ένα και μοναδικό πλοίο της γραμμής με ένα δρομολόγιο την εβδομάδα, θα σταματήσει κι αυτό ή τουλάχιστον δεν γνωρίζει κανένας «αρμόδιος» τι θα κάνει μετά τις 29 Οκτωβρίου!

Με αφορμή λοιπόν τον αποκλεισμό του νησιού μας, θα θέλαμε να μας πείτε, όχι τι θα κάνετε τις αμέσως επόμενες ημέρες όπως είστε υποχρεωμένοι, αλλά επιτέλους τι περιμένετε από εμάς να κάνουμε. Εμείς επενδύσαμε ό,τι είχαμε και δεν είχαμε, συμβάλαμε στον διπλασιασμό των μόνιμων κατοίκων, στον πενταπλασιασμό του τουρισμού, μεγαλώσαμε την τουριστική σεζόν και προσελκύσαμε μεγάλα τουριστικά πρακτορεία.

Και εισπράττουμε τον αποκλεισμό και την αδιαφορία!

Επιτέλους τι ζητάτε από εμάς; Να συνεχίσουμε; Να σταματήσουμε την ανάπτυξη; Να φύγουμε από το νησί για να ησυχάσετε και εσείς και εμείς; Τα έρημα νησιά σας εξυπηρετούν καλύτερα; Βρείτε εσείς τη λύση για το πως θα ζήσουμε αποκλεισμένοι το χειμώνα και πως θα προγραμματίσουμε την επόμενη τουριστική σεζόν.

Περιμένουμε με αγωνία την απάντησή σας!!!!!!

ΣΕΙΣΜΟΛΟΓΟΙ ΓΙΑ ΣΕΙΣΜΙΚΗ ΔΡΑΣΤΗΡΙΟΤΗΤΑ ΣΤΟ ΑΝΑΤΟΛΙΚΟ ΑΙΓΑΙΟ

Σε επιφυλακή βρίσκονται οι σεισμολόγοι μετά το νέο σεισμό 6 Ρίχτερ, που σημειώθηκε λίγο μετά τα μεσάνυχτα στα τουρκικά παράλια, μεταξύ Χίου και Σάμου, τον οποίο ακολούθησε έντονη μετασεισμική δραστηριότητα, με σημαντικότερη δόνηση αυτή που σημειώθηκε τέσσερα λεπτά μετά τον αρχικό σεισμό, μεγέθους 5,3 Ρίχτερ.

Αυτό που ανησυχεί τους σεισμολόγους είναι τα "τρία εξάρια" (δυο εξάρια και ένας 5,9) που κατεγράφησαν στην ίδια περιοχή τις τελευταίες μέρες. Ο σεισμολόγος του Αριστοτέλειου Πανεπιστημίου Θεσσαλονίκης Κώστας Παπαζάχος μιλώντας στο ΑΠΕ, δήλωσε ότι η πολιτεία πρέπει να εφαρμόσει στην περιοχή όλα τα προβλεπόμενα από το σχέδιο "Ξενοκράτης".

Σε κάθε περίπτωση πρέπει να τα εφαρμόσει και στη Χίο και στη Σάμο.

Εμείς οι σεισμολόγοι είμαστε επιφυλακτικοί, συμπλήρωσε ο κ. Παπαζάχος και τούτο γιατί θεωρούμε ότι θα έχουμε σημαντική διέγερση στην περιοχή που θα αργήσει πολύ να ομαλοποιηθεί, ενώ δεν απέκλεισε να υπάρξει και ένας σεισμός, λίγο πιο μεγάλος από 6 Ρίχτερ.

Σύμφωνα με τον κ. Παπαζάχο, μετά από τρία εξάρια η σεισμική διέγερση μπορεί να διαρκέσει ακόμη και δυο με τρία χρόνια. Η πολιτεία, πρόσθεσε, οφείλει να είναι σε επιφυλακή.

Δηλώσεις στο ίδιο πνεύμα έκαναν και άλλοι σεισμολόγοι, όπως ο Γεράσιμος Χουλιάρας, ο οποίος είπε ότι αναμένονται μετασεισμοί της τάξης 3, 4 ακόμη και 5 Ρίχτερ.

Βρισκόμαστε σε σεισμική διέγερση την οποία παρακολουθούμε, δήλωσε ο διευθυντής του Γεωδυναμικού Ινστιτούτου Γιώργος Σταυρακάκης,ο οποίος χαρακτήρισε απίθανο το ενδεχόμενο ενός νέου μεγαλύτερου σεισμού.

Ψυχραιμία συνέστησε ο διευθυντής Ερευνών του Γεωδυναμικού Ινστιτούτου Γεράσιμος Παπαδόπουλος, ο οποίος ανέφερε ότι θα πρέπει να περιμένουμε αρκετούς μετασεισμούς.

Από το σεισμό υπήρξαν μικρορωγμές σε παλιά σπίτια στη Σάμο, ενώ αρκετές ζημιές σημειώθηκαν στην απέναντι περιοχή των τουρκικών παραλίων, όπου πέθανε και ένας 68χρονος Τούρκος από ανακοπή καρδιάς.

Από παράλληλα ρήγματα μιας ευρύτερης ζώνης προήλθαν οι τελευταίοι σεισμοί στο Ανατολικό Αιγαίο. Οι σεισμολόγοι παρακολουθούν πολύ στενά το φαινόμενο, συστήνοντας ψυχραιμία στους πολίτες και επαγρύπνηση στην Πολιτεία.

Ο διευθυντής του Γεωδυναμικού Ινστιτούτου Αθηνών, Γιώργος Σταυρακάκης, δήλωσε πως από τις 17 Οκτωβρίου μέχρι χθες βράδυ που σημειώθηκε ο σεισμός των 6 Ρίχτερ έχουμε σεισμική διέγερση με επίκεντρα σε ένα σύστημα ζώνης που εκτείνεται από τα τουρκικά παράλια και δυτικά στο θαλάσσιο χώρο μεταξύ Χίου και Σάμου. «Παρακολουθούμε το φαινόμενο», είπε, «για να δούμε εάν μετατοπίζεται δυτικά ή ανατολικά» Ο μεγαλύτερος μετασεισμός του τελευταίου σεισμού ήταν 5,1 Ρίχτερ και σημειώθηκε 4 λεπτά μετά τον αρχικό, ενώ υπήρξαν άλλες 15 δονήσεις από 3,5 μέχρι 4,1 Ρίχτερ. Συμπλήρωσε δε πως οι μετασεισμοί στο λόγιο παρουσιάζουν μείωση.



ΑΚΡΙΤΙΚΑ

κουβεντούλες με κάποιο νόημα

«Η φοβερότερη εκδίκηση είναι να περιφρονείς αυτούς που σε εχθρεύονται, αν και είσαι βέβαιος ότι μπορείς να τους συντρίψεις».
ΜΠΑΛΖΑΚ

Θάρσει· λέγων τ' αληθές ου σφαλεί ποτέ **ΣΟΦΟΚΛΗΣ**

WINSTON CHURCHILL: Ο ελεύθερος Τύπος μπορεί να είναι καλός ή κακός Τύπος, ο ανελεύθερος δεν θα γίνει ποτέ τίποτε άλλο από κακός τύπος

ΕΛΕΟΣ, ΑΔΕΡΦΙΑ!

Μπορεί να ψυχαγωγείται κανείς με τα «περί όνου σκιάς» ή και να καγχάζει, όταν όμως δρομολογείται έτσι η κινητοποίηση μιας πανστρατιάς ερασιτεχνών Πουαρό για την ανεύρεση της ανύπαρκτης σκιάς του φανταστικού όνου, το όνειδος της πανεθνικής γελοιοποίησης δεν είναι επιδεκτικό αμφισβήτησης. Ορθότατα διέταξε ο εισαγγελέας του Αρείου Πάγου κ. Δημήτρης Λινός προκαταρτική έρευνα για το πέριξ της ανύπαρκτης σκιάς του φανταστικού όνου αχαλίνωτο όσο και γενικευμένο ξεσάλωμα.

Αγνοείται εισέτι κατά πόσον ο αυτοσεβασμός και η αξιοπρέπεια (όπως και μια πληθώρα αξιών που άπτονται της Ηθικής και όχι των εφήμερων ανθρώπινων νόμων) επιβιώνουν ακόμη στους χαλεπούς καιρούς μας εν Ελλάδι. Εχει επιβεβαιωθεί πάντως το υπαρκτόν της γελοιοποίησης των κατοίκων της.

Είναι δε τόσο υπερμεγέθης ο βαθμός της, ώστε να είναι αποτρεπτικός ως κι αυτού του αυτοσαρκασμού. Θα πέσουν επιτέλους ή δεν θα πέσουν κεφάλια για το φιάσκο του ανύπαρκτου ιού της γρίπης των πτηνών στη γαλοπούλα των Οινουσσών;

Προς το παρόν μόνο η κεφαλή της ασθενησάσης από άσχετη νόσο γαλοπούλας των Οινουσσών έπεσε. Ή, μάλλον, δεν έπεσε. Απωλέσθη καθ' οδόν προς εργαστηριακή εξέταση. Μαζί με το δικό της κεφάλι όλοι οι Ελληνες πτηνοτρόφοι απώλεσαν τ' αβγά και τα πασχάλια τους. Κατά 90% διεκόπη με το μαχαίρι η βρώση πουλερικών. Ενώ ήταν η εξαγωγή πουλερικών η κορυφαία της χώρας έναντι της παλίρροιας των εισαγώγιμων προϊόντων, απαγορεύθηκε αυστηρά από τις χώρες εισαγωγής της. Η ζημιά είναι ανυπολόγιστη και για τους ίδιους τους πτηνοτρόφους και για την ελληνική οικονομία.

Προς τι; Για να κατακτήσουμε ντε και καλά τα πρωτεία της εισδοχής της γρίπης των πτηνών στην Ευρωπαϊκή Ενωση και δι' αυτού του ολέθριου, αυτοκαταστροφικού τρόπου να διακριθούμε, αφού πρώτα ενσπείρουμε τον πανικό στους εγχώριους ιθαγενείς και τον επεκτείνουμε στη συνέχεια και στους υπόλοιπους Ευρωπαίους. Η σύμπραξη ειδικών ψυχιάτρων περί τη συλλογική μας ψυχοπάθεια θα ήταν πολυτιμότατη για την προκαταρτική έρευνα την οποία διέταξε ο κ. Λινός.

Να το πούμε πιο ωμά: ρεζιλευτήκαμε ανεπανόρθωτα (και όχι βέβαια για πρώτη φορά). Γεγονός που εξηγεί εν μέρει και την παθητική μας στάση ως καρπαζοεισπρακτόρων. Και να θέλουν ακόμη κάποιοι ελάχιστοι πιστοί μας φίλοι να μας αφήσουν ν' αγιάσουμε, εμείς τους το απαγορεύουμε. Η έμφυτη σοφία του λαού μας όταν έλεγε «το 'να χέρι νίβει τ' άλλο και τα δυο το πρόσωπο» απωλέσθη μυστηριωδώς, όπως ακριβώς και η εξ Οινουσσών γαλοπούλα. Το 'να χέρι βγάζει το 'να μάτι, τ' άλλο τ' άλλο μάτι και τα δύο ξεσκίζουν και το υπόλοιπο πρόσωπο. Ελεος!

ΛΛΑΣ - ΤΟΥΡΚΙΑ... ΣΥΜΜΑΧΙΑ

Διψήφιος αριθμός παραβιάσεων του ελληνικού εναέριου χώρου από αεροσκάφη της τουρκικής πολεμικής αεροπορίας καταγράφηκε προχθές. Συνολικά 27 μαχητικά αεροσκάφη εισήλθαν χωρίς σχέδια πτήσεως στο FIR Αθηνών, όπου πραγματοποίησαν 11 παραβάσεις των κανόνων εναέριας κυκλοφορίας και εν συνεχεία 10 παραβιάσεις του ελληνικού εναέριου χώρου σε Βόρειο, Κεντρικό και Νότιο Αιγαίο. Τέσσερις από τους εννέα τουρκικούς σχηματισμούς ήταν οπλισμένοι και σημειώθηκαν δύο εμπλοκές με ελληνικά αεροσκάφη.

Ολα τα τουρκικά μαχητικά αναγνωρίστηκαν και αναχαιτίστηκαν κατά την πάγια τακτική.

Αυτήν την χώρα θέλουν να βάλουν στην Ευρωπαϊκή Ενωση;

Ούτε στην Ασία δεν έχει θέση.

Η θέση της είναι επέκεινα της Μογγολία

Ο ΑΝΑΣΧΗΜΑΤΙΣΜΟΣ

Παρά το γεγονός ότι έχει αρχίσει να διαμορφώνεται τα τελευταία εικοσιτετράωρα ένα κλίμα «γενικής δυσθυμίας», ο πρωθυπουργός δεν δείχνει διατεθειμένος, για την ώρα, να αλλάξει τα σχέδιά του και να κάνει ανασχηματισμό. Κορυφαίος υπουργός φέρεται να είπε μάλιστα πως από τις συζητήσεις που είχε μαζί του έχει διαμορφώσει την εικόνα πως ο Κ. Καραμανλής δεν θα κάνει ανασχηματισμό ούτε την προσεχή άνοιξη. Αν καταλήξει σε μια τέτοια απόφαση, ασφαλώς θα έχει ζυγίσει τα υπέρ και τα κατά και τα πρώτα θα υπερισχύουν. Σε κάθε περίπτωση εκείνος βρίσκεται στην κορυφή του βουνού, έχει όλα τα δεδομένα μπροστά του, άρα τεκμαίρεται ότι γνωρίζει καλύτερα από τον καθένα. Κι αν οι αλλαγές δημιουργήσουν νέα προβλήματα, αντί να λύσουν παλαιά, σοφόν θα είναι να μη γίνουν. Χρειάζονται όμως αλλαγές; Και πού; Και γιατί; Η απάντηση είναι γνωστή: Η κυβέρνηση χρειάζεται αλλαγές, δύο-τριών υπουργών, και αρκετών υφυπουργών. Οχι όμως γιατί το ζητάει η κοινή γνώμη, μα για να είναι λειτουργική και αποφασιστική!

ΕDO INE HELLADA

Δεν επιβεβαιώνεται τελικώς η ύπαρξη θετικού δείγματος της γρίπης των πουλερικών στην Ελλάδα, αφού σύμφωνα με τις αναφορές των ειδικών επιστημόνων δεν πρόκειται για κρούσμα της φονικής γρίπης H5NI, αλλά ούτε και για την κοινή μορφή της γρίπης H5.

Για άλλη μια φορά, όμως, φαίνεται ότι υπήρξε υπερβολική αντίδραση στο θέμα και άστοχοι χειρισμοί από την πλευρά των αρχών, που είχαν ως αποτέλεσμα την έκθεση της χώρας στην Ευρωπαϊκή Ενωση και τη διεθνή κοινότητα, με σοβαρές επιπτώσεις στην πορεία του κλάδου της πτηνοτροφίας.

Μετά τη γνωστοποίηση του αρνητικού δείγματος, το μόνο που μένει είναι η ζημιά που υπέστη ο συγκεκριμένος κλάδος, που απασχολεί 15.000 εργαζόμενους σε 2.000 επιχειρήσεις, οι οποίες δραστηριοποιούνται σε «φτωχές» περιοχές της χώρας, όπως η Ηπειρος και η Εύβοια.

Η ουσία είναι ότι για μία ακόμη φορά η οικονομία πληρώνει τις υπερβολικές αντιδράσεις και την απώλεια ψυχραιμίας στην αντιμετώπιση κοινωνικών φαινομένων. Η Δημόσια Διοίκηση επιβεβαίωσε ότι έχει δυσκολία να διαχειριστεί διατροφικές κρίσεις, παρά το γεγονός ότι αυτού του είδους τα φαινόμενα είναι συχνά τα τελευταία χρόνια. Η επιστημονική κοινότητα δεν μπορεί να πείσει τους πολίτες, οι οποίοι από την πλευρά τους παρασύρονται εύκολα από τις υπερβολές των μέσων μαζικής ενημέρωσης.

Τελικώς τη ζημιά «χρεώνεται» η οικονομία και ο προϋπολογισμός, που επωμίζεται ήδη δημοσιονομικό κόστος για την αντιμετώπιση της αρνητικής κατάστασης στον τομέα της πτηνοτροφίας.

Κι αυτό σε μία περίοδο που η χώρα υποχρεώνεται να πραγματοποιήσει μία μεγάλου μεγέθους δημοσιονομική προσαρμογή με στόχο τη μείωση του ελλείμματος της γενικής κυβέρνησης κάτω από το 3% του ΑΕΠ το 2006.

ΤΟΥ ΠΑΤΡΙΑΡΧΕΙΟΥ

Η αμφισβήτηση της οικουμενικότητας του Πατριαρχείου Κωνσταντινουπόλεως από τον αντιπρόεδρο του κυβερνώντος κόμματος Σαμπάν Ντισλί, αλλά και η περιπέτεια του επικεφαλής των ευρωβουλευτών της Ν.Δ. Γιάννη Βαρβιτσιώτη στο αεροδρόμιο, λόγω της άρνησης των τουρκικών αρχών να δεχτούν το διαβατήριο του Ευρωπαϊκού Κοινοβουλίου, επιβεβαιώνουν για μια ακόμη φορά πόσο μακριά εξακολουθεί να βρίσκεται η Τουρκία από την Ε.Ε., παρά την έναρξη των ενταξιακών της διαπραγματεύσεων στις 3 Οκτωβρίου.

Οι απόψεις του κ. Ντισλί ότι το Οικουμενικό Πατριαρχείο είναι τουρκικό ίδρυμα και ότι ο Πατριάρχης είναι εκπρόσωπος της ελληνικής μειονότητας στην Κωνσταντινούπολη είναι πράγματι «ντροπή για τον 21ο αιώνα», όπως δήλωσε ο κ. Βαρθολομαίος. Αν η Τουρκία θεωρεί ότι αφ' ης στιγμής πήρε το «πράσινο φως» για την έναρξη ενταξιακών διαπραγματεύσεων, μπορεί να λέει και να πράττει ό,τι θέλει, πλανάται πλάνην οικτράν. Η προσβολή των ανθρωπίνων δικαιωμάτων στο πρόσωπο του Πατριάρχη και η προσβολή του Ευρωκοινοβουλίου στο πρόσωπο του Γιάννη Βαρβιτσιώτη αποτελούν προκλήσεις που κάθε άλλο παρά απαρατήρητες περνούν στην Ευρώπη.

ΕΤΑΞΕ ΤΟ... ΠΟΥΛΙ

Το πουλί - δείγμα... πέταξε...

Τον... πουλο-φρουρό ή αν θέλετε... πουλο-φάγο πότε θα τον πετάξουν;

Ρεντίκολο γίναμε στα ξένα τηλεοπτικά δίκτυα. Αλλά, θα μου πείτε, εδώ ασχολούμαστε με σοβαρά πράγματα. Με την κάθαρση για παράδειγμα. Δε βαρεθήκατε σύντροφοι, από το 1989 να μας ταΐζετε με το ίδιο κανναβούρι; Θα διασταυρωθούν οι... ιοί και θα πάμε από τη νόσο των πτηνών χωρίς να το καταλάβουμε!

Και σε τελική ανάλυση, αν έχετε στοιχεία, χώστε και κανέναν μέσα να τελειώνουμε. Διαφορετικά, σας βλέπω να έχετε την τύχη του Ολυμπιακού στα ματς με τη Ρεάλ και τη Λυόν.

Ο Ι... ΑΘΕΟΦΟΒΟΙ

Δεν σταματάνε οι αθεόφοβοι ούτε μπροστά στο προφανές. Ρωτάνε, φερ' ειπείν, την κυβέρνηση «πετάει ο γάιδαρος;» κι εκείνη απαντάει «δεν πετάει». Γίνεται της μουρλής. «Πετάει ο γάιδαρος;», ξαναρωτάνε. «Πετάει», λέει αυτή τη φορά η κυβέρνηση. Ε, πάλι της μουρλής θα γίνει. Δεν τον γλιτώνεις με τίποτα τον καβγά από αυτούς τους τύπους.

ΤΟΥΣ ΕΙΔΑΤΕ;

Το «έλα να δεις» είχε γίνει στα 20 χρόνια «συστήματος ΠΑΣΟΚ».

Στην κυριολεξία τίποτα δεν έμεινε όρθιο. Μόνο οι ηλίθιοι (κατά την ορολογία του «συστήματος») δεν μασούσαν με εκατό κουτάλες! Είδατε, όμως, να ανοίξει μύτη; Είδατε να πάει κανείς φυλακή; Φυλακή στην Ελλάδα πάνε μόνο οι επαίτες στους δρόμους, αυτοί που δεν έχουν για να φάνε, ούτε ένα κομμάτι ψωμί. Ολοι αυτοί, λοιπόν, οι μπαγάσηδες, έγιναν αρχάγγελοι της κάθαρσης και ιεροκήρυκες της τιμιότητας.

Ποιός φταίει; Μα ο λαουντζίκος που τους ανέχεται. Γιατί αν τους έριχνε ένα γερό ξύλο, δεν θα τολμούσαν να προκαλούν και από πάνω.

ΤΗΣ... ΠΕΡΙΜΕΤΡΙΚΗΣ

Δεν πάει να φωνάζει όλος ο κόσμος και να διαμαρτύρεται!

Δεν πάει να χαλάει το σύμπαν! Συμβαίνει αυτό που μάντεψε η «δ» από την πρώτη στιγμή όταν έθετε θέμα «περιμετρικής οδού» και ολοκληρωτικής καταστροφής του περιβάλλοντος.

Ολόκληρη η παραλία αφανίστηκε. Χαώδης η κατάσταση που επικρατεί στην περιοχή. Μπάχαλο με την κυκλοφορία. Επιχειρήσεις έχουν καταστραφεί. Ο τουρισμός δέχθηκε τεράστια βλάβη! Ομως, κανένας δεν συγκινείται. Ούτε και αυτοί οι τουριστικοί φορείς! Αυτούς τους ενδιαφέρει το έγκλημα μόνο αν έχει διαπραχθεί από κανένα... παρακατιανό. Το ίδιο συμβαίνει και με τον διαβόητο Σύλλογο Προστασίας Περιβάλλοντος.

Αυτός διυλίζει μονίμως τον κώνωπα και καταπίνει, όχι πια καμήλες, αλλά... ιπποπόταμους!

Λυπηρόν, γενικώς το θέαμα.

Υ.Τ.Ε.

ΑΠΟ ΤΗΝ 1η ΝΟΕΜΒΡΙΟΥ 2005

ΤΟ ΚΑΖΙΝΟ ΡΟΔΟΥ ΠΕΡΙΟΡΙΖΕΙ ΤΙΣ ΔΡΑΣΤΗΡΙΟΤΗΤΕΣ ΤΟΥ

Από 1 Ιαν. 2006 θα λειτουργεί μόνο τα Σαββατοκύριακα και τις γιορτές



Να περιορίσει κατά το ήμισυ τις δραστηριότητές του από την 1η Νοεμβρίου και να λειτουργεί μόνο κατά τα Σαββατοκύριακα και τις εορτές από 1 Ιαν. 2006, ζήτησε η διοίκηση του Καζίνο Ρόδου από την αρμόδια Επιτροπή Καζίνο.

Αυτό αναφέρεται σε ανακοίνωση της Ομοσπονδίας Επιχειρησιακών Σωματείων Ιδιωτικών Καζίνο, η οποία ζητά από την διοίκηση του Καζίνο να επανεξετάσει το όλο θέμα.

Αναλυτικά στην ανακοίνωση αναφέρονται τα εξής:

Η Διοίκηση της **Καζίνο Ρόδου Α.Ε.** αφού αναγκάστηκε, υπό το βάρος της αντίδρασης των συνδικάτων, να αποσύρει το αίτημά της για διευθέτηση του χρόνου εργασίας στα πλαίσια του Ν. 3385/2005, επιχειρεί ξανά με πλάγια μέσα να επιτύχει τα αντεργατικά σχέδιά της.

Επανερχόμενη δια της πλαγίας οδού, κατέθεσε αίτημα προς την αρμόδια **Επιτροπή Καζίνων**, αρμοδιότητας του Υπουργείου Τουριστικής Ανάπτυξης και ζητάει να της χορηγηθούν οι σχετικές άδειες προκειμένου:

1. Από 1.11.2005 να περιορίσει τους χώρους διενέργειας των παιγνίων και της εν γένει δραστηριότητάς της κατά το ήμισυ.

2. Από 1.1.2006 να λειτουργεί το συγκρότημα ΚΑΖΙΝΟ – ΞΕΝΟΔΟΧΕΙΟ εποχιακά ήτοι Σαββατοκύριακα, εορτές και καλοκαίρι.

Εμείς καλούμε τον Υπουργό Τουριστικής Ανάπτυξης κ. **Δημήτρη Αβραμόπουλο** να σεβαστεί την αγωνία των εκατοντάδων εργαζομένων στο Καζίνο της Ρόδου, να μην παρασυρθεί στο «παιχνιδάκι» της Διοίκησης του Καζίνο και να ζητήσει την εφαρμογή των σχετικών συμβάσεων αδειοδότησης που προβλέπουν 336 θέσεις εργασίας στο Καζίνο της Ρόδου.

Τυχόν ικανοποίηση των παραπάνω αιτημάτων θα προκαλέσουν περί τις **110 απολύσεις εργαζομένων** και θα μετατρέψουν τις υπόλοιπες 150 θέσεις πλήρους απασχόλησης, σε θέσεις μερικής ή εποχιακής απασχόλησης.

Καταγγέλλουμε και θεωρούμε βασικό υπαίτιο τον κ. **Enrico Aidan** πρόεδρο του Δ.Σ. της Καζίνο Ρόδου Α.Ε., ο οποίος με τις άστοχες ενέργειές του και τους απερίσκεπτους χειρισμούς του, προκαλεί ανεπανόρθωτες ζημιές, δυσφημεί μια από τις πιο κερδοφόρες εταιρείες, την οδηγεί σε συρρίκνωση και οικονομικό μαρασμό, και θέτει σε κίνδυνο τους εργαζόμενους και τις οικογένειές τους. Για να καλύψει ενώπιον των μετόχων τις παραπάνω διοικητικές αποτυχίες του, προσπαθεί να αυξήσει τα κέρδη, μειώνοντας το κόστος εργασίας.

Ζητάμε από τους μετόχους της συγκεκριμένης εταιρείας να αναλάβουν δράση και να επανεξετάσουν τις διοικητικές επιλογές τους διότι οι εργαζόμενοι δεν αντιπαλεύονται τα συμφέροντα της εταιρείας, αντιθέτως αγωνιούν και μάχονται για τη βιωσιμότητα και την ανάπτυξή της, σε αντίθεση με κάποιους άλλους....

ΠΡΟΤΑΣΗ ΙΤΑΛΟΥ ΠΡΟΣ ΤΗΝ ΝΟΜΑΡΧΙΑ

Η ΡΟΔΟΣ ΕΔΡΑ ΠΡΥΤΑΝΕΩΝ *Πανεπιστημίων της Μεσογείου*

Τουριστική έρευνα απο 25 Ιταλούς φοιτητές

Με την επίσκεψη, που πραγματοποίησε χθες στη Νομαρχία, αντιπροσωπεία της Μεταπτυχιακής Σχολής του Σαλέρν, ολοκλήρωσε το πρόγραμμα της εκπαιδευτικής επίσκεψης της στη Ρόδο, για τις ανάγκες της τουριστικής έρευνας 25 Ιταλών φοιτητών.

Πρόκειται για διπλωματούχους της Νομικής και των Οικονομικών επιστημών, που κάνουν μάστερ με αντικείμενο το διεθνή τουρισμό. Με τους φοιτητές, που συνοδεύονταν από 5 καθηγητές και τον Πρόεδρο της Σχολής συναντήθηκε η Αντινομάρχης Δέσποινα Σώζου Διακοσταυριανού, η οποία έγινε αποδέκτης μιας σημαντικής προσφοράς. Στα πλαίσια της στενότερης επαφής μεταξύ της Ρόδου και της Διοίκησης της Σχολής, αποφασίστηκε να τεθεί στη διάθεση των φορέων μια υποτροφία αξίας 18.500 ευρώ για έναν δωδεκανήσιο διπλωματούχο πανεπιστημιακής σχολής, που θα έχει την ευκαιρία να κάνει μεταπτυχιακές σπουδές στον τομέα της Διοίκησης Επιχειρήσεων. Παράλληλα ζητήθηκε η συνδρομή της Νομαρχιακής Αυτοδιοίκησης για τη δημιουργία στη Ρόδο έδρας Πρυτάνεων των πανεπιστημίων της ανατολικής Μεσογείου. Η αντιπροσωπεία της Σχολής επισκέφθηκε ξανά τη Ρόδο πριν από τέσσερα χρόνια και αυτή τη φορά είχε την ευκαιρία να συγκεντρώσει συγκριτικά στοιχεία για την τουριστική ανάπτυξη της περιοχής. Σύμφωνα με τις διαπιστώσεις της φοιτητικής ομάδας, εξακολουθεί να υφίσταται στη Ρόδο το πρόβλημα της έλλειψης αξιόπιστων πληροφοριών και στοιχείων στον τουριστικό τομέα, με αποτέλεσμα να μην υπάρχει ανάλογος μηχανισμός αξιοποίησής τους και αντιμετώπισης των προβλημάτων και των μειονεκτημάτων της τοπικής τουριστικής βιομηχανίας. Οι φοιτητές, που θα αναχωρήσουν σήμερα το μεσημέρι για το Σαλέρνο είχαν σειρά επαφών με πλήθος τοπικών φορέων, όπως το ΕΒΕΔ, το γραφείο του ΕΟΤ, την Ένωση Ξενοδόχων Ρόδου, με εκπροσώπους της Περιφέρειας και Δημάρχους του νησιού, με τους οποίους αντάλλαξαν απόψεις για τους τρόπους βελτίωσης του τουριστικού μας προϊόντος.

24ΩΡΗ ΑΠΕΡΓΙΑ ΣΤΟΥΣ ΠΑΙΔΙΚΟΥΣ ΣΤΑΘΜΟΥΣ

Στο 85% κυμάνθηκε η συμμετοχή των εργαζομένων στους δημοτικούς παιδικούς και βρεφονηπιακούς σταθμούς της Ρόδου, στη χθεσινή 24ωρη απεργιακή κινητοποίηση, που είχε προκηρύξει η πανελλήνια ομοσπονδία τους.

Ο κλάδος διαμαρτύρεται για την αλλαγή του κώδικα λειτουργίας των σταθμών, ζητώντας τη μονιμοποίηση των συμβασιούχων, την κατάργηση των τροφίμων, δηλαδή της οικονομικής επιβάρυνσης των γονιών, τη βελτίωση των συνθηκών εργασίας, την οικονομική αυτοτέλεια και την γενικότερη αναβάθμισή τους. Οι εργαζόμενοι ζητούν επίσης να παραμένουν κλειστοί οι σταθμοί για 7 μέρες τα Χριστούγεννα και 4 μέρες το Πάσχα. Στην περιοχή μας το υψηλό ποσοστό συμμετοχής στην απεργία οφείλεται σε ένα μεγάλο βαθμό στο γεγονός, ότι στους εργαζόμενους ακόμη δεν έχουν καταβληθεί τα δεδουλευμένα του Ιουνίου και του Ιουλίου και παρά τις περί του αντιθέτου δεσμεύσεις του Δημάρχου Ροδίων, ακόμη δεν έχει διευκρινιστεί, πότε θα πάρουν τα χρήματά τους. Χθες, λόγω της καθολικής συμμετοχής των εργαζομένων στην απεργία παρέμειναν κλειστοί οι 6 από τους 8 συνολικά παιδικούς και βρεφονηπιακούς σταθμούς της Ρόδου, ενώ και οι υπόλοιποι δύο υπολειτούργησαν.

ΥΠΟ ΕΛΕΓΧΟ Η ΦΩΤΙΑ ΣΤΗΝ ΚΑΡΠΑΘΟ

Υπό έλεγχο τέθηκε χθες το απόγευμα μετά τις υπεράνθρωπες προσπαθείες δια ξηράς και δια αέρος της Πυροσβεστικής Υπηρεσίας η πυρκαγιά που ξέσπασε προχθές το μεσημέρι στο Μεσοχώρι Καρπάθου και η οποία σύμφωνα με τους πρώτους υπολογισμούς έχει αποτεφρώσει δασική έκταση 100 περίπου στρεμμάτων.

Η φωτιά εκδηλώθηκε στις 2 περίπου το μεσημέρι της Πέμπτης στην θέση «Κάτω Γιώργης» και αμέσως επεκτάθηκε πάνω από την επαρχιακή οδό καίγοντας σε πολλά μέτωπα, δασώδη περιοχή. Νωρίς το βράδυ πήρε κατεύθυνση προς το βουνό «Λάστος», όπου και επικεντρώθηκαν οι προσπάθειες τόσο των επίγειων δυνάμεων, όσο και των πυροσβεστικών αεροπλάνων.

Η ήδη υπάρχουσα δύναμη της πυροσβεστικής υπηρεσίας στην περιοχή αναμένεται να ενισχυθεί περαιτέρω σήμερα με νέο κλιμάκιο 10 πυροσβεστών από την Ρόδο.



ΔΗΜΗΤΡΙΟΣ - ΝΙΚΟΛΑΟΣ ΣΑΡΡΗΜΑΥΡΟΓΕΝΗΣ
1ο ΚΑΤΑΣΤΗΜΑ -- Λ. ΛΙΝΔΟΥ 221 . ΤΗΛ. 22410 69939
2ο ΚΑΤΑΣΤΗΜΑ -- Κ. ΥΔΡΑΙΟΥ 59 . ΤΗΛ. 22410 36279

ΜΕΓΑΛΗ ΠΡΟΣΦΟΡΑ
ΓΕΡΜΑΝΙΑΣ ΠΑΡΚΕ
ΕΤΟΙΜΟΠΑΡΑΔΟΤΟ ΣΕ 60 ΣΧΕΔΙΑ
ΕΩΣ 20 ΧΡΟΝΙΑ ΕΓΓΥΗΣΗ
15€ / m2 + ΦΠΑ
ΤΟΠΟΘΕΤΗΜΕΝΟ!!

ΔΕΝ ΣΥΖΗΤΗΘΗΚΕ ΣΤΟ ΣΥΝΕΔΡΙΟ ΤΗΣ ΤΕΔΚ

ΟΙ ΑΙΡΕΤΟΙ ΑΡΧΟΝΤΕΣ ΑΠΑΞΙΩΣΑΝ *τελείως το ακτοπλοϊκό πρόβλημα*

Το «έθαψαν» για να... τιμωρήσουν τον ΥΕΝ Μανώλη Κεφαλογιάννη



Από το Συνέδριο της ΤΕΔΚ στην Κάλυμνο

Στα ζητήματα ήσσονος σημασίας αξιολογούν και κατατάσσουν το ακτοπλοϊκό οι αιρετοί άρχοντες της πρωτοβάθμιας τοπικής αυτοδιοίκησης, προς απογοήτευση, φυσικά όλων εκείνων οι οποίοι πίστευαν ότι το ετήσιο τακτικό συνέδριο της ΤΕΔΚ Δωδεκανήσου θα ήταν μια ακόμη σημαντική ευκαιρία ανάδειξης του μεγάλου αυτού προβλήματος αλλά, κυρίως, διεκδίκησης καλύτερων και ποιοτικά αναβαθμισμένων ακτοπλοϊκών συγκοινωνιών για τον νομό.

Το ακτοπλοϊκό δεν μπήκε καν στην ατζέντα της ΤΕΔΚ παρά τις πιέσεις των δημάρχων των μικρών νησιών, εν όψει και του επερχόμενου χειμώνα οπότε προβλέπεται τα νησιά κορμού, κυρίως όμως τα μικρά και απομακρυσμένα, να μείνουν... αβάπορα κατά την προσφιλή ορολογία του υπουργού Αιγαίου και Νησιωτικής Πολιτικής κ. Αριστοτέλη Παυλίδη.

Και αυτό σε ένδειξη... διαμαρτυρίας κατά του ΥΕΝ κ. Μανώλη Κεφαλογιάννη ο οποίος προσκλήθηκε από την ΤΕΔΚ αλλά δεν καταδέχθηκε να παραστεί. Δηλαδή οι αιρετοί μας... τιμωρούν τον κ. Κεφαλογιάννη αρνούμενοι να αποφασίσουν επί του θέματος το οποίο, κατά κοινή παραδοχή, είναι σήμερα το σοβαρότερο του νομού. Είναι κι αυτό ένα δείγμα γραφής των ανθρώπων που εκπροσωπούν τις τοπικές κοινωνίες του νομού.

Ο κ. ΠΑΥΛΙΔΗΣ

Πάντως, αναμένεται σήμερα να βρεθεί στην Κάλυμνο ο υπουργός Αιγαίου και Νησιωτικής Πολιτικής κ. Παυλίδης για να παρακολουθήσει το κλείσιμο των εργασιών του συνεδρίου οπότε, έστω και περιθωριακά, είναι βέβαιο θα αναφερθεί, τουλάχιστον, στους σχεδιασμούς της κυβέρνησης ως προς την αντιμετώπισή του.

Αξίζει, ωστόσο, να τονιστεί ότι χθες το απόγευμα ο δήμαρχος Αστυπάλαιας κ. Πανορμίτης Κονταράτος κάλεσε τους συναδέλφους του να αναλάβουν ως τοπική αυτοδιοίκηση τις ευθύνες τους προεξοφλώντας ότι ο χειμώνας θα είναι ο χειρότερος όλων ως προς τις ακτοπλοϊκές συγκοινωνίες.

Οπως τόνισε, ως το τέλος του χρόνου θα πρέπει να υπάρξει - επιτέλους- μια αποτύπωση του ακτοπλοϊκού χάρτη της Δωδεκανήσου με τη συμβολή της ΤΕΔΚ και της Νομαρχιακής Αυτοδιοίκησης, προβλέποντας, σε διαφορετική περίπτωση, ότι και το επόμενο καλοκαίρι η ανεπάρκεια πλοίων και δρομολογίων θα έχει οδυνηρές συνέπειες για όλα τα νησιά.

Αναφορά στο ακτοπλοϊκό έκανε και ο δήμαρχος Λειψών κ. Μπενέτος Σπύρου ο οποίος αποκάλυψε ότι ο κ. Παυλίδης του ζήτησε να υποβάλει νέες προτάσεις - προτάσεις όμως που έχει υποβάλει άπειρες φορές στο παρελθόν και έχουν καταλήξει στο καλάθι των αχρήστων.

Σημειώνεται ότι το ακτοπλοϊκό ζήτημα έθεσε και η έπαρχος Καλύμνου κ. Χρυσούλα Συφουνιού κατά τον χαιρετισμό της με το αίτημα να αποτελέσει αντικείμενο ουσιαστικής συζήτησης και να ληφθούν αποφάσεις, τις οποίες, επιτέλους, πρέπει να υιοθετήσουν τα συναρμόδια υπουργεία Εμπορικής Ναυτιλίας και Αιγαίου.

ΔΙΑΦΩΝΟΥΝ ΜΕ ΤΟ ΝΟΜΟΣΧΕΔΙΟ

ΑΝΤΙΘΕΤΟΙ ΜΕ ΤΟ 42% ΟΙ ΔΗΜΑΡΧΟΙ ΤΟΥ ΠΑΣΟΚ





Α. Καραμάριος: Είναι προγραμματική θέση της Κυβέρνησης

Ο νέος εκλογικός νόμος που προωθείται για την τοπική αυτοδιοίκηση από την κυβέρνηση υπήρξε, όπως αναμενόταν, αντικείμενο προβληματισμού, αλλά και διαφωνιών, μεταξύ των δημάρχων της Δωδεκανήσου.

Με την έννοια αυτή η συζήτηση που διεξήχθη χθες στο πλαίσιο του τακτικού συνεδρίου της ΤΕΔΚ στην Κάλυμνο προσέλαβε τα χαρακτηριστικά ... δημοψηφίσματος, με την πλειοψηφία να τάσσεται ενάντια στο ποσοστό 42% που η κυβέρνηση μελετά για την εκλογή δημάρχων και νομαρχών από τον πρώτο γύρο.

Οι δήμαρχοι, συγκεκριμένα, που προέρχονται από τον πολιτικό χώρο του ΠΑΣΟΚ σε πλήρη ευθυγράμμιση με τις θέσεις του κόμματός τους απορρίπτουν τον προωθούμενο εκλογικό νόμο.

Ο κ. Γιώργος Γιαννόπουλος, δήμαρχος Ροδίων και πρόεδρος της ΤΕΔΚ υποστήριξε ότι με την εφαρμογή του υπό μελέτη εκλογικού νόμου για την τοπική αυτοδιοίκηση, είναι βέβαιο, ότι θα προκύψει θέμα δημοκρατικού ελλείμματος στους ΟΤΑ και πρόσθεσε ότι μείζονος σημασίας για την τοπική αυτοδιοίκηση δεν είναι ο τρόπος εκλογής όσο η εκχώρηση αρμοδιοτήτων και πόρων, ώστε να είναι σε θέση να ανταπεξέλθει στον θεσμικό της ρόλο.

Στον αντίποδα της τοποθέτησης του κ. Γιαννόπουλου ο δήμαρχος Καλλιθέας κ. Ιατρίδης αντέταξε το γνωστό επιχείρημα της κυβέρνησης, δια στόματος του υπουργού Εσωτερικών: Οτι δηλαδή δεν είναι δυνατόν ένα κόμμα με ποσοστό 42% των ψήφων να μπορεί να κυβερνά τη χώρα και να μη μπορεί να εκλέγεται ένας δήμαρχος.

Σημειώνεται ότι με αφορμή τον νέο εκλογικό νόμο ο βουλευτής του ΠΑΣΟΚ κ. Γιάννης Παρασκευάς κατά τον χαιρετισμό του προχθές ύψωσε τους αντιπολιτευτικούς τόνους υποστηρίζοντας ότι η κυβέρνηση έρχεται στην ουσία να υποβαθμίσει και να απαξιώσει τον ρόλο της τοπικής αυτοδιοίκησης, ενώ σχολιάζοντας τη «βιομηχανία», όπως τη χαρακτήρισε των προληπτικών και κατασταλτικών οικονομικών ελέγχων σε βάρος δημάρχων συγκεκριμένης πολιτικής κατεύθυνσης, εννοώντας του ΠΑΣΟΚ, είπε πως «πολιτική δεν γίνεται με εισαγγελείς».

Στον κ. Γ. Παρασκευά απάντησε (χθες) ο βουλευτής της Νέας Δημοκρατίας κ. Αναστάσιος Καραμάριος από το ίδιο βήμα του συνεδρίου λέγοντας ότι το 42% ήταν προγραμματική θέση της Κυβέρνησης και ότι γενικώς η αλλαγή του εκλογικού νόμου για την τοπική αυτοδιοίκηση είναι αναφαίρετο δικαίωμα της κάθε κυβέρνησης, ενώ, αναφερόμενος στο ζήτημα των διαχειριστικών - οικονομικών ελέγχων υπεγράμμισε με ιδιαίτερη έμφαση ότι «οι δήμοι που είναι εντάξει και λειτουργούν στις αρχές της διαφάνειας δεν έχουν λόγο να φοβούνται».

Η αναφορά αυτή του κ. Καραμάριου ερμηνεύθηκε και ως απάντηση για τα όσα περί «πολιτικών διατάξεων» ανέφερε ο δήμαρχος Ροδίων κ. Γιώργος Γιαννόπουλος. (Βλέπε επ' αυτού σελ. 5).



ΔΩΔΕΚΑΝΗΣΟΣ ΕΞΠΡΕΣ

ΚΥΡΙΑΚΗ 6/11/2005			ΠΑΡΑΜΟΝΗ ΔΕΥΤΕΡΑ 7/11/2005			ΑΝΗΜΕΡΑ ΤΡΙΤΗ 08/11/2005		
ΛΙΜΑΝΙ	ΑΦΙΞΗ	ΑΝΑΧ/ΣΗ	ΛΙΜΑΝΙ	ΑΦΙΞΗ	ΑΝΑΧ/Σ	ΛΙΜΑΝΙ	ΑΦΙΞΗ	ΑΝΑΧ/Σ
ΡΟΔΟΣ		08.30	ΡΟΔΟΣ		08.00	ΡΟΔΟΣ		08.00
ΠΑΝΟΡΜΙΤΗΣ	09.10	09.25	ΠΑΝΟΡΜΙΤΗΣ	08.50	09.00	ΠΑΝΟΡΜΙΤΗΣ	08.50	09.00
ΚΩΣ	11.00	11.10	ΡΟΔΟΣ	09.50	10.30	ΡΟΔΟΣ	09.50	10.30
ΚΑΛΥΜΝΟΣ	11.50	12.00	ΠΑΝΟΡΜΙΤΗΣ	11.20	12.00	ΠΑΝΟΡΜΙΤΗΣ	11.20	12.00
ΛΕΡΟΣ	12.50	12.55	ΡΟΔΟΣ	12.50	13.30	ΡΟΔΟΣ	12.50	13.30
ΛΕΙΨΟΙ	13.15	13.20	ΠΑΝΟΡΜΙΤΗΣ	14.20	15.00	ΠΑΝΟΡΜΙΤΗΣ	14.20	15.00
ΠΑΤΜΟΣ	13.40	13.45	ΡΟΔΟΣ	15.50	16.00	ΡΟΔΟΣ	15.50	16.00
ΛΕΡΟΣ	14.25	14.30	ΠΑΝΟΡΜΙΤΗΣ	16.50	17.30	ΠΑΝΟΡΜΙΤΗΣ	16.50	17.30
ΚΑΛΥΜΝΟΣ	15.20	15.30	ΡΟΔΟΣ	18.20	Δ/ΝΣΗ	ΡΟΔΟΣ	18.20	Δ/ΝΣΗ
ΚΩΣ	16.10	16.20						
ΠΑΝΟΡΜΙΤΗΣ	17.40	17.50						
ΡΟΔΟΣ	**18.30**	**Δ/ΝΣΗ**						

ΔΩΔΕΚΑΝΗΣΟΣ ΠΡΑΙΝΤ

ΚΥΡΙΑΚΗ 6/11/2005			ΠΑΡΑΜΟΝΗ ΔΕΥΤΕΡΑ 7/11/2005			ΑΝΗΜΕΡΑ ΤΡΙΤΗ 08/11/2005			ΤΕΤΑΡΤΗ 09/11/2005		
ΛΙΜΑΝΙ	ΑΦΙΞΗ	ΑΝΑΧ/ΣΗ	ΛΙΜΑΝΙ	ΑΦΙΞΗ	ΑΝΑΧ/Σ	ΛΙΜΑΝΙ	ΑΦΙΞΗ	ΑΝΑΧ/Σ	ΛΙΜΑΝΙ	ΑΦΙΞΗ	ΑΝΑΧ/ΣΗ
ΛΕΡΟΣ		06.50	ΛΕΡΟΣ		06.50	ΛΕΡΟΣ		06.50	ΛΕΡΟΣ		06.50
ΚΑΛΥΜΝΟΣ	07.40	07.50	ΚΑΛΥΜΝΟΣ	07.40	07.50	ΚΑΛΥΜΝΟΣ	07.40	07.50	ΚΑΛΥΜΝΟΣ	07.40	07.50
ΚΩΣ	08.30	08.40	ΚΩΣ	08.30	08.40	ΚΩΣ	08.30	08.40	ΚΩΣ	08.30	08.40
ΠΑΝΟΡΜΙΤΗΣ	10.00	10.10	ΠΑΝΟΡΜΙΤΗΣ	10.00	10.10	ΠΑΝΟΡΜΙΤΗΣ	10.00	10.10	ΠΑΝΟΡΜΙΤΗΣ	10.00	10.10
ΡΟΔΟΣ	11.00	15.30	ΡΟΔΟΣ	11.00	15.30	ΡΟΔΟΣ	11.00	15.30	ΡΟΔΟΣ	11.00	
ΠΑΝΟΡΜΙΤΗΣ	16.20	16.30	ΠΑΝΟΡΜΙΤΗΣ	16.20	16.30	ΠΑΝΟΡΜΙΤΗΣ	16.20	16.30			
ΚΩΣ	17.50	18.00	ΚΩΣ	17.50	18.00	ΚΩΣ	17.50	18.00			
ΚΑΛΥΜΝΟΣ	18.40	18.50	ΚΑΛΥΜΝΟΣ	18.40	18.50	ΚΑΛΥΜΝΟΣ	18.40	18.50			
			ΛΕΡΟΣ	19.40	ΔΙΑ/ΝΣΗ	ΛΕΡΟΣ	19.40	ΔΙΑ/ΝΣΗ			

ΔΩΔΕΚΑΝΗΣΟΣ ΝΑΥΤΙΛΙΑΚΗ ΝΕ, ΑΥΣΤΡΑΛΙΑΣ 3, ΤΚ 85100, ΡΟΔΟΣ * Τηλ: 2241070590, Φαξ: 2241070591 * E-mail: info@12ne.gr * web: www.12ne.gr

δημοκρατικά

ΥΠΑΡΧΕΙ ΑΝΤΙΚΕΙΜΕΝΙΚΗ ΠΡΑΓΜΑΤΙΚΟΤΗΤΑ Η ΟΠΟΙΑ ΔΙΝΕΙ ΤΟ ΜΕΤΡΟ ΤΗΣ ΑΛΗΘΕΙΑΣ (ΑΡΙΣΤΟΤΕΛΗΣ)

ΠΕΡΙ ΔΙΑΦΘΟΡΑΣ ΚΑΙ ΑΛΛΩΝ ΤΙΝΩΝ

«Στην τριαντάχρονη πολιτική μου σταδιοδρομία ουδέποτε ασχολήθηκα με τη σκανδαλολογία. Τη θεωρώ σαράκι της πολιτικής ζωής και πιστεύω ότι οφείλει κάθε κόμμα και η ηγεσία του να αντιμετωπίζει τέτοια παρακμιακά φαινόμενα για να μπει επιτέλους ένα τέλος σε αυτόν τον κατήφορο της πολιτικής αντιπαράθεσης».

Γ. Σουφλιάς 19.10.05

Το αδιέξοδο της τακτικής της σκανδαλολογίας ανακαλύπτουν διαπορόντα πλέον τα κυβερνητικά στελέχη. Είκοσι μήνες μετά την αναρρίχησή τους στην εξουσία αδυνατούν να κατανοήσουν πώς από κυνηγοί της διαπλοκής και της διαφθοράς βρέθηκαν αμυνόμενοι στο πολιτικό καναβάτσο. Ως και ο συνετός και μετριοπαθής υπουργός ΠΕΧΩΔΕ μάλλον αργά θυμήθηκε ότι πολιτική αντιπαράθεση του τύπου «ποιος είναι περισσότερο διαβλητός ή βουτηγμένος στη διαφθορά και τη διαπλοκή» συνιστά παρακμιακό φαινόμενο για την πολιτική ζωή. Ενα σαράκι που υποσκάπτει αργά και σταθερά όχι μόνο την τιμή και υπόληψη του πολιτικού κόσμου, αλλά αυτή την ίδια την υπόστασή του. Και εν κατακλείδι την αφαίρεση και της τελευταίας ελπίδας από τον απελπισμένο και απροστάτευτο πολίτη.

Είναι παράδοξο, αλλά η τελευταία αντιπαράθεση – ιδιαίτερα μεταξύ των δύο μεγάλων κομμάτων – μοιάζει με ένα χρονικό προαναγγελθέντος πολιτικού θανάτου. Αυτή η εναγώνια προσπάθεια για να καταδείξει ο ένας στον άλλο πόσο διαπλεκόμενος ή διεφθαρμένος είναι, θυμίζει ρωμαϊκή αρένα όπου οι μονομάχοι ένα μόνο έχουν κατά νου: Τον πολιτικό θάνατο, τον αφανισμό του αντιπάλου.

Και κανείς εκ των δύο δεν φαίνεται να αναλογίζεται τις μεσοπρόθεσμες καταστροφικές συνέπειες αυτής της πολιτικής ετεροαπαξίωσης. Κανένας δεν αρνείται ότι στη χώρα ενδημούν φαινόμενα διαπλοκής και διαφθοράς. Δεν υπάρχει όμως διαπλοκή χωρίς διαπλεκόμενους. Και πάνω απ' όλα, χωρίς νομικό πλαίσιο και νομικά κενά και παράθυρα που να υποθάλπουν, να επωάζουν και να αβγατίζουν τα φαινόμενα αυτά. Τι μας θωρούν, λοιπόν, «ακίνητοι», «άπραγοι» και «αποσβολωμένοι» οι πολιτικοί μας εκπρόσωποι και καμώνονται, τάχα, πως στη φωλιά του κομματικού αντιπάλου κακαρίζει η όρνιθα της διαφθοράς και της αδιαφάνειας. Τί περί άλλων τυρβάζουν, με «σταυρωμένα χέρια»; Οποιος έχει για όποιον στοιχεία ας τα κοινοποιήσει και ας παραδώσει στην μήνιν και την κρίση της Δικαιοσύνης και των πολιτών τους εμπλακέντες, για τα περαιτέρω. Για να τελειώνουμε ένθεν κακείθεν. Αυτά για το παρελθόν. Αλλά η πολιτική και οι πολιτικοί είναι για να διαμορφώνουν λύσεις και προϋποθέσεις για το μέλλον. Αντί να φωνασκούν υποκριτικώς στα τηλεοπτικά παράθυρα, ας ανοίξουν την πόρτα για να μπει φρέσκος αέρας στους θεσμούς που κατοχυρώνουν τη διαφάνεια. Οφείλουν μάλιστα να ξεκινήσουν από «τα του οίκου τους» για να είναι περισσότερο αξιόπιστοι. Δεν αρκεί να καταγγέλλεις τη Δημόσια Διοίκηση και την εκτελεστική εξουσία για διαφθορά και δωροληψία. Είσαι υποχρεωμένος εσύ, ως πολιτική εξουσία, να δίνεις πρώτος το άριστο παράδειγμα. Αν ο πολιτικός κόσμος της χώρας ενδιαφέρεται πραγματικά να σώσει το κύρος, την αξιοπρέπεια και την τιμή του, ας ξεκινήσει για αρχή από την εξής απλή θεσμική αλλαγή: Να απαρνηθεί για τον εαυτό του το δικαίωμα να υπογράφουν οι υπουργοί της εκάστοτε κυβέρνησης κάθε είδους συμβάσεις για προμήθειες και έργα του Δημοσίου, όπως συμβαίνει σε όλη την προηγμένη Ευρώπη. Μόνο έτσι νομιμοποιείται να πάρει στη συνέχεια το φραγγέλιο και να ξεκινήσει εκστρατεία κατά της διαφθοράς στη διοίκηση και τη Δικαιοσύνη. Διαφορετικά, αν συνεχίσει τον αδιέξοδο δρόμο που διάλεξε, θα καταλήξει στην πολιτική αυτοχειρία.

ΝΕΑ ΣΥΛΛΗΨΗ ΥΠΟΤΡΟΠΩΝ ΣΕ ΥΠΟΘΕΣΕΙΣ ΔΙΑΡΡΗΞΕΩΝ ΚΑΙ ΝΑΡΚΩΤΙΚΩΝ

Ποινική δίωξη για διακεκριμένες κλοπές από υπότροπους σε υποθέσεις κλοπών άσκησε χθες ο Αντεισαγγελέας Πλημμελειοδικών Ρόδου κ Αντ. Παπαματθαίου εις βάρος του Π. Τρ.του Ν. 17 ετών ετών και εις βάρος του Στυλιανού Σαμαρά του Χαράλαμπου 19 ετών που συνελήφθησαν προχθές το μεσημέρι από αστυνομικούς της Υποδιεύθυνσης Ασφαλείας Ρόδου.

Οι ανωτέρω την 19η Οκτωβρίου 2005 και περί ώραν 0230 μετέβησαν στο μίνι μάρκετ του κ. Οδυσσέα Πεζουβάνη του Αντωνίου στην οδό Γ. Παπανδρέου και αφού εσήλθαν εντός αυτού από ανασφάλιστο παράθυρο αφαίρεσαν 200 κάρτες κινητής τηλεφωνίας αξίας 2000 ευρώ. Το απόγευμα της ίδιας ημέρας και οι δύο μαζί πήγαιναν σε διάφορα καταστήματα και προσπαθούσαν να πουλήσουν τις κλεμμένες κάρτες.

Ο Ρρώτος υποστήριξε ότι την κλοπή έκανε ο Σαμαράς και ότι ο ίδιος κρατούσε τσίλιες ενώ ο δεύτερος αρνήθηκε οποιαδήποτε σχέση με την κλοπή. Ο πρώτος έχει απασχολήσει την Υποδιεύθυνση Ασφαλείας Ρόδου το χρονικό διάστημα από 11 Ιουνίου 2002 έως 7 Οκτωβρίου 2005 6 φορές ενώ ο δεύτερος το χρονικό διάσημα από 31 Μαΐου 1995 έως 23 Φεβρουαρίου 2005 ακόμη 6 φορές σε άλλες υποθέσεις του είδους. Ο τελευταίος μάλιστα έχει συλληφθεί πρόσφατα σε υπόθεση ναρκωτικών, έχει κριθεί προσωρινά κρατούμενος και αποφυλακίστηκε για να συνεχίσει την παράνομη δραστηριότητα που έχει να επιδείξει.

ΚΟΙΝΟΠΟΙΗΘΗΚΑΝ ΣΤΟΥΣ ΑΡΜΟΔΙΟΥΣ ΥΠΟΥΡΓΟΥΣ

ΨΗΦΙΣΜΑΤΑ ΔΙΑΜΑΡΤΥΡΙΑΣ *του νομαρχιακού συμβουλίου*

Για την επιδότηση του επιτοκίου και για την μείζονα Περιφέρεια



Σε υλοποίηση σχετικών αποφάσεων του Νομαρχιακού Συμβουλίου Δωδεκανήσου, ο πρόεδρος του Σώματος Φώτης Χατζηδιάκος αποστέλλει προς τους υπουργούς Οικονομίας και Οικονομικών Γιώργο Αλογοσκούφη και υπουργό Εσωτερικών και Δημόσιας Διοίκησης ΠροΚόπη Παυλόπουλο τα δύο παρακάτω ψηφίσματα, που αφορούν στην κατάργηση της επιδότησης 3% και τον ορισμό της Ρόδου ως έδρας της Μείζονος Περιφέρειας Αιγαίου και Κρήτης.

Το πλήρες περιεχόμενο των ψηφισμάτων έχει ως εξής:

Ψ Η Φ Ι Σ Μ Α

Του Νομαρχιακού Συμβουλίου Δωδεκανήσου κατά τη συνεδρίασή του στις 1-10-2005 για την κατάργηση της επιδότησης (3 %) του επιτοκίου επί των εκάστοτε υφιστάμενων ενήμερων υπολοίπων χορηγήσεων των δανείων για κεφάλαιο κίνησης των εμπορικών και βιοτεχνικών επιχειρήσεων με έδρα παραμεθόριους Νομούς μεταξύ των οποίων και ο Νομός Δωδ/σου.

Το Νομαρχιακό Συμβούλιο της Νομαρχιακής Αυτοδιοίκησης Δωδεκανήσου, μετά την πρόσφατη εξαίρεση του Νομού Δωδ/σου από το ευεργετηθέν μέτρο της επιδότησης (3%) του επιτοκίου επί των εκάστοτε υφιστάμενων ενήμερων υπολοίπων χορηγήσεων των δανείων για κεφάλαιο κίνησης των εμπορικών και βιοτεχνικών επιχειρήσεων με έδρα παραμεθόριους Νομούς, του οποίου η ισχύ παρατάθηκε μέχρι το τέλος του 2005 με την με αριθμό 20863/Β. 1206/6-6-05 (ΦΕΚ 791/ τεύχος Β'/10-6-2005) Απόφαση του Υπουργού Οικονομίας & Οικονομικών μόνο για τους παραμεθόριους Νομούς Ξάνθης, Ροδόπης και Έβρου προκειμένου να στηριχτεί «η αναγκαιότητα διεύρυνσης της αναπτυξιακής δραστηριότητας και διατήρησης και επαύξησης των θέσεων απασχόλησης στις επιχειρήσεις» των συγκεκριμένων Νομών:

α) Εκφράζει την έντονη δυσαρέσκειά του προς τον Υπουργό Οικονομίας & Οικονομικών που με την απόφασή του αυτή μεροληπτικά, επικαλούμενος αντίστοιχη θέση της Ε.Ε., απέκλεισε από το ευεργέτημα της συγκεκριμένης επιδότησης τους παραμεθόριους Νομούς Δωδ/σου, Λέσβου, Σάμου και Χίου που λόγω των ιδιαίτερων συνθηκών της νησιωτικότητάς τους χρήζουν κύρια και πρωτίστως τέτοιου είδους ευεργετήματα.

β) Διαμαρτύρεται διότι κατά την λήψη της παραπάνω Υπουργικής Απόφασης δεν ελήφθησαν υπόψη οι διατάξεις της δήλωσης 30 του Άμστερνταμ σύμφωνα με τις οποίες η Ε.Ε. υποχρεούται στην θεσμοθέτηση τέτοιων ευεργετικών διατάξεων για τις νησιωτικές περιοχές της και η ερμηνευτική δήλωση του άρθρου 101 του Συντάγματος με την οποία κατοχυρώνεται η ανάγκη ειδικής μέριμνας για τα νησιά μας.

γ) Ζητά την τροποποίηση της άνω Υπουργικής Απόφασης και επαναφορά του μέτρου της εν λόγω επιδότησης στο Νομό Δωδ/σου επικαλούμενο την ευαισθησία της κυβέρνησης απέναντι στα σοβαρά προβλήματα των νησιωτών που αναγκάζονται με τις σταδιακές απώλειες τέτοιων προνομίων να εγκαταλείπουν τον τόπο τους προκειμένου να επιβιώσουν και έτσι να ερημώνονται τα ακριτικά και εθνικής σημασίας νησιά μας.

Στηρίζει όλους τους τοπικούς παραγωγικούς φορείς του νομού στην διεκδίκηση ικανοποίησης του δίκαιου αιτήματός τους και τα μέτρα εκείνα που εξασφαλίζουν τουλάχιστον την επιβίωση των επιχειρήσεων και κατ' επέκταση όλων των κατοίκων του Νομού για την συγκράτηση του πληθυσμού στα νησιά μας.

Ο πρόεδρος του Ν.Σ
Φώτης Χατζηδιάκος

Ψ Η Φ Ι Σ Μ Α

Του Νομαρχιακού Συμβουλίου Δωδεκανήσου κατά τη συνεδρίασή του στις 1-10-2005

Περί ορισμού έδρας μείζονος Περιφέρειας Αιγαίου – Κρήτης

Το Νομαρχιακό Συμβούλιο της Νομαρχιακής Αυτοδιοίκησης Δωδεκανήσου, ενόψει της επικείμενης θεσμοθέτησης των πέντε (5) Μειζόνων Αναπτυξιακών και Προγραμματικών Περιφερειών στη χώρα, βάσει και της σχετικής εξαγγελίας του Πρωθυπουργού, μεταξύ των οποίων και η ίδρυση της Αναπτυξιακής Προγραμματικής Περιφέρειας Αιγαίου – Κρήτης και λαμβάνοντας υπόψη δημοσιεύματα του αθηναϊκού τύπου που κάνουν λόγο για τις έδρες των Περιφερειών αυτών και που θέλουν να είναι ειλημμένη η απόφαση της κυβέρνησης διά των συναρμόδιων Υπουργών ΥΠΕΣΔΔΑ & Οικονομίας – Οικονομικών να μην είναι η Ρόδος έδρα της Αναπτυξιακής Προγραμματικής Περιφέρειας Αιγαίου – Κρήτης, αλλά το Ηράκλειο, **ομόφωνα:**

- **Εκφράζει** την αντίθεση της τοπικής κοινωνίας στο ενδεχόμενο να μην είναι η Ρόδος έδρα της συγκεκριμένης περιφέρειας και διαμαρτύρεται έντονα απέναντι στην συνεχιζόμενη νοοτροπία της εκάστοτε κεντρικής εξουσίας μόνιμου παραγκωνισμού της Ρόδου κατά την θέσπιση ή ορισμό αποκεντρωμένων δομών και κέντρων λήψης αποφάσεων.

- Αναμφισβήτητη θέση μας είναι ότι η Ρόδος πληροί τις προδιαγραφές και έχει τις περισσότερες ενδεδειγμένες προϋποθέσεις για να γίνει έδρα της υπό ίδρυσης Αναπτυξιακής Προγραμματικής Περιφέρειας Αιγαίου – Κρήτης.

Ο Νομός μας, ενόψει και του Δ' Κ.Π.Σ., δικαιούται επιτέλους να διαδραματίσει τον καθοριστικό ρόλο που επιβάλλει η ίδια η πραγματικότητα στην αναπτυξιακή προσπάθεια της ευρύτερης περιοχής, διότι είναι ένας παραμεθόριος Νομός νευραλγικής γεωγραφικής θέσης μεταξύ του βορείου Αιγαίου και της Κρήτης πρωτοπόρος στους ρυθμούς ανάπτυξης και διαθέτει την κατάλληλη κτιριακή υποδομή καθώς και την απαραίτητη τεχνογνωσία του ανθρώπινου δυναμικού που αποτελούν εγγύηση της καλύτερης δυνατής διαχείρισης και αξιοποίησης των πόρων του Δ' Κ.Π.Σ..

- **Ζητά** από τους συναρμόδιους Υπουργούς, μεταφέροντας και το αντίστοιχο πανδωδεκανησιακό αίτημα, ενόψει της ψήφισης της τελικής νομοθετικής ρύθμισης για το θέμα, να αναθεωρήσουν τυχόν αρχική απόφασή τους να είναι το Ηράκλειο Κρήτης αντί της Ρόδου η έδρα της Αναπτυξιακής Προγραμματικής Περιφέρειας Αιγαίου – Κρήτης και με τη νομοθετική τους πρωτοβουλία να δώσουν στην Ρόδο τη θέση που της αξίζει και δικαιώνει την μέγιστη συμβολή της στην ανάπτυξη της χώρας.

Για το ΝΣ Δωδεκανήσου
Ο πρόεδρος
Φώτης Χατζηδιάκος

LANE LINES - ΣΤΕΦΑΝΑΚΗΣ

Αλεξάνδρου Διάκου 38, Τηλ. 22410-20625, 30054, 31833, Φαξ. 22410-26745

ΙΕΡΑΠΕΤΡΑ

	ΡΟΔΟΣ	ΧΑΛΚΗ	ΔΙΑΦΑΝΙ	ΠΗΓΑΔΙΑ	ΚΑΣΟΣ	ΣΗΤΕΙΑ	ΑΓ. ΝΙΚΟΛΑΟΣ	ΣΑΝΤΟΡΙΝΗ	ΜΗΛΟΣ	ΠΕΙΡΑΙΑ
ΤΕΤΑΡΤΗ	4:30	6:45	8:45	10:15	11:50	15:20	17:15	22:15	2:00	6:50
ΚΥΡΙΑΚΗ	4:30	6:45	8:45	10:15	11:50	15:20	17:15	22:15	2:00	6:50
	ΡΟΔΟΣ	ΚΑΣΤΕΛΛΟΡΙΖΟ								
ΣΑΒΒΑΤΟ	13:00	17:00								

ΚΟΡΝΑΡΟΣ

	ΡΟΔΟΣ ΡΟΔΟΣ	ΧΑΛΚΗ ΧΑΛΚΗ	ΔΙΑΦΑΝΙ ΔΙΑΦΑΝΙ	ΠΗΓΑΔΙΑ ΠΗΓΑΔΙΑ	ΚΑΣΟΣ ΚΑΣΟΣ	ΣΗΤΕΙΑ ΣΗΤΕΙΑ	ΑΓ. ΝΙΚΟΛΑΟΣ	ΣΑΝΤΟΡΙΝΗ	ΜΗΛΟΣ	ΠΕΙΡΑΙΑ
ΠΕΜΠΤΗ	4:30	6:45	8:45	10:15	11:50	15:20	17:15	22:15	2:00	6:50
	ΡΟΔΟΣ	ΚΩΣ	ΚΑΛΥΜΝΟΣ	ΣΑΜΟΣ	ΧΙΟΣ	ΜΥΤΙΛΗΝΗ	ΛΗΜΝΟΣ	ΑΛΕΞΑΝΔΡΟΥΠΟΛΗ		
ΣΑΒΒΑΤΟ	00:00	4:00	5:10	9:10	12:40	16:10	21:45	1:50		
	ΡΟΔΟΣ	ΚΑΣΤΕΛΛΟΡΙΖΟ								
ΤΡΙΤΗ	16:00	20:00								
ΤΕΤΑΡΤΗ	13:00	17:00								

• Τα παραπάνω δρομολόγια ισχύουν μέχρι 16/10

ΣΤΑ ΝΟΣΟΚΟΜΕΙΑ ΤΟΥ ΕΣΥ ΚΑΙ ΤΟΥ ΙΚΑ

ΔΩΡΕΑΝ ΝΟΣΗΛΕΙΑ ΓΙΑ ΤΟΥΣ ΟΙΚΟΝΟΜΙΚΑ ΑΔΥΝΑΤΟΥΣ

Δωρεάν νοσηλεία σε εκατοντάδες χιλιάδες ανασφάλιστους και οικονομικά αδύνατους πολίτες στα νοσοκομεία του Εθνικού Συστήματος Υγείας (ΕΣΥ) και του ΙΚΑ δίνει η κυβέρνηση, μετά από κοινή απόφαση των υπουργείων Υγείας και Οικονομίας.



Σύμφωνα με την ερμηνευτική εγκύκλιο, θα χορηγείται βιβλιάριο δωρεάν ιατροφαρμακευτικής και νοσοκομειακής περίθαλψης στους ανασφάλιστους και οικονομικά αδύνατους πολίτες και επίσης:

- Δωρεάν πλήρης νοσηλεία σε κλίνες Γ' θέσης.
- Εξέταση και δωρεάν χορήγηση φαρμάκων (λίστας) στα νοσοκομεία του ΕΣΥ και του ΙΚΑ, καθώς και διενέργεια παρακλινικών ή εργαστηριακών εξετάσεων και
- Μεταφορά ασθενών με πλωτό ή αεροπορικό μέσο.

Οι πολίτες που δικαιούνται δωρεάν νοσοκομειακή και ιατροφαρμακευτική περίθαλψη σύμφωνα με την εγκύκλιο είναι:

- Οι Ελληνες πολίτες ή ομογενείς που διαμένουν μόνιμα και νόμιμα στην Ελλάδα, είναι ανασφάλιστοι ή το οικογενειακό ετήσιο εισόδημά τους δεν ξεπερνά τα 5.000 ευρώ (με προσαύξηση 30% για τη σύζυγο και κατά 20% για κάθε ανήλικο ή προστατευόμενο παιδί, με την προϋπόθεση ότι δεν προέρχεται από επαγγελματική δραστηριότητα που παρέχει τη δυνατότητα ασφάλισης). Το καθορισμένο εισόδημα (το φορολογούμενο πραγματικό ή τεκμαρτό και το απαλλασσόμενο ή φορολογούμενο με ειδικό τρόπο) αυξάνεται κατά 50% στις περιπτώσεις ατόμων με αναπηρία 67% και άνω.
- Στους δικαιούχους της δωρεάν ιατροφαρμακευτικής και νοσοκομειακής περίθαλψης χορηγείται βιβλιάριο ανασφάλιστου για ένα έτος.
- Ανασφάλιστοι λογοτέχνες και τα μέλη των οικογενειών τους.
- Ανασφάλιστα μέλη του Επιμελητηρίου Εικαστικών Τεχνών και τα μέλη των οικογενειών τους.
- Ανασφάλιστοι Ελληνες μουσικοί, τραγουδιστές και λοιποί απασχολούμενοι στο θέαμα που εργάζονται περιστασιακά.
- Ανασφάλιστοι πρώην βουλευτές και τα μέλη των οικογενειών τους.
- Ατομα που φιλοξενούνται στις θεραπευτικές κοινότητες για απεξάρτηση.

Σε όλους τους δικαιούχους των παραπάνω κατηγοριών χορηγείται βιβλιάριο ανασφάλιστου για ένα έτος.

- Παιδιά που διαμένουν σε Μονάδες Κοινωνικής Φροντίδας των ΠΕΣΥΠ ή άλλα ιδρύματα ΝΠΔΔ ή ΝΠΙΔ.
- Αγωνιστές της Εθνικής Αντίστασης και τα προστατευόμενα μέλη.
- Μοναχοί και λαϊκοί των ιερών μονών και Ελληνες κληρικοί των Πατριαρχείων.
- Ανασφάλιστες άγαμες εγκυμονούσες, μητέρες και τα παιδιά αυτών.
- Παιδιά που τοποθετούνται σε ανάδοχες οικογένειες.

Στους δικαιούχους αυτών των κατηγοριών χορηγείται βιβλιάριο ανασφάλιστου για 3 χρόνια.

- Ομογενείς που διαθέτουν βεβαίωση κατάθεσης δικαιολογητικών για απόκτηση ειδικού δελτίου ταυτότητας ομογενούς ή ελληνικής ιθαγένειας.
- Αλλοδαποί με άδεια παραμονής για ανθρωπιστικούς λόγους (υγείας).

Στους δικαιούχους των κατηγοριών αυτών χορηγείται πιστοποιητικό κοινωνικής προστασίας για όσο χρονικό διάστημα υπάρχει η συγκεκριμένη ανάγκη, κατόπιν βεβαίωσής της από κρατικό νοσηλευτικό ίδρυμα.

- Οι αναγνωρισμένοι πολιτικοί πρόσφυγες και οι αλλοδαποί που έχουν υποβάλει αίτηση για αναγνώριση προσφυγικής ιδιότητας.
- Οι κρατούμενοι σε φυλακές και οι φιλοξενούμενοι σε ιδρύματα αγωγής ανηλίκων.

Τα δικαιολογητικά για την έκδοση βιβλιαρίου ανασφάλιστου είναι τα εξής: α) Αίτηση που χορηγείται από την αρμόδια υπηρεσία της Νομαρχιακής Αυτοδιοίκησης, στην οποία θα επισυνάπτεται φωτοτυπία ταυτότητας ή διαβατηρίου, 2 φωτογραφίες του μέλους για το οποίο θα εκδοθεί το βιβλιάριο και υπεύθυνη δήλωση του ν. 1599/1986 και β) Πιστοποιητικό οικογενειακής κατάστασης και βεβαίωση μόνιμης κατοικίας από το δήμο.

Επίσης, για την κατηγορία που θα λαμβάνει βιβλιάριο ανασφάλιστου βάσει του εισοδήματος, απαιτείται αντίγραφο του εκκαθαριστικού σημειώματος του προηγούμενου έτους ή υπεύθυνη δήλωση σε περίπτωση που ο ενδιαφερόμενος δεν υποχρεούται σε υποβολή φορολογικής δήλωσης, καθώς και βεβαίωση της αρμόδιας υπηρεσίας Πρόνοιας του τόπου μόνιμης κατοικίας. Οι ομογενείς από την Αλβανία θα πρέπει να υποβάλλουν και επικυρωμένο φωτοαντίγραφο ειδικού δελτίου ταυτότητας.

Οσοι λαμβάνουν βιβλιάριο ανασφαλίστου θα εγγράφονται στο Μητρώο Ανασφαλίστων και Οικονομικά Αδυνάτων της αρμόδιας υπηρεσίας Υγείας ή Πρόνοιας κάθε νομαρχίας. Μετά τη λήξη ισχύος του βιβλιαρίου, η ανανέωσή του θα γίνεται με την ίδια διαδικασία με την οποία εκδίδεται.

ΓΙΑ ΤΟ ΑΚΑΔΗΜΑΪΚΟ ΕΤΟΣ 2004-2005

ΧΟΡΗΓΗΣΗ ΥΠΟΤΡΟΦΙΩΝ *από το Δωδ/κό Ιδρυμα*

Ανανέωση παλαιών - χορήγηση νέων

Κατά την τελευταία συνεδρίαση του Διοικητικού Συμβουλίου του Δωδεκανησιακού Ιδρύματος Υποτροφιών (17.10.2005) ελήφθησαν οι παρακάτω αποφάσεις:

α) Ανανεώθηκαν 38 υποτροφίες υποτρόφων του Ιδρύματος για το ακαδ. έτος 2004-2005.

β) Χορηγήθηκαν οι παρακάτω νέες υποτροφίες για το ακαδ. έτος 2004-2005.

1. Αντωνία Μανουσάκη του Παντελή (Δ.Δ. Αρνίθας - Δ. Νότιας Ρόδου) - Τμήμα Πολιτικών Επιστημών Πανεπιστημίου Θεσσαλονίκης.
2. Μαρία Παπανθίμου του Δημ. (Δ.Δ. Αρχίπολης - Δ. Αφάντου) - Τμήμα Βρεφονηπιοκομίας ΤΕΙ Ηπείρου.
3. Μιχαήλ Αλβανός του Νικολάου (Δ. Ιαλυσού). Παν. Κρήτης - Τμήμα Επιστήμης Υπολογιστών.
4. Μιχαήλ Ριζόπουλος του Ρίζου (Δ. Ροδίων) - Τμήμα Μηχανικών Οικονομίας και Διοίκησης Παν. Αιγαίου (Χίος).
5. Βασίλειος Ρούσσος του Μιχαήλ (Δ. Ροδίων). Πανεπιστήμιο Πειραιά - Τμήμα Χρηματιστηριακής και Τραπεζικής Διοίκησης.
6. Παρασκευή Χατζηχριστοδούλου του Νικ. (Δ. Ροδίων). Πανεπιστήμιο Κρήτης - Τμήμα Ιστορίας - Αρχαιολογίας.
7. Μαρία Ζαγοριανού του Μιχ. (Δ. Ροδίων). ΤΕΙ Αθήνας - Τμήμα Γραφικών Τεχνών.
8. Γιώργος Σοκοδήμος του Νικολάου (Δ. Ροδίων). Οικονομικό Πανεπιστήμιο Αθηνών - Τμήμα Λογιστικής και Χρηματοοικονομικής.
9. Δημήτριος Χατζηδάκης - Ζαβοριανός του Δημ. (Δ. Ροδίων). Μεταπτυχιακό ενός (1) έτους στο Πανεπιστήμιο του BIRMINGHAM με θέμα: «Μεταβυζαντινή Ρόδος».

γ) Εγκρίθηκε η προκήρυξη για δεκατρείς (13) νέες υποτροφίες ακαδ. έτους 2005 - 2006.

ΝΑΥΤΙΚΗ ΕΤΑΙΡΕΙΑ
ΤΗΛΟΣ 21ος ΑΙΩΝΑΣ
ΠΡΟΓΡΑΜΜΑ SEA STAR ΑΠΟ 07/10/2005

ΔΕΥΤΕΡΑ	Άφιξη	Αναχώρηση
ΡΟΔΟΣ		08:45
ΤΗΛΟΣ	10:05	14:15
ΝΙΣΥΡΟΣ	14:50	17:30
ΤΗΛΟΣ	18:05	18:20
ΡΟΔΟΣ	19:40	Δ.

ΤΡΙΤΗ	Άφιξη	Αναχώρηση
ΡΟΔΟΣ		17:00
ΤΗΛΟΣ	18:20	18.30
ΝΙΣΥΡΟΣ	19.10	Δ.

ΤΕΤΑΡΤΗ	Άφιξη	Αναχώρηση
ΝΙΣΥΡΟΣ		08:00
ΤΗΛΟΣ	08:45	09:00
ΡΟΔΟΣ	10.20	16.00
ΝΙΣΥΡΟΣ	18.00	18.10
ΤΗΛΟΣ	18:50	Δ.

ΠΕΜΠΤΗ: ΚΕΝΟ

ΠΑΡΑΣΚΕΥΗ	Άφιξη	Αναχώρηση
ΤΗΛΟΣ		09:00
ΡΟΔΟΣ	10:20	Δ.

ΣΑΒΒΑΤΟ	Άφιξη	Αναχώρηση
ΡΟΔΟΣ		09:00
ΧΑΛΚΗ	10:15	10:30
ΤΗΛΟΣ	11:20	Δ.

ΚΥΡΙΑΚΗ	Άφιξη	Αναχώρηση
ΤΗΛΟΣ		17:00
ΧΑΛΚΗ	17:40	17:50
ΡΟΔΟΣ	19:00	Δ.



ΠΛΗΡΟΦΟΡΙΕΣ: ΡΟΔΟΣ: ΤΗΛ.: 22410 78052, ΚΙΝ.: 6938 244523 • ΤΗΛΟΣ: 22460 44000

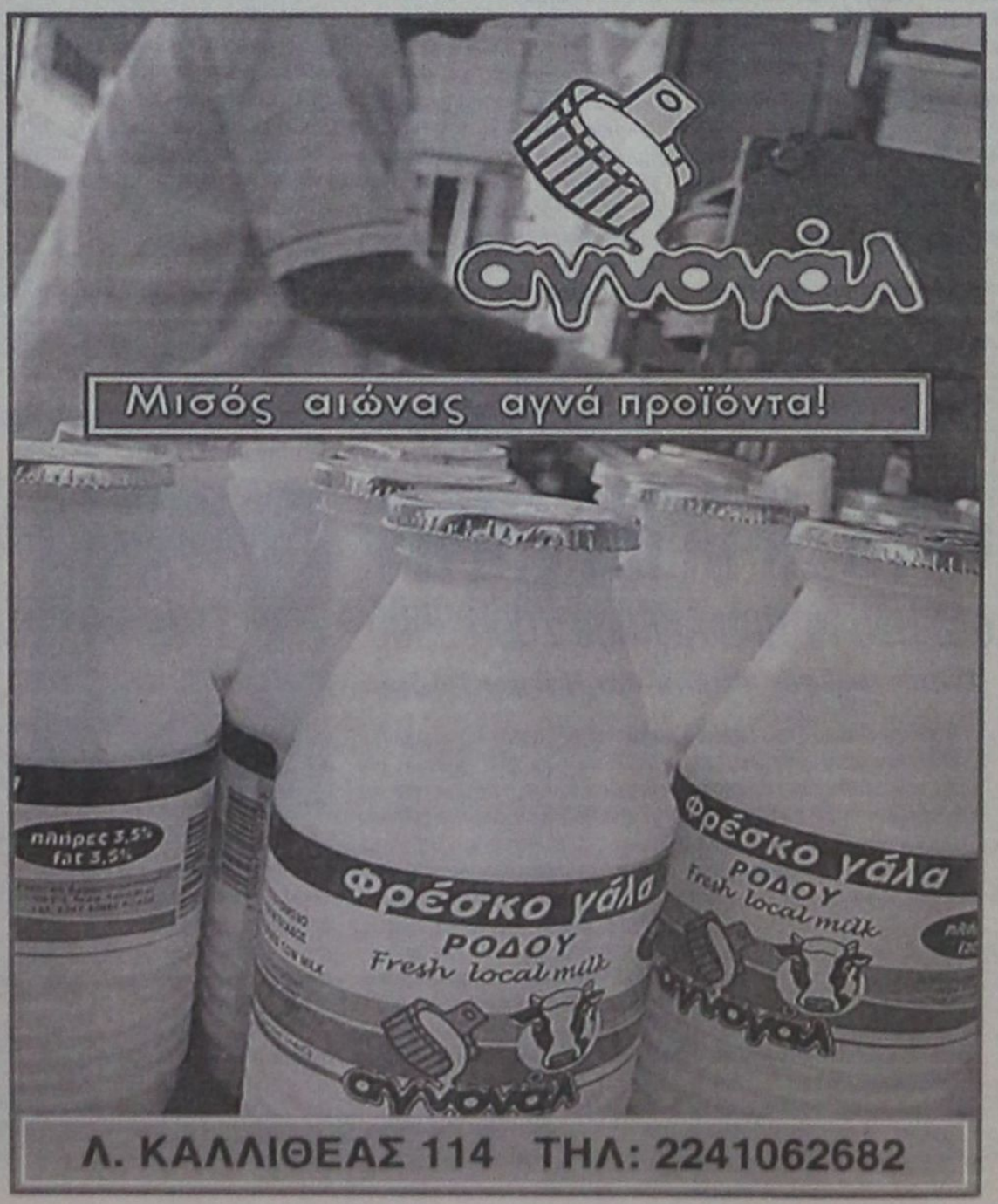

Λ. ΚΑΛΛΙΘΕΑΣ 114 ΤΗΛ: 2241062682

ΜΕ ΑΠΟΦΑΣΗ ΤΟΥ ΕΦΕΤΕΙΟΥ

ΔΙΑΤΗΡΟΥΝΤΑΙ ΟΙ ΠΡΟΣΗΜΕΙΩΣΕΙΣ *στους πρώην Αλευρόμυλους*

Κέρδισε την υπόθεση ο Γερ. Καλογηράτος

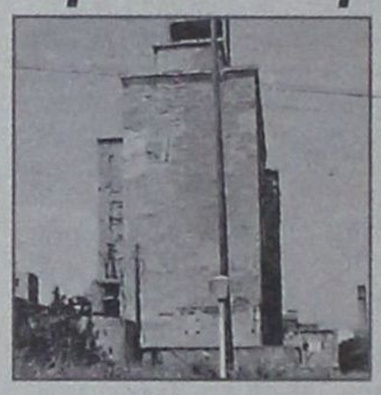

Και με την «βούλα» του Εφετείου Δωδεκανήσου διατηρούνται οι προσημειώσεις υποθήκης συνολικού ύψους 700.000.000 δρχ. στους πρώην Μύλους «Ταξιάρχης» στην περιοχή Κόβα που έχουν περιέλθει στην ιδιοκτησία της ΔΑΝΕ στα πλαίσια εξώδικου συμβιβασμού με τον πρώην πρόεδρό της κ. Ν. Σολούνια.

Το Εφετείο Δωδεκανήσου ειδικότερα με την υπ' αρίθμ. 306/2005 απόφαση που εξέδωσε προχθές έθεσε τέρμα στην ένδικη διαφορά των δύο «Off Shore» εταιρειών του μεγαλομέτοχου της ΔΑΝΕ κ. Γεράσιμου Καλογεράτου, Belmarita Holdings και Catria International, που έχουν έδρα τον Λίβανο και της εταιρείας Μύλοι Ταξιάρχης Α.Ε ιδιοκτησίας πλέον της ΔΑΝΕ.

Με τις υπ' αρίθμ 3690/1997 και 3695/97 αποφάσεις του Μονομελούς Πρωτοδικείου Πειραιώς εγγράφηκε στο ακίνητο των Μύλων προσημείωση υποθήκης ύψους 700 εκατ/δρχ προς εξασφάλιση των δύο εταιρειών από δάνειο που είχαν δώσει στον πρώην πρόεδρο της ΔΑΝΕ.

Η εταιρεία ζήτησε με αίτηση της την 15η Δεκεμβρίου 2000 προς τον προϊστάμενο του Κτηματολογίου Ρόδου την εξάλειψη της υποθήκης αυτής ισχυριζόμενη ότι οι εγγραφές αυτές στο ακίνητο έγιναν από αλλοδαπές Λιβεριανές εταιρείες κατά παράβαση της προβλεπόμενης από τον νόμο 1892/1990 περί απαγόρευσης σε αλλοδαπούς της κατάρτισης δικαιοπραξιών στις παραμεθόριες περιοχές.

Ο προϊστάμενος του κτηματολογίου την 31η Ιανουαρίου 2001 με διάταξη που εξέδωσε αρνήθηκε να προβεί στην εξάλειψη τονίζοντας ότι αυτή έγινε μετά την έκδοση δικαστικών αποφάσεων.

Η εταιρεία προσέφυγε τότε στο Μονομελές Πρωτοδικείο Ρόδου αιτούμενη εκ νέου την εξάλειψη των υποθηκών και το δικαστήριο με την υπ' αρίθμ. 310/2001 απόφαση του ικανοποίησε το αίτημα και διέγραψε τις προσημειώσεις.

Ασκήθηκε τριτανακοπή κατά της απόφασης από τις Λιβεριανές εταιρείες και το ίδιο δικαστήριο με την 234/2002 απόφαση του έκρινε ότι πρέπει να διατηρηθούν οι προσημειώσεις.

Κατόπιν τούτου η εταιρεία Μύλοι Ταξιάρχης άσκησε έφεση κατά της απόφασης την οποίαν δεν υποστήριξε κατά την συζήτηση της υπόθεσης στο Εφετείο. Το δικαστήριο έκρινε ακολούθως ότι εσφαλμένα και χωρίς να έχει τέτοια δικαιοδοσία το Μονομελές Πρωτοδικείο με την υπ' αρίθμ. 310/2001 είχε προχωρήσει στην εξάλειψη των προσημειώσεων και απέρριψε την έφεση.

Το ακίνητο των Μύλων Ταξιάρχη έχει τεράστια αξία ενώ κατά καιρούς η ΔΑΝΕ επεξεργάστηκε μελέτες για την αξιοποίηση του προς όφελος της εταιρείας. Μετά την απόφαση του Εφετείου λίγα μπορούν να γίνουν προκειμένου να εξασφαλίσει έσοδα από το ακίνητο η ΔΑΝΕ που έχει πλέον χρεοκοπήσει.

ΣΧΟΛΗ ΟΔΗΓΩΝ
ΠΑΝ. ΚΑΡΤΣΑΓΚΟΥΛΗΣ



ΡΟΔΟΣ – ΟΔΟΣ
ΚΑΡΠΑΘΟΥ 41
ΤΗΛ. 2241031701 –
ΚΙΝ. 6972446244

ΥΠΕΥΘΥΝΑ • ΓΡΗΓΟΡΑ • ΣΩΣΤΑ
Δίκυκλα –ερασιτεχνικά –
επαγγελματικά
Θεωρητική εκπαίδευση
όλων των κατηγοριών
με οπτικοακουστικο σύστημα.

ΔΙΠΛΩΜΑ!!
ΜΕ ΓΡΗΓΟΡΗ – ΕΥΚΟΛΗ
ΕΚΠΑΙΔΕΥΣΗ
ΣΕ ΑΥΤΟΜΑΤΟ ΑΥΤΟΚΙΝΗΤΟ
(χωρίς συμπλέκτη!)

ΠΑΡΑΛΑΒΗ ΜΑΘΗΤΩΝ ΑΠΟ ΤΟ ΣΠΙΤΙ

ΣΥΜΦΩΝΑ ΜΕ ΤΑ ΣΤΟΙΧΕΙΑ

ΡΑΓΔΑΙΑ Η ΕΞΑΠΛΩΣΗ *των ναρκωτικών στα Δωδ/νησα*

Ιδιαιτέρως οξύ το πρόβλημα στην Κάλυμνο



Άκρως αποκαλυπτική για το μέγεθος του προβλήματος των ναρκωτικών στην νήσο Κάλυμνο αλλά και για την εγκληματικότητα του είδους στην περιοχή είναι η έκθεση του Αστυνομικού Διευθυντή Δωδεκανήσου, Ταξίαρχου κ. Αρ. Καρτάνου που μελετήθηκε χθες σε σύσκεψη που πραγματοποιήθηκε στο Επαρχείο Καλύμνου με θέμα τα ναρκωτικά.

Από την έκθεση του κ. Καρτάνου προκύπτει ειδικότερα ότι πέρυσι και ειδικότερα στο χρονικό διάστημα από 01-01-2004 μέχρι 20-10-2004, σ' όλη τη Δωδεκάνησο οι Υπηρεσίες της Διευθύνσεως απασχολήθηκαν με 110 υποθέσεις ναρκωτικών και φέτος το αντίστοιχο χρονικό διάστημα απασχολήθηκαν με 221 υποθέσεις.

Υπήρξε συνεπώς αύξηση και 110% και επιτυχία στο στόχο των αστυνομικών.

Στην Κάλυμνο, πέρυσι από 01-01-2004 μέχρι 20-10-2004, το ομώνυμο Α.Τ. απασχολήθηκε με 18 υποθέσεις των ναρκωτικών και το αντίστοιχο διάστημα φέτος με 30 υποθέσεις. Υπήρξε συνεπώς αύξηση 66,6% και επιτυχία στο στόχο. Οι υποθέσεις ναρκωτικών στην Κάλυμνο φέτος αντιστοιχούν στο 13,57% όλων των υποθέσεων των ναρκωτικών της Δωδεκανήσου. Για τις 30 υποθέσεις ναρκωτικών αντιστοιχούν 40 συλλήψεις. Από τους 40 συλληφθέντες, οι (38) ήταν άνδρες και οι (2) γυναίκες, (37) Ελληνες και (3) Αλλοδαποί. Η ανάλυση των συλληφθέντων ανά επάγγελμα έχει ως ακολούθως: μεταφορείς (1), σερβιτόροι (4), άεργοι (9), σιδηροκατασκευαστές (1), οικιακά (2), οικοδόμοι (7), καταστηματάρχες (5), ιδιωτικοί υπάλληλοι (4), ελαιοχρωματιστές (3), πλανόδιοι (1), αλιείς (1), επιχ/τίες (1) και δημοτικοί υπάλληλοι (1). Η ανάλυση της ηλικίας των 40 συλληφθέντων είναι η εξής: ανήλικοι (1) και ενήλικες (39) και πιο συγκεκριμένα, (27) ηλικίας 21-30 ετών, (10) ηλικίας 31-40 ετών, (2) ηλικίας 41-60 ετών και (1) ηλικίας 16-20 ετών.

Για τις ως άνω υποθέσεις ναρκωτικών κατασχέθηκαν 2.234,8 γραμ. κάνναβης, 13,1 γραμ. ηρωίνης, 0,1 γραμ. κοκαΐνης, (2) δενδρύλλια ινδικής κάνναβης, (1) δισκίο λεξοτανίλ, (20) δισκία υπνοστεντόν, (14) δισκία βουμπλεκάλ, (2,5) δισκία έκστασι, (2) σύριγγες με υπολείμματα ηρωίνης και πέντε τσιγαριλίκια. Από τα στοιχεία αυτά συμπεραίνεται ότι στην Κάλυμνο δεν γίνεται χρήση σκληρών ναρκωτικών.

ΜΕ ΑΠΟΦΑΣΕΙΣ ΤΟΥ ΠΕΡΙΦΕΡΕΙΑΡΧΗ

ΕΝΤΑΞΗ ΝΕΩΝ ΕΡΓΩΝ *στο ΠΕΠ Νοτίου Αιγαίου 2000-2006*

Στους Δήμους Ρόδου και Νότιας Ρόδου



Με αποφάσεις του Γενικού Γραμματέα της Περιφέρειας κ. Χαράλαμπου Κόκκινου εντάχθηκαν δύο νέα έργα στο Περιφερειακό Επιχειρησιακό Πρόγραμμα (ΠΕΠ) Νοτίου Αιγαίου 2000-2006.

Το πρώτο από αυτά με τίτλο «Προστασία Δασών Δήμου Νότιας Ρόδου» έχει προϋπολογισμό 812.000 Ε και θα υλοποιηθεί από το Δήμο Νότιας Ρόδου. Το έργο προβλέπει τη βελτίωση δασικών δρόμων συνολικού μήκους 7,7 χλμ., την προμήθεια και τοποθέτηση 7 πυροφυλακίων σε κορυφές βουνών του Δήμου Νότιας Ρόδου με τα οποία θα εποπτεύονται οι γύρω δασικές εκτάσεις και η προμήθεια και εγκατάσταση ενός ξύλινου οικίσκου στο Δημοτικό Διαμέρισμα της Αρνίθας που θα χρησιμοποιηθεί ως κέντρο περιβαλλοντικής ευαισθητοποίησης και ενημέρωσης του πολίτη σε θέματα που έχουν σχέση με το δάσος και το περιβάλλον. Στόχος του έργου είναι η ενίσχυση της αντιπυρικής προστασίας των δασών της Νότιας Ρόδου και η οργάνωση χώρων δασικής αναψυχής και ανάδειξης φυσικού περιβάλλοντος και κατ' επέκταση η ανάπτυξη εναλλακτικών μορφών τουρισμού στην περιοχή.

Το δεύτερο έργο, που υλοποιείται από τη Δημοτική Επιχείρηση Συγκοινωνιών «ΡΟΔΑ» του Δήμου Ρόδου στο πλαίσιο της Πρότυπης Ολοκληρωμένης Παρέμβασης Αστικής Ανάπτυξης στις περιοχές Άγιοι Απόστολοι και Ασγούρου, έχει τον τίτλο "Βελτίωση διασύνδεσης της περιοχής εφαρμογής με την πόλη της Ρόδου», εντάχθηκε στο ΠΕΠ με προϋπολογισμό 380.000 Ε. Περιλαμβάνει την προμήθεια 7 μεταχειρισμένων λεωφορείων, το σχεδιασμό νέων δρομολογίων για τη σύνδεση της περιοχής με την πόλη της Ρόδου και την τοποθέτηση νέων στάσεων (κουβουκλίων).

Η χρηματοδότηση γίνεται κατά 75% από τα Ταμεία της Ευρωπαϊκής Ένωσης και κατά 25% από το Ελληνικό Δημόσιο.

Ο συνολικός αριθμός των έργων που έχουν ενταχθεί μέχρι σήμερα στο Πρόγραμμα ανέρχεται σε 486 και ο προϋπολογισμός τους σε 492,5 εκ. ευρώ.

SHIPPING COMPANY OF SYMI
Α.Ν.Ε.Σ.
ΑΝΩΝΥΜΗ ΝΑΥΤΙΛΙΑΚΗ ΕΤΑΙΡΕΙΑ ΣΥΜΗΣ

ΔΡΟΜΟΛΟΓΙΑ Ε/Γ - Ο/Γ ΣΥΜΗ
ΔΡΟΜΟΛΟΓΙΑ ΟΚΤΩΒΡΙΟΥ 2005

	Ε/Γ - Ο/Γ ΣΥΜΗ	Ε/Γ-Υ/Γ ΑΙΓΛΗ	Ε/Γ ΠΑΝΟΡΜΙΤΗΣ
22-Οκτ ΣΑΒΒΑΤΟ	06.00 ΣΥΜΗ-ΡΟΔΟ 09.00 ΡΟΔΟ-ΣΥΜΗ 14.00 ΣΥΜΗ-ΠΑΝΟΡΜΙΤΗ 16.00 ΠΑΝΟΡΜΙΤΗ-ΡΟΔΟ 18.30 ΡΟΔΟ-ΣΥΜΗ	09.00 ΡΟΔΟ-ΣΥΜΗ 10.15 ΣΥΜΗ-ΝΤΑΤΣΑ 16.00 ΝΤΑΤΣΑ-ΣΥΜΗ 17.00 ΣΥΜΗ-ΡΟΔΟ	
23-Οκτ ΚΥΡΙΑΚΗ	06.00 ΣΥΜΗ-ΡΟΔΟ 09.00 ΡΟΔΟ-ΠΑΝΟΡΜΙΤΗ 12.00 ΠΑΝΟΡΜΙΤΗ-ΣΥΜΗ 16.00 ΣΥΜΗ-ΡΟΔΟ	08.45 ΡΟΔΟ-ΣΥΜΗ 10.00 ΣΥΜΗ-ΡΟΔΟ 18.00 ΡΟΔΟ-ΣΥΜΗ	
24-Οκτ ΔΕΥΤΕΡΑ	09.00 ΡΟΔΟ-ΣΥΜΗ 14.00 ΣΥΜΗ-ΠΑΝΟΡΜΙΤΗ 16.00 ΠΑΝΟΡΜΙΤΗ-ΡΟΔΟ	07.30 ΣΥΜΗ-ΡΟΔΟ 08.45 ΡΟΔΟ-ΣΥΜΗ 09.40 ΣΥΜΗ -ΚΩ 14.00 ΚΩ - ΣΥΜΗ 15.35 ΣΥΜΗ - ΡΟΔΟ 16.30 ΡΟΔΟ-ΣΥΜΗ	
ΤΡΙΤΗ	09.00 ΡΟΔΟ-ΠΑΝΟΡΜΙΤΗ 12.00 ΠΑΝΟΡΜΙΤΗ-ΣΥΜΗ 16.00 ΣΥΜΗ-ΡΟΔΟ	09.00 ΣΥΜΗ-ΡΟΔΟ 15.00 ΡΟΔΟ-ΣΥΜΗ	
26-Οκτ ΤΕΤΑΡΤΗ	09.00 ΡΟΔΟ-ΣΥΜΗ* 14.00 ΣΥΜΗ-ΠΑΝΟΡΜΙΤΗ* 16.00 ΠΑΝΟΡΜΙΤΗ-ΡΟΔΟ* 18.30 ΡΟΔΟ-ΣΥΜΗ*	09.00 ΣΥΜΗ-ΡΟΔΟ 15.00 ΡΟΔΟ-ΣΥΜΗ 17.00 ΣΥΜΗ-ΡΟΔΟ	
27-Οκτ ΠΕΜΠΤΗ	06.00 ΣΥΜΗ-ΡΟΔΟ* 09.00 ΡΟΔΟ-ΣΥΜΗ 14.00 ΣΥΜΗ-ΠΑΝΟΡΜΙΤΗ 16.00 ΠΑΝΟΡΜΙΤΗ-ΡΟΔΟ 18.30 ΡΟΔΟ-ΣΥΜΗ	09.00 ΡΟΔΟ - ΣΥΜΗ 17.00 ΣΥΜΗ-ΡΟΔΟ	
28-Οκτ ΠΑΡΑΣΚΕΥΗ	06.00 ΣΥΜΗ-ΡΟΔΟ 09.00 ΡΟΔΟ-ΣΥΜΗ 14.00 ΣΥΜΗ-ΠΑΝΟΡΜΙΤΗ 16.00 ΠΑΝΟΡΜΙΤΗ-ΡΟΔΟ 18.30 ΡΟΔΟ-ΣΥΜΗ	08.45 ΡΟΔΟ-ΣΥΜΗ 10.00 ΣΥΜΗ-ΡΟΔΟ 15.00 ΡΟΔΟ-ΣΥΜΗ 17.00 ΣΥΜΗ-ΡΟΔΟ	
29-Οκτ ΣΑΒΒΑΤΟ	06.00 ΣΥΜΗ-ΡΟΔΟ 09.00 ΡΟΔΟ-ΣΥΜΗ 14.00 ΣΥΜΗ-ΠΑΝΟΡΜΙΤΗ 16.00 ΠΑΝΟΡΜΙΤΗ-ΡΟΔΟ 18.30 ΡΟΔΟ-ΣΥΜΗ	09.00 ΡΟΔΟ-ΣΥΜΗ 10.15 ΣΥΜΗ-ΝΤΑΤΣΑ 16.00 ΝΤΑΤΣΑ-ΣΥΜΗ 17.00 ΣΥΜΗ-ΡΟΔΟ	
30-Οκτ ΚΥΡΙΑΚΗ	06.00 ΣΥΜΗ-ΡΟΔΟ 09.00 ΡΟΔΟ-ΠΑΝΟΡΜΙΤΗ 13.00 ΠΑΝΟΡΜΙΤΗ-ΣΥΜΗ 16.00 ΣΥΜΗ-ΡΟΔΟ	08.45 ΡΟΔΟ-ΣΥΜΗ 10.00 ΣΥΜΗ-ΡΟΔΟ 18.00 ΡΟΔΟ-ΣΥΜΗ	
31-Οκτ ΔΕΥΤΕΡΑ	09.00 ΡΟΔΟ-ΣΥΜΗ 14.00 ΣΥΜΗ-ΠΑΝΟΡΜΙΤΗ 16.00 ΠΑΝΟΡΜΙΤΗ-ΡΟΔΟ	07.30 ΣΥΜΗ-ΡΟΔΟ 15.00 ΡΟΔΟ-ΣΥΜΗ	

ΕΤΗΣΙΑ ΑΚΙΝΗΣΙΑ

Τα δρομολόγια του ΣΥΜΗ με αστερίσκο (*) θα εκτελούνται όποτε είναι απαραίτητο για λόγους συντήρησης από το ΣΥΜΗ ΙΙ.

www.anes.gr
Γραφείο Σύμης: Τηλ. 2246071444 Φαξ: 2246071373
Γραφείο Ρόδου: Τηλ. 2241037769 Φαξ: 2241034493

δsports

ΕΠΙΜΕΛΕΙΑ:
ΗΛΙΑΣ ΛΟΪΖΟΣ -
ΣΤΕΦΑΝΟΣ ΓΚΙΖΛΗΣ

Α.Ο. ΚΟΛΟΣΣΟΣ ΡΟΔΟΥ

Δεν είναι όνειρο είναι πραγματικότητα. Ξεκινά το «ταξίδι» των «θαλασσί» στην Α1



ΑΕΡΑ

Δεκαέξι οι ετοιμοπόλεμοι

Α' ΚΑΤΗΓΟΡΙΑ

Αγώνες χωρίς «φαβορί»

Εγγραφη διαμαρτυρία της ΕΠΣΔ στην Ε.Π.Ο.

ΙΑΤΡΙΚΑ ΜΗΧΑΝΗΜΑΤΑ

Μπαίνουν τα τερματικά

ΚΑΙ ΠΑΛΙ «ΥΠΕΡ ΜΑΡΚΕΤ ΣΠΑΝΟΣ»

ΣΥΜΦΩΝΗΣΕ ΝΑ ΕΙΝΑΙ ο κεντρικός χορηγός της Ρόδου

Θα μοιράσει δώρα και παιχνίδια ο «Σπανούλης» στο γήπεδο αύριο

Για τελευταία φορά θα προπονηθούν σήμερα οι παίκτες της Ρόδου και στην συνέχεια θα ανακοινωθεί η 18άδα του αγώνα με την Αχαϊκή.

Σήμερα θα φανεί κατάσταση στην οποία βρίσκεται ο Καρκαλέτσης και ανάλογα θα αποφασίσει ο Βαγέλλης Χοσάδας.

Ο Σκέντζος σίγουρα θα μείνει εκτός αγώνα. Η διοίκηση της ομάδας έχει ενεργοποιηθεί πλήρως και στέλνει διάφορες επιστολές στον τοπικό τύπο.

Η χθεσινή ήταν σχετικά με τους χορηγούς της νέας χρονιάς όπου έγινε και η επίσημη ανακοίνωσή τους.

«Η Π.Α.Ε. Ρόδος συνεχίζοντας τις προσπάθειές της για καλύτερη οργάνωση και εξεύρεση οικονομικών πόρων, βρίσκεται στην ευχάριστη θέση να σας ανακοινώσει τους χορηγούς της.

Χθές μέλη του Δ.Σ. συναντήθηκαν με τον Πρόεδρο της αλυσίδας «Υπέρ-Μάρκετ Σπανός», κ. Γιάννη Σπανό, ο οποίος για άλλη μια χρονιά, συνεχίζει μέσω των επιχειρήσεών του, να είναι ο κεντρικός χορηγός της ομάδας μας και να στηρίζει την προσπάθειά μας.

Επιπλέον, για πρώτη φορά φέτος, η ομάδα, σε συνεργασία με τον κ. Σπανό και ακολουθώντας τα πρότυπα μεγάλων συλλόγων και άλλων επιπέδων οργάνωσης, θα παρουσιάσει στον αγώνα της Κυριακής με την ΠΑΕ Αχαϊκή τη μασκότ της, τον επονομαζόμενο «Σπανούλη», ο οποίος στην πρώτη του επαφή με τους μικρούς φίλους και φιλάθλους της ομάδας μας, θα μοιράσει δώρα και θα γνωριστεί μαζί τους.

Δεύτερος μεγάλος χορηγός της ομάδος μας για τη φετινή περίοδο, θα είναι το ξενοδοχείο Kalithea Mare του γνωστού επιχειρηματία συμπολίτη μας και επί σειρά ετών φιλάθλου της Ρόδου, κ. Φίλιππου Σταματιάδη, ο οποίος μάλιστα, εξεδήλωσε και το θερμό του ενδιαφέρον, μετά την πρώτη γενική συνέλευση της ομάδας και τη διεύρυνση των μελών του Δ.Σ. να συμμετάσχει ενεργά και σε αυτό.

Επίσης στα τελευταία στάδια της συμφωνίας με την «ΠΑΕ Ρόδος» προκειμένου να αναλάβουν χορηγίες για την ομάδα μας, βρίσκονται οι ακόλουθοι επιτυχημένοι επιχειρηματίες συμπολίτες μας, οι οποίοι ταυτόχρονα είναι και θερμοί φίλαθλοι της ομάδας:

1. Ο κ. Ιωάννης Μπίλης, ιδιοκτήτης της επιχειρήσεως πλυντηρίων υτοκινήτου και ειδών καυσίμων Quick».

2. Ο κ. Βασίλειος Κασάπης, ιδιοκτήτης επιχειρήσεως Βουλκανιζατέρ και ενοικιάσεως αυτοκινήτων.

3. Ο κ. Εμμανουήλ Καστέλλας, ιδιοκτήτης της επιχειρήσεως ενδυμάτων «BENETTON».

4. Ο κ. Ιωάννης Παπαβασιλείου, ξενοδόχος υιός του μεγάλου Προέδρου της Ρόδου Βασίλη Παπαβασιλείου.

Τέλος, διά του αντιπροέδρου της ομάδας κ. Στεφανάρα, γίνονται συντονισμένες προσπάθειες και επαφές, προκειμένου να συναφθεί χορηγία με την Εμπορική Τράπεζα, σύντομα δε πιστεύουμε, πως θα είμαστε στην ευχάριστη θέση, να ανακοινώσουμε θετικά αποτελέσματα και ευόδωση των προσπαθειών αυτών.

Για άλλη μια φορά τους ευχαριστούμε όλους για την συμβολή τους στην προσπάθεια της «ΠΑΕ Ρόδος».

Η διοίκηση της ΠΑΕ θα συνεχίσει να προσπαθεί, προκειμένου να πετύχουμε τα καλύτερα αποτελέσματα προς όφελος της αγαπημένης μας ομάδας. Τα παραπάνω είναι ενδεικτικά των προσπαθειών αυτών. Ελπίζουμε και απαιτούμε όμως πλέον και την υποστήριξη των φιλάθλων μας, τη φυσική τους παρουσία και το εισιτήριό τους, κάθε Κυριακή».

ΔΙΑΓΟΡΑΣ

«Με πάθος και δύναμη στην Μυτιλήνη»

Αυτό ζήτησε από τους παίκτες του ο Σκότσικ

Φαίνεται πως ο προπονητής του Διαγόρα έμαθε καλά τι γίνεται στην Γ' εθνική κατηγορία. Ετσι στην χθεσινή προγραμματισμένη συνέντευξη τύπου, ξεκαθάρισε ότι η ομάδα πρέπει να παίζει με δύναμη και πάθος και λιγότερο με τέχνη για να έλθουν βαθμοί στην ομάδα.

«Εχουμε ένα ταξίδι αύριο στην Μυτιλήνη με τον Αιολικό που είναι πολύ δύσκολο παιχνίδι. Θέλουμε να κερδίσουμε βαθμούς ή βαθμό και δεν πρέπει να χάσουμε. Από εδώ και πέρα πρέπει να παίζουμε πολύ δυνατά γιατί έτσι επιβάλλει η κατηγορία. Δεν πρέπει να παίζουμε με το μυαλό αλλά με πάθος και δύναμη -αυτό είναι το βασικό στην υπόθεση».

Ο τεχνικός του Διαγόρα ρωτήθηκε για το πρόστιμο.

«Συμφώνησα με αυτό γιατί υπάρχει πριμ.

Δεν ήμουν θετικός στο πρόστιμο αλλά επειδή υπάρχει ο συνδυασμός τους, δίνεται η ευκαιρία παίζοντας καλά να πάρουμε τους βαθμούς και να γεμίσουν τις τσέπες τους.

Είναι δύσκολο το παιχνίδι, επειδή υπάρχει φανατισμός και το θερμό του ενδιαφέρον, μετά την πρώτη γενική συνέλευση της ομάδας και τη διεύρυνση των μελών του Δ.Σ. να συμμετάσχει ενεργά και σε αυτό.

Επίσης στα τελευταία στάδια της συμφωνίας με την «ΠΑΕ Ρόδος» προκειμένου να αναλάβουν χορηγίες για την ομάδα μας, βρίσκονται οι ακόλουθοι επιτυχημένοι επιχειρηματίες συμπολίτες μας, οι οποίοι ταυτόχρονα είναι και θερμοί φίλαθλοι της ομάδας:

1. Ο κ. Ιωάννης Μπίλης, ιδιοκτήτης της επιχειρήσεως πλυντηρίων υτοκινήτου και ειδών καυσίμων Quick».

2. Ο κ. Βασίλειος Κασάπης, ιδιοκτήτης επιχειρήσεως Βουλκανιζατέρ και ενοικιάσεως αυτοκινήτων.

3. Ο κ. Εμμανουήλ Καστέλλας, ιδιοκτήτης της επιχειρήσεως ενδυμάτων «BENETTON».

4. Ο κ. Ιωάννης Παπαβασιλείου, ξενοδόχος υιός του μεγάλου Προέδρου της Ρόδου Βασίλη Παπαβασιλείου.

Τέλος, διά του αντιπροέδρου της ομάδας κ. Στεφανάρα, γίνονται συντονισμένες προσπάθειες και επαφές, προκειμένου να συναφθεί χορηγία με την Εμπορική Τράπεζα, σύντομα δε πιστεύουμε, πως θα είμαστε στην ευχάριστη θέση, να ανακοινώσουμε θετικά αποτελέσματα και ευόδωση των προσπαθειών αυτών.

Για άλλη μια φορά τους ευχαριστούμε όλους για την συμβολή τους στην προσπάθεια της «ΠΑΕ Ρόδος».

Η διοίκηση της ΠΑΕ θα συνεχίσει να προσπαθεί, προκειμένου να πετύχουμε τα καλύτερα αποτελέσματα προς όφελος της αγαπημένης μας ομάδας. Τα παραπάνω είναι ενδεικτικά των προσπαθειών αυτών. Ελπίζουμε και απαιτούμε όμως πλέον και την υποστήριξη των φιλάθλων μας, τη φυσική τους παρουσία και το εισιτήριό τους, κάθε Κυριακή».

Από την δεκαοκτάδα θα απουσιάσει ο Στεργαλλάς. Ο παίκτης είχε ατύχημα με το μηχανάκι του και χτύπησε στο πόδι με συνέπεια να μην μπορεί να αγωνισθεί. Ηταν μια άτυχη στιγμή για τον Στεργαλλά αλλά γλύτωσε τουλάχιστον τα χειρότερα.

Οι παίκτες που θα αναχωρήσουν για την Μυτιλήνη είναι οι: *Τιράνοκι, Κεφάλας, Μαλλιάκας, Παφιάκης, Ρουτζιέρης, Σαλαμαστράκης, Γουλόπουλος, Πήλιουρας, Σπάρταλης, Γιόνοβιτς, Μοσχής, Κοσκινιάτης, Μαχλής, Αμπίλιο, Τσιαντούλης, Κυπαρίσσης, Σούβαρι, Αγγελόπουλος.*

ΔΕΝ ΕΙΝΑΙ ΟΝΕΙΡΟ... ΕΙΝΑΙ ΠΡΑΓΜΑΤΙΚΟΤΗΤΑ

ΞΕΚΙΝΑ ΤΟ ΠΡΩΤΑΘΛΗΜΑ ΤΗΣ Α1 ΕΘΝΙΚΗΣ ΚΑΤΗΓΟΡΙΑΣ

ΚΟΛΟΣΣΟΣ VS ΜΑΡΟΥΣΙ



ΤΡΑΒΟΝ ΜΠΡΑΪΑΝΤ
Ημ. Γέννησης: 5/2/1983
Υψος - Θέση: 2.06 - Φόργουορντ
Εθνικότητα: Αμερικανός
Ντεμπούτο στην Α1: 16/10/2004



Γ. ΠΑΝΤΑΖΟΠΟΥΛΟΣ
Ημ. Γέννησης: 16/12/1972
Υψος - Θέση: 1.93
Γκαρντ Εθνικότητα: Ελληνας
Ντεμπούτο στην Α1: 19/9/1998



ΣΠΥΡΟΣ ΛΙΒΙΕΡΑΤΟΣ
Ημ. Γέννησης:30/3/1977
Υψος - Θέση: 2.00 Φόργουορντ
Εθνικότητα: Ελληνας
Ντεμπούτο στην Α1: -



ΑΛΕΞΗΣ ΠΑΠΑΔΑΤΟΣ
Ημ. Γέννησης: 5/4/1976
Υψος - Θέση: 1.88 Γκαρντ
Εθνικότητα: Ελληνας
Ντεμπούτο στην Α1: 1/10/1995



ΓΙΩΡΓΟΣ ΤΣΙΑΚΟΣ
Ημ. Γέννησης: 19/7/1982
Υψος - Θέση: 2.04 Σέντερ
Εθνικότητα: Ελληνας
Ντεμπούτο στην Α1:6/10/2001



ΦΡΑΝΚΟ ΝΑΚΙΤΣ
Ημ. Γέννησης: 9/6/1972
Υψος - Θέση:2.00 - Φόργουορντ
Εθνικότητα: Ελληνας
Ντεμπούτο στην Α1: 26/9/1992



ΧΡΗΣΤΟΣ ΓΚΟΓΚΙΔΗΣ
Ημ. Γέννησης: 11/2/1977
Υψος - Θέση: 1.96 - Φόργουορντ
Εθνικότητα: Ελληνας
Ντεμπούτο στην Α1: 4/11/1996



ΜΠΡΑΙΑΝ ΝΤΙΦΑΡΕΣ
Ημ. Γέννησης: 14/6/1981
Υψος - Θέση: 1.92 - Γκαρντ
Εθνικότητα: Ολλανδός
Ντεμπούτο στην Α1: -



ΓΙΑΝΝΗΣ ΣΚΟΡΔΑΛΗΣ
Ημ. Γέννησης: 1/8/1984
Υψος - Θέση: 1.98 - Γκαρντ
Εθνικότητα: Ελληνας
Ντεμπούτο στην Α1: -



ΠΑΝΑΓ. ΠΑΝΑΓΙΩΤΑΡΑΚΟΣ
Ημ. Γέννησης: 14/10/1974
Υψος - Θέση: 1.92 - Γκαρντ
Εθνικότητα: Ελληνας
Ντεμπούτο στην Α1: 12/10/1994



ΔΗΜΗΤΡΗΣ ΜΑΚΡΗΣ
Ημ. Γέννησης: 25/1/1978
Υψος - Θέση: 2.03 Φόργουορντ
Εθνικότητα: Ελληνας
Ντεμπούτο στην Α1: 19/9/1998



ΒΑΣΙΛΗΣ ΣΟΥΛΗΣ
Ημ. Γέν.: 24/9/1976
Υψος - Θέση: 2.07 - Σέντερ
Εθνικότητα: Ελληνας
Ντεμπούτο στην Α1: -



KEVIN BRASWELL
Ημ. Γέννησης: 23/1/1979
Υψος: 1.88
Εθνικότητα: Αμερικανός
Ντεμπούτο στην Α1: -



ΑΛΕΞΗΣ ΦΑΛΕΚΑΣ
Ημ. Γέννησης: 1/1/1976
Υψος: 1.88
Εθνικότητα: Ελληνας
Ντεμπούτο στην Α1: -

ΠΡΟΠΟΝΗΤΗΣ



ΒΑΣΙΛΗΣ ΦΡΑΓΚΙΑΣ (Ελληνας)
Ημ. Γενν.: 24/8/1961
4η σεζόν στον Κολοσσό
Τίτλοι: 1 Κύπελλο Κύπρου (2001 Αθλητική Ενωση Λεμεσού)
ΒΟΗΘΟΙ: Θενέτης Θωμάδης, Μιχάλης Κουταλιανός



ΜΠΛΑΓΚΟΤΑ ΣΕΚΟΥΛΙΤΣ
Ημ. Γένν.14/3/1982
Υψος - Θέση: 2.09 - Φόργουορντ
Εθνικότητα: Σέρβος
Ντεμπούτο στην Α1: 1/11/2003



ΓΙΩΡΓΟΣ ΚΑΡΑΓΚΟΥΤΗΣ
Ημ. Γένν. 15/2/1976
Υψος - Θέση: 2.08 - Φόργουορντ
Εθνικότητα: Ελληνας
Ντεμπούτο στην Α1: 25/09/1993



ΧΡΙΣ. ΣΤΕΦΑΝΙΔΗΣ
Ημ. Γένν.28/7/1980
Υψος - Θέση: 1.87 - Γκαρντ
Εθνικότητα: Ελληνας
Ντεμπούτο στην Α1: 24/10/2004



ΣΩΤΗΡΗΣ ΝΙΚΟΛΑΪΔΗΣ
Ημ. Γένν.: 25/5/1974
Υψος - Θέση:1.85 - Γκαρντ
Εθνικότητα: Ελληνας
Ντεμπούτο στην Α1: 30/9/1995



ΜΑΡΚΟΣ ΚΟΛΩΚΑΣ
Ημ. Γένν.: 21/4/1977
Υψος - Θέση: 2.00- Φόργουορντ
Εθνικότητα: Ελληνας
Ντεμπούτο στην Α1: 26/10/2002



ΔΗΜΗΤΡΗΣ ΔΕΣΠΟΣ
Ημ. Γένν.: 30/3/1976
Υψος - Θέση: 2.09 - Σέντερ
Εθνικότητα: Ελληνας
Ντεμπούτο στην Α1: 22/10/1994



ΒΑΣ. ΓΙΑΝΝΟΥΛΑΚΟΣ
Ημ. Γένν.: 13/5/1984
Υψος - Θέση: 2.14 - Σέντερ
Εθνικότητα: Ελληνας
Ντεμπούτο στην Α1: 29/05/2005



ΚΩΣΤΑΣ ΚΑΪΜΑΚΟΓΛΟΥ
Ημ. Γένν.: 15/3/1983
Υψος - Θέση: 2.04 - Φόργουορντ
Εθνικότητα: Ελληνας
Ντεμπούτο στην Α1: 27/10/2002



ΠΕΤΡΟΣ ΝΟΕΑΣ
Ημ. Γένν.: 20/6/1987
Υψος - Θέση: 2.04 - Φόργουορντ
Εθνικότητα: Ελληνας
Ντεμπούτο στην Α1: 11/5/2005



ΝΙΚΟΣ ΛΥΜΠΕΡΟΠΟΥΛΟΣ
Ημ. Γένν.: 4/5/1988
Υψος - Θέση: 1.86 - Γκαρντ
Εθνικότητα: Ελληνας
Ντεμπούτο στην Α1: -



ΔΗΜΗΤΡΗΣ ΛΟΛΑΣ
Ημ. Γένν.: 31/1/1986
Υψος - Θέση:2.01 - Φόργουορντ
Εθνικότητα: Ελληνας
Ντεμπούτο στην Α1: 4/10/2003



ΑΛΕΞΑΝΔΡΟΣ ΚΥΡΙΤΣΗΣ
Ημ. Γένν.: 18/5/1982
Υψος - Θέση: 1.95 - Γκαρντ
Εθνικότητα: Ελληνας
Ντεμπούτο στην Α1: 4/10/2003



ΝΙΚΟΣ ΜΠΟΥΝΤΟΥΡΗΣ
Ημ. Γένν.: 3/3/1973
Υψος - Θέση: 1.93 - Γκαρντ
Εθνικότητα: Ελληνας
Ντεμπούτο στην Α1: 7/10/1989



ΤΖΑΡΕΝΤ ΧΟΜΑΝ
Ημ. Γένν.: 8/9/1983
Υψος - Θέση: 2.08 - Σέντερ
Εθνικότητα: Αμερικανός
Ντεμπούτο στην Α1: -

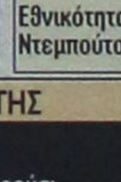

ΡΟΝΤΡΙΚ ΜΠΛΑΚΝΕΪ
Ημ. Γέννησης: 6/8/1976
Υψος - Θέση: 1.84 - Γκαρντ
Εθνικότητα: Αμερικανός
Ντεμπούτο στην Α1: 23/9/2001

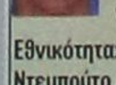

ΘΟΔΩΡΗΣ ΤΣΙΟΤΡΑΣ
Ημ. Γέννησης: 4/8/1987
Υψος - Θέση: 1.90 - Γκαρντ
Εθνικότητα: Ελληνας
Ντεμπούτο στην Α1: -

ΠΡΟΠΟΝΗΤΗΣ



ΠΑΝΑΓΙΩΤΗΣ ΓΙΑΝΝΑΚΗΣ (Ελληνας)
Ημ. Γένν.: 1/1/1959 4η σεζόν στο Μαρούσι
Τίτλοι: Πρωτάθλημα Ευρώπης με την Ελλάδα (2005).
ΒΟΗΘΟΙ: Μηνάς Γκέκος, Γιώργος Μπαρτζώκας, Γιώργος Πάνου.

Οσα ονειρεύτηκαν .....είναι σήμερα εδώ

Το ροζ φύλλο κυνηγά με αντίπαλο το Μαρούσι ο Κολοσσός

Στην πρώτη του συμμετοχή στα σαλόνια της Α1 εθνικής κατηγορίας ευελπιστεί να φανεί αντάξιος των προσδοκιών όλων αλλά και του ονόματός του.

Σήμερα 22 Οκτωβρίου 2005 είναι μια ιστορική στιγμή για την ομάδα του Κολοσσού που μπαίνει σε ένα από τα καλύτερα πρωταθλήματα μπάσκετ της Ευρώπης. Αυτό που ονειρεύτηκαν πριν από χρόνια ο Κουγιός, ο Ματσαμάς, ο Μπουχούνας, ο Διάκουλας, ο Ζέρβας, ο Γιωργάκης, ο Τριάντος αλλά και τα άλλα παιδιά δεν είναι πια όνειρο, αλλά πραγματικότητα. Οι κόποι, οι θυσίες τα προβλήματα (ποιος δεν θυμάται τον Διάκουλα να μαζεύει τα νερά από το ανοικτό στάδιο στο παιχνίδι κυπέλλου με τον Παναθηναϊκό) αλλά και το πιστεύω μιας παρέας παιδιών που ξεκίνησε από το Βενετόκλειο σχολείο είναι γεγονός. Αλήθεια, από εκεί ψηλά ο γιατρός ο Κουταλιανός θα καμαρώνει σήμερα γιατί και αυτός ήθελε κάποτε να δει την αγαπημένη του ομάδα να παίζει στο μεγαλύτερο πρωτάθλημα. Τουλάχιστον τον δικαίωσαν αυτοί που βρίσκονται εδώ. Και ακόμα ο Κόκκινος, ο πρόεδρος, δεν θα λείψει από την μεγάλη γιορτή. Ο Βασίλης Φραγκιάς στην Τρίτη του συμμετοχή στον πάγκο του Κολοσσού γνωρίζει καλά τι έχει να αντιμετωπίσει. Παρά τα προβλήματα που δημιουργήθηκαν τις τελευταίες τρεις εβδομάδες ο Κολοσσός στάθηκε στα πόδια του και με σωστές κινήσεις από την διοίκηση μπαίνει στην Α1 με όνειρα και φιλοδοξίες. Πρώτη από αυτές η παραμονή στην κατηγορία και στην συνέχεια ....έχει ο θεός. Σήμερα στις 5μ.μ καλούνται οι «θαλασσί» μπροστά στο φανατισμένο κοινό τους να αγωνισθούν για το ροζ φύλλο της συνάντησης. Μπορούν να τα καταφέρουν και να ξεκινήσουν με το δεξί την προσπάθεια τους στη νέα κατηγορία.

Το πρόγραμμα και οι Διαιτητές της 1ης αγωνιστικής

Ανοίγει η αυλαία της Α1 κατηγορίας που είναι το 14ο επαγγελματικό πρωτάθλημα. Το πρόγραμμα της αγωνιστικής είναι:

1η ΑΓΩΝΙΣΤΙΚΗ
ΣΑΒΒΑΤΟ 22-10-2005

ΒΕΝΕΤΟΚΛΕΙΟ 17:00
Α.Ο ΚΟΛΟΣΣΟΣ ΡΟΔΟΥ - Γ.Σ ΑΜΑΡΟΥΣΙΟΥ HONDA
Μουζάκης, Σχινάς, Τζάμος

Δ.Γ.Ν ΣΜΥΡΝΗΣ 17:00
ΠΑΝΙΩΝΙΟΣ - ΗΡΑΚΛΗΣ
Κουκουλεκίδης, Χατζής, Γεωργιάδης

Σ.Ε.Φ 19:00
ΟΛΥΜΠΙΑΚΟΣ Σ.Φ.Π - ΠΑΝΕΛΛΗΝΙΟΣ Γ.Σ (ΕΤ-1)
Τανατζής, Καλδίρης, Σταματόπουλος

ΟΑΚΑ 18:00
ΠΑΝΑΘΗΝΑΪΚΟΣ Α.Ο - Γ.Σ ΛΑΡΙΣΑΣ
ΑΔΑΜΟΥ ΑΕΒΕ
Πηλοϊδης, Πετράκης, Γκούμας

Κ.Γ ΠΑΟΚ 19:00
ΠΑΟΚ MARFIN - ΑΕΚ (Supersport)
Πιτσίλκας, Ταβουλαρέας, Αφεντουλίδης

ΚΥΡΙΑΚΗ 23-10-2005

ΕΑΚ ΝΕΑΠΟΛΗΣ 17:00
ΟΛΥΜΠΙΑ ΛΑΡΙΣΑΣ ΧΑΛΥΒΕΣ ΚΑΡΑΛΗΣ - ΑΠΟΛΛΩΝ ΑΧΑΪΑ CLAUSS
Καρούσης, Καρακατσούνης, Μαχαιριανάκης

ΑΛΕΞΑΝΔΡΕΙΟ 18:00
ΑΡΗΣ -ΑΠΣ ΜΑΚΕΔΟΝΙΚΟΣ alfa (ΕΤ-1)
Παπαδημητρίου, Μάνος, Μητσόπουλος

*Παναθηναϊκός και Ολυμπιακός θα αγωνιστούν κεκλεισμένων των θυρών λόγω της τιμωρίας για τα επεισόδια στο ματς του Κυπέλλου.

Α' κατηγορία 6η αγωνιστική



Οι διαιτητές των αγώνων

ΣΑΒΒΑΤΟ 22/10/05

Καλυμνιακός - Κλεόβουλος

Διαιτητές: Κόττορος - Πανάτος - Τσομπάνος
Παρατηρ.: Γιαννικουρής
Παρατ. διαιτ.: Τριανταφύλλου

Ανταγόρας - Ηρακλής Μ.

Διαιτητές: Φεσσάρας - Αργυρίου - Αλαχιώτης
Παρατηρ.: Γιμελάς
Παρατ. διαιτ.: Φραγκίνης Στ.

Διαγόρας Β. - Αναγέννηση Εμπ.

Διαιτητές: Τσαγκάρης - Πλακογιάννης - Ορφανός
Παρατηρ.: Χουρδάς Μιχ.
Παρατ. διαιτ.: Καψάσκης

Κλεάνθης - Απόλλων Απ.

Διαιτητές: Ζανετίδης - Διαμαντέας - Αργυρόπουλος
Παρατηρ.: Κατσουράκης Κ..
Παρατ. διαιτ.: Κωνσταντίνου

Αγ. Γεώργιος - Διγενής

Διαιτητές: Κατσιδώνης Β. - Χατζηνικόλας - Σάββενας
Παρατηρ.: Σταυριανός Ν.
Παρατ. διαιτ.: Καλαθενός

Απόλλων Καλ. - Ευαγόρας

Διαιτητές: Σιδηρόπουλος Τ. - Κατσιδώνης Π. - Μανέγας
Παρατηρ.: Κυπραίος Θεοδ.
Παρατ. διαιτ.: Χ"μανώλης

Φοίβος - Ασπίδα Απολ.

Διαιτητές: Κετσές - Ασημακόπουλος - Γουλαράς
Παρατηρ.: Δημητράς Δ.
Παρατ. διαιτ.: Χρυσανθής

ΚΥΡΙΑΚΗ 23/10/05

Ορφέας - Αρης Αρχαγγέλου

Διαιτητές: Τριάντος - Πηδιάκης - Ορφανός
Παρατηρ.: Σταματίου
Παρατ. διαιτ.: Σακελλαρίδης

Α.Ε.Ρ.Α.

Δεκαέξι οι ετοιμοπόλεμοι

Οι τραυματισμοί, οι τιμωρίες και οι ασθενείς ποδοσφαιριστές είναι αρκετοί στους «ερυθρόλευκους» με αποτέλεσμα ο τεχνικός Νίκος Κασιώτης να παίρνει μαζί του δεκαέξι ποδοσφαιριστές.

Ο Δαούτης είναι τιμωρημένος, Θ. Λυριστής και Κοσμάς είναι τραυματίες ενώ λόγω ασθένειας αποκλείσθηκε ο Καλογήρου και για προληπτικούς λόγους ο Γεωργαλλής.

Ο Νίκος Κασιώτης ολοκλήρωσε την προετοιμασία της ομάδας την Πέμπτη ενώ χθες έδωσε ρεπό στους ποδοσφαιριστές του. Η αποστολή του ΑΕΡΑ θ' αναχωρήσει σήμερα το πρωί στις 11:00 αεροπορικώς και το απόγευμα στις 4:00 θα αντιμετωπίσει τον Κεραυνό Κερατέας που είναι αήττητος στο πρωτάθλημα.

Η επιστροφή θα γίνει με το «BLUE STAR» που θ' αναχωρήσει από τον Πειραιά αργά το βράδυ του Σαββάτου. Οι δεκαέξι ποδοσφαιριστές στους οποίους θα στηριχθεί το απόγευμα ο έμπειρος τεχνικός είναι οι: *Καραγιάννης, Κούτρης, Αγγελόπουλος, Κατσιδώνης, Σαμαράς, Φραντζής, Διακίδης, Καρυπίδης, Κρομμύδας, Καλαμπόκας, Κυριακίδης, Λυριστής Μιχ., Μανέττας, Τσακίρης Γ., Καπέσιος, Τσακίρης Στ.*

Τρεις από την πρώτη πεντάδα του πρωταθλήματος της Α' κατηγορίας αγωνίζονται σήμερα στην έδρα τους με μοναδικό στόχο τη νίκη ενώ, Διγενής και Ηρακλής Μαριτσών δοκιμάζονται σε Μαλώνα και Κω, αντίστοιχα. Αναλυτικά η εικόνα των δεκατεσσάρων ομάδων:

Α' ΚΑΤΗΓΟΡΙΑ

Αγώνες χωρίς φαβορί

ΔΙΑΓΟΡΑΣ ΒΑΤΙΟΥ-ΑΝΑΓ/ΣΗ ΕΜΠΩΝΑ

Να συνεχίσει το νικηφόρο του σερί θέλει Διαγόρας Βατίου που υποδέχεται σήμερα την Αναγέννηση με μοναδική απουσία τον Δημήτρη Δημητρόπουλο, ο οποίος είναι τιμωρημένος. Χωρίς προβλήματα από την άλλη πλευρά θα αγωνιστεί το συγκρότημα του Γιάννη Κρητικού που λογικά έχει ως πρωταρχικό στόχο την κατάκτηση του βαθμού της ισοπαλίας.

ΦΟΙΒΟΣ - ΑΣΠΙΔΑ ΑΠΟΛΑΚΚΙΑΣ

Την προηγούμενη αγωνιστική ο Φοίβος απώλεσε τους πρώτους του βαθμούς μετά την ισοπαλία στον Αρχάγγελο κι έτσι σήμερα το συγκρότημα του Ακη Δελαπόρτα θέλει τη νίκη για να παραμείνει στην κορυφή καθώς σε τυχόν στραβοπάτημά του καραδοκούν τρεις ομάδες να τον φτάσουν. Στο στρατόπεδο της Ασπίδας, ο Λάκης Ζαχαρίας δεν αντιμετωπίζει προβλήματα (επιστρέφουν Γκιζλής και Μπακίδης) ενώ για το σημερινό παιχνίδι χρίζει φαβορί τον Φοίβο αν και αξίζει να σημειωθεί πως οι Απολακκιάτες έχουν την δεύτερη καλύτερη άμυνα στο πρωτάθλημα.

ΑΓΙΟΣ ΓΕΩΡΓΙΟΣ - ΔΙΓΕΝΗΣ

Απέναντι στον Κλεάνθη είχαν καλή απόδοση οι «κιτρινόμαυροι» του Στέργου Παρδαλού κάτι που θέλουν να συνεχιστεί και στο σημερινό ματς με τον Διγενή. Ο έμπειρος τεχνικός δεν θα έχει στην διάθεσή του Γκίνο, Κοντόγιαννο και Σακελλάρη Π. Η ομάδα του Ορφανίδη από την πλευρά της δεν θέλει να ηττηθεί μέσα σε τρεις ημέρες δύο φορές από την ίδια ομάδα (έχασε και στο Κύπελλο) όμως, όπως τονίζει και ο τεχνικός του Διγενή, η αποστολή μόνο εύκολη δεν είναι, καθώς εκτός από τον πολύ καλό «Αγιο» οι Κοσκινιάτες θα πρέπει να αντιμετωπίσουν και έναν κακό αγωνιστικό χώρο. Ο Ορφανίδης δεν θα έχει στην διάθεσή του, τους Σκουλούδη, Ζαχαρία, Καραμπτσώφ, Ζουρίδη, Παπαδημητρίου, Καψαλάκη ενώ αμφίβολη είναι και η συμμετοχή του Παπαχριστοδούλου.

ΚΑΛΥΜΝΙΑΚΟΣ-ΚΛΕΟΒΟΥΛΟΣ

Δεν έχει ακόμη πετύχει νίκη στο πρωτάθλημα η ομάδα της Καλύμνου όμως ο ένας από τους δύο βαθμούς που έχει πάρει έως σήμερα κατακτήθηκε την προηγούμενη αγωνιστική. Η ομάδα θα παραταχθεί πλήρης απέναντι στον Κλεόβουλο που θα ταξιδέψει σήμερα στο νησί των σφουγγαράδων με -15 πάικτες συμπεριλαμβανομένων και των Δεληγεωργίου, Σακκά. Δεν είναι στην αποστολή για διάφορους λόγους οι Χαρίτος, Πόλος, Ιωαννίδης, Κορνάρος και Αγγελιδάκης.

ΑΝΤΑΓΟΡΑΣ - ΗΡΑΚΛΗΣ ΜΑΡΙΤΣΩΝ

Χωρίς τους Κυριόπουλο, Στρατή και Μπιμπίρη θ' αγωνιστεί σήμερα ο Ανταγόρας του Ανδρέα Καϊσερλή απέναντι στους Μαριτσενούς. Από την άλλη πλευρά ο Σπύρος Αγγελόπουλος δεν θα έχει στην διάθεσή του, τους Μπεκιάρη, Κοομά και Κωνσταντόπουλο στην προσπάθεια της ομάδας του να φύγει νικηφόρα από την Κω.

ΚΛΕΑΝΘΗΣ - ΑΠΟΛΛΩΝ ΑΠΟΛ.

Δεν θέλουν να σκέφτονται νέα απώλεια βαθμών στις τάξεις του Κλεάνθη και ιδιαίτερα στο Παραδείσι απέναντι σε μια μικρομεσαία ομάδα. Μοναδικός αμφίβολος παίκτης για τον Ανδρέα Σταύρου ο Γιώργος Σάββενας, ενώ από την άλλη πλευρά οι Απολλωνιστές του Παναγιώτη Μακρούνα με απόντα τον Όκουε και αμφίβολο τον Θεοδοσίου θα αγωνιστούν για ένα θετικό αποτέλεσμα, πράγμα το οποίο είναι δύσκολο αλλά όχι ακατόρθωτο, όπως τόνισε ο τεχνικός του σωματείου.

ΑΠΟΛΛΩΝ ΚΑΛ. - ΕΥΑΓΟΡΑΣ

Φτωχή είναι η συγκομιδή των Καλυθενών στις πέντε πρώτες αγωνιστικές και απέναντι στον Ευαγόρα θέλουν τους τρεις βαθμούς της νίκης.

Ο Λευτέρης Σταυρής δεν θα έχει στην διάθεσή του τους Καταξενό (τραυματίας), Σταυρή Μ., Πάλλα (τιμωρημένος) και Τριπολίτη, αμφίβολοι είναι οι Χ"νικόλας, Μπριονόβαλης, Ορφανός και Δημητριάδης.

Οι «πράσινοι» του Γρηγόρη Σαρρή θ' αγωνιστούν χωρίς τον Εμίρογλου, ενώ δύσκολα θα παίξουν οι Παναγιώτου, Κουτσάγιας και Σωτήρχος.

«ΤΗΛΕΓΡΑΦΗΜΑ» ΤΗΣ ΕΠΣΔ ΣΤΗΝ Ε.Π.Ο.

Το οικονομικό αδιέξοδο στο οποίο συνεχίζει να βρίσκεται η Ενωση Ποδοσφαιρικών Σωματείων Δωδεκανήσου, η μεγάλη καθυστέρηση που παρουσιάζεται στην έναρξη των εργασιών στο γήπεδο των Μικτών αλλά και η αποστολή των ιατρικών μηχανημάτων για τις εξετάσεις των ποδοσφαιριστών ανάγκασαν το διοικητικό συμβούλιο της ΕΠΣΔ ν' απευθυνθεί στην ΕΠΟ και μέσα από επιστολή να διαμαρτυρηθεί για την κατάσταση στην οποία βρίσκεται η Ενωση.

Το περιεχόμενο της επιστολής έχει ως εξής:

«Κύριε Πρόεδρε,

Το Δ.Σ. της ΕΠΣΔ στην προηγούμενη συνεδρίασή του αποφάσισε να διαμαρτυρηθεί στην προϊστάμενη του αρχή για ορισμένα θέματα που δυσχεραίνουν την λειτουργία της ΕΠΣΔ.

Είμαστε ένα νέο Διοικητικό Συμβούλιο που αποτελείται από άτομα τα οποία με όρεξη και διάθεση ξεκινήσαμε να προσφέρουμε στο Δωδεκανησιακό ποδόσφαιρο. Δυστυχώς αισθανόμαστε μια απογοήτευση για την στασιμότητα ορισμένων κυρίων θεμάτων που δυσκολεύουν την λειτουργία μας.

Α.- ΟΙΚΟΝΟΜΙΚΟ

Οπως γνωρίζεται η Ενωσή μας λόγω της ιδιομορφίας του νησιωτικού συμπλέγματος του Νομού διαθέτει 70 σωματεία διασκορπισμένα σε δέκα νησιά. Κάθε αγωνιστική μετακινούνται τουλάχιστον είκοσι ομάδες από νησί σε νησί, η ΕΠΣΔ καλύπτει το ποσό των 500 ΕΥΡΩ για κάθε μετακίνηση ενώ τα πραγματικά έξοδα ενός μετακινούμενου σωματείου κυμαίνονται από 1.500 έως 2.000 ΕΥΡΩ. Δυστυχώς μέχρι τώρα δεν μπορέσαμε να δώσουμε έστω τα 500 ΕΥΡΩ σε κανένα σωματείο αν και διανύουμε ήδη την 6η αγωνιστική του πρωταθλήματος. Επίσης η ΕΠΣΔ διοργανώνει παιδικό και εφηβικό πρωτάθλημα σε τρεις (3) ομίλους (Δύο όμιλοι Ρόδου – Καρπάθου και ένας όμιλος Βορείου συγκροτήματος) όπου εκτός από τις μετακινήσεις ορίζει και καλύπτει τα έξοδα διαιτησίας και ιατρών στα πρωταθλήματα υποδομής. Επίσης στα τρέχοντα έξοδα συμπεριλαμβάνονται οι μισθοί των υπαλλήλων, το ΙΚΑ και τα Γενικά έξοδα (ΟΤΕ – ΔΕΗ κ.λπ.).

Με οικονομικούς υπολογισμούς η Ενωσή μας για να λειτουργήσει χρειάζεται το λιγότερο 40.000 ΕΥΡΩ μηνιαίως. Ομως το ταμείο μας είναι για πολλούς μήνες άδειο χωρίς μέχρι σήμερα παρά τις ενοχλήσεις του προέδρου μας προς τον Πρόεδρο και τον Γεν. Γραμματέα της ΕΠΟ, να δοθεί κάποιο ποσό για τις υπέρογκες ανάγκες μας.

Β.- ΕΝΩΣΙΑΚΟ ΓΗΠΕΔΟ

Το Ενωσιακό γήπεδο της ΕΠΣ Δωδ/σου έχει πλέον χαρακτηριστεί από τον τοπικό τύπο «Το Γεφύρι της Αρτας». Χρόνια τώρα περιμένουμε το συνεργείο να ξεκινήσει αλλά δυστυχώς παρά τις υποσχέσεις, συνεργεία δεν φάνηκαν. Στο προηγούμενο Δ.Σ. της ΕΠΟ ο πρόεδρος ανακοίνωσε ότι το Ενωσιακό γήπεδο θα ξεκινήσει μέχρι τις 15 Οκτωβρίου, όμως ακόμα δεν πήραμε καμία ειδοποίηση έναρξης των εργασιών.

Γ.- ΙΑΤΡΙΚΑ ΜΗΧΑΝΗΜΑΤΑ

Από τον μήνα Αύγουστο η ΕΠΟ με το υπ' αριθμ. 20949/17-8-2005 έγγραφό της, μας ενημέρωσε να βρούμε χώρο για την τοποθέτηση των μηχανημάτων και μας προέτρεψε να προσλάβουμε Ιατρό και Νοσηλευτή για την εξέταση των αθλητών μας. Ο χώρος για την ΕΠΣΔ βρέθηκε άμεσα και ευτυχώς δεν προβήκαμε στην πρόσληψη των παραπάνω προσώπων γιατί θα είχαμε εκτεθεί.

Αναμένουμε νέο έγγραφό σας αν θα τοποθετηθούν τα ιατρικά μηχανήματα ή να ελευθερώσουμε τον χώρο που μας έχει παραχωρηθεί από τον Δήμο της Ρόδου.

Ελπίζουμε η παραπάνω διαμαρτυρία μας να σας προβληματίσει και να δοθεί άμεση λύση στο αδιέξοδο που έχουμε περιέλθει για να μπορέσουμε να διεξαγάγουμε τα πρωταθλήματά μας, να δουλέψουμε τις μικτές μας ομάδες και να διασφαλίσουμε την υγεία των ποδοσφαιριστών μας.

Σε διαφορετική περίπτωση η ύπαρξή μας στο Δ.Σ. της ΕΠΣΔ είναι ανούσια.

Γνωρίζοντας και τα δικά σας οικονομικά προβλήματα είμαστε διαθέσιμοι να συνηγορήσουμε σε κάθε προσπάθεια πίεσης πανελλήνιας εμβέλειας προς την πολιτεία για να λυθεί το πρόβλημα του ποδοσφαίρου αν και νομίζουμε ότι το γενικό κλείσιμο της ΕΠΟ είναι επιβεβλημένο στην παρούσα φάση εφ' όσον συνεχίζεται η ίδια κατάσταση.

Αναμένουμε την έγγραφη απάντησή σας το συντομότερο δυνατόν».

Για το Δ.Σ.
Ο ΠΡΟΕΔΡΟΣ
ΜΙΧΑΛΗΣ ΒΕΡΓΩΤΗΣ
Ο ΓΕΝ. ΓΡΑΜΜΑΤΕΑΣ
ΒΑΓΙΑΝΟΣ ΓΑΜΒΡΟΥΔΗΣ

ΙΑΤΡΙΚΑ ΜΗΧΑΝΗΜΑΤΑ ΕΠΟ

Τοποθετήθηκαν τα τερματικά

«Το νερό μπήκε στ' αυλάκι». Κάπως έτσι θα μπορούσαμε να ερμηνεύσουμε την είδηση που βγήκε από τα γραφεία της ΕΠΟ και αφορά τα ιατρικά μηχανήματα για τις εξετάσεις των ποδοσφαιριστών στις κατά τόπους ενώσεις.

Σύμφωνα με πληροφορίες στο χώρο που βρίσκεται το μηχανογραφικό της ΕΠΟ άρχισε η τοποθέτηση των τερματικών μηχανημάτων με τα οποία θα συνδεθούν και αυτά των ενώσεων. Εντός των ημερών η εταιρεία που έχει αναλάβει αυτή την εργασία αναμένεται να παραλάβει και το μηχάνημα των βιοχημικών εξετάσεων, το οποίο ήταν η βασική αιτία που οι υπεύθυνοι καθυστερούσαν την εγκατάσταση των υπολοίπων. Η παρέμβαση του συμπατριώτη μας και γενικού γραμματέα της ΕΠΟ Γιάννη Οικονομίδη ήταν ουσιαστική καθώς πίεσε την ανάδοχο εταιρεία να ξεκινήσει με τα μηχανήματα που είχε στην διάθεσή της και στην συνέχεια να τοποθετήσει και το τελευταίο.

Η ΕΠΣΔ/σου είναι από τις πρώτες ενώσεις στις οποίες θα σταλούν ιατρικά μηχανήματα και είναι μέσα στο πιλοτικό πρόγραμμα που αναμένεται να λειτουργήσει για τις εξετάσεις των ποδοσφαιριστών.

ΝΕΑ ΤΟΥ ΜΠΡΙΤΖ

Ξεκίνησαν οι αγώνες για τα trials του 2005 (αγώνες ζευγών που διεξάγονται με το σύστημα IMPs και που θα κρίνουν την ομάδα που θα εκπροσωπήσει τον ΟΑΜΡ στο Διασυλλογικό Πρωτάθλημα Ελλάδος), οι οποίοι θα γίνουν σε τρεις ημερίδες. Μετά την πρώτη ημερίδα, προηγούνται τα ζεύγη:

Καλοπέτρης Σ. – Πόπορος Γ. (με 48 VP)

Κελεπέρας Κ. – Σιμάτης Α. (με 45 VP)

Δανελλάκης Δ. – Ράμος Ε. (με 37 VP)

Στο μεταξύ, την Πέμπτη ολοκληρώθηκαν οι εσωτερικοί αγώνες όπεν ομάδων του Ομίλου, με πρώτη την ομάδα Κελεπέρα (Κελεπέρας Κ., Σιμάτης Α., Τσάβαλος Α., Ζαννετάκης Ν., Μαρινάκης Α.) με 165 V.P., δεύτερη την ομάδα Δανελλάκη (Δανελλάκης Δ. Βρούχος Ν., Γιαννιού Μ., Ράμος Ε., Καβαλάκης Ι., Δημήτρας Ν.) με 159 V.P. και τρίτη την ομάδα Πόπορου (Πόπορος Γ., Τυραδέλλη Α., Λεριάς Ε., Αδαμάκης Ι.) με 144 V.P.

Στην «ελληνογερμανική» συνάντηση της Τρίτης, που έγινε στο Φαληράκι και συγκεκριμένα στο ξενοδοχείο «Απόλλων», παρά την απουσία των «δυνατών» ονομάτων του ΟΑΜΡ, έγινε πολύ ωραίο παιχνίδι και η ελληνική παρουσία στην πρώτη δεκάδα ήταν κάθε άλλο παρά ευκαταφρόνητη. Πρώτο ελληνικό ζευγάρι (στην 5η θέση της συνολικής κατάταξης) ήταν οι κ.κ. Καλοπέτρης Σ. – Στεφανής Π., οι οποίοι αξίζουν και τα συγχαρητήρια για την άξια εκπροσώπηση του Ομίλου μας.

Τέλος να θυμίσουμε ότι την Τετάρτη, 16 Νοεμβρίου, ξεκινούν τα μαθήματα μπριτζ για αρχάριους. Όσοι ενδιαφέρονται να γευθούν τις συγκινήσεις και τη διανοητική απόλαυση που μόνο το μπριτζ ξέρει να προσφέρει, μπορούν να απευθύνονται είτε στον υπεύθυνο για τα μαθήματα Β. Καρακατσάνη (τηλ. 2241 0 33553) είτε στον πρόεδρο του Ομίλου Θάνο Σιμάτη (τηλ. 6944320325).

Βοηθούν τον αθλητισμό και τον Ευαγόρα

Ο Πρόεδρος του ΕΥΑΓΟΡΑ Μιχάλης Παναγιώτου και τα μέλη της Διοίκησης, ευχαριστούν θερμά τους παρακάτω δημότες μας για την προσφορά τους σε αθλητικό υλικό και τους ευχόμαστε οικογενειακή υγεία και καλές δουλειές να έχουν.

1. **Μπόνης-Κεραμικά**, 25 τζάκετ.
2. **Κασάπης-Ελαστικά**, 1 στολή κομπλέ.
3. **Δράκος-Ταπητοκαθαριστήρια**, 1 στολή κομπλέ.
4. **Σπανός-Ξυλεία**, 25 τσάντες.
5. **Εστιατόριο «Συμπόσιο»**, 2 στολές προπόνησης.
6. **Φροντιστήριο «Ανοδος»**, 1 στολή κομπλέ.
7. **Πιτσαρία «Γόνδολα»**, μία στολή κομπλέ.

Oasis Soccer club 5x5 ....Το άλλο ποδόσφαιρο!

ΠΑΝΕΛΛΑΔΙΚΟ ΤΟΥΡΝΟΥΑ 5X5



WASH & GO By Supersport

Άρχισαν οι δηλώσεις συμμετοχών για τις ομάδες που θα λάβουν μέρος στο πανελλαδικό τουρνουά 5X5 ανεξαρτήτων ομάδων. Μετά από τρεις (3) συνεχόμενες επιτυχημένες χρονιές διοργάνωσης του συγκεκριμένου τουρνουά από τις αθλητικές μας εγκαταστάσεις «OASIS SOCCER CLUB» στους Αγ. Αποστόλους συνεχίζεται και για μία ακόμη χρονιά την τέταρτη στη σειρά το πανελλαδικό τουρνουά 5X5. Το ενδιαφέρον και φέτος προβλέπεται να είναι αρκετά αυξημένο, αφού τα δώρα που θα μοιραστούν στους τελικούς αγώνες θα είναι μεγάλα:

Δώρα τελικής φάσης:

- **Η νικήτρια ομάδα:** Ταξίδι στο παγκόσμιο κύπελλο της Γερμανίας και δύο (2) εισιτήρια για την παρακολούθηση δύο αγώνων
- **Η 2η ομάδα:** κερδίζει έναν **αποκωδικοποιητή «Nova»** για κάθε παίκτη της ομάδας
- **Η 3η ομάδα:** κερδίζει μια κονσόλα **«Playstation 2»** για κάθε παίκτη της ομάδας
- **Η 4η ομάδα:** κερδίζει **πλήρη αθλητικό εξοπλισμό** για κάθε παίκτη της ομάδας
- **Η 5η & 6η ομάδα:** κερδίζει **αθλητικό εξοπλισμό** για κάθε παίκτη της ομάδας.

Δηλώσεις συμμετοχής θα γίνονται δεκτές μέχρι και την **Παρασκευή 21/10/2005**

Πληροφορίες στις Αθλητικές μας εγκαταστάσεις «OASIS SOCCER CLUB», στους Αγ. Αποστόλους και στο τηλέφωνο 2241064680

Η ημερομηνία έναρξης του τουρνουά **25/10/2005**

ΟΤΕ
Η πιο σταθερή μας σχέση

Κερδίστε έως
4 ώρες δωρεάν
χρόνο ομιλίας!



ΟΤΕ ΠΙΛΟΓΕΣ
Με δωρεάν χρόνο

Κερδίστε τώρα δωρεάν χρόνο ομιλίας μέχρι **4 ώρες,** ανάλογα με το ύψος του λογαριασμού σας:
- **έως 3 ώρες για αστικές κλήσεις**
- **έως 1 ώρα για υπεραστικές κλήσεις**

ΕΦΑΠΑΞ ΤΕΛΟΣ ΕΓΓΡΑΦΗΣ 1€

ΑΣΤΙΚΕΣ ΚΛΗΣΕΙΣ		ΥΠΕΡΑΣΤΙΚΕΣ ΚΛΗΣΕΙΣ	
Ύψος διμηνιαίου λογαριασμού*	Δωρεάν χρόνος (ανά λογαριασμό)**	Ύψος διμηνιαίου λογαριασμού*	Δωρεάν χρόνος (ανά λογαριασμό)**
Έως και 1,99€	5 λεπτά	Έως και 1,99€	3 λεπτά
Από 2€ έως και 5,99€	15 λεπτά	Από 2€ έως και 3,99€	7 λεπτά
Από 6€ έως και 11,99€	20 λεπτά	Από 4€ έως και 5,99€	10 λεπτά
Από 12€ έως και 17,99€	40 λεπτά	Από 6€ έως και 9,99€	15 λεπτά
Από 18€ έως και 35,99€	80 λεπτά	Από 10€ έως και 13,99€	25 λεπτά
Από 36€ έως και 59,99€	150 λεπτά	Από 14€ έως και 17,99€	40 λεπτά
Από 60€ και άνω	180 λεπτά	Από 18€ και άνω	60 λεπτά

*Χωρίς πάγιο τέλος και ΦΠΑ.
**Η απονομή του δωρεάν χρόνου σε χρήματα γίνεται με βάση την υφιστάμενη ονομαστική ανά λεπτό τιμή χρέωσης των κλήσεων αντίστοιχα.

ΣΤΑΘΕΡΗ ΤΗΛΕΦΩΝΙΑ & ΥΠΗΡΕΣΙΕΣ ΔΕΔΟΜΕΝΩΝ

ΕΓΓΡΑΦΕΙΤΕ, ΜΙΛΗΣΤΕ, ΚΕΡΔΙΣΤΕ

Καλέστε στο 134 χωρίς χρέωση

Δίκτυο Καταστημάτων ΟΤΕ .SHOP

www.ote hop.gr

ΚΥΡΙΩΣ ΣΤΑ ΜΕΓΑΛΗΣ ΑΞΙΑΣ ΠΟΥ ΠΡΟΟΡΙΖΟΝΤΑΙ ΓΙΑ ΕΠΑΓΓΕΛΜΑΤΙΚΗ ΣΤΕΓΗ

ΚΑΘΙΖΗΣΗ ΣΗΜΕΙΩΘΗΚΕ ΣΤΗΝ ΑΓΟΡΑ ΑΚΙΝΗΤΩΝ

• Σε φθίνουσα πορεία τα τελευταία δύο χρόνια η απόδοσή τους • Οι μισθώσεις γραφείων που συμβατικά λήγουν, δεν ανανεώνονται

Σε καθοδική φάση είναι η κτηματαγορά, με τα μεγάλης αξίας ακίνητα, επαγγελματικού προσανατολισμού αλλά και κατοικίας, να δέχονται πιέσεις τόσο σε επίπεδο προσφοράς (αυξημένη), όσο και σε επίπεδο τιμών (χαμηλότερα ενοίκια, πτωτική πορεία τιμών πωλήσεως).

Το γεγονός αποδίδεται, σύμφωνα με παράγοντες της κτηματαγοράς αλλά και των τραπεζών, σε δύο βασικούς λόγους:

Πρώτον, στο ότι οι επιχειρήσεις αναζητούν ακόμη κατεύθυνση και περισσότερο ασχολούνται τώρα με τη συγκράτηση και τον έλεγχο δαπανών – κόστους παρά με αναπτυξιακά σχέδια (οπότε οι όποιες επεκτάσεις αν μη τι άλλο αναβάλλονται).

Δεύτερον, στο ότι οι ιδιώτες προσκρούουν σε αδυναμία καλύψεως του πόθεν έσχες των κεφαλαίων που απαιτούνται για επένδυση σε ακίνητα, ενώ πυκνώνουν και οι οπαδοί της άποψης ότι οι τιμές είναι σε πολύ υψηλά επίπεδα και λογικά θα έλθει η διόρθωση. Οπως προκύπτει από διασταύρωση στοιχείων, η απόδοση των ακινήτων, παρά το ότι είναι υψηλότερη από μία απλή επένδυση σε τράπεζα, βρίσκεται σε φθίνουσα πορεία τα τελευταία δύο χρόνια, με το τρέχον έτος να συρρικνώνεται σημαντικά.

Για παράδειγμα, είναι σχεδόν ασύμφορη μια επένδυση σε κατοικία δεδομένου ότι η απόδοση κατά κανόνα κυμαίνεται μεταξύ 2,20% και 3% (η οποία σημειωτέον στην πράξη περιορίζεται πολύ λόγω φορολογίας και άλλων συντελεστών).

Για τα γραφεία η απόδοση κυμαίνεται από 5,5% έως 6,5%, η οποία είναι μειωμένη τουλάχιστον κατά μία ποσοστιαία μονάδα σε σχέση με αποδόσεις της ίδιας περιόδου στην αρχή του έτους, ενώ για τα καταστήματα η απόδοση κυμαίνεται από 6% έως 7%, με πτωτική τάση, παρά το ότι έχει ήδη συρρικνωθεί κατά δύο περίπου ποσοστιαίες μονάδες. Σε ό,τι αφορά τη ζήτηση για την επαγγελματική στέγη είτε αυτή αφορά αγορά είτε αφορά ενοικίαση, σημειώνεται ότι δείχνει αφενός μεν υποχώρηση αφετέρου δε μετάθεση σε λιγότερο ανεπτυγμένες περιοχές. Ετσι δικαιολογείται και το γεγονός ότι σε βασικούς άξονες υπάρχουν καταστήματα και ακίνητα που προσφέρονται για μίσθωση ή και για πώληση και παραμένουν στην αγορά αδιάθετα για χρονικό διάστημα μεγαλύτερο του ενός έτους.

Είναι επίσης χαρακτηριστικό ότι οι μισθώσεις γραφείων που συμβατικά λήγουν, από πέρυσι μέχρι τώρα κατά 90% δεν ανανεώνονται και οι ίδιοι χώροι ενοικιάζονται σε νέους ενοικιαστές με πολύ μικρότερο μίσθιο.

Μισθώσεις που πραγματοποιούνταν με 35 ευρώ/τ.μ. τη διετία 2000-2002, με πολύ δυσκολία γίνονται τώρα με τιμή περίπου 23 ευρώ/τ.μ. Φυσικά οι εξελίξεις αυτές, με εξαίρεση ορισμένα «φιλέτα» περιορισμένης γεωγραφικής εκτάσεως, όπως στο Κολωνάκι ή στις αρχές της Ερμού, οδηγούν τον παραδοσιακό «αέρα» που εζητείτο για καταστήματα σχεδόν σε εξαφάνιση.

Ως προς το σκέλος της κατοικίας, για ακίνητα η απόκτηση των οποίων απαιτεί δαπάνη μεγαλύτερη των 600-700 χιλ. ευρώ, διαπιστώνεται μια αύξηση της προσφοράς, χωρίς να υπάρχει αντίστοιχη ζήτηση.

Ετσι, με δική τους πρωτοβουλία, στην πλειονότητά τους οι πωλητές, σε διάστημα δύο μηνών έχουν δεχθεί έκπτωση επί της τιμής που αρχικά ζητούσαν τουλάχιστον κατά 10%, ποσοστό που ενδεχομένως θα αυξηθεί προς το τέλος του έτους, περίοδος που κρίνεται ως ορόσημο για την κτηματαγορά. Και αυτό, γιατί η αρχή του 2006 συνοδεύεται αφενός μεν με την έστω και κατά 30%, μεσοσταθμικά, αύξηση των αντικειμενικών τιμών (που οδηγεί σε αύξηση της υπάρχουσας φορολογίας για τα παλαιά ακίνητα) αφετέρου δε με την επιβολή του ΦΠΑ στις νέες οικοδομές, η άδεια των οποίων θα εκδοθεί από το επόμενο έτος. Αυτά τα δύο γεγονότα εθεωρείτο ότι ωθούσαν τους αγοραστές σε επίσπευση αγοραπωλησιών, τους πωλητές σε επαύξηση των τιμών που επιθυμούσαν, στοιχεία που όμως δεν επαληθεύτηκαν.

Μένει να επαληθευθεί η εκτίμηση ότι από το 2006 και μετά οι τιμές θα σημειώσουν υποχώρηση, κατά το πρότυπο μεταβολών που σημειώθηκαν σε άλλες αγορές της Ευρώπης αλλά και των ΗΠΑ.

Κτηματαγορά

Ακίνητα μεγάλης αξίας

	Συνθήκες	Απόδοση
Ενοίκια Γραφείων	Μείωση 40% σε δύο χρόνια	Αρνητική 5,5%-6,5% ↓
Καταστήματα	Κενά πάνω από ένα έτος	Αρνητική 6%-7% ↓
Κατοικίες	Μείωση τιμής 10% σε 2 μήνες	Αμελητέα 3% ↑

ΛΑΪΚΟΣ ΟΡΘΟΔΟΞΟΣ ΣΥΝΑΓΕΡΜΟΣ ΛΑ.Ο.Σ. Ν. ΔΩΔΕΚΑΝΗΣΟΥ

ΠΡΟΣ
Αξ. κ.κ. Στελέχη, Οπαδούς
και Φίλους του ΛΑ.Ο.Σ.
Ν. Δωδεκανήσου

ΑΝΟΙΧΤΗ ΠΡΟΣΚΛΗΣΗ

Αγαπητοί φίλοι,

Με την παρούσα πρόσκλησή μας σας προσκαλούμε να παραβρεθείτε στις 22-10-2005 και ώρα 11 π.μ. στην κομματική – πολιτική μας συγκέντρωση στο κέντρο Ακταίον Ρόδου στην αίθουσα Α' Ορόφου, για συζήτηση εφ' όλης της ύλης, ανακοινώσεις για την πορεία του κόμματος στην Δωδεκάνησο, Νομαρχιακές – Δημοτικές Εκλογές 2006 κ.λπ.

Με τιμή
Λαϊκός Ορθόδοξος Συναγερμός
ΛΑ.Ο.Σ.
ΝΟΜΟΥ ΔΩΔΕΚΑΝΗΣΟΥ

ΣΩΜΑΤΕΙΟ ΕΡΓΑΖΟΜΕΝΩΝ ΣΤΑ ΞΕΝΟΔΟΧΕΙΑ ΚΑΙ ΕΠΙΣΙΤΙΣΤΙΚΑ ΚΑΤΑΣΤΗΜΑΤΑ ΡΟΔΟΥ «Η ΕΝΟΤΗΤΑ»

ΡΟΔΟΣ 20/10/2005

ΑΝΑΚΟΙΝΩΣΗ

Προς όλους τους εργαζόμενους στα ξενοδοχεία, εστιατόρια, μπαρ, καφετέριες, ταβέρνες, και λοιπά επισιτιστικά καταστήματα.

Σας ενημερώνουμε σχετικά με τις νέες ρυθμίσεις που έγιναν για την χορήγηση του επιδόματος ανεργίας για την καλύτερή σας εξυπηρέτηση από τις υπηρεσίες του ΟΑΕΔ.

Σύμφωνα με τις νέες ρυθμίσεις για το επίδομα ανεργίας, ο κάθε άνεργος έχει δικαίωμα να καταθέσει την αίτηση για τη χορήγηση του επιδόματός του μέσα σε (60) εξήντα ημέρες απ' την ημερομηνία απόλυσής του και η ημερομηνία πληρωμής θα αρχίζει (7) επτά ημέρες μετά την απόλυσή του, δηλαδή χωρίς να χάνει τίποτα.

Η δεύτερη ρύθμιση δίνει το δικαίωμα σε εκείνους που το επιθυμούν να πάρουν προκαταβολή δύο επιδόματα ανεργίας εφ' όσον το δηλώσουν με την κατάθεση της αίτησής τους.

Ο Πρόεδρος — **Γεώργιος Ορφανός**
Ο Γεν. Γραμματέας — **Γεώργιος Μανέττας**

RODOGAZ

Στη Ρόδο από το 1963



• Διανομή φιαλών υγραερίου κατ' οίκον
τηλέφωνα παραγγελιών: 64409 - 694-4-528212

• Διανομή χύμα υγραερίου

• Πώληση καυστήρων και λεβήτων υγραερίου για κεντρικά συστήματα θέρμανσης

• Θερμαντικά σώματα



Διεύθυνση εργοστασίου: Καναμάτ Ρόδου • τηλ. 62649
Διεύθυνση πρατηρίου: Στεφάνου Καζούλη 15 • τηλ. 35797 - 35868 - 38509

«WebGis : Αξιοποίηση Γεωγραφικών Συστημάτων Πληροφοριών (G.I.S.) από τους υπαλλήλους Υπηρεσιών του Δήμου Ροδίων, με χρήση Δικτυακών Τεχνολογιών» Η διεξαγωγή της έρευνας εγκρίθηκε, από τον κ.Δήμαρχο Ροδίων, σύμφωνα με το υπ. Αρ. 10764/2-8-2005 έγγραφό του Δήμου Ροδίων.

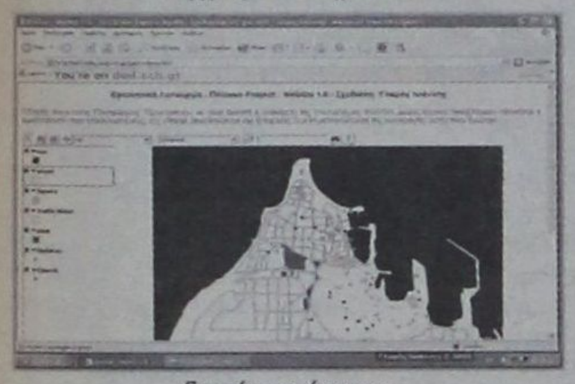

Σκοπός της έρευνας

Ο εκσυγχρονισμός του συμβατικού και παραδοσιακού τρόπου ανάδειξης της Πληροφορίας και των προσφερόμενων υπηρεσιών στον Πολίτη, με την εισαγωγή των δικτυακών τεχνολογιών δηλαδή η ανάπτυξη – προσαρμογή – υλοποίηση G.I.S. δραστηριοτήτων, για την πόλη της Ρόδου, με χρήση των δικτυακών τεχνολογιών, την πληροφορία, το διαδίκτυο και τους υπολογιστές.

Το λογισμικό θα αποτελέσει, ένα βασικό εργαλείο και θα επιφέρει σημαντικές αλλαγές στον τρόπο μετάδοσης της γνώσης, της απόδοσης και της αποδοχής της πληροφορίας, από τους υπαλλήλους και τους πολίτες της πόλης.

Στόχοι της έρευνας

α) Να βοηθηθούν αφενός, οι υπάλληλοι των Υπηρεσιών του Δήμου Ροδίων, στην προσφορά τους και αφετέρου, να διευκολυνθούν στην ευκολότερη κατάκτηση της γνώσης, της τεχνογνωσίας και της τεχνολογίας G.I.S. β) Να αποτελέσει το Λογισμικό και η Ιστοσελίδα, την αφετηρία στην περαιτέρω προσπάθεια των υπαλλήλων του Δήμου Ροδίων για ανίχνευση και νέων ατραπών παραγωγικής γνώσης και κριτικής σκέψης.

Μεθοδολογία

1. Προβληματισμός – επιλογή θέματος προς μελέτη και έρευνα.
2. Σχεδιασμός – Υλοποίηση Λογισμικού, με τίτλο «WebGis», από τον ερευνητή.
3. Έλεγχος λειτουργίας του λογισμικού.
4. Παραγωγή εκτελέσιμου αρχείου.
5. Σύνταξη «Ερωτηματολογίου Έρευνας», με βάση τους άξονες που ανταποκρίνονται στους στόχους ευχρηστίας και στους σκοπούς της έρευνας. Δοκιμή ερωτηματολογίου, αναθεώρηση, βελτίωση.
6. Προετοιμασία του φυσικού χώρου, software, hardware για την διεξαγωγή της έρευνας.
7. Επίσκεψη στις Υπηρεσίες του Δήμου Ροδίων. Γνωριμία με τους Προϊσταμένους και τους υπαλλήλους των Υπηρεσιών.
8. Παρουσίαση της έρευνας στους υπαλλήλους σε δύο φάσεις. Στην πρώτη φάση πραγματοποιήθηκε σύντομη ενημέρωση σχετικά με το θέμα της έρευνας και στους σκοπούς της. Στην δεύτερη, πραγματοποιήθηκε παρουσίαση των εργαλείων και των δυνατοτήτων της (web, υπολογιστής).

Ανταλλαγή απόψεων.

9. Αφιερώθηκε στους συμμετέχοντες ανάλογος χρόνος, για την εξοικείωση τους με το «web» και την χρήση του υπολογιστή. Παράλληλα δόθηκαν από τον ερευνητή κατευθύνσεις στους συμμετέχοντες σχετικά με την μέθοδο εργασίας.
10. Στο τέλος των εργασιών δόθηκαν προς συμπλήρωση τα ερωτηματολόγια.
11. Μετά την ολοκλήρωση της συμπλήρωσης των ερωτηματολογίων από τα υποκείμενα της έρευνας, ακολούθησε συζήτηση – διάλογος με τον ερευνητή. Ανταλλαγή εμπειριών και απόψεων.
12. Τέλος εργασίας. Ευχαριστίες, Χαιρετισμός.
13. Συλλογή ερωτηματολογίων.
14. Συλλογή – ανάλυση εμπειρικών δεδομένων.

Επεξεργασία απαντήσεων με χρήση στατιστικών πακέτων και δημιουργία γραφημάτων.

15. Εξαγωγή Αποτελεσμάτων – Συμπερασμάτων.
16. Παρουσίαση Έρευνας, Αξιολόγηση. Δημοσίευση.
17. Τέλος Έρευνας.

Λέξεις - Κλειδιά

Γεωγραφικά Συστήματα Πληροφοριών, Λογισμικό, Διαδίκτυο, Πληροφορία

ΕΡΕΥΝΑ: WEBGIS. ΑΞΙΟΠΟΙΗΣΗ ΓΕΩΓΡΑΦΙΚΩΝ ΣΥΣΤΗΜΑΤΩΝ ΠΛΗΡΟΦΟΡΙΩΝ (G.I.S.) ΑΠΟ ΤΟΥΣ ΥΠΑΛΛΗΛΟΥΣ ΤΟΥ ΔΗΜΟΥ ΡΟΔΙΩΝ, ΜΕ ΧΡΗΣΗ ΔΙΚΤΥΑΚΩΝ ΤΕΧΝΟΛΟΓΙΩΝ

ΑΠΟΤΕΛΕΣΜΑΤΑ ΕΡΕΥΝΑΣ

Ερευνητής : Γλαρός Ιωάννης, Αν. Δ/ντής ΙΕΚ Ρόδου

1. ΑΠΟΤΕΛΕΣΜΑΤΑ

1.1 Στατιστικός Πληθυσμός

Τον πληθυσμό της έρευνας αποτέλεσαν όλοι οι υπάλληλοι των Υπηρεσιών του Δήμου Ροδίων (βλ. **Πίνακα 1**) που υπηρετούσαν κατά το έτος 2005.

Για τον λόγο ότι ο ερευνητής επειδή δεν γνώριζε τον ακριβή αριθμό του πληθυσμού, αυτός αποτέλεσε πεπερασμένος.

Πίνακας 1

Υπηρεσίες του Δήμου Ροδίων που έλαβαν μέρος στην έρευνα

Α/Α	Τίτλος υπηρεσίας Δήμου Ροδίων
1η	Δ/νση Διοικητικού
2η	Δ/νση Προγραμματισμού & Ανάπτυξης
3	Δ/νση Μεσαιωνικής Πόλης
4	Δ/νση Πολεοδομίας
5	Δ/νση Τεχνικών Υπηρεσιών
6	Δ.Ο.Ν.Α. Ρόδου
7	Τμήμα Μηχανοργάνωσης
8	Κ.Ε.Π. Ρόδου

1.2 Δείγμα

Η έρευνα πραγματοποιήθηκε σε δείγμα **n = 40** υπαλλήλων υπηρεσιών του Δήμου Ροδίων. Συμμετείχαν **είκοσι γυναίκες** και **είκοσι άντρες,** με ποσοστό αναλογίας **50%** και **50%,** αντίστοιχα.

Όλα τα ερωτηματολόγια συμπληρώθηκαν σωστά. Απαντήθηκαν όλες οι ερωτήσεις.

2. ΣΥΜΠΕΡΑΣΜΑΤΑ

Η έρευνα έλαβε χώρα σε υπαλλήλους του Δήμου Ροδίων, που υπηρετούσαν σε Υπηρεσίες τον Μήνα Αύγουστο έτους 2005.

Τα αποτελέσματα της έρευνας έδειξαν ότι, οι Γυναίκες υπάλληλοι του Δήμου Ροδίων, δείχνουν να είναι κατά ποσοστό 2% περισσότερο «θετικές», στο Λογισμικό «WebGis», άρα και σε εφαρμογές GIS, από τους Άνδρες υπαλλήλους. Γενικά, όμως Γυναίκες και Άνδρες δημοτικοί υπάλληλοι είναι κατά ποσοστά 90% και 89% αντίστοιχα, θετικοί ως προς την αξιοποίηση του Λογισμικού WebGIS.

Γυναίκες και άνδρες υπάλληλοι, δείχνουν εξίσου θετικοί (ποσοστό 100%) στην χρήση του διαδικτύου. Οι Γυναίκες Υπάλληλοι δείχνουν να είναι κατά ποσοστό 11% περισσότερο θετικές στην Χρήση του Διαδικτύου, από τον Δήμο Ροδίων, από τους Άνδρες.

Οι Άνδρες υπάλληλοι με την σειρά τους, είναι κατά ποσοστό 15% περισσότερο θετικοί, στην Καθημερινή Χρήση του Διαδικτύου από την Υπηρεσία τους. Επίσης, δείχνουν κατά ποσοστό περισσότερο θετικοί, στην διάρκεια μίας ώρας Χρήσης Διαδικτύου.

Όσον αφορά την θετική Αξιολόγηση του Λογισμικού WebGis, σε μορφή εκτελέσιμου αρχείου, οι Άνδρες είναι κατά ποσοστό 5% περισσότερο θετικοί από τις Γυναίκες, ενώ το ποσοστό αυξάνεται σε 10%, όταν το Λογισμικό έχει την μορφή εκτελέσιμου αρχείου.

Η έρευνα έδειξε ότι, δεν υπάρχει, συνάφεια, συσχέτιση και σχέση της αλληλοεξάρτησης του Φύλου των υπαλλήλων του Δήμου Ροδίων με τις συνολικές απαντήσεις ΝΑΙ - ΟΧΙ, αυτών, αλλά ούτε και με την ευχρηστία του λογισμικού σε μορφή ιστοσελίδας και εκτελέσιμου αρχείου.

Δεν υπάρχει συνάφεια, συσχέτιση και σχέση της αλληλοεξάρτησης της προτροπής συναδέρφων των υπαλλήλων του Δήμου, ίδιας ειδικότητας ή όχι, με την ικανοποιητική βοήθεια που πρόσφερε το εγχειρίδιο χρήσης του Λογισμικού.

Δεν υπάρχει συνάφεια, αλλά ασθενή συσχέτιση και σχέση της αλληλοεξάρτησης της προτροπής συναδέρφων στην χρήση του Λογισμικού με την προσφορά από το Λογισμικό των βασικών λειτουργιών GIS.

Δεν υπάρχει συνάφεια, συσχέτιση και σχέση στην αλληλοεξάρτηση της Χρησιμότητας της λειτουργίας Navigation (Pan) με την Χρησιμότητα της λειτουργίας find on map.

Δεν υπάρχει σχέση στην αλληλοεξάρτηση του Κλάδου των Υπαλλήλων του Δήμου Ροδίων με τα Επίπεδα Αξιολόγηση από αυτούς.

Το ίδιο όμως δεν συμβαίνει στην περίπτωση της Κατηγορίας των Υπαλλήλων, όπου διαπιστώνεται η ύπαρξη σχέσης της αλληλοεξάρτησης της Κατηγορίας των Υπαλλήλων με τα Επίπεδα Αξιολόγησης του Λογισμικού, από αυτούς.

Δεν υπάρχει σχέση στην αλληλοεξάρτηση του Κλάδου των Υπαλλήλων με την ιδιομορφία του φυσικού χώρου, από τον οποίο κάνουν χρήση του Διαδικτύου.

Δεν υπάρχει επίσης, σχέση στην αλληλοεξάρτηση του Φύλου των Υπαλλήλων με τα Επίπεδα Αξιολόγησης του Λογισμικού WebGis, από τους Υπαλλήλους.

Η πιθανότητα της προτροπής συναδέρφων στην χρήση του Λογισμικού WebGis από τους υπαλλήλους του Δήμου Ροδίων, που πιστεύουν ότι το λογισμικό προσφέρει τις βασικές λειτουργίες GIS είναι κατά 58% μεγαλύτερη της πιθανότητας της μη προτροπής συναδέρφων στην χρήση του Λογισμικού WebGis από τους υπαλλήλους του Δήμου Ροδίων, που πιστεύουν ότι το λογισμικό προσφέρει τις βασικές λειτουργίες GIS.

Η μεγαλύτερη πιθανότητα της αξιολόγησης του Λογισμικού WebGis, ως «Πολύ Καλή Προσπάθεια», προέρχεται από τους υπαλλήλους του Δήμου Ροδίων του Κλάδου ΠΕ, και είναι στο ποσοστό 52%.

Γενικά, η άποψη του Ερευνητή, είναι ότι, **τόσο οι Γυναίκες όσο και οι Άνδρες υπάλληλοι, ανεξαρτήτου Κλάδου, Κατηγορίας, Χρόνια Υπηρεσίας, Φύλου, προηγούμενης Εμπειρίας με GIS, μπορούν, επιζητούν και είναι σε θέση να αξιοποιήσουν εφαρμογές GIS, όπως το WebGis, είτε σε μορφή εκτελέσιμου αρχείου είτε σαν Ιστοσελίδα.**

Ας δώσουμε λοιπόν την ευκαιρία αυτή, στις Γυναίκες και Άνδρες υπαλλήλους των Υπηρεσιών του Δήμου Ροδίων, έτσι ώστε να προβληματιστούν και να μας προβληματίσουν περισσότερο! Το αξίζουν !

3. ΒΙΒΛΙΟΓΡΑΦΙΚΗ ΑΝΑΦΟΡΑ

- Κιόχος Πέτρος, 1993, Στατιστική, Αθήνα, Εκδόσεις "Interbooks", σελ. 755
- Ρετινιώτης Σταμάτης, 2004, Στατιστική από τη θεωρία στην πράξη, Αθήνα, Εκδόσεις Νέων Τεχνολογιών, σελ. 475
- Φίλιας Βασίλης, 1991, Εισαγωγή στη Μεθοδολογία και τις Τεχνικές των Κοινωνικών Ερευνών, Αθήνα, Βιβλιοθήκη Κοινωνικής Επιστήμης & Κοινωνικής Πολιτικής, 47 σελ.









Μοναδικοί χώροι
για ξεχωριστές στιγμές

THE
GRAND
HOTEL

Πληροφορίες - Τηλ. 22410 54700

ΕΛΛΗΝΙΚΗ ΔΗΜΟΚΡΑΤΙΑ
ΠΕΡΙΦΕΡΕΙΑ ΝΟΤΙΟΥ ΑΙΓΑΙΟΥ
ΝΟΜΟΣ ΔΩΔΕΚΑΝΗΣΟΥ
ΝΟΜΑΡΧΙΑΚΗ ΑΥΤ/ΣΗ ΔΩΔ/ΣΟΥ
ΝΟΜΑΡΧΙΑΚΟ ΣΥΜΒΟΥΛΙΟ
Ρόδος, 21 / 10 / 2005
Αριθμ. Πρωτ.: Ν.Σ. 566
ΑΝΑΚΟΙΝΩΣΗ

Με το υπ' αριθμ. πρωτ. 1300/19-10-2005 έγγραφο της Περιφέρειας Νοτίου Αιγαίου - Γενική Δ/νση Περιφέρειας - Τμήμα ΠΕ.ΧΩ. Δωδ/σου, μας διαβιβάστηκε για γνωμοδότηση η Μελέτη Περιβαλλοντικών Επιπτώσεων (Μ.Π.Ε.) νέας Ξενοδοχειακής μονάδας, 4 αστέρων, κλασικού τύπου, δυναμικότητας 598 κλινών, σε γήπεδο επιφάνειας 70.540 τ.μ., στη θέση **"Παμιαλίκι"**, Εξοχής Κω, του Δήμου Κω, Νήσου Κω, Νομού Δωδεκανήσου, ιδιοκτησίας **"ΤΙΓΚΑΚΙ ΓΚΑΡΝΤΕΝ ΒΙΛΑΤΖ Α.Ε."**.

Καλούμε κάθε ενδιαφερόμενο να υποβάλλει τις έγγραφες παρατηρήσεις του ως προς το περιεχόμενο της παραπάνω Μελέτης, μέσα σε προθεσμία δεκαπέντε (15) ημερών από την ημερομηνία δημοσίευσης της παρούσας στον ημερήσιο τοπικό τύπο.

Οι ενστάσεις θα υποβάλλονται:

1. Στη Γραμματεία της Β' Νομαρχιακής Επιτροπής Δημόσιας Διοίκησης - Πολεοδομίας της Ν. Α. Δωδ/σου.

2. Στην ανωτέρω αναφερομένη Υπηρεσία,

και θα κοινοποιούνται στο Τμήμα Περιβάλλοντος της Δ/νσης Πολεοδομίας - Χωροταξίας - Περιβάλλοντος της Ν. Α. Δωδ/σου (τηλ.: 22410-30413), όπου βρίσκεται η ανωτέρω Μελέτη και μπορεί κάθε ενδιαφερόμενος να λάβει γνώση αυτής.

Ο Πρόεδρος του Ν.Σ. Δωδ/σου
Φώτης Χατζηδιάκος

ΕΛΛΗΝΙΚΗ ΔΗΜΟΚΡΑΤΙΑ
ΠΕΡΙΦΕΡΕΙΑ ΝΟΤΙΟΥ ΑΙΓΑΙΟΥ
ΝΟΜΟΣ ΔΩΔΕΚΑΝΗΣΟΥ
ΝΟΜΑΡΧΙΑΚΗ ΑΥΤ/ΣΗ ΔΩΔ/ΣΟΥ
ΝΟΜΑΡΧΙΑΚΟ ΣΥΜΒΟΥΛΙΟ
Ρόδος, 21 / 10 / 2005
Αριθμ. Πρωτ.: Ν.Σ. 568
ΑΝΑΚΟΙΝΩΣΗ

Με την παρούσα ανακοινώνουμε ότι στις 21-10-2005, η Περιφέρεια Νοτίου Αιγαίου - Γενική Διεύθυνση Περιφέρειας - Τμήμα ΠΕ.ΧΩ. Δωδεκανήσου, μας διαβίβασε την με αριθμ. πρωτ. 1034/12-10-05 Απόφαση του Γενικού Γραμματέα Περιφέρειας Νοτίου Αιγαίου με θέμα: **«Έγκριση περιβαλλοντικών όρων για την κατασκευή και λειτουργία ΧΥΤΑ Δήμου Νισύρου στη θέση "Λινούρα" Νήσου Νισύρου Νομού Δωδεκανήσου»**.

Καλούμε κάθε ενδιαφερόμενο, προκειμένου να λάβει γνώση της ανωτέρω απόφασης, να αποταθεί στο Τοπικό Τμήμα Περιβάλλοντος της Δ/νσης Πολεοδομίας - Χωροταξίας - Περιβάλλοντος της Ν. Α. Δωδ/σου (κ. Άρη Σκιαδόπουλο, τηλ. 22410-30413).

Η προαναφερόμενη απόφαση θα αναρτηθεί, για τις προσεχείς μέρες, στον πίνακα ανακοινώσεων της Νομαρχίας.

Ο Πρόεδρος του Ν.Σ. Δωδ/σου
Φώτης Χατζηδιάκος

ΔΙΕΥΘΥΝΣΗ ΔΑΣΩΝ
ΔΩΔΕΚΑΝΗΣΟΥ
ΑΝΑΚΟΙΝΩΣΗ

Γνωστοποιείται κατά το άρθρο 14 του Ν. 998/79, η αποστολή για ανάρτηση στο **Δήμο Αρχαγγέλου** της αριθ. πρωτ. **4997/10-10-2005** πράξης χαρακτηρισμού έκτασης που εκδόθηκε από τον Δ/ντή Δασών Δωδ/σου. Η **ΚΜ 1888**[982] γαιών Αρχαγγέλου εμβαδού 9.970 τ.μ., χαρακτηρίζεται ως **γεωργική έκταση**.

Ο Δ/ΝΤΗΣ ΔΑΣΩΝ ΔΩΔ/ΝΗΣΟΥ
Φίλιππος Κοντίτσης
Δασολόγος με Βαθμό Α'

---

95 ΑΔΤΕ
3ο ΕΠΙΤΕΛΙΚΟ ΓΡΑΦΕΙΟ/ΙΙ
14 Οκτ. 2005
ΑΝΑΚΟΙΝΩΣΗ

1. Η Στρατιωτική Διοίκηση γνωστοποιεί ότι θα εκτελεσθούν βολές καμπύλης τροχιάς στο πεδίο βολής ΚΑΤΤΑΒΙΑΣ και στον θαλάσσιο χώρο Ανατολικά και Νότια του πεδίου βολής στις 7 Νοε 2005 από 12:00 έως 18:00Ω, στις 9 Νοε 2005 από 08:00 έως 20:00Ω και 10 Νοε 2005 από 07.30 έως 13.00Ω.

2. Επικίνδυνη περιοχή χαρακτηρίζεται αυτή που περικλείεται μεταξύ των οδών ΚΑΤΤΑΒΙΑΣ - ΠΛΗΜΜΥΡΙΟΥ και ΚΑΤΤΑΒΙΑΣ - ΠΡΑΣΟΝΗΣΙΟΥ, καθώς και η θαλάσσια περιοχή, που εκτείνεται σε βάθος 10 χιλιομέτρων, από την ακτή του πεδίου βολής και ύψος 8.000 πόδια.

3. Στην παραπάνω περιοχή είναι επικίνδυνη η παραμονή και διέλευση ανθρώπων, ζώων, οχημάτων, αλιέων, λεμβούχων πλοίων και αεροσκαφών κατά το χρονικό διάστημα που θα εκτελούνται βολές, για αποφυγή ατυχημάτων.

4. Επισημαίνουμε ιδιαίτερα ότι, στην περίπτωση που μετά την εκτέλεση των βολών ανευρίσκονται από κατοίκους της περιοχή μη διαρραγέντα βλήματα, να τονίζεται όπως μην τα πλησιάζουν και να ενημερώνουν αμέσως τις πλησιέστερες στρατιωτικές ή αστυνομικές αρχές.

Εκ της Διοικήσεως

ΑΡΙΘΜΟΣ 658/2005
Α' ΕΠΑΝΑΛΗΠΤΙΚΗ ΠΕΡΙΛΗΨΗ ΚΑΤΑΣΧΕΤΗΡΙΑΣ ΕΚΘΕΣΗΣ ΑΚΙΝΗΤΩΝ

ΔΙΚΑΣΤΙΚΟΣ ΕΠΙΜΕΛΗΤΗΣ: Μιχαήλ Κ. Καρακατσάνης

ΕΠΙΣΠΕΥΔΟΥΣΑ: ΣΥΝΕΤΑΙΡΙΣΤΙΚΗ ΤΡΑΠΕΖΑ ΔΩΔΕΚΑΝΗΣΟΥ ΣΥΝ.Π.Ε.

ΟΦΕΙΛΕΤΕΣ: 1) Νεκταρία Μπαλοπούλου του Ανδρέα και 2) Γεώργιος Κουσκούσης του Ευαγγέλου.

ΕΚΤΕΛΕΣΤΟΣ ΤΙΤΛΟΣ: Η υπ' αριθ. 266/2004 Διαταγή Πληρωμής του Ειρηνοδικείου Ρόδου.

ΠΟΣΟΝ ΟΦΕΙΛΗΣ: 12.310,53 ευρώ.

ΜΕΣΕΓΓΥΟΥΧΟΙ: Οι καθ' ων η εκτέλεση οφειλέτες: 1) Νεκταρία Μπαλοπούλου του Ανδρέα και 2) Γεώργιος Κουσκούσης του Ευαγγέλου.

ΥΠΑΛΛΗΛΟΣ ΤΟΥ ΠΛΕΙΣΤΗΡΙΑΣΜΟΥ: Συμβολαιογράφος Ρόδου Μαρία Καρποδίνη - Καντιδενού.

ΗΜΕΡΟΜΗΝΙΑ ΠΛΕΙΣΤΗΡΙΑΣΜΟΥ: Στις 09 Νοεμβρίου 2005 και από ώρα 12 το μεσημέρι μέχρι τις 2 το απόγευμα της ίδιας ημέρας.

ΤΟΠΟΣ ΠΛΕΙΣΤΗΡΙΑΣΜΟΥ: Δήμος Ροδίων, Αίθουσα ΔΟΝΑ, οδός Διαγοριδών αριθ. 1.

ΠΕΡΙΓΡΑΦΗ ΑΚΙΝΗΤΩΝ:

1) Η υπό στοιχείο πίνακος «Π1» ισόγεια αποθήκη επιφανείας 14,74 τετραγωνικών μέτρων και

2) Το υπό στοιχείο πίνακος «Μ1» διαμέρισμα ημιορόφου επιφανείας 41,21 τετραγωνικών μέτρων με Κτηματολογικά στοιχεία Τόμος Οικοδομών Ρόδου 66, φύλλο 5, μερίδα V-3043Β17, με ποσοστά συνιδιοκτησίας 1,17 %ο και 7,45%ο αντίστοιχα επί όλου του οικοπέδου εκτάσεως 5.105 τετραγωνικών μέτρων που βρίσκεται στη συνοικία «Αγ. Γεώργιος» της Κτηματικής Περιφέρειας Ρόδου με κτηματολογικά στοιχεία Τόμος Οικοδομών Ρόδου 48, φύλλο 65 φάκελλος 7737, μερίδα V-3043Β.

Εκτιμήθεισαν: 1) Η υπό στοιχείο πίνακος «Π1» ισόγεια αποθήκη στο ποσό των 10.000 ευρώ και ως τιμή πρώτης προσφοράς ορίζεται το ποσό των 5.000 ευρώ και 2) Το υπό στοιχείο πίνακος «Μ1» διαμέρισμα ημιορόφου στο ποσό των 25.000 ευρώ και ως τιμή πρώτης προσφοράς ορίζεται το ποσό των 12.500 ευρώ.

Ο πλειστηριασμός αυτών θα γίνει σύμφωνα με τα παραπάνω και με τους όρους που με κάθε λεπτομέρεια αναγράφονται στην περίληψή μου και για τους οποίους μπορεί να λάβει γνώση κάθε ενδιαφερόμενος από μένα είτε από το Ειρηνοδικείο Ρόδου. Η παρούσα περίληψη συντάχθηκε από μένα σήμερα στις 21-10-2005 στο γραφείο μου στην οδό Εθελ. Δωδ/σίων 29, τηλ. 22410-73673 και υπογράφεται και σφραγίζεται νόμιμα.

Ο ΔΙΚΑΣΤΙΚΟΣ ΕΠΙΜΕΛΗΤΗΣ
ΜΙΧΑΗΛ Κ. ΚΑΡΑΚΑΤΣΑΝΗΣ

ΑΠΟΣΠΑΣΜΑ ΑΡΙΘΜΟΣ 2.411/2005

Επισπεύδουσα: Η Αλεξάνδρα σύζυγος Εμμανουήλ Μαλλιάκα το γένος Ιωσήφ Σιτζίρη ως ασκούσα την γονική μέριμνα των ανήλικων τέκνων της Ειρήνης που γεννήθηκε στις 25-10-1993 και Νικολέτας που γεννήθηκες στις 11-09-1996, όλοι κάτοικοι Ρόδου. **Οφειλέτης:** Ο Εμμανουήλ Μαλλιάκας του Γεωργίου κάτοικος Δήμου Ρόδου οδός Ιωνος Δραγούμη αρ. 42. Οφειλή: 14.192,47 ευρώ, πλέον τόκων και εξόδων. **Μεσεγγυούχος:** Ο οφειλέτης. **Χρόνος και Τόπος Πλειστηριασμού:** Η 9 Νοεμβρίου 2005 ημέρα Τετάρτη και από ώρα 12 το μεσημέρι μέχρι ώρα 2 μετά το μεσημέρι της ίδιας ημέρας στον τόπο των Δημοσίων Αναγκαστικών Πλειστηριασμών του Δήμου Ρόδου στο Δημοτικό Κατάστημα του Δ.Ο.Ν.Α. Ρόδου στην οδό Διαγοριδών αρ.1. **Συμβολαιογράφος:** Η Μαρία Παπαδάκη - Γιαννοπούλου κάτοικος Δήμου Ρόδου οδός Εθ. Δωδεκανησίων αρ. 29 3ος όροφος τηλ. 2241023162 ή ο νόμιμος αναπληρωτής της σε περίπτωση κωλλύματός της. **Περιγραφή:** Διαμέρισμα με στοιχείο πίνακος «Γ» ευρισκόμενο στον Γ' (τρίτο) όροφο πολυόροφης οικοδομής (πολυκατοικίας) η οποία έχει ανεγερθεί σε οικόπεδο εκτάσεως 241 τετραγωνικών μέτρων στην θέση «ΝΙΟΧΩΡΙ» του Δήμου Ρόδου, **οδός Ιωνος Δραγούμη αρ. 42, με κτηματολογικά στοιχεία Τόμος 28 Οικοδομών Ρόδου**, Φύλλο 80, μερίδα ΙΙ 440 Β' οικοδομών Ρόδου, φάκελος 5723, είναι νομικής φύσεως «ΜΟΥΛΚ». Το εν λόγω διαμέρισμα αποτελείται από τρία (3) κύρια δωμάτια και λοιπούς βοηθητικούς χώρους. Εχει επιφάνεια 85,20 τετραγωνικά μέτρα, όγκο 247 κυβικά μέτρα και ποσοστό συνιδιοκτησίας 166/000 στα οποία αντιστοιχούν 40 τετραγωνικά μέτρα εξ' αδιαιρέτου, επί όλου του οικοπέδου. Είναι τελειωμένο με πλήρεις ηλεκτρολογικές και υδραυλικές εγκαταστάσεις, πόρτες και παράθυρα. Τιμή εκτιμήσεως 130.000 ευρώ και τιμή πρώτης προσφοράς 86.666,67 ευρώ σύμφωνα με την υπ' αρ. 2493/2005 Απόφαση του Μον. Πρωτ. Ρόδου. Εγραψα το παρόν στις 21/10/2005.

Ο ΔΙΚΑΣΤΙΚΟΣ ΕΠΙΜΕΛΗΤΗΣ
ΧΡΥΣΟΣΤΟΜΟΣ ΣΤ. ΚΟΚΚΑΛΗΣ

Περίληψη

Με την υπ' αριθ. 5307Δ/19-10-2005 έκθεση επίδοσης του δικ. Επιμελητή του Πρωτοδικείου Ρόδου Νικ. Χρυσανθή την 19-10-2005 επεδόθη στον Εισαγγελέα Πρωτοδικών Ρόδου ακριβές αντίγραφο της υπ' αριθ. 516/2005 απόφασης του Ειρηνοδικείου Ρόδου δια τους τέως κατοίκους Ρόδου και ήδη αγνώστου στη Τουρκία διαμονής 1. Σιαμπάν Κιλασίν του Χουσεΐν 2. Αχμέτ Κιλασίν του Χουσεΐν 3. Φεριντέ Κιλασίν του Χουσεΐν 4. Νεφισέ Κιλασίν χήρας Χουσεΐν Κιλασίν 5. Χουσεΐν Κιλασίν του Μουσταφά 6. Σουλεϊμάν Κιλασίν του Μουσταφά 7. Σαμπαχάτ Κιλασίν του Μουσταφά, διά της οποίας αναγνωρίζεται ότι συμπληρώθηκε στο πρόσωπο του Αχμέτ Κιλασίν του Χαλήλ ο νόμιμος χρόνος κτητικής παραγραφής δια την δια χρησικτησίας κτήση των μεριδίων των εναγομένων, ήτοι των 30/32 του πρώτου ακινήτου, των 3/4 του δευτέρου ακινήτου, καθώς και ολόκληρου του τρίτου ακινήτου με τις κτηματολογικές μερίδες 227 και 229 γαιών Κανδυλί και 98 οικοδ. Κανδυλί αντίστοιχα, που περιγράφονται στο ιστορικό της αγωγής.

Ρόδος 21-10-2005
Ο πληρεξούσιος Δικηγόρος
ΟΙΚΟΥΤΑΣ ΜΙΧ. ΛΟΥΚΑΣ

ΠΕΡΙΛΗΨΗ

Της υπ' αρ. 2380 επαν. κατασχετήριας έκθεσης ακινήτου του δικ. Επιμελητή του Πρωτοδικείου Ρόδου Μιχάλη Σ. Καρακόπουλου Αμερικής 40 τηλ. 32100.

ΕΠΙΣΠΕΥΔΟΥΣΑ: ΑΕ ΒΙΟΠΛΑΖ ΝΙΚΟΛΑΟΥ

ΟΦΕΙΛΕΤΕΣ: ΠΑΝΑΓΙΩΤΗΣ ΚΑΙ ΜΑΝΩΛΗΣ ΧΑΤΖΗΔΙΑΚΟΣ ΚΑΤΟΙΚΩΝ ΑΣΚΛΗΠΕΙΟΥ

ΥΠΑΛΛΗΛΟΣ ΠΛΕΙΣΤΗΡΙΑΣΜΟΥ: ΚΑΛΛΙΟΠΗ ΡΟΔΙΤΟΥ ΜΑΥΡΟΥ ΕΘΝ. ΜΑΚΑΡΙΟΥ 45 2ος ΟΡΟΦΟΣ.

ΠΟΣΟ ΟΦΕΙΛΗΣ: 7.144,63 ΕΥΡΩ με την υπ' αρ. 555/02 δ/γη πληρωμής Ειρηνοδικείου Ρόδου.

Τόπος και ημέρα πλειστηριασμού: Στις 9 Νοεμβρίου 2005 ημέρα Τετάρτη και από ώρα 12 μεσημβρινή έως 2μ.μ. της ίδιας ημέρας στα γραφεία του Δήμου ΝΟΤΙΑΣ ΡΟΔΟΥ Δ.Δ. ΓΕΝΝΑΔΙ θα πλειστηριασθεί το ΚΑΤΑΣΤΗΜΑ ΜΕ ΑΥΞ. ΑΡΙΘΜΟ 5 ΣΤΟΙΧ. ΠΙΝΑΚΑ Α4 30,13 Τ.Μ. ανήκει κατά 1/2 εξ αδιαιρέτου στους άνω οφειλέτες με κτημ. στοιχεία τόμος 46 γαιών Ασκληπειού φύλλο 33 μερίδα 1526Α φάκελος 4715, και τιμή πρώτης προσφοράς 36.666 ευρώ. Επί του κατασχεθέντος ακινήτου υπάρχουν βάρη.

Μεσεγγυούχος μέχρι την ημέρα του πλειστηριασμού ορίζεται ο ίδιος ο οφειλέτης.

Ο Δικ. Επιμελητής
Μιχάλης Σ. Καρακόπουλος

ΑΡΙΘΜΟΣ 673/2005
ΠΕΡΙΛΗΨΗ ΚΑΤΑΣΧΕΤΗΡΙΑΣ ΕΚΘΕΣΗΣ ΚΙΝΗΤΩΝ

ΔΙΚΑΣΤΙΚΟΣ ΕΠΙΜΕΛΗΤΗΣ: Μιχαήλ Κ. Καρακατσάνης

ΕΠΙΣΠΕΥΔΩΝ: Παναγιώτης Ψαράς του Νικολάου

ΟΦΕΙΛΕΤΗΣ: Κωνσταντίνος Χατζημιχάλης του Αντωνίου

ΕΚΤΕΛΕΣΤΟΣ ΤΙΤΛΟΣ: Η υπ' αριθ. 206/2002 Διαταγή Πληρωμής του Μονομελούς Πρωτοδικείου Ρόδου.

ΠΟΣΟΝ ΟΦΕΙΛΗΣ: 46.661,67 ευρώ.

ΜΕΣΕΓΓΥΟΥΧΟΣ: Ο οφειλέτης Κωνσταντίνος Χατζημιχάλης του Αντωνίου.

ΥΠΑΛΛΗΛΟΣ ΤΟΥ ΠΛΕΙΣΤΗΡΙΑΣΜΟΥ: Συμβολαιογράφος Ρόδου Μαρία Καρποδίνη - Καντιδενού.

ΗΜΕΡΟΜΗΝΙΑ ΠΛΕΙΣΤΗΡΙΑΣΜΟΥ: Στις 02 Νοεμβρίου 2005 και από ώρα 12 το μεσημέρι μέχρι τις 2 το απόγευμα της ίδιας ημέρας.

ΤΟΠΟΣ ΠΛΕΙΣΤΗΡΙΑΣΜΟΥ: Δημοτικό Κατάστημα του Δήμου Αρχαγγέλου Ρόδου.

ΠΕΡΙΓΡΑΦΗ: Το Ι.Χ.Ε. αυτοκίνητο με αριθμό κυκλοφορίας ΡΟΖ 3863 09, Εργοστασίου κατασκευής VOLKSWAGEN τύπου POLO, πέντε θέσεων, χρώματος μπλε με αριθμό κινητήρα ΑΕΧ483017, αριθμό πλαισίου WVWZZZ6NZV129675, κυλινδρισμού 1390 κυβικών εκατοστών, φορολογικής ισχύς 10 Hp με βενζίνη αμόλυβδη και ημερομηνία πρώτης αδείας 21-4-1997. Διαθέτει όλα τα απαραίτητα για τη σωστή λειτουργία και κυκλοφορία του με σπασμένο το πίσω αριστερό φλας. Εκτιμήθηκε στο ποσό των 4.500 ευρώ και ως τιμή πρώτης προσφοράς ορίζεται το ποσό των 3.000 ευρώ.

Ο πλειστηριασμός αυτού θα γίνει σύμφωνα με τα παραπάνω και με τους όρους που με κάθε λεπτομέρεια αναγράφονται στην περίληψή μου και για τους οποίους μπορεί να λάβει γνώση κάθε ενδιαφερόμενος από μένα είτε από το Ειρηνοδικείο Ρόδου. Η παρούσα περίληψη συντάχθηκε από μένα σήμερα στις 21-10-2005 στο γραφείο μου στην οδό Εθελ. Δωδ/σίων 29, τηλ. 22410-73673 και υπογράφεται και σφραγίζεται νόμιμα.

Ο ΔΙΚΑΣΤΙΚΟΣ ΕΠΙΜΕΛΗΤΗΣ
ΜΙΧΑΗΛ Κ. ΚΑΡΑΚΑΤΣΑΝΗΣ



ΜΝΗΜΟΣΥΝΟ

Τελούμε την Κυριακή 23 Οκτωβρίου και ώρα 8.30 στον Ιερό Ναό Ταξιαρχών Νεκροταφείου Ρόδου 40ήμερο μνημόσυνο υπέρ αναπαύσεως της ψυχής του πολυαγαπημένου μας συζύγου και πατέρα

ΑΝΤΩΝΗ ΕΡΙΝΗ

Η σύζυγος Δέσποινα
Τα παιδιά Μαρία, Νικόλ και οι λοιποί συγγενείς



ΜΝΗΜΟΣΥΝΟ

Τελούμε την Κυριακή 23 Οκτωβρίου και ώρα 09.30 στον Ιερό Ναό Ταξιαρχών Νεκροταφείου Ρόδου 9ήμερο μνημόσυνο υπέρ αναπαύσεως της ψυχής του λατρευτού μας συζύγου, πατέρα και αδερφού

ΑΡΓΥΡΙΟΥ ΠΙΣΣΑ

Η σύζυγος Μαίρη
Τα παιδιά Ελλη - Ηλίας
Η μητέρα Μαρία
Τα αδέρφια Ευαγγελία - Μιχάλης
Η πεθερά Ελλη
Οι κουνιάδοι Πέννυ - Νίκος, Δημήτρης - Αννα
Τα ανίψια Μαρία, Ειρήνη - Αλέξης, Βασιλεία
και οι λοιποί συγγενείς

ΔΩΔΕΚΑΝΗΣΙΑΚΟ ΙΔΡΥΜΑ ΥΠΟΤΡΟΦΙΩΝ

ΙΣΟΛΟΓΙΣΜΟΣ, Δ.Ι.Υ. 2004

ΕΝΕΡΓΗΤΙΚΟ		
1. Μετοχές ALPHA BANK 486x20 =		9.720,00
2. Καταθέσεις Ταμιευτηρίου ΕΤΕ		10.910,88
3. Κεφάλαιο σε κατάθεση SWAPS		200.00,00
Σύνολο ενεργητικού		220.630,88 €
ΠΑΘΗΤΙΚΟ		
1. Κεφάλαιο		200.000,00
2. Αξία μετοχών (31.12.2004)		9.720,00
3. Αποθεματικά		10.910,88
Σύνολο παθητικού		220.630,88 €
ΑΠΟΤΕΛΕΣΜΑΤΑ ΕΚΜΕΤΑΛΛΕΥΣΕΩΣ		
Εσοδα		
1. Εισφορές ιδιωτών		1.430,00
2. Εισφορές Οργανισμών / Συλλόγω ν		1.304,35
3. Εισφορές Δ. Ροδίων (πολ. γάμοι)		3.780,00
4. Πρόσοδοι κεφαλαίου		
4.1 Τόκοι κεφαλαίου	3.067,56	
4.2 Τόκοι ταμιευτηρίου	809,29	3.876,85
5. Οικονομική ενίσχυση ΤΕΔΚΔ 2003/4		30.000,00
6. Ειδική χορηγία τ. Μητροπολίτη Καρπάθου		7.044,00
Σύνολο εσόδων		47.435,20
7. Πλέον υπόλοιπο 31.12.2003		74.044,53
Γενικό σύνολο		121.479,73 €
Εξοδα		
1. Χορήγηση υποτροφιών		57.304,00
2. Υπόλοιπο 31.12.2004		10.910,88
3. Κεφαλαιοποίηση		53.264,85
Γενικό σύνολο		121.479,73 €

Ρόδος 17 Οκτωβρίου 2005

Ο ΠΡΟΕΔΡΟΣ	**Ο ΤΑΜΙΑΣ**	**Ο Δ/ΝΩΝ ΣΥΜΒΟΥΛΟΣ**
Γ. Γιαννόπουλος	**Αθ. Κρομμύδας**	**Μιλτ. Λογοθέτης**

ΦΡΑΓΜΟΣ ΣΤΟ ΠΡΟΝΟΜΙΑΚΟ ΕΠΙΤΟΚΙΟ ΤΟΥ 6%

ΠΡΟΤΑΣΗ - ΒΟΜΒΑ ΓΙΑ ΤΑ ΧΡΕΗ ΤΟΥ ΔΗΜΟΣΙΟΥ

Ενώ το κράτος όταν χρωστούσε στους πολίτες πλήρωνε με επιτόκιο μόλις 6%, οι πολίτες επιβαρύνονταν με επιτόκια έως και 34%

Τεράστια κονδύλια με «φουσκωμένους» τόκους υπερημερίας θα κληθεί να καταβάλει το κράτος, καθώς μπαίνει δικαστικός φραγμός στο προνομιακό επιτόκιο με το οποίο πλήρωνε επί δεκαετίες τα χρέη του προς τους πολίτες και τις επιχειρήσεις.

Ο εισαγγελέας του Αρείου Πάγου **Δ. Λινός**, με βασυσήμαντη πρόταση προς την Ολομέλεια του Αρείου Πάγου, Ζητά να κηρυχθεί αντισυνταγματική και ανίσχυρη η νομοθεσία που επέτρεπε στο κράτος να είναι κακοπληρωτής και δύστροπος οφειλέτης απέναντι στους πολίτες του, αφού η καθυστέρηση καταβολής των οφειλών του επιβαρυνόταν με επιτόκιο μόλις 6%.

Ωστόσο, την ίδια στιγμή, οι πολίτες (επιχειρήσεις κ.λ.π.), εφόσον χρωστούσαν στο Δημόσιο, επιβαρύνονταν με εξαιρετικά διογκωμένα επιτόκια που κατά καιρούς κυμαίνονταν από **20%** έως **27%**, φθάνοντας μάλιστα και στο ύψος-ρεκόρ του **34%** για τόκους υπερημερίας.

Το προνομιακό αυτό καθεστώς που ίσχυσε τα τελευταία 60 χρόνια για το Δημόσιο και τα τελευταία 31 χρόνια για τα **Νομικά Πρόσωπα Δημοσίου Δικαίου** «πνέει πλέον τα λοίσθια», αφού παραβιάζει συνταγματικές αρχές, αλλά και διεθνείς συνθήκες που προστατεύουν τα περιουσιακά δικαιώματα των ανθρώπων. Εάν η Ολομέλεια του Αρείου Πάγου που συνήλθε υπό τον πρόεδρό της, **Ρ. Κεδίκογλου**, υιοθετήσει την εισαγγελική πρόταση-τομή (όπως αναμένεται), τότε θα ανοίξει ο δρόμος για ένα «μπαράζ» αγωγών σε βάρος του Δημοσίου και των ΝΠΔΔ από πολίτες και επιχειρήσεις που θα διεκδικούν σημαντικότατα κονδύλια για δύο λόγους:

Είτε επειδή εισέπραξαν από το κράτος ποσά που τους χρωστούσε (π.χ. για αποζημιώσεις, μισθούς, επιδόματα, έργα προμήθειες κ.λπ.) με βάση το πολύ μικρό επιτόκιο του 6% κι επομένως θα διεκδικούν πολύ περισσότερο, είτε επειδή κατέβαλαν στο κράτος τις οφειλές τους με πολύ μεγάλη επιβάρυνση στο επιτόκιο υπερημερίας (π.χ. με **20%**) και θα αξιώνουν τώρα την επιστροφή των αδικαιολογήτως καταβληθέντων.

Σε κάθε περίπτωση, η διαπίστωση της αντισυνταγματικότητας της προνομιακής αυτής νομοθεσίας θα οδηγήσει στην ευνοϊκή κρίση υπέρ των πολιτών όλων των αντίστοιχων χιλιάδων αγωγών, που εκκρεμούν τα τελευταία χρόνια τόσο στα αστικά όσο και στα διοικητικά δικαστήρια.

Αυτό σημαίνει ότι στην πράξη θα εξισωθούν οι συνθήκες καταβολής των καθυστερούμενων χρεών και συνεπώς σε άλλες περιπτώσεις οι πολίτες θα κληθούν να πληρώσουν τις οφειλές τους με τόκο υπερημερίας μόνο 6%, ενώ σε άλλες περιπτώσεις τα **ΝΠΔΔ** και το Δημόσιο θα κληθούν να καταβάλουν μεγάλα κονδύλια, διογκωμένα με τον υψηλό τόκο υπερημερίας που ίσχυε τη χρονιά που επιδικάστηκαν τα σχετικά ποσά (π.χ. 20%, ενώ τα τελευταία 6 χρόνια άρχισε να πέφτει στο 12% και σταδιακά χαμηλότερα, οδηγώντας στη σημερινή προσέγγισή τους).



Ρ. Κεδίκογλου

Η ΠΡΟΤΑΣΗ

Για το προνομιακό κρατικό επιτόκιο του **6%**, ο εισαγγελέας του Αρείου Πάγου τονίζει ότι μπορεί να ήταν ανεκτό όταν καθιερώθηκε αρχικά (το 1974 για τα ΝΠΔΔ) με επιχείρημα ότι δικαιολογείται από λόγους γενικότερου δημοσίου συμφέροντος για να μην επιβαρυνθούν υπέρμετρα από οικονομικής πλευράς οι κρατικοί φορείς με την καταβολή υψηλών τόκων και να διευκολυνθεί έτσι η ομαλή λειτουργία τους.

Ομως, η ύπαρξη του προνομίου αυτού -συνεχίζει- δεν είναι νομικά λογική στη σημερινή εποχή. Ο κ. **Δ. Λινός** επισημαίνει ότι είναι αντισυνταγματικές και ανίσχυρες διατάξεις που προβλέπουν ευνοϊκότερη μεταχείριση της μιας πλευράς των διαδίκων, όπως συμβαίνει με το ΝΔ 496/74 που φέρνει τα **ΝΠΔΔ** σε πλεονεκτικότερη θέση σε σύγκριση με τους πολίτες, όταν έχουν την ιδιότητα του οφειλέτη.

ΚΕΝΤΡΙΚΟ ΠΡΑΚΤΟΡΕΙΟ ΡΟΔΟΥ ΣΤΕΦΑΝΑΚΗ

Zorpidis

ΤΟΥΡΙΣΤΙΚΟΣ ΟΡΓΑΝΙΣΜΟΣ ΡΟΔΟΥ

ΦΘΙΝΟΠΩΡΙΝΕΣ ΕΚΔΡΟΜΕΣ

ΕΓΓΥΗΜΕΝΕΣ ΑΝΑΧΩΡΗΣΕΙΣ ΚΑΘΕ ΕΒΔΟΜΑΔΑ

ΑΕΡΟΠΟΡΙΚΩΣ:

ΠΑΡΙΣΙ:	Κάθε Τρίτη, Τετάρτη και Πέμπτη για 4, 5 και 6 ημέρες από 489 ευρώ.
ΡΩΜΗ:	Κάθε Τρίτη και Πέμπτη για 4 και 5 ημέρες από 499 ευρώ.
ΠΡΑΓΑ:	Κάθε Τρίτη και Πέμπτη για 4 και 5 ημέρες από 419 ευρώ.
ΛΟΝΔΙΝΟ:	Κάθε Τρίτη και Πέμπτη για 4 και 5 ημέρες από 549 ευρώ.
ΚΩΝ/ΠΟΛΗ:	Κάθε Δευτέρα και Πέμπτη για 4 και 5 ημέρες από 419 ευρώ.
ΑΜΣΤΕΡΝΤΑΜ:	Κάθε Πέμπτη για 4 ημέρες από 599 ευρώ.
ΒΕΡΟΛΙΝΟ:	Κάθε Πέμπτη για 4 ημέρες από 549 ευρώ.
ΒΟΥΔΑΠΕΣΤΗ:	Κάθε Πέμπτη για 4 ημέρες από 459 ευρώ.
ΒΑΡΚΕΛΩΝΗ:	Κάθε Πέμπτη για 4 ημέρες από 549 ευρώ.
ΒΕΝΕΤΙΑ:	Κάθε Πέμπτη για 4 ημέρες από 599 ευρώ.
ΝΙΚΑΙΑ:	Κάθε Πέμπτη για 4 ημέρες από 579 ευρώ.
ΜΟΣΧΑ – ΑΓ. ΠΕΤΡΟΥΠΟΛΗ:	Για 7 ημέρες από 1092 ευρώ.

ΟΔΙΚΩΣ:

ΙΤΑΛΙΚΟ ΠΑΝΟΡΑΜΑ:	Κάθε Δευτέρα για 7 ημέρες από 479 ευρώ.
ΚΩΝ/ΠΟΛΗ –ΠΡΟΥΣΑ:	Κάθε Παρασκευή για 7 ημέρες από 269 ευρώ.
ΡΩΜΗ – ΦΛΩΡΕΝΤΙΑ:	Κάθε Τρίτη για 6 ημέρες από 449 ευρώ.
ΒΙΕΝΝΗ – ΒΟΥΔΑΠΕΣΤΗ:	Κάθε Παρασκευή για 10 ημέρες από 709 ευρώ.

INEMA

ΙΑΤΡΙΚΟΣ & ΝΟΣΟΚΟΜΕΙΑΚΟΣ ΕΞΟΠΛΙΣΜΟΣ

από το 1988 είμαστε οι μεγαλύτεροι προμηθευτές ΙΑΤΡΙΚΟΥ-ΟΡΘΟΠΕΔΙΚΟΥ & ΝΟΣΟΚΟΜΕΙΑΚΟΥ ΥΛΙΚΟΥ ΣΤΗ ΔΩΔΕΚΑΝΗΣΟΥ

18 χρόνια εμπειρίας Εμπιστευθείτε μας!









- ΑΝΑΠΗΡΙΚΑ ΚΑΡΟΤΣΙΑ
- ΒΑΔΙΣΤΙΚΑ
- ΟΡΘΟΠΕΔΙΚΑ ΕΙΔΗ
- ΜΠΛΟΥΖΕΣ ΙΑΤΡΙΚΕΣ
- ΚΑΛΤΣΕΣ ΦΛΕΒΙΤΙΔΑΣ
- ΠΕΛΜΑΤΑ
- ΟΡΘΟΠΕΔΙΚΑ ΜΑΞΙΛΑΡΙΑ
- ΚΡΕΒΑΤΙΑ ΝΟΣΟΚΟΜΕΙΑΚΑ
- ΙΑΤΡΙΚΟΣ ΕΞΟΠΛΙΣΜΟΣ και ΑΝΑΛΩΣΙΜΑ
- ΟΡΓΑΝΑ ΧΗΜΕΙΟΥ
- και κάθε άλλο είδος για κατ'οίκο νοσηλεία

ΡΟΔΟΣ: ΛΕΜΕΣΣΟΥ 2 - ΤΗΛ: 22410 32238 www.inema.gr

ΚΩΣ: ΕΛ. ΒΕΝΙΖΕΛΟΥ 38 (παραπ/ρως Αγίας Παρασκευής) - ΤΗΛ: 22420 20048

ΚΕΝΤΡΑ ΞΕΝΩΝ ΓΛΩΣΣΩΝ

ΚΟΥΛΑ ΓΙΑΚΟΥΜΑΚΗ

ΠΤΥΧΙΟΥΧΟΣ Α.Α., Α.Β. UNIVERSITY OF BALTIMORE U.S.A.

Προκριθείτε στην επιτυχία!
Αξιοποιείστε τις ικανότητές σας!
Πραγματοποιείστε τους στόχους σας!

LOWER σε 5 Χρόνια PROFICIENCY σε 7 Χρόνια

Αγγλικά-Γαλλικά-Γερμανικά-Ιταλικά

Πολυετής πείρα και υπευθυνότητα, αναλαμβάνουμε τη σωστή διδασκαλία από έμπειρους καθηγητές.

- Ολιγομελή τμήματα με εντατική διδασκαλία ώστε οι μαθητές να αποκτούν βεβαιώσεις σε χρόνο ρεκόρ, στις εξετάσεις:
  CAMBRIDGE-MICHIGAN-TOEFL-IELTS-EDEXCEL-PALSO-GOETHE
  Με πολύ υψηλά ποσοστά επιτυχίας
- Εξεταστικό κέντρο για τις εξετάσεις CAMBRIDGE του επιπέδου Young Learners. Για παιδιά ηλικίας 7-12 ετών. Με συνεργασία του ΒΡΕΤΑΝΙΚΟΥ ΣΥΜΒΟΥΛΙΟΥ.
- Τμήματα για επαγγελματίες
- Τμήματα Pre-junior ηλικίας 5-6 ετών με ημιδιατροφή δωρεάν.
- Κλιματιζόμενες και άρτια εξοπλισμένες αίθουσες σε ευχάριστο και φιλικό περιβάλλον.
- Εργαστήριο Computer Lab με Multimedia προγράμματα, Video Room και δανειστική βιβλιοθήκη.
- Οργανώνουμε πολιτιστικές εκδηλώσεις και εκπαιδευτικές εκδρομές στο εξωτερικό.

ΚΕΝΤΡΑ ΞΕΝΩΝ ΓΛΩΣΣΩΝ

ΚΟΥΛΑ ΓΙΑΚΟΥΜΑΚΗ

ΜΕ ΚΥΡΟΣ ΚΑΙ ΥΠΕΡΟΧΗ ΣΤΗ ΞΕΝΟΓΛΩΣΣΗ ΕΚΠΑΙΔΕΥΣΗ

Εγγραφές καθημερινά από τις 10.00-13.00 & 18.00-20.30
Πειραιώς 7Α Τηλ. 22410-32633, 74755, Αρχάγγελος 22440-23053

ΑΛΩΠΕΚΙΑ

Οταν ο ρυθμός επανέκφυσης των τριχών δεν είναι ανάλογος με την πτώση, αρχίζει η αραίωση στα μαλλιά. Αυτό μπορεί να συμβεί όταν για οποιονδήποτε λόγο καταστρέφονται οι τριχικοί θυλάκοι και λέγεται αλωπεκία. Ο πιο κοινός τύπος τριχόπτωσης είναι η ανδρογενετική αλωπεκία και είναι η διάχυτη αραίωση του τριχωτού της κεφαλής σε άτομα με κληρονομική προδιάθεση, υπό την επίδραση των ανδρογόνων ορμονών.

ΟΤΑΝ ΑΡΧΙΖΟΥΝ Ν'ΑΡΑΙΩΝΟΥΝ ΤΑ ΜΑΛΛΙΑ...



Γράφει ο ΑΛΕΞΑΝΔΡΟΣ ΜΠΑΛΑΜΩΤΗΣ, Δερματολόγος, διδάκτορας Δερματολογίας Πανεπιστημίου Αθηνών

• Η αλωπεκία ξεκινά στη νεανική ηλικία, από τους κροτάφους και την κορυφή της κεφαλής
•Η ανδρογενετική αλωπεκία εμφανίζεται περίπου στο 15% των γυναικών ηλικίας 35-40



Τα μαλλιά, με την ποικιλία στο χρώμα, το μέγεθος, το σχήμα και την πυκνότητα των τριχών, παίζουν σημαντικό ρόλο στην εμφάνιση γυναικών και ανδρών όλων των ηλικιών. Η αύξηση, εξέλιξη, πτώση και ανάπλαση των τριχών πραγματοποιείται σε τρία στάδια:

Στο πρώτο στάδιο, που λέγεται αναγενές, οι τρίχες του τριχωτού της κεφαλής αυξάνονται κατά μέσο όρο 1,5-2 εκ. τον μήνα. Το στάδιο αυτό διαρκεί 2-6 χρόνια. Στο δεύτερο στάδιο σταματά η ανάπτυξη της τρίχας. Το στάδιο αυτό διαρκεί περίπου δύο εβδομάδες. Στο τρίτο ή τελευταίο στάδιο η τρίχα αποκολλάται και ξεκινά η ανάπτυξη της νέας τρίχας. Το στάδιο αυτό διαρκεί 2-3 μήνες.

Εχει υπολογισθεί ότι πέφτουν φυσιολογικά περίπου 50-100 τρίχες την ημέρα, τις οποίες βλέπουμε πάνω στη χτένα ή στον νιπτήρα μετά το λούσιμο. Οι τρίχες όμως αυτές ξαναγεννιούνται. Οταν ο ρυθμό επανέκφυσης των τριχών δεν είναι ανάλογος με την πτώση αυτή, αρχίζει να φαίνεται η αραίωση στα μαλλιά. Αυτό μπορεί να συμβεί όταν για οποιονδήποτε λόγο γίνει καταστροφή των τριχικών θυλάκων και λέγεται αλωπεκία.

Ο πιο κοινός τύπος τριχόπτωσης ονομάζεται ανδρογενετική αλωπεκία και είναι η διάχυτη αραίωση του τριχωτού της κεφαλής, η οποία παρατηρείται σε άτομα με κληρονομική προδιάθεση υπό την επίδραση των ανδρογόνων ορμονών, οι οποίες περνούν ελεύθερες στους θυλάκους των τριχών. Εκεί η ορμόνη τεστοστερόνη, με τη δράση του ενζύμου 5α-αναγωγάση μετατρέπεται σε διϋδροτεστοστερόνη που έχει πολύ πιο ισχυρή δράση. Ετσι, προκαλείται μια προοδευτική σμίκρυνση των θυλάκων των τριχών, με αποτέλεσμα τη συντόμευση του αναγενούς σταδίου και την ελάττωση της διαμέτρου των τριχών.

Σύμφωνα με τελευταίες μελέτες, στην ανδρογενετική αλωπεκία υπάρχει μείωση της αγγείωσης του τριχοσμηγματογόνου θυλάκου (λόγω της μείωσης της συγκέντρωσης του VEGF, που είναι ο παράγοντας που καθορίζει την απαραίτητη για την ανάπτυξη των τριχών αγγείωση). Χάρη στον VEGF, το αγγειακό ενδοθήλιο είναι ιδιαίτερα αναπτυγμένο κατά την αναγεγή φάση και έχει όλα τα θρεπτικά συστατικά που είναι απαραίτητα για τη θρέψη και την ανάπτυξη της τρίχας. Η διάρκεια ζωής της τρίχας καθώς και η ανάπτυξή της εξαρτώνται σε μεγάλο βαθμό από τη συγκέντρωση του VEGF στον τριχοσμηγματογόνο θύλακο.

Η ανδρογενετική αλωπεκία εμφανίζεται περίπου στο 50% των ανδρών και σε πολύ μικρότερο ποσοστό γυναικών. Σε ορισμένες μελέτες φαίνεται ότι υπάρχουν διαφορές στις φυλές. Ετσι, οι νέγροι άνδρες εμφανίζουν σε ποσοστό περίπου 25%, ενώ οι Κινέζοι ακόμη πιο σπάνια, σε ποσοστό περίπου 15%. Ξεκινά σχετικά νωρίς, στη νεανική ηλικία, από τους κροτάφους και την κορυφή της κεφαλής και εξελίσσεται επεκτεινόμενη σε μεγαλύτερες ηλικίες. Κατά την εξέλιξη της αλωπεκίας οι τρίχες δεν εξαφανίζονται ξαφνικά αλλά πέφτουν και ξαναβγαίνουν. Οι νέες τρίχες που βγαίνουν, κάθε φορά γίνονται λεπτότερες, άχρωμες και χνοώδεις, ενώ ύστερα από 10 έως 20 χρόνια πέφτουν.

- Οπως ήδη αναφέρθηκε, ανδρογενετική αλωπεκία μπορεί να εμφανισθεί και στις γυναίκες. Εμφανίζεται με τη μορφή διάχυτης αραίωσης στην κορυφή του κεφαλιού, αλλά με διατήρηση μετωπικής παρυφής μαλλιών με φυσιολογική πυκνότητα. Στο πρώτο στάδιο, η αραίωση των μαλλιών μπορεί να είναι φανερή μόνον όταν γίνεται χωρίστρα στα μαλλιά. Στο δεύτερο στάδιο, τα μαλλιά στην κορυφή εξακολουθούν να αραιώνουν, η μετωπική παρυφή όμως διατηρείται. Στο τρίτο στάδιο, τα μαλλιά στην κορυφή έχουν σχεδόν ή τελείως πέσει. Η ανδρογενετική αλωπεκία των γυναικών εμφανίζεται περίπου στο 15% των γυναικών ηλικίας 35-40 ετών. Με την έναρξη της εμμηνόπαυσης το ποσοστό αυτό αυξάνει στο 25-30%, ενώ στις μεγαλύτερες ηλικίες αυξάνει ακόμα περισσότερο. Μια από τις σημαντικές εξετάσεις που γίνονται για τον έλεγχο της ανδρογενετικής αλωπεκίας είναι το τριχοριζόγραμμα. Είναι μια εξέταση με την οποία μελετάμε τη μορφολογία και τη βιολογία των τριχών και των τριχικών θυλάκων.

Σε ό,τι αφορά τη θεραπεία της ανδρογενετικής αλωπεκίας, χρησιμοποιούνται οι αναστολείς πρωτεϊνικών υποδοχέων ανδρογόνων, οι αναστολείς της 5α-αναγωγάσης, η οξική κυπροτερόνη, η μινοξιδίλη και η φιναστερίδη.

Στην τοπική θεραπεία της ανδρογενετικής αλωπεκίας η χρονοβιολογία μπορεί να βοηθήσει, αφού η δράση της τρίχας χαρακτηρίζεται από συγκεκριμένους βιορυθμούς. Παρατηρείται ότι ένας σημαντικός αριθμός βιολογικών παραμέτρων, όπως η μικροκυκλοφορία του τριχικού θυλάκου, το μέγεθος των κερατινοκυττάρων και το pH του δέρματος είναι αυξημένα κατά τη διάρκεια της νύχτας. Σε αντίθεση, το πρωί παρατηρείται υπερέκκριση σμήγματος και μεγάλη συγκέντρωση των ανδρογόνων στο αίμα.

Πιο συγκεκριμένα, ο μεγαλύτερος ρυθμός έκκρισης των ανδρογόνων είναι στις 8 το πρωί. Επομένως, η νύχτα είναι η ιδανική περίοδος για να ενισχύσουμε το μεταβολισμό και την κυκλοφορία του τριχικού θυλάκου, ενώ το πρωί είναι η ιδανική περίοδος για να αναστείλουμε την αρνητική δράση των ανδρογόνων στον κύκλο ζωής της τρίχας.

Αφού οι βιορυθμοί παίζουν σημαντικό ρόλο στη φυσιολογία της τρίχας, μπορούμε να τους εκμεταλλευτούμε για να χορηγήσουμε την κατάλληλη στιγμή τα κατάλληλα δραστικά συστατικά. Τα δραστικά συστατικά που χρησιμοποιούνται σήμερα τοπικά μέσω της χρονοβιολογίας έχουν στόχο την αναστολή του ενζύμου 5α-αναγωγάση, που είναι υπεύθυνο για τη μετατροπή της τεστοστερόνης σε διϋδροτεστοστερόνη. Κατά συνέπεια, η τριχόπτωση περιορίζεται, η αναγενής φάση ανάπτυξης των τριχών παρατείνεται, ενώ παράλληλα ευνοείται η δημιουργία νέων τριχών.

Ενα παλαιότερο τοπικό φάρμακο που ασκεί ευεργετική επίδραση στην επανέκφυση των τριχών είναι η μονοξιδίλη. Το φάρμακο αυτό προκαλεί επανέκφυση τριχών περίπου στο 40% των ατόμων που το χρησιμοποιούν σωστά. Η μινοξιδίλη δεν μπορεί να χρησιμοποιηθεί σε άτομα που εμφανίζουν χαμηλή αρτηριακή πίεση. Εχει καλύτερα αποτελέσματα όταν χρησιμοποιείται σε ηλικίες κάτω των 40 ετών και όταν το μέγεθος των βλαβών δεν είναι ιδιαίτερα μεγάλο.

Στην ανδρογενετική αλωπεκία των γυναικών δίνονται τοπικά συνδυασμοί κορτιζόνης και οιστραδιόλης. Από το στόμα, συμπληρωματικά, μπορεί να δοθούν συνδυασμοί βιταμινών και αμινοξέων, ενώ στις γυναίκες όταν υπάρχει πρόβλημα μπορεί να δοθούν ορμονικά σκευάσματα (αντιανδρογόνα).

Τελευταία, στη συστηματική θεραπεία προστέθηκε ένα νέο φάρμακο, η φιναστερίδη. Το φάρμακο αυτό αναστέλλει τη δράση του ενζύμου 5α-αναγωγάση στα κύτταρα-στόχους, με αποτέλεσμα να αυξάνει την αναγενή φάση ανάπτυξης της τρίχας και να μειώνει την τριχόπτωση. Η φιναστερίδη φαίνεται να έχει καλά αποτελέσματα αλλά έχει και ορισμένες ανεπιθύμητες ενέργειες. Δεν μπορεί να χορηγηθεί σε γυναίκες της αναπαραγωγικής ηλικίας γιατί μπορεί να γίνει θηλεοποίηση του άρρενος εμβρύου. Πιθανή είναι επίσης η τερατογόνος δράση του φαρμάκου. Ακόμα, το φάρμακο αυτό μπορεί να μειώσει τη σεξουαλική ικανότητα στους άνδρες. Πάντως, η μείωση αυτή, σύμφωνα με τελευταίες μελέτες, είναι μικρότερη από αυτή που αρχικά θεωρούνταν πως είναι.

Σε εκτεταμένη ανδρογενετική αλωπεκία μπορεί να γίνει αποκατάσταση των τριχών με χειρουργικές τεχνικές (μεταμόσχευση τριχών). Οι τεχνικές αυτές έχουν συνήθως καλά αποτελέσματα όταν γίνει η σωστή επιλογή των ατόμων που χρειάζονται να κάνουν την επέμβαση.

ΓΕΝΙΚΗ ΤΕΧΝΙΚΗ
ΟΜΙΛΟΣ ΕΤΑΙΡΕΙΩΝ

ΑΝΑΝΕΩΜΕΝΟΙ ΚΑΙ ΠΑΝΤΑ ΠΡΩΤΟΠΟΡΟΙ
ΜΑΖΙ ΣΑΣ ΜΕ ΣΤΟΧΟ ΤΙΣ ΚΑΛΥΤΕΡΕΣ
ΤΕΧΝΙΚΕΣ ΛΥΣΕΙΣ

• ΕΤΟΙΜΟ ΣΚΥΡΟΔΕΜΑ
με ανανεωμένες -
σύγχρονες εγκαταστάσεις

• ΑΔΡΑΝΗ ΥΛΙΚΑ
υψηλών προδιαγραφών και
απαιτήσεων από
το ΝΕΟ Λατομείο μας

ΕΡΓΟΣΤΑΣΙΑ ΣΚΥΡΟΔΕΜΑΤΟΣ:
ΡΟΔΟΣ: 6ο χλμ. Παλαιάς Ρόδου - Λίνδου,τηλ. 22410 - 60560/62323 FAX: 22410 60561
ΓΕΝΝΑΔΙ: 2ο χλμ. οδού ΓΕΝΝΑΔΙΟΥ - ΒΑΤΙΟΥ, τηλ. 22440 - 43470 FAX: 22440 43470
ΛΑΤΟΜΕΙΟ: Θέση Στραβόλαιμο ΚΑΛΥΘΙΩΝ
ΓΡΑΦΕΙΑ: Ρόδος Αρκαδίου 2, Τηλ. 22410-22186/22968/28058 FAX: 22410 - 33021

PEUGEOT 607

Η ΓΑΛΛΙΚΗ ΠΡΟΚΛΗΣΗ

Η γαλλική ναυαρχίδα ανανεώθηκε χωρίς ωστόσο να χάσει τον κομψό χαρακτήρα της

ΔΟΚΙΜΗ

Τη δεκαετία του '90 η ανανέωση του εμβλήματος της Peugeot στη μάσκα του 406, σηματοδότησε την κομψότητα και τη δυναμική της νέας σειράς αυτοκινήτων berline, καθώς επίσης και την ανανεωμένη φιλοσοφία μιας εταιρείας αποφασισμένης να ικανοποιήσει στο έπακρο τις ανάγκες των πελατών της.

Λίγο αργότερα η άφιξη του **406 Coupe** επισφράγισε τη δημιουργικότητα που χαρακτήριζε τη γαλλική φίρμα στην αγορά μεγάλων αυτοκινήτων. Με το 607 η **Peugeot** παρουσίασε το μοντέλο με το οποίο φιλοδοξεί να καθιερωθεί στα αυτοκίνητα μεγάλου κυβισμού της νέας χιλιετίας και να επιβάλει την παρουσία της ανάμεσα στους κατασκευαστές διεθνούς επιπέδου. Το ανανεωμένο **Peugeot 607** ανανεώθηκε ώστε να συνεχίσει να έλκει με την εμφάνισή του για μεγάλο ακόμα χρονικό διάστημα.

Το μεγάλο πολυτελές μοντέλο της γαλλικής φίρμας έπειτα από έξι χρόνια παρουσίας στις ευρωπαϊκές αγορές, κρίθηκε αναγκαίο να δεχτεί ένα μικρό αισθητικό φρεσκάρισμα, προκειμένου να διατηρήσει την κομψότητά του σε μια κατηγορία όπου τα υψηλά **status** θεωρούνται δεδομένα και οι καταναλωτές το γνωρίζουν καλά... και το απαιτούν από ένα όχημα αυτής της κλάσης.

Ετσι οι σχεδιαστές της γαλλικής εταιρείας δίχως να αλλοιώσουν τον πολυτελή και κατ' επέκταση κομψό χαρακτήρα της κατασκευής, φρόντισαν, μέσα από μικρές αισθητικές επεμβάσεις, να δώσουν ένα πιο σύγχρονο παρουσιαστικό στο όχημα, δεδομένου πλέον και του έντονου ανταγωνισμού στη κατηγορία, αλλά και της πληθώρας νέων προτάσεων.

ΠΙΣΤΟ ΣΤΙΣ ΠΑΡΑΔΟΣΕΙΣ

Η σχεδίαση και η δημιουργία ενός νέου αυτοκινήτου της **Peugeot** επιβάλλει την εξασφάλιση της συνέχειας της μακρόχρονης παράδοσης της γαλλικής φίρμας. Ετσι γεννήθηκε το 607, ένα κλασικό αυτοκίνητο με σημαντικές όμως διαφοροποιήσεις. Μοντέρνο, καινοτόμο, αντλεί το χαρακτήρα και την προσωπικότητά του από την κουλτούρα και την εμπειρία της **Peugeot**.

Το μπροστινό μέρος του 607

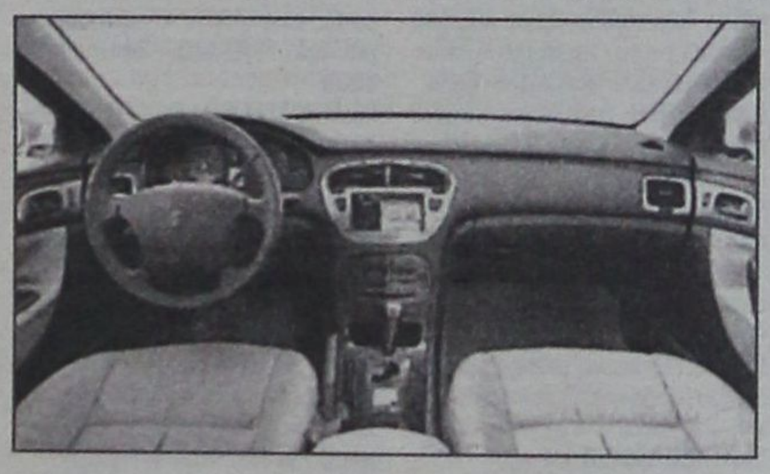

χαρακτηρίζεται από το επιβλητικό καπό, ενώ τα φτερά «αγκαλιάζουν» αρμονικά τους προβολείς. Η μαύρη λωρίδα του προφυλακτήρα ολοκληρώνει το μπροστινό μέρος ενώ ο αρμός μπροστά από την εισαγωγή του αέρα καλύπτει την ένωση μεταξύ του προφυλακτήρα και των φτερών.

Οι προβολείς από λείο κρύσταλλο επιβεβαιώνουν το τυπικό αιλουροειδές σχήμα των τελευταίων δημιουργιών της **Peugeot**. Το πίσω μέρος του αμαξώματος είναι πρωτοποριακό, συμπαγές και με επιμήκη σχεδίαση. Τα φωτιστικά σώματα αναδεικνύουν την πίσω ποδιά της οποίας το σπόιλερ ταιριάζει απόλυτα με την επεξεργασία του κάτω μέρους του αμαξώματος. Δεν υπάρχει ορατή λαβή ή κλειδαριά για το άνοιγμα του πορτμπαγκάζ, το οποίο γίνεται ηλεκτρικά, απλώς πιέζοντας το μηδέν του αριθμού **607** ή από απόσταση από το κλειδί.

ΠΟΛΥΤΕΛΕΣ ΕΣΩΤΕΡΙΚΟ

Μπαίνοντας στο σαλόνι επιβατών όπου το συναίσθημα της ευρυχωρίας και της πολυτέλειας σε κυριεύουν διαπιστώνει κανείς ένα εκλεπτυσμένο εσωτερικό στιλ αντάξιο του εξωτερικού του αυτοκινήτου. Το **ταμπλό** είναι τοποθετημένο σε σχετικά υψηλή θέση υπογραμμίζοντας την αίσθηση του μεγάλου αυτοκινήτου. Ο πίνακας οργάνων είναι σχεδιασμένος με λευκό φόντο πλέον και αποτελείται από ένα κεντρικό **«πυρήνα»** ενώ τα όργανα είναι μεγάλα και ευανάγνωστα.

Το επάνω μέρος του ταμπλό έχει ένα πολύ σχηματικό στιλ με μία χαρακτηριστική αιχμή πάνω από τον πίνακα οργάνων που δίνει την αίσθηση ότι **«αντικατοπτρίζεται»** το τιμόνι. Για να ενισχυθεί το αίσθημα της ευρυτητας του εσωτερικού χώρου του αυτοκινήτου, το επάνω μέρος του ταμπλό επεκτείνεται έως τα πλαϊνά μέρη, για να ενωθεί με τις γραμμές των θυρών από εμπρός έως πίσω.

Οι εσωτερικές επενδύσεις είναι επιλεγμένες σε αρμονία με τα νέα εξωτερικά χρώματα του αυτοκινήτου, ενώ από τα ίδια υλικά, είναι καλυμμένα και τα εσωτερικά των **θυρών.** Τα φαρδιά, άνετα καθίσματα πολλαπλών ηλεκτρικών ρυθμίσεων φανερώνουν την προτεραιότητα που έχει δοθεί στην άνεση και την εργονομία.

ΙΚΑΝΟΠΟΙΗΤΙΚΗ ΑΠΟΔΟΣΗ

Ο κινητήρας, ο οποίος έχει αναλάβει να κινήσει το βαρύ αμάξωμα του **607** είναι χωρητικότητας 2,2 λίτρων και αποδίδει 160 ίππους στις 5.650 σ.α.λ. και μέγιστη ροπή 21,7 χλγρ. Στις 3.900 σ.α.λ. Στην πράξη ο κινητήρας κινεί αξιοπρεπώς το 607 όμως σε καμία περίπτωση δεν προσδίδει στο αυτοκίνητο εκρηκτικές επιδόσεις. Ειδικότερα για να επιταχύνει από 0-100 χρειάζεται 9,6 δευτερόλεπτα ενώ η τελική του ταχύτητα αγγίζει τα **220 χλμ./ώρα.**

Στον εθνικό δρόμο το **607** ξεδιπλώνει τις αρετές του, καθώς οι μεγάλες διαστάσεις του και η μαλακή ανάρτηση το κάνουν να φαντάζει ιδανικό για μεγάλα ταξίδια με περίσσια άνεση στους επιβάτες και πολύ καλή ηχομόνωση. Κατά την πορεία σε επαρχιακούς δρόμους με συνεχείς στροφές το **607** έχει ουδέτερη συμπεριφορά ενώ η μαλακή ανάρτηση μπορεί να κουράσει τους επιβάτες, καθώς το αυτοκίνητο παίρνει μεγάλες κλίσεις.

Στους δρόμους της πόλης η γαλλική ναυαρχίδα κινείται άνετα αλλά όταν πρόκειται να στρίψει σε κάποιο στενό δρομάκι καλό θα ήταν ο οδηγός του να προσέχει ιδιαίτερα τις πλαϊνές πόρτες του αυτοκινήτου... Οσον αφορά το κιβώτιο ταχυτήτων διαθέτει 5 σχέσεις και σωστή κλιμάκωση όχι όμως και αίσθηση για την κατηγορία όπου ανήκει το αυτοκίνητο. Τέλος τα φρένα είναι ιδιαίτερα αποτελεσματικά και δεν παρουσίασαν κανένα σημείο κόπωσης ακόμη και σε ακραίες καταστάσεις.

ΣΗΜΑΝΤΙΚΗ ΕΠΕΝΔΥΣΗ

Με το **607** η γαλλική φίρμα επανέρχεται δυναμικά στο χώρο των πολυτελών αυτοκινήτων με ένα πραγματικά όμορφο αυτοκίνητο που διαθέτει τη δική του προσωπικότητα

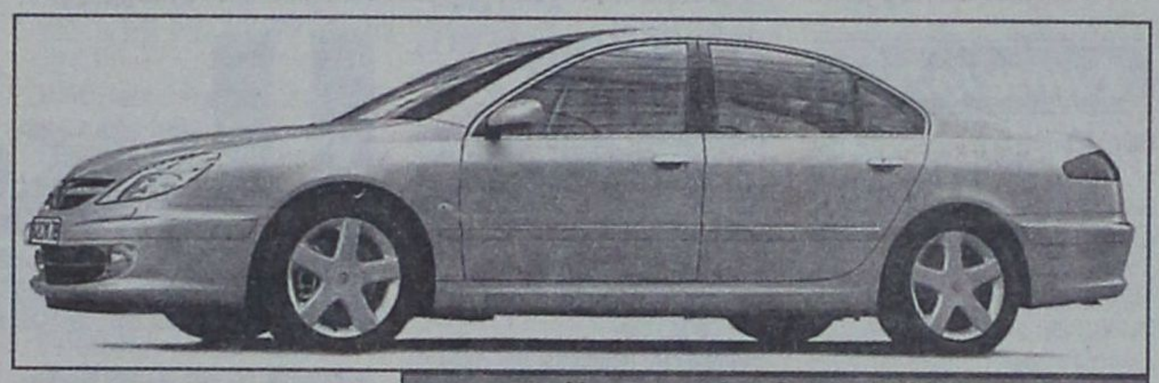

Με μια ματιά το Peugeot 607 2,2

Μήκος	4.87μ.
Πλάτος	1.82μ.
Υψος	1.46μ
Κινητήρας	2.230κ.εκ.
Ιπποδύναμη	160/5.650 ίπποι/σ.α.λ.
Μέγιστη Ροπή	21,7/3.900χλγρ./σ.α.λ.
Επιτάχυνση 0-100	9,6''
Τελική Ταχύτητα	220 χλμ/ώρα
Μέση Κατανάλωση	10 λίτρα/100 χλμ.
Τιμή	36.500 ευρώ

Υπέρ	Κατά
Πολυτέλεια	Αίσθηση
Ανεση	κιβωτίου
Εξοπλισμός	
Τιμή	



G.A. FERRIES

ΕΥΓ-ΟΥΓ ΡΟΔΑΝΘΗ •• ΕΥΓ-ΟΥΓ ΜΑΡΙΝΑ
•• Ε/Γ - Ο/Γ ΑΝΘΗ - ΜΑΡΙΝΑ
ΡΟΔΟΣ - ΠΕΙΡΑΙΑΣ

ΠΑΡΑΣΚΕΥΗ 21/10		
ΑΝΘΗ-ΜΑΡΙΝΑ	17.00	ΚΩ (20.30) - ΛΕΡΟ (23.59) - ΠΑΤΜΟ (01.30) - ΠΕΙΡΑΙΑ (11.00)
ΣΑΒΒΑΤΟ 22/10		
ΜΑΡΙΝΑ	20.00	ΣΥΜΗ (21.20) - ΤΗΛΟ (23.40) - ΝΙΣΥΡΟ (01.10) - ΚΩ (03.00)- ΚΑΛΥΜΝΟ (04.30)- ΛΕΡΟ (06.00) -ΠΑΤΜΟ (07.40)- ΣΥΡΟ (13.20) -ΠΕΙΡΑΙΑ (18.40)
ΚΥΡΙΑΚΗ 23/10		
ΔΕΥΤΕΡΑ 24/10		
ΑΝΘΗ-ΜΑΡΙΝΑ	17.00	ΚΩ (20.30) -ΛΕΡΟ (23.59) - ΠΑΤΜΟ (01.30) - ΠΕΙΡΑΙΑ (11.00)
ΤΡΙΤΗ 25/10		
ΜΑΡΙΝΑ	16.00	ΚΩ (20.30) - ΚΑΛΥΜΝΟ (22.00) - ΑΣΤΥΠΑΛΑΙΑ (00.50) - ΠΕΙΡΑΙΑ (11.10)
ΤΕΤΑΡΤΗ 26/10		
ΑΝΘΗ-ΜΑΡΙΝΑ	17.00	ΚΩ (20.30) - ΛΕΡΟ (23.59) - ΠΑΤΜΟ (01.30) - ΠΕΙΡΑΙΑ (11.00)
ΠΕΜΠΤΗ 27/10		
ΜΑΡΙΝΑ	16.00	ΚΩ (19.40) - ΚΑΛΥΜΝΟ (21.30) - ΠΕΙΡΑΙΑ (09.10)
ΠΑΡΑΣΚΕΥΗ 28/10		
ΑΝΘΗ-ΜΑΡΙΝΑ	17.00	ΚΩ (20.30) - ΛΕΡΟ (23.59) - ΠΑΤΜΟ (01.30) - ΠΕΙΡΑΙΑ (11.00)
ΣΑΒΒΑΤΟ 29/10		
ΜΑΡΙΝΑ	20.00	ΣΥΜΗ (21.20) - ΤΗΛΟ (23.40) - ΝΙΣΥΡΟ (01.10) - ΚΩ (03.00)- ΚΑΛΥΜΝΟ (04.30)- ΛΕΡΟ (06.00) -ΠΑΤΜΟ (07.40)-ΣΥΡΟ (13.20) -ΠΕΙΡΑΙΑ (18.40)
ΚΥΡΙΑΚΗ 30/10		

Η εταιρεία G.A. FERRIES σας ενημερώνει ότι η έκπτωση 50% (πολύτεκνοι-στρατιωτικοί-ανάπηροι κ.τ.λ.) ισχύει για όλες τις θέσεις
TSAGARIS TRAVEL
Σαχτούρη 5 (έναντι Τελωνείου)
Τηλ.: 22410 36170, 30406, 35066

Μικρές αγγελίες

Ενοικιάσεις

ΕΝΟΙΚΙΑΖΕΤΑΙ λόγω αναχωρήσεως οικία 170 τ.μ. με αυλή, κήπο και πάρκινγκ, πλήρως εξοπλισμένη στο κέντρο της πόλης, πλησίον Εθνικού Σταδίου, κατάλληλη για διαμονή πολυμελούς οικογένειας. Τηλέφωνο επικοινωνίας 6945 105247

ΕΝΟΙΚΙΑΖΟΝΤΑΙ επιπλωμένα διαμερίσματα 60 περίπου τ.μ. κοντά στο Πανεπιστήμιο Αιγαίου και συγκεκριμένα στην Πλατεία Φώκιαλη. Τα διαμερίσματα αποτελούνται από ένα υπνοδωμάτιο, σαλόνι που μπορεί να μετατραπεί σε δεύτερο υπνοδωμάτιο, δωμάτιο κουζίνα, W.C και μεγάλα μπαλκόνια. Τιμή 350 ευρώ τον μήνα. Στην τιμή περιλαμβάνεται το νερό και τα κοινόχρηστα. Πληροφορίες στα τηλέφωνα: 6944-31.5562, 6944-44.44.09. 22410-37417.

ΕΝΟΙΚΙΑΖΕΤΑΙ οικία 60 τ.μ. ανακαινισμένη πλήρως. Τηλ. επικοινωνίας 6932586060 και 2241025603.

ΕΝΟΙΚΙΑΖΕΤΑΙ studio πλήρως επιπλωμένο (air condision - τηλεόραση - φουρνάκι) με ηλιακό θερμοσίφωνα, ισόγειο σε ήσυχη περιοχή, άνετο πάρκιγνκ. Πληρ. τηλ. 6944231199

ΕΝΟΙΚΙΑΖΕΤΑΙ διαμέρισμα 2 υπνοδωματίων, επιπλωμένο, επί της οδού Τερψιχόρης 31 (Συνοικία Αγίου Ιωάννου). Κατά προτίμηση σε φοιτήτριες ή στρατιωτικούς. Πληροφορίες τηλέφωνο 2241076153

ΑΡΧΑΓΓΕΛΟΣ: Ενοικιάζονται διαμερίσματα των 60 και 70m² επιπλωμένα ή μη, με άνετη στάθμευση. Πληροφορίες στο τηλέφωνο 6974 019076.

ΕΝΟΙΚΙΑΖΕΤΑΙ διαμέρισμα ρετιρέ επί της οδού Νικηταρά 11 τηλ. 22410-24336

ΕΝΟΙΚΙΑΖΕΤΑΙ στην Κρεμαστή σε μονοκατοικία, διαμέρισμα νεόκτιστο, άριστης κατασκευής, γωνιακό, ευάερο με δύο υπνοδωμάτια, ενιαίο σαλόνι με κουζίνα, μπάνιο και βεράντα, χωρίς κοινόχρηστα, με σύνδεση στο αποχετευτικό και με Air Condition από τέλη Νοεμβρίου επί της οδού Παπαγιάννη 22. **Ενοίκιο 300 ευρώ. Πληρ. Τηλ.: 6945046312 -6945717905**

ΕΝΟΙΚΙΑΖΕΤΑΙ ισόγειο διαμέρισμα 100 τ.μ. με ηλιακό, θέρμανση και σε ήσυχο μέρος. Στην περιοχή Ιαλυσού πάροδος Ακροπόλεως 3. Τηλ. 22410-92696

ΕΝΟΙΚΙΑΖΕΤΑΙ διαμέρισμα στην πλατεία Παγκρατίου 2 1/2 δωματίων 2ου ορόφου Αγίου Φανουρίου 15. Πληροφορίες τηλέφωνο 210-2286545 και 22410-20807 - 28571

ΕΝΟΙΚΙΑΖΕΤΑΙ μεγάλη επιπλωμένη γκαρσονιέρα με αυλή στο Παραδείσι. Πληρ. τηλ. 81884

ΕΝΟΙΚΙΑΖΕΤΑΙ τριάρι διαμέρισμα α' ορόφου στην οδό Λειψών 10 (κάθετος Κ. Τσαλδάρη). **Πληροφορίες τηλ. 22410-34335**

ΕΝΟΙΚΙΑΖΕΤΑΙ Διαμέρισμα με δύο υπνοδωμάτια, σαλόνι, κουζίνα, στο δεύτερο όροφο, περιοχή δασκάλων στη Ρόδο. **Πληροφορίες: 22410-36547, 22410-87130, 22410-27202**

ΕΝΟΙΚΙΑΖΟΝΤΑΙ
επιπλωμένες
γκαρσονιέρες
στο Λαδικό (Φαληράκι).
Τιμή 220 ευρώ μηνιαίως.
Πληρ. τηλ. 6937343297

ΕΝΟΙΚΙΑΖΟΝΤΑΙ επιπλωμένες γκαρσονιέρες στην Παύλου Μελά. **Πληρ. 6937343297 τηλ. 10:00 -14:00**

ΕΝΟΙΚΙΑΖΟΝΤΑΙ επιπλωμένες γκαρσονιέρες στο Φαληράκι. **Πληρ. 6937343297 τηλ. 10:00-14:00**

ΕΝΟΙΚΙΑΖΕΤΑΙ τριάρι - διαμέρισμα επί της οδού Μητροπόλεως 83Θ. Τηλ. 36072 - 35713.

ΕΝΟΙΚΙΑΖΕΤΑΙ 3άρι διαμέρισμα επί της οδού Μητροπόλεως 83Θ. Τηλέφωνο 22410-36072 ή 35713

ΕΝΟΙΚΙΑΖΟΝΤΑΙ διαμερίσματα υπόγεια υπερ/μένα δύο υπνοδωματίων επί της οδού Παπαχριστοδούλου αρ. 19. **Πληρ. τηλέφωνα 25266-24274**

ΕΝΟΙΚΙΑΖΕΤΑΙ αποθήκη 180 τ.μ. με 4 ψυγεία κτιστά. Ενοίκιο 350 ευρώ το μήνα . Τηλ. 22410-75897

ΕΝΟΙΚΙΑΖΕΤΑΙ διαμέρισμα στο Ροδίνι 95 τ.μ. με 3 υπνοδωμάτια, κεντρική αυτόνομη θέρμανση. Για περισσότερες πληροφορίες τηλ. 22410-25467

ΕΝΟΙΚΙΑΖΟΝΤΑΙ επιπλωμένα Λουξ Διαμερίσματα με TV, AIR CONDITION και όλα τα οικιακά σκεύη, με τον μήνα ή την ημέρα, στην περιοχή Μητρόπολης. Τηλ. - Πληρ.: 6977896444 & 22410-29452

ΕΝΟΙΚΙΑΖΕΤΑΙ, ανακαινισμένο διαμέρισμα 75 τ.μ. στη Ρόδο (2 υπνοδωμάτια - ενιαία σαλόνι κουζίνα) διαμπερές με πολύ καλή θέα, στον 3ο όροφο. Διευθ. Αναστασιάδη και Κωτιάδη γωνία. Τηλ. 6934055612 & 6945616899

ΕΝΟΙΚΙΑΖΕΤΑΙ διαμέρισμα στον 1ο όροφο σε αρίστη κατάσταση. Δύο υπνοδωμάτια, σαλοτραπεζαρία, κουζίνα, τραπεζαρία, μπάνιο, επί της οδού Μητροπόλεως 83Θ. Τηλ. 22410 36072

ΕΝΟΙΚΙΑΖΕΤΑΙ Γκαρσονιέρα αποτελούμενη από δωμάτιο, κουζίνα, μπάνιο πλήρως επιπλωμένη και με αιρκοντίσιον στο κέντρο της πόλης, οδός Πλαστήρα 21. Καινούργιο, θέα απεριόριστη. Τηλ. 6978511659

ΕΝΟΙΚΙΑΖΕΤΑΙ επιπλωμένο STUDIO με αυτόνομο ρεύμα και ηλιακό θερμοσίφωνα επί της οδού Μουσών αρ. 7 στην πόλη της Ρόδου. **Πληροφορίες τηλ. 6972105501**

ΚΡΕΜΑΣΤΗ, ενοικιάζεται νέα πλήρως εξοπλισμένη STUDIO - γκαρσονιέρα, (ενιαίος χώρος) διαμπερής, ηλιακός, βεράντες, άνετο πάρκινγκ, 500μ. από την παραλία. Πληροφ.: κ. Μάνος, τηλ. 22410 81478 - 88818 & 6938626179

ΕΝΟΙΚΙΑΖΕΤΑΙ γκαρσονιέρα καινούργια και επιπλωμένη, στην πόλη της Ρόδου. Πληροφορίες στα τηλέφωνα 22410-20530 και 6947958106

Ενοικιάζονται διαμερίσματα με το μήνα ή την ημέρα πλήρως επιπλωμένα (πολυκουζινάκι, ψυγείο, ντους, WC, προσωπικό τηλέφωνο, κλιματισμό). Μονόχωρα και δίχωρα. Περιοχή Ζέφυρος, οδός Κωνσταντινίδη 9. Κατάλληλο για καθηγητές, δασκάλους, φοιτητές. Πληρ. τηλ. 22410-30063, 6972551300

ΕΝΟΙΚΙΑΖΟΝΤΑΙ: Ενα (1) διαμέρισμα 95 τ.μ. νεόκτιστο, πολυτελές, με αυτόνομη θέρμανση και ηλιακό, 2ου ορόφου. Επίσης: Γκαρσονιέρα 47 τ.μ. νεόκτιστη, πολυτελείας, 2ου ορόφου, πλήρως επιπλωμένη, δίχωρη με αυτόνομη θέρμανση - ηλεκτρ. ψυγείο και ηλεκτρ. κουζίνα. Στην περιοχή Αραπάκι, Παρθενόπης 18 **Κιν. Τηλ. 6944209883 Κο Θόδωρο.**

ΕΝΟΙΚΙΑΖΕΤΑΙ 4άρι διαμέρισμα, στο Ροδίνι, και στην οδό Κων/πόλεως 34. Πληροφορίες στα τηλ. 2241-0-61689 & 22241-0-61000

ΕΝΟΙΚΙΑΖΟΝΤΑΙ δύο συνεχόμενα καταστήματα μεταξύ Πανεπιστημίου Αιγαίου και Πολεοδομίας Ρόδου (Νηρεύς) Αγ. Ιωάννου 48. Τηλ. 22410-30759

ΕΠΙ της Κοδριγκτώνος και Δρακίδου 22 ενοικιάζεται δίχωρη επιπλωμένη μονοκατοικία με δικό της Parking. Πληρ. τηλ. 22410 36385 και 22410 23814

ΕΝΟΙΚΙΑΖΕΤΑΙ 1ος όροφος 380 τ.μ. επί της Λεωφόρου Ρόδου - Λίνδου 232. Πληρ. Στα τηλέφωνα 22410-64458, 22410-24514

ΕΝΟΙΚΙΑΖΕΤΑΙ διαμέρισμα 2 δωματίων, μεγάλο χωλ, κουζίνα, μπάνιο. Απέναντι στο Πανεπιστήμιο. Πληρ. τηλ. 22410 30759

ΕΝΟΙΚΙΑΖΟΝΤΑΙ στην περιοχή Σγουρού, κοντά στο Μουσικό Γυμνάσιο, α) τεσσάρι Διαμέρισμα με τηλέφωνο, AIR CONDITION και ηλιακό β) Επιπλωμένο τεσσάρι Διαμέρισμα με δύο τουαλέτες και όλα τα οικιακά σκεύη, τηλέφωνο και κήπο, κοντά στο Μουσικό Γυμνάσιο στην περιοχή Σγουρού. γ) Ενοικιάζεται γκαρσονιέρα ρετιρέ με βεράντα και AIR CONDITION στην περιοχή Σγουρού. Τηλ.: 6977896444 & 22410-29452

ΕΝΟΙΚΙΑΖΟΝΤΑΙ επιπλωμένα ή μη ένα δωμάτιο και μια γκαρσονιέρα στο Β' όροφο πολυκατοικίας με μεγάλη βεράντα και εξαιρετική θέα στην οδό Αγ. Αναργύρων 20. **Πληροφορίες τηλ. 28710**

ΕΝΟΙΚΙΑΖΕΤΑΙ οροφοδιαμέρισμα 120 μέτρων με 3 υπνοδωμάτια - τζάκι - φουλ air condition - εντοιχισμένη κουζίνα με συσκευές στο Μόντε Σμίθ. Ενοίκιο 600 ευρώ. Πληροφορίες 22410 63234

ΕΝΟΙΚΙΑΖΕΤΑΙ επιπλωμένη δίχωρη γκαρσονιέρα με κλιματισμό όπισθεν Ξενοδοχείου BELVENDERE περιοχή Ψαροπούλα. Πληροφορίες Τηλ. 22410-22050 ή 33441

ΕΝΟΙΚΙΑΖΟΝΤΑΙ στην Ιαλυσό πλάι στο Ξενοδοχείο Ηλέκτρα, επιπλωμένες γκαρσονιέρες με θέρμανση. **Πληροφορίες Τηλ. 22410-22050-33441**

ΕΝΟΙΚΙΑΖΕΤΑΙ γραφείο 55 τ.μ. δύο κυρίων δωματίων, με χωλ και τουαλέτα στον α' όροφο του Μεγάρου «ΚΙΟΣΟΓΛΟΥ» και με πρόσοψη επί της Εθελ. Δωδεκανησίων. Κατάλληλο για Δικηγορικό, Συμβολαιογραφικό, και συναφείς χρήσεις. Τηλέφωνο επικοινωνίας 6945 105247

ΕΝΟΙΚΙΑΖΟΝΤΑΙ δύο διαμερίσματα το ισόγειο είναι απίπλωτο και ο πρώτος όροφος επιπλωμένο. 80 τ.μ. το καθένα στα Κοσκινού. **Τηλ. 64536**

ΕΝΟΙΚΙΑΖΕΤΑΙ διαμέρισμα επί της Μιχ. Πετρίδη με δύο υπνωδομάτια, σαλόνι, κουζίνα, wc. Τηλ. 6972 764614 - 6973753556

ΕΝΟΙΚΙΑΖΕΤΑΙ διαμέρισμα 115τ.μ. ισόγειο-περιοχή Μόντε Σμίθ 3 υπνο/τια, κουζίνα-σαλόνι, μπάνιο, ηλιακό, θέρμανση μεγάλα μπαλκόνια, εντοιχ. κουζίνα-ηλεκτρικές συσκευές - τηλ. 38138, 6946469930.

ΕΝΟΙΚΙΑΖΕΤΑΙ διαμέρισμα 56 τ.μ. επί της οδού Ατταβύρου 10 - 3ος όροφος, πλήρως επιπλωμένο. **Στο σαλόνι** -air condition, τηλεόραση 28 ιντσών και τηλέφωνο. **Στην κρεβατοκάμαρα** - air condition, τηλεόραση. Περίοδος ενοικιάσεως: Από Απρίλιο έως και Δεκέμβριο 2005. Ενοίκιο 360 ευρώ. **Πληροφορίες τηλ.: 22410-34014 κ. Αγγελική**

ΕΝΟΙΚΙΑΖΕΤΑΙ διαμέρισμα 80 τ.μ., 1ος όροφος, σε καινούργια οικοδομή στην Ιαλυσό επί των οδών Λεωφ. Ηρακλειδών, Δημοκρατίας μπροστά απζό το Γυμνάσιο -Λύκειο Ιαλυσού με όλες τις σύγχρονες ανέσεις: (Κλιματισμός, θέρμανση, χώρος στάθμευσης) κ.α. **Τηλ. 22410/93217.**

ΕΝΟΙΚΙΑΖΕΤΑΙ διαμέρισμα επί της 28ης Οκτωβρίου 53 πλήρως επιπλωμένο σαλόνι, τραπεζαρία, κουζίνα με 1 υπνοδωμάτιο και μπάνιο από τον Ιανουάριο. Δεκτές μόνο φοιτήτριες Πληρ. τηλ.: 36385

ΕΝΟΙΚΙΑΖΕΤΑΙ διαμέρισμα 100τ.μ. στην περιοχή Ασγούρου κοντά στο 10 Δημοτικό Σχολείο. Τηλέφωνο 6944145073 κος Μανώλης.

ΕΝΟΙΚΙΑΖΕΤΑΙ κατάστημα 280 τ.μ. στην Ιαλυσό μεταξύ των οδών Λεωφ. Ηρακλειδών, Αγ. Ιωάννου και Δημοκρατίας με αύλειο χώρο 300τ.μ. με δύο W.C., κατάλληλο για επαγγελματική εκμετάλλευση μπροστά από το Γυμνάσιο και Λύκειο Ιαλυσού **Πληροφορίες τηλ.: 22410/93217**

ΕΝΟΙΚΙΑΖΕΤΑΙ στούντιο πλήρως εξοπλισμένο με κλιματισμό, ανεξάρτητο 230 ευρώ. Τηλ. 22410 39268, κιν. 6946 446523

ΕΝΟΙΚΙΑΖΕΤΑΙ μονοκατοικία 220 τ.μ. σε κήπο 800 τ.μ. με ανεξάρτητους βοηθητικούς χώρους, θέρμανση air-condition, ηλιακό θερμοσίφωνο και με νυχτερινό τιμολόγιο επί της Λεωφόρου Ηρακλειδών (Ιαλυσού) 20. Πληρ. 35174 - 29284

ΕΝΟΙΚΙΑΖΟΝΤΑΙ διαμερίσματα 56τ.μ. 2 ατόμων και για συγκατοίκηση πλήρως εξοπλισμένα ηλεκτρονικές συσκ. επίπλα-σκεύη-κλινοσκεπάσματα-κλιματισμό-ηλιακό θερμοσίφωνα, δορυφορική TV. Μόνο σε φοιτητές - εκπαιδευτικούς - στρατιωτικούς-αστυνομικούς -Δ.Υπαλλήλους. Τηλ. 697975619 - Παραδείσι

ΕΝΟΙΚΙΑΖΕΤΑΙ δίχωρη επιπλωμένη γκαρσονιέρα σε καινούρια πολυκατοικία στην οδό Καμείρου 43. Πληρ. τηλ. 6944170618-2241076504

ΕΝΟΙΚΙΑΖΕΤΑΙ τριάρι διαμέρισμα στην περιοχή δασκάλων, νεόκτιστο και με θέα τη θάλασσα. Πληρ. τηλ. 2244047194, 6979079131

ΕΝΟΙΚΙΑΖΕΤΑΙ διαμέρισμα Β' ορόφου 85 τ.μ. επί της οδού Καρπάθου για επαγγελματική ή οικιακή χρήση. Πληροφορίες τηλέφωνο 22410 75504 και 6932208140

ΕΝΟΙΚΙΑΖΕΤΑΙ 60τ.μ. διαμέρισμα 2 υπνοδωματίων επιπλωμένο με τηλεόραση και air condition στην οδό Κέννεντυ στο ισόγειο με αυλή. Ενοίκιο 390 ευρώ. Επίσης στην παραλία Ελλη δωμάτια επιπλωμένα με ατομικό μπάνιο (θέα στη θάλασσα) ενοίκιο 220 ευρώ (όλα τα έξοδα πληρωμένα). **Πληροφορίες τηλ.: 2241020012**

ΕΝΟΙΚΙΑΖΕΤΑΙ επιπλωμένη γκαρσονιέρα με 30 τ.μ. περίπου εσωτερικό χώρο (κουζίνα-υπνοδωμάτιο-λουτρό) και 30 τ.μ. αυλή στην Ιαλυσό (οδός Σύμης αρ.6) εξοπλισμένη επίσης με αυτόνομο ηλιακό θερμοσίφωνο, πλυντήριο, χωρίς κοινόχρηστα και νερό. Πληροφορίες στα τηλέφωνα 22410 75448 κιν. 6974474999

ΕΝΟΙΚΙΑΖΕΤΑΙ διαμέρισμα 2 δωματίων, μεγάλο χωλ, κουζίνα, μπάνιο, επιπλωμένο, απέναντι στο Πανεπιστήμιο Αιγαίου. Πληρ. τηλ.30759

ΕΝΟΙΚΙΑΖΕΤΑΙ υπαίθριος χώρος 1.000 τ.μ. με πρόσοψη 6 μέτρα επί της Λεωφ. Ρόδου - Λίνδου στο 7ο χιλ. Πληροφορίες τηλ. 22410 23716 ώρα μετά τις 6 μ.μ.

ΕΝΟΙΚΙΑΖΟΝΤΑΙ στην περιοχή Ιξιά-Τρεις μέσα σε μεγάλο κήπο και ήσυχο περιβάλλον 1) πολυτελές τριάρι 2) πλήρως επιπλωμένη γκαρσονιέρα. Διαθέτουν: θέρμανση, τηλέφωνο, ηλιακό και ηλεκτρικό θερμοσίφωνο, αερόθερμο μπάνιου, ανεμιστήρα οροφής, μεγάλες βεράντες και πάρκινγκ. Πληρ. τηλ. 22410 92714

ΕΝΟΙΚΙΑΖΟΝΤΑΙ δίχωρες γκαρσονιέρες με πλήρη εξοπλισμό, κλιματισμό, μεγάλες βεράντες και άνετο πάρκινγκ στο 5ο χιλιόμετρο της λεωφόρου Καλλιθέας, χωρίς κοινόχρηστα. Πληροφορίες τηλ. 22410-67014, 22410-66800 και 6946790515.

Αυτοκίνητα

ΠΩΛΕΙΤΑΙ Peugeot Rallye 16V μοντέλο 2000, 140 PS ατρακάριστο, κίτρινο χρώμα, Full Extra, δεκτός κάθε έλεγχος τηλ. 6977993853

ΠΩΛΕΙΤΑΙ αυτοκίνητο μάρκας SEAT GREDOS GLX MODEL 89 Πληρ. τηλ: 6942780037

ΠΩΛΕΙΤΑΙ MAZDA 323 F μοντέλο '99 τρακαρισμένο ή για ανταλλακτικά. Τιμή: 1000 ΕΥΡΩ. Τηλ. 6937222375

ΠΩΛΕΙΤΑΙ NISSAN ALMERA CHALLENGE μαύρο, mod. 2002, σε άριστη κατάσταση. Δεκτός κάθε έλεγχος. Τιμή 10.000 ευρώ. **Τηλ. 6945934037 (ώρες 10:00-14:00)**

ΠΩΛΕΙΤΑΙ SEAT IBIZA mod. '97, σε καλή κατάσταση. Δεκτός κάθε έλεγχος. **Τηλ. 6944256426 (ώρες 10:00-14:00)**

ΠΩΛΕΙΤΑΙ αυτοκίνητο μάρκας ALFA ROMEO 164 SUPER χρώματος μαύρο 2000 cc V6 TURBO 220PS με 92.000 ΚΜ σε άριστη κατάσταση FULL EXTRA. Τιμή 12.000 ευρώ και με χρηματοδότηση Τηλ.: 6947905605

ΠΩΛΕΙΤΑΙ ολοκαίνουργη VESPA 150cc με 1800 χιλ. με την εγγύηση. Χρώματος μαύρο. Τηλ. 6932090167 κ. Δημήτρης.

ΠΩΛΕΙΤΑΙ μοτοσυκλέτα μάρκας YAMAHA ZT 600, μοντέλο 2003, για 4.000 ευρώ, με λίγα χιλιόμετρα. Πληρ. Τηλ. 6972324351

ΠΩΛΕΙΤΑΙ τζιπ μάρκας HONDA H-RV μοντέλο 2003 με 24.000 χλμ. σε άριστη κατάσταση. Τιμή ικανοποιητική. **Τηλ. 6946107637**

ΠΩΛΕΙΤΑΙ μηχανή TDM YAMAHA 850 cc μοντέλο 2000 Β' εξάμηνο σε άριστη κατάσταση. Φυλάσεται σε γκαράζ. Δεκτός κάθε έλεγχος. Πληρ. τηλ. 6947825286

ΠΩΛΕΙΤΑΙ FORD KA, Μοντέλο του 2002, 1300cc, 23.000 χλμ., ατρακάριστο, κόκκινο χρώμα, με A/C, κεντρικό κλείδωμα, ηλεκτρικά παράθυρα, σε αρίστη κατάσταση. Πληρ. τηλ. 6932.317378 Απογευματινές ώρες κα. Νατάσα

ΠΩΛΕΙΤΑΙ HARLEY DAVIDSON 883 sporting χρώμα μπορντώ σε τιμή ευκαιρίας. Τηλ. 6932964250

ΠΩΛΕΙΤΑΙ I.X. DAIHATSU CUORE του 1987 σε καλή μηχανική κατάσταση. Τιμή 400 ευρώ. Πληρ. τηλ. 6947827019

Ζητουν Προσωπικο

ΖΗΤΟΥΝΤΑΙ 2 Μαίες από την Μαιευτική & Γυναικολογική Κλινική Καραγιάννη **«Αγιος Ελευθέριος»** Ρόδος. **Διεύθυνση: Αμερικής 107, Ρόδος 85100 Τηλέφωνο: 22410-28003/27260/27650 Παρακαλούμε να στείλετε βιογραφικό σημείωμα στο φαξ: 22410 27260.**

ΖΗΤΟΥΝΤΑΙ ελαιοχρωματιστές -υδροχρωματιστές με ανάλογη προϋπηρεσία για άμεση εργασία στο Ξενοδοχείο RODOS PALACE. Οι ενδιαφερόμενοι μπορούν να απευθύνονται καθημερινά στο τηλέφωνο 22410-25222. Υπόψιν κ. Παύλου Ρούμπη.

Ζητείται νοσοκόμα εσωτερική για ηλικιωμένη κυρία ανάπηρη στ' Αφάντου. Πληροφορίες: 2241066304, 6945283008, 6972419715

ΑΠΟ ΤΑΖΜΑΧΑΛ, ζητείται προσωπικό όλων των ειδικοτήτων (κηπουρός, καθαρίστριες, βοηθοί, εργάτες). Τηλ. 22410-29220 και 6942 981095.

ΑΤΟΜΑ ζητούνται για μερική ή πλήρη απασχόληση. Αμοιβή από 1000 ευρώ, έξτρα μπόνους, δωρεάν ταξίδια. Πληροφορίες κα Αναγνωστοπούλου τηλ.6948545217.

ΑΤΟΜΑ 19 - 65 ζητούνται από Πολυεθνική Εταιρεία για δουλειά μέσα από το χώρο τους. Υψηλές αποδοχές. Για ενημέρωση και εκπαίδευση, για κλείσιμο θέσης - Κυρ. ΜΠΑΜΠΑΛΗΣ 210-6843585. Παρασκευή 22/7/05 ώρα 18.45 στο ΡΟΔΟΣ ΠΑΛΛΑΝΤΙΟΥΜ

ΖΗΤΟΥΝΤΑΙ οδηγοί με δίπλωμα Γ' κατηγορίας και εργάτες. Τηλ. 22410 60345

ΖΗΤΕΙΤΑΙ διανομέας για την ψησταριά Σούπερ Σεραφίνο από τις 6 έως 12μ.μ. με δίπλωμα για μηχανάκι. Τηλ. 22410-21137

ΠΟΛΥΕΘΝΙΚΗ εμπορική εταιρεία ζητεί 5 άτομα για ημιαπασχόληση στο τμήμα δημοσίων σχέσεων. Προϋπηρεσία όχι απαραίτητη. Παρέχεται εκπαίδευση. Πληροφορίες: κα Ρεμουντάκη Κατερίνα. Τηλ. 6945794681.

ΖΗΤΕΙΤΑΙ υπάλληλος για τουριστικό κατάστημα. Τηλ. 6976 321287 & 6942 851737

ΖΗΤΕΤΑΙ σερβιτόρος
και βοηθοί σερβιτόρων
για εστιατόριο εντός
πόλεως για εργασία
όλο το χρόνο.
Τηλ. 39043

ΖΗΤΕΙΤΑΙ Υπάλληλος για κατάστημα, να οδηγεί μηχανάκι, ηλικίας περίπου 16-18 ετών. Τηλ. 22410 32225

ΖΗΤΕΙΤΑΙ κοπέλα άνω των 40 ετών, ελληνίδα ή αλλοδαπή που να μιλάει καλά τα ελληνικά, ως εσωτερική σε σπίτι με δύο παιδιά ηλικίας 3 και 1 έτους. **Συστάσεις απαραίτητες. Πληρ. Τηλ. 6944 202409 καθημερινά 10-1 το πρωί και 6-9 το απόγευμα.**

ΑΠΟ Ανώνυμη Εταιρεία Τροφίμων ζητούνται 4 άτομα ανεξαρτήτου ειδικότητας. Γνώσεις Η/Υ επιθυμητές. Τηλ. 6974820422

ΖΗΤΟΥΝΤΑΙ σερβιτόροι να εργασθούν σε καφετέρια στο εμπορικό κέντρο. Τηλ. 22410-86093 και 6977079447

Η ΚΑΡΑΚΙΤΣΟΣ SECURITY ζητά προσωπικό. Πληροφ. από 10 έως 13 στα τηλ. 22410 62233 και 22410 63322

ΖΗΤΟΥΝΤΑΙ πεπειραμένοι σερβιτόροι/ες για εστιατόριο a la carte. **Τηλέφωνο επικοινωνίας: 22410-39083, 09:00 -20:00**

ΖΗΤΕΙΤΑΙ πωλήτρια έως 25 ετών, εμφανίσιμη, με γνώσεις αγγλικής ή γερμανικής για να εργασθεί σε κατάστημα ανδρικών ενδυμάτων. Ωράριο καταστημάτων. Τηλ. 22410-70402

ΔΙΑΦΗΜΙΣΤΙΚΗ εταιρεία ζητά συνεργάτες για δεκαπενθήμερο πρόγραμμα προώθησης και πωλήσεων γνωστών υπηρεσιών στη Ρόδο. Ευκαιρία μονιμοποίησης της συνεργασίας για τους φιλόδοξους. Τηλεφωνήστε στο 6944 277739 και 6947 193414 για περισσότερες πληροφορίες

ΑΠΟ εμπορικό κατάστημα της Ρόδου ζητείται πωλήτρια με γνώσεις διακόσμησης και αρχιτεκτονικής εσωτερικού χώρου. Αποστολή βιογραφικών με επισυναπτόμενη φωτογραφία: Λεμεσού 20-22 Ρόδος Πληροφορίες: 22410-39083 9:00 - 20:00

Η ΕΤΑΙΡΕΙΑ NETECH ΕΠΕ επιθυμεί να προσλάβει τεχνικό Η/Υ και δικτύων με προϋπηρεσία. Για περισσότερες πληροφορίες καθημερινά από 9-2 και 5-8 στο τηλ. 22410 77440. Για αποστολή βιογραφικού σημειώματος στο φαξ: 22410 77439 ή μέσω email. info@netech.gr

ΖΗΤΟΥΝΤΑΙ οδηγοί με δίπλωμα 3ης κατηγορίας Τηλ. επικοινωνίας 22410-60345

ΖΗΤΕΙΤΑΙ από εστιατόριο στην Παλιά Πόλη μάγειρας. Σπαστό ωράριο. Πληροφορίες κ. Κώστα τηλ. 6948 587301

Μάγειρας, βοηθός μαγείρου, λαντζιέρα, αποθηκάριος, σερβιτόρος - βοηθός σερβιτόρου, πιτσαδόρος, ψήστης, βοηθός λογιστού, ταμίας. Τηλ: 22410 22282. Κος Βαγγέλης: 6948587305, Κος Κώστας 6948587300

ΖΗΤΕΙΤΑΙ πωλήτρια ηλικίας έως 25 ετών με γνώσεις ξένων γλωσσών για μόνιμη απασχόληση σε γνωστό κατάστημα εμπορίας ρούχων. Πληρ. τηλ. 222410 70402

ΣΟΒΑΤΖΗΣ υπήκοος Ρουμανίας αναζητεί πρωινή εργασία. Τηλ. 6976385621

ΖΗΤΟΥΝΤΑΙ άτομα για να εργασθούν σε γραφείο ενοικιάσεως αυτ/των με γνώση της γερμανικής ή αγγλικής. Πληρ. τηλ. 22410 51171, 6936656816.

ΑΜΕΣΑ ζητούνται για κάλυψη θέσεων άτομα για δουλειά από το σπίτι τους. Οχι κατασκευές, όχι τηλεμάρκετινγκ-πλασιέ. Εισόδημα τουλάχιστον 600 ευρώ-3.000 ευρώ μηνιαία. Πληροφορίες: 2310/516-226

ΖΗΤΕΙΤΑΙ πωλήτρια για κατάστημα ρούχων στην Παλιά Πόλη Τηλ. 6937 818177 κ. Κώστα

ΖΗΤΕΙΤΑΙ μάγειρας και βοηθός μαγείρου πεπειραμένοι για εστιατόριο στην Λίνδο. Τηλ. 6977 444683

ΖΗΤΕΙΤΑΙ υπάλληλος για δωδεκάμηνη απασχόληση από πρακτορείο ταξιδίων Απαιτούμενα προσόντα: απόφοιτοι τουριστικής σχολής, ξένες γλώσσες, γνώση Η/Υ. Ηλικία ως 25 ετών Ανάλογη προϋπηρεσία θα ληφθεί υπ' όψιν. Αποστολή βιογραφικών στην ταχ. θυρίδα 451

ΨΑΧΝΕΤΕ ΓΙΑ ΕΡΓΑΣΙΑ; Από ταχύτατα αναπτυσσόμενη εταιρεία ζητούνται άτομα για την στελέχωση ηγετικών θέσεων. Από 700-2.800 ευρώ μηνιαίως. Για πληροφορίες καλέστε στο τηλ. κέντρο 2271081063

ΖΗΤΟΥΝΤΑΙ άτομα για δουλειά από το χώρο τους. Εκπληκτική συνεργασία! Κέρδη τουλάχιστον 3.000 ευρώ/μηνιαία. Τηλ. 2310 516281.

ΔΙΑΦΟΡΑ

ΠΩΛΕΙΤΑΙ σύνθετο σύνθεση λόγω λάθους διαστάσεων. Πληρ. τηλ. 2241030230 ώρες από 2.30 μέχρι 4.30 και μετά τις 9.00

ΠΩΛΕΙΤΑΙ: Μονάδα με γκαστρωμένες αγελάδες και με γάλα μαζί, 30 τόνους ποσόστωση, 6 δικαιώματα για αγελάδες. Τηλ. 75739 μετά τις 5.00μ.μ.

ΠΩΛΕΙΤΑΙ ΦΩΤΙΖΟΜΕΝΗ ΕΠΙΓΡΑΦΗ ΔΙΠΛΗΣ ΟΨΕΩΣ 1μΧ1μ με βάση και χρονοδιακόπτη σε τιμή ευκαιρίας τηλ. 38138-6946469930

ΚΥΡΙΑ αναλαμβάνει καθαρισμό σπιτιών, γραφείων, κοινόχρηστους χώρους πολυκατοικιών, σιδέρωμα, φύλαξη παιδιών. Μόνο σοβαρές προτάσεις. Πληρ. τηλ. 6934176045.

ΠΩΛΕΙΤΑΙ σκάφος μηχανοκίνητο BAVARIA 330/2001 με πολλά extra. **Πληροφ. τηλ. 6937307822**

ΠΩΛΕΙΤΑΙ μπαρ (ημικυκλικό) 1,50 μ. 400 ευρώ. Τηλ. 6973 394166

ΠΩΛΟΥΝΤΑΙ γουρούνια, σε υπαίθρια περιοχή. Τιμή συζητήσιμη. **Τηλ. 22410-28525**

ΑΓΟΡΑΖΟΝΤΑΙ ευροπαλέτες σε καλή κατάσταση. Περισυλλογή δική μας. 6ο χλμ. Λεωφ. Ρόδου - Καλλιθέας Τηλ.: 22410 60345

ΚΥΡΙΑ ζητά εργασία, σιδέρωμα ή μπέιμπι σίτερ. Τηλ. 6997 223321 Δανάη

ΠΩΛΟΥΝΤΑΙ σε τιμές ευκαιρίας λόγω ανακωρήσεως καθιστικό (καναπές τριθέσιος, διθέσιος, πολυθρόνα), τραπεζάκια κρύσταλλο, τραπέζι κουζίνας - 4 καθίσματα, ηλεκτρική κουζίνα, μίνι πλυντήριο πιάτων, μπουφεδάκι και άλλα μικροέπιπλα. **Πληροφορίες τηλ. 28176**

ΥΔΡΑΥΛΙΚΟΣ με άδεια εγκαταστάτη Β' τάξεως διά έργα, κατασκευή και συντήρηση θερμοϋδραυλικών εγκαταστάσεων Ατμού όλων των Μπαρ – Ιατρικών αερίων, εύφλεκτων Υγρού και αερίων, ζητώ την ανάλογη εργασία. Εχω προϋπηρεσία κατασκευής και συντήρησης Νοσοκομείων. Τηλ. 6977815796

ΠΩΛΟΥΝΤΑΙ: διαμέρισμα 50 τ.μ. τελειωμένο σε πολύ καλή τιμή, στο Ροδίνι. Αμάξι R 19 και επίπλωση κομμωτηρίου σε τιμή ευκαιρίας. Πληρ. τηλ. 2241039519 ώρες καταστημάτων.

ΚΕΝΤΡΟ ΛΟΓΟΘΕΡΑΠΕΙΑΣ
Αποκατάσταση άρθρωσης, φωνολογίας και γλωσσικών δεξιοτήτων
ΠΑΠΑΧΡΙΣΤΟΔΟΥΛΟΥ ΑΣΤΕΡΟΠΗ
ΛΟΓΟΠΕΔΙΚΟΣ
Κων. Παλαιολόγου 6, τηλ. 22410 39756, Κιν. 6944 719958

ΠΩΛΟΥΝΤΑΙ α) μεταχειρισμένος καναπές - κρεβάτι που γίνεται και διπλό με τα στρώματά τους β) ντουλάπα δίφυλλη και γ) Η/Υ με εκτυπωτή και σαρωτή (SCANNER). Τιμή ευκαιρίας. Πληροφορίες κινητό 6942 090720 και 22410 74762.

BILLARD - ΜΠΙΛΙΑΡΔΑ

ΠΩΛΟΥΝΤΑΙ Μπιλιάρδα ελαφρώς μεταχειρισμένα σε άριστη κατάσταση, με κέρματα - μάρκες - χωρίς, σε πολύ καλές τιμές. Servis Μπιλιάρδων. Τηλ.: 6936179040, 6936179033

ΠΩΛΟΥΝΤΑΙ σε καλή κατάσταση ΑΠΟ ΞΕΝΟΔΟΧΕΙΟ **1)** Επιπλα Δωματίου, **2)** Φωτιστικά, **3)** Καθιστικά εστιατορίου/Μπάρ, **4)** Μηχανή καφέ Εσπρέσσο/Φίλτρο, **5)** Καρέκλες/τραπέζια εξωτερικού χώρου, **6)** Ντέξιον για αποθηκευτικούς χώρους,. Τιμές εξαιρετικά χαμηλές. Πληρ. πρωινές ώρες (22410) 30607 - 34636

ΠΩΛΟΥΝΤΑΙ φούρνος και εστίες (κουζίνα) 450 Ευρώ και μπουφές με καθρέφτη χειροποίητος 450 Ευρώ όλα σε άριστη κατάσταση 1 έτους τηλ. 6944/386069

ΠΡΟΣΦΕΡΩ μασάζ στον χώρο μου και στον χώρο σας. Ολγα. Τηλ. 6972902821

ΠΩΛΕΙΤΑΙ: Επαγγελματική φούσκα (2.10) μοτέρ 1,5. Αχρησιμοποίητα σε τιμή ευκαιρίας. Τηλ. 22410 - 39268 και 6994217168

ΠΩΛΕΙΤΑΙ οπωροπαντοπωλείο. Θεμιστοκλέους Σοφούλη δίπλα από τον ΟΑΕΔ. Πληρ. τηλ. 2241076325

ΠΩΛΟΥΝΤΑΙ: Στρώματα νερού, στρώματα ηλεκτρομασάζ, συντριβάνια, διακοσμητικοί καταρράκτες, συσκευές παθητικής γυμναστικής, μικροπισίνες, υδρομασάζ, μικροκαμπίνες χαμάμ. Τηλ. 6932164962

ΑΝΑΖΗΤΩ στη Ρόδο επαγγελματία συνεργάτη για την προώθηση, διάθεση του CD Πανοράματος Ρόδου (Panoround Rodos)! Παρακαλώ όπως επικοινωνήσετε μαζί μου (στα Αγγλικά ή Γερμανικά) στην ηλεκτρονική διεύθυνση: sales@panoround.com.

ΛΟΓΟΘΕΡΑΠΕΥΤΡΙΑ Α.ΤΕΙ

Αναλαμβάνει παιδιά προσχολικής ηλικίας με προβλήματα λόγου - άρθρωσης καθώς και δίγλωσσα παιδιά σε κατ' οίκον μαθήματα. Τηλέφωνο 6932 920345

ΠΡΟΣΟΧΗ ΜΕΓΑΛΗ ΕΥΚΑΙΡΙΑ ΓΙΑ ΑΡΤΟΠΟΙΟΥΣ ΚΑΙ ΖΑΧΑΡΟΠΛΑΣΤΕΣ

ΠΩΛΟΥΝΤΑΙ: 1) Μηχανή τυρόπιτας και μπουγάτσας αυτόματη **2)** Πάγκος εργασίας 3 μέτρα ηλεκτρικός **3)** Ζυμωτήριο 2 ταχυτήτων από 5 kg έως 120 kg αλεύρι Όλα μαζί 1.800 ευρώ. Πληρ. τηλ. 22410 75897

ΕΜΠΕΙΡΟΤΕΧΝΗΣ ελαιοχρωματιστής αναλαμβάνει παντός είδους ελαιοχρωματισμούς. Τηλ: 6946204157

ΨΗΦΙΑΚΗ φωτογραφική μηχανή CANON ελάχιστα μεταχειρισμένη, με το κουτί και όλο τον εξοπλισμό της, 9 x zoom, usb, λήψη video, σύνδεση με τηλεόραση, δυνατότητα manual focus, αργές ταχύτητες, 9shooting modes, περιλαμβάνεται κάρτα μνήμης. Τιμή 150 ευρώ. Τηλ. 6947-401508 κος. Γιώργος

ΠΩΛΗΣΗ ΕΞΟΠΛΙΣΜΟΥ

ΠΩΛΕΙΤΑΙ εξοπλισμός για κατάστημα, ράφια & ξύλινες πλάτες τηλ.: 6932352603.

Άλλαξε τη ζωή σου τώρα! Με 2-4 ώρες/ημέρα κέρδισε από 1.000 - 3.000 ευρώ/μήνα και ξεκίνα να κάνεις τα όνειρά σου πραγματικότητα! Τηλ. 2310 516 226

ΠΩΛΕΙΤΑΙ ένα κινητό τηλέφωνο PANASONIC GD 87 σε πολή καλή κατάσταση μαζί με φορτιστή, φορτιστή αυτοκινήτου, καλώδιο USB για σύνδεση με ηλεκτρονικό υπολογιστή και δύο αυθεντικά παιχνίδια PS 2 (DRC 2, Silenthill 2) Τιμή 200 ευρώ. Πληρ. τηλ. 6937268749.

ΠΩΛΕΙΤΑΙ κρεβάτι (κουκέτα) ενσωματωμένη με ντουλάπα, γραφείο 450 ευρώ

ΠΩΛΕΙΤΑΙ ηλεκτρικό επαγγελματικό grill αχρησιμοποίητο, λόγω έλλειψης χώρου. Πληροφορίες στο: 2241039275 -6936761262

YOGA

Για το μυαλό, το Σώμα και το πνεύμα

Ολες οι ηλικίες και οι σωματότυποι είναι ευπρόσδεκτοι. Η γιόγκα δεν είναι ανταγωνιστική. Σε διδάσκει πως ν' ανταποκρίνεσαι στις ανάγκες του σώματός σου. Τιμή μαθήματος 5 ευρώ. Μηνιαία πληρωμή δεκτή. Τηλ.: 6946984511

ΠΩΛΗΣΕΙΣ ΑΚΙΝΗΤΩΝ

ΠΩΛΕΙΤΑΙ fast food στην περιοχή Κολυμπίων, πλήρως εξοπλισμένο. Πληρ. τηλ. 2410 56038

ΠΩΛΕΙΤΑΙ: Ισόγειο Κατάστημα αποτελούμενο από έναν ενιαίο χώρο επιφάνειας 9 τ.μ. που βρίσκεται επί της οδού Ευριπίδου στην Παλιά Πόλη της Ρόδου. Πληροφορίες: 694 66 58 57 6 ΡΟΔΟΣ

ΠΩΛΕΙΤΑΙ διαμέρισμα εντός Ρόδου 130 τ.μ. Τηλ. 6934 903272 και 6946 559539

ΠΩΛΕΙΤΑΙ οικόπεδο στα Κρητικά 3.000 τ.μ. οικοδομήσιμο. Τηλ. 6936271471.

ΠΩΛΕΙΤΑΙ αποθήκη υπόγεια 347 τ.μ. εντός Ρόδου με μπάνιο, ρεύμα τριφασικό, πλακάκι λευκό. Κατάλληλη και για κατοικία. Σε τιμή ευκαιρίας για λόγους υγείας. Αποκλείονται μεσίτες. **210-2835963-6946559539-6933863184.**

ΠΩΛΕΙΤΑΙ ισόγειο διαμέρισμα καθαρό 81 τ.μ. καινούργιο, ακατοίκητο επί της οδού 28ης Οκτωβρίου 26. Τηλ. 91141 και 6972826627

ΠΩΛΕΙΤΑΙ μία αποθήκη 130 τ.μ. εντός Ρόδου κατάλληλη για πολλές χρήσεις. Τηλ. 6934 903272 και 6946 559539

ΠΩΛΕΙΤΑΙ αργυροχρυσοχοείο στο κέντρο της πόλης με ή χωρίς εμπόρευμα έτοιμο προς λειτουργία. Τηλ: 6936915551

ΠΩΛΗΣΗ ΕΠΙΧΕΙΡΗΣΗΣ

Πωλείται επιχείρηση παιδικών ενδυμάτων σε πολύ καλή τιμή, χαμηλό ενοίκιο και εξασφαλισμένη πελατεία. Τηλ. 6932352603

ΠΩΛΟΥΝΤΑΙ 2 διαμερίσματα στη Λάρδο 105 τ.μ. έκαστο στην τιμή 352.164 ευρώ και τα δύο μαζί, πολυτελούς κατασκευής. Τηλ. 6938644166

ΠΩΛΕΙΤΑΙ αποθήκη 170 τ.μ. εντός πόλεως Ρόδου κατάλληλη και για κατοικία. Ανταλλάσσεται και με ακίνητο στην Αττική. Πληρ. Τηλ. 6946 559539-210.2835963

Πωλείται Βιοτεχνικός χώρος 560m2. Ισόγειο μαζί με οικία στον 1ο όροφο 230m2 επί της λεωφ. Ρόδου - Λίνδου (Ρόδος - Φαληράκι) με δυνατότητα επέκτασης στα 2000m2. Πληροφορίες τηλ. 22410-65711. Ωρες από 9:00 - έως 15:00

ΠΩΛΕΙΤΑΙ στον Πειραιά στην περιοχή Καλλίπολη δίπλα στη θάλασσα τριάρι εικοσαετίας 2ου ορόφου σε άριστη κατάσταση φρεσκοβαμμένο τιμή 116.000 Ευρώ τηλ. 210-2530132 - 6948519610

ΚΑΡΑΚΟΝΕΡΟ Διαμερίσματα λουξ κατασκευής απεριόριστη θέα (ισόγειο 111 Μ2 Α' Όροφος 111 Μ2, Α' όροφος 96 Μ2 x 550 τ.μ. Δρχ. Β' όροφος 90 Μ2), Ακίνητα νέας χιλιετίας κα MITTON 22410 22142 κιν. 6945 668060

ΠΩΛΕΙΤΑΙ διαμέρισμα στην Ιαλυσό 3 δωματίων δευτέρου ορόφου, δάνεια δεκτά και ευκολίες πληρωμής. Τηλ. 6948209098, 6932613242

ΠΩΛΕΙΤΑΙ οικόπεδο εξ' αδιαιρέτου κατάλληλο για επένδυση 400 μέτρα στο 2ο χλμ. Ρόδου - Λίνδου. Πληροφορίες τηλ. 6972764614 και 6973753556

ΠΩΛΕΙΤΑΙ σπίτι στην Παλιά Πόλη με αυλή. Τηλ. 6936271471.

ΠΩΛΕΙΤΑΙ μάντρα στη Μαλώνα με 150 κατοίκες και 100 δικαιώματα. Πληρ. τηλ. 22440 51698.

ΠΩΛΕΙΤΑΙ χωράφι στον Αρχάγγελο στη θέση «Μαλά» επιφανείας 1.100 τετρ. μέτρων. Πληρ. τηλ. 2244051266

ΠΩΛΕΙΤΑΙ διαμέρισμα τριάρι με ηλιακό και τζάκι και τον αέρα δικό του στην Ανάληψη. **Τηλ. 6972228836**

ΜΑΘΗΜΑΤΑ

ΤΕΛΕΙΟΦΟΙΤΗ Παιδαγωγικού Τμήματος Δημοτικής Εκπαίδευσης παραδίδει μαθήματα κατ' οίκον σε παιδιά Δημοτικού, για όλα τα μαθήματα. **Τηλ. 6932241438**

ΚΑΘΗΓΗΤΡΙΑ ΓΕΡΜΑΝΙΚΗΣ ΦΙΛΟΛΟΓΙΑΣ πτυχιούχος Αριστοτελείου Πανεπιστημίου Θεσσαλονίκης. Παραδίδει μαθήματα όλων των επιπέδων. Πληρ. Τηλ. 2241036745, Κιν. 6978019323

ΚΑΘΗΓΗΤΡΙΑ ΓΕΡΜΑΝΙΚΗΣ ΦΙΛΟΛΟΓΙΑΣ πτυχιούχος Πανεπιστημίου Αθηνών παραδίδει μαθήματα Γερμανικής Γλώσσας όπως επίσης και βοήθεια στο σχολικό βιβλίο Γερμανικών. Πληρ. τηλ. 6944949746

ΚΑΘΗΓΗΤΗΣ ΓΕΡΜΑΝΙΚΩΝ παραδίδει μαθήματα κατ' οίκον. Εντατικά μαθήματα για αυτούς που ασχολούνται με τον τουρισμό. Πληρ. τηλ. 2241091163 κ. Λαζαρίδης, ώρες 7-9μ.μ.

ΠΛΗΡΟΦΟΡΙΚΗΣ παραδίδονται ιδιαίτερα μαθήματα από πτυχιούχο Πανεπιστημίου Αγγλίας για μαθητές Γυμνασίου και Λυκείου καθώς και για επαγγελματίες για την εκμάθηση MICROSOFT OFFICE και ADOBE PHOTOSHOP Πληροφορίες: Τηλ. 6976 423364

ΜΑΘΕΤΕ ΡΩΣΙΚΑ! Παραδίδονται μαθήματα Ρωσικής γλώσσας από μέλος του Συλλόγου Καθηγητών Ρωσικής Φιλολογίας, με χρήση νέας αποτελεσματικής μεθοδολογίας. Πληροφορίες: Τηλ. 6978195931

ΠΑΡΑΔΙΔΟΝΤΑΙ μαθήματα Πληροφορικής & Αγγλικών με χρήση πολυμέσων όλων των επιπέδων από έμπειρο καθηγητή πτυχιούχο Michigan Proficiency σε τμήματα ή μεμονωμένα. Επίσης γίνονται μεταφράσεις & δακτυλογραφήσεις κάθε τύπου κειμένου. Τιμές προσιτές. Πληρ. 22410 66304, 31560, 6946 283008, 6972419715, 6936277851. Ηλ. Ταχ. (e-mail) : emmanoue@otenet.gr

ΜΑΘΗΜΑΤΑ Αγγλικών, Πληροφορικής (Βασ. Εννοιες, Χρήση Υπολογιστή κ.λ.π.) & Εμπ. Εφαρμογών (Singular Eurofasma, Manager, ΚΕΦΑΛΑΙΟ κ.λ.π.) παραδίδονται από πτυχιούχο Λογιστή Τ.Ε., κάτοχο Michigan P.C.E., με μεγάλη εκπαιδευτική πείρα. Ιδαίτερα ή ολιγομελή τμήματα, υπεύθυνη προετοιμασία για εξετάσεις. Τιμές προσιτές. Πληροφορίες Τηλ. - Fax: 22410-31560, 66304, 6946283008, 6972419715, 6936277851 Ηλ. Ταχ. (e-mail): Dnetwork@SoftHome.net

ΠΑΡΑΔΙΔΟΝΤΑΙ μαθήματα Εμπ. Εφαρμογών (Singular Manager, Eurofasma, Unisoft Εσοδα-Εξοδα, ΚΕΠΥΟ, ΚΕΦΑΛΑΙΟ, κ.λ.π., Πληροφορικής & Αγγλικών με χρήση πολυμέσων όλων των επιπέδων από έμπειρο Λογιστή Τ.Ε. - καθηγητή πτυχιούχο Michigan Proficiensy σε τμήματα ή μεμονωμένα. Επίσης γίνονται μεταφράσεις & δακτυλογραφήσεις κάθε τύπου κειμένου. Τιμές προσιτές. Πληρ.: 22410-66304, 31560, 6946283008, 6972419715, 6936277851. Ηλ. ταχ. (e-mail): Dnetwork@SoftHome.net

ΑΓΓΛΙΚΑ

ΚΑΘΗΓΗΤΡΙΑ ΑΓΓΛΙΚΩΝ με BACHELOR του πανε/μίου Τέξας της Αμερικής παραδίδει ιδιαίτερα μαθήματα κατ' οίκον ή και στο χώρο σας. Σε σας, που ασχολείστε με τουριστικά επαγγέλματα και θέλετε να αξιοποιήσετε τους χειμερινούς μήνες ώστε να είστε άριστα καταρτισμένοι με το άνοιγμα της σεζόν. Ειδικές προσφορές σε μικρούς μαθητές. Τιμή έκπληξη στα αδέλφια. Πληρ. τηλ. 2241038350

ΟΙΚΟΔΟΜΙΚΕΣ ΕΠΙΧΕΙΡΗΣΕΙΣ ΔΙΑΚΟΓΕΩΡΓΙΟΥ ΚΑΛΛΙΣΤΟΣ

ΕΘΝ. ΑΝΤΙΣΤΑΣΕΩΣ 11 (πρώην Αννης Μαρίας)

ΠΩΛΗΣΕΙΣ ΔΙΑΜΕΡΙΣΜΑΤΩΝ ΚΑΤΑΣΤΗΜΑΤΑ -ΑΠΟΘΗΚΕΣ ΑΝΤΑΛΛΑΓΕΣ ΑΚΙΝΗΤΩΝ - ΑΓΟΡΕΣ ΟΙΚΟΠΕΔΩΝ ΑΝΑΛΑΜΒΑΝΟΥΜΕ ΑΝΤΙΠΑΡΟΧΕΣ

Πωλούνται διαμερίσματα λουξ κατασκευής με απεριόριστη θέα. Τα διαμερίσματα διαθέτουν θωρακισμένες πόρτες - εντοιχισμένες κουζίνες - ντουλάπες - εντοιχισμένο νιπτήρα με ντουλάπι - κεντρική θέρμανση αυτόνομη - ανοιγόμενα ανακλινόμενα κουφώματα με διπλά τζάμια - σίτες - ρολά - υδραυλικό ασανσέρ - τριφασικό ρεύμα.

Ολοι οι χώροι σπατουλαριστοί - εσωτερικές πόρτες M.D.F. με σχέδιο.

ΓΡΑΦΕΙΑ ΙΑΤΡΕΙΑ

1) Επί της οδού Μεγ. Κων/νου - Κων/νου Παλαιολόγου των 80 τ.μ.
2) Επί της οδού Κων/νου Παλαιολόγου και Θεοτοκοπούλου 60-80 τ.μ.
3) Επί της οδού Ρήγα Φεραίου στο πάρκο 60-80-100 τ.μ.

ΚΑΤΑΣΤΗΜΑΤΑ

1) Επί της οδού Κων/νου Παλαιολόγου και Θεοτοκοπούλου 60-80 τ.μ.
2) Επί της οδού Λεωφόρου Καλλιθέας (Καρακόνερο) 90 τ.μ.

ΔΙΑΜΕΡΙΣΜΑΤΑ

1) Επί της οδού Χρ. Φέσσα (Κάθετος Αποστ. Παύλου) 90τ.μ. τριάρια.

Επίσης οροφοδιαμερίσματα των 90 τ.μ. (οικοδομή μόνο τριών διαμερισμάτων).

ΟΙΚΟΔΟΜΕΣ

1) Οικοδομή επί της οδού Πτολεμαίων και Χρ.Φέσσα των 117-125 τ.μ.
2) Οικοδομή υπό ανέγερση επί της οδού Ρήγα Φεραίου στο Πάρκο.Διαμερίσματα τριάρια - τεσσάρια.
3) Οικοδομή υπό ανέγερση επί της οδού Κ. Παλαιολόγου και Θεοτοκοπούλου. Διαμερίσματα δυάρια - τριάρια - τεσσάρια - καταστήματα.
5) Επί της οδού Β. Ηρακλείου οικοδομή τεσσάρων διαμερισμάτων. Οροφοδιαμερίσματα των 133τ.μ. Η οικοδομή έχει πιλοτή για πάρκινγκ

ΑΠΟΘΗΚΕΣ

1) Πλησίον Στέλιου Κωτιάδη των 130τ.μ.
2) Στη Λεωφόρο Καλλιθέας (Καρακόνερο) των 80-300τ.μ.

• Οι πωλήσεις μπορούν να γίνουν και με όλα τα Δάνεια Τράπεζας και οργανισμών. • Αναλαμβάνουμε ΑΝΤΙΠΑΡΟΧΕΣ και Αγορές οικοπέδων. • Δεχόμαστε ανταλλαγές ακινήτων.

ΠΛΗΡΟΦΟΡΙΕΣ: ΔΙΑΚΟΓΕΩΡΓΙΟΥ ΚΑΛΛΙΣΤΟΣ
ΤΗΛΕΦΩΝΟ: 29318 - 34598 - ΤΗΛ. 78501 - 78502

ΓΡΑΦΕΙΟ ΤΕΛΕΤΩΝ & ΜΝΗΜΟΣΥΝΩΝ ΡΟΔΟΥ
ΣΤΕΦΑΝΑ - ΣΤΟΛΙΣΜΟΙ

«ΑΜΕΡΙΚΑΝΟΥ»

Αμεση εξυπηρέτηση
ΟΛΟ ΤΟ 24ΩΡΟ

Αναλαμβάνουμε την τελετή
και με τα έξοδα
που χορηγούν τα ταμεία
χωρίς καμία επιβάρυνση
ΙΚΑ, ΤΕΒΕ, ΤΑΞΥ, ΔΗΜΟΣΙΟΥ,
ΛΙΜΕΝΙΚΩΝ, ΟΓΑ
και λοιπά ταμεία.

Τους ΑΠΟΡΟΥΣ ΔΩΡΕΑΝ
Πλατεία Βρούχου στη Μητρόπολη
Τηλέφωνα:28901 - 33400

ΝΤΕΤΕΚΤΙΒΣ

30 ΧΡΟΝΙΑ ΜΟΝΙΜΑ
ΚΑΙ ΣΤΗ ΡΟΔΟ
35354
ΠΛΑΤΕΙΑ ΑΓΙΟΥ ΙΩΑΝΝΟΥ
Η ΛΥΣΗ!!!
ΣΕ ΚΑΘΕ ΣΑΣ ΠΡΟΒΛΗΜΑ
EXPRESS SECURITY

ΓΡΑΦΕΙΟ
ΙΔΙΩΤΙΚΩΝ ΕΡΕΥΝΩΝ
(ΝΤΕΤΕΚΤΙΒΣ)

ΑΝΑΛΑΜΒΑΝΟΥΜΕ
Υποθέσεις ανηλίκων,
οικογενειακές, προσωπικές κ.τλ.
ΔΙΑΘΕΤΟΥΜΕ ΤΑ ΠΛΕΟΝ
ΣΥΓΧΡΟΝΑ ΟΠΤΙΚΟΑΚΟΥΣΤΙΚΑ
ΣΥΣΤΗΜΑΤΑ
100% ΕΧΕΜΥΘΕΙΑ
ΡΩΜΗΣ 22, - ΡΟΔΙΝΙ
Κιν. 694 6997967

ΕΛΛΗΝΙΚΗ ΔΗΜΟΚΡΑΤΙΑ
ΠΕΡΙΦΕΡΕΙΑ ΝΟΤΙΟΥ ΑΙΓΑΙΟΥ
ΝΟΜΟΣ ΔΩΔΕΚΑΝΗΣΟΥ
ΝΟΜΑΡΧΙΑΚΗ ΑΥΤ/ΣΗ ΔΩΔΕΚΑΝΗΣΟΥ
Δ/ΝΣΗ ΜΕΤΑΦΟΡΩΝ ΚΑΙ ΕΠΙΚΟΙΝΩΝΙΩΝ
ΤΜΗΜΑ Κ.Τ.Ε.Ο.
Ταχ. Δ/νση: 6° χιλ. Ρόδου - Λίνδου
Ταχ. Κώδικας 85100, Telefax: 22410 69544
Πληροφορίες: Γεώργιος Αργύρης-Κων/νος Χριστοφακής
Τηλέφωνο: 22410 65385 ΕΣΩΤΕΡΙΚΑ 22-23

ΠΡΟΓΡΑΜΜΑ ΠΡΟΣΚΛΗΣΗΣ ΓΙΑ ΔΙΕΝΕΡΓΕΙΑ ΤΕΧΝΙΚΟΥ ΕΛΕΓΧΟΥ ΟΧΗΜΑΤΩΝ ΜΕ ΕΔΡΑ ΤΟ Ν. ΔΩΔΕΚΑΝΗΣΟΥ



ΧΡΟΝΙΚΗ ΠΕΡΙΟΔΟΣ	ΕΙΔΟΣ ΟΧΗΜΑΤΟΣ
ΑΠΟ 01/09/2005 ΕΩΣ 31/10/2005	ΕΠΙΒΑΤΙΚΑ (Ε.Ι.Χ.) ΚΑΙ ΦΟΡΤΗΓΑ ΜΕΧΡΙ **3,5 (ΦΙΧ ‹ 3,5Τ)** ΜΕ ΑΡΙΘΜΟΥΣ ΚΥΚΛΟΦΟΡΙΑΣ **ΡΟΒ 8801** ΕΩΣ ΚΑΙ **9999**
ΑΠΟ 01/09/2005 ΕΩΣ 31/10/2005	ΕΠΙΒΑΤΙΚΑ (Ε.Ι.Χ) ΚΑΙ ΦΟΡΤΗΓΑ ΜΕΧΡΙ 3,5 (ΦΙΧ ‹ 3,5Τ) ΜΕ ΣΥΓΚΟΙΝΩΝΙΑΚΗ ΕΔΡΑ ΚΑΛΥΜΝΟΥ ΚΑΙ ΚΩ, ΜΕ ΑΡΙΘΜΟΥΣ ΚΥΚΛΟΦΟΡΙΑΣ **ΚΧΑ** (ΑΠΟ 4001 ΕΩΣ ΚΑΙ 6500)

**** ΚΑΛΟΥΝΤΑΙ ΟΛΑ ΤΑ ΠΑΡΑΠΑΝΩ ΟΧΗΜΑΤΑ ΝΑ ΠΡΟΒΟΥΝ ΣΕ ΤΕΧΝΙΚΟ ΕΛΕΓΧΟ ΣΕ ΟΠΟΙΟΔΗΠΟΤΕ Κ.Τ.Ε.Ο. ή Ι.ΚΤΕΟ.

**** ΕΠΙΣΗΣ ΘΑ ΕΛΕΓΧΟΝΤΑΙ ΟΣΑ ΟΧΗΜΑΤΑ ΥΠΟΧΡΕΟΥΝΤΑΙ ΒΑΣΕΙ ΠΑΛΑΙΟΤΕΡΩΝ ΠΡΟΓΡΑΜΜΑΤΩΝ ΠΡΟΣΚΛΗΣΗΣ.

**** Ο ΕΜΠΡΟΘΕΣΜΟΣ ΠΡΟΓΡΑΜΜΑΤΙΣΜΟΣ ΤΩΝ ΟΧΗΜΑΤΩΝ ΓΙΑ ΕΛΕΓΧΟ (ΡΑΝΤΕΒΟΥ) ΓΙΝΕΤΑΙ ΕΩΣ ΚΑΙ 15 ΗΜΕΡΕΣ ΠΡΙΝ ΤΗΝ ΗΜΕΡΟΜΗΝΙΑ ΛΗΞΗΣ ΤΟΥ ΠΡΟΓΡΑΜΜΑΤΟΣ ΠΡΟΣΚΛΗΣΗΣ.

Ε.Ν.
Ο ΠΡΟΪΣΤΑΜΕΝΟΣ
ΧΑΤΖΗΚΩΝΣΤΑΝΤΙΝΟΥ ΑΝΤΩΝΙΟΣ
ΜΗΧΑΝΟΛΟΓΟΣ - ΜΗΧΑΝΙΚΟΣ

TOP PROPERTIES
GEORGE and SAVAS PIPINOS
ΓΕΩΡΓΙΟΣ και ΣΑΒΒΑΣ ΠΙΠΙΝΟΣ
ΣΥΜΒΟΥΛΟΙ και ΕΚΤΙΜΗΤΕΣ ΑΚΙΝΗΤΩΝ
REAL ESTATE AGENT - MEMBER OF F.I.A.B.C.I. - N.A.E.A. - C.E.I.
E-mail:gpipinos@otenet.gr.
URL:www.rhodestop-properties.com and www.pipinos.gr

Από το 1971



Η "TOP PROPERTIES" είναι ατομική επιχείρηση και ανήκει στους Γεώργιο και Σάββα Πιπίνο. Το γραφείο ασχολείται από το 1971 αποκλειστικά και μόνο με επενδύσεις και REAL ESTATE, στο νησί της Ρόδου, καθώς και στην ευρύτερη περιοχή της Δωδεκανήσου.

ΑΠΕΥΘΥΝΟΜΑΣΤΕ: Στους **σοβαρούς, απαιτητικούς και επιλεκτικούς** επενδυτές - επιχειρηματίες - ελεύθερους επαγγελματίες, Ελληνες και ξένους, υψηλού εισοδηματικού επιπέδου, που ενδιαφέρονται να κάνουν μια σοβαρή επένδυση **προβολής** στο νησί της Ρόδου.

ΠΡΟΣΦΕΡΟΥΜΕ: Α) Υπηρεσίες και πληροφορίες που γίνονται σε προσωπικό επίπεδο με **εχεμύθεια, διακριτικότητα και σοβαρότητα.**
Β) Μεγάλη **γκάμα** υψηλής ποιότητας ακινήτων, όπως: 1) Ξενοδοχεία Α' και Β' κατηγορίας των 600 - 500 - 350 - 300 κλινών 2) Κεντρικά αστικά ακίνητα κατάλληλα για Τράπεζες - καταστήματα - γραφεία 3) Παραλιακές εκτάσεις, κατάλληλες για τουριστικές επενδύσεις των 150.000 - 100.000 - 70.000 - 50.000 - 36.000 τ.μ. και 4) Διαμερίσματα και μαιζονέτες **προβολής.**

ΣΤΟΧΟΣ ΜΑΣ ΕΙΝΑΙ: Να προσφέρουμε στο αγοραστικό μας κοινό **υψηλής ποιότητας ακίνητα και ευκαιρίες** στο νησί της Ρόδου. Η τριακονταετής και πλέον πείρα μας στον τομέα αυτό αποτελεί εγγύηση.

ΣΥΝΘΗΜΑ ΜΑΣ ΕΙΝΑΙ: Επενδύστε στην ΡΟΔΟ **ΤΩΡΑ**, σε ακίνητα που **ΑΝΤΕΧΟΥΝ ΣΤΟ ΧΡΟΝΟ.**

Γεώργιος και Σάββας Πιπίνος
ΜΕΣΙΤΕΣ ΑΣΤΙΚΩΝ ΣΥΜΒΑΣΕΩΝ
Γιατί εμείς γνωρίζουμε καλύτερα!

SINCE 1971

TOP PROPERTIES is a father and son business. The senior, Mr George S. Pipinos, the founder of the office, has carved, over the years, a reputation for integrity and excellence in the world of Real Estate in the Dodecanese.

At Top Properties we try hard to attract important and selective investors: high calibre businessmen/women and discerning professional people, both Greek and foreign, who wish to acquire substantial and valuable property on Rhodes.

We offer our expertise and advice privately, discreetly and in strict confidence.

We keep a compehensive list of real estate of the highest specifications:

a. A' and B' class hotels (600, 500, 350, 300 beds capacity).

b. Centrally situated office buildings and other business premises.

c. Seaside land, ideal for development (hotels, holiday resorts, etc.), of 150.000, 100.000, 70.000, 50.000, 36.000 sq.m.

d. Luxury appartments, maisonettes, detached, semi - detached and terraced houses.

Our aim is to give our clients the opportunity to acquire value for money, first class real estate on Rhodes. Our 30- year - old experience in Real Estate is our warranty.

Our moto is: Invest in Rhodes. Invest in property.
It stands the test of time.



TOP PROPERTIES
George and Savas Pipinos
Because we Know best

KENNENTY 38, ΡΟΔΟΣ, 85 100, ΤΗΛ. 22410- 23895, 38243 και 6944-676003, 6944-390803 FAX: 22410-20883
38 KENNEDY STR., RHODES, 85 100, TEL. 22410- 23895, 38243, and 6944-676003, 6944-390803 FAX: 22410-20883

U.K. Direct Line: 08717115396

VOLVO 940 GLE

ΠΩΛΕΙΤΑΙ σε άριστη κατάσταση ίπποι 14 με ηλεκτρικά παράθυρα – air condition –ραδιοκασετόφωνο.
Πληροφορίες τηλ. 6946009373

ΕΝΟΙΚΙΑΖΟΝΤΑΙ

δύο (2) γκαρσονιέρες νεόκτιστες πολυτελούς κατασκευής, η μία στο Ισόγειο 45 τ.μ. και η άλλη στον Α' όροφο 42 τ.μ. δύο χώρων – πλήρως επιπλωμένες (κανονικά έπιπλα) και ηλεκτρ. συσκευές, Ψυγείο – Κουζίνα. Περιοχή Αραπάκι, Παρθενόπης 18 Τηλ. Κιν.: 6944209883

ΠΩΛΟΥΝΤΑΙ

ΠΟΛΥΤΕΛΗ & ΗΛΙΟΛΟΥΣΤΑ ΟΡΟΦΟΔΙΑΜΕΡΙΣΜΑΤΑ
ΕΠΙΦΑΝΕΙΑΣ 138 τ.μ. –120 τ.μ. –100 τ.μ.- 50 τ.μ.
ΜΕ ΑΠΕΡΙΟΡΙΣΤΗ ΘΕΑ & ΜΕΓΑΛΕΣ ΒΕΡΑΝΤΕΣ
ΓΩΝΙΑ Κ. ΥΔΡΑΙΟΥ & Κ. ΤΣΑΛΔΑΡΗ
ΔΑΝΕΙΑ ΔΕΚΤΑ
ΠΛΗΡ. ΤΗΛ.: 6977 914567
(ΠΛΗΡΟΦΟΡΙΕΣ ΤΙΜΩΝ ΟΧΙ ΑΠΟ ΤΗΛΕΦΩΝΟ)

«ΚΤΙΡΙΟ» Α.Ε. ΠΩΛΗΣΕΙΣ ΑΚΙΝΗΤΩΝ

- Καταστήματα 47, 65, 88 τ.μ., στην οδό Δενδρινού (προέκταση Αννης Μαρίας με αντίστοιχο υπόγειο χώρο.
- Διαμερίσματα 104 τ.μ., 118 τ.μ., 107 τ.μ., στην οδό Δενδρινού (προέκταση Αννης Μαρίας), με κεντρική αυτόνομη θέρμανση, αποθήκη και αποκλειστική θέση στάθμευσης αυτοκινήτου.
- Διαμερίσματα 118 τ.μ. και 122 τ.μ., στην οδό Μιχαήλ Πετρίδη (στο ύψος ΜΗΔΕΙΑ), με αποθήκη και αποκλειστική θέση στάθμευσης αυτοκινήτου.
- Μαιζονέτα διόροφη με σοφίτα 190 τ.μ., στην Ιαλυσό.

Πληροφορίες **κ. ΑΝΑΣΤΑΣΙΟΣ ΑΤΣΙΔΗΣ**
Στεφάνου Καζούλλη 74 - ΡΟΔΟΣ
Τηλ: 22410 - 28616, Fax: 22410 - 37848

ΤΕΧΝΙΚΗ ΕΤΑΙΡΕΙΑ
ΤΣΑΚΙΡΗΣ ΤΣΑΜΠΙΚΟΣ & ΣΙΑ Ε.Ε.

ΠΩΛΟΥΝΤΑΙ

1. Διαμερίσματα 120 τ.μ. (τριών υπνοδωματίων), 87 τ.μ. (δύο υπνοδωματίων) σε νεοανεγειρόμενη οικοδομή 6 διαμερισμάτων σε οικόπεδο 1.800 τ.μ. εντός σχεδίου πόλεως στην περιοχή Ιξιάς.
Οι οικοδομή είναι εξαιρετικής κατασκευής, διαθέτει ασανσέρ, κεντρική θέρμανση, καθώς και δύο θέσεις στάθμευσης για κάθε διαμέρισμα.

2. Μονοκατοικία πανταχόθεν ελεύθερη ανεπτυγμένη σε τρία επίπεδα συνολικής επιφάνειας 200 τ.μ. σε οικόπεδο 424 τ.μ. εντός σχεδίου πόλεως Ρόδου (περιοχή Καρακόνερο).

ΑΤΤΑΒΥΡΟΥ 56-85100 ΡΟΔΟΣ
Τηλ. 22410-35139
Φαξ: 22410-24262

ΠΑΡΑΝΤΑΙΣ ΠΕΥΚΟΙ ΛΙΝΔΟΣ Α.Ε.
ΛΙΝΔΙΑ ΠΕΥΚΟΙ ΛΙΝΔΟΣ Α.Ε.
ΠΕΥΚΟΙ – ΛΙΝΔΟΣ
ΖΗΤΟΥΝΤΑΙ

ΑΠΟ ΤΑ ΞΕΝΟΔΟΧΕΙΑ «PEFKI ISLANDS RESORT» ΚΑΙ «LINDIA THALASSA» ΣΤΟΥΣ ΠΕΥΚΟΥΣ ΖΗΤΕΙΤΑΙ ΠΡΟΣΩΠΙΚΟ «ΟΛΩΝ ΤΩΝ ΕΙΔΙΚΟΤΗΤΩΝ» ΓΙΑ ΤΗΝ ΠΕΡΙΟΔΟ (01/05/2006 ΕΩΣ 31/10/2006) ΚΑΙ ΑΠΟ (15/06/2006 ΕΩΣ 15/09/2006) ΟΙ ΕΝΔΙΑΦΕΡΟΜΕΝΟΙ ΘΑ ΠΡΕΠΕΙ ΝΑ ΕΧΟΥΝ ΚΑΛΗ ΓΝΩΣΗ ΤΗΣ ΑΓΓΛΙΚΗΣ ΓΛΩΣΣΑΣ ΚΑΙ ΠΡΟΫΠΗΡΕΣΙΑ ΤΟ ΛΙΓΟΤΕΡΟ 2 ΧΡΟΝΙΑ.

ΓΙΑ ΤΗΝ ΣΥΜΠΛΗΡΩΣΗ ΤΩΝ ΑΙΤΗΣΕΩΝ ΘΑ ΠΡΕΠΕΙ Ο/Η ΕΝΔΙΑΦΕΡΟΜΕΝΟΣ/Η ΝΑ ΕΧΕΙ ΒΙΟΓΡΑΦΙΚΟ ΚΑΙ ή ΝΑ ΑΠΕΥΘΥΝΘΕΙ ΣΤΟ ΞΕΝΟΔΟΧΕΙΟ «LINDIA THALASSA» ΚΑΘΗΜΕΡΙΝΑ 09:00-14:00 ή ΜΕ E-MAIL: **pefkiislands@rho.forthnet.gr** ή ταχυδρομικώς: ΧΕΙΜΑΡΑΣ 70 Α – ΡΟΔΟΣ 85100 ΤΗΛ. 2244 0 29380 – 2244 0 48181 ΦΑΧ: 2244 0 48416

ΖΗΤΕΙΤΑΙ ΚΟΠΕΛΑ

έως 35 ετών με εμπειρία στο χώρο των πωλήσεων για μαγαζί γνωστής αλυσίδας τηλεπικοινωνιών. Εμπειρία σε ανάλογο χώρο θα ληφθεί σοβαρά υπόψη. Ωράριο καταστήματος. Για περισσότερες πληροφορίες καλέστε στο 2241043900 κ. Στασινοπούλου.

RHODES-GREECE
CAIRO PALACE

- **Κατάστημα ή γραφείο 90 τ.μ. στον όροφο των καταστημάτων του Εμπορικού Κέντρου**
- **Κατάστημα ή γραφείο 43 τ.μ. στον όροφο των καταστημάτων του Εμπορικού Κέντρου**
- **Κατάστημα ή γραφείο 30 τ.μ. στον όροφο των καταστημάτων του Εμπορικού Κέντρου**
- **Γραφείο 135 τ.μ. στον Γ' όροφο επί του αιθρίου της Εθ. 12νησίων**
- **Γραφείο 90 τ.μ. στον Γ' όροφο επί του αιθρίου της Εθ. 12νησίων**

Πληροφορίες: Κα ΦΡΑΝΣΙΣ ΝΙΟΤΗ
Τηλ. 22410 27600
Κιν. 6944618757 - 6973572262
ΦΑΞ. 2241023462
email.fniotis@otenet.gr

ΟΙΚΟΔΟΜΙΚΕΣ-ΤΕΧΝΙΚΕΣ ΕΜΠΟΡΙΚΕΣ-ΕΠΙΧΕΙΡΗΣΕΙΣ

ΑΦΟΙ ΑΣΒΕΣΤΗ Ο.Ε.

Αθηνών-Καβάλας 3 Ανάληψη Ρόδου
Τηλ. 22410/60678-60679
και fax: 22410/66028

ΠΩΛΟΥΝΤΑΙ

• ΔΙΑΜΕΡΙΣΜΑΤΑ
υπερλούξ διαφόρων διαστάσεων
ΕΓΓΥΗΣΗ Η ΠΟΛΥΕΤΗΣ ΠΕΙΡΑ ΜΑΣ

ΓΡΑΦΕΙΟ ΓΕΝΙΚΟΥ ΤΟΥΡΙΣΜΟΥ
«ΜΟΣΧΑΤΟΣ»

ΖΗΤΟΥΝΤΑΙ
για την Τουρ/κή Περίοδο 2006

1) Βοηθός Λογιστή
2) Υπάλληλος Κρατήσεων
3) Γερμανόφωνοι Αρχηγοί Γκρουπ
4) Οδηγοί Τουρ/κών Λεωφορείων

Οι ενδιαφερόμενοι παρακαλούνται να στείλουν Βιογραφικό τους σημείωμα στη Ταχ. Θυρίδα 216.

ΠΩΛΟΥΝΤΑΙ ΜΟΝΟΚΑΤΟΙΚΙΕΣ

λουξ κατασκευής έναντι Μίρα Μάρε (Ιξιά), των 140 τ.μ.,160 τ.μ., 180 τ.μ., 200 τ.μ. και με υπόγειο για γκαράζ.
Πληροφ. Γεώργιο Ιωαννίδη
Τηλ. 22410 23271/22307
Κιν. 6932 296983

ΕΝΟΙΚΙΑΖΕΤΑΙ

οροφοδιαμέρισμα διαμπερές με 3 υπνοδωμάτια επί της οδού Κων/νου Τσαλδάρη 166 Ανάληψη κοντά στο ζαχαροπλαστείο Σπιτικό.
Τηλ. 22410 –27836 –39456

ΖΗΤΕΙΤΑΙ

Ηλεκτρολόγος με γνώση χειρισμού Η/Υ από επιχείρηση ηλεκτρολογικού και επαγγελματικού εξοπλισμού.
Πληροφ. τηλ. 22410/25873
(Ωρες 11.00-13.00, 18.00-20.00)

ΠΩΛΟΥΝΤΑΙ

ΜΟΝΟ ΑΠΟ ΤΟ ΓΡΑΦΕΙΟ ΜΑΣ
• Σας παρακαλούμε να συγκρίνετε τις δικές μας τιμές με όλες τις άλλες

1) Διαμερίσματα στην περιοχή ΡΟΔΙΝΙ, 2άρια, 3άρια, 4άρα, 150 τ.μ., 160 τ.μ., (4άρια) 90τ.μ., 80 τ.μ., 60 τ.μ.
2) Διαμερίσματα 130 τ.μ., επί της οδού Ηρώων Πολυτεχνείου (φάτσα στο δρόμο) κατάλληλο και για γραφείο, ιατρείο, κλπ.
3) Οικόπεδο 300 τ.μ., πλησίον Αγίας Αναστασίας
4) Μονοκατοικία 140 τ.μ., με κήπο, εντός πόλεως
5) Διαμέρισμα 130 τ.μ. πλησίον Αγίου Ιωάννου
6) Διαμέρισμα 220 τ.μ., στην οδό Πίνδου (Μόντε Σιμθ) με 2 τζάκια, κλπ.
7) Γκαρσονιέρες στις Καλυθιές, μόνο 32.000 ευρώ
8) Σε 2ώροφη κατοικία, ο άνω όροφος, 140 τ.μ., καλή τοποθεσία, πολύ καλή τιμή.
9) Μεζονέτες πλησίον παραλίας Ιαλυσού
10) Διαμερίσματα σε διάφορες τοποθεσίες της πόλεως και Ιαλυσό
11) Κτήματα 4000 τ.μ., στην περιοχή Καλλιθέας (Κοσκινού) με θέα τη θάλασσα
12) Γκαρσονιέρα στο Ροδίνι 50 τ.μ.
13) Μεζονέτα με οικόπεδο 1000 τ.μ., σε γιαπί ή έτοιμη, ακριβώς απέναντι από τη θάλασσα, απόσταση 10 μ., παραλία Ιαλυσού
14) Μεζονέτες Κοσκινού με 700 τ.μ. οικόπεδο

Γ. ΝΕΟΦΥΤΟΥ
ΞΑΝΘΟΥ 15Α - ΤΗΛ. 21434



ΚΑΘΕ ΠΕΜΠΤΗ ΑΛΛΑΓΗ ΠΡΟΓΡΑΜΜΑΤΟΣ
METROPOL MULTI CINEMA ODEON
INFORMATION - RESERVATIONS 22410 28400 ΠΛΗΡΟΦΟΡΙΕΣ - ΚΡΑΤΗΣΕΙΣ
ΕΒΔΟΜΑΔΙΑΙΟ ΠΡΟΓΡΑΜΜΑ WEEKLY PROGRAM 20/10/05 - 26/10/05


ΑΙΘΟΥΣΑ 1 ΩΡΕΣ ΕΝΑΡΞΗΣ / SHOW TIMES 17:30, 20:00, 22:30
Η ΓΥΝΑΙΚΑ ΕΙΝΑΙ ΣΚΛΗΡΟΣ ΑΝΘΡΩΠΟΣ
Η Ελληνική κωμωδία της χρονιάς του Αντώνη Καφετζόπουλου.
Μια σάτιρα για τα "λάθη" των ανδρών και τις "επιθυμίες" των γυναικών.


ΑΙΘΟΥΣΑ 3 ΩΡΕΣ ΕΝΑΡΞΗΣ / SHOW TIMES 19:00, 22:00
CINDERELLA MAN
Όλοι έχουν δικαίωμα σε μια δεύτερη ευκαιρία.
Μια ταινία του Ρον Χάουαρντ, με τους Ράσελ Κρόου και Ρενέ Ζελβέγκερ
Βασισμένο σε αληθινή ιστορία.

ΑΙΘΟΥΣΑ 2 ΩΡΕΣ ΕΝΑΡΞΗΣ / SHOW TIMES 19:45, 22:15
Από τον συγγραφέα του βιβλίου "THE RING" η βραβευμένη με ΟΣΚΑΡ ΤΖΕΝΙΦΕΡ ΚΟΝΕΛΙ σε ένα ατμοσφαιρικό θρίλερ
ΣΤΟΙΧΕΙΩΜΕΝΟ ΝΕΡΟ DARK WATER
Τίποτα δεν είναι αθώο.. ακόμα και το νερό


ΑΙΘΟΥΣΑ 2 ΩΡΑ ΕΝΑΡΞΗΣ / SHOW TIME 17:30
Herbie: Fully Loaded
Η Walt Disney παρουσιάζει μεταγλωττισμένο στα Ελληνικά
το πιο διάσημο κινηματογραφικό αυτοκίνητο
που γκαζώνει για νέες περιπέτειες.

ΕΡΧΕΤΑΙ ΤΗΝ ΠΕΜΠΤΗ 27 ΟΚΤΩΒΡΙΟΥ



Η ΥΠΕΡ ΠΑΡΑΓΩΓΗ ΠΟΥ ΕΡΧΕΤΑΙ ΝΑ ΙΚΑΝΟΠΟΙΗΣΕΙ ΤΙΣ ΑΝΑΓΚΕΣ ΕΚΑΤΟΜΜΥΡΙΩΝ ΦΙΛΑΘΛΩΝ
GOAL - ΓΚΟΛ
ΓΥΡΙΣΜΕΝΗ ΣΤΑ ΔΙΑΣΗΜΟΤΕΡΑ ΓΗΠΕΔΑ ΤΗΣ ΕΥΡΩΠΗΣ ΜΕ ΕΝΑ ALLSTAR CAST ΖΩΝΤΑΝΩΝ ΘΡΥΛΩΝ ΤΗΣ ΜΠΑΛΑΣ

ΠΑΛΛΑΣ 5 CINEMAS CENTER
20/10/2005 - 26/10/2005
www.cinemapallas.gr
Για κρατήσεις 22410 24475/70670
Απιωκοπτίος 13, Ρόδος

DOOM
Αίθουσα PED 5 ώρες έναρξης // 15:50 (Σάβ.-Κυρ.) 18:05, 20:20, 22:35
Η πολυαναμενόμενη υπερπεριπέτεια, ΣΕ 1η ΠΑΓΚΟΣΜΙΑ ΠΡΟΒΟΛΗ με εκρηκτική δράση που θα σας παρασύρει στο ρυθμό της!
ΚΑΝΤΕ ΕΓΚΑΙΡΑ ΤΙΣ ΚΡΑΤΗΣΕΙΣ ΣΑΣ! ΚΑΤΑΛΛΗΛΟ ΑΠΟ 13

Charlie and the CHOCOLATE FACTORY
Ο Τσάρλι και το Εργοστάσιο Σοκολάτας
Ο Τζόνι Ντεπ, στην ταινία της χρονιάς που ξεπερνάει τα όρια μιας τρελής παιδικής φαντασίας!!!
ώρες έναρξης // 15:30 (Σάβ.-Κυρ.) • 17:50 • 20:15 • 22:40
Αίθουσα Interlingua 2

LORD OF WAR ΚΥΡΙΑΡΧΟΣ ΤΟΥ ΠΑΙΧΝΙΔΙΟΥ
Ο Νικολας Κέιτζ, και ο Ίθαν Χωκ λαθρέμποροι όπλων, σ' αυτή την καταπληκτική περιπέτεια δράσης!!!
ΚΑΤΑΛΛΗΛΟ ΑΠΟ 13
Αίθουσα aprilia 1 ώρες έναρξης // 15:25 (Σάβ.-Κυρ.) 17:45, 20:10, 22:40

THE AMITYVILLE HORROR
ΤΡΟΜΟΣ ΣΤΟ AMITYVILLE
Αίθουσα Platinum 4
Από τον παραγωγό του Αρμαγεδώνα και Περλ Χάρμπορ μια ταινία τρόμου που θα σας καθηλώσει βασισμένη σε αληθινά γεγονότα!
ώρες έναρξης // 20:20 • 22:30 ΚΑΤΑΛΛΗΛΟ ΑΠΟ 17

THE SKELETON KEY ΤΟ ΑΝΤΙΚΛΕΙΔΙ
ΚΑΤΑΛΛΗΛΟ ΑΠΟ 13
Από το σεναριογράφο του "The Ring"!! μια δυνατή ταινία μεταφυσικού τρόμου!
Αίθουσα Allegro 3
ώρες έναρξης // (15:40 Σαβ-Κυρ.) • 17:55 • 22:35

THE 40 YEAR-OLD VIRGIN
ΠΑΡΘΕΝΟΣ ΕΤΩΝ 40
ΚΑΤΑΛΛΗΛΟ ΑΠΟ 13
Θα κρατάτε την κοιλιά σας απ' τα γέλια επί δύο ώρες!
Αίθουσα Platinum 4 ώρες έναρξης // (15:30 Σαβ-Κυρ.) • 17:45
Αίθουσα Allegro 3 ώρα έναρξης // 20:10

A HISTORY OF VIOLENCE ΤΟ ΤΕΛΟΣ ΤΗΣ ΒΙΑΣ
ΠΕΜΠΤΗ 27 ΟΚΤΩΒΡΙΟΥ
ΣΕ ΠΡΩΤΗ ΠΑΝΕΛΛΗΝΙΑ ΠΡΟΒΟΛΗ!!!
Ο Βίγκο Μόρτενσεν (Αρχοντας των Δακτυλιδιών), σε ένα συναρπαστικό ψυχολογικό θρίλερ που δεν πρέπει να χάσετε!

MADAGASCAR ΜΑΔΑΓΑΣΚΑΡΗ
ΠΕΜΠΤΗ 27 ΟΚΤΩΒΡΙΟΥ
ΣΕ ΠΡΩΤΗ ΠΑΝΕΛΛΗΝΙΑ ΠΡΟΒΟΛΗ!!!
Τα δημοφιλή ζωάκια της Dreamworks, σε μια ξέφρενη περιπέτεια γεμάτη κωμικές καταστάσεις!

HOWL'S MOVING CASTLE ΤΟ ΚΙΝΟΥΜΕΝΟ ΚΑΣΤΡΟ
ΤΗΝ ΠΕΜΠΤΗ 27 ΟΚΤΩΒΡΙΟΥ
ΣΕ ΠΡΩΤΗ ΠΑΝΕΛΛΗΝΙΑ ΠΡΟΒΟΛΗ!!!
Μια μαγευτική ταινία κινουμένων σχεδίων που θα ενθουσιάσει τους μικρούς μας φίλους!!!

Το Πρόγραμμα

ΕΤ1

07:30 Εκπαιδευτική τηλεόραση
09:30 ΓΑΙΑ ελληνική
10:00 Μένουμε Ελλάδα
12:00 Mediterraneo
12:30 Κοινοβούλιο αιχμής
13:30 Στον κόσμο της οικονομίας
14:00 Δυο σεφ ταξιδεύουν
14:30 Σε χρόνο τν
16:00 Η κερκίδα του Σαββάτου
19:00 Αρης - Μακεδονικός
21:00 Συναντήσεις
22:00 Hotel τρίτων
23:00 Ειδήσεις
23:45 Παγκόσμιο πρωτάθλημα ράλι
00:00 Ξένη ταινία:


Ο δρόμος του Κοκτεμπέλ

NET

06:30 Σαββατοκύριακο στη νετ
09:00 Κινούμενα Σχέδια
12:00 Ειδήσεις
12:30 Ο κόσμος του αύριο
13:00 ZOOM στα πρόσωπα και τα γεγονότα
14:00 Η βασίλισσα του ξίφους
15:00 Ειδήσεις
16:00 Υγεία για όλους
17:00 Ταξιδεύοντας.... με τη Μαγιά Τσόκλη
18:00 Ειδήσεις
18:30 Νοικοκυρές σε απόγνωση
19:20 Ελληνική ταινία: Μιας πεντάρας νιάτα
21:00 Ειδήσεις
22:00 Congratulations Eurovision 50 χρόνια
00:30 Ειδήσεις
00:45 Στα άκρα

ET 3

06:00 Πάμε καλά
07:30 Μουσικές του κόσμου
08:00 Μαθηματικά αστέρια
08:30 Κινούμενα Σχέδια
09:00 Η ομάδα των αριθμών
09:30 Κινούμενα Σχέδια
10:00 Στον αστερισμό της οικογένειας
11:00 Η χαρά της ζωγραφικής
11:30 Αρμονία της Φύσης
12:00 Ζώα της νότιας Αφρικής
12:30 Μπλε γραμμή
13:00 Ειδήσεις
13:30 Διασπορά
15:00 Η ζωντανή θάλασσα - με τον Τζον στοουνμαν
15:30 E - life
16:00 Νίκη Βόλου - Ολυμπιακός Βόλου
18:00 Το τσίρκο με τις πριγκίπισσες
19:00 Ειδήσεις
20:00 Moto gp show
21:00 Theatis.GR
22:00 Σάββατο x2
23:00 Φρανκ Ρίβα , ο άνδρας από το πουθενά
00:00 Δελτίο ειδήσεων
00:20 Πρόγνωση καιρού
00:30 Δράμα: Ποιος φοβάται


τη Βιρτζίνια Γουλφ
02:30 Διασπορά
04:00 Σάββατο x2

MEGA

06:00 Max STEEL
06:30 MEGA Σαββατοκύριακο
10:00 Επτά θανάσιμες πεθερές
12:00 Η ώρα η καλή
13:00 MEGA Star
14:00 Ειδήσεις
14:50 Backstage
15:49 Ειδήσεις
15:50 Traction
16:40 Κωμωδία: Δύο πόδια σ' ένα παπούτσι
18:40 Σ' αγαπώ - μ' αγαπάς
19:00 Η ώρα η καλή
20:00 Κεντρικό δελτίο ειδήσεων
21:00 Prive
22:10 Δύο μέρες μόνο
23:20 Ξένη ταινία: Η κλήση

σας προωθείται
24:50 Τελευταία γεγονότα
02:30 Τελευταία στιγμή
03:30 Telemarketing
04:00 Oh Baby
04:30 Totally tooned in

ANT 1

06:15 Στούντιο με θέα
10:00 Θα βρεις το δάσκαλό σου
12:00 Και... Sera Sera
13:00 Τα νέα του Αντέννα
14:00 Σούπερ Σάββατο
15:00 Ξένη ταινία: Το διαμάντι του Νείλου
16:40 Κωμωδία: Ένας τρελός, τρελός αεροπειρατής
17:30 Τα νέα του ΑΝΤ1- δελτίο νοηματικής
19:00 Το καφέ της Χαράς
20:00 Τα νέα του ΑΝΤ1
21:00 Η αρχόντισσα και ο αλήτης
23:15 Big mother
00:15 Νυχτερινές ειδήσεις
00:45 Αισθηματική κομεντί:


Αίσθημα μετ' εμποδίων
01:15 Σκοτεινός Αγγελος
02:15 Τηλεμαρκετινγκ
03:00 Mobile fun
03:45 Θα μιλήσεις με το δικηγόρο μου
04:45 Ο χοντρός κι ο λιγνός στην λεγεώνα των ξένων
05:55 Πάουερ ρεντζερς

ALPHA

06:30 Πρωϊνές σελίδες
10:00 Αυτό μας έλειπε
13:00 Πέρα από τον ορίζοντα
14:00 Η μηχανή του χρόνου
15:00 Ειδήσεις
16:30 Μείνε δίπλα μου
17:30 Δελτίο ειδήσεων
17:45 Alpha πρωτάθλημα
20:00 Ειδήσεις
21:00 Κοιτά τι έκανες
01:15 Νυχτερινό δελτίο
03:30 Στην Εντατική (er, iii)

STAR

06:00 Παιδικές εκπομπές
13:00 Ειδήσεις
13:30 Στον έβδομο ουρανό
14:30 Τα φιλαράκια
15:30 Ντετέκτιβ Μονκ
16:30 Σούπερμαν,τα χρόνια της νιότης
17:30 Περιπέτεια: Ο χορός των κατασκόπων
19:30 Ειδήσεις
21:00 Fort Boyard
22:15 Ξένη ταινία: Τα μυρμήγκια
00:00 Ξένη ταινία: Ο ξυπόλητος Τζο
02:15 Δράμα: Ο θρύλος του Μπάγκερ Βανς


04:45 Το πάρκο της τρέλας

FILMNET

07:50 Εγώ δεν φοβάμαι


IO NON HO PAURA

10:05 Νικόλας νικλεμπι
12:20 ΣΕΒΑΧ: ο θρύλος των επτά θαλασσών
13:50 Ραντεβού με έναν σταρ
15:30 Las Vegas - 1.επεισόδιο 1ο
16:30 Στον τόπο του εγκλήματος ν - 1. Viva las Vegas
17:30 Προσεχώς στο σινεμά!
18:05 Κινηματογραφικά νέα
18:55 Loverboy
20:25 Footsteps
22:00 Eurotrip
23:35 Κώδικος 'Alias' iv - 1.



εξουσιοδοτημένο προσωπικό - μέρος 1ο
00:35 Ο Σπαρτιάτης
02:25 Πρόθυμες για όλα 13
04:05 Mad on FILMNET
04:35 Οι άνδρες με



τις σκούπες
05:50 Οι αδιάφθοροι

ALTER

06:15 Παιδικές εκπομπές
12:15 Ρεξ
13:15 Clipity top
13:45 Ειδήσεις
14:00 TV weekend
16:15 Παρατράγουδα
18:45 Ειδήσεις
21:00 Κεφαλονιά 1943
00:45 Στην αγορά με τον Νίκο Τσιαμτσικα
01:30 Aphrodisia
01:45 Το σκάνδαλο

902

07.00 Σάββατο - Κυριακή στον 902
10.00 Τηλεπωλήσεις
15.00 Ειδήσεις
16.00 Αθλητικές συναντήσεις Μετάδοση αγώνων ποδοσφαίρου, βόλεϋ και μπάσκετ
18.00 Κοντά στην παράδοση
19.00 Ο 902 πάει σινεμά Ελληνικές και ξένες
21.00 **Ειδήσεις**
22.00 Οι δρόμοι της λογοεχνίας
23.00 Στα μονοπάτια του πολιτισμού
24.00 **Ειδήσεις**

Blue Star Ferries

ΑΠΟ ΡΟΔΟ

ΑΝΑΧΩΡΗΣΗ ΑΠΟ						ΑΦΙΞΗ ΠΕΙΡΑΙΑ
ΡΟΔΟ	ΚΩ	ΛΕΡΟ	ΠΑΤΜΟ	ΣΥΡΟ	ΑΜΟΡΓΟ ΚΑΤΑΠΟΛΑ	
ΤΡΙΤΗ 19:00	ΤΡΙΤΗ 22:15	...	...	ΤΕΤΑΡΤΗ 03:40	...	ΤΕΤΑΡΤΗ 07:10
ΠΕΜΠΤΗ 19:00	ΠΕΜΠΤΗ 22:15	ΠΕΜΠΤΗ 23:55	ΠΑΡΑΣΚΕΥΗ 01:05	ΠΑΡΑΣΚΕΥΗ 05:00	...	ΠΑΡΑΣΚΕΥΗ 09:00
ΣΑΒΒΑΤΟ 10:00	ΣΑΒΒΑΤΟ 12:45	...	...	...	ΣΑΒΒΑΤΟ 16:20	ΣΑΒΒΑΤΟ 21:30
ΚΥΡΙΑΚΗ 18:00	ΚΥΡΙΑΚΗ 21:15	ΚΥΡΙΑΚΗ 22:55	ΔΕΥΤΕΡΑ 00:05	ΔΕΥΤΕΡΑ 04:15	...	ΔΕΥΤΕΡΑ 08:00

ΠΡΟΣ ΡΟΔΟ

ΑΝΑΧΩΡΗΣΗ ΑΠΟ ΠΕΙΡΑΙΑ	ΑΦΙΞΗ					
	ΣΥΡΟ	ΑΜΟΡΓΟ ΚΑΤΑΠΟΛΑ	ΠΑΤΜΟ	ΛΕΡΟ	ΚΩ	ΡΟΔΟ
ΔΕΥΤΕΡΑ 19:30	ΔΕΥΤΕΡΑ 23:15	...	...	...	ΤΡΙΤΗ 05:00	ΤΡΙΤΗ 08:00
ΤΕΤΑΡΤΗ 19:30	ΤΕΤΑΡΤΗ 22:50	...	ΠΕΜΠΤΗ 02:25	ΠΕΜΠΤΗ 03:35	ΠΕΜΠΤΗ 05:15	ΠΕΜΠΤΗ 08:30
ΠΑΡΑΣΚΕΥΗ 19:30	ΠΑΡΑΣΚΕΥΗ 22:50	...	...	...	ΣΑΒΒΑΤΟ 04:00	ΣΑΒΒΑΤΟ 06:45
ΣΑΒΒΑΤΟ 23:30	...	ΚΥΡΙΑΚΗ 04:40	ΚΥΡΙΑΚΗ 07:00	ΚΥΡΙΑΚΗ 08:10	ΚΥΡΙΑΚΗ 09:50	ΚΥΡΙΑΚΗ 12:50



RODOS FERRIES SERVICES/SKEVOS TRAVEL

ΚΑΝΤΕ ΚΡΑΤΗΣΗ ΤΩΡΑ!

ΠΛΗΡΟΦΟΡΙΕΣ ΚΑΙ ΚΡΑΤΗΣΕΙΣ ΘΕΣΕΩΝ ΣΤΟΝ ΤΑΞΙΔΙΩΤΙΚΟ ΣΑΣ ΠΡΑΚΤΟΡΑ Η SKEVOS TRAVEL: ΑΜΕΡΙΚΗΣ 111, ΡΟΔΟΣ. ΤΗΛ. ΚΡΑΤΗΣΕΩΝ ΕΠΙΒΑΤΩΝ ΚΑΙ Ι.Χ.: 22410-22461, 22410-75655, 22410-75310, ΤΗΛ. ΚΡΑΤΗΣΕΩΝ ΦΟΡΤΗΓΩΝ: 22410-76600

νέα εμφάνιση!
νέες διεθνείς διακρίσεις!



Ο πετυχημένος συνδυασμός της ερυθρής Μανδηλαριάς με το μοναδικό Μοσχάτο Τράνι, προσδίδει με το εντυπωσιακά ρουμπινί χρώμα και τα γοητευτικά αρώματα κόκκινων φρούτων και τριαντάφυλλου. Συνοδεύει ιδανικά λευκά κρέατα, θαλασσινά, ζυμαρικά, πιάτα κινέζικης κουζίνας, sushi, σαλάτες και ορεκτικά.

ΕΝΑ ΑΠΟ ΤΑ 12 ΒΡΑΒΕΥΜΕΝΑ ΡΟΖΕ ΤΟΠΙΚΑ ΚΡΑΣΙΑ ΤΟΥ ΔΙΕΘΝΗ ΔΙΑΓΩΝΙΣΜΟΥ ΤΗΣ VINITALY *που πραγματοποιήθηκε στην Βερόνα της Ιταλίας τον Απρίλιο του 2003.*

C·A·I·R
RODOS
δημιουργίες ποιότητας

ΧΑΙΡ Α.Ε. Βιομ. Ζώνη, Ρόδου-Νέου Λιμένος, Ρόδος,
Τηλ: 22410 68770-9, Fax: 22410 68970, e-mail: info@cair.gr

Παράρτημα Αθηνών Νέα Σμύρνη,
Τηλ: 210 4813870, Fax: 210 4814095, e-mail: cair-2@hol.gr

ΕΚΔΟΣΕΙΣ Γκρίτζαλης

Σχολικά βοηθήματα

η *νέα γενιά στα Σχολικά Βοηθήματα*



Βιβλία γραμμένα σύμφωνα με τις απαιτήσεις του νέου συστήματος εξετάσεων.

για το ΛΥΚΕΙΟ



Κεντρικό: 17ης Νοεμβρίου 10 , Μελίσσια , Τ.Κ. 151 27 , Τηλ.: 210 81.04.004 , Fax: 210 81.03.103
Υπ/μα: Σουλίου 1 , Αθήνα , Τ.Κ. 106 78, Τηλ.: 210 33.00.321 , e-mail:gegritza@otenet.gr
Κεντρική Διάθεση: Εκδόσεις Γκρίτζαλης

ΤΟ ΣΩΜΑ ΕΠΙΘΕΩΡΗΤΩΝ - ΕΛΕΓΚΤΩΝ ΔΗΜΟΣΙΑΣ ΔΙΟΙΚΗΣΗΣ ΑΝΑΚΑΛΥΨΕ ΣΗΜΕΙΑ ΚΑΙ ΤΕΡΑΤΑ ΓΙΑ ΤΗΝ ΤΡΙΕΤΙΑ 2001-2003

«ΠΟΛΙΤΕΙΑ» ΤΩΝ ΟΡΓΙΩΝ...

Σκανδαλώδεις απευθείας αναθέσεις έργων, όργιο παροχών σε «ημετέρους» υπαλλήλους (υπέρογκες αποζημιώσεις κ.ά.), φωτογραφικές προκηρύξεις είναι ορισμένα από τα συγκλονιστικά ευρήματα



Σημεία και τέρατα περιγράφονται στο πόρισμα φωτιά του Σώματος Επιθεωρητών Ελεγκτών Δημόσιας Διοίκησης για την έκταση της διαφθοράς επί ημερών του ΠΑΣΟΚ (τριετία 2001-2003), με φόντο το πρόγραμμα «Πολιτεία» και τη ...διοικητική μεταρρύθμιση.

ΣΤΑΧΥΟΛΟΓΟΥΜΕ όσα εντοπίσθηκαν και... δεν είδαν το φως της δημοσιότητας: Ανατέθηκε μελέτη για το φαινόμενο της διαφθοράς (!) στο ραδιοφωνικό σταθμό Planet, ενώ διάφορες μελέτες αναλάμβαναν να εκπονήσουν συγκεκριμένοι δημοσιογράφοι του υπουργείου Εσωτερικών και της τοπικής αυτοδιοίκησης. Οι επιθεωρητές καταγράφουν, επί λέξει, στην έκθεσή τους: «Εντύπωση προκαλεί το γεγονός ότι το αρμόδιο όργανο της υπηρεσίας απευθύνθηκε σε ραδιοφωνικές επιχειρήσεις για την ειδική αυτή μελέτη». Ειδικός σύμβουλος του πρώην υπουργού κ. **Κ. Σκανδαλίδη** αμείφθηκε με 20.000 ευρώ και πολλοί υπάλληλοι έλαβαν από 5.000-10.000 ευρώ για να βοηθήσουν στο στήσιμο και τη λειτουργία του περιπτέρου του υπουργείου στη ΔΕΘ, το 2003! Πόσο κόστισε στο Ελληνικό Δημόσιο το περίπτερο σε εκείνη τη ΔΕΘ; Για τις αμοιβές, τα έξοδα ταξιδιών, προβολής και διαφήμισης, τη γραφική ύλη κ.ά. συνολικά δαπανήθηκαν 1.261.131 ευρώ, όταν το 2004 οι συνολικές δαπάνες για τον ίδιο λόγο ανήλθαν σε 180.603 ευρώ.

Ενδεικτικό της νοοτροπίας που αναδυόταν είναι ότι ακόμη και οι καφέδες, τα αναψυκτικά που προσφέρονταν στις συνεδριάσεις της Επιτροπής Παρακολούθησης του επιχειρησιακού προγράμματος χρεώνονταν... στο «Πολιτεία». Περισσότερες από 15.000 ευχετήριες κάρτες του υπουργού, 15.000 φάκελοι, 10.000 ντοσιέ και 10.000 επιστολόχαρτα, που δεν εξυπηρετούσαν λειτουργικές ανάγκες του «Πολιτεία», επιβάρυναν τις πιστώσεις του προγράμματος για τον εκσυγχρονισμό της δημόσιας διοίκησης, ενώ προορίζονταν για το γραφείο του πρώην υπουργού Εσωτερικών **Κ. Σκανδαλίδη.**

Η δαπάνη για τέσσερα έργα (εκτύπωση καρτών, ντοσιέ, φακέλων κ.ά), από τα οποία τα τρία έλαβε ο ίδιος ανάδοχος έφθασε τα 56.757 ευρώ!

Και κλιματιστικά

Ο Κωδικός Αριθμός Εξόδων του «Πολιτεία», χρησιμοποιήθηκε ακόμη και για τη συντήρηση των κλιματιστικών της Γενικής Γραμματείας Δ.Δ., και βεβαίως δεν συνδέεται με τους σκοπούς του προγράμματος. Προκειμένου, δε, να επιτευχθεί υψηλή απορροφητικότητα, επιλέγονταν δράσεις που ξέφευγαν από την επιχειρησιακή λογική του «Πολιτεία», και ανετίθεντο μελέτες αποσπασματικές, που δεν έτυχαν ποτέ εφαρμογής...

Ο κατακερματισμός των έργων, ώστε να είναι προϋπολογισμού κάτω των 45.000 ευρώ, και κατά συνέπεια ανατίθενται απευθείας χωρίς την προκήρυξη διαγωνισμού, ήταν η συνήθης πρακτική. Για παράδειγμα το έργο της διαμόρφωσης της αίθουσας συσκέψεων της Γενικής Γραμματείας Δ.Δ., που στοίχισε συνολικά περί τα 195.000 ευρώ, έσπασε σε πέντε (ένα των 15.000 και τρία των 45.000) για να δοθούν χωρίς διαγωνισμό στους ίδιους αναδόχους.

ΕΚΘΕΤΟΙ Κ. ΣΚΑΝΔΑΛΙΔΗΣ - Γ. ΝΙΚΗΤΙΑΔΗΣ

Το ΚΕΠ Αργυρίου στήθηκε σε χρόνο-ρεκόρ για να το εγκαινιάσει ο τότε πρωθυπουργός **Κ. Σημίτης**, με απευθείας ανάθεση και παράτυπες διαδικασίες. Η κατάτμηση του έργου έγινε με έξι υπηρεσιακά σημειώματα του τότε υφυπουργού κ. **Στ. Μπένου**... Ακόμη και η παρουσίαση στο Πανεπιστήμιο Αθηνών του ορατορίου «Ωρα Απίεναι) επιχειρήθηκε να ενταχθεί στο πρόγραμμα «Πολιτεία». Η Υπηρεσία Δημοσιονομικού Ελέγχου, ευτυχώς, δεν ενέκρινε τη δαπάνη απαντώντας ότι το έργο δεν αφορά τη μεταρρύθμιση της δημόσιας διοίκησης...

Το ενιαίο έργο του εκσυγχρονισμού της Εκλογικής Διαδικασίας, που επίσης, οι ελεγκτές κρίνουν ότι μη νομίμως εντάχθηκε στο «Πολιτεία»„ έσπασε σε τέσσερα επιμέρους, των 45.000 ευρώ.

Με αλχημείες έγινε και η μίσθωση του κτιρίου που στεγάζει το Κέντρο Ερευνών για θέματα Ισότητας (ΚΕΘΙ) στη Χαρ. Τρικούπη και Βαλτετσίου. Νοικιάστηκε με φωτογραφική προκήρυξη (ζητήθηκαν συγκεκριμένα τ.μ., όσα είχε το εν λόγω κτίριο, υπόγεια κ.ά.), με μηνιαίο μίσθωμα 14.000 ευρώ. Κι ενώ είχε αποφασιστεί οι διάφορες μηχανολογικές εργασίες (ψύξη-θέρμανση) και τα βαψίματα να επιβαρύνουν τον ιδιοκτήτη, ή διαφορετικά να συμψηφιστούν στα ενοίκια, τελικώς χρεώθηκαν στο Δημόσιο. Το ύψος των εργασιών έφθασε τα 256.230 ευρώ!

Εντύπωση προκαλεί ότι σε πολλά έργα που αφορούν την επιμόρφωση δημόσιων υπαλλήλων εμφανίζουν προσφορές και τελικώς παίρνουν το έργο εταιρείες που ανήκουν στον ίδιο όμιλο... Οι επιθεωρητές συμπεραίνουν ότι στις περισσότερες περιπτώσεις της απευθείας ανάθεσης με διαπραγμάτευση, ο τελικός ανάδοχος ήταν προσδιορισμένος εκ των προτέρων, καθώς οι προσφορές και τα συνοδευτικά έγγραφα είναι πανομοιότυπα ή έχουν συμπληρωθεί από το ίδιο πρόσωπο, ή.... έχουν βασιστεί στην προσφορά του ενός από τους υποψηφίους.

Δεν είναι τυχαίο ότι τα ίδια άτομα αποτελούσαν μέλη διαφόρων οργάνων (συμμετείχαν στην Επιτροπή Παρακολούθησης του «Πολιτεία», σε επιτροπές διενέργειας διαγωνισμών και αξιολόγησης προσφορών κ.ά.) καταστρατηγώντας κατάφωρα έτσι τις εγγυήσεις διαφάνειας, αμερόληπτης κρίσης και αποτελεσματικού ελέγχου. Τα περισσότερα δε από τα έργα αποφασίζονταν με συνοπτικές διαδικασίες, ακόμη και με προφορικές εντολές. Εμφανίζονταν, δε, ότι έχουν περάσει από την αρμόδια Επιτροπή κι είχαν εγκριθεί, όταν, κατά τον έλεγχο προέκυψε πως ο εμφανιζόμενος ως εισηγητής ουδεμία εισήγηση είχε κάνει σχετικά. Σε άλλες περιπτώσεις εμφανίζονται, με βάση τα πρακτικά, μέλη της Επιτροπής να είναι παρόντα, όταν όπως αποδείχθηκε, απουσίαζαν με άδεια ή βρίσκονταν εκτός έδρας για υπηρεσιακούς λόγους...

Ευθύνες

Σοβαρές πολιτικές ευθύνες βαρύνουν την τότε πολιτική ηγεσία, ενώ το πόρισμα ήδη βρίσκεται στα χέρια του αρμόδιου εισαγγελέα για την αναζήτηση των ποινικών ευθυνών.

Από το Σώμα Επιθεωρητών ζητείται να διερευνηθούν οι ευθύνες των δύο πρώην γ.γ. του ΥΠΕΣΔΔΑ κ. **Π. Γεωργιάδη** και **Γ. Νικητιάδη,** αλλά και να ασκηθεί πειθαρχική δίωξη για έξι ανώτερα στελέχη του υπουργείου (**Γεωργία Βαλατσού,** υπεύθυνη προγράμματος «Πολιτεία», **Αν. Μπουργασλής** και **Ευάγγ. Μπουτάλης** μέλη Επιτροπών, Ευαγγελία Βασιλείου, **Κ. Αμαραντίδης**, προϊστάμενος Τμήματος Προμηθειών, **Νικ. Αρχοντας**, γραμματέας της Επιτροπής αξιολόγησης).

(Σημ. Το παραπάνω ρεπορτάζ δημοσιεύθηκε χθες στην εφημερίδα «Παρασκευή και 13»).

ΠΙΝΑΚΑΣ ΕΡΓΩΝ ΕΤΟΥΣ 2002 ΠΟΥ ΑΝΑΤΕΘΗΚΑΝ ΜΕ ΤΗ ΔΙΑΔΙΚΑΣΙΑ ΤΗΣ ΑΠΕΥΘΕΙΑΣ ΑΝΑΘΕΣΗΣ ΜΕ ΔΙΑΠΡΑΓΜΑΤΕΥΣΗ (ενότητα Γ.4.2 διαπιστώσεων)
Πηγή: Τμήμα Προμηθειών (φύλλο ελέγχου)

ΕΡΓΟ	Πρακτικό Ενταξης από την Επιτροπή Παρακολούθησης	Υπηρεσιακό σημείωμα Γ.Γ.Δ.Δ.	Προϋπολογισμός	Προσφορές	Προσφέροντες	Απόφ. Κατακύρωσης	Ημ/νία Υπογρ. Σύμβασης	Πρακτικό Επιτροπής Παραλαβής
Μελέτη σκοπιμότητας-κοστολόγησης συνεδρίων του Δημόσιου Τομέα	ΔΙΔΙΜ/Φ.7/1/ ΟΙΚ/12-7-02	783/26-7-02	44.000	37288,14 40578 42372,29	Cleverbank Demos AdvancedColsultans Stadion	ΔΙΟΙΚ/Φ.370/ 104/15745/ 22-5-02	6/9/2002	18/2/2002
Μελέτη απλούστευσης διαδικασιών για τη χορήγηση αδειών παραμονής και εργασίας καθώς και τη χορήγηση ή αναγνώρηση ιθαγένειας	ΔΙΔΙΜ/Φ.7/1/ ΟΙΚ/12-7-02	783/26-7-02	27.612	22900 27800 27600	Κέντ. Ευρ. Συντ. Δικαίου Ιδρυμα Τσάτσου Γεωρ.Κατρούγκαλος Παν.Γιαννόπουλος	ΔΙΟΙΚ/Φ.370/ 100/15743/ 22-8-02	6/9/2002	12/12/2002
Μελέτη απλούστευσης διαδικασιών κρατικών προμηθειών ίδρυσης ΜΜΕ και αναπτυξιακού νόμου	ΔΙΔΙΜ/Φ.7/1/ ΟΙΚ/12-7-02	783/26-7-02	27.612	23400 25084,8 33576,3	Ευρ. Κέν. Δημ. Δικαίου Αθ. Κοκοσιούλη Δημ. Χλωμός	ΔΙΟΙΚ/Φ.370/ 98/15747 /22-8-02	6/9/2002	2/12/2002
Μελέτη γενικών αρχών για την όψη των δημόσιων κτιρίων	ΔΙΔΙΜ/Φ.7/1/ ΟΙΚ/12-7-02	783/26-7-02	44.000	37288,14 44057,8 39830,5	CleverbankInterbrand KLMF-Φαρμάκης ΟΜΕ ΕΠΕ	ΔΙΟΙΚ/Φ.370/ 105/15740 /22-8-02	6/9/2002	18/12/2002
Πρόγραμμα δράσης και κατευθύνσεις του ΥΠΕΣΔΔΑ για τα έργα του Πολιτεία για την επόμενη περίοδο-Δράσεις διασύνδεσης με ΕΠ-ΚΤΠ	ΔΙΔΙΜ/Φ.7/1/ ΟΙΚ/12-7-02	783/26-7-02	44.000	37288,14 38135,6 39830,5	EGO GROUP Brainstorming Logotech	ΔΙΟΙΚ/Φ.370/ 96/15735/ 22-8-02	6/9/2002	12/12/2002
Μελέτη ενίσχυσης επιτελικού ρόλου των υπουργείων ως αποκεντρωτική διαδικασία	ΔΙΔΙΜ/Φ.7/1/ ΙΚ/12-7-02	783/26-7-02	38.940	33000 40900 42900	Ευρ. Κέν. Δημ. Δικαίου Αθ. Κοκοσιούλη Δημ. Χλωμός	ΔΙΟΙΚ/Φ.370/ 102/15741/ 22-8-02	6/9/2002	11/12/2002
Μελέτη πιλοτικής εφαρμογής της CAF με επιλεγμένο τομέα	ΔΙΔΙΜ/Φ.7/1/ ΟΙΚ/12-7-02	783/26-7-02	44.000	37288 38135,6 40878	EGO GROUP Brainstorming Logotech	ΔΙΟΙΚ/Φ.370/ 99/15744/ 22-8-02	6/9/2002	12/12/2002
Μελέτη θεσμικού πλαισίου για ηλεκτρονική υπογραφή στο δημόσιο τομέα	ΔΙΔΙΜ/Φ.7/1/ ΟΙΚ/12-7-02	783/26-7-02	38.000	30000 38000 38000	Κέντ. Ευρ. Συντ. Δικ. Γεωρ.Κατρούγκαλος Παν.Γιαννόπουλος	ΔΙΟΙΚ/Φ.370/ 97/15748/ 22-8-02	6/9/2002	18/12/2002
Μελέτη απλούστευσης διαδικασίας απονομής ασφαλιστικών παροχών από τον ΟΓΑ	ΔΙΔΙΜ/Φ.7/1/ ΟΙΚ/12-7-02	783/26-7-02	27.612	22900 27800 27800	Κέντ. Ευρ. Συντ. Δικ. Γεωρ.Κατρούγκαλος Παν.Γιαννόπουλος	ΔΙΟΙΚ/Φ.370/ 101/15742 22-6-02	6/9/2002	22/1/2003

Αναλυτική κατάσταση δαπανών Δ.Ε.Θ. 2003

Χρονική περίοδος από 01/01/03 ως 31/12/03			
α/α	Περιγραφή λογαριασμού	Χρέωση	
1.	Αμοιβές και έξοδα Ελευθ. Επαγγελματιών	1.420,00	
2.	Αμοιβές Τρίτων μη υποκ. σε ΦΜΕ	450.000,00	
3.	Διάφοροι φόροι-τέλη	51.067,78	
4.	Εξοδα ταξιδιών	36.760,45	
5.	Εξοδα προβολής & διαφήμισης	1.588,80	
6.	Εξοδα εκθέσεων-επιδείξεων	610.292,00	
7.	Εντυπα-Γραφική Υλη	110.000,00	
8.	Διάφορα έξοδα τραπεζών	2,00	
	ΣΥΝΟΛΟ	**1.261.131,03**	
Χρονική περίοδος από 01/01/04 ως 31/12/04			
1.	Αμοιβές και έξοδα Ελευθ. Επαγγελματιών	20.032,44	
2.	Αμοιβές και έξοδα μη Ελευθ. Επαγγελματιών	115.390,00	
3.	Εξοδα ταξιδιών	1.321,55	
4.	Εξοδα εκθέσεων-επιδείξεων	43.859,93	
	ΣΥΝΟΛΟ	**180.603,92**	
	ΣΥΝΟΛΟ 2003-2004		**1.441.734,95**
	Διοικητική υποστήριξη Ε.Ε.Τ.Α.Α.		142.650,92
	ΣΥΝΟΛΟ		1.584.385,87
	ΦΠΑ 18%		285.189,46
	ΓΕΝ. ΣΥΝΟΛΟ ΕΞΟΔΩΝ		**1.869.575,33**
	ΕΣΟΔΑ		**2.000.000,00**
	ΥΠΟΛΟΙΠΟ		**130.424,66***

πηγή: Ε.Ε.Τ.Α.Α.

