ΔΗΜΟΣΙΑ ΒΙΒΛΙΟΘΗΚΗ ΡΟΔΟΥ 1947

η δημοκρατική της Ρόδου

στην υπηρεσία του δωδεκανησιακού λαού

ΕΛΤΑ Κωδικός 1876 Αρ. φύλλου 7002 ΤΡΙΤΗ 25 ΟΚΤΩΒΡΙΟΥ 2005 - Τιμή 0,70 ΕΥΡΩ - www.dimokratiki.gr - e-mail: info@dimokratiki.gr





ΠΡΩΤΟΒΟΥΛΙΕΣ ΓΙΑ ΑΝΑΤΡΟΠΗ ΤΟΥ ΚΛΙΜΑΤΟΣ

ΜΕ ΝΕΕΣ ΜΕΤΑΡΡΥΘΜΙΣΕΙΣ θα «απαντήσει» ο Καραμανλής

Παραιτήθηκε από την Κ.Ο. της Ν.Δ. ο βουλευτής κ. Π. Μαντούβαλος

• ΣΕΛ. 32



ΜΕ ΤΟ ΝΕΟ ΧΩΡΟΤΑΞΙΚΟ

ΣΗΜΑΝΤΙΚΕΣ ΑΛΛΑΓΕΣ στον τουριστικό χάρτη

Δημιουργείται νέα βάση για οργανωμένη ανάπτυξη των υποδομών

• ΣΕΛ. 19

ΔΕΝ ΥΠΑΡΧΕΙ ΚΙΝΔΥΝΟΣ

Λήξη συναγερμού για τη γρίπη των πτηνών

• ΣΕΛ. 3



ΕΠΙΛΑΜΒΑΝΕΤΑΙ Ο ΑΝΑΚΡΙΤΗΣ

Αρχίζει η αντίστροφη μέτρηση για τα «διαχειριστικά» του Δήμου Ροδίων

• ΣΕΛ. 4

ΕΞΑΡΣΗ ΤΗΣ ΖΗΤΗΣΗΣ

«Επιδρομή αλλοδαπών» στα ακίνητα της Ρόδου



• ΣΕΛ. 5

ΑΠΟ ΤΙΣ ΑΡΜΟΔΙΕΣ ΑΡΧΕΣ

Σε εμπρησμό αποδίδεται η φωτιά στην Κάρπαθο

• ΣΕΛ. 8



ΑΠΟ ΤΟ ΕΛΕΓΚΤΙΚΟ ΣΥΝΕΔΡΙΟ

Για ελέγχους «αλαλούμ» κάνουν λόγο οι δήμαρχοι

• ΣΕΛ. 13

ΣΕ ΕΦΑΡΜΟΓΗ ΚΟΙΝΗΣ ΥΠΟΥΡΓΙΚΗΣ ΑΠΟΦΑΣΗΣ

ΚΑΤΕΔΑΦΙΖΟΝΤΑΙ όλα τα αυθαίρετα σε αιγιαλό και παραλία



Γιγαντιαία επιχείρηση κατεδάφισης αυθαίρετων κτισμάτων στην παραλία, στον αιγιαλό και στο θαλάσσιο χώρο ξεκινούν άμεσα κατόπιν αποφάσεως που υπέγραψαν οι υπουργοί Οικονομικών, ΠΕΧΩΔΕ και Ναυτιλίας • Η απόφαση προβλέπει ακριβώς την διαδικασία που θα ακολουθείται σε κάθε περίπτωση

• ΣΕΛ. 6-7

Δόθηκε σχετική εντολή προς όλους τους Περιφερειάρχες της χώρας

ΑΠΟ ΕΠΙΘΕΩΡΗΤΕΣ

Ολοκληρώθηκε στο ΚΥΚΕΚΑΜΕΑ ο διαχειριστικός έλεγχος

• ΣΕΛ. 11



ΓΙΑ ΤΟΝ ΙΟΥΝΙΟ 2006

Ανεβλήθη η συζήτηση για τα πρόστιμα στα «Ατλάντικα»

• ΣΕΛ. 11



ΔΕΝ ΦΑΙΝΟΝΤΑΙ ΣΤΟΝ ΟΡΙΖΟΝΤΑ ΒΙΩΣΙΜΕΣ ΛΥΣΕΙΣ

ΟΡΑΤΟΣ ΠΛΕΟΝ Ο ΚΙΝΔΥΝΟΣ ΑΠΟΜΟΝΩΣΗΣ των νησιών λόγω ελλείψεως πλοίων

Το ακτοπλοϊκό «αχίλλειος πτέρνα» της κυβερνητικής πολιτικής στο Αιγαίο

• ΣΕΛ. 3

ΓΙΑ ΤΗΝ ΕΠΙΒΙΩΣΗ ΤΗΣ

«Ενέσεις νοβοκαΐνης» στην Γεωργοένωση Δωδ/σου

• ΣΕΛ. 8



ΜΕΧΡΙ ΤΙΣ ΤΕΛΕΥΤΑΙΕΣ ΧΡΗΣΕΙΣ

Επεκτείνεται ο διαχειριστικός έλεγχος στο Δήμο Αφάντου

• ΣΕΛ. 12

η άποψη της ημέρας

Οι αρχαίοι Γάλλοι -γνωστοί και ως Γαλάτες- το μόνο που φοβούνταν ήταν μήπως τους πέσει ο ουρανός στο κεφάλι. Οι σύγχρονοι Ελληνες στρέφουν πανικόβλητοι τα μάτια προς τον ουρανό, μήπως και τους κουτσουλήσει κανένα αποδημητικό. Και όπως κρατάμε το στόμα ορθάνοιχτο, κοκαλωμένοι από την αγωνία, καταπίνουμε αμάσητες τις κουτσουλιές που μας σερβίρουν οι τηλεοράσεις, τα μίντια και ο κάθε τρελαμένος γείτονας.

Ο νέος φόβος ήρθε ως «ωχ μάνα» εξ ουρανού. Αποδήμησε εξ ανατολών, έφτασε στην ένδοξη χώρα μας και αμέσως αποδήμησε και η πατροπαράδοτη γενναιοφροσύνη των κατοίκων της. Ο τρόμος της πανδημίας έγινε τρόμος πανδημικός και στρογγυλοκάθισε στα αλλοπαρμένα μυαλά των Ελλήνων, που μεταξύ μας δεν θέλουν και πολύ. Φόβος νεογνός, κουρνιασμένος μέσα στις φτερούγες των πουλιών -σαν τα μωρά που κουβάλαγαν παλιά οι πελαργοί- παμπάλαιος όμως στην καταγωγή, τη δομή και τη λειτουργία.

Φόβος αλαργινός, ντυμένος φορεσιά εξωτική, ήρθε να σφίξει τις σαστισμένες συνειδήσεις και τις μικρόψυχες διάνοιες. Είμαστε κοινωνία ανοιχτή στον φόβο, κάθε νέα ταραχή είναι καλοδεχούμενη, αποτελούμε καλό φυτώριο για κάθε σπερματική διαταραχή και αναστάτωση. Τόσο εύκολα ανοίγουμε διάπλατα την πόρτα σε κάθε λογής φοβία, που υποψιάζεται κανείς ότι σε κάθε τι άλλο έχουμε καλά σφαλίσει τα πορτοπαράθυρα, πως έχουμε υψώσει γύρω μας καθρέφτες, ώστε το μόνο που εισπράττουμε είναι οι φάτσες μας και το μόνο που εξάγουμε είναι το είδωλό μας. Σαν καλοσφραγισμένο θερμοκήπιο, εντός του οποίου παλεύουμε να καλοζωιστούμε, αλλά το μόνο που καταφέρνουμε είναι να κρατάμε σταθερή τη θερμοκρασία της εθνικής μας ψύχωσης και της κοινωνικής μας υστερίας. Σαν τις ζουμερές κρητικές ντομάτες, που μεγαλώνουν αφύσικα μέσα στο καταχείμωνο, εκτρέφουμε και εμείς παρά φύσιν φοβίες και πανικούς και παχαίνουμε τη μισαλλοδοξία μας.

Το... πουλί πέταξε! Ο γάιδαρος... πετάει;

Πέντε κοτόπουλα και μία γαλοπούλα κατόρθωσαν να γονατίσουν τις ακατάβλητες ψυχές των Ελλήνων, οι οποίοι ως γνήσια απότοκα του αρχαίου κλέους και του προγονικού σθένους, ιδανικά απότοκα των επαναστατών του προπερασμένου αιώνα και κανονικά «απόκοτα» σήμερα, παγώνουν στην θέα της πρώτης αμέριμνης κότας που θα συναντήσουνε στο δρόμο τους! Αλλέως πώς... ίτε κότες Ελλήνων! Τρέμει το φυλλοκάρδι μας μπροστά στο κάθε κοτέτσι, σαν άλλοι Δον Κιχώτες θαρρούμε πως πρόκειται για στρατόπεδο εκπαίδευσης της Αλ Κάιντα, αλλά το κοτετσόσυρμα που έχουμε στήσει γύρω από τις ζωούλες μας ούτε που το υποψιαζόμαστε, την δε εθνική περίφραξη που μας περιβάλλει δεν έχουμε μάτια να τη δούμε.

Μπερδέψαμε τις κότες με τους μουτζαχετίν και τα κοτόπουλα με τα ελληνόπουλα. Βλέπουμε χήνα από την Πελασγία και την περνάμε για «μαύρη χήρα» από την Τσετσενία. Σε κάθε γαλοπούλα που ελλοχεύει αντιστοιχεί και κάποιος Ελληνας που κινδυνεύει. Αντί για πουπουλένια όνειρα ταλανιζόμαστε από φτερωτούς εφιάλτες. Δεν είναι μάταιη η δόξα διότι δίνει φτερά και ευψυχία στους πολεμιστές, διατεινόταν ο κακόμοιρος ο Κάλβος. Αμ ο φόβος να δεις φτερά που δίνει! Ρεντ πουλ τα κάναμε τα δύστυχα τα πουλερικά, κόκκινα όπως είναι κιόλας από τον πυρετό! Τελικά, μπορεί ο ιός των πουλερικών να είναι ασιατικής καταγωγής, πολύ φοβάμαι όμως ότι οι γιοι τους κατοικούν στη χώρα μας!

ο καιρός



Γενική πρόγνωση για σήμερα **ΤΡΙΤΗ 25 /10/2005** Καλός καιρός. Μέτριοι νοτιάδες στο Ιόνιο. Μικρή άνοδος της θερμοκρασίας. Νησιά ανατολικού Αιγαίου, Δωδεκάνησα Καιρός: γενικά αίθριος. Τοπικά περιορισμένη ορατότητα τις πρωινές ώρες. Άνεμοι: ασθενείς. Θερμοκρασία: από 09 έως 23 βαθμούς Κελσίου.

ΗΜΕΡΗΣΙΑ ΕΦΗΜΕΡΙΔΑ
η δημοκρατική της Ρόδου
Ετος ιδρύσεως 1982
Θεμ. Σοφούλη 77
Ταχ. Θυρίδα 339
85100 Ρόδος
Εκδότης - ιδιοκτήτης
ΒΑΣΙΛΗΣ Δ. ΑΘΑΝΑΣΙΟΥ
Διευθυντής:
ΔΑΜΙΑΝΟΣ Β. ΑΘΑΝΑΣΙΟΥ
Τηλέφωνα: 22410-34722, 76655, 37500, 26728, 27919
Telefax: 2241037333 - 22410 26728

www.dimokratiki.gr
e-mail:info@dimokratiki.gr



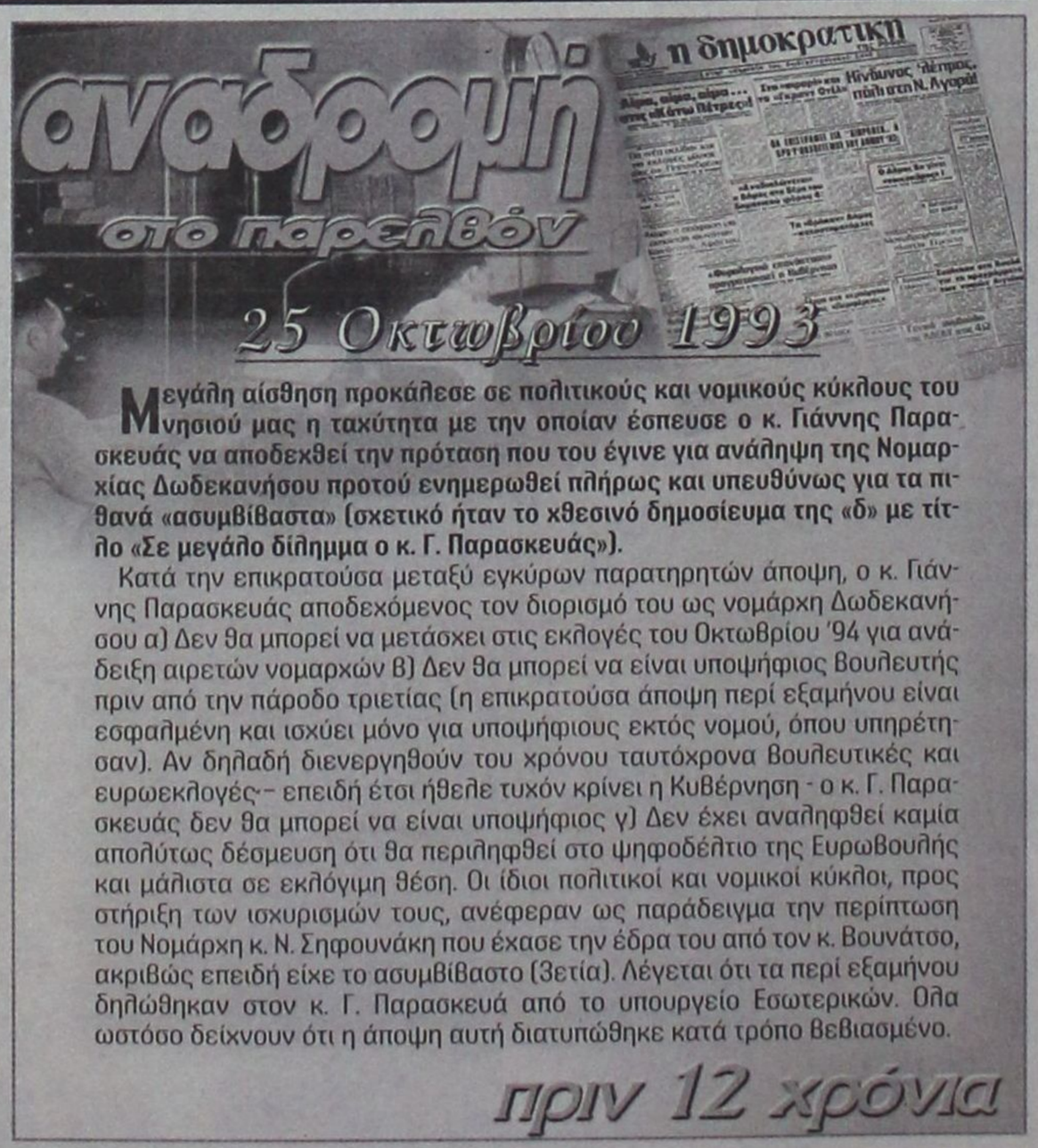

Μεγάλη αίσθηση προκάλεσε σε πολιτικούς και νομικούς κύκλους του νησιού μας η ταχύτητα με την οποίαν έσπευσε ο κ. Γιάννης Παρασκευάς να αποδεχθεί την πρόταση που του έγινε για ανάληψη της Νομαρχίας Δωδεκανήσου προτού ενημερωθεί πλήρως και υπευθύνως για τα πιθανά «ασυμβίβαστα» (σχετικό ήταν το χθεσινό δημοσίευμα της «δ» με τίτλο «Σε μεγάλο δίλημμα ο κ. Γ. Παρασκευάς»).

Κατά την επικρατούσα μεταξύ εγκύρων παρατηρητών άποψη, ο κ. Γιάννης Παρασκευάς αποδεχόμενος τον διορισμό του ως νομάρχη Δωδεκανήσου α) Δεν θα μπορεί να μετάσχει στις εκλογές του Οκτωβρίου '94 για ανάδειξη αιρετών νομαρχών β) Δεν θα μπορεί να είναι υποψήφιος βουλευτής πριν από την πάροδο τριετίας (η επικρατούσα άποψη περί εξαμήνου είναι εσφαλμένη και ισχύει μόνο για υποψήφιους εκτός νομού, όπου υπηρέτησαν). Αν δηλαδή διενεργηθούν του χρόνου ταυτόχρονα βουλευτικές και ευρωεκλογές -επειδή έτσι ήθελε τυχόν κρίνει η Κυβέρνηση - ο κ. Γ. Παρασκευάς δεν θα μπορεί να είναι υποψήφιος γ) Δεν έχει αναληφθεί καμία απολύτως δέσμευση ότι θα περιληφθεί στο ψηφοδέλτιο της Ευρωβουλής και μάλιστα σε εκλόγιμη θέση. Οι ίδιοι πολιτικοί και νομικοί κύκλοι, προς στήριξη των ισχυρισμών τους, ανέφεραν ως παράδειγμα την περίπτωση του Νομάρχη κ. Ν. Σηφουνάκη που έχασε την έδρα του από τον κ. Βουνάτσο, ακριβώς επειδή είχε το ασυμβίβαστο (3ετία). Λέγεται ότι τα περί εξαμήνου δηλώθηκαν στον κ. Γ. Παρασκευά από το υπουργείο Εσωτερικών. Ολα ωστόσο δείχνουν ότι η άποψη αυτή διατυπώθηκε κατά τρόπο βεβιασμένο.

πριν 12 χρόνια

πληροφορίες

Η ΤΑΥΤΟΤΗΤΑ ΤΗΣ ΗΜΕΡΑΣ

ΤΡΙΤΗ 25 ΟΚΤΩΒΡΙΟΥ 2005
ΤΑΒΙΘΑΣ, ΜΑΡΚΙΑΝΟΥ & ΜΑΡΤΥΡΙΟΥ Μ.
Ανατολή ηλίου 06.43 Δύση ηλίου 17.34 ΣΕΛΗΝΗ ΤΕΛΕΥΤ. ΤΕΤ.

ΦΑΡΜΑΚΕΙΑ

ΣΗΜΕΡΑ διημερεύει το φαρμακείο: ΦΩΤΑΚΗΣ Φ., Νέα Αγορά 20, τηλ. 24257
ΣΗΜΕΡΑ διανυκτερεύει το φαρμακείο: ΠΥΡΓΟΣ ΓΕΩΡ., Αποστ. Παύλου 70, Ανάληψη, τηλ 65610

ΚΑΥΣΙΜΑ

ΣΗΜΕΡΑ: Διανυκτερεύουν τα πρατήρια καυσίμων: **1)** Σαρικάς Μ. SHELL Εθνικής Αντιστάσεως **2)** Τζωρτζής Ι. ΒΡ Ιαλυσός **3)** Παπαοικονόμου Μ. ΕΚΟ Αφάντου **4)** Καλλιθενός Π. ΕΚΟ Αρχάγγελος **5)** Παπαθεοδώρου Α. ΕΚΟ Φάνες **6)** Φλοσκάκης Κ. JET OIL Εμπωνα

ΧΡΗΣΙΜΑ ΤΗΛΕΦΩΝΑ

Άμεση δράση	100	Πληρ. ΟΤΕ	131
Αμεση Επέμβαση		Ώρα	141
Πυροσβεστικής	199	Φαρμακεία (Διημ.-Διαν.)	1434
Νοσοκομείο	80000	ΠΡΟ-ΠΟ • ΛΟΤΤΟ	1444
Οδική Ασφάλεια:		ΠΑΜΕ ΣΤΟΙΧΗΜΑ	1400
EXRESS SERVICE	154	ΡΟΔΑ	26300
HELLAS SERVICE	1057	ΚΤΕΥΛ	27706
HOULIS SERVICE	30977	ΕΒΕΔ	22281
ΑΦΟΙ Σιέχ	25776	Δικηγορικός Σύλλογος	27469
Ράδιο Ταξί	64712	Εμπορικός Σύλλογος	35255
Αστυν. Διεύθυνση	27653	Ολυμπιακή - Κρατήσεις	24555
Ασφάλεια	23294	ΔΑΝΕ (πρακτορείο)	43150
Τμήμα Τάξης	23849	ΙΚΑ	64912
Τροχαία	44131-32	ΤΕΒΕ	22688-77034
Λιμεναρχείο	28888		
Δασαρχείο	191	ΤΑΞΥ	68701-3
Τελωνείο	27703	ΟΑΕΔ	23265
Υγειονομείο	26666	Εργατικό Κέντρο	24730
Μητρόπολη	23274	Αρχαιολογία	34719
Νομαρχία	46501	Περιφ. Δ/ντής	38174-38175
Δήμος Ρόδου	46200		
Βλάβες ΟΤΕ	121	Aegean Airlines	98345
Βλάβες ΔΕΗ	1050	ΔΗΜ. ΕΠΙΧ. ΚΑΘ. ΡΟΔΟΥ	77600
ΒΛΑΒΕΣ ΔΕΥΑΡ	68755	ΥΠΗΡ. ΑΠΟΚΟΜΙΔΗΣ	61057

ΔΕΧΟΝΤΑΙ ΤΟ ΚΟΙΝΟ

- Ο Νομάρχης Δωδεκανήσου **Γιάννης Μαχαιρίδης** και οι βοηθοί Νομάρχη **Στάθης Κουσουρνάς** και **Νίκος Ζωίδης** δέχονται το κοινό κάθε **Τρίτη και Πέμπτη, από τις 11:00-13:00 το μεσημέρι**

ΑΚΤΟΠΛΟΪΚΑ ΔΡΟΜΟΛΟΓΙΑ

ΜΑΡΙΝΑ: Απόπλους **16.00** διά Κω, Κάλυμνο, Αστυπάλαια, Πειραιά **BLUE STAR II:** Απόπλους **19.00** διά Κω, Σύρο, Πειραιά

ΑΕΡΟΠΟΡΙΚΑ ΔΡΟΜΟΛΟΓΙΑ

ΠΤΗΣΕΙΣ ΟΛΥΜΠΙΑΚΗΣ

ΡΟΔΟΣ - ΑΘΗΝΑ: Καθημερινά **07.10, 10.40, 13.40, 19.45, 22.55** Κάθε Σάββατο 16.40
ΡΟΔΟΣ - ΚΑΡΠΑΘΟΣ: (Τρίτη, Σάββατο) **16.15** (Πέμπτη - Κυριακή)
ΡΟΔΟΣ - ΚΑΣΟΣ: (Τρίτη - Σάββατο) **16.15**
ΡΟΔΟΣ - ΗΡΑΚΛΕΙΟ: Δευτέρα **15.30** , Τρίτη **06.30 - 20.50, Τετάρτη 20.50, Πέμπτη 06.30 - 20.50 Παρασκευή 15.30, Σάββατο 20.50, Κυριακή 19.15**
ΡΟΔΟΣ - ΘΕΣΣΑΛΟΝΙΚΗ: (Δευτέρα, Τετάρτη, Παρασκευή, Σάββατο) **19.40**
ΡΟΔΟΣ - ΜΕΓΙΣΤΗ: (Δευτέρα,Τετάρτη, Παρασκευή, Σάββατο Κυριακή) **07.00**

ΠΤΗΣΕΙΣ AEGEAN - AIRLINES

ΡΟΔΟΣ - ΑΘΗΝΑ: Καθημερινά **07.10- 11.05 - 13.50 - 16.30 -21.30**
ΡΟΔΟΣ - ΘΕΣΣΑΛΟΝΙΚΗ: Καθημερινά 12.05
ΡΟΔΟΣ - ΡΩΜΗ: Καθημερινά 16.30
ΡΟΔΟΣ - ΛΑΡΝΑΚΑ: ΤΡΙΤΗ - ΠΕΜΠΤΗ - ΣΑΒΒΑΤΟ 11.05 ΤΙΣ ΥΠΟΛΟΙΠΕΣ ΗΜΕΡΕΣ 07.10-13.50-16.30

ΣΥΝΑΛΛΑΓΜΑ

ΔΟΛΛΑΡΙΟ Η.Π.Α.	1,2159	ΦΡΑΓΚΟ ΕΛΒΕΤΙΑΣ	1,5353
ΛΙΡΑ ΑΓΓΛΙΑΣ	0,6634	ΚΟΡΩΝΑ ΝΟΡΒΗΓΙΑΣ	8,3873
ΚΟΡΩΝΑ ΔΑΝΙΑΣ	7,3353	ΛΙΡΑ ΚΥΠΡΟΥ	0,5772
ΚΟΡΩΝΑ ΣΟΥΗΔΙΑΣ	9,1322	ΔΟΛΛΑΡΙΟ ΚΑΝΑΔΑ	1,6182
ΓΙΕΝ ΙΑΠΩΝΙΑΣ	130,02	ΔΟΛ. ΑΥΣΤΡΑΛΙΑΣ	1,6252

ΔΕΝ ΦΑΙΝΟΝΤΑΙ ΣΤΟΝ ΟΡΙΖΟΝΤΑ ΒΙΩΣΙΜΕΣ ΛΥΣΕΙΣ

ΟΡΑΤΟΣ ΠΛΕΟΝ Ο ΚΙΝΔΥΝΟΣ ΑΠΟΜΟΝΩΣΗΣ

των νησιών λόγω ελλείψεως πλοίων

Το ακτοπλοϊκό «Αχίλλειος πτέρνα» για την κυβερνητική πολιτική

Η παρουσία του υπουργού Αιγαίου και Νησιωτικής Πολιτικής κ. Αριστοτέλη Παυλίδη στο συνέδριο της ΤΕΔΚΔ, στην Κάλυμνο, δεν προκάλεσε κανένα αίσθημα ανακούφισης στους εκπροσώπους της τοπικής αυτοδιοίκησης ως προς την αντιμετώπιση του ακτοπλοϊκού ζητήματος του νομού.

Οι δήμαρχοι των μικρότερων νησιών, ειδικότερα του βορείου συγκροτήματος, ύψωσαν κραυγές αγωνίας εν όψει του χειμώνα αλλά ο κ. Παυλίδης επιβεβαίωσε, για μιαν ακόμα φορά, ότι δεν έχει λύσεις επί του προκειμένου.

Τόσο κατά την τοποθέτησή του στο συνέδριο, το πρωί του Σαββάτου, όσο και στις κατ' ιδίαν συζητήσεις του με τους δημάρχους των νησιών (μεταξύ ούζου και καλύμνικων μεζέδων) ο υπουργός Αιγαίου και Νησιωτικής Πολιτικής επανέλαβε ότι η κυβέρνηση θα αντιμετωπίσει οριστικά το ζήτημα με τις εξαετείς συμβάσεις για τις άγονες γραμμές, αλλά ... από το επόμενο έτος.

Για την τρέχουσα περίοδο, πάντως, ανέφερε ότι τα νησιά Πάτμος, Λέρος και Κάλυμνος θα καλύπτονται με πέντε δρομολόγια εβδομαδιαίως - δύο με το Blue Star και τρία με τα πλοία του κ. Αγούδημου. Πρόσθεσε ακόμα ότι το ΥΕΝ με πρόσκληση που απηύθυνε προς την Ενωση Ακτοπλόων κάλεσε τους πλοιοκτήτες να εκδηλώσουν ενδιαφέρον για την εκτέλεση ενός επιδοτούμενου δρομολογίου (από 1ης Νοεμβρίου 2005 μέχρι 31 Οκτωβρίου 2006), με τη διαδικασία της διαπραγμάτευσης, στη γραμμή Πειραιάς - Αστυπάλαια - Κάλυμνος - Κως - Νίσυρος - Τήλος - Σύμη - Ρόδος και επιστροφή με υποχρέωση όμως να πραγματοποιούν - με το ίδιο ή άλλο πλοίο - τρεις προσεγγίσεις σε Λέρο, Πάτμο, Κάλυμνο το χειμώνα και τέσσερις το καλοκαίρι.

Το ανώτατο τίμημα καθορίζεται σε 27.000 ευρώ ανά δρομολόγιο και το πλοίο πρέπει να είναι 100, τουλάχιστον, μέτρων, να διαθέτει γκαράζ 200 τ.μ. και 100 κλίνες.

Μέχρι χθες, ωστόσο, δεν υπήρξε καμιά ανταπόκριση από πλευράς των ακτοπλόων γεγονός που αντανακλά τη γενικότερη αδιαφορία τους στις επιδοτούμενες γραμμές της Δωδεκανήσου.

Να σημειωθεί ότι και οι διαγωνισμοί που διενεργήθησαν τον περασμένο Ιούνιο για το επιδοτούμενο τμήμα Κάλυμνος - Κως - Νίσυρος - Τήλος - Σύμη - Ρόδος (της γραμμής Πειραιάς - Ρόδος) απέβησαν άγονοι.

Αν μάλιστα ληφθεί υπ' όψιν ότι και ο εφοπλιστής κ. Αγούδημος απέστρεψε το πρόσωπο από τις επιδοτούμενες γραμμές της Δωδεκανήσου και ότι διαπραγματεύεται αυτή την περίοδο την πώληση των πλοίων του στο εξωτερικό, γίνεται αντιληπτό το μέγεθος του προβλήματος.

Ο κ. ΠΑΝΑΓΟΠΟΥΛΟΣ

Τις έντονες ανησυχίες των δημάρχων και των νησιωτών για τον ορατό πια αποκλεισμό, ακόμα και των νησιών κορμού, ήρθε χθες να επιτείνει ο εφοπλιστής κ. Παναγόπουλος με δηλώσεις του στον ραδιοφωνικό σταθμό «Σκάι».

Ο κ. Παναγόπουλος ανέφερε συγκεκριμένα ότι το Blue Star θα εκτελεί δύο δρομολόγια και απέκλεισε κατηγορηματικά το ενδεχόμενο δρομολόγησης και δεύτερου πλοίου του το ερχόμενο καλοκαίρι, ενισχύοντας τις δυσοίωνες προβλέψεις ότι το ερχόμενο έτος οι ακτοπλοϊκές συγκοινωνίες του νομού Δωδεκανήσου θα είναι χειρότερες απ' ότι φέτος.

Ο επερχόμενος εφιαλτικός χειμώνας και οι δυσοίωνες προβλέψεις για το 2006 δεν φαίνεται, πάντως, να πτοούν την ηγεσία του Υπουργείου Αιγαίου, μολονότι ο ίδιος ο κ. Παυλίδης αντιλαμβάνεται ότι με αιτία το ακτοπλοϊκό ο ίδιος προσωπικά και συνολικά η κυβέρνηση θα έχουν τεράστιο πολιτικό κόστος.

Είναι χαρακτηριστικό, άλλωστε, ότι μιλώντας στη Βουλή με αφορμή τις εξαετείς συμβάσεις ομολόγησε «θα με μαυρίσουν, εκεί κάτω...» εννοώντας τους δωδεκανήσιους ψηφοφόρους.

Αξίζει να αναφερθεί ότι αρκετοί δήμαρχοι και δημοτικοί σύμβουλοι των νησιών, προεξάρχοντος του τέως δημάρχου Καλύμνου κ. Διακομιχάλη απαίτησαν από τον κ. Παυλίδη την επιδότηση ενός εκ των δύο ταχυπλόων καταμαράν κατά τη χειμερινή περίοδο ώστε να εξασφαλιστεί τουλάχιστον μια στοιχειώδης «ανταπόκριση», με το Blue Star και τα υπόλοιπα πλοία της γραμμής Πειραιάς - Ρόδος, αλλά ο κ. Παυλίδης υπήρξε κατηγορηματικά αρνητικός με το πρόσχημα ότι δεν μπορεί εκ του νόμου.

Είναι προφανές όμως ότι κατ' αυτόν τον τρόπο «τιμωρεί» τον πλοιοκτήτη κ. Γιώργο Σπανό για τη δημόσια αντιπαράθεσή τους με αφορμή τα δρομολόγια του «Δωδεκάνησος Πράιντ», αν και στην ουσία πρόκειται για «τιμωρία» των νησιών και των κατοίκων τους.

Πάντως, οι δήμαρχοι που συμπεριέλαβαν (ως πρώτο) το ακτοπλοϊκό στο ψήφισμά τους φέρονται αποφασισμένοι να το αναγάγουν και σε πρώτο θέμα του ετήσιου τακτικού συνεδρίου της ΚΕΔΚΕ που θα πραγματοποιηθεί την μεθεπόμενη εβδομάδα στη Ρόδο.

ΛΗΞΗ ΣΥΝΑΓΕΡΜΟΥ ΓΙΑ ΤΗ ΓΡΙΠΗ

ΔΙΑΒΗΜΑΤΑ ΣΕ ΑΛΒΑΝΙΑ, Βουλγαρία και ΠΓΔΜ για

το εμπάργκο στα ελληνικά πουλερικά

Κανένας κίνδυνος για τα ελληνικά πουλερικά, διαβεβαιώνει το υπουργείο Αγροτικής Ανάπτυξης

Με διαβήματα διαμαρτυρίας προς Αλβανία, Βουλγαρία και ΠΓΔΜ απαντά η Ελλάδα στο εμπάργκο που έχουν επιβάλλει οι τρεις αυτές χώρες στις εισαγωγές ελληνικών πουλερικών. Τα αρμόδια υπουργεία της χώρας μας επικαλούνται τα αρνητικά αποτελέσματα των εξετάσεων για την γρίπη των πουλερικών, σηματοδοτώντας λήξη συναγερμού για τη νόσο.

Συγκεκριμένα, ο υφυπουργός Εξωτερικών Ευριπίδης Στυλιανίδης κινητοποίησε άμεσα τον διπλωματικό μας μηχανισμό στις χώρες της περιοχής προκειμένου να αρθούν τα μονομερή μέτρα απαγόρευσης εισαγωγών ελληνικών πτηνοτροφικών προϊόντων.

Δόθηκε, επίσης, εντολή στο δίκτυο Γραφείων Οικονομικών και Εμπορικών Υποθέσεων σε όλο τον κόσμο να κινητοποιηθούν «επιθετικά» προβάλλοντας την διεθνώς πιστοποιημένη υγιεινή και ποιότητα των πτηνοτροφικών προϊόντων μας σε μια στιγμή που στη διεθνή αγορά αυτό αποτελεί συγκριτικό πλεονέκτημα.

Παράλληλα, όπως αναφέρεται στο σχετικό ρεπορτάζ του Έθνους της Δευτέρας, ο γ.γ. του υπουργείου Αγροτικής Ανάπτυξης Χρήστος Αυγουλάς απέστειλε στους πρεσβευτές των τριών βαλκανικών χωρών επιστολή στην οποία, μεταξύ άλλων, σημειώνει:

«Τα μέχρι σήμερα αποτελέσματα των εξετάσεων στην Ελλάδα για τη γρίπη των πουλερικών δεν δικαιολογούν σε καμία περίπτωση τη λήψη μονομερών μέτρων που αποφάσισε η κυβέρνησή σας εις βάρος της χώρας μου και για αυτό παρακαλώ για την άρση τους.

» [...] Είναι γνωστό σε όλους ότι η Ελλάδα εφαρμόζει πιστά την οδηγία 92/40/ΕΟΚ και επομένως ουδεμία ανησυχία δικαιολογείται.»

Υπενθυμίζεται ότι το βρετανικό εργαστήριο, στο οποίο εστάλησαν τα σχετικά δείγματα, έβγαλε αρνητικό το δείγμα, ενώ εντός των επόμενων 48 ωρών αναμένεται και το αποτέλεσμα της ιολογικής εξέτασης στο πτωματικό δείγμα της γαλοπούλας από την επίμαχη μονάδα των Οινουσσών.



Αδυνατείτε να επικοινωνήσετε;

Μάθετε τη γλώσσα!



ΤΜΗΜΑ ΕΛΛΗΝΙΚΩΝ ΓΙΑ ΞΕΝΟΥΣ
ΤΜΗΜΑ ΙΤΑΛΙΚΩΝ
ΤΜΗΜΑ ΤΟΥΡΚΙΚΩΝ

Εγγραφές τώρα!

Τώρα κοντά σας στη Ρόδο

interlingua®
ΚΕΝΤΡΑ ΞΕΝΩΝ ΓΛΩΣΣΩΝ
Βενετοκλέων 75 (ΔΙΠΛΑ ΣΤΟΝ ΔΡΟΜΕΑ) • ΡΟΔΟΣ
Τηλ. 22410 29090 • Fax. 22410 29080
e-mail: flcrhodes@in.gr
www.interlingua.gr
ΔΙΕΥΘΥΝΣΗ ΣΠΟΥΔΩΝ: ΛΙΛΙΑΝ ΚΑΡΑΜΑΡΙΟΥ-ΔΗΜΗΤΡΙΑΔΗ

Η interlingua® Ρόδου είναι μέλος της interlingua A.E. Κέντρα Ξένων Γλωσσών η οποία είναι εξουσιοδοτημένη από το UNIVERSITY OF CAMBRIDGE ESOL EXAMINATIONS να διοργανώνει εξετάσεις για τα μέλη της.

UNIVERSITY of CAMBRIDGE
ESOL Examinations
Authorised Centre for Internal Candidates

ΕΠΙΛΑΜΒΑΝΕΤΑΙ ΤΩΝ ΥΠΟΘΕΣΕΩΝ Ο ΑΝΑΚΡΙΤΗΣ

ΑΡΧΙΖΕΙ Η ΑΝΤΙΣΤΡΟΦΗ ΜΕΤΡΗΣΗ *για τα «διαχειριστικά» του Δήμου*

Οι αρμόδιοι θα κληθούν να δώσουν εξηγήσεις

Εξηγήσεις «εφ' όλης της ύλης» για διαχειριστικές ανωμαλίες μεγέθους στην οικονομική διαχείριση του Δήμου Ροδίων συμπεριλαμβανομένων και των επιχορηγήσεων ύψους 500 εκατ. δρχ περίπου στην Ιερά Μητρόπολη Ρόδου θα κληθούν μέσα στο προσεχές διάστημα για να δώσουν ενώπιον του Β' τακτικού Ανακριτή Ρόδου κ. Δ. Ρεπούση ο Δήμαρχος Ροδίων κ. Γ. Γιαννόπουλος, μέλη της παράταξής του και υπάλληλοι των οικονομικών υπηρεσιών.

Πρόκειται για την γνωστή υπόθεση των ατασθαλιών που διαπιστώθηκαν στην οικονομική διαχείριση του Δήμου Ροδίων σε δειγματοληπτικό έλεγχο που διενήργησε το Ελεγκτικό Συνέδριο στη χρήση του 2000, που έφερε στο φως της δημοσιότητας η «δ».

Το 2002 και μετά την δημοσιοποίηση του πορίσματος ο τότε Αντεισαγγελέας Εφετών Δωδεκανήσου κ. Εμμ. - Ρούσσος Παπαδάκης παρήγγειλε στην Εισαγγελία Πλημμελειοδικών Ρόδου την διενέργεια προκαταρκτικής έρευνας η οποία κατέληξε στην άσκηση ποινικών διώξεων από τον Αντεισαγγελέα Πλημμελειοδικών Ρόδου κ. Κ. Μπούτσικο για απιστία εις βάρος του δημοσίου κατά παντός υπευθύνου στον Δήμο Ροδίων.

Η δικογραφία είχε διαβιβαστεί τότε για τα περαιτέρω στην τότε τακτική Ανακρίτρια Ρόδου.

Η συγκεκριμένη έρευνα του τακτικού Ανακριτή δεν αποκλείεται μάλιστα να συμπέσει χρονικά και με την κυρία Ανάκριση που θα διενεργηθεί για την υπόθεση του σκανδάλου στην Δημοτική Επιχείρηση Συγκοινωνιών «ΡΟΔΑ» του Δήμου Ροδίων με κατηγορούμενους τον Δήμαρχο Ροδίων κ. Γ. Γιαννόπουλο, τον αντιδήμαρχο κ. Γ. Τσιγάρο, μέλη της παράταξης του και υπαλλήλους της επιχείρησης.

Μέσα στο προσεχές διάστημα μάλιστα αναμένεται και η διενέργεια έκτακτου οικονομικού και διαχειριστικού ελέγχου για τα έτη από το 2000 έως και σήμερα στο Δήμο Ροδίων, στην ΑΔΕΚΤ Α.Ε., στην ΡΟΔΩΝ Α.Ε., στην ΔΕΥΑΡ, στην ΔΕΚΡ και στις εταιρείες του ΗΦΑΙΣΤΟΣ, ΔΟΝΑ, ΔΟΠ και ΔΗΠΕΘΕ από επιθεωρητές της Οικονομικής Επιθεώρησης του Υπουργείου Οικονομικών και αναλόγως με τα αποτελέσματα της έρευνας αυτής θα κριθεί εάν προκύπτουν ποινικές ευθύνες για τυχόν τέλεση κι άλλων αδικημάτων σχετικά με την οικονομική διαχείριση του δήμου.

Υπενθυμίζουμε ότι λίγο μετά τις βουλευτικές εκλογές με τροπολογία του Υπουργού Εσωτερικών, Δημόσιας Διοίκησης και Αποκέντρωσης κ. Πρ. Παυλόπουλου νομιμοποιήθηκαν έκνομες διαχειριστικές ανωμαλίες δημάρχων οι οποίες είχαν καταλογιστεί από το Ελεγκτικό Συνέδριο.

Το Ελεγκτικό Συνέδριο εντούτοις την 2α Ιουνίου 2005 κοινοποίησε σε όλους τους δημοτικούς συμβούλους που συμμετείχαν στο δημοτικό συμβούλιο του έτους 2000 και ψήφισαν τον απολογισμό του Δήμου Ροδίων για το οικονομικό έτος 2000, φύλλο μεταβολών και ελλείψεων στο οποίο περιλαμβάνονται παράνομες αποζημιώσεις, υπηρεσίες, προμήθειες, οικονομικές ενισχύσεις, επιχορηγήσεις και μισθώσεις που είχαν διαπιστωθεί στον δειγματοληπτικό έλεγχο που είχε διενεργηθεί στα οικονομικά του.

Το Ελεγκτικό Συνέδριο που είχε προβεί σε καταλογισμό των ανωτέρω παρανόμων διαχειρίσεων δημοσίου χρήματος στον δήμαρχο Ροδίων κ. Γ. Γιαννόπουλο και στον ταμία του δήμου κ. Μ. Κουφό με το νέο φύλλο μεταβολών και ελλείψεων προανήγγειλε καταλογισμούς για το ίδιο ζήτημα σ' όλους τους δημοτικούς συμβούλους που ψήφισαν τον απολογισμό του έτους 2000, αποδεχόμενοι τις δαπάνες αυτές.

Εν πάση περιπτώσει σύμφωνα με το φύλλο μεταβολών και ελλείψεων που κοινοποίησε το Ελεγκτικό Συνέδριο στους δημοτικούς συμβούλους Ρόδου, έτους 2000, κρίνονται ως παράνομα:

- Έξοδα ύψους 2.733.750 δρχ. για παράσταση δημάρχων.
- Αποζημιώσεις ύψους 510.000 δρχ. της φορολογικής επιτροπής.
- Προμήθεια κινητών τηλεφώνων και καρτών ανανέωσης χρόνου ομιλίας ύψους 1.308.284 δρχ.

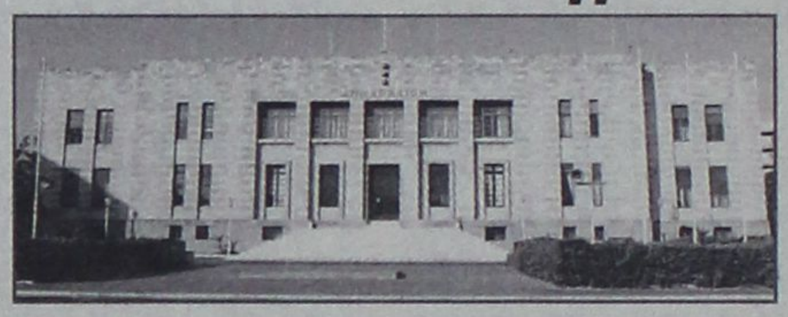

- Προμήθειες ύψους 1.830.650 δρχ. σε βιβλία.
- Δαπάνες ύψους 9.660.190 δρχ. για παροχή τροφοκάρτας στο προσωπικό του Δήμου.
- Δαπάνες ύψους 2.494.236 δρχ. σε γεύματα και εκδηλώσεις.
- Δαπάνη ύψους 566.130 δρχ. για δημοσιεύσεις.
- Δαπάνες ύψους 5.213.043 δρχ. για επιχορηγήσεις - οικονομικές ενισχύσεις συλλόγων, συνδέσμων κ.λπ.
- Επιχορηγήσεις ύψους 130.339.004 δρχ. στην Ιερά Μητρόπολη Ρόδου.
- Απώλεια εσόδων 1.836.000 ευρώ (52.134.750 δρχ.) για κάθε έτος από την μη αναπροσαρμογή των μισθωμάτων των Δημοτικών καταστημάτων και την ανανέωση των μισθωμάτων.

Σε ό,τι αφορά ειδικότερα το φλέγον ζήτημα των επιχορηγήσεων στην Ι.Μ.Ρ. το Ελεγκτικό Συνέδριο αναφέρει στο σχετικό έγγραφο τα ακόλουθα:

«Στις σχετικές αποφάσεις του Δημ. Συμβουλίου δεν αναφέρονται οι διατάξεις σύμφωνα με τις οποίες έγιναν οι ανωτέρω επιχορηγήσεις.

Ανεξάρτητα με τα παραπάνω στο άρθρο 262 παρ. 1 του Π.Δ. 410/95 ορίζεται ότι : «Με απόφαση του δημοτικού ή κοινοτικού συμβουλίου παρέχονται χρηματικές επιχορηγήσεις σε νομικά πρόσωπα δημοσίου δικαίου που εδρεύουν στην περιφέρεια του δήμου ή της κοινότητας και αναπτύσσουν δραστηριότητες που εξυπηρετούν άμεσα τους κατοίκους της περιοχής μόνο εφόσον η οικονομική κατάσταση του δήμου ή της κοινότητας το επιτρέπει».

Κατόπιν των ανωτέρω δεν είναι νόμιμες οι σχετικές επιχορηγήσεις προς την Ιερά Μητρόπολη Ρόδου γιατί: α) Δεν επισυνάπτεται στα σχετικά δικαιολογητικά των Χ.Ε. Πρακτικό του Ν.Π.Δ.Δ. (Ιεράς Μητρόπολης Ρόδου) για την αποδοχή της επιχορήγησης και την εξουσιοδότηση του Ταμία ή άλλου μέλους για την είσπραξη της επιχορήγησης (Εγκ. Υπ. Εσωτ. 59774/25-9-1986) β) δεν προσδιορίζεται στις σχετικές αποφάσεις του Δημοτικού Συμβουλίου συνοπτικά και με σαφήνεια η συγκεκριμένη αιτία, για την οποία έγιναν οι ανωτέρω επιχορηγήσεις. Αντίθετα αναφέρονται αόριστες εκφράσεις (κάλυψη διαφόρων αναγκών) και γ) δεν προκύπτει από τα συνημμένα στα χρηματικά εντάλματα δικαιολογητικά ότι συντρέχουν οι προϋποθέσεις που ορίζει η ανωτέρω διάταξη.»

Η ΟΙΚΟΝΟΜΙΚΗ ΚΑΤΑΣΤΑΣΗ ΤΟΥ ΔΗΜΟΥ

Σύμφωνα με στοιχεία που έχει συγκεντρώσει η αντιπολίτευση στον Δήμο Ροδίων οι υποχρεώσεις του Δήμου προς τους Ασφαλιστικούς Οργανισμούς ΤΥΔΚΥ και ΤΑΔΚΥ είναι ύψους 1.474.045,22 και 241.161,54 ευρώ αντίστοιχα, μέχρι την 31/3/05, παρά την προ μηνών εξόφληση παλαιοτέρων υποχρεώσεων με δάνειο.

Οι οφειλές του Δήμου προς το Ταμείο Παρακαταθηκών και Δανείων στις 31/3/05 ήταν ύψους 23.049.141,29 ευρώ ενώ το ταμείο αρνήθηκε την έγκριση νέων 3 δανείων ύψους 5.168.244,10 ευρώ λόγω της οικονομικής κατάστασης στην οποία έχει περιέλθει ο Δήμος Ροδίων.

Οι οφειλές του Δήμου προς ιδιώτες ανέρχονταν στα 9.094.820,85 ευρώ μέχρι 31/3/05.

Το σύνολο των ιδίων κεφαλαίων και η καθαρή θέση της ΑΔΕΚΤ Α.Ε. υπολείπονται σημαντικά του Μετοχικού Κεφαλαίου της και η υποχρεώσεις της προς το ΙΚΑ ανέρχονται στα 2.328.024,60 ευρώ.

Οι οφειλές της ΔΕΥΑΡ προς το Ταμείο Παρακαταθηκών και Δανείων είναι ύψους 9.951.290,70 ευρώ.

Οι οφειλές της ΗΦΑΙΣΤΟΣ προς το ΙΚΑ είναι ύψους 686.372,64 ευρώ.



ΔΩΔΕΚΑΝΗΣΟΣ ΕΞΠΡΕΣ

ΚΥΡΙΑΚΗ 6/11/2005		
ΛΙΜΑΝΙ	ΑΦΙΞΗ	ΑΝΑΧ/ΣΗ
ΡΟΔΟΣ		08.30
ΠΑΝΟΡΜΙΤΗΣ	09.10	09.25
ΚΩΣ	11.00	11.10
ΚΑΛΥΜΝΟΣ	11.50	12.00
ΛΕΡΟΣ	12.50	12.55
ΛΕΙΨΟΙ	13.15	13.20
ΠΑΤΜΟΣ	13.40	13.45
ΛΕΡΟΣ	14.25	14.30
ΚΑΛΥΜΝΟΣ	15.20	15.30
ΚΩΣ	16.10	16.20
ΠΑΝΟΡΜΙΤΗΣ	17.40	17.50
ΡΟΔΟΣ	18.30	Δ/ΝΣΗ

ΠΑΡΑΜΟΝΗ ΔΕΥΤΕΡΑ 7/11/2005		
ΛΙΜΑΝΙ	ΑΦΙΞΗ	ΑΝΑΧ/Σ
ΡΟΔΟΣ		08.00
ΠΑΝΟΡΜΙΤΗΣ	08.50	09.00
ΡΟΔΟΣ	09.50	10.30
ΠΑΝΟΡΜΙΤΗΣ	11.20	12.00
ΡΟΔΟΣ	12.50	13.30
ΠΑΝΟΡΜΙΤΗΣ	14.20	15.00
ΡΟΔΟΣ	15.50	16.00
ΠΑΝΟΡΜΙΤΗΣ	16.50	17.30
ΡΟΔΟΣ	18.20	Δ/ΝΣΗ

ΑΝΗΜΕΡΑ ΤΡΙΤΗ 08/11/2005		
ΛΙΜΑΝΙ	ΑΦΙΞΗ	ΑΝΑΧ/Σ
ΡΟΔΟΣ		08.00
ΠΑΝΟΡΜΙΤΗΣ	08.50	09.00
ΡΟΔΟΣ	09.50	10.30
ΠΑΝΟΡΜΙΤΗΣ	11.20	12.00
ΡΟΔΟΣ	12.50	13.30
ΠΑΝΟΡΜΙΤΗΣ	14.20	15.00
ΡΟΔΟΣ	15.50	16.00
ΠΑΝΟΡΜΙΤΗΣ	16.50	17.30
ΡΟΔΟΣ	18.20	Δ/ΝΣΗ

ΔΩΔΕΚΑΝΗΣΟΣ ΠΡΑΙΝΤ

ΚΥΡΙΑΚΗ 6/11/2005		
ΛΙΜΑΝΙ	ΑΦΙΞΗ	ΑΝΑΧ/ΣΗ
ΛΕΡΟΣ		06.50
ΚΑΛΥΜΝΟΣ	07.40	07.50
ΚΩΣ	08.30	08.40
ΠΑΝΟΡΜΙΤΗΣ	10.00	10.10
ΡΟΔΟΣ	11.00	15.30
ΠΑΝΟΡΜΙΤΗΣ	16.20	16.30
ΚΩΣ	17.50	18.00
ΚΑΛΥΜΝΟΣ	18.40	18.50
ΛΕΡΟΣ	19.40	Δ/ΝΣΗ

ΠΑΡΑΜΟΝΗ ΔΕΥΤΕΡΑ 7/11/2005		
ΛΙΜΑΝΙ	ΑΦΙΞΗ	ΑΝΑΧ/Σ
ΛΕΡΟΣ		06.50
ΚΑΛΥΜΝΟΣ	07.40	07.50
ΚΩΣ	08.30	08.40
ΠΑΝΟΡΜΙΤΗΣ	10.00	10.10
ΡΟΔΟΣ	11.00	15.30
ΠΑΝΟΡΜΙΤΗΣ	16.20	16.30
ΚΩΣ	17.50	18.00
ΚΑΛΥΜΝΟΣ	18.40	18.50
ΛΕΡΟΣ	19.40	ΔΙΑ/ΝΣΗ

ΑΝΗΜΕΡΑ ΤΡΙΤΗ 08/11/2005		
ΛΙΜΑΝΙ	ΑΦΙΞΗ	ΑΝΑΧ/Σ
ΛΕΡΟΣ		06.50
ΚΑΛΥΜΝΟΣ	07.40	07.50
ΚΩΣ	08.30	08.40
ΠΑΝΟΡΜΙΤΗΣ	10.00	10.10
ΡΟΔΟΣ	11.00	15.30
ΠΑΝΟΡΜΙΤΗΣ	16.20	16.30
ΚΩΣ	17.50	18.00
ΚΑΛΥΜΝΟΣ	18.40	18.50
ΛΕΡΟΣ	19.40	ΔΙΑ/ΝΣΗ

ΤΕΤΑΡΤΗ 09/11/2005		
ΛΙΜΑΝΙ	ΑΦΙΞΗ	ΑΝΑΧ/ΣΗ
ΛΕΡΟΣ		06.50
ΚΑΛΥΜΝΟΣ	07.40	07.50
ΚΩΣ	08.30	08.40
ΠΑΝΟΡΜΙΤΗΣ	10.00	10.10
ΡΟΔΟΣ	11.00	

ΔΩΔΕΚΑΝΗΣΟΣ ΝΑΥΤΙΛΙΑΚΗ ΝΕ, ΑΥΣΤΡΑΛΙΑΣ 3, ΤΚ 85100, ΡΟΔΟΣ * Τηλ: 2241070590, Φαξ: 2241070591 * E-mail: info@12ne.gr * web: www.12ne.gr

ΠΑΡΑΤΗΡΕΙΤΑΙ ΕΞΑΡΣΗ ΤΗΣ ΖΗΤΗΣΗΣ

«ΕΠΙΔΡΟΜΗ ΑΛΛΟΔΑΠΩΝ» *στα ακίνητα της Ρόδου!*

Εκατοντάδες συνταξιούχοι ζουν μονίμως πλέον στο νησί μας



«Επιδρομή αλλοδαπών στα ακίνητα της Ρόδου αλλά και άλλων νησιών της Δωδεκανήσου», θα μπορούσε να είναι ο τίτλος ενός πρωτοφανούς σε έκταση φαινομένου, που παρατηρείται τον τελευταίο καιρό.

Πράγματι η ζήτηση ακινήτων στο νησί της Ρόδου (προϋπήρξε η ζήτηση στην Σύμη, κυρίως από Ιταλούς) δεν έχει προηγούμενο, κυρίως σε ό,τι αφορά παλιά σπίτια στα χωριά της ανατολικής πλευράς του νησιού, όπου άρχισαν να δραστηριοποιούνται μάλιστα και ξένα μεσιτικά γραφεία.

Αγγλοι, Γερμανοί και Ιταλοί, αγοράζουν παλιά σπίτια στα χωριά τα οποία και ανακαινίζουν για μόνιμη εγκατάσταση (!) αν πρόκειται για συνταξιούχους ή για περιοδική αν πρόκειται για άλλες ηλικίες. Σε ορισμένα χωριά μάλιστα οι αλλοδαποί κάτοικοι τείνουν να αποτελέσουν την πλειοψηφία. Ταυτόχρονα είναι πρώτης τάξεως πελάτες στα οργανωμένα συγκροτήματα παραθεριστικής κατοικίας.

Σε πολλά σημεία του νησιού λειτουργούν ήδη μεσιτικά γραφεία (τα περισσότερα είναι αγγλικά) τα οποία «εντοπίζουν» παλιά σπίτια ή μικρά οικόπεδα (κοντά στο οδικό δίκτυο, με εύκολη πρόσβαση προς την παραλία) τα οποία και διαπραγματεύονται στην συνέχεια, έχοντας αναπτύξει διεθνές δίκτυο.

Η εξήγηση που δίνεται για την μεγάλη αυτή ζήτηση είναι ότι το κλίμα προσφέρεται για μόνιμη παραμονή. Η αλήθεια είναι, όμως, μια άλλη: Η ζωή εδώ είναι κατά πολύ πιο φθηνή απ' ότι στην Αγγλία, Γερμανία, Ιταλία και αλλού (και ας κατατάσσει η «μαύρη προπαγάνδα» την Ρόδο στις «ακριβές περιοχές») και επιτρέπει την άνετη διαβίωση των συνταξιούχων.

Δεν είναι, όμως, μόνο οι «τουρίστες» που αγοράζουν ακίνητα στο νησί. Είναι και οι μετανάστες που εργάζονται και ζουν εδώ με τις οικογένειές τους και σταδιακά αποκτούν δικά τους σπίτια για να απαλλαγούν από τα ενοίκια. Ετσι, η ζήτηση ακινήτων γίνεται ακόμα πιο μεγάλη. Αποτέλεσμα όλων αυτών είναι να αυξάνονται συνεχώς οι τιμές των ακινήτων με ό,τι αυτό συνεπάγεται για τον γηγενή πληθυσμό, αν και πολλοί κτηματομεσίτες κάνουν λόγο για «μόδα» που θα περάσει και οι τιμές θα επανέλθουν στα φυσιολογικά επίπεδα.

ΕΚΤΑΚΤΟ ΤΗΛΕΔΙΚΕΙΟ

Δεν νομίζουμε να υπάρχει σώφρων άνθρωπος σ' αυτήν την χώρα, που να μην συμφωνεί με το άρθρο του Θανάση Τεγόπουλου, που δημοσιεύθηκε στην «Κυριακάτικη Ελευθεροτυπία», με τίτλο «Εκτακτο Τηλεδικείο».

Επειδή ακριβώς εκφράζει όλους μας, η «δημοκρατική» κρίνει σκόπιμο να το αναδημοσιεύσει:

ΜΕ ΑΦΟΡΜΗ το δελτίο ειδήσεων του Alpha της Παρασκευής, όπου τηλεκρίθηκε και τηλεδικάστηκε ο υποδιοικητής του ΙΚΑ, θέτουμε ένα μείζον ζήτημα πολιτικό, κοινωνικό, δημοκρατικό. Ακόμη και συνταγματικό. Οταν γράφονται αυτές οι γραμμές, τη νύχτα της Παρασκευής, δεν είναι γνωστή η τύχη του υποδιοικητή. Είναι αδιάφορη. Είτε παραιτηθεί είτε εξαναγκασθεί σε παραίτηση, είτε απολυθεί είτε παραμείνει, το θλιβερό, για τη Δημοκρατία, γεγονός της εκπομπής παραμένει.

ΜΗΝ ΨΑΞΕΤΕ για κίνητρα ιδιοτελή, για ανταγωνισμούς, για διασυνδέσεις, για συγκαλύψεις. Δεν θα βρείτε. Αν τα φαντασθείτε, θα κάνετε λάθος. Κι αν είχατε δίκιο, η αλήθεια της καταγγελίας θα παρέμενε. Αδυσώπητη.

Η ΚΟΙΝΩΝΙΑ μας, η Δημοκρατία μας, βρίσκεται στον αστερισμό της τηλεξουσίας. Το κράτος δικαίου, τα ανθρώπινα δικαιώματα, το τεκμήριο αθωότητας έχουν καταλυθεί από την εξουσία της τηλεόρασης. Των εκπομπών που ανεβάζουν την τηλεθέαση, τις μετρήσεις της AGB, τη διαφήμιση, τα έσοδα. Που προκαλούν το ενδιαφέρον μεγάλης μερίδας πολιτικά αναισθητοποιημένων τηλεθεατών, που καλούν (δήθεν) προσωπικότητες να παίξουν το ρόλο του τηλεδικαστή, που ρωτούν, ανακρίνουν, κρίνουν, καταδικάζουν τους τηλεκατηγορούμενους οι οποίοι απολογούνται βλακωδώς ενώπιόν τους.

Ο ΤΗΛΕΚΑΓΧΑΣΜΟΣ δημοσιογράφων μπροστά στην απλή μνεία του τεκμηρίου αθωότητας, θεμέλιο του κράτους δικαίου, προκαλεί ανατριχίλα. Αναγούλα, κατά κυριολεξία. Η συρόμενη πίσω από την τηλεξουσία κυβέρνηση, ο θρίαμβος της πρώτης, η καταισχύνη της δεύτερης, προκαλούν απογοήτευση. Βαθιά απογοήτευση.

ΑΠΟΚΑΛΥΦΘΗΚΑΝ ΣΚΑΝΔΑΛΑ. Με την κρυφή κάμερα, με την παραπλάνηση αφελών και μη, με τις τρομαγμένες τηλεαπολογίες τους, με την τηλεανάκριση, την τηλεδίκη, την τηλεαπόφαση. Με τη δημόσια διαπόμπευση. Χωρίς δικαίωμα στη σιωπή, στο τεκμήριο της αθωότητας (γέλια) -που ισχύει όχι μόνο στην ανάκριση αλλά και μετά την πρωτόδικη καταδίκη- στο δικαίωμα στην υπεράσπιση.

ΕΚΤΑΚΤΟ ΤΗΛΕΔΙΚΕΙΟ συνεδριάζει δύο φορές την εβδομάδα. Την Παρασκευή το υποκατέστησε και το δελτίο ειδήσεων στου σταθμού όπου εδρεύει. Η κυβέρνηση τρέχει πίσω του και εκτελεί τις αποφάσεις του. Η αξιωματική αντιπολίτευση το υποστηρίζει, διότι νομίζει ότι την ωφελεί. Το τηλεδικείο, όμως, είναι ανεξάρτητο: Καταδικάζει και αυτήν. Εκδίδει «πρακτικά μη συμμόρφωσης», για το παρόν και το παρελθόν. Ακόμη και για το μέλλον.

ΤΟ ΤΗΛΕΔΙΚΕΙΟ είναι επιλεκτικό. Ασκεί τις διώξεις που θέλει, ανακρίνει τις υποθέσεις που επιθυμεί, επιβάλλει τη σύνθεση που συμφέρει, καλεί ενόρκους, των οποίων καθορίζει την αποζημίωση σε δημοσιότητα, τηλεξουσία και τηλεπροστασία (εικαζόμενη, άλλωστε, και πρόσκαιρη) υπό την προεδρία, την αδιαμφισβήτητη, την ανέλεγκτη προεδρία του Δημοσιογράφου. Η κυβέρνηση, η διοίκηση, ο εισαγγελέας, από τον Αρειο Πάγο ως κάτω, ακολουθούν.

ΤΟ ΦΑΙΝΟΜΕΝΟ δεν είναι ελληνικό. Απλώς έχει πάρει στην Ελλάδα ανεξέλεγκτες διαστάσεις. Ούτε είναι μόνο αρνητικό: Παρανομίες, εγκλήματα, σκάνδαλα αποκαλύπτονται, που θα έμεναν κρυφά. Τα δικαιώματα του ανθρώπου, όμως, τα δικαιώματα του κατηγορουμένου, το τεκμήριο αθωότητας είναι πάνω απ' αυτά. Δεν είναι για γέλια. Οταν γελάμε, ή διασκεδάζουμε, ή καταδικάζουμε, έτσι, χωρίς εγγυήσεις, συμπεριφερόμαστε αντιδημοκρατικά. Ακόμη και αν ανήκουμε στην πλειοψηφία. Διότι η αντιπροσωπευτική δημοκρατία έχει δύο βάθρα: το ένα είναι η πλειοψηφία, το άλλο είναι τα δικαιώματα του ανθρώπου. Οταν υπονομεύουμε το ένα ή το άλλο, την υπονομεύουμε ολόκληρη.

ΜΗ ΡΩΤΑΤΕ τι πρέπει να γίνει, γιατί θα σας ρωτήσουμε κι εμείς: τηλεκοντρόλ δεν έχετε;





ΤΟ ΠΡΩΤΟΚΟΛΛΟ ΚΑΤΕΔΑΦΙΣΗΣ

ΕΛΛΗΝΙΚΗ ΔΗΜΟΚΡΑΤΙΑ (Τόπος, Ημερομηνία)
ΥΠΟΥΡΓΕΙΟ ΟΙΚΟΝΟΜΙΑΣ & ΟΙΚΟΝΟΜΙΚΩΝ Αρ. Πρωτ.:
ΚΤΗΜΑΤΙΚΗ ΥΠΗΡΕΣΙΑ Ν
ΤΜΗΜΑ ΑΙΓΙΑΛΟΥ - ΠΑΡΑΛΙΑΣ
Ταχ. Δ/νση:
Ταχ. Κωδ.:
Τηλ.:

ΠΡΩΤΟΚΟΛΛΟ ΚΑΤΕΔΑΦΙΣΗΣ, ΑΡΣΗΣ ΚΑΙ ΑΠΟΜΑΚΡΥΝΣΗΣ ΚΤΙΣΜΑΤΩΝ, ΚΑΤΑΣΚΕΥΩΝ ΚΑΙ ΕΡΓΩΝ ΣΕ ΧΩΡΟΥΣ ΑΙΓΙΑΛΟΥ - ΠΑΡΑΛΙΑΣ - ΘΑΛΑΣΣΑΣ.

Ο Προϊστάμενος της Κτηματικής Υπηρεσίας Ν

Εχοντας υπόψη:

1. Τις διατάξεις του άρθρου 27 του ν.2971/01 (ΦΕΚ 285/19-12-2001 τ. Α') «Αιγιαλός, παραλία και άλλες διατάξεις».

2. Τις διατάξεις της παραγράφου 2 περίπτωση γ' του άρθρου 15 σε συνδυασμό με τις διατάξεις του άρθρου 23 του ν. 1337/1983 (ΦΕΚ 33/ 14.3.1983 τ.Α') «Επέκταση των πολεοδομικών σχεδίων, οικιστική ανάπτυξη και σχετικές ρυθμίσεις.

3. Την υπ' αριθμ. (ΦΕΚ) απόφαση καθορισμού οριογραμμών, αιγιαλού, παραλίας και τις υπ' αριθμ. πράξεις συντέλεσης απαλλοτριώσεων (ΦΕΚ...) των άρθρων 7 και 10 του ν. 2971/2001.

4. Την από έκθεση αυτοψίας των και το συνοδεύον αυτή τοπογραφικό διάγραμμά του.

5. (Αναγράφεται η εκάστοτε Εξουσιοδοτική απόφαση του Υφυπουργού Οικονομίας και Οικονομικών προς τον Προϊστάμενο της Κτηματικής Υπηρεσίας να υπογραφεί το πρωτόκολλο κατεδάφισης).

ΚΑΛΟΥΜΕ

Τον / την κ. κατοικία / έδρα να προβεί, σύμφωνα με τις διατάξεις του άρθρου 27 του Ν. 2971/2001, εντός ( ) ημερών, από την κοινοποίηση του παρόντος στην κατεδάφιση/ άρση/ απομάκρυνση (διαγράφεται κατά περίπτωση) (σύντομη περιγραφή της κατασκευής ή του έργου) που έχει κατασκευασθεί αυθαιρέτως στον κοινόχρηστο χώρο αιγιαλού/ παραλίας / θάλασσας (διαγράφεται κατά περίπτωση) και βρίσκεται στη θέση του Δημοτικού Διαμερίσματος Δήμου / Κοινότητας Νομού.

Σε περίπτωση που παρέλθει άπρακτη η προαναφερόμενη προθεσμία, η κατεδάφιση / άρση/ απομάκρυνση του ως άνω αυθαιρέτου θα πραγματοποιηθεί από συνεργείο της Περιφέρειας και η σχετική δαπάνη θα καταλογιστεί σε βάρος του/ της ως δημόσιο έσοδο, κατά τις διατάξεις περί είσπραξης δημοσίων εσόδων (παρ. 6 άρθρο 27 ν. 2971/2001).

Ο Προϊστάμενος της Κτηματικής Υπηρεσίας

Η απόφαση αυτή μαζί με το συνημμένο σε αυτή παράρτημα να δημοσιευθεί στην εφημερίδα της Κυβερνήσεως.

ΜΕ ΚΟΙΝΗ ΑΠΟΦΑΣΗ ΤΩΝ ΣΥΝΑΡΜΟΔΙΩΝ ΥΠΟΥΡΓΕΙΩΝ

Η ΔΙΑΔΙΚΑΣΙΑ ΚΑΤΕΔΑΦΙΣΗΣ

των παράνομων κτισμάτων στον αιγιαλό

Γιγαντιαία επιχείρηση κατεδάφισης αυθαιρέτων κτισμάτων στην παραλία, στον αιγιαλό και στο θαλάσσιο χώρο, ξεκινούν άμεσα οι Περιφέρειες όλης της χώρας, κατόπιν απόφασης που υπογράφουν οι υπουργοί Οικονομίας και Οικονομικών, ΠΕΧΩΔΕ και ΝΑΥΤΙΛΙΑΣ

Με την απόφαση που εκδόθηκε στις 21 Σεπτεμβρίου και κοινοποιήθηκε στις Περιφέρειες όλης της χώρας, καθορίζεται ακριβώς η διαδικασία που θα ακολουθείται πριν και μετά τη διάρκεια των κατεδαφίσεων, των παράνομων κτισμάτων. Ειδικότερα, διευκρινίζονται οι αρμοδιότητες μεταξύ των συναρμόδιων υπηρεσιών και των τριών υπουργείων και των Περιφερειών, προκειμένου να αποφεύγονται τα προβλήματα αρμοδιοτήτων, που εντοπίζονταν μέχρι τώρα. Το αποτέλεσμα της εμπλοκής πολλών «συναρμόδιων» υπηρεσιών, είναι η κατάσταση στην οποία βρίσκονται σήμερα οι παραλίες στην Αττική και σε κάθε γωνιά της χώρας.

Στόχος της απόφασης που βασίζεται στο νόμο 2971/2001, είναι να ξεκαθαρίσει το τοπίο στις παραλίες, προκειμένου να εφαρμοστεί το νέο πλαίσιο, που ετοιμάζει το υπουργείο Οικονομίας και Οικονομικών, για τον αιγιαλό και την αξιοποίησή του.

Υπενθυμίζεται ότι ειδική επιτροπή, που έχει συσταθεί στο υπουργείο Οικονομικών, έχει καθυστερήσει να υποβάλει το πόρισμά της.

Στην πρώτη εισήγηση που είχε υποβάλει το καλοκαίρι, πρότεινε τη μείωση της ζώνης του αιγιαλού, από τα 50 μέτρα στα 30-35 μέτρα, αλλά και τη λήψη αυστηρών μέτρων για την περιφρούρηση του αιγιαλού - παραλίας, που εκτείνεται σε μήκος ακτογραμμής 16.000 χιλιομέτρων. Με τη νέα οριοθέτηση της ζώνης του αιγιαλού εκτιμάται ότι θα αυξηθεί το επενδυτικό ενδιαφέρον, ενώ θα διευκολυνθεί η αποτελεσματικότερη αξιοποίηση της δημόσιας περιουσίας, για να μεγιστοποιηθούν και τα έσοδα του Δημοσίου.

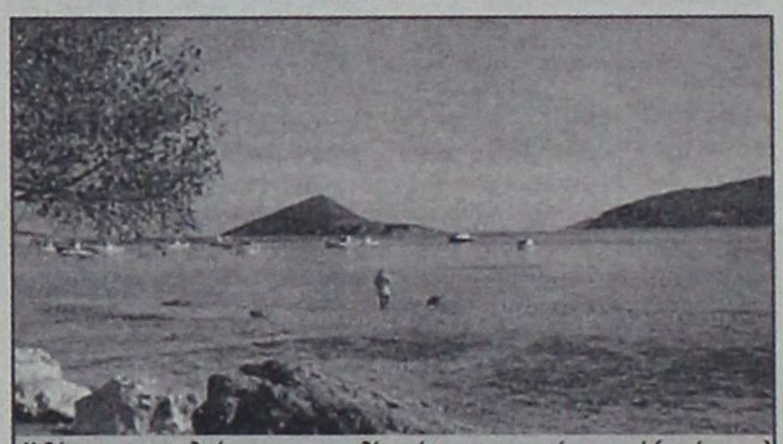

Η ζώνη του αιγιαλού και της παραλίας, όποια και αν είναι αυτή (σε έκταση) ανήκει αποκλειστικά στο Δημόσιο και αποτελεί κοινόχρηστη περιουσία

ΤΙ ΠΡΟΒΛΕΠΕΙ Ο Ν. 2971/2001

Με βάση το ισχύον νομικό πλαίσιο, που καθορίζεται από τον νόμο 2971/2001 ο αιγιαλός ορίζεται έως εκεί που φτάνει το μεγαλύτερο (χειμέριο) κύμα. Η παραλία εκτείνεται 50 μέτρα, από την οριογραμμή του αιγιαλού ή την παρόχθια ζώνη, αν πρόκειται για ποταμό ή λίμνη.

Η ζώνη του αιγιαλού και της παραλίας, όποια και αν είναι αυτή (σε έκταση) ανήκει αποκλειστικά στο Δημόσιο και αποτελεί κοινόχρηστη περιουσία.

Εντός του αιγιαλού και της παραλίας δεν επιτρέπεται η κατασκευή κτισμάτων και εν γένει κατασκευασμάτων, παρά μόνο για την επιδίωξη των εθνικών, αναπτυξιακών κοινωφελών περιβαλλοντικών, προστασίας και ανάδειξης αρχαιολογικών χώρων, συγκοινωνιακών και γενικά σκοπών δημοσίου συμφέροντος. Ο παλαιός αιγιαλός και η παλαιά όχθη, που προέκυψαν από τη μετακίνηση της ακτογραμμής προς τη θάλασσα ή προς τη λίμνη ή προς το ποτάμι, ανήκουν στην ιδιωτική περιουσία του Δημοσίου.

Ωστόσο, προβλέπονται και εξαιρέσεις και ειδικότερα σε περιοχές που υφίσταται σχέδιο πόλεως η οριογραμμή της παραλίας δεν μπορεί να υπερβεί την εγκεκριμένη γραμμή δόμησης. Σε παραδοσιακούς οικισμούς η οριογραμμή της παραλίας δεν μπορεί να υπερβεί τη γραμμή δόμησης, όπως έχει διαμορφωθεί. Σε πόλεις και οικισμούς που δημιουργήθηκαν πριν από το έτος 1923 ή έχουν πληθυσμό κάτω από 2000 κατοίκους και στους οποίους δεν υπάρχει εγκεκριμένο ρυμοτομικό σχέδιο, η οριογραμμή της παραλίας δεν μπορεί να υπερβεί τη διαμορφωμένη γραμμή δόμησης. Στις περιοχές εκτός

ΔΡΟΜΟΛΟΓΙΑ ΤΩΝ ΤΑΧΥΠΛΟΩΝ ΚΑΤΑΜΑΡΑΝ

ΑΠΟ 15/10/2005 ΕΩΣ 05/11/2005
«ΔΩΔΕΚΑΝΗΣΟΣ ΕΞΠΡΕΣ»

ΔΕΥΤΕΡΑ	**ΡΟΔΟΣ** – ΚΩΣ – **ΚΑΛΥΜΝΟΣ** – ΛΕΡΟΣ – **ΚΑΛΥΜΝΟΣ** – ΚΩΣ – **ΡΟΔΟΣ** **Αναχ/ση 08,30** – 10,40-10,50 – **11,30-11,40** – 12,30-14,30 – **15,20-15,30** – 16,10-16,20 – **Αφιξη 18,30**
ΤΡΙΤΗ	**ΡΟΔΟΣ** – ΚΩΣ – **ΚΑΛΥΜΝΟΣ** – ΛΕΡΟΣ – **ΛΕΙΨΟΙ** - ΠΑΤΜΟΣ –**ΛΕΡΟΣ** – ΚΑΛΥΜΝΟΣ – **ΚΩΣ** – ΡΟΔΟΣ **Αναχ/ση 08,30**–10,40-10,50–**11,30-11,40** – 12,30-12,35 – **12,55-13,00** – 13,20-13,30 – **14,20-14,30** – 15,20-15,30 – **16,10-16,20** – Άφιξη 18,30
ΤΕΤΑΡΤΗ	**ΡΟΔΟΣ** - ΣΥΜΗ – **ΚΩΣ** – ΚΑΛΥΜΝΟΣ - **ΛΕΡΟΣ** - ΛΕΙΨΟΙ – **ΠΑΤΜΟΣ** – ΛΕΡΟΣ - **ΚΑΛΥΜΝΟΣ** - ΚΩΣ – **ΣΥΜΗ** – ΡΟΔΟΣ **Αναχ/ση 08,30**–09.20-09.25–**11.00-11.10**–11.50-12.00 –**12.50-12.55**–13.15-13.20–**13.40-13.45**–14.25-14.30–**15.20-15.30**–16.10-16.20–**17.45-17.50**-Αφιξη 18,30
ΠΕΜΠΤΗ	**ΡΟΔΟΣ** – ΚΩΣ – **ΚΑΛΥΜΝΟΣ** – ΛΕΡΟΣ – **ΛΕΙΨΟΙ** - ΠΑΤΜΟΣ –**ΛΕΡΟΣ** – ΚΑΛΥΜΝΟΣ – **ΚΩΣ** – ΡΟΔΟΣ **Αναχ/ση 08,30**–10,40-10,50–**11,30-11,40** – 12,30-12,35 – **12,55-13,00** – 13,20-13,30 – **14,20-14,30** – 15,20-15,30 – **16,10-16,20** – Άφιξη 18,30
ΠΑΡΑΣΚΕΥΗ	**ΡΟΔΟΣ** – ΚΩΣ – **ΚΑΛΥΜΝΟΣ** – ΛΕΡΟΣ – **ΛΕΙΨΟΙ** - ΠΑΤΜΟΣ – **ΛΕΡΟΣ** – ΚΑΛΥΜΝΟΣ – **ΚΩΣ** – ΡΟΔΟΣ **Αναχ/ση 08,30**–10,40-10,50–**11,30-11,40** – 12,30-12,35 – **12,55-13,00** – 13,20-13,30 – **14,20-14,30** – 15,20-15,30 – **16,10-16,20** – Άφιξη 18,30
ΣΑΒΒΑΤΟ	**ΡΟΔΟΣ** – ΠΑΝΟΡΜΙΤΗΣ - **ΚΩΣ** – ΚΑΛΥΜΝΟΣ – **ΛΕΡΟΣ** – ΛΕΙΨΟΙ – **ΠΑΤΜΟΣ** – ΛΕΡΟΣ – **ΚΑΛΥΜΝΟΣ** – ΚΩΣ – **ΠΑΝΟΡΜΙΤΗΣ** - ΡΟΔΟΣ **Αναχ/ση 08,30**–09,10-09,20–**10,50-11,00**–11,40-11,50–**12,40-12,45**–13,05-13,10–**13,30-13,40**–14,20-14,30–**15,20-15,30**–16,10-16,20–**17,40-17,50** – Άφιξη 18,30
ΚΥΡΙΑΚΗ	**ΡΟΔΟΣ** - ΣΥΜΗ – **ΚΩΣ** – ΚΑΛΥΜΝΟΣ - **ΛΕΡΟΣ** - ΛΕΙΨΟΙ – **ΠΑΤΜΟΣ** – ΛΕΡΟΣ - **ΚΑΛΥΜΝΟΣ** - ΚΩΣ – **ΣΥΜΗ** – ΡΟΔΟΣ **Αναχ/ση 08,30**–09.20-09.25–**11.00-11.10**–11.50-12.00 –**12.50-12.55**–13.15-13.20–**13.40-13.45**–14.25-14.30–**15.20-15.30**–16.10-16.20–**17.45-17.50**-Αφιξη 18,30



ΑΠΟ 15-10-2005 ΕΩΣ 22-10-2005 & 28-10-2005 ΕΩΣ 05-11-2005
«ΔΩΔΕΚΑΝΗΣΟΣ ΠΡΑΙΝΤ»

ΔΕΥΤΕΡΑ – ΤΡΙΤΗ – ΤΕΤΑΡΤΗ – ΠΕΜΠΤΗ – ΠΑΡΑΣΚΕΥΗ -ΣΑΒΒΑΤΟ

ΛΕΡΟΣ – ΚΑΛΥΜΝΟΣ – **ΚΩΣ** – ΣΥΜΗ – **ΡΟΔΟΣ** – ΣΥΜΗ – **ΚΩΣ** – ΚΑΛΥΜΝΟΣ - **ΛΕΡΟΣ**

Αναχ/ση 06,50 – 07,40-07,45 – **08,25-08,35** – 09,55-10,00 – **10,40-15,30** – 16,20-16,25 – **17,50-18,00** – 18,40-18,50 – **Αφιξη 19,35**

ΚΥΡΙΑΚΗ

ΛΕΡΟΣ – ΚΑΛΥΜΝΟΣ – **ΚΩΣ** – ΠΑΝΟΡΜΙΤΗΣ – **ΡΟΔΟΣ** – ΠΑΝΟΡΜΙΤΗΣ – **ΚΩΣ** – ΚΑΛΥΜΝΟΣ - **ΛΕΡΟΣ**

Αναχ/ση 06,50 – 07,40-07,45 – **08,25-08,35** – 09,55-10,00 – **10,40-15,30** – 16,20-16,25 – **17,50-18,00** – 18,40-18,50 – **Αφιξη 19,35**

Αυστραλίας 3, Τ.Κ 85100, Ρόδος • Τηλ: 0241070590, Φαξ: 0241070591 • e-mail : info@12ne.gr • web : www.12ne.gr

σχεδίου εξαιρούνται από τη ζώνη της παραλίας τα χαρακτηρισμένα ως διατηρητέα κτίσματα ή κατασκευές.

Επίσης πριν από την έκδοση οικοδομικών αδειών για την ανέγερση ακινήτων που απέχουν 100 μέτρα από την ακτογραμμή, με ευθύνη του μηχανικού, θα προσδιορίζεται με ακρίβεια η θέση του αιγιαλού σε τοπογραφικό διάγραμμα.

ΤΟ ΠΛΗΡΕΣ ΚΕΙΜΕΝΟ ΤΗΣ ΑΠΟΦΑΣΗΣ

Το πλήρες κείμενο της υπ' αριθμ. 1090652/6799/Β0010 (ΦΕΚ Β' 1393 7.10.05) απόφασης των συναρμόδιων Υπουργών, έχει ως εξής:

«Εχοντας υπόψη:

1. Τις διατάξεις του άρθρου 27 του ν. 2791/2001 (ΦΕΚ 285/19.12.2001 τ.Α'), «Αιγιαλός, παραλία και άλλες διατάξεις».

2. Τις διατάξεις της παραγράφου 2 περίπτωση γ' του άρθρου 15 σε συνδυασμό με τις διατάξεις του άρθρου 23 του ν. 1337/1983 (ΦΕΚ 33/14.3.1983 τ.Α').

3. Την υπ' αριθμ. 14650/ΔΙΟΕ 85/17.5.2004 (ΦΕΚ 519 τ.Β'./17.3.2004) κοινή απόφαση του Πρωθυπουργού και Υπουργού Οικονομίας και Οικονομικών περί καθορισμού αρμοδιοτήτων των Υφυπουργών Οικονομίας και Οικονομικών, αποφασίζουμε:

Ορίζουμε τη διαδικασία έκδοσης και το περιεχόμενο των πρωτοκόλλων κατεδάφισης που προβλέπονται από τις διατάξεις του άρθρου 27 του ν. 2971/2001 ως εξής:

Α. Πριν την έκδοση του πρωτοκόλλου κατεδάφισης διενεργείται έρευνα για να διαπιστωθεί η συνδρομή των προϋποθέσεων του νόμου για την κατεδάφιση των πάσης φύσεως κτισμάτων και εν γένει κατασκευασμάτων στον αιγιαλό, την παραλία και το θαλάσσιο χώρο.

1.α) Διενεργείται αυτοψία του εξεταζόμενου κτίσματος ή κατασκευάσματος και του χώρου στον οποίο αυτό ευρίσκεται από δύο (2) υπαλλήλους της οικείας Κτηματικής Υπηρεσίας εκ των οποίων ο ένας τουλάχιστον είναι τεχνικός της παραγράφου 1 του άρθρου 3 του ν.2971/2001.

Η ακριβής θέση του κτίσματος ή κατασκευάσματος προσδιορίζεται με την βοήθεια του τοπογραφικού διαγράμματος του καθορισμού των οριογραμμών αιγιαλού, παραλίας.

β) Συντάσσεται σχετική έκθεση ως προς την αυτοψία, στην οποία αναφέρεται η περιοχή που ευρίσκεται το κατασκεύασμα ή κτίσμα, το ονοματεπώνυμο και η διεύθυνση κατοικίας του ανεγείραντος αυτό, εφόσον είναι γνωστά, συνοπτική τεχνική περιγραφή (διαστάσεις, είδος κατασκευής, εμβαδόν, καθώς και η χρονολογία κατασκευής αυτού, εφόσον είναι γνωστή), καθώς και τα στοιχεία του συνοδεύοντας την έκθεση τοπογραφικού διαγράμματος.

Επίσης αναφέρονται η απόφαση του καθορισμού οριογραμμών αιγιαλού, παραλίας και οι πράξεις συντελέσεων των απαλλοτριώσεων των άρθρων 7 και 10 του ν. 2971/2001 καθώς και τα φύλλα Εφημερίδας της Κυβερνήσεως όπου αυτές έχουν δημοσιευθεί.

Η παραπάνω έκθεση υπογράφεται από τους διενεργήσαντες την αυτοψία και θεωρείται από τον Προϊστάμενο της οικείας Κτηματικής Υπηρεσίας.

Η έκθεση συνοδεύεται από το τοπογραφικό διάγραμμα του καθορισμού ή από το τοπογραφικό διάγραμμα του καθορισμού ή από το τοπογραφικό διάγραμμα της παραγράφου γ' της παρούσας.

γ) Σε περίπτωση που κατά την αυτοψία διαπιστωθεί ότι έχουν γίνει κατασκευές που δεν αποτυπώνονται στο διάγραμμα του καθορισμού οριογραμμών αιγιαλού, παραλίας, συντάσσεται από το μηχανικό του συνεργείου αυτοψίας διάγραμμα της ίδιας κλίμακας και του ίδιου συστήματος αναφοράς με το διάγραμμα καθορισμού, το οποίο καλύπτει την ίδια ή μικρότερη έκταση, εφόσον στο αποτυπούμενο τμήμα περιλαμβάνονται τα σταθερά εφαρμογής των οριογραμμών αιγιαλού, παραλίας.

δ) Επί των ως άνω διαγραμμάτων απεικονίζονται οι οριογραμμές αιγιαλού, παραλίας και τυχόν παλαιού αιγιαλού, όπου αυτός υπάρχει, αποτυπώνονται οι αυθαίρετες κατασκευές που διαπιστώθηκαν κατά την αυτοψία και αναφέρονται τα ονοματεπώνυμα των αυθαιρέτως αναγειράντων, εφόσον είναι γνωστά.

Σε υπόμνημα επί των διαγραμμάτων αυτών περιγράφονται οι αυθαίρετες κατασκευές (διαστάσεις κ.λπ.), ο τρόπος εφαρμογής των οριογραμμών αιγιαλού, παραλίας, η απόφαση καθορισμού των εν λόγω οριογραμμών, το ΦΕΚ στο οποίο έχει αυτή δημοσιευθεί, καθώς και τα στοιχεία του τοπογραφικού διαγράμματος του καθορισμού (αριθμ. Σχεδίου, χρονολογία σύνταξης και θεώρησης, στοιχεία συντάξαντος και θεωρήσαντος, βάσει του οποίου αυτό συντάχθηκε).

Τα ως άνω διαγράμματα υπογράφονται από τον μηχανικό που διενήργησε την αυτοψία.

2. Σε κάθε περίπτωση, πριν την έκδοση των πρωτοκόλλων κατεδάφισης ερευνάται η ύπαρξη ή μη νομίμου δικαιώματος χρήσης αιγιαλού, παραλίας και θαλάσσιου χώρου για την κατασκευή του εξεταζόμενου κτίσματος ή κατασκευάσματος καθώς και αν αυτό τελεί υπό την προστασία του Υπουργείου Πολιτισμού.

Β. Μετά την παρέλευση των προθεσμιών των παραγράφων 2 και 5 του άρθρου 27 του ν. 2971/2001, με ευθύνη του Προϊσταμένου της Κτηματικής Υπηρεσίας, τα πρωτόκολλα κατεδάφισης, διαβιβάζονται άμεσα στον Γενικό Γραμματέα της οικείας Περιφέρειας, ο οποίος οφείλει να ενεργήσει άμεσα για την κατεδάφιση.

Η διαδικασία της κατεδάφισης γίνεται σύμφωνα με τον κανονισμό Ασφαλείας κατεδαφίσεων (ΑΠΟΦ.31245/1993 ΦΕΚ 451 Β) και ολοκληρώνεται με την απόσυρση των πάσης φύσεως προϊόντων αυτής σε κατάλληλους προς τούτο χώρους, ώστε ο αιγιαλός, η παραλία και ο θαλάσσιος χώρος να επανέλθουν στη φυσική τους κατάσταση.

Γ. Για την απλοποίηση της εργασίας των Κτηματικών Υπηρεσιών και για την καλύτερη εφαρμογή των διατάξεων του άρθρου 27 του ν. 2971/2001 παραθέτουμε συνημμένο στην παρούσα απόφασή μας παράρτημα με υπόδειγμα πρωτοκόλλου κατεδάφισης, άρσης και απομάκρυνσης κτισμάτων, κατασκευών και έργων σε χώρους αιγιαλού, παραλίας, θάλασσας.

ΠΩΣ ΘΑ ΓΙΝΟΝΤΑΙ ΟΙ ΚΑΤΕΔΑΦΙΣΕΙΣ

Η διαδικασία των κατεδαφίσεων σύμφωνα με την κοινή υπουργική απόφαση, προβλέπει κατ' αρχή τη διενέργεια αυτοψίας του εξεταζόμενου κτίσματος από δύο (2) υπαλλήλους της Κτηματικής Υπηρεσίας, οι οποίοι και συντάσσουν έκθεση καταγράφοντας τη θέση του κτίσματος, τα στοιχεία του ιδιοκτήτη, κ.λπ.

Σε περίπτωση που κατά την αυτοψία διαπιστωθεί ότι έχουν γίνει κατασκευές που δεν αποτυπώνονται στο διάγραμμα του καθορισμού οριογραμμών αιγιαλού, παραλίας, συντάσσεται από το μηχανικό του συνεργείου αυτοψίας, διάγραμμα της ίδιας κλίμακας, στο οποίο απεικονίζονται καθαρά οι οριογραμμές αιγιαλού, παραλίας και τυχόν παλαιού αιγιαλού, και βέβαια αποτυπώνονται οι αυθαίρετες κατασκευές που διαπιστώθηκαν.

Πριν από την έκδοση των πρωτοκόλλων κατεδάφισης ερευνάται η ύπαρξη ή μη νομίμου δικαιώματος χρήσης αιγιαλού, παραλίας και θαλάσσιου χώρου για την κατασκευή του εξεταζόμενου κτίσματος ή κατασκευάσματος καθώς και αν αυτό τελεί υπό την προστασία του υπουργείου Πολιτισμού.

Στον ιδιοκτήτη δίδεται προθεσμία 30 ημερών, προκειμένου να κατεδαφίσει μόνος του το κτίσμα, μετά την παρέλευση της οποίας, αναλαμβάνουν δράση τα συνεργεία της Περιφέρειας και αν δεν επαρκούν, της οικείας Νομαρχίας.





«ΑΧΤΙΝΕΣ ΦΩΤΟΣ» ΓΙΑ ΤΗΝ ΕΠΙΒΙΩΣΗ ΤΗΣ

«ΕΝΕΣΕΙΣ ΝΟΒΟΚΑΪΝΗΣ» στην Γεωργοένωση Δωδ/νήσου

Η Τράπεζα Πειραιώς αναλαμβάνει να εξοφλήσει τα χρέη προς την ΑΤΕ

«Φως στο τούνελ» για την Ενωση Αγροτικών Συνεταιρισμών Δωδεκανήσου η οποία, υπό τον θανάσιμο εναγκαλισμό της (κατ' επίφαση) Αγροτικής Τράπεζας όδευε νομοτελειακά προς τον αφανισμό της.

Κατά τις πληροφορίες η «σανίδα σωτηρίας» προέρχεται από την Τράπεζα Πειραιώς, η οποία, μετά από διαβουλεύσεις, αποδέχθηκε το αίτημα της ΕΑΣΔ να αναλάβει την ρύθμιση του συνόλου των χρεών της προς την Αγροτική Τράπεζα, με όρους που χαρακτηρίζονται ιδιαιτέρως ευνοϊκοί.

Μετά την κρίσιμη και καθοριστικής σημασίας γενική συνέλευση των μελών της ΕΑΣΔ που πραγματοποιήθηκε την προπερασμένη Κυριακή και κατέληξε σε ομόφωνη απόφαση για τη στροφή προς την Τράπεζα Πειραιώς η διοίκηση της τελευταίας είναι ήδη έτοιμη να επιχειρήσει τον διακανονισμό με την Αγροτική Τράπεζα.

Συγκεκριμένα θα καταβάλει στην ΑΤΕ το σύνολο των συσσωρευμένων οφειλών της ΕΑΣΔ, οι οποίες εκτιμώνται σε 3,5 εκατ. ευρώ περίπου.

Βάσει της συμφωνίας η Γεωργοένωση υποχρεούνται να εξοφλήσει το σύνολο της οφειλής της, προς την Τράπεζα Πειραιώς πλέον, σε περίοδο μιας δεκαετίας με ετήσιο επιτόκιο 5,5% το οποίο χαρακτηρίζεται από τους εκπροσώπους της ιδιαιτέρως ελκυστικό.

Σημειώνεται ότι η ΑΤΕ χρέωνε την Γεωργοένωση με επιτόκιο 9,5% με συνέπεια τα χρέη να διογκώνονται συνεχώς και η Τράπεζα να απειλεί τελευταία με εκποίηση της ακίνητης περιουσίας της.

Μόνο από τη διαφορά των τεσσάρων ποσοστιαίων μονάδων του επιτοκίου αναμένεται μια βαθιά οικονομική ανάσα που θα επιτρέψει στην Γεωργοένωση να αντιμετωπίσει το μέλλον της με περισσότερη αισιοδοξία.

Στην Τράπεζα Πειραιώς, κατά τα συμφωνηθέντα εκχωρούνται τα μισθώματα όλων των ακινήτων της πρώην ΣΑΙΦΕ.

Ταυτόχρονα, όμως, η διοίκηση της Γεωργοένωσης υποχρεούται να ακολουθήσει ένα σχέδιο πλήρους εξυγιάνσεως το οποίο έχει εκπονηθεί σε συνεργασία με την Τράπεζα Πειραιώς, σχέδιο που προβλέπει αυστηρό έλεγχο των δαπανών αφενός και των επιχειρηματικών δραστηριοτήτων της αφετέρου.

Παράγοντες, πάντως, της κορυφαίας συνεταιριστικής οργάνωσης του νομού θεωρούν τη συμφωνία με την Τράπεζα Πειραιώς ως την αρχή μιας νέας περιόδου για την ΕΑΣΔ, υπό την προϋπόθεση ότι οι μελλοντικές αποφάσεις της θα υπαγορεύονται και θα λαμβάνονται με ιδιωτικοοικονομικά κριτήρια.

ΑΠΟ ΤΙΣ ΑΡΜΟΔΙΕΣ ΑΡΧΕΣ

ΣΕ ΕΜΠΡΗΣΜΟ ΑΠΟΔΙΔΕΤΑΙ η φωτιά στην Κάρπαθο

Διατηρείται η επιφυλακή για το ενδεχόμενο αναζωπύρωσης

Συνεχίζεται το έργο των ανακριτικών αρχών της Πυροσβεστικής Υπηρεσίας, για να εξακριβωθούν τα ακριβή αίτια της πυρκαγιάς, που ξέσπασε το μεσημέρι της περασμένης Πέμπτης στην περιοχή Άγιος Λευκός της Καρπάθου και είχε σαν αποτέλεσμα να καούν 300 στρέμματα δασικής έκτασης.

Οπως πάντως μέχρι στιγμής προκύπτει από τα αποτελέσματα της αυτοψίας στο σημείο της φωτιάς, το πιθανότερο είναι να οφείλεται σε εμπρησμό, καθώς στην περιοχή δεν βρισκόταν κολώνα της ΔΕΗ, που θα μπορούσε να προκαλέσει βραχυκύκλωμα και ούτε διαπιστώθηκαν άλλοι λόγοι, που θα μπορούσαν να οδηγήσουν τις αρχές, που πήραν δεκάδες καταθέσεις, σε διαφορετική κατεύθυνση. «Πρόκειται για μια περίεργη φωτιά, που πιθανολογούμε, ότι ξεκίνησε από ανθρώπινο χέρι» δήλωσε χαρακτηριστικά ο Διοικητής της Πυροσβεστικής Κώστας Καραγεωργόπουλος, ο οποίος ήταν επικεφαλής της ανακριτικής έρευνας. «Τα στόματα παραμένουν κλειστά και έτσι είναι δύσκολο να μάθουμε τι ακριβώς συνέβη» προσέθεσε ο κ. Καραγεωργόπουλος, απευθύνοντας έκκληση σε όποιον γνωρίζει κάτι ή είδε κάποια ύποπτη κίνηση να το καταθέσει. Οι αρχές μάλιστα δεν αποκλείουν το ενδεχόμενο να πρόκειται για το ίδιο άτομο, που ευθύνεται και για τις προηγούμενες φωτιές στην Κάρπαθο, καθώς υπάρχουν μεταξύ τους πολλές ομοιότητες. Να σημειώσουμε, ότι το πολύπαθο Μεσοχώρι έχει σχεδόν μετατραπεί σε κρανίου τόπο, μετά τις αλλεπάλληλες πυρκαγιές, που ξέσπασαν τα τελευταία 2 χρόνια και αποτέφρωσαν συνολικά περί τα 8000 στρέμματα δασικής έκτασης σε έναν απαράμιλλης περιβαλλοντικής αξίας πράσινο πνεύμονα του νησιού. Προκειμένου μάλιστα να αποφευχθεί νέα αναζωπύρωση στο τελευταίο μέτωπο, που θα είχε σαν αποτέλεσμα να προκληθεί ακόμη μεγαλύτερη ζημιά,οι άνδρες του πυροσβεστικού κλιμακίου της Καρπάθου, παρέμειναν μέχρι και χθες στην περιοχή του Αγίου Λευκού. Αξίζει επίσης να σημειώσουμε, ότι η επιχείρηση της κατάσβεσης ήταν γιγαντιαία και άμεση. Σ' αυτήν συμμετείχαν 60 άνδρες της ΕΜΑΚ, υπό την καθοδήγηση του υπαρχηγού του σώματος κ. Κόη, δεκάδες εθελοντές, 4 πυροσβεστικά αεροπλάνα και ένα ελικόπτερο από τη Σάμο και την Ελευσίνα.

ΕΛΑΧΙΣΤΕΣ ΟΙ ΑΠΩΛΕΙΕΣ ΦΕΤΟΣ ΣΤΗ ΡΟΔΟ

Με την ευκαιρία της λήξης της αντιπυρικής περιόδου στις 31 Οκτωβρίου, ο κ. Καραγεωργόπουλος ανέφερε, ότι με μοναδική εξαίρεση την Κάρπαθο, για τα υπόλοιπα νησιά και ειδικότερα τη Ρόδο ήταν φέτος μια πάρα πολύ καλή χρονιά. Ενδεικτικά αναφέρουμε ότι στη Ρόδο σημειώθηκαν δύο πυρκαγιές , στην Προφύλια και το Παραδείσι, οι οποίες συνολικά έκαψαν 150 στρέμματα δασικής έκτασης. Ο Διοικητής της Πυροσβεστικής ζητεί από τους συμπολίτες μας να είναι ιδιαιτέρως προσεκτικοί καθ' όλη τη διάρκεια του χρόνου, συνιστώντας τους , σε περίπτωση που θέλουν να κάψουν ξερά χόρτα και κλαδιά να προτιμούν τις μεσημβρινές ώρες, τις ημέρες με άπνοια και να έχουν πάντα μαζί τους ένα μπιτόνι με νερό σε περίπτωση, που χρειαστεί να το χρησιμοποιήσουν.

ΕΛΕΥΘΕΡΟΙ ΓΙΑ ΤΗ ΝΕΑ ΔΙΑΡΡΗΞΗ ΟΙ ΝΕΑΡΟΙ ΥΠΟΤΡΟΠΟΙ

Ελεύθεροι με τον περιοριστικό όρο της καταβολής χρηματικής εγγύησης ύψους 1500 ευρώ κρίθηκαν χθες με ομόφωνη απόφαση του Α' τακτικού Ανακριτή κ. Α. Μπουσουλέγκα και του Αντεισαγγελέα Πλημμελειοδικών Ρόδου κ. Αντ. Παπαματθαίου οι κατηγορούμενοι για διακεκριμένες κλοπές Π. Τ. του Ν. 17 ετών και Στυλιανός Σαμαράς του Χαράλαμπου 19 ετών που συνελήφθησαν από αστυνομικούς της Υποδιεύθυνσης Ασφαλείας Ρόδου.

Στον ανήλικο τέθηκε και ο περιοριστικός όρος της εμφάνισεως του την 1η και 16η κάθε μήνα στον επιμελητή ανηλίκων.

Οι ανωτέρω υπότροποι σε υποθέσεις του είδους την 19η Οκτωβρίου 2005 και περί ώραν 02.30 μετέβησαν στο μίνι μάρκετ του κ. Οδυσσέα Πεζουβάνη του Αντωνίου στην οδό Γ. Παπανδρέου και αφού εισήλθαν εντός αυτού από ανασφάλιστο παράθυρο αφαίρεσαν 200 κάρτες κινητής τηλεφωνίας αξίας 2000 ευρώ. Το απόγευμα της ίδιας ημέρας και οι δύο μαζί πήγαιναν σε διάφορα καταστήματα και προσπαθούσαν να πουλήσουν τις κλεμμένες κάρτες.

Την 22α Οκτωβρίου 2005 ο δεύτερος παρέδωσε σε αστυνομικούς του Τμήματος Δίωξης Ναρκωτικών Ρόδου μια χάρτινη συσκευασία με κάνναβη βάρους 2γρ. και 56 κάρτες από τις κλεμμένες που είχε αποκρύψει εντός παραπήγματος στην Μεσαιωνική Πόλη της Ρόδου. Ο πρώτος υποστήριξε ότι την κλοπή έκανε ο Σαμαράς και ότι ο ίδιος κρατούσε τσίλιες ενώ ο δεύτερος αρνήθηκε οποιαδήποτε σχέση με την κλοπή.

Ως συνήγοροι υπεράσπισης τους παράστησαν οι δικηγόροι κ.κ. Άκης Δημητριάδης και Μ. Κουτσούκος.



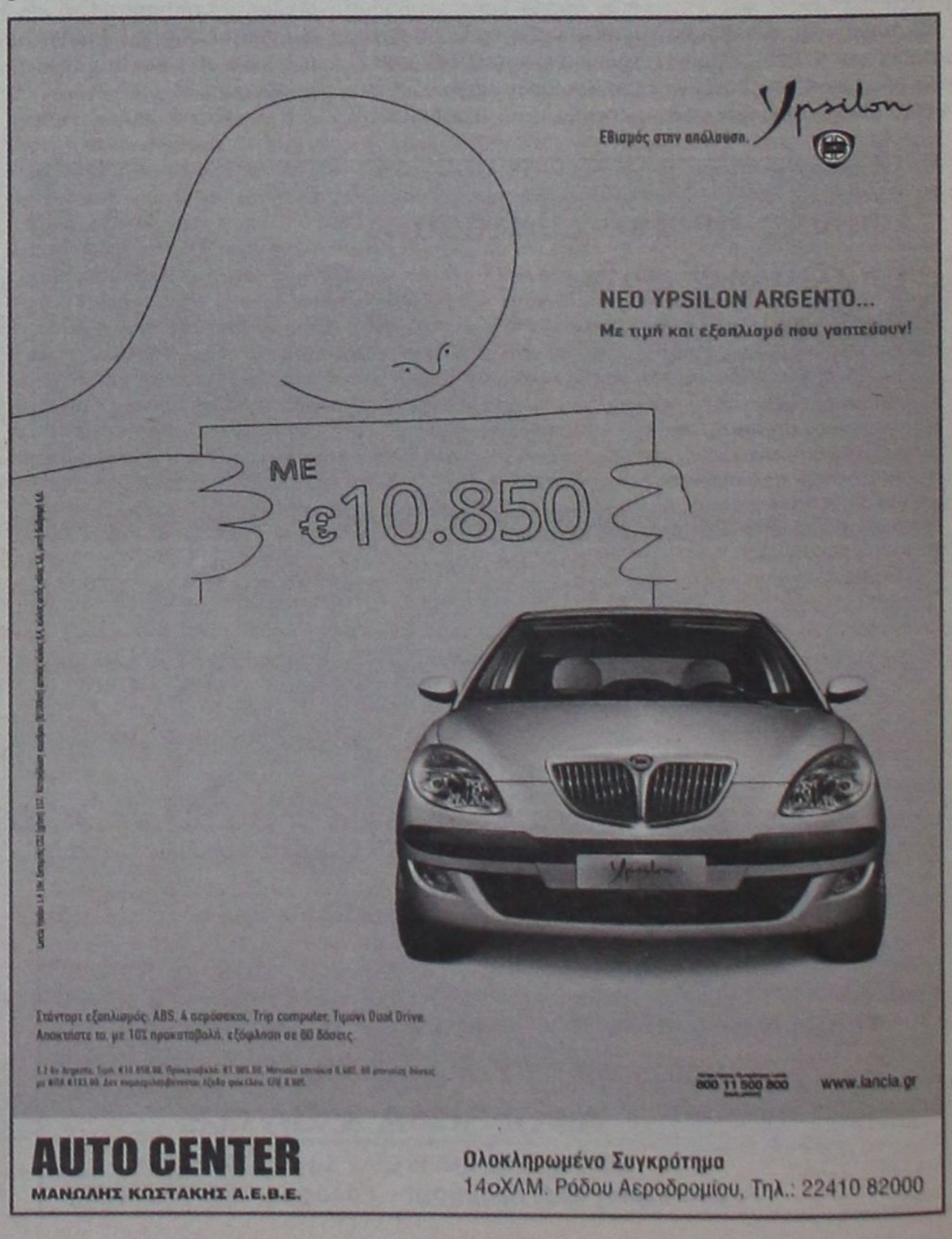

ΑΚΡΙΤΙΚΑ

κουβεντούλες με κάποιο νόημα

«Η φοβερότερη εκδίκηση είναι να περιφρονείς αυτούς που σε εχθρεύονται, αν και είσαι βέβαιος ότι μπορείς να τους συντρίψεις».
ΜΠΑΛΖΑΚ

Θάρσει· λέγων τ' αληθές ου σφαλεί ποτέ ΣΟΦΟΚΛΗΣ

WINSTON CHURCHILL: Ο ελεύθερος Τύπος μπορεί να είναι καλός ή κακός Τύπος, ο ανελεύθερος δεν θα γίνει ποτέ τίποτε άλλο από κακός τύπος

ΕΝΟΣ ΚΟΚΟΡΟΥ ΓΝΩΣΗ

Σε παράκρουση οδηγήθηκε το πανελλήνιο την εβδομάδα που πέρασε, καθώς έντρομο παρακολουθούσε τις εξελίξεις στην ανατριχιαστική εξάπλωση της νόσου των πτηνών και, ταυτόχρονα, τα αλλεπάλληλα χτυπήματα του Εγκέλαδου. Ανήμπορος ο πολίτης να αντιδράσει, αναλογιζόταν μήπως ο θεός τα 'βαλε μαζί μας. Την απάντηση όμως έχει δώσει προφητικά ο Βάρναλης, λέγοντας για τους μοιραίους -έτσι όπως καταντήσαμε να αισθανόμαστε ότι «δεν φταίει ο θεός που μας μισεί», αλλά «το κεφάλι το ζαβό μας». Οχι βέβαια του απλού πολίτη, αλλά των ταγών της εξουσίας και των ανευθυνο-υπευθύνων, που, όπως, απεδείχθη, μιλώντας για την ελλοχεύουσα πανδημία της νόσου των πτηνών, αντιμετώπισαν την κρίση με... ενός κοκόρου γνώση! Ενώ με σώφρονα λογισμό οι επιστήμονες και οι υγειονομικές αρχές, που είναι εντεταλμένες για την προστασία των πολιτών, επιχειρούν, παρά την επαπειλούμενη εξάπλωση της επικίνδυνης νόσου, να καθησυχάσουν το κοινό, πετάχτηκε ως... κόκορας ο υπουργός Γεωργίας να σπείρει τον τρόμο στους γηγενείς και την ανησυχία στους εταίρους μας Ευρωπαίους.

Επικοινωνιακό λάθος, το χαρακτήρισαν κάποιοι. Λες κι επρόκειτο για πολιτική αντιπαράθεση άνευ κόστους. Ανευθυνότητα και ανικανότητα καταλόγισαν οι πολιτικοί αντίπαλοι. Γίναμε ρεζίλι διεθνώς ομολόγησαν, δικαίως, κάποιοι άλλοι. Οποια όμως κι αν είναι η ερμηνεία, οι συνέπειες είναι ομολογουμένως ολέθριες. Τόσο για το ηθικό των πολιτών όσο, κυρίως, για τα απτά οικονομικά μεγέθη στην πτηνοτροφική παραγωγή, στο εμπόριο και, ενδεχομένως, ανυπολόγιστες οι παρενέργειες στον τουρισμό. Μέσα σ' αυτήν τη περιρρέουσα ατμόσφαιρα των αντιφατικών δηλώσεων και της αλλοπρόσαλλης ενημέρωσης, ήρθαν και τα... Ρίχτερ από τις εσχατιές της Ελλάδας -ανατολικά και δυτικά- που συνοδεύτηκαν με Ρίχτερ αγωνίας λόγω -και πάλι- των αντιφατικών... λόγων των σεισμολόγων. Εφόσον πανθομολογείται ότι ουδείς μπορεί να προβλέψει, προς τι το συμπέρασμα «δεν πάμε καλά», οι παραινέσεις να ελεγχθούν τα κτίρια και οι οδηγίες προς τους δικαιολογημένα ανασφαλείς πολίτες; Πότε, επιτέλους, θα νιώσουμε ότι η πολιτεία μας σέβεται και η ενημέρωση θα είναι υπεύθυνη; Επειδή, δε, πολύ λόγος γίνεται για τα αδικήματα του Τύπου, μήπως θα πρέπει να προβλεφθεί τιμωρία και να εφαρμοσθεί ο νόμος για τους ανεγκέφαλους που σπέρνουν ψευδείς ειδήσεις και δεν μας αφήνουν στην ησυχία μας;

ΠΕΡΙΟΔΟΣ ΔΟΚΙΜΑΣΙΑΣ

Η περίοδος «δοκιμασίας» που διέρχεται η κυβέρνηση, λόγω των συνεχών επιθέσεων τις οποίες δέχεται το τελευταίο διάστημα από μερίδα των ΜΜΕ, αλλά και εξαιτίας δικών της χειρισμών με χαρακτηριστικά παραδείγματα την υπόθεση Ρεγκούζα, αλλά και τις δηλώσεις του υπουργού Αγροτικής Ανάπτυξης κ. Ευάγγ. Μπασιάκου αναφορικά με τη νόσο των πτηνών, προσέδωσαν αίφνης πολιτική ώθηση στο ΠΑΣΟΚ. Το κόμμα της αξιωματικής αντιπολίτευσης, από τα πρόθυρα της εσωστρέφειας, όπου βρισκόταν λίγες μόλις εβδομάδες πριν, εμφανίζεται συντεταγμένο στη Βουλή, ενώ ο κ. Γ. Παπανδρέου δεν αμφισβητείται πλέον -τουλάχιστον στο προσκήνιο.

Μάλιστα, οι πλέον αισιόδοξοι στη Χαριλάου Τρικούπη εκτιμούν ότι η ανάκαμψη του ΠΑΣΟΚ θα αρχίσει να καταγράφεται πλέον και στις δημοσκοπήσεις, και τον Δεκέμβριο για πρώτη φορά μετά τις εκλογές, το κόμμα της αξιωματικής αντιπολίτευσης θα προηγείται της Ν.Δ. στο ερώτημα της πρόθεσης ψήφου.

Ομως, η ανωτέρω εικόνα είναι εν πολλοίς απατηλή. Και τον περασμένο Απρίλιο η κυβέρνηση βρισκόταν σε θέση άμυνας. Αρκεσαν, όμως, η συμφωνία για την εθελουσία στον ΟΤΕ και η εξαγγελία των αλλαγών στις εργασιακές σχέσεις για να μεταβληθεί άρδην υπέρ του κ. Κ. Καραμανλή το πολιτικό κλίμα. Τι σημαίνει τούτο στην πράξη; Οτι προκειμένου η ανάκαμψη του ΠΑΣΟΚ να προσλάβει μόνιμα χαρακτηριστικά και ο κ. Γ. Παπανδρέου να αναδειχθεί σε αξιόμαχο αντίπαλο του πρωθυπουργού κ. Κ. Καραμανλή είναι επιβεβλημένο η Χαριλάου Τρικούπη να «θεραπεύσει» τα προβλήματα που κρατούν καθηλωμένο το κόμμα της αξιωματικής αντιπολίτευσης τους τελευταίους δεκαοκτώ μήνες. Δηλαδή, θα πρέπει ο κ. Γ. Παπανδρέου να παρουσιάσει, πρώτον, θετικό και συγκροτημένο προγραμματικό λόγο, που θα καταστήσει εκ νέου ελκυστικό το ΠΑΣΟΚ στα δυναμικά στρώματα της ελληνικής κοινωνίας. Και δεύτερον, να αποκόψει κάθε δεσμό με πρόσωπα και καταστάσεις του «σημιτικού» παρελθόντος του κόμματος, που συνεχίζουν να προκαλούν αποστροφή στους πολίτες.

ΤΑ... ΦΥΛΑΚΗΣ ΤΑ ΣΙΔΕΡΑ

Σάπιο το βασίλειο της Δανιμαρκίας. Η πολιτική ζωή, συνδεδεμένη άρρηκτα με το γραφειοκρατικό και διεφθαρμένο καθεστώς σε υψηλά και όχι μόνο κλιμάκια στο δημόσιο τομέα, δημιουργεί μια εικόνα παραζάλης. Στη μέγγενη αυτή συνθλίβονται συνειδήσεις, πολιτικοί οραματισμοί, εξαγγελίες, σεμνότητες και ταπεινότητες, που κάποιοι δεν επέδειξαν παρά το γεγονός ότι ο αλέκτωρ έχει λαλήσει τρις.

Η δημοσιογραφική πένα και η κάμερα απαθανατίζουν μέσα από το γραπτό και τηλεοπτικό λόγο σκηνές απείρου κάλλους, με παράγοντες της δημόσιας ζωής να εμπλέκονται σε ιστορίες - αμαρτίες που μας κάνουν όλους να μειδιούμε.

Το σαράκι της διαφθοράς έχει μπολιαστεί στη δημόσια ζωή κατατρώγοντας τη σάρκα του κρατικού κορβανά. Πρόσωπα σε θέσεις - κλειδιά, επίορκοι κρατικοί λειτουργοί, διορισμένοι διοικητές και υποδιοικητές Οργανισμών ενεχόμενοι σε σκάνδαλα που αποδομούν διαρκώς την κυβερνητική εικόνα. Κάποιοι επιμένουν να αφήνουν απροστάτευτο είτε τον πρωθυπουργό είτε μέλη του υπουργικού συμβουλίου καθώς δεν τους ενημερώνουν ενδελεχώς και επισταμένως για τα έργα και τις ημέρες προσώπων που καλούνται να στελεχώσουν κρίσιμους τομείς και να αλλάξουν τη σάπια εικόνα που ένα κομμάτι του «πράσινου» κατεστημένου είχε δομήσει.

Αλλαξε ο Μανωλιός και έβαλε τα ρούχα του αλλιώς, σε μια γκαρνταρόμπα γεμάτη με μετάξια φορεμένα από το προηγούμενο αμαρτωλό καθεστώς.

Η απάντηση από το Μαξίμου -απομπομπή για τους πολιτικά αγνώμονες και ασυνεπείς- δεν αρκεί για να καθαρίσει την κόπρο του Αυγεία.

Χρειάζεται να ακολουθηθεί ο δρόμος της Δικαιοσύνης και του Κορυδαλλού μήπως κάποιοι επιτέλους αισθανθούν τη γη να τρίζει κάτω από τα πόδια τους.

Της φυλακής τα σίδερα δεν μπορεί να είναι μόνο για μικρομεσαίους και φουκαράδες...

ΑΘΑΡΤΑ ΠΡΟΣΩΠΑ ΑΛΛΑ ΚΑΙ ΔΥΝΑΤΑ ΟΝΟΜΑΤΑ

Ο αρχηγός του ΠΑΣΟΚ δεν θέλει εν όψει των δημοτικών εκλογών να επιχειρηθούν κινήσεις συνεργασίας σε επίπεδο αρχηγών. Αντιθέτως, πιστεύει ότι πρέπει να αξιοποιηθεί η κινητικότητα που καταγράφεται στις τοπικές κοινωνίες. Επιμένει στις συνεργασίες και επιμένει ότι θα αποδώσουν πολύ περισσότερο από κάθε άλλη φορά. Οσο για τα πρόσωπα; Επιδίωξή του είναι σ' αυτή την κρίσιμη πολιτικά αναμέτρηση να δώσουν τη μάχη άφθαρτα πρόσωπα και στελέχη. Δεν εγκαταλείπει τη διαδικασία των προκριματικών εκλογών για περιοχές όπου η ανάγκη για λύση φυγής από τη σημερινή εκπροσώπηση του ΠΑΣΟΚ είναι εμφανής. Ο ίδιος, μάλιστα, παρακολουθεί συστηματικά τη διαδικασία αξιολόγησης υποψηφίων για τους κρίσιμους δήμους και νομούς. Κύριος στόχος του είναι βέβαια, ο αιφνιδιασμός του αντιπάλου του, ρίχνοντας στη μάχη τα δυνατά του όπλα στους τρεις μεγάλους δήμους και την υπερνομαρχία -αλλά και εκεί όπου η εκλογή με 42% «συνιστά» ιδιαίτερη προσοχή και επεξεργασία. Εάν η συγκυρία στηρίζει την απόφαση το ΠΑΣΟΚ να δώσει χαρακτήρα «δημοψηφίσματος» εναντίον της κυβέρνησης, τότε, ο κ. Παπανδρέου θα ρίξει στη μάχη κορυφαία στελέχη.

ΦΑΪ ΚΑΙ ΚΟΤΑ



«ΤΙΜΗ» ΤΟΥ ΤΥΠΟΥ

Αναδημοσιεύει μονίμως όσα θέματα έχει φέρει η «δ» στο φως της δημοσιότητας αλλά, αντί να πει «ευχαριστώ» που τα βρίσκει όλα έτοιμα, μας κατηγορεί και από πάνω ότι κάνουμε... «γαργάρα» τις... «αποκαλύψεις» του!

Τι να του πεις του ανθρώπου; Χαιρετίσματα στον πλάτανο ή κάτι άλλο; Π.χ. ότι... Ευτυχώς που «υπάρχει» και αυτός, γιατί αλλιώς ο Τύπος θα είχε κυλήσει στον... βούρκο και στην... ανυποληψία;

ΤΕΡΑΣΤΙΟ ΠΛΗΓΜΑ

Δύο μόνο λέξεις όπως «ιός SARS», «φονικά τσουνάμι», «βομβιστικές επιθέσεις» και τώρα «γρίπη των πτηνών» αρκούν για να αλλάξουν τις διεθνείς τάσεις στον τουρισμό τρομοκρατώντας παράλληλα χιλιάδες ταξιδιώτες.

Αν και -όπως έχει αποδειχθεί και από το παρελθόν- με μεσοπρόθεσμες συνέπειες, το ενδεχόμενο δυσμενών επιπτώσεων στο διεθνή τουρισμό από την απειλή εξάπλωσης, με μορφή επιδημίας (όπως παλαιότερα το «SARS» και τώρα των πτηνών) μπορεί να προκαλέσει τεράστιο πλήγμα αναφέρουν οι παράγοντες του κλάδου, όχι μόνο στον τουρισμό αυτόν καθεαυτό αλλά και στη νομισματική πλευρά μιας χώρας, στοιχίζοντας παράλληλα αρκετές θέσεις εργασίας. Για το λόγο αυτό τις προσεχείς ημέρες, ο Παγκόσμιος Οργανισμός Τουρισμού (WTO) σχεδιάζει σύσκεψη με τον Παγκόσμιο Οργανισμό Υγείας προκειμένου να εξετάσει τις συνέπειες που μπορεί να έχει στον κλάδο ο ενδεχόμενος «πανικός» για τη γρίπη των πτηνών που παίρνει μέρα με την ημέρα όλο και μεγαλύτερες διαστάσεις. «Πρέπει να βεβαιωθούμε ότι οι άνθρωποι δεν αποθαρρύνονται από την πραγματοποίηση ταξιδιών χωρίς κάποιο καλό λόγο», αναφέρει από την πλευρά του ο γενικός γραμματέας του WTO, κ. Francesco Frangialli, συμπληρώνοντας πως η άσκοπη καλλιέργεια τρόμου στη διεθνή κοινή γνώμη μπορεί να προκαλέσει σημαντική πτώση στον τουριστικό τομέα, γεγονός που θα έχει αντίκρισμα τόσο στην οικονομία μιας χώρας, όσο και στα επίπεδα ανεργίας της.

ΒΑΡΥ ΚΛΙΜΑ

Το κλίμα στο Μέγαρο Μαξίμου τις τελευταίες εβδομάδες είναι ιδιαίτερα βαρύ. Οσοι γνωρίζουν καλά τον πρωθυπουργό λένε ότι ο Κώστας Καραμανλής δεν μιλιέται τον τελευταίο καιρό, διαπιστώνοντας ότι τα προβλήματα που ανακύπτουν στην κυβέρνησή του τις περισσότερες φορές δεν προκύπτουν εξαιτίας των «αδίκων επιθέσεων των δημοσιογράφων και του Τύπου», όπως είναι η «καραμέλα» που πιπιλάνε οι περισσότεροι εκ των επιτελών της κυβέρνησης και των υπουργών. Είναι προφανές ότι το πρόβλημα είναι βαθύτερο κι έχει να κάνει με τον τρόπο που είναι δομημένη συνολικά η κυβέρνηση και με το ότι, όπως κατ' επανάληψη έχουμε γράψει, η κυβέρνηση δεν έχει όραμα και δεν διαθέτει στρατηγική. Γι' αυτό και πιστεύουμε ότι ανεξάρτητα από το τι λένε και το τι κάνουν οι κυβερνώντες, το πρόβλημα της κυβέρνησης δεν λύνεται ούτε με αντικατάσταση του κ. Μπασιάκου ούτε με ανασχηματισμό. Αλλωστε αυτό πλέον διαφαίνεται ξεκάθαρα με τις τελευταίες δημοσκοπήσεις, οι οποίες προφανώς αναδεικνύουν την προϊούσα και μάλλον ταχεία φθορά της κυβέρνηση του κ. Καραμανλή, σε χρόνο που ακόμα δεν έχει συμπληρώσει τους 20 μήνες στην εξουσία.

ΤΗΣ ΔΙΑΦΘΟΡΑΣ

Στην Ελλάδα οι έννοιες έχουν χάσει προ πολλού το νόημά τους.

Αυτό είναι, «ένα το κρατούμενο».

Από την άλλη για να χαρακτηριστεί κάτι εν Ελλάδι ως «σκάνδαλο», ο δράστης πρέπει να έχει «φάει», τουλάχιστον δέκα δισ.!!

Αλλιώς... ψάχνουμε ψύλλους στα άχυρα.

Αυτό είναι το «δεύτερο κρατούμενο».

Ούτως... εκόντων των πραγμάτων, και λαμβανομένου υπόψιν ότι το «σύστημα ΠΑΣΟΚ» δεν ασχολείται με... μεζεδάκια, μάλλον έχουν «δίκιο» όσοι του «συστήματος» ισχυρίζονται ότι είναι «σταγόνα στον ωκεανό» όσα απεκάλυψαν οι επιθεωρητές για την Περίφημη «Πολιτεία» του ΥΠΕΣΔΔΑ επί Σκανδαλίδη.

Ή μήπως δεν είναι έτσι τα πράγματα; Μήπως θα πρέπει, τελικά, να δημοσιοποιήσουμε ολόκληρο το πόρισμα;

Υ.Τ.Ε.

ΑΥΡΙΟ ΤΟ ΜΕΣΗΜΕΡΙ

ΣΥΝΕΡΧΕΤΑΙ ΣΕ ΣΥΝΕΔΡΙΑΣΗ *η νομαρχιακή επιτροπή της ΝΑΔ*

Τα θέματα της ημερήσιας διάταξης

Αύριο το μεσημέρι θα συνέλθει σε συνεδρίαση η νομαρχιακή επιτροπή της Νομαρχιακής Αυτοδιοίκησης Δωδ/νήσου με τα ακόλουθα θέματα στην ημερήσιά της διάταξη:

1. Έγκριση μελέτης και δημοπράτησης του έργου: «Κατασκευή Πολυδύναμου Περιφερειακού Ιατρείου Λειψών» Προϋπολογισμού: 530.000 ευρώ.

2. Έγκριση μελέτης και δημοπράτησης του έργου: «Κατασκευή Πολυδύναμου Περιφερειακού Ιατρείου Μεγίστης» προϋπολογισμού: 650.000 ευρώ.

3. Έγκριση μελέτης και δημοπράτησης του έργου: «Κατασκευή Πολυδύναμου Περιφερειακού Ιατρείου Αστυπάλαιας» προϋπολογισμού: 670.000 ευρώ.

4. Έγκριση μελέτης του έργου: «Υδρολογική και Υδραυλική μελέτη γέφυρας στην Χ.θ.7+582 της οδού Ελεούσας - Αρχίπολης - Ψίνθου» προεκτιμώμενης αμοιβής: 3.000 ευρώ.

5. Έγκριση μελέτης και δημοπράτηση του έργου: «Βελτίωση επαρχιακής οδού από Διασ/ση επαρχιακής οδού Κρητηνία - Σιάννα προς Έμπωνα» προϋπολογισμού: 510.000 ευρώ.

6. Έγκριση πρακτικών δημοπρασίας του έργου: «Κατασκευή Διθέσιου Νηπιαγωγείου στο Παντέλι Ν. Λέρου. Οικοδομικές εργασίες - Η/Μ εγκαταστάσεις»

Προϋπολογισμού: 340.000 ευρώ.

7. Έγκριση παράτασης προθεσμίας του έργου: «Βελτίωση επαρχιακής οδού Σορωνή - Διμυλιά - Ελεούσα - Πλατάνια Ν. Ρόδου».

8. Έγκριση παράτασης προθεσμίας του έργου: «Βελτίωση οδικού άξονα Ίστριος - Διασταύρωση Αρνίθας».

9. Έγκριση παράτασης προθεσμίας του έργου: «Βελτίωση οδικού άξονα Βάτι - Προφύλια - Ίστριος Ν. Ρόδου».

10. Έγκριση 1ου λογαριασμού του έργου: «Εγκατάσταση κεντρικής θέρμανσης στο Δημοτικό - Γυμνάσιο Απερίου».

11. Έγκριση παράτασης σύμβασης προμήθειας έξι δεξαμενών σε κοινοτικά και Δημοτικά Διαμερίσματα του Νομού Δωδεκανήσου».

12. Έγκριση σύναψης σύμβασης με αντικείμενο την Συγκρότηση φακέλου για την κατάθεση Πρότασης στα πλαίσια της «Κοινωνίας της Πληροφορίας» του έργου με τίτλο «Χωρικό σύστημα διαχείρισης διάχυσης πληροφοριών, υποστήριξης αποφάσεων περιβαλλοντικών θεμάτων και διαχείρισης οδικού δικτύου Νομού Δωδεκανήσου μέσω του διαδικτύου» προϋπολογισμού: 5.650 ευρώ..

13. Έγκριση σύναψης προγραμματικής σύμβασης μεταξύ της Νομαρχιακής Αυτοδιοίκησης Δωδεκανήσου και του Δήμου Αφάντου για την υλοποίηση του έργου «Κατασκευή τεχνητού χλοοτάπητα στο Δημοτικό Γήπεδο Αφάντου» προϋπολογισμού: 558.220 ευρώ συμπεριλαμβανομένου του ΦΠΑ.

14. Έγκριση προγραμματικής σύμβασης μεταξύ της Νομαρχιακής Αυτοδιοίκησης Δωδεκανήσου και του Δήμου Δικαίου για την εκτέλεση του έργου: «Καθαρισμός και αποκατάσταση οδικού δικτύου του Δήμου Δικαίου» προϋπολογισμού: 15.000 ευρώ συμπεριλαμβανομένου του ΦΠΑ.

15. Έγκριση διακύρηξης διεθνούς διαγωνισμού προμήθειας οργάνων και συσκευών για τον εξοπλισμό του Φυτοϋγειονομικού Εργαστηρίου της ΝΑΔ προϋπολογισμού: 449.400 ευρώ συμπεριλαμβανομένου του ΦΠΑ.

16. Έγκριση Μετακινήσεων.

ΓΙΑ ΤΗΝ ΕΞΥΠΗΡΕΤΗΣΗ ΤΩΝ ΚΑΤΟΙΚΩΝ

ΥΠΟΚΑΤΑΣΤΗΜΑ ΣΤΟΥΣ ΛΕΙΨΟΥΣ *από την Τράπεζα Δωδεκανήσου*

Θα είναι το 10ο στα Δωδ/νησα

Υποκατάστημα στους Λειψούς θα λειτουργήσει από την προσεχή Ανοιξη η Συνεταιριστική Τράπεζα Δωδ/σου έχοντας ως στόχο την εξυπηρέτηση των κατοίκων.

Σχετικά εκδόθηκε από την Τράπεζα η ακόλουθη ενημερωτική ανακοίνωση:

Η ΣΥΝΕΤΑΙΡΙΣΤΙΚΗ ΤΡΑΠΕΖΑ ΔΩΔΕΚΑΝΗΣΟΥ πιστή στη φιλοσοφία της να προσφέρει Τραπεζική εξυπηρέτηση υψηλού επιπέδου σε όλους τους Δωδεκανήσιους και συνεπής στην στρατηγική της για σταδιακή επέκταση σε όλους τους δυναμικούς Δήμους του Νομού, προχωρά στην ίδρυση μιας νέας υπηρεσιακής μονάδας, στο Δήμο Λειψών.

Η Μονάδα των Λειψών θα προσφέρει άμεση Τραπεζική πρόσβαση στις επιχειρήσεις και τα νοικοκυριά του νησιού, που μέχρι πρότινος στερούνταν βασικών Τραπεζικών υπηρεσιών, παρέχοντας όλη την γκάμα των προϊόντων και των Υπηρεσιών της Τράπεζας Δωδεκανήσου.

Η ίδρυση καταστήματος στους Λειψούς υποστηρίζεται ένθερμα από τον Δήμαρχο και όλο το Δημοτικό Συμβούλιο του νησιού αλλά και τους κατοίκους του, αφού δίδεται τραπεζική πρόσβαση για πρώτη φορά στην ιστορία του νησιού.

Οι εργασίες εγκατάστασης και διαμόρφωσης της νέας μονάδας αναμένεται να ξεκινήσουν τον Μάρτιο 2006 με στόχο να ολοκληρωθούν μέχρι το τέλος Μαΐου 2006, όπου και αναμένεται να ξεκινήσει η λειτουργία της. Η Τραπεζική μονάδα θα είναι μονοπρόσωπη και θα στελεχωθεί από ένα άτομο, κάτοικο και Δημότη Λειψών, που θα πρέπει να πληροί τις απαραίτητες προϋποθέσεις. Για την πρόσληψη του στελέχους θα δημοσιευθεί σχετική προκήρυξη.

Ας σημειωθεί ότι οι Λειψοί είναι το 10ο νησί στο οποίο θα έχει πλέον παρουσία η Τράπεζα Δωδεκανήσου και το 4ο απομονωμένο νησί του νομού, που αποκτά για πρώτη φορά Τραπεζική πρόσβαση. Οι κάτοικοι των Λειψών αναμένεται να στηρίξουν την νέα αυτή μονάδα της Τράπεζας Δωδεκανήσου, εγγραφόμενοι ως μέλη της και χρησιμοποιώντας τις υπηρεσίες της, όπως άλλωστε και οι πάνω από 17.000 Δωδεκανήσιοι που είναι ήδη συνεταίροι μας. Υπενθυμίζεται ότι η εγγραφή κάθε νέου συνεταίρου συνοδεύεται από δικαίωμα εγγραφής 45 ευρώ και αγορά τουλάχιστον μιας συνεταιριστικής μερίδας αξίας 118,5 ευρώ.

ΣΤΟΝ ΑΝΑΚΡΙΤΗ ΣΗΜΕΡΑ Ο ΕΠΙΔΟΞΟΣ ΒΙΑΣΤΗΣ

Ενώπιον του Α' τακτικού Ανακριτή Ρόδου κ Α. Μπουσουλέγκα αναμένεται να οδηγηθεί σήμερα προκειμένου να απολογηθεί για τις κατηγορίες της απόπειρας βιασμού, της προσβολής γενετήσιας αξιοπρέπειας και της υπεξαίρεσης ο 20χρονος κάτοικος Μαριτσών Θ. Π. του Ε. που συνελήφθη την 21ην Οκτωβρίου 2005 και ώρα 20.30 από αστυνομικούς της Υποδιεύθυνσης Ασφαλείας Ρόδου μετά από καταγγελία που υπέβαλε εις βάρος του η 20χρονη κάτοικος Ρόδου Ι. Θ. του Κ., μαθήτρια.

Σύμφωνα με την καταγγελία της 20χρονης ο νεαρός φίλος της την οδήγησε σε ερημική τοποθεσία στην περιοχή Ασγούρου με το αυτοκίνητό του και όταν αυτή αρνήθηκε να έρθει σε συνουσία μαζί του εκείνος, χρησιμοποιώντας ένα μαχαίρι την απείλησε, την έγδυσε και αποπειράθηκε να την βιάσει. Στην συνέχεια σύμφωνα πάντα με την ίδια καταγγελία την έβγαλε έξω από το αυτοκίνητο με την βία πετώντας το παντελόνι και τις μπότες της και έφυγε παίρνοντας μαζί του τα υπόλοιπα ρούχα και την σχολική της τσάντα.

Ο 20χρονος από την άλλη προανακρινόμενος αρνήθηκε ότι επιχείρησε να βιάσει την φίλη του και ισχυρίστηκε ότι ξεκίνησαν να κάνουν έρωτα με την θέληση της άλλα λόγω προσωπικών διαφορών διαπληκτίσθηκαν και εκείνος πράγματι την έβγαλε έξω από το αυτοκίνητο πετώντας της το παντελόνι και τις μπότες ενώ τα υπόλοιπα ρούχα που της πήρε τα παρέδωσε στους αστυνομικούς με εξαίρεση την σχολική τσάντα, που αρνήθηκε ότι πήρε.

Δ. ΧΑΤΖΗΠΕΤΡΟΣ
ΖΑΝΤΕΣ - ΕΛΑΣΤΙΚΑ - ΑΜΟΡΤΙΣΕΡ - ΕΞΑΤΜΙΣΕΙΣ



Μιχ. Πετρίδη 30 Τηλ. 22410 -38889 ΡΟΔΟΣ

ΚΟΥΓΚΡΑΣ
ΓΕΩΡΓΙΚΑ ΜΗΧΑΝΗΜΑΤΑ - ΕΡΓΑΛΕΙΑ



Με την αγορά ενός αλυσοπρίονου ένα θαμνοκοπτικό δώρο

ΠΑΥΛΟΥ ΜΕΛΑ 76 ΡΟΔΟΣ 851 00 - ΤΗΛ.: 22410 27457 - FAX: 22410 30998

ΣΤΟ ΔΙΟΙΚΗΤΙΚΟ ΕΦΕΤΕΙΟ ΠΕΙΡΑΙΩΣ

ΤΟΝ ΙΟΥΝΙΟ 2006 Η ΣΥΖΗΤΗΣΗ *για τα πρόστιμα στα «Ατλάντικα»*

Απρόσκοπτη μέχρι σήμερα η λειτουργία τους

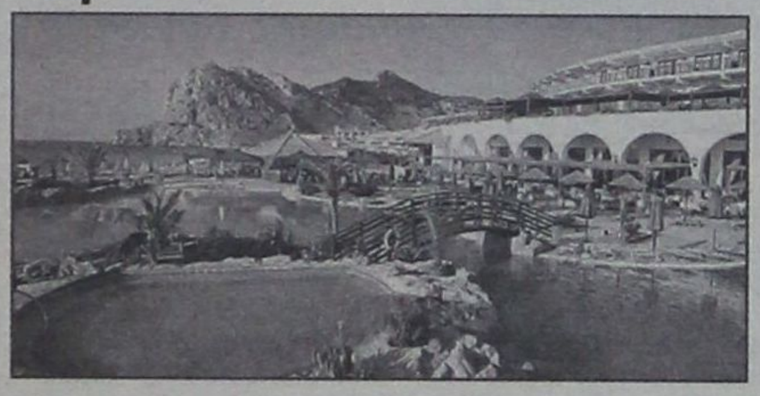

Τον Ιούνιο του 2006 αναμένεται πλέον να συζητηθούν, μετά και από νέα αναβολή που έλαβε οίκοθεν το μεταβατικό Διοικητικό Εφετείο Πειραιά την Παρασκευή, τα αιτήματα του Κύπριου επιχειρηματία κ. Ν. Νικολαΐδη για την άρση ή την μείωση των διοικητικών προστίμων για τις αυθαίρετες ξενοδοχειακές μονάδες «Atlantica Imperial Resort» και «Atlantica Beach Resort» συνολικού ύψους 5,1 δισ. δρχ που του επέβαλε η Πολεοδομία της Νομαρχιακής Αυτοδιοίκησης Δωδεκανήσου και ενέκρινε η επιτροπή κρίσεως αυθαιρέτων.

Στην μονάδα «Atlantica Imperial Resort» έχει επιβληθεί ειδικότερα πρόστιμο συνολικού ύψους 2,8 δισ. δρχ. ενώ πρόστιμο ύψους 2,3 δισ. δραχμών επιβλήθηκε για πολεοδομικές παραβάσεις στο ξενοδοχείο «Atlantica Beach Resort».

Πέραν των προστίμων ο κ. Νικολαΐδης έχει υποβάλει αιτήσεις που θα συζητηθούν την ίδια ημέρα στο Διοικητικό Εφετείο Πειραιά με τις οποίες ζητεί να κριθεί ως λανθασμένη η πράξη της Πολεοδομίας με την οποία ανακλήθηκε η αναθεώρηση της οικοδομικής αδείας που είχε εξασφαλιστεί το 2000, την 19η Αυγούστου 2003.

Την 1η Ιουνίου 2004 η πενταμελής Επιτροπή προσφυγών της παρ. 3 του άρθρου 2 του Ν. 642/77, επέτρεψε την λειτουργία του «ATLANTICA BEACH RESORT» έως την 1η Σεπτεμβρίου 2004 επιβάλλοντας του πρόστιμο 93.907,2 ευρώ για το οποίο άσκησε αίτηση ακύρωσης στο Συμβούλιο της Επικρατείας που θα συζητηθεί την 6η Απριλίου 2005.

Στο μεταξύ ωστόσο ρυθμίζονται πλήρως και αναστέλλεται η έκδοση οποιασδήποτε πράξης σφράγισης των δύο αυθαίρετων ξενοδοχείων από πλευράς του Υπουργείου Τουρισμού, στο οποίο περιήλθε η σχετική αρμοδιότητα.

Σε τροπολογία ειδικότερα στο σχέδιο νόμου «έλεγχος της διακίνησης και αποθήκευσης πετρελαιοειδών προϊόντων - Ρύθμιση θεμάτων του υπουργείου Ανάπτυξης», που κατατέθηκε στην Βουλή την 31η Μαρτίου 2005 και υπογράφουν ο Υπουργός Τουριστικής Ανάπτυξης κ. Δημήτρης Αβραμόπουλος, ο Υπουργός Οικονομίας και Οικονομικών κ. Γ. Αλογοσκούφης και ο Υπουργός Ανάπτυξης κ. Δ. Σιούφας ως προϋπόθεση χορηγήσεως του ειδικού σήματος τίθεται, η ύπαρξη σε ισχύ πιστοποιητικού πυρασφάλειας, η διαπίστωση μη ύπαρξης προβλήματος δομικής, σεισμικής ή στατικής επάρκειας των κτιρίων και η επάρκεια των υφισταμένων εγκαταστάσεων διάθεσης υγρών αποβλήτων, προϋποθέσεις που εκπληρώνουν πλέον σήμερα και τα δύο αιθαίρετα ξενοδοχεία.

Με την τροπολογία δίδεται συγκεκριμένα η δυνατότητα στον κ. Νικολαΐδη να λειτουργήσει μέχρι και την 31η Ιανουαρίου 2006 υπό την προϋπόθεση ότι θα υποβάλλει εντός 30 ημερών από τη δημοσίευση του νόμου στο ΦΕΚ, αίτηση χορήγησης του ειδικού σήματος λειτουργίας και πιστοποιητικό πυρασφάλειας του άρθρου 18 παρ. 1 περ. Α του Ν. 2919/2001.

ΑΠΟ ΕΠΙΘΕΩΡΗΤΕΣ ΤΟΥ ΥΠΟΥΡΓΕΙΟΥ ΥΓΕΙΑΣ

ΟΛΟΚΛΗΡΩΘΗΚΕ ΣΤΟ ΚΥΚΕΚΑΜΕΑ *ο διαχειριστικός έλεγχος*

Δεν αποκλείεται να διαταχθεί και «συνολικός» από το υπουργείο Εσωτερικών

Ολοκληρώθηκε, σύμφωνα με τις πληροφορίες, ο διαχειριστικός - οικονομικός έλεγχος που πραγματοποιήθηκε στο Κέντρο Ατόμων με Ειδικές Ανάγκες (ΚΥΚΕΚΑΜΕΑ) από επιθεωρητές του Υπουργείου Υγείας και Κοινωνικής Αλληλεγγύης ύστερα από σχετικό αίτημα της διοίκησής του.

Οι δύο επιθεωρητές επί διήμερο εγκαταστάθηκαν (την περασμένη Πέμπτη και Παρασκευή) στα γραφεία του Κέντρου και ήλεγξαν τις δαπάνες που έχουν πραγματοποιηθεί κατά την πενταετή λειτουργία του αλλά το πόρισμα αναμένεται να κοινοποιηθεί στα ενδιαφερόμενα μέρη μέσα στις προσεχείς εβδομάδες.

Η διαχείριση του ΚΥΚΕΚΑΜΕΑ, υπενθυμίζεται, είχε γίνει αντικείμενο δημόσιας αντιπαράθεσης μεταξύ της νέας διοίκησής του, του προέδρου του Συλλόγου Ατόμων με ειδικές ανάγκες κ. Μανώλη Ζηδιανάκη και του διοικητικού συμβουλίου της αστικής, μη κερδοσκοπική εταιρείας «Ηφαιστος», η οποία με προγραμματική σύμβαση έχει την ευθύνη λειτουργίας του Κέντρου.

Κατά τις πληροφορίες οι επιθεωρητές, οι οποίοι αναχώρησαν προχθές επιστρέφοντας στην πρωτεύουσα, περιορίστηκαν στον έλεγχο μόνο της διαχείρισης των χρημάτων που καταβάλλει το υπουργείο Υγείας για τη διοικητική λειτουργία του και με την έννοια αυτή χαρακτηρίζεται περιορισμένου ενδιαφέροντος, αφού τα κονδύλια που διατίθενται ετησίως είναι ασήμαντα.

Ωστόσο, και αυτό ίσως έχει την πολιτική σημασία του, η εδώ παρουσία των επιθεωρητών του υπουργείου Υγείας και Κοινωνικής Αλληλεγγύης ανοίγει, όπως προεξοφλείται από μέλη της διοίκησης του Κέντρου, τον δρόμο στους επιθεωρητές του Υπουργείου Εσωτερικών και Δημόσιας Διοίκησης για έναν ολοκληρωμένο και σε βάθος διαχειριστικό έλεγχο των δαπανών λειτουργίας πλέον.

Σημειώνεται εδώ ότι οι λειτουργικές δαπάνες του ΚΥΚΕΚΑΜΕΑ καλύπτονται συνολικά, μέσω της εταιρείας «Ηφαιστος», με χρηματοδότηση του Δήμου Ροδίων και της Τοπικής Ένωσης Δήμων και Κοινοτήτων και για τον λόγο αυτό το καθ' ύλην αρμόδιο υπουργείο για τη διενέργεια ελέγχου είναι το ΥΠΕΣΔΑ.

Βάσει της ισχύουσας προγραμματικής σύμβασης που έχει συναφθεί από το έτος 2000 μεταξύ του Δήμου Ροδίων της ΤΕΔΚΔ και του συλλόγου ατόμων με ειδικές ανάγκες μέσω της εταιρείας «Ηφαιστος» (η εταιρεία έχει ιδρυθεί από το Δήμο Ροδίων και τον σύλλογο ΑΜΕΑ) ο ετήσιος προϋπολογισμός για την κάλυψη μόνο των λειτουργικών δαπανών (μισθοδοσία κ.λπ.) ανέρχεται συνολικά σε 520.000 ευρώ.

Τα χρήματα καταβάλλονται εξ ημισείας, από τον Δήμο Ροδίων και την ΤΕΔΚΔ, ήτοι από 260.000 ευρώ ετησίως.

Ηδη οι επιθεωρητές του Υπουργείου Υγείας και Κοινωνικής Αλληλεγγύης με την προγραμματική σύμβαση ανά χείρας αναμένεται, κατά τις πληροφορίες να απευθυνθούν στους συναδέλφους τους επιθεωρητές του Υπουργείου Εσωτερικών για πλήρη διαχειριστικό έλεγχο της πενταετίας, κατά την οποία οι συνολικές λειτουργικές δαπάνες υπολογίζονται σε περίπου 3 εκατ. ευρώ, οπότε η συνέχεια προβλέπεται ιδιαιτέρως ενδιαφέρουσα, γεγονός που προβληματίζει έντονα την δημοτική αρχή και προσωπικά τον δήμαρχο Ροδίων κ. Γιώργο Γιαννόπουλο μετά τον αναγγελθέντα διαχειριστικό - οικονομικό έλεγχο στον Δήμο Ροδίων στους Οργανισμούς Νεολαίας - Αθλησης και Πρόνοιας και στις δημοτικές επιχειρήσεις.

Είναι προφανές πλέον ότι ο κ. Γιαννόπουλος βρίσκεται αντιμέτωπος με σειρά διαχειριστικών - οικονομικών ελέγχων από τους οποίους δεν μπορεί κανείς να προεξοφλήσει ποια και πόσα «αγκάθια» θα αναδείξουν στην πορεία του κ. Γιαννόπουλου προς τις δημοτικές εκλογές του επόμενου έτους.



δημοκρατικά

ΥΠΑΡΧΕΙ ΑΝΤΙΚΕΙΜΕΝΙΚΗ ΠΡΑΓΜΑΤΙΚΟΤΗΤΑ Η ΟΠΟΙΑ ΔΙΝΕΙ ΤΟ ΜΕΤΡΟ ΤΗΣ ΑΛΗΘΕΙΑΣ (ΑΡΙΣΤΟΤΕΛΗΣ)

ΤΙ ΔΕΙΧΝΟΥΝ ΟΙ ΔΗΜΟΣΚΟΠΗΣΕΙΣ

Ο ΝΟΜΟΣ ΤΗΣ ΣΥΓΚΡΙΣΗΣ, *το όπλο της κυβέρνησης*



ΓΡΑΦΕΙ Ο ΓΙΑΝΝΗΣ ΛΟΥΛΗΣ

ΑΠΟ ΤΟ ΒΗΜΑ ΑΥΤΟ έχουμε επισημάνει πως η πολιτική δυναμική καθορίζεται από τον αδήριτο «νόμο της σύγκρισης». Καθώς οι πολίτες βρίσκονται απέναντι σε ένα συγκεκριμένο πλαίσιο επιλογών.

ΕΙΝΑΙ ΕΠΙΣΗΣ ΓΕΓΟΝΟΣ ότι οι πιο μακροχρόνιες κυριαρχίες των κομμάτων δεν κρίνονται, μόνο από τις δικές τους δυνάμεις. Κόμματα που βρίσκονται στην κυβέρνηση για μακρύ διάστημα, είναι φυσικό να φθείρονται. Έτσι η κυριαρχία τους συναρτάται και από την αδύναμη εικόνα των αντιπάλων τους. Δεν υπάρχει κυριαρχία κόμματος σε βάθος χρόνου, χωρίς την ύπαρξη μακροχρόνιας κρίσης του κύριου αντιπάλου του.

ΧΩΡΙΣ ΑΜΦΙΒΟΛΙΑ η κυριαρχία του ΠΑΣΟΚ για μια εικοσαετία υπήρξε ως ένα σημείο, προϊόν των δικών του δυνάμεων και κυρίως της ευελιξίας του, ως κόμματος «παντός καιρού». Το ΠΑΣΟΚ, στηριγμένο στο αισθητήριο του ιδρυτή του, έδειξε εντυπωσιακή προσαρμογή στα ρεύματα της κάθε εποχής. Έτσι άλλωστε πέρασε ομαλά στην μετά – Παπανδρεϊκή εποχή, επιλέγοντας ως ηγέτη τον κατάλληλο πολιτικό για τη συγκεκριμένη εποχή, τον σοβαρό, τεχνοκράτη, διαχειριστή κ. Σημίτη.

ΤΗΝ ΙΔΙΑ ΩΡΑ ΟΜΩΣ, ΤΟ ΠΑΣΟΚ ευνοήθηκε καθοριστικά από την αδυναμία της ΝΔ να αλλάξει ριζικά την εικόνα της προς την κατεύθυνση ενός κόμματος του μεσαίου χώρου. Κάτι που επετεύχθη τελικά υπό την ηγεσία του τωρινού πρωθυπουργού.

Η ΙΔΙΑ ΠΡΑΓΜΑΤΙΚΟΤΗΤΑ εξηγεί τόσο τη μακρά κυριαρχία της Μάργκαρετ Θάτσερ στη Βρετανία, και στη συνέχεια εκείνη του Τόνι Μπλερ. Η Θάτσερ διέθετε το κατάλληλο στίγμα τη συγκεκριμένη εποχή, έχοντας όμως απέναντί της ένα προβληματικό Εργατικό Κόμμα, περιχαρακωμένο σε μία δογματικά σοσιαλιστική γωνία. Τα πράγματα ανετράπησαν με τον Τόνι Μπλερ που άλλαξε συθέμελα το Εργατικό Κόμμα και το μετακίνησε στο Κέντρο.

ΤΗΝ ΙΔΙΑ ΩΡΑ ΟΜΩΣ, η μακρά του κυριαρχία στηρίχθηκε στις τεράστιες αδυναμίες των Συντηρητικών, που απέναντι στο πραγματιστικό «μείγμα» Μπλερ (οικονομικός φιλελευθερισμός συν κοινωνική ευαισθησία), έμειναν αμετακίνητοι για τρεις πενταετίες (και τρεις αρχηγούς!) σε ένα ξεπερασμένο δογματικό νεοφιλελεύθερο θατσερισμό. Έτσι παρά την έντονη φθορά της προσωπικής του εικόνας από τον πόλεμο στο Ιράκ, ο Μπλερ κέρδισε και τρίτη θητεία.

ΟΛΑ ΤΑ ΠΑΡΑΠΑΝΩ παραπέμπουν στη δική μας πολιτική πραγματικότητα και στις τελευταίες δημοσκοπήσεις της GPO, V-PRC και Metron Analysis. Και οι τρεις δείχνουν φθορά της κυβερνητικής εικόνας. Αλλά και την κυριαρχία Καραμανλή. Τόσο η Metron, στην πρόθεση ψήφου δείχνει μικρή μείωση της απόστασης από το καλοκαίρι (0,2%), όσο και η V-PRC καταγράφει μείωση της τάσης του 0,5%. Το ουσιαστικό ζήτημα όμως, δεν είναι εάν προηγείται η ΝΔ με 2% ή 3% στην πρόθεση ψήφου. Αλλά το ότι προηγείται σε όλους τους κρίσιμους ποιοτικούς δείκτες που καθορίζουν την δυναμική και κρίνουν τις εκλογές. Με δυο λόγια, η δυναμική της μιας πλευράς, τροφοδοτείται από την αδυναμία της άλλης.

ΣΤΗΝ ΤΕΛΕΥΤΑΙΑ ΔΗΜΟΣΚΟΠΗΣΗ της Metron για την «Η», η πιο ουσιαστική πληροφορία αφορά τον δείκτη εμπιστοσύνης για το ποιος μπορεί να χειρισθεί την οικονομία της χώρας. Εδώ ο κ. Καραμανλής προηγείται με ποσοστό που φθάνει το 9,3%. Το πιο ανησυχητικό όμως για το ΠΑΣΟΚ δεν είναι καν αυτό. Αλλά το ότι, ενώ η εμπιστοσύνη στον πρωθυπουργό για τα οικονομικά κυμαίνεται σταθερά περί το 38%-39%, όλη την περίοδο, μεταξύ Μαρτίου και Οκτωβρίου, η εμπιστοσύνη στο ΠΑΣΟΚ και τον Γ. Παπανδρέου κατρακυλά σταθερά από το 33,5% τον Μάρτιο, στα 31% τον Μάιο, έως το 29,2% που είναι σήμερα!

ΕΝΩ ΜΕ ΔΙΑΦΟΡΑ της τάξης του 13%, οι ψηφοφόροι αποδίδουν περισσότερες ευθύνες στο ΠΑΣΟΚ, παρά στη ΝΔ για τη σημερινή κατάσταση.

ΤΟ ΣΥΜΠΕΡΑΣΜΑ από τα παραπάνω είναι απλό: Η φθορά της κυβέρνησης δεν πρόκειται να «αναστήσει» πολιτικά το ΠΑΣΟΚ, όσο το τελευταίο δεν αποτινάζει τα φορτία που κουβαλά από το παρελθόν και στα οποία έχει προσθέσει τις σημερινές του αδυναμίες. Ορθώς, ο κ. Φαναράς, στο πολύ ενδιαφέρον άρθρο του, αφού επισημαίνει την κυβερνητική φθορά, προσθέτει: «Το ΠΑΣΟΚ συνεχίζει, να απαντά σπασμωδικά για το κυβερνητικό του παρελθόν. Σαν να μη γνωρίζει αν έχει ευθύνες και ποιες είναι αυτές».

Η ΟΥΣΙΑ ΟΛΩΝ ΑΥΤΩΝ είναι μία: Η σημερινή εικόνα ενός ΠΑΣΟΚ που δεν έχει αλλάξει είναι ο καλύτερος «σύμμαχος» της κυβέρνησης της ΝΔ, στη δύσκολη αυτή φάση κυρίως περί τα οικονομικά.

Ο «ΝΟΜΟΣ ΤΗΣ ΣΥΓΚΡΙΣΗΣ», παραμένει το ισχυρότερο χαρτί του πρωθυπουργού και ο αδύναμος κρίκος για τον κ. Παπανδρέου. Εδώ κρίνεται εάν η ήττα του ΠΑΣΟΚ του 2004 θα έχει βάθος χρόνου. Εάν, δηλαδή, θα αποδειχθεί στρατηγική, καθώς αυτό αδυνατεί ν' αλλάξει.

ΘΑ ΑΦΟΡΑ ΚΑΙ ΤΙΣ ΤΕΛΕΥΤΑΙΕΣ ΧΡΗΣΕΙΣ

ΕΠΕΚΤΕΙΝΕΤΑΙ Ο ΔΙΑΧΕΙΡΙΣΤΙΚΟΣ *έλεγχος το Δήμο Αφάντου*

Σοβαρές «αταξίες» διαπίστωσε ο ορκωτός λογιστής

Διαχειριστικός- οικονομικός έλεγχος «εφ' όλης της ύλης» στον Δήμο Αφάντου για τα οικονομικά έτη από το 1999 έως το 2002 (δημαρχία Στ. Σταυρή), για το οικονομικό έτος 2003 και για όσο χρονικό διάστημα απαιτηθεί μετά το 2003 (δημαρχία Στ. Καββάδα) αναμένεται να ξεκινήσει άμεσα σε εκτέλεση σχετικής παραγγελίας της προϊστάμενης της Διεύθυνσης Επιθεώρησης Δ.Δ.,ΝΠ και ΔΕΚΟ της Γενικής Διεύθυνσης Οικονομικής Επιθεώρησης του Υπουργείου Οικονομίας και Οικονομικών κ. Ασπασίας Μαλαγάρη προς την Οικονομική Επιθεώρηση Κρήτης.

Το Υπουργείο Οικονομικών είχε παραγγείλει ειδικότερα τη διενέργεια διαχειριστικού ελέγχου στο Δήμο Αφάντου για τα οικονομικά έτη 1999 έως και 2002, αλλά έκρινε ότι ο έλεγχος θα πρέπει να επεκταθεί και στις χρήσεις μετά το έτος 2003 λόγω των σοβαρών στοιχείων κακοδιαχείρισης που διαπίστωσε ο ορκωτός ελεγκτής κ. Ι. Αναστασιάδης τον Νοέμβριο του 2004.

Στην έκθεσή του ο κ. Αναστασιάδης διαπίστωσε μεταξύ άλλων από τον έλεγχο της χρήσης του 2003 τα εξής:

οΓια τα έσοδα του δήμου από τέλη και δικαιώματα: Η είσπραξη των εσόδων των πιο πάνω κατηγοριών γίνεται για λογαριασμό του Δήμου από τη ΔΕΗ αλλά αμφισβητείται η ορθότητα των δεδομένων των εκκαθαρίσεων. Διαπιστώθηκε ειδικότερα ότι δεν εμφανίζονται σωστά ούτε τα έσοδα από τέλη καθαριότητας, ούτε τα έξοδα φωτισμού του Δήμου κλπ. στο 2003.

Ως προς το έσοδο από τέλη διαφημίσεων διαπιστώθηκε ότι δεν υπάρχει επαρκές σύστημα εσωτερικού ελέγχου για τον προσδιορισμό του.

Για τα έσοδα από τέλη (διαμονής) παρεπιδημούντων δεν τηρείται η αρχή της αυτοτέλειας των χρήσεων. Στους σχολιαζόμενους λογαριασμούς έχουν καταχωρηθεί μόνο τα εισπραχθέντα στη χρήση ποσά και καθυστερεί η είσπραξη από το Δήμο των σχετικών ποσών των διαπιστούμενων διαφορών και των σχετικών προσαυξήσεων.

Για τα έσοδα από τέλος ακίνητης περιουσίας (ΤΑΠ) δεν διαπιστώθηκε επιβολή προστίμων για μη καταβολή ή για καθυστερημένη καταβολή ΤΑΠ.

Κακή κρίθηκε εξάλλου και η διαδικασία παρακολούθησης του εσόδου από κλήσεις του ΚΟΚ του Δήμου Αφάντου.

ο Από δειγματοληπτικό έλεγχο του λογαριασμού εξόδων προέκυψε ότι:

-Δεν τηρείται σύστημα παρακολούθησης για τον έλεγχο της καθημερινής προσέλευσης και αποχώρησης των διοικητικών υπαλλήλων, καθώς και του ημερήσιου χρόνου απασχόλησής τους.

-Παρατηρήθηκε μικροδιαφορά (ευρώ 446,84) μεταξύ συνόλου μισθοδοτικών καταστάσεων και λογαριασμών λογιστικής.

-Για όλους τους έκτακτους υπαλλήλους του Δήμου έχουν υπολογιστεί λανθασμένες αμοιβές (μικτός μισθός βάσει της Σ.Σ.Ε. του 2002).

• Από τον δειγματοληπτικό έλεγχο του λογαριασμού παροχών τρίτων προέκυψε ότι δεν τηρείται (παγίως) η αρχή της αυτοτέλειας των χρήσεων, αλλά στα έξοδα αυτά καταχωρούνται τα έξοδα κατά το χρόνο που πληρώνονται και όχι κατά χρονικό διάστημα το οποίο αφορούν (π.χ. ΔΕΗ, ΟΤΕ, ασφάλιστρα).

Στην περίπτωση των ενοικίων δεν φαίνεται καταχωρημένο στις εγγυήσεις στα βιβλία του Δήμου ποσό δρχ. 260.000 όπως προβλέπει το μισθωτήριο συμβόλαιο με την εκμισθώτρια κα Αικατ. Παυλίδη.

Σε μια τουλάχιστον περίπτωση καθαρισμού διάφορων δρόμων του Δήμου από τον εργολάβο κ. Μιχαήλ Γ. Κρητικό δεν τέθηκαν υπόψη του ελεγκτή στοιχεία για σχετικό διαγωνισμό.

Δεν τέθηκε υπόψη του επίσης κατάσταση των ασφαλιστηρίων συμβολαίων για να ελέγξει τη δαπάνη.

• Από τον δειγματοληπτικό έλεγχο του λογαριασμού διαφόρων εξόδων προέκυψε ότι:

-Δεν τηρείται (παγίως) η αρχή της αυτοτέλειας των χρήσεων, αλλά καταχωρούνται τα έξοδα κατά το χρόνο που πληρώνονται και όχι για το χρονικό διάστημα το οποίο αφορούν.

-Δεν υπάρχει διαχειριστική παρακολούθηση της ανάλωσης των καυσίμων.

-Δεν τέθηκαν υπόψιν του ελεγκτή σε ορισμένες περιπτώσεις τα συμφωνητικά με τον αντισυμβαλλόμενο προμηθευτή (π.χ. δημοσιεύσεις, προμήθειες καυσίμων και λιπαντικών για την κίνηση των μεταφορικών μέσων, αγορά γραφικής ύλης, αγορά καυσίμων για θέρμανση και φωτισμό, μεταφορά αδρανών υλικών).

-Δεν χρησιμοποιούνται πάντοτε αναλυτικοί λογαριασμοί σύμφωνα με το περιεχόμενό τους.

- Σε ορισμένες περιπτώσεις καταχωρήθηκαν στα έξοδα ορισμένα πάγια περιουσιακά στοιχεία (π.χ. Κατασκήνωση στα Κολύμπια) τα οποία έγιναν βάσει Προγραμματικών Συμβάσεων.

- Σε δύο τουλάχιστον περιπτώσεις δεν επισυνάπτεται κανένα αποδεικτικό είσπραξης των χρημάτων από τον Πολιτιστικό Οργανισμό του Δήμου (Π.Ο.Δ.Α.).

- Καταβολή χρημάτων προς τη Δημοτική Αναπτυξιακή Τεχνική Εταιρεία Αφάντου (σχετικό το Χ.Ε.Π. Νο 619/2003) κρίθηκε από τον Επίτροπο του Ελεγκτικού Συνεδρίου μη νόμιμη.

ο Από το δειγματοληπτικό έλεγχο της απογραφής έναρξης εφαρμογής του διπλογραφικού διαπιστώθηκαν διπλοεγγραφές, λανθασμένες και αυθαίρετες εγγραφές στους λογαριασμούς των ακινήτων (οικοπέδων και κτιρίων) εξαιτίας των οποίων διατηρούνται επιφυλάξεις για την ορθότητα των δεδομένων των σχετικών λογαριασμών.

- Σε κατάσταση των Τεχνικών Υπηρεσιών του Δήμου για τα μηχανήματα και τα μεταφορικά μέσα εμφανίζονται ορισμένα μηχανήματα (π.χ. εκσκαφέας KOMATSU, εκσκαφέας JCB) που όμως δεν εμφανίζονται στα βιβλία του Δήμου και διατηρούνται επιφυλάξεις για την ορθότητα των δεδομένων και αυτών των σχετικών λογαριασμών.

ο Διαπιστώθηκε επίσης ότι δεν υπάρχει Κανονισμός Λειτουργίας και Διαχείρισης για τα αποθέματα του Δήμου, ενώ οι αναλώσεις των αποθεμάτων είναι ανεξέλεγκτες, πράγμα που εγκυμονεί και κινδύνους διαχειριστικών ανωμαλιών. Επίσης, οι περισσότερες αγορές του Δήμου γίνονται με απευθείας αναθέσεις και όχι με διαγωνισμούς.

• Για την επαλήθευση του από ευρώ 2.959,94 χρεωστικού υπολοίπου του λογαριασμού «Ταμείο» κατά την 31.12.2003 διενεργήθηκε ο ενδεδειγμένος έλεγχος, από τον οποίο προέκυψαν τα εξής:

- Παρατηρήθηκε σε ορισμένες ημερομηνίες αρνητικό (!) υπόλοιπο ταμείου.

- Κατά τη διάρκεια του ελέγχου διενεργήθηκε καταμέτρηση ταμείου στις 18.6.2004 κατά την οποία προέκυψε πλεόνασμα ευρώ 4.708,38, για το οποίο δεν δόθηκαν επαρκείς εξηγήσεις.

• Προέκυψε ότι το σύστημα εσωτερικού ελέγχου και των διαθεσίμων παρουσιάζει σοβαρές αδυναμίες και χρειάζεται βελτίωση, ενώ εγκυμονεί και κινδύνους διαχειριστικών ανωμαλιών.

• Από το δειγματοληπτικό έλεγχο που διενεργήθηκε επί των υποχρεώσεων από φόρους και τέλη διαπιστώθηκε ότι ο δήμος δεν τηρεί στα Βιβλία του λογαριασμούς Φ.Π.Α.

CIAO
BOUTIQUE
THE AUTHORIZED DEALER IN RODOS
D&G DOLCE & GABANNA
GFF GIANFRANCO FERRE
VERSACE JEANS COUTURE
roberto cavalli
MOSCHINO. MADE IN ITALY
JOOP!
CK
GUESS
4 YOU
JUST cavalli
DKNY JEANS
XZENO MILANO ITALY
Ciao Boutique, ΕΘ. Δωδεκανησίων 40, 85100 Ρόδος Τηλ. 22410 70402
Ciao Marc O Polo, Δημ. Θέμελη 83, 85100 Ρόδος. Τηλ. 22410 70401

ΕΝΤΟΝΕΣ ΔΙΑΜΑΡΤΥΡΙΕΣ ΔΗΜΑΡΧΩΝ ΓΙΑ ΤΟ «ΜΑΧΑΙΡΙ» ΣΤΙΣ ΑΠΟΦΑΣΕΙΣ ΤΟΥΣ

ΕΛΕΓΧΟΙ... ΑΛΑΛΟΥΜ ΣΤΟΥΣ ΟΤΑ

Οι αρμόδιοι του Ελεγκτικού Συνεδρίου «μπλοκάρουν» διαδικασίες προσλήψεων, πληρωμές εργαζομένων και έξοδα κίνησης των αιρετών



Χάος και έμφραγμα προκαλεί στους δήμους της χώρας η εφαρμογή του νέου νομοθετικού πλαισίου, σύμφωνα με το οποίο από την 1η Ιουλίου ελέγχονται προληπτικά από μέλη του Ελεγκτικού Συνεδρίου οι οργανισμοί τοπικής αυτοδιοίκησης που έχουν πάνω από 5.000 κατοίκους. Διαδικασίες προσλήψεων, πληρωμής εργαζομένων, ακόμα και καταβολής των «μισθών» στους αιρετούς έχουν μπλοκάρει.

ΑΝΥΠΟΛΟΓΙΣΤΕΣ ΖΗΜΙΕΣ

Οι δήμαρχοι κάνουν λόγο για εμπλοκή η οποία προκαλεί ανυπολόγιστες ζημίες τόσο σε επίπεδο διοίκησης των ΟΤΑ, όσο και σε επίπεδο κοινωνίας. Οι έξι στους δέκα δήμους της χώρας βρίσκονται από το καλοκαίρι κάτω από το μικροσκόπιο του Ελεγκτικού Συνεδρίου. Ομως, παρά τις όποιες κυβερνητικές διαβεβαιώσεις, δεν έχει καταφέρει να εξασφαλίσει ούτε το απαιτούμενο προσωπικό που θα διενεργεί τους ελέγχους, ούτε και το κοινό πλαίσιο κανόνων με βάση το οποίο θα διενεργούνται. Σε αρκετές περιπτώσεις ΟΤΑ, το προσωπικό των Κέντρων Εξυπηρέτησης Πολιτών, καθώς και εκείνοι που υποαπασχολούνται μέσω του προγράμματος μερικής απασχόλησης, παραμένουν απλήρωτοι, καθώς για διαδικαστικούς λόγους οι ελεγκτές δεν υπογράφουν τις σχετικές αποφάσεις για την εκταμίευση των χρημάτων.

Σύμφωνα με πληροφορίες, πριν από μερικές ημέρες πραγματοποιήθηκε ευρεία σύσκεψη στο Ελεγκτικό Συνέδριο, όπου και εκφράστηκαν οι έντονες διαμαρτυρίες όχι μόνο των δημάρχων, αλλά και του υπουργείου Εσωτερικών, το οποίο γίνεται καθημερινά αποδέκτης εκατοντάδων παραπόνων δημάρχων.

ΕΛΛΕΙΨΗ ΠΡΟΣΩΠΙΚΟΥ

Οι επίτροποι που έχουν επιφορτισθεί με τους ελέγχους των αποφάσεων 600 δήμων σε όλη τη χώρα είναι μόλις 80. Αν και οι εμπλεκόμενοι φορείς πιέζουν από το 2004 για την άμεση πρόσληψη 70 ακόμα επιστημόνων που θα στελεχώσουν τις αρμόδιες επιτροπές ελέγχου του Ελεγκτικού, μόλις τώρα ετοιμάζεται η έκδοση της σχετικής προκήρυξης. Το υπάρχον προσωπικό του Ελεγκτικού Συνεδρίου ασκεί τους ελέγχους στις έδρες των νομών, όπου δημοτικοί υπάλληλοι μεταφέρουν τις αποφάσεις των δημοτικών συμβουλίων. Οι αποφάσεις αυτές «σκαλώνουν» στον προληπτικό έλεγχο, παρά το γεγονός ότι υπάρχουν σαφείς νομοθετικές ρυθμίσεις. Για παράδειγμα, οι επίτροποι δεν εγκρίνουν αποφάσεις που αφορούν τα έξοδα παράστασης των αιρετών ή τα έξοδα κίνησης των υπαλλήλων, ενώ είναι διά νόμου καθορισμένα. Προκειμένου να υπογράψουν τις σχετικές αποφάσεις, ζητούν από τους ενδιαφερομένους να τους προσκομίσουν σειρά δικαιολογητικών και εγγράφων. Επίσης δεν δέχονται τη σύναψη προγραμματικών συμβάσεων, με το σκεπτικό ότι με τον τρόπο αυτόν αρμοδιότητες των δήμων εκχωρούνται σε άλλα νομικά πρόσωπα, όπως για παράδειγμα οι δημοτικές επιχειρήσεις.

Ενα άλλο ζήτημα που έχει μπλοκάρει σχετίζεται με την έγκριση προσλήψεων προσωπικού με σύμβαση έργου, παρά το γεγονός ότι υπάρχει έγκριση του υπουργείου Εσωτερικών. Σε ό,τι αφορά το θέμα των μερικώς απασχολουμένων και των συμβασιούχων στα ΚΕΠ, αρκετοί ελεγκτές δεν υπογράφουν τις αποφάσεις, καθώς υπάρχει διένεξη μεταξύ υπουργείων και αρμόδιων φορέων. Σε άλλες περιπτώσεις, οι ελεγκτές αμφισβητούν ότι πρόκειται για θέσεις εποχικού προσωπικού, υποστηρίζοντας ότι συμβασιούχοι απασχολούνται σε θέσεις που καλύπτουν πάγιες ανάγκες. Με το σκεπτικό αυτό, δεν υπογράφουν τα σχετικά εντάλματα για την εκταμίευση των μισθών τους. Σύμφωνα με τους δημάρχους, οι επίτροποι ουσιαστικά ασκούν έλεγχο σκοπιμότητας, για την κατάργηση του οποίου η αυτοδιοίκηση έδωσε μεγάλη μάχη. Στη συνάντηση που πραγματοποιήθηκε στο Ελεγκτικό Συνέδριο υπήρξε ένα πρώτο πλαίσιο συμφωνίας όπου οι εμπλεκόμενες πλευρές κατέληξαν αν συσταθεί ειδικό τμήμα το οποίο θα ασχολείται μόνο με τους ελέγχους στους δήμους. Παράλληλα αποφασίστηκε να πραγματοποιούνται συναντήσεις σε τακτικά διαστήματα προκειμένου να ανταλλάσσουν προτάσεις και απόψεις για την καλύτερη οργάνωση του συστήματος.

ΑΝΑΚΟΙΝΩΣΗ ΤΟΥ ΕΜΠΟΡΙΚΟΥ ΣΥΛΛΟΓΟΥ

ΑΠΑΓΟΡΕΥΕΤΑΙ Η ΔΙΑΘΕΣΗ *προϊόντων απομίμησης*

θα επιβάλλονται αυστηρές κυρώσεις

Από τον Εμπορικό Σύλλογο Ρόδου εκδόθηκε χθες η ακόλουθη ενημερωτική ανακοίνωση:

Ο Εμπορικός Σύλλογος Ρόδου ενημερώνει τα μέλη του ότι βάσει του άρθρου 11 του πρόσφατου Νόμου 3377/2005 απαγορεύεται η αγορά και διάθεση προϊόντων απομίμησης επώνυμων οίκων, τα οποία θα κατάσχονται.

Η κατάσχεση των προϊόντων επιβάλλεται από τα Κλιμάκια Ελέγχου του άρθρου 7α του ν. 2323/1995 ή από τα όργανα της Δημοτικής Αστυνομίας ή από τα όργανα της Υπηρεσίας Ειδικού Ελέγχου.

Τα ανωτέρω όργανα συντάσσουν πρωτόκολλο κατάσχεσης το οποίο διαβιβάζεται στην προϊσταμένη τους αρχή και στη Γενική Γραμματεία Εμπορίου του Υπ. Ανάπτυξης. Το πρωτόκολλο κατάσχεσης τοιχοκολλείται στο κεντρικό κατάστημα του Δήμου στην περιφέρεια του οποίου επιβάλλεται η κατάσχεση και στο κατάστημα της Γενικής Γραμματείας Εμπορίου του Υπ. Ανάπτυξης.

Με απόφαση του αρμόδιου δημάρχου συγκροτείται επιτροπή που αποτελείται από έναν (1) εκπρόσωπο της Διεύθυνσης Εμπορίου της οικείας Νομαρχίας, έναν (1) εκπρόσωπο του Δήμου και έναν (1) εκπρόσωπο της οικείας ΔΟΥ. Η επιτροπή αυτή είναι αρμόδια για την εκτίμηση της αξίας των κατασχόμενων προϊόντων.

Εφιστάται η προσοχή των μελών μας δεδομένου ότι ο νόμος είναι πολύ αυστηρός και τυχόν παραβιάσεις του θα έχουν σαν αποτέλεσμα την επιβολή υψηλών προστίμων όπως αναφέρεται παρακάτω.

Με απόφαση του αρμοδίου δημάρχου επιβάλλεται πολλαπλούν τέλος, ίσο με το δεκαπλάσιο της αξίας των κατασχόμενων προϊόντων, όπως αυτή εκτιμάται από την επιτροπή που προβλέπεται στην προηγούμενη παράγραφο. Η απόφαση αυτή επιδίδεται στα πρόσωπα που έγινε ο έλεγχος και στη διεύθυνση που δηλώνουν αυτά κατά την κατάσχεση των προϊόντων μέσα σε τρεις (3) ημέρες από την έκδοση της απόφασης του δημάρχου.

Αν το πρόσωπο σε βάρος του οποίου επιβλήθηκε το πολλαπλούν τέλος δεν εξοφλήσει την οφειλή του μέσα σε πέντε (5) ημέρες από την επίδοση της απόφασης που προβλέπεται στην προηγούμενη παράγραφο, διατάσσεται με απόφαση του αρμόδιου δημάρχου η καταστροφή των κατασχόμενων προϊόντων ή η διάθεση αυτών σε νομικά πρόσωπα που εκπληρώνουν κοινωφελείς σκοπούς και σε ευαγή ιδρύματα.

ΝΑΥΤΙΚΗ ΕΤΑΙΡΕΙΑ
ΤΗΛΟΣ 21ος ΑΙΩΝΑΣ
ΠΡΟΓΡΑΜΜΑ SEA STAR ΑΠΟ 07/10/2005

ΔΕΥΤΕΡΑ	Άφιξη	Αναχώρηση
ΡΟΔΟΣ		08:45
ΤΗΛΟΣ	10:05	14:15
ΝΙΣΥΡΟΣ	14:50	17:30
ΤΗΛΟΣ	18:05	18:20
ΡΟΔΟΣ	19:40	Δ.

ΤΡΙΤΗ	Άφιξη	Αναχώρηση
ΡΟΔΟΣ		17:00
ΤΗΛΟΣ	18:20	18.30
ΝΙΣΥΡΟΣ	19.10	Δ.

ΤΕΤΑΡΤΗ	Άφιξη	Αναχώρηση
ΝΙΣΥΡΟΣ		08:00
ΤΗΛΟΣ	08:45	09:00
ΡΟΔΟΣ	10.20	16.00
ΝΙΣΥΡΟΣ	18.00	18.10
ΤΗΛΟΣ	18:50	Δ.

ΠΕΜΠΤΗ: ΚΕΝΟ

ΠΑΡΑΣΚΕΥΗ	Άφιξη	Αναχώρηση
ΤΗΛΟΣ		09:00
ΡΟΔΟΣ	10:20	Δ.

ΣΑΒΒΑΤΟ	Άφιξη	Αναχώρηση
ΡΟΔΟΣ		09:00
ΧΑΛΚΗ	10:15	10:30
ΤΗΛΟΣ	11:20	Δ.

ΚΥΡΙΑΚΗ	Άφιξη	Αναχώρηση
ΤΗΛΟΣ		17:00
ΧΑΛΚΗ	17:40	17:50
ΡΟΔΟΣ	19:00	Δ.



ΠΛΗΡΟΦΟΡΙΕΣ: ΡΟΔΟΣ: ΤΗΛ.: 22410 78052, ΚΙΝ.: 6938 244523 • ΤΗΛΟΣ: 22460 44000



ΔΕΝ ΕΧΕΙ ΠΛΟΙΑ ΜΕΤΑ ΤΗΝ 1η ΝΟΕΜΒΡΙΟΥ

ΟΙ ΑΚΤΟΠΛΟΪΚΕΣ ΕΤΑΙΡΕΙΕΣ ΔΕΝ *έχουν ανοίξει τα πλάνα τους*

Χωρίς δρομολόγια από την 1η Νοεμβρίου κινδυνεύουν να μείνουν τα νησιά, καθώς οι εταιρείες δεν έχουν βγάλει πλάνα. Η αιτία τυπικά πρέπει να αναζητηθεί στη διελκυστίνδα μεταξύ ΥΕΝ και ακτοπλοϊκών εταιρειών, σχετικά με τα απαραίτητα έγγραφα που πρέπει να συνοδεύουν τα πλοία που δρομολογούνται



ΤΟΥ ΛΑΜΠΡΟΥ ΚΑΡΑΓΕΩΡΓΙΟΥ

Οι διατάξεις του νόμου 2932/2001 προβλέπουν ότι ένα πλοίο μπορεί να δρομολογηθεί, εάν συνοδεύεται από ορισμένα έγγραφα, μεταξύ των οποίων περιλαμβάνονται όσα αφορούν τα τεχνικά χαρακτηριστικά του πλοίου, τα ασφαλιστήρια συμβόλαια αλλά και εγγυητική επιστολή, καθώς και η ανώτατη επιτρεπόμενη τιμή της οικονομικής θέσης που σκοπεύει να επιβάλει η εταιρεία αλλά και υπεύθυνη δήλωση της εταιρείας, ότι το λιμάνι που προσεγγίζει το πλοίο δεν έχει προβλήματα (!). Οι εταιρείες δεν φαίνονται διατεθειμένες να καταθέσουν εγγυητικές επιστολές, όπως επίσης και την ανώτατη τιμή του εισιτηρίου της οικονομικής θέσης, θεωρώντας ότι η κατάθεση αυτών των εγγράφων αντίκειται σε όσα προβλέπει ο κοινοτικός κανονισμός 3577/92, ο οποίος αποτελεί ουσιαστικά το θεσμικό πλαίσιο λειτουργίας της ακτοπλοΐας σε όλη την Ευρωπαϊκή Ενωση. Ο εν λόγω κανονισμός υπέχει τη θέση νόμου για όλες τις χώρες και στην Ελλάδα ο κανονισμός αυτός υποτίθεται ότι προσαρμόσθηκε στην ελληνική νομοθεσία με το «νόμο Παπουτσή» τον 2932/2001.

Οι εκπρόσωποι των ακτοπλοϊκών εταιρειών αμφισβητούν, βέβαια, την προσαρμογή, καθώς εκτιμούν ότι ο νόμος αυτός ποτέ δεν εναρμόνισε την ελληνική με την κοινοτική νομοθεσία. Για λόγους αρχής, αρνούνται λοιπόν να καταθέσουν έγγραφα που ο κανονισμός δεν προβλέπει.

Τον προηγούμενο χρόνο, δηλώνοντας οι εταιρείες τα δρομολόγια ως έκτακτα, δεν υπήρχε η ανάγκη προσκόμισης και των «αμφισβητούμενων» εγγράφων, αφού δεν προβλέπεται κάτι σχετικό στα έκτακτα δρομολόγια από την ελληνική νομοθεσία.

Η κατάσταση όμως περιπλέχθηκε με την τελευταία τροπολογία που ψήφισε η Βουλή, σύμφωνα με την οποία τα δρομολόγια που εγκρίθηκαν μετά την παρέλευση της προθεσμίας που ορίζει η νομοθεσία (μετά την 31η Ιανουαρίου) μπορούν να γίνουν δεκτά από το ΥΕΝ, αλλά θα πραγματοποιούνται υποχρεωτικά επί δεκάμηνο, όπως δηλαδή τα τακτικά. Πρόκειται για μία τροπολογία «φιλική» προς την ΠΝΟ, καθώς αυξάνει η απασχόληση των ναυτικών. Ωστόσο, παραμένει σε ισχύ η νομοθεσία που αφορά τις έκτακτες δρομολογήσεις.

Μέχρι στιγμής, λοιπόν, οι εταιρείες έχουν δηλώσει δρομολόγια, ενώ οι υπηρεσίες του ΥΕΝ δεν τα εγκρίνουν, γιατί δεν έχουν προσκομισθεί όλα τα έγγραφα. Πάντως, όπως σημειώνουν οι εταιρείες, σε κάθε περίπτωση δρομολόγια θα κάνουν και, τις αμέσως επόμενες ημέρες, θα ανοίξουν τα πλάνα τους, ανεξάρτητα της έκβασης της συγκεκριμένης διαμάχης.

ΣΥΝΑΙΝΕΣΗ ΓΙΑ ΑΛΛΑΓΗ ΤΟΥ ΝΟΜΟΥ

Το πρόβλημα που έχει δημιουργηθεί δεν είναι τυπικό αλλά ουσιαστικό και, σύμφωνα με τους ακτοπλόους, φθάνει στο σύνολο του πολύπλοκου νομοθετικού πλαισίου που εισάγει ο 2932/2001 και το οποίο αμφισβητείται σε μεγάλο βαθμό από την ίδια την Ευρωπαϊκή Επιτροπή. Ενα νομοθετικό πλαίσιο που και η Νέα Δημοκρατία είχε υποσχεθεί ότι θα τροποποιούσε, ωστόσο μέχρι στιγμής ο αρμόδιος υπουργός, Μανώλης Κεφαλογιάννης, δεν έχει προχωρήσει σε αυτές τις αλλαγές. Αξίζει επίσης να σημειωθεί ότι και στελέχη της αξιωματικής αντιπολίτευσης ανεπισήμως φαίνεται να συμφωνούν ότι πρέπει να υπάρξουν τροποποιήσεις του συγκεκριμένου νόμου, ενώ ο ίδιος ο αρχηγός του ΠΑΣΟΚ, Γιώργος Παπανδρέου, είχε «πετάξει» το μπαλάκι στην κυβέρνηση να πάρει σχετική πρωτοβουλία.

Ανεξάρτητα πάντως από το πώς θα επιλυθεί η νέα πρόσκαιρη κρίση στην ακτοπλοΐα, φαίνεται ότι η ανάγκη τροποποίησης του νόμου, με τη συναίνεση όσο είναι δυνατόν των δύο μεγάλων κομμάτων, είναι πλέον ώριμη, δεδομένης και της έλλειψης πλοίων που θα εμφανισθεί τα επόμενα χρόνια, λόγω του ορίου της 30ετίας.

ΣΤΗΝ ΠΕΡΙΦΕΡΕΙΑ ΝΟΤΙΟΥ ΑΙΓΑΙΟΥ

18 ΑΙΤΗΣΕΙΣ ΓΙΑ ΥΠΑΓΩΓΗ *στον αναπτυξιακό νόμο*

Τον Νοέμβριο η συνεδρίαση της γνωμοδοτικής επιτροπής



Από το Γραφείο του Γενικού Γραμματέα, κ. Χαράλαμπου Κόκκινου ανακοινώνεται ότι, στην Περιφέρεια Νοτίου Αιγαίου, έχουν υποβληθεί για υπαγωγή στον Νέο Αναπτυξιακό Νόμο 3299/2004, δεκαοκτώ (18) αιτήσεις επενδυτικών προγραμμάτων, συνολικού κόστους 19.264.421 Ευρώ. Από τις αιτήσεις αυτές έχουν ήδη υπαχθεί πέντε (5) επενδυτικά προγράμματα, συνολικού κόστους 5.793.000 Ευρώ, επιχορηγούμενα με το ποσό των 2.923.000 Ευρώ.

Τα επενδυτικά αυτά προγράμματα κατανέμονται κατά τομέα, σύμφωνα με τον παρακάτω πίνακα:

ΠΕΡΙΦΕΡΕΙΑ ΝΟΤΙΟΥ ΑΙΓΑΙΟΥ Ποσά σε ευρώ (Ε)

Τομέας	Αιτήσεις	Υποβληθέν κόστος	Εγκεκριμένες αιτήσεις	Εγκεκριμένο κόστος	Εγκεκριμένη επιχορήγηση
Τουρισμού	13	14.253.996	3	3.673.000	1.864.000
Δευτερογενής	4	3.718.085	2	2.120.000	1.059.000
Πρωτογενής	1	1.292.340	-	-	-
Σύνολο	**18**	**19.264.421**	**5**	**5.793.000**	**2.923.000**

Επισημαίνεται ότι, 13 επενδυτικά προγράμματα βρίσκονται ήδη στο στάδιο της αξιολόγησης, από τις αρμόδιες υπηρεσίες των δύο νομών της Περιφέρειάς μας και μόλις ολοκληρωθεί η διαδικασία αξιολόγησής τους, θα προωθηθούν προς έγκριση από τις αρμόδιες Γνωμοδοτικές Επιτροπές.

Ενημερωτικά, αναφέρεται ότι στο Νομό Δωδεκανήσου έχουν ήδη πραγματοποιηθεί δύο συνεδριάσεις, ενώ η αρμόδια Γνωμοδοτική Επιτροπή του Νομού Κυκλάδων αναμένεται να συνεδριάσει εντός του Νοεμβρίου – μετά τη συμπλήρωση των ελλείψεων των υποβληθέντων φακέλων των επενδυτών – προκειμένου να εξετάσει πέντε (5) νέες επενδυτικές προτάσεις προς υπαγωγή.

sports

ΕΠΙΜΕΛΕΙΑ:
ΗΛΙΑΣ ΛΟΪΖΟΣ -
ΣΤΕΦΑΝΟΣ ΓΚΙΖΛΗΣ



ΑΕΡΑ

• Ψάχνει για προπονητή
• Τέλος ο Ν. Κασιώτης

Πραγματικό Fair Play από την Αναγέννηση Ν.Ρ.

ΔΙΑΓΟΡΑΣ Β.

Προετοιμάζεται για το Κύπελλο

ΑΓΙΟΣ ΙΣΙΔΩΡΟΣ

«Δείξαμε χαρακτήρα»

ΗΡΑΚΛΗΣ Μ.

«Η μπάλα τιμωρεί»

Σχολή προπονητών UEFA B'

Πάλεψαν και μόχθησαν στην Ρόδο

Δίκαια κατέκτησαν την πρώτη νίκη στο πρωτάθλημα

Η επόμενη μέρα από την πρώτη νίκη της Ρόδου στο πρωτάθλημα την φέρνει να ψάχνει να μαζέψει τα κομμάτια της στο θέμα των τραυματιών.

Το παιχνίδι με την Αχαϊκή περνά στην ιστορία αλλά έμειναν τα σημάδια του στα πόδια των ποδοσφαιριστών.

Πάλεψαν μόχθησαν και δίκαια έφθασαν στην επικράτηση.

Απέναντί τους είχαν το σκληρό έως πολλές φορές αντιαθλητικό μαρκάρισμα από τους φιλοξενούμενους που με την ανοχή του διαιτητή μπορούσαν να κρατούν σε χαμηλό επίπεδο το παιχνίδι - το οποίο σίγουρα δεν ήταν το καλύτερο αλλά είχε κίνηση από πλευράς γηπεδούχων, καλή κυκλοφορία της μπάλας και φάνηκε έντονα και



πάλι το επιθετικό πρόβλημα που υπάρχει στην ομάδα της Ρόδου.

Ο Χοσάδας θα πρέπει να βρει λύση. Στα παιχνίδια με τον Παναιτωλικό και την Αχαϊκή σκόραρε ο Μακρηδημήτρης που άκουσε τις εντολές του προπονητή του να βγαίνει μπροστά στις στημένες φάσεις.

Ομως αυτή δεν είναι η κατάλληλη λύση αν και επειδή προετοιμάζονται αυτά στις προπονήσεις, βγαίνουν και οι φάσεις στο παιχνίδι.

Ωστόσο χρειάζεται -και γρήγορα μάλιστα- να δουλέψει η επιθετική γραμμή σωστά και με το υπάρχον υλικό μέχρι την επόμενη μεταγραφική περίοδο που θα βρεθεί πλέον λύση στο πρόβλημα από μετεγγραφές.

Σίγουρα εάν η μπάλα καταλήγει στα δίχτυα των αντιπάλων με οποιονδήποτε τρόπο, αυτό δεν είναι κακό αλλά πρέπει να έχεις και την τύχη με το μέρος σου.

Αυτά είναι όλα λίγο πολύ γνωστά. Αυτό που υπάρχει τώρα μπροστά, είναι το επόμενο παιχνίδι με την ομάδα του Αγίου Δημητρίου όπου εκεί προπονητής είναι ο Αντώνης Μανίκας.

Γνωρίζει κάποιους παίκτες αλλά όχι το σύνολο της ομάδας.

Πάντως η Ρόδος δεν πρόκειται να του χαριστεί σε καμία περίπτωση και θα είναι η ομάδα που θα τον κερδίσει.

ΔΙΑΓΟΡΑΣ

ΙΚΑΝΟΠΟΙΗΣΗ ΣΚΟΤΣΙΚ για νίκη και εμφάνιση

Αυτό ζήτησε από τους παίκτες του ο Σκότσικ



Απόλυτα ικανοποιημένος εμφανίσθηκε ο Σκότσικ στην συνέντευξη τύπου χθες στην λέσχη του Διαγόρα. Δεν ήταν μόνο το αποτέλεσμα αλλά και ο τρόπος που μπόρεσε ο Διαγόρας να πάρει το τρίποντο.

«Είμαι ευχαριστημένος που κερδίσαμε το παιχνίδι. Ηταν πολύ δύσκολο απέναντι σε έναν δύσκολο αντίπαλο. Η νίκη ανήκει στους παίκτες γιατί δούλεψαν σκληρά. Περισσότερο στο β' ημίχρονο είδα αυτά που έπρεπε να δω και αυτά που ζητώ μέσα στο γήπεδο. Ο Αιολικός ήταν λίγο καλύτερος από εμάς στο α' ημίχρονο αλλά στο β' ημίχρονο ανεβάσαμε την απόδοσή μας, δουλέψαμε σωστά, παίξαμε πολύ δυνατά και είμαστε χαρούμεοι που κατακτήσαμε τους τρεις βαθμούς. Πιστεύω ότι η ομάδα θα γίνει ακόμη καλύτερη. Βέβαια δεν περιμένω να δω τεράστια βελτίωση αλλά οιγά-οιγά θα την έχουμε. Το θετικό της υπόθεσης είναι ότι δημιουργούμε ευκαιρίες που τώρα έγιναν γκολ.

Το αρνητικό θα ήταν να μην κάνουμε ευκαιρίες. Η διαιτησία ήταν καλή -απορώ τι ψάχνουν από αυτήν. Για το πέναλτι που ζήτησαν οι του Αιολικού, δεν υπήρχε τίποτε. Αν έβλεπαν άλλες διαιτησίες όπως αυτές που μας έχουν παίξει τι θα έλεγαν; Ερχεται η ώρα που ο Διαγόρας θα παίξει καλό ποδόσφαιρο χωρίς πισωγυρίσματα. Η άμυνά μας ήταν φανταστική. Το κέντρο στο πρώτο ημίχρονο δεν ήταν καλό. Στο δεύτερο ημίχρονο πήγαμε καλύτερα. Φυσικά η νίκη είναι πολύ σημαντική για μας γιατί έχουμε πολύ δύσκολο πρόγραμμα, όχι ότι δεν μπορεί να χάσουμε βαθμούς αλλά έτσι είναι το ποδόσφαιρο. Οσον αφορά το πρόστιμο ήταν μια καλή ιδέα του προέδρου που έδωσε το κίνητρο μετά τη νίκη να βγάλουν περισσότερα χρήματα. Ακουσα ότι υπάρχουν καποια προβλήματα με τον Μάιο Καμπουράκη Στην μετάφραση δεν υπάρχει κανένα πρόβλημα. Πρέπει να είμαστε μια οικογένεια για να κερδίσουμε πολλά σαν ομάδα».

Χθες εγχειρίσθηκε στην μύτη ο Μπαλογιάννης. Θα περάσει τουλάχιστον ένας μήνας για να μπει στις προπονήσεις. Ο Στεργαλλάς θα μπεί μέσα στην εβδομάδα στο πρόγραμμα ενώ μπαίνει και ο Βελής.

Ο Ελληνας συνεχίζει ατομικο πρόγραμμα.

ΟΙ «ΜΙΚΡΕΣ» ΟΜΑΔΕΣ γνωρίζουν το «Fair Play»

Το εφάρμοσε πραγματικά στην Σύμη η Αναγέννηση Ν. Ρόδου

Το αγωνιστικό πρόσωπο που έδειξαν στο μεταξύ τους παιχνίδι ο Α.Ο. Σύμης και η Αναγέννηση Ν. Ρόδου πέρασε σε δεύτερη μοίρα καθώς το «Ευ αγωνίζεσθαι» επισκίασε πραγματικά τα πάντα.

Ηταν το 67′ του αγώνα όταν ο ποδοσφαιριστής του Α.Ο. Σύμης Βασίλης Τσαβαρής κατά την πτώση του στον αγωνιστικό χώρο, τραυματίσθηκε στην μέση.

Στην λογική διακοπή του αγώνα έγινε από τον διαιτητή Παναγιώτη Κατσιδώνη για να προσφερθούν οι πρώτες βοήθειες στον παίκτη, ο πάγκος των φιλοξενουμένων πήρε μια σημαντική πρωτοβουλία καθώς ο Τσαβαρής αποχώρησε τραυματίας ενώ η ομάδα του είχε πραγματοποιήσει τις τρεις αλλαγές.

Ο πάγκος λοιπόν της Αναγέννησης κάλεσε τους παίκτες και τους είπε πως ***«το ευ αγωνίζεσθαι*** προτρέπει να μείνει και η ομάδα μας με δέκα παίκτες, ποιος θα βγει έξω»! Σχεδόν με ένα στόμα όλοι οι ποδοσφαιριστές ζήτησαν να βγουν από τον αγώνα.

Ο Νίκος Καρπαθάκης που μέχρι εκείνη την στιγμή ήταν ο καλύτερος του γηπέδου αποχώρησε από το παιχνίδι κι ενώ στο σκορ προηγείτο η Αναγέννηση 1-0 αλλά και οι γηπεδούχοι πίεζαν για την ισοφάριση.

Ο Βασίλης Τσαβαρής μετά το τέλος του αγώνα μεταφέρθηκε στο νοσοκομείο της Ρόδου ταξιδεύοντας μαζί με την αποστολή της Αναγέννησης, η οποία είχε τον δικό της τραυματία, αφού ο Νίκος Χατζηγεωργίου έπαθε εξάρθρωμα αγκώνα.

ΧΑΛΙΑ ΤΟ ΓΗΠΕΔΟ

Ο αγωνιστικός χώρος του γηπέδου Σύμης είναι απαράδεκτος για ποδόσφαιρο αλλά ίσως είναι χρήσιμος για άλλο άθλημα.

Το χώμα που υπήρχε έχει εξαφανιστεί και την θέση του πήραν τα σκύρα (αδρανές υλικό) τα οποία εξέχουν σαν «βουνοκορφές» και πάνω σ' ένα από αυτά τραυματίσθηκε στην μέση του ο άτυχος παίκτης της Σύμης.

Σύμφωνα με πληροφορίες το χώμα εξαφανίσθηκε από το γήπεδο της Σύμης όταν το καλοκαίρι προσγειώθηκε εκεί το ελικόπτερο του... Ελληνα Υπουργού Εθνικής Αμυνας.

Σε ένα γήπεδο δεν αρκεί μόνο να είναι καλή η περίφραξη και τα αποδυτήρια -τα οποία στην περίπτωση της Σύμης είναι τριτοκοσμικά.

ΑΠΟΥΣΙΑΖΕΙ Ο ΔΗΜΟΣ

Το γήπεδο σύμφωνα με πληροφορίες ανήκει στον Δήμο Σύμης και το έχει παρατήσει στην τύχη του. Ο Δήμαρχος κ. Λευτέρης Παπακαλοδούκας πρέπει να δείξει ενδιαφέρον και για τον αθλητισμό του νησιού.

Σε κάποια στιγμή και μάλιστα σύντομα, πρέπει να σκεφτεί την τοποθέτηση συνθετικού χλοοτάπητα και πυλώνων ηλεκτροφωτισμού. Η Τήλος με λιγότερους κατοίκους και λιγότερο τουρισμό το έχει αποκτήσει, κύριε Παπακαλοδούκα.

Σύμφωνα με πρόσφατες δηλώσεις σας, αναφερθήκατε στην αλματώδη αύξηση του Τουρισμού στο νησί σας. Δεν περισσεύει τίποτα να δαπανηθεί για να κατασκευασθεί το γήπεδο της Σύμης και να δοθούν διαφορετικά κίνητρα στην νεολαία του νησιού, ώστε να στραφεί περισσότερο στον αθλητισμό;

Θέλουμε να πιστεύουμε ότι ο Δήμαρχος θα μπορέσει σύντομα να ασχοληθεί και με αυτό το θέμα.

ΚΟΛΟΣΟΣ

Κοιτάζει μπροστά στο επόμενο παιχνίδι



Στο παρελθόν ανήκει το πρώτο παιχνίδι του Κολοσσού στο πρωτάθλημα της Α1 εθνικής κατηγορίας. Ο Κολοσσός δεν τα κατάφερε αλλά αυτό δεν σημαίνει ότι χάθηκε και τίποτα.

Ανάλυση λαθών έγινε από τον τεχνικό των «θαλασσί»

Το Μαρούσι είναι μια από τις καλύτερες ομάδες της κατηγορίας και εάν νικούσαν οι θαλασσί θα έκαναν έκπληξη πρώτου μεγέθους.

Δυστυχώς δεν συνέβη αυτό. Υπάρχει τώρα μπροστά το παιχνίδι με τον Ηρακλή και εκεί πέφτει όλο το βάρος των παικτών του Βασίλη Φραγκιά. Χθες πριν την προπόνηση, τους μίλησε και τους ανέλυσε τα λάθη που έγιναν στο παιχνίδι.

Το γεγονός ότι έχουν έλθει στην ομάδα τρεις νέοι παίκτες έδειξε ότι έλειπε η ομοιογένεια και αυτό φάνηκε μέσα στο παρκέ.

Αλλά μέρα με την μέρα μπορούν οι νέοι να αφομοιώσουν τα συστήματα του Φραγκιά και να μπουν κανονικά στο επόμενο παιχνίδι, διεκδικώντας το ροζ φύλλο του αγώνα.

Ο αντίπαλος είναι στο ίδιο επίπεδο με την ομάδα του Κολοσσού. Αλλά πάντα σε εκτός έδρας αγώνα και ειδικά στο μπάσκετ φαβορί είναι η γηπεδούχος ομάδα. Αν όλα πάνε καλά, μπει και ο Ντιφάρες κανονικά στις προπονησεις, η παρουσία του μπορεί να βοηθήσει τον Κολοσσό.

ΔΙΑΓΟΡΑΣ ΒΑΤΙΟΥ

Προετοιμάζεται για το Κύπελλο...

Συνέχεια στις καλές εμφανίσεις και τις νίκες θέλουν να έχουν οι «κυανέρυθροι» και αύριο απέναντι στον Απόλλωνα Απολλώνων

Συνεχίζουν να εντυπωσιάζουν με την μέχρι τώρα πορεία τους οι «κυανέρυθροι» του Στάθη Φαρμακίδη φτάνοντας αισίως τις πέντε νίκες στους έξι αγώνες στο πρωτάθλημα με τις τέσσερις από αυτές να είναι συνεχόμενες.

Ο Διαγόρας Βατίου δεν σταμάτησε ούτε στην Αναγέννηση Εμπωνα που υποδέχθηκε το απόγευμα του Σαββάτου και «φιγουράρει» στην δεύτερη θέση του βαθμολογικού πίνακα ένα μόλις βαθμό πίσω από τον πρωτοπόρο Φοίβο Κρεμαστής.

Ο νεαρός τεχνικός σε δηλώσεις του στην «δσπορ» σημείωσε πως έμεινε ευχαριστημένος από την εμφάνιση που πραγματοποίησαν οι ποδοσφαιριστές του που ήταν σαφώς καλύτερη από εκείνη της 5ης αγωνιστικής μέσα στα Απόλλωνα, αν και σε κάποιες στιγμές στο δεύτερο μέρος υπήρξε μια αγωνιστική καθίζηση που έδωσε την ευκαιρία στην Αναγέννηση να απειλήσει την εστία του Νίκου Μπιλιά.

ΜΕΣΑ ΣΤΙΣ ΚΑΛΥΤΕΡΕΣ ΑΜΥΝΕΣ ΤΟΥ ΠΡΩΤΑΘΛΗΜΑΤΟΣ

Ενα από τα στοιχεία που χαρακτηρίζουν τους Βατενούς και που σίγουρα έχουν παίξει σημαντικό ρόλο στην μέχρι τώρα πορεία τους στο πρωτάθλημα είναι η πολύ καλή αμυντική λειτουργία.

Το παραπάνω φαίνεται αν κάποιος κοιτάζει τους αριθμούς, αφού ο Διαγόρας μαζί με τον Κλεάνθη και τον Ηρακλή είναι οι τρεις ομάδες που έχουν δεχθεί τα λιγότερα τέρματα στα έξι πρώτα ματς της Α' κατηγορίας και συγκεκριμένα 4.

ΠΡΟΠΟΝΗΣΗ, ΡΕΠΟ, ΚΥΠΕΛΛΟ

Χθες οι «κυανέρυθροι» προπονήθηκαν κανονικά στο συνηθισμένο μέρος (Γήπεδο Λυκείου Ιαλυσού) με τον Στάθη Φαρμακίδη να προετοιμάζει την ομάδα του για τον αυριανό αγώνα που θα διεξαχθεί στο Βάτι στα πλαίσια της Β' φάσης του Κυπέλλου Δωδεκανήσου, με αντίπαλο τον Απόλλωνα Απολλώνων.

Ενδέχεται ο τεχνικός του Διαγόρα να «κατεβάσει» ενδεκάδα με αρκετές αλλαγές όχι γιατί δεν στοχεύει σε πρόκριση, αλλά διότι όπως ο ίδιος τονίζει, στην ομάδα δεν υπάρχουν βασικοί και αναπληρωματικοί, αλλά παίκτες που θα πρέπει ανά πάσα στιγμή να είναι έτοιμοι ώστε να βοηθήσουν.

Σήμερα οι παίκτες του Βατίου δεν θα προπονηθούν καθώς αύριο στις 16:00 θα υποδεχθούν τους Απολλωνιστές σε μια επανάληψη του προ δέκα ημερών αγώνα πρωταθλήματος, αλλά αυτή τη φορά για τον θεσμό του Κυπέλλου.

ΕΠΙΣΤΡΕΦΕΙ Ο ΔΗΜΗΤΡΟΠΟΥΛΟΣ

Απέναντι στο σωματείο των Απολλώνων ο Στάθης Φαρμακίδης θα έχει στην διάθεσή του και τον Δημήτρη Δημητρόπουλο ο οποίος είχε τιμωρηθεί με τρεις αγωνιστικές στο ματς με τον Κλεάνθη στο Παραδείσι.

Προβλήματα αυτό τον καιρό αντιμετωπίζουν οι Καρπαθάκης και Ευγενικός που δεν αγωνίστηκαν απέναντι στην Αναγέννηση, ενώ αμφίβολη κρίνεται και η συμμετοχή τους για αύριο.

ΠΟΔΗΛΑΣΙΑ

ΕΠΙΤΥΧΗΜΕΝΗ... ΑΝΑΒΑΣΗ



Ικανοποίηση στους διοργανωτές για την συμμετοχή των αθλητών και την οργάνωση των αγώνων

Με επιτυχία ολοκληρώθηκε την Κυριακή 23 Οκτωβρίου η «2η Ανάβαση Φιλερήμου» με οργανωτή τον Ποδηλατικό Ομιλο Ρόδου «Ο Ιάλυσος» και συνδιοργανωτή τον Δημοτικό Οργανισμό Νεολαίας & Αθλησης του Δήμου Ιαλυσού.

Στους αγώνες παρευρέθηκαν ο Αντιδήμαρχος του Δήμου Ιαλυσού και Αντιπρόεδρος του Δ.Ο.Α.Ν. κ. Ανδρουλάκης, εκ μέρους του Δημάρχου Ιαλυσού κ. Στάγκα, ο Πρόεδρος της Τ.Ε. Ποδηλασίας Δωδ/σου κ. Χαλκιόπουλος, ο Τ. Μιχαηλίδης Δ/ντής του Οργανισμού Island Games, ο δημοτικός σύμβουλος του Δήμου Ιαλυσού Κιλασίν Μουσταφά ο οποίος συμμετείχε και στον αγώνα open, εκπρόσωποι των ποδηλατικών σωματείων κ.ά.

Στον αγώνα συμμετείχαν σε ατομική χρονομέτρηση 3,5 χλμ. ανάβασης, οι κατηγορίες Ανδρες-Γυναίκες-Παίδες.

Οι κατηγορίες Παμπαίδες-Παγκορασίδες-Μίνι μεγ-μικρά συμμετείχαν σε αγώνα ατομ. χρονομέτρησης από τους πρόποδες Φιλερήμου έως την εκκλησία του Προφήτη Ηλία, στον οποίο συμμετείχαν με πολύ ενθουσιασμό οι:

Χατζηνικόλας Νίκος, Κολιάδης Αντώνης, Καράκιζας Ιάκωβος, Κιλασίν Μουσταφάς, Σταύρος Φανούρης, Τσιτσεκλής Δημήτρης, Παπαδόπουλος Δημ., Περφιλέβ Νικ., Μαστορίδης Γιάννης, Kovacs Gabor, Κελλετζιάν Χρήστος, Χατζηχριστοδούλου Γιάν., Σαλπαδήμος Σπ., και εκτός συμμετοχής Κασταμούλας Β., Μανουκιάν Τ.

Τον καλύτερο χρόνο στις μεγάλες κατηγορίες πραγματοποίησε ο Νίκος Τρικοίλης του ΠΑΟ Διαγόρας με χρόνο 9:44 και στις μικρές κατηγ. Ο Δημ. Κυπριώτης του ΠΟΡ Ιάλυσος με χρόνο 4:36.

Τα αποτελέσματα είναι:

Κατηγορία Ανδρών

1. Ποτσάκης Παναγιώτης	ΠΑΟ Διαγόρας	με 9:45
2. Κασταμούλας Βαγγ.	ΠΑΟ Διαγόρας	με 10:23
3. Κελεπέρας Κυριάκος	ΠΟΡ Ιάλυσος	με 10:44
4. Καμπέρης Σταύρος	Π.Σ. Ρόδου	με 11:21
5. Μανουκιάν Αναστάσ.	ΠΑΟ Διαγόρας	με 11:29
6. Σαρίκιζης Νίκος	Π.Ο. Κω	με 12:06

Κατηγορία Παίδων

1. Τρικοίλης Νίκος	ΠΑΟ Διαγόρας	με 9:44
2. Ράπτης Ορέστης	ΠΟΡ Ιάλυσος	με 10:24
3. Νικολέτος Αντώνης	ΠΑΟ Διαγόρας	με 10:58
4. Γκάλιος Αλέξανδρος	ΠΟΡ Ιάλυσος	με 11:06
5. Σαράντης Μιχαήλ	Π.Ο. Κω	με 12:40
6. Κυριακάκης Μιχαήλ	ΠΟΡ Ελαφούσα	με 14:12

Κατηγορία Γυναικών

1. Ντόνκα Δρίβα	ΠΟΡ Ιάλυσος	με 11:40
2. Τσαβαρή Ελένη	ΠΟΡ Ιάλυσος	με 11:44

Κατηγορία Παμπαίδων

1. Παπασταματάκης Κυρ.	ΠΟΡ Ιάλυσος	με 6:06
2. Κάτρης Σάββας	ΠΟΡ Ιάλυσος	με 6:08
3. Καραγιάννης Ηλίας	ΠΟΡ Ιάλυσος	με 6:16
4. Μαστρομιχάλης Γ.	ΠΟΡ Ιάλυσος	με 6:32
5. Μήτρου Κων/νος	ΠΟΡ Ιάλυσος	με 7:13
6. Αθανασόπουλος Ν.	Π.Ο. Κω	με 7:18

Κατηγορία Παγκρασίδων

1. Πατάπη Δημήτρα	ΠΟΡ Ιάλυσος	με 5:53

(Εκανε τον καλύτερο χρόνο στην κατηγορία Παμπαίδων στην οποία και αγωνίσθηκε βάσει των κανονισμών της Ε.Ο.Π.)

2. Γκιζέτη Ελένη	ΠΟΡ Ιάλυσος	με 7:23

Κατηγορία Μίνι Μεγάλα

1. Κυπριώτης Δημ.	ΠΟΡ Ιάλυσος	με 4:36
2. Παγώνης Νίκος	ΠΑΟ Διαγόρας	με 5:26
3. Ράπτης Ιάσων	ΠΟΡ Ιάλυσος	με 5:42
4. Τσοπανέλης Δημ.	ΠΟΡ Ιάλυσος	με 5:48
5. Καπόγλου Ευάγ.	ΠΟΡ Ιάλυσος	με 5:54
6. Κατσαμούνδης Ν.	Π.Ο. Κω	με 6:28

Κατηγορία Μίνι Μικρά

1. Κελεπέρας Δανιήλ	ΠΟΡ Ιάλυσος	με 6:13
2. Αναστασόπουλος Ιω.	ΠΟΡ Ιάλυσος	με 7:29
3. Σαλπαδήμος Κων/νος	ΠΟΡ Ιβίσκος	με 8:23
4. Δρίβας Αλεξ.	ΠΟΡ Ιάλυσος	με 12:07
5. Αναστασοπούλου Αικ.	ΠΟΡ Ιάλυσος	με 12:09

Κατηγορία OPEN

1. Κολιάδης Αντ.
2. Kovacs Gabor
3. ΣταύρΑς Φανούρης
4. Μαστορίδης Γιάννης
5. Χατζηχριστοδούλου Γιάννης
6. Χατζηνικόλας Νίκος

ΕΥΧΑΡΙΣΤΗΡΙΟ

Ο Πρόεδρος και το Διοικητικό Συμβούλιο του ΠΟΡ Ιάλυσος, ευχαριστεί θερμά τον Δήμαρχο Ιαλυσού κ. Στάγκα, τον κ. Ανδρουλάκη Αντιδήμαρχο Ιαλυσού, τον κ. Γιώργο Χατζηκαλημέρη υπάλληλο του ΔΟΑΝ Ιαλυσού, τον Τυπογράφο Νίκο Χατζηκαλημέρη για την ευγενική χορηγία εκτύπωσης των αφισών και διπλωμάτων του αγώνα, το Σώμα Εθελοντών Σαμαρειτών, το Αστυνομικό Τμήμα Ιαλυσού, την Τ.Ε. Ποδ. Δωδ/σου και όλους τους αθλητές και τα σωματεία που συμμετείχαν στους αγώνες.

Για το Δ .Σ.
Ο Πρόεδρος
Δημήτρης Ράπτης

Σχολή προπονητών UEFA B'

θα πραγματοποιηθεί στην Αθήνα από 6 έως 20 Νοεμβρίου 2005

Γίνεται γνωστό σε όλους τους ενδιαφερόμενους ότι η Ελληνική Ποδοσφαιρική Ομοσπονδία αποφάσισε τη λειτουργία Σχολής Προπονητών Ποδοσφαίρου Κατηγορίας UEFA B' στο διάστημα από τις 6 έως τις 20 Νοεμβρίου στην Αθήνα.

Τα απαιτούμενα δικαιολογητικά είναι τα ακόλουθα:

1. Αίτηση
2. Πιστοποιητικό γέννησης
3. Βεβαίωση Ε.Π.Ο. ή Ε.Π. Σωματείων, ότι υπήρξε ποδοσφαιριστής για πέντε (5) τουλάχιστον χρόνια και σε ποια Σωματεία ή Π.Α.Ε. αγωνίσθηκε
4. Πιστοποιητικό Σπουδών θεωρημένο
5. Αντίγραφο Ποινικού Μητρώου, όχι παλαιότερο των τριών (3) μηνών
6. Πιστοποιητικό Εισαγγελικής Αρχής, ότι δεν είναι φυγόποινος ή φυγόδικος, όχι παλαιότερο των τριών (3) μηνών
7. Πιστοποιητικό Υγειονομικής Επιτροπής της οικείας Νομαρχίας
8. Βεβαίωση Ε.Π.Ο. ή Ε.Π. Σωματείων σε περίπτωση που υπήρξε Διεθνής ή επαγγελματίας ποδοσφαιριστής.

• Για περισσότερες πληροφορίες οι ενδιαφερόμενοι μπορούν ν' απευθυνθούν στον κ. Κώστα Παπαπαναγιώτου (τηλ. 210-9891841, κιν. 6937-747756).

ΑΕΡΑ

ΤΕΛΟΣ Ο ΚΑΣΙΩΤΗΣ

Πριν καλά-καλά ο Νίκος Κασιώτης επιστρέψει στην Ρόδο από την Αθήνα, στο νησί μας κυκλοφόρησε εντέχνως η φήμη ότι παραιτήθηκε.

Το αποτέλεσμα μέτρησε και η συνεργασία του Κασιώτη με τον ΑΕΡΑ λύθηκε. Χθες οι «ερυθρόλευκοι» προπονήθηκαν με τον Γιώργο Κοιλιά, ο οποίος θα καθοδηγήσει σήμερα το απόγευμα την ομάδα στον αγώνα κυπέλλου με τον Απόλλωνα Καλυθιών. Ο Σαμαράς που έμεινε στην Αθήνα επέστρεψε χθες το βράδυ και σήμερα θα είναι στην διάθεση του Κοιλιά, ο οποίος θα έχει και τον Δαούτη που εξέτισε την ποινή του. Ο Θόδωρας Λυριστής θα μείνει εκτός γηπέδων γι' ακόμη δέκα ημέρες σύμφωνα με τον γιατρό της ομάδας.

Ο Γιώργος Κοιλιάς κάλεσε για το σημερινό παιχνίδι όλους τους ποδοσφαιριστές στ' αποδυτήρια. Το θέμα του νέου προπονητή το χειρίζεται προσωπικά ο πρόεδρος του ΑΕΡΑ, ο οποίος μιλά με αρκετούς εντός και εκτός Ρόδου.

Προσωρινός προπονητής ο Γιώργος Κοιλιάς που θα κοουτσάρει σήμερα την ομάδα

ΗΡΑΚΛΗΣ ΜΑΡΙΤΣΩΝ

«Η μπάλα τιμωρεί»

Η παραπάνω άποψη επικράτησε χθες στ' αποδυτήρια του Ηρακλή Μ. τόσο από τον πρόεδρο της ομάδας όσο και από τον προπονητή Σπύρο Αγγελόπουλο σε ομιλία τους προς τους ποδοσφαιριστές πριν την έναρξη της προπόνησης.

Η πίκρα ήταν φανερή, όμως επισημάνθηκε παράλληλα πως το παιχνίδι με τον Ανταγόρα ανήκει πλέον στο παρελθόν. Το ενδιαφέρον στρέφεται πλέον στο ντέρμπι του Σαββάτου με τον Φοίβο. Μάλιστα η διοίκηση του Ηρακλή θα συνεδριάσει αύριο στις 7.00 το βράδυ προκειμένου ν' ασχοληθεί για την καλύτερη διοργάνωση του αγώνα και την εξυπηρέτηση των φιλάθλων.

Στον αγωνιστικό τομέα τώρα ο έμπειρος τεχνικός είδε με ικανοποίηση την επιστροφή του Σταμάτη Κωνσταντόπουλου στις προπονήσεις. Το διοικητικό συμβούλιο του Ηρακλή ευχαριστεί τον Γιώργο Κυπριώτη ξενοδόχο και επίτιμο μέλος της ομάδας για την άψογη φιλοξενία της αποστολής. Επίσης συγχαίρει το διαιτητικό τρίο των κ.κ. Φεσσάρα - Αλαχιώτη - Αργυρίου για την παρουσία τους στον αγώνα. Μεθαύριο βράδυ στο κέντρο «ΕΣΠΕΡΙΝΟΣ» στα Μαριτσά, ο Ηρακλής διοργανώνει μουσική βραδιά με πλούσια λαχειαγορά για την ενίσχυση της ομάδας.

23ος ΜΑΡΑΘΩΝΙΟΣ ΑΘΗΝΑΣ

Η Ολυμπιονίκης της Ατλάντα το 1996 Νίκη Μπακογιάννη δήλωσε συμμετοχή στον αγώνα των 10.000 μέτρων



Στην τελική ευθεία μπαίνουν οι προετοιμασίες για την διοργάνωση του 23ου Κλασικού Μαραθώνιου της Αθήνας, ο οποίος θα πραγματοποιηθεί την Κυριακή 6 Νοεμβρίου με την παράλληλη διεξαγωγή του Πανελληνίου Πρωταθλήματος Μαραθωνίου Ανδρών - Γυναικών και του αγώνα των 10.000 μέτρων.

Οι δηλώσεις συμμετοχής για τον Διεθνή Μαραθώνιο έχουν ληξει από το βράδυ της Δευτέρας (17/10) ενώ για τα 10.000 μ. έληξαν την Παρασκευή (21/10). Τώρα όσον αφορά το Πανελλήνιο Πρωτάθλημα Μαραθωνίου οι δηλώσεις μπορούν να υποβάλλονται μέχρι την Πέμπτη 27 Οκτωβρίου.

Οι συμμετοχές για μία ακόμη χρονιά θα είναι πολλές και καλές, αφού εκτός από κορυφαίους ξένους αθλητές θα συμμετάσχει και το σύνολο των Ελλήνων πρωταθλητών και πρωταθλητριών, με επικεφαλής τον περσινό νικητή του πανελληνίου πρωταθλήματος (2 ώρες 27:03), Κώστα Γουγούση (ΓΑΣ Κοροισού) που θα προσπαθήσει να υπερασπιστεί τον τίτλο του.

Το ίδιο με τον Γουγούση θα προσπαθήσει να επιτύχει και η Γεωργία Αμπατζίδου (ΧΑΝΘ), η οποία είχε τερματίσει πέρυσι σε 2 ώρες 45:26 και είχε σημειώσει την 4η σερί νίκη της στο Πανελλήνιο πρωτάθλημα (το 2000 δεν είχε δηλωθεί αλλά ήταν 1η στο Διεθνή Μαραθώνιο). Σε περίπτωση που καταφέρει και εφέτος η Αμπατζίδου να τερματίσει πρώτη, θα ισοφαρίσει τις πέντε νίκες σε Πανελλήνια πρωταθλήματα της Παναγιώτας Νικολακοπούλου (Πέλωψ Πάτρας) απότο 1995 μέχρι και το 1999.

Στον Μαραθώνιο όμως θα συμμετάσχει μετά από δέκα χρόνια απουσίας και ο Γιάννης Κούρος, που ειδικεύεται στους αγώνες μεγάλων αποστάσεων. Ο Ελληνας υπερμαραθωνοδρόμος έχει συμμετάσχει άλλες επτά φορές στον αγώνα και μάλιστα είχε νικήσει το 1981 τερματίζοντας σε 2 ώρες 32:50. Τα τελευταία χρόνια δεν πήρε μέρος στον αγώνα επειδή οι ημερομηνίες διεξαγωγής του συνέπιπταν με τον «Ραδιομαραθώνιο» στην Κύπρο όπου συμμετείχε ενεργά.

Στον αγώνα 10.000 μ. δήλωση συμμετοχής έχει υποβάλει μεταξύ άλλων και η Νίκη Μπακογιάννη, πρόεδρος του Συλλόγου Ελλήνων Ολυμπιονικών, που κατέκτησε το ασημένιο μετάλλιο το 1996 στην Ατλάντα, ενώ είναι και κάτοχος του Πανελληνίου ρεκόρ στο ύψος με 2.03 μ.

ΣΤΙΒΟΣ

ΤΟ ΚΑΛΕΝΤΑΡΙ ΤΟΥ 2006 και τα μίτινγκ ΕΑΑ - IAAF

Κατά την διάρκεια της συνόδου που έγινε στο Ρέκιαβικ Ισλανδίας επικυρώθηκαν οι ημερομηνίες από την ΕΑΑ για τα μίτινγκ που θα διεξαχθούν στον κλειστό και τον ανοιχτό στίβο για το 2006.

Αναλυτικά το πρόγραμμα έχει ως εξής:

ΚΛΕΙΣΤΟΣ ΣΤΙΒΟΣ

Μίτινγκ IAAF

* Ιανουάριος 25 Μόσχα, 29 Καρλσρούη.
* Φεβρουάριος 2 Στοκχόλμη, 3 Νέα Υόρκη, 4 Στουτγκάρδη, 11 Μαδρίτη, 18 Μπέρμιγχαμ, 25 Αθήνα, 26 Γάνδη
* Μάρτιος 3 Λιεβέν.

Μίτινγκ ΕΑΑ

* Ιανουάριος 25 Μπίντγκοτζ.
* Φεβρουάριος 4 Σαμάρα, 4-5 Ταλίν (σύνθετα αγωνίσματα), 18 Ντόνετσκ, 24 Μόσχα (Ε/Ν)

ΑΝΟΙΧΤΟΣ ΣΤΙΒΟΣ

Μίτινγκ IAAF

* Μάρτιος 9 Μελβούρνη
* Μάιος 6 Οζάκα, 12 Ντόχα, 21 Μπέλεμ, 28 Γιουτζίν, 28 Χένγκελο, 30 Οστράβα.
* Ιούνιος 2 Όσλο, 11 Γκέιτσχεντ.
* Ιούλιος 3 "Τσικλητήρεια" - Αθήνα, 7 Παρίσι, 11 Λωζάνη, 14 Ρώμη, 17 Μαδίτη, 18 Μονακό, 25 Στοκχόλμη, 26 Ελσίνκι, 28 Κρίσταλ Πάλας.
* Αύγουστος 18 Ζυρίχη, 25 Βρυξέλλες, 27 Ριέτι.
* Σεπτέμβριος 3 Βερολίνο.

Μίτινγκ ΕΑΑ «Πρίμιουμ»

* Ιούνιος 3 Ουέλβα, 4 Μπίνγκοτζ, 5 Πράγα, 6 Τορίνο, 10 Λιλ, 13 Λουκέρνη, 18 Βαρσοβία, 20 Σαραγόσα, 24 Καζάν.
* Ιούλιος 1 Κορκ, 21 «22α Βαρδινογιάννεια» - Ρέθυμνο, 22 Χόιζντεν, 25 «Θεσσαλονίκη 2006», 28 Ταλίν.
* Αύγουστος 22 Λιντς (Αυστρία), 30 Ροβερέτο.

«Πέρμιτ Μίτινγκ»

* Μάιος 26 Ντεσάου, 27 Ρίγα.
* Ιούνιος 3 Κωνσταντινούπολη, 3 «Παπαφλέσσεια» - Καλαμάτα, 23 Βέλενιε, 25 Φούνχαλ.
* Ιούλιος 1 Κάουνας, 2 Πάντοβα, 5 Σαλαμάνκα, 13 Λαπεεντράντα, 16 Λαπινλάχτι, 17 «58α Βενιζέλεια» - Χανιά.
* Αύγουστος 27 Μπάνσκα Μπίστριτσα, 29 Ντούμπνιτσα.

Επίσης θα υπάρχουν και δύο έξτρα συναντήσεις, το διεθνές μίτινγκ σύνθετων αγωνισμάτων στο Μάριμπορ (27-28 Μαΐου) και το Ολυμπιακό μίτινγκ νέων αθλητών στο Βέσχατ της Αυστρίας (23 Ιουνίου).

Τα γκραν πρι σύνθετων αγωνισμάτων της IAAF:

* Μάιος 13-14 Ντεσεντζάνο (Ιταλία), 27-28 Γκέτζις (Αυστρία).
* Ιούνιος 3-4 Αρλέ (Γαλλία), 24-25 Ράτινγκεν (Γερμανία).
* Σεπτέμβριος 16-17 Ταλάνς (Γαλλία).

Τα γκραν πρι βάδην της IAAF:

* Μάρτιος 18 Τιχουάνα (Μεξικό).
* Απρίλιος 1 Ρίο Μαγιόρ (Πορτογαλία), 22 Κίνα.
* Μάιος 1 Σέστο σαν Τζιοβάνι (Ιταλία).

Τα «Πέρμιτ» μίτινγκ βάδην της ΕΑΑ:

* Μάρτιος 25 (50.000 μ.) Ντούντιτσε (Σλοβακία).
* Απρίλιος 8 Ποντεμπράντι (Τσεχία).
* Ιούνιος Λέμινγκτον (Μ. Βρετανία).

ΑΓΙΟΣ ΙΣΙΔΩΡΟΣ

«Δείξαμε χαρακτήρα»

Ικανοποίηση μόνο για τον τρόπο που πήρε την ισοπαλία η ομάδα του για τον Μανώλη Κοντό

Την απόλυτη ανατροπή έκανε προχθές ο Αγιος Ισίδωρος απέναντι στον ΑΟ Πυλίου αφού αν και έχανε στο 88' με 2-0 κατάφερε να πετύχει δύο τέρματα στις καθυστερήσεις και να φύγει από μια δύσκολη έδρα με τον βαθμό της ισοπαλίας.

Παρόλα αυτά ο προπονητής της ομάδας Μανώλης Κοντός δεν έμεινε ευχαριστημένος σε γενικές γραμμές από την εμφάνιση ενώ χαρακτήρισε αυστηρά τα δύο πέναλτι που δόθηκαν (ένα για κάθε ομάδα). Τώρα πλέον ο Αγιος Ισίδωρος έχοντας μείνει αρκετά πίσω στον βαθμολογικό πίνακα καλείται να αντιμετωπίσει την επόμενη αγωνιστική την φορμαρισμένη Τήλο που προέρχεται από το εντυπωσιακό 6-1 επί του Ασκληπιού, και όπως τονίζει ο τεχνικός του «Αγιου» η ομάδα θα αγωνιστεί για τη νίκη όπως σε όλα τα ματς αφού δεν υπάρχουν εύκολα ή δύσκολα παιχνίδια στην συγκεκριμένη κατηγορία φέρνοντας ως παράδειγμα την ήττα του Ακουσίλαου στην Καρδάμαινα.

Αύριο το συγκρότημα του Κοντού θα αγωνιστεί απέναντι στην Αναγέννηση Εμπωνα για την Β' φάση του κυπέλλου, ένα ματς που έχει τον χαρακτήρα τοπικού ντέρμπι αφού πρόκειται για δύο γειτονικά χωριά που βρίσκονται στον ίδιο Δήμο.

ΑΨΟΓΗ ΦΙΛΟΞΕΝΙΑ

Το Διοικητικό Συμβούλιο της Αναγέννησης Ν. Ρόδου ευχαριστεί θερμά τους ανθρώπους του Α.Ο. Σύμης, για την άψογη φιλοξενία που επεφύλαξαν στην αποστολή της ομάδας τους.

Επίσης συγχαίρει το διαιτητικό τρίο Π. Κατσιδώνη - Τσουρδιού - Μίαρη για την πολύ καλή του παρουσία στον αγώνα.

Oasis Soccer club 5x5 ....Το άλλο ποδόσφαιρο!

ΠΑΝΕΛΛΑΔΙΚΟ ΤΟΥΡΝΟΥΑ 5X5



WASH & GO By Supersport

Δώρα τελικής φάσης:

- **Η νικήτρια ομάδα:** Ταξίδι στο παγκόσμιο κύπελλο της Γερμανίας και δύο (2) εισιτήρια για την παρακολούθηση δύο αγώνων
- **Η 2η ομάδα:** κερδίζει έναν **αποκωδικοποιητή «Nova»** για κάθε παίκτη της ομάδας
- **Η 3η ομάδα:** κερδίζει μια κονσόλα **«Playstation 2»** για κάθε παίκτη της ομάδας
- **Η 4η ομάδα:** κερδίζει **πλήρη αθλητικό εξοπλισμό** για κάθε παίκτη της ομάδας
- **Η 5η & 6η ομάδα:** κερδίζει **αθλητικό εξοπλισμό** για κάθε παίκτη της ομάδας.

Αρχισαν οι δηλώσεις συμμετοχών για τις ομάδες που θα λάβουν μέρος στο πανελλαδικό τουρνουά 5X5 ανεξαρτήτων ομάδων. Μετά από τρεις (3) συνεχόμενες επιτυχημένες χρονιές διοργάνωσης του συγκεκριμένου τουρνουά από τις αθλητικές μας εγκαταστάσεις «OASIS SOCCER CLUB» στους Αγ. Αποστόλους συνεχίζεται και για μία ακόμη χρονιά την τέταρτη στη σειρά το πανελλαδικό τουρνουά 5X5. Το ενδιαφέρον και φέτος προβλέπεται να είναι αρκετά αυξημένο, αφού τα δώρα που θα μοιραστούν στους τελικούς αγώνες θα είναι μεγάλα:

Δηλώσεις συμμετοχής θα γίνονται δεκτές μέχρι και την Παρασκευή 21/10/2005

Πληροφορίες στις Αθλητικές μας εγκαταστάσεις «OASIS SOCCER CLUB», στους Αγ. Αποστόλους και στο τηλέφωνο 2241064680

Η ημερομηνία έναρξης του τουρνουά 25/10/2005

ΜΕ ΤΟ ΧΩΡΟΤΑΞΙΚΟ ΣΧΕΔΙΟ ΤΟΥ ΤΟΥΡΙΣΜΟΥ ΤΟ ΠΕΡΙΒΑΛΛΟΝ ΑΞΙΟΠΟΙΕΙΤΑΙ ΚΑΙ ΔΕΝ ΑΠΑΞΙΩΝΕΤΑΙ

ΑΛΛΑΖΕΙ Ο ΤΟΥΡΙΣΤΙΚΟΣ ΧΑΡΤΗΣ

Στόχος του υπό κατάρτιση νομοσχεδίου είναι να δημιουργηθεί η βάση για οργανωμένη ανάπτυξη των υποδομών



Ο συνολικός σχεδιασμός αποτελεί το «κλειδί» των αλλαγών που προωθούν οι υπουργοί ΠΕΧΩΔΕ, Γ. Σουφλιάς και Τουρισμού, Δημήτρης Αβραμόπουλος

Αλλαγές στα κίνητρα της αναπτυξιακής νομοθεσίας, αλλά και στις χρήσεις γης σε «παραμελημένες» περιοχές της Ελλάδας, με προδιαγραφές, όμως, που μπορούν να υποστηρίξουν ειδικές μορφές τουρισμού θα προτείνει, μεταξύ άλλων, το Ειδικό Χωροταξικό Σχέδιο για τον Τουρισμό που καταρτίζει το ΥΠΕΧΩΔΕ σε συνεργασία με το υπουργείο Τουρισμού.

Η έλλειψη ενός συνολικού σχεδιασμού του τουριστικού προϊόντος έχει εντοπιστεί εδώ και χρόνια ως πάγια πηγή της κακοδαιμονίας του εθνικού μας τουρισμού. Αναπτυξιακά κίνητρα «κομμένα και ραμμένα» στα μέτρα του... Ακαπούλκο, πλαίσιο χρήσεων γης που είτε ουσιαστικά απαγορεύουν τη νόμιμη χρήση ανοίγοντας «παράθυρο» για κάθε είδους παρανομία είτε επιτρέπουν μια ανάπτυξη που μάλλον απαξιώνει, παρά αξιοποιεί, τουριστικές υπηρεσίες με μοντέλο το γείτονα και σε πλήρη άγνοια των σύγχρονων τάσεων – πράγματα γνωστά που είχαν αποτέλεσμα έναν τουρισμό που μετά μια διαδρομή πολλών δεκαετιών, εξακολουθεί να προβάλλει ως συγκριτικό πλεονέκτημα το αναχρονιστικό μοντέλο του «λίγο κρασί, λίγη θάλασσα και το αγόρι μου»...

Το Ειδικό Χωροταξικό Σχέδιο για τον Τουρισμό φιλοδοξεί να βάλει τέλος σε αυτή την κατάσταση, δημιουργώντας ένα νέο τουριστικό χάρτη της χώρας που θα έχει ολοκληρώσει όλα τα στάδια των εγκρίσεων και θα έχει τεθεί σε εφαρμογή μέσα στο πρώτο εξάμηνο του 2006, σύμφωνα με τον προγραμματισμό του ΥΠΕΧΩΔΕ.

Ο συγκεκριμένος χάρτης θα κατηγοριοποιεί τις διάφορες περιοχές με βάση τα ιδιαίτερα χαρακτηριστικά, τις δυνατότητες ανάπτυξης και τα προβλήματα που παρουσιάζουν, δημιουργώντας τη βάση για έναν οργανωμένο σχεδιασμό του ελληνικού τουριστικού προϊόντος που θα γίνεται σε συνολικό αλλά και παράλληλα σε τοπικό επίπεδο, με ταυτόχρονη αναπροσαρμογή των δεδομένων της αναπτυξιακής, της χωροταξικής και της πολεοδομικής νομοθεσίας.

Σύμφωνα με το σχεδιασμό, οι γενικές κατευθύνσεις κατά κατηγορία προορισμού προβλέπουν τα εξής:

1) Ωριμοι τουριστικοί προορισμοί (Αθήνα, Θεσσαλονίκη, Ρόδος, Κέρκυρα, Κως, Ηράκλειο):

Σε πρώτο πλάνο περνάει η περιφέρεια των αστικών κέντρων των βασικών ελληνικών τουριστικών προορισμών, με ειδικές δράσεις για την ανάδειξη των αναξιοποίητων περιοχών και την ένταξή τους στο τουριστικό προϊόν.

Οι ιδιωτικές επενδύσεις θα προσανατολίζονται μέσω κινήτρων στη συμπλήρωση των υποδομών σε καταλύματα, με τη δημιουργία μονάδων μεσαίας ή μεγάλης δυναμικότητας σε κατάλληλες θέσεις, συνεκτιμώντας ανάλογα και τις αντοχές των συγκεκριμένων περιοχών.

Επιπλέον, σύγχρονα τουριστικά προϊόντα, όπως ο συνεδριακός ή ο πολιτιστικός τουρισμός, επιστρατεύονται ως ισχυρό «χαρτί» που θα βοηθήσει να αξιοποιηθούν οι βασικές προϋποθέσεις που διαθέτουν οι συγκεκριμένες περιοχές, δηλαδή υψηλής στάθμης ξενοδοχειακή και τουριστική υποδομή που λειτουργεί όλους τους μήνες του έτους, καθώς και συγκοινωνιακή υποδομή που εξασφαλίζει εύκολη πρόσβαση.

2) Ορεινές και δυσπρόσιτες περιοχές – Οικολογικά ευαίσθητες περιοχές:

Η αξιοποίηση των πλούσιων φυσικών και ανθρώπινων πόρων που διαθέτουν πολλές περιοχές της χώρας, που ανήκουν στη συγκεκριμένη κατηγορία, θα γίνει με την ανάπτυξη ήπιων μορφών τουρισμού που προσφέρονται για τη συγκεκριμένη περίπτωση, όπως αγροτουρισμός, περιηγητικός και περιπατητικός τουρισμός, πολιτιστικός και οικολογικός τουρισμός.

Συγκεκριμένα, ως συμβατές δραστηριότητες που ταιριάζουν στις συγκεκριμένες περιοχές και μπορούν να αναπτυχθούν παράλληλα με τις ήπιες μορφές τουρισμού θεωρούνται η βιολογική γεωργία, η παραδοσιακή χειροτεχνία οικοτεχνία και η μεταποίηση προϊόντων του αγροτικού τομέα.

Πάντως, η κατεύθυνση θα κινείται προς τη δημιουργία μικρών καταλυμάτων σε οικισμούς, με αξιοποίηση τυχόν παραδοσιακών οικισμών ή παλαιών κτισμάτων. Δεδομένου, δε, του ότι η προσφορά παρόμοιων τουριστικών προϊόντων προϋποθέτει και εκπαιδευμένο ανθρώπινο δυναμικό, ανάλογες δράσεις θα στοχεύουν στην εκπαίδευση και στην πιστοποίηση των ικανοτήτων για την άσκηση ή παροχή των συγκεκριμένων υπηρεσιών.

ΣΕ ΠΡΩΤΟ ΠΛΑΝΟ Ο ΤΟΥΡΙΣΜΟΣ ΕΙΔΙΚΟΥ ΕΝΔΙΑΦΕΡΟΝΤΟΣ

Ειδικές μορφές τουρισμού, όπως ο πολιτιστικός τουρισμός, ο συνεδριακός τουρισμός, ο ιαματικός τουρισμός, καταλαμβάνουν κεντρική θέση στο σχεδιασμό του μελλοντικού τουριστικού τοπίου.

Για τον πολιτιστικό τουρισμό προβλέπεται η ένταξη των κάθε είδους πολιτιστικών στοιχείων (αρχαιολογικών χώρων, μεμονωμένων μνημείων και παραδοσιακών οικισμών) σε πολιτιστικές διαδρομές ή σε «κλασικά» τουριστικά προγράμματα με χαρακτήρα αναψυχής. Οσον αφορά το συνεδριακό τουρισμό προβλέπεται η δημιουργία συνεδριακών κέντρων και εκτός των βασικών τουριστικών προορισμών, σε μικρότερα αστικά κέντρα για την κάλυψη μικρών ή μεσαίων συνεδριακών εκδηλώσεων, ενδεχομένως σε συνδυασμό και με άλλες μορφές τουρισμού (ήπιος, φυσιολατρικός κ.λπ.).

Στην περίπτωση του ιαματικού τουρισμού ο σχεδιασμός θα κινείται στα διεθνή πρότυπα ανάπτυξης των ιαματικών πηγών, τα οποία «βλέπουν» την αξιοποίηση των πηγών μέσα από τη συνολική ανάπτυξη της ενδοχώρας, με στήριξη των κατάλληλων μορφών επιχειρηματικών σχεδίων, αλλά και παρεμβάσεις στο ασφαλιστικό πεδίο, με στόχο την προσέλκυση Ελλήνων και ξένων.

Βέβαια, όλα τα παραπάνω προϋποθέτουν προσαρμογές στην αναπτυξιακή, χωροταξική και περιβαλλοντική νομοθεσία. Ιδιαίτερα στο θέμα της εγκατάστασης των τουριστικών υποδομών στο πλαίσιο της εκπόνησης του Ειδικού Σχεδίου πρόκειται να επανεξεταστούν διάφορα θέματα πολεοδομικού ή περιβαλλοντικού χαρακτήρα, υπό το πρίσμα των νεότερων επιστημονικών δεδομένων.

ΚΕΝΤΡΑ ΞΕΝΩΝ ΓΛΩΣΣΩΝ

ΚΟΥΛΑ ΓΙΑΚΟΥΜΑΚΗ

ΠΤΥΧΙΟΥΧΟΣ Α.Α., Α.Β. UNIVERSITY OF BALTIMORE U.S.A.

Προκριθείτε στην επιτυχία!
Αξιοποιείστε τις ικανότητές σας!
Πραγματοποιείστε τους στόχους σας!

Αγγλικά-Γαλλικά-Γερμανικά-Ιταλικά

LOWER σε 5 χρόνια PROFICIENCY σε 7 χρόνια

Πολυετής πείρα και υπευθυνότητα, αναλαμβάνουμε τη σωστή διδασκαλία από έμπειρους καθηγητές.

- Ολιγομελή τμήματα με εντατική διδασκαλία ώστε οι μαθητές να αποκτούν βεβαιώσεις σε χρόνο ρεκόρ, στις εξετάσεις:
  CAMBRIDGE-MICHIGAN-TOEFL-IELTS-EDEXCEL-PALSO-GOETHE
  Με πολύ υψηλά ποσοστά επιτυχίας
- Εξεταστικό κέντρο για τις εξετάσεις CAMBRIDGE του επιπέδου Young Learners. Για παιδιά ηλικίας 7-12 ετών. Με συνεργασία του ΒΡΕΤΑΝΙΚΟΥ ΣΥΜΒΟΥΛΙΟΥ.
- Τμήματα για επαγγελματίες
- Τμήματα Pre-junior ηλικίας 5-6 ετών με ημιδιατροφή δωρεάν.
- Κλιματιζόμενες και άρτια εξοπλισμένες αίθουσες σε ευχάριστο και φιλικό περιβάλλον.
- Εργαστήριο Computer Lab με Multimedia προγράμματα, Video Room και δανειστική βιβλιοθήκη.
- Οργανώνουμε πολιτιστικές εκδηλώσεις και εκπαιδευτικές εκδρομές στο εξωτερικό.

ΚΕΝΤΡΑ ΞΕΝΩΝ ΓΛΩΣΣΩΝ

ΚΟΥΛΑ ΓΙΑΚΟΥΜΑΚΗ

ΜΕ ΚΥΡΟΣ ΚΑΙ ΥΠΕΡΟΧΗ ΣΤΗ ΞΕΝΟΓΛΩΣΣΗ ΕΚΠΑΙΔΕΥΣΗ

Εγγραφές καθημερινά από τις 10.00-13.00 & 18.00-20.30
Πειραιώς 7Α Τηλ. 22410-32633, 74755, Αρχάγγελος 22440-23053

G.A. FERRIES

ΕΞΟΔΟΣ ΡΟΔΑΝΘΗ •• ΕΞΟΔΟΣ ΜΑΡΙΝΑ
•• ΕΞΟΔΟΣ ΑΝΘΗ - ΜΑΡΙΝΑ
ΡΟΔΟΣ - ΠΕΙΡΑΙΑΣ

ΠΑΡΑΣΚΕΥΗ 21/10
ΑΝΘΗ-ΜΑΡΙΝΑ 17.00 ΚΩ (20.30) - ΛΕΡΟ (23.59) - ΠΑΤΜΟ (01.30) - ΠΕΙΡΑΙΑ (11.00)
ΣΑΒΒΑΤΟ 22/10
ΜΑΡΙΝΑ 20.00 ΣΥΜΗ (21.20) - ΤΗΛΟ (23.40) - ΝΙΣΥΡΟ (01.10) - ΚΩ (03.00)- ΚΑΛΥΜΝΟ (04.30)- ΛΕΡΟ (06.00) -ΠΑΤΜΟ (07.40)- ΣΥΡΟ (13.20) -ΠΕΙΡΑΙΑ (18.40)
ΚΥΡΙΑΚΗ 23/10
ΔΕΥΤΕΡΑ 24/10
ΑΝΘΗ-ΜΑΡΙΝΑ 17.00 ΚΩ (20.30) -ΛΕΡΟ (23.59) - ΠΑΤΜΟ (01.30) - ΠΕΙΡΑΙΑ (11.00)
ΤΡΙΤΗ 25/10
ΜΑΡΙΝΑ 16.00 ΚΩ (20.30) - ΚΑΛΥΜΝΟ (22.00) - ΑΣΤΥΠΑΛΑΙΑ (00.50) - ΠΕΙΡΑΙΑ (11.10)
ΤΕΤΑΡΤΗ 26/10
ΑΝΘΗ-ΜΑΡΙΝΑ 17.00 ΚΩ (20.30) - ΛΕΡΟ (23.59) - ΠΑΤΜΟ (01.30) - ΠΕΙΡΑΙΑ (11.00)
ΠΕΜΠΤΗ 27/10
ΜΑΡΙΝΑ 16.00 ΚΩ (19.40) - ΚΑΛΥΜΝΟ (21.30) - ΠΕΙΡΑΙΑ (09.10)
ΠΑΡΑΣΚΕΥΗ 28/10
ΑΝΘΗ-ΜΑΡΙΝΑ 17.00 ΚΩ (20.30) - ΛΕΡΟ (23.59) - ΠΑΤΜΟ (01.30) - ΠΕΙΡΑΙΑ (11.00)
ΣΑΒΒΑΤΟ 29/10
ΜΑΡΙΝΑ 20.00 ΣΥΜΗ (21.20) - ΤΗΛΟ (23.40) - ΝΙΣΥΡΟ (01.10) - ΚΩ (03.00)- ΚΑΛΥΜΝΟ (04.30)- ΛΕΡΟ (06.00) -ΠΑΤΜΟ (07.40)-ΣΥΡΟ (13.20) -ΠΕΙΡΑΙΑ (18.40)
ΚΥΡΙΑΚΗ 30/10

Η εταιρεία G.A. FERRIES σας ενημερώνει ότι η έκπτωση 50% (πολύτεκνοι-στρατιωτικοί-ανάπηροι κ.τ.λ.) ισχύει για όλες τις θέσεις
TSAGARIS TRAVEL
Σαχτούρη 5 (έναντι Τελωνείου)
Τηλ.: 22410 36170, 30406, 35066

Ο Γ. ΠΑΠΑΝΔΡΕΟΥ ΔΕΝ ΕΧΕΙ ΚΑΤΑΦΕΡΕΙ ΝΑ ΑΠΑΛΛΑΓΕΙ ΑΠΟ ΤΟ ΜΕΙΟΝΕΚΤΗΜΑ ΤΟΥ, ΠΟΥ ΕΙΝΑΙ ΤΟ ΠΑΣΟΚ

ΠΑΣΟΚ: Η ΜΕΡΙΚΗ ΕΠΑΝΑΦΟΡΑ

Οι λόγοι της δυσαρέσκειας προς τη Ν.Δ., οι πολιτικές θέσεις και το πρόγραμμα της αξιωματικής αντιπολίτευσης και η γοητεία του σκανδιναβικού μοντέλου

Η αναφορά του Γ. Παπανδρέου στα κοινοβουλευτικά στελέχη που διεκδικούν μια καλύτερη καριέρα βάζοντας «ώρες πτήσης» στα τηλεοπτικά παράθυρα, αποτελεί την πρώτη ήπια (αλλά στο βάθος σκληρή) πολλαπλής ερμηνείας προειδοποίηση. Μια προειδοποίηση που ίσως αφορά και την επανεκλογή όσων –κατά την εκτίμησή του- ουσιαστικά και φαινομενικά εκπροσωπούν το αρνητικό πρόσωπο του ΠΑΣΟΚ. Εκείνου του ΠΑΣΟΚ που το ήθος, και το ύφος, η πρακτική, η ειλικρίνεια και η αυθεντικότητα έκφρασης των λαϊκών στρωμάτων, αμφισβητήθηκε στις τελευταίες εκλογές.

Η κρίση των απλών ανθρώπων παραμένει ακόμη αυστηρή για πτυχές του κυβερνητικού ΠΑΣΟΚ και δεν αφήνει περιθώρια για λάθη, για προκλήσεις, για υποκρισία. Δείχνει ότι δεν ανέχεται απόψεις, πρόσωπα, συμπεριφορές και οτιδήποτε άλλο θεωρεί ότι ευθύνεται για την αποσύνδεση του ΠΑΣΟΚ με την κοινωνία και την αντιμετώπιση των καθημερινών προβλημάτων.

Η μερική βελτίωση της θέσης του κόμματος της αξιωματικής αντιπολίτευσης στις δημοσκοπήσεις, η αύξηση της δυσαρέσκειας προς την κυβέρνηση και η αναμενόμενη επιτάχυνσή της τους επόμενους μήνες, δημιουργεί στον Γ. Παπανδρέου και το επιτελείο του νέα αντίληψη. Κυρίως, όμως, τους κάνει να συνειδητοποιήσουν ότι ο στόχος επανόδου του ΠΑΣΟΚ στην κυβέρνηση προϋποθέτει άλλη εικόνα και ουσία. Προϋποθέτει απόδειξη ότι διορθώθηκε και άλλαξε.

ΠΟΥ ΟΦΕΙΛΕΤΑΙ Η ΔΥΣΑΡΕΣΚΕΙΑ

Η δυσαρέσκεια προς τη Ν.Δ. που, σε μεγάλο βαθμό, επιμένει να μη μετατρέπεται σε επιλογή προς το ΠΑΣΟΚ (όπως και τα γκάλοπ καταγράφουν) σύμφωνα με τους αναλυτές, αποδίδεται στο ότι: α) ο Κ. Καραμανλής παρά τα συνεχή προβλήματα, τα προσωπικά ναυάγια μελών της κυβέρνησης και τα «βατερλώ» χειρισμών, αποτελεί πλεονέκτημα για μια νέα νίκη της Ν.Δ. και β) ο Γ. Παπανδρέου δεν έχει καταφέρει να απαλλαγεί από το μειονέκτημά του, που είναι το ΠΑΣΟΚ με τη μορφή που έχει σήμερα. Στη συνείδηση του κόσμου η ικανότητά του να προχωρήσει στη ριζική αλλαγή και ανανέωση του κόμματος, κρίνει την αποτελεσματικότητά του και επομένως σε μεγάλο βαθμό προσδιορίζουν και την καταλληλότητά του για το ρόλο του πρωθυπουργού.

Η ανάλογη περίπτωση του κ. Καραμανλή και της Ν.Δ., η διαδρομή και οι κινήσεις του πριν και μετά τις εκλογές του 2000 μελετώνται με ιδιαίτερη προσοχή από στενούς συνεργάτες του προέδρου του ΠΑΣΟΚ και από έμπειρα σε τέτοια ζητήματα ιστορικά στελέχη του Κινήματος.

Εν τω μεταξύ, το επιτελείο του Γ. Παπανδρέου αναμένει ότι τους επόμενους οκτώ μήνες η κυβέρνηση που θα είναι στο μέσο της θητείας της (σύμφωνα με τον κανόνα που είχε ισχύσει και στην περίπτωση Σημίτη αλλά και σε άλλες ευρωπαϊκές κυβερνήσεις) θα είναι πίσω στις δημοσκοπήσεις από το ΠΑΣΟΚ.

Ομως, και οι ίδιοι καταλαβαίνουν ότι το ζήτημα δεν είναι να καταγραφεί μια τέτοια διαφορά αλλά να διατηρηθεί το επόμενο δωδεκάμηνο. Δηλαδή έως την άνοιξη του 2007, με ενδιάμεσο πολιτικό γεγονός τις δημοτικές – νομαρχιακές και την τελευταία δυνατότητα για πρόωρη προσφυγή στις κάλπες (Μάρτιο, Απρίλιο 2007).

ΠΟΛΙΤΙΚΕΣ ΘΕΣΕΙΣ ΚΑΙ ΠΡΟΓΡΑΜΜΑ

Παράλληλα, η νέα Χαριλάου Τρικούπη, του Γ. Παπανδρέου, μελετά βήματα και πρωτοβουλίες προκειμένου να διαμορφώσει τις πολιτικές θέσεις και το πρόγραμμά της. Παράλληλα, προσπαθεί να αναδιατάξει τα στελέχη του κόμματος προκειμένου να αναδείξει το νέο πρόσωπο του ΠΑΣΟΚ και τα στοιχεία της φωτογραφίας της μελλοντικής κυβέρνησής του.

Το άγχος του πολιτικού χρόνου κυριεύει ήδη τη Χαριλάου Τρικούπη. Η ανάπτυξη του νέου ΠΑΣΟΚ παράλληλα με την προσπάθεια για «αποδόμηση» του πρωθυπουργού και η εντεινόμενη αντιπολίτευση στη

ΓΕΝΙΚΗ ΤΕΧΝΙΚΗ
ΟΜΙΛΟΣ ΕΤΑΙΡΕΙΩΝ

ΑΝΑΝΕΩΜΕΝΟΙ ΚΑΙ ΠΑΝΤΑ ΠΡΩΤΟΠΟΡΟΙ
ΜΑΖΙ ΣΑΣ ΜΕ ΣΤΟΧΟ ΤΙΣ ΚΑΛΥΤΕΡΕΣ
ΤΕΧΝΙΚΕΣ ΛΥΣΕΙΣ

• ΕΤΟΙΜΟ ΣΚΥΡΟΔΕΜΑ
με ανανεωμένες -
σύγχρονες εγκαταστάσεις

• ΑΔΡΑΝΗ ΥΛΙΚΑ
υψηλών προδιαγραφών και
απαιτήσεων από
το ΝΕΟ Λατομείο μας

ΕΡΓΟΣΤΑΣΙΑ ΣΚΥΡΟΔΕΜΑΤΟΣ:
ΡΟΔΟΣ: 6ο χλμ. Εθνικής Οδού Ρόδου - Λίνδου, τηλ. 22410 - 60560/62323 FAX: 22410 60561
ΓΕΝΝΑΔΙ: 2ο χλμ. οδού ΓΕΝΝΑΔΙΟΥ - ΒΑΤΙΟΥ, τηλ. 22440 - 43470 FAX: 22440 43470
ΛΑΤΟΜΕΙΟ: Θέση Στραβόλαιμο ΚΑΛΥΘΙΩΝ
ΓΡΑΦΕΙΑ: Ρόδος Αρκαδίου 2, Τηλ. 22410-22186/22968/28058 FAX: 22410 - 33021

λειτουργία και τα έργα των μελών της κυβέρνησης (που θα είναι σταθερή δεξαμενή για το ΠΑΣΟΚ παρά τις όποιες προσπάθειες του Κ. Καραμανλή), βαραίνει στις υποχρεώσεις και τα μέτωπα του Γ. Παπανδρέου.

Τώρα που η «αυτοκρατορική» εκλογή ανάληψης της προεδρίας, η μομφή και οι παράξενες αναφορές του Γ. Παπανδρέου στα διαπλεκόμενα, αποκαλύπτεται ότι ήταν μέρος μιας σχεδιασμένης πορείας (την ίδια ώρα που οι «πρωτοκλασάτοι» -χαρακτηριστικό που δεν διαθέτει κανείς σήμερα στο ΠΑΣΟΚ- μουρμούριζαν ή φώναζαν για τη «δυναμική της αντιπολίτευσης» ή την απουσία της «βασικής ομάδας»), το ΠΑΣΟΚ και η αναγέννησή του ίσως αναδειχθεί το πιο κρίσιμο πρόβλημα για την ταχύτητα επαναφοράς που επιθυμεί και επιδιώκει το επιτελείο Παπανδρέου.

«ΠΟΛΥΧΡΩΜΙΑ» ΚΑΙ ΕΠΙΜΟΝΗ

Οι αρετές και τα ανοίγματα στους νέους, τις γυναίκες, τους μετανάστες, τα νέα κοινωνικά κινήματα, τις πρακτικές ευαισθησίας και τις Μη Κυβερνητικές Οργανώσεις, αναμφίβολα είναι καινοτόμα στοιχεία για ένα κόμμα που έχει διαποτιστεί από την καθεστωτική αντίληψη.

Ωστόσο, η επιμονή των μηχανισμών, η υπομονή και η σπουδή των προσωπικών στρατηγικών, η σύνδεση με την καρέκλα (και όχι με πολιτική θέση και άποψη που είπε ο Γ. Παπανδρέου για τον Κ. Λαλιώτη) είναι ακόμα εδώ και δοκιμάζουν καθημερινά την πολιτική ανανέωση, τη διάρκεια και την προοπτική της, με κίνδυνο να εκληφθεί ως κόλπο επανακατάληψης της εξουσίας και όχι δύναμη για νέα ποιότητα διακυβέρνησης.

Η «πολυχρωμία», που είναι και η γοητεία του σκανδιναβικού μοντέλου (Φινλανδία, Σουηδία, κ.λπ.) δηλαδή ευέλικτο κράτος αλλά και αποτελεσματικό, συστήματα αξιολόγησης και μέτρησης της αποδοτικότητας, εργασιακές σχέσεις με σταθερότητα αλλά και ευελιξία, οικονομικές δραστηριότητες με κίνητρα χωρίς πολυποίκιλες (κρατικές ή τραπεζικές) επιδοτήσεις και αυστηρά ελεγχόμενα κριτήρια βιωσιμότητας, με πολιτικούς θεσμούς και πολιτικούς ρόλους οριοθετημένους για την κυβέρνηση και τα μέλη της που δεν θα παρεμβαίνουν στα καθημερινά ζητήματα, απαιτεί πολιτικά στελέχη άλλης νοοτροπίας.

Αυτό το μοντέλο δεν μπορεί να υλοποιηθεί από πολιτικούς και συνδικαλιστές που διακατέχονται από γραφειοκρατική - εξουσιαστική νοοτροπία και ξεπερασμένο προστατευτισμό. Πολύ περισσότερο όταν τα άτομα αυτά προέρχονται από ένα κόμμα εικοσαετούς διακυβέρνησης.

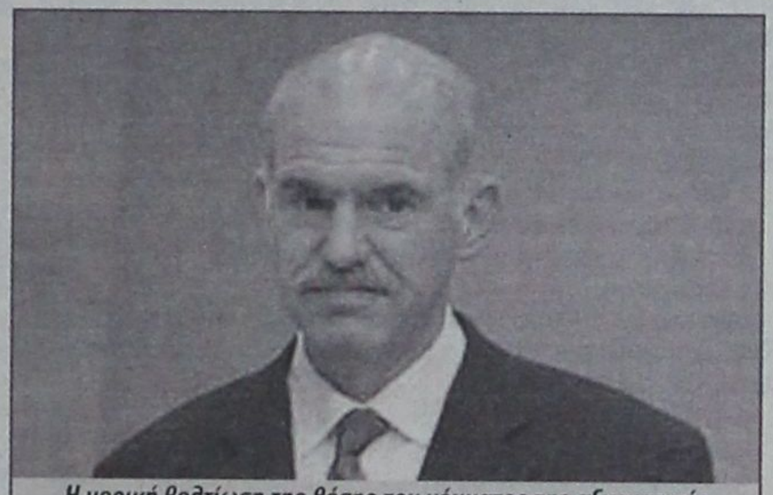

Η μερική βελτίωση της θέσης του κόμματος της αξιωματικής αντιπολίτευσης στις δημοσκοπήσεις, η αυξήση της δυσαρέσκειας προς την κυβέρνηση και η αναμενόμενη επιτάχυνσή της τους επόμενους μήνες, δημιουργεί μια νέα αντίληψη στον Γ. Παπανδρέου

ΑΝΕΠΙΤΥΧΗΣ ΣΥΓΚΑΤΟΙΚΗΣΗ

Μετά από 24 μήνες κοινωνικής έντασης με το 1/4 του πληθυσμού κάτω ή στα όρια της φτώχειας, την ανεργία σε υψηλά επίπεδα, την επενδυτική άπνοια και την υποχώρηση της ανταγωνιστικότητας, σε συνθήκες απαξίωσης οικονομικά και πολιτικά της θέσης της χώρας, η πρόταση ενός σοσιαλιστικού, σοσιαλδημοκρατικού κόμματος που προσπαθεί ανεπιτυχώς να συγκατοικήσει με το φιλελευθερισμό είναι μια δύσκολη υπόθεση. Στο βαθμό που συσκοτίζεται και από αινιγματικές προθέσεις και υπολογισμούς των στελεχών του, τότε η τύχη του όποιου εγχειρήματος εξελίσσεται σε πραγματικό στοίχημα.

Η ολική επαναφορά του ΠΑΣΟΚ δεν μπορεί να είναι ένας τριετής ή τετραετής κύκλος διακυβέρνησης με τον Γ. Παπανδρέου στο ρόλο του Κώστα Καραμανλή και «αβίωτη καθημερινή πολιτική ζωή», γιατί τότε η επαναφορά θα είναι εικονική και αναλώσιμη. Θα πρόκειται μόνον για αλλαγή σε ισορροπίες εκλογικού και πρόσκαιρου κύκλου. Αυτό που απεύχεται ο κόσμος, αλλά που φοβάται ότι δεν θα το αποφύγει.

Η ΕΠΙΛΟΓΗ ΤΟΥ ΠΟΛΙΤΗ

Σε κάθε περίπτωση αυτό που θα αποτελέσει βασικό κριτήριο για την επιλογή του πολίτη είναι η εναλλακτική δυνατότητα να είναι πολιτική και όχι απλά διαχειριστική (όπως κάποιοι στο ΠΑΣΟΚ επιμένουν). Γιατί αυτό που για τη Ν.Δ. (μετά από δύο δεκαετίες ΠΑΣΟΚ) ήταν απλό και είχε να κάνει κυρίως με ρητορική συνθηματική πρακτική, για το ΠΑΣΟΚ είναι δύσκολο και προϋποθέτει περιεχόμενο. Η «αναίμακτη» μέχρι τώρα πορεία του Γ. Παπανδρέου και η λογική ότι το «πολιτικό προφίλ» του δεν επιτρέπει ορισμένες πρακτικές (όπως θορυβώδη απομάκρυνση στελεχών) ίσως είναι το πρώτο που για λόγους αποτελεσματικότητας και όχι συμβολισμού πρέπει να αλλάξει.

Είναι τουλάχιστον αφελές να πιστεύει κανείς ότι μπορεί το ΠΑΣΟΚ να δώσει και πάλι όνειρο στην πολιτική, ελπίδα στην κοινωνία με «πολιτικούς και ομοτράπεζους» που όπου βρεθούν και σταθούν μιλούν για την «αφέλεια του παιδιού» και του προσδίδουν την εικόνα ενός ανθρώπου που για να προχωρήσει πρέπει να συμβιβασθεί, να αφήσει αλώβητο το σύστημα εξουσίας του ΠΑΣΟΚ, επειδή μόνο αυτό το σύστημα ξέρει να κερδίζει, ανεξάρτητα αν ο κόσμος το απεχθάνεται.

Η επαναφορά, λοιπόν, την οποία στοχεύει το ΠΑΣΟΚ, για να μην είναι μερική και μετέωρη, πρέπει να πείσει για την ύπαρξη του νέου. Αυτό σημαίνει ότι αν αφεθούν να πλασάρουν το... νέο «αυτοί που ξέρουν τη δουλειά», θα οδηγήσουν σε μια νέα εκλογική ήττα το ΠΑΣΟΚ διότι ο κόσμος αντιλαμβάνεται το φαρισαϊκό ενδιαφέρον για το νέο. Πρέπει να βρεθούν άνθρωποι -και αυτό ίσως είναι το πιο δύσκολο- με προοδευτική σκέψη, που δεν εκφράζονται σταθερά από τα άλλα πολιτικά σχήματα και οι οποίοι θα θελήσουν να συμβάλλουν σ' αυτό το εγχείρημα. Διότι αν συνεχισθεί η σημερινή εικόνα, όχι μόνον θα ανατραπεί ενδεχόμενη εκλογική νίκη αλλά και η προοπτική ενός νέου ΠΑΣΟΚ, με ό,τι αυτό συνεπάγεται δεδομένης της σημερινής πολιτικής και οικονομικής κατάστασης της χώρας.

Blue Star Ferries

ΑΠΟ ΡΟΔΟ

ΑΝΑΧΩΡΗΣΗ ΑΠΟ						ΑΦΙΞΗ
ΡΟΔΟ	ΚΩ	ΛΕΡΟ	ΠΑΤΜΟ	ΣΥΡΟ	ΑΜΟΡΓΟ ΚΑΤΑΠΟΛΑ	ΠΕΙΡΑΙΑ
ΤΡΙΤΗ 19:00	ΤΡΙΤΗ 22:15	–	–	ΤΕΤΑΡΤΗ 03:40	–	ΤΕΤΑΡΤΗ 07:10
ΠΕΜΠΤΗ 19:00	ΠΕΜΠΤΗ 22:15	ΠΕΜΠΤΗ 23:55	ΠΑΡΑΣΚΕΥΗ 01:05	ΠΑΡΑΣΚΕΥΗ 05:00	–	ΠΑΡΑΣΚΕΥΗ 09:00
ΣΑΒΒΑΤΟ 10:00	ΣΑΒΒΑΤΟ 12:45	–	–	–	ΣΑΒΒΑΤΟ 16:20	ΣΑΒΒΑΤΟ 21:30
ΚΥΡΙΑΚΗ 18:00	ΚΥΡΙΑΚΗ 21:15	ΚΥΡΙΑΚΗ 22:55	ΔΕΥΤΕΡΑ 00:05	ΔΕΥΤΕΡΑ 04:15	–	ΔΕΥΤΕΡΑ 08:00

ΠΡΟΣ ΡΟΔΟ

ΑΝΑΧΩΡΗΣΗ ΑΠΟ ΠΕΙΡΑΙΑ	ΑΦΙΞΗ					
	ΣΥΡΟ	ΑΜΟΡΓΟ ΚΑΤΑΠΟΛΑ	ΠΑΤΜΟ	ΛΕΡΟ	ΚΩ	ΡΟΔΟ
ΔΕΥΤΕΡΑ 19:30	ΔΕΥΤΕΡΑ 23:15	–	–	–	ΤΡΙΤΗ 05:00	ΤΡΙΤΗ 08:00
ΤΕΤΑΡΤΗ 19:30	ΤΕΤΑΡΤΗ 22:50	–	ΠΕΜΠΤΗ 02:25	ΠΕΜΠΤΗ 03:35	ΠΕΜΠΤΗ 05:15	ΠΕΜΠΤΗ 08:30
ΠΑΡΑΣΚΕΥΗ 19:30	ΠΑΡΑΣΚΕΥΗ 22:50	–	–	–	ΣΑΒΒΑΤΟ 04:00	ΣΑΒΒΑΤΟ 06:45
ΣΑΒΒΑΤΟ 23:30	–	ΚΥΡΙΑΚΗ 04:40	ΚΥΡΙΑΚΗ 07:00	ΚΥΡΙΑΚΗ 08:10	ΚΥΡΙΑΚΗ 09:50	ΚΥΡΙΑΚΗ 12:50



RODOS FERRIES SERVICES/SKEVOS TRAVEL

ΚΑΝΤΕ ΚΡΑΤΗΣΗ ΤΩΡΑ!

ΠΛΗΡΟΦΟΡΙΕΣ ΚΑΙ ΚΡΑΤΗΣΕΙΣ ΘΕΣΕΩΝ ΣΤΟΝ ΤΑΞΙΔΙΩΤΙΚΟ ΣΑΣ ΠΡΑΚΤΟΡΑ Η SKEVOS TRAVEL: ΑΜΕΡΙΚΗΣ 111, ΡΟΔΟΣ, ΤΗΛ. ΚΡΑΤΗΣΕΩΝ ΕΠΙΒΑΤΩΝ ΚΑΙ Ι.Χ.: 22410-22461, 22410-75655, 22410-75310, ΤΗΛ. ΚΡΑΤΗΣΕΩΝ ΦΟΡΤΗΓΩΝ: 22410-76600

νέα εμφάνιση!
νέες διεθνείς διακρίσεις!



Ο πετυχημένος συνδυασμός
της ερυθρής Μανδηλαριάς
με το μοναδικό Μοσχάτο Τρίνι,
προσαλεί με το εντυπωσιακό ρουμπινί
χρώμα και τα γοητευτικά
άρωματα κόκκινων φρούτων
και τριαντάφυλλου.
Συνοδεύει ιδανικά λευκά κρέατα,
θαλασσινά, ζυμαρικά,
πιάτα κινέζικης κουζίνας,
sushi, σαλάτες και ορεκτικά.

ΕΝΑ ΑΠΟ ΤΑ 12 ΒΡΑΒΕΥΜΕΝΑ ΡΟΖΕ ΤΟΠΙΚΑ ΚΡΑΣΙΑ ΤΟΥ ΔΙΕΘΝΗ ΔΙΑΓΩΝΙΣΜΟΥ ΤΗΣ VINITALY *που πραγματοποιήθηκε στην Βερόνα της Ιταλίας τον Απρίλιο του 2003.*

C·A·I·R
ΡΟΔΟΣ
δημιουργίες παλάτσας

ΚΑΙΡ Α.Ε. Βιομ. Περιοχή Λάκκα Υπάτου-Λιβάδου, Ρόδος,
Τηλ: 22410 60770-2, Fax: 22410 60019, e-mail: info@cair.gr

Περιφερειακό Αθηνών Νέα Φιλοθέη,
Τηλ: 210 6814870, Fax: 210 6814035, e-mail: cair-2@hol.gr

Δ.Ε.Α.Ψ.Α. ΑΕ
ΑΝΩΝΥΜΗ ΔΙΑΔΗΜΟΤΙΚΗ ΕΠΙΧΕΙΡΗΣΗ ΑΦΑΝΤΟΥ-ΨΙΝΘΟΥ-ΑΡΧΙΠΟΛΗΣ

ΕΠΙΧΕΙΡΗΣΙΑΚΟ ΠΡΟΓΡΑΜΜΑ Π.Ε.Π. ΝΟΤΙΟΥ ΑΙΓΑΙΟΥ 2000-2006 ΣΤΑ ΠΛΑΙΣΙΑ ΤΟΥ ΜΕΤΡΟΥ 4.2 «ΥΠΗΡΕΣΙΕΣ ΦΡΟΝΤΙΔΑΣ ΓΙΑ ΤΗΝ ΠΡΟΩΘΗΣΗ ΤΩΝ ΙΣΩΝ ΕΥΚΑΙΡΙΩΝ»
ΤΟ ΕΡΓΟ ΣΥΓΧΡΗΜΑΤΟΔΟΤΕΙΤΑΙ 75% ΑΠΟ ΤΟ ΕΚΤ. ΚΑΙ 25% ΑΠΟ ΕΘΝΙΚΟΥΣ ΠΟΡΟΥΣ
Αφάντου 07/10/2005
Αρ. Πρωτ.: 116

ΑΝΑΚΟΙΝΩΣΗ

Για την πρόσληψη προσωπικού με σύμβαση εργασίας ιδιωτικού δικαίου ορισμένου χρόνου.

Η **ΑΝΩΝΥΜΗ ΔΙΑΔΗΜΟΤΙΚΗ ΕΠΙΧΕΙΡΗΣΗ ΑΦΑΝΤΟΥ-ΨΙΝΘΟΥ-ΑΡΧΙΠΟΛΗΣ** (ΦΕΚ 388/24 Ιανουαρίου 1996) ύστερα από το πρακτικό της 10-09-2005 του Διοικητικού Συμβουλίου της εταιρείας και την έγκριση του Γ.Γ. της Περιφέρειας Νοτίου Αιγαίου (αριθμ. πρωτ. 12555/27-09-2005) ανακοινώνει ότι θα προσλάβει με σύμβαση εργασίας ιδιωτικού δικαίου ορισμένου χρόνου, για την κάλυψη εποχικών αναγκών των υπηρεσιών της σύμφωνα με τις διατάξεις του άρθρου 21 του Ν.2190/1994, όπως ισχύει μετά τις τροποποιήσεις και συμπληρώσεις των Ν.225/1994, 2247/1994, 2266/1994, 2349/1995, 2527/1997, 2738/1999, **3051/2002,** 3146/2003, 3174/2003, 3200/2003, 3260/2004 και 3320/2005 για τις εξής, κατά αριθμό ατόμων, ειδικότητες, με τα αντίστοιχα ειδικά τυπικά προσόντα και την αντίστοιχη χρονική περίοδο.

Το Προσωπικό θα προσληφθεί για την υλοποίηση του προγράμματος **«ΕΠΙΧΟΡΗΓΗΣΗ ΑΝΩΝΥΜΗΣ ΔΙΑΔΗΜΟΤΙΚΗΣ ΕΠΙΧΕΙΡΗΣΗΣ ΑΦΑΝΤΟΥ-ΨΙΝΘΟΥ-ΑΡΧΙΠΟΛΗΣ ΓΙΑ ΤΗ ΛΕΙΤΟΥΡΓΙΑ ΚΕΝΤΡΟΥ ΔΗΜΙΟΥΡΓΙΚΗΣ ΑΠΑΣΧΟΛΗΣΗ ΠΑΙΔΙΩΝ (Κ.Δ.Α.Π.) ΣΤΟ ΔΗΜΟ ΑΦΑΝΤΟΥ»** που υπάγεται στο Μέτρο 4.2 **Υπηρεσίες Φροντίδας για την Προώθηση των Ισων Ευκαιριών του Π.Ε.Π. Νοτίου Αιγαίου 2000-2006,** με διάρκεια σύμβασης ενός (1) έτους με δυνατότητα παράτασης μέχρι τη λήξη του προγράμματος, σύμφωνα με την υπ' αριθμ. πρωτ. ΠΝΑ12007/ΕΥΔ3084/17-3-2003 απόφαση της Γενικής Γραμματέας της Περιφέρειας Νοτίου Αιγαίου κ. Μάρθας Σημαντώνη.

ΕΙΔΙΚΑ ΤΥΠΙΚΑ ΠΡΟΣΟΝΤΑ

Ειδικότητα	Αριθμός	Ειδικά τυπικά προσόντα	Χρονική Διαρκεια Απασχόλησης
ΠΑΙΔΑΓΩΓΟΙ ΠΕ	1	Ομώνυμο Πτυχίο ή δίπλωμα ΑΕΙ ή ισότιμος τίτλος σχολών της ημεδαπής ή αλλοδαπής μιας των παρακάτω ειδικοτήτων: Δάσκαλος Νηπιαγωγός	Ενα έτος με δυνατότητα παράτασης έως τη λήξη του προγράμματος

Α. ΓΕΝΙΚΑ ΠΡΟΣΟΝΤΑ ΠΡΟΣΛΗΨΗΣ

1. Οι υποψήφιοι πρέπει να έχουν ηλικία από 18 έως 65 ετών.

2. Να έχουν την υγεία και τη φυσική καταλληλότητα που τους επιτρέπει την εκτέλεση των καθηκόντων της θέσεως που επιλέγουν.

3. Να μην έχουν κώλυμα κατά το άρθρο 8 του Υπαλληλικού Κώδικα (καταδίκη, υποδικία, δικαστική συμπαράσταση), με την επιφύλαξη της επόμενης εξαίρεσης.

Εξαίρεση: Οι υποψήφιοι για θέσεις βοηθητικού ή ανειδίκευτου προσωπικού υπό την προϋπόθεση ότι έχουν εκτίσει την ποινή ή τα μέτρα ασφαλείας που τους έχουν επιβληθεί, έχουν αρθεί ή έχουν απολυθεί υπό όρο (Ν.2207/1994 άρθρο 4 παρ. 6).

Γνωστοποιείται ότι δικαίωμα συμμετοχής στην εν λόγω διαδικασία έχουν οι άνεργοι επιδοτούμενοι ή μη οι οποίοι έχουν κάρτα ανεργίας από τον ΟΑΕΔ-Υπηρεσία Προώθησης της Απασχόλησης και οι εργαζόμενοι των ειδικοτήτων που απαιτούνται για τη λειτουργία του προγράμματος, και οι οποίοι έχουν ετήσιο εισόδημα από επαγγελματική δραστηριότητα το οποίο δεν ξεπερνά το ύψος του αφορολόγητου ποσού με βάση το εκκαθαριστικό σημείωμα του φόρου εισοδήματος του προηγούμενου οικονομικού έτους.

Β. ΚΡΙΤΗΡΙΑ ΠΡΟΣΛΗΨΗΣ.

ΚΡΙΤΗΡΙΟ ΕΝΤΟΠΙΟΤΗΤΑΣ

Οι υποψήφιοι κατατάσσονται σε πίνακες κατά κλάδο ή ειδικότητα με τη σειρά του βαθμού **εντοπιότητας**. Ανάμεσα σ' αυτούς που έχουν την ίδια εντοπιότητα προηγούνται οι υποψήφιοι με τα κύρια προσόντα και ακολουθούν οι υποψήφιοι με τα επικουρικά. Τέλος ανάμεσα σ' αυτούς που έχουν τα ίδια προσόντα, κύρια ή επικουρικά, οι υποψήφιοι κατατάσσονται με τη σειρά βαθμολογίας τους.

Οι υποψήφιοι κατατάσσονται σε πίνακες κατά κλάδο ή ειδικότητα με κριτήριο την **ΕΝΤΟΠΙΟΤΗΤΑ** ως ακολούθως:

Προτάσσονται κατά σειρά:

α)

Ι) Οι Δημότες του Δήμου Αφάντου.

ΙΙ) Οι Δημότες των άλλων Δήμων ή Κοινοτήτων της Ρόδου.

ΙΙΙ) Οι Δημότες των άλλων Δήμων ή Κοινοτήτων του νομού Δωδεκανήσου.

β) Οι μόνιμοι κάτοικοι όλων των Νομών της Χώρας.

ΛΟΙΠΑ ΚΡΙΤΗΡΙΑ

Η σειρά κατάταξης των υποψηφίων καθορίζεται με την ΒΑΘΜΟΛΟΓΗΣΗ ΤΩΝ ΠΑΡΑΚΑΤΩ ΚΡΙΤΗΡΙΩΝ ως ακολούθως:

ΚΡΙΤΗΡΙΑ	ΜΟΝΑΔΕΣ
1. Χρόνος Ανεργίας	
α. Τεσσάρων (4) μηνών ανεργίας	1000
β. Ανω των τεσσάρων (4) μηνών με ανώτατο όριο στους δώδεκα (12) μήνες προστίθενται ανά μήνα ανεργίας	50

Σημείωση: Ανεργος είναι ο υποψήφιος που έχει τέσσερις (4) συνεχείς τουλάχιστον μήνες ανεργίας, υπολογιζόμενους από την τελευταία ημέρα της προθεσμίας υποβολής των αιτήσεων και προς τα πίσω. Επίσης, χρόνος ανεργίας θεωρείται και ο χρόνος παρακολούθησης προγραμμάτων επαγγελματικής κατάρτισης του ΟΑΕΔ (εκτός των προγραμμάτων STAGE που θεωρούνται χρόνος εμπειρίας, όπως και προγραμμάτων του Υπουργείου Εργασίας ή άλλων Υπουργείων που εκτελούνται σε συνεργασία με το Υπουργείο Εργασίας ή τον ΟΑΕΔ), εφόσον ο υποψήφιος ήταν άνεργος τουλάχιστον επί τετράμηνο κατά το χρόνο ένταξής του στο πρόγραμμα (παρ. 1 άρθρο 9 Ν.3051/2002).

2. Αριθμός τέκνων πολύτεκνης οικογένειας.	
α. Για υποψήφιο που είναι πολύτεκνος, για κάθε τέκνο	50
β. Για υποψήιο που είναι τέκνο πολύτεκνης οικογένειας, για κάθε τέκνο	50

Σημείωση: Τις ανωτέρω μονάδες μπορεί να λάβει μόνο ένα μέλος της ίδιας οικογένειας κατά το ίδιο ημερολογιακό έτος στον ίδιο φορέα (παρ. 1 άρθρο 9 του Ν.3051/2002).

3. Αριθμός ανηλίκων τέκνων.	
α. Για καθένα από τα δύο (2) πρώτα ανήλικα τέκνα	30
β. Για το τρίτο ανήλικο τέκνο	50

4. Βαθμός βασικού τίτλου σπουδών, που απαιτείται από την ανακοίνωση, μόνο για τις κατηγορίες ΠΕ, ΤΕ και ΔΕ.

α. Για τους υποψηφίους των κατηγοριών ΠΕ και ΤΕ οι μονάδες του βαθμού του τίτλου σπουδών με δύο δεκαδικά ψηφία **πολλαπλασιάζονται με τον αριθμό 20.**

5. Ηλικία	
Για τους υποψηφίους έως 30 ετών και με αφετηρία υπολογισμού το κατώτερο όριο ηλικίας (18 ετών) και με βάση το έτος γέννησης, ανά έτος	3
Για τους υποψηφίους άνω των 30 ετών και με αφετηρία υπολογισμού το κατώτερο όριο ηλικίας (18 ετών) και με βάση το έτος γέννησης, ανά έτος	2

Επί ισοβαθμίας υποψηφίων στη συνολική βαθμολογία προηγείται αυτός που έχει τις περισσότερες μονάδες στο πρώτο κριτήριο (χρόνο ανεργίας) και αν, αυτές συμπίπτουν. Αυτός που έχει τις περισσότερες μονάδες στο δεύτερο κριτήριο (αριθμός τέκνων πολύτεκνης οικογένειας) και ούτω καθεξής.

ΕΠΙΣΗΜΑΝΣΕΙΣ

- Υποψήφιος που είναι ταυτόχρονα πολύτεκνος και τέκνο πολύτεκνης οικογένειας δικαιούται να κάνει χρήση της προσφορότερης βαθμολογικά εκ των δύο ιδιοτήτων, αποκλειόμενης της αθροιστικής βαθμολόγησης.

- Τόσο ο πολύτεκνος όσο και το τέκνο πολυτέκνου δικαιούνται επιπλέον και τις μονάδες από το κριτήριο των ανηλίκων τέκνων, δηλαδή 30 μονάδες για καθένα από τα δύο πρώτα ανήλικα τέκνα και 50 για το τρίτο. Η βαθμολογία υπολογίζεται μόνο για τα ζώντα μέλη της οικογένειας.

Γ. ΠΡΟΘΕΣΜΙΑ ΥΠΟΒΟΛΗΣ ΑΙΤΗΣΕΩΝ

Οι ενδιαφερόμενοι μπορούν να υποβάλουν αίτηση στα γραφεία της υπηρεσίας μας Πλατεία Ελευθερίας στον κ. Αναστάσιο Δοντά (τη. 22410 51316) **εντός προθεσμίας δέκα (10) ημερών,** που αρχίζει από την επόμενη ημέρα της τελευταίας δημοσίευσης της παρούσας σε τοπικές εφημερίδες ή της ανάρτησής της στο κατάστημα της υπηρεσίας και στο χώρο των ανακοινώσεων του δημοτικού ή κοινοτικού καταστήματος, εφόσον η ανάρτησή της είναι τυχόν μεταγενέστερη της δημοσίευσης στις εφημερίδες. (παρ. 10 άρθρο 21 Ν.2190/1994).

Δ. ΥΠΟΒΟΛΗ ΔΙΚΑΙΟΛΟΓΗΤΙΚΩΝ

Οι ενδιαφερόμενοι μαζί με την αίτησή τους πρέπει να υποβάλουν υποχρεωτικώς τα εξής δικαιολογητικά **επικυρωμένα:**

1. Φωτοαντίγραφο των δύο όψεων της αστυνομικής ταυτότητας.

2. Φωτοαντίγραφο του τίτλου των σπουδών τους, στον οποίο να αναγράφεται ο ακριβής βαθμός αυτού (ΜΟΝΟ για υποψηφίους των κατηγοριών ΠΕ, ΤΕ και ΔΕ). Σε κάθε περίπτωση που ο βαθμός εκφράζεται με αξιολογικό χαρακτηρισμό ή με ακέραιο αριθμό πρέπει στην φωτοτυπία του τίτλου να περιλαμβάνεται και βεβαίωση της οικείας σχολής για τον ακριβή αριθμητικό βαθμό.

3. Φωτοαντίγραφο άδειας ασκήσεως επαγγέλματος (όπου απαιτείται).

4. Υπεύθυνη δήλωση του Ν.1599/1986 ότι δεν έχουν κώλυμα κατά το άρθρο 8 Υπαλληλικού Κώδικα: (α) ότι δεν έχουν καταδικαστεί για κακούργημα και σε οποιαδήποτε κλοπή, υπεξαίρεση (κοινή και στην υπηρεσία), απάτη, εκβίαση, πλαστογραφία, απιστία δικηγόρου, δωροδοκία, καταπίεση, απιστία περί την υπηρεσία, παράβαση καθήκοντος καθ' υποτροπή, συκοφαντική δυσφήμιση, καθώς και για οποιοδήποτε έγκλημα κατά της γενετήσιας ελευθερίας ή οικονομικής εκμετάλλευσης της γενετήσιας ζωής, δεν έχουν, λόγω καταδίκης στερηθεί τα πολιτικά τους δικαιώματα, έστω και αν έχει λήξει ο χρόνος που ορίστηκε για τη στέρηση, (β) ότι δεν είναι υπόδικοι και δεν έχουν παραπεμφθεί με τελεσίδικο βούλευμα για κακούργημα ή για πλημμέλημα της προηγούμενης περίπτωσης, έστω και αν το αδίκημα παραγράφηκε, (γ) ότι δεν έχουν λόγω καταδίκης, στερηθεί τα πολιτικά τους δικαιώματα και για όσο χρόνο διαρκεί η στέρηση αυτή, (δ) ότι δεν τελούν υπό δικαστική συμπαράσταση.

5. Η ανεργία αποδεικνύεται με πρόσφατη βεβαίωση του Ο.Α.Ε.Δ. (που είναι αρμόδιος προς τούτο). Αποκλείεται η απόδειξη με υποβολή υπεύθυνης δήλωσης ή κάρτα ανεργίας.

6. Για τους εργαζόμενους επικυρωμένο εκκαθαριστικό σημείωμα φόρου εισοδήματος του προηγούμενου οικονομικού έτους.

7. Προκειμένου για ανέργους υποψηφίους που είχαν ενταχθεί σε πρόγραμμα επαγγελματικής κατάρτισης του Ο.Α.Ε.Δ.: α) βεβαίωση του Ο.Α.Ε.Δ. στην οποία να αναφέρεται η ημερομηνία συμμετοχής του υποψηφίου στο πρόγραμμα καθώς και η ημερομηνία λήξης της συμμετοχής του και β) βεβαίωση του Ο.Α.Ε.Δ. από την οποία να προκύπτει η ημερομηνία εγγραφής τους ως ανέργων στα σχετικά μητρώα.

8. Πιστοποιητικό οικογενειακής κατάστασης προκειμένου για υποψηφίους που έχουν ανήλικα τέκνα. Ειδικά για τους πολύτεκνους και τα τέκνα πολύτεκνων οικογενειών γίνεται δεκτό και **πιστοποιητικό της ΑΣΠΕ.**

9. Εάν ο τίτλος έχει αποκτηθεί στην **αλλοδαπή** απαιτείται μόνον: α) Προκειμένου για **πανεπιστημιακή** εκπαίδευση, πράξη αναγνώρισης από το Δ.Ι.Κ.Α.Τ.Σ.Α., για την ισοτιμία, αντιστοιχία του τίτλου και τη βαθμολογική αντιστοιχία αυτού η πράξη αναγνώρισης επαγγελματικής ισοτιμίας από το Συμβούλιο Αναγνωρίσεως Επαγγελματικής Ισοτιμίας Τίτλων Τριτοβάθμιας Εκπαίδευσης. Τα ως άνω δικαιολογητικά να έχουν εκδοθεί μέχρι την ημερομηνία λήξεως της προθεσμίας υποβολής των αιτήσεων. β) Προκειμένου για **τεχνολογική** εκπαίδευση πράξη αναγνώρισης από το Ι.Τ.Ε. για την ισοτιμία, αντιστοιχία του τίτλου και βαθμολογική αντιστοιχία αυτού ή πράξη αναγνώρισης επαγγελματικής ισοτιμίας από το Συμβούλιο Αναγνωρίσεως Επαγγελματικής Ισοτιμίας Τίτλων Τριτοβάθμιας Εκπαίδευσης, που να έχουν εκδοθεί μέχρι την ημερομηνία λήξεως της προθεσμίας υποβολής των αιτήσεων, γ) Προκειμένου για **Δευτεροβάθμια μη τεχνική ή μη επαγγελματική εκπαίδευση, βεβαίωση ισοτιμίας από την αρμόδια Διεύθυνση του Υπουργείου Εθνικής Παιδείας και Θρησκευμάτων και για τεχνική και επαγγελματική εκπαίδευση αλλοδαπής, πράξη ισοτιμίας και κατάταξης της επιτροπής Ισοτιμιών του Οργανισμού Επαγγελματικής Εκπαιδεύσεως και Καταρτίσεως (Ο.Ε.Ε.Κ.)-Εθνικής Αντιστάσεως 41, Νέα Ιωνία, Αθήνα** και βεβαίωση, για την αντιστοιχία του βαθμού από την αρμόδια Διεύθυνση του Υπουργείου Εθνικής Παιδείας και Θρησκευμάτων σε εικοσάβαθμη κλίμακα, δ) Προκειμένου για Υποχρεωτική Εκπαίδευση, βεβαίωση ισοτιμίας από τη Διεύθυνση Παιδείας Ομογενών και Διαπολιτισμικής Εκπαίδευσης (ΔΙ.Π.Ο.Δ.Ε.) της Κ.Υ. του Υπουργείου Εθνικής Παιδείας και Θρησκευμάτων ή από τις κατά τόπους Δ/νσεις Β/θμιας Εκπαίδευσης της ημεδαπής.

10. Πιστοποιητικό του οικείου Δήμου ή ΚΟινότητας για τη Δημοτικότητα. Για υποψηφίους των υπολοίπων νομών που δεν έχουν το κριτήριο της εντοπιότητας, όπως ορίζεται στο κεφάλαιο Β' του παρόντος, απαιτείται η υποβολή βεβαίωσης μόνιμης κατοικίας από τον οικείο Δήμο ή Κοινότητα (άρθρο 4 παρ. 5 Ν.2647/1998).

Ε. ΔΗΜΟΣΙΕΥΣΗ ΤΗΣ ΑΝΑΚΟΙΝΩΣΗΣ

Περίληψη της παρούσας, περιέχουσα υποχρεωτικώς τα όρια ηλικίας και όλα τα στοιχεία του άρθρου 21 παρ. 8 του Ν.2190/1994 (όπως ισχύει), να δημοσιευθεί σε δύο (2) ημερήσιες ή εβδομαδιαίες τοπικές εφημερίδες του Νομού, εφόσον εκδίδονται. Ανάρτηση ολόκληρης της Ανακοίνωσης να γίνει στο κατάστημα της οικείας υπηρεσίας και στο χώρο ανακοινώσεων του δημοτικού ή κοινοτικού καταστήματος του δήμου ή της κοινότητας στην οποία εδρεύει η υπηρεσία, συντασσομένου κατ' άρθρο 21 παρ. 9 του Ν.2190/1994 (όπως ισχύει) πρακτικού ανάρτησης.

ΣΤ. ΑΝΑΡΤΗΣΗ ΠΙΝΑΚΩΝ-ΥΠΟΒΟΛΗ ΕΝΣΤΑΣΕΩΝ

Οι πίνακες κατάταξης των υποψηφίων αναρτώνται στο κατάστημα της οικείας υπηρεσίας, συντασσομένου πρακτικού ανάρτησης, υπογραφόμενου από δύο (2) υπαλλήλους της υπηρεσίας.

Κατά των ανωτέρω πινάκων οι ενδιαφερόμενοι μπορούν να υποβάλουν ενστάσεις, στην επιχείρηση, **μέσα σε αποκλειστική προθεσμία, η οποία λήγει μετά την πάροδο δέκα (10) ημερών από την ανάρτησή τους.**

Για την υποβολή της ένστασης απαιτείται η καταβολή παραβόλου στο δημόσιο ταμείο σαράντα (40) ευρώ.

Ο Πρόεδρος του Δ.Σ.
Σταμάτιος Καβάδας

ΠΩΛΟΥΝΤΑΙ

1. Πωλείται ισόγειο διαμέρισμα 90m² - κουζίνα, σαλόνι, μπάνιο, δύο υπνοδωμάτια μετά μεγάλων βεραντών περιμετρικώς του σπιτιού (πλάτους 2,5 μέτρων) σε άριστη κατάσταση (13 ετών). Περιοχή Ανάληψη - Ρωλείται από ιδιώτη ιδιοκτήτη. Τιμή 115.000 ευρώ. Τηλ. 693 617 9040

2. Πωλείται οικόπεδο 2.000m² μετά αδείας 300 m2 από ιδιώτη ιδιοκτήτη (περιοχή Παστίδα), ιδανικό για βιοτεχνικό χώρο, μπετά τελειωμένα 300 m² + 2000m² οικόπεδο (με δυνατότητα δημιουργίας υπογείου). Τιμή 160.000 ευρώ. Τηλ. 693 617 9040

ΟΚΤΩ ΑΛΛΑΓΕΣ ΣΤΟΝ ΝΟΜΟ ΓΙΑ ΤΙΣ ΠΤΩΧΕΥΣΕΙΣ

Οι νέες ρυθμίσεις φιλοδοξούν να περιορίσουν τις δόλιες χρεοκοπίες και να δώσουν στους επιχειρηματίες «δεύτερη ευκαιρία»

Τέλος στις δεκάδες ψευτοπτωχεύσεις, που ταλαιπωρούν την αγορά, τους εργαζομένους και τους πιστωτές, βάζει ο νέος πτωχευτικός νόμος που προωθεί το υπουργείο Δικαιοσύνης, προβλέποντας παράλληλα και την παρακολούθηση της μεταπτωχευτικής δραστηριότητας των επιχειρηματιών, καθώς και το δικαίωμα εκπόνησης σχεδίου εξυγίανσης των υπό πτώχευση επιχειρήσεων, στην περίπτωση που υφίστανται αντικειμενικές δυνατότητες ανάκαμψης.

Σύμφωνα με τις πληροφορίες έπειτα από 11 συνεδριάσεις που ξεκίνησαν από τον Φεβρουάριο, η αρμόδια επιτροπή που έχει συσταθεί για την αναμόρφωση του πτωχευτικού Δικαίου έχει καταλήξει στις βασικές αλλαγές που θα επέλθουν στον νόμο. Γενική πρόθεση είναι να γίνει ο νόμος πιο αυστηρός και να μη διευκολύνει τις δόλιες χρεοκοπίες, που γίνονται μέχρι σήμερα με απλή δήλωση του επιχειρηματία, προκαλώντας τεράστια προβλήματα στην αγορά. Καταργείται λοιπόν αυτή η δυνατότητα και εφεξής το δικαστήριο θα ερευνά τις αντικειμενικές και υποκειμενικές αιτίες (ληξιπρόθεσμες οφειλές, ύπαρξη εμπορευμάτων αξίας κ.α.) που υφίστανται, και αν αυτές δικαιολογούν την πτώχευση, τότε θα εγκρίνεται η συνέχιση της διαδικασίας. Επιπρόσθετα προβλέπονται και μέτρα που θα κάνουν το πτωχευτικό Δίκαιο πιο σύγχρονο και ευέλικτο, ώστε η πτώχευση να μην αποτελεί στοιχείο στιγματισμού και επιχειρηματικής καταστροφής και να δίνεται μια δεύτερη ευκαιρία σε όσους πτωχεύουν, ώστε ο σύνδικος να έχει το περιθώριο να συνεχίζει υπό προϋποθέσεις την επιχειρηματική δραστηριότητα, αν υπάρχει πρόβλεψη εξυγίανσής της. Επίσης, η διεκπεραίωση των διαδικασιών πτώχευσης θα γίνει ταχύτερη και πιο ευέλικτη. Παράλληλα, η αρμόδια επιτροπή που επεξεργάζεται την αναμόρφωση του πτωχευτικού Δικαίου εισηγείται και την ανακατανομή της προτεραιότητας σε διεκδικήσεις που αφορούν τους πιστωτές.

Με εντολή του αρμόδιου υπουργού Δικαιοσύνης κ. Αναστάση Παπαληγούρα, η επιτροπή «τρέχει» με ταχείς ρυθμούς τις διαδικασίες, ώστε, μέχρι το τέλος του έτους, να έχει ολοκληρωθεί η πρόταση και να προωθηθεί προς τη Βουλή και έτσι να δοθεί τέλος σε ένα ζήτημα που εκκρεμεί εδώ και δεκαετίες, καθώς οι βασικές διατάξεις του σημερινού πτωχευτικού κώδικα χρονολογούνται από το 1837, απηχούν απόψεις του Ναπολεόντειου Κώδικα και ελάχιστες μόνον αλλαγές έχουν επέλθει με τις τροποποιήσεις που έγιναν το 1937, το 1997 και το 1998. Στο πλαίσιο αυτό, σύμφωνα με τις πληροφορίες, η επιτροπή της οποίας πρόεδρος είναι ο αρεοπαγίτης κ. Μιχαήλ Μαργαρίτης έχει καταλήξει και στις επιμέρους παρεμβάσεις που επιβάλλεται να γίνουν στον κώδικα και βρίσκονται στο στάδιο της τελικής τους εξέτασης, συμπεριλαμβάνοντας και τη νομολογία των δικαστηρίων.

Οι βασικές τροποποιήσεις στον νόμο περί πτωχεύσεων που εισηγείται η επιτροπή είναι οι εξής:

1. Ο σύνδικος που θα αναλαμβάνει τη διαδικασία εξέλιξης της πτώχευσης θα είναι δικηγόρος που θα διορίζεται πλέον από το δικαστήριο με βάση τις εισηγήσεις των πιστωτών και θα επιλέγεται από κατάλογο που θα καταρτίζεται από τον Δικηγορικό Σύλλογο, συμπεριλαμβάνοντας όσους έχουν εκδηλώσει ενδιαφέρον.

2. Εισάγεται το μέτρο του σχεδίου εξυγίανσης (εφόσον είναι δυνατόν και το εγκρίνει η συνέλευση των πιστωτών) της επιχείρησης. Οι λόγοι έγκρισης σχετικού σχεδίου μπορεί να είναι η διατήρηση θέσεων εργασίας, κοινωνικές σκοπιμότητες ή ανάταξη επιχειρήσεων σημαντικής δραστηριότητας.

3. Δημιουργείται νέο όργανο, η τριμελής επιτροπή πιστωτών από ενυπόθηκους, προνομιούχους και ανέγγυους πιστωτές.

4. Σε περίπτωση επιχειρήσεων χωρίς περιουσία δεν θα κηρύσσεται πτώχευση και έτσι θα απαλειφθεί το φαινόμενο των επιχειρήσεων που πτωχεύουν χωρίς λόγο και εμπλέκονται σε μια τεράστια γραφειοκρατία. Στις περιπτώσεις αυτές, απλώς θα καταχωρείται η απόφαση στο Γενικό Εμπορικό Μητρώο.

5. Επανεξετάζονται τα προνόμια των πιστωτών προς χάριν της ίσης αντιμετώπισής τους. Σήμερα ο βαθμός προτεραιότητας που έχουν στη διεκδίκηση των οφειλών οι τράπεζες, οι εργαζόμενοι κα οι ανέγγυοι πιστωτές δεν επιτρέπουν στις περισσότερες περιπτώσεις την ίση αντιμετώπιση των πιστωτών.



Ο υπουργός Δικαιοσύνης, Αν. Παπαληγούρας. Με εντολή του η επιτροπή «τρέχει»

6. Σε περιπτώσεις πτωχεύσεων επιχειρήσεων που έχουν ελάχιστη περιουσία καθιερώνεται διαδικασία εξπρές πτωχεύσεων,

7. Ο κάθε επιχειρηματίας που πτωχεύει θα παρακολουθείται και στη μεταπτωχευτική του δραστηριότητα, ώστε να μη δραστηριοποιείται ανέλεγκτα εις βάρος των προηγούμενων πιστωτών του.

8. Θεσπίζεται η ταχεία επίλυση μέσα σε 10 ημέρες από το δικαστήριο των τυχόν διαφορών μεταξύ των πιστωτών του συνδίκου και του εισηγητή.

Αυτές οι οκτώ αλλαγές που θα επέλθουν στο πτωχευτικό Δίκαιο δεν αποτελούν ελληνική καινοτομία, αλλά προβλέπονται από αντίστοιχους κώδικες της Γαλλίας, της Ισπανίας και της Γερμανίας. Να σημειωθεί ότι εδώ και 70 χρόνια λειτουργούν επιτροπές αναμόρφωσης χωρίς την παραγωγή κάποιου τελικού σχεδίου.

ΚΑΦΕΤΕΡΙΕΣ - ΜΠΑΡ

ΑΛΛΑΖΕΙ ΤΟ ΚΑΘΕΣΤΩΣ ΑΔΕΙΟΔΟΤΗΣΗΣ

Αλλάζει «πρόσωπο» η νυχτερινή διασκέδαση μέσα στο 2006. Το υπουργείο Εσωτερικών αποφάσισε να προχωρήσει σε μέτρα – τομές σε θέματα αδειοδότησης των καταστημάτων υγειονομικού ενδιαφέροντος (μπαρ – καφετέριες) προκειμένου να σταματήσουν τα φαινόμενα διαφθοράς και χρηματισμού, που κατά καιρούς έρχονται στο φως της δημοσιότητας και στα οποία εμπλέκεται μερικές φορές και η Τοπική Αυτοδιοίκηση.

Τα μέτρα θα ληφθούν, σύμφωνα με τον γενικό γραμματέα του υπουργείου Εσωτερικών κ. Β. Ανδρονόπουλο, μέσα από την επιτροπή απλούστευσης διαδικασιών η οποία έχει δημιουργηθεί από τον υπουργό Εσωτερικών Προκόπη Παυλόπουλο με στόχο τη διευκόλυνση της επιχειρηματικότητας και την καταπολέμηση της γραφειοκρατίας. Ειδικότερα η επιτροπή αυτή η οποία πρέπει να σημειωθεί ότι έχει κάνει τον σχετικό διάλογο με όλους τους εμπλεκόμενους φορείς (καταστηματάρχες – εργαζόμενους – Αυτοδιοίκηση) εξετάζει τους τρόπους με τους οποίους ο ενδιαφερόμενος θα μπορεί να λαμβάνει άδεια λειτουργίας του καταστήματός του χωρίς να «κολλάει» στη γραφειοκρατία αλλά και στην αδιαλλαξία που δείχνουν κάποιοι φορείς προκειμένου να εκβιάσουν καταστάσεις.

Το σημαντικότερο μέτρο που πρόκειται να ληφθεί είναι ότι η άδεια λειτουργίας για ένα κατάστημα υγειονομικού ενδιαφέροντος θα εκδίδεται στο κτίριο όπου λειτουργεί και όχι στο όνομα του ιδιοκτήτη της επιχείρησης. Και αυτό για να μην υπάρχει λόγος κάθε φορά που θα γίνεται μεταβίβαση ή αλλαγή του εταιρικού σχήματος ο επιχειρηματίας να αναγκάζεται να προσφεύγει στο Δημόσιο για έκδοση νέας άδειας. Με αυτό τον τρόπο οι δήμοι θα δίνουν μία φορά άδεια λειτουργίας σε ένα κατάστημα το οποίο θα προσδιορίζεται με βάση τη διεύθυνσή του.

ΕΠΙΤΡΟΠΗ

Σύμφωνα με τον κ. Ανδρόνοπουλο η επιτροπή εξετάζει τη διαδικασία προέγκρισης των αδειών από τους δήμους ώστε ο κάθε επιχειρηματίας να μην αναγκάζεται να περιμένει από το Δημοτικό Συμβούλιο για την έγκριση της άδειάς του προκειμένου να μπορεί να λειτουργήσει την επιχείρησή του. Γι' αυτό το λόγο θα δοθεί και έμφαση στις χρήσεις γης ώστε ο κάθε επιχειρηματίας να γνωρίζει εκ των προτέρων πού μπορεί να λειτουργήσει τέτοιας κατηγορίας κατάστημα και πού όχι και να μην μπαίνει στη διαδικασία των άσκοπων εξόδων από την πλευρά του. Τέλος, η ίδια επιτροπή θα μεριμνήσει και για απλούστευση των διαδικασιών για άδειες σε μεγάλες ξενοδοχειακές μονάδες, εμπορικά πλοία όπου μια επιχείρηση ελέγχει όλα τα καταστήματα.

Η επιτροπή αναμένεται να εκδώσει το πόρισμά της το αργότερο τον Φεβρουάριο του 2006 ενώ το σχετικό νομοσχέδιο θα έχει κατατεθεί στη Βουλή πριν από το ερχόμενο καλοκαίρι.

ΕΠΕΝΔΥΣΕΙΣ ΣΤΟΝ ΤΟΥΡΙΣΜΟ

ΟΜΙΛΙΑ ΤΟΥ ΥΠΟΥΡΓΟΥ ΤΟΥΡΙΣΤΙΚΗΣ ΑΝΑΠΤΥΞΗΣ κ. ΔΗΜΗΤΡΗ ΑΒΡΑΜΟΠΟΥΛΟΥ ΣΤΟ ECONOMIST ΜΕ ΘΕΜΑ «ΕΠΕΝΔΥΣΕΙΣ ΣΤΟΝ ΤΟΥΡΙΣΜΟ ΜΕΣΩ ΣΥΝΕΡΓΑΣΙΩΝ ΜΕΤΑΞΥ ΔΗΜΟΣΙΟΥ & ΙΔΙΩΤΙΚΟΥ ΤΟΜΕΑ»



Κυρίες και Κύριοι,

Πρώτα απ' όλα, θα ήθελα για μία ακόμη φορά, να εκφράσω τις ευχαριστίες και τα συγχαρητήρια μου στο περιοδικό ECONOMIST και ιδιαίτερα στους εδώ συνεργάτες του, για αυτήν την πολύ σημαντική πρωτοβουλία, που αφορά στις νέες επενδυτικές προοπτικές στην Ελλάδα.

Αυτή η συνάντηση έρχεται σε μια ιδιαίτερα ενδιαφέρουσα και προκλητική στιγμή, αφού πλέον είμαστε σε θέση να έχουμε τα πρώτα ουσιαστικά αποτελέσματα της πολιτικής που ασκήσαμε στον τουρισμό. Αποτελέσματα, που θέλουν αυτόν τον τομέα, να εισέρχεται σε μια νέα εποχή προόδου και ανάπτυξης, αναστρέφοντας σε πρώτη φάση την καθοδική πορεία των πέντε τελευταίων χρόνων και διαψεύδοντας τις περσινές προβλέψεις και ενδείξεις, που ήθελαν και τη χώρα μας να ακολουθεί καθοδική πορεία, όπως και οι περισσότερες ευρωπαϊκές χώρες.

Είναι η αλήθεια ότι τη χρονιά που πέρασε έγινε σκληρή δουλειά, προγραμματισμένη, μεθοδική, συστηματική και όπως είπα πριν, τα πρώτα αποτελέσματα είναι ήδη αισθητά. Δεν θριαμβολογούμε και βέβαια δεν εφησυχάζουμε.

Ο ελληνικός τουρισμός αποτελεί – και δεν είναι καθόλου υπερβολή αυτό – μια παγκόσμια δύναμη, ξεπερνώντας προβλέψεις και εκτιμήσεις έγκυρων διεθνών πηγών, όπως και αυτή του Παγκοσμίου Συμβουλίου Τουρισμού.

Η Ελλάδα αποτελεί κατεξοχήν τουριστικό προορισμό και κατατάσσεται στην τέταρτη θέση της Ευρώπης σε καθαρά έσοδα από τον τουρισμό. Κάθε χρόνο δεχόμαστε κατά μέσο όρο 13 εκ. αφίξεις αλλοδαπών τουριστών, αριθμό που υπερβαίνει τον πληθυσμό μας, με αποτέλεσμα ο τουρισμός να συμβάλλει δυναμικά στο ΑΕΠ της χώρας κατά 17 %, δημιουργώντας 800.000 θέσεις εργασίας.

Στόχος μας μέσα από μια στρατηγική τουλάχιστον δεκαετίας είναι η συνεισφορά του τουρισμού στο ΑΕΠ, να ανέλθει περίπου στο 25%. Ο στρατηγικός αυτός στόχος επιβάλλει τον τουρισμό, ως έναν εκ των αναπτυξιακών μοχλών της εθνικής μας οικονομίας.

Προϋπόθεση για την εκπλήρωση αυτού του στόχου η κατάρτιση μακροχρόνιου σχεδιασμού, με σαφείς ποιοτικούς και ποσοτικούς στόχους για την εθνική οικονομία. Πιο συγκεκριμένα:

- Συμβολή στην περιφερειακή ανάπτυξη.
- Δημιουργία νέων θέσεων εργασίας.
- Αύξηση της κατά κεφαλήν δαπάνης των τουριστών.
- Αύξηση της μέσης διάρκειας παραμονής τους.
- Επιμήκυνση της τουριστικής περιόδου.
- Αύξηση του αριθμού των αφίξεων.
- Ποιοτική σε βάθος αναβάθμιση των υποδομών και των υπηρεσιών.

Όλοι γνωρίζουμε, ότι δύο θα είναι οι τομείς, που θα κυριαρχήσουν στην παγκόσμια οικονομία τουλάχιστον στην εικοσαετία που έρχεται. Ενέργεια και τουρισμός. Διεθνείς οργανισμοί με μελέτες τους δίνουν το στίγμα για το πώς θα εξελιχθούν στο μέλλον.

Στη νέα παγκοσμιοποιημένη πραγματικότητα, με υποστηρικτικά εργαλεία τις επικοινωνίες, τις μεταφορές, τις τεχνολογίες, έχει αλλάξει επαναστατικά το τοπίο. Τα σύνορα χαλάρωσαν, οι πολίτες του κόσμου ταξιδεύουν και το φάσμα των προορισμών όλο και περισσότερο διευρύνεται.

Η Ελλάδα αντιλαμβανόμενη και συλλαμβάνοντας έγκαιρα τα μηνύματα των καιρών κατέστησε ήδη την παρουσία της αισθητή στον κόσμο ολόκληρο. Παντού, όπου γεγονότα, συνέδρια, εκθέσεις, μας καλούν να συμμετάσχουμε για τη διαμόρφωση των νέων αντιλήψεων,

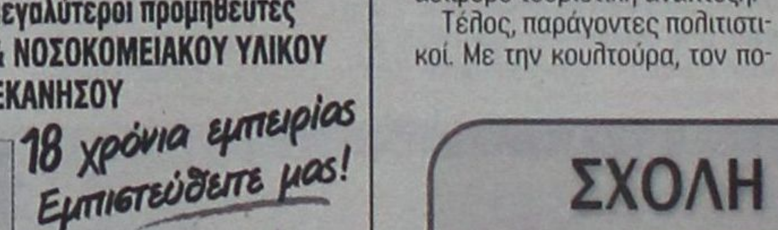

πολιτικών και ρευμάτων. Η Ελλάδα ανοίγεται στο διεθνές τουριστικό περιβάλλον και μέσα σε σύντομο χρονικό διάστημα συγκέντρωσε και προβάλλει όλους εκείνους τους παράγοντες αλλά και τις προϋποθέσεις, που επηρεάζουν θετικά τις άμεσες επενδύσεις.

Καταρχήν, παράγοντες καθαρά επενδυτικοί. Ένα φιλόξενο επενδυτικό περιβάλλον, με απλούστευση των διαδικασιών και απάλειψη εμποδίων, με κίνητρα του νέου αναπτυξιακού νόμου, με σταθερή οικονομική ανάπτυξη.

Παράγοντες πολιτικοί. Με πρώτο εκείνον της ασφάλειας. Οι Ολυμπιακοί Αγώνες το απέδειξαν με τον πιο περίτρανο τρόπο. Πολιτική σταθερότητα, με την υποδειγματική λειτουργία ενός κοινοβουλευτικού συστήματος, με εναλλαγή στην εξουσία των πολιτικών κομμάτων και με πλήρη σεβασμό της Δημοκρατίας και των ανθρωπίνων δικαιωμάτων.

Παράγοντες γεωγραφικοί. Με μοναδικές και ποικίλες δυνατότητες τουριστικής ανάπτυξης και όχι μόνο, με ένα τοπίο που φέρνει κοντά το βουνό με τη θάλασσα, την ιστορία με τη φύση, τον πολιτισμό με την ανάπτυξη, το περιβάλλον με την ανθρώπινη φιλοξενία του λαού μας.

Παράγοντες περιβαλλοντικοί. Με την ευαισθητοποίηση της χώρας μας για την προστασία του περιβάλλοντος και τη μέριμνα της πολιτείας για μια αειφόρο τουριστική ανάπτυξη.

Τέλος, παράγοντες πολιτιστικοί. Με την κουλτούρα, τον πολιτισμό, την ιστορία, τη γλώσσα, τη φιλοξενία και την κατανόηση της διαφορετικότητας, την πολυπολιτισμικότητα, το σεβασμό του θεσμού της οικογένειας και των ξένων επισκεπτών.

Όλα αυτά συνθέτουν ένα ασφαλές, φιλικό και φιλόξενο περιβάλλον και για την επιχειρηματική δραστηριότητα. Την ίδια στιγμή σύγχρονες υποδομές, που άλλες κατασκευάστηκαν για τις ανάγκες των Ολυμπιακών Αγώνων και άλλες μέσα από το κοινοτικό πλαίσιο στήριξης, λειτουργούν υποστηρικτικά. Η Ελλάδα προβάλλεται ως ιδανικός προορισμός για ταξιδιώτες αλλά και για επενδυτές.

Με την αποσαφήνιση ενός μακροπρόθεσμου στρατηγικού σχεδιασμού για τον τουρισμό, πυλώνες του οποίου είναι ο πολιτισμός, το περιβάλλον, η ανάπτυξη, έννοιες και πολιτικές αρμονικά δεμένες μεταξύ τους, κάτω από τις αρχές της αειφορίας, η χώρα μας πλέον είναι στην πρώτη σειρά προτίμησης, τόσο για να την επισκέπτονται πολίτες του κόσμου, όσο και για μεγάλους και μικρούς επενδυτές, οι οποίοι ήδη μας χτυπούν την πόρτα.

Τα μηνύματα που μας έρχονται για τον τομέα του τουρισμού είναι ενθαρρυντικά και αισιόδοξα. Θέλουν όμως την πλήρη επίγνωση της πραγματικότητας για όλους. Η Ελλάδα χρειάζεται βαθιές τομές και αλλαγές. Δεν αρκεί η στρατηγική, ο σχεδιασμός, οι νέες νομοθεσίες. Επιβάλλεται όλοι μας να αντιληφθούμε τη σημασία για

ΚΕΝΤΡΙΚΟ ΠΡΑΚΤΟΡΕΙΟ ΡΟΔΟΥ ΣΤΕΦΑΝΑΚΗ

Zorpidis

ΤΟΥΡΙΣΤΙΚΟΣ ΟΡΓΑΝΙΣΜΟΣ ΡΟΔΟΥ

ΦΘΙΝΟΠΩΡΙΝΕΣ ΕΚΔΡΟΜΕΣ

ΕΓΓΥΗΜΕΝΕΣ ΑΝΑΧΩΡΗΣΕΙΣ ΚΑΘΕ ΕΒΔΟΜΑΔΑ

ΑΕΡΟΠΟΡΙΚΩΣ:

ΠΑΡΙΣΙ:	Κάθε Τρίτη, Τετάρτη και Πέμπτη για 4, 5 και 6 ημέρες από 489 ευρώ.
ΡΩΜΗ:	Κάθε Τρίτη και Πέμπτη για 4 και 5 ημέρες από 499 ευρώ.
ΠΡΑΓΑ:	Κάθε Τρίτη και Πέμπτη για 4 και 5 ημέρες από 419 ευρώ.
ΛΟΝΔΙΝΟ:	Κάθε Τρίτη και Πέμπτη για 4 και 5 ημέρες από 549 ευρώ.
ΚΩΝ/ΠΟΛΗ:	Κάθε Δευτέρα και Πέμπτη για 4 και 5 ημέρες από 419 ευρώ.
ΑΜΣΤΕΡΝΤΑΜ:	Κάθε Πέμπτη για 4 ημέρες από 599 ευρώ.
ΒΕΡΟΛΙΝΟ:	Κάθε Πέμπτη για 4 ημέρες από 549 ευρώ.
ΒΟΥΔΑΠΕΣΤΗ:	Κάθε Πέμπτη για 4 ημέρες από 459 ευρώ.
ΒΑΡΚΕΛΩΝΗ:	Κάθε Πέμπτη για 4 ημέρες από 549 ευρώ.
ΒΕΝΕΤΙΑ:	Κάθε Πέμπτη για 4 ημέρες από 599 ευρώ.
ΝΙΚΑΙΑ:	Κάθε Πέμπτη για 4 ημέρες από 579 ευρώ.
ΜΟΣΧΑ – ΑΓ. ΠΕΤΡΟΥΠΟΛΗ:	Για 7 ημέρες από 1092 ευρώ.

ΟΔΙΚΩΣ:

ΙΤΑΛΙΚΟ ΠΑΝΟΡΑΜΑ:	Κάθε Δευτέρα για 7 ημέρες από 479 ευρώ.
ΚΩΝ/ΠΟΛΗ –ΠΡΟΥΣΑ:	Κάθε Παρασκευή για 7 ημέρες από 269 ευρώ.
ΡΩΜΗ – ΦΛΩΡΕΝΤΙΑ:	Κάθε Τρίτη για 6 ημέρες από 449 ευρώ.
ΒΙΕΝΝΗ – ΒΟΥΔΑΠΕΣΤΗ:	Κάθε Παρασκευή για 10 ημέρες από 709 ευρώ.

INEMA

ΙΑΤΡΙΚΟΣ & ΝΟΣΟΚΟΜΕΙΑΚΟΣ ΕΞΟΠΛΙΣΜΟΣ

από το 1988 είμαστε οι μεγαλύτεροι προμηθευτές ΙΑΤΡΙΚΟΥ-ΟΡΘΟΠΕΔΙΚΟΥ & ΝΟΣΟΚΟΜΕΙΑΚΟΥ ΥΛΙΚΟΥ ΣΤΗ ΔΩΔΕΚΑΝΗΣΟΥ

18 χρόνια εμπειρίας Εμπιστευθείτε μας!



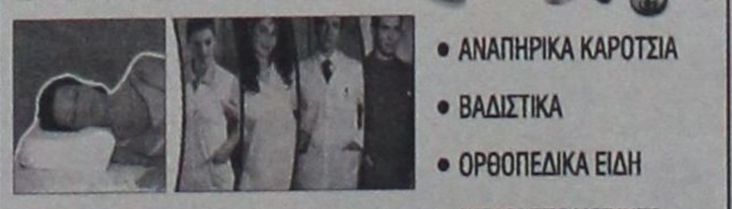

- ΑΝΑΠΗΡΙΚΑ ΚΑΡΟΤΣΙΑ
- ΒΑΔΙΣΤΙΚΑ
- ΟΡΘΟΠΕΔΙΚΑ ΕΙΔΗ
- ΜΠΛΟΥΖΕΣ ΙΑΤΡΙΚΕΣ
- ΚΑΛΤΣΕΣ ΦΛΕΒΙΤΙΔΑΣ
- ΠΕΛΜΑΤΑ
- ΟΡΘΟΠΕΔΙΚΑ ΜΑΞΙΛΑΡΙΑ
- ΚΡΕΒΑΤΙΑ ΝΟΣΟΚΟΜΕΙΑΚΑ
- ΙΑΤΡΙΚΟΣ ΕΞΟΠΛΙΣΜΟΣ και ΑΝΑΛΩΣΙΜΑ
- ΟΡΓΑΝΑ ΧΗΜΕΙΟΥ
- και κάθε άλλο είδος για κατ'οίκο νοσηλεία



ΡΟΔΟΣ: ΛΕΜΕΣΣΟΥ 2 - ΤΗΛ: 22410 32238 www.inema.gr

ΚΩΣ: ΕΛ. ΒΕΝΙΖΕΛΟΥ 38 (παραπ/ρως Αγίας Παρασκευής) - ΤΗΛ: 22420 20048

ΣΧΟΛΗ ΟΔΗΓΩΝ ΠΑΝ. ΚΑΡΤΣΑΓΚΟΥΛΗΣ

ΡΟΔΟΣ – ΟΔΟΣ ΚΑΡΠΑΘΟΥ 41 ΤΗΛ. 2241031701 – ΚΙΝ. 6972446244



ΥΠΕΥΘΥΝΑ • ΓΡΗΓΟΡΑ • ΣΩΣΤΑ

Δίκυκλα –ερασιτεχνικά – επαγγελματικά
Θεωρητική εκπαίδευση όλων των κατηγοριών με οπτικοακουστικο σύστημα.

ΔΙΠΛΩΜΑ!!
ΜΕ ΓΡΗΓΟΡΗ – ΕΥΚΟΛΗ ΕΚΠΑΙΔΕΥΣΗ
ΣΕ ΑΥΤΟΜΑΤΟ ΑΥΤΟΚΙΝΗΤΟ
(χωρίς συμπλέκτη!)

ΠΑΡΑΛΑΒΗ ΜΑΘΗΤΩΝ ΑΠΟ ΤΟ ΣΠΙΤΙ

ένα νοικοκυρεμένο, καθαρό και πολιτισμένο αστικό περιβάλλον.

Η χώρα μας ανοίγεται στο σύγχρονο διεθνές περιβάλλον, εκεί όπου συντίθεται και διαμορφώνονται συμφέροντα και στρατηγικές. Εκεί πλέον η Ελλάδα μέσα από τον τουρισμό είναι δυναμικά παρούσα.

Ήδη το Υπουργείο Τουριστικής Ανάπτυξης και ο Ελληνικός Οργανισμός Τουρισμού σε συνεργασία με τις εφημερίδες Herald Tribune και New York Times οργανώνουν μια σειρά από fora για τουριστικές επενδύσεις στην Ελλάδα, σε πρωτεύουσες μεγάλων χωρών του κόσμου, συνδυάζοντας την πρωτοβουλία αυτή με τη διοργάνωση διεθνών τουριστικών εκθέσεων, όπου η χώρα μας έχει πρωταγωνιστικό και αναβαθμισμένο ρόλο.

Ενδεικτικά αναφέρω το Λονδίνο στις 15 Νοεμβρίου, το Νέο Δελχί στις 5 Δεκεμβρίου, το Dubai στις 7 Δεκεμβρίου, τη Νέα Υόρκη στις 25 Φεβρουαρίου του επόμενου έτους, το Βερολίνο στις 9 Μαρτίου, το Παρίσι στις 16 Μαρτίου, τη Μόσχα στις 23 Μαρτίου, το Πεκίνο στις 21 Απριλίου και το Κάιρο στις 5 Σεπτεμβρίου.

Στις συναντήσεις αυτές, θα παρουσιαστεί στους δυνητικούς επενδυτές από ξένους και Έλληνες ειδικούς, η νέα πολιτική για τις τουριστικές επενδύσεις, δίνοντας ιδιαίτερη έμφαση στο νέο αναπτυξιακό νόμο.

Κυρίες και Κύριοι,

Οι προοπτικές ανάπτυξης του ελληνικού τουρισμού είναι ιδιαίτερα σημαντικές ιδίως την επόμενη δεκαετία καθώς:

• Έχει επιτευχθεί ουσιαστικός εκσυγχρονισμός στις βασικές υποδομές, όπως αεροδρόμια, λιμάνια, δρόμοι κ.λπ.

• Αναπτύχθηκαν σύγχρονες υπηρεσίες υψηλού επιπέδου όπως τηλεπικοινωνίες, μαζικά μέσα μεταφοράς κ.λπ.

• Εκσυγχρονίστηκε ένα μεγάλο μέρος του ξενοδοχειακού δυναμικού με την ευκαιρία των Ολυμπιακών Αγώνων, προσφέροντας καταλύματα υψηλής αισθητικής και ποιοτικών υπηρεσιών.

• Αναπτύχθηκαν ειδικές τουριστικές υποδομές, όπως εκθεσιακοί χώροι, συνεδριακά κέντρα, μαρίνες κ.λπ.

Στο πλαίσιο της νέας μας στρατηγικής, προωθούμε παράλληλα τουριστικές επενδύσεις σε τέσσερις βασικούς άξονες:

• Ιαματικός τουρισμός- θαλασσοθεραπεία – υγεία.

• Πολιτισμικός και αστικός τουρισμός- συνεδριακός και εκθεσιακός τουρισμός.

• Οίκο-τουρισμός, αγροτουρισμός.

• Θαλάσσιος τουρισμός, καταδύσεις, ιστιοπλοΐα.

Κυρίες και κύριοι,

Για πρώτη φορά, η εσωτερική αγορά αποτελεί αναπόσπαστο μέρος της νέας μας στρατηγικής και της εθνικής προσπάθειας προβολής και διαφήμισης. Η εκστρατεία «Μένουμε Ελλάδα» και όλες οι υποστηρικτικές ενέργειες, επιδιώκουν στην ενημέρωση και προτροπή του Έλληνα τουρίστα να επισκεφθεί περιοχές ξεχωριστής ομορφιάς, ν' ανακαλύψει νέους Ελληνικούς τουριστικούς προορισμούς και να εξερευνήσει τις πολλαπλές επιλογές ειδικών μορφών τουρισμού που αναπτύσσονται στη χώρα μας.

Ο νέος αναπτυξιακός νόμος προσφέρει ουσιαστικά κίνητρα για όλα τα είδη τουριστικών δραστηριοτήτων. Παράλληλα, αναπτύσσει το πλαίσιο για την ανάπτυξη νέων μορφών τουρισμού. Ήδη, έχουν κατατεθεί στη Βουλή νομοσχέδια για τον Ιαματικό Τουρισμό, για τον Καταδυτικό Τουρισμό, ενώ βρίσκεται σε τελική επεξεργασία νομοσχέδιο για τον Οικοτουρισμό και Αγροτουρισμό, καθώς και για τον Θεραπευτικό Τουρισμό.

Οι βασικοί άξονες του αναπτυξιακού νόμου, σε ότι αφορά τις τουριστικές επενδύσεις, εστιάζονται:

• Στη διεύρυνση των κατηγοριών των τουριστικών επιχειρήσεων που ενισχύονται.

• Στη θέσπιση κινήτρων για εκσυγχρονισμό, αλλαγή χρήσης ή και απόσυρσης τουριστικών μονάδων.

• Στη διαμόρφωση κινήτρων, προσαρμοσμένων στους τοπικούς προορισμούς, με έμφαση σε νησιωτικές και ορεινές περιοχές.

• Στη διευκόλυνση μεγάλων επενδύσεων διαμέσου Διυπουργικής Επιτροπής.

• Στη βελτίωση και απλούστευση διοικητικών διαδικασιών έγκρισης, ιδιωτικών επενδύσεων και άρση των αντικινήτρων.

Κυρίες και κύριοι,

Στη σημερινή πραγματικότητα, η ανάγκη για συνεργασία δημόσιου και ιδιωτικού τομέα, ειδικά στον τουρισμό, γίνεται επιτακτική. Βασικός στόχος μας είναι η προώθηση των συνεργασιών και συνεργιών μεταξύ δημόσιου και ιδιωτικού τομέα, όπως και ο συντονισμός των δράσεων της κεντρικής διοίκησης των Περιφερειών και των Τοπικών Αυτοδιοικήσεων (Νομαρχίες, ΟΤΑ) στα θέματα τουρισμού. Στόχος μας, η ενίσχυση του εναλλακτικού, ποιοτικού τουρισμού, στο πλαίσιο μιας αειφόρου αναπτυξιακής πορείας, που να είναι μέρος της εθνικής μας ταυτότητας. Προχωρούμε σταθερά, αποτελεσματικά, με στρατηγική σε βάθος χρόνου και σε συνεργασία με όλους τους αρμόδιους φορείς για την επίτευξη αυτού του στόχου.



Το κράτος από μόνο του δεν μπορεί να ασκήσει με επιτυχία το ρόλο του επιχειρηματία. Μπορεί και οφείλει όμως να ρυθμίσει τις αγορές, μπορεί και οφείλει να παρέχει τις βάσεις για τη δημιουργία νέων αγορών, μπορεί και οφείλει να επενδύσει σε νέες αγορές. Οι συμπράξεις δημόσιου και ιδιωτικού τομέα αποτελούν μια πρακτική, η οποία έχει δουλέψει σε πολλές χώρες, όπως το Ηνωμένο Βασίλειο, η Ιρλανδία, η Πορτογαλία και η Ιταλία. Οι συμπράξεις δημόσιου και ιδιωτικού τομέα αφορούν την επένδυση ιδιωτικών κεφαλαίων και ορισμένες φορές και δημόσιων κεφαλαίων, για την παροχή βελτιωμένων δημόσιων υπηρεσιών και για την αποτελεσματικότερη διαχείριση των περιουσιακών στοιχείων του δημοσίου.

Κυρίες και κύριοι,

Όλα αυτά έρχονται σε μια στιγμή, που η χώρα μας τα έχει πραγματικά ανάγκη. Θεωρώ, ότι χάσαμε πολλές ευκαιρίες στο παρελθόν. Πρέπει λοιπόν να επιταχύνουμε, να κινηθούμε με γρήγορους ρυθμούς, αντιλαμβανόμενοι ότι πολλά έχουν αλλάξει τη δεκαετία που μας πέρασε.

Το τοπίο πλέον προβάλλει προκλητικά μπροστά μας, όχι μονάχα για τον τουρισμό αλλά και για την οικονομία και δεν εξαντλείται στα όρια της περιοχής μας ή της Ευρώπης αλλά καλύπτει ολόκληρο τον κόσμο. Την τελευταία χρόνια και παράλληλα με το χτίσιμο αυτού του Υπουργείου θέσαμε τα θεμέλια της νέας αρχιτεκτονικής για τον ελληνικό τουρισμό, στη βάση μιας ολοκληρωμένης στρατηγικής σε βάθος χρόνου και έχοντας μπροστά μας ως προκλητικό περιβάλλον τον κόσμο ολόκληρο.

Στόχος μας είναι η Ελλάδα μέσω του ελληνικού τουρισμού να γίνει μια πηγή πρωτοπορίας και σταθεροποίησης στη Νοτιοανατολική Ευρώπη και να αποτελέσει τον καταλύτη για τη δυναμική ανάπτυξη της περιοχής. Όλα αυτά τα χρόνια που πέρασαν, με τις καλές ή τις κακές πολιτικές, αποκτήσαμε εμπειρία, τεχνογνωσία, κατάρτιση. Ξέρουμε πού πάσχει το ελληνικό τουριστικό προϊόν και είμαστε αποφασισμένοι. Γνωρίζουμε ποιες είναι οι δυνατότητες και οι πραγματικές δυνάμεις του ελληνικού τουριστικού προϊόντος. Ξέρουμε ότι η Ελλάδα μπορεί να κινηθεί με αυτοπεποίθηση και σιγουριά στο διεθνές περιβάλλον. Είμαι βέβαιος ότι με τη στρατηγική που έχουμε υιοθετήσει όχι μονάχα μέσα στα προσεχή δέκα χρόνια αλλά θέτοντας τα θεμέλια και για αργότερα, θα δούμε τη χώρα μας να κυριαρχεί ως μία πραγματική παγκόσμια τουριστική υπερδύναμη. Το λέω γιατί πλέον της αναγνωρίζεται αυτός ο ρόλος μέσα από τις πρωτοβουλίες που αναπτύξαμε τη χρονιά που πέρασε.

Οι δε συμπράξεις ιδιωτικού και δημόσιου τομέα δίνουν τη νέα ώθηση στην τεχνογνωσία και τις δυνατότητες του ελληνικού τουρισμού, ενώ ταυτόχρονα θέτουν τις βάσεις για την ανάπτυξη όχι μονάχα της χώρας μας αλλά σταδιακά και στην ευρύτερη περιοχή μας.

Κυρίες και κύριοι,

Πέρσι από αυτό το βήμα σας παρουσίαζα δειλά αλλά ρεαλιστικά το όραμά μας για τον ελληνικό τουρισμό. Σήμερα, ένα χρόνο μετά, με αυτά τα πρώτα αποτελέσματα, με πλήρη επίγνωση της κατάστασης που καλούμεθα να διαχειριστούμε αλλά και με όραμα και αποφασιστικότητα πορευόμαστε μπροστά στο διεθνές ανταγωνιστικό περιβάλλον. Την πολιτική μας συνοδεύει μια πραγματικά μεγάλη ιδέα. Στην εποχή μας δεν υπάρχουν πλέον μικρές ή μεγάλες χώρες, υπάρχουν μικρές ή μεγάλες πολιτικές που ανταποκρίνονται στα πραγματικά δεδομένα. Και η χώρα μας έχει όλα τα συγκριτικά πλεονεκτήματα για να προχωρήσει δυναμικά μπροστά, να δείξει ότι είναι ένας ελκυστικός προορισμός και για να την επισκέπτεται κανείς αλλά και για επενδύσεις και να διαμορφώσει μια αισιόδοξη προοπτική για την ελληνική οικονομία, αποδεικνύοντας στην πράξη, ότι αυτό που πίστεψε η ελληνική κυβέρνηση, ότι ο τουρισμός είναι ο κεντρικός μοχλός για την ανάπτυξη της Ελλάδος, είναι μια νέα πραγματικότητα πάνω στην οποία εμείς είμαστε αποφασισμένοι να δουλέψουμε με κέφι, με όραμα, με ενθουσιασμό, με ρεαλισμό και κυρίως με αποτελεσματικότητα.

SHIPPING COMPANY OF SYMI
Α.Ν.Ε.Σ.
ΑΝΩΝΥΜΗ ΝΑΥΤΙΛΙΑΚΗ ΕΤΑΙΡΕΙΑ ΣΥΜΗΣ

ΔΡΟΜΟΛΟΓΙΑ Ε/Γ - Ο/Γ ΣΥΜΗ
ΔΡΟΜΟΛΟΓΙΑ ΟΚΤΩΒΡΙΟΥ 2005

	Ε/Γ - Ο/Γ ΣΥΜΗ	Ε/Γ-Υ/Γ ΑΙΓΛΗ	Ε/Γ ΠΑΝΟΡΜΙΤΗΣ
22-Οκτ ΣΑΒΒΑΤΟ	06.00 ΣΥΜΗ-ΡΟΔΟ 09.00 ΡΟΔΟ-ΣΥΜΗ 14.00 ΣΥΜΗ-ΠΑΝΟΡΜΙΤΗ 16.00 ΠΑΝΟΡΜΙΤΗ-ΡΟΔΟ 18.30 ΡΟΔΟ-ΣΥΜΗ	09.00 ΡΟΔΟ-ΣΥΜΗ 10.15 ΣΥΜΗ-ΝΤΑΤΣΑ 16.00 ΝΤΑΤΣΑ-ΣΥΜΗ 17.00 ΣΥΜΗ-ΡΟΔΟ	ΕΤΗΣΙΑ ΑΚΙΝΗΣΙΑ
23-Οκτ ΚΥΡΙΑΚΗ	06.00 ΣΥΜΗ-ΡΟΔΟ 09.00 ΡΟΔΟ-ΠΑΝΟΡΜΙΤΗ 12.00 ΠΑΝΟΡΜΙΤΗ-ΣΥΜΗ 16.00 ΣΥΜΗ-ΡΟΔΟ	08.45 ΡΟΔΟ-ΣΥΜΗ 10.00 ΣΥΜΗ-ΡΟΔΟ 18.00 ΡΟΔΟ-ΣΥΜΗ	
24-Οκτ ΔΕΥΤΕΡΑ	09.00 ΡΟΔΟ-ΣΥΜΗ 14.00 ΣΥΜΗ-ΠΑΝΟΡΜΙΤΗ 16.00 ΠΑΝΟΡΜΙΤΗ-ΡΟΔΟ	07.30 ΣΥΜΗ-ΡΟΔΟ 08.45 ΡΟΔΟ-ΣΥΜΗ 09.40 ΣΥΜΗ -ΚΩ 14.00 ΚΩ - ΣΥΜΗ 15.35 ΣΥΜΗ - ΡΟΔΟ 16.30 ΡΟΔΟ-ΣΥΜΗ	
ΤΡΙΤΗ	09.00 ΡΟΔΟ-ΠΑΝΟΡΜΙΤΗ 12.00 ΠΑΝΟΡΜΙΤΗ-ΣΥΜΗ 16.00 ΣΥΜΗ-ΡΟΔΟ	09.00 ΣΥΜΗ-ΡΟΔΟ 15.00 ΡΟΔΟ-ΣΥΜΗ	
26-Οκτ ΤΕΤΑΡΤΗ	09.00 ΡΟΔΟ-ΣΥΜΗ* 14.00 ΣΥΜΗ-ΠΑΝΟΡΜΙΤΗ* 16.00 ΠΑΝΟΡΜΙΤΗ-ΡΟΔΟ* 18.30 ΡΟΔΟ-ΣΥΜΗ*	09.00 ΣΥΜΗ-ΡΟΔΟ 15.00 ΡΟΔΟ-ΣΥΜΗ 17.00 ΣΥΜΗ-ΡΟΔΟ	
27-Οκτ ΠΕΜΠΤΗ	06.00 ΣΥΜΗ-ΡΟΔΟ* 09.00 ΡΟΔΟ-ΣΥΜΗ 14.00 ΣΥΜΗ-ΠΑΝΟΡΜΙΤΗ 16.00 ΠΑΝΟΡΜΙΤΗ-ΡΟΔΟ 18.30 ΡΟΔΟ-ΣΥΜΗ	09.00 ΡΟΔΟ - ΣΥΜΗ 17.00 ΣΥΜΗ-ΡΟΔΟ	
28-Οκτ ΠΑΡΑΣΚΕΥΗ	06.00 ΣΥΜΗ-ΡΟΔΟ 09.00 ΡΟΔΟ-ΣΥΜΗ 14.00 ΣΥΜΗ-ΠΑΝΟΡΜΙΤΗ 16.00 ΠΑΝΟΡΜΙΤΗ-ΡΟΔΟ 18.30 ΡΟΔΟ-ΣΥΜΗ	08.45 ΡΟΔΟ-ΣΥΜΗ 10.00 ΣΥΜΗ-ΡΟΔΟ 15.00 ΡΟΔΟ-ΣΥΜΗ 17.00 ΣΥΜΗ-ΡΟΔΟ	
29-Οκτ ΣΑΒΒΑΤΟ	06.00 ΣΥΜΗ-ΡΟΔΟ 09.00 ΡΟΔΟ-ΣΥΜΗ 14.00 ΣΥΜΗ-ΠΑΝΟΡΜΙΤΗ 16.00 ΠΑΝΟΡΜΙΤΗ-ΡΟΔΟ 18.30 ΡΟΔΟ-ΣΥΜΗ	09.00 ΡΟΔΟ-ΣΥΜΗ 10.15 ΣΥΜΗ-ΝΤΑΤΣΑ 16.00 ΝΤΑΤΣΑ-ΣΥΜΗ 17.00 ΣΥΜΗ-ΡΟΔΟ	
30-Οκτ ΚΥΡΙΑΚΗ	06.00 ΣΥΜΗ-ΡΟΔΟ 09.00 ΡΟΔΟ-ΠΑΝΟΡΜΙΤΗ 13.00 ΠΑΝΟΡΜΙΤΗ-ΣΥΜΗ 16.00 ΣΥΜΗ-ΡΟΔΟ	08.45 ΡΟΔΟ-ΣΥΜΗ 10.00 ΣΥΜΗ-ΡΟΔΟ 18.00 ΡΟΔΟ-ΣΥΜΗ	
31-Οκτ ΔΕΥΤΕΡΑ	09.00 ΡΟΔΟ-ΣΥΜΗ 14.00 ΣΥΜΗ-ΠΑΝΟΡΜΙΤΗ 16.00 ΠΑΝΟΡΜΙΤΗ-ΡΟΔΟ	07.30 ΣΥΜΗ-ΡΟΔΟ 15.00 ΡΟΔΟ-ΣΥΜΗ	

Τα δρομολόγια του ΣΥΜΗ με αστερίσκο (*) θα εκτελούνται όποτε είναι απαραίτητο για λόγους συντήρησης από το ΣΥΜΗ ΙΙ.

www.anes.gr
Γραφείο Σύμης: Τηλ. 2246071444 Φαξ: 2246071373
Γραφείο Ρόδου: Τηλ. 2241037769 Φαξ: 2241034493



Μικρές αγγελίες

ΕΝΟΙΚΙΑΣΕΙΣ

ΕΝΟΙΚΙΑΖΟΝΤΑΙ επιπλωμένα διαμερίσματα 60 περίπου τ.μ. κοντά στο Πανεπιστήμιο Αιγαίου και συγκεκριμένα στην Πλατεία Φώκιαλη. Τα διαμερίσματα αποτελούνται από ένα υπνοδωμάτιο, σαλόνι που μπορεί να μετατραπεί σε δεύτερο υπνοδωμάτιο, δωμάτιο κουζίνα, W.C και μεγάλα μπαλκόνια. Τιμή 350 ευρώ τον μήνα. Στην τιμή περιλαμβάνεται το νερό και τα κοινόχρηστα. Πληροφορίες στα τηλέφωνα: 6944-31.5562, 6944-44.44.09. 22410-37417.

ΕΝΟΙΚΙΑΖΕΤΑΙ οικία 60 τ.μ. ανακαινισμένη πλήρως. Τηλ. επικοινωνίας 6932586060 και 2241025603.

ΕΝΟΙΚΙΑΖΕΤΑΙ studio πλήρως επιπλωμένο (air condision - τηλεόραση - φουρνάκι) με ηλιακό θερμοσίφωνα, ισόγειο σε ήσυχη περιοχή, άνετο πάρκινγκ. Πληρ. τηλ. 6944231199

ΕΝΟΙΚΙΑΖΕΤΑΙ διαμέρισμα 2 υπνοδωματίων, επιπλωμένο, επί της οδού Τερψιχόρης 31 (Συνοικία Αγίου Ιωάννου). Κατά προτίμηση σε φοιτήτριες ή στρατιωτικούς. Πληροφορίες τηλέφωνο 2241076153

ΑΡΧΑΓΓΕΛΟΣ: Ενοικιάζονται διαμερίσματα των 60 και 70m^2 επιπλωμένα ή μη, με άνετη στάθμευση. Πληροφορίες στο τηλέφωνο 6974 019076.

ΕΝΟΙΚΙΑΖΕΤΑΙ διαμέρισμα ρετιρέ επί της οδού Νικηταρά 11 τηλ. 22410-24336

ΕΝΟΙΚΙΑΖΕΤΑΙ στην Κρεμαστή σε μονοκατοικία, διαμέρισμα νεόκτιστο, άριστης κατασκευής, γωνιακό, ευάερο με δύο υπνοδωμάτια, ενιαίο σαλόνι με κουζίνα, μπάνιο και βεράντα, χωρίς κοινόχρηστα, με σύνδεση στο αποχετευτικό και με Air Condition από τέλη Νοεμβρίου επί της οδού Παπαγιάννη 22. **Ενοίκιο 300 ευρώ. Πληρ. Τηλ.: 6945046312 -6945717905**

ΕΝΟΙΚΙΑΖΕΤΑΙ ισόγειο διαμέρισμα 100 τ.μ. με ηλιακό, θέρμανση και σε ήσυχο μέρος. Στην περιοχή Ιαλυσού πάροδος Ακροπόλεως 3. Τηλ. 22410-92696

ΕΝΟΙΚΙΑΖΕΤΑΙ διαμέρισμα στην πλατεία Παγκρατίου 2 1/2 δωματίων 2ου ορόφου Αγίου Φανουρίου 15. Πληροφορίες τηλέφωνο 210-2286545 και 22410-20807 - 28571

ΕΝΟΙΚΙΑΖΕΤΑΙ μεγάλη επιπλωμένη γκαρσονιέρα με αυλή στο Παραδείσι. Πληρ. τηλ. 81884

ΕΝΟΙΚΙΑΖΕΤΑΙ Διαμέρισμα με δύο υπνοδωμάτια, σαλόνι, κουζίνα, στο δεύτερο όροφο, περιοχή δασκάλων στη Ρόδο. **Πληροφορίες: 22410-36547, 22410-87130, 22410-27202**

ΕΝΟΙΚΙΑΖΟΝΤΑΙ
επιπλωμένες
γκαρσονιέρες
στο Λαδικό (Φαληράκι).
Τιμή 220 ευρώ μηνιαίως.
Πληρ. τηλ. 6937343297

ΕΝΟΙΚΙΑΖΟΝΤΑΙ επιπλωμένες γκαρσονιέρες στην Παύλου Μελά. **Πληρ. 6937343297 τηλ. 10:00 -14:00**

ΕΝΟΙΚΙΑΖΟΝΤΑΙ επιπλωμένες γκαρσονιέρες στο Φαληράκι. **Πληρ. 6937343297 τηλ. 10:00-14:00**

ΕΝΟΙΚΙΑΖΕΤΑΙ τριάρι - διαμέρισμα επί της οδού Μητροπόλεως 83θ. Τηλ. 36072 - 35713.

ΕΝΟΙΚΙΑΖΕΤΑΙ 3άρι διαμέρισμα επί της οδού Μητροπόλεως 83θ. Τηλέφωνο 22410-36072 ή 35713

ΕΝΟΙΚΙΑΖΟΝΤΑΙ διαμερίσματα υπόγεια υπερ/μένα δύο υπνοδωματίων επί της οδού Παπαχριστοδούλου αρ. 19. **Πληρ. τηλέφωνα 25266-24274**

ΕΝΟΙΚΙΑΖΕΤΑΙ αποθήκη 180 τ.μ. με 4 ψυγεία κτιστά. Ενοίκιο 350 ευρώ το μήνα . Τηλ. 22410-75897

ΕΝΟΙΚΙΑΖΕΤΑΙ τριάρι διαμέρισμα α' ορόφου στην οδό Λειψών 10 (κάθετος Κ. Τσαλδάρη). **Πληροφορίες τηλ. 22410-34335**

ΕΝΟΙΚΙΑΖΕΤΑΙ διαμέρισμα στο Ροδίνι 95 τ.μ. με 3 υπνοδωμάτια, κεντρική αυτόνομη θέρμανση. Για περισσότερες πληροφορίες τηλ. 22410-25467

ΕΝΟΙΚΙΑΖΟΝΤΑΙ επιπλωμένα Λουξ Διαμερίσματα με TV, AIR CONDITION και όλα τα οικιακά σκεύη, με τον μήνα ή την ημέρα, στην περιοχή Μητρόπολης. Τηλ. - Πληρ.: 6977896444 & 22410-29452

ΕΝΟΙΚΙΑΖΕΤΑΙ, ανακαινισμένο διαμέρισμα 75 τ.μ. στη Ρόδο (2 υπνοδωμάτια - ενιαία σαλόνι κουζίνα) διαμπερές με πολύ καλή θέα, στον 3ο όροφο. Διευθ. Αναστασιάδη και Κωτιάδη- γωνία. Τηλ. 6934055612 & 6945616899

ΕΝΟΙΚΙΑΖΕΤΑΙ διαμέρισμα στον 1ο όροφο σε αρίστη κατάσταση. Δύο υπνοδωμάτια, σαλοτραπεζαρία, κουζίνα, τραπεζαρία, μπάνιο, επί της οδού Μητροπόλεως 83θ. Τηλ. 22410 36072

ΕΝΟΙΚΙΑΖΕΤΑΙ Γκαρσονιέρα αποτελούμενη από δωμάτιο, κουζίνα, μπάνιο πλήρως επιπλωμένη και με αιρκοντίσιον στο κέντρο της πόλης, οδός Πλαστήρα 21. Καινούργιο, θέα απεριόριστη. Τηλ. 6978511659

ΕΝΟΙΚΙΑΖΕΤΑΙ επιπλωμένο STUDIO με αυτόνομο ρεύμα και ηλιακό θερμοσίφωνα επί της οδού Μουσών αρ. 7 στην πόλη της Ρόδου. **Πληροφορίες τηλ. 6972105501**

ΚΡΕΜΑΣΤΗ, ενοικιάζεται νέα πλήρως εξοπλισμένη STUDIO - γκαρσονιέρα, (ενιαίος χώρος) διαμπερής, ηλιακός, βεράντες, άνετο πάρκινγκ, 500μ. από την παραλία. Πληροφ.: κ. Μάνος, τηλ. 22410 81478 - 88818 & 6938626179

ΕΝΟΙΚΙΑΖΕΤΑΙ γκαρσονιέρα καινούργια και επιπλωμένη, στην πόλη της Ρόδου. Πληροφορίες στα τηλέφωνα 22410-20530 και 6947958106

Ενοικιάζονται διαμερίσματα με το μήνα ή την ημέρα πλήρως επιπλωμένα (πολυκουζινάκι, ψυγείο, ντους, WC, προσωπικό τηλέφωνο, κλιματισμό). Μονόχωρα και δίχωρα. Περιοχή Ζέφυρος, οδός Κωνσταντινίδη 9. Κατάλληλο για καθηγητές, δασκάλους, φοιτητές. Πληρ. τηλ. 22410-30063, 6972551300

ΕΝΟΙΚΙΑΖΟΝΤΑΙ: Ενα (1) διαμέρισμα 95 τ.μ. νεόκτιστο, πολυτελές, με αυτόνομη θέρμανση και ηλιακό, 2ου ορόφου. Επίσης: Γκαρσονιέρα 47 τ.μ. νεόκτιστη, πολυτελείας, 2ου ορόφου, πλήρως επιπλωμένη, δίχωρη με αυτόνομη θέρμανση - ηλεκτρ. ψυγείο και ηλεκτρ. κουζίνα. Στην περιοχή Αραπάκι, Παρθενόπης 18 **Κιν. Τηλ. 6944209883 Κο Θόδωρο.**

ΕΝΟΙΚΙΑΖΕΤΑΙ 4άρι διαμέρισμα, στο Ροδίνι, και στην οδό Κων/πόλεως 34. Πληροφορίες στα τηλ. 2241-0-61689 & 22241-0-61000

ΕΝΟΙΚΙΑΖΟΝΤΑΙ δύο συνεχόμενα καταστήματα μεταξύ Πανεπιστημίου Αιγαίου και Πολεοδομίας Ρόδου (Νηρεύς) Αγ. Ιωάννου 48. Τηλ. 22410-30759

ΕΠΙ της Κοδριγκτώνος και Δρακίδου 22 ενοικιάζεται δίχωρη επιπλωμένη μονοκατοικία με δικό της Parking. Πληρ. τηλ. 22410 36385 και 22410 23814

ΕΝΟΙΚΙΑΖΕΤΑΙ 1ος όροφος 380 τ.μ. επί της Λεωφόρου Ρόδου - Λίνδου 232. Πληρ. Στα τηλέφωνα 22410-64458, 22410-24514

ΕΝΟΙΚΙΑΖΟΝΤΑΙ στην περιοχή Σγουρού, κοντά στο Μουσικό Γυμνάσιο, α) τεσσάρι Διαμέρισμα με τηλέφωνο, AIR CONDITION και ηλιακό β) Επιπλωμένο τεσσάρι Διαμέρισμα με δύο τουαλέτες και όλα τα οικιακά σκεύη, τηλέφωνο και κήπο, κοντά στο Μουσικό Γυμνάσιο στην περιοχή Σγουρού. γ) Ενοικιάζεται γκαρσονιέρα ρετιρέ με βεράντα και AIR CONDITION στην περιοχή Σγουρού. Τηλ.: 6977896444 & 22410-29452

ΕΝΟΙΚΙΑΖΕΤΑΙ διαμέρισμα 2 δωματίων, μεγάλο χωλ, κουζίνα, μπάνιο. Απέναντι στο Πανεπιστήμιο. Πληρ. τηλ. 22410 30759

ΕΝΟΙΚΙΑΖΟΝΤΑΙ επιπλωμένα ή μη ένα δωμάτιο και μια γκαρσονιέρα στο Β' όροφο πολυκατοικίας με μεγάλη βεράντα και εξαιρετική θέα στην οδό Αγ. Αναργύρων 20. **Πληροφορίες τηλ. 28710**

ΕΝΟΙΚΙΑΖΕΤΑΙ οροφοδιαμέρισμα 120 μέτρων με 3 υπνοδωμάτια - τζάκι - φουλ air condition - εντοιχισμένη κουζίνα με συσκευές στο Μόντε Σμίθ. Ενοίκιο 600 ευρώ. Πληροφορίες 22410 63234

ΕΝΟΙΚΙΑΖΕΤΑΙ επιπλωμένη δίχωρη γκαρσονιέρα με κλιματισμό όπισθεν ξενοδοχείου BELVENDERE περιοχή Ψαροπούλα. Πληροφορίες Τηλ. 22410-22050 ή 33441

ΕΝΟΙΚΙΑΖΕΤΑΙ γραφείο 55 τ.μ. δύο κυρίων δωματίων, με χωλ και τουαλέτα στον α' όροφο του Μεγάρου «ΚΙΟΣΟΓΛΟΥ» και με πρόσοψη επί της Εθελ. Δωδεκανησίων. Κατάλληλο για Δικηγορικό, Συμβολαιογραφικό, και συναφείς χρήσεις. Τηλέφωνο επικοινωνίας 6945 105247

ΕΝΟΙΚΙΑΖΟΝΤΑΙ δύο διαμερίσματα το ισόγειο είναι απίπλωτο και ο πρώτος όροφος επιπλωμένο. 80 τ.μ. το καθένα στα Κοσκινού. **Τηλ. 64536**

ΕΝΟΙΚΙΑΖΕΤΑΙ διαμέρισμα επί της Μιχ. Πετρίδη με δύο υπνωδομάτια, σαλόνι, κουζίνα, wc. Τηλ. 6972 764614 - 6973753556

ΕΝΟΙΚΙΑΖΕΤΑΙ διαμέρισμα 115τ.μ. ισόγειο-περιοχή Μόντε Σμίθ 3 υπνο/τια, κουζίνα-σαλόνι, μπάνιο, ηλιακό, θέρμανση μεγάλα μπαλκόνια, εντοιχ. κουζίνα-ηλεκτρικές συσκευές - τηλ. 38138, 6946469930.

ΕΝΟΙΚΙΑΖΕΤΑΙ διαμέρισμα 56 τ.μ. επί της οδού Ατταβύρου 10 - 3ος όροφος, πλήρως επιπλωμένο. **Στο σαλόνι** -air condition, τηλεόραση 28 ιντσών και τηλέφωνο. **Στην κρεβατοκάμαρα** - air condition, τηλεόραση. Περίοδος ενοικιάσεως: Από Απρίλιο έως και Δεκέμβριο 2005. Ενοίκιο 360 ευρώ. **Πληροφορίες τηλ.: 22410-34014 κ. Αγγελική**

ΕΝΟΙΚΙΑΖΕΤΑΙ διαμέρισμα επί της 28ης Οκτωβρίου 53 πλήρως επιπλωμένο σαλόνι, τραπεζαρία, κουζίνα με 1 υπνοδωμάτιο και μπάνιο από τον Ιανουάριο. Δεκτές μόνο φοιτήτριες Πληρ. τηλ.: 36385

ΕΝΟΙΚΙΑΖΕΤΑΙ διαμέρισμα 100τ.μ. στην περιοχή Ασγούρου κοντά στο 10 Δημοτικό Σχολείο. Τηλέφωνο 6944145073 κος Μανώλης.

ΕΝΟΙΚΙΑΖΕΤΑΙ κατάστημα 280 τ.μ. στην Ιαλυσό μεταξύ των οδών Λεωφ. Ηρακλειδών, Αγ. Ιωάννου και Δημοκρατίας με αύλειο χώρο 300τ.μ. με δύο W.C., κατάλληλο για επαγγελματική εκμετάλλευση μπροστά από το Γυμνάσιο και Λύκειο Ιαλυσού **Πληροφορίες τηλ.: 22410/93217**

ΕΝΟΙΚΙΑΖΕΤΑΙ στούντιο πλήρως εξοπλισμένο με κλιματισμό, ανεξάρτητο 230 ευρώ. Τηλ. 22410 39268, κιν. 6946 446523

ΕΝΟΙΚΙΑΖΟΝΤΑΙ στην Ιαλυσό πλάι στο ξενοδοχείο Ηλέκτρα, επιπλωμένες γκαρσονιέρες με θέρμανση. **Πληροφορίες Τηλ. 22410-22050-33441**

ΕΝΟΙΚΙΑΖΕΤΑΙ τριάρι διαμέρισμα στην περιοχή δασκάλων, νεόκτιστο και με θέα τη θάλασσα. Πληρ. τηλ. 2244047194, 6979079131

ΕΝΟΙΚΙΑΖΕΤΑΙ διαμέρισμα 80 τ.μ., 1ος όροφος, σε καινούργια οικοδομή στην Ιαλυσό επί των οδών Λεωφ. Ηρακλειδών, Δημοκρατίας μπροστά από το Γυμνάσιο -Λύκειο Ιαλυσού με όλες τις σύγχρονες ανέσεις: (Κλιματισμός, θέρμανση, χώρος στάθμευσης) κ.α. **Τηλ. 22410/93217.**

ΕΝΟΙΚΙΑΖΕΤΑΙ μονοκατοικία 220 τ.μ. σε κήπο 800 τ.μ. με ανεξάρτητους βοηθητικούς χώρους, θέρμανση air-condition, ηλιακό θερμοσίφωνο και με νυχτερινό τιμολόγιο επί της Λεωφόρου Ηρακλειδών (Ιαλυσού) 20. Πληρ. 35174 - 29284

ΕΝΟΙΚΙΑΖΟΝΤΑΙ διαμερίσματα 56τ.μ. 2 ατόμων και για συγκατοίκηση πλήρως εξοπλισμένα ηλεκτρονικές συσκ. επίπλα-σκεύη-κλινοσκεπάσματα-κλιματισμό-ηλιακό θερμοσίφωνα, δορυφορική TV. Μόνο σε φοιτητές - εκπαιδευτικούς - στρατιωτικούς-αστυνομικούς -Δ.Υπαλλήλους. Τηλ. 697975619 - Παραδείσι

ΕΝΟΙΚΙΑΖΕΤΑΙ δίχωρη επιπλωμένη γκαρσονιέρα σε καινούρια πολυκατοικία στην οδό Καμείρου 43. Πληρ. τηλ. 6944170618-2241076504

ΕΝΟΙΚΙΑΖΕΤΑΙ διαμέρισμα β' ορόφου 85 τ.μ. επί της οδού Καρπάθου για επαγγελματική ή οικιακή χρήση. Πληροφορίες τηλέφωνο 22410 75504 και 6932208140

ΕΝΟΙΚΙΑΖΕΤΑΙ 60τ.μ. διαμέρισμα 2 υπνοδωματίων επιπλωμένο με τηλεόραση και air condition στην οδό Κέννεντυ στο ισόγειο με αυλή. Ενοίκιο 390 ευρώ. Επίσης στην παραλία Ελλη δωμάτια επιπλωμένα με ατομικό μπάνιο (θέα στη θάλασσα) ενοίκιο 220 ευρώ (όλα τα έξοδα πληρωμένα). **Πληροφορίες τηλ.: 2241020012**

ΕΝΟΙΚΙΑΖΕΤΑΙ επιπλωμένη γκαρσονιέρα με 30 τ.μ. περίπου εσωτερικό χώρο (κουζίνα-υπνοδωμάτιο-λουτρό) και 30 τ.μ. αυλή στην Ιαλυσό (οδός Σύμης αρ.6) εξοπλισμένη επίσης με αυτόνομο ηλιακό θερμοσίφωνο, πλυντήριο, χωρίς κοινόχρηστα και νερό. Πληροφορίες στα τηλέφωνα 22410 75448 κιν. 6974474999

ΕΝΟΙΚΙΑΖΕΤΑΙ διαμέρισμα 2 δωματίων, μεγάλο χωλ, κουζίνα, μπάνιο, επιπλωμένο, απέναντι στο Πανεπιστήμιο Αιγαίου. Πληρ. τηλ.30759

ΕΝΟΙΚΙΑΖΕΤΑΙ υπαίθριος χώρος 1.000 τ.μ. με πρόσοψη 6 μέτρα επί της Λεωφ. Ρόδου - Λίνδου στο 7ο χιλ. Πληροφορίες τηλ. 22410 23716 ώρα μετά τις 6 μ.μ.

ΕΝΟΙΚΙΑΖΟΝΤΑΙ στην περιοχή Ιξιά-Τρεις μέσα σε μεγάλο κήπο και ήσυχο περιβάλλον 1) πολυτελές τριάρι 2) πλήρως επιπλωμένη γκαρσονιέρα. Διαθέτουν: θέρμανση, τηλέφωνο, ηλιακό και ηλεκτρικό θερμοσίφωνο, αερόθερμο μπάνιου, ανεμιστήρα οροφής, μεγάλες βεράντες και πάρκινγκ. Πληρ. τηλ. 22410 92714

ΕΝΟΙΚΙΑΖΟΝΤΑΙ δίχωρες γκαρσονιέρες με πλήρη εξοπλισμό, κλιματισμό, μεγάλες βεράντες και άνετο πάρκινγκ στο 5ο χιλιόμετρο της λεωφόρου Καλλιθέας, χωρίς κοινόχρηστα. Πληροφορίες τηλ. 22410-67014, 6946790515 και 6945105247

ΑΥΤΟΚΙΝΗΤΑ

ΠΩΛΕΙΤΑΙ Peugeot Rallye 16V μοντέλο 2000, 140 PS ατρακάριστο, κίτρινο χρώμα, Full Extra, δεκτός κάθε έλεγχος τηλ. 6977993853

ΠΩΛΕΙΤΑΙ αυτοκίνητο μάρκας SEAT GREDOS GLX MODEL 89 Πληρ. τηλ: 6942780037

ΠΩΛΕΙΤΑΙ MAZDA 323 F μοντέλο '99 τρακαρισμένο ή για ανταλλακτικά. Τιμή: 1000 ΕΥΡΩ. Τηλ. 6937222375

ΠΩΛΕΙΤΑΙ NISSAN ALMERA CHALLENGE μαύρο, mod. 2002, σε άριστη κατάσταση. Δεκτός κάθε έλεγχος. Τιμή 10.000 ευρώ. **Τηλ. 6945934037 (ώρες 10:00-14:00)**

ΠΩΛΕΙΤΑΙ SEAT IBIZA mod. '97, σε καλή κατάσταση. Δεκτός κάθε έλεγχος. **Τηλ. 6944256426 (ώρες 10:00-14:00)**

ΠΩΛΕΙΤΑΙ αυτοκίνητο μάρκας ALFA ROMEO 164 SUPER χρώματος μαύρο 2000 cc V6 TURBO 220PS με 92.000 ΚΜ σε άριστη κατάσταση FULL EXTRA. Τιμή 12.000 ευρώ και με χρηματοδότηση Τηλ.: 6947905605

ΠΩΛΕΙΤΑΙ ολοκαίνουργιο VESPA 150cc με 1800 χιλ. με την εγγύηση. Χρώματος μαύρο. Τηλ. 6932090167 κ. Δημήτρης.

ΠΩΛΕΙΤΑΙ μοτοσυκλέτα μάρκας YAMAHA ZT 600, μοντέλο 2003, για 4.000 ευρώ, με λίγα χιλιόμετρα. Πληρ. Τηλ. 6972324351

ΠΩΛΕΙΤΑΙ τζιπ μάρκας HONDA H-RV μοντέλο 2003 με 24.000 χλμ. σε άριστη κατάσταση. Τιμή ικανοποιητική. **Τηλ. 6946107637**

ΠΩΛΕΙΤΑΙ μηχανή TDM YAMAHA 850 cc μοντέλο 2000 β' εξάμηνο σε άριστη κατάσταση. Φυλάσεται σε γκαράζ. Δεκτός κάθε έλεγχος. Πληρ. τηλ. 6947825286

ΠΩΛΕΙΤΑΙ FORD KA, Μοντέλο του 2002, 1300cc, 23.000 χλμ., ατρακάριστο, κόκκινο χρώμα, με A/C, κεντρικό κλείδωμα, ηλεκτρικά παράθυρα, σε αρίστη κατάσταση. Πληρ. τηλ. 6932.317378 Απογευματινές ώρες κα. Νατάσα

ΠΩΛΕΙΤΑΙ HARLEY DAVIDSON 883 sporting χρώμα μπορντώ σε τιμή ευκαιρίας. Τηλ. 6932964250

ΠΩΛΕΙΤΑΙ I.X. DAIHATSU CUORE του 1987 σε καλή μηχανική κατάσταση. Τιμή 400 ευρώ. Πληρ. τηλ. 6947827019

ΖΗΤΟΥΝ ΠΡΟΣΩΠΙΚΟ

ΖΗΤΟΥΝΤΑΙ 2 Μαίες από την Μαιευτική & Γυναικολογική Κλινική Καραγιάννη «**Αγιος Ελευθέριος**» Ρόδος. **Διεύθυνση: Αμερικής 107, Ρόδος 85100 Τηλέφωνο: 22410-28003/27260/27650 Παρακαλούμε να στείλετε βιογραφικό σημείωμα στο φαξ: 22410 27260.**

ΖΗΤΕΙΤΑΙ κυρία άνω των 45 ετών για τη φύλαξη παιδιού ηλικίας 2 ετών και για καθαρισμό σπιτιού ως εσωτερική. Συστάσεις απαραίτητες. Πληροφορίες τηλεφ. 6944 202409.

ΖΗΤΟΥΝΤΑΙ ελαιοχρωματιστές -υδροχρωματιστές με ανάλογη προϋπηρεσία για άμεση εργασία στο Ξενοδοχείο RODOS PALACE. Οι ενδιαφερόμενοι μπορούν να απευθύνονται καθημερινά στο τηλέφωνο 22410-25222. Υπόψιν κ. Παύλου Ρούμπη.

Ζητείται νοσοκόμα εσωτερική για ηλικιωμένη κυρία ανάπηρη στ' Αφάντου. Πληροφορίες: 2241066304, 6946283008, 6972419715

ΑΤΟΜΑ ζητούνται για μερική ή πλήρη απασχόληση. Αμοιβή από 1000 ευρώ, έξτρα μπόνους, δωρεάν ταξίδια. Πληροφορίες κα Αναγνωστοπούλου τηλ.6948545217.

ΑΠΟ ΤΑΖΜΑΧΑΛ, ζητείται προσωπικό όλων των ειδικοτήτων (κηπουρός, καθαρίστριες, βοηθοί, εργάτες). Τηλ. 22410-29220 και 6942 981095.

ΑΤΟΜΑ 19 - 65 ζητούνται από Πολυεθνική Εταιρεία για δουλειά μέσα από το χώρο τους. Υψηλές αποδοχές. Για ενημέρωση και εκπαίδευση, για κλείσιμο θέσης - Κυρ. ΜΠΑΜΠΑΛΗΣ 210-6843585. Παρασκευή 22/7/05 ώρα 18.45 στο ΡΟΔΟΣ ΠΑΛΛΑΝΤΙΟΥΜ

ΖΗΤΟΥΝΤΑΙ οδηγοί με δίπλωμα Γ' κατηγορίας και εργάτες. Τηλ. 22410 60345

ΖΗΤΕΙΤΑΙ διανομέας για την ψησταριά Σούπερ Σεραφίνο από τις 6 έως 12μ.μ. με δίπλωμα για μηχανάκι. Τηλ. 22410-21137

ΠΟΛΥΕΘΝΙΚΗ εμπορική εταιρεία ζητεί 5 άτομα για ημιαπασχόληση στο τμήμα δημοσίων σχέσεων. Προϋπηρεσία όχι απαραίτητη. Παρέχεται εκπαίδευση. Πληροφορίες: κα Ρεμουντάκη Κατερίνα. Τηλ. 6945794681.

ΖΗΤΕΙΤΑΙ υπάλληλος για τουριστικό κατάστημα. Τηλ. 6976 321287 & 6942 851737

ΖΗΤΕΤΑΙ σερβιτόρος
και βοηθοί σερβιτόρων
για εστιατόριο εντός
πόλεως για εργασία
όλο το χρόνο.
Τηλ. 39043

ΖΗΤΕΙΤΑΙ Υπάλληλος για κατάστημα, να οδηγεί μηχανάκι, ηλικίας περίπου 16-18 ετών. Τηλ. 22410 32225

ΖΗΤΕΙΤΑΙ κοπέλα άνω των 40 ετών, ελληνίδα ή αλλοδαπή που να μιλάει καλά τα ελληνικά, ως εσωτερική σε σπίτι με δύο παιδιά ηλικίας 3 και 1 έτους. **Συστάσεις απαραίτητες. Πληρ. Τηλ. 6944 202409 καθημερινά 10-1 το πρωί και 6-9 το απόγευμα.**

ΑΠΟ Ανώνυμη Εταιρεία Τροφίμων ζητούνται 4 άτομα ανεξαρτήτου ειδικότητας. Γνώσεις Η/Υ επιθυμητές. Τηλ. 6974820422

ΖΗΤΟΥΝΤΑΙ σερβιτόροι να εργασθούν σε καφετέρια στο εμπορικό κέντρο. Τηλ. 22410-86093 και 6977079447

Η ΚΑΡΑΚΙΤΣΟΣ SECURITY ζητά προσωπικό. Πληροφ. από 10 έως 13 στα τηλ. 22410 62233 και 22410 63322

ΖΗΤΟΥΝΤΑΙ πεπειραμένοι σερβιτόροι/ες για εστιατόριο a la carte. **Τηλέφωνο επικοινωνίας: 22410-39083, 09:00 -20:00**

ΖΗΤΕΙΤΑΙ πωλήτρια έως 25 ετών, εμφανίσιμη, με γνώσεις αγγλικής ή γερμανικής για να εργασθεί σε κατάστημα ανδρικών ενδυμάτων. Ωράριο καταστημάτων. Τηλ. 22410-70402

ΔΙΑΦΗΜΙΣΤΙΚΗ εταιρεία ζητά συνεργάτες για δεκαπενθήμερο πρόγραμμα προώθησης και πωλήσεων γνωστών υπηρεσιών στη Ρόδο. Ευκαιρία μονιμοποίησης της συνεργασίας για τους φιλόδοξους. Τηλεφωνήστε στο 6944 277739 και 6947 193414 για περισσότερες πληροφορίες

ΑΠΟ εμπορικό κατάστημα της Ρόδου ζητείται πωλήτρια με γνώσεις διακόσμησης και αρχιτεκτονικής εσωτερικού χώρου. Αποστολή βιογραφικών με επικολλημένη φωτογραφία: Λεμεσού 20-22 Ρόδος Πληροφορίες: 22410-39083 9:00 - 20:00

Η ΕΤΑΙΡΕΙΑ NETECH ΕΠΕ επιθυμεί να προσλάβει τεχνικό Η/Υ και δικτύων με προϋπηρεσία. Για περισσότερες πληροφορίες καθημερινά από 9-2 και 5-8 στο τηλ. 22410 77440. Για αποστολή βιογραφικού σημειώματος στο φαξ: 22410 77439 ή μέσω email. info@netech.gr

ΖΗΤΟΥΝΤΑΙ οδηγοί με δίπλωμα 3ης κατηγορίας Τηλ. επικοινωνίας 22410-60345

ΖΗΤΕΙΤΑΙ από εστιατόριο στην Παλιά Πόλη μάγειρας. Σπαστό ωράριο. Πληροφορίες κ. Κώστα τηλ. 6948 587301

Μάγειρας, βοηθός μαγείρου, λαντζιέρα, αποθηκάριος, σερβιτόρος - βοηθός σερβιτόρου, πιτσαδόρος, ψήστης, βοηθός λογιστού, ταμίας. Τηλ: 22410 22282. Κος Βαγγέλης: 6948587305, Κος Κώστας 6948587300

ΖΗΤΕΙΤΑΙ πωλήτρια ηλικίας έως 25 ετών με γνώσεις ξένων γλωσσών για μόνιμη απασχόληση σε γνωστό κατάστημα εμπορίας ρούχων. Πληρ. τηλ. 222410 70402

ΣΟΒΑΤΖΗΣ υπήκοος Ρουμανίας αναζητεί πρωινή εργασία. Τηλ. 6976385621

ΖΗΤΟΥΝΤΑΙ άτομα για να εργασθούν σε γραφείο ενοικιάσεως αυτ/των με γνώση της γερμανικής ή αγγλικής. Πληρ. τηλ. 22410 51171, 6936656816.

ΑΜΕΣΑ ζητούνται για κάλυψη θέσεων άτομα για δουλειά από το σπίτι τους. Οχι κατασκευές, όχι τηλεμάρκετιγκ-πλασιέ. Εισόδημα τουλάχιστον 600 ευρώ-3.000 ευρώ μηνιαία. Πληροφορίες: 2310/516-226

ΖΗΤΕΙΤΑΙ πωλήτρια για κατάστημα ρούχων στην Παλιά Πόλη Τηλ. 6937 818177 κ. Κώστα

ΖΗΤΕΙΤΑΙ μάγειρας και βοηθός μαγείρου πεπειραμένοι για εστιατόριο στην Λίνδο. Τηλ. 6977 444683

ΖΗΤΕΙΤΑΙ υπάλληλος για δωδεκάμηνη απασχόληση από πρακτορείο ταξιδίων Απαιτούμενα προσόντα: απόφοιτοι τουριστικής σχολής, ξένες γλώσσες, γνώση Η/Υ. Ηλικία ως 25 ετών Ανάλογη προϋπηρεσία θα ληφθεί υπ' όψιν. Αποστολή βιογραφικών στην ταχ. θυρίδα 451

ΨΑΧΝΕΤΕ ΓΙΑ ΕΡΓΑΣΙΑ; Από ταχύτατα αναπτυσσόμενη εταιρεία ζητούνται άτομα για την στελέχωση ηγετικών θέσεων. Από 700-2.800 ευρώ μηνιαίως. Για πληροφορίες καλέστε στο τηλ. κέντρο 2271081063

ΖΗΤΟΥΝΤΑΙ άτομα για δουλειά από το χώρο τους. Εκπληκτική συνεργασία! Κέρδη τουλάχιστον 3.000 ευρώ/μηνιαία. Τηλ. 2310 516281.

ΔΙΑΦΟΡΑ

ΠΩΛΕΙΤΑΙ σύνθετο σύνθεση λόγω λάθους διαστάσεων. Πληρ. τηλ. 2241030230 ώρες από 2.30 μέχρι 4.30 και μετά τις 9.00

ΠΩΛΕΙΤΑΙ: Μονάδα με γκαστρωμένες αγελάδες και με γάλα μαζί, 30 τόνους ποσόστωση, 6 δικαιώματα για αγελάδες. Τηλ. 75739 μετά τις 5.00μ.μ.

ΠΩΛΕΙΤΑΙ ΦΩΤΙΖΟΜΕΝΗ ΕΠΙΓΡΑΦΗ ΔΙΠΛΗΣ ΟΨΕΩΣ 1μΧ1μ με βάση και χρονοδιακόπτη σε τιμή ευκαιρίας τηλ. 38138-6946469930

ΚΥΡΙΑ αναλαμβάνει καθαρισμό σπιτιών, γραφείων, κοινόχρηστους χώρους πολυκατοικιών, σιδέρωμα, φύλαξη παιδιών. Μόνο σοβαρές προτάσεις. Πληρ. τηλ. 6934176045.

ΠΩΛΕΙΤΑΙ σκάφος μηχανοκίνητο BAVARIA 330/2001 με πολλά extra. **Πληροφ. τηλ. 6937307822**

ΠΩΛΕΙΤΑΙ μπαρ (ημικυκλικό) 1,50 μ. 400 ευρώ. Τηλ. 6973 394166

ΠΩΛΟΥΝΤΑΙ γουρούνια, σε υπαίθρια περιοχή. Τιμή συζητήσιμη. **Τηλ. 22410-28525**

ΑΓΟΡΑΖΟΝΤΑΙ ευροπαλέτες σε καλή κατάσταση. Περισυλλογή δική μας. 6° χλμ. Λεωφ. Ρόδου - Καλλιθέας Τηλ.: 22410 60345

ΚΥΡΙΑ ζητά εργασία, σιδέρωμα ή μπέιμπι σίτερ. Τηλ. 6997 223321 Δανάη

ΠΩΛΟΥΝΤΑΙ σε τιμές ευκαιρίας λόγω αναχωρήσεως καθιστικό (καναπές τριθέσιος, διθέσιος, πολυθρόνα), τραπεζάκια κρύσταλλο, τραπέζι κουζίνας - 4 καθίσματα, ηλεκτρική κουζίνα, μίνι πλυντήριο πιάτων, μπουφεδάκι και άλλα μικροέπιπλα. **Πληροφορίες τηλ. 28176**

ΥΔΡΑΥΛΙΚΟΣ με άδεια εγκαταστάτη Β' τάξεως διά έργα, κατασκευή και συντήρηση θερμοϋδραυλικών εγκαταστάσεων Ατμού όλων των Μπαρ - Ιατρικών αερίων, εύφλεκτων Υγρού και αερίων, ζητώ την ανάλογη εργασία. Εχω προϋπηρεσία κατασκευής και συντήρησης Νοσοκομείων. Τηλ. 6977815796

ΠΩΛΟΥΝΤΑΙ: διαμέρισμα 50 τ.μ. τελειωμένο σε πολύ καλή τιμή, στο Ροδίνι. Αμάξι R 19 και επίπλωση κομμωτηρίου σε τιμή ευκαιρίας. Πληρ. τηλ. 2241039519 ώρες καταστημάτων.

ΚΕΝΤΡΟ ΛΟΓΟΘΕΡΑΠΕΙΑΣ
Αποκατάσταση άρθρωσης, φωνολογίας και γλωσσικών δεξιοτήτων
ΠΑΠΑΧΡΙΣΤΟΔΟΥΛΟΥ ΑΣΤΕΡΟΠΗ
ΛΟΓΟΠΕΔΙΚΟΣ
Κων. Παλαιολόγου 6, τηλ. 22410 39756, Κιν. 6944 719958

ΠΩΛΟΥΝΤΑΙ α) μεταχειρισμένος καναπές - κρεβάτι που γίνεται και διπλό με τα στρώματά τους β) ντουλάπα δίφυλλη και γ) Η/Υ με εκτυπωτή και σαρωτή (SCANNER). Τιμή ευκαιρίας. Πληροφορίες κινητό 6942 090720 και 22410 74762.

BILLARD - ΜΠΙΛΙΑΡΔΑ

ΠΩΛΟΥΝΤΑΙ Μπιλιάρδα ελαφρώς μεταχειρισμένα σε άριστη κατάσταση, με κέρματα - μάρκες - χωρίς, σε πολύ καλές τιμές. Servis Μπιλιάρδων. Τηλ.: 6936179040, 6936179033

ΠΩΛΟΥΝΤΑΙ σε καλή κατάσταση ΑΠΟ ΞΕΝΟΔΟΧΕΙΟ **1)** Επιπλα Δωματίου, **2)** Φωτιστικά, **3)** Καθιστικά εστιατορίου/Μπάρ, **4)** Μηχανή καφέ Εσπρέσσο/Φίλτρο, **5)** Καρέκλες/τραπέζια εξωτερικού χώρου, **6)** Ντέξιον για αποθηκευτικούς χώρους. Τιμές εξαιρετικά χαμηλές. Πληρ. πρωινές ώρες (22410) 30607 - 34636

ΠΩΛΟΥΝΤΑΙ φούρνος και εστίες (κουζίνα) 450 Ευρώ και μπουφές με καθρέφτη χειροποίητος 450 Ευρώ όλα σε άριστη κατάσταση 1 έτους τηλ. 6944/386069

ΠΡΟΣΦΕΡΩ μασάζ στον χώρο μου και στον χώρο σας. Ολγα. Τηλ. 6972902821

ΠΩΛΕΙΤΑΙ: Επαγγελματική φούσκα (2.10) μοτέρ 1,5. Αχρησιμοποίητα σε τιμή ευκαιρίας. Τηλ. 22410 - 39268 και 6994217168

ΠΩΛΕΙΤΑΙ οπωροπαντοπωλείο. Θεμιστοκλέους Σοφούλη δίπλα από τον ΟΑΕΔ. Πληρ. τηλ. 2241076325

ΠΩΛΟΥΝΤΑΙ: Στρώματα νερού, στρώματα ηλεκτρομασάζ, συντριβάνια, διακοσμητικοί καταρράκτες, συσκευές παθητικής γυμναστικής, μικροπισίνες, υδρομασάζ, μικροκαμπίνες χαμάμ. Τηλ. 6932164962

ΑΝΑΖΗΤΩ στη Ρόδο επαγγελματία συνεργάτη για την προώθηση, διάθεση του CD Πανοράματος Ρόδου (Panoround Rodos)! Παρακαλώ όπως επικοινωνήσετε μαζί μου (στα Αγγλικά ή Γερμανικά) στην ηλεκτρονική διεύθυνση: sales@panoround.com.

ΛΟΓΟΘΕΡΑΠΕΥΤΡΙΑ Α.ΤΕΙ

Αναλαμβάνει παιδιά προσχολικής ηλικίας με προβλήματα λόγου - άρθρωσης καθώς και δίγλωσσα παιδιά σε κατ' οίκον μαθήματα. Τηλέφωνο 6932 920345

ΠΡΟΣΟΧΗ ΜΕΓΑΛΗ ΕΥΚΑΙΡΙΑ ΓΙΑ ΑΡΤΟΠΟΙΟΥΣ ΚΑΙ ΖΑΧΑΡΟΠΛΑΣΤΕΣ

ΠΩΛΟΥΝΤΑΙ: 1) Μηχανή τυρόπιτας και μπουγάτσας αυτόματη **2)** Πάγκος εργασίας 3 μέτρα ηλεκτρικός **3)** Ζυμωτήριο 2 ταχυτήτων από 5 kg έως 120 kg αλεύρι Όλα μαζί 1.800 ευρώ. Πληρ. τηλ. 22410 75897

ΕΜΠΕΙΡΟΤΕΧΝΗΣ ελαιοχρωματιστής αναλαμβάνει παντός είδους ελαιοχρωματισμούς. Τηλ: 6946204157

ΨΗΦΙΑΚΗ φωτογραφική μηχανή CANON ελάχιστα μεταχειρισμένη, με το κουτί και όλο τον εξοπλισμό της, 9 x zoom, usb, λήψη video, σύνδεση με τηλεόραση, δυνατότητα manual focus, αργές ταχύτητες, 9shooting modes, περιλαμβάνεται κάρτα μνήμης. Τιμή 150 ευρώ. Τηλ. 6947-401508 κος. Γιώργος

ΠΩΛΗΣΗ ΕΞΟΠΛΙΣΜΟΥ

ΠΩΛΕΙΤΑΙ εξοπλισμός για κατάστημα, ράφια & ξύλινες πλάτες τηλ.: 6932352603.

Άλλαξε τη ζωή σου τώρα! Με 2-4 ώρες/ημέρα κέρδισε από 1.000 - 3.000 ευρώ/μήνα και ξεκίνα να κάνεις τα όνειρά σου πραγματικότητα! Τηλ. 2310 516 226

ΠΩΛΕΙΤΑΙ ένα κινητό τηλέφωνο PANASONIC GD 87 σε πολή καλή κατάσταση μαζί με φορτιστή, φορτιστή αυτοκινήτου, καλώδιο USB για σύνδεση με ηλεκτρονικό υπολογιστή και δύο αυθεντικά παιχνίδια PS 2 (DRC 2, Silenthill 2) Τιμή 200 ευρώ. Πληρ. τηλ. 6937268749.

ΠΩΛΕΙΤΑΙ κρεβάτι (κουκέτα) ενσωματωμένη με ντουλάπα, γραφείο 450 ευρώ

ΠΩΛΕΙΤΑΙ ηλεκτρικό επαγγελματικό grill αχρησιμοποίητο, λόγω έλλειψης χώρου. Πληροφορίες στο: 2241039275 -6936761262

YOGA

Για το μυαλό, το Σώμα και το πνεύμα

Ολες οι ηλικίες και οι σωματότυποι είναι ευπρόσδεκτοι. Η γιόγκα δεν είναι ανταγωνιστική. Σε διδάσκει πως ν' ανταποκρίνεσαι στις ανάγκες του σώματός σου. Τιμή μαθήματος 5 ευρώ. Μηνιαία πληρωμή δεκτή. Τηλ.: 6946984511

ΠΩΛΗΣΕΙΣ ΑΚΙΝΗΤΩΝ

ΠΩΛΕΙΤΑΙ fast food στην περιοχή Κολυμπίων, πλήρως εξοπλισμένο. Πληρ. τηλ. 2410 56038

ΠΩΛΕΙΤΑΙ: Ισόγειο Κατάστημα αποτελούμενο από έναν ενιαίο χώρο επιφάνειας 9 τ.μ. που βρίσκεται επί της οδού Ευριπίδου στην Παλιά Πόλη της Ρόδου. Πληροφορίες: 694 66 58 57 6 ΡΟΔΟΣ

ΠΩΛΕΙΤΑΙ διαμέρισμα εντός Ρόδου 130 τ.μ. Τηλ. 6934 903272 και 6946 559539

ΠΩΛΕΙΤΑΙ οικόπεδο στα Κρητικά 3.000 τ.μ. οικοδομήσιμο. Τηλ. 6936271471.

ΠΩΛΕΙΤΑΙ αποθήκη υπόγεια 347 τ.μ. εντός Ρόδου με μπάνιο, ρεύμα τριφασικό, πλακάκι λευκό. Κατάλληλη και για κατοικία. Σε τιμή ευκαιρίας για λόγους υγείας. Αποκλείονται μεσίτες. **210-2835963-6946559539-6933863184.**

ΠΩΛΕΙΤΑΙ ισόγειο διαμέρισμα καθαρό 81 τ.μ. καινούργιο, ακατοίκητο επί της οδού 28ης Οκτωβρίου 26. Τηλ. 91141 και 6972826627

ΠΩΛΕΙΤΑΙ μία αποθήκη 130 τ.μ. εντός Ρόδου κατάλληλη για πολλές χρήσεις. Τηλ. 6934 903272 και 6946 559539

ΠΩΛΕΙΤΑΙ αργυροχρυσοχοείο στο κέντρο της πόλης με ή χωρίς εμπόρευμα έτοιμο προς λειτουργία. Τηλ: 6936915551

ΠΩΛΗΣΗ ΕΠΙΧΕΙΡΗΣΗΣ

Πωλείται επιχείρηση παιδικών ενδυμάτων σε πολύ καλή τιμή, χαμηλό ενοίκιο και εξασφαλισμένη πελατεία. Τηλ. 6932352603

ΠΩΛΟΥΝΤΑΙ 2 διαμερίσματα στη Λάρδο 105 τ.μ. έκαστο στην τιμή 352.164 ευρώ και τα δύο μαζί, πολυτελούς κατασκευής. Τηλ. 6938644166

ΠΩΛΕΙΤΑΙ αποθήκη 170 τ.μ. εντός πόλεως Ρόδου κατάλληλη και για κατοικία. Ανταλλάσσεται και με ακίνητο στην Αττική. Πληρ. Τηλ. 6946 559539-210.2835963

Πωλείται Βιοτεχνικός χώρος 560m2. Ισόγειο μαζί με οικία στον 1ο όροφο 230m2 επί της λεωφ. Ρόδου - Λίνδου (Ρόδος - Φαληράκι) με δυνατότητα επέκτασης στα 2000m2. Πληροφορίες τηλ. 22410-65711. Ωρες από 9:00 - έως 15:00

ΠΩΛΕΙΤΑΙ στον Πειραιά στην περιοχή Καλλίπολη δίπλα στη θάλασσα τριάρι εικοσαετίας 2ου ορόφου σε άριστη κατάσταση φρεσκοβαμμένο τιμή 116.000 Ευρώ τηλ. 210-2530132 - 6948519610

ΚΑΡΑΚΟΝΕΡΟ Διαμερίσματα λουξ κατασκευής απεριόριστη θέα (ισόγειο 111 Μ2 Α' Όροφος 111 Μ2, Α' όροφος 96 Μ2 x 550 τ.μ. Δρχ. Β' όροφος 90 Μ2), Ακίνητα νέας χιλιετίας κα MITTON 22410 22142 κιν. 6945 668060

ΠΩΛΕΙΤΑΙ διαμέρισμα στην Ιαλυσό 3 δωματίων δευτέρου ορόφου, δάνεια δεκτά και ευκολίες πληρωμής. Τηλ. 6948209098, 6932613242

ΠΩΛΕΙΤΑΙ οικόπεδο εξ' αδιαιρέτου κατάλληλο για επένδυση 400 μέτρα στο 2ο χλμ. Ρόδου - Λίνδου. Πληροφορίες τηλ. 6972764614 και 6973753556

ΠΩΛΕΙΤΑΙ σπίτι στην Παλιά Πόλη με αυλή. Τηλ. 6936271471.

ΠΩΛΕΙΤΑΙ μάντρα στη Μαλώνα με 150 κατοίκες και 100 δικαιώματα. Πληρ. τηλ. 22440 51698.

ΠΩΛΕΙΤΑΙ χωράφι στον Αρχάγγελο στη θέση «Μαλά» επιφανείας 1.100 τετρ. μέτρων. Πληρ. τηλ. 2244051266

ΠΩΛΕΙΤΑΙ διαμέρισμα τριάρι με ηλιακό και τζάκι και τον αέρα δικό του στην Ανάληψη. **Τηλ. 6972228836**

ΜΑΘΗΜΑΤΑ

ΤΕΛΕΙΟΦΟΙΤΗ Παιδαγωγικού Τμήματος Δημοτικής Εκπαίδευσης παραδίδει μαθήματα κατ' οίκον σε παιδιά Δημοτικού, για όλα τα μαθήματα. **Τηλ. 6932241438**

ΚΑΘΗΓΗΤΡΙΑ ΓΕΡΜΑΝΙΚΗΣ ΦΙΛΟΛΟΓΙΑΣ πτυχιούχος Αριστοτελείου Πανεπιστημίου Θεσσαλονίκης. Παραδίδει μαθήματα όλων των επιπέδων. Πληρ. Τηλ. 2241036745, Κιν. 6978019323

ΚΑΘΗΓΗΤΡΙΑ ΓΕΡΜΑΝΙΚΗΣ ΦΙΛΟΛΟΓΙΑΣ πτυχιούχος Πανεπιστημίου Αθηνών παραδίδει μαθήματα Γερμανικής Γλώσσας όπως επίσης και βοήθεια στο σχολικό βιβλίο Γερμανικών. Πληρ. τηλ. 6944949746

ΚΑΘΗΓΗΤΗΣ ΓΕΡΜΑΝΙΚΩΝ παραδίδει μαθήματα κατ' οίκον. Εντατικά μαθήματα για αυτούς που ασχολούνται με τον τουρισμό. Πληρ. τηλ. 2241091163 κ. Λαζαρίδης, ώρες 7-9μ.μ.

ΠΛΗΡΟΦΟΡΙΚΗΣ παραδίδονται ιδιαίτερα μαθήματα από πτυχιούχο Πανεπιστημίου Αγγλίας για μαθητές Γυμνασίου και Λυκείου καθώς και για επαγγελματίες για την εκμάθηση MICROSOFT OFFICE και ADOBE PHOTOSHOP Πληροφορίες: Τηλ. 6976 423364

ΜΑΘΕΤΕ ΡΩΣΙΚΑ! Παραδίδονται μαθήματα Ρωσικής γλώσσας από μέλος του Συλλόγου Καθηγητών Ρωσικής Φιλολογίας, με χρήση νέας αποτελεσματικής μεθοδολογίας. Πληροφορίες: Τηλ. 6978195931

ΠΑΡΑΔΙΔΟΝΤΑΙ μαθήματα Πληροφορικής & Αγγλικών με χρήση πολυμέσων όλων των επιπέδων από έμπειρο καθηγητή πτυχιούχο Michigan Proficiency σε τμήματα ή μεμονωμένα. Επίσης γίνονται μεταφράσεις & δακτυλογραφήσεις κάθε τύπου κειμένου. Τιμές προσιτές. Πληρ. 22410 66304, 31560, 6946 283008, 6972419715, 6936277851. Ηλ. Ταχ. (e-mail) : emmanoue@otenet.gr

ΜΑΘΗΜΑΤΑ Αγγλικών, Πληροφορικής (Βασ. Εννοιες, Χρήση Υπολογιστή κ.λ.π.) & Εμπ. Εφαρμογών (Singular Eurofasma, Manager, ΚΕΦΑΛΑΙΟ κ.λ.π.) παραδίδονται από πτυχιούχο Λογιστή Τ.Ε., κάτοχο Michigan P.C.E., με μεγάλη εκπαιδευτική πείρα. Ιδαίτερα ή ολιγομελή τμήματα, υπεύθυνη προετοιμασία για εξετάσεις. Τιμές προσιτές. Πληροφορίες Τηλ. - Fax: 22410-31560, 66304, 6946283008, 6972419715, 6936277851 Ηλ. Ταχ. (e-mail): Dnetwork@SoftHome.net

ΠΑΡΑΔΙΔΟΝΤΑΙ μαθήματα Εμπ. Εφαρμογών (Singular Manager, Eurofasma, Unisoft Εσοδα-Εξοδα, ΚΕΠΥΟ, ΚΕΦΑΛΑΙΟ, κ.λ.π., Πληροφορικής & Αγγλικών με χρήση πολυμέσων όλων των επιπέδων από έμπειρο Λογιστή Τ.Ε. - καθηγητή πτυχιούχο Michigan Proficiensy σε τμήματα ή μεμονωμένα. Επίσης γίνονται μεταφράσεις & δακτυλογραφήσεις κάθε τύπου κειμένου. Τιμές προσιτές. Πληρ.: 22410-66304, 31560, 6946283008, 6972419715, 6936277851. Ηλ. ταχ. (e-mail): Dnetwork@SoftHome.net

ΑΓΓΛΙΚΑ

ΚΑΘΗΓΗΤΡΙΑ ΑΓΓΛΙΚΩΝ με BACHELOR του πανε/μίου Τέξας της Αμερικής παραδίδει ιδιαίτερα μαθήματα κατ' οίκον ή και στο χώρο σας. Σε σας, που ασχολείστε με τουριστικά επαγγέλματα και θέλετε να αξιοποιήσετε τους χειμερινούς μήνες ώστε να είστε άριστα καταρτισμένοι με το άνοιγμα της σεζόν. Ειδικές προσφορές σε μικρούς μαθητές. Τιμή έκπληξη στα αδέλφια. Πληρ. τηλ. 2241038350

ΟΙΚΟΔΟΜΙΚΕΣ ΕΠΙΧΕΙΡΗΣΕΙΣ ΔΙΑΚΟΓΕΩΡΓΙΟΥ ΚΑΛΛΙΣΤΟΣ

ΕΘΝ. ΑΝΤΙΣΤΑΣΕΩΣ 11 (πρώην Αννης Μαρίας)

ΠΩΛΗΣΕΙΣ ΔΙΑΜΕΡΙΣΜΑΤΩΝ ΚΑΤΑΣΤΗΜΑΤΑ -ΑΠΟΘΗΚΕΣ ΑΝΤΑΛΛΑΓΕΣ ΑΚΙΝΗΤΩΝ - ΑΓΟΡΕΣ ΟΙΚΟΠΕΔΩΝ ΑΝΑΛΑΜΒΑΝΟΥΜΕ ΑΝΤΙΠΑΡΟΧΕΣ

Πωλούνται διαμερίσματα λουξ κατασκευής με απεριόριστη θέα. Τα διαμερίσματα διαθέτουν θωρακισμένες πόρτες - εντοιχισμένες κουζίνες - ντουλάπες - εντοιχισμένο νιπτήρα με ντουλάπι - κεντρική θέρμανση αυτόνομη - ανοιγόμενα ανακλινόμενα κουφώματα με διπλά τζάμια - σίτες - ρολά - υδραυλικό ασανσέρ - τριφασικό ρεύμα.

Ολοι οι χώροι σπατουλαριστοί - εσωτερικές πόρτες M.D.F. με σχέδιο.

ΓΡΑΦΕΙΑ ΙΑΤΡΕΙΑ

1) Επί της οδού Μεγ. Κων/νου - Κων/νου Παλαιολόγου των 80 τ.μ.
2) Επί της οδού Κων/νου Παλαιολόγου και Θεοτοκοπούλου 60-80 τ.μ.
3) Επί της οδού Ρήγα Φεραίου στο πάρκο 60-80-100 τ.μ.

ΚΑΤΑΣΤΗΜΑΤΑ

1) Επί της οδού Κων/νου Παλαιολόγου και Θεοτοκοπούλου 60-80 τ.μ.
2) Επί της οδού Λεωφόρου Καλλιθέας (Καρακόνερο) 90 τ.μ.

ΔΙΑΜΕΡΙΣΜΑΤΑ

1) Επί της οδού Χρ. Φέσσα (Κάθετος Αποστ. Παύλου) 90τ.μ. τριάρια.

Επίσης οροφοδιαμερίσματα των 90 τ.μ. (οικοδομή μόνο τριών διαμερισμάτων).

ΟΙΚΟΔΟΜΕΣ

1) Οικοδομή επί της οδού Πτολεμαίων και Χρ.Φέσσα των 117-125 τ.μ.
2) Οικοδομή υπό ανέγερση επί της οδού Ρήγα Φεραίου στο Πάρκο Διαμερίσματα τριάρια - τεσσάρια.
3) Οικοδομή υπό ανέγερση επί της οδού Κ. Παλαιολόγου και Θεοτοκοπούλου. Διαμερίσματα δυάρια - τριάρια - τεσσάρια - καταστήματα.
5) Επί της οδού Β. Ηρακλείου οικοδομή τεσσάρων διαμερισμάτων. Οροφοδιαμερίσματα των 133τ.μ. Η οικοδομή έχει πιλοτή για πάρκινγκ

ΑΠΟΘΗΚΕΣ

1) Πλησίον Στέλιου Κωτιάδη των 130τ.μ.
2) Στη Λεωφόρο Καλλιθέας (Καρακόνερο) των 80-300τ.μ.

• Οι πωλήσεις μπορούν να γίνουν και με όλα τα Δάνεια Τράπεζας και οργανισμών. • Αναλαμβάνουμε ΑΝΤΙΠΑΡΟΧΕΣ και Αγορές οικοπέδων. • Δεχόμαστε ανταλλαγές ακινήτων.

ΠΛΗΡΟΦΟΡΙΕΣ: ΔΙΑΚΟΓΕΩΡΓΙΟΥ ΚΑΛΛΙΣΤΟΣ
ΤΗΛΕΦΩΝΟ: 29318 - 34598 - ΤΗΛ. 78501 - 78502

ΓΡΑΦΕΙΟ ΤΕΛΕΤΩΝ & ΜΝΗΜΟΣΥΝΩΝ ΡΟΔΟΥ

ΣΤΕΦΑΝΑ - ΣΤΟΛΙΣΜΟΙ

«ΑΜΕΡΙΚΑΝΟΥ»

Αμεση εξυπηρέτηση

ΟΛΟ ΤΟ 24ΩΡΟ

Αναλαμβάνουμε την τελετή
και με τα έξοδα
που χορηγούν τα ταμεία
χωρίς καμία επιβάρυνση
ΙΚΑ, ΤΕΒΕ, ΤΑΞΥ, ΔΗΜΟΣΙΟΥ,
ΛΙΜΕΝΙΚΩΝ, ΟΓΑ
και λοιπά ταμεία.

Τους ΑΠΟΡΟΥΣ ΔΩΡΕΑΝ
Πλατεία Βρούχου στη Μητρόπολη
Τηλέφωνα:28901 - 33400

ΝΤΕΤΕΚΤΙΒΣ

30 ΧΡΟΝΙΑ ΜΟΝΙΜΑ ΚΑΙ ΣΤΗ ΡΟΔΟ

35354

ΠΛΑΤΕΙΑ ΑΓΙΟΥ ΙΩΑΝΝΟΥ
Η ΛΥΣΗ!!!
ΣΕ ΚΑΘΕ ΣΑΣ ΠΡΟΒΛΗΜΑ

EXPRESS SECURITY

ΓΡΑΦΕΙΟ ΙΔΙΩΤΙΚΩΝ ΕΡΕΥΝΩΝ
(ΝΤΕΤΕΚΤΙΒΣ)

ΑΝΑΛΑΜΒΑΝΟΥΜΕ
Υποθέσεις ανηλίκων,
οικογενειακές, προσωπικές κ.τλ.
ΔΙΑΘΕΤΟΥΜΕ ΤΑ ΠΛΕΟΝ ΣΥΓΧΡΟΝΑ ΟΠΤΙΚΟΑΚΟΥΣΤΙΚΑ ΣΥΣΤΗΜΑΤΑ
100% ΕΧΕΜΥΘΕΙΑ
ΡΩΜΗΣ 22, - ΡΟΔΙΝΙ
Κιν. 694 6997967

ΕΛΛΗΝΙΚΗ ΔΗΜΟΚΡΑΤΙΑ
ΠΕΡΙΦΕΡΕΙΑ ΝΟΤΙΟΥ ΑΙΓΑΙΟΥ
ΝΟΜΟΣ ΔΩΔΕΚΑΝΗΣΟΥ
ΝΟΜΑΡΧΙΑΚΗ ΑΥΤ/ΣΗ ΔΩΔΕΚΑΝΗΣΟΥ
Δ/ΝΣΗ ΜΕΤΑΦΟΡΩΝ ΚΑΙ ΕΠΙΚΟΙΝΩΝΙΩΝ
ΤΜΗΜΑ Κ.Τ.Ε.Ο.

Ταχ. Δ/νση: 6° χιλ. Ρόδου - Λίνδου
Ταχ. Κώδικας 85100, Telefax: 22410 69544
Πληροφορίες: Γεώργιος Αργύρης-Κων/νος Χριστοφακής
Τηλέφωνο: 22410 65385 ΕΣΩΤΕΡΙΚΑ 22-23

ΠΡΟΓΡΑΜΜΑ ΠΡΟΣΚΛΗΣΗΣ ΓΙΑ ΔΙΕΝΕΡΓΕΙΑ ΤΕΧΝΙΚΟΥ ΕΛΕΓΧΟΥ ΟΧΗΜΑΤΩΝ ΜΕ ΕΔΡΑ ΤΟ Ν. ΔΩΔΕΚΑΝΗΣΟΥ



ΧΡΟΝΙΚΗ ΠΕΡΙΟΔΟΣ	ΕΙΔΟΣ ΟΧΗΜΑΤΟΣ
ΑΠΟ 01/09/2005 ΕΩΣ 31/10/2005	ΕΠΙΒΑΤΙΚΑ (Ε.Ι.Χ.) ΚΑΙ ΦΟΡΤΗΓΑ ΜΕΧΡΙ 3,5 (ΦΙΧ < 3,5Τ) ΜΕ ΑΡΙΘΜΟΥΣ ΚΥΚΛΟΦΟΡΙΑΣ **ΡΟΒ 8801** ΕΩΣ ΚΑΙ **9999**
ΑΠΟ 01/09/2005 ΕΩΣ 31/10/2005	ΕΠΙΒΑΤΙΚΑ (Ε.Ι.Χ) ΚΑΙ ΦΟΡΤΗΓΑ ΜΕΧΡΙ 3,5 (ΦΙΧ < 3,5Τ) ΜΕ ΣΥΓΚΟΙΝΩΝΙΑΚΗ ΕΔΡΑ ΚΑΛΥΜΝΟΥ ΚΑΙ ΚΩ, ΜΕ ΑΡΙΘΜΟΥΣ ΚΥΚΛΟΦΟΡΙΑΣ **ΚΧΑ** (ΑΠΟ 4001 ΕΩΣ ΚΑΙ 6500)

++++ ΚΑΛΟΥΝΤΑΙ ΟΛΑ ΤΑ ΠΑΡΑΠΑΝΩ ΟΧΗΜΑΤΑ ΝΑ ΠΡΟΒΟΥΝ ΣΕ ΤΕΧΝΙΚΟ ΕΛΕΓΧΟ ΣΕ ΟΠΟΙΟΔΗΠΟΤΕ Κ.Τ.Ε.Ο. ή Ι.ΚΤΕΟ.

++++ ΕΠΙΣΗΣ ΘΑ ΕΛΕΓΧΟΝΤΑΙ ΟΣΑ ΟΧΗΜΑΤΑ ΥΠΟΧΡΕΟΥΝΤΑΙ ΒΑΣΕΙ ΠΑΛΑΙΟΤΕΡΩΝ ΠΡΟΓΡΑΜΜΑΤΩΝ ΠΡΟΣΚΛΗΣΗΣ.

++++ Ο ΕΜΠΡΟΘΕΣΜΟΣ ΠΡΟΓΡΑΜΜΑΤΙΣΜΟΣ ΤΩΝ ΟΧΗΜΑΤΩΝ ΓΙΑ ΕΛΕΓΧΟ (ΡΑΝΤΕΒΟΥ) ΓΙΝΕΤΑΙ ΕΩΣ ΚΑΙ 15 ΗΜΕΡΕΣ ΠΡΙΝ ΤΗΝ ΗΜΕΡΟΜΗΝΙΑ ΛΗΞΗΣ ΤΟΥ ΠΡΟΓΡΑΜΜΑΤΟΣ ΠΡΟΣΚΛΗΣΗΣ.

Ε.Ν.
Ο ΠΡΟΪΣΤΑΜΕΝΟΣ
ΧΑΤΖΗΚΩΝΣΤΑΝΤΙΝΟΥ ΑΝΤΩΝΙΟΣ
ΜΗΧΑΝΟΛΟΓΟΣ - ΜΗΧΑΝΙΚΟΣ

TOP PROPERTIES

GEORGE and SAVAS PIPINOS
ΓΕΩΡΓΙΟΣ και ΣΑΒΒΑΣ ΠΙΠΙΝΟΣ

ΣΥΜΒΟΥΛΟΙ και ΕΚΤΙΜΗΤΕΣ ΑΚΙΝΗΤΩΝ

REAL ESTATE AGENT - MEMBER OF F.I.A.B.C.I. - N.A.E.A. - C.E.I.

Από το 1971

E-mail:gpipinos@otenet.gr.
URL:www.rhodestop-properties.com and www.pipinos.gr



Η "TOP PROPERTIES" είναι ατομική επιχείρηση και ανήκει στους Γεώργιο και Σάββα Πιπίνο. Το γραφείο ασχολείται από το 1971 αποκλειστικά και μόνο με επενδύσεις και REAL ESTATE, στο νησί της Ρόδου, καθώς και στην ευρύτερη περιοχή της Δωδεκανήσου.

ΑΠΕΥΘΥΝΟΜΑΣΤΕ: Στους **σοβαρούς, απαιτητικούς και επιλεκτικούς** επενδυτές - επιχειρηματίες - ελεύθερους επαγγελματίες, Ελληνες και ξένους, υψηλού εισοδηματικού επιπέδου, που ενδιαφέρονται να κάνουν μια σοβαρή επένδυση **προβολής** στο νησί της Ρόδου.

ΠΡΟΣΦΕΡΟΥΜΕ: Α) Υπηρεσίες και πληροφορίες που γίνονται σε προσωπικό επίπεδο με **εχεμύθεια, διακριτικότητα και σοβαρότητα.**
Β) Μεγάλη **γκάμα** υψηλής ποιότητας ακινήτων, όπως: 1) Ξενοδοχεία Α' και Β' κατηγορίας των 600 - 500 - 350 - 300 κλινών 2) Κεντρικά αστικά ακίνητα κατάλληλα για Τράπεζες - καταστήματα - γραφεία 3) Παραλιακές εκτάσεις, κατάλληλες για τουριστικές επενδύσεις των 150.000 - 100.000 - 70.000 - 50.000 - 36.000 τ.μ. και 4) Διαμερίσματα και μαιζονέτες **προβολής.**

ΣΤΟΧΟΣ ΜΑΣ ΕΙΝΑΙ: Να προσφέρουμε στο αγοραστικό μας κοινό **υψηλής ποιότητας ακίνητα και ευκαιρίες** στο νησί της Ρόδου. Η τριακονταετής και πλέον πείρα μας στον τομέα αυτό αποτελεί εγγύηση.

ΣΥΝΘΗΜΑ ΜΑΣ ΕΙΝΑΙ: Επενδύστε στην ΡΟΔΟ ΤΩΡΑ, σε ακίνητα που **ΑΝΤΕΧΟΥΝ ΣΤΟ ΧΡΟΝΟ.**

Γεώργιος και Σάββας Πιπίνος
ΜΕΣΙΤΕΣ ΑΣΤΙΚΩΝ ΣΥΜΒΑΣΕΩΝ
Γιατί εμείς γνωρίζουμε καλύτερα!

SINCE 1971

TOP PROPERTIES is a father and son business. The senior, Mr George S. Pipinos, the founder of the office, has carved, over the years, a reputation for integrity and excellence in the world of Real Estate in the Dodecanese.

At Top Properties we try hard to attract important and selective investors: high calibre businessmen/women and discerning professional people, both Greek and foreign, who wish to acquire substantial and valuable property on Rhodes.

We offer our expertise and advice privately, discreetly and in strict confidence.

We keep a compehensive list of real estate of the highest specifications:

a. A' and B' class hotels (600, 500, 350, 300 beds capacity).
b. Centrally situated office buildings and other business premises.
c. Seaside land, ideal for development (hotels, holiday resorts, etc.), of 150.000, 100.000, 70.000, 50.000, 36.000 sq.m.
d. Luxury appartments, maisonettes, detached, semi - detached and terraced houses.

Our aim is to give our clients the opportunity to acquire value for money, first class real estate on Rhodes. Our 30- year - old experience in Real Estate is our warranty.

Our moto is: Invest in Rhodes. Invest in property.
It stands the test of time.



TOP PROPERTIES
George and Savas Pipinos
Because we Know best

KENNENTY 38, ΡΟΔΟΣ, 85 100, ΤΗΛ. 22410- 23895, 38243 και 6944-676003, 6944-390803 FAX: 22410-20883
38 KENNEDY STR., RHODES, 85 100, TEL. 22410- 23895, 38243, and 6944-676003, 6944-390803 FAX: 22410-20883

U.K. Direct Line: 08717115396

VOLVO 940 GLE

ΠΩΛΕΙΤΑΙ σε άριστη κατάσταση ίπποι 14 με ηλεκτρικά παράθυρα – air condition –ραδιοκασετόφωνο.
Πληροφορίες τηλ. 6946009373

ΕΝΟΙΚΙΑΖΟΝΤΑΙ

δύο (2) γκαρσονιέρες νεόκτιστες πολυτελούς κατασκευής, η μία στο Ισόγειο 45 τ.μ. και η άλλη στον Α' όροφο 42 τ.μ. δύο χώρων – πλήρως επιπλωμένες (κανονικά έπιπλα) και ηλεκτρ. συσκευές, Ψυγείο – Κουζίνα.
Περιοχή Αραπάκι, Παρθενόπης 18
Τηλ. Κιν.: 6944209883

ΠΩΛΟΥΝΤΑΙ

ΠΟΛΥΤΕΛΗ & ΗΛΙΟΛΟΥΣΤΑ ΟΡΟΦΟΔΙΑΜΕΡΙΣΜΑΤΑ
ΕΠΙΦΑΝΕΙΑΣ 138 τ.μ. –120 τ.μ. –100 τ.μ.- 50 τ.μ.
ΜΕ ΑΠΕΡΙΟΡΙΣΤΗ ΘΕΑ & ΜΕΓΑΛΕΣ ΒΕΡΑΝΤΕΣ
ΓΩΝΙΑ Κ. ΥΔΡΑΙΟΥ & Κ. ΤΣΑΛΔΑΡΗ
ΔΑΝΕΙΑ ΔΕΚΤΑ
ΠΛΗΡ. ΤΗΛ.: 6977 914567
(ΠΛΗΡΟΦΟΡΙΕΣ ΤΙΜΩΝ ΟΧΙ ΑΠΟ ΤΗΛΕΦΩΝΟ)

«ΚΤΙΡΙΟ» Α.Ε. ΠΩΛΗΣΕΙΣ ΑΚΙΝΗΤΩΝ

- Καταστήματα 47, 65, 88 τ.μ., στην οδό Δενδρινού (προέκταση Αννης Μαρίας με αντίστοιχο υπόγειο χώρο.
- Διαμερίσματα 104 τ.μ., 118 τ.μ., 107 τ.μ., στην οδό Δενδρινού (προέκταση Αννης Μαρίας), με κεντρική αυτόνομη θέρμανση, αποθήκη και αποκλειστική θέση στάθμευσης αυτοκινήτου.
- Διαμερίσματα 118 τ.μ. και 122 τ.μ., στην οδό Μιχαήλ Πετρίδη (στο ύψος ΜΗΔΕΙΑ), με αποθήκη και αποκλειστική θέση στάθμευσης αυτοκινήτου.
- Μαιζονέτα διόροφη με σοφίτα 190 τ.μ., στην Ιαλυσό.

Πληροφορίες **κ. ΑΝΑΣΤΑΣΙΟΣ ΑΤΣΙΔΗΣ**
Στεφάνου Καζούλλη 74 - ΡΟΔΟΣ
Τηλ.: 22410 - 28616, Fax: 22410 - 37848

ΤΕΧΝΙΚΗ ΕΤΑΙΡΕΙΑ
ΤΣΑΚΙΡΗΣ ΤΣΑΜΠΙΚΟΣ & ΣΙΑ Ε.Ε.

ΠΩΛΟΥΝΤΑΙ

1. Διαμερίσματα 120 τ.μ. (τριών υπνοδωματίων), 87 τ.μ. (δύο υπνοδωματίων) σε νεοανεγειρόμενη οικοδομή 6 διαμερισμάτων σε οικόπεδο 1.800 τ.μ. εντός σχεδίου πόλεως στην περιοχή Ιξιάς.
Οι οικοδομή είναι εξαιρετικής κατασκευής, διαθέτει ασανσέρ, κεντρική θέρμανση, καθώς και δύο θέσεις στάθμευσης για κάθε διαμέρισμα.

2. Μονοκατοικία πανταχόθεν ελεύθερη ανεπτυγμένη σε τρία επίπεδα συνολικής επιφάνειας 200 τ.μ. σε οικόπεδο 424 τ.μ. εντός σχεδίου πόλεως Ρόδου (περιοχή Καρακόνερο).

ΑΤΤΑΒΥΡΟΥ 56-85100 ΡΟΔΟΣ
Τηλ. 22410-35139
Φαξ: 22410-24262

ΠΑΡΑΝΤΑΙΣ ΠΕΥΚΟΙ ΛΙΝΔΟΣ Α.Ε.
ΛΙΝΔΙΑ ΠΕΥΚΟΙ ΛΙΝΔΟΣ Α.Ε.
ΠΕΥΚΟΙ – ΛΙΝΔΟΣ
ΖΗΤΟΥΝΤΑΙ

ΑΠΟ ΤΑ ΞΕΝΟΔΟΧΕΙΑ «PEFKI ISLANDS RESORT» ΚΑΙ «LINDIA THALASSA» ΣΤΟΥΣ ΠΕΥΚΟΥΣ ΖΗΤΕΙΤΑΙ ΠΡΟΣΩΠΙΚΟ «ΟΛΩΝ ΤΩΝ ΕΙΔΙΚΟΤΗΤΩΝ» ΓΙΑ ΤΗΝ ΠΕΡΙΟΔΟ (01/05/2006 ΕΩΣ 31/10/2006) ΚΑΙ ΑΠΟ (15/06/2006 ΕΩΣ 15/09/2006) ΟΙ ΕΝΔΙΑΦΕΡΟΜΕΝΟΙ ΘΑ ΠΡΕΠΕΙ ΝΑ ΕΧΟΥΝ ΚΑΛΗ ΓΝΩΣΗ ΤΗΣ ΑΓΓΛΙΚΗΣ ΓΛΩΣΣΑΣ ΚΑΙ ΠΡΟΫΠΗΡΕΣΙΑ ΤΟ ΛΙΓΟΤΕΡΟ 2 ΧΡΟΝΙΑ.

ΓΙΑ ΤΗΝ ΣΥΜΠΛΗΡΩΣΗ ΤΩΝ ΑΙΤΗΣΕΩΝ ΘΑ ΠΡΕΠΕΙ Ο/Η ΕΝΔΙΑΦΕΡΟΜΕΝΟΣ/Η ΝΑ ΕΧΕΙ ΒΙΟΓΡΑΦΙΚΟ ΚΑΙ ή ΝΑ ΑΠΕΥΘΥΝΘΕΙ ΣΤΟ ΞΕΝΟΔΟΧΕΙΟ «LINDIA THALASSA» ΚΑΘΗΜΕΡΙΝΑ 09:00-14:00 ή ΜΕ E-MAIL:
pefkiislands@rho.forthnet.gr ή ταχυδρομικώς:
ΧΕΙΜΑΡΑΣ 70 Α – ΡΟΔΟΣ 85100
ΤΗΛ. 2244 0 29380 – 2244 0 48181 ΦΑΧ: 2244 0 48416

ΖΗΤΕΙΤΑΙ ΚΟΠΕΛΑ

έως 35 ετών με εμπειρία στο χώρο των πωλήσεων για μαγαζί γνωστής αλυσίδας τηλεπικοινωνιών.
Εμπειρία σε ανάλογο χώρο θα ληφθεί σοβαρά υπόψη. Ωράριο καταστήματος.
Για περισσότερες πληροφορίες καλέστε στο 2241043900 κ. Στασινοπούλου.

RHODES-GREECE
CAIRO PALACE

- **Κατάστημα ή γραφείο 90 τ.μ. στον όροφο των καταστημάτων του Εμπορικού Κέντρου**
- **Κατάστημα ή γραφείο 43 τ.μ. στον όροφο των καταστημάτων του Εμπορικού Κέντρου**
- **Κατάστημα ή γραφείο 30 τ.μ. στον όροφο των καταστημάτων του Εμπορικού Κέντρου**
- **Γραφείο 135 τ.μ. στον Γ' όροφο επί του αιθρίου της Εθ. 12νησίων**
- **Γραφείο 90 τ.μ. στον Γ' όροφο επί του αιθρίου της Εθ. 12νησίων**

Πληροφορίες: Κα ΦΡΑΝΣΙΣ ΝΙΟΤΗ
Τηλ. 22410 27600
Κιν. 6944618757 - 6973572262
ΦΑΞ. 2241023462
email.fniotis@otenet.gr

ΟΙΚΟΔΟΜΙΚΕΣ-ΤΕΧΝΙΚΕΣ ΕΜΠΟΡΙΚΕΣ-ΕΠΙΧΕΙΡΗΣΕΙΣ

ΑΦΟΙ ΑΣΒΕΣΤΗ Ο.Ε.

Αθηνών-Καβάλας 3 Ανάληψη Ρόδου
Τηλ. 22410/60678-60679
και fax: 22410/66028

ΠΩΛΟΥΝΤΑΙ

• ΔΙΑΜΕΡΙΣΜΑΤΑ
υπερλούξ διαφόρων διαστάσεων
ΕΓΓΥΗΣΗ Η ΠΟΛΥΕΤΗΣ ΠΕΙΡΑ ΜΑΣ

ΓΡΑΦΕΙΟ ΓΕΝΙΚΟΥ ΤΟΥΡΙΣΜΟΥ
«ΜΟΣΧΑΤΟΣ»

ΖΗΤΟΥΝΤΑΙ
για την Τουρ/κή Περίοδο 2006

1) Βοηθός Λογιστή
2) Υπάλληλος Κρατήσεων
3) Γερμανόφωνοι Αρχηγοί Γκρουπ
4) Οδηγοί Τουρ/κών Λεωφορείων

Οι ενδιαφερόμενοι παρακαλούνται να στείλουν Βιογραφικό τους σημείωμα στη Ταχ. Θυρίδα 216.

ΠΩΛΟΥΝΤΑΙ ΜΟΝΟΚΑΤΟΙΚΙΕΣ

λουξ κατασκευής έναντι Μίρα Μάρε (Ιξιά), των 140 τ.μ.,160 τ.μ., 180 τ.μ., 200 τ.μ. και με υπόγειο για γκαράζ.
Πληροφ. Γεώργιο Ιωαννίδη
Τηλ. 22410 23271/22307
Κιν. 6932 296983

ΕΝΟΙΚΙΑΖΕΤΑΙ

οροφοδιαμέρισμα διαμπερές με 3 υπνοδωμάτια επί της οδού Κων/νου Τσαλδάρη 166 Ανάληψη κοντά στο ζαχαροπλαστείο Σπιτικό.
Τηλ. 22410 –27836 –39456

ΖΗΤΕΙΤΑΙ

Ηλεκτρολόγος με γνώση χειρισμού Η/Υ από επιχείρηση ηλεκτρολογικού και επαγγελματικού εξοπλισμού.
Πληροφ. τηλ. 22410/25873
(Ωρες 11.00-13.00, 18.00-20.00)

ΠΩΛΟΥΝΤΑΙ

ΜΟΝΟ ΑΠΟ ΤΟ ΓΡΑΦΕΙΟ ΜΑΣ

• Σας παρακαλούμε να συγκρίνετε τις δικές μας τιμές με όλες τις άλλες

1) Διαμερίσματα στην περιοχή ΡΟΔΙΝΙ, 2άρια, 3άρια, 4άρα, 150 τ.μ., 160 τ.μ., (4άρια) 90τ.μ., 80 τ.μ., 60 τ.μ.
2) Διαμερίσματα 130 τ.μ., επί της οδού Ηρώων Πολυτεχνείου (φάτσα στο δρόμο) κατάλληλο και για γραφείο, ιατρείο, κλπ.
3) Οικόπεδο 300 τ.μ., πλησίον Αγίας Αναστασίας
4) Μονοκατοικία 140 τ.μ., με κήπο, εντός πόλεως
5) Διαμέρισμα 130 τ.μ. πλησίον Αγίου Ιωάννου
6) Διαμέρισμα 220 τ.μ., στην οδό Πίνδου (Μόντε Σμιθ) με 2 τζάκια, κλπ.
7) Γκαρσονιέρες στις Καλυθιές, μόνο 32.000 ευρώ
8) Σε 2ώροφη κατοικία, ο άνω όροφος, 140 τ.μ., καλή τοποθεσία, πολύ καλή τιμή.
9) Μεζονέτες πλησίον παραλίας Ιαλυσού
10) Διαμερίσματα σε διάφορες τοποθεσίες της πόλεως και Ιαλυσό
11) Κτήματα 4000 τ.μ., στην περιοχή Καλλιθέας (Κοσκινού) με θέα τη θάλασσα
12) Γκαρσονιέρα στο Ροδίνι 50 τ.μ.
13) Μεζονέτα με οικόπεδο 1000 τ.μ., σε γιαπί ή έτοιμη, ακριβώς απέναντι από τη θάλασσα, απόσταση 10 μ., παραλία Ιαλυσού
14) Μεζονέτες Κοσκινού με 700 τ.μ. οικόπεδο

Γ. ΝΕΟΦΥΤΟΥ

ΞΑΝΘΟΥ 15Α - ΤΗΛ. 21434



METROPOL MULTI CINEMA ODEON
ΚΑΘΕ ΠΕΜΠΤΗ ΑΛΛΑΓΗ ΠΡΟΓΡΑΜΜΑΤΟΣ
INFORMATION - RESERVATIONS 22410 28400 ΠΛΗΡΟΦΟΡΙΕΣ - ΚΡΑΤΗΣΕΙΣ
ΕΒΔΟΜΑΔΙΑΙΟ ΠΡΟΓΡΑΜΜΑ WEEKLY PROGRAM 20/10/05 - 26/10/05



ΑΙΘΟΥΣΑ 1 ΩΡΕΣ ΕΝΑΡΞΗΣ / SHOW TIMES 17:30, 20:00, 22:30
Η ΓΥΝΑΙΚΑ ΕΙΝΑΙ ΣΚΛΗΡΟΣ ΑΝΘΡΩΠΟΣ
Η Ελληνική κωμωδία της χρονιάς του Αντώνη Καφετζόπουλου.
Μια σάτιρα για τα "λάθη" των ανδρών και τις "επιθυμίες" των γυναικών.

ΑΙΘΟΥΣΑ 3 ΩΡΕΣ ΕΝΑΡΞΗΣ / SHOW TIMES 19:00, 22:00
CINDERELLA MAN
Όλοι έχουν δικαίωμα σε μια δεύτερη ευκαιρία.
Μια ταινία του Ρον Χάουαρντ, με τους Ρασελ Κρόου και Ρενέ Ζελβέγκερ
Βασισμένο σε αληθινή ιστορία.

ΑΙΘΟΥΣΑ 2 ΩΡΕΣ ΕΝΑΡΞΗΣ / SHOW TIMES 19:45, 22:15
Από τον συγγραφέα του βιβλίου "THE RING" η βραβευμένη με ΟΣΚΑΡ ΤΖΕΝΙΦΕΡ ΚΟΝΕΛΙ σε ένα ατμοσφαιρικό θρίλερ
ΣΤΟΙΧΕΙΩΜΕΝΟ ΝΕΡΟ DARK WATER
Τίποτα δεν είναι αθώο... ακόμα και το νερό

ΑΙΘΟΥΣΑ 2 ΩΡΑ ΕΝΑΡΞΗΣ / SHOW TIME 17:30
Herbie: Fully Loaded
Η Walt Disney παρουσιάζει μεταγλωττισμένο στα Ελληνικά το πιο διάσημο κινηματογραφικό αυτοκίνητο που γκαζώνει για νέες περιπέτειες.

ΕΡΧΕΤΑΙ ΤΗΝ ΠΕΜΠΤΗ 27 ΟΚΤΩΒΡΙΟΥ



Η ΥΠΕΡ ΠΑΡΑΓΩΓΗ ΠΟΥ ΕΡΧΕΤΑΙ ΝΑ ΙΚΑΝΟΠΟΙΗΣΕΙ ΤΙΣ ΑΝΑΓΚΕΣ ΕΚΑΤΟΜΜΥΡΙΩΝ ΦΙΛΑΘΛΩΝ
GOAL - ΓΚΟΛ
ΓΥΡΙΣΜΕΝΗ ΣΤΑ ΔΙΑΣΗΜΟΤΕΡΑ ΓΗΠΕΔΑ ΤΗΣ ΕΥΡΩΠΗΣ ΜΕ ΕΝΑ ALLSTAR CAST ΖΩΝΤΑΝΩΝ ΘΡΥΛΩΝ ΤΗΣ ΜΠΑΛΑΣ

ΠΑΛΛΑΣ 5 CINEMAS CENTER
20/10/2005 - 26/10/2005 www.cinemapallas.gr
Για κρατήσεις 22410 24475/70670
Απιοκορτίου 13, Ρόδος



DOOM Αίθουσα RED 5 ώρες έναρξης // 15:50 (Σαβ.-Κυρ.) 18:05, 20:20, 22:35
Η πολυαναμενόμενη υπερπεριπέτεια, ΣΕ 1η ΠΑΓΚΟΣΜΙΑ ΠΡΟΒΟΛΗ με εκρηκτική δράση που θα σας παρασύρει στο ρυθμό της!
ΚΑΝΤΕ ΕΓΚΑΙΡΑ ΤΙΣ ΚΡΑΤΗΣΕΙΣ ΣΑΣ! ΚΑΤΑΛΛΗΛΟ ΑΠΟ 13



Charlie and the Chocolate Factory ΚΑΤΑΛΛΗΛΟ
Ο Τσάρλι και το Εργοστάσιο Σοκολάτας
Ο Τζόνι Ντεπ, στην ταινία της χρονιάς που ξεπερνάει τα όρια πιο τρελής παιδικής φαντασίας!!!
ώρες έναρξης // 15:30 (Σαβ.-Κυρ.) • 17:50 • 20:15 • 22:40 Αίθουσα Interlingua 2



LORD OF WAR ΚΥΡΙΑΡΧΟΣ ΤΟΥ ΠΑΙΧΝΙΔΙΟΥ
Οι Νίκολας Κέιτζ, και Ίθαν Χωκ λαθρέμποροι όπλων, σ' αυτή την καταπληκτική περιπέτεια δράσης!!!
ΚΑΤΑΛΛΗΛΟ ΑΠΟ 13
Αίθουσα aprilia 1 ώρες έναρξης // 15:25 (Σαβ.-Κυρ.) 17:45, 20:10, 22:40



THE AMITYVILLE HORROR ΤΡΟΜΟΣ ΣΤΟ AMITYVILLE
Αίθουσα 4
Από τον παραγωγό του Αρμαγεδών και Περλ Χάρμπορ μια ταινία τρόμου που θα σας καθηλώσει βασισμένη σε αληθινά γεγονότα!
ώρες έναρξης // 20:20 • 22:30 ΚΑΤΑΛΛΗΛΟ ΑΠΟ 17

THE SKELETON KEY το ΑΝΤΙΚΛΕΙΔΙ
ΚΑΤΑΛΛΗΛΟ ΑΠΟ 13
Από το σεναριογράφο του "The Ring"!! μια δυνατή ταινία μεταφυσικού τρόμου!
Αίθουσα Allegro 3
ώρες έναρξης//(15:40 Σαβ-Κυρ.) • 17:55 • 22:35





THE 40 YEAR-OLD VIRGIN ΠΑΡΘΕΝΟΣ ΕΤΩΝ 40
ΚΑΤΑΛΛΗΛΟ ΑΠΟ 13
Θα κρατάτε την κοιλιά σας απ' τα γέλια επί δύο ώρες!
Αίθουσα 4 ώρες έναρξης // (15:30 Σαβ-Κυρ.) • 17:45
Αίθουσα Allegro 3 ώρα έναρξης //20:10

A HISTORY OF VIOLENCE το ΤΕΛΟΣ της ΒΙΑΣ
ΠΕΜΠΤΗ 27 ΟΚΤΩΒΡΙΟΥ
ΣΕ ΠΡΩΤΗ ΠΑΝΕΛΛΗΝΙΑ ΠΡΟΒΟΛΗ!!!
Ο Βίνγκο Μόρτενσεν (Αρχοντας των Δακτυλιδιών), σε ένα συναρπαστικό ψυχολογικό θρίλερ που δεν πρέπει να χάσετε!





MADAGASCAR ΜΑΔΑΓΑΣΚΑΡΗ ΠΕΜΠΤΗ 27 ΟΚΤΩΒΡΙΟΥ
ΣΕ ΠΡΩΤΗ ΠΑΝΕΛΛΗΝΙΑ ΠΡΟΒΟΛΗ!!!
Τα δημοφιλή ζωάκια της Dreamworks, σε μια ξέφρενη περιπέτεια γεμάτη κωμικές καταστάσεις!

HOWL'S MOVING CASTLE ΤΟ ΚΙΝΟΥΜΕΝΟ ΚΑΣΤΡΟ
ΤΗΝ ΠΕΜΠΤΗ 27 ΟΚΤΩΒΡΙΟΥ
ΣΕ ΠΡΩΤΗ ΠΑΝΕΛΛΗΝΙΑ ΠΡΟΒΟΛΗ!!!
Μια μαγευτική ταινία κινουμένων σχεδίων που θα ενθουσιάσει τους μικρούς μας φίλους!!!



Το Πρόγραμμα

ΕΤ1

07:00 Κινούμενα Σχέδια
09:30 Μένουμε ελλάδα
11:00 Biography
11:45 The History channel
12:30 Destination revealed
13:30 Ειδήσεις
14:00 Η απίθανη Κιμ
14:30 Παιδική εκπομπή
15:00 Κλήρωση εθνικού λαχείου
15:10 Φλορισιεντα, η σύγχρονη σταχτοπούτα
16:00 Εχει γούστο
18:00 Φωτοσφαιρα
18:30 Μονόγραμμα
19:00 Κλήρωση Λαϊκού λαχείου
19:05 Παράβαση
20:00 Solarmax
20:50 Ιωάννα της Λωραίνης
21:45 Σαν σήμερα τον 20ο αιώνα
22:00 Ριμέικ
23:00 Ειδήσεις



00:00 Μεγαλέξανδρος

NET

10:00 Συμβαίνει τώρα
12:00 Ειδήσεις
13:00 Τόλμη και γοητεία
14:00 Ατιθασα νιάτα
15:00 Ειδήσεις
16:00 Η ζωή είναι παιχνίδι
18:00 Ειδήσεις - δελτίο στη νοηματική γλώσσα - δελτίο αγροτών
19:00 Ανυπότακτες καρδιές
20:00 Τοις μετρητοίς
21:00 Ειδήσεις
22:00 Εξάντας

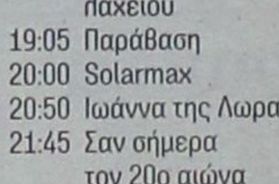

23:00 Ξένη ταινία: Το φιλί του δράκου
01:00 Ειδήσεις
01:15 Οι συνήγοροι
05:45 Πρώτη γραμμή

ET 3

06:00 Πάμε καλά
07:30 Οι βουνοκορφές
08:00 Αγριοι τόποι του Λορν Γκριν
08:30 Τα ζώα της Ιβηρικής Χερσονήσου
09:00 9 η ώρα... μεσημέριασε!
11:00 Νηστικό αρκούδι
11:30 Γκεο Γκεο
12:00 Καρμελιτα
13:00 Δελτίο ειδήσεων
14:30 Με μια τρίτη μάτια
15:45 Έκτη αίσθηση
15:55 Ειδήσεις στη νοηματική γλώσσα
16:00 Ανδρομέδα
17:00 Νηστικό αρκούδι
17:30 Πάμε καλά
19:00 Δελτίο ειδήσεων
20:15 Ο κόσμος των Σπορ
21:00 Καρμελιτα
21:55 Μακρινές φιλίες
22:00 Μότο gp - παγκόσμιο πρωτάθλημα μοτοσικλέτας
00:00 Δελτίο ειδήσεων
00:30 Theatis.GR
01:30 Μητρόπολη του κόσμου
02:30 Με μια τρίτη μάτια
04:00 9 η ώρα... μεσημέριασε!

MEGA

06:45 Πρωινό MEGA
08:00 Κοινωνία ώρα 08:00
10:00 Όμορφος κόσμος το πρωί
13:00 Οι σαββατογεννημενες
14:00 Ειδήσεις
15:00 Αέρινες σιωπες
16:00 Εραστής δυτικών προαστιων
17:30 Ειδήσεις
17:40 Φιλοδοξιες
18:15 Απαγορευμένη αγαπη
19:00 Βέρα στο δεξι
20:00 Ειδήσεις
21:00 Οι αταίριαστοι
21:50 Επτά θανάσιμες πεθερες
22:50 Επαφή
23:50 Φάκελοι
01:00 Τελευταία γεγονότα
01:30 Νεανικές ανησυχίες
02:30 Rude awakening
03:00 Τελευταία στιγμή
04:00 Telemarketing
04:30 Oh Baby
05:00 Totally tooned in
05:45 Από νωρίς

ANT 1

06:00 Καλημέρα με τον ANT1
06:50 Καλημέρα ελλάδα
10:00 Πρωινός καφές
13:00 Τα νέα του Αντέννα
13:50 Αποκάλυψη..τώρα!
16:00 Εγκλήματα
16:45 Τα νέα του ANT1- δελτίο νοηματικής
17:00 Κωνσταντίνου και Ελένης
18:00 Καλημέρα ζωή
18:50 Ερωτας
20:00 Τα νέα του ANT1
21:00 Ξένη ταινία:



Σε εχθρικό έδαφος
23:10 Big mother
00:10 Νυχτερινές ειδήσεις
00:40 Ξένη ταινία:



Ο αρχάριος
02:40 Big mother
03:40 Τηλεμαρκετινγκ
04:15 Πάουερ ρεντζερς
04:45 Αστυνόμος Θανάσης Παπαθανάσης

ALPHA

06:30 Καλημέρα σας
10:00 Καφές με την Ελένη
13:00 Κους Κους το μεσημέρι
16:45 Ειδήσεις στη νοηματική γλώσσα
17:00 Από Καρδίας
19:00 Στα βάθη της ανατολής
20:00 Ειδήσεις
21:00 Αλ τσαντιρι Νιουζ
21:50 Κινούμενη άμμος
22:50 Τελευταίος παράδεισος
23:50 Αντιγνωμίες
01:45 Νυχτερινό δελτίο
02:00 Στην εντατική
04:00 Τηλεαγορές
04:15 Baby style
05:30 Καινούρια ημέρα

STAR

06:00 Αστέρια στο πεντάγραμμο
06:45 Κάθε μέρα καλημέρα
10:00 Όλα καλά
13:00 Ειδήσεις
14:00 Super Star
16:35 Ειδήσεις
16:45 Ρωξάνη, μια ελεύθερη γυναίκα
17:45 Βαλεντίνα, έρωτας x-large
18:45 Λόις και Κλαρκ
19:45 Ειδήσεις
21:00 Ξένη ταινία: Ο Μεξικάνος
23:30 Ξένη ταινία: Το μεγάλο κόλπο
01:15 Ενάντια στη διαφθορά
02:15 Ειδήσεις
02:30 Ξένη ταινία: Στο μυαλό του Τζον



Μάλκοβιτς
04:45 Δράμα: Ο απόηχος



της δόξας

FILMNET

07:15 Ο παίκτης
09:20 Μωρά θαύματα 2



10:50 Πίσω απ' τους τοίχους
12:30 X-men 2
14:50 Μητέρα Τερέσα - (μέρος 2ο)
16:25 Η μητέρα
18:30 Double bill
20:05 Εξομολογήσεις πολύ προσωπικές



22:00 Ουράνια πλάσματα
23:55 Lax - 2. ξανά από την αρχή
00:55 11:14
02:25 Εννέα ζωές
04:00 Mad on FILMNET
04:30 Cotton mouth: η κατάρα του πολεμιστή

ALTER

06:15 Παιδικές εκπομπές
08:00 Ειδήσεις
08:35 Τα μυστικά της υγείας
08:45 Πρωινά gossip
10:00 Καθαρές κουβέντες
12:30 Ειδήσεις
13:45 TV Hello
16:00 Ειδήσεις
16:05 Κορίτσια ο Μάρκουλης
17:00 Τρελλάδικο πολυτελείας
18:45 Ειδήσεις
21:00 Το τεμπελόσκυλο
23:00 Ειδήσεις
23:15 Αθέατος κόσμος
02:00 Auto Alter
02:30 Ξένη ταινία

902

07.00 Καλημέρα με τον 902
10.00 Τηλεπωλήσεις
15.00 Κάθε μέρα στις 3
16.30 Παιδικό πρόγραμμα
16.50 **Ειδήσεις**
17.00 Αθλητικό ραντεβού
17.40 Εκπαιδευτική τηλεόραση
18.00 **Ειδήσεις**
18.30 Εις υγείαν
19.00 Ο 902 πάει σινεμά
21.00 **Ειδήσεις**
22.00 Προεκτάσεις
23.30 Ελλαδογραφίες

ΕΛΛΗΝΙΚΗ ΔΗΜΟΚΡΑΤΙΑ
ΥΠΟΥΡΓΕΙΟ ΟΙΚΟΝΟΜΙΑΣ & ΟΙΚΟΝΟΜΙΚΩΝ
ΤΕΛΩΝΕΙΟ ΡΟΔΟΥ
Αρ. Πρωτ. 8273
ΘΕΜΑ: "ΔΗΜΟΠΡΑΣΙΑ ΟΧΗΜΑΤΩΝ - Περίληψη Διακήρυξης"

Την Τετάρτη 2 Νοεμβρίου 2005 και ώρα 10:00, θα γίνει στο Τελωνείο Ρόδου προφορική πλειοδοτική Δημοπρασία σύμφωνα με τους ισχύοντες όρους πώλησης του ΟΔΔΥ Α.Ε., έξι (6) οχημάτων για κυκλοφορία και επτά (7) οχημάτων για διάλυση. Η επίσκεψη των οχημάτων από τους ενδιαφερόμενους επιτρέπεται από τις 26/10 έως την 1/11/2005, στις ώρες 08:30 έως 13:30.

Πληροφορίες, τηλ.: 22410-25813.

Ο ΔΙΕΥΘΥΝΤΗΣ
ΓΕΩΡΓΙΟΣ ΦΑΡΜΑΚΙΔΗΣ

ΑΝΑΚΟΙΝΩΣΗ
ΑΠΟΣΠΑΣΜΑΤΟΣ 736/2005

Στις 9-11-2005 θα βγει σε Δημόσιο Αναγκαστικό Πλ/σμό ακίνητο που περιγράφεται στην υπ' αριθμ. 736/2005 Περ/ψη μου Κατ/ριας Εκθεσης Ακινήτου, ιδιοκτησίας της οφειλέτιδος Καλοτίνας Αλαχούζου με επίσπευση τον Ι. Τυρίκο.

Περιγραφή: Οικία σε θέση Χώρα νήσου Καλύμνου

Τιμή πρώτης Προσφοράς: 35.220 ευρώ.

Τίτλος Εκτελεστός: η υπ' αριθμ. 37/2004 Δ. Πληρ. Ειρ. Καλύμνου.

Ποσό οφειλής: 1.339,92 ευρώ

Τόπος πλ/σμού: Δήμος Καλύμνου

Ημέρα Τετάρτη, Ώρα 12 μ.μ. έως 2 μ.μ.

Υπάλλ. Πλ/σμού: Περ. Χατζηδάκης.

Κάλυμνος 11/10/2005
Η επί της εκτελέσεως
Δικ. Επιμελήτρια
Μ. Κυράννη

ΑΝΑΚΟΙΝΩΣΗ
ΑΠΟΣΠΑΣΜΑΤΟΣ 734/2005

Στις 9-11-2005 θα βγει σε Δημόσιο Αναγκαστικό Πλ/σμό ακίνητο που περιγράφεται στην υπ' αριθμ. 734/2005 Περ/ψη μου Κατ/ριας Εκθεσης Ακινήτου, ιδιοκτησίας της οφειλέτιδος Άννας Λελέκη.

Περιγραφή: Οικόπεδο, θέση Παραδείσι-Πανόρμου-Καλύμνου

Τιμή πρώτης Προσφοράς: 6.000 ευρώ.

Τίτλος Εκτελεστός: η υπ' αριθμ. 645/2005 Δ. Πληρ. Ειρ. Καλλιθέας.

Ποσό οφειλής: 7.126,68 ευρώ

Τόπος πλ/σμού: Δήμος Καλύμνου

Ημέρα Τετάρτη, Ώρα 12 μ.μ. έως 2 μ.μ.

Υπάλλ. Πλ/σμού: Περ. Χατζηδάκης.

Κάλυμνος 09/10/2005
Η επί της εκτελέσεως
Δικ. Επιμελήτρια
Μ. Κυράννη

ΑΝΑΚΟΙΝΩΣΗ
ΑΠΟΣΠΑΣΜΑΤΟΣ 738/2005

Στις 16-11-2005 θα βγει σε Δημόσιο Αναγκαστικό Πλ/σμό ακίνητο που περιγράφεται στην υπ' αριθμ. 738/2005 Κ Επ/κής Περίληψης μου Κατ/ριας Εκθεσης Ακινήτου, ιδιοκτησίας του οφειλέτη Κων/νου Ι. Ράδου, κατοίκου Καλύμνου, με επίσπευση την εταιρεία που εδρεύει στη Θεσ/κη επί της οδού Μοναστηρίου 124[Α] με την επωνυμία «ΕΝΔΥΜΑΤΑ CHARMER Α.Ε.» με τον Διακριτικό τίτλο «CHARMER CHARMERINO» νομίμως εκ/νης.

Περιγραφή Ακιν.: Οικόπεδο (ανεξάρτ. ιδιοκ/σία) και έκταση συνολική 474,00 μετά κτίσματος (2[ΟΡΘ] κατοικία στα μπετά)

Τιμή πρώτης Προσφοράς: Ευρώ 60.000.

Τίτλος Εκτελεστός: η υπ' αριθμ. 200/1999 Δ. Πλ. του Μον. Πρωτ. Κω.

Τόπος πλ/σμού: Δήμος Καλύμνου ή με την υπ' αριθμ. 25/2002 απόφαση του Ειρην/είου Καλύμνου

Ημέρα Τετάρτη, Ώρα 12 μ.μ. έως 2 μ.μ. της ιδίας ημέρας.

Υπάλ. Πλειστ/σμού: κ. Αικ. Κουρεμέτη, κάτοικος Καλύμνου.

Κάλυμνος 11/10/2005
Η επί της εκτελέσεως
Δικ. Επιμελήτρια
Μ. Κυράννη

LANE LINES - ΣΤΕΦΑΝΑΚΗΣ

Αλεξάνδρου Διάκου 38, Τηλ. 22410-20625, 30054, 31833, Φαξ. 22410-26745

ΙΕΡΑΠΕΤΡΑ

	ΡΟΔΟΣ	ΧΑΛΚΗ	ΔΙΑΦΑΝΙ	ΠΗΓΑΔΙΑ	ΚΑΣΟΣ	ΣΗΤΕΙΑ	ΑΓ. ΝΙΚΟΛΑΟΣ	ΣΑΝΤΟΡΙΝΗ	ΜΗΛΟΣ	ΠΕΙΡΑΙΑ
ΤΕΤΑΡΤΗ	4:30	6:45	8:45	10:15	11:50	15:20	17:15	22:15	2:00	6:50
ΚΥΡΙΑΚΗ	4:30	6:45	8:45	10:15	11:50	15:20	17:15	22:15	2:00	6:50
	ΡΟΔΟΣ	ΚΑΣΤΕΛΛΟΡΙΖΟ								
ΣΑΒΒΑΤΟ	13:00	17:00								

ΚΟΡΝΑΡΟΣ

	ΡΟΔΟΣ ΡΟΔΟΣ	ΧΑΛΚΗ ΧΑΛΚΗ	ΔΙΑΦΑΝΙ ΔΙΑΦΑΝΙ	ΠΗΓΑΔΙΑ ΠΗΓΑΔΙΑ	ΚΑΣΟΣ ΚΑΣΟΣ	ΣΗΤΕΙΑ ΣΗΤΕΙΑ	ΑΓ. ΝΙΚΟΛΑΟΣ	ΣΑΝΤΟΡΙΝΗ	ΜΗΛΟΣ	ΠΕΙΡΑΙΑ
ΠΕΜΠΤΗ	4:30	6:45	8:45	10:15	11:50	15:20	17:15	22:15	2:00	6:50
	ΡΟΔΟΣ	ΚΩΣ	ΚΑΛΥΜΝΟΣ	ΣΑΜΟΣ	ΧΙΟΣ	ΜΥΤΙΛΗΝΗ	ΛΗΜΝΟΣ	ΑΛΕΞΑΝΔΡΟΥΠΟΛΗ		
ΣΑΒΒΑΤΟ	00:00	4:00	5:10	9:10	12:40	16:10	21:45	1:50		
	ΡΟΔΟΣ	ΚΑΣΤΕΛΛΟΡΙΖΟ								
ΤΡΙΤΗ	16:00	20:00								
ΤΕΤΑΡΤΗ	13:00	17:00								

• Τα παραπάνω δρομολόγια ισχύουν μέχρι 16/10

ΙΑΤΡΙΚΗ ΑΝΑΚΟΙΝΩΣΗ

Σμαράγδα Δ. Δημητρά

Ψυχολόγος • Ψυχοθεραπεύτρια

Καρπάθου 23, 851 00 Ρόδος

Τηλ. 22410 70145

e-mail:
smaragdadimitra@yahoo.gr

Κιν. 6944 36 26 38

ΕΛΛΗΝΙΚΗ ΔΗΜΟΚΡΑΤΙΑ
1° ΚΕΝΤΡΟ ΑΝΟΙΚΤΗΣ ΠΡΟΣΤΑΣΙΑΣ ΗΛΙΚΙΩΜΕΝΩΝ
ΑΓ. ΙΩΑΝΝΟΥ 54 - 85100 ΡΟΔΟΣ - ΤΗΛ. 2241035979 FAX. 22410-74360

ΕΥΧΑΡΙΣΤΗΡΙΟ

Ο Πρόεδρος, το Διοικητικό Συμβούλιο, οι εργαζόμενοι και τα μέλη του 1ου ΚΑΠΗ ΔΗΜΟΥ ΡΟΔΙΩΝ ευχαριστούν το ΙΚΑ ΡΟΔΟΥ και ιδιαίτερα τον Διευθυντή Υγειονομικών Υπηρεσιών κ. Παυλίδη Νικόλαο, για την άμεση ανταπόκρισή του, στην παροχή εμβολίων που χρησιμοποιήθηκαν στα ηλικιωμένα μέλη του ΚΑΠΗ και των Προγραμμάτων Βοήθειας στο Σπίτι, ασφαλισμένων του ΙΚΑ.

Πιστεύουμε ότι, μόνο με τέτοιες συντονισμένες ενέργειες των υπηρεσιών παροχής φροντίδας μπορούν να βρίσκονται λύσεις στα προβλήματα των ευπαθών ομάδων του πληθυσμού.

Ο ΠΡΟΕΔΡΟΣ
ΣΥΜΕΩΝΙΔΗΣ ΓΕΩΡΓΙΟΣ
Δημοτικός Σύμβουλος

RODOGAZ

Στη Ρόδο από το 1963



• Διανομή φιαλών υγραερίου κατ' οίκον
τηλέφωνα παραγγελιών: 64409 - 694-4-528212

• Διανομή χύμα υγραερίου

• Πώληση καυστήρων και λεβήτων υγραερίου για κεντρικά συστήματα θέρμανσης

• Θερμαντικά σώματα



Διεύθυνση εργοστασίου: Καναμάτ Ρόδου • τηλ. 62649
Διεύθυνση πρατηρίου: Στεφάνου Καζούλη 15 • τηλ. 35797 - 35868 - 38509

ΠΡΩΤΟΒΟΥΛΙΕΣ ΓΙΑ ΑΝΑΣΤΡΟΦΗ ΤΟΥ ΠΟΛΙΤΙΚΟΥ ΚΛΙΜΑΤΟΣ

ΜΕ ΝΕΕΣ ΜΕΤΑΡΡΥΘΜΙΣΕΙΣ ΘΑ «ΑΠΑΝΤΗΣΕΙ» Ο ΚΑΡΑΜΑΝΛΗΣ

Παραιτήθηκε από την ΚΟ της ΝΔ ο βουλευτής κ. Π. Μαντούβαλος

Πρωτοβουλίες για αναστροφή του πολιτικού κλίματος, με νέες μεταρρυθμίσεις, φέρεται να αναλαμβάνει ο πρωθυπουργός, σε μια προσπάθεια να μεταφέρει την ατζέντα από τις καταγγελίες για σκάνδαλα. Το όλο θέμα συζητήθηκε στην κυβερνητική επιτροπή που εκτάκτως αυτή την εβδομάδα συνεδρίασε τη Δευτέρα. Ο Κώστας Καραμανλής έχει δώσει εντολή να ερευνηθούν οι φάκελοι όλων των συνεργατών υπουργών και κυβερνητικών στελεχών, καθώς φοβάται και νέες αποκαλύψεις. Το κλίμα πάντως στην κυβερνητική παράταξη είναι εκρηκτικό και αρκετοί θεωρούν ότι το Μαξίμου παρακολουθεί με αμηχανία τις αποκαλύψεις.

Η Ρηγίλλης αποδίδει το όλο κλίμα σε σχέδιο κατά της κυβέρνησης. Δηλαδή ότι για την αρνητική της εικόνα, την κύρια ευθύνη έχουν τα μέσα ενημέρωσης και οι δημοσιογράφοι που μεγεθύνουν διάφορα περιστατικά σκανδάλων. Προκαλεί αίσθηση μάλιστα ότι ακόμη και η κρατική ΕΡΤ, για να στηρίξει τη θεωρία της Ρηγίλλης περί συνωμοσίας, έφτασε στο σημείο να διαστρεβλώσει τη δήλωση του προέδρου της Δημοκρατίας για τα σκάνδαλα.

Σε αυτό το πλαίσιο 16 βουλευτές της Νέας Δημοκρατίας, ζητούν επανεξέταση υποθέσεων σκανδάλων επί ΠΑΣΟΚ.

«Σκανδαλολογία σε γκρίζο φόντο στο κυβερνητικό στρατόπεδο»

Στη σκιά της σκανδαλολογίας και των κρουσμάτων διαφθοράς, αλλά και των επακόλουθων παραιτήσεων η πολιτική ζωή της χώρας.

Από την Κοινοβουλευτική Ομάδα της ΝΔ παραιτήθηκε ο βουλευτής Πειραιά, Πέτρος Μαντούβαλος, μετά την αποκάλυψη ότι συνεργάτης του δικηγορικού γραφείου της συζύγου του διώκεται ποινικά για συμμετοχή στο παραδικαστικό κύκλωμα.

"Δεν μπορώ να βάλω τροχοπέδη στον πρωθυπουργό και την κυβέρνηση έστω και κατ' ελάχιστο, έστω και χωρίς να φταίω", είπε ο - ανεξάρτητος, πλέον - βουλευτής, αποδίδοντας το όλο θέμα σε τοπικές εσωκομματικές κόντρες χωρίς έλεος. "Αποτελεί οργανωμένη αθλιότητα που και ο κόσμος καταλαβαίνει και εάν χρειαστεί θα γίνω σαφέστερος", είπε χαρακτηριστικά.

"Παραιτήθηκε για λόγους αυτοσυντήρησης", δήλωσε στον Alpha 98,9 ο βουλευτής Πειραιά της ΝΔ, Παναγιώτης Μελάς, υποστηρίζοντας ότι κι άλλος συνεργάτης του κ.Μαντούβαλου είναι μπλεγμένος με το παραδικαστικό κύκλωμα.

Ευθύνες και στον πρωθυπουργό για τα κρούσματα διαφθοράς καταλόγισε, μέσω του Alpha 98,9, ο αντιπρόεδρος της Βουλής, Γιώργος Σούρλας, αν και εκτίμησε ότι ο Κώστας Καραμανλής δεν απέχει από την αρχική του διακήρυξη περί σεμνότητας και ταπεινότητας.

"Σε αυτήν τη νοσηρή υπόθεση είμαστε όλοι συμμέτοχοι και συνένοχοι. Ευθύνη υπάρχει πάντα και στις ηγεσίες", είπε ο βουλευτής της ΝΔ, διευκρινίζοντας ότι πρέπει να φύγουν όσοι δεν μπορούν να συγκρουστούν ή έχουν βεβαρημένο παρελθόν.

"Ως κυβέρνηση, εάν δεν έχουμε αποτύχει, έχουμε εξωκύλει", παραδέχθηκε, μέσω του Alpha 98,9, ο υπουργός Εμπορικής Ναυτιλίας, Μανώλης Κεφαλογιάννης, αναφερόμενος στον θεσμικό έλεγχο των Μέσων Ενημέρωσης. "Ζούμε σε ένα τοξικό περιβάλλον", δήλωσε για τα φαινόμενα διαφθοράς ο πρόεδρος του ΣΥΝ, Αλέκος Αλαβάνος, ζητώντας άμεσα μέτρα στη λειτουργία των ΜΜΕ, αλλά και των μεγάλων οικονομικών συμφερόντων.

Επανεξέταση της υπόθεσης Βουγλάνη

Νέα τροπή στην υπόθεση της Ελένης Βουγλάνη που κατηγορείται ότι επιχείρησε να δωροδοκήσει τον συνεργάτη του υφυπουργού Απασχόλησης Γερασιμου Γιακουματου. Ο διοικητής του ΟΑΕΔ μιλώντας στην εκπομπή «Καλημέρα σας» του Γιώργου Αυτιά ζήτησε να επανελέγχθει η αίτηση της 60χρονης γυναίκας για επιδότηση που είχε απορριφθεί από τον Οργανισμό.

Η γυναίκα επιμένει ότι πληρούσε τις προϋποθέσεις και η αδικία όπως υποστήριξε, την οδήγησε στην απόφαση να δώσει την επιταγή στον Γιώργο Ρεμπή. Η Ελένη Βουγλανη παραδέχτηκε πάντως ότι στο παρελθόν μαγνητοφώνησε συνομιλία της με την προϊσταμένη του ΟΑΕΔ Μαρία Λαβδα αφού υποψιαζόταν ότι θα της ζητούσε χρήματα για να προωθήσει την υπόθεση της.

Ερωτηματικά προκαλεί το γεγονός ότι ενώ οι αρμόδιες υπηρεσίες του ΟΑΕΔ είχαν απορρίψει την αίτηση της γυναίκας ο Γιώργος Ρεμπης ζητούσε με χειρόγραφο σημείωμα του πάνω στην κάρτα του να εκταμιευτούν χρήματα.

Η 60χρονη γυναίκα μιλώντας στην εκπομπή «Κίτρινος Τύπος» του Μάκη Τριανταφυλλόπουλου ήταν για μια ακόμη φορά κατηγορηματική στο ερώτημα εάν είχε μαζί της κρυφή κάμερα ή μαγνητόφωνο όταν άφησε την επιταγή

Βυθίζεται η χώρα στη σκανδαλολογία

στο γραφείο του Γιώργου Ρεμπή.

Ο Μάκης Τριανταφυλλόπουλος πέρασε στην αντεπίθεση αναφερόμενος στις κατηγόριες ότι κρύβεται πίσω από την υπόθεση δωροδοκίας.

Για «περίεργη» υπόθεση κάνει λόγο ο υφυπουργός Απασχόλησης

«Περίεργη» χαρακτήρισε ο υφυπουργός Απασχόλησης Γεράσιμος Γιακουμάτος την υπόθεση απόπειρας δωροδοκίας συνεργάτη του από μία 60χρονη γυναίκα, η οποία φέρεται να τον επισκέφθηκε στο γραφείο του με ένα κουτί γλυκά και μία επιταγή 5.000 ευρώ. Η ίδια πάντως μιλώντας στον ALPHA υποστήριξε ότι έδωσε την επιταγή στον συνεργάτη του, ο οποίος μάλιστα της είπε και ευχαριστώ. Όμως η ιστορία περιπλέκεται και με τις δύο ανακοινώσεις της Αστυνομίας για τη σύλληψή της μετά την καταγγελία του περιστατικού.

Η 60χρονη Ελένη Βουγλάνη μιλώντας αποκλειστικά στον ALPHA και τον Κώστα Σαρικά περιέγραψε πως άφησε την επιταγή των 5.000 ευρώ στο γραφείο του στενού συνεργάτη του υφυπουργού Απασχόλησης Γεράσιμου Γιακουμάτου Γιώργου Ρεμπή, παρουσία μάλιστα -όπως η ίδια υποστηρίζει- του ίδιου. Όπως είπε, ήθελε να πάρει κάποιο δώρο για τον κ. Ρεμπή, αλλά σκέφθηκε ότι ίσως αυτό που θα έπαιρνε θα του ήταν άχρηστο και σκέφθηκε να του δώσει χρήματα. Έτσι, άφησε -όπως ισχυρίζεται- ένα φακελάκι στο γραφείο του λέγοντας του ότι του αφήνει κάποια χρήματα αντί για δώρο και ο ίδιος την ευχαρίστησε.





Ωστόσο ο Γεράσιμος Γιακουμάτος δίνει τη δική του εκδοχή για τον τρόπο που άφησε η 60χρονη γυναίκα την επιταγή στο γραφείο του συνεργάτη του. «Η κυρία αυτή έφερε δυο κουτιά γλυκά, απ' ότι μου περιγράψανε, γιατί εγώ δεν ήμουν αυτόπτης μάρτυρας, γι' αυτό σας λέω ότι αυτά θα τα διερευνήσει όλα η δικαιοσύνη. Έφερε λοιπόν δυο κουτιά γλυκά, το ένα το ανοίξανε και κεράσανε και το άλλο του λέει, πάρτο για τα παιδιά σου. Όμως η συνεργάτης μου που είναι εδώ τώρα, είπε δίπλα, δεν ανοίγεις να μου δώσεις και εμένα ένα; Και άνοιξε το κουτί να κεράσει τους υπολοίπους. Ο Ρεμπής, μπροστά σε επτά άτομα, ήταν επτά στο γραφείο μέσα. Την ώρα λοιπόν εκείνη που το άνοιξε είδε το φακελάκι που ήταν κάρτα επισκεπτηρίου σε ένα φακελάκι μέσα. Ανοίγει να δει μήπως έγραφε ευχές ή τίποτα, και είδε την επιταγή. Άμεσα και οι επτά συνεργάτες μου κατέβηκαν με το κουτί και το φάκελο και την επιταγή κάτω», είπε.

Η γυναίκα, όπως υποστηρίζει, θέλησε να δώσει τα χρήματα στον συνεργάτη του υπουργού, προκειμένου να βοηθήσει το γιο της να διοριστεί στο Δημόσιο. Όπως είπε, της είχε υποσχεθεί ότι θα διοριζόταν στο ΚΕΠ. Ο υφυπουργός από την πλευρά του δήλωσε ότι το θέμα «θα το διερευνήσει η Δικαιοσύνη, η ίδια η κυρία όμως σήμερα το πρωί και στην εισαγγελία και στην Δικαιοσύνη δηλώνει ότι ο κ. Ρεμπής είναι τίμιος, ούτε το ήξερε, ούτε ζήτησε λεφτά, το θέμα της συνάντησης θα διερευνηθεί από τη Δικαιοσύνη και εγώ θα πράξω ανάλογα». Η 60χρονη γυναίκα συνελήφθη από αστυνομικούς στο σπίτι της, περίπου 3 ώρες από τη στιγμή που έφυγε από το γραφείο του Γιώργου Ρεμπή.

Εντύπωση προκαλεί πάντως το γεγονός ότι το πρώτο δελτίο Τύπου της αστυνομίας ανέφερε: «Μαζί της έφερε δύο κουτιά με γλυκά εκ των οποίων το ένα προσέφερε στους υπαλλήλους του Γραφείου και για το άλλο δήλωσε ότι προορίζεται για συνεργάτη του υφυπουργού αρμόδιο για το θέμα της, ο οποίος κατά την ώρα της επίσκεψής της απουσίαζε και επέστρεψε μετά την αποχώρησή της». Λίγη ώρα αργότερα η αστυνομία εξέδωσε νέο δελτίο, ως ορθή επανάληψη του προηγουμένου που ανέφερε: «Μαζί της έφερε δύο κουτιά με γλυκά εκ των οποίων το ένα προσέφερε στους υπαλλήλους του Γραφείου και για το άλλο δήλωσε ότι προορίζεται για συνεργάτη του υφυπουργού αρμόδιο για το θέμα της, ο οποίος κατά την ώρα της επίσκεψής της ήταν απασχολημένος με την εξυπηρέτηση άλλων πολιτών».

Η Ελένη Βουγλάνη καταγγέλλει ότι για περισσότερο από ενάμιση χρόνο προσπαθούσε να πάρει επιχορήγηση από τον ΟΑΕΔ ως νέος ελεύθερος επαγγελματίας, αλλά αν και πληρούσε τις προϋποθέσεις, το αίτημα της απορρίφθηκε. Απαντώντας σ' αυτό το θέμα ο κ. Γιακουμάτος είπε: «Ανέθεσα το θέμα αυτό να το ψάξει ο κ. Ρεμπής, πήγε στον ΟΑΕΔ, είδε το θέμα, μιλήσαμε, είδαμε τα χαρτιά και έδειξε η έρευνα και απαντήσαμε στην κυρία, ότι δεν μπορεί να πάρει και δεν δικαιούται την επιδότηση. Γιατί δεν τη δικαιούται; Θα δείτε από τα περιουσιακά του στοιχεία. Για να πάρει αυτή την επιδότηση, πρέπει να είναι φτωχός και να έχει ορισμένο εισόδημα. Η κυρία έχει». Η γυναίκα υποστηρίζει ότι η αίτηση δεν έγινε δεκτή γιατί δεν λάδωσε. Η 60χρονη οδηγήθηκε το βράδυ της Παρασκευής στον εισαγγελέα, ο οποίος απήγγειλε κατηγορία για απόπειρα δωροδοκίας. Το θέμα ανέλαβε ανακριτής, ορίσθηκε τακτική δικάσιμος και η γυναίκα αφέθηκε ελεύθερη με εγγύηση 2.000 ευρώ.

Ερωτήματα ωστόσο προκύπτουν από τα περίεργα υπονοούμενα τόσο του υφυπουργού Απασχόλησης όσο και του υπουργού Επικρατείας. Σε ερώτηση δημοσιογράφου για τις καταγγελίες της 60χρονης κατά του κ. Μπερναρδάκη στον ΟΑΕΔ, ο κ. Γιακουμάτος είπε ότι «ο κ. Μπερναρδάκης είναι ένας έντιμος άνθρωπος, αναλαμβάνω εγώ την ευθύνη για τον κ. Μπερναρδάκη, αυτό δεν το είπε και μάλιστα έγραφε με CD, με κάτι που έγραφε εκεί. Άμα τα ακούσετε θα καταλάβετε πόσο η ίδια αυτοπαγιδεύεται» ενώ σε ερώτηση για το που είναι αυτό το CD είπε ότι «το ξέρει και η ίδια, το ακούσαμε όλοι. Το έχει και στο γραφείο του, το έχει πάει και στο γραφείο του κ. Τριανταφυλλόπουλου». Ο κ. Ρουσόπουλος απ την πλευρά του δήλωσε: «Οι καταγγελίες που έχουν γίνει μέχρι στιγμής είναι αντιφατικές - από την ίδια την κυρία που προσπάθησε να δωροδοκήσει μέλος του γραφείου- και εγείρουν πάρα πολλά ερωτήματα, στα οποία ελπίζω ότι θα υπάρξει απάντηση από την ανάκριση. Διότι, θα παραδεχτείτε και εσείς, ότι ο κάθε Έλληνας πολίτης δεν κυκλοφορεί με ένα μαγνητοφωνάκι και μια κρυφή κάμερα για να καταγράψει αυτόν τον οποίο πάει να δωροδοκήσει».

ΕΝΗΜΕΡΩΣΗ
★★★★★★ ΑΣΤΕΡΩΝ
ΣΕ ΤΡΙΑ ΓΡΑΜΜΑΤΑ
sky
Στους 100,8 και 100 των FM
www.skyfm100.com

ΕΡΓΑΤΟΫΠΑΛΛΗΛΙΚΟ ΚΕΝΤΡΟ ΡΟΔΟΥ
ΜΟΥΣΙΚΕΣ ΕΚΔΗΛΩΣΕΙΣ
Αφιερωμένες στο Εργατικό – Λαϊκό Τραγούδι
ΝΕΑ ΘΕΑΤΡΙΚΗ ΣΚΗΝΗ ΡΟΔΙΝΙ
24-25-26 ΟΚΤΩΒΡΙΟΥ 2005
& ΩΡΑ 8 μ.μ. – 10 μ.μ.
ΓΕΝΙΚΗ ΕΙΣΟΔΟΣ: 15,00 Ευρώ

Χορηγούνται Εισιτήρια Εργατικής Εστίας
Για τη Διοίκηση Ο Πρόεδρος Γιάννης Σαρικάς