η δημοκρατική της Ρόδου

στην υπηρεσία του δωδεκανησιακού λαού

Κωδικός 1876 Αρ. φύλλου 7007 ΤΡΙΤΗ 1 ΝΟΕΜΒΡΙΟΥ 2005 - Τιμή 0,70 ΕΥΡΩ - www.dimokratiki.gr - e-mail: info@dimokratiki.gr

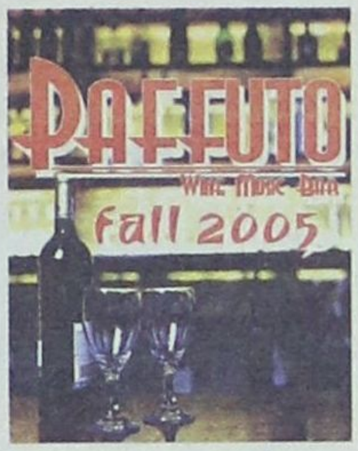



ΑΓΩΝΙΣΤΙΚΗ ΔΙΕΚΔΙΚΗΣΗ ΤΗΣ «ΑΝΩΤΑΤΟΠΟΙΗΣΗΣ»

«CASUS BELLI» ΓΙΑ ΤΑ ΔΩΔ/ΝΗΣΑ

Τουριστική Σχολή και Πατμιάδα

Θα υπάρξουν σοβαρές αντιδράσεις αν απορριφθούν ξανά τα αιτήματα

• ΣΕΛ. 7



ΣΤΑ «ΑΚΡΑ» ΟΔΗΓΟΥΝΤΑΙ ΤΑ ΠΡΑΓΜΑΤΑ

ΜΑΙΝΕΤΑΙ Ο ΠΟΛΕΜΟΣ ΝΕΥΡΩΝ

μεταξύ Νομαρχίας και Δήμου

Μείζον ζήτημα δημιούργησε η διαρροή εγγράφου της 95 ΑΔΤΕ από το νομάρχη

• ΣΕΛ. 4



ΣΤΟ ΝΟΜΑΡΧΙΑΚΟ ΣΥΜΒΟΥΛΙΟ

Στο «πόδι» η συζήτηση για το «ακτοπλοϊκό»

• ΣΕΛ. 7



ΔΥΣΑΡΕΣΤΗΜΕΝΟΙ ΟΙ ΕΠΙΣΚΕΠΤΕΣ

Κατέρρευσε ο μύθος περί «φθηνής» Τουρκίας

• ΣΕΛ. 6

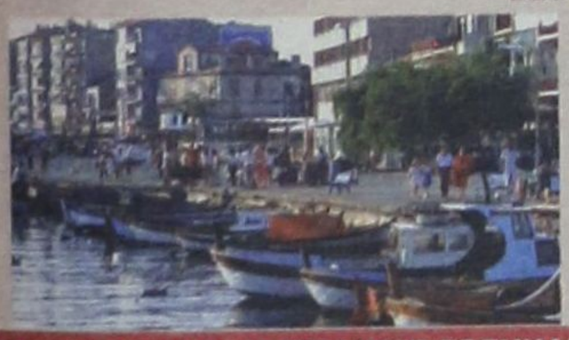

ΣΤΑ ΠΛΑΙΣΙΑ ΕΙΣΑΓΓΕΛΙΚΗΣ ΕΡΕΥΝΑΣ

Αρχισαν οι καταθέσεις για τα «αυθαίρετα» ξενοδοχεία

• ΣΕΛ. 5

ΜΕΤΑ ΚΑΙ ΤΑ ΤΕΛΕΥΤΑΙΑ ΓΕΓΟΝΟΤΑ

Οξύνονται οι σχέσεις Καζίνο Ρόδου - Εργαζομένων

• ΣΕΛ. 8



ΠΛΗΡΩΝΕ ΜΗ ΝΟΜΙΜΕΣ ΔΑΠΑΝΕΣ

Στο εδώλιο τέως δήμαρχος για απιστία στην υπηρεσία

• ΣΕΛ. 10

ΠΙΚΡΕΣ ΔΙΑΠΙΣΤΩΣΕΙΣ ΣΤΟ ΝΟΜΑΡΧΙΑΚΟ ΣΥΜΒΟΥΛΙΟ

Η ΚΕΝΤΡΙΚΗ ΕΞΟΥΣΙΑ «σνομπάρει» μονίμως το νομό Δωδεκανήσου



Πιάσαμε πάτο», υποστηρίζουν πολλοί νομαρχιακοί «σύμβουλοι • Πάντα... αισιόδοξος (!) το alter ego του Τέλη, Γ. Μαχαιρίδης • Την παραίτηση σύσσωμου του νομαρχιακού συμβουλίου σε ένδειξη διαμαρτυρίας ζήτησε ο κ. Σ. Καραγιάννης • Επεισοδιακή η συνεδρίαση λόγω και κομματικών προστριβών

• ΣΕΛ. 3

“Αλυτα παραμένουν επί ολόκληρες δεκαετίες τα σοβαρά προβλήματα”



ΜΕΤΑ ΤΙΣ ΠΟΙΝΙΚΕΣ ΔΙΩΞΕΙΣ

Νέες σοβαρές εξελίξεις στην υπόθεση της «ΡΟΔΑ»

• ΣΕΛ. 4



ΠΑΡΕΜΒΑΣΗ «ΕΛΕΥΘΕΡΟΤΥΠΙΑΣ»

Ο αντιαιρετικός αγώνας ως κακή πεθερά

• ΣΕΛ. 32

ΕΝΕΡΓΟΠΟΙΕΙΤΑΙ ΝΟΜΟΣ ΤΟΥ 2003

ΘΑ ΑΝΟΙΞΟΥΝ ΟΙ ΤΡΑΠΕΖΙΚΟΙ ΛΟΓΑΡΙΑΣΜΟΙ

αγοραστών ακινήτων από την Εφορία

«Αγριεύει» το Δημόσιο σε μια προσπάθεια να αυξήσει τα έσοδά του

• ΣΕΛ. 13





ΚΑΤΑ ΤΟΥ ΒΟΥΛΕΥΜΑΤΟΣ

Ασκησε έφεση η πρώην διευθύντρια καταθέσεων της Λαϊκής Τράπεζας

• ΣΕΛ. 5



ΔΙΚΑΙΩΘΗΚΑΝ ΟΙ ΠΡΟΣΠΑΘΕΙΕΣ

Πρότυπο ανάπτυξης το νησί της Τήλου

• ΣΕΛ. 11

η άποψη της ημέρας

ΣΚΑΝΔΑΛΑ ΔΙΑΦΘΟΡΑΣ και διαπλοκής αποκαλύπτονται σωρηδόν αυτές τις μέρες. Δεν είναι πρώτη φορά. Τέτοιες εξάρσεις έχουμε ξαναζήσει.

Η διαφορά βρίσκεται στο ότι τώρα οι πρωταγωνιστές είναι στελέχη της Ν.Δ. Αλλά η Ν.Δ. ακριβώς στην υπόσχεσή της κάθαρσης και του πολέμου κατά της διαφθοράς στήριξε την εκλογική της νίκη. Η πραγματική ζωή ειρωνεύεται την ηθικολογία. Το ιδεολόγημα της σύγκρουσης καλού και κακού, ενάρετων και διεφθαρμένων, με στόχο μια κοινωνία αγγελικά πλασμένη, αποδεικνύεται σαθρό. Οταν η πολιτική διακηρύσσει ότι θα φέρει τον παράδεισο στη γη, κάνει συνήθως τη γη κόλαση.

ΔΙΑΦΘΟΡΑ ΚΑΙ ΔΙΑΠΛΟΚΗ στην Ελλάδαα υπάρχουν και αυτό το ξέρει ο κάθε πολίτης. Ακόμη, ξέρει ότι η διαφθορά δεν περιορίζεται μόνο στην κορυφή του συστήματος, αλλά επεκτείνεται και στη «λαϊκή» του βάση. Η διαφθορά λειτουργεί απορρυθμιστικά και αποδιαρθρωτικά, αλλά δεν αποτελεί την κινητήριο δύναμη του πολιτικού -οικονομικού-κοινωνικού συστήματος. Η διαφθορά καταλύει την ηθική τάξη, αλλά δεν παράγεται από ψυχική προδιάθεση ανηθικότητας. Γι' αυτό ακριβώς και μπορεί να καταπολεμηθεί.

ΤΟ ΠΡΟΒΛΗΜΑ ΔΕΝ ΒΡΙΣΚΕΤΑΙ, λοιπόν, στην ηθική των ανθρώπων, αλλά στις πραγματικές συνθήκες της ζωής τους. Η διαφθορά και η διαπλοκή είναι παρενέργειες του κρατισμού και της κομματοκρατίας. Το υπερτροφικό, ισχυρά και παρεμβατικό, γραφειοκρατικό, αργοκίνητο κράτος επικυριαρχεί στην κοινωνία και η διαφθορά προκύπτει ως μια ειδική μορφή διαχείρισης αυτής της κυριαρχικής σχέσης. Τα κόμματα συνδεόμενα στενά με το κράτος ανα-

Διαφθορά και διαπλοκή

λαμβάνουν την εξουσία της αποκλειστικής διαμεσολάβησης μεταξύ κράτους, κοινωνίας, οικονομίας και από αυτό το μονοπώλιο παράγονται επιπλέον δυνατότητες διαφθοράς.

Η ΚΑΤΑΠΟΛΕΜΗΣΗ ΤΗΣ ΔΙΑΦΘΟΡΑΣ, λοιπόν, μπορεί να γίνει μόνο μέσω μιας πραγματικής αλλαγής και όχι μέσω μιας ηθικολογικής εκστρατείας. Απαιτούνται μεταρρυθμίσεις στην κατεύθυνση του τρίπτυχου: Λιγότερο κράτος, λιγότερο κόμμα, περισσότερη κοινωνία πολιτών. Δηλαδή χρειαζόμαστε ένα κράτος μικρότερο και αποτελεσματικότερο, μια δημοκρατία συμμετοχική, μια κοινωνία με ισχυρές και αυτόνομες οργανώσεις.

Η Ν.Δ., ΕΠΙΚΕΝΤΡΩΝΟΝΤΑΣ στην ηθική διάσταση του προβλήματος, στην πράξη χρησιμοποίησε την ηθική προσχηματικά, για να αποκομίσει κομματικά οφέλη. Προφανώς η διαφθορά δεν αντιμετωπίστηκε, η Ν.Δ. αναλαμβάνοντας τη διακυβέρνηση μοιραία βρέθηκε από κατήγορος κατηγορούμενη.

ΤΟ ΠΑΣΟΚ ΑΝΤΙΜΕΤΩΠΙΖΕΙ σοβαρότερα προβλήματα. Προτείνει ένα πλέγμα νομικών - διοικητικών ρυθμίσεων με στόχο τον έλεγχο των κρατικών δράσεων και την αποτροπή των φαινομένων διαφθοράς. Η πρόταση μεταφέρει τη συζήτηση από το μεταφυσικό πεδίο της ηθικολογίας (όπου, ανοήτως, ορισμένοι νομίζουν ότι μπορούν να πάρουν εκδίκηση) στο πεδίο των συγκεκριμένων πρακτικών μέτρων και αυτό είναι ένα θετικό δείγμα γραφής του Γ. Παπανδρέου. Ομως, τέτοια μέτρα είναι χρήσιμα, αλλά όχι επαρκή. Ουσιαστικά κινούνται σε μία αμυντική λογική. Αποσκοπούν στην οχύρωση του συστήματος έναντι της διαφθοράς ενώ το ζητούμενο βρίσκεται στην αλλαγή του συστήματος, ώστε η διαφθορά να μην έχει ευκαιρία. Ο περιορισμός της διαφθοράς θα προκύψει κυρίως ως δευτερογενές αποτέλεσμα ενός ευρύτερου μεταρρυθμιστικού προγράμματος. Τα πάντα κρίνονται από την κατεύθυνση των μεταρρυθμίσεων. Ο Γ. Παπανδρέου είπε ότι δεν είναι κρατιστής. Μένει να δούμε πώς αυτό μεταφράζεται σε πρόγραμμα.

ο καιρός

Γενική πρόγνωση για σήμερα **ΣΑΒΒΑΤΟ 1/11/2005** Σποραδικές βροχές μικρής διάρκειας κυρίως στις νοτιότερες περιοχές. Νησιά ανατολικού Αιγαίου, Δωδεκάνησα Καιρός: λίγες νεφώσεις. Άνεμοι: βόρειοι ασθενείς έως μέτριοι. Θερμοκρασία: από 8 έως 19 βαθμούς Κελσίου. Στις βόρειες περιοχές η μέγιστη θα είναι 2 με 3 βαθμούς μικρότερη.



ΗΜΕΡΗΣΙΑ ΕΦΗΜΕΡΙΔΑ
η δημοκρατική της Ρόδου
Ετος ιδρύσεως 1982
Θεμ. Σοφούλη 77
Ταχ. Θυρίδα 339
85100 Ρόδος
Εκδότης - ιδιοκτήτης
ΒΑΣΙΛΗΣ Δ. ΑΘΑΝΑΣΙΟΥ
Διευθυντής:
ΔΑΜΙΑΝΟΣ Β. ΑΘΑΝΑΣΙΟΥ
Τηλέφωνα: 22410-34722, 76655, 37500, 26728, 27919
Telefax: 2241037333 - 22410 26728

www.dimokratiki.gr
e-mail:info@dimokratiki.gr




η δημοκρατική

αναδρομή στο παρελθόν

1 Νοεμβρίου 1993

Ανθρωπος -«κλειδί», ο μόνος που μπορεί να ρίψει άπλετο φως στη δράση της βελγικής μαφίας, θεωρείται από τις βελγικές ανακριτικές αρχές ο «εγκέφαλος» της ελληνικής «εταιρείας δολοφόνων Νο2», κρεατέμπορος Γιάννης Οικονόμου, από την Κάλυμνο.

Ηδη οι Βέλγοι ζήτησαν την έκδοση του Οικονόμου στη χώρα του, αίτημα που ακόμα δεν απαντήθηκε από τις ελληνικές δικαστικές αρχές.

Αξίζει να σημειωθεί ότι η κατάθεση του Οικονόμου αποκτά ακόμα μεγαλύτερη σημασία γιατί αφέθηκε ελεύθερος με χρηματική εγγύηση ο αρχιμαφιόζος Μποτζόρνο, που εδώ και οκτώ μήνες βρισκόταν στα χέρια των βελγικών αρχών. Ο Μποτζόρνο είχε συλληφθεί στα τέλη Φεβρουαρίου '93, στο αεροδρόμιο του Παρισιού και σε χρόνο ρεκόρ εκδόθηκε στο Βέλγιο, όταν κατηγορείται για σωρεία δολοφονιών και άλλων εγκλημάτων. Ο Οικονόμου θεωρείται από τους βασικούς μάρτυρες κατηγορίας κατά του Μποτζόρνο, καθώς είναι και ο μοναδικός επιζών από την ομάδα του Ιταλού αρχιμαφιόζου.

Η ομάδα Μποτζόρνο είχε ακτίνα δράσεως στο Βέλγιο και στη Γερμανία και δεν δίσταζε να φτάσει μέχρι και σε δολοφονίες όταν εθίγοντο τα συμφέροντά του. Το καλοκαίρι του 1991 η όλη υπόθεση έρχεται στην επιφάνεια και συγκλονίζει την Ευρώπη. Η σύζυγος του Οικονόμου, που τον έχει στο μεταξύ εγκαταλείψει, αποκαλύπτει όσα γνωρίζει για τη δράση της ομάδα Μποτζόρνο και τη δραστηριότητα του πρώην συζύγου της, σε βελγική εφημερίδα. Μάλιστα κατονομάζει και κάποιες περιοχές της Ελλάδας όπου είχαν ταφεί τα πτώματα.

Η έρευνα της Αστυνομίας όμως δεν είχε επιτυχία και έτσι ο Οικονόμου δεν συλλαμβάνεται, ελλείψει στοιχείων. Σύμφωνα με πληροφορίες οι πιέσεις της Μαφίας στο περιβάλλον του Οικονόμου έχουν ενταθεί τον τελευταίο καιρό με σκοπό να κρατήσει το στόμα του κλειδί, ώστε ο Μποτζόρνο να ξεφύγει από τα χέρια της Δικαιοσύνης.

πριν 12 χρόνια

πληροφορίες

Η ΤΑΥΤΟΤΗΤΑ ΤΗΣ ΗΜΕΡΑΣ

ΠΑΡΑΣΚΕΥΗ 1 ΝΟΕΜΒΡΙΟΥ 2005

+ ΚΟΣΜΑ ΚΑΙ ΔΑΜΙΑΝΟΥ ΤΩΝ ΑΝΑΡΓΥΡΩΝ, ΔΑΥΙΔ ΟΣ. ΕΝ ΕΥΒΟΙΑ
Ανατολή ηλίου 06.51 Δύση ηλίου 17.26 ΣΕΛΗΝΗ 29 ΗΜΕΡΩΝ

ΦΑΡΜΑΚΕΙΑ

ΣΗΜΕΡΑ διημερεύει το φαρμακείο: ΜΠΙΚΟΥ ΜΙΝΑ, Μεγ. Κων/νου 45 (δίπλα στο Σ/Μ ΣΠΑΝΟΣ), τηλ. 30404
ΣΗΜΕΡΑ διανυκτερεύει το φαρμακείο: ΧΑΤΖΗΚΩΣΤΑΣ Ι., Γρίβα 24, Νιοχώρι (έναντι ξεν. Σεβαλιέ) τηλ. 33245

ΚΑΥΣΙΜΑ

ΣΗΜΕΡΑ: Διανυκτερεύουν τα πρατήρια καυσίμων:
1) Γκινάκης Α. SHELL Αυστραλίας 1 **2)** Σαμουράκης Α. JET OIL Λ. Καλλιθέας **3)** Τοδουλάκης Γ. BP Ιαλυσός **4)** Κοντομανώλης Μ. ΕΚΟ Ιαλυσός **5)** Πισσαδάκης Δ. JET OIL Παραδείσι **6)** Παπαοικονόμου Μ. ΕΚΟ Αφάντου **7)** Οίκουτας Μ. ΕΚΟ Αρχάγγελος **8)** Νικολίτση Αικ. BP Φάνες **9)** Διακοστεργάκης Γ. ΕΚΟ Μανδρικό

ΧΡΗΣΙΜΑ ΤΗΛΕΦΩΝΑ

Αμεση δράση	100	Πληρ. ΟΤΕ	131
Αμεση Επέμβαση		Ώρα	141
Πυροσβεστικής	199	Φαρμακεία (Διημ.-Διαν.)	1434
Νοσοκομείο	80000	ΠΡΟ-ΠΟ • ΛΟΤΤΟ	1444
Οδική Ασφάλεια:		ΠΑΜΕ ΣΤΟΙΧΗΜΑ	1400
EXRESS SERVICE	154	ΡΟΔΑ	26300
HELLAS SERVICE	1057	ΚΤΕΥΛ	27706
HOULIS SERVICE	30977	ΕΒΕΔ	22281
ΑΦΟΙ Σιέχ	25776	Δικηγορικός Σύλλογος	27469
Ράδιο Ταξί	64712	Εμπορικός Σύλλογος	35255
Αστυν. Διεύθυνση	27653	Ολυμπιακή - Κρατήσεις	24555
Ασφάλεια	23294	ΔΑΝΕ (πρακτορείο)	43150
Τμήμα Τάξης	23849	ΙΚΑ	64912
Τροχαία	44131-32	ΤΕΒΕ	22688-
Λιμεναρχείο	28888		77034
Δασαρχείο	191	ΤΑΞΥ	68701-3
Τελωνείο	27703	ΟΑΕΔ	23265
Υγειονομείο	26666	Εργατικό Κέντρο	24730
Μητρόπολη	23274	Αρχαιολογία	34719
Νομαρχία	46501	Περιφ. Δ/ντής	38174 -
Δήμος Ρόδου	46200		38175
Βλάβες ΟΤΕ	121	Aegean Airlines	98345
Βλάβες ΔΕΗ	1050	ΔΗΜ. ΕΠΙΧ. ΚΑΘ. ΡΟΔΟΥ	77600
ΒΛΑΒΕΣ ΔΕΥΑΡ	68755	ΥΠΗΡ. ΑΠΟΚΟΜΙΔΗΣ	61057

ΔΕΧΟΝΤΑΙ ΤΟ ΚΟΙΝΟ

- Ο Νομάρχης Δωδεκανήσου **Γιάννης Μαχαιρίδης** και οι βοηθοί Νομάρχη **Στάθης Κουσουρνάς** και **Νίκος Ζωίδης** δέχονται το κοινό κάθε **Τρίτη και Πέμπτη, από τις 11:00-13:00 το μεσημέρι**

ΑΚΤΟΠΛΟΪΚΑ ΔΡΟΜΟΛΟΓΙΑ

ΜΑΡΙΝΑ: Απόπλους **16.00** διά Κω, Κάλυμνο, Αστυπάλαια, Πειραιά **ΒΙΤ. ΚΟΡΝΑΡΟΣ:** Απόπλους **22.00** διά Μεγίστη και επιστροφή

ΑΕΡΟΠΟΡΙΚΑ ΔΡΟΜΟΛΟΓΙΑ

ΠΤΗΣΕΙΣ ΟΛΥΜΠΙΑΚΗΣ

ΡΟΔΟΣ - ΑΘΗΝΑ: Καθημερινά **07.10, 10.40, 13.40, 19.45, 22.55**
Κάθε Σάββατο 16.40
ΡΟΔΟΣ - ΚΑΡΠΑΘΟΣ: (Τρίτη, Σάββατο) **16.15** (Πέμπτη - Κυριακή)
ΡΟΔΟΣ - ΚΑΣΟΣ: (Τρίτη - Σάββατο) **16.15**
ΡΟΔΟΣ - ΗΡΑΚΛΕΙΟ: Δευτέρα **15.30** , Τρίτη **06.30 - 20.50, Τετάρτη 20.50, Πέμπτη 06.30 - 20.50 Παρασκευή 15.30, Σάββατο 20.50, Κυριακή 19.15**
ΡΟΔΟΣ - ΘΕΣΣΑΛΟΝΙΚΗ: (Δευτέρα, Τετάρτη, Παρασκευή, Σάββατο) **19.40**
ΡΟΔΟΣ - ΜΕΓΙΣΤΗ: (Δευτέρα,Τετάρτη, Παρασκευή, Σάββατο Κυριακή) **07.00**

ΠΤΗΣΕΙΣ AEGEAN - AIRLINES

ΡΟΔΟΣ - ΑΘΗΝΑ: Καθημερινά **07.10- 11.05 - 13.50 - 16.30 -21.30**
ΡΟΔΟΣ - ΘΕΣΣΑΛΟΝΙΚΗ: Καθημερινά 12.05
ΡΟΔΟΣ - ΡΟΜΗ: Καθημερινά 16.30
ΡΟΔΟΣ - ΛΑΡΝΑΚΑ: ΤΡΙΤΗ - ΠΕΜΠΤΗ - ΣΑΒΒΑΤΟ 11.05 ΤΙΣ ΥΠΟΛΟΙΠΕΣ ΗΜΕΡΕΣ 07.10-13.50-16.30

ΣΥΝΑΛΛΑΓΜΑ

ΔΟΛΛΑΡΙΟ Η.Π.Α.	1,2159	ΦΡΑΓΚΟ ΕΛΒΕΤΙΑΣ	1,5353
ΛΙΡΑ ΑΓΓΛΙΑΣ	0,6634	ΚΟΡΟΝΑ ΝΟΡΒΗΓΙΑΣ	8,3873
ΚΟΡΩΝΑ ΔΑΝΙΑΣ	7,3353	ΛΙΡΑ ΚΥΠΡΟΥ	0,5772
ΚΟΡΩΝΑ ΣΟΥΗΔΙΑΣ	9,1322	ΔΟΛΛΑΡΙΟ ΚΑΝΑΔΑ	1,6182
ΓΙΕΝ ΙΑΠΩΝΙΑΣ	130,02	ΔΟΛ. ΑΥΣΤΡΑΛΙΑΣ	1,6252

ΠΙΚΡΕΣ ΔΙΑΠΙΣΤΩΣΕΙΣ ΣΤΟ ΝΟΜΑΡΧΙΑΚΟ ΣΥΜΒΟΥΛΙΟ...

Η ΚΕΝΤΡΙΚΗ ΕΞΟΥΣΙΑ «ΣΝΟΜΠΑΡΕΙ»

μονίμως το νομό Δωδεκανήσου

Την παραίτηση του νομαρχιακού συμβουλίου σε ένδειξη διαμαρτυρίας προτείνει ο κ. Σ. Καραγιάννης



Αν μη τι άλλο, η χθεσινή συνεδρίαση του Νομαρχιακού Συμβουλίου, υπήρξε ιδιαιτέρως αποκαλυπτική ως προς την πορεία των μεγάλων και σοβαρών ζητημάτων του νομού, μολονότι η ημερήσια διάταξη των, προς συζήτηση, θεμάτων ουδόλως προδίκαζε την έκρηξη του τέως νομάρχη κ. Σάββα Καραγιάννη.

Ο τέως νομάρχης και σήμερα επικεφαλής της μειοψηφίας κάλεσε συγκεκριμένα σε παραίτηση σύσσωμο το Νομαρχιακό Συμβούλιο σε ένδειξη διαμαρτυρίας για την συνεχιζόμενη αδιαφορία της κεντρικής εξουσίας ως προς την επίλυση των συσσωρευμένων προβλημάτων του νομού. Προηγουμένως, και κατά τη διαδικασία ενημέρωσης του σώματος, είχαν γίνει αναφορές, τόσον από τον Νομάρχη όσο και από νομαρχιακούς συμβούλους, στο μείζον ακτοπλοϊκό ζήτημα, στον κίνδυνο απώλειας πόρων από το Δ' ΚΠΣ εξαιτίας της εξαίρεσης του νομού από τον «Στόχο Ι», στις μεγάλες καθυστερήσεις ολοκλήρωσης των μεγάλων αναπτυξιακών έργων και σε διάφορα άλλα θέματα με έναν κοινό παρονομαστή: Την αναλγησία της κεντρικής εξουσίας ν' αντιμετωπίσει, ως οφείλει, τα Δωδεκάνησα ισότιμα με άλλες περιοχές της χώρας.

«Οταν το υπουργείο Μεταφορών επιδοτεί και την τελευταία αστική συγκοινωνία δεν είναι δυνατόν η κεντρική εξουσία να απορρίπτει κάθε αναπτυξιακή προσπάθεια αυτού του τύπου» ανέφερε ο κ. Καραγιάννης προχωρώντας στη διαπίστωση ότι «η Δωδεκάνησος δεν βρίσκεται στα καλύτερά της».

«Πιάσαμε πάτο, τόνισε χαρακτηριστικά, από τα συσσωρευμένα προβλήματα, και αυτός ο χειμώνας θα είναι από τους χειρότερους, χωρίς πλοία».

Συνεχίζοντας, και με αφορμή σχόλια και τοποθετήσεις συναδέλφων του αναφορικά με τη συνεχή, συστηματική απαξίωση του θεσμού της τοπικής αυτοδιοίκησης, χαρακτήρισε τα Δωδεκάνησα «ξεχασμένη αποικία που ο κατακτητής την κρατά σε κατάσταση αναμονής των προθέσεων και βουλήσεών του» καλώντας, ταυτόχρονα, σε παραίτηση το Νομαρχιακό Συμβούλιο:

Επεισοδιακή η συνεδρίαση λόγω και κομματικών προστριβών

«Αμάν πια, φτάνει ως εδώ, δεν ξέρω τι μπορεί να βγει πια με προτάσεις και ψηφίσματα, απαιτείται πλέον μια δυναμική αντίδραση».

Η πρόταση του κ. Καραγιάννη, είναι γεγονός, ότι αιφνιδίασε τον νομάρχη κ. Γιάννη Μαχαιρίδη, αλλά και τον πρόεδρο του Νομαρχιακού Συμβουλίου κ. Φώτη Χατζηδιάκο. Ο τελευταίος, πάντως, αν και δεν διαφώνησε επί των διαπιστώσεων του κ. Καραγιάννη, υποστήριξε ότι δεν έχει αντίρρηση να συζητηθεί το θέμα, αλλά υπεραμύνθηκε των ενεργειών της νομαρχιακής αρχής στο πλαίσιο των αρμοδιοτήτων της.

ΑΙΣΙΟΔΟΞΟΣ

Την ίδια άποψη εξέφρασε και ο νομάρχης κ. Μαχαιρίδης, μολονότι δεν δίστασε να δηλώσει ότι «αν χρειαστεί να πάμε σε ακραίες μορφές αγώνα, θα το πράξουμε».

Ειδικότερα, πάντως, δεν συμμερίστηκε την εκτίμηση του κ. Καραγιάννη ότι «πιάσαμε πάτο» και ότι «τίποτα δεν πάει καλά σ' αυτόν τον τόπο».

«Είναι υπερβολή να λέγεται ότι όλα πάνε προς το χειρότερο. Εγώ, τουλάχιστον, χωρίς να παραγνωρίζω ότι υπάρχουν προβλήματα, είμαι αισιόδοξος» ανέφερε χαρακτηριστικά θεωρώντας «ακραία εκδήλωση» την παραίτηση του Νομαρχιακού Συμβουλίου.

ΕΠΕΙΣΟΔΙΟ ΜΕ ΠΑΡΑΣΚΕΥΑ

Σημειώνεται ότι στη χθεσινή συνεδρίαση του Νομαρχιακού Συμβουλίου παρέστη και ο βουλευτής του ΠΑΣΟΚ κ. Γιάννης Παρασκευάς ο οποίος, κατά τη διάρκεια παρέμβασής του, άσκησε έντονη κριτική κατά της κυβέρνησης και παρ' ολίγον να πυροδοτήσει με σοβαρές εντάσεις την αίθουσα.

Με αφορμή το ακτοπλοϊκό εξαπέλυσε επίθεση εναντίον των υπουργών Ναυτιλίας και Αιγαίου υπογραμμίζοντας ότι δεν ασχολούνται πραγματικά με την επίλυση του θέματος αλλά με την εξυπηρέτηση εφοπλιστικών συμφερόντων.

Αναφερόμενος, εξάλλου, στο Δ' Κοινοτικό Πλαίσιο Στήριξης και στην πρόθεση της κυβέρνησης να συστήσει Ανώνυμες Εταιρείες που θα έχουν ως αντικείμενο την ωρίμανση των έργων επεσήμανε ότι πρόκειται για «νομοθετική ρύθμιση εκ του πονηρού η οποία, ευθέως, υποβαθμίζει και απαξιώνει την τοπική αυτοδιοίκηση».

Η αναφορά αυτή του κ. Παρασκευά, καθώς και η επισήμανσή του ότι η παρούσα κυβέρνηση δεν νοιάζεται για τα προβλήματα της Δωδεκανήσου προκάλεσε την αντίδραση του νομαρχιακού συμβούλου της μειοψηφίας (πολιτευτή της ΝΔ) κ. Γιώργου Νισύριου, ο οποίος τον διέκοψε λέγοντας «εδώ δεν είναι Βουλή κ. Παρασκευά».

Προς στιγμή υψώθηκαν οι τόνοι όταν ο βουλευτής υποστήριξε ότι εκ του νόμου έχει δικαίωμα λόγου στο Νομαρχιακό Συμβούλιο, αλλά με την παρέμβαση του προέδρου δεν δόθηκε συνέχεια.

Τη στάση του κ. Παρασκευά επέκριναν ακόμα οι νομαρχιακοί σύμβουλοι κ.κ. Μπαριανάκης και Καμπουρόπουλος. Μάλιστα ο πρώτος υπενθύμισε στον κ. Παρασκευά ότι ο ίδιος και ο κ. Σκανδαλίδης συνέπραξαν για την επιλογή της Σύρου ως έδρας της Περιφέρειας και, κατά συνέπεια, δεν νομιμοποιείται τώρα να κάνει λόγο για παραγκωνισμό της Δωδεκανήσου από την κυβέρνηση όταν ο ίδιος έχει διατελέσει νομάρχης και από τότε σέρνονται τα μεγάλα θέματα του νομού, αναζητώντας λύσεις.

ΣΤΑ «ΑΚΡΑ» ΟΔΗΓΟΥΝΤΑΙ ΤΑ ΠΡΑΓΜΑΤΑ

ΜΑΙΝΕΤΑΙ Ο ΠΟΛΕΜΟΣ ΝΕΥΡΩΝ
μεταξύ Νομαρχίας και Δήμου

Δημιουργήθηκε μείζον ζήτημα με την διαρροή εγγράφου της 95 ΑΔΤΕ από τον Νομάρχη

Με αφορμή χθεσινό δημοσίευμα της εβδομαδιαίας εφημερίδας «Δράσις», σύμφωνα με το οποίο αποκλείονται από τους δημοτικούς παιδικούς σταθμούς παιδιά στρατιωτικών, από το Δήμο Ροδίων εκδόθηκε η ακόλουθη ανακοίνωση:

Σε σημερινό της δημοσίευμα, η εφημερίδα «ΔΡΑΣΙΣ» αναφέρεται σε δήθεν άρνηση των παιδικών σταθμών του Δήμου Ροδίων να δεχθούν παιδιά στρατιωτικών, επικαλούμενη μάλιστα και σχετική επιστολή, την ύπαρξη της οποίας απλώς αναφέρει, χωρίς να την παρουσιάζει.

Επειδή τα όσα αναφέρονται στο συγκεκριμένο δημοσίευμα είναι παντελώς ανυπόστατα και θίγουν άμεσα τόσο το Διοικητικό Συμβούλιο των Προσχολικών Κέντρων του Δήμου Ροδίων όσο και τις διοικήσεις του κάθε σταθμού χωριστά (και θυμίζουμε ότι οι σταθμοί σήμερα ανέρχονται σε εννέα, με προοπτική στο αμέσως προσεχές μέλλον να γίνουν δέκα), προς αποκατάσταση της αλήθειας διευκρινίζεται ότι:

1. Ουδεμία σχετική συζήτηση έχει γίνει ούτε πολύ περισσότερο κάποια τέτοια απόφαση έχει ληφθεί τόσο από το Δ.Σ. των Προσχολικών Κέντρων όσο και από κάποιον συγκεκριμένο σταθμό.

2. Κάθε παιδί για το οποίο πληρούνται οι προϋποθέσεις που θέτει ο νόμος και ο κανονισμός λειτουργίας των παιδικών σταθμών γίνεται δεκτό στους παιδικούς σταθμούς του Δήμου Ροδίων, χωρίς άλλους όρους, όπως αυτοί που αναφέρονται ή που υπονοούνται στο δημοσίευμα.

3. Ειδικότερα για τα παιδιά των στρατιωτικών που υπηρετούν στη Ρόδο (τα περισσότερα των οποίων είναι εγγεγραμμένα στους παιδικούς σταθμούς του Δήμου) υπάρχει ακόμη πιο ελαστική αντιμετώπιση, αφού γίνονται δεκτά όχι μόνον όταν εργάζονται και οι δύο γονείς, αλλά και όταν η μητέρα δηλώνει ότι προτίθεται να εργαστεί.

Ο Δήμος Ροδίων δεν γνωρίζει κατά πόσον υπάρχει πράγματι επιστολή καταγγελίας στα χέρια του συντάκτη του εν λόγω δημοσιεύματος, ωστόσο πιστεύει ότι στοιχειώδες καθήκον του δημοσιογράφου είναι, πριν δημοσιοποιήσει την οποιαδήποτε καταγγελία φθάνει σε αυτόν, να διασταυρώσει την αλήθεια της, αλλιώς οδηγείται σε «κιτρινισμό».

Το δημοσίευμα στηρίχθηκε σε έγγραφο το οποίο απέστειλε την 19η Οκτωβρίου 2005 προς τον νομάρχη κ. Γιάννη Μαχαιρίδη ο διοικητής της 95 ΑΔΤΕ υποστράτηγος κ. Παύλος Γιαγκούλης, το οποίο και διέρρευσε στα «πλαίσια», προφανώς του ακήρυκτου πολέμου μεταξύ Νομαρχίας και Δήμου Ροδίων.

Στο έγγραφο του διοικητή της 95 ΑΔΤΕ αναφέρονται ακριβώς τα εξής:

«Όπως σας είναι γνωστό από την 5 Σεπτ. 2005 άρχισε η λειτουργία του νηπιακού σταθμού στη Φρουρά της Ρόδου, με δυνατότητα φιλοξενίας έως 35 νήπια ηλικίας 2,5 έως 6 ετών. Τα επίσημα εγκαίνια αυτού τελέσθηκαν την 21 Σεπτ. 2005 παρουσία του κ. ΥΕΘΑ και τη δική σας.

Λόγω περιορισμένων δυνατοτήτων του δικού μας νηπιακού σταθμού, είναι ευνόητο να μην είναι δυνατή η εξυπηρέτηση όλων των στελεχών της φρουράς, με αποτέλεσμα να υποβάλλονται αιτήσεις και στους υπόλοιπους δημόσιους βρεφονηπιακούς σταθμούς της πόλης.

Από μαρτυρίες γονέων αναφέρθηκε το γεγονός να μη δέχονται οι δημόσιοι βρεφονηπιακοί σταθμοί εγγραφές τέκνων στελεχών της φρουράς, αλλά να τις κατευθύνουν στο νεοϊδρυθέντα νηπιακό σταθμό, επικαλούμενοι τη λειτουργία του καθώς και την ιδιότητα των ενδιαφερομένων ως μη δημότες.

Ο θεσμός λειτουργίας του υπόψη νηπιακού σταθμού δύναται να εξυπηρετήσει πλέον των υπαρχόντων τοπικών βρεφονηπιακών σταθμών και δεν αναιρεί, όπως εκτιμάται, τα ισχύοντα έως τώρα, βάσει Νόμου, περί προτεραιότητας εγγραφών τέκνων στελεχών της φρουράς στα δημόσια ιδρύματα, ιδιαίτερα όσων διαμένουν εκτός της πόλης της Ρόδου.

Με την πεποίθηση ότι τα προαναφερθέντα περιστατικά δεν αντικατοπτρίζουν το σύνολο των λειτουργούντων βρεφονηπιακών σταθμών στην πόλη της Ρόδου, αλλά και στην ευρύτερη περιοχή της Νήσου, ευελπιστούμε και προσδοκούμε στην αμέριστη συνδρομή σας για την επιτυχή λειτουργία του υπόψη θεσμού και την εξυπηρέτηση και των νηπίων του στρατιωτικού προσωπικού».

ΜΕΤΑ ΤΗΝ ΑΣΚΗΣΗ ΤΩΝ ΠΟΙΝΙΚΩΝ ΔΙΩΞΕΩΝ

ΝΕΕΣ ΣΟΒΑΡΕΣ ΕΞΕΛΙΞΕΙΣ
στην υπόθεση της «ΡΟΔΑ»

Δεύτερη παρέμβαση του γενικού επιθεωρητή δημόσιας διοίκησης



Νέες εξελίξεις σε επίπεδο διοικητικής (πειθαρχικής) διερεύνησης της σκανδαλώδους υπόθεσης διαχείρισης της Δημοτικής Επιχείρησης Συγκοινωνιών «ΡΟΔΑ» του Δήμου Ροδίων θα πρέπει να αναμένονται με νέα απευθείας παρέμβαση του Γενικού Επιθεωρητή Δημόσιας Διοίκησης κ. Λέανδρου Ρακιτζή μετά και την έγγραφη ενημέρωση του για την πορεία της ποινικής δικογραφίας που έχει σχηματιστεί από πλευράς του Εισαγγελέα Πλημμελειοδικών Ρόδου κ. Γ. Οικονόμου.

Ο κ. Ρακιτζής διαβίβασε στον κ. Εισαγγελέα την 4η Οκτωβρίου 2005 την πορισματική έκθεση των οικονομικών επιθεωρητών κ.κ. Εμμ. Μπιτσάκη και Αμ. Κολτσίδα για τα περαιτέρω με αποτέλεσμα να κινηθεί η διαδικασία της άσκησης ποινικών διώξεων κατά των εμπλεκομένων.

Ο κ. Εισαγγελέας μόλις πρόσφατα ενημέρωσε τον κ. Ρακιτζή ότι κατά του δημάρχου Ροδίων κ. Γ. Γιαννόπουλου, κατά του αντιδημάρχου κ. Ι. Τσιγάρου και κατά παντός άλλου υπευθύνου ασκήθηκε ποινική δίωξη για πλαστογραφία σε βαθμό κακουργήματος αναφορικά με την υπόθεση της επιχειρούμενης παραπλάνησης του Ταμείου Παρακαταθηκών και Δανείων προκειμένου να εξασφαλιστεί με την χρήση πλαστογραφημένων αποφάσεων του δημοτικού συμβουλίου η εξόφληση δανείου ληξιπρόθεσμων οφειλών της ΔΕΣ ΡΟΔΑ και ότι κατά του κ. Τσιγάρου προέδρου της ΔΕΣ ΡΟΔΑ, της κ. Λη Μηναΐδη αντιπροέδρου της ίδιας επιχείρησης, Δημ. Ασβέστη, Γ. Μαντάλη και Δ. Κοκκάρη ασκήθηκε ποινική δίωξη για απιστία περί την υπηρεσία.

Ο κ. Εισαγγελέας ενημέρωσε επίσης τον κ. Ρακιτζή όπως αναφέρουν οι πληροφορίες και για την εμπλοκή του κ. Αρ. Ηρακλείδη στην υπόθεση της παράνομης διάθεσης των διαδερμικών ναρκωτικών επιθεμάτων Durogesic.

Μετά και το έγγραφο του κ. Εισαγγελέα ο κ. Ρακιτζής αναμένεται να δώσει εντολή στην Περιφέρεια Νοτίου Αιγαίου για τη διενέργεια πειθαρχικής έρευνας με κατηγορητήριο το οποίο θα βασίζεται στις ήδη ασκηθείσες ποινικές διώξεις αν και ήδη από την 4η Οκτωβρίου 2005 έχει ζητήσει εγγράφως από τον Γενικό Γραμματέα της Περιφέρειας Νοτίου Αιγαίου κ. Χ. Κόκκινο να κινήσει την διαδικασία για την απόδοση των πειθαρχικών ευθυνών.



ΔΩΔΕΚΑΝΗΣΟΣ ΕΞΠΡΕΣ

ΚΥΡΙΑΚΗ 6/11/2005		
ΛΙΜΑΝΙ	ΑΦΙΞΗ	ΑΝΑΧ/ΣΗ
ΡΟΔΟΣ		08.30
ΠΑΝΟΡΜΙΤΗΣ	09.10	09.25
ΚΩΣ	11.00	11.10
ΚΑΛΥΜΝΟΣ	11.50	12.00
ΛΕΡΟΣ	12.50	12.55
ΛΕΙΨΟΙ	13.15	13.20
ΠΑΤΜΟΣ	13.40	13.45
ΛΕΡΟΣ	14.25	14.30
ΚΑΛΥΜΝΟΣ	15.20	15.30
ΚΩΣ	16.10	16.20
ΠΑΝΟΡΜΙΤΗΣ	17.40	17.50
ΡΟΔΟΣ	18.30	Δ/ΝΣΗ

ΠΑΡΑΜΟΝΗ ΔΕΥΤΕΡΑ 7/11/2005		
ΛΙΜΑΝΙ	ΑΦΙΞΗ	ΑΝΑΧ/Σ
ΡΟΔΟΣ		08.00
ΠΑΝΟΡΜΙΤΗΣ	08.50	09.00
ΡΟΔΟΣ	09.50	10.30
ΠΑΝΟΡΜΙΤΗΣ	11.20	12.00
ΡΟΔΟΣ	12.50	13.30
ΠΑΝΟΡΜΙΤΗΣ	14.20	15.00
ΡΟΔΟΣ	15.50	16.00
ΠΑΝΟΡΜΙΤΗΣ	16.50	17.30
ΡΟΔΟΣ	18.20	Δ/ΝΣΗ

ΑΝΗΜΕΡΑ ΤΡΙΤΗ 08/11/2005		
ΛΙΜΑΝΙ	ΑΦΙΞΗ	ΑΝΑΧ/Σ
ΡΟΔΟΣ		08.00
ΠΑΝΟΡΜΙΤΗΣ	08.50	09.00
ΡΟΔΟΣ	09.50	10.30
ΠΑΝΟΡΜΙΤΗΣ	11.20	12.00
ΡΟΔΟΣ	12.50	13.30
ΠΑΝΟΡΜΙΤΗΣ	14.20	15.00
ΡΟΔΟΣ	15.50	16.00
ΠΑΝΟΡΜΙΤΗΣ	16.50	17.30
ΡΟΔΟΣ	18.20	Δ/ΝΣΗ

ΔΩΔΕΚΑΝΗΣΟΣ ΠΡΑΙΝΤ

ΚΥΡΙΑΚΗ 6/11/2005		
ΛΙΜΑΝΙ	ΑΦΙΞΗ	ΑΝΑΧ/ΣΗ
ΛΕΡΟΣ		06.50
ΚΑΛΥΜΝΟΣ	07.40	07.50
ΚΩΣ	08.30	08.40
ΠΑΝΟΡΜΙΤΗΣ	10.00	10.10
ΡΟΔΟΣ	11.00	15.30
ΠΑΝΟΡΜΙΤΗΣ	16.20	16.30
ΚΩΣ	17.50	18.00
ΚΑΛΥΜΝΟΣ	18.40	18.50
ΛΕΡΟΣ	19.40	Δ/ΝΣΗ

ΠΑΡΑΜΟΝΗ ΔΕΥΤΕΡΑ 7/11/2005		
ΛΙΜΑΝΙ	ΑΦΙΞΗ	ΑΝΑΧ/Σ
ΛΕΡΟΣ		06.50
ΚΑΛΥΜΝΟΣ	07.40	07.50
ΚΩΣ	08.30	08.40
ΠΑΝΟΡΜΙΤΗΣ	10.00	10.10
ΡΟΔΟΣ	11.00	15.30
ΠΑΝΟΡΜΙΤΗΣ	16.20	16.30
ΚΩΣ	17.50	18.00
ΚΑΛΥΜΝΟΣ	18.40	18.50
ΛΕΡΟΣ	19.40	ΔΙΑ/ΝΣΗ

ΑΝΗΜΕΡΑ ΤΡΙΤΗ 08/11/2005		
ΛΙΜΑΝΙ	ΑΦΙΞΗ	ΑΝΑΧ/Σ
ΛΕΡΟΣ		06.50
ΚΑΛΥΜΝΟΣ	07.40	07.50
ΚΩΣ	08.30	08.40
ΠΑΝΟΡΜΙΤΗΣ	10.00	10.10
ΡΟΔΟΣ	11.00	15.30
ΠΑΝΟΡΜΙΤΗΣ	16.20	16.30
ΚΩΣ	17.50	18.00
ΚΑΛΥΜΝΟΣ	18.40	18.50
ΛΕΡΟΣ	19.40	ΔΙΑ/ΝΣΗ

ΤΕΤΑΡΤΗ 09/11/2005		
ΛΙΜΑΝΙ	ΑΦΙΞΗ	ΑΝΑΧ/ΣΗ
ΛΕΡΟΣ		06.50
ΚΑΛΥΜΝΟΣ	07.40	07.50
ΚΩΣ	08.30	08.40
ΠΑΝΟΡΜΙΤΗΣ	10.00	10.10
ΡΟΔΟΣ	11.00	

ΔΩΔΕΚΑΝΗΣΟΣ ΝΑΥΤΙΛΙΑΚΗ ΝΕ, ΑΥΣΤΡΑΛΙΑΣ 3, ΤΚ 85100, ΡΟΔΟΣ * Τηλ: 2241070590, Φαξ: 2241070591 * E-mail: info@12ne.gr * web: www.12ne.gr

ΣΤΑ ΠΛΑΙΣΙΑ ΕΙΣΑΓΓΕΛΙΚΗΣ ΕΡΕΥΝΑΣ

ΑΡΧΙΣΑΝ ΟΙ ΚΑΤΑΘΕΣΕΙΣ

για τις αυθαιρεσίες σε ξενοδοχεία της Ρόδου

Το πρόβλημα προέκυψε μετά από δημοσίευμα στην «Ελευθεροτυπία»



Ξεκίνησε χθες από τον Αντεισαγγελέα Πλημμελειοδικών Ρόδου κ. Κ. Μπούτσικο και αναμένεται να ολοκληρωθεί έως το τέλος Νοεμβρίου 2005 η διαδικασία της λήψεως ανωμοτί καταθέσεων από 17 ξενοδόχους της Ρόδου που λειτουργούν 23 ξενοδοχεία στο νησί οι οποίοι εμφανίζονται να προέβησαν σε καταπάτηση δημοσίων εκτάσεων και σε αυθαιρεσίες από έρευνα που παρουσίασε η εφημερίδα «Κυριακάτικη Ελευθεροτυπία» την 24η Οκτωβρίου 2004 και διενήργησε το γραφείο μελετών «ΤΙΜΟΣΘΕΝΗΣ» με βάση επιτόπιες αυτοψίες, αεροφωτογραφίες, σχέδια, αλλά και με τους ορθοφωτοχάρτες (της τοπογραφικής διεύθυνσης του υπουργείου Αγροτικής Ανάπτυξης).

Η ποινική προκαταρκτική εξέταση που διενεργεί προσωπικά ο κ. Αντεισαγγελέας συμπίπτει χρονικά με άλλη που διενεργεί προσωπικά για το ίδιο ζήτημα ο Εισαγγελέας Πλημμελειοδικών Ρόδου κ. Γ. Οικονόμου αναφορικά με την λειτουργία κυρίως των ξενοδοχείων γνωστού ξενοδόχου στην Νότια Ρόδο.

Ο κ. Εισαγγελέας τις τελευταίες μέρες είχε συνεργασία με τον προϊστάμενο της πολεοδομίας της Νομαρχίας Δωδεκανήσου κ. Γ. Χατζάκη στον οποίον είχε αναθέσει την διενέργεια σχετικής έρευνας.

Η μελέτη του γραφείου «ΤΙΜΟΣΘΕΝΗΣ» δείχνει ότι σε 23 ξενοδοχεία της Ρόδου, εκτός από τα νόμιμα κτίσματα, έχουν ανεγερθεί και αυθαίρετα συνολικής επιφάνειας πάνω από 108 χιλιάδες τετραγωνικά μέτρα, κατά παράβαση αυτών που επιτρέπονται από τους ισχύοντες όρους δόμησης. Στην ίδια μελέτη καταγράφηκαν υπερβάσεις των συντελεστών δόμησης σε ξενοδοχεία, κατασκευές σε οικόπεδα μη άρτια και οικοδομήσιμα.

Όπως ξανάγραψε η «δ» ενώπιον του κ. Αντεισαγγελέα κατέθεσε ως μάρτυρας ήδη ο εκπρόσωπος του γραφείου μελετών «ΤΙΜΟΣΘΕΝΗΣ» τοπογράφος-πολιτικός μηχανικός κ. Μ. Λεγάκης, ο οποίος υποστήριξε ότι εντολέας του ήταν ο Κύπριος επιχειρηματίας κ. Ν. Νικολαΐδης και ότι η έρευνα έγινε μόνο κατ' εκτίμηση σε συσχετισμό των αεροφωτογραφιών με στοιχεία από το κτηματολόγιο της Ρόδου τονίζοντας ότι πιθανότατα να υπάρχουν και λάθη. Ο κ. Λεγάκης σύμφωνα με τις πληροφορίες κατέθεσε, επίσης, ότι ο ίδιος μαζί με τον κ. Νικολαΐδη ήταν αυτοί που παρέδωσαν τα στοιχεία σε δημοσιογράφο της «Ελευθεροτυπίας» για να τα αξιοποιήσει σε άρθρο του.

Στον κ. Αντεισαγγελέα εμφανίστηκαν ήδη χθες και ζήτησαν 20ήμερη προθεσμία για να ετοιμάσουν τις καταθέσεις τους 5 ξενοδόχοι και συγκεκριμένα οι κ.κ. Βασιλάκης, Δασκαλαντωνάκης, Σολούνιας, Ν. και Γ. Διακομιχάλης ενώ σήμερα αναμένεται να πράξουν το ίδιο και άλλοι ξενοδόχοι από την λίστα των 17 «ύποπτων για κατηγορία» που έχει σχηματιστεί.

Στο μεταξύ χθες κλιμάκιο ελεγκτών της πολεοδομίας της Νομαρχίας Δωδεκανήσου διενήργησε αυτοψία στο ξενοδοχείο Elina στην Ιαλυσό προκειμένου να καταγράψει τις αυθαίρετες κατασκευές στις οποίες έχει προβεί επί του αιγιαλού και να πράξει τα δέοντα.

ΚΑΤΑ ΤΟΥ ΒΟΥΛΕΥΜΑΤΟΣ ΤΟΥ ΣΥΜΒΟΥΛΙΟΥ

ΑΣΚΗΣΕ ΕΦΕΣΗ Η ΠΡΩΗΝ ΔΙΕΥΘΥΝΤΡΙΑ

καταθέσεων της Λαϊκής Τράπεζας

Τι υποστηρίζει η κ. Αν. Χαρτερού για τις δύο επιταγές



Έφεση κατά του υπ' αρίθμ. 135/2005 Βουλεύματος του Συμβουλίου Πλημμελειοδικών Ρόδου με το οποίο παραπέμφθηκε σε δίκη ενώπιον του Τριμελούς Εφετείου Δωδεκανήσου επί κακουργημάτων για απιστία και για άμεση συνέργεια σε απάτη εις βάρος της Λαϊκής Τράπεζας, με προξενηθείσα ζημία και αντίστοιχο παράνομο περιουσιακό όφελος άνω των 73.000 ευρώ, υπέβαλε χθες η πρώην διευθύντρια του τμήματος καταθέσεων της τράπεζας Αναστασία Χαρτερού του Νικολάου ζητώντας την εξαφάνιση του και την απαλλαγή της από τις ως άνω κατηγορίες.

Στην έφεση, που συνέταξε ο πληρεξούσιος δικηγόρος της κ. Κ. Στέλιος, όπως αναφέρουν οι πληροφορίες, η κ. Χαρτερού υποστηρίζει ότι το βούλευμα, από εσφαλμένη ερμηνεία του νόμου και κακή εκτίμηση των αποδείξεων,δέχθηκε ότι παρέσχε άμεση συνδρομή στους συγκατηγορουμένους της Πεμπέ Μπιρχάν και Αδαμάντιο Πορικό ώστε να εξοφλήσουν τμηματικά δύο τραπεζικές επιταγές, οι οποίες ήταν εις διαταγήν της εταιρείας INTERINVESTMENT LTD, εκδόσεως της τράπεζας EUROCARRIBEAN BANK ECB, εδρεύουσα στη νήσο Ναούρου της Καραϊβικής ποσού 300.000 δολαρίων εκάστη.

Τονίζει συγκεκριμένα ότι δεν συνέπραξε καθ' οιονδήποτε τρόπο στην εξαπάτηση της επισημαίνοντας ότι ενήργησε εντός του πλαισίου των νομίμων καθηκόντων της.

Η κ. Χαρτερού επικαλείται ειδικότερα καταγεγραμμένη συνομιλία του υπαλλήλου της τράπεζας κ. Χρ. Βασιλείου με τη διεύθυνση συναλλάγματος του Κεντρικού της Τράπεζας τονίζοντας ότι κακώς εκτιμήθηκε εκ των υστέρων ότι η EUROCARRIBEAN BANK ECB δεν ήταν τράπεζα.

Τονίζει επίσης ότι τήρησε στο ακέραιο την διαδικασία για την παραλαβή και την εξόφληση των επιταγών αυτών και ισχυρίζεται ότι οι απόψεις των υπαλλήλων μαρτύρων της τράπεζας κ.κ. Ηλία Πορτοκαλάκη, Γεωργίου Παπαδοπούλου και Ευτυχίας Φιλίππου δεν ευσταθούν.

Εξηγεί συγκεκριμένα ότι για την εξόφληση των επιταγών αυτών ο Πορικός, έστειλε ΦΑΞ προς την φερόμενη ως εκδότρια τράπεζα, για το αν οι εν λόγω επιταγές ήταν νόμιμες και έγκυρες, στο οποίο υπήρξε απάντηση πριν την ευρωποίησή τους στην οποίαν επιβεβαιωνόταν η γνησιότητα των υπογραφών που είχαν τεθεί σ' αυτές και η γνησιότητά τους.

Θεωρεί περαιτέρω ότι ουδέποτε υπήρξε απαγόρευση από την Λαϊκή για συναλλαγές με την EUROCARRIBEAN BANK ECB, ούτε άλλωστε και με οποιαδήποτε άλλη τράπεζα που εδρεύει στην νήσο Ναούρου Καραϊβικής.

Ισχυρίζεται επίσης ότι οι επιταγές είχαν εκδοθεί εις διαταγήν της εταιρείας INTERINVESTMENT LTD, με έδρα την Αγγλία, της οποίας παρουσιάσθηκε ως εκπρόσωπος ο Κων/νος Παπαδημητρίου και ο οποίος εμφανίσθηκε στην τράπεζα μαζί με τον Πεμπέ Μπιρχάν και προσκόμισαν υπογεγραμμένο ιδιωτικό συμφωνητικό, στο οποίο ως επενδυτική εταιρεία εφέρετο η INTERINVESTMENT με αποτέλεσμα να μην είναι δυνατόν να υπάρξει οποιαδήποτε υποψία ότι επρόκειτο για μη νόμιμη συναλλαγή και ειδικότερα ότι οι επιταγές αυτές δεν προήρχοντο από Τράπεζα, αλλά από εταιρεία ευκαιρίας. Υποστηρίζει ότι το ιδιωτικό αυτό έγγραφο το απέκρυψε και εξακολουθεί να το αποκρύπτει μέχρι σήμερα η τράπεζα!

Υποστηρίζει ότι ο κ. Μπιρχάν υπέγραψε τις επιταγές και ότι αυτό επιβεβαιώνεται από έκθεση γραφολογικής γνωμοδοτήσεως του Δημητρίου Β. Καλατζή, ειδικού δικαστικού γραφολόγου.

Τονίζεται επίσης ότι πεποίθησή της είναι ότι όλη αυτή η πλεκτάνη στήθηκε γιατί έπρεπε να κατασκευαστούν ένοχοι για την είσπραξη του ποσού των επιταγών από την ασφαλιστική εταιρεία.

ΜΗΝΥΣΗ ΕΚΚΛΗΣΙΑΣΤΙΚΗΣ ΕΠΙΤΡΟΠΗΣ ΚΑΤΑ «ΕΠΙΚΙΝΔΥΝΟΥ ΑΤΟΜΟΥ»

Προκαταρκτική εξέταση για την διαπίστωση τυχόν τελέσεως του αδικήματος της απειλής κατά της ζωής και της εξύβρισης των μελών του εκκλησιαστικού συμβουλίου του Ιερού Ναού Κοιμήσεως Θεοτόκου στον Έμπωνα από πλευράς μισθωτή καταστήματος πλησίον άλλου ναού στην περιοχή παρήγγειλε σύμφωνα με τις πληροφορίες ο Εισαγγελέας Πλημμελειοδικών Ρόδου κ. Γ. Οικονόμου μετά από έγγραφη καταγγελία που του απέστειλαν τα μέλη του εκκλησιαστικού συμβουλίου.

Μεταξύ άλλων η καταγγελία αφορά και σε εξύβριση μιας ομάδας γυναικών από τον Αγιο Ισίδωρο από το ίδιο άτομο στο μοναστήρι όταν αυτές είχαν μεταβεί εκεί για να κάνουν παράκληση. Θεωρούν μάλιστα ότι το συγκεκριμένο άτομο είναι επικίνδυνο και απρόβλεπτο.

ΝΕΟΣ ΣΕΙΣΜΟΣ 5 ΡΙΧΤΕΡ ΣΤΟ ΑΙΓΑΙΟ

Νέα σεισμική δόνηση μεγέθους 5 Ρίχτερ σημειώθηκε χθες στις 7.25 το πρωί με επίκεντρο τη θάλασσα μεταξύ Χίου - Σάμου και τουρκικών παραλίων από το ίδιο εστιακό κέντρο με τους σεισμούς του προηγούμενου δεκαημέρου.

Ο διευθυντής ερευνών του Γεωδυναμικού Ινστιτούτου Γεράσιμος Παπαδόπουλος εντάσσει τη νέα δόνηση στη μετασεισμική ακολουθία των προηγούμενων σεισμών μεγέθους 6 Ρίχτερ που είχαν σημειωθεί από τον ίδιο εστιακό χώρο.

Χρειάζεται λίγη υπομονή και θα περάσει, είπε χαρακτηριστικά ο κ. Παπαδόπουλος. Όπως επισημαίνουν οι σεισμολόγοι η μετασεισμική ακολουθία θα διαρκέσει λίγο καιρό αλλά θα εξασθενεί.



ΟΜΟΦΩΝΙΑ ΑΝΑΚΡΙΤΗ ΚΑΙ ΕΙΣΑΓΓΕΛΕΑ

ΠΡΟΣΩΡΙΝΑ ΚΡΑΤΟΥΜΕΝΟΙ *για υποθέσεις ναρκωτικών*

Τρομακτικές διαστάσεις έχει προσλάβει πλέον το φαινόμενο

Προσωρινά κρατούμενος στις δικαστικές φυλακές της Κω κρίθηκε χθες με ομόφωνη απόφαση του Β΄ τακτικού Ανακριτή κ. Δ. Ρεπούση και του Αντεισαγγελέα Πλημμελειοδικών Ρόδου κ. Κ. Μπούτσικου ο 26χρονος αθίγγανος Μαρίνος Καραγκούνης του Ελευθερίου, άεργος, φερόμενος ως προμηθευτής των ποσοτήτων ναρκωτικών που βρέθηκαν στην κατοχή του «χονδρέμπορου» ηρωίνης Λάζαρου Καστανάκη του Ελευθερίου, 32 ετών, κατοίκου Ιαλυσού, υπαλλήλου της Αρχαιολογίας.

Το μεσημέρι της 14ης Οκτωβρίου 2005 οι αστυνομικοί συνέλαβαν τον Καστανάκη και σε έρευνα που έγινε στην οικία του βρέθηκε να κατέχει ένα δισκίο ecstasy χωρίς εμφανές λογότυπο, ένα τεμαχισμένο δισκίο Βουπρενορφίνης και 3 δισκία του ναρκωτικού φαρμάκου Xanax. Κατασχέθηκε επίσης ένα κινητό τηλέφωνο τύπου Sony Ericsson που χρησιμοποιούσε για τις συναλλαγές του. Ακολούθως οδήγησε τους αστυνομικούς σε δασώδη περιοχή στην Φιλέρημο, όπου είχε αποκρύψει ένα γυάλινο βάζο που περιείχε 11 αυτοσχέδιες πλαστικές συσκευασίες με ηρωίνη συνολικού βάρους 190 γρ. και μια ηλεκτρονική ζυγαριά ακριβείας.

Εξεταζόμενος υποστήριξε ότι τα ναρκωτικά προμηθευόταν από ένα αθίγγανο ονόματι Μαρίνο Καραγκούνη αγνώστων λοιπών στοιχείων.

Εν πάση περιπτώσει οι αστυνομικοί πληροφορήθηκαν ότι ο Καραγκούνης, για τον οποίον υπήρχαν πληροφορίες ότι εμπλέκεται και σε άλλη υπόθεση διακίνησης μεγάλων ποσοτήτων ναρκωτικών, συνελήφθη την 15η Οκτωβρίου 2005 μετά την άφιξη του στο νησί με υδροπτέρυγο.

Απολογούμενος ενώπιον του Ανακριτή ο Καραγκούνης υποστήριξε ότι από 15 ετών κάνει χρήση κάνναβης και τα τελευταία 5 έτη χρήση ηρωίνης τονίζονταις ότι έχει συλληφθεί 2 φορές και έχει απαλλαγεί από το Αυτόφωρο λόγω τοξικομανίας. Ισχυρίζεται ότι προμηθεύεται ναρκωτικά από τους Δημήτρη Σταματόπουλο, κάποιο Πακιστανό ονόματι Μοχάμετ και έναν Αλβανό ονόματι Γκεντιάν ενώ όπως τονίζει αγοράζει τις δόσεις του στη Ρόδο από τον Καστανάκη! Με λίγα λόγια επιχείρησε χθες να ενοχοποιήσει για πώληση ναρκωτικών το άτομο που τον κατονόμασε ως τον προμηθευτή του. Ο Καραγκούνης μάλιστα στην απολογία του περιέγραψε τον τρόπο που ο Καστανάκης τον προμήθευε με ναρκωτικά αλλά και σημεία που τα απέκρυπτε στο αυτοκίνητο του ενώ υπέβαλε αίτημα για να εξεταστεί εκ νέου δι' αντιπαραστάσεως μαζί του.

Ως συνήγορος υπεράσπισης του παρέστη ο δικηγόρος κ. Αντώνης Ζερβός.

- Στο μεταξύ προσωρινά κρατούμενος κρίθηκε μετά την απολογία του και ο Στέφανος – Αλέξανδρος Παπαπαναγιώτου-Γέροντας του Ξενοφώντα 39 ετών κάτοικος Αρχαγγέλου Ρόδου, άεργος, που συνελήφθη την Πέμπτη το βράδυ και περί ώραν 23.00 από αστυνομικούς του Τμήματος Δίωξης Ναρκωτικών Ρόδου.

Ο 39χρονος πατέρας δύο παιδιών που είχε συλληφθεί ακόμη δύο φορές και στο παρελθόν για κακουργηματικές υποθέσεις ναρκωτικών βρέθηκε μετά από έρευνα που διενήργησαν οι αστυνομικοί στην οικία του να κατέχει ένα μεταλλικό κουτί που περιείχε ακατέργαστη κάνναβη βάρους 2 γρ. περίπου. Ακολούθησε έρευνα σε δύο αυτοκίνητα τύπου Daewoo Matiz χρώματος λευκού και ενός αγροτικού Mitsubishi χρώματος μαύρου που ήταν σταθμευμένα έξω από την οικία του στην οποίαν βρέθηκαν και συγκεκριμένα στον πίσω προφυλακτήρα του δεύτερου οχήματος, μια πλαστική συσκευασία με 21 αυτοσχέδιες συσκευασίες με ηρωίνη των 20,10,5,3,2 και 1 γρ. συνολικού βάρους 95 γρ. καθώς και μια ηλεκτρονική ζυγαριά ακριβείας τύπου Tanita.

Ο 39χρονος υποστήριξε ότι τα ναρκωτικά δεν ήταν δικά του αλλά του τα τοποθέτησε στον προφυλακτήρα του αυτοκινήτου του η μητέρα δύο παιδιών που καταδικάστηκαν σε υπόθεση ναρκωτικών μετά από κατάθεσή του. Τόνισε μάλιστα ότι τα ναρκωτικά αυτά τοποθετήθηκαν σε σακούλα η οποία από απροσεξία της συγκεκριμένης μητέρας περιελάμβανε και μια απόδειξη που είχε εκδώσει ένας ιδιοκτήτης καταστήματος επ' ονόματί της για αγορές στις οποίες προέβη.

Ως συνήγορος υπεράσπισής του παρέστη ο δικηγόρος κ. Δ. Ράπτης.

ΔΥΣΑΡΕΣΤΗΜΕΝΟΙ ΓΥΡΙΣΑΝ ΟΙ ΣΥΜΠΟΛΙΤΕΣ ΜΑΣ

ΚΑΤΕΡΡΕΥΣΕ Ο ΜΥΘΟΣ *περί «φθηνής» Τουρκίας*

«Τσουχτερές» οι τιμές ιδιαίτερα στα εστιατόρια



Δεκάδες Ροδίτες, επωφελούμενοι του εορταστικού τριημέρου της 28ης Οκτωβρίου, επέλεξαν να αποδράσουν προς τα γύρω νησιά και κυρίως προς το Μαρμαρίς, που φημίζεται για τη φθηνή αγορά του. Θέλοντας λοιπόν να συνδυάσουν τις ολιγοήμερες διακοπές τους με τα ψώνια τους βρέθηκαν μπροστά σε μία άκρως δυσάρεστη έκπληξη, καθώς κατέρρευσε για εκείνους ο μύθος του Μαρμαρίς, ως φθηνού προορισμού.

Σύμφωνα με μαρτυρίες σε συντάκτη της «δ» το καράτσι ξεκίνησε με την επιβάρυνση του εισιτηρίου με το ποσό των 20 ευρώ, ως αντίτιμο για την φορολογία εισόδου στη γείτονα χώρα. Τσουχτερές ήταν οι τιμές περισσότερο στα εστιατόρια και λιγότερο στα καταστήματα λιανικού εμπορίου με είδη ένδυσης, υπόδησης και οικιακού εξοπλισμού. Ενδεικτικά αναφέρουμε ότι για ένα σάντουιτς με μπιφτέκι και τυρί, ένα αναψυκτικό και ένα εμφιαλωμένο νερό κλήθηκαν να πληρώσουν 9 ευρώ. Η τιμή εκτινάχθηκε στα ύψη για μια παρέα ταξιδιωτών, που προτίμησε να φάει θαλασσινά και πλήρωσε 270 ευρώ για 4 ψάρια Α κατηγορίας, δύο σαλάτες και δύο μπουκάλια τουρκικό κρασί. Κάποιοι άλλοι εκδρομείς για ένα πρόχειρο γεύμα, που περιελάμβανε μία χοιρινή μπριζόλα, δύο αρνίσια σουβλάκια, μία σαλάτα και τρεις μπύρες πλήρωσαν 55 ευρώ.

Όσον αφορά τώρα τις τιμές στα καταστήματα, που βρίσκονταν εντός της κλειστής αγοράς του Μαρμαρίς, είχαν ως κύριο χαρακτηριστικό την ελαστικότητα, καθώς εκεί όλα τα προϊόντα υπόκεινται στο νόμο του παζαριού. Πολλοί από τους επισκέπτες, του κατά τα άλλα φιλόξενου τόπου, αγόρασαν ναργιλέδες, οι τιμές των οποίων, αν και ξεκινούσαν από 150 ευρώ κατέληγαν στο ένα τρίτο του ποσού αυτού. Οι τιμές βεβαίως για το χαρακτηριστικότερο σουβενίρ, που μπορεί να αγοράσει κανείς από την Τουρκία, ποικίλουν ανάλογα με το μέγεθος, την ποιότητα της κατασκευής και ξεκινούν από πολύ πιο χαμηλά.

Περισσότερο τυχεροί ήταν αυτοί, που μετέβησαν στο Μαρμαρίς, μέσα από οργανωμένα προγράμματα εκδρομών, καθώς πλήρωσαν 120 ευρώ για το τριήμερο. Στην τιμή συμπεριλαμβάνονταν τα έξοδα του ξενοδοχείου και της διατροφής. Ακόμη πιο ευχαριστημένοι γύρισαν στη Ρόδο οι συμπολίτες μας, που ταξίδεψαν στην Πράγα, η οποία παρά τις πολύ χαμηλές θερμοκρασίες, που επικρατούσαν εκεί, τους δικαίωσε για την επιλογή τους.

Σύμφωνα τέλος με το τουριστικό πρακτορείο «ΖΟΡΠΙΔΗΣ ΤΡΑΒΕΛ», το καλοκαίρι, λόγω της ενασχόλησης της πλειονότητας των συμπολιτών μας με τον τουρισμό, είναι απαγορευτική περίοδος για διακοπές, για τις οποίες, όμως προσφέρεται ο Νοέμβριος και ο Δεκέμβριος. Στους αγαπημένους προορισμούς των συμπολιτών μας πρώτες θέσεις καταλαμβάνουν η Πράγα, η Βουδαπέστη, η Βιέννη, το Παρίσι, ενώ έχουν αρχίσει να ανακτούν τη χαμένη δυναμική τους οι εξωτικές περιοχές, όπως το Μπαλί και η Ταϊλάνδη. Μεγάλο είναι και το ποσοστό εκείνων, που προτιμούν το Πήλιο, την Αράχοβα και άλλες περιοχές της χώρας μας, που προσφέρονται για χειμερινό τουρισμό.

AUTOVISION®
ΤΕΧΝΙΚΟΣ ΕΛΕΓΧΟΣ ΟΧΗΜΑΤΩΝ
Έτοιμοι για ΚΤΕΟ ;
για ραντεβού.. (22410) 67677

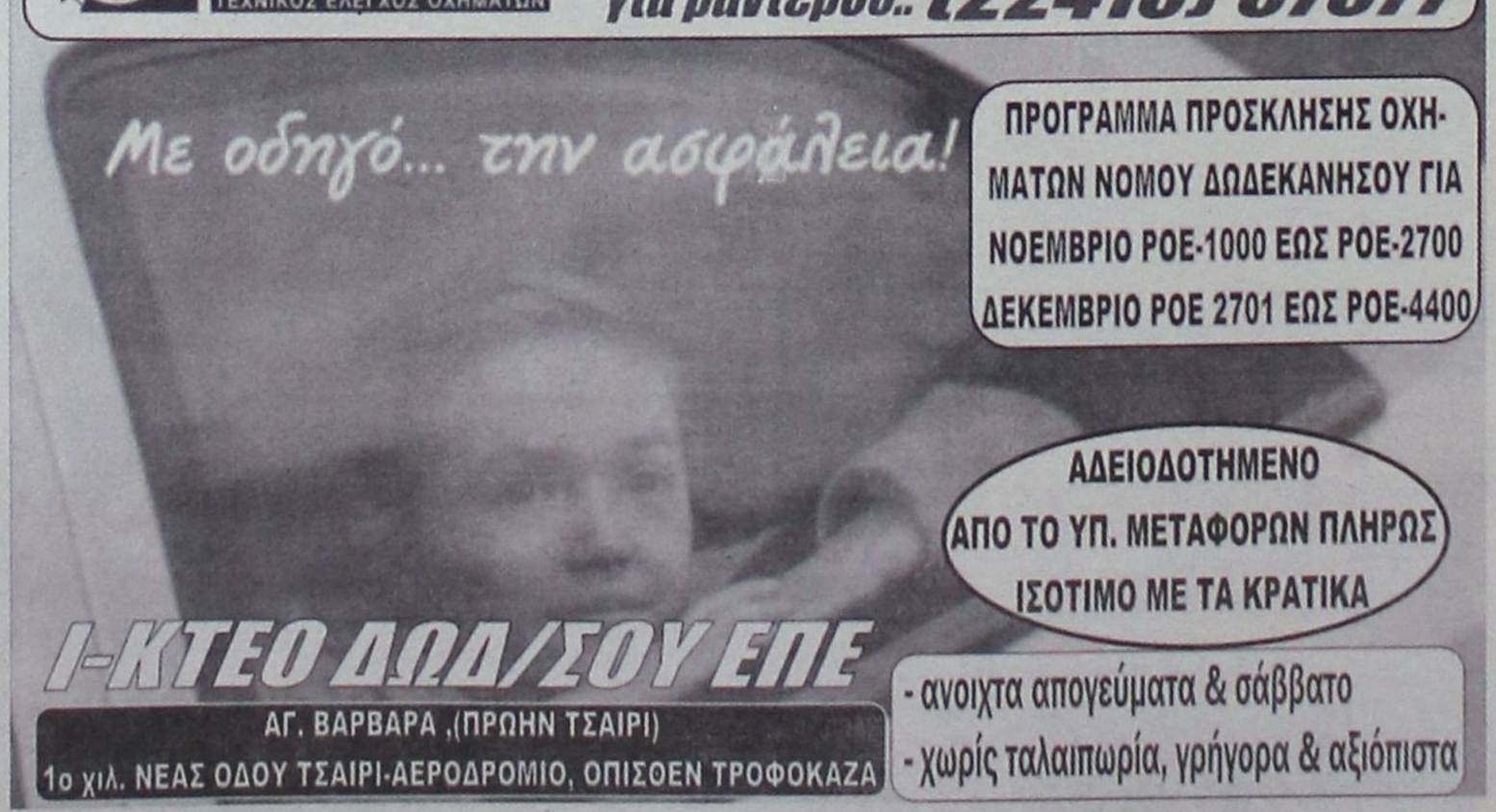

ΠΡΟΓΡΑΜΜΑ ΠΡΟΣΚΛΗΣΗΣ ΟΧΗΜΑΤΩΝ ΝΟΜΟΥ ΔΩΔΕΚΑΝΗΣΟΥ ΓΙΑ
ΝΟΕΜΒΡΙΟ ΡΟΕ-1000 ΕΩΣ ΡΟΕ-2700
ΔΕΚΕΜΒΡΙΟ ΡΟΕ 2701 ΕΩΣ ΡΟΕ-4400

ΑΔΕΙΟΔΟΤΗΜΕΝΟ
ΑΠΟ ΤΟ ΥΠ. ΜΕΤΑΦΟΡΩΝ ΠΛΗΡΩΣ
ΙΣΟΤΙΜΟ ΜΕ ΤΑ ΚΡΑΤΙΚΑ

Ι-ΚΤΕΟ ΔΩΔ/ΣΟΥ ΕΠΕ
ΑΓ. ΒΑΡΒΑΡΑ ,(ΠΡΩΗΝ ΤΣΑΙΡΙ)
1ο χιλ. ΝΕΑΣ ΟΔΟΥ ΤΣΑΙΡΙ-ΑΕΡΟΔΡΟΜΙΟ, ΟΠΙΣΘΕΝ ΤΡΟΦΟΚΑΖΑ

- ανοιχτα απογεύματα & σάββατο
- χωρίς ταλαιπωρία, γρήγορα & αξιόπιστα

ΣΧΟΛΗ ΟΔΗΓΩΝ
ΠΑΝ. ΚΑΡΤΣΑΓΚΟΥΛΗΣ

ΡΟΔΟΣ – ΟΔΟΣ
ΚΑΡΠΑΘΟΥ 41
ΤΗΛ. 2241031701 –
ΚΙΝ. 6972446244



ΥΠΕΥΘΥΝΑ • ΓΡΗΓΟΡΑ • ΣΩΣΤΑ
Δίκυκλα –ερασιτεχνικά –
επαγγελματικά
Θεωρητική εκπαίδευση
όλων των κατηγοριών
με οπτικοακουστικο σύστημα.

ΔΙΠΛΩΜΑ!!
ΜΕ ΓΡΗΓΟΡΗ – ΕΥΚΟΛΗ ΕΚΠΑΙΔΕΥΣΗ
ΣΕ ΑΥΤΟΜΑΤΟ ΑΥΤΟΚΙΝΗΤΟ
(χωρίς συμπλέκτη!)

ΠΑΡΑΛΑΒΗ ΜΑΘΗΤΩΝ ΑΠΟ ΤΟ ΣΠΙΤΙ

ΣΤΟ ΝΟΜΑΡΧΙΑΚΟ ΣΥΜΒΟΥΛΙΟ

ΣΤΟ «ΠΟΔΙ» Η ΣΥΖΗΤΗΣΗ *για το ακτοπλοϊκο»!*

Εφυγαν οι περισσότεροι νομαρχιακοί σύμβουλοι πριν από την λήξη της συνεδρίασης

Μπορεί το ακτοπλοϊκό να είναι κατά γενική ομολογία και παραδοχή «το μείζον ζήτημα του νομού» αλλά η αίσθηση που άφησε χθες το Νομαρχιακό Συμβούλιο δεν συνάδει με αυτήν.

Τα μέλη του Νομαρχιακού Συμβουλίου με συνοπτική διαδικασία επανεπιβεβαίωσαν την προηγούμενη απόφασή τους στους Λειψούς και ουδέν άλλο πέραν αυτού.

Ενδεικτική (θα πρέπει κάποτε να προβληματίσει σοβαρά το νομάρχη και τον πρόεδρο του Ν.Σ.) της... σοβαρότητας με την οποία αντιμετωπίστηκε το «μείζον ζήτημα» υπήρξε η μαζική αποχώρηση των νομαρχιακών συμβούλων που προέρχονται από τις επαρχίες Κω και Καλύμνου.

Κατά τις τρεις η ώρα σηκώθηκαν και εγκατέλειψαν την αίθουσα, και ενώ το θέμα δεν είχε συζητηθεί σ' όλες τις πτυχές του, με το πρόσχημα ότι έπρεπε να προλάβουν το πλοίο για να επιστρέψουν στα νησιά τους.

Σχεδόν όρθιοι επανεπιβεβαίωσαν το ψήφισμα των Λειψών και αποχώρησαν, γεγονός που προκάλεσε την αντίδραση του νομάρχη κ. Μαχαιρίδη και του προέδρου κ. Χατζηδιάκου που τόνισαν ότι «τέτοια θέματα θα πρέπει να συζητιούνται πρώτα».

Ωστόσο, ευθύνη για την καθόλου κολακευτική εικόνα (που παρατηρείται σχεδόν σε όλες τις συνεδριάσεις) φέρουν και οι ίδιοι γιατί έπρεπε να προτάξουν το ακτοπλοϊκό, έστω και να εισήχθη εκτός ημερησίας διάταξης, αντί να το παραπέμψουν στο τέλος.

Εν πάση περιπτώσει, γεγονός αναμφισβήτητο παραμένει, ότι το ακτοπλοϊκό θα αναδειχθεί, εκ των πραγμάτων, σε ναρκοπέδιο της οικονομικής και κοινωνικής ζωής των νησιών μετά τα μέσα Νοεμβρίου, καθώς δεν διαφαίνεται προοπτική αντικατάστασης των πλοίων που αποσύρονται για ετήσια επιθεώρηση.

Οπως αποκάλυψε εισαγωγικά ο κ. Μαχαιρίδης σε κατ' ιδίαν συνάντηση που είχε με τον υπουργό Αιγαίου και Νησιωτικής Πολιτικής κ. Αριστοτέλη Παυλίδη ο τελευταίος του κατέστησε σαφές ότι ο νόμος δεν επιτρέπει την απ' ευθείας ανάθεση επιδοτούμενων γραμμών παραπέμποντας, ως προς την επίλυση του θέματος, στο επόμενο έτος με τις εξαετείς συμβάσεις.

Πρόκειται, όμως, για προσχηματική και παραπλανητική θέση του κ. Παυλίδη, αφού το Υπουργείο Εμπορικής Ναυτιλίας, αναγνωρίζοντας τις έκτακτες συγκοινωνιακές ανάγκες του νομού με τη διαδικασία της απ' ευθείας διαπραγμάτευσης (καθ' όλα νόμιμης) ανέθεσε την επιδοτούμενη γραμμή Πειραιάς-Αστυπάλαια-Κάλυμνος-Κως-Νίσυρος-Τήλος-Σύμης-Ρόδος στην εταιρεία G.A. Ferries με επιδοτούμενο τμήμα το «Κάλυμνος-Κως - Νίσυρος- Τήλος - Σύμη - Ρόδος».

Έτσι, όλα δείχνουν ότι οι γραμμές της Δωδεκανήσου θα εξυπηρετούνται αποκλειστικά, κατά την περίοδο του χειμώνα, από το Blue Star και τα πλοία του Αγούδημου με πέντε δρομολόγια εβδομαδιαίως, ενώ με την απόσυρση των πλοίων της «Δωδεκάνησος Ναυτιλιακή» (από τις 10 Νοεμβρίου) δεν θα υπάρχει ενδοδωδεκανησιακή ακτοπλοϊκή σύνδεση.

Παράλληλα το ατύχημα με την προσάραξη του «Ιεράπετρα» αναδεικνύεται σε σοβαρότατο πρόβλημα σύνδεσης του Καστελορίζου, της Χάλκης, της Καρπάθου και Κάσου με την Ρόδο και Κρήτη, ζήτημα που έθεσαν χθες ενώπιον του Νομαρχιακού Συμβουλίου, ο Έπαρχος Καρπάθου κ. Ερωτόκριτος και οι νομαρχιακοί σύμβουλοι κ. Μπαριανάκης και Νισύριος.

Σημειώνεται ότι ο κ. Σάββας Καραγιάννης εκτίμησε ότι ο φετινός χειμώνας θα είναι ο χειρότερος για τα νησιά μας ενώ ο βουλευτής του ΠΑΣΟΚ κ. Παρασκευάς προειδοποίησε ότι ο οικονομικός αντίκτυπος για τα νησιά και τους κατοίκους τους, θα είναι αυτό τον χειμώνα ιδιαιτέρως αισθητός.

ΘΑ ΔΙΕΚΔΙΚΗΘΕΙ ΑΓΩΝΙΣΤΙΚΑ Η «ΑΝΩΤΑΤΟΠΟΙΗΣΗ»

«CASUS BELLI» ΤΑ ΔΩΔΕΚΑΝΗΣΑ *Τουριστική Σχολή και Πατμιάδα*

Θα υπάρξουν σοβαρές αντιδράσεις αν απορριφθούν ξανά τα αιτήματα

Ομοφώνως το Νομαρχιακό Συμβούλιο Δωδεκανήσου είπε «ναι» στη διεκδίκηση της Ανώτατης Σχολής Τουριστικών Σπουδών, στην αναβάθμιση της ΑΣΤΕΡ και στην «ανωτατοποίηση» της Πατμιάδας Σχολής σε πανεπιστημιακή θεολογική Σχολή, στο πλαίσιο του Πανεπιστημίου Αιγαίου.

Και τα δύο θέματα συζητήθηκαν διεξοδικά, επί δύο σχεδόν ώρες μετά από τις εισηγήσεις των κ.κ. Μιλτιάδη Λογοθέτη και Θανάση Στάμου για την τουριστική εκπαίδευση και της επάρχου Καλύμνου κ. Χρυσούλας Συφουνιού για την Πατμιάδα Σχολή.

Παρέμβαση για την Πατμιάδα Σχολή έκανε και ο βουλευτής του ΠΑΣΟΚ κ. Γιάννης Παρασκευάς (το κείμενο της γραπτής θέσης του δημοσιεύεται στη σελίδα 14), που υποστήριξε ότι σε καμία περίπτωση δεν πρέπει να υπαχθεί στις εκκλησιαστικές σχολές που προωθεί η κυβέρνηση με σχετικό νομοσχέδιο...τη υποδείξει του αρχιεπισκόπου κ. Χριστόδουλου!

Ειδικότερα για την ανώτατη τουριστική σχολή και την αναβάθμιση της ΑΣΤΕΡ ο επικεφαλής της μειοψηφίας, τέως νομάρχης, κ. Σάββας Καραγιάννης υπογράμμισε ότι παραμένει πανδωδεκανησιακό αίτημα πως πρέπει να έχει έδρα τη Ρόδο, τη ναυαρχίδα του τουρισμού, όπως την χαρακτήρισε.

Τόνισε, επίσης, ότι η διεκδίκηση μας πρέπει να είναι δυναμική «και είναι χρέος μας αυτό, γιατί δεν είναι δυνατόν η Μυτιλήνη με... ενάμισυ ξενοδοχείο να εγείρει αξιώσεις, όπως και άλλες περιοχές.

Προειδοποίησε ακόμα ότι τυχόν εφησυχασμός μπορεί να αποδειχθεί μέγα λάθος «γιατί, είναι βέβαιο ότι κάποιοι υπουργοί θα επιδιώξουν να την πάρουν στον τόπο τους» και κατέληξε ότι η διεκδίκηση της Σχολής, στο πλαίσιο του Πανεπιστημίου Αιγαίου «αποτελεί κατοχυρωμένο δικαίωμά μας, με τη σημαντική διαδρομή της ΑΣΤΕΡ, από την οποία όλοι (όσοι ασχολούνται με τον τουρισμό) πέρασαν και έμαθαν».

Σε πλήρη εναρμόνιση με τις θέσεις Καραγιάννη ο νομάρχης κ. Μαχαιρίδης υπογράμμισε ότι για τον ίδιο και την Νομαρχιακή Αυτοδιοίκηση θα ερμηνευθεί ως casus belli αν δεν γίνει στη Ρόδο, δίνοντας έτσι τον τόνο στο διεκδικητικό πλαίσιο που έχει θέσει.

Στο ιστορικό της ΑΣΤΕΡ και της μόνιμης διεκδίκησης της Ρόδου αναφέρθηκε ο εκ των εισηγητών του θέματος κ. Μιλτιάδης Λογοθέτης, ο οποίος επιχείρησε να καταστήσει σαφές ποιο πρέπει να είναι το διεκδικητικό πλαίσιο των εκπροσώπων της Δωδεκανήσου, πολιτικών και φορέων.

Οπως είπε πρέπει να αποσαφηνιστεί ότι η Ανώτατη Σχολή Τουριστικών Σπουδών μπορεί και πρέπει να λειτουργήσει ως ιδιαίτερη Σχολή του Τμήματος Μεσογειακών Σπουδών στο πλαίσιο του Πανεπιστημίου Αιγαίου.

Ενα δεύτερο θέμα, πρόσθεσε, είναι αυτό της αναβάθμισης της ΑΣΤΕΡ, «και θα πρέπει να ασκηθούν πιέσεις ώστε να εκδοθούν τα Προεδρικά Διατάγματα που προβλέπει ο νόμος» τόσο για την αναβάθμιση των προσόντων των διδασκόντων όσο και των προγραμμάτων σπουδών.

Στην αναβάθμιση της ΑΣΤΕΡ αναφέρθηκε και ο διευθυντής της κ. Αθανάσιος Στάμος, ο οποίος ομολόγησε ότι το υπουργείο Τουρισμού δεν θέλει να αφήσει τη Σχολή και να υπαχθεί στο υπουργείο Παιδείας, προϋπόθεση για την ανωτατοποίησή της.

«Κατά συνέπεια, είπε, δεν μπορεί να γίνει ανώτατη σχολή μπορεί όμως και πρέπει να αναβαθμιστεί, πράγμα που γίνεται ως ένα βαθμό στα τελευταία χρόνια».

Στις τρεις βαθμίδες της τουριστικής εκπαίδευσης αναφέρθηκε ο νομαρχιακός σύμβουλος κ. Β. Δημητρακόπουλος καταθέτοντας την πρόταση, πρώτον να αναβαθμιστεί η βασική επαγγελματική σχολή, να αναβαθμιστεί η ΑΣΤΕΡ και να ιδρυθεί η ανώτατη σχολή.

«Η Ρόδος δικαιούται ως πρωτοπόρος του ελληνικού τουρισμού και τις τρεις βαθμίδες επαγγελματικής και θεωρητικής τουριστικής εκπαίδευσης» κατέληξε ο κ. Δημητρακόπουλος, πρόταση η οποία και υιοθετήθηκε, τελικώς και μάλιστα ομοφώνως

Η ΠΑΤΜΙΑΔΑ ΣΧΟΛΗ

«Ναι» ψήφισε ομοφώνως το Ν.Σ. και στην πρόταση της επάρχου Καλύμνου κ. Χρυσούλας Συφουνιού για την αναβάθμιση της Πατμιάδας Σχολής σε ανώτατη Θεολογική Σχολή στο πλαίσιο του Πανεπιστημίου Αιγαίου.

«Εμείς, είπε, δεν συμφωνούμε με τη μεταβίβαση της εκκλησιαστικής εκπαίδευσης στην Εκκλησία, ούτε και με το κλείσιμό της, λόγω του ολιγάριθμου των μαθητών της».

ΔΡΟΜΟΛΟΓΙΑ ΤΩΝ ΤΑΧΥΠΛΟΩΝ ΚΑΤΑΜΑΡΑΝ

ΑΠΟ 15/10/2005 ΕΩΣ 05/11/2005
«ΔΩΔΕΚΑΝΗΣΟΣ ΕΞΠΡΕΣ»

ΔΕΥΤΕΡΑ	**ΡΟΔΟΣ** – ΚΩΣ – **ΚΑΛΥΜΝΟΣ** – ΛΕΡΟΣ – **ΚΑΛΥΜΝΟΣ** – ΚΩΣ – **ΡΟΔΟΣ** **Αναχ/ση 08,30** – 10,40-10,50 – **11,30-11,40** – 12,30-14,30 – **15,20-15,30** – 16,10-16,20 – **Αφιξη 18,30**
ΤΡΙΤΗ	**ΡΟΔΟΣ** – ΚΩΣ – **ΚΑΛΥΜΝΟΣ** – ΛΕΡΟΣ – **ΛΕΙΨΟΙ** - ΠΑΤΜΟΣ –**ΛΕΡΟΣ** – ΚΑΛΥΜΝΟΣ – **ΚΩΣ** – ΡΟΔΟΣ **Αναχ/ση 08,30**–10,40-10,50–**11,30-11,40** – 12,30-12,35 – **12,55-13,00** – 13,20-13,30 – **14,20-14,30** – 15,20-15,30 – **16,10-16,20** – Άφιξη 18,30
ΤΕΤΑΡΤΗ	**ΡΟΔΟΣ** - ΣΥΜΗ – **ΚΩΣ** – ΚΑΛΥΜΝΟΣ - **ΛΕΡΟΣ** - ΛΕΙΨΟΙ – **ΠΑΤΜΟΣ** – ΛΕΡΟΣ - **ΚΑΛΥΜΝΟΣ** - ΚΩΣ – **ΣΥΜΗ** – ΡΟΔΟΣ **Αναχ/ση 08,30**–09.20-09.25–**11.00-11.10**–11.50-12.00 –**12.50-12.55**–13.15-13.20–**13.40-13.45**–14.25-14.30–**15.20-15.30**–16.10-16.20–**17.45-17.50**-Αφιξη 18,30
ΠΕΜΠΤΗ	**ΡΟΔΟΣ** – ΚΩΣ – **ΚΑΛΥΜΝΟΣ** – ΛΕΡΟΣ – **ΛΕΙΨΟΙ** - ΠΑΤΜΟΣ –**ΛΕΡΟΣ** – ΚΑΛΥΜΝΟΣ – **ΚΩΣ** – ΡΟΔΟΣ **Αναχ/ση 08,30**–10,40-10,50–**11,30-11,40** – 12,30-12,35 – **12,55-13,00** – 13,20-13,30 – **14,20-14,30** – 15,20-15,30 – **16,10-16,20** – Άφιξη 18,30
ΠΑΡΑΣΚΕΥΗ	**ΡΟΔΟΣ** – ΚΩΣ – **ΚΑΛΥΜΝΟΣ** – ΛΕΡΟΣ – **ΛΕΙΨΟΙ** - ΠΑΤΜΟΣ – **ΛΕΡΟΣ** – ΚΑΛΥΜΝΟΣ – **ΚΩΣ** – ΡΟΔΟΣ **Αναχ/ση 08,30**–10,40-10,50–**11,30-11,40** – 12,30-12,35 – **12,55-13,00** – 13,20-13,30 – **14,20-14,30** – 15,20-15,30 – **16,10-16,20** – Άφιξη 18,30
ΣΑΒΒΑΤΟ	**ΡΟΔΟΣ** – ΠΑΝΟΡΜΙΤΗΣ - **ΚΩΣ** – ΚΑΛΥΜΝΟΣ – **ΛΕΡΟΣ** – ΛΕΙΨΟΙ – **ΠΑΤΜΟΣ** – ΛΕΡΟΣ – **ΚΑΛΥΜΝΟΣ** – ΚΩΣ – **ΠΑΝΟΡΜΙΤΗΣ** - ΡΟΔΟΣ **Αναχ/ση 08,30**–09,10-09,20–**10,50-11,00**–11,40-11,50–**12,40-12,45**–13,05-13,10–**13,30-13,40**–14,20-14,30–**15,20-15,30**–16,10-16,20–**17,40-17,50** – Άφιξη 18,30
ΚΥΡΙΑΚΗ	**ΡΟΔΟΣ** - ΣΥΜΗ – **ΚΩΣ** – ΚΑΛΥΜΝΟΣ - **ΛΕΡΟΣ** - ΛΕΙΨΟΙ – **ΠΑΤΜΟΣ** – ΛΕΡΟΣ - **ΚΑΛΥΜΝΟΣ** - ΚΩΣ – **ΣΥΜΗ** – ΡΟΔΟΣ **Αναχ/ση 08,30**–09.20-09.25–**11.00-11.10**–11.50-12.00 –**12.50-12.55**–13.15-13.20–**13.40-13.45**–14.25-14.30–**15.20-15.30**–16.10-16.20–**17.45-17.50**-Αφιξη 18,30

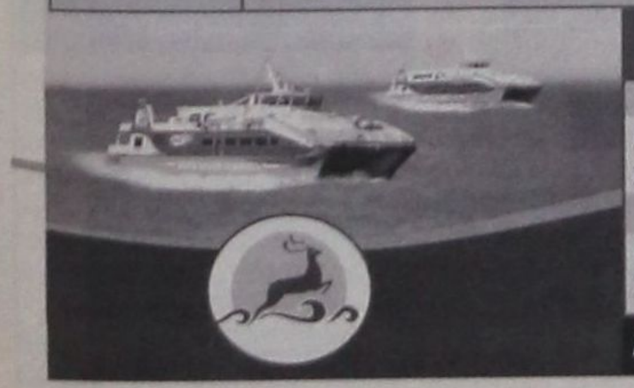

ΑΠΟ 15-10-2005 ΕΩΣ 22-10-2005 & 28-10-2005 ΕΩΣ 05-11-2005
«ΔΩΔΕΚΑΝΗΣΟΣ ΠΡΑΙΝΤ»

ΔΕΥΤΕΡΑ – ΤΡΙΤΗ – ΤΕΤΑΡΤΗ – ΠΕΜΠΤΗ – ΠΑΡΑΣΚΕΥΗ -ΣΑΒΒΑΤΟ

ΛΕΡΟΣ – ΚΑΛΥΜΝΟΣ – **ΚΩΣ** – ΣΥΜΗ – **ΡΟΔΟΣ** – ΣΥΜΗ – **ΚΩΣ** – ΚΑΛΥΜΝΟΣ - **ΛΕΡΟΣ**
Αναχ/ση 06,50 – 07,40-07,45 – **08,25-08,35** – 09,55-10,00 – **10,40-15,30** – 16,20-16,25 – **17,50-18,00** – 18,40-18,50 – **Αφιξη 19,35**

ΚΥΡΙΑΚΗ

ΛΕΡΟΣ – ΚΑΛΥΜΝΟΣ – **ΚΩΣ** – ΠΑΝΟΡΜΙΤΗΣ – **ΡΟΔΟΣ** – ΠΑΝΟΡΜΙΤΗΣ – **ΚΩΣ** – ΚΑΛΥΜΝΟΣ - **ΛΕΡΟΣ**
Αναχ/ση 06,50 – 07,40-07,45 – **08,25-08,35** – 09,55-10,00 – **10,40-15,30** – 16,20-16,25 – **17,50-18,00** – 18,40-18,50 – **Αφιξη 19,35**

Αυστραλίας 3, Τ.Κ 85100, Ρόδος • Τηλ: 0241070590, Φαξ: 0241070591 • e-mail : info@12ne.gr • web : www.12ne.gr

ΜΕΤΑ ΚΑΙ ΤΑ ΤΕΛΕΥΤΑΙΑ ΓΕΓΟΝΟΤΑ

ΟΞΥΝΟΝΤΑΙ ΟΙ ΣΧΕΣΕΙΣ

Καζίνο Ρόδου - εργαζόμενων

Ασκήθηκαν ποινικές διώξεις μετά την υποβολή μηνύσεων

Από το Σύλλογο Εργαζομένων στο Καζίνο Ρόδου εκδόθηκε χθες η ακόλουθη ενημερωτική ανακοίνωση:

Ο ΣΥΛΛΟΓΟΣ ΕΡΓΑΖΟΜΕΝΩΝ ΚΑΖΙΝΟ ΡΟΔΟΥ σας πληροφορεί για τις ακόλουθες εξελίξεις που έλαβαν χώρα τις τελευταίες 2 ημέρες και αφορούν τις εργασιακές σχέσεις στο καζίνο της Ρόδου.

Α. Ποινική δίωξη άσκησε σήμερα ο Εισαγγελέας Πλημμελειοδικών Ρόδου, για παρεμπόδιση συνδικαλιστικής δράσης, στα πλαίσια του Ν. 1264/1982, εις βάρος των **κ.κ. Enrico Aidan (πρόεδρο Δ.Σ. & Διευθύνοντα Σύμβουλο), Μαρίας Θεουλάκη (Διευθύντριας Προσωπικού), Βασιλείου Τσολέκα (Γενικού Διευθυντή),** ύστερα από μήνυση που κατέθεσαν οι κ.κ. Ιωάννης Λογοθέτης και Δημήτρης Καραγεωργόπουλος, πρόεδρος και γενικός γραμματέας της Ομοσπονδίας Επιχειρησιακών Σωματείων Ιδιωτικών Καζίνο, αφού είχε προηγηθεί απαγόρευση εισόδου τους στο καζίνο. **Οι παραπάνω υπεύθυνοι του καζίνο αναζητούνται από τις αρχές στα πλαίσια του αυτοφώρου.**

Β. Σήμερα 31-10-2005 και ώρα 13:000 μ.μ. διεξήχθη, στο Εργατικό Κέντρο Ρόδου, η Εκτακτη Γενική Συνέλευση των εργαζομένων μελών του Συλλόγου Εργαζομένων Καζίνο Ρόδου, προκειμένου να ληφθούν αποφάσεις σχετικά με τις τελευταίες εξελίξεις στο καζίνο. Κατά τη διάρκεια της Γενικής Συνελεύσεως παραβρέθηκε το 90% των μελών του Σωματείου και με την παρουσία κλιμακίου της Ομοσπονδίας Επιχειρησιακών Σωματείων Ιδιωτικών Καζίνο, υιοθετήθηκε παμψηφεί το ακόλουθο ψήφισμα:

ΨΗΦΙΣΜΑ ΕΚΤΑΚΤΗΣ ΓΕΝΙΚΗΣ ΣΥΝΕΛΕΥΣΗΣ

Ολοι εμείς άπαντες εργαζόμενοι στο καζίνο της Ρόδου και μέλη του Συλλόγου Εργαζομένων Καζίνο Ρόδου, μη αποδεχόμενοι τις προτάσεις της Διοίκησης της εταιρείας, περί συρρίκνωσης των χώρων και των δραστηριοτήτων και περί μετατροπής της εκμετάλλευσης σε εποχιακής λειτουργίας, αλλά και συναισθανόμενοι το βάρος και την ευθύνη των αποφάσεων μας, στέλνουμε μήνυμα προς την εταιρεία και προς κάθε κατεύθυνση και δηλώνουμε, αποφασίζουμε και απαιτούμε:

1. Η εφαρμογή των συλλογικών συμβάσεων εργασίας και των διατάξεων της κείμενης εργατικής νομοθεσίας, δεν είναι προς διαπραγμάτευση, και οποιαδήποτε παρέκκλιση από αυτά θα εκλαμβάνεται και θα αντιμετωπίζεται ως εχθρική κίνηση προς το σύνολο των εργαζομένων.

2. Οι απορρέουσες, μέσα από τις σχετικές συμβάσεις αδειοδότησης με το Ελληνικό Δημόσιο, υποχρεώσεις της εταιρείας, οι οποίες αφορούν τις θέσεις εργασίας, αποτελούν για εμάς πρωτεύουσα διεκδίκηση και πρέπει να εφαρμοστούν οι προβλεπόμενες διατάξεις του νόμου.

3. Ανάπτυξη της εταιρείας σημαίνει αύξηση των θέσεων εργασίας, αύξηση των επενδύσεων και των έργων υποδομής και όχι μίζερη διαχειριστική πολιτική, αλόγιστες σπατάλες και συρρίκνωση των δραστηριοτήτων και των χώρων. «Κέρδος» της επιχείρησης δεν μπορεί να σημαίνει μείωση των αποδοχών των εργαζομένων προς όφελος συγκεκριμένων διοικητικών στελεχών ή άλλων τρίτων.

4. Κάθε παρελθοντική διευκόλυνση των εργαζομένων προς την εταιρεία, δεν σημαίνει παραίτηση από τα νόμιμα και κατοχυρωμένα δικαιώματα των εργαζομένων και δεν δεσμεύουν ούτε συλλογικά



ούτε ατομικά τους εργαζομένους φυσικά μέλη του συλλόγου.

5. Κάθε απόλυση εργαζομένου με σύμβαση εξαρτημένης εργασίας αορίστου χρόνου ή μη ανανέωση σύμβασης εργασίας ορισμένου χρόνου, πριν η εταιρεία προβεί σε υλοποίηση των συμβατικών της υποχρεώσεων για δημιουργία 336 θέσεων εργασίας, **θα εκλαμβάνεται ως εχθρική κίνηση ενάντια στο σύνολο του προσωπικού και θα επισύρει κινητοποιήσεις αλληλεγγύης και συμπαράστασης, ακόμα και χρήση του δικαιώματος της απεργίας, με άμεση εξουσιοδότηση του Δ.Σ. του Συλλόγου για τη λήψη αυτών των αποφάσεων.**

6. Εξουσιοδοτούμε το Διοικητικό Συμβούλιο του Συλλόγου να προβαίνει κατά την κρίση του σε όποιες κινητοποιήσεις θα συμβάλλουν στην επίτευξη των στόχων, των σκοπών και των αιτημάτων που διατύπωσε η Γενική Συνέλευση δια του παρόντος ψηφίσματος.

Ακόμα εξουσιοδοτείται το Δ.Σ. να κάνει χρήση κάθε νόμιμου δικαιώματος, όπως είναι αυτό της απεργίας, προκειμένου να επεγκλωβιστούν οι εργαζόμενοι από τη δυσμενή κατάσταση που τους έχει οδηγήσει η παρούσα διοίκηση της εταιρείας.

7. Εξουσιοδοτούμε το Δ.Σ. να προβεί, κατά την κρίση του, σε κάθε νομική ενέργεια και προσφυγή ενώπιον των αρμοδίων αρχών, προκειμένου να υποχρεωθεί η εταιρεία στην καταβολή όλων εκείνων των αποδοχών που παρανόμως δεν έχει καταβάλει στους εργαζόμενους και παρανόμως έχει παρακρατήσει.

8. Τα προτεινόμενα, από την εταιρεία μέτρα, απορρίπτονται στο σύνολό τους.

9. Οι μέχρι σήμερα ενέργειες, δηλώσεις και καταγγελίες του Διοικητικού Συμβουλίου του Σωματείου και της Ομοσπονδίας, αποτελούν θέσεις της Γενικής Συνέλευσης και των απλών εργαζομένων μελών και μας εκφράζουν απόλυτα. Κάθε πράξη της διοίκησης της εταιρείας που θα εναντιώνεται στα μέλη των Διοικητικών Συμβουλίων των συλλογικών μας φορέων, θα αποτελεί εχθρική ενέργεια και εναντίωση στο σύνολο των εργαζομένων και θα αντιμετωπίζεται σύμφωνα με τα προβλεπόμενα στα άρθρα 5 & 6 του παρόντος ψηφίσματος.

Η ΓΕΝΙΚΗ ΣΥΝΕΛΕΥΣΗ

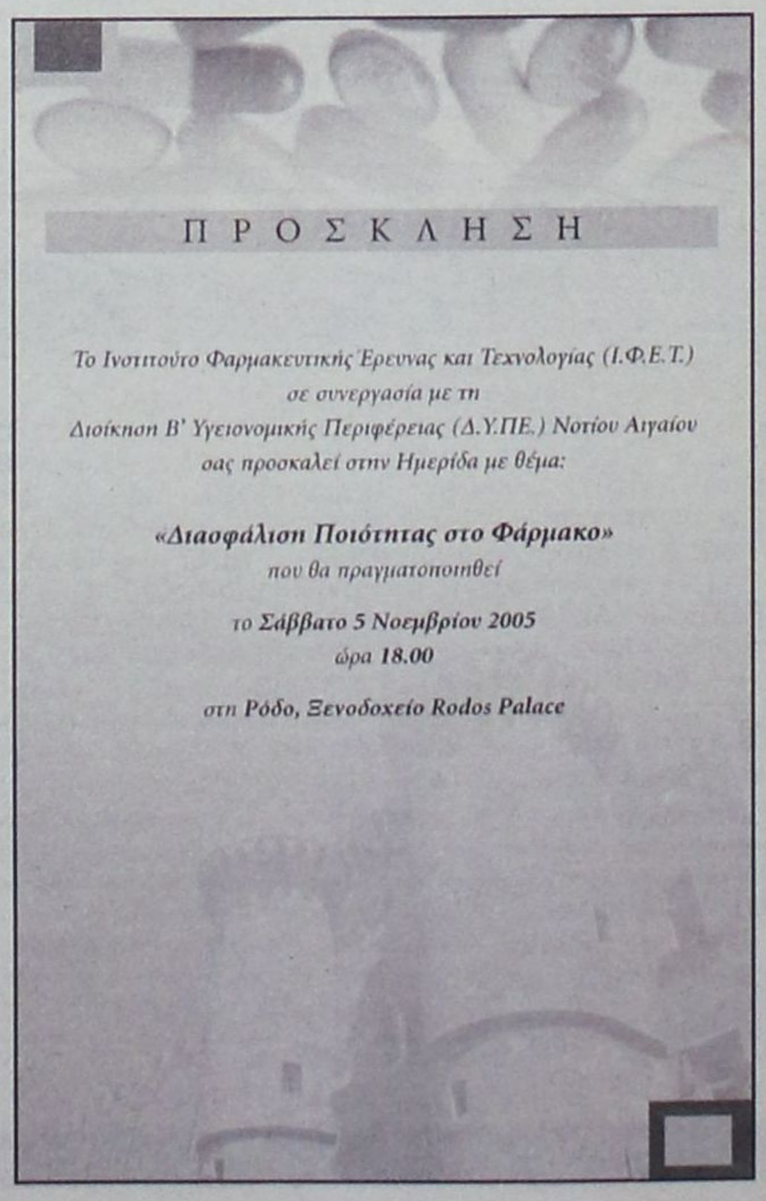

ΜΕ ΔΙΕΘΝΕΙΣ ΔΙΑΓΩΝΙΣΜΟΥΣ

ΠΡΟΓΡΑΜΜΑΤΑ ΚΑΤΑΡΤΙΣΗΣ

στα νησιά του Νοτίου Αιγαίου

Σύντομα θα υπογραφούν οι συμβάσεις

Σε συνέχεια των προκηρύξεων των δύο (2) ανοιχτών δημόσιων διεθνών διαγωνισμών, για την ανάθεση και υλοποίηση ογδόντα επτά (87) προγραμμάτων κατάρτισης στα νησιά της Περιφέρειας Νοτίου Αιγαίου και μετά τον έλεγχο νομιμότητας από το Ελεγκτικό Συνέδριο, όσον αφορά στην προσυμβατική διαδικασία των δύο διαγωνισμών, από την προκήρυξή τους έως και την έκδοση των τελικών αποτελεσμάτων κατακύρωσης των προγραμμάτων σε αναδόχους Κ.Ε.Κ., ανακοινώνονται τα παρακάτω (από την Περιφέρεια):

α. Για το διαγωνισμό του έργου: «Κατάρτιση Ανέργων, Εργαζομένων και Αυτοαπασχολουμένων σε Πιστοποιημένα Κ.Ε.Κ.» – Μέτρου 4.1, κατακυρώθηκαν 70 προγράμματα σε 30 υποψηφίους αναδόχους (Κ.Ε.Κ.).

β. Για το διαγωνισμό του έργου: «Κατάρτιση Ανέργων, Εργαζομένων και Αυτοαπασχολουμένων σε Πιστοποιημένα Κ.Ε.Κ.» – Μέτρου 5.8.1, ο οποίος αφορά στα μικρότερα νησιά της Περιφέρειας, κατακυρώθηκαν 17 προγράμματα σε 17 υποψηφίους αναδόχους (Κ.Ε.Κ.).

Το αμέσως επόμενο διάστημα η Περιφέρεια θα καλέσει τους αναδόχους των Κ.Ε.Κ. για υπογραφή των συμβάσεών τους, με στόχο την άμεση προκήρυξη και υλοποίηση προγραμμάτων κατάρτισης που θα τους ανατεθούν.

Τα 87 προγράμματα που θα ανατεθούν θα έχουν διάρκεια 300 ώρες το καθένα, θα είναι επιδοτούμενα και θα αφορούν σε όλους τους Τομείς / Θεματικές Ενότητες, αναλυτικότερα:

ΤΟΜΕΑΣ / ΘΕΜΑΤΙΚΗ ΕΝΟΤΗΤΑ	ΑΡΙΘΜΟΣ ΠΡΟΓΡΑΜΜΑΤΩΝ
- Περιβάλλοντος	3
- Υγείας	4
- Πολιτισμού – αθλητισμού	6
- Οικονομίας – Διοίκησης	20
- Πληροφορικής	18
- Τουρισμού & Παροχής Υπηρεσιών	19
- Αγροτικού τομέα	6
- Τεχνικών - Μεταφορών	11
ΣΥΝΟΛΟ	**87**

Υπενθυμίζεται ότι τα τελικά αποτελέσματα κατακύρωσης των προγραμμάτων, ανά Μέτρο 4.1 και 5.8.1., Τομέα/Θεματική Ενότητα, Νησί & Ανάδοχο βρίσκονται στην ηλεκτρονική διεύθυνση http//:www.notioaigaio.gr

Τέλος ανακοινώνεται ότι τα προγράμματα κατάρτισης, που θα ανατεθούν, θα αφορούν σε μικτές ομάδες, ανέργων, εργαζομένων και αυτοαπασχολούμενων με στόχο την τόνωση της τοπικής αγοράς εργασίας στα νησιά των Κυκλάδων και της Δωδεκανήσου.



ΑΚΡΙΤΙΚΑ

κουβεντούλες με κάποιο νόημα

«Η φοβερότερη εκδίκηση είναι να περιφρονείς αυτούς που σε εχθρεύονται, αν και είσαι βέβαιος ότι μπορείς να τους συντρίψεις».
ΜΠΑΛΖΑΚ

Θάρσει· λέγων τ' αληθές ου σφαλεί ποτέ ΣΟΦΟΚΛΗΣ

WINSTON CHURCHILL: Ο ελεύθερος Τύπος μπορεί να είναι καλός ή κακός Τύπος, ο ανελεύθερος δεν θα γίνει ποτέ τίποτε άλλο από κακός τύπος

ΟΝΕΙΡΟ ΔΕΜΕΝΟ ΣΤΟ... ΜΟΥΡΑΓΙΟ

Ονειρο δεμένο στο μουράγιο... όνειρο εγκλωβισμένο στην πολιτική κρίση των ημερών η σύμπνοια που οφείλουν και πρέπει να έχουν τα στελέχη της κυβερνώσας παράταξης. Εσωκομματικά μαχαιρώματα, προσωπικές αντιζηλίες, επιδιώξεις για δημοσιότητα, συνθέτουν μια εικόνα που τρομάζει τον μέσο Ελληνα, αν μάλιστα σ' αυτή κανείς προσθέσει και το ρόλο των «τηλεδικών» και των «τηλεεισαγγελέων».

Η Δημοκρατία στο απόσπασμα, στο όνομα της ελευθεριότητας και της έκφρασης. Μιας έκφρασης που διακυβεύει την πολιτική ομαλότητα, τα πραγματικά συμφέροντα του λαού, βοηθώντας στη δημιουργία ενός νοσούντος περιβάλλοντος.

Μαύρη Βίβλος, μαύρη εικόνα για χάρη της τηλεθέασης, για χάρη τις μικροπολιτικής, προς τέρψιν του κεφαλαίου. Ολα θυσία στο βωμό του προσωπικού συμφέροντος, στο βωμό του κέρδους, στο βωμό της μισαλλοδοξίας. Η λογική του «όλοι μαζί», η επιλογή της συστράτευσης, ο κοινός στόχος και αγώνας, το όραμα αλλά και η δικαίωση των προσδοκιών του εκλογικού σώματος και η ενσάρκωση των λαϊκών επιταγών αποτελούν για κάποιους «ψιλά γράμματα», αφού οραματίζονται τη δημοκρατία των χαμένων ευκαιριών, τη δημοκρατία του σάπιου, τη δημοκρατία του μισοάδειου ποτηριού.

Η κριτική καλοδεχούμενη. Οι αποκαλύψεις σκανδάλων, παρανομιών ή παρατυπιών, επιβεβλημένες, όχι όμως και ταυτιζόμενες με το ύφος του τηλεδικαστή, με τη λογική που θέλει τον πολιτικό να δρα και να πορεύεται με το πιστόλι στον κρόταφο. Ο καθείς εφ' ω ετάχθη. Και όποιος διαφωνεί με τις βασικές πολιτικές επιλογές της παράταξής του, οφείλει πρώτα να διατυπώνει τις ενστάσεις του στα εσωκομματικά όργανα και όταν θεωρεί πως δεν εισακούγεται να ανοίγει την πόρτα και να φεύγει από το κόμμα. Οχι όμως να μένει και να πετροβολάει χάριν δημοσιότητας, να προβαίνει σε δηλώσεις τις οποίες εκ των υστέρων πρέπει να ανασκευάζει εξαιτίας του φόβου της διαγραφής και των άλλων κομματικών επιπτώσεων.

Οι πατέρες του έθνους οφείλουν να λένε τα πράγματα με το όνομά τους αλλά και να αντιμετωπίζουν με σθένος και παρρησία τις επιπτώσεις των λεγομένων τους. Δεν μπορούν να θέλουν και την πίτα ολόκληρη και το σκύλο χορτάτο. Τη στιγμή μάλιστα που, ενώ για μήνες ολάκερους τηρούσαν σιγήν ιχθύος, τώρα βλέποντας ότι στο καράβι υπάρχουν τρύπες, απ' όπου μπαίνουν νερά, να επιχειρούν-κι αυτοί να ανοίξουν μια ακόμη μεγαλύτερη σε επικοινωνιακό πεδίο.

ΘΟΡΥΒΗ ΔΟΥΛΕΙΑ



Συστηματική αλλά αθόρυβη δουλειά κάνει το τελευταίο διάστημα ο υφυπουργός Εξωτερικών Γιάννης Βαληνάκης. Οπως μαθαίνω, έχει αναλάβει μια σοβαρή προσπάθεια και είναι κοντά στο να τη φέρει εις πέρας: Να αναλύσει η Ευρωπαϊκή Ενωση στο κείμενο της εταιρικής σχέσης με την Τουρκία την έννοια της «καλής γειτονίας».

Τι σημαίνει άραγε στην πράξη «καλή γειτονία»; Μπορεί ένα υποψήφιο προς ένταξη μέλος να ζητεί να υπάρξει πρόοδος στις διαπραγματεύσεις, όταν απειλεί με πόλεμο ένα γειτονικό του κράτος; Ασφαλώς, όχι! Η επαναδιατύπωση του casus belli στο τελευταίο Εθνικό Συμβούλιο Ασφαλείας της γείτονος είναι σοβαρό λάθος και βεβαίως δεν μπορεί να περάσει έτσι.

Ενδιαφέρον, επίσης, έχει ένα άλλο θέμα:

Το όνομα με το οποίο θα αρχίσουν οι διαπραγματεύσεις των Σκοπίων με την Ενωση.

Ως φαίνεται, αυτό θα είναι FYROM, ενώ στη γνωμοδότηση της Κομισιόν θα γίνεται αναφορά στην Ενδιάμεση Συμφωνία. Καθόλου άσχημα, δηλαδή.

ΚΑΜΙΑ ΑΝΗΣΥΧΙΑ

Καμία ανησυχία δεν υπάρχει στο υπουργείο Εσωτερικών ως προς την απάντηση της Ευρωπαϊκής Επιτροπής στο ελληνικό αίτημα για κατανομή σε πέντε αναπτυξιακές περιφέρειες των κονδυλίων του Δ' Κοινοτικού Πλαισίου Στήριξης. Εκτιμούν μάλιστα ότι θα αποδοθεί στην Ελλάδα ένα σημαντικό ποσό, που θα συμβάλει στην ανάπτυξη της υπαίθρου. Οσο για τις πληροφορίες που κάνουν λόγο για αρνητική απάντηση της Κομισιόν, παράγοντες του υπουργείου αναφέρονται σε «προσπάθεια παραπληροφόρησης» και δημιουργίας εντυπώσεων σε βάρος της κυβέρνησης.

ΝΗΣΥΧΟΥΝ... ΓΕΝΙΚΩΣ!

Λένε ότι υπάρχει προβληματισμός στα επιτελεία των υπουργών. Οχι όμως για την πορεία του κυβερνητικού έργου, ούτε για τα περίφημα προβλήματα της καθημερινότητας του πολίτη. Ιδιαίτερα ανήσυχοι είναι οι σύμβουλοι υπουργών, που ανήκουν κυρίως στο οικονομικό επιτελείο της κυβέρνησης, κάθε φορά που έχει εκπομπή ο κ. Τριανταφυλλόπουλος. Επίσης -λένε- ότι τηλεφωνούν σε δημοσιογράφους και τους ρωτούν αν γνωρίζουν ποιο θα είναι το θέμα της εκπομπής και κυρίως ποιον αφορά!

Δεν ξέρουμε αν οι πληροφορίες αυτές έχουν σχέση με την πραγματικότητα ή εξυπηρετούν κάποιο ιδιότυπο μάρκετινγκ της εκπομπής και του Alpha που τη φιλοξενεί. Γιατί συνήθως οι πληροφορίες αυτές συνοδεύονται με την επισήμανση ότι οι συνεργάτες του γνωστού δημοσιογράφου ισχυρίζονται πως «υπάρχει χώρος για όλους στις εκπομπές του Μάκη». Τι να πρωτοσκεφθεί κανείς. Μήπως ότι δεν υπάρχει «καπνός χωρίς φωτιά» οπότε πρέπει να αναρωτηθεί γιατί είναι προβληματισμένοι οι συνεργάτες των υπουργών; Ή μήπως ότι οι δείκτες της θεαματικότητας -που καθορίζουν και τα έσοδα- απασχολούν έντονα τα στελέχη των καναλιών; Το βέβαιο είναι -σε κάθε περίπτωση- ότι η αίσθηση του μέτρου που θαυμάστηκε σε αυτόν τον τόπο εδώ και πολλούς αιώνες έχει απολεσθεί οριστικώς.

ΠΝΙΓΜΕΝΟΣ...!

Η παροιμία «ο πνιγμένος απ' τα μαλλιά του πιάνεται» είναι γνωστή σε όλους. Γι' αυτό και δεν εκπλήσσει ο τρόπος με τον οποίο ενστικτωδώς στην αρχή και συστηματικά το τελευταίο διάστημα επιχειρούν ν' απαντήσουν βουλευτές και στελέχη της κυβερνητικής παράταξης στα όσα συνεχώς δημοσιοποιούνται για τις ημέρες και τα έργα της σχεδόν 20μηνης «γαλάζιας διακυβέρνησης». Αφού η ηγεσία τους δεν είναι σε θέση να κάνει κάτι ουσιαστικότερο, άλλες λύσεις πέρα από την προσπάθεια συμψηφισμού των δικών τους «κατορθωμάτων» μ' εκείνων του ΠΑΣΟΚ δεν βλέπουν να υπάρχει.

Η αλήθεια είναι ότι, έως έναν βαθμό, έχει τη λογική της η προσπάθεια αυτή. Από την ώρα που είναι ιστορικά αποδεδειγμένο ότι η εξουσία πάντα διαφθείρει κάποιους απ' αυτούς που την ασκούν, μοιραία θα οδηγούμαστε κάποια στιγμή και στην ανάγκη σύγκρισης, και στον τομέα της διαφθοράς, της μιας εξουσίας με την άλλη. Και ανθρώπινο και αναπόφευκτο είναι, ακόμη και στις περιπτώσεις που ένα κόμμα -όπως εν προκειμένω η «Νέα Δημοκρατία»- ήρθε στην εξουσία υποσχόμενο ότι θα φέρει τη διαφάνεια και την εντιμότητα στη δημόσια ζωή.

ΦΟΡΟΣ ΚΑΤΟΧΗΣ

Στο υπουργείο Οικονομικών αρκετοί διατείνονται ότι δεν υφίσταται ζήτημα επιβολής φόρου κατοχής στα ακίνητα. Ταυτόχρονα όμως, κάποια «κινητικότητα» σε ορισμένες υπηρεσίες του, συντηρούν το θέμα.

Οσοι προβλέπουν πάντως τη θέσπιση του φόρου αυτού, επικαλούνται δύο παράγοντες: Την υποβολή του Ε9 από όλους ύστερα από πολλά χρόνια και τις δημοσιονομικές ανάγκες. Ειδικά για τον τελευταίο παράγοντα, εκτιμάται ότι το Δημόσιο θα ωφελείτο με πρόσθετα έσοδα περί το 0,5% του ΑΕΠ...

ΜΕ ΚΡΙΤΙΚΟ ΠΝΕΥΜΑ

Με κριτικό πνεύμα προσεγγίζει η κοινή γνώμη την ενημέρωση από τα Μέσα ενημέρωσης. Οπως προκύπτει από δύο δημοσκοπήσεις, οι πολίτες βρίσκουν συχνά σημεία υπερβολής αλλά, ταυτόχρονα, επιθυμούν τις αποκαλύψεις ακόμα και όταν αυτές γίνονται με υπερβολικό τρόπο. Στη μία δημοσκόπηση, της εταιρείας V-PRC για την Κυριακάτικη Ελευθεροτυπία, οι ερωτώμενοι σε ποσοστό 71% θεωρούν ότι εκπομπές και δελτία ειδήσεων έχουν στόχο «τη δημιουργία εντυπώσεων για τηλεθέαση».

Στην άλλη δημοσκόπηση, της εταιρείας ALCO για το Πρώτο Θέμα, το 78,4% των ερωτώμενων θεωρεί ότι περιπτώσεις αδιαφάνειας και σκανδάλων πρέπει «να αποκαλύπτονται από τα ΜΜΕ, έστω και με υπερβολικό τρόπο».

ΕΙΣΜΟΛΑΓΝΕΙΑ

Είναι σίγουρο ότι κάποτε ο άνθρωπος θα πεθάνει όταν συμπληρώσει τον βιολογικό κύκλο του. Το πρωμένον, φυγείν, αδύνατον. Είναι σίγουρο ότι κάποτε θα γίνει σεισμός σε μια σεισμική περιοχή. Πότε, μόνο ο Θεός γνωρίζει. Οι στατιστικές, απλώς... υποψιάζονται.

Είναι βέβαιον ότι η χώρα θα πρέπει να θωρακισθεί κατά των σεισμών.

Μεταξύ, όμως, όλων αυτών και της διασποράς τρόμου, επειδή κάποιοι σεισμολόγοι θέλουν να κάνουν μελέτες και να γεμίσουν τις πούγκες τους, υπάρχει τεράστια διαφορά. Δυστυχώς αυτό συμβαίνει, συνήθως!

Το ίδιο συνέβη και με την κατατρομοκράτηση των καταναλωτών με την... υποψία ότι ενδέχεται να σημειωθούν κάποια κρούσματα ή να ενσκύψουν επιδημίες.

Τις προάλλες άδειασαν τα ράφια από τα εμβόλια και ταυτόχρονα καταστράφηκαν οι παραγωγοί. Κάποιες φαρμακοβιομηχανίες θησαύρισαν. Ενσπείρουν πανικό και εισπράττουν λύτρα.

ΠΕΡΑ ΒΡΕΧΕΙ

Μια ολόκληρη περιοχή, στον «Ζέφυρο», έχει καταστραφεί. Μια ολόκληρη παραλία έχει αφανισθεί. Ουδέποτε άλλοτε στο νησί έχει σημειωθεί περιβαλλοντική καταστροφή σε τέτοια έκταση. Κι όμως, κανένας δεν συγκινείται και κανένας δεν λογοδότησε. Ολοι ποιούν την νήσσαν. Ακόμα κι εκείνοι που έκαναν «σύνθημα ζωής» την προστασία του περιβάλλοντος. Την ίδια ώρα τα έργα έχουν σταματήσει και μόνο ο Θεός γνωρίζει πότε θα συνεχισθούν.

Η εφημερίδα αυτή είχε καταγγείλει από την πρώτη στιγμή την αθλιότητα αυτή και ταυτόχρονα προβλέψει ότι θα καταστρεφόταν η περιοχή χωρίς να γίνει το έργο.

Τελικά, θα πληρώσει κάποιος για το μεγάλο αυτό έγκλημα; Μήπως δεν έχει κάνει σωστά την δουλειά της και η εισαγγελική αρχή; Απλώς ρωτάμε...

Υ.Τ.Ε.

ΑΡΧΙΖΟΥΝ ΤΟ ΣΑΒΒΑΤΟ, 5 ΝΟΕΜΒΡΙΟΥ

ΤΟ ΠΡΟΓΡΑΜΜΑ ΕΞΕΤΑΣΕΩΝ

για ο κρατικό πιστοποιητικό γλωσσομάθειας

Στα Αγγλικά, Ιταλικά, Γερμανικά και Γαλλικά

Από την Περιφερειακή Δ/νση Α/θμιας και Β/θμιας Εκπαίδευσης Νοτίου Αιγαίου ανακοινώνεται το Πρόγραμμα Εξετάσεων περιόδου Νοεμβρίου 2005 για το Κρατικό Πιστοποιητικό Γλωσσομάθειας, επιπέδων Β2 «καλή γνώση» και Γ1 «πολύ καλή γνώση».

ΠΡΟΓΡΑΜΜΑ ΕΞΕΤΑΣΕΩΝ

ΑΓΓΛΙΚΑ

ΣΑΒΒΑΤΟ

05 ΝΟΕΜΒΡΙΟΥ 2005

• ΑΓΓΛΙΚΑ Β2 **«καλή γνώση»**

ΠΡΩΙ: Γραπτές εξετάσεις: Προσέλευση των υποψηφίων στο εξεταστικό τους κέντρο το αργότερο στις 7.30 το πρωί.

8.00-9.30 Ενότητα 1: «Κατανόηση γραπτού λόγου και γλωσσική επίγνωση»

10.00-11.30 Ενότητα 2: «Παραγωγή γραπτού λόγου»

12.00-12.20 3η Ενότητα: «Κατανόηση προφορικού λόγου»

ΑΠΟΓΕΥΜΑ: Προφορικές εξετάσεις Ενότητα 4: «Παραγωγή προφορικού λόγου».

Την προηγούμενη ημέρα των εξετάσεων οι υποψήφιοι θα πρέπει να ενημερωθούν από το εξεταστικό τους κέντρο για την ακριβή ώρα της προφορικής τους εξέτασης.

Προσέλευση των υποψηφίων το αργότερο στις 14.00 μ.μ.

ΚΥΡΙΑΚΗ

06 ΝΟΕΜΒΡΙΟΥ 2005

• ΑΓΓΛΙΚΑ Γ1 **«πολύ καλή γνώση».**

ΠΡΩΙ: Γραπτές εξετάσεις Προσέλευση των υποψηφίων στο εξεταστικό τους κέντρο το αργότερο στις 7.30 το πρωί.

8.00-9.30 Ενότητα 1: «Κατανόηση γραπτού λόγου και γλωσσική επίγνωση»

10.00-11.30 Ενότητα 2: «Παραγωγή γραπτού λόγου»

12.00-12.20 Ενότητα 3: «Κατανόηση προφορικού λόγου»

ΑΠΟΓΕΥΜΑ: Προφορικές εξετάσεις Ενότητα 4: «Παραγωγή προφορικού λόγου».

Την προηγούμενη ημέρα των εξετάσεων οι υποψήφιοι θα πρέπει να ενημερωθούν από το εξεταστικό τους κέντρο για την ακριβή ώρα της προφορικής τους εξέτασης.

Προσέλευση των υποψηφίων το αργότερο στις 14.00 μ.μ.

ΙΤΑΛΙΚΑ

ΣΑΒΒΑΤΟ

05 ΝΟΕΜΒΡΙΟΥ 2005

• ΙΤΑΛΙΚΑ Β2 **«καλή γνώση».**

ΠΡΩΙ: Προφορικές εξετάσεις Την προηγούμενη ημέρα των εξετάσεων οι υποψήφιοι θα πρέπει να ενημερωθούν από το εξεταστικό τους κέντρο για την ακριβή ώρα της προφορικής τους εξέτασης.

08.00-12.30 Ενότητα 4: «Παραγωγή προφορικού λόγου».

ΑΠΟΓΕΥΜΑ: Γραπτές εξετάσεις Προσέλευση των υποψηφίων το αργότερο στις 14.00 μ.μ.

14.30-16.00 Ενότητα 1: «Κατανόηση γραπτού λόγου και γλωσσική επίγνωση»

16.30-18.00 Ενότητα 2: «Παραγωγή γραπτού λόγου»

18.30-19.00 Ενότητα 3: «Κατανόηση προφορικού λόγου».

ΚΥΡΙΑΚΗ

06 ΝΟΕΜΒΡΙΟΥ 2005

• ΙΤΑΛΙΚΑ Γ1 «πολύ καλή γνώση».

ΠΡΩΙ: Προφορικές εξετάσεις Την προηγούμενη ημέρα των εξετάσεων οι υποψήφιοι θα πρέπει να ενημερωθούν από το εξεταστικό τους κέντρο για την ακριβή ώρα της προφορικής τους εξέτασης.

08.00-12.30 Ενότητα 4: «Παραγωγή προφορικού λόγου».

ΑΠΟΓΕΥΜΑ: Γραπτές εξετάσεις Προσέλευση των υποψηφίων το αργότερο στις 14.00 μ.μ.

14.30-16.00 Ενότητα 1: «Κατανόηση γραπτού λόγου και γλωσσική επίγνωση»

16.30-18.00 Ενότητα 2: «Παραγωγή γραπτού λόγου»

18.30-19.00 Ενότητα 3: «Κατανόηση προφορικού λόγου»

ΓΕΡΜΑΝΙΚΑ

ΣΑΒΒΑΤΟ

12 ΝΟΕΜΒΡΙΟΥ 2005

• ΓΕΡΜΑΝΙΚΑ Β2 «καλή γνώση»

ΠΡΩΙ: Γραπτές εξετάσεις Προσέλευση των υποψηφίων στο εξεταστικό κέντρο το αργότερο στις 7.30 το πρωί.

8.00-9.30 Ενότητα 1: «Κατανόηση γραπτού λόγου και γλωσσική επίγνωση»

10.00-11.30 Ενότητα 2: «Παραγωγή γραπτού λόγου»

12.00-12.20 Ενότητα 3: «Κατανόηση προφορικού λόγου»)

ΑΠΟΓΕΥΜΑ: Προφορικές εξετάσεις Ενότητα 4: «Παραγωγή προφορικού λόγου»

Την προηγούμενη ημέρα των εξετάσεων οι υποψήφιοι θα πρέπει να ενημερωθούν από το εξεταστικό τους κέντρο για την ακριβή ώρα της προφορικής τους εξέτασης.

Προσέλευση των υποψηφίων το αργότερο στις 14.00 μ.μ.

ΚΥΡΙΑΚΗ

13 ΝΟΕΜΒΡΙΟΥ 2005

• ΓΕΡΜΑΝΙΚΑ Γ1 «πολύ καλή γνώση»

ΠΡΩΙ: Γραπτές εξετάσεις Προσέλευση των υποψηφίων στο εξεταστικό κέντρο το αργότερο στις 7.30 το πρωί

8.00-9.30 Ενότητα 1: «Κατανόηση γραπτού λόγου και γλωσσική επίγνωση»

10.00-11.30 Ενότητα 2: «Παραγωγή γραπτού λόγου»

12.00-12.20 Ενότητα 3: «Κατανόηση προφορικού λόγου»

ΑΠΟΓΕΥΜΑ: Προφορικές εξετάσεις Ενότητα 4: «Παραγωγή προφορικού λόγου»

Την προηγούμενη ημέρα των εξετάσεων οι υποψήφιοι θα πρέπει να ενημερωθούν από το εξεταστικό τους κέντρο για την ακριβή ώρα της προφορικής τους εξέτασης.

Προσέλευση των υποψηφίων το αργότερο στις 14.00 μ.μ.

ΓΑΛΛΙΚΑ

ΣΑΒΒΑΤΟ

12 ΝΟΕΜΒΡΙΟΥ 2005

• ΓΑΛΛΙΚΑ Β2 «καλή γνώση»

ΠΡΩΙ: Προφορικές εξετάσεις Την προηγούμενη ημέρα των εξετάσεων οι υποψήφιοι θα πρέπει να ενημερωθούν από το εξεταστικό τους κέντρο για την ακριβή ώρα της προφορικής τους εξέτασης.

08.00-12.30 Ενότητα 4: «Παραγωγή προφορικού λόγου»

ΑΠΟΓΕΥΜΑ: Γραπτές εξετάσεις Προσέλευση των υποψηφίων το αργότερο στις 14.00 μ.μ

14.30-16.00 Ενότητα 1: «Κατανόηση γραπτού λόγου και γλωσσική επίγνωση»

16.30-18.00 Ενότητα 2: «Παραγωγή γραπτού λόγου»

18.30-19.00 Ενότητα 3: «Κατανόηση προφορικού λόγου»

ΚΥΡΙΑΚΗ

13 ΝΟΕΜΒΡΙΟΥ 2005

• ΓΑΛΛΙΚΑ Γ1 «πολύ καλή γνώση»

ΠΡΩΙ: Προφορικές εξετάσεις Την προηγούμενη ημέρα των εξετάσεων οι υποψήφιοι θα πρέπει να ενημερωθούν από το εξεταστικό τους κέντρο για την ακριβή ώρα της προφορικής τους εξέτασης.

08.00-12.30 Ενότητα 4: «Παραγωγή προφορικού λόγου»

ΑΠΟΓΕΥΜΑ: Γραπτές εξετάσεις Προσέλευση των υποψηφίων το αργότερο στις 14.00 μ.μ.

14.30-16.00 Ενότητα 1: «Κατανόηση γραπτού λόγου και γλωσσική επίγνωση»

16.30-18.00 2η Ενότητα: «Παραγωγή γραπτού λόγου»

18.30-19.00 3η Ενότητα: «Κατανόηση προφορικού λόγου»)

ΠΛΗΡΩΝΕ ΜΗ ΝΟΜΙΜΕΣ ΔΑΠΑΝΕΣ

ΣΤΟ ΕΔΩΛΙΟ ΤΕΩΣ ΔΗΜΑΡΧΟΣ

για απιστία περί την υπηρεσία

Για άμεση συνέργεια κατηγορείται ο προϊστάμενος των οικονομικών υπηρεσιών

Στο εδώλιο του Τριμελούς Εφετείου Δωδεκανήσου επί κακουργημάτων στη συνεδρίασή του της 10ης Νοεμβρίου 2005 κατηγορούμενος για απιστία περί την υπηρεσία θα καθίσει ο τέως δήμαρχος Λέρου κ. Ιωάννης Αντάρτης του Νικολάου με συγκατηγορούμενο για άμεση συνέργεια στην απιστία τον προϊστάμενο της Οικονομικής Υπηρεσίας του Δήμου Λέρου κ. Γ. Σούλο του Εμμανουήλ.

Η υπόθεση εισάγεται εκ νέου σε δίκη μετά από 2 αναβολές με κατηγορητήριο το υπ' αριθμ. 104/2003 βούλευμα του Συμβουλίου Εφετών Δωδεκανήσου που δημοσιεύθηκε την 3η Νοεμβρίου 2004.

Ο κ. Αντάρτης σύμφωνα με το βούλευμα του Συμβουλίου Εφετών, στο χρονικό διάστημα από τις αρχές του έτους 1997 έως και την 30 Δεκεμβρίου 1999 με την ιδιότητά του ως δήμαρχος, προϊστάμενος των υπηρεσιών του Δήμου Λέρου και υπεύθυνος της οργάνωσης των εκτελούμενων δι' αυτεπιστασίας δημοτικών έργων υπέγραψε εντάλματα πληρωμής και εκταμίευσε από το ταμείο του Δήμου χρηματικά ποσά αν και γνώριζε ότι τα εντάλματα αφορούσαν έργα που δεν είχαν εκτελεσθεί και ως εκ τούτου η πληρωμή τους δεν ήταν νόμιμη με αποτέλεσμα να ζημιωθεί το ταμείο με το συνολικό ποσό των 123.916.125 δρχ.

Όπως τονίζεται στο σχετικό βούλευμα μέχρι την 12η Νοεμβρίου 2000 δεν είχαν εκτελεστεί τα ακόλουθα έργα:

- Κατά τη χρήση του έτους 1997.

1. Το έργο τσιμεντόστρωσης του δρόμου «Κρητικού - Σιφουνιού» 958.057 δρχ.

2. Το έργο διαπλάτυνσης και τσιμεντόστρωσης του δρόμου «Πάτελο - Ράχη», 3.100.924 δρχ.

3. Το έργο τσιμεντόστρωσης του δρόμου (Γερακίτη - Αγ. Γιώργη» 2.786.398 δρχ.

4. Το έργο διάνοιξης και τσιμεντρόστρωσης του δρόμου «Αγ. Ειρήνη - Κεραμωτό» 2.576.018 δρχ.

- Κατά τη χρήση του έτους 1998

1. Το έργο τσιμεντόστρωσης του δρόμου «Μαράτου - Σιφουνιού» 3.707.036 δρχ.

2. Το έργο διαπλάτυνσης και τσιμεντόστρωσης του δρόμου «Ευαγγέλου Δ. - Συκίδια» 3.492.560 δρχ.

3. Το έργο τσιμεντόστρωσης του δρόμου «Πάτελο προς Ράχη» 2.959.264 δρχ.

Ο κ. Αντάρτης φέρεται κατά το έτος 1999 να υπέγραψε εντάλματα πληρωμής με δικαιούχο την εταιρεία «ΛΕΡΟΣ ΜΠΕΤΟΝ» και να εκταμίευσε 104.335.706 δρχ. για μη νόμιμες δαπάνες για τις οποίες 21.068.850 δρχ. εκταμιεύθηκαν στις 21-8-1999 και οι υπόλοιπες 83.266.856 δρχ. στις 30-12-1999.

Ο κ. Σούλος φέρεται να συνυπέγραφε με την ιδιότητά του ως προϊστάμενος των οικονομικών υπηρεσιών τα εντάλματα πληρωμών αν και γνώριζε ότι δεν ήταν νόμιμες οι δαπάνες.

Ως συνήγορος υπεράσπισης των κατηγορουμένων θα παραστεί ο δικηγόρος κ. Μ. Κουτσούκος.



ΠΕΝΤΕ ΟΙ «ΣΙΓΟΥΡΟΙ» ΜΕΧΡΙ ΣΤΙΓΜΗΣ

ΜΑΙΝΟΝΤΑΙ ΟΙ ΜΑΧΕΣ *των υποψηφίων στ' Αφάντου*

Τα δύο μεγάλα κόμματα αντιμετωπίζουν σοβαρό πρόβλημα

Ενα χρόνο περίπου πριν από τις δημοτικές εκλογές του Οκτωβρίου 2006, μαίνονται στην κυριολεξία οι μάχες στο Δήμο Αφάντου σχετικά με τις υποψηφιότητες.

Πρόκειται για μια συνήθη πρακτική η οποία θέλει πολλούς υποψηφίους να διεκδικούν την δημαρχία, φαινόμενο κατ' αρχήν υγιές για την δημοκρατία, αλλά με έντονες τις κοινωνικές επιπτώσεις, αφού δείχνει έλλειψη συναίνεσης και ύπαρξη σοβαρών αντιθέσεων. Από την άλλη πλευρά δημιουργούνται όμως και προβλήματα πρακτικής φύσεως αφού θα χρειασθεί να είναι οι μισοί περίπου Αφαντενοί υποψήφιοι δημοτικοί σύμβουλοι για να συμπληρώσουν τους συνδυασμούς.

Σε αμηχανία αλλά και σε δύσκολη θέση βρίσκονται και τα δύο μεγάλα κόμματα, καθώς οι διεκδικητές είναι περισσότεροι του ενός και δεν θα είναι εύκολη η λήψη αποφάσεων.

Με βάση ειδικότερα τα σημερινά δεδομένα, την δημαρχια θα διεκδικήσουν οι κ.κ. Σταμάτης Καββάδας, Αν. Σπανός, Σταύρος Σταυρής, Σάββας Διακοσταματίου και Μαρία Καραγιάννη. Υπάρχουν ισχυρές ενδείξεις οι οποίες συνηγορούν υπέρ της απόψεως ότι όλες οι υπόλοιπες υποψηφιότητες, για τις οποίες κατά καιρούς κυκλοφόρησαν φήμες, πρέπει να είναι άνευ αντικειμένου.

Οι κ.κ. Καββάδας και Σπανός ανήκουν στην Νέα Δημοκρατία και οι κ.κ. Σταυρής και Διακοσταματίου στο ΠΑΣΟΚ και καθώς κανένας από τους τέσσερις δεν κάνει πίσω είναι φυσικό τα δύο κόμματα να αντιμετωπίζουν πρόβλημα επιλογής. Οπως συμβαίνει, όπως, σε τέτοιες περιπτώσεις και επειδή είναι ασύνηθες το φαινόμενο των διαγραφών τα κόμματα παρακάμπτουν το πρόβλημα με το να μη δίνουν «χρίσμα». Αυτό πιθανολογείται ότι θα συμβεί και στο Δήμο Αφάντου και η μάχη των κομμάτων θα δοθεί στον δεύτερο γύρο.

Σύμφωνα με τις φήμες που κυκλοφορούν θεωρείται απίθανον να υπάρξουν προεκλογικές προσεγγίσεις μεταξύ των υποψηφίων γι' αυτό και το πιθανότερο είναι να πορευθεί ο Δήμος Αφάντου προς τις εκλογές με πέντε υποψηφίους δημάρχους.

«ΕΜΕΙΝΕ» ΜΕ ΕΝΑ ΔΡΟΜΟΛΟΓΙΟ

ΣΕ ΑΠΟΜΟΝΩΣΗ ΠΕΡΙΗΛΘΕ ΠΑΛΙ ΤΟ ΚΑΣΤΕΛΟΡΙΖΟ!

Μεθοδεύεται ξανά η δημιουργία ναυτιλιακής εταιρείας



Σημαντικές ελλείψεις σε βασικά αγαθά έχει προκαλέσει ο ακτοπλοϊκός αποκλεισμός του Καστελορίζου, μετά την απόσυρση του «ΙΕΡΑΠΕΤΡΑ», για επισκευή της ζημιάς, που υπέστη, όταν προσάραξε, στην περιοχή του Ναυτικού Ομίλου Ρόδου.

Σύμφωνα με το Δήμαρχο Παύλο Πανηγύρη, το τελευταίο διάστημα έχει δημιουργηθεί σοβαρό πρόβλημα στον ανεφοδιασμό της αγοράς του νησιού, ενώ λύση αναζητεί ο Υπουργός Αιγαίου, μέσω της δρομολόγησης ενός υδροπτέρυγου ή του καταμαράν της «Δωδεκάνησος Ναυτιλιακή». Χαρακτηριστικό της κατάστασης, που έχει διαμορφωθεί, είναι, ότι την προηγούμενη εβδομάδα είχαν εξαντληθεί τα αποθέματα ακόμη και στα οπωροκηπευτικά προϊόντα. Ο κ. Πανηγύρης, μάλιστα κάλεσε τους δημότες του να ξεπεράσουν το φόβο, που έχει προκληθεί για τα τουρκικά προϊόντα μετά την εκδήλωση κρουσμάτων γρίπης των πτηνών στη γειτονα χώρα και να συνεχίζουν να ψωνίζουν από τα απέναντι παράλια. Αξίζει να σημειωθεί, ότι αυτή τη στιγμή το Καστελόριζο εξυπηρετείται σε εβδομαδιαία βάση, με ένα δρομολόγιο, που εκτελεί το «Βιτσέντζος Κορνάρος», σε ώρα, που, όπως καταγγέλλουν οι κάτοικοι, δεν εξυπηρετεί κανέναν. Για το λόγο αυτό ο Δήμος Μεγίστης συνεχίζει τις προσπάθειες για την επίτευξη της αυτόνομης ακτοπλοϊκής του εξυπηρέτησης, μέσω της σύστασης δημοτικής ναυτιλιακής εταιρείας, η οποία στη συνέχεια, εξετάζεται το ενδεχόμενο, να αποκτήσει λαϊκή βάση, δια της μετοχοποίησης τμήματος του κεφαλαίου. Αυτή τη στιγμή είναι σε εξέλιξη η συμπλήρωση της σχετικής μελέτης, ενώ έχει διατυπωθεί προς το Υπουργείο Αιγαίου αίτημα για την απόσπαση του Καστελορίζου από τα υπόλοιπα δρομολόγια της άγονης γραμμής και της επιδότησης της εν λόγω εταιρείας για την εξυπηρέτηση αποκλειστικά των αναγκών του νησιού. Ο κ. Πανηγύρης χαρακτήρισε τόλμημα, την προσπάθεια αυτή, αποκαλύπτοντας, ότι βρίσκεται σε καλό δρόμο, καθώς, σύμφωνα με τα λεγόμενά του, μέσω ευρωπαϊκών επιδοτήσεων έχει εξευρεθεί το 50% των κονδυλίων, που απαιτούνται για την υλοποίησή του, ενώ το υπόλοιπο ποσό από τα συνολικά 8 εκατομμύρια δολάρια, που απαιτούνται για την αγορά του πλοίου θα καλυφθούν με πρόγραμμα leasing.

ΚΥΚΛΟΦΟΡΙΑΚΟ ΧΑΟΣ ΣΤΗΝ ΠΟΛΗ ΤΗΣ ΡΟΔΟΥ

Κυκλοφοριακό κομφούζιο, ταλαιπωρία των οδηγών και κίνδυνο για πρόκληση τροχαίων ατυχημάτων προκάλεσε χθες το πρωί η επί ώρες δυσλειτουργία των φωτεινών σηματοδοτών στις συμβολές των οδών Μεγάλου Κωνσταντίνου και Στεφάνου Καζούλη με την Κωνσταντίνου Παλαιολόγου.

Τα φανάρια στα συγκεκριμένα σημεία είχαν συνεχώς πορτοκαλί χρώμα, με αποτέλεσμα οι οδηγοί των οχημάτων να κινούνται κατά βούληση, προκαλώντας κυκλοφοριακό χάος. Ο προϊστάμενος των Τεχνικών Υπηρεσιών του Δήμου Ροδίων Λευτέρης Κωστάντζος, απέδωσε το πρόβλημα σε πιθανή βλάβη στο σύστημα των φαναριών , λόγω της υγρασίας ή της απότομης πτώσης στην τάση του ρεύματος και παρότι υπήρχαν μαρτυρίες για προβληματική λειτουργία των σηματοδοτών σε αρκετά ακόμη σημεία της πόλης, ελάχιστες ενέργειες έγιναν για την άμεση αντιμετώπιση του προβλήματος. Ο κ. Κωστάντζος σχετικά ερωτηθείς, έκανε γνωστό, πως για το χειμώνα θα σταματήσει η λειτουργία των σηματοδοτών στο ύψος της θαλασσινής πύλης. Στο ερώτημα αν προβλέπεται η οριστική απομάκρυνση τους από την Κολώνα, μετά τα παράπονα πολλών οδηγών και κυρίως του Σωματείου Ιδιοκτητών Ταξί, ο προϊστάμενος των Τεχνικών Υπηρεσιών, υπεραμύνθηκε της επιλογής αυτής και είπε ότι δεν υπάρχει ανάλογος σχεδιασμός. Οπως επεσήμανε η οριστική παύση της λειτουργίας τους μπορεί να αποφασιστεί μόνο με σχετική γνωμοδότηση του Δημοτικού Συμβουλίου.

ΠΡΟΣΦΟΡΕΣ
που σας χαλαρώνουν
ΑΠΟΛΥΤΑ

Διθέσιος καναπές με το ύφασμα από
639 €



Δείτε από κοντά την ΜΕΓΑΛΗ ποικιλία προσφορών στα επιπλά μας.



Καναπές-κρεβάτι με το ύφασμα από
600 €



Ρόδος - Παύλου Μελά 70, Τηλ.: 22410 36730, Fax: 22410 31187
Αθήνα - Ολύμπου 6, Τηλ.: 210 9701071, Κιν.: 6944 384 471
email: info@arvanitidis.com

ΝΙΚΟΣ ΑΡΒΑΝΙΤΙΔΗΣ
ΜΕΛΕΤΗ - ΕΠΙΒΛΕΨΗ - ΚΑΤΑΣΚΕΥΗ
ΚΑΤΑΣΤΗΜΑ ΕΠΙΠΛΩΝ

CIAO BOUTIQUE
THE AUTHORIZED DEALER IN RODOS
D&G DOLCE & GABANNA · GFF GIANFRANCO FERRE · VERSACE JEANS COUTURE
roberto cavalli · MOSCHINO · JOOP!
CK · GUESS · 4 YOU · JUST cavalli
DKNY JEANS · XZENO MILANO ITALY
Ciao Boutique, ΕΘ. Δωδεκανησίων 40, 85100 Ρόδος Τηλ. 22410 70402
Ciao Marc O Polo, Δημ. Θέμελη 83, 85100 Ρόδος, Τηλ. 22410 70401

δημοκρατικά

ΥΠΑΡΧΕΙ ΑΝΤΙΚΕΙΜΕΝΙΚΗ ΠΡΑΓΜΑΤΙΚΟΤΗΤΑ Η ΟΠΟΙΑ ΔΙΝΕΙ ΤΟ ΜΕΤΡΟ ΤΗΣ ΑΛΗΘΕΙΑΣ (ΑΡΙΣΤΟΤΕΛΗΣ)

ΜΕ ΑΦΟΡΜΗ ΤΙΣ «ΤΗΛΕΔΙΚΕΣ»

Η ΑΛΑΖΟΝΕΙΑ ΤΗΣ ΤΗΛΕΟΠΤΙΚΗΣ *δημοσιογραφίας*



ΓΡΑΦΕΙ Ο ΕΡΡΙΚΟΣ ΜΠΑΡΤΖΙΝΟΠΟΥΛΟΣ

ΔΥΣΤΥΧΩΣ μία από τις αδυναμίες μας ως λαού είναι η διαπιστωμένη ανικανότητά μας να συζητήσουμε το όποιο πρόβλημα ουσιαστικά, ολοκληρωμένα και σε βάθος. Κατά κανόνα σε κάποια απ' όλες τις πλευρές του στεκόμαστε, επιλέγοντας φυσικά εκείνη που κυρίως μας βολεύει. Κραυγαλέα απόδειξη αυτής της πραγματικότητας είναι το θέμα των «τηλεδικών» που κυριαρχεί, και πάλι, τις τελευταίες μέρες και είναι απολύτως βέβαιο ότι, αργά ή γρήγορα, θα μας απασχολήσει και στο μέλλον.

Η «ΒΟΛΙΚΗ ΠΛΕΥΡΑ», στην οποία κυρίως στέκονται οι υποστηρικτές της συγκεκριμένης πρακτικής, είναι το δικαίωμα, αν όχι και η υποχρέωση, της δημοσιοποίησης πράξεων και ενεργειών που είναι ηθικά ή και ποινικά μεμπτές. Αναμφισβήτητα έχουν δίκιο. Ούτε υπάρχουν, ούτε είναι δυνατό να υπάρξουν περιορισμοί στις όποιες και όσες αποκαλύψεις, όταν μάλιστα αυτές έχουν να κάνουν με πρακτικές και συμπεριφορές της κυβερνητικής και κρατικής εξουσίας.

ΑΛΛΑ ΤΟ ΠΡΟΒΛΗΜΑ δεν είναι μόνο τι έχεις να πεις ως δημοσιογράφος, είναι και με ποια πρακτική το λες. Κι εδώ τα πράγματα ούτε μπορεί ούτε νοείται να είναι ανεξέλεγκτα, όπως δυστυχώς συμβαίνει. Δεν είναι, για παράδειγμα, δημοσιογραφική έρευνα η παρουσία στο στούντιο ή στα «παράθυρα» τριών ή τεσσάρων συνεργατών του σταθμού, οι οποίοι «πολυβολούν» ομαδόν τον «ανακρινόμενο» ή «δικαζόμενο» μόλις επιχειρήσει να διατυπώσει την άποψή του ή αποτολμήσει ν' αντικρούσει κάτι από το «κατηγορητήριο» που του απαγγέλλεται. Οι πρακτικές αυτές μάλλον αστυνομικές ανακρίσεις ανελεύθερων καθεστώτων θυμίζουν.

ΣΤΗ ΔΗΜΟΣΙΟΓΡΑΦΙΑ υπάρχει μια αρχή που, δυστυχώς, η τηλεόραση όχι μόνο παραβιάζει αλλά κυριολεκτικά έχει καταργήσει: πως η είδηση είναι ιερή και το σχόλιο ελεύθερο, αλλά είδηση και σχόλιο πρέπει να διαχωρίζονται μεταξύ τους. Εδώ τα όρια έχουν καταρριφθεί. Στοιχεία και απόψεις προβάλλονται με τρόπο ώστε ο πολυβολούμενος τηλεθεατής να μην είναι σε θέση να ξεχωρίσει τι είναι τι και ουσιαστικά πρώτα ανακοινώνεται η καταδικαστική απόφαση και μετά δημοσιοποιούνται τα στοιχεία τα οποία υποτίθεται ότι τη στηρίζουν.

Σ' ΑΥΤΕΣ ΤΙΣ ΔΥΟ παραμέτρους βρίσκεται το πρόβλημα. Και θα βρίσκεται όσο η τηλεοπτική δημοσιογραφία θα διακατέχεται από την αλαζονεία του μέσου και όσο κάποιοι από τους λειτουργούς της δεν θα εννοούν να κατέβουν από το καλάμι το οποίο επίμονα ιππεύουν. Είναι μάλιστα τραγικό το φαινόμενο πως αντί ο ένας ή δύο, που μέχρι κάποια στιγμή είχαν αναλάβει εργολαβικά το ρόλο του «τηλεοπτικού δικαστή», να υιοθετήσουν τους αυτονόητους κανόνες της δημοσιογραφικής συμπεριφοράς και δεοντολογίας, βλέπουμε τελευταία να προσχωρούν όλο και περισσότεροι στη λογική εκείνων που πρώτοι δίδαξαν τις ισχύουσες πρακτικές της «τηλε-ανάκρισης».

ΜΙΑ ΠΡΩΤΗ ΕΡΜΗΝΕΙΑ του φαινομένου είναι το γνωστό πως «είναι πολλά τα λεφτά» που αποφέρει σε διαφημίσεις η αυξημένη τηλεθέαση και άρα όλα, αν δεν δικαιολογούνται, πάντως εξηγούνται. Ισως το μόνο που δεν εξηγείται είναι πώς γίνεται ώστε, κατά τεκμήριο έξυπνοι και ικανοί επαγγελματίες, να μην αντιλαμβάνονται ότι με τις πρακτικές τους υπονομεύουν τη σοβαρότητα της δουλειάς τους. Ολες οι τελευταίες υποθέσεις που έχουν έρθει στη δημοσιότητα και σοβαρές και επαρκώς στοιχειοθετημένες ήταν. Τα τηλεοπτικά καραγκιοζιλίκια και οι αστυνομικού τύπου ανακρίσεις τι χρειάζονταν;

ΔΙΚΑΙΩΘΗΚΑΝ ΟΙ ΠΡΟΣΠΑΘΕΙΕΣ

ΠΡΟΤΥΠΟ ΑΝΑΠΤΥΞΗΣ ΤΟ ΝΗΣΙ ΤΗΣ ΤΗΛΟΥ

Παρά τα όποια λάθη του, τεράστια η συμβολή του δημάρχου Αν. Αλιφέρη



Στον απόηχο της συνέντευξης του δημάρχου Τήλου κ. Τάσου Αλιφέρη, και πέραν των όσων υποστήριξε ως προς την πολιτική διάσταση του διενεργηθέντα διαχειριστικού – οικονομικού ελέγχου, ένα είναι βέβαιο: Στο μικρό και απομονωμένο, μέχρι πριν λίγα χρόνια, νησί του δωδεκανησιακού συμπλέγματος έχει συντελεστεί ένα μικρό, αναπτυξιακό, θαύμα.

Οι ισχυρισμοί του κ. Αλιφέρη ότι πρόκειται περί πολιτικής διώξεώς του, με φυσικό και ηθικό αυτουργό τον υπουργό Αιγαίου και Νησιωτικής Πολιτικής κ. Αριστοτέλη Παυλίδη μέλλει να αποδειχθεί ενώπιον του Ελεγκτικού Συνεδρίου και, ενδεχομένως, των ποινικών δικαστηρίων.

Η «δημοκρατική» παρουσιάζει σήμερα ορισμένα μεγέθη του νησιού, σε όλους τους τομείς, από τα οποία τεκμηριώνεται ο ισχυρισμός του δημάρχου Τήλου ότι το νησί των ελεφάντων πορεύεται, ανεπιστρεπτί, στον δρόμο της ανάπτυξης.

Πριν από δέκα χρόνια η Τήλος δεν διέθετε παρά 200 κλίνες περίπου, σε ενοικιαζόμενα δωμάτια στην πλειονότητά τους, για την φιλοξενία ελλήνων και αλλοδαπών τουριστών. Σήμερα υπάρχουν καταγεγραμμένες 800 ξενοδοχειακές κλίνες με την προοπτική να ανέλθουν στα επόμενα δύο χρόνια σε 1000, εφάμιλλες των ξενοδοχείων ανώτερων κατηγοριών.

Η τουριστική περίοδος από ένα – ενάμισυ μήνα που διαρκούσε (κυρίως τον Ιούλιο) σήμερα έχει επιμηκυνθεί σε πέντε μήνες και η προέλευση των τουριστών της καλύπτει όλες τις ευρωπαϊκές τουριστικές αγορές.

Το τουριστικό συνάλλαγμα που εισρέει σήμερα υπολογίζεται σε 9.000.000 ευρώ ετησίως, ποσό που κατανέμεται στους κατοίκους.

Το μέσο κατά κεφαλήν εισόδημα από τον τουρισμό μόνο υπολογίζεται σε 15.000 ευρώ ετησίως, ποσόν που υπερβαίνει το αντίστοιχο εισόδημα των κατοίκων των άλλων νησιών από την ίδια πηγή.

Με δεδομένο ότι τα μέλη κάθε οικογένειας (πλην φυσικά των παιδιών) απασχολούνται στον τουρισμό είτε ως εργαζόμενοι είτε ως ελεύθεροι επαγγελματίες σε συναφείς, προς τον τουρισμό, δραστηριότητες προκύπτει ότι το ετήσιο εισόδημα μιας οικογένειας υπολογίζεται σε 50-60.000 ευρώ.

Οι μόνιμοι κάτοικοι του νησιού προ δεκαπενταετίας δεν υπερέβαιναν τους 200, ακολουθώντας φθίνουσα πορεία, λόγω των συγκοινωνιακών προβλημάτων και της έλλειψης στοιχειωδών υποδομών για την κάλυψη των καθημερινών αναγκών τους.

Σήμερα οι μόνιμοι κάτοικοι (χειμώνα – καλοκαίρι) που ζουν στην Τήλο υπερβαίνουν τους 600, με τάσεις συνεχούς αύξησης, λόγω και της παρατηρούμενης παλινόστησης, κατοίκων που είχαν εξαναγκαστεί να αναζητήσουν καλύτερη μοίρα στη Ρόδο, στην Αθήνα και Πειραιά, και σε χώρες της Ευρώπης, Αμερικής καθώς και στην Αυστραλία.

Τότε, στο νησί το δημοτικό σχολείο (το μοναδικό εκπαιδευτικό ίδρυμα) φιλοξενούσε 7-8 παιδιά όλων των τάξεων με έναν ήρωα δάσκαλο επωμισμένο με το βάρος της εκπαίδευσής τους.

Σήμερα μόνον ο βρεφονηπιακός σταθμός φιλοξενεί 20 παιδιά προσχολικής ηλικίας, ενώ λειτουργούν πλήρως Δημοτικό, Γυμνάσιο και Λύκειο.

Το αποτέλεσμα αυτό δεν μπορεί παρά να αποδοθεί στις ολοκληρωμένες παρεμβάσεις της δημοτικής αρχής, μέσω της αξιοποίησης των κοινοτικών προγραμμάτων.

Τα ετήσια τακτικά έσοδα του Δήμου Τήλου δεν υπερβαίνουν τις 500.000 ευρώ αλλά στον απολογισμό καταγράφονται δαπάνες ύψους 4.500.000 ευρώ, πόροι που αντλούνται, όπως προαναφέρθηκε, από διάφορα κοινοτικά προγράμματα.

Πριν το 2000 οι επισκέπτες της Τήλου –μόνιμοι κάτοικοι και ημεδαποί τουρίστες- με τα πλοία της γραμμής δεν ξεπερνούσαν τους 3.500. Η αύξηση και εδώ αλματώδης: Το 2001 με το πλοίο «Ση Σταρ» γνώρισαν την Τήλο 12.000 επισκέπτες. Πέρυσι ο αριθμός τους ξεπέρασε τους 25.000 και φέτος είναι παραπάνω από 30.000.

Οι αριθμοί επιβεβαιώνουν ότι η πρωτοβουλία της δημοτικής αρχής να αποκτήσει δικό της πλοίο ήταν προς την ορθή κατεύθυνση και αν κάπου ελέγχεται σήμερα ο κ. Αλιφέρης είναι στο ζήτημα της επιλογής του τύπου του πλοίου.

Ενα διαφορετικού τύπου πλοίο, που θα μπορούσε να καλύψει τις ανάγκες και άλλων νησιών είναι βέβαιο ότι θα εξασφάλιζε και την οικονομική βιωσιμότητά του.

Σήμερα, ο Δήμος Τήλου υποχρεούται να επιδοτεί το πλοίο του με σημαντικά ποσά και αυτό, άλλωστε είναι το κυριότερο που του καταλογίζουν οι επιθεωρητές οι οποίοι, κατ' εντολή του υπουργείου Οικονομικών, διενήργησαν τον οικονομικό – διαχειριστικό έλεγχο.

Η μη βιωσιμότητα του πλοίου, με τη σημερινή εκμετάλλευσή του, ίσως και να αποτελέσει την «αχίλλειο πτέρνα» του όλου εγχειρήματος.

Πέραν, όμως, των ανωτέρω η Τήλος διαθέτει χώρο υγειονομικής ταφής απορριμμάτων, δημοτικά απορριμματοφόρα, ασθενοφόρο, πέντε αστικά λεωφορεία φιλικά στο περιβάλλον και, γενικώς, έχει αναδείξει το φυσικό περιβάλλον, τον πολιτισμό και τις ιστορικές καταβολές της.

Συμπερασματικά το «νησί των ελεφάντων», όπως πολύ σωστά λέει ο κ. Αλιφέρης, έχει τεθεί σε δυναμική τροχιά ανάπτυξης.

Αν μάλιστα πετύχαινε να διασφαλίσει και τη μέγιστη δυνατή λαϊκή συναίνεση και ομοψυχία καταλαγιάζοντας τις εντάσεις, οξύτητες και πάθη που χαρακτηρίζουν τις σχέσεις του με την μειοψηφία τα αποτελέσματα θα ήταν ακόμα καλύτερα.

RODOGAZ

Στη Ρόδο από το 1963



• Διανομή φιαλών υγραερίου κατ' οίκον
τηλέφωνα παραγγελιών: 64409 - 694-4-528212
• Διανομή χύμα υγραερίου
• Πώληση καυστήρων και λεβήτων υγραερίου για κεντρικά συστήματα θέρμανσης
• Θερμαντικά σώματα



Διεύθυνση εργοστασίου: Καναμάτ Ρόδου • τηλ. 62649
Διεύθυνση πρατηρίου: Στεφάνου Καζούλη 15 • τηλ. 35797 - 35868 - 38509

Σε άνοιγμα των τραπεζικών λογαριασμών *αγοραστών και πωλητών ακινήτων θα προχωρεί από το 2006 η Εφορία για να ελέγχει την πραγματική τιμή πώλησης των ακινήτων. Σε περιπέτειες κινδυνεύουν να εμπλακούν όσοι αγοράζουν κάποιο ακίνητο, αφού είναι πολύ πιθανόν να κληθούν να δικαιολογήσουν το «πόθεν έσχες» για τη συνολική δαπάνη αγοράς του ακινήτου*

ΤΟ ΥΠΟΥΡΓΕΙΟ ΘΑ ΕΝΕΡΓΟΠΟΙΗΣΕΙ ΝΟΜΟΘΕΤΙΚΗ ΔΙΑΤΑΞΗ ΤΟΥ 2003

ΤΡΑΠΕΖΙΚΟΥΣ ΛΟΓΑΡΙΑΣΜΟΥΣ ΑΓΟΡΑΣΤΩΝ ΑΚΙΝΗΤΩΝ ΘΑ ΑΝΟΙΓΕΙ Η ΕΦΟΡΙΑ

Τους τραπεζικούς λογαριασμούς των αγοραστών ακινήτων θα «ανοίγει» από το 2006 η Εφορία για να εξακριβώσει την πραγματική αξία αγοράς των ακινήτων.

«Θα επιδιώξουμε οι τιμές που θα αναγράφονται στα συμβόλαια να πλησιάζουν τις πραγματικές αγοραίες τιμές των ακινήτων» δηλώνει ανώτερο στέλεχος του υπουργείου **Οικονομίας και Οικονομικών** και προσθέτει χαρακτηριστικά «δεν θέλουμε η επιβολή του ΦΠΑ στα νεόδμητα ακίνητα να γυρίσει μπούμερανγκ για τα φορολογικά έσοδα».

Ετσι, το υπουργείο προτίθεται να ενεργοποιήσει νομοθετική διάταξη του 2003 η οποία δεν εφαρμόστηκε και προβλέπει το άνοιγμα τραπεζικών λογαριασμών πωλητών και αγοραστών ακινήτων για το φορολογικό έλεγχο των οικοδομικών επιχειρήσεων.

Στο πλαίσιο του ελέγχου, η εφορία θα καλεί και τους αγοραστές ακινήτων για να δικαιολογήσουν με τη διαδικασία του «πόθεν έσχες» το σύνολο της δαπάνης αγοράς και όχι μόνο το τίμημα που αναγράφεται στο συμβόλαιο το οποίο στις περισσότερες περιπτώσεις αντιστοιχεί στην αντικειμενική αξία του ακινήτου.

Αν από τον έλεγχο, προκύψει ότι η πραγματική αξία αγοράς του ακινήτου ήταν μεγαλύτερη αυτής που αναγράφεται στο συμβόλαιο και δεν καλύπτεται το πόθεν έσχες της επιπλέον δαπάνης τότε η εφορία θα καταλογίζει στον αγοραστή του ακινήτου επιπλέον φόρο εισοδήματος.

Η ΔΙΑΤΑΞΗ

Το άνοιγμα τραπεζικών λογαριασμών αγοραστών και πωλητών ακινήτων επιτρέπει διάταξη του νόμου **3156/2003** που προβλέπει ότι ως φορολογητέα ακαθάριστα έσοδα των οικοδομικών επιχειρήσεων λαμβάνονται τα μεγαλύτερα που προκύπτουν από τα επίσημα στοιχεία της επιχείρησης και αυτά που διαπιστώνει ο έλεγχος από επίσημα, κατασχεθέντα ή ανεπίσημα στοιχεία της επιχείρησης ή τρίτων.

Σύμφωνα με τις διευκρινίσεις του υπουργείου ως επίσημα ή ανεπίσημα στοιχεία θεωρούνται οποιαδήποτε έγγραφα στοιχεία, εκτός των αναγραφομένων στα πωλητήρια συμβόλαια, όπως με βάση τα τηρούμενα βιβλία και στοιχεία της επιχείρησης, από συμβάσεις δανείων με τράπεζες, κατασχεθέντα ανεπίσημα βιβλία ή στοιχεία από τραπεζικούς λογαριασμούς αγοραστή ή πωλητή.

Από την 1η Ιανουαρίου 2006 τα νεόδμητα ακίνητα με εξαίρεση την πρώτη κατοικία θα επιβαρύνονται με **ΦΠΑ 19%.** Ο **ΦΠΑ** θα υπολογίζεται στην αξία που θα αναγράφεται στο συμβόλαιο, η οποία δεν μπορεί να είναι μικρότερη από την αντικειμενική αξία του ακινήτου.

Ομως, οι πωλητές και οι αγοραστές μπροστά στον κίνδυνο να εμπλακούν σε περιπέτειες με την εφορία, θα αναγκαστούν να αναγράφουν στα συμβόλαια αξίες υψηλότερες από αυτές που προκύπτουν με τις αντικειμενικές αξίες. Ετσι θα πληρώνουν μεγαλύτερο ΦΠΑ (αν πρόκειται για δεύτερη νεόδμητη κατοικία) ή φόρο μεταβίβασης (για πρώτη κατοικία) που όμως θα είναι πολύ μικρότερος από το φόρο εισοδήματος και τις προσαυξήσεις που θα κληθούν να πληρώσουν αν σε ενδεχόμενο έλεγχο πιαστούν στην «τσιμπίδα» του πόθεν έσχες.

ΑΝΤΙΚΕΙΜΕΝΙΚΕΣ ΑΞΙΕΣ

Μέχρι στιγμής πάντως παραμένει άγνωστο πότε θα ανακοινωθούν οι νέες αντικειμενικές αξίες των ακινήτων ενώ η κυβέρνηση εξετάζει το ενδεχόμενο να εξαιρεθούν από το **ΦΠΑ** οι οικοδομές για τις οποίες η αίτηση έκδοσης οικοδομικής άδειας υποβλήθηκε εντός του Δεκεμβρίου.

Επισήμως ο χρόνος ανακοίνωσης των αντικειμενικών τιμών τοποθετείται μεταξύ **30 Νοεμβρίου και 30 Δεκεμβρίου** ωστόσο καλά πληροφορημένες πηγές τοποθετούν την ανακοίνωση των νέων αντικειμενικών αξιών τουλάχιστον στο Φεβρουάριο.

Μέχρι το τέλος Νοεμβρίου θα κατατεθεί στη Βουλή το τελικό κείμενο του σχεδίου νόμου για τις αλλαγές στη φορολογία ακινήτων το οποίο έχει διαφοροποιηθεί σε ορισμένα σημεία από το αρχικό σχέδιο. Σύμφωνα με πληροφορίες το τελικό νομοσχέδιο θα προβλέπει:

- **Οριακή αύξηση** στα αφορολόγητα όρια για την απόκτηση πρώτης κατοικίας και το **Φόρο Μεγάλης Ακίνητης Περιουσίας.**
- **Εξαιρέσεις από το Φόρο Αυτόματου Υπερτιμήματος** για κάποιες κατηγορίες ακινήτων.

Μπούμεραγκ

• **«Δεν θέλουμε** η επιβολή του ΦΠΑ στα νεόδμητα ακίνητα να γυρίσει μπούμερανγκ για τα φορολογικά έσοδα», δηλώνει ανώτερο στέλεχος του υπουργείου Οικονομίας

Αξίες

• **Οι πωλητές** και οι αγοραστές μπροστά στον κίνδυνο να εμπλακούν σε περιπέτειες με την εφορία, θα αναγκαστούν να αναγράφουν στα συμβόλαια αξίες υψηλότερες από αυτές που προκύπτουν με τις αντικειμενικές αξίες.

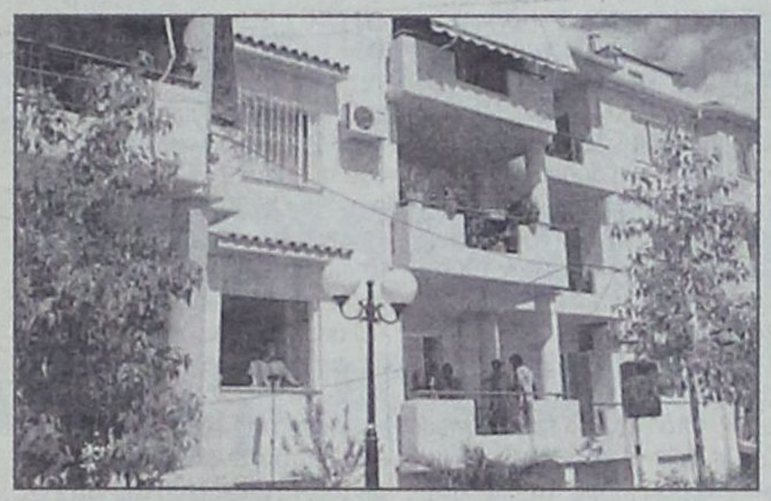





ΚΟΣΜΑΣ ΚΑΙ ΔΑΜΙΑΝΟΣ

Μία κραυγαλέα διαφωνία με την σημερινή επικρατούσα κατάσταση αποτελούν οι «Ανάργυροι», (άνθρωποι χωρίς αργύρια, που εξασκούσαν το επάγγελμα του γιατρού δωρεάν), Κοσμάς και Δαμιανός από την Ασία, που γιορτάζουν την Τρίτη 1η Νοεμβρίου 2005. Από τους γιατρούς όλων των αιώνων στην αφιλοχρηματία άφθαστοι είναι οι Άγιοι Ανάργυροι.

Ζούμε σε εποχή χρηματισμού και εκμεταλλεύσεως. Οι περισσότεροι δεν αρκούνται στα νόμιμα κέρδη τού επαγγέλματός τους και προσπαθούν με διάφορα παράνομα και άτιμα μέσα να πλουτίζουν. Μας έχουνε πείσει πως η μοναδική αξία είναι το χρήμα.

Να λοιπόν η παραφωνία και η διαφωνία των Αγίων Αναργύρων με το πνεύμα της εποχής μας.

Υπάρχουν τρία σκαλοπάτια:

• Το παρά φύση (η εκμετάλλευση ανθρώπου από άνθρωπο που κάνει άνω-κάτω την κοινωνία μας και καθιστά άλυτο το κοινωνικό πρόβλημα)

• Το κατά φύση (το ανθρώπινο, το να αμείβεται δίκαια ο άνθρωπος για την εργασία που προσφέρει)

• Το υπέρ φύση (η υπέρβαση, η προσφορά, η ανιδιοτέλεια, η θυσία). Σε αυτό το τρίτο σκαλοπάτι ανέβηκαν οι Άγιοι Ανάργυροι γι' αυτό και αγίασαν και λάβανε το υπερφυσικό χάρισμα της ιατρείας ακόμη και στις περιπτώσεις που η επιστήμη τους ήταν ανεπαρκής στην αντιμετώπιση δύσκολων περιστατικών. Ας σημειώσουμε σαν παράδειγμα ότι έκαναν και την πρώτη μεταμόσχευση ποδιού στον κόσμο (βλέπε: Σύγχρονη Ιατρική Ενημέρωση, και αναδημοσίευση άρθρου Επικ. Καθηγητή Βασ. Κέκη στη Φωτεινή Γραμμή τα.19/2004, όπου και Βιβλιογραφία).

Το σημαντικότερο είναι ότι οι Άγιοι έγιναν ιατροί όχι μόνο σωμάτων αλά κυρίως ψυχών. Εδώ είναι που τους χρειαζόμαστε περισσότερο γιατί οι συνέπειες του ανελέητου κυνηγιού του χρήματος μας γέμισαν με ψυχικές αρρώστιες. Την ψυχική υγεία χρειαζόμαστε πρωτίστως. Βασανιζόμαστε από τα προβλήματα της ζωής, από το εσωτερικό κενό που δημιούργησε ο σημερινός τρόπος ζωής, κενό που άσκοπα προσπαθούμε να καλύψουμε με επιφανειακά μέσα και όχι με πνευματικούς όρους.

Και είναι άξιο απορίας, ποιοι και πως κατόρθωσαν να μας οδηγήσουν σε αυτό τον τρόπο ζωής. Μας έκαναν δηλαδή να τρέχουμε λαχανιασμένοι πίσω από το άρμα που δημιουργεί η απληστία μας. Μας μεταποίησαν από ανθρώπους (που όπως λέει η λέξη πρέπει να κοιτάζουμε προς τα υψηλά), σε καταναλωτικά όντα, προσκολλημένους στο χρήμα και την ύλη, καταναλώνοντας πράγματα που αν δεν μας καταστρέφουν τουλάχιστον δεν ωφελούν. Μας άδειασαν την ψυχή από ό,τι ωραίο, μας έκαναν μικρόψυχους και αθεράπευτους εγωιστές. Βολευόμαστε στη δική μας ευημερία ή κλεινόμαστε στα προβλήματά μας, αδιαφορώντας για τον συνάνθρωπό μας.

Αποτελεί ύψιστη προτεραιότητα να κατανοήσουμε σαν άτομα, σαν οικογένειες και σαν κοινωνία ότι έτσι φτάνουμε σε αδιέξοδο, σε τέλμα. Ότι όπου λατρεύεται το Εγώ ξεριζώνεται ο Θεός, ατροφεί τη ψυχή, χάνεται η ανθρωπιά. Κυριαρχεί ο ατομισμός. Ότι με αυτό το πνεύμα δεν έχουμε να ελπίζουμε σε κάτι καλύτερο για εμάς και τα παιδιά μας.

Ακριβώς εδώ ανακαλύπτουμε το μήνυμα αντίστασης και ελπίδας που δίνουν οι Άγιοι Ανάργυροι με το ίδιο το παράδειγμά τους, συνδυάζοντας την εργασία τους με την αφανή και ταπεινή προσφορά, την αγάπη προς τον Θεό με την αγάπη προς τον διπλανό, ακολουθώντας βέβαια και παίρνοντας δύναμη από Αυτόν που προσφέρθηκε θυσία για τα πλάσματά Του, τον Θεάνθρωπο Ιησού.

Ας ζητήσουμε να βρούμε καταφύγιο γαλήνης σε αυτό που προσφέρουν οι άγιοι. Ας τολμήσουμε την υπέρβαση μέσα από την πραγματική αγάπη που πηγάζει από τον αρχηγό της Εκκλησίας μας, Ιησού Χριστό και τους αγίους Του, την Εκκλησία Του. Έτσι αφοπλίζεται η ματαιοδοξία του εγωισμού και η απληστία του αλλοτριωμένου ανθρώπου. Έτσι αποκτά ομορφιά, ουσία και περιεχόμενο η ζωή μας.

Επιπλέον για όλους μας οι Άγιοι Ανάργυροι αποτελούν πρότυπα αρετής. Επομένως καθένας από εμάς και από τη σκοπιά του, ανάλογα με τη θέση του, τη μόρφωσή του και τις δυνατότητές του, μπορεί να προσφέρει την αγάπη του στον τραυματισμένο ψυχικά ή και σωματικά άνθρωπο. Ο κάθε άνθρωπος μπορεί να μιμηθεί τους Αγίους Αναργύρους αν θέσει την επιστήμη του, την τέχνη του, στην υπηρεσία των συνανθρώπων του και όχι μόνο στην αύξηση των αγαθών του.

Οι Άγιοι Ανάργυροι θεραπεύουν τους ανθρώπους όχι μόνο από σωματική ασθένεια (που και αυτό γίνεται τις περισσότερες φορές και διαλαλούνται πανταχού τα θαύματα) αλλά μας οδηγούν με την στάση ζωής τους σε μία συναίσθηση της μικρότητάς μας, σε αλλαγή τρόπου σκέψης. Σε μία ισορροπία ζωής που επιτυγχάνεται με σωστή ιεράρχηση των αναγκών μας, των στόχων. Τέλος μας βοηθούν στην αποκατάσταση των διασπασμένων σχέσεών μας, απέναντι στον Θεό, τον συνάνθρωπό μας και τον εαυτό μας που είναι τελικά και ο μεγάλος αδικημένος.

Εφημέριος Ιερού Ναού
Αγίων Αναργύρων Ρόδου
Πρωτοπρεσβύτερος
Νεκτάριος Κάνιας

ΠΑΤΜΙΑΔΑ ΕΚΚΛΗΣΙΑΣΤΙΚΗ ΣΧΟΛΗ

Πλησιάζει θα χαθεί στο βάθος του χρόνου η χρονιά ίδρυσης της Πατμιάδας Εκκλησιαστικής Σχολής και να απομοιώνεται η προσφορά της σε χρόνια δίσεκτα για το Εθνος και την Εκκλησία.



Ιδρύθηκε η Σχολή το 1713 και άρχισε να λειτουργεί στο χώρο του Ιερού Σπηλαίου της Αποκαλύψεως.

Μετά από 200 χρόνια το 1947 και με δωρεές ευεργετών κτίσθηκε το σημερινό κτίριο που στεγάζει το Εκκλησιαστικό Γυμνάσιο και Λύκειο Πάτμου.

Συρρικνώθηκε η λειτουργία του Γυμνασίου και Λυκείου για λόγους οικονομικούς κατ' αρχήν αλλά πρωτίστως για λόγους όπου έχουν σχέση με την επαγγελματική αποκατάσταση των αποφοίτων του Σχολείου.

Κατά το παρελθόν πλείστοι όσοι απόφοιτοι της Σχολής της Πάτμου συνέχιζαν τις εγκύκλιες σπουδές τους στη Σχολή της Χάλκης.

Σήμερα δεν υπάρχουν αυτές οι δυνατότητες.

Η απόφαση της Κυβέρνησης να καταθέσει Νομοσχέδιο για την Εκκλησιαστική Εκπαίδευση αντί της εξυπηρέτησης ιδιοτελών σκοπών και ικανοποίησης προσωπικών φιλοδοξιών όφειλε να δίνει λύση στην επιμόρφωση στελεχών για την Εκκλησία μέσα στα πλαίσια λειτουργίας της Δημόσιας Παιδείας και υπό τον έλεγχο του κράτους.

Η ανάγκη δημιουργίας στελεχών για την Εκκλησία και αναβάθμισης του μορφωτικού επιπέδου του κατώτερου και μεσαίου κλήρου είναι δεδομένη.

Η Σχολή της Πάτμου για λόγους ιστορικούς και θρησκευτικούς και επίλυσης μελλοντικών προβλημάτων πληροί όλες εκείνες τις προϋποθέσεις για τη λήψη απόφασης ανωτατοποίησης της Πατμιάδας Σχολής.

Στα νησιά του Αιγαίου λειτουργούν Σχολές διαφόρων ειδικοτήτων του Πανεπιστημίου Αιγαίου.

Η ίδρυση Θεολογικής Σχολής-Τμήμα Ποιμαντικής του Πανεπιστημίου Αιγαίου είναι εφικτή και συμβάλλει πολλαπλώς στην ανάδειξη του Νησιού της Αποκάλυψης ως Κέντρου της Ορθοδοξίας.

Η προσφορά της Σχολής της Πάτμου στην Εκκλησία και το Έθνος είναι ανεκτίμητη.

Φοιτητές της Σχολής υπήρξαν άγιοι της Εκκλησίας, Πατριάρχες όλων των ορθοδόξων Πατριαρχείων και μεγάλος αριθμός Μητροπολιτών.

Η Θεολογική Σχολή της Πάτμου Τμήμα Ποιμαντικής του Πανεπιστημίου Αιγαίου θα προσελκύσει όπως και κατά το παρελθόν, φοιτητές από όλες τις χώρες της Λεκάνης της Μεσογείου οι οποίοι μετά την αποφοίτησή τους γίνονται κήρυκες της Ορθοδοξίας και της Ελλάδας.

Προτείνουμε ίδρυση Θεολογικής Σχολής Τμήμα Ποιμαντικής του Πανεπιστημίου Αιγαίου με την αίσθηση ότι είναι χρέος της Πολιτείας να καλύψει το υφιστάμενο κενό.

Γιάννης Παρασκευάς
Βουλευτής
Δωδεκανήσου

ΝΕΑ ΥΠΗΡΕΣΙΑ ΤΟΥ ΥΠΟΥΡΓΕΙΟΥ ΟΙΚΟΝΟΜΙΚΩΝ

ΚΥΝΗΓΟΙ ΛΗΞΙΠΡΟΘΕΣΜΩΝ ΟΦΕΙΛΩΝ

Στην πρόσληψη 500 εξειδικευμένων υπαλλήλων, οι οποίοι θα αναλάβουν την είσπραξη των ληξιπρόθεσμων οφειλών προσανατολίζεται το οικονομικό επιτελείο.

Οι 500 «ράμπο» θα στελεχώσουν μια νέα υπηρεσία που θα λειτουργεί παράλληλα με τις ΔΟΥ και θα έχει ως μοναδικό αντικείμενο το κηνύγι των οφειλετών του δημοσίου, καθώς και κάθε τρίτου που θεωρείται συνυπόχρεος· εγγυητής και με την ατομική του περιουσία για την καταβολή φόρων και προστίμων προς το Δημόσιο.

Σύμφωνα με πληροφορίες, αμέσως μετά τη σύσταση της νέας υπηρεσίας, **θα ασκηθούν ασφυκτικές πιέσεις τόσο στους πρωτοοφειλέτες όσο και σε συζύγους για οφειλές του άλλου συζύγου, κληρονόμους για χρέη των κληρονομούμενων, διευθυντές, εταίρους και διαχειριστές ακινήτων για οφειλές του προηγούμενου ιδιοκτήτη κλπ.**

ΣΥΝΥΠΟΧΡΕΟΙ

Ηδη στις ΔΟΥ έχει ξεκινήσει η αναζήτηση όσον θεωρούνται συνυπόχρεοι και η ενημέρωση των χρηματικών καταλόγων με τα πλήρη στοιχεία τους και το ποσοστό ευθύνης τους για τα ληξιπρόθεσμα χρέη που θα δοθούν ως εγγύηση στο χρηματοπιστωτικό ίδρυμα που θα αναλάβει την τιτλοποίηση των ληξιπρόθεσμων οφειλών ύψους 3,8 δισ. ευρώ.

Στις περιπτώσεις που οφειλέτες αλλά και τα συνυπόχρεα πρόσωπα δεν ανταποκριθούν, στις οχλήσεις της καινούριας υπηρεσίας να εξοφλήσουν τα χρέη θα κινούνται εναντίον τους όλα τα προβλεπόμενα από τον νόμο μέτρα, όπως είναι οι ποινικές διώξεις, οι κατασχέσεις ενοικίων, μισθών, συντάξεων, ακινήτων και άλλων περιουσιακών στοιχείων.



δsports

ΕΠΙΜΕΛΕΙΑ:
ΗΛΙΑΣ ΛΟΪΖΟΣ -
ΣΤΕΦΑΝΟΣ ΓΚΙΖΛΗΣ



Α.Ε. ΚΩΣ

Πικρία για την ήττα

ΑΕΡΑ

Πρόβλημα οι τραυματίες

ΦΟΙΒΟΣ

Επιστολή διαμαρτυρίας για διάφορα σενάρια

ΑΠΟΛΛΩΝ ΑΠΟΛΛΩΝΩΝ

Ικανοποίηση για τους νεαρούς παίκτες

ΚΛΕΟΒΟΥΛΟΣ

Δύναμή του το πάθος των παικτών

ΚΥΠΕΛΛΟ ΔΩΔΕΚΑΝΗΣΟΥ

Κληρώνει για την Γ' φάση

Α.Ο ΚΟΛΟΣΣΟΣ ΡΟΔΟΥ

ΤΟ ΜΥΑΛΟ ΣΤΟΝ ΜΑΚΕΔΟΝΙΚΟ

ΣΚΟΤΣΙΚ «ΜΠΟΡΟΥΣΕ ΤΗ ΝΙΚΗ ο Διαγόρας στην Τρίπολη»



Μπορούσε ακόμη και τη νίκη η ομάδα του Διαγόρα στην Τρίπολη αλλά τελικά γύρισε στην Ρόδο μόνο με τον ένα πόντο.

Και αυτό γιατί χάθηκαν πολλές όσο και σημαντικές ευκαιρίες. Αποκορύφωμα ήταν να κλείσει ο διαιτητής τα μάτια σε μια περίπτωση πέναλτι για τους κυανέρυθρους που θα τους δινόταν η μοναδική ευκαιρία για να κατακτήσουν το τρίποντο.

Για όλα αυτά μίλησε ο Βάλτερ Σκότσικ στην καθιερωμένη συνέντευξη τύπου που δίνει μετά από κάθε παιχνίδι στην λέσχη του συλλόγου.

«Ηταν ένα πολύ δύσκολο παιχνίδι το γνωρίζαμε από την αρχή με καλό αντίπαλο. Όμως παίξαμε πολύ καλά για μια ακόμη φορά. Όπως εξελίχθηκε το παιχνίδι είχαμε τρεις καλές ευκαιρίες στο πρώτο ημίχρονο και τέσσερις πολύ καλές στο δεύτερο ημίχρονο από αντεπιθέσεις.

Επίσης και ο Αστέρας είχε μία καλή, αλλά έκανε φανταστική απόκρουση ο Τιράνσκι στην γωνία του. Ήταν πολύ δύσκολη απόκρουση. Ακόμη ο Μοσχής έδιωξε πάνω στην γραμμή και είχαν και μια κεφαλιά. Από ότι βλέπουμε γινόμαστε καλύτεροι από παιχνίδι σε παιχνίδι απέναντι σε δυνατούς αντιπάλους.

Το λάθος μας ήταν ότι δεν εκμεταλλευτήκαμε τις ευκαιρίες που δημιουργήσαμε σωστά, δεν κάναμε το γκολ, είχαμε στην τελική πάσα πρόβλημα.

Η ομάδα έπαιξε πολύ καλά και μυαλωμένα. Υπήρχε και μια περίπτωση πέναλτι πάνω στον Τσιαντούλη όπου έκανε πολύ καλή ενέργεια με τρίπλες αλλά ο διαιτητής δεν το έδωσε. Σε γενικές γραμμές ο διαιτητής ήταν καλός.

Μέχρι τώρα νομίζω ότι ξεχωρίζουν στο πρωτάθλημα οι ομάδες Μεσσηνιακός, Αιολικός και ο Αστέρας Τρίπολης.

Τώρα έχουμε ρεπό. Θα δουλέψουμε ακόμη πιο σκληρά. Αν καταφέρουμε μπορεί να παίξουμε και κάποιο φιλικό παιχνίδι.»

Στο δελτίο τραυματιών μπήκε ο Μαλλιάκας ο οποίος υποφέρει από θλάση στον προσαγωγό.

Μπορεί όμως να προλάβει το παιχνίδι με τον Παναιτωλικό γιάτί μεσολαβεί το ρεπό του Διαγόρα. Εκτός προπονήσεων παραμένει ο Μπαλογιάννης και ατομική προπόνηση ακολουθεί ο Βελής.

Σήμερα οι κυανέρυθροι θα προπονηθούν στο βοηθητικό στάδιο.

ΡΟΔΟΣ

Αναμένει απαντήσεις από την μαγνητική ...

Τα αποτελέσματα της μαγνητικής τομογραφίας δυο παικτών περιμένουν στην ομάδα της Ρόδου.

Σήμερα θα πάρουν του Ζαχαριέφσκι και χθες αργά το βράδυ περίμεναν του Καρκαλέτση. Θα γνωρίζει έτσι ο προπονητής την κατάσταση του για να δει αν θα μπορεί να τους χρησιμοποιήσει στο κυριακάτικο παιχνίδι με τον Αχαρναϊκό.

Το πρόβλημα για μια ακόμη φορά που φάνηκε στο προχθεσινό παιχνίδι με τον Αγιο Δημήτριο ήταν το επιθετικό.



Λύσεις εκ των έσω εμφανίζονται ως λιγοστές γιατί και ο Γκαντέα που χρησιμοποιήθηκε έδειξε να μην είναι μέσα στο κλίμα της ομάδας. Η Ρόδος θα προχωρήσει με ό,τι έχει μέχρι τον Ιανουάριο. Σίγουρα στην μεταγραφική περίοδο θα ενισχυθεί και, από τώρα από ότι μαθαίνουμε, η διοίκηση ψάχνει την απαραίτητη επιθετική λύση.

Οι πράσινοι χθες προπονήθηκαν το πρωί όσοι έπαιξαν πιο χαλαρά και οι υπόλοιποι κανονικά. Το πρόγραμμα της Ρόδου θα συνεχιστεί σήμερα.

Στις προπονήσεις θα μπει από σήμερα και ο Κώστας Παττας με ατομική προπόνηση.

Η παρουσία του την Κυριακή είναι δύσκολη. Μάλλον, αν όλα πάνε καλά, θα είναι έτοιμος για το μεθεπόμενο παιχνίδι της Ρόδου εντός έδρας.

Για τους Καρκαλέτση και Ζαχαριέφσκι

Η ΑΛΛΗ ΠΛΕΥΡΑ ΤΟΥ ΠΟΔΟΣΦΑΙΡΟΥ

Αγώνας φιλανθρωπικού χαρακτήρα θα γίνει αύριο στο γήπεδο Κοσκινού μεταξύ των παλαιμάχων του Δωριέα και του Ευαγόρα

Αύριο το απόγευμα το ποδόσφαιρο θα φορέσει τα «καλά» του ρούχα και θα δείξει γι' άλλη μια φορά πως πραγματικά υπάρχει και η άλλη πλευρά.

Ο κόσμος αλλά και οι φίλαθλοι που έχουν βαρεθεί να βλέπουν στα γήπεδα όλα τα άλλα εκτός από ποδόσφαιρο, με αποτέλεσμα να απομακρυνθούν από τον χώρο, ας δείξουν και πάλι τα φίλαθλα αισθήματά τους δηλώνοντας παρών σε μια εκδήλωση που έχει καθαρά φιλανθρωπικό χαρακτήρα.

Ενας συμπολίτης μας και άνθρωπος του ποδοσφαίρου χρειάζεται τη στήριξή μας και θεωρείται σχεδόν σίγουρο ότι μπορούμε να του την προσφέρουμε.

Αύριο το απόγευμα οι παλαίμαχοι ποδοσφαιριστές του Δωριέα και του Ευαγόρα θα αναμετρηθούν στο γήπεδο Κοσκινού και το εισιτήριο του αγώνα θα κοστίσει στον καθένα μας 3Ε, ποσόν αμελητέο αλλά πολύ σπουδαίο για το Νίκο Φραντζιδάκη, ο οποίος χρειάζεται την συμβολή μας στην περιπέτεια υγείας που περνά.

Οι διοργανωτές με το παρακάτω δελτίο Τύπου, ενημερώνουν τους φιλάθλους για την αυριανή εκδήλωση αναφέροντας τα εξής:

«Φιλικός αγώνας φιλανθρωπικού χαρακτήρα διεξάγεται την Τετάρτη 2 Νοεμβρίου στο γήπεδο Κοσκινού μεταξύ των παλαιμάχων του ΔΩΡΙΕΑ και του ΕΥΑΓΟΡΑ. Η αναμέτρηση γίνεται για την οικονομική ενίσχυση του επί χρόνια φροντιστή του ΔΑΝΣ ΔΩΡΙΕΥΣ κ. Νίκου Φραντζιδάκη, ο οποίος πρόσφατα υποβλήθηκε σε εγχείρηση ανοικτής καρδιάς, ο αγώνας θα ξεκινήσει στις 4 το απόγευμα και ο προπονητής της ομάδας των παλαιμάχων κ. Χοσέ Ταμπάκ καλεί τους παρακάτω να βρίσκονται στο γήπεδο Κοσκινού στις 15:00 της Τετάρτης:

Γρηγόρης Γεωργατζής, Μανταλιός Πέτρος, Πανάγος Αργύρης, Ζαννής Αλέξης, Φραντζιδάκης Δημήτρης, Κυπριώτης Αντώνης, Επιφάνης Τάσος, Επιφάνης Αγαπητός, Επιφάνης Λάκης, Πιλάτος Εμμανουήλ , Ταμπάκ Σαντίκ, Ευγενικός Γιώργος, Ζουρούδης Αντώνης, Γιάγκλος Λάκης, Λοΐζος Ηλίας, Τσακίρης Μιχάλης, Αθανασίου Γαβρίλος, Καστρινός Νίκος, Ανθυμίδης Γιώργος, Κουνενός Βαγγέλης, Χαραλάμπους Σάββας, Γορανίτης Παναγιώτης.

• Οι παλαίμαχοι του ΔΑΝΣ ΔΩΡΙΕΥΣ ευχαριστούν τη Διοίκηση του ΕΥΑΓΟΡΑ και τον πρόεδρό του κ. Μιχάλη Παναγιώτου, τις γραφικές τέχνες του κ. Βασίλη Βαγιανάκη, καθώς και όλους όσους συνέβαλαν ώστε να πραγματοποιηθεί το παιχνίδι, ενώ καλούνται να παραστούν όλα τα μέλη παρελθόντων διοικήσεων του ιστορικού σωματείου ΔΑΝΣ ΔΩΡΙΕΥΣ καθώς και τα νυν μέλη της διοίκησης.

Γενική τιμή εισόδου τα 3Ε όπου το σύνολο των εισπράξεων θα δοθεί στην οικογένεια του Νίκου Φραντζιδάκη που δοκιμάστηκε πρόσφατα με αυτήν την περιπέτεια υγείας».

ΤΟ ΜΥΑΛΟ στον Μακεδονικό

Ξεκίνησε την προετοιμασία του ο Κολοσσός για το επόμενο εντός έδρας παιχνίδι με τον Μακεδονικό. Το ματς θα γίνει το Σάββατο στις 4.30μ.μ.

Είναι ένα από τα πιο σημαντικά που θα γίνουν στο Βενετόκλειο μιας και πρέπει η ομάδα του Κολοσσού να κερδίσει οπωσδήποτε και να κάνει τη πρώτη του νίκη στο πρωτάθλημα.

Ο αντίπαλος των θαλασσί έχει τις ίδιες βλέψεις με την ομάδα του νησιού μας που είναι η παραμονή στην κατηγορία.

Έτσι η νίκη απέναντι του είναι επιβεβλημένη. Δύσκολη αποστολή αλλά με την βοήθεια των φιλάθλων μπορεί να έλθει. Καλούνται ο Φραγκιάς αλλά και οι παίκτες του να παλέψουν για να πάρει έστω στην Τρίτη αγωνιστική το πρώτο ροζ φύλλο η ομάδα του Κολοσσού.

Προβλήματα δεν υπάρχουν, το μόνο πρόβλημα είναι η απαιτούμενη συνοχή που πρέπει να έχει η ομάδα για να μπορέσει να δείξει τον πραγματικό της εαυτό. Χθες οι θαλασσί άκουσαν τον Φραγκιά να τους μιλά για το παιχνίδι που πέρασε αλλά και για αυτό που έρχεται που είναι ύψιστης σημασίας.

Τα λάθη που έγιναν στο Ιβανώφειο ήταν η αιτία της ήττας. Δεκαοκτώ λάθη είναι πολλά για ένα παιχνίδι στην Α1 εθνική κατηγορία. Με αποκορύφωμα στο φινάλε που ο Μπράνσγουελ με τα βήματα που έκανε στην ουσία χάρισε το παιχνίδι στην ομάδα του Ηρακλή.

Αν περιοριστούν αυτά μπορεί ο Κολοσσός να καταφέρει να χαμογελάσει.

Αγανάκτηση στον Φοίβο

Με επιστολή του το Δ.Σ. της ομάδας αναφέρεται σε προκατασκευασμένα σενάρια • Φταίνε τώρα και οι δημοσιογράφοι για τις αντιπαραθέσεις των σωματείων

Ο αγώνας Ηρακλή Μαριτσών-Φοίβου που έγινε το Σάββατο στο γήπεδο Μαριτσών, φαίνεται πως ακόμη δεν έχει τελειώσει.

Μετά το τελευταίο σφύριγμα του Βασίλη Τσαγκάρη άρχισε μάλλον πόλεμος ανάμεσα στις δύο ομάδες με επιστολές όπου δεν αναφέρονται τα ονόματα των αντιπάλων ομάδων. Η διοίκηση του Φοίβου νιώθει ότι η ομάδα, βρίσκεται με την πλάτη στον τοίχο και επίσης κάνει λόγο για διάφορα προκατασκευασμένα σενάρια τα οποία «κάποιοι» τα χρησιμοποιούν για ασπίδα τους. Αυτά όμως αφορούν το ίδιο το σωματείο και τους «κάποιους».

Ωστόσο αυτό που προξενεί εντύπωση στο περιεχόμενο της επιστολής του Φοίβου είναι το γεγονός πως εμπλέκονται και οι δημοσιογράφοι που καλύπτουν τους αγώνες κάθε Σάββατο και μάλιστα η διοίκηση του Φοίβου, αναφέρει πως οι απόψεις τους διίστανται.

Σαφώς και δεν πρέπει να είναι οι ίδιες, διότι κάθε άποψη είναι υποκειμενική και ο καθένας καταγράφει αυτά που βλέπει να διαδραματίζονται στους αγωνιστικούς χώρους, χωρίς διάθεση να αδικήσει ή να υπερασπισθεί κάποια ομάδα.

Θεωρούμε πως άδικα εμπλέκονται οι δημοσιογράφοι, οι οποίοι αν μη το άλλο προσπαθούν να κάνουν όσο καλύτερα γίνεται την δουλειά τους κάτω από πολλές αντιξοότητες.

Ας αφήσουν λοιπόν τα σωματεία έξω από τις διαφορές τους, τους δημοσιογράφους που γι' άλλη μια φορά γίνονται στόχος σε όσους δεν αρέσουν αυτά που βλέπουν και τα καταγράφουν. Το ακριβές περιεχόμενο της επιστολής του Δ.Σ. του Φοίβου έχει ως εξής:

«Ο "Φοίβος" νιώθει ότι βρίσκεται πλέον με την πλάτη στον τοίχο και σε θέση μόνιμης Αμυνας. Αμυνόμαστε συνεχώς και δικαιωνόμαστε σε ό,τι έχει να κάνει με την ομάδα μας από ορισμένους που προσπαθούν να βάλουν τρικλοποδιές για να πετύχουν τον στόχο τους. Ασπίδα τους, διάφορα προκατασκευασμένα σενάρια. Δικαιωθήκαμε για όλα τα σενάρια στον Αρχάγγελο, τώρα ευχόμαστε να δικαιωθούμε και για τα Μαριτσά.

Μέχρι τώρα τα πυρά τους δεν έχουν βρει τον στόχο τους χάρη στο οικογενειακό κλίμα που υπάρχει στην ομάδα μας και στους φιλάθλους μας, αφού είμαστε όλοι μια γροθιά.

Δεν αρέσει σε πολλούς που η ομάδα μας ο "Φοίβος" είναι η ευχάριστη έκπληξη του πρωταθλήματος, τους ξενίζει. Ομως τι να κάνουμε, δεν μπορούμε να τους ευχαριστήσουμε όλους. Νιώσαμε έκπληξη και αγανάκτηση γι' αυτά που αναφέρονται στις αθλητικές στήλες του σημερινού (χθεσινού) τοπικού τύπου, αφού οι απόψεις των δημοσιογράφων διίστανται για πολλές φάσεις και γεγονότα του παιχνιδιού. Εμείς προκαλούμε τους φιλάθλους που διαβάζουν αυτές τις έγκριτες εφημερίδες να τις έχουν μπροστά τους για να καταλάβουν την Αγανάκτησή μας. Αυτό που εμείς ζητάμε απ' όλους σας είναι σεβασμό απέναντι στο σωματείο μας που προσπαθεί τόσα χρόνια να προβάλει με καλύτερο τρόπο το ποδόσφαιρο στην Δωδεκάνησο.

Επίσης ζητάμε την καλοπροαίρετη κριτική σας και τίποτα άλλο. Συγχαρητήρια στην Διαιτησία από την πλευρά μας ήταν άξια για το Ντέρμπι και πιστεύουμε να μας δικαιώσει ο παρατηρητής Διαιτησίας».

Εκ του Δ.Σ.

Α.Ε. ΚΩ

Πικρία για την ήττα

Ακόμη δεν μπορούν να χωνέψουν στις τάξεις των «βυσσινί» τον τρόπο με τον οποίο ηττήθηκαν στην Σαλαμίνα

Πικρία υπάρχει στο στρατόπεδο της Α.Ε. Κω για τον τρόπο που εξελίχθηκε η αναμέτρηση με τον Αίαντα στην Σαλαμίνα και την ήττα που ήρθε τελικά μετά και από λάθος αποφάσεις των διαιτητών. Πάντως ο τεχνικός των «βυσσινί» Γιάννης Μανούσογλου τόνισε στην «δσπορ» πως το παιχνίδι με τον Αίαντα ήταν το καλύτερο φετινό εκτός έδρας ματς της ομάδας και το αποτέλεσμα σίγουρα αδικεί τους ποδοσφαιριστές του οι οποίοι προσπάθησαν καθ' όλη την διάρκεια της αναμέτρησης για να φύγουν νικητές από την Σαλαμίνα.



Ικανοποιημένος από την απόδοση των παικτών του στη Σαλαμίνα έμεινε ο Γιάννης Μανούσογλου

Ο έμπειρος προπονητής σημείωσε επίσης πως η Κως θα μπορούσε να πετύχει το 1-3 και να καθορίσει το ματς αλλά η απειρία στοίχισε τελικά στην ομάδα του, που στη συνέχεια δέχθηκε τα γκολ που άλλαξαν τα δεδομένα υπέρ των αντιπάλων.

Να σημειωθεί πως ο Μανούσογλου στενοχωρήθηκε ιδιαίτερα από το γεγονός πως δεν θα έχει στην διάθεσή του για την δύσκολη συνέχεια τον Κοντοδήμο ο οποίος μετά την επίτευξη του 3-2 και ενώ κατευθυνόταν μετά την αλλαγή του στα αποδυτήρια απευθυνόμενος στο βοηθό διαιτητή του είπε: «Χέστηκες πάνω σου, ρε χέστη», κάτι που γράφτηκε τελικά στο φύλλο αγώνος και ο παίκτης κινδυνεύει με τιμωρία τεσσάρων αγωνιστικών.

Στον αυριανό αγώνα Κυπέλλου με τον Αντίμαχο δεν θα αγωνιστούν επίσης οι Γούλας, Μάμμης (τέσσερις κίτρινες) και ο Λουτριώτης (τραυματίας). Να σημειωθεί πως χθες οι παίκτες των «βυσσινί» προπονήθηκαν με βάρη ενώ στη συνέχεια έκαναν χαλάρωμα.

Πολλές απουσίες από την προπόνηση...

ΑΕΡΑ

Αρκετά είναι τα προβλήματα τραυματισμών που ταλανίζουν τους Αφαντενούς οι οποίοι προετοιμάζονται για το επόμενο ματς απέναντι στην Αριάδνη

Με αρκετές απουσίες διεξήχθη η χθεσινή προπόνηση του ΑΕΡΑ, αφού ούτε λίγο ούτε πολύ έλειψαν επτά ποδοσφαιριστές, οι περισσότεροι εκ των οποίων λόγω τραυματισμού.

Συγκεκριμένα ο Κυριακίδης έφυγε για δύο ημέρες στην ιδιαίτερη πατρίδα του, ο Καλογήρου λόγω κάποιας ίωσης δεν μπόρεσε να δώσει το παρόν, ενώ ο Λυριστής Θ., Γεωργαλλής Καρυπίδης, Κοσμάς και Κατσιδώνης είναι τραυματίες.

Το μοναδικό θετικό από τη χθεσινή ημέρα για τους Αφαντενούς είναι το γεγονός πως επέστρεψε στις προπονήσεις ο Τσακίρης, ο οποίος είχε κάποιες ενοχλήσεις στο πόδι του ενώ ήταν και τιμωρημένος από το ματς απέναντι στον Απόλλωνα Καλυθιών για το Κύπελλο. Ο Νίκος Αργυρίου θα προπονήσει και σήμερα την ομάδα του με στόχο να την προετοιμάσει όσο γίνεται καλύτερα για την επερχόμενη αναμέτρηση με την Αριάδνη στη Νάξο την Κυριακή. Για το συγκεκριμένο ματς των παραπάνω παικτών που είναι αμφίβολοι, δεν θα έχει στην διάθεσή του και τον Σαμαρά, ο οποίος αποβλήθηκε στο παιχνίδι με τον Ιάλυσο, με δεύτερη κίτρινη κάρτα από τον διαιτητή Τσιτσώνη.

Η προσεχής αντίπαλος του ΑΕΡΑ, Αριάδνη δεν έχει ακόμη βαθμό στο πρωτάθλημα κάτι που σημαίνει πως δεν αποτελεί φόβητρο για το συγκρότημα του Αργυρίου, ωστόσο το γεγονός αυτό ίσως αγχώσει τους παίκτες της ομάδας, αφού το θετικό αποτέλεσμα είναι επιτακτική ανάγκη πλέον.

ΚΥΠΕΛΛΟ ΔΩΔΕΚΑΝΗΣΟΥ

ΚΛΗΡΩΝΕΙ Η Γ' ΦΑΣΗ

Σήμερα το βράδυ στις 7:00 στα γραφεία της Ε.Π.Σ.Δ. θα πραγματοποιηθεί η κλήρωση των αγώνων για την Γ' φάση του Κυπέλλου Δωδεκανήσου.

Σύμφωνα με την δυναμικότητα των ομάδων που έχουν εξασφαλίσει την πρόκρισή τους τα ζευγάρια που θα βγουν απόψε το βράδυ από την κληρωτίδα αναμένεται να είναι δυνατά και οι αναμετρήσεις θα προσφέρουν θεωρητικά καλύτερο θέαμα στους φιλάθλους.

Η ΕΙΚΟΝΑ ΤΟΥ ΚΥΠΕΛΛΟΥ

1η φάση

ΟΜΙΛΟΣ ΡΟΔΟΥ

Ασπίς Σαλάκου – **Ηρακλής**	0-1
Κλεάνθης – Ακουσίαλος	5-1
Κλεόβουλος – Αστέρας	2-1
Διαγόρας Βατίου – Ερμής Καλυθιών	4-1
Α.Ε. Κατταβιάς – **Αγιος Γεώργιος**	0-1
Φοίβος – Ζεύς	7-1
Ευαγόρας – Δόξα Ψίνου	4-1
Δαμάγητος – **Απόλλων Καλυθιών**	2-3
Ασπίδα Απολακκιάς – Αλθαιμένης	5-0
Π.Α.Σ. Ασκληπειού – **Ορφέας**	0-1
Θύελλα Πουλώνας – **Αρης Αρχαγγέλου**	2-6
Απόλλων Απολλώνων – Ομόνοια Γενναδίου	3-1
Πετρώνας Αρχαγγέλου – **Διγενής**	1-3
Άγιος Ισίδωρος – Δήμητρα Δαματριάς	2-0
Πολύστρατος Λαέρμων – **Αναγέννηση Έμπ.**	1-4
Ευκλής Σορωνής – **Ατρόμητος Διμυλιάς**	2-3
Αστέρας Παστίδας – Ηλιος Ιαλυσού	3-1
Αναγέννηση Ν. Ρόδου – **Α.Ε.Ρ.Α.**	0-3
Ιάλυσος – Εθνικός Αρχίπολης	5-1

ΟΜΙΛΟΣ ΝΗΣΩΝ

Ανταγόρας Κω – **Δόξα Καρδάμαινας**	2-3
Αναγέννηση Ασφανδίου – **Πολυβώτης Νισ.**	0-3
Α.Ο. Πυλίου – Νικαγόρας Κεφάλου Κω	2-1
Αντίμαχος Κω – Ασκληπιός Κω	1-0
Καλυμνιακός – Ολυμπιακός Καλύμνου	5-0
Α.Ο. Βαθύ – **Καλυμνιακός**	0-3

2η φάση

ΟΜΙΛΟΣ ΡΟΔΟΥ

Φοίβος – Ατρόμητος Διμυλιάς	4-0
Ιάλυσος – Κλεάνθης Παραδεισίου	3-0
Αστέρας Παστίδας – **Κλεόβουλος**	1-2
Ορφέας – **Ηρακλής**	2-3
Αγιος Γεώργιος – Διγενής	2-0
Διαγόρας Βατίου – Απόλλων Απολλώνων	3-0
Άγιος Ισίδωρος – **Αναγέννηση Έμπωνα**	1-2
Ευαγόρας – Ασπίδα Απολακκιάς	5-3
Απόλλων Καλυθιών – **Α.Ε.Ρ.Α.**	0-2

ΟΜΙΛΟΣ ΝΗΣΩΝ

Δόξα Καρδάμαινας – Πολυβώτης Νισύρου	3-1
Π.Α.Ο. Κω – **Α.Ε. Κως**	1-5

- Εκκρεμεί το αυριανό παιχνίδι ανάμεσα στην Α.Ε. Κως και τον Αντίμαχο.

ΣΤΙΒΟΣ

Φαβορί οι αθλήτριες της Αιθιοπίας

Την Κυριακή 6 Νοεμβρίου θα διεξαχθεί στην κλασική διαδρομή ο 23ος Διεθνής Μαραθώνιος της Αθήνας «Γρ. Λαμπράκης»

Δύο αθλήτριες από την Αιθιοπία αναμένεται να πρωταγωνιστήσουν στον 23ο Διεθνή Κλασικό Μαραθώνιο της Αθήνας «Γρ. Λαμπράκης», που θα γίνει την Κυριακή 6 Νοεμβρίου στην κλασική διαδρομή, με την αποκλειστική χορηγία της Alpha Bank και την υποστήριξη του υπουργείου Πολιτισμού – Γενική Γραμματεία Ολυμπιακής Αξιοποίησης.

Πρόκειται για την Σισάο Αροέντε Μεάσο η οποία έχει ατομικό ρεκρό 2 ώρ. 36.51 από το μαραθώνιο της Βενετίας το 2004. Τη φετινή περίοδο η 25χρονη δρομέας έχει σημειώσει 2 ώρ. 40.45 στη Ζυρίχη στις 3 Απριλίου και 2 ώρ. 56.12 στο Μουμπάι της Ινδίας στις 16 Ιανουαρίου.

Η Αρέμπα Χιρουέτ είναι γνωστή στους Έλληνες φίλους του κλασικού αθλητισμού. Στον περσινό Διεθνή Μαραθώνιο της Αθήνας «Γρ. Λαμπράκης» είχε κατακτήσει τη δεύτερη θέση με 2 ώρ. 41.18. Το ατομικό της ρεκόρ (2 ώρ. 40.58) το σημείωσε φέτος στις 6 Μαρτίου στο Μαραθώνιο Δρόμο του Τρεβίζο, όπου ήταν επίσης στη 2η θέση.

Το ρεκόρ γυναικών στην κλασική διαδρομή έχει η Μιζούκι Νογκούτσι από την Ιαπωνία με 2 ώρ. 26.20, ένας χρόνος που της χάρισε πέρυσι το χρυσό μετάλλιο στους Ολυμπιακούς Αγώνες.

Η πιο γρήγορη Ελληνίδα μαραθωνοδρόμος μέχρι σήμερα στη διαδρομή είναι η Μαρία Πολύζου με 2 ώρ.39.10, από τον μαραθώνιο δρόμο του παγκοσμίου πρωταθλήματος «Αθήνα '97».

ΣΥΝΕΝΤΕΥΞΗ ΤΥΠΟΥ

Ο ΣΕΓΑΣ θα παραχωρήσει συνέντευξη Τύπου για τον 23ο Διεθνή Μαραθώνιο Αθήνας «Γρ. Λαμπράκης», το πανελλήνιο πρωτάθλημα μαραθώνιου και τον αγώνα δρόμου 10 χλμ. στους εκπροσώπους των ΜΜΕ, την Πέμπτη 3 Νοεμβρίου (12.00) στο Ολυμπιακό Συγκρότημα Φαλήρου (Κλειστό Γυμναστήριο Π. Φαλήρου, πρώην τάε κβο ντο). Παράλληλα την ίδια ημέρα θα δοθούν και οι διαπιστώσεις στους εκπροσώπους του Τύπου.

ΑΠΟΛΛΩΝ ΑΠΟΛΛΩΝΩΝ

Πρωταγωνίστησαν οι νεαροί παίκτες...

Με αρκετούς παίκτες νεαρής ηλικίας πέτυχε οι Απόλλωνας την δεύτερη νίκη του στο πρωτάθλημα

Την δεύτερη νίκη του στο πρωτάθλημα πέτυχε το απόγευμα του περασμένου Σαββάτου, ο Απόλλων Απολλώνων επί του Αγίου Γεωργίου Μαλώνας, γεγονός που σίγουρα ανεβάζει την ψυχολογία των ποδοσφαιριστών της ομάδας ενόψει και του δύσκολου παιχνιδιού που έπεται με τον Διγενή Κοσκινού.

Χθες οι Απολλωνιστές προπονήθηκαν για πρώτη φορά μέσα στην εβδομάδα, με μοναδικούς απόντες τους Παύλο Γιαννακόπουλο και Λάζαρο Δουλγέρη, οι οποίοι αντιμετωπίζουν προβλήματα τραυματισμού. Ατομικό πρόγραμμα ακολούθησαν οι Θεοδοσίου, Γρ. Γιαννακόπουλος και Παλάζης για τον ίδιο λόγο ενώ η συμμετοχή και των πέντε στο επόμενο ματς πρωταθλήματος με τους Κοσκινιάτες κρίνεται εξαιρετικά αμφίβολη. Ο τεχνικός του σωματείου των Απολλώνων Παναγιώτης Μακαρούνας έμεινε ικανοποιημένος από την προσπάθεια που κατέβαλλαν οι ποδοσφαιριστές του, και περισσότερο οι νεαροί που ήταν και η πλειοψηφία στην ενδεκάδα. Οσον αφορά το παιχνίδι απέναντι στους Κοσκινιάτες ο έμπειρος προπονητής τονίζει πως σίγουρα πρόκειται για ένα πολύ δύσκολο ματς για την ομάδα του αφού ο Διγενής είναι πάντα ένα από τα σωματεία που πρωταγωνιστούν στην Α' κατηγορία έχοντας πολύ καλό έμψυχο δυναμικό.

Σήμερα οι Απολλωνιάτες θα πραγματοποιήσουν την δεύτερη τους προπόνηση

ΚΛΕΟΒΟΥΛΟΣ

«Είχαμε περισσότερο πάθος

Ο Νίκος Μαντικός έμεινε απόλυτα ικανοποιημένος από την εμφάνιση της ομάδας του και τη νίκη επί του φορμαρισμένου Διαγόρα Βατίου

Το πάθος που επέδειξαν οι ποδοσφαιριστές του ήταν για τον Νίκο Μαντικό το στοιχείο που έδωσε στην ομάδα του τον Κλεόβουλο την νίκη απέναντι στον τρίτο του βαθμολογικού πίνακα Διαγόρα Βατίου.

Το συγκεκριμένο τρίποντο εκτός από το ότι ανέβασε την ψυχολογία των Λινδίων ενόψει και της δύσκολης συνέχειας στο πρωτάθλημα τον ανέβασε στην 8η θέση του βαθμολογικού πίνακα αν και ακόμη είναι πολύ νωρίς.

Την επόμενη αγωνιστική ο Κλεόβουλος θα αντιμετωπίσει στο Παραδείσι τον Κλεάνθη με τον Νίκο Μαντικό να σημειώνει πως η ομάδα θα αγωνιστεί χωρίς άγχος, αφού το φαβορί της αναμέτρησης είναι η αντίπαλος, ωστόσο αυτό δεν σημαίνει πως δεν θα αγωνιστεί για το καλύτερο δυνατό αποτέλεσμα.

Από την συγκεκριμένη αναμέτρηση θα απουσιάζουν σίγουρα οι Ιωαννίδης, Πόλος και Χαρίτος που είναι εδώ και κάποιο διάστημα τραυματίες, ενώ όλοι οι υπόλοιποι ποδοσφαιριστές θα είναι κανονικά στην διάθεση του Μαντικού.

Οι Λίνδιοι θα προετοιμαστούν όσο γίνεται καλύτερα για την αναμέτρηση στις προπονήσεις που θα διεξαχθούν Τετάρτη και Πέμπτη.

Σ.Ε.Β.Α.Σ. ΡΟΔΟΥ

ΘΥΜΗΘΗΚΑΝ ΤΟΥΣ ΑΘΛΗΤΕΣ ΤΟΥΣ

Κάτι δεν πρέπει να πηγαίνει καλά τα τελευταία χρόνια στον Σύνδεσμο Βετεράνων Αθλητών στίβου στην Ρόδο και συγκεκριμένα στο διοικητικό συμβούλιο.

Την αφορμή την δίνει ο ίδιος ο σύνδεσμος που μετά από δεκαπέντε ημέρες θυμήθηκε να δώσει στον Τύπο, τις επιδόσεις των αθλητών-μελών που πήραν μέρος στο Πανελλήνιο Πρωτάθλημα, το οποίο έγινε στις 15 Οκτωβρίου στο νησί της Κω. Απ' όσο είμαστε σε θέση να γνωρίζουμε, ο σύνδεσμος δημιουργήθηκε με καλές προϋποθέσεις και για πολλούς σκοπούς αλλά μέχρι τώρα η πορεία του δεν είναι αυτή που προσδοκούσε ο κόσμος του στίβου.

Πάντως έστω και ετεροχρονισμένα ο ΣΕΒΑΣ Ρόδου, δίνει στην δημοσιότητα τα ονόματα των αθλητών που πήραν μέρος στο πρωτάθλημα και τις επιδόσεις που σημείωσαν στα αγωνίσματά τους.

Το δελτίο Τύπου που έφθασε στην «δσπορ» αναφέρει τα εξής:

«Σας αποστέλλουμε τα αποτελέσματα του αγώνα του Πανελληνίου Πρωταθλήματος Βετεράνων Αθλητών Στίβου που διεξήχθη στο Δημοτικό Στάδιο «ΑΝΤΑ ΓΟΡΑΣ ΚΩ» στις 15-10-2005.

ΑΝΔΡΕΣ

1. Χατζηκαλημέρης Νίκος:
1ος στα 100μ. με 13:90 και
1ος στα 400μ. με 1:05

2. Χατζηγεωργίου Ιωάννης:
1ος στα 200μ. με 30:20 και
1ος στα 1.500μ. με 5:44

3. Κιλασίν Μουσταφά: 1ος στα 3.000μ. βάδην με 20:44 και
2ος στα 1.500μ. με 6:49

4. Λιάς Βασίλης: 1ος στα 1.500μ. με 6:30

5. Βαγιαννάκης Γιάννης:
1ος στα 5.000μ. με 21:44

6. Παπαδημητρίου Τσαμπίκος:
1ος στα 5.000μ. με 18:50

7. Πάτσης Βασίλης: 1ος στα 800μ. με 2:24

8. Μαλλιάκας Μανόλης:
2ος στο δίσκο με 17,46μ.
και 4ος στα 5.000μ. με 25:50

9. Τσαγκαράκης Νίκος:
2ος στα 5.000μ. με 21:23

10. Κοντορίνης Ιωάννης:
2ος στα 100μ. με 17:30

ΓΥΝΑΙΚΕΣ

1. Ροϊλίδου Μάγδα: 1η στο δίσκο με 24,03μ. και 1η στη σφαίρα με 8,42.

2. Καστελοριού Εφη:
1η στα 100μ. με 17:80 και
1η στα 200μ. με 39:40

Συμμετείχαν οι παρακάτω σύνδεσμοι ΣΕΒΑΣ:
Αθηνών, Θεσσαλονίκης, Ρόδου, ΣΥΒΑΣΒΕ, Σερρών, Πανευβοϊκός, Καρδίτσας, Φθιώτιδας, Περάματος, ΑΣΕΔΑΣ, Καλύμνου, Καλαμάτας, Πάτρας, Κω.

Πολυνίκης σύλλογος ανακηρύχθηκε ο ΣΕΒΑΣ Αθηνών.

Η βαθμολογία Πρωταθλήματος:
1. ΣΕΒΑΣ ΑΘΗΝΩΝ 33 Βαθμοί
2. ΣΕΒΑΣ ΚΩ 22 Βαθμοί
3.. ΣΕΒΑΣ ΡΟΔΟΥ 13 Βαθμοί

Η Πρόεδρος
Μάγδα Ροϊλίδου

ΜΙΚΤΕΣ ΕΠΣΔ

Ζητούνται χορηγοί

Η οικονομική στενότητα που υπάρχει στην Ένωση Ποδοσφαιρικών Σωματείων Δωδεκανήσου είναι γνωστή κι αυτό είναι απόρροια της ανοιχτής κόντρας που υπάρχει εδώ και καιρό ανάμεσα στην ΕΠΟ και τον υφυπουργό Αθλητισμού Γιώργο Ορφανό.

Μπροστά σ' αυτό το αδιέξοδο που υπάρχει το Δ.Σ. της ΕΠΣΔ και ενόψει του πρωταθλήματος των Ενώσεων, ζητά την υποστήριξη και την βοήθεια χορηγών. Η πρόσκληση ενδιαφέροντος της Ένωσης αναφέρει τα παρακάτω:

«Όσες επιχειρήσεις επιθυμούν να είναι χορηγοί στις Μικτές Ομάδες, παρακαλούνται όπως επικοινωνήσουν με την ΕΠΣΔ μέχρι της 10/11/2005.

Γνωρίζουμε επίσης ότι το site της Ένωσης www.epsdod.gr είναι σε λειτουργία από τις 20/10/05 και όσοι επιθυμούν να διαφημιστούν πρέπει να επικοινωνήσουν με την ΕΠΣΔ μέχρι τις 10/11/05».

ΣΥΝΕΔΡΙΑΣΕΙΣ ΕΠΣΔ

Σήμερα Τρίτη 1/11/2005 και ώρα 18.00 στα γραφεία της ΕΠΣΔ συνεδριάζει η Επιτροπή πρωταθλήματος ενώ ώρα 20.00 συνεδριάζει το Δ.Σ.

Αύριο Τετάρτη 2/11/2005 και ώρα 15.00 θα συνεδριάσει η Πειθαρχική Επιτροπή της ΕΠΣΔ.

ΔΕΝ ΥΠΑΡΧΕΙ «ΡΕΠΟ» ΓΙΑ ΤΗΝ... ΠΕΙΘΑΡΧΙΚΗ

Συνεδριάζει αύριο

Μέχρι την Τετάρτη το μεσημέρι στις 14.00 οι παράγοντες και τα σωματεία θα μπορούν να καταθέσουν τις έγγραφες απολογίες τους στα γραφεία της ΕΠΣΔ.

Το «πινάκιο» της Πειθαρχικής Επιτροπής είναι και αυτή την εβδομάδα φορτωμένο και θα παραφορτωθεί το επόμενο διάστημα καθώς το Σαββατοκύριακο που πέρασε είχαμε και πάλι αρκετά παρατράγουδα.

Απ' ό,τι διαπιστώνεται η Π.Ε. δεν θα μπορέσει μια μέρα να πάρει... «ρεπό» για να ξεκουραστούν τα μέλη της. Πάντως στην αυριανή συνεδρίαση έχουν κληθεί αρκετοί παράγοντες και σωματεία σύμφωνα με τις παρακάτω κλήσεις της Π.Ε.

«Κατ' εφαρμογή των πειθαρχικών άρθρων 29 και 30 του Κ.Α.Π. και σύμφωνα με τα οικεία Φ.Α. και τις εκθέσεις των παρατηρητών καλούνται σε έγγραφη απολογία μέχρι την Τετάρτη 2 Νοεμβρίου και ώρα 14.00 τα κατώθι σωματεία και παράγοντες:

Ανταγόρας Κω - Ηρακλής Μαρ.
(Εισηγητής ο κ. Μάχλης).

Το σωματείο Ηρακλή Μαρ. και ο αναγραφόμενος στο Φ.Α. ως εκπρόσωπός του Καζούλης Ευάγγελος σύμφωνα με τα αναγραφόμενα στο Φ.Α. από τον διαιτητή και την έκθεση του παρατηρητή.

Δωριέας - Δήμητρα
(Εισηγητής ο κ. Παπαεμμανουήλ).

Το σωματείο Δήμητρα Δαμ. σύμφωνα με τα αναγραφόμενα στο Φ.Α. από τον διαιτητή και την έκθεση του παρατηρητή.

Ηρακλής Λάρδου - Πολύστρατος
(Εισηγητής ο κ. Σαββάκης)

Το σωματείο Πολύστρατος σύμφωνα με τα αναγραφόμενα στο Φ.Α. από τον διαιτητή και την έκθεση του παρατηρητή.

Δόξα Καρδάμαινας - Ακουσίλαος
(Εισηγητής ο κ. Δημητριάδης)

Το σωματείο Δόξα Καρδάμαινας σύμφωνα με τα αναγραφόμενα στο Φ.Α. και την έκθεση του παρατηρητή».

ΓΕΝΙΚΗ ΤΕΧΝΙΚΗ
ΟΜΙΛΟΣ ΕΤΑΙΡΕΙΩΝ

ΑΝΑΝΕΩΜΕΝΟΙ ΚΑΙ ΠΑΝΤΑ ΠΡΩΤΟΠΟΡΟΙ
ΜΑΖΙ ΣΑΣ ΜΕ ΣΤΟΧΟ ΤΙΣ ΚΑΛΥΤΕΡΕΣ
ΤΕΧΝΙΚΕΣ ΛΥΣΕΙΣ

• ΕΤΟΙΜΟ ΣΚΥΡΟΔΕΜΑ με ανανεωμένες - σύγχρονες εγκαταστάσεις

• ΑΔΡΑΝΗ ΥΛΙΚΑ υψηλών προδιαγραφών και απαιτήσεων από το ΝΕΟ Λατομείο μας

ΕΡΓΟΣΤΑΣΙΑ ΣΚΥΡΟΔΕΜΑΤΟΣ:
ΡΟΔΟΣ: 6ο χλμ. Παλαιάς Εθν. Οδού Ρόδου - Λίνδου, τηλ. 22410 - 60560/62323 FAX: 22410 60561
ΓΕΝΝΑΔΙ: 2ο χλμ. οδού ΓΕΝΝΑΔΙΟΥ - ΒΑΤΙΟΥ, τηλ. 22440 - 43470 FAX: 22440 43470
ΛΑΤΟΜΕΙΟ: Θέση Στραβόλαιμο ΚΑΛΥΘΙΩΝ
ΓΡΑΦΕΙΑ: Ρόδος Αρκαδίου 2, Τηλ. 22410-22186/22968/28058 FAX: 22410 - 33021

ΠΟΙΟΙ ΘΑ ΜΟΙΡΑΣΤΟΥΝ ΤΑ 300 ΕΚΑΤ. ΕΥΡΩ ΣΤΙΣ ΑΓΟΝΕΣ ΓΡΑΜΜΕΣ

• Μικροί και μεγάλοι ακτοπλόοι μαζί στην πίτα • Με εξαετή σύμβαση η εξυπηρέτηση των γραμμών • Ποιες εταιρείες διεκδικούν το φιλέτο των δρομολογίων για την περίοδο 2006-2012



Περίπου 300 εκατομμύρια ευρώ θα μοιραστούν οι ακτοπλοϊκές εταιρείες την εξαετία 2006 - 2012 για την εξυπηρέτηση των άγονων γραμμών. Ωστόσο, ποιες εταιρείες, με ποια πλοία και σε ποιες γραμμές, θα προκύψει ύστερα από διεθνή διαγωνισμό, που θα γίνει, κατά πάσα πιθανότητα, τον προσεχή Ιανουάριο, από τα δύο συναρμόδια υπουργεία, το υπουργείο Εμπορικής Ναυτιλίας και υπουργείο Αιγαίου και Νησιωτικής Πολιτικής. Αυτό αποφασίσθηκε σε σύσκεψη που πραγματοποιήθηκε την προηγούμενη εβδομάδα από τους δύο υπουργούς, Μανώλη Κεφαλογιάννη και Αριστοτέλη Παυλίδη, με τη συμμετοχή βουλευτών της Νέας Δημοκρατίας από τις νησιωτικές περιοχές και υπηρεσιακούς παράγοντες των δύο υπουργείων.

Αρχικά, η σύσκεψη είχε προγραμματισθεί να γίνει στη μεγάλη αίθουσα εκδηλώσεων του ΥΕΝ στο Πασαλιμάνι με τη συμμετοχή και βουλευτών των πολιτικών κομμάτων του ελληνικού Κοινοβουλίου. Όμως, αυτοί δεν προσήλθαν κι έτσι η σύσκεψη έγινε τελικά στον τέταρτο όροφο του ΥΕΝ, «σε κλειστό κύκλο», αλλά κράτησε τουλάχιστον έξι ώρες, όπου συζητήθηκαν όλα τα θέματα που απασχολούν την ακτοπλοΐα. Σύμφωνα με ασφαλείς πληροφορίες αποφασίσθηκε:

• Στον διαγωνισμό να συμμετάσχουν επιβατηγά οχηματαγωγά πλοία, των οποίων η ηλικία δεν θα ξεπερνά τα 16 χρόνια.

• Να διαθέτουν απαραίτητα ISO (πιστοποίηση) για τον ξενοδοχειακό εξοπλισμό. Ουσιαστικά, δηλαδή, τα πλοία θα παρέχουν υψηλής ποιότητας υπηρεσίες, τόσο στους κοινόχρηστους χώρους όσο και στις καμπίνες.

• Τα πλοία να είναι άνω των 75 μέτρων, ώστε να μπορούν να εκτελούν δρομολόγια και με 9 μποφόρ. Με το μέτρο αυτό θα περιορισθούν οι ακινησίες των πλοίων και κατά συνέπεια η ταλαιπωρία των επιβατών.

• Να γίνει προσπάθεια να ενοποιηθούν οι ακτοπλοϊκές άγονες γραμμές, για την περικοπή των συνολικών δαπανών.

• Να καθιερωθούν γραμμές κορμού, με άμεσες συνδέσεις προς τα μικρότερα νησιά του νησιωτικού συμπλέγματος που ανήκουν. Θα επιδιωχθεί η σύνδεση των μικρών νησιών με την έδρα του επαρχείου και την έδρα του νομού.

• Οι επιβάτες θα έχουν τη δυνατότητα να εξασφαλίζουν από το λιμάνι αρχικής τους εκκίνησης ενιαίο εισιτήριο για το λιμάνι ή το νησί του τελικού τους προορισμού, προς αποφυγή ταλαιπωρίας.

Αξίζει να επισημάνουμε ότι η συνολική δαπάνη, και των δύο υπουργείων, για την εξυπηρέτηση των 80 και πλέον άγονων γραμμών, κατά το τρέχον έτος, θα διαμορφωθεί στα 41 εκατομμύρια ευρώ. Βέβαια, στη σύσκεψη υπογραμμίσθηκε η ανάγκη να περιορισθούν οι γραμμές, ώστε να μειωθεί και το ετήσιο συνολικό κόστος της εξυπηρέτησης των «άγονων νησιών». Ωστόσο, καλά ενημερωμένοι κύκλοι υποστηρίζουν ότι οι πιέσεις των δημάρχων, των βουλευτών, των φορέων, αλλά και των κατοίκων των νησιών θα είναι μεγάλες, μόλις δημοσιοποιηθεί το δίκτυο των άγονων γραμμών, με αποτέλεσμα τελικά να προστεθούν και άλλες γραμμές και το κόστος να ανέβει τουλάχιστον στα 45 εκατ. για κάθε έτος. Έτσι, σύμφωνα με τους υπολογισμούς, οι ακτοπλοϊκές εταιρείες, που θα εξασφαλίσουν άγονα δρομολόγια για την εξαετία 2006-2012, θα έχουν σίγουρα έσοδα 300 εκατ. ευρώ, τα οποία μπορούν να εκχωρήσουν σε Τράπεζες για κατασκευή νεότευκτων πλοίων. Επί πλέον θα έχουν τη δυνατότητα να δανειοδοτηθούν και από την Ευρωπαϊκή Τράπεζα.

Να υπενθυμίσουμε ότι οι εφοπλιστές της ακτοπλοΐας, για την περίοδο 2004 - 2005, και τη δρομολόγηση πλοίων σε 81 επιδοτούμενες ακτοπλοϊκές γραμμές από το υπουργείο Εμπορικής Ναυτιλίας και το υπουργείο Αιγαίου, θα πάρουν συνολικά 41 εκατ. ευρώ. Την αμέσως προηγούμενη περίοδο, οι ακτοπλόοι πήραν 25 εκατομμύρια ευρώ, ενώ το πρώτο έτος εφαρμογής του νόμου 2932/2001 για την απελευθέρωση των εσωτερικών ακτοπλοϊκών γραμμών δαπανήθηκαν μόνο 12 εκατομμύρια ευρώ.

ΕΝΙΑΙΟ ΕΙΣΙΤΗΡΙΟ

Ο νέος σχεδιασμός του υπουργείου Εμπορικής Ναυτιλίας για τις ακτοπλοϊκές γραμμές προϋποθέτει συνεργασία των μεγάλων και των μικρών εταιρειών, για την πλήρη κάλυψη του ακτοπλοϊκού δικτύου, δεδομένου ότι θα καθιερωθεί και το ενιαίο εισιτήριο, για τις γραμμές κορμού και άμεσης μεταφοράς σε μικρότερο νησί. Ενδεικτικά να αναφέρουμε ότι οι γραμμές κορμού θα είναι της Κρήτης, Κω - Ρόδος, Χίος - Μυτιλήνη, Πάρος - Νάξος - Σύρος - Τήνος και της Μυκόνου.

Με τη Ρόδο και την Κω ή την Πάτμο, θα συνδέονται τα νησιά Καστελόριζο, Χάλκη, Σύμη, Λειψοί κ.λπ.

Η Αμοργός, η Δονούσα, η Σχοινούσα και τα Κουφονήσια θα συνδέονται είτε με τη Σύρο είτε με την Πάρο, όπως και η Ίος, αλλά, ενδεχομένως, και η Σάμος, η Ικαρία και οι Φούρνοι. Για τις Δυτικές Κυκλάδες θα υπάρξει συνδυασμός εξυπηρέτησης των νησιών, είτε από το Λαύριο είτε από τον Πειραιά.

Εξάλλου, για την περίοδο 2005 - 2006 θα ολοκληρωθούν σύντομα οι διαγωνισμοί για την κάλυψη τριάντα άγονων γραμμών. Πάντως, υπάρχουν γραμμές, όπως ο Άγιος Ευστράτιος - Λήμνος, Άνδρος - Σύρος - Τήνος - Μύκονος - Χίος - Μυτιλήνη, Φούρνοι - Θύμαινα - Άγιος Κήρυκος, Φούρνοι - Θύμαινα - Χρυσομηλιά - Καρλόβασι και Νίσυρος - Καρδάμαινα, που παραμένουν σε εκκρεμότητα, δεδομένου ότι δεν υπήρξε συμμετοχή εταιρειών στους διαγωνισμούς.

Επίσης, πρόβλημα υπάρχει και για τη γραμμή του Καστελόριζου, όπου μειοδότησε η ΛΑΝΕ, αλλά στη συνέχεια υπαναχώρησε. Δεν αποκλείεται να αποδεχθεί τη συγκεκριμένη γραμμή, εφόσον της παραχωρηθεί από τον Φ. Μανούση η γραμμή της Θεσσαλονίκης.

Τις κυριότερες γραμμές εξασφάλισαν με οικονομικότερες προσφορές η εταιρεία ΣΑΟΣ του Φώτη Μανούση και η ΣΙ ΛΙΝΚ του Απόστολου Βεντούρη. Να τονίσουμε ότι για τη γραμμή Βαθύ ή Καρλόβασι - Χίος - Μυτιλήνη - Λήμνος - Βόλος απορρίφθηκαν και οι δύο εταιρείες που κατέθεσαν προσφορές και είναι η ΣΑΟΣ και η **ΑΝΕΚ**.

• Η **ΣΑΟΣ** εξασφάλισε τις γραμμές Αλεξανδρούπολη - Λήμνος- Μυτιλήνη - Βαθύ Σάμου, Αλεξανδρούπολη - Σαμοθράκη - Λήμνος - Άγιος Ευστράτιος, Μυτιλήνης, Ψαρά - Χίος - Ψαρά.

• Η **ΣΙ ΛΙΝΚ** εξασφάλισε τις γραμμές από τη Σύρο για τις τοπικές των Κυκλάδων με τα πλοία της «Παναγία Χοζοβιώτισσα» και «Παναγία Τήνου».

• Η **ΛΑΝΕ** πήρε τη γραμμή Σητεία - Κάσος - Πηγάδια Καρπάθου - Διαφάνι - Χάλκη - Ρόδος.

• Η **G.A. Ferries** εξασφάλισε τη γραμμή Βαθύ Σάμου - Χίος - Μυτιλήνη - Λήμνος - Καβάλα.

Πάντως, στον νέο σχεδιασμό θα καταργηθούν οι γραμμές Κύμη - Λήμνος - Μουδανιά και Λαύριο - Ψαρά - Σίγρι - Λήμνος - Σαμοθράκη - Αλεξανδρούπολη. Ενδέχεται, στη δεύτερη γραμμή, να κοπεί το Σίγρι Μυτιλήνης και να αντικατασταθεί με τα Μεστά της Χίου, οπότε και θα μειωθεί η απόσταση σε 92 από 258 ναυτικά μίλια. Επίσης, για τα ενδοκυκλαδικά ενδιαφέρονται να δρομολογήσουν από δύο πλοία οι Απόστολος Βεντούρης, Κώστας Αγαπητός και Γιάννης Λεφάκης, που σήμερα εξυπηρετούν άλλες γραμμές, όπως του Σαρωνικού, οι δύο τελευταίοι. Πάντως, κομμάτι από την «πίτα» των 300 εκατομμυρίων θα διεκδικήσουν και οι μεγάλες εταιρείες, που σήμερα παίρνουν ψίχουλα.



ΑΠΟ ΤΟ ΝΕΟ ΕΤΟΣ Η ΕΠΙΣΤΡΟΦΗ ΤΟΥ ΛΑΦΚΑ ΚΑΙ Η ΑΝΟΔΟΣ ΣΤΙΣ ΣΥΝΤΑΞΕΙΣ ΤΟΥ ΝΑΤ ΕΝΩ ΑΝΑΠΡΟΣΑΡΜΟΖΟΝΤΑΙ ΑΥΤΕΣ ΤΩΝ ΣΤΡΑΤΙΩΤΙΚΩΝ

ΑΥΞΑΝΕΤΑΙ ΤΟ ΕΦΑΠΑΞ ΤΩΝ ΔΗΜΟΣΙΩΝ ΥΠΑΛΛΗΛΩΝ

Επισημαίνεται ότι στις περιπτώσεις που κάποιος ασφαλισμένος ή ασφαλισμένη συμπληρώνει τα απαιτούμενα για τη θεμελίωση έτη ασφάλισης, ακολουθεί το όριο ηλικίας που ισχύει το έτος θεμελίωσης του συνταξιοδοτικού δικαιώματος

Αύξηση του εφάπαξ των δημοσίων υπαλλήλων ως κα 3.000 ευρώ, επιστροφή των αναδρομικών του ΛΑΦΚΑ και αύξηση των συντάξεων του ΝΑΤ είναι οι σημαντικότερες από τις αλλαγές που θα ισχύουν από το νέο έτος σύμφωνα με έρευνα της Πανελλήνιας Ομοσπονδίας Προσωπικού Οργανισμών Κοινωνικής Πολιτικής (ΠΟΠΟΚΠ).

Ειδικότερα, από το νέο έτος θα αρχίσει η επιστροφή των αναδρομικών του ΛΑΦΚΑ – αφού το 2006 θα είναι ο πρώτος χρόνος που θα επιστραφεί ένα μέρος των παρακρατηθέντων εισφορών για τον ειδικό αυτό λογαριασμό -, ενώ για αναδρομικά που φθάνουν έως 200 ευρώ η επιστροφή θα γίνει εφάπαξ. Ακόμη, αναμένονται αύξηση του ορίου ηλικίας συνταξιοδότησης κατά ένα εξάμηνο (για πολλές κατηγορίες ασφαλισμένων που θεμελιώνουν δικαίωμα το 2006), αύξηση των συντάξεων του ΝΑΤ, μείωση των συντάξεων του ΟΓΑ και αναπροσαρμογή των συντάξεων των στρατιωτικών.

Οι αλλαγές αυτές δεν προέρχονται από νέες ρυθμίσεις, αλλά είναι δρομολογημένες και θα ισχύσουν από 1/1/2006 σε εφαρμογή κυρίως παλαιότερων νόμων, οι οποίοι προέβλεπαν σταδιακή εφαρμογή από 1/1/2006, αλλά και νεότερων, δηλαδή από το νόμο 2084/92 μέχρι και το νομοσχέδιο που πρόκειται να ψηφιστεί τις αμέσως επόμενες ημέρες από τη Βουλή και αφορά συντάξεις δημοσίων υπαλλήλων.

Οπως επισημαίνει η ΠΟΠΟΚΠ, μένει πλέον να εφαρμοστούν οι διατάξεις του πρόσφατου ασφαλιστικού νόμου για τις τράπεζες που προβλέπει ενοποίηση των Ταμείων τους στο ΙΚΑ και αλλαγή σε ορισμένα ασφαλιστικά και συνταξιοδοτικά δικαιώματα από 1/1/2006.



Παράλληλα, αναφορικά με το γενικότερο πλαίσιο του συστήματος κοινωνικής ασφάλισης, η Ομοσπονδία υπογραμμίζει ότι κανένας δεν γνωρίζει εάν το 2006 θα ανοίξει στο σύνολό του το Ασφαλιστικό. Η κυβέρνηση έχει αφήσει ανοικτό το ενδεχόμενο έναρξης διαλόγου, αλλά όσον αφορά στις αλλαγές σε όρια ηλικίας συνταξιοδότησης κ.λπ. δεν φαίνεται ότι θα υπάρξουν ρυθμίσεις τουλάχιστον για το 2006.

ΑΥΞΗΣΗ ΟΡΙΩΝ ΗΛΙΚΙΑΣ ΣΥΝΤΑΞΙΟΔΟΤΗΣΗΣ

Αυξάνεται από 1/1/2006 κατά ένα εξάμηνο το όριο ηλικίας συνταξιοδότησης για όσους συμπληρώνουν τα απαιτούμενα για τη θεμελίωση δικαιώματος έτη ασφάλισης το 2005. Πρόκειται για τα γνωστά εξάμηνα που προστίθενται σταδιακά τα τελευταία 14 χρόνια, σε εφαρμογή του νόμου 2084 του 1992. Η συγκεκριμένη αλλαγή αφορά 28 ομάδες ασφαλισμένων από 18 συνολικά Ταμεία κύριας ασφάλισης και το Δημόσιο.Αντίστοιχες όμως είναι οι αλλαγές και στο όριο ηλικίας συνταξιοδότησης από τα επικουρικά ταμεία, αφού από 1/1/1998 οι προϋποθέσεις συνταξιοδότησης είναι ενιαίες μεταξύ Ταμείων κύριας και επικουρικής ασφάλισης.

ΛΑΦΚΑ

ΤΙ ΠΟΣΑ ΘΑ ΕΠΙΣΤΡΑΦΟΥΝ

ΠΟΣΟ ΣΥΝΤΑΞΗΣ (ΣΕ ΕΥΡΩ) ΤΟΜΕΑ ΚΑΙ ΤΟΥ ΕΥΡ. ΔΗΜΟΣΙΟΥ ΤΟΜΕΑ	ΓΙΑ ΣΥΝ/ΧΟΥΣ ΤΟΥ ΔΗΜΟΣΙΟΥ	ΓΙΑ ΣΥΝ/ΧΟΥΣ ΤΟΥ ΙΔ.
500	250	390
600	330	520
700	460	720
800	580	910
1000	880	1380
1200	1260	1980
1400	1680	2640
1600	2100	3300
1800	2520	3960
2000	2940	4620
2200	3360	5280

Καμία αλλαγή δεν υπάρχει στο όριο ηλικίας συνταξιοδότησης από το ΙΚΑ, το ΤΕΒΕ, τον ΟΓΑ, το Ταμείο Εμπόρων και το ΤΑΙΣΥΤ. Καμία, επίσης, αλλαγή δεν υπάρχει, με βάση τα ισχύοντα σήμερα, στο όριο ηλικίας συνταξιοδότησης για όσους και όσες έχουν θεμελιώσει συνταξιοδοτικά δικαιώματα τα προηγούμενα χρόνια.

Τέλος, καμία αλλαγή δεν προβλέπεται σε γενικά όρια ηλικίας συνταξιοδότησης και άλλα σταθερά όρια που προβλέπονται από τα διάφορα Ταμεία. Επισημαίνεται ότι στις περιπτώσεις που κάποιος ασφαλισμένος ή ασφαλισμένη συμπληρώνει τα απαιτούμενα για τη θεμελίωση έτη ασφάλισης, ακολουθεί το όριο ηλικίας που ισχύει το έτος θεμελίωσης του συνταξιοδοτικού δικαιώματος. Για παράδειγμα, άνδρας εργαζόμενος στο Δημόσιο που συμπληρώνει 25 έτη ασφάλισης το 2006, δικαιούται πλήρη σύνταξη σε ηλικία 64,5 ετών, εκτός και εάν συμπληρώσει 35 συντάξιμα έτη και συνταξιοδοτηθεί ανεξαρτήτως ορίου ηλικίας.

ΑΥΞΗΣΗ ΤΩΝ ΕΤΩΝ ΑΣΦΑΛΙΣΗΣ ΓΙΑ ΣΥΝΤΑΞΙΟΔΟΤΗΣΗ

Πρόκειται και στην περίπτωση αυτή για τα γνωστά εξάμηνα που προστίθενται κάθε χρόνο, σε εφαρμογή του νόμου 2084 του 1992, στα έτη ασφάλισης που απαιτούνται για κάποιον ασφαλισμένο ή ασφαλισμένη προκειμένου να θεμελιωθεί το συνταξιοδοτικό δικαίωμα.

Στον ΟΓΑ τα έτη ασφάλισης αυξάνονται κατά ένα έτος με βάση το νόμο 2458 του 1997.

Οι αυξήσεις των ετών ασφάλισης για συνταξιοδότηση αφορούν 19 ομάδες ασφαλισμένων από 19 Ταμεία κύριας ασφάλισης και τα αντίστοιχα επικουρικά. Επισημαίνεται ότι και εδώ τα έτη ασφάλισης που απαιτούνται για τη συνταξιοδότηση, καθορίζονται με βάση αυτά που ισχύουν κατά το έτος θεμελίωσης του δικαιώματος. Ετσι, για παράδειγμα, η γυναίκα ασφαλισμένη στο ΤΣΠ-ΕΤΕ που συμπληρώνει 20 έτη ασφάλισης το 2006 (20 είναι τα έτη για θεμελίωση δικαιώματος) για να πάρει σύνταξη χωρίς όριο ηλικίας θα πρέπει να συμπληρώσει 31,5 έτη ασφάλισης (αντί των 31 που απαιτούνται για όσες συμπλήρωσαν 20 έτη το 2005). Καμία αλλαγή δεν έχουμε στα έτη που απαιτούνται για συνταξιοδότηση από το ΙΚΑ, το ΤΕΒΕ, το Ταμείο Εμπόρων, το Δημόσιο κ.λπ. Οπως και καμία αύξηση δεν προβλέπεται για όσους έχουν ήδη θεμελιώσει συνταξιοδοτικό δικαίωμα με οποιεσδήποτε προϋποθέσεις.

ΜΕΙΩΣΗ ΚΑΤΑ 4% ΤΟΥ ΠΟΣΟΥ ΤΗΣ ΒΑΣΙΚΗΣ ΣΥΝΤΑΞΗΣ ΤΟΥ ΟΓΑ

Οσοι από τους ασφαλισμένους του ΟΓΑ συνταξιοδοτηθούν από τον κλάδο κύριας ασφάλισης του Οργανισμού το 2006 θα λάβουν 4% μικρότερη βασική σύνταξη σε σχέση με εκείνη που λαμβάνουν όσοι συνταξιοδοτήθηκαν το 2005. Η μείωση της βασικής

ΝΑΥΤΙΚΗ ΕΤΑΙΡΕΙΑ
ΤΗΛΟΣ 21ος ΑΙΩΝΑΣ
ΠΡΟΓΡΑΜΜΑ SEA STAR ΑΠΟ 07/10/2005

ΔΕΥΤΕΡΑ	Άφιξη	Αναχώρηση
ΡΟΔΟΣ		08:45
ΤΗΛΟΣ	10:05	14:15
ΝΙΣΥΡΟΣ	14:50	17:30
ΤΗΛΟΣ	18:05	18:20
ΡΟΔΟΣ	19:40	Δ.

ΤΡΙΤΗ	Άφιξη	Αναχώρηση
ΡΟΔΟΣ		17:00
ΤΗΛΟΣ	18:20	18.30
ΝΙΣΥΡΟΣ	19.10	Δ.

ΤΕΤΑΡΤΗ	Άφιξη	Αναχώρηση
ΝΙΣΥΡΟΣ		08:00
ΤΗΛΟΣ	08:45	09:00
ΡΟΔΟΣ	10.20	16.00
ΝΙΣΥΡΟΣ	18.00	18.10
ΤΗΛΟΣ	18:50	Δ.

ΠΕΜΠΤΗ: ΚΕΝΟ

ΠΑΡΑΣΚΕΥΗ	Άφιξη	Αναχώρηση
ΤΗΛΟΣ		09:00
ΡΟΔΟΣ	10:20	Δ.

ΣΑΒΒΑΤΟ	Άφιξη	Αναχώρηση
ΡΟΔΟΣ		09:00
ΧΑΛΚΗ	10:15	10:30
ΤΗΛΟΣ	11:20	Δ.

ΚΥΡΙΑΚΗ	Άφιξη	Αναχώρηση
ΤΗΛΟΣ		17:00
ΧΑΛΚΗ	17:40	17:50
ΡΟΔΟΣ	19:00	Δ.



ΠΛΗΡΟΦΟΡΙΕΣ: ΡΟΔΟΣ: ΤΗΛ.: 22410 78052, ΚΙΝ.: 6938 244523 • ΤΗΛΟΣ: 22460 44000

ΚΟΥΓΚΡΑΣ
ΓΕΩΡΓΙΚΑ ΜΗΧΑΝΗΜΑΤΑ - ΕΡΓΑΛΕΙΑ

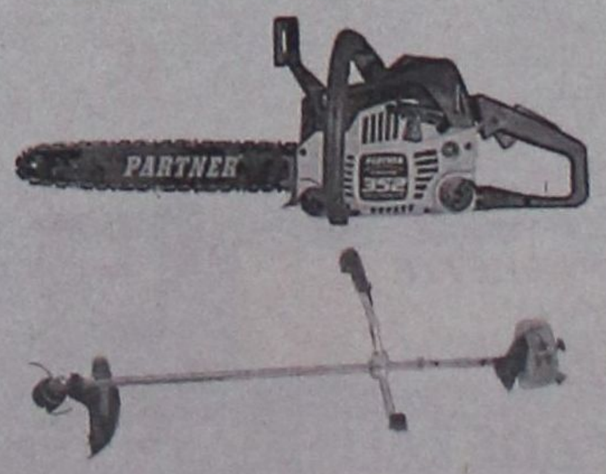

Με την αγορά
ενός αλυσοπρίονου
ένα θαμνοκοπτικό
δώρο

ΠΑΥΛΟΥ ΜΕΛΑ 76 ΡΟΔΟΣ 851 00 - ΤΗΛ.: 22410 27457 - FAX: 22410 30998

σύνταξης ξεκίνησε από το 2003 με 4% και για όσους συνταξιοδοτηθούν το 2006 θα είναι 16% μέχρι να μηδενιστεί το 2027 για όσους συνταξιοδοτηθούν το έτος αυτό από τον ΟΓΑ. Επισημαίνεται ότι η παραπάνω μείωση δεν οδηγεί σε μικρότερη σύνταξη, γιατί αυξάνεται με μεγαλύτερο ποσό η κύρια σύνταξη. Πάντως, εάν υποθέσουμε ότι η βασική σύνταξη του ΟΓΑ διαμορφώθηκε το 2006 στα 226 ευρώ από 212 που είναι σήμερα, αυτός που θα συνταξιοδοτηθεί το 2006 θα λάβει ως βασική σύνταξη το ποσό των 190 ευρώ. Δηλαδή η μείωση θα είναι κατά 16% της πλήρους βασικής σύνταξης.

ΑΥΞΗΣΗ ΣΥΝΤΑΞΕΩΝ ΝΑΤ

Αυξάνονται οι συντάξεις των ήδη συνταξιούχων αλλά και όσων πρόκειται να συνταξιοδοτηθούν από το ΝΑΤ από 1/1/2006 (πέρα από την ετήσια αύξηση στο πλαίσιο της εισοδηματικής πολιτικής), με αναπροσαρμογή του ποσοστού αναπλήρωσης από το 67,5% που είναι για το έτος 2005 στο 70% των συντάξιμων αποδοχών.

Η αύξηση των 2,5 μονάδων προβλέπεται από το νόμο 3075 του 2002 και αντίστοιχες αυξήσεις είχαμε το 2003, 2004 και 2005.

Το 2006 είναι ο τελευταίος χρόνος που δίνεται η αύξηση αυτή, αφού πλέον διαμορφώνεται το ποσοστό αναπλήρωσης στο 70% του συντάξιμου μισθού.

Η ΑΝΑΠΡΟΣΑΡΜΟΓΗ ΤΩΝ ΣΥΝΤΑΞΕΩΝ ΤΩΝ ΣΤΡΑΤΙΩΤΙΚΩΝ

Στην κατηγορία αυτή ανήκουν περίπου 80.000 συνταξιούχοι στρατιωτικοί, αστυνομικοί, πυροσβέστες και λιμενικοί, οι οποίοι έχουν συνταξιοδοτηθεί από το 2000 και πριν και οι συντάξεις τους δεν έχουν αναπροσαρμοστεί με βάση τα μισθολογικά κλιμάκια του νέου μισθολογίου που ισχύει για τους εν ενεργεία από 1/1/2001 και μετά.

Με το νομοσχέδιο που κατατέθηκε στη Βουλή και ψηφίζεται τις επόμενες ημέρες προβλέπεται η σταδιακή αναπροσαρμογή των συντάξεων αυτής της κατηγορίας από 1/10/2005.

Η συγκεκριμένη διάταξη προβλέπει την καταβολή της διαφοράς που προκύπτει μεταξύ της σύνταξης που καταβάλλεται σήμερα και του νέου ποσού που προκύπτει από την αναπροσαρμογή με τις παρακάτω δόσεις:

α. Το 5% της διαφοράς από 1/10/2005

β. Το 7% της διαφοράς από 1/1/2006

γ. Το 10% της διαφοράς από 1/7/2006

δ. Το 18% της διαφοράς από 1/1/2007

ε. Το 24% της διαφοράς από 1/7/2007

στ. Το υπόλοιπο 36% της διαφοράς από 1/1/2008

Οι συνταξιούχοι στρατιωτικοί στη μεγάλη τους πλειονότητα θα πάρουν από 1/1/2006 και ένα ποσό από 20-28 ευρώ το μήνα από την καταβολή του 1/5 του επιδόματος των 176 ευρώ, το οποίο συνυπολογίζεται στις συντάξιμες αποδοχές με το νόμο 3029/02.

«Στον ΟΓΑ τα έτη ασφάλισης αυξάνονται κατά ένα έτος με βάση το νόμο 2458 του 1997. Οι αυξήσεις των ετών ασφάλισης για συνταξιοδότηση αφορούν 19 ομάδες ασφαλισμένων από 19 Ταμεία κύριας ασφάλισης και τα αντίστοιχα επικουρικά»

Η ΕΠΙΣΤΡΟΦΗ ΤΩΝ ΑΝΑΔΡΟΜΙΚΩΝ ΤΟΥ ΛΑΦΚΑ

Από 1/7/2006 επιστρέφονται τα αναδρομικά των κρατήσεων που είχαν γίνει για το ΛΑΦΚΑ. Σύμφωνα με τη διάταξη που κατέθεσε η κυβέρνηση στη Βουλή:

Ποσό μέχρι 200 ευρώ επιστρέφεται εφάπαξ την 1/7/2006.

Ποσό από 200,01-300 ευρώ επιστρέφεται σε 2 εξαμηνιαίες δόσεις.

Ποσό από 300,01-400 ευρώ επιστρέφεται σε 3 εξαμηνιαίες δόσεις.

Ποσό από 400,01-500 ευρώ επιστρέφεται σε 4 εξαμηνιαίες δόσεις.

Ποσό από 500 ευρώ και άνω επιστρέφεται σε 5 εξαμηνιαίες δόσεις.

Η ΔΙΑΦΟΡΑ ΣΤΟ ΕΦΑΠΑΞ ΤΩΝ ΔΗΜΟΣΙΩΝ ΥΠΑΛΛΗΛΩΝ

Από το Φεβρουάριο του 2004 (νόμος 3232/04) έχει αλλάξει ο τρόπος υπολογισμού του εφάπαξ βοηθήματος που χορηγείται στους δημοσίους υπαλλήλους.

Η βάση υπολογισμού είναι πλέον οι αποδοχές της τελευταίας πενταετίας που προηγείται του χρόνου παραίτησης του υπαλλήλου.

Ετσι, λοιπόν, όπως και το 2005 έτσι και το 2006 (το ίδιο θα συμβεί και τα επόμενα 3 τουλάχιστον χρόνια) θα υπάρχει διαφορά στο εφάπαξ, αφού αλλάζουν τα έτη με τα οποία υπολογίζεται το ποσό. Συγκεκριμένα, για όσους παραιτηθούν από τις υπηρεσίες τους μέσα στο 2005 το εφάπαξ θα υπολογιστεί με βάση τις αποδοχές των ετών 2000, 2001, 2002, 2003 και 2004.

Για όσους παραιτηθούν το 2006, το εφάπαξ θα υπολογιστεί με βάση τις αποδοχές των ετών 2001, 2002, 2003, 2004 και 2005.

Αυτό σημαίνει ότι για όσους συνταξιοδοτηθούν το 2006 για τον υπολογισμό του εφάπαξ αντί των αποδοχών του 2000 θα ληφθούν υπόψη οι αποδοχές του 2005 (όλα τα άλλα έτη είναι ίδια) και επειδή οι αποδοχές αυτές παρουσιάζουν αρκετή διαφορά, θα υπάρξει διαφορά και στο ποσό του εφάπαξ βοηθήματος.

Η διαφορά που θα προκύψει, θα είναι από 1.300 μέχρι 3.000 ευρώ για τη μεγάλη πλειονότητα, ενώ υπάρχουν και περιπτώσεις (γενικοί διευθυντές, δικαστικοί κ.λπ.) που η διαφορά θα ξεπεράσει τα 5.000 ευρώ.

Για όσους λοιπόν έχουν αποφασίσει να συνταξιοδοτηθούν, συμφέρει η παραίτηση να υποβληθεί μετά την 1/1/2006 και όχι πριν, προκειμένου να έχουν αυτή τη διαφορά.

Επισημαίνεται ότι όλα τα παραπάνω αφορούν τους ασφαλισμένους στο ΤΠΔΥ (Ταμείο Πρόνοιας Δημοσίων Υπαλλήλων) και όσους εργάζονται σε ΝΠΔΔ και είναι ασφαλισμένοι στο καθεστώς του Ν. 103/75.

ΕΦΑΠΑΞ

ΕΤΗ ΥΠΗΡΕΣΙΑΣ	ΓΙΑ ΤΟ 2005 - ΚΑΤΗΓΟΡΙΕΣ				ΓΙΑ ΤΟ 2006 - ΚΑΤΗΓΟΡΙΕΣ			
	Π.Ε.	Τ.Ε.	Δ.Ε.	Υ.Ε.	Π.Ε.	Τ.Ε.	Δ.Ε.	Υ.Ε.
20	22.200	21.400	19.000	16.500	23.500	22.700	20.200	17.500
25	30.300	29.300	26.100	22.700	32.200	31.100	27.700	24.100
30	39.700	38.590	34.300	30.100	42.100	40.800	36.400	31.900
35	49.300	47.900	42.800	37.500	52.300	50.700	45.300	39.800

ΑΥΞΗΣΗ ΗΜΕΡΩΝ ΑΣΦΑΛΙΣΗΣ ΓΙΑ ΣΥΝΤΑΞΙΟΔΟΤΗΣΗ ΑΠΟ ΤΟ ΕΤΕΑΜ

Κατά 150 ημέρες ασφάλισης θα αυξηθεί ο χρόνος για τη συνταξιοδότηση από το ΕΤΕΑΜ για όσους συνταξιοδοτηθούν το 2006.

Αντίστοιχη αύξηση είχαμε και το 2005 και θα έχουμε και τα επόμενα χρόνια, μέχρι να συμπληρωθούν οι 4.500 ημέρες ασφάλισης.

Ετσι, ανάλογα με το έτος υπαγωγής του κάθε κλάδου στο ΕΤΕΑΜ διαμορφώνεται και ο αριθμός ημερών ασφάλισης που απαιτούνται για συνταξιοδότηση μέσα στο 2006.

ΙΑΤΡΙΚΗ
ΑΝΑΚΟΙΝΩΣΗ
Σμαράγδα Δ. Δημητρά
Ψυχολόγος • Ψυχοθεραπεύτρια
Καρπάθου 23, 851 00 Ρόδος
Τηλ. 22410 70145
e-mail:
smaragdadimitra@yahoo.gr
Κιν. 6944 36 26 38

INEMA
ΙΑΤΡΙΚΟΣ & ΝΟΣΟΚΟΜΕΙΑΚΟΣ ΕΞΟΠΛΙΣΜΟΣ
από το 1988 είμαστε οι μεγαλύτεροι προμηθευτές ΙΑΤΡΙΚΟΥ-ΟΡΘΟΠΕΔΙΚΟΥ & ΝΟΣΟΚΟΜΕΙΑΚΟΥ ΥΛΙΚΟΥ ΣΤΗ ΔΩΔΕΚΑΝΗΣΟΥ
18 χρόνια εμπειρίας Εμπιστευθείτε μας!
• ΑΝΑΠΗΡΙΚΑ ΚΑΡΟΤΣΙΑ
• ΒΑΔΙΣΤΙΚΑ
• ΟΡΘΟΠΕΔΙΚΑ ΕΙΔΗ
• ΜΠΛΟΥΖΕΣ ΙΑΤΡΙΚΕΣ
• ΚΑΛΤΣΕΣ ΦΛΕΒΙΤΙΔΑΣ
• ΠΕΛΜΑΤΑ
• ΟΡΘΟΠΕΔΙΚΑ ΜΑΞΙΛΑΡΙΑ
• ΚΡΕΒΑΤΙΑ ΝΟΣΟΚΟΜΕΙΑΚΑ
• ΙΑΤΡΙΚΟΣ ΕΞΟΠΛΙΣΜΟΣ και ΑΝΑΛΩΣΙΜΑ
• ΟΡΓΑΝΑ ΧΗΜΕΙΟΥ
• και κάθε άλλο είδος για κατ'οίκο νοσηλεία
ΡΟΔΟΣ: ΛΕΜΕΣΣΟΥ 2 - ΤΗΛ: 22410 32238 www.inema.gr
ΚΩΣ: ΕΛ. ΒΕΝΙΖΕΛΟΥ 38 (παραπ/ρως Αγίας Παρασκευής) - ΤΗΛ: 22420 20048

ΚΕΝΤΡΙΚΟ ΠΡΑΚΤΟΡΕΙΟ ΡΟΔΟΥ ΣΤΕΦΑΝΑΚΗ
Zorpidis
ΤΟΥΡΙΣΤΙΚΟΣ ΟΡΓΑΝΙΣΜΟΣ ΡΟΔΟΥ
ΦΘΙΝΟΠΩΡΙΝΕΣ ΕΚΔΡΟΜΕΣ
ΕΓΓΥΗΜΕΝΕΣ ΑΝΑΧΩΡΗΣΕΙΣ ΚΑΘΕ ΕΒΔΟΜΑΔΑ
ΑΕΡΟΠΟΡΙΚΩΣ:
ΠΑΡΙΣΙ: Κάθε Τρίτη, Τετάρτη και Πέμπτη για 4, 5 και 6 ημέρες από 489 ευρώ.
ΡΩΜΗ: Κάθε Τρίτη και Πέμπτη για 4 και 5 ημέρες από 499 ευρώ.
ΠΡΑΓΑ: Κάθε Τρίτη και Πέμπτη για 4 και 5 ημέρες από 419 ευρώ.
ΛΟΝΔΙΝΟ: Κάθε Τρίτη και Πέμπτη για 4 και 5 ημέρες από 549 ευρώ.
ΚΩΝ/ΠΟΛΗ: Κάθε Δευτέρα και Πέμπτη για 4 και 5 ημέρες από 419 ευρώ.
ΑΜΣΤΕΡΝΤΑΜ: Κάθε Πέμπτη για 4 ημέρες από 599 ευρώ.
ΒΕΡΟΛΙΝΟ: Κάθε Πέμπτη για 4 ημέρες από 549 ευρώ.
ΒΟΥΔΑΠΕΣΤΗ: Κάθε Πέμπτη για 4 ημέρες από 459 ευρώ.
ΒΑΡΚΕΛΩΝΗ: Κάθε Πέμπτη για 4 ημέρες από 549 ευρώ.
ΒΕΝΕΤΙΑ: Κάθε Πέμπτη για 4 ημέρες από 599 ευρώ.
ΝΙΚΑΙΑ: Κάθε Πέμπτη για 4 ημέρες από 579 ευρώ.
ΜΟΣΧΑ – ΑΓ. ΠΕΤΡΟΥΠΟΛΗ: Για 7 ημέρες από 1092 ευρώ.
ΟΔΙΚΩΣ:
ΙΤΑΛΙΚΟ ΠΑΝΟΡΑΜΑ: Κάθε Δευτέρα για 7 ημέρες από 479 ευρώ.
ΚΩΝ/ΠΟΛΗ –ΠΡΟΥΣΑ: Κάθε Παρασκευή για 7 ημέρες από 269 ευρώ.
ΡΩΜΗ – ΦΛΩΡΕΝΤΙΑ: Κάθε Τρίτη για 6 ημέρες από 449 ευρώ.
ΒΙΕΝΝΗ – ΒΟΥΔΑΠΕΣΤΗ: Κάθε Παρασκευή για 10 ημέρες από 709 ευρώ.

Δ.Ε.Υ.Α.Α.
ΔΗΜΟΤΙΚΗ ΕΠΙΧΕΙΡΗΣΗ ΥΔΡΕΥΣΗΣ ΑΠΟΧΕΤΕΥΣΗΣ ΑΦΑΝΤΟΥ
Πληροφ.: Κυριάκος Παπαμιχαήλ
Ταχ. Δ/νση: Περνού 120
Τηλ.: 22410 52942 & 22410 52943
Fax: 22410 53110

Αφάντου 22-7-2005
Αριθμ. Πρωτ.: 450

ΑΝΑΚΟΙΝΩΣΗ

Πρόσληψης τριών (3) ατόμων με σύμβαση εργασίας ιδιωτικού δικαίου ορισμένου χρόνου της Δημοτικής Επιχείρησης Ύδρευσης Αποχέτευσης Αφάντου που εδρεύει στο Δήμο Αφάντου

Η Δημοτική Επιχείρηση Ύδρευσης Αποχέτευσης Αφάντου ύστερα από την υπ' 44/2005 απόφαση του Διοικητικού Συμβουλίου της Επιχείρησης, που εγκρίθηκε από τον Γενικό Γραμματέα της περιφέρειας Νοτίου Αιγαίου με το υπ' αριθμ. πρωτ. 9373/8-7-2005 έγγραφο του Τμήματος Τοπικής Αυτοδιοίκησης της Περιφέρειας Νοτίου Αιγαίου, ανακοινώνει ότι θα προσλάβει προσωπικό με σύμβαση εργασίας ιδιωτικού δικαίου ορισμένου χρόνου, συνολικού αριθμού τριών (3) ατόμων για την κάλυψη εποχιακών αναγκών των υπηρεσιών της, σύμφωνα με τις διατάξεις του άρθρου 21 του Ν. 2190/1994, όπως ισχύει μετά τις τροποποιήσεις και συμπληρώσεις των Ν. 2225/1994, 2247/1994, 2266/1994, 2349/1995, 2527/1997, 2738/1999, **3051/2003, 3146/2003, 3174/2003, 3200/2003, 3260/2004 και 3320/2005**, για τις εξής, κατά αριθμό ατόμων, ειδικότητες, με τα αντίστοιχα ειδικά προσόντα και την αντίστοιχη χρονική περίοδο.

Ειδικότητα:	ΥΕ Εργάτης ύδρευσης (χειρώνακτας)
Αριθμός θέσεων:	Δύο (2)
Χρονική Διάρκεια Απασχόλησης:	Έξι (6) μήνες

Ειδικά τυπικά προσόντα: Δεν απαιτούνται (άρθρο 5 παρ. 2 του Ν. 2527/1997).

Ειδικότητα:	ΥΕ Καθαρίστρια (χειρώνακτας)
Αριθμός θέσεων:	Μία (1)
Χρονική Διάρκεια Απασχόλησης:	Έξι (6) μήνες

Ειδικά τυπικά προσόντα: Δεν απαιτούνται (άρθρο 5 παρ. 2 του Ν. 2527/1997).

Α. ΓΕΝΙΚΑ ΠΡΟΣΟΝΤΑ ΠΡΟΣΛΗΨΗΣ

1. Οι υποψήφιοι πρέπει να έχουν ηλικία από 18 ετών έως 65 ετών.

2. Να έχουν την υγεία και τη φυσική καταλληλότητα που τους επιτρέπει την εκτέλεση των καθηκόντων της θέσεως που επιλέγουν.

3. Να μην έχουν κώλυμα κατά το άρθρο 8 του Υπαλληλικού Κώδικα (καταδίκη, υποδικία, δικαστική συμπαράσταση), με την επιφύλαξη της επόμενης εξαίρεσης.

Εξαίρεση: Οι υποψήφιοι για θέσεις βοηθητικού ή ανειδίκευτου προσωπικού υπό την προϋπόθεση ότι έχουν εκτίσει την ποινή ή τα μέτρα ασφαλείας που τους έχουν επιβληθεί έχουν αρθεί ή έχουν απολυθεί υπό όρο (Ν. 2207/94 άρθρο 4 παρ. 6).

Β. ΚΡΙΤΗΡΙΑ ΠΡΟΣΛΗΨΗΣ

ΚΡΙΤΗΡΙΟ ΕΝΤΟΠΙΟΤΗΤΑΣ

• Οι υποψήφιοι κατατάσσονται σε πίνακα κατά κλάδο ή ειδικότητα με την σειρά του βαθμού εντοπιότητας (α', β', γ' κ.ο.κ.). Ανάμεσα σ' αυτούς που έχουν την ίδια εντοπιότητα, προηγούνται οι έχοντες τα κύρια προσόντα και ακολουθούν οι έχοντες τα επικουρικά. Αν δεν καλυφθεί ο αριθμός των προσλαμβανομένων από τους έχοντες τα κύρια ή επικουρικά προσόντα της πρώτης εντοπιότητας προσλαμβάνονται οι υποψήφιοι που έχουν τα αντίστοιχα προσόντα της δεύτερης κ.ο.κ. Η σειρά κατάταξης μεταξύ αυτών που έχουν τα ίδια προσόντα, κύρια ή επικουρικά, γίνεται με βάση τη βαθμολογία που συγκεντρώνουν στα βαθμολογούμενα κριτήρια (ανεργία, αριθμός τέκνων πολύτεκνης οικογένειας κ.λπ.).

Προτάσσονται κατά σειρά:

α) ΟΙ ΔΗΜΟΤΕΣ

1. Του Δήμου Αφάντου (α' βαθμός εντοπιότητας).

2. Των άλλων Δήμων ή Κοινοτήτων της νήσου Ρόδου (β' βαθμός εντοπιότητας).

3. Των υπολοίπων Δήμων ή Κοινοτήτων του Νομού Δωδεκανήσου (γ' βαθμός εντοπιότητας).

β) Οι μόνιμοι κάτοικοι όλων των Νομών της Χώρας (χωρίς εντοπιότητα).

ΛΟΙΠΑ ΚΡΙΤΗΡΙΑ

• Η σειρά κατάταξης των υποψηφίων καθορίζεται με τη ΒΑΘΜΟΛΟΓΗΣΗ ΤΩΝ ΠΑΡΑΚΑΤΩ ΚΡΙΤΗΡΙΩΝ ως ακολούθως:

ΚΡΙΤΗΡΙΑ	ΜΟΝΑΔΕΣ
1. Χρόνος Ανεργίας	
α. Τεσσάρων (4) μηνών ανεργίας	1000
β. Άνω των τεσσάρων (4) μηνών με ανώτατο όριο τους δώδεκα (12) μήνες, προστίθενται ανά μήνα ανεργίας	50

Σημείωση: Άνεργος είναι ο υποψήφιος που έχει τέσσερις (4) τουλάχιστον συνεχείς μήνες ανεργίας, υπολογιζόμενους από την τελευταία ημέρα της τελευταίας ημέρας υποβολής των αιτήσεων και προς τα πίσω. Επίσης, χρόνος ανεργίας θεωρείται και ο χρόνος παρακολούθησης προγραμμάτων επαγγελματικής κατάρτισης του ΟΑΕΔ (εκτός των προγραμμάτων STAGE, που θεωρούνται χρόνος εμπειρίας), καθώς - και εκείνων του Υπουργείου Εργασίας ή άλλων Υπουργείων που εκτελούνται σε συνεργασία με το Υπουργείο Εργασίας ή τον ΟΑΕΔ, εφόσον ο υποψήφιος ήταν άνεργος τουλάχιστον επί τετράμηνο κατά τον χρόνο ένταξής του στο πρόγραμμα (παρ. 1 άρθρο 9 του Ν. 3051/2002). **Η συμμετοχή στα προγράμματα απόκτησης εργασιακής εμπειρίας (STAGE) του ΟΑΕΔ θεωρείται ως χρόνος εμπειρίας και όχι ανεργίας.**

2. Αριθμός τέκνων πολύτεκνης οικογένειας	
α. Για υποψήφιο που είναι πολύτεκνος, για κάθε τέκνο	50
β. Για υποψήφιο που είναι τέκνο πολύτεκνης οικογένειας, για κάθε τέκνο	50

Σημείωση: Τις ανωτέρω μονάδες μπορεί να λάβει μόνο ένα μέλος της ίδιας οικογένειας κατά το ίδιο ημερολογιακό έτος στον ίδιο φορέα (παρ. 1 άρθρο 9 Ν. 3051/2002).

3. Αριθμός ανηλίκων τέκνων	
α. Για καθένα από τα δύο (2) πρώτα ανήλικα τέκνα	30
β. Για το τρίτο ανήλικο τέκνο	50
4. Ηλικία	
α. Για τους υποψήφιους ηλικίας έως Τριάντα (30) ετών με αφετηρία υπολογισμού το απαιτούμενο από την ανακοίνωση κατώτερο όριο ηλικίας και με βάση το έτος γέννησης, ανά έτος	3
β. Για τους υποψήφιους ηλικίας άνω των τριάντα (30) ετών με αφετηρία υπολογισμού το απαιτούμενο από την ανακοίνωση κατώτερο όριο ηλικίας και με βάση το έτος γέννησης, ανά έτος	2

Επί ισοβαθμίας υποψηφίων στη συνολική βαθμολογία προηγείται αυτός που έχει τις περισσότερες μονάδες στο πρώτο κριτήριο (χρόνος ανεργίας) και αν, αυτές συμπίπτουν, αυτός που έχει τις περισσότερες μονάδες στο δεύτερο κριτήριο (αριθμός τέκνων πολύτεκνης οικογένειας) και ούτω καθεξής.

ΕΠΙΣΗΜΑΝΣΕΙΣ

• Υποψήφιος που είναι ταυτόχρονα πολύτεκνος και τέκνο πολύτεκνης οικογενείας δικαιούται να κάνει χρήση της προσφορότερης βαθμολογικά εκ των δύο ιδιοτήτων, αποκλειόμενης της αθροιστικής βαθμολόγησης.

• Ο πολύτεκνος βαθμολογείται με 50 μονάδες για κάθε μέλος της οικογενείας του (δηλαδή για κάθε αδελφό του, συμπεριλαμβανομένου και του εαυτού του).

• Τόσο ο πολύτκενος όσο και το τέκνο πολυτέκνου δικαιούνται επιπλέον και τις μονάδες από το κριτήριο ανηλίκων τέκνων δηλαδή 30 μονάδες για καθένα από τα δύο πρώτα ανήλικα τέκνα και 50 μονάδες για το τρίτο ανήλικο τέκνο. Η βαθμολογία υπολογίζεται μόνο στα ζώντα μέλη της οικογένειας.

• Ο υπολογισμός του δωδεκάμηνου, μέσα στο οποίο η απασχόληση του υποψηφίου δεν πρέπει να υπερβαίνει τους οκτώ (8) μήνες, για να μην έχει κώλυμα πρόσληψης, γίνεται με αφετηρία το τέλος της απασχόλησης και προς τα πίσω. Οι πίνακες αναρτώνται το πολύ εντός είκοσι (20) ημερών από την τελευταία ημέρα της προθεσμίας υποβολής των αιτήσεων. Από την επομένη της ανάρτησης των πινάκων, ο φορέας μπορεί να προχωρήσει στην πρόσληψη, οπότε τεκμαίρεται ότι αρχίζει ο χρόνος απασχόλησης. Σε κάθε περίπτωση ο υπολογισμός του δωδεκάμηνου, μέσα στο οποίο ο υποψήφιος δεν μπορεί να έχει απασχόληση μεγαλύτερη των οκτώ (8) μηνών, παραμένει σταθερός ακόμη και αν η πρόσληψη του προσωπικού γίνει μετά παρέλευση ικανού χρόνου από της αναρτήσεως των πινάκων ή οι τελευταίοι αναρτηθούν μετά την παρέλευση των 20 ημερών, χωρίς βέβαια στις περιπτώσεις αυτές να επηρεάζεται η διάρκεια της πραγματικής απασχόλησης του προσλαμβανόμενου.

Δυνατότητα άρσης του κωλύματος πρόσληψης, λόγω υπέρβασης της 8μηνης απασχόλησης υφίσταται μόνο στην περίπτωση που ο αριθμός των υποψηφίων που προσέρχονται για κάλυψη των προκηρυσσομένων θέσεων και διαθέτουν τα απαιτούμενα προσόντα είναι μικρότερος του αριθμού των θέσεων αυτών ή δεν προσέρχονται καθόλου υποψήφιοι μη έχοντες κώλυμα πρόσληψης.

Γ. ΠΡΟΘΕΣΜΙΑ ΥΠΟΒΟΛΗΣ ΑΙΤΗΣΕΩΝ

Οι ενδιαφερόμενοι μπορούν να υποβάλουν αίτηση στα γραφεία της υπηρεσίας μας, οδός Περνού αριθμ. 120, αρμόδιος κ. Κυριάκος Παπαμιχαήλ, εντός προθεσμίας δέκα (10) ημερών, που αρχίζει από την επόμενη ημέρα της τελευταίας δημοσίευσης της παρούσας σε τοπικές εφημερίδες ή της ανάρτησής της στο κατάστημα της υπηρεσίας και στο χώρο ανακοινώσεων του δημοτικού ή κοινοτικού καταστήματος, εφόσον η ανάρτησή της είναι τυχόν μεταγενέστερη της δημοσίευσης στις εφημερίδες (παρ. 10 άρθρο 21 Ν. 2190/1994).

Δ. ΥΠΟΒΟΛΗ ΔΙΚΑΙΟΛΟΓΗΤΙΚΩΝ

Οι ενδιαφερόμενοι μαζί με την αίτησή τους πρέπει να υποβάλουν υποχρεωτικά τα εξής δικαιολογητικά **επικυρωμένα**:

1. **Φωτοαντίγραφο των δύο όψεων της αστυνομικής ταυτότητας.**

2. **Υπεύθυνη δήλωση του Ν. 1599/1986 ότι δεν έχουν κώλυμα κατά το άρθρο 8 του Υπαλληλικού Κώδικα:** α) ότι δεν έχουν καταδικασθεί για κακούργημα και σε οποιαδήποτε κλοπή, υπεξαίρεση (κοινή και στην υπηρεσία), απάτη, εκβίαση, πλαστογραφία, απιστία δικηγόρου, δωροδοκία, καταπίεσή, απιστία περί την υπηρεσία, παράβαση καθήκοντος καθ' υποτροπή, συκοφαντική δυσφήμιση, καθώς και για οποιοδήποτε έγκλημα κατά της γενετήσιας ελευθερίας ή οικονομικής εκμετάλλευσης της γενετήσιας ζωής, β) ότι δεν είναι υπόδικοι και δεν έχουν παραπεμφθεί με τελεσίδικο βούλευμα για κακούργημα ή για πλημμέλημα της προηγούμενης περίπτωσης έστω και αν το αδίκημα παραγράφηκε, γ) ότι δεν έχουν, λόγω καταδίκης, στερηθεί τα πολιτικά τους δικαιώματα, και για όσο διαρκεί η στέρηση αυτή, ότι δεν τελούν υπό δικαστική συμπαράσταση.

3. **Υπεύθυνη δήλωση του Ν. 1599/1986 στην οποία να δηλώνει ο υποψήφιος αν τον αμέσως προηγούμενο χρόνο από την υποβολή της αιτήσεώς του** έχει απασχοληθεί σε δημόσια υπηρεσία ή νομικό πρόσωπο του άρθρου 14 παρ. 1 του Ν. 2190/94 με την ιδιότητα του εποχικού εργαζόμενου ή για κάλυψη περιοδικών ή πρόσκαιρων αναγκών, ή όχι, σύμφωνα με όσα ορίζονται στο ΚΕΦ. ΕΠΙΣΗΜΑΝΣΕΙΣ. Σε περίπτωση που έχει απασχοληθεί να δηλώνει την υπηρεσία στην οποία απασχολήθηκε και την ακριβή διάρκεια της απασχόλησης (έναρξη και λήξη).

4. **Η ανεργία πρέπει να αποδεικνύεται με πρόσφατη βεβαίωση του ΟΑΕΔ (που είναι αρμόδιος προς τούτο), η ημερομηνία έκδοσης της οποίας δεν θα απέχει περισσότερο από πέντε (5) εργάσιμες ημέρες από την ημερομηνία έναρξης της προθεσμίας υποβολής των αιτήσεων. Αποκλείεται η απόδειξη με υποβολή υπεύθυνης δήλωσης ή κάρτας ανεργίας.**

5. **Προκειμένου για ανέργους υποψηφίους που έχουν ενταχθεί σε πρόγραμμα επαγγελματικής κατάρτισης του ΟΑΕΔ:** α) βεβαίωση του ΟΑΕΔ στην οποία να αναφέρεται η ημερομηνία συμμετοχής του υποψηφίου στο πρόγραμμα, καθώς και η ημερομηνία λήξης της συμμετοχής του και β) βεβαίωση του ΟΑΕΔ από την οποία να προκύπτει η ημερομηνία εγγραφής τους ως ανέργων στα σχετικά μητρώα.

6. **Πιστοποιητικό οικογενειακής κατάστασης**, προκειμένου για υποψηφίους που έχουν ανήλικα τέκνα.

7. **Οι πολύτεκνοι και τα τέκνα πολυτέκνων οικογενειών**, πιστοποιητικό της Ανωτάτης Συνομοσπονδίας Πολυτέκνων Ελλάδος (Α.Σ.Π.Ε.) ή πιστοποιητικό του Δήμου ή της Κοινότητας που περιέχει όλα τα γεγονότα των οποίων η συνδρομή αποτελεί προϋπόθεση για την κατά νόμο κτήση της ιδιότητας του πολυτέκνου σύμφωνα με τις διατάξεις του Ν. 860/1979.

8. **Πιστοποιητικό του οικείου Δήμου ή Κοινότητας ότι ο υποψήφιος είναι εγγεγραμμένος στο δημοτολόγιο.**

Για υποψηφίους των υπολοίπων νομών που δεν έχουν το κριτήριο της εντοπιότητας, όπως ορίζεται στο κεφάλαιο Β' του παρόντος, απαιτείται η υποβολή βεβαίωσης μόνιμης κατοικίας από τον οικείο Δήμο ή Κοινότητα (άρθρο 4, παρ. 5 Ν. 2647/1998).

Σημείωση: Τίτλοι, πιστοποιητικά και βεβαιώσεις της αλλοδαπής, που απαιτούνται για την πρόσληψη πρέπει να είναι επικυρωμένα και επίσημα μεταφρασμένοι στην ελληνική γλώσσα, όπως ορίζουν οι κείμενες διατάξεις (άρθρο 29 ΠΔ. 50/2001 και Ν. 148/1914).

Τα ανωτέρω συμπεριλαμβανομένων και των τίτλων που αποδεικνύουν τη γνώση ξένης γλώσσας, προσκομίζονται:

Σε πρωτότυπο ή σε ακριβές αντίγραφο του πρωτοτύπου ή σε αντίγραφο του ακριβούς αντιγράφου της αρχής που εξέδωσε το πρωτότυπο (όχι σε αντίγραφο το οποίο δεν έχει επικυρωθεί από την αρχή που εξέδωσε το πρωτότυπο). Η επικύρωση των ως άνω τίτλων, πιστοποιητικών και βεβαιώσεων όταν προσκομίζονται σε φωτοτυπία μη επικυρωμένη από την αρχή που τους εξέδωσε, επικυρώνονται μόνο από δικηγόρο. **Πρέπει δε να συνοδεύονται και από την επίσημη μετάφρασή τους στην Ελληνική γλώσσα**, από την αρμόδια κατά νόμο αρχή του Υπουργείου Εξωτερικών ή την πρεσβεία ή το προξενείο της ξένης χώρας στην Ελλάδα ή από δικηγόρο ή από άμισθο ερμηνέα διορισμένο βάσει του Ν. 148/26-12-1913/1-2-1914.

Ε. ΔΗΜΟΣΙΕΥΣΗ ΤΗΣ ΑΝΑΚΟΙΝΩΣΗΣ

Περίληψη της παρούσας, περιέχουσα υποχρεωτικώς τα όρια ηλικίας και όλα τα στοιχεία του άρθρου 21 παρ. 8 του Ν. 2190/1994 (όπως ισχύει), να δημοσιευθεί σε δύο (2) ημερήσιες ή εβδομαδιαίες τοπικές εφημερίδες του Νομού εφόσον εκδίδονται.

Ανάρτηση ολόκληρης της ανακοίνωσης να γίνει στο κατάστημα της Δ.Ε.Υ.Α.Α. και στον χώρο των ανακοινώσεων του δημοτικού καταστήματος του Δήμου Αφάντου, συντασσόμενου κατ' άρθρον 21 παρ. 9 του Ν. 2190/1994 (όπως ισχύει) πρακτικού ανάρτησης.

ΣΤ. ΑΝΑΡΤΗΣΗ ΠΙΝΑΚΩΝ -ΥΠΟΒΟΛΗ ΕΝΣΤΑΣΕΩΝ

Οι πίνακες κατάταξης των υποψηφίων αναρτώνται στο κατάστημα της Δ.Ε.Υ.Α.Α., συντασσομένου πρακτικού ανάρτησης, υπογραφομένου από δύο (2) υπαλλήλους της υπηρεσίας.

Κατά των ανωτέρω πινάκων οι ενδιαφερόμενοι μπορούν να υποβάλλουν ενστάσεις, στο ΑΣΕΠ, **μέσα σε αποκλειστική προθεσμία, η οποία λήγει μετά την πάροδο δέκα (10) ημερών από την ανάρτησή τους.**

Για την υποβολή της ένστασης απαιτείται η **καταβολή παραβόλου στο Δημόσιο Ταμείο σαράντα (40) ευρώ.**

Ο Πρόεδρος του Δ.Σ. της Δ.Ε.Υ.Α.Α.
Γεώργιος Παν. ΜΑΝΘΑΙΑΚΗΣ

ΕΥΝΟΪΚΗ ΡΥΘΜΙΣΗ ΟΦΕΙΛΟΜΕΝΩΝ ΕΙΣΦΟΡΩΝ
για 25.000 ελεύθερους επαγγελματίες

Εγκύκλιος του ΟΑΕΕ καθορίζει τους τρόπους εξόφλησης, την έκπτωση και τις προθεσμίες

Εως και τις 18 Νοεμβρίου έχουν το περιθώριο οι ασφαλισμένοι του Οργανισμού Ασφάλισης Ελευθέρων Επαγγελματιών (ΟΑΕΕ) να υποβάλουν τις αιτήσεις τους για ευνοϊκή ρύθμιση των οφειλομένων εισφορών μέχρι τον Ιούνιο του 2005. Οι ελεύθεροι επαγγελματίες μπορούν στη συνέχεια να εξοφλήσουν το σύνολο της οφειλής τους ή να καταβάλουν την προκαταβολή και την πρώτη δόση του ποσού που θα κεφαλαιοποιηθεί βάσει της παραπάνω αίτησης, μέχρι το τέλος Νοεμβρίου.

Οι σχετικές προθεσμίες προβλέπονται στην εγκύκλιο που εκδόθηκε από τον ΟΑΕΕ, βάσει του ν. 3385/05 (ΦΕΚ 210Α'/19.8.2005) που προβλέπει λήξη της προθεσμίας υποβολής αίτησης εντός τριμήνου από τη δημοσίευση του νόμου στην εφημερίδα της κυβερνήσεως.

Οι ενδιαφερόμενοι θα πρέπει να υποβάλουν τα δικαιολογητικά τους, εκτός και αν είχαν υποβάλει σχετικά δικαιολογητικά και είχαν υπαχθεί σε προηγούμενη ρύθμιση. Σημειώνουμε ότι επί εφάπαξ εξόφλησης του ποσού, οι οφειλέτες θα έχουν έκπτωση 80% επί των πρόσθετων τελών, ενώ επί τμηματικής εξόφλησης μέχρι 80 δόσεων, η έκπτωση μειώνεται στο 50% και η προκαταβολή στο 5% του συνόλου της οφειλής. Οι ασφαλισμένοι των Μηχανογραφικών Τμημάτων πληρώνουν την προκαταβολή μόνο στα ΕΛΤΑ, διαφορετικά θα υπάρχει απώλεια της ρύθμισης.

Με τη νέα ρύθμιση το Ταμείο αναμένεται να εισπράξει περί τα 200 εκατ. ευρώ και να ανακουφισθούν -με τη ρύθμιση των οφειλών τους- περίπου 25.000 ασφαλισμένοι του ΤΕΒΕ, ΤΑΕ και ΤΣΑ.

Η ΕΓΚΥΚΛΙΟΣ

Ρύθμιση καθυστερούμενων ασφαλιστικών εισφορών με τις διατάξεις του Ν. 3385/05 άρθρο 10 (ΦΕΚ 210 Α' 19-8-05).

Σας γνωρίζουμε ότι με τις διατάξεις του Ν. 3385/05 άρθρο 10 παρατείνεται η εφαρμογή των διατάξεων Ν. 3144/03 άρθρο 17 παραγρ. 13 όπως τροποποιήθηκαν με το άρθρο 26 Ν. 3227/04 και το άρθρο 9 του Ν. 3250/7-4 και ρυθμίζονται οι καθυστερούμενες ασφαλιστικές εισφορές κατά παρέκκλιση των διατάξεων του Ν. 2676/99.

Για την εφαρμογή των οριζομένων στη διάταξη αυτή σας δίνουμε τις παρακάτω οδηγίες.

Α. Τρόπος Ρύθμισης Ασφαλιστικών Εισφορών

1. Εφάπαξ, με έκπτωση σε ποσοστό 80% επί των προσθέτων τελών.

Οσοι επιλέξουν την εφάπαξ εξόφληση των ασφαλιστικών εισφορών πρέπει να καταβάλουν το σύνολο της οφειλής τους μέχρι το τέλος του τρίτου μήνα από τη δημοσίευση του παρόντος, ήτοι μέχρι 30-11-2005.

2. Σε ογδόντα (80) Ισόποσες Μηνιαίες Δόσεις με έκπτωση σε ποσοστό 50% επί των πρόσθετων τελών.

Το ποσό της κάθε δόσης δεν μπορεί να είναι μικρότερο των 150 ευρώ.

Τα ποσά των εκπτώσεων των πρόσθετων τελών, αφαιρούνται από τις τελευταίες δόσεις.

Η πρώτη δόση πρέπει να καταβληθεί μέχρι 30-11-2005.

Ειδικά για το μηχανογραφικό σύστημα είσπραξης εισφορών η είσπραξη της πρώτης διμηνιαίας δόσης θα γίνει μετά την εμπρόθεσμη καταβολή της προκαταβολής μαζί με τις τρέχουσες εισφορές του αμέσως επόμενου διμήνου.

Σε περίπτωση εκπρόθεσμης καταβολής δόσης το συνολικό ποσό αυτής, όπως έχει διαμορφωθεί μετά την κεφαλαιοποίηση προσαυξάνεται με τα προβλεπόμενα κάθε φορά πρόσθετα τέλη.

Β. Προκαταβολή

Οσοι επιλέξουν την καταβολή της οφειλής σε δόσεις πρέπει να προκαταβάλουν το 5% της κεφαλαιοποιούμενης οφειλής μέχρι 30-11-2005.

Οι ασφαλισμένοι των Μηχανογραφικών Τμημάτων πληρώνουν την προκαταβολή ΜΟΝΟ στα ΕΛ.Τ.Α., διαφορετικά θα υπάρχει απώλεια της ρύθμισης.

Γ. Υπαγωγή στη Ρύθμιση - Εμπρόθεσμη Καταβολή Δόσεων - Απώλεια Δικαιώματος

Η σχετική αίτηση για την υπαγωγή στη ρύθμιση πρέπει να υποβληθεί μέχρι 18-11-2005.

Απώλεια της ρύθμισης επέρχεται:

α) Σε περίπτωση εφάπαξ εξόφλησης από τη μη καταβολή της οφειλής μέσα στην ανωτέρω οριζόμενη προθεσμία

β) Σε περίπτωση εξόφλησης σε δόσεις, από τη μη καταβολή της προκαταβολής και 1ης δόσης μέσα στην οριζόμενη προθεσμία

γ) Από την μη εμπρόθεσμη καταβολή τρεχουσών εισφορών

δ) Από τη μη εμπρόθεσμη καταβολή έξι (6) μηνιαίων δόσεων συνολικά

ε) Στα μηχανογραφικά τμήματα από τη μη εμπρόθεσμη καταβολή περισσότερων των τριών (3) διμηνιαίων δόσεων και των τρεχουσών εισφορών συνολικά

στ) Από την καταβολή οποιασδήποτε δόσης μετά την ημερομηνία καταβολής της τελευταίας δόσης.

Δ. Δικαιούμενοι Υπαγωγής στη Ρύθμιση

Στη ρύθμιση αυτή υπάγονται οι υποχρεωτικά ασφαλισμένοι του ΤΕΒΕ (εν ενεργεία -διακόψαντες- πρώην ΤΣΕ), για καθυστερούμενες ασφαλιστικές εισφορές μετά την εγγραφή τους στα μητρώα του Ταμείου και μέχρι & το τρίτο δίμηνο 2005 για τα μηχανογραφικά Τμήματα - Γραφεία ΟΑΕΕ - ΤΕΒΕ & μέχρι και τον Ιούνιο 2005 για τα μη μηχανογραφικά Τμήματα - Γραφεία, με την υποχρέωση υποβολής των δικαιολογητικών που προβλέπονται από το άρθρο 3 του Π.Δ. 116/88.

Στην παρούσα ρύθμιση μπορούν να υπαχθούν και όσοι έχουν ρυθμίσει τις οφειλές τους με τις διατάξεις των Ν. 2676/99, Ν. 3144/03, 3227/04 & Ν. 3250/04 με την προϋπόθεση ότι με αίτησή τους θα ζητήσουν την διακοπή της προηγούμενης ρύθμισης.

Στις περιπτώσεις αυτές οι οφειλόμενες ασφαλιστικές εισφορές του υπολειπόμενου χρονικού διαστήματος θα υπολογιστούν με τις τρέχουσες τιμές και πρόσθετα τέλη κατά τα γνωστά.

Είναι αυτονόητο ότι όσοι ασφαλισμένοι έχουν υπαχθεί σε προηγούμενη ρύθμιση και έχουν υποβάλει δικαιολογητικά δεν θα ξαναϋποβάλουν.

Δεν ρυθμίζονται εισφορές από προαιρετική ασφάλιση, αναγνώριση χρόνου προ εγγραφής, στρατιωτικής υπηρεσίας κ.λπ.

Ε. Χορήγηση Βεβαίωσης Ταμειακής Ενημερότητας - Θεώρηση Βιβλιαρίου Ασθενείας

Στους ασφαλισμένους που θα υπαχθούν στη ρύθμιση, έχουν καταβάλει προκαταβολή και α' δόση και εφόσον στη συνέχεια τηρούν τους όρους και έχουν καταβάλει όλες τις απαραίτητες εισφορές και δόσεις, χορηγείται βεβαίωση ταμιακής ενημερότητας, βεβαίωση ενημερότητας για δανειοδότηση από τις Τράπεζες ή οποιοδήποτε άλλο Πιστωτικό Ίδρυμα και θεωρούν βιβλιάριο ασθενείας για έξι μήνες.

Διευκρινίζουμε ότι στην έννοια των απαιτητών δόσεων για την χορήγηση βεβαίωσης ταμειακής ενημερότητας και θεώρηση βιβλιαρίων ασθενείας περιλαμβάνονται και οι ληξιπρόθεσμες δόσεις (αυτές που έχουν καταστεί ληξιπρόθεσμες). Στους ασφαλισμένους των μηχανογραφικών τμημάτων χορηγείται βεβαίωση ταμειακής ενημερότητας κ.λπ. εφ' όσον καταβάλλουν την προκαταβολή και τις απαιτητές εισφορές.

Γενικά

Η αρμοδιότητα για ρύθμιση οφειλομένων ασφαλιστικών εισφορών με την παρούσα διάταξη, εκχωρείται στους Προϊσταμένους των Περιφερειακών Τμημάτων και Γραφείων ανεξαρτήτων ύψους οφειλής.

Η ρύθμιση δεν ισχύει μετά την ημερομηνία υποβολής αίτησης για συνταξιοδότηση, διότι απαραίτητη προϋπόθεση για την έναρξη καταβολής της σύνταξης, είναι η προηγούμενη εξόφληση των οφειλών.

Εξυπακούεται ότι εφ' όσον οι ασφαλισμένοι τηρούν τους όρους της ρύθμισης, το υπόλοιπο της οφειλής εάν υποβάλουν αίτηση για συνταξιοδότηση, δεν αναπροσαρμόζεται.

Στα Μηχανογραφικά Τμήματα όλες οι ρυθμίσεις θα γίνουν μέσω του Η/Υ.

Παρατηρήσεις

Η εγκύκλιος που εκδόθηκε από τον ΟΑΕΕ καταλήγει:

Για τη σωστή εφαρμογή της παρούσας και για να μην υπάρξουν παρερμηνείες επισημαίνουμε τα ακόλουθα:

1. Με την παρούσα διάταξη υπάρχει

α) προθεσμία υποβολής της αίτησης μέχρι 18-11-2005

β) προθεσμία καταβολής για εφ' άπαξ εξόφληση μέχρι 30-11-2005

γ) καταβολή της προκαταβολής μέχρι 30-11-2005

δ) καταβολή της πρώτης δόσης μέχρι 30-11-2005

2. Ρυθμίζονται οι καθυστερούμενες εισφορές μέχρι και το τρίτο δίμηνο του 2005 για τα μηχανογραφικά Τμήματα - Γραφεία ΟΑΕΕ - ΤΕΒΕ & μέχρι και τον Ιούνιο 2005 για τα μη μηχανογραφικά Τμήματα - Γραφεία.

3. Οι λόγοι για τους οποίους επέρχεται απώλεια δικαιώματος ρύθμισης είναι οι ίδιοι με αυτούς που ισχύουν με τις διατάξεις του Ν. 3144/03 και συγκεκριμένα:

α) Μπορεί να καθυστερήσει την καταβολή μηνιαίων δόσεων μέχρι πέντε συνολικά (σε αντίθεση με τον 2676/99 που αναφέρεται σε συνεχόμενες δόσεις), για τις οποίες δόσεις υπολογίζονται Τ.Κ. επί του ποσού της κάθε δόσης, αλλά αν καταβληθούν εκπρόθεσμα έξι (6) συνολικά μηνιαίες δόσεις χάνεται το δικαίωμα της ρύθμισης.

β) Ο ασφαλισμένος μηχανογραφικού τμήματος μπορεί να καθυστερήσει συνολικά 3 διμηνιαίες δόσεις & εισφορές. Αν καταβάλει εκπρόθεσμα 4 διμηνιαίες δόσεις τότε χάνεται το δικαίωμα της ρύθμισης

γ) Καμία καθυστερούμενη δόση δεν μπορεί να καταβληθεί μετά την ημερομηνία καταβολής της τελευταίας δόσης.



ΔΗΜΟΤΙΚΗ ΕΠΙΧΕΙΡΗΣΗ ΣΥΓΚΟΙΝΩΝΙΩΝ «ΡΟΔΑ»
(Β.Δ. 26-6-1955 ΦΕΚ 250 9-9-55 Τ.Α.)
Ν.Π.Ι.Δ. – ΑΦΜ 096054600
ΑΓΙΟΥ ΙΩΑΝΝΟΥ ΑΡ. 54 -58100 ΡΟΔΟΣ
Τηλ. (22410) 36370/36360
Φαξ: (22410) -27462
ΡΟΔΟΣ 31/10/2005
ΑΡ. ΠΡΩΤ.: 680/Φ

ΠΡΟΣΚΛΗΣΗ ΕΚΔΗΛΩΣΗΣ ΕΝΔΙΑΦΕΡΟΝΤΟΣ ΓΙΑ ΤΗΝ ΚΑΛΥΨΗ ΤΗΣ ΘΕΣΗΣ ΔΙΕΥΘΥΝΤΗ «Δ.Ε.Σ. ΡΟΔΑ»

Η Δημοτική Επιχείρηση Συγκοινωνιών Δ.Ε.Σ. «ΡΟΔΑ» σε εκτέλεση της αριθμ. 52/5-7-2005 απόφασης του Διοικητικού Συμβουλίου της Επιχείρησης, που επικυρώθηκε με την αριθ. 13059/7-10-2005 έγκριση της Περιφερειακής Διοίκησης Νοτίου Αιγαίου, προκηρύσσει την πλήρωση της θέσης του Διευθυντή.

Η θητεία του Διευθυντή θα είναι τριετής με εξάμηνη δοκιμαστική περίοδο.

Οι υποψήφιοι πρέπει να διαθέτουν τα εξής προσόντα:

1. ΠΕ Πολιτικών ή Μηχανολόγων ή ΠΕ Οικονομικών Επιστημών
-Γνώση μίας από τις κύριες γλώσσες της Ε.Ε. σε επίπεδο PROFICIENCY.
-Αριστη γνώση Η/Υ
-Γνώση στα συγκοινωνιακά.
2. Να έχουν εμπειρία σε θέσεις Διοίκησης.
3. Να είναι Δημότες ή μόνιμοι κάτοικοι Δήμου Νήσου Ρόδου.
4. Να μην έχουν καταδικαστεί ή να διώκονται για αδικήματα που αποτελούν κώλυμα διορισμού κατά τον Κώδικα Δήμων και Κοινοτήτων.

Οι ενδιαφερόμενοι θα πρέπει να καταθέσουν αίτηση πρόσληψης, βιογραφικό σημείωμα, και δικαιολογητικά των προσόντων τους μέχρι και την Παρασκευή 11 Νοεμβρίου 2005 στο γραφείο Γραμματείας της Δ.Ε.Σ. «ΡΟΔΑ». Πληροφορίες στα τηλ. 22410-36370, 22259.

Στους υποψήφιους που θα κριθούν από το Διοικητικό Συμβούλιο της Επιχείρησης ότι έχουν τα απαιτούμενα προσόντα θα επακολουθήσει συνέντευξη ενώπιον Επιτροπής στην οποία θα αξιολογηθεί η προσωπικότητα και η κοινωνική δραστηριότητα των υποψηφίων.

Η τελική απόφαση θα ληφθεί από το Διοικητικό Συμβούλιο της Επιχείρησης, κατά την κρίση του.

Ο ΠΡΟΕΔΡΟΣ Δ.Σ.
ΠΕΡΙΚΛΗΣ ΜΑΝΤΑΛΗΣ
Δημοτικός Σύμβουλος
Δήμου Ροδίων

Δ.Ε.Υ.Α.Ρ.
ΔΗΜΟΤΙΚΗ ΕΠΙΧΕΙΡΗΣΗ ΥΔΡΕΥΣΗΣ ΑΠΟΧΕΤΕΥΣΗΣ ΡΟΔΟΥ
ΠΕΡΙΛΗΨΗ ΔΙΑΚΗΡΥΞΗΣ

Η Δημοτική Επιχείρηση Ύδρευσης Αποχέτευσης Ρόδου, προκηρύσσει μυστικό διαγωνισμό με συμπλήρωση τιμολογίου και τεχνοοικονομική αξιολόγηση των προσφορών, ενδεικτικού προϋπολογισμού 40.00 ευρώ χωρίς τον Φ.Π.Α, για την **«Προμήθεια ενός καινούριου φορτηγού αυτοκινήτου ωφέλιμου φορτίου 4τn.»**

Ο διαγωνισμός θα γίνει στις **18/11/05**, ημέρα Παρασκευή και ώρα **12:00** έως **12:30 μ.μ.** στα γραφεία της ΔΕΥΑΡ (2ο χλμ. Ρόδου – Λίνδου).

Στο διαγωνισμό γίνονται δεκτοί κατασκευαστές ημεδαπής ή αλλοδαπής ή προμηθευτές της ημεδαπής.

Η εγγύηση συμμετοχής στο διαγωνισμό ορίζεται σε ποσοστό 2% επί του προϋπολογισμού της προμήθειας.

Περισσότερες πληροφορίες και τεύχη διαγωνισμού θα δίνονται εργάσιμες ημέρες και ώρες στα γραφεία της ΔΕΥΑΡ και στο τηλέφωνο 2241068750-9 (κ. Στέργο Χατζηπέτρου).

Ο Πρόεδρος της ΔΕΥΑΡ
ΚΑΛΛΙΣΤΟΣ ΔΙΑΚΟΓΕΩΡΓΙΟΥ

ΙΔΡΥΜΑ ΥΠΟΤΡΟΦΙΩΝ ΔΩΔΕΚΑΝΗΣΟΥ «ΑΝΔΡΕΑΣ ΔΙΑΚΟΜΙΧΑΛΗΣ»
Κωνσταντίνου Παλαιολόγου 1
Τ.Κ. 85100 ΡΟΔΟΣ
Ρόδος 29 Οκτωβρίου 2005
Αριθ. Πρωτ. 10/2005

ΠΡΟΚΗΡΥΞΗ

Το ίδρυμα Υποτροφιών Δωδεκανήσου «ΑΝΔΡΕΑΣ ΔΙΑΚΟΜΙΧΑΛΗΣ» προκηρύσσει σύμφωνα με τις διατάξεις του Ν. 1583/1985, του οργανισμού του και την αριθμ. 3/29-10-2005 απόφαση του Διοικητικού συμβουλίου έξι (6) θέσεις νέων υποτροφιών, για την χορήγηση υποτροφίας με επιλογή (χωρίς διαγωνισμό) σε φοιτητές Ανωτάτων Σχολών της ημεδαπής και μία (1) θέση για μεταπτυχιακές σπουδές εις το εσωτερικό ή εξωτερικό ομοίως με επιλογή.

Οι υποψήφιοι πρέπει να κατάγονται από την Δωδεκάνησο και να υποβάλλουν ταχυδρομικώς ή αυτοπροσώπως αίτηση με τα νόμιμα δικαιολογητικά στην Διεύθυνση του Ιδρύματος – Κωσταντίνου Παλαιολόγου 1. Τ.Κ. 85100 Ρόδος – εντός είκοσι (20) ημερών από την τελευταία δημοσίευση της παρούσης.

Περισσότερες πληροφορίες παρέχονται από τον κ. Γεράσιμο Παυλάτο, τηλ. 22410-85103 και 22410-85701 κατά τις εργάσιμες μέρες και από τις ώρες 09:00 -13:00

Ο Πρόεδρος του Ιδρύματος
Νικόλαος Διακομιχάλης

ΠΕΡΙΛΗΨΗ ΔΙΚΟΓΡΑΦΟΥ

Με την από 23-03-2005 και με αριθ. καταθ. 289/2005 αγωγή του: Γεωργίου Κερανίδη του Νικολάου, κατοίκου Ρόδου κατά των: 1) Κωνσταντίνου Μανωλάκη του Μιχαήλ, κατοίκου Ρόδου, οδός Κων/νου Υδραίου αριθ. 15, 2) Αχμέτ Μπουρχάν Σαρρή του Μεχμέτ και 3) Χουσείν Ρουχί Σαρρή Μουσταφά του Μεχμέτ, τέως κατοίκων Ρόδου και δη αγνώστου διαμονής που απευθύνεται στο Πολυμελές Πρωτοδικείο Ρόδου και με την οποία ζητείται να αναγνωριστεί δικαστικά ότι συμπληρώθηκε στο πρόσωπό μου και προς όφελός μου, ο νόμιμος χρόνος κτητικής παραγραφής δια την δια χρησικτησίας κτήση 1) μιας τριώροφης μεζονέτας με στοιχεία πίνακα Γ και κτηματολογικά στοιχεία τόμος 46, φύλλο 15, φάκελο 4195 και μερίδα 5052 ΓΑΙΩΝ ΡΟΔΟΥ νομικής φύσης «αρζί-μιρί» και 2) ενός τμήματος αγρού εκτάσεως 62.00 τ.μ. όπως φαίνεται στο από 25 Ιουλίου 1997 τοπογραφικό διάγραμμα του συντάξαντος αυτό Τοπογράφου Μηχανικού Παναγιώτη Αγιακάτσικα, αποσπασθέντος εκ μείζονος εκτάσεως αγρού, με κτηματολογικά στοιχεία τόμος 2, φύλλο 127, φάκελο 364 και μερίδα 505 ΓΑΙΩΝ ΡΟΔΟΥ νομικής φύσης «αρζί-μιρί». Για την συζήτηση της αγωγής αυτής ορίστηκε δικάσιμος η 19η Μαρτίου 2007 ημέρα Πέμπτη και ώρα 09:00 π.μ., με αριθμό πινακίου 28. Γι' αυτό καλούνται οι αντίδικοι να παραστούν στη συζήτηση της αγωγής αυτής κατά την παραπάνω ορισθείσα δικάσιμο. Διαφορετικά θα δικαστούν ερήμην. Αντίγραφο της αγωγής κοινοποιήθηκε στον Εισαγγελέα Πρωτοδικών Ρόδου όπως προκύπτει από την με αριθμό 5310/9-10-05 έκθεση επίδοσης του Δικαστικού Επιμελητή Νικολάου Χρυσανθή.

Ρόδος, 31/10/05
Ο Πληρεξούσιος Δικηγόρος
Ιωάννης Σάββενας

ΠΕΡΙΛΗΨΗ ΕΚΘΕΣΗΣ ΕΠΙΔΟΣΗΣ

Με την με αριθ. 830γ/21-10-2005 έκθεση επίδοσης του Δικαστικού Επιμελητή του Πρωτοδικείου Ρόδου Κωνσταντίνου Πούλιου, ύστερα από έγγραφη παραγγελία της Δικηγόρου Ειρήνης Γιώρτσου – Γκορτσίλα πληρεξούσιας του Γεωργίου Πιπίνου του Σάββα, κατοίκου Ρόδου (Κέννεντυ 38), επιδόθηκε στον κ. Εισαγγελέα Πρωτοδικών Ρόδου για τους: 1) Σιαμπάν Κιλασίν του Χουσεΐν, 2) Αχμέτ Κιλασίν του Χουσεΐν, 3) Φεριντέ Κιλασίν του Χουσεΐν, 4) Νεφισέ χήρα Χουσεΐν Κιλασίν, 5) Χουσεΐν Κιλασίν του Μουσταφά, 6) Σουλεϊμάν Κιλασίν του Μουσταφά και 7) Σαμπαχάτ Κιλασίν του Μουσταφά, τέως κατοίκων Κανδυλί Ρόδου και ήδη αγνώστου διαμονής, ακριβές αντίγραφο της με αριθ. 452/2005 απόφασης του Ειρηνοδικείου Ρόδου, προς γνώση τους και για τις νόμιμες γενικά συνέπειες.

Ρόδος 31 Οκτωβρίου 2005
Η Πληρεξούσια Δικηγόρος
Ειρήνη Γιώρτσου - Γκορτσίλα

SHIPPING COMPANY OF SYMI
A.N.E.S.
ΑΝΩΝΥΜΗ ΝΑΥΤΙΛΙΑΚΗ ΕΤΑΙΡΕΙΑ ΣΥΜΗΣ

ΠΡΟΣΚΥΝΗΜΑ ΣΤΟΝ ΠΑΝΟΡΜΙΤΗ ΜΕ ΤΟ Ε/Γ – Ο/Γ ΣΥΜΗ

Εισιτήριο με επιστροφή 14 ευρώ / άτομο
Αναχωρήσεις από κεντρικό λιμάνι (Τελωνείο)
Δρομολόγια από 01 έως 10 Νοεμβρίου

1 ΝΟΕΜΒΡΙΟΥ	ΤΡΙΤΗ	09.00	ΡΟΔΟ-ΠΑΝΟΡΜΙΤΗ
		12.00	ΠΑΝΟΡΜΙΤΗ-ΣΥΜΗ
		16.00	ΣΥΜΗ-ΡΟΔΟ
		8.15	ΡΟΔΟ-ΣΥΜΗ
2 ΝΟΕΜΒΡΙΟΥ	ΤΕΤΑΡΤΗ	07.30	ΣΥΜΗ-ΡΟΔΟ
		15.00	ΡΟΔΟ-ΣΥΜΗ
3 ΝΟΕΜΒΡΙΟΥ	ΠΕΜΠΤΗ	07.30	ΣΥΜΗ-ΡΟΔΟ
		15.00	ΡΟΔΟ-ΣΥΜΗ
4 ΝΟΕΜΒΡΙΟΥ	ΠΑΡΑΣΚΕΥΗ	07.30	ΣΥΜΗ-ΡΟΔΟ
		15.00	ΡΟΔΟ-ΠΑΝΟΡΜΙΤΗ
		17.00	ΠΑΝΟΡΜΙΤΗ-ΣΥΜΗ
5 ΝΟΕΜΒΡΙΟΥ	ΣΑΒΒΑΤΟ	06.00	ΣΥΜΗ-ΡΟΔΟ
		09.00	ΡΟΔΟ-ΠΑΝΟΡΜΙΤΗ
		15.00	ΠΑΝΟΡΜΙΤΗ-ΡΟΔΟ
6 ΝΟΕΜΒΡΙΟΥ	ΚΥΡΙΑΚΗ	09.00	ΡΟΔΟ - ΠΑΝΟΡΜΙΤΗ
		13.00	ΠΑΝΟΡΜΙΤΗ- ΡΟΔΟ
		15.00	ΡΟΔΟ-ΠΑΝΟΡΜΙΤΗ
		17.30	ΠΑΝΟΡΜΙΤΗ-ΡΟΔΟ
7 ΝΟΕΜΒΡΙΟΥ	ΔΕΥΤΕΡΑ	09.00	ΡΟΔΟ - ΠΑΝΟΡΜΙΤΗ
		15.00	ΠΑΝΟΡΜΙΤΗ- ΡΟΔΟ
8 ΝΟΕΜΒΡΙΟΥ	ΤΡΙΤΗ	09.00	ΡΟΔΟ - ΠΑΝΟΡΜΙΤΗ
		13.00	ΠΑΝΟΡΜΙΤΗ- ΡΟΔΟ
		15.00	ΡΟΔΟ-ΠΑΝΟΡΜΙΤΗ
		17.30	ΠΑΝΟΡΜΙΤΗ- ΡΟΔΟ
9 ΝΟΕΜΒΡΙΟΥ	ΤΕΤΑΡΤΗ	09.00	ΡΟΔΟ-ΠΑΝΟΡΜΙΤΗ
		12.00	ΠΑΝΟΡΜΙΤΗ-ΣΥΜΗ
		15.00	ΣΥΜΗ-ΡΟΔΟ
		17.30	ΡΟΔΟ-ΣΥΜΗ
10 ΝΟΕΜΒΡΙΟΥ	ΠΕΜΠΤΗ	07.30	ΣΥΜΗ-ΡΟΔΟ
		15.00	ΡΟΔΟ-ΣΥΜΗ

Προσοχή !! Δρομολόγια από Ρόδο προς Πανορμίτη και επιστροφή αυθημερόν θα εκτελεστούν και τις επόμενες Κυριακές 13, 20 και 27 Νοεμβρίου.
Πληροφορίες στα τηλ. 22410 77760,37769.
Έκδοση εισιτηρίων σε όλα τα συνεργαζόμενα πρακτορεία.

ΚΗΔΕΙΑ

Τον λατρευτό μας σύζυγο, αδελφό και θείο

ΓΕΩΡΓΙΟ ΛΟΥΪΖΙΔΗ

ΤΟΥ ΑΝΤΩΝΙΟΥ

Ετών 81

Κηδεύουμε σήμερα Τρίτη 1 Νοεμβρίου 2005 και ώρα 12η μεσημβρινή από τον Ιερό Ναό Εισοδίων της Θεοτόκου Νεοχωρίου.

Η σύζυγος Διαλεκτή
τα αδέλφια, τα ανίψια και οι λοιποί συγγενείς

SHIPPING COMPANY OF SYMI
A.N.E.S.
ΑΝΩΝΥΜΗ ΝΑΥΤΙΛΙΑΚΗ ΕΤΑΙΡΕΙΑ ΣΥΜΗΣ

ΠΡΟΓΡΑΜΜΑ ΕΠΙΒΑΤΙΚΩΝ ΔΡΟΜΟΛΟΓΙΩΝ ΝΟΕΜΒΡΙΟΥ 2005

	Ε/Γ - Ο/Γ ΣΥΜΗ	Ε/Γ-Υ/Γ ΑΙΓΛΗ
1 ΝΟΕΜΒΡΙΟΥ ΤΡΙΤΗ	09.00 ΡΟΔΟ-ΠΑΝΟΡΜΙΤΗ 12.00ΠΑΝΟΡΜΙΤΗ-ΣΥΜΗ 16.00 ΣΥΜΗ-ΡΟΔΟ 18.15 ΡΟΔΟ-ΣΥΜΗ	07.00 ΣΥΜΗ - ΡΟΔΟ 08.30 ΡΟΔΟ - ΜΑΡΜΑΡΑ 15.30 ΜΑΡΜΑΡΑ-ΡΟΔΟ
2 ΝΟΕΜΒΡΙΟΥ ΤΕΤΑΡΤΗ	07.30 ΣΥΜΗ-ΡΟΔΟ 15.00 ΡΟΔΟ-ΣΥΜΗ	09.00 ΡΟΔΟ-ΠΑΝΟΡΜΙΤΗ 12.00 ΠΑΝΟΡΜΙΤΗ-ΣΥΜΗ 15.00 ΣΥΜΗ-ΡΟΔΟ
3 ΝΟΕΜΒΡΙΟΥ ΠΕΜΠΤΗ	07.30 ΣΥΜΗ-ΡΟΔΟ 15.00 ΡΟΔΟ-ΣΥΜΗ	09.00 ΡΟΔΟ -ΠΑΝΟΡΜΙΤΗ 12.00 ΠΑΝΟΡΜΙΤΗ - ΣΥΜΗ 15.00 ΣΥΜΗ-ΡΟΔΟ
4 ΝΟΕΜΒΡΙΟΥ ΠΑΡΑΣΚΕΥΗ	07.30 ΣΥΜΗ-ΡΟΔΟ 15.00 ΡΟΔΟ-ΠΑΝΟΡΜΙΤΗ 17.00 ΠΑΝΟΡΜΙΤΗ-ΣΥΜΗ	08.30 ΡΟΔΟ-ΜΑΡΜΑΡΑ 15.30 ΜΑΡΜΑΡΑ-ΡΟΔΟ
5 ΝΟΕΜΒΡΙΟΥ ΣΑΒΒΑΤΟ	06.00 ΣΥΜΗ-ΡΟΔΟ 09.00 ΡΟΔΟ-ΠΑΝΟΡΜΙΤΗ 15.00 ΠΑΝΟΡΜΙΤΗ-ΡΟΔΟ	09.00 ΡΟΔΟ-ΠΑΝΟΡΜΙΤΗ 10.00 ΠΑΝΟΡΜΙΤΗ-ΣΥΜΗ 13.30 ΣΥΜΗ-ΡΟΔΟ 15.15 ΡΟΔΟ-ΠΑΝΟΡΜΙΤΗ 16.00 ΠΑΝΟΡΜΙΤΗ-ΣΥΜΗ
6 ΝΟΕΜΒΡΙΟΥ ΚΥΡΙΑΚΗ	09.00 ΡΟΔΟ - ΠΑΝΟΡΜΙΤΗ 13.00 ΠΑΝΟΡΜΙΤΗ- ΡΟΔΟ 15.00 ΡΟΔΟ-ΠΑΝΟΡΜΙΤΗ 17.30 ΠΑΝΟΡΜΙΤΗ-ΡΟΔΟ	07.30 ΣΥΜΗ-ΡΟΔΟ 09.00 ΡΟΔΟ-ΠΑΝΟΡΜΙΤΗ 10.00 ΠΑΝΟΡΜΙΤΗ - ΣΥΜΗ 14.30 ΣΥΜΗ-ΠΑΝΟΡΜΙΤΗ 15.15 ΠΑΝΟΡΜΙΤΗ - ΡΟΔΟ
7 ΝΟΕΜΒΡΙΟΥ ΔΕΥΤΕΡΑ	09.00 ΡΟΔΟ - ΠΑΝΟΡΜΙΤΗ 15.00 ΠΑΝΟΡΜΙΤΗ- ΡΟΔΟ	09.00 ΡΟΔΟ - ΠΑΝΟΡΜΙΤΗ 13.00 ΠΑΝΟΡΜΙΤΗ - ΡΟΔΟ 15.30 ΡΟΔΟ - ΠΑΝΟΡΜΙΤΗ 17.15 ΠΑΝΟΡΜΙΤΗ-ΡΟΔΟ
8 ΝΟΕΜΒΡΙΟΥ ΤΡΙΤΗ	09.00 ΡΟΔΟ - ΠΑΝΟΡΜΙΤΗ 13.00 ΠΑΝΟΡΜΙΤΗ- ΡΟΔΟ 15.00 ΡΟΔΟ-ΠΑΝΟΡΜΙΤΗ 17.30 ΠΑΝΟΡΜΙΤΗ- ΡΟΔΟ	07.50 ΡΟΔΟ - ΠΑΝΟΡΜΙΤΗ 08.50 ΠΑΝΟΡΜΙΤΗ - ΡΟΔΟ 10.00 ΡΟΔΟ - ΠΑΝΟΡΜΙΤΗ 11.30 ΠΑΝΟΡΜΙΤΗ - ΡΟΔΟ 13.00 ΡΟΔΟ - ΠΑΝΟΡΜΙΤΗ 14.45 ΠΑΝΟΡΜΙΤΗ - ΡΟΔΟ 16.00 ΡΟΔΟ-ΣΥΜΗ
9 ΝΟΕΜΒΡΙΟΥ ΤΕΤΑΡΤΗ	09.00 ΡΟΔΟ-ΠΑΝΟΡΜΙΤΗ 12.00 ΠΑΝΟΡΜΙΤΗ-ΣΥΜΗ 15.00 ΣΥΜΗ-ΡΟΔΟ 17.30 ΡΟΔΟ-ΣΥΜΗ	07.00 ΣΥΜΗ-ΡΟΔΟ 08.30 ΡΟΔΟ-ΜΑΡΜΑΡΑ 15.30 ΜΑΡΜΑΡΑ-ΡΟΔΟ
10 ΝΟΕΜΒΡΙΟΥ ΠΕΜΠΤΗ	07.30 ΣΥΜΗ-ΡΟΔΟ 15.00 ΡΟΔΟ-ΣΥΜΗ	09.00 ΡΟΔΟ - ΠΑΝΟΡΜΙΤΗ 11.00 ΠΑΝΟΡΜΙΤΗ - ΣΥΜΗ 16.00 ΣΥΜΗ - ΡΟΔΟ
11 ΝΟΕΜΒΡΙΟΥ ΠΑΡΑΣΚΕΥΗ	07.30 ΣΥΜΗ-ΡΟΔΟ 15.00 ΡΟΔΟ-ΣΥΜΗ	
12 ΝΟΕΜΒΡΙΟΥ ΣΑΒΒΑΤΟ	07.30 ΣΥΜΗ-ΡΟΔΟ 15.00 ΡΟΔΟ-ΣΥΜΗ	08.30 ΡΟΔΟ-ΜΑΡΜΑΡΑ 15.30 ΜΑΡΜΑΡΑ-ΡΟΔΟ
13 ΝΟΕΜΒΡΙΟΥ ΚΥΡΙΑΚΗ	06.30 ΣΥΜΗ-ΡΟΔΟ 09.00 ΡΟΔΟ-ΠΑΝΟΡΜΙΤΗ 12.00 ΠΑΝΟΡΜΙΤΗ-ΣΥΜΗ 15.00 ΣΥΜΗ-ΡΟΔΟ 17.30 ΡΟΔΟ-ΣΥΜΗ	
14 ΝΟΕΜΒΡΙΟΥ ΔΕΥΤΕΡΑ	07.30 ΣΥΜΗ-ΡΟΔΟ 15.30 ΡΟΔΟ-ΣΥΜΗ	08.30 ΡΟΔΟ-ΜΑΡΜΑΡΑ 15.30 ΜΑΡΜΑΡΑ-ΡΟΔΟ
15 ΝΟΕΜΒΡΙΟΥ ΤΡΙΤΗ		09.00 ΡΟΔΟ -ΣΥΜΗ 10.10 ΣΥΜΗ-ΚΩ 14.30 ΚΩ-ΣΥΜΗ 16.10 ΣΥΜΗ-ΡΟΔΟ
16 ΝΟΕΜΒΡΙΟΥ ΤΕΤΑΡΤΗ	07.30 ΣΥΜΗ-ΡΟΔΟ 15.30 ΡΟΔΟ-ΣΥΜΗ	
17 ΝΟΕΜΒΡΙΟΥ ΠΕΜΠΤΗ		08.30 ΡΟΔΟ-ΜΑΡΜΑΡΑ 15.30 ΜΑΡΜΑΡΑ-ΡΟΔΟ

Τα δρομολόγια μπορούν να τροποποιηθούν λόγω εκτάκτων συγκοινωνιακών αναγκών ή καιρικών συνθηκών.
Παρακαλούμε πριν ταξιδέψετε επικοινωνήστε με την Εταιρεία :
Γραφείο Σύμης : Τηλ. 2246071444 Φαξ 2246071373
Γραφείο Ρόδου : Τηλ. 2241037769 Φαξ 2241034493

ΕΛΛΗΝΙΚΗ ΔΗΜΟΚΡΑΤΙΑ
ΠΕΡΙΦΕΡΕΙΑ ΝΟΤΙΟΥ ΑΙΓΑΙΟΥ
ΝΟΜΟΣ ΔΩΔΕΚΑΝΗΣΟΥ
ΔΗΜΟΣ ΠΕΤΑΛΟΥΔΩΝ
Ταχ. Δ/νση: Λ. Ελευθερίας 51
85104, Κρεμαστή
Πληρ.: Παπαδόπουλος Μιχ.
Τηλ. 22410-90930, 22410-90931
Φαξ: 22410-91164
Κρεμαστή 27/10/2005
Αρ. Πρωτ.: 7970

ΠΕΡΙΛΗΨΗ ΔΙΑΚΗΡΥΞΗΣ
Διεξαγωγής Πρόχειρου Διαγωνισμού Μίσθωσης Μηχανημάτων και Φορτηγών

Ο Δήμαρχος Πεταλούδων διακηρύσσει ότι στις 14 του μηνός Νοεμβρίου του έτους 2005 ημέρα Δευτέρα και ώρα από 11:00 έως 12:00 θα διεξαχθεί μειοδοτικός διαγωνισμός με σφραγισμένες προσφορές σε έντυπο οικονομικής προσφοράς που έχει συνταχθεί από τον δήμο για την μίσθωση χωματουργικών μηχανημάτων και φορτηγών ιδιωτών για την κατασκευή του έργου: «Αποκατάσταση παλαιάς χωματερής Δ.Δ. Κρεμαστής».

Ο διαγωνισμός θα διεξαχθεί στα γραφεία του δήμου οδός Λ. Ελευθερίας 51 στην Κρεμαστή Ρόδου, ενώπιον της Δημαρχιακής Επιτροπής.

Ο διαγωνισμός και η εκτέλεση της μίσθωσης θα γίνουν σύμφωνα με τις διατάξεις του Π.Δ. 28/80 με τίτλο «Εκτέλεση έργων και προμηθειών των Οργανισμών Τοπικής Αυτοδιοίκησης», το Π.Δ. 410/95 με τίτλο «Δημοτικός και Κοινοτικός Κώδικας» και τους Ν. 2503/97, Ν. 3202/03 όπως τροποποιήθηκαν και ισχύουν. Τέλος, σύμφωνα με τις σε εκτέλεση των ανωτέρω διατάξεων εκδοθείσες αποφάσεις, λοιπές διατάξεις που αναφέρονται ρητά ή απορρέουν από τα οριζόμενα στη διακήρυξη της παρούσας και γενικότερα κάθε διάταξη που διέπει την εκτέλεση του έργου της παρούσας σύμβασης, έστω και αν δεν αναφέρονται ρητά παραπάνω.

Τα προς μίσθωση μηχανήματα είναι τα εξής:

- Ερπυστριοφόρος προωθητήρας 150 HP τουλάχιστον.
- Ερπυστριοφόρος Μηχανικός Εκσκαφέας 150HP τουλάχιστον.
- Φορτωτής 150HP τουλάχιστον
- Οδοστρωτήρας δονητικός.
- Φορτηγά χωρητικότητας τουλάχιστον 15 κ.μ.

Τεύχη Διακήρυξης, έντυπο προσφοράς και λοιπά στοιχεία χορηγούνται από τα γραφεία των Τεχνικών Υπηρεσιών του Δήμου Πεταλούδων (Ταχ. Δ/νση: Σταδίου 7, 85104 Κρεμαστή) και στα τηλέφωνα 22410-90930 και 22410-90931.

Ο Δήμαρχος Πεταλούδων
Μιχάλης Κορδίνας

ΕΛΛΗΝΙΚΗ ΔΗΜΟΚΡΑΤΙΑ
ΠΕΡΙΦΕΡΕΙΑ ΝΟΤΙΟΥ ΑΙΓΑΙΟΥ
ΝΟΜΟΣ ΔΩΔΕΚΑΝΗΣΟΥ
ΔΗΜΟΣ ΤΗΛΟΥ
Αριθ. Πρωτ. 3404
ΟΡΘΗ ΕΠΑΝΑΛΗΨΗ
ΠΕΡΙΛΗΨΗ ΔΙΑΚΗΡΥΞΗΣ

Ο Δήμαρχος Τήλου,
Διακηρύσσει ότι:

Την 15η του μηνός Νοεμβρίου 2005 ημέρα Τρίτη και ώρα 10-11 π.μ. θα διενεργηθεί στο Δημοτικό Κατάστημα φανερή πλειοδοτική δημοπρασία για την εκμίσθωση του πρατηρίου άρτου Ν. Τήλου.

- Διάρκεια μισθώσεως δώδεκα (12) χρόνια.
- Ελάχιστο όριο πρώτης προσφοράς μηνιαίου μισθώματος δραχμές 50 Ευρώ.
- Εγγύηση συμμετοχής 5.00 Ευρώ σε γραμμάτιο του Ταμείου Παρακαταθηκών και Δανείων ή εγγυητική επιστολή ανεγνωρισμένης τράπεζας.
- Η κατάταξη των ενδιαφερομένων θα γίνει βάσει των κριτηρίων που αναφέρονται στο νόμο 2190/94 όπως τροποποιήθηκε με το άρθρο 18 του Ν. 2527/97 για πληρωμή θέσεων βάσει προτεραιότητας με απόλυτη προτεραιότητα στην εντοπιότητα.
- Σε περίπτωση που η δημοπρασία αποβεί άγονη θα επαναληφθεί στις 22 Νοεμβρίου 2005 ημέρα Τρίτη την ίδια ώρα και στον ίδιο χώρο χωρίς άλλη ανακοίνωση.
- Περισσότερες πληροφορίες μπορούν να λάβουν οι ενδιαφερόμενοι από το γραφείο του δήμου κατά τις εργάσιμες μέρες και ώρες.

Τήλος 25-10-2005
Ο Δήμαρχος
Αναστάσιος Σπύρου Αλιφέρης
Γιατρός
Δήμαρχος Τήλου

ΔΙΕΥΘΥΝΣΗ ΔΑΣΩΝ
ΔΩΔΕΚΑΝΗΣΟΥ
ΑΝΑΚΟΙΝΩΣΗ

Γνωστοποιείται κατά το άρθρο 14 του Ν. 998/79, η αποστολή για ανάρτηση στον **Δήμο Καρπάθου** της αριθμ. **5723/6-10-05** Πράξης χαρακτηρισμού έκτασης που εκδόθηκε από τον Δ/ντή Δασών Δωδ/νήσου. Η έκταση που βρίσκεται στην θέση **«Βαλιάς»**, **Αφιάρτη** Δ.Δ. **Μενετών,** Δήμου **Καρπάθου**, Νήσου **Καρπάθου,** εμβαδού 4.348 τ.μ., χαρακτηρίζεται ως **γεωργική έκταση.**

Ο Δ/ΝΤΗΣ ΔΑΣΩΝ ΔΩΔ/ΝΗΣΟΥ
Κοντίτσης Φίλιππος
Δασολόγος με βαθμό Α'

---

95 ΑΔΤΕ
3ο ΕΠΙΤΕΛΙΚΟ ΓΡΑΦΕΙΟ/ΙΙ
21 Οκτ. 2005
ΕΚΤΕΛΕΣΗ ΒΟΛΗΣ

1. Η Στρατιωτική Διοίκηση γνωστοποιεί ότι θα εκτελεσθούν βολές καμπύλης τροχιάς στο πεδίο βολής ΚΑΤΤΑΒΙΑΣ και στον θαλάσσιο χώρο Ανατολικά και Νότια του πεδίου βολής, από 01 έως 04 Νοεμβρίου 2005, από 08:00 έως 20:00 Ω.

2. Επικίνδυνη περιοχή χαρακτηρίζεται η περικλειόμενη μεταξύ των οδών ΚΑΤΤΑΒΙΑΣ - ΠΛΗΜΜΥΡΙΟΥ και ΚΑΤΤΑΒΙΑΣ - ΠΡΑΣΟΝΗΣΙΟΥ, καθώς και η θαλάσσια περιοχή, που εκτείνεται σε βάθος 20 χιλιομέτρων, από την ακτή του πεδίου βολής και ύψος 8.000 πόδια.

3. Στην παραπάνω περιοχή είναι επικίνδυνη η παραμονή και διέλευση ανθρώπων, ζώων, οχημάτων, αλιέων, λεμβούχων πλοίων και αεροσκαφών κατά το χρονικό διάστημα που θα εκτελούνται βολές, για αποφυγή ατυχημάτων.

4. Επισημαίνουμε ιδιαίτερα ότι, στην περίπτωση που, μετά την εκτέλεση των βολών, ανευρίσκονται από κατοίκους της περιοχής μη διαρραγέντα βλήματα, να μην τα πλησιάζουν και να ενημερώνουν αμέσως τις πλησιέστερες στρατιωτικές ή αστυνομικές αρχές.

Εκ της Στρατιωτικής Υπηρεσίας

Ε.Μ.Δ.Υ.Δ.Α.Σ.
ΔΩΔ/ΣΟΥ
ΕΝΩΣΗ ΜΗΧΑΝΙΚΩΝ ΔΗΜΟΣΙΩΝ ΥΠΑΛΛΗΛΩΝ ΔΙΠΛΩΜΑΤΟΥΧΩΝ ΑΝΩΤΑΤΩΝ ΣΧΟΛΩΝ

24ωρη προειδοποιητική πανελλαδική απεργία την Πέμπτη 3-11-2005

Αγαπητοί συνάδελφοι,

Το Δ.Σ. της ΕΜΔΥΔΑΣ ΔΩΔ/ΣΟΥ καλεί τα μέλη της να συμμετάσχουν στην 24ωρη προειδοποιητική πανελλαδική απεργία την Πέμπτη 3-11-2005 που αποφάσισε η Π.Ο. ΕΜΔΥΔΑΣ.

Η εν λόγω κινητοποίηση αποτελεί προειδοποίηση καθόσον, με την μέχρι σήμερα πρακτική της Κυβέρνησης, διαπιστώνουμε:

α. τους κινδύνους που ελλοχεύουν από την κυβερνητική πολιτική στα εργασιακά, μισθολογικά θέματα (νέο ενιαίο μισθολόγιο με κατάργηση επιδομάτων και ειδικών λογαριασμών), στην ακρίβεια, στον νέο δημοσιοϋπαλληλικό κώδικα, στο «άνοιγμα» ξανά του ασφαλιστικού,

β. Την αθέτηση των προεκλογικών εξαγγελιών της κυβέρνησης για κλαδικά μισθολόγια και διϋπουργικούς κλάδους,

γ. τη γενικευμένη ιδιωτικοποίηση των λειτουργιών του κράτους και της δημόσιας διοίκησης και την παράδοση του συνόλου σχεδόν των δημοσίων έργων στον ιδιωτικό τομέα μέσω και των Συμπράξεων (ΣΔΙΤ),

δ. την πορεία συνεχιζόμενης υποβάθμισης των Τεχνικών Υπηρεσιών και του κλάδου συνολικά,

ε. Τη γενικότερη ασάφεια και αβεβαιότητα των Κυβερνητικών προθέσεων επί των Συλλογικών Διαπραγματεύσεων,

στ. Την πραγματική μείωση του εισοδήματός μας πέραν των άλλων και εξαιτίας του απομειούμενου πόρου του 6‰, ιδιαίτερα τον τελευταίο χρόνο - με δυσμενή μάλιστα μελλοντική προοπτική - και την ανασφάλεια και ασυνέπεια της χρηματοδότησης του πόρου 7‰.

Οι στόχοι - αιτήματα αφορούν ΟΛΟΥΣ
Η επιτυχία τους εξαρτάται από ΟΛΟΥΣ

Για το Δ.Σ.

Η γραμματέας
Σταυρούλη Βάσω
Τοπογράφος Μηχανικός

Ο πρόεδρος
Τρέχας Κωνσταντίνος
Πολιτικός Μηχανικός



Blue Star Ferries

ΑΠΟ ΡΟΔΟ

ΡΟΔΟ	ΚΩ	ΛΕΡΟ	ΠΑΤΜΟ	ΣΥΡΟ	ΑΜΟΡΓΟ ΚΑΤΑΠΟΛΑ	ΑΦΙΞΗ ΠΕΙΡΑΙΑ
	ΑΝΑΧΩΡΗΣΗ ΑΠΟ					
ΤΡΙΤΗ 19:00	ΤΡΙΤΗ 22:15	...	...	ΤΕΤΑΡΤΗ 03:40	...	ΤΕΤΑΡΤΗ 07:10
ΠΕΜΠΤΗ 19:00	ΠΕΜΠΤΗ 22:15	ΠΕΜΠΤΗ 23:55	ΠΑΡΑΣΚΕΥΗ 01:05	ΠΑΡΑΣΚΕΥΗ 05:00	...	ΠΑΡΑΣΚΕΥΗ 09:00
ΣΑΒΒΑΤΟ 10:00	ΣΑΒΒΑΤΟ 12:45	...	...	...	ΣΑΒΒΑΤΟ 16:20	ΣΑΒΒΑΤΟ 21:30
ΚΥΡΙΑΚΗ 18:00	ΚΥΡΙΑΚΗ 21:15	ΚΥΡΙΑΚΗ 22:55	ΔΕΥΤΕΡΑ 00:05	ΔΕΥΤΕΡΑ 04:15	...	ΔΕΥΤΕΡΑ 08:00

ΠΡΟΣ ΡΟΔΟ

ΑΝΑΧΩΡΗΣΗ ΑΠΟ ΠΕΙΡΑΙΑ	ΑΦΙΞΗ					
	ΣΥΡΟ	ΑΜΟΡΓΟ ΚΑΤΑΠΟΛΑ	ΠΑΤΜΟ	ΛΕΡΟ	ΚΩ	ΡΟΔΟ
ΔΕΥΤΕΡΑ 19:30	ΔΕΥΤΕΡΑ 23:15	...	...	...	ΤΡΙΤΗ 05:00	ΤΡΙΤΗ 08:00
ΤΕΤΑΡΤΗ 19:30	ΤΕΤΑΡΤΗ 22:50	...	ΠΕΜΠΤΗ 02:25	ΠΕΜΠΤΗ 03:35	ΠΕΜΠΤΗ 05:15	ΠΕΜΠΤΗ 08:30
ΠΑΡΑΣΚΕΥΗ 19:30	ΠΑΡΑΣΚΕΥΗ 22:50	...	...	...	ΣΑΒΒΑΤΟ 04:00	ΣΑΒΒΑΤΟ 06:45
ΣΑΒΒΑΤΟ 23:30	...	ΚΥΡΙΑΚΗ 04:40	ΚΥΡΙΑΚΗ 07:00	ΚΥΡΙΑΚΗ 08:10	ΚΥΡΙΑΚΗ 09:50	ΚΥΡΙΑΚΗ 12:50



RODOS FERRIES SERVICES/SKEVOS TRAVEL

ΚΑΝΤΕ ΚΡΑΤΗΣΗ ΤΩΡΑ!

ΠΛΗΡΟΦΟΡΙΕΣ ΚΑΙ ΚΡΑΤΗΣΕΙΣ ΘΕΣΕΩΝ ΣΤΟΝ ΤΑΞΙΔΙΩΤΙΚΟ ΣΑΣ ΠΡΑΚΤΟΡΑ Η SKEVOS TRAVEL: ΑΜΕΡΙΚΗΣ 111, ΡΟΔΟΣ, ΤΗΛ. ΚΡΑΤΗΣΕΩΝ ΕΠΙΒΑΤΩΝ ΚΑΙ Ι.Χ.: 22410-22461, 22410-75655, 22410-75310, ΤΗΛ. ΚΡΑΤΗΣΕΩΝ ΦΟΡΤΗΓΩΝ: 22410-76600

Μικρές αγγελίες

ΕΝΟΙΚΙΑΣΕΙΣ

ΕΝΟΙΚΙΑΖΟΝΤΑΙ επιπλωμένα διαμερίσματα 60 περίπου τ.μ. κοντά στο Πανεπιστήμιο Αιγαίου και συγκεκριμένα στην Πλατεία Φώκιαλη. Τα διαμερίσματα αποτελούνται από ένα υπνοδωμάτιο, σαλόνι που μπορεί να μετατραπεί σε δεύτερο υπνοδωμάτιο, δωμάτιο κουζίνα, W.C και μεγάλα μπαλκόνια. Τιμή 350 ευρώ τον μήνα. Στην τιμή περιλαμβάνεται το νερό και τα κοινόχρηστα. Πληροφορίες στα τηλέφωνα: 6944-31.5562, 6944-44.44.09. 22410-37417.

ΕΝΟΙΚΙΑΖΟΝΤΑΙ ΠΛΗΡΩΣ ΕΠΙΠΛΩΜΕΝΕΣ ΓΚΑΡΣΟΝΙΕΡΕΣ ΜΕ ΜΠΑΛΚΟΝΙ ΚΑΙ ΧΩΡΙΣ ΣΤΗΝ ΟΔΟ ΚΥΡΑ ΤΗΣ ΡΩ 13 - ΡΟΔΙΝΙ. ΤΙΜΗ ΕΥΚΑΙΡΙΑΣ. ΤΗΛΕΦΩΝΟ ΕΠΙΚΟΙΝΩΝΙΑΣ 2241074762, ΚΑΙ ΚΙΝΗΤΟ 6947078287 ΑΠΟ ΤΙΣ 08:00 - 15:00 ΚΑΙ 18:00 - 22:00.

ΕΝΟΙΚΙΑΖΕΤΑΙ οικία 60 τ.μ. ανακαινισμένη πλήρως. Τηλ. επικοινωνίας 6932586060 και 2241025603.

ΕΝΟΙΚΙΑΖΕΤΑΙ studio πλήρως επιπλωμένο (air condision - τηλεόραση - φουρνάκι) με ηλιακό θερμοσίφωνα, ισόγειο σε ήσυχη περιοχή, άνετο πάρκιγνκ. Πληρ. τηλ. 6944231199

ΕΝΟΙΚΙΑΖΕΤΑΙ διαμέρισμα 2 υπνοδωματίων, επιπλωμένο, επί της οδού Τερψιχόρης 31 (Συνοικία Αγίου Ιωάννου). Κατά προτίμηση σε φοιτήτριες ή στρατιωτικούς. Πληροφορίες τηλέφωνο 2241076153

ΑΡΧΑΓΓΕΛΟΣ: Ενοικιάζονται διαμερίσματα των 60 και 70m² επιπλωμένα ή μη, με άνετη στάθμευση. Πληροφορίες στο τηλέφωνο 6974 019076.

ΕΝΟΙΚΙΑΖΕΤΑΙ διαμέρισμα ρετιρέ επί της οδού Νικηταρά 11 τηλ. 22410-24336

ΕΝΟΙΚΙΑΖΕΤΑΙ στην Κρεμαστή σε μονοκατοικία, διαμέρισμα νεόκτιστο, άριστης κατασκευής, γωνιακό, ευάερο με δύο υπνοδωμάτια, ενιαίο σαλόνι με κουζίνα, μπάνιο και βεράντα, χωρίς κοινόχρηστα, με σύνδεση στο αποχετευτικό και με Air Condition από τέλη Νοεμβρίου επί της οδού Παπαγιάννη 22. **Ενοίκιο 300 ευρώ. Πληρ. Τηλ.: 6945046312 -6945717905**

ΕΝΟΙΚΙΑΖΕΤΑΙ ισόγειο διαμέρισμα 100 τ.μ. με ηλιακό, θέρμανση και σε ήσυχο μέρος. Στην περιοχή Ιαλυσού πάροδος Ακροπόλεως 3. Τηλ. 22410-92696

ΕΝΟΙΚΙΑΖΕΤΑΙ διαμέρισμα στην πλατεία Παγκρατίου 2 1/2 δωματίων 2ου ορόφου Αγίου Φανουρίου 15. Πληροφορίες τηλέφωνο 210-2286545 και 22410-20807 - 28571

ΕΝΟΙΚΙΑΖΕΤΑΙ μεγάλη επιπλωμένη γκαρσονιέρα με αυλή στο Παραδείσι. Πληρ. τηλ. 81884

ΕΝΟΙΚΙΑΖΕΤΑΙ Διαμέρισμα με δύο υπνοδωμάτια, σαλόνι, κουζίνα, στο δεύτερο όροφο, περιοχή δασκάλων στη Ρόδο. **Πληροφορίες: 22410-36547, 22410-87130, 22410-27202**

ΕΝΟΙΚΙΑΖΟΝΤΑΙ
επιπλωμένες
γκαρσονιέρες
στο Λαδικό (Φαληράκι).
Τιμή 220 ευρώ μηνιαίως.
Πληρ. τηλ. 6937343297

ΕΝΟΙΚΙΑΖΟΝΤΑΙ επιπλωμένες γκαρσονιέρες στην Παύλου Μελά. **Πληρ. 6937343297 τηλ. 10:00 -14:00**

ΕΝΟΙΚΙΑΖΟΝΤΑΙ επιπλωμένες γκαρσονιέρες στο Φαληράκι. **Πληρ. 6937343297 τηλ. 10:00-14:00**

ΕΝΟΙΚΙΑΖΕΤΑΙ τριάρι - διαμέρισμα επί της οδού Μητροπόλεως 83Θ. Τηλ. 36072 - 35713.

ΕΝΟΙΚΙΑΖΕΤΑΙ 3άρι διαμέρισμα επί της οδού Μητροπόλεως 83Θ. Τηλέφωνο 22410-36072 ή 35713

ΕΝΟΙΚΙΑΖΟΝΤΑΙ διαμερίσματα υπόγεια υπερ/μένα δύο υπνοδωματίων επί της οδού Παπαχριστοδούλου αρ. 19. **Πληρ. τηλέφωνα 25266-24274**

ΕΝΟΙΚΙΑΖΕΤΑΙ αποθήκη 180 τ.μ. με 4 ψυγεία κτιστά. Ενοίκιο 350 ευρώ το μήνα . Τηλ. 22410-75897

ΕΝΟΙΚΙΑΖΕΤΑΙ τριάρι διαμέρισμα α' ορόφου στην οδό Λειψών 10 (κάθετος Κ. Τσαλδάρη). **Πληροφορίες τηλ. 22410-34335**

ΕΝΟΙΚΙΑΖΕΤΑΙ διαμέρισμα στο Ροδίνι 95 τ.μ. με 3 υπνοδωμάτια, κεντρική αυτόνομη θέρμανση. Για περισσότερες πληροφορίες τηλ. 22410-25467

ΕΝΟΙΚΙΑΖΟΝΤΑΙ επιπλωμένα Λουξ Διαμερίσματα με TV, AIR CONDITION και όλα τα οικιακά σκεύη, με τον μήνα ή την ημέρα, στην περιοχή Μητρόπολης. Τηλ. - Πληρ.: 6977896444 & 22410-29452

ΕΝΟΙΚΙΑΖΕΤΑΙ, ανακαινισμένο διαμέρισμα 75 τ.μ. στη Ρόδο (2 υπνοδωμάτια - ενιαία σαλόνι κουζίνα) διαμπερές με πολύ καλή θέα, στον 3ο όροφο. Διευθ. Αναστασιάδη και Κωτιάδη γωνία. Τηλ. 6934055612 & 6945616899

ΕΝΟΙΚΙΑΖΕΤΑΙ διαμέρισμα στον 1ο όροφο σε αρίστη κατάσταση. Δύο υπνοδωμάτια, σαλοτραπεζαρία, κουζίνα, τραπεζαρία, μπάνιο, επί της οδού Μητροπόλεως 83Θ. Τηλ. 22410 36072

ΕΝΟΙΚΙΑΖΕΤΑΙ Γκαρσονιέρα αποτελούμενη από δωμάτιο, κουζίνα, μπάνιο πλήρως επιπλωμένη και με αιρκοντίσιον στο κέντρο της πόλης, οδός Πλαστήρα 21. Καινούργιο, θέα απεριόριστη. Τηλ. 6978511659

ΕΝΟΙΚΙΑΖΕΤΑΙ επιπλωμένο STUDIO με αυτόνομο ρεύμα και ηλιακό θερμοσίφωνα επί της οδού Μουσών αρ. 7 στην πόλη της Ρόδου. **Πληροφορίες τηλ. 6972105501**

ΚΡΕΜΑΣΤΗ, ενοικιάζεται νέα πλήρως εξοπλισμένη STUDIO - γκαρσονιέρα, (ενιαίος χώρος) διαμπερής, ηλιακός, βεράντες, άνετο πάρκινγκ, 500μ. από την παραλία. Πληροφ.: κ. Μάνος, τηλ. 22410 81478 - 88818 & 6938626179

ΕΝΟΙΚΙΑΖΕΤΑΙ γκαρσονιέρα καινούργια και επιπλωμένη, στην πόλη της Ρόδου. Πληροφορίες στα τηλέφωνα 22410-20530 και 6947958106

Ενοικιάζονται διαμερίσματα με το μήνα ή την ημέρα πλήρως επιπλωμένα (πολυκουζινάκι, ψυγείο, ντους, WC, προσωπικό τηλέφωνο, κλιματισμό). Μονόχωρα και δίχωρα. Περιοχή Ζέφυρος, οδός Κωνσταντινίδη 9. Κατάλληλο για καθηγητές, δασκάλους, φοιτητές. Πληρ. τηλ. 22410-30063, 6972551300

ΕΝΟΙΚΙΑΖΟΝΤΑΙ: Ενα (1) διαμέρισμα 95 τ.μ. νεόκτιστο, πολυτελές, με αυτόνομη θέρμανση και ηλιακό, 2ου ορόφου. Επίσης: Γκαρσονιέρα 47 τ.μ. νεόκτιστη, πολυτελείας, 2ου ορόφου, πλήρως επιπλωμένη, δίχωρη με αυτόνομη θέρμανση - ηλεκτρ. ψυγείο και ηλεκτρ. κουζίνα. Στην περιοχή Αραπάκι, Παρθενόπης 18 **Κιν. Τηλ. 6944209883 Κο Θόδωρο.**

ΕΝΟΙΚΙΑΖΕΤΑΙ 4άρι διαμέρισμα, στο Ροδίνι, και στην οδό Κων/πόλεως 34. Πληροφορίες στα τηλ. 2241-0-61689 & 22241-0-61000

ΕΝΟΙΚΙΑΖΟΝΤΑΙ δύο συνεχόμενα καταστήματα μεταξύ Πανεπιστημίου Αιγαίου και Πολεοδομίας Ρόδου (Νηρεύς) Αγ. Ιωάννου 48. Τηλ. 22410-30759

ΕΠΙ της Κοδριγκτώνος και Δρακίδου 22 ενοικιάζεται δίχωρη επιπλωμένη μονοκατοικία με δικό της Parking. Πληρ. τηλ. 22410 36385 και 22410 23814

ΕΝΟΙΚΙΑΖΕΤΑΙ 1ος όροφος 380 τ.μ. επί της Λεωφόρου Ρόδου - Λίνδου 232. Πληρ. Στα τηλέφωνα 22410-64458, 22410-24514

ΕΝΟΙΚΙΑΖΕΤΑΙ διαμέρισμα 2 δωματίων, μεγάλο χωλ, κουζίνα, μπάνιο. Απέναντι στο Πανεπιστήμιο. Πληρ. τηλ. 22410 30759

ΕΝΟΙΚΙΑΖΟΝΤΑΙ στην περιοχή Σγουρού, κοντά στο Μουσικό Γυμνάσιο, α) τεσσάρι Διαμέρισμα με τηλέφωνο, AIR CONDITION και ηλιακό β) Επιπλωμένο τεσσάρι Διαμέρισμα με δύο τουαλέτες και όλα τα οικιακά σκεύη, τηλέφωνο και κήπο, κοντά στο Μουσικό Γυμνάσιο στην περιοχή Σγουρού. γ) Ενοικιάζεται γκαρσονιέρα ρετιρέ με βεράντα και AIR CONDITION στην περιοχή Σγουρού. Τηλ.: 6977896444 & 22410-29452

ΕΝΟΙΚΙΑΖΟΝΤΑΙ επιπλωμένα ή μη ένα δωμάτιο και μια γκαρσιονιέρα στο Β' όροφο πολυκατοικίας με μεγάλη βεράντα και εξαιρετική θέα στην οδό Αγ. Αναργύρων 20. **Πληροφορίες τηλ. 28710**

ΕΝΟΙΚΙΑΖΕΤΑΙ επιπλωμένη δίχωρη γκαρσονιέρα με κλιματισμό όπισθεν ξενοδοχείου BELVENDERE περιοχή Ψαροπούλα. Πληροφορίες Τηλ. 22410-22050 ή 33441

ΕΝΟΙΚΙΑΖΕΤΑΙ γραφείο 55 τ.μ. δύο κυρίων δωματίων, με χωλ και τουαλέτα στον α' όροφο του Μεγάρου «ΚΙΟΣΟΓΛΟΥ» και με πρόσοψη επί της Εθελ. Δωδεκανησίων. Κατάλληλο για Δικηγορικό, Συμβολαιογραφικό, και συναφείς χρήσεις. Τηλέφωνο επικοινωνίας 6945 105247

ΕΝΟΙΚΙΑΖΟΝΤΑΙ δύο διαμερίσματα το ισόγειο είναι απίπλωτο και ο πρώτος όροφος επιπλωμένο. 80 τ.μ. το καθένα στα Κοσκινού. **Τηλ. 64536**

ΕΝΟΙΚΙΑΖΕΤΑΙ διαμέρισμα επί της Μιχ. Πετρίδη με δύο υπνωδομάτια, σαλόνι, κουζίνα, wc. Τηλ. 6972 764614 - 6973753556

ΕΝΟΙΚΙΑΖΕΤΑΙ διαμέρισμα 115τ.μ. ισόγειο-περιοχή Μόντε Σμίθ 3 υπνο/τια, κουζίνα-σαλόνι, μπάνιο, ηλιακό, θέρμανση μεγάλα μπαλκόνια, εντοιχ. κουζίνα-ηλεκτρικές συσκευές - τηλ. 38138, 6946469930.

ΕΝΟΙΚΙΑΖΕΤΑΙ διαμέρισμα 56 τ.μ. επί της οδού Ατταβύρου 10 - 3ος όροφος, πλήρως επιπλωμένο. **Στο σαλόνι** -air condition, τηλεόραση 28 ιντσών και τηλέφωνο. **Στην κρεβατοκάμαρα** - air condition, τηλεόραση. Περίοδος ενοικιάσεως: Από Απρίλιο έως και Δεκέμβριο 2005. Ενοίκιο 360 ευρώ. **Πληροφορίες τηλ.: 22410-34014 κ. Αγγελική**

ΕΝΟΙΚΙΑΖΕΤΑΙ διαμέρισμα επί της 28ης Οκτωβρίου 53 πλήρως επιπλωμένο σαλόνι, τραπεζαρία, κουζίνα με 1 υπνοδωμάτιο και μπάνιο από τον Ιανουάριο. Δεκτές μόνο φοιτήτριες Πληρ. τηλ.: 36385

ΕΝΟΙΚΙΑΖΕΤΑΙ διαμέρισμα 100τ.μ. στην περιοχή Ασγούρου κοντά στο 10 Δημοτικό Σχολείο. Τηλέφωνο 6944145073 κος Μανώλης.

ΕΝΟΙΚΙΑΖΕΤΑΙ κατάστημα 280 τ.μ. στην Ιαλυσό μεταξύ των οδών Λεωφ. Ηρακλειδών, Αγ. Ιωάννου και Δημοκρατίας με αύλειο χώρο 300τ.μ. με δύο W.C., κατάλληλο για επαγγελματική εκμετάλλευση μπροστά από το Γυμνάσιο και Λύκειο Ιαλυσού **Πληροφορίες τηλ.: 22410/93217**

ΕΝΟΙΚΙΑΖΕΤΑΙ στούντιο πλήρως εξοπλισμένο με κλιματισμό, ανεξάρτητο 230 ευρώ. Τηλ. 22410 39268, κιν. 6946 446523

ΕΝΟΙΚΙΑΖΟΝΤΑΙ στην Ιαλυσό πλάι στο ξενοδοχείο Ηλέκτρα, επιπλωμένες γκαρσονιέρες με θέρμανση. **Πληροφορίες Τηλ. 22410-22050-33441**

ΕΝΟΙΚΙΑΖΕΤΑΙ τριάρι διαμέρισμα στην περιοχή δασκάλων, νεόκτιστο και με θέα τη θάλασσα. Πληρ. τηλ. 2244047194, 6979079131

ΕΝΟΙΚΙΑΖΕΤΑΙ οροφοδιαμέρισμα 120 μέτρων με 3 υπνοδωμάτια - τζάκι - φουλ air condition - εντοιχισμένη κουζίνα με συσκευές στο Μόντε Σμίθ. Ενοίκιο 600 ευρώ. Πληροφορίες 22410 63234

ΕΝΟΙΚΙΑΖΕΤΑΙ διαμέρισμα 80 τ.μ., 1ος όροφος, σε καινούργια οικοδομή στην Ιαλυσό επί των οδών Λεωφ. Ηρακλειδών, Δημοκρατίας μπροστά από το Γυμνάσιο -Λύκειο Ιαλυσού με όλες τις σύγχρονες ανέσεις: (Κλιματισμός, θέρμανση, χώρος στάθμευσης) κ.α. **Τηλ. 22410/93217.**

ΕΝΟΙΚΙΑΖΕΤΑΙ μονοκατοικία 220 τ.μ. σε κήπο 800 τ.μ. με ανεξάρτητους βοηθητικούς χώρους, θέρμανση air-condition, ηλιακό θερμοσίφωνο και με νυχτερινό τιμολόγιο επί της Λεωφόρου Ηρακλειδών (Ιαλυσού) 20. Πληρ. 35174 - 29284

ΕΝΟΙΚΙΑΖΟΝΤΑΙ διαμερίσματα 56τ.μ. 2 ατόμων και για συγκατοίκηση πλήρως εξοπλισμένα ηλεκτρονικές συσκ. έπιπλα-σκεύη-κλινοσκεπάσματα-κλιματισμό-ηλιακό θερμοσίφωνα, δορυφορική TV. Μόνο σε φοιτητές - εκπαιδευτικούς - στρατιωτικούς-αστυνομικούς -Δ.Υπαλλήλους. Τηλ. 697975619 - Παραδείσι

ΕΝΟΙΚΙΑΖΕΤΑΙ δίχωρη επιπλωμένη γκαρσονιέρα σε καινούρια πολυκατοικία στην οδό Καμείρου 43. Πληρ. τηλ. 6944170618-2241076504

ΕΝΟΙΚΙΑΖΕΤΑΙ διαμέρισμα 8' ορόφου 85 τ.μ. επί της οδού Καρπάθου για επαγγελματική ή οικιακή χρήση. Πληροφορίες τηλέφωνο 22410 75504 και 6932208140

ΕΝΟΙΚΙΑΖΕΤΑΙ 60τ.μ. διαμέρισμα 2 υπνοδωματίων επιπλωμένο με τηλεόραση και air condition στην οδό Κέννεντυ στο ισόγειο με αυλή. Ενοίκιο 390 ευρώ. Επίσης στην παραλία Ελλη δωμάτια επιπλωμένα με ατομικό μπάνιο (θέα στη θάλασσα) ενοίκιο 220 ευρώ (όλα τα έξοδα πληρωμένα). **Πληροφορίες τηλ.: 2241020012**

ΕΝΟΙΚΙΑΖΕΤΑΙ επιπλωμένη γκαρσονιέρα με 30 τ.μ. περίπου εσωτερικό χώρο (κουζίνα-υπνοδωμάτιο-λουτρό) και 30 τ.μ. αυλή στην Ιαλυσό (οδός Σύμης αρ.6) εξοπλισμένη επίσης με αυτόνομο ηλιακό θερμοσίφωνο, πλυντήριο, χωρίς κοινόχρηστα και νερό. Πληροφορίες στα τηλέφωνα 22410 75448 κιν. 6974474999

ΕΝΟΙΚΙΑΖΕΤΑΙ διαμέρισμα 2 δωματίων, μεγάλο χωλ, κουζίνα, μπάνιο, επιπλωμένο, απέναντι στο Πανεπιστήμιο Αιγαίου. Πληρ. τηλ.30759

ΕΝΟΙΚΙΑΖΕΤΑΙ υπαίθριος χώρος 1.000 τ.μ. με πρόσοψη 6 μέτρα επί της Λεωφ. Ρόδου - Λίνδου στο 7ο χιλ. Πληροφορίες τηλ. 22410 23716 ώρα μετά τις 6 μ.μ.

ΕΝΟΙΚΙΑΖΟΝΤΑΙ στην περιοχή Ιξιά-Τρεις μέσα σε μεγάλο κήπο και ήσυχο περιβάλλον 1) πολυτελές τριάρι 2) πλήρως επιπλωμένη γκαρσονιέρα. Διαθέτουν: θέρμανση, τηλέφωνο, ηλιακό και ηλεκτρικό θερμοσίφωνο, αερόθερμο μπάνιου, ανεμιστήρα οροφής, μεγάλες βεράντες και πάρκινγκ. Πληρ. τηλ. 22410 92714

ΕΝΟΙΚΙΑΖΟΝΤΑΙ δίχωρες γκαρσονιέρες με πλήρη εξοπλισμό, κλιματισμό, μεγάλες βεράντες και άνετο πάρκινγκ στο 5ο χιλιόμετρο της λεωφόρου Καλλιθέας, χωρίς κοινόχρηστα. Πληροφορίες τηλ. 22410-67014, 6946790515 και 6945105247

ΑΥΤΟΚΙΝΗΤΑ

ΠΩΛΕΙΤΑΙ Peugeot Rallye 16V μοντέλο 2000, 140 PS ατρακάριστο, κίτρινο χρώμα, Full Extra, δεκτός κάθε έλεγχος τηλ. 6977993853

ΠΩΛΕΙΤΑΙ αυτοκίνητο μάρκας SEAT GREDOS GLX MODEL 89 Πληρ. τηλ: 6942780037

ΠΩΛΕΙΤΑΙ MAZDA 323 F μοντέλο '99 τρακαρισμένο ή για ανταλλακτικά. Τιμή: 1000 ΕΥΡΩ. Τηλ. 6937222375

ΠΩΛΕΙΤΑΙ NISSAN ALMERA CHALLENGE μαύρο, mod. 2002, σε άριστη κατάσταση. Δεκτός κάθε έλεγχος. Τιμή 10.000 ευρώ. **Τηλ. 6945934037 (ώρες 10:00-14:00)**

ΠΩΛΕΙΤΑΙ SEAT IBIZA mod. '97, σε καλή κατάσταση. Δεκτός κάθε έλεγχος. **Τηλ. 6944256426 (ώρες 10:00-14:00)**

ΠΩΛΕΙΤΑΙ αυτοκίνητο μάρκας ALFA ROMEO 164 SUPER χρώματος μαύρο 2000 cc V6 TURBO 220PS με 92.000 ΚΜ σε άριστη κατάσταση FULL EXTRA. Τιμή 12.000 ευρώ και με χρηματοδότηση Τηλ.: 6947905605

ΠΩΛΕΙΤΑΙ ολοκαίνουργη VESPA 150cc με 1800 χιλ. με την εγγύηση. Χρώματος μαύρο. Τηλ. 6932090167 κ. Δημήτρης.

ΠΩΛΕΙΤΑΙ μοτοσυκλέτα μάρκας YAMAHA ZT 600, μοντέλο 2003, για 4.000 ευρώ, με λίγα χιλιόμετρα. Πληρ. Τηλ. 6972324351

ΠΩΛΕΙΤΑΙ τζιπ μάρκας HONDA H-RV μοντέλο 2003 με 24.000 χλμ. σε άριστη κατάσταση. Τιμή ικανοποιητική. **Τηλ. 6946107637**

ΠΩΛΕΙΤΑΙ μηχανή TDM YAMAHA 850 cc μοντέλο 2000 8' εξάμηνο σε άριστη κατάσταση. Φυλάσεται σε γκαράζ. Δεκτός κάθε έλεγχος. Πληρ. τηλ. 6947825286

ΠΩΛΕΙΤΑΙ FORD KA, Μοντέλο του 2002, 1300cc, 23.000 χλμ., ατρακάριστο, κόκκινο χρώμα, με A/C, κεντρικό κλείδωμα, ηλεκτρικά παράθυρα, σε αρίστη κατάσταση. Πληρ. τηλ. 6932.317378 Απογευματινές ώρες κα. Νατάσα

ΠΩΛΕΙΤΑΙ HARLEY DAVIDSON 883 sporting χρώμα μπορντώ σε τιμή ευκαιρίας. Τηλ. 6932964250

ΠΩΛΕΙΤΑΙ I.X. DAIHATSU CUORE του 1987 σε καλή μηχανική κατάσταση. Τιμή 400 ευρώ. Πληρ. τηλ. 6947827019

ΖΗΤΟΥΝ ΠΡΟΣΩΠΙΚΟ

ΖΗΤΟΥΝΤΑΙ 2 Μαίες από την Μαιευτική & Γυναικολογική Κλινική Καραγιάννη **«Αγιος Ελευθέριος»** Ρόδος. **Διεύθυνση: Αμερικής 107, Ρόδος 85100 Τηλέφωνο: 22410-28003/27260/27650 Παρακαλούμε να στείλετε βιογραφικό σημείωμα στο φαξ: 22410 27260.**

ΖΗΤΕΙΤΑΙ κυρία άνω των 45 ετών για τη φύλαξη παιδιού ηλικίας 2 ετών και για καθαρισμό σπιτιού ως εσωτερική. Συστάσεις απαραίτητες. Πληροφορίες τηλεφ. 6944 202409.

ΖΗΤΟΥΝΤΑΙ ελαιοχρωματιστές -υδροχρωματιστές με ανάλογη προϋπηρεσία για άμεση εργασία στο Ξενοδοχείο RODOS PALACE. Οι ενδιαφερόμενοι μπορούν να απευθύνονται καθημερινά στο τηλέφωνο 22410-25222. Υπόψιν κ. Παύλου Ρούμπη.

Ζητείται νοσοκόμα εσωτερική για ηλικιωμένη κυρία ανάπηρη στ' Αφάντου. Πληροφορίες: 2241066304, 6946283008, 6972419715

ΖΗΤΕΙΤΑΙ Υπάλληλος για κατάστημα, να οδηγεί μηχανάκι, ηλικίας περίπου 16-18 ετών. Τηλ. 22410 32225

ΑΤΟΜΑ ζητούνται για μερική ή πλήρη απασχόληση. Αμοιβή από 1000 ευρώ, έξτρα μπόνους, δωρεάν ταξίδια. Πληροφορίες κα Αναγνωστοπούλου τηλ.6948545217.

ΑΠΟ ΤΑΖΜΑΧΑΛ, ζητείται προσωπικό όλων των ειδικοτήτων (κηπουρός, καθαρίστριες, βοηθοί, εργάτες). Τηλ. 22410-29220 και 6942 981095.

ΑΤΟΜΑ 19 - 65 ζητούνται από Πολυεθνική Εταιρεία για δουλειά μέσα από το χώρο τους. Υψηλές αποδοχές. Για ενημέρωση και εκπαίδευση, για κλείσιμο θέσης - Κυρ. ΜΠΑΜΠΑΛΗΣ 210-6843585. Παρασκευή 22/7/05 ώρα 18.45 στο ΡΟΔΟΣ ΠΑΛΛΑΝΤΙΟΥΜ

ΖΗΤΟΥΝΤΑΙ οδηγοί με δίπλωμα Γ' κατηγορίας και εργάτες. Τηλ. 22410 60345

ΖΗΤΕΙΤΑΙ διανομέας για την ψησταριά Σούπερ Σεραφίνο από τις 6 έως 12μ.μ. με δίπλωμα για μηχανάκι. Τηλ. 22410-21137

ΠΟΛΥΕΘΝΙΚΗ εμπορική εταιρεία ζητεί 5 άτομα για ημιαπασχόληση στο τμήμα δημοσίων σχέσεων. Προϋπηρεσία όχι απαραίτητη. Παρέχεται εκπαίδευση. Πληροφορίες: κα Ρεμουντάκη Κατερίνα. Τηλ. 6945794681.

ΖΗΤΕΙΤΑΙ υπάλληλος για τουριστικό κατάστημα. Τηλ. 6976 321287 & 6942 851737

ΖΗΤΕΤΑΙ σερβιτόρος
και βοηθοί σερβιτόρων
για εστιατόριο εντός
πόλεως για εργασία
όλο το χρόνο.
Τηλ. 39043

ΖΗΤΕΙΤΑΙ κοπέλα άνω των 40 ετών, ελληνίδα ή αλλοδαπή που να μιλάει καλά τα ελληνικά, ως εσωτερική σε σπίτι με δύο παιδιά ηλικίας 3 και 1 έτους. **Συστάσεις απαραίτητες. Πληρ. Τηλ. 6944 202409 καθημερινά 10-1 το πρωί και 6-9 το απόγευμα.**

ΑΠΟ Ανώνυμη Εταιρεία Τροφίμων ζητούνται 4 άτομα ανεξαρτήτου ειδικότητας. Γνώσεις Η/Υ επιθυμητές. Τηλ. 6974820422

ΖΗΤΟΥΝΤΑΙ σερβιτόροι να εργασθούν σε καφετέρια στο εμπορικό κέντρο. Τηλ. 22410-86093 και 6977079447

Η ΚΑΡΑΚΙΤΣΟΣ SECURITY ζητά προσωπικό. Πληροφ. από 10 έως 13 στα τηλ. 22410 62233 και 22410 63322

ΖΗΤΟΥΝΤΑΙ πεπειραμένοι σερβιτόροι/ες για εστιατόριο a la carte. **Τηλέφωνο επικοινωνίας: 22410-39083, 09:00 -20:00**

ΖΗΤΕΙΤΑΙ πωλήτρια έως 25 ετών, εμφανίσιμη, με γνώσεις αγγλικής ή γερμανικής για να εργασθεί σε κατάστημα ανδρικών ενδυμάτων. Ωράριο καταστημάτων. Τηλ. 22410-70402

ΔΙΑΦΗΜΙΣΤΙΚΗ εταιρεία ζητά συνεργάτες για δεκαπενθήμερο πρόγραμμα προώθησης και πωλήσεων γνωστών υπηρεσιών στη Ρόδο. Ευκαιρία μονιμοποίησης της συνεργασίας για τους φιλόδοξους. Τηλεφωνήστε στο 6944 277739 και 6947 193414 για περισσότερες πληροφορίες

ΑΠΟ εμπορικό κατάστημα της Ρόδου ζητείται πωλήτρια με γνώσεις διακόσμησης και αρχιτεκτονικής εσωτερικού χώρου. Αποστολή βιογραφικών με επισυναπτόμενη φωτογραφία: Λεμεσού 20-22 Ρόδος Πληροφορίες: 22410-39083 9:00 - 20:00

Η ΕΤΑΙΡΕΙΑ NETECH ΕΠΕ επιθυμεί να προσλάβει τεχνικό Η/Υ και δικτύων με προϋπηρεσία. Για περισσότερες πληροφορίες καθημερινά από 9-2 και 5-8 στο τηλ. 22410 77440. Για αποστολή βιογραφικού σημειώματος στο φαξ: 22410 77439 ή μέσω email. info@netech.gr

ΖΗΤΟΥΝΤΑΙ οδηγοί με δίπλωμα 3ης κατηγορίας Τηλ. επικοινωνίας 22410-60345

ΖΗΤΕΙΤΑΙ από εστιατόριο στην Παλιά Πόλη μάγειρας. Σπαστό ωράριο. Πληροφορίες κ. Κώστα τηλ. 6948 587301

Μάγειρας, βοηθός μαγείρου, λαντζιέρα, αποθηκάριος, σερβιτόρος - βοηθός σερβιτόρου, πιτσαδόρος, ψήστης, βοηθός λογιστού, ταμίας. Τηλ: 22410 22282. Κος Βαγγέλης: 6948587305, Κος Κώστας 6948587300

ΖΗΤΕΙΤΑΙ πωλήτρια ηλικίας έως 25 ετών με γνώσεις ξένων γλωσσών για μόνιμη απασχόληση σε γνωστό κατάστημα εμπορίας ρούχων. Πληρ. τηλ. 222410 70402

ΣΟΒΑΤΖΗΣ υπήκοος Ρουμανίας αναζητεί πρωινή εργασία. Τηλ. 6976385621

ΖΗΤΟΥΝΤΑΙ άτομα για να εργασθούν σε γραφείο ενοικιάσεως αυτ/των με γνώση της γερμανικής ή αγγλικής. Πληρ. τηλ. 22410 51171, 6936656816.

ΑΜΕΣΑ ζητούνται για κάλυψη θέσεων άτομα για δουλειά από το σπίτι τους. Οχι κατασκευές, όχι τηλεμάρκετιγκ-πλασιέ. Εισόδημα τουλάχιστον 600 ευρώ-3.000 ευρώ μηνιαία. Πληροφορίες: 2310/516-226

ΖΗΤΕΙΤΑΙ πωλήτρια για κατάστημα ρούχων στην Παλιά Πόλη Τηλ. 6937 818177 κ. Κώστα

ΖΗΤΕΙΤΑΙ μάγειρας και βοηθός μαγείρου πεπειραμένοι για εστιατόριο στην Λίνδο. Τηλ. 6977 444683

ΖΗΤΕΙΤΑΙ υπάλληλος για δωδεκάμηνη απασχόληση από πρακτορείο ταξιδίων Απαιτούμενα προσόντα: απόφοιτοι τουριστικής σχολής, ξένες γλώσσες, γνώση Η/Υ. Ηλικία ως 25 ετών Ανάλογη προϋπηρεσία θα ληφθεί υπ' όψιν. Αποστολή βιογραφικών στην ταχ. θυρίδα 451

ΨΑΧΝΕΤΕ ΓΙΑ ΕΡΓΑΣΙΑ; Από ταχύτατα αναπτυσσόμενη εταιρεία ζητούνται άτομα για την στελέχωση ηγετικών θέσεων. Από 700-2.800 ευρώ μηνιαίως. Για πληροφορίες καλέστε στο τηλ. κέντρο 2271081063

ΖΗΤΟΥΝΤΑΙ άτομα για δουλειά από το χώρο τους. Εκπληκτική συνεργασία! Κέρδη τουλάχιστον 3.000 ευρώ/μηνιαία. Τηλ. 2310 516281.

ΔΙΑΦΟΡΑ

ΠΩΛΕΙΤΑΙ σύνθετο σύνθεση λόγω λάθους διαστάσεων. Πληρ. τηλ. 2241030230 ώρες από 2.30 μέχρι 4.30 και μετά τις 9.00

ΠΩΛΕΙΤΑΙ: Μονάδα με γκαστρωμένες αγελάδες και με γάλα μαζί, 30 τόνους ποσόστωση, 6 δικαιώματα για αγελάδες. Τηλ. 75739 μετά τις 5.00μ.μ.

ΠΩΛΕΙΤΑΙ ΦΩΤΙΖΟΜΕΝΗ ΕΠΙΓΡΑΦΗ ΔΙΠΛΗΣ ΟΨΕΩΣ 1μΧ1μ με βάση και χρονοδιακόπτη σε τιμή ευκαιρίας τηλ. 38138-6946469930

ΚΥΡΙΑ αναλαμβάνει καθαρισμό σπιτιών, γραφείων, κοινόχρηστους χώρους πολυκατοικιών, σιδέρωμα, φύλαξη παιδιών. Μόνο σοβαρές προτάσεις. Πληρ. τηλ. 6934176045.

ΠΩΛΕΙΤΑΙ σκάφος μηχανοκίνητο BAVARIA 330/2001 με πολλά extra. **Πληροφ. τηλ. 6937307822**

ΠΩΛΕΙΤΑΙ μπαρ (ημικυκλικό) 1,50 μ. 400 ευρώ. Τηλ. 6973 394166

ΠΩΛΟΥΝΤΑΙ γουρούνια, σε υπαίθρια περιοχή. Τιμή συζητήσιμη. **Τηλ. 22410-28525**

ΑΓΟΡΑΖΟΝΤΑΙ ευροπαλέτες σε καλή κατάσταση. Περισυλλογή δική μας. 6° χλμ. Λεωφ. Ρόδου - Καλλιθέας Τηλ.: 22410 60345

ΚΥΡΙΑ ζητά εργασία, σιδέρωμα ή μπέιμπι σίτερ. Τηλ. 6997 223321 Δανάη

ΠΩΛΟΥΝΤΑΙ σε τιμές ευκαιρίας λόγω αναχωρήσεως καθιστικό (καναπές τριθέσιος, διθέσιος, πολυθρόνα), τραπεζάκια κρύσταλλο, τραπέζι κουζίνας - 4 καθίσματα, ηλεκτρική κουζίνα, μίνι πλυντήριο πιάτων, μπουφεδάκι και άλλα μικροέπιπλα. **Πληροφορίες τηλ. 28176**

ΥΔΡΑΥΛΙΚΟΣ με άδεια εγκαταστάτη Β' τάξεως διά έργα, κατασκευή και συντήρηση θερμοϋδραυλικών εγκαταστάσεων Ατμού όλων των Μπαρ – Ιατρικών αερίων, εύφλεκτων Υγρού και αερίων, ζητώ την ανάλογη εργασία. Εχω προϋπηρεσία κατασκευής και συντήρησης Νοσοκομείων. Τηλ. 6977815796

ΠΩΛΟΥΝΤΑΙ: διαμέρισμα 50 τ.μ. τελειωμένο σε πολύ καλή τιμή, στο Ροδίνι. Αμάξι R 19 και επίπλωση κομμωτηρίου σε τιμή ευκαιρίας. Πληρ. τηλ. 2241039519 ώρες καταστημάτων.

ΚΕΝΤΡΟ ΛΟΓΟΘΕΡΑΠΕΙΑΣ
Αποκατάσταση άρθρωσης, φωνολογίας και γλωσσικών δεξιοτήτων
ΠΑΠΑΧΡΙΣΤΟΔΟΥΛΟΥ ΑΣΤΕΡΟΠΗ
ΛΟΓΟΠΕΔΙΚΟΣ
Κων. Παλαιολόγου 6, τηλ. 22410 39756, Κιν. 6944 719958

ΠΩΛΟΥΝΤΑΙ α) μεταχειρισμένος καναπές - κρεβάτι που γίνεται και διπλό με τα στρώματά τους β) ντουλάπα δίφυλλη και γ) Η/Υ με εκτυπωτή και σαρωτή (SCANNER). Τιμή ευκαιρίας. Πληροφορίες κινητό 6942 090720 και 22410 74762.

BILLARD - ΜΠΙΛΙΑΡΔΑ

ΠΩΛΟΥΝΤΑΙ Μπιλιάρδα ελαφρώς μεταχειρισμένα σε άριστη κατάσταση, με κέρματα - μάρκες - χωρίς, σε πολύ καλές τιμές. Servis Μπιλιάρδων. Τηλ.: 6936179040, 6936179033

ΠΩΛΟΥΝΤΑΙ σε καλή κατάσταση ΑΠΟ ΞΕΝΟΔΟΧΕΙΟ **1)** Επιπλα Δωματίου, **2)** Φωτιστικά, **3)** Καθιστικά εστιατορίου/Μπάρ, **4)** Μηχανή καφέ Εσπρέσσο/Φίλτρο, **5)** Καρέκλες/τραπέζια εξωτερικού χώρου, **6)** Ντέξιον για αποθηκευτικούς χώρους,. Τιμές εξαιρετικά χαμηλές. Πληρ. πρωινές ώρες (22410) 30607 - 34636

ΠΩΛΟΥΝΤΑΙ φούρνος και εστίες (κουζίνα) 450 Ευρώ και μπουφές με καθρέφτη χειροποίητος 450 Ευρώ όλα σε άριστη κατάσταση 1 έτους τηλ. 6944/386069

ΠΡΟΣΦΕΡΩ μασάζ στον χώρο μου και στον χώρο σας. Ολγα. Τηλ. 6972902821

ΠΩΛΕΙΤΑΙ: Επαγγελματική φούσκα (2.10) μοτέρ 1,5. Αχρησιμοποίητα σε τιμή ευκαιρίας. Τηλ. 22410 - 39268 και 6994217168

ΠΩΛΕΙΤΑΙ οπωροπαντοπωλείο. Θεμιστοκλέους Σοφούλη δίπλα από τον ΟΑΕΔ. Πληρ. τηλ. 2241076325

ΠΩΛΟΥΝΤΑΙ: Στρώματα νερού, στρώματα ηλεκτρομασάζ, συντριβάνια, διακοσμητικοί καταρράκτες, συσκευές παθητικής γυμναστικής, μικροπισίνες, υδρομασάζ, μικροκαμπίνες χαμάμ. Τηλ. 6932164962

ΑΝΑΖΗΤΩ στη Ρόδο επαγγελματία συνεργάτη για την προώθηση, διάθεση του CD Πανοράματος Ρόδου (Panoround Rodos)! Παρακαλώ όπως επικοινωνήσετε μαζί μου (στα Αγγλικά ή Γερμανικά) στην ηλεκτρονική διεύθυνση: sales@panoround.com.

ΛΟΓΟΘΕΡΑΠΕΥΤΡΙΑ Α.ΤΕΙ

Αναλαμβάνει παιδιά προσχολικής ηλικίας με προβλήματα λόγου - άρθρωσης καθώς και δίγλωσσα παιδιά σε κατ' οίκον μαθήματα. Τηλέφωνο 6932 920345

ΠΡΟΣΟΧΗ ΜΕΓΑΛΗ ΕΥΚΑΙΡΙΑ ΓΙΑ ΑΡΤΟΠΟΙΟΥΣ ΚΑΙ ΖΑΧΑΡΟΠΛΑΣΤΕΣ

ΠΩΛΟΥΝΤΑΙ: 1) Μηχανή τυρόπιτας και μπουγάτσας αυτόματη **2)** Πάγκος εργασίας 3 μέτρα ηλεκτρικός **3)** Ζυμωτήριο 2 ταχυτήτων από 5 kg έως 120 kg αλεύρι Όλα μαζί 1.800 ευρώ. Πληρ. τηλ. 22410 75897

ΕΜΠΕΙΡΟΤΕΧΝΗΣ ελαιοχρωματιστής αναλαμβάνει παντός είδους ελαιοχρωματισμούς. Τηλ: 6946204157

ΨΗΦΙΑΚΗ φωτογραφική μηχανή CANON ελάχιστα μεταχειρισμένη, με το κουτί και όλο τον εξοπλισμό της, 9 x zoom, usb, λήψη video, σύνδεση με τηλεόραση, δυνατότητα manual focus, αργές ταχύτητες, 9shooting modes, περιλαμβάνεται κάρτα μνήμης. Τιμή 150 ευρώ. Τηλ. 6947-401508 κος. Γιώργος

ΠΩΛΗΣΗ ΕΞΟΠΛΙΣΜΟΥ

ΠΩΛΕΙΤΑΙ εξοπλισμός για κατάστημα, ράφια & ξύλινες πλάτες τηλ.: 6932352603.

Άλλαξε τη ζωή σου τώρα! Με 2-4 ώρες/ημέρα κέρδισε από 1.000 - 3.000 ευρώ/μήνα και ξεκίνα να κάνεις τα όνειρά σου πραγματικότητα! Τηλ. 2310 516 226

ΠΩΛΕΙΤΑΙ ένα κινητό τηλέφωνο PANASONIC GD 87 σε πολή καλή κατάσταση μαζί με φορτιστή, φορτιστή αυτοκινήτου, καλώδιο USB για σύνδεση με ηλεκτρονικό υπολογιστή και δύο αυθεντικά παιχνίδια PS 2 (DRC 2, Silenthill 2) Τιμή 200 ευρώ. Πληρ. τηλ. 6937268749.

ΠΩΛΕΙΤΑΙ κρεβάτι (κουκέτα) ενσωματωμένη με ντουλάπα, γραφείο 450 ευρώ

ΠΩΛΕΙΤΑΙ ηλεκτρικό επαγγελματικό grill αχρησιμοποίητο, λόγω έλλειψης χώρου. Πληροφορίες στο: 2241039275 -6936761262

YOGA

Για το μυαλό, το Σώμα και το πνεύμα

Ολες οι ηλικίες και οι σωματότυποι είναι ευπρόσδεκτοι. Η γιόγκα δεν είναι ανταγωνιστική. Σε διδάσκει πως ν' ανταποκρίνεσαι στις ανάγκες του σώματός σου. Τιμή μαθήματος 5 ευρώ. Μηνιαία πληρωμή δεκτή. Τηλ.: 6946984511

ΠΩΛΗΣΕΙΣ ΑΚΙΝΗΤΩΝ

ΠΩΛΕΙΤΑΙ fast food στην περιοχή Κολυμπίων, πλήρως εξοπλισμένο. Πληρ. τηλ. 2410 56038

ΠΩΛΕΙΤΑΙ: Ισόγειο Κατάστημα αποτελούμενο από έναν ενιαίο χώρο επιφάνειας 9 τ.μ. που βρίσκεται επί της οδού Ευριπίδου στην Παλιά Πόλη της Ρόδου. Πληροφορίες: 694 66 58 57 6 ΡΟΔΟΣ

ΠΩΛΕΙΤΑΙ διαμέρισμα εντός Ρόδου 130 τ.μ. Τηλ. 6934 903272 και 6946 559539

ΠΩΛΕΙΤΑΙ οικόπεδο στα Κρητικά 3.000 τ.μ. οικοδομήσιμο. Τηλ. 6936271471.

ΠΩΛΕΙΤΑΙ αποθήκη υπόγεια 347 τ.μ. εντός Ρόδου με μπάνιο, ρεύμα τριφασικό, πλακάκι λευκό. Κατάλληλη και για κατοικία. Σε τιμή ευκαιρίας για λόγους υγείας. Αποκλείονται μεσίτες. **210-2835963-6946559539-6933863184.**

ΠΩΛΕΙΤΑΙ ισόγειο διαμέρισμα καθαρό 81 τ.μ. καινούργιο, ακατοίκητο επί της οδού 28ης Οκτωβρίου 26. Τηλ. 91141 και 6972826627

ΠΩΛΕΙΤΑΙ μία αποθήκη 130 τ.μ. εντός Ρόδου κατάλληλη για πολλές χρήσεις. Τηλ. 6934 903272 και 6946 559539

ΠΩΛΕΙΤΑΙ αργυροχρυσοχοείο στο κέντρο της πόλης με ή χωρίς εμπόρευμα έτοιμο προς λειτουργία. Τηλ: 6936915551

ΠΩΛΗΣΗ ΕΠΙΧΕΙΡΗΣΗΣ

Πωλείται επιχείρηση παιδικών ενδυμάτων σε πολύ καλή τιμή, χαμηλό ενοίκιο και εξασφαλισμένη πελατεία. Τηλ. 6932352603

ΠΩΛΟΥΝΤΑΙ 2 διαμερίσματα στη Λάρδο 105 τ.μ. έκαστο στην τιμή 352.164 ευρώ και τα δύο μαζί, πολυτελούς κατασκευής. Τηλ. 6938644166

ΠΩΛΕΙΤΑΙ αποθήκη 170 τ.μ. εντός πόλεως Ρόδου κατάλληλη και για κατοικία. Ανταλλάσσεται και με ακίνητο στην Αττική. Πληρ. Τηλ. 6946 559539-210.2835963

Πωλείται Βιοτεχνικός χώρος 560m2. Ισόγειο μαζί με οικία στον 1ο όροφο 230m2 επί της λεωφ. Ρόδου - Λίνδου (Ρόδος - Φαληράκι) με δυνατότητα επέκτασης στα 2000m2. Πληροφορίες τηλ. 22410-65711. Ωρες από 9:00 - έως 15:00

ΠΩΛΕΙΤΑΙ στον Πειραιά στην περιοχή Καλλίπολη δίπλα στη θάλασσα τριάρι εικοσαετίας 2ου ορόφου σε άριστη κατάσταση φρεσκοβαμμένο τιμή 116.000 Ευρώ τηλ. 210-2530132 - 6948519610

ΚΑΡΑΚΟΝΕΡΟ Διαμερίσματα λουξ κατασκευής απεριόριστη θέα (ισόγειο 111 Μ2 Α' Όροφος 111 Μ2, Α' όροφος 96 Μ2 x 550 τ.μ. Δρχ. Β' όροφος 90 Μ2), Ακίνητα νέας χιλιετίας κα MITTON 22410 22142 κιν. 6945 668060

ΠΩΛΕΙΤΑΙ διαμέρισμα στην Ιαλυσό 3 δωματίων δευτέρου ορόφου, δάνεια δεκτά και ευκολίες πληρωμής. Τηλ. 6948209098, 6932613242

ΠΩΛΕΙΤΑΙ οικόπεδο εξ' αδιαιρέτου κατάλληλο για επένδυση 400 μέτρα στο 2ο χλμ. Ρόδου - Λίνδου. Πληροφορίες τηλ. 6972764614 και 6973753556

ΠΩΛΕΙΤΑΙ σπίτι στην Παλιά Πόλη με αυλή. Τηλ. 6936271471.

ΠΩΛΕΙΤΑΙ μάντρα στη Μαλώνα με 150 κατοίκες και 100 δικαιώματα. Πληρ. τηλ. 22440 51698.

ΠΩΛΕΙΤΑΙ χωράφι στον Αρχάγγελο στη θέση «Μαλά» επιφανείας 1.100 τετρ. μέτρων. Πληρ. τηλ. 2244051266

ΠΩΛΕΙΤΑΙ διαμέρισμα τριάρι με ηλιακό και τζάκι και τον αέρα δικό του στην Ανάληψη. **Τηλ. 6972228836**

ΜΑΘΗΜΑΤΑ

ΤΕΛΕΙΟΦΟΙΤΗ Παιδαγωγικού Τμήματος Δημοτικής Εκπαίδευσης παραδίδει μαθήματα κατ' οίκον σε παιδιά Δημοτικού, για όλα τα μαθήματα. **Τηλ. 6932241438**

ΚΑΘΗΓΗΤΡΙΑ ΓΕΡΜΑΝΙΚΗΣ ΦΙΛΟΛΟΓΙΑΣ πτυχιούχος Αριστοτελείου Πανεπιστημίου Θεσσαλονίκης. Παραδίδει μαθήματα όλων των επιπέδων. Πληρ. Τηλ. 2241036745, Κιν. 6978019323

ΚΑΘΗΓΗΤΡΙΑ ΓΕΡΜΑΝΙΚΗΣ ΦΙΛΟΛΟΓΙΑΣ πτυχιούχος Πανεπιστημίου Αθηνών παραδίδει μαθήματα Γερμανικής Γλώσσας όπως επίσης και βοήθεια στο σχολικό βιβλίο Γερμανικών. Πληρ. τηλ. 6944949746

ΚΑΘΗΓΗΤΗΣ ΓΕΡΜΑΝΙΚΩΝ παραδίδει μαθήματα κατ' οίκον. Εντατικά μαθήματα για αυτούς που ασχολούνται με τον τουρισμό. Πληρ. τηλ. 2241091163 κ. Λαζαρίδης, ώρες 7-9μ.μ.

ΠΛΗΡΟΦΟΡΙΚΗΣ παραδίδονται ιδιαίτερα μαθήματα από πτυχιούχο Πανεπιστημίου Αγγλίας για μαθητές Γυμνασίου και Λυκείου καθώς και για επαγγελματίες για την εκμάθηση MICROSOFT OFFICE και ADOBE PHOTOSHOP Πληροφορίες: Τηλ. 6976 423364

ΜΑΘΕΤΕ ΡΩΣΙΚΑ! Παραδίδονται μαθήματα Ρωσικής γλώσσας από μέλος του Συλλόγου Καθηγητών Ρωσικής Φιλολογίας, με χρήση νέας αποτελεσματικής μεθοδολογίας. Πληροφορίες: Τηλ. 6978195931

ΠΑΡΑΔΙΔΟΝΤΑΙ μαθήματα Πληροφορικής & Αγγλικών με χρήση πολυμέσων όλων των επιπέδων από έμπειρο καθηγητή πτυχιούχο Michigan Proficiency σε τμήματα ή μεμονωμένα. Επίσης γίνονται μεταφράσεις & δακτυλογραφήσεις κάθε τύπου κειμένου. Τιμές προσιτές. Πληρ. 22410 66304, 31560, 6946 283008, 6972419715, 6936277851. Ηλ. Ταχ. (e-mail) : emmanoue@otenet.gr

ΜΑΘΗΜΑΤΑ Αγγλικών, Πληροφορικής (Βασ. Εννοιες, Χρήση Υπολογιστή κ.λ.π.) & Εμπ. Εφαρμογών (Singular Eurofasma, Manager, ΚΕΦΑΛΑΙΟ κ.λ.π.) παραδίδονται από πτυχιούχο Λογιστή Τ.Ε., κάτοχο Michigan P.C.E., με μεγάλη εκπαιδευτική πείρα. Ιδαίτερα ή ολιγομελή τμήματα, υπεύθυνη προετοιμασία για εξετάσεις. Τιμές προσιτές. Πληροφορίες Τηλ. - Fax: 22410-31560, 66304, 6946283008, 6972419715, 6936277851 Ηλ. Ταχ. (e-mail): Dnetwork@SoftHome.net

ΠΑΡΑΔΙΔΟΝΤΑΙ μαθήματα Εμπ. Εφαρμογών (Singular Manager, Eurofasma, Unisoft Εσοδα-Εξοδα, ΚΕΠΥΟ, ΚΕΦΑΛΑΙΟ, κ.λ.π., Πληροφορικής & Αγγλικών με χρήση πολυμέσων όλων των επιπέδων από έμπειρο Λογιστή Τ.Ε. - καθηγητή πτυχιούχο Michigan Proficiensy σε τμήματα ή μεμονωμένα. Επίσης γίνονται μεταφράσεις & δακτυλογραφήσεις κάθε τύπου κειμένου. Τιμές προσιτές. Πληρ.: 22410-66304, 31560, 6946283008, 6972419715, 6936277851. Ηλ. ταχ. (e-mail): Dnetwork@SoftHome.net

ΑΓΓΛΙΚΑ

ΚΑΘΗΓΗΤΡΙΑ ΑΓΓΛΙΚΩΝ με BACHELOR του πανε/μίου Τέξας της Αμερικής παραδίδει ιδιαίτερα μαθήματα κατ' οίκον ή και στο χώρο σας. Σε σας, που ασχολείστε με τουριστικά επαγγέλματα και θέλετε να αξιοποιήσετε τους χειμερινούς μήνες ώστε να είστε άριστα καταρτισμένοι με το άνοιγμα της σεζόν. Ειδικές προσφορές σε μικρούς μαθητές. Τιμή έκπληξη στα αδέλφια. Πληρ. τηλ. 2241038350

ΟΙΚΟΔΟΜΙΚΕΣ ΕΠΙΧΕΙΡΗΣΕΙΣ ΔΙΑΚΟΓΕΩΡΓΙΟΥ ΚΑΛΛΙΣΤΟΣ

ΕΘΝ. ΑΝΤΙΣΤΑΣΕΩΣ 11 (πρώην Αννης Μαρίας)

ΠΩΛΗΣΕΙΣ ΔΙΑΜΕΡΙΣΜΑΤΩΝ ΚΑΤΑΣΤΗΜΑΤΑ -ΑΠΟΘΗΚΕΣ ΑΝΤΑΛΛΑΓΕΣ ΑΚΙΝΗΤΩΝ - ΑΓΟΡΕΣ ΟΙΚΟΠΕΔΩΝ ΑΝΑΛΑΜΒΑΝΟΥΜΕ ΑΝΤΙΠΑΡΟΧΕΣ

Πωλούνται διαμερίσματα λουξ κατασκευής με απεριόριστη θέα. Τα διαμερίσματα διαθέτουν θωρακισμένες πόρτες - εντοιχισμένες κουζίνες - ντουλάπες - εντοιχισμένο νιπτήρα με ντουλάπι - κεντρική θέρμανση αυτόνομη - ανοιγόμενα ανακλινόμενα κουφώματα με διπλά τζάμια - σίτες - ρολά - υδραυλικό ασανσέρ - τριφασικό ρεύμα.

Ολοι οι χώροι σπατουλαριστοί - εσωτερικές πόρτες M.D.F. με σχέδιο.

ΓΡΑΦΕΙΑ ΙΑΤΡΕΙΑ

1) Επί της οδού Μεγ. Κων/νου - Κων/νου Παλαιολόγου των 80 τ.μ.
2) Επί της οδού Κων/νου Παλαιολόγου και Θεοτοκοπούλου 60-80 τ.μ.
3) Επί της οδού Ρήγα Φεραίου στο πάρκο 60-80-100 τ.μ.

ΚΑΤΑΣΤΗΜΑΤΑ

1) Επί της οδού Κων/νου Παλαιολόγου και Θεοτοκοπούλου 60-80 τ.μ.
2) Επί της οδού Λεωφόρου Καλλιθέας (Καρακόνερο) 90 τ.μ.

ΔΙΑΜΕΡΙΣΜΑΤΑ

1) Επί της οδού Χρ. Φέσσα (Κάθετος Αποστ. Παύλου) 90τ.μ. τριάρια.

Επίσης οροφοδιαμερίσματα των 90 τ.μ. (οικοδομή μόνο τριών διαμερισμάτων).

ΟΙΚΟΔΟΜΕΣ

1) Οικοδομή επί της οδού Πτολεμαίων και Χρ.Φέσσα των 117-125 τ.μ.
2) Οικοδομή υπό ανέγερση επί της οδού Ρήγα Φεραίου στο Πάρκο.Διαμερίσματα τριάρια - τεσσάρια.
3) Οικοδομή υπό ανέγερση επί της οδού Κ. Παλαιολόγου και Θεοτοκοπούλου. Διαμερίσματα δυάρια - τριάρια - τεσσάρια - καταστήματα.
5) Επί της οδού Β. Ηρακλείου οικοδομή τεσσάρων διαμερισμάτων. Οροφοδιαμερίσματα των 133τ.μ. Η οικοδομή έχει πιλοτή για πάρκινγκ

ΑΠΟΘΗΚΕΣ

1) Πλησίον Στέλιου Κωτιάδη των 130τ.μ.
2) Στη Λεωφόρο Καλλιθέας (Καρακόνερο) των 80-300τ.μ.

• Οι πωλήσεις μπορούν να γίνουν και με όλα τα Δάνεια Τράπεζας και οργανισμών.
• Αναλαμβάνουμε ΑΝΤΙΠΑΡΟΧΕΣ και Αγορές οικοπέδων. • Δεχόμαστε ανταλλαγές ακινήτων.

ΠΛΗΡΟΦΟΡΙΕΣ: ΔΙΑΚΟΓΕΩΡΓΙΟΥ ΚΑΛΛΙΣΤΟΣ
ΤΗΛΕΦΩΝΟ: 29318 - 34598 - ΤΗΛ. 78501 - 78502

Ετοιμοι για ΚΤΕΟ; καλέστε 22410 67677

Ι-ΚΤΕΟ Δωδ/σου

ισότιμο με το κρατικό

ΝΟΜΟΣ ΔΩΔΕΚΑΝΗΣΟΥ
ΝΟΜΑΡΧΙΑΚΗ ΑΥΤ/ΣΗ ΔΩΔΕΚΑΝΗΣΟΥ
Δ/ΝΣΗ ΜΕΤΑΦΟΡΩΝ ΚΑΙ ΕΠΙΚΟΙΝΩΝΙΩΝ
ΤΜΗΜΑ Κ.Τ.Ε.Ο.
Τηλέφωνο: 22410 72052 22410 72064

ΠΡΟΓΡΑΜΜΑ ΠΡΟΣΚΛΗΣΗΣ ΓΙΑ ΔΙΕΝΕΡΓΕΙΑ ΤΕΧΝΙΚΟΥ ΕΛΕΓΧΟΥ ΟΧΗΜΑΤΩΝ ΜΕ ΕΔΡΑ ΤΟ Ν. ΔΩΔΕΚΑΝΗΣΟΥ

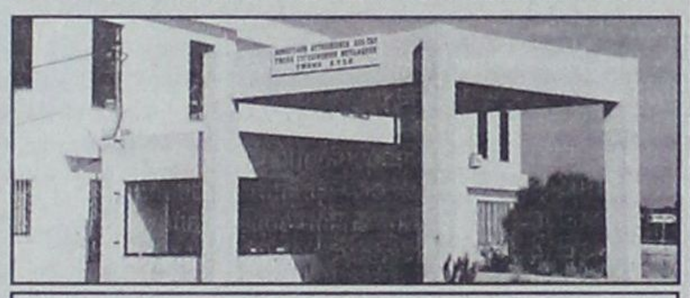

ΣΥΓΚΟΙΝΩΝΙΑΚΗ ΕΔΡΑ ΡΟΔΟΥ	
ΧΡΟΝΙΚΗ ΠΕΡΙΟΔΟΣ	**ΕΙΔΟΣ ΟΧΗΜΑΤΟΣ**
ΑΠΟ 01/11/2005 ΕΩΣ 30/11/2005	ΕΠΙΒΑΤΙΚΑ (Ε.Ι.Χ.) ΚΑΙ ΦΟΡΤΗΓΑ ΜΕΧΡΙ **3,5 (ΦΙΧ < 3,5Τ)** ΜΕ ΜΕ ΑΡΙΘΜΟΥΣ ΚΥΚΛΟΦΟΡΙΑΣ **ΡΟΕ 1000** ΕΩΣ ΚΑΙ **2700**
ΑΠΟ 01/12/2005 ΕΩΣ 30/12/2005	ΕΠΙΒΑΤΙΚΑ (Ε.Ι.Χ.) ΚΑΙ ΦΟΡΤΗΓΑ ΜΕΧΡΙ **3,5 (ΦΙΧ < 3,5Τ)** ΜΕ ΑΡΙΘΜΟΥΣ ΚΥΚΛΟΦΟΡΙΑΣ **ΡΟΕ 2701** ΕΩΣ ΚΑΙ **4400**
ΣΥΓΚΟΙΝΩΝΙΑΚΗ ΕΔΡΑ ΚΩ	
ΧΡΟΝΙΚΗ ΠΕΡΙΟΔΟΣ	**ΕΙΔΟΣ ΟΧΗΜΑΤΟΣ**
ΑΠΟ 01/11/2005 ΕΩΣ 31/11/2005	ΕΠΙΒΑΤΙΚΑ (Ε.Ι.Χ) ΚΑΙ ΦΟΡΤΗΓΑ ΜΕΧΡΙ 3,5 (ΦΙΧ < 3,5Τ) ΜΕ ΑΡΙΘΜΟΥΣ ΚΥΚΛΟΦΟΡΙΑΣ **ΚΧΑ** (ΑΠΟ 6501 ΕΩΣ ΚΑΙ 7099)
ΑΠΟ 01/11/2005 ΕΩΣ 31/12/2005	ΕΠΙΒΑΤΙΚΑ (Ε.Ι.Χ) ΚΑΙ ΦΟΡΤΗΓΑ ΜΕΧΡΙ 3,5 (ΦΙΧ < 3,5Τ) ΜΕ ΑΡΙΘΜΟΥΣ ΚΥΚΛΟΦΟΡΙΑΣ **ΚΧΑ** (ΑΠΟ 8200 ΕΩΣ ΚΑΙ 9000)

**** ΚΑΛΟΥΝΤΑΙ ΟΛΑ ΤΑ ΠΑΡΑΠΑΝΩ ΟΧΗΜΑΤΑ ΝΑ ΠΡΟΒΟΥΝ ΣΕ ΤΕΧΝΙΚΟ ΕΛΕΓΧΟ ΣΕ ΟΠΟΙΟΔΗΠΟΤΕ Κ.Τ.Ε.Ο. ή Ι.ΚΤΕΟ.

**** ΕΠΙΣΗΣ ΘΑ ΕΛΕΓΧΟΝΤΑΙ ΟΣΑ ΟΧΗΜΑΤΑ ΥΠΟΧΡΕΟΥΝΤΑΙ ΒΑΣΕΙ ΠΑΛΑΙΟΤΕΡΩΝ ΠΡΟΓΡΑΜΜΑΤΩΝ ΠΡΟΣΚΛΗΣΗΣ.

**** Ο ΕΜΠΡΟΘΕΣΜΟΣ ΠΡΟΓΡΑΜΜΑΤΙΣΜΟΣ ΤΩΝ ΟΧΗΜΑΤΩΝ ΓΙΑ ΕΛΕΓΧΟ (ΡΑΝΤΕΒΟΥ) ΓΙΝΕΤΑΙ ΕΩΣ ΚΑΙ 15 ΗΜΕΡΕΣ ΠΡΙΝ ΤΗΝ ΗΜΕΡΟΜΗΝΙΑ ΛΗΞΗΣ ΤΟΥ ΠΡΟΓΡΑΜΜΑΤΟΣ ΠΡΟΣΚΛΗΣΗΣ.

ΓΡΑΦΕΙΟ ΤΕΛΕΤΩΝ & ΜΝΗΜΟΣΥΝΩΝ ΡΟΔΟΥ
ΣΤΕΦΑΝΑ - ΣΤΟΛΙΣΜΟΙ
«ΑΜΕΡΙΚΑΝΟΥ»

Αμεση εξυπηρέτηση
ΟΛΟ ΤΟ 24ΩΡΟ

Αναλαμβάνουμε την τελετή
και με τα έξοδα
που χορηγούν τα ταμεία
χωρίς καμία επιβάρυνση
ΙΚΑ, ΤΕΒΕ, ΤΑΞΥ, ΔΗΜΟΣΙΟΥ,
ΛΙΜΕΝΙΚΩΝ, ΟΓΑ
και λοιπά ταμεία.

Τους ΑΠΟΡΟΥΣ ΔΩΡΕΑΝ.
Πλατεία Βρούχου στη Μητρόπολη
Τηλέφωνα:28901 - 33400

ΝΤΕΤΕΚΤΙΒΣ
30 ΧΡΟΝΙΑ ΜΟΝΙΜΑ ΚΑΙ ΣΤΗ ΡΟΔΟ
35354
ΠΛΑΤΕΙΑ ΑΓΙΟΥ ΙΩΑΝΝΟΥ
Η ΛΥΣΗ!!!
ΣΕ ΚΑΘΕ ΣΑΣ ΠΡΟΒΛΗΜΑ
EXPRESS SECURITY

ΓΡΑΦΕΙΟ
ΙΔΙΩΤΙΚΩΝ ΕΡΕΥΝΩΝ
(ΝΤΕΤΕΚΤΙΒΣ)
ΑΝΑΛΑΜΒΑΝΟΥΜΕ
Υποθέσεις ανηλίκων, οικογενειακές, προσωπικές κ.τλ.
ΔΙΑΘΕΤΟΥΜΕ ΤΑ ΠΛΕΟΝ ΣΥΓΧΡΟΝΑ ΟΠΤΙΚΟΑΚΟΥΣΤΙΚΑ ΣΥΣΤΗΜΑΤΑ
100% ΕΧΕΜΥΘΕΙΑ
ΡΩΜΗΣ 22, - ΡΟΔΙΝΙ
Κιν. 694 6997967

TOP PROPERTIES
GEORGE and SAVAS PIPINOS
ΓΕΩΡΓΙΟΣ και ΣΑΒΒΑΣ ΠΙΠΙΝΟΣ
ΣΥΜΒΟΥΛΟΙ και ΕΚΤΙΜΗΤΕΣ ΑΚΙΝΗΤΩΝ
REAL ESTATE AGENT - MEMBER OF F.I.A.B.C.I. - N.A.E.A. - C.E.I.
E-mail:gpipinos@otenet.gr.
URL:www.rhodestop-properties.com and www.pipinos.gr
Από το 1971



Η "TOP PROPERTIES" είναι ατομική επιχείρηση και ανήκει στους Γεώργιο και Σάββα Πιπίνο. Το γραφείο ασχολείται από το 1971 αποκλειστικά και μόνο με επενδύσεις και REAL ESTATE, στο νησί της Ρόδου, καθώς και στην ευρύτερη περιοχή της Δωδεκανήσου.

ΑΠΕΥΘΥΝΟΜΑΣΤΕ: Στους **σοβαρούς, απαιτητικούς και επιλεκτικούς** επενδυτές - επιχειρηματίες - ελεύθερους επαγγελματίες, Ελληνες και ξένους, υψηλού εισοδηματικού επιπέδου, που ενδιαφέρονται να κάνουν μια σοβαρή επένδυση **προβολής** στο νησί της Ρόδου.

ΠΡΟΣΦΕΡΟΥΜΕ: Α) Υπηρεσίες και πληροφορίες που γίνονται σε προσωπικό επίπεδο με **εχεμύθεια, διακριτικότητα και σοβαρότητα.**
Β) Μεγάλη **γκάμα** υψηλής ποιότητας ακινήτων, όπως: 1) Ξενοδοχεία Α' και Β' κατηγορίας των 600 - 500 - 350 - 300 κλινών 2) Κεντρικά αστικά ακίνητα κατάλληλα για Τράπεζες - καταστήματα - γραφεία 3) Παραλιακές εκτάσεις, κατάλληλες για τουριστικές επενδύσεις των 150.000 - 100.000 - 70.000 - 50.000 - 36.000 τ.μ. και 4) Διαμερίσματα και μαιζονέτες **προβολής.**

ΣΤΟΧΟΣ ΜΑΣ ΕΙΝΑΙ: Να προσφέρουμε στο αγοραστικό μας κοινό **υψηλής ποιότητας ακίνητα** και **ευκαιρίες** στο νησί της Ρόδου. Η τριακονταετής και πλέον πείρα μας στον τομέα αυτό αποτελεί εγγύηση.

ΣΥΝΘΗΜΑ ΜΑΣ ΕΙΝΑΙ: Επενδύστε στην ΡΟΔΟ ΤΩΡΑ, σε ακίνητα που **ΑΝΤΕΧΟΥΝ ΣΤΟ ΧΡΟΝΟ.**

Γεώργιος και Σάββας Πιπίνος
ΜΕΣΙΤΕΣ ΑΣΤΙΚΩΝ ΣΥΜΒΑΣΕΩΝ
Γιατί εμείς γνωρίζουμε καλύτερα!

SINCE 1971

TOP PROPERTIES is a father and son business. The senior, Mr George S. Pipinos, the founder of the office, has carved, over the years, a reputation for integrity and excellence in the world of Real Estate in the Dodecanese.

At Top Properties we try hard to attract important and selective investors: high calibre businessmen/women and discerning professional people, both Greek and foreign, who wish to acquire substantial and valuable property on Rhodes.

We offer our expertise and advice privately, discreetly and in strict confidence.

We keep a compehensive list of real estate of the highest specifications:

a. A' and B' class hotels (600, 500, 350, 300 beds capacity).
b. Centrally situated office buildings and other business premises.
c. Seaside land, ideal for development (hotels, holiday resorts, etc.), of 150.000, 100.000, 70.000, 50.000, 36.000 sq.m.
d. Luxury appartments, maisonettes, detached, semi - detached and terraced houses.

Our aim is to give our clients the opportunity to acquire value for money, first class real estate on Rhodes. Our 30- year - old experience in Real Estate is our warranty.

Our moto is: Invest in Rhodes. Invest in property.
It stands the test of time.



TOP PROPERTIES
George and Savas Pipinos
Because we Know best

ΚΕΝΝΕΝΤΥ 38, ΡΟΔΟΣ, 85 100, ΤΗΛ. 22410- 23895, 38243 και 6944-676003, 6944-390803 FAX: 22410-20883
38 KENNEDY STR., RHODES, 85 100, TEL. 22410- 23895, 38243, and 6944-676003, 6944-390803 FAX: 22410-20883
U.K. Direct Line: 08717115396

ΖΗΤΕΙΤΑΙ ΦΑΝΟΠΟΙΟΣ

Μεγάλη αντιπροσωπεία αυτοκινήτων για την στελέχωση φανοβαφείου της, ζητά έμπειρο φανοποιό. Βιογραφικά σημειώματα στην Τ.Θ. 106 Ρόδος 85100.

ΕΝΟΙΚΙΑΖΟΝΤΑΙ

δύο (2) γκαρσονιέρες νεόκτιστες πολυτελούς κατασκευής, η μία στο Ισόγειο 45 τ.μ. και η άλλη στον Α' όροφο 42 τ.μ. δύο χώρων – πλήρως επιπλωμένες (κανονικά έπιπλα) και ηλεκτρ. συσκευές, Ψυγείο – Κουζίνα. Περιοχή Αραπάκι, Παρθενόπης 18 Τηλ. Κιν.: 6944209883

RHODES - GREECE
CAIRO PALACE

- Κατάστημα ή γραφείο 90 τ.μ. στον όροφο των καταστημάτων του Εμπορικού Κέντρου
- Κατάστημα ή γραφείο 43 τ.μ. στον όροφο των καταστημάτων του Εμπορικού Κέντρου
- Κατάστημα ή γραφείο 30 τ.μ. στον όροφο των καταστημάτων του Εμπορικού Κέντρου
- Γραφείο 135 τ.μ. στον Γ' όροφο επί του αιθρίου της Εθ. 12νησίων
- Γραφείο 90 τ.μ. στον Γ' όροφο επί του αιθρίου της Εθ. 12νησίων

Πληροφορίες: Κα ΦΡΑΝΣΙΣ ΝΙΟΤΗ
Τηλ. 22410 27600
Κιν. 6944618757 - 6973572262
ΦΑΞ. 2241023462
email.fniotis@otenet.gr

ΤΕΧΝΙΚΗ ΕΤΑΙΡΕΙΑ
ΤΣΑΚΙΡΗΣ ΤΣΑΜΠΙΚΟΣ & ΣΙΑ Ε.Ε.

ΠΩΛΟΥΝΤΑΙ

1. Διαμερίσματα 120 τ.μ. (τριών υπνοδωματίων), 87 τ.μ. (δύο υπνοδωματίων) σε νεοανεγειρόμενη οικοδομή 6 διαμερισμάτων σε οικόπεδο 1.800 τ.μ. εντός σχεδίου πόλεως στην περιοχή Ιξιάς.
Οι οικοδομή είναι εξαιρετικής κατασκευής, διαθέτει ασανσέρ, κεντρική θέρμανση, καθώς και δύο θέσεις στάθμευσης για κάθε διαμέρισμα.

2. Μονοκατοικία πανταχόθεν ελεύθερη ανεπτυγμένη σε τρία επίπεδα συνολικής επιφάνειας 200 τ.μ. σε οικόπεδο 424 τ.μ. εντός σχεδίου πόλεως Ρόδου (περιοχή Καρακόνερο).

ΑΤΤΑΒΥΡΟΥ 56-85100 ΡΟΔΟΣ
Τηλ. 22410-35139
Φαξ: 22410-24262

ΠΑΡΑΝΤΑΙΣ ΠΕΥΚΟΙ ΛΙΝΔΟΣ Α.Ε.
ΛΙΝΔΙΑ ΠΕΥΚΟΙ ΛΙΝΔΟΣ Α.Ε.
ΠΕΥΚΟΙ – ΛΙΝΔΟΣ
ΖΗΤΟΥΝΤΑΙ

ΑΠΟ ΤΑ ΞΕΝΟΔΟΧΕΙΑ «PEFKI ISLANDS RESORT» ΚΑΙ «LINDIA THALASSA» ΣΤΟΥΣ ΠΕΥΚΟΥΣ
ΖΗΤΕΙΤΑΙ ΠΡΟΣΩΠΙΚΟ «ΟΛΩΝ ΤΩΝ ΕΙΔΙΚΟΤΗΤΩΝ»
ΓΙΑ ΤΗΝ ΠΕΡΙΟΔΟ (01/05/2006 ΕΩΣ 31/10/2006) ΚΑΙ ΑΠΟ (15/06/2006 ΕΩΣ 15/09/2006)
ΟΙ ΕΝΔΙΑΦΕΡΟΜΕΝΟΙ ΘΑ ΠΡΕΠΕΙ ΝΑ ΕΧΟΥΝ ΚΑΛΗ ΓΝΩΣΗ ΤΗΣ ΑΓΓΛΙΚΗΣ ΓΛΩΣΣΑΣ ΚΑΙ ΠΡΟΫΠΗΡΕΣΙΑ ΤΟ ΛΙΓΟΤΕΡΟ 2 ΧΡΟΝΙΑ.

ΓΙΑ ΤΗΝ ΣΥΜΠΛΗΡΩΣΗ ΤΩΝ ΑΙΤΗΣΕΩΝ ΘΑ ΠΡΕΠΕΙ Ο/Η ΕΝΔΙΑΦΕΡΟΜΕΝΟΣ/Η ΝΑ ΕΧΕΙ ΒΙΟΓΡΑΦΙΚΟ ΚΑΙ ή ΝΑ ΑΠΕΥΘΥΝΘΕΙ ΣΤΟ ΞΕΝΟΔΟΧΕΙΟ «LINDIA THALASSA» ΚΑΘΗΜΕΡΙΝΑ 09:00-14:00 ή ΜΕ E-MAIL: **pefkiislands@rho.forthnet.gr** ή ταχυδρομικώς: ΧΕΙΜΑΡΑΣ 70 Α – ΡΟΔΟΣ 85100
ΤΗΛ. 2244 0 29380 – 2244 0 48181 ΦΑΧ: 2244 0 48416

ΠΩΛΟΥΝΤΑΙ

ΠΟΛΥΤΕΛΗ & ΗΛΙΟΛΟΥΣΤΑ ΟΡΟΦΟΔΙΑΜΕΡΙΣΜΑΤΑ
ΕΠΙΦΑΝΕΙΑΣ 138 τ.μ. –120 τ.μ. –100 τ.μ.- 50 τ.μ.
ΜΕ ΑΠΕΡΙΟΡΙΣΤΗ ΘΕΑ & ΜΕΓΑΛΕΣ ΒΕΡΑΝΤΕΣ
ΓΩΝΙΑ Κ. ΥΔΡΑΙΟΥ & Κ. ΤΣΑΛΔΑΡΗ
ΔΑΝΕΙΑ ΔΕΚΤΑ
ΠΛΗΡ. ΤΗΛ.: 6977 914567
(ΠΛΗΡΟΦΟΡΙΕΣ ΤΙΜΩΝ ΟΧΙ ΑΠΟ ΤΗΛΕΦΩΝΟ)

«ΚΤΙΡΙΟ» Α.Ε.
ΠΩΛΗΣΕΙΣ ΑΚΙΝΗΤΩΝ

- Καταστήματα 47, 65, 88 τ.μ., στην οδό Δενδρινού (προέκταση Αννης Μαρίας με αντίστοιχο υπόγειο χώρο.
- Διαμερίσματα 104 τ.μ., 118 τ.μ., 107 τ.μ., στην οδό Δενδρινού (προέκταση Αννης Μαρίας), με κεντρική αυτόνομη θέρμανση, αποθήκη και αποκλειστική θέση στάθμευσης αυτοκινήτου.
- Διαμερίσματα 118 τ.μ. και 122 τ.μ., στην οδό Μιχαήλ Πετρίδη (στο ύψος ΜΗΔΕΙΑ), με αποθήκη και αποκλειστική θέση στάθμευσης αυτοκινήτου.
- Μαιζονέτα διόροφη με σοφίτα 190 τ.μ., στην Ιαλυσό.

Πληροφορίες **κ. ΑΝΑΣΤΑΣΙΟΣ ΑΤΣΙΔΗΣ**
Στεφάνου Καζούλλη 74 - ΡΟΔΟΣ
Τηλ: 22410 - 28616, Fax: 22410 - 37848

ΟΙΚΟΔΟΜΙΚΕΣ-ΤΕΧΝΙΚΕΣ ΕΜΠΟΡΙΚΕΣ-ΕΠΙΧΕΙΡΗΣΕΙΣ

ΑΦΟΙ ΑΣΒΕΣΤΗ Ο.Ε.

Αθηνών-Καβάλας 3 Ανάληψη Ρόδου
Τηλ. 22410/60678-60679
και fax: 22410/66028

ΠΩΛΟΥΝΤΑΙ

• ΔΙΑΜΕΡΙΣΜΑΤΑ
υπερλούξ διαφόρων διαστάσεων
ΕΓΓΥΗΣΗ Η ΠΟΛΥΕΤΗΣ ΠΕΙΡΑ ΜΑΣ

Δωδεκάνησος Ναυτιλιακή

Η Εταιρεία μας επιθυμεί να προσλάβει δυναμικό στέλεχος για την ανάπτυξη του τμήματος πωλήσεων:

Απαραίτητα προσόντα:
Εμπειρία στο χώρο των πωλήσεων
Δυναμική Προσωπικότητα με άνεση επικοινωνίας
Ομαδικό πνεύμα εργασίας.
Πολύ καλή γνώση Αγγλικών
Καλή χρήση Ηλεκτρονικών Υπολογιστών
Εμπειρία στο χώρο θα θεωρηθεί ως επιπλέον προσόν

Η εταιρεία προσφέρει
Ανταγωνιστικές αποδοχές (μισθός - Bonus),
Ευχάριστο περιβάλλον εργασίας

Πληροφορίες επικοινωνίας
Τηλ. 2241070590
Email ixalkia@12ne.gr

ΠΩΛΟΥΝΤΑΙ

1. Πωλείται ισόγειο διαμέρισμα 90m² - κουζίνα, σαλόνι, μπάνιο, δύο υπνοδωμάτια μετά μεγάλων βεραντών περιμετρικώς του σπιτιού (πλάτους 2,5 μέτρων) σε άριστη κατάσταση (13 ετών). Περιοχή Ανάληψη - Πωλείται από ιδιώτη ιδιοκτήτη. Τιμή 115.000 ευρώ. Τηλ. 693 617 9040

2. Πωλείται οικόπεδο 2.000m² μετά αδείας 300 m2 από ιδιώτη ιδιοκτήτη (περιοχή Παστίδα), ιδανικό για βιοτεχνικό χώρο, μπετά τελειωμένα 300 m² + 2000m² οικόπεδο (με δυνατότητα δημιουργίας υπογείου). Τιμή 160.000 ευρώ. Τηλ. 693 617 9040

ΖΗΤΕΙΤΑΙ

Ηλεκτρολόγος με γνώση χειρισμού Η/Υ από επιχείρηση ηλεκτρολογικού και επαγγελματικού εξοπλισμού.
Πληροφ. τηλ. 22410/25873
(Ωρες 11.00-13.00, 18.00-20.00)

ΠΩΛΟΥΝΤΑΙ

ΜΟΝΟ ΑΠΟ ΤΟ ΓΡΑΦΕΙΟ ΜΑΣ

• Σας παρακαλούμε να συγκρίνετε τις δικές μας τιμές με όλες τις άλλες

1) Διαμερίσματα στην περιοχή ΡΟΔΙΝΙ, 2άρια, 3άρια, 4άρα, 150 τ.μ., 160 τ.μ., (4άρια) 90τ.μ., 80 τ.μ., 60 τ.μ.
2) Διαμερίσματα 130 τ.μ., επί της οδού Ηρώων Πολυτεχνείου (φάτσα στο δρόμο) κατάλληλο και για γραφείο, ιατρείο, κλπ.
3) Οικόπεδο 300 τ.μ., πλησίον Αγίας Αναστασίας
4) Μονοκατοικία 140 τ.μ., με κήπο, εντός πόλεως
5) Διαμέρισμα 130 τ.μ. πλησίον Αγίου Ιωάννου
6) Διαμέρισμα 220 τ.μ., στην οδό Πίνδου (Μόντε Σμιθ) με 2 τζάκια, κλπ.
7) Γκαρσονιέρες στις Καλυθιές, μόνο 32.000 ευρώ
8) Σε 2ώροφη κατοικία, ο άνω όροφος, 140 τ.μ., καλή τοποθεσία, πολύ καλή τιμή.
9) Μεζονέτες πλησίον παραλίας Ιαλυσού
10) Διαμερίσματα σε διάφορες τοποθεσίες της πόλεως και Ιαλυσό
11) Κτήματα 4000 τ.μ., στην περιοχή Καλλιθέας (Κοσκινού) με θέα τη θάλασσα
12) Γκαρσονιέρα στο Ροδίνι 50 τ.μ.
13) Μεζονέτα με οικόπεδο 1000 τ.μ., σε γιαπί ή έτοιμη, ακριβώς απέναντι από τη θάλασσα, απόσταση 10 μ., παραλία Ιαλυσού
14) Μεζονέτες Κοσκινού με 700 τ.μ. οικόπεδο

Γ. ΝΕΟΦΥΤΟΥ
ΞΑΝΘΟΥ 15Α - ΤΗΛ. 21434



METROPOL MULTI CINEMA ODEON
22410 28400
INFORMATION - RESERVATIONS
ΠΛΗΡΟΦΟΡΙΕΣ - ΚΡΑΤΗΣΕΙΣ
ΕΒΔΟΜΑΔΙΑΙΟ ΠΡΟΓΡΑΜΜΑ weekly program
27/10/05 - 02/11/05
www.cinemametropol.gr

ΓΚΟΛ - GOAL! ΑΙΘΟΥΣΑ 1
Ένα αυθεντικό ποδοσφαιρικό και κινηματογραφικό...θέαμα!
Γυρισμένη στα διασημότερα γήπεδα της Ευρώπης
και με ένα all star κάστ ζωντανών θρύλων της μπάλας.
ΚΑΝΤΕ ΕΓΚΑΙΡΑ ΤΙΣ ΚΡΑΤΗΣΕΙΣ ΣΑΣ
ΩΡΕΣ ΕΝΑΡΞΗΣ / SHOW TIMES 17:15, 19:45, 22:15

ΑΙΘΟΥΣΑ 2
Η Ελληνική κωμωδία της χρονιάς του Αντώνη Καφετζόπουλου
Μία σάτιρα για τα " λάθη " των ανδρών
και τις " επιθυμίες "των γυναικών.
Πρωταγωνιστούν: ΑΝΤΩΝΗΣ ΚΑΦΕΤΖΟΠΟΥΛΟΣ, ΤΖΕΝΗ ΡΟΥΣΕΑ, ΦΛΙΝ ΚΟΚΚΙΝΟΠΟΥΛΟΥ, ΠΟΤΑ ΦΕΣΤΑ
ΩΡΕΣ ΕΝΑΡΞΗΣ / SHOW TIMES 17:30, 20:00, 22:30

ΑΙΘΟΥΣΑ 3
Η πολυαναμενόμενη ταινία της χρονιάς!!
Οι βραβευμένοι με ΟΣΚΑΡ
ΡΟΝ ΧΑΟΥΑΡΝΤ, ΡΑΣΕΛ ΚΡΟΟΥ
ΡΕΝΕ ΖΕΛΒΕΓΚΕΡ
Όλοι έχουν δικαίωμα σε μία δεύτερη ευκαιρία.
Ένα κινηματογραφικό αριστούργημα
που δεν πρέπει να χάσει κανείς!!
ΩΡΕΣ ΕΝΑΡΞΗΣ / SHOW TIMES 19:00, 22:00

ΑΙΘΟΥΣΑ 4
Η Walt Disney παρουσιάζει
το πιό διάσημο
κινηματογραφικό αυτοκίνητο.
Πρωταγωνιστούν: ΛΙΝΤΣΕΪ ΛΟΧΑΝ, ΜΑΤ ΝΤΙΛΟΝ, ΜΑΪΚΑ ΚΙΤΟΝ, ΤΖΑΣΤΙΝ ΛΟΝΓΚ
ΩΡΑ ΕΝΑΡΞΗΣ / SHOW TIMES 17:00

ΠΡΟΣΕΧΩΣ
TRANSPORTER 2
Από τον δημιουργό των ταινιών :
"LEON" & "NIKITA"
ο καλύτερος της πιάτσας
επιστρέφει στους δρόμους
Μία δυνατή περιπέτεια δράσης!!

ΠΑΛΛΑΣ 5 CINEMAS CENTER
27/10/2005 - 2/11/2005
www.cinemapallas.gr
Για κρατήσεις
22410 24475/70670
Απιοκορτίας 13, Ρόδος

A HISTORY OF VIOLENCE
Ένα συναρπαστικό ψυχολογικό θρίλερ με τους Βίγγο Μόρτενσεν, Εντ Χάρις και Ουίλιαμ Χαρτ Είχε την τέλεια ζωή...μέχρι που έγινε ήρωας.
ΚΑΤΑΛΛΗΛΟ ΑΠΟ 13 //ώρες έναρξης//16:35 (Π.-Σ.-Κ.) 17:40
Αίθουσα RED 1 ώρες έναρξης//20:20, 22:30

DOOM
Η πολυαναμενόμενη υπερπεριπέτεια, ΣΕ 1η ΠΑΓΚΟΣΜΙΑ ΠΡΟΒΟΛΗ με εκρηκτική δράση που θα σας παρασύρει στο ρυθμό της!
ΚΑΤΑΛΛΗΛΟ ΑΠΟ 15
Αίθουσα Allegro 3 ώρες έναρξης// 20:25 • 22:40

Charlie AND THE CHOCOLATE FACTORY
Ο Τζόνι Ντεπ, στην ταινία της χρονιάς που ξεπερνάει τα όρια πιο τρελής παιδικής φαντασίας!!!
ΚΑΤΑΛΛΗΛΟ
ώρες έναρξης//15:30 (Π.-Σ.-Κ.)// 17:50, 20:15, Αίθουσα Interlingua 2

THE SKELETON KEY ΤΟ ΑΝΤΙΚΛΕΙΔΙ
Από το σεναριογράφο του "The Ring"!!
μια δυνατή ταινία μεταφυσικού τρόμου!
ΚΑΤΑΛΛΗΛΟ ΑΠΟ 13
Αίθουσα Personal Training 4 ώρες έναρξης // 18:00 • 22:35

THE 40 YEAR-OLD VIRGIN ΠΑΡΘΕΝΟΣ ΕΤΩΝ 40
Θα κρατάτε την κοιλιά σας απ' τα γέλια επί δύο ώρες!
ΚΑΤΑΛΛΗΛΟ ΑΠΟ 13
Αίθουσα Personal Training 4 ώρες έναρξης// (15:40 Π.-Σ.-Κ.) 20:15

THE AMITYVILLE HORROR
ΤΡΟΜΟΣ ΣΤΟ ΑΜΙΤΥΥΙLLE
ΚΑΤΑΛΛΗΛΟ ΑΠΟ 17
Από τον παραγωγό του Αρμαγεδδών και Περλ Χάρμπορ μια ταινία τρόμου που θα σας καθηλώσει βασισμένη σε αληθινά γεγονότα!
Αίθουσα Interlingua 2 ώρα έναρξης // 22:40

LORD OF WAR ΚΥΡΙΑΡΧΟΣ ΤΟΥ ΠΑΙΧΝΙΔΙΟΥ
Οι Νίκολας Κέητζ, και Ίθαν Χωκ λαθρέμποροι όπλων, σ' αυτή την καταπληκτική περιπέτεια δράσης!!!
ΚΑΤΑΛΛΗΛΟ ΑΠΟ 13
Αίθουσα Aprilia 1 ώρα έναρξης // 22:25

MADAGASCAR ΜΑΔΑΓΑΣΚΑΡΗ
Τα δημοφιλή ζωάκια της Dreamworks, σε μια ξέφρενη περιπέτεια γεμάτη κωμικές καταστάσεις!
ΣΕ ΠΡΩΤΗ ΠΑΝΕΛΛΗΝΙΑ ΠΡΟΒΟΛΗ!!!
ώρες έναρξης// 16:00 (Π.-Σ.-Κ.) 17:55
Αίθουσα RED 5

HOWL'S MOVING CASTLE ΤΟ ΚΙΝΟΥΜΕΝΟ ΚΑΣΤΡΟ
Μια μαγευτική ταινία κινουμένων σχεδίων που θα ενθουσιάσει τους μικρούς μας φίλους!
ΚΑΤΑΛΛΗΛΟ
Αίθουσα Allegro 3 ώρες έναρξης// 15:30 (Π.-Σ.-Κ.) 18:00

ELIZABETHTOWN ΠΕΜΠΤΗ 3 ΝΟΕΜΒΡΙΟΥ
ΣΕ ΠΡΩΤΗ ΠΑΝΕΛΛΗΝΙΑ ΠΡΟΒΟΛΗ!!!
Δείτε τον Ορλάντο Μπλουμ (Lord of the Rings) και την Κίρστεν Ντανστ (Spiderman), σε μια απολαυστική κομεντί του Κάμερον Κρόου!!

Το Πρόγραμμα

ΕΤ1

07:00 Κινούμενα Σχέδια
09:30 Ασυνηθιστοι προορισμοί
10:30 Biography
11:15 The History channel
12:00 Μένουμε Ελλάδα
13:30 Ειδήσεις - αθλητικά - καιρός
14:00 Η απίθανη Κιμ
14:30 Παιδική εκπομπή
15:00 Φλορισιεντα, η σύγχρονη σταχτοπούτα
16:00 Εχει γούστο
18:00 Φωτοσφαιρα
18:30 Μονόγραμμα
19:00 Κλήρωση Λαϊκού λαχείου
19:05 Παράβαση
20:00 Ντοκιμαντέρ
21:15 Σαν σήμερα τον 20ο αιώνα
23:00 Ειδήσεις - αθλητικά - χρηματιστήριο - καιρός
00:00 Ελληνική ταινία:



Τοπίο στην Ομίχλη

NET

10:00 Συμβαίνει τώρα
12:00 Ειδήσεις
13:00 Τόλμη και γοητεία
14:00 Ατιθασα νιάτα
15:00 Ειδήσεις
16:00 Η ζωή είναι παιχνίδι
18:00 Ειδήσεις - δελτίο στη νοηματική γλώσσα - δελτίο αγροτών
19:00 Τοις μετρητοίς
19:45 Ειδήσεις
21:00 Champions net
21:45 Ολυμπιακός Olympique lyonnals
23:45 Champions net
00:30 Αϊντχόφεν Μίλαν
01:30 Champions net
05:45 Πρώτη γραμμή

ΕΤ 3

06:00 Πάμε καλά
07:30 Οι βουνοκορφές
08:00 Άγριοι τόποι του Λορν Γκριν
08:30 Τα ζώα της Ιβηρικής Χερσονήσου
09:00 9 η ώρα... μεσημεριασε!
11:00 Νηστικό αρκούδι
11:30 Γκεο Γκεο
12:00 Καρμελιτα
13:00 Δελτίο ειδήσεων
14:20 Καιρός
14:30 Με μια τρίτη μάτια
15:45 Εκτη αίσθηση
15:55 Ειδήσεις στη νοηματική γλώσσα
16:00 Ανδρομέδα
17:00 Νηστικό αρκούδι
17:30 Πάμε καλά
19:00 Δελτίο ειδήσεων
20:15 Ο κόσμος των Σπορ
21:00 Καρμελιτα
21:55 Μακρινές φιλίες
22:00 Δράμα: Απαγορευμένος



χορός
00:00 Δελτίο ειδήσεων
00:30 Theatis.GR
01:30 Μητρόπολη του κόσμου
02:30 Με μια τρίτη μάτια
04:00 9 η ώρα... μεσημεριασε!

MEGA

06:45 Πρωινό Mega
08:00 Κοινωνία ώρα 8
10:00 Ομορφος κόσμος το πρωί
13:00 Σαββατογεννημένες
14:00 Ειδήσεις
15:00 Αέρινες σιωπές
16:10 Εραστής δυτικών προαστείων
17:30 Ειδήσεις
17:40 Φιλοδοξίες
18:15 Απαγορευμένη αγάπη
19:00 Βέρα στο δεξί
20:00 Ειδήσεις
21:00 Οι αταίριαστοι
21:50 Επτά θανάσιμες πεθερές
22:50 Επαφή
23:50 Γη και ουρανός
24:50 Ειδήσεις
01:00 Νεανικές ανησυχίες
02:00 Rude awakening
02:30 Τελευταία στιγμή
04:00 Oh Baby
04:30 Μάθημα μετά μουσικής
05:00 Totally tooned
05:45 Από νωρίς

ANT 1

06:00 Καλημέρα με τον ANT1
06:50 Καλημέρα ελλάδα
10:00 Πρωινός καφές
13:00 Τα νέα του Αντέννα
13:50 Αποκάλυψη..τώρα!
16:00 Εγκλήματα
16:45 Τα νέα του ANT1- δελτίο νοηματικής
17:00 Κωνσταντίνου και Ελένης
17:55 Ανάλυσε το
18:00 Καλημέρα ζωή
18:50 Ερωτας
20:00 Τα νέα του ANT1
21:00 Αισθηματική κομεντί: The banger sisters
23:10 Big mother
00:10 Νυχτερινές ειδήσεις
00:40 Ξένη ταινία: Ο Βασιλιάς της μοναξιάς
03:30 Τηλεμαρκετινγκ
04:00 Mobile fun
04:40 Πάουερ ρεντζερς
05:00 Θα μιλήσεις με το δικηγόρο μου

ALPHA

06:30 Καλημέρα σας
10:00 Καφές με την Ελένη
13:00 Κους Κους το μεσημέρι
16:45 Ειδήσεις στη νοηματική γλώσσα
17:00 Από Καρδίας
19:00 Στα βαθη της ανατολής
20:00 Ειδήσεις
21:00 Αλ τσαντιρι Νιουζ
21:50 Κινούμενη άμμος
22:50 Τελευταίος παράδεισος
23:50 Αντιγνωμίες
01:45 Νυχτερινό δελτίο
02:00 Στην Εντατική
04:00 Τηλεαγορές
04:15 Baby Style
05:30 Καινούρια ημέρα

STAR

06:45 Κάθε μέρα καλημέρα
10:00 'Ολα καλά
13:00 Ειδήσεις
14:00 Super Star
16:30 Ειδήσεις
16:45 Ρωξάνη μια ελεύθερη γυναίκα
17:45 Βαλεντίνα, έρωτας x-large
18:45 Λοϊς και Κλαρκ
19:45 Ειδήσεις
21:00 Θεατρική Παράσταση: Πετσί και... Κόκκαλη
23:30 Ξένη ταινία: Ο χαμένος τα παίρνει όλα
02:00 Ενάντια στη διαφθορά
03:00 Ειδήσεις
03:15 Δράμα: Το τρίτο



θαύμα
05:45 Αστέρια στο πεντάγραμμο

FILMNET

06:30 Γκρρρ...!!!
08:10 E! Entertainment
08:55 Εξολοθρευτής No2: η μέρα της κρίσης
11:15 Beautiful girl
12:45 Drumline
14:50 Ανθισμενες μανολιες
16:55 12 Mile road
18:30 Οι μαχητές των δρόμων



20:25 Γυναίκες για δέσιμο
22:00 Οι υπάλληλοι
23:35 Το δίκτυο των κατασκόπων - 1. επεισόδιο 1ο
00:35 Ο τελευταίος



σαμουράι
03:10 Η πισίνα
04:55 Mad on FILMNET



05:00 Το τέλειο ταίρι

ALTER

06:30 Παιδικές εκπομπές
08:00 Ειδήσεις
08:45 Πρωινά gossip
10:00 Καθαρές κουβέντες
12:30 Ειδήσεις
13:45 TV Hello
16:00 Ειδήσεις
16:05 Η λίμνη των στεναγμών
16:50 Ελληνική Ταινία: Ο παρθενοκυνηγός
18:45 Το πρώτο θέμα
19:00 Ειδήσεις
20:30 Η φωνή του πολίτη
21:00 Ελληνική Ταινία: Πες τα Χρυσόστομε
23:00 Ειδήσεις
23:15 Αθέατος κόσμος
02:15 Αφροντίσια
02:30 Ξένη Ταινία: Εξαψη τα μεσάνυχτα

902

07.00 Καλημέρα με τον 902
10.00 Η αγορά στην τηλεόραση
15.00 Κάθε μέρα στις 3
16.30 Παιδικό πρόγραμμα
17.00 Αθλητικό ραντεβού
18.00 **Ειδήσεις**
18.10 Η Ελλάδα και ο κόσμος
18.45 Εις υγείαν
19.30 **Ειδήσεις**
20.30 Στα μονοπάτια του πολιτισμού
21.00 Ο 902 πάει σινεμά
23.00 Προεκτάσεις
24.00 **Ειδήσεις**

«ΟΛΟΙ ΜΑΖΙ ΓΙΑ ΤΗΝ ΤΗΛΟ ΜΑΣ»

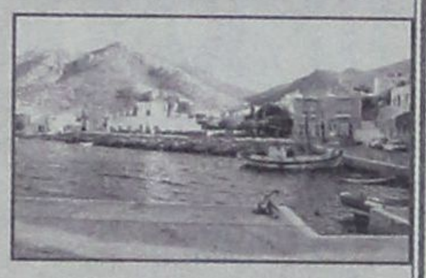

Φίλοι Τηλιακοί και πολίτες του κόσμου που αγαπάτε αυτό το νησί, από την Δευτέρα 31-10-05 η Τήλος δεν έχει καμία επικοινωνία με την υπόλοιπη Ελλάδα.

Εμείς οι μόνιμοι κάτοικοι νιώθουμε συντριβή και απογοήτευση γιατί μας φέρνουν σε μια κατάσταση ομηρίας, όμοια της οποίας δεν γνώρισαν πολιτικοί κρατούμενοι που εξορίστηκαν στην Τήλο όταν αυτή χρησιμοποιείτο από την Χούντα σαν τόπος εξορίας. Γιατί ούτε τότε δεν υπήρχε τέτοιος βαθμός απομόνωσης.

Ρωτήστε τις επίσημες αρχές της Ελληνικής Δημοκρατίας με ποιό τρόπο μπορεί να πάει ή να φύγει κανείς από την Τήλο. Η απάντηση που θα πάρετε είναι ντροπή για όλους μας.

Η Τήλος αυτή η όμορφη κόρη της Μεσογείου που μέρα με τη μέρα ομόρφαινε, μεγάλωνε και την καμάρωναν όλοι όσοι αγαπούν την αισθητική και την πρόοδο, η κόρη που ονειρευόμαστε να την δούμε στα χέρια των νέων της, που έγιναν τα τελευταία χρόνια η πλειοψηφία του πληθυσμού της, πλημμυρισμένη από χαμόγελα παιδιών, κάποιοι θέλησαν με αθέμιτο τρόπο να την επαναφέρουν στο παλιό καθεστώς του τόπου εξορίας.

Πολιτικοί λοιπόν κρατούμενοι στον τόπο μας και η πολιτική μας αμαρτία ότι αποδείξαμε με έργα και όχι με λόγια ότι το πιο απομακρυσμένο και ξεχασμένο κομμάτι γης αυτής της πανέμορφης χώρας που λέγεται Ελλάδα μπορεί να αναπτυχθεί, να λύσει δημογραφικά προβλήματα και να πετύχει κοινωνικές συνθήκες, αιτούμενο κάθε ανθρωποκεντρικής πολιτισμικής αντίληψης.

Μπορούμε να είμαστε σκληροί γιατί κάναμε ότι ήταν δυνατό και ακόμα περισσότερο για να μη συμβεί αυτό.

Με πολλούς κόπους και κόστος αυτής της Δημοτικής Αρχής αποκτήσαμε πλοίο.

Ενα πλοίο που τα δρομολόγιά του δεν ήταν απλά Ρόδο -Τήλο- Νίσυρο -Χάλκη, αλλά το ταξίδι μας στο μέλλον που ονειρευτήκαμε.

Οταν την προηγούμενη χρονιά αντιμετωπίσαμε τις ίδιες συνθήκες αποδεχθήκαμε την υπόσχεση του Υπουργού Αιγαίου για επιδότηση των δρομολογίων του πλοίου μας, προκειμένου να αποφύγουμε την απομόνωση.

Η χρηματοδότηση δεν ήρθε και τότε οι λεβέντες σύμβουλοι της πλειοψηφίας αποφάσισαν να χρηματοδοτήσουν αυτή τη δραστηριότητα, γιατί θεώρησαν πρώτιστο καθήκον τους να σώσουν το νησί από την οπισθοδρόμηση. Αυτό είχε σαν συνέπεια την οικονομική δυσπραγία του Δήμου που έφτασε μέχρι του σημείου να μένουν απλήρωτοι οι υπάλληλοι μας και το πλήρωμα του SEA STAR.

Δημοτική πλειοψηφία, υπάλληλοι και πλήρωμα λοιπόν, κάναμε ό,τι ήταν δυνατό ακόμη περισσότερα και αυτό είναι τίτλος τιμής για όλους.

Η αμοιβή μας είναι να είμαστε υπόδικοι για αυτόν ακριβώς το λόγο.

Ετσι και να είχαμε ή να βρούμε τα οικονομικά μέσα δεν μπορούμε να συνεχίσουμε αυτή τη διαδικασία.

Αποτέλεσμα την Κυριακή 30-10-05 που θα φεύγει το καμάρι μας το «SEA STAR» και δεν υπάρχει κανένα άλλο δρομολόγιο, θα νιώθουμε, όπως θα βλέπουμε να χάνεται από τον ορίζοντα της Τήλου, ότι χάνουμε τα ταξίδι μας στο μέλλον.

Ολα αυτά όμως ξεκίνησαν από εδώ, από την Τήλο από την αντιπολίτευση που τώρα θα πρέπει να αισθάνεται ικανοποίηση, αφού ο ανελέητος αγώνας τους τρία χρόνια τώρα έχει αποτέλεσμα.

Αυτή η μαχαιριά δεν υποφέρεται γιατί είναι εφιαλτική.

Μπορούμε να είμαστε σκληροί με αυτήν την αντιπολίτευση, γιατί πολλές φορές τους προειδοποιήσαμε για το που οδηγούν τα πράγματα και παρ' όλα αυτά συνετέλεσαν σε αυτό το αποτέλεσμα.

Μπορούμε να είμαστε σκληροί και δεν χαρακτηρίζουμε τις πράξεις τους κάνουμε κάτι χειρότερο:

ΕΠΙΣΥΝΑΠΤΟΥΜΕ ΚΑΙ ΔΗΜΟΣΙΕΥΟΥΜΕ ΜΕΡΙΚΕΣ ΧΑΡΑΚΤΗΡΙΣΤΙΚΕΣ ΔΙΚΕΣ ΤΟΥΣ ΑΝΑΦΟΡΕΣ - ΚΑΤΑΓΓΕΛΙΕΣ ΚΑΙ ΕΣΕΙΣ ΧΑΡΑΚΤΗΡΙΣΤΕ ΤΟΥΣ.

Τέλος, πρέπει να είμαστε σκληροί και να αντέξουμε να μην ασχοληθούμε με αυτούς και ό,τι αντιπροσωπεύουν.

Να βγούμε και πάλι μπροστά και όλοι μαζί σαν μια γροθιά να κάνουμε όπως πάντα, να ξεπεράσουμε κάθε δυσκολία, να αψηφήσουμε κάθε κόστος, για να πετύχουμε να μην ακυρωθεί ένα έργο που καμαρώνει κάθε υγιώς σκεπτόμενος Ελληνας.

Α) ΖΗΤΑΜΕ ΤΗΝ ΑΜΕΣΗ ΕΠΙΛΥΣΗ ΤΟΥ ΠΡΟΒΛΗΜΑΤΟΣ ΜΕ ΕΚΤΑΚΤΗ ΕΠΙΧΟΡΗΓΗΣΗ ΤΩΝ ΔΡΟΜΟΛΟΓΙΩΝ ΤΟΥ SEA STAR ΑΠΟ ΤΟ ΥΠΟΥΡΓΕΙΟ ΑΙΓΑΙΟΥ.

Β) ΤΗΝ ΔΙΑΤΗΡΗΣΗ ΤΗΣ ΕΠΙΚΟΙΝΩΝΙΑΣ ΜΕ ΠΕΙΡΑΙΑ ΚΑΙ ΡΟΔΟ ΜΕ ΠΛΟΙΟ ΤΗΣ ΑΚΤΟΠΛΟΙΑΣ.

Αυτό που δείχνει η έκφρασή μας δεν είναι απελπισία, αλλά η σκληρή αποφασιστικότητα μας απέναντι σε οτιδήποτε αμφισβητεί το μέλλον και υπονομεύει τη ζωή μας.

Γι' αυτό από αύριο όλοι Δημοτική Αρχή, υπάλληλοι σε 24ωρη εργασία για να μη χαθεί τίποτα για την Τήλο, κανένα πρόγραμμα, καμία χρηματοδότηση, κανένα έργο.

Για να μη χαθεί η Τήλος πρέπει να έχουμε πάψει να ζούμε, αλλά είμαστε πολλύ σκληροί για να πεθάνουμε.

Τάσος Αλιφέρης
Γιατρός Τήλου
Δήμαρχος Τήλου

ΙΑΤΡΙΚΗ ΑΝΑΚΟΙΝΩΣΗ

Ο ιατρός

ΔΡΑΚΙΟΥ ΓΕΩΡΓΙΟΣ
ΕΙΔΙΚΟΣ ΚΑΡΔΙΟΛΟΓΟΣ

Εθν. Αντίστασης (πρώην Αννης Μαρίας)
και Καζαντζάκη –2- Ρόδος
Τηλ. 22410 74223 κιν. 6932732382

Θα απουσιάσει από 03/11/2005 έως 05/11/2005 λόγω συμμετοχής του στο **ΠΑΝΕΛΛΗΝΙΟ ΚΑΡΔΙΟΛΟΓΙΚΟ ΣΥΝΕΔΡΙΟ**

Θα δέχεται κανονικά από τη Δευτέρα 07/11/2005.

Καθολική Αρχιεπισκοπή Ρόδου
Ανακοίνωση

Custodia Terrae Sanctae Ordinariatus Latinorum

Μνήμη Ολων των Κεκοιμημένων Πιστών

Τετάρτη 2 Νοεμβρίου, και ώρα

16:00

Η επιμνημόσυνη Λειτουργία υπέρ αναπαύσεως των ψυχών των νεκρών θα τελεσθεί στο Παρεκκλήσι του Ιερού Σταυρού στο νεκροταφείο

Mass for the repose of the souls of the dead will be celebrated at 16:00 on Wednesday 2nd November,
All Souls Day,
in the Chapel of the Holy Cross
at the cemetery.

ΠΑΝΕΠΙΣΤΗΜΙΟ ΑΙΓΑΙΟΥ
ΣΧΟΛΗ ΑΝΘΡΩΠΙΣΤΙΚΩΝ ΕΠΙΣΤΗΜΩΝ
ΤΜΗΜΑ ΕΠΙΣΤΗΜΩΝ ΤΗΣ ΠΡΟΣΧΟΛΙΚΗΣ ΑΓΩΓΗΣ ΚΑΙ ΤΟΥ ΕΚΠΑΙΔΕΥΤΙΚΟΥ ΣΧΕΔΙΑΣΜΟΥ

Ρόδος, 25.10.2005

ΑΝΑΚΟΙΝΩΣΗ ΠΡΟΚΗΡΥΞΗΣ

Το **Τμήμα Επιστημών της Προσχολικής Αγωγής και του Εκπαιδευτικού Σχεδιασμού,** του Πανεπιστημίου Αιγαίου, στη Ρόδο, ανακοινώνει την προκήρυξη για πρόσληψη διδάσκοντα - διδάσκουσας, για το β' εξάμηνο του ακαδημαϊκού έτους 2005 – 2006, βάσει του Π.Δ. 407/80 στα παρακάτω γνωστικό αντικείμενο :

- **Διδασκαλία Αγγλικής Γλώσσας.**

Η προθεσμία υποβολής υποψηφιοτήτων με τα απαραίτητα δικαιολογητικά λήγει **Δευτέρα 9 Ιανουαρίου 2006.**

Για περισσότερες πληροφορίες οι ενδιαφερόμενοι μπορούν να απευθύνονται στην **Γραμματεία του Τμήματος** (Διεύθυνση : Δημοκρατίας 1, Τ. Κ. 85100 Ρόδος, Τηλ.22410-99110 & 99111 - fax:22410-99109) στο οποίο προκηρύσσονται οι θέσεις και στην ηλεκτρονική διεύθυνση :
http://www.rhodes.aegean.gr/tepaes/prokyrikseis.htm

Ο Πρόεδρος του Τμήματος
Καθηγητής Φραγκίσκος Καλαβάσης

G.A. FERRIES

ΕΛΓ-ΟΛΓ ΡΟΔΑΝΘΗ •• ΕΛΓ-ΟΛΓ ΜΑΡΙΝΑ
•• Ε/Γ - Ο/Γ ΑΝΘΗ - ΜΑΡΙΝΑ
ΡΟΔΟΣ - ΠΕΙΡΑΙΑΣ

ΠΕΜΠΤΗ 27/10		
ΜΑΡΙΝΑ	16.00	ΚΩ (19.40) - ΚΑΛΥΜΝΟ (21.30) - ΠΕΙΡΑΙΑ (09.10)
ΠΑΡΑΣΚΕΥΗ 28/10		
ΑΝΘΗ-ΜΑΡΙΝΑ	17.00	ΚΩ (20.30) - ΛΕΡΟ (23.59) - ΠΑΤΜΟ (01.30) - ΠΕΙΡΑΙΑ (11.00)
ΣΑΒΒΑΤΟ 29/10		
ΜΑΡΙΝΑ	20.00	ΣΥΜΗ (21.20) - ΤΗΛΟ (23.40) - ΝΙΣΥΡΟ (01.10) - ΚΩ (03.00)- ΚΑΛΥΜΝΟ (04.30)- ΛΕΡΟ (06.00) -ΠΑΤΜΟ (07.40)-ΣΥΡΟ (13.20) -ΠΕΙΡΑΙΑ (18.40)
ΚΥΡΙΑΚΗ 30/10		----------
ΤΡΙΤΗ 01/11		
ΜΑΡΙΝΑ	16.00	ΚΩ - ΚΑΛΥΜΝΟ - ΑΣΤΥΠΑΛΑΙΑ - ΠΕΙΡΑΙΑ

Η εταιρεία G.A. FERRIES σας ενημερώνει ότι η έκπτωση 50% (πολύτεκνοι-στρατιωτικοί-ανάπηροι κ.τ.λ.) ισχύει για όλες τις θέσεις

TSAGARIS TRAVEL
Σαχτούρη 5 (έναντι Τελωνείου)
Τηλ.: 22410 36170, 30406, 35066



ΑΡΘΡΟ - ΠΑΡΕΜΒΑΣΗ ΣΤΟΝ "ΙΟ" ΤΗΣ ΕΛΕΥΘΕΡΟΤΥΠΙΑΣ

ΜΙΑ ΔΙΚΑΣΤΙΚΗ ΑΠΟΦΑΣΗ ΠΟΙΝΙΚΟΠΟΙΕΙ ΤΗ ΔΙΔΑΣΚΑΛΙΑ ΕΝΟΣ ΜΕΓΑΛΟΥ ΦΙΛΟΣΟΦΟΥ ΚΑΙ ΠΟΙΗΤΗ...

Ο ΑΝΤΙΑΙΡΕΤΙΚΟΣ ΑΓΩΝΑΣ ΩΣ ΚΑΚΗ ΠΕΘΕΡΑ

Γράφουν Τάσος Κωστόπουλος, Δημήτρης Τρίμης, Αγγέλικα Ψαρρά, Αντα Ψαρρά, Δημήτρης Ψαρράς

Είναι γνωστό ότι οι χωρισμοί παντρεμένων ζευγαριών δεν γίνονται πάντοτε με συναινετικό και πολιτισμένο τρόπο. Οχι σπάνια, οι τέως σύζυγοι αποφασίζουν να λύσουν τις διαφορές τους στα δικαστήρια ή και στις μεσημβρινές τηλεοπτικές εκπομπές. Θύματα σ' αυτές τις περιπτώσεις είναι πρώτ' απ' όλα τα παιδιά του ζευγαριού, αλλά δεν μένουν αλώβητοι και οι ίδιοι οι χωρισμένοι αντίδικοι. Μια παρόμοια περίπτωση εκδικάστηκε την 1η Ιουλίου στο Τριμελές Πλημμελειοδικείο Ρόδου. Μηνύτρια ήταν μία κάτοικος του νησιού και κατηγορούμενοι ο πρώην σύζυγός της, η αδελφή της και ένας άλλος πολίτης, κάτοικος Αθήνας, χωρίς καμιά συγγενική σχέση με τους υπολοίπους, τον οποίο η εγκαλούσα θεωρούσε υπεύθυνο για «ηθική αυτουργία» στις πράξεις των δύο πρώτων. Μέχρι σήμερα είχαμε μάθει να ψάχνουμε στις συμβουλές των κακών πεθερικών την αιτία που δηλητηριάζονται πολλές σχέσεις πριν και μετά το διαζύγιο. Τώρα μαθαίνουμε ότι μπορεί να φταίει και η φιλοσοφική αναζήτηση.

Δεν έχουμε φυσικά την πρόθεση να αναφερθούμε στο περιεχόμενο της δίκης, παρά μόνο ως προς το σκέλος που αναφέρεται στον τρίτο κατηγορούμενο. Πρόκειται για τον κ. Τάκη Αλεξίου, αρχιτέκτονα, ζωγράφο, μουσικό και συγγραφέα. Η εμπλοκή του στην υπόθεση πηγάζει από το γεγονός ότι είναι μελετητής του μεγάλου φιλόσοφου, ποιητή και ανθρωπιστή του 13ου αιώνα Μεβλανά Τζελαλεντίν Ρούμι, του δάσκαλου του σουφισμού και ιδρυτή του περίφημου τάγματος των ιπτάμενων δερβίσηδων. Από το 1989, μάλιστα, που ίδρυσε την «Ελληνική Επιτροπή Ρούμι» και εξέδωσε ένα σχετικό δοκίμιο, ο κ. Αλεξίου έχει μπει στο στόχαστρο της εκκλησιαστικής ΚΥΠ, δηλαδή της Επιτροπής αντιμετώπισης των Αιρέσεων, που έχουν περιλάβει την Επιτροπή αυτή στη λίστα των απαγορευμένων «σεκτών». Η εμπλοκή του στη δίκη της Ρόδου έγκειται στο γεγονός ότι μηνύτρια και μηνυόμενοι υπήρξαν προ δεκαετίας μέλη αυτής της Επιτροπής.

Οι παλιοί αναγνώστες της στήλης θα θυμούνται ότι οι πληροφορίες για τον κ. Αλεξίου της Επιτροπής Αιρέσεων είχαν αξιοποιηθεί από τηλεοπτική εκπομπή, η οποία είχε παρουσιάσει ως μυστηριώδη γιάφκα το σπίτι του κ. Αλεξίου στον Ωρωπό, με βασικά ενοχοποιητικά στοιχεία ότι είχε οκταγωνική κάτοψη, ότι οι συνδαιτυμόνες κάθονταν οκλαδόν χωρίς παπούτσια και ότι τραγουδούσαν (βλ. Ιός 18/12/94 και 14/3/98).

Η υπόθεση θα ήταν για γέλια, αν δεν είχε στοιχίσει ήδη στον κ. Αλεξίου μια καταδίκη σε φυλάκιση 25 μηνών. Παρά την πρόταση του εισαγγελέα, ο οποίος ζήτησε την «αθώωσή του από την κατηγορία της ηθικής αυτουργίας», το δικαστήριο της Ρόδου αποφάσισε ότι «ο τρίτος των κατηγορουμένων μετά πειθούς και φορτικότητας με προτροπές και παραινέσεις προκάλεσε στον πρώτο και στην δεύτερη των κατηγορουμένων την απόφαση να εκτελέσουν τις άδικες πράξεις».

Και πού άραγε στηρίχθηκε αυτή η κατηγορία της «ηθικής αυτουργίας»; Μα στις καταθέσεις των εκπροσώπων της Επιτροπής κατά των Αιρέσεων της Εκκλησίας της Ελλάδας, οι οποίοι δεν έχασαν την ευκαιρία να κατατροπώσουν τον «αντίχριστο». Βασικός μάρτυρας κατηγορίας ήταν ο ιερομόναχος Αρσένιος Βλιαγκόφτης, ο οποίος δήλωσε ότι είναι «ένας από τους υπεύθυνους της Ιεράς Συνόδου για τις αιρέσεις (σέκτες)» και αποφάνθηκε ότι «δεν πρόκειται για ενδοοικογενειακή διαμάχη. Πρέπει να δούμε το σεκτικό (sic) φαινόμενο. Στις σέκτες υπάρχει μια ισχυρή προσωπικότητα, στη συγκεκριμένη περίπτωση ο κ. Αλεξίου».

Ξεπερνάμε τον πειρασμό να σχολιάσουμε πώς συμβιβάζεται με τη διά βίου αφιέρωση των ιερομονάχων στην αγάπη η παρουσία τους στο βήμα του κατηγόρου και η υποδαύλιση των ενδοοικογενειακών συγκρούσεων. Ο καθένας αντιλαμβάνεται το ρόλο του όπως αυτός μπορεί. Αλλά εδώ δεν έχουμε μια ατομική περίπτωση. Ο κ. Βλιαγκόφτης καταθέτει ως εκπρόσωπος της Εκκλησίας. Επιβεβαιώνει ότι δεν γνωρίζει συγκεκριμένα περιστατικά, ούτε και τους αντιδίκους. Γνωρίζει μόνο ότι όλοι ήταν μέλη της Επι-



τροπής Ρούμι, την οποία περιλαμβάνει η Εκκλησία «στον κατάλογο των σεκτών και των οργανώσεων των αντίθετων με την ελληνική θρησκεία». Από αυτό και μόνο προκύπτει η πεποίθηση του ιερομόναχου ότι «όλα τα έκαναν υπό την ηθική αυτουργία του Αλεξίου». Κι ας είναι οι αντίδικοι διακεκριμένοι επιστήμονες με κοινωνικό έρμα και όχι απλά διαταραγμένα και άβουλα άτομα, όπως αυτά που καταλήγουν συνήθως στα μοναστήρια.

Στο ίδιο μήκος κύματος και οι άλλοι κατήγοροι του κ. Αλεξίου, όπως εκείνος που δήλωσε με βεβαιότητα ότι «όλα τα μέλη (της Επιτροπής) έκαναν όσα επέβαλλε ο Αλεξίου» για να συμπληρώσει αμέσως μετά ότι «τον Αλεξίου δεν τον γνώρισα όλα αυτά τα χρόνια» και ότι «μόνο στο δικαστήριο τον είδα» και «εγώ δεν μπορώ να πω τίποτα για τον Αλεξίου»...

Η δίωξη του Ρούμι

Στο βάθος, λοιπόν αυτής της υπόθεσης δεν ήταν κατηγορούμενος ο κ. Αλεξίου, αλλά ο ίδιος ο Ρούμι. Οχι ο πραγματικός Ρούμι, αλλά το φάντασμά του που πλάστηκε από τους κυνηγούς των «αιρετικών». Οπως γράφει ο Ευγένιος Αρανίτσης, «από τους κορυφαίους μυστικούς ποιητές της Ανατολής, απολογητής ενός θεϊκού έρωτα, απ' τον οποίο φτάνει σ' εμάς τους Δυτικούς, εντελώς αμύητους στη γλωσσική πραγματικότητα του σουφισμού, μόνον ένα ακρωτηριασμένο νόημα, ο Ρούμι υπήρξε ο πιο συνεπαρμένος υμνητής του» («Ελευθεροτυπία», 12/10/2001). Στην Ελλάδα κυκλοφορούν για τον Ρούμι -εκτός από τη μελέτη του Τάκη Αλεξίου- μια μυθιστορηματική βιογραφία του από τον Ι. Μ. Παναγιωτόπουλο, μια μελέτη του καθηγητή θεολογίας Γ. Ζιάκα και μεταφράσεις των ποιημάτων του από την Λ. Μυστακίδου, την Κ. Κολύμβα και την Τ. Κοβαλένκο.

Η πανανθρώπινη διδασκαλία του Ρούμι θεωρείται διεθνώς ιδιαίτερα επίκαιρη και διδάσκεται στα μεγαλύτερα Πανεπιστήμια. Το 1989 το έργο του «Μασναβί» συγκαταλέχτηκε από την Unesco στα αριστουργήματα της παγκόσμιας λογοτεχνίας. Με αναφορά στον Ρούμι ξεκίνησε η προσφώνηση του Προέδρου της Νορβηγικής Επιτροπής των βραβείων Νόμπελ το 2003, όταν βραβεύτηκε η Ιρανή Σιρίν Εμπαντι με το Νόμπελ Ειρήνης.

Αλλά και ο Οικουμενικός Πατριάρχης Βαρθολομαίος, όταν θέλησε από τις στήλες αυτής της εφημερίδας να περάσει το μήνυμα της θρησκευτικής ανοχής, διάλεξε τον Ρούμι για να εκφράσει αυτό που ήθελε να πει: «Επιτραπήτω ημίν όπως μεταφέρω ενταύθα δύο κείμενα. Το εν γραφέν υπό ανθρώπου της μουσουλμανικής πίστεως και το έτερον υπό πιστού της Χριστιανικής θρησκείας. Εκ ποίας πίστεως προέρχεται εκάτερος είναι δυσχερές όμως να προσδιορισθή. Και όμως ο εις είναι μουσουλμάνος (Ρούμι) και ο έτερος ορθόδοξος χριστιανός (Αγιος Συμεών ο Νέος Θεολόγος)» («Ελευθεροτυπία», 29/01/02).

Η αλήθεια για τον Ρούμι

Τον κ. Αλεξίου γνωρίζω από ετών και έχω εκτιμήσει το εύρος των γνώσεών του και την ευθυκρισία των απόψεών του. Εχουμε επανειλημμένως συζητήσει για πολλά επιστημονικά θέματα και γνωρίζω ότι σημαντικές προσωπικότητες της εποχής μας στην Ελλάδα έχουν εκφραστεί ευμενώς και θετικά για την προσωπικότητά του (π.χ. Γ.Π. Σαββίδης, Κ. Καστοριάδης, Στ. Ματθίας, Ν. Χατζηκυριάκος-Γκίκας, Κική Δημουλά κ.ά.).

Γνωρίζω επίσης την επιστημονική προσέγγισή του της φιλοσοφικής σκέψης του μεγάλου ποιητή και στοχαστή του 13ου αιώνα στο Σουλτανάτο των Σελτζούκων της Μικράς Ασίας (Ικονίου), Τζελαλεντίν Ρούμι, ιδρυτού του θρησκευτικού τάγματος των Μεβλεβήδων δερβίσηδων, που θεωρείται από κορυφαίους μελετητές σε όλο τον κόσμο ένας από τους σημαντικότερους στοχαστές του καιρού του, με μεταφρασμένους τους στίχους του σε πολλές γλώσσες. Στην Ελλάδα το έργο του Ρούμι έχει μελετηθεί και σε πανεπιστημιακό-ερευνητικό επίπεδο (το 1973 ο καθηγητής της Θεολογικής Σχολής του Πανεπιστημίου Θεσσαλονίκης, συνάδελφος κ. Γρηγόριος Ζιάκας, εξέδωσε επιστημονική μονογραφία για τον Ρούμι, που έχει έκτοτε ανατυπωθεί και μελετηθεί εκτενώς). Η άποψη ότι ο Ρούμι και οι Μεβλεβήδες δερβίσηδες αποτελούν τρόπον τινά «αίρεση» και ότι συμβάλλουν σε «ανθελληνικές» δράσεις αποτελεί χονδροειδή διαστρέβλωση της πραγματικότητας (προβαλλόμενη από άσχετους, μη επιστημονικούς-ερευνητικούς κύκλους), αφού καθένας που έχει έστω και ακροθιγώς μελετήσει την σπουδαία αυτή προσωπικότητα θα αντιληφθεί ότι ο Ρούμι υπήρξε μελετητής της ελληνικής φιλοσοφίας (Πλάτωνα) και, διαπνεόμενος από ανθρωπιστικό οικουμενιστικό πνεύμα, συνέβαλε στην άρση πολλών διαφορών μεταξύ των Χριστιανών και των Μουσουλμάνων της εποχής του (αλλά και μεταγενεστέρων εποχών).

Αλέξιος Γ.Κ. Σαββίδης
Αναπλ. καθηγητής
Βυζαντινής &
Μεσαιωνικής Ιστορίας
Πανεπιστήμιο Αιγαίου,
Τμήμα Μεσογειακών
Σπουδών (Ρόδος)

τα χιούπια

Εχουμε το όνομα
έχουμε και τη χάρη

ΣΑΣ ΕΥΧΟΜΑΣΤΕ
ΚΑΛΟ ΧΕΙΜΩΝΑ

Για κρατήσεις:
22410-93448, 22410-91824