ΔΗΜΟΣΙΑ ΒΙΒΛΙΟΘΗΚΗ ΡΟΔΟΥ 1947

η δημοκρατική της Ρόδου

στην υπηρεσία του δωδεκανησιακού λαού

Κωδικός 1876 Αρ. φύλλου 7013 ΤΡΙΤΗ 8 ΝΟΕΜΒΡΙΟΥ 2005 - Τιμή 0,70 ΕΥΡΩ - www.dimokratiki.gr - e-mail: info@dimokratiki.gr

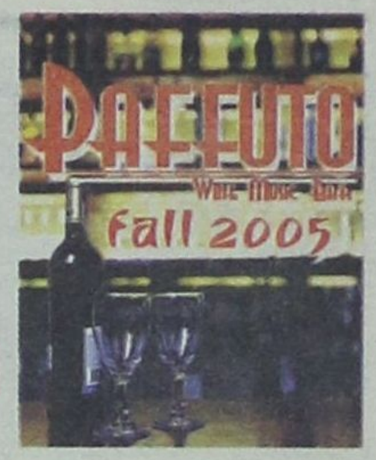



ΜΕΤΑ ΤΗΝ ΑΠΟΦΑΣΗ - ΒΟΜΒΑ ΤΟΥ Σ.τ.Ε.

ΤΙΝΑΧΘΗΚΕ ΣΤΟΝ ΑΕΡΑ ο πολεοδομικός χάρτης

Ακυρες χιλιάδες οικοδομικές άδειες, σοκ στους ιδιοκτήτες

• ΣΕΛ. 5

ΔΙΕΞΑΓΕΤΑΙ ΣΤΗ ΡΟΔΟ 10-12 ΝΟΕ.

ΣΤΑΘΜΟΣ ΓΙΑ ΤΗΝ ΑΥΤΟΔΙΟΙΚΗΣΗ το Συνέδριο της ΚΕΔΚΕ

θα παραστούν Πρ. Παυλόπουλος και Γιώργος Παπανδρέου

• ΣΕΛ. 32

ΕΥΑΓΓΕΛΟΣ ΒΕΝΙΖΕΛΟΣ

«Το ΠΑ.ΣΟ.Κ. δεν θα στηριχθεί στα σκάνδαλα και στη σκανδαλολογία



• ΣΕΛ. 20-21

ΕΘΝΙΚΟ ΣΥΜΒΟΥΛΙΟ ΤΟΥΡΙΣΜΟΥ

Ο ελληνικός τουρισμός δεν έχει απαλλαγεί ακόμα από τις «παιδικές ασθένειες»

• ΣΕΛ. 12-13



ΔΗΛΩΣΗ ΝΕΟΚΛΗ ΣΑΡΡΗ

«Απαράδεκτες ανοητολογίες τα περί σύμπραξης της ΕΔΗΚ με το ΛΑΟΣ»

• ΣΕΛ. 6

ΣΕΙΕΤΑΙ ΣΥΘΕΜΕΛΑ ΤΟ ΤΟΠΙΚΟ ΠΑ.ΣΟ.Κ.

ΟΙ ΙΣΟΒΙΟΙ ΜΟΝΑΡΧΕΣ τα «μπάλια-μπούλιου» και η σφαγή των αμνών!



Οι δύο εμπόλεμες ομάδες έτοιμες για αλληλοεξόντωση με την προτροπή και εξωθεσμικών παραγόντων • Διαμορφώθηκαν δύο πόλοι με Γ. Γιαννόπουλο, Β. Παπανικόλα, Γ. Νικητιάδη και Γ. Μαχαιρίδη, Παρασκευάδες και Κ. Κάισερλη • Η τοπική ΝΔ παρακολουθεί εκ του σύνεγγυς, περιμένοντας να αναδειχθούν οι νικητές, για να ...πάει μαζί τους!!

• ΣΕΛ. 3

Ζήτημα χρόνου και η οριστική ρήξη μεταξύ Γ. Γιαννόπουλου και Γ. Μαχαιρίδη

«ΠΟΝΟΚΕΦΑΛΙΑΖΕΙ» Η ΕΙΣΑΓΓΕΛΙΑ

Σάλος για την λεηλασία ποινικής δικογραφίας



• ΣΕΛ. 7

ΕΠΙΚΕΦΑΛΗΣ Ο Π. ΚΑΡΑΒΟΛΙΑΣ

Ετοιμος νέος συνδυασμός για το Δήμο Ιαλυσού

• ΣΕΛ. 11



ΤΑ ΠΑΡΑΣΚΗΝΙΑ ΘΥΜΙΖΟΥΝ ΤΗΝ ΠΕΡΙΠΤΩΣΗ ΤΟΥ ΓΚΟΛΦ

Η ΝΟΤΙΑ ΡΟΔΟΣ ΘΑ ΕΙΝΑΙ ΤΟ ΕΠΟΜΕΝΟ «αναπτυξιακό θύμα» συγκρουόμενων συμφερόντων!

Επιτέλους, σ'αυτό το νησί θα πρέπει κάποτε να τεθεί το γενικό συμφέρον υπεράνω του ατομικού

• ΣΕΛ. 5

ΜΕ ΜΕΤΑΤΡΟΠΗ ΚΑΤΗΓΟΡΗΤΗΡΙΟΥ

Η 13ετής κάθειρξη έγινε φυλάκιση 2 ετών με αναστολή

• ΣΕΛ. 4



ΚΑΤΑΣΤΡΕΦΟΝΤΑΙ ΟΙΚΟΓΕΝΕΙΕΣ

Ο παράνομος τζόγος έχει «θεριέψει» στα νησιά

• ΣΕΛ. 10

ΜΑΚΕΔΟΝΙΚΕΣ ΓΡΑΜΜΕΣ ΤΣΙΜΕΝΙΔΗΣ Α.Ε.

Δημιουργήσαμε την μεγαλύτερη γέφυρα στην Ελλάδα. Ενώσαμε τη Ρόδο με την Μακεδονία μας, αλλά δεν μας αρκεί να είμαστε πρώτοι σήμερα.

Σιγουρέψαμε το αύριο και λειτουργούμε Τμήμα Δημοσίων Σχέσεων στην εταιρεία μας που φέρνει κοντά τον εμπορικό κόσμο της Ρόδου με τις βιομηχανίες και βιοτεχνίες της Μακεδονικής γης.

Επικοινωνήστε μαζί μας για οποιαδήποτε πληροφορία.

Τηλ. Ρόδου 22410-60345 υπευθ. Τσιμενίδης Δημ.

Τηλ. Θεσ/κη 2310753267 υπευθ. Τσιμενίδης Δημ.

THE ART OF TRANSPORTING

η άποψη της ημέρας

Το «φαινόμενο» της τηλεόρασης, υπό την έννοια είτε της υποκατάστασης από αυτήν άλλων θεσμών είτε της χειραγώγησης της ενημέρωσης προς συγκεκριμένη κατεύθυνση, δεν είναι πρόβλημα μόνο ελληνικό. Την προηγούμενη εβδομάδα που οι διάφορες τηλεοπτικές «αποκαλύψεις» ήταν στο φόρτε τους, κατά σύμπτωση, το έγκυρο γαλλικό περιοδικό «Marianne» είχε ως κύριο θέμα του (cover story) τα έργα και τις ημέρες της TV, με τον πολύ εύγλωγο τίτλο «Τηλεόραση εναντίον Δημοκρατίας»!

Σε πολλούς ο τίτλος μπορεί να φανεί υπερβολικός. Ομως, το πρίσμα μέσα από το οποίο επιχειρείτο η προσέγγιση του θέματος δικαιολογούσε τον τίτλο. Διότι η μέσω της τηλεόρασης και των σχετικών ενημερωτικών εκπομπών υποτιθέμενη ενημέρωση των πολιτών γίνεται πλέον κατά τρόπο που, σύμφωνα με τους Γάλλους τουλάχιστον, μοιάζει περισσότερο με τσίρκο, παρά με συνεπή προσπάθεια να πληροφορηθούν οι πολίτες αυτά που είναι πράγματι χρήσιμα, για να παίξουν και αυτοί το ρόλο τους σωστά, στο πλαίσιο λειτουργίας της Δημοκρατίας. Οπως επισημαίνεται, έχει περάσει πλέον ο καιρός όπου «στην τηλεόραση δύο προσωπικότητες που εκπροσωπούν δύο διαφορετικές απόψεις μπορούσαν σε βάθος και με επιχειρήματα, τουλάχιστον για μία ώρα, να αντιπαραβάλουν, κατά τρόπο απολύτα δημοκρατικό, τις απόψεις τους και να αναλύσουν την επιχειρηματολογία τους μέχρι τέλους»... Και προσθέτει το περιοδικό: **«Οι αληθινές συζητήσεις, χωρίς τις οποίες η Δημοκρατία δεν μπορεί να αναπνεύσει και ασφυκτιά, έχουν καταργηθεί προς όφελος των «κλοουνίστικων συμβάντων», των θεαματικών και άνευ βάθους μονολόγων ή των κατ' ευθείαν «λιντσαρισμάτων» (!)**.

Η δημοκρατία της τηλεόρασης

Μήπως η τελευταία παρατήρηση μας θυμίζει κάτι εξ' όσων συμβαίνουν εις τα καθ' ημάς; Και πώς να μη θίγονται, εμμέσως μεν αλλά αποφασιστικώς, οι πάγιοι δημοκρατικοί κανόνες, όταν ο κυρίαρχος λαός, που πρέπει να είναι επακριβώς ενημερωμένος για τα όσα συμβαίνουν γύρω του, προκειμένου να ξέρει τι ψηφίζει και πώς πρέπει να αντιδρά, δεν ενημερώνεται επί της πραγματικής ουσίας των πραγμάτων; Αλλά επί γεγονότων που απλώς επιλέγονται για να εντυπωσιάσουν, είτε προβαλλόμενα με υπερβολικό τρόπο είτε με διογκωμένη την ελάσσονα σημασία τους; Αυτό δεν το λέμε εμείς, το λέει ο ίδιος ο κόσμος. Στην πρόσφατη έρευνα της V-PRC, που δημοσιεύτηκε στην «Ελευθεροτυπία» την περασμένη Κυριακή, αποκαλύφθηκε – όχι αδίκως, όπως αποδεικνύουν τα γεγονότα· ότι ο κόσμος πιστεύει σε ποσοστό 71% (!) πως οι εκπομπές και οι ειδήσεις δεν έχουν στόχο την ενημέρωση, αλλά τη δημιουργία εντυπώσεων για την τηλεθέαση. **Τότε γιατί ορισμένες από αυτές τις εκπομπές έχουν μεγάλη θεαματικότητα, αφού δεν τις εμπιστεύεται ο κόσμος, είναι το ερώτημα που ευλόγως προκύπτει.** Τις βλέπουν τις εκπομπές αυτές για τον ίδιο λόγο που, όπως γράφει και το γαλλικό περιοδικό, όλο και πιο πολλοί μορφωμένοι και καλά αποκατεστημένοι διαβάζουν τα σκανδαλοθηρικά περιοδικά, τα χαμηλής ποιότητας. Τα διαβάζουν, δηλαδή, δικηγόροι, γιατροί, μηχανικοί, καλλιτέχνες κ.ά.!Ο λόγος που συμβαίνει αυτό, είτε πρόκειται για τηλεοπτικές εκπομπές είτε για περιοδικά κουτσομπολίστικα, έχει δύο πτυχές: «Η οι άνθρωποι αυτοί, πιεσμένοι από τη σοβαρότητα του επαγγελματικού τους αντικειμένου, βρίσκουν αυτόν τον τρόπο να ξεφύγουν, καταφεύγοντας ακόμη και στο γελοίο. Η, αν και έχουν βαθιά γνώση του αντικειμένου τους, λόγω της ολοένα και αυξανόμενης ανάγκης για μεγαλύτερη εξειδίκευση, αυτό δεν σημαίνει ότι έχουν πραγματική μόρφωση και κυρίως παιδεία. Φοβάμαι ότι μάλλον το δεύτερο ισχύει...

ο καιρός



Γενική πρόγνωση για σήμερα **ΤΡΙΤΗ 8/11/2005** Λίγες νεφώσεις τοπικά αυξημένες στη δυτική Μακεδονία όπου είναι πιθανό να σημειωθούν ασθενείς βροχές. Άνεμοι: Βόρειοι βορειοανατολικοί ασθενείς και στα ανατολικά μέτριοι. Θερμοκρασία: από 2 έως 17 βαθμούς Κελσίου. Δωδεκάνησα : λίγες νεφώσεις. Άνεμοι: βορειοδυτικοί ασθενείς μέχρι μέτριοι και τοπικά ισχυροί. Θερμοκρασία: από 10 έως 20 βαθμούς Κελσίου.

ΗΜΕΡΗΣΙΑ ΕΦΗΜΕΡΙΔΑ
η δημοκρατική της Ρόδου
Ετος ιδρύσεως 1982
Θεμ. Σοφούλη 77
Ταχ. Θυρίδα 339
85100 Ρόδος
Εκδότης - ιδιοκτήτης
ΒΑΣΙΛΗΣ Δ. ΑΘΑΝΑΣΙΟΥ
Διευθυντής:
ΔΑΜΙΑΝΟΣ Β. ΑΘΑΝΑΣΙΟΥ
Τηλέφωνα: 22410-34722, 76655, 37500, 26728, 27919
Telefax: 2241037333 - 22410 26728

www.dimokratiki.gr
e-mail:info@dimokratiki.gr



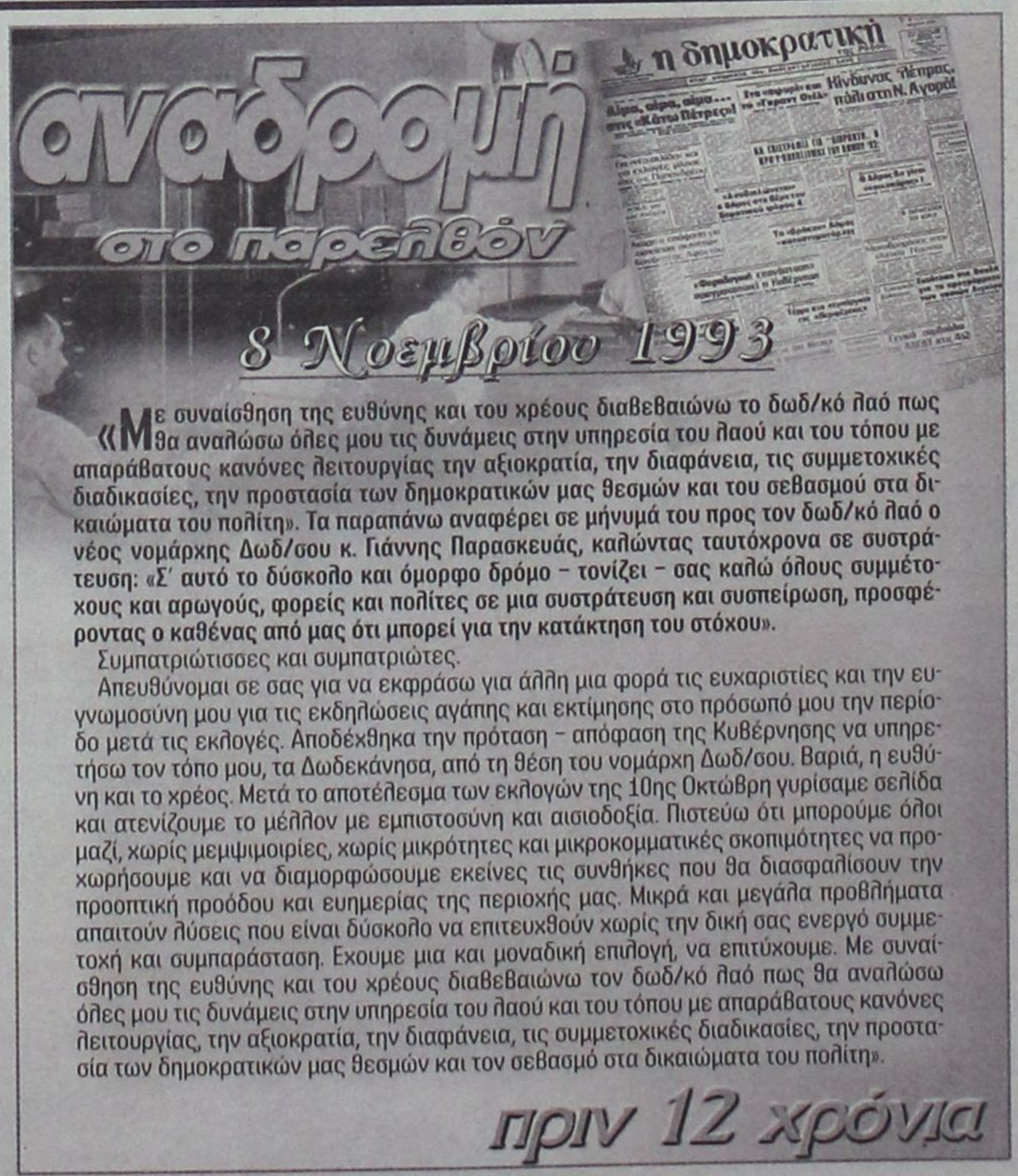

«Με συναίσθηση της ευθύνης και του χρέους διαβεβαιώνω το δωδ/κό λαό πως θα αναλώσω όλες μου τις δυνάμεις στην υπηρεσία του λαού και του τόπου με απαράβατους κανόνες λειτουργίας την αξιοκρατία, την διαφάνεια, τις συμμετοχικές διαδικασίες, την προστασία των δημοκρατικών μας θεσμών και του σεβασμού στα δικαιώματα του πολίτη». Τα παραπάνω αναφέρει σε μήνυμά του προς τον δωδ/κό λαό ο νέος νομάρχης Δωδ/σου κ. Γιάννης Παρασκευάς, καλώντας ταυτόχρονα σε συστράτευση: «Σ' αυτό το δύσκολο και όμορφο δρόμο – τονίζει – σας καλώ όλους συμμέτοχους και αρωγούς, φορείς και πολίτες σε μια συστράτευση και συσπείρωση, προσφέροντας ο καθένας από μας ότι μπορεί για την κατάκτηση του στόχου».

Συμπατριώτισσες και συμπατριώτες.

Απευθύνομαι σε σας για να εκφράσω για άλλη μια φορά τις ευχαριστίες και την ευγνωμοσύνη μου για τις εκδηλώσεις αγάπης και εκτίμησης στο πρόσωπό μου την περίοδο μετά τις εκλογές. Αποδέχθηκα την πρόταση – απόφαση της Κυβέρνησης να υπηρετήσω τον τόπο μου, τα Δωδεκάνησα, από τη θέση του νομάρχη Δωδ/σου. Βαριά, η ευθύνη και το χρέος. Μετά το αποτέλεσμα των εκλογών της 10ης Οκτώβρη γυρίσαμε σελίδα και ατενίζουμε το μέλλον με εμπιστοσύνη και αισιοδοξία. Πιστεύω ότι μπορούμε όλοι μαζί, χωρίς μεμψιμοιρίες, χωρίς μικρότητες και μικροκομματικές σκοπιμότητες να προχωρήσουμε και να διαμορφώσουμε εκείνες τις συνθήκες που θα διασφαλίσουν την προοπτική προόδου και ευημερίας της περιοχής μας. Μικρά και μεγάλα προβλήματα απαιτούν λύσεις που είναι δύσκολο να επιτευχθούν χωρίς την δική σας ενεργό συμμετοχή και συμπαράσταση. Εχουμε μια και μοναδική επιλογή, να επιτύχουμε. Με συναίσθηση της ευθύνης και του χρέους διαβεβαιώνω τον δωδ/κό λαό πως θα αναλώσω όλες μου τις δυνάμεις στην υπηρεσία του λαού και του τόπου με απαράβατους κανόνες λειτουργίας, την αξιοκρατία, την διαφάνεια, τις συμμετοχικές διαδικασίες, την προστασία των δημοκρατικών μας θεσμών και τον σεβασμό στα δικαιώματα του πολίτη».

πριν 12 χρόνια

πληροφορίες

Η ΤΑΥΤΟΤΗΤΑ ΤΗΣ ΗΜΕΡΑΣ

ΤΡΙΤΗ 8 ΝΟΕΜΒΡΙΟΥ 2005
† ΣΥΝΑΞΙΣ ΠΑΜ. ΤΑΞΙΑΡΧΩΝ ΜΙΧΑΗΛ & ΓΑΒΡΙΗΛ
Ανατολή ηλίου 06.58 Δύση ηλίου 17.19 ΣΕΛΗΝΗ 7 ΗΜΕΡΩΝ

ΦΑΡΜΑΚΕΙΑ

ΣΗΜΕΡΑ διημερεύει το φαρμακείο: ΚΑΖΟΥΛΛΑΚΗΣ Ι., Ερυθρ. Σταυρού & Αλεξ. Διάκου 61, τηλ. 33038
ΣΗΜΕΡΑ διανυκτερεύει το φαρμακείο: ΣΤΑΜΑΤΙΟΥ Α. Σεφέρη 80 (Εμπ. Κέντρο Μήδεια) τηλ. 64206

ΚΑΥΣΙΜΑ

ΣΗΜΕΡΑ: Διανυκτερεύουν τα πρατήρια καυσίμων: **1)** Σταυριανάκης Αθ. ΕΚΟ Ν. Αγορά **2)** Χατζημανώλης Ε. ΕΚΟ Ασγούρου **3)** Κοντομανώλης Μ. SHELL Ιαλυσός **4)** Πισσαδάκης Δ. JET OIL Παραδείσι **5)** Παπαοικονόμου Μ. ΕΚΟ Αφάντου **6)** Νεσγός Μ. ΕΚΟ Μάσαρη **7)** Αρφαράς Ν. JET OIL Φάνες **8)** Θεουλάκης Ι. ΕΚΟ Εμπωνα

ΧΡΗΣΙΜΑ ΤΗΛΕΦΩΝΑ

Αμεση δράση	100	Πληρ. ΟΤΕ	131
Αμεση Επέμβαση		Ώρα	141
Πυροσβεστικής	199	Φαρμακεία (Διημ.-Διαν.)	1434
Νοσοκομείο	80000	ΠΡΟ-ΠΟ • ΛΟΤΤΟ	1444
Οδική Ασφάλεια:		ΠΑΜΕ ΣΤΟΙΧΗΜΑ	1400
EXRESS SERVICE	154	ΡΟΔΑ	26300
HELLAS SERVICE	1057	ΚΤΕΥΛ	27706
HOULIS SERVICE	30977	ΕΒΕΔ	22281
ΑΦΟΙ Σιέκ	25776	Δικηγορικός Σύλλογος	27469
Ράδιο Ταξί	64712	Εμπορικός Σύλλογος	35255
Αστυν. Διεύθυνση	27653	Ολυμπιακή - Κρατήσεις	24555
Ασφάλεια	23294	ΔΑΝΕ (πρακτορείο)	43150
Τμήμα Τάξης	23849	ΙΚΑ	64912
Τροχαία	44131-32	ΤΕΒΕ	22688-77034
Λιμεναρχείο	28888		
Δασαρχείο	191	ΤΑΞΥ	68701-3
Τελωνείο	27703	ΟΑΕΔ	23265
Υγειονομείο	26666	Εργατικό Κέντρο	24730
Μητρόπολη	23274	Αρχαιολογία	34719
Νομαρχία	46501	Περιφ. Δ/ντής	38174 - 38175
Δήμος Ρόδου	46200		
Βλάβες ΟΤΕ	121	Aegean Airlines	98345
Βλάβες ΔΕΗ	1050	ΔΗΜ. ΕΠΙΧ. ΚΑΘ. ΡΟΔΟΥ	77600
ΒΛΑΒΕΣ ΔΕΥΑΡ	68755	ΥΠΗΡ. ΑΠΟΚΟΜΙΔΗΣ	61057

ΔΕΧΟΝΤΑΙ ΤΟ ΚΟΙΝΟ

- Ο Νομάρχης Δωδεκανήσου **Γιάννης Μαχαιρίδης** και οι βοηθοί Νομάρχη **Στάθης Κουσουρνάς** και **Νίκος Ζωίδης** δέχονται το κοινό κάθε **Τρίτη και Πέμπτη, από τις 11:00-13:00 το μεσημέρι**

ΑΚΤΟΠΛΟΪΚΑ ΔΡΟΜΟΛΟΓΙΑ

ΜΑΡΙΝΑ: Απόπλους **16.00** διά Κω, Κάλυμνο, Πειραιά,
ΜΠΛΟΥ ΣΤΑΡ ΙΙ: Απόπλους **19.30** διά Κω, Σύρο, Πειραιά Β.
ΚΟΡΝΑΡΟΣ: Απόπλους 22.00 δια Μεγίστη και επιστροφή

ΑΕΡΟΠΟΡΙΚΑ ΔΡΟΜΟΛΟΓΙΑ

ΠΤΗΣΕΙΣ ΟΛΥΜΠΙΑΚΗΣ
ΡΟΔΟΣ - ΑΘΗΝΑ: Καθημερινά **8.10, 11.55, 14.55, 20.45**
Δευτέρα, Τετάρτη, Πέμπτη, Παρασκευή, Σάββατο, Κυριακή: **23.55**
ΡΟΔΟΣ - ΚΩΣ: Τρίτη, Πέμπτη **11.30**
ΡΟΔΟΣ - ΚΑΣΟΣ: Τρίτη - Σάββατο **8.15**, Δευτέρα, Τετάρτη: **12.55**, Παρασκευή, Σάββατο, Κυριακή: **13.05**
ΡΟΔΟΣ - ΗΡΑΚΛΕΙΟ: Τρίτη **17.10**, Τετάρτη: **19.55**, Πέμπτη & Σάββατο: **19.30**, Παρασκευή & Κυριακή: **18.55**
ΡΟΔΟΣ - ΚΑΡΠΑΘΟΣ: Τρίτη, Πέμπτη **7.35**, Δευτέρα, Τετάρτη: **10.00, 12.15, 15.50** Παρασκευή, Σάββατο, Κυριακή: **10.05, 12.25** Παρασκευή, Κυριακή: **16.05** Σάββατο, Πέμπτη: **16.50**
ΡΟΔΟΣ - ΜΥΤΙΛΗΝΗ: Δευτέρα: **10.55** Τρίτη: **14.00** Τετάρτη: **11.55** Πέμπτη: **12.35** Σάββατο: **16.55**
ΡΟΔΟΣ - ΛΗΜΝΟΣ: Δευτέρα: **12.00** Τρίτη: **15:05** Τετάρτη, Πέμπτη: **13.00, 13:40** Σάββατο: **18.00**
ΡΟΔΟΣ - ΧΙΟΣ: Τρίτη: **13.05** Πέμπτη: **11.40**
ΡΟΔΟΣ - ΑΣΤΥΠΑΛΑΙΑ: Τρίτη, Πέμπτη: **13.00**
ΡΟΔΟΣ - ΘΕΣΣΑΛΟΝΙΚΗ: Δευτέρα, Τετάρτη, Παρασκευή: **18.00** Κυριακή: **18.15**

ΠΤΗΣΕΙΣ AEGEAN - AIRLINES
ΡΟΔΟΣ - ΑΘΗΝΑ: Καθημερινά πτήσεις: **14.15, 16.30, 19.50, 22.40**
ΡΟΔΟΣ - ΘΕΣΣΑΛΟΝΙΚΗ: Καθημερινά πτήση **10.20**

ΣΥΝΑΛΛΑΓΜΑ

ΔΟΛΛΑΡΙΟ Η.Π.Α.	1,2159	ΦΡΑΓΚΟ ΕΛΒΕΤΙΑΣ	1,5353
ΛΙΡΑ ΑΓΓΛΙΑΣ	0,6634	ΚΟΡΩΝΑ ΝΟΡΒΗΓΙΑΣ	8,3873
ΚΟΡΩΝΑ ΔΑΝΙΑΣ	7,3353	ΛΙΡΑ ΚΥΠΡΟΥ	0,5772
ΚΟΡΩΝΑ ΣΟΥΗΔΙΑΣ	9,1322	ΔΟΛΛΑΡΙΟ ΚΑΝΑΔΑ	1,6182
ΓΙΕΝ ΙΑΠΩΝΙΑΣ	130,02	ΔΟΛ. ΑΥΣΤΡΑΛΙΑΣ	1,6252

ΣΕΙΕΤΑΙ ΣΥΘΕΜΕΛΑ ΤΟ ΤΟΠΙΚΟ ΠΑΣΟΚ

ΟΙ ΙΣΟΒΙΟΙ ΜΟΝΑΡΧΕΣ ΤΑ «ΜΠΑΛΙΑ - ΜΠΟΥΛΙΟΥ» ΚΑΙ Η ΣΦΑΓΗ ΤΩΝ ΑΜΝΩΝ!

Ζήτημα ημερών και η οριστική ρήξη μεταξύ Γ. Γιαννόπουλου και Γ. Μαχαιρίδη



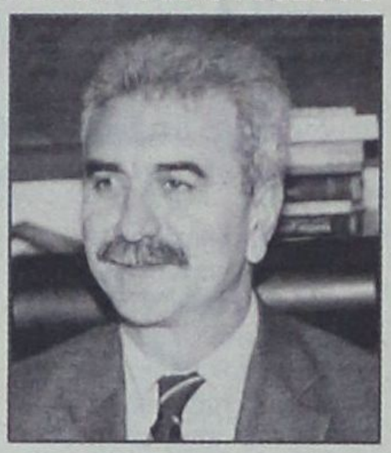

Μπορεί οι «εκρηκτικές» δηλώσεις του δημάρχου Ροδίων κ. Γιώργου Γιαννόπουλου για τα «μπάλια μπούλιου» και την «άθλια διαδικασία» επιλογής υποψηφίων δημάρχων να ναρκοθετούν το πνεύμα της εγκυκλίου του ΠΑΣΟΚ αλλά αυτό είναι το λιγότερο....

Οπως προκύπτει, λίγα εικοσιτετράωρα μετά την συνέντευξή του, οι πολυσυζητημένες δηλώσεις προσέλαβαν χαρακτηριστικά καταλύτη και σηματοδοτούν την κήρυξη ενός φανερού, πλέον, εσωκομματικού πολέμου με σοβαρές παράπλευρες απώλειες.

Ο κ. Γιαννόπουλος με την αναφορά του στην «άθλια διαδικασία» και στην «επιλογή προσώπων χωρίς πολιτικό υπόβαθρο» φωτογράφισε τον συντονιστή της Νομαρχιακής Επιτροπής κ. Τιμόθεο Παρασκευά ρίχνοντας, ταυτόχρονα, το «γάντι» και στον αδελφό του βουλευτή κ. Γιάννη Παρασκευά – και τους περί αυτούς.

Η πρόκληση του Δημάρχου Ροδίων, κατά τις πληροφορίες, επέδρασε καταλυτικά με συνέπεια την ταχύτατη διαμόρφωση δύο ισχυρών -και αντιμαχόμενων- πόλων στο ΠΑΣΟΚ.

Γύρω από τους κ.κ. Γιάννη και Τιμόθεο Παρασκευά φέρονται να έχουν συσπειρωθεί, όπως προκύπτει από δεκάδες δηλώσεις υποστήριξης, μεγάλος αριθμός κομματικών στελεχών που απορρίπτουν την υπερφίαλη ρητορική του κ. Γιαννόπουλου και τις αλαζονικές πολιτικές που, εκ των πραγμάτων, διχάζουν την κομματική βάση και τους ψηφοφόρους.

Θεωρούν, επίσης, ότι το κόμμα δεν μπορεί να είναι «τσιφλίκι» κανενός και να χρησιμοποιείται για την εξυπηρέτηση προσωπικών φιλοδοξιών μόνο.

Ηδη η πλειονότητα των μελών της Ν.Ε. ΠΑΣΟΚ φέρεται να καταδικάζει τον κ. Γιαννόπουλο και κατά τις πληροφορίες, θα επιμείνει στην πιστή



τήρηση των διαδικασιών πράγμα που σημαίνει ότι η περίπτωση του Δημάρχου Ροδίων θα κριθεί από το δημοτικό συμβούλιο του ΠΑΣΟΚ και το έργο του θα αξιολογηθεί «είτε το θέλει ο Δήμαρχος είτε όχι».

Μάλιστα η αξιολογική κρίση των μελών του ΠΑΣΟΚ θα σταλεί στην Κεντρική Εκλογική Επιτροπή και προσωπικά στον πρόεδρο του κόμματος κ. Γιώργο Παπανδρέου «οι οποίοι και θα αναλάβουν το τελικό βάρος της όποιας απόφασης». Δεν αποκλείεται μάλιστα να τύχει διεξοδικής ενημέρωσης ο κ. Γ. Παπανδρέου και κατά την επίσκεψή μεθαύριο στην Ρόδο, για να παραστεί και να ομιλήσει στο συνέδριο της ΚΕΔΚΕ.

Αξιοσημείωτο, επίσης, είναι το γεγονός ότι στον «πόλο Παρασκευά» έχουν συσπειρωθεί και οι εσωκομματικοί αντίπαλοι του τέως βουλευτή κ. Βασίλη Παπανικόλα, ο οποίος έσπευσε να σταθεί αλληλέγγυος του κ. Γ. Γιαννόπουλου.

Οι δύο εμπόλεμες ομάδες έτοιμες για αλληλοεξόντωση με την προτροπή και εξωθεσμικών παραγόντων

Οπως αναφέρεται «είναι ανεπίτρεπτο για τον γραμματέα της περιφερειακής επιτροπής ΠΑΣΟΚ - Νοτίου Αιγαίου να λοιδωρεί και να καταργεί (στην ουσία) τις κομματικές διαδικασίες τις οποίες, εκ της θέσεώς του, οφείλει να διασφαλίσει». Εμμέσως, πλην σαφώς, υπέρ της κομματικής νομιμοφροσύνης, τάσσονται οι κ. Κώστας Κάισερλης, βουλευτής, και Φώτης Χατζηδιάκος, μέλος της περιφερειακής επιτροπής του ΠΑΣΟΚ.

Ο πρώτος, πέραν των (ισορροπημένων) δημοσίων δηλώσεών του φέρεται σφόδρα ενοχλημένος από το γεγονός ότι ο πολιτευτής κ. Γιώργος Νικητιάδης επιχείρησε να εκμεταλλευθεί το πολιτικό κλίμα που δημιούργησαν οι δηλώσεις Γιαννόπουλου, και να ταχθεί στο πλευρό του, με αντικειμενικό στόχο να προσεταιριστεί ψηφοφόρους του, περιττό να σημειωθεί ότι επί του προκειμένου, σοβαρό ρόλο παίζουν και γνωστά εξωθεσμικά κέντρα.



Ετσι, ο κ. Κ. Κάισερλης ατύπως φέρεται να συμμαχεί με τον κ. Παρασκευά με φόντο, φυσικά, τις επόμενες βουλευτικές εκλογές.

Ο κ. Φ. Χατζηδιάκος, εξάλλου, υπέρμαχος των κομματικών διαδικασιών θεωρεί, τουλάχιστον, ατυχείς τις δηλώσεις Γιαννόπουλου, και «καταλυτικές για τη συνοχή του ΠΑΣΟΚ σε μια εξαιρετικά κρίσιμη συγκυρία».

Το ενδιαφέρον τώρα στρέφεται στη θέση που θα πάρει η ΝΕ ΠΑΣΟΚ – Νοτίου Συγκροτήματος η οποία αναμένεται να διατυπωθεί, πλήρως αποκρυσταλλωμένη, κατά τη συνέντευξη που θα παραχωρήσει εντός των ημερών ο κ. Τιμόθεος Παρασκευάς.

Ο ΝΟΜΑΡΧΗΣ

Ενημέρωση για τις δηλώσεις Γιαννόπουλου και τις αντιδράσεις που αυτή προκάλεσε ζήτησε, κατά τις πληροφορίες, από στενούς συνεργάτες του (νομαρχιακούς συμβούλους) και ο νομάρχης Δωδεκανήσου κ. Γιάννης Μαχαιρίδης από τη Θεσσαλονίκη όπου βρισκόταν για την έκθεση «Φιλοξένια».

Ο κ. Μαχαιρίδης φέρεται να έδειξε έκπληξη για το ύφος και το περιεχόμενό τους, απέφυγε, ωστόσο, να διατυπώσει οποιαδήποτε κρίση που, ενδεχομένως, θα έριχνε λάδι στη φωτιά που έχει ανάψει ο Δήμαρχος Ροδίων. Είναι γνωστό, πάντως, ότι οι σχέσεις του με τον κ. Γ. Γιαννόπουλο είναι σχέσεις αντιπαλότητας η δε οριστική ρήξη δεν θα αργήσει να εκδηλωθεί και δημοσίως. Από την άλλη πλευρά η τοπική ΝΔ παρακολουθεί εκ του σύνεγγυς και περιμένει ποιοι θα βγουν νικητές για να πάει ... μαζί τους!



Αδυνατείτε να επικοινωνήσετε;

Μάθετε τη γλώσσα!



ΤΜΗΜΑ ΕΛΛΗΝΙΚΩΝ ΓΙΑ ΞΕΝΟΥΣ
ΤΜΗΜΑ ΙΤΑΛΙΚΩΝ
ΤΜΗΜΑ ΤΟΥΡΚΙΚΩΝ

Εγγραφές τώρα!

Τώρα κοντά σας στη Ρόδο

interlingua®
ΚΕΝΤΡΑ ΞΕΝΩΝ ΓΛΩΣΣΩΝ
Βενετοκλέων 75 (ΔΙΠΛΑ ΣΤΟΝ ΔΡΟΜΕΑ) • ΡΟΔΟΣ
Τηλ. 22410 29090 • Fax. 22410 29080
e-mail: flcrhodes@in.gr
www.interlingua.gr
ΔΙΕΥΘΥΝΣΗ ΣΠΟΥΔΩΝ: ΛΙΛΙΑΝ ΚΑΡΑΜΑΡΙΟΥ-ΔΗΜΗΤΡΙΑΔΗ

Η interlingua® Ρόδου είναι μέλος της interlingua A.E. Κέντρα Ξένων Γλωσσών η οποία είναι εξουσιοδοτημένη από το UNIVERSITY OF CAMBRIDGE ESOL EXAMINATIONS να διοργανώνει εξετάσεις για τα μέλη της.

UNIVERSITY of CAMBRIDGE ESOL Examinations
Authorised Centre for Internal Candidates

ΜΕ ΜΕΤΑΤΡΟΠΗ ΤΟΥ ΚΑΤΗΓΟΡΗΤΗΡΙΟΥ

Η 13ΕΤΗΣ ΚΑΘΕΙΡΞΗ ΕΓΙΝΕ *φυλάκιση 2 ετών με αναστολή*

Επεσε στα μαλακά κατηγορούμενος αρχικώς για απόπειρα ανθρωποκτονίας

Ποινή φυλάκισης 2 ετών και 4 μηνών με 3ετή αναστολή επέβαλε χθες το Μικτό Ορκωτό Εφετείο Δωδεκανήσου στον Ροδίτη Ιωάννη Βελή του Πέτρου που κρίθηκε ένοχος κατ' επιτρεπή μεταβολή της κατηγορίας για απόπειρα ανθρωποκτονίας σε ήρεμη ψυχική κατάσταση που τον βάρυνε σε βαριά μη σκοπούμενη σωματική βλάβη, οπλοφορία και οπλοχρησία. Το δικαστήριο μείωσε σημαντικά την πρωτόδικη ποινή 13ετούς κάθειρξης που του είχε επιβληθεί τον Φεβρουάριο του 2004.

Ο νεαρός Ροδίτης παρέμεινε επί 23 μηνές κρατούμενος στις δικαστικές φυλακές Αλικαρνασσού λόγω της παρολίγον δολοφονίας νεαρού χρήστη ηρωίνης μετά από επεισόδιο που είχαν για μια... δόση.

Το ίδιο δικαστήριο έκρινε αθώο τον Θ. Πατσιαούρα του Γεωργίου στο οποίον είχε επιβληθεί ποινή φυλάκισης 10 μηνών μετατρέψιμη προς 4,40 ευρώ ημερησίως με αναστολή ως προς την έφεση αποτέλεσμα για τα αδικήματα της προμήθειας και κατοχής μισού γραμμαρίου ηρωίνης και της ψευδορκίας.

Αθώοι είχαν κριθεί από τον πρώτο βαθμό στην ίδια υπόθεση οι Μ. Γκόγκος του Ηλία και Μιχαήλ Τσουρούτης του Ιωάννη ενώ καταζητείται με ένταλμα σύλληψης που έχει εκδοθεί εις βάρος του ο Ροδίτης Κωνσταντίνος Βίτσιος του Ιουλίου κατηγορούμενος για πώληση ναρκωτικών ουσιών, προμήθεια ναρκωτικών ουσιών για δική του αποκλειστικά χρήση κατ' εξακολούθηση, κατοχή για δική του αποκλειστικά χρήση ναρκωτικών ουσιών κατ' εξακολούθηση και χρήση ναρκωτικών ουσιών, χωρίς να είναι τοξικομανής.

Στις 26-12-2003 και περί ώραν 23:00 κατόπιν τηλεφωνικής επικοινωνίας συναντήθηκαν στην περιοχή των Αγίων Αποστόλων οι Βελής, Πατσιαούρας και Γκόγκος και με το Ι.Χ. αυτοκίνητο του πρώτου μετέβησαν στην περιοχή πίσω από την εκκλησία του Αγίου Χριστοφόρου επί της Ε.Ο. Ρόδου -Λίνδου. Εκεί ο Βελής πήρε από τον Πατσιαούρα το χρηματικό ποσό των 50 ευρώ για να μεταβεί στην οικία του Βίτσιου με σκοπό να πωλήσει και να αγοράσει ναρκωτικές ουσίες και συγκεκριμένα ηρωίνη και ινδική κάνναβη.



Ο Βελής πώλησε στον Βίτσιο 5 έως 6 γραμμάτια κάνναβη αντί αγνώστου τιμήματος κι αγόρασε απ' αυτόν 1 δόση ηρωίνης αντί του χρηματικού ποσού των 50 ευρώ. Μετά από χρονικό διάστημα 10 λεπτών επέστρεψε στο αυτοκίνητο και παρέδωσε την ηρωίνη στον Πατσιαούρα, αλλ' αυτός δεν τη δέχθηκε, διότι όταν άνοιξε το σακουλάκι δεν του άρεσε η μυρωδιά. Απαίτησε, λοιπόν, να του επιστρέψει ο Βελής τα 50 ευρώ.

Ο Βελής αρνήθηκε κι έβαλε μπροστά τη μηχανή του αυτοκινήτου για να απομακρυνθεί. Ο Πατσιαούρας άπλωσε το χέρι του, έσβησε τη μηχανή και πήρε τα κλειδιά από το διακόπτη επιμένοντας να του επιστρέψει ο Βελής το ανωτέρω χρηματικό ποσό. Ο Βελής τότε εκνευρίστηκε, σηκώθηκε από το κάθισμα του οδηγού, έβαλε το χέρι του κάτω από το κάθισμα κι έβγαλε ένα μαχαίρι, του οποίου η λάμα ήταν περίπου 15cm κι απείλησε μ' αυτό τον Πατσιαούρα να του δώσει πίσω τα κλειδιά. Ο Πατσιαούρας φοβήθηκε κι επέστρεψε τα κλειδιά, αλλά συνέχισε να ζητά επίμονα τα χρήματα με αποτέλεσμα να ακολουθήσει μεταξύ τους έντονη λογομαχία. Εκείνη τη χρονική στιγμή ο Βελής κάρφωσε τον Πατσιαούρα με το μαχαίρι που κρατούσε στη δεξιά πλευρά του στήθους του, προξενώντας του τραύμα στο πρόσθιο θωρακικό τοίχωμα παραστερνικά δεξιά που διαπερνούσε πλήρως όλο το θωρακικό τοίχωμα τραυματίζοντας το δεξιό πνεύμονα και προκαλώντας του υποδόριο εμφύσημα σε όλο το δεξιό θωρακικό τοίχωμα.

Μετά την πράξη αυτή ο Βελής μαζί με τον Γκόγκο, που παρακολουθούσε όλα τα διαδραματιζόμενα αμέτοχος μετέφεραν τον τραυματισμένο Πατσιαούρα στο Νοσοκομείο. Κατά τη διαδρομή προς το Νοσοκομείο ο Βελής πέταξε το μαχαίρι. Ο Πατσιαούρας εισήχθη στην Α' Χειρουργική Κλινική, επειγόντως και του τοποθετήθηκε σωλήνας κλειστής παροχέτευσης θώρακος (Bullaw) δεξιά και το τραύμα μετά από επιμελή καθαρισμό συνερράφη.

Ο Βελής χθες απολογούμενος τόνισε ότι τελούσε υπό την επήρεια αλκοόλ και ναρκωτικών και ότι έκανε χρήση ηρωίνης τονίζοντας ότι δεν είχε πρόθεση να σκοτώσει τον Πατσιαούρα και ότι δεν θυμάται πως τον τραυμάτισε.

Ως συνήγορος υπεράσπισης του Πατσιαούρα παρέστη ο δικηγόρος κ. Άκης Δημητριάδης και του Βελή ο δικηγόρος κ. Τ. Διάκος.

ΑΠΟ ΞΕΝΟΔΟΧΟ ΤΗΣ ΡΟΔΟΥ

ΖΗΤΕΙΤΑΙ Η ΣΥΝΤΗΡΗΤΙΚΗ *κατάσχεση αεροσκάφους!*

Λόγω οφειλών του οπερέιτορ

Για την 28η Νοεμβρίου 2005 προσδιορίστηκε η συζήτηση ενώπιον του Μονομελούς Πρωτοδικείου Ρόδου της αιτήσεως με την διαδικασία των ασφαλιστικών μέτρων για την συντηρητική κατάσχεση οποιασδήποτε περιουσίας της «TUI TRAVEL UNIE NEDERLAND N.V.», είτε βρίσκεται στα χέρια της είτε στα χέρια τρίτων και ιδιαίτερα ενός αεροσκάφους τύπου air bus με στοιχεία RH AHX (NL) που εξυπηρετεί τις αερομεταφορές από το Άμστερνταμ προς την Ρόδο και το αντίστροφο ή των ιδιόκτητων πούλμαν που διαθέτει στη Ρόδο μέχρι του ποσού των εκατόν σαράντα χιλιάδων 140.000 ευρώ που υπέβαλε η ανώνυμη ξενοδοχειακή εταιρεία με την επωνυμία «PRESIDENT S.A.», που εδρεύει στην Ιαλυσό Ρόδου.

Το δικαστήριο απέρριψε το αίτημα της τελευταίας για την έκδοση προσωρινής διαταγής που θα απαγορεύει την αναχώρηση του εν λόγω αεροσκάφους από το αεροδρόμιο «Διαγόρας» της Ρόδου.

Σύμφωνα με την αίτηση η εταιρεία «PRESIDENT S.A.» έχει στην κυριότητά της συγκρότημα διαμερισμάτων με την επωνυμία «ALIS» στην περιοχή της Ιξιάς και δυνάμει του από 30.07.2001 συμβολαίου συμφώνησε με την TUI να της εκμισθώσει, για το χρονικό διάστημα από 01.04.2003 έως 31.10.2006, 15 διαμερίσματα για φιλοξενία πελατών της και για όσες κρατήσεις αυτή θελήσει να πραγματοποιήσει, έναντι συνολικής αμοιβής 270.735 ευρώ ανεξαρτήτως από τα διαμερίσματα που πράγματι θα χρησιμοποιούσε κάθε φορά (σύμβαση τύπου guarantee).

Η αμοιβή συμφωνήθηκε να καταβάλλεται ως εξής: για το έτος 2003 το ποσό των 66.030 ευρώ, για το έτος 2004 το ποσό 66.030 ευρώ, για το έτος 2005 το ποσό των 68.235 ευρώ και για το έτος 2006 το ποσό των 70.440 ευρώ. Η πληρωμή κάθε έτους συμφωνήθηκε να γίνεται σε δέκα δόσεις εντός κάθε έτους και συγκεκριμένα να καταβληθεί το ποσό τμηματικά σε δέκα περιόδους.

Σύμφωνα με τους όρους του συμβολαίου, σε περίπτωση ανωτέρας βίας η ισχύς του συμβολαίου αναστέλλεται έως ότου η ανώτερη βία πάψει να υφίσταται. Η TUI διατήρησε το δικαίωμα να διακόψει μονομερώς το συμβόλαιό μόνο σε περίπτωση δραστικών αλλαγών ή στρατιωτικής αναταραχής είτε στην ίδια χώρα είτε σε κάποια γειτονική και σε καμία άλλη περίπτωση.

Η εταιρεία «PRESIDENT» υποστηρίζει ότι η TUI έπαψε να καταβάλλει τη συμφωνηθείσα αμοιβή αναιτιολόγητα το έτος 2005, αποστέλλοντας στον κ. Γ. Πόπορο την από 14.07.2004 επιστολή της, στην οποία δηλώνει ότι θέλει να διακόψει την μεταξύ τους συνεργασία για τα έτη 2005-2006, διότι θέλει να εστιάσει σε άλλους προορισμούς όπως η Τουρκία, η Αίγυπτος και η Βουλγαρία. Θεωρεί έτσι ότι η εν λόγω επιστολή της TUI δεν αποτελεί νόμιμη καταγγελία της μεταξύ τους συμβάσεως και κάθε τροποποίηση αυτής έπρεπε να συμφωνηθεί γραπτώς και να υπογραφεί και από τα δύο μέρη ενώ αρνείται να εξοφλήσει οφειλές της προς την εταιρεία.

Επισημαίνει δε, ότι οι οφειλές της TUI ανέρχονται στο ποσό των 109.328 ευρώ, πλέον νομίμων τόκων και δικαστικής δαπάνης για την ανωτέρω αντισυμβατική της συμπεριφορά και ελλείψει περιουσίας της αντιδίκου στην χώρα μας υποκείμενης σε αναγκαστική εκτέλεση και άμεσου κίνδυνου ματαίωσης της ικανοποίησης της αξίωσής της «PRESIDENT» ζητείται η συντηρητική κατάσχεση του προαναφερόμενου αεροσκάφους τύπου ή των ιδιόκτητων πούλμαν της μέχρι του ποσού των εκατόν σαράντα χιλιάδων (140.000) ευρώ.

Την αγωγή χειρίζεται για λογαριασμό της «PRESIDENT» ο δικηγόρος κ. Φ. Κωστόπουλος.



ΜΕΤΑ ΤΗΝ ΑΠΟΦΑΣΗ - ΒΟΜΒΑ ΤΟΥ ΣτΕ

ΤΙΝΑΧΘΗΚΕ ΣΤΟΝ ΑΕΡΑ *ο πολεοδομικός χάρτης*

Ακυρες χιλιάδες οικοδομικές άδειες



«Μπαράζ» από προσφυγές, αλλά και χιλιάδες αγωγές αποζημίωσης, περιμένει τώρα με φόβο η κυβέρνηση, ύστερα από την απόφαση-σοκ του ΣτΕ που τινάζει στον αέρα τον πολεοδομικό χάρτη της χώρας. Μετά την απόφαση που έκρινε αντισυνταγματικές τις πολεοδομικές αρμοδιότητες υπουργών, περιφερειαρχών και νομαρχών, η κυβέρνηση είναι υποχρεωμένη να προχωρήσει τις εντάξεις, τροποποιήσεις κ.λπ. σχεδίων πόλης μόνο με Π.Δ., κάτι που, όμως, διστάζει να κάνει γιατί φοβάται ότι τα περισσότερα θα «μπλοκαριστούν» στο ΣτΕ, όπου θα εμφανιστούν – κατά τον προληπτικό έλεγχό του – σοβαρά προβλήματα συνταγματικότητας και νομιμότητας. Είναι χαρακτηριστική η αιχμή του ΣτΕ ότι το ισχύον σύστημα εμφάνιζε τη χώρα, από άποψη οικιστικής πολιτικής, ως να αποτελεί ένα απλό μηχανικό άθροισμα αυτόνομων οικισμών, οι οποίοι μπορούν να δομούνται κατά το δοκούν...

Σύμφωνα με πληροφορίες, εξετάζεται το ενδεχόμενο να προωθηθούν νέες νομοθετικές ρυθμίσεις για να ξεπεραστεί ο σκόπελος του **ΣτΕ**, αλλά κάτι τέτοιο μοιάζει πλέον αδύνατο, αφού θα απαιτούσε ευθεία και κατάφωρη παραβίαση του Συντάγματος και των δικαστικών αποφάσεων ερμηνείας του (κάτι που δεν είναι, πάντως, άγνωστο για την κυβέρνηση). Ετσι, αναμένεται για άγνωστο διάστημα ένα πολεοδομικό «μπλόκο».

ΠΡΟΣΦΥΓΕΣ

Το μπαράζ χιλιάδων προσφυγών αναμένεται για τις οικοδομικές άδειες που εκδίδονται με βάση τις εντάξεις στο σχέδιο πόλης, τις τροποποιήσεις ρυμοτομικού σχεδίου κ.λπ. τουλάχιστον της τελευταίας πενταετίας, αφού αυτές στηρίχθηκαν σε αντισυνταγματικές διατάξεις νόμων (2831/00, 3044/02). Ολες αυτές οι οικοδομικές άδειες θα «παγώσουν» και θα ακυρωθούν αποκλειστικά λόγω της αντισυνταγματικής πολεοδόμησης και γι' αυτό αρκεί μια απλή προσφυγή.

Ωστόσο, οι μεγάλοι πονοκέφαλοι για την κυβέρνηση είναι πλέον όχι μόνο οι ακυρώσεις σχεδίων πόλης και οικοδομικών αδειών, αλλά οι υπέρογκες αποζημιώσεις που μπορούν να διεκδικηθούν και το υποχρεωτικό πολεοδομικό «μπλακ άουτ» τουλάχιστον για μερικούς μήνες, αφού καμία νέα πολεοδομική ρύθμιση δεν θα μπορούσε αυτή τη στιγμή να ξεπεράσει τους αυστηρούς όρους νομιμότητας που θέτει η νομολογία του ανωτάτου δικαστηρίου, με συνέπεια πολλοί σχεδιασμοί να μείνουν αναγκαστικά στο «συρτάρι». Είναι χαρακτηριστικό ότι όλες οι πολεοδομικές ρυθμίσεις που δημοσιεύθηκαν το τελευταίο δίμηνο στην **Εφημερίδα της Κυβερνήσεως** μπορούν να «πέσουν» με μία απλή προσφυγή που δεν χρειάζεται να έχει κανέναν ακυρωτικό λόγο, παρά μόνο ότι εκδόθηκαν παράνομα από περιφερειάρχη, νομάρχη ή υπουργό. Ομως, ο «βραχνάς» των αποζημιώσεων θα λειτουργήσει ως «βραδυφλεγής βόμβα» γιατί έχει δύο όψεις: Αποζημίωση μπορούν να ζητήσουν όσοι πολίτες έχουν θιγεί από ό,τι κτίστηκε παράνομα ή νομιμοποιήθηκε παράνομα, αφού οι διαδικασίες αυτές έγιναν κατά παράβαση του **Συντάγματος**, με αποκλειστική ευθύνη της ίδιας της πολιτείας. Στην περίπτωση αυτή, τα διοικητικά δικαστήρια θα «πνιγούν» με υποθέσεις που θα οδηγούν σε ακύρωση οικοδομικών αδειών και σε καταβολή αποζημιώσεων λόγω της αντισυνταγματικής συμπεριφοράς του κράτους που έθιξε τα συμφέροντα πολιτών.

Την ίδια, όμως, στιγμή υπέρογκες αποζημιώσεις είναι βέβαιο ότι θα διεκδικήσουν και οι ιδιοκτήτες ακινήτων, οι οποίοι προχώρησαν καλόπιστα στην έκδοση οικοδομικών αδειών (πληρώνοντας αδρά το κράτος), έχοντας υπόψη τους ότι ο νόμος επιτρέπει την πολεοδόμηση από υπουργούς, περιφερειάρχες, νομάρχες και χωρίς να ευθύνονται καθόλου επειδή ο νομοθέτης (και όχι οι ίδιοι) έφτιαξε αντισυνταγματικούς νόμους. Στο πλαίσιο αυτό, θα αναζητηθεί δικαστικά η επιστροφή χρημάτων που καταβλήθηκαν για την «παγωμένη» οικοδομική άδεια, αλλά και επιπλέον αποζημιώσεις για τη μείωση (ίσως και εκμηδένιση) της αξίας της ακίνητης περιουσίας τους.

(Σημ.: Σχετικά με το μείζον πρόβλημα που δημιουργήθηκε είχε γράψει την Κυριακή η «δ»)

ISUZU
Το καλύτερο επαγγελματικό αυτοκίνητο
με έκπτωση έως και 3.000€
AUTO CENTER
ΜΑΝΩΛΗΣ ΚΩΣΤΑΚΗΣ Α.Ε.Β.Ε.
Ολοκληρωμένο Συγκρότημα
14οΧΛΜ. Ρόδου Αεροδρομίου, Τηλ.: 22410 82000

ΤΑ ΠΑΡΑΣΚΗΝΙΑ ΘΥΜΙΖΟΥΝ ΤΗΝ ΠΕΡΙΠΤΩΣΗ ΤΟΥ «ΓΚΟΛΦ»

ΘΑ ΕΙΝΑΙ Η ΝΟΤΙΑ ΡΟΔΟΣ το επόμενο «αναπτυξιακό θύμα» *συγκρουόμενων συμφερόντων;*

Επιτέλους, σ' αυτό το νησί θα πρέπει κάποτε να τεθεί το γενικό συμφέρον υπεράνω του ατομικού

Τι συμβαίνει με τη Νότια Ρόδο; Μένει εκτός νυμφώνος από τον νέο αναπτυξιακό νόμο ως προς τις τουριστικές επενδύσεις ή απλώς δεν γίνεται ειδική μνεία για τους όρους και προϋποθέσεις που έχει θέσει η δημοτική αρχή προς την κατεύθυνση μιας «ήπιας τουριστικής ανάπτυξης;»

Στον νέο αναπτυξιακό νόμο δεν γίνεται καμιά εξαίρεση, αλλά αυτή την περίοδο βρίσκεται σε εξέλιξη ένα οικονομικοπολιτικό παιχνίδι με πεδίο την, προς έκδοση, κοινή υπουργική απόφαση με την οποία θα καθορίζονται τα «ειδικά κίνητρα» ανά περιοχή.

Σύμφωνα με τις πληροφορίες το υπουργείο Εθνικής Οικονομίας (ένα εκ των τριών συναρμόδιων υπουργείων) δεν έχει ενστερνιστεί την εισήγηση – πρόταση του Δήμου Νότιας Ρόδου και απορρίπτει την ισχύ «ειδικών κινήτρων» για τη συγκεκριμένη περιοχή.

Ωστόσο, το υπουργείο Τουρισμού φέρεται να έχει αντίθετη άποψη και να επιδιώκει την «ελεγχόμενη τουριστική ανάπτυξη με δημιουργία μονάδων πολυτελείας και λουξ» με ειδικούς όρους δόμησης χάριν της προστασίας του περιβάλλοντος, πρόταση την οποία φέρεται να υιοθετεί και το ΥΠΕΧΩΔΕ – το τρίτο υπουργείο που προσυπογράφει την κοινή απόφαση.

Αυτό σημαίνει ότι μεταξύ των συναρμόδιων υπουργών δίνεται παρασκηνιακή μάχη ως προς την τελική διατύπωση της κοινής υπουργικής απόφασης περί «κορεσμένων περιοχών και ειδικών κινήτρων».

Σ' αυτή τη μάχη φέρονται να συμμετέχουν ενεργά, με τις επιρροές που διαθέτουν και οι ξενοδόχοι της Ρόδου με αιχμές του δόρατος την Πανελλήνια Ομοσπονδία Ξενοδόχων (ΠΟΞ) και τον Σύνδεσμο Ελληνικών Τουριστικών Επιχειρήσεων (ΣΕΤΕ).

Ειδικότερα οι ξενοδόχοι που περιβάλλουν τον πρόεδρο της ΠΟΞ κ. Βασίλη Μηναΐδη επιδιώκουν την εξαίρεση της Νότιας Ρόδου με αντικειμενικό σκοπό την αξιοποίηση των προβλεπόμενων, από τον αναπτυξιακό νόμο, κρατικών επιδοτήσεων και άλλων κινήτρων για τη βελτίωση και εκσυγχρονισμό των υφιστάμενων ξενοδοχειακών μονάδων. Και ακόμα, να διατηρήσουν το σημερινό «status» ως προς τη γεωγραφική κατανομή των ξενοδοχειακών επιχειρήσεων της Ρόδου, καθώς η ανάπτυξη της Νότιας Ρόδου, είναι βέβαιο, ότι θα διαταράξει τις ισορροπίες και, ενδεχομένως, να τις ανατρέψει ριζικά σε βάρος των ξενοδοχειακών επιχειρήσεων του βόρειου τουριστικού τριγώνου του νησιού.

Από την άλλη οι ξενοδόχοι, οι οποίοι διαβλέπουν ότι στη Νότια Ρόδο ανήκει το τουριστικό μέλλον και είναι διατεθειμένοι να πραγματοποιήσουν σημαντικές επενδύσεις στην περιοχή με την ανέγερση και λειτουργία νέων ξενοδοχειακών μονάδων υπερπολυτελείας πιέζουν για τη μη εξαίρεση της περιοχής από τα «ειδικά κίνητρα».

Επενδυτικές βλέψεις προς τη Νότια Ρόδο όπως αναφέρουν οι πληροφορίες έχουν μεταξύ των άλλων και οι ξενοδόχοι κ. Κώστας Κωνσταντινίδης, Γιάννης Χατζηλαζάρου, Κώστας Μήτσης και Γιάννης Μηνέττος και δεν είναι καθόλου συμπτωματικό το γεγονός ότι οι σχέσεις τους με την Ενωση Ξενοδόχων Ρόδου έχουν αποκοπεί τον τελευταίο καιρό.

Επίκαιρο είναι επίσης και το ενδιαφέρον αλλοδαπών, μεταξύ των οποίων περιλαμβάνονται και κορυφαίοι τουροπερέϊτορς.

Η περίπτωση θυμίζει το «Γκολφ Αφάντου» η αξιοποίηση του οποίου «τρέναρε» επί σειράν ετών επειδή εθίγοντο συγκεκριμένα συμφέροντα.

Καθίσταται, επομένως, σαφές ότι περί τη Νότια Ρόδο ερίζουν τα «οργανωμένα ξενοδοχειακά συμφέροντα» για τη διατήρηση των «κεκτημένων» τους, αδιαφόρως αν αυτό αποβαίνει, τελικώς, σε βάρος της τουριστικής ανάπτυξης της συγκεκριμένης περιοχής, αλλά και συνολικά του νησιού.

Διότι, είναι αυτονόητο, ότι η δημιουργία και λειτουργία νέων πολυτελών ξενοδοχειακών μονάδων θα αναβαθμίσει συνολικά το τουριστικό προϊόν της Ρόδου.

Ετσι ή αλλιώς, όμως, η μάχη των ξενοδοχειακών συμφερόντων στο παρασκήνιο αναμένεται να κορυφωθεί στο αμέσως επόμενο διάστημα.

Με τον ΣΕΤΕ να εντείνει τις πιέσεις του προς την κυβέρνηση, ενάντια στις επιδιώξεις και τους στόχους που προωθεί η Πανελλήνια Ενωση Ξενοδόχων.

Ποιό θα είναι το αποτέλεσμα αυτής της παρασκηνιακής σύγκρουσης;

Οι επόμενες μέρες θα δείξουν...

ΠΡΟΤΑΣΗ ΤΟΥ κ. ΦΩΤΗ ΚΩΣΤΟΠΟΥΛΟΥ

«ΝΑ ΓΙΝΕΙ ΑΝΟΙΚΤΗ ΣΥΖΗΤΗΣΗ για το ρόλο των κομμάτων στις δημοτικές και νομαρχιακές εκλογές»

Πρέπει να συμβάλλουν στην διαμόρφωση πολιτικών θέσεων

Ο κ. Φώτης Κωστόπουλος μας απέστειλε προς δημοσίευση την ακόλουθη επιστολή:

κ. Διευθυντή

Οι δηλώσεις και θέσεις που εξέφρασε ο Γιώργος Γιαννόπουλος σχετικά με τον ρόλο των κομμάτων στις επιλογές των τοπικών κοινωνιών, άσχετα από το κίνητρο που τις προκάλεσε ή τις επέβαλλε, είναι μια ευκαιρία για να συζητηθεί το θέμα αυτό, αλλά σε μια βάση πολιτικού διαλόγου και όχι σ' ένα πόλεμο χαρακωμάτων όπου η μια κομματική ομάδα βρίσκει ευκαιρία να επιτεθεί στην άλλη ευκαιριακά, χωρίς να υπεισέρχεται στην ουσία των γεγονότων.

Θα σας θυμίσω ότι με πολιτικό κόστος το 1998 εμείς ως ανεξάρτητη Νομαρχιακή παράταξη θέσαμε το ζήτημα της ανάγκης οι τοπικές κοινωνίες, στις τοπικές εκλογές, να διαμορφώνουν το πολιτικό πλαίσιο και να αναδεικνύουν τους εκπροσώπους τους, μέσα από διαδικασίες διαλόγου σε αντίθεση με ό,τι μέχρι τότε συνέβαινε.

Τότε κάποιοι που σήμερα εμφανίζονται θιασώτες των απόψεων του Δημάρχου υπήρξαν σφοδροί πολέμιοι αυτών των θέσεων, προβάλλοντας την κομματική τους



νομιμοφροσύνη γιατί έτσι τους βόλευε τότε, ενώ τώρα που τους βολεύει το αντίθετο εκφράζουν διαφορετικές θέσεις.

Δεν είμαι της άποψης ότι πρέπει να αφορισθούν τα κόμματα, αλλά όπως λέγαμε και το 1998 αυτά πρέπει να συμβάλλουν στην διαμόρφωση πολιτικών θέσεων και όχι να εξαντλούνται στην στείρα διαδικασία απλής επιλογής προσώπων χωρίς να προηγείται της επιλογής συζήτηση για το ποιες είναι οι θέσεις των κομμάτων για τα τοπικά θέματα και προβλήματα (βλ. ομιλία μου στο ΕΘΝΙΚΟ 5/6/98 που σίγουρα υπάρχει στο αρχείο σας).

Είναι ώριμες πλέον οι συνθήκες να γίνει μια τέτοια συζήτηση και βοηθούν γι' αυτό οι θέσεις του Δημάρχου, οι οποίες αποτελούν μια καλή ευκαιρία που δεν πρέπει να πάει χαμένη.

Προτείνω αυτή τη συζήτηση να πάρει μορφή ενός οργανωμένου διαλόγου με την συμμετοχή κομμάτων τοπικών φορέων αλλά και πολιτών, ακόμη και με την οργάνωση μιας ημερίδας με θέμα «Ο ρόλος των κομμάτων στις Δημοτικές και Νομαρχιακές εκλογές».

Ετσι, θα αντιθερμάνουμε το ενδιαφέρον των πολιτών για την πολιτική αλλά και για τα τοπικά προβλήματα και να είστε σίγουρος ότι θα εξαχθούν πολύτιμα συμπεράσματα.

Ας τολμήσουν τα κόμματα να ανοιχτούν στην κοινωνία, όχι μόνον μέσα από κομματικές συνάξεις, αλλά μέσα από ανοιχτές διαδικασίες διαλόγου με τους πολίτες, οι οποίοι αναζητούν τρόπους πολιτικής έκφρασης.

Τελειώνοντας θεωρώ σκόπιμο να διευκρινίσω ότι η δήλωσή μου περί μη ανάμειξής μου στις ερχόμενες εκλογές ισχύει και αυτό για να μην θεωρηθεί η παρέμβασή μου αυτή ότι έχει άλλα κίνητρα ή σκοπιμότητες.

Ρόδος, 7/11/2005
Με εκτίμηση
Φώτης Κωστόπουλος
Δικηγόρος

ΔΗΛΩΣΗ ΤΟΥ ΠΡΟΕΔΡΟΥ κ. ΝΕΟΚΛΗ ΣΑΡΡΗ

«ΑΠΑΡΑΔΕΚΤΕΣ ΑΝΟΗΤΟΛΟΓΙΕΣ ΤΑ ΠΕΡΙ *σύμπραξης της ΕΔΗΚ με το ΛΑΟΣ στα Δωδ/σα»*

Διεγράφη από το κόμμα ο κ. Νικ. Λυκουρίνος



«Απαράδεκτες ανοητολογίες τα περί σύμπραξης της ΕΔΗΚ με το ΛΑΟΣ στα Δωδ/νησα», χαρακτήρισε ο πρόεδρος του κόμματος, καθηγητής κ. Νεοκλής Σαρρής, τις μεθοδεύσεις και «αποφάσεις» του κ. Νικ. Λυκουρίνου, ο οποίος και διεγράφη, καθώς μάλιστα άρχισαν να τρίζουν τα κόκκαλα του αείμνηστου Γιάννη Ζίγδη μέσα από το μνήμα. Αυτός είναι και ο λόγος που η «δ» δεν έκανε καμιά απολύτως αναφορά στην υποτιθέμενη αυτή συνεργασία.

Ο κ. Νίκος Λυκουρίνος «βομβάρδιζε» στην κυριολεξία επί σειράν μηνών τα ΜΜΕ με διάφορες ανοησίες και καταιγισμό «εγγράφων» προς τις αρχές γελοιοποιώντας στην κυριολεξία το ιστορικό κόμμα.

Ο κ. Νεοκλής Σαρρής έθεσε τέρμα στην αθλιότητα αυτήν διαγράφοντας τον κ. Λυκουρίνο, η δράση του οποίου είχε προκαλέσει σοβαρότατες αντιδράσεις.

Πιο συγκεκριμένα από την ΕΔΗΚ εκδόθηκε χθες η ακόλουθη ενημερωτική ανακοίνωση:

ΑΠΑΡΑΔΕΚΤΕΣ ΑΝΟΗΤΟΛΟΓΙΕΣ ΤΑ ΠΕΡΙ ΣΥΜΠΡΑΞΗΣ ΜΕ ΤΟ ΛΑΟΣ ΣΤΑ ΔΩΔΕΚΑΝΗΣΑ

- Εκτός Κόμματος ο Ν. Λυκουρίνος -

Με αφορμή την ενημέρωση των φίλων και στελεχών του Κόμματος για τις δηλώσεις του Ν. Λυκουρίνου περί συνεργασίας της Ε.ΔΗ.Κ. με το ΛΑΟΣ στις Δημοτικές και Νομαρχιακές εκλογές στην περιοχή της Δωδεκανήσου, ο Πρόεδρος του Κόμματος Καθηγητής Νεοκλής Σαρρής δήλωσε τα εξής:

«Είναι γνωστό σε όλους ότι τα Δωδεκάνησα έχουν για την Ε.ΔΗ.Κ. και μένα προσωπικά ίση – αν όχι μεγαλύτερη – αξία με την Αθήνα για πολιτικούς και συναισθηματικούς λόγους, άρα οι επιλογές για την στήριξη υποψηφίων Δημάρχων και Νομάρχη Δωδεκανήσου, αλλά και το ενδιαφέρον για τα προβλήματα των νησιών και οι προτάσεις γι' αυτά, γίνονται μετά από πολύ σκέψη και εξαντλητική συζήτηση με τους φίλους και τα μέλη σε κάθε νησί.

Για τις προσεχείς εκλογές του Οκτωβρίου του 2006, η Ε.ΔΗ.Κ. δεν έχει ακόμη καταλήξει στα πρόσωπα που θα υποστηρίξει, αν και προβάδισμα έχουν όσοι υποστήριξε και στις προηγούμενες εκλογές, όπως ο νυν Νομάρχης κ. Γ. Μαχαιρίδης.

Οι ενέργειες ενός απλού μέλους του Κόμματος όπως ο Ν. Λυκουρίνος και οι προσπάθειές του να δεσμεύσει την Ε.ΔΗ.Κ. με το ΛΑΟΣ θα ήταν ανόητες αν δεν ήταν επικίνδυνες. Με τις ενέργειες αυτές ο Ν. Λυκουρίνος και με βάση τα άρθρα 62-64 του Καταστατικού της Ε.ΔΗ.Κ. διαγράφεται οριστικά από το Κόμμα. Στην περίπτωση δε κατά την οποία από σήμερα και στο εξής εμφανιστεί με την ιδιότητα του μέλους ή επιχειρήσει να εκπροσωπήσει την Ε.ΔΗ.Κ. στοιχειοθετείται τέλεση ποινικών αδικημάτων με όλες τις παρελκόμενες συνέπειες».

ΔΡΟΜΟΛΟΓΙΑ ΤΩΝ ΤΑΧΥΠΛΟΩΝ ΚΑΤΑΜΑΡΑΝ

ΑΠΟ 15/10/2005 ΕΩΣ 05/11/2005
«ΔΩΔΕΚΑΝΗΣΟΣ ΕΞΠΡΕΣ»

ΔΕΥΤΕΡΑ	**ΡΟΔΟΣ** – ΚΩΣ – **ΚΑΛΥΜΝΟΣ** – ΛΕΡΟΣ – **ΚΑΛΥΜΝΟΣ** – ΚΩΣ – **ΡΟΔΟΣ** **Αναχ/ση 08,30** – 10,40-10,50 – **11,30-11,40** – 12,30-14,30 – **15,20-15,30** – 16,10-16,20 – **Αφιξη 18,30**
ΤΡΙΤΗ	**ΡΟΔΟΣ** – ΚΩΣ – **ΚΑΛΥΜΝΟΣ** – ΛΕΡΟΣ – **ΛΕΙΨΟΙ** - ΠΑΤΜΟΣ –**ΛΕΡΟΣ** – ΚΑΛΥΜΝΟΣ – **ΚΩΣ** – ΡΟΔΟΣ **Αναχ/ση 08,30**–10,40-10,50–**11,30-11,40** – 12,30-12,35 – **12,55-13,00** – 13,20-13,30 – **14,20-14,30** – 15,20-15,30 – **16,10-16,20** – Άφιξη 18,30
ΤΕΤΑΡΤΗ	**ΡΟΔΟΣ** - ΣΥΜΗ – **ΚΩΣ** – ΚΑΛΥΜΝΟΣ - **ΛΕΡΟΣ** - ΛΕΙΨΟΙ – **ΠΑΤΜΟΣ** – ΛΕΡΟΣ - **ΚΑΛΥΜΝΟΣ** - ΚΩΣ – **ΣΥΜΗ** – ΡΟΔΟΣ **Αναχ/ση 08,30**–09.20-09.25–**11.00-11.10**- 11.50-12.00 –**12.50-12.55**–13.15-13.20–**13.40-13.45**–14.25-14.30–**15.20-15.30**–16.10-16.20–**17.45-17.50**-Άφιξη 18,30
ΠΕΜΠΤΗ	**ΡΟΔΟΣ** – ΚΩΣ – **ΚΑΛΥΜΝΟΣ** – ΛΕΡΟΣ – **ΛΕΙΨΟΙ** - ΠΑΤΜΟΣ –**ΛΕΡΟΣ** – ΚΑΛΥΜΝΟΣ – **ΚΩΣ** – ΡΟΔΟΣ **Αναχ/ση 08,30**–10,40-10,50–**11,30-11,40** – 12,30-12,35 – **12,55-13,00** – 13,20-13,30 – **14,20-14,30** – 15,20-15,30 – **16,10-16,20** – Άφιξη 18,30
ΠΑΡΑΣΚΕΥΗ	**ΡΟΔΟΣ** – ΚΩΣ – **ΚΑΛΥΜΝΟΣ** – ΛΕΡΟΣ – **ΛΕΙΨΟΙ** - ΠΑΤΜΟΣ – **ΛΕΡΟΣ** – ΚΑΛΥΜΝΟΣ – **ΚΩΣ** – ΡΟΔΟΣ **Αναχ/ση 08,30**–10,40-10,50–**11,30-11,40** – 12,30-12,35 – **12,55-13,00** – 13,20-13,30 – **14,20-14,30** – 15,20-15,30 – **16,10-16,20** – Άφιξη 18,30
ΣΑΒΒΑΤΟ	**ΡΟΔΟΣ** – ΠΑΝΟΡΜΙΤΗΣ - **ΚΩΣ** – ΚΑΛΥΜΝΟΣ – **ΛΕΡΟΣ** – ΛΕΙΨΟΙ – **ΠΑΤΜΟΣ** – ΛΕΡΟΣ – **ΚΑΛΥΜΝΟΣ** – ΚΩΣ – **ΠΑΝΟΡΜΙΤΗΣ** - ΡΟΔΟΣ **Αναχ/ση 08,30**–09,10-09,20–**10,50-11,00**–11,40-11,50–**12,40-12,45**–13,05-13,10–**13,30-13,40**–14,20-14,30–**15,20-15,30**–16,10-16,20–**17,40-17,50** – Άφιξη 18,30
ΚΥΡΙΑΚΗ	**ΡΟΔΟΣ** - ΣΥΜΗ – **ΚΩΣ** – ΚΑΛΥΜΝΟΣ - **ΛΕΡΟΣ** - ΛΕΙΨΟΙ – **ΠΑΤΜΟΣ** – ΛΕΡΟΣ - **ΚΑΛΥΜΝΟΣ** - ΚΩΣ – **ΣΥΜΗ** – ΡΟΔΟΣ **Αναχ/ση 08,30**–09.20-09.25–**11.00-11.10**–11.50-12.00 –**12.50-12.55**–13.15-13.20–**13.40-13.45**–14.25-14.30–**15.20-15.30**–16.10-16.20–**17.45-17.50**-Άφιξη 18,30

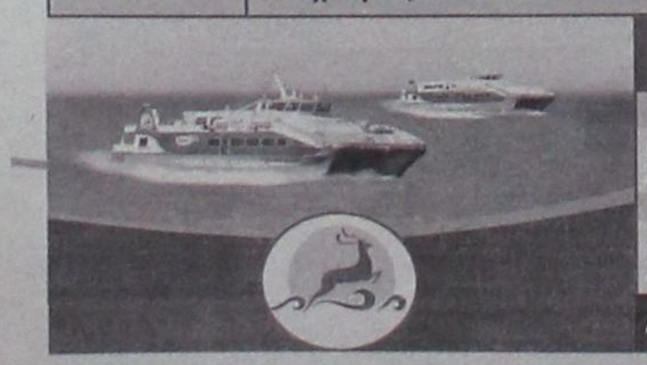

ΑΠΟ 15-10-2005 ΕΩΣ 22-10-2005 & 28-10-2005 ΕΩΣ 05-11-2005
«ΔΩΔΕΚΑΝΗΣΟΣ ΠΡΑΙΝΤ»

ΔΕΥΤΕΡΑ – ΤΡΙΤΗ – ΤΕΤΑΡΤΗ – ΠΕΜΠΤΗ – ΠΑΡΑΣΚΕΥΗ -ΣΑΒΒΑΤΟ

ΛΕΡΟΣ – ΚΑΛΥΜΝΟΣ – **ΚΩΣ** – ΣΥΜΗ – **ΡΟΔΟΣ** – ΣΥΜΗ – **ΚΩΣ** – ΚΑΛΥΜΝΟΣ - **ΛΕΡΟΣ**
Αναχ/ση 06,50 – 07,40-07,45 – **08,25-08,35** – 09,55-10,00 – **10,40-15,30** – 16,20-16,25 – **17,50-18,00** – 18,40-18,50 – **Αφιξη 19,35**

ΚΥΡΙΑΚΗ

ΛΕΡΟΣ – ΚΑΛΥΜΝΟΣ – **ΚΩΣ** – ΠΑΝΟΡΜΙΤΗΣ – **ΡΟΔΟΣ** – ΠΑΝΟΡΜΙΤΗΣ – **ΚΩΣ** – ΚΑΛΥΜΝΟΣ - **ΛΕΡΟΣ**
Αναχ/ση 06,50 – 07,40-07,45 – **08,25-08,35** – 09,55-10,00 – **10,40-15,30** – 16,20-16,25 – **17,50-18,00** – 18,40-18,50 – **Αφιξη 19,35**

Αυστραλίας 3, Τ.Κ 85100, Ρόδος • Τηλ: 0241070590, Φαξ: 0241070591 • e-mail : info@12ne.gr • web : www.12ne.gr

«ΠΟΝΟΚΕΦΑΛΙΑΖΕΙ» Η ΕΙΣΑΓΓΕΛΙΚΗ ΑΡΧΗ

ΣΑΛΟΣ ΑΠΟ ΤΗΝ ΛΕΗΛΑΣΙΑ *ποινικής δικογραφίας!*

Οι υποψίες στρέφονται προς συγκεκριμένα πρόσωπα

«Πονοκέφαλο» στην Εισαγγελική Αρχή Πλημμελιοδικών Ρόδου έχει προκαλέσει σύμφωνα με πληροφορίες η πλήρης διαλεύκανση της υπόθεσης «λεηλασίας» ποινικής δικογραφίας από ουσιώδη στοιχεία που περιείχε για την εξέλιξη μηνύσεως καθώς στα πλαίσια της κατεπείγουσας ποινικής προκαταρκτικής εξέτασης που διενεργεί ο Εισαγγελέας Πλημμελειοδικών Ρόδου κ. Γ. Οικονόμου φέρεται να έχει προκύψει ότι ύποπτα για την πρωτοφανή αυτή μεθόδευση που αποσκοπούσε στο να μην προκύψει σαφές αποτέλεσμα σε υπόθεση που αφορά χρηματιστηριακές συναλλαγές επιχειρηματία είναι ήδη 5 άτομα μεταξύ των οποίων και δικηγόροι της Ρόδου!

Η έρευνα για την υπόθεση, που κλονίζει ανεπανόρθωτα το κύρος της δικαιοσύνης, τελεί σύμφωνα με τις ίδιες πληροφορίες υπό την εποπτεία του Εισαγγελέα του Αρείου Πάγου κ. Δ. Λινού, που ενημερώθηκε με σχετική αναφορά από τον κ. Οικονόμου.

Όπως ξανάγραψε η «δ» ο πρώην Αντεισαγγελέας Εφετών κ. Κουμπής ενημερώθηκε, κατά τον χειρισμό της συγκεκριμένης υπόθεσης από την Εφέτη που εισηγήθηκε στο Συμβούλιο Εφετών επί εφέσεως που ασκήθηκε σε πρωτόδικο βούλευμα, ότι έλειπε από την δικογραφία μια εκ των δύο γραφολογικών εξετάσεων που είχαν διενεργηθεί, με αποτέλεσμα να την αναζητήσει, ενώ ενημερώθηκε εγγράφως και για δεκάδες άλλα έγγραφα που φέρονται να έχουν απωλεσθεί από την δικογραφία αλλά και για άλλα που φέρονται να έχουν παραποιηθεί με πλαστογραφία.

Καταγγέλλεται ειδικότερα, ότι από ειδικές πλαστικές θήκες στις οποίες υπήρχαν έγγραφα που υποστήριζαν θέσεις διωκόμενου, από την φερόμενη ως ψευδή μήνυση στο απολογητικό του υπόμνημα, απουσίαζαν κρίσιμα έγγραφα από την δικογραφία και ειδικότερα ότι από τα 15 Fax που είχαν προσκομιστεί απουσίαζαν 11, ενώ σε 4 φέρεται να αφαιρέθηκαν λογότυπα των Fax που περιείχαν την ημέρα, την ώρα και το τηλέφωνο αποστολής τους με πλαστογραφία, ότι εξαφανίστηκε εγγυητική επιταγή με υπογραφή και σφραγίδα του μηνυτή, αεροπορικό εισιτήριο και αντίγραφο της αποτίμησης του χαρτοφυλακίου του.

Στο μεσοδιάστημα ειδικότερα από την υποβολή της πρότασης του Αντεισαγγελέα Εφετών Δωδεκανήσου και της εξέτασης της δικογραφίας από την Εισηγήτρια Εφέτη, φέρονται σύμφωνα με την καταγγελία που εξετάζει η Εισαγγελία Πλημμελειοδικών να εξαφανίστηκαν ουσιώδη έγγραφα από την δικογραφία, τα οποία επιβεβαίωναν, όπως υποστηρίζεται, ότι ορθώς το Συμβούλιο Πλημμελειοδικών Ρόδου είχε απαλλάξει 6 διωκόμενους για 8 αδικήματα τα οποία τους είχαν χρεωθεί μετά από μήνυση του πολιτικώς ενάγοντος, που χαρακτηρίζεται ψευδής, και ορθώς ακολούθως, αφού εξέτασε τα έγγραφα αυτά ο Αντεισαγγελέας Εφετών Δωδεκανήσου είχε κρίνει ομοίως ότι η έφεση του πολιτικώς ενάγοντος ήταν απαράδεκτη και εισηγήθηκε την απόρριψή της.

Ο Αντεισαγγελέας Εφετών Δωδεκανήσου φέρεται να είχε γράψει την πρόταση του προς στο Συμβούλιο Εφετών Δωδεκανήσου τον Φεβρουάριο του 2005, η πρόταση αυτή να διαβιβάστηκε στο Συμβούλιο αργότερα και το βούλευμα να εκδόθηκε περί τα τέλη Ιουλίου του 2005.

Το Συμβούλιο Εφετών Δωδεκανήσου, αν και στην πρόταση του κ. Αντεισαγγελέα γινόταν μνεία σε έγγραφα σχετιζόμενα με την υπόθεση, διέταξε με το βούλευμα που εκδόθηκε περαιτέρω κυρία ανάκριση.

ΣΤΗΝ ΕΙΣΑΓΓΕΛΙΑ ΠΡΩΤΟΔΙΚΩΝ ΡΟΔΟΥ

ΥΠΟΒΛΗΘΗΚΕ Η ΕΚΘΕΣΗ ΤΟΥ ΣΔΟΕ *για φοροδιαφυγή πλοιοκτητών*

Η ΑΝΕΣ αποκρούει κάθε εμπλοκή

Στον Εισαγγελέα Πλημμελειοδικών Ρόδου κ. Γ. Οικονόμου υποβλήθηκε χθες για τα περαιτέρω η έκθεση των ελεγκτών του ΣΔΟΕ Νοτίου Αιγαίου αναφορικά με την υπόθεση των καταγγελιών για φοροδιαφυγή, νομιμοποίηση εσόδων από παράνομη δραστηριότητα και μη καταβολή των αναλογουσών εισφορών στο Λιμενικό Ταμείο Δωδεκανήσου και στο ΝΑΤ ιδιοκτητών πλοίων που εκτελούν πλόες στη Ρόδο και στα γύρω νησιά συμπεριλαμβανομένης και της εταιρείας ΑΝΕΣ.

Όπως ξανάγραψε η «δ» κάθε δρομολογημένο πλοίο με τον απόπλου του από την Ρόδο και εντός μιας ώρας υποχρεούται να προσκομίζει στο Κεντρικό Λιμεναρχείο Ρόδου κατάσταση των εκδοθέντων εισιτηρίων, αλλά και των φορτωτικών των οχημάτων που μεταφέρει. Στην κατάσταση αυτή αναγράφεται μεταξύ άλλων η τυχόν έκπτωση επί των εισιτηρίων και των φορτωτικών του κάθε πλοίου αλλά και οι προορισμοί των επιβατών και των οχημάτων. Το Κεντρικό Λιμεναρχείο Ρόδου υποχρεούται να θεωρεί με σφραγίδα τις καταστάσεις αυτές και να επιστρέφει ένα αντίγραφο στον πράκτορα. Προκειμένου να εισπραχθούν από το Λιμενικό Ταμείο Δωδεκανήσου τα αναλογούντα έσοδα από τα λιμενικά τέλη σε τακτά χρονικά διαστήματα το Κεντρικό Λιμεναρχείο Ρόδου υποχρεούται να αποστέλλει αντίγραφα των καταστάσεων του κάθε πλοίου στην αρμόδια υπηρεσία του λιμενικού ταμείου. Βάσει του διανεμημένου ναύλου τα έσοδα του Λιμενικού Ταμείου σε κάθε εισιτήριο ανέρχονται περίπου στο 5% της τιμής του εισιτηρίου. Με βάση τις ίδιες καταστάσεις επιβατών υπολογίζονται εξάλλου και τα έσοδα του ΝΑΤ, αλλά και της ΔΟΥ Ρόδου από τον αναλογούντα ΦΠΑ επί των εισιτηρίων.

Οι πλοιοκτήτες που δραστηριοποιούνται στη Ρόδο και στα γύρω νησιά, φέρονται να εξασφαλίζουν την μη καταβολή των προβλεπόμενων λιμενικών τελών στο Λιμενικό Ταμείο Δωδεκανήσου, των αναλογούντων φόρων υπέρ του ΝΑΤ και την καταβολή του αναλογούντος ΦΠΑ στην ΔΟΥ Ρόδου μέσω των εκπτώσεων «μαϊμού» που εμφανίζουν στις καταστάσεις τους.

Σε ότι αφορά την εταιρεία ΑΝΕΣ η οποία εμφανίζεται από καταστάσεις να προβαίνει στην τακτική αυτή συχνά οι πληροφορίες αναφέρουν ότι κατά τον έλεγχο του ΣΔΟΕ παρουσίασε στοιχεία από τα οποία υποστηρίζεται ότι νομίμως ενέγραφε τα ποσοστά έκπτωσης στους επιβάτες της.

Η ΑΝΕΣ ειδικότερα έχει μισθώσει δύο πλοία της Ν.Ε.Α. συμφερόντων Κακκά και έχει συνάψει συμφωνία με την εταιρεία αυτή για να αναλαμβάνει υπηρεσίες πρακτόρευσης για λογαριασμό της καταβάλλοντας με τιμολόγιο σε όσους επιβάτες πρακτορείων διακινεί στα πλαίσια ταξιδίων που πραγματοποιεί ποσό μικρότερο του πραγματικού εισιτηρίου και ειδικότερα ποσό 2 ευρώ ανά επιβάτη. Κάτω από αυτό το πρίσμα τα έσοδα της ΑΝΕΣ από τα συγκεκριμένα εισιτήρια είναι μικρότερα της πραγματικής τιμής των εισιτηρίων και συνακόλουθα το λιμενικό τέλος είναι ανάλογο της αξίας αυτών. Επειδή όπως τονίζεται στο ηλεκτρονικό σύστημα δεν μπορεί να εμφανίζεται η τιμή των εισιτηρίων όπως αυτή μεταβάλλεται ανάλογα με την συμφωνία με την ΝΕΑ παρά μόνο η πραγματική τιμή των εισιτηρίων όλοι οι επιβάτες των εκδρομών που πραγματοποιεί η ΝΕΑ εμφανίζονται να έχουν έκπτωση σε υψηλά ποσοστά που φτάνουν ή και ξεπερνούν το 93% της τιμής των εισιτηρίων.



ΔΩΔΕΚΑΝΗΣΟΣ ΕΞΠΡΕΣ

ΚΥΡΙΑΚΗ 6/11/2005		
ΛΙΜΑΝΙ	ΑΦΙΞΗ	ΑΝΑΧ/ΣΗ
ΡΟΔΟΣ		08.30
ΠΑΝΟΡΜΙΤΗΣ	09.10	09.25
ΚΩΣ	11.00	11.10
ΚΑΛΥΜΝΟΣ	11.50	12.00
ΛΕΡΟΣ	12.50	12.55
ΛΕΙΨΟΙ	13.15	13.20
ΠΑΤΜΟΣ	13.40	13.45
ΛΕΡΟΣ	14.25	14.30
ΚΑΛΥΜΝΟΣ	15.20	15.30
ΚΩΣ	16.10	16.20
ΠΑΝΟΡΜΙΤΗΣ	17.40	17.50
ΡΟΔΟΣ	18.30	Δ/ΝΣΗ

ΠΑΡΑΜΟΝΗ ΔΕΥΤΕΡΑ 7/11/2005		
ΛΙΜΑΝΙ	ΑΦΙΞΗ	ΑΝΑΧ/Σ
ΡΟΔΟΣ		08.00
ΠΑΝΟΡΜΙΤΗΣ	08.50	09.00
ΡΟΔΟΣ	09.50	10.30
ΠΑΝΟΡΜΙΤΗΣ	11.20	12.00
ΡΟΔΟΣ	12.50	13.30
ΠΑΝΟΡΜΙΤΗΣ	14.20	15.00
ΡΟΔΟΣ	15.50	16.00
ΠΑΝΟΡΜΙΤΗΣ	16.50	17.30
ΡΟΔΟΣ	18.20	Δ/ΝΣΗ

ΑΝΗΜΕΡΑ ΤΡΙΤΗ 08/11/2005		
ΛΙΜΑΝΙ	ΑΦΙΞΗ	ΑΝΑΧ/Σ
ΡΟΔΟΣ		08.00
ΠΑΝΟΡΜΙΤΗΣ	08.50	09.00
ΡΟΔΟΣ	09.50	10.30
ΠΑΝΟΡΜΙΤΗΣ	11.20	12.00
ΡΟΔΟΣ	12.50	13.30
ΠΑΝΟΡΜΙΤΗΣ	14.20	15.00
ΡΟΔΟΣ	15.50	16.00
ΠΑΝΟΡΜΙΤΗΣ	16.50	17.30
ΡΟΔΟΣ	18.20	Δ/ΝΣΗ

ΔΩΔΕΚΑΝΗΣΟΣ ΠΡΑΙΝΤ

ΚΥΡΙΑΚΗ 6/11/2005		
ΛΙΜΑΝΙ	ΑΦΙΞΗ	ΑΝΑΧ/ΣΗ
ΛΕΡΟΣ		06.50
ΚΑΛΥΜΝΟΣ	07.40	07.50
ΚΩΣ	08.30	08.40
ΠΑΝΟΡΜΙΤΗΣ	10.00	10.10
ΡΟΔΟΣ	11.00	15.30
ΠΑΝΟΡΜΙΤΗΣ	16.20	16.30
ΚΩΣ	17.50	18.00
ΚΑΛΥΜΝΟΣ	18.40	18.50
ΛΕΡΟΣ	19.40	Δ/ΝΣΗ

ΠΑΡΑΜΟΝΗ ΔΕΥΤΕΡΑ 7/11/2005		
ΛΙΜΑΝΙ	ΑΦΙΞΗ	ΑΝΑΧ/Σ
ΛΕΡΟΣ		06.50
ΚΑΛΥΜΝΟΣ	07.40	07.50
ΚΩΣ	08.30	08.40
ΠΑΝΟΡΜΙΤΗΣ	10.00	10.10
ΡΟΔΟΣ	11.00	15.30
ΠΑΝΟΡΜΙΤΗΣ	16.20	16.30
ΚΩΣ	17.50	18.00
ΚΑΛΥΜΝΟΣ	18.40	18.50
ΛΕΡΟΣ	19.40	ΔΙΑ/ΝΣΗ

ΑΝΗΜΕΡΑ ΤΡΙΤΗ 08/11/2005		
ΛΙΜΑΝΙ	ΑΦΙΞΗ	ΑΝΑΧ/Σ
ΛΕΡΟΣ		06.50
ΚΑΛΥΜΝΟΣ	07.40	07.50
ΚΩΣ	08.30	08.40
ΠΑΝΟΡΜΙΤΗΣ	10.00	10.10
ΡΟΔΟΣ	11.00	15.30
ΠΑΝΟΡΜΙΤΗΣ	16.20	16.30
ΚΩΣ	17.50	18.00
ΚΑΛΥΜΝΟΣ	18.40	18.50
ΛΕΡΟΣ	19.40	ΔΙΑ/ΝΣΗ

ΤΕΤΑΡΤΗ 09/11/2005		
ΛΙΜΑΝΙ	ΑΦΙΞΗ	ΑΝΑΧ/ΣΗ
ΛΕΡΟΣ		06.50
ΚΑΛΥΜΝΟΣ	07.40	07.50
ΚΩΣ	08.30	08.40
ΠΑΝΟΡΜΙΤΗΣ	10.00	10.10
ΡΟΔΟΣ	11.00	

ΔΩΔΕΚΑΝΗΣΟΣ ΝΑΥΤΙΛΙΑΚΗ ΝΕ, ΑΥΣΤΡΑΛΙΑΣ 3, ΤΚ 85100, ΡΟΔΟΣ * Τηλ: 2241070590, Φαξ: 2241070591 * E-mail: info@12ne.gr * web: www.12ne.gr

ΑΝ ΔΕΝ ΔΟΘΕΙ ΛΥΣΗ ΣΤΑ ΠΡΟΒΛΗΜΑΤΑ

ΜΕ ΑΠΟΧΗ ΔΙΑΡΚΕΙΑΣ ΑΠΕΙΛΕΙ *ο Δικηγορικός Σύλλογος Ρόδου*

Προειδοποιητική είναι η αποχή από τις δίκες στο διάστημα 9-11 Νοεμβρίου



Από τον Δικηγορικό Σύλλογο Ρόδου εκδόθηκε χθες το ακόλουθο δελτίο τύπου:

Ο Δικηγορικός Σύλλογος Ρόδου, κατά την πραγματοποιηθείσα στις 4-11-2005 έκτακτη γενική συνέλευση, αποφάσισε τα παρακάτω:

Οι δικηγόροι της Ρόδου θα απέχουν από την άσκηση του λειτουργήματός τους στις 9, 10 και 11 Νοεμβρίου 2005 ημέρες Τετάρτη, Πέμπτη και Παρασκευή αντίστοιχα.

Η αποχή αυτή πραγματοποιείται:

α) Σε ένδειξη διαμαρτυρίας για την συνεχιζόμενη απαράδεκτη κατάσταση απονομής της Δικαιοσύνης στον ανεπαρκή χώρο του Δικαστικού Μεγάρου.

Η επιβαλλόμενη προ πολλών ετών επίλυση του προβλήματος δια της επεκτάσεώς του σε παρακείμενους χώρους όπου στεγάζονται διάφορες Υπηρεσίες οι οποίες λόγω της φύσεως των υπηρεσιών τους θα πρέπει να ευρίσκονται εκτός του κέντρου της πόλης, δεν έχει προχωρήσει ούτως ώστε σε εύλογο διάστημα να αναμένεται η επέκταση των χώρων και η βελτίωση των συνθηκών απονομής της δικαιοσύνης.

Β) Για την δυσλειτουργία του Ειρηνοδικείου Ρόδου όπου σήμερα υπηρετεί μόνος ένας Ειρηνοδίκης, ο οποίος είναι ανθρωπίνως αδύνατο να ανταποκριθεί στην πληθώρα των υποθέσεων οι οποίες εκκρεμούν και συσσωρεύονται λόγω της συνεχούς αναβολής τους στο Δικαστήριο αυτό.

Η εμπιστοσύνη των πολιτών στην Δικαιοσύνη δεν κατακτάται μόνο από τους έντιμους δικαστές οι οποίοι πρέπει να υπηρετούν αλλά και μέσα από τις συνθήκες και τους χώρους απονομής της, η ανεπάρκεια δε και σε πολλές περιπτώσεις η ακαταλληλότητα των χώρων που χρησιμοποιούνται ως ακροατήρια και γραφεία, υποβαθμίζουν γενικά την έννοια της Δικαιοσύνης.

Μέσα από τις σημερινές συνθήκες το πάγιο αίτημα των πολιτών για ταχεία, ουσιαστική και αξιόπιστη απονομή της Δικαιοσύνης δεν μπορεί να ικανοποιηθεί, αφού όχι μόνο οι υπηρετούντες Δικαστές και Γραμματείς είναι σε αριθμό ολιγότεροι των προβλεπομένων, αλλά και οι χώροι εργασίας και οι ως ακροατήρια χρησιμοποιούμενοι είναι ανεπαρκέστατοι, με άμεση συνέπεια την δυσλειτουργία της Δικαιοσύνης.

Ο Δικηγορικός Σύλλογος έχει καταβάλει και καταβάλλει καθημερινά προσπάθειες για την επίλυση των προβλημάτων τα οποία όμως εξακολουθούν να παραμένουν άλυτα.

Ως έχοντες συναίσθηση της αποστολής μας και του θεσμικού μας ρόλου στην απονομή της Δικαιοσύνης, απέχουμε από την άσκηση των καθηκόντων μας όχι για κανένα συνδικαλιστικό αίτημα, αλλά για την βελτίωση των συνθηκών απονομής της και την εξύψωση του κύρους της.

Η κοινωνία γνωρίζει τις προσπάθειες του Συλλόγου μας για την επίλυση των προβλημάτων της Δικαιοσύνης και την εμπέδωση του κύρους και της αξιοπιστίας της, καλούμε δε όλους τους τοπικούς φορείς να αγωνιστούν για την επίλυση των προβλημάτων, αφού γνωρίζουν ότι τα οποιαδήποτε προβλήματα αφορούν ολόκληρη την κοινωνία και όχι τον Δικηγορικό Σύλλογο Ρόδου.

Η πραγματοποιούμενη τριήμερη αποχή από τα καθήκοντά μας είναι προειδοποιητική, αν δε η Πολιτεία δεν δρομολογήσει τις προσδοκώμενες λύσεις, δεν θα διστάσουμε να προβούμε σε περαιτέρω ενέργειες, θέτοντες το κοινωνικό συμφέρον υπεράνω των ατομικών μας συμφερόντων.

Το παρόν θα δημοσιευτεί στον τοπικό τύπο και θα κοινοποιηθεί στους κ.κ. Υπουργούς Δικαιοσύνης και Αιγαίου και Νησιωτικής Πολιτικής, Πρόεδρο Αρείου Πάγου, Εισαγγελέα Αρείου Πάγου, Γενικό Γραμματέα Περιφέρειας Νοτίου Αιγαίου, Βουλευτές Δωδ/σου κ.κ. Αναστάσιο Καραμάριο, Βασίλειο Χρύση, Κων/νο Κάισερλη και Ιωάννη Παρασκευά, Νομάρχη Δωδ/σου, Δήμαρχο Ροδίων, Επιμελητήριο Ρόδου, Τεχνικό Επιμελητήριο και Εργατικό Κέντρο.

Για τον Δικηγορικό Σύλλογο Ρόδου
Ο Πρόεδρος
ΚΩΝΣΤΑΝΤΙΝΟΣ ΣΑΡΡΗΣ

ΣΧΟΛΗ ΟΔΗΓΩΝ
ΠΑΝ. ΚΑΡΤΣΑΓΚΟΥΛΗΣ



ΡΟΔΟΣ – ΟΔΟΣ
ΚΑΡΠΑΘΟΥ 41
ΤΗΛ. 2241031701 –
ΚΙΝ. 6972446244

ΥΠΕΥΘΥΝΑ • ΓΡΗΓΟΡΑ • ΣΩΣΤΑ
Δίκυκλα –ερασιτεχνικά –
επαγγελματικά
Θεωρητική εκπαίδευση
όλων των κατηγοριών
με οπτικοακουστικο σύστημα.

ΔΙΠΛΩΜΑ!!
ΜΕ ΓΡΗΓΟΡΗ – ΕΥΚΟΛΗ
ΕΚΠΑΙΔΕΥΣΗ
ΣΕ ΑΥΤΟΜΑΤΟ ΑΥΤΟΚΙΝΗΤΟ
(χωρίς συμπλέκτη!)

ΠΑΡΑΛΑΒΗ ΜΑΘΗΤΩΝ ΑΠΟ ΤΟ ΣΠΙΤΙ

ΣΥΜΦΩΝΑ ΜΕ ΤΟΝ κ. Γ. ΖΕΡΒΟ

«ΑΤΕΛΕΣΦΟΡΟ ΜΕΣΟ ΠΙΕΣΗΣ» *η αποχή των δικηγόρων*

«Εσφαλμένη η τακτική που ακολουθείται στο στεγαστικό»



«Ατελέσφορο μέσω πίεσης» προς την κυβέρνηση χαρακτηρίζει την αποχή των δικηγόρων από τα καθήκοντά τους επί τριήμερο, αρχής γενομένης από την προσεχή Τετάρτη, ο δικηγόρος κ. Γ. Ζερβός, επικεφαλής της μειοψηφίας στο διοικητικό συμβούλιο του Συλλόγου.

Η απόφαση για την αποχή των δικηγόρων που αποφάσισε ομοφώνως η γενική συνέλευση του Δικηγορικού Συλλόγου Ρόδου την περασμένη Παρασκευή θεωρείται ειδικότερα εσφαλμένη από τον κ. Ζερβό καθώς πιστεύει ότι παρόμοιες προσπάθειες και μέθοδοι στο παρελθόν δεν είχαν φέρει αποτελέσματα.

Ο κ. Ζερβός χαρακτηρίζει περαιτέρω εσφαλμένη την τακτική που ακολουθεί στο ζήτημα της επίλυσης του κτιριακού προβλήματος ο Δικηγορικός Σύλλογος Ρόδου τονίζοντας ότι στον ελεύθερο χώρο της Λέσχης Αξιωματικών μπορεί να ανεγερθεί ένα σύγχρονο κτίριο 1200 τμ χώρων κυρίας χρήσεως ικανών να στεγάσουν το πρωτοδικείο και το ειρηνοδικείο και το δικαστικό μέγαρο να χρησιμοποιείται μόνο για τις ανάγκες του Εφετείου.

Η λύση αυτή αναφέρει ο κ. Ζερβός «... προϋποθέτει ομόφωνη απόφαση του δικηγορικού συλλόγου και σύσσωμη στήριξη από τους κοινοβουλευτικούς εκπροσώπους, την δημοτική αρχή και την Νομαρχιακή Αυτοδιοίκηση».

Ο κ. Ζερβός τονίζει συμπληρωματικά ότι η κυβέρνηση έχει χρέος να διαθέσει τις απαιτούμενες πιστώσεις μέσω του Υπουργείου Δικαιοσύνης δίνοντας έτσι ικανοποιητική λύση και στο ζήτημα του Κτηματολογίου καθώς θα είναι δυνατή η συστέγαση του στο νέο κτίριο.

Σύμφωνα στο μεταξύ με μελέτη που έχει συντάξει για λογαριασμό του Δικηγορικού Συλλόγου Ρόδου ο μηχανικός κ. Φ. Κωνσταντινίδης η διατηρητέα οικοδομή που στεγάζει την Λέσχη Αξιωματικών Ρόδου που βρίσκεται σε διαμπερές οικόπεδο με πρόσωπα στην οδό Εθνάρχου Μακαρίου και Εθελοντών Δωδεκανησίων έχει συνολική επιφάνεια 966 τ.μ., η μέγιστη επιτρεπόμενη εκμετάλλευση του είναι 1932 τ.μ., η μέγιστη επιτρεπόμενη κάλυψη είναι 676 τ.μ., η υφιστάμενη μετάλλευση είναι 917 τ.μ. και η υφιστάμενη κάλυψη οικοπέδου 676,20τμ.

Στο μεταξύ παρέμβαση για το ίδιο ζήτημα έκαναν και με ερώτηση τους στην βουλή οι βουλευτές του ΚΚΕ κκ Στ. Σκοπελίτης και Λιάνα Κανέλλη.

Στην ερώτηση που απευθύνεται στον Υπουργό Δικαιοσύνης αναφέρονται τα εξής:

Η Δικαιοσύνη στη Ρόδο δυσλειτουργεί, λόγω ανεπάρκειας χώρων, με σοβαρές συνέπειες για όλους τους εμπλεκόμενους. Το σοβαρό, χρόνιο και επείγον πρόβλημα για την εύρυθμη λειτουργία της Δικαιοσύνης - όπως τονίζει ο Δικηγορικός Σύλλογος Ρόδου - είναι το πρόβλημα επέκτασης του δικαστικού Μεγάρου.

Ενδεικτικό της κατάστασης που επικρατεί είναι ότι πολλές φορές χρησιμοποιούνται ως ακροατήρια γραφεία χωρητικότητας 4 έως 5 ατόμων το πολύ. Συνθήκες ανεπίτρεπτες για τη λειτουργία και την απονομή δικαιοσύνης.

Μέσα στις έως τώρα προτάσεις δημοσιοποιήθηκε και αυτή, της επέκτασης του Δικαστικού Μεγάρου στο παρακείμενο χώρο όπου στεγάζεται σήμερα η Λέσχη Αξιωματικών του Στρατού και η μεταφορά της Λέσχης στο κτίριο της Λέσχης της Αεροπορίας.

Δυστυχώς καμία από τις έως τώρα προτάσεις που έχουν υποβληθεί στο Υπουργείο Δικαιοσύνης για την επέκταση του Δικαστικού Μεγάρου, δεν έχει βρει ανταπόκριση. Το πρόβλημα συνεχίζεται και ταλαιπωρεί αφάνταστα τους προσερχόμενους στο χώρο της Δικαιοσύνης αλλά και τους εργαζόμενους.

ΕΡΩΤΑΤΑΙ ο κ. Υπουργός είναι στις προθέσεις της κυβέρνησης να υλοποοιήσει το αίτημα του Δικηγορικού Συλλόγου Ρόδου, για την άμεση επέκταση του Δικαστικού Μεγάρου και αν ναι πως και που;

CIAO BOUTIQUE
THE AUTHORIZED DEALER IN RODOS
D&G DOLCE & GABANNA · GFF GIANFRANCO FERRE · VERSACE JEANS COUTURE
roberto cavalli · MOSCHINO MADE IN ITALY · JOOP!
cK · GUESS · 4 YOU · JUST cavalli
DKNY JEANS · XZENO MILANO ITALY
Ciao Boutique, ΕΘ. Δωδεκανησίων 40, 85100 Ρόδος Τηλ. 22410 70402
Ciao Marc O Polo, Δημ. Θέμελη 83, 85100 Ρόδος, Τηλ. 22410 70401

ΑΚΡΙΤΙΚΑ

κουβεντούλες με κάποιο νόημα

«Η φοβερότερη εκδίκηση είναι να περιφρονείς αυτούς που σε εχθρεύονται, αν και είσαι βέβαιος ότι μπορείς να τους συντρίψεις».
ΜΠΑΛΖΑΚ

Θάρσει· λέγων τ' αληθές ου σφαλεί ποτέ
ΣΟΦΟΚΛΗΣ

WINSTON CHURCHILL: Ο ελεύθερος Τύπος μπορεί να είναι καλός ή κακός Τύπος, ο ανελεύθερος δεν θα γίνει ποτέ τίποτε άλλο από κακός τύπος

Η ΚΟΙΝΩΝΙΑ ΤΩΝ... ΚΟΜΜΑΤΩΝ

Τις περίφημες «τοπικές κοινωνίες» άρχισαν να επικαλούνται και πάλι διάφορα πολιτικά στελέχη -κυρίως των δύο κομμάτων εξουσίας- εν όψει των δημοτικών και νομαρχιακών εκλογών που θ' αποτελέσουν και την πρώτη καταμέτρηση δυνάμεων για τα κόμματα μετά τις εθνικές εκλογές του 2004. Το ακούσαμε προχθές από τη γραμματέα του ΠΑΣΟΚ, θα το ακούσουμε σύντομα και από άλλα στελέχη του ΠΑΣΟΚ ή της Νέας Δημοκρατίας. Σύμφωνα με όλους αυτούς, «τοπικές κοινωνίες» είναι οι κοινωνίες εκείνες στις οποίες τα κόμματα προσπαθούν να επιβάλουν υποψηφίους της αρεσκείας τους προκειμένου όχι να ευνοηθούν οι κοινωνίες αυτές απαραίτητα, αλλά για να πετύχουν τα καλύτερα δυνατά ποσοστά τα οποία εν συνεχεία θα χρεώσουν στα κόμματά τους και θα μιλήσουν για κομματική νίκη.

Η λογική αναφέρει πως οι τοπικές κοινωνίες έχουν και την πολιτική ωριμότητα και τη δυνατότητα και κυρίως τη γνώση να επιλέξουν τους ανθρώπους εκείνους που είναι καταλληλότεροι για ν' αντιμετωπίσουν τα προβλήματά τους, για να τους εκφράσουν καλύτερα. Η κομματική λογική ωστόσο, βρίσκεται σε πλήρη αντίθεση με αυτό. Στόχος είναι η όσο το δυνατόν μεγαλύτερη κομματική επιρροή, ικανή να προσδώσει τα σχετικά οφέλη, τα οποία θα χρησιμοποιηθούν στη συνέχεια στο πολιτικό παιχνίδι.

Ας μιλήσουν τα κόμματα ειλικρινά. Στόχος τους είναι η αναμέτρηση των δυνάμεων, η καταγραφή επιρροών, η είσπραξη κομματικών οφελών. Με βάση αυτή τη λογική στοχεύουν να κινηθούν και τώρα, όπως συνέβη άλλωστε και στο παρελθόν. Καλώς ή κακώς αυτό θα συμβεί. Εχει νόημα να κρύβονται πίσω από φληναφήματα περί «τοπικών κοινωνιών» και άλλων τινών;

Η ΤΑΝ ΑΤΟΛΜΟΣ

Μια ακτινογραφία της φιλοσοφίας του, της οποίας κύρια χαρακτηριστικά ήταν πάντα η ατολμία και η έλλειψη αποφασιστικότητας στις κρίσιμες στιγμές, είναι το βιβλίο του πρώην πρωθυπουργού Κ. Σημίτη, που κυκλοφορεί από χθες στα βιβλιοπωλεία.

Χαρακτηριστικό παράδειγμα της ατολμίας αυτής είναι τα όσα αφηγείται για τη νύχτα των Ιμίων.

Αναφέρει ότι ο τότε αρχηγός ΓΕΝ ναύαρχος Λυμπέρης έκανε εγκληματικά λάθη και ότι έπρεπε να αποπεμφθεί αμέσως. Ε, τότε γιατί δεν αποπέμφθηκε;

Μήπως εμπόδισε κανείς τον πρωθυπουργό να του ζητήσει την παραίτησή του; Απλώς ο ίδιος μέχρι να το αποφασίσει πέρασαν αρκετές μέρες και δεν είχε πια νόημα όποια ποινή εναντίον του.

Ή τα γεγονότα δεν διαδραματίστηκαν όπως ακριβώς τα αναφέρει ο πρώην πρωθυπουργός.

Π ΕΡΙ... ΠΡΟΩΡΩΝ

Οχι τώρα που τα πράγματα έχουν σφίξει για την κυβέρνηση και, προφανέστατα, θα σφίξουν ακόμη περισσότερο στο αμέσως προσεχές διάστημα, αλλά και πριν από μήνες, όταν όλα φάνταζαν ειδυλλιακότερα για τον Κ. Καραμανλή και το επιτελείο του, μόνιμα υποστήριζα ότι δεν υπήρχε περίπτωση πρόωρων εκλογών. Και ο λόγος ήταν απλός. Είναι πολλά τα παλαβά που έχουν γίνει στην πολιτική ζωή αυτής της χώρας, αλλά ποτέ δεν υπήρξε περίπτωση κυβέρνησης με άνετη πλειοψηφία που ν' αποφάσισε να πάει σε πρόωρες εκλογές.

Η τελευταία φορά που οι εκλογές δεν έγιναν με την εκπνοή της 4ετίας ήταν το 1977. Εκτοτε και μ' εξαίρεση την περίπτωση του 1996, λόγω της διαδοχής του Α. Παπανδρέου από τον Κ. Σημίτη, όλες οι κυβερνήσεις που διέθεταν κοινοβουλευτική πλειοψηφία ουσιαστικά εξάντλησαν την τετραετία, μια και η επίσπευση των εκλογών κατά έναν ή δύο μήνες δεν εντάσσεται στη λογική της πρόωρης προσφυγής στις κάλπες.

Κ ΑΘΕΣΤΩΣ ΑΤΟΛΜΙΑΣ

Αποφασισμένη είναι η κυβέρνηση να θέσει σταθερούς κανόνες στη λειτουργία των Μέσων Ενημέρωσης, βάζοντας τέλος στο καθεστώς αναρχίας και ασυδοσίας που επικρατούσε τα τελευταία χρόνια στο ραδιοτηλεοπτικό τοπίο. Ο υπουργός Επικρατείας, κ. Θ. Ρουσόπουλος, στη συνέντευξη που παραχώρησε στον «Alpha 98,9» κατέστησε σαφές ότι θα προχωρήσει τις μεγάλες θεσμικές αλλαγές στο χώρο των media που αφορούν και τις σχέσεις των δημοσιογράφων με το Δημόσιο.

Σύμφωνα με τις προτάσεις που έχει λάβει από τις δημοσιογραφικές ενώσεις της χώρας, η κυβέρνηση θα νομοθετήσει διάταξη σύμφωνα με την οποία δεν θα μπορεί ένας δημοσιογράφος να έχει πάνω από μία θέση στο Δημόσιο. Επιπλέον, καθιερώνεται το ασυμβίβαστο, που προβλέπεται άλλωστε και από το καταστατικό της ΕΣΗΕΑ, μεταξύ ενός δημοσιογράφου που κατέχει θέση γραφείου Τύπου ενός υπουργείου ή Οργανισμού και ταυτόχρονα κάνει το ίδιο ρεπορτάζ. Ο υπουργός Επικρατείας προτιμά να τα χαλάσει με ορισμένους «μεγαλοδημοσιογράφους» που έχουν 3 και 4 κρατικές δουλειές από το να διατηρήσει ένα καθεστώς που δεν τιμά ούτε τον ελληνικό Τύπο, αλλά ούτε και τις κυβερνήσεις.

Σ ΤΗ ΡΟΔΟ Ο ΠΑΠΑΝΔΡΕΟΥ

Υπέρ της Μητροπολιτικής Αυτοδιοίκησης πρόκειται να ταχθεί ο κ. Γ. Παπανδρέου, ο οποίος το πρωί της Πέμπτης θα μιλήσει στο Συνέδριο της ΚΕΔΚΕ στη Ρόδο.

Ο πρόεδρος του ΠΑΣΟΚ θα παρουσιάσει ολοκληρωμένη πρόταση για την Αυτοδιοίκηση, ακόμα και για τα οικονομικά της, σε συνδυασμό με την επικείμενη συνταγματική αναθεώρηση.

Ε, ΟΧΙ, ΚΥΡΙΕ ΣΗΜΙΤΗ!

- Ενα από τα θέματα που θα συζητηθούν πολύ από το βιβλίο του κ. Κώστα Σημίτη είναι και η φράση του περί «αποστρατιωτικοποιημένης ζώνης» στα Ιμια. «Οι ΗΠΑ εγγυώνται τη μη επάνοδο τουρκικών δυνάμεων στη βραχονησίδα. Το ίδιο και εμείς για τις ελληνικές δυνάμεις. Αλλωστε, πρόκειται για αποστρατιωτικοποιημένη ζώνη. Μεταξύ 7.00 και 8.00 αποσύρονται και οι τελευταίες δυνάμεις», αναφέρει χαρακτηριστικά στο βιβλίο του ο τέως πρωθυπουργός. Οπως θα συζητηθεί, βεβαίως, το ότι η κυβέρνηση του κ. Σημίτη συζητούσε και άλλα θέματα πλην της υφαλοκρηπίδας με την Τουρκία.

(στ' αλήθεια, από πότε είναι... αποστρατιωτικοποιημένη ζώνη τα Ιμια;).

Σ ΤΑΘΕΡΟ ΠΡΟΒΑΔΙΣΜΑ

Προβάδισμα 2,4% έναντι του ΠΑΣΟΚ διατηρεί η Νέα Δημοκρατία, σύμφωνα με δημοσκόπηση της «RASS» που διενεργήθηκε για εβδομαδιαία εφημερίδα. Συγκεκριμένα, παρά τα τελευταία γεγονότα που προκάλεσαν δυσμενή εικόνα για την κυβερνητική παράταξη, η Νέα Δημοκρατία προηγείται με 32,9% έναντι 30,5% του ΠΑΣΟΚ.

Σε ερώτηση «για το ποιο κόμμα ευθύνεται περισσότερο για τα φαινόμενα της διαφθοράς», το 45,8% απήντησε το ΠΑΣΟΚ και το 34,4% η Νέα Δημοκρατία. Επίσης στο ερώτημα για το «ποιο κόμμα πιστεύετε ότι έχει καλύτερες σχέσεις με τα λεγόμενα διαπλεκόμενα συμφέροντα», το 38,1% απήντησε το ΠΑΣΟΚ και το 37,9% η Νέα Δημοκρατία.

Σύμφωνα με τη δημοσκόπηση, ο Κώστας Καραμανλής θεωρείται καταλληλότερος πρωθυπουργός από το 46% των ερωτηθέντων, έναντι 27,1% του κ. Γιώργου Παπανδρέου.

Σχετικά με τη σημερινή κατάσταση της οικονομίας, το 49,8% θεωρεί ότι ευθύνεται το ΠΑΣΟΚ και το 40,9% η Νέα Δημοκρατία.

Το 97,2% των ερωτηθέντων πιστεύει ότι κατά την περίοδο που κυβερνούσε το ΠΑΣΟΚ υπήρχαν σκάνδαλα και το 71,6% εκτιμά ότι οι υπεύθυνοι δεν παραπέμφθηκαν στη Δικαιοσύνη επειδή δεν ήθελε η κυβέρνηση να τους παραπέμψει.

Το 44,3% πιστεύει ότι τα ΜΜΕ είναι φιλικότερα στο ΠΑΣΟΚ και το 24,9% στη Νέα Δημοκρατία.

Η ΕΞΥΓΙΑΝΣΗ ΤΗΣ ΔΙΚΑΙΟΣΥΝΗΣ

Σε δύο σημαντικές αποφάσεις για την εξυγίανση και τον εκσυγχρονισμό της Δικαιοσύνης προχώρησε η κυβέρνηση την εβδομάδα που πέρασε. Πρώτον, επαναβεβαίωσε την αδιαμφισβήτητη και αδιαπραγμάτευτη πρόθεσή της να προχωρήσει μέχρι τέλους η κάθαρση, συνεχίζοντας τη σύγκρουση με τη διαφθορά. Και δεύτερον, προανήγγειλε νέες νομοθετικές πρωτοβουλίες για την αναμόρφωση, ύστερα από 55 χρόνια, των δύο βασικών ποινικών νομοθετημάτων, του Ποινικού Κώδικα και του Κώδικα Ποινικής Δικονομίας, με στόχο την προσαρμογή του ελληνικού ποινικού δικαίου στις σύγχρονες ανάγκες και στα ενιαία ευρωπαϊκά δικαιϊκά δεδομένα και την αποτελεσματική αντιμετώπιση νεώτερων εγκλημάτων, όπως η πορνογραφία μέσω Διαδικτύου, το ξέπλυμα βρόμικου χρήματος και τα αδικήματα στο χώρο της βιοτεχνολογίας. Το μήνυμα που εστάλη για την αποφασιστικότητα η οποία διέπει την Πολιτεία συνολικά, ήτοι την ίδια την κυβέρνηση και την ανεξάρτητη Δικαιοσύνη, προκειμένου να φθάσει «το μαχαίρι ως το κόκαλο», είναι σαφές. Οπως ξεκάθαρη είναι και η επιλογή της αναμόρφωσης των Ποινικών Κωδίκων, ώστε να υπάρχει αυστηρός κολασμός διαφόρων αδικημάτων που τελούνται με «ιδιαίτερα» τεχνάσματα, καθώς επίσης εκλογίκευση των αδικημάτων και των ποινών, αποποινικοποίηση αδικημάτων και παραβάσεων χωρίς ιδιαίτερη κοινωνική απαξία, αλλά και θωράκιση των δικαιωμάτων των θυμάτων και των κατηγορουμένων. Η επιλογή του πρώην εισαγγελέα του Αρείου Πάγου κ. Ε. Κρουσταλλάκη και του ομότιμου καθηγητή Ποινικού Δικαίου στο Πανεπιστήμιο Αθηνών κ. Ν. Ανδρουλάκη, ως προέδρων των δύο νομοπαρασκευαστικών επιτροπών που συγκροτούνται, αντικατοπτρίζει τις προθέσεις του πρωθυπουργού κ. Κ. Καραμανλή και του αρμόδιου υπουργού Δικαιοσύνης κ. Αν. Παπαληγούρα να παραχθεί σοβαρό και ουσιαστικό έργο, ώστε να καταργηθούν ποινικές διατάξεις που είναι περιττές ή απαρχαιωμένες ή έχουν εγκαταλειφθεί στην πράξη και να αντικατασταθούν από άλλες που θα ανταποκρίνονται στις σύγχρονες συνθήκες.

Παράλληλα, με τα μέτρα θωράκισης των θεσμών ο στόχος είναι να κλείσει η «κερκόπορτα» της διαφθοράς (και) στη Δικαιοσύνη.

Η εν εξελίξει διαδικασία της αυτοκάθαρσης στη Δικαιοσύνη, μαζί με τα παραδικαστικά κυκλώματα αποκάλυψε και την επιτακτική ανάγκη να επιβληθεί κάθαρση σε όλους τους χώρους και σε όλα τα επίπεδα όπου διαπιστώνεται διαφθορά, αλλά και να γίνουν θεσμικές τομές οι οποίες δεν θα επιτρέπουν στο μέλλον την επανάληψη παρόμοιων φαινομένων. Η κυβέρνηση αναλαμβάνει άμεσα τις σχετικές νομοθετικές πρωτοβουλίες με τη θέσπιση αυστηρών μέτρων - ασφαλιστικών δικλίδων και το ζητούμενο είναι να δοθεί ένα τέλος σε αυτόν τον κατήφορο της διαφθοράς. Η Δικαιοσύνη αποτελεί βασικό πυλώνα μιας συντεταγμένης Πολιτείας και επιβάλλεται να είναι σε θέση να λειτουργεί εύρυθμα, με σύγχρονο τρόπο, χωρίς επιρροές, χωρίς καθυστερήσεις στην απονομή του δικαίου. Με απλές λέξεις, θα πρέπει να πραγματώνει το σκοπό της.

Υ.Τ.Ε.

Θ Α ΕΧΟΥΜΕ «ΝΤΟΜΙΝΟ»;

Η μνήμη γυρίζει στο παρελθόν, ανασκαλεύει και ανατρέχει στις σελίδες της ιστορίας. Εστιάζει την προσοχή της στη λαϊκή εξέγερση, στη Γαλλική Επανάσταση, στις ώρες της Βαστίλλης. Και ίσως αυτός ο συνειρμός να εδράζεται στο γεγονός πως όσα τραγικά συμβαίνουν τούτες τις ώρες, λαμβάνουν χώρα στη Γαλλία του Διαφωτισμού. Ομως, το χθες απέχει παρασάγκας από το σήμερα καθώς τότε ήταν μια πάλη ταξική, που σήμερα εμπεριέχει μέσα της και την ιδέα της φυλετικής διαφοράς, την ιδέα της παγκοσμιοποίησης που στα χαρτιά στηρίζει την πολυπολιτισμικότητα και τη μεταφορά αξιών, επί της ουσίας όμως ικανοποιεί πλήρως τα κελεύσματα πολυεθνικών, την υπερσυγκέντρωση πλούτου στα χέρια λίγων και τη μεταφορά του από τις χώρες του φτωχού Νότου και της Ανατολής στις χώρες της Δύσης.

Η εξαγωγή των προβλημάτων, η εξαγωγή της φτώχειας και της ανέχειας δημιουργεί γκετοποιημένες κοινωνίες που αδυνατούν ή δεν θέλουν να προσαρμοστούν στο περιβάλλον χωρών του ανεπτυγμένου κόσμου, όπου απολάμβαναν τα προνόμια της ευμάρειας, ενώ σταδιακά και εκεί περνούν στο καθεστώς της ανέχειας. Ο Ευρωπαίος πολίτης, ο πολίτης της Σουηδίας, της Φινλανδίας, της Ολλανδίας ή του Γαλλογερμανικού άξονα, που απολάμβανε τις υπηρεσίες του κοινωνικού κράτους, σήμερα βλέπει να κλονίζεται κάθε καθεστώς ασφάλειας. Οικονομίες γίγαντες σε πήλινα πόδια, μεταφορές επιχειρήσεων σε χώρες με φθηνότερο εργατικό δυναμικό, συρρίκνωση θέσεων, μειωμένη αγοραστική δύναμη και ένα κύμα προσφύγων που αθρόα συρρέει στις ευρωπαϊκές χώρες απειλώντας τον κοινωνικό ιστό. Αυτό είναι το κράμα μιας σύγχρονης Ευρώπης που οδηγείται μαθηματικά στην εξάπλωση των συγκρούσεων. Η Γαλλία του Διαφωτισμού, η Γαλλία του Ντιντερό, του Μαρά και του Ροβεσπιέρου, η Γαλλία του Ντε Γκολ, του Μιτεράν και του Σιράκ, γίνεται ξανά πεδίο κοινωνικών μαχών, με ένα Παρίσι όπου οι βουλεβάρτ (λεωφόροι) γίνονται θέατρα σκιών του νεοκοινωνικού γίγνεσθαι.

Το ερώτημα που γεννιέται κομβικό, για το αν το Παρίσι θα γίνει το ανάχωμα, ή θα λειτουργήσει ως το μετερίζι ενός ποταμού εθνοτήτων που ετοιμάζονται να εξεγερθούν και σε άλλες ευρωπαϊκές χώρες, καταλύοντας την έννοια της ασφάλειας και της ηρεμίας που κτίστηκε με αίμα και αγώνες.

Πολύ φοβάμαι ότι στις γιορτές του Πολυτεχνείου η Ελλάδα θα μετατραπεί σε θέατρο του παραλόγου.

ΚΑΤΑΣΤΡΕΦΟΝΤΑΙ ΟΙΚΟΓΕΝΕΙΕΣ

Ο ΠΑΡΑΝΟΜΟΣ ΤΖΟΓΟΣ

έχει «θεριέψει» στα νησιά!

Οι αρχές φέρονται αποφασισμένες να «κτυπήσουν» τα στέκια

Σε «γάγγραινα» έχει εξελιχθεί για την περιοχή μας ο νόμιμος αλλά και ο παράνομος τζόγος, στον οποίο αρκετοί συμπολίτες μας δεν θα ήταν υπερβολή να αναφέρουμε ότι είναι «εθισμένοι».



Αποκαλυπτικά και άκρως ανησυχητικά είναι τα στοιχεία, που προκύπτουν από την εξέταση ορισμένων κρίσιμων πτυχών του σοβαρού αυτού ζητήματος. Ενδεικτικό της διάστασης του κοινωνικού προβλήματος, που έχει προκύψει, λόγω της απώλειας σημαντικών κεφαλαίων μέσα από διάφορες μορφές τζόγου, είναι οι αιτήσεις δεκάδων πελατών του καζίνο, οι οποίο ευρισκόμενοι ένα βήμα πριν από την οικονομική καταστροφή και μη μπορώντας να «χαληναγωγήσουν» το πάθος τους ζητούν να μην τους επιτρέπεται η είσοδος στο Καζίνο. Σε αρκετές περιπτώσεις οι αιτήσεις κατατίθενται από τους συγγενείς του πελάτη, ο οποίος τις περισσότερες περιπτώσεις καταφεύγει στον παράνομο τζόγο, που σύμφωνα με πληροφορίες, έχουν πάρει τεράστιες διαστάσεις.

Στις αστυνομικές αρχές έχουν περιέλθει σημαντικές πληροφορίες, οι οποίες, δεν αποκλείεται, σύντομα να οδηγήσουν σε συλλήψεις.

Όπως προκύπτει από τη δημοσιογραφική έρευνα, στις πρώτες προτιμήσεις των παράνομων τζογαδόρων βρίσκονται τα ζάρια, που παίζονται ακόμη και σε καφετέριες και στάθηκαν αφορμή να καταστραφούν οικονομικά πολλές οικογένειες. Το πρόβλημα είναι αισθητό σε Ρόδο, Κω και Κάλυμνο και τα ποσά, που παίζονται σε κάθε ζαριά ξεκινούν από 30 ευρώ και μπορούν να φθάσουν μέχρι και τα 1500 ευρώ. Το δόγμα σε αυτό το παράνομο παιχνίδι είναι πως, όσο μεγαλύτερο ποσό διαθέτεις, τόσο μεγαλύτερες πιθανότητες έχεις να κερδίσεις. Για το λόγο αυτό πολλοί, μετά από απώλεια μεγάλων ποσών καταφεύγουν ακόμη και σε καταναλωτικά δάνεια για να «ρεφάρουν», όπως αναφέρουν, χαρακτηρίζοντας το πάθος τους για το τζόγο «αρρώστια».

ΜΕΙΩΣΗ ΣΤΑ ΚΕΡΔΗ ΤΟΥ ΟΠΑΠ

Ωστόσο τα τελευταία δύο χρόνια, έχει σημειωθεί στη Ρόδο μείωση στα έσοδα του ΟΠΑΠ, από παιχνίδια, που είχαν ιδιαίτερη ζήτηση, όπως το «Στοίχημα», την ώρα, που έδαφος κερδίζει το νέο παιχνίδι «ΚΙΝΟ». Η μείωση, σύμφωνα με τον Πρόεδρο των Ιδιοκτητών Πρακτορείων του ΟΠΑΠ κ. Λυριστή φθάνει σε ποσοστό της τάξης του 15%. Ο κ. Λυριστής αποδίδει την κάμψη αυτή στη γενικότερη οικονομική κρίση και κατηγορηματικά αποκλείει το ενδεχόμενο, να γίνεται στη Ρόδο, όπως σε άλλες περιοχές της χώρας, μέσω των παιχνιδιών του ΟΠΑΠ νομιμοποίηση εσόδων από παράνομες δραστηριότητες. Τα στοιχεία σε τοπικό επίπεδο δεν έχουν μέχρι στιγμής οδηγήσει σε τέτοιες υποψίες, ενώ σε αντίθετη περίπτωση θα ενημερωθεί άμεσα ο εισαγγελέας.

ΦΩΝΗ ΒΟΩΝΤΟΣ ΕΝ ΤΗ ΕΡΗΜΩ...

ΧΩΡΙΣ ΑΣΦΑΛΕΣ ΛΙΜΑΝΙ

κρουαζιέρες... «γιοκ»!

Οι πράκτορες κρούουν ξανά τον κώδωνα του κινδύνου

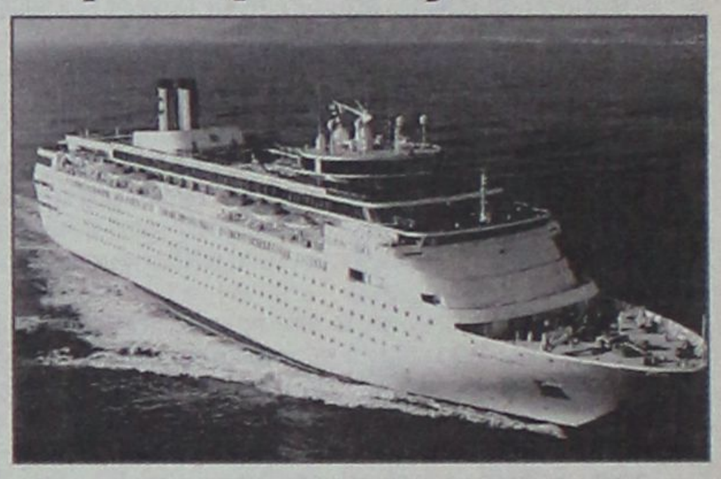

Ανυπολόγιστη ζημιά μπορεί να προκαλέσει η αδιαφορία των εμπλεκομένων φορέων για τα προβλήματα του εμπορικού λιμανιού της Ρόδου, παρά τα συνεχή διαβήματα των Εταιρειών, που απειλούν πλέον, ότι θα αφαιρέσουν το νησί μας από τα δρομολόγια των κρουαζιερόπλοιων τους.

Αφορμή για να ξαναβγεί αυτό το σοβαρό ζήτημα στην επιφάνεια στάθηκε το γεγονός, ότι την περασμένη Κυριακή το κρουαζιερόπλοιο Grant Princess δεν μπόρεσε για δεύτερη φορά σε διάστημα λίγων μηνών να προσεγγίσει στο λιμάνι της Ρόδου και να δέσει στον προβλήτα των Αγγέλων. Ο καπετάνιος δεν θέλησε να πειραματιστεί, δένοντας το πολυτελές πλοίο στο συγκεκριμένο σημείο και αρνήθηκε, όπως του πρότεινε το Λιμεναρχείο, να κατεβάσει βάρκες για τη μεταφορά των 2500 επιβατών στο Μαντράκι, λόγω των 7 μποφόρ, που έπνεαν στην περιοχή. Ο Πρόεδρος των ιδιοκτητών τουριστικών γραφείων κ. Κώστας Γεωργιάδης, μιλώντας για το θέμα αυτό στη «δ» αποκάλυψε, ότι ο ίδιος ενημέρωσε τους αρμόδιους φορείς προ εικοσαημέρου για τις παρατηρήσεις των πλοιάρχων, που ζητούσαν τη διενέργεια βυθομέτρησης στο λιμάνι της Ρόδου, ώστε να είναι ασφαλείς οι προσεγγίσεις σε αυτό. Η πλειονότητα των εταιρειών, έστειλε επιστολές διαμαρτυρίας στον κ Γεωργιάδη, στις οποίες υπογραμμιζόταν επίσης το πρόβλημα της ασφάλειας του λιμανιού, το οποίο, σύμφωνα με τον ίδιο δεν πληροί τις απαιτούμενες προϋποθέσεις, που θα καλυφθούν, όταν διαχωριστούν οι εμπορικές χρήσεις από τις επιβατικές.

ΜΕ ΕΠΙΣΚΕΨΗ ΣΤΟ ΥΠΟΥΡΓΕΙΟ ΑΠΑΣΧΟΛΗΣΗΣ

ΟΙ ΞΕΝ/ΛΗΛΟΙ ΘΑ ΖΗΤΗΣΟΥΝ

αύξηση του επιδόματος ανεργίας

Και επέκταση των «βαρέων & ανθυγιεινών»

Συνάντηση με στελέχη του Υπουργείου Απασχόλησης για σημαντικά ζητήματα, που απασχολούν τους ξενοδοχοϋπαλλήλους της περιοχής μας θα έχει την προσεχή Πέμπτη ο Πρόεδρος του Σωματείου τους Γιώργος Ορφανός.

Ο κ. Ορφανός, ως επικεφαλής αντιπροσωπείας του Εργατικού Κέντρου της Ρόδου θα ζητήσει να ικανοποιηθεί το πάγιο αίτημα του κλάδου για την αύξηση του επιδόματος της ανεργίας, που παραμένει καθηλωμένο τα τελευταία τρία χρόνια. Αυτή τη στιγμή το Ταμείο Ανεργίας επιδοτεί 300 χιλιάδες ξενοδοχοϋπαλλήλους σε ολόκληρη τη χώρα με το ποσό των 328 ευρώ και με προσαύξηση 10% για κάθε προστατευόμενο μέλος. Ο κ. Ορφανός θα ζητήσει το βοήθημα να καθοριστεί στα 400 ευρώ, ενώ θα επισημάνει την αναγκαιότητα να θεσπιστούν ειδικές πολιτικές, για τις νησιωτικές περιοχές, όπου ο χρόνος εργασίας είναι πολύ μικρός και περιορίζεται μόνο στους θερινούς μήνες«Δεν δουλεύουμε όλο το χρόνο με αποτέλεσμα να μην συμπληρώνουμε τον απαιτούμενο αριθμό ενσήμων εγκαίρως και να συνταξιοδοτούμαστε, μετά την παρέλευση σαράντα ή ακόμη και 45 ετών εργασίας» ανέφερε χαρακτηριστικά σε συντάκτη της «δ» ο κ. Ορφανός, ο οποίος θα ζητήσει την άρση της αδικίας αυτής, μέσω της προσμέτρησης του χρονικού διαστήματος της χορήγησης του επιδόματος της ανεργίας στο συνολικό χρόνο ασφάλισης των εργαζομένων.

Στην ίδια συνάντηση θα επιχειρήσει να θέσει και πάλι το ζήτημα της ένταξης των ειδικοτήτων του βοηθού σερβιτόρου, της προϊσταμένης των ορόφων και των νυχτερινών υπαλλήλων στα βαρέα και ανθυγιεινά επαγγέλματα, δια της δυνατότητας που δίνεται από το νόμο του 2001, που ψήφισε το ΠΑΣΟΚ, και οδήγησε στον ορισμό Επιτροπής, που θα επανεξετάσει τα δεδομένα για τα επαγγέλματα που έχουν χαρακτηριστεί ως βαρέα και ανθυγιεινά. Μέχρι στιγμής από τον κλάδο των ξενοδοχοϋπαλλήλων σε αυτήν την κατηγορία ανήκουν οι σερβιτόροι, οι καμαριέρες, οι καθαρίστριες και οι μάγειροι.



ΕΠΙΚΕΦΑΛΗΣ Ο κ. Π. ΚΑΡΑΒΟΛΙΑΣ

ΕΤΟΙΜΟΣ Ο ΝΕΟΣ ΣΥΝΔΥΑΣΜΟΣ *για το Δήμο Ιαλυσού!*

Εγιναν ήδη γνωστά τα πρώτα ονόματα

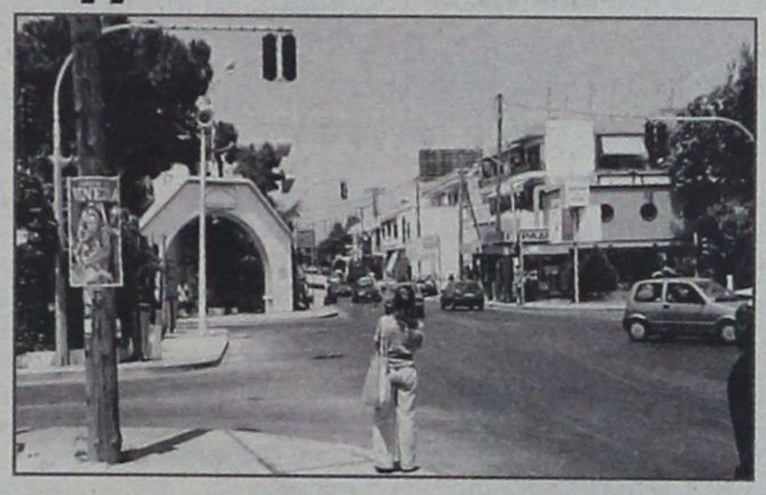

Διαμορφώνεται με συμμετοχή και «τρανταχτών» ονομάτων από τον Δήμο Ιαλυσού ο συνδυασμός «αντίπαλο δέος» προς τη σημερινή δημοτική αρχή που έχει εξασφαλίσει κατά τις προηγούμενες εκλογές πλήρη αυτοδυναμία ελλείψει αντίπαλου συνδυασμού.

Ήδη όπως αναφέρουν δημοσιογραφικές πληροφορίες τα μέλη του συνδυασμού συναντήθηκαν την περασμένη εβδομάδα και επέλεξαν τους 30 εκπροσώπους τους που θα εκτεθούν σε κοινό ψηφοδέλτιο. Το ψηφοδέλτιο της νέας παράταξης θα ανακοινωθεί σύντομα συνοδευόμενο και από διακήρυξη των στόχων και σκοπών της.

Ο συνδυασμός έχει υπερκομματικό χαρακτήρα με συμμετοχή μελών απ' όλους τους πολιτικούς χώρους αν και η πλειοψηφία των μελών του προέρχεται από την Νέα Δημοκρατία, η οποία έχει ήδη βολιδοσκοπήσει την κατάσταση που έχει διαμορφωθεί και έχει καταλήξει στο να τον στηρίξει δημόσια.

Επικεφαλής του συνδυασμού αυτού και υποψήφιος δήμαρχος Ιαλυσού θα είναι ο κ. Π. Καραβόλιας, ενώ εξαιρετικό ενδιαφέρον παρουσιάζει το γεγονός, ότι ήδη έχει εξασφαλιστεί η συμμετοχή στο ίδιο σχήμα στελεχών της παράταξης του νυν δημάρχου κ. Στ. Στάγκα, οι οποίοι δεν συμφωνούν με την πολιτική και τακτική που ακολουθεί στον Δήμο Ιαλυσού.

Στην παράταξη «Καραβόλια» όπως αναφέρουν ειδικότερα οι πληροφορίες συμμετέχουν μεταξύ άλλων μελών της παράταξης Στάγκα, οι κ.κ. Ι. Κουφός, Αν. Ξενάκης, Στ. Κιουρδής, Γ. Κώττης και Αρ. Αρίστος.

Στο ίδιο σχήμα μετέχουν κι άλλα μέλη της παράταξης Στάγκα τα ονόματα των οποίων φυλάσσονται ως «επτασφράγιστο μυστικό» καθώς δεν επιθυμούν να εκτεθούν ακόμη δημόσια για ευνόητους λόγους.

Στο ίδιο ψηφοδέλτιο συμμετέχουν ο υιός του πρώην δημάρχου Ιαλυσού κ. Δημήτρης Τσίκκης, ο κ. Γ. Διακανθού ο κ. Μ. Σαχίνης, ο κ. Ι. Σαχίνης, ο κ. Παρασκευάς Παράσχος, ο κ. Ι. Καρπάθιος, ο κ. Κ. Λιαμής, ο κ. Κ. Φιλιάς και ο κ. Αντ. Σκούλουκας.

Μεγάλη είναι η συμμετοχή γυναικών στο ίδιο ψηφοδέλτιο. Συμμετέχουν σύμφωνα με τις ίδιες πληροφορίες οι κ.κ. Δ. Κουλουμπρή, Τσ. Καιχαγιά, Μ. Κασιώτη, Π. Καραγιάννη.

Σύνθημα του συνδυασμού είναι η ανανέωση με έμφαση στον ισχυρισμό ότι ο νυν δήμαρχος κ. Στ. Στάγκας που έχει αναλάβει τα ινία της δημοτικής αρχής επί 8 συναπτά έτη δεν ολοκλήρωσε ακόμη το προεκλογικό του έργο, παρέμεινε μόνο σε υποσχέσεις και συμπεριφέρεται με τρόπο αλαζονικό προς τους δημότες.

Μεγάλη έμφαση θα δοθεί στο ζήτημα της τιμολογιακής πολιτικής για το νερό, λόγω και της αδυναμίας της δημοτικής αρχής να εξεύρει ακόμη λύση για την απρόσκοπτη παροχή νερού στους κατοίκους, αλλά και για την οικονομική διαχείριση της ΔΕΥΑΙ.

Στην προεκλογική στρατηγική του συνδυασμού περιλαμβάνεται και η ανάδειξη της μη ολοκλήρωσης των έργων για την ανάπλαση της πλατείας Αποστολίδη παρά τις συνεχείς δεσμεύσεις, της μη εξασφάλισης καθαριότητας στον Δήμο με αποτέλεσμα να υπάρχει μόλυνση ακόμη σε θάλασσα και ακτές, αλλά και στο ζήτημα της μη επίλυσης του αποχετευτικού του δήμου.

Η ίδια στρατηγική που αναμένεται να προσλάβει καταγγελτικό χαρακτήρα θα επικεντρωθεί σε ζητήματα προσλήψεων στον δήμο και σε ζητήματα οικονομικής διαχείρισης με ανάδειξη και της υπόθεσης απιστίας εις βάρος του δημοσίου για την οποίαν έχουν ασκηθεί ποινικές διώξεις κατά παντός υπευθύνου στον δήμο με βάση την έκθεση του Ελεγκτικού Συνεδρίου σε δειγματοληπτικό έλεγχο που διενεργήθηκε το 2002.

ΘΑ ΤΟ ΔΡΟΜΟΛΟΓΗΣΕΙ ΣΤΑ ΔΩΔ/ΝΗΣΑ

ΝΕΟ ΠΛΟΙΟ ΑΓΟΡΑΣΕ *ο κ. Γερ. Αγούδημος*

Μόνο το «Μαρίνα» θα εκτελεί δρομολόγια το χειμώνα



Νέο πλοίο αγόρασε την περασμένη Παρασκευή ο εφοπλιστής Γεράσιμος Αγούδημος το οποίο προτίθεται να δρομολογήσει υπό προϋποθέσεις στα Δωδεκάνησα, όπως ανακοίνωσε μέσα από το ραδιόφωνο του Antenna.

Ο κ. Αγούδημος είπε ότι πρόκειται για ένα πλοίο «κόσμημα», όπως το χαρακτήρισε με πολλά κρεβάτια και μόνο δίκλινες καμπίνες, κατασκευής του 1985, με ανακατασκευή το 2005, το οποίο προτίθεται να δρομολογήσει στα Δωδεκάνησα και μάλιστα χωρίς επιδότηση - υπό την προϋπόθεση ότι θα τα βρει, όπως είπε, με τους συνδικαλιστές και το ΥΕΝ για τη σύνθεση του πληρώματος. Οπως εξήγησε, επειδή το πλοίο έχει μεγάλο αριθμό κρεβατιών, αν εφαρμοσθεί ο νόμος που προβλέπει τρία άτομα πλήρωμα ανά 25 επιβάτες, τότε η δρομολόγηση του πλοίου κρίνεται ασύμφορη. Ο κ. Αγούδημος προτίθεται να δρομολογήσει το νέο πλοίο 4 φορές την εβδομάδα στη γραμμή Κάλυμνος - Κως - Ρόδος.

Σημειώνεται ότι η GA Ferries φέτος το χειμώνα θα δρομολογήσει στα Δωδεκάνησα μόνο το «Μαρίνα», με τρία δρομολόγια εβδομαδιαίως, 2 στη γραμμή Πάτμος - Λέρος - Κάλυμνος, Κως - Ρόδος και 1 στη γραμμή Πάτμος - Λέρος - Κάλυμνος - Κως - Νίσυρος - Τήλος - Σύμη - Ρόδος.

ΜΕΧΡΙ ΤΗΝ ΚΥΡΙΑΚΗ 4 ΔΕΚΕΜΒΡΙΟΥ

ΣΥΝΕΧΙΖΕΙ ΤΑ ΔΡΟΜΟΛΟΓΙΑ *το «Δωδ/νησος Εξπρές»*

Για την εξυπηρέτηση των νησιών



Από την «Δωδ/σος Ναυτιλιακή» εκδόθηκε χθες η ακόλουθη ενημερωτική ανακοίνωση:

Από την εταιρεία «Δωδεκάνησος Ναυτιλιακή ΝΕ» ανακοινώνεται ότι το ταχύπλοο καταμαράν «Δωδεκάνησος Εξπρές» θα συνεχίσει τα δρομολόγια του μέχρι την Κυριακή 4 Δεκεμβρίου.

Το διοικητικό συμβούλιο της εταιρείας πήρε την απόφαση αυτή προκειμένου ν' αντιμετωπιστούν οι έκτακτες συγκοινωνιακές ανάγκες και για την εξυπηρέτηση συγκεκριμένων επαγγελματικών τάξεων, όπως οι αλιείς της Καλύμνου και Λέρου, που αγωνιούν και ανησυχούν από την έλλειψη πλοίων.

Η «Δωδεκάνησος Ναυτιλιακή ΝΕ» με αίσθημα ευθύνης και με την απαιτούμενη κοινωνική ευαισθησία, όπως έχει αποδείξει και στο παρελθόν, αποφάσισε να αναστείλει την ακινησία του πλοίου της «Δωδεκάνησος Εξπρές» και να το διατηρήσει στις τοπικές γραμμές, αναγνωρίζουσα το μεγάλο πρόβλημα που βιώνουν οι κοινωνίες των νησιών. Και αυτό χωρίς καμία κρατική επιδότηση και θα πρέπει να το επισημάνουμε αυτό επειδή διάφοροι κακοήθεις κύκλοι διαδίδουν φήμες περί ευνοϊκής μεταχείρισης της εταιρείας μας από το Υπουργείο Αιγαίου.

Η «Δωδεκάνησος Ναυτιλιακή ΝΕ» έχει αποδείξει εμπράκτως ότι δεν φείδεται χρημάτων και προσπαθειών για τη βελτίωση των συνθηκών ζωής των νησιών μας, όσο φυσικά της το επιτρέπουν οι δυνάμεις της.

Με την ευκαιρία επιθυμούμε να εκφράσουμε τις ευχαριστίες μας στα πληρώματα των πλοίων μας που ως Δωδεκανήσιοι θέτουν υπεράνω της ανάπαυσής τους την εξυπηρέτηση των νησιών και των κατοίκων τους οσάκις τους ζητηθεί, όπως τώρα.

ΗΜΕΡΙΔΑ ΠΑΡΟΥΣΙΑΣΗΣ
ΔΟΜΩΝ ΚΟΙΝΩΝΙΚΗΣ ΥΠΟΣΤΗΡΙΞΗΣ



Πρόσκληση
σε ανοιχτή
συζήτηση

9 Νοεμβρίου 2005

Συνεδριακή Αίθουσα Ακταίον
στο Μανδράκι

ΕΝΑΡΞΗ 9:30 π.μ.

Διοργάνωση
Περιφέρεια Νότιου Αιγαίου
Ειδική Υπηρεσία Διαχείρισης
ΠΕΠ Νότιου Αιγαίου 2000-2006
Ακτή Παπάγου 46,
841 00 Ερμούπολη

www.notioaigaio.gr
notioaigaio@mou.gr

Η πράξη των Δομών Κοινωνικής Υποστήριξης που συμπεριλαμβάνεται στην ημερίδα και η ίδια η ημερίδα χρηματοδοτούνται από το Ευρωπαϊκό Κοινωνικό Ταμείο κατά 75% και από το ελληνικό δημόσιο κατά 25% στο πλαίσιο του Περιφερειακού Επιχειρησιακού Προγράμματος Νότιου Αιγαίου 2000-2006

δημοκρατικά

ΥΠΑΡΧΕΙ ΑΝΤΙΚΕΙΜΕΝΙΚΗ ΠΡΑΓΜΑΤΙΚΟΤΗΤΑ Η ΟΠΟΙΑ ΔΙΝΕΙ ΤΟ ΜΕΤΡΟ ΤΗΣ ΑΛΗΘΕΙΑΣ (ΑΡΙΣΤΟΤΕΛΗΣ)

Η ΑΜΗΧΑΝΙΑ ΤΩΝ ΚΟΜΜΑΤΩΝ

ΤΑ ΠΡΑΓΜΑΤΙΚΑ

συμφέροντα της Ελλάδας



ΓΡΑΦΕΙ Ο ΓΙΩΡΓΟΣ ΚΑΡΙΠΙΔΗΣ
karipidis@the.forthnet.gr

ΣΤΙΣ ΔΗΛΩΣΕΙΣ του βουλευτή Κέρκυρας κ. Γεωργιάδη για το όνομα της FYROM, οι αντιδράσεις των πολιτικών κομμάτων ήταν μάλλον μετριοπαθείς. Ο κυβερνητικός εκπρόσωπος χαρακτήρισε τις δηλώσεις «ατυχείς», επισήμανε ότι δεν εκφράζουν την κυβέρνηση και η Ν.Δ. βιαστικά έκλεισε το θέμα, χωρίς να πάρει μέτρα κατά του βουλευτή, όπως ζητούσαν διάφοροι θερμοκέφαλοι. Τα άλλα κόμματα επισήμως σιώπησαν ή κράτησαν χαμηλούς τόνους. Ακόμη χλιαρή ήταν η αντίδραση των περισσοτέρων ΜΜΕ. Οπωσδήποτε δεν είμαστε πια στο 1992. Η ιδεολογική ατμόσφαιρα των συλλαλητηρίων δεν μπορεί αν αναπαραχθεί.

ΟΥΣΙΑΣΤΙΚΑ ΟΙ ΣΧΕΤΙΚΑ μετριοπαθείς αντιδράσεις υποκρύπτουν αμηχανία. Ο κ. Γεωργιάδης – με άκομψο ίσως τρόπο – είπε αλήθειες. Η Ελλάδα στη δεκαετία του '90 έχασε την ευκαιρία για έναν πολύ καλό συμβιβασμό, απορρίπτοντας (υπερηφάνως, αλλά ανοήτως) τόσο τις προτάσεις της Ευρώπης (το λεγόμενο πακέτο Πινέιρο) όσο και τις προτάσεις των μεσολαβητών του ΟΗΕ, Βανς και Οουεν. Ετσι καταλήξαμε σήμερα να εκλιπαρούμε ματαίως γι' αυτό που απορρίψαμε χθες, δηλαδή για σύνθετη ονομασία. Η αδιάλλακτη γραμμή που χάραξε το Συμβούλιο των Πολιτικών Αρχηγών και εφαρμόστηκε τουλάχιστον μέχρι την Ενδιάμεση Συμφωνία το 1995, οδήγησε σε μια παταγώδη αποτυχία. Ο συσχετισμός δυνάμεων έγινε σήμερα δυσμενέστερος. Οι ευθύνες τόσο της Ν.Δ. όσο και του ΠΑΣΟΚ, είναι βαριές και αναμφισβήτητες. Και τα δύο κόμματα θυσίασαν τη λογική και τον ρεαλισμό στα μικροκομματικά τους συμφέροντα και στον εθνικιστικό λαϊκισμό. Καλλιέργησαν ένα κλίμα εθνικιστικής υστερίας στο οποίο εν συνεχεία παγιδεύτηκαν. Μετά από αυτή την κραυγαλέα αποτυχία της πολιτικής τους, είναι φυσικό σήμερα να μην έχουν πλέον άλλα περιθώρια μεγαλοστομιών.

Ο κ. Γεωργιάδης είπε αλήθειες: Η Ελλάδα στη δεκαετία του '90 έχασε την ευκαιρία για έναν πολύ καλό γι' αυτήν συμβιβασμό

ΑΥΤΟ ΠΟΥ ΑΠΑΙΤΕΙΤΑΙ σήμερα είναι η πολιτική γενναιότητα. Οι πολιτικές δυνάμεις πρέπει να υπερβούν τις μικροκομματικές σκοπιμότητες και να διαμορφώσουν κοινή γραμμή στηριγμένη στα πραγματικά συμφέροντα του τόπου και στη ρεαλιστική εκτίμηση της κατάστασης που έχει διαμορφωθεί. Με την Ενδιάμεση Συμφωνία, τα ζητήματα εδαφικών διεκδικήσεων, εχθρικής προπαγάνδας κ.λπ. έχουν ήδη σε μεγάλο βαθμό επιλυθεί. Η Ελλάδα έχει συμφέρον να υποστηρίξει την ύπαρξη, τη σταθερότητα και την ανάπτυξη της γείτονος. Το πρόβλημα με το όνομα είναι δευτερεύον. Σε καμία περίπτωση δεν πρέπει να γίνει αφορμή για την αποσταθεροποίηση της περιοχής, να εμποδίσει τις σχέσεις καλής γειτονίας, να διαταράξει τις συμμαχίες μας. Να υποχωρήσουμε στο όνομα τώρα με τη δική μας πρωτοβουλία. Δεν θα χάσουμε τίποτα: Η ελληνική Μακεδονία θα παραμείνει ελληνική. Θα κερδίσουμε πολλά: Την ειρήνη, τη σταθερότητα και την ανάπτυξη στα Βαλκάνια.

ΣΥΝΕΔΡΙΑΣΕ ΤΟ ΕΘΝΙΚΟ ΣΥΜΒΟΥΛΙΟ ΤΟΥΡΙΣΜΟΥ

Ο ΕΛΛΗΝΙΚΟΣ ΤΟΥΡΙΣΜΟΣ ΔΕΝ ΕΧΕΙ ΑΠΑΛΛΑΓΕΙ

ακόμα από τις «παιδικές ασθένειες»

Η χαμηλή ανταγωνιστικότητα του ελληνικού τουρισμού, οι ελείψεις σε βασικές υποδομές, οι ανεπαρκείς συγκοινωνιακές συνδέσεις, η πολύπλοκη και χρονοβόρα γραφειοκρατία, αλλά και οι υψηλές και ασταθείς, όπως χαρακτηρίζονται από τους τουρίστες, τιμές του τουριστικού προϊόντος, συνθέτουν το «παζλ» των προβλημάτων που αντιμετωπίζει ο τουρισμός

ΚΑΤΑ τη διάρκεια της 21ης διεθνούς εκθέσεως τουρισμού «Philoxenia» συνεδρίασε, υπό την προεδρία του υπουργού Τουριστικής Ανάπτυξης, Δημήτρη Αβραμόπουλου, το Εθνικό Συμβούλιο Τουρισμού και παρουσιάσθηκε το σχέδιο έκθεσης για τις προτεραιότητες του ελληνικού τουρισμού που ετοίμασε η Εκτελεστική Γραμματεία, λαμβάνοντας υπόψη της τα υπομνήματα που απέστειλαν οι φορείς καταγράφοντας όλα τα μείζονα προβλήματα.

Αναλυτικότερα:

Σχεδιασμός – έργα

Προβλήματα:

-Υψηλός βαθμός εποχικότητας που επιδρά στο κόστος και στην ποιότητα του τουριστικού προϊόντος.

- Χαμηλό ποιοτικό κέντρο βάρους του προϊόντος (καταλύματα, υπηρεσίες κ.α.).

- Οι τιμές του τουριστικού προϊόντος γίνονται αντιληπτές από τους τουρίστες ως πολύ υψηλές και ασταθείς.

- Προβληματικές και ελλιπείς μεταφορικές διασυνδέσεις στη χώρα και ιδιαίτερα στα νησιά.

-Ελλιπείς δημόσιες υποδομές ιδίως στις πύλες εισόδου της χώρας.

-Ελλιπείς υπηρεσίες από υποστηρικτικούς φορείς (προσωπικό αεροδρομίων, οδηγοί ταξί κ.α.).

-Δεν αξιοποιήθηκε το ανταγωνιστικό πλεονέκτημα για το μοναδικό φυσικό και πολιτιστικό πλούτο που διαθέτει η χώρα μας. Στο παρελθόν η ανάπτυξη ειδικών μορφών τουρισμού ήταν ευκαιριακή.

- Ελλιπείς υποδομές και πληροφοριακές ενδείξεις (σήμανση).

-Ανεπαρκείς συγκοινωνιακές διασυνδέσεις (πλοία και αεροπλάνα).

-Ελλείψεις σε βασικές υποδομές (ανεπάρκεια ηλεκτρικού ρεύματος και νερού, προβλήματα στη διαχείριση στερεών αποβλήτων και λυμάτων, μη ολοκληρωμένα συγκοινωνιακά έργα κ.α.).

-Ελλειψη οργανωμένων υποδομών φιλοξενίας σε εισόδους αρχαιολογικών χώρων και μουσείων. Λειτουργούν καντίνες ή μικρο -καταστήματα πώλησης αναμνηστικών αντικειμένων, στεγαζόμενα σε πρόχειρες κατασκευές από λαμαρίνα ή παλαιά τροχόσπιτα, προκαλώντας μια δυσάρεστη αντίθεση στην εικόνα



των χώρων που επισκέπτονται οι τουρίστες.

-Ελλείψη εγκαταστάσεων αποχέτευσης λυμάτων πούλμαν και σκαφών με αποτέλεσμα την απόρριψή τους κατά τρόπο ανεξέλεγκτο και οπουδήποτε σε νυχτερινές ώρες.

-Ελλειψη εγκαταστάσεων αποχέτευσης λυμάτων πούλμαν και σκαφών με αποτέλεσμα την απόρριψή τους κατά τρόπο ανεξέλεγκτο και οπουδήποτε σε νυχτερινές ώρες.

-Η περιφερειακή ανάπτυξη συνδέεται άμεσα με την προσβασιμότητα και τις συγκοινωνιακές υποδομές και υπηρεσίες και η χώρα μας παρουσιάζει σημαντικές αποκλίσεις από περιοχή σε περιοχή.

Αμεσες ενέργειες

- Λήψη μέτρων για την επιμήκυνση της τουριστικής περιόδου (κρουαζιέρα, landing fees, εισιτήρια πλοίων κ.α.).

-Αξιοποίηση κάθε δυνατότητας επέκτασης της τουριστικής περιόδου και μέσω ειδικών μορφών τουρισμού π.χ. εκπαιδευτική ιστιοπλοΐα, καταδυτικός τουρισμός κ.α.

- Επιχειρησιακό σχέδιο δράσεων για τον τουρισμό για κάθε περιφέρεια που θα αποτελεί την πυξίδα των παρεμβάσεων και ενεργειών των τοπικών φορέων.

- Διατήρηση με κρατική ενίσχυση των ακτοπλοϊκών όσο και των αεροπορικών γραμμών που δεν παρουσιάζουν

Χαμηλή ανταγωνιστικότητα, έλλειψη βασικών υποδομών, ανεπαρκείς συγκοινωνίες, πολύπλοκη και χρονοβόρα διαδικασία, υψηλές και ασταθείς τιμές

επιχειρησιακό ενδιαφέρον από πλευράς ιδιωτικής πρωτοβουλίας.

-Προσδιορισμός και καταγραφή των θεματικών μορφών τουρισμού και προτεραιότητες ως προς ποιες θα αναπτυχθούν.

Ενδεικτικά προτείνονται:

-Ιστορικός / Πολιτιστικός /Θρησκευτικός τουρισμός.

-Αθλητικός / Προπονητικός τουρισμός.

-Οικολογικός τουρισμός/ Αργοτουρισμός

- Ιαματικός / Ιατρικός τουρισμός.

- Τουρισμός υπαίθριων δραστηριοτήτων / θερινά και χειμερινά σπορ.

- Ειδικών ενδιαφερόντων.

- Αναβάθμιση ποιότητας τουριστικών προορισμών.

- Βελτίωση προσφοράς:

- Αξιοποίηση των μελετών που έχουν εκπονηθεί από τον ΕΟΤ, τις Περιφέρειες και τους λοιπούς εθνικούς και τοπικούς φορείς.

- Καταγραφή της υπάρχουσας προσφοράς και των περιοχών που ενδείκνυνται για περαιτέρω ανάπτυξη.

- Συντονισμός εθνικών/ περιφερειακών / τοπικών αρχών.

- Αναβάθμιση αρχαιολογικών χώρων, μουσείων και μνημείων.

- Δημιουργία ειδικής τουριστικής υποδομής και εξοπλισμού (κατά περίπτωση) π.χ. γήπεδα γκολφ, μαρίνες, κέντρα θαλασσοθεραπείας, κέντρα καταδυτικού τουρισμού, εκπαιδευτική ιστιοπλοΐα κ.α.

- Σήμανση των ειδικών μορφών τουρισμού, στις περιοχές που αυτές υλοποιούνται.

- Ειδικές προδιαγραφές – πιστοποίηση ποιότητας τουριστικών υποδομών και επιχειρήσεων.

Οργανωτικά θεσμικά

Προβλήματα:

- Παρά την ύπαρξη των αναπτυξιακών κινήτρων για τη βελτίωση των προσφερόμενων υπηρεσιών ανωδομής, οι γραφειοκρατικές διαδικασίες και διατυπώσεις αναιρούν τα οφέλη που μπορούν να προκύψουν.

- Η διαμόρφωση των αναπτυξιακών κινήτρων που εφαρμόζονται από τους εκάστοτε αναπτυξιακούς νόμους δεν λαμβάνουν υπ' όψιν ποιοτικά χαρακτηριστικά προβληματικότητας και απομόνωσης των νησιωτικών περιοχών.

- Η περιφερειακή οργάνωση του τουρισμού παρότι αποτέλεσε αντικείμενο διάφορων νομοθετικών ρυθμίσεων, μέχρι στιγμής δεν έχει διαμορφωθεί σε ένα αποτελεσματικό και λειτουργικό οργανωτικό σχήμα που να συνδέει το κέντρο με την περιφέρεια ως διοικητική μονάδα και την περιφέρεια με τον νομό και τις επαρχίες.

- Απαρχαιωμένη και εξωπραγματική εθνική νομοθεσία. Ελλειψη εφαρμογής κινήτρων

ΣΕ ΝΗΠΙΑΚΟ ΣΤΑΔΙΟ Ο ΣΥΝΕΔΡΙΑΚΟΣ ΤΟΥΡΙΣΜΟΣ

ΣΕ ΝΗΠΙΑΚΟ στάδιο εξακολουθεί να βρίσκεται ο συνεδριακός τουρισμός στην Ελλάδα. Διάφορες διεθνείς έρευνες τοποθετούν μεταξύ 1%-1,72% το μερίδιο που κατέχει η χώρα μας στην παγκόσμια αγορά.

Αν και η συγκεκριμένη μορφή τουρισμού θεωρείται ιδιαίτερα προσοδοφόρα – καθώς ένας σύνεδρος δαπανά περίπου τετραπλάσια ποσά στη χώρα υποδοχής από έναν απλό τουρίστα – η Ελλάδα εξακολουθεί να παρουσιάζει χαμηλές επιδόσεις στη διοργάνωση συνεδρίων.

Την ίδια στιγμή, ΗΠΑ, Γαλλία και Γερμανία πρωταγωνιστούν, ενώ η γειτονική Τουρκία κερδίζει διαρκώς έδαφος. Πάντως, το τελευταίο διάστημα γίνονται βήματα ενίσχυσης της συγκεκριμένης μορφής τουρισμού στην Ελλάδα, όπως επισημάνθηκε στο συνέδριο που διοργάνωσαν στο πλαίσιο της 21ης Philoxenia – η οποία έκλεισε χθες τις πύλες της – η Helexpo A.E., ο HAPCO (Ελληνικός Σύνδεσμος Επαγγελματιών Διοργανωτών Συνεδρίων) και το Γραφείο Συνεδρίων και Εκθέσεων της Θεσσαλονίκης (TCVB).

για την επάνδρωση πλοίων.
- Αδυναμία υπαγωγής του κλάδου του θαλάσσιου τουρισμού σε αναπτυξιακό νόμο λόγω των κανονισμών χρηματοδότησης της Ε.Ε.
- Ανεπαρκείς μαρίνες, λιμάνια και καταφύγια για την εξυπηρέτηση της τουριστικής ζήτησης του θαλασσίου τουρισμού.
- Ελλειψη έργων υποστηρικτικής υποδομής στους λιμένες και τις μαρίνες.
- Ελλειψη σύγχρονου Μητροπολιτικού Εκθεσιακού Κέντρου στην Αθήνα.
- Ελλειψη κοινού νομοθετικού πλαισίου για τις δραστηριότητες εκθέσεων και συνεδρίων.
- Τα προγράμματα του ΚΠΣ δεν συνέβαλαν ικανοποιητικά προς την κατεύθυνση της ορθολογικής ανάπτυξης των θεματικών μορφών τουρισμού. Ενδεικτικά σημειώνεται ότι:
- Με το πρόγραμμα leader χρηματοδοτήθηκαν καταλύματα που αποτελούν απλώς μικρογραφία (και συνήθως κακέκτυπα) των καταλυμάτων που επιδοτούνται από τον αναπτυξιακό νόμο.
- Οι δυνατότητες συγχρηματοδότησης δράσεων προβολής θεματικών μορφών τουρισμού που υπάρχουν στο ΕΠΑΝ -Μέτρο 5.3 έμειναν, δυστυχώς, ανεκμετάλλευτες με αποτέλεσμα όχι μόνο να μην υπάρξουν ουσιαστικές παρεμβάσεις, αλλά και να μην απορροφηθούν πόροι.
- Ελλειψη πιστοποίησης.

Αμεσες ενέργειες:

- Βελτίωση της επικοινωνίας και της συνεργασίας μεταξύ των συναρμοδίων υπουργείων (Οικονομίας, Ανάπτυξης, ΥΠΕΧΩΔΕ, Ναυτιλίας, Μεταφορών, Εργασίας, Πολιτισμού κ.α.).
- Παροχή κινήτρων για τουριστικούς και άλλους οργανισμούς που παράγουν πελατεία κατά την εκτός αιχμής περίοδο (μέσα Οκτωβρίου έως τέλος Απριλίου).
- Οριστικοποίηση ακτοπλοϊκών δρομολογίων από τον Σεπτέμβριο του προηγούμενου έτους χωρίς δυνατότητα αλλαγής.
- Διαφοροποίηση ναύλων ανάλογα με περίοδο και ημέρα εβδομάδας.
- Υπαγωγή των δραστηριοτήτων οργάνωσης εκθέσεων και συνεδρίων στις αρμοδιότητες του υπουργείου Τουριστικής Ανάπτυξης.
- Θέσπιση μητρώου οργανωτών εκθέσεων και συνεδρίων που θα πληρούν τις απαιτούμενες προϋποθέσεις για την εύρυθμη λειτουργία αμφότερων των δραστηριοτήτων και τη διασφάλιση του κύρους αυτών.
- Δημιουργία σύγχρονου Μητροπολιτικού Εκθεσιακού Κέντρου στην Αθήνα.
- Σηματοδότηση οδικού δικτύου σε δύο γλώσσες info Kiosks.
- Προσέλκυση νέων με υψηλά προσόντα στον τουριστικό τομέα.
- Πλήρης απελευθέρωση καμποτάζ και για τα κρουαζιερόπλοια που δεν φέρουν σημαία της Ε.Ε.

Ελεγχος - αδειοδότηση

Προβλήματα:
- Απουσία αποτελεσματικού μηχανισμού διαχείρισης ποιότητας περιβάλλοντος και λειτουργίας τουριστικών προορισμών.

Αμεσες ενέργειες:

-Αποκατάσταση συστήματος ελέγχου και αδειοδότησης τουριστικών εγκαταστάσεων και υπηρεσιών.

Επενδύσεις:

Προβλήματα:
-Ελλιπής πληροφόρηση για την τουριστική κίνηση (στατιστικά στοιχεία που δεν συλλέγονται και δεν αξιοποιούνται έγκαιρα).
- Πολύπλοκη και χρονοβόρα γραφειοκρατία με εμπλοκή πολλών φορέων στις διαδικασίες και αμέτοχη στάση τους.
- Χαμηλό επίπεδο και περιορισμένο ενδιαφέρον για την αξιοποίηση νέων τεχνολογιών.
- Το συνολικό πακέτο των τουριστικών υπηρεσιών επιβαρύνεται από μια σειρά από φόρους και τέλη που συνιστούν στην ουσία και αυτά φορολογία, αφού έχουν αποτελέσει εδώ και χρόνια τον χαρακτήρα της ανταποδοτικότητας, δημιουργώντας ένα υψηλό δείκτη φορολογικών επιβαρύνσεων σε σχέση με τις ανταγωνίστριες χώρες:

Αμεσοι και έμμεσοι φόροι:
- Αύξηση του συντελεστή ΦΠΑ ΣΤΟ 9% στη διαμονή, ενώ στην Πορτογαλία, Κύπρο, Μάλτα είναι 5%, στη Γαλλία 5,5% και στην Ισπανία 7%.
- Φόροι επί των ακινήτων για τα γήπεδα και τα κτίρια των ξενοδοχείων.
- Φόρος εισοδήματος των επιχειρήσεων σε υψηλότερα προσοστά από τις ανταγωνίστριες χώρες.
- Ειδικοί φόροι κατανάλωσης (καύσιμα, τσιγάρα, ποτά).
- Εισφορές υπέρ τρίτων (Εργατική Εστία, ΛΑΕΚ κ.α.).
- Εισφορές στα ασφαλιστικά ταμεία και επιμελητήρια.



Τέλη

- Τέλος 2% επί των εσόδων των ξενοδοχειακών επιχειρήσεων υπέρ των ΟΤΑ.
- Τέλη φωτισμού και καθαριότητας που καθορίζονται σε ετήσια βάση για τις εποχιακές επιχειρήσεις.
- Τιμολόγια κατανάλωσης ύδατος και ηλεκτρικής ενέργειας.
- Παράβολα για την έκδοση των πάσης φύσεως αδειών (σήμα λειτουργίας, άδειες καταστημάτων, κολυμβητικών δεξαμενών κ.α.).
- Μίσθωμα απλής χρήσης αιγιαλού.
- Αμοιβές για πνευματικά και συγγενικά δικαιώματα.
- Τέλος εκσυγχρονισμού αεροδρομίων.
- Υψηλά τέλη χρήσης των υπηρεσιών του αεροδρομίου «Ελ. Βενιζέλος».

Αμεσες ενέργειες:

- Μείωση γραφειοκρατίας, ευελιξίας και απλούστευση διαδικασιών.
- Φορολογικές διευκολύνσεις που θα ενισχύουν την επιχειρηματικότητα.
- Μείωση των συντελεστών ΦΠΑ για τη διαμονή και την εστίαση στα επίπεδα των ανταγωνιστριών χωρών δηλαδή στο 6%.
- Μείωση του τέλους υπέρ ΟΤΑ από 2% στο 1% με διεύρυνση της φορολογικής βάσης σε όλες τις επιχειρήσεις που επωφελούνται άμεσα ή έμμεσα από τον τουρισμό.
- Θεσμοθέτηση φόρου για την τουριστική προβολή της περιοχής από τα έσοδα που εισπράττουν οι ΟΤΑ από τα παραπάνω τέλη.
- Καθορισμός των τελών φωτισμού και καθαριότητας με βάση την εποχιακή λειτουργία της ξενοδοχειακής επιχείρησης.
- Καθορισμός χαμηλότερων τιμών για την κατανάλωση ύδατος και ρεύματος, όπως ισχύει για τις βιομηχανίες και άλλες επαγγελματικές δραστηριότητες.
- Αποδοχή της γνωμοδότησης του Ν.Σ.Κ. από τον υπουργό Οικονομίας και Οικονομικών σχετικά με τον υπολογισμό του ύψους του μισθώματος για την απλή χρήση αιγιαλού από όμορες ξενοδοχειακές επιχειρήσεις.
- Μείωση της γραφειοκρατίας που απαιτείται για την έκδοση των αδειών των ξενοδοχείων καθώς και των επιμέρους καταστημάτων ή εγκαταστάσεων που λειτουργούν στο πλαίσιο μιας ξενοδοχειακής επιχείρησης με τη χορήγηση μιας ενιαίας άδειας από τον ΕΟΤ.





ΕΠΙΣΤΟΛΗ ΑΝΑΓΝΩΣΤΗ

Ο κ. ΤΑΣΟΣ ΜΑΡΑΒΕΛΙΑΣ

έχει υγιείς απόψεις

Αν τον άκουγαν δεν θα χρεοκοπούσε η ΔΑΝΕ

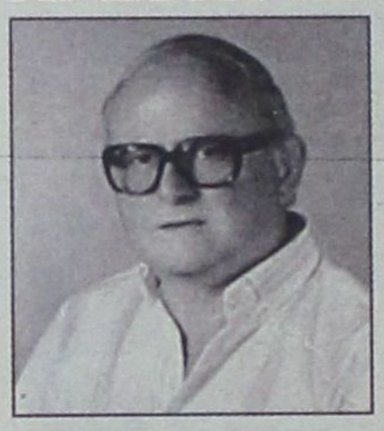

Με μεγάλη χαρά, αγάπη και σεβασμό διάβασα στην εφημερίδα «δημοκρατική» της Κυριακής 6/11/05 την συνέντευξη του κ. Τάσου Μαραβέλια εκ των δημιουργών του τουρισμού στην Ρόδο.

Τονίζει ο κ. Τάσος Μαραβέλιας ότι «πρέπει να ληφθούν στον τουρισμό ριζοσπαστικά μέτρα». «Αν δεν αντέξουν οι ξενοδοχειακές επιχειρήσεις θα δημιουργηθούν οξύτατα κοινωνικά – οικονομικά προβλήματα». «Να κοιτάξουμε και την γεωργία και βιοτεχνία». Σ' αυτές τις σημαντικές απαντήσεις που έδωσε στα ερωτήματα του δημοσιογράφου κ. Διαμαντή Διαμαντή περιλαμβάνονται τα πάντα γενικά και ειδικά για την οικονομία και την κοινωνία της Ρόδου. Επιθυμώ να τονίσω ότι ο κ. Τάσος Μαραβέλιας έχει την ικανότητα να προβλέπει τι ακριβώς πρέπει να γίνει τώρα, ούτως ώστε να υπάρχουν στο άμεσο μέλλον επιτυχημένα αποτελέσματα.

Θα αναφερθώ σ' ένα γεγονός. Πριν επτά χρόνια όταν ξέσπασε το σκάνδαλο της γνωστής ΔΑΝΕ, όλοι τότε έτρεχαν για να κρυφτούν, ουδείς βρισκότανε για να αναλάβει την διοίκηση της ΔΑΝΕ. Πολλές παραιτήσεις. Τότε ο κ. Τάσος Μαραβέλιας προσφέρθηκε να σώσει την ΔΑΝΕ αναλαμβάνοντας την θέση του Διευθύνοντος συμβούλου. Θυμάμαι ότι από την πρώτη στιγμή πήρε εκείνα τα αναγκαία μέτρα για την διάσωση της ΔΑΝΕ και των κεφαλαίων των μετόχων. Ουδείς θέλησε από το Δ.Σ. και την Διοίκηση να τον βοηθήσει, αντιθέτως τον πολέμησαν και αναγκάσθηκε να παραιτηθεί με πικρία. Στα αρχεία της ΔΑΝΕ πρέπει να υπάρχουν οι πρότάσεις του, αν δεν τις κατέστρεψαν. Έλεγε στο Διοικητικό Συμβούλιο και την Διοίκηση, πρέπει να γίνουν αυτά που σας προτείνω, διαφορετικά η ΔΑΝΕ θα διαλυθεί, ουδέποτε έγιναν αυτά που πρότεινε και διαχύθηκε η ΔΑΝΕ».

Αυτά τα γράφω για να πω ότι ο κ. Τάσος Μαραβέλιας μπορεί ακόμη να προσφέρει τις υπηρεσίες του στον τόπο μας την Ρόδο.

Είμαι πεπεισμένος ότι χρειαζόμαστε κάποιον εις τον οποίο πρέπει να υπακούουμε και να εκτελούμε αυτά που μας συμβουλεύει και προτείνει για το καλό όλων μας.

Προς το παρόν υπάρχουν ακόμη 3-4 από τους συμπολίτες μας που βαδίζουν στα αχνάρια του κ. Τάσου Μαραβέλια.

Αυτά πρέπει να γίνουν για να μην δημιουργηθούν οξύτατα κοινωνικά – οικονομικά προβλήματα όπως τονίζει ο κ. Τάσος Μαραβέλια.

Ρόδος 7/11/2005
Με τιμή
Βασίλειος Μαυράκης
Δρ. Οικονομολόγος

ΑΠΟ ΤΗΝ ΠΕΡΙΦΕΡΕΙΑ ΝΟΤΙΟΥ ΑΙΓΑΙΟΥ

ΗΜΕΡΙΔΑ ΓΙΑ ΤΗΝ ΠΑΡΟΥΣΙΑΣΗ

των Δομών Κοινωνικής Υποστήριξης

Θα διεξαχθεί αύριο στο «Ακταίον»



Η Περιφέρεια Νοτίου Αιγαίου διοργανώνει ημερίδα παρουσίασης των Δομών Κοινωνικής Υποστήριξης του Νομού Δωδεκανήσου που χρηματοδοτούνται από το ΠΕΠ Νοτίου Αιγαίου (Κέντρα Ημερήσιας Φροντίδας Ηλικιωμένων, Μονάδες Βοήθειας στο Σπίτι, Κέντρα Δημιουργικής Απασχόλησης Παιδιών και Παιδιών με Ειδικές Ανάγκες, Βρεφονηπιακοί και Παιδικοί Σταθμοί).

Η ημερίδα, η οποία είναι ανοιχτή στο κοινό, θα πραγματοποιηθεί υπό την αιγίδα της Ειδικής Υπηρεσίας Διαχείρισης ΠΕΠ Νοτίου Αιγαίου 2000-2006, την Τετάρτη 9 Νοεμβρίου και από ώρα 09:30 ως 18:30 στη συνεδριακή αίθουσα «Ακταίον» της Ρόδου.

Ομιλητές θα είναι στελέχη που υπηρετούν στις παραπάνω δομές από όλα τα νησιά της Δωδεκανήσου, ενώ χαιρετισμούς θα απευθύνουν οι Γενικοί Γραμματείς Περιφέρειας Νοτίου Αιγαίου, κ. Χ. Κόκκινος, Κοινοτικών και άλλων πόρων κ. Σ. Βλιάμος, Υπουργείου Απασχόλησης & Κοινωνικών Ασφαλίσεων, κ. Δ. Κοντός.

Η δημοσιοποίηση της δράσης των Δομών Κοινωνικής Υποστήριξης της Περιφέρειας Νοτίου Αιγαίου έχει ιδιαίτερη σημασία, όχι μόνο γιατί αποτελεί συμβατική υποχρέωση της χώρας μας στο πλαίσιο υλοποίησης του Γ' ΚΠΣ, αλλά κυρίως γιατί μέσω αυτής όλο και περισσότεροι συμπολίτες μας θα γνωρίσουν τα οφέλη από τη λειτουργία των Δομών και θα ενθαρρυνθούν στην απόφασή τους να απευθυνθούν σε αυτές.

ΣΤΗ ΡΟΔΟ ΣΗΜΕΡΑ Ο ΑΡΧΗΓΟΣ ΓΕΣ

Ο Αρχηγός του Γενικού Επιτελείου Στρατού, Αντιστράτηγος κ. Νικόλαος Ντούβας, συνοδευόμενος από τον Διοικητή της ΑΣΔΕΝ θα πραγματοποιήσει επίσκεψη στην ν. Ρόδο την 08 Νοε 2005 (σήμερα), για να παρακολουθήσει την εκπαίδευση των επιστράτων σε μονάδες της 95 ΑΔΤΕ και την κατάταξη των νεοσύλλεκτων οπλιτών στο 541 ΤΕ (ΚΕΝ).

δsports

ΕΠΙΜΕΛΕΙΑ:
ΗΛΙΑΣ ΛΟΪΖΟΣ -
ΣΤΕΦΑΝΟΣ ΓΚΙΖΛΗΣ



ΚΟΛΟΣΣΟΣ

ΤΕΛΟΣ Ο ΦΡΑΓΚΙΑΣ

• Ο Μιχάλης Κυρίτσης νέος τεχνικός των «θαλασσί»



Α.Ε. ΚΩΣ

Δηλώσεις Μανούσογλου για σεμινάριο

ΙΑΛΥΣΟΣ

Τρεις παίκτες με κίτρινες • Νωρίτερα θέλουν το ματς κυπέλλου με τον Ευαγόρα οι «ερυθροκίτρινοι»

ΑΠΟΛΩΝ ΚΑΛ.

Πρώτη χθες του Σαχινίδη

ΜΙΚΤΕΣ ΕΠΣΔ

Φιλικό των Νέων με τον Διγενή

ΡΟΔΟΣ

ΔΕΝ ΥΠΑΡΧΕΙ ΘΕΜΑ αντικατάστασης του Χοσάδα

Οργισμένη δήλωση του Κάλλιστου Διακογεωργίου



Ιδιαίτερα έντονη ήταν η αντίδραση του εξωδιοικητικού παράγοντα της Ρόδου Κάλλιστου Διακογεωργίου σε συνέντευξη που παραχώρησε στον LOVE 98 Fm σχετικά με δημοσίευμα τοπικής εφημερίδας που έφερνε τον Βαγγέλη Χοσάδα να βλέπει την πόρτα της εξόδου.

Μεταξύ άλλων ο κ. Διακογεωργίου ανέφερε ότι το δημοσίευμα αυτό κάνει κακό στην ομάδα και στην προσπάθεια της διοίκησης για να φτιάξει την ομάδα από την αρχή ενώ ζήτησε από τον αρθρογράφο να αποκαλυφθεί γιατί μόνον κακό μπορεί να κάνει στο σύλλογο ειδικά αυτή την περίοδο που η ομάδα της Ρόδου βρίσκεται σε κρίσιμη καμπή.

Ο κ. Διακογεωργίου με ιδιαίτερο έντονο ύφος ανέφερε ότι δεν υπάρχει με τίποτα απομάκρυνση του τεχνικού Βαγγέλη Χοσάδα στηρίζεται από την διοίκηση για την πολύ καλή δουλειά που κάνει και θα συνεχίσει να βρίσκεται στον πάγκο των πρασίνων. Η ομάδα, είπε ο κ. Διακογεωργίου, παίζει μπάλα και η προσπάθεια που κάνει θέλει την στήριξη όλων.

Οι δηλώσεις του ισχυρού άνδρα της Ρόδου έβαλαν τέλος στην φημολογία περί αλλαγής προπονητή αλλά και όσους είχαν σχέδια για την ανατροπή του και την άφιξη κάποιου που δεν θα αγαπά την ομάδα αλλά θα θέλει μόνον να κερδίσει από αυτήν. Χοσάδας: «Αξίζαμε τη νίκη στο Μενίδι».

«Οπως εξελίχθηκε το παιχνίδι άξιζε η ομάδα όχι μόνον την ισοπαλία αλλά και τη νίκη. Η κόκκινη κάρτα που δεχθήκαμε ήταν αδικαιολόγητη. Αναγκασθήκαμε να κάνουμε αλλαγές και σε μια στημένη φάση δεχθήκαμε το γκολ. Αυτό δεν σημαίνει ότι ο Αχαρναϊκός ήταν καλύτερος.

Τώρα κοιτάζουμε το επόμενο παιχνίδι. Εκεί θα έχουμε την έλλειψη του Κλιάφα αλλά θα λυθεί αυτό το θέμα. Ο Ροδανάκης αν χρειασθεί να παίξει είναι κατά 90% έτοιμος να αγωνιστεί.



Δεν φοβάται και προπονείται πολύ καιρό με την ομάδα.

Ο επόμενος αντίπαλός μας ο Εθνικός είναι καλή ομάδα και δεν θα έλθει στην Ρόδο για να κλεισθεί. Για μας το επόμενο παιχνίδι είναι οριακό και πρέπει να κερδηθεί πάση θυσία. Δεν έχουμε άλλα περιθώρια, φυσικά στο ποδόσφαιρο θέλεις και λίγο τύχη η οποία μας εγκατέλειψε μετά το παιχνίδι με τον Παναιτωλικό. Μαζί μας θα είναι και ο Καρκαλέτσης ο οποίος δεν χρησιμοποιήθηκε για να μην υποτροπιάσει. Ο Σκέντζος θα μάθει το πρόβλημα του σήμερα (χθες) αφού περιμένει τα αποτελέσματα της μαγνητικής τομογραφίας που έχει κάνει. Ο Ζαχαριέφσκι προπονείται μόνος και θα αργήσει ακόμα, όπως και ο Πάττας που θέλει ακόμη δύο εβδομάδες».

ΔΙΑΓΟΡΑΣ

Στις προπονήσεις του Διαγόρα γύρισε ο Μπαλογιάννης

Εστω και χαλαρά ξεκίνησε στις προπονήσεις ο Μπαλογιάννης και ήταν μια καλή είδηση για τον τεχνικό του Διαγόρα Βαλτερ Σκότσικ.

Ο ποδοσφαιριστής μετά την περιπέτεια της υγείας του έδειξε να έχει καλή διάθεση και να θέλει όσο πιο γρήγορα γίνεται να ξεκινήσει το κανονικό πρόγραμμα των προπονήσεων.

Βέβαια έχει μείνει λίγο πίσω από πλευράς φυσικής κατάστασης αλλά ήταν λογικό να συμβεί αυτό μετά το μεγάλο χρονικό διάστημα που έμεινε εκτός λόγω του τραυματισμού του. Είναι δυνατός χαρακτήρα και μπορεί να επανέλθει γρήγορα.

Η παρουσία του στην ενδεκάδα ειδικά στα δύσκολα παιχνίδια είναι επιβεβλημένη. Ατομικό πρόγραμμα ακολούθησαν χθες οι Μαλλιάκας, Βελής όπως και ο Μπαλογιάννης οι υπόλοιποι χωρίς πρόβλημα έβγαλαν το δύσκολο πρόγραμμα που περιελάμβανε τρέξιμο αντοχή και πρέσσινγκ με την μπάλα.

Σήμερα θα προπονηθούν πρωί με βάρη και το απόγευμα στο βοηθητικό με μπάλα. Υπάρχει πολύ καλό κλίμα στα αποδυτήρια και αισιοδοξία για το παιχνίδι που έρχεται την Κυριακή στο Αγρίνιο με την ομάδα του Παναιτωλικού. Οι κυανέρυθροι επιθυμούν διακαώς να συνεχίσουν τα επιτυχημένα αποτελέσματα των τελευταίων αγωνιστικών.

Ο,ΤΙ ΑΡΧΙΖΕΙ ΩΡΑΙΑ, ΤΕΛΕΙΩΝΕΙ ΜΕ... ΠΟΝΟ

ΠΑΡΕΛΘΟΝ Ο ΦΡΑΓΚΙΑΣ ΑΠΟ ΤΟΝ ΚΟΛΟΣΣΟ

Τη θέση του στον πάγκο των «θαλασσί» πήρε ο Μιχάλης Κυρίτσης

Είναι γνωστή η μοίρα των προπονητών και από αυτήν δεν θα μπορούσε να αποτελέσει εξαίρεση ο Βασίλης Φραγκιάς. Με μια λιτή ανακοίνωση, ο Κολοσσός ανακοίνωσε την λύση της συνεργασίας του, με τον προπονητή.

Τον ευχαρίστησαν για την σημαντική συμβολή του στην άνοδο της ομάδας στην Α1 κατηγορία. Ωστόσο αυτό που απέκρυψαν στην ανακοίνωση, είναι αν πρόκειται για απόλυση ή λύση συμβολαίου κοινή συναινέσει.

Παίζει σημαντικό ρόλο αν αποδέχθηκε ο Φραγκιάς την απομάκρυνσή του ή αν τελικά διώχθηκε σαν «αποδιοπομπαίος τράγος». Είναι γνωστά τα προβλήματα που αντιμετώπισε ο Κολοσσός τον προηγούμενο μήνα με τους Χέντερσον και Αλμπέρτ να βρίσκονται ντοπαρισμένοι.

Η διαδικασία αυτή άλλαξε τα σχέδια του Φραγκιά που έπρεπε μέσα σε ελάχιστο χρονικό διάστημα να βρει παίκτες που θα αντικαθιστούσαν τους παραπάνω στο ρόστερ του Κολοσσού. Αυτοί ήσαν οι Φαλέκας, Μπράνσγουελ και ο Σούλης.

Και οι τρεις ήταν ανέτοιμοι να μπουν αμέσως στα βαθιά και αυτό φάνηκε στο πρώτο παιχνίδι με το Μαρούσι. Δυστυχώς χάθηκε άδικα και το ματς στο Ιβανώφειο από τον Ηρακλή και ήλθε η χαριστική βολή με τον αγώνα της περασμένης Κυριακής με τον Μακεδονικό.

Ωστόσο, για την μη συνοχή της ομάδας, σίγουρα φταίχτης δεν είναι ο Φραγκιάς αλλά οι συγκυρίες που έφεραν την ομάδα μια εβδομάδα πριν την έναρξη του πρωταθλήματος να έχει τρεις νέους παίκτες από το πουθενά στο ρόστερ της. Όμως εδώ είναι το πρόβλημα. Ο Φραγκιάς έκανε το μοιραίο λάθος για κείνον. Δεν εμπιστεύθηκε τα «δικά του» παιδιά που ήταν σε ολόκληρη την προετοιμασία και προσπάθησε να χτίσει την ομάδα της Α1 στις νέες μεταγραφές με αποτέλεσμα αυτή η περιβόητη συνοχή πολύ δύσκολα να εμφανιζόταν εντός του αγωνιστικού χώρου. Λογικά λοιπόν ήλθαν τα ανεπιτυχή αποτελέσματα που φέρνουν πλέον τον Κολοσσό σε πολύ δυσάρεστη θέση. Το επόμενο παιχνίδι με τον Γυμναστικό στην Λάρισα είναι καθοριστικό στην προσπάθεια για την παραμονή της ομάδας στην κατηγορία. Η νίκη είναι επιβεβλημένη με οποιοδήποτε κόστος, η ήττα θα φέρει σε ακόμη μεγαλύτερη προβληματική θέση τους «θαλασσί» που θα ψάχνουν το θαύμα για την σωτηρία.

Το μπάσκετ δεν είναι ποδόσφαιρο. Εκεί δεν κερδίζει πάντα ο καλύτερος. Στο μπάσκετ για να κερδίσεις πρέπει να είσαι καλύτερος γιατί αλλιώς το πεπρωμένο δύσκολα μπορείς να το αποφύγεις.

ΕΚΛΕΙΣΕ Ο ΚΥΡΙΤΣΗΣ

Χθες το μεσημέρι ήλθε στη Ρόδο ο Μιχάλη Κυρίτσης για να συζητήσει με την διοίκηση του Κολοσσού το ενδεχόμενο να αναλάβει τα ηνία της ομαδας. Ο έμπειρος τεχνικός έχει να δουλέψει σε ομάδα της Α1 κατηγορίας περίπου μια δεκαετία.

Για τελευταία φορά είχε δουλέψει στον Παπάγου στην Α2 για τρεις μήνες, ενώ για κάποιο χρονικό διάστημα ήταν γενικός διευθυντής στον ΕΣΑΚΕ.

Από το αεροδρόμιο τον υποψήφιο προπονητή πήραν οι κ. Κωσταρίδης και Κουγιός και στην συνέχεια είχαν μαζί του μια σημαντική συζήτηση από την οποία προέκυψε συμφωνία. Αμέσως μετά ο νέος τεχνικός του Κολοσσού παρακολούθησε στο Βενετόκλειο την προπόνηση των «θαλασσί».

ΑΝΑΚΟΙΝΩΣΗ ΚΟΛΟΣΣΟΥ

«Η Διοίκηση της **"Κ.Α.Ε. ΚΟΛΟΣΣΟΣ ΡΟΔΟΥ"** ανακοινώνει τη λύση της συνεργασίας σήμερα (χθες) 7 Νοεμβρίου 2005 με τον προπονητή κ. **Φραγκιά Βασίλη**. Ο Πρόεδρος και το Δ.Σ. ευχαριστούν θερμά τον κ. Φραγκιά για την σημαντική συμβολή του στην άνοδο της ομάδας στην Α1.

Με εκτίμηση
Το Δ.Σ. της "Κ.Α.Ε. ΚΟΛΟΣΣΟΣ ΡΟΔΟΥ"»



ΠΑΝΤΕΛΗΣ ΚΟΥΓΙΟΣ

«Θεωρήσαμε ότι ο Κυρίτσης ήταν η ιδανικότερη λύση για τον Κολοσσό, διότι είναι ένας άνθρωπος που γνωρίζει καλά την ομάδα μας. Είναι από χρόνια φίλος του Κολοσσού κι έχει την απαραίτητη εμπειρία για να βοηθήσει στην παραμονή. Είναι τιμή για τον Κολοσσό καθώς ο Μιχάλης Κυρίτσης έχει στεφθεί πρωταθλητής Ελλάδας με τον Παναθηναϊκό (1984) και τον Αρη Θεσσαλονίκης (1991) καθώς και στο Κύπελλο Ελλάδας με τον Παναθηναϊκό (1986)».



Α.Ε. ΚΩΣ

Δηλώσεις για σεμινάριο

Ο νεαρός τεχνικός Γιάννης Μανούσογλου παραδέχθηκε την ανωτερότητα του Κορωπίου • Με τέσσερις αγωνιστικές τιμωρήθηκε ο Κώστας Κοντοδήμος

Πάρα πολύ σπάνια βλέπουμε προπονητές ομάδων σε διάφορες κατηγορίες να κάνουν δηλώσεις και να παραδέχονται δημόσια ότι η ομάδα τους έχασε δίκαια από τον αντίπαλο.

Ο νεαρός τεχνικός της Α.Ε. Κως Γιάννης Μανούσογλου δεν κρύφτηκε πίσω από το δάχτυλό του και είπε τα πράγματα με το όνομά τους.

Αναφέρθηκε στην αξία του Κορωπίου και την καλή απόδοση που είχε παρά το γεγονός ότι μία ήττα μέσα στην έδρα της Α.Ε. Κως φέρνει πίκρα πρώτα στον ίδιο το προπονητή της.

Ο Γιάννης Μανούσογλου λάτρης του καλού και καθαρού ποδοσφαίρου προχώρησε παραπέρα κι ευχήθηκε στην αντίπαλη ομάδα να πάρει το πρωτάθλημα.

Η «δικαιολογία» στην οποία στάθηκε για την ήττα της ομάδας του ήταν πως «ο αντίπαλος έπαιξε καλύτερο ποδόσφαιρο από εμάς και μας κέρδισε δίκαια». Δεν έψαξε να βρει δικαιολογίες συνηθισμένου τύπου «είχα απουσίες, ο διαιτητής δεν μας έπαιξε καλά». Μίλησε ποδοσφαιρικά και απλά λέγοντας την αλήθεια. Πόσο καλύτερο θα γινόταν το ποδόσφαιρό μας αν πρώτοι οι προπονητές μιλούσαν για τις ομάδες τους και τα παιχνίδια μ' αυτή την γλώσσα, την γλώσσα της αλήθειας και όχι να ρίχνουν σε τρίτους την ευθύνη (μπορεί να συμβεί αλήθεια κι αυτό) σε αποτυχία της ομάδας τους.

Ο προπονητής των «βυσσινί» δεν ασχολείται πλέον με τον προχθεσινό αγώνα αλλά με το παιχνίδι που έχει να δώσει η ομάδα του την Κυριακή εκτός έδρας με τον Κεραυνό Κερατέας. Και σ' αυτή την δύσκολη αναμέτρηση οι «βυσσινί» θα έχουν ελλείψεις καθώς υπάρχουν τραυματίες και τιμωρημένοι.

Σύμφωνα με όσα έγιναν γνωστά ο Κώστας Κοντοδήμος τιμωρήθηκε με τέσσερις αγωνιστικές και στο ματς με το Κορωπί εξέτισε την πρώτη. Οι τραυματίες είναι Γκουντελίτσας, Παπασεβαστός και Δαυίδ Μάμμης. Τώρα όσον αφορά τον Παπαστάμο ο ποδοσφαιριστής ζήτησε δεκαήμερη άδεια για προσωπικούς λόγους και να μεταβεί στην ιδιαίτερή του πατρίδα.

Ωστόσο στην Κω ελπίζουν πως ο Παπαστάμος θα μπορέσει να βοηθήσει την ομάδα του την προσεχή Κυριακή στην Κερατέα κι αυτό θα φανεί μέσα στην εβδομάδα. Ο Γιάννης Μανούσογλου αντιμετωπίζει με ρεαλισμό αυτή την κατάσταση και σήμερα θα ξεκινήσει την προετοιμασία των ποδοσφαιριστών του για το Κυριακάτικο παιχνίδι καθώς χθες τους άφησε να ξεκουραστούν.

ΙΑΛΥΣΟΣ

Τρεις παίκτες με κίτρινες

Γιώργος Γκάιδας: «Μπήκαμε στην λογική του Πανναξιακού και παρασυρθήκαμε»

Μπορεί την προσεχή Κυριακή το πρόγραμμα των «ερυθροκίτρινων» να δείχνει ρεπό, αυτό όμως δεν σημαίνει πως το πρόβλημα με τις κίτρινες κάρτες τριών ποδοσφαιριστών θα το έχει ο Γιώργος Γκάιδας στο επόμενο εντός έδρας παιχνίδι με την Α.Ε. Κως. Συγκεκριμένα τέσσερις κίτρινες συμπλήρωσαν οι Μαθιός, Τζαφέρης και Μαυρής.

Και οι τρεις ποδοσφαιριστές θα εκτίσουν την ποινή της μιας αγωνιστικής στον αγώνα του Κυπέλλου Δωδεκανήσου με τον Ευαγόρα, παιχνίδι το οποίο έχει οριστεί να διεξαχθεί την Τετάρτη 16 Νοεμβρίου. Ωστόσο σύμφωνα με πληροφορίες οι «ερυθροκίτρινοι» θα υποβάλουν σήμερα αίτημα στην ΕΠΣΔ και θα ζητήσουν το παιχνίδι με τον Ευαγόρα να γίνει μία ημέρα νωρίτερα (15/11, ώστε οι παίκτες να έχουν περισσότερες ημέρες στην διάθεσή τους για προπόνηση και ξεκούραση για τον αγώνα με την Α.Ε. Κω. Χθες ο Γιώργος Γκάιδας γύμνασε τους ποδοσφαιριστές που δεν αγωνίσθηκαν κι αυτούς που μπήκαν αλλαγή στο ματς με τον Πανναξιακό. Οι υπόλοιποι έκαναν χαλάρωμα και μασάζ αλλά σήμερα όλοι θα πάρουν μέρος κανονικά στην προπόνηση. Ισως όμως οι Διακοναστάσης, Μαθιός και Καραγιάννης να ακολουθήσουν ατομικό πρόγραμμα καθώς ο πρώτος έχει ενοχλήσεις στον αυχένα, ο δεύτερος αντιμετωπίζει πρόβλημα στους προσαγωγούς ενώ ο νεαρός Καραγιάννης χτύπησε στην χθεσινή προπόνηση και μάλιστα αποχώρησε πριν να τελειώσει το πρόγραμμα.

Πάντως το Κυριακάτικο ρεπό που μεσολαβεί θα δώσει την ευκαιρία και στους τρεις ποδοσφαιριστές να ξεπεράσουν τους τραυματισμούς τους. Τώρα όσον αφορά τον αγώνα με τον Πανναξιακό ο Γιώργος Γκάιδας στάθηκε στα εξής: «Στο πρώτο ημίχρονο έγινε καλό παιχνίδι ενώ στο δεύτερο η εικόνα του αγώνα άλλαξε. Μπήκαμε στην λογική του αντιπάλου και παρασυρθήκαμε με αποτέλεσμα να έλθει ο εκνευρισμός και να βγούμε εκτός ρυθμού. Η έλλειψη εμπειρίας συνέβαλε να συμβεί αυτό το γεγονός.

Ευχαριστούμε τους φιλάθλους για την συμπαράστασή τους αλλά θα πρέπει να προσέχουν στο μέλλον για να μην τιμωρηθεί η ομάδα».

ΑΠΟΛΛΩΝ ΚΑΛΥΘΙΩΝ

Πρώτη προπόνηση με τον Σαχινίδη

Ο νεαρός τεχνικός που αντικατέστησε τον Λευτέρη Σταυρή στον πάγκο της ομάδας βρέθηκε για πρώτη φορά στο γήπεδο με τους νέους του παίκτες



Την πρώτη τους προπόνηση με τον νέο τους προπονητή Θόδωρο Σαχινίδη έκαναν χθες οι παίκτες του Απόλλωνα Καλυθιών.

Ο Σαχινίδης που συμφώνησε με την διοίκηση των Απολλωνιστών, τις τελευταίες ημέρες για να αντικαταστήσει τον Λευτέρη Σταυρή, γνωρίζει πως το έργο του, μόνον εύκολο δεν προβλέπεται να είναι, καθώς εκτός από το γεγονός ότι ο Απόλλωνας βρίσκεται πολύ χαμηλά στον βαθμολογικό πίνακα με μόλις έξι βαθμούς, θα έχει να αντιμετωπίσει και τα ουκ ολίγα προβλήματα τραυματισμών αλλά και στρατευμένων παικτών.

«ΧΡΕΙΑΖΕΤΑΙ ΠΡΟΣΠΑΘΕΙΑ»

Η «δσπορ» επικοινώνησε με το νέο τεχνικό των Καλυθενών, ο οποίος επισήμανε τις δυσκολίες που καλείται να αντιμετωπίσει και έδειξε προβληματισμένος από το γεγονός πως αρκετοί ποδοσφαιριστές δεν μπορούν λόγω διαφόρων προβλημάτων να παρακολουθήσουν τις προπονήσεις.

Ο νεαρός τεχνικός συνεχίζοντας, είπε πως είδε την ομάδα στο ματς απέναντι στον Διαγόρα Βατίου, ωστόσο δεν είναι δυνατόν να βγάλει συμπεράσματα από έναν μόνον αγώνα και σημείωσε πως χρειάζεται πολύ προσπάθεια από τους παίκτες του, έτσι ώστε να έρθουν τα αποτελέσματα.

Τέλος, ο Θόδωρος Σαχινίδης, μιλώντας γενικότερα για την Α' Κατηγορία, τόνισε πως όλες οι ομάδες βρίσκονται σχεδόν στο ίδιο επίπεδο και πως αυτό που λείπει από την δική του ομάδα, είναι η καλή ψυχολογία έτσι ώστε να δείξει τις δυνατότητές της.

ΤΑ ΠΡΟΒΛΗΜΑΤΑ ΣΥΝΕΧΙΖΟΝΤΑΙ

Στις τάξεις των Απολλωνιστών υπάρχει προβληματισμός καθώς τα προβλήματα που αφορούν το έμψυχο δυναμικό και όχι μόνον, δεν μειώνονται, αλλά στην πορεία εμφανίζονται και νέα.

Συγκεκριμένα, εκτός των Καβουσανάκη, Καταξενό, Λαζαρίδη και Κουρμαδιά που είναι τραυματίες, (οι δύο τελευταίοι ακολούθησαν ατομικό πρόγραμμα χθες) και τον Τριπολίτη, ο οποίος βρίσκεται στο Καστελόριζο όπου υπηρετεί την θητεία, χθες παρουσιάστηκαν στο Κέντρο Αφάντου άλλοι τρεις (!) παίκτες του σωματείου κάτι που αυτομάτως σημαίνει πως δεν θα είναι στην διάθεση του προπονητή τους για αρκετό διάστημα. (Πρόκειται για τους Ορφανό, Μαριά και Κασταμούλα).

Μετά την προπόνηση της Πέμπτης, ο Σαχινίδης και οι ποδοσφαιριστές της ομάδας α μαζευτούν στις εγκαταστάσεις 5Χ5 του Ευγένιου Καταξενού, για να συζητήσουν πάνω στην συνέχεια του πρωταθλήματος και γενικά για πράγματα που αφορούν τον Απόλλωνα.

SCRAMBLE (ΜΟΤΟ ΚΡΟΣ)

ΟΛΟΚΛΗΡΩΘΗΚΕ ο αγώνας στη Λέρο



Στις 27 Νοέμβρη τους οδηγούς θα φιλοξενήσει η Ρόδος

Μεγάλη επιτυχία σημείωσε ο τέταρτος αγώνας του 3ου Πανδωδεκανησιακού πρωταθλήματος SCRAMBLE (Μότο κρος), το Σάββατο στη Λέρο (περιοχή Μονή Παναγιάς).

Στην εκκίνηση βρέθηκαν 15 οδηγοί, που τερμάτισαν στα δύο σκέλη ως εξής:

Α' ΣΚΕΛΟΣ

1ος. Σταύρας Γιάννης
2ος. Ζούνης Θεολόγος
3ος. Διονύσης Κώστας
4ος. Βαγιανός Μιχάλης
5ος. Χατζηαντώνης Μιχάλης
6ος. Φουρθιάτης Μεθόδιος
7ος. Βαρκάδος Τάσος
8ος. Σέρφας Δημήτρης
9ος. Γαλατάς Τάσος
10ος. Καστής Νίκος
11ος. Πατενιώτης Αντώνης
12ος. Πιτσικούλης Ηλίας
13ος. Μαμαής Βασίλης
14ος. Νταλαρής Κώστας
15ος. Στάππας Νίκος (εγκατέλειψε)

Β' ΣΚΕΛΟΣ

1ος. Δουκίσης Κώστας
2ος. Ζούνης Θεολόγος
3ος. Στάππας Νίκος
4ος. Σταύρας Γιάννης
5ος. Χατζηαντώνης Μιχάλης
6ος. Βαγιανός Μιχάλης
7ος. Φουρθιώτης Μεθόδιος
8ος. Γαλατάς Τάσος
9ος. Βαρκάδος Τάσος
10ος. Πατενιώτης Αντώνης
11ος. Καστής Νίκος
12ος. Πιτσικούλης Ηλίας
13ος. Σέρφας Δημήτρης
14ος. Μαμαής Βασίλης
15ος. Νταλαρής Κώστας

Ο επόμενος αγώνας του πρωταθλήματος είναι ο τέταρτος της χρονιάς και θα διεξαχθεί στη Ρόδο στις 27 Νοεμβρίου.

ΤΟΥΡΝΟΥΑ 5Χ5 WASH & GO BY SUPERSPORT

Καταρτίστηκαν οι όμιλοι

Σαράντα τέσσερεις ομάδες δήλωσαν μέρος στο τουρνουά που θα διοργανωθεί στο «..Soccer Club» από τις 9-11-905

Συμπληρώθηκαν οι όμιλοι, μετά την κλήρωση, που έγινε την συγκέντρωση της Παρασκευής, για το Πανελλαδικό Τουρνουά 5Χ5 Wash&Go by Supersport» που θα γίνουν, στις αθλητικές εγκαταστάσεις του «OASIS» Soccer Club 5Χ5, στους Αγίους Αποστόλους.

Το σύνολο των ομάδων που συμμετείχαν στην κλήρωση ήταν 44.

Δύο όμιλοι των 10 ομάδων και τρεις όμιλοι των 8 ομάδων.

Α' ΟΜΙΛΟΣ

1. ΓΩΝΙΑ
2. ΣΚΟΥΠΙΔΙΑ-PRO
3. ΑΧΙΟΝ
4. RUBIROSA
5. SNIPERS
6. ΙΠΠΟΤΕΣ ΣΤΑΥΡΙΑΣ
7. ΚΑΦΕΝΕΙΟ
8. ΠΑΛΕΡΜΟ
9. GENERAL
10. ΑΔΙΑΦΘΟΡΟΙ

Β' ΟΜΙΛΟΣ

1. ΜΟΤΟΜΙΚΕ-ΥΑΜΑΗΑ
2. ΜΠΑΖΑ
3. ALL STARS
4. ΡΕΜΑΛΙΑ
5. ΜΠΟΚΑ-ΦΑΡΑ
6. ANASSA CAFE
7. ΚΛΩΤΣΟΣΚΟΥΦΗΔΕΣ
8. SHARK

Γ' ΟΜΙΛΟΣ

1. AMMOS CAFE
2. ΒΑΖΕΛΙΑ
3. ΑΝΑΚΟΝΤΑ
4. ΜΠΑΝΤΑΛΟΝΑ
5. ΚΗΔΕΙΕΣ
6. HOLLYWOOD
7. ΟΛΥΜΠΟΣ
8. ΣΥΝΤΡΙΜΜΙΑ

Δ'ΟΜΙΛΟΣ

1. ΝΤΙΛΑΪΤ
2. ΣΦΥΡΙΑ
3. ΔΥΝΑΜΟ
4. ΣΚΟΥΠΙΔΙΑ-ONE
5. BECKER-ACROMAF
6. ΜΠΟΥΚΜΕΗΜΕΡΣ
7. ΔΡΑΚΟΙ
8. ΙΠΠΟΤΕΣ

Ε' ΟΜΙΛΟΣ

1. ΜΑΓΟΙ
2. ΦΥΤΙΛΙΑ
3. ΦΟΥΓΑΡΑ
4. GALLERY CAFE
5. ΚΟΥΒΑΔΕΣ
6. ΑΓΙΟΙ
7. INFOTEC
8. ΖΟΓΚΛΕΡ
9. CONTROL CAFE
10. ΚΡΙΚΗΣ FC

Οι αγώνες θα αρχίσουν στις 9-11-05 ημέρα Τετάρτη και οι διαιτητές των αγώνων θα είναι οι Τσαγγάρης Βασίλειος, Κόττορος Γιώργος και Κιτονίδης Δημήτριος.

Το «OASIS» Soccer Club 5Χ5 ευχαριστεί όλες τις ομάδες, που δήλωσαν συμμετοχή και τους εύχεται μια καλή πορεία στο τουρνουά.

Να σημειωθεί ότι οι δηλώσεις συμμετοχής συνεχίζονται, για τη δημιουργία νέων ομίλων αφού και το ενδιαφέρον συνεχίζεται.

Αξίζει ωστόσο να τονιστεί ότι το Πανελλαδικό **Τουρνουά 5Χ5 Wash&Go by Supersport**, περνάει τα σύνορα της Ελλάδας, αφού στους τελικούς της διοργάνωσης, θα συμμετέχουν και ομάδες τόσο από την Κύπρο όσο και από την Γερμανία.

Για περισσότερες πληροφορίες στο «OASIS» Soccer Club, στους Αγίους Αποστόλους και στο τηλέφωνο 22410-64680.

ΜΙΚΤΕΣ ΕΠΣΔ

Φιλικό των Νέων με τον Διγενή

Την πρώτη γεύση από το υλικό που έχει επιλέξει μέχρι τώρα, θα πάρει σήμερα το απόγευμα στο γήπεδο Κοσκινού ο Ενωσιακός προπονητής της Μικτής Νέων, Σταύρος Σταύρου.

Αυτό θα γίνει μέσα από το φιλικό παιχνίδι που θα δώσει η ομάδα του «κόντρα» στον Διγενή. Ο αγώνας θα ξεκινήσει στις 3.30 το απόγευμα και εκτός από τους ποδοσφαιριστές που έχουν κληθεί από τις ομάδες του νησιού μας, ο κ. Σταύρου έχει καλέσει παιδιά από την Κάλυμνο και την Κω.

Επιθυμία του Ενωσιακού Τεχνικού είναι να παρακολουθήσει κι αυτούς τους ποδοσφαιριστές στο πρώτο «τσεκ-απ» που θα κάνει.

Οι ποδοσφαιριστές οι οποίοι έχουν κληθεί για το σημερινό φιλικό είναι:

Κοντός Σ.-Ασπίδα, Κοντός Ν.-Ασπίδα, Κουντουδιός Μ.-Απόλλων Καλ., Λαμπριανός Ν.-Αρης, Διαμαντής Σ.-Ασπίδα, Γεωργαλλής Σ.-Διγενής, Χατζηγεωργίου Κ.-Ερμής, Αργυρού Μ.-Αρης, Μέντος Β.-Α.Σ. Κατταβιά, Σερπής Γ.-Αρης, Καλημέρης Ιωάν.-Διαγόρας Βατίου, Ευγενικός Εμ.- Διαγόρας Βατίου, Γαϊτάνος Σ.- Κλεόβουλος, Κιλασίν Χ. - Ηλιος, Κοντός Γ.-Αγ. Ισίδωρος, Μαστόρου Μ.-Αγ. Ισίδωρος, Κουτσαγιάς Μ.-Ευαγόρας, Χατζηγεωργίου Μ.-Εθνικός, Μπακίδης Γ.-Ασπίδα Απ., Θαλασσινός Χ. - Α.Σ. Ρόδος, Θαλασσινός Φ.-Α.Σ. Ρόδος, Αντωνούρης Μ.-Α.Σ. Ρόδος, Ζερβός Κ.-Ευκλής, Παπαχριστοδούλου Σ.-Ορφέας, Θεοδώρου Γ.-Ευαγόρας, Παντελίδης Αν.- Α.Σ. Ρόδος, Απτόγλου Μ.-Α.Σ. Ρόδος, Πλαγγέντης Λ.- Α.Σ. Ρόδος, Νικολής Σ.-ΑΕΡΑ, Πλύγκος Μ.-Διγενής, Παπαβεργής Μ.-ΟΦΙ Ιστρίου, Τζουμάκας Δ. - Φοίβος, Δελαπόρτας Γ. - Φοίβος, Μπαρπατώνης Χ.-ΔΟΞΑ Ψ.



Οι ποδοσφαιριστές που κλήθηκαν από την Κω και την Κάλυμνο είναι οι παρακάτω:

Ζαμάγιας-Ασκληπιός Κω, Πιρπιρής- Ασκληπιός Κω, Ξυπολιτάς- Ασκληπιός Κω, Μαρίνος- Ασκληπιός Κω, Μαμμής-Α.Ε. Κως, Μπαλαλής-Ανταγόρας Κω, Ζερβός-Ολυμπιακός Καλύμνου, Χατζηδάκης-Καλυμνιακός, Δημητρακιού-Νικαγόρας Κω, Ζερβός Ν.-Νικαγόρας Κω, Καμαριώτης-Νικαγόρας.

• Μετά το φιλικό των Νέων με τον Διγενή θα ξεκινήσει η προπόνηση των Παίδων-Προπαίδων με τον Ανδρέα Τσακμακίδη, ο οποίος καλεί τους παρακάτω ποδοσφαιριστές.

Λιβισιανός-Ρόδος, Νικολέτος Τ.-Διαγόρας, Τόπος Γ.-Ευκλής, Κουτρούλης Γ.-Ευαγόρας, Φασάκης Β.-Διγενής, Κοκιαντώνης Αν-Ρόδος, Καρδούλιας Γ.-Μαριτσά, Πισάς Ηλ.-Απολακκιά, Μπιλλιάς Φ.-Ιάλυσος, Αξιώτης Απ.-Φοίβος, Μπιλλιάς Π.-Φοίβος, Καρπαθάκης Π.-Βάτι, Τριανταφύλλου Τ.-Ιάλυσος, Καρπαθάκης Ελ.-Διαγόρας, Μαντάς Μ.-Ερμής Καλ., Φράγκος Μ.-Ευαγόρας, Τσακισίρης Μ.-Διαγόρας, Ευείδης Τ.-Ιάλυσος, Σιράκος Γ.-Ιάλυσος, Πάτας Αν.-Ασπ. Παστίδας, Λαρδούτσος Ηλ.-Βάτι, Καβουκλής-Ρόδος, Χρηστάκης Μαν.-Ευαγόρας, Σαρούκος Κ.-Κάλυμνος, Παπαδόπουλος Θ.-Ρόδος, Μουστάκας Δ.-Λάρδος, Χατζηνικόλας Μ.-Αρ. Αρχαγ., Κλάψης Ν.-Διαγόρας, Ροδίτης Τ.-Ρόδος, Φλεβάρης Φ.-Ρόδος, Νάκας Κ.-Απολακκιά, Μπάμπος Χ.-Διαγόρας.

ΤΟΠΙΚΟ ΠΟΔΟΣΦΑΙΡΟ

Τρία εξ αναβολής ματς αύριο

Οι άσχημες καιρικές συνθήκες που επικρατούν το τελευταίο διάστημα δεν έχουν επιτρέψει σε αρκετά σωματεία να ταξιδέψουν για να αγωνιστούν κι έτσι αρκετά ήταν τα παιχνίδια που αναβλήθηκαν περισσότερο στη Β' αλλά και στην Α' Κατηγορία.

Ετσι λοιπόν η ΕΠΣΔ επαναόρισε κάποια από αυτά το ματς αρχή γενομένης από την αυριανή ημέρα κατά την οποία θα διεξαχθούν δύο αγώνες για τη Β' και ένας για την Α' Κατηγορία.

Εξ' αναβολής αγώνες θα γίνουν και την Παρασκευή με το παιχνίδι του Πρωτοπόρου στην Β' Κατηγορία Αστέρα Μασ. απέναντι στην φορμαρισμένη Δόξα Καρδάμαινας να ξεχωρίζει.

Αναλυτικά τα εξ αναβολής παιχνίδια:

Τετάρτη 9-11-2005

Γηπ.: Κοσκινού, ώρα: 14:00
Ευαγόρας -Ανταγόρας παρ. Παυλούς.
Γηπ. Αγ. Ισιδώρου, ώρα: 13:00
Αγιος Ισίδωρος - ΑΣ Τήλος παρ. Σεβδαλάκης
Νέο Στάδιο Ανταγόρα, ώρα 14:00
Ασκληπιός - ΑΕ Λέρου
παρ. Κεφαλιανός

Πέμπτη 10-11-2005

Γηπ. Μασσάρων, ώρα 14:30
Αστέρας Μασ. - Δόξα Καρδ.
παρ. Μπακίρης
Γηπ. Φανών, ώρα 14:30
Ακουσίλαος - ΑΟ Πυλίου
παρ. Σταματίου

Συνεδριάσεις ΕΠΣΔ

Σήμερα Τρίτη 8-11-2005 και ώρα 19:30 συνεδριάζει η Επιτροπή πρωτ/τος, αύριο Τετάρτη 9-11-2005 και ώρα 15:00 θα συνεδριάσει η Πειθαρχική Επιτροπή, ενώ η Εκτελεστική Γραμματεία στις 16:30.



ΕΠΣ ΔΩΔΕΚΑΝΗΣΟΥ

ΓΕΝΙΚΗ ΤΕΧΝΙΚΗ
ΟΜΙΛΟΣ ΕΤΑΙΡΕΙΩΝ

ΑΝΑΝΕΩΜΕΝΟΙ ΚΑΙ ΠΑΝΤΑ ΠΡΩΤΟΠΟΡΟΙ
ΜΑΖΙ ΣΑΣ ΜΕ ΣΤΟΧΟ ΤΙΣ ΚΑΛΥΤΕΡΕΣ
ΤΕΧΝΙΚΕΣ ΛΥΣΕΙΣ

• ΕΤΟΙΜΟ ΣΚΥΡΟΔΕΜΑ
με ανανεωμένες -
σύγχρονες εγκαταστάσεις

• ΑΔΡΑΝΗ ΥΛΙΚΑ
υψηλών προδιαγραφών και
απαιτήσεων από
το ΝΕΟ Λατομείο μας

ΕΡΓΟΣΤΑΣΙΑ ΣΚΥΡΟΔΕΜΑΤΟΣ:
ΡΟΔΟΣ: 6ο χλμ. λεωφ. Ρόδου - Λίνδου,τηλ. 22410 - 60560/62323 FAX: 22410 60561
ΓΕΝΝΑΔΙ: 2ο χλμ. οδού ΓΕΝΝΑΔΙΟΥ - ΒΑΤΙΟΥ, τηλ. 22440 - 43470 FAX: 22440 43470
ΛΑΤΟΜΕΙΟ: Θέση Στραβόλαιμο ΚΑΛΥΘΙΩΝ
ΓΡΑΦΕΙΑ: Ρόδος Αρκαδίου 2, Τηλ. 22410-22186/22968/28058 FAX: 22410 - 33021

ΕΠΙΔΟΤΗΣΗ ΣΕ 3 ΕΤΑΙΡΕΙΕΣ ΠΟΥ ΤΟ ΚΑΛΟΚΑΙΡΙ ΠΡΟΚΑΛΕΣΑΝ ΤΟ «ΕΜΦΡΑΓΜΑ» ΣΤΗΝ ΑΚΤΟΠΛΟΪΑ

ΔΩΡΟ 8,5 ΕΚΑΤ. ΕΥΡΩ ΣΤΑ ΥΠΕΡΓΗΡΑ ΠΛΟΙΑ

Το ΥΕΝ μεταθέτει για ένα χρόνο τη θέσπιση ποιοτικών κριτηρίων στις προκηρύξεις των διαγωνισμών για τις άγονες γραμμές



Ως... επιβράβευση της ταλαιπωρίας του επιβατηγού κοινού, το ΥΕΝ θα επιδοτήσει με 8,5 εκατ. ευρώ τις εταιρείες που με τα υπέργηρα πλοία τους προκάλεσαν το καλοκαίρι το «μπλακ άουτ» στην ακτοπλοΐα

Επιδοτήσεις της τάξεως των 8,5 εκατ. ευρώ στις εταιρείες που με τα πλοία τους προκάλεσαν το καλοκαίρι «έμφραγμα» στην ακτοπλοΐα θα καταβάλει το 2006 το υπουργείο Εμπορικής Ναυτιλίας με αποφάσεις που υπέγραψε τις τελευταίες ημέρες ο κ. Μανώλης Κεφαλογιάννης.

Παρά τις δεσμεύσεις που είχε αναλάβει ο υπουργός προ διμήνου ότι θα βελτιωθεί η ποιότητα των πλοίων στις επιδοτούμενες γραμμές τελικά αυτές στη συντριπτική τους πλειοψηφία κατέληξαν και πάλι στα χέρια πλοιοκτητών οι οποίοι διατηρούν στους στόλους τους πλοία με αρνητικό ιστορικό ενώ η θέσπιση ποιοτικών κριτηρίων στις προκηρύξεις των διαγωνισμών κάλυψης των άγονων γραμμών μετατίθεται τουλάχιστον για ένα χρόνο.

5 ΕΚΑΤ. ΕΥΡΩ

Η Εταιρεία **G.A Ferries** του κ. **Γεράσιμου Αγούδημου** υπολογίζεται ότι θα επιδοτηθεί από τον κρατικό προϋπολογισμό αλλά και μέσω του επίναυλου **3%** που πληρώνουν οι επιβάτες σε όλα τα ακτοπλοϊκά εισιτήρια, με ποσό της τάξεως των **5 εκατ. ευρώ** ενώ είναι πιθανό το μερίδιό της στις επιδοτήσεις να αυξηθεί αν κατακυρωθεί σε αυτή μία επιπλέον γραμμή προς τα **Δωδεκάνησα** με μίσθωμα **27.000 ευρώ** ανά δρομολόγιο.

Η εταιρεία **ΣΑΟΣ** του κ. **Φώτη Μανούση υπολογίζεται ότι θα επιδοτηθεί** από το υπουργείο **Εμπορικής Ναυτιλίας** με ποσό της τάξεως των **2,6 εκατ. ευρώ** ενώ η λαϊκής βάσης εταιρεία **ΑΝΕΝ** θα επιδοτηθεί περίπου με **890.000 ευρώ**.

Λόγω έλλειψης ενδιαφέροντος από την πλευρά των ακτοπλοϊκών εταιρειών το **ΥΕΝ** αναγκάστηκε να καταργήσει δύο επιδοτούμενες γραμμές την πρώτη προς τις Κυκλάδες και τη δεύτερη προς τα Δωδεκάνησα.

ΔΙΑΠΡΑΓΜΑΤΕΥΣΕΙΣ

Παράλληλα βρίσκεται σε διαπραγματεύσεις με εταιρείες προκειμένου να αυξήσουν τις προσεγγίσεις τους προς ορισμένους προορισμούς που δεν έχουν γι' αυτές επιχειρηματικό ενδιαφέρον, προκειμένου να μειωθεί το κόστος των επιδοτήσεων για το **2006**.

Η ηγεσία του **ΥΕΝ** προσφέρει ως κίνητρο την απελευθέρωση των εισιτηρίων για την οικονομική θέση από τις αρχές του **2006**, την επιδότηση των εταιρειών προκειμένου να βελτιώσουν τον ξενοδοχειακό εξοπλισμό των πλοίων τους και τη χρηματοδότησή τους μέσω του χρηματοδοτικού πρωτοκόλλου που έχει υπογράψει με την **ΕΤΕΠ** ώστε να αγοράσουν, να μετασκευάσουν ή να ναυπηγήσουν πλοία για τις άγονες γραμμές.

ΠΕΘΑΝΕ ΣΤΗΝ ΑΘΗΝΑ Ο ΘΕΟΧΑΡΗΣ ΘΕΟΧΑΡΙΔΗΣ

Στην Αθήνα πέθανε, σε ηλικία 74 χρόνων, ο πρώην Πρόεδρος της Ομοσπονδίας Δωδεκανησίων, ο Θεοχάρης Θεοχαρίδης.

Ο Θ. Θεοχαρίδης γεννήθηκε στη Νίσυρο και υπηρέτησε στο Υπουργείο Οικονομικών απ' όπου συνταξιοδοτήθηκε με το βαθμό του Διευθυντή.

Υπήρξε Πρόεδρος της Ομοσπονδίας Εφοριακών Υπαλλήλων Ελλάδος.

Από νωρίς βρέθηκε δίπλα στον αξέχαστο μεγάλο Δωδεκανήσιο πολιτικό Γιάννη Ζίγδη, στο Γραφείο του οποίου υπηρέτησε.

Στη ζωή του υπήρξε θερμός πατριώτης, ευαισθητοποιημένος έντονα για προβλήματα των νησιών και της παροικίας, υπήρξε από τους ιδρυτές της Ομοσπονδίας των Δωδεκανησίων της Αθήνας, της οποίας ανεδείχθη Πρόεδρος τρεις φορές.

Συνέβαλε ιδιαίτερα στην ίδρυση επίσης του Πολιτιστικού Ιδρύματος Δωδεκανήσου «Κλεόβουλος ο Λίνδιος», που ίδρυσε ο Γιάννης Ζίγδης.

Η παροικία των Αθηνών τον τίμησε και τον ανέδειξε σε «Επίτιμο Πρόεδρο» για την προσφορά του.

Στην Αθήνα όπου έγινε, την 26η Οκτωβρίου 2005, η κηδεία, τον συνόδευσαν πλήθος Δωδεκανήσιοι από όλα τα νησιά, κυρίως όμως Νισύριοι συμπατριώτες του, μεταξύ των οποίων ο Γιώργος Νικητιάδης.

Τον νεκρό τον αποχαιρέτησαν ο Πρόεδρος των Νισυρίων κ. Γιάννης Χαρτοφύλης, εξ ονόματος και του Δημάρχου Νισύρου κ. Παναγιώτη Κατσιματίδη, ο Επίτιμος Πρόεδρος της Ομοσπονδίας κ. Φίλιππος Καλλούδης και από την παροικία της Ρόδου ο κ. Κουμέντος.

ΘΕΟΧΑΡΗΣ ΘΕΟΧΑΡΙΔΗΣ

Στον αποχαιρετισμό του ο κ. Φίλιππος Καλλούδης είπε:

Πρόεδρε παντοτινέ, που μας ανέδειξες με την αγάπη σου, δική σου οικογένεια, η Δωδεκανησιακή παρουσία είναι απαρηγόρητη. Τα Δωδεκάνησα, η μικρή Νίσυρος θρηνούν.

Στο δρόμο που χάραξες και πορευθήκαμε, σταθήκαμε σήμερα να καταθέσουμε λουλούδια και δάκρυα και να αντλήσουμε δύναμη, να υπηρετήσουμε τον τόπο μας, να πάρουμε από τον δικό σου θερμό πατριωτισμό, εκείνον που σφυρηλάτησε την κοινή Δωδεκανησιακή συνείδηση στην παροικία.

Ησουν εμπνευστής της Ιδέας και μαζί με άλλους καλούς και αξέχαστους πρωτεργάτες που τώρα συναντάς και πάλι, ενθυμούμαι όπως πολλοί τώρα που σε αποχαιρετούμε, την αγωνία σου να οργανώσουμε τις δυνάμεις μας, να ιδρύσουμε την Ομοσπονδία μας.

Από κάθε λέξη του Καταστατικού, καρπός αξέχαστων τότε συνευρέσεων αναβλύζει ποταμός η κοινή Δωδεκανησιακή συμπατριωτική αντίληψη και δημοκρατική έκφραση.

Υπηρέτησες με θέρμη τη Δωδεκανησιακή Ιδέα. Ως Πρόεδρος της Ομοσπονδίας καταξιώθηκες στη συνείδηση των συμπατριωτών. Δίκαια αξιώθηκες τον τίτλο του «επιτίμου προέδρου», και εμείς τώρα, φτωχότεροι, θα αντλούμε πάντοτε δύναμη όταν σε σκεπτόμαστε.

Είναι θλιβερό και βαρύ για μένα το καθήκον που μου ανέθεσε το Συμβούλιο να εκφράσω. Να σου πω «ευχαριστώ για ότι μας πρόσφερες».

Θα σε θυμόμαστε πάντα.

Αιωνία σου η μνήμη

Αγαπημένε μας Πρόεδρε

Ομοσπονδία
Δωδεκανησιακών
Σωματείων
Αθηνών – Πειραιώς
Η Πρόεδρος
Θεμελίνα
Χαραλαμποπούλου



LAMINATE PARKETTE
GERMANY
20 ΧΡΟΝΙΑ ΕΓΓΥΗΣΗ

ΔΗΜΗΤΡΙΟΣ - ΝΙΚΟΛΑΟΣ ΣΑΡΡΗΜΑΥΡΟΓΕΝΗΣ
1ο ΚΑΤΑΣΤΗΜΑ -- Λ. ΛΙΝΔΟΥ 221 . ΤΗΛ. 22410 69939
2ο ΚΑΤΑΣΤΗΜΑ -- Κ. ΥΔΡΑΙΟΥ 59 . ΤΗΛ. 22410 36279

ΜΕΓΑΛΗ ΠΡΟΣΦΟΡΑ
ΓΕΡΜΑΝΙΑΣ ΠΑΡΚΕ
ΕΤΟΙΜΟΠΑΡΑΔΟΤΟ ΣΕ 60 ΣΧΕΔΙΑ
ΕΩΣ 20 ΧΡΟΝΙΑ ΕΓΓΥΗΣΗ
15€ / m2 + ΦΠΑ
ΤΟΠΟΘΕΤΗΜΕΝΟ!!

INEMA
ΙΑΤΡΙΚΟΣ & ΝΟΣΟΚΟΜΕΙΑΚΟΣ ΕΞΟΠΛΙΣΜΟΣ
από το 1988 είμαστε οι μεγαλύτεροι προμηθευτές
ΙΑΤΡΙΚΟΥ-ΟΡΘΟΠΕΔΙΚΟΥ & ΝΟΣΟΚΟΜΕΙΑΚΟΥ ΥΛΙΚΟΥ
ΣΤΗ ΔΩΔΕΚΑΝΗΣΟΥ
18 χρόνια εμπειρίας
Εμπιστεύθειτε μας!

• ΑΝΑΠΗΡΙΚΑ ΚΑΡΟΤΣΙΑ
• ΒΑΔΙΣΤΙΚΑ
• ΟΡΘΟΠΕΔΙΚΑ ΕΙΔΗ
• ΜΠΛΟΥΖΕΣ ΙΑΤΡΙΚΕΣ
• ΚΑΛΤΣΕΣ ΦΛΕΒΙΤΙΔΑΣ
• ΠΕΛΜΑΤΑ
• ΟΡΘΟΠΕΔΙΚΑ ΜΑΞΙΛΑΡΙΑ
• ΚΡΕΒΑΤΙΑ ΝΟΣΟΚΟΜΕΙΑΚΑ
• ΙΑΤΡΙΚΟΣ ΕΞΟΠΛΙΣΜΟΣ και ΑΝΑΛΩΣΙΜΑ
• ΟΡΓΑΝΑ ΧΗΜΕΙΟΥ
• και κάθε άλλο είδος για κατ'οίκο νοσηλεία
ΡΟΔΟΣ: ΛΕΜΕΣΣΟΥ 2 - ΤΗΛ: 22410 32238 www.inema.gr
ΚΩΣ: ΕΛ. ΒΕΝΙΖΕΛΟΥ 38 (παραπ/ρως Αγίας Παρασκευής) - ΤΗΛ: 22420 20048

ΚΕΝΤΡΙΚΟ ΠΡΑΚΤΟΡΕΙΟ ΡΟΔΟΥ ΣΤΕΦΑΝΑΚΗ
Zorpidis
ΤΟΥΡΙΣΤΙΚΟΣ ΟΡΓΑΝΙΣΜΟΣ ΡΟΔΟΥ
ΦΘΙΝΟΠΩΡΙΝΕΣ ΕΚΔΡΟΜΕΣ
ΕΓΓΥΗΜΕΝΕΣ ΑΝΑΧΩΡΗΣΕΙΣ ΚΑΘΕ ΕΒΔΟΜΑΔΑ
ΑΕΡΟΠΟΡΙΚΩΣ:
ΠΑΡΙΣΙ: Κάθε Τρίτη, Τετάρτη και Πέμπτη για 4, 5 και 6 ημέρες από 489 ευρώ.
ΡΩΜΗ: Κάθε Τρίτη και Πέμπτη για 4 και 5 ημέρες από 499 ευρώ.
ΠΡΑΓΑ: Κάθε Τρίτη και Πέμπτη για 4 και 5 ημέρες από 419 ευρώ.
ΛΟΝΔΙΝΟ: Κάθε Τρίτη και Πέμπτη για 4 και 5 ημέρες από 549 ευρώ.
ΚΩΝ/ΠΟΛΗ: Κάθε Δευτέρα και Πέμπτη για 4 και 5 ημέρες από 419 ευρώ.
ΑΜΣΤΕΡΝΤΑΜ: Κάθε Πέμπτη για 4 ημέρες από 599 ευρώ.
ΒΕΡΟΛΙΝΟ: Κάθε Πέμπτη για 4 ημέρες από 549 ευρώ.
ΒΟΥΔΑΠΕΣΤΗ: Κάθε Πέμπτη για 4 ημέρες από 459 ευρώ.
ΒΑΡΚΕΛΩΝΗ: Κάθε Πέμπτη για 4 ημέρες από 549 ευρώ.
ΒΕΝΕΤΙΑ: Κάθε Πέμπτη για 4 ημέρες από 599 ευρώ.
ΝΙΚΑΙΑ: Κάθε Πέμπτη για 4 ημέρες από 579 ευρώ.
ΜΟΣΧΑ – ΑΓ. ΠΕΤΡΟΥΠΟΛΗ: Για 7 ημέρες από 1092 ευρώ.
ΟΔΙΚΩΣ:
ΙΤΑΛΙΚΟ ΠΑΝΟΡΑΜΑ: Κάθε Δευτέρα για 7 ημέρες από 479 ευρώ.
ΚΩΝ/ΠΟΛΗ –ΠΡΟΥΣΑ: Κάθε Παρασκευή για 7 ημέρες από 269 ευρώ.
ΡΩΜΗ – ΦΛΩΡΕΝΤΙΑ: Κάθε Τρίτη για 6 ημέρες από 449 ευρώ.
ΒΙΕΝΝΗ – ΒΟΥΔΑΠΕΣΤΗ: Κάθε Παρασκευή για 10 ημέρες από 709 ευρώ.

ΝΕΑ ΜΕΤΡΑ
Η κυβέρνηση θα αναγκαστεί να λάβει επώδυνα μέτρα, τα οποία δεν θα είναι διαρθρωτικού χαρακτήρα

ΠΡΟΩΡΕΣ ΕΚΛΟΓΕΣ
Η προσφυγή στις πρόωρες εκλογές αποτελεί για την κυβέρνηση ομολογία αδιεξόδου και ήττας

.ΕΥΑΓΓΕΛΟΣ ΒΕΝΙΖΕΛΟΣ / ΒΟΥΛΕΥΤΗΣ ΤΟΥ ΠΑΣΟΚ

ΤΟ ΠΑΣΟΚ ΔΕΝ ΘΑ ΣΤΗΡΙΧΘΕΙ
στα σκάνδαλα και τη σκανδαλολογία

«Το ΠΑΣΟΚ ούτε μπορεί ούτε πρέπει να στηριχθεί στα σκάνδαλα και τη σκανδαλολογία», δηλώνει σε συνέντευξή του ο κ. Ευάγγελος Βενιζέλος, ενώ υπογραμμίζει πως ο κ. Κ. Καραμανλής δεν μπορεί να μείνει εκτός φθοράς. «Οποιος πιστεύει ότι μπορεί να τοποθετήσει στο απυρόβλητο την πολιτική και επικοινωνιακή φυσιογνωμία του πρωθυπουργού, κάνει λάθος», αναφέρει χαρακτηριστικά

ΣΥΝΕΝΤΕΥΞΗ// ΣΤΟΝ ΒΑΣΙΛΗ ΣΚΟΥΡΗ

• Μπορεί η κυβέρνηση να ξεφύγει από το πλαίσιο διαφθοράς που έχει δημιουργήσει;

Η κυβέρνηση πιάστηκε αιχμάλωτη των δικών της επιλογών, πάνω στις οποίες στήριξε, άλλωστε, και την προεκλογική της εκστρατεία ως αντιπολίτευση και τη νίκη της στις εκλογές. Η αμφισβήτηση των οικονομικών και κυρίως των δημοσιονομικών αποτελεσμάτων του ΠΑΣΟΚ, η ταύτιση του ΠΑΣΟΚ με τα φαινόμενα διαπλοκής και διαφθοράς και η αμφισβήτηση των κοινωνικών προθέσεων του ΠΑΣΟΚ ήταν οι τρεις πυλώνες αυτής της πολιτικής του κ. Καραμανλή. Τώρα, η κυβέρνηση της σεμνότητας, της ταπεινότητας και της διαφάνειας ταπεινώνει και τον εαυτό της και το κοινό αίσθημα. Και αυτό λειτουργεί απαξιωτικά για το πολιτικό σύστημα και αποθαρρυντικά για την ανάπτυξη της οικονομίας. Αυτό δεν είναι απλώς ένα κλίμα, είναι ένα ολόκληρο αντιαναπτυξιακό αποτέλεσμα. Γιατί όλα αυτά πλήττουν τον πυρήνα της ανταγωνιστικότητας της οικονομίας.

• Ο κ. Κ. Καραμανλής μπορεί μόνο αυτός να μείνει εκτός της φθοράς;

Προφανώς και όχι. Το σύστημά μας είναι, ούτως ή άλλως, πρωθυπουργοκεντρικό. Ο κ. Καραμανλής είναι ο φορέας της εντολής του ελληνικού λαού και ταυτόχρονα ο βασικός υπεύθυνος για τις αδυναμίες, τις αντιφάσεις και τις αμηχανίες της κυβέρνησης. Οποιος πιστεύει ότι



μπορεί να τοποθετήσει στο απυρόβλητο την πολιτική και επικοινωνιακή φυσιογνωμία του πρωθυπουργού κάνει λάθος.

• Θα παραδέχεστε, φαντάζομαι, ότι με το κλίμα που δημιουργείται, εκτός της κυβέρνησης, μπορεί να κινδυνεύσει και το πολιτικό σύστημα.

Προφανώς και υπάρχει πρόβλημα που αφορά συνολικά την αξιοπιστία, την αντιπροσωπευτικότητα και την αποτελεσματικότητα του πολιτικού μας συστήματος. Γι' αυτό και είναι διπλό το βάρος που καλείται να αναλάβει το ΠΑΣΟΚ. Δεν αρκεί να διατυπώνουμε την εναλλακτική πρόταση εξουσίας. Πρέπει ταυτόχρονα να αποκαθιστούμε και το κύρος της πολιτικής και του πολιτικού συστήματος.

• Τι χρειάζεται κατά τη γνώμη σας να γίνει ώστε να μην υπάρξει κρίση της πολιτικής και να αντιμετωπιστούν τα φαινόμενα διαφθοράς;

Η κυβέρνηση της σεμνότητας, της ταπεινότητας και της διαφάνειας ταπεινώνει και τον εαυτό της και το κοινό αίσθημα. Και αυτό λειτουργεί απαξιωτικά για το πολιτικό σύστημα και αποθαρρυντικά για την ανάπτυξη της οικονομίας

Πέρα από τη θεσμική θωράκιση, η οποία πρέπει πάντα να ολοκληρώνεται και να γίνεται πιο ευέλικτη, γιατί το έγκλημα γενικότερα -και μορφή εγκλήματος είναι και η διαφθορά- είναι πιο επινοητικό από τον νομοθέτη, χρειάζονται και μέτρα που αφορούν την ίδια την κοινωνική νοοτροπία. Αρα, χρειάζονται μέτρα στο επίπεδο των θεσμών και των νομοθετικών προβλέψεων και στο επίπεδο της κοινωνικής πρακτικής. Αλλά γι' αυτό το δεύτερο χρειάζεται να συγκροτηθούν μεγάλα μέτωπα τα οποία να βασίζονται στη συστράτευση των πολιτικών δυνάμεων, των κοινωνικών οργανώσεων και των μέσων ενημέρωσης. Και βεβαίως, πρέπει να ζητηθεί από τη δικαιοσύνη να επιτελεί το έργο της με αποτελεσματικότητα και χωρίς επικοινωνιακές αποκλίσεις ή δημαγωγίες.

• Το ΠΑΣΟΚ μπορεί να στηριχθεί ως αντιπολίτευση στα σκάνδαλα ή τη σκανδαλολογία;

Προφανώς, όχι. Ούτε μπορεί, ούτε πρέπει να στηριχθεί στα σκάνδαλα και τη σκανδαλολογία. Αλλωστε, τα μεγάλα προβλήματα που προκαλεί η κυβερνητική πολιτική είναι προβλήματα κοινωνικά, οικονομικά, εισοδηματικά, τα οποία απορρέουν από την ταξικότητα και την κοινωνική μονομέρεια των επιλογών της κυβέρνησης. Για τον απλό άνθρωπο, αλλά και για τις επιχειρήσεις, το «πολιτικό έγκλημα» της απογραφής έχει πολύ μεγαλύτερη επίπτωση. Ο πολίτης, όμως, πολύ συχνά ως φαινόμενο διαφθοράς εισπράττει και το φαινόμενο της ανισότητας, της φτώχειας και της αδικίας. Αυτό φάνηκε καθαρά στο μεγάλο πρόβλημα των προσλήψεων, το οποίο ξεπήδησε μέσα από αλληλοκαταγγελίες τοπικών στελεχών της Ν.Δ. Οταν καταργείς θεσμικές εγγυήσεις

ΕΡΧΟΝΤΑΙ ΝΕΑ ΕΠΩΔΥΝΑ ΜΕΤΡΑ

• Εκτιμάτε ότι τελικά η κυβέρνηση θα λάβει νέα μέτρα στην οικονομία;

Ηδη, ο προϋπολογισμός του 2006 απεδείχθη εικονικός και ανεφάρμοστος από την κατάθεση του σχεδίου, πολύ πριν κατατεθεί στη Βουλή ο οριστικός προϋπολογισμός και πολύ πριν ψηφιστεί. Είναι προφανές ότι η κυβέρνηση θα αναγκαστεί να λάβει νέα επώδυνα μέτρα, τα οποία δεν είναι διαρθρωτικού χαρακτήρα, αλλά απορρέουν από τον δημοσιονομικό πανικό, στον οποίο έχει οδηγηθεί η κυβέρνηση, με αποτέλεσμα να εισέλθει σε έναν φαύλο κύκλο αντιαναπτυξιακό και ύφεσης, κάτι που φαίνεται και στον ρυθμό απορρόφησης του Κοινοτικού Πλαισίου Στήριξης και στη μείωση του προγράμματος δημοσίων επενδύσεων και στην αδυναμία να αντιμετωπιστούν τα φαινόμενα των εισοδηματικών ανισοτήτων και της ακρίβειας, τα οποία είναι απολύτως συναφή. Οταν δεν είναι σε μία αναπτυξιακή προοπτική, είναι εκ των πραγμάτων δύσκολο, αν όχι αδύνατο, να αντιμετωπίσεις το μεγάλο πρόβλημα της ανεργίας, το οποίο δεν το εξωραΐζεις στατιστικά, ούτε με τεχνητή μείωση της καταγεγραμμένης ανεργίας, αλλά με εξατομικευμένα μέτρα για κάθε άνεργο και κυρίως το αντιμετωπίζεις μέσα από το γενικότερο κλίμα της οικονομίας.

αξιοκρατίας, όπως οι προσλήψεις μέσω του ΑΣΕΠ, όταν δεν σέβεσαι τους νόμους και το Σύνταγμα και επιχειρείς με τεχνάσματα, όπως οι συνεντεύξεις, να διαμορφώσεις πελατειακά δίκτυα, τότε, δημιουργείται ένα πρόβλημα το οποίο η αντιπολίτευση πρέπει να αναδείξει.

• Που πρέπει να στηριχθεί η αντιπολίτευση του ΠΑΣΟΚ ώστε το κόμμα σας να διεκδικήσει με αξιώσεις την εξουσία κατά τη νέα τετραετία;

Το ΠΑΣΟΚ οφείλει να κινείται ταυτόχρονα και στο επίπεδο του προγραμματικού λόγου και των θεσμικών εγγυήσεων, και στο επίπεδο της τεκμηριωμένης καθημερινής αντιπολίτευσης που δεν είναι μια αντιπολίτευση της «κατσαρίδας», η οποία αγνοεί και υποβαθμίζει τα προβλήματα που καλείται να αντιμετωπίσει η εκάστοτε κυβέρνηση ή η κοινωνία και το κράτος μας συνολικά.

• Τυχόν ανασχηματισμός μπορεί να δώσει την πρωτοβουλία των κινήσεων στον πρωθυπουργό; Ειδικά στην περίπτωση που στην κυβέρνηση εισέλθει η κ. Ντόρα Μπακογιάννη;

Οι ανασχηματισμοί στα δημοκρατικά πολιτεύματα είναι ένα μέσο που χρησιμοποιήθηκε και θα χρησιμοποιηθεί και στο μέλλον, όπως συμβαίνει παντού. Η αλλαγή προσώπων, όμως, δεν συνεπάγεται τις περισσότερες φορές και αλλαγή πολιτικής. Αλλωστε, το πρόβλημα του κ. Κ. Καραμανλή δεν είναι στα επιμέρους υπουργεία, αλλά στον κεντρικό άξονα της οικονομικής του πολιτικής κυρίως.

• Οι πρόωρες εκλογές είναι λύση;

Για μια κυβέρνηση με την κοινοβουλευτική πλειοψηφία που έχει η κυβέρνηση της Ν.Δ., η προσφυγή στις πρόωρες εκλογές είναι, όπως αντιλαμβάνεστε, μία ομολογία αδιεξόδου και ήττας.

• Δηλώσατε πρόσφατα ότι «δεν ανήκω σε αυτούς που θέλουν να γίνουν υπουργοί». Τι εννοείτε; Και γιατί τότε αγωνιζόσαστε;

Αυτό που δήλωσα ήταν ότι δεν αναπτύσσω την πολιτική μου δραστηριότητα στο όνομα της προσωπικής μου σταδιοδρομίας, αλλά στο όνομα των πολιτικών μου πεποιθήσεων. Αυτό είναι για μένα το κίνητρο ενασχόλησης με την πολιτική. Αλλιώς, όπως γνωρίζετε, θα εξακολουθούσα να ασχολούμαι με άλλα πράγματα, γιατί στην πολιτική πρέπει να είμαστε ερασιτέχνες ως προς τις προθέσεις και επαγγελματίες ως προς την ικανότητα.

ΤΙ ΙΣΧΥΕΙ ΣΕ ΕΙΔΙΚΕΣ ΠΕΡΙΠΤΩΣΕΙΣ

ΑΡΧΙΣΕ Η ΠΡΟΜΗΘΕΙΑ ΣΗΜΑΤΟΣ ΚΑΤΑΒΟΛΗΣ ΤΕΛΩΝ ΚΥΚΛΟΦΟΡΙΑΣ

Αρχισε από την 1η Νοεμβρίου η χορήγηση των σημάτων καταβολής των τελών κυκλοφορίας έτους 2006 όλων των αυτοκινήτων και μοτοσικλετών

Οπως ορίζεται σε σχετική εγκύκλιο του υπουργείου Οικονομικών, τα σήματα θα χορηγηθούν από τα εξουσιοδοτημένα πιστωτικά ιδρύματα, με την καταβολή του ποσού ανάλογα με τον κυβισμό του οχήματος. Αναλυτικότερα, το έργο της είσπραξης των εσόδων από τη διάθεση του ειδικού σήματος τελών κυκλοφορίας Ι.Χ. αυτοκινήτων και μοτοσικλετών έτους 2006 ανατίθεται στις τράπεζες, στο Ταχυδρομικό Ταμιευτήριο Ελλάδος, καθώς και στα ΕΛ.ΤΑ και τις ΔΟΥ.

Ειδικότερα:

Ι. Οι τράπεζες, το Ταχυδρομικό Ταμιευτήριο και τα ΕΛ.ΤΑ θα χορηγήσουν τα ειδικά σήματα τελών κυκλοφορίας Ι.Χ. αυτοκινήτων και μοτοσικλετών από 01.11.2005 μέχρι 30.12.2005, πλην των περιπτώσεων που, σύμφωνα με όσα ορίζονται κατωτέρω, τα σήματα θα χορηγηθούν μόνο από τις ΔΟΥ.

Σημειώνεται ότι οι τράπεζες, το Ταχυδρομικό Ταμιευτήριο και τα ΕΛ.ΤΑ. δεν θα χορηγήσουν ειδικά σήματα τελών κυκλοφορίας για τα Δ.Χ. αυτοκίνητα.

ΙΙ. Οι ΔΟΥ θα χορηγήσουν τα ειδικά σήματα

- Ολων των Δ.Χ. αυτοκινήτων, από 1.11.2005.

- Των Ι.Χ. αυτοκινήτων μόνο στις κατωτέρω περιπτώσεις:

α) Οταν γίνεται εκπρόθεσμη προμήθεια σήματος

β) Οταν ο κάτοχος του οχήματος δεν λάβει ειδοποιητήριο μέχρι 15.12.2005 ή το έχει απολέσει ή, γενικότερα, όταν δεν το προσκομίσει

γ) Οταν ο κάτοχος λάβει ειδοποιητήριο αλλά ο αριθμός κυκλοφορίας που αναγράφεται δεν ανήκει σε αυτοκίνητό του ή αναγράφεται λανθασμένα το οφειλόμενο ποσό των τελών κυκλοφορίας. δ) Οταν στο ειδοποιητήριο έχει αναγραφεί λανθασμένος ΑΦΜ ή ο ΑΦΜ άλλου προσώπου, όπως του συζύγου, αντί της συζύγου.

Επισημαίνεται ότι, για τις περιπτώσεις (γ) και (δ), καθώς και στην περίπτωση που ο κάτοχος, για λόγους ανωτέρας βίας (π.χ. ταξίδι στο εξωτερικό κ.λπ.) επιθυμεί άμεσα την προμήθεια του ειδικού σήματος και δεν έχει ακόμα λάβει το ειδοποιητήριο ή το έχει απολέσει, οι ΔΟΥ θα χορηγούν σήματα από 1.11.2005.

Διευκρινίζεται ότι, σε περίπτωση λάθους ή έλλειψης στοιχείου επί των ειδοποιητηρίων, εκτός των προαναφερθεισών περιπτώσεων, το ειδικό σήμα χορηγείται από τις ως άνω τράπεζες, το Ταχυδρομικό Ταμιευτήριο και τα ΕΛ.ΤΑ. Για να μην επαναληφθούν τα λάθη τον επόμενο χρόνο, θα πρέπει οι ενδιαφερόμενοι να ενημερώσουν τις ΔΟΥ, μετά τη λήξη του χρονικού διαστήματος της εμπρόθεσμης διάθεσης των σημάτων (30.12.2005).

Εξαιρετικά, τα ειδικά σήματα τελών κυκλοφορίας θα χορηγηθούν αποκλειστικά από τις αρμόδιες ΔΟΥ ή τα κλιμάκια των ΔΟΥ στις κατωτέρω περιπτώσεις:

• Οταν όχημα Ι.Χ. ή Δ.Χ. τεθεί πρώτη φορά σε κυκλοφορία (έκδοση άδειας κυκλοφορίας) κατά το χρονικό διάστημα από 1.11.2005 έως 30.12.2005 ή τεθεί εκ νέου σε κυκλοφορία, κατά το ίδιο χρονικό διάστημα, ύστερα από αποχαρακτηρισμό του (π.χ. για επιβατικό Δ.Χ. που έχει αποχαρακτηρισθεί, εκδίδεται νέα άδεια κυκλοφορίας, ως επιβατικό Ι.Χ.) και ο κάτοχός του επιθυμεί, κατά τη χορήγηση της άδειας κυκλοφορίας, μαζί με το σήμα του 2005, να προμηθευτεί και το σήμα του 2006. Σε αντίθετη περίπτωση, ο κάτοχος του οχήματος οφείλει να προμηθευτεί εμπρόθεσμα το ειδικό σήμα έτους 2006 μέχρι 30.12.2005 από οποιαδήποτε ΔΟΥ.

• Οταν το όχημα απαλλάσσεται από τα τέλη κυκλοφορίας και συντρέχει μία από τις ανωτέρω περιπτώσεις (β), (γ) ή (δ), το σήμα χορηγείται μόνο από την αρμόδια, για τη φορολογία του εισοδήματος του κατόχου του, ΔΟΥ.

Τέλος, για τα αυτοκίνητα οχήματα Δημοσίων Υπηρεσιών, Διπλωματικού Σώματος και Ξένων Αποστολών, που απαλλάσσονται από τα τέλη κυκλοφορίας και έχουν συμβατικές πινακίδες αριθμού κυκλοφορίας, χορηγούνται δωρεάν σήματα.

Τα ανωτέρω σήματα χορηγούνται:

• Από την Α' ΔΟΥ Αθηνών, εάν η δικαιούμενη υπηρεσία βρίσκεται στο νομό Αττικής.

• Από τη ΔΟΥ έδρας νομών ή σε περίπτωση περισσοτέρων ΔΟΥ από την Α' ΔΟΥ για τη λοιπή Ελλάδα.

Η χορήγηση των σημάτων αυτών θα πραγματοποιείται ύστερα από την υποβολή ανάλογου αιτήματος με σχετικό πρωτόκολλο, στο οποίο θα αναγράφονται οι αριθμοί των αυτοκινήτων και ο συνολικός αριθμός των χορηγουμένων σημάτων. Το πρωτότυπο πρωτόκολλο θα παραμένει στις ΔΟΥ ως δικαιολογητικό χορήγησης.

Μετά τη δωρεάν χορήγηση των ανωτέρω σημάτων, οι ΔΟΥ θα ενημερώνουν σχετικά τη Δ/νση Τελών & Ε.Φ. - Τμήμα Β' (Σίνα 2-4, 10672 Αθήνα). Τα ειδικά σήματα, που θα διατίθενται στους υπόχρεους από τις ΔΟΥ, θα καταχωρούνται ημερησίως, από τους υπαλλήλους που έχουν οριοθεί για τη διάθεσή τους, σε ειδική κατάσταση.

Μετά το πέρας της ημερήσιας συναλλαγής, θα εκδίδεται από τις χειρόγραφες ΔΟΥ αποδεικτικό είσπραξης τύπου Α' για το ποσό της κάθε ημερήσιας κατάστασης, το οποίο θα εισάγεται στον κρατικό προϋπολογισμό στον ΚΑΕ 1363 «Τέλη κυκλοφορίας κάθε είδους οχημάτων που καταβάλλονται με τη χορήγηση ειδικού σήματος» και στον ΚΑΕ 2415 «Εσοδο από τη χορήγηση ειδικού σήματος τελών κυκλοφορίας και κάρτας ελέγχου καυσαερίων (ν. 2052/92, αρθρ. 3, παρ. 4)» (για τα σήματα που χορηγούνται στα απαλλασσόμενα οχήματα με την καταβολή ποσού 3 ευρώ). Διευκρινίζεται ότι τα σήματα που θα χορηγούνται δωρεάν για οποιαδήποτε αιτία (αντικατάσταση λόγω κλοπής, απώλειας ή καταστροφής) θα καταχωρούνται σε ενιαία (για όλο το χρονικό διάστημα της διάθεσης) ξεχωριστή κατάσταση, που αποτελεί δικαιολογητικό λογιστικής τακτοποίησης των παραληφθέντων σημάτων.

ΟΙ ΤΡΑΠΕΖΕΣ ΠΟΥ ΘΑ ΧΟΡΗΓΟΥΝ ΤΑ ΣΗΜΑΤΑ

Οι τράπεζες που θα χορηγούν τα σήματα τελών κυκλοφορίας του 2006 από την 1/11/2005 έως και την 31/12/2005 είναι οι εξής: Αγροτική, Alpha Bank, Aspis Bank, Αττικής, Citibank, Γενική, Εγνατία, Εθνική, Ελληνική, Εμπορική, Κύπρου, Λαϊκή, Nova Bank, Πανελλήνια, Πειραιώς, Probank και Ωμέγα, στο Ταχυδρομικό Ταμιευτήριο Ελλάδος, καθώς και τα ΕΛ.ΤΑ.

G.A. FERRIES

ΕΛΓ-ΟΛΓ ΡΟΔΑΝΘΗ •• ΕΛΓ-ΟΛΓ MARINA
•• Ε/Γ - Ο/Γ ΑΝΘΗ - MARINA
ΡΟΔΟΣ - ΠΕΙΡΑΙΑΣ

ΚΥΡΙΑΚΗ 06/11		
ΔΕΥΤΕΡΑ 07/11		
ΑΝΘΗ-MARINA	17.00	ΚΩ (20.30)- ΛΕΡΟ (23.59) - ΠΑΤΜΟ (01.30) - ΠΕΙΡΑΙΑ (11.00)
ΤΡΙΤΗ 08/11		
MARINA	16.00	ΚΩ (20.30) - ΚΑΛΥΜΝΟ (22.30) - ΠΕΙΡΑΙΑ (10.30)
ΤΕΤΑΡΤΗ 09/11		
ΑΝΘΗ-MARINA	17.00	ΚΩ (20.30) - ΛΕΡΟ (23.59) - ΠΑΤΜΟ (01.30) - ΠΕΙΡΑΙΑ (11.00)
ΠΕΜΠΤΗ 10/11		
MARINA	16.00	ΚΩ (19.40) - ΚΑΛΥΜΝΟ (21.30) - ΠΕΙΡΑΙΑ (09.10)
ΠΑΡΑΣΚΕΥΗ 11/11		
ΑΝΘΗ-MARINA	17.00	ΚΩ (20.30) - ΛΕΡΟ (23.59) -ΠΑΤΜΟ (01.30)- ΠΕΙΡΑΙΑ (11.00)

Η εταιρεία G.A. FERRIES σας ενημερώνει ότι η έκπτωση 50% (πολύτεκνοι-στρατιωτικοί-ανάπηροι κ.τ.λ.) ισχύει για όλες τις θέσεις

TSAGARIS TRAVEL
Σαχτούρη 5 (έναντι Τελωνείου)
Τηλ.: 22410 36170, 30406, 35066



ΠΡΟΚΗΡΥΞΗ
Β' Δ.Υ.ΠΕ. ΝΟΤΙΟΥ ΑΙΓΑΙΟΥ
ΓΕΝΙΚΟ ΝΟΣΟΚΟΜΕΙΟ ΡΟΔΟΥ «ΑΝΔΡΕΑΣ ΠΑΠΑΝΔΡΕΟΥ»

Το Γενικό Νοσοκομείο Ρόδου προκηρύσσει επαναληπτικό δημόσιο ανοικτό διαγωνισμό με θέμα **«ανάδειξη χορηγητών ειδών καθαριότητας για ένα έτος»** με κριτήριο κατακύρωσης την χαμηλότερη τιμή, προϋπολογισμού 116.236,00 Ε.

Ο διαγωνισμός θα γίνει στις 23-11-2005 ημέρα Τετάρτη και ώρα 12:00 ενώπιον αρμοδίας επιτροπής, ενώ οι προσφορές θα κατατίθενται στη Γραμματεία του Νοσοκομείου μέχρι την προαναφερόμενη ημέρα και ώρα.

Πληροφορίες για όσους ενδιαφέρονται θα δίδονται από το Λογιστήριο του Νοσοκομείου (υπεύθυνος κ. Χριστοδούλου τηλ. 22410 80162 και FAX 22410 80026) κατά τις εργάσιμες ημέρες και ώρες.

Η διακήρυξη θα διατίθεται από το Λογιστήριο έναντι απόδειξης· ή αντικαταβολής (για όσες διακηρύξεις θα στέλνονται ταχυδρομικά), με την καταβολή ποσού 15,00 Ε.

Ρόδος 7-11-2005
Ο ΔΙΟΙΚΗΤΗΣ
ΤΟΥ ΓΕΝΙΚΟΥ ΝΟΣΟΚΟΜΕΙΟΥ
ΡΟΔΟΥ
ΚΕΦΑΛΑΣ ΙΩΑΝΝΗΣ

ΕΛΛΗΝΙΚΗ ΔΗΜΟΚΡΑΤΙΑ
ΠΕΡΙΦΕΡΕΙΑ ΝΟΤΙΟΥ ΑΙΓΑΙΟΥ
ΝΟΜΑΡΧΙΑΚΗ ΑΥΤΟΔΙΟΙΚΗΣΗ ΔΩΔΕΚΑΝΗΣΟΥ
ΔΗΜΟΣ ΚΑΡΠΑΘΟΥ
ΕΡΓΟ: ΑΠΟΠΕΡΑΤΩΣΗ ΔΗΜΟΤΙΚΟΥ ΚΑΤΑΣΤΗΜΑΤΟΣ Δ.Δ ΒΩΛΑΔΟΣ
ΠΕΡΙΛΗΨΗ ΔΙΑΚΗΡΥΞΗΣ

Ο ΔΗΜΑΡΧΟΣ ΚΑΡΠΑΘΟΥ προκηρύσσει δημόσιο μειοδοτικό διαγωνισμό με το σύστημα **«Ανοικτής δημοπρασίας»** (σύστημα υποβολής προσφοράς με επί μέρους ποσοστά έκπτωσης κατά ομάδες ομοειδών εργασιών και έλεγχο ομαλότητας) για την ανάδειξη αναδόχου εκτέλεσης του έργου: **«ΑΠΟΠΕΡΑΤΩΣΗ ΔΗΜΟΤΙΚΟΥ ΚΑΤΑΣΤΗΜΑΤΟΣ Δ.Δ. ΒΩΛΑΔΟΣ».**

Η συνολική δαπάνη του έργου, κατά τον προϋπολογισμό μελέτης της Υπηρεσίας, ανέρχεται σε 47.000,00 Ε, συμπεριλαμβανομένου του ΦΠΑ και χρηματοδοτείται από ίδιους πόρους.

Το έργο εντάσσεται στην κατηγορία έργων «Οικοδομικών» και Η/Μ.

Η δημοπρασία θα γίνει, από την κατά νόμο επιτροπή, στις 01/12/2005, ημέρα Πέμπτη και προθεσμία παραλαβής των προσφορών στο διαγωνισμό, ώρα 10:00 π.μ., στα γραφεία του Δήμου Καρπάθου, Ταχ. Δ/νση: Πηγάδια Καρπάθου, Τ.Κ. 87500, Τηλ. 22450-22688.

Αν για οποιοδήποτε λόγο δεν διεξαχθεί η δημοπρασία την ανωτέρω ημερομηνία, τότε θα διενεργηθεί την 04/12/2005, ημέρα Δευτέρα και ώρα 10:00 π.μ.

Στη δημοπρασία γίνονται δεκτές: Εργοληπτικές Επιχειρήσεις Δημοσίων Εργων εγγεγραμμένες στο ΜΕΕΠ στην κατηγορία έργων «Οικοδομικών», Α1 και 1η τάξη ανεξαρτήτως έδρας και στην κατηγορία Η/Μ, Α1 έως 1ης τάξης ανεξαρτήτως Νομού ή Κοινοπραξίες Επιχειρήσεων, που καλύπτουν τις ανωτέρω κατηγορίες, όπως προβλέπεται στο Ν. 2940/2001, καθώς και Μεμονωμένες ή Κοινοπραξίες Εργοληπτικών Επιχειρήσεων των άλλων χωρών-μελών της Ε.Ε. και το ΕΟΧ, μη εγγεγραμμένες στο ΜΕΕΠ του ΥΠΕΧΩΔΕ, σύμφωνα με τις ισχύουσες διατάξεις.

Για τη συμμετοχή στον διαγωνισμό πρέπει να κατατεθεί από κάθε διαγωνιζόμενο εγγυητική επιστολή ποσού 831,85 ευρώ, ποσοστό 2% της προϋπολογιζόμενης δαπάνης του έργου, μειωμένης κατά τη δαπάνη ΦΠΑ. Η εγγυητική επιστολή πρέπει να έχει εκδοθεί από τράπεζα που λειτουργεί νόμιμα στην Ελλάδα ή σε άλλο κράτος μέλος της Ευρωπαϊκής Ενωσης, το ΤΣΜΕΔΕ κλπ κατά τις διατάξεις του άρθρου 23 του Π.Δ. 609/85. Να είναι γραμμένη στα Ελληνικά ή να συνοδεύεται από επίσημη μετάφρασή της στην Ελληνική γλώσσα.

Οι ενδιαφερόμενοι δύνανται να παραλαμβάνουν τα τεύχη δημοπράτησης από την Τεχνική Υπηρεσία του Δήμου Καρπάθου, Ταχ. Δ/νση: Πηγάδια Καρπάθου, Τ.Κ. 87500, Τηλ. 22450 22688. Τα τεύχη αυτά χορηγούνται στους ενδιαφερόμενους εφόσον ζητηθούν τουλάχιστον δύο εργάσιμες ημέρες πριν την ημέρα υποβολής των προσφορών (χωρίς να προσμετράται η ημέρα του διαγωνισμού) και χορηγούνται το αργότερο εντός της επομένης εργάσιμης ημέρας από την υποβολή της αίτησης χορήγησης.

Κάρπαθος 04/11/05
Για τον Δήμο Καρπάθου
Ο Δήμαρχος
Μιχαήλ Γ. Ιωαννίδης

ΠΕΡΙΛΗΨΗ ΕΠΙΔΟΘΕΝΤΟΣ ΔΙΚΟΓΡΑΦΟΥ

Με την υπ' αριθμόν 1463 Γ'/2-11-2005 έκθεση επίδοσης του Δικαστικού Επιμελητή του Πρωτοδικείου Ρόδου Μιχαήλ Καρακατσάνη, επιδόθηκε στον κ. Εισαγγελέα Πρωτοδικών Ρόδου για τον Άντονυ Φράνσις Κουήν, πρώην κάτοικο ΗΠΑ και ήδη άγνώστου διαμονής, η από 30 Σεπτεμβρίου 2005 και με αριθμό κατάθεσης 1138/2005 αγωγή (χρησικτησίας) των: 1) Μιχαήλ Χατζηνικόλα του Σταματίου, 2) Αντωνίου Χατζηνικόλα του Σταματίου, 3) Γεωργίου Χατζηνικόλα του Σταματίου και 4) Μαριάνθης συζ. Νικολάου Τσίκκη, το γένος Μιχαήλ Γρηγορά, απάντων κατοίκων Δημοτικού Διαμερίσματος Καλυθιών του Δήμου Καλλιθέας Ρόδου, που απευθύνεται ενώπιον του Πολυμελούς Πρωτοδικείου Ρόδου, η οποία πρόκειται να συζητηθεί στο ακροατήριο του Πολυμελούς Πρωτοδικείου Ρόδου την 2-11-2006, ημέρα Πέμπτη και ώρα 09:00 π.μ., με την οποία (αγωγή) ζητάνε να αναγνωρισθεί με απόφαση του δικαστηρίου αυτού, ότι συμπληρώθηκε στο πρόσωπό τους, ο νόμιμος χρόνος νομής προς κτητική παραγραφή, δια την με χρησικτησία κτήση κυριότητας, κατά ποσοστό εξ αδιαιρέτου 2/12 στον πρώτο, 2/12 στον δεύτερο, 2/12 στον τρίτο και ποσοστό 6/12 στην τέταρτη από αυτούς τους ενάγοντες, ενός αγρού συνολικής εκτάσεως μ.τ. 8.540 που βρίσκεται στην τοποθεσία «Βαγιές» της Κτηματικής περιφέρειας Κοινότητας Καλυθιών Ρόδου, ο οποίος αγρός είναι καταχωρημένος στο όνομα του εναγόμενου στον τόμο γαιών Καλυθιών 7, φύλλο 6, μερίδα 1003 και φάκελος 1923 του Κτηματολογίου Ρόδου, για να μεταγραφεί στο όνομά τους και ζητάνε επίσης να καταδικαστεί ο εναγόμενος στα δικαστικά τους έξοδα. Επίσης, γνωρίζεται στον άνω εναγόμενο, ότι στις 16-3-2006 και ώρα 19:00 μ.μ. θα πραγματοποιηθεί στο γραφείο του δικηγόρου των εναγόντων Στέργου Λεβέντη, που βρίσκεται στη Ρόδο, οδός Αμμοχώστου αρ. 11Β, (τηλ: 2241024514), απόπειρα εξωδικαστικής επίλυσης της διαφοράς κατ' άρθρον 214 Α ΚΠολΔ, στην οποία απόπειρα καλείται ο εναγόμενος να παραστεί μετά ή δια του πληρεξουσίου του δικηγόρου.

Ρόδος, 2 Νοεμβρίου 2005
Ο πληρεξούσιος δικηγόρος
ΣΤΕΡΓΟΣ Μ. ΛΕΒΕΝΤΗΣ

ΕΛΛΗΝΙΚΗ ΔΗΜΟΚΡΑΤΙΑ
ΥΠΟΥΡΓΕΙΟ ΟΙΚΟΝΟΜΙΑΣ & ΟΙΚΟΝΟΜΙΚΩΝ
Υπηρεσία Διαχείρισης Προγραμμάτων Κοινοτικής Πρωτοβουλίας INTERREG

ΕΥΡΩΠΑΪΚΗ ΕΝΩΣΗ
ΕΥΡΩΠΑΪΚΗ ΕΠΙΤΡΟΠΗ

ΚΥΠΡΙΑΚΗ ΔΗΜΟΚΡΑΤΙΑ

Ημερομηνία: 02/11/2005
Αριθ. Πρωτ.: 300560/ΥΔ4430
Κωδ. Πρόσκλ.: Κ2201

ΚΟΙΝΗ ΠΡΟΣΚΛΗΣΗ ΥΠΟΒΟΛΗΣ ΠΡΟΤΑΣΕΩΝ
ΓΙΑ ΤΟ ΠΡΟΓΡΑΜΜΑ ΚΟΙΝΟΤΙΚΗΣ ΠΡΩΤΟΒΟΥΛΙΑΣ INTERREG IIIA/ ΕΛΛΑΔΑ – ΚΥΠΡΟΣ 2000-2006
ΜΕΤΡΟ 2.2 «ΑΝΘΡΩΠΙΝΟΙ ΠΟΡΟΙ ΚΑΙ ΠΡΟΩΘΗΣΗ ΤΗΣ ΑΠΑΣΧΟΛΗΣΗΣ»

Κατηγορίες Πράξεων:
1) «ΠΡΑΞΕΙΣ ΚΑΤΑΡΤΙΣΗΣ ΣΤΕΛΕΧΩΝ ΔΙΟΙΚΗΣΗΣ»
2) «ΠΡΑΞΕΙΣ ΚΑΤΑΡΤΙΣΗΣ ΠΟΥ ΣΥΝΔΕΟΝΤΑΙ ΜΕ ΤΗΝ ΠΑΡΑΓΩΓΙΚΗ ΔΙΑΡΘΡΩΣΗ ΣΤΗ ΔΙΑΣΥΝΟΡΙΑΚΗ ΠΕΡΙΟΧΗ»
3) «ΑΝΤΑΛΛΑΓΗ ΤΕΧΝΟΓΝΩΣΙΑΣ ΣΕ ΘΕΜΑΤΑ ΣΤΗΡΙΞΗΣ ΤΟΥ ΔΙΟΙΚΗΤΙΚΟΥ ΤΟΜΕΑ»
4) «ΠΡΑΞΕΙΣ ΟΙ ΟΠΟΙΕΣ ΣΥΝΔΕΟΝΤΑΙ ΜΕ ΤΗΝ ΠΑΡΑΓΩΓΗ ΕΚΠΑΙΔΕΥΤΙΚΟΥ ΥΛΙΚΟΥ ΣΕ ΕΝΤΥΠΗ Η ΗΛΕΚΤΡΟΝΙΚΗ ΜΟΡΦΗ»
5) «ΣΥΝΕΡΓΑΣΙΑ ΦΟΡΕΩΝ, ΣΥΛΛΟΓΙΚΩΝ ΔΟΜΩΝ ΚΑΙ ΑΛΛΩΝ ΥΠΗΡΕΣΙΩΝ ΠΡΟΩΘΗΣΗΣ ΤΗΣ ΑΠΑΣΧΟΛΗΣΗΣ ΣΤΗ ΔΙΑΣΥΝΟΡΙΑΚΗ ΠΕΡΙΟΧΗ»

ΜΕ ΣΥΓΧΡΗΜΑΤΟΔΟΤΗΣΗ ΑΠΟ ΤΟ ΕΥΡΩΠΑΪΚΟ ΤΑΜΕΙΟ ΠΕΡΙΦΕΡΕΙΑΚΗΣ ΑΝΑΠΤΥΞΗΣ ΚΑΤΑ 75% ΓΙΑ ΤΗΝ ΕΛΛΑΔΑ ΚΑΙ ΚΑΤΑ 50% ΓΙΑ ΤΗΝ ΚΥΠΡΟ

ΠΕΡΙΛΗΨΗ ΠΡΟΣΚΛΗΣΗΣ

Η Υπηρεσία Διαχείρισης Π.Κ.Π. INTERREG, και οι Τεχνικές Γραμματείες των Π.Ε.Π. Κρήτης, Ν. Αιγαίου, Β. Αιγαίου προβαίνουν σε ενημέρωση των φορέων που δύνανται βάσει του ισχύοντος θεσμικού πλαισίου να υλοποιήσουν δράσεις κατάρτισης Δημοσίων Υπαλλήλων και δράσεις κατάρτισης ανέργων με έδρα στους επιλέξιμους Νομούς. Οι φορείς είναι οι παρακάτω:

Για την Ελληνική πλευρά
- Σχολή Επιμόρφωσης Υπαλλήλων Υπουργείου Οικονομικών (Σ.Ε.Υ.Υ.Ο.)
- Εθνικό Κέντρο Δημόσιας Διοίκησης (Ε.Κ.Δ.Δ.)
- Εθνική Σχολή Δικαστών (Ε.Σ.Δ.Δι)
- Ινστιτούτο Εργασίας Γ.Σ.Ε.Ε.
- Α.Δ.Ε.Δ.Υ.
- Ι.Φ.Ε.Τ.
- Οργανισμοί Τοπικής Αυτοδιοίκησης Α' και Β' βαθμού
- Τριτοβάθμια Συνδικαλιστικά Όργανα στο χώρο των Δ.Υ.
- Ο.Α.Ε.Δ.

Για την Κυπριακή πλευρά (σύνολο χώρας):
- Υπουργείο Εργασίας και Κοινωνικών Ασφαλίσεων-Κέντρο Παραγωγικότητας Κύπρου
- Κυπριακή Ακαδημία Δημόσιας Διοίκησης
- Αρχή Ανάπτυξης Ανθρώπινου Δυναμικού Κύπρου

για την υποβολή **προτάσεων**, προκειμένου να ενταχθούν και να χρηματοδοτηθούν στο πλαίσιο του **Μέτρο 2.2 «Ανθρώπινοι πόροι και Προώθηση της Απασχόλησης»**.

Στην κατηγορία αυτή μπορούν να περιληφθούν δράσεις σε θέματα που σχετίζονται με διαδικασίες υλοποίησης και παρακολούθησης προγραμμάτων διασυνοριακού και κοινοτικού ενδιαφέροντος, διευκολύνοντας την μεταφορά τεχνογνωσίας.

Τα προγράμματα κατάρτισης θα αφορούν στις παρακάτω ενέργειες:

Ι. Καταρτιζόμενοι Δημόσιοι λειτουργοί

Ι. Έλληνες Δημόσιοι Λειτουργοί στην Ελλάδα (κατ' ελάχιστο 30 προγράμματα, 30 – 60 ωρών κατάρτισης ανά πρόγραμμα)

ΙΙ. Κύπριοι Δημόσιοι Λειτουργοί στην Κύπρο (κατ' ελάχιστο 10 προγράμματα, 30 – 60 ωρών κατάρτισης ανά πρόγραμμα)

ΙΙ. Καταρτιζόμενοι άνεργοι

Ι. Έλληνες άνεργοι στην Ελλάδα (κατ' ελάχιστο 7 προγράμματα, 50 – 150 ωρών κατάρτισης ανά πρόγραμμα)

ΙΙ. Κύπριοι άνεργοι στην Κύπρο (κατ' ελάχιστο 3 προγράμματα, 50 – 150 ωρών κατάρτισης ανά πρόγραμμα)

Οι προτάσεις που θα επιλεγούν προς ένταξη θα χρηματοδοτηθούν κατά 25% από εθνικούς πόρους και κατά 75% από το Ευρωπαϊκό Ταμείο Περιφερειακής Ανάπτυξης (Ε.Τ.Π.Α.) αποστολή του οποίου είναι:

«Η συμβολή στην άμβλυνση των ανισοτήτων όσον αφορά την ανάπτυξη και το βιοτικό επίπεδο μεταξύ των διαφόρων περιφερειών, καθώς και τη μείωση της καθυστέρησης των λιγότερο ευνοημένων περιφερειών. Συμβολή στην διόρθωση των κυριοτέρων περιφερειακών ανισοτήτων στην Κοινότητα, χάρη στη συμμετοχή, στην ανάπτυξη και στη διαρθρωτική προσαρμογή των αναπτυξιακά καθυστερημένων περιφερειών καθώς και στην κοινωνικοοικονομική ανασυγκρότηση των περιφερειών».

Ο προϋπολογισμός που διατίθεται για την ένταξη των προτάσεων με την παρούσα πρόσκληση ανέρχεται στα **2.961.476,00 €.**

1. ΠΕΡΙΟΧΕΣ ΕΦΑΡΜΟΓΗΣ ΤΟΥ ΠΡΟΓΡΑΜΜΑΤΟΣ

Οι περιοχές εφαρμογής του προγράμματος για την **Ελληνική πλευρά** είναι:
Περιφέρεια Κρήτης: Οι Νομοί Λασιθίου, Ηρακλείου, Ρεθύμνου και Χανίων.
Περιφέρεια Ν. Αιγαίου: Ο Νομός Δωδεκανήσου.
Περιφέρεια Β. Αιγαίου: Οι Νομοί Λέσβου, Χίου και Σάμου.
Για την **Κυπριακή πλευρά**: Σύνολο της χώρας.

2. ΠΡΟΘΕΣΜΙΑ ΥΠΟΒΟΛΗΣ ΠΡΟΤΑΣΕΩΝ

Η προθεσμία υποβολής των προτάσεων αρχίζει την **07/11/2005** και λήγει την **16/12/2005**.

Οι προτάσεις πρέπει να υποβληθούν στο:
Υπουργείο Οικονομίας και Οικονομικών
Υπηρεσία Διαχειριστικής Π.Κ.Π. INTERREG
Λεωφόρος Γεωργικής Σχολής 65
57001 Πυλαία, Θεσσαλονίκη
Ελλάδα
Τηλ: +30 2310 469600
Fax: +30 2310 469602
Δικτυακός τόπος: www.interreg.gr

τις ώρες 09.00–14.00 όλες τις εργάσιμες ημέρες. Οι προτάσεις είναι δυνατόν να υποβληθούν και ταχυδρομικώς, επί αποδείξει με ισχύουσα ημερομηνία υποβολής την ημερομηνία πρωτοκόλλησης στην Υπηρεσία Διαχείρισης Π.Κ.Π. INTERREG.

Η Υπηρεσία Διαχείρισης Π.Κ.Π. INTERREG κατόπιν και της σύμφωνης γνώμης της Κυπριακής πλευράς, δύναται κατά την κρίση της να προβεί σε παράταση ή ανάκληση της ισχύος της παρούσας πρόσκλησης εφαρμόζοντας τον ίδιο τρόπο δημοσίευσής της.

3. Ενημέρωση - Πληροφορίες

Ειδικές πληροφορίες σχετικά με τους Κανόνες της Ε.Ε. υπάρχουν στην ηλεκτρονική διεύθυνση http://www.europa.eu.int

Προκειμένου οι ενδιαφερόμενοι να ενημερωθούν αναλυτικά για τη συμπλήρωση των Τ.Δ.Ε./Τ.Δ.Υ. και τις πηγές από τις οποίες μπορούν να αναζητήσουν σχετικά στοιχεία, για τα έγγραφα που απαιτούνται να συνυποβληθούν με το Τ.Δ.Ε./Τ.Δ.Υ. και άλλες ειδικές πληροφορίες καθώς και για την αποστολή στοιχείων ή την παραλαβή εντύπων, μπορούν να απευθύνονται:

1. α. Υπουργείο Οικονομίας και Οικονομικών
Υπηρεσία Διαχείρισης Π.Κ.Π. INTERREG
Λεωφόρος Γεωργικής Σχολής 65, 57001 Θεσσαλονίκη-Ελλάδα
τηλ: 0030 2310 469622, fax: 0030 2310 469602
κ. Θεόφιλος Σαλωνίδης
email: tsalonidis@mou.gr

2. Στην Ειδική Υπηρεσία Διαχείρισης του Π.Ε.Π. Βόρειου Αιγαίου
(Τεχνική Γραμματεία INTERREG)
1ο χλμ Μυτιλήνης –Λουτρών, Τ.Κ. 81100 Μυτιλήνη
Τηλ. 2251048033 Fax. 2251 048034

3. Στην Ειδική Υπηρεσία Διαχείρισης του Π.Ε.Π. Νότιου Αιγαίου
(Τεχνική Γραμματεία INTERREG)
Πλ. Ελευθερίας 1 (2ος όροφος, κτίριο Αστυνομικής Διεύθυνσης)
Τ.Κ. 85100 Ρόδος.
Τηλ. 2241043450, Fax. 2241030640

4. Στην Ειδική Υπηρεσία Διαχείρισης του Π.Ε.Π. Κρήτης
(Τεχνική Γραμματεία INTERREG)
Δουκός Μποφόρ 7, 71201, Ηράκλειο
Τηλ: 22810334410, Fax: 22810335040

5. Γραφείο Προγραμματισμού Κύπρου
(Σημείο Επαφής Κύπρου για το Πρόγραμμα Κ.Π. INTERREG IIIA ΕΛΛΑΔΑ-ΚΥΠΡΟΣ)
Βύρωνος 29, Τ.Κ. 1409 Λευκωσία, Κύπρος
Τηλ. +357 22 602809/602871, Fax. +357 22 666810/660596

Ο Υφυπουργός Οικονομίας & Οικονομικών
Χρήστος Φώλιας

ΔΑΝΕΙΑ

ΝΟΙΚΟΚΥΡΙΑ ΣΕ ΥΠΕΡΧΡΕΩΣΗ

Οι συστάσεις του διοικητού της Τράπεζας της Ελλάδος δεν έπεισαν τους καταναλωτές. Ο δανεισμός των Ελλήνων έχει φτάσει στο 77,95% του ΑΕΠ και είναι αυξημένος κατά 25,6% σε σχέση με την περασμένη χρονιά



Στο κενό φαίνεται ότι έπεσαν οι παραινέσεις του διοικητή της Τράπεζας της Ελλάδος κ. Νικ. Γκαργκάνα για περιορισμό των δανείων καθώς τα νοικοκυριά συνέχισαν να παίρνουν καταναλωτικά και στεγαστικά δάνεια αφού οι τράπεζες, από την πλευρά τους, τους χορηγούσαν τα ζητούμενα δάνεια. **Αποτέλεσμα αυτής της πραγματικότητας είναι ότι στο τέλος του φετινού Αυγούστου τα «υπόλοιπα» που χρωστούσαν στις τράπεζες τα ελληνικά νοικοκυριά από στεγαστικά και καταναλωτικά δάνεια, μαζί με τα υπόλοιπα δάνεια των επιχειρήσεων, ανέρχονταν σε 127.788,5 εκατ. ευρώ. Πρόκειται για ένα ποσό που οφείλεται στις τράπεζες, το οποίο αντιστοιχεί στο 77,95% του ΑΕΠ, καθώς το ΑΕΠ, σύμφωνα με τον προϋπολογισμό, εκτιμάται στα 163.934 εκατ. ευρώ. Αυτή η εικόνα προκύπτει από τα στοιχεία που περιλαμβάνονται στο «Στατιστικό Δελτίο Οικονομικής Συγκυρίας» του μηνός Σεπτεμβρίου της Τράπεζας της Ελλάδος.**

ΣΥΓΚΡΙΣΕΙΣ

Από την ανάλυση των υπολοίπων οφειλομένων στις τράπεζες από δάνεια, εκείνα που προέρχονται από καταναλωτικά δάνεια στο τέλος του φετινού Αυγούστου ήταν αυξημένα κατά 25,6% σε σχέση με τα υπόλοιπα στο τέλος Αυγούστου του 2004. Επίσης, σύμφωνα με τα ίδια στοιχεία τα δάνεια με δικαιολογητικά, προκειμένου να αγορασθούν διάφορα είδη, όπως ΙΧ οικοσυσκευές κ.λπ. αυξήθηκαν μεταξύ Αυγούστου 2005 και Αυγούστου 2004 κατά 48%, ενώ τα λεγόμενα «προσωπικά» δάνεια στα οποία υπάγονται και τα εορτοδάνεια, διακοποδάνεια κ.λπ. σε ετήσια βάση αυξήθηκαν κατά 45,5%. Δηλαδή παρατηρήθηκε μια πολύ μεγάλη αύξηση, η οποία φαίνεται ότι υποχρέωσε το διοικητή της Τράπεζας της Ελλάδος να βάλει από τις αρχές Οκτωβρίου περιορισμούς στις χορηγήσεις κυρίως καταναλωτικών δανείων. Παράλληλα, σύμφωνα με τα ίδια στοιχεία στο τέλος του φετινού Αυγούστου οι συνολικές αποταμιεύσεις στις τράπεζες αυξήθηκαν κατά 11,5%, έναντι του Αυγούστου του 2004, ενώ οι τοποθετήσεις σε Repos στο τέλος Αυγούστου μειώθηκαν κατά 64,4% έναντι του αντιστοίχου Αυγούστου του 2004, επειδή οι πλέον αποδόσεις των Repos μετά τη φορολόγησή τους δεν είναι ελκυστικές.

Οσον αφορά στα στεγαστικά και τα καταναλωτικά δάνεια στο οκτάμηνο Ιανουαρίου – Αυγούστου χορηγήθηκαν συνολικά 11.523,1 εκατ. ευρώ από τα οποία τα 7.605,8 εκατ. ευρώ αφορούσαν στεγαστικά δάνεια και τα 3.917,3 εκατ. ευρώ καταναλωτικά δάνεια (χωρίς σ' αυτά να υπολογίζονται και τα τιτλοποιηθέντα δάνεια πιστωτικών καρτών ύψους 962,7 εκατ. ευρώ). Μετά την εξέλιξη αυτή:

- Τα «υπόλοιπα» που χρωστούσαν οι δανειολήπτες στις τράπεζες από καταναλωτικά δάνεια στο τέλος Αυγούστου 2005 ανέρχονταν σε 19.245,1 εκατ. ευρώ έναντι 15.327,8 εκατ. ευρώ που ήταν τα «υπόλοιπα» οφειλόμενα στις τράπεζες στο τέλος Αυγούστου του 2004 (αύξηση 25,6%).

Από την ανάλυση των στοιχείων των καταναλωτικών δανείων, προκύπτει η ακόλουθη κατανομή για «υπόλοιπα» οφειλόμενα στο τέλος Αυγούστου:

- Από πιστωτικές κάρτες σε 7.261,8 εκατ. ευρώ, έναντι 7.132,2 εκατ. ευρώ που ήταν τον Αύγουστο του 2004 (αύξηση 1,8%).

- Από προσωπικά δάνεια (εορτοδάνεια, κ.λπ.) σε 8.288,1 εκατ. ευρώ έναντι 5.908,6 εκατ. ευρώ που ήταν τον Αύγουστο του 2004 (αύξηση 45,5%).

- Από δάνεια με δικαιολογητικά (για αγορά ΙΧ) στα 3.695,2 εκατ. ευρώ έναντι 2.555,4 εκατ. ευρώ που ήταν στο τέλος Αυγούστου του 2004 (αύξηση κατά 48%).

ΠΙΣΤΩΤΙΚΕΣ

Σχετικά με τα υπόλοιπα οφειλόμενα στις τράπεζες από τις πιστωτικές κάρτες και την τιτλοποίηση που έγινε πρέπει να σημειωθεί ότι: Στο τέλος Ιουνίου 2005 σε σχέση με το τέλος Ιουνίου του 2004 παρουσίαζαν αύξηση κατά 18,9%. Τον Ιούλιο όμως η αύξηση αυτή μειώθηκε στο 3,9% έναντι του Ιουλίου του 2004 λόγω τιτλοποίησης 952,4 εκατ. ευρώ, ενώ τον Αύγουστο τα υπόλοιπα οφειλόμενα αυξήθηκαν κατά 1,8%, επειδή η Τράπεζα της Ελλάδος αφαίρεσε από τις πιστωτικές κάρτες 962,7 εκατ. ευρώ, επίσης λόγω τιτλοποίησης. Ομως στην ουσία το ποσό αυτό, ανεξάρτητα από την τιτλοποίηση που έκαναν οι τράπεζες οφείλεται από συγκεκριμένους οφειλέτες προς τις τράπεζες και θα πρέπει να πληρωθεί.

SHIPPING COMPANY OF SYMI
A.N.E.S.
ΑΝΩΝΥΜΗ ΝΑΥΤΙΛΙΑΚΗ ΕΤΑΙΡΕΙΑ ΣΥΜΗΣ

ΠΡΟΣΚΥΝΗΜΑ ΣΤΟΝ ΠΑΝΟΡΜΙΤΗ ΜΕ ΤΟ Ε/Γ – Ο/Γ ΣΥΜΗ

Εισιτήριο με επιστροφή 14 ευρώ / άτομο
Αναχωρήσεις από κεντρικό λιμάνι (Τελωνείο)
Δρομολόγια από 01 έως 10 Νοεμβρίου

1 ΝΟΕΜΒΡΙΟΥ	ΤΡΙΤΗ	09.00	ΡΟΔΟ-ΠΑΝΟΡΜΙΤΗ
		12.00	ΠΑΝΟΡΜΙΤΗ-ΣΥΜΗ
		16.00	ΣΥΜΗ-ΡΟΔΟ
		8.15	ΡΟΔΟ-ΣΥΜΗ
2 ΝΟΕΜΒΡΙΟΥ	ΤΕΤΑΡΤΗ	07.30	ΣΥΜΗ-ΡΟΔΟ
		15.00	ΡΟΔΟ-ΣΥΜΗ
3 ΝΟΕΜΒΡΙΟΥ	ΠΕΜΠΤΗ	07.30	ΣΥΜΗ-ΡΟΔΟ
		15.00	ΡΟΔΟ-ΣΥΜΗ
4 ΝΟΕΜΒΡΙΟΥ	ΠΑΡΑΣΚΕΥΗ	07.30	ΣΥΜΗ-ΡΟΔΟ
		15.00	ΡΟΔΟ-ΠΑΝΟΡΜΙΤΗ
		17.00	ΠΑΝΟΡΜΙΤΗ-ΣΥΜΗ
5 ΝΟΕΜΒΡΙΟΥ	ΣΑΒΒΑΤΟ	06.00	ΣΥΜΗ-ΡΟΔΟ
		09.00	ΡΟΔΟ-ΠΑΝΟΡΜΙΤΗ
		15.00	ΠΑΝΟΡΜΙΤΗ-ΡΟΔΟ
6 ΝΟΕΜΒΡΙΟΥ	ΚΥΡΙΑΚΗ	09.00	ΡΟΔΟ - ΠΑΝΟΡΜΙΤΗ
		13.00	ΠΑΝΟΡΜΙΤΗ- ΡΟΔΟ
		15.00	ΡΟΔΟ-ΠΑΝΟΡΜΙΤΗ
		17.30	ΠΑΝΟΡΜΙΤΗ-ΡΟΔΟ
7 ΝΟΕΜΒΡΙΟΥ	ΔΕΥΤΕΡΑ	09.00	ΡΟΔΟ - ΠΑΝΟΡΜΙΤΗ
		15.00	ΠΑΝΟΡΜΙΤΗ- ΡΟΔΟ
8 ΝΟΕΜΒΡΙΟΥ	ΤΡΙΤΗ	09.00	ΡΟΔΟ - ΠΑΝΟΡΜΙΤΗ
		13.00	ΠΑΝΟΡΜΙΤΗ- ΡΟΔΟ
		15.00	ΡΟΔΟ-ΠΑΝΟΡΜΙΤΗ
		17.30	ΠΑΝΟΡΜΙΤΗ- ΡΟΔΟ
9 ΝΟΕΜΒΡΙΟΥ	ΤΕΤΑΡΤΗ	09.00	ΡΟΔΟ-ΠΑΝΟΡΜΙΤΗ
		12.00	ΠΑΝΟΡΜΙΤΗ-ΣΥΜΗ
		16.00	ΣΥΜΗ-ΡΟΔΟ
		17.30	ΡΟΔΟ-ΣΥΜΗ
10 ΝΟΕΜΒΡΙΟΥ	ΠΕΜΠΤΗ	07.30	ΣΥΜΗ-ΡΟΔΟ
		15.00	ΡΟΔΟ-ΣΥΜΗ

Προσοχή !! Δρομολόγια από Ρόδο προς Πανορμίτη και επιστροφή αυθημερόν θα εκτελεστούν και τις επόμενες Κυριακές 13, 20 και 27 Νοεμβρίου.
Πληροφορίες στα τηλ. 22410 77760,37769.
Έκδοση εισιτηρίων σε όλα τα συνεργαζόμενα πρακτορεία.

SHIPPING COMPANY OF SYMI
A.N.E.S.
ΑΝΩΝΥΜΗ ΝΑΥΤΙΛΙΑΚΗ ΕΤΑΙΡΕΙΑ ΣΥΜΗΣ

ΠΡΟΓΡΑΜΜΑ ΕΠΙΒΑΤΙΚΩΝ ΔΡΟΜΟΛΟΓΙΩΝ ΝΟΕΜΒΡΙΟΥ 2005

	Ε/Γ – Ο/Γ ΣΥΜΗ	Ε/Γ-Υ/Γ ΑΙΓΛΗ
8 ΝΟΕΜΒΡΙΟΥ ΤΡΙΤΗ	09.00 ΡΟΔΟ - ΠΑΝΟΡΜΙΤΗ 13.00 ΠΑΝΟΡΜΙΤΗ- ΡΟΔΟ 15.00 ΡΟΔΟ-ΠΑΝΟΡΜΙΤΗ 17.30 ΠΑΝΟΡΜΙΤΗ- ΡΟΔΟ	07.50 ΡΟΔΟ - ΠΑΝΟΡΜΙΤΗ 08.50 ΠΑΝΟΡΜΙΤΗ - ΡΟΔΟ 10.00 ΡΟΔΟ - ΠΑΝΟΡΜΙΤΗ 11.30 ΠΑΝΟΡΜΙΤΗ - ΡΟΔΟ 13.00 ΡΟΔΟ - ΠΑΝΟΡΜΙΤΗ 14.45 ΠΑΝΟΡΜΙΤΗ - ΡΟΔΟ 16.00 ΡΟΔΟ-ΣΥΜΗ
9 ΝΟΕΜΒΡΙΟΥ-ΤΕΤΑΡΤΗ	09.00 ΡΟΔΟ-ΠΑΝΟΡΜΙΤΗ 12.00 ΠΑΝΟΡΜΙΤΗ-ΣΥΜΗ 15.00 ΣΥΜΗ-ΡΟΔΟ 17.30 ΡΟΔΟ-ΣΥΜΗ	07.00 ΣΥΜΗ-ΡΟΔΟ 08.30 ΡΟΔΟ-ΜΑΡΜΑΡΑ 15.30 ΜΑΡΜΑΡΑ-ΡΟΔΟ
10 ΝΟΕΜΒΡΙΟΥ ΠΕΜΠΤΗ	07.30 ΣΥΜΗ-ΡΟΔΟ 15.00 ΡΟΔΟ-ΣΥΜΗ	09.00 ΡΟΔΟ - ΠΑΝΟΡΜΙΤΗ 11.00 ΠΑΝΟΡΜΙΤΗ - ΣΥΜΗ 16.00 ΣΥΜΗ - ΡΟΔΟ
11 ΝΟΕΜΒΡΙΟΥ ΠΑΡΑΣΚΕΥΗ	07.30 ΣΥΜΗ-ΡΟΔΟ 15.00 ΡΟΔΟ-ΣΥΜΗ	
12 ΝΟΕΜΒΡΙΟΥ ΣΑΒΒΑΤΟ	07.30 ΣΥΜΗ-ΡΟΔΟ 15.00 ΡΟΔΟ-ΣΥΜΗ	08.30 ΡΟΔΟ-ΜΑΡΜΑΡΑ 15.30 ΜΑΡΜΑΡΑ-ΡΟΔΟ
13 ΝΟΕΜΒΡΙΟΥ ΚΥΡΙΑΚΗ	06.30 ΣΥΜΗ-ΡΟΔΟ 09.00 ΡΟΔΟ-ΠΑΝΟΡΜΙΤΗ 12.00 ΠΑΝΟΡΜΙΤΗ-ΣΥΜΗ 15.00 ΣΥΜΗ-ΡΟΔΟ 17.30 ΡΟΔΟ-ΣΥΜΗ	
14 ΝΟΕΜΒΡΙΟΥ ΔΕΥΤΕΡΑ	07.30 ΣΥΜΗ-ΡΟΔΟ 15.30 ΡΟΔΟ-ΣΥΜΗ	08.30 ΡΟΔΟ-ΜΑΡΜΑΡΑ 15.30 ΜΑΡΜΑΡΑ-ΡΟΔΟ
15 ΝΟΕΜΒΡΙΟΥ ΤΡΙΤΗ		09.00 ΡΟΔΟ -ΣΥΜΗ 10.10 ΣΥΜΗ-ΚΩ 14.30 ΚΩ-ΣΥΜΗ 16.10 ΣΥΜΗ-ΡΟΔΟ
16 ΝΟΕΜΒΡΙΟΥ ΤΕΤΑΡΤΗ	07.30 ΣΥΜΗ-ΡΟΔΟ 15.30 ΡΟΔΟ-ΣΥΜΗ	
17 ΝΟΕΜΒΡΙΟΥ ΠΕΜΠΤΗ		08.30 ΡΟΔΟ-ΜΑΡΜΑΡΑ 15.30 ΜΑΡΜΑΡΑ-ΡΟΔΟ
18 ΝΟΕΜΒΡΙΟΥ ΠΑΡΑΣΚΕΥΗ	07.30 ΣΥΜΗ-ΡΟΔΟ 15.30 ΡΟΔΟ-ΣΥΜΗ	09.00 ΡΟΔΟ -ΣΥΜΗ 10.10 ΣΥΜΗ-ΚΩ 14.30 ΚΩ-ΣΥΜΗ 16.10 ΣΥΜΗ-ΡΟΔΟ
19 ΝΟΕΜΒΡΙΟΥ ΣΑΒΒΑΤΟ		08.15 ΡΟΔΟ -ΣΥΜΗ 09.30 ΣΥΜΗ-ΡΟΔΟ 14.30 ΡΟΔΟ -ΣΥΜΗ 15.45 ΣΥΜΗ-ΡΟΔΟ
20 ΝΟΕΜΒΡΙΟΥ ΚΥΡΙΑΚΗ		09.00 ΡΟΔΟ-ΠΑΝΟΡΜΙΤΗ 11.30 ΠΑΝΟΡΜΙΤΗ-ΣΥΜΗ 16.00 ΣΥΜΗ-ΡΟΔΟ
21 ΝΟΕΜΒΡΙΟΥ ΔΕΥΤΕΡΑ	07.30 ΣΥΜΗ-ΡΟΔΟ 15.30 ΡΟΔΟ-ΣΥΜΗ	08.30 ΡΟΔΟ-ΜΑΡΜΑΡΑ 15.30 ΜΑΡΜΑΡΑ-ΡΟΔΟ
22 ΝΟΕΜΒΡΙΟΥ ΤΡΙΤΗ		09.00 ΡΟΔΟ -ΣΥΜΗ 10.10 ΣΥΜΗ-ΚΩ 14.30 ΚΩ-ΣΥΜΗ 16.10 ΣΥΜΗ-ΡΟΔΟ
23 ΝΟΕΜΒΡΙΟΥ ΤΕΤΑΡΤΗ	07.30 ΣΥΜΗ-ΡΟΔΟ 15.30 ΡΟΔΟ-ΣΥΜΗ	
24 ΝΟΕΜΒΡΙΟΥ ΠΕΜΠΤΗ		08.30 ΡΟΔΟ-ΜΑΡΜΑΡΑ 15.30 ΜΑΡΜΑΡΑ-ΡΟΔΟ
25 ΝΟΕΜΒΡΙΟΥ ΠΑΡΑΣΚΕΥΗ	07.30 ΣΥΜΗ-ΡΟΔΟ 15.30 ΡΟΔΟ-ΣΥΜΗ	09.00 ΡΟΔΟ -ΣΥΜΗ 10.10 ΣΥΜΗ-ΚΩ 14.30 ΚΩ-ΣΥΜΗ 16.10 ΣΥΜΗ-ΡΟΔΟ
26 ΝΟΕΜΒΡΙΟΥ ΣΑΒΒΑΤΟ		08.15 ΡΟΔΟ -ΣΥΜΗ 09.30 ΣΥΜΗ-ΡΟΔΟ 14.30 ΡΟΔΟ -ΣΥΜΗ 15.45 ΣΥΜΗ-ΡΟΔΟ
27 ΝΟΕΜΒΡΙΟΥ ΚΥΡΙΑΚΗ		09.00 ΡΟΔΟ-ΠΑΝΟΡΜΙΤΗ 11.30 ΠΑΝΟΡΜΙΤΗ-ΣΥΜΗ 16.00 ΣΥΜΗ-ΡΟΔΟ
28 ΝΟΕΜΒΡΙΟΥ ΔΕΥΤΕΡΑ	07.30 ΣΥΜΗ-ΡΟΔΟ 15.30 ΡΟΔΟ-ΣΥΜΗ	08.30 ΡΟΔΟ-ΜΑΡΜΑΡΑ 15.30 ΜΑΡΜΑΡΑ-ΡΟΔΟ
29 ΝΟΕΜΒΡΙΟΥ ΤΡΙΤΗ		09.00 ΡΟΔΟ -ΣΥΜΗ 10.10 ΣΥΜΗ-ΚΩ 14.30 ΚΩ-ΣΥΜΗ 16.10 ΣΥΜΗ-ΡΟΔΟ
30 ΝΟΕΜΒΡΙΟΥ ΤΕΤΑΡΤΗ	07.30 ΣΥΜΗ-ΡΟΔΟ 15.30 ΡΟΔΟ-ΣΥΜΗ	

Τα δρομολόγια μπορούν να τροποποιηθούν λόγω εκτάκτων συγκοινωνιακών αναγκών ή καιρικών συνθηκών.
Παρακαλούμε πριν ταξιδέψετε επικοινωνήστε με την Εταιρεία :
Γραφείο Σύμης : Τηλ. 2246071444 Φαξ 2246071373
Γραφείο Ρόδου : Τηλ. 2241037769 Φαξ 2241034493

ΑΠΟΔΙΔΕΙ ΚΑΡΠΟΥΣ Η ΔΙΑΦΗΜΙΣΤΙΚΗ ΠΡΟΒΟΛΗ ΤΗΣ ΕΛΛΑΔΑΣ, ΚΑΙ Η ΣΥΝΕΧΗΣ ΠΑΡΟΥΣΙΑ ΤΗΣ ΣΕ ΜΕΓΑΛΕΣ ΕΚΘΕΣΕΙΣ ΚΑΙ ΣΥΝΕΔΡΙΑ

ΦΕΡΝΕΙ ΑΠΟΤΕΛΕΣΜΑΤΑ Η ΤΟΥΡΙΣΤΙΚΗ ΔΙΠΛΩΜΑΤΙΑ

Στη μεταολυμπιακή χρονιά η αύξηση της τουριστικής κίνησης θα κλείσει με άνοδο περίπου 10% σε σχέση με το 2004

Ενα δεύτερο υπουργείο Εξωτερικών έχει στηθεί εδώ και 18 μήνες στην οδό Τσόχα, εκεί όπου βρίσκεται η έδρα του νεοσύστατου υπουργείου Τουριστικής Ανάπτυξης, το οποίο συμπτωματικά είναι πολύ κοντά στην αμερικανική πρεσβεία.

Κάθε μέρα που περνά γίνεται όλο και πιο ξεκάθαρο το γεγονός ότι η οικονομική και τουριστική διπλωματία έχει στις μέρες μας αντικαταστήσει ένα μεγάλο μέρος της δραστηριότητας της παραδοσιακής διπλωματίας. Αυτό φαίνεται ότι το έχουν καταλάβει, ελέω και της διπλωματικής ιδιότητας του επικεφαλής του υπουργείου Τουριστικής Ανάπτυξης Δημήτρη Αβραμόπουλου, οι επιτελείς του τουρισμού της χώρας.

Ηδη τα πρώτα αποτελέσματα των προσπαθειών αυτών φαίνεται ότι έπιασαν τόπο, αφού στη μεταολυμπιακή χρονιά η αύξηση της τουριστικής κίνησης θα κλείσει με άνοδο περίπου 10% σε σχέση με το 2004. Αλλωστε ο τομέας ευθύνης του υπουργείου είναι ο μοναδικός που πηγαίνει σύμφωνα με τους αρχικούς προγραμματισμούς του κυβερνητικού επιτελείου.

ΤΑ ΣΥΝΕΔΡΙΑ

Ομως, εκτός από την καθεαυτή διαφημιστική προβολή της Ελλάδας, σημαντικό ρόλο στο αποτέλεσμα αυτό έπαιξαν και μια σειρά από επιμέρους συμφωνίες, καθώς και η συνεχής παρουσία της χώρας μας σε μεγάλες εκθέσεις και συνέδρια που διοργανώνονται στις έδρες των μεγαλύτερων τουριστικών αγορών του εξωτερικού.

Μια από τις σημαντικότερες πρωτοβουλίες (και προσωπική επιτυχία του υπουργού Δ. Αβραμόπουλου) είναι και το πρόγραμμα διοργάνωσης συνεδρίων που θα αφορούν τις οικονομικές, και όχι μόνο, πτυχές του παγκόσμιου τουρισμού, το οποίο έχει ήδη αρχίσει να αναπτύσσεται. Είναι χαρακτηριστικό το γεγονός ότι συνδιοργανωτές της σειράς των συνεδρίων αυτών που θα γίνουν σε Λονδίνο, Νέο Δελχί, Ντουμπάι, Νέα Υόρκη, Βερολίνο, Παρίσι, Μόσχα και Πεκίνο είναι το υπουργείο Τουριστικής Ανάπτυξης, ο ΕΟΤ και οι κορυφαίες σε παγκόσμιο επίπεδο εφημερίδες «New York Times» και «Herald Tribune». Στα συνέδρια, τα οποία λόγω των διοργανωτών θα έχουν ευρεία δημοσιογραφική κάλυψη, προσκεκλημένοι ομιλητές αλλά και συμμετέχοντες είναι οι κορυφαίοι οικονομικοί και τουριστικοί παράγοντες κάθε χώρας όπου θα πραγματοποιούνται, ενώ η Ελλάδα θα εκπροσωπείται πάντα σε υψηλότατο επίπεδο.

ΕΚΘΕΣΗ ΛΟΝΔΙΝΟΥ

Το πρώτο συνέδριο της σειράς θα πραγματοποιηθεί στο Λονδίνο στο ξενοδοχείο Claridges, στις 15 Νοεμβρίου, στο πλαίσιο της έκθεσης World Travel Market που ξεκινά δύο ημέρες νωρίτερα. Η συγκεκριμένη έκθεση είναι η μεγαλύτερη τουριστική έκθεση του κόσμου, όπου η χώρα μας, με το υπουργείο Τουριστικής Ανάπτυξης και τον ΕΟΤ, θα έχουν μια δυναμική παρουσία, συνεπικουρούμενοι από Ελληνες επιχειρηματίες. Στο Λονδίνο συναντιούνται εκείνη την περίοδο οι μεγαλύτεροι tour operators και κλείνονται οι μεγαλύτερες συμφωνίες. Εκεί είναι που ουσιαστικά διαμορφώνεται, κατ' αρχάς, η τουριστικής κίνηση της επόμενης χρονιάς.

ΟΙ ΒΡΑΒΕΥΣΕΙΣ

Χαρακτηριστικό της γενικότερης παρουσίας της Ελλάδας στο εξωτερικό είναι ότι οι Βρετανοί tour operators θα βραβεύσουν σε ειδική εκδήλωση -στο πλαίσιο της έκθεσης- τον Ελληνικό Οργανισμό Τουρισμού, ως τον καλύτερο εθνικό οργανισμό τουρισμού της Ευρώπης στον τομέα της παροχής υπηρεσιών.

Τον Απρίλιο πραγματοποιείται στο Βερολίνο η επίσης μεγάλη τουριστική έκθεση της Γερμανίας. Εκεί η χώρα μας θα είναι η τιμώμενη χώρα.

Οι διακρίσεις αυτές έρχονται μετά τις διακρίσεις στο Πεκίνο, τη Νέα Υόρκη αλλά και στο Νέο Δελχί.

ΟΙ ΑΝΑΓΝΩΣΤΕΣ ΤΟΥ ΠΕΡΙΟΔΙΚΟΥ CONDE NAST ΑΝΕΔΕΙΞΑΝ ΤΗ ΧΩΡΑ ΜΑΣ ΩΣ ΔΗΜΟΦΙΛΕΣΤΕΡΟ ΤΟΥΡΙΣΤΙΚΟ ΠΡΟΟΡΙΣΜΟ ΤΟΥΣ

ΟΙ ΑΜΕΡΙΚΑΝΟΙ *ψηφίζουν Ελλάδα*

Ο δημοφιλέστερος τουριστικός προορισμός για τους Αμερικανούς ήταν, για το 2005, η Ελλάδα και ειδικότερα το νησί της Μυκόνου, σύμφωνα με το κορυφαίο τουριστικό περιοδικό του κόσμου, το αμερικανικό «Conde Nast Traveler». Ο υπουργός Τουριστικής Ανάπτυξης κ. Δημήτρης Αβραμόπουλος παρέλαβε, κατά τη διάρκεια της ειδικής εκδήλωσης που πραγματοποιήθηκε στο Metropolitan Museum of Art της Νέας Υόρκης, το βραβείο «Readers Choice Awards».

Κατά τη διάρκεια της εκδήλωσης ο υπουργός είπε, μεταξύ άλλων:

«Βραβεύτηκε σήμερα στη Νέα Υόρκη από το Conde Nast Traveler, το σημαντικότερο φορέα των tour operators της Αμερικής, η χώρας μας, ωστόσο, εκείνο που έχει σημασία είναι ότι με καθυστέρηση πολλών ετών ανοίξαμε και πάλι σχέσεις με την αμερικανική τουριστική αγορά. Η φετινή χρονιά πήγε καλά, αναμένεται, όμως, τα επόμενα χρόνια τα πράγματα να πάνε ακόμα καλύτερα. Ο ελληνικός τουρισμός δυναμικά παρουσιάζει τα προγράμματά του στις Ηνωμένες Πολιτείες της Αμερικής, συντομότατα, δε, ανοίγουμε και νέα γραφεία και ξεκινά άμεσα και η νέα διαφημιστική μας καμπάνια. Οι διακρίσεις αυτές επιβεβαιώνουν την πολιτική που ασκούμε για τον τουρισμό και καθιστούν και πάλι τη χώρα μας ως έναν εκ των πρώτων προορισμών παγκοσμίως. Τα χρόνια, όμως, που έρχονται, και μπροστά στη στρατηγική που έχουμε υιοθετήσει και η οποία έχει βάθος χρόνου τουλάχιστον δεκαετίας, απαιτούν σκληρή και πολλή δουλειά. Πρέπει το ελληνικό τουριστικό προϊόν να αναβαθμιστεί ποιοτικά, όπως και οι υπηρεσίες και οι υποδομές μας. Αυτά τα καλά νέα από τις Ηνωμένες Πολιτείες της Αμερικής προαναγγέλλουν μια δυναμική πορεία για το μέλλον».



Ο Δημήτρης Αβραμόπουλος κατά την ομιλία του λίγο πριν παραλάβει το βραβείο του περιοδικού Conde Nast Traveler για την ανάδειξη της Ελλάδας ως δημοφιλέστερου προορισμού για τους Αμερικανούς τουρίστες

Εξάλλου ο κ. Αβραμόπουλος ήταν ο κεντρικός ομιλητής σε ημερίδα που διοργάνωσε το αμερικανικό περιοδικό, παρουσία σημαντικών Αμερικανών δημοσιογράφων του τομέα του τουρισμού και των ταξιδιών, των μεγαλύτερων tour operators της Αμερικής καθώς και κορυφαίων παραγόντων του διεθνούς επιχειρηματικού - επενδυτικού τουριστικού κόσμου (κ. Ed Fuller, πρόεδρος της Marriott, κ. Gregg Michel, πρόεδρος της Crystal Cruises και Tom Wright, αντιπρόεδρος της Cathay Pacific).

ΙΑΤΡΙΚΗ ΑΝΑΚΟΙΝΩΣΗ

Σμαράγδα Δ. Δημητρά

Ψυχολόγος • Ψυχοθεραπεύτρια

Καρπάθου 23, 851 00 Ρόδος

Τηλ. 22410 70145

e-mail:

smaragdadimitra@yahoo.gr

Κιν. 6944 36 26 38

RODOGAZ

Στη Ρόδο από το 1963



• Διανομή φιαλών υγραερίου κατ' οίκον
τηλέφωνα παραγγελιών: 64409 - 694-4-528212

• Διανομή χύμα υγραερίου

• Πώληση καυστήρων και λεβήτων υγραερίου για κεντρικά συστήματα θέρμανσης

• Θερμαντικά σώματα



Διεύθυνση εργοστασίου: Καναμάτ Ρόδου • τηλ. 62649
Διεύθυνση πρατηρίου: Στεφάνου Καζούλη 15 • τηλ. 35797 - 35868 - 38509

ΩΣ ΠΡΩΤΟ ΒΗΜΑ ΘΑ ΓΙΝΕΙ ΕΝΑ ΞΕΚΑΘΑΡΙΣΜΑ ΤΩΝ ΑΔΕΙΩΝ ΜΙΚΡΟΠΩΛΗΤΩΝ ΠΟΥ ΣΗΜΕΡΑ ΧΟΡΗΓΟΥΝΤΑΙ ΑΠΟ ΤΟΥΣ ΔΗΜΟΥΣ

ΕΠΙΧΕΙΡΗΣΗ «ΣΚΟΥΠΑ» ΣΤΙΣ ΛΑΪΚΕΣ

Επανελέγχονται όλες οι άδειες, ανακατανέμονται οι θέσεις, «νομιμοποιούνται» οι παρα-λαϊκές και εισάγονται ηλεκτρονικά συστήματα καταγραφής και διασταύρωσης στοιχείων



Αποφασισμένο να αλλάξει ριζικά τη λειτουργία και την εμφάνιση των αγορών, τον μηχανισμό εποπτείας τους, όπως επίσης και το καθεστώς έκδοσης και αξιοποίησης των αδειών είναι το υπουργείο Ανάπτυξης, ξεκινώντας άμεσα επιχείρηση «σκούπα». Στο πλαίσιο αυτό, επανελέγχονται όλες οι άδειες, ανακατανέμονται οι θέσεις, «νομιμοποιούνται» οι παρα-λαϊκές και εισάγονται ηλεκτρονικά συστήματα καταγραφής και διασταύρωσης στοιχείων, ώστε να ξεκαθαρίσει το τοπίο από ψευτοπαραγωγούς, κυκλώματα και μεσάζοντες που δηλώνουν ψευδείς ποσότητες, αγοράζουν από τις κεντρικές αγορές και πουλάνε όλο τον χρόνο δήθεν δικά τους προϊόντα.

Πρόκειται για ένα σχέδιο ριζικής αναμόρφωσης των όσων σήμερα ισχύουν στο σημαντικότερο κομμάτι πώλησης νωπών προϊόντων, το οποίο μαστίζεται από δεκάδες προβλήματα, που έχουν ως συνέπεια να ανεβαίνουν οι τιμές, να ευνοείται η φοροδιαφυγή και να επικρατεί καθεστώς παρανομίας. Ως πρώτο βήμα θα γίνει ένα ξεκαθάρισμα των αδειών μικροπωλητών που σήμερα χορηγούνται από τους δήμους. Οι άδειες αυτές -που αφορούν την πώληση μόνο βιομηχανικών προϊόντων- έχουν σήμερα δημιουργήσει το φαινόμενο των παρα-λαϊκών, που αποτελούν συνέχεια πολλών μέτρων της κάθε λαϊκής, και οι κατέχοντες τις άδειες αυτές επεκτείνουν τις πωλήσεις τους σε κάθε λογής αγαθό, κατά παράβαση της νομοθεσίας.

Οι άδειες αυτές των μικροπωλητών θα σταματήσουν να εκδίδονται από τους δήμους, οι οποίοι πλέον θα έχουν το δικαίωμα να εκδίδουν άδειες μόνο για πλανόδιο ή στάσιμο εμπόριο (καντίνες, παιχνίδια κ.λπ.), όπου ο ένας πάγκος από τον άλλο θα πρέπει να απέχουν τουλάχιστον 150 μέτρα. Οι υφιστάμενες άδειες μικροπωλητών οι οποίες έχουν εκδοθεί από τους δήμους (ο αριθμός τους είναι άγνωστος), που συνθέτουν το φαινόμενο των παρα-λαϊκών, θα επανεξεταστούν, θα καταγραφούν από το υπουργείο Ανάπτυξης και οι μικροπωλητές αυτοί θα ενταχθούν στις λαϊκές αγορές, οπότε και θα υπάγονται σε καθεστώς ελέγχου όμοιο με αυτό που ισχύει και για τους πωλητές οπωρολαχανικών. Ηδη στο υπουργείο Ανάπτυξης οι δήμοι έχουν αποστείλει στοιχεία για τις άδειες μικροπωλητών και βρίσκονται στο στάδιο της επεξεργασίας. Παράλληλα με την ενσωμάτωση των μικροπωλητών στις λαϊκές, το υπουργείο μέσω του Οργανισμού Λαϊκών Αγορών θα προχωρήσει στην καταγραφή και ανακατανομή των θέσεων που υπάρχουν σήμερα στις λαϊκές και ίσως να καταλαμβάνονται παρανόμως από κάποιους που δεν τις δικαιούνται. Οι κενές θέσεις που θα εντοπιστούν θα ανακατανεμηθούν στους εμπόρους και τους παραγωγούς (βελτίωση θέσης) ή θα χορηγηθούν σε όσους δεν έχουν θέση.

ΣΕ ΑΘΗΝΑ-ΠΕΙΡΑΙΑ

ΤΖΙΡΟΣ 750 ΕΚΑΤ. ΚΑΘΕ ΧΡΟΝΟ

Σε περισσότερα από 750 εκατ. ευρώ ανέρχεται σήμερα ο ετήσιος τζίρος των λαϊκών αγορών της Αθήνας και του Πειραιά, ενώ χιλιάδες είναι και οι εμπλεκόμενοι στην αλυσίδα παραγωγής, διακίνησης και εμπορίας οπωρολαχανικών.

Κυκλώματα, μεσάζοντες και «παιχνίδια» με την έκδοση αδειών φαίνεται ότι αποτελούν το μελανό σημείο της κατάστασης που επικρατεί στις αγορές και έχει ως συνέπειες τη διαμόρφωση των τιμών σε υψηλά επίπεδα και την κακή λειτουργία του συστήματος.

ΠΩΣ ΘΑ «ΞΕΣΚΟΝΙΖΟΝΤΑΙ» ΟΙ ΑΔΕΙΕΣ

• Αναφορικά με τις άδειες των λαϊκών, στα σχέδια του υπουργείου περιλαμβάνονται και η επανεξέταση, η ηλεκτρονική καταγραφή και παρακολούθηση όλων των αδειών που έχουν χορηγηθεί σε παραγωγούς και πωλητές ώστε να διαπιστωθεί τι ακριβώς συμβαίνει και πώς αξιοποιούνται σήμερα οι άδειες αυτές. Ηδη σήμερα, με ένα πρώτο έλεγχο και χωρίς την ολοκληρωμένη ηλεκτρονική διασταύρωση των στοιχείων που υποβάλλουν οι παραγωγοί οπωρολαχανικών, εντοπίστηκαν περίπου 150 ψευτοπαραγωγοί, που δήλωναν στα τιμολόγια ότι έφερναν στις λαϊκές χαμηλότερες ποσότητες από τις πραγματικές, ώστε να μην εμφανίζουν υπερποσότητες που δεν δικαιολογούνται από την παραγωγή τους και να έρχονται συχνότερα στις λαϊκές, πουλώντας προϊόντα που αγοράζουν από τις κεντρικές αγορές. Το νέο σύστημα ελέγχου που εφαρμόζεται είναι ένα τριπλότυπο δελτίο, το οποίο αναγράφει τις ποσότητες που ο κάθε πωλητής φέρνει στην αγορά, καθώς και τις ποσότητες που δεν πούλησε. Το ένα στέλεχος του δελτίου πηγαίνει στον Οργανισμό Λαϊκών Αγορών, καταγράφεται και ελέγχεται ηλεκτρονικά, ώστε να διαπιστώνεται αν τα στρέμματα του κάθε παραγωγού δικαιολογούν και την αντίστοιχη ποσότητα που αυτός πουλάει. Δεν μπορεί, δηλαδή, ένας παραγωγός πορτοκαλιών με 5 στρέμματα να πουλάει 30 τόνους πορτοκάλια και να έρχεται σε όλες τις λαϊκές. Ολες αυτές οι περιπτώσεις, με το ηλεκτρονικό σύστημα ελέγχου και παρακολούθησης της κάθε άδειας, θα εξαλειφθούν.

ΕΠΟΠΤΕΣ ΚΑΙ «ΚΩΔΙΚΑΣ ΣΗΜΕΙΩΝ ΕΛΕΓΧΟΥ»

• Σημαντικές αλλαγές επέρχονται και στην εποπτεία των λαϊκών αγορών, με διεύρυνση του ρόλου των εποπτών και αύξηση των συνεργείων ελέγχου. Προβλέπεται να θεσπιστεί «κώδικας σημείων ελέγχου», βάσει του οποίου θα πραγματοποιείται ο βασικός έλεγχος του κάθε πωλητή. Επίσης εξετάζεται και η επαφή των ελεγκτών με τους καταναλωτές που βρίσκονται στις λαϊκές ώστε σε περίπτωση προβλημάτων να μπορεί ο κάθε καταναλωτής να αναγνωρίζει τον επόπτη και να προσφεύγει σε αυτόν. Στον «κώδικα ελέγχου» προσδιορίζονται και παραβάσεις που σήμερα δεν προβλέπονται από τον νόμο. Ετσι, οι ελεγκτές θα ελέγχουν και συγκεκριμένους όρους καθαριότητας, την τήρηση των παραστατικών, την έκταση που καταλαμβάνεται από τους πάγκους των πωλητών ώστε να είναι ίδια για όλους, τη σωστή λειτουργία της ζυγαριάς.

ΑΛΛΑΖΕΙ ΤΟ ΩΡΑΡΙΟ ΚΑΙ Η ΑΙΣΘΗΤΙΚΗ

• Στο σχέδιο αναμόρφωσης των λαϊκών αγορών βασική παράμετρος είναι και το ωράριο λειτουργίας των αγορών, κατά τα πρότυπα των άλλων χωρών της Ε.Ε. θεωρείται απαραίτητο να επέλθουν αλλαγές και στο ωράριο, ώστε να μπορούν να επισκέπτονται τις λαϊκές και οι καταναλωτές που εργάζονται και σήμερα έχουν πρόσβαση μόνο στις λαϊκές που γίνονται Σάββατο, χάνοντας τις καθημερινές.

ΛΑΪΚΕΣ ΚΑΙ ΤΟ ΑΠΟΓΕΥΜΑ

• Δεν αποκλείεται να δημιουργηθούν και απογευματινές λαϊκές ή να επεκταθεί και η λειτουργία των πρωινών τις απογευματινές ώρες, κάτι που και στο παρελθόν είχε επιχειρηθεί. Βασικό στοιχείο της μεταρρύθμισης είναι και η αλλαγή της εμφάνισης των αγορών, κατά τα πρότυπα των αλλαγών που έγιναν στις κεντρικές αγορές της Βαρβακείου και του Ρέντη, με στόχο τον εξωραϊσμό, αλλά και την αναβάθμιση των συνθηκών υγιεινής. Η αισθητική παρέμβαση αφορά την τήρηση της καθαριότητας, την ομοιομορφία των πάγκων όπου εκτίθενται τα προϊόντα, την εξάλειψη του φαινομένου των διάσπαρτων καφασιών και απορριμμάτων, την ύπαρξη ευανάγνωστων πινακίδων κ.α.

Blue Star Ferries

ΑΠΟ ΡΟΔΟ

ΡΟΔΟ	ΑΝΑΧΩΡΗΣΗ ΑΠΟ ΚΩ	ΛΕΡΟ	ΠΑΤΜΟ	ΣΥΡΟ	ΑΜΟΡΓΟ ΚΑΣΤΟΡΙΑ	ΑΦΙΞΗ ΠΕΙΡΑΙΑ
ΤΡΙΤΗ 18:30	ΤΡΙΤΗ 21:45	—	—	ΤΕΤΑΡΤΗ 03:10	—	ΤΕΤΑΡΤΗ 06:40
ΠΕΜΠΤΗ 18:30	ΠΕΜΠΤΗ 21:45	ΠΕΜΠΤΗ 23:25	ΠΑΡΑΣΚΕΥΗ 00:35	ΠΑΡΑΣΚΕΥΗ 04:30	—	ΠΑΡΑΣΚΕΥΗ 08:30
ΣΑΒΒΑΤΟ 10:00	ΣΑΒΒΑΤΟ 12:45	—	—	—	ΣΑΒΒΑΤΟ 16:20	ΣΑΒΒΑΤΟ 21:30
ΚΥΡΙΑΚΗ 18:00	ΚΥΡΙΑΚΗ 21:15	ΚΥΡΙΑΚΗ 22:55	ΔΕΥΤΕΡΑ 00:05	ΔΕΥΤΕΡΑ 04:15	—	ΔΕΥΤΕΡΑ 08:00

ΠΡΟΣ ΡΟΔΟ

ΑΝΑΧΩΡΗΣΗ ΑΠΟ ΠΕΙΡΑΙΑ	ΑΦΙΞΗ ΣΥΡΟ	ΑΜΟΡΓΟ ΚΑΣΤΟΡΙΑ	ΠΑΤΜΟ	ΛΕΡΟ	ΚΩ	ΡΟΔΟ
ΔΕΥΤΕΡΑ 19:00	ΔΕΥΤΕΡΑ 22:45	—	—	—	ΤΡΙΤΗ 04:45	ΤΡΙΤΗ 08:00
ΤΕΤΑΡΤΗ 19:00	ΤΕΤΑΡΤΗ 22:20	—	ΠΕΜΠΤΗ 01:55	ΠΕΜΠΤΗ 03:05	ΠΕΜΠΤΗ 04:45	ΠΕΜΠΤΗ 08:00
ΠΑΡΑΣΚΕΥΗ 19:00	ΠΑΡΑΣΚΕΥΗ 22:45	—	—	—	ΣΑΒΒΑΤΟ 04:30	ΣΑΒΒΑΤΟ 07:30
ΣΑΒΒΑΤΟ 23:30	—	ΚΥΡΙΑΚΗ 05:15	ΚΥΡΙΑΚΗ 07:40	ΚΥΡΙΑΚΗ 09:00	ΚΥΡΙΑΚΗ 10:45	ΚΥΡΙΑΚΗ 13:50

ΠΑΡΑΤΗΡΗΣΕΙΣ:
- 25/12/05: από ΡΟΔΟ 08:00 για ΚΩ (10:30-10:55), ΛΕΡΟ (12:20-12:35), ΠΑΤΜΟ (13:30-13:45), ΠΕΙΡΑΙΑ (20:05-23:30)
ΣΥΡΟ (02:50-03:05 επιφυλη μέρα), ΚΩ (08:00-08:30), ΡΟΔΟ 11:00.

ΑΝΕΚΤΕΛΕΣΤΑ ΔΡΟΜΟΛΟΓΙΑ: 24/12/05, 25/12/05, 31/12/05, 22/04/06 & 23/04/06



RODOS FERRIES SERVICES/SKEVOS TRAVEL

ΚΑΝΤΕ ΚΡΑΤΗΣΗ ΤΩΡΑ!

ΠΛΗΡΟΦΟΡΙΕΣ ΚΑΙ ΚΡΑΤΗΣΕΙΣ ΘΕΣΕΩΝ ΣΤΟΝ ΤΑΞΙΔΙΩΤΙΚΟ ΣΑΣ ΠΡΑΚΤΟΡΑ Η SKEVOS TRAVEL: ΑΜΕΡΙΚΗΣ 111, ΡΟΔΟΣ, ΤΗΛ. ΚΡΑΤΗΣΕΩΝ ΕΠΙΒΑΤΩΝ ΚΑΙ Ι.Χ.: 22410-22461, 22410-75655, 22410-75310, ΤΗΛ. ΚΡΑΤΗΣΕΩΝ ΦΟΡΤΗΓΩΝ: 22410-76600

νέα εμφάνιση! νέες διεθνείς διακρίσεις!



Ο πετυχημένος συνδυασμός της ερυθρής Μανδηλαριάς με το μοναδικό Μοσχάτο Τρίτη, προκαλεί με το γνησιοπαπά φουμπαντί χρώμα και τα γοητευτικά άρωμα κόκκινων φρούτων και τριανταφυλλου. Συνοδεύει ιδανικά λευκά κρέατα, θαλασσινά, ζυμαρικά, πιάτα κινέζικης κουζίνας, sushi, σαλάτες και ορεκτικά.

ΕΝΑ ΑΠΟ ΤΑ 12 ΒΡΑΒΕΥΜΕΝΑ ΡΟΖΕ ΤΟΠΙΚΑ ΚΡΑΣΙΑ ΤΟΥ ΔΙΕΘΝΗ ΔΙΑΓΩΝΙΣΜΟΥ ΤΗΣ VINITALY *που πραγματοποιήθηκε στην Βερόνα της Ιταλίας τον Απρίλιο του 2003.*

C·N·I·R
ΚΟΥΒΑΣ
δημιουργίες ποιότητας

ΚΑΙΡ Α.Ε. Βιομ. περ. Λιμιν. Κάλαθου-Κάλαθου, Ρόδος
Τηλ: 22410 68710-9, Fax: 22410 68576, e-mail: kair@otenet.gr

Παράρτημα Αθηνών Νέα Φιλαδέλφεια
Τηλ. 210 4613075, Fax: 210 4614035, e-mail: cair2@otenet.gr

Μικρές αγγελίες

ΕΝΟΙΚΙΑΣΕΙΣ

ΕΝΟΙΚΙΑΖΟΝΤΑΙ επιπλωμένα διαμερίσματα 60 περίπου τ.μ. κοντά στο Πανεπιστήμιο Αιγαίου και συγκεκριμένα στην Πλατεία Φώκιαλη. Τα διαμερίσματα αποτελούνται από ένα υπνοδωμάτιο, σαλόνι που μπορεί να μετατραπεί σε δεύτερο υπνοδωμάτιο, δωμάτιο κουζίνα, W.C και μεγάλα μπαλκόνια. Τιμή 350 ευρώ τον μήνα. Στην τιμή περιλαμβάνεται το νερό και τα κοινόχρηστα. Πληροφορίες στα τηλέφωνα: 6944-31.5562, 6944-44.44.09. 22410-37417.

ΕΝΟΙΚΙΑΖΟΝΤΑΙ ΠΛΗΡΩΣ ΕΠΙΠΛΩΜΕΝΕΣ ΓΚΑΡΣΟΝΙΕΡΕΣ ΜΕ ΜΠΑΛΚΟΝΙ ΚΑΙ ΧΩΡΙΣ ΣΤΗΝ ΟΔΟ ΚΥΡΑ ΤΗΣ ΡΩ 13 - ΡΟΔΙΝΙ. ΤΙΜΗ ΕΥΚΑΙΡΙΑΣ. ΤΗΛΕΦΩΝΟ ΕΠΙΚΟΙΝΩΝΙΑΣ 2241074762, ΚΑΙ ΚΙΝΗΤΟ 6947078287 ΑΠΟ ΤΙΣ 08:00 - 15:00 ΚΑΙ 18:00 - 22:00.

ΕΝΟΙΚΙΑΖΕΤΑΙ οικία 60 τ.μ. ανακαινισμένη πλήρως. Τηλ. επικοινωνίας 6932586060 και 2241025603.

ΕΝΟΙΚΙΑΖΕΤΑΙ studio πλήρως επιπλωμένο (air condision - τηλεόραση - φουρνάκι) με ηλιακό θερμοσίφωνα, ισόγειο σε ήσυχη περιοχή, άνετο πάρκινγκ. Πληρ. τηλ. 6944231199

ΕΝΟΙΚΙΑΖΕΤΑΙ διαμέρισμα 2 υπνοδωματίων, επιπλωμένο, επί της οδού Τερψιχόρης 31 (Συνοικία Αγίου Ιωάννου). Κατά προτίμηση σε φοιτήτριες ή στρατιωτικούς. Πληροφορίες τηλέφωνο 2241076153

ΑΡΧΑΓΓΕΛΟΣ: Ενοικιάζονται διαμερίσματα των 60 και 70m² επιπλωμένα ή μη, με άνετη στάθμευση. Πληροφορίες στο τηλέφωνο 6974 019076.

ΕΝΟΙΚΙΑΖΕΤΑΙ διαμέρισμα ρετιρέ επί της οδού Νικηταρά 11 τηλ. 22410-24336

ΕΝΟΙΚΙΑΖΕΤΑΙ στην Κρεμαστή σε μονοκατοικία, διαμέρισμα νεόκτιστο, άριστης κατασκευής, γωνιακό, ευάερο με δύο υπνοδωμάτια, ενιαίο σαλόνι με κουζίνα, μπάνιο και βεράντα, χωρίς κοινόχρηστα, με σύνδεση στο αποχετευτικό και με Air Condition από τέλη Νοεμβρίου επί της οδού Παπαγιάννη 22. **Ενοίκιο 300 ευρώ. Πληρ. Τηλ.: 6945046312 -6945717905**

ΕΝΟΙΚΙΑΖΕΤΑΙ ισόγειο διαμέρισμα 100 τ.μ. με ηλιακό, θέρμανση και σε ήσυχο μέρος. Στην περιοχή Ιαλυσού πάροδος Ακροπόλεως 3. Τηλ. 22410-92696

ΕΝΟΙΚΙΑΖΕΤΑΙ διαμέρισμα στην πλατεία Παγκρατίου 2 1/2 δωματίων 2ου ορόφου Αγίου Φανουρίου 15. Πληροφορίες τηλέφωνο 210-2286545 και 22410-20807 - 28571

ΕΝΟΙΚΙΑΖΕΤΑΙ μεγάλη επιπλωμένη γκαρσονιέρα με αυλή στο Παραδείσι. Πληρ. τηλ. 81884

ΕΝΟΙΚΙΑΖΕΤΑΙ Διαμέρισμα με δύο υπνοδωμάτια, σαλόνι, κουζίνα, στο δεύτερο όροφο, περιοχή δασκάλων στη Ρόδο. **Πληροφορίες: 22410-36547, 22410-87130, 22410-27202**

ΕΝΟΙΚΙΑΖΟΝΤΑΙ
επιπλωμένες
γκαρσονιέρες
στο Λαδικό (Φαληράκι).
Τιμή 220 ευρώ μηνιαίως.
Πληρ. τηλ. 6937343297

ΕΝΟΙΚΙΑΖΟΝΤΑΙ επιπλωμένες γκαρσονιέρες στην Παύλου Μελά. **Πληρ. 6937343297 τηλ. 10:00 -14:00**

ΕΝΟΙΚΙΑΖΟΝΤΑΙ επιπλωμένες γκαρσονιέρες στο Φαληράκι. **Πληρ. 6937343297 τηλ. 10:00-14:00**

ΕΝΟΙΚΙΑΖΕΤΑΙ τριάρι - διαμέρισμα επί της οδού Μητροπόλεως 83Θ. Τηλ. 36072 - 35713.

ΕΝΟΙΚΙΑΖΕΤΑΙ τριάρι διαμέρισμα α' ορόφου στην οδό Λειψών 10 (κάθετος Κ. Τσαλδάρη). **Πληροφορίες τηλ. 22410-34335**

ΕΝΟΙΚΙΑΖΕΤΑΙ 3άρι διαμέρισμα επί της οδού Μητροπόλεως 83Θ. Τηλέφωνο 22410-36072 ή 35713

ΕΝΟΙΚΙΑΖΟΝΤΑΙ διαμερίσματα υπόγεια υπερ/μένα δύο υπνοδωματίων επί της οδού Παπαχριστοδούλου αρ. 19. **Πληρ. τηλέφωνα 25266-24274**

ΕΝΟΙΚΙΑΖΕΤΑΙ αποθήκη 180 τ.μ. με 4 ψυγεία κτιστά. Ενοίκιο 350 ευρώ το μήνα . Τηλ. 22410-75897

ΕΝΟΙΚΙΑΖΕΤΑΙ διαμέρισμα στο Ροδίνι 95 τ.μ. με 3 υπνοδωμάτια, κεντρική αυτόνομη θέρμανση. Για περισσότερες πληροφορίες τηλ. 22410-25467

ΕΝΟΙΚΙΑΖΟΝΤΑΙ επιπλωμένα Λουξ Διαμερίσματα με TV, AIR CONDITION και όλα τα οικιακά σκεύη, με τον μήνα ή την ημέρα, στην περιοχή Μητρόπολης. Τηλ. - Πληρ.: 6977896444 & 22410-29452

ΕΝΟΙΚΙΑΖΕΤΑΙ, ανακαινισμένο διαμέρισμα 75 τ.μ. στη Ρόδο (2 υπνοδωμάτια - ενιαία σαλόνι κουζίνα) διαμπερές με πολύ καλή θέα, στον 3ο όροφο. Διευθ. Αναστασιάδη και Κωτιάδη γωνία. Τηλ. 6934055612 & 6945616899

ΕΝΟΙΚΙΑΖΕΤΑΙ διαμέρισμα στον 1ο όροφο σε αρίστη κατάσταση. Δύο υπνοδωμάτια, σαλοτραπεζαρία, κουζίνα, τραπεζαρία, μπάνιο, επί της οδού Μητροπόλεως 83Θ. Τηλ. 22410 36072

ΕΝΟΙΚΙΑΖΕΤΑΙ Γκαρσονιέρα αποτελούμενη από δωμάτιο, κουζίνα, μπάνιο πλήρως επιπλωμένη και με αιρκοντίσιον στο κέντρο της πόλης, οδός Πλαστήρα 21. Καινούργιο, θέα απεριόριστη. Τηλ. 6978511659

ΕΝΟΙΚΙΑΖΕΤΑΙ επιπλωμένο STUDIO με αυτόνομο ρεύμα και ηλιακό θερμοσίφωνα επί της οδού Μουσών αρ. 7 στην πόλη της Ρόδου. **Πληροφορίες τηλ. 6972105501**

ΚΡΕΜΑΣΤΗ, ενοικιάζεται νέα πλήρως εξοπλισμένη STUDIO - γκαρσονιέρα, (ενιαίος χώρος) διαμπερής, ηλιακός, βεράντες, άνετο πάρκινγκ, 500μ. από την παραλία. Πληροφ.: κ. Μάνος, τηλ. 22410 81478 - 88818 & 6938626179

ΕΝΟΙΚΙΑΖΕΤΑΙ γκαρσιονιέρα καινούργια και επιπλωμένη, στην πόλη της Ρόδου. Πληροφορίες στα τηλέφωνα 22410-20530 και 6947958106

Ενοικιάζονται διαμερίσματα με το μήνα ή την ημέρα πλήρως επιπλωμένα (πολυκουζινάκι, ψυγείο, ντους, WC, προσωπικό τηλέφωνο, κλιματισμό). Μονόχωρα και δίχωρα. Περιοχή Ζέφυρος, οδός Κωνσταντινίδη 9. Κατάλληλο για καθηγητές, δασκάλους, φοιτητές. Πληρ. τηλ. 22410-30063, 6972551300

ΕΝΟΙΚΙΑΖΕΤΑΙ 4άρι διαμέρισμα, στο Ροδίνι, και στην οδό Κων/πόλεως 34. Πληροφορίες στα τηλ. 2241-0-61689 & 22241-0-61000

ΕΝΟΙΚΙΑΖΟΝΤΑΙ δύο συνεχόμενα καταστήματα μεταξύ Πανεπιστημίου Αιγαίου και Πολεοδομίας Ρόδου (Νηρεύς) Αγ. Ιωάννου 48. Τηλ. 22410-30759

ΕΠΙ της Κοδριγκτώνος και Δρακίδου 22 ενοικιάζεται δίχωρη επιπλωμένη μονοκατοικία με δικό της Parking. Πληρ. τηλ. 22410 36385 και 22410 23814

ΕΝΟΙΚΙΑΖΕΤΑΙ 1ος όροφος 380 τ.μ. επί της Λεωφόρου Ρόδου - Λίνδου 232. Πληρ. Στα τηλέφωνα 22410-64458, 22410-24514

ΕΝΟΙΚΙΑΖΕΤΑΙ διαμέρισμα 2 δωματίων, μεγάλο χωλ, κουζίνα, μπάνιο. Απέναντι στο Πανεπιστήμιο. Πληρ. τηλ. 22410 30759

ΕΝΟΙΚΙΑΖΟΝΤΑΙ στην περιοχή Σγουρού, κοντά στο Μουσικό Γυμνάσιο, α) τεσσάρι Διαμέρισμα με τηλέφωνο, AIR CONDITION και ηλιακό β) Επιπλωμένο τεσσάρι Διαμέρισμα με δύο τουαλέτες και όλα τα οικιακά σκεύη, τηλέφωνο και κήπο, κοντά στο Μουσικό Γυμνάσιο στην περιοχή Σγουρού. γ) Ενοικιάζεται γκαρσονιέρα ρετιρέ με βεράντα και AIR CONDITION στην περιοχή Σγουρού. Τηλ.: 6977896444 & 22410-29452

ΕΝΟΙΚΙΑΖΟΝΤΑΙ: Ενα (1) διαμέρισμα 95 τ.μ. νεόκτιστο, πολυτελές, με αυτόνομη θέρμανση και ηλιακό, 2ου ορόφου. Επίσης: Γκαρσονιέρα 47 τ.μ. νεόκτιστη, πολυτελείας, 2ου ορόφου, πλήρως επιπλωμένη, δίχωρη με αυτόνομη θέρμανση - ηλεκτρ. ψυγείο και ηλεκτρ. κουζίνα. Στην περιοχή Αραπάκι, Παρθενόπης 18 **Κιν. Τηλ. 6944209883 Κο Θόδωρο.**

ΕΝΟΙΚΙΑΖΟΝΤΑΙ επιπλωμένα ή μη ένα δωμάτιο και μια γκαρσιονιέρα στο Β' όροφο πολυκατοικίας με μεγάλη βεράντα και εξαιρετική θέα στην οδό Αγ. Αναργύρων 20. **Πληροφορίες τηλ. 28710**

ΕΝΟΙΚΙΑΖΕΤΑΙ επιπλωμένη δίχωρη γκαρσονιέρα με κλιματισμό όπισθεν ξενοδοχείου BELVENDERE περιοχή Ψαροπούλα. Πληροφορίες Τηλ. 22410-22050 ή 33441

ΕΝΟΙΚΙΑΖΕΤΑΙ γραφείο 55 τ.μ. δύο κυρίων δωματίων, με χωλ και τουαλέτα στον α' όροφο του Μεγάρου «ΚΙΟΣΟΓΛΟΥ» και με πρόσοψη επί της Εθελ. Δωδεκανησίων. Κατάλληλο για Δικηγορικό, Συμβολαιογραφικό, και συναφείς χρήσεις. Τηλέφωνο επικοινωνίας 6945 105247

ΕΝΟΙΚΙΑΖΟΝΤΑΙ δύο διαμερίσματα το ισόγειο είναι απίπλωτο και ο πρώτος όροφος επιπλωμένο. 80 τ.μ. το καθένα στα Κοσκινού. **Τηλ. 64536**

ΕΝΟΙΚΙΑΖΕΤΑΙ διαμερίσμα επί της Μιχ. Πετρίδη με δύο υπνωδομάτια, σαλόνι, κουζίνα, wc. Τηλ. 6972 764614 - 6973753556

ΕΝΟΙΚΙΑΖΕΤΑΙ διαμερίσμα 115τ.μ. ισόγειο περιοχή Μόντε Σμίθ 3 υπνο/τια, κουζίνα-σαλόνι, μπάνιο, ηλιακό, θέρμανση μεγάλα μπαλκόνια, εντοιχ. κουζίνα-ηλεκτρικές συσκευές - τηλ. 38138, 6946469930.

ΕΝΟΙΚΙΑΖΕΤΑΙ διαμέρισμα 56 τ.μ. επί της οδού Ατταβύρου 10 - 3ος όροφος, πλήρως επιπλωμένο. **Στο σαλόνι** -air condition, τηλεόραση 28 ιντσών και τηλέφωνο. **Στην κρεβατοκάμαρα** - air condition, τηλεόραση. Περίοδος ενοικιάσεως: Από Απρίλιο έως και Δεκέμβριο 2005. Ενοίκιο 360 ευρώ. **Πληροφορίες τηλ.: 22410-34014 κ. Αγγελική**

ΕΝΟΙΚΙΑΖΕΤΑΙ διαμέρισμα επί της 28ης Οκτωβρίου 53 πλήρως επιπλωμένο σαλόνι, τραπεζαρία, κουζίνα με 1 υπνοδωμάτιο και μπάνιο από τον Ιανουάριο. Δεκτές μόνο φοιτήτριες Πληρ. τηλ.: 36385

ΕΝΟΙΚΙΑΖΕΤΑΙ διαμέρισμα 100τ.μ. στην περιοχή Ασγούρου κοντά στο 10 Δημοτικό Σχολείο. Τηλέφωνο 6944145073 κος Μανώλης.

ΕΝΟΙΚΙΑΖΕΤΑΙ κατάστημα 280 τ.μ. στην Ιαλυσό μεταξύ των οδών Λεωφ. Ηρακλειδών, Αγ. Ιωάννου και Δημοκρατίας με αύλειο χώρο 300τ.μ. με δύο W.C., κατάλληλο για επαγγελματική εκμετάλλευση μπροστά από το Γυμνάσιο και Λύκειο Ιαλυσού **Πληροφορίες τηλ.: 22410/93217**

ΕΝΟΙΚΙΑΖΕΤΑΙ στούντιο πλήρως εξοπλισμένο με κλιματισμό, ανεξάρτητο 230 ευρώ. Τηλ. 22410 39268, κιν. 6946 446523

ΕΝΟΙΚΙΑΖΟΝΤΑΙ στην Ιαλυσό πλάι στο ξενοδοχείο Ηλέκτρα, επιπλωμένες γκαρσονιέρες με θέρμανση. **Πληροφορίες Τηλ. 22410-22050-33441**

ΕΝΟΙΚΙΑΖΕΤΑΙ τριάρι διαμέρισμα στην περιοχή δασκάλων, νεόκτιστο και με θέα τη θάλασσα. Πληρ. τηλ. 2244047194, 6979079131

ΕΝΟΙΚΙΑΖΕΤΑΙ διαμερίσμα β' ορόφου 85 τ.μ. επί της οδού Καρπάθου για επαγγελματική ή οικιακή χρήση. Πληροφορίες τηλέφωνο 22410 75504 και 6932208140

ΕΝΟΙΚΙΑΖΕΤΑΙ οροφοδιαμέρισμα 120 μέτρων με 3 υπνοδωμάτια - τζάκι - φουλ air condition - εντοιχισμένη κουζίνα με συσκευές στο Μόντε Σμίθ. Ενοίκιο 600 ευρώ. Πληροφορίες 22410 63234

ΕΝΟΙΚΙΑΖΕΤΑΙ διαμέρισμα 80 τ.μ., 1ος όροφος, σε καινούργια οικοδομή στην Ιαλυσό επί των οδών Λεωφ. Ηρακλειδών, Δημοκρατίας μπροστά από το Γυμνάσιο -Λύκειο Ιαλυσού με όλες τις σύγχρονες ανέσεις, (Κλιματισμός, θέρμανση, χώρος στάθμευσης) κ.α. **Τηλ. 22410/93217.**

ΕΝΟΙΚΙΑΖΕΤΑΙ μονοκατοικία 220 τ.μ. σε κήπο 800 τ.μ. με ανεξάρτητους βοηθητικούς χώρους, θέρμανση air-condition, ηλιακό θερμοσίφωνο και με νυχτερινό τιμολόγιο επί της Λεωφόρου Ηρακλειδών (Ιαλυσού) 20. Πληρ. 35174 - 29284

ΕΝΟΙΚΙΑΖΟΝΤΑΙ διαμερίσματα 56τ.μ. 2 ατόμων και για συγκατοίκηση πλήρως εξοπλισμένα ηλεκτρονικές συσκ. έπιπλα-σκεύη-κλινοσκεπάσματα-κλιματισμό-ηλιακό θερμοσίφωνα, δορυφορική TV. Μόνο σε φοιτητές - εκπαιδευτικούς - στρατιωτικούς-αστυνομικούς -Δ.Υπαλλήλους. Τηλ. 697975619 - Παραδείσι

ΕΝΟΙΚΙΑΖΕΤΑΙ δίχωρη επιπλωμένη γκαρσονιέρα σε καινούρια πολυκατοικία στην οδό Καμείρου 43. Πληρ. τηλ. 6944170618-2241076504

ΕΝΟΙΚΙΑΖΕΤΑΙ 60τ.μ. διαμέρισμα 2 υπνοδωματίων επιπλωμένο με τηλεόραση και air condition στην οδό Κέννεντυ στο ισόγειο με αυλή. Ενοίκιο 390 ευρώ. Επίσης στην παραλία Ελλη δωμάτια επιπλωμένα με ατομικό μπάνιο (θέα στη θάλασσα) ενοίκιο 220 ευρώ (όλα τα έξοδα πληρωμένα). **Πληροφορίες τηλ.: 2241020012**

ΕΝΟΙΚΙΑΖΕΤΑΙ επιπλωμένη γκαρσονιέρα με 30 τ.μ. περίπου εσωτερικό χώρο (κουζίνα-υπνοδωμάτιο-λουτρό) και 30 τ.μ. αυλή στην Ιαλυσό (οδός Σύμης αρ.6) εξοπλισμένη επίσης με αυτόνομο ηλιακό θερμοσίφωνο, πλυντήριο, χωρίς κοινόχρηστα και νερό. Πληροφορίες στα τηλέφωνα 22410 75448 κιν. 6974474999

ΕΝΟΙΚΙΑΖΕΤΑΙ διαμέρισμα 2 δωματίων, μεγάλο χωλ, κουζίνα, μπάνιο, επιπλωμένο, απέναντι στο Πανεπιστήμιο Αιγαίου. Πληρ. τηλ.30759

ΕΝΟΙΚΙΑΖΕΤΑΙ υπαίθριος χώρος 1.000 τ.μ. με πρόσοψη 6 μέτρα επί της Λεωφ. Ρόδου - Λίνδου στο 7ο χιλ. Πληροφορίες τηλ. 22410 23716 ώρα μετά τις 6 μ.μ.

ΕΝΟΙΚΙΑΖΟΝΤΑΙ στην περιοχή Ιξιά-Τρεις μέσα σε μεγάλο κήπο και ήσυχο περιβάλλον 1) πολυτελές τριάρι 2) πλήρως επιπλωμένη γκαρσονιέρα. Διαθέτουν: θέρμανση, τηλέφωνο, ηλιακό και ηλεκτρικό θερμοσίφωνο, αερόθερμο μπάνιου, ανεμιστήρα οροφής, μεγάλες βεράντες και πάρκινγκ. Πληρ. τηλ. 22410 92714

ΕΝΟΙΚΙΑΖΟΝΤΑΙ δίχωρες γκαρσονιέρες με πλήρη εξοπλισμό, κλιματισμό, μεγάλες βεράντες και άνετο πάρκινγκ στο 5ο χιλιόμετρο της λεωφόρου Καλλιθέας, χωρίς κοινόχρηστα. Πληροφορίες τηλ. 22410-67014, 6946790515 και 6945105247

ΑΥΤΟΚΙΝΗΤΑ

ΠΩΛΕΙΤΑΙ αυτοκίνητο FIAT PUNTO τρακαρισμένο μόνο για ανταλλακτικά, χλμ. 25.000, μηχανή, σασμάν, σαλόνι καινούρια. **Πληροφορίες τηλ: 2241052331-51764 από 09:00-13:00 και 16:00-20:00**

ΠΩΛΕΙΤΑΙ Peugeot Rallye 16V μοντέλο 2000, 140 PS ατρακάριστο, κίτρινο χρώμα, Full Extra, δεκτός κάθε έλεγχος τηλ. 6977993853

ΠΩΛΕΙΤΑΙ αυτοκίνητο μάρκας SEAT GREDOS GLX MODEL 89 Πληρ. τηλ: 6942780037

ΠΩΛΕΙΤΑΙ MAZDA 323 F μοντέλο '99 τρακαρισμένο ή για ανταλλακτικά. Τιμή: 1000 ΕΥΡΩ. Τηλ. 6937222375

ΠΩΛΕΙΤΑΙ NISSAN ALMERA CHALLENGE μαύρο, mod. 2002, σε άριστη κατάσταση. Δεκτός κάθε έλεγχος. Τιμή 10.000 ευρώ. **Τηλ. 6945934037 (ώρες 10:00-14:00)**

ΠΩΛΕΙΤΑΙ SEAT IBIZA mod. '97, σε καλή κατάσταση. Δεκτός κάθε έλεγχος. **Τηλ. 6944256426 (ώρες 10:00-14:00)**

ΠΩΛΕΙΤΑΙ αυτοκίνητο μάρκας ALFA ROMEO 164 SUPER χρώματος μαύρο 2000 cc V6 TURBO 220PS με 92.000 ΚΜ σε άριστη κατάσταση FULL EXTRA. Τιμή 12.000 ευρώ και με χρηματοδότηση Τηλ.: 6947905605

ΠΩΛΕΙΤΑΙ ολοκαίνουργη VESPA 150cc με 1800 χιλ. με την εγγύηση. Χρώματος μαύρο. Τηλ. 6932090167 κ. Δημήτρης.

ΠΩΛΕΙΤΑΙ μοτοσυκλέτα μάρκας YAMAHA ZT 600, μοντέλο 2003, για 4.000 ευρώ, με λίγα χιλιόμετρα. Πληρ. Τηλ. 6972324351

ΠΩΛΕΙΤΑΙ τζιπ μάρκας HONDA H-RV μοντέλο 2003 με 24.000 χλμ. σε άριστη κατάσταση. Τιμή ικανοποιητική. **Τηλ. 6946107637**

ΠΩΛΕΙΤΑΙ μηχανή TDM YAMAHA 850 cc μοντέλο 2000 Β' εξάμηνο σε άριστη κατάσταση. Φυλάσεται σε γκαράζ. Δεκτός κάθε έλεγχος. Πληρ. τηλ. 6947825286

ΠΩΛΕΙΤΑΙ FORD KA, Μοντέλο του 2002, 1300cc, 23.000 χλμ., ατρακάριστο, κόκκινο χρώμα, με A/C, κεντρικό κλείδωμα, ηλεκτρικά παράθυρα, σε αρίστη κατάσταση. Πληρ. τηλ. 6932.317378 Απογευματινές ώρες κα. Νατάσα

ΠΩΛΕΙΤΑΙ HARLEY DAVIDSON 883 sporting χρώμα μπορντώ σε τιμή ευκαιρίας. Τηλ. 6932964250

ΠΩΛΕΙΤΑΙ I.X. DAIHATSU CUORE του 1987 σε καλή μηχανική κατάσταση. Τιμή 400 ευρώ. Πληρ. τηλ. 6947827019

ΖΗΤΟΥΝ ΠΡΟΣΩΠΙΚΟ

ΖΗΤΟΥΝΤΑΙ 2 Μαίες από την Μαιευτική & Γυναικολογική Κλινική Καραγιάννη **«Αγιος Ελευθέριος»** Ρόδος. **Διεύθυνση: Αμερικής 107, Ρόδος 85100 Τηλέφωνο: 22410-28003/27260/27650 Παρακαλούμε να στείλετε βιογραφικό σημείωμα στο φαξ: 22410 27260.**

ΖΗΤΕΙΤΑΙ κυρία άνω των 45 ετών για τη φύλαξη παιδιού ηλικίας 2 ετών και για καθαρισμό σπιτιού ως εσωτερική. Συστάσεις απαραίτητες. Πληροφορίες τηλεφ. 6944 202409.

ΖΗΤΟΥΝΤΑΙ ελαιοχρωματιστές -υδροχρωματιστές με ανάλογη προϋπηρεσία για άμεση εργασία στο Ξενοδοχείο RODOS PALACE. Οι ενδιαφερόμενοι μπορούν να απευθύνονται καθημερινά στο τηλέφωνο 22410-25222. Υπόψιν κ. Παύλου Ρούμπη.

ΖΗΤΕΙΤΑΙ Υπάλληλος για κατάστημα, να οδηγεί μηχανάκι, ηλικίας περίπου 16-18 ετών. Τηλ. 22410 32225

ΖΗΤΟΥΝΤΑΙ σερβιτόροι να εργασθούν σε καφετέρια στο εμπορικό κέντρο. Τηλ. 22410-86093 και 6977079447

ΑΤΟΜΑ ζητούνται για μερική ή πλήρη απασχόληση. Αμοιβή από 1000 ευρώ, έξτρα μπόνους, δωρεάν ταξίδια. Πληροφορίες κα Αναγνωστοπούλου τηλ.6948545217.

ΑΠΟ ΤΑΖΜΑΧΑΛ, ζητείται προσωπικό όλων των ειδικοτήτων (κηπουρός, καθαρίστριες, βοηθοί, εργάτες). Τηλ. 22410-29220 και 6942 981095.

Ζητείται νοσοκόμα εσωτερική για ηλικιωμένη κυρία ανάπηρη στ' Αφάντου. Πληροφορίες: 2241066304, 6946283008, 6972419715

ΑΤΟΜΑ 19 - 65 ζητούνται από Πολυεθνική Εταιρεία για δουλειά μέσα από το χώρο τους. Υψηλές αποδοχές. Για ενημέρωση και εκπαίδευση, για κλείσιμο θέσης - Κυρ. ΜΠΑΜΠΑΛΗΣ 210-6843585. Παρασκευή 22/7/05 ώρα 18.45 στο ΡΟΔΟΣ ΠΑΛΛΑΝΤΙΟΥΜ

ΖΗΤΟΥΝΤΑΙ οδηγοί με δίπλωμα Γ' κατηγορίας και εργάτες. Τηλ. 22410 60345

ΖΗΤΕΙΤΑΙ διανομέας για την ψησταριά Σούπερ Σεραφίνο από τις 6 έως 12μ.μ. με δίπλωμα για μηχανάκι. Τηλ. 22410-21137

ΠΟΛΥΕΘΝΙΚΗ εμπορική εταιρεία ζητεί 5 άτομα για ημιαπασχόληση στο τμήμα δημοσίων σχέσεων. Προϋπηρεσία όχι απαραίτητη. Παρέχεται εκπαίδευση. Πληροφορίες: κα Ρεμουντάκη Κατερίνα. Τηλ. 6945794681.

ΖΗΤΕΙΤΑΙ υπάλληλος για τουριστικό κατάστημα. Τηλ. 6976 321287 & 6942 851737

ΖΗΤΕΤΑΙ σερβιτόρος
και βοηθοί σερβιτόρων
για εστιατόριο εντός
πόλεως για εργασία
όλο το χρόνο.
Τηλ. 39043

ΖΗΤΕΙΤΑΙ κοπέλα άνω των 40 ετών, ελληνίδα ή αλλοδαπή που να μιλάει καλά τα ελληνικά, ως εσωτερική σε σπίτι με δύο παιδιά ηλικίας 3 και 1 έτους. **Συστάσεις απαραίτητες. Πληρ. Τηλ. 6944 202409 καθημερινά 10-1 το πρωί και 6-9 το απόγευμα.**

ΑΠΟ Ανώνυμη Εταιρεία Τροφίμων ζητούνται 4 άτομα ανεξαρτήτου ειδικότητας. Γνώσεις Η/Υ επιθυμητές. Τηλ. 6974820422

Η ΚΑΡΑΚΙΤΣΟΣ SECURITY ζητά προσωπικό. Πληροφ. από 10 έως 13 στα τηλ. 22410 62233 και 22410 63322

ΖΗΤΟΥΝΤΑΙ πεπειραμένοι σερβιτόρου/ες για εστιατόριο a la carte. **Τηλέφωνο επικοινωνίας: 22410-39083, 09:00 -20:00**

ΖΗΤΕΙΤΑΙ πωλήτρια έως 25 ετών, εμφανίσιμη, με γνώσεις αγγλικής ή γερμανικής για να εργασθεί σε κατάστημα ανδρικών ενδυμάτων. Ωράριο καταστημάτων. Τηλ. 22410-70402

ΔΙΑΦΗΜΙΣΤΙΚΗ εταιρεία ζητά συνεργάτες για δεκαπενθήμερο πρόγραμμα προώθησης και πωλήσεων γνωστών υπηρεσιών στη Ρόδο. Ευκαιρία μονιμοποίησης της συνεργασίας για τους φιλόδοξους. Τηλεφωνήστε στο 6944 277739 και 6947 193414 για περισσότερες πληροφορίες

ΑΠΟ εμπορικό κατάστημα της Ρόδου ζητείται πωλήτρια με γνώσεις διακόσμησης και αρχιτεκτονικής εσωτερικού χώρου. Αποστολή Βιογραφικών με επισυναπτόμενη φωτογραφία: Λεμεσού 20-22 Ρόδος Πληροφορίες: 22410-39083 9:00 - 20:00

Η ΕΤΑΙΡΕΙΑ NETECH ΕΠΕ επιθυμεί να προσλάβει τεχνικό Η/Υ και δικτύων με προϋπηρεσία. Για περισσότερες πληροφορίες καθημερινά από 9-2 και 5-8 στο τηλ. 22410 77440. Για αποστολή βιογραφικού σημειώματος στο φαξ: 22410 77439 ή μέσω email. info@netech.gr

ΖΗΤΟΥΝΤΑΙ οδηγοί με δίπλωμα 3ης κατηγορίας Τηλ. επικοινωνίας 22410-60345

ΖΗΤΕΙΤΑΙ από εστιατόριο στην Παλιά Πόλη μάγειρας. Σπαστό ωράριο. Πληροφορίες κ. Κώστα τηλ. 6948 587301

Μάγειρας, βοηθός μαγείρου, λαντζιέρα, αποθηκάριος, σερβιτόρος - βοηθός σερβιτόρου, πιτσαδόρος, ψήστης, βοηθός λογιστού, ταμίας. Τηλ: 22410 22282. Κος Βαγγέλης: 6948587305, Κος Κώστας 6948587300

ΖΗΤΕΙΤΑΙ πωλήτρια ηλικίας έως 25 ετών με γνώσεις ξένων γλωσσών για μόνιμη απασχόληση σε γνωστό κατάστημα εμπορίας ρούχων. Πληρ. τηλ. 222410 70402

ΣΟΒΑΤΖΗΣ υπήκοος Ρουμανίας αναζητεί πρωινή εργασία. Τηλ. 6976385621

ΖΗΤΟΥΝΤΑΙ άτομα για να εργασθούν σε γραφείο ενοικιάσεως αυτ/των με γνώση της γερμανικής ή αγγλικής. Πληρ. τηλ. 22410 51171, 6936656816.

ΑΜΕΣΑ ζητούνται για κάλυψη θέσεων άτομα για δουλειά από το σπίτι τους. Οχι κατασκευές, όχι τηλεμάρκετινγκπλασιέ. Εισόδημα τουλάχιστον 600 ευρώ-3.000 ευρώ μηνιαία. Πληροφορίες: 2310/516-226

ΖΗΤΕΙΤΑΙ πωλήτρια για κατάστημα ρούχων στην Παλιά Πόλη Τηλ. 6937 818177 κ. Κώστα

ΖΗΤΕΙΤΑΙ μάγειρας και βοηθός μαγείρου πεπειραμένοι για εστιατόριο στην Λίνδο. Τηλ. 6977 444683

ΖΗΤΕΙΤΑΙ υπάλληλος για δωδεκάμηνη απασχόληση από πρακτορείο ταξιδίων Απαιτούμενα προσόντα: απόφοιτοι τουριστικής σχολής, ξένες γλώσσες, γνώση Η/Υ. Ηλικία ως 25 ετών Ανάλογη προϋπηρεσία θα ληφθεί υπ' όψιν. Αποστολή βιογραφικών στην ταχ. θυρίδα 451

ΨΑΧΝΕΤΕ ΓΙΑ ΕΡΓΑΣΙΑ; Από ταχύτατα αναπτυσσόμενη εταιρεία ζητούνται άτομα για την στελέχωση ηγετικών θέσεων. Από 700-2.800 ευρώ μηνιαίως. Για πληροφορίες καλέστε στο τηλ. κέντρο 2271081063

ΖΗΤΟΥΝΤΑΙ άτομα για δουλειά από το χώρο τους. Εκπληκτική συνεργασία! Κέρδη τουλάχιστον 3.000 ευρώ/μηνιαία. Τηλ. 2310 516281.

ΔΙΑΦΟΡΑ

ΚΥΡΙΑ αναλαμβάνει καθαρισμό σπιτιών, γραφείων, κοινόχρηστους χώρους πολυκατοικιών, σιδέρωμα, φύλαξη παιδιών. Μόνο σοβαρές προτάσεις. Πληρ. τηλ. 6934176045.

ΠΩΛΕΙΤΑΙ: Μονάδα με γκαστρωμένες αγελάδες και με γάλα μαζί, 30 τόνους ποσόστωση, 6 δικαιώματα για αγελάδες. Τηλ. 75739 μετά τις 5.00μ.μ.

ΠΩΛΕΙΤΑΙ μπαρ (ημικυκλικό) 1,50 μ. 400 ευρώ. Τηλ. 6973 394166

ΠΩΛΟΥΝΤΑΙ γουρούνια, σε υπαίθρια περιοχή. Τιμή συζητήσιμη. **Τηλ. 22410-28525**

ΠΩΛΕΙΤΑΙ σύνθετο σύνθεση λόγω λάθους διαστάσεων. Πληρ. τηλ. 2241030230 ώρες από 2.30 μέχρι 4.30 και μετά τις 9.00

ΠΩΛΕΙΤΑΙ ΦΩΤΙΖΟΜΕΝΗ ΕΠΙΓΡΑΦΗ ΔΙΠΛΗΣ ΟΨΕΩΣ 1μΧ1μ με βάση και χρονοδιακόπτη σε τιμή ευκαιρίας τηλ. 38138-6946469930

ΠΩΛΕΙΤΑΙ σκάφος μηχανοκίνητο BAVARIA 330/2001 με πολλά extra. **Πληροφ. τηλ. 6937307822**

ΑΓΟΡΑΖΟΝΤΑΙ ευροπαλέτες σε καλή κατάσταση. Περισυλλογή δική μας. 6ο χλμ. Λεωφ. Ρόδου - Καλλιθέας Τηλ.: 22410 60345

ΚΥΡΙΑ ζητά εργασία, σιδέρωμα ή μπέιμπι σίτερ. Τηλ. 6997 223321 Δανάη

ΠΩΛΟΥΝΤΑΙ σε τιμές ευκαιρίας λόγω ανακωρήσεως καθιστικό (καναπές τριθέσιος, διθέσιος, πολυθρόνα), τραπεζάκια κρύσταλλο, τραπέζι κουζίνας - 4 καθίσματα, ηλεκτρική κουζίνα, μίνι πλυντήριο πιάτων, μπουφεδάκι και άλλα μικροέπιπλα. **Πληροφορίες τηλ. 28176**

ΥΔΡΑΥΛΙΚΟΣ με άδεια εγκαταστάτη Β' τάξεως διά έργα, κατασκευή και συντήρηση θερμοϋδραυλικών εγκαταστάσεων Ατμού όλων των Μπαρ - Ιατρικών αερίων, εύφλεκτων Υγρού και αερίων, ζητώ την ανάλογη εργασία. Εχω προϋπηρεσία κατασκευής και συντήρησης Νοσοκομείων. Τηλ. 6977815796

ΠΩΛΟΥΝΤΑΙ: διαμέρισμα 50 τ.μ. τελειωμένο σε πολύ καλή τιμή, στο Ροδίνι. Αμάξι R 19 και επίπλωση κομμωτηρίου σε τιμή ευκαιρίας. Πληρ. τηλ. 2241039519 ώρες καταστημάτων.

ΚΕΝΤΡΟ ΛΟΓΟΘΕΡΑΠΕΙΑΣ

Αποκατάσταση άρθρωσης, φωνολογίας και γλωσσικών δεξιοτήτων

ΠΑΠΑΧΡΙΣΤΟΔΟΥΛΟΥ ΑΣΤΕΡΟΠΗ

ΛΟΓΟΠΕΔΙΚΟΣ

Κων. Παλαιολόγου 6, τηλ. 22410 39756, Κιν. 6944 719958

ΠΩΛΟΥΝΤΑΙ α) μεταχειρισμένος καναπές - κρεβάτι που γίνεται και διπλό με τα στρώματά τους β) ντουλάπα δίφυλλη και γ) Η/Υ με εκτυπωτή και σαρωτή (SCANNER). Τιμή ευκαιρίας. Πληροφορίες κινητό 6942 090720 και 22410 74762.

BILLARD - ΜΠΙΛΙΑΡΔΑ

ΠΩΛΟΥΝΤΑΙ Μπιλιάρδα ελαφρώς μεταχειρισμένα σε άριστη κατάσταση, με κέρματα - μάρκες - χωρίς, σε πολύ καλές τιμές. Servis Μπιλιάρδων. Τηλ.: 6936179040, 6936179033

ΠΩΛΟΥΝΤΑΙ σε καλή κατάσταση ΑΠΟ ΞΕΝΟΔΟΧΕΙΟ **1)** Επιπλα Δωματίου, **2)** Φωτιστικά, **3)** Καθιστικά εστιατορίου/Μπάρ, **4)** Μηχανή καφέ Εσπρέσσο/Φίλτρο, **5)** Καρέκλες/τραπέζια εξωτερικού χώρου, **6)** Ντέξιον για αποθηκευτικούς χώρους. Τιμές εξαιρετικά χαμηλές. Πληρ. πρωινές ώρες (22410) 30607 - 34636

ΠΩΛΟΥΝΤΑΙ φούρνος και εστίες (κουζίνα) 450 Ευρώ και μπουφές με καθρέφτη χειροποίητος 450 Ευρώ όλα σε άριστη κατάσταση 1 έτους τηλ. 6944/386069

ΠΡΟΣΦΕΡΩ μασάζ στον χώρο μου και στον χώρο σας. Ολγα. Τηλ. 6972902821

ΠΩΛΕΙΤΑΙ οπωροπαντοπωλείο. Θεμιστοκλέους Σοφούλη δίπλα από τον ΟΑΕΔ. Πληρ. τηλ. 2241076325

ΠΩΛΟΥΝΤΑΙ: Στρώματα νερού, στρώματα ηλεκτρομασάζ, συντριβάνια, διακοσμητικοί καταρράκτες, συσκευές παθητικής γυμναστικής, μικροπισίνες, υδρομασάζ, μικροκαμπίνες χαμάμ. Τηλ. 6932164962

ΠΩΛΕΙΤΑΙ: Επαγγελματική φούσκα (2.10) μοτέρ 1,5. Αχρησιμοποίητα σε τιμή ευκαιρίας. Τηλ. 22410 -39268 και 6994217168

ΑΝΑΖΗΤΩ στη Ρόδο επαγγελματία συνεργάτη για την προώθηση, διάθεση του CD Πανοράματος Ρόδου (Panoround Rodos)! Παρακαλώ όπως επικοινωνήσετε μαζί μου (στα Αγγλικά ή Γερμανικά) στην ηλεκτρονική διεύθυνση: sales@panoround.com.

ΛΟΓΟΘΕΡΑΠΕΥΤΡΙΑ Α.ΤΕΙ

Αναλαμβάνει παιδιά προσχολικής ηλικίας με προβλήματα λόγου - άρθρωσης καθώς και δίγλωσσα παιδιά σε κατ' οίκον μαθήματα. Τηλέφωνο 6932 920345

ΠΡΟΣΟΧΗ ΜΕΓΑΛΗ ΕΥΚΑΙΡΙΑ ΓΙΑ ΑΡΤΟΠΟΙΟΥΣ ΚΑΙ ΖΑΧΑΡΟΠΛΑΣΤΕΣ

ΠΩΛΟΥΝΤΑΙ: 1) Μηχανή τυρόπιτας και μπουγάτσας αυτόματη **2)** Πάγκος εργασίας 3 μέτρα ηλεκτρικός **3)** Ζυμωτήριο 2 ταχυτήτων από 5 kg έως 120 kg αλεύρι Όλα μαζί 1.800 ευρώ. Πληρ. τηλ. 22410 75897

ΕΜΠΕΙΡΟΤΕΧΝΗΣ ελαιοχρωματιστής αναλαμβάνει παντός είδους ελαιοχρωματισμούς. Τηλ: 6946204157

ΨΗΦΙΑΚΗ φωτογραφική μηχανή CANON ελάχιστα μεταχειρισμένη, με το κουτί και όλο τον εξοπλισμό της, 9 x zoom, usb, λήψη video, σύνδεση με τηλεόραση, δυνατότητα manual focus, αργές ταχύτητες, 9shooting modes, περιλαμβάνεται κάρτα μνήμης. Τιμή 150 ευρώ. Τηλ. 6947-401508 κος. Γιώργος

ΠΩΛΗΣΗ ΕΞΟΠΛΙΣΜΟΥ

ΠΩΛΕΙΤΑΙ εξοπλισμός για κατάστημα, ράφια & ξύλινες πλάτες τηλ.: 6932352603.

Άλλαξε τη ζωή σου τώρα! Με 2-4 ώρες/ημέρα κέρδισε από 1.000 - 3.000 ευρώ/μήνα και ξεκίνα να κάνεις τα όνειρά σου πραγματικότητα! Τηλ. 2310 516 226

ΠΩΛΕΙΤΑΙ ένα κινητό τηλέφωνο PANASONIC GD 87 σε πολή καλή κατάσταση μαζί με φορτιστή, φορτιστή αυτοκινήτου, καλώδιο USB για σύνδεση με ηλεκτρονικό υπολογιστή και δύο αυθεντικά παιχνίδια PS 2 (DRC 2, Silenthill 2) Τιμή 200 ευρώ. Πληρ. τηλ. 6937268749.

ΠΩΛΕΙΤΑΙ κρεβάτι (κουκέτα) ενσωματωμένη με ντουλάπα, γραφείο 450 ευρώ

ΠΩΛΕΙΤΑΙ ηλεκτρικό επαγγελματικό grill αχρησιμοποίητο, λόγω έλλειψης χώρου. Πληροφορίες στο: 2241039275 -6936761262

YOGA

Για το μυαλό, το Σώμα και το πνεύμα

Ολες οι ηλικίες και οι σωματότυποι είναι ευπρόσδεκτοι. Η γιόγκα δεν είναι ανταγωνιστική. Σε διδάσκει πως ν' ανταποκρίνεσαι στις ανάγκες του σώματός σου. Τιμή μαθήματος 5 ευρώ. Μηνιαία πληρωμή δεκτή. Τηλ.: 6946984511

ΠΩΛΗΣΕΙΣ ΑΚΙΝΗΤΩΝ

ΠΩΛΕΙΤΑΙ fast food στην περιοχή Κολυμπίων, πλήρως εξοπλισμένο. Πληρ. τηλ. 2410 56038

ΕΥΚΑΙΡΙΑ!!!

ΠΩΛΕΙΤΑΙ ΕΠΙΧΕΙΡΗΣΗ ΟΒΕΛΙΣΤΗΡΙΟΥ ΕΠΙΚΕΡΔΗΣ ΣΕ ΠΟΛΥ ΚΑΛΟ ΣΗΜΕΙΟ ΤΗΣ ΠΟΛΗΣ ΓΙΑ ΛΟΓΟΥΣ ΥΓΕΙΑΣ. ΤΗΛ. 6936161740, 6946282082

ΠΩΛΕΙΤΑΙ μία αποθήκη 130 τ.μ. εντός Ρόδου κατάλληλη για πολλές χρήσεις. Τηλ. 6934 903272 και 6946 559539

ΠΩΛΕΙΤΑΙ: Ισόγειο Κατάστημα αποτελούμενο από έναν ενιαίο χώρο επιφάνειας 9 τ.μ. που βρίσκεται επί της οδού Ευριπίδου στην Παλιά Πόλη της Ρόδου. Πληροφορίες: 694 66 58 57 6 ΡΟΔΟΣ

ΠΩΛΕΙΤΑΙ διαμέρισμα εντός Ρόδου 130 τ.μ. Τηλ. 6934 903272 και 6946 559539

ΠΩΛΕΙΤΑΙ οικόπεδο στα Κρητικά 3.000 τ.μ. οικοδομήσιμο. Τηλ. 6936271471.

ΠΩΛΕΙΤΑΙ αποθήκη υπόγεια 347 τ.μ. εντός Ρόδου με μπάνιο, ρεύμα τριφασικό, πλακάκι λευκό. Κατάλληλη και για κατοικία. Σε τιμή ευκαιρίας για λόγους υγείας. Αποκλείονται μεσίτες. **210-2835963-6946559539-6933863184.**

ΠΩΛΕΙΤΑΙ ισόγειο διαμέρισμα καθαρό 81 τ.μ. καινούργιο, ακατοίκητο επί της οδού 28ης Οκτωβρίου 26. Τηλ. 91141 και 6972826627

ΠΩΛΕΙΤΑΙ αργυροχρυσοχοείο στο κέντρο της πόλης με ή χωρίς εμπόρευμα έτοιμο προς λειτουργία. Τηλ: 6936915551

ΠΩΛΗΣΗ ΕΠΙΧΕΙΡΗΣΗΣ

Πωλείται επιχείρηση παιδικών ενδυμάτων σε πολύ καλή τιμή, χαμηλό ενοίκιο και εξασφαλισμένη πελατεία. Τηλ. 6932352603

ΠΩΛΟΥΝΤΑΙ 2 διαμερίσματα στη Λάρδο 105 τ.μ. έκαστο στην τιμή 352.164 ευρώ και τα δύο μαζί, πολυτελούς κατασκευής. Τηλ. 6938644166

ΠΩΛΕΙΤΑΙ αποθήκη 170 τ.μ. εντός πόλεως Ρόδου κατάλληλη και για κατοικία. Ανταλλάσσεται και με ακίνητο στην Αττική. Πληρ. Τηλ. 6946 559539-210.2835963

Πωλείται Βιοτεχνικός χώρος 560m2. Ισόγειο μαζί με οικία στον 1ο όροφο 230m2 επί της λεωφ. Ρόδου - Λίνδου (Ρόδος - Φαληράκι) με δυνατότητα επέκτασης στα 2000m2. Πληροφορίες τηλ. 22410-65711. Ωρες από 9:00 - έως 15:00

ΠΩΛΕΙΤΑΙ στον Πειραιά στην περιοχή Καλλίπολη δίπλα στη θάλασσα τριάρι εικοσαετίας 2ου ορόφου σε άριστη κατάσταση φρεσκοβαμμένο τιμή 116.000 Ευρώ τηλ. 210-2530132 - 6948519610

ΚΑΡΑΚΟΝΕΡΟ Διαμερίσματα λουξ κατασκευής απεριόριστη θέα (ισόγειο 111 Μ2 Α' Όροφος 111 Μ2, Α' όροφος 96 Μ2 x 550 τ.μ. Δρχ. Β' όροφος 90 Μ2), Ακίνητα νέας χιλιετίας κα MITTON 22410 22142 κιν. 6945 668060

ΠΩΛΕΙΤΑΙ διαμέρισμα στην Ιαλυσό 3 δωματίων δευτέρου ορόφου, δάνεια δεκτά και ευκολίες πληρωμής. Τηλ. 6948209098, 6932613242

ΠΩΛΕΙΤΑΙ οικόπεδο εξ' αδιαιρέτου κατάλληλο για επένδυση 400 μέτρα στο 2ο χλμ. Ρόδου - Λίνδου. Πληροφορίες τηλ. 6972764614 και 6973753556

ΠΩΛΕΙΤΑΙ σπίτι στην Παλιά Πόλη με αυλή. Τηλ. 6936271471.

ΠΩΛΕΙΤΑΙ μάντρα στη Μαλώνα με 150 κατοίκες και 100 δικαιώματα. Πληρ. τηλ. 22440 51698.

ΠΩΛΕΙΤΑΙ χωράφι στον Αρχάγγελο στη θέση «Μαλά» επιφανείας 1.100 τετρ. μέτρων. Πληρ. τηλ. 2244051266

ΠΩΛΕΙΤΑΙ διαμέρισμα τριάρι με ηλιακό και τζάκι και τον αέρα δικό του στην Ανάληψη. **Τηλ. 6972228836**

ΜΑΘΗΜΑΤΑ

ΤΕΛΕΙΟΦΟΙΤΗ Παιδαγωγικού Τμήματος Δημοτικής Εκπαίδευσης παραδίδει μαθήματα κατ' οίκον σε παιδιά Δημοτικού, για όλα τα μαθήματα. **Τηλ. 6932241438**

ΚΑΘΗΓΗΤΡΙΑ ΓΕΡΜΑΝΙΚΗΣ ΦΙΛΟΛΟΓΙΑΣ πτυχιούχος Αριστοτελείου Πανεπιστημίου Θεσσαλονίκης. Παραδίδει μαθήματα όλων των επιπέδων. Πληρ. Τηλ. 2241036745, Κιν. 6978019323

ΠΛΗΡΟΦΟΡΙΚΗΣ παραδίδονται ιδιαίτερα μαθήματα από πτυχιούχο Πανεπιστημίου Αγγλίας για μαθητές Γυμνασίου και Λυκείου καθώς και για επαγγελματίες για την εκμάθηση MICROSOFT OFFICE και ADOBE PHOTOSHOP Πληροφορίες: Τηλ. 6976 423364

ΜΑΘΕΤΕ ΡΩΣΙΚΑ! Παραδίδονται μαθήματα Ρωσικής γλώσσας από μέλος του Συλλόγου Καθηγητών Ρωσικής Φιλολογίας, με χρήση νέας αποτελεσματικής μεθοδολογίας. Πληροφορίες: Τηλ. 6978195931

ΚΑΘΗΓΗΤΡΙΑ ΓΕΡΜΑΝΙΚΗΣ ΦΙΛΟΛΟΓΙΑΣ πτυχιούχος Πανεπιστημίου Αθηνών παραδίδει μαθήματα Γερμανικής Γλώσσας όπως επίσης και βοήθεια στο σχολικό βιβλίο Γερμανικών. Πληρ. τηλ. 6944949746

ΜΑΘΗΜΑΤΑ Αγγλικών, Πληροφορικής (Βασ. Εννοιες, Χρήση Υπολογιστή κ.λ.π.) & Εμπ. Εφαρμογών (Singular Eurofasma, Manager, ΚΕΦΑΛΑΙΟ κ.λ.π.) παραδίδονται από πτυχιούχο Λογιστή Τ.Ε., κάτοχο Michigan P.C.E., με μεγάλη εκπαιδευτική πείρα. Ιδαίτερα ή ολιγομελή τμήματα, υπεύθυνη προετοιμασία για εξετάσεις. Τιμές προσιτές. Πληροφορίες Τηλ. - Fax: 22410-31560, 66304, 6946283008, 6972419715, 6936277851 Ηλ. Ταχ. (e-mail): Dnetwork@SoftHome.net

ΚΑΘΗΓΗΤΗΣ ΓΕΡΜΑΝΙΚΩΝ παραδίδει μαθήματα κατ' οίκον. Εντατικά μαθήματα για αυτούς που ασχολούνται με τον τουρισμό. Πληρ. τηλ. 2241091163 κ. Λαζαρίδης, ώρες 7-9μ.μ.

ΠΑΡΑΔΙΔΟΝΤΑΙ μαθήματα Πληροφορικής & Αγγλικών με χρήση πολυμέσων όλων των επιπέδων από έμπειρο καθηγητή πτυχιούχο Michigan Proficiency σε τμήματα ή μεμονωμένα. Επίσης γίνονται μεταφράσεις & δακτυλογραφήσεις κάθε τύπου κειμένου. Τιμές προσιτές. Πληρ. 22410 66304, 31560, 6946 283008, 6972419715, 6936277851. Ηλ. Ταχ. (e-mail) : emmanoue@otenet.gr

ΠΑΡΑΔΙΔΟΝΤΑΙ μαθήματα Εμπ. Εφαρμογών (Singular Manager, Eurofasma, Unisoft Εσοδα-Εξοδα, ΚΕΠΥΟ, ΚΕΦΑΛΑΙΟ, κ.λ.π., Πληροφορικής & Αγγλικών με χρήση πολυμέσων όλων των επιπέδων από έμπειρο Λογιστή Τ.Ε. - καθηγητή πτυχιούχο Michigan Proficiensy σε τμήματα ή μεμονωμένα. Επίσης γίνονται μεταφράσεις & δακτυλογραφήσεις κάθε τύπου κειμένου. Τιμές προσιτές. Πληρ.: 22410-66304, 31560, 6946283008, 6972419715, 6936277851. Ηλ. ταχ. (e-mail): Dnetwork@SoftHome.net

ΑΓΓΛΙΚΑ

ΚΑΘΗΓΗΤΡΙΑ ΑΓΓΛΙΚΩΝ με BACHELOR του πανε/μίου Τέξας της Αμερικής παραδίδει ιδιαίτερα μαθήματα κατ' οίκον ή και στο χώρο σας. Σε σας, που ασχολείστε με τουριστικά επαγγέλματα και θέλετε να αξιοποιήσετε τους χειμερινούς μήνες ώστε να είστε άριστα καταρτισμένοι με το άνοιγμα της σεζόν. Ειδικές προσφορές σε μικρούς μαθητές. Τιμή έκπληξη στα αδέλφια. Πληρ. τηλ. 2241038350

ΟΙΚΟΔΟΜΙΚΕΣ ΕΠΙΧΕΙΡΗΣΕΙΣ ΔΙΑΚΟΓΕΩΡΓΙΟΥ ΚΑΛΛΙΣΤΟΣ

ΕΘΝ. ΑΝΤΙΣΤΑΣΕΩΣ 11 (πρώην Αννης Μαρίας)

ΠΩΛΗΣΕΙΣ ΔΙΑΜΕΡΙΣΜΑΤΩΝ ΚΑΤΑΣΤΗΜΑΤΑ -ΑΠΟΘΗΚΕΣ ΑΝΤΑΛΛΑΓΕΣ ΑΚΙΝΗΤΩΝ - ΑΓΟΡΕΣ ΟΙΚΟΠΕΔΩΝ ΑΝΑΛΑΜΒΑΝΟΥΜΕ ΑΝΤΙΠΑΡΟΧΕΣ

Πωλούνται διαμερίσματα λουξ κατασκευής με απεριόριστη θέα. Τα διαμερίσματα διαθέτουν θωρακισμένες πόρτες - εντοιχισμένες κουζίνες - ντουλάπες - εντοιχισμένο νιπτήρα με ντουλάπι - κεντρική θέρμανση αυτόνομη - ανοιγόμενα ανακλινόμενα κουφώματα με διπλά τζάμια - σίτες - ρολά - υδραυλικό ασανσέρ - τριφασικό ρεύμα.

Ολοι οι χώροι σπατουλαριστοί - εσωτερικές πόρτες M.D.F. με σχέδιο.

ΓΡΑΦΕΙΑ ΙΑΤΡΕΙΑ

1) Επί της οδού Μεγ. Κων/νου - Κων/νου Παλαιολόγου των 80 τ.μ.

2) Επί της οδού Κων/νου Παλαιολόγου και Θεοτοκοπούλου 60-80 τ.μ.

3) Επί της οδού Ρήγα Φεραίου στο πάρκο 60-80-100 τ.μ.

ΚΑΤΑΣΤΗΜΑΤΑ

1) Επί της οδού Κων/νου Παλαιολόγου και Θεοτοκοπούλου 60-80 τ.μ.

2) Επί της οδού Λεωφόρου Καλλιθέας (Καρακόνερο) 90 τ.μ.

ΔΙΑΜΕΡΙΣΜΑΤΑ

1) Επί της οδού Χρ. Φέσσα (Κάθετος Αποστ. Παύλου) 90τ.μ. τριάρια.

Επίσης οροφοδιαμερίσματα των 90 τ.μ. (οικοδομή μόνο τριών διαμερισμάτων).

ΟΙΚΟΔΟΜΕΣ

1) Οικοδομή επί της οδού Πτολεμαίων και Χρ.Φέσσα των 117-125 τ.μ.

2) Οικοδομή υπό ανέγερση επί της οδού Ρήγα Φεραίου στο Πάρκο.Διαμερίσματα τριάρια - τεσσάρια.

3) Οικοδομή υπό ανέγερση επί της οδού Κ. Παλαιολόγου και Θεοτοκοπούλου. Διαμερίσματα δυάρια - τριάρια - τεσσάρια - καταστήματα.

5) Επί της οδού Β. Ηρακλείου οικοδομή τεσσάρων διαμεριμάτων. Οροφοδιαμερίσματα των 133τ.μ. Η οικοδομή έχει πιλοτή για πάρκινγκ

ΑΠΟΘΗΚΕΣ

1) Πλησίον Στέλιου Κωτιάδη των 130τ.μ.

2) Στη Λεωφόρο Καλλιθέας (Καρακόνερο) των 80-300τ.μ.

• Οι πωλήσεις μπορούν να γίνουν και με όλα τα Δάνεια Τράπεζας και οργανισμών.

• Αναλαμβάνουμε ΑΝΤΙΠΑΡΟΧΕΣ και Αγορές οικοπέδων. • Δεχόμαστε ανταλλαγές ακινήτων.

ΠΛΗΡΟΦΟΡΙΕΣ: ΔΙΑΚΟΓΕΩΡΓΙΟΥ ΚΑΛΛΙΣΤΟΣ

ΤΗΛΕΦΩΝΟ: 29318 - 34598 - ΤΗΛ. 78501 - 78502

Ετοιμοι για ΚΤΕΟ; καλέστε 22410 67677

Ι-ΚΤΕΟ Δωδ/σου

ισότιμο με το κρατικό

ΝΟΜΟΣ ΔΩΔΕΚΑΝΗΣΟΥ
ΝΟΜΑΡΧΙΑΚΗ ΑΥΤ/ΣΗ ΔΩΔΕΚΑΝΗΣΟΥ
Δ/ΝΣΗ ΜΕΤΑΦΟΡΩΝ ΚΑΙ ΕΠΙΚΟΙΝΩΝΙΩΝ
ΤΜΗΜΑ Κ.Τ.Ε.Ο.
Τηλέφωνο: 22410 72052 22410 72064

ΠΡΟΓΡΑΜΜΑ ΠΡΟΣΚΛΗΣΗΣ ΓΙΑ ΔΙΕΝΕΡΓΕΙΑ ΤΕΧΝΙΚΟΥ ΕΛΕΓΧΟΥ ΟΧΗΜΑΤΩΝ ΜΕ ΕΔΡΑ ΤΟ Ν. ΔΩΔΕΚΑΝΗΣΟΥ

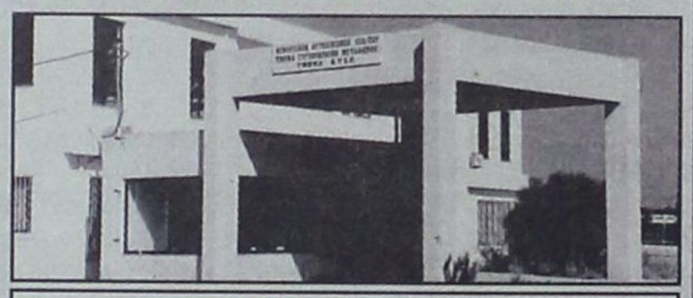

ΣΥΓΚΟΙΝΩΝΙΑΚΗ ΕΔΡΑ ΡΟΔΟΥ	
ΧΡΟΝΙΚΗ ΠΕΡΙΟΔΟΣ	**ΕΙΔΟΣ ΟΧΗΜΑΤΟΣ**
ΑΠΟ 01/11/2005 ΕΩΣ 30/11/2005	ΕΠΙΒΑΤΙΚΑ (Ε.Ι.Χ.) ΚΑΙ ΦΟΡΤΗΓΑ ΜΕΧΡΙ **3,5 (ΦΙΧ ‹ 3,5Τ)** ΜΕ ΜΕ ΑΡΙΘΜΟΥΣ ΚΥΚΛΟΦΟΡΙΑΣ **ΡΟΕ 1000** ΕΩΣ ΚΑΙ **2700**
ΑΠΟ 01/12/2005 ΕΩΣ 30/12/2005	ΕΠΙΒΑΤΙΚΑ (Ε.Ι.Χ.) ΚΑΙ ΦΟΡΤΗΓΑ ΜΕΧΡΙ **3,5 (ΦΙΧ ‹ 3,5Τ)** ΜΕ ΑΡΙΘΜΟΥΣ ΚΥΚΛΟΦΟΡΙΑΣ **ΡΟΕ 2701** ΕΩΣ ΚΑΙ **4400**
ΣΥΓΚΟΙΝΩΝΙΑΚΗ ΕΔΡΑ ΚΩ	
ΧΡΟΝΙΚΗ ΠΕΡΙΟΔΟΣ	**ΕΙΔΟΣ ΟΧΗΜΑΤΟΣ**
ΑΠΟ 01/11/2005 ΕΩΣ 31/11/2005	ΕΠΙΒΑΤΙΚΑ (Ε.Ι.Χ) ΚΑΙ ΦΟΡΤΗΓΑ ΜΕΧΡΙ 3,5 (ΦΙΧ ‹ 3,5Τ) ΜΕ ΑΡΙΘΜΟΥΣ ΚΥΚΛΟΦΟΡΙΑΣ **ΚΧΑ** (ΑΠΟ 6501 ΕΩΣ ΚΑΙ 7099)
ΑΠΟ 01/11/2005 ΕΩΣ 31/12/2005	ΕΠΙΒΑΤΙΚΑ (Ε.Ι.Χ) ΚΑΙ ΦΟΡΤΗΓΑ ΜΕΧΡΙ 3,5 (ΦΙΧ ‹ 3,5Τ) ΜΕ ΑΡΙΘΜΟΥΣ ΚΥΚΛΟΦΟΡΙΑΣ **ΚΧΑ** (ΑΠΟ 8200 ΕΩΣ ΚΑΙ 9000)

**** ΚΑΛΟΥΝΤΑΙ ΟΛΑ ΤΑ ΠΑΡΑΠΑΝΩ ΟΧΗΜΑΤΑ ΝΑ ΠΡΟΒΟΥΝ ΣΕ ΤΕΧΝΙΚΟ ΕΛΕΓΧΟ ΣΕ ΟΠΟΙΟΔΗΠΟΤΕ Κ.Τ.Ε.Ο. ή Ι.ΚΤΕΟ.

**** ΕΠΙΣΗΣ ΘΑ ΕΛΕΓΧΟΝΤΑΙ ΟΣΑ ΟΧΗΜΑΤΑ ΥΠΟΧΡΕΟΥΝΤΑΙ ΒΑΣΕΙ ΠΑΛΑΙΟΤΕΡΩΝ ΠΡΟΓΡΑΜΜΑΤΩΝ ΠΡΟΣΚΛΗΣΗΣ.

**** Ο ΕΜΠΡΟΘΕΣΜΟΣ ΠΡΟΓΡΑΜΜΑΤΙΣΜΟΣ ΤΩΝ ΟΧΗΜΑΤΩΝ ΓΙΑ ΕΛΕΓΧΟ (ΡΑΝΤΕΒΟΥ) ΓΙΝΕΤΑΙ ΕΩΣ ΚΑΙ 15 ΗΜΕΡΕΣ ΠΡΙΝ ΤΗΝ ΗΜΕΡΟΜΗΝΙΑ ΛΗΞΗΣ ΤΟΥ ΠΡΟΓΡΑΜΜΑΤΟΣ ΠΡΟΣΚΛΗΣΗΣ.

ΝΤΕΤΕΚΤΙΒΣ

30 ΧΡΟΝΙΑ ΜΟΝΙΜΑ ΚΑΙ ΣΤΗ ΡΟΔΟ

35354

ΠΛΑΤΕΙΑ ΑΓΙΟΥ ΙΩΑΝΝΟΥ
Η ΛΥΣΗ!!!
ΣΕ ΚΑΘΕ ΣΑΣ ΠΡΟΒΛΗΜΑ

EXPRESS SECURITY

ΓΡΑΦΕΙΟ ΙΔΙΩΤΙΚΩΝ ΕΡΕΥΝΩΝ
(ΝΤΕΤΕΚΤΙΒΣ)

ΑΝΑΛΑΜΒΑΝΟΥΜΕ
Υποθέσεις ανηλίκων, οικογενειακές, προσωπικές κ.τλ.
ΔΙΑΘΕΤΟΥΜΕ ΤΑ ΠΛΕΟΝ ΣΥΓΧΡΟΝΑ ΟΠΤΙΚΟΑΚΟΥΣΤΙΚΑ ΣΥΣΤΗΜΑΤΑ
100% ΕΧΕΜΥΘΕΙΑ
ΡΩΜΗΣ 22, - ΡΟΔΙΝΙ
Κιν. 694 6997967

TOP PROPERTIES

GEORGE and SAVAS PIPINOS
ΓΕΩΡΓΙΟΣ και ΣΑΒΒΑΣ ΠΙΠΙΝΟΣ

ΣΥΜΒΟΥΛΟΙ και ΕΚΤΙΜΗΤΕΣ ΑΚΙΝΗΤΩΝ

REAL ESTATE AGENT - MEMBER OF F.I.A.B.C.I. - N.A.E.A. - C.E.I.

E-mail:gpipinos@otenet.gr.
URL:www.rhodestop-properties.com and www.pipinos.gr

Από το 1971



Η "TOP PROPERTIES" είναι ατομική επιχείρηση και ανήκει στους Γεώργιο και Σάββα Πιπίνο. Το γραφείο ασχολείται από το 1971 αποκλειστικά και μόνο με επενδύσεις και REAL ESTATE, στο νησί της Ρόδου, καθώς και στην ευρύτερη περιοχή της Δωδεκανήσου.

ΑΠΕΥΘΥΝΟΜΑΣΤΕ: Στους **σοβαρούς, απαιτητικούς και επιλεκτικούς** επενδυτές - επιχειρηματίες - ελεύθερους επαγγελματίες, Ελληνες και ξένους, υψηλού εισοδηματικού επιπέδου, που ενδιαφέρονται να κάνουν μια σοβαρή επένδυση **προβολής** στο νησί της Ρόδου.

ΠΡΟΣΦΕΡΟΥΜΕ: Α) Υπηρεσίες και πληροφορίες που γίνονται σε προσωπικό επίπεδο με **εχεμύθεια, διακριτικότητα και σοβαρότητα.**
Β) Μεγάλη **γκάμα** υψηλής ποιότητας ακινήτων, όπως: 1) Ξενοδοχεία Α' και Β' κατηγορίας των 600 - 500 - 350 - 300 κλινών 2) Κεντρικά αστικά ακίνητα κατάλληλα για Τράπεζες - καταστήματα - γραφεία 3) Παραλιακές εκτάσεις, κατάλληλες για τουριστικές επενδύσεις των 150.000 - 100.000 - 70.000 - 50.000 - 36.000 τ.μ. και 4) Διαμερίσματα και μαιζονέτες **προβολής.**

ΣΤΟΧΟΣ ΜΑΣ ΕΙΝΑΙ: Να προσφέρουμε στο αγοραστικό μας κοινό **υψηλής ποιότητας ακίνητα και ευκαιρίες** στο νησί της Ρόδου. Η τριακονταετής και πλέον πείρα μας στον τομέα αυτό αποτελεί εγγύηση.

ΣΥΝΘΗΜΑ ΜΑΣ ΕΙΝΑΙ: Επενδύστε στην ΡΟΔΟ ΤΩΡΑ, σε ακίνητα που **ΑΝΤΕΧΟΥΝ ΣΤΟ ΧΡΟΝΟ.**

Γεώργιος και Σάββας Πιπίνος
ΜΕΣΙΤΕΣ ΑΣΤΙΚΩΝ ΣΥΜΒΑΣΕΩΝ
Γιατί εμείς γνωρίζουμε καλύτερα!

SINCE 1971

TOP PROPERTIES is a father and son business. The senior, Mr George S. Pipinos, the founder of the office, has carved, over the years, a reputation for integrity and excellence in the world of Real Estate in the Dodecanese.

At Top Properties we try hard to attract important and selective investors: high calibre businessmen/women and discerning professional people, both Greek and foreign, who wish to acquire substantial and valuable property on Rhodes.

We offer our expertise and advice privately, discreetly and in strict confidence.

We keep a compehensive list of real estate of the highest specifications:

a. A' and B' class hotels (600, 500, 350, 300 beds capacity).

b. Centrally situated office buildings and other business premises.

c. Seaside land, ideal for development (hotels, holiday resorts, etc.), of 150.000, 100.000, 70.000, 50.000, 36.000 sq.m.

d. Luxury appartments, maisonettes, detached, semi - detached and terraced houses.

Our aim is to give our clients the opportunity to acquire value for money, first class real estate on Rhodes. Our 30- year - old experience in Real Estate is our warranty.

Our moto is: Invest in Rhodes. Invest in property.
It stands the test of time.



TOP PROPERTIES
George and Savas Pipinos
Because we Know best

KENNENTY 38, ΡΟΔΟΣ, 85 100, ΤΗΛ. 22410- 23895, 38243 και 6944-676003, 6944-390803 FAX: 22410-20883

38 KENNEDY STR., RHODES, 85 100, TEL. 22410- 23895, 38243, and 6944-676003, 6944-390803 FAX: 22410-20883

U.K. Direct Line: 08717115396

ΓΡΑΦΕΙΟ ΤΕΛΕΤΩΝ & ΜΝΗΜΟΣΥΝΩΝ ΡΟΔΟΥ
ΣΤΕΦΑΝΑ - ΣΤΟΛΙΣΜΟΙ
«ΑΜΕΡΙΚΑΝΟΥ»

Αμεση εξυπηρέτηση
ΟΛΟ ΤΟ 24ΩΡΟ

Αναλαμβάνουμε την τελετή
και με τα έξοδα
που χορηγούν τα ταμεία
χωρίς καμία επιβάρυνση
ΙΚΑ, ΤΕΒΕ, ΤΑΞΥ, ΔΗΜΟΣΙΟΥ,
ΛΙΜΕΝΙΚΩΝ, ΟΓΑ
και λοιπά ταμεία.

Τους ΑΠΟΡΟΥΣ ΔΩΡΕΑΝ
Πλατεία Βρούχου στη Μητρόπολη
Τηλέφωνα:28901 - 33400

ΖΗΤΟΥΝΤΑΙ

οικόπεδα – αγροί εκτάσεως
4 στρεμμάτων και άνω για μακροχρόνια μίσθωση. Απαραίτητη προϋπόθεση, να υπάρχει γραμμή μέσης τάσης ΔΕΗ σε κοντινή απόσταση.

Τηλέφωνα για πληροφορίες: 22410-98070-1 και κινητό: 6932256620

ΕΝΟΙΚΙΑΖΟΝΤΑΙ

δύο (2) γκαρσονιέρες νεόκτιστες πολυτελούς κατασκευής, η μία στο Ισόγειο 45 τ.μ. και η άλλη στον Α' όροφο 42 τ.μ. δύο χώρων – πλήρως επιπλωμένες (κανονικά έπιπλα) και ηλεκτρ. συσκευές, Ψυγείο – Κουζίνα. Περιοχή Αραπάκι, Παρθενόπης 18 Τηλ. Κιν.: 6944209883

RHODES - GREECE
CAIRO PALACE

- Κατάστημα ή γραφείο 90 τ.μ. στον όροφο των καταστημάτων του Εμπορικού Κέντρου
- Κατάστημα ή γραφείο 43 τ.μ. στον όροφο των καταστημάτων του Εμπορικού Κέντρου
- Κατάστημα ή γραφείο 30 τ.μ. στον όροφο των καταστημάτων του Εμπορικού Κέντρου
- Γραφείο 135 τ.μ. στον Γ' όροφο επί του αιθρίου της Εθ. 12νησίων
- Γραφείο 90 τ.μ. στον Γ' όροφο επί του αιθρίου της Εθ. 12νησίων

Πληροφορίες: Κα ΦΡΑΝΣΙΣ ΝΙΟΤΗ
Τηλ. 22410 27600
Κιν. 6944618757 - 6973572262
ΦΑΞ. 2241023462
email.fniotis@otenet.gr

ΤΕΧΝΙΚΗ ΕΤΑΙΡΕΙΑ
ΤΣΑΚΙΡΗΣ ΤΣΑΜΠΙΚΟΣ & ΣΙΑ Ε.Ε.

ΠΩΛΟΥΝΤΑΙ

1. Διαμερίσματα 120 τ.μ. (τριών υπνοδωματίων), 87 τ.μ. (δύο υπνοδωματίων) σε νεοανεγειρόμενη οικοδομή 6 διαμερισμάτων σε οικόπεδο 1.800 τ.μ. εντός σχεδίου πόλεως στην περιοχή Ιξιάς.
Οι οικοδομή είναι εξαιρετικής κατασκευής, διαθέτει ασανσέρ, κεντρική θέρμανση, καθώς και δύο θέσεις στάθμευσης για κάθε διαμέρισμα.

2. Μονοκατοικία πανταχόθεν ελεύθερη ανεπτυγμένη σε τρία επίπεδα συνολικής επιφάνειας 200 τ.μ. σε οικόπεδο 424 τ.μ. εντός σχεδίου πόλεως Ρόδου (περιοχή Καρακόνερο).

ΑΤΤΑΒΥΡΟΥ 56-85100 ΡΟΔΟΣ
Τηλ. 22410-35139
Φαξ: 22410-24262

ΠΑΡΑΝΤΑΙΣ ΠΕΥΚΟΙ ΛΙΝΔΟΣ Α.Ε.
ΛΙΝΔΙΑ ΠΕΥΚΟΙ ΛΙΝΔΟΣ Α.Ε.
ΠΕΥΚΟΙ – ΛΙΝΔΟΣ
ΖΗΤΟΥΝΤΑΙ

ΑΠΟ ΤΑ ΞΕΝΟΔΟΧΕΙΑ «PEFKI ISLANDS RESORT» ΚΑΙ «LINDIA THALASSA» ΣΤΟΥΣ ΠΕΥΚΟΥΣ ΖΗΤΕΙΤΑΙ ΠΡΟΣΩΠΙΚΟ «ΟΛΩΝ ΤΩΝ ΕΙΔΙΚΟΤΗΤΩΝ» ΓΙΑ ΤΗΝ ΠΕΡΙΟΔΟ (01/05/2006 ΕΩΣ 31/10/2006) ΚΑΙ ΑΠΟ (15/06/2006 ΕΩΣ 15/09/2006)
ΟΙ ΕΝΔΙΑΦΕΡΟΜΕΝΟΙ ΘΑ ΠΡΕΠΕΙ ΝΑ ΕΧΟΥΝ ΚΑΛΗ ΓΝΩΣΗ ΤΗΣ ΑΓΓΛΙΚΗΣ ΓΛΩΣΣΑΣ ΚΑΙ ΠΡΟΫΠΗΡΕΣΙΑ ΤΟ ΛΙΓΟΤΕΡΟ 2 ΧΡΟΝΙΑ.

ΓΙΑ ΤΗΝ ΣΥΜΠΛΗΡΩΣΗ ΤΩΝ ΑΙΤΗΣΕΩΝ ΘΑ ΠΡΕΠΕΙ Ο/Η ΕΝΔΙΑΦΕΡΟΜΕΝΟΣ/Η ΝΑ ΕΧΕΙ ΒΙΟΓΡΑΦΙΚΟ ΚΑΙ ή ΝΑ ΑΠΕΥΘΥΝΘΕΙ ΣΤΟ ΞΕΝΟΔΟΧΕΙΟ «LINDIA THALASSA» ΚΑΘΗΜΕΡΙΝΑ 09:00-14:00 ή ΜΕ E-MAIL:
pefkiislands@rho.forthnet.gr ή ταχυδρομικώς:
ΧΕΙΜΑΡΑΣ 70 Α – ΡΟΔΟΣ 85100
ΤΗΛ. 2244 0 29380 – 2244 0 48181 ΦΑΧ: 2244 0 48416

ΠΩΛΟΥΝΤΑΙ

ΠΟΛΥΤΕΛΗ & ΗΛΙΟΛΟΥΣΤΑ ΟΡΟΦΟΔΙΑΜΕΡΙΣΜΑΤΑ
ΕΠΙΦΑΝΕΙΑΣ 138 τ.μ. –120 τ.μ. –100 τ.μ.- 50 τ.μ.
ΜΕ ΑΠΕΡΙΟΡΙΣΤΗ ΘΕΑ & ΜΕΓΑΛΕΣ ΒΕΡΑΝΤΕΣ
ΓΩΝΙΑ Κ. ΥΔΡΑΙΟΥ & Κ. ΤΣΑΛΔΑΡΗ
ΔΑΝΕΙΑ ΔΕΚΤΑ
ΠΛΗΡ. ΤΗΛ.: 6977 914567
(ΠΛΗΡΟΦΟΡΙΕΣ ΤΙΜΩΝ ΟΧΙ ΑΠΟ ΤΗΛΕΦΩΝΟ)

«ΚΤΙΡΙΟ» Α.Ε.
ΠΩΛΗΣΕΙΣ ΑΚΙΝΗΤΩΝ

- Καταστήματα 47, 65, 88 τ.μ., στην οδό Δενδρινού (προέκταση Αννης Μαρίας με αντίστοιχο υπόγειο χώρο.
- Διαμερίσματα 104 τ.μ., 118 τ.μ., 107 τ.μ., στην οδό Δενδρινού (προέκταση Αννης Μαρίας), με κεντρική αυτόνομη θέρμανση, αποθήκη και αποκλειστική θέση στάθμευσης αυτοκινήτου.
- Διαμερίσματα 118 τ.μ. και 122 τ.μ., στην οδό Μιχαήλ Πετρίδη (στο ύψος ΜΗΔΕΙΑ), με αποθήκη και αποκλειστική θέση στάθμευσης αυτοκινήτου.
- Μαιζονέτα διόροφη με σοφίτα 190 τ.μ., στην Ιαλυσό.

Πληροφορίες **κ. ΑΝΑΣΤΑΣΙΟΣ ΑΤΣΙΔΗΣ**
Στεφάνου Καζούλλη 74 - ΡΟΔΟΣ
Τηλ: 22410 - 28616, Fax: 22410 - 37848

ΟΙΚΟΔΟΜΙΚΕΣ-ΤΕΧΝΙΚΕΣ ΕΜΠΟΡΙΚΕΣ-ΕΠΙΧΕΙΡΗΣΕΙΣ

ΑΦΟΙ ΑΣΒΕΣΤΗ Ο.Ε.

Αθηνών-Καβάλας 3 Ανάληψη Ρόδου
Τηλ. 22410/60678-60679
και fax: 22410/66028

ΠΩΛΟΥΝΤΑΙ

• ΔΙΑΜΕΡΙΣΜΑΤΑ
υπερλούξ διαφόρων διαστάσεων
ΕΓΓΥΗΣΗ Η ΠΟΛΥΕΤΗΣ ΠΕΙΡΑ ΜΑΣ

ΠΩΛΟΥΝΤΑΙ

1. Πωλείται ισόγειο διαμέρισμα 90m² - κουζίνα, σαλόνι, μπάνιο, δύο υπνοδωμάτια μετά μεγάλων βεραντών περιμετρικώς του σπιτιού (πλάτους 2,5 μέτρων) σε άριστη κατάσταση (13 ετών).
Περιοχή Ανάληψη - Πωλείται από ιδιώτη ιδιοκτήτη.
Τιμή 115.000 ευρώ. Τηλ. 693 617 9040

2. Πωλείται οικόπεδο 2.000m² μετά αδείας 300 m2 από ιδιώτη ιδιοκτήτη (περιοχή Παστίδα), ιδανικό για βιοτεχνικό χώρο, μπετά τελειωμένα 300 m² + 2000m² οικόπεδο (με δυνατότητα δημιουργίας υπογείου).
Τιμή 160.000 ευρώ. Τηλ. 693 617 9040

Sun Beach Resort Complex

ΠΩΛΟΥΝΤΑΙ ΛΟΓΩ ΑΝΑΚΑΙΝΙΣΗΣ

ΣΕ ΑΡΙΣΤΗ ΚΑΤΑΣΤΑΣΗ
ΚΑΙ ΠΟΛΥ ΚΑΛΗ ΤΙΜΗ ΕΠΙΠΛΑ ΔΩΜΑΤΙΩΝ
ΦΩΤΙΣΤΙΚΑ, ΚΑΘΡΕΠΤΕΣ κ.λπ.

ΠΛΗΡΟΦΟΡΙΕΣ

Υπεύθυνος Κος Γαλανός Τσαμπίκος
Παραλία Ιαλυσού 85101 – Ιαλυσός
Τηλ: 22410-93821-6 Φάξ: 22410-95688
E-mail: Sunbeach@otenet.gr

Οι ενδιαφερόμενοι/-ες μπορούν να επικοινωνήσουν ή να προσέλθουν καθημερινά στο Ξενοδοχείο από 09:00-15:00

ΠΩΛΟΥΝΤΑΙ

ΜΟΝΟ ΑΠΟ ΤΟ ΓΡΑΦΕΙΟ ΜΑΣ
• Σας παρακαλούμε να συγκρίνετε τις δικές μας τιμές με όλες τις άλλες

1) Διαμερίσματα στην περιοχή ΡΟΔΙΝΙ, 2άρια, 3άρια, 4άρα, 150 τ.μ., 160 τ.μ., (4άρια) 90τ.μ., 80 τ.μ., 60 τ.μ.
2) Διαμερίσματα 130 τ.μ., επί της οδού Ηρώων Πολυτεχνείου (φάτσα στο δρόμο) κατάλληλο και για γραφείο, ιατρείο, κλπ.
3) Οικόπεδο 300 τ.μ., πλησίον Αγίας Αναστασίας
4) Μονοκατοικία 140 τ.μ., με κήπο, εντός πόλεως
5) Διαμέρισμα 130 τ.μ. πλησίον Αγίου Ιωάννου
6) Διαμέρισμα 220 τ.μ., στην οδό Πίνδου (Μόντε Σμιθ) με 2 τζάκια, κλπ.
7) Γκαρσονιέρες στις Καλυθιές, μόνο 32.000 ευρώ
8) Σε 2ώροφη κατοικία, ο άνω όροφος, 140 τ.μ., καλή τοποθεσία, πολύ καλή τιμή.
9) Μεζονέτες πλησίον παραλίας Ιαλυσού
10) Διαμερίσματα σε διάφορες τοποθεσίες της πόλεως και Ιαλυσό
11) Κτήματα 4000 τ.μ., στην περιοχή Καλλιθέας (Κοσκινού) με θέα τη θάλασσα
12) Γκαρσονιέρα στο Ροδίνι 50 τ.μ.
13) Μεζονέτα με οικόπεδο 1000 τ.μ., σε γιαπί ή έτοιμη, ακριβώς απέναντι από τη θάλασσα, απόσταση 10 μ., παραλία Ιαλυσού
14) Μεζονέτες Κοσκινού με 700 τ.μ. οικόπεδο

Γ. ΝΕΟΦΥΤΟΥ
ΞΑΝΘΟΥ 15Α - ΤΗΛ. 21434



METROPOL MULTI CINEMA ODEON
22410 28400
INFORMATION - RESERVATIONS
ΠΛΗΡΟΦΟΡΙΕΣ - ΚΡΑΤΗΣΕΙΣ
ΕΒΔΟΜΑΔΙΑΙΟ ΠΡΟΓΡΑΜΜΑ weekly program
03/11/05 - 09/11/05
www.cinemametropol.gr


OLIVER TWIST
ΟΛΙΒΕΡ ΤΟΥΪΣΤ
Η μεταφορά στην μεγάλη οθόνη ένα από τα πιό κλασικά μυθιστορήματα της παγκόσμιας λογοτεχνίας.
Μία συναρπαστική ιστορία επιβίωσης σε σκηνοθεσία του βραβευμένου με όσκαρ Ρομάν Πολάνσκι.
ΚΑΝΤΕ ΕΓΚΑΙΡΑ ΤΙΣ ΚΡΑΤΗΣΕΙΣ ΣΑΣ
ΩΡΕΣ ΕΝΑΡΞΗΣ / SHOW TIMES 16:45, 19:30, 22:15


TRANSPORTER 2
Από τον δημιουργό των ταινιών "LEON" & "NIKITA"
Ο δεξιοτέχνης των ειδικών δυνάμεων
Φράνκ Μάρτιν ή "Transporter"
χρησιμοποιεί όλες του τις ικανότητες για να βρεί τους.....
Μία δυνατή περιπέτεια δράσης!!
ΚΑΝΤΕ ΕΓΚΑΙΡΑ ΤΙΣ ΚΡΑΤΗΣΕΙΣ ΣΑΣ
ΩΡΕΣ ΕΝΑΡΞΗΣ / SHOW TIMES 18:00, 20:15, 22:30


ΓΚΟΛ - GOAL
Ένα αυθεντικό ποδοσφαιρικό και κινηματογραφικό...θέαμα!
Γυρισμένη στα διασημότερα γήπεδα της Ευρώπης
και με ένα all star κάστ ζωντανών θρύλων της μπάλας.
ΩΡΕΣ ΕΝΑΡΞΗΣ / SHOW TIMES 17:00, 19:30


Ο ΑΝΘΡΩΠΟΣ ΠΟΥ ΕΓΙΝΕ ΘΡΥΛΟΣ
CINDERELLA MAN
Η πολυαναμενόμενη ταινία της χρονιάς!!
Οι βραβευμένοι με ΟΣΚΑΡ
ΡΟΝ ΧΑΟΥΑΡΝΤ, ΡΑΣΕΛ ΚΡΟΟΥ
ΡΕΝΕ ΖΕΛΒΕΓΚΕΡ
Ένα κινηματογραφικό αριστούργημα
που δεν πρέπει να χάσει κανείς!!
ΩΡΕΣ ΕΝΑΡΞΗΣ / SHOW TIMES 22:00

ΠΡΟΣΕΧΩΣ


THE CONSTANT GARDENER
Ο ΕΠΙΜΟΝΟΣ ΚΗΠΟΥΡΟΣ
Το πολυαναμενόμενο πολιτικό θρίλερ.
Μία θανάσιμη συνομωσία που
εκτείνεται πέρα από κάθε φαντασία.
Πρωταγωνιστούν : Ρέιφ Φαϊνς, Ρέιτσελ Γουάϊζ

ΠΑΛΛΑΣ 5 CINEMAS CENTER
3/11/2005 - 9/11/2005
www.cinemapallas.gr
Για κρατήσεις
22410 24475/70670
Δημοκρατίας 13, Ρόδος


ELIZABETHTOWN
Αίθουσα 5 ώρες έναρξης// 17:40, 20:10, 22:40
Μια απολαυστική ρομαντική κομεντί με τους Ορλάντο Μπλουμ και Κίρστεν Ντανστ από τον Κάμερον Κρόου (Jerry Maguire, Almost famous)
ΚΑΤΑΛΛΗΛΟ


A HISTORY OF VIOLENCE ΤΟ ΤΕΛΟΣ ΤΗΣ ΒΙΑΣ
Ενα συναρπαστικό ψυχολογικό θρίλερ με τους Βίγγκο Μόρτενσεν, Εντ Χάρις και Ουίλιαμ Χαρτ Είχε την τέλεια ζωή ...μέχρι που εγινε ηρωας.
ΚΑΤΑΛΛΗΛΟ ΑΠΟ 15 Αίθουσα Cinema Citrocoi 1 ώρες έναρξης// 20:20, 22:30


THE 40 YEAR-OLD VIRGIN ΠΑΡΘΕΝΟΣ ΕΤΩΝ 40
ΚΑΤΑΛΛΗΛΟ ΑΠΟ 13
Θα κρατάτε την κοιλιά σας απ' τα γέλια επί δύο ώρες!
Αίθουσα Allegro 3 ώρες έναρξης// (Σ.-Κ. 15:45) 18:00 • 20:15


DOOM
Η πολυαναμενόμενη υπερπερπέτεια, ΣΕ 1η ΠΑΓΚΟΣΜΙΑ ΠΡΟΒΟΛΗ με εκρηκτική δράση που θα σας παρασύρει στο ρυθμό της!
ΚΑΤΑΛΛΗΛΟ ΑΠΟ 13
Αίθουσα Personal 4 ώρες έναρξης //(Σ.-Κ. 15:35) • 22:40


LORD OF WAR ΚΥΡΙΑΡΧΟΣ ΤΟΥ ΠΑΙΧΝΙΔΙΟΥ
Ο Νίκολας Κέιτζ και Ίθαν Χωκ λαθρέμποροι όπλων, σ' αυτή την καταπληκτική περιπέτεια δράσης!!!
ΚΑΤΑΛΛΗΛΟ ΑΠΟ 13
Αίθουσα interlingua 2 ώρα έναρξης // 22:30


THE AMITYVILLE HORROR ΤΡΟΜΟΣ ΣΤΟ ΑΜΙΤΥΒΙΛΛΕ
ΚΑΤΑΛΛΗΛΟ ΑΠΟ 17
Από τον παραγωγό του Αρμαγεδών και Περλ Χάρμπορ μια ταινία τρόμου που θα σας καθηλώσει βασισμένη σε αληθινό γεγονός!
Αίθουσα Allegro 3 ώρα έναρξης // 22:40


Ο Τσάρλι και το Εργοστάσιο Σοκολάτας
Ο Τζόνι Ντεπ, στην ταινία της χρονιάς που ξεπερνάει τα όρια μιο τρελής παιδικής φαντασίας!!!
ΚΑΤΑΛΛΗΛΟ
Αίθουσα Personal 4 ώρες έναρξης // 17:50, 20:15


MADAGASCAR ΜΑΔΑΓΑΣΚΑΡΗ
Τα δημοφιλή ζωάκια της Dreamworks, σε μια ξέφρενη περιπέτεια γεμάτη κωμικές καταστάσεις!
Αίθουσα interlingua 2 ώρες έναρξης//(Σ.-Κ. 16:00) • 17:55 • 19:50
ΣΕ ΠΡΩΤΗ ΠΑΝΕΛΛΗΝΙΑ ΠΡΟΒΟΛΗ!!!


HOWL'S MOVING CASTLE ΤΟ ΚΙΝΟΥΜΕΝΟ ΚΑΣΤΡΟ
ΚΑΤΑΛΛΗΛΟ
Μια μαγευτική ταινία κινουμένων σχεδίων που θα ενθουσιάσει τους μικρούς μας φίλους!
Αίθουσα Cinema Citrocoi 1 ώρες έναρξης// (Σ.-Κ. 15:30) 18:00

ΠΕΜΠΤΗ 10 ΝΟΕΜΒΡΙΟΥ ΣΕ ΠΡΩΤΗ ΠΑΝΕΛΛΗΝΙΑ ΠΡΟΒΟΛΗ ΣΤΟ ΝΗΣΙ ΜΑΣ!
Bakiishka ΤΟ ΚΟΧΥΛΙ
Η πολυβραβευμένη ελληνική δραματική ταινία ελεύθερη απόδοση της νουβέλας του Φ. Ντοστογιέφσκι!

Τηλεπρόγραμμα

ΕΤ1

07:00 Κινούμενα Σχέδια
09:30 Ταξιδεύοντας
10:30 Biography
11:15 The History channel
12:00 Μένουμε ελλάδα
13:30 Ειδήσεις
14:00 Η απίθανη Κιμ
14:30 Παιδική εκπομπή
15:00 Αλαντίν
15:30 Πανσερραϊκός - Λαρίσα
17:30 Πορτρέτα ποδοσφαιριστών
18:00 Μαρούσι-UPC capitals
20:00 Οι σταυροφορίες
22:30 Γιατί δακρύζει το λειβαδι κύριε Αγγελοπουλε;
23:00 Ειδήσεις - αθλητικά - χρηματιστήριο - καιρός
00:00 Ελληνική ταινία: Το μετέωρο βήμα του πελαργού

NET

10:00 Συμβαίνει τώρα
12:00 Ειδήσεις
13:00 Τόλμη και γοητεία
14:00 Ατιθασα νιάτα
15:00 Ειδήσεις
16:00 Η ζωή είναι παιχνίδι
18:00 Ειδήσεις - δελτίο στη νοηματική γλώσσα - δελτίο αγροτών
19:00 Ανυπότακτες καρδιές
20:00 Τοις μετρητοίς
21:00 Ειδήσεις
22:00 Αφθαρτος
00:00 Εξάντας
01:00 Ειδήσεις
01:15 Οι συνήγοροι
05:45 Πρώτη γραμμή

ΕΤ 3

06:00 Πάμε καλά
07:30 Πλανήτης εχ
08:00 Αγριοι τόποι του Λορν Γκριν
08:30 Ο ΑΡΓΟΝΑΥΤΗΣ
09:00 9 η ώρα... μεσημέριασε!
11:00 Νηστικό αρκούδι
11:30 Γκεο Γκεο
12:00 Καρμελιτα
13:00 Δελτίο ειδήσεων
14:30 Με μια τρίτη μάτια
15:45 Εκτη αίσθηση
15:55 Ειδήσεις στη νοηματική γλώσσα
16:00 Ανδρομέδα
17:00 Νηστικό αρκούδι
17:30 Πάμε καλά
19:00 Δελτίο ειδήσεων
20:15 Ο κόσμος των Σπορ
21:00 Καρμελιτα
21:55 Μακρινές φιλίες
22:00 Μότο gp -
00:00 Δελτίο ειδήσεων
00:30 Theatis.GR
01:30 Μητρόπολη του κόσμου
02:30 Με μια τρίτη μάτια
04:00 9 η ώρα... μεσημέριασε!

MEGA

06:45 Πρωινό MEGA
08:00 Κοινωνία ώρα 08:00
10:00 Ομορφος κόσμος το πρωί
13:00 Κάτι τρέχει με τους δίπλα
14:00 Ειδήσεις
15:00 Ντόλτσε Βίτα
16:10 Εραστής δυτικών προαστίων
17:30 Ειδήσεις
17:40 Φιλοδοξίες
18:15 Απαγορευμένη αγάπη



19:00 Βέρα στο δεξί
20:00 Ειδήσεις
21:00 Οι αταιριαστοι
21:50 Επτά θανάσιμες πεθερές
22:50 Επαφή
23:50 Εμπόλεμη ζώνη
01:00 Τελευταία γεγονότα
01:30 Νεανικές ανησυχίες
02:30 Rude awakening
03:00 Mercy Point
04:00 Telemarketing
04:30 Oh Baby
05:00 Μάθημα μετά μουσικής
05:45 Από νωρίς

ANT 1

06:00 Καλημέρα με τον ANT1
06:30 Καλημέρα ελλάδα
10:00 Πρωινός καφές
13:00 Τα νέα του Αντέννα
13:50 Αποκάλυψη..τώρα!
16:00 Εγκλήματα
16:45 Τα νέα του ANT1- δελτίο νοηματικής
17:00 Το καφέ της χαράς
17:55 Ανάλυσε το
18:00 Καλημέρα ζωή
18:50 Ερωτας
20:00 Τα νέα του ANT1
21:00 Ξένη ταινία: Μέρα ανεξαρτησίας
23:50 Big Brother
00:50 Νυχτερινές ειδήσεις
01:20 Ξένη ταινία: Κυριακή
03:20 Τηλεμαρκετινγκ
04:00 Mobile fun
04:15 Πάουερ ρεντζερς
04:40 Οικογένεια γκιφιν
05:10 Θα μιλήσεις με το δικηγόρο μου

ALPHA

06:30 Καλημέρα σας
10:00 Καφές με την Ελένη
13:00 Κους Κους το μεσημέρι
15:00 Ειδήσεις
16:45 Ειδήσεις στη νοηματική γλώσσα
17:00 Από Καρδίας
19:00 Στα βάθη της ανατολής
20:00 Ειδήσεις
21:00 Αλ τσαντιρι Νιουζ
21:50 Κινούμενη άμμος
22:50 Τελευταίος παράδεισος
23:50 Αντιγνωμίες
01:45 Νυχτερινό δελτίο
02:00 Στην Εντατική
04:00 Τηλεαγορές
04:15 Baby Style
05:30 Καινούρια ημέρα

STAR

06:00 Αστέρια στο πεντάγραμμο
06:45 Κάθε μέρα καλημέρα
10:00 Ολα καλά
13:00 Ειδήσεις
14:00 Super Star
16:30 Ειδήσεις στη νοηματική
16:45 Ρωξάνη
17:45 Βαλεντίνα, έρωτας x-large
18:45 Λοις και Κλαρκ
19:45 Ειδήσεις



21:00 Δράμα: Το μαντολίνο του λοχαγού Κορέλι
23:30 Περιπέτεια: Σύγκρουση στο βυθό
01:30 Ενάντια στη διαφθορά
02:30 Ειδήσεις
02:45 Ξένη ταινία: Μαρία Στιούαρτ,



βασίλισσα της Σκοτίας

FILMNET

06:35 Ανήθικη πρόταση



08:30 E! Entertainment
09:10 Γλυκιά λήθη
11:00 Το Εξπρές της μουσικής
12:35 Σκύλο μπερδέματα
14:20 Απόβαση στη Νορμανδία : η αντίστροφη μέτρηση
15:55 Έγκλημα στον παράδεισο



17:45 Το λάθος του να είσαι Εβραίος
19:35 Πιάσε με αν μπορείς
22:00 Τα μάτια



της Λώρα Μαρς
23:45 Το δίκτυο των κατασκόπων - 2. επεισόδιο 2ο



00:40 Intermission
02:30 Οι μονομαχες



04:00 Το σπίτι των νεκρών
05:05 Στρατιώτες του Σύμπαντος 2

ALTER

06:30 Παιδικές εκπομπές
08:00 Ειδήσεις
08:45 Πρωινά gossip
10:00 Καθαρές κουβέντες
12:30 Ειδήσεις
13:45 TV Hello
16:00 Ειδήσεις
16:05 Η λίμνη των στεναγμών
16:50 Σοβαρότης μηδέν
18:00 Απογευματινό gossip
18:45 Ειδήσεις
21:00 Η λίμνη των στεναγμών
23:00 Ειδήσεις
23:15 Αθέατος κόσμος
02:00 Auto Alter

902

07.00 Καλημέρα με τον 902
10.00 Η αγορά στην τηλεόραση
15.00 Κάθε μέρα στις 3
16.30 Παιδικό πρόγραμμα
18.00 **Ειδήσεις**
18.10 Η Ελλάδα και ο κόσμος
18.45 Εις υγείαν
19.30 **Κεντρικό δελτίο ειδήσεων**
20.30 Στα μονοπάτια του πολιτισμού
21.00 Ο 902 πάει σινεμά
23.00 Προεκτάσεις
24.00 **Ειδήσεις**

ΠΕΡΙΛΗΨΗ

Δυνάμει της υπ' αριθ. 906γ/31-10-2005 έκθεσης επίδοσης του δικασ. Επιμελητή Πρωτ. Ρόδου Κων/νου Πούλιου, κοινοποιήθηκε στον κο Εισαγ. Πρωτ. Ρόδου, για λογαριασμό των: 1) Χαβά Φάλκο το γένος Ομέρ Καντιλιλή 2) Χατζηχαλίλ Φερδανέ συζ. Ουτσιάρ, αγνώστου διαμονής, η με αριθ. εκθ. κατάθ. 698/2005 κλήση των: 1) Χρυσοβαλάντου Καντιμοίρη 2) Μαρίας Καντιμοίρη, απευθυνόμενη στο Ειρην. Ρόδου, δικάσιμος της οποίας ορίσθηκε η 28-3-2006 ημέρα Τρίτη, ώρα 09.00 π.μ., με αρ. πιν. 30. Με την κλήση ζητείται η επανασυζήτηση της με αριθ. κατάθ. 932/2003 συγκοινοποιούμενης αγωγής των καλούντων-εναγουσών, απευθυνόμενης στο Ειρην. Ρόδου, με την οποία ζητείται ν' αναγνωρισθεί η κυριότητά τους επί διακεκριμένου τμήματος εμβαδού 40.70 τ.μ. προερχόμενο απ' το ακίνητο με ΚΜ 1345 γαιών Λάρδου.

Ρόδος 7-11-2005
Ο Πληρ. Δικηγόρος
Κων/νος Βαϊνάς
Ρόδος

ΟΙΚΟΥΜΕΝΙΚΟΝ ΠΑΤΡΙΑΡΧΕΙΟΝ
ΙΕΡΑ ΜΗΤΡΟΠΟΛΙΣ ΡΟΔΟΥ
ΕΛΛΗΝΙΚΗ ΟΡΘΟΔΟΞΟΣ
ΚΟΙΝΟΤΗΣ ΡΟΔΟΥ

ΠΡΟΣΚΛΗΣΙΣ

Το Διοικητικόν Συμβούλιον της Ελληνικής Ορθοδόξου Κοινότητος Ρόδου σας προσκαλεί εις το ετήσιον μνημόσυνον των Μεγάλων Ευεργετών αυτού Μίνωος, Δημητρίου και Μαρουλίτσας των Βενετοκλέων, το οποίον θα τελεσθή εις τον Ι. Ναόν Αγίου Δημητρίου (παλ. Νεκροταφείον) την 9ην πρωινήν της 11ης Νοεμβρίου 2005.

Μετά τιμής και αγάπης εν Κυρίω
Ο ΜΗΤΡΟΠΟΛΙΤΗΣ
† Ο ΡΟΔΟΥ ΚΥΡΙΛΛΟΣ

ΠΩΛΟΥΝΤΑΙ

α) Ισόγειο Διαμέρισμα 87 τ.μ. με περιμετρικές αυλές (φάρδος 2,5 m). Περιοχή άνω Ανάληψη. Τιμή: **98.000** euro. Τηλέφωνο 693-6-179040.

β) Οικόπεδο 4.000 m^2 Λεωφ. ΤΣΑΙΡΙ – ΠΑΣΤΙΔΟΣ με άδεια οικοδομής 600 m^2 με ασφαλτόδρομο όλη η φάτσα του οικοπέδου. (Δ.Ε.Η. - ΝΕΡΟ – ΤΗΛΕΦΩΝΟ υπάρχουν). Τηλ. 6936.179040. Τιμή: **180.000**











Μοναδικοί χώροι για ξεχωριστές στιγμές

THE GRAND HOTEL

Πληροφορίες - Τηλ. 22410 54700

ΔΙΕΞΑΓΕΤΑΙ ΣΤΗ ΡΟΔΟ ΑΠΟ 10 ΕΩΣ 12 ΝΟΕΜΒΡΙΟΥ

ΣΤΑΘΜΟΣ ΓΙΑ ΤΗΝ ΑΥΤΟΔΙΟΙΚΗΣΗ

το ετήσιο συνέδριο της ΚΕΔΚΕ

θα συζητηθούν «καυτά» θέματα για το παρόν και το μέλλον της • θα παραστούν και οι κ.κ. Πρ. Παυλόπουλος και Γ. Παπανδρέου • Το πλήρες πρόγραμμα του συνεδρίου



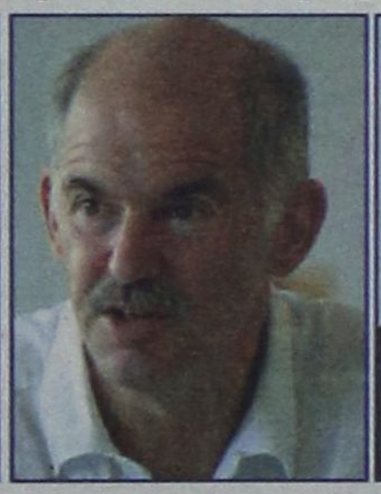



Το ετήσιο τακτικό συνέδριο της ΚΕΔΚΕ συνέρχεται φέτος, στις 10, 11,12 Νοεμβρίου στη Ρόδο (συνεδριακό κέντρο RODOS PALACE, αίθουσα Jupiter), με συμμετοχή 2.700 και πλέον συνέδρων (100 στο μεταξύ ακύρωσαν, λόγω ελλείψεως συγκοινωνιακού μέσου).

Το φετινό συνέδριο, που είναι το **τελευταίο τακτικό της τρέχουσας δημοτικής περιόδου,** αφού το 2006 είναι η χρονιά των δημοτικών εκλογών, **πραγματοποιείται σε μια εξαιρετικά ενδιαφέρουσα συγκυρία.**

Πρώτον, γιατί έχουν ήδη **δρομολογηθεί από την κυβέρνηση αλλαγές** ή είναι ανοικτά μεγάλα θέματα που αφορούν την Αυτοδιοίκηση, όπως είναι ο **νέος Κώδικας Δήμων και Κοινοτήτων, η αλλαγή του εκλογικού συστήματος των δημοτικών εκλογών, η Μητροπολιτική Διακυβέρνηση, αλλά και η σύσταση των πέντε αναπτυξιακών οικονομικών υπερπεριφερειών.** Ζητήματα που έχουν ήδη αποτελέσει αντικείμενο συζητήσεων, αλλά και αντιδράσεων στους κόλπους της Αυτοδιοίκησης.

Δεύτερον, γιατί η ΚΕΔΚΕ μέσα από το συνέδριό της επιδιώκει να δώσει ένα ισχυρό προγραμματικό στίγμα, με προτάσεις, που στηρίζονται σε ομόφωνες αποφάσεις των προηγούμενων συνεδρίων της για τις στραγηγικές επιλογές και θεσμικές αλλαγές στην Τοπική Αυτοδιοίκηση και οι οποίες αφορούν τα εξής ζητήματα:

- **Τη μετεξέλιξη του δεύτερου βαθμού Αυτοδιοίκησης σε Περιφερειακή Αυτοδιοίκηση με αιρετό Περιφερειακό Συμβούλιο και αιρετό Περιφερειάρχη και αναπτυξιακό ρόλο,**
- **Τη συγκρότηση της Μητροπολιτικής Αυτοδιοίκησης σε Αττική και Θεσσαλονίκη,**
- **Την φορολογική αποκέντρωση χωρίς επιπλέον επιβάρυνση των πολιτών και με τη δημιουργία Ταμείου Συνοχής για τους ασθενέστερους οικονομικά δήμους.**

Ο **νέος Κώδικας Δήμων και Κοινοτήτων καθώς και η αλλαγή του εκλογικού συστήματος των δημοτικών εκλογών θα αποτελέσουν ξεχωριστά θέματα συζήτησης στο συνέδριο.** Σε ό,τι αφορά τον νέο Κώδικα οι σύνεδροι αναμένεται να τοποθετηθούν στην πρόταση του υπουργείου Εσωτερικών και να καταθέσουν τις τελικές τους κρίσεις, προτάσεις και ενστάσεις πριν από την ψήφισή του, που, σύμφωνα με τον υπουργό Εσωτερικών, αναμένεται να γίνει στο τέλος του Νοέμβρη.

Επίσης αναμένεται να διατυπωθεί η συνολική θέση της Τοπικής Αυτοδιοίκησης της χώρας για τις αλλαγές στο εκλογικό νόμο των δημοτικών εκλογών, την ανάδειξη δηλαδή δημάρχων από την πρώτη Κυριακή με ποσοστό 42%. Σημειωτέον ότι το Δ.Σ. της ΚΕΔΚΕ με απόφασή του έχει ήδη διαφωνήσει με τις αλλαγές, που έχει αποφασίσει και προωθεί η κυβέρνηση, ερήμην της Αυτοδιοίκησης.

Σημαντικό και κρίσιμο θέμα για το τακτικό συνέδριο της ΚΕΔΚΕ θα είναι και τα οικονομικά των ΟΤΑ, καθώς αναμένεται από τις τοποθετήσεις των εκπροσώπων της κυβέρνησης να διαπιστωθεί αν τελικά οι δεσμεύσεις του ίδιου του πρωθυπουργού Κώστα Καραμανλή, αλλά και του υπουργού Εσωτερικών Προκόπη Παυλόπουλου, θα αποτυπωθούν και στον προϋπολογισμό. Δεσμεύσεις που αφορούν την οικονομική κάλυψη, πέραν των προβλέψεων του Ν.1828/89, των νέων αρμοδιοτήτων, του κόστους που προκύπτει από τη μονιμοποίηση των συμβασιούχων, την απόδοση των παρακρατηθέντων κ.λπ.

Την έναρξη των εργασιών του συνεδρίου θα κηρύξει ο υπουργός Εσωτερικών Δημόσιας Διοίκησης και Αποκέντρωσης κ. Προκόπης Παυλόπουλος, την Πέμπτη, 10 Νοεμβρίου, το πρωί, ενώ έχουν προσκληθεί και θα παραβρεθούν εκπρόσωποι όλων των πολιτικών κομμάτων. Οπως έγινε γνωστό χθες στο Συνέδριο θα παραστεί και θα ομιλήσει και ο πρόεδρος του ΠΑΣΟΚ κ. Γιώργος Παπανδρέου.

Την εισήγηση του Διοικητικού Συμβουλίου θα παρουσιάσει ο πρόεδρος της ΚΕΔΚΕ **Πάρις Κουκουλόπουλος,** τον **απολογισμό δράσης του Δ.Σ.** ο γενικός γραμματέας της ΚΕΔΚΕ **Χρήστος Παλαιολόγος,** ενώ τις προϋποθέσεις για μεγάλες **θεσμικές αλλαγές στην Τοπική Αυτοδιοίκηση** θα παρουσιάσει ο καθηγητής **Δημήτρης Τσάτσος**, πρόεδρος του Επιστημονικού Συμβουλίου του Ινστιτούτου Τοπικής Αυτοδιοίκησης.

Χαιρετισμό στο ετήσιο συνέδριο της ΚΕΔΚΕ θα απευθύνουν μεταξύ των άλλων ο **Συνήγορος του Πολίτη, Γιώργος Καμίνης**, εκπρόσωποι των **Ενώσεων Δήμων και των Κοινοτήτων της Κύπρου και εκπρόσωπος της ΠΟΕ-ΟΤΑ.**

ΤΟ ΠΡΟΓΡΑΜΜΑ ΕΡΓΑΣΙΩΝ

Σύμφωνα με ανακοίνωση της ΚΕΔΚΕ το πρόγραμμα του ετήσιου τακτικού συνεδρίου της είναι τα ακόλουθο:

Πέμπτη
10 Νοεμβρίου 2005
ΠΡΩΙΝΗ ΣΥΝΕΔΡΙΑ

10:30 – 14:00 Τελετή Έναρξης Ετήσιου Τακτικού Συνεδρίου
(Συνεδριακό Κέντρο RODOS PALACE, αίθουσα: Jupiter)
Χαιρετισμοί:
- Καλωσόρισμα Δημάρχου Ιαλυσού
  κου Στέργου Στάγκα
- Προέδρου ΤΕΔΚ Ν. Δωδεκανήσου
  κου Γιώργου Γιαννόπουλου
- Νομάρχη Δωδεκανήσου
  κου Γιάννη Μαχαιρίδη
- Γενικού Γραμματέα ΕΝΑΕ
  κου Ευριπίδη Κουκιαδάκη
- Προέδρου ΠΟΕ-ΟΤΑ
  κου Θέμη Μπαλασόπουλου
- Εκπροσώπου Ένωσης Δήμων Κύπρου
- Εκπροσώπου Παγκύπριας Ένωσης Κοινοτήτων
- Εισήγηση Διοικητικού Συμβουλίου ΚΕΔΚΕ από τον Πρόεδρό της, κο Πάρι Κουκουλόπουλο
- Χαιρετισμοί και τοποθετήσεις εκπροσώπων πολιτικών κομμάτων.
- Κήρυξη έναρξης εργασιών από τον Υπουργό Εσωτερικών Δημόσιας Διοίκησης και Αποκέντρωσης,
  Καθηγητή Προκόπη Παυλόπουλο

ΑΠΟΓΕΥΜΑΤΙΝΗ ΣΥΝΕΔΡΙΑ

17:00 – 21:00 - Χαιρετισμός κου Γιώργου Καμίνη, Συνηγόρου του Πολίτη
- Απολογισμός δράσης Δ.Σ.
Εισηγητής: Χρήστος Παλαιολόγος, Γεν. Γραμ. Δ.Σ. ΚΕΔΚΕ
- Τοποθετήσεις – Παρεμβάσεις συνέδρων
21:30 Δείπνο προσφερόμενο από την ΚΕΔΚΕ στο ξενοδοχείο CAPSIS SOFITEL

Παρασκευή
11 Νοεμβρίου 2005
ΠΡΩΙΝΗ ΣΥΝΕΔΡΙΑ

09:30 – 16:00 Συνέχιση εργασιών συνεδρίου πρώτης ημέρας
Τοποθετήσεις – Παρεμβάσεις συνέδρων

ΑΠΟΓΕΥΜΑΤΙΝΗ ΣΥΝΕΔΡΙΑ

18:00 – 20:30 Εισηγήσεις:
- **Προϋποθέσεις για μεγάλες θεσμικές αλλαγές στην Τοπική Αυτοδιοίκηση**
  Εισηγητής: *Δημήτρης Τσάτσος*, Ομότιμος Καθηγητής Πανεπιστημίου HAGEN & Παντείου Πανεπιστημίου Αθηνών, Πρόεδρος Επιστημονικού Συμβουλίου Ι.Τ.Α.
- **Φορολογική Αποκέντρωση**
  Εισηγητής: *Γιάννης Χαραλάμπους*, Α' Αντιπρόεδρος ΚΕΔΚΕ
  Τεχνική Στήριξη: *Ράλλης Γκέκας*, Δρ Οικονομολόγος
- **Περιφερειακή Αυτοδιοίκηση**
  Εισηγητές:
  - *Γιώργος Γιαννόπουλος*, Β' Αντιπρόεδρος ΚΕΔΚΕ
  - *Χρήστος Παλαιολόγος*, Γενικός Γραμματέας ΚΕΔΚΕ
  Τεχνική Στήριξη: *Γιώργος Σωτηρέλλης*, Μέλος Επιστημονικού Συμβουλίου ΙΤΑ
- **Μητροπολιτική Διακυβέρνηση**
  Εισηγητής: *Λάμπρος Μίχος*, Μέλος Δ.Σ. ΚΕΔΚΕ
  Τεχνική Στήριξη: *Παναγιώτης Γετίμης*, Καθηγητής Παντείου Πανεπιστημίου
  Τοποθετήσεις – Παρεμβάσεις συνέδρων
21:30 Δείπνο προσφερόμενο από την ΤΕΔΚ Ν. Δωδεκανήσου στο ξενοδοχείο RODOS PALACE

Σάββατο
12 Νοεμβρίου 2005

10:00 – 14:00 Συνέχιση εργασιών συνεδρίου τρίτης ημέρας:
- **Κώδικας – Νέος εκλογικός νόμος**
  Εισηγητής: *Ζαχαρίας Δοξαστάκης*, Μέλος Δ.Σ. ΚΕΔΚΕ
  Τεχνική Στήριξη:
  - *Πάνος Ζυγούρης*, Νομικός Σύμβουλος ΚΕΔΚΕ
  - *Δήμητρα Κουτσούρη*, Σύμβουλος ΚΕΔΚΕ
- **Συζήτηση – Τοποθετήσεις συνέδρων**

14:00 – 15:00 Διάλειμμα – Ελαφρύ γεύμα
15:00 – 17:00 Συμπεράσματα – Αποφάσεις
Λήξη εργασιών Συνεδρίου