η δημοκρατική της Ρόδου

στην υπηρεσία του δωδεκανησιακού λαού

Κωδικός 1876 Αρ. φύλλου 7016 ΠΑΡΑΣΚΕΥΗ 11 ΝΟΕΜΒΡΙΟΥ 2005 - Τιμή 0,70 ΕΥΡΩ - www.dimokratiki.gr - e-mail: info@dimokratiki.gr

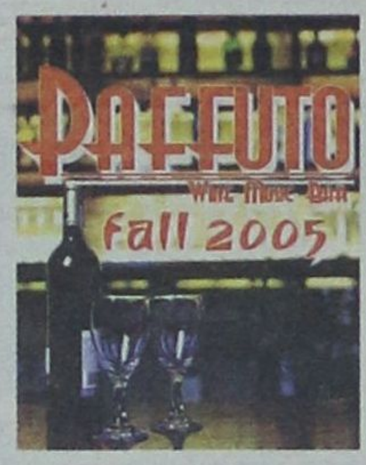



ΑΠΟ ΤΟ ΒΗΜΑ ΤΟΥ ΣΥΝΕΔΡΙΟΥ ΤΗΣ ΚΕΔΚΕ

ΓΕΝΙΚΗ ΕΠΙΘΕΣΗ Γ. ΠΑΠΑΝΔΡΕΟΥ από τη Ρόδο κατά της Κυβέρνησης

Υποσχέθηκε «αλλαγή των νόμων της ΝΔ για την Τ.Α.»
• Συνάντηση με στελέχη του ΠΑΣΟΚ και με την Αλίκη Μοσχή
• «Αδειασμα» Γ. Γιαννόπουλου από τον Κ. Σκανδαλίδη

• ΣΕΛ. 5

ΔΙΚΑΙΩΘΗΚΕ Η ΕΞΩΤΕΡΙΚΗ ΠΟΛΙΤΙΚΗ

Η Κομισιόν καταπέλτης κατά της Τουρκίας για το «casus belli»



• ΣΕΛ. 3

ΠΡΩΤΟΦΑΝΗΣ ΣΥΜΜΕΤΟΧΗ ΣΥΝΕΔΡΩΝ



Σηματοδοτεί εξελίξεις το Συνέδριο της ΚΕΔΚΕ

Τι είπε ο Π. Κουκουλόπουλος

• ΣΕΛ. 32

ΟΜΙΛΩΝΤΑΣ ΣΤΟ ΣΥΝΕΔΡΙΟ

Μεγάλη έμφαση στους ελέγχους έδωσε ο δήμαρχος Ροδίων Γ. Γιαννόπουλος



• ΣΕΛ. 6

ΠΡΟΚΟΠΗΣ ΠΑΥΛΟΠΟΥΛΟΣ, ΥΠΟΥΡΓΟΣ ΕΣΩΤΕΡΙΚΩΝ

ΜΙΑ ΝΕΑ ΑΡΧΗ για την Αυτοδιοίκηση το Συνέδριο της Ρόδου



Δεν έγινε ευκαιριακά η ρύθμιση για την εκλογή των δημάρχων με 42% • Προανήγγειλε την νομιμοποίηση των μεταναστών • Υπεραμύνθηκε των προληπτικών ελέγχων στους ΟΤΑ • Θα δοθεί λύση στο πρόβλημα των συμβασιούχων • Κατηγόρησε τον Γ. Παπανδρέου για «αλαζονεία»

• ΣΕΛ. 7

Εκανε λόγο για ένα «ιστορικό συνέδριο» και αναφέρθηκε σε όλα τα μεγάλα προβλήματα

ΧΘΕΣ ΒΡΑΔΥ ΣΤΟ «ΠΛΑΖΑ»

Νομαρχιακή συνέλευση της Νέας Δημοκρατίας με Μεϊμαράκη-Μπακογιάννη

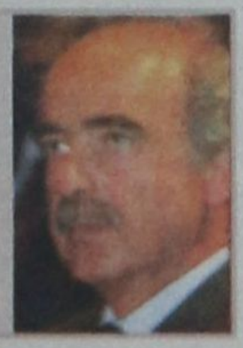

• ΣΕΛ. 3

ΔΗΜ. ΤΣΑΤΣΟΣ, ΣΥΝΤΑΓΜΑΤΟΛΟΓΟΣ

Η Τ.Α. οφείλει να πείσει για την πολιτική αξιοπιστία της



• ΣΕΛ. 6

ΝΟΜΟΣΧΕΔΙΟ ΤΟΥ ΥΠΟΥΡΓΕΙΟΥ ΟΙΚΟΝΟΜΙΚΩΝ

ΟΙ ΡΥΘΜΙΣΕΙΣ ΓΙΑ ΤΟΥΣ ΦΟΡΟΥΣ ΣΤΑ ΑΚΙΝΗΤΑ

• ΣΕΛ. 25

Πότε θα επιβάλλεται ΦΜΑ, ΦΠΑ, φόρος υπερτιμήματος και «τέλος συναλλαγής»

ΜΕ ΑΠΟΦΑΣΗ ΤΟΥ ΕΦΕΤΕΙΟΥ

Ηρθη απαγόρευση εξόδου από τη χώρα των γιατρών και φαρμακοποιών

• ΣΕΛ. 4



ΑΠΟ ΤΟ ΥΠΕΣΔΔΑ

Απερρίφθησαν οι ενστάσεις Γ. Τσιγάρου για την ΡΟΔΑ

• ΣΕΛ. 10

ΜΑΚΕΔΟΝΙΚΕΣ ΓΡΑΜΜΕΣ ΤΣΙΜΕΝΙΔΗΣ Α.Ε.

Δημιουργήσαμε την μεγαλύτερη γέφυρα στην Ελλάδα. Ενώσαμε τη Ρόδο με την Μακεδονία μας, αλλά δεν μας αρκεί να είμαστε πρώτοι σήμερα.

Σιγουρέψαμε το αύριο και λειτουργούμε Τμήμα Δημοσίων Σχέσεων στην εταιρεία μας που φέρνει κοντά τον εμπορικό κόσμο της Ρόδου με τις βιομηχανίες και βιοτεχνίες της Μακεδονικής γης.

Επικοινωνήστε μαζί μας για οποιαδήποτε πληροφορία.

Τηλ. Ρόδου 22410-60345 υπευθ. Τσιμενίδης Δημ.

Τηλ. Θεσ/κη 2310753267 υπευθ. Τσιμενίδης Αλέξης

THE ART OF TRANSPORTING

η άποψη της ημέρας

Μεγάλος είναι ο πειρασμός των συγκρίσεων που κατά κόρον γίνονται – κυρίως τηλεοπτικά – του ξεσηκωμού στο Παρίσι, με τα όσα έγιναν τον Μάη του '68. Βεβαίως, υπάρχουν κοινές αφετηρίες, κυρίως σε ό,τι αφορά τα κοινωνικά αίτια του ξεσπάσματος.

Βεβαίως, οι πολιτικοί τριγμοί που προκαλούνται είναι εντονότατοι - δεν ήταν και τότε; Η βία, οι συγκρούσεις με την αστυνομία και οι βανδαλισμοί αποτελούν επίσης κοινά εξωτερικά γνωρίσματα του «τώρα» με το «τότε». Ακόμα, πολλοί υποστηρίζουν ότι δεν είναι τυχαίο πως η Γαλλία γίνεται για ακόμη μια φορά «θερμοκήπιο» διεργασιών, κινημάτων, ξεσπασμάτων και κοινωνικών εξεγέρσεων, που ξεπερνούν τα σύνορα του «εθνικού» κελύφους και αποτελούν προπομπό μηνυμάτων για ολόκληρη τη Γηραιά Ηπειρο.

Υπάρχουν, παράλληλα, δύο νέα χαρακτηριστικά - και μάλιστα «αντοχής» που δίνουν στα όσα εξελίσσονται στη Γαλλία εντελώς διαφορετικό και μοναδικό χρώμα.

Το ένα είναι η μεγάλη δοκιμασία την οποία η Ευρώπη υφίσταται πλέον με ανοιχτούς όρους, αυτή της συνύπαρξης των εκατομμυρίων – παράνομων κυρίως - μεταναστών και των «άλλων» πολιτών.

Οι μεταναστευτικές πολιτικές των μεγάλων ευρωπαϊκών χωρών – κυρίως των μεσογειακών - έχουν μπει σε τροχιά μεγάλης δοκιμασίας, για την ακρίβεια οι κοινωνικές τους πολιτικές. Μερικές, μάλιστα, αποδείχτηκε πια ότι έχουν χρεοκοπήσει. Η πολιτική των συνοικιών – γκέτο, η επιλογή να διατηρείς στην παρανομία – στην ουσία χωρίς πολιτικά, ανθρώπινα δικαιώματα – μεγάλο όγκο μεταναστών, η περιθωριοποίηση των νέων, με κλειστές τις πόρτες της απασχόλησης, έχουν εδώ και μερικά 24ωρα καταρρεύσει.

Πρωτόγνωρος ριζοσπαστισμός

«Η Γαλλία πληρώνει το τίμημα της αλαζονείας» γράφει η συντηρητική γαλλική εφημερίδα «Le Figaro». Θα συμπληρώναμε ότι το ίδιο τίμημα – λόγω της αλαζονείας, αλλά και της μακαριότητάς της – κινδυνεύει να πληρώσει ολόκληρη η Ευρώπη, ειδικότερα η Ευρωπαϊκή Ενωση. Αλλά να πάμε και λίγο μακρύτερα; Μήπως δεν βαράει καμπανάκι για τις παγκόσμιες πολιτικές «βοήθειας» σε χώρες της Β. Αφρικής ή της Ασίας, που και αυτές μοιάζουν χρεοκοπημένες, αφού το κύμα μεταναστών αντί να μετριάζεται, εντείνεται;

Ας γυρίσουμε στη Γαλλία και στο τοπίο των ταραχών, και ας σταθούμε για λίγο στο πολιτικό υπόβαθρο του βίαιου ξεσπάσματος. Εδώ ίσως κρύβεται η μεγαλύτερη διαφορά ανάμεσα στον Μάη του '68 και το σήμερα. Τότε, σε ένα εντελώς διαφορετικό πολιτικό περιβάλλον – οι οπαδοί του Μάο στις μεγαλουπόλεις ήταν στα πάνω τους, για να δώσουμε ένα παράδειγμα – μεγάλος αριθμός νέων αλλά και εργατών και άλλων στρωμάτων έστελναν μήνυμα στην πολιτική ηγεσία της εποχής για τους πολιτικούς αναχρονισμούς μιας κοινωνίας, που νοσεί. Τώρα, οι μετανάστες βρίσκονται στη δίνη ενός εντελώς πρωτόγνωρου τα τελευταία χρόνια ριζοσπαστισμού. Κακά τα ψέματα, οι μουσουλμάνοι «φονταμενταλιστές» βρίσκουν πρόσφορο έδαφος να εκτρέψουν την κοινωνική – μεταναστευτική δυσαρέσκεια εκεί που θέλουν, καθώς οι «γηγενείς» και παραδοσιακές πολιτικές δυνάμεις – και της Αριστεράς - βρίσκονται σε φάση μόνιμης κρίσης: Κρίσης να προτείνουν εναλλακτικές πολιτικές ενσωμάτωσης των μεταναστών, κρίσης να αντιμετωπίσουν τα μεγάλα κοινωνικά προβλήματα, κρίσης ηγεσίας. Η εισαγωγή αυτού του «στοιχείου» στην πολιτική έκφραση της Γαλλίας – και όχι μόνο – είναι, πράγματι, κάτι εντελώς διαφορετικό από πολιτική και ιδεολογική άποψη σε σχέση με το Μάη του '68. Και συνεπώς, άγνωστο και ελάχιστα μελετημένο.

ο καιρός



Γενική πρόγνωση για σήμερα **ΠΑΡΑΣΚΕΥΗ 11 ΝΟΕΜΒΡΙΟΥ** Ισχυροί βόρειοι Άνεμοι κατά τόπους στο Αιγαίο. Νησιά ανατολικού Αιγαίου, Δωδεκάνησα Καιρός: λίγες νεφώσεις. Άνεμοι: Βόρειοι μέτριοι και τοπικά ισχυροί. Θερμοκρασία: από 10 έως 20 Βαθμούς Κελσίου.

ΗΜΕΡΗΣΙΑ ΕΦΗΜΕΡΙΔΑ
η δημοκρατική της Ρόδου
Ετος ιδρύσεως 1982
Θεμ. Σοφούλη 77
Ταχ. Θυρίδα 339
85100 Ρόδος
Εκδότης - ιδιοκτήτης
ΒΑΣΙΛΗΣ Δ. ΑΘΑΝΑΣΙΟΥ
Διευθυντής:
ΔΑΜΙΑΝΟΣ Β. ΑΘΑΝΑΣΙΟΥ
Τηλέφωνα: 22410-34722, 76655, 37500, 26728, 27919
Telefax: 2241037333 - 22410 26728

www.dimokratiki.gr
e-mail:info@dimokratiki.gr





«Υπερκομματικά μηνύματα» έστειλε προς όλες τις κατευθύνσεις ο νέος νομάρχης Δωδ/σου κ. Γ. Παρασκευάς, μιλώντας κατά την τελετή ανάληψης των καθηκόντων του χθες το πρωί στο νομαρχιακό μέγαρο.

Στην τελετή παρέστησαν μεταξύ άλλων ο πρωτοσύγγελος της ΙΜΡ κ. Παΐσιος (ετέλεσε αγιασμό), ο διευθυντής της Νομαρχίας κ. Γ. Σωτηρόπουλος, ο γ.γ. του Δήμου Ρόδου κ. Μιχ. Κόκκινος, πολλοί κοινοτάρχες και υπάλληλοι της Διεύθυνσης Εσωτερικών της Νομαρχίας. Σε σύντομη ομιλία του προς τους συγκεντρωθέντες ο νέος νομάρχης τόνισε ότι πρώτο μέλημά του θα είναι η εξυπηρέτηση του πολίτη ανεξαρτήτως πολιτικών πεποιθήσεων, ώστε να αποκτήσει και πάλι την εμπιστοσύνη του προς την Πολιτεία.

Ο κ. Γ. Παρασκευάς δήλωσε κατηγορηματικά ότι θα σεβαστεί την ιεραρχία στη δημόσια διοίκηση: «ο διευθυντής Εσωτερικών θα παραμείνει διευθυντής, οι προϊστάμενοι των υπηρεσιών και οι υπάλληλοι θα παραμείνουν στη θέση τους. Ολοι εσείς, θα είστε αρωγοί στο έργο μου, το οποίο θα στηρίζεται σε απαράβατους κανόνες, όπως η διαφάνεια, η αξιοκρατία και ο σεβασμός στα δικαιώματα του πολίτη». Στο νομάρχη ευχήθηκε «κάθε επιτυχία» ο διευθυντής Εσωτερικών της Νομαρχίας κ. Γ. Σωτηρόπουλος, ενώ χαιρετισμό απηύθυνε και ο πρόεδρος του Συλλόγου Υπαλλήλων κ. Θεουλάκης. Λίγη ώρα αργότερα ο κ. Γ. Παρασκευάς δέχθηκε τους δημοσιογράφους προς τους οποίους δήλωσε ότι επιθυμεί τον διάλογο και την συναίνεση των φορέων για την χάραξη της περαιτέρω πορείας του τόπου. Μετά τη συνέντευξη ο νομάρχης επισκέφθηκε εθιμοτυπικά τον μητροπολίτη Ρόδου κ. Απόστολο, ενώ στη συνέχεια προήδρευσε συσκέψεως στο νομαρχιακό μέγαρο, στην οποίαν συμμετείχαν όλοι οι προϊστάμενοι των δημοσίων υπηρεσιών.

πριν 12 χρόνια

πληροφορίες

Η ΤΑΥΤΟΤΗΤΑ ΤΗΣ ΗΜΕΡΑΣ

ΠΑΡΑΣΚΕΥΗ 11 ΝΟΕΜΒΡΙΟΥ 2005
ΜΗΝΑ Μεγαλομ., ΒΙΚΤΩΡΟΣ & ΒΙΚΕΝΤΙΟΥ μαρτ.
Ανατολή ηλίου 07.01 Δύση ηλίου 17.17 ΣΕΛΗΝΗ 10 ΗΜΕΡΩΝ

ΦΑΡΜΑΚΕΙΑ

ΣΗΜΕΡΑ διημερεύει το φαρμακείο: ΠΥΡΓΟΣ ΓΕΩΡΓΙΟΣ, Απ. Παύλου 70, Ανάληψη, τηλ. 65610
ΣΗΜΕΡΑ διανυκτερεύει το φαρμακείο: ΚΛΗΡ. ΦΩΤΑΚΗΣ ΦΩΤΕΙΝΟΣ, Νέα Αγορά 20, Σταθμός ΡΟΔΑ, τηλ. 24257

ΚΑΥΣΙΜΑ

ΣΗΜΕΡΑ: Διανυκτερεύουν τα πρατήρια καυσίμων: **1)** Μιχαήλου Παν. ΕΚΟ - Χρ. Τσιγάντε **2)** Ντανοβασίλης Αυγενικός ΕΚΟ - Γ. Σεφέρη **3)** Πίπος Σταμάτης SHELL - Ιξιά **4)** Παπαστέργου Ανδ. ΒΡ - Κρεμαστή **5)** Κούτρης Δ. ΕΚΟ 17ο χλμ. Ρόδου - Λίνδου **6)** Νέσγος Μ. ΕΚΟ - Μάσαρι **7)** Πιτροπάκη Μ. ΒΡ - Καλαβάρδα **8)** Νικολουδάκη Τρ. ΕΚΟ - Κρητηνία

ΧΡΗΣΙΜΑ ΤΗΛΕΦΩΝΑ

Άμεση δράση	100	Πληρ. ΟΤΕ	131
Αμεση Επέμβαση		Ώρα	141
Πυροσβεστικής	199	Φαρμακεία (Διημ.-Διαν.)	1434
Νοσοκομείο	80000	ΠΡΟ-ΠΟ • ΛΟΤΤΟ	1444
Οδική Ασφάλεια:		ΠΑΜΕ ΣΤΟΙΧΗΜΑ	1400
EXRESS SERVICE	154	ΡΟΔΑ	26300
HELLAS SERVICE	1057	ΚΤΕΥΛ	27706
HOULIS SERVICE	30977	ΕΒΕΔ	22281
ΑΦΟΙ Σιέχ	25776	Δικηγορικός Σύλλογος	27469
Ράδιο Ταξί	64712	Εμπορικός Σύλλογος	35255
Αστυν. Διεύθυνση	27653	Ολυμπιακή - Κρατήσεις	24555
Ασφάλεια	23294	ΔΑΝΕ (πρακτορείο)	43150
Τμήμα Τάξης	23849	ΙΚΑ	64912
Τροχαία	44131-32	ΤΕΒΕ	22688
Λιμεναρχείο	28888		77034
Δάσαρχείο	191	ΤΑΞΥ	68701-3
Τελωνείο	27703	ΟΑΕΔ	23265
Υγειονομείο	26666	Εργατικό Κέντρο	24730
Μητρόπολη	23274	Αρχαιολογία	34719
Νομαρχία	46501	Περιφ. Δ/ντής	38174
Δήμος Ρόδου	46200		38175
Βλάβες ΟΤΕ	121	Aegean Airlines	98345
Βλάβες ΔΕΗ	1050	ΔΗΜ. ΕΠΙΧ. ΚΑΘ. ΡΟΔΟΥ	77600
ΒΛΑΒΕΣ ΔΕΥΑΡ	68755	ΥΠΗΡ. ΑΠΟΚΟΜΙΔΗΣ	61057

ΔΕΧΟΝΤΑΙ ΤΟ ΚΟΙΝΟ

- Ο Νομάρχης Δωδεκανήσου **Γιάννης Μαχαιρίδης** και οι βοηθοί Νομάρχη **Στάθης Κουσουρνάς** και **Νίκος Ζωίδης** δέχονται το κοινό κάθε **Τρίτη και Πέμπτη, από τις 11:00-13:00 το μεσημέρι**

ΑΚΤΟΠΛΟΪΚΑ ΔΡΟΜΟΛΟΓΙΑ

ΑΝΘΗ ΜΑΡΙΝΑ: Απόπλους **17.00** διά Κω, Λέρο, Πάτμο, Πειραιά

ΑΕΡΟΠΟΡΙΚΑ ΔΡΟΜΟΛΟΓΙΑ

ΠΤΗΣΕΙΣ ΟΛΥΜΠΙΑΚΗΣ

ΡΟΔΟΣ - ΑΘΗΝΑ: Καθημερινά 8.10, 11.55, 14.55, 20.45 Δευτέρα, Τετάρτη, Πέμπτη, Παρασκευή, Σάββατο, Κυριακή: 23.55
ΡΟΔΟΣ - ΚΩΣ: Τρίτη, Πέμπτη 11.30
ΡΟΔΟΣ - ΚΑΣΟΣ: Τρίτη - Σάββατο 8.15, Δευτέρα, Τετάρτη: 12.55, Παρασκευή, Σάββατο, Κυριακή: 13.05
ΡΟΔΟΣ - ΗΡΑΚΛΕΙΟ: Τρίτη 17.10, Τετάρτη: 19.55, Πέμπτη & Σάββατο: 19.30, Παρασκευή & Κυριακή: 18.55
ΡΟΔΟΣ - ΚΑΡΠΑΘΟΣ: Τρίτη, Πέμπτη 7.35, Δευτέρα, Τετάρτη: 10.00, 12.15, 15.50 Παρασκευή, Σάββατο, Κυριακή: 10.05, 12.25 Παρασκευή, Κυριακή: 16.05 Σάββατο, Πέμπτη: 16.50
ΡΟΔΟΣ - ΜΥΤΙΛΗΝΗ: Δευτέρα: 10.55 Τρίτη: 14.00 Τετάρτη: 11.55 Πέμπτη: 12.35 Σάββατο: 16.55
ΡΟΔΟΣ - ΛΗΜΝΟΣ: Δευτέρα: 12.00 Τρίτη: 15:05 Τετάρτη, Πέμπτη: 13.00, 13:40 Σάββατο: 18.00
ΡΟΔΟΣ - ΧΙΟΣ: Τρίτη: 13.05 Πέμπτη: 11.40
ΡΟΔΟΣ - ΑΣΤΥΠΑΛΑΙΑ: Τρίτη, Πέμπτη: 13.00
ΡΟΔΟΣ - ΘΕΣΣΑΛΟΝΙΚΗ: Δευτέρα, Τετάρτη, Παρασκευή: 18.00 Κυριακή: 18.15

ΠΤΗΣΕΙΣ AEGEAN - AIRLINES

ΡΟΔΟΣ - ΑΘΗΝΑ: Καθημερινά πτήσεις: 14.15, 16.30, 19.50, 22.40
ΡΟΔΟΣ - ΘΕΣΣΑΛΟΝΙΚΗ: Καθημερινά πτήση 10.20

ΣΥΝΑΛΛΑΓΜΑ

ΔΟΛΛΑΡΙΟ Η.Π.Α.	1,2159	ΦΡΑΓΚΟ ΕΛΒΕΤΙΑΣ	1,5353
ΛΙΡΑ ΑΓΓΛΙΑΣ	0,6634	ΚΟΡΩΝΑ ΝΟΡΒΗΓΙΑΣ	8,3873
ΚΟΡΩΝΑ ΔΑΝΙΑΣ	7,3353	ΛΙΡΑ ΚΥΠΡΟΥ	0,5772
ΚΟΡΩΝΑ ΣΟΥΗΔΙΑΣ	9,1322	ΔΟΛΛΑΡΙΟ ΚΑΝΑΔΑ	1,6182
ΓΙΕΝ ΙΑΠΩΝΙΑΣ	130,02	ΔΟΛ. ΑΥΣΤΡΑΛΙΑΣ	1,6252

ΔΙΚΑΙΩΘΗΚΕ Η ΕΛΛΗΝΙΚΗ ΕΞΩΤΕΡΙΚΗ ΠΟΛΙΤΙΚΗ

Η ΚΟΜΙΣΙΟΝ ΚΑΤΑΠΕΛΤΗΣ ΚΑΤΑ ΤΗΣ ΤΟΥΡΚΙΑΣ!

Εκθετη η «γειτων» για το Casus Belli και γενικώς τις προκλήσεις



Αθήνα, 10

Τα κείμενα της Ευρωπαϊκής Επιτροπής για την πορεία της Τουρκίας και της πΓΔΜ σχολίασε σήμερα, σε συνέντευξη τύπου, ο Υφυπουργός Εξωτερικών Γιάννης Βαληνάκης, ο οποίος υπογράμμισε ότι η Αθήνα επιδιώκει τη βαθμιαία και σταδιακή μεταβολή στην περιοχή και τη μετατροπή των Βαλκανίων σε μια «ευρωπαϊκή γωνιά ειρήνης και ευημερίας».

Επιδιώκουμε τη συνεργασία με τους γείτονες, στη βάση του διεθνούς δικαίου και των ευρωπαϊκών αξιών και στηρίζουμε την ευρωπαϊκή προοπτική τους, τόνισε ο Υφυπουργός, σημειώνοντας ότι στηρίζουμε την ευρωπαϊκή τους πορεία ως τον «ασφαλή δρόμο» προς την «εξομάλυνση» των διμερών σχέσεων.

Αναφερόμενος ειδικότερα στα κείμενα που ενέκρινε χθες η Κομισιόν,ο Γιάννης Βαληνάκης επεσήμανε ότι η Επιτροπή:

- καταγράφει για πρώτη φορά την τουρκική απειλή πολέμου (casus belli) κατά της Ελλάδας για το θέμα των χωρικών υδάτων και σημειώνει ότι θα παρακολουθήσει το θέμα.
- υπογραμμίζει την ανάγκη να αντιμετωπίσει η Τουρκία οποιαδήποτε σημεία τριβής και να απέχει από οποιαδήποτε δράση που δυσχεραίνει την ειρηνική επίλυση των διαφορών.
- επισημαίνει θέματα θρησκευτικών ελευθεριών, όπως το ζήτημα της Χάλκης, το Νομοσχέδιο περί βακουφίων, τους πλειστηριασμούς ομογενειακών ακινήτων, τις τρομοκρατικές επιθέσεις κατά του Πατριαρχείου.
- σημειώνει τα προβλήματα που αντιμετωπίζει η ελληνική μειονότητα (εκπαίδευση, κληροδοτήματα) στην Κωνσταντινούπολη, Ιμβρο, Τένεδο.
- ζητά από την Άγκυρα την υπογραφή και πλήρη εφαρμογή του συμπληρωματικού πρωτοκόλλου για την προσαρμογή της συμφωνίας της Άγκυρας και την αναγνώριση όλων των κρατών-μελών της ΕΕ, ενώ επικρίνει το βέτο της Τουρκίας στην είσοδο της Κυπριακής Δημοκρατίας σε διεθνείς οργανισμούς και της ζητά να προσαρμόσει την πολιτική της.

Πέραν αυτών, υποστήριξε ο Υφυπουργός Εξωτερικών,η Επιτροπή προέβλεψε ένα «ιδιαίτερα ευνοϊκό πλαίσιο» για την παρακολούθηση και τον έλεγχο από την Κομισιόν της πορείας συμμόρφωσης της Τουρκίας.

Ερωτηθείς για τα χρονοδιαγράμματα υλοποίησης αυτών των θέσεων,ο Γιάννης Βαληνάκης τόνισε ότι η Τουρκία έχει μπει σε μια προοδευτική πορεία και όσο συμμετέχει στην εφαρμογή των θέσεων αυτών τόσο θα δικαιούται κάθε φορά να προχωρά στο επόμενο στάδιο.

Κληθείς να εξηγήσει γιατί η «σταδιακή» πορεία συμμόρφωσης της Τουρκίας δεν έχει παράγει την παραμικρή βελτίωση της συμπεριφοράς της προς την Ελλάδα επί έξι χρόνια, ο κ. Βαληνάκης απάντησε ότι τώρα έχει αλλάξει το πλαίσιο που υπήρχε μετά το Ελσίνκι και την Κοπεγχάγη, με σαφείς αναφορές και χρονοδιαγράμματα.

Αυτό που έχει αλλάξει, είπε ο κ. Βαληνάκης, είναι αυτό που ζητείται από την Τουρκία και σε αυτό ακριβώς το σημείο έγινε πρόοδος σε σχέση με το παρελθόν.

Ερωτηθείς για το περιεχόμενο και τη συνταγματικότητα των διερευνητικών επαφών της Ελλάδος με την Τουρκία,ο Υφυπουργός τόνισε ότι προφανώς η κυβέρνηση τηρεί το Σύνταγμα, υπογράμμισε ότι πρόκειται για «διερευνητικές επαφές και όχι διαπραγματεύσεις»,ενώ δεν θέλησε να σχολιάσει τις σχετικές αναφορές του πρώην πρωθυπουργού Κ.Σημίτη, λέγοντας ότι δεν έχει διαβάσει το βιβλίο του.

Εξάλλου, ο κ. Γ. Βαληνάκης επεσήμανε ότι η γνωμοδότηση της Επιτροπής για την πΓΔΜ περιέχει τη σύσταση να μην αρχίσουν ενταξιακές διαπραγματεύσεις παρά μόνο μετά την διαπίστωση ικανοποιητικού βαθμού συμμόρφωσης με τα κριτήρια και τη σύσταση των Βρυξελλών προς τα Σκόπια να καταβάλουν ιδιαίτερες προσπάθειες για την επίλυση, με αμοιβαία αποδεκτή λύση, του θέματος της ονομασίας, με ταυτόχρονη μνεία των αποφάσεων του ΟΗΕ και της Ενδιάμεσης Συμφωνίας Ελλάδας - πΓΔΜ του 1995.

Ερωτηθείς για το αν η Ελλάδα αποδέχεται σύνθετη ονομασία της πΓΔΜ που να περιέχει τον όρο "Μακεδονία", ο Υφυπουργός επεσήμανε ότι η Ελλάδα έχει αποδεχθεί την πρώτη πρόταση Νίμιτς ως καλή βάση για διαπραγμάτευση.

Για το θέμα της λεγομένης "μακεδονικής γλώσσας" είπε ότι «το παρακολουθούμε» και πρόσθεσε ότι «οι θέσεις μας είναι γνωστές».

ΧΘΕΣ ΒΡΑΔΥ ΣΤΟ «ΠΛΑΖΑ»

ΝΟΜΑΡΧΙΑΚΗ ΣΥΝΕΛΕΥΣΗ ΤΗΣ ΝΕΑΣ ΔΗΜΟΚΡΑΤΙΑΣ

Με συμμετοχή Μεϊμαράκη - Μπακογιάννη και πολλών στελεχών

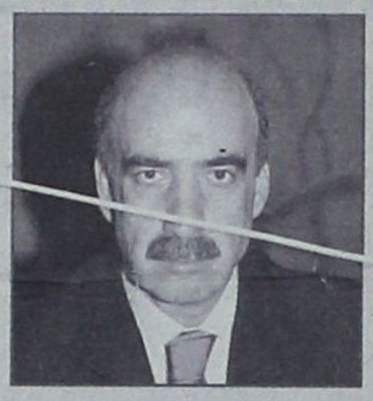



Την αποθέωση γνώρισαν στην κυριολεξία, από στελέχη και οπαδούς του κόμματος κατά την εδώ παρουσία τους, ιδιαιτέρως κατά την είσοδό τους στην αίθουσα, όπου διεξήχθη το Συνέδριο της ΚΕΔΚΕ, οι κ.κ. Προκόπης Παυλόπουλος, υπουργός Εσωτερικών, Ντόρα Μπακογιάννη, δήμαρχος Αθηναίων, πρώην υπουργός και Βαγγέλης Μεϊμαράκης, γραμματέας της Κεντρικής Επιτροπής, καθώς μάλιστα είναι και οι τρεις εκ των πλέον δημοφιλών στελεχών και έχουν ιδιαίτερους δεσμούς με τη Ρόδο.

Κατά την έκφραση στελέχους του κόμματος, «ήταν μια πρώτης τάξεως ευκαιρία για να τονωθεί το ηθικό ιιλέον».

Και οι τρεις, κατά την εδώ παρουσία τους είχαν πολλές και σημαντικές ιδιαίτερες συνεργασίες, ενώ η κ. Ντόρα Μπακογιάννη εδείπνησε αργά προχθές το βράδυ στην ταβέρνα «Ντηνόρης» με τον κ. Χατζή Χατζηευθυμίου, στελέχη της παρατάξεώς του και τον πρόεδρο της ΝΟΔΕ κ. Τώνη Μαρτίνη.

Χθες το βράδυ, εξάλλου, πραγματοποίησε συνάντηση στελεχών της Νέας Δημοκρατίας, στο ξενοδοχείο «Πλάζα» με συμμετοχή και των κ.κ. Βαγγέλη Μεϊμαράκη, Ντόρας Μπακογιάννη, Κ. Ζωντανού, γραμματέα οργανωτικού του κόμματος και Ιορδάνη Τζαμτζή, υπεύθυνου Τοπικής Αυτοδιοίκησης, δημάρχου Πέλλας.

Στην σύσκεψη, η οποία είχε ενημερωτικό χαρακτήρα «εφ' όλης της ύλης», μετείχαν ακόμα οι βουλευτές του κόμματος στα Δωδ/σα, ο γ.γ. της Περιφέρειας κ. Χαρ. Κόκκινος, τα μέλη της ΝΟΔΕ, οι υπεύθυνοι των ΕΚΟ, τα μέλη των τοπικών επιτροπών, εκπρόσωποι φορέων και τάξεων, προσκείμενοι προς την ΝΔ, καθώς και δήμαρχοι, δημοτικοί και νομαρχιακοί σύμβουλοι που έχουν εκλεγεί με την «σημαία» του κόμματος.

Στην ουσία πραγματοποιήθηκε δηλαδή νομαρχιακή συνέλευση του κόμματος κατά την οποίαν έγινε πολύτιμη ανταλλαγή απόψεων (η συνέλευση συνεχιζόταν και μετά το κλείσιμο της «δ»).

Σύμφωνα με τις πληροφορίες η κ. Ντόρα Μπακογιάννη θα επιστρέψει σήμερα το βράδυ στην Αθήνα (ο κ. Πρ. Παυλόπουλος αναχώρησε χθες το απόγευμα), ενώ ο κ. Μεϊμαράκης θα παραμείνει ως και την Κυριακή προκειμένου να έχει επαφές με διάφορους τοπικούς παράγοντες για ενημέρωση, σχετικά και με τις δημοτικές και νομαρχιακές εκλογές και τις προοπτικές του κόμματος.

ΑΦΟΙ ΦΡΑΓΚΟΥ
ΚΑΤΑΣΚΕΥΑΣΤΙΚΗ
ΕΜΕΙΣ ΜΠΟΡΟΥΜΕ...
6977- 680353 6974-743667


ΑΠΕΙΚΟΝΙΣΗ
ΙΟΥΛΙΟΣ 2004

ΚΑΤΑΣΤΑΣΗ
ΑΥΓΟΥΣΤΟΣ 2005

ΣΧΕΔΙΑΣΤΙΚΗ

ΥΦΙΣΤΑΜΕΝΗ

ΣΑΒΒΕΝΑΣ Γ. ΑΡΧΙΤΕΚΤΟΝΑΣ
ΧΡΙΣΤΟΠΟΥΛΟΣ Κ. ΠΟΛΙΤΙΚΟΣ ΜΗΧΑΝΙΚΟΣ

CIAO
BOUTIQUE
THE AUTHORIZED DEALER IN RODOS
D&G DOLCE & GABANNA
GFF GIANFRANCO FERRE
VERSACE JEANS COUTURE
roberto cavalli
MOSCHINO
JOOP!
cK
GUESS
4 YOU
Just Cavalli
DKNY JEANS
XZENO MILANO ITALY
Ciao Boutique, ΕΘ. Δωδεκανησίων 40, 85100 Ρόδος Τηλ. 22410 70402
Ciao Marc O Polo, Δημ. Θέμελη 83, 85100 Ρόδος, Τηλ. 22410 70401

ΣΤΟ ΜΙΚΤΟ ΟΡΚΩΤΟ ΤΗΣ ΚΩ

ΑΡΧΙΜΑΝΔΡΙΤΗΣ ΣΕ ΔΙΚΗ *για ασελγείς πράξεις*

Είχε παρασύρει 3 ανήλικα κορίτσια

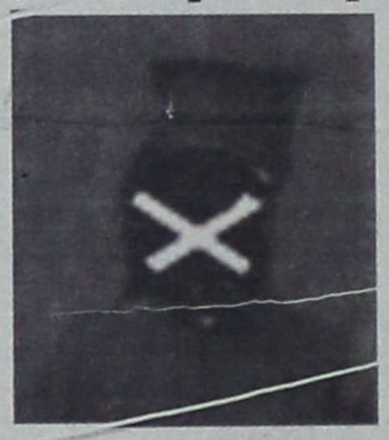

Για την 12η Δεκεμβρίου 2005 προσδιορίστηκε η εκδίκαση ενώπιον του Μικτού Ορκωτού Δικαστηρίου Κω της υπόθεσης με κατηγορούμενο για ασέλγεια κατά συρροή εις βάρος ανηλίκων παιδιών ηλικίας 7, 8 και 11 ετών τον 55χρονο Αρχιμανδρίτη Μιχαήλ, κατά κόσμον Μ. Σαφά του Κωνσταντίνου που αιτήθηκε εκ νέου χθες στο Συμβούλιο Εφετών Δωδεκανήσου την αντικατάσταση της προσωρινής του κράτησης, μετά και το πέρας του προβλεπόμενου 6μήνου, με περιοριστικούς όρους.

Υπενθυμίζουμε ότι το Συμβούλιο Πλημμελειοδικών Ρόδου με το υπ' αρίθμ.117/2005 βούλευμα του απέρριψε παρόμοιο αίτημα και τον παρέπεμψε σε δίκη.

Ο Αρχιμανδρίτης συνελήφθη την 9η Μαΐου 2005 από αστυνομικούς του Α.Τ. Αρχαγγέλου και του Α.Σ. Αφάντου σε εκτέλεση εντάλματος σύλληψης της κ. Ανακρίτριας, σε σπίτι συγγενών του στις Καλυθιές και κατηγορείται ότι την Μεγάλη Παρασκευή, προσκάλεσε τα 3 ανήλικα κοριτσάκια (τα δύο πρώτα είναι αδέλφια) στην οικία του που βρίσκεται στο προαύλιο της Εκκλησίας για να «ψάλλουν τα εγκώμια» και προέβη σε ασελγείς πράξεις εις βάρος τους. Τα 3 ανήλικα κοριτσάκια κατέθεσαν στην κ. Ανακρίτρια ότι ενώ έπαιζαν στο πάρκο απέναντι από την οικία του αρχιμανδρίτη αυτός τα φώναξε «για να τα ευλογήσει». Οι ανήλικες ισχυρίζονται ότι ο παπάς κάθισε σε μια καρέκλα μέσα στο σπίτι του, άνοιξε το φερμουάρ του παντελονιού του, τις έβαλε ανάμεσα στα πόδια του και τριβόταν πάνω τους, τους έλεγε ότι είναι καλά κορίτσια και όμορφα, τα «χούφτωνε» και ταυτόχρονα έψαλλε το «η ζωή εν τάφω» ενώ η 7χρονη κατέθεσε ότι όταν έφυγαν τα άλλα κορίτσια εκείνος έκλεισε την πόρτα, την κράτησε στο σπίτι παρά την θέλησή της και την έβαλε να χορέψει πάνω του αφού πρώτα της έβγαλε το παντελόνι που φορούσε.

Ο Αρχιμανδρίτης υποστηρίζει μεταξύ άλλων ότι παρεξηγήθηκε μια πατρική χειρονομία στα παιδιά και ειδικότερα η ευλογία του προς αυτά στο σπίτι του όπου τους ζήτησε να πάνε για να τους μιλήσει για τα εγκώμια και το νόημα της Μεγάλης Παρασκευής.

Ως συνήγορος υπεράσπισης του παρίσταται ο δικηγόρος κ. Γ. Φλεβάρης.

ΜΕ ΑΠΟΦΑΣΗ ΤΟΥ ΕΦΕΤΕΙΟΥ ΔΩΔ/ΝΗΣΟΥ

ΗΡΘΗ Η ΑΠΑΓΟΡΕΥΣΗ ΕΞΟΔΟΥ *από τη χώρα των ιατρών και φαρμακοποιών*

Ανεβλήθη για τον Απρίλιο 2006 η δίκη για τα «τσιρότα»

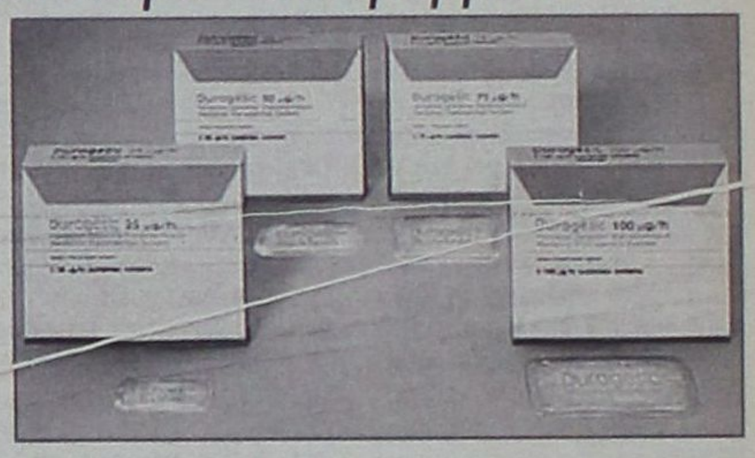

Την άρση του περιοριστικού όρου της απαγόρευσης εξόδου από την χώρα των κατηγορούμενων, κατά περίπτωση, για κατάχρηση ιδιότητας ιατρού και φαρμακοποιού, για ανθρωποκτονία από αμέλεια, για πλαστογραφία ιατρικών συνταγών και για ψευδορκία στην υπόθεση συνταγογράφησης και διάθεσης σε εξαρτημένα άτομα της Ρόδου του διαδερμικού αναλγητικού επιθέματος «durogesic» κ.κ. Ιωάννη Κλιάφα, Βασ. Καραγιάννη, Ευστ. Μανούσου, Αρ. Ηρακλείδη, Γ. Αλαφάκη, Αδ. Διακοσάββα, Π. Περγαντή και Ιπ. Καζουλλάκη αποφάσισε χθες με ομόφωνη απόφαση του το Τριμελές Εφετείο Δωδεκανήσου επί κακουργημάτων ικανοποιώντας σχετικά τους αιτήματα.

Το δικαστήριο έκρινε ειδικότερα ότι πρόκειται για επιστήμονες, μόνιμους κατοίκους της Ρόδου, με μόνιμη επαγγελματική εγκατάσταση και απασχόληση, οικογενειάρχες που δεν θεωρούνται ύποπτοι φυγής ενώ η απόφαση σε συνδυασμό με την αναβολή που πήρε η εκδίκαση της υπόθεσης, λόγω της απεργίας των δικαστικών υπαλλήλων και των δικηγόρων, για την 6η Απριλίου 2006 προκάλεσε τις έντονες αντιδράσεις των συγγενών των εκλιπόντων τον Οκτώβριο του 2002 από την χρήση της ουσίας, Σταμάτη Ορφανού και Παναγιώτη Κεχαγιόγλου.

Οι συγγενείς των εκλιπόντων στράφηκαν ακόμη και κατά του συνήγορου υπεράσπισης των κατηγορουμένων κ. Άκη Δημητριάδη λόγω της έντονης διαφωνίας που είχε κατά την διάρκεια της εξέτασης των αιτήσεων για την άρση του περιοριστικού όρου με τον συνήγορο πολιτικής αγωγής κ. Μ. Βλάχο.

Πληροφορίες αναφέρουν μάλιστα ότι δια του κ. Βλάχου ο συγγενείς των εκλιπόντων θα απευθύνουν εξώδικη διαμαρτυρία στον Άρειο Πάγο για την απόφαση του δικαστηρίου να άρει τον συγκεκριμένο περιοριστικό όρο.

Όπως ξανάγραψε η «δ» το κλητήριο θέσπισμα εις βάρος των κατηγορούμενων ιατρών κ.κ. Γ. Κλιάφα, Β. Καραγιάννη, Ευστ. Μανούσου και Ν. Αϊβαλή, των κατηγορούμενων φαρμακοποιών κ.κ. Ε. Μικροπούλου, Αρ. Ηρακλείδη, Κ. Γλεντή, Αν. Παπαγεωργίου, Γ. Αλαφάκη, Β. Γρεβενιώτη, Αδ. Διακοσάββα, Ν. Διακοσάββα, Π. Περγαντή, Ιπ. Καζουλλάκη, Ι. Λοΐζου και του πρώην διοικητή του Γενικού Νοσοκομείου Ρόδου κ. Δ. Μάτσια πάσχει, όπως επισημαίνουν οι συνήγοροι υπεράσπισης, από αοριστία και από αιτιολόγηση και ότι αποτελεί σχεδόν πιστή αντιγραφή των ανακριτικών κατηγορητηρίων χωρίς να έχουν εξεταστεί όλες οι παράμετροι της σοβαρής αυτής υπόθεσης.

Οι συνήγοροι υπεράσπισης αναμένεται πλέον τον Απρίλιο να ζητήσουν τον διαχωρισμό της δίκης σε ότι αφορά τους ιατρούς και τους φαρμακοποιούς καθώς όπως τονίζεται δεν υπάρχει συνάφεια μεταξύ των πράξεων για τις οποίες κατηγορούνται οι πρώτοι με αυτές για τις οποίες κατηγορούνται οι δεύτεροι παρά μόνο στο ότι το φάρμακο είναι το ίδιο.

Σύμφωνα με το κλητήριο θέσπισμα οι 4 ιατροί κατηγορούνται για κατάχρηση ιδιότητας που συνίσταται στο γεγονός ότι κατά το έτος 2002 χορήγησαν σε τοξικομανείς (με βάση μη προσήκουσα κατά τους όρους του νόμου ιατρική συνταγή) ναρκωτικές ουσίες για την υποκατάσταση της εξάρτησης χωρίς να υπάρχει η σχετική άδεια μετά από απόφαση του Υπουργού Υγείας ύστερα από γνώμη του ΟΚΑΝΑ και συγκεκριμένα ότι εξέδιδαν δίγραμμες συνταγές ναρκωτικών για την χορήγηση του «durogesic» σε υπερδοσολογικό σχήμα κατά παράβαση απόφασης Υφυπουργού Υγείας του 2000 που ορίζει ως μέγιστη ημερήσια δόση για το φάρμακο τα 300 mg/hr. Κατηγορούνται επίσης όλοι ανεξαιρέτως για ανθρωποκτονία από αμέλεια των Εμμανουήλ Σαρρή την 27η Δεκεμβρίου 2001, Παναγιώτη- Χρυσοβαλάντη Σπανού την 28η Μαΐου 2002, Παναγιώτη Κεχαγιόγλου την 3η Οκτωβρίου 2002 και Στ. Ορφανού την 5η Οκτωβρίου 2002 διότι τους χορήγησαν όλοι συνταγές για το συγκεκριμένο φάρμακο.

Σε ό,τι αφορά τους φαρμακοποιούς 11 εξ αυτών παραπέμπονται για το αδίκημα της κατάχρησης ιδιότητας φαρμακοποιού, 8 συμπληρωματικά για το αδίκημα της πλαστογράφησης συνταγών ναρκωτικών και ένας συμπληρωματικά για το αδίκημα της ψευδορκίας.

Οι εμπλεκόμενοι φαρμακοποιοί βρέθηκαν να κατέχουν 130 διορθωμένες ή διαφορετικές πρωτότυπες συνταγές με σφραγίδα ιατρού, 187 χωρίς σφραγίδα, σε 116 περιπτώσεις ο παραλήπτης ήταν διαφορετικός από τον «ασθενή», σε 45 περιπτώσεις το έτος συνταγογράφησης διαφορετικό από το έτος εκτέλεσης, ενώ διαπιστώθηκε επίσης ότι 2 με 3 «ασθενείς» σε 22 περιπτώσεις είχαν χρησιμοποιήσει την ίδια συνταγή.

Κατηγορούνται ακόμη ότι με την ιδιότητά τους ως φαρμακοποιοί, εν γνώσει τους χορήγησαν σε τοξικομανείς με βάση μη προσήκουσα κατά τους όρους του νόμου ιατρική συνταγή ανταγωνιστικές ουσίες για υποκατάσταση της εξάρτησης χωρίς να υπάρχει η σχετική άδεια μετά από απόφαση του Υπουργού Υγείας και σύμφωνη γνώμη του ΟΚΑΝΑ. Φέρονται ειδικότερα να διέθεταν το ναρκωτικό φάρμακο «Durogesic» που περιέχει την ναρκωτική ουσία φαιντανύλη που χορηγείται σε ασθενείς που πάσχουν από καρκίνο τελικού σταδίου για την αντιμετώπιση έντονων μυοσκελετικών πόνων, ενώ εμφανίζονται σύμφωνα με τις κατηγορίες που τους έχουν απαγγελθεί να προέβησαν και σε πλαστογράφηση δίγραμμων συνταγών ναρκωτικών.

ΚΑΤΑΛΟΓΙΣΜΟΣ ΣΤΟ ΔΗΜΑΡΧΟ ΑΦΑΝΤΟΥ

Οπως πληροφορεί η «Τράπεζα Νομικών» το Ελεγκτικό Συνέδριο προέβη, με σχετική απόφασή του, στον καταλογισμό ποσού 16.159 ευρώ υπέρ του Δήμου Αφάντου κατά του Δημάρχου κ. Σταματίου Καββάδα γιατί ενέκρινε παρανόμως διάφορες πληρωμές μέσω της ΔΑΤΕΑ, με την οποία είχε υπογραφεί προγραμματική σύμβαση.

Σύμφωνα με το Ελεγκτικό Συνέδριο η σύμβαση ήταν άσκοπη ενώ και από τα δικαιολογητικά που προσκομίσθηκαν δεν εκαλύπτοντο οι δαπάνες.

ΕΠΙΠΛΑ ΚΟΥΖΙΝΑΣ ΙΤΑΛΙΑΣ & ΙΣΠΑΝΙΑΣ
8 ΜΕΤΡΑ ΑΠΟ 990* ΕΥΡΩ
('Η ΑΠΟ 29 ΕΥΡΩ ΤΟ ΜΗΝΑ*)
ΒΟΛΑΣ ΚΟΥΖΙΝΕΣ
ΠΟΡΤΕ ΕΣΩΤΕΡΙΚΕΣ ΑΠΟ 139 ΕΥΡΩ (ΜΕ ΤΟ ΦΠΑ)
*ΔΕΝ ΠΕΡΙΛΑΜΒΑΝΕΤΑΙ ΤΟΠΟΘΕΤΗΣΗ, ΠΑΓΚΟΣ ΚΑΙ ΝΕΡΟΧΥΤΗΣ
*Ο ΔΙΑΚΑΝΟΝΙΣΜΟΣ ΑΦΟΡΑ 48ΜΗΝΗ ΕΞΟΦΛΗΣΗ ΚΑΙ ΠΕΡΙΛΑΜΒΑΝΕΙ ΦΠΑ 13%
Λ. ΕΛΕΥΘΕΡΙΑΣ 43-45 ΚΡΕΜΑΣΤΗ ΡΟΔΟΣ - ΤΗΛ. 22410 91275
FAX: 22410 94370 -- e-mail: lazarosvolas@yahoo.gr
πλαίσιο

ΑΠΟ ΤΟ ΒΗΜΑ ΤΟΥ ΣΥΝΕΔΡΙΟΥ ΤΗΣ ΚΕΔΚΕ

ΓΕΝΙΚΗ ΕΠΙΘΕΣΗ ΠΑΠΑΝΔΡΕΟΥ ΚΑΤΑ ΤΗΣ ΚΥΒΕΡΝΗΣΗΣ

Εμφάνιση πρωθυπουργού εν αναμονή πραγματοποίησε χθες στο «Ρόδος Πάλας» ο πρόεδρος του ΠΑΣΟΚ κ. Γιώργος Παπανδρέου απευθυνόμενος στους δημάρχους της χώρας.



✓ Υποσχέθηκε «αλλαγή των νόμων» της ΝΔ για την τοπική αυτοδιοίκηση ✓ Συνάντηση με στελέχη του ΠΑΣΟΚ και με την Αλίκη Μοσχή ✓ Αδειασμα Γιαννόπουλου από Σκανδαλίδη



Ο κ. Παπαναδρέου καταφέρθηκε, κατ' επανάληψη κατά της Νέας Δημοκρατίας από το βήμα της Κεντρικής Ένωσης Δήμων και Κοινοτήτων έχοντας απέναντί του τον υπουργό Εσωτερικών κ. Προκόπη Παυλόπουλο.

Με αφορμή τις μεγάλες αλλαγές που όπως τόνισε πρέπει να γίνουν στην αυτοδιοίκηση και γενικώς, στην διοίκηση της χώρας ο πρόεδρος του ΠΑΣΟΚ απευθυνόμενος στον υπουργό Εσωτερικών τόνισε: «Εχετε πάρει λάθος κατεύθυνση κύριε Υπουργέ, και δεν αναφέρομαι προσωπικά σ' εσάς αλλά στην κυβέρνηση συνολικά» για να προσθέσει αμέσως μετά «κινείστε προς την κατεύθυνση ενός αυταρχικού και πελατειακού κράτους, μιλάτε για αποκέντρωση και την ίδια στιγμή αφαιρείτε αρμοδιότητες από την αυτοδιοίκηση».

Ο κ. Παπανδρέου υποσχέθηκε στους εκπροσώπους της αυτοδιοίκησης την αμέριστη στήριξη του ΠΑΣΟΚ ταυτόχρονα, όμως, τους κάλεσε να στηρίξουν και αυτοί την προσπάθεια του ΠΑΣΟΚ «για μια προοδευτική, συμμετοχική αυτοδιοίκηση» χαρακτηρίζοντας το διοικητικό μοντέλο της κυβέρνησης «συγκεντρωτικό, γραφειοκρατικό, πελατειακό και αντιαναπτυξιακό» γι' αυτό και δεν είναι, όπως είπε, κοντά στον πολίτη.

Εκανε επίσης, λόγο για άρρωστο συγκεντρωτικό κράτος που δημιουργεί, όπως είναι φυσικό, πρόσθετες αγκυλώσεις και το οποίο χαρακτηρίζεται από κακές υπηρεσίες και σπατάλες.

Ο πρόεδρος του ΠΑΣΟΚ επεσήμανε ότι ως κυβέρνηση θα αφαιρέσει εξουσίες από το συγκεντρωτικό κράτος και θα τις μεταβιβάσει στην αποκεντρωμένη περιφέρεια.

«Μου ζήτησαν συνάδελφοί σας να δεσμευτώ ότι όταν γίνουμε κυβέρνηση θα γίνουν όλα όσα σας ανέφερα και τους απάντησα δεν χρειάζεται να δεσμευτώ, γιατί αυτό πιστεύω» ανέφερε χαρακτηριστικά, προκαλώντας το θερμό χειροκρότημα των δημάρχων.

Στη συνέχεια ο αρχηγός της αξιωματικής αντιπολίτευσης επέκρινε την πολιτική της κυβέρνησης, ειδικότερα στο θέμα της δημιουργίας κρατικών ανώνυμων εταιρειών οι οποίες θα έχουν ως αντικείμενο την υλοποίηση των έργων του νέου Κοινοτικού Πλαισίου Στήριξης για λογαριασμό των δήμων της χώρας.

«Με αυτόν τον τρόπο η κυβέρνηση επιχειρεί να χειραγωγήσει, να κρατικοποιήσει την αυτοδιοίκηση και ήδη τα έργα τάζονται από 'δω κι από 'κει σε δικούς της δημάρχους» ανέφερε για να υπογραμμίσει «αυτή είναι -δυστυχώς- η επανίδρυση του κράτους, όπως εξήγγειλε ο κ. Καραμανλής».

Τέλος ο κ. Παπανδρέου έδωσε διαβεβαιώσεις ότι το ΠΑΣΟΚ είναι έτοιμο για μια «μεγάλη κοινωνική και πολιτική μεταρρύθμιση, με λιγότερους αλλά ισχυρούς δήμους, για τον δεύτερο Καποδίστρια», εκφράζοντας τη σιγουριά ότι ο λαός θα μας εμπιστευτεί και θα είμαστε σύντομα κυβέρνηση.

ΣΥΝΑΝΤΗΣΗ ΜΕ ΣΤΕΛΕΧΗ

Συνάντηση με τοπικά στελέχη του ΠΑΣΟΚ είχε χθες, στο περιθώριο του Συνεδρίου της ΚΕΔΚΕ, ο Πρόεδρος του ΠΑΣΟΚ κ. Γ. Παπανδρέου. Η συνάντηση έγινε σε αίθουσα του ξενοδοχείου «Ρόδος Πάλας» και σ' αυτήν μετείχαν περίπου 40 στελέχη μεταξύ των οποίων ο πρώην γραμματέας και υπουργός κ. Κ. Σκανδαλίδης οι βουλευτές κ.κ. Κ. Κάισερλης και Παρασκευάς, ο πρώην βουλευτής κ. Κ. Σφυρίου, ο γραμματέας της Περιφερειακής Επιτροπής Νοτίου Αιγαίου κ. Βασ. Παπανικόλας, οι συντονιστές των δύο νομαρχιακών επιτροπών Δωδεκανήσου κ.κ. Τιμ. Παρασκευάς και Θ. Νικηταράς κ.ά. Τον κ. Παπανδρέου προσφώνησαν οι κ.κ. Παπανικόλας, Τιμ. Παρασκευάς και Θ. Νικηταράς ενώ ο ίδιος απαντώντας, τόνισε την ανάγκη να στηριχθούν τα περιφερειακά όργανα και να τηρηθούν οι διαδικασίες για την επιλογή υποψηφίων. Είπε μάλιστα ότι θα πρέπει να αφουγκράζονται από τα στελέχη οι ανησυχίες των πολιτών μας και να επιλέγονται πρόσωπα ικανά για να εκφράσουν την πολιτική του ΠΑΣΟΚ για την Αυτοδιοίκηση.

Τόνισε ακόμα ότι πρέπει όλοι να αφήσουν πίσω τους το παρελθόν, να ξεχάσουν πρόσωπα και νοοτροπίες που καταδικάστηκαν από τον λαό και να στρέψουν το βλέμμα προς το μέλλον. Είπε ακόμα ότι το ΠΑΣΟΚ είναι έτοιμο για να κυβερνήσει και ότι θα κερδίσει τις επόμενες εκλογές.

Σήμερα εξάλλου, ο πρ. Υπουργός κ. Θ. Πάγκαλος θα έχει συνάντηση με όλους τους δημάρχους του ΠΑΣΟΚ που εκλέγονται στα Δωδεκάνησα και τον συντονιστή της Ν.Ε. κ. Τιμ. Παρασκευά.

ΣΥΝΑΝΤΗΣΗ ΜΕ ΑΛΙΚΗ ΜΟΣΧΗ

Συνάντηση με την κ. Αλίκη Μοσχή-Γκογκέ, πρόεδρο του Δικτύου FAM και «Γυναίκα της Ευρώπης» για την διετία 2004-2006, είχε χθες το μεσημέρι ο Πρόεδρος του ΠΑΣΟΚ κ. Γιώργος Παπανδρέου, στο περιθώριο του Συνεδρίου της ΚΕΔΚΕ και αμέσως μετά την ομιλία του. Ο κ. Παπανδρέου ερωτηθείς σχετικά, αρνήθηκε ότι η συνάντηση είχε οποιαδήποτε σχέση με τις εκλογικές διαδικασίες του ΠΑΣΟΚ και για μια πιθανή υποψηφιότητα της κ. Μοσχή (όπως φημολογήθηκε μόλις έγινε γνωστό ότι ο πρόεδρος του ΠΑΣΟΚ επρόκειτο να συναντηθεί μαζί της) και τόνισε ότι συνιστά μια έκφραση γνήσιας υποστήριξης στο έργο που επιτελεί, για την προσέγγιση των λαών.

Ομιλώντας προς τους δημοσιογράφους αμέσως μετά τη συνάντηση, ο κ. Παπανδρέου δήλωσε: «Εδώ στη Ρόδο, σ' αυτό το ωραίο νησί, που έχει μια ιστορία ως σταυροδρόμι των πολιτισμών έρχεται ένα μήνυμα ελπίδας, από την Κοινωνία των Πολιτών. Η κ. Αλίκη Μοσχή, η οποία βραβεύτηκε ως "Γυναίκα της Ευρώπης για την πολύχρονη δραστηριότητά της για τον διαπολιτισμικό διάλογο και αυτό δείχνει και τη δυναμικότητα της χώρας μας και το ρόλο των γυναικών στην κοινωνία, την πολιτική, ένα σημαντικό δυναμικό της χώρας μας που δεν αξιοποιείται. Η κ. Μοσχή κατάφερε με τη δράση της να αναδείξει την Ελλάδα. Θέλω να τονίσω τη σημασία του έργου που κάνει, το «σπάσιμο» της ξενοφοβίας, του διαφορετικού, μέσα από Εκθέσεις όπως αυτή, που γυρνά ολόκληρη την Ευρώπη και έχει σχέση με τις γυναίκες του Ισλάμ και που είναι τόσο επίκαιρη λόγω και των γεγονότων στη Γαλλία, και με την ανάγκη να μπορέσουμε να κατανοήσουμε διαφορετικούς πολιτισμούς και να συμβιώσουμε μαζί σε μια νέα παγκόσμια πραγματικότητα. Αυτό θα δώσει μια ουσιαστική δυναμική στην κοινωνία μας μέσα από την κοινωνική συνοχή και τις νέες δομές δημοκρατίας. Χάρηκα πολύ που γνωριστήκαμε και σας εύχομαι καλή συνέχεια».

Η κ. Αλίκη Μοσχή ανταπέδωσε τα καλά λόγια του προέδρου του ΠΑΣΟΚ: «Σας ευχαριστώ θερμά για την υποστήριξή σας και ως υπουργός Εξωτερικών και σήμερα για το ενδιαφέρον που εξακολουθείτε να δείχνετε για το έργο μας, που όπως πολύ σωστά υπογραμμίσατε έχει αναγνωρισθεί ως σημαντικό για την Ε.Ε., αυτό δήλωνε και η εκλογή μου ως "Γυναίκα της Ευρώπης". Ενα έργο του οποίου η αναγκαιότητα, ακόμη και σήμερα δυστυχώς υπογραμμίζεται ακόμη περισσότερο με τα δραματικά γεγονότα της Γαλλίας. Υπογραμμίζεται η αναγκαιότητα του διαλόγου και της κατανόησης των γειτονικών λαών, που όχι πλέον μας περιτριγυρίζουν αλλά που ζουν, συμβιώνουν στα ίδια τα ευρωπαϊκά κράτη και με τους οποίους θα πρέπει να μάθουμε να συνυπάρχουμε. Απαιτείται λοιπόν πολύ περισσότερη δημοκρατία απέναντι στη βία, περισσότερη αλληλεγγύη, περισσότερο κοινωνικό κράτος».

Ερωτηθείς ο κ. Γ. Παπανδρέου αν η συνάντησή του με την κ. Μοσχή «υποκρύπτει» μια συμμετοχή της στο ψηφοδέλτιο του ΠΑΣΟΚ, απάντησε: «Είναι μια γνήσια υποστήριξη στην προσπάθεια που κάνει η κ. Μοσχή. Μέσα από το έργο της δείχνει και μια άλλη αντίληψη, με την ευρύτερη έννοια της πολιτικής -όχι στενά κομματικής- για την κοινωνία του μέλλοντος. Πρέπει αυτές τις νέες αντιλήψεις να τις στηρίξουμε και δεν είναι ανάγκη αυτές οι αντιλήψεις να περιορισθούν μέσα σε στενά κομματικά περιθώρια».

ΔΗΛΩΣΗ ΣΚΑΝΔΑΛΙΔΗ

Να σχολιάσει τις πρόσφατες δηλώσεις του δημάρχου Ροδίων κ. Γιώργου Γιαννόπουλου, ο οποίος είχε χαρακτηρίσει ,άθλιες και ...μπάλια μπούλιου» τις διαδικασίες επιλογής υποψηφίων του ΠΑΣΟΚ για τις εκλογές της αυτοδιοίκησης, ζητήθηκε από τον βουλευτή και πρώην υπουργό κ. Κώστα Σκανδαλίδη, στο περιθώριο των εργασιών του Συνεδρίου της ΚΕΔΚΕ.

Αρχικά ο κ. Σκανδαλίδης προσπάθησε να αποφύγει την απάντηση, ισχυριζόμενος ότι δεν έχει υπόψη του τη δήλωση του κ. Γιαννόπουλου.

Εν συνεχεία όμως και υπό την επιμονή των δημοσιογράφων, δήλωσε: «Δεν ξέρω για τις διαδικασίες στα Δωδεκάνησα, σ' όλη την Ελλάδα όμως οι διαδικασίες είναι πολύ καλές και έχω συμμετάσχει ήδη σε πέντε από αυτές».



ΟΜΙΛΩΝΤΑΣ ΣΤΟ ΣΥΝΕΔΡΙΟ ΤΗΣ ΚΕΔΚΕ

ΜΕΓΑΛΗ ΕΜΦΑΣΗ ΣΤΟΥΣ ΕΛΕΓΧΟΥΣ

έδωσε ο δήμαρχος Γ. Γιαννόπουλος!

Οπως αναμενόταν, έκανε λόγο για «πολιτικές διώξεις»





Οι διαχειριστικοί έλεγχοι στους Ο.Τ.Α. και το διεκδικητικό πλαίσιο της Νομαρχιακής Αυτοδιοίκησης Δωδεκανήσου, με σαφείς αιχμές κατά της κυβερνητικής πολιτικής, υπήρξαν τα θέματα που ανέδειξαν στη διάρκεια των σύντομων χαιρετισμών τους στο συνέδριο της ΚΕΔΚΕ ο δήμαρχος Ροδίων κ. Γιώργος Γιαννόπουλος και ο νομάρχης Δωδεκανήσου κ. Γιάννης Μαχαιρίδης.

Ο πρώτος με αιχμή του δόρατος τον διαχειριστικό έλεγχο στον Δήμο Τήλου και τον καταλογισμό ευθυνών που ακολούθησε στον δήμαρχο του νησιού κ. Τάσο Αλιφέρη ανήγαγε το ζήτημα των οικονομικών ελέγχων σε μείζον θέμα του συνεδρίου «που πρέπει να συζητήσουμε και ν' αποφασίσουμε κατά τη διάρκεια των εργασιών του».

Η εκτίμηση, ωστόσο, που υπήρχε στην αίθουσα μεταξύ των τοπικών πολιτικών παραγόντων και των δημοσιογράφων ήταν ότι η οξεία αναφορά του κ. Γ. Γιαννόπουλου στην περίπτωση του δημάρχου Τήλου δεν εξέφραζε παρά την προσωπική αγωνία του δεδομένου ότι πέραν από τη δικαστική διερεύνηση του σκανδάλου της δημοτικής επιχείρησης συγκοινωνιών ΡΟΔΑ έχει διαταχθεί οικονομικός, διαχειριστικός έλεγχος στον Δήμο Ροδίων, στον Δημοτικό Οργανισμό Νεολαίας και Αθλησης, στον Οργανισμό Πρόνοιας, στο ΚΥΚΕΚΑΜΕΑ, ενώ, κατά τις πληροφορίες, αναμένεται να επεκταθεί και στο σύνολο των δημοτικών επιχειρήσεων.

Επιβεβαιώθηκε, έτσι, η «δημοκρατική» η οποία ενόψει του ετήσιου συνεδρίου είχε γράψει ότι ο κ. Γιαννόπουλος θα εκμεταλλευτεί την ευκαιρία για να αναδείξει το θέμα των διαχειριστικών ελέγχων με αντικειμενικό στόχο να οδηγήσει την ΚΕΔΚΕ σε μιαν απόφαση ή ένα ψήφισμα που να χαρακτηρίζει τους ελέγχους ως «πολιτικές διώξεις» ή ως «προσπάθειες ποινικοποίησης της πολιτικής ζωής» από πλευράς της κυβέρνησης, με στόχο να την εγκλωβίσει και να την αποτρέψει.

Πάντως, ο δήμαρχος Ροδίων στον χαιρετισμό του και προφανώς για να αποφευχθούν τυχόν συνειρμοί, αναφορικά με τους ελέγχους που τον περιμένουν, αλλά και για να στείλει μήνυμα προς τον ΥΠΕΣΔΔΑ κ. Πρ. Παυλόπουλο, υπογράμμισε, με ιδιαίτερη έμφαση μάλιστα, ότι «δεν έχουμε να φοβόμαστε και δεν πρέπει να φοβόμαστε απ' αυτούς τους ελέγχους».

Κατά τα λοιπά ο δήμαρχος Ροδίων και β' αντιπρόεδρος της ΚΕΔΚΕ κ. Γιαννόπουλος αναφέρθηκε στην αναγκαιότητα «να αλλάξουν πολλά πράγματα στον χώρο της τοπικής Αυτοδιοίκησης και σε μας σήμερα μένει να εξειδικεύσουμε το πώς θα αλλάξουν» εκφράζοντας τη βεβαιότητα ότι σ' αυτό το συνέδριο «η καρδιά, η ψυχή, το μυαλό της Αυτοδιοίκησης θα δώσουν απαντήσεις σε όλα τα μεγάλα θέματα που την απασχολούν και μαζί καθαρές λύσεις».

Τέλος σε μια έξαρσή του χαρακτήρισε την Αυτοδιοίκηση ως «το τελευταίο οχυρό που διαφυλάσσει το κύρος και την τιμή των πολιτικών» καλώντας τους συναδέλφους του δημάρχους να συνεργαστούν όλοι μαζί για την επίτευξη των στόχων και οραμάτων της.

ΣΥΜΠΑΡΑΣΤΑΣΗ ΣΤΟΝ ΑΛΙΦΕΡΗ

Η αναφορά του δημάρχου Ροδίων στην περιπέτεια του δημάρχου Τήλου κ. Αλιφέρη έτυχε άμεσης ανταπόκρισης. Μιλώντας αμέσως μετά ο πρόεδρος της ΚΕΔΚΕ κ. Πάρις Κουκουλόπουλος εξέφρασε την αμέριστη συμπαράσταση του διοικητικού συμβουλίου δηλώνοντας ότι η ΚΕΔΚΕ θα παρέχει νομική και οικονομική στήριξη στον Δήμο Τήλου.

Επίσης, ανακοίνωσε ότι το πρωί της Κυριακής, μετά τη λήξη των εργασιών σύσσωμο το διοικητικό συμβούλιο και αρκετοί δήμαρχοι της χώρας θα πραγματοποιήσουν επίσκεψη στο νησί της Τήλου, δείχνοντας κατ' αυτόν τον τρόπο την πλήρη συμπαράστασή τους.

Ο κ. ΜΑΧΑΙΡΙΔΗΣ

«Τα Δωδεκάνησα είναι ένας νομός που ακόμα διεκδικεί τα στοιχειώδη» ανέφερε ο νομάρχης κ. Γιάννης Μαχαιρίδης στον χαιρετισμό του, προβάλλοντας το διεκδικητικό πλαίσιο της Νομαρχιακής Αυτοδιοίκησης και υπογραμμίζοντας ότι «δεν θα μείνουμε με σταυρωμένα χέρια, είμαστε αποφασισμένοι να φτάσουμε και στα άκρα».

Αναλυτικά η ομιλία – χαιρετισμός του νομάρχη κ. Γ. Μαχαιρίδη δημοσιεύεται στην σελ. 11.

ΔΗΜ. ΤΣΑΤΣΟΣ, ΣΥΝΤΑΓΜΑΤΟΛΟΓΟΣ

«Η Τ.Α. ΟΦΕΙΛΕΙ ΝΑ ΠΕΙΣΕΙ

για την πολιτική αξιοπιστία της»

«Να προχωρήσει σε αυτοκάθαρση και να εγκαταλείψει την πολιτική των "πελατειακών σχέσεων"»



Το μοντέλο ενός σύγχρονου, ευρωπαϊκού, δημοκρατικού κράτους παρουσίασε χθες ο καθηγητής Συνταγματικού Δικαίου και πρόεδρος του Ινστιτούτου Τοπικής Αυτοδιοίκησης κ. Δημήτρης Τσάτσος, κατά τη διάρκεια σύντομης παρέμβασής του λίγο μετά την επίσημη έναρξη των εργασιών του συνεδρίου της ΚΕΔΚΕ.

Ο γνωστός συνταγματολόγος χαρακτήρισε την Ελλάδα ως το πλέον συγκεντρωτικό κράτος της Ευρώπης. Αυτό, όπως είπε, είναι άρρηκτα συνδεδεμένο με το γεγονός ότι παραμένουν συγκεντρωτικές οι δομές των πολιτικών κομμάτων οι οποίες, μάλιστα, συνδυάζονται με ένα κεντρομόλο και σκληρό πελατειακό σύστημα, πράγμα που «δεν αποτελεί μόνο σημαντική υποβάθμιση του κομματικού θεσμού και συνακόλουθα της πολιτικής διαδικασίας αλλά πλήττει και το όλο πολιτικό σύστημα, άρα και τον θεσμό της αυτοδιοίκησης».

Ασκώντας, παράλληλα, κριτική στους εκπροσώπους της αυτοδιοίκησης προσδιόρισε τις προϋποθέσεις ανάπτυξής της επισημαίνοντας ότι μια βασική προϋπόθεση είναι ότι «η τοπική αυτοδιοίκηση υποχρεούται να πείσει για την ειλικρινή βούλησή της για αυτοκάθαρση αποφεύγοντας έτσι την αναπαραγωγή του ευτελούς και απαράδεκτου πελατειακού συστήματος σε τοπικό επίπεδο».

Η άλλη προϋπόθεση, φυσικά, είναι η πολιτική βούληση της κεντρομόλου κεντρικής εξουσίας να μεταβιβάσει αρμοδιότητες και πόρους.

Και συνέχισε:

«Δεν θέλω να σας είμαι ευχάριστος, αλλά χρήσιμος.

Ας μη γελιόμαστε. Η τοπική αυτοδιοίκηση οφείλει χάριν της Ελληνικής Δημοκρατίας αλλά και χάριν της **ευρωπαϊκής της αναγωγής** να πείσει για την **πολιτική της αξιοπιστία**. Γιατί οι θεσμοί στα χαρτιά είναι «νεκροί». Μόνο η **αξιόπιστη εφαρμογή τους**, τους μετουσιώνει **σε ζωή** και τότε μόνο η **Δημοκρατία** δεν είναι μόνο καταγεγραμμένη αλλά και πράγματι βιωμένη.

Ηρθε λοιπόν η ώρα – πιο σωστά: από καιρό έχει έλθει η ώρα – για νέες μεταρρυθμίσεις: Αυτή τη στιγμή όπου πολλές φωνές ζητούν την **επιστροφή σε έναν παρωχημένο και – στην εποχή μας – επικίνδυνο** για την κοινωνική συνοχή και την εθνική ενότητα **συγκεντρωτισμό**, θα πρέπει να τολμήσουμε ένα νέο, καλύτερα προετοιμασμένο μεταρρυθμιστικό ξεκίνημα».

Αναλύοντας τα νέα δεδομένα και τις μεγάλες αλλαγές που έχουν συντελεστεί σε πανευρωπαϊκό επίπεδο ο κ. Τσάτσος, στο πλαίσιο ενός νέου στοχασμού που πρέπει να χαρακτηρίζει την τοπική αυτοδιοίκηση ανέφερε ενδεικτικά τα εξής:

• Η αυτοδιοίκηση αποτελεί τον ιδανικό παραστάτη της Ελληνικής Δημοκρατίας. Αυτό πρέπει να ειπωθεί απερίφραστα και να εξηγηθεί: Η δύναμη της κοινωνίας βρίσκεται στις ρίζες της, η ανθρώπινη συνοχή συντελείται στις τοπικές κοινωνίες και η Δημοκρατία δεν χτίζεται από πάνω προς τα κάτω αλλά από κάτω προς τα πάνω.

• Μόνο στην Πολιτεία όπου οι πολίτες, μέσα από μια ισχυρή Τοπική Αυτοδιοίκηση, έχουν γίνει το θεμέλιο της Δημοκρατίας, έχουν ελπίδα οι προσπάθειες **για την ανασυγκρότηση του κράτους πρόνοιας κοντά στον πολίτη**, για τον **εξανθρωπισμό της εκπαίδευσης** και την **θεραπεία των νοσούντων συστημάτων υγειονομικής περίθαλψης** και κοινωνικής φροντίδας.

• **Η μεταφορά πόρων** σε **αιρετές τοπικές αρχές** θα δημιουργήσει προϋποθέσεις αξιοπιστίας κατά την τοπική άντληση δημοσίων εσόδων με την τοπική πολιτική λογοδοσία.

• Η υιοθέτηση **νέων μορφών λαϊκής συμμετοχής** σε συνδυασμό με την **αποκατάσταση του ρόλου της αντιπολίτευσης σε τοπικό επίπεδο** μπορούν να αποδώσουν πολύ αποτελεσματικότερες **ελεγκτικές λειτουργίες** από ένα **πανδαιμόνιο** αλληλοκαλυπτόμενων, πολυέξοδων και χρονοβόρων γραφειοκρατικών ελέγχων.

• Να καταβληθούν σοβαρές προσπάθειες για την **αποκατάσταση της αξιοπιστίας της αυτοδιοίκησης**, η οποία συχνά έχει βρεθεί στο στόχαστρο των ΜΜΕ αλλά και επίσημων ελεγκτικών μηχανισμών. Με δικές της πρωτοβουλίες, η αυτοδιοίκηση πρέπει να **προωθήσει έμπρακτα την διαφάνεια και την πολιτική λογοδοσία.**

• Να αποκατασταθούν **σχέσεις κατανόησης και εμπιστοσύνης** με **συγκεκριμένες επαγγελματικές ομάδες** και άλλες ομάδες πίεσης που αντιμετωπίζουν την αυτοδιοίκηση με επιφυλακτικότητα, δυσπιστία ή ακόμη και εχθρότητα, έτσι ώστε να προβάλουν αντιστάσεις και να δημιουργούν εμπλοκές σε κάθε προσπάθεια αποσυγκέντρωσης».

ΣΥΝΕΛΕΥΣΗ ΤΩΝ ΜΕΛΩΝ ΤΟΥ ΣΥΝ ΣΤΗ ΡΟΔΟ

Παραγωγική χαρακτήρισε την προχθεσινή Συνέλευση των μελών του ΣΥΝ στο Ρόδο , με θέμα τις προσεχείς δημοτικές και νομαρχιακές εκλογές, ο γραμματέας της Νομαρχιακής Επιτροπής του κόμματος κ. Δημήτρης Γάκης.

Στη Συνέλευση, κεντρικοί ομιλητές ήταν ο υπεύθυνος του τομέα αυτοδιοίκησης του κόμματος Βαγγέλης Αποστόλου και ο Δημήτρης Μπίρμπας, οι οποίοι υπογράμμισαν τον πολιτικό χαρακτήρα των εκλογών και επεσήμαναν την επιδίωξη του ΣΥΝ, να στείλει το δικό του πολιτικό μήνυμα, μέσα από τις επιλογές, που θα κάνει . Η συζήτηση αφορούσε δύο άξονες τις αποφάσεις του κόμματος σε κεντρικό επίπεδο και τη στρατηγική, που θα υιοθετήσει σε τοπικό επίπεδο ανά την επικράτεια. Σύμφωνα με τον κ. Γάκη στόχος της Συνέλευσης δεν ήταν η λήψη αποφάσεων, αλλά η κατάθεση απόψεων, που θα αποτελέσουν αντικείμενο διαβούλευσης στην επόμενη συνεδρίαση της Νομαρχιακής Επιτροπής, κατά την οποία θα ξεκαθαρίσει η κατεύθυνση για τις τελικές επιλογές στους Δήμους της Ρόδου και τη Νομαρχία Δωδεκανήσου. Ωστόσο προχθές από την πλειονότητα των μελών εκφράστηκε ο προβληματισμός για την αυτόνομη κάθοδο του ΣΥΝ στους μεγάλους Δήμους της χώρας. Κατατέθηκε η άποψη ότι σε καμία περίπτωση δεν πρέπει η αντιμετώπιση του κόμματος για την Αυτοδιοίκηση να έχει αυστηρά πολιτικά και κομματικά κριτήρια. Όπως επισημάνθηκε την ευθύνη για την ανάδειξη των υποψηφίων έχουν οι κατά τόπους Νομαρχιακές Επιτροπές. Κληθείς να σχολιάσει τον προσανατολισμό του τοπικού κομματικού οργάνου του ΣΥΝ, το οποίο εκπροσωπεί ο κ. Γάκης ανέφερε τα εξής: «Γενικότερα σε επίπεδο Νομαρχίας και Δήμων υποστηρίζουμε ευρύτερα σχήματα της ριζοσπαστικής αριστεράς και κινήσεις με ευαισθησίες στην οικολογία και στην αντιμετώπιση νέων φαινομένων όπως η περιθωριοποίηση συγκεκριμένων κοινωνικών ομάδων, και των προβλημάτων της απομόνωσης, της φτώχειας και της ανεργίας, που απασχολούν αυτή την κατηγορία του πληθυσμού».

ΣΕΙΣΜΙΚΗ ΔΟΝΗΣΗ

Από το Γεωδυναμικό Ινστιτούτο του Εθνικού Αστεροσκοπείου Αθηνών και το Εργαστήριο Γεωφυσικής του Πανεπιστημίου Θεσσαλονίκης ανακοινώθηκε ότι στις 6.47 χθες το πρωί οι σεισμογράφοι τους κατέγραψαν ασθενή σεισμική δόνηση μεγέθους 4,3 βαθμών της Κλίμακας Ρίχτερ, που προερχόταν από απόσταση 440 χιλιομέτρων νοτιανατολικά της Αθήνας. Το επίκεντρο της δόνησης εντοπίζεται στο θαλάσσιο χώρο ανατολικά της Καρπάθου.

ΠΡΟΚΟΠΗΣ ΠΑΥΛΟΠΟΥΛΟΣ, ΥΠΟΥΡΓΟΣ ΕΣΩΤΕΡΙΚΩΝ

ΜΙΑ ΝΕΑ ΑΡΧΗ ΓΙΑ ΤΗΝ ΑΥΤΟΔΙΟΙΚΗΣΗ

το Συνέδριο της Ρόδου

Εκανε λόγο για ένα ιστορικό συνέδριο και αναφέρθηκε σε όλα τα μεγάλα προβλήματα



Την αφετηρία για μία άλλη μοίρα στην Αυτοδιοίκηση θα αποτελέσει το Συνέδριο της Ρόδου, τόνισε ο υπουργός Εσωτερικών Δημόσιας Διοίκησης και Αποκέντρωσης κ. Προκόπης Παυλόπουλος, ο οποίος, κηρύσσοντας χθες, το απόγευμα, την έναρξη των εργασιών, μίλησε για ένα ιστορικό συνέδριο, αναφέρθηκε σε μία σειρά από μείζονα θέματα που απασχολούν τους Αυτοδιοικητικούς αυτή την περίοδο και απάντησε στην κριτική που άσκησε λίγο νωρίτερα στην κυβέρνηση, από το ίδιο βήμα, ο πρόεδρος της Αξιωματικής Αντιπολίτευσης κ. Γιώργος Παπανδρέου.

Αναλυτικά, τα θέματα τα οποία έθιξε ο υπουργός, συνοψίζονται στα παρακάτω:

-Καταρχάς, ο κ. Παυλόπουλος, έθιξε ένα από τα «ευαίσθητα» θέματα του Συνεδρίου που δεν είναι άλλο από την εκλογή Δημάρχων με το 42% από την πρώτη Κυριακή. Ευθύς εξ' αρχής, ξεκαθάρισε ότι αυτή η κυβέρνηση δεν έφερε αυτή τη ρύθμιση ενόψει των επόμενων εκλογών ούτε το έκανε ευκαιριακά. Όπως είπε, από το 2003 περιλαμβανόταν στο πρόγραμμα της Νέας Δημοκρατίας και συμπλήρωσε: «Φανταζόμασταν τότε ότι θα έρθει η ώρα των δημοτικών και Νομαρχιακών εκλογών και αυτό θα μας βόλευε πολιτικά ή μας έχει κάνει συμβόλαιο ο ελληνικός λαός ότι αυτό θα βολέψει τη Νέας Δημοκρατία;»

Ο κ. Παυλόπουλος συνέχισε λέγοντας ότι δεσμεύθηκαν στον ελληνικό λαό και αν δεν προέβαιναν σε αυτή τη ρύθμιση και μάλιστα τώρα, η κυβέρνηση θα ήταν ανακόλουθη σε μία δέσμευσή της. Απαντώντας στις ενστάσεις που υπάρχουν σχετικά με τη νομιμοποίηση των αιρετών με το ποσοστό αυτό, είπε ότι η αλήθεια είναι μία, ότι δηλαδή ούτε μικρή είναι η δημοκρατική νομιμοποίηση του 42% ούτε μπορεί να πει κανείς ότι είναι δυνατόν να υπάρξουν ισχυροί ΟΤΑ οι οποίοι θα έχουν την εμπειρία της εκλογής όχι με βάσει ένα πρόγραμμα συγκεκριμένο, αλλά θα είναι η εκλογή τους απώλεια ευκαιριακών συμμαχιών τη δεύτερη Κυριακή. Μάλιστα, επεσήμανε ότι έτσι αποτρέπονται ευκολότερα οι συμμαχίες που γίνονται τη δεύτερη Κυριακή με την ισχύουσα νομοθεσία.

«Θα ήμασταν υπόλογοι αν δεν το κάναμε, γι' αυτό θα ψηφιστεί αυτή η διάταξη», είπε καταλήγοντας ο υπουργός.

-Όσον αφορά το δικαίωμα ψήφου των μεταναστών που έθιξε ο κ. Παπανδρέου, ο υπουργός επεσήμανε, μεταξύ άλλων, ότι η παράνομη μετανάστευση είναι εκείνη που δημιουργεί τα τεράστια προβλήματα της εκμετάλλευσης, της ανεργίας κτλ. Σωστή μεταναστευτική πολιτική, νομιμοποίηση των μεταναστών και ένταξή τους που σημαίνει ότι ο μετανάστης έχει δικαιώματα και μπορεί να εργάζεται, είναι σύμφωνα με τον υπουργό αυτό που πρέπει να γίνει.

-Σχετικά με το νέο Κώδικα Δήμων και Κοινοτήτων, είπε ότι καθυστέρησε αλλά αυτό δεν σημαίνει ότι δεν ήταν έτοιμος αφού έπρεπε να γίνει λεπτομερή καταγραφή των όσων προβλέπει.

-Ο κ. Παυλόπουλος υπεραμύνθηκε των προληπτικών ελέγχων στους ΟΤΑ που έχουν προκαλέσει αντιδράσεις στους κόλπους των αιρετών της χώρας, λέγοντας ότι τους ξεκίνησαν για να προασπίσουν τη δική τους αξιοπιστία. «Ξέρω την αγωνία σας», είπε και συμπλήρωσε ότι χρέος της κυβέρνησης είναι να διευκολύνει τον έλεγχο γι' αυτό και έδωσαν 70 παραπάνω θέσεις στο Ελεγκτικό Συνέδριο. Παράλληλα, θα υπάρξει και περαιτέρω ενίσχυσή του με μία ειδική επιτροπή στο υπουργείο Εσωτερικών η οποία, όπως είπε, θα λειτουργεί ως ένα είδος «αμορτισέρ» ώστε να συλλέγει τα προβλήματα των Δήμων και να διευκολύνει την όλη διαδικασία. «Είναι η ασπίδα σας, είναι ο θώρακάς σας, είναι η προμετωπίδα της διαφάνειας την οποία πρέπει να έχετε και την έχετε και δεν μπορεί να την αμφισβητήσει κανείς, αυτή είναι ακριβώς η έννοια του προληπτικού ελέγχου», είπε ο υπουργός και συμπλήρωσε ότι ακριβώς για να ενισχυθεί το κύρος των αιρετών, στο νέο κώδικα καταργείται η έκπτωση ως ποινή και παραμένει μόνο ως Διοικητικό μέτρο, στην περίπτωση δηλαδή που υπάρχουν καταδίκες.

-Αναφερόμενος στους Μητροπολιτικούς Δήμους, είπε ότι συναινετικά θα διαμορφώσουν το καθεστώς αυτό μέσα από μία Επιτροπή που έχει συσταθεί. Αλλά διαβεβαίωσε τους συνέδρους ότι "δεν μπορούμε να φθάσουμε σε Μητροπολιτικούς Δήμους που θα καταλύουν τη νομική προσωπικότητα και την αυτοτέλεια από πλευράς νομικής οντότητας των ΟΤΑ που περιλαμβάνουν ούτε και που καθιστούν άλλους βαθμούς Τοπικής Αυτοδιοίκησης όπως είναι η Νομαρχίες".

-Ο κ. Παυλόπουλος, στη συνέχεια, αναφέρθηκε στο πρόγραμμα «Θησέας» για το οποίο είχε κάνει λίγο νωρίτερα αναφορά και ο κ. Παπανδρέου και είπε ότι είναι καλύτερο από το ΕΠΤΑ. Είπε χαρακτηριστικά ότι η κυβέρνηση του ΠΑΣΟΚ έφτιαχνε θεσμούς πάνω σε πήλινες βάσεις. Είπε , ακόμη, ότι ο «Καποδίστριας» δεν απέδωσε.

Σε κάποια στιγμή της ομιλίας του είπε, μάλιστα ότι 1,7 δις ευρώ ήταν το ΕΠΤΑ όταν ο «Θησέας» είναι 3,5 δις ευρώ. «Δεν ξέρετε την προσωπική πολιτική Υπουργών και Υπουργείων; Δεν γνωρίζετε-υπήρξαν καταγγελίες ακόμα και μέσα από το κόμμα της Αξιωματικής Αντιπολίτευσης-τι θα πει προσωπική πολιτική; Και ότι Υπουργοί κατόρθωσαν να εξασφαλίσουν, κατά τα δικά τους λεγόμενα, τις βουλευτικές τους έδρες στη συνέχεια μέσα από προσωπικές πολιτικές; Δεν γνωρίζουν οι εκλεγμένοι Άρχοντες της Τ.Α. πώς κατανεμήθηκε το ΕΠΤΑ;».

Στη συνέχεια, ο κ. Παυλόπουλος, διαβεβαίωσε τους Δημάρχους ότι θα αυξήσουν τα όρια πληρωμών ήδη από τώρα για έργα που έχουν ήδη ξεκινήσει και που πρέπει να πληρωθούν π.χ. για την επόμενη χρονιά και για τα επόμενα δύο χρόνια, για να εισπράξει το χειροκρότημα των συνέδρων. «Προς Θεού, έγινε μία κοσμογονία, ένα διαφανές αναπτυξιακό πρόγραμμα, ξεκινήσαμε από την αρχή και παραπονιούνται κάποιοι οι οποίοι δεν έπραξαν τίποτα στο παρελθόν για το γεγονός ότι αυτό το πρόγραμμα δεν είχε ξεκινήσει από τώρα;» διερωτήθη ο υπουργός.

Ο κ. Παυλόπουλος, είπε απευθυνόμενος προς τους Συνέδρους: «Απαιτείστε όσα θέλετε και πρέπει να το κάνετε. Μην εξισώνετε τους πάντες μηδενίζοντας το έργο τους».

-Σχετικά με το θέμα των συμβασιούχων είπε ότι η κυβέρνηση έχει δεσμευτεί αλλά δεν μπορούν να κάνουν τώρα τον προϋπολογισμό αφού η διαδικασία βρίσκεται ακόμα στο ΑΣΕΠ και δεν μπορούν να γνωρίζουν από τώρα πόσων οι συμβάσεις θα μετατραπούν σε αορίστου χρόνου και είπε: «Αυτή τη στιγμή, δεκαετιών, πραγματικά, εκκρεμότητες για τους συμβασιούχους τις λύνουμε τώρα και δεν μπορούμε να τις τελειώσουμε μέσα σε δεκαεννέα μήνες!».

-Σχετικά με τη δημιουργία των Αναπτυξιακών Περιφερειών, είπε ότι το σχέδιο νόμου τις δημιουργεί όχι σαν μία μόνιμη δομή αποκέντρωσης αλλά σαν ένα σχήμα σε ό,τι αφορά τη διαχείριση του 4ου ΚΠΣ. Μάλιστα, ήταν κατηγορηματικός λέγοντας ότι δεν έχει καμία σχέση με όσα ακούγονται για παραγκωνισμό των ΟΤΑ. «Ούτε για αστείο!», είπε χαρακτηριστικά και συμπλήρωσε ότι ο σκοπός του θα είναι να παρέχουν τεχνογνωσία στους ΟΤΑ και να τους βοηθούν στη διαχείριση και σε καμία περίπτωση δεν τους ποδηγετούν.

Απαντώντας ο κ.Παυλόπουλος στην αιχμή του κ. Παπανδρέου ότι μετά από τις επόμενες εκλογές δεν θα είναι κυβέρνηση η Ν.Δ., είπε ότι είχαν κάνει πρόβλεψη ότι δεν θα είναι ποτέ κυβέρνηση η Ν.Δ. και τους αφήνει να κάνουν άλλη μία και είπε: «Δεν υπάρχει μεγαλύτερη αλαζονεία από το να προσπαθείς να πείσεις τον Ελληνικό λαό ότι μόνο εσύ μπορείς να του κάνεις καλό και δεν υπάρχει μεγαλύτερη αλαζονεία από το να προκαταλαμβάνεις την ετυμηγορία του. Το ποιος θα είναι κυβέρνηση θα το αποφασίσει ο Ελληνικός λαός στο τέλος της τετραετίας και δεν μπορεί να αποτελεί σύνθημα μέσα σε ακροατήρια τα οποία έχουν άλλο λόγο να διαδραματίσουν»!

Καταλήγοντας ευχήθηκε σε όλους καλή επιτυχία στον «ανηφορικό δρόμο» των εκλογών και τους είπε ότι μπροστά στους προκλήσεις που έρχονται αξίζει τον κόπο να ασχολείται κανείς με τα κοινά, όσο κι αν κανείς βάλλεται και συκοφαντείται.



ΦΥΣΙΚΕΣ ΚΑΤΑΣΤΡΟΦΕΣ *και διεθνής πολιτική*

Του ΕΥΘΥΜΙΟΥ Λ. ΛΕΚΚΑ, Καθηγητή Εθνικού και Καποδιστριακού Πανεπιστημίου Αθηνών





Κανείς δεν θα περίμενε στην σύγχρονη, δύσκολη και πολλές φορές βίαιη σκακιέρα της διεθνούς πολιτικής σκηνής ότι κάποια άλλα βίαια φαινόμενα, οι φυσικές καταστροφές, θα επηρεάζουν τόσο καταλυτικά τις εξελίξεις των γεγονότων και των σχέσεων μεταξύ των κρατών.

Αφορμή ο πρόσφατος μεγάλος σεισμός των 7,6 R στο Πακιστανικό Κασμίρ, ένας σεισμός που μόλις τώρα συνειδητοποιούμε το μέγεθος των απωλειών τόσο σε κοινωνικό όσο και σε οικονομικό επίπεδο. Ογδόντα χιλιάδες άνθρωποι βρήκαν τραγικό θάνατο κάτω από τα ερείπια των κατασκευών ή κάτω από εκατομμύρια τόνους γεωδών μαζών που παρασύρθηκαν προς τα κατάντη από τη σεισμική δόνηση στις επικλινείς πλαγιές των Ιμαλαΐων.

Αλλά και οι κοινωνικές επιπτώσεις δεν είναι υποδεέστερες; ξέχωρα από το γεγονός ότι είναι και πιο επώδυνες σε μακροπρόθεσμο επίπεδο από τις πρώτες. Το οδικό δίκτυο, τα σχολεία, τα δημόσια κτίρια, οι κατασκευές και γενικότερα οι υποδομές υπέστησαν ανεπανόρθωτα πλήγματα δεδομένου ότι θα είναι πολύ δύσκολη η όποια προσπάθεια αποκατάστασης λόγω των φυσικογεωγραφικών, αλλά και των υπόλοιπων συνθηκών.

Και όμως ο σεισμός στο Πακιστάν έδωσε την ευκαιρία σύσφιξης ή εξομάλυνσης των διεθνών σχέσεων ακόμα και στις περιπτώσεις που ήταν τεταμένες.

Πριν απ' όλους τους άλλους αρχηγούς κρατών, όπως άλλωστε ήταν φυσικό, ο Τούρκος Πρωθυπουργός αμέσως προσέφερε όχι μόνο βοήθεια αλλά και επισκέφτηκε την πληγείσα περιοχή. Ήταν αναμενόμενο γιατί οι σχέσεις των δυο «αδελφών χωρών» ήταν παραπάνω από άριστες (μιας που καλά κρατούν τα εξοπλιστικά πυρηνικά προγράμματα), πράγμα που δεν αφήνει αδιάφορη τη χώρα μας η οποία αποπειράθηκε να βοηθήσει, αλλά μόνο σε επίπεδο ελάχιστης αυτονόητης βοήθειας, χωρίς το ζήλο που έδειξε στην περίπτωση της καταστροφής από τα κύματα tsunami στον Ινδικό Ωκεανό τον περασμένο Δεκέμβριο.

Αλλά η μεγάλη έκπληξη ήταν η προσέγγιση δυο αντιπάλων, της Ινδίας και του Πακιστάν που έχουν μια χρόνια αντιδικία για τις ορεινές περιοχές του Κασμίρ και πολλές φορές έχουν φθάσει στα πρόθυρα του πολέμου. Το Πακιστάν επέτρεψε στους Ινδούς στρατιώτες να μπουν στο έδαφος του Πακιστανικού Κασμίρ για βοήθεια, αφού όλες οι οδοί πρόσβασης είχαν κλείσει από τεράστιες κατολισθήσεις. Αποδέχθηκε ανθρωπιστική βοήθεια αλλά αντίθετα δεν αποδέχθηκε προσφορά ελικοπτέρων με Ινδούς πιλότους για ευνόητους λόγους, των τόσο απαραίτητων μέσων για τις δύσβατες περιοχές.

Οι λόγοι και γενικότερα το κλίμα συμπαράστασης και προσέγγισης μεταξύ των δύο χωρών βρισκόταν σε άριστο δρόμο σε ένα από τα πιο δύσκολα σημεία έντασης στον κόσμο μέχρις ότου η τρομοκρατική ενέργεια που εκδηλώθηκε στο Νέο Δελχί από ομάδες που δεν αποδέχονται την προσέγγιση χάλασε οριστικά το πρόωρα θετικό κλίμα και τις διαγραφόμενες προοπτικές.

Μια άλλη πολύ σημαντική πτυχή είναι οι σχέσεις του Πακιστάν με τις Η.Π.Α. που στηρίζονταν βέβαια στην αποδοχή της πολιτικής της Πακιστανικής κυβέρνησης και παράλληλα στην αγορά εξοπλιστικού και λοιπού υλικού από τις Η.Π.Α. Αιφνίδια η κυβέρνηση του Πακιστάν ανακοίνωσε την ακύρωση παραγγελίας μαχητικών αεροσκαφών για να διατεθούν τα χρήματα στους πληγέντες, γεγονός που στεναχώρησε τις Η.Π.Α.

Ίσως όμως η τρομοκρατική ενέργεια που εκδηλώθηκε αναβάλει την απόφαση για την ακύρωση της παραγγελίας...

Την επιρροή όμως των φυσικών καταστροφών στις διεθνείς σχέσεις πρέπει να την προσεγγίσουμε κάτω και από μια άλλη οπτική. Είναι η αδελφοποίηση και ισχυροποίηση των δεσμών των Ισλαμικών χωρών για να αντιμετωπίσουν και να διαχειριστούν κρίσεις που δεν είναι βέβαια περίεργο, όσο όμως, δεν επηρεάζει και δεν ισχυροποιεί το μέτωπο του Ισλαμισμού κατά της Δύσης.

Υπάρχουν πολλά παραδείγματα μεγάλων καταστροφών που επηρέασαν τη διεθνή πολιτική σκηνή, άλλοτε θετικά και άλλοτε αρνητικά. Το πόσο διαρκεί αυτή η επιρροή είναι το ζητούμενο. Οι διεθνείς σχέσεις είναι ένα παιχνίδι σε μια σκακιέρα που λόγο και ρόλο έχουν όλοι, μικρές και μεγάλες, πλούσιες και φτωχές χώρες. Μόνο που τα υψηλά πιόνια παίζουν τον πιο καθοριστικό ρόλο, αλλά επηρεάζονται και άμεσα.

Το παράδειγμα του Τυφώνα Κατρίνα στην Νέα Ορλεάνη δεν ανέδειξε μονάχα το όλο θέμα με την προσφορά βοήθειας στις Η.Π.Α., που τόσο είχε ανάγκη από εχθρικές πολλές φορές χώρες, αλλά και το πόσο ευάλωτη εσωτερικά ήταν η υπερδύναμη απέναντι στις σύγχρονες φυσικές απειλές.

ΘΑ ΚΑΛΥΦΘΕΙ ΔΙΑΣΤΗΜΑ ΜΙΑΣ ΕΞΑΕΤΙΑΣ

ΔΙΕΘΝΗΣ ΔΙΑΓΩΝΙΣΜΟΣ *για τις άγονες γραμμές*

Το συνολικό κόστος θα ανέλθει σε 300 εκατ. ευρώ

Σε εκκρεμότητα παραμένουν σημαντικά θέματα της ελληνικής ακτοπλοΐας, όπως αυτό το θέμα της απόσυρσης των πλοίων που σταδιακά συμπληρώνουν την 30ετία, της συμπλήρωσης των κενών στις άγονες γραμμές, του διαγωνισμού για την κάλυψη των νησιών για την εξαετία 2006 - 2012, της βελτίωσης των λιμενικών υποδομών, καθώς επίσης και της χρηματοδότησης για την κατασκευή πλοίων που προορίζονται για ενδονησιωτικά δρομολόγια.

Βέβαια, οι εφοπλιστές της ακτοπλοΐας επιμένουν και ζητούν την πλήρη απελευθέρωση δρομολογίων και ναύλων, αλλά αυτό είναι ένα αίτημα που από ό,τι φαίνεται δεν γίνεται αποδεκτό από την κυβέρνηση και το υπουργείο Εμπορικής Ναυτιλίας. Τα δρομολόγια της περιόδου 2005 - 2006 έχουν βέβαια ξεκινήσει, αλλά οι εταιρείες δεν κατέθεσαν τα δικαιολογητικά που απαιτεί ο νόμος 2932/2001. Οι εφοπλιστές τονίζουν ότι ο νόμος αυτός έρχεται σε ευθεία αντίθεση με τον Κανονισμό της Ευρωπαϊκής Ενωσης που αναφέρεται στις ακτοπλοϊκές συγκοινωνίες και ζητούν την εναρμόνισή του.

Ουσιαστικά, όμως, τα δρομολόγια εκτελούνται κανονικά, δεδομένου ότι τα δρομολόγια χαρακτηρίζονται έκτακτα. Παρ' όλα αυτά, το υπουργείο Εμπορικής Ναυτιλίας προετοιμάζεται, σε συνεργασία με το υπουργείο Αιγαίο, να προκηρύξει διεθνή διαγωνισμό για την κάλυψη των άγονων γραμμών, για μια εξαετία, με συνολικό κόστος 300 εκατομμυρίων ευρώ περίπου.

Σύμφωνα με όλες τις πληροφορίες, στο διαγωνισμό θα μπορούν να συμμετέχουν επιβατηγά οχηματαγωγά πλοία, των οποίων η ηλικία δεν θα ξεπερνά τα 16 χρόνια. Επίσης τα πλοία αυτά θα πρέπει να διαθέτουν:

- Απαραίτητα ISO (πιστοποίηση) στον ξενοδοχειακό εξοπλισμό. Ουσιαστικά δηλαδή τα πλοία θα παρέχουν υψηλής ποιότητας υπηρεσίες, τόσο στους κοινόχρηστους χώρους, όσο και στις καμπίνες.
- Να είναι τα πλοία άνω των 75 μέτρων, ώστε να μπορούν να εκτελούν δρομολόγια και με 8 μποφόρ. Με το μέτρο αυτό θα περιορισθούν οι ακινησίες των πλοίων και κατά συνέπεια η ταλαιπωρία των επιβατών.

Το ΥΕΝ, επίσης, εξετάζει το ενδεχόμενο να ενοποιηθούν οι ακτοπλοϊκές άγονες γραμμές για την περικοπή των συνολικών δαπανών. Επίσης ερευνάται να καθιερωθούν γραμμές κορμού, με άμεσες συνδέσεις προς τα μικρότερα νησιά του νησιωτικού συμπλέγματος που ανήκουν. Θα επιδιωχθεί η σύνδεση των μικρών νησιών με την έδρα του επαρχείου και την έδρα του νομού. Ετσι οι επιβάτες θα έχουν τη δυνατότητα να εξασφαλίζουν από λιμάνι αρχικής τους εκκίνησης ενιαίο εισιτήριο για το λιμάνι ή το νησί τελικού προορισμού, για την αποφυγή ταλαιπωρίας.

Οι συνολικές δαπάνες, των υπουργείων Ναυτιλίας και Αιγαίου, για την εξυπηρέτηση των 80 και πλέον άγονων γραμμών, κατά το τρέχον έτος, θα διαμορφωθεί στα 41 εκατομμύρια ευρώ. Την αμέσως προηγούμενη περίοδο οι ακτοπλόοι πήραν 25 εκατομμύρια ευρώ, ενώ κατά το πρώτο έτος της εφαρμογής του νόμου 2932/2001 για την απελευθέρωση των εσωτερικών ακτοπλοϊκών γραμμών δαπανήθηκαν μόνο 12 εκατομμύρια ευρώ.

Ο νέος σχεδιασμός του υπουργείου Εμπορικής Ναυτιλίας για τις ακτοπλοϊκές γραμμές προβλέπει γραμμές - κορμού. Ενδεικτικά να αναφέρουμε ότι οι γραμμές κορμού θα είναι της Κρήτης, της Κω - Ρόδου και της Χίου - Μυτιλήνης, Πάρου - Νάξου - Σύρου - Τήνου και Μυκόνου. Από τη Ρόδο και την Κω ή την Πάτμο, θα συνδέονται τα νησιά Καστελόριζο, Χάλκη, Σύμη, Λειψοί κ.λπ.

Η Αμοργός, η Δονούσα, η Σχοινούσα, τα Κουφονήσια θα συνδέονται είτε με τη Σύρο, είτε με την Πάρο, όπως και η Ιος, αλλά ενδεχομένως και η Σάμος, Ικαρία και οι Φούρνοι. Για τις δυτικές Κυκλάδες θα υπάρξει συνδυασμός εξυπηρέτησης των νησιών, είτε από το Λαύριο είτε από τον Πειραιά.

ΔΕΙΤΕ ΑΠΟ ΚΟΝΤΑ
ΤΟ ΝΕΟ ΨΥΓΕΙΟΚΑΤΑΨΥΚΤΗ
ΤΗΣ ΓΕΡΜΑΝΙΚΗΣ AEG
ΜΕ 80cm ΠΛΑΤΟΣ

ELECTRONET
Πάνω απ' όλα φίλοι!







ΔΙΚΤΥΟ ΚΑΤΑΣΤΗΜΑΤΩΝ ΗΛΕΚΤΡΙΚΩΝ ΣΥΣΚΕΥΩΝ ELECTRONET

ΜΟΣΧΙΔΗΣ

ΕΜΠΟΡΙΚΟ ΚΕΝΤΡΟ ΦΩΚΙΑΛΗ – ΤΗΛ : 35846 – 80011 900500

ΑΚΡΙΤΙΚΑ

κουβεντούλες με κάποιο νόημα

«Η φοβερότερη εκδίκηση είναι να περιφρονείς αυτούς που σε εχθρεύονται, αν και είσαι βέβαιος ότι μπορείς να τους συντρίψεις».
ΜΠΑΛΖΑΚ

Θάρσει· λέγων τ' αληθές ου σφαλεί ποτέ
ΣΟΦΟΚΛΗΣ

WINSTON CHURCHILL: Ο ελεύθερος Τύπος μπορεί να είναι καλός ή κακός Τύπος, ο ανελεύθερος δεν θα γίνει ποτέ τίποτε άλλο από κακός τύπος

ΑΦΟΜΟΙΩΣΗ ΜΕΤΑΝΑΣΤΩΝ

Κατά τη δεκαετία του '70 η οικονομική ευρωστία επέτρεψε στην Ευρώπη να απορροφήσει κατά χιλιάδες τους ευρισκόμενους σε αναζήτηση εργασίας από χώρες του Τρίτου Κόσμου.

Η είσοδός τους στις οικονομικά ισχυρές χώρες της Γηραιάς Ηπείρου έλυσε το πρόβλημα των αναγκών σε θέσεις εργασίας. Το φαινόμενο επαναλήφθηκε και στη χώρα μας κατά τη δεκαετία του '90. Η περίοδος των ισχνών αγελάδων της ανάπτυξης σε πανευρωπαϊκό επίπεδο τα τελευταία χρόνια έχει αναδείξει στο προσκήνιο το άλυτο, προς το παρόν, θέμα της ανεργίας, η οποία πλήττει τις πλέον ευάλωτες κοινωνικές ομάδες, όπως οι μετανάστες.

Σε συνθήκες οικονομικής στασιμότητας και δυσπραγίας αποκαλύπτονται οι ελλείψεις στην πολιτική ουσιαστικής αφομοίωσης των μεταναστών πέραν της απασχόλησής τους. Οι εξελίξεις στη Γαλλία το τελευταίο δεκαήμερο καταγράφουν τα κενά στην πολιτική πολιτισμικής – κοινωνικής ένταξης των μεταναστών, ως αιτία πυροδότησης της βίας. Αυτό προειδοποιούν πολιτικοί και στη Γερμανία των 3 εκατομμυρίων μουσουλμάνων μεταναστών.

Η κρίση όπως ξεκίνησε από το Σεν Ντενί, σε απόσταση 15 χιλιομέτρων από το Λούβρο, είναι υπόθεση κατ' εξοχήν ευρωπαϊκή και όχι στενά εθνική.

Η Ευρωπαϊκή Ενωση θα πρέπει να εξαγάγει τα ορθά συμπεράσματα και να αναζητήσει, εκτός των άμεσων μέτρων, πολιτική λύση για την ουσιαστική κοινωνική ενσωμάτωση των μεταναστών.

Η Ελλάδα απολαμβάνει έως σήμερα τα οικονομικά ευεργετήματα της παρουσίας των μεταναστών. Συλλέγει και την εμπειρία των εμποδίων από την παρουσία τους στις τοπικές κοινωνίες. Στην Ελλάδα, χώρα με ιδιαιτερότητες, καθώς συνορεύει με τα κράτη – τροφοδότες του ξένου εργατικού δυναμικού, επιβάλλεται η πολιτική ηγεσία να ασχοληθεί με τη χάραξη συστηματικής πολιτικής πρόληψης των δυσκολιών στη διαδικασία της κοινωνικής αφομοίωσης των μεταναστών. Το παράδειγμα της Γαλλία δεν προδικάζει. Προειδοποιεί εγκαίρως.

ΤΟΤΕ Ή ΤΩΡΑ;

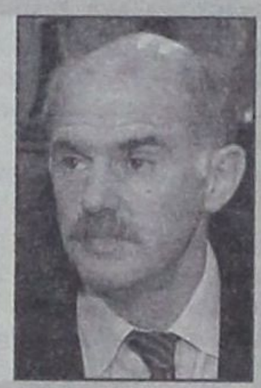

Ενα τεράστιο πολιτικό ζήτημα άνοιξε με το βιβλίο του ο τέως πρωθυπουργός Κώστας Σημίτης. Κι αυτό αφορά τον αρχηγό του ΠΑΣΟΚ και τέως υπουργό Εξωτερικών, Γιώργο Παπανδρέου.

Ο κ. Παπανδρέου, με επανειλημμένες δηλώσεις του το 2002, υποστήριζε ότι η μόνη διαφορά που συζητούσε με τους Τούρκους στο πλαίσιο των διερευνητικών επαφών ήταν η επίλυση του ζητήματος της υφαλοκρηπίδας.

Ο κ. Σημίτης, στα σχετικά κεφάλαια, άλλα λέει. Χαρακτηρίζει τα Ιμια ως «αποστρατιωτικοποιημένη ζώνη», αναφέρει ότι στις διερευνητικές επαφές ήταν οι «γκρίζες ζώνες», ενώ αποκαλύπτει ότι στις συνομιλίες τέθηκε και θέμα «αιγιαλίτιδας ζώνης». Κανείς μέχρι τώρα δεν είχε ομολογήσει κάτι τέτοιο.

Ο κ. Σημίτης το ομολογεί και εκθέτει τον υπουργό Εξωτερικών του. Το ερώτημα, λοιπόν, είναι συγκεκριμένο. Πότε μας έλεγε την αλήθεια ο Γιώργος; Και πότε όχι; Τότε ή τώρα;

ΛΑΛΟΥΜ ΜΕ ΤΟ ΩΡΑΡΙΟ

Αλαλούμ με το ωράριο επικρατεί στην αγορά της Ρόδου. Οποτε θέλει ο καθένας ανοίγει το μαγαζί του και όποτε θέλει το κλείνει.

Βεβαίως, το ωράριο έχει προ πολλού απελευθερωθεί καθ' άπασαν την Ευρωπαϊκή Ενωση, αλλ' όταν γινόταν «συμφωνίες κυρίων» (ως... υποτίθεται) θα πρέπει να τηρούνται.

Ή υπάρχουν τρεις ημιαργίες με την εγγύηση του Εμπορικού Συλλόγου ή δεν υπάρχουν.

Δεν μπορούν να τεντώνουν το ωράριο σαν το λάστιχο ορισμένοι καταστηματάρχες και να κάνει πως δεν βλέπει ο Εμπορικός Σύλλογος. Ηδη επικρατεί στην αγορά μεγάλη αγανάκτηση και αν δεν επιβληθούν οι κανόνες, πολύ φοβάμαι ότι θα έχουμε παρατράγουδα.

ΕΡΙ... ΠΡΟΣΦΟΡΩΝ

Από την άλλη πλευρά οι αρμόδιες αρχές ελέγχου της αγοράς θα πρέπει να έχουν πάντα ανοικτό το μάτι όταν γίνονται οι περίφημες «προσφορές», κάτω από τον οποιονδήποτε μανδύα, γιατί αυτό επιτάσσει το χρέος τους έναντι των καταναλωτών. Να ελέγχονται οι τιμές πριν και μετά. Αν είναι πραγματικές και αν αφορούν πράγματι το υπάρχον στοκ. Γιατί σύμφωνα με καταγγελίες γίνονται μαζικές εισαγωγές, φουσκώνονται οι τιμές και μετά παρέχονται δήθεν... εκπτώσεις.

Αυτό είναι καθαρή απάτη. Να ελέγχονται πιο πέρα τα τιμολόγια αγοράς και οι χώρες προελεύσεως των εμπορευμάτων. Γιατί υπάρχουν υποψίες ότι εισάγονται από την Τουρκία (καθ' ον τρόπον εισάγονται) μαϊμού – εμπορεύματα ως δήθεν... επώνυμων Οίκων της Ευρώπης.

Και κάτι άλλο: Οι όποιοι έλεγχοι να μην είναι επιλεκτικοί. Να αφορούν όλο το κύκλωμα της αγοράς και όχι μόνο τα... φτωχαδάκια.

Να βγουν «μπαγανιά» οι αρμόδιοι στην αγορά και να διενεργήσουν εξονυχιστικούς ελέγχους. Ελέγχους πραγματικούς «εφ' όλης της ύλης» και όχι ελέγχους της πλάκας για το θεαθήναι τοις ανθρώποις.

Αυτά για σήμερα επί του προκειμένου.

ΤΗΣ... ΑΚΤΟΠΛΟΪΑΣ

Αν δοθεί ποτέ λύση, στα Δωδ/νησα, για το περίφημο πλέον ακτοπλοϊκό πρόβλημα, εγώ ... αεροπόρος θα γενώ, στην γη να μην αγγίζω!

Πρώτα απ' όλα θα έπρεπε εδώ και χρόνια φορείς και τάξεις, να είχαν ενιαία πρόταση προς υποβολή. Αμ δεν σφάξανε!

Ο καθένας λέει το μακρύ και το κοντό του και άλλοι σφυρίζουν αδιάφορα.

Και όλοι μαζί συνέρχονται και ξανασυνέρχονται σε συσκέψεις και παρασυσκέψεις για να εξαπατούν τον κοσμάκη ότι τάχα ενδιαφέρονται για την... επίλυση του προβλήματος. Γενικώς και αορίστως! Πως είναι δυνατόν, όμως, να επιλυθεί ένα πρόβλημα αν δεν υπάρχει πρόταση;

Η ΔΑΝΕ έχει τρία πλοία που «κάθονται» και τα οποία θα μπορούσαν να λύσουν το πρόβλημα. Γιατί δεν επιτάσσονται, στην ανάγκη;

Πολύ φοβάμαι ότι οι ποικιλώνυμες ηγεσίες που έχουμε δεν μας αξίζουν.

Δεν πρέπουσιν ημίν τοιούτοι «αρχιερείς»!

ASUS BELLI

Οταν ακούτε τον νομάρχη μας, τον πολλά βαρύ, Γιάννη Μαχαιρίδη, να κάνει λόγο για πολλά... κεράσια, να παίρνετε μικρό καλάθι. Να μην τον παίρνετε τοις μετρητοίς.

Λόγια πολλά και ουσία μηδέν.

Τις προάλλες είχε (πάλι) ανακράξει φωνήν μεγάλην λέγουσαν ότι θα αποτελούσε «casus belli» (αιτία πολέμου) η μη ίδρυση στην Ρόδο Ανωτάτης Τουριστικής Σχολής.

Χάρηκε το πόπολο και άρχισε να λαδώνει τα όπλα και να βγάζει από την ναφθαλίνη τις στρατιωτικές στολές.

Η απόφαση βγήκε, η Σχολή «πάει» στο Οικονομικό Τμήμα του Πανεπιστημίου Αθηνών ή στο Πάντειο Πανεπιστήμιο, αλλά το «casus belli» παραμένει μόνο για την... Τουρκία.

Μην τον είδατε τον Γιάννη με την ξιφολόγχη στο χέρι! Η πλάκα με μας εδώ στα νησιά είναι ότι όσο πιο πολύ μας «δουλεύει» ο Πόντιος, τόσο πιο πολύ τον «αγαπάμε». Πρέπει να το οηκώνει ο οργανισμός μας το δούλεμα. Αλλιώς δεν εξηγιέται η τόση ανοχή.

ΕΙΝΑΙ ΕΠΙΡΡΕΠΗΣ

Είναι, πάντως επιρρεπής στις αγριοφωνάρες ο νομάρχης μας. Πως δεν έγινε ψάλτης, είναι απορίας άξιον.

Εδώ ο Γιάννης Παρασκευάς, με πιο αδύνατα πνευμόνια έχει πίσω του ήδη μεγάλη σταδιοδρομία. Τις προάλλες τραγουδούσε στην διαπασών ότι θα έκανε απεργία πείνας στο λιμάνι, μέχρι... αποδημίας εις Κύριον, αν δεν εδίνοντο λύσεις στα αιώνια προβλήματα.

Αντί απεργίας, όμως, ο Πόντιος, βάζει καθημερινά όλο και πιο πολλά κιλά.

Οι απεργίες πείνας και οι «επαναστάσεις» είναι για τους... άθλιους των Παρισίων.

Για τους Αθλιους του Βίκτορος Ουγκώ!

Ο.... ΑΛΛΟ ΑΝΕΚΔΟΤΟ

Μήπως θυμάστε και το άλλο ανέκδοτο; Με το περίφημο... «αναπτυξιακό συνέδριο» που ήταν μια σκέτη πατάτα και κοροιδία για την εξαπάτηση των αφελών, όπως από την πρώτη στιγμή είχε επισημάνει η «δημοκρατική;

Θυμάστε τον βομβαρδισμό με αερολογίες του κοσμάκη; Οτι δήθεν κατατέθηκε «αναπτυξιακή πρόταση», που ακόμα την περιμένουμε; Θυμάστε τα εμβατήρια με την δήθεν ίδρυση «Μη Κυβερνητικής» Οργανώσεως για την επίλυση των προβλημάτων (εδώ γελάνε), που είχε παραμορφώσει σαφή και τεκμηριωμένη πρόταση της «δημοκρατικής» για την έξοδο από το αδιέξοδο;

Θυμάστε που σχολιάζαμε φωναχτά ότι τα παιδία παίζει και ότι μας δουλεύουν ψιλό γαζί, εκτιθέμενοι και οι ίδιοι γιατί η πρόταση δεν είχε επιστημονικό υπόβαθρο; Είχαμε δίκιο;

Αλλά και αν ήταν «λύση» η... μη κυβερνητική (Μνήσθητί μου, Κύριε, όταν έρθεις εν τη Βασιλεία Σου), που είναι κρυμμένη;

Ηταν καθαρή απάτη ή δεν ήταν;

Περιμένουμε ακόμα να μας συγκεκριμενοποιήσουν την πρόταση για να γελάσει ο κάθε πικραμένος.

ΑΙ... «ΤΣΑΧΠΙΝΗΣ»

Ο δήμαρχός σας, είπε στην συνέντευξη Τύπου της ΚΕΔΚΕ, προχθές το βράδυ στο «Ακταίον» ο κ. Χαραλάμπης δεν είναι μόνο επιτυχημένος, αλλά και... «τσαχπίνης»!

Μετά το «μπάλια – μπούλιου» μια νέα έκφραση εισήχθη στην πολιτική ωρολογία.

«Είσαι μάγκας και τσαχπίνης», που λέει και το τραγουδάκι. Κύριε Χαραλάμπους, να μπει, παρακαλώ, ο όρος στην Εγκυκλοπαίδεια Μπριτάνικα!

ΑΛΕΣ ΕΙΔΗΣΕΙΣ;

Στην ψαροταβέρνα «Ντηνόρης» εθεάθησαν να τρώνε προχθές το βράδυ, με παρέα, οι Ντόρα Μπακογιάννη και ο Χατζής Χατζηευθυμίου.

Αραγε, να βγήκε είδηση;

Αν λάβει κανείς υπ' όψιν ότι στο δείπνο μετείχαν αρκετά μέλη της Παρατάξεως Χατζή και ο πρόεδρος της ΝΟΔΕ Τώνης Μαρτίνης, θα πρέπει η συζήτηση να μην περιορίστηκε μεταξύ τυριού και αχλαδιού, καθώς μάλιστα η Ντόρα δείχνει πάντοτε ιδιαίτερο ενδιαφέρον για τα πράγματα της Δωδ/νήσου. **Υ.Τ.Ε.**

ΜΕ ΧΘΕΣΙΝΗ ΑΝΑΚΟΙΝΩΣΗ ΤΟΥΣ

ΟΙ ΕΡΓΑΖΟΜΕΝΟΙ ΣΤΟ ΚΑΖΙΝΟ *προσκαλούν σε διάλογο*

Για να συζητηθούν διεξοδικά τα προβλήματα που τους απασχολούν



Ο Σύλλογος Εργαζομένων στο Καζίνο Ρόδου, με (χθεσινή) ανακοίνωσή του, αποδέχεται την πρόσκληση της Διοίκησης για συνάντηση, προκειμένου να τεθούν «επί τάπητος» τα προβλήματα που τους απασχολούν.

Η ανακοίνωση αποτελεί συνέχεια εξώδικης δηλώσεως του Καζίνο, η διοίκηση του οποίου, όπως έγραψε ήδη η «δ», δεν παρέστη στη συνάντηση των Αθηνών, που προκάλεσε ο Σύλλογος, επειδή έχει έδρα την Ρόδο, οι δε εργαζόμενοι είναι κάτοικοι ομοίως.

Στην ανακοίνωση του Συλλόγου αναφέρονται τα εξής:

Στις 9.11.2005 επρόκειτο να πραγματοποιηθεί συνάντηση στην Αθήνα, ύστερα από πρόσκλησή μας, μεταξύ των εκπροσώπων των εργαζομένων και των εκπροσώπων της εταιρείας Καζίνο Ρόδου Α.Ε. με σκοπό να εξευρεθεί λύση στα προβλήματα και να αποφευχθεί το ενδεχόμενο μιας γενικευμένης εργασιακής σύγκρουσης.

Δυστυχώς η «αλαζονική» διοίκηση του κ. Enrico Aidan, δεν προσήλθε στο τραπέζι του διαλόγου, γνωρίζοντας εκ των προτέρων ότι αυτή η στάση θα οδηγήσει σε «σύρραξη» τις δύο πλευρές. Μάλιστα δε, με εξώδικη δήλωση που μας απέστειλαν ισχυρίστηκαν ότι, «δεν προσέρχονται στην Αθήνα διότι... δεν έχουν ανάγκη φιλοξενίας».

Εμείς θέλουμε να τους τονίσουμε ότι, **ως μη κερδοσκοπικός σύλλογος,** έχουμε ανάγκη και **αξιοποιούμε προς όφελος των εργαζομένων μελών μας,** και την φιλοξενία και **κάθε νομική, οικονομική και συνδικαλιστική υποστήριξη** που μας παρέχουν τα δευτεροβάθμια (Ομοσπονδία, Εργατικό Κέντρο) και τα τριτοβάθμια (ΓΣΕΕ) συνδικαλιστικά όργανα. Αυτό άλλωστε επιβάλλεται και καταστατικά.

Οι υπεύθυνοι της εταιρείας, όπως άλλωστε έχουμε τονίσει, αποφεύγουν έναν ανοιχτό διάλογο με όλους τους συνδικαλιστικούς φορείς (Ομοσπονδία, ΓΣΕΕ), διότι τελούν υπό τον φόβο της «απογύμνωσης» των αστείων επιχειρημάτων τους.

Αντ' αυτού καθημερινά επιχειρούν να ανασκευάσουν την έκδηλη αρνητική τους εικόνα με πληρωμένα δημοσιεύματα.

Εμείς δεν φοβόμαστε το διάλογο και για ύστατη φορά προκαλούμε και προσκαλούμε την διοίκηση της ΚΑΖΙΝΟ ΡΟΔΟΥ Α.Ε. να προσέλθει στο τραπέζι του διαλόγου και να μας υποδείξει τόπο και χρόνο συνάντησης, μέσα στις επόμενες ημέρες, παρουσία όλων των εμπλεκόμενων συνδικαλιστικών φορέων, προκειμένου να συζητήσουμε για τα προβλήματα που οι ίδιοι δημιούργησαν.

Στο μεταξύ σε δελτίο τύπου που εξέδωσε χθες η ΟΕΣΙΚ τονίζεται ότι αποφασίστηκε η ενίσχυση του αγώνα του συλλόγου με έκτακτη οικονομική ενίσχυση, πρόσθετη νομική υποστήριξη και πρόσθετη εργατική αλληλεγγύη με την συμμετοχή εργαζομένων σε καζίνο όλης της χώρας.

Στο ίδιο δελτίο τύπου χαρακτηρίζονται αναχρονιστικές οι διοικητικές ικανότητες του κ Enrico Aidan.

Ο ΕΟΡΤΑΣΜΟΣ ΤΗΣ ΗΜΕΡΑΣ ΤΩΝ ΕΝΟΠΛΩΝ ΔΥΝΑΜΕΩΝ

Με την ευκαιρία του εορτασμού της Ημέρας των Ενόπλων Δυνάμεων, στις 21 Νοεμβρίου 2005, ημέρα Δευτέρα, η 95 ΑΔΤΕ διοργανώνει τις παρακάτω εκδηλώσεις:

• **08:00Ω:** Επίσημη έπαρση της Σημαίας στο Βωμό της Πατρίδας με συμμετοχή τιμητικού αποσπάσματος και της Στρατιωτικής Μουσικής.

• **10:45Ω:** Επίσημη Δοξολογία στον Ιερό Μητροπολιτικό Ναό Εισοδίων της Θεοτόκου (οδός Αντιβασιλέως Δαμασκηνού 1), όπου θα χοροστατήσει ο Σεβασμιότατος Μητροπολίτης Ρόδου κ.κ. Κύριλλος.

• **12:00Ω:** Κατάθεση στεφάνων στο Βωμό της Πατρίδας.

• **16:45Ω:** Επίσημη υποστολή της Σημαίας στο Βωμό της Πατρίδας με συμμετοχή τιμητικού αποσπάσματος και της Στρατιωτικής Μουσικής.

• **20:00Ω:** Δεξίωση στο ξενοδοχείο Rodos Palace.

Στις εκδηλώσεις έχουν προσκληθεί οι Θρησκευτικές, Πολιτικές αρχές της νήσου καθώς και εκπρόσωποι φορέων και συλλόγων.

Από τη Στρατιωτική Υπηρεσία

ΠΑΡΑΠΟΝΟΥΝΤΑΙ ΓΙΑ «ΑΝΑΔΟΥΛΕΙΕΣ»

ΕΡΧΕΤΑΙ «ΒΑΡΥΣ ΧΕΙΜΩΝΑΣ» για τους καταστηματάρχες *της Μεσαιωνικής Πόλης*

Τους «σκοτώνουν» τα υψηλά μισθώματα του ΤΑΠΑ και τα αναδρομικά

Ακόμη δεν πέρασε ούτε ένας μήνας από το κλείσιμο της φετινής σεζόν και έχουν ήδη αρχίσει να διαφαίνονται οι δυσκολίες, που θα αντιμετωπίσουν το χειμώνα οι ιδιοκτήτες τουριστικών επιχειρήσεων, που ναι μεν δούλεψαν καλύτερα από πέρσι, ωστόσο δεν κατάφεραν να καλύψουν τις απώλειες των προηγούμενων ετών.

Έντονος προβληματισμός επικρατεί στην Παλιά Πόλη, καθώς προσφάτως κοινοποιήθηκε από το ΤΑΠΑ προς τους ενοικιαστές καταστημάτων, που ανήκουν στο ταμείο, η επικυρωμένη απόφαση για την αναπροσαρμογή των ενοικίων. Σύμφωνα με αυτήν όσοι υπέγραψαν νέα συμβόλαια, πριν την κατ' εξαίρεση για τα Δωδεκάνησα θέσπιση της αύξησης 6% επί της αντικειμενικής αξίας του ακινήτου, έχουν εξαιρεθεί από την ευεργετική αυτή διάταξη.

Για τους υπόλοιπους θα ισχύσει το 6% από τον Μάρτιο του 2006. Οι καταστηματάρχες της Παλιάς Πόλης έχουν αναθέσει την υπόθεση στο νομικό εκπρόσωπο του Συλλόγου τους κ. Ευθύμιο Μπόνη, προκειμένου να αποκατασταθεί η αδικία. Όπως μάλιστα δήλωσε σε συντάκτη της «δ» ο πρόεδρος του Συλλόγου τους κ. Νίκος Κουκούλης, ορισμένοι εξ' αυτών βρίσκονται σε δεινή θέση, εφόσον καλούνται, λόγω της αναγκαστικής καταβολής των αναδρομικών να πληρώσουν εξοντωτικά ποσά, που σε ορισμένες περιπτώσεις υπερβαίνουν τα 15 εκατομμύρια δραχμές. Πρόκειται για συμβόλαια, που έληξαν προ δεκαετίας και η αναπροσαρμογή των ενοικίων υπερέβαινε το τετραπλάσιο ποσό του μέχρι πρότινος ισχύοντος μισθώματος.

Στην ίδια θέση βρίσκονται και οι ενοικιαστές καταστημάτων, που ανήκουν στο ΒΑΚΟΥΦ, οι οποίοι τονίζουν, ότι αδυνατούν να καλύψουν τις υποχρεώσεις τους, με αποτέλεσμα οι περισσότεροι να χρωστούν ήδη τα ενοίκια των δύο τελευταίων μηνών, ενώ μεγαλύτερες είναι οι οφειλές τους στο ΤΕΒΕ.

Ο κ. Κουκούλης υπογράμμισε ότι έχουν περάσει ανεπιστρεπτί οι χρυσές εποχές της Παλιάς Πόλης. Χαρακτηριστικό της κατάστασης που έχει διαμορφωθεί είναι ότι, αν και υπάρχουν αυτή τη στιγμή πολλά καταστήματα διαθέσιμα προς πώληση ή ενοικίαση, η ζήτηση είναι σχεδόν ανύπαρκτη. Σε αυτό έχουν συμβάλει και οι παράλογες απαιτήσεις των ιδιοκτητών, που ζητούν αστρονομικά ποσά ακόμη και για τον«αέρα» των καταστημάτων τους, με αποτέλεσμα αυτά να μένουν στα αζήτητα.

Οι επιχειρηματίες της Παλιάς Πόλης υποστηρίζουν τέλος, ότι δούλεψαν ικανοποιητικά μόνο τον Ιούλιο και τον Αύγουστο, ενώ η κίνηση τον Σεπτέμβριο και τον Οκτώβριο ήταν κατώτερη των προσδοκιών τους. Αντιμετωπίζοντας λοιπόν με αβεβαιότητα το μέλλον στρέφουν πλέον το βλέμμα τους προς την επόμενη σεζόν, η οποία σύμφωνα με τις εκτιμήσεις τους θα πάει πολύ καλά.

ΔΡΟΜΟΛΟΓΙΑ ΤΟΥ ΤΑΧΥΠΛΟΟΥ ΚΑΤΑΜΑΡΑΝ ΕΞΠΡΕΣ
Από 09-11-2005 έως 04-12-2005

DODEKANISOS SEA WAYS

ΔΕΥΤΕΡΑ

ΛΙΜΑΝΙ	ΑΦΙΞΗ	ΑΝΑΧ/ΣΗ
ΡΟΔΟΣ		**14.30**
ΣΥΜΗ	15.20	15.30
ΚΩΣ	17.00	17.10
ΚΑΛΥΜΝΟΣ	17.50	18.00
ΛΕΡΟΣ	18.50	**Δ/ΣΗ**

ΤΡΙΤΗ

ΛΙΜΑΝΙ	ΑΦΙΞΗ	ΑΝΑΧ/ΣΗ
ΛΕΡΟΣ		**06.50**
ΚΑΛΥΜΝΟΣ	07.40	07.50
ΚΩΣ	08.30	08.40
ΣΥΜΗ	10.20	10.30
ΡΟΔΟΣ	11.20	**Δ/ΣΗ**

ΤΕΤΑΡΤΗ

ΛΙΜΑΝΙ	ΑΦΙΞΗ	ΑΝΑΧ/ΣΗ
ΡΟΔΟΣ		**08.30**
ΣΥΜΗ	09.20	09.30
ΚΩΣ	11.00	11.10
ΚΑΛΥΜΝΟΣ	11.50	12.00
ΛΕΡΟΣ	12.50	13.30
ΚΑΛΥΜΝΟΣ	14.20	14.30
ΚΩΣ	15.10	15.20
ΣΥΜΗ	16.50	17.00
ΡΟΔΟΣ	**17.50**	**Δ/ΝΣΗ**

ΠΕΜΠΤΗ

ΛΙΜΑΝΙ	ΑΦΙΞΗ	ΑΝΑΧ/ΣΗ
ΡΟΔΟΣ		**08.30**
ΚΑΣΤ/ΡΙΖΟ	11.00	11.30
ΡΟΔΟΣ	14.00	14.30
ΣΥΜΗ	15.20	15.30
ΚΩΣ	17.00	17.10
ΚΑΛΥΜΝΟΣ	**17.50**	**Δ/ΝΣΗ**



• Ταξιδέψτε με 30 μίλια την ώρα
• Fully air-conditioned

ΠΑΡΑΣΚΕΥΗ

ΛΙΜΑΝΙ	ΑΦΙΞΗ	ΑΝΑΧ/ΣΗ
ΚΑΛΥΜΝΟΣ		**07.30**
ΚΩΣ	08.10	08.20
ΣΥΜΗ	09.50	10.00
ΡΟΔΟΣ	10.40	14.30
ΣΥΜΗ	15.20	15.30
ΚΩΣ	17.00	17.10
ΚΑΛΥΜΝΟΣ	17.50	18.00
ΛΕΡΟΣ	**18.50**	**Δ/ΝΣΗ**

ΣΑΒΒΑΤΟ

ΛΙΜΑΝΙ	ΑΦΙΞΗ	ΑΝΑΧ/ΣΗ
ΛΕΡΟΣ		**06.50**
ΚΑΛΥΜΝΟΣ	07.40	07.50
ΚΩΣ	08.30	08.40
ΣΥΜΗ	10.20	10.30
ΡΟΔΟΣ	11.20	14.30
ΣΥΜΗ	15.20	15.30
ΚΩΣ	17.00	17.10
ΚΑΛΥΜΝΟΣ	17.50	18.00
ΛΕΡΟΣ	**18.50**	**Δ/ΝΣΗ**

ΚΥΡΙΑΚΗ

ΛΙΜΑΝΙ	ΑΦΙΞΗ	ΑΝΑΧ/ΣΗ
ΛΕΡΟΣ		**13.30**
ΚΑΛΥΜΝΟΣ	14.20	14.30
ΚΩΣ	15.10	15.20
ΣΥΜΗ	16.50	17.00
ΡΟΔΟΣ	**17.50**	**Δ/ΝΣΗ**

Πληροφορίες: Δωδεκάνησος Ναυτιλιακή Ν.Ε.
Αυστραλίας 3. 85100 Ρόδος
Τηλ: 22410 70 590 - Fax: 22410 70 591

Γ. ΜΑΧΑΙΡΙΔΗΣ, ΣΤΟ ΣΥΝΕΔΡΙΟ ΤΗΣ ΚΕΔΚΕ

«ΔΕΝ ΠΡΕΠΕΙ ΝΑ ΝΟΙΩΘΟΥΝ ΟΙ ΑΚΡΙΤΕΣ *αποκομμένοι από τον εθνικό κορμό»*

Κρίσιμα θέματα των ακριτικών νησιών της Δωδ/σου έθεσε ο νομάρχης Δωδ/σου κ. Γιάννης Μαχαιρίδης στον χαιρετισμό που απηύθυνε προς το Συνέδριο της ΚΕΔΚΕ, τονίζοντας με έμφαση ότι «*είναι εθνικά ωφέλιμο, ένας ακριτικός νομός και οι κάτοικοί του να μην νοιώθουν αποκομμένοι από τον κορμό της χώρας*».

Πιο συγκεκριμένα ο κ. Γ. Μαχαιρίδης, είπε τα ακόλουθα:

Εκ μέρους του Δωδεκανησιακού λαού, σας καλωσορίζω στη Ρόδο, σας καλωσορίζω στον τόπο μας, εδώ που για τρεις ημέρες θα χτυπά η καρδιά της Αυτοδιοίκησης.

Θέλω να πιστεύω πως επιλέξατε τη Ρόδο, όχι μόνο για τις φυσικές της ομορφιές και τις άρτιες συνεδριακές της υποδομές.

Ελπίζω ότι η επιλογή σας να ανοίξετε ξανά το διάλογο για το παρόν, το μέλλον, τη θέση και το ρόλο της Αυτοδιοίκησης σε έναν ακριτικό νησιωτικό νομό, **δεν ήταν τυχαία**.

Γι' αυτό, σαν εκπρόσωπος όλων των Δωδεκανησίων, σας εκφράζω τις ευχαριστίες μας για τη διοργάνωση του Ετήσιου Συνεδρίου της ΚΕΔΚΕ στη Ρόδο, στην πρωτεύουσα της Δωδεκανήσου.

ΕΝΑ Συνέδριο που πραγματοποιείται σε μια κρίσιμη συγκυρία για το νομό μας.

Αυτό θα γίνει αντιληπτό από όλους σας, όταν παράλληλα με τις εργασίες λήξης του Συνεδρίου, θα εξελίσσεται σε διπλανή αίθουσα μια ευρεία συνάντηση όλων των φορέων της Δωδεκανήσου, με σκοπό τη διεκδίκηση μόνιμης λύσης του ακτοπλοϊκού προβλήματος που ταλανίζει τα νησιά μας τα τελευταία χρόνια. Η πρωτοβουλία γι' αυτή τη νέα συνάντηση ανήκει στη Νομαρχιακή Αυτοδιοίκηση Δωδεκανήσου και την Τοπική Ένωση Δήμων και Κοινοτήτων του νομού μας.

Σαν Αυτοδιοίκηση, έχουμε επιλέξει να σηκώσουμε το βάρος της ευθύνης να κινητοποιήσουμε τους φορείς, να πιέσουμε την Πολιτεία και να παλέψουμε για τα **αυτονόητα**.

Αγαπητοί Σύνεδροι,

• **ΕΙΝΑΙ** αυτονόητο, ένας νησιωτικός νομός στην εσχατιά της επικράτειας, να έχει καθημερινή ακτοπλοϊκή σύνδεση με το κέντρο.

• **ΕΙΝΑΙ αυτονόητη υποχρέωση** της Πολιτείας να εξασφαλίζει σε όλους τους πολίτες το στοιχειώδες δικαίωμα της επικοινωνίας και της μετακίνησης.

• **ΕΙΝΑΙ εθνικά ωφέλιμο**, ένας ακριτικός νομός και οι κάτοικοί του να μη νοιώθουν αποκομμένοι από τον κορμό της χώρας.

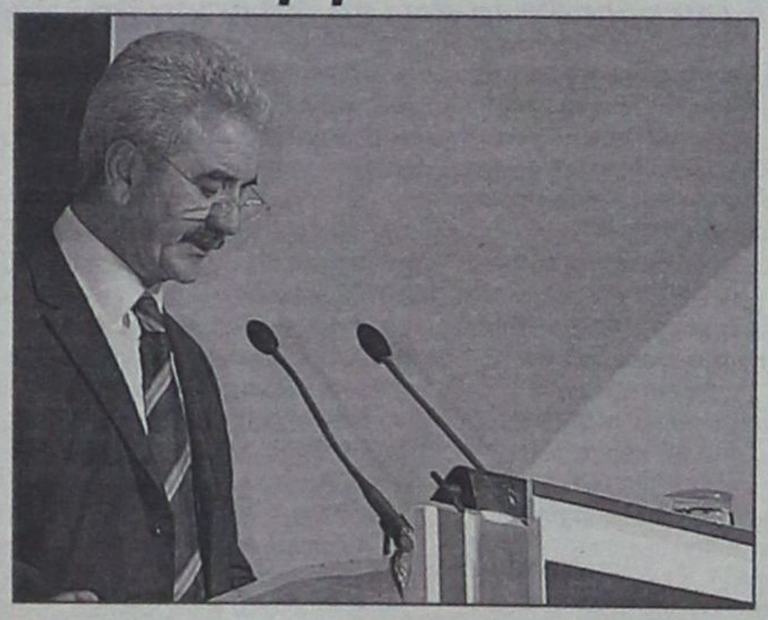

Κι εδώ έρχεται η Αυτοδιοίκηση να μπει μπροστά.

Να φωνάξει, να επισημάνει και να διεκδικήσει τα αυτονόητα.

Και είναι κάτι τέτοιες στιγμές, που η Αυτοδιοίκηση νοιώθει να μην εισακούεται. Οτι η φωνή της δεν συγκινεί τα κέντρα λήψης των αποφάσεων.

Εισπράττει τη σιωπή και την αδιαφορία. Στη συγκεκριμένη περίπτωση από τον καθ' ύλην αρμόδιο Υπουργό Εμπορικής Ναυτιλίας.

Αναρωτιέται τότε κανείς, αν η Αυτοδιοίκηση πρέπει να μεταλλαχθεί σε μια **κακώς εννοούμενη Συντεχνία** προκειμένου να κερδίσει το σεβασμό της Πολιτείας.

Αν πρέπει δηλαδή να φτάσει στα άκρα, να ανεβάσει μαύρες σημαίες, να κατεβάσει τα ρολά και να βάλει λουκέτο.

Με άλλα λόγια, να αναλάβει η Αυτοδιοίκηση ένα ρόλο που τη θέλει να κινείται πάνω στο τεντωμένο σχοινί και να μην πέσει στην παγίδα του **λαϊκισμού** ή της εύκολης μομφής περί «**πολιτικών σκοπιμοτήτων**».

Αγαπητοί συνάδελφοι,

Μέσα σε ένα τέτοιο περιβάλλον, κινητικότητας και έντονου προβληματισμού, σάς υποδεχόμαστε στη Ρόδο.

Από σήμερα φιλοξενείστε σε έναν νησιωτικό νομό, όπου έχουν συμβεί και συμβαίνουν μικρά και μεγάλα θαύματα δημιουργίας. Ατομικής και συλλογικής...

Είναι όμως και ένας νομός που ακόμα διεκδικεί τα στοιχειώδη. Πολύ μακριά από το Κέντρο, είναι έρμαιο και όμηρος των ανύπαρκτων διαθέσεων για λύση στο ακτοπλοϊκό μας πρόβλημα.

ΕΝΑΣ τόπος, πρωτοπόρος στην Ελληνική τουριστική βιομηχανία, που έχει συνεισφέρει τα μέγιστα στον κρατικό κορβανά, που δεν αξιώνεται όμως να επιλεγεί ως έδρα μιας **Τουριστικής Σχολής Πανεπιστημιακού Επιπέδου.**

ΕΝΑΣ τόπος που τα Ταμεία του Κράτους προσβλέπουν στα έσοδά του, που δεν έχει όμως ακόμα αξιωθεί να του επιλύσουν το ενεργειακό του πρόβλημα, ή να ξελασπώσουν οι διαδικασίες υλοποίησης των τουριστικών του υποδομών, όπως είναι για παράδειγμα το Γκολφ στ' Αφάντου και η αξιοποίηση άλλων τουριστικών του ακινήτων.

ΟΠΟΥ ένα μεγάλο έργο που θα έλυνε το υδρευτικό πρόβλημα του νησιού, όπως το **Φράγμα του Γαδουρά**, καρκινοβατεί στα γρανάζια της γραφειοκρατίας του ΥΠΕΧΩΔΕ.

ΟΠΟΥ ακόμα και σήμερα δεν λαμβάνεται καμιά μέριμνα διαφοροποίησης του νησιωτικού χώρου, έστω και σε νομοθετικό επίπεδο, αφού το **κοστούμι** της Ηπειρωτικής Ελλάδας - **ταιριάζει δεν ταιριάζει** - προσπαθούν να το φορέσουν στα νησιά μας.

ΟΠΟΥ οι δημόσιες υπηρεσίες στις οποίες προσβλέπουν οι πολίτες παραμένουν αποψιλωμένες. Μόνο στη Νομαρχιακή Αυτοδιοίκηση Δωδεκανήσου, με έναν Οργανισμό που προβλέπει **1200 υπαλλήλους, υπηρετούν μόλις 283 σε όλο το νομό.**

Για ποια βελτίωση των παρεχόμενων υπηρεσιών προς τους πολίτες μπορούμε να μιλάμε;;;

«Η φωνή της αυτοδιοίκησης δεν συγκινεί τα κέντρα λήψεως των αποφάσεων»

ΑΛΗΘΕΙΑ, ποια πρέπει να είναι η στάση της Αυτοδιοίκησης;

Εμείς πάντως δεν θα μείνουμε με σταυρωμένα τα χέρια...

Για την επίλυση των προβλημάτων μας, η Αυτοδιοίκηση Πρώτου και Δεύτερου βαθμού, σε συνεργασία με τους παραγωγικούς φορείς του τόπου μας, είμαστε αποφασισμένοι να φτάσουμε και στα άκρα.

Και είναι προτιμότερο να φτάσουμε στα άκρα τώρα, παρά να μένουμε μοιρολατρικά απαθείς, περιμένοντας τα χειρότερα.

ΝΑ γίνει ένα πράγμα σαφές και να μην ξεγελιέται κανείς.

ΕΧΟΥΜΕ στραμμένα τα βλέμματα προς τον εθνικό μας κορμό, σε αυτόν είμαστε προσδεμένοι, από αυτόν διεκδικούμε.

Όχι σαν επαίτες, αλλά σαν πολίτες με ίσα δικαιώματα...

• Για να πείσουμε έτσι τον κάτοικο του Καστελλορίζου και των άλλων νησιών μας, πως η λύση για να εξασφαλίσει τα είδη πρώτης ανάγκης του δεν είναι στα τουρκικά παράλια.

• Για να πείσουμε τους κατοίκους των νησιών μας, ότι τα προβλήματα τροφοδοσίας και ηλεκτρικής κάλυψης δεν θα βρουν τη λύση τους στις απέναντι ακτές.

• ΓΙΑ να πειστούμε όλοι μας, ότι για να εξασφαλίσουμε την καθημερινή μας ακτοπλοϊκή σύνδεση, δεν χρειάζεται **ο Νομάρχης και οι Δήμαρχοι να γίνουν εφοπλιστές**.

Σεις κύριε Υπουργέ ισχυρίζεστε συχνά, ότι "Ήρθε η ώρα της περιφέρειας" και προαναγγέλλετε τομές και μεταρρυθμίσεις.

Θέλουμε να πιστεύουμε πως η **καθιέρωση του 42%** για την εκλογή δημάρχων και νομαρχών δεν είναι η πιο εντυπωσιακή από αυτές που έχετε κατά νου.

Αν είναι έτσι, έχουμε να σας αντιπροτείνουμε μια ακόμα πιο τολμηρή πολιτική τομή για την Αυτοδιοίκηση...

Εμπιστευτείτε, κύριε Υπουργέ την Αυτοδιοίκηση...

Να τη στηρίξετε, να ισχυροποιήσετε τη θέση και τη φωνή της.

Να την οπλίσετε με μέσα, πόρους και ένα θεσμικό πλαίσιο που θα αίρει την αβεβαιότητα για το μέλλον της.

Το παραδεχθήκατε και ο ίδιος στα εγκαίνια του Ινστιτούτου Τοπικής Αυτοδιοίκησης, όταν ομολογούσατε ότι «Δώσαμε αρμοδιότητες στην Τοπική **Αυτοδιοίκηση**, αλλά όχι τα μέσα και τις υποδομές, απαραίτητα για το έργο της. Έχουμε καθυστερήσει μέχρι τώρα και πρέπει στο εξής να προχωρήσουμε με γρήγορο βηματισμό. Πρέπει να γίνουν μεγάλες τομές στην τοπική **αυτοδιοίκηση** και ο λαός να έχει τη διοικητική οργάνωση που δικαιούται».

Πολύ σωστά τα λέτε, αν και για την ώρα σέρνεται μόνο η παραφιλολογία που απαξιώνει την Αυτοδιοίκηση στα μάτια των πολιτών.

Έλεγχοι επί ελέγχων και υποψιών για κακοδιαχείριση.

Για το μόνο που είμαστε πια βέβαιοι είναι ότι οι πιο τυχεροί από όσους εκτεθούν στις επόμενες δημοτικές και νομαρχιακές εκλογές, θα απαλλαγούν από τη βάσανο της δεύτερης Κυριακής αν συγκεντρώσουν το μαγικό 42%.

Και μετά, τι;;;; Τι θα περιμένει τους νέους δημάρχους και νομάρχες από την επόμενη των εκλογών;

Να πολιτεύονται διατηρώντας απλώς το «**προνόμιο**» **του διεκπεραιωτή, του διαχειριστή και του μεσολαβητή;;;**

"**Αν θέλουμε** να γκρεμίσουμε τα σύνορα, ανάμεσα στην ανάπτυξη και την υπανάπτυξη, ανάμεσα στην πρόοδο και στο μαρασμό, τότε η διοικητική, οικονομική, κοινωνική και πολιτιστική αποκέντρωση, αποτελούν τη μόνη ελπίδα για προκοπή του τόπου" **δήλωνε πρόσφατα η πρόεδρος της ΕΝΑΕ Φώφη Γεννηματά.**

Όλοι, και ο κύριος Υπουργός, προσυπογράφουμε αυτήν τη θέση. Ας παλέψουμε γι' αυτήν, χωρίς αγκυλώσεις, χωρίς αχρείαστους εγωισμούς και χωρίς περιττούς ανταγωνισμούς...

Σας καλωσορίζω στη Ρόδο και Εύχομαι καλή επιτυχία στις εργασίες του Ετήσιου Συνεδρίου της ΚΕΔΚΕ...

ΠΤΩΣΗ ΙΧ ΣΤΗ ΘΑΛΑΣΣΑ

Χθες και περί ώραν 7:30 ειδοποιήθηκε τηλεφωνικά το υπολιμεναρχείο της Σύμης για την πτώση Ι.Χ. αυτοκινήτου στη θαλάσσια περιοχή του λιμένα της Σύμης στην θέση Χασάπια.

Οι άνδρες του λιμεναρχείου έσπευσαν στο σημείο και εντόπισαν σε μικρό βάθος και πλησίον της προβλήτας ένα αυτοκίνητο χρώματος μαύρου τύπου Renault Twingo. Αμέσως ειδοποιήθηκε επαγγελματίας δύτης ο οποίος διενήργησε υποβρύχια έρευνα προς εντοπισμό τυχόν επιβαινόντων εντός του οχήματος ή περιμετρικά αυτού με αρνητικά αποτελέσματα.

Ο οδηγός του αυτοκινήτου ηλικίας 31 ετών που αντιμετωπίζει προβλήματα υγείας εντοπίστηκε στην οικία του και οδηγήθηκε στο πολυδύναμο ιατρείο Σύμης όπου και υποβλήθηκε σε εξετάσεις από τις οποίες διαπιστώθηκε δεν υπέστη τραύματα.

Το όχημα ανελκύθη με την συνδρομή γερανοφόρου οχήματος.

Προανάκριση διενεργεί το Υπολιμεναρχείο Σύμης.



δημοκρατικά

ΥΠΑΡΧΕΙ ΑΝΤΙΚΕΙΜΕΝΙΚΗ ΠΡΑΓΜΑΤΙΚΟΤΗΤΑ Η ΟΠΟΙΑ ΔΙΝΕΙ ΤΟ ΜΕΤΡΟ ΤΗΣ ΑΛΗΘΕΙΑΣ (ΑΡΙΣΤΟΤΕΛΗΣ)

ΕΛΛΗΝΙΚΗ ΟΙΚΟΝΟΜΙΑ: Ούτε ευχέρεια κινήσεων *ούτε ευχέρεια χρόνου*

Σε πολλά και σοβαρά αδιέξοδα έχει οδηγήσει την κυβέρνηση η πολιτική επιλογή της «ήπιας προσαρμογής», η οποία σήμερα, όπως έχουν εξελιχθεί οι συνθήκες, έχει χάσει και το νόημά της, αλλά και την αξιοπιστία της.

Το βάρος των δημοσιονομικών προβλημάτων, στα οποία έχει παγιδευτεί το σύνολο πλέον της οικονομικής πολιτικής, έχει καταστήσει κενή περιεχομένου τη στρατηγική αυτή, δείχνοντας ότι τελικώς οδήγησε σε χάσιμο χρόνου, σε αυτοπεριορισμό της ευχέρειας χειρισμών και βέβαια σε συσσώρευση και διόγκωση προβλημάτων. Και όλα αυτά με αμφίβολο έως μηδενικό πολιτικό όφελος, αφού τώρα αυτό που κυριαρχεί είναι και η δυσαρέσκεια για τις επιδόσεις οικονομικής πολιτικής και οι επερχόμενες αντιδράσεις που θα προκληθούν από τα περιοριστικά μέτρα που αναγκαστικά θα ληφθούν. Αυτό που προκύπτει σήμερα αβίαστα, ως συμπέρασμα από τις εξελίξεις, είναι πως η κυβέρνηση αν και υποστήριξε εξαρχής με πάθος την «ήπια προσαρμογή» δεν είχε και ακόμα δεν έχει σαφή απάντηση για το πως με ήπια πολιτική θα επιτύχει τέτοιου εύρους δημοσιονομική προσαρμογή που απαιτείται όταν μάλιστα η δημοσιονομική διαχείριση εμφανίζει εντυπωσιακές αδυναμίες.

Αδυναμίες που εμφανίζονται στη σοβαρή υστέρηση των φορολογικών εσόδων, στην αδυναμία ουσιαστικής και διατηρήσιμης μείωσης των δαπανών και στις πενιχρές έως ανύπαρκτες επιδόσεις στην διαρθρωτική εξυγίανση και εξορθολογισμό των δημόσιων οικονομικών τόσο στο στενό όσο και κυρίως στον ευρύτερο δημόσιο τομέα.

Σήμερα, λοιπόν, για μια ακόμα φορά η κυβέρνηση περνά δύσκολες ώρες με τους τεχνοκράτες των Βρυξελλών, διαπραγματευόμενη λογιστικούς χειρισμούς που θα διασώσουν την κατάσταση και θα μεταθέσουν, επίσης, για μια ακόμα φορά, το πραγματικό δημοσιονομικό πρόβλημα στο μέλλον. Ταυτόχρονα, φαίνεται να αναζητεί εναγωνίως μέτρα που θα αποδώσουν άμεσα έσοδα, χωρίς φυσικά να εξετάζει πλέον αν πρόκειται για «ήπια» προσαρμογή ή όχι. Και προφανώς δεν πρόκειται για ήπια προσαρμογή, όταν, δεδομένου ότι μάλλον αναγνωρίζει τις πεπερασμένες δυνατότητές της να αυξήσει τα φορολογικά έσοδα, επιλέγει δραστικές περικοπές σε εκείνες τις δαπάνες που είναι πιο εύκολο να περικοπούν. Δεν πρόκειται φυσικά για καταναλωτικές δαπάνες που οργιάζουν στο δημόσιο τομέα, αλλά για αναπτυξιακές δαπάνες του Προγράμματος Δημοσίων Επενδύσεων. Βλέπουμε δηλαδή να προσφεύγει σε «εύκολες» λύσεις με τεράστιο αναπτυξιακό κόστος, κάτι που υποδηλώνει και το μέγεθος του αδιεξόδου. Είναι δε χαρακτηριστικό ότι οι προθέσεις αυτές έχουν ήδη προκαλέσει και σοβαρές εντάσεις στο εσωτερικό της κυβέρνησης, καθώς ανατρέπουν το στρατηγικό σχεδιασμό άλλων χώρων κυβερνητικής πολιτικής και δημιουργούν ευρύτερες παρενέργειες. Πέραν την ανάπτυξης, η αγωνία της κυβέρνησης να εξασφαλίσει τα τεράστια πρόσθετα έσοδα που απαιτούνται τους προσεχείς 14 μήνες (υπολογίζονται σε 2,3 δισ. ευρώ αν δεν υπάρξει τιτλοποίηση για το 2006) θα προκαλέσει και κοινωνικούς κραδασμούς και κλιμάκωση της δυσαρέσκειας, αφού αναγκαστικά θα περιλαμβάνει συμπίεση της εισοδηματικής πολιτικής και άλλα κοινωνικά επιβαρυντικά μέτρα, όπως για παράδειγμα ο περιορισμός των αναπηρικών συντάξεων που συζητείται και που δεν θα γίνει με τη λογική της εξυγίανσης, αλλά με τη λογική της περικοπής.

Ταυτόχρονα με την προσπάθεια εξεύρεσης μέτρων άμεσης απόδοσης η κυβέρνηση φαίνεται ότι καταβάλλει και μια προσπάθεια ανάληψης πρωτοβουλιών για τη βελτίωση του επιχειρηματικού κλίματος. Αλλά και στο μέτωπο αυτό το ρίσκο είναι αυξημένο, καθώς είναι πολύ δύσκολο να βρεθούν οι σωστοί χειρισμοί για παράδειγμα σε θέματα αποκρατικοποιήσεων ή αξιοποίησης δημόσιας περιουσίας, ώστε αυτές να συνιστούν διαρθρωτικές παρεμβάσεις και όχι εισπρακτικές κινήσεις (έστω και αν δεν πρόκειται να καλυφθεί με τα έσοδα αυτά το έλλειμμα). Το θέμα όμως είναι πως οι αρμόδιοι δεν έχουν πλέον ούτε ευχέρεια κινήσεων ούτε ευχέρεια χρόνου.

ΟΠΩΣ ΕΚΤΙΜΑΤΑΙ ΑΠΟ ΕΛΕΓΚΤΕΣ

ΣΕ 227.418 ΕΥΡΩ ΑΝΕΡΧΕΤΑΙ *η θετική ζημία της «ΡΟΔΑ»*

Από την προμήθεια λεωφορείων και από παράνομες αποδοχές

Στα 227.418,81 ευρώ εκτιμάται η θετική ζημία που υπέστη η Δημοτική Επιχείρηση Συγκοινωνιών «ΡΟΔΑ» του Δήμου Ροδίων από τις απευθείας αναθέσεις αγοράς λεωφορείων και από τις επιπλέον παράνομες αποδοχές που εξασφάλισαν δύο υπάλληλοί της.

Για την υπόθεση της οικονομικής διαχείρισης της επιχείρησης 16 άτομα, συμπεριλαμβανομένου του Δημάρχου Ροδίων κ. Γ. Γιαννόπουλου και του πρώην προέδρου του Δημοτικού Συμβουλίου του Δήμου Ροδίων και πρώην προέδρου της Δημοτικής Επιχείρησης Συγκοινωνιών κ. Γ. Τσιγάρου, είναι υπόλογοι για αδικήματα που διώκονται και σε βαθμό κακουργήματος μετά από ποινικές διώξεις που άσκησε ο Εισαγγελέας Πλημμελειοδικών Ρόδου κ. Γ. Οικονόμου.

Οι διαχειριστικές «ανωμαλίες» στην ΔΕΣ ΡΟΔΑ καταγράφτηκαν στο πόρισμα του διαχειριστικού ελέγχου που διενεργήθηκε στην Δημοτική Επιχείρηση Συγκοινωνιών «ΡΟΔΑ» του Δήμου Ροδίων από τους επιθεωρητές της Οικονομικής Επιθεώρησης Κρήτης κ.κ. Εμμ. Μπιτσάκη και Αμαλία Κοτσίδα και που επιβεβαιώνουν στο ακέραιο τα σχετικά ρεπορτάζ της «δ» που έφερε τα σκάνδαλα στο φως της δημοσιότητας.

Σε έκθεση που συντάχθηκε αναφορικά με την θετική ζημία που υπέστη η επιχείρηση αναφέρονται τα εξής:

Θετική Ζημία της Δ.Ε.Σ. «ΡΟΔΑ» από την αγορά των δύο μεταχειρισμένων λεωφορείων τύπου Mercedes 405 από την εταιρεία ΣΤΑΥΡΟΣ ΚΑΙ ΜΕΛΕΤΗΣ ΛΟΥΚΑΣ Ο.Ε.

Με το έγγραφο αριθ. πρωτ. 309/30-10-2001 ο ίδιος ο Πρόεδρος του Δ.Σ. της Δ.Ε.Σ. «ΡΟΔΑ» κ. Γιάννης Τσιγάρος ζήτησε όπως αγορασθεί το κάθε λεωφορείο (μεταχειρισμένο) τύπου Mercedes 405 από την εταιρεία ΣΤΑΥΡΟΣ ΚΑΙ ΜΕΛΕΤΗΣ ΛΟΥΚΑΣ Ο.Ε. στην τιμή των 13.000.000 δρχ.=38.151,14 € γιατί στην τιμή αυτή που προσέφερε το λεωφορείο μία άλλη εταιρεία, συν το ΦΠΑ σε ποσοστό 18%. Δηλαδή η άλλη εταιρεία θα ζητούσε και για τα δύο λεωφορεία τα εξής ποσό:

2 Λεωφορεία Χ 13.000.000 δρχ. = 26.000.000 δρχ. + ΦΠΑ σε ποσοστό 18% = 26.000.000 δρχ. + 4.680.000 δρχ. =30.680.000 δρχ. = **90.036,68 €**.

Το Διοικητικό Συμβούλιο της επιχείρησης με την απόφαση 9/46/6-11-2001, μετά από πρόταση του Προέδρου κ. Γιάννη Τσιγάρου, αποφάσισε όπως προμηθευτεί τα δυο λεωφορεία από την εταιρεία Σταύρος και Μελέτης Λουκάς Ο.Ε. στη συνολική τιμή των 38.940.000δρχ. = **114.277,33 €** (2 λεωφορεία Χ 16.500.000 δρχ το κάθε λεωφορείο = 33.000.000 δρχ+ΦΠΑ σε ποσοστό 18% =33.000.000 δρχ. + 5.940.000 δρχ. = 38.940.000 δρχ. = 114.277,33 €.

Με βάση αυτά που προτείνει ο ίδιος ο κ. Γιάννης Τσιγάρος και αποφάσισε το Διοικητικό Συμβούλιο προκύπτουν τα εξής:

- Αξία αγοράς των δύο λεωφορείων με ΦΠΑ = 114.277,33 €.
- Αξία με ΦΠΑ που μπορούσαν να αγορασθούν τα λεωφορεία = 90.036,68 €
- Θετική ζημιά για την Επιχείρηση = **24.240,65 €**

Θετική Ζημία της Δ.Ε.Σ. «ΡΟΔΑ» από την αγορά των δύο μεταχειρισμένων μικρολεωφορείων (MINI BUS) από την εταιρεία LANDROS ΕΠΕ.

Επειδή δεν υπάρχει συγκριτική τιμή, αφού δεν υπάρχει άλλη προσφορά, θα χρησιμοποιήσουμε την επαγωγική για να προσδιορίσουμε τη θετική ζημιά που υπέστη η επιχείρηση από την προμήθεια των δύο μεταχειρισμένων μικρολεωφορείων



(MINI BUS). Θα πάρουμε σαν τιμή σύγκρισης την αξία των 13.000.000δρχ. που μπορούσε στο έτος 2001 η επιχείρηση να προμηθευτεί ένα μεταχειρισμένο λεωφορείο και το ποσοστό 5% για την κάθε χρόνο ετήσια αύξηση της αξίας του λεωφορείου λόγω πληθωρισμού. Εάν αναγάγουμε λοιπόν την αξία του μεταχειρισμένου λεωφορείου από το έτος 2001 στο έτος 2000 με τη μέθοδο του αποπληθωρισμού τότε έχουμε 13.000.000 δρχ: 1,05= 12.380.952δρχ.= **36.334,42€**. Εάν προσθέσουμε και το ΦΠΑ σε ποσοστό 18% θα έχουμε συνολική αξία λεωφορείου = 36.334,42€ = 6.540,20 € το ΦΠΑ = **42.874,62 €**.

Στο έτος 2000 το Διοικητικό Συμβούλιο της Επιχείρησης, μετά από πρόταση του Προέδρου του Δ.Σ. Γιάννη Τσιγάρου πήρε την απόφαση 10/43/22-9-2000 με βάση την οποία έγινε η προμήθεια δύο μικρολεωφορείων στην τιμή των 27.000.000 δρχ. το καθένα συν ΦΠΑ σε ποσοστό 18%. Να ληφθεί υπόψη ότι η τιμή ενός μικρολεωφορείου είναι πάντοτε μικρότερη από την τιμή ενός κανονικού λεωφορείου. Η συνολική αξία του μικρολεωφορείου ήταν 27.000.000 δρχ+ΦΠΑ σε ποσοστό 18% = 27.000.000 δρχ + 4.860.000δρχ =31.860.000 δρχ. = **93.499,63 €**.

Επομένως θα έχουμε:

- Αξία αγοράς μικρολεωφορείου με ΦΠΑ = 93.499,63 €
- Αξία αγοράς κανονικού λεωφορείου με ΦΠΑ = 42.874,62 €

Θετική ζημία για την Επιχείρηση από 1 μικρολεωφορείο=50.625,01 €

Αρα η θετική ζημία που υπέστη η επιχείρηση από την προμήθεια των δύο μικρολεωφορείων είναι 2Χ50.625,01 € = **101.250,02 €**.

Θετική Ζημία της Δ.Ε.Σ. «ΡΟΔΑ» από την αγορά του ενός μεταχειρισμένου μικρολεωφορείου (MINI BUS) από την εταιρεία LANDROS ΕΠΕ.

Οπως έγινε στην προηγούμενη περίπτωση δηλαδή στην αγορά των δύο μικρολεωφορείων το ίδιο θα γίνει και τώρα με την περίπτωση της αγοράς ενός μικρολεωφορείου (MINI BUS). Θα πάρουμε σαν τιμή σύγκρισης την αξία των 13.000.000δρχ. συν ΦΠΑ σε ποσοστό 18% που αγόρασε η Επιχείρηση στο έτος 2001 ένα μεταχειρισμένο λεωφορείο. Δηλαδή η συνολική αξία του ήταν 13.000.000δρχ + ΦΠΑ σε ποσοστό 18% =13.000.000 δρχ. + 2.340.000δρχ = 15.340.000 δρχ.= **45.018,34 €**.

Στο έτος 2001 το Διοικητικό Συμβούλιο της Επιχείρησης, μετά από ενημέρωση του Προέδρου κ. Γιάννη Τσιγάρου πήρε την απόφαση 4/25/24-8-2001 με βάση την οποία έγινε η προμήθεια ενός μικρολεωφορείου στην τιμή των 30.000.000δρχ. συν ΦΠΑ σε ποσοστό 18%. Να ληφθεί υπόψη ότι η τιμή ενός μικρολεωφορείου είναι πάντοτε μικρότερη από την τιμή ενός κανονικού λεωφορείου. Η αξία του μικρολεωφορείου ήταν 30.000.000 δρχ + ΦΠΑ σε ποσοστό 18% = 30.000.000 δρχ. + 5.400.000 δρχ. το ΦΠΑ = 35.400.000 δρχ = **103.888,48 €**.

Επομένως θα έχουμε:

- Αξία αγοράς μικρολεωφορείου με ΦΠΑ = 103.888,48 €
- Αξία αγοράς κανονικού λεωφορείου με ΦΠΑ = 45.018,34 €

Θετική ζημιά για την επιχείρηση **58.870,14 €**

Θετική Ζημία της Δ.Ε.Σ. «ΡΟΔΑ» από την αγορά του ενός τουριστικού τρένου από την εταιρεία LANDROS ΕΠΕ.

Το τουριστικό τρένο είναι μια ιδιαίτερη περίπτωση γιατί ούτε κανονικό λεωφορείο είναι αλλά ούτε μικρολεωφορείο είναι, οπότε δεν υπάρχουν συγκρίσιμες τιμές. Εξάλλου δεν έγινε διαγωνισμός ώστε να υπάρχουν προσφορές από διάφορες εταιρείες ώστε να γίνει σύγκριση. Υπήρξε μία και μόνο προσφορά από την εταιρεία Landros ΕΠΕ με διάφορες περιπτώσεις στην οποία εταιρεία έγινε απ' ευθείας ανάθεση μετά από ενημέρωση του Προέδρου κ. Γιάννη Τσιγάρου και έγκριση του Διοικητικού Συμβουλίου της επιχείρησης. Εδώ βέβαια συνέβησαν παράξενα γεγονότα. Στην αρχή το Διοικητικό Συμβούλιο πήρε την απόφαση 4/10/24-3-2000 με βάση την οποία επιλέχθηκε η τέταρτη περίπτωση της μοναδικής προσφοράς από τη Landros ΕΠΕ. Ετσι με βάση την απόφαση αυτή η Επιχείρηση θα προμηθευόταν ένα τουριστικό τρένο στη συνολική αξία των 50.161.800 δρχ. = **147.210,00 €**.

Μετά από δύο μήνες περίπου το Διοικητικό Συμβούλιο της επιχείρησης, μετά από ενημέρωση του Προέδρου κ. Γιάννη Τσιγάρου πήρε την απόφαση 7/32/29-5-2000 με βάση την οποία η Επιχείρηση προμηθεύτηκε ένα τουριστικό τρένο μιας πέμπτης περίπτωσης από την ίδια εταιρεία στη συνολική αξία των 56.640.000 δρχ. = **164.343,40 €**.

Θετική Ζημία της Δ.Ε.Σ. «ΡΟΔΑ» από τις επιπλέον αποδοχές στον Προσωπάρχη και στον Αρχιμηχανικό

Με βάση την Τοπική Συμφωνία Διοίκησης και εργαζομένων της Δ.Ε.Σ. «ΡΟΔΑ» που συνήφθη στις 5-11-1999 και συνυπεγράφη από τους εκπροσώπους της Διοίκησης της επιχείρησης και από τους εκπροσώπους των εργαζομένων, ο Διευθυντής, ο Προσωπάρχης, οι Προϊστάμενοι των Τμημάτων, ο επόπτης Μηχανουργείου και ο Ταμίας, δεν θα έχουν καμία άλλη χρηματική απολαβή πέραν από αυτά που αναφέρονται στην παρούσα συμφωνία και συγκεκριμένα από 1-1-2001 και εφεξής. Παρ' όλα αυτά ο Πρόεδρος κ. Γιάννης Τσιγάρος χορήγησε επιπλέον παροχές στον Προσωπάρχη Χρήστο Παναγέα και στον Αρχιμηχανικό Αλή Τσιάγκα μέσα στο έτος 2004. Ετσι έχουμε:

ΠΡΟΣΩΠΑΡΧΗΣ
κ. ΧΡΗΣΤΟΣ ΠΑΝΑΓΕΑΣ

1) Πληρωμή αδειών των ετών 2002 και 2003 συνολικών αποδοχών 3.004,00 €

2) Πληρωμή άδειας του έτους

2004 συνολικών αποδοχών 1.615,00 €

3) Ενώ οι μικτές αποδοχές του μέχρι και τον Ιούνιο του 2004 ήταν κατά μέσο όρο 1.685,00 € από τον Ιούλιο του 2004 αυξήθηκαν σε 3.300 € δηλαδή υπήρξε μηνιαία διαφορά 3.300 € - 1.685€ = 1.685 €. Η συνολική ετήσια διαφορά των αποδοχών ήταν 6 μήνες (από Ιούλιο έως Δεκέμβριο) Χ1.615 €=9.690 €. Επομένως, η θετική ζημιά για την επιχείρηση εξ αιτίας των επιπλέον αποδοχών ήταν 3.004,00 €+1.685,00 +9.690 = **14.379,00 €**.

ΑΡΧΙΜΗΧΑΝΙΚΟΣ κ. ΑΛΗ ΤΣΙΑΓΚΑ

Ενώ οι μικτές αποδοχές του μέχρι και τον Ιούλιο του 2004 ήταν κατά μέσο όρο 1.870,00€ από τον Αύγουστο αυξήθηκαν σε 3.3.00,00€ δηλαδή υπήρξε μηνιαία διαφορά 3.300€ - 1.870€ = 1.430,00€.

Η συνολική ετήσια διαφορά των αποδοχών ήταν 5 μήνες (από Αύγουστο έως Δεκέμβριο) Χ 1.430,00€ = 7.150,00 €.

Επομένως η θετική ζημιά για την επιχείρηση εξ αιτίας των επιπλέον αποδοχών ήταν **7.150,00 €**.

ΣΥΜΠΕΡΑΣΜΑ

Η συνολική θετική ζημιά για την επιχείρηση των επιπλέον αποδοχών που χορήγησε ο Πρόεδρος κ. Τσιγάρος στον Προσωπάρχη και στον Αρχιμηχανικό ήταν 14.379,00 € +7.150,00 € = **21.529,00 €**.

ΑΠΟ ΤΟ ΥΠΟΥΡΓΕΙΟ ΕΣΩΤΕΡΙΚΩΝ

ΑΠΕΡΡΙΦΘΗΣΑΝ ΟΙ ΕΝΣΤΑΣΕΙΣ *του κ. Γ. Τσιγάρου για την «ΡΟΔΑ»*

Εχει κώλυμα ο κ. Γ. Γιαννόπουλος - Ορθώς μετέχει της επιτροπής η κ. Ρένα Μαντικού

Απορρίφθηκαν με γνωμοδότηση της Διεύθυνσης Οργάνωσης και Λειτουργίας ΟΤΑ του Υπουργείου Εσωτερικών Δημόσιας Διοίκησης και Αποκέντρωσης που εκδόθηκε χθες και υπογράφει ο Γενικός Γραμματέας κ. Αθανάσιος Βεζυργιάννης οι ενστάσεις που διατύπωσε την 4η Οκτωβρίου 2005 ενώπιον της επιτροπής αστικής ευθύνης του άρθρου 183 Π.Δ. 410/95, ο τέως πρόεδρος του δ.σ. της ΡΟΔΑ και σήμερα αντιδήμαρχος κ. Γιάννης Τσιγάρος που διώκεται για τα αδικήματα της απιστίας περί την υπηρεσία, της πλαστογραφίας με χρήση, της ψευδούς βεβαίωσης και παράβασης καθήκοντος κατά συρροή για την πολύκροτη υπόθεση της οικονομικής διαχείρισης της Δημοτικής Επιχείρησης Συγκοινωνιών «ΡΟΔΑ» του Δήμου Ροδίων για την συμμετοχή στην επιτροπή που θα τον εξετάσει πειθαρχικά την 15η Νοεμβρίου 2005, μετά από αναβολή, της Προϊσταμένης της Διεύθυνσης Τοπικής Αυτοδιοίκησης της Περιφέρειας Νοτίου Αιγαίου κ. Ρένας Μαντικού και για την μη συμμετοχή ως προέδρου της ΤΕΔΚ Δωδ/σου στο ίδιο όργανο του δημάρχου Ροδίων κ. Γ. Γιαννόπουλου.

Ο κ. Τσιγάρος έχει προσφύγει δια του πληρεξουσίου δικηγόρου του, πολιτευτή του ΠΑΣΟΚ στα Δωδεκάνησα κ. Γ. Νικητιάδη, στο Συμβούλιο της Επικρατείας κατά της απόφασης, για παραπομπή του στην επιτροπή αστικής ευθύνης, του Γενικού Γραμματέα της Περιφέρειας Νοτίου Αιγαίου ζητώντας την ακύρωσή της. Στην προσφυγή του στο ΣτΕ ο κ. Τσιγάρος υποστηρίζει ότι κακώς εκδόθηκε η απόφαση του κ. Περιφερειάρχη χαρακτηρίζοντας την αναιτιολόγητη, αφού δεν μνημονεύει το ύψος της ζημίας που φέρεται να προκάλεσε στην ΔΕΣ ΡΟΔΑ, αλλά και τους λόγους που προκάλεσαν ενδεχομένως την ζημία αυτή. Ισχυρίζεται ακόμη ότι η συγκρότηση του οργάνου έγινε κακώς για τον λόγο ότι δεν συμμετέχει σε αυτό αν και προβλέπεται από τον νόμο ο πρόεδρος της ΤΕΔΚ Δωδεκανήσου κ. Γ. Γιαννόπουλος, αλλά ο αντιπρόεδρος κ. Κορδίνας χωρίς να εξηγούνται στην απόφαση οι λόγοι του «κωλύματος» βάσει του οποίου αποκλείστηκε ο κ. Γιαννόπουλος. Θεωρεί περαιτέρω ότι κακώς συμμετέχει στην σύνθεση της επιτροπής και η κ. Μαντικού διότι έχει ασκήσει καθήκοντα ελεγκτή στη ΔΕΣ ΡΟΔΑ τα έτη 1999 – 2003 και έχει δώσει ένορκη κατάθεση για την υπόθεση στους επιθεωρητές. Τονίζεται μάλιστα ότι υπάρχει και το ενδεχόμενο να υπάρχουν και αντιφάσεις στα πορίσματα των ελέγχων που έχει διενεργήσει η κ. Μαντικού στην ΔΕΣ ΡΟΔΑ με τα όσα επικαλείται στην κατάθεση της στους επιθεωρητές πράγμα το οποίο η κ. Μαντικού έχει ξεκαθαρίσει καθώς με την ιδιότητα της ως προϊσταμένη του τμήματος τοπικής αυτοδιοίκησης της Περιφέρειας δεν είχε καθήκον να προχωρεί σε ελέγχους στη ΔΕΣ ΡΟΔΑ της κλίμακας αυτού που διενήργησαν οι επιθεωρητές.



Την 7η Οκτωβρίου 2005 η Περιφέρεια Νοτίου Αιγαίου απηύθυνε 2 ερωτήματα στο ΥΠΕΣΔΔΑ για να διαπιστώσει εαν πράγματι συντρέχουν λόγοι κωλύματος συμμετοχής στο πρόσωπο της κ. Μαντικού, αλλά και στο πρόσωπο του προέδρου της ΤΕΔΚ και δημάρχου Ροδίων κ. Γ. Γιαννόπουλου.

Στην γνωμοδότηση του γενικού γραμματέα του Υπουργείου τονίζονται επί του προκειμένου τα εξής:

1. Σύμφωνα με τις διατάξεις του άρθρου 7, του ν. 2690/1999 «Αμεροληψία των διοικητικών οργάνων» τα διοικητικά όργανα, μονομελή ή συλλογικά, πρέπει να παρέχουν εγγυήσεις αμερόληπτης κρίσης κατά την άσκηση των αρμοδιοτήτων τους. Ακολούθως, στην παρ. 2 ορίζεται ότι τα μονομελή όργανα, καθώς και τα μέλη των συλλογικών οργάνων, οφείλουν να απέχουν από κάθε ενέργεια ή διαδικασία που συνιστά συμμετοχή σε λήψη απόφασης ή διατύπωση γνώμης ή πρότασης εφόσον, μεταξύ άλλων, έχουν ιδιαίτερο δεσμό ή ιδιάζουσα σχέση ή εχθρότητα με τους ενδιαφερομένους. Επιπρόσθετα, στην παρ. 3 το όργανο ή το μέλος του συλλογικού οργάνου, εφόσον κρίνει ότι συντρέχει στο πρόσωπό του λόγος που επιβάλλει την αποχή του, οφείλει να το δηλώσει αμέσως στην προϊστάμενη αρχή ή στον προεδρεύοντα του συλλογικού οργάνου, αντιστοίχως, και να απέχει από οποιαδήποτε ενέργεια. Στις περιπτώσεις αυτές, η προϊστάμενη αρχή, ή το συλλογικό όργανο, αποφαίνεται το ταχύτερο δυνατόν. Τέλος, στο οικείο άρθρο, αναγράφεται αναλυτικά ο τρόπος και η διαδικασία υποβολής της αίτησης εξαίρεσης και ορίζεται (στην παρ. 5) ότι η εξαίρεση μπορεί να διατάσσεται και αυτεπαγγέλτως από την προϊστάμενη αρχή ή το συλλογικό όργανο.

2. Σύμφωνα με τις διατάξεις της παρ. 3 του άρθρου 14 «Σύνθεση – Συνεδριάσεις -Λειτουργία» του ανωτέρω νόμου ορίζεται ότι τα αναπληρωματικά μέλη καλούνται προς αναπλήρωση απόντων ή κωλυόμενων μελών της ίδιας κατηγορίας, εκτός αν ο ορισμός τους δεν έχει γίνει κατά τέτοια αντιστοιχία.

Από τις προαναφερερθείσες διατάξεις συνάγονται τα ακόλουθα, αναφορικά με τα ανωτέρω ερωτήματα:

Στο πρόσωπο του Προέδρου της Διοικούσας Επιτροπής της ΤΕΔΚ Ν. Δωδεκανήσου, για τη συμμετοχή του στην Επιτροπή του άρθρου 183 ΔΚΚ, ως συλλογικό όργανο διοικήσεως κατά τις προαναφερόμενες διατάξεις, συντρέχει κώλυμα συμμετοχής του σε αυτήν και πρέπει να αντικατασταθεί από το αναπληρωματικό του μέλος, σύμφωνα με τις ανωτέρω διατάξεις, καθώς και αυτές του άρθρου 183 ΔΚΚ. Στο πρόσωπο, όμως, του Γραμματέα της Επιτροπής δεν συντρέχει κώλυμα, για το θέμα που θίγετε στα ανωτέρω έγγραφά σας.



ΜΕΓΑΛΗ ΠΡΟΣΦΟΡΑ
ΓΕΡΜΑΝΙΑΣ ΠΑΡΚΕ
ΕΤΟΙΜΟΠΑΡΑΔΟΤΟ
ΣΕ 60 ΣΧΕΔΙΑ
ΕΩΣ 20 ΧΡΟΝΙΑ ΕΓΓΥΗΣΗ
15€ / m2 + ΦΠΑ
ΤΟΠΟΘΕΤΗΜΕΝΟ!!

LAMINATE PARKETTE
GERMANY
20 ΧΡΟΝΙΑ ΕΓΓΥΗΣΗ

ΔΗΜΗΤΡΙΟΣ - ΝΙΚΟΛΑΟΣ
ΣΑΡΡΗΜΑΥΡΟΓΕΝΗΣ

1ο ΚΑΤΑΣΤΗΜΑ -- Λ. ΛΙΝΔΟΥ 221 .
ΤΗΛ. 22410 69939
2ο ΚΑΤΑΣΤΗΜΑ -- Κ. ΥΔΡΑΙΟΥ 59 .
ΤΗΛ. 22410 36279

ΑΠΟ ΤΟ ΥΠΟΥΡΓΕΙΟ ΠΑΙΔΕΙΑΣ

ΠΡΟΣΛΗΨΕΙΣ ΜΟΝΙΜΟΥ *εκπαιδευτικού προσωπικού*

Από τους πίνακες διοριστέων του ΑΣΕΠ ή τον ενιαίο πίνακα αναπληρωτών

Το Υπουργείο Εθνικής Παιδείας και Θρησκευμάτων πρόκειται να προβεί στο διορισμό μόνιμου εκπαιδευτικού προσωπικού κλάδων ΠΕ12.40, ΠΕ17.20, ΠΕ18.51 και ΠΕ18.61 από τους πίνακες διοριστέων του ΑΣΕΠ της παρ. 7 του άρθρου 1 του Ν. 2834/2000(ΦΕΚ160 Α') ή τον ενιαίο πίνακα αναπληρωτών του Ν. 3255/2004 σε ποσοστό 60% των κενών οργανικών θέσεων εκπαιδευτικών σε περιοχές διορισμού και σε δυσπρόσιτα σχολεία Δευτεροβάθμιας Εκπαίδευσης για το σχολικό έτος 2005-2006.

Ύστερα από τα ανωτέρω **καλούνται** οι υποψήφιοι εκπαιδευτικοί των ανωτέρω κλάδων

α) που είναι εγγεγραμμένοι στους πίνακες **διοριστέων του ΑΣΕΠ έτους 2005** ή

β) που είναι εγγεγραμμένοι στον ενιαίο πίνακα προσωρινών αναπληρωτών (για τις ειδικότητες που δεν επαρκεί ο αριθμός διοριστέων του ΑΣΕΠ) να υποβάλουν Αίτηση – Δήλωση για μόνιμο διορισμό, σε **μία** μόνο Διεύθυνση ή Γραφείο Δευτεροβάθμιας Εκπαίδευσης (οποιαδήποτε) αυτοπροσώπως ή με νόμιμα εξουσιοδοτημένο πρόσωπο από **11/11/2005** μέχρι και **15/11/2005.**

Οι καλούμενοι υποψήφιοι υποβάλλουν Αίτηση-Δήλωση σε έντυπο δεκτικό μηχανογραφικής επεξεργασίας, που χορηγείται από τις Διευθύνσεις και τα Γραφεία Δευτεροβάθμιας Εκπαίδευσης. Η Αίτηση-Δήλωση αποτελεί και Υπεύθυνη Δήλωση του άρθρου 8 του Ν. 1599/1986.

Δικαίωμα υποβολής Αίτησης – Δήλωσης έχουν:

Οι εγγεγραμμένοι στους πίνακες διοριστέων του ΑΣΕΠ του διαγωνισμού 2005, που διαθέτουν τα τυπικά προσόντα διορισμού, όπως αυτά αναγράφονται στο ΚΕΦ. Α' της αριθμ. 1Π/2005 (ΦΕΚ 6/τ.Προκ. ΑΣΕΠ/8-2-2005) Προκήρυξης του ΑΣΕΠ, και οι εγγεγραμμένοι στον ενιαίο πίνακα προσωρινών αναπληρωτών **με πραγματική προϋπηρεσία,** ως εξής:

ΠΕ1240 (ή ΠΕ12.04) Μηχανολόγων, Ναυπηγών & Μηχανικών Παραγωγής και Διοίκησης: όλοι οι εγγεγραμμένοι στους πίνακες διοριστέων του ΑΣΕΠ του διαγωνισμού 2005 και όλοι οι εγγεγραμμένοι στον ενιαίο πίνακα αναπληρωτών, με πραγματική προϋπηρεσία μέχρι 30-06-2005, για 30 θέσεις.

ΠΕ1720 (ή ΠΕ17.02) Μηχανολόγων : όλοι οι εγγεγραμμένοι στους πίνακες διοριστέων του ΑΣΕΠ του διαγωνισμού 2005, και όλοι όσοι συμπλήρωσαν μέχρι 30-6-2004 πραγματική προϋπηρεσία τουλάχιστον τριάντα (30) μηνών και από τους εγγεγραμμένους στον ενιαίο πίνακα αναπληρωτών, με πραγματική προϋπηρεσία μέχρι 30-06-2005, όσοι έχουν παιδαγωγική κατάρτιση και τουλάχιστον 11,591 μόρια, για 36 θέσεις.

ΠΕ1851 Οχημάτων ΤΕΙ: όλοι οι εγγεγραμμένοι στους πίνακες διοριστέων του ΑΣΕΠ του διαγωνισμού 2005 , για 5 θέσεις.

ΠΕ1861 Ναυτικών Μαθημάτων (Πλοίαρχοι): όλοι οι εγγεγραμμένοι στους πίνακες διοριστέων του ΑΣΕΠ του διαγωνισμού 2005 για 1 θέση.

Η παρούσα εγκύκλιος με τις περιοχές διορισμού και τα δυσπρόσιτα σχολεία έχουν ανακοινωθεί στην ιστοσελίδα του Υπουργείου www.ypepth.gr, καθώς επίσης και στις Διευθύνσεις και τα Γραφεία Δ. Ε. Επίσης, ο ενιαίος πίνακας αναπληρωτών με πραγματική προϋπηρεσία αναπληρωτή ή ωρομισθίου Εκπαιδευτικού μέχρι 30/06/2004 (τριαντάμηνο) και μέχρι 30/06/2005 έχει ανακοινωθεί στην ιστοσελίδα με Διεύθυνση e-aitisi.sch.gr

Ο Διευθυντής Δ/νσης
Δ.Ε. Δωδεκανήσου
Μηνάς Νικολάου

ΠΟΛΛΟΙ ΣΥΜΠΑΤΡΙΩΤΕΣ ΜΑΣ

ΔΕΝ ΕΧΟΥΝ ΧΡΗΜΑΤΑ, *ούτε για τον... οδοντίατρο*

Μειώθηκαν οι δουλειές των οδοντιάτρων

Το υψηλό κόστος των οδοντιατρικών υπηρεσιών, η μικρή κάλυψη τους από την πλειονότητα των ασφαλιστικών ταμείων και η παρατεταμένη οικονομική δυσπραγία, που έχει πλήξει ένα μεγάλο τμήμα του πληθυσμού, αναγκάζει πολλούς συμπολίτες μας να πηγαίνουν στον οδοντίατρο μόνο σε επείγουσες περιπτώσεις.

Όσο απίθανο κι αν ακούγεται, σύμφωνα με μαρτυρίες οδοντιάτρων της περιοχής μας, ανταποκρίνεται στην πραγματικότητα, καταδεικνύοντας την αναγκαιότητα να αλλάξει το θεσμικό πλαίσιο της ασφαλιστικής κάλυψης των οδοντιατρικών εργασιών και να υπάρξει ουσιαστική οικονομική αναβάθμιση των απολαβών σε μισθωτούς και συνταξιούχους , που αντιμετωπίζουν ως επί το πλείστον μεγαλύτερο πρόβλημα.

Οι χαμηλόμισθοι διερωτώνται, πως είναι δυνατόν με ένα μισθό της τάξεως των 500 ή των 600 ευρώ να «αντέξουν ανώδυνα» στο μηνιαίο προϋπολογισμό τους επιβαρύνσεις, επί παραδείγματι, για σφραγίσματα , η τιμή των οποίων κυμαίνεται από 40 έως 50 ευρώ. Δυσκολότερη είναι η κατάσταση σε περιπτώσεις, που ο ασθενής χρειάζεται απονεύρωση, η οποία απαιτεί περισσότερες από τρεις επισκέψεις και κοστίζει τουλάχιστον 100 ευρώ.

Μεγαλύτερες είναι οι οικονομικές επιβαρύνσεις σε περιπτώσεις κατασκευής ψεύτικης οδοντοστοιχίας, όπου απαιτείται και η συνδρομή οδοντοτεχνιτών.

Χαρακτηριστικό της δύσκολης κατάστασης, που αντιμετωπίζουν δεκάδες συμπολίτες μας είναι τα χρέη, που αφήνουν στους οδοντίατρους, που επισκέπτονται, τα οποία, πολλές φορές εξοφλούνται μετά την παρέλευση πολλών μηνών.

ΕΝΑΣ «ΦΟΥΚΑΡΑΣ» ΟΙΚΟΓΕΝΕΙΑΡΧΗΣ

ΠΑΡΑΣΚΕΥΑΖΕΙ ΨΩΜΙ *για να επιβιώσει*

Τον στηρίζουν οι συγχωριανοί του

Τη ρήση των προγόνων μας «πενία τέχνας κατεργάζεται» εφάρμοσε ένας 35χρονος πολύτεκνος συμπολίτης μας, ο οποίος πριν από λίγο καιρό έχασε τη δουλειά του και αναγκάστηκε να μετατρέψει το σπίτι του σε εργαστήριο αρτοσκευασμάτων.

Ο 35χρονος, πατέρας 4 παιδιών, που διαμένει με την οικογένειά του σε ένα μικρό χωριό της δυτικής πλευράς του νησιού αποφάσισε να χρησιμοποιήσει τον ξυλόφουρνο του σπιτιού του για την παρασκευή παραδοσιακών άρτων, εξυπηρετώντας με αυτόν τον τρόπο και τους συγχωριανούς τους, καθώς το συγκεκριμένο δημοτικό διαμέρισμα δεν διεθέτει οργανωμένο πρατήριο άρτου. Η επιχείρηση, που πρόκειται και χωρίς να εξασφαλίσει τα απαραίτητα δικαιολογητικά άνοιξε, όπως υποστηρίζουν οι κάτοικοι του χωριού σημειώνει μεγάλη επιτυχία, διαθέτοντας περισσότερα από 200 καρβέλια ημερησίως.

Το γεγονός ότι δεν έχει εκδοθεί άδεια λειτουργίας του πρόχειρου εργαστηρίου και ως εκ τούτου δεν υπάρχουν εγγυήσεις για την ποιότητα και την ασφάλεια των προϊόντων, ουδόλως φαίνεται να απασχολεί τους συγχωριανούς του, που δηλώνουν ότι έχουν στον 35χρονο εμπιστοσύνη και ότι σκοπεύουν να τον στηρίξουν.

Ο ερασιτέχνης αρτοποιός ωστόσο φοβάται, ότι σε περίπτωση που γίνει αντιληπτός από τους αρμόδιους ελεγκτικούς φορείς θα έχει κυρώσεις και θα αναγκαστεί να σταματήσει τη δουλειά, που ευκαιριακά ξεκίνησε για να εξασφαλίσει τα απαραίτητα για την οικογένειά του. Πιστεύεται ωστόσο ότι θα επιδειχθεί κατανόηση από τους αρμοδίους για να μην στερηθούν το ψωμί οι κάτοικοι του χωριού και η οικογένειά του.

G.A. FERRIES

ΕΛΓ-ΟΛΓ ΡΟΔΑΝΘΗ •• ΕΛΓ-ΟΛΓ ΜΑΡΙΝΑ
•• Ε/Γ - Ο/Γ ΑΝΘΗ - ΜΑΡΙΝΑ
ΡΟΔΟΣ - ΠΕΙΡΑΙΑΣ

ΔΕΥΤΕΡΑ 07/11
ΑΝΘΗ-ΜΑΡΙΝΑ 17.00 ΚΩ (20.30)- ΛΕΡΟ (23.59) - ΠΑΤΜΟ (01.30) - ΠΕΙΡΑΙΑ (11.00)
ΤΡΙΤΗ 08/11
ΜΑΡΙΝΑ 16.00 ΚΩ (20.30) - ΚΑΛΥΜΝΟ (22.30) - ΠΕΙΡΑΙΑ (10.30)
ΤΕΤΑΡΤΗ 09/11
ΑΝΘΗ-ΜΑΡΙΝΑ 17.00 ΚΩ (20.30) - ΛΕΡΟ (23.59) - ΠΑΤΜΟ (01.30) - ΠΕΙΡΑΙΑ (11.00)
ΠΕΜΠΤΗ 10/11
ΜΑΡΙΝΑ 16.00 ΚΩ (19.40) - ΚΑΛΥΜΝΟ (21.30) - ΠΕΙΡΑΙΑ (09.10)
ΠΑΡΑΣΚΕΥΗ 11/11
ΑΝΘΗ-ΜΑΡΙΝΑ 17.00 ΚΩ (20.30) - ΛΕΡΟ (23.59) -ΠΑΤΜΟ (01.30)- ΠΕΙΡΑΙΑ (11.00)

Η εταιρεία G.A. FERRIES σας ενημερώνει ότι η έκπτωση 50% (πολύτεκνοι-στρατιωτικοί-ανάπηροι κ.τ.λ.) ισχύει για όλες τις θέσεις

TSAGARIS TRAVEL
Σαχτούρη 5 (έναντι Τελωνείου)
Τηλ.: 22410 36170, 30406, 35066



sports

ΕΠΙΜΕΛΕΙΑ:
ΗΛΙΑΣ ΛΟΪΖΟΣ -
ΣΤΕΦΑΝΟΣ ΓΚΙΖΛΗΣ

ΑΥΤΟΚΙΝΗΤΟΔΡΟΜΙΟ

Φούσκα που ξεφούσκωσε;



ΠΟΔΗΛΑΣΙΑ

16ος Γύρος Ελλάδας

Επιτέλους έργα

Β' ΚΑΤΗΓΟΡΙΑ

«Αλωσε» τις Φάνες το Πυλί

Ανοιξε την ψαλίδα ο Αστέρας Μ.

ΕΦΗΒΙΚΟ - ΠΑΙΔΙΚΟ ΠΡΩΤΑΘΛΗΜΑ

Ξεχωρίζουν δύο αναμετρήσεις

Ανοιξαν αλληλογραφία Ε.Π.Ο. - Ορφανός

ΚΟΛΟΣΣΟΣ

Η Οδύσσεια του Κολοσσού

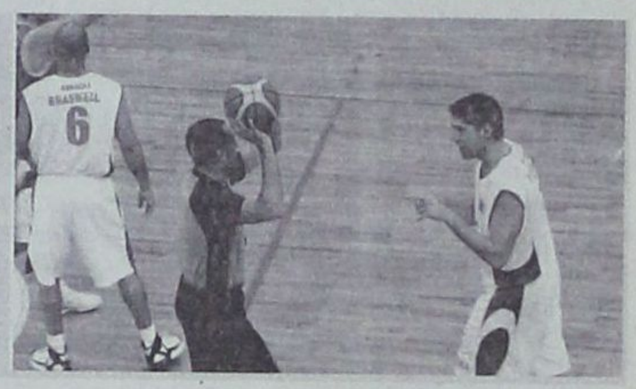

ΔΙΑΓΟΡΑΣ

ΤΡΑΥΜΑΤΙΑΣ Ο ΓΟΥΛΟΠΟΥΛΟΣ χάνει το παιχνίδι στο Αγρίνιο

Δύσκολα θα προλάβει το κυριακάτικο παιχνίδι στο Αγρίνιο ο Γουλόπουλος μετά τον προχθεσινό τραυματισμό του στον αστράγαλο. Ο αριστεροπόδαρος ποδοσφαιριστής δοκίμασε στην χθεσινή προπόνηση να παίξει αλλά αισθάνθηκε ενοχλήσεις και τελικά δεν προπονήθηκε.

Ο Σκότσικ που έχει την συνήθεια να έχει μαζί του μόνον υγιείς ποδοσφαιριστές δύσκολα θα τον επιλέξει αφού πολύ δύσκολα θα γίνει μέσα δυο ημέρες καλά. Ετσι στην αριστερή πλευρά ο Μαϊλλης με τον Πήλιουρα θα είναι αυτοί που θα τραβήξουν το ...«κουπί» στο παιχνίδι του Αγρινίου.



Οι «κυανέρυθροι» προπονήθηκαν στο κεντρικό γήπεδο και μαζί με τους υπόλοιπους προπονήθηκε ο Βελής που έστω πιο χαλαρά και με προσοχή έπιασε μπάλα. Αντίθετα ατομικό πρόγραμμα ακολούθησαν οι Μπαλογιάννης και Καλημέρης.

Ο πρώτος θέλει να φτιάξει την φυσική του κατάσταση γιατί έχει μείνει πίσω ενώ ο Καλημέρης για να δυναμώσει το πόδι του.

Η αποστολή του Διαγόρα θα αναχωρήσει αύριο το πρωί στις 7.10 για την Αθήνα και στην συνέχεια οδικώς θα πάει στο Αγρίνιο. Σήμερα το μεσημέρι μετά από καιρό ο Σκότσικ θα παραθέσει συνέντευξη τύπου για το κυριακάτικο παιχνίδι με τον Παναιτωλικό.

ΡΟΔΟΣ

ΜΑΘΗΜΑ ΕΚΑΝΕ Ο ΧΟΣΑΔΑΣ ΣΤΟΥΣ ΠΑΙΚΤΕΣ ΤΟΥ

Υπάρχουν τρωτά σημεία στον Εθνικό



Στο ποδόσφαιρό δεν είναι μόνον οι προπονήσεις εντός αγωνιστικού χώρου αλλά και οι «προπονήσεις» εκτός. Έτσι ο Βαγγέλης Χοσάδας πριν την χθεσινή προπόνηση είχε την δυνατότητα να μιλήσει στους ποδοσφαιριστές του για τον τρόπο που αγωνίζεται ο Εθνικός που είναι και ο επόμενος αντίπαλος της Ρόδου.

Μετά την «βιντεο-θεραπεία» που έκανε ο ίδιος θέλησε να ενημερώσει την ομάδα του για τα πλεονεκτήματα αλλά και τα μειονεκτήματα του Εθνικού για να χτυπήσει η Ρόδος προφανώς εκεί που πονάνε οι «κυανόλευκοι».

Βρέθηκε δηλαδή το αντίδοτο στην καλή ομάδα του Εθνικού μόνον που θα πρέπει οι οδηγίες που θα δοθούν σε αυτούς που θα αγωνιστούν να γίνουν πράξη και εντός αγωνιστικού χώρου.

Η πειθαρχία στις εντολές του προπονητή θα φέρει ουσιαστικά και το θετικό αποτέλεσμα.

Ο Βαγγέλης Χοσάδας σχολίασε τα όσα είδε από το παιχνίδι του Εθνικού. «Είναι μια καλή και δύσκολη ομάδα. Δεν κλείνεται στην άμυνα και παλεύει. Εχει όμως και τα αδύνατα σημεία της.

Σε αυτά θα δουλέψουμε, μιλήσαμε πριν την προπόνηση για το πώς παίζει ο Εθνικός και θα δούμε τι θα κάνουμε» Οι «πράσινοι» θα προπονηθούν σήμερα το πρωί στις 10.

Το ίδιο θα συμβεί και αύριο όπου το Σάββατο θα ανακοινωθεί και η δεκαοκτάδα.

Ο κόσμος της Ρόδου αναμένεται να δώσει βροντερό παρών και να στηρίξει ακόμη μια φορά την ομάδα που αγαπά.

Η ΟΔΥΣΣΕΙΑ ΤΟΥ ΚΟΛΟΣΣΟΥ

Ταλαιπωρία το ταξίδι για την Λάρισα.



Μια μικρή Οδύσσεια θα είναι το ταξίδι του Κολοσσού για την Λάρισα. Και αυτό θα συμβεί γιατί οι «θαλασσί» θα αναχωρήσουν σήμερα το βράδι για την Αθήνα όπου και θα διανυκτερεύσουν.

Το Σάββατο πρωί η ομάδα θα αναχωρήσει αεροπορικώς για την Θεσσαλονίκη και από εκεί οδικώς θα μεταβεί στην Λάρισα. Αυτά όλα συνιστούν μια μεγάλη ταλαιπωρία για την ομάδα του Κολοσσού που καλείται την Κυριακή το απόγευμα να παίξει και να νικήσει μέσα στην Λάρισα όπως άλλωστε έκανε και πέρσι.

Βέβαια οι συνθήκες αλλά και το πρωτάθλημα είναι διαφορετικό όμως ο στόχος είναι ο ίδιος για τον Κολοσσό που θα πάρει μια βαθιά ανάσα για την συνέχεια του πρωταθλήματος. Για πρώτη φορά στον πάγκο θα καθίσει ο Μιχάλης Κυρίτσης με την ελπίδα να φέρει πίσω στο νησί το πολυπόθητο ροζ φύλλο της συνάντησης .

Χθες οι «θαλασσί» φωτογραφήθηκαν για να μπουν στο year book του ΕΣΑΚΕ πριν ξεκινήσει η απογευματινή προπόνηση. Αποφασίσθηκε από το νέο τεχνικό η συνέντευξη τύπου να γίνεται κάθε Τετάρτη στις 12μ.μ., ακόμη μια ημέρα την εβδομάδα τόσο οι φίλαθλοι όσο και οι δημοσιογράφοι όσοι θέλουν θα μπορούν να παρακολουθούν την προπόνηση της ομάδας. Νέος αέρας πνέει στην ομάδα ελπίζουμε να είναι ούριος.

- Παραμένει τραυματίας ο Ντιφάρες που θα χάσει και αυτό το παιχνίδι . Τελικά η θλάση που έπαθε ήταν φαίνεται βαριάς μορφής αλλιώς δεν εξηγείται γιατί μετά από τόσο καιρό βρίσκεται ακόμη εκτός ομάδας.

Επιασε τα λεφτά της η φανέλα του Φραγκιά

Σε πλειστηριασμό που έγινε χθες στον LOVE 98 FM η φανέλα του πρώην προπονητή του Φραγκιά που φορούσε στον πάγκο συνήθως κόστισε 350 ευρώ τα οποία θα δοθούν στο ορφανοτροφείο θηλέων. Μια κίνηση από τον Βασίλη Φραγκιά που αξίζει ...

Χάσαμε το αυτοκινητοδρόμιο ή την Επιτροπή Πρωτοβουλίας;

Ακόμη στο μυαλό όσων βρέθηκαν στην αίθουσα του «Grand Hotel» παραμένει χαραγμένη εκείνη η πολύ καλή και πληθωρική συγκέντρωση για το αυτοκινητοδρόμιο.

Φάνηκε πως ο μηχανοκίνητος αθλητισμός έχει πάρα πολλούς φιλάθλους στο νησί μας, οι οποίοι θ' αυξηθούν εντυπωσιακά μόλις γίνει κάποια διοργάνωση με κύρος στο νησί μας.

Μετά την συγκεκριμένη συγκέντρωση έγιναν κάποιες ανακοινώσεις, έγινε και κάποια κίνηση προς την Αθήνα, εστάλη και μία υπενθύμιση σε κάποιον υπουργό, κι από εκεί και πέρα σιγή ιχθύος.

Η Επιτροπή Πρωτοβουλίας που συστάθηκε για την προώθηση της κατασκευής του αυτοκινητοδρομίου μήπως έχασε τις δυνάμεις της και το κέφι της και παράτησε τις προσπάθειές της; Εχουν περάσει πάρα πολλοί μήνες, σχεδόν χρόνος, και καμία εξέλιξη στο θέμα δεν έχει ανακοινωθεί. Καλό θα είναι η Επιτροπή Πρωτοβουλίας να ενημερώσει τον κόσμο πού βρίσκεται η κατάσταση με το αυτοκινητοδρόμιο. Η Επιτροπή Πρωτοβουλίας πρέπει και μπορεί να συναντηθεί με την Ενωση Ξενοδόχων Ρόδου αλλά και με το Εμπορικό Επιμελητήριο αφού και αυτοί οι δύο φορείς μπορούν αν συμβάλουν θετικά σ' όλη την υπόθεση.

Πιστεύουμε πως όλη η προσπάθεια που έγινε δεν ήταν μία «φούσκα» που ξεφούσκωσε. Οι προσπάθειες της Επιτροπής πρέπει να συνεχισθούν και θα έχουν την υποστήριξη όλων των κατοίκων του νησιού.

Τα άτομα που την απαρτίζουν είναι: Κάλλιστος Διακογεωργίου, Μανώλης Σαββής, Ανδρέας Χαλκιόπουλος, Δημήτρης Παρασός, Γιάννης Φώτης, Πάνος Μαυρομάτης και Δημήτρης Ράπτης.

Στην Τουρκία το αυτοκινητοδρόμιο έγινε και μετά τον πρώτο αγώνα FORMULA 1 οι γείτονές μας πήραν κι άλλες διοργανώσεις όπως Παγκόσμιο Μοτοσυκλέτας, D.T.M. (πρωτότυπα), L.M.E.S., N.T.C.C., A1 G.P (Παγκόσμιο Κύπελλο Εθνικών ομάδων), G.P2 (Τζούνιορ) κ.λπ. Αυτό για όσους καταλαβαίνουν (και είναι πάρα πολλοί), ξέρουν τι σημαίνει σε οικονομικά επίπεδα.

ΜΙΚΤΕΣ ΕΠΣΔ

Πρώτη αγωνιστική με την ΕΠΣ Σάμου

Σύντομα οι Μικτές μας ομάδες θα ξεκινήσουν τις αγωνιστικές τους υποχρεώσεις για το πρωτάθλημα των Ενώσεων, το οποίο τελικά η Ε.Π.Ο. το διοργανώνει παρά τα οικονομικά προβλήματα που υπάρχουν στην ομοσπονδία.

Χθες η αρμόδια επιτροπή της διοργανώτριας πραγματοποίησε την κλήρωση των αγώνων και στους 13 ομίλους. Οι ομάδες μας συμμετέχουν στον 10ο όμιλο και στην πρώτη αγωνιστική θ' αντιμετωπίσουν εντός έδρας τις ομάδες της Ε.Π.Σ. Σάμου.

Αναλυτικά το πρόγραμμα έχει ως εξής:

1η αγωνιστική
ΕΠΣ ΚΥΚΛΑΔΩΝ
ΕΠΣ ΔΥΤΙΚΗΣ ΑΤΤΙΚΗΣ
ΕΠΣ ΔΩΔΕΚΑΝΗΣΟΥ
ΕΠΣ ΣΑΜΟΥ

2η αγωνιστική
ΕΠΣ ΔΥΤΙΚΗΣ ΑΤΤΙΚΗΣ
ΕΠΣ ΔΩΔΕΚΑΝΗΣΟΥ
ΕΠΣ ΣΑΜΟΥ
ΕΠΣ ΚΥΚΛΑΔΩΝ

3η αγωνιστική
ΕΠΣ ΔΩΔΕΚΑΝΗΣΟΥ
ΕΠΣ ΚΥΚΛΑΔΩΝ
ΕΠΣ ΔΥΤΙΚΗΣ ΑΤΤΙΚΗΣ
ΕΠΣ ΣΑΜΟΥ

4η αγωνιστική
ΕΠΣ ΔΥΤΙΚΗΣ ΑΤΤΙΚΗΣ
ΕΠΣ ΚΥΚΛΑΔΩΝ
ΕΠΣ ΣΑΜΟΥ
ΕΠΣ ΔΩΔΕΚΑΝΗΣΟΥ

5η αγωνιστική
ΕΠΣ ΔΩΔΕΚΑΝΗΣΟΥ
ΕΠΣ ΔΥΤΙΚΗΣ ΑΤΤΙΚΗΣ
ΕΠΣ ΚΥΚΛΑΔΩΝ
ΕΠΣ ΣΑΜΟΥ

6η αγωνιστική
ΕΠΣ ΚΥΚΛΑΔΩΝ
ΕΠΣ ΔΩΔΕΚΑΝΗΣΟΥ
ΕΠΣ ΣΑΜΟΥ
ΕΠΣ ΔΥΤΙΚΗΣ ΑΤΤΙΚΗΣ

Α' ΚΑΤΗΓΟΡΙΑ

Κόττορος στην Κω, Κετσές στις Καλυθιές

Ορίστηκαν οι διαιτητές που θα διευθύνουν τα ματς του Σαββατοκύριακου από τα οποία ξεχωρίζουν το Ανταγόρα - Διαγόρας Β. και Απόλλων Καλ. - Κλεάνθης

Ο Κόττορος θα σφυρίξει το ματς του δεύτερου Διαγόρα Βατίου στην Κω, με αντίπαλο τον ανεβασμένο Ανταγόρα, ένα παιχνίδι, το οποίο θα κρίνει πολλά και για τις δύο ομάδες.

Στις Καλυθιές και στο εξίσου σημαντικό παιχνίδι μεταξύ δύο ομάδων με διαφορετικούς στόχους (Απόλλων Καλυθιών - Κλεάνθης). Αρχοντας της αναμέτρησης θα είναι ο Κετσές με βοηθούς τον Τσαγκάρη και τον Λάμπρου.

Ο πρωτοπόρος Φοίβος θα αγωνιστεί την Κυριακή στην Κάλυμνο όπως επίσης και το «ντέρμπι» της Ρόδου μεταξύ του Ευαγόρα και του Ορφέα. Αναλυτικά το πρόγραμμα:

9η αγωνιστική
Σάββατο 12-11-2005
Γήπεδο Κοσκινού, Ωρα 15:00
Διγενής - Ασπίδα Αποπ.
Διαιτητές: Ζανεττίδης, Στεφανάκης, Ρουμάνης
Παρατηρητής: Κυπραίος
Παρατ. διαιτησίας: Καλαθενός
Γήπ. Καλυθιών, Ωρα 15:00 μ.μ.
Απόλλων Καλ. - Κλεάνθης
Διαιτητές: Κετσές, Τσαγκάρης, Λάμπρου
Παρατηρητής: Αδαμάκης
Παρατ. διαιτησίας: Τριανταφύλλου
Γήπ. «Ανταγόρα», Ωρα 15:00
Ανταγόρας - Διαγόρας Β.
Διαιτητές: Κόττορος, Φραγκιαδάκης, Αλαχιώτης.
Παρατηρητής: Κεφαλιανός
Παρατ. διαιτησίας: Φραγκίνης
Γήπεδο Λίνδου, Ωρα 15:00 μ.μ.
Κλεόβουλος - Αγιος Γεώργιος
Διαιτητές: Χατζηνικόλας, Ορφανός, Μανέγας
Παρατηρητής: Χουρδάς
Παρατ. διαιτησίας: Σακελλαρίδης
Γήπεδο Μαριτσών, Ωρα 15:00
Ηρακλής Μ. - Αρης Αρχ.
Διαιτητές: Τριάντος, Κατσιδώνης Π., Αντωνάς
Παρατηρητής: Βεργίδης
Παρατ. διαιτησίας: Σταματάκης

Γήπεδο Εμπωνα, Ωρα 15:00
Αναγέννηση Ε. - Απόλλων Α.
Διαιτητές: Κατσιδώνης Ε.-Αργυρόπουλος, Σάββενας
Παρατηρητής: Καρίκης
Παρατ. διαιτησίας: Στέργου

Κυριακή 13-11-2005
Γήπ. Καλύμνου, Ωρα 10:45
Καλυμνιακός - Φοίβος
Διαιτητές: Φεσσάρας, Φραγκιαδάκης, Παννάτος
Παρατηρητής: Γιαννικουρής
Παρατ. διαιτησίας: Φραγκίνης
Γήπεδο Καλυθιών, Ωρα 15:00
Ευαγόρας - Ορφέας
Διαιτητές: Τσαγκάρης, Πλακογιάννης, Σταυριανός
Παρατηρητής: Μανέγας
Παρατ. διαιτησίας: Χρυσανθής.

Ανοιξαν αλληλογραφία Ε.Π.Ο. - Ορφανός

Απαραίτητος ο διάλογος για την πρόοδο του ποδοσφαίρου

Ο πρόεδρος της ΕΠΟ, Βασίλης Γκαγκάτσης, ενημέρωσε εγγράφως τον υφυπουργό Αθλητισμού Γιώργο Ορφανό για τις αποφάσεις που ελήφθησαν στην πρόσφατη γενική συνέλευση της Ομοσπονδίας. Αναλυτικά το περιεχόμενο των εγγράφων που εστάλησαν στον κ. Ορφανό.

ΑΠΟΦΑΣΗ
ΕΚΤΑΚΤΗΣ ΓΕΝΙΚΗΣ ΣΥΝΕΛΕΥΣΗΣ

Η έκτακτη Γενική Συνέλευση των Ενώσεων - Μελών της Ε.Π.Ο. που συνήλθε στην Αθήνα στις 03.11.2005 αποφάσισε, μετά από τη σχετική συζήτηση, ομόφωνα τα εξής:

1. Να επιδιωχθεί, στα πλαίσια της αναγκαίας συνεργασίας Πολιτείας - Ομοσπονδίας για το καλό του αθλήματος, η έναρξη ενός διαλόγου μεταξύ του Υφυπουργού Αθλητισμού και της Ελληνικής Ποδοσφαιρικής Ομοσπονδίας με αντικείμενο την οικονομική κατάσταση της Ε.Π.Ο., των Ενώσεων - Μελών της και των ερασιτεχνικών σωματείων.

2. Ο διάλογος θα αφορά στις Τακτικές επιχορηγήσεις προς την Ε.Π.Ο. για τα έτη 2004 και 2005, καθώς και σε αυτές προς τα ερασιτεχνικά σωματεία.

Παρακαλούμε να ορίσετε το χρόνο (ημέρα και ώρα) για την έναρξη του συγκεκριμένου διαλόγου, ο οποίος θεωρούμε ότι είναι απαραίτητος για την πρόοδο του αθλήματος στη χώρα και την αντιμετώπιση των εκρηκτικών οικονομικών προβλημάτων που αντιμετωπίζουν η Ομοσπονδία, οι Ενώσεις - Μέλη της και τα ερασιτεχνικά σωματεία της χώρας.

Ευχαριστούμε εκ των προτέρων για την ανταπόκρισή σας και αναμένουμε τη σχετική πρότασή σας.

Για τη Γ.Σ. της ΕΠΟ
Ο Πρόεδρος
Βασίλης Γκαγκάτσης

ΨΗΦΙΣΜΑ ΤΗΣ ΕΚΤΑΚΤΗΣ ΓΕΝΙΚΗΣ ΣΥΝΕΛΕΥΣΗΣ

Η έκτακτη Γενική Συνέλευση των Ενώσεων - Μελών της Ελληνικής Ποδοσφαιρικής Ομοσπονδίας που συνήλθε στην Αθήνα στις 03.11.2005 συζήτησε το θέμα της Τακτικής Επιχορήγησης της Ομοσπονδίας και των Ενώσεων - Μελών της για το έτος 2005, με βάση την από 14.10.2005 (αριθ. Πρωτοκόλλου ΓΓΑ 49441) απόφαση για την επιχορήγηση της Ε.Π.Ο. με το ποσό του ενός εκατομμυρίου (1.000.000) ευρώ και τη συνακόλουθη κατανομή του ποσού στις Ενώσεις - Μέλη της.

Η συγκεκριμένη απόφαση παραβιάζει, μέσω της προαποφασισμένης διαδικασίας κατανομής της επιχορήγησης στις Ενώσεις - Μέλη της .Ε.Π.Ο., το άρθρο 50, παράγραφος 1 του Ν. 2725/1999, όπως τροποποιήθηκε και ισχύει με το Ν. 3057/2002, το οποίο ρητώς αναφέρει ότι «η κατανομή επιχορηγήσεων της παρούσας παραγράφου σε αθλητικά σωματεία και ενώσεις διενεργείται κατά κλάδο άθλησης από την οικεία ομοσπονδία».

Ταυτόχρονα αποτελεί μια σαφή παρέμβαση του Υφυπουργού Αθλητισμού στα οριζόμενα από το νόμο δικαιώματα της Ομοσπονδίας, καθώς και στο αυτοδιοίκητο του ποδοσφαίρου.

Η Γ.Σ. των Ενώσεων - Μελών της Ε.Π.Ο. θα αποδεχθεί, για πρώτη και τελευταία φορά, την τακτική επιχορήγηση, με τους όρους και τις προϋποθέσεις που περιγράφονται στη συγκεκριμένη απόφαση, μη επιθυμώντας να προκαλέσει περαιτέρω πρόβλημα στον υφυπουργό Αθλητισμού για την μη νόμιμη απόφασή του.

Καλεί τον υφυπουργό Αθλητισμού να απόσχει στο μέλλον από την παραβίαση, μέσω ανάλογων αποφάσεων, του νόμου και να ακολουθεί τη νόμιμη διαδικασία καταβολής στην Ομοσπονδία των Τακτικών Επιχορηγήσεων που αυτή δικαιούται.

Τέλος, επισημαίνει την ανάγκη να υπογραφεί άμεσα από τον Υφυπουργό Αθλητισμού η έγκριση του προϋπολογισμού της Ομοσπονδίας για το έτος 2005 στο σκέλος της Τακτικής Επιχορήγησης και στα ύψος του ποσού που η Ε.Π.Ο. έχει περιλάβει στον προϋπολογισμό της.

Η Γ.Σ. των Ε.Π.Σ. - Μελών της Ε.Π.Ο.
Αθήνα 03.11.2005

ΑΝΟΙΞΕ ΤΗΝ «ΨΑΛΙΔΑ» Ο ΑΣΤΕΡΑΣ

Το συγκρότημα του Μιχάλη Κυπριώτη επικράτησε με 1-0 της Δόξας Καρδάμαινας και ξέφυγε με τέσσερις βαθμούς από τη δεύτερη Τήλου

Μπορεί να μην πραγματοποίησε την καλύτερη δυνατή εμφάνιση που να μπορούσε ο Αστέρας Μασσάρων, ωστόσο επειδή όταν κάνεις πρωταθλητισμό μετρούν οι νίκες και οι βαθμοί, στις τάξεις της ομάδας θα πρέπει να έμειναν ευχαριστημένοι από την επικράτησή τους με 1-0 επί μίας ψυχωμένης Δόξας Καρδάμαινας που όχι μόνο τους κρατάει στην κορυφή, αλλά τους δίνει και μία αρκετά καλή διαφορά από τον δεύτερο.

Βέβαια η ομάδα του Μιχάλη Κυπριώτη ήταν καλύτερη σχεδόν σε όλη την αναμέτρησή της από το συγκρότημα του Νίκου Ψήρη και δίκαια πήρε την σπουδαία αυτή νίκη ωστόσο οι ευκαιρίες που δημιούργησε ήταν ελάχιστες.

Στο πρώτο μέρος οι Μασαρενοί είχαν την πρωτοβουλία των κινήσεων χωρίς όμως να δημιουργήσουν την μεγάλη ευκαιρία κι έτσι οι δύο αντίπαλοι μπήκαν στα αποδυτήρια για την ανάπαυλα χωρίς σκορ (0-0).

Στην επανάληψη και πάλι οι παίκτες του Κυπριώτη κρατούσαν τα ηνία του αγώνα στα χέρια τους, ανεβάζοντας αισθητά την απόδοσή τους καταφέρνοντας μάλιστα με τη συμπλήρωση του πρώτου δεκαπεντάλεπτου (60') να πετύχουν το γκολ που τους χάρισε τη νίκη με γυριστό σουτ του Σκαφίδα μέσα από την περιοχή.

Να σημειωθεί πως πέντε λεπτά πριν από την επίτευξη του τέρματος οι φιλοξενούμενοι έμειναν με δέκα παίκτες λόγω αποβολής με δεύτερη κίτρινη για μαρκάρισμα του Μιαούδη, ενώ στο 79' συνέχισαν με ενέα όταν ο Τρακόσας είδε την κόκκινη κάρτα του διαιτητή Κόττορου όταν και εξύβρισε συμπαίκτη του.

Στο τελευταίο κυρίως με στημένες φάσεις, να παραβιάσει την εστία του Λαμπριανού, χωρίς όμως αποτέλεσμα.

Τον αγώνα διαιτήτευσαν οι Κόττορος, Στεφανάκης, Κουρδουκλάς.

ΑΣΤΕΡΑΣ ΜΑΣ.:
Λαμπριανός, Κιάρι, Λεβεντέρης, Ζανέτος, Σταυρίδης, Κουρμαδιάς, Τόδε (60' Σκούμπρος), Σκαφίδας, Μουσακινίδης (92' Παρούσης), Μουδάτσος, Ροδίτης (84' Κουμπλάς).

ΔΟΞΑ Κ.:
Χατζηνικολάου, Κουτσαριώτης (93' Λόλι), Χρυσόπουλος (13' λ.τ. Πης), Τάλαρας, Διακοδημήτρης, Μιούδης, Παντέλης, Χατζηαντωνίου (90' Νικολακίδης), Ντινόρης, Πισακάκης, Τρακόσας.

Η ΒΑΘΜΟΛΟΓΙΑ

ΟΜΑΔΕΣ	ΒΑΘ.	ΤΕΡ.
1. ΑΣΤΕΡΑΣ ΜΑΣ.	17	10-1
2. ΑΣ ΤΗΛΟΥ	13	18-9
3. ΝΙΚΑΓΟΡΑΣ	13	7-7
- ΑΝΤΙΜΑΧΟΣ	12	14-6
- ΑΚΟΥΣΙΛΑΟΣ	12	10-8
- ΔΟΞΑ ΚΑΡΔΑΜΑΙΝΑΣ	12	8-5
7. ΑΕ ΚΑΤΤΑΒΙΑΣ	11	7-6
8. ΔΑΜΑΓΗΤΟΣ	10	8-8
9. ΑΕ ΛΕΡΟΥ	8	3-6
10. ΑΟ ΠΥΛΙΟΥ	8	8-7
11. ΑΓΙΟΣ ΙΣΙΔΩΡΟΣ	6	10-12
12. ΑΣΚΛΗΠΙΟΣ	4	5-14
13. ΑΣΠΙΔΑ ΣΑΛ.	2	2-10
14. ΕΡΜΗΣ	1	4-15

«ΑΛΩΣΕ» ΤΙΣ ΦΑΝΕΣ

Ο ΑΟ Πυλίου όρθωσε το ανάστημά του πετυχαίνοντας μια σπουδαία νίκη επί του Ακουσίλαου με 1-3

Μεγάλη έκπληξη σημειώθηκε χθες στο γήπεδο Φανών όπου ο τοπικός Ακουσίλαος ηττήθηκε με το εντυπωσιακό 1-3 από τον ΑΟ Πυλίου που πριν από το συγκεκριμένο ματς μετρούσε μόλις μία νίκη.

Το παιχνίδι είχε την συνηθισμένη εικόνα που έχει κάθε αναμέτρηση, η οποία περιλαμβάνει φαβορί (Ακουσίλαος) δηλαδή η καλύτερη στα χαρτιά ομάδα είχε την κατοχή της μπάλας, αλλά ο αντίπαλος με αντεπιθέσεις ήταν περισσότερο επικίνδυνος.

Το σκορ άνοιξε στο 18' ο καλύτερος παίκτης του γηπέδου Πιπέρης με σουτ (0-1) για να διπλασιάσει τα τέρματα του Πυλίου ο Μπρίζνεϊ στο 31' «γράφοντας» το 0-2 που ήταν και το σκορ του ημιχρόνου.

Στην επανάληψη η εικόνα δεν άλλαξε και μάλιστα οι φιλοξενούμενοι ανέβασαν τον δείκτη του σκορ στο εντυπωσιακό 0-3, το οποίο προήλθε από σουτ του Πιπέρη και λάθος εκτίμησης της φάσης από τον πορτιέρο των γηπεδούχων Σκυλλά στο 55'.

Στη συνέχει το συγκρότημα του Μιχάλη Κάβουρα προσπάθησε να ανασυνταχθεί για να γυρίσει το ματς όμως το μόνο που κατάφερε ήταν να μειώσει σε 1-3 με ένα τέρμα που πέτυχε ο παίκτης προπονητής των Φανενών από τα έντεκα βήματα (το πέναλτι κέρδισε ο Α. Παπουρίδης). Διαιτητές της αναμέτρησης ήταν ο Πλοκογιάννης με βοηθούς του Λάμπρου και τον Φουκάρα.

ΑΚΟΥΣΙΛΑΟΣ:
Σκυλλάς, Μπαλής, Καρασάββας (65' Συμεωνίδης), Σάββενας, Παπουρδάνος Γ. (46' Κάβουρας), Αναστασάκης, Κορκίδας, Παπουρδάνος Α., Κουφομανώλης (70' Λαμπριανός), Λαγογένης, Συμεωνίδης Α.

ΑΟ ΠΥΛΙΟΥ:
Χατζηνικολάου, Βρεττής, Καλιμναλάρης (57' Οικονόμου), Γερασίμου, Δρόσος, Πασχάλης, Τορέ, Πιπέρης (76' Σπίνος), Μπρίζνεϊ (88' Χατζηβασίλης), Κεφαλιανός, Καλφάτος.

Β' ΚΑΤΗΓΟΡΙΑ

Πρωινή σέντρα για τέσσερις

Το πρωί (10:30) του Σαββάτου θ' ανοίξει η αυλαία της 8ης αγωνιστικής του πρωταθλήματος της δεύτερης κατηγορίας.

Συγκεκριμένα στην Κατταβιά θ' αναμετρηθεί η ομώνυμη ομάδα με τη Δόξα Καρδάμαινας, ενώ στο γήπεδο Αγίου Ισιδώρου ή τοπική ομάδα θα φιλοξενήσει τον Αντίμαχο.

Τα υπόλοιπα παιχνίδια θα διεξαχθούν την Κυριακή και ξεχωρίζουν οι συναντήσεις Αστέρα Μασάρων - Δαμάγητου, καθώς και το τοπικό ντέρμπι Νικαγόρα - Ασκληπιού στην Κω. Αναλυτικά το πρόγραμμα και οι διαιτητές των αγώνων.

8η αγωνιστική
Σάββατο 12-11-2005

• Γήπεδο Κατταβιάς, Ώρα 10:30 π.μ.
ΑΕ Κατταβιάς -Δόξα Καρδ.
Διαιτητές: Γουλάρας, Ζανεττής, Σταυριανός
Παρατηρητής: Εγγλέζος Εμμ.
Παρατ. διαιτησίας: Κωνσταντίνου

• Γήπεδο Αγίου Ισιδώρου, Ώρα 10:30
Αγ. Ισίδωρος - Αντίμαχος
Διαιτητές: Πλακογιάννης, Κατταβενός, Βλαχάς
Παρατηρητής: Σεβδαλάκης
Παρατ. διαιτησίας: Χατζημανώλης

Κυριακή 13-11-2005

• Γήπεδο Πυλίου, Ώρα 13:00 μ.μ.
ΑΟ Πυλίου - ΑΣ Τήλου
Διαιτητές: Κατέρης, Αργυρίου, Δουδούς
Παρατηρητής: Παπαδημητρίου

• Γήπεδο Μασάρων, Ώρα 15:00 μ.μ.
Αστέρας Μ. - Δαμάγητος
Διαιτητές: Αργυρόπουλος, Τριάντος, Ορφανός
Παρατηρητής: Δημητράς Δ.
Παρατ. διαιτησίας: Κυπραίος

• Γήπεδο Φανών, Ώρα 14:30 μ.μ.
Ακουσίλαος - ΑΕ Λέρου
Διαιτητές: Διαμανταρέας, Γουλάρας, Μανέγας
Παρατηρητής: Κονδυλιός
Παρατ. διαιτησίας: Μίχας

• Γήπεδο Σαλάκου, Ώρα 15:00 μ.μ.
Ασπίδας Σαλ. - Ερμής Καλ.
Διαιτητές: Αντωνάς, Κατσιδώνης Π., Χατζηνικόλας
Παρατηρητής: Ντελλάκης
Παρατ. διαιτησίας: Καψάσκης

• Γήπεδο Κεφάλου, Ώρα 15:00 μ.μ.
Νικαγόρας - Ασκληπιός Κω
Διαιτητές: Αλαχιώτης, Μουστάκας, Τσομπάνος
Παρατηρητής: Ιερομνήμων

Γ' ΚΑΤΗΓΟΡΙΑ

Κυριακάτικες μονομαχίες

Για την Κυριακή όρισε η Επιτροπή Πρωταθλήματος τα περισσότερα παιχνίδια του πρωταθλήματος της Γ' κατηγορίας καθώς το Σάββατο θα γίνουν μόνο δύο αναμετρήσεις μία για τον κάθε όμιλο της Ρόδου.

Αναλυτικά το πρόγραμμα και οι διαιτητές των αγώνων έχουν ως εξής:

Α' ΟΜΙΛΟΣ
5η αγωνιστική
Σάββατο 12/11/2005

• Γήπεδο Γενναδίου Ώρα 15:00
Ομόνοια Γεν. - Πετρώνας
Διαιτητές: Διαμαντέας - Μοσχούς - Παπαγεωργίου
Παρατ.: Σταυριανός

Κυριακή 13/11/2005

• Γήπεδο Κοσκινού ωρα 11:00
Ροδιακός - Δωριέας
Διαιτητές: Ορφανός - Αργυρόπουλος - Τσουρδιού
Παρατ.: Περαντινός

• Γήπεδο Σύμης Ώρα 14:00
Α.Ο. Σύμης - Ηρακλής Λάρδου
Διαιτητές: Στεφανάκης - Μοσχούς - Κεφαλάκης
Παρατ.: Γιανναράκης

• Γήπεδο Παστίδας Ώρα 11:00
Αστέρας Π. - Ήλιος Ιαλ.
Διαιτητές: Γκούμας - Κατταβενός - Ζαννετής
Παρατ.: Κωνσταντίνου

• Γήπεδο Μεσαναγρού Ώρα 15:00
Α.Ε. Μεσαναγρός - Πολύστρατος
Διαιτητές: Κατταβενός - Βλαχάς - Μίαρης
Παρατ.: Σαββίδης

• Γήπεδο Παραδεισίου Ώρα 11:00
Αναγέννηση Ν.Ρ. - Δήμητρα
Διαιτητές: Βλαχάς - Λάμπρου - Π"γιαννίδης
Παρατ.: Σταματίου

Β' ΟΜΙΛΟΣ
5η αγωνιστική
Σάββατο 12/11/2005

• Γήπεδο Λύκειο Ιαλυσού Ώρα 12:30
Ιάλυσος '97 - Ποσειδών Καρπ.
Διαιτητές: Φουκαράς - Π"γιαννίδης - Γκούμας
Παρατηρ.: Μαυρουδής

Κυριακή 13/11/2005

• Γήπεδο Φανών Ώρα 11:30
Ευκλής - ΠΑΣ Ασκληπιείου
Διαιτητές: Γουλάρας - Διαμαντέας - Μανέγας
Παρατ.: Νικολάου

• Γήπεδο Καλάθου Ώρα 15:00
Ταξιάρχης - Αλθαιμένης
Διαιτητές: Π"γιαννίδης - Μοντιάδης - Λιάπη
Παρατηρ.: Μακρής

• Γήπεδο Πυλώνας Ώρα 15:00
Θύελλα Π. - Εθνικός Αρχιπ.
Διαιτητές: Ρουμάνης - Κατσιδώνης Ευ. - Λάμπρου
Παρατηρ.: Παυλούς Σ.
Παρατ. διαιτ.: Ταράλης

• Γήπεδο Διμυλιάς Ώρα 11:00
Ατρόμητος - Δόξα Ψ.
Διαιτητές: Κατσιδώνης Π. - Αντωνάς - Πλακογιάννης
Παρατηρ.: Στελλάς Μ.

• Γήπεδο Ασκληπιείου Ώρα 13:00
Ο.Φ. Ιστρίου - ΖΕΥΣ
Διαιτητές: Π"γεωργίου - Σαββιδάκης - Ζουριδάκης
Παρατ.: Κωβαίος

Γ' ΟΜΙΛΟΣ ΝΗΣΩΝ
3η αγωνιστικής
Κυριακή 13/11/2005

• Γήπεδο Καλύμνου Ώρα 13:30
Ολυμπιακός Καλ. - Δόξα Λ.
Διαιτητές: Πλάτσης - Πανάτος - Γιαλλούρης
Παρατ.: Γιαννικουρής

• Γήπεδο Ασφενδιού Ώρα 11:00
Αναγέννηση Ασφ. - Π.Α.Ο. Κω
Διαιτητές: Μουστάκας - Αλαχιώτης - Τσομπάνος
Παρατ.: Βερουτάς

• Γήπεδο Νισύρου Ώρα 11:30
Πολυβώτης - Α.Ο. Βαθύ
Διαιτητές: Μαλαχτάρης - Αναστασιάδης - Μαρμαρινός
Παρατ.: Φιλίππου

ΕΠΙΤΕΛΟΥΣ ΕΡΓΑ

Με ενέργειες του βουλευτή Τάσου Καραμάριου εντάχθηκαν στο Πρόγραμμα Δημοσίων Επενδύσεων

Κάτι φαίνεται στον ορίζοντα πως πάει να γίνει με κάποια αθλητικά έργα στο νησί μας, αλλά και σε άλλες περιοχές της Δωδεκανήσου.

Πάντως σε σχέση με άλλους νομούς πρέπει να έχουμε παράπονα και μάλιστα μεγάλα από τις εκάστοτε κυβερνήσεις. Για τα συγκεκριμένα έργα που ανακοινώθηκαν για την περιοχή μας, σημαντικό ρόλο έπαιξε ο βουλευτής Δωδεκανήσου της Ν.Δ. Τάσος Καραμάριος με του οποίου τις ενέργειες εντάχθηκαν στο πρόγραμμα δημοσίων επενδύσεων. Ας ελπίσουμε πως η εκταμίευση των χρημάτων θα είναι σύντομη και τα συνεργεία να μπορέσουν να πιάσουν δουλειά γρήγορα για την αποπεράτωση των έργων. Τα έργα που είναι ενταγμένα στο πρόγραμμα του υφυπουργείου αθλητισμού για το 2005 είναι τα παρακάτω:

	ΟΛΙΚΟΣ ΠΡΟΫΠ.
1. Κατασκ. Κερκίδων & Κτιριακών Εγκαταστάσεων Κολυμβητηρίου Δήμου Περάματος	2.590.000,00
2. Κατασκ. Κλειστού Γυμν. Φιλιατών Θεσπρωτίας	1.326.000,00
3. Κατασκ. Κολυμβητηρίου Καβάλας	7.627.000,00
4. Κατασκ. Κλειστού Γυμν. τύπου Τ10 στην Παραμυθιά Νομού Θεσπρωτίας	2.742.000,00
5. Κλειστό Γυμν. Δήμου Ροδίων Ν. Δωδεκανήσου	**5.500.000,00**
6. Ανοιχτό Κολυμβ. Κυπαρισσίας Ν. Μεσσηνίας	1,760,821.00
7. Κατασκευή Κλειστού Κολυμβ. Βέροιας Ν. Ημαθίας	5,300,000.00
8. Κατασκευή Κλειστού Κολυμβ. Κιλκίς	6,040,000.00
9. ΕΑΚ Τρίπολης Κατασκευή Συνθετικού Τάπητα Χλοοτάπητα Περιμετρικής Περίφραξης και Ηλεκ/σμός Σταδίου	2,187,500.00
10. Ε.Σ. Ελευσίνας Κατασκευή Κερκίδων Νέου Στίβου Κουρασάνι, Χλοοτάπητα και λοιπές εργασίες	1,379,310.00
11. Κατασκευή Κλειστού Γυμναστηρίου Τύπου Τ11 Λέρου Ν. Δωδεκανήσου	**880,410.88**
12. Ε.Σ. Κρεστενών Ν. Ηλείας Κατασκευή Κλειστού Γυμν.	865,737.00
13. Κατασκ. Κλειστού Γυμν. στο Δήμο Μαραθώνα Αττικής	968,451.94
14. Ε.Σ. Καρπάθου Κατασκευή Αθλητικών Εγκαταστάσεων	**3,484,000.00**
15. Κατασκευή Κλειστού Γυμν. Τύπου Τ10στην Κοινότητα Καρτεράδων Νήσου Θήρας	2,523,900.00
16. Κατασκευή Κλειστού Κολυμβητηρίου Μεσολογγίου	2,523,900.00
17. Κατασκευή Κλειστού Γυμναστ. Μουζακίου Καρδίτσας	724,000.00
18. Κατασκευή Κλειστού Γυμναστ. Παλαμά Καρδίτσας	800,000.00

ΕΦΗΒΙΚΟ - ΠΑΙΔΙΚΟ ΠΡΩΤΑΘΛΗΜΑ

Ξεχωρίζουν δύο αναμετρήσεις

Ο Ζουρούδης θα σφυρίζει το πιο ενδιαφέρον ματς και των δύο ομίλων του παιδικού πρωταθλήματος, το οποίο θα διεξαχθεί αύριο στις 13:00 με αντίπαλους τον πρωτοπόρο του Β' ομίλου Διγενή και την τρίτη της βαθμολογίας Ασπίδα Απολακκιάς.

Στο πρωτάθλημα ξεχωρίζει η αναμέτρηση του επίσης τρίτου Αγίου Γεωργίου με τον επίσης πρωτοπόρο ΠΑΣ Ασκληπειού που θα γίνει στην Μαλώνα (Β' όμιλος) μια ώρα πριν την ίδια ημέρα (Σάββατο 12:00) και την οποία θα «σφυρίξει» ο Γιούντιτσε. Να σημειωθεί πως εκτός των αγώνων που θα γίνουν το Σαββατοκύριακο θα διεξαχθεί και ένας αγώνας τη Δευτέρα στα πλαίσια της 6ης αγωνιστικής του Α' ομίλου στο Εφηβικό (Δωριέας- Ευαγόρας).

Αναλυτικά το πρόγραμμα:

ΕΦΗΒΙΚΟ ΠΡΩΤΑΘΛΗΜΑ
Α' Ομιλος
Κυριακή 13-11-2005

• Αγιος Ισίδωρος – Κλεάνθης Παρ.
Γήπεδο Δαματριάς, Ωρα 11:00
Διαιτητές: Πετρακίδης, Τσουρούτης, Επαμεινώνδας
Γιατρός: Μαυρίδης

• Διαγόρας Βατίου – ΓΣ Διαγόρας
Γήπεδο Λύκειο Ιαλυσού, Ωρα 15:00
Διαιτητές: Επαμεινώνδας, Γούντιτσε, Πολύζος
Γιατρός: Μπενετάτος

• Ρόδος – Ηρακλής Μαρ.
Γήπεδο Δαματριάς, Ωρα 13:00
Διαιτητές: Τσουρούτης, Επαμεινώνδας, Πετρακίδης
Γιατρός: Μαυρίδης

Δευτέρα 14-11-2005

• Δωριέας – Ευαγόρας
Γήπεδο Παραδεισίου, Ωρα 13:00
Διαιτητές: Μίαρης, Τσουρούτης, Πετρακίδης
Γιατρός: Μπενετάτος

Β' Ομιλος
Σάββατο 12-11-2005

• Αγ. Γεώργιος – ΠΑΣ Ασκληπειού
Γήπεδο Μαλώνας, Ωρα 12:00
Διαιτητές: Γιούντιτσε, Επαμεινώνδας, Πολύζος
Γιατρός: Παυλίδης

• Απόλλων Καλ. – Ερμής Καλυθιών
Γήπεδο Καλυθιών, Ωρα 13:00
Διαιτητές: Κεφαλάκης, Κόκκινος, Τσουρδιού
Γιατρός: Φιλιππάκος

Κυριακή 13-11-2005

• Διγενής Κοσκινού – Δόξα Ψίνθου
Γήπεδο Κοσκινού, Ωρα 17:00
Διαιτητές: Ζουριδάκης, Τσουρούτης, Πετρακίδης
Γιατρός: Μπενετάτος

• Εθνικός Αρχίπολης – ΑΕΡΑ
Γήπεδο Αρχίπολης, Ωρα 11:00
Διαιτητές: Γιούντιτσε, Κόκκινος, Πολύζος

ΠΑΙΔΙΚΟ ΠΡΩΤΑΘΛΗΜΑ
Α' Ομιλος
Σάββατο 12-11-2005

• Κλεάνθης Π. – Ευκλής Σορωνής
Γήπεδο Παραδεισίου, Ωρα 11:00
Διαιτητές: Μίαρης
Γιατρός: Μαυρίδης

Ευαγόρας – Αγιος Ισίδωρος

• Γήπεδο Βοηθητικό Ρόδου, Ωρα 16:00
Διαιτητές: Μοντιάδης
Γιατρός: Μαυρίδης

Κυριακή 13-11-2005

• Ατρόμητος Διμ. – Ιάλυσος Γ.Σ.
Γήπεδο Διμυλιάς, Ωρα 13:00
Διαιτητές: Σεβδαλάκης

• Φοίβος Κρεμ. – Αναγέννηση Εμπ.
Γήπεδο Παστίδας, Ωρα 13:00
Διαιτητές: Ζανετής
Γιατρός: Μπενετάτος

• Απόλλων Απ. – Αστέρας Παστ.
Γήπεδο Απολλώνων, Ωρα 15:30
Διαιτητές: Σεβδαλάκης
Γιατρός: Καζουλάκης

Β' ΟΜΙΛΟΣ
7η Αγωνιστική
Σάββατο 12-11-2005

• Αστέρας Μασ. – Ορφέας
• Γήπεδο Μασάρων, Ωρα 12:00
Διαιτητές: Μοσχής
Γιατρός: Πίπης

• Διγενής Κοσκινού–Ασπίδα Απολλ.
Γήπεδο Κοσκινού, Ωρα 13:00
Διαιτητές: Τσουρούτης, Πετρακίδης
Γιατρός: Μαυρίδης
ΓΣ Διαγόρας – Ζευς

• Γήπεδο Κοσκινού, Ωρα 11:00
Διαιτητές: Πετρακίδης, Τσουρούτης
Γιατρός: Μπενετάτος

• ΑΕΡΑ – ΠΑΣ Ασκληπειού
Γήπεδο Αρχίπολης, Ωρα 15:30
Διαιτητές: Γιούντιτσε
Γιατρός: Φιλιππάκος

• Ρόδος – Δωριέας
Γήπεδο Βοηθητικό Ρόδου, Ωρα 14:00
Διαιτητές: Λιάπη
Γιατρός: Καζουλάκης

Κυριακή 13-11-2005

• Νίκη Ρόδου – Απόλλων Κ.
Γήπεδο Βοηθητικό Ρόδου, Ωρα 11:00
Διαιτητές: Λιάπη
Γιατρός: Νούλης

ΠΟΔΗΛΑΣΙΑ

16ος ΓΥΡΟΣ ΕΛΛΑΔΑΣ



Τον κορμό του αγωνιστικού προγράμματος των μεγάλων διοργανώσεων του 2006, καθώς και τις ημερομηνίες διεξαγωγής των Πανελληνίων Πρωταθλημάτων της επόμενης χρονιάς επικύρωσε το διοικητικό συμβούλιο της Ομοσπονδίας Ποδηλασίας. «Το 2006 είναι μια χρονιά με μεγάλους στόχους», δήλωσε ο γενικός γραμματέας, Γιώργος Ροδούσης.

Και συμπλήρωσε: «Επιδίωξη μας είναι η αναβάθμιση του 16ου Γύρου Ελλάδας, καθώς και η επιτυχημένη διεξαγωγή του Ευρωπαϊκού πίστας της Αθήνας. Ομόφωνα ψηφίσαμε τις προτάσεις της τεχνικής επιτροπής και επιλέξαμε τους ανθρώπους που θα υλοποιήσουν τις προσπάθειες όλων μας. Πιστεύω ότι θα είναι μια πολύ καλή χρονιά για το άθλημα της ποδηλασίας, πάντα με τη συμπαράσταση και βοήθεια του Υφυπουργείου Αθλητισμού, που είναι συνέχεια κοντά μας».

Ο 16ος διεθνής ποδηλατικός γύρος Ελλάδας, ο οποίος θα γίνει στην κατηγορία των ανδρών και όχι των αθλητών έως 23 ετών, όπως δηλαδή συνέβη εφέτος, θα διεξαχθεί από 5 έως 9 Απριλίου. Πρόεδρος της αγωνόδικης επιτροπής θα είναι ο Γιώργος Ρηγούτσος (πρόεδρος τεχνικής επιτροπής), ενώ διευθυντής του Γύρου θα είναι ο Δημήτρης Κωνσταντόπουλος.

Το πρόγραμμα
ΔΡΟΜΟΣ ΚΑΙ ΠΙΣΤΑ

2005

9-11/12 Παγκόσμιο Κύπελλο (Μάντσεστερ, Βρετανία)

2006

20-22/1 Παγκόσμιο Κύπελλο (Λος Άντζελες, ΗΠΑ)
3-5/3 Παγκόσμιο Κύπελλο (Σίδνεϊ, Αυστραλία)
5-9/4 16ος Διεθνής Γύρος Ελλάδας
13-16/4 Παγκόσμιο πρωτάθλημα πίστας (Μπορντό, Γαλλία)
5-7/5 Πανελλήνιο πρωτάθλημα πίστας Α-Γ
12-14/5 Πανελλήνιο Πρωτάθλημα Δρόμου Ε-Ν-Π-Κ
23-25/6 Πανελλήνιο Πρωτάθλημα Δρόμου Α-Γ
30/6-2/7 Πανελλήνιο Πρωτάθλημα Πίστας Ε-Ν-Π-Κ
7-9/7 Βαλκανικοί Αγώνες πίστας Α-Γ-Ε-Ν (Αθήνα)
14-17/7 Ευρωπαϊκό Πρωτάθλημα Δρόμου Α-Γ-Ε-Ν (Ολλανδία)
19-23/7 Ευρωπαϊκό Πρωτάθλημα Πίστας Α-Γ-Ε-Ν (Αθήνα)
28-30/7 Βαλκανικοί Αγώνες Δρόμου Α-Γ-Ε-Ν (Αλβανία)
4-8/8 Παγκόσμιο Πρωτάθλημα Πίστας Ε-Ν (Γάνδη, Βέλγιο)
10-13/8 Παγκόσμιο Πρωτάθλημα Δρόμου Ε-Ν (Σπα, Βέλγιο)
19-24/9 Παγκόσμιο Πρωτάθλημα Δρόμου Α-Γ (Σάλτσμπουργκ, Αυστρία)

ΟΡΕΙΝΗ ΠΟΔΗΛΑΣΙΑ

6-7/5 Παγκόσμιο Κύπελλο Μαραθωνίου MTB (Νάουσα)
7-9/7 Ευρωπαϊκό Πρωτάθλημα Κατάβασης (Βαλ Ντι Σόλε, Ιταλία)
14-16/7 Πανελλήνιο Πρωτάθλημα Cross Country/Ομαδικής Σκυταλοδρομίας
28-30/7 Ευρωπαϊκό Πρωτάθλημα Cross Country/Ομαδικής Σκυταλοδρομίας (Κιες Ντ` Άλπα, Ιταλία)

ΓΙΑ ΤΟ «ΑΣΦΑΛΙΣΤΙΚΟ»

ΙΚΑΝΟΠΟΙΗΜΕΝΟΙ ΔΗΛΩΝΟΥΝ *οι τραπεζοϋπάλληλοι*

Εξαιρείται η στάση του υπουργού απασχόλησης

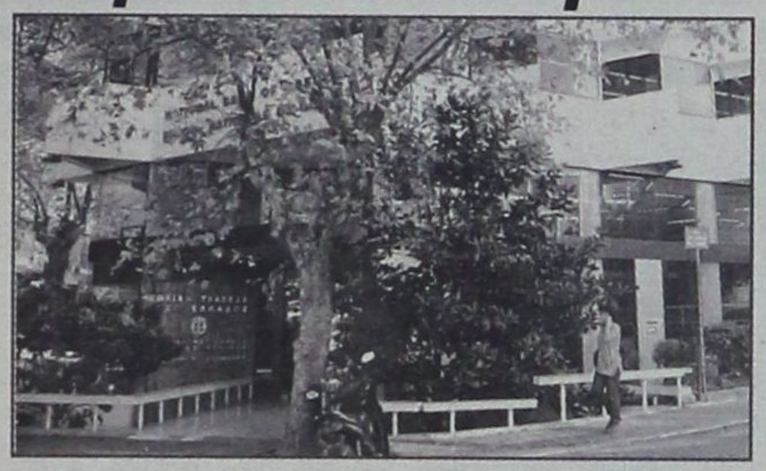

Την ικανοποίησή του μετά τη προχθεσινή συνάντηση για το ασφαλιστικό των τραπεζών, με τον Υπουργό Εργασίας Πάνο Παναγιωτόπουλο, εξέφρασε το μέλος της ΟΤΟΕ Σάββας Χατζησάββας, που συμμετείχε σε αυτήν. Σύμφωνα με τον κ. Χατζησάββα ο Υπουργός έδειξε θετική διάθεση στο αίτημα της ΟΤΟΕ για την προώθηση αλλαγών στο σχετικό νόμο, που ψηφίστηκε πρόσφατα.

Όσον αφορά το μέτρο της εθελούσιας εξόδου, που ξεκίνησε να εφαρμόζει η Εθνική τράπεζα, απομακρύνοντας, με τον τρόπο αυτό, κατά τους τελευταίους 6 μήνες, 1500 υπαλλήλους ο κ. Παναγιωτόπουλος, ανέφερε στους συνδικαλιστές τα εξής « Οι επιχειρήσεις δεν μπορούν να κάνουν πολιτική σε βάρος των ταμείων». Η διατύπωση αυτή μεταφράστηκε από τα μέλη της ΟΤΟΕ, ως σαφής αντίθεση προς τα επιχειρούμενα σχέδια της Εθνικής. Οι τραπεζοϋπάλληλοι, όπως επεσήμανε σε συντάκτη της «δ» ο κ. Χατζησάββας ζητούν την αναθεώρηση του νόμου, τον οποίο χαρακτηρίζουν ανεφάρμοστο και την προώθηση μίας συναινετικής λύσης. «Εμείς είμαστε πρόθυμοι να δεχτούμε τη σύσταση ενός βιώσιμου ταμείου, στη θέση των 7 υφιστάμενων, με την προϋπόθεση όμως να ικανοποιηθούν και ορισμένα απά τα βασικά αιτήματα του κλάδου» ανέφερε χαρακτηριστικά ο κ. Χατζησάββας, τονίζοντας ότι οι 800 τραπεζοϋπάλληλοι της Ρόδου βρίσκονται στο πλευρό των 63000 συναδέλφων τους ανά την Ελλάδα και θα εξαντλήσουν όλα τα περιθώρια, που τους δίνει η δικαστική οδός και η συνδικαλιστική δράση, προκειμένου να μπλοκάρουν την εφαρμογή του νόμου.

Οι τραπεζοϋπάλληλοι υποστηρίζουν ότι σε αντίθετη περίπτωση οι εξελίξεις θα είναι καταστροφικές για το ΙΚΑ, όπου θα διοχετευθεί το σύνολο των εργαζομένων στις τράπεζες. Προχθές, ημέρα εκδίκασης των ασφαλιστικών μέτρων εναντίον της Εμπορικής Τράπεζας, η οποία πρώτη επιχείρησε να εφαρμόσει το νέο νόμο ο συνδικαλιστικός φορέας των τραπεζοϋπαλλήλων, θέλοντας να στείλει ένα δυναμικό μήνυμα, πραγματοποίησε κινητοποιήσεις στα υποκαταστήματα της Εμπορικής σε ολόκληρη τη χώρα και σε όλα τα τραπεζικά καταστήματα του λεκανοπεδίου.

ΑΠΟ ΤΗΝ ΟΝΝΕΔ ΡΟΔΟΥ

ΕΚΔΗΛΩΣΗ ΓΙΑ ΤΗΝ ΝΕΑΝΙΚΗ *επιχειρηματικότητα*

Ομιλητής ο Μιλτ. Βαρβιτσιώτης

Η Τ.Ο. ΟΝΝΕΔ Ρόδου διοργανώνει το Σάββατο 12 Νοεμβρίου 2005 και ώρα 19:00 στο Ακταίον εκδήλωση με θέμα:

«ΝΕΑΝΙΚΗ ΕΠΙΧΕΙΡΗΜΑΤΙΚΟΤΗΤΑ»

Η εκδήλωση θα περιλαμβάνει τοποθετήσεις και ενημερωτικό υλικό από το Εμποροβιομηχανικό Επιμελητήριο Δωδεκανήσου, τον ΟΑΕΔ, Τράπεζες, την Περιφέρεια Νοτίου Αιγαίου και θα κλείσει με κεντρικό ομιλητή τον βουλευτή Β' Αθηνών κ. **Μιλτιάδη Βαρβιτσιώτη.**

Με σύγχρονα οπτικοακουστικά μέσα θα έχουν τη δυνατότητα οι παρευρισκόμενοι να παρακολουθήσουν τις εισηγήσεις, ενημερωτικό υλικό θα διατίθεται σε ειδικό σημείο, ενώ στη συνέχεια θα ακολουθήσει ευχάριστη συζήτηση με ποτό και μουσική.

Διανύουμε μια περίοδο μεγάλων ευκαιριών και σημαντικών προκλήσεων. Η νέα πραγματικότητα, στην οποία καλούμαστε να προσαρμοστούμε, απαιτεί νέα νοοτροπία, καινοτόμες ιδέες, νέες πρακτικές.

Η ΟΝΝΕΔ πιστεύει στις δυνατότητες των νέων ανθρώπων, στους οποίους πρέπει να στηριχτεί η ελληνική κοινωνία για να προχωρήσει με ασφάλεια στον 21ο αιώνα και να ανταποκριθεί στην πρόκληση της παγκοσμιοποίησης. Γι' αυτό στην εκδήλωση καλούνται να συμμετέχουν όλοι οι νέοι και όσοι αισθάνονται νέοι, όχι μόνο για να ενημερωθούν για τις ευκαιρίες που προσφέρει η νέα διακυβέρνηση, αλλά για να αποδείξουν ότι δεν ζητούν μια θέση στο Δημόσιο και μπορούν **να επιχειρήσουν** μόνοι τους!

Σήμερα, η ΟΝΝΕΔ έχει βαθιά πεποίθηση ότι έφτασε η ώρα όπου τα χρώματα δεν θα μας διαχωρίζουν πια σε παιδιά και αποπαίδια...

Κεντρικό σύνθημα είναι **είμαστε νέοι, δεν μας σημαδεύουν τα χρώματα!**

ΠΟΙΟΤΗΤΑ ΣΤΟ ΦΑΡΜΑΚΟ

Ενημερωτική ημερίδα για τους φορείς της πόλης μας

Με επιτυχία έλαβε χώρα το Σάββατο 5/11/2005 σε αίθουσα του Ξενοδοχείου Rodos Palace ημερίδα που διοργανώθηκε από τη Διοίκηση της Β' Υγειονομικής Περιφέρειας Νοτίου Αιγαίου και το Ινστιτούτο Φαρμακευτικής Έρευνας και Τεχνολογίας, που σα στόχο είχε τη διασφάλιση της ποιότητας του φαρμάκου, από το αρχικό στάδιο της παραγωγής του μέχρι το τελικό της κατανάλωσής του από το χρήστη.

Στην ημερίδα παρουσιάστηκαν τα παρακάτω ενδιαφέροντα θέματα και αναλύθηκαν τεκμηριωμένα σε ένα πολυπληθές ακροατήριο, κατά το πλείστον από μέλη του Φαρμακευτικού Συλλόγου Δωδεκανήσου:

- Δέσποινα Κωσταλία - Αθήνα - Χημικός, Διευθύντρια Ι.Φ.Ε.Τ.

Φάρμακο και Ποιότητα.

- Χαράλαμπος Σταυρόπουλος - Ρόδος - Φαρμακοποιός, μέλος του Δ.Σ. του Φαρμακευτικού Συλλόγου Δωδεκανήσου

Επισημάνσεις για τον Επιστημονικό - Ηθικό ρόλο του Φαρμακοποιού στη διακίνηση φαρμάκου.

- Ευστάθιος Πετρόπουλος - Αθήνα - Χειρούργος

Ποιότητα στη χορήγηση Φαρμάκου - Φαρμακοεπαγρύπνηση.

Επακολούθησε διεξοδική συζήτηση πάνω σε προβλήματα που αφορούσαν το φάρμακο και το λειτούργημα του Φαρμακοποιού και στα οποία δόθηκαν έγκυρες απαντήσεις και οι κατάλληλες λύσεις.

Στην ανωτέρω εκδήλωση παρέστησαν οι Διοικήσεις της Β' Δ.Υ.ΠΕ. Νοτίου Αιγαίου, του Ιατρικού Συλλόγου Ρόδου, και του Φαρμακευτικού Συλλόγου Δωδεκανήσου.

Παρόμοιες επιστημονικές εκδηλώσεις με πρωτοβουλία του Ι.Φ.Ε.Τ. και των Δ.Υ.ΠΕ. άρχισαν και συνεχίζονται με σκοπό την επιμόρφωση όλων των φορέων υγείας και ιδιαίτερα των Φαρμακοποιών σε όλη τη χώρα.

ΓΕΝΙΚΗ ΤΕΧΝΙΚΗ
ΟΜΙΛΟΣ ΕΤΑΙΡΕΙΩΝ

ΑΝΑΝΕΩΜΕΝΟΙ ΚΑΙ ΠΑΝΤΑ ΠΡΩΤΟΠΟΡΟΙ
ΜΑΖΙ ΣΑΣ ΜΕ ΣΤΟΧΟ ΤΙΣ ΚΑΛΥΤΕΡΕΣ
ΤΕΧΝΙΚΕΣ ΛΥΣΕΙΣ

• ΕΤΟΙΜΟ ΣΚΥΡΟΔΕΜΑ
με ανανεωμένες -
σύγχρονες εγκαταστάσεις

• ΑΔΡΑΝΗ ΥΛΙΚΑ
υψηλών προδιαγραφών και
απαιτήσεων από
το ΝΕΟ Λατομείο μας

ΕΡΓΟΣΤΑΣΙΑ ΣΚΥΡΟΔΕΜΑΤΟΣ:
ΡΟΔΟΣ: 6ο χλμ. Παλαιάς Εθν. Οδού Ρόδου - Λίνδου, τηλ. 22410 - 60560/62323 FAX: 22410 60561
ΓΕΝΝΑΔΙ: 2ο χλμ. οδού ΓΕΝΝΑΔΙΟΥ - ΒΑΤΙΟΥ, τηλ. 22440 - 43470 FAX: 22440 43470
ΛΑΤΟΜΕΙΟ: Θέση Στραβόλαιμο ΚΑΛΥΘΙΩΝ
ΓΡΑΦΕΙΑ: Ρόδος Αρκαδίου 2, Τηλ. 22410-22186/22968/28058 FAX: 22410 - 33021

ΟΙ ΘΕΟΛΟΓΙΚΕΣ ΑΠΟΨΕΙΣ
του Πινδάρου 522π.Χ.-446π.Χ.

Γράφει ο ΚΩΣΤΑΣ ΚΑΝΤΑΣ

Ο Πίνδαρος, ο μεγαλύτερος λυρικός ποιητής της Αρχαίας Ελλάδος γεννήθηκε στις Κυνός Κεφαλές της Βοιωτίας και έζησε κατά το πλείστο στην αγαπημένη του Θήβα, αφού συμπλήρωσε τις σπουδές του στην Αθήνα για την οποία έγραψε ένα διθύραμβο και οι Αθηναίοι του δώρισαν από ενθουσιασμό «μυρίας δραχμάς».

Το ποιητικό του έργο με παιάνες, διθυράμβους και επίνικους εκτεινόταν τότε σε 17 τόμους, αλλά σήμερα σώζονται τέσσερα βιβλία του, επειδή το 2ο μ.Χ. αιώνα ένας δάσκαλος τα χρησιμοποιούσε ως σχολικά εγχειρίδια διδασκαλίας.

Σήμερα ως κορυφαία θεωρείται η Πινδαρική ποίηση που αναφέρεται στους Ολυμπιόνικους, στους Πυθιόνικους, στους Ισθιόνικιους και στους Νεμεόνικους.

Σε ολόκληρη την Πινδαρική ποίηση είναι έντονος ο σεβασμός προς τους θεούς και την ύψιστη θεότητα. Οι θεολογικές απόψεις του συνίστανται στις κάτωθι ρήσεις του:

- Οι θεοί και οι άνθρωποι έχουν σχεδόν την ίδια καταγωγή, έχουν άλλοι πολύ κι άλλοι λιγότερο θεϊκό πνεύμα.
- Οι θεοί είναι προστάτες των ανθρώπων και των πόλεων στις οποίες κατοικούν.
- Οι ψυχές των θεών, είχαν τελειοποιηθεί και επομένως έχουν μεγαλύτερη επίδραση στα ανθρώπινα. Ως πνευματικά όντα οι θεοί παρέμειναν στον ουρανό, ενώ οι άνθρωποι ενσαρκώθηκαν. Ομως μετά την εξελικτική τους πορεία στη Γη επανέρχονται στους ουρανούς ομοιούμενοι με τους θεούς. Οι άνθρωποι με τη διανοητική τους κατάσταση δεν δύνανται να ερευνήσουν τις βουλήσεις των θεών.
- Οι άνθρωποι οφείλουν σεβασμό και ευλάβεια προς τους θεούς.
- Επάνω από όλους τους θεούς υπάρχει ο υπέρτατος θεός, ο Κυρίαρχος και ο ενεργών τις αστραπές και τους κεραυνούς.

Για μας, έλεγε ο Πίνδαρος, ο Δίας ταυτίζεται με τον υπέρτατο θεό, είναι ο παντοδύναμος, ο οποίος ρυθμίζει τα πάντα στη φύση και στη ζωή των ανθρώπων. Στον Πυθιόνικο ΙΙ 49-52 λέει: «θεός άπαν επί ελπίδεσσι τέκμα ανύεται»: ο θεός επιτυγχάνει σε κάθε εγχείρημα που έχει προσχεδιάσει.

- Οταν ο άνθρωπος επικαλείται τη θεία δύναμη, το έργο που δημιουργεί διαποτίζεται από τη θεία χάρη και έχει αρμονία και τελειότητα.
- Στον Πυθιόνικο IX 44-49 ο Πίνδαρος αναφωνεί: «ω άνα...ος πάντων τέλος άσθα και πάσας κελεύθους» ω βασιλεύς... εσύ ο οποίος γνωρίζεις το τέλος όλων και τους δρόμους όλους. Σε κάποιο άλλο σημείο διερωτάται: «τί θεός;» και απαντά: «ότι το παν».
- Ο νόμος είναι ο βασιλέας των πάντων, των θνητών και των αθανάτων, «ο νόμος ο πάντων βασιλεύς, των θνητών τε και αθανάτων». Ο νόμος δε είναι η βούληση των θεών. Οι φυσικές δυνάμεις είναι προσχεδιασμένες από τον υπέρτατο θεό.
- Οι επίνικοι του Πινδάρου είναι έπαινοι προς τους θεούς και τον υπέρτατο, είναι προτροπές λατρείας προς τον θεόν που εποπτεύει τα πάντα.
- Ο θεοί είναι πνευματικές οντότητες, ηθικές δυνάμεις και απηλλαγμένοι από μικρότητες και ανθρώπινες αδυναμίες.
- Ο Πίνδαρος πιστεύει στη μεταθανάτια ζωή. Ο άνθρωπος είναι ένα αδύνατο πλάσμα, αλλά με τη βοήθεια των θεών δύναται να αγγίξει την ευτυχία και τη δόξα. Ως προϋπόθεση για να οδηγηθούμε στην ευτυχία ο Πίνδαρος θέτει την αρετή. Μεταξύ των αρετών ο λυρικός θηβαίος ποιητής θεωρεί τον σεβασμό και τη λατρεία προς τους θεούς και προς τους γονείς».

Οι Αθηναίοι τιμώντας τον Πίνδαρο μετά το θάνατό του, έστησαν τον ανδριάντα του σε περίοπτη θέση. Εφημολογείτο, ότι θεάθηκε ο θεός Παν μεταξύ του Κιθαιρώνα και του Ελικώνα να τραγουδάει Παιάνα του Πινδάρου.

Στη Λιβύη οι ιερείς ναού χάραξαν τον ύμνο που έγραψε για το θεό τους Ρα (βασιλέα) και οι Ρόδιοι στο ναό της Λινδίας Αθηνάς χάραξαν με χρυσά γράμματα τον 7ο Ολυμπιόνικο που έγραψε για το διαβόητο Ολυμπιονίκη, περιοδονίκη Διαγόρα του Ρόδιου.

Κώστας Καντάς

» ΣΕΞ ΚΑΙ ΠΡΟΒΛΗΜΑ



*Γράφει ο **ΑΠΟΣΤΟΛΟΣ ΣΤΕΛΛΟΣ**, Χειρουργός - Ουρολόγος*

Η ΤΑΧΥΤΗΤΑ ΒΛΑΠΤΕΙ ΤΗ ΣΧΕΣΗ

Η πιο συχνή διαταραχή της σεξουαλικής λειτουργίας, σύμφωνα με πρόσφατες στατιστικές έρευνες, αφού επηρεάζει σχεδόν το 30% του ανδρικού πληθυσμού, είναι η πρώιμη εκσπερμάτιση. Οι ηλικίες που πάσχουν πιο συχνά είναι αυτές των 20-40 ετών. Πρωτοπαθής λέγεται η πάθηση όταν υφίσταται απ' αρχής, από την έναρξη της σεξουαλικής δραστηριότητας. Δευτεροπαθής όταν, ενώ προηγούμενα όλα ήσαν φυσιολογικά, κάπου άρχισαν τα προβλήματα της πρώιμης (πριν από την ώρα της) εκσπερμάτισης.

Ενας παλαιότερος ορισμός χαρακτήριζε ως εξής αυτή την κατάσταση: «Εκσπερμάτιση που συμβαίνει πριν από την είσοδο του γεννητικού μορίου στον κόλπο ή λίγα δευτερόλεπτα μετά την είσοδό του». Με την πάροδο του χρόνου, και ιδίως με την πρόσφατη ευρεία χρήση φαρμακευτικής θεραπείας της ανδρικής σεξουαλικής ανικανότητας, πλείστα όσα νέα προβλήματα αναδύονται συνεχώς.

Ετσι, τα σημερινά δεδομένα επιβάλλουν νέα προσέγγιση στο θέμα του τι πραγματικά αποτελεί πρώιμη εκσπερμάτιση.

Σήμερα, οι παρακάτω τρεις καταστάσεις καλύπτουν σχεδόν το όλο φάσμα και αποτελούν αντικείμενο ειδικής εκάστοτε θεραπείας.

- Ο άνδρας που, παρότι δεν το θέλει, αδυνατεί να συγκρατήσει την «εκπυρσοκρότηση» (εκσπέρμάτιση) για περισσότερο από 2-3 λεπτά μετά την εισδοχή (intromission).
- Αυτός, που αδυνατεί να συγκρατηθεί για περισσότερα από 6-7 λεπτά, με αποτέλεσμα να μην ικανοποιείται ο ίδιος ή η σύντροφός του ή και οι δύο μαζί, και ζητάει τη βοήθεια του γιατρού.
- Βλέπουμε, λοιπόν, ότι ενώ παλαιότερα θεωρούσαμε παθολογική κατάσταση εκείνη κατά την οποία η εκσπερμάτιση ήταν θέμα λίγων δευτερολέπτων, σήμερα μιλάμε για διάρκεια λίγων λεπτών (3-7).
- Βέβαια, η έννοια είναι οπωσδήποτε σχετική, αφού εμπλέκεται όλο και πιο πολύ ο παράγοντας του «βαθμού ενόχλησης» (bother) που αναφέρει ο ασθενής. Αν αυτή η «γρηγοράδα» τον πειράζει και πόσο. Ακόμη, το μέγεθος του προβλήματος εξαρτάται από το βαθμό της ταυτόχρονης ικανοποίησης ή μη του ερωτικού συντρόφου.
- Αυτός που «τελειώνει» σε λιγότερο από το μισό χρόνο απ' ότι ήταν συνηθισμένος όλη την προηγούμενη ζωή του. Αυτή είναι η λεγόμενη δευτεροπαθής, πρώιμη εκσπερμάτιση. Συνήθως είναι καταστάσεις που θεραπεύονται εύκολα. Μια φλεγμονή του προστάτη μπορεί να προκαλέσει πρόβλημα στυτικής αδυναμίας και πρώιμης εκσπερμάτισης. Κατάλληλη θεραπεία συχνά αποκαθιστά τα πράγματα στο φυσιολογικό.

Σε ό,τι αφορά την αιτιολογία, δυστυχώς τις περισσότερες φορές είναι δύσκολο να εντοπιστεί με ακρίβεια. Υπάρχει μια μεγάλη ομάδα φαρμάκων που μπορεί να την προκαλέσουν. Κυρίως αντικαταθλιπτικά αλλά και ένα πλήθος αντι-υπερτασικών φαρμάκων αποτελούν έναν σίγουρο «εχθρό» της στύσης, αλλά και της εκσπερμάτισης. Εκτός αυτών, ψυχολογικό στρες και φυσικό τραύμα μπορεί κάπως εύκολα να προσδιοριστεί ως αιτιολογικός παράγοντας και να αντιμετωπιστεί.

Η διάγνωση γίνεται κυρίως από το λεπτομερές και πολλές φορές επίμονο ιστορικό. Συνήθως οι άνδρες αυτοί διστάζουν να περιγράψουν το πρόβλημά τους.

Εξαρτάται από τον ουρολόγο το πώς θα εισαγάγει έντεχνα τη συζήτηση αλλά και το να διερευνήσει σε βάθος την κατάσταση. Πιστεύω ότι το ακόλουθο ερωτηματολόγιο μπορεί να είναι όχι μόνο διαγνωστικό, αλλά και διαφωτιστικό για τον γιατρό:

• Κανονικά, πόσο ακριβώς κρατάει η σεξουαλική προσπάθειά σου πριν φτάσεις στην εκσπερμάτιση;

ΚΕΝΤΡΙΚΟ ΠΡΑΚΤΟΡΕΙΟ ΡΟΔΟΥ ΣΤΕΦΑΝΑΚΗ

Zorpidis

ΤΟΥΡΙΣΤΙΚΟΣ ΟΡΓΑΝΙΣΜΟΣ ΡΟΔΟΥ

ΦΘΙΝΟΠΩΡΙΝΕΣ ΕΚΔΡΟΜΕΣ

ΕΓΓΥΗΜΕΝΕΣ ΑΝΑΧΩΡΗΣΕΙΣ ΚΑΘΕ ΕΒΔΟΜΑΔΑ

ΑΕΡΟΠΟΡΙΚΩΣ:

ΠΑΡΙΣΙ:	Κάθε Τρίτη, Τετάρτη και Πέμπτη για 4, 5 και 6 ημέρες από 489 ευρώ.
ΡΩΜΗ:	Κάθε Τρίτη και Πέμπτη για 4 και 5 ημέρες από 499 ευρώ.
ΠΡΑΓΑ:	Κάθε Τρίτη και Πέμπτη για 4 και 5 ημέρες από 419 ευρώ.
ΛΟΝΔΙΝΟ:	Κάθε Τρίτη και Πέμπτη για 4 και 5 ημέρες από 549 ευρώ.
ΚΩΝ/ΠΟΛΗ:	Κάθε Δευτέρα και Πέμπτη για 4 και 5 ημέρες από 419 ευρώ.
ΑΜΣΤΕΡΝΤΑΜ:	Κάθε Πέμπτη για 4 ημέρες από 599 ευρώ.
ΒΕΡΟΛΙΝΟ:	Κάθε Πέμπτη για 4 ημέρες από 549 ευρώ.
ΒΟΥΔΑΠΕΣΤΗ:	Κάθε Πέμπτη για 4 ημέρες από 459 ευρώ.
ΒΑΡΚΕΛΩΝΗ:	Κάθε Πέμπτη για 4 ημέρες από 549 ευρώ.
ΒΕΝΕΤΙΑ:	Κάθε Πέμπτη για 4 ημέρες από 599 ευρώ.
ΝΙΚΑΙΑ:	Κάθε Πέμπτη για 4 ημέρες από 579 ευρώ.
ΜΟΣΧΑ – ΑΓ. ΠΕΤΡΟΥΠΟΛΗ:	Για 7 ημέρες από 1092 ευρώ.

ΟΔΙΚΩΣ:

ΙΤΑΛΙΚΟ ΠΑΝΟΡΑΜΑ:	Κάθε Δευτέρα για 7 ημέρες από 479 ευρώ.
ΚΩΝ/ΠΟΛΗ –ΠΡΟΥΣΑ:	Κάθε Παρασκευή για 7 ημέρες από 269 ευρώ.
ΡΩΜΗ – ΦΛΩΡΕΝΤΙΑ:	Κάθε Τρίτη για 6 ημέρες από 449 ευρώ.
ΒΙΕΝΝΗ – ΒΟΥΔΑΠΕΣΤΗ:	Κάθε Παρασκευή για 10 ημέρες από 709 ευρώ.

INEMA

ΙΑΤΡΙΚΟΣ & ΝΟΣΟΚΟΜΕΙΑΚΟΣ ΕΞΟΠΛΙΣΜΟΣ

από το 1988 είμαστε οι μεγαλύτεροι προμηθευτές ΙΑΤΡΙΚΟΥ-ΟΡΘΟΠΕΔΙΚΟΥ & ΝΟΣΟΚΟΜΕΙΑΚΟΥ ΥΛΙΚΟΥ ΣΤΗ ΔΩΔΕΚΑΝΗΣΟΥ

18 χρόνια εμπειρίας Εμπιστευθείτε μας!



- ΑΝΑΠΗΡΙΚΑ ΚΑΡΟΤΣΙΑ
- ΒΑΔΙΣΤΙΚΑ
- ΟΡΘΟΠΕΔΙΚΑ ΕΙΔΗ
- ΜΠΛΟΥΖΕΣ ΙΑΤΡΙΚΕΣ
- ΚΑΛΤΣΕΣ ΦΛΕΒΙΤΙΔΑΣ
- ΠΕΛΜΑΤΑ
- ΟΡΘΟΠΕΔΙΚΑ ΜΑΞΙΛΑΡΙΑ
- ΚΡΕΒΑΤΙΑ ΝΟΣΟΚΟΜΕΙΑΚΑ
- ΙΑΤΡΙΚΟΣ ΕΞΟΠΛΙΣΜΟΣ και ΑΝΑΛΩΣΙΜΑ
- ΟΡΓΑΝΑ ΧΗΜΕΙΟΥ
- και κάθε άλλο είδος για κατ'οίκο νοσηλεία

ΡΟΔΟΣ: ΛΕΜΕΣΣΟΥ 2 - ΤΗΛ: 22410 32238 www.inema.gr

ΚΩΣ: ΕΛ. ΒΕΝΙΖΕΛΟΥ 38 (παραπ/ρως Αγίας Παρασκευής) - ΤΗΛ: 22420 20048

Συχνά ο πάσχων δηλώνει ότι δεν μπορεί ακριβώς να προσδιορίσει τον χρόνο. Μια παραπέρα ερώτηση είναι: Μιλάμε για δευτερόλεπτα ή για μερικά λεπτά;

• Η διάρκεια αυτή αποτελεί πρόβλημα για σένα ή τη σύντροφό σου;

Εδώ μπορεί να ενοχλεί τον έναν από τους δύο (συνήθως τη γυναίκα) ή και τους δύο. Γι' αυτό είναι απαραίτητη η παρουσία και της γυναίκας.

• Εχεις κάνει τίποτε από μόνος σου ώστε να βελτιώσεις την κατάσταση, αφού η μικρή διάρκεια σε ενοχλεί;

Είναι ενδιαφέρον ότι μερικοί πάσχοντες επινοούν χίλια δύο τρικ, ώστε να βελτιώσουν την κατάσταση. Αλλωστε και οι ειδικοί θεραπευτές χρησιμοποιούν τις ίδιες μεθόδους θεραπείας. Πολλοί χρησιμοποιούν κρέμα τοπικού αναισθητικού, ώστε να ελαττωθεί η υπερβολική ευαισθησία της βαλάνου. Αλλοι πάλι χρησιμοποιούν τη μέθοδο της απότομης διακοπής (τραβιούνται) έτσι ώστε η αίσθηση της επερχόμενης εκσπερμάτισης να ανασταλεί προσωρινά, ώστε να καθυστερήσει.

• Μπορείς να εντοπίσεις κάποιο συναισθηματικό ή ψυχολογικό σοκ που να συμπίπτει με την έναρξη του προβλήματός σου; Βέβαια, σε μια τέτοια περίπτωση πρόκειται συνήθως για δευτεροπαθή κατάσταση, δηλαδή ενώ παλαιότερα τα πράγματα ήταν φυσιολογικά, κάπου άρχισε το πρόβλημα.

Η πιο συχνή όμως περίπτωση είναι πρωτοπαθούς αιτιολογίας -δηλαδή συνέβαινε ανέκαθεν- οπότε δεν είναι δυνατόν κάποιος να ανακαλέσει τέτοια ζημιογόνα συναισθήματα. Υπάρχει άλλωστε σοβαρή υποψία ότι σε τέτοιες περιπτώσεις έχουμε να κάνουμε όχι με συνειδητά αλλά με υποσυνείδητα φορτία. Δηλαδή, στην τρυφερή παιδική ηλικία και βαθμιαία στην εφηβική, η υπόθεση της σεξουαλικής πράξης έχει στιγματιστεί σαν κάτι ρυπαρό και οπωσδήποτε καταδικαστέο, κυρίως από τη θρησκεία.

Αλλά και η οικογενειακή γενικώς ατμόσφαιρα, ίσως διά της σιωπής και της αποφυγής να συζητιούνται «τέτοια πράγματα», τελικά αυτή την απόλυτα φυσιολογική λειτουργία τη μεταβάλλει σε κάτι που κάθε άλλο παρά επιτρεπτό είναι.

Ιδιαίτερα στο θέμα του αυνανισμού, στον οποίο αναπόφευκτα προσφεύγει το νεαρό αγόρι, ακόμη και σήμερα πλανώνται απόψεις ότι είναι φοβερά βλαπτικό για την υγεία, και άλλα πολλά. Φυσικό λοιπόν είναι ο νεαρός να θέλει να απαλλαγεί «απ' αυτό το πράγμα» όσο το δυνατό γρηγορότερα, αν είναι δυνατόν και μέσα σε ελάχιστα δευτερόλεπτα! Ναι, αλλά κάτι τέτοιο καθιερώνεται ως φυσιολογική κατάσταση και αργότερα είναι σχεδόν αδύνατο να θεραπευτεί, αν και οι ψυχολόγοι προσπαθούν ακόμη και με ψυχανάλυση να το διορθώσουν. Χαρακτηριστικό του πάσχοντος είναι το γεγονός ότι καταφεύγει σε χίλια δύο φάρμακα, βιταμίνες και βότανα.

Η θεραπεία εστιάζεται στην προσπάθεια καθυστέρησης της εκσπερμάτισης αρκετά, ώστε να απαλειφθεί το άγχος που αισθάνεται ο ίδιος ή ο σύντροφος. Πάντως πρέπει να τονιστεί ότι ο θεραπευτής δεν πρέπει να στέκεται πάντοτε με το... χρονόμετρο στο χέρι, μετρώντας την ακριβή διάρκεια. Στο κάτω κάτω, για έναν γρήγορο επιβήτορα που συνευρίσκεται με μια εξίσου γρήγορη σύντροφο δεν υπάρχει πρόβλημα. Στην περίπτωση όμως (είναι πιο συχνή) που η σύντροφος δεν προλαβαίνει καν να παρακολουθήσει το... ματς, τότε εξαρτάται από τον άνδρα η περαιτέρω αντιμετώπιση. Αλλοτε πάλι η σύντροφος προσποιείται ότι όλα πάνε καλά, ενώ δεν πάνε. Σύμφωνα με πολλές έρευνες, η έλλειψη οργασμού (ανοργασμία) είναι η πιο συχνή δυσλειτουργία στη γυναίκα.

Η πρωτοπαθής πρώιμη εκσπερμάτιση είναι πολύ συχνά αμιγώς ψυχογενής· έτσι λοιπόν η θεραπεία είναι θέμα ειδικού θεραπευτή. Με συμμετοχή και των δύο παρτενέρ, το έργο γίνεται κυρίως συμβουλευτικό, για μεθόδους και τρικ καθυστέρησης, όπως η μέθοδος της συμπίεσης της βαλάνου. Ο προκαλούμενος στιγμιαίος πόνος μπορεί να αναστείλει την εκσπερμάτιση. Το ίδιο επιτυγχάνεται πολλές φορές με την ελάττωση της ευαισθησίας της βαλάνου με χρήση διπλού προφυλακτικού ή τοπικού αναισθητικού (γέλη ξυλοκαΐνης κ.λπ.).

Η φαρμακοθεραπεία είναι αυτό που προτιμούν οι ασθενείς σήμερα. Τον καιρό που άρχισε η ευρεία χρήση των αντικαταθλιπτικών φαρμάκων παρατηρήθηκε ότι χρήστες τέτοιων ουσιών παρουσίαζαν εμφανή καθυστέρηση στην εκσπερμάτιση. Ιδιαίτερα η ομάδα των λεγόμενων «αναστολέων επαναπρόσληψης της σεροτονίνης» είναι αυτή που, σύμφωνα με πρόσφατες ανακοινώσεις, επιφέρει τα πιο ικανοποιητικά αποτελέσματα. Μάλιστα, η παροξετίνη αναφέρεται ως η πλέον αποτελεσματική.

Ο τρόπος χρήσης των φαρμάκων αυτών είναι ο ακόλουθος: Κατ' επιλογήν, δηλαδή 4-6 ώρες πριν από την αναμενόμενη σεξουαλική επαφή.

Θεραπεία διάρκειας, μία δόση την ημέρα.

Συχνά η ανταπόκριση στη θεραπεία είναι ικανοποιητική, έτσι ώστε ο χρόνος μέχρι την εκσπερμάτιση να αυξηθεί 3 έως 10 φορές. Δηλαδή ο άνδρας που δεν μπορεί να «κρατηθεί» πάνω από 30-60 δευτερόλεπτα, με τη θεραπεία μπορεί να φτάσει από 1,5 έως και 7 λεπτά.

Πρόσφατα έχει παρατηρηθεί ότι το φάρμακο που χρησιμοποιείται τόσο εκτεταμένα στη σεξουαλική ανικανότητα, η συνδεναφίλη, μερικές φορές βοηθάει πολύ και στην παράταση της συνουσίας.

Με πολύ ενθαρρυντικά αποτελέσματα δοκιμάζεται σήμερα ένας συνδυασμός των αντικαταθλιπτικών με τη συνδεναφίλη. Αλλωστε, και για τα φάρμακα τα σχετικά με τη στυτική δυσλειτουργία, γίνεται πλέον (με το... αζημίωτο πάντα!) από τις εταιρείες μεγάλη έρευνα για καινούριες θεραπείες.

Λέγεται ότι οι προοπτικές είναι πολλά υποσχόμενες, και μάλιστα για το άμεσο μέλλον.

• Το μέγεθος του προβλήματος εξαρτάται από τον βαθμό ταυτόχρονης ικανοποίησης του συντρόφου
• Αντικαταθλιπτικά αλλά και πλήθος αντιυπερτασικών αποτελούν «εχθρό» της στύσης και της εκσπερμάτισης

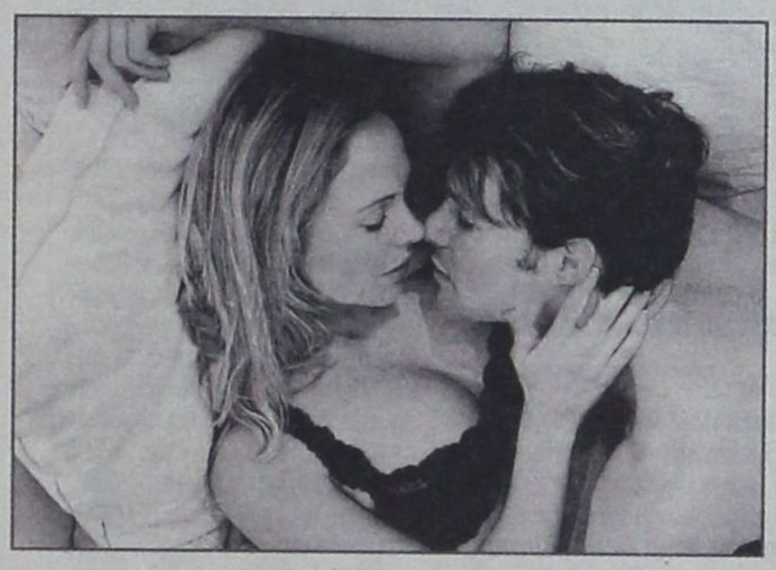

Blue Star Ferries

ΑΠΟ ΡΟΔΟ

ΡΟΔΟ	ΑΝΑΧΩΡΗΣΗ ΑΠΟ ΚΩ	ΛΕΡΟ	ΠΑΤΜΟ	ΣΥΡΟ	ΑΜΟΡΓΟ (ΚΑΤΑΠΟΛΑ)	ΑΦΙΞΗ ΠΕΙΡΑΙΑ
ΤΡΙΤΗ 18:30	ΤΡΙΤΗ 21:45	—	—	ΤΕΤΑΡΤΗ 03:10	—	ΤΕΤΑΡΤΗ 06:40
ΠΕΜΠΤΗ 18:30	ΠΕΜΠΤΗ 21:45	ΠΕΜΠΤΗ 23:25	ΠΑΡΑΣΚΕΥΗ 00:35	ΠΑΡΑΣΚΕΥΗ 04:30	—	ΠΑΡΑΣΚΕΥΗ 08:30
ΣΑΒΒΑΤΟ 10:00	ΣΑΒΒΑΤΟ 12:45	—	—	—	ΣΑΒΒΑΤΟ 16:20	ΣΑΒΒΑΤΟ 21:30
ΚΥΡΙΑΚΗ 18:00	ΚΥΡΙΑΚΗ 21:15	ΚΥΡΙΑΚΗ 22:55	ΔΕΥΤΕΡΑ 00:05	ΔΕΥΤΕΡΑ 04:15	—	ΔΕΥΤΕΡΑ 08:00

ΠΡΟΣ ΡΟΔΟ

ΑΝΑΧΩΡΗΣΗ ΑΠΟ ΠΕΙΡΑΙΑ	ΑΦΙΞΗ ΣΥΡΟ	ΑΜΟΡΓΟ (ΚΑΤΑΠΟΛΑ)	ΠΑΤΜΟ	ΛΕΡΟ	ΚΩ	ΡΟΔΟ
ΔΕΥΤΕΡΑ 19:00	ΔΕΥΤΕΡΑ 22:45	—	—	—	ΤΡΙΤΗ 04:45	ΤΡΙΤΗ 08:00
ΤΕΤΑΡΤΗ 19:00	ΤΕΤΑΡΤΗ 22:20	—	ΠΕΜΠΤΗ 01:55	ΠΕΜΠΤΗ 03:05	ΠΕΜΠΤΗ 04:45	ΠΕΜΠΤΗ 08:00
ΠΑΡΑΣΚΕΥΗ 19:00	ΠΑΡΑΣΚΕΥΗ 22:45	—	—	—	ΣΑΒΒΑΤΟ 04:30	ΣΑΒΒΑΤΟ 07:30
ΣΑΒΒΑΤΟ 23:30	—	ΚΥΡΙΑΚΗ 05:15	ΚΥΡΙΑΚΗ 07:40	ΚΥΡΙΑΚΗ 09:00	ΚΥΡΙΑΚΗ 10:45	ΚΥΡΙΑΚΗ 13:50

ΠΑΡΑΤΗΡΗΣΕΙΣ:
26/12/05: από ΡΟΔΟ 08:00 για ΚΩ (10:30-10:55), ΛΕΡΟ (12:20-12:35), ΠΑΤΜΟ (13:30-13:45), ΠΕΙΡΑΙΑ (20:05-23:30).
ΣΥΡΟ (02:50-03:05 επίσημη ώρα), ΚΩ (08:00-08:30), ΡΟΔΟ 11:00.
ΑΝΕΚΤΕΛΕΣΤΑ ΔΡΟΜΟΛΟΓΙΑ: 24/12/05, 25/12/05, 31/12/05, 22/04/06 & 23/04/06



RODOS FERRIES SERVICES/SKEVOS TRAVEL

ΚΑΝΤΕ ΚΡΑΤΗΣΗ ΤΩΡΑ!

ΠΛΗΡΟΦΟΡΙΕΣ ΚΑΙ ΚΡΑΤΗΣΕΙΣ ΘΕΣΕΩΝ ΣΤΟΝ ΤΑΞΙΔΙΩΤΙΚΟ ΣΑΣ ΠΡΑΚΤΟΡΑ Η SKEVOS TRAVEL: ΑΜΕΡΙΚΗΣ 111, ΡΟΔΟΣ, ΤΗΛ. ΚΡΑΤΗΣΕΩΝ ΕΠΙΒΑΤΩΝ ΚΑΙ Ι.Χ.: 22410-22461, 22410-75655, 22410-75310, ΤΗΛ. ΚΡΑΤΗΣΕΩΝ ΦΟΡΤΗΓΩΝ: 22410-76600

νέα εμφάνιση!
νέες διεθνείς διακρίσεις!



Ο πετυχημένος συνδυασμός
της ερυθρής Μανδηλαριάς
με το μοναδικό Μοσχάτο Τρίνι,
προκαλεί με το εντυπωσιακά ρουμπινί
χρώμα και τα γοητευτικά
αρώματα κόκκινων φρούτων
και τριαντάφυλλου.
Συνοδεύει ιδανικά λευκά κρέατα,
θαλασσινά, ζυμαρικά,
πιάτα ανατολικής κουζίνας,
sushi, σαλάτες και ορεκτικά.

ΕΝΑ ΑΠΟ ΤΑ 12 ΒΡΑΒΕΥΜΕΝΑ ΡΟΖΕ ΤΟΠΙΚΑ ΚΡΑΣΙΑ ΤΟΥ ΔΙΕΘΝΗ ΔΙΑΓΩΝΙΣΜΟΥ ΤΗΣ VINITALY *που πραγματοποιήθηκε στην Βερόνα της Ιταλίας τον Απρίλιο του 2003.*

CAIR
RODOS
δημιουργίες ποιότητας

ΚΑΙΡ Α.Ε. 22 χλμ. Λιμάνι Ρόδου-Λίνδου, Ρόδος.
Τηλ.: 22410 68770-3, Fax: 22410 68073, e-mail: info@cair.gr

Περιφέρεια Αθηνών: Νέα Φιλοθέη.
Τηλ.: 210 6813870, Fax: 210 6814035, e-mail: cair-2@otnet.gr

ΕΛΛΗΝΙΚΗ ΔΗΜΟΚΡΑΤΙΑ
ΠΕΡΙΦΕΡΕΙΑ ΝΟΤΙΟΥ ΑΙΓΑΙΟΥ
ΝΟΜΟΣ ΔΩΔΕΚΑΝΗΣΟΥ
ΝΟΜΑΡΧΙΑΚΗ ΑΥΤ/ΣΗ ΔΩΔ/ΣΟΥ
ΝΟΜΑΡΧΙΑΚΟ ΣΥΜΒΟΥΛΙΟ
Ρόδος, 9 / 11 /2005
Αριθμ. Πρωτ. Ν.Σ. 606
(Σχετ. Ν.Σ.: 605/2005)

ΑΝΑΚΟΙΝΩΣΗ

Με την παρούσα ανακοινώνουμε ότι στις 9-11-2005 παρελήφθησαν από το Γραφείο μας οι παρακάτω Αποφάσεις της Περιφέρειας Νοτίου Αιγαίου - Γενική Δ/νση Περιφέρειας - Τμήμα ΠΕ.ΧΩ. Δωδ/σου:

Α) Η με αριθμό 1210/26-10-2005 Απόφαση του Γενικού Γραμματέα Περιφέρειας Νοτίου Αιγαίου με θέμα: «Τροποποίηση της με αρ.πρ. 272/28.5.98 Απόφασης Γενικού Γραμματέα Περιφέρειας Νοτίου Αιγαίου, περί "Εγκριση περιβαλλοντικών όρων για την κατασκευή και λειτουργία του έργου, Οδός σύνδεσης του νέου λιμένα της Μαρίνας και του κέντρου Επισκευής και διαχείμασης σκαφών αναψυχής (Καρνάγιο) Ρόδου, Νομού Δωδεκανήσου"».

Β) Η με αριθμό 943/27-10-2005 Απόφαση του Γενικού Γραμματέα Περιφέρειας Νοτίου Αιγαίου με θέμα: «Έγκριση περιβαλλοντικών όρων της υφιστάμενης ξενοδοχειακής μονάδος, με τον διακριτικό τίτλο "ΚΕΝΤΡΟ ΑΓΙΑ ΜΑΡΙΝΑ", δύο αστέρων, δυναμικότητας 161 κλινών, τύπου Επιπλωμένων διαμερισμάτων, επί οικοπέδου επιφανείας 2.878,60 τ.μ., στην οδό Μακρυγιάννη 29 (ΟΤ 75, στην πόλη της Κω, νήσου Κω, ιδιοκτησίας "Γ. ΞΤΕ ΑΓΙΑ ΜΑΡΙΝΑ Α.Ε"»».

Καλούμε κάθε ενδιαφερόμενο, προκειμένου να λάβει γνώση του περιεχομένου εκάστης των παραπάνω αποφάσεων, να αποταθεί στο Τμήμα Περιβάλλοντος της Δ/νσης Πολεοδομίας - Χωροταξίας - Περιβάλλοντος της Ν. Α. Δωδ/σου (τηλ.: 22410-30413).

Οι προαναφερόμενες αποφάσεις θα αναρτηθούν, για τις προσεχείς μέρες, στον πίνακα ανακοινώσεων της Νομαρχίας.

Ο Πρόεδρος του Ν.Σ. Δωδ/σου
Φώτης Χατζηδιάκος

ΑΠΟΣΠΑΣΜΑ ΑΡΙΘΜΟΣ 2401/2005

Επισπεύδων: Ο Ηλίας Κουτσικουρης του Χρήστου κάτοικος Δήμου Ρόδου οδός Βεργίνας αρ. 9, **Οφειλέτης:** Ο Δημήτριος Λαμπρινός του Παναγιώτη κάτοικος Δήμου Ρόδου οδός Διονυσίου Σολωμού αρ. 11. **Οφειλή:** 15.904,00 ευρώ, πλέον τόκων και εξόδων, μείον τις καταβολές. **Μεσεγγυούχος:** Ο οφειλέτης. **Χρόνος και τόπος Πλειστηριασμού:** Η 30 Νοεμβρίου 2005 ημέρα Τετάρτη και από ώρα 12 το μεσημέρι μέχρι ώρα 2 μετά το μεσημέρι της ίδιας ημέρας στον τόπο των Δημοσίων Αναγκαστικών Πλειστηριασμών του Δήμου Ρόδου στο Δημοτικό Κατάστημα του Δ.Ο.Ν.Α. Ρόδου στην οδό Διαγοριδών αρ. 1. Συμβολαιογράφος η Μαρία Παπαδάκη - Γιαννοπούλου κάτοικος Δήμου Ρόδου οδός Εθ. Δωδεκανησίων αρ. 29 3ος όροφος τηλ. 2241023162 ή ο νόμιμος αναπληρωτής της σε περίπτωση κωλύματός της. **Περιγραφή:** Το 1/2 (εν δεύτερο) εξ αδιαιρέτου διαμερίσματος με στοιχείο πίνακος (12) ευρισκομένου στο ανατολικό τμήμα του ισογείου οικοδομής η οποία έχει ανεγερθεί σε οικόπεδο στην θέση «ΚΟΥΛΜΟΥΚ» του Δήμου Ρόδου (οδός Διονυσίου Σολωμού αρ. 11) εκτάσεως του οικοπέδου 558,00 τ.μ. με κτηματολογικά στοιχεία Τόμος 38 Οικοδομών Ρόδου, φύλλο 83, μερίδα 813 Οικοδομών Ρόδου φάκελλος 7319. Είναι νομικής φύσεως «ΜΟΥΛΚ». Το εν λόγω διαμέρισμα αποτελείται από τρία (3) κύρια δωμάτια κουζίνα και λουτρό. Εχει καθαρή και συνολική επιφάνεια 116,35 τ.μ. όγκο 349,05 κ.μ. και ποσοστό συνιδιοκτησίας επί όλου του οικοπέδου 217/1000 στα οποία αντιστοιχούν 121,00 τ.μ. εξ αδιαιρέτου. Στο ως άνω διαμέρισμα ανήκει και ημιυπαίθριος χώρος επιφανείας 3,30 τ.μ. Είναι τελειωμένο με τις ηλεκτρολογικές και υδραυλικές εγκαταστάσεις του και έχει κουφώματα (πόρτες και παράθυρα) ξύλινα. Εχει 1 βάρος. Εκτιμήθηκε 66.000 ευρώ. Τιμή πρώτης προσφοράς 33.000 ευρώ. Εγραψα το παρόν στις 10-11-2005.

Ο ΔΙΚΑΣΤΙΚΟΣ ΕΠΙΜΕΛΗΤΗΣ
ΧΡΥΣΟΣΤΟΜΟΣ ΣΤ. ΚΟΚΚΑΛΗΣ

ΑΠΟΣΠΑΣΜΑ ΑΡΙΘΜΟΣ 2402/2005

Επισπεύδων: Ο Ηλίας Κουτσικουρης του Χρήστου κάτοικος Δήμου Ρόδου οδός Βεργίνας αρ. 9, **Οφειλέτιδα:** Η Ειρήνη Κυγάη του Ελευθερίου σύζυγος Δημητρίου Λαμπρινού κάτοικος Δήμου Ρόδου οδός Διονυσίου Σολωμού αρ. 11. **Οφειλή:** 11.199,00 ευρώ, πλέον τόκων και εξόδων, μείον τις καταβολές. **Μεσεγγυούχος:** Η οφειλέτιδα. **Χρόνος και τόπος Πλειστηριασμού:** Η 30 Νοεμβρίου 2005 ημέρα Τετάρτη και από ώρα 12 το μεσημέρι μέχρι ώρα 2 μετά το μεσημέρι της ίδιας ημέρας στον τόπο των Δημοσίων Αναγκαστικών Πλειστηριασμών του Δήμου Ρόδου στο Δημοτικό Κατάστημα του Δ.Ο.Ν.Α. Ρόδου στην οδό Διαγοριδών αρ. 1. Συμβολαιογράφος η Μαρία Παπαδάκη - Γιαννοπούλου κάτοικος Δήμου Ρόδου οδός Εθ. Δωδεκανησίων αρ. 29 3ος όροφος τηλ. 2241023162 ή ο νόμιμος αναπληρωτής της σε περίπτωση κωλύματός της. **Περιγραφή:** Το 1/2 (εν δεύτερο) εξ αδιαιρέτου διαμερίσματος με στοιχείο πίνακος (12) ευρισκομένου στο ανατολικό τμήμα του ισογείου οικοδομής η οποία έχει ανεγερθεί σε οικόπεδο στην θέση «ΚΟΥΛΜΟΥΚ» του Δήμου Ρόδου (οδός Διονυσίου Σολωμού αρ. 11) εκτάσεως του οικοπέδου 558,00 τ.μ. με κτηματολογικά στοιχεία Τόμος 38 Οικοδομών Ρόδου, φύλλο 83, μερίδα 813 Οικοδομών Ρόδου φάκελλος 7319. Είναι νομικής φύσεως «ΜΟΥΛΚ». Το εν λόγω διαμέρισμα αποτελείται από τρία (3) κύρια δωμάτια κουζίνα και λουτρό. Εχει καθαρή και συνολική επιφάνεια 116,35 τ.μ. όγκο 349,05 κ.μ. και ποσοστό συνιδιοκτησίας επί όλου του οικοπέδου 217/1000 στα οποία αντιστοιχούν 121,00 τ.μ. εξ αδιαιρέτου. Στο ως άνω διαμέρισμα ανήκει και ημιυπαίθριος χώρος επιφανείας 3,30 τ.μ. Είναι τελειωμένο με τις ηλεκτρολογικές και υδραυλικές εγκαταστάσεις του και έχει κουφώματα (πόρτες και παράθυρα) ξύλινα. Εχει 1 βάρος. Εκτιμήθηκε 66.000 ευρώ. Τιμή πρώτης προσφοράς 33.000 ευρώ. Εγραψα το παρόν στις 10-11-2005.

Ο ΔΙΚΑΣΤΙΚΟΣ ΕΠΙΜΕΛΗΤΗΣ
ΧΡΥΣΟΣΤΟΜΟΣ ΣΤ. ΚΟΚΚΑΛΗΣ

ΙΑΤΡΙΚΗ ΑΝΑΚΟΙΝΩΣΗ

Σμαράγδα Δ. Δημητρά

Ψυχολόγος • Ψυχοθεραπεύτρια

Καρπάθου 23, 851 00 Ρόδος
Τηλ. 22410 70145

e-mail:
smaragdadimitra@yahoo.gr

Κιν. 6944 36 26 38

ΕΥΧΑΡΙΣΤΗΡΙΟ

Ευχαριστούμε το Δ/ντή της Α' χειρουργικής κλινικής **κ. Παπαβασιλείου Τσαμπίκο**, τους γιατρούς και το νοσηλευτικό προσωπικό του Νοσοκομείου μας «ΑΝΔΡΕΑΣ ΠΑΠΑΝΔΡΕΟΥ», γιατί κατά την παραμονή του συζύγου μου και πατέρα μας Κωνσταντίνου Φ. Πάχου στο Νοσοκομείο, πρόσφεραν με ευσυνειδησία, κατανόηση και αγάπη τις πολύτιμες υπηρεσίες τους.

Η Σύζυγος Σεβαστή Πάχου
Τα παιδιά Φιλήρατος και Γιάννης

ΕΛΛΗΝΙΚΗ ΔΗΜΟΚΡΑΤΙΑ
ΠΕΡΙΦΕΡΕΙΑ ΝΟΤΙΟΥ ΑΙΓΑΙΟΥ
ΝΟΜΟΣ ΔΩΔΕΚΑΝΗΣΟΥ
ΔΗΜΟΣ ΧΑΛΚΗΣ

Συγχαρητήρια Επιστολή

Η Δήμαρχος Χάλκης, Ελένη Παναγή, και το Δημοτικό Συμβούλιο στέλνουν τις θερμότερες ευχές τους στον κ. Σφυρίου Βενιζέλο του Γεωργίου, για το γάμο του που θα γίνει το Σάββατο στις 12 Νοεμβρίου 2005.

Σας ευχόμαστε κάθε ευτυχία στο καινούργιο ξεκίνημά σας.

Με τιμή
Η Δήμαρχος Χάλκης
& το Δημοτικό Συμβούλιο

ΠΩΛΟΥΝΤΑΙ

α) Ισόγειο Διαμέρισμα 87 τ.μ. με περιμετρικές αυλές (φάρδος 2,5 m). Περιοχή άνω Ανάληψη. Τιμή: **98.000** euro. Τηλέφωνο 693-6-179040.

β) Οικόπεδο 4.000 m^2 Λεωφ. ΤΣΑΙΡΙ – ΠΑΣΤΙΔΟΣ με άδεια οικοδομής 600 m^2 με ασφαλτόδρομο όλη η φάτσα του οικοπέδου. (Δ.Ε.Η. - ΝΕΡΟ – ΤΗΛΕΦΩΝΟ υπάρχουν). Τηλ. 6936.179040. Τιμή: **180.000**

ΣΧΟΛΗ ΟΔΗΓΩΝ
ΠΑΝ. ΚΑΡΤΣΑΓΚΟΥΛΗΣ

ΡΟΔΟΣ – ΟΔΟΣ
ΚΑΡΠΑΘΟΥ 41
ΤΗΛ. 2241031701 –
ΚΙΝ. 6972446244



ΥΠΕΥΘΥΝΑ • ΓΡΗΓΟΡΑ • ΣΩΣΤΑ
Δίκυκλα –ερασιτεχνικά – επαγγελματικά
Θεωρητική εκπαίδευση όλων των κατηγοριών με οπτικοακουστικο σύστημα.

ΔΙΠΛΩΜΑ!!
ΜΕ ΓΡΗΓΟΡΗ – ΕΥΚΟΛΗ ΕΚΠΑΙΔΕΥΣΗ
ΣΕ ΑΥΤΟΜΑΤΟ ΑΥΤΟΚΙΝΗΤΟ
(χωρίς συμπλέκτη!)

ΠΑΡΑΛΑΒΗ ΜΑΘΗΤΩΝ ΑΠΟ ΤΟ ΣΠΙΤΙ

SHIPPING COMPANY OF SYMI
Α.Ν.Ε.Σ.
ΑΝΩΝΥΜΗ ΝΑΥΤΙΛΙΑΚΗ ΕΤΑΙΡΕΙΑ ΣΥΜΗΣ

ΠΡΟΓΡΑΜΜΑ ΕΠΙΒΑΤΙΚΩΝ ΔΡΟΜΟΛΟΓΙΩΝ ΝΟΕΜΒΡΙΟΥ 2005

	Ε/Γ - Ο/Γ ΣΥΜΗ	Ε/Γ-Υ/Γ ΑΙΓΛΗ
11 ΝΟΕΜΒΡΙΟΥ ΠΑΡΑΣΚΕΥΗ	07.30 ΣΥΜΗ-ΡΟΔΟ 15.00 ΡΟΔΟ-ΣΥΜΗ	
12 ΝΟΕΜΒΡΙΟΥ ΣΑΒΒΑΤΟ	07.30 ΣΥΜΗ-ΡΟΔΟ 15.00 ΡΟΔΟ-ΣΥΜΗ	08.30 ΡΟΔΟ-ΜΑΡΜΑΡΑ 15.30 ΜΑΡΜΑΡΑ-ΡΟΔΟ -
13 ΝΟΕΜΒΡΙΟΥ ΚΥΡΙΑΚΗ	06.30 ΣΥΜΗ-ΡΟΔΟ 09.00 ΡΟΔΟ-ΠΑΝΟΡΜΙΤΗ 12.00 ΠΑΝΟΡΜΙΤΗ-ΣΥΜΗ 15.00 ΣΥΜΗ-ΡΟΔΟ 17.30 ΡΟΔΟ-ΣΥΜΗ	
14 ΝΟΕΜΒΡΙΟΥ ΔΕΥΤΕΡΑ	07.30 ΣΥΜΗ-ΡΟΔΟ 15.30 ΡΟΔΟ-ΣΥΜΗ	08.30 ΡΟΔΟ-ΜΑΡΜΑΡΑ 15.30 ΜΑΡΜΑΡΑ-ΡΟΔΟ
15 ΝΟΕΜΒΡΙΟΥ ΤΡΙΤΗ		09.00 ΡΟΔΟ -ΣΥΜΗ 10.10 ΣΥΜΗ-ΚΩ 14.30 ΚΩ-ΣΥΜΗ 16.10 ΣΥΜΗ-ΡΟΔΟ
16 ΝΟΕΜΒΡΙΟΥ ΤΕΤΑΡΤΗ	07.30 ΣΥΜΗ-ΡΟΔΟ 15.30 ΡΟΔΟ-ΣΥΜΗ	
17 ΝΟΕΜΒΡΙΟΥ ΠΕΜΠΤΗ		08.30 ΡΟΔΟ-ΜΑΡΜΑΡΑ 15.30 ΜΑΡΜΑΡΑ-ΡΟΔΟ
18 ΝΟΕΜΒΡΙΟΥ ΠΑΡΑΣΚΕΥΗ	07.30 ΣΥΜΗ-ΡΟΔΟ 15.30 ΡΟΔΟ-ΣΥΜΗ	09.00 ΡΟΔΟ -ΣΥΜΗ 10.10 ΣΥΜΗ-ΚΩ 14.30 ΚΩ-ΣΥΜΗ 16.10 ΣΥΜΗ-ΡΟΔΟ
19 ΝΟΕΜΒΡΙΟΥ ΣΑΒΒΑΤΟ		08.15 ΡΟΔΟ -ΣΥΜΗ 09.30 ΣΥΜΗ-ΡΟΔΟ 14.30 ΡΟΔΟ -ΣΥΜΗ 15.45 ΣΥΜΗ-ΡΟΔΟ
20 ΝΟΕΜΒΡΙΟΥ ΚΥΡΙΑΚΗ		09.00 ΡΟΔΟ-ΠΑΝΟΡΜΙΤΗ 11.30 ΠΑΝΟΡΜΙΤΗ-ΣΥΜΗ 16.00 ΣΥΜΗ-ΡΟΔΟ
21 ΝΟΕΜΒΡΙΟΥ ΔΕΥΤΕΡΑ	07.30 ΣΥΜΗ-ΡΟΔΟ 15.30 ΡΟΔΟ-ΣΥΜΗ	08.30 ΡΟΔΟ-ΜΑΡΜΑΡΑ 15.30 ΜΑΡΜΑΡΑ-ΡΟΔΟ
22 ΝΟΕΜΒΡΙΟΥ ΤΡΙΤΗ		09.00 ΡΟΔΟ -ΣΥΜΗ 10.10 ΣΥΜΗ-ΚΩ 14.30 ΚΩ-ΣΥΜΗ 16.10 ΣΥΜΗ-ΡΟΔΟ
23 ΝΟΕΜΒΡΙΟΥ ΤΕΤΑΡΤΗ	07.30 ΣΥΜΗ-ΡΟΔΟ 15.30 ΡΟΔΟ-ΣΥΜΗ	
24 ΝΟΕΜΒΡΙΟΥ ΠΕΜΠΤΗ		08.30 ΡΟΔΟ-ΜΑΡΜΑΡΑ 15.30 ΜΑΡΜΑΡΑ-ΡΟΔΟ
25 ΝΟΕΜΒΡΙΟΥ ΠΑΡΑΣΚΕΥΗ	07.30 ΣΥΜΗ-ΡΟΔΟ 15.30 ΡΟΔΟ-ΣΥΜΗ	09.00 ΡΟΔΟ -ΣΥΜΗ 10.10 ΣΥΜΗ-ΚΩ 14.30 ΚΩ-ΣΥΜΗ 16.10 ΣΥΜΗ-ΡΟΔΟ
26 ΝΟΕΜΒΡΙΟΥ ΣΑΒΒΑΤΟ		08.15 ΡΟΔΟ -ΣΥΜΗ 09.30 ΣΥΜΗ-ΡΟΔΟ 14.30 ΡΟΔΟ -ΣΥΜΗ 15.45 ΣΥΜΗ-ΡΟΔΟ
27 ΝΟΕΜΒΡΙΟΥ ΚΥΡΙΑΚΗ		09.00 ΡΟΔΟ-ΠΑΝΟΡΜΙΤΗ 11.30 ΠΑΝΟΡΜΙΤΗ-ΣΥΜΗ 16.00 ΣΥΜΗ-ΡΟΔΟ

Τα δρομολόγια μπορούν να τροποποιηθούν λόγω εκτάκτων συγκοινωνιακών αναγκών ή καιρικών συνθηκών.
Παρακαλούμε πριν ταξιδέψετε επικοινωνήστε με την Εταιρεία :
Γραφείο Σύμης : Τηλ. 2246071444 Φαξ 2246071373
Γραφείο Ρόδου : Τηλ. 2241037769 Φαξ 2241034493

ΓΙΑ ΠΡΩΤΗ ΦΟΡΑ ΤΟΥΣ ΤΕΛΕΥΤΑΙΟΥΣ 20 ΜΗΝΕΣ Ο ΦΠΑ ΚΑΤΕΓΡΑΨΕ ΑΥΞΗΣΗ 9,3%

ΣΩΣΙΒΙΟ ΓΙΑ ΤΑ ΕΣΟΔΑ ΟΙ ΜΕΤΑΒΙΒΑΣΕΙΣ ΑΚΙΝΗΤΩΝ

Με ρυθμό 12,8% και πάνω από τον στόχο του προϋπολογισμού αυξήθηκαν τον Οκτώβριο οι εισπράξεις του Δημοσίου

Ανάκαμψη παρουσίασαν τον Οκτώβριο τα έσοδα του προϋπολογισμού. Σύμφωνα με τα προσωρινά στοιχεία του υπουργείου Οικονομικών τον περασμένο μήνα -και πρώτη φορά τους τελευταίους 20 μήνες- οι εισπράξεις του Δημοσίου ξεπέρασαν τον αρχικό ετήσιο στόχο 10,2% και αυξήθηκαν κατά 12,8%.

Πρωτοφανής είναι η αύξηση 9,3% που σημείωσαν οι εισπράξεις του ΦΠΑ, ενώ ο ετήσιος στόχος που τέθηκε κατά τη σύνταξη του προϋπολογισμού -και δεν περιλαμβάνει την αύξηση των συντελεστών που έγινε τον περασμένο Απρίλιο- είναι **8,5%**.

ΒΕΛΤΙΩΣΗ

Η εικόνα αυτή, βελτίωσε τον ρυθμό αύξησης των τακτικών εσόδων, ο οποίος από **4,1%** που ήταν στο 9μηνο διαμορφώθηκε στο **5%** στο δεκάμηνο Ιανουαρίου - Οκτωβρίου.

«Ανάσα» στις δημόσιες εισπράξεις του Οκτωβρίου έδωσαν κυρίως η «έκρηξη» που έχει σημειωθεί το τελευταίο διάστημα στις μεταβιβάσεις των ακινήτων ενόψει της αύξησης των αντικειμενικών αξιών, το κλείσιμο των εκκρεμών υποθέσεων φορολογίας εισοδήματος, ΦΠΑ και ακινήτων και τα μερίσματα των ΔΕΚΟ. Ομως παρά τη βελτίωση που υπήρξε τον Οκτώβριο, η «μαύρη τρύπα» των τακτικών εσόδων διαμορφώθηκε στο 10μηνο στα **1,8 δισ. ευρώ.**



Σύμφωνα με τα στοιχεία του υπουργείου Οικονομικών στο 10μηνο τα έσοδα ανήλθαν σε **36,3 δισ. ευρώ** έναντι **34,6 δισ. ευρώ** το αντίστοιχο διάστημα πέρυσι. Τον Οκτώβριο οι εισπράξεις των ΔΟΥ αυξήθηκαν κατά **13,1%** ή **139 εκατ. ευρώ** και ανήλθαν σε **2,91 δισ. ευρώ.** Τα τελωνειακά έσοδα κατέγραψαν αύξηση **9,8%** ή **80 εκατ. ευρώ** και έφθασαν σε **899 εκατ. ευρώ.** Με ρυθμό **22%** αυξήθηκαν τα μη φορολογικά έσοδα (μερίσματα ΔΕΚΟ, τόκοι δανείων κ.λπ.) που ανήλθαν σε **205 εκατ. ευρώ** έναντι **168 εκατ. ευρώ** τον Οκτώβριο του 2004.

ΑΠΟ ΤΟΝ ΑΥΓΟΥΣΤΟ

Η θετική εξέλιξη στην πορεία των δημοσίων εισπράξεων που παρατηρείται από τον Αύγουστο και μετά οφείλεται:

• Στην πρόθεση της κυβέρνησης να αυξήσει τουλάχιστον κατά **30%** τις αντικειμενικές αξίες. και να επιβάλει ΦΠΑ στα ακίνητα από το 2006, καθώς και στο γεγονός ότι ακόμα το υπουργείο Οικονομικών δεν έχει δημοσιοποιήσει όλες τις αλλαγές στη φορολογία των ακινήτων που θα ισχύσουν από το νέο έτος.

• Στα ποσά που πληρώνουν στην εφορία οι επιχειρήσεις και οι ελεύθεροι επαγγελματίες για να κλείσουν τις εκκρεμείς φορολογικές υποθέσεις της περιόδου 1998 - 2002. Υπό τη «δαμόκλειο σπάθη» του τακτικού φορολογικού ελέγχου ένας στους δύο επιτηδευματίες ακολούθησε τη ρύθμιση και δέχθηκε να πληρώσει πρόσθετο φόρο που κατά μέσο όρο ανέρχεται σε **4.280 ευρώ** για όλες τις ανέλεγκτες φορολογικές χρήσεις.

Στη ρύθμιση περαίωσης των ανέλεγκτων χρήσεων είχαν υπαχθεί 396.674 επιχειρήσεις και ελεύθεροι επαγγελματίες σε σύνολο 800.000 επιτηδευματιών. Οι περίπου 400.000 επιχειρήσεις και ελεύθεροι επαγγελματίες που δεν ακολούθησαν τη ρύθμιση βρίσκονται τώρα στο στόχαστρο της εφορίας.

Προτεραιότητα δίνεται στους επιτηδευματίες που έχουν «ανοιχτές» υποθέσεις που παραγράφονται στο τέλος του έτους και μεγάλους τζίρους.

Το συνολικό ποσό των πρόσθετων φόρων που βεβαιώθηκαν από την περαίωση των υποθέσεων των 396.674 φορολογουμένων ανήλθε σε **1,69 δισ. ευρώ.**

• Στα μερίσματα που εισπράττει το υπουργείο Οικονομικών από τις δημόσιες επιχειρήσεις.

«Η ΩΡΑ ΤΗΣ ΕΛΛΗΝΙΚΗΣ ΟΙΚΟΝΟΜΙΑΣ»

ΥΠΟΣΧΕΣΗ ΚΑΡΑΜΑΝΛΗ

για συνέχιση των μεταρρυθμίσεων

Τη συνέχιση των μεταρρυθμίσεων που θα βοηθήσουν στο να δημιουργηθεί μια Ελλάδα «ανταγωνιστική και εξωστρεφής, με ισχυρή διεθνή παρουσία» υποσχέθηκε ο Πρωθυπουργός κ. Κώστας Καραμανλής προχθές μιλώντας στο συνέδριο του ελληνοαμερικανικού επιμελητηρίου με θέμα «Η ώρα της Ελληνικής Οικονομίας»

Ο Πρωθυπουργός περιέγραψε το αναπτυξιακό πρότυπο της Ελλάδας τονίζοντας ότι έχει ως βάση την ενεργοποίηση ολόκληρου του οικονομικού δυναμικού της χώρας, θα στηρίζει την επιχειρηματικότητα και θα διευκολύνει την προσέλκυση επενδύσεων.

Ο κ. Καραμανλής παραδέχθηκε ότι η συγκυρία εντός και εκτός Ελλάδας δεν είναι ευνοϊκή. Εξηγώντας είπε ότι ο διεθνής ανταγωνισμός εντείνεται με την πλήρη ενεργοποίηση οικονομιών όπως η Κίνα, η Ινδία και τις υψηλές τιμές πετρελαίου να μειώνουν την ανταγωνιστικότητα των ανεπτυγμένων οικονομικών και να περιορίζουν την ανάπτυξη. Σε εσωτερικό επίπεδο τόνισε ότι η κυβέρνηση έχει να αντιμετωπίσει τα λάθη του παρελθόντος και την αντίδραση που προκαλούν οι μεταρρυθμίσεις από τους «προνομιούχους και τους εκφραστές της στασιμότητας». Δήλωσε όμως αισιόδοξος ότι η Ελλάδα έχει όλα τα προσόντα να καταφέρει να αυξήσει την ανταγωνιστικότητά της και να γίνει μια περιφερειακή δύναμη για τη Νοτιοανατολική Ευρώπη σε ένα χρονικό σημείο κατά το οποίο πολλές από τις γειτονικές χώρες βρίσκονται στη διαδικασία ένταξης στην Ε.Ε. «Η Ελλάδα ήταν πάντα σταυροδρόμι μεταφορών, εμπορίου, πολιτισμών, νέων ιδεών. Εχει παράδοση στο άνοιγμα νέων δρόμων.

Εχει ιστορία στους ανοικτούς ορίζοντες, στα δίκτυα συνεργασίας, στις γέφυρες φιλίας, στην εξωστρέφεια» κατέληξε ο Πρωθυπουργός.



ΕΝΙΣΧΥΣΗ ΕΠΕΝΔΥΣΕΩΝ ΣΤΟΝ ΤΟΥΡΙΣΜΟ

ΚΙΝΗΤΡΑ ΑΝΑΒΑΘΜΙΣΗΣ ΠΑΛΑΙΩΝ *ξενοδοχείων και καταλυμάτων*

Κίνητρα για αναβάθμιση παλαιών ξενοδοχειακών ή άλλων καταλυμάτων που δεν ικανοποιούν τις ανάγκες του σύγχρονου ταξιδιώτη, περιλαμβάνονται στις αναπτυξιακές προοπτικές του υπουργείου Τουριστικής Ανάπτυξης, προκειμένου να ενισχυθεί ο τομέας των επενδύσεων στον τουρισμό.

Οπως επισημαίνεται στην έκθεση για τις προτεραιότητες και προοπτικές της εκτελεστικής γραμματείας του Εθνικού Συμβουλίου Τουρισμού, το οποίο συνεδρίασε πρόσφατα υπό την προεδρία του υπουργού Τουριστικής Ανάπτυξης κ. Δημήτρη Αβραμόπουλου, για την προσέλκυση επενδύσεων, κρίνονται αναγκαία:

- Αξιοποίηση των νέων τεχνολογιών και internet με κίνητρα προς επιχειρηματίες.
- Ανάπτυξη μόνιμων τουριστικών κατοικιών για αλλοδαπούς.
- Δημιουργία κινήτρων για την ανάπτυξη ειδικών υποδομών π.χ. γήπεδα γκολφ, μαρίνες, κέντρα θαλασσοθεραπείας.
- Ανάπτυξη τουριστικού προϊόντος που απευθύνεται σε τουρίστες υψηλού εισοδήματος π.χ. golf, κρουαζιέρες και yachting.
- Να γίνει προσπάθεια ώστε να δοθούν κίνητρα μέσω του Ευρωπαϊκού Αναπτυξιακού νόμου για την ανανέωση του ακτοπλοϊκού στόλου.

Οσον αφορά στα οργανωτικά – θεσμικά του τουρισμού, οι αναπτυξιακές προοπτικές που διαγράφονται αφορούν στην επαναφορά του αφορολόγητου καυσίμου στα υπό ξένη σημαία σκάφη αναψυχής κατόχων – χρηστών τρίτων χωρών εκτός Ε.Ε. καταβαλλόμενο σε ξένο νόμισμα.

Επίσης, κρίνεται αναγκαία η ελευθερία ναυλώσεων επιβατηγών πλοίων για τις περιπτώσεις charter in & charter out, όπως γίνεται σε άλλα κράτη – μέλη της Ε.Ε. και σύμφωνα με τα επιτρεπόμενα από την ισχύουσα Ευρωπαϊκή Νομοθεσία και την ακολουθούμενη διεθνή πρακτική, στην απόκτηση visa πολλαπλών εισόδων αλλοδαπών για είσοδο και έξοδο από τους λιμένες, στη δημιουργία και εφαρμογή ενιαίου νομοθετικού πλαισίου για την οριστική νομοθετική ρύθμιση, που να ορίζει τα της λειτουργίας του θεσμού των εκθέσεων και συνεδρίων, αλλά και των εκθεσιακών και συνεδριακών κέντρων, σύμφωνα με τις σύγχρονες αντιλήψεις.

Ακόμα κρίνεται αναγκαία η θέσπιση μητρώου οργανωτών εκθέσεων και συνεδρίων βάση του οποίου θα αδειοδοτείται οργάνωση έκθεσης ή συνεδρίου καθώς και η εξασφάλιση κονδυλίων αμιγώς για την προβολή του συνεδριακού προϊόντος της χώρας, όπως και η πρόταση για τη δημιουργία Εθνικού Συμβουλίου Συνεδρίων και Εκθέσεων. Παράλληλα, θα πρέπει να γίνει σύσταση προς τους ΟΤΑ για μείωση των μισθωμάτων που καταβάλλονται για την κατάληψη κοινόχρηστων χώρων από κέντρα εστίασης και αναψυχής, όπως επίσης και για την απλή χρήση αιγιαλού με σκοπό την τοποθέτηση ομπρελών κ.α.

ΕΝΔΙΑΦΕΡΟΝ ΑΠΟ 8 ΕΤΑΙΡΕΙΕΣ *για τη δημιουργία portal του ελληνικού τουρισμού*

Πλήθος ενδιαφερομένων προσέλκυσαν οι δύο διαγωνισμοί του ΕΟΤ για τη δημιουργία και λειτουργία διαδικτυακής πύλης του ελληνικού τουρισμού (portal) και για το ρόλο του στρατηγικού συμβούλου marketing.

Σύμφωνα με πληροφορίες, στο διαγωνισμό για το portal, προϋπολογισμού 1,4 εκατ. ευρώ, το ενδιαφέρον τους κατέθεσαν 8 εταιρείες, μεμονωμένα ή κοινοπρακτικά, μεταξύ των οποίων περιλαμβάνονται οι Singular/Unisystems, Greek Geeks/ Hewlett Packard, Quality & Reliability, ACE/Intersys/ICAP, Infoquest, LogicDis, Otenet και Ewox.

Για το ρόλο του στρατηγικού συμβούλου, ο οποίος θα αναλάβει την ανάπτυξη της στρατηγικής marketing και του συστήματος ταυτότητα (branding system) του ελληνικού τουρισμού, έργο με προϋπολογισμό 2 εκατ. ευρώ, ενδιαφέρονται πάνω από 20 εταιρείες. Μεταξύ αυτών, πάντα κατά πληροφορίες, συγκαταλέγονται οι Deloitte & Touche, ICAP, Trade Link/Publicom, MKG, MASS/Ilios, Ernst & Young, Scott Wilson, Planet Research, PRC / MRB / THR, McKinsey, GFK, IPK, Civitas, Achieve Global, Trek. κ.α

Ηδη οι σχετικοί φάκελοι των ενδιαφερομένων αξιολογούνται ως προς το τεχνικό και οικονομικό μέρος, με στόχο οι ανάδοχοι να επιλεγούν εντός του Δεκεμβρίου.

Γ.ΠΑΠ

ΠΑΓΚΟΣΜΙΟΣ ΟΡΓΑΝΙΣΜΟΣ ΤΟΥΡΙΣΜΟΥ

ΠΟΤ: ΣΕ ΠΙΘΑΝΟ ΚΙΝΔΥΝΟ Ο ΤΟΥΡΙΣΜΟΣ *από τις κλιματολογικές αλλαγές*

Σε πιθανό κίνδυνο μπορεί να τεθεί η τουριστική βιομηχανία, οι ίδιοι οι τουρίστες, αλλά και οι οικονομίες των χωρών που στηρίζονται στον τουρισμό, εξαιτίας των κλιματολογικών αλλαγών, όπως υποστήριξε ο Γενικός Γραμματέας του Παγκόσμιου Οργανισμού Τουρισμού – WTO, κ. Francesco Frangialli, μιλώντας σε πρόσφατο συνέδριο του Παγκόσμιου Οργανισμού Μετεωρολογίας στο Πεκίνο.

«Οι αλλαγές στο κλίμα μπορούν να προκαλέσουν **μεγάλο κίνδυνο στη τουριστική βιομηχανία** πολλών προορισμών. Με πολλές τουριστικές δραστηριότητες να εξαρτώνται άμεσα από το κλίμα και τις πολιτικές των ασφαλιστικών εταιρειών να επηρεάζονται άμεσα από τους φυσικούς κινδύνους, οι πληροφορίες για τον καιρό και οι προβλέψεις για άσχημα καιρικά φαινόμενα γίνονται πλέον, περισσότερο από ποτέ, σημαντικές για τις τουριστικές επιχειρήσεις» ανέφερε χαρακτηριστικά ο κ. Frangialli.

Για να αντιμετωπιστεί αυτός ο κίνδυνος, απαιτούνται **περισσότερες έρευνες** και **στενότερη συνεργασία** μεταξύ των κυβερνήσεων και του ιδιωτικού τομέα, ώστε οι πιθανότερες κλιματολογικές επιπτώσεις στη τουριστική βιομηχανία να λαμβάνονται υπόψιν στα σχέδια ανάπτυξης και να αντιμετωπίζονται κατάλληλα.

Οπως υπογράμμισε ο κ.. Frangialli, «οι παραλιακοί προορισμοί και τα χειμερινά θέρετρα εξαρτώνται άμεσα από τις κλιματολογικές συνθήκες και μάλιστα σε καθημερινή βάση». Ακόμα, τα έντονα καιρικά φαινόμενα, όπως τυφώνες και πλημμύρες, απειλούν την **υγεία** και την **ασφάλεια** των τουριστών, όσο επίσης και των τοπικών πληθυσμών, ενώ μπορούν παράλληλα να καταστρέψουν και τις βασικές υποδομές ενός προορισμού. Οταν αυτό συμβαίνει, ακόμα και η εικόνα μπορεί να αποθαρρύνει πολλούς τουρίστες από τα ταξίδια, με αμεσότερη επίπτωση της πτώσης του αριθμού τουριστών να είναι εμφανής στην τοπική οικονομία.

Στη συνέχεια, όπως ειπώθηκε, «οι κλιματολογικές αλλαγές, μπορούν να μεταλλάξουν το **φυσικό περιβάλλον,** που προσελκύει τουρίστες, ενώ μπορούν να πλήξουν και βασικές υπηρεσίες, όπως την παροχή νερού, σε περιόδους μάλιστα υψηλής ζήτησης».

Βέβαια, αξίζει από την άλλη, να αναφερθεί ότι, όπως ειπώθηκε στο Συνέδριο, «οι αλλαγές στο καιρό και το κλίμα ενός προορισμού μπορούν να δημιουργήσουν και **νέες δυνατότητες ανάπτυξης** για την τουριστική βιομηχανία μιας περιοχής, αυξάνοντας π.χ. τον αριθμό των τουριστών σε πρωτύτερες χαμηλές περιόδους τουριστικής κίνησης».

ΠΑΓΚΟΣΜΙΑ ΤΡΑΠΕΖΑ

ΦΟΒΟΥΣ ΓΙΑ ΕΠΙΠΤΩΣΕΙΣ ΤΗΣ ΓΡΙΠΗΣ ΤΩΝ ΠΤΗΝΩΝ *στην τουριστική βιομηχανία εκφράζει και η Παγκόσμια Τράπεζα*

Για αρνητικές επιπτώσεις στην τουριστική βιομηχανία από την πιθανή πανδημία της γρίπης των πτηνών και την μετάδοση της νόσου στον άνθρωπο, εξέφρασε σε πρόσφατη ανακοίνωσή της η Παγκόσμια Τράπεζα, ενώ όπως σημειώνει επιπτώσεις θα σημειωθούν και στις πορείες των αεροπορικών εταιρειών.

Ειδικότερα, η έκθεση της Τράπεζας αναφέρεται στο **οικονομικό κόστος** της προετοιμασίας των κρατών, προκειμένου να αντιμετωπίσουν μια τέτοια επιδημία, καθώς υπάρχει ο κίνδυνος να χαθούν εκατομμύρια ζωές. Μάλιστα, όπως σημειώνεται στο κείμενο, η **Ανατολική Ασία** βιώνει ήδη τις οικονομικές επιπτώσεις της Γρίπης των Πτηνών.

Χαρακτηριστική για το κόστος της προετοιμασίας των κρατών για την αντιμετώπιση μιας πανδημίας της Γρίπης των Πτηνών είναι η πρόσφατη δήλωση του Αμερικανού προέδρου, κ. **George Bush,** ότι θα ζητήσει από το Κογκρέσο να εγκρίνει **κονδύλια ύψους 7 δισ. δολαρίων** για τη λήψη μέτρων στις Ηνωμένες Πολιτείες. Ο κ. Bush προειδοποίησε δε ότι «αν η Ουάσιγκτον δεν πάρει μέτρα τώρα ίσως χαθούν πολλές ζωές στο μέλλον».

STEFANAKIS TOURS - RODOS

Representative of Line Sea Lines

38 Alexandrou Diakou street, 85100

Tel: 22410-20625, 30054, 31833

Fax: 22410-26745

E-Mail: stefanakistours@yahoo.gr

ΝΕΑ ΔΡΟΜΟΛΟΓΙΑ
LANE LINES

Ε/Γ Ο/Γ ΚΟΡΝΑΡΟΣ

• **Κάθε Τρίτη:** 22.00 μ.μ.
για Καστελόριζο.

• **Κάθε Τετάρτη:** 07.00 π.μ.
για Χάλκη, Διαφάνι και Πηγάδια Καρπάθου, Κάσο, Σητεία.

• **Κάθε Πέμπτη και Κυριακή:** 04.30 π.μ.
για Χάλκη, Διαφάνι και Πηγάδια Καρπάθου, Κάσο, Σητεία, Αγ. Νικόλαο, Σαντορίνη, Μήλο, Πειραιά.

ΑΚΙΝΗΤΑ

ΟΙ ΡΥΘΜΙΣΕΙΣ ΓΙΑ ΤΟΥΣ ΦΟΡΟΥΣ

Αυξήσεις κατά 60.000-65.000 ευρώ στα αφορολόγητα όρια για δωρεές ακινήτων από γονείς σε παιδιά και από παππούδες ή γιαγιάδες σε εγγόνια, μείωση των φορολογικών συντελεστών για δωρεές ακινήτων προς τα εγγόνια και αύξηση του χρόνου εξόφλησης των φόρων για κληρονομιές και δωρεές από τις 24 μηνιαίες στις 24 διμηνιαίες δόσεις προβλέπει το νομοσχέδιο του υπουργείου Οικονομίας και Οικονομικών για την αναμόρφωση της φορολογίας κεφαλαίου.

• Οι νέες κλίμακες για κληρονομιές, δωρεές, γονικές παροχές • Πόσο θα αυξηθούν τα αφορολόγητα για την α΄ κατοικία και τις μεταβιβάσεις σε παιδιά και εγγόνια • Πότε θα επιβάλλεται ΦΜΑ, ΦΠΑ, φόρος υπερτιμήματος και «τέλος συναλλαγής»

Σύμφωνα με τις πληροφορίες τα κλιμάκια και οι συντελεστές φόρου στις κλίμακες φορολογίας δωρεών και κληρονομιών δεν πρόκειται να αλλάξουν το 2006. Οι αλλαγές που θα επέλθουν στη φορολογία δωρεών και κληρονομιών από το νέο έτος είναι αυτές που ήδη ανακοινώθηκαν από την ηγεσία του υπουργείου Οικονομίας και Οικονομικών στις 2 Αυγούστου 2004, δηλαδή:

1) Η αύξηση από τα 20.000 ευρώ στα 80.000 ευρώ του αφορολογήτου ορίου για δωρεές και κληρονομιές ακινήτων από τους γονείς προς τα παιδιά.

2) Η ένταξη των εγγονιών του κληρονομούμενου ή δωρητή στην κλίμακα φορολογίας κληρονομιάς - δωρεάς στην οποία υπάγονται τα τέκνα (κλίμακα α΄ κατηγορίας). Αυτό σημαίνει ότι από το 2006 οι φόροι στις κληρονομιές και τις δωρεές ακινήτων προς τα εγγόνια θα υπολογίζονται με αφορολόγητο όριο αυξημένο από τα 15.000 ευρώ στα 80.000 ευρώ και με συντελεστές μειωμένους ως εξής:

α) Από 20% σε 10% για το τμήμα της αξίας της μεταβιβαζόμενης περιουσίας από τα 80.000 ευρώ μέχρι τα 220.000 ευρώ.

β) Από 30% σε 20% για το τμήμα της αξίας της μεταβιβαζόμενης περιουσίας από τα 220.000 ευρώ και πάνω.

ΧΡΟΝΟΣ ΕΞΟΦΛΗΣΗΣ

Εξάλλου, το νέο νομοσχέδιο θα περιλαμβάνει διάταξη η οποία θα προβλέπει το διπλασιασμό του χρόνου εξόφλησης των φόρων για δωρεές και κληρονομιές. Σύμφωνα με τη διάταξη αυτή, από το 2006 οι φόροι δωρεάς ή κληρονομιάς που θα βεβαιώνονται από τις ΔΟΥ θα εξοφλούνται έως και σε 24 ίσες διμηνιαίες δόσεις, ενώ σήμερα καταβάλλονται έως και σε 24 μηνιαίες δόσεις.

Το ποσό της κάθε διμηνιαίας δόσης, δεν θα μπορεί από το νέο έτος να είναι μικρότερο των 500 ευρώ, ενώ σήμερα το ποσό κάθε μηνιαίας δόσης δεν μπορεί να είναι χαμηλότερο των 300 ευρώ.

Το νομοσχέδιο του υπουργείου Οικονομίας και Οικονομικών θα προβλέπει επίσης:

1. Αυξήσεις στα αφορολόγητα όρια για την αγορά, δωρεά ή κληρονομιά πρώτης κατοικίας. Τα αφορολόγητα όρια θα αυξηθούν ως εξής:

α) Από 65.000 ευρώ σε 80.000 ή 85.000 ευρώ εφόσον ο αποκτών πρώτη κατοικία είναι άγαμος.

β) Από 100.000 ευρώ σε 120.000 ή 130.000 ευρώ εφόσον ο αποκτών πρώτη κατοικία είναι έγγαμος.

Οι προσαυξήσεις του αφορολογήτου θα παραμείνουν στα επίπεδα των 20.000 ευρώ για το ένα τέκνο και των 40.000 ευρώ για τα δύο τέκνα, ενώ δεν αποκλείεται να αυξηθεί κατά 10.000 ευρώ, από τα 30.000 ευρώ στα 40.000 ευρώ η προσαύξηση του αφορολογήτου για κάθε παιδί από το τρίτο και πάνω.

2. Επιβολή ΦΠΑ 19% στην παράδοση νεόδμητων οικοδομών, η άδεια κατασκευής των οποίων θα εκδοθεί μετά την 1-1-2006.

Για να «ανασάνουν» οι πολεοδομίες από την κοσμοσυρροή ενδιαφερομένων να εκδώσουν άδεια πριν από την 1η-1-2006 εξετάζεται το ενδεχόμενο να δοθεί απαλλαγή από τον ΦΠΑ για οικοδομικές άδειες των οποίων οι φάκελοι με τις αιτήσεις και τα δικαιολογητικά θα έχουν υποβληθεί μέχρι 31-12-2005.

Επισήμως, μέχρι στιγμής, η ηγεσία του υπουργείου δεν επιβεβαιώνει πάντως μια τέτοια πρόθεση. Η αγορά πρώτης κατοικίας δεν θα επιβαρύνεται με ΦΠΑ, αλλά θα εξακολουθεί να υπόκειται στο φόρο μεταβίβασης ακινήτων, διατηρώντας κατ' αυτό τον τρόπο την απαλλαγή από το φόρο της πρώτης κατοικίας που υπάρχει σήμερα. Ως φορολογητέα αξία για την επιβολή του ΦΠΑ θα λαμβάνεται υπόψη η δηλωθείσα τιμή πώλησης του ακινήτου, αλλά αν είναι μικρότερη από την αντικειμενική αξία, ως φορολογητέα αξία θα λαμβάνεται η αντικειμενική.

3. Κατάργηση του φόρου μεταβίβασης για τα ακίνητα που θα μεταβιβαστούν για δεύτερη φορά, μετά την 1η-1-2006.

ΠΛΗΡΩΜΗ

Τα ακίνητα αυτά θα βαρύνονται με φόρο αυτομάτου υπερτιμήματος (ΦΑΥ), τον οποίο θα πληρώνει ο πωλητής, καθώς και με «τέλος συναλλαγής», το οποίο θα πληρώνει ο αγοραστής και θα ανέρχεται σε 1% επί της αξίας του ακινήτου ή του εμπράγματου δικαιώματος.

Ο φόρος μεταβίβασης θα εξακολουθεί να επιβαρύνει τους αγοραστές ακινήτων που δεν θα υπάγονται σε ΦΠΑ κατά την πρώτη μεταβίβαση μετά την 1-1-2006, καθώς επίσης και κάθε αγοραστή πρώτης κατοικίας για το τμήμα της αξίας πάνω από το ισχύον αφορολόγητο όριο. Οι συντελεστές του φόρου εξετάζεται να παραμείνουν στα επίπεδα του 9%-11% ή να μειωθούν κατά μία ποσοστιαία μονάδα στο 8%-10%.

ΟΙ ΚΛΙΜΑΚΕΣ ΦΟΡΟΛΟΓΙΑΣ ΚΛΗΡΟΝΟΜΙΩΝ - ΔΩΡΕΩΝ

Οι κλίμακες θα ισχύσουν από την 1η-1-2006 / Ποσά σε ευρώ

ΚΑΤΗΓΟΡΙΑ Α΄

Για κληρονομική μερίδα ή κληροδοσία που περιέρχεται σε: **Α.** Σύζυγο του κληρονομουμένου. **Β.** Κατιόντες πρώτου βαθμού (τέκνα από νόμιμο γάμο, τέκνα χωρίς γάμο έναντι της μητέρας, αναγνωρισθέντα εκούσια ή δικαστικά έναντι του πατέρα, νομιμοποιηθέντα με επιγενόμενο γάμο ή δικαστικά έναντι και των δύο γονέων). **Γ.** Κατιόντες β΄ βαθμού. **Δ.** Ανιόντες εξ αίματος α΄ βαθμού.

ΚΛΙΜΑΚΙΑ	ΣΥΝΤ/ΣΤΗΣ ΚΛΙΜΑΚΙΟΥ	ΦΟΡΟΣ ΚΛΙΜΑΚΙΟΥ	ΦΟΡΟΛΟΓΗΤΕΑ ΠΕΡΙΟΥΣΙΑ	ΦΟΡΟΣ ΠΟΥ ΑΝΑΛΟΓΕΙ
- 80.000	-	-	80.000	-
- 140.000	10%	14.000	220.000	14.000
- Υπερβάλλον	20%			

ΚΑΤΗΓΟΡΙΑ Β΄

Για κληρονομική μερίδα ή κληροδοσία που περιέρχεται σε: **Α.** Κατιόντες τρίτου και επόμενων βαθμών. **Β.** Ανιόντες δεύτερου και επόμενων βαθμών. **Γ.** Εκούσια ή δικαστικά αναγνωρισθέντα τέκνα έναντι των ανιόντων του πατέρα που τα αναγνώρισε. **Δ.** Κατιόντες του αναγνωρισθέντος έναντι του αναγνωρίσαντος και των ανιόντων αυτού. **Ε.** Αδελφούς (αμφιθαλείς ή ετεροθαλείς). **ΣΤ.** Συγγενείς εξ αίματος τρίτου βαθμού εκ πλαγίου. **Ζ.** Πατριούς και μητριές. **Η.** Τέκνα από προηγούμενο γάμο του συζύγου. **Θ.** Τέκνα εξ αγχιστείας (γαμπρούς - νύφες) και **Ι.** Ανιόντες εξ αγχιστείας (πεθερό - πεθερά).

ΚΛΙΜΑΚΙΑ	ΣΥΝΤ/ΣΤΗΣ ΚΛΙΜΑΚΙΟΥ	ΦΟΡΟΣ ΚΛΙΜΑΚΙΟΥ	ΦΟΡΟΛΟΓΗΤΕΑ ΠΕΡΙΟΥΣΙΑ	ΦΟΡΟΣ ΠΟΥ ΑΝΑΛΟΓΕΙ
- 15.000	-	-	15.000	-
- 45.000	10%	4.500	60.000	4.500
- 160.000	20%	32.000	220.000	36.500
- Υπερβάλλον	30%			

ΚΑΤΗΓΟΡΙΑ Γ΄

Για κληρονομική μερίδα ή κληροδοσία που περιέρχεται σε οποιονδήποτε άλλον εξ αίματος ή εξ αγχιστείας συγγενή του κληρονομουμένου ή εξωτικό.

ΚΛΙΜΑΚΙΑ	ΣΥΝΤ/ΣΤΗΣ ΚΛΙΜΑΚΙΟΥ	ΦΟΡΟΣ ΚΛΙΜΑΚΙΟΥ	ΦΟΡΟΛΟΓΗΤΕΑ ΠΕΡΙΟΥΣΙΑ	ΦΟΡΟΣ ΠΟΥ ΑΝΑΛΟΓΕΙ
- 55.000	-	-	5.000	-
- 55.000	20%	11.000	60.000	11.000
- 160.000	30%	48.000	220.000	59.000
- Υπερβάλλον	40%			

Στο ποσό του φόρου που προκύπτει με βάση τις πιο πάνω κλίμακες περιλαμβάνονται ο φόρος υπέρ του Δημοσίου και οι πρόσθετοι σε αυτόν φόροι: **Α.** 3% υπέρ δήμων και κοινοτήτων, που προβλέπεται από τις διατάξεις του β.δ. 24/9-20.10.1958 (ΦΕΚ 171 Α΄) και **Β.** 7% υπέρ νομαρχιακών ταμείων οδοποιίας που προβλέπεται από τις διατάξεις του άρθρου 7 του ν. 3155/1955 (ΦΕΚ 63 Α΄). Η απόδοση των φόρων υπέρ τρίτων γίνεται σύμφωνα με όσα ορίζονται στην παράγραφο 4 του άρθρου 81 του παρόντος νόμου.

Μικρές αγγελίες

ΕΝΟΙΚΙΑΣΕΙΣ

ΕΝΟΙΚΙΑΖΟΝΤΑΙ επιπλωμένα διαμερίσματα 60 περίπου τ.μ. κοντά στο Πανεπιστήμιο Αιγαίου και συγκεκριμένα στην Πλατεία Φώκιαλη. Τα διαμερίσματα αποτελούνται από ένα υπνοδωμάτιο, σαλόνι που μπορεί να μετατραπεί σε δεύτερο υπνοδωμάτιο, δωμάτιο κουζίνα, W.C και μεγάλα μπαλκόνια. Τιμή 350 ευρώ τον μήνα. Στην τιμή περιλαμβάνεται το νερό και τα κοινόχρηστα. Πληροφορίες στα τηλέφωνα: 6944-31.5562, 6944-44.44.09. 22410-37417.

ΕΝΟΙΚΙΑΖΟΝΤΑΙ ΠΛΗΡΩΣ ΕΠΙΠΛΩΜΕΝΕΣ ΓΚΑΡΣΟΝΙΕΡΕΣ ΜΕ ΜΠΑΛΚΟΝΙ ΚΑΙ ΧΩΡΙΣ ΣΤΗΝ ΟΔΟ ΚΥΡΑ ΤΗΣ ΡΟ 13 – ΡΟΔΙΝΙ. ΤΙΜΗ ΕΥΚΑΙΡΙΑΣ. ΤΗΛΕΦΩΝΟ ΕΠΙΚΟΙΝΩΝΙΑΣ 2241074762, ΚΑΙ ΚΙΝΗΤΟ 6947078287 ΑΠΟ ΤΙΣ 08:00 – 15:00 ΚΑΙ 18:00 – 22:00.

ΕΝΟΙΚΙΑΖΕΤΑΙ οικία 60 τ.μ. ανακαινισμένη πλήρως. Τηλ. επικοινωνίας 6932586060 και 2241025603.

ΕΝΟΙΚΙΑΖΕΤΑΙ studio πλήρως επιπλωμένο (air condision - τηλεόραση - φουρνάκι) με ηλιακό θερμοσίφωνα, ισόγειο σε ήσυχη περιοχή, άνετο πάρκινγκ. Πληρ. τηλ. 6944231199

ΕΝΟΙΚΙΑΖΕΤΑΙ διαμέρισμα 2 υπνοδωματίων, επιπλωμένο, επί της οδού Τερψιχόρης 31 (Συνοικία Αγίου Ιωάννου). Κατά προτίμηση σε φοιτήτριες ή στρατιωτικούς. Πληροφορίες τηλέφωνο 2241076153

ΑΡΧΑΓΓΕΛΟΣ: Ενοικιάζονται διαμερίσματα των 60 και 70m^2 επιπλωμένα ή μη, με άνετη στάθμευση. Πληροφορίες στο τηλέφωνο 6974 019076.

ΕΝΟΙΚΙΑΖΕΤΑΙ διαμέρισμα ρετιρέ επί της οδού Νικηταρά 11 τηλ. 22410-24336

ΕΝΟΙΚΙΑΖΕΤΑΙ στην Κρεμαστή σε μονοκατοικία, διαμέρισμα νεόκτιστο, άριστης κατασκευής, γωνιακό, ευάερο με δύο υπνοδωμάτια, ενιαίο σαλόνι με κουζίνα, μπάνιο και βεράντα, χωρίς κοινόχρηστα, με σύνδεση στο αποχετευτικό και με Air Condition από τέλη Νοεμβρίου επί της οδού Παπαγιάννη 22. **Ενοίκιο 300 ευρώ. Πληρ. Τηλ.: 6945046312 -6945717905**

ΕΝΟΙΚΙΑΖΕΤΑΙ ισόγειο διαμέρισμα 100 τ.μ. με ηλιακό, θέρμανση και σε ήσυχο μέρος. Στην περιοχή Ιαλυσού πάροδος Ακροπόλεως 3. Τηλ. 22410-92696

ΕΝΟΙΚΙΑΖΕΤΑΙ διαμέρισμα στην πλατεία Παγκρατίου 2 1/2 δωματίων 2ου ορόφου Αγίου Φανουρίου 15. Πληροφορίες τηλέφωνο 210-2286545 και 22410-20807 – 28571

ΕΝΟΙΚΙΑΖΕΤΑΙ μεγάλη επιπλωμένη γκαρσονιέρα με αυλή στο Παραδείσι. Πληρ. τηλ. 81884

ΕΝΟΙΚΙΑΖΕΤΑΙ Διαμέρισμα με δύο υπνοδωμάτια, σαλόνι, κουζίνα, στο δεύτερο όροφο, περιοχή δασκάλων στη Ρόδο. **Πληροφορίες: 22410-36547, 22410-87130, 22410-27202**

ΕΝΟΙΚΙΑΖΟΝΤΑΙ
επιπλωμένες
γκαρσονιέρες
στο Λαδικό (Φαληράκι).
Τιμή 220 ευρώ μηνιαίως.
Πληρ. τηλ. 6937343297

ΕΝΟΙΚΙΑΖΟΝΤΑΙ επιπλωμένες γκαρσονιέρες στην Παύλου Μελά. **Πληρ. 6937343297 τηλ. 10:00 -14:00**

ΕΝΟΙΚΙΑΖΟΝΤΑΙ επιπλωμένες γκαρσονιέρες στο Φαληράκι. **Πληρ. 6937343297 τηλ. 10:00-14:00**

ΕΝΟΙΚΙΑΖΕΤΑΙ τριάρι - διαμέρισμα επί της οδού Μητροπόλεως 83Θ. Τηλ. 36072 - 35713.

ΕΝΟΙΚΙΑΖΕΤΑΙ τριάρι διαμέρισμά α' ορόφου στην οδό Λειψών 10 (κάθετος Κ. Τσαλδάρη). **Πληροφορίες τηλ. 22410-34335**

ΕΝΟΙΚΙΑΖΕΤΑΙ 3άρι διαμέρισμα επί της οδού Μητροπόλεως 83Θ. Τηλέφωνο 22410-36072 ή 35713

ΕΝΟΙΚΙΑΖΟΝΤΑΙ διαμερίσματα υπόγεια υπερ/μένα δύο υπνοδωματίων επί της οδού Παπαχριστοδούλου αρ. 19. **Πληρ. τηλέφωνα 25266-24274**

ΕΝΟΙΚΙΑΖΕΤΑΙ αποθήκη 180 τ.μ. με 4 ψυγεία κτιστά. Ενοίκιο 350 ευρώ το μήνα . Τηλ. 22410-75897

ΕΝΟΙΚΙΑΖΕΤΑΙ διαμέρισμα στο Ροδίνι 95 τ.μ. με 3 υπνοδωμάτια, κεντρική αυτόνομη θέρμανση. Για περισσότερες πληροφορίες τηλ. 22410-25467

ΕΝΟΙΚΙΑΖΟΝΤΑΙ επιπλωμένα Λουξ Διαμερίσματα με TV, AIR CONDITION και όλα τα οικιακά σκεύη, με τον μήνα ή την ημέρα, στην περιοχή Μητρόπολης. Τηλ. - Πληρ.: 6977896444 & 22410-29452

ΕΝΟΙΚΙΑΖΕΤΑΙ, ανακαινισμένο διαμέρισμα 75 τ.μ. στη Ρόδο (2 υπνοδωμάτια – ενιαία σαλόνι κουζίνα) διαμπερές με πολύ καλή θέα, στον 3ο όροφο. Διευθ. Αναστασιάδη και Κωτιάδη γωνία. Τηλ. 6934055612 & 6945616899

ΕΝΟΙΚΙΑΖΕΤΑΙ διαμέρισμα στον 1ο όροφο σε αρίστη κατάσταση. Δύο υπνοδωμάτια, σαλοτραπεζαρία, κουζίνα, τραπεζαρία, μπάνιο, επί της οδού Μητροπόλεως 83Θ. Τηλ. 22410 36072

ΕΝΟΙΚΙΑΖΕΤΑΙ Γκαρσονιέρα αποτελούμενη από δωμάτιο, κουζίνα, μπάνιο πλήρως επιπλωμένη και με αιρκοντίσιον στο κέντρο της πόλης, οδός Πλαστήρα 21. Καινούργιο, θέα απεριόριστη. Τηλ. 6978511659

ΕΝΟΙΚΙΑΖΕΤΑΙ επιπλωμένο STUDIO με αυτόνομο ρεύμα και ηλιακό θερμοσίφωνα επί της οδού Μουσών αρ. 7 στην πόλη της Ρόδου. **Πληροφορίες τηλ. 6972105501**

ΚΡΕΜΑΣΤΗ, ενοικιάζεται νέα πλήρως εξοπλισμένη STUDIO – γκαρσονιέρα, (ενιαίος χώρος) διαμπερής, ηλιακός, βεράντες, άνετο πάρκινγκ, 500μ. από την παραλία. Πληροφ.: κ. Μάνος, τηλ. 22410 81478 – 88818 & 6938626179

ΕΝΟΙΚΙΑΖΕΤΑΙ γκαρσονιέρα καινούργια και επιπλωμένη, στην πόλη της Ρόδου. Πληροφορίες στα τηλέφωνα 22410-20530 και 6947958106

Ενοικιάζονται διαμερίσματα με το μήνα ή την ημέρα πλήρως επιπλωμένα (πολυκουζινάκι, ψυγείο, ντους, WC, προσωπικό τηλέφωνο, κλιματισμό). Μονόχωρα και δίχωρα. Περιοχή Ζέφυρος, οδός Κωνσταντινίδη 9. Κατάλληλο για καθηγητές, δασκάλους, φοιτητές. Πληρ. τηλ. 22410-30063, 6972551300

ΕΝΟΙΚΙΑΖΕΤΑΙ 4άρι διαμέρισμα, στο Ροδίνι, και στην οδό Κων/πόλεως 34. Πληροφορίες στα τηλ. 2241-0-61689 & 22241-0-61000

ΕΝΟΙΚΙΑΖΟΝΤΑΙ δύο συνεχόμενα καταστήματα μεταξύ Πανεπιστημίου Αιγαίου και Πολεοδομίας Ρόδου (Νηρεύς) Αγ. Ιωάννου 48. Τηλ. 22410-30759

ΕΠΙ της Κοδριγκτώνος και Δρακίδου 22 ενοικιάζεται δίχωρη επιπλωμένη μονοκατοικία με δικό της Parking. Πληρ. τηλ. 22410 36385 και 22410 23814

ΕΝΟΙΚΙΑΖΕΤΑΙ 1ος όροφος 380 τ.μ. επί της Λεωφόρου Ρόδου – Λίνδου 232. Πληρ. Στα τηλέφωνα 22410-64458, 22410-24514

ΕΝΟΙΚΙΑΖΕΤΑΙ διαμέρισμα 2 δωματίων, μεγάλο χωλ, κουζίνα, μπάνιο. Απέναντι στο Πανεπιστήμιο. Πληρ. τηλ. 22410 30759

ΕΝΟΙΚΙΑΖΟΝΤΑΙ στην περιοχή Σγουρού, κοντά στο Μουσικό Γυμνάσιο, α) τεσσάρι Διαμέρισμα με τηλέφωνο, AIR CONDITION και ηλιακό β) Επιπλωμένο τεσσάρι Διαμέρισμα με δύο τουαλέτες και όλα τα οικιακά σκεύη, τηλέφωνο και κήπο, κοντά στο Μουσικό Γυμνάσιο στην περιοχή Σγουρού. γ) Ενοικιάζεται γκαρσονιέρα ρετιρέ με βεράντα και AIR CONDITION στην περιοχή Σγουρού. Τηλ.: 6977896444 & 22410-29452

ΕΝΟΙΚΙΑΖΟΝΤΑΙ: Ενα (1) διαμέρισμα 95 τ.μ. νεόκτιστο, πολυτελές, με αυτόνομη θέρμανση και ηλιακό, 2ου ορόφου. Επίσης: Γκαρσονιέρα 47 τ.μ. νεόκτιστη, πολυτελείας, 2ου ορόφου, πλήρως επιπλωμένη, δίχωρη με αυτόνομη θέρμανση - ηλεκτρ. ψυγείο και ηλεκτρ. κουζίνα. Στην περιοχή Αραπάκι, Παρθενόπης 18 **Κιν. Τηλ. 6944209883 Κο Θόδωρο.**

ΕΝΟΙΚΙΑΖΟΝΤΑΙ επιπλωμένα ή μη ένα δωμάτιο και μια γκαρσονιέρα στο Β' όροφο πολυκατοικίας με μεγάλη βεράντα και εξαιρετική θέα στην οδό Αγ. Αναργύρων 20. **Πληροφορίες τηλ. 28710**

ΕΝΟΙΚΙΑΖΕΤΑΙ επιπλωμένη δίχωρη γκαρσονιέρα με κλιματισμό όπισθεν ξενοδοχείου BELVENDERE περιοχή Ψαροπούλα. Πληροφορίες Τηλ. 22410-22050 ή 33441

ΕΝΟΙΚΙΑΖΕΤΑΙ γραφείο 55 τ.μ. δύο κυρίων δωματίων, με χωλ και τουαλέτα στον α' όροφο του Μεγάρου «ΚΙΟΣΟΓΛΟΥ» και με πρόσοψη επί της Εθελ. Δωδεκανησίων. Κατάλληλο για Δικηγορικό, Συμβολαιογραφικό, και συναφείς χρήσεις. Τηλέφωνο επικοινωνίας 6945 105247

ΕΝΟΙΚΙΑΖΟΝΤΑΙ δύο διαμερίσματα το ισόγειο είναι απίπλωτο και ο πρώτος όροφος επιπλωμένο. 80 τ.μ. το καθένα στα Κοσκινού. **Τηλ. 64536**

ΕΝΟΙΚΙΑΖΕΤΑΙ διαμέρισμα επί της Μιχ. Πετρίδη με δύο υπνωδομάτια, σαλόνι, κουζίνα, wc. Τηλ. 6972 764614 - 6973753556

ΕΝΟΙΚΙΑΖΕΤΑΙ διαμέρισμα 115τ.μ. ισόγειο περιοχή Μόντε Σμίθ 3 υπνο/τια, κουζίνα σαλόνι, μπάνιο, ηλιακό, θέρμανση μεγάλα μπαλκόνια, εντοιχ. κουζίνα-ηλεκτρικές συσκευές - τηλ. 38138, 6946469930.

ΕΝΟΙΚΙΑΖΕΤΑΙ διαμέρισμα 56 τ.μ. επί της οδού Ατταβύρου 10 - 3ος όροφος, πλήρως επιπλωμένο. **Στο σαλόνι** -air condition, τηλεόραση 28 ιντσών και τηλέφωνο. **Στην κρεβατοκάμαρα** - air condition, τηλεόραση. Περίοδος ενοικιάσεως: Από Απρίλιο έως και Δεκέμβριο 2005. Ενοίκιο 360 ευρώ. **Πληροφορίες τηλ.: 22410-34014 κ. Αγγελική**

ΕΝΟΙΚΙΑΖΕΤΑΙ διαμέρισμα επί της 28ης Οκτωβρίου 53 πλήρως επιπλωμένο σαλόνι, τραπεζαρία, κουζίνα με 1 υπνοδωμάτιο και μπάνιο από τον Ιανουάριο. Δεκτές μόνο φοιτήτριες Πληρ. τηλ.: 36385

ΕΝΟΙΚΙΑΖΕΤΑΙ διαμέρισμα 100τ.μ. στην περιοχή Ασγούρου κοντά στο 10 Δημοτικό Σχολείο. Τηλέφωνο 6944145073 κος Μανώλης.

ΕΝΟΙΚΙΑΖΕΤΑΙ κατάστημα 280 τ.μ. στην Ιαλυσό μεταξύ των οδών Λεωφ. Ηρακλειδών, Αγ. Ιωάννου και Δημοκρατίας με αύλειο χώρο 300τ.μ. με δύο W.C., κατάλληλο για επαγγελματική εκμετάλλευση μπροστά από το Γυμνάσιο και Λύκειο Ιαλυσού **Πληροφορίες τηλ.: 22410/93217**

ΕΝΟΙΚΙΑΖΕΤΑΙ στούντιο πλήρως εξοπλισμένο με κλιματισμό, ανεξάρτητο 230 ευρώ. Τηλ. 22410 39268, κιν. 6946 446523

ΕΝΟΙΚΙΑΖΟΝΤΑΙ στην Ιαλυσό πλάι στο ξενοδοχείο Ηλέκτρα, επιπλωμένες γκαρσονιέρες με θέρμανση. **Πληροφορίες Τηλ. 22410-22050-33441**

ΕΝΟΙΚΙΑΖΕΤΑΙ τριάρι διαμέρισμα στην περιοχή δασκάλων, νεόκτιστο και με θέα τη θάλασσα. Πληρ. τηλ. 2244047194, 6979079131

ΕΝΟΙΚΙΑΖΕΤΑΙ διαμέρισμα β' ορόφου 85 τ.μ. επί της οδού Καρπάθου για επαγγελματική ή οικιακή χρήση. Πληροφορίες τηλέφωνο 22410 75504 και 6932208140

ΕΝΟΙΚΙΑΖΕΤΑΙ οροφοδιαμέρισμα 120 μέτρων με 3 υπνοδωμάτια - τζάκι - φουλ air condition - εντοιχισμένη κουζίνα με συσκευές στο Μόντε Σμίθ. Ενοίκιο 600 ευρώ. Πληροφορίες 22410 63234

ΕΝΟΙΚΙΑΖΕΤΑΙ διαμέρισμα 80 τ.μ., 1ος όροφος, σε καινούργια οικοδομή στην Ιαλυσό επί των οδών Λεωφ. Ηρακλειδών, Δημοκρατίας μπροστά από το Γυμνάσιο -Λύκειο Ιαλυσού με όλες τις σύγχρονες ανέσεις: (Κλιματισμός, θέρμανση, χώρος στάθμευσης) κ.α. **Τηλ. 22410/93217.**

ΕΝΟΙΚΙΑΖΕΤΑΙ μονοκατοικία 220 τ.μ. σε κήπο 800 τ.μ. με ανεξάρτητους βοηθητικούς χώρους, θέρμανση air-condition, ηλιακό θερμοσίφωνο και με νυχτερινό τιμολόγιο επί της Λεωφόρου Ηρακλειδών (Ιαλυσού) 20. Πληρ. 35174 - 29284

ΕΝΟΙΚΙΑΖΟΝΤΑΙ διαμερίσματα 56τ.μ. 2 ατόμων και για συγκατοίκηση πλήρως εξοπλισμένα ηλεκτρονικές συσκ. επιπλα-σκεύη-κλινοσκεπάσματα-κλιματισμό-ηλιακό θερμοσίφωνα, δορυφορική TV. Μόνο σε φοιτητές - εκπαιδευτικούς - στρατιωτικούς-αστυνομικούς -Δ.Υπαλλήλους. Τηλ. 697975619 - Παραδείσι

ΕΝΟΙΚΙΑΖΕΤΑΙ δίχωρη επιπλωμένη γκαρσονιέρα σε καινούρια πολυκατοικία στην οδό Καμείρου 43. Πληρ. τηλ. 6944170618-2241076504

ΕΝΟΙΚΙΑΖΕΤΑΙ 60τ.μ. διαμέρισμα 2 υπνοδωματίων επιπλωμένο με τηλεόραση και air condition στην οδό Κέννεντυ στο ισόγειο με αυλή. Ενοίκιο 390 ευρώ. Επίσης στην παραλία Ελλη δωμάτια επιπλωμένα με ατομικό μπάνιο (θέα στη θάλασσα) ενοίκιο 220 ευρώ (όλα τα έξοδα πληρωμένα). **Πληροφορίες τηλ.: 2241020012**

ΕΝΟΙΚΙΑΖΕΤΑΙ επιπλωμένη γκαρσονιέρα με 30 τ.μ. περίπου εσωτερικό χώρο (κουζίνα-υπνοδωμάτιο-λουτρό) και 30 τ.μ. αυλή στην Ιαλυσό (οδός Σύμης αρ.6) εξοπλισμένη επίσης με αυτόνομο ηλιακό θερμοσίφωνο, πλυντήριο, χωρίς κοινόχρηστα και νερό. Πληροφορίες στα τηλέφωνα 22410 75448 κιν. 6974474999

ΕΝΟΙΚΙΑΖΕΤΑΙ διαμέρισμα 2 δωματίων, μεγάλο χωλ, κουζίνα, μπάνιο, επιπλωμένο, απέναντι στο Πανεπιστήμιο Αιγαίου. Πληρ. τηλ.30759

ΕΝΟΙΚΙΑΖΕΤΑΙ υπαίθριος χώρος 1.000 τ.μ. με πρόσοψη 6 μέτρα επί της Λεωφ. Ρόδου – Λίνδου στο 7ο χιλ. Πληροφορίες τηλ. 22410 23716 ώρα μετά τις 6 μ.μ.

ΕΝΟΙΚΙΑΖΟΝΤΑΙ στην περιοχή Ιξιά-Τρεις μέσα σε μεγάλο κήπο και ήσυχο περιβάλλον 1) πολυτελές τριάρι 2) πλήρως επιπλωμένη γκαρσονιέρα. Διαθέτουν: θέρμανση, τηλέφωνο, ηλιακό και ηλεκτρικό θερμοσίφωνο, αερόθερμο μπάνιου, ανεμιστήρα οροφής, μεγάλες βεράντες και πάρκινγκ. Πληρ. τηλ. 22410 92714

ΕΝΟΙΚΙΑΖΟΝΤΑΙ δίχωρες γκαρσονιέρες με πλήρη εξοπλισμό, κλιματισμό, μεγάλες βεράντες και άνετο πάρκινγκ στο 5ο χιλιόμετρο της λεωφόρου Καλλιθέας, χωρίς κοινόχρηστα. Πληροφορίες τηλ. 22410-67014, 6946790515 και 6945105247

ΑΥΤΟΚΙΝΗΤΑ

ΠΩΛΕΙΤΑΙ αυτοκίνητο FIAT PUNTO τρακαρισμένο μόνο για ανταλλακτικά, χλμ. 25.000, μηχανή, σασμάν, σαλόνι καινούρια. **Πληροφορίες τηλ: 2241052331-51764 από 09:00-13:00 και 16:00-20:00**

ΠΩΛΕΙΤΑΙ Peugeot Rallye 16V μοντέλο 2000, 140 PS ατρακάριστο, κίτρινο χρώμα, Full Extra, δεκτός κάθε έλεγχος τηλ. 6977993853

ΠΩΛΕΙΤΑΙ αυτοκίνητο μάρκας SEAT GREDOS GLX MODEL 89 Πληρ. τηλ: 6942780037

ΠΩΛΕΙΤΑΙ MAZDA 323 F μοντέλο '99 τρακαρισμένο ή για ανταλλακτικά. Τιμή: 1000 ΕΥΡΩ. Τηλ. 6937222375

ΠΩΛΕΙΤΑΙ NISSAN ALMERA CHALLENGE μαύρο, mod. 2002, σε άριστη κατάσταση. Δεκτός κάθε έλεγχος. Τιμή 10.000 ευρώ. **Τηλ. 6945934037 (ώρες 10:00-14:00)**

ΠΩΛΕΙΤΑΙ SEAT IBIZA mod. '97, σε καλή κατάσταση. Δεκτός κάθε έλεγχος. **Τηλ. 6944256426 (ώρες 10:00-14:00)**

ΠΩΛΕΙΤΑΙ αυτοκίνητο μάρκας ALFA ROMEO 164 SUPER χρώματος μαύρο 2000 cc V6 TURBO 220PS με 92.000 ΚΜ σε άριστη κατάσταση FULL EXTRA. Τιμή 12.000 ευρώ και με χρηματοδότηση Τηλ.: 6947905605

ΠΩΛΕΙΤΑΙ ολοκαίνουργη VESPA 150cc με 1800 χιλ. με την εγγύηση. Χρώματος μαύρο. Τηλ. 6932090167 κ. Δημήτρης.

ΠΩΛΕΙΤΑΙ μοτοσυκλέτα μάρκας YAMAHA ZT 600, μοντέλο 2003, για 4.000 ευρώ, με λίγα χιλιόμετρα. Πληρ. Τηλ. 6972324351

ΠΩΛΕΙΤΑΙ τζιπ μάρκας HONDA H-RV μοντέλο 2003 με 24.000 χλμ. σε άριστη κατάσταση. Τιμή ικανοποιητική. **Τηλ. 6946107637**

ΠΩΛΕΙΤΑΙ μηχανή TDM YAMAHA 850 cc μοντέλο 2000 8' εξάμηνο σε άριστη κατάσταση. Φυλάσεται σε γκαράζ. Δεκτός κάθε έλεγχος. Πληρ. τηλ. 6947825286

ΠΩΛΕΙΤΑΙ FORD KA, Μοντέλο του 2002, 1300cc, 23.000 χλμ., ατρακάριστο, κόκκινο χρώμα, με A/C, κεντρικό κλείδωμα, ηλεκτρικά παράθυρα, σε αρίστη κατάσταση. Πληρ. τηλ. 6932.317378 Απογευματινές ώρες κα. Νατάσα

ΠΩΛΕΙΤΑΙ HARLEY DAVIDSON 883 sporting χρώμα μπορντώ σε τιμή ευκαιρίας. Τηλ. 6932964250

ΠΩΛΕΙΤΑΙ I.X. DAIHATSU CUORE του 1987 σε καλή μηχανική κατάσταση. Τιμή 400 ευρώ. Πληρ. τηλ. 6947827019

ΖΗΤΟΥΝ ΠΡΟΣΩΠΙΚΟ

ΖΗΤΟΥΝΤΑΙ 2 Μαίες από την Μαιευτική & Γυναικολογική Κλινική Καραγιάννη **«Αγιος Ελευθέριος»** Ρόδος. **Διεύθυνση: Αμερικής 107, Ρόδος 85100 Τηλέφωνο: 22410-28003/27260/27650 Παρακαλούμε να στείλετε βιογραφικό σημείωμα στο φαξ: 22410 27260.**

ΖΗΤΕΙΤΑΙ κυρία άνω των 45 ετών για τη φύλαξη παιδιού ηλικίας 2 ετών και για καθαρισμό σπιτιού. Συστάσεις απαραίτητες. Πληροφορίες τηλεφ. 6944 202409.

ΖΗΤΟΥΝΤΑΙ ελαιοχρωματιστές -υδροχρωματιστές με ανάλογη προϋπηρεσία για άμεση εργασία στο Ξενοδοχείο RODOS PALACE. Οι ενδιαφερόμενοι μπορούν να απευθύνονται καθημερινά στο τηλέφωνο 22410-25222. Υπόψιν κ. Παύλου Ρούμπη.

ΖΗΤΕΙΤΑΙ Υπάλληλος για κατάστημα, να οδηγεί μηχανάκι, ηλικίας περίπου 16-18 ετών. Τηλ. 22410 32225

ΖΗΤΟΥΝΤΑΙ σερβιτόροι να εργασθούν σε καφετέρια στο εμπορικό κέντρο. Τηλ. 22410-86093 και 6977079447

ΑΤΟΜΑ ζητούνται για μερική ή πλήρη απασχόληση. Αμοιβή από 1000 ευρώ, έξτρα μπόνους, δωρεάν ταξίδια. Πληροφορίες κα Αναγνωστοπούλου τηλ.6948545217.

ΑΠΟ ΤΑΖΜΑΧΑΛ, ζητείται προσωπικό όλων των ειδικοτήτων (κηπουρός, καθαρίστριες, βοηθοί, εργάτες). Τηλ. 22410-29220 και 6942 981095.

Ζητείται νοσοκόμα εσωτερική για ηλικιωμένη κυρία ανάπηρη στ' Αφάντου. Πληροφορίες: 2241066304, 6946283008, 6972419715

ΑΤΟΜΑ 19 - 65 ζητούνται από Πολυεθνική Εταιρεία για δουλειά μέσα από το χώρο τους. Υψηλές αποδοχές. Για ενημέρωση και εκπαίδευση, για κλείσιμο θέσης – Κυρ. ΜΠΑΜΠΑΛΗΣ 210-6843585. Παρασκευή 22/7/05 ώρα 18.45 στο ΡΟΔΟΣ ΠΑΛΛΑΝΤΙΟΥΜ

ΖΗΤΟΥΝΤΑΙ οδηγοί με δίπλωμα Γ' κατηγορίας και εργάτες. Τηλ. 22410 60345

ΖΗΤΕΙΤΑΙ διανομέας για την ψησταριά Σούπερ Σεραφίνο από τις 6 έως 12μ.μ. με δίπλωμα για μηχανάκι. Τηλ. 22410-21137

ΠΟΛΥΕΘΝΙΚΗ εμπορική εταιρεία ζητεί 5 άτομα για ημιαπασχόληση στο τμήμα δημοσίων σχέσεων. Προϋπηρεσία όχι απαραίτητη. Παρέχεται εκπαίδευση. Πληροφορίες: κα Ρεμουντάκη Κατερίνα. Τηλ. 6945794681.

ΖΗΤΕΙΤΑΙ υπάλληλος για τουριστικό κατάστημα. Τηλ. 6976 321287 & 6942 851737

ΖΗΤΕΤΑΙ σερβιτόρος
και βοηθοί σερβιτόρων
για εστιατόριο εντός
πόλεως για εργασία
όλο το χρόνο.
Τηλ. 39043

ΖΗΤΕΙΤΑΙ κοπέλα άνω των 40 ετών, ελληνίδα ή αλλοδαπή που να μιλάει καλά τα ελληνικά, ως εσωτερική σε σπίτι με δύο παιδιά ηλικίας 3 και 1 έτους. **Συστάσεις απαραίτητες. Πληρ. Τηλ. 6944 202409 καθημερινά 10-1 το πρωί και 6-9 το απόγευμα.**

ΑΠΟ Ανώνυμη Εταιρεία Τροφίμων ζητούνται 4 άτομα ανεξαρτήτου ειδικότητας. Γνώσεις Η/Υ επιθυμητές. Τηλ. 6974820422

Η ΚΑΡΑΚΙΤΣΟΣ SECURITY ζητά προσωπικό. Πληροφ. από 10 έως 13 στα τηλ. 22410 62233 και 22410 63322

ΖΗΤΟΥΝΤΑΙ πεπειραμένοι σερβιτόροι/ες για εστιατόριο a la carte. **Τηλέφωνο επικοινωνίας: 22410-39083, 09:00 -20:00**

ΖΗΤΕΙΤΑΙ πωλήτρια έως 25 ετών, εμφανίσιμη, με γνώσεις αγγλικής ή γερμανικής για να εργασθεί σε κατάστημα ανδρικών ενδυμάτων. Ωράριο καταστημάτων. Τηλ. 22410-70402

ΔΙΑΦΗΜΙΣΤΙΚΗ εταιρεία ζητά συνεργάτες για δεκαπενθήμερο πρόγραμμα προώθησης και πωλήσεων γνωστών υπηρεσιών στη Ρόδο. Ευκαιρία μονιμοποίησης της συνεργασίας για τους φιλόδοξους. Τηλεφωνήστε στο 6944 277739 και 6947 193414 για περισσότερες πληροφορίες

ΑΠΟ εμπορικό κατάστημα της Ρόδου ζητείται πωλήτρια με γνώσεις διακόσμησης και αρχιτεκτονικής εσωτερικού χώρου. Αποστολή Βιογραφικών με επισυναπτόμενη φωτογραφία: Λεμεσού 20-22 Ρόδος Πληροφορίες: 22410-39083 9:00 - 20:00

Η ΕΤΑΙΡΕΙΑ NETECH ΕΠΕ επιθυμεί να προσλάβει τεχνικό Η/Υ και δικτύων με προϋπηρεσία. Για περισσότερες πληροφορίες καθημερινά από 9-2 και 5-8 στο τηλ. 22410 77440. Για αποστολή βιογραφικού σημειώματος στο φαξ: 22410 77439 ή μέσω email. info@netech.gr

ΖΗΤΟΥΝΤΑΙ οδηγοί με δίπλωμα 3ης κατηγορίας Τηλ. επικοινωνίας 22410-60345

ΖΗΤΕΙΤΑΙ από εστιατόριο στην Παλιά Πόλη μάγειρας. Σπαστό ωράριο. Πληροφορίες κ. Κώστα τηλ. 6948 587301

Μάγειρας, βοηθός μαγείρου, λαντζιέρα, αποθηκάριος, σερβιτόρος - βοηθός σερβιτόρου, πιτσαδόρος, ψήστης, βοηθός λογιστού, ταμίας. Τηλ: 22410 22282. Κος Βαγγέλης: 6948587305, Κος Κώστας 6948587300

ΖΗΤΕΙΤΑΙ πωλήτρια ηλικίας έως 25 ετών με γνώσεις ξένων γλωσσών για μόνιμη απασχόληση σε γνωστό κατάστημα εμπορίας ρούχων. Πληρ. τηλ. 222410 70402

ΣΟΒΑΤΖΗΣ υπήκοος Ρουμανίας αναζητεί πρωινή εργασία. Τηλ. 6976385621

ΖΗΤΟΥΝΤΑΙ άτομα για να εργασθούν σε γραφείο ενοικιάσεως αυτ/των με γνώση της γερμανικής ή αγγλικής. Πληρ. τηλ. 22410 51171, 6936656816.

ΑΜΕΣΑ ζητούνται για κάλυψη θέσεων άτομα για δουλειά από το σπίτι τους. Όχι κατασκευές, όχι τηλεμάρκετινγκ πλασιέ. Εισόδημα τουλάχιστον 600 ευρώ-3.000 ευρώ μηνιαία. Πληροφορίες: 2310/516-226

ΖΗΤΕΙΤΑΙ πωλήτρια για κατάστημα ρούχων στην Παλιά Πόλη Τηλ. 6937 818177 κ. Κώστα

ΖΗΤΕΙΤΑΙ μάγειρας και βοηθός μαγείρου πεπειραμένοι για εστιατόριο στην Λίνδο. Τηλ. 6977 444683

ΖΗΤΕΙΤΑΙ υπάλληλος για δωδεκάμηνη απασχόληση από πρακτορείο ταξιδίων Απαιτούμενα προσόντα: απόφοιτοι τουριστικής σχολής, ξένες γλώσσες, γνώση Η/Υ. Ηλικία ως 25 ετών Ανάλογη προϋπηρεσία θα ληφθεί υπ' όψιν. Αποστολή βιογραφικών στην ταχ. θυρίδα 451

ΨΑΧΝΕΤΕ ΓΙΑ ΕΡΓΑΣΙΑ; Από ταχύτατα αναπτυσσόμενη εταιρεία ζητούνται άτομα για την στελέχωση ηγετικών θέσεων. Από 700-2.800 ευρώ μηνιαίως. Για πληροφορίες καλέστε στο τηλ. κέντρο 2271081063

ΖΗΤΟΥΝΤΑΙ άτομα για δουλειά από το χώρο τους. Εκπληκτική συνεργασία! Κέρδη τουλάχιστον 3.000 ευρώ/μηνιαία. Τηλ. 2310 516281.

ΔΙΑΦΟΡΑ

ΚΥΡΙΑ αναλαμβάνει καθαρισμό σπιτιών, γραφείων, κοινόχρηστους χώρους πολυκατοικιών, σιδέρωμα, φύλαξη παιδιών. Μόνο σοβαρές προτάσεις. Πληρ. τηλ. 6934176045.

ΠΩΛΕΙΤΑΙ: Μονάδα με γκαστρωμένες αγελάδες και με γάλα μαζί, 30 τόνους ποσόστωση, 6 δικαιώματα για αγελάδες. Τηλ. 75739 μετά τις 5.00μ.μ.

ΠΩΛΟΥΝΤΑΙ γουρούνια, σε υπαίθρια περιοχή. Τιμή συζητήσιμη. **Τηλ. 22410-28525**

ΠΩΛΕΙΤΑΙ σύνθετο σύνθεση λόγω λάθους διαστάσεων. Πληρ. τηλ. 2241030230 ώρες από 2.30 μέχρι 4.30 και μετά τις 9.00

ΠΩΛΕΙΤΑΙ μπαρ (ημικυκλικό) 1,50 μ. 400 ευρώ. Τηλ. 6973 394166

ΜΕΓΑΛΗ ΕΥΚΑΙΡΙΑ

Πωλείται εξοπλισμός Οβελιστηρίου (ψυγείο, ντουλάπα, ψησταριές, γκριλ γύρου, καρέκλες, τραπέζια). Πληρ. τηλ.: 6972056211 (Μιχάλης)

ΠΩΛΕΙΤΑΙ ΦΩΤΙΖΟΜΕΝΗ ΕΠΙΓΡΑΦΗ ΔΙΠΛΗΣ ΟΨΕΩΣ 1μΧ1μ με βάση και χρονοδιακόπτη σε τιμή ευκαιρίας τηλ. 38138-6946469930

ΠΩΛΕΙΤΑΙ σκάφος μηχανοκίνητο BAVARIA 330/2001 με πολλά extra. **Πληροφ. τηλ. 6937307822**

ΑΓΟΡΑΖΟΝΤΑΙ ευροπαλέτες σε καλή κατάσταση. Περισυλλογή δική μας. 6ο χλμ. Λεωφ. Ρόδου - Καλλιθέας Τηλ.: 22410 60345

ΚΥΡΙΑ ζητά εργασία, σιδέρωμα ή μπέιμπι σίτερ. Τηλ. 6997 223321 Δανάη

ΠΩΛΟΥΝΤΑΙ σε τιμές ευκαιρίας λόγω αναχωρήσεως καθιστικό (καναπές τριθέσιος, διθέσιος, πολυθρόνα), τραπεζάκια κρύσταλλο, τραπέζι κουζίνας - 4 καθίσματα, ηλεκτρική κουζίνα, μίνι πλυντήριο πιάτων, μπουφεδάκι και άλλα μικροέπιπλα. **Πληροφορίες τηλ. 28176**

ΥΔΡΑΥΛΙΚΟΣ με άδεια εγκαταστάτη Β' τάξεως διά έργα, κατασκευή και συντήρηση θερμοϋδραυλικών εγκαταστάσεων Ατμού όλων των Μπαρ - Ιατρικών αερίων, εύφλεκτων Υγρού και αερίων, ζητώ την ανάλογη εργασία. Εχω προϋπηρεσία κατασκευής και συντήρησης Νοσοκομείων. Τηλ. 6977815796

ΠΩΛΟΥΝΤΑΙ: διαμέρισμα 50 τ.μ. τελειωμένο σε πολύ καλή τιμή, στο Ροδίνι. Αμάξι R 19 και επίπλωση κομμωτηρίου σε τιμή ευκαιρίας. Πληρ. τηλ. 2241039519 ώρες καταστημάτων.

ΚΕΝΤΡΟ ΛΟΓΟΘΕΡΑΠΕΙΑΣ

Αποκατάσταση άρθρωσης, φωνολογίας και γλωσσικών δεξιοτήτων

ΠΑΠΑΧΡΙΣΤΟΔΟΥΛΟΥ ΑΣΤΕΡΟΠΗ

ΛΟΓΟΠΕΔΙΚΟΣ

Κων. Παλαιολόγου 6, τηλ. 22410 39756, Κιν. 6944 719958

ΠΩΛΟΥΝΤΑΙ α) μεταχειρισμένος καναπές - κρεβάτι που γίνεται και διπλό με τα στρώματά τους β) ντουλάπα δίφυλλη και γ) Η/Υ με εκτυπωτή και σαρωτή (SCANNER). Τιμή ευκαιρίας. Πληροφορίες κινητό 6942 090720 και 22410 74762.

BILLARD - ΜΠΙΛΙΑΡΔΑ

ΠΩΛΟΥΝΤΑΙ Μπιλιάρδα ελαφρώς μεταχειρισμένα σε άριστη κατάσταση, με κέρματα - μάρκες - χωρίς, σε πολύ καλές τιμές. Servis Μπιλιάρδων. Τηλ.: 6936179040, 6936179033

ΠΩΛΟΥΝΤΑΙ σε καλή κατάσταση ΑΠΟ ΞΕΝΟΔΟΧΕΙΟ **1)** Επιπλα Δωματίου, **2)** Φωτιστικά, **3)** Καθιστικά εστιατορίου/Μπάρ, **4)** Μηχανή καφέ Εσπρέσσο/Φίλτρο, **5)** Καρέκλες/τραπέζια εξωτερικού χώρου, **6)** Ντέξιον για αποθηκευτικούς χώρους,. Τιμές εξαιρετικά χαμηλές. Πληρ. πρωινές ώρες (22410) 30607 - 34636

ΠΩΛΟΥΝΤΑΙ φούρνος και εστίες (κουζίνα) 450 Ευρώ και μπουφές με καθρέφτη χειροποίητος 450 Ευρώ όλα σε άριστη κατάσταση 1 έτους τηλ. 6944/386069

ΠΩΛΟΥΝΤΑΙ: Στρώματα νερού, στρώματα ηλεκτρομασάζ, συντριβάνια, διακοσμητικοί καταρράκτες, συσκευές παθητικής γυμναστικής, μικροπισίνες, υδρομασάζ, μικροκαμπίνες χαμάμ. Τηλ. 6932164962

ΠΩΛΕΙΤΑΙ: Επαγγελματική φούσκα (2.10) μοτέρ 1,5. Αχρησιμοποίητα σε τιμή ευκαιρίας. Τηλ. 22410 -39268 και 6994217168

ΠΡΟΣΦΕΡΩ μασάζ στον χώρο μου και στον χώρο σας. Ολγα. Τηλ. 6972902821

ΠΩΛΕΙΤΑΙ οπωροπαντοπωλείο. Θεμιστοκλέους Σοφούλη δίπλα από τον ΟΑΕΔ. Πληρ. τηλ. 2241076325

ΑΝΑΖΗΤΩ στη Ρόδο επαγγελματία συνεργάτη για την προώθηση, διάθεση του CD Πανοράματος Ρόδου (Panoround Rodos)! Παρακαλώ όπως επικοινωνήσετε μαζί μου (στα Αγγλικά ή Γερμανικά) στην ηλεκτρονική διεύθυνση: sales@panoround.com.

ΛΟΓΟΘΕΡΑΠΕΥΤΡΙΑ Α.ΤΕΙ

Αναλαμβάνει παιδιά προσχολικής ηλικίας με προβλήματα λόγου - άρθρωσης καθώς και δίγλωσσα παιδιά σε κατ' οίκον μαθήματα. Τηλέφωνο 6932 920345

ΠΡΟΣΟΧΗ ΜΕΓΑΛΗ ΕΥΚΑΙΡΙΑ ΓΙΑ ΑΡΤΟΠΟΙΟΥΣ ΚΑΙ ΖΑΧΑΡΟΠΛΑΣΤΕΣ

ΠΩΛΟΥΝΤΑΙ: 1) Μηχανή τυρόπιτας και μπουγάτσας αυτόματη **2)** Πάγκος εργασίας 3 μέτρα ηλεκτρικός **3)** Ζυμωτήριο 2 ταχυτήτων από 5 kg έως 120 kg αλεύρι Όλα μαζί 1.800 ευρώ. Πληρ. τηλ. 22410 75897

ΕΜΠΕΙΡΟΤΕΧΝΗΣ ελαιοχρωματιστής αναλαμβάνει παντός είδους ελαιοχρωματισμούς. Τηλ: 6946204157

ΨΗΦΙΑΚΗ φωτογραφική μηχανή CANON ελάχιστα μεταχειρισμένη, με το κουτί και όλο τον εξοπλισμό της, 9 x zoom, usb, λήψη video, σύνδεση με τηλεόραση, δυνατότητα manual focus, αργές ταχύτητες, 9shooting modes, περιλαμβάνεται κάρτα μνήμης. Τιμή 150 ευρώ. Τηλ. 6947-401508 κος. Γιώργος

ΠΩΛΗΣΗ ΕΞΟΠΛΙΣΜΟΥ

ΠΩΛΕΙΤΑΙ εξοπλισμός για κατάστημα, ράφια & ξύλινες πλάτες τηλ.: 6932352603.

Άλλαξε τη ζωή σου τώρα! Με 2-4 ώρες/ημέρα κέρδισε από 1.000 - 3.000 ευρώ/μήνα και ξεκίνα να κάνεις τα όνειρά σου πραγματικότητα! Τηλ. 2310 516 226

ΠΩΛΕΙΤΑΙ ένα κινητό τηλέφωνο PANASONIC GD 87 σε πολή καλή κατάσταση μαζί με φορτιστή, φορτιστή αυτοκινήτου, καλώδιο USB για σύνδεση με ηλεκτρονικό υπολογιστή και δύο αυθεντικά παιχνίδια PS 2 (DRC 2, Silenthill 2) Τιμή 200 ευρώ. Πληρ. τηλ. 6937268749.

ΠΩΛΕΙΤΑΙ κρεβάτι (κουκέτα) ενσωματωμένη με ντουλάπα, γραφείο 450 ευρώ

ΠΩΛΕΙΤΑΙ ηλεκτρικό επαγγελματικό grill αχρησιμοποίητο, λόγω έλλειψης χώρου. Πληροφορίες στο: 2241039275 -6936761262

YOGA

Για το μυαλό, το Σώμα και το πνεύμα

Ολες οι ηλικίες και οι σωματότυποι είναι ευπρόσδεκτοι. Η γιόγκα δεν είναι ανταγωνιστική. Σε διδάσκει πως ν' ανταποκρίνεσαι στις ανάγκες του σώματός σου. Τιμή μαθήματος 5 ευρώ. Μηνιαία πληρωμή δεκτή. Τηλ.: 6946984511

ΠΩΛΗΣΕΙΣ ΑΚΙΝΗΤΩΝ

ΠΩΛΕΙΤΑΙ fast food στην περιοχή Κολυμπίων, πλήρως εξοπλισμένο. Πληρ. τηλ. 2410 56038

ΠΩΛΕΙΤΑΙ μία αποθήκη 130 τ.μ. εντός Ρόδου κατάλληλη για πολλές χρήσεις. Τηλ. 6934 903272 και 6946 559539

ΠΩΛΕΙΤΑΙ ισόγειο διαμέρισμα καθαρό 81 τ.μ. καινούργιο, ακατοίκητο επί της οδού 28ης Οκτωβρίου 26. Τηλ. 91141 και 6972826627

ΠΩΛΕΙΤΑΙ: Ισόγειο Κατάστημα αποτελούμενο από έναν ενιαίο χώρο επιφάνειας 9 τ.μ. που βρίσκεται επί της οδού Ευριπίδου στην Παλιά Πόλη της Ρόδου. Πληροφορίες: 694 66 58 57 6 ΡΟΔΟΣ

ΠΩΛΕΙΤΑΙ διαμέρισμα εντός Ρόδου 130 τ.μ. Τηλ. 6934 903272 και 6946 559539

ΕΥΚΑΙΡΙΑ!!!

ΠΩΛΕΙΤΑΙ ΕΠΙΧΕΙΡΗΣΗ ΟΒΕΛΙΣΤΗΡΙΟΥ ΕΠΙΚΕΡΔΗΣ ΣΕ ΠΟΛΥ ΚΑΛΟ ΣΗΜΕΙΟ ΤΗΣ ΠΟΛΗΣ ΓΙΑ ΛΟΓΟΥΣ ΥΓΕΙΑΣ. ΤΗΛ. 6936161740, 6946282082

ΠΩΛΕΙΤΑΙ οικόπεδο στα Κρητικά 3.000 τ.μ. οικοδομήσιμο. Τηλ. 6936271471.

ΠΩΛΕΙΤΑΙ αποθήκη υπόγεια 347 τ.μ. εντός Ρόδου με μπάνιο, ρεύμα τριφασικό, πλακάκι λευκό. Κατάλληλη και για κατοικία. Σε τιμή ευκαιρίας για λόγους υγείας. Αποκλείονται μεσίτες. **210-2835963-6946559539-6933863184.**

ΠΩΛΕΙΤΑΙ αργυροχρυσοχοείο στο κέντρο της πόλης με ή χωρίς εμπόρευμα έτοιμο προς λειτουργία. Τηλ: 6936915551

ΠΩΛΗΣΗ ΕΠΙΧΕΙΡΗΣΗΣ

Πωλείται επιχείρηση παιδικών ενδυμάτων σε πολύ καλή τιμή, χαμηλό ενοίκιο και εξασφαλισμένη πελατεία. Τηλ. 6932352603

ΠΩΛΟΥΝΤΑΙ 2 διαμερίσματα στη Λάρδο 105 τ.μ. έκαστο στην τιμή 352.164 ευρώ και τα δύο μαζί, πολυτελούς κατασκευής. Τηλ. 6938644166

ΠΩΛΕΙΤΑΙ αποθήκη 170 τ.μ. εντός πόλεως Ρόδου κατάλληλη και για κατοικία. Ανταλλάσσεται και με ακίνητο στην Αττική. Πληρ. Τηλ. 6946 559539-210.2835963

Πωλείται Βιοτεχνικός χώρος 560m2. Ισόγειο μαζί με οικία στον 1ο όροφο 230m2 επί της λεωφ. Ρόδου - Λίνδου (Ρόδος - Φαληράκι) με δυνατότητα επέκτασης στα 2000m2. Πληροφορίες τηλ. 22410-65711. Ωρες από 9:00 - έως 15:00

ΠΩΛΕΙΤΑΙ στον Πειραιά στην περιοχή Καλλίπολη δίπλα στη θάλασσα τριάρι εικοσαετίας 2ου ορόφου σε άριστη κατάσταση φρεσκοβαμμένο τιμή 116.000 Ευρώ τηλ. 210-2530132 - 6948519610

ΚΑΡΑΚΟΝΕΡΟ Διαμερίσματα λουξ κατασκευής απεριόριστη θέα (ισόγειο 111 Μ2 Α' Όροφος 111 Μ2, Α' όροφος 96 Μ2 x 550 τ.μ. Δρχ. Β' όροφος 90 Μ2), Ακίνητα νέας χιλιετίας κα MITTON 22410 22142 κιν. 6945 668060

ΠΩΛΕΙΤΑΙ διαμέρισμα στην Ιαλυσό 3 δωματίων δευτέρου ορόφου, δάνεια δεκτά και ευκολίες πληρωμής. Τηλ. 6948209098, 6932613242

ΠΩΛΕΙΤΑΙ οικόπεδο εξ' αδιαιρέτου κατάλληλο για επένδυση 400 μέτρα στο 2ο χλμ. Ρόδου - Λίνδου. Πληροφορίες τηλ. 6972764614 και 6973753556

ΠΩΛΕΙΤΑΙ σπίτι στην Παλιά Πόλη με αυλή. Τηλ. 6936271471.

ΠΩΛΕΙΤΑΙ μάντρα στη Μαλώνα με 150 κατοίκες και 100 δικαιώματα. Πληρ. τηλ. 22440 51698.

ΠΩΛΕΙΤΑΙ χωράφι στον Αρχάγγελο στη θέση «Μαλά» επιφανείας 1.100 τετρ. μέτρων. Πληρ. τηλ. 2244051266

ΠΩΛΕΙΤΑΙ διαμέρισμα τριάρι με ηλιακό και τζάκι και τον αέρα δικό του στην Ανάληψη. **Τηλ. 6972228836**

ΜΑΘΗΜΑΤΑ

ΤΕΛΕΙΟΦΟΙΤΗ Παιδαγωγικού Τμήματος Δημοτικής Εκπαίδευσης παραδίδει μαθήματα κατ' οίκον σε παιδιά Δημοτικού, για όλα τα μαθήματα. **Τηλ. 6932241438**

ΚΑΘΗΓΗΤΡΙΑ ΓΕΡΜΑΝΙΚΗΣ ΦΙΛΟΛΟΓΙΑΣ πτυχιούχος Αριστοτελείου Πανεπιστημίου Θεσσαλονίκης. Παραδίδει μαθήματα όλων των επιπέδων. Πληρ. Τηλ. 2241036745, Κιν. 6978019323

ΠΛΗΡΟΦΟΡΙΚΗΣ παραδίδονται ιδιαίτερα μαθήματα από πτυχιούχο Πανεπιστημίου Αγγλίας για μαθητές Γυμνασίου και Λυκείου καθώς και για επαγγελματίες για την εκμάθηση MICROSOFT OFFICE και ADOBE PHOTOSHOP Πληροφορίες: Τηλ. 6976 423364

ΜΑΘΕΤΕ ΡΩΣΙΚΑ! Παραδίδονται μαθήματα Ρωσικής γλώσσας από μέλος του Συλλόγου Καθηγητών Ρωσικής Φιλολογίας, με χρήση νέας αποτελεσματικής μεθοδολογίας. Πληροφορίες: Τηλ. 6978195931

ΚΑΘΗΓΗΤΡΙΑ ΓΕΡΜΑΝΙΚΗΣ ΦΙΛΟΛΟΓΙΑΣ πτυχιούχος Πανεπιστημίου Αθηνών παραδίδει μαθήματα Γερμανικής Γλώσσας όπως επίσης και βοήθεια στο σχολικό βιβλίο Γερμανικών. Πληρ. τηλ. 6944949746

ΚΑΘΗΓΗΤΗΣ ΓΕΡΜΑΝΙΚΩΝ παραδίδει μαθήματα κατ' οίκον. Εντατικά μαθήματα για αυτούς που ασχολούνται με τον τουρισμό. Πληρ. τηλ. 2241091163 κ. Λαζαρίδης, ώρες 7-9μ.μ.

ΠΑΡΑΔΙΔΟΝΤΑΙ μαθήματα Πληροφορικής & Αγγλικών με χρήση πολυμέσων όλων των επιπέδων από έμπειρο καθηγητή πτυχιούχο Michigan Proficiency σε τμήματα ή μεμονωμένα. Επίσης γίνονται μεταφράσεις & δακτυλογραφήσεις κάθε τύπου κειμένου. Τιμές προσιτές. Πληρ. 22410 66304, 31560, 6946 283008, 6972419715, 6936277851. Ηλ. Ταχ. (e-mail) : emmanoue@otenet.gr

ΠΑΡΑΔΙΔΟΝΤΑΙ μαθήματα Εμπ. Εφαρμογών (Singular Manager, Eurofasma, Unisoft Εσοδα-Εξοδα, ΚΕΠΥΟ, ΚΕΦΑΛΑΙΟ, κ.λ.π., Πληροφορικής & Αγγλικών με χρήση πολυμέσων όλων των επιπέδων από έμπειρο Λογιστή Τ.Ε. - καθηγητή πτυχιούχο Michigan Proficiensy σε τμήματα ή μεμονωμένα. Επίσης γίνονται μεταφράσεις & δακτυλογραφήσεις κάθε τύπου κειμένου. Τιμές προσιτές. Πληρ.: 22410-66304, 31560, 6946283008, 6972419715, 6936277851. Ηλ. ταχ. (e-mail): Dnetwork@SoftHome.net

ΑΓΓΛΙΚΑ

ΚΑΘΗΓΗΤΡΙΑ ΑΓΓΛΙΚΩΝ με BACHELOR του πανε/μίου Τέξας της Αμερικής παραδίδει ιδιαίτερα μαθήματα κατ' οίκον ή και στο χώρο σας. Σε σας, που ασχολείστε με τουριστικά επαγγέλματα και θέλετε να αξιοποιήσετε τους χειμερινούς μήνες ώστε να είστε άριστα καταρτισμένοι με το άνοιγμα της σεζόν. Ειδικές προσφορές σε μικρούς μαθητές. Τιμή έκπληξη στα αδέλφια. Πληρ. τηλ. 2241038350

ΜΑΘΗΜΑΤΑ Αγγλικών, Πληροφορικής (Βασ. Εννοιες, Χρήση Υπολογιστή κ.λ.π.) & Εμπ. Εφαρμογών (Singular Eurofasma, Manager, ΚΕΦΑΛΑΙΟ κ.λ.π.) παραδίδονται από πτυχιούχο Λογιστή Τ.Ε., κάτοχο Michigan P.C.E., με μεγάλη εκπαιδευτική πείρα. Ιδαίτερα ή ολιγομελή τμήματα, υπεύθυνη προετοιμασία για εξετάσεις. Τιμές προσιτές. Πληροφορίες Τηλ. - Fax: 22410-31560, 66304, 6946283008, 6972419715, 6936277851 Ηλ. Ταχ. (e-mail): Dnetwork@SoftHome.net

ΟΙΚΟΔΟΜΙΚΕΣ ΕΠΙΧΕΙΡΗΣΕΙΣ ΔΙΑΚΟΓΕΩΡΓΙΟΥ ΚΑΛΛΙΣΤΟΣ

ΕΘΝ. ΑΝΤΙΣΤΑΣΕΩΣ 11 (πρώην Αννης Μαρίας)

ΠΩΛΗΣΕΙΣ ΔΙΑΜΕΡΙΣΜΑΤΩΝ ΚΑΤΑΣΤΗΜΑΤΑ -ΑΠΟΘΗΚΕΣ ΑΝΤΑΛΛΑΓΕΣ ΑΚΙΝΗΤΩΝ - ΑΓΟΡΕΣ ΟΙΚΟΠΕΔΩΝ ΑΝΑΛΑΜΒΑΝΟΥΜΕ ΑΝΤΙΠΑΡΟΧΕΣ

Πωλούνται διαμερίσματα λουξ κατασκευής με απεριόριστη θέα. Τα διαμερίσματα διαθέτουν θωρακισμένες πόρτες - εντοιχισμένες κουζίνες - ντουλάπες - εντοιχισμένο νιπτήρα με ντουλάπι - κεντρική θέρμανση αυτόνομη - ανοιγόμενα ανακλινόμενα κουφώματα με διπλά τζάμια - σίτες - ρολά - υδραυλικό ασανσέρ - τριφασικό ρεύμα.

Ολοι οι χώροι σπατουλαριστοί - εσωτερικές πόρτες M.D.F. με σχέδιο.

ΓΡΑΦΕΙΑ ΙΑΤΡΕΙΑ

1) Επί της οδού Μεγ. Κων/νου - Κων/νου Παλαιολόγου των 80 τ.μ.

2) Επί της οδού Κων/νου Παλαιολόγου και Θεοτοκοπούλου 60-80 τ.μ.

3) Επί της οδού Ρήγα Φεραίου στο πάρκο 60-80-100 τ.μ.

ΚΑΤΑΣΤΗΜΑΤΑ

1) Επί της οδού Κων/νου Παλαιολόγου και Θεοτοκοπούλου 60-80 τ.μ.

2) Επί της οδού Λεωφόρου Καλλιθέας (Καρακόνερο) 90 τ.μ.

ΔΙΑΜΕΡΙΣΜΑΤΑ

1) Επί της οδού Χρ. Φέσσα (Κάθετος Αποστ. Παύλου) 90τ.μ. τριάρια.

Επίσης οροφοδιαμερίσματα των 90 τ.μ. (οικοδομή μόνο τριών διαμερισμάτων).

ΟΙΚΟΔΟΜΕΣ

1) Οικοδομή επί της οδού Πτολεμαίων και Χρ.Φέσσα των 117-125 τ.μ.

2) Οικοδομή υπό ανέγερση επί της οδού Ρήγα Φεραίου στο Πάρκο.Διαμερίσματα τριάρια - τεσσάρια.

3) Οικοδομή υπό ανέγερση επί της οδού Κ. Παλαιολόγου και Θεοτοκοπούλου. Διαμερίσματα δυάρια - τριάρια - τεσσάρια - καταστήματα.

5) Επί της οδού Β. Ηρακλείου οικοδομή τεσσάρων διαμερισμάτων. Οροφοδιαμερίσματα των 133τ.μ. Η οικοδομή έχει πιλοτή για πάρκινγκ

ΑΠΟΘΗΚΕΣ

1) Πλησίον Στέλιου Κωτιάδη των 130τ.μ.

2) Στη Λεωφόρο Καλλιθέας (Καρακόνερο) των 80-300τ.μ.

• Οι πωλήσεις μπορούν να γίνουν και με όλα τα Δάνεια Τράπεζας και οργανισμών.
• Αναλαμβάνουμε ΑΝΤΙΠΑΡΟΧΕΣ και Αγορές οικοπέδων. • Δεχόμαστε ανταλλαγές ακινήτων.

ΠΛΗΡΟΦΟΡΙΕΣ: ΔΙΑΚΟΓΕΩΡΓΙΟΥ ΚΑΛΛΙΣΤΟΣ
ΤΗΛΕΦΩΝΟ: 29318 - 34598 - ΤΗΛ. 78501 - 78502

Ετοιμοι για ΚΤΕΟ; καλέστε 22410 67677

Ι-ΚΤΕΟ Δωδ/σου

ισότιμο με το κρατικό

ΝΟΜΟΣ ΔΩΔΕΚΑΝΗΣΟΥ
ΝΟΜΑΡΧΙΑΚΗ ΑΥΤ/ΣΗ ΔΩΔΕΚΑΝΗΣΟΥ
Δ/ΝΣΗ ΜΕΤΑΦΟΡΩΝ ΚΑΙ ΕΠΙΚΟΙΝΩΝΙΩΝ
ΤΜΗΜΑ Κ.Τ.Ε.Ο.
Τηλέφωνο: 22410 72052 22410 72064

ΠΡΟΓΡΑΜΜΑ ΠΡΟΣΚΛΗΣΗΣ ΓΙΑ ΔΙΕΝΕΡΓΕΙΑ ΤΕΧΝΙΚΟΥ ΕΛΕΓΧΟΥ ΟΧΗΜΑΤΩΝ ΜΕ ΕΔΡΑ ΤΟ Ν. ΔΩΔΕΚΑΝΗΣΟΥ

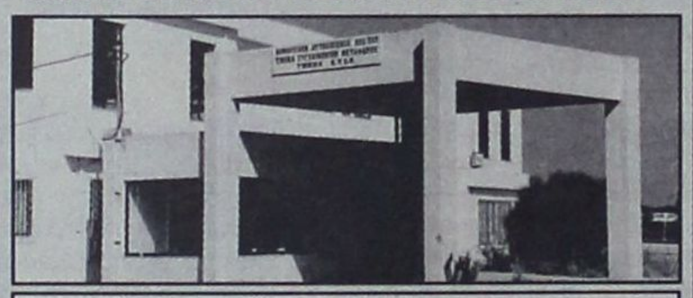

ΣΥΓΚΟΙΝΩΝΙΑΚΗ ΕΔΡΑ ΡΟΔΟΥ	
ΧΡΟΝΙΚΗ ΠΕΡΙΟΔΟΣ	ΕΙΔΟΣ ΟΧΗΜΑΤΟΣ
ΑΠΟ 01/11/2005 ΕΩΣ 30/11/2005	ΕΠΙΒΑΤΙΚΑ (Ε.Ι.Χ.) ΚΑΙ ΦΟΡΤΗΓΑ ΜΕΧΡΙ 3,5 (ΦΙΧ ‹ 3,5Τ) ΜΕ ΜΕ ΑΡΙΘΜΟΥΣ ΚΥΚΛΟΦΟΡΙΑΣ ΡΟΕ 1000 ΕΩΣ ΚΑΙ 2700
ΑΠΟ 01/12/2005 ΕΩΣ 30/12/2005	ΕΠΙΒΑΤΙΚΑ (Ε.Ι.Χ.) ΚΑΙ ΦΟΡΤΗΓΑ ΜΕΧΡΙ 3,5 (ΦΙΧ ‹ 3,5Τ) ΜΕ ΑΡΙΘΜΟΥΣ ΚΥΚΛΟΦΟΡΙΑΣ ΡΟΕ 2701 ΕΩΣ ΚΑΙ 4400
ΣΥΓΚΟΙΝΩΝΙΑΚΗ ΕΔΡΑ ΚΩ	
ΧΡΟΝΙΚΗ ΠΕΡΙΟΔΟΣ	ΕΙΔΟΣ ΟΧΗΜΑΤΟΣ
ΑΠΟ 01/11/2005 ΕΩΣ 31/11/2005	ΕΠΙΒΑΤΙΚΑ (Ε.Ι.Χ) ΚΑΙ ΦΟΡΤΗΓΑ ΜΕΧΡΙ 3,5 (ΦΙΧ ‹ 3,5Τ) ΜΕ ΑΡΙΘΜΟΥΣ ΚΥΚΛΟΦΟΡΙΑΣ ΚΧΑ (ΑΠΟ 6501 ΕΩΣ ΚΑΙ 7099)
ΑΠΟ 01/11/2005 ΕΩΣ 31/12/2005	ΕΠΙΒΑΤΙΚΑ (Ε.Ι.Χ) ΚΑΙ ΦΟΡΤΗΓΑ ΜΕΧΡΙ 3,5 (ΦΙΧ ‹ 3,5Τ) ΜΕ ΑΡΙΘΜΟΥΣ ΚΥΚΛΟΦΟΡΙΑΣ ΚΧΑ (ΑΠΟ 8200 ΕΩΣ ΚΑΙ 9000)

++++ ΚΑΛΟΥΝΤΑΙ ΟΛΑ ΤΑ ΠΑΡΑΠΑΝΩ ΟΧΗΜΑΤΑ ΝΑ ΠΡΟΒΟΥΝ ΣΕ ΤΕΧΝΙΚΟ ΕΛΕΓΧΟ ΣΕ ΟΠΟΙΟΔΗΠΟΤΕ Κ.Τ.Ε.Ο. ή Ι.ΚΤΕΟ.

++++ ΕΠΙΣΗΣ ΘΑ ΕΛΕΓΧΟΝΤΑΙ ΟΣΑ ΟΧΗΜΑΤΑ ΥΠΟΧΡΕΟΥΝΤΑΙ ΒΑΣΕΙ ΠΑΛΑΙΟΤΕΡΩΝ ΠΡΟΓΡΑΜΜΑΤΩΝ ΠΡΟΣΚΛΗΣΗΣ.

++++ Ο ΕΜΠΡΟΘΕΣΜΟΣ ΠΡΟΓΡΑΜΜΑΤΙΣΜΟΣ ΤΩΝ ΟΧΗΜΑΤΩΝ ΓΙΑ ΕΛΕΓΧΟ (ΡΑΝΤΕΒΟΥ) ΓΙΝΕΤΑΙ ΕΩΣ ΚΑΙ 15 ΗΜΕΡΕΣ ΠΡΙΝ ΤΗΝ ΗΜΕΡΟΜΗΝΙΑ ΛΗΞΗΣ ΤΟΥ ΠΡΟΓΡΑΜΜΑΤΟΣ ΠΡΟΣΚΛΗΣΗΣ.

ΓΡΑΦΕΙΟ ΤΕΛΕΤΩΝ & ΜΝΗΜΟΣΥΝΩΝ ΡΟΔΟΥ
ΣΤΕΦΑΝΑ - ΣΤΟΛΙΣΜΟΙ
«ΑΜΕΡΙΚΑΝΟΥ»

Αμεση εξυπηρέτηση
ΟΛΟ ΤΟ 24ΩΡΟ

Αναλαμβάνουμε την τελετή
και με τα έξοδα
που χορηγούν τα ταμεία
χωρίς καμία επιβάρυνση
ΙΚΑ, ΤΕΒΕ, ΤΑΞΥ, ΔΗΜΟΣΙΟΥ,
ΛΙΜΕΝΙΚΩΝ, ΟΓΑ
και λοιπά ταμεία.

Τους ΑΠΟΡΟΥΣ ΔΩΡΕΑΝ
Πλατεία Βρούχου στη Μητρόπολη
Τηλέφωνα:28901 - 33400

ΝΤΕΤΕΚΤΙΒΣ

30 ΧΡΟΝΙΑ ΜΟΝΙΜΑ
ΚΑΙ ΣΤΗ ΡΟΔΟ
35354
ΠΛΑΤΕΙΑ ΑΓΙΟΥ ΙΩΑΝΝΟΥ
Η ΛΥΣΗ!!!
ΣΕ ΚΑΘΕ ΣΑΣ ΠΡΟΒΛΗΜΑ
EXPRESS SECURITY

ΓΡΑΦΕΙΟ
ΙΔΙΩΤΙΚΩΝ ΕΡΕΥΝΩΝ
(ΝΤΕΤΕΚΤΙΒΣ)

ΑΝΑΛΑΜΒΑΝΟΥΜΕ
Υποθέσεις ανηλίκων, οικογενειακές, προσωπικές κ.τλ.
ΔΙΑΘΕΤΟΥΜΕ ΤΑ ΠΛΕΟΝ ΣΥΓΧΡΟΝΑ ΟΠΤΙΚΟΑΚΟΥΣΤΙΚΑ ΣΥΣΤΗΜΑΤΑ
100% ΕΧΕΜΥΘΕΙΑ
ΡΩΜΗΣ 22, - ΡΟΔΙΝΙ
Κιν. 694 6997967

TOP PROPERTIES
GEORGE and SAVAS PIPINOS
ΓΕΩΡΓΙΟΣ και ΣΑΒΒΑΣ ΠΙΠΙΝΟΣ
ΣΥΜΒΟΥΛΟΙ και ΕΚΤΙΜΗΤΕΣ ΑΚΙΝΗΤΩΝ
REAL ESTATE AGENT - MEMBER OF F.I.A.B.C.I. - N.A.E.A. - C.E.I.
E-mail:gpipinos@otenet.gr.
URL:www.rhodestop-properties.com and www.pipinos.gr

Από το 1971



Η "TOP PROPERTIES" είναι ατομική επιχείρηση και ανήκει στους Γεώργιο και Σάββα Πιπίνο. Το γραφείο ασχολείται από το 1971 αποκλειστικά και μόνο με επενδύσεις και REAL ESTATE, στο νησί της Ρόδου, καθώς και στην ευρύτερη περιοχή της Δωδεκανήσου.

ΑΠΕΥΘΥΝΟΜΑΣΤΕ: Στους **σοβαρούς, απαιτητικούς και επιλεκτικούς** επενδυτές - επιχειρηματίες - ελεύθερους επαγγελματίες, Ελληνες και ξένους, υψηλού εισοδηματικού επιπέδου, που ενδιαφέρονται να κάνουν μια σοβαρή επένδυση **προβολής** στο νησί της Ρόδου.

ΠΡΟΣΦΕΡΟΥΜΕ: Α) Υπηρεσίες και πληροφορίες που γίνονται σε προσωπικό επίπεδο με **εχεμύθεια, διακριτικότητα και σοβαρότητα.**
Β) Μεγάλη **γκάμα** υψηλής ποιότητας ακινήτων, όπως: 1) Ξενοδοχεία Α' και Β' κατηγορίας των 600 - 500 - 350 - 300 κλινών 2) Κεντρικά αστικά ακίνητα κατάλληλα για Τράπεζες - καταστήματα - γραφεία 3) Παραλιακές εκτάσεις, κατάλληλες για τουριστικές επενδύσεις των 150.000 - 100.000 - 70.000 - 50.000 - 36.000 τ.μ. και 4) Διαμερίσματα και μαιζονέτες **προβολής.**

ΣΤΟΧΟΣ ΜΑΣ ΕΙΝΑΙ: Να προσφέρουμε στο αγοραστικό μας κοινό **υψηλής ποιότητας ακίνητα και ευκαιρίες** στο νησί της Ρόδου. Η τριακονταετής και πλέον πείρα μας στον τομέα αυτό αποτελεί εγγύηση.

ΣΥΝΘΗΜΑ ΜΑΣ ΕΙΝΑΙ: Επενδύστε στην ΡΟΔΟ ΤΩΡΑ, σε ακίνητα που **ΑΝΤΕΧΟΥΝ ΣΤΟ ΧΡΟΝΟ.**

Γεώργιος και Σάββας Πιπίνος
ΜΕΣΙΤΕΣ ΑΣΤΙΚΩΝ ΣΥΜΒΑΣΕΩΝ
Γιατί εμείς γνωρίζουμε καλύτερα!

SINCE 1971

TOP PROPERTIES is a father and son business. The senior, Mr George S. Pipinos, the founder of the office, has carved, over the years, a reputation for integrity and excellence in the world of Real Estate in the Dodecanese.

At Top Properties we try hard to attract important and selective investors: high calibre businessmen/women and discerning professional people, both Greek and foreign, who wish to acquire substantial and valuable property on Rhodes.

We offer our expertise and advice privately, discreetly and in strict confidence.

We keep a compehensive list of real estate of the highest specifications:
a. A' and B' class hotels (600, 500, 350, 300 beds capacity).
b. Centrally situated office buildings and other business premises.
c. Seaside land, ideal for development (hotels, holiday resorts, etc.), of 150.000, 100.000, 70.000, 50.000, 36.000 sq.m.
d. Luxury appartments, maisonettes, detached, semi - detached and terraced houses.

Our aim is to give our clients the opportunity to acquire value for money, first class real estate on Rhodes. Our 30- year - old experience in Real Estate is our warranty.

Our moto is: Invest in Rhodes. Invest in property.
It stands the test of time.



TOP PROPERTIES
George and Savas Pipinos
Because we Know best

ΚΕΝΝΕΝΤΥ 38, ΡΟΔΟΣ, 85 100, ΤΗΛ. 22410- 23895, 38243 και 6944-676003, 6944-390803 FAX: 22410-20883
38 KENNEDY STR., RHODES, 85 100, TEL. 22410- 23895, 38243, and 6944-676003, 6944-390803 FAX: 22410-20883
U.K. Direct Line: 08717115396

ΖΗΤΟΥΝΤΑΙ

οικόπεδα – αγροί εκτάσεως
4 στρεμμάτων και άνω για μακροχρόνια μίσθωση. Απαραίτητη προϋπόθεση, να υπάρχει γραμμή μέσης τάσης ΔΕΗ σε κοντινή απόσταση.

Τηλέφωνα για πληροφορίες: 22410-98070-1 και κινητό: 6932256620

ΕΝΟΙΚΙΑΖΟΝΤΑΙ

δύο (2) γκαρσονιέρες νεόκτιστες πολυτελούς κατασκευής, η μία στο Ισόγειο 45 τ.μ. και η άλλη στον Α' όροφο 42 τ.μ. δύο χώρων – πλήρως επιπλωμένες (κανονικά έπιπλα) και ηλεκτρ. συσκευές, Ψυγείο – Κουζίνα. Περιοχή Αραπάκι, Παρθενόπης 18 Τηλ. Κιν.: 6944209883

RHODES - GREECE
CAIRO PALACE

- Κατάστημα ή γραφείο 90 τ.μ. στον όροφο των καταστημάτων του Εμπορικού Κέντρου
- Κατάστημα ή γραφείο 43 τ.μ. στον όροφο των καταστημάτων του Εμπορικού Κέντρου
- Κατάστημα ή γραφείο 30 τ.μ. στον όροφο των καταστημάτων του Εμπορικού Κέντρου
- Γραφείο 135 τ.μ. στον Γ' όροφο επί του αιθρίου της Εθ. 12νησίων
- Γραφείο 90 τ.μ. στον Γ' όροφο επί του αιθρίου της Εθ. 12νησίων

Πληροφορίες: Κα ΦΡΑΝΣΙΣ ΝΙΟΤΗ
Τηλ. 22410 27600
Κιν. 6944618757 - 6973572262
ΦΑΞ. 2241023462
email.fniotis@otenet.gr

ΤΕΧΝΙΚΗ ΕΤΑΙΡΕΙΑ
ΤΣΑΚΙΡΗΣ ΤΣΑΜΠΙΚΟΣ & ΣΙΑ Ε.Ε.

ΠΩΛΟΥΝΤΑΙ

1. Διαμερίσματα 120 τ.μ. (τριών υπνοδωματίων), 87 τ.μ. (δύο υπνοδωματίων) σε νεοανεγειρόμενη οικοδομή 6 διαμερισμάτων σε οικόπεδο 1.800 τ.μ. εντός σχεδίου πόλεως στην περιοχή Ιξιάς.
Οι οικοδομή είναι εξαιρετικής κατασκευής, διαθέτει ασανσέρ, κεντρική θέρμανση, καθώς και δύο θέσεις στάθμευσης για κάθε διαμέρισμα.

2. Μονοκατοικία πανταχόθεν ελεύθερη ανεπτυγμένη σε τρία επίπεδα συνολικής επιφάνειας 200 τ.μ. σε οικόπεδο 424 τ.μ. εντός σχεδίου πόλεως Ρόδου (περιοχή Καρακόνερο).

ΑΤΤΑΒΥΡΟΥ 56-85100 ΡΟΔΟΣ
Τηλ. 22410-35139
Φαξ: 22410-24262

ΠΑΡΑΝΤΑΙΣ ΠΕΥΚΟΙ ΛΙΝΔΟΣ Α.Ε.
ΛΙΝΔΙΑ ΠΕΥΚΟΙ ΛΙΝΔΟΣ Α.Ε.
ΠΕΥΚΟΙ – ΛΙΝΔΟΣ

ΖΗΤΟΥΝΤΑΙ

ΑΠΟ ΤΑ ΞΕΝΟΔΟΧΕΙΑ «PEFKI ISLANDS RESORT» ΚΑΙ «LINDIA THALASSA» ΣΤΟΥΣ ΠΕΥΚΟΥΣ ΖΗΤΕΙΤΑΙ ΠΡΟΣΩΠΙΚΟ «ΟΛΩΝ ΤΩΝ ΕΙΔΙΚΟΤΗΤΩΝ» ΓΙΑ ΤΗΝ ΠΕΡΙΟΔΟ (01/05/2006 ΕΩΣ 31/10/2006) ΚΑΙ ΑΠΟ (15/06/2006 ΕΩΣ 15/09/2006) ΟΙ ΕΝΔΙΑΦΕΡΟΜΕΝΟΙ ΘΑ ΠΡΕΠΕΙ ΝΑ ΕΧΟΥΝ ΚΑΛΗ ΓΝΩΣΗ ΤΗΣ ΑΓΓΛΙΚΗΣ ΓΛΩΣΣΑΣ ΚΑΙ ΠΡΟΫΠΗΡΕΣΙΑ ΤΟ ΛΙΓΟΤΕΡΟ 2 ΧΡΟΝΙΑ.

ΓΙΑ ΤΗΝ ΣΥΜΠΛΗΡΩΣΗ ΤΩΝ ΑΙΤΗΣΕΩΝ ΘΑ ΠΡΕΠΕΙ Ο/Η ΕΝΔΙΑΦΕΡΟΜΕΝΟΣ/Η ΝΑ ΕΧΕΙ ΒΙΟΓΡΑΦΙΚΟ ΚΑΙ ή ΝΑ ΑΠΕΥΘΥΝΘΕΙ ΣΤΟ ΞΕΝΟΔΟΧΕΙΟ «LINDIA THALASSA» ΚΑΘΗΜΕΡΙΝΑ 09:00-14:00 ή ΜΕ E-MAIL: **pefkiislands@rho.forthnet.gr** ή ταχυδρομικώς: ΧΕΙΜΑΡΑΣ 70 Α – ΡΟΔΟΣ 85100
ΤΗΛ. 2244 0 29380 – 2244 0 48181 ΦΑΧ: 2244 0 48416

ΠΩΛΟΥΝΤΑΙ

ΠΟΛΥΤΕΛΗ & ΗΛΙΟΛΟΥΣΤΑ ΟΡΟΦΟΔΙΑΜΕΡΙΣΜΑΤΑ
ΕΠΙΦΑΝΕΙΑΣ 138 τ.μ. –120 τ.μ. –100 τ.μ.- 50 τ.μ.
ΜΕ ΑΠΕΡΙΟΡΙΣΤΗ ΘΕΑ & ΜΕΓΑΛΕΣ ΒΕΡΑΝΤΕΣ
ΓΩΝΙΑ Κ. ΥΔΡΑΙΟΥ & Κ. ΤΣΑΛΔΑΡΗ
ΔΑΝΕΙΑ ΔΕΚΤΑ
ΠΛΗΡ. ΤΗΛ.: 6977 914567
(ΠΛΗΡΟΦΟΡΙΕΣ ΤΙΜΩΝ ΟΧΙ ΑΠΟ ΤΗΛΕΦΩΝΟ)

«ΚΤΙΡΙΟ» Α.Ε.
ΠΩΛΗΣΕΙΣ ΑΚΙΝΗΤΩΝ

- Καταστήματα 47, 65, 88 τ.μ., στην οδό Δενδρινού (προέκταση Αννης Μαρίας με αντίστοιχο υπόγειο χώρο.
- Διαμερίσματα 104 τ.μ., 118 τ.μ., 107 τ.μ., στην οδό Δενδρινού (προέκταση Αννης Μαρίας), με κεντρική αυτόνομη θέρμανση, αποθήκη και αποκλειστική θέση στάθμευσης αυτοκινήτου.
- Διαμερίσματα 118 τ.μ. και 122 τ.μ., στην οδό Μιχαήλ Πετρίδη (στο ύψος ΜΗΔΕΙΑ), με αποθήκη και αποκλειστική θέση στάθμευσης αυτοκινήτου.
- Μαιζονέτα διόροφη με σοφίτα 190 τ.μ., στην Ιαλυσό.

Πληροφορίες **κ. ΑΝΑΣΤΑΣΙΟΣ ΑΤΣΙΔΗΣ**
Στεφάνου Καζούλλη 74 - ΡΟΔΟΣ
Τηλ: 22410 - 28616, Fax: 22410 - 37848

ΟΙΚΟΔΟΜΙΚΕΣ-ΤΕΧΝΙΚΕΣ ΕΜΠΟΡΙΚΕΣ-ΕΠΙΧΕΙΡΗΣΕΙΣ

ΑΦΟΙ ΑΣΒΕΣΤΗ Ο.Ε.

Αθηνών-Καβάλας 3 Ανάληψη Ρόδου
Τηλ. 22410/60678-60679
και fax: 22410/66028

ΠΩΛΟΥΝΤΑΙ

• ΔΙΑΜΕΡΙΣΜΑΤΑ
υπερλούξ διαφόρων διαστάσεων
ΕΓΓΥΗΣΗ Η ΠΟΛΥΕΤΗΣ ΠΕΙΡΑ ΜΑΣ

ΠΩΛΟΥΝΤΑΙ

1. Πωλείται ισόγειο διαμέρισμα 90m² - κουζίνα, σαλόνι, μπάνιο, δύο υπνοδωμάτια μετά μεγάλων βεραντών περιμετρικώς του σπιτιού (πλάτους 2,5 μέτρων) σε άριστη κατάσταση (13 ετών).
Περιοχή Ανάληψη - Πωλείται από ιδιώτη ιδιοκτήτη.
Τιμή 115.000 ευρώ. Τηλ. 693 617 9040

2. Πωλείται οικόπεδο 2.000m² μετά αδείας 300 m2 από ιδιώτη ιδιοκτήτη (περιοχή Παστίδα), ιδανικό για βιοτεχνικο χώρο, μπετά τελειωμένα 300 m² + 2000m² οικόπεδο (με δυνατότητα δημιουργίας υπογείου).
Τιμή 160.000 ευρώ. Τηλ. 693 617 9040

Sun Beach Resort Complex

ΠΩΛΟΥΝΤΑΙ ΛΟΓΩ ΑΝΑΚΑΙΝΙΣΗΣ

ΣΕ ΑΡΙΣΤΗ ΚΑΤΑΣΤΑΣΗ ΚΑΙ ΠΟΛΥ ΚΑΛΗ ΤΙΜΗ ΕΠΙΠΛΑ ΔΩΜΑΤΙΩΝ ΦΩΤΙΣΤΙΚΑ, ΚΑΘΡΕΠΤΕΣ κ.λπ.

ΠΛΗΡΟΦΟΡΙΕΣ

Υπεύθυνος Κος Γαλανός Τσαμπίκος
Παραλία Ιαλυσού 85101 – Ιαλυσός
Τηλ: 22410-93821-6 Φάξ: 22410-95688
E-mail: Sunbeach@otenet.gr

Οι ενδιαφερόμενοι/-ες μπορούν να επικοινωνήσουν ή να προσέλθουν καθημερινά στο Ξενοδοχείο από 09:00-15:00

ΠΩΛΟΥΝΤΑΙ

ΜΟΝΟ ΑΠΟ ΤΟ ΓΡΑΦΕΙΟ ΜΑΣ
• Σας παρακαλούμε να συγκρίνετε τις δικές μας τιμές με όλες τις άλλες

1) Διαμερίσματα στην περιοχή ΡΟΔΙΝΙ, 2άρια, 3άρια, 4άρα, 150 τ.μ., 160 τ.μ., (4άρια) 90τ.μ., 80 τ.μ., 60 τ.μ.
2) Διαμερίσματα 130 τ.μ., επί της οδού Ηρώων Πολυτεχνείου (φάτσα στο δρόμο) κατάλληλο και για γραφείο, ιατρείο, κλπ.
3) Οικόπεδο 300 τ.μ., πλησίον Αγίας Αναστασίας
4) Μονοκατοικία 140 τ.μ., με κήπο, εντός πόλεως
5) Διαμέρισμα 130 τ.μ. πλησίον Αγίου Ιωάννου
6) Διαμέρισμα 220 τ.μ., στην οδό Πίνδου (Μόντε Σμιθ) με 2 τζάκια, κλπ.
7) Γκαρσονιέρες στις Καλυθιές, μόνο 32.000 ευρώ
8) Σε 2ώροφη κατοικία, ο άνω όροφος, 140 τ.μ., καλή τοποθεσία, πολύ καλή τιμή.
9) Μεζονέτες πλησίον παραλίας Ιαλυσού
10) Διαμερίσματα σε διάφορες τοποθεσίες της πόλεως και Ιαλυσό
11) Κτήματα 4000 τ.μ., στην περιοχή Καλλιθέας (Κοσκινού) με θέα τη θάλασσα
12) Γκαρσονιέρα στο Ροδίνι 50 τ.μ.
13) Μεζονέτα με οικόπεδο 1000 τ.μ., σε γιαπί ή έτοιμη, ακριβώς απέναντι από τη θάλασσα, απόσταση 10 μ., παραλία Ιαλυσού
14) Μεζονέτες Κοσκινού με 700 τ.μ. οικόπεδο

Γ. ΝΕΟΦΥΤΟΥ

ΞΑΝΘΟΥ 15Α - ΤΗΛ. 21434



METROPOL MULTI CINEMA ODEON
22410 28400
INFORMATION - RESERVATIONS
ΠΛΗΡΟΦΟΡΙΕΣ - ΚΡΑΤΗΣΕΙΣ
ΕΒΔΟΜΑΔΙΑΙΟ ΠΡΟΓΡΑΜΜΑ weekly program
10/11/05 - 16/11/05
www.cinemametropol.gr


Ο ΕΞΟΡΚΙΣΜΟΣ ΤΗΣ ΕΜΙΛΥ ΡΟΟΥΖ
THE EXORCISM OF EMILY ROSE
Το θρίλερ που ισορροπεί ανάμεσα στη θρησκεία, την μεταφυσική και την επιστήμη. Τα συμπτώματα επληξίας της Έμιλη Θα οδηγήσουν μιά ομάδα ιερέων στην πεποίθηση ότι βρίσκεται υπό κατοχή δαιμονικών στοιχείων.
Η Δαιμονισμένη σώθηκε ή σκοτώθηκε από την εκκλησία;
ΚΑΝΤΕ ΕΓΚΑΙΡΑ ΤΙΣ ΚΡΑΤΗΣΕΙΣ ΣΑΣ
ΩΡΕΣ ΕΝΑΡΞΗΣ / SHOW TIMES 17:30, 20:00, 22:30
ΑΙΘΟΥΣΑ 6


TRANSPORTER 2
Από τον δημιουργό των ταινιών "LEON" & "NIKITA"
Ο δεξιοτέχνης των ειδικών δυνάμεων
Φράνκ Μάρτιν ή "Transporter"
χρησιμοποιεί όλες του τις ικανότητες για να βρεί τους.....
Μία δυνατή περιπέτεια δράσης!!
ΩΡΕΣ ΕΝΑΡΞΗΣ / SHOW TIMES 18:15, 20:30, 22:45
ΑΙΘΟΥΣΑ 8


OLIVER TWIST
ΟΛΙΒΕΡ ΤΟΥΪΣΤ
Η μεταφορά στην μεγάλη οθόνη ένα από τα πιό κλασικά μυθιστορήματα της παγκόσμιας λογοτεχνίας.
Μία συναρπαστική ιστορία επιβίωσης σε σκηνοθεσία του βραβευμένου με όσκαρ Ρομάν Πολάνσκι.
ΚΑΝΤΕ ΕΓΚΑΙΡΑ ΤΙΣ ΚΡΑΤΗΣΕΙΣ ΣΑΣ
ΩΡΕΣ ΕΝΑΡΞΗΣ / SHOW TIMES 16:45, 19:30, 22:15
ΑΙΘΟΥΣΑ 5

ΕΡΧΟΝΤΑΙ
ΠΕΜΠΤΗ 17 ΝΟΕΜΒΡΙΟΥ


FLIGHT PLAN
ΣΧΕΔΙΟ ΠΤΗΣΗΣ
Αν κάποιος σας έπαιρνε ότι αγαπάτε περισσότερο...μέχρι που θα φτάνατε για να το πάρετε πίσω;
Πρωταγωνιστεί η 2 φορές βραβευμένη με ΟΣΚΑΡ Τζόντι Φόστερ


DOMINO
ΚΟΡΩΝΑ, ΖΕΙΣ...ΓΡΑΜΜΑΤΑ ΠΕΘΑΙΝΕΙΣ
Καταιγιστική δράση, αγωνία, κάστ αστέρων και η εγγυημένη υπογραφή του Τόνι Σκότ στην σκηνοθεσία κάνουν "DOMINO".
Μία από τις πιό δυνατές περιπέτειες της χρονιάς

ΠΑΛΛΑΣ 5 CINEMAS CENTER
10/11/2005 - 16/11/2005
www.cinemapallas.gr
Για κρατήσεις
22410 24475/70670
Δημοκρατίας 13, Ρόδος


Rakiishka ΤΟ ΚΟΧΥΛΙ
Αίθουσα ΤΡΟΧΟΙ 1 // ώρα έναρξης // 17:50
Η πολυβραβευμένη ελληνική δραματική ταινία ελεύθερη απόδοση της νουβέλας του Φ. Ντοστογιέφσκι!
Αίθουσα PEO 5
ώρες έναρξης//20:20 • 22:30


ELIZABETHTOWN
ώρες έναρξης//(Σ.-Κ. 15:30) 20:10 • 22:40
Αίθουσα Allegro 3
Μια απολαυστική ρομαντική κομεντί με τους Ορλάντο Μπλουμ και Κίρστεν Ντανστ από τον Κάμερον Κρόου (Jerry Maguire, Almost famous)
ΚΑΤΑΛΛΗΛΟ


A HISTORY OF VIOLENCE ΤΟ ΤΕΛΟΣ ΤΗΣ ΒΙΑΣ
Ένα συναρπαστικό ψυχολογικό θρίλερ με τους Βίγκο Μόρτενσεν, Εντ Χάρις και Ουίλιαμ Χαρτ Είχε την τέλεια ζωή ...μέχρι που έγινε ήρωας.
ΚΑΤΑΛΛΗΛΟ ΑΠΟ 13
Αίθουσα Paradiso 4 ώρες έναρξης//20:20 • 22:30


THE 40 YEAR-OLD VIRGIN
ΠΑΡΘΕΝΟΣ ΕΤΩΝ 40
ΚΑΤΑΛΛΗΛΟ ΑΠΟ 13
Θα κρατάτε την κοιλιά σας απ' τα γέλια επί δύο ώρες!
Αίθουσα Interlingua 2
ώρες έναρξης//20:15 • 22:35


ΣΤΗΝ AMITYVILLE HORROR
ΤΡΟΜΟΣ ΣΤΟ ΑΜΙΤΥΒΙΛΛΕ
ΚΑΤΑΛΛΗΛΟ ΑΠΟ 17
Από τον παραγωγό του Αρμαγεδώνα και Περλ Χάρμπορ μια ταινία τρόμου που θα σας καθηλώσει βασισμένη σε αληθινα γεγονότα!
Αίθουσα ΤΡΟΧΟΙ 1 ώρες έναρξης//(Σ.-Κ. 16:00) • 22:40


ΚΑΤΑΛΛΗΛΟ
Charlie and the CHOCOLATE FACTORY
Ο Τσάρλι και το Εργοστάσιο Σοκολάτας
Ο Τζόνι Ντεπ, στην ταινία της χρονιάς που ξεπερνάει τα όρια πιο τρελής παιδικής φαντασίας!!!
Αίθουσα Personal 4 ώρες έναρξης // (Σ.-Κ. 15:35) • 18:00


SPONGEBOB SQUAREPANTS ΜΠΟΜΠ Ο ΣΦΟΥΓΓΑΡΑΚΙΑΣ
ΚΑΤΑΛΛΗΛΟ
Προετοιμαστείτε, μικροί και μεγάλοι, για τον νέο Σταρ του βυθού!!!
ΜΕΤΑΓΛΩΤΤΙΣΜΕΝΟ ΣΤΑ ΕΛΛΗΝΙΚΑ!!!
Αίθουσα PEO 5 //ώρες έναρξης//(Σ.-Κ. 16:00) • 18:00
Αίθουσα ΤΡΟΧΟΙ 1 ώρα έναρξης//19:50


MADAGASCAR ΜΑΔΑΓΑΣΚΑΡΗ
ΚΑΤΑΛΛΗΛΟ
Τα δημοφιλή ζωάκια της Dreamworks, σε μια ξέφρενη περιπέτεια γεμάτη κωμικές καταστάσεις!
Αίθουσα Interlingua 2 ώρες έναρξης//(Σ.-Κ. 16:00) • 17:55
ΣΕ ΠΡΩΤΗ ΠΑΝΕΛΛΗΝΙΑ ΠΡΟΒΟΛΗ!!!


HOWL'S MOVING CASTLE ΤΟ ΚΙΝΟΥΜΕΝΟ ΚΑΣΤΡΟ
ΚΑΤΑΛΛΗΛΟ
Μια μαγευτική ταινία κινουμένων σχεδίων που θα ενθουσιάσει τους μικρούς μας φίλους
Αίθουσα Allegro 3 ώρα έναρξης // 17:50


Harry Potter
Ο ΧΑΡΥ ΠΟΤΕΡ ΚΑΙ ΤΟ ΚΥΠΕΛΛΟ ΤΗΣ ΦΩΤΙΑΣ
ΕΡΧΕΤΑΙ!! ΣΤΙΣ 24 ΝΟΕΜΒΡΙΟΥ!
Η τέταρτη χρονιά στη Σχολή Χόγκουαρτς για μαγείες και ζόρικα προμηνύεται συναρπαστική και άκρως... σκοτεινή! Το γεγονός της Χρονιάς! Η νέα πρόκληση για το Χάρι Πότερ σύνταμα κοντά σας!!
ΣΕ 1η ΠΑΓΚΟΣΜΙΑ ΠΡΟΒΟΛΗ!!

Το Πρόγραμμα

ΕΤ1

07:00 Κινούμενα Σχέδια
09:30 Εκπαιδευτική τηλεόραση
10:30 Biography
11:15 The History channel
12:00 Μένουμε ελλάδα
13:30 Ειδήσεις
14:00 Η απίθανη Κιμ
14:30 Διάλειμμα
15:00 Κλήρωση εθνικού λαχείου
15:10 Φλορισιεντα, η σύγχρονη σταχτοπούτα
16:00 Εχει γούστο
18:00 Biography
19:00 The History channel
20:00 Η διαδρομή της ζωής
20:50 Οικογένεια Ανταμς
21:45 Σαν σήμερα τον 20ο αιώνα
22:00 Ουδείς αναμαρτητος
23:00 Ειδήσεις - αθλητικά - χρηματιστήριο - καιρός
23:45 Παγκόσμιο πρωτάθλημα ράλι
00:00 Ξένη ταινία: Ματωμένη Κυριακή

NET

10:00 Συμβαίνει τώρα
12:00 Ειδήσεις
13:00 Τόλμη και γοητεία
14:00 Ατιθασα νιάτα
15:00 Ειδήσεις
16:00 Η ζωή είναι παιχνίδι
18:00 Ειδήσεις - δελτίο στη νοηματική γλώσσα - δελτίο αγροτών
19:00 Ανυπότακτες καρδιές
20:00 Τοις μετρητοίς
21:00 Ειδήσεις
22:00 Στιτς η ταινία
23:45 Παρασκευή και 12
01:30 Ειδήσεις
01:45 Ξένη ταινία:

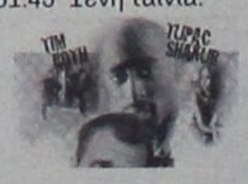

Στα πλοκάμια της γραφειοκρατίας
05:45 Πρώτη γραμμή

ΕΤ 3

06:00 Πάμε καλά
07:30 Πλανήτης εχ
08:00 Ο τελευταίος παράδεισος
09:00 9 η ώρα... μεσημεριασε!
11:00 Νηστικό αρκούδι
11:30 Τα μυστικά της Οινοποιίας
12:00 Καρμελιτα
13:00 Δελτίο ειδήσεων
14:30 Με μια τρίτη μάτια
15:45 Εκτη αίσθηση
15:55 Ειδήσεις στη νοηματική γλώσσα
16:00 Ανδρομέδα
17:00 Νηστικό αρκούδι
17:30 Πάμε καλά
19:00 Δελτίο ειδήσεων
20:15 Ο κόσμος των Σπορ
21:00 Copa Sudamericana - νοτιοαμερικανικο Κύπελο
22:30 Το σύμπαν που αγάπησα
23:00 Ωραίοι ως Έλληνες
00:00 Δελτίο ειδήσεων
00:20 Καιρός
00:30 Μητρόπολη του κόσμου
02:00 E - life
02:30 Με μια τρίτη μάτια
04:00 9 η ώρα... μεσημεριασε!

MEGA

06:45 Πρωινό MEGA
08:00 Κοινωνία ώρα 08:00
10:00 Ομορφος κόσμος το πρωί
13:00 Κάτι τρέχει με τους δίπλα
14:00 Ειδήσεις
15:00 Ντόλτσε Βίτα
16:30 Εραστής δυτικών προαστίων
17:30 Ειδήσεις
17:40 Φιλοδοξίες
18:15 Απαγορευμένη αγάπη
19:00 Βέρα στο δεξί
20:00 Ειδήσεις
21:00 Πενήντα πενήντα
22:00 Οι μάγισσες της Σμύρνης
23:10 Θρίλερ:



Το σκοτεινό μονοπάτι της μνήμης
24:50 Τελευταία γεγονότα
01:30 Αστυνομική: Βρόμικο Σαββατοκύριακο
03:30 Telemarketing
04:00 Oh Baby
04:30 Action
05:00 Totally tooned in
05:45 Από νωρίς

ANT 1

06:00 Καλημέρα με τον ANT1
06:30 Καλημέρα ελλάδα
06:50 Καλημέρα Ελλάδα
10:00 Πρωινός καφές
13:00 Τα νέα του Αντέννα
13:50 Αποκάλυψη..τώρα!
16:00 Εγκλήματα
16:45 Τα νέα του ANT1- δελτίο νοηματικής
17:00 Το καφέ της χαράς
17:55 Ανάλυσε το
18:00 Καλημέρα ζωή
18:50 Ερωτας
20:00 Τα νέα του ANT1
21:00 Γάμος με τα Ολα του
22:00 Κρυφά μονοπάτια
23:00 Big Brother
00:00 Νυχτερινές ειδήσεις
00:30 Περιπέτεια: Φυλακισμένοι στον παράδεισο
03:10 Σκοτεινός Αγγελος
04:00 Ολα του γάμου δύσκολα
04:30 Τηλεμαρκετινγκ
05:00 Mobile fun
05:20 Οικογένεια γκιφιν

ALPHA

06:30 Καλημέρα σας
10:00 Καφές με την Ελένη
13:00 Κους Κους το μεσημέρι
15:00 Ειδήσεις
16:45 Ειδήσεις στη νοηματική γλώσσα
17:00 Από Καρδίας
19:00 Στα βάθη της ανατολής
20:00 Ειδήσεις
21:00 Ερωτας με επιδότηση Ο.Γ.Α.
22:00 Πες μου ναι
23:00 Μείνε δίπλα μου



00:00 Ξένη ταινία: Η σιώπη των αμνών
01:45 Νυχτερινό δελτίο
02:30 Ξένη ταινία: Ενα λεπτό προθεσμία
03:30 Τηλεαγορές
04:45 Υπεράνω όλων η πατρίς
05:30 Καινούρια ημέρα

STAR

06:45 Κάθε μέρα καλημέρα
06:45 Καθε μέρα καλημέρα
10:00 Ολα καλά
13:00 Ειδήσεις
14:00 Super Star
16:30 Ειδήσεις
16:45 Ρωξάνη
17:45 Βαλεντίνα, Ερωτας x-large
18:45 Λοϊς και Κλαρκ



19:45 Ειδήσεις
21:00 Ξένη ταινία: Οι μαχητές των δρόμων
23:00 Gala
00:00 Πρωταγωνιστές
01:00 Το άγγιγμα του κακού
02:00 Ειδήσεις
02:15 Θρίλερ: Η επιστροφή

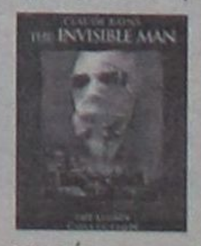

του αόρατου ανθρώπου
04:15 Ξένη ταινία: Babylon 5: Στα όπλα

FILMNET

06:05 Big fish: αληθινές ιστορίες
08:10 E! Entertainment
09:05 Τρελός από ζήλια
10:45 Απίστευτη παρασκευή
12:25 Ληστεία αλά ιταλικά
14:10 Joe and Max
16:10 Μπαμπάδες νταντάδες



17:45 Σταγόνες αγάπης
19:30 Η αγάπη δεν κοστίζει τίποτα
21:15 Στα παρασκήνια του Χόλιγουντ



22:00 Το ανθρώπινο στίγμα
23:50 Κώδικος 'Alias' iv - 4. πάγος
00:40 E! Entertainment
01:15 'Ενα αλλιώτικο γλέντι
04:05 Δε μένουμε πια εδώ

ALTER

06:30 Παιδικές εκπομπές
06:30 Παιδικές εκπομπές
08:00 Ειδήσεις
08:45 Πρωινά gossip
10:00 Καθαρές κουβέντες
12:30 Ειδήσεις
13:45 TV Hello
16:00 Ειδήσεις
16:05 Η λίμνη των στεναγμών
16:50 Σοβαρότης μηδέν
18:00 Απογευματινά gossip
18:45 Ειδήσεις
21:00 Σίσσυ
23:00 Φως στο τούνελ
01:45 Auto Alter
02:00 Aphrodisia
02:15 Ερωτικό survivor

902

07.00 Καλημέρα με τον 902
10.00 Η αγορά στην τηλεόραση
15.00 Κάθε μέρα στις 3
16.30 Παιδικό πρόγραμμα
17.00 Αθλητικό ραντεβού
18.00 Ειδήσεις στην νοηματική
18.10 Η Ελλάδα και ο κόσμος
18.45 Εις υγείαν
19.30 Κεντρικό δελτίο ειδήσεων
20.30 Στα μονοπάτια του πολιτισμού
21.00 Ο 902 πάει σινεμά
23.00 Απόψε αυτοσχεδιάζουμε ...
24.00 Ειδήσεις

ΡΟΣΚΟΠΙΟ

ΚΡΙΟΣ
21 ΜΑΡΤΙΟΥ - 19 ΑΠΡΙΛΙΟΥ

Βλέποντας λίγο πιο μακριά από τα συνηθισμένα τις εξελίξεις θα κατανοήσετε τα πάντα για την πορεία της οικονομίας τους επόμενους μήνες. Μην πιστέψετε πως βρίσκεστε στο κέντρο του ενδιαφέροντος, δημιουργώντας προβλήματα. Αντισταθείτε στις επιθυμίες και στον εγωισμό σας. Εάν θέλετε η αισθηματική σας ζωή να βρίσκετε σε κάποια καλά επίπεδα θα πρέπει να εκφράζεστε πιο ελεύθερα μέσα στη σχέση σας για να μπορεί και ο σύντροφος σας να καταλάβει τι νιώθετε γι' αυτόν.

ΤΑΥΡΟΣ
20 ΑΠΡΙΛΙΟΥ - 20 ΜΑΪΟΥ

Καλό θα είναι να διαχωρίσετε κάποια πράγματα μέσα σας που τα έχετε μπερδέψει με αποτέλεσμα να δημιουργείτε συναισθηματική σύγχυση. Αποφύγετε να πάρετε αποφάσεις για σημαντικά ζητήματα. Καλό θα είναι σήμερα να είστε προσεχτικοί στις μετακινήσεις σας και συγκεντρωμένοι όταν οδηγείτε.Παραδοθείτε στον άνθρωπο που σας αγαπά και παραμερίστε τον εγωισμό σας γιατί κάνατε πολλά λάθη και τον πληγώσατε στο παρελθόν.

ΔΙΔΥΜΟΙ
21 ΜΑΪΟΥ - 21 ΙΟΥΝΙΟΥ

Συγκεντρωθείτε στην εργασία σας και τακτοποιήστε κάποιες εκκρεμότητες που αφήσατε. Στον αισθηματικό τομέα, προβλέπονται κάποιες δυσκολίες. Μην παρασυρθείτε από τα συναισθήματά σας και κυρίως από άτομα που θα σας εκμεταλλευτούν. Πιο ρομαντικοί, πιο τρυφεροί και κυρίως πιο πρόθυμοι εμφανίζεστε σήμερα στο να εκφράσετε τις σκέψεις και τα συναισθήματα σας απέναντι στον ερωτικό σας σύντροφο .

ΚΑΡΚΙΝΟΣ
22 ΙΟΥΝΙΟΥ - 22 ΙΟΥΛΙΟΥ

Η σημερινή μέρα θα προκαλέσει ψυχικές διαταραχές στην σχέση σας με το σύντροφο εξαιτίας της τάσης του ενός ή του άλλου για εξουσία στη σχέση. Βρισκόσαστε σε μία περίοδο που θα συνειδητοποιήσετε ότι συνεργαζόμενοι θα καταφέρετε να προσεγγίσετε τους προσωπικούς σας στόχους.Ο έρωτας σας χτυπάει την πόρτα εκεί που δεν το περιμένατε και σας ζητάει να τον χαρείτε δίχως να βάλλετε φραγμούς.

ΛΕΩΝ
23 ΙΟΥΛΙΟΥ - 22 ΑΥΓΟΥΣΤΟΥ

Κάποια έκτακτα έξοδα που εμφανίστηκαν αυτές τις μέρες σας βγάζουν για λίγο έξω από προϋπολογισμούς και προγράμματα. Βρίσκετε τον εαυτό σας να εκτιμά τις δημιουργικές και εκφραστικές του ικανότητες. Εγκαρδιότητα στη σχέση σας και μία εσωτερική ανάγκη να το ρίξετε έξω.Ξεκινάτε την ημέρα σας με ευχάριστη διάθεση την οποία έρχεται να την αναστατώσει ένα πρόσωπο από τα παλιά και να φέρει στην επιφάνεια ξεχασμένα συναισθήματα και νοιώθετε μπερδεμένοι.

ΠΑΡΘΕΝΟΣ
23 ΑΥΓΟΥΣΤΟΥ - 23 ΣΕΠΤΕΜΒΡΙΟΥ

Θα βρείτε αρκετές λύσεις στα καθημερινά σας προβλήματα και ιδιαίτερα στη δουλειά σας χρησιμοποιώντας τις γνώσεις που αποκομίσατε απ' το παρελθόν. Μία πραγματική συναισθηματική καμπύλη, προς το καλύτερο ή το χειρότερο. Η αστάθεια του παρόντος δεν θα πρέπει να σας παρασύρει σε αποφάσεις.Το ταίρι σας είναι πιο ανεβασμένο ψυχολογικά και μάλλον θα σας δανείσει λίγο από την αισιοδοξία του για να εναρμονιστείτε.

ΖΥΓΟΣ
24 ΣΕΠΤΕΜΒΡΙΟΥ - 23 ΟΚΤΩΒΡΙΟΥ

Προσαρμοστείτε με τις υπάρχουσες καταστάσεις και εμπιστευθείτε τη διαίσθησή σας. Δείτε και τα προβλήματα του συντρόφου σας. Ίσως είναι πιο σημαντικά από τα δικά σας. Μην πιστεύετε σε πράγματα που υπάρχουν στη φαντασία σας.Μην είστε εύθικτοι, ούτε να παίρνετε τα λόγια του συντρόφου σας κατάκαρδα. Σταματήστε να τον κρίνετε και μην είστε πολύ απαιτητικοί, αφήστε τον ελεύθερο να κινηθεί.

ΣΚΟΡΠΙΟΣ
24 ΟΚΤΩΒΡΙΟΥ - 22 ΝΟΕΜΒΡΙΟΥ

Σήμερα θα έχετε τη δυνατότητα να εκφράσετε τις απόψεις σας. Μία ημέρα όπου η επικοινωνία και οι μετακινήσεις θα αποτελέσουν το κύριο χαρακτηριστικό της. Ο εγωισμός θα φέρει προβλήματα στη σχέση σας. Ίσως νιώσετε λίγο μόνοι και απογοητευμένοι κατά κάποιον τρόπο από τη συμπεριφορά του συντρόφου. Προσέξτε λίγο με την επικοινωνία με το ταίρι σας γιατί θα δημιουργηθεί παρεξήγηση με κάποια λόγια που θα πείτε.... Ευτυχώς που δεν δίνει ιδιαίτερη σημασία στις λεπτομέρειες όπως εσείς.

ΤΟΞΟΤΗΣ
23 ΝΟΕΜΒΡΙΟΥ - 21 ΔΕΚΕΜΒΡΙΟΥ

Σκέψεις γύρω από οικονομικά και περιουσιακά θέματα θα υπάρξουν σήμερα για τους περισσότερους του ζωδίου σας. Κάποιοι Τοξότες θα δώσουν ένα οριστικό τέλος στο δεσμό τους. Οι υπόλοιποι ας βρουν τρόπο να ανανεώσουν τη σχέση τους. Οι εφήμερες σχέσεις μπορεί να σας συγκινούν και να επιβεβαιώνεστε, αλλά γνωρίζετε πως δεν θα μπορέσουν να σας προσφέρουν την συναισθηματική ασφάλεια που αναζητάτε.

ΑΙΓΟΚΕΡΩΣ
22 ΔΕΚΕΜΒΡΙΟΥ - 19 ΙΑΝΟΥΑΡΙΟΥ

Αποφύγετε να μπλεχτείτε σε καταστάσεις που δεν σας επιτρέπει η κοινωνική σας θέση και ιδιαίτερα σε σχόλια και κουτσομπολιά.
Οι πλανήτες σήμερα, σας κάνουν ακόμα πιο γοητευτικούς. Με τις κατάλληλες κινήσεις θα μπορέσετε να ζήσετε ευχάριστες και ρομαντικές στιγμές. Ευχάριστες επαφές και πιθανόν νέες αισθηματικές γνωριμίες ίσως να κάνετε από το φιλικό σας περιβάλλον. Διασκεδάστε και γοητεύστε τον περίγυρο σας.

ΥΔΡΟΧΟΟΣ
20 ΙΑΝΟΥΑΡΙΟΥ - 19 ΦΕΒΡΟΥΑΡΙΟΥ

Κατάλληλη ημέρα για μια ουσιαστικής συζήτηση με τον ερωτικό σύντροφο πάνω σε σοβαρά ζητήματα. Εκδηλώστε το ρομαντισμό σας. Το ενδιαφέρον σας θα επικεντρωθεί στα οικονομικά του συντρόφου σας και θα σας απασχολήσουν τα χρηματικά αποθέματα σας.Το τελευταίο διάστημα πιέζεστε απ' το οικογενειακό σας περιβάλλον και απ' τις αμφιβολίες σας για το αν θα τα καταφέρετε να πετύχετε κάποιους στόχους.

ΙΧΘΥΕΣ
19 ΦΕΒΡΟΥΑΡΙΟΥ - 20 ΜΑΡΤΙΟΥ

Οι αδέσμευτοι Ιχθείς φαίνεται να υποκύπτουν στη γοητεία κάποιου ατόμου που τους φλερτάρει από καιρό. Αφήστε τον έρωτα να σας παρασύρει. Εκφράστε άφοβα τις απόψεις σας και ξεπεράστε κάθε είδους προκατάληψη ή φοβία.Αφήστε τον εαυτό σας ελεύθερο , απομακρυνθείτε από ανασφάλειες και όλα θα πάνε καλύτερα. Η βοήθεια που θα δεχθείτε από φίλους θα σας βοηθήσουν να ξεχάσετε προσωρινά τις αισθηματικές σας δοκιμασίες.



- *Το σώμα σου δεν είναι τίποτα περισσότερο από ένα γκαράζ, όπου έχεις αποθέσει προσωρινά την ψυχή σου.*

Γ. Ντυέρ

- **Η άνεση και η ανάπαυση αποχαυνώνουν και χαλαρώνουν την δύναμη της ψυχής.**

Φώτιος Μεγάλος

- *Το σώμα το λειώνει η τεμπελιά και την ψυχή η αδιαφορία.*

Ευσέβιος

- **Υπάρχουν πλήθος σώματα, αλλά τόσο λίγες ψυχές.**

Γ. Ριντλς

- *"Όποιος ξέρει τους άλλους έχει γνώση. Όποιος ξέρει τον εαυτό του έχει σοφία".*

ΜΑΡΙΟΣ ΠΛΩΡΙΤΗΣ.

- **"Πιο καλά να ελέγχεις τα δικά σου λάθη παρά τα ξένα".**

ΔΗΜΟΚΡΙΤΟΣ.

- *"Το να νικάς τον εαυτό σου είναι η πρώτη και πιο λαμπρή από όλες τις νίκες. Το να νικιέσαι όμως από τον εαυτό σου, είναι το χειρότερο και αισχρότερο από όλα".*

ΠΛΑΤΩΝΑΣ.

- **"Κανένας άνθρωπος δεν είναι ελεύθερος αν δεν μπορεί να επιβάλλεται στον εαυτό του".**

ΠΥΘΑΓΟΡΑΣ.

- *"Να ασκείσαι στην αυτοσυγκράτηση από όλα εκείνα που είναι ντροπή να κυριαρχείται η ψυχή, δηλαδή από το κέρδος, την οργή, την ηδονή και τη λύπη".*

ΙΣΟΚΡΑΤΗΣ.

- **"Οποιους ευεργετώ, εκείνοι περισσότερο με βλάπτουν".**

ΣΑΠΦΩ.

- *"Οτιδήποτε μπορεί να συλλάβει και να πιστέψει ο ανθρώπινος νους μπορεί και να το καταφέρει"*

T-SEEKER

- **Μεταξύ δύο κακών προτιμώ πάντα αυτό που δεν έχω δοκιμάσει.**

May West

RODOGAZ

Στη Ρόδο από το 1963



• Διανομή φιαλών υγραερίου κατ' οίκον
τηλέφωνα παραγγελιών: 64409 - 694-4-528212

• Διανομή χύμα υγραερίου

• Πώληση καυστήρων και λεβήτων υγραερίου
για κεντρικά συστήματα θέρμανσης

• Θερμαντικά σώματα



Διεύθυνση εργοστασίου: Καναμάτ Ρόδου • τηλ. 62649
Διεύθυνση πρατηρίου: Στεφάνου Καζούλη 15 • τηλ. 35797 - 35868 - 38509

ΠΡΩΤΟΦΑΝΗΣ ΣΥΜΜΕΤΟΧΗ ΣΥΝΕΔΡΩΝ

ΣΗΜΑΤΟΔΟΤΕΙ ΕΞΕΛΙΞΕΙΣ το τακτικό συνέδριο της ΚΕΔΚΕ

✓ Συρροή πολιτικών προσώπων στο «σμαραγδένιο νησί» ✓ Ο πρόεδρος Πάρις Κουκουλόπουλος έθεσε τους στόχους της τοπικής αυτοδιοίκησης





Με τη συμμετοχή 2.500 και πλέον δημάρχων και δημοτικών συμβούλων απ' όλη τη χώρα άρχισε χθες στο συνεδριακό κέντρο του ξενοδοχείου «Ρόδος Πάλας» τις εργασίες του το ετήσιο τακτικό συνέδριο της Κεντρικής Ενωσης Δήμων και Κοινοτήτων Ελλάδας (ΚΕΔΚΕ).

Στην έναρξη έδωσαν το «παρών» ο υπουργός Εσωτερικών κ. Προκόπης Παυλόπουλος, ο πρόεδρος του ΠΑΣΟΚ κ. Γιώργος Παπανδρέου και ο Γραμματέας της Νέας Δημοκρατίας κ. Βαγγέλης Μεϊμαράκης.

Παρέστησαν επίσης, ο υφυπουργός Εσωτερικών κ. Θανάσης Νάκος, ο Τομεάρχης Τοπικής Αυτοδιοίκησης βουλευτής της Νέας Δημοκρατίας κ. Ιορδάνης Τζαμτζής, το μέλος του Πολιτικού Συμβουλίου του ΠΑΣΟΚ, πρώην υπουργός κ. Θεόδωρος Πάγκαλος, οι βουλευτές του νομού Δωδεκανήσου κ. Αναστάσιος Καραμάριος, Βασίλης Χρύσης, Κώστας Κάισερλης και Γιάννης Παρασκευάς, ο πρώην υπουργός Εσωτερικών, βουλευτής Α' Αθηνών του ΠΑΣΟΚ κ. Κώστας Σκανδαλίδης και ο βουλευτής Κρήτης του ΠΑΣΟΚ κ. Οθωνος.

Χαιρετισμούς προς τους συνέδρους απηύθυναν ο δήμαρχος Ιαλυσού κ. Στέργος Στάγκας, ως οικοδεσπότης δήμαρχος, ο δήμαρχος Ροδίων (Β' αντιπρόεδρος της ΚΕΔΚΕ) κ. Γιώργος Γιαννόπουλος, ο νομάρχης Δωδεκανήσου κ. Γιάννης Μαχαιρίδης, ο γενικός γραμματέας της ΕΝΑΕ κ. Ευριπίδης Κουκιαδάκης, ο πρόεδρος της ΠΟΕ-ΟΤΑ κ. Θέμης Μπαλασόπουλος και εκπρόσωπος της Ένωσης Δήμων Κύπρου.



Τέλος τις εργασίες χαιρέτισαν εκπρόσωποι των κομμάτων. Συγκεκριμένα εκ μέρους του ΚΚΕ παρέστη ο κ. Σπύρος Χαλβατζής, του Συνασπισμού ο κ. Βαγγέλης Αποστόλου και του ΛΑΟΣ ο κ. Παναγιώτης Παπαγαρυφάλλου.

Η ΠΡΟΤΑΣΗ ΤΗΣ ΚΕΔΚΕ

Κεντρικός εισηγητής, κατά τη χθεσινή πρώτη μέρα του συνεδρίου ήταν ο πρόεδρος της ΚΕΔΚΕ κ. Πάρης Κουκουλόπουλος, ο οποίος κατέθεσε συνολική πρόταση για το μέλλον του αυτοδιοικητικού θεσμού, η οποία και θα αναλυθεί διεξοδικά, σήμερα και αύριο, προκειμένου να διαμορφωθεί το τελικό κείμενο που θα κατατεθεί στην κυβέρνηση.

Συνοπτικά η πρόταση του προέδρου της ΚΕΔΚΕ περιλαμβάνει τα εξής σημεία:

- Λιγότερους και ισχυρούς δήμους, ικανούς να ανταποκριθούν στη σύγχρονη πραγματικότητα
- Περιφερειακή αυτοδιοίκηση, με περιφερειακό συμβούλιο που προκύπτει από καθολική ψηφοφορία με αιρετό πρόεδρο που εκλέγεται άμεσα ή έμμεσα.
- Μητροπολιτικό σύστημα διακυβέρνησης για Αθήνα και Θεσσαλονίκη.
- Φορολογική αποκέντρωση, χωρίς πρόσθετους φόρους, σε συνδυασμό με μεταφορά αρμοδιοτήτων στον πρώτο και δεύτερο βαθμό αυτοδιοίκησης.

Ο κ. Κουκουλόπουλος επεσήμανε ότι οι προτάσεις της ΚΕΔΚΕ, όπως θα εξειδικευτούν κατά τη διάρκεια του συνεδρίου διαπνέονται από σοβαρότητα και ρεαλισμό, εμπεριέχουν εναλλακτικά σενάρια και χρονοδιαγράμματα, προνοούν για τη μεταβατική περίοδο μέχρι την εφαρμογή τους και φυσικά, είναι ανοικτές στον διάλογο.

Πάντως, έσπευσε να υπογραμμίσει ότι οι αλλαγές που αφορούν στην πρωτοβάθμια αυτοδιοίκηση έχουν τον χαρακτήρα του επείγοντος και ότι απαιτείται ισχυρή πολιτική βούληση για να ανοίξει ο δρόμος των αλλαγών.

«Απαιτούνται ρήξεις και τομές και όχι θολές μεταρρυθμίσεις, αν θέλουμε να πετύχουμε τον στόχο του σύγχρονου κράτους» τόνισε και απευθυνόμενος στον υπουργό Εσωτερικών κ. Παυλόπουλο απέρριψε την κυβερνητική πρόταση για τη δομή του κράτους και της αυτοδιοίκησης.

«Με παρρησία και χωρίς καμία προκατάληψη δηλώνω ότι η κυβερνητική πρόταση δεν μπορεί να γίνει αποδεκτή, διότι ενισχύει την αναποτελεσματικότητα, τη γραφειοκρατία, τον συγκεντρωτισμό και τελικώς, την αδιαφάνεια».

«ΠΡΟΤΑΣΗ ΒΟΜΒΑ» ΤΟΥ ΠΡΟΕΔΡΟΥ ΤΗΣ ΚΕΔΚΕ

«Πρόταση βόμβα» του προέδρου της ΚΕΔΚΕ, Πάρη Κουκουλόπουλου, από το βήμα του ετήσιου συνεδρίου της Ένωσης, στη Ρόδο.

Πρότεινε να δοθεί το δικαίωμα ψήφου σε μετανάστες στις προσεχείς δημοτικές εκλογές, πρόταση με την οποία συντάχθηκε και ο πρόεδρος του ΠΑΣΟΚ.

Ήδη, ο κ.Παπανδρέου σε επιστολή του προς την πρόεδρο της Βουλής, ζητεί την σύσταση επιτροπής για να μελετήσει τα προβλήματα των μεταναστών στη χώρα μας.

Ο πρόεδρος του ΠΑΣΟΚ αναφερόμενος στην εκλογή δημάρχων και νομαρχών με 42% και άνω από την πρώτη Κυριακή, έκανε λόγο για εκλομαγειρείο.

Τ.Ο. ΟΝΝΕΔ ΡΟΔΟΥ
Λεωφόρος Δημοκρατίας 1 • 851 00 ΡΟΔΟΣ

Πρόσκληση

Η Τ.Ο. ΟΝΝΕΔ Ρόδου σας προσκαλεί το Σάββατο 12 Νοεμβρίου 2005 και ώρα 19:00 στο Ακταίον όπου θα πραγματοποιήσει εκδήλωση με θέμα:

Νεανική Επιχειρηματικότητα

Η κυβέρνηση της Νέας Δημοκρατίας έχει προτάσεις και λύσεις, τις οποίες θα αναλύσει ο βουλευτής Β' Αθηνών **κ. Μιλτιάδης Βαρβιτσιώτης.**

Η ΟΝΝΕΔ πιστεύει στις δυνατότητες των νέων ανθρώπων, στους οποίους πρέπει να στηριχτεί η ελληνική κοινωνία για να προχωρήσει με ασφάλεια στον 21ο αιώνα και να ανταποκριθεί στην πρόκληση της παγκοσμιοποίησης.

Η παρουσία σας θα μας τιμήσει ιδιαίτερα

ΚΚΕ ΝΟΜ. ΕΠΙΤΡΟΠΗ ΝΟΤΙΑΣ ΔΩΔ/ΝΗΣΟΥ

ΠΡΟΣΚΛΗΣΗ

Η Νομ. Επιτροπή νότιας Δωδεκανήσου του ΚΚΕ σας προσκαλεί σε συζήτηση, που πραγματοποιεί την Παρασκευή στις 11 Νοεμβρίου και ώρα 7:30 μ.μ. στο ΑΚΤΑΙΟ με θέμα:

«Οι εξελίξεις στη Τοπική Αυτοδιοίκηση, και οι θέσεις του ΚΚΕ»
Τις θέσεις του ΚΚΕ θα αναλύσει ο σ. Σπύρος Χαλβατζής, μέλος του Π.Γ. της Κ.Ε. του ΚΚΕ

Η Νομαρχιακή Επιτροπή
Ν. Δωδ/σου του ΚΚΕ

ΑΔΕΛΦΟΤΗΤΑ ΚΡΗΤΩΝ ΡΟΔΟΥ «Ο ΨΗΛΟΡΕΙΤΗΣ»
Πατρ. Αθηναγόρα 28 - Τ.Θ. 328 - 85100 ΡΟΔΟΣ

ΚΑΛΕΣΜΑ

Σας προσκαλούμε να τιμήσετε με την παρουσία σας τις εκδηλώσεις που η Αδελφότητα Κρητών Ρόδου «Ο ΨΗΛΟΡΕΙΤΗΣ» οργανώνει με την ευκαιρία της 139ης επετείου του ολοκαυτώματος του Αρκαδίου.

Κυριακή 13 Νοεμβρίου 2005
Ιερός Ναός Ευαγγελισμού Ρόδου - Ώρα 09:30

- Επιμνημόσυνη δέηση χοροστατούντος του Σεβασμιότατου Μητροπολίτη κ. Κύριλλου.
- Πανηγυρικός της ημέρας από τον καθηγητή του Πανεπιστημίου Αιγαίου κ. Μανώλη Στεφανάκη.
- Κατάθεση στεφάνου στο Βωμό της Πατρίδας.
- Προσφορά καφέ και ρακής στη στέγη της Αδελφότητας (Πατρ. Αθηναγόρα 28 Ρόδος).

Οι εκδηλώσεις συνεχίζονται το Σάββατο 26 Νοεμβρίου 2005 με τους γνωστούς Κρητικούς καλλιτέχνες Γιώργο και Σήφη Κατσαμά στη μεγάλη Κρητική βραδιά που θα γίνει στο Ξενοδοχείο ΦΑΛΗΡΑΚΙ ΜΠΗΤΣ. Σ' αυτήν θα τιμηθεί ο βετεράνος λυράρης Γεράσιμος Σταματογιαννάκης για την προσφορά του στη μουσική παράδοση της Κρήτης.

ΠΛΗΡΟΦΟΡΙΕΣ:
Γιάννης Νιωτάκης τηλεφ. 22410-20638
Μαν. Καρυδάκης - τηλεφ. 22410-77000
Νικηφ. Στρατήγης τηλεφ. 22410-88711.