ΔΗΜΟΤΙΚΗ ΒΙΒΛΙΟΘΗΚΗ ΡΟΔΟΥ 1947

η δημοκρατική της Ρόδου

στην υπηρεσία του δωδεκανησιακού λαού

Κωδικός 1876 Αρ. φύλλου 7023 ΣΑΒΒΑΤΟ 19 ΝΟΕΜΒΡΙΟΥ 2005 - Τιμή 0,70 ΕΥΡΩ - www.dimokratiki.gr - e-mail: info@dimokratiki.gr





ΑΝΟΙΞΕ Η ΓΗ ΚΑΙ ΤΟΝ ΚΑΤΑΠΙΕ!

ΑΚΑΡΠΕΣ ΟΛΕΣ ΟΙ ΕΡΕΥΝΕΣ ΓΙΑ *τον εντοπισμό του δικηγόρου*

Το «σοκ και δέος» συμπληρώνουν τώρα η ανησυχία και ο προβληματισμός

• ΣΕΛ. 5



ΘΑ ΠΡΟΧΩΡΗΣΕΙ Η ΚΑΘΑΡΣΗ

ΚΑΙ ΝΕΕΣ ΚΛΗΣΕΙΣ ΣΕ ΑΠΟΛΟΓΙΑ *δικαστών και δικηγόρων*

Ο κ. Ζήσης παραπέμπεται με το ερώτημα της οριστικής απολύσεως

• ΣΕΛ. 32

ΕΙΧΕ ΠΟΛΛΑ «ΑΝΟΙΓΜΑΤΑ»

Εργολάβος κηρύχθηκε σε κατάσταση πτώχευσης

• ΣΕΛ. 5

Γ. ΜΠΑΡΜΠΟΥΤΗΣ, RODOS PALACE

«Αδύναμος κρίκος» της ελληνικής αγοράς η ελληνική περιφέρεια



• ΣΕΛ. 12-13

86 ΚΑΘΗΓΗΤΡΙΕΣ ΠΕΡΙΜΕΝΟΥΝ ΠΑΙΔΙ

Πολλά κενά στα σχολεία λόγω και... εγκύων γυναικών!

• ΣΕΛ. 8

ΙΑΤΡΙΚΟΣ ΣΥΛΛΟΓΟΣ ΡΟΔΟΥ

ΠΡΟΣΚΛΗΣΗ

Ο Πρόεδρος και τα Μέλη του Διοικητικού Συμβουλίου του Ιατρικού Συλλόγου Ρόδου σας προσκαλούν να τιμήσετε με την παρουσία σας την εκδήλωση παρουσίασης του βιβλίου

«Δρ. Εμμανουήλ Γ. Κωσταρίδης και το Σανατόριο της Αγίας Ελεούσας»

Αυτοβιογραφία

Σάββατο 19 Νοεμβρίου 2005
Δημοτικό Θέατρο Ρόδου ώρα 18.00 μ.μ.

ΠΡΟΓΡΑΜΜΑ

18.00 **Προσέλευση**
18.15 **Χαιρετισμοί**
18.30 **Βιογραφικό αείμνηστου Μανώλη Γ. Κωσταρίδη.**
Χρήστος Απ. Μαντάς
Πρόεδρος Ιατρικού Συλλόγου Ρόδου.
18.45 **Παρουσίαση του Βιβλίου.**
Δρ. Νικόλαος Τσ. Φρόνας
τ. Πρόεδρος Ιατρικού Συλλόγου Ρόδου.
9.15 **Φωτογραφική διαδρομή του Σανατορίου του χθες και του σήμερα**
Χρήστος Απ. Μαντάς
Πρόεδρος Ιατρικού Συλλόγου Ρόδου.
9.45 **Ευχαριστήριος χαιρετισμός**
Μέλος οικογένειας του αείμνηστου γιατρού Μανώλη Κωσταρίδη.

ΜΑΝΟΣ ΚΟΚΚΙΝΟΣ, ΠΡΩΗΝ ΔΗΜΑΡΧΟΣ ΡΟΔΙΩΝ

ΜΕ ΑΥΤΟΓΝΩΣΙΑ οι υποψηφιότητες και οι φιλοδοξίες!

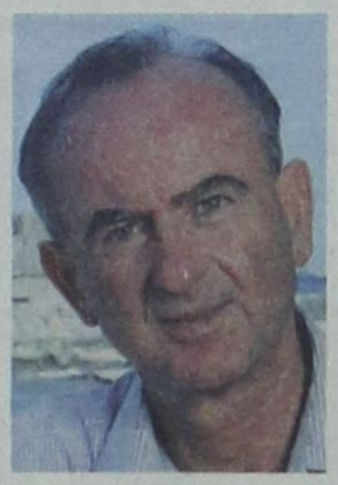

«Οι κομματικές διαδικασίες στην πράξη μονοπωλούνται από τα ίδια παράκεντρα εξουσίας που συνήθως διοικούν είτε επίσημα είτε ανεπίσημα αυτόν τον τόπο και που ιδιοποιούνται την εξουσία, αναδιανέμοντας πολλές φορές φιλοδοξίες και συμφέροντα»

• ΣΕΛ. 3

“Τα όσα συμβαίνουν και πάλι τις ημέρες αυτές προκαλούν το δημόσιο αίσθημα”

Κ. ΠΑΠΑΚΩΣΤΑ, ΒΟΥΛΕΥΤΗΣ

«Ανέκδοτο» τα σενάρια περί ανασχηματισμού

• ΣΕΛ. 4



ΜΕΤΑΞΥ ΡΟΥΣΣΟΥ ΚΑΙ ΔΙΑΚΟΜΙΧΑΛΗ

Νέος κύκλος διενέξεων στο Δήμο Καλυμνίων

• ΣΕΛ. 6

ΣΥΜΦΩΝΑ ΜΕ ΤΟΝ κ. ΧΑΤΖΗ ΧΑΤΖΗΕΥΘΥΜΙΟΥ

«ΜΗ ΥΛΟΠΟΙΗΣΙΜΟ, ΦΤΩΧΟ ΚΑΙ ΑΝΤΙΑΝΑΠΤΥΞΙΑΚΟ *το τεχνικό πρόγραμμα του Δήμου Ροδίων*

Οπως είπε χθες στο δημοτικό συμβούλιο, «απομυθοποιούνται τα οράματα και οι μεγαλοϊδεατισμοί του δημάρχου

• ΣΕΛ. 7



ΠΡΟΤΑΣΗ ΤΟΥ ΕΟΤ ΟΛΛΑΝΔΙΑΣ

Τουριστική προβολή - έκθεση μέσω του ποταμού Δούναβη

• ΣΕΛ. 10



ΕΙΝΑΙ ΕΠΙΛΟΓΗ ΤΟΥ ΠΑΣΟΚ

Ο κ. Τσ. Κλαδογένης υποψήφιος δήμαρχος Αρχαγγέλου

• ΣΕΛ. 13

η άποψη της ημέρας

Ο απόηχος των πρόσφατων δηλώσεων του Γιώργου Παπανδρέου για ανανέωση στο στελεχικό δυναμικό του κόμματος και των μελών της Κοινοβουλευτικής του Ομάδας, είναι έντονος στην περιφέρεια, όπου το «παλαιό ΠΑΣΟΚ» και ό,τι εκφράζει, ανθίσταται έντονα στα μηνύματα που εκπέμπουν οι λόγοι του προέδρου του κινήματος.

Συνεπώς, οι τοπικές κοινωνίες που παρακολούθησαν με τεράστια προσμονή και ελπίδα τις αρχικές διακηρύξεις του Γιώργου Παπανδρέου περί συνολικής ανασύνθεσης του πολιτικού σκηνικού στο εσωτερικό του κόμματος και είδαν τελικά να βγαίνουν μπροστά και πάλι όσοι ταυτίστηκαν στη συνείδηση των πολιτών με τη φθορά των προηγούμενων χρόνων, αναμένουν τώρα ώστε οι διακηρύξεις να μην παραμείνουν κενό γράμμα, αλλά ν' αποτελέσουν την αιχμή του δόρατος της πολιτικής και επικοινωνιακής αντεπίθεσης του ΠΑΣΟΚ.

Το πρώτο πεδίο στο οποίο θα κριθεί το αποτέλεσμα αυτής της προσπάθειας θα είναι αναμφίβολα οι δημοτικές και νομαρχιακές εκλογές του προσεχούς Οκτωβρίου.

Η «ανανέωση» και τα βιλαέτια

Το μήνυμα, λοιπόν, της ανανέωσης θα πρέπει να είναι δυνατό και εύληπτο, κάτι που φαίνεται ότι εισέπραξε ο Γιώργος Παπανδρέου και από τις πρόσφατες περιοδείες του σε διάφορες κρίσιμες για το ΠΑΣΟΚ εκλογικές περιφέρειες, όπως είναι η Κέρκυρα, η Ροδόπη και η Θεσπρωτία.

Το εγχείρημα αυτό, βέβαια, κάθε άλλο παρά εύκολο είναι, αφού εκτός από τα τοπικά «βιλαέτια» των πολιτικών «προυχόντων» του κινήματος, η ανανέωση σκοντάφτει και στις εγκυκλίους του κόμματος που ορίζουν τις διαδικασίες ανάδειξης των υπηψηφίων δημάρχων και νομαρχών.

Ειδικότερα, εκεί όπου υπάρχουν εν ενεργεία δήμαρχοι πρωτευουσών νομών και νομάρχες, η διαδικασία που έχει επιλεγεί δεν προσιδιάζει με τη λογική του ανοιχτού και συμμετοχικού κόμματος. Από τη στιγμή που κανείς άλλος εκτός από τους ήδη υφιστάμενους δεν μπορεί να θέσει υποψηφιότητα... για υποψήφιος, θα προταθεί σίγουρα από τα θεσμικά όργανα του κόμματος, τα οποία παραδοσιακά ελέγχει με τους κομματικούς μηχανισμούς που διαθέτει, παρά μόνο στην περίπτωση που η Αθήνα κρίνει διαφορετικά.

Είναι φανερό πως η ανανέωση του ΠΑΣΟΚ και η νέα γενιά στελεχών, που θέλει να αναδείξει ο πρόεδρος του, περνούν πρώτα από την επαρχία και δη από τις εκλογές της αυτοδιοίκησης, που αποτελεί τον χώρο, ο οποίος αποτελεί παραδοσιακά φυτώριο πολιτικών στελεχών για τη «Δημοκρατική Παράταξη».

ο καιρός



Γενική πρόγνωση για σήμερα **ΠΑΡΑΣΚΕΥΗ 18/11-2005** Δωδεκάνησα καιρός: λίγες νεφώσεις που βαθμιαία θα αυξηθούν και θα σημειωθούν τοπικές βροχές και το απόγευμα καταιγίδες. Άνεμοι: δυτικοί νοτιοδυτικοί μέτριοι μέχρι ισχυροί που αργά τη νύχτα θα στραφούν σε βορειοδυτικούς ισχυρούς. Θερμοκρασία: από 10 έως 19 βαθμούς Κέλσιου.

ΗΜΕΡΗΣΙΑ ΕΦΗΜΕΡΙΔΑ
η δημοκρατική της Ρόδου
Ετος ιδρύσεως 1982
Θεμ. Σοφούλη 77
Ταχ. Θυρίδα 339
85100 Ρόδος
Εκδότης - ιδιοκτήτης
ΒΑΣΙΛΗΣ Δ. ΑΘΑΝΑΣΙΟΥ
Διευθυντής:
ΔΑΜΙΑΝΟΣ Β. ΑΘΑΝΑΣΙΟΥ
Τηλέφωνα: 22410-34722, 76655, 37500, 26728, 27919
Telefax: 2241037333 - 22410 26728

www.dimokratiki.gr
e-mail:info@dimokratiki.gr



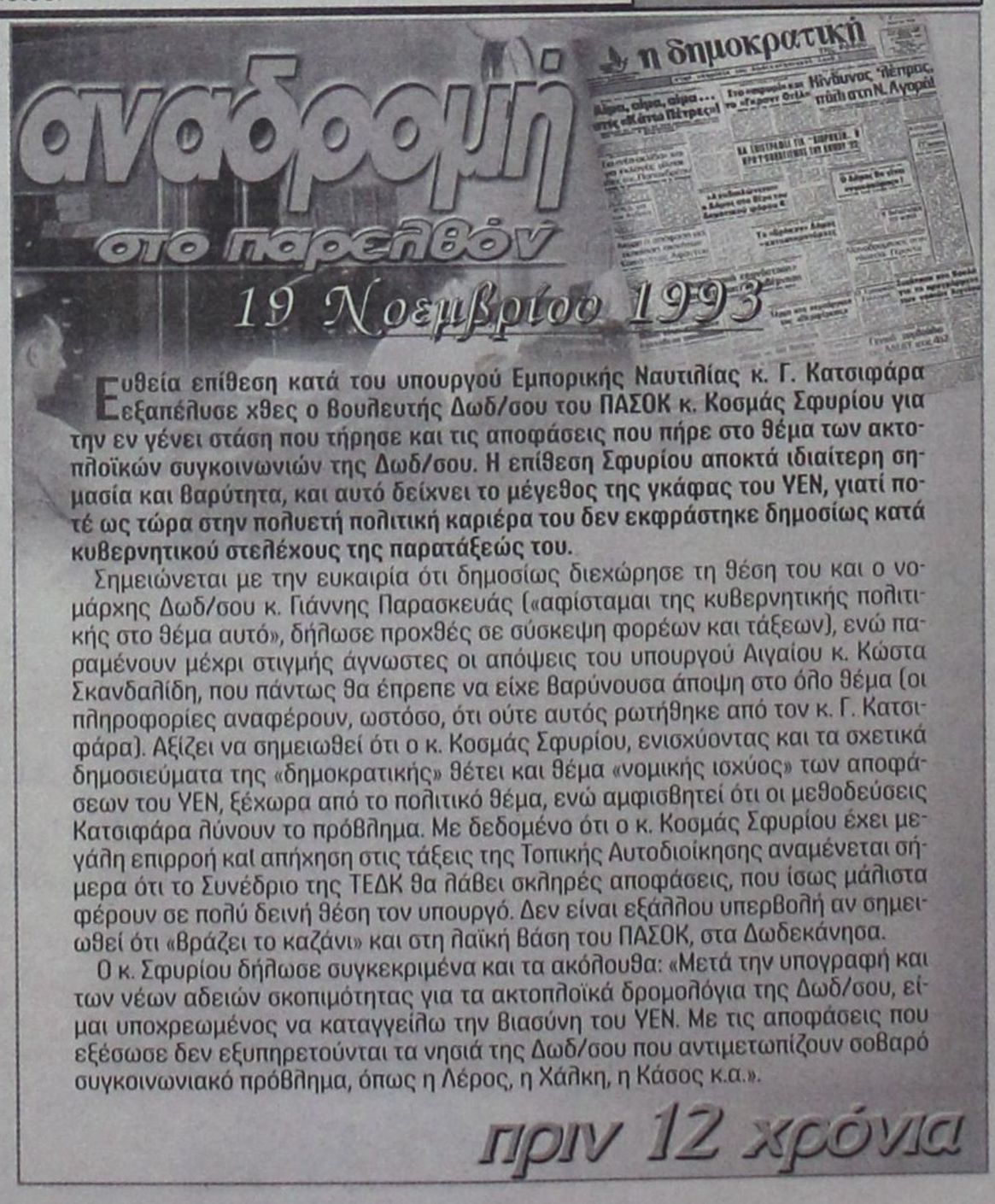

Ευθεία επίθεση κατά του υπουργού Εμπορικής Ναυτιλίας κ. Γ. Κατσιφάρα εξαπέλυσε χθες ο βουλευτής Δωδ/σου του ΠΑΣΟΚ κ. Κοσμάς Σφυρίου για την εν γένει στάση που τήρησε και τις αποφάσεις που πήρε στο θέμα των ακτοπλοϊκών συγκοινωνιών της Δωδ/σου. Η επίθεση Σφυρίου αποκτά ιδιαίτερη σημασία και βαρύτητα, και αυτό δείχνει το μέγεθος της γκάφας του ΥΕΝ, γιατί ποτέ ως τώρα στην πολυετή πολιτική καριέρα του δεν εκφράστηκε δημοσίως κατά κυβερνητικού στελέχους της παρατάξεώς του.

Σημειώνεται με την ευκαιρία ότι δημοσίως διεχώρησε τη θέση του και ο νομάρχης Δωδ/σου κ. Γιάννης Παρασκευάς («αφίσταμαι της κυβερνητικής πολιτικής στο θέμα αυτό», δήλωσε προχθές σε σύσκεψη φορέων και τάξεων), ενώ παραμένουν μέχρι στιγμής άγνωστες οι απόψεις του υπουργού Αιγαίου κ. Κώστα Σκανδαλίδη, που πάντως θα έπρεπε να είχε βαρύνουσα άποψη στο όλο θέμα (οι πληροφορίες αναφέρουν, ωστόσο, ότι ούτε αυτός ρωτήθηκε από τον κ. Γ. Κατσιφάρα). Αξίζει να σημειωθεί ότι ο κ. Κοσμάς Σφυρίου, ενισχύοντας και τα σχετικά δημοσιεύματα της «δημοκρατικής» θέτει και θέμα «νομικής ισχύος» των αποφάσεων του ΥΕΝ, ξέχωρα από το πολιτικό θέμα, ενώ αμφισβητεί ότι οι μεθοδεύσεις Κατσιφάρα λύνουν το πρόβλημα. Με δεδομένο ότι ο κ. Κοσμάς Σφυρίου έχει μεγάλη επιρροή καl απήχηση στις τάξεις της Τοπικής Αυτοδιοίκησης αναμένεται σήμερα ότι το Συνέδριο της ΤΕΔΚ θα λάβει σκληρές αποφάσεις, που ίσως μάλιστα φέρουν σε πολύ δεινή θέση τον υπουργό. Δεν είναι εξάλλου υπερβολή αν σημειωθεί ότι «βράζει το καζάνι» και στη λαϊκή βάση του ΠΑΣΟΚ, στα Δωδεκάνησα.

Ο κ. Σφυρίου δήλωσε συγκεκριμένα και τα ακόλουθα: «Μετά την υπογραφή και των νέων αδειών σκοπιμότητας για τα ακτοπλοϊκά δρομολόγια της Δωδ/σου, είμαι υποχρεωμένος να καταγγείλω την βιασύνη του ΥΕΝ. Με τις αποφάσεις που εξέσωσε δεν εξυπηρετούνται τα νησιά της Δωδ/σου που αντιμετωπίζουν σοβαρό συγκοινωνιακό πρόβλημα, όπως η Λέρος, η Χάλκη, η Κάσος κ.α.».

πριν 12 χρόνια

πληροφορίες

Η ΤΑΥΤΟΤΗΤΑ ΤΗΣ ΗΜΕΡΑΣ

ΣΑΒΒΑΤΟ 19 ΝΟΕΜΒΡΙΟΥ 2005
ΑΒΔΙΟΥ ΠΡΟΦ., ΒΑΡΛΑΑΜ ΜΑΡΤ., ΗΛΙΟΔΩΡΟΥ ΜΑΡΤ.
Ανατολή ηλίου 07.10 Δύση ηλίου 17.11 Σελήνη: 18 ημ.

ΦΑΡΜΑΚΕΙΑ

ΣΗΜΕΡΑ διημερεύει το φαρμακείο: ΠΟΛΙΤΟΥ ΣΤΑΥΡΑ ΕΙΡΗΝΗ, Γράμμου και Βασ. Ηρακλείου Αγ. Ανάργυροι, τηλ. 36291
ΣΗΜΕΡΑ διανυκτερεύει το φαρμακείο: ΒΑΣΙΛΑΡΟΣ ΕΥΣΤΡΑΤΙΟΣ έναντι Ζαχ. ΜΑΪΚ, Μαραθώνος 11, Ροδίνι, τηλ. 74050

ΚΑΥΣΙΜΑ

ΣΗΜΕΡΑ: Διανυκτερεύουν τα πρατήρια καυσίμων: **1)** Μιχαήλου Π. ΕΚΟ Χρ. Τσιγάντε **2)** Ντανοβασίλης - Αυγενικός ΕΚΟ Γ. Σεφέρη **3)** Τοδουλάκης Γ. ΒΡ - Ιαλυσός **4)** Κοντομανώλης Μ. SHELL - Κρεμαστή **5)** Κωνσταντινίδης SHELL - Αφάντου **6)** Οίκουτας Μ. ΕΚΟ - Αρχάγγελος **7)** Πιτροπάκη Μ. ΒΡ - Καλαβάρδα **8)** Νικολουδάκη Τρ. ΕΚΟ - Κρητηνία

ΧΡΗΣΙΜΑ ΤΗΛΕΦΩΝΑ

Άμεση δράση	100	Πληρ. ΟΤΕ	131
Αμεση Επέμβαση		Ώρα	141
Πυροσβεστικής	199	Φαρμακεία (Διημ.-Διαν.)	1434
Νοσοκομείο	80000	ΠΡΟ-ΠΟ • ΛΟΤΤΟ	1444
Οδική Ασφάλεια:		ΠΑΜΕ ΣΤΟΙΧΗΜΑ	1400
EXRESS SERVICE	154	ΡΟΔΑ	26300
HELLAS SERVICE	1057	ΚΤΕΥΛ	27706
HOULIS SERVICE	30977	ΕΒΕΔ	22281
ΑΦΟΙ Σιέχ	25776	Δικηγορικός Σύλλογος	27469
Ράδιο Ταξί	64712	Εμπορικός Σύλλογος	35255
Αστυν. Διεύθυνση	27653	Ολυμπιακή - Κρατήσεις	24555
Ασφάλεια	23294	ΔΑΝΕ (πρακτορείο)	43150
Τμήμα Τάξης	23849	ΙΚΑ	64912
Τροχαία	44131-32	ΤΕΒΕ	22688-77034
Λιμεναρχείο	28888		
Δασαρχείο	191	ΤΑΞΥ	68701-3
Τελωνείο	27703	ΟΑΕΔ	23265
Υγειονομείο	26666	Εργατικό Κέντρο	24730
Μητρόπολη	23274	Αρχαιολογία	34719
Νομαρχία	46501	Περιφ. Δ/ντής	38174 - 38175
Δήμος Ρόδου	46200		
Βλάβες ΟΤΕ	121	Aegean Airlines	98345
Βλάβες ΔΕΗ	1050	ΔΗΜ. ΕΠΙΧ. ΚΑΘ. ΡΟΔΟΥ	77600
ΒΛΑΒΕΣ ΔΕΥΑΡ	68755	ΥΠΗΡ. ΑΠΟΚΟΜΙΔΗΣ	61057

ΔΕΧΟΝΤΑΙ ΤΟ ΚΟΙΝΟ

- Ο Νομάρχης Δωδεκανήσου **Γιάννης Μαχαιρίδης** και οι βοηθοί Νομάρχη **Στάθης Κουσουρνάς** και **Νίκος Ζωίδης** δέχονται το κοινό κάθε **Τρίτη και Πέμπτη, από τις 11:00-13:00 το μεσημέρι**

ΑΚΤΟΠΛΟΪΚΑ ΔΡΟΜΟΛΟΓΙΑ

ΜΠΛΟΥ ΣΤΑΡ ΙΙ: Απόπλους 10.00 διά Κω, Κατάπολα, Πειραιά
ΜΑΡΙΝΑ : Απόπλους **18:00** δια Σύμη, Τήλο, Νίσυρο, Κω, Κάλυμνο, Λέρο, Πάτμο, Σύρο, Πειραιά

ΑΕΡΟΠΟΡΙΚΑ ΔΡΟΜΟΛΟΓΙΑ

ΠΤΗΣΕΙΣ ΟΛΥΜΠΙΑΚΗΣ

ΡΟΔΟΣ - ΑΘΗΝΑ: Καθημερινά **8.10, 11.55, 14.55, 20.45** Δευτέρα, Τετάρτη, Πέμπτη, Παρασκευή, Σάββατο, Κυριακή: **23.55**
ΡΟΔΟΣ - ΚΩΣ: Τρίτη, Πέμπτη **11.30**
ΡΟΔΟΣ - ΚΑΣΟΣ: Τρίτη - Σάββατο **8.15,** Δευτέρα, Τετάρτη: **12.55,** Παρασκευή, Σάββατο, Κυριακή: **13.05**
ΡΟΔΟΣ - ΗΡΑΚΛΕΙΟ: Τρίτη **17.10,** Τετάρτη: **19.55,** Πέμπτη & Σάββατο: **19.30,** Παρασκευή & Κυριακή: **18.55**
ΡΟΔΟΣ - ΚΑΡΠΑΘΟΣ: Τρίτη, Πέμπτη **7.35,** Δευτέρα, Τετάρτη: **10.00, 12.15, 15.50** Παρασκευή, Σάββατο, Κυριακή: **10.05, 12.25** Παρασκευή, Κυριακή: **16.05** Σάββατο, Πέμπτη: **16.50**
ΡΟΔΟΣ - ΜΥΤΙΛΗΝΗ: Δευτέρα: **10.55** Τρίτη: **14.00** Τετάρτη: **11.55** Πέμπτη: **12.35** Σάββατο: **16.55**
ΡΟΔΟΣ - ΛΗΜΝΟΣ: Δευτέρα: **12.00** Τρίτη: **15:05** Τετάρτη, Πέμπτη: **13.00, 13:40** Σάββατο: **18.00**
ΡΟΔΟΣ - ΧΙΟΣ: Τρίτη: **13.05** Πέμπτη: **11.40**
ΡΟΔΟΣ - ΑΣΤΥΠΑΛΑΙΑ: Τρίτη, Πέμπτη: **13.00**
ΡΟΔΟΣ - ΘΕΣΣΑΛΟΝΙΚΗ: Δευτέρα, Τετάρτη, Παρασκευή: **18.00** Κυριακή: **18.15**

ΠΤΗΣΕΙΣ AEGEAN - AIRLINES

ΡΟΔΟΣ - ΑΘΗΝΑ: Καθημερινά πτήσεις: **14.15, 16.30, 19.50, 22.40**
ΡΟΔΟΣ - ΘΕΣΣΑΛΟΝΙΚΗ: Καθημερινά πτήση **10.20**

ΣΥΝΑΛΛΑΓΜΑ

ΔΟΛΛΑΡΙΟ Η.Π.Α.	1,2159	ΦΡΑΓΚΟ ΕΛΒΕΤΙΑΣ	1,5353
ΛΙΡΑ ΑΓΓΛΙΑΣ	0,6634	ΚΟΡΩΝΑ ΝΟΡΒΗΓΙΑΣ	8,3873
ΚΟΡΩΝΑ ΔΑΝΙΑΣ	7,3353	ΛΙΡΑ ΚΥΠΡΟΥ	0,5772
ΚΟΡΩΝΑ ΣΟΥΗΔΙΑΣ	9,1322	ΔΟΛΛΑΡΙΟ ΚΑΝΑΔΑ	1,6182
ΓΙΕΝ ΙΑΠΩΝΙΑΣ	130,02	ΔΟΛ. ΑΥΣΤΡΑΛΙΑΣ	1,6252

ΜΑΝΟΣ ΚΟΚΚΙΝΟΣ, ΠΡΩΗΝ ΔΗΜΑΡΧΟΣ ΡΟΔΙΩΝ

«Η ΟΠΟΙΑ ΦΙΛΟΔΟΞΙΑ ΚΑΙ ΥΠΟΨΗΦΙΟΤΗΤΑ είναι απαραίτητο να συνοδεύεται *και από μια στοιχειώδη αυτογνωσία»*

Καθώς κόψαμε το νήμα για τον τελευταίο χρόνο των δημοτικών εκλογών, ανεβαίνει καθημερινά ο προεκλογικός πυρετός και παράλληλα εντείνεται ο προβληματισμός όλων όσων αγαπούν τον τόπο αυτό και αγωνιούν για το παρόν και το μέλλον του.

Η δημιουργία αυτού του προβληματισμού και η διαμόρφωση της έντασής του δεν σχετίζονται μόνο με την ιδιαιτερότητα του θεσμού της τοπικής αυτοδιοίκησης. Ενός θεσμού που καθημερινά απαλλάσσεται από τον ασφυκτικό κλοιό του συγκεντρωτικού κράτους και εδραιώνεται στην πεποίθηση του λαού μας ως ο κατ' εξοχήν εκφραστής και διαχειριστής των υποθέσεων της τοπικής κοινωνίας.

Δεν σχετίζονται ακόμη με την αγωνία για το μέλλον μιας πόλης που χρεώνεται με μια βαριά ιστορική και πολιτισμική κληρονομιά, αλλά και προικισμένη με ένα μοναδικό και ανεπανάληπτο φυσικό και δομημένο περιβάλλον, στοιχεία που δημιουργούν πρόσθετες ευθύνες σε όλους που διεκδικούν την τύχη της διαχείρισης αυτής της πόλης.

Σχετίζονται περισσότερο με το έμψυχο ανθρώπινο δυναμικό που ερωτοτροπεί είτε αλληθωρίζοντας, είτε βλέποντας κατάφατσα με την εξουσία του αυτοδιοικητικού αυτού θεσμού χωρίς την απαραίτητη ίσως συναίσθηση των ευθυνών και των υποχρεώσεων που συνεπάγεται ένα τέτοιο κατ' εξοχήν λειτούργημα.

Κανείς δεν διεκδικεί το αλάθητο των θέσεων και των απόψεών του, ούτε μονοπωλεί επιτυχίες και ικανότητες διοίκησης και διαχείρισης των τοπικών υποθέσεων. Ομως κανείς δεν δικαιούται να πειραματίζεται ή να εκτονώνει τις φιλοδοξίες του διεκδικώντας αξιώματα ή βάζοντας τον πήχυ πιο ψηλά από τις δυνάμεις του.

Συνειδητοποιώντας το ανάστημα των θεσμών δεν βλέπουμε αντίστοιχο ανάστημα και εκτόπισμα που να ανταποκρίνεται στο πρώτο.

Παντού υπάρχει ένας επικίνδυνος εφησυχασμός ένας συντηρητισμός και ένας απαράδεκτος συμβιβασμός με εξουσίες και κατεστημένα. Περιοριζόμαστε σε μια διαχείριση χωρίς οραματισμούς και προοπτικές.

Λείπει πράγματι το όραμα, το άγχος και η αγωνία, λείπει η αγωνιστικότητα, η διεκδίκηση, λείπει μερικές φορές το ήθος και το ύφος της εξουσίας, λείπει η σοβαρότητα και η υπευθυνότητα.

Είναι δικαιολογημένη και δημοκρατικά θεμιτή η όποια φιλοδοξία και υποψηφιότητα. Είναι όμως απαραίτητο να συνοδεύεται και από μια στοιχειώδη αυτογνωσία.

Είναι ακόμη εθνικά και δημοκρατικά αναγκαία η απεξάρτηση της τοπικής αυτοδιοίκησης από τις κομματικές παρεμβάσεις και τα κομματικά χρίσματα στο βαθμό που τα τελευταία χρωματίζουν καφενεία και κοινωνίες, επιλέγουν με κριτήρια στενά κομματικά και αξιώνουν κομματικές πειθαρχίες σε ένα δικαίωμα που η ίδια η Δημοκρατία το χαρακτηρίζει και το κατοχυρώνει ως ελεύθερο και απαραβίαστο.

Αποτελεί θετική εξέλιξη και κατάκτηση της Δημοκρατίας ο Κοινοβουλευτισμός και τα Κόμματα που τον συγκροτούν και τον εκφράζουν μέσα από αρχές, αξίες, επιλογές και πρακτικές, με τις οποίες το κάθε Κόμμα πρεσβεύει και επιδιώκει μια πλατειά και βαθειά Δημοκρατία,

«Οι κομματικές διαδικασίες στην πράξη μονοπωλούνται από τα ίδια παράκεντρα εξουσίας που συνήθως διοικούν είτε επίσημα, είτε ανεπίσημα αυτόν τον τόπο και που ιδιοποιούνται την εξουσία αναδιανέμοντας πολλές φορές φιλοδοξίες και συμφέροντα»

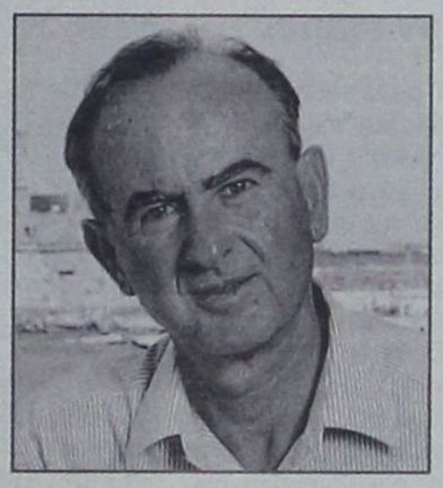

έναν πολίτη ελεύθερο και συμμετοχή στις αποφάσεις που τον αφορούν και μια κοινωνία με περισσότερο ανθρώπινο πρόσωπο.

Ομως οι επιλογές αυτές αφορούν τον εθνικό σχεδιασμό και προγραμματισμό σε επίπεδο κυβερνητικής πολιτικής και όχι τα ειδικότερα προβλήματα μιας τοπικής κοινωνίας, όπου και η ιδιομορφία τους και η επίλυσή τους είναι ταυτισμένα με τα τοπικά δεδομένα της συγκεκριμένης κοινωνίας.

Εχουν ήδη δρομολογηθεί από τα Κόμματα οι σχετικές διεργασίες για την υπόδειξη υποψηφιοτήτων που θα στηριχθούν κομματικά. Και όσο και αν οι σχετικές διαδικασίες φαίνονται να διαπνέονται από μια θεωρητική συμμετοχικότητα, κατ' εξοχήν χαρακτηριστικό της Δημοκρατίας, εν τούτοις στην πράξη μονοπωλούνται από τα ίδια τα παράκεντρα εξουσίας που συνήθως διοικούν είτε επίσημα, είτε ανεπίσημα αυτόν τον τόπο και που ιδιοποιούνται την εξουσία, αναδιανέμοντας πολλές φορές φιλοδοξίες και συμφέροντα.

Η ανάδειξη της Αυτοδιοίκησης σαν έκφραση της τοπικής κοινωνίας καταξιώνεται μέσα από την ανεξαρτησία και την αυτοτέλειά της. Μέσα από αυτές αναδύεται το αναφαίρετο δικαίωμα να κυοφορεί και να γεννά η ίδια τους εκλεκτούς της μέσα από μία δημιουργική και έντιμη κοινωνική πορεία, που τους γαλουχεί η σύγχρονη καταναλωτική κοινωνία, και ας ανοίξουν νέους δρόμους, γκρεμίζοντας κάθε εμπόδιο που παρεμβάλλεται σε μια πιο ελπιδοφόρα, πιο δημιουργική και αναπτυξιακή πορεία προς τον μέλλον.

Και τα πολιτικά κόμματα αν θέλουν να παραμένουν βάθρα του Κοινοβουλευτισμού και κατ' επέκταση της ίδιας της Δημοκρατίας, ας κάμουν τον αυτοπροσδιορισμό των θέσεων και αρχών τους, ας απαλλαγούν από τις γνωστές νομενγκλατούρες που τα κηδεμονεύουν και ας προχωρήσουν σε βαθιές τομές στη λειτουργία και οργάνωσή τους, ώστε να εκφράζουν άμεσα τον ίδιο το Λαό και στα περιφερειακά κομματικά τους όργανα.

ΜΑΝΟΣ Δ. ΚΟΚΚΙΝΟΣ
ΔΙΚΗΓΟΡΟΣ



Η ΒΟΥΛΕΥΤΗΣ κ. ΚΑΤΕΡΙΝΑ ΠΑΠΑΚΩΣΤΑ

ΧΑΡΑΚΤΗΡΙΣΕ «ΑΝΕΚΔΟΤΟ» *τα σενάρια περί ανασχηματισμού*





«Ανέκδοτο» χαρακτήρισε τα σενάρια περί ανασχηματισμού της κυβέρνησης, η βουλευτής της Β' εκλογικής περιφέρειας Αθηνών και υπεύθυνη του τομέα γυναικείων θεμάτων της ΝΔ κ. Κατερίνα Παπακώστα, η οποία βρέθηκε χθες στη Ρόδο, για να μιλήσει σε εκδήλωση που διοργάνωσε το τοπικό τμήμα των γυναικών του κόμματος.

Η κ. Παπακώστα σε συνέντευξη που παραχώρησε το μεσημέρι άσκησε εντονότατη κριτική κατά του ΠΑΣΟΚ για την «ασόβαρη και μη συγκροτημένη», όπως την χαρακτήρισε, αντιπολιτευτική του στάση και τα προβλήματα που κληροδότησε στη ΝΔ η οποία, όπως ανέφερε, ανήκει σε άλλη πολιτική σχολή.

Υπογράμμισε ότι οι δεσμεύσεις του Πρωθυπουργού θα τηρηθούν στο ακέραιο μέχρι το τέλος της τετραετίας, και προέβλεψε «επανεκλογή της ΝΔ στις επόμενες εκλογές».

Με αφορμή τα πρόσφατα γεγονότα, που αφορούσαν τις παραιτήσεις και τις διαγραφές κυβερνητικών στελεχών, τις οποίες απέδωσε στη «μετάβαση από την πλήρη πολιτική αναισθησία στην πολιτική υπερευαισθησία», επεσήμανε ότι η κυβέρνηση δεν αντιμετωπίζει προβλήματα έλλειψης συντονισμού και πολιτικής αρρυθμίας, τονίζοντας πως ο καθένας έχει την ευθύνη των πράξεων του. Η βουλευτής του κυβερνώντος κόμματος υπεραμύνθηκε του μέχρι τώρα κυβερνητικού έργου, υπογράμμισε ότι βούληση του Πρωθυπουργού είναι να δοθεί έμφαση στην ανάπτυξη της Περιφέρειας, και τόνισε ότι έχει πολλά δυνατά όπλα στη φαρέτρα για την ενίσχυση της περιφερειακής Ελλάδας.

ΚΑΤΑ ΤΩΝ ΣΥΧΝΩΝ ΑΝΑΣΧΗΜΑΤΙΣΜΩΝ Ο ΠΡΩΘΥΠΟΥΡΓΟΣ

Σε ερώτηση για το ενδεχόμενο να προχωρήσει ο Κώστας Καραμανλής σε ανασχηματισμό η κ. Παπακώστα, ανέφερε ότι ο Πρωθυπουργός δεν είναι υπέρ των συχνών ανασχηματισμών, που ρίχνονται στην αρένα του επικοινωνιακού εντυπωσιασμού. «Όταν το κρίνει αναγκαίο θα προχωρήσει στον ανασχηματισμό» ανέφερε χαρακτηριστικά, υποστηρίζοντας ότι η κυβέρνηση δεν επηρεάζεται από επιθυμίες και πιέσεις ορισμένων.

ΣΤΟΧΟΣ Η ΠΕΡΙΦΕΡΕΙΑΚΗ ΑΝΑΠΤΥΞΗ

Η βουλευτής έδωσε έμφαση στην επιθυμία του ίδιου του Πρωθυπουργού να υπάρχει διαρκής επικοινωνία και επαφή των κυβερνητικών στελεχών με την ελληνική περιφέρεια, η ανάπτυξη της οποίας, όπως ανέφερε, αποτελεί στρατηγικό στόχο της ΝΔ. Σκοπός της πολιτικής αυτής είναι να αποτελέσουν τα κυβερνητικά στελέχη μαζί με τους τοπικούς βουλευτές, τους οποίους χαρακτήρισε άξιους, καλούς και ικανούς, τους ζωντανούς κρίκους της διαμεσολάβησης μεταξύ των τοπικών κοινωνιών και της κυβέρνησης για την ανάδειξη και την επίλυση των προβλημάτων.

«ΤΟ ΠΑΣΟΚ ΣΥΜΠΕΡΙΦΕΡΕΤΑΙ ΣΑΝ ΝΗΠΙΟ»

Δριμεία ήταν η επίθεση που εξαπέλυσε η βουλευτής εναντίον του κόμματος της αξιωματικής αντιπολίτευσης, παρομοιάζοντας το με νήπιο το οποίο χτυπάει ναζιάρικα τα πόδια στο πάτωμα και λέει σε όλα όχι. Επέκρινε γενικότερα το ΠΑΣΟΚ για την αντιπολιτευτική του στάση, την οποία χαρακτήρισε κατώτερη των περιστάσεων. Εκανε συχνές αναφορές στην αρνητική παρακαταθήκη του ΠΑΣΟΚ προς την κυβέρνηση της Νέας Δημοκρατίας, που είχε να αντιμετωπίσει αρκετά σοβαρά εθνικά και κοινωνικά μέτωπα, όπως η ακρίβεια, η ανεργία και η διαφθορά. Εξέφρασε πάντως την πεποίθηση, επικαλούμενη και τις δημοσκοπήσεις, ότι η κυβέρνηση κατάφερε σε όλους αυτούς τους τομείς σημαντικά επιτεύγματα, με τα οποία κέρδισε την εμπιστοσύνη των πολιτών.

Χρησιμοποίησε ως παραδείγματα τη μείωση της ανεργίας σε ποσοστό 2% και τη συγκράτηση των ανατιμήσεων κάτω από το όριο του πληθωρισμού.

ΔΕΝ ΤΙΘΕΤΑΙ ΘΕΜΑ ΠΟΛΙΤΙΚΗΣ ΑΡΡΥΘΜΙΑΣ

Σε ερώτηση, αν τίθεται θέμα πολιτικής αρρυθμίας στην κυβέρνηση, με αφορμή τις απανωτές αποχωρήσεις και αποπομπές κορυφαίων κυβερνητικών στελεχών η κ. Παπακώστα, υπογράμμισε, αποφεύγοντας να απαντήσει επί της ουσίας, πως δεν υπάρχει κανένα απολύτως πρόβλημα και ότι είναι λογικό σε ένα δημοκρατικό πολίτευμα να υπάρχουν διαφορετικές απόψεις, για τις οποίες, όπως είπε, κρίνεται ο καθένας ατομικά. «Τα προβλήματα δεν λύνονται μέσα από στρατιωτικού τύπου πολιτικές» ανέφερε χαρακτηριστικά, επισημαίνοντας ότι ως πρώτιστο μέλημα του Πρωθυπουργού παραμένει η εξάλειψη της διαφθοράς και η προάσπιση της διαφάνειας χωρίς εκπτώσεις και συμβιβασμούς.

Τέλος αναφορικά με το γεγονός ότι η κυβέρνηση δεν πήρε θέση στον πόλεμο και τα σκάνδαλα στο χώρο των ΜΜΕ, η βουλευτής της ΝΔ, υποστήριξε ότι το έπραξε αυτό σεβόμενη τη διάκριση των εξουσιών και έχοντας τη βούληση οι δημοσιογράφοι να φέρουν σε πέρας, απερίσπαστοι και χωρίς παρεμβατισμούς, το έργο τους.

ΓΙΑ ΑΝΑΛΗΨΕΙΣ ΧΡΗΜΑΤΩΝ ΑΠΟ ΚΟΙΝΟ ΛΟΓΑΡΙΑΣΜΟ

ΥΠΕΒΑΛΕ ΜΗΝΥΣΗ *κατά της κόρης του!*

Η κόρη τα διεκδικεί ως διατροφή

Μια απίθανη καταγγελία Ροδίτη πατέρα για υπεξαίρεση χρηματικού ποσού ύψους 225.000 ευρώ από την κόρη του θα απασχολήσει τις προσεχείς ημέρες την Εισαγγελία Πλημμελειοδικών Ρόδου μετά την υποβολή σχετικής μηνύσεως αλλά και το Μονομελές Πρωτοδικείο Ρόδου την 12η Δεκεμβρίου 2005 μετά την υποβολή αιτήσεως με την διαδικασία των ασφαλιστικών μέτρων για την συντηρητική κατάσχεση κάθε κινητής και ακίνητης περιουσίας της κόρης μέχρι του ανωτέρω ποσού από τον πατέρα της.

Οπως έγινε γνωστό οι γονείς της νεαρής κοπέλας τελούν σε διάσταση και η ίδια διαμένει με την μητέρα της. Θεωρεί ότι ο πατέρας της οφείλει στην ίδια και την μητέρα της χρήματα για την διατροφή τους, τα οποία ωστόσο δεν διεκδίκησαν, αν και είχαν την δυνατότητα, με νόμιμο τρόπο.

Περί τις αρχές Αυγούστου ο πατέρας θέλοντας να ξεκινήσει μια νέα επιχείρηση σύνηψε δάνειο ύψους 225.000 ευρώ με τράπεζα για την κατασκευή επαγγελματικής στέγης καταθέτοντας τα χρήματα σε κοινό λογαριασμό που έχει με την κόρη του.

Η κόρη του διαπίστωσε ότι υπήρχαν στον λογαριασμό τα χρήματα και στο χρονικό διάστημα από 5 έως 31 Αυγούστου 2005 εν αγνοία του πατέρα της με πέντε αναλήψεις που πραγματοποίησε εξαφάνισε όλο το ποσό.

Εκτοτε κατεβλήθησαν προσπάθειες για να βρεθεί εξωδικαστικά λύση και να επιστραφούν τα χρήματα στον πατέρα αλλά όπως έγινε γνωστό η κόρη αρνείται να το πράξει, επιμένοντας ότι οφείλονται στην ίδια και στην μητέρα της.

Ο πατέρας προσέφυγε μεν στην δικαιοσύνη αλλά η υπόθεση δεν αναμένεται να έχει αίσιο τέλος για τον ίδιο καθώς ως γνωστόν σε έναν κοινό λογαριασμό δικαίωμα αναλήψεων έχουν και τα δύο μέλη που θεωρούνται εις ολόκληρο κύριοι του συνόλου των καταθέσεων που πραγματοποιούνται σ' αυτόν.

εσείς πότε περνάτε ΚΤΕΟ;

ΠΡΟΓΡΑΜΜΑ ΠΡΟΣΚΛΗΣΗΣ ΟΧΗΜΑΤΩΝ Ν. ΔΩΔΕΚΑΝΗΣΟΥ

- ΤΟΝ ΝΟΕΜΒΡΙΟ ΑΠΟ ΡΟΕ-1000 ΕΩΣ ΡΟΕ-2700

- ΤΟΝ ΔΕΚΕΜΒΡΙΟ ΑΠΟ ΡΟΕ-2701 ΕΩΣ ΡΟΕ-4400

AUTOVISION
ΤΕΧΝΙΚΟΣ ΕΛΕΓΧΟΣ ΟΧΗΜΑΤΩΝ

Ιδιωτικό ΚΤΕΟ Ρόδου
για ραντεβού..22410 67677

ΑΔΕΙΟΔΟΤΗΜΕΝΟ ΑΠΟ ΤΟ ΥΠΟΥΡΓΕΙΟ ΜΕΤΑΦΟΡΩΝ, ΠΛΗΡΩΣ ΙΣΟΤΙΜΟ ΜΕ ΤΑ ΔΗΜΟΣΙΑ ΚΤΕΟ

1ο Χιλ. ΝΕΑΣ ΕΘΝΙΚΗΣ ΤΣΑΙΡΙ-ΑΕΡΟΔΡΟΜΙΟΥ (ΟΠΙΣΘΕΝ ΤΡΟΦΟΚΑΖΑ)

ΑΝΟΙΞΕ Η ΓΗ ΚΑΙ ΤΟΝ ΚΑΤΑΠΙΕ!!

ΑΚΑΡΠΕΣ ΟΛΕΣ ΟΙ ΕΡΕΥΝΕΣ

για τον εντοπισμό του Μ. Κωστιού!

Το «σοκ και δέος» συμπληρώνουν τώρα η ανησυχία και ο προβληματισμός

Αν προς στιγμή θελήσει κανείς να ξεπεράσει την ανθρώπινη και κοινωνική διάσταση του προβλήματος, σε πραγματικό αστυνομικό θρίλερ εξελίσσεται η υπόθεση της εξαφανίσεως του δικηγόρου και δημοτικού συμβούλου Μανώλη Κωστιού, ίχνη του οποίου ως και χθες το βράδυ, παρά τις ολοήμερες αναζητήσεις, δεν ανευρέθησαν.



Εντυπωσιάζει μάλιστα και το γεγονός ότι δεν μπόρεσε να εντοπισθεί και το αυτοκίνητό του, λες κι άνοιξε η γη και το κατάπιε!

Ηδη άρχισαν να εκφράζονται ανοικτά ανησυχίες για την ζωή του, αν και ολοψύχως ολόκληρη η ροδιακή κοινωνία εύχεται να βρίσκεται κάπου απομονωμένος μέχρι να ξεπεράσει τα όποια προβλήματά του.

Εν πάση περιπτώσει συνεχίσθηκαν και χθες και μάλιστα με μεγαλύτερη ένταση και συμμετοχή οι έρευνες στην ευρύτερη περιοχή του Δήμου Πεταλούδων, αλλά κι εκτός αυτού, ενώ από σήμερα, αν στο μεταξύ δεν καρποφορήσουν, θα επεκταθούν σ' ολόκληρο το νησί, από την στεριά και τον αέρα (με το σούπερ πούμα) και θα «χτενισθούν» δάση και χαλατά, μοναστήρια και βουνά.

Δεν απέδωσε τίποτα το χρήσιμο στο μεταξύ η άρση του απορρήτου των τηλεφωνικών συνδιαλέξεων μέσω του κινητού τηλεφώνου του, το οποίο σιγεί, απόδειξη ότι αποσυνδέθηκε από τον ίδιο. Το μόνο που προέκυψε είναι ότι για τελευταία φορά συνομίλησε στις 11 το πρωί της Τετάρτης.

Πραγματικό αίνιγμα αποτελούν εξάλλου και οι κινήσεις του πριν από την εξαφάνισή του. Το πρωί της Τετάρτης εθεάθη στο Ταχυδρομείο Ρόδου (κανένας, πάντως, δεν είχε λάβει ως χθες τουλάχιστον κάποια επιστολή του), και το μεσημέρι στην περιοχή της «Καλόπετρας», γι' αυτό και η προσοχή αρχικώς επικεντρώθηκε στην ευρύτερη περιοχή του Δήμου Πεταλούδων. Οστόσο, σύμφωνα με μαρτυρική κατάθεση εθεάθη στις 14.45 την Τετάρτη, μεταξύ Μαριτσών και Παστίδας, όπου εκινείτο με το αυτοκίνητό του.

Δεν αποκλείεται να αναζητούσε κάποιο σημείο για να «εξαφανισθεί» ή να αυτοσυγκεντρωθεί επηρεασμένος από τυχόν προβλήματα που αντιμετώπιζε.

Σύμφωνα με όσα φημολογούνται και τα οποία δεν πρέπει να απέχουν από την πραγματικότητα, δύο ήταν τα θέματα που τον τελευταίο καιρό τον βασάνιζαν:

Πρώτον, οι διαδικασίες του ΠΑΣΟΚ για την υπόδειξη υποψηφίου δημάρχου στο Δήμο Πεταλούδων (λέγεται μάλιστα ότι εδέχετο έντονες πιέσεις σχετικά με την πρόταση που «έπρεπε» να υποβάλει ως γραμματέας της δημοτικής οργάνωσης), και δεύτερον, η δικαστική εξέλιξη κάποιας υποθέσεως χρησικτησίας για την οποίαν είχε καταθέσει ως μάρτυρας.

Ουδείς φυσικά μπορεί να γνωρίζει ποιος ήταν τελικώς ο λόγος που τον οδήγησε στην εξαφάνιση, καθώς ήταν άνθρωπος μονίμως κλεισμένος στον εαυτό του και σε κανέναν «δεν άνοιγε την καρδιά του».

Χθες το πρωί πραγματοποιήθηκε στο Δήμο Πεταλούδων ευρεία σύσκεψη με συμμετοχή του δημάρχου κ. Μιχ. Κορδίνα και δημοτικών παραγόντων, του αστυνομικού διευθυντή κ. Αρ. Καρτάνου κι εκπροσώπων του Στρατού, της ΠΥΡ και του Συλλόγου Σαμαρειτών, κατά την οποίαν, αφού έγινε ανασκόπηση της όλης καταστάσεως και εκτίμηση των πληροφοριών που συγκεντρώθηκαν, αποφασίσθηκε ο χωρισμός σε ομάδες και η γεωγραφική κατανομή του χώρου των αναζητήσεων, με ταυτόχρονη ένταση των προσπαθειών. Αρκεί να αναφερθεί ότι χθες πήραν μέρος στις έρευνες πάνω από 40 υπηρεσιακά αυτοκίνητα και άλλα τόσα ιδιωτικά – εθελοντικά, τα οποία «όργωσαν» την περιοχή, αλλά χωρίς αποτέλεσμα. Στις αναζητήσεις μετείχαν και χθες ειδικές μονάδες του Στρατού, της Αστυνομίας, της ΠΥΡ και του Συλλόγου Σαμαρειτών, ξέχωρα από τις δεκάδες των εθελοντών, που φέρονται να έφτασαν μέχρι και την κεντρική Ρόδο. Στις αναζητήσεις αναμένεται να πάρουν μέρος σήμερα και πολλοί κυνηγοί, οι οποίοι μπορούν να φτάσουν εκεί που δεν φτάνουν οχήματα.

Η εξαφάνιση του Μανώλη Κωστιού απετέλεσε και χθες στο νησί μας το πρώτο θέμα των συζητήσεων και κανείς δεν μπορούσε να δώσει μια «λογική» εξήγηση.

ΕΙΧΕ ΠΟΛΛΑ «ΑΝΟΙΓΜΑΤΑ»

ΕΡΓΟΛΑΒΟΣ ΚΗΡΥΧΘΗΚΕ

σε κατάσταση πτωχεύσεως

Διώκεται και για διάφορα αδικήματα



Σε κατάσταση πτωχεύσεως κηρύχθηκε με την υπ' αρίθμ. 34/2005 απόφαση του Πολυμελούς Πρωτοδικείου Ρόδου (τμήμα εκουσίας πολυμελούς), που εκδόθηκε προχθές, γνωστός εργολάβος της Ρόδου που αναλαμβάνει την ανέγερση οικοδομών με το σύστημα της αντιπαροχής και πάσης φύσεως οικοδομικές εργασίες σε ικανοποίηση σχετικής αιτήσεως της εταιρείας «Ιντερμπετόν» που εδρεύει στην Αθήνα (σημ: για την χρεοκοπία αυτήν είχε γράψει πρόσφατα η «δ»).

Ο εργολάβος δραστηριοποιείται στο νησί από το 1991 φέρεται λόγω οικονομικών προβλημάτων που αντιμετώπιζε. να μην εξόφλησε οφειλές προς την «Ιντερμπετόν», αλλά και σε άλλους προμηθευτές του, ύψους δεκάδων χιλιάδων ευρώ και να εκκρεμούν εις βάρος του δεκάδες διαταγές πληρωμών. Έχει εμπλακεί σε περιπέτειες και με τα ποινικά δικαστήρια για υποθέσεις που αφορούν την οικονομική του δραστηριότητα.

Στην εταιρεία «Ιντερμπετόν» που προκάλεσε και την πτώχευση, φέρεται να οφείλει περίπου 70.000 ευρώ.

Ο εργολάβος αυτός, από στοιχεία που συγκέντρωσε ο πληρεξούσιος δικηγόρος της «Ιντερμπετόν» κ. Α. Αποστολάς, φέρεται ειδικότερα να έχει περιέλθει σε παύση πληρωμών, σε πραγματική, μόνιμη και γενική αδυναμία πληρωμής των άμεσα απαιτητών εμπορικών χρεών του έναντι του κοινού, που φανερώνει τη νέκρωση της εμπορικής του δραστηριότητας και την απώλεια της εμπορικής του πίστης.

Όπως τονίζεται και στο σχετικό δικόγραφο απώλεσε ακόμη και την δυνατότητα τραπεζικής πιστώσεως έχοντας υποθηκευμένη και κατασχεμένη την περιουσία του από πολυάριθμες τράπεζες για υπέρογκα ποσά.

Στο μεταξύ χθες ένας ηλεκτρολόγος, κάτοικος της Ρόδου που είχε συναλλαγή μαζί του υπέβαλε εις βάρος του μήνυση για πλαστογραφία με χρήση και απάτη.

Σύμφωνα με όσα υποστηρίζει ο μηνυτής μεταξύ αυτού και του εργολάβου καταρτίστηκε στις αρχές Δεκεμβρίου 2000 σύμβαση κατασκευής έργου και συγκεκριμένα ότι είχε αναλάβει για λογαριασμό του να εκτελέσει τις ηλεκτρολογικές εργασίες σε 8 από 16 μεζονέτες που είχε κατασκευάσει με αντιπαροχή στην Ιαλυσό.

Αφού τελείωσε το έργο ο εργολάβος δεν του εξόφλησε οφειλή ύψους 17.576 ευρώ με αποτέλεσμα να μην του παραδώσει το σχέδιο εγκατάστασης του ρεύματος και υπεύθυνη του δήλωση σε μια από τις οικοδομές αυτές, έγγραφα απαραίτητα για την ηλεκτροδότηση του αγοραστή.

Τον Σεπτέμβριο του 2005 έμαθε ωστόσο ότι το ακίνητο αυτό είχε ηλεκτροδοτηθεί και πληροφορήθηκε ότι αυτό επιτεύχθηκε μετά την υποβολή των ανωτέρω εγγράφων από συνάδελφο του ηλεκτρολόγο ο οποίος του επέδειξε όταν του ζητήθηκαν εξηγήσεις μια βεβαίωση που του είχε δώσει ο εργολάβος στην οποία εμφανιζόταν να έχει παραιτηθεί από τις ηλεκτρολογικές εγκαταστάσεις, με πλαστογράφηση της υπογραφής του.

Ο ίδιος εργολάβος έχει παραπεμφθεί σε δίκη για εμπλοκή του σε υπόθεση τραπεζικού σκανδάλου αλλά και σε άλλη υπόθεση που αφορά την διαχείριση επιταγών εστιάτορα.

ΔΗΜΟΠΡΑΤΗΘΗΚΕ

το πολυδύναμο ιατρείο Λινδίων

Με την ανάδειξη της μειοδότριας εργοληπτικής εταιρείας (Φ. Αλαβέρας και ΣΙΑ Ε.Ε) διενεργήθηκε προχθές στο Νομαρχιακό Μέγαρο η δημοπρασία του έργου «Πολυδύναμο Ιατρείο Δήμου Λινδίων».

Το έργο αυτό που αξιολογείται από τη νομαρχιακή αρχή ως ζωτικής σημασίας για την ευρύτερη περιοχή, είναι προϋπολογισμού 750.000 ευρώ και έπειτα από την αποσφράγιση των οικονομικών προσφορών αναδείχθηκε ο μειοδότης με ποσοστό έκπτωσης 24%.

«Για τη Νομαρχιακή Αυτοδιοίκηση Δωδεκανήσου, το Πολυδύναμο Ιατρείο στο Δήμο Λινδίων αποτελεί ουσιαστική παρέμβαση στην τοπική κοινωνία, τους μόνιμους κατοίκους της και φυσικά τους επισκέπτες της» δήλωσε σήμερα ο αντινομάρχης Στάθης Κουσουρνάς.

Τη σημασία του έργου άλλωστε έχει υπογραμμίσει και το Β' ΠεΣΥΠ Νοτίου Αιγαίου, που θέτει τη λειτουργία του Πολυδύναμου Ιατρείου πολύ ψηλά στις προτεραιότητές του.

CIAO BOUTIQUE
THE AUTHORIZED DEALER IN RODOS
D&G DOLCE & GABANNA
GFF GIANFRANCO FERRE
VERSACE JEANS COUTURE
roberto cavalli
MOSCHINO
JOOP!
CK
GUESS
4 YOU
JUST cavalli
DKNY JEANS
XZENO MILANO ITALY
Ciao Boutique, ΕΘ. Δωδεκανησίων 40, 85100 Ρόδος Τηλ. 22410 70402
Ciao Marc O Polo, Δημ. Θέμελη 83, 85100 Ρόδος. Τηλ. 22410 70401

ΕΞΑΙΡΕΘΗΚΑΝ ΑΠΟ ΤΙΣ ΛΙΣΤΕΣ ΤΟΥ ΑΣΕΠ

ΕΝΤΟΝΕΣ ΑΝΤΙΔΡΑΣΕΙΣ

από εργαζομένους στο Δήμο Ροδίων

Καταγγελίες για «μαγειρέματα» στη φιλαρμονική και στην ΑΔΕΚΤ

Μια σοβαρή καταγγελία για σκανδαλώδη ένταξη ενός μουσικού που απασχολείται στην Φιλαρμονική του Δήμου Ροδίων στις λίστες των προς μονιμοποίηση δημοτικών υπαλλήλων έχει προκαλέσει «πονοκέφαλο» στην δημοτική αρχή αλλά και στο υπηρεσιακό συμβούλιο που φέρεται να εισηγήθηκε παράνομα την μονιμοποίηση του και απειλείται ευθέως με υποβολή μηνύσεως.

Μουσικός μέλος της Φιλαρμονικής του Δήμου Ροδίων απέστειλε προχθές στο Υπηρεσιακό Συμβούλιο των ΟΤΑ και κοινοποίησε στον Δήμαρχο Ροδίων κ. Γ. Γιαννόπουλο την ακόλουθη επιστολή – καταγγελία:

«Αξιότιμε κύριε Πρόεδρε,

Στις 15 τρέχοντος μηνός και συγκεκριμένα στην εφημερίδα "Δημοκρατική",

πληροφορήθηκα την έγκριση πρόσληψης του (...) σαν μουσικού πνευστού οργάνου και μάλιστα τρομπέτα και τρομπόνι κατόπιν των στοιχείων του φακέλου του. Σας πληροφορώ ότι ο εν λόγω κύριος ποτέ δεν απασχολήθηκε στην Φιλαρμονική σαν μουσικός πνευστών οργάνων παίζοντας κορνέτα ή τρομπόνι παρά μόνο τύμπανο. Μάλιστα για το θέμα αυτό εκκρεμεί μηνυτήρια αναφορά μου στον εισαγγελέα για απάτη προς το Δημόσιο με την συνέργεια του αρχιμουσικού (...) ο οποίος παραβλέποντας την νόμιμη διαδικασία τον προσέλαβε ως μουσικό πνευστών οργάνων προκειμένου ο δεύτερος να αμείβεται περισσότερο.

Στον φάκελό του επίσης αναφέρεται ότι είχε ενεργό δράση έως την 19-7-2004 ενώ η δίμηνη σύμβασή του έληγε στις 15-7-2004.

Παρόλο δε ότι δεν συντρέχουν αθροιστικά οι προϋποθέσεις υπαγωγής του στην ρύθμιση του άρθρου του Π.Δ. 164/2004 καθώς το διάστημα διακοπής των συμβάσεών του είναι πάνω από 3 μήνες όπως αποφαίνεται η εισηγήτρια κυρία Μαρούλη Κουφού, το Συμβούλιο γνωμοδοτεί την πρόσληψή του και μάλιστα ομόφωνα.

Μα τότε κύριε Πρόεδρε, προς τι λοιπόν οι νόμοι και οι διατάξεις, αφού το Συμβούλιο ομόφωνα τους παραβλέπει και ομόφωνα μάλιστα εγκρίνει την πρόσληψη του εν λόγω μουσικού; Πώς είναι δυνατόν να εγκρίνεται ο αναφερόμενος και όχι οι άλλοι συμβασιούχοι αιτούντες μουσικοί συνάδελφοί του Καραγιάννης Αντώνης, Σωτήρχος Γεώργιος, Χατζηπέτρος Γεράσιμος κτλ) οι οποίοι είχαν τις ίδιες ακριβώς προϋποθέσεις και μάλιστα χωρίς ψευδείς ιδιότητες περί πνευστών οργάνων;

Παρακαλώ όπως με πληροφορήσετε ποιος έδωσε τα ανακριβή στοιχεία αυτά στο υπηρεσιακό συμβούλιο και ποιοι ενέκριναν την πρόσληψή του προκειμένου να προβώ σε περαιτέρω ενέργειες καθώς θεωρώ σκανδαλώδη την απόφαση αυτή».

Σοβαρό, όμως πρόβλημα δημιουργήθηκε και στην ΑΔΕΚΤ, 20 υπάλληλοι της οποίας διαμαρτύρονται εντόνως ότι αποκλείσθηκαν, αν και συγκεντρώνουν τις προϋποθέσεις, ενώ την ίδια ώρα «προτιμήθηκαν» άλλοι, με ελάχιστη προϋπηρεσία. Οπως καταγγέλλουν, οι περισσότεροι εργάζονται πάνω από 15 χρόνια, αλλά όλως περιέργως δεν περιελήφθησαν στις καταστάσεις που υποβλήθηκαν στο ΑΣΕΠ. Οι εργαζόμενοι αυτοί απειλούν τώρα με προσφυγή στη Δικαιοσύνη και με κατάθεση αγωγών κατά παντός υπευθύνου.

ΜΕΤΑΞΥ ΡΟΥΣΣΟΥ ΚΑΙ ΔΙΑΚΟΜΙΧΑΛΗ

ΝΕΟΣ ΚΥΚΛΟΣ ΔΙΕΝΕΞΕΩΝ

στο Δήμο Καλυμνίων

«Καταιγισμός» καταγγελιών για παράνομες προσλήψεις





Νέος κύκλος έντονων αντιπαραθέσεων έχει ανοίξει στην Κάλυμνο από τους μόνιμους πρωταγωνιστές της πολιτικής σκηνής του νησιού, τον δήμαρχο κ. Γιώργο Ρούσσο και τον τέως δήμαρχο κ. Δημήτρη Διακομιχάλη.

Το πολιτικό θερμόμετρο στο νησί των σφουγγαράδων άγγιξε και πάλι «κόκκινο» μετά τις καταγγελίες του κ. Διακομιχάλη για σωρεία παρανόμων προσλήψεων στον Δήμο Καλυμνίων από τον Δήμαρχο και την απειλή του για προσφυγή στην εισαγγελική αρχή προς διερεύνηση του θέματος.

Συγκεκριμένα ο επικεφαλής της μειοψηφίας καταγγέλλει ότι ο κ. Ρούσσος έχει βολέψει «φίλους και κολλητούς» στον Δήμο, κάνοντας λόγο για «όργιο ρουσφετολογικών προσλήψεων» από την παρούσα δημοτική αρχή στον βωμό των πελατειακών σχέσεων, ενόψει των εκλογών του επόμενου έτους.

Οπως αναφέρει χαρακτηριστικά συνταξιούχος εμφανίζεται στις καταστάσεις των συμβασιούχων του Δήμου Καλυμνίων, ενώ «άλλος φίλος και κολλητός» του Δημάρχου δεν εργάζεται στον Δήμο αλλά εισπράττει κανονικά μισθό από το δημοτικό ταμείο.

Επίσης ο κ. Διακομιχάλης υποστηρίζει ότι ο δήμαρχος κ. Ρούσσος προκειμένου να ευνοήσει δικούς του ανθρώπους χορήγησε ψευδείς βεβαιώσεις μόνιμης διαμονής στη νησίδα Τέλενδος ενώ διαμένουν στην Κάλυμνο με σκοπό να συγκεντρώσουν περισσότερα μόρια και να προσληφθούν αυτοί σε βάρος άλλων κατοίκων του νησιού.

Εχοντας ανά χείρας τις καταστάσεις των παρανόμως προσληφθέντων, όπως ισχυρίζεται, ο κ. Διακομιχάλης προανήγγειλε χθες ότι την Δευτέρα θα καταθέσει όλα τα στοιχεία στην εισαγγελία, χαρακτηρίζοντας την κατάσταση που επικρατεί στον Δήμο Καλυμνίων «βόρβορο». Η ιστορία των προσλήψεων έχει ξεκινήσει από τις αρχές του περασμένου Αυγούστου, όταν ο τέως δήμαρχος και επικεφαλής της μειοψηφίας, ζήτησε την αναλυτική λίστα όλων των εργαζομένων στον Δήμο Καλυμνίων, με κάθε είδους εργασιακή σχέση. Η δημοτική αρχή ηρνείτο σ' όλο το διάστημα να ικανοποιήσει το αίτημά του με συνέπεια να πυροδοτηθεί μεταξύ τους μία νέα κόντρα. Τελικώς, υπό την πίεση των καταστάσεων το αίτημα του κ. Διακομιχάλη ικανοποιήθηκε μόλις προχθές για να ανοίξει μια νέα «βεντέτα» που δεν θα κλείσει μέχρι τις εκλογές, όπως όλα δείχνουν.

Από την πλευρά του, πάντως, ο δήμαρχος κ. Ρούσσος υποστηρίζει ότι όλες οι προσλήψεις έχουν γίνει νόμιμα και έχουν εγκριθεί από το ΑΣΕΠ και δηλώνει ότι δεν πρόκειται να ακολουθήσει τον πολιτικό αντίπαλό του «στον κατήφορο που έχει πάρει». Μάλιστα υποστηρίζει, με ανακοίνωση που εξέδωσε χθες ότι οι παράνομες προσλήψεις στην ΔΕΥΑΚ για τις οποίες γίνεται κατ' αυτάς ευρέως λόγος στην Κάλυμνο, έγιναν επί δημαρχίας Διακομιχάλη.

Η συνέχεια αναμένεται τώρα στους προθαλάμους της Εισαγγελίας Κω, όπου ο κ. Διακομιχάλης θα καταφύγει.





ΣΥΜΦΩΝΑ ΜΕ ΤΟΝ κ. Χ. ΧΑΤΖΗΕΥΘΥΜΙΟΥ

«ΜΗ ΥΛΟΠΟΙΗΣΙΜΟ, ΦΤΩΧΟ και αντιαναπτυξιακό το τεχνικό *πρόγραμμα του Δήμου»*

Οπως είπε στο δημοτικό συμβούλιο «απομυθοποιούνται τα οράματα και οι μεγαλοϊδεατισμοί του δημάρχου»

«Σήμερα, όπως και κάθε χρόνο, παρατηρούμε να εγκαταλείπονται λίγο- λίγο οι στόχοι και τα οράματα της δημοτικής αρχής υπό την πίεση της τραγικής οικονομικής κατάστασης που δημιουργήσατε, κύριε Δήμαρχε» ανέφερε χθες, ο κ. Χατζής Χατζηευθυμίου κατά τη συζήτηση, ενώπιον του δημοτικού συμβουλίου, του Τεχνικού Προγράμματος 2006 που κατέθεσαν προς έγκριση οι Τεχνικές Υπηρεσίες του Δήμου Ροδίων.

Παρουσιάζοντας την εικόνα εγκατάλειψης της πόλης ο επικεφαλής της μειοψηφίας έθεσε σειρά καταιγιστικών ερωτημάτων που απορρέουν μέσα από τα ίδια τα στοιχεία του Τεχνικού Προγράμματος και τα οποία, φυσικά, δεν απαντήθηκαν επί της ουσίας από τον δήμαρχο κ. Γιώργο Γιαννόπουλο και τους συνεργάτες του.

Καυστικός, και ορισμένες φορές με δόση ειρωνίας, ο κ. Χατζηευθυμίου απομυθοποίησε τα οράματα και τους μεγαλοϊδεατισμούς του κ. Γιαννόπουλου αποδεικνύοντας ότι το Τεχνικό Πρόγραμμα 2006 είναι «μη υλοποιήσιμο, φτωχό και αντιαναπτυξιακό» και ότι σε καμιά περίπτωση δεν ανταποκρίνεται στις πολύ μεγάλες ανάγκες αυτής της πόλης σε έργα υποδομής και βελτίωσης της εικόνας της.

Για το 2005 όπως ανέφερε, η Δημοτική Αρχή κατέθεσε και ψήφισε τεχνικό πρόγραμμα στο οποίο περιλαμβάνονταν 102 έργα προϋπολογισμού 73.428.250 ευρώ, ενώ οι πιστώσεις, οι οποίες θα διετίθεντο για το ίδιο έτος ανήρχοντο στα 8.049.270 ευρώ.

Αυτά τα 102 έργα ο κ. Δήμαρχος παρουσίασε τότε κατά τρόπον εντυπωσιακό κάνοντας χρήση και των σύγχρονων ηλεκτρονικών μέσων παρουσίασης.

Ο κ. Χατζηευθυμίου επεσήμανε ακόμα τα ακόλουθα:

«Σήμερα στην εισήγηση της υπηρεσίας παρατηρούμε ότι από αυτά τα 102 έργα τα 39, ποσοστό 38,23% εγκαταλείφθηκαν, τα 2 παραλαμβάνονται ημιτελή και μόνον τα 23 ολοκληρώθηκαν.

Σε ότι αφορά τις απορροφήσεις από τα 8.559.141 ευρώ, τα οποία θα έπρεπε να απορροφηθούν το έτος αυτό, τα 2.100.400 αφορούν έργα τα οποία εγκαταλείφθηκαν και τα 3.152.502 ευρώ θα απορροφηθούν στο μέλλον αν δεν εγκαταλειφθούν τα εκτελούμενα έργα.

Ουσιαστικά από τα 8,5 εκ. ευρώ εκτελέσθηκαν έργα ύψους μόλις 3,4 εκατ. ευρώ.

Αυτό σημαίνει ότι το 2005 εκτελέσθηκε μόλις το 40% του τεχνικού προγράμματος, ενώ το υπόλοιπο 60% του προγράμματος ή εγκαταλείφθηκε ή θα εκτελεσθεί στο μέλλον.

Δεν θα πρέπει όμως να διαφεύγει της προσοχής μας ότι το τεχνικό πρόγραμμα του 2005 ήταν ένα πρόγραμμα στο οποίο περιελήφθησαν έργα συνολικού προϋπολογισμού 73,5 εκ. ευρώ και οι κάτοικοι της πόλης εντυπωσιάσθηκαν από το ύψος του τεχνικού προγράμματος και τις βελτιώσεις που αυτό θα έφερνε στην πόλη.

Οταν όμως η Δημοτική Αρχή παρουσιάζει τόσο εντυπωσιακά ένα πρόγραμμα 73,5 εκατ. ευρώ και υλοποιεί έργα μόλις 3,4 εκ. αντιλαμβάνεσθε ότι με τον τρόπο αυτό κοροϊδεύετε τους κατοίκους της πόλης.

Και τούτο συμβαίνει διότι από χρόνια τώρα σέρνονται στο τεχνικό πρόγραμμα που κάθε χρόνο παρουσιάζετε διάφορα έργα, τα οποία πολύ καλά γνωρίζετε ότι δεν πρόκειται να υλοποιηθούν.

Το σημερινό τεχνικό πρόγραμμα έχει προϋπολογισμό έργων 43 περίπου εκ. ευρώ. Είναι δηλαδή μειωμένο κατά 30 εκατ. ευρώ και αποτελεί το 59% του προγράμματος του προηγούμενου έτους.

Αν λοιπόν με ένα πρόγραμμα προϋπολογισμού 73,5 εκ. κατορθώσατε να απορροφήσετε μόλις 3,4 εκ αντιλαμβάνεται κανείς τι έργα θα γίνουν το 2006 και τι ποσά θα απορροφηθούν.

Ομως για να μην αδικήσουμε την Δημοτική Αρχή και την καταδικάσουμε μόνο από το ύψος του τεχνικού προγράμματος, το οποίο αυτό το έτος είναι μειωμένο κατά 30 και πλέον εκ. ευρώ, ας εξετάσουμε και τα έργα τα οποία εντάσσονται στο πρόγραμμα αυτό, αλλά και την πηγή χρηματοδότησής τους.

Παρατηρούμε λοιπόν ότι τα έργα εκείνα τα οποία θα μπορούσαν να έχουν ένα αναπτυξιακό χαρακτήρα για την πόλη ή η ολοκλήρωσή τους θα είχε μια ιδιαίτερη σημασία και αξία είναι εκείνα τα οποία χρηματοδοτούνται από ευρωπαϊκά προγράμματα, από το πρόγραμμα



ΘΗΣΕΑΣ ή την Γ.Γ.Α. και αφορούν:

- Την Α' Φάση της περιμετρικής της πόλης Ρόδος – Κρητικά 2.500.000 ευρώ
- Την περιμετρική της πόλης από κόμβο Καλλιθέας – οδός Σεφέρη 13.200.000 ευρώ
- Τη λειτουργική βελτίωση της Ε.Ο. Ρόδου – Φαληρακίου (Α' φάση) 2.350.000 ευρώ
- Την κατασκευή του κλειστού γυμναστηρίου του Δήμου 7.351.000 ευρώ.
- Τις ασφαλτοστρώσεις σε διάφορους δρόμους της πόλης 500.000 ευρώ
- Τις αισθητικές και λειτουργικές παρεμβάσεις στη λεωφόρο Ρόδου – Λίνδου (Α' φάση) 705.000 ευρώ.
- Την κατασκευή ποδηλατοδρόμου από Αγ. Αποστόλους – Σγουρού 189.000 ευρώ.
- Την κατασκευή κέντρου πολλαπλών χρήσεων στους Αγ. Αποστόλους 485.000 και άλλα ακόμη των οποίων ο προϋπολογισμός ανέρχεται σε 30,8 εκ. ευρώ

Ομως τα παραπάνω έργα είναι προβληματικά και η υλοποίησή τους είναι δύσκολη για να μην αναφέρω αδύνατη».

Σε άλλο σημείο της τοποθέτησής του ο επικεφαλής της μειοψηφίας χαρακτήρισε το τεχνικό πρόγραμμα «αναξιόπιστο» και αναφέρθηκε στις μεγάλες «αστοχίες» του περασμένου λέγοντας πως «ο κ. Γιαννόπουλος διαψεύδει κάθε χρόνο τις προσδοκίες που καλλιεργεί στους δημότες με τα οράματα και τους μεγάλους στόχους του».

Ανέφερε χαρακτηριστικά, τα ακόλουθα:

«Συνοπτικά θα μπορούσαμε να αναφέρουμε τους παρακάτω στόχους και οράματα:

- Βελτίωση των συνθηκών κυκλοφορίας των οχημάτων και πεζών με ταυτόχρονη αισθητική αναβάθμιση των δρόμων και πεζοδρόμων καθώς και δημιουργία δικτύου ποδηλατοδρόμων **(Δεν έγιναν).**
- Κατασκευή χώρων στάθμευσης **(Δεν έγιναν).**
- Πλήρη ανάπλαση των Κοινοχρήστων χώρων και αναβάθμιση των λειτουργιών στους οικισμούς «Αγ. Απόστολοι» και «Σγουρού» και «Κρητικών» (Δεν έγιναν).
- Βελτίωση και συμπλήρωση των κτιριακών υποδομών εγκαταστάσεων **(Δεν έγιναν).**
- Κατασκευή του «Παλαί ντε Σπορ» και άλλων αθλητικών εγκαταστάσεων **(Δεν έγινε).**
- Εξάλειψη βλαβερών περιβαλλοντικών επιπτώσεων **(Δεν έγιναν).**
- Ριζικές παρεμβάσεις στα Σχολικά Δημοτικά κτίρια **(Δεν έγιναν).**
- Περισσότερος, ωραιότερος και αποδοτικότερος φωτισμός των κοινοχρήστων χώρων και ανάδειξη Δημοτικών και μη κτιρίων και χαρακτηριστικών σημείων της πόλης μας **(Δεν τοποθετήθηκε).**

Οπως γίνεται αντιληπτό από τους παραπάνω στόχους και τα οράματα κανένα δεν πραγματοποιήθηκε».

ΔΡΟΜΟΛΟΓΙΑ ΤΟΥ ΤΑΧΥΠΛΟΟΥ ΚΑΤΑΜΑΡΑΝ ΕΞΠΡΕΣ
Από 09-11-2005 έως 04-12-2005

DODEKANISOS SEA WAYS

ΔΕΥΤΕΡΑ

ΛΙΜΑΝΙ	ΑΦΙΞΗ	ΑΝΑΧ/ΣΗ
ΡΟΔΟΣ		**14.30**
ΣΥΜΗ	15.20	15.30
ΚΩΣ	17.00	17.10
ΚΑΛΥΜΝΟΣ	17.45	17.50
ΛΕΡΟΣ	**18.40**	**Δ/ΣΗ**

ΤΡΙΤΗ

ΛΙΜΑΝΙ	ΑΦΙΞΗ	ΑΝΑΧ/ΣΗ
ΛΕΡΟΣ		**06.50**
ΚΑΛΥΜΝΟΣ	07.40	07.50
ΚΩΣ	08.30	08.40
ΣΥΜΗ	10.10	10.20
ΡΟΔΟΣ	**11.10**	**Δ/ΣΗ**

ΤΕΤΑΡΤΗ

ΛΙΜΑΝΙ	ΑΦΙΞΗ	ΑΝΑΧ/ΣΗ
ΡΟΔΟΣ		**08.30**
ΣΥΜΗ	09.20	09.30
ΚΩΣ	11.00	11.10
ΚΑΛΥΜΝΟΣ	11.50	12.00
ΛΕΡΟΣ	12.50	13.30
ΚΑΛΥΜΝΟΣ	14.20	14.30
ΚΩΣ	15.10	15.20
ΣΥΜΗ	16.45	16.50
ΡΟΔΟΣ	**17.40**	**Δ/ΝΣΗ**

ΠΕΜΠΤΗ

ΛΙΜΑΝΙ	ΑΦΙΞΗ	ΑΝΑΧ/ΣΗ
ΡΟΔΟΣ		**08.30**
ΚΑΣΤ/ΡΙΖΟ	11.00	11.30
ΡΟΔΟΣ	14.00	14.30
ΣΥΜΗ	15.20	15.30
ΚΩΣ	17.00	17.10
ΚΑΛΥΜΝΟΣ	**17.50**	**Δ/ΝΣΗ**



- *Ταξιδέψτε με 30 μίλια την ώρα*
- *Fully air-conditioned*

ΠΑΡΑΣΚΕΥΗ

ΛΙΜΑΝΙ	ΑΦΙΞΗ	ΑΝΑΧ/ΣΗ
ΚΑΛΥΜΝΟΣ		**07.30**
ΚΩΣ	08.10	08.20
ΣΥΜΗ	09.45	09.50
ΡΟΔΟΣ	10.40	14.30
ΣΥΜΗ	15.20	15.30
ΚΩΣ	17.00	17.10
ΚΑΛΥΜΝΟΣ	17.45	18.00
ΛΕΡΟΣ	**18.40**	**Δ/ΝΣΗ**

ΣΑΒΒΑΤΟ

ΛΙΜΑΝΙ	ΑΦΙΞΗ	ΑΝΑΧ/ΣΗ
ΛΕΡΟΣ		**06.50**
ΚΑΛΥΜΝΟΣ	07.40	07.50
ΚΩΣ	08.30	08.40
ΣΥΜΗ	10.10	10.20
ΡΟΔΟΣ	11.10	15.30
ΣΥΜΗ	16.20	16.30
ΚΩΣ	18.00	18.10
ΚΑΛΥΜΝΟΣ	18.50	19.00
ΛΕΡΟΣ	**19.50**	**Δ/ΝΣΗ**

ΚΥΡΙΑΚΗ

ΛΙΜΑΝΙ	ΑΦΙΞΗ	ΑΝΑΧ/ΣΗ
ΛΕΡΟΣ		**13.30**
ΚΑΛΥΜΝΟΣ	14.20	14.30
ΚΩΣ	15.10	15.20
ΣΥΜΗ	16.40	16.50
ΡΟΔΟΣ	**17.40**	**Δ/ΝΣΗ**

Πληροφορίες: Δωδεκάνησος Ναυτιλιακή Ν.Ε.
Αυστραλίας 3. 85100 Ρόδος
Τηλ: 22410 70 590 - Fax: 22410 70 591

86 ΚΑΘΗΓΗΤΡΙΕΣ ΠΕΡΙΜΕΝΟΥΝ ΠΑΙΔΙ

ΠΟΛΛΑ ΚΕΝΑ ΣΤΑ ΣΧΟΛΕΙΑ

λόγω και... εγκύων γυναικών!

Κατελήφθη από μαθητές το Γυμνάσιο - Λύκειο Κάσου

Η εγκυμοσύνη κάνει κακό... στην εκπαίδευση! Αυτό, τουλάχιστον, είναι το συμπέρασμα που προκύπτει από τα στοιχεία της Διεύθυνσης Δευτεροβάθμιας Εκπαίδευσης σχετικά με τα κενά σε εκπαιδευτικούς που παρατηρούνται αυτή την περίοδο στα Γυμνάσια και Λύκεια του νομού.

Σύμφωνα με τα στοιχεία 86 καθηγήτριες που υπηρετούν σε σχολεία του νομού Δωδεκανήσου βρίσκονται σε κατάσταση εγκυμοσύνης με συνέπεια να απέχουν των μαθημάτων προκαλώντας μόνιμο «πονοκέφαλο» στη Διεύθυνση Δευτεροβάθμιας Εκπαίδευσης και στο Υπουργείο Παιδείας προκειμένου, έστω και πυροσβεστικά, να καλύψουν τα κενά που αφήνουν και τις ανάγκες των υποστηρικτικών μαθημάτων.

Το φαινόμενο εκδηλώνεται σχεδόν κάθε χρόνο, λέει ο προϊστάμενος κ. Μηνάς Νικολάου, και κυρίως στα δυσπρόσιτα σχολεία του νομού, όπως είναι τα μικρότερα και απομονωμένα νησιά.

Η ερμηνεία που δίνεται είναι ότι γυναίκες - εκπαιδευτικοί εκδηλώνουν ενδιαφέρον για να υπηρετήσουν σε δυσπρόσιτα σχολεία λόγω των υψηλών μορίων που προβλέπονται εκ του νόμου, και των άλλων κινήτρων, αλλά φροντίζουν να μείνουν και έγκυες και να τύχουν της προβλεπόμενης άδειας πριν και μετά τον τοκετό.

Το γεγονός αυτό σε συνδυασμό με τις ετήσιες αποσπάσεις και μεταθέσεις εκπαιδευτικών προκαλεί χαώδεις καταστάσεις στη δευτεροβάθμια εκπαίδευση, κατά τους τρεις πρώτους κυρίως, μήνες του σχολικού έτους, οπότε και καταβάλλονται τεράστιες προσπάθειες για την κάλυψη των κενών με ωρομίσθιους καθηγητές.

Γενικώς, για το Υπουργείο Παιδείας ο νομός Δωδεκανήσου χαρακτηρίζεται από τους πλέον προβληματικούς σε ολόκληρη την επικράτεια ως προς το εκπαιδευτικό δυναμικό.

ΚΑΤΑΛΗΨΗ ΣΤΗΝ ΚΑΣΟ

Στο μεταξύ από χθες το πρωί τελεί υπό κατάληψη το Λύκειο της Κάσου.

Οι μαθητές προχώρησαν σ' αυτήν την ενέργειά τους προκειμένου να πιέσουν για τον διορισμό καθηγητή Πληροφορικής.

Οπως αναφέρουν δεν υπάρχει καθηγητής αυτής της ειδικότητας από την έναρξη των μαθημάτων, αλλά παρά τις διαμαρτυρίες τους το Υπουργείο Παιδείας δεν προβαίνει στον διορισμό του, με αποτέλεσμα να μην έχουν διδαχθεί ούτε ένα κεφάλαιο στο μάθημα της πληροφορικής, μολονότι οι υποψήφιοι για τα ΑΕΙ και ΤΕΙ εξετάζονται σε αυτό, γεγονός που φέρνει τα παιδιά της Κάσου σε πολύ μειονεκτική θέση έναντι των υπολοίπων υποψηφίων.

Χθες ο προϊστάμενος της Δευτεροβάθμιας Εκπαίδευσης κ. Μηνάς Νικολάου είχε συνεχή επικοινωνία με τους αρμόδιους του Υπουργείου Παιδείας και έλαβε διαβεβαιώσεις ότι την Δευτέρα (μεθαύριο) θα διοριστεί καθηγητής πληροφορικής με την εντολή να μεταβεί άμεσα στο νησί.

Ωστόσο, τα παιδιά της Κάσου καχύποπτα, επειδή, όπως λένε έχουν πάρει ουκ ολίγες διαβεβαιώσεις στο διάστημα αυτών των δύο μηνών, φέρονται να επιμένουν στην κατάληψη.

«Θα τερματίσουμε την κατάληψη μόλις δούμε τον καθηγητή να περνά την πόρτα του σχολείου μας» διαμηνύουν προς πάσαν κατεύθυνση διαμαρτυρόμενα, επίσης, και για το γεγονός ότι δεν έχουν και καθηγητή Φυσικής Αγωγής.



ΨΗΦΙΣΜΑ

Ενόψει της καταστάσεως που διαμορφώνεται συνήλθε σε συνεδρίαση η δημοτική επιτροπή Παιδείας Κάσου και εξέδωσε το ακόλουθο ψήφισμα, το οποίο κοινοποίησε αρμοδίως:

Με αφορμή την κατάληψη που πραγματοποιούν σήμερα Παρασκευή 18/11/2005, οι μαθητές του Γυμνασίου και Λ.Τ. Κάσου, συνήλθε έκτακτα η Δημοτική Επιτροπή Παιδείας του Δήμου Κάσου και συζήτησε την κατάσταση που επικρατεί στα θέματα παιδείας του νησιού.

Α) Διαπιστώνει ότι:

1) Η Νομοθεσία του κράτους είναι εις βάρος της ομαλής λειτουργίας των Σχολείων των απομακρυσμένων και δυσπρόσιτων περιοχών της Ελλάδας και ειδικά εδώ στην Κάσο κάθε χρόνο εδώ και πολλά χρόνια, το Γυμνάσιο και οι Λυκειακές τάξεις υπολειτουργούν λόγω έλλειψης καθηγητών.

2) Οι ελλείψεις αυτές εντοπίζονται σε καθηγητές Πληροφορικής - Φυσικής Αγωγής και Οικονομολόγους.

3) Το πρόβλημα αυτό δεν λύνεται με το θεσμό των ωρομισθίων.

4) Εδώ και ενάμισυ μήνα το σχολείο είναι χωρίς καθηγητή πληροφορικής, μολονότι οι μαθητές της Γ' Λυκείου εξετάζονται μάθημα της ειδικότητας αυτής Πανελλαδικά και χωρίς καθηγητή Φυσικής Αγωγής.

Β) Δηλώνει τη συμπαράστασή της στον αγώνα των μαθητών για ίσες ευκαιρίες στην εκπαίδευση και για ριζικές νομοθετικές ρυθμίσεις που θα λύσουν οριστικά τέτοια προβλήματα.

Γ) Ζητά την **άμεση πρόσληψη** καθηγητών των παραπάνω ειδικοτήτων, ώστε να λήξει η κατάληψη και να συνεχιστούν τα μαθήματα κανονικά.

ΔΙΚΑΙΩΣΗ ΟΜΟΓΕΝΟΥΣ ΑΠΟ ΤΑ ΔΙΚΑΣΤΗΡΙΑ

Σε ενεργοποίηση τελεσίδικης απόφασης του 16ου Τμήματος του Εφετείου Βρυξελλών που εκδόθηκε την 1η Δεκεμβρίου 2004 μετά από αναγνώριση αλλοδαπού δεδικασμένου με την οποία ο κ. Ιωάννης Μπόνης του Νικολάου καταδικάστηκε να καταβάλει στον κ. Χρυσόστομο Καρελλάκη του Αναστασίου το ποσό των 453.700 δολ. ΗΠΑ προχώρησε με την υπ'αρίθμ 762/2005 απόφαση που εξέδωσε χθες το Μονομελές Πρωτοδικείο Ρόδου, με την οποία ανοίγει στην ουσία ο δρόμος για την συντηρητική κατάσχεση περιουσιακών στοιχείων του πρώτου.

Οι διάδικοι κατά το έτος 1992 λόγω της από μακρόν γνωριμίας τους στο εξωτερικό με δραστηριότητες ο μεν Μπόνης στη Νότια Αφρική ο δε Καρελλάκης στο Ζαΐρ απεφάσισαν ενόψει μνηστείας της θυγατέρας του τελευταίου με τον γιό του πρώτου να συνεργαστούν εμπορικά.

Ο κ. Καρελλάκης, όπως αποφασίστηκε, χρηματοδοτούσε τον κ. Μπόνη για την αγορά διαφόρων εμπορευμάτων τα οποία στη συνέχεια θα του απέστελλε ή απευθείας ή σε γνωστούς του εμπόρους στο Ζαΐρ με ανάλογη συμμετοχή τους στα μερίδια.

Η συνεργασία τους ωστόσο διακόπηκε όταν διαπιστώθηκε ότι ο κ. Μπόνης κατά τρόπο αντισυμβατικό παρακρατούσε τα χρήματα που του απέστελλε ο κ. Καρελλάκης ή ακόμη απέστελλε απευθείας τα αγορασθέντα εμπορεύματα στο Ζαΐρ σε άλλους εμπόρους και εισέπραττε ο ίδιος ολόκληρο το τίμημα. Μετά την διακοπή της συνεργασίας τους ο κ. Μπόνης ανέλαβε την υποχρέωση να καταβάλει στον κ. Καρελλάκη συνολικά το ποσό των 570.000 δολλαρίων ΗΠΑ που προέκυψε από την εκκαθάριση της εμπορικής τους συνεργασίας το 1993.

Έναντι του ποσού αυτού του κατέβαλλε 100.000 δολλάρια ΗΠΑ σε μετρητά και για τα υπόλοιπα εξέδωσε δύο επιταγές πληρωτέες στην τράπεζα IPPA Βρυξελλών. Οι επιταγές δεν πληρώθηκαν ελλείψει διαθέσιμων κεφαλαίων με αποτέλεσμα να εκδοθεί η τελεσίδικη απόφαση του Εφετείου της χώρας με την οποία καταδικάστηκε ο κ. Μπόνης στην πληρωμή του ποσού.

Μάλιστα ο τελευταίος προκειμένου να αντικρούσει την υποχρέωση που απόρρεε από την απόφαση του δικαστηρίου της αλλοδαπής καταμήνυσε τον κ. Καρελλάκη για τοκογλυφία, μήνυση που κρίθηκε αμετάκλητα και με βούλευμα του Αρείου Πάγου ως ψευδής.



ΑΚΡΙΤΙΚΑ

κουβεντούλες με κάποιο νόημα

«Η φοβερότερη εκδίκηση είναι να περιφρονείς αυτούς που σε εχθρεύονται, αν και είσαι βέβαιος ότι μπορείς να τους συντρίψεις».
ΜΠΑΛΖΑΚ

Θάρσει· λέγων τ' αληθές ου σφαλεί ποτέ
ΣΟΦΟΚΛΗΣ

WINSTON CHURCHILL: Ο ελεύθερος Τύπος μπορεί να είναι καλός ή κακός Τύπος, ο ανελεύθερος δεν θα γίνει ποτέ τίποτε άλλο από κακός τύπος

ΓΙΑ ΜΙΑ ΝΕΑ ΑΝΤΙΣΤΑΣΗ

Του ΡΙΧΑΡΔΟΥ ΣΩΜΕΡΙΤΗ

Οι «εορτασμοί» του Πολυτεχνείου έχουν πια κάτι το ιδιαίτερα καταθλιπτικό. Διαδηλώνουν μερικές χιλιάδες πολίτες που διάφορες παρατάξεις προσπαθούν να καπελώσουν, κυριαρχεί στην πόλη ο φόβος επεισοδίων, μετατρέπεται ο χώρος της ιστορικής σχολής σε αισθητική, πολιτική και ιδεολογική κουρελού και δίνεται η ευκαιρία σε διαφόρους για κάθε είδους προβοκατόρικη πράξη ή για «προκάτ» ανούσιες δηλώσεις.

Κάθε επέτειος έχει και κάποια δικά της χαρακτηριστικά. Ενα από τα χαρακτηριστικά του «Πολυτεχνείου 2005» ήταν η οργάνωση μέσα στον χώρο και με τις ευλογίες των εξαρτημένων πρυτανικών αρχών μιας έκθεσης έργων τριών κυρίων που καταδικάστηκαν πρωτόδικα ως τρομοκράτες, ληστές και δολοφόνοι. Ενα από τα εγκλήματα της «ΕΟ 17 Νοέμβρη» ήταν η κλοπή της ιστορικής ημερομηνίας για να καλυφθούν ιδεολογικά τα ανομήματά της.

Η έκθεση των «τριών» αυτές τις ημέρες μέσα στο Πολυτεχνείο δεν είναι ένδειξη ελευθερίας της έκφρασης αλλά απόπειρα σπίλωσης της μεγάλης εξέγερσης. Και ένοχοι για την απόπειρα αυτή είναι όσοι την οργάνωσαν, την ενέκριναν και την ανέχτηκαν. Και που δεν κατάλαβαν (ή μήπως αυτό ήθελαν) ότι με τον τρόπο αυτόν (όπως θα έλεγε ο Μπορίς Βιάν) έφτυσαν για πολλοστή φορά τους τάφους των νεκρών και του Πολυτεχνείου και των δολοφονημένων από τη 17Ν.

Το ιδανικό θα ήταν στην έκθεση αυτή να αντιπαρατεθεί μία άλλη, με τις φωτογραφίες των θυμάτων, όποια κι αν ήταν, τόσο της φασιστικής αυθαιρεσίας της χούντας όσο και της φασιστικής αυθαιρεσίας των τρομοκρατών.

Είναι όμως πολύ χαρακτηριστικό ότι τα ονόματα των θυμάτων αυτών, με εξαίρεση δύο ή τρία, τα έχουμε σχεδόν όλοι ξεχάσει. Είναι πολύ χαρακτηριστικό ότι παραμονές του εορτασμού έγινε ακόμη μία απόπειρα αποφυλάκισης του Ιωαννίδη και του Ντερτιλή, που ευθύνονται για τόσα και για τη μεγάλη σφαγή. Και ότι στους τοίχους της Αθήνας πολλαπλασιάστηκαν οι γραφές για την αποφυλάκιση των δήθεν «πολιτικών κρατουμένων».

Η αλήθεια είναι πάντως, από δεκαετίες σχεδόν, ότι το Πολυτεχνείο δεν ζει. Δεν ζει όταν μετατρέπεται σε κάτι που δεν ήταν, δηλαδή σε καθολική και καθοριστικά αποφασιστική εξέγερση του ελληνικού λαού. Και επιπλέον, πρέπει επιτέλους να το αποδεχτούμε: έχουμε μεν από το 1974 δημοκρατία και ελευθερίες αλλά έχουμε από λίγα τουλάχιστον χρόνια μιαν επικίνδυνη, δηλητηριώδη και γρήγορη επιστροφή στην «ιδεολογία της εθνοσωτηρίου». Ακόμη και στις τάξεις της ψευδεπίγραφης «αριστεράς».

Εθνικισμός, «Πατρίς - Θρησκεία - Οικογένεια», παπαδομάνι, μητροπολιτάδες που προσπαθούν να καλύψουν τις πομπές τους και την πνευματική τους πενία με λάβαρα και σημαίες, διεθνής απομονωτισμός, αντιευρωπαϊσμός, τίποτε δεν λείπει. Παρά μόνο ο αστυνομικός αντικομμουνισμός, διότι προφανώς δεν χρειάζεται: το φασιστικό μέτωπο, που συγκροτήθηκε στα σκοτεινά διαφόρων δικτύων, έχει ξεχυθεί πια σε δρόμους και πλατείες, και κυρίως σε υστερικές παρουσίες στα τηλεοπτικά παράθυρα.

Και να γιατί προκάλεσε τόσες αλλεργικές ως το μίσος αντιδράσεις ο σοβαρός, δομημένος, προσδευτικός λόγος του Κώστα Σημίτη. Δρομολογεί ήρεμη αντίσταση.

ΠΕΡΙ «ΔΗΜΟΣΙΟΥ ΒΙΟΥ»

Σε πολύ άσχημο δρόμο έχει μπει ο δημόσιος βίος τα τελευταία εικοσιτετράωρα. Η πολιτική απουσιάζει από το προσκήνιο συνειδητά και έχει αφήσει ελεύθερο το πεδίο στο χώρο των media, ώστε τα «λιοντάρια» της ενημέρωσης να μονομαχήσουν ανέτως. Από το καλοκαίρι ακούγαμε τους βρυχηθμούς, αλλά τώρα πια τα μάτια έχουν γουρλώσει, τα δόντια των θηρίων «τρίζουν» και το στοίχημα είναι ποιος θα δαγκώσει καλύτερα τον αντίπαλό του. Το παιχνίδι έχει τη γοητεία του. Μύθοι καταρρίπτονται, συνειδήσεις σπιλώνονται, σκάνδαλα αποκαλύπτονται. Κανείς δεν μένει παραπονεμένος. Το φιλοθεάμον κοινό, που παρακολουθεί κάθε βράδυ τις... κανονιές στους δέκτες του, τι κερδίζει όμως;

Σε τι του είναι ωφέλημα αυτά που μαθαίνει; Βεβαίως παρακολουθεί, βεβαίως αντιλαμβάνεται, βεβαίως κουτσομπολεύει. Από 'κει και πέρα, όμως, τι μένει;

Η ουσία είναι μία: Οι ιδιωτικές διαφορές ιδιωτικών επιχειρήσεων, οι οποίες διεκδικούν μεγαλύτερα μερίδια αγοράς στο πλαίσιο του ανταγωνισμού, έχουν προσλάβει πανελλήνιο χαρακτήρα.

Αλλά, να με συγχωρείτε πολύ, αγαπητοί: Αν πονάει η τσέπη του «άλφα» ή του «βήτα» επιχειρηματία και θέλει να την ενισχύσει, αυτό δεν είναι πρόβλημα του ελληνικού λαού. Αν θέλει να βγάλει τα μάτια του ο ένας επιχειρηματίας με τον άλλο, αυτό δεν αφορά στην ενημέρωση του ελληνικού λαού. Και, τέλος, το άγχος του ενός ή του άλλου να γίνει «χαλίφης» στη θέση του χαλίφη δεν μπορεί να είναι το άγχος του μεροκαματιάρη.

ΤΑΔΙΑΚΑ ΨΗΦΟΣ ΣΤΟΥΣ ΜΕΤΑΝΑΣΤΕΣ



Δικαίωμα εκλέγειν και εκλέγεσθαι για τους μετανάστες μελετά η κυβέρνηση. Ο υπουργός Εσωτερικών, Προκόπης Παυλόπουλος, ο οποίος είχε αφήσει να εννοηθεί κάτι παρόμοιο και στο πρόσφατο συνέδριο της ΚΕΔΚΕ στη Ρόδο, άφησε προχθές ανοιχτό το ενδεχόμενο να χορηγηθούν πολιτικά δικαιώματα, σε πρώτη φάση μόνο για τις εκλογές σε τοπικό επίπεδο.

Αντε με το καλό, μπας και λύσουμε και το δημογραφικό.

Ο... ΤΕΛΟΣ ΕΠΟΧΗΣ

Με τον νέο προϋπολογισμό επικυρώνουμε το τέλος εποχής και από την εποχή των μεγάλων προσδοκιών περνούμε σε εκείνη των μικρών επιδιώξεων.

Την ανάπτυξη και τη σύγκλιση διαδέχονται για δεύτερη χρονιά η περιοριστική πολιτική, η δημοσιονομική προσαρμογή και η απουσία οποιασδήποτε συγκροτημένης πολιτικής υπέρ της οικονομικής προσέγγισης με τους Ευρωπαίους εταίρους.

Από τις πραγματικές αυξήσεις των μισθών και των συντάξεων, περάσαμε στη μείωση των πραγματικών μισθών και συντάξεων. Το αποτέλεσμα θα είναι να χειροτερεύσει η κατάσταση των Ελλήνων που μόλις τα βγάζουν πέρα, είτε δανείζονται για να ανταπεξέλθουν ή ξοδεύουν από αποταμιεύσεις προηγούμενων χρόνων.

Από τη σταδιακή άνοδο των δαπανών για κοινωνική πολιτική βρισκόμαστε πλέον σε περίοδο περιορισμού τους.

Από την αύξηση των επενδύσεων που αλλάζουν τη μορφή της χώρας και περιορίζουν την ανεργία, είμαστε ενώπιον της συρρίκνωσης του Προγράμματος Δημοσίων Επενδύσεων.

Από την αισιοδοξία και τα χαρούμενα χρώματα, περνούμε στο γκρίζο, την απαισιοδοξία και το βαρύ κλίμα το οποίο με την πάροδο του χρόνου βαραίνει όλο και περισσότερο.

Από τους προϋπολογισμούς στην υπηρεσία των στόχων, στους προϋπολογισμούς της διαχείρισης της μίζερης καθημερινότητας.

Είναι οι μεγάλες αλλαγές που σηματοδοτεί και η έκθεση της Κομισιόν για την ελληνική οικονομία. Αντικατοπτρίζει τη νέα πραγματικότητα που δημιουργείται στη μετά την απογραφή περίοδο, η οποία χαρακτηρίζεται από υψηλή αβεβαιότητα, ανησυχία και ανασφάλεια.

Ταυτοχρόνως σηματοδοτεί και το τέλος μιας ιστορικής εποχής η οποία σημαδεύτηκε ανεξίτηλα από την τέλεση των Ολυμπιακών Αγώνων και την απόκτηση μεγάλου αριθμού σύγχρονων υποδομών που άλλαξαν σε μεγάλο βαθμό το πρόσωπο της χώρας.

Σε σημειολογικό επίπεδο δείχνει με τον πλέον επίσημο τρόπο ότι η χώρα από την επιδίωξη της ευρωπαϊκής καταξίωσης επιστρέφει στο βαλκανικό περιβάλλον και πεπρωμένο των μειωμένων προσδοκιών και επιδιώξεων.

ΑΥΤΟΔΙΟΙΚΗΣΗ!

Μάλλον δεν είναι και πολύ φιλόδοξοι στη Ν.Δ. για τις δημοτικές και νομαρχιακές εκλογές, αν κρίνουμε από τις δηλώσεις του γραμματέα του Πολιτικού Σχεδιασμού στον «Αλφα 98,9»: «Πάμε πολύ φιλόδοξα, αλλά και πολύ ρεαλιστικά, γιατί ξέρουμε ότι οι εκλογές αυτές θα γίνουν στο μέσον του εκλογικού κύκλου, όπου όλες οι κυβερνήσεις έχουν μια φθορά και αυτό αποτυπώνεται και στους τοπικούς άρχοντες. Αν καταφέρουμε, όμως, να διατηρήσουμε σε μεγάλο ποσοστό τις δυνάμεις μας, τότε θα έχουμε σημειώσει μια πολύ μεγάλη επιτυχία». Οπως καταλαβαίνετε, στις εκλογές θα κερδίσει η... Τοπική Αυτοδιοίκηση -όπως έλεγε και ο Ανδρέας Παπανδρέου που τόσο «θαυμάζουν» τελευταία στη Ρηγίλλης...

ΠΕΡΙ... ΔΗΜΟΣΚΟΠΗΣΕΩΝ

Οι ηγέτες όταν διαβάζουν λάθος τις δημοσκοπήσεις κι αυτό το κάνουν συχνά -οδηγούνται σε λανθασμένα συμπεράσματα με αποτέλεσμα να αυτοϋπονομεύονται. Από αυτή την παγίδα δεν μπόρεσε να ξεφύγει ούτε ο Γιώργος Παπανδρέου, ο οποίος αντί να ασχοληθεί σοβαρά με την πολιτική ταυτότητα του ΠΑΣΟΚ, να μας πει δηλαδή τι επιτέλους πρεσβεύει για την οικονομία, την κοινωνία και τα εθνικά θέματα το «νέο» ΠΑΣΟΚ, ασχολείται με την «πρόωρη συνταξιοδότηση» της λεγόμενης παλιάς φρουράς. Αντιλαμβάνομαι τους λόγους της ζύμωσης, αλλά αδυνατώ να αντιληφθώ τι μπορεί να φέρει η ανανέωση σε πρόσωπα αν δεν προηγηθεί η ανανέωση σε ιδέες και θέσεις. Ο πρόεδρος του ΠΑΣΟΚ έκανε ένα άλμα στο κενό και αυτή τη φορά είναι σίγουρο ότι κάποιοι θα σπεύσουν να του βάλουν το στρώμα, ώστε να πέσει στα μαλακά. Κανείς, όμως, δεν μπορεί να προβλέψει τι θα συμβεί όταν επιχειρήσει να το επαναλάβει. Θα σηκωθεί με κατάγματα ή θα τη γλιτώσει με μερικούς μώλωπες; Ο Γιώργος Παπανδρέου προφανώς δεν έχει καταλάβει ότι το πρόβλημα του ΠΑΣΟΚ δεν είναι ο Ακης και ο Μάκης και όλοι οι... εις «-άκης». Το πρόβλημα είναι το ίδιο το ΠΑΣΟΚ κι αυτό δεν μπορεί να το «αποσύρει», γιατί τότε θα πρέπει να φύγει μαζί του...

ΑΝΑΤΡΙΧΙΑΣΤΙΚΑ ΣΥΜΠΕΡΑΣΜΑΤΑ

Ανατριχιαστικά είναι τα συμπεράσματα πανελλαδικής έρευνας για το προφίλ των εφήβων στη χώρα μας. Το 20,6% των κοριτσιών δηλώνουν ότι έχουν κάνει απόπειρα αυτοκτονίας, ενώ τέσσερις στους δέκα μαθητές δηλώνουν πιεσμένοι από τις σχολικές υποχρεώσεις. Σ' αυτή τη ζοφερή εικόνα, η πινελιά που κάνει ακόμα πιο γκρίζα τη ζωή των παιδιών μας είναι η απουσία επικοινωνίας με τους γονείς. Τα ευρήματα δεν με ξαφνιάζουν και υποθέτω ότι δεν αιφνιδιάζουν και την πολιτική ηγεσία του τόπου. Και δεν αναφέρομαι ασφαλώς μόνο στην παρούσα αλλά και στην απελθούσα. Η... «ευρηματική» πολιτική που ακολουθήθηκε στην εκπαίδευση και οι συχνές αλλαγές του εκπαιδευτικού συστήματος απέδωσαν καρπούς. Στο σημείο που έχει φθάσει αυτή η γενιά, δεν υπάρχει παρά μόνο αδιέξοδο και όσοι νομίζουν ότι κάνοντας αυτοκριτική θα το υπερβούν, μάλλον δεν αντιλαμβάνονται ότι είναι υπόλογοι για το μέγεθος της ζημιάς που έχουν προκαλέσει. Η παιδεία δεν χρειάζεται διαχειριστές αλλά αυθεντικούς μεταρρυθμιστές.

ΠΕΡΙ... ΑΝΑΝΕΩΣΗΣ

Για να έχει καλό αποτέλεσμα η ανανέωση του ΠΑΣΟΚ, πρέπει να συνδυάζεται με σαφές πλαίσιο προγραμματικών δεσμεύσεων. Ρεαλιστικών, όμως, και όχι «του αέρα», όπως αποδείχτηκε ότι ήταν πολλές από αυτές της Ν.Δ. Και, επιπλέον, τα νέα πρόσωπα, που θα κληθούν από τώρα μέχρι τις εκλογές να μιλήσουν, αντί των παλιών, στην κοινή γνώμη, πρέπει να είναι σε θέση να επιτύχουν ένα διπλό στόχο:

- Να πείσουν ότι είναι σε θέση να αποφύγουν τα λάθη των παλιών που κυβέρνησαν την προηγούμενη οκταετία. Και
- Να πείσουν ότι έχουν το πολιτικό διαμέτρημα και την ικανότητα να πετύχουν μερικά θετικά, αντίστοιχα με ορισμένα από όσα πέτυχαν κάποιοι από τους «παλιούς».

Σε κάθε περίπτωση, πάντως, το ΠΑΣΟΚ και ο νέος αρχηγός του βρίσκονται σε πλεονεκτική θέση. Βρίσκονται στην αντιπολίτευση και το εγχείρημα της ανανέωσης είναι πιο εύκολο να πετύχει. Είναι, έτσι κι αλλιώς, μια ανοιχτή πρόκληση, που αν την εκμεταλλευτούν έγκαιρα μόνο θετικά έχουν να αποκομίσουν.

Υ.Τ.Ε.

ΠΡΟΤΑΣΗ ΤΟΥ ΕΟΤ ΟΛΛΑΝΔΙΑΣ

ΤΟΥΡΙΣΤΙΚΗ ΠΡΟΒΟΛΗ - ΕΚΘΕΣΗ ΔΩΔΕΚΑΝΗΣΟΥ - Ιονίων Νήσων μέσω του ποταμού Δούναβη

Για την από κοινού κάλυψη του υψηλού κόστους

Την κοινή τουριστική προβολή της Δωδεκανήσου και των Ιονίων Νήσων, για την ευχερέστερη κάλυψη του κόστους προτείνει η διευθυντής του ΕΟΤ Ολλανδίας κ. Α. Ιωαννίδης με επιστολή τους προς τη Νομαρχία και τους τουριστικούς φορείς της Δωδ/σου, καθώς και την Περιφέρεια Ιονίων Νήσων.

Η προβολή θα γίνει σε 9 ευρωπαϊκές πόλεις τις οποίες διασχίζει ο Δούναβης, κατά το πρότυπο της πλωτής έκθεσης που έγινε μέσω του Ρήνου ποταμού.

Στην επιστολή του ο κ. Ιωαννίδης αναφέρει αναλυτικά τα ακόλουθα:

Θέμα: Τουριστική προβολή Δωδεκανήσου -Ιονίων Νήσων.

Σε συνέχεια αιτήματος σας, για την οργάνωση πλωτής έκθεσης - σεμιναρίων σε 9 Ευρωπαϊκές πόλεις που διασχίζει ο ποταμός Δούναβης και μετά από έρευνα αγοράς, προσφορών, δεδομένων ορισμένων αντικειμενικών δυσκολιών, όπως: Μεγάλες αποστάσεις πόλεων μεταξύ τους, ωρών πλεύσης, λόγω πολλών υδατοφρακτών, 87 στον αριθμό, περιορισμένου πλάτους που δεν επιτρέπουν σε όλα τα πλοία να τον διαπλεύσουν, καταλήξαμε στην κάτωθι πρόταση:

Διαθέσιμο είναι το ποταμόπλοιο «Serenade 1» νεότευκτο 4 αστέρων κρουαζιερόπλοιο, που εκπροσωπείται από την εταιρεία Kamphuisen Holding B.V. με κατάλληλους χώρους για τις παρουσιάσεις σεμινάρια και δεξιώσεις, με χωρητικότητα 68 δίκλινων καμπινών.

• ημερήσιο κόστος 9.500 ευρώ συμπεριλαμβανομένου ΦΠΑ στην τιμή συμπεριλαμβάνονται όλα τα έξοδα πλεύσης, ελλιμενισμού και ασφάλισης.

• διαμονή/διατροφή συμμετεχόντων, (πρωινό, γεύμα, δείπνο) 35 ευρώ ημερησίως ανά άτομο

• προσφορά γεύματος /δείπνου ελληνικού μπουφέ με 20 επιλογές, 20 ευρώ ανά άτομο

• προσφορά ποτών/αναψυκτικών, μπύρα, καφέ κλπ 1 ευρώ.

• προσφορά οινοπνευματώδων, ουίσκι, βότκα κτλ 2 ευρώ.

Στις προαναφερθείσες τιμές, συμπεριλαμβάνονται όλα τα έξοδα καθαριότητας, προσωπικού μπαρ, εστιατορίου 25 ατόμων και 2 τουλάχιστον βοηθών κουζίνας.

Δεν συμπεριλαμβάνονται οι 4 ή 5 αναγκαίοι Ελληνες μάγειροι, το μουσικοχορευτικό συγκρότημα, η διακόσμηση και τα οπτικοακουστικά μέσα.

Επιπλέον δίνεται η δυνατότητα δωρεάν προσφοράς από τις περιοχές ελληνικών κρασιών, κονιάκ και ούζου, χωρίς καμία επιβάρυνση, τα οποία οφείλουν να χορηγήσουν οι περιοχές που συμμετέχουν.

Τρόπος πληρωμής:

• 10% του συνολικού ποσού ενοικίασης πλοίου, με την υπογραφή της σύμβασης

• 90% του συνολικού ποσού ενοικίασης πλοίου, το αργότερο μέχρι 14/3/2006.

Υπολογίζουμε ότι κατά τη διάρκεια της πλωτής έκθεσης σε συνεργασία με τους μεγαλύτερους ΤΟ, θα δεχθούμε περίπου 2.500 πρακτορεία, πολλούς δημοσιογράφους και προσωπικότητες των χωρών που θα επισκεφθούμε.

Λαμβάνοντας υπόψη τη μεγάλη έκθεση του Βερολίνου που τελειώνει στις 13/3/06, προτείνουμε το κάτωθι πρόγραμμα:

Πρόγραμμα πλεύσης σε 3 χώρες και ημερομηνίες:

Τρ. 14/3/06 επιβίβαση συμμετεχόντων Μπρατισλάβα (Σλοβενία)

Τετ. 15/3/2006 ημερήσιο σεμινάριο & δεξίωση Μπρατισλάβα

Μπρατισλάβα- Βιέννη (περίπου 7 ώρες πλεύσης)

Πεμ. 16/3/2006 ημερήσιο σεμινάριο & δεξίωση Βιέννη (Αυστρία)

Παρ. 17/3/2006 ημερήσιο σεμινάριο & δεξίωση Βιέννη

Βιέννη -Λύντς (περίπου 20 ώρες πλεύσης)

Σαβ. 18/3/2006 αναχώρηση για Λυντς

Κυρ. 19/3/2006 εν πλώ, άφιξη Λύντς

Δευτ. 20/3/2006 ημερήσιο σεμινάριο & δεξίωση Λυντς (Αυστρία)

Λυντς - Πάσαου (περίπου 9 ώρες πλεύσης)

Τρ. 21/3/2006 ημερήσιο σεμινάριο & δεξίωση Πάσαου (πλησίον Μονάχου)

Πάσαου - Ρεχενσμπούρχ (περίπου 15 ώρες πλεύσης)

Τετ. 22/3/2006 μεσημεριανό σεμινάριο & δεξίωση (Ρέχενσμπούρχ (Γερμανία)

Ρεχενσμπούρχ - Νυρεμβέργη (περίπου 21 ώρες πλεύσης)

Πέμ. 23/3/2006 ενω πλω, άφιξη Νυρεμβέργη

Παρ. 24/3/06 ημερήσιο σεμινάριο & δεξίωση Νυρεμβέργη (Γερμανία)

Νυρεμβέργη - Βούρσμπουρχ (περίπου 24 ώρες πλεύσης)

Σαβ. 25/3/06 παραμονή Νυρεμβέργη, αναχώρηση για Βούρσμπουρχ

Κυρ. 26/3/2006 εν πλώ, άφιξη στο Βούρσμπουρχ

Δευτ. 27/3/2006 ημερήσιο σεμινάριο & δεξίωση Βούρμσπουρχ (Γερμανία)

Βούρσμπουρχ - Φραγκφούρτη (περίπου 27 ώρες πλεύσης)

Τρ. 28/3/2006 εν πλώ, άφιξη Φρανκφούρτη

Τετ. 29/3/2006 ημερήσιο σεμινάριο & δεξίωση Φρανκφούρτη (Γερμανία)

Πεμ. 30/3/06 αποβίβαση

Προϋπολογισμός



• Ενοικίαση πλοίου 15 ημέρες Χ 9.500 ευρώ 142.500 Ευρώ.

• Διατρ/διαμονή εκπροσώπων 15 ημέρες Χ 80 άτομα Χ 35 Ευρώ

42.000 Ευρώ.

• Γεύμα σεμιναρίων 9 ημέρες Χ 80 άτομα Χ 20 Ευρώ.

14.400 Ευρώ

• Δείπνο δεξιώσεων 9 ημέρες Χ 200 άτομα Χ 20 Ευρώ

36.000 Ευρώ

• Ενοικίαση οπτικοακουστικών μέσων, κατά προσέγγιση

8.000 Ευρώ

• Διακόσμηση πλοίου, επιγραφές, λουλούδια, light box

20.000 Ευρώ

• Κατανάλωση μπαρ, καφέ, κλπ.

15.000 Ευρώ

• Μεταφορά υλικών, αποθήκευση, εκτελωνισμός, απρόβλεπτα

7.000 Ευρώ.

ΣΥΝΟΛΟ 284.900 Ευρώ

Το κόστος σε σχέση με την περυσινή διοργάνωση των σεμιναρίων, είναι σημαντικά αυξημένο, λόγω της ιδιομορφίας που παρουσιάζει ο Δούναβης και οι πολύ περισσότερες ώρες πλεύσης, καθώς και οι αυξημένες τιμές καυσίμων.

Πιστεύουμε ότι μπορεί να πραγματοποιηθεί μόνο εάν συμμετέχουν περισσότερες περιοχές και ο ΕΟΤ.

Γι' αυτό προτείνουμε την ισόποση συμμετοχή Δωδεκανήσου και Ιονίων Νήσων, με 105.000 Ευρώ έκαστη, δεδομένου ότι θα καλυφθούν τουλάχιστον 70.000 Ευρώ από την Κ.Υ. του ΕΟΤ, απευθείας ή μέσω των προϋπολογισμών των εμπλεκομένων γραφείων ΕΟΤ στο εξωτερικό, δηλ. Γραφείο Τσεχίας- Σλοβενίας, Αυστρίας και Γερμανίας.

Επειδή τα χρονικά περιθώρια για την οργάνωση ενός τόσου μεγάλου εγχειρήματος είναι περιορισμένα, ούτως ώστε να μπορέσουμε να ξεκινήσουμε τις απαραίτητες ενέργειες, τόσο για το οργανωτικό σκέλος, όσο και για το διαδικαστικό, παρακαλούμε μέχρι τέλος Νοεμβρίου να έχουμε:

1. Την γραπτή απόφαση συμμετοχής σας.

2. Σχετικό έγγραφο που να ζητάτε από τα γραφεία του ΕΟΤ που εμπλέκονται, την συμμετοχή τους στο οργανωτικό και οικονομικό σκέλος, ούτως ώστε να μπορέσουμε να ζητήσουμε την απαραίτητη έγκριση από τη διοίκηση του ΕΟΤ.

3. Εναν υπεύθυνο επικοινωνίας από κάθε περιοχή, απαραίτητη προϋπόθεση για την εύρυθμη λειτουργία και διαικπεραίωση και προγραμματισμό της όλης δραστηριότητας.

Θεωρούμε τα ανωτέρω άμεσης προτεραιότητας και αναγκαία, για να μπορέσουμε να ξεκινήσουμε και να οργανώσουμε υπεύθυνα, μία τόσο σημαντική και μεγάλη εκδήλωση προς επίτευξη του κοινού μας στόχου.

Ο Προϊστάμενος
του Γραφείου
Ι. Ιωαννίδης

ΑΣΘΕΝΕΙΣ ΔΗΜΟΣΙΟΥ

ΠΕΡΙΚΟΠΕΣ ΑΠΟΔΟΧΩΝ

εάν δεν υποβάλλουν δικαιολογητικά

Με περικοπές αποδοχών απειλούνται οι υπάλληλοι του Δημοσίου που δεν ενημερώνουν και δεν υποβάλλουν στις υπηρεσίες τους τα απαραίτητα δικαιολογητικά όταν δηλώνουν ασθένεια.

Αυτό προβλέπει εγκύκλιος του Γενικού Λογιστηρίου του Κράτους, η οποία αφορά στο προσωπικό που ασχολείται (μόνιμο ή με σύμβαση) στο Δημόσιο και υπάγεται στο ασφαλιστικό καθεστώς του ΙΚΑ. Στο συγκεκριμένο προσωπικό σε περίπτωση ασθένειας η σχετική άδεια χορηγείται από τις αρμόδιες υγειονομικές υπηρεσίες του ΙΚΑ. Επίσης, προβλέπεται η καταβολή επιδόματος ασθενείας από το ΙΚΑ για τις ημέρες απουσίας λόγω ασθενείας.

Το ποσό του συγκεκριμένου επιδόματος αφαιρείται από τις αποδοχές που έχει λάβει ο υπάλληλος για το ίδιο διάστημα από την υπηρεσία του, εφόσον οι υπάλληλοι προσκομίσουν στην υπηρεσία τους τα σχετικά έγγραφα από το ΙΚΑ, δηλαδή την ιατρική γνωμάτευση και τα παραστατικά από τα οποία προκύπτουν τα ποσά που έλαβαν σε περίπτωση της επιδότησής τους. Το Γενικό Λογιστήριο του Κράτους προειδοποιεί τους υπαλλήλους που δεν ανταποκρίνονται στις υποχρεώσεις τους για ενημέρωση των υπηρεσιών τους και για υποβολή των σχετικών δικαιολογητικών ότι θα τους περικόπτονται οι αποδοχές.



ΚΑΤΑ ΤΟΝ ΠΡΟΕΔΡΟ ΜΙΧ. ΚΙΝΔΥΛΙΔΗ

ΑΝΑΣΦΑΛΕΙΑ ΑΙΣΘΑΝΟΝΤΑΙ
οι νομαρχιακοί υπάλληλοι

Εκδηλη η ανησυχία για το μέλλον της νομαρχιακής αυτοδιοίκησης



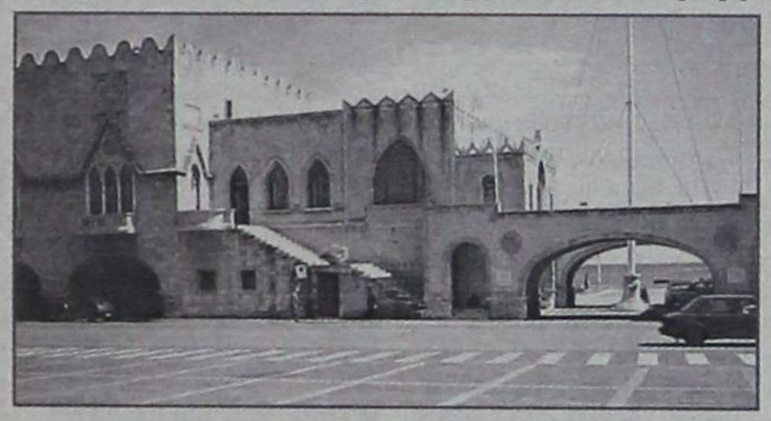

Το μέλλον της Νομαρχιακής Αυτοδιοίκησης είναι αβέβαιο και αυτό τροφοδοτεί τους εργαζόμενους με ανασφάλεια και φόβο για το δικό τους μέλλον.

Αυτό τονίζει στη «δ» ο πρόεδρος των εργαζομένων στη Νομαρχιακή Αυτοδιοίκηση Δωδεκανήσου και πρόεδρος της Πανελλήνιας Ομοσπονδίας κ. Μιχάλης Κινδυλίδης με την ευκαιρία της Ημερίδας που διοργανώνεται την προσεχή Τρίτη στην πρωτεύουσα με θέμα «Το μέλλον της Νομαρχιακής Αυτοδιοίκησης και ο ρόλος των εργαζομένων σ' αυτήν».

Οι φόβοι και η ανασφάλεια των υπαλλήλων της Νομαρχιακής Αυτοδιοίκησης, όπως αναφέρει, απορρέουν από τις σκέψεις, προτάσεις και διεργασίες που συντελούνται αυτήν την περίοδο ως προς την καθιέρωση του θεσμού της περιφερειακής αυτοδιοίκησης και του αιρετού περιφερειακού συμβουλίου και περιφερειάρχη.

«Το ενδεχόμενο κατάργησης της Νομαρχιακής Αυτοδιοίκησης είναι θέμα που σέρνεται επί 11 χρόνια, από τότε δηλαδή που πρωτοκαθιερώθηκε η αιρετή Νομαρχιακή Αρχή (το 1994) και το κεντρικό κράτος θα πρέπει ν' αποφασίσει – επιτέλους τι θέλει. Θέλει την αιρετή Περιφέρεια και πώς θα πάμε σ' αυτήν; Θέλει να καταργήσει τις αιρετές Νομαρχίες, στο βωμό ενός νέου διοικητικού μοντέλου της χώρας; Και αν καταργηθεί η αιρετή Νομαρχία τι μέλλει γενέσθαι με τους εργαζόμενους σ' αυτήν; Είναι κρίσιμα ερωτήματα στα οποία, εναγωνίως, αναζητούμε απαντήσεις από τους αρμόδιους» αναφέρει ο κ. Κινδυλίδης εκφράζοντας ευθέως την πλήρη αντίθεση των νομαρχιακών υπαλλήλων στα σχέδια της κυβέρνησης και στην πρόσφατη πρόταση της ΚΕΔΚΕ.

«Εμείς, προσθέτει, πιστεύουμε ότι η καθιέρωση της αιρετής περιφερειακής αυτοδιοίκησης δεν πρόκειται να δώσει λύσεις στα μεγάλα αναπτυξιακά και κοινωνικά ζητήματα της ελληνικής κοινωνίας, και κυρίως του νησιωτικού χώρου.

Σε ποιες διοικητικές περιφέρειες θα ενταχθούν τα 429 κατοικημένα νησιά της Ελλάδας; Για παράδειγμα τα Δωδεκάνησα πώς θα συνδεθούν με τα υπόλοιπα νησιά του Αιγαίου για να αποτελέσουν έναν ισχυρό αναπτυξιακό ιστό όταν η εμπειρία μας έχει δείξει ότι Κυκλάδες και Δωδεκάνησα, οι δύο νομοί της Περιφέρειας Νοτίου Αιγαίου, δέκα χρόνια μετά παραμένουν ξένα σώματα μεταξύ τους, χωρίς θαλάσσια σύνδεση, χωρίς κοινές παραγωγικές δραστηριότητες, χωρίς πολιτιστικές και κοινωνικές επαφές, χωρίς – ουσιαστικά – κανένα συνδετικό κρίκο; Αντιλαμβάνεστε τι έχει να γίνει αν το Αιγαίο, συνολικά, αποτελέσει μια Περιφέρεια;».

Ο κ. Κινδυλίδης πιστεύει ότι οι προωθούμενες διοικητικές αλλαγές υποκρύπτουν πολιτικές σκοπιμότητες και δεν υπηρετούν την πραγματική αποκέντρωση.

«Αν οι πολιτικοί μας επιδιώκουν πράγματι την ανάπτυξη της Περιφέρειας δεν έχουν παρά να ενισχύσουν, με αρμοδιότητες και πόρους, τις Νομαρχιακές Αυτοδιοικήσεις», καταλήγει ο πρόεδρος της Πανελλήνιας Ομοσπονδίας, εμφανώς ανήσυχος.

Οπως υπογραμμίζει σήμερα 350 περίπου υπάλληλοι και συμβασιούχοι της Νομαρχίας Δωδεκανήσου αγωνιούν για το δικό τους μέλλον.

Θα μεταταχθούν μαζικά σε άλλους χώρους της Δημόσιας Διοίκησης, και κάτω από ποιές συνθήκες;

Ιδού το κρίσιμο ερώτημα για τον κ. Κινδυλίδη και την Πανελλήνια Ομοσπονδία που έχει υπό την σκέπη της 26.000 νομαρχιακούς υπαλλήλους σ' όλη τη χώρα.

ΑΠΟ ΤΟΝ ΚΑΘΗΓΗΤΗ κ. ΕΥΘ. ΛΕΚΚΑ

ΤΟΠΟΘΕΤΗΘΗΚΕ ΣΤΟ ΔΗΜΑΡΧΕΙΟ
«αντισεισμικό σύστημα»

Εγιναν χθες οι τελικές δοκιμές



Χθες το πρωί ολοκληρώθηκε η εγκατάσταση του ειδικού εξοπλισμού στο Δημοτικό Μέγαρο και πραγματοποιήθηκαν, υπό την εποπτεία του καθηγητή Γεωλογίας Ευθύμιου Λέκκα, οι τελικές δοκιμές του αντισεισμικού συστήματος «ΕΣΤΙΑ».

Οι δοκιμές ξεκίνησαν με ολιγόωρη καθυστέρηση εξαιτίας της ζημιάς που υπέστησαν, από την προχθεσινή βροχή οι κεραίες, που είχαν τοποθετηθεί στην ταράτσα του Δημαρχείου.

Το χρηματοδοτούμενο από ευρωπαϊκά κονδύλια σύστημα που εφαρμόζεται πιλοτικά εκτός από τη Ρόδο και στο Αργοστόλι, αφορά τη διαχείριση δεδομένων και πληροφοριών σε περίπτωση εκδήλωσης ισχυρής σεισμικής δόνησης.

Η εφαρμογή του αποτελεί προϊόν της εμπειρίας των τελευταίων χρόνων, καθώς αποδείχθηκε ότι σε καταστάσεις κρίσεων μπλοκάρουν αρχικά οι τηλεφωνικές γραμμές και γενικότερα καταρρέουν όλα τα συστήματα πληροφοριών. Το πρόγραμμα αυτό περιλαμβάνει εξειδικευμένο λογισμικό σύστημα, το οποίο επιτρέπει την πρόσβαση σε άμεση πληροφόρηση, μέσω του διαδικτύου, όλων των εμπλεκομένων φορέων, της Πυροσβεστικής, της Αστυνομίας και της Τοπικής Αυτοδιοίκησης με στόχο να υπάρχει συνεχής επικοινωνία με τις κεντρικές υπηρεσίες και να επιτευχθεί μεταξύ τους συντονισμός για την αντιμετώπιση της κρίσης.

Ερωτηθείς ο κ. Λέκκας για το αν το πρόγραμμα προβλέπει την δημιουργία ειδικών υποδομών για την αντισεισμική θωράκιση της περιοχής μας απάντησε, πως αν και στο σχεδιασμό υπάρχουν τέτοιου είδους παρεμβάσεις δεν έχουν μέχρι στιγμής υλοποιηθεί γιατί απαιτούν σημαντικά και σχεδόν απαγορευτικά για τον προϋπολογισμό του Δήμου Ροδίων κονδύλια.

ΙΑΤΡΙΚΟΣ ΣΥΛΛΟΓΟΣ ΡΟΔΟΥ

Παρουσίαση Βιβλίου

«Δρ. Εμμανουήλ Γ. Κωσταρίδης
και το
Σανατόριο της Αγίας Ελεούσας»

Δημοτικό Θέατρο Ρόδου
Σάββατο 19 Νοεμβρίου 2005 , ώρα 18.00 μ.μ.
ΡΟΔΟΣ
Διοργάνωση :
Ιατρικός Σύλλογος Ρόδου
2005

ΑΦΟΙ ΦΡΑΓΚΟΥ ΕΜΕΙΣ ΜΠΟΡΟΥΜΕ...
ΚΑΤΑΣΚΕΥΑΣΤΙΚΗ 6977-680353 6974-743667


ΑΠΕΙΚΟΝΙΣΗ


ΚΑΤΑΣΤΑΣΗ

ΙΟΥΛΙΟΣ 2004 → ΑΥΓΟΥΣΤΟΣ 2005


ΣΧΕΔΙΑΣΤΙΚΗ


ΥΦΙΣΤΑΜΕΝΗ



ΣΑΒΒΕΝΑΣ Γ. ΑΡΧΙΤΕΚΤΟΝΑΣ
ΧΡΙΣΤΟΠΟΥΛΟΣ Κ. ΠΟΛΙΤΙΚΟΣ ΜΗΧΑΝΙΚΟΣ

δημοκρατικά

ΥΠΑΡΧΕΙ ΑΝΤΙΚΕΙΜΕΝΙΚΗ ΠΡΑΓΜΑΤΙΚΟΤΗΤΑ Η ΟΠΟΙΑ ΔΙΝΕΙ ΤΟ ΜΕΤΡΟ ΤΗΣ ΑΛΗΘΕΙΑΣ (ΑΡΙΣΤΟΤΕΛΗΣ)

ΤΟ «ΑΝΤΑΡΤΙΚΟ» ΤΩΝ ΠΡΑΣΙΝΩΝ ΒΑΡΟΝΩΝ

Ο ΠΡΟΕΔΡΟΣ του ΠΑΣΟΚ φαίνεται ότι είδε τα συμπεράσματα των δημοσκοπήσεων για ανάγκη ανανέωσης και, πιστεύοντας ότι ανδρώθηκε πολιτικά και κομματικά, αποφάσισε να σηκώσει κεφάλι και να μιλήσει για το πόσο ευτυχής θα ήταν αν στην επόμενη Κοινοβουλευτική Ομάδα του κόμματος υπήρχαν περισσότεροι νέοι.

Και όπως ήταν φυσικό, η αναφορά αυτή ερμηνεύθηκε ως πρόθεσή του να αποπειραθεί την «αποστρατεία» των παρωχημένων κορυφαίων στελεχών του επονομαζόμενου Κινήματος.

Ως εδώ όμως ήταν τα «νταηλίκια»! Οι «πράσινοι βαρόνοι» μόλις πήραν το μήνυμα και αισθάνθηκαν τον κίνδυνο να απειλεί τα «ρετιρέ» τους, ξεχύθηκαν στα κανάλια και τις εφημερίδες και άρχισαν το «αντάρτικο».

Είδε τα σκούρα λοιπόν, ο κ. Γιώργος Παπανδρέου και προφανώς, αφού μέτρησε τις δυνάμεις του και είδε ότι δεν τον παίρνει να συνεχίσει να το παίζει αρχηγός, το γύρισε το πράγμα: Ανέθεσε στον κ. Ν. Αθανασάκη να διοχετεύσει...αστερίσκους και να διευκρινίσει πως όταν ο πρόεδρος Γιωργάκης μιλούσε για ανανέωση της Κοινοβουλευτικής Ομάδας, δεν εννοούσε ότι την ανανέωση θα την κάνει ο ίδιος, αλλά ο λαός με την ψήφο του. Να μην ψηφίσουν, δηλαδή οι οπαδοί του ΠΑΣΟΚ, τον κ. Τσοχατζόπουλο, τον κ. Βενιζέλο, τον κ. Κουλούρη, τον κ. Πάγκαλο, όπως και αρκετά άλλα παλαιά στελέχη, ώστε να ανανεωθεί η Κοινοβουλευτική Ομάδα! Να φύγουν, αυτοί που εχθρεύονται και από τους οποίους αισθάνεται να απειλείται ο πρόεδρος Γιωργάκης και να έρθουν στη θέση τους κάποια ξεπεταρούδια -φιλαράκια του, που θα τον στηρίζουν και θα του εξασφαλίζουν την αρχηγική καρέκλα!

Ετσι όμως πορεύονται οι αρχηγοί; Ετσι αποκτούν κύρος και εξασφαλίζουν το σεβασμό και την αναγνώριση των συνεργατών τους; Κάνοντας ένα βήμα μπροστά και δύο πίσω; Ετσι διεκδικούν την εμπιστοσύνη του εκλογικού σώματος για να κυβερνήσουν τη χώρα;

Ο αρχηγός δεν εξισορροπεί, αλλά αποφασίζει και δέχεται τις συνέπειες των αποφάσεών του.

Δεν συμβιβάζεται, αλλά έχοντας κάνει τις επιλογές του, οδηγεί προς την κατεύθυνση που αυτός εκτιμά ότι είναι η καλύτερη. Και αν είναι πράγματι η καλύτερη, τότε μοιράζεται την επιτυχία με τους συνεργάτες του. Αν όχι, επωμίζεται προσωπικά και αγόγγυστα την ευθύνη της αποτυχίας.

Δεν διαπραγματεύεται τις θέσεις του, σύμφωνα με την συγκυρία, αλλά έχει αρχές, τις οποίες πρεσβεύει και υπηρετεί, αδιαφορώντας για τις μικροπολιτικές σκοπιμότητες.

Δεν θα σχολιάσουμε τον αρχηγό της αξιωματικής αντιπολίτευσης, κ. Γιώργο Παπανδρέου. Δεν θέλουμε να το κάνουμε αυτή τη στιγμή. Ας σκεφτεί καθένας πώς θέλει τον αρχηγό, πώς θέλει αυτόν που διαχειρίζεται τις τύχες της χώρας, πώς θέλει τον ηγέτη και ας βγάλει τα δικά του συμπεράσματα.

ΜΙΑ ΑΠΟ ΤΑ ΙΔΙΑ

ΚΑΙ... τράβα κορδέλα, που λένε. Επανειλημμένα έχει δώσει την εντύπωση η κυβέρνηση ότι παίζει γαϊτανάκι, με τις αρχικές θέσεις της και εξαγγελίες στη συνέχεια να ανατρέπονται άρδην, αφού προηγουμένως έχει διέλθει αλληπάλληλες φάσεις αντιφάσεων. Τα παραδείγματα αφθονούν, με εντελώς πρόσφατο το θέμα της Ολυμπιακής και τις αυξήσεις - φωτιά στη χρήση του Ιντερνετ. Ετσι η κυβέρνηση εκπέμπει την πληροφορία (που τείνει να επιβεβαιώσει άλλωστε η ίδια) ότι αδυνατεί να διαχωρίσει το πρωτεύον από το δευτερεύον και ότι είναι εγκλωβισμένη στη διελκυστίνδα μεταξύ μείζονος και ελάσσονος.

ΩΣΤΟΣΟ, απέσπασε την εμπιστοσύνη των ψηφοφόρων που την προτίμησαν η κυβέρνηση, επειδή ακριβώς είχε επικεφαλής της έναν νέο, άφθαρτο ηγέτη και, γενικότερα, επειδή μετά περίπου από μια εικοσαετή απουσία της από την εξουσία τα στελέχη της θα είχαν όλη την άνεση χρόνου να προβούν σε βαθύτερη μελέτη της πολιτικής σκέψης και της πολιτικής δράσης κυρίως και διδασκόμενα από τις αστοχίες του ΠΑΣΟΚ θα αναλάμβαναν αντίστροφη πορεία προς το ορθότερον. Η εικόνα που εμφανίζουν είναι όμως εικόνα πρόωρης, καλπάζουσας φθοράς και προϊούσας γήρανσης.

ΑΔΗΡΙΤΗ, εν τούτοις, ανάγκη έχει ο τόπος πολιτικής ανανέωσης. Οσες φορές αυτή επιχειρήθηκε στο παρελθόν απέτυχε παταγωδώς σκοντάφτοντας στην απλή ανακύκλωση, χωρίς η ανακύκλωση των ίδιων και των ίδιων γνωστών και μη εξαιρετέων πολιτικών να επιτυγχάνει πρωταρχικά την προσωπική τους αναγέννηση και κατά συνέπεια την ανακαίνιση της ελληνικής πολιτικής ζωής. Τούτο εξηγεί άλλωστε το λόγο για τον οποίο ορθώνονται συνεχώς μπροστά μας τα ίδια και τα ίδια ανεπίλυτα προβλήματα, οξύνοντας τη λαϊκή δυσφορία και μεταμορφώνοντάς την σε αποστροφή προς τον πολιτικό κόσμο.

ΕΙΝΑΙ γεγονός ότι βρίσκεται σε εξέλιξη η αναζήτηση νέου πολιτικού σχήματος και η ανεύρεση νέου ηγέτη του από επιχειρηματικούς κύκλους ουδόλως άσχετους κατά παράδοση από τα ελλαδικά πολιτικά δρώμενα. Ενήμερος ο αρχηγός της αξιωματικής αντιπολίτευσης, σε μια αιφνιδιαστική κίνηση, προσπάθησε να προλάβει τις εξελίξεις ανακοινώνοντας την υποχρέωσή του να φέρει στο προσκήνιο μια νέα γενιά πολιτικών. Την ορθότητα της πρωτοβουλίας του αναπόφευκτα κατακεραύνωσαν οι του ΠΑΣΟΚ δεινόσαυροι (για να θυμηθούμε κι ένα παλαιότερα εν χρήσει συνεχή χαρακτηρισμό).

ΑΝΑΣΤΑΤΩΘΗΚΕ, η Κοινοβουλευτική Ομάδα. Εγκαταλείπουν έτσι τα πόστα τους όποιοι έχουν πιάσει κι έχουν κατοχυρώσει «την καλή»; Μπορεί να ήταν απόλυτα ειλικρινής η πρόθεση του κ. Παπανδρέου (κι ας είναι κι ο ίδιος «μια απ' τα ίδια»), αλλά από περιβαλλοντική ευαισθησία δεν διακρίνεται η Ελλάδα και από ανακύκλωση γρι δεν σκαμπάζει, ώστε να τη μεταβάλει σε ριζική ανανέωση. Μια απ' τα ίδια η κυβέρνηση. Μια απ' τα ίδια και το παπανδρεϊκό πυροτέχνημα.

ΓΕΩΡΓΙΟΣ ΜΠΑΡΜΠΟΥΤΗΣ - RODOS PALACE

«ΑΔΥΝΑΜΟΣ ΚΡΙΚΟΣ» ΤΗΣ ΣΥΝΕΔΡΙΑΚΗΣ *αγοράς η ελληνική περιφέρεια*

Προς μια «θετική κατεύθυνση» προχωρούν οι γενικότερες εξελίξεις σε ό,τι αφορά στο συνεδριακό τουρισμό στη χώρα μας, χωρίς ωστόσο να πραγματοποιούνται το πολύ μεγάλα «βήματα» που είναι αναγκαία, προκειμένου να μπορέσει η Ελλάδα να αναδειχτεί σε έναν πραγματικά ανταγωνιστικό συνεδριακό προορισμό. Αυτό υπογραμμίζει ο κ. Γεώργιος Μπαρμπούτης, Διευθυντής Marketing & Δημοσίων Σχέσεων του Ομίλου Καμπουράκη, στο πλαίσιο της συνέντευξης που παραχώρησε στο «Χ&Τ», με αφορμή το αφιέρωμα στο Συνεδριακό Τουρισμό.

Σύμφωνα με τον κ. Μπαρμπούτη, μετά την επιτυχημένη διοργάνωση της Ολυμπιάδας του 2004, η Αθήνα αναδεικνύεται σε «πρωταγωνίστρια» του συνεδριακού τουρισμού στην Ελλάδα, καθώς διαθέτει πολύ καλές υποδομές, έστω κι αν της λείπει ακόμη ένα μεγάλο συνεδριακό κέντρο διεθνών προδιαγραφών, ενώ έχει ήδη εισέλθει στο «χάρτη» της διεθνούς δημοσιότητας, με αποτέλεσμα η υπόλοιπη Ελλάδα να παρουσιάζεται ως ο «αδύναμος κρίκος» της συνεδριακής δραστηριότητας στη χώρα μας.

Οπως τονίζει ο Διευθυντής Marketing & Δημοσίων Σχέσεων, ενός από τους γνωστότερους ξενοδοχειακούς Ομίλους της Ελλάδος, η συνεδριακή τεχνογνωσία που έχει αποκτηθεί σε άλλες ευρωπαϊκές πόλεις, θα βοηθήσει πολύ στην περαιτέρω ανάπτυξη της συνεδριακής αγοράς στην Ελλάδα, ειδικά σε ό,τι αφορά στα μεγάλα συνέδρια, αρκεί ωστόσο να αφομοιωθεί σωστά η τεχνογνωσία αυτή στην ελληνική πραγματικότητα. Εξάλλου, το RODOS PALACE διαθέτει σε πολύ μεγάλο βαθμό την απαιτούμενη τεχνογνωσία και εμπειρία σε θέματα συνεδριακού τουρισμού, καθώς προσφέρει για 30 τουλάχιστον χρόνια, συνεδριακές υπηρεσίες υψηλής ποιότητας, γεγονός που επιτρέπει στον κ. Μπαρμπούτη να δηλώνει ευθαρσώς ότι κατά την εκτίμησή του, το RODOS PALACE αποτελεί το πολυτελέστερο ουσιαστικά συνεδριακό ξενοδοχείο στην Ελλάδα.

• Κύριε Μπαρμπούτη, θα ήθελα κατ' αρχάς μια γενικότερη εκτίμηση από την πλευρά σας σε σχέση με το συνεδριακό τουρισμό. Πώς βλέπετε λοιπόν να εξελίσσεται αυτή η μορφή τουρισμού στη χώρα μας;

Θα σας έλεγα ότι, κατά τη γνώμη μου, εξελίσσεται σε μια θετική κατεύθυνση, χωρίς ωστόσο να πραγματοποιούνται τα πολύ μεγάλα «βήματα», τα οποία πιστεύω ότι θα έπρεπε να πραγματοποιούνται. Εξάλλου, είναι γνωστό ότι ορισμένα βασικά ζητήματα που απασχολούν εδώ και αρκετά χρόνια το συγκεκριμένο κλάδο δεν έχουν επιλυθεί. Εν πάση περιπτώσει, πιστεύω ότι υπάρχει τελικά μια κάποια επαγρύπνηση εκ μέρους των φορέων του χώρου, ενώ μπορεί να πει κανείς ότι γίνονται «κάποιες κινήσεις». Θα περίμενα όμως περισσότερα.



• Οπως γνωρίζετε, πρόσφατα πραγματοποιήθηκαν στην Αθήνα δύο πολύ μεγάλα ιατρικά συνέδρια, με αποτέλεσμα αν και ήταν πια Σεπτέμβρης, να γεμίσουν τα ξενοδοχεία και τα εστιατόρια της πόλης και γενικότερα, να γεμίσει η Αθήνα από ζωή, γεγονός πρωτοφανές για την ελληνική πρωτεύουσα αυτή την εποχή. Βεβαίως, εσείς στη Ρόδο έχετε εμπειρία από τέτοιου είδους συνέδρια, καθώς πολύ συχνά αναλαμβάνετε μεγάλα συνέδρια, με τα οποία γεμίζετε όχι μόνο το δικό σας ξενοδοχείο, αλλά και τα γειτονικά ξενοδοχεία, καθώς και πολλές ακόμη τουριστικές επιχειρήσεις της ευρύτερης περιοχής. Με όλα αυτά τα δεδομένα, είστε αισιόδοξος για την περαιτέρω εξέλιξη του συνεδριακού τουρισμού; Επίσης, θα λέγατε ότι η συγκεκριμένη τουριστική δραστηριότητα είναι ανεξάρτητη προορισμού, ή μπορεί να απευθύνεται μόνο σε μεγάλες πόλεις και σε συγκεκριμένες περιοχές;

Θεωρώ ότι μετά την επιτυχημένη διοργάνωση της Ολυμπιάδας, η Αθήνα έχει στη διάθεσή της μια υποδομή που μπορεί να καλύψει μια μεγάλη γκάμα δραστηριοτήτων, ενώ τώρα είναι πια η εποχή για να «εξαργυρώσει» σε πρακτικό επίπεδο αυτή την υποδομή. Ειδικά η Αθήνα παρουσιάζει πολύ μεγάλες δυνατότητες ανάπτυξης, αφού όχι μόνο έχει μπει στο «χάρτη» της διεθνούς δημοσιότητας, αλλά έχει πλέον και μια συγκεκριμένη υποδομή, η οποία της επιτρέπει να φιλοξενεί μεγάλα συνέδρια. Ωστόσο, πέρα από την Αθήνα, η περιφέρεια παραμένει ο «αδύναμος κρίκος» της συνεδριακής δραστηριότητας στην Ελλάδα, καθώς ακόμη δεν έχουν γίνει εκεί σημαντικά πράγματα σε επίπεδο υποδομών, με αποτέλεσμα να είναι αρκετά πίσω από την Αθήνα, η οποία βεβαίως εκτός από την πρωτεύουσα της χώρας, αποτελεί και μεγάλο εμπορικό κέντρο.

• Τι παραπάνω πιστεύετε ότι προσφέρει αυτή η μορφή τουριστικής δραστηριότητας σε σχέση με τις «παραδοσιακές» μορφές τουρισμού του τύπου «ήλιος και θάλασσα»;

Νομίζω ότι τα επιχειρήματα υπέρ του συνεδριακού τουρισμού είναι χιλιοειπωμένα και δεν θα έπρεπε να τα αμφισβητεί οποιοσδήποτε. Πιστεύω ότι δεν θα προσθέσω κάτι στην όλη συζήτηση εάν πω, για μια ακόμη φορά, ότι πρόκειται για μια από τις μορφές ποιοτικού τουρισμού, σε σχέση με το «παραδοσιακό μοντέλο» τουρισμού, ενώ είναι επίσης γνωστά τα ποιοτικά χαρακτηριστικά των συνεδριακών τουριστών. Πιστεύω ότι κατ' ουσίαν θα έπρεπε όλοι οι επαγγελματίες του τουριστικού τομέα να «κινούνται» προς αυτή την κατεύθυνση προσπαθώντας να προσελκύσουν το είδος της τουριστικής δραστηριότητας στην οποία βασίζεται ο συνεδριακός τουρισμός, τουλάχιστον σε όσα σημεία της Ελλάδας είναι δυνατή η ανάπτυξη μιας τουριστικής δραστηριότητας τέτοιας μορφής.

• Σε τι επίπεδο θα λέγατε ότι βρίσκεται η χώρα μας σε ό,τι αφορά στη συνεδριακή της υποδομή; Αν, για παράδειγμα, σας ζητούσα να τη βαθμολογήσετε με άριστα το 10, τι βαθμό θα της βάζατε;

Κατ' αρχάς, θα σας έλεγα ότι δεν μπορούμε να μιλήσουμε για όλη την Ελλάδα γενικά, σε ό,τι αφορά στη συνεδριακή υποδομή. Είναι ενδεικτικό ότι ενώ στην περιφέρεια καταγράφεται μια υπερπροσφορά συνεδριακών κέντρων, με όποια μορφή παρουσιάζουν αυτά, στην Αθήνα δεν υπάρχει ακόμη ένα μεγάλο συνεδριακό κέντρο. Βεβαίως, εάν με τη λέξη «υποδομή» εννοούμε μόνο συνεδριακά κέντρα, τότε θα σας έλεγα ότι μάλλον υπάρχει στη χώρα μας μια «υπερεπάρκεια» συνεδριακών κέντρων. Εάν ωστόσο συμπεριλάβουμε στον οδό «υποδομή» και άλλα ζητήματα που αφορούν, για παράδειγμα, στις συγκοινωνίες, ή στις μεθόδους προώθησης και marketing, τότε θα σας έλεγα ότι υστερούμε ως χώρα. Εάν μάλιστα θέλετε να σας δώσω και συγκεκριμένο «βαθμό», θα σας έλεγα ότι, βάσει όλων των παραπάνω, θα βαθμολογούσα την ελληνική περιφέρεια με 7 ή 8, ενώ για την Αθήνα, όπου παρά την έλλειψη ενός μεγάλου συνεδριακού κέντρου υπάρχουν πολλοί και αξιόλογοι χώροι που μπορούν να φιλοξενήσουν συνέδρια μέχρι και μεσαίου μεγέθους, θα έλεγα ότι εξακολουθεί να υπερτερεί σε σχέση με την υπόλοιπη Ελλάδα, σε επίπεδο συνεδριακών υποδομών.

• Τι σχόλιο θα είχατε να κάνετε σχετικά με τα όσα συμβαίνουν στο πλαίσιο της προσπάθειας να δημιουργηθεί το συνεδριακό κέντρο Αθηνών; Τι πιστεύετε ότι πρέπει να γίνει και κατά πόσο συμμερίζεστε την άποψη, σύμφωνα με την οποία θα πρέπει οπωσδήποτε να υπάρχει στην ομάδα που θα αναλάβει το κέντρο και ένας ξένος Tour Operator, ο οποίος θα διαθέτει εμπειρία από αντίστοιχα συνεδριακά κέντρα του εξωτερικού;

Αν και δεν έχω μελετήσει ιδιαίτερα αυτό το θέμα και δεν είμαι ο πλέον ειδικός για να σας απαντήσει, πιστεύω γενικότερα ότι χρειάζεται ασφαλώς ένα μεγάλο συνεδριακό κέντρο στην Αθήνα, προκειμένου να προσελκύσει μεγαλύτερα του μεσαίου



μεγέθους συνέδρια. Επιπλέον, πιστεύω ότι η τεχνογνωσία που έχει αποκτηθεί σε κάποιες άλλες πόλεις με σημαντική συνεδριακή δραστηριότητα θα βοηθήσει, αφού έτσι κι αλλιώς εμείς θα έπρεπε να παρακολουθούμε ήδη «στενά» το τι ακριβώς συμβαίνει στο εξωτερικό στον τομέα αυτό, έτσι ώστε να μπορούμε να αφομοιώνουμε τη σχετική εμπειρία και να τη μεταφέρουμε στη χώρα μας, προσαρμόζοντάς την στην ελληνική πραγματικότητα.

• Εάν πάντως σας ρωτούσαν γενικότερα τι είναι αυτό που λείπει κατά τη γνώμη σας από την Ελλάδα, προκειμένου να εξελιχτεί αυτή σε έναν από τους μεγαλύτερους συνεδριακούς προορισμούς της Ευρώπης, τι θα απαντούσατε;

Θα απαντούσα ότι, κατά τη γνώμη μου, λείπουν πολλά. Σε συνολικό επίπεδο, η χώρα μας υπολείπεται των άλλων μεγάλων συνεδριακών προορισμών, γι' αυτό και δεν θα έπρεπε πιστεύω να αντιμετωπίζουμε την Ελλάδα ως μια χώρα που θα μπορούσε να διοργανώνει συνέδρια παντού, ανεξαρτήτως γεωγραφικής περιφέρειας. Μάλιστα, ένας πολύ σημαντικός λόγος για τον οποίο παρουσιάζει η Ελλάδα αυτή την υστέρηση, είναι ασφαλώς οι ελλείψεις που παρουσιάζει και σε επίπεδο συγκοινωνιακών υποδομών. Επίσης, σημαντικοί λόγοι είναι και η έλλειψη πραγματικά ενεργών υπηρεσιών που θα λειτουργούσαν με τη μορφή του Convention Bureau, αλλά και οι ανεπαρκείς ή μέτριες προσπάθειες που επιτελούνται σε επίπεδο marketing, όπως αυτές καταβάλλονται σε άλλους συνεδριακούς προορισμούς. Αυτό έχει ως συνέπεια, οι συνεδριακές αίθουσες αυτές καθ' αυτές, να μην είναι ικανές να προσελκύσουν από μόνες τους συνέδρια, καθώς μάλιστα είναι γνωστό ότι όσο σημαντικός παράγοντας επιτυχίας κι αν είναι η υποδομή, ασφαλώς δεν είναι και ο μοναδικός, ειδικά όταν προσπαθούμε για την επίτευξη υψηλών στόχων.

• Πάντως κ. Μπαρμπούτη, ο δικός σας ξενοδοχειακός Όμιλος δραστηριοποιείται ιδιαίτερα στον τομέα του συνεδριακού τουρισμού, ενώ δείχνετε να έχετε μια πολύ συγκεκριμένη στόχευση ως προς αυτόν. Ποια είναι η στρατηγική σας στον τομέα αυτό, σε τι προσδοκάτε αναφορικά με τη συνεδριακή σας δραστηριότητα, αλλά και ποια είναι τα μελλοντικά σας σχέδια;

Η αλήθεια είναι ότι εμείς, ως Όμιλος, δραστηριοποιούμαστε εδώ και 30 χρόνια στο συνεδριακό τουρισμό, συνεπώς μπορώ να πω ότι πρόκειται για έναν τομέα στον οποίο διαθέτουμε πολύ μεγάλη εμπειρία, σε σχέση τουλάχιστον με άλλους ανταγωνιστές μας. Μπορώ να σας πω ότι είμαστε σε θέση να λέμε ότι διαθέτουμε το πολυτελέστερο ουσιαστικά συνεδριακό ξενοδοχείο στην Ελλάδα, στο οποίο έχουμε πραγματοποιήσει πολύ μεγάλα συνέδρια κατά το παρελθόν. Επιπλέον, φροντίζουμε ώστε αυτή η πολύ μεγάλη εμπειρία μας αλλά και η τεχνογνωσία μας σε σχέση με όλες τις παραμέτρους συνεδριακής επιτυχίας να μεταφέρονται στην καθημερινή μας πρακτική, αφού προσπαθούμε πάντα να εξυπηρετούμε με τον καλύτερο δυνατό τρόπο κάθε συνέδριο που διοργανώνεται στις εγκαταστάσεις μας, μικρό ή μεγάλο. Επιπλέον σαν γενικότερη πολιτική πιστεύουμε στην συνεχή υλοποίηση σοβαρών επενδυτικών προγραμμάτων, που διαφοροποιούν και αναβαθμίζουν το προϊόν μας. Στο επίπεδο αυτό ετοιμάζουμε ένα συγκρότημα από βίλες, ένα project το οποίο θα βοηθήσει στη γενικότερη προσπάθεια προσέλκυσης ενός περισσότερο ποιοτικού τμήματος των τουριστών, δηλαδή τουριστών υψηλής κοινωνικοοικονομικής στάθμης. Βεβαίως, δεν είναι απολύτως συνυφασμένο αυτό το project με το συνεδριακό τουρισμό, αφού κατασκευάζεται κυρίως για λόγους αναψυχής. Πιστεύω όμως ότι μέσα από αυτό το νέο «προϊόν» θα δώσουμε περαιτέρω ώθηση σε ένα συνεδριακό ξενοδοχείο, όπως είναι το RODOS PALACE, ώστε να μπορεί αυτό να προσφέρει μια μεγαλύτερη γκάμα επιλογών σε πολύ «υψηλούς» προσκεκλημένους.

ΕΙΝΑΙ ΕΠΙΛΟΓΗ ΤΟΥ ΠΑ.ΣΟ.Κ.

Ο κ. ΤΣΑΜΠ. ΚΛΑΔΟΓΕΝΗΣ

υποψήφιος δήμαρχος στο Δήμο Αρχαγγέλου

θα αντιμετωπίσει στις εκλογές τον κ. Αλ. Παπουρά



Καταλυτικό ρόλο παίζει, όπως προκύπτει, η κατ' αρχήν απόφαση της ΝΟΔΕ της Νέας Δημοκρατίας να προκρίνει ως υποψήφιο δήμαρχο που θα στηρίξει στις επόμενες δημοτικές εκλογές στον Δήμο Αρχαγγέλου τον σημερινό δήμαρχο κ. Αλέξανδρο Παπουρά, αν κι αυτό αναμενόταν εδώ και πολύ καιρό.

Η απόφαση αυτή επέσπευσε τις διαδικασίες στο ΠΑΣΟΚ και σύμφωνα με έγκυρες πληροφορίες της «δημοκρατικής» εκλεκτός του ΠΑΣΟΚ για τον Δήμο Αρχαγγέλου θα είναι ο πολιτικός μηχανικός κ. Τσαμπίκος Κλαδογένης.

Ο κ. Κλαδογένης ο οποίος εβολιδοσκοπείτο εδώ και αρκετούς μήνες, φέρεται να είχε στο διάστημα των τελευταίων ημερών αλλεπάλληλες συναντήσεις με τον συντονιστή της ΝΕ ΠΑΣΟΚ κ. Τιμόθεο Παρασκευά και τα υπόλοιπα μέλη της, κατά τις οποίες, όπως αναφέρεται, οριστικοποιήθηκε η απόφασή του να ηγηθεί «ψηφοδελτίου νίκης».

Η επισημοποίηση της υποψηφιότητας του κ. Κλαδογένη είναι ζήτημα χρόνου πλέον, τηρουμένων των κομματικών διαδικασιών, και η εκτίμηση που υπάρχει είναι ότι πρόκειται για μια πολύ καλή επιλογή δεδομένου ότι συγκεντρώνει σημαντικά πλεονεκτήματα.

Πρώτον έχει θητεύσει στην τοπική αυτοδιοίκηση, δεύτερον διαθέτει τεράστια εμπειρία σχετικά με τα κοινοτικά προγράμματα και τρίτον συσπειρώνει μεγάλες πολιτικές και κοινωνικές ομάδες.

Ο κ. Κλαδογένης έχει υπηρετήσει επί χρόνια ως πολιτικός μηχανικός στην Περιφέρεια Νοτίου Αιγαίου με αρμοδιότητα στην υλοποίηση του δεύτερου και τρίτου Κοινοτικού Πλαισίου Στήριξης.

Στο ΠΑΣΟΚ, αλλά και στην κοινωνία του Αρχαγγέλου, η εκτίμηση που υπάρχει είναι ότι έχει όλα τα εχέγγυα για την συγκρότηση ενός ισχυρού ψηφοδελτίου στο οποίο θα ενταχθούν, όπως αναφέρουν οι πληροφορίες καταξιωμένες προσωπικότητες από τον Αρχάγγελο και τα δημοτικά διαμερίσματα Μαλώνας και Μασάρων.

Στις αμέσως επόμενες ημέρες, όπως έχει γράψει η «δ», αναμένεται να υπάρξει συνάντηση του κ. Κλαδογένη με τους κ.κ. Θεοδόση Κολιάδη, τέως δήμαρχο, Εμμανουήλ Πινγίκα, εκπαιδευτικό, κομματικά στελέχη και πολιτικούς παράγοντες με αντικειμενικό σκοπό τη δημιουργία «ενιαίου μετώπου».

Πρόκειται, κατά συνέπεια, για μια σημαντική εξέλιξη στα δημοτικά πράγματα και μένει τώρα να φανούν ποιες θα είναι οι αντιδράσεις του δημάρχου κ. Αλέξανδρου Παπουρά.



ΜΕΓΑΛΗ ΠΡΟΣΦΟΡΑ
ΓΕΡΜΑΝΙΑΣ ΠΑΡΚΕ
ΕΤΟΙΜΟΠΑΡΑΔΟΤΟ
ΣΕ 60 ΣΧΕΔΙΑ
ΕΩΣ 20 ΧΡΟΝΙΑ ΕΓΓΥΗΣΗ

15€ / m2 + ΦΠΑ

ΤΟΠΟΘΕΤΗΜΕΝΟ!!

LAMINATE PARKETTE
GERMANY
20 ΧΡΟΝΙΑ ΕΓΓΥΗΣΗ

ΔΗΜΗΤΡΙΟΣ - ΝΙΚΟΛΑΟΣ
ΣΑΡΡΗΜΑΥΡΟΓΕΝΗΣ

1ο ΚΑΤΑΣΤΗΜΑ -- Λ. ΛΙΝΔΟΥ 221 .
ΤΗΛ. 22410 69939
2ο ΚΑΤΑΣΤΗΜΑ -- Κ. ΥΔΡΑΙΟΥ 59 .
ΤΗΛ. 22410 36279

ΑΠΟ ΤΗΝ ΕΥΘΥΤΑ

ΕΚΔΗΛΩΣΕΙΣ ΣΤΗ ΜΝΗΜΗ *θυμάτων «τροχαίων»*

Επιμνημόσυνη δέηση από τον Μητροπολίτη

Σε κλίμα συγκίνησης τελέστηκε χθες το απόγευμα επιμνημόσυνη δέηση στη μνήμη των θυμάτων των τροχαίων ατυχημάτων από το Μητροπολίτη κ.Κύριλλο στο ναΐδριο του Δημαρχείου της Ρόδου, με πρωτοβουλία της ΕΥΘΥΤΑ.



Στην είσοδο του Δημαρχείου η εικόνα των κεριών δίπλα στα προσωπικά αντικείμενα και συγκεκριμένα στα παπούτσια των τιμώμενων προσώπων, που δεν είναι πλέον ανάμεσα μας ήταν συγκλονιστική και προκάλεσε έντονη συγκινησιακή φόρτιση, ενώ η θέση με την οποία είχαν τοποθετηθεί υποδήλωνε τη μετάβαση τους σε έναν άλλο κόσμο.

Η Εταιρία Υποστήριξης θυμάτων Τροχαίων Ατυχημάτων, πραγματοποίησε χθες εκδηλώσεις για να τους τιμήσει με αφορμή την παγκόσμια ημέρα μνήμης των συνανθρώπων μας που άφησαν την τελευταία τους πνοή στην άσφαλτο.

Στόχος των εκδηλώσεων ήταν οι η ευαισθητοποίηση της κοινωνίας για τη μείωση των τροχαίων ατυχημάτων και τη βελτίωση της οδηγικής συμπεριφοράς των συμπολιτών μας.

«Ο πόνος όσων χάνουν δικά τους πρόσωπα δεν ξεπερνιέται όσα χρόνια κ᾽ αν περάσουν» ανέφερε σε συντάκτη της «δ» η Πρόεδρος της ΕΥΘΥΤΑ κ. Ελένη Καρύδη, η οποία μετά το χαμό του γιου της σχεδόν αφιέρωσε τη ζωή της στην προσπάθεια να μειωθεί ο φόρος αίματος στην άσφαλτο. Παράλληλα μέσω της Εταιρίας συμμετέχει ενεργά σε ένα μηχανισμό συμπαράστασης των ανθρώπων, που υποφέρουν από την απώλεια συγγενικών τους προσώπων.



Ωστόσο, όπως επισημαίνει ελάχιστοι είναι εκείνοι, που δέχονται τη βοήθεια της Εταιρείας, που σκοπό έχει να απαλύνει τον πόνο τους, διότι οι περισσότεροι υιοθετούν μία στάση άρνησης γενικότερα απέναντι στη ζωή.

Η κ. Καρύδη όμως μέσα από τη χθεσινή εκδήλωση και γενικότερα την αξιέπαινη δραστηριότητά της, τους στέλνει ένα μήνυμα συμπαράστασης, διαμηνύοντας τους ότι οφείλουν να συμφιλιωθούν με τον πόνο της απώλειας και να συνεχίσουν τη ζωή τους.

«Είναι άδικο να χάνονται ανθρώπινες ζωές σε τροχαία» κατέληξε η κ. Καρύδη, υπογραμμίζοντας ότι θα πρέπει να γίνουν προς αυτήν την κατεύθυνση παρεμβάσεις σε πολλούς τομείς, όπως η βελτίωση της σήμανσης, των οδικών δικτύων της περιοχής μας και να ενισχυθεί η τροχαία με επιπλέον προσωπικό. Πάνω απ᾽ όλα όμως θα πρέπει, όπως ανέφερε, να γίνει συνείδηση στο κοινωνικό σύνολο το νέο σύνθημα του Υπουργείου Μεταφορών, σύμφωνα με το οποίο «όλοι έχουμε ευθύνη για τα τροχαία ατυχήματα».

Αξίζει τέλος να υπενθυμίσουμε ότι, σύμφωνα με στοιχεία από την Αστυνομική Διεύθυνση μέσα στο 2005 18 άνθρωποι έχασαν τη ζωή τους στα Δωδεκάνησα.

ΤΗΝ ΔΕΥΤΕΡΑ, 21 ΝΟΕΜΒΡΙΟΥ

ΣΥΝΕΔΡΙΑΖΕΙ ΤΟ ΔΗΜΟΤΙΚΟ *συμβούλιο Καρπάθου*

Τα θέματα της ημερήσιας διάταξης



Την προσεχή Δευτέρα, 21 Νοεμβρίου, θα συνέλθει σε συνεδρίαση το δημοτικό συμβούλιο Καρπάθου με τα ακόλουθα θέματα στην ημερήσιά του διάταξη:

• ΕΠΙΚΥΡΩΣΗ ΠΡΑΚΤΙΚΩΝ ΠΡΟΗΓΟΥΜΕΝΗΣ ΣΥΝΕΔΡΙΑΣΗΣ.

• ΕΝΗΜΕΡΩΣΗ ΑΠΟ ΤΟΝ ΔΗΜΑΡΧΟ ΚΑΡΠΑΘΟΥ.

1. Εγκριση μελέτης. Εκτέλεση έργου «Ασφαλτόστρωση οδού από περιοχή "Καλάμι" έως περιοχή "Αγιος θεόδωρος" Δήμου Καρπάθου» με δημοπρασία.

2. Εγκριση μελέτης. Εκτέλεση έργου «Ασφαλτόστρωση οδού από Αεροδρόμιο έως Αγριλαοπόταμο Δήμου Καρπάθου» με δημοπρασία.

3. Εγκριση μελέτης. Εκτέλεση έργου «Επέκταση δικτύου άρδευσης στο Δημοτικό Διαμέρισμα Αρκάσας» με δημοπρασία.

4. Υποβολή πρότασης στο μέτρο 5.7 του Π.Ε.Π. Ν. Αιγαίου 2000-2006 του έργου «Ασφαλτόστρωση οδού από περιοχή "Καλάμι" έως περιοχή "Αγιος Θεόδωρος" Δήμου Καρπάθου».

5. Υποβολή πρότασης στο μέτρο 5.7 του Π.Ε.Π. Ν.Αιγαίου 2000-2006 του έργου «Ασφαλτόστρωση οδού από Αεροδρόμιο έως Αγριλαοπόταμο Δήμου Καρπάθου».

6. Υποβολή πρότασης στο Μέτρο 5.1 του Π.Ε.Π. Νοτίου Αιγαίου 2000-2006 του έργου «Επέκταση δικτύου άρδευσης στο Δημοτικό Διαμέρισμα Αρκάσας».

7. Εγκριση μελέτης Βελτιοποίησης Λιμενικών Εργων Φοινικίου.

8. Μείωση εγγυήσεων για το έργο «Προσθήκη κατ᾽ επέκταση και επιδιόρθωση Ξενώνα Δήμου Καρπάθου».

9. Συγκρότηση Σχολικών Επιτροπών Σχολείων Δήμου Καρπάθου.

10. Απονομή «Χρυσοχέρειου» βραβείου.

11. Προγραμματισμός πρόσληψης προσωπικού με Σχέση Εργασίας Ιδιωτικού Δικαίου, Ανταποδοτικού Χαρακτήρα έτους 2006.

12. Προγραμματισμός πρόσληψης Προσωπικού με Σχέση Εργασίας Ιδιωτικού Δικαίου, Μη Ανταποδοτικού Χαρακτήρα έτους 2006.

13. Προγραμματισμός Συμβάσεων Μίσθωσης Εργου, έτους 2006.

14. Καθορισμός τέλους διατήρησης τάφων στο παλαιό Κοιμητήριο του Δημοτικού Διαμερίσματος Βωλάδας.

15. Παραχώρηση τμήματος ακινήτου σε κοινή χρήση. Αίτηση Λειβαδίτη Ιωάννη.

16. Γνωμοδότηση για άδεια εγκατάστασης και λειτουργίας βιοτεχνίας «Οικολογικό Ελαιοτριβείο» του Ν. 2516/97. Αίτηση Μαίρης Λογοθέτη & Σια Ο.Ε.

17. Εξέταση αίτησης Νικολάου Χουβαρδά, περί διάθεσης υγρών αποβλήτων Ελαιοτριβείου.

18. Τροποποίηση Προϋπολογισμού Δήμου, οικονομικού έτους 2005. Ψήφιση Πιστώσεων.

19. Διαγραφές χρεών από Βεβαιωτικούς Καταλόγους Δήμου.

20. Σύναψη Εξώδικου Συμβιβασμού. Αίτηση Γαρυφαλιάς συζ. Κων/νου Φελλουζή.

21. Σύναψη Εξώδικου Συμβιβασμού. Αίτηση της Ανώνυμης Εταιρείας «Φελλουζή Α.Ε.».

ΕΥΧΑΡΙΣΤΙΕΣ ΠΡΟΣ ΑΡ. ΠΑΥΛΙΔΗ

Ο Δήμαρχος Λέρου κ. Τιμ. Κωττάκης προέβη χθες στην ακόλουθη γραπτή δήλωση:

Μετά την ευρύτατη σύσκεψη για το ακτοπλοϊκό πρόβλημα που έλαβε χώρα στη Ρόδο, το Σάββατο 5 Νοεμβρίου 2005, παρουσία του Υπουργού Αιγαίου και Νησιωτικής Πολιτικής Αριστοτέλη Παυλίδη, αισθάνομαι την υποχρέωση να τον συγχαρώ δημόσια για τις προσπάθειές του στην επίλυση του όντως οξύτατου προβλήματος της ακτοπλοϊκής σύνδεσης των νησιών μας, αλλά περισσότερο για την επίλυση αυτού.

Η Λέρος, με ΤΡΙΑ (3) δρομολόγια του Blue Star Ferries την εβδομάδα από και προς Πειραιά και Ρόδο, με ΤΕΣΣΕΡΑ (4) δρομολόγια αντίστοιχα της GA Ferries και ΔΥΟ (2) επιδοτούμενα δρομολόγια την εβδομάδα για την εσωτερική σύνδεση του νησιού μας με Ρόδο και άλλα νησιά του νομού, καλύπτει τις ανάγκες της σε μέγιστο βαθμό.

Υπουργέ, σε ευχαριστούμε για τις καθημερινές σου προσπάθειες επί του θέματος και περισσότερο για τις λύσεις που, όταν χρειαστεί, δίδετε.

Με μεγάλη εκτίμηση
Ο Δήμαρχος Λέρου
Κωττάκης Τιμόθεος

Blue Star Ferries

ΑΠΟ ΡΟΔΟ

ΑΝΑΧΩΡΗΣΗ ΑΠΟ						ΑΦΙΞΗ ΣΤΟ ΠΕΙΡΑΙΑ
ΡΟΔΟ	ΚΩ	ΛΕΡΟ	ΠΑΤΜΟ	ΣΥΡΟ	ΑΜΟΡΓΟ (ΚΑΤΑΠΟΛΑ)	
ΤΡΙΤΗ 18:30	ΤΡΙΤΗ 21:45	—	—	ΤΕΤΑΡΤΗ 03:10	—	ΤΕΤΑΡΤΗ 06:40
ΠΕΜΠΤΗ 18:30	ΠΕΜΠΤΗ 21:45	ΠΕΜΠΤΗ 23:25	ΠΑΡΑΣΚΕΥΗ 00:35	ΠΑΡΑΣΚΕΥΗ 04:30	—	ΠΑΡΑΣΚΕΥΗ 08:30
ΣΑΒΒΑΤΟ 10:00	ΣΑΒΒΑΤΟ 12:45	—	—	—	ΣΑΒΒΑΤΟ 16:20	ΣΑΒΒΑΤΟ 21:30
ΚΥΡΙΑΚΗ 18:00	ΚΥΡΙΑΚΗ 21:15	ΚΥΡΙΑΚΗ 22:55	ΔΕΥΤΕΡΑ 00:05	ΔΕΥΤΕΡΑ 04:15	—	ΔΕΥΤΕΡΑ 08:00

ΠΡΟΣ ΡΟΔΟ

ΑΝΑΧΩΡΗΣΗ ΑΠΟ ΠΕΙΡΑΙΑ	ΑΦΙΞΗ					
	ΣΥΡΟ	ΑΜΟΡΓΟ (ΚΑΤΑΠΟΛΑ)	ΠΑΤΜΟ	ΛΕΡΟ	ΚΩ	ΡΟΔΟ
ΔΕΥΤΕΡΑ 19:00	ΔΕΥΤΕΡΑ 22:45	—	—	—	ΤΡΙΤΗ 04:45	ΤΡΙΤΗ 08:00
ΤΕΤΑΡΤΗ 19:00	ΤΕΤΑΡΤΗ 22:20	—	ΠΕΜΠΤΗ 01:55	ΠΕΜΠΤΗ 03:05	ΠΕΜΠΤΗ 04:45	ΠΕΜΠΤΗ 08:00
ΠΑΡΑΣΚΕΥΗ 19:00	ΠΑΡΑΣΚΕΥΗ 22:45	—	—	—	ΣΑΒΒΑΤΟ 04:30	ΣΑΒΒΑΤΟ 07:30
ΣΑΒΒΑΤΟ 23:30	—	ΚΥΡΙΑΚΗ 05:15	ΚΥΡΙΑΚΗ 07:40	ΚΥΡΙΑΚΗ 09:00	ΚΥΡΙΑΚΗ 10:45	ΚΥΡΙΑΚΗ 13:50

ΠΑΡΑΤΗΡΗΣΕΙΣ:
- 26/12/05: από ΡΟΔΟ 08:00 για ΚΩ (10:30-10:55), ΛΕΡΟ (12:20-12:35), ΠΑΤΜΟ (13:30-13:45), ΠΕΙΡΑΙΑ (20:05-23:30).
ΣΥΡΟ (02:50-03:05 επόμενη μέρα), ΚΩ (08:00-08:30), ΡΟΔΟ 11:00
ΑΝΕΚΤΕΛΕΣΤΑ ΔΡΟΜΟΛΟΓΙΑ: 24/12/05, 25/12/05, 31/12/05, 22/04/06 & 23/04/06



RODOS FERRIES SERVICES/SKEVOS TRAVEL

ΚΑΝΤΕ ΚΡΑΤΗΣΗ ΤΩΡΑ!

ΠΛΗΡΟΦΟΡΙΕΣ ΚΑΙ ΚΡΑΤΗΣΕΙΣ ΘΕΣΕΩΝ ΣΤΟΝ ΤΑΞΙΔΙΩΤΙΚΟ ΣΑΣ ΠΡΑΚΤΟΡΑ Η SKEVOS TRAVEL:
ΑΜΕΡΙΚΗΣ 111, ΡΟΔΟΣ, ΤΗΛ. ΚΡΑΤΗΣΕΩΝ ΕΠΙΒΑΤΩΝ ΚΑΙ Ι.Χ.: 22410-22461, 22410-75655, 22410-75310,
ΤΗΛ. ΚΡΑΤΗΣΕΩΝ ΦΟΡΤΗΓΩΝ: 22410-76600

sports

ΕΠΙΜΕΛΕΙΑ:
ΗΛΙΑΣ ΛΟΪΖΟΣ -
ΣΤΕΦΑΝΟΣ ΓΚΙΖΛΗΣ

ΔΙΑΓΟΡΑΣ

Τρέξιμο λόγω ανυπαρξίας γηπέδου

ΙΑΛΥΣΟΣ

Τελευταία προπόνηση χωρίς Κούρο - Θεοδοσίου

ΑΕΡΑ

Για βαθμούς στο Μαρκό

Γ' ΚΑΤΗΓΟΡΙΑ - ΕΦΗΒΙΚΟ – ΠΑΙΔΙΚΟ

Ντέρμπι στην Ψίνθο

ΣΤΙΒΟΣ

Αρχίζει σήμερα στα Ιωάννινα το επιμορφωτικό σεμινάριο για προπονητές του στίβου

➤ Χωρίς ντέρμπι στο Κύπελλο Ελλάδας

ΠΑΕ ΡΟΔΟΣ

ΑΦΗΣΤΕ ΤΟΝ ΧΟΣΑΔΑ ΝΑ ΔΟΥΛΕΨΕΙ



Συνάντηση πιθανότατα να έχουν σήμερα ο τεχνικός της Ρόδου Βαγγέλης Χοσάδας με την διοίκηση για να συζητήσουν θέματα που αφορούν το τμήμα αλλά και την πορεία των «πρασίνων» στο πρωτάθλημα της Γ' εθνικής κατηγορίας.

Οχι μια από τα ίδια σε αποφάσεις που πάνε την ομάδα πίσω

Μερίδα του τοπικού τύπου χθες έγραψε ότι έγιναν επαφές με τον Αντώνη Μανίκα για να επιστρέψει στη θέση του προπονητή αλλά με δηλώσεις που έκανε στον Love 98 fm ο εξωδιοικητικός παράγοντας της Ρόδου Κάλλιστος Διακογεωργίου ανέφερε ότι έχουν γίνει συζητήσεις με τον Μανίκα αλλά καμία απόφαση δεν έχει παρθεί αφού θα πρέπει να αποφασίσει το διοικητικό συμβούλιο για οτιδήποτε.

Στην ουσία ούτε διέψευσε αλλά ούτε και επιβεβαίωσε την πληροφορία.

Αυτό σημαίνει ότι υπάρχει θολό τοπίο στο θέμα του προπονητή μιας και οι παράγοντες δεν ξεκαθαρίζουν την θέση τους και δεν αποφασίζουν για το τι θα πράξουν στη συνέχεια.

Ο τεχνικός της Ρόδου πέρα από τα ατυχή αποτελέσματα των πρώτων αγωνιστικών θέλει η ομάδα του να μάθει μπάλα, να σταματήσει η ατυχία και τον Ιανουάριο να γίνουν οι απαραίτητες ενισχυτικές κινήσεις στο έμψυχο δυναμικό και ειδικά στην επίθεση όπου εκεί υπάρχει το μεγαλύτερο πρόβλημα.

Οπωσδήποτε σε μια ομάδα που χτίζεται από την αρχή πολλά προβλήματα υπάρχουν και με πρώτο την συνοχή των παικτών μιας και όλοι είναι νέοι.

Σε αυτό χρειάζεται ο απαραίτητος χρόνος για να δουλέψει η χημεία και να βγουν τα θετικά αποτελέσματα. Όσον αφορά το θέμα προπονητή και η άποψη που έχει καλλιεργηθεί εντέχνως από κάποιους κύκλους περί αντικατάστασης του Χοσάδα χρήζει σχολιασμού.

Ο Χοσάδας είναι ο προπονητής που περίμενε την Ρόδο μέχρι και την τελευταία στιγμή μετά την προφορική διαβεβαίωση που είχε λάβει από κάποιους παράγοντες και απέρριψε προτάσεις που είχε από άλλους συλλόγους εντός αλλά και εκτός Ρόδου.

Σε αυτή την προσπάθεια για να δημιουργηθεί και πάλι από την αρχή η Ρόδος η συμμετοχή του Χοσάδα στο θέμα των μεταγραφών ήταν μικρή, αφού οι παράγοντες είχαν πάρει πάνω τους την υπόθεση ενίσχυσής της, έψαχναν να βρουν από παντού ποδοσφαιριστές που ήταν ελεύθεροι, φτηνοί, και με κάποια εμπειρία για να πλαισιώσουν τον σύλλογο και να μπορέσει η ομάδα να μπει στο πρωτάθλημα.

Το χτίσιμο της Ρόδου έγινε με όποια προβλήματα βρέθηκαν στην πορεία και οι επιλογές παικτών ήταν υπο την πίεση χρόνου και χρήματος. Για αυτό και δεν αποκτήθηκαν κάποιοι παίκτες που θα είχαν βαρύνουσα σημασία στο αγωνιστικό προφίλ των «ελαφιών».

Με αυτά τα εργαλεία που είχε στα χέρια του ο προπονητής των πρασίνων προσπάθησε να κάνει μια ομάδα που να είναι ικανή για να σταθεί στο πρωτάθλημα της Γ' εθνικής κατηγορίας, να διεκδικήσει την παραμονή της και να έχει μια παρουσία που να ικανοποιεί το απαιτητικό φίλαθλο κοινό της.

Σε αυτή την αγωνιστική που βρισκόμαστε η συγκομιδή των βαθμών είναι σχετικά καλή σε σχέση με τα όσα αναφέραμε παραπάνω.

Δεν μπορούμε να κατανοήσουμε την αγωνία της διοίκησης και τον πανικό που την έχει καταβάλει για το μέλλον της ομάδας αφού υπάρχει το χρονικό περιθώριο να γίνουν οι διορθωτικές κινήσεις μιας και ακόμη τίποτα δεν έχει κριθεί στο θέμα παραμονής της στην κατηγορία.

Ένας σύλλογος για να πάει μπροστά χρειάζεται επιμονή και υπομονή. Στοιχεία που τα διαθέτει ο σημερινός τεχνικός της Ρόδου ο οποίος μαζί με τους συνεργάτες του και τους ποδοσφαιριστές με σκληρή δουλειά έχει καταφέρει να δείχνει η ομάδα ένα καλό αγωνιστικό πρόσωπο από την οποία λείπει μόνο το γκολ, και αυτό έχει φανεί σχεδόν σε όλα τα παιχνίδια.

Άλλωστε δε η παρουσία του στον πάγκο έδωσε το δικαίωμα σε παίκτες που στην περσινή περίοδο δεν αγωνίζονταν, όπως ο Μακρηδημήτρης, ο Δανάς κ.ά. να είναι βασικοί και για τον πρώτο να υπάρχει έντονο ενδιαφέρον του ΟΦΗ για την απόκτηση του κάτι που είναι «έργο» του νυν προπονητή, ο οποίος πίστεψε σε αυτά τα παιδιά και εκείνα έδειξαν ότι μπορούν να ανταπεξέλθουν στις ανάγκες της κατηγορίας.

Αυτό σημαίνει ότι αν προχωρήσει η μεταγραφή του ενός, τότε η ομάδα της Ρόδου θα έχει την ευκαιρία να βάλει στο ταμείο της κάποιες χιλιάδες ευρώ.

Όλα αυτά θα πρέπει να εκτιμηθούν σοβαρά γιατί οι αποφάσεις που θα παρθούν πρέπει να είναι λελογισμένες γιατί τελικά η αχαριστία είναι ποινικό αδίκημα.

Ελπίζουμε να μπουν σε αυτή την κατηγορία οι παράγοντες της Ρόδου.

ΔΙΑΓΟΡΑΣ

Τρέξιμο λόγω ανυπαρξίας γηπέδου

Αντες παρόντες δήλωσαν χθες στον Διαγόρα που λόγω του κακού αγωνιστικού χώρου προπονήθηκε στο ταρτάν του βοηθητικού σταδίου. Ο Σκότσικ είχε όλους τους παίκτες στην διάθεσή του αλλά δεν είχε τον κατάλληλο χώρο για να πιάσουν μπάλα οι ποδοσφαιριστές του.

Έτσι υποχρεωτικά η προπόνηση κύλησε για την καλυτέρευση της φυσικής κατάστασης των παικτών. Εν τω μεταξύ σήμερα αναμένεται στην Ρόδο ο Χρήστος Βελής που ολοκλήρωσε το ειδικό πρόγραμμα προπονήσεων που έκανε στην Θεσσαλονίκη τα μαντάτα είναι καλά για τον παίκτη και όλοι ελπίζουν σύντομα να μπει στα παιχνίδια μιας και θα δώσει μια διαφορετική πνοή στην μεσαία γραμμή.

Δευτέρα το πρώτο Δ.Σ. της ΠΑΕ Διαγόρας

Την Δευτέρα 21 Νοεμβρίου θα πραγματοποιηθεί στα γραφεία του Διαγόρα η γενική συνέλευση της ομάδας σαν ποδοσφαιρική εταιρία για την λήψη αποφάσης στο θέμα της ημερήσιας διάταξης που είναι η Εκλογή νέου διοικητικού συμβουλίου.

Οσοι μέτοχοι επιθυμούν να μετάσχουν στην συνέλευση ή αντιπρόσωποί τους οφείλουν να τηρήσουν τις διατάξεις του νόμου και του καταστατικού.

ΑΕΡΑ

Για βαθμούς στο Μαρκό

Στο γήπεδο Κοσκινού ολοκλήρωσαν χθες την προετοιμασία τους οι «ερυθρόλευκοι» ενόψει του σημερινού εκτός έδρας αγώνα με το Μαρκό.

Ο Νίκος Αργυρίου είχε όλους τους ποδοσφαιριστές στην διάθεσή του πλην του Χρήσου Καλογήρου τον οποίο έχει παραπέμψει γι' απολογία στην διοίκηση.

Η ομάδα του ΑΕΡΑ θα προσπαθήσει σήμερα το απόγευμα να πάρει τους βαθμούς ή τον βαθμό για να βελτιώσει τη θέση της στον βαθμολογικό πίνακα. Οι ποδοσφαιριστές στους οποίους θα στηριχθεί ο Νίκος Αργυρίου είναι οι:

Καραγιάννης, Χατζηχριστοδούλου, Σαμαράς, Φραντζής, Κατσιδώνης, Δαούτης, Κοιλιάς Π., Κρομμύδας, Καρυπίδης, Καλαμπόκας, Διακίδης, Γεωργαλλής, Τσακίρης Γ., Λυριστής Μιχ., Κυριακίδης, Τσακίρης Στ., Αγγελόπουλος, Μανέττας.

ΙΑΛΥΣΟΣ

ΤΕΛΕΥΤΑΙΑ ΠΡΟΠΟΝΗΣΗ χωρίς Κούρο - Θεοδοσίου

Πολύ δύσκολο θεωρείται ο Γιώργος Γκάιδας να έχει στην διάθεσή του αύριο τους Κούρο και Θεοδοσίου στον αγώνα με την Α.Ε. Κως.

Οι δύο ποδοσφαιριστές είναι τραυματίες και γι' αυτό τον λόγο δεν προπονήθηκαν χθες καθώς συνέχισαν τις θεραπείες κι έκαναν βάρη.

Οι «ερυθροκίτρινοι» δεν αντιμετωπίζουν άλλα αγωνιστικά προβλήματα ενώ το κλίμα στ' αποδυτήρια είναι πολύ καλό. Σήμερα το μεσημέρι στις 2:00 οι «ερυθροκίτρινοι» θα κάνουν την τελευταία τους προπόνηση και στην συνέχεια ο Γιώργος Γκάιδας θα επιλέξει τους δεκαοχτώ που θα δώσουν την μάχη την Κυριακή το απόγευμα στο «Οικονομίδειο».

ΠΕΡΙΦΕΡΕΙΑΚΟ ΠΡΩΤΑΘΛΗΜΑ

Ο Παπανδριόπουλος σφυρίζει Μαρκό - ΑΕΡΑ

Ο Παππάς από τον σύνδεσμο Αθήνας στο ντέρμπι Ιάλυσου - Α.Ε. Κως

Με δύο αγώνες θ' ανοίξει σήμερα η αυλαία της 10ης αγωνιστικής του Περιφερειακού Πρωταθλήματος.

Συγκεκριμένα θα γίνουν τα παιχνίδια Μαρκό - ΑΕΡΑ και Ιάλυσου - Α.Ε. Κως ενώ τα υπόλοιπα θα διεξαχθούν την Κυριακή.

ΓΛΥΚΑ ΝΕΡΑ - ΑΤΡΟΜΗΤΟΣ

ΔΙΑΙΤΗΤΗΣ: Κιούσης Δ.	ΣΔΠ Βοιωτίας
ΒΟΗΘΟΣ: Λιανός Γ.	ΣΔΠ Βοιωτίας
ΒΟΗΘΟΣ: Φούφουλας Κ.	ΣΔΠ Βοιωτίας
ΠΑΡΑΤΗΡ.: Αργύρης Π.	ΣΔΠ Κορίνθου

ΜΑΡΚΟ - ΑΕΡΑ

ΔΙΑΙΤ.: Παπανδριόπουλος Γ.	ΣΔΠ Πειραιά
ΒΟΗΘΟΣ: Αλαγκιοζίδης Κ.	ΣΔΠ Πειραιά
ΒΟΗΘΟΣ: Απέργης Δ.	ΣΔΠ Πειραιά
ΠΑΡΑΤΗΡ.:Καρβούνης Γ.	ΣΔΠ Εύβοιας

ΝΙΚΑΙΑ - ΑΙΑΣ ΣΑΛΑΜΙΝΑΣ

ΔΙΑΙΤΗΤΗΣ: Αλεξόπουλος Ε.	ΣΔΠ Αρκαδίας
ΒΟΗΘΟΣ: Παινέσης Π.	ΣΔΠ Αρκαδίας
ΒΟΗΘΟΣ: Πλιάκας Α.	ΣΔΠ Αρκαδίας
ΠΑΡΑΤΗΡ.: Βασιλάκης Σ.	ΣΔΠ Αθηνών

ΕΡΜΗΣ ΚΟΡ. - ΠΑΝΝΑΞΙΑΚΟΣ

ΔΙΑΙΤΗΤΗΣ: Λαγός Α.	ΣΔΠ Αχαΐας
ΒΟΗΘΟΣ: Σμυρλής Α.	ΣΔΠ Αχαΐας
ΒΟΗΘΟΣ:Τραυλός Δ.	ΣΔΠ Αχαΐας
ΠΑΡΑΤΗΡ.:Θεοδωρόπουλος Χ.	ΣΔΠ Αθηνών

ΜΟΣΧΑΤΟ - ΚΟΡΩΠΙ

ΔΙΑΙΤΗΤΗΣ: Καρσιώτης Μ.	ΣΔΠ Κορίνθου
ΒΟΗΘΟΣ: Αρναουτόπουλος Γ.	ΣΔΠ Κορίνθου
ΒΟΗΘΟΣ: Βλαχοπάνος Χ.	ΣΔΠ Κορίνθου
ΠΑΡΑΤΗΡ.: Μαλλιώρης Σ.	ΣΔΠ Αχαΐας

ΣΑΡΩΝΙΚΟΣ ΑΙΓ. - ΚΕΡΑΥΝΟΣ

ΔΙΑΙΤΗΤΗΣ: Βασιληάς Κ.	ΣΔΠ Βοιωτίας
ΒΟΗΘΟΣ: Φούφουλας Δ.	ΣΔΠ Βοιωτίας
ΒΟΗΘΟΣ: Φωτιάδης Α.	ΣΔΠ Βοιωτίας
ΠΑΡΑΤΗΡ.: Τριανταφύλλης Α.	ΣΔΠ Αχαΐας

ΙΑΛΥΣΟΣ - Α.Ε. ΚΩΣ

ΔΙΑΙΤΗΤΗΣ: Παππάς Α.	ΣΔΠ Αθηνών
ΒΟΗΘΟΣ: Νεοφύτου Δ.	ΣΔΠ Αθηνών
ΒΟΗΘΟΣ: Τσαμπάζης Ε.	ΣΔΠ Αθηνών
ΠΑΡΑΤΗΡ.: Λουλουδάκης Σ.	ΣΔΠ Δωδ/νήσου

- Ρεπό έχει η Αριάδνη Νάξου

Χωρίς ντέρμπι στο Κύπελλο Ελλάδας

Αν θέλουμε να δούμε το μεγάλο ντέρμπι στο κύπελλο Ελλάδας, πρέπει να περιμένουμε μέχρι τον τελικό! Η σημερινή κλήρωση της διοργάνωσης ήταν ευνοϊκή για τους δύο εναπομείναντες μεγάλους, που δεν πρόκειται να διασταυρωθούν πριν τον τελικό στο Παγκρήτιο. Ο Ολυμπιακός και η ΑΕΚ έχουν θεωρητικά εύκολο έργο στην επόμενη φάση του κυπέλλου, αφού θα αντιμετωπίσουν Θρασύβουλο και Εθνικό αντίστοιχα. Μόλις δύο ζευγάρια Α' εθνικής προέκυψαν από την κλήρωση με τη Λάρισα να υποδέχεται την Καλαμαριά και τον Ακράτητο το Αιγάλεω.

Ραντεβού στη φάση των "16" δίνουν και οι δύο μεγάλες εκπλήξεις της διοργάνωσης. Ο Αγροτικός Αστέρας, που πέταξε έξω τον ΠΑΟΚ και ο Εργοτέλης, που απέκλεισε τον Παναθηναϊκό. Οι πρώτοι αγώνες θα διεξαχθούν 20,21, και 22 Δεκεμβρίου και σε περίπτωση ισόπαλου αποτελέσματος θα υπάρχει επαναληπτικός αγώνας. "Η σύσκεψη της Γιάλτας δεν έγινε για το καλό του κόσμου", δήλωσε ο Θωμάς Μητρόπουλος, σχετικά με την Super League.

Αναλυτικά τα ζευγάρια της κλήρωσης:

1. Λάρισα-Καλαμαριά
2. Θρασύβουλος-Ολυμπιακός
3. ΑΕΚ-Εθνικός
4. Εθνικός Αστέρας-Πανιώνιος
5. Ιωνικός-Νίκη Βόλου
6. Αγροτικός Αστέρας-Εργοτέλης
7. Ξάνθη-Παναχαϊκή
8. Ακράτητος-Αιγάλεω

* Οι αγώνες θα διεξαχθούν 20,21 και 22 Δεκεμβρίου.

Η επόμενη φάση:
9. Νικητής 5 - Νικητής 3
10.Νικητής 2 - Νικητής 7
11. Νικητής 4 - Νικητής 6
12. Νικητής 1- Νικητής 8

Τα ημιτελικά
Νικητής 9 - Νικητής 11
Νικητής 10 - Νικητής 12

"Οχι στη νέα Γιάλτα"

Στο περιθώριο της κλήρωσης, ο Θωμάς Μητρόπουλος τοποθετήθηκε για το θέμα της Super League και τη συνάντηση που έγινα ανάμεσα σε Πανόπουλο, Κόκκαλη, Βαρδινογιάννη και Νικολαΐδη.

"Την απόφαση για την δημιουργία της Super League δεν πρόκειται να την πάρουν οι τέσσερις της Νέας Γιάλτας", τόνισε ο μεγαλομέτοχος του Αιγάλεω και συμπλήρωσε: "θα την πάρει ο Καραμανλής. θα ακούσει, βέβαια, την γνώμη τόσο του κ. Ρουσόπουλου όσο και του κ. Ορφανού που εκπροσωπούν τις διαφορετικές τάσεις αλλά και κυρίως θα αποφασίσει με γνώμονα την στάση των ομάδων.

Αν η ευρεία πλειοψηφία των ομάδων ταχθεί με τους μεγάλους τότε θα νομοθετήσει. Αν, όμως, δεν υπάρξει ευρεία πλειοψηφία τότε νομίζω ότι δεν θα αλλάξει το υφιστάμενο νομοθετικό status". Ο Μητρόπουλος επιτέθηκε και στους τέσσερις που συναντήθηκαν με σκοπό τη δημιουργία της Super League. "Οσον αφορά την Νέα Γιάλτα, όπως χαρακτήρισε ο τύπος την συνάντηση των τεσσάρων, απ' ότι θυμάμαι η Γιάλτα των Τσόρτσιλ, Ρούσβελτ και Στάλιν δεν έγινε για το καλό της ανθρωπότητας, αλλά για να μοιράσουν μεταξύ τους τον κόσμο".

Εύσημα στον ΝΑΟΔ

Τις ευχαριστίες του στον Νομαρχιακό Αθλητικό Οργανισμό Δωδεκανήσου και προσωπικά στην πρόεδρο Ανδριάνα Μπαφίτη εκφράζει το Δ.Σ. του Αθλητικού Συλλόγου TAEKWODO Κεφάλου Κω, για την συμβολή του Οργανισμού στις επιτυχίες των αθλητών στους τελευταίους αγώνες κυπέλλου που έγιναν στην Χαλκιδική.

Η ευχαριστήρια επιστολή αναφέρει:

«Κυρία πρόεδρε.

Τα μέλη οι αθλητές και το Διοικητικό Συμβούλιο του Αθλητικού Συλλόγου Ταε Κβο Ντο Κεφάλου Ηρακλειδών Κω, αισθάνονται την υποχρέωση να σας ευχαριστήσουν για τη μεγάλη συμβολή σας, στην οικονομική ενίσχυση που μας παρείχατε για την αποστολή μας στο Κύπελλο Ελλάδος που πραγματοποιήθηκε στην μακρινή Χαλκιδική στις 4-5-6 Νοεμβρίου 2005, ημέρες Παρασκευή, Σάββατο και Κυριακή.

Θα πρέπει να σας ενημερώσουμε ότι η αποστολή μας στέφθηκε με απόλυτη επιτυχία αφού επιστρέψαμε στα Δωδ/σα με την κατάκτηση δώδεκα (12) μεταλλίων, προκαλώντας το θαυμασμό από τους παρευρισκομένους της διοργάνωσης και δικαιωματικά για πολλούς ήμασταν η κορυφαία ομάδα αυτής.

Πιστεύοντας ότι η ανάπτυξη του αθλητισμού στον τόπο μας, είναι το κύριο μέλημά σας, κάτι που το αποδεικνύεται έμπρακτα και καθημερινά, σας αποστέλλουμε τους εγκάρδιους χαιρετισμούς μας και τις θερμότατες ευχαριστίες μας για την υποστήριξή σας».

Με αθλητικούς χαιρετισμούς

Ο Πρόεδρος **Ο Γεν. Γραμματέας**

Μιχαήλ Κορδιστός **α/α Χαράλαμπος Κοκκαλάκης**

Α' κατηγορία 10η αγωνιστική

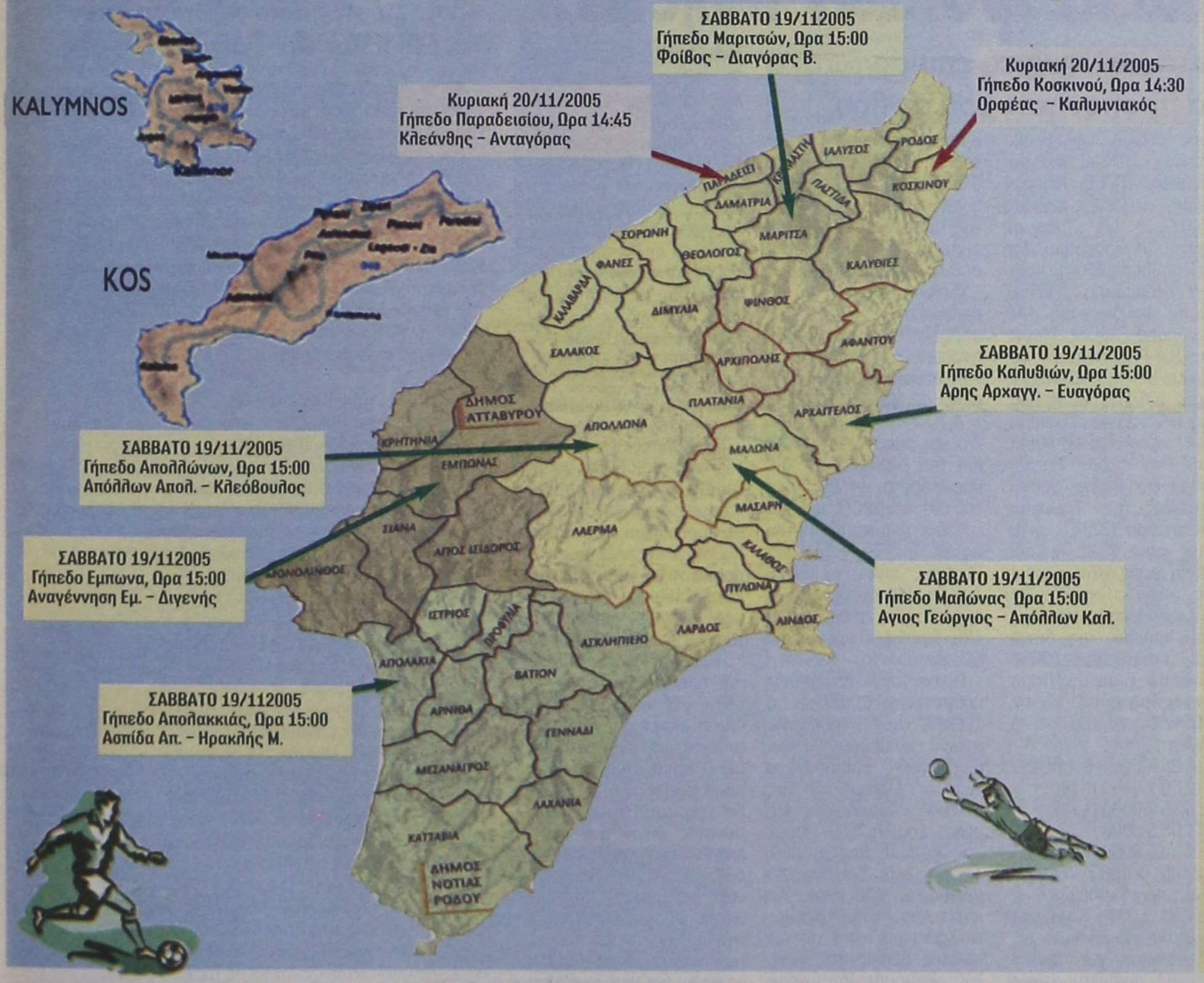

Οι διαιτητές των αγώνων

Σάββατο 19-11-2005

Φοίβος - Διαγόρας Β.
Διαιτητές: Αργυρόπουλος, Τριάντος, Πλακογιάννης
Παρατηρητής: Νικολουδάκης Γ.
Παρατ. Διαιτ: Τριανταφύλλου

Αναγέννηση Εμ. - Διγενής
Διαιτητές: Φεσσάρας, Πηδιάκης, Καραχανής
Παρατηρητής: Βεργίδης
Παρατ. Διαιτησίας: Σταματάκης

Ασπίδα Απ. - Ηρακλής Μ.
Διαιτητές: Χατζηνικόλας, Γουλάρας, Φουκαράς
Παρατηρητής: Σαββίδης
Παρατ. Διαιτησίας: Καλαθενός

Απόλλων Απ. - Κλεόβουλος
Διαιτητές: Τσαγκάρης, Ρουμάνης, Ορφανός
Παρατηρητής: Στελλάς Π.
Παρατ. Διαιτησίας: Στέργου

Αρης Αρχαγγ. - Ευαγόρας
Διαιτητές: Κόττορος, Γκούμας, Κατέρης
Παρατηρητής: Παυλούς
Παρατ. Διαιτησίας: Κωνσταντίνου

Αγ Γεώργιος - Απόλλων Κ.
Διαιτητές: Κατσιδώνης Ε., Αντωνάς, Φραγκιαδάκης
Παρατηρητής: Σταυριανός
Παρατ. Διαιτησίας: Καψάσκης

Κυριακή 20/11/2005

Ορφέας - Καλυμνιακός
Διαιτητές: Τριάντος, Λάμπρου, Μανέγας
Παρατηρητής: Μαυρουδής
Παρατ. Διαιτησίας: Κυπραίος Ν

Κλεάνθης - Ανταγόρας
Διαιτητές: Σιδηρόπουλος Αν., Ρουμάνης, Παπανικολάου
Παρατηρητής: Κωνσταντίνου
Παρατ. Διαιτ.: Χατζημανώλης

Γ' ΚΑΤΗΓΟΡΙΑ - ΕΦΗΒΙΚΟ - ΠΑΙΔΙΚΟ

ΝΤΕΡΜΠΙ ΣΤΗΝ ΨΙΝΘΟ

Εξι αναμετρήσεις θα διεξαχθούν σήμερα για το πρωτάθλημα της Γ' κατηγορίας (στους τρεις ομίλους) με σημαντικότερο από αυτά το ματς που θα διεξαχθεί για το Β' όμιλο μεταξύ της Δόξας Ψίνθου και της θύελλας Πυλώνας.

Το συγκεκριμένο ματς μεταξύ δύο εκ των προπορευόντων του ομίλου έχει σίγουρα τον χαρακτηρισμό του ντέρμπι αν και η Δόξα έχει ένα αβαντάζ λόγω έδρας και λόγω του ότι προέρχεται από μια σπουδαία νίκη μέσα στην Διμυλιά απέναντι στον Ατρόμητο. Εκτός της Γ' κατηγορίας θα διεξαχθούν άλλα έξι ματς για το Εφηβικό και Παιδικό Πρωτάθλημα.

Αναλυτικά το σημερινό πρόγραμμα και οι διαιτητές:

ΣΑΒΒΑΤΟ 19/11/2005
Γ' ΚΑΤΗΓΟΡΙΑ
Α' ΟΜΙΛΟΣ

• Γήπεδο Λάρδου, Ωρα 15:00
Ηρακλής Λ. - Δωριέας
Διαιτητές: Κουρδουκλάς, Μοσχούς, Σαββιδάκης
Παρατηρητής: Χουρδάς Μιχ.
Παρατ. διαιτησίας: Ταράλης

• Γήπεδο Λαέρμων, Ωρα 12:00
Πολύστρατος - ΑΟ Σύμης
Διαιτ.: Παπαγιαννίδης, Κατταβενός, Βλαχάς **Παρ:** Εγγλέζος Εμμ.

• Γήπ. Λύκειο Ιαλυσού, Ωρα 15:00
Ηλιος Ιαλ. - Ροδιακός
Διαιτητές: Μανέγας, Λιάπη, Κεφαλάκης **Παρατηρ.:** Σταματίου

Β' ΟΜΙΛΟΣ

• Γήπεδο Παστίδας, Ωρα 15:00
Ζεύς - Ιάλυσος '97
Διαιτ: Σταυριανός, Μίαρης, Κασιώτης **Παρατηρ.:** Περαντινός

• Γήπεδο Ψίνθου, Ωρα 15:00 μ.μ.
Δόξα Ψ. - Θύελλα Πυλ.
Διαιτ.: Κετσές, Ζανεττής, Παπαγεωργίου **Παρατ.:** Πάλλας Μιχ.
Παρατ. διαιτ.: Σακελλαρίδης

ΟΜΙΛΟΣ ΝΗΣΩΝ

• Γήπεδο Κω, Ωρα 11:00 π.μ.
ΠΑΟ Κω - Πολυβώτης
Διαιτητές: Αργυρίου Ε., Βασιλείου Π., Δοδούς **Παρατηρητής:** Βραχνάς

ΕΦΗΒΙΚΟ ΠΡΩΤΑΘΛΗΜΑ
Α' ΟΜΙΛΟΣ

• Κλεάνθης - Ρόδος Γήπεδο: Παραδεισίου Ωρα: 11:00
Διαιτ.: Κεφαλάκης, Ζανετής, Μανέγας **Γιατρός:** Παυλίδης

Β' ΟΜΙΛΟΣ

Εθνικός Αρχ. - Αναγέννηση Ν.Ρ. Γήπ: Αρχίπολης Ωρα: 15:00
Διαιτητές: Γιούντιτσε, Επαμεινώδας, Πολύζος

• ΠΑΣ Ασκληπιού - Δόξα Ψίνου Γήπεδο: Ασκληπιού Ωρα: 15:00
Διαιτ.: Ολάχας, Π''γιαννίδης, Κατταβενός **Γιατ.:** Ζανετούλης

• Ερμής Καλυθιών - Διγενής Γήπεδο: Καλυθιών Ωρα: 11:00
Διαιτ.: Επαμεινώνδας, Γιούντιτσε, Πολύζος **Γιατρ.:** Μπενετάτος

ΠΑΙΔΙΚΟ ΠΡΩΤΑΘΛΗΜΑ
Α' ΟΜΙΛΟΣ

• Αγιος Ισίδωρος - Διαγόρας Β. Γήπ: Δαματριάς Ωρα: 11:00
Διαιτητές: Γιούντιτσε, Λιάπη, Πολύζος Γιατρός: Μαυρίδης

Β' ΟΜΙΛΟΣ

• Ασπίδα Απολακκιάς - ΑΕΡΑ Γήπ: Απολακκιάς Ωρα: 13:00
Διαιτητές: Σαβιδάκης Γιατρός: Χωρίτης

Β' ΚΑΤΗΓΟΡΙΑ

Στην σέντρα και την Δευτέρα

Με τον αγώνα Δόξας Καρδάμαινας-ΑΣ Τήλου που θα γίνει την προσεχή Δευτέρα (21/11/2005) θα ολοκληρωθεί το πρόγραμμα της 9ης αγωνιστικής του Πρωταθλήματος της δεύτερης κατηγορίας.

Παιχνίδια όμως θα γίνουν αύριο και την Κυριακή σύμφωνα με το παρακάτω πρόγραμμα:

9η ΑΓΩΝΙΣΤΙΚΗ
ΣΑΒΒΑΤΟ 19/11/2005

Γήπεδο «Ανταγόρας», Ωρα 15:00
Ασκληπιός-Ασπίδα Σαλ.
Διαιτ.: Στεφανάκης, Αργυρίου Ε., Δοδούς
Παρατηρητής: Ράπανος

Γήπεδο Αγ. Ισιδώρου, Ωρα 11:00
Αγιος Ισίδωρος-Νικαγόρας
Διαιτητές: Ρουμάνης, Τσαγκάρης, Ορφανός **Παρατηρητής:** Σεβδαλάκκης **Παρατ. Διαιτησίας:** Στέργου

Γήπεδο Αντιμάχειας, Ωρα 15:00
Αντίμαχος-Ακουσίλαος
Διαιτητές: Σάββενας, Βασιλείου Π., Τσομπάνος **Παρατηρητής:** Ράπανος

ΚΥΡΙΑΚΗ 20/11/2005

Γήπεδο Λέρου, Ωρα 13:00
ΑΕ Λέρου-ΑΟ Πυλίου
Διαιτητές: Αλαχιώτης, Λουρμπέας, Αναστασιάδης **Παρατηρητής:** Συριδάκης Γ.
Παρατ. Διαιτησίας: Καστής

Γήπεδο Παστίδας, Ωρα 15:00
Δαμάγητος-ΑΕ Καταβιάς
Διαιτητές: Κετσές, Ορφανός, Γκούμας
Παρατηρητής: Κωβαίος
Παρατ. Διαιτησίας: Γενής

Γήπεδο Καλυθιών, Ωρα 15:00
Ερμης Καλ.-Αστέρας Μασ.
Διαιτητές: Κατσιδώνης Π., Φεσσάρας, Πλακογιάννης **Παρατηρητής:** Αδαμάκης
Παρατ. Διαιτησίας: Χρυσανθής

ΔΕΥΤΕΡΑ 21/11/2005

Γήπεδο Πυλίου, Ωρα 13:45
Δόξα Καρδ.-ΑΣ Τήλου
Διαιτητές: Φεσσάρας, Φραγκιαδάκης, Τσομπάνος **Παρατηρητής:** Κίνας

ΣΤΙΒΟΣ

Ξεκινούν οι «Γύροι των πόλεων»

Αρχίζει σήμερα στα Ιωάννινα το επιμορφωτικό σεμινάριο για προπονητές του στίβου

Ο αγώνας επί δημοσίας Οδού που θα γίνει την Κυριακή στη Χίο στο πλαίσιο της φετινής σειράς «Γύροι των Πόλεων» δεσπόζει από αγωνιστικής πλευράς στο χώρο του κλασικού αθλητισμού, ενώ μεγάλο ενδιαφέρον παρουσιάζει και το πρώτο από τα επτά συνολικά επιμορφωτικά προπονητικά σεμινάρια που έχει προγραμματίσει ο ΣΕΓΑΣ, με την αρχή να γίνεται από τα Ιωάννινα αυτό το σαββατοκύριακο με την συμμετοχή κορυφαίων Ελλήνων τεχνικών.

Οι περισσότεροι από τους γνωστούς Έλληνες δρομείς θα δώσουν το παρών την Κυριακή το πρωί (20/11) στο νησί της Μαστίχας, στον αγώνα με τον οποίο ξεκινά η πετυχημένη σειρά του ΣΕΓΑΣ για το Ελληνικό Γκραν Πρι με την ονομασία «Γύροι των Πόλεων».

«Οργανωτικά έχουμε ολοκληρώσει τον μεγαλύτερο όγκο των υποχρεώσεων. Οι δηλώσεις συμμετοχής των αθλητών και αθλητριών έχουν ολοκληρωθεί. Στον αγώνα των 5.000μ ανδρών θα πάρουν μέρος 15 αθλητές και 10 αθλήτριες στα 3.000μ γυναικών», δήλωσε ο τεχνικός σύμβουλος της ΕΑΣ Χίου/Σάμου, Ιωάννης Πετρής, ενώ πρόσθεσε: «Στα αγωνίσματα των μικρότερων ηλικιών και συγκεκριμένα σε αυτά των μαθητών Δημοτικών Γυμνασίων και Λυκείων, τα μέχρι τώρα στοιχεία μας δείχνουν ότι θα έχουμε μεγάλη συμμετοχή που θα φθάνει στον αριθμό των 250 αθλητών και αθλητριών. Οι αγώνες έχουν ενταχθεί στο πλαίσιο των εορταστικών εκδηλώσεων για την απελευθέρωση του νησιού από τον τουρκικό ζυγό. Τέλος θα ήθελα να υπογραμμίσω την σημαντική συμβολή στη διοργάνωση που είχαν η Νομαρχία και ο Δήμος Χίου».

Στον «Γύρο της πόλης της Χίου-ΕΛΕΥΘΕΡΙΑ 2005» έχουν δηλώσει μεταξύ άλλων συμμετοχή στους άνδρες οι Αντώνης Παπαντώνης (ΠΓΣ), Κώστας Τσιώκος (ΠΓΣ), Κώστας Γούλας (ΠΑΟ), Κώστας Τζιρτζιρής (ΓΣ Δράμας), Γιάννης Καλογερόπουλος (ΑΟ Βουλιαγμένης), Μιχάλης Γελασάκης (ΟΣΦΠ), Τάσος Γκινόπουλος (ΑΟ Μεγάρων), Δήμος Μαγγίνας (ΟΣΦΠ), Ανδρέας Γεωργίου (ΑΕΚ), Αλέξανδρος Λίτση (ΟΣΦΠ), Χριστόφορος Μερούσης (Έφηβος Χίου) και Ανδρέας Μπράτσης (ΠΑΣ Ίκαρος). Στις γυναίκες ξεχωρίζουν οι συμμετοχές της Γεωργίας Αμπατζίδου (ΧΑΝΘ), νικήτριας πριν λίγες ημέρες για 5η φορά στην καριέρα της, του Πανελληνίου πρωταθλήματος Μαραθωνίου δρόμου, της Διονυσίας Κουμπούλη (ΟΦΚΑ Οδυσσέας) και της Παρασκευής Γρατσάνη.

Το πρόγραμμα των αγώνων στη Χίο

10.00 Τελετή Έναρξης
10.30 1.000μ Κ, ΠΚ
10.45 2.000μ Π, ΠΠ
11.05 3.000μ Γ
11.30 5.000μ Α
12.05 1.000μ Αγοριών Δημοτικών Σχολείων
12.20 1.000μ Κοριτσιών Δημοτικών Σχολείων

Συνολικά για φέτος έχουν προγραμματιστεί επτά αγώνες στο πλαίσιο του ελληνικού Γκραν Πρι, αφού μετά τη Χίο θα ακολουθήσουν οι εξής διοργανώσεις:

-27 Νοεμβρίου 2005 στις Σέρρες
-11 Δεκεμβρίου 2005 στα Καλάβρυτα
-18 Δεκεμβρίου 2005 στη Σητεία
-15 Ιανουαρίου 2006 στη Νέα Σμύρνη
- 5 Φεβρουαρίου 2006 στη Μεγαλόπολη
-19 Μαρτίου 2006 στη Φιλοθέη (τελικός)

Ο «Γύρος της Πόλης της Χίου – Ελευθερία 2005» διοργανώνεται από τον ΣΕΓΑΣ, την ΕΑΣ Χίου / Σάμου, τον Νομαρχιακό Αθλητικό Οργανισμό της Νομαρχιακής Αυτοδιοίκησης Χίου και τον Δημοτικό Οργανισμό Νεολαίας και Άθλησης του Δήμου Χίου.

Τα αγωνίσματα που προσμετρούν στη βαθμολογία του «Γκραν Πρι» είναι τα 3.000μ γυναικών και τα 5.000μ ανδρών η εκκίνηση των οποίων και ο τερματισμός θα γίνουν μπροστά από το Δημαρχείο Χίου.

Βαθμολογούνται οι 12 πρώτοι/τες αθλητές/τριες στα 5.000μ ανδρών και 3.000μ γυναικών σύμφωνα με την κλίμακα: 12, 11, 10, 9, 8, 7, 6, 5, 4, 3, 2, 1. Με πρωτοβουλία και δαπάνη του ΝΑΟΧ και του ΔΟΝΑΔ Χίου επιβραβεύονται οι έξι πρώτοι/τες νικητές/τριες και των δύο αγωνισμάτων του Γκραν Πρι. Τα χρηματικά βραβεία είναι τα εξής: 1ος-1η 240 ευρώ, 2ος-2η 180, 3ος-3η 150, 4ος-4η 120, 5ος-5η 90 και 6ος-6η 60 ευρώ.

Εκτός των παραπάνω χρηματικών βραβείων ο ΣΕΓΑΣ στον τελευταίο αγώνα του θεσμού θα επιβραβεύσει επιπρόσθετα τους 6 πρώτους/τες της γενικής βαθμολογίας ως εξής: 1ος-1η 600 ευρώ, 2ος-2η 450, 3ος-3η 350, 4ος-4η 240, 5ος-5η 180 και 6ος-6η 120 ευρώ. Αν κάποιος αθλητής/τρια κατακτήσει μία από τις έξι πρώτες θέσεις της γενικής βαθμολογίας αλλά δεν συμμετάσχει στον τελικό αγώνα, τότε δικαιούται μόνο το 1/2 των χρηματικών βραβείων της γενικής βαθμολογίας.

ΣΕΜΙΝΑΡΙΟ ΠΡΟΠΟΝΗΤΩΝ

Το πρώτο από τα επτά επιμορφωτικά προπονητικά σεμινάρια που διοργανώνει ο ΣΕΓΑΣ για την περίοδο 2005-2006 σε όλη την Ελλάδα θα γίνει αυτό το Σαββατοκύριακο 19-20 Νοεμβριου στο Εθνικό Στάδιο Ιωαννίνων με θέμα: «Μετάβαση από την αναπτυξιακή φάση στη φάση του πρωταθλητισμού».

Το σεμινάριο διοργανώνει το τμήμα Επιμόρφωσης της ελληνικής ομοσπονδίας με συντονιστή τον Πλούταρχο Σαρασλανίδη και θα παραβρεθούν ο πρόεδρος του ΣΕΓΑΣ Βασίλης Σεβαστής και ο Τεχνικός Διευθυντής της Επιτροπής Υψηλού Αθλητισμού Κώστας Σπανίδης. Το επόμενο επιμορφωτικό σεμινάριο έχει προγραμματιστεί για το επόμενο σαββατοκύριακο (26-27/11) στη Θεσσαλονίκη στο χώρο του Μουσείου Αθλητισμού της πόλης.

Στο σεμινάριο των Ιωαννίνων το οποίο απευθύνεται σε όλους τους προπονητές στίβου, εισηγητές θα είναι οι γνωστοί τεχνικοί κκ Πλούταρχος Σαρασλανίδης, Νίκος Δημητριάδης, Αστέριος Τσιφτσόγλου, Οδυσσέας Παπατώλης και Γιώργος Γεωργιάδης.

Την Κυριακή στο πλαίσιο του σεμιναρίου, θα υπάρξει συνεργασία των προαναφερόμενων ομιλητών με προπονητές επιλέκτων αθλητών της περιοχής για προπονητική καθοδήγηση και επίλυση ατομικών προπονητικών προβλημάτων.

«Κάθε αρχή και δύσκολη», δήλωσε ο κ. Σαρασλανίδης για το φετινό ξεκίνημα των επιμορφωτικών σεμιναρίων, ενώ πρόσθεσε: «Έχουμε ετοιμάσει ένα ερωτηματολόγιο το οποίο θα μοιραστεί στους προπονητές όλων των περιφερειακών σεμιναρίων, δηλαδή εκτός των Ιωαννίνων και αυτών που θα ακολουθήσουν, με στόχο την συγκέντρωση όλων των απαραίτητων πληροφοριών για τις ανάγκες επιμόρφωσης των προπονητών όλης της χώρας. Συνολικά έχουν προγραμματιστεί επτά περιφερειακά σεμινάρια. Παράλληλα γίνεται προσπάθεια προπονητικής καθοδήγησης των επιλέκτων αθλητών της ομοσπονδίας στο χώρο προπόνησής τους με κοινές προπονητικές συγκεντρώσεις».

- Οι τοπικοί αθλητικοί φορείς μαζί με τους πολιτικούς ας καθίσουν στο ίδιο τραπέζι κι ας ξεκαθαρίσουν εάν η Ρόδος μπορεί να ενταχθεί στο Γκραν πρι «Γύροι των πόλεων». Είναι μια διοργάνωση η οποία μπορεί να φιλοξενηθεί στο νησί μας αλλά χρειάζεται η συνεργασία όλων. Τα οφέλη από τέτοιους αγώνες πιστεύεται ότι θα είναι αρκετά και καλά για τον τόπο μας.

ΜΙΚΤΕΣ ΕΠΣΔ

Συνεχίζεται η προετοιμασία

Την Δευτέρα θα προπονηθούν οι Νέοι και την Τρίτη οι Παίδες

Στο γήπεδο Κοσκινού θα συνεχίσουν την προετοιμασία τους και αυτή την εβδομάδα οι Μικτές Ομάδες της ΕΠΣ Δωδεκανήσου.

Την προσεχή **Δευτέρα (21/11) στις 14.15** ο Ενωσιακός Τεχνικός, Σταύρος Σταύρου, θα περιμένει τους ποδοσφαιριστές της Μικτής Νέων ενώ την **Τρίτη (22/11)** στις 17.30 πάλι στο γήπεδο Κοσκινού ο Ανδρέας Τσακμακίδης θα προπονήσει τους παίδες. Σύμφωνα με όσα έχουν γίνει γνωστά την ερχόμενη Τετάρτη η Μικτή Νέων θα δώσει φιλικό παιχνίδι με τον Ιάλυσο κατά πάσα πιθανότητα στο «Οικονομίδειο». Οι παίκτες που καλούνται στις προπονήσεις από τους **Ενωσιακούς** είναι:

ΝΕΟΙ

1. Κοντός Στάθης (Ασπίδα Απολ.)
2. Κοντουδιός Μιχ. (Απόλλων Καλ.)
3. Λαμπριανός Νικ. (Αρης Αρχ.)
4. Αργυρού Μνώλης (Αρης Αρχ.)
5. Γεωργαλλής Στάθης (Αρης Αρχ.)
6. Μέντος Βασίλης (ΑΕ Κατταβιάς)
7. Καλημέρης Ιωάννης (Διαγόρας Βατ.)
8. Ευγενικός Μανώλης (Διαγόρας Βατ.)
9. Γαϊτάνος Στέργος (Κελόβουλος)
10. Κιλασίν Χαλήλ (Ηλιος Ιαλ.)
11. Κοντός Γιώργος (Αγ. Ισίδωρος)
12. Μαστόρου Μανώλης (Αγ. Ισίδωρος)
13. Μπακίδης Γεώργιος (Ασπίδα Απολ.)
14. Καλάγρης Μάριος (Αστέρας Παστ).
15. Μαστής Γιώργος (Αστέρας Παστ).
16. Γεωργαρέλης Μανώλης (Ηρακλής Μαρ.)
17. Κουτσάγιας Μιχάλης (Ευαγόρας).
18. Θεοδώρου Γιώργος (Ευαγόρας).
19. Θαλασσινός Χρήστος (ΑΣ Ρόδος).
20. Αντωνούρης Μάριος (ΑΣ Ρόδος).
21. Παντελίδης Ανδρέας (ΑΣ Ρόδος).
22. Νικολής Σάββας (ΑΕΡΑ).
23. Πλίγκος Μιχάλης (Διγενής).
24. Παπαχριστοδούλου Στέλιος (Ορφέας).
25. Τζουμάκας Δημήτρης (Φοίβος).
26. Δελαπόρτας Γιώργος (Φοίβος).
27. Μπαρμπαντώνης Χρήστος (Δόξα Ψίνθου).
28. Απτόγλου Μιχάλης (ΑΣ Ρόδος).
29. Μακαρούνας Ι.ΣΤ. (Απόλλων Απολ.)
30. Ζερβός Κυριαζής (Ευκλής).

ΠΑΙΔΕΣ

1. Λιβισιανός Αλέξανδρος (Ρόδος).
2. Κουτρούλης Γιάννης (Ευαγόρας).
3. Τόππος Γεώργιος (Ευκλής).
4. Φασάκης Βασ. (Ευκκλής).
5. Κοκιαντώνης Αντ. (Ρόδος).
6. Καρδούλιας Γεώργ. (Ηρακλής Μ.).
7. Πισάς Ηλίας (Ασπίδα Απολακκιάς)
8. Μπιλιάς Φιλ. (Ιάλυσος '97).
9. Αξιώτης Αποσ. (Φοίβος).
10. Μπιλιάς Παντ. (Φοίβος).
11. Καρπαθάκης Πανορ. (Διαγόρας Βατίου).
12. Καρπαθάκης Ελευθ. (Διαγόρας).
13. Τριανταφύλλου Τριαν. (Ιάλυσος).
14. Μαντούς Μιχ. (Ερμής Καλ.)
15. Φράγκος Μιχ. (Ευαγόρας).
16. Πάτας Αντων. (Αστέρας Παστίδας).
17. Γιαννόπουλος Γεώργ. (Απόλλων Απολλώνων).
18. Ευείδης Τζόυς (Ιάλυσος '97).
19. Χατζηνικόλας Μαν. (Αρης Αρχαγγέλου).
20. Λαρδούτσος Ηλίας (Διαγόρας Βατίου).
21. Τσακισίρης Μιχ. (Διαγόρας).
22. Κούρτης Σταμάτης (ΠΑΣ Ασκληπειού).

ΕΛΕΓΧΟΣ ΣΕ ΦΟΡΟΛΟΓΙΚΕΣ ΥΠΟΘΕΣΕΙΣ ΠΟΥ ΚΙΝΔΥΝΕΥΟΥΝ ΜΕ ΠΑΡΑΓΡΑΦΗ

ΑΡΧΙΖΕΙ ΦΟΡΟΚΥΝΗΓΗΤΟ για τα έσοδα από ΦΠΑ

Ειδικά γραφεία με 500 υπαλλήλους θα έχουν αποκλειστική ασχολία το «κυνήγι» ληξιπρόθεσμων οφειλών

Τρόπους να περιοριστεί η φοροδιαφυγή και να εισπραχθούν όσο το δυνατόν περισσότερα έσοδα αναζητεί το οικονομικό επιτελείο της κυβέρνησης εν όψει της κατάθεσης και εκτέλεσης του κρατικού προϋπολογισμού.

Σε σύσκεψη που είχε προχθές ο υπουργός Οικονομίας και Οικονομικών κ. **Γ. Αλογοσκούφης** με τον αρμόδιο υφυπουργό Οικονομικών κ. **Αντ. Μπέζα** αναφέρθηκε η ανάγκη περιστολής της φοροδιαφυγής στον τομέα του ΦΠΑ, που αποτελεί τη ραχοκοκαλιά των εσόδων του κρατικού προϋπολογισμού. Σύμφωνα με ασφαλείς πληροφορίες, για ακόμη μία φορά «έπεσε» στο τραπέζι της συζήτησης η πρόταση των ξένων ειδικών (ΟΟΣΑ, IRIS κτλ.) να υποβάλλονται όλες οι περιοδικές δηλώσεις ΦΠΑ ανεξάρτητα αν αυτές αφορούν πιστωτικό ή μηδενικό υπόλοιπο. Ακόμη με βάση τις ίδιες πληροφορίες αποφασίστηκε να δοθεί εντολή στις εφορίες να ελέγξουν όλες τις φορολογικές υποθέσεις που υπάρχει κίνδυνος να παραγραφούν, αρχής γενομένης με τις υποθέσεις φορολογίας κεφαλαίου (κληρονομιές, γονικές παροχές κτλ.) που λιμνάζουν στα συρτάρια των εφοριών και πολλές εξ αυτών ενδέχεται να τεθούν στο αρχείο... στο τέλος του τρέχοντος έτους.

Ακόμη αποφασίστηκε να δοθεί εντολή (για πολλοστή φορά) στις εφορίες να εντατικοποιήσουν τους φορολογικούς ελέγχους με βασικό εργαλείο τις διασταυρώσεις που πραγματοποιεί η Γενική Γραμματεία Πληροφορικών Συστημάτων, με προτεραιότητα στις συγκεντρωτικές καταστάσεις πελατών – προμηθευτών (τιμολόγια, δαπάνες κτλ.) του 2004, η υποβολή των οποίων θα ολοκληρωθεί στο τέλος του 2005. Με τις διασταυρώσεις αυτές θα γίνει έλεγχος σε χιλιάδες επιχειρήσεις οι οποίες είτε εμφανίζουν στα βιβλία τους λιγότερα τιμολόγια από αυτά που έχουν ήδη εκδώσει ή λάβει είτε χρησιμοποιούν πλαστά και εικονικά στοιχεία. Αρμόδιοι παράγοντες του υπουργείου Οικονομικών επισημαίνουν ότι με την ολοκλήρωση της διασταύρωσης που θα πραγματοποιηθεί στις αρχές του 2006 στις συγκεντρωτικές καταστάσεις που υποβάλλονται εφέτος θα σταλεί λίστα προς όλες τις εφορίες προκειμένου να γίνει έλεγχος και να επιβληθούν ποινές όπου διαπιστώνεται φοροδιαφυγή. Τέλος, αναμένεται να λειτουργήσουν άμεσα στις εφορίες ειδικά γραφεία τα οποία θα στελεχωθούν με περίπου 500 υπαλλήλους οι οποίοι θα έχουν αποκλειστική ασχολία το «κυνήγι» ληξιπρόθεσμων οφειλών.



Ο υφυπουργός Οικονομικών κ. Αντ. Μπέζας

ΤΗΝ ΠΕΜΠΤΗ, 24 ΝΟΕΜΒΡΙΟΥ

ΣΥΝΕΡΧΕΤΑΙ ΣΕ ΣΥΝΕΔΡΙΑΣΗ το δ.σ. του Λιμενικού Ταμείου

Τα θέματα της ημερήσιας διάταξης



Την προσεχή Πέμπτη, 24 Νοεμβρίου, θα συνέλθει σε συνεδρίαση το Δημοτικό Λιμενικό Ταμείο Νότιας Δωδ/σου με τα ακόλουθα θέματα στην ημερήσιά του διάταξη:

1. Ενημέρωση από Πρόεδρο Δ.Σ.
2. Προϋπολογισμός οικ. έτους 2006.
3. Τοποθέτηση προϊσταμένων και αναπληρωτών προϊσταμένων στις Δ/νσεις και τμήματα του Ο.Ε.Υ. του ΔΛΤΝΔ σε εφαρμογή του 29/9-11-2005 πρακτικού του Υπηρεσιακού Συμβουλίου στο Δ.Λ.Τ.Ν.Δ.
4. Εγκριση μετάταξης ΟΙΚΟΝΟΜΟΥ Γεωργίου από τον ΔΗΜΟ ΝΟΤΙΑΣ ΡΟΔΟΥ στο ΔΛΤΝΔ.
5. Εγκριση Δαπάνης οδοιπορικών εξόδων υπαλλήλων Δ.Λ.Τ.Ν.Δ.
6. 2η Αναμόρφωση προϋπολογισμού οικ. έτους 2005.
7. Εγκριση δαπανών προμηθειών και εργασιών 5ου Διμήνου 2005, 7.742,39 €.
8. Εγκριση δαπάνης αποζημίωσης Ναυτικών Πρακτόρων € 1.211,13.
9. Σχετικά με συνέχιση διαγωνισμού ανέλκυσης ναυαγίου WASSIM από τον λιμένα Ακαντιάς Ρόδου.
10. Περιορισμός εργοταξιακών χώρων εργολαβιών λιμενικών έργων Ακαντιάς Ρόδου.
11. Ορισμός εκπροσώπου στην ΕΡΦ ΚΑΡΠΑΘΟΥ.
12. Σχετικά με εργασίες «Εκβάθυνση αλιευτικού καταφυγίου Φανών Ρόδου».
13. Εγκριση ανάθεσης εργασιών του έργου «Διαμόρφωση Υποδομών και χώρων στο Νέο καρνάγιο Ρόδου (ΡΟΔΙΑ).
14. Σχετικά με προμήθεια και τοποθέτηση ηλεκτρονικών – θυρίδων Φύλαξης αποσκευών στον Εμπορικό Λιμένα Ρόδου.
15. Εγκριση δαπάνης προμήθειας με πρόχειρο διαγωνισμό Η/Υ από τη DATA SYSTEMS.
16. Βεβαίωση οφειλών.
17. Εγκριση πρωτοκόλλου προσωρινής και οριστικής παραλαβής του έργου «Συντήρηση – Επισκευή ζημιών προβλήτας Ο/Γ σκαφών στον λιμένα Πηγαδίων Καρπάθου» εργολαβίας ΜΠΟΚΟΥ ΕΛΕΥΘΕΡΙΟΥ.
18. Εγκριση 1ου λογ/σμού του έργου «Αποκατάσταση ζημιών παραλιακών κρηπιδωμάτων στο Χαράνι Σύμης» ποσού 29.911,39 € με ΦΠΑ, εργολ. ΜΑΥΡΟΠΟΥΛΟΥ ΔΗΜΗΤΡΗ ΕΔΕ.
19. Εγκριση 2ου λογ/σμού του έργου «Καταφύγιο σκαφών αναψυχής στα Πηγάδια Καρπάθου» ποσού 204.636,71 € με ΦΠΑ εργολ. ΤΕΧΝΟΔΟΜΙΚΗ ΚΡΗΤΗΣ Α.Ε.
20. Εγκριση του 1ου Α.Π. εργασιών του έργου «Επέκταση – Διαμόρφωση αποβάθρας Γυψάδικου Λάρδου» εργολ. ΓΕΝΙΚΗ ΤΕΧΝΙΚΗ Α.Ε.
21. Εγκριση του 13ου λογ/σμού του έργου «Επέκταση – Διαμόρφωση αποβάθρας Γυψάδικου Λάρδου» εργολ. ΓΕΝΙΚΗ ΤΕΧΝΙΚΗ Α.Ε.
22. Εγκριση του 2ου λογ/σμού του έργου «Αποκατάσταση υποσκαφών κρηπιδωμάτων εμπορικού λιμένα Ρόδου» ποσού 35.458,82 € με ΦΠΑ εργολ. ΚΩΝ/ΝΟΥ ΜΠΑΡΤΣΟΚΑ.
23. Λήψη απόφασης για την χάραξη εξομοιούμενης λιμενικής ζώνης στη θέση Πλημμύρι Δ.Δ. ΛΑΧΑΝΙΑΣ ΔΗΜΟΥ ΝΟΤΙΑΣ ΡΟΔΟΥ.
24. Λήψη απόφασης για την χάραξη εξομοιούμενης λιμενικής ζώνης στη θέση ΦΡΥ ΚΑΣΟΥ.
25. Εγκριση μελέτης και τρόπος ανάθεσης του έργου «Επισκευή ράμπας στο Καρακόνερο Ρόδου» ποσού 65.000,00 €.
26. Εγκριση ανάθεσης σύνταξης φακέλου για το έργο «Εργα Προστασίας λιμένων πόλεως Ρόδου» στο μελετητικό γραφείο Γ. ΔΙΑΚΟΓΕΩΡΓΙΟΥ.
27. Εγκριση απ' ευθείας ανάθεσης εκτέλεσης εργασιών του έργου «Προμήθεια Ηλεκτρολογικών ειδών και Η/Υ (κάμερες)» στην ΜΠΙΛΙΑΣ ΑΝΔΡΕΑΣ – ΣΤΑΜΑΤΙΟΥ ΕΥΑΓΓΕΛΟΣ Ο.Ε. και έγκριση δαπάνης συνολικού ποσού ύψους 2.716,00 €.
28. Εγκριση απ' ευθείας ανάθεσης εκπόνησης μελέτης για το έργο «Πυρασφάλεια στη Μαρίνα Μανδρακίου Ρόδου» με το 30% στον Φιλήμονα Ι. Αρφαρά και έγκριση δαπάνης συνολικού ποσού 2.835,00 € που αφορά μελέτες Ηλεκτρολογικές Μηχανολογικές».
29. Εγκριση πρωτοκόλλου παραλαβής εργασιών, της 29/08/2005 του έργου «Αποκατάσταση ζημιών στις πλωτές εξέδρες στον Ευαγγελισμό Ρόδου» συνολικού ποσού 4.200,00 € με ΦΠΑ 13% υπό του αναδόχου Καραχάλιου Ιωάννη που εγκρίθηκε βάση της 9190/05/05-07-05 Απόφασης της Περ. και της 417/05 απόφασης του Δ.Σ.
30. Εγκριση απευθείας ανάθεσης εκτέλεσης εργασιών του έργου «Εγκατάσταση υλικών για την αναβάθμιση του υπάρχοντος συστήματος παρακολούθησης με κάμερες στον Εμπορικό λιμένα Ρόδου» στην ΜΠΙΛΙΑΣ ΑΝΔΡΕΑΣ – ΣΤΑΜΑΤΙΟΥ ΕΥΑΓΓΕΛΟΣ Ο.Ε. και έγκριση δαπάνης συνολικού ποσού ύψους 1.376,90 €.
31. Εγκριση ανάθεσης εργασιών συντήρησης λιμένων, αρμοδιότητας ΔΛΤΝΔ.



ΣΤΗΝ ΗΓΕΣΙΑ ΤΗΣ ΚΕΔ Ο κ. Κ. ΓΚΡΑΤΖΙΟΣ

Μοχλό οικονομικής ανάπτυξης φιλοδοξεί να κάνει την Κτηματική Εταιρεία του Δημοσίου ο κ. Κ. Γκράτζιος που από προχθές βρίσκεται στο «τιμόνι» της ΚΕΔ ως διευθύνων σύμβουλος της εταιρείας, με την πλειοψηφούσα γνώμη της Επιτροπής Ακροάσεων της Βουλής.

Υπέρ του διορισμού του κ. Γκράτζιου στη θέση του διευθύνοντος συμβούλου τάχθηκαν οι βουλευτές της Ν.Δ., ενώ «λευκό» δήλωσαν τα κόμματα της αντιπολίτευσης, αν και αναγνώρισαν ότι ο κ. Γκράτζιος έχει και την εμπειρία και τα προσόντα που απαιτούνται προκειμένου να ανταποκριθεί στις νέες ευθύνες του. Ο διευθύνων σύμβουλος της ΚΕΔ χαρακτήρισε πρώτης προτεραιότητας ζήτημα την προσπάθεια για την προσέλκυση επενδύσεων και τη μέγιστη δυνατή αξιοποίηση της περιουσίας του Δημοσίου.

ΒΡΑΒΕΙΟ ΓΙΑ ΤΑ ΞΕΝΟΔΟΧΕΙΑ ALDEMAR

Στο κλαμπ των καλύτερων ευρωπαϊκών τουριστικών επιχειρήσεων εισέρχεται η ξενοδοχειακή αλυσίδα Aldemar, της οικογένειας Ν. Αγγελόπουλου, κερδίζοντας από τον Διεθνή Οργανισμό Τουρισμού το βραβείο της καλύτερης ευρωπαϊκής ξενοδοχειακής μονάδας με κέντρο θαλασσοθεραπείας για το 2005 (Europe's Leading Spa Resort 2005).

Το βραβείο απονεμήθηκε σε μία φαντασμαγορική τελετή στη Βασιλική Οπερα του Λονδίνου, στις 13 Νοεμβρίου, παρουσία του γενικού γραμματέα του Παγκόσμιου Οργανισμού Τουρισμού, F. Frangialli και 500 υψηλόβαθμων στελεχών της παγκόσμιας ταξιδιωτικής αγοράς, καθώς και εκπροσώπων των ΜΜΕ. Το Royal Mare Village & Thalasso αναγορεύτηκε ως η καλύτερη ευρωπαϊκή ξενοδοχειακή μονάδα με κέντρο θαλασσοθεραπείας για το 2005 (Europe's Leading, Spa Resort 2005).

Στην ίδια τελετή, την πρώτη παγκόσμια διάκρισή του κέρδισε και το νεότερο ξενοδοχείο του ομίλου, το «Olympian Village» στη Δυτική Πελοπόννησο ως η καλύτερη ελληνική ξενοδοχειακή μονάδα με κέντρο θαλασσοθεραπείας για το 2005 (Greece's Leading Spa Resort 2005).

Υπενθυμίζεται ότι η Aldemar ξεκίνησε πρώτη στον ελληνικό χώρο τις πολυτελείς διακοπές ευεξίας, δημιουργώντας το 1997 το κέντρο θαλασσοθεραπείας «Royal Mare Thalasso» στην Κρήτη.

Ο κ. Αλέξανδρος Αγγελόπουλος της Aldemar, μιλώντας στην τελετή εξέφρασε τις ευχαριστίες του προς όλους τους συνεργάτες, οι οποίοι ανέδειξαν την Aldemar ως μία από τις καλύτερες ευρωπαϊκές τουριστικές επιχειρήσεις και υπογράμμισε πως η συγκεκριμένη διάκριση έρχεται ως μια σημαντική επιβράβευση της πρωτοποριακής επιχειρηματικής δραστηριότητας του ομίλου, ο οποίος μέσα στο διάστημα των τελευταίων 8 ετών (με το άνοιγμα της αγοράς της θαλασσοθεραπείας το 1997 και τη δημιουργία και εδραίωση του νέου προορισμού της Δυτικής Πελοποννήσου το 1999) έδωσε μια νέα διάσταση στις προσφερόμενες υπηρεσίες και τα προϊόντα της ελληνικής ξενοδοχίας.

ΔΙΕΘΝΕΙΣ ΒΡΑΒΕΥΣΕΙΣ ΓΙΑ ΤΗΝ GRECOTEL

Στα 10 καλύτερα ξενοδοχεία της κατηγορίας στον κόσμο ψηφίστηκαν τρία ξενοδοχεία της Grecotel στην ετήσια αξιολόγηση των πελατών του κορυφαίου βρετανού τουρ οπερέιτορ Thomson, αναδεικνύοντας την Grecotel ως μια από τις κορυφαίες αλυσίδες ξενοδοχείων στον κόσμο.

Τα «Χρυσά Βραβεία» δόθηκαν σε μια λαμπρή τελετή στην αίθουσα δεξιώσεων του ξενοδοχείου Savoy, στο Λονδίνο, στο περιθώριο της διεθνούς τουριστικής έκθεσης World Travel Market. Τα τρία ξενοδοχεία, που διακρίθηκαν, για το 2005 είναι τα: Grecotel Rithymna Beach, Ρέθυμνο, Grecotel Kos Imperial Thalasso, Κως, Grecotel Pella Beach, Χανιώτη, Χαλκιδική.

Υπενθυμίζεται ότι οι πελάτες του οργανισμού βαθμολογούν την ποιότητα του προϊόντος, καθώς και το επίπεδο των παρεχόμενων υπηρεσιών στα ξενοδοχεία διαμονής τους σε όλο τον κόσμο. Οπως αναφέρει ο κ. Peter Rothwell, επικεφαλής της TUI Βορείου Ευρώπης «τα βραβεία αυτά είναι ιδιαίτερα σημαντικά για μας, γιατί αντικατοπτρίζουν τη γνώμη των εκατοντάδων χιλιάδων πελατών μας, σχετικά με την ποιότητα των ξενοδοχείων και το επίπεδο των υπηρεσιών, που αποτελούν θεμελιώδεις αξίες για τον Οργανισμό μας». Σημειώνεται ότι η Thomson ανήκει στην TUI, το μεγαλύτερο τουριστικό οργανισμό στον κόσμο.

ΑΝΑΚΟΙΝΩΣΗ

Ειδοποιούνται οι κάτοικοι των παρακάτω περιοχών ότι για να εκτελεστούν απαραίτητες τεχνικές εργασίες της ΔΕΗ θα γίνει διακοπή στις 20/11/05 ημέρα Κυριακή ως εξής:

Από 08.00 έως 15.00 στις περιοχές:

Στην ευρύτερη περιοχή εκατέρωθεν της Λεωφόρου Ρόδου-Λίνδου από το εργοστάσιο επίπλων Σαλαχούρη έως πρατήριο καυσίμων Πασχαλίδη.

Αν οι εργασίες τελειώσουν νωρίτερα, το ρεύμα θα ξαναδοθεί πριν από τον χρόνο λήξης της διακοπής που αναφέρεται πιο πάνω.

Γι' αυτό το λόγο οι ηλεκτρικές εγκαταστάσεις και τα δίκτυα της ΔΕΗ θα πρέπει να θεωρούνται ότι έχουν συνέχεια ρεύμα.

Ετσι για λόγους ασφαλείας, απαγορεύεται η προσέγγιση σε αγωγούς ή άλλα στοιχεία του δικτύου που βρίσκονται στο έδαφος γιατί υπάρχει σοβαρός κίνδυνος ατυχήματος.

Από τη ΔΕΗ

ΑΝΑΚΟΙΝΩΣΗ

Ειδοποιούνται οι κάτοικοι των παρακάτω περιοχών ότι για να εκτελεστούν απαραίτητες τεχνικές εργασίες της ΔΕΗ στον υποσταθμό υψηλής τάσης Αφάντου για ενίσχυση-βελτίωση των δικτύων, θα γίνει διακοπή στις

20/11/05 ημέρα ΚΥΡΙΑΚΗ

από 06.00 έως 11.30 στις περιοχές:

στην νοτιοανατολική πλευρά της Ρόδου (από Φαληράκι-Καλυθιές έως και Κατταβιά).

Αν οι εργασίες τελειώσουν νωρίτερα, το ρεύμα θα ξαναδοθεί πριν από τον χρόνο λήξης της διακοπής που αναφέρεται πιο πάνω.

Γι' αυτό το λόγο οι ηλεκτρικές εγκαταστάσεις και τα δίκτυα της ΔΕΗ θα πρέπει να θεωρούνται ότι έχουν συνέχεια ρεύμα.

Ετσι για λόγους ασφαλείας, απαγορεύεται η προσέγγιση σε αγωγούς ή άλλα στοιχεία του δικτύου που βρίσκονται στο έδαφος γιατί υπάρχει σοβαρός κίνδυνος ατυχήματος.

Από τη ΔΕΗ

ΕΛΛΗΝΙΚΟΣ ΕΡΥΘΡΟΣ ΣΤΑΥΡΟΣ



ΠΑΝΕΛΛΗΝΙΟΣ ΕΡΑΝΟΣ

1-30 ΝΟΕΜΒΡΙΟΥ

Παντού, στην ανάγκη.

ΣΤΗΡΙΞΤΕ ΤΟΝ ΕΡΑΝΟ

SHIPPING COMPANY OF SYMI

A.N.E.S.

ΑΝΩΝΥΜΗ ΝΑΥΤΙΛΙΑΚΗ ΕΤΑΙΡΕΙΑ ΣΥΜΗΣ

ΠΡΟΓΡΑΜΜΑ ΕΠΙΒΑΤΙΚΩΝ ΔΡΟΜΟΛΟΓΙΩΝ ΝΟΕΜΒΡΙΟΥ 2005

	Ε/Γ - Ο/Γ ΣΥΜΗ	Ε/Γ-Υ/Γ ΑΙΓΛΗ
19 ΝΟΕΜΒΡΙΟΥ ΣΑΒΒΑΤΟ		08.15 ΡΟΔΟ -ΣΥΜΗ 09.30 ΣΥΜΗ-ΡΟΔΟ 14.30 ΡΟΔΟ -ΣΥΜΗ 15.45 ΣΥΜΗ-ΡΟΔΟ
20 ΝΟΕΜΒΡΙΟΥ ΚΥΡΙΑΚΗ		09.00 ΡΟΔΟ-ΠΑΝΟΡΜΙΤΗ 11.30 ΠΑΝΟΡΜΙΤΗ-ΣΥΜΗ 16.00 ΣΥΜΗ-ΡΟΔΟ
21 ΝΟΕΜΒΡΙΟΥ ΔΕΥΤΕΡΑ	07.30 ΣΥΜΗ-ΡΟΔΟ 15.30 ΡΟΔΟ-ΣΥΜΗ	08.30 ΡΟΔΟ-ΜΑΡΜΑΡΑ 15.30 ΜΑΡΜΑΡΑ-ΡΟΔΟ
22 ΝΟΕΜΒΡΙΟΥ ΤΡΙΤΗ		09.00 ΡΟΔΟ -ΣΥΜΗ 10.10 ΣΥΜΗ-ΚΩ 14.30 ΚΩ-ΣΥΜΗ 16.10 ΣΥΜΗ-ΡΟΔΟ
23 ΝΟΕΜΒΡΙΟΥ ΤΕΤΑΡΤΗ	07.30 ΣΥΜΗ-ΡΟΔΟ 15.30 ΡΟΔΟ-ΣΥΜΗ	
24 ΝΟΕΜΒΡΙΟΥ ΠΕΜΠΤΗ		08.30 ΡΟΔΟ-ΜΑΡΜΑΡΑ 15.30 ΜΑΡΜΑΡΑ-ΡΟΔΟ
25 ΝΟΕΜΒΡΙΟΥ ΠΑΡΑΣΚΕΥΗ	07.30 ΣΥΜΗ-ΡΟΔΟ 15.30 ΡΟΔΟ-ΣΥΜΗ	09.00 ΡΟΔΟ -ΣΥΜΗ 10.10 ΣΥΜΗ-ΚΩ 14.30 ΚΩ-ΣΥΜΗ 16.10 ΣΥΜΗ-ΡΟΔΟ
26 ΝΟΕΜΒΡΙΟΥ ΣΑΒΒΑΤΟ		08.15 ΡΟΔΟ -ΣΥΜΗ 09.30 ΣΥΜΗ-ΡΟΔΟ 14.30 ΡΟΔΟ -ΣΥΜΗ 15.45 ΣΥΜΗ-ΡΟΔΟ
27 ΝΟΕΜΒΡΙΟΥ ΚΥΡΙΑΚΗ		09.00 ΡΟΔΟ-ΠΑΝΟΡΜΙΤΗ 11.30 ΠΑΝΟΡΜΙΤΗ-ΣΥΜΗ 16.00 ΣΥΜΗ-ΡΟΔΟ
28 ΝΟΕΜΒΡΙΟΥ ΔΕΥΤΕΡΑ	07.30 ΣΥΜΗ-ΡΟΔΟ 15.30 ΡΟΔΟ-ΣΥΜΗ	08.30 ΡΟΔΟ-ΜΑΡΜΑΡΑ 15.30 ΜΑΡΜΑΡΑ-ΡΟΔΟ
29 ΝΟΕΜΒΡΙΟΥ ΤΡΙΤΗ		09.00 ΡΟΔΟ -ΣΥΜΗ 10.10 ΣΥΜΗ-ΚΩ 14.30 ΚΩ-ΣΥΜΗ 16.10 ΣΥΜΗ-ΡΟΔΟ
30 ΝΟΕΜΒΡΙΟΥ ΤΕΤΑΡΤΗ	07.30 ΣΥΜΗ-ΡΟΔΟ 15.30 ΡΟΔΟ-ΣΥΜΗ	

Τα δρομολόγια μπορούν να τροποποιηθούν λόγω εκτάκτων συγκοινωνιακών αναγκών ή καιρικών συνθηκών.
Παρακαλούμε πριν ταξιδέψετε επικοινωνήστε με την Εταιρεία :
- Γραφείο Σύμης : Τηλ. 2246071444 Φαξ 2246071373
Γραφείο Ρόδου : Τηλ. 2241037769 Φαξ 2241034493

Σε μείωση των σταθερών επιτοκίων *στα στεγαστικά δάνεια από 50 μονάδες βάσης έως και πλέον της μίας ποσοστιαίας μονάδας ετοιμάζονται να προχωρήσουν οι ελληνικές Τράπεζες. Τον χορό της μείωσης θα ξεκινήσει σύντομα μεγάλη ελληνική τράπεζα και εκτιμάται ότι σε ανάλογες κινήσεις θα προβεί και ο ανταγωνισμός. Αιχμή της νέας προϊοντικής και τιμολογιακής πολιτικής τα «ασφαλή» δάνεια σταθερού επιτοκίου, το spread των οποίων σήμερα ξεπερνά το 2,5%*

ΜΕΙΩΣΗ ΣΤΑΘΕΡΩΝ ΕΠΙΤΟΚΙΩΝ

ΡΕΛΑΝΣ ΑΠΟ ΕΛΛΗΝΙΚΕΣ ΤΡΑΠΕΖΕΣ ΓΙΑ ΤΑ ΣΤΕΓΑΣΤΙΚΑ ΔΑΝΕΙΑ

ΕΠΙΤΟΚΙΑΚΑ ΕΣΟΔΑ ΤΩΝ ΤΡΑΠΕΖΩΝ

Τα επιτοκιακά έσοδα στην Alpha Bank για τη χρήση του 2005 θα αντιστοιχούν στο 72,3% της συνολικής κερδοφορίας (από 70,8% το 2004) ενώ το 2006 το ποσοστό θα ανέλθει στο 73%.

Στην Eurobank το ποσοστό για το 2005 εκτιμάται ότι θα αγγίξει το 72,4% (από 70,9% το 2004) και θα φθάσει το 2006 στο 72,9%.

Στην Εμπορική τα επιτοκιακά έσοδα το 2005 θα αντιστοιχίσουν στο 74,2% του συνόλου της κερδοφορίας και στο 74,1% το 2006.

Στην Εθνική τα επιτοκιακά έσοδα εκτιμάται ότι θα αντιστοιχίσουν το 2005 στο 67,8% και το 2006 στο 68,5% από 72,5% το 2004.

Η πρώτη κίνηση

• **Τον χορό των μειώσεων** θα ανοίξει η μεγάλη ελληνική τράπεζα με ικανοποιητικά μερίδια αγοράς και ιδιαίτερη δυναμική στο retail banking.

Αναθεώρηση

• **Η προεξοφλημένη** από τα τραπεζικά επιτελεία αύξηση κατά 25 μονάδες βάσης οδηγεί τις ελληνικές τράπεζες σε αναθεώρηση των μέχρι σήμερα δεδομένων στην τιμολόγηση και στα προϊόντα των στεγαστικών δανείων

Ραγδαία μείωση από 50 μονάδες βάσης έως και άνω από μία ποσοστιαία μονάδα ετοιμάζουν σύμφωνα με πληροφορίες οι ελληνικές τράπεζες στα σταθερά επιτόκια των στεγαστικών δανείων, απαντώντας αφενός στον ανταγωνισμό των ξένων τραπεζών αφετέρου καταδεικνύοντας την τάση της επόμενης ημέρας, όσον αφορά στην επιλογή του επιτοκίου. Η πρώτη κίνηση προς αυτή την κατεύθυνση αναμένεται τις επόμενες ώρες από μεγάλη ελληνική τράπεζα με ικανοποιητικά μερίδια αγοράς και ιδιαίτερη δυναμική στο retail banking και εκτιμάται ότι ο ανταγωνισμός θα παρασύρει το σύνολο του κλάδου σε αντίστοιχες αποφάσεις.

Ωστόσο, υπογραμμίζεται ότι τα περιθώρια μείωσης των επιτοκίων εξαρτώνται άμεσα από την κεφαλαιακή ευρωστία της οποιασδήποτε τράπεζας και τη δυνατότητα που διαθέτει να πραγματοποιεί hedging (αντιστάθμισμα κινδύνου) καλύπτοντας τυχόν απώλειες από άλλες πηγές εσόδων.

ΣΤΑΘΕΡΟ ΕΠΙΤΟΚΙΟ

Η προεξοφλημένη από τα τραπεζικά επιτελεία αύξηση κατά 25 μονάδες βάσης οδηγεί τις ελληνικές τράπεζες σε αναθεώρηση των μέχρι σήμερα δεδομένων στην τιμολόγηση και στα προϊόντα των στεγαστικών δανείων. «Ηρθε η ώρα των δανείων με σταθερό επιτόκιο», εξηγεί αρμόδιο στέλεχος τράπεζας και προσθέτει:

«Η επικείμενη αύξηση των επιτοκίων από την **Ευρωπαϊκή Κεντρική Τράπεζα** θα φέρει αλλαγές στην εγχώρια αγορά των στεγαστικών δανείων και θα συμβάλει στον εξορθολογισμό της, προς όφελος τόσο του πελάτη όσο και του ανταγωνισμού μεταξύ των τραπεζών».

ΣΤΡΕΒΛΩΣΗ

Γεγονός είναι ότι έως και σήμερα υπάρχει στρέβλωση στην αγορά των δανείων στέγης και δη στα δάνεια σταθερού επιτοκίου.

Για παράδειγμα ένα δάνειο σταθερού επιτοκίου για τουλάχιστον μία δεκαετία στηρίζεται στο euribor 15ετίας ήτοι **3,89%** συν ένα περιθώριο.

Μόνο που στην ελληνική αγορά το περιθώριο αυτό είναι κραυγαλέα υψηλό αν σκεφθεί κανείς ότι ο μέσος όρος του σταθερού επιτοκίου για 15 έτη κινείται στα επίπεδα του **6,30%-6,40%.** Γεγονός που αποδεικνύει ότι στα δάνεια αυτά οι ελληνικές τράπεζες δουλεύουν με περιθώριο τουλάχιστον **2,40%!**

ΤΟ ΠΡΟΪΟΝ ΤΟΥ 2006

Μπορεί η αγορά των στεγαστικών δανείων κατά την τρέχουσα οικονομική χρήση να τρέχει με φρενήρεις ρυθμούς και οι εκτιμήσεις να προβλέπουν αύξηση **31,5%** του συνόλου των δανείων στέγης για το 2005, οι τράπεζες γνωρίζουν καλά ότι η επόμενη χρονιά θα είναι δύσκολη.

Ετσι, από τις αρχές του έτους αναμένεται συστηματική προώθηση των στεγαστικών σταθερού επιτοκίου με ελκυστικά επιτόκια.

Τα περιθώρια πώλησης τέτοιου τύπου δανείων είναι αρκετά μεγάλα, δεδομένου ότι μόνο το **20%** του συνόλου των χορηγήσεων στην **Στεγαστική Πίστη** αντιστοιχούν σε δάνεια σταθερού επιτοκίου και μόλις το **5%** των νέων εκταμιεύσεων στεγαστικών δανείων έχουν σταθερό επιτόκιο.

ΜΕΙΩΣΗ SPREAD

Φαινόμενο αποκλειστικά ελληνικό, καθώς στην **Ευρώπη** οι τράπεζες προωθούν τα δάνεια σταθερού επιτοκίου τόσο στα στεγαστικά όσο και στα καταναλωτικά. Μόνον που εκεί το σταθερό επιτόκιο για 15 έτη δεν είναι **6% - 6,50%** αλλά **4,50%** με **5,20%.**

Για παράδειγμα η γαλλική **BNP Paribas** χορηγεί στεγαστικό δάνειο σταθερού επιτοκίου για 15 χρόνια **5,22%**

Η μείωση λοιπόν των spreads δεν φαίνεται να ανησυχεί μεσοπρόθεσμα τις τράπεζες, καθώς η όξυνση του ανταγωνισμού θα πυροδοτήσει τη ζήτηση στην αγορά με αποτέλεσμα τα έσοδα από τόκους να συνεχίσουν να κινούνται σε -αν όχι στους ρυθμούς των τελευταίων ετών- αξιοπρεπή επίπεδα.

ΙΣΧΥΡΟ ΔΙΚΤΥΟ

Καταλυτικό ρόλο στην αύξηση των μεριδίων αγοράς θα διαδραματίσει όπως υπογραμμίζεται από τα τραπεζικά στελέχη το ισχυρό δίκτυο των τραπεζών.

Αυτό ακριβώς είναι το συγκριτικό πλεονέκτημα των ελληνικών τραπεζών έναντι των ξένων που δραστηριοποιούνται στην εγχώρια αγορά, εξάλλου δεν είναι τυχαίο ότι πρόσφατα η Eurobank ανακοίνωσε τη δημιουργία 65 νέων καταστημάτων στην Ελλάδα ενώ η Πειραιώς θα προσθέσει στο δίκτυό της, άλλα 20 καταστήματα.

ΣΤΕΓΑΣΤΙΚΑ ΕΠΙΤΟΚΙΑ

[Emporiki Bank]	• 3,50 για το 1ο έτος • 4,75 για 3 έτη • 5,25 για 5 έτη • 5,60 για 7 έτη • 6,10 για 10 έτη • 6,30 για 15 έτη
[Alpha Bank]	• 3,50 για το 1ο έτος • 4,00 για τους πρώτους 18 μήνες και 5,20 για τους υπόλοιπους 18 μήνες, δηλαδή τελικό επιτόκιο 4,60 για 3 έτη • 4,00 για τους πρώτους 18 μήνες και 5,65 για τα υπόλοιπα 3,5 έτη, δηλαδή τελικό επιτόκιο 5,15 για 5 έτη • 4,00 για τους πρώτους 18 μήνες και 6,35 για τα υπόλοιπα 8,5 έτη, δηλαδή τελικό επιτόκιο 6,00 για 10 έτη • 4,00 για τους πρώτους 18 μήνες και 6,70 για τα υπόλοιπα 13,5 έτη, δηλαδή τελικό επιτόκιο 6,40 για 15 έτη
[Εθνική]	• 3,60 για το 1ο έτος • 4,90 για 3 έτη • 5,50 για 5 έτη • 6,20 για 10 έτη • 6,40 για 15 έτη • 6,50 για 20 έτη
[Eurobank]	• 3,50 για το 1ο έτος • 4,70 για 2 έτη • 5,00 για 3 έτη • 5,50 για 5 έτη • 6,20 για 10 έτη • 6,40 για 15 έτη
[Πειραιώς]	• 3,50 για το 1ο έτος • 4,70 για 2 έτη • 5,00 για 3 έτη • 5,50 για 5 έτη • 6,50 για 10 έτη
[Citibank]	• 2,90 για το 1ο έτος • 3,90 για 3 έτη • 4,20 για 5 έτη • 4,50 για 10 έτη • 4,70 για 15 έτη • 5,10 για 20 έτη • 5,50 για 25 έτη

RODOGAZ

Στη Ρόδο από το 1963



• Διανομή φιαλών υγραερίου κατ᾽ οίκον
τηλέφωνα παραγγελιών: 64409 - 694-4-528212

• Διανομή χύμα υγραερίου

• Πώληση καυστήρων και λεβήτων υγραερίου για κεντρικά συστήματα θέρμανσης

• Θερμαντικά σώματα



Διεύθυνση εργοστασίου: Καναμάτ Ρόδου • τηλ. 62649
Διεύθυνση πρατηρίου: Στεφάνου Καζούλη 15 • τηλ. 35797 - 35868 - 38509

ΝΟΜ/ΚΗ ΑΥΤ/ΣΗ ΔΩΔ/ΣΟΥ
Δ/ΝΣΗ ΜΕΤ/ΡΩΝ & ΕΠΙΚ.ΝΙΩΝ
ΤΜΗΜΑ ΜΕΤΑΦΟΡΩΝ
Ρόδος, 18/11/2005
Αριθ. Πρωτ.: Σ 5786
Ταχ. Δ/νση:
6ο χιλ. Ρόδου-Λίνδου
Ταχ. Κώδικας: 851 00
Τηλέφωνο: 22410 72041
Fax: 22410 68620
Πληροφορίες: Ι. Κασαπίδης
ΘΕΜΑ: ΠΡΟΚΗΡΥΞΗ
Ο ΑΝΤΙΝΟΜΑΡΧΗΣ ΔΩΔ/ΣΟΥ

Εχοντας υπόψη:

1. Τις διατάξεις του Ν. 2963/01 «οργάνωση και λειτουργία των δημόσιων επιβατηγών μεταφορών με λεωφορεία, τακτικός έλεγχος οχημάτων και ασφάλεια χερσαίων μεταφορών και άλλες διατάξεις».

2. Τις διατάξεις του Π.Δ. 967/79 «περί καθορισμού όρων και προϋποθέσεων και διαδικασίας αναθέσεως της εκμετάλλευσης εις το οικείο ΚΤΕΛ άγονων γραμμών κλπ.».

3. Τις διατάξεις της αριθμ. Β 400413/3090/02 «όροι και προϋποθέσεις παραχώρησης δικαιώματος εκτέλεσης συγκοινωνιακού έργου σε μεμονωμένα νησιά όπου κατά την ισχύ του Ν. 2963/01 δεν παρέχεται τέτοιο έργο».

4. Τις αριθ. Σ 3217/16-5-83 και Σ 3896/18-4-02 αποφάσεις της Ν.Α. Δωδ/σου με τις οποίες χαρακτηρίσθηκαν οι λεωφορειακές γραμμές της Σύμης ως άγονες.

5. Την αριθ. ΔΔΟΥ 130/12-1-05 απόφαση Νομάρχη Δωδ/σου με την οποία ορίστηκαν οι Αντινομάρχες στην Ν.Α. Δωδ/σου και μεταβιβάστηκε η άσκηση αρμοδιοτήτων του Νομάρχη.

6. Την αριθ. 93/15-3-05 απόφαση του Δημοτικού Συμβουλίου με την οποία ο Δήμος παραιτείται της εκμετάλλευσης της μικροσυγκοινωνίας στην νήσο Σύμη και προτείνει να παραχωρηθεί αυτή σε φυσικό ή νομικό πρόσωπο, προκειμένου να λυθεί το συγκοινωνιακό πρόβλημα της νήσου.

7. Την ανάγκη να εξυπηρετηθούν οι επιβάτες της νήσου Σύμης στις γραμμές Γυαλός (Χωριό)-Πέδι και Γυαλός (Χωριό)-Εμπορειό.

ΑΠΟΦΑΣΙΖΟΥΜΕ

Καλούμε τους ενδιαφερόμενους που θέλουν να αναλάβουν την εκτέλεση και εκμετάλλευση της μικροσυγκοινωνίας της νήσου Σύμης, να υποβάλλουν εντός προθεσμίας τριάντα (30) ημερών από την δημοσίευση της παρούσης τα παρακάτω δικαιολογητικά:

1. Αίτηση
2. Δήλωση κατοικίας κατά την έννοια του άρθρου 51 του Α.Κ.
3. Επικυρωμένο φωτοαντίγραφο άδειας άσκησης επαγγέλματος οδικού μεταφορέα επιβατών.
4. Απλή δήλωση στην οποία θα δηλώνεται ότι ο ενδιαφερόμενος δεν έτυχε στο παρελθόν οποιασδήποτε κρατικής παραχώρησης θέσεως σε κυκλοφορίας αυτ/του οχήματος ή μοτ/τας Δημοσίας Χρήσεως ολόκληρου ή ιδανικού μεριδίου.
5. Βεβαίωση οικογενειακής κατάστασης.

Τα παραπάνω δικαιολογητικά, πλην της άδειας άσκησης επαγγέλματος οδικού μεταφορέα, θα έχουν ημερομηνία μεταγενέστερη της ημερομηνίας της παρούσας.

Ο Αντινομάρχης
Νίκος Ζωΐδης

ΕΛΛΗΝΙΚΗ ΔΗΜΟΚΡΑΤΙΑ
ΠΕΡΙΦΕΡΕΙΑ ΝΟΤΙΟΥ ΑΙΓΑΙΟΥ
ΝΟΜΟΣ ΔΩΔΕΚΑΝΗΣΟΥ
ΝΟΜΑΡΧΙΑΚΗ ΑΥΤ/ΣΗ ΔΩΔ/ΣΟΥ
ΝΟΜΑΡΧΙΑΚΟ ΣΥΜΒΟΥΛΙΟ
Ρόδος, 18/11/2005
Αριθμ. Πρωτ.: Ν.Σ. 620
ΑΝΑΚΟΙΝΩΣΗ

Με το υπ' αριθμ. πρωτ. 1091/9-11-2005 έγγραφο της Περιφέρειας Νοτίου Αιγαίου-Γενική Δ/νση Περιφέρειας-Τμήμα ΠΕ.ΧΩ. Δωδ/σου, μας διαβιβάστηκε για γνωμοδότηση η από Αύγουστος 2005 Μελέτη Περιβαλλοντικών Επιπτώσεων (Μ.Π.Ε.) του έργου «Αλιευτικό καταφύγιο Νότιας Ρόδου-Β' φάση στην περιοχή Πλημμύρι Δήμου Νότιας Ρόδου Νομού Δωδεκανήσου».

Καλούμε κάθε ενδιαφερόμενο να υποβάλλει τις έγγραφες παρατηρήσεις του ως προς το περιεχόμενο της παραπάνω Μελέτης, μέσα σε προθεσμία δεκαπέντε (15) ημερών από την ημερομηνία δημοσίευσης της παρούσας στον ημερήσιο τοπικό τύπο.

Οι ενστάσεις θα υποβάλλονται:

1. Στη Γραμματεία της Β' Νομαρχιακής Επιτροπής Δημόσιας Διοίκησης-Πολεοδομίας της Ν.Α. Δωδ/σου.
2. Στην ανωτέρα αναφερόμενη Υπηρεσία,

και θα κοινοποιούνται στο Τμήμα Περιβάλλοντος της Δ/νσης Πολεοδομίας-Χωροταξίας-Περιβάλλοντος της Ν.Δ. Δωδ/σου (τηλ.: 22410-30413), όπου βρίσκεται η ανωτέρω Μελέτη και μπορεί κάθε ενδιαφερόμενος να λάβει γνώση αυτής.

Ο Πρόεδρος του Ν.Σ. Δωδ/σου
Φώτης Χατζηδιάκος

ΕΛΛΗΝΙΚΗ ΔΗΜΟΚΡΑΤΙΑ
ΝΟΜΟΣ ΔΩΔΕΚΑΝΗΣΟΥ
ΔΗΜΟΣ ΣΥΜΗΣ
Πληροφορίες
Τ.Υ. Δήμου Σύμης
Κ. Ριζόπουλος
Τηλέφωνο:
(02460) 70113-70121
Φαξ: (02460) 70122
Σύμη 18/11/2005
Αριθ. Πρωτ. 4496
ΠΕΡΙΛΗΨΗ ΔΙΑΚΗΡΥΞΗΣ ΔΗΜΟΠΡΑΣΙΑΣ

Ο Δήμαρχος Σύμης Ελ. Παπακαλοδούκας έχοντας υπόψη την υπ' αριθ. **294/2005** απόφαση του Δημοτικού Συμβουλίου, η οποία επικυρώθηκε με την υπ' αριθ. **15458/17-11-2005** όμοια της Περιφέρειας Ν. Αιγαίου Διεύθ. Τοπικής Αυτ/σης, προκηρύσσει ανοικτή δημοπρασία για την εκτέλεση του έργου με **Α.Μ. 61/2005 «Κατασκευή κλειστού γυμναστηρίου τύπου Τ11Α στη νήσο Σύμη»** με «ανοικτή διαδικασία» (παρ. 2α του άρθρου 4 του Ν. 1418/84 όπως αυτός ισχύει και υπό τις προϋποθέσεις του Ν. 3263/04) με το σύστημα προσφοράς «με επιμέρους ποσοστά έκπτωσης και έλεγχο ομαλότητας» (παρ. 4β του άρθρου 4 του Ν. 1418/84 άρθρο 7 του Π.Δ. 609/1985).

Η δημοπρασία θα γίνει στο Δήμο Σύμης την **12-12-2005** ημέρα Δευτέρα με ώρα λήξης επίδοσης προσφορών **10:00 π.μ.** Αν για οποιοδήποτε σοβαρό λόγο δεν διεξαχθεί η δημοπρασία την **12-12-2005**, τότε θα διενεργηθεί την **15-12-2005** ημέρα Πέμπτη.

Ο προϋπολογισμός της δαπάνης των δημοπρατούμενων εργασιών ανέρχεται σε ευρώ **2.921.000,00** (προ ΦΠΑ). Το έργο θα συγχρηματοδοτηθεί από ίδιους πόρους του Δήμου Σύμης και το αναπτυξιακό πρόγραμμα τοπικής αυτοδιοίκησης: «πρόγραμμα ΘΗΣΕΑΣ».

Στη δημοπρασία γίνονται δεκτές εργοληπτικές εταιρείες και εργοληπτικές επιχειρήσεις εγγεγραμμένες στο ΜΕΕΠ, για: **1. Εργα ΟΙΚΟΔΟΜΙΚΑ** σύμφωνα με το Ν. 2940/2001, 3ης έως και 4ης τάξης ανεξαρτήτως νομού έδρας και 3ης έως και 5ης για έργα εντός νομού έδρας και σε ένα δεύτερο της επιλογής της (προϋπολογιζόμενη δαπάνη με τα απρόβλεπτα 1.940.643,39 Ε) **και 2. ΗΛΕΚΤΡΟΜΗΧΑΝΟΛΟΓΙΚΑ** 2ης έως και 3ης τάξης ανεξαρτήτως νομού έδρας και 2ης έως και 4ης για έργα εντός νομού έδρας και σε ένα δεύτερο της επιλογής της (προϋπολογιζόμενη δαπάνη με τα απρόβλεπτα 901.007,76 Ε) ή κοινοπραξίες αυτών που καλύπτουν συνολικά όλες τις ανωτέρω κατηγορίες με την αντίστοιχη τάξη πτυχίου ανά κατηγορία.

Η εγγύηση για τη συμμετοχή στη δημοπρασία ορίζεται σε 2% επί του προϋπολογισμού της μελέτης προ αναθεώρησης και ΦΠΑ δηλαδή σε **56.8333,02 ευρώ** προς το Δήμο Σύμης, κατά τις διατάξεις του άρθρου 23 παρ. 1 ου Π.Δ. 609/85.

Ο Δήμαρχος
Ελ. Παπακαλοδούκας

ΑΠΟΣΠΑΣΜΑ
Β' ΕΠΑΝΑΛΗΠΤΙΚΗΣ ΠΕΡΙΛΗΨΗΣ ΚΑΤΑΣΧΕΤΗΡΙΑΣ ΕΚΘΕΣΗΣ ΚΙΝΗΤΩΝ

ΔΙΚΑΣΤΙΚΗ ΕΠΙΜΕΛΗΤΡΙΑ: Αλεξάνδρα Κοκκίνου-Τσουκαλά

ΕΠΙΣΠΕΥΔΟΥΣΑ: «ΚΟΛΛΙΑΣ Ε.Π.Ε.»

ΟΦΕΙΛΕΤΙΔΑ: «Ι. ΧΑΤΖΗΠΕΤΡΟΣ ΚΑΙ ΣΙΑ Ο.Ε.»

ΕΚΤΕΛΕΣΤΟΙ ΤΙΤΛΟΙ: Οι υπ' αριθ. 547/2004 και 716/2004 διαταγές πληρωμής του Ειρηνοδικείου Ρόδου.

ΠΟΣΟΝ ΟΦΕΙΛΗΣ: 11.084,50 εντόκως.

ΜΕΣΕΓΓΥΟΥΧΟΣ: Η ίδια η οφειλέτιδα.

ΥΠΑΛΛΗΛΟΣ ΤΟΥ ΠΛΕΙΣΤΗΡΙΑΣΜΟΥ: Μαίρη Παπαδάκη-Γιαννοπούλου, κάτοικος Ρόδου, οδός Εθελοντών Δωδεκανησίων 29.

ΗΜΕΡΟΜΗΝΙΑ ΚΑΙ ΤΟΠΟΣ ΠΛΕΙΣΤΗΡΙΑΣΜΟΥ: 30 Νοεμβρίου 2005, ημέρα Τετάρτη και από ώρα 12 το μεσημέρι μέχρι τις 2 το απόγευμα της ίδιας ημέρας, στο δημοτικό κατάστημα του Δήμου Ρόδου, αίθουσα ΔΟΝΑ, οδός Διαγοριδών 1.

Εχουν κατασχεθεί με την υπ' αριθ. 774/2005 έκθεσή μου αναγκαστικής κατάσχεσης και είναι:

1) Ενα ηλεκτρικό σιδερο-πρίονο. Εκτιμήθηκε 500 Ε.
2) Ενα δισκοπρίονο. Εκτιμήθηκε 500 Ε.
3) Μία ηλεκτροκόλληση Gysmi. Εκτιμήθηκε 300 Ε.
4) Ενα σιδερένιο ψαλίδι κοπής λαμαρίνας. Εκτιμήθηκε 150 Ε.
5) Ενα κομπρεσέρ Elu. Εκτιμήθηκε 800 Ε.
6) Ενας φορητός δίσκος κοπής Makita. Εκτιμήθηκε 180 Ε.
7) Ενας φορητός δίσκος κοπής ΒΥΡΤ. Εκτιμήθηκε 500 Ε.
8) Ενα δισκοπρίονο με βάση TECHNICA. Εκτιμήθηκε 3.000 Ε.
9) Ενας αεροσυμπιεστής 1,5 HP. Εκτιμήθηκε 500 Ε.
10) Ενας παντογράφος με βάση CEG. Εκτιμήθηκε 2.300 Ε.

Τιμή πρώτης προσφοράς τα 2/3 της εκτίμησης για το κάθε είδος χωριστά. Οι υπόλοιποι όροι σύμφωνα με το νόμο.

Η Δικαστική Επιμελήτρια
Αλεξάνδρα
Κοκκίνου-Τσουκαλά
Τηλ. 22410 68591

ΑΝΑΚΟΙΝΩΣΗ

ΠΡΑΞΗ
Χαρακτηρισμού έκτασης
(θέση Κρανίδια Περιφέρειας Δήμου Λειψών Νήσου Λειψών)

Γνωστοποιείται κατά το άρθρο 14 του Ν. 998/7α η αποστολή για δημοσίευση στο Δήμο Λειψών η αριθμ. 771/11-3-1998 πράξη χαρακτηρισμού έκτασης που εκδόθηκε από τον Δ/ντή Δασών Δωδ/σου. Η έκταση εμβαδού 6.065 τ.μ. που βρίσκεται στην θέση Κρανίδια του Δήμου Λειψών, νήσου Λειψών, χαρακτηρίζεται ως γεωργική.

ΠΡΟΣΚΛΗΣΗ

ΤΩΝ ΜΕΤΟΧΩΝ ΤΗΣ ΑΝΩΝΥΜΗΣ ΝΑΥΤΙΛΙΑΚΗΣ ΕΤΑΙΡΕΙΑΣ ΣΥΜΗΣ ΣΕ ΕΠΑΝΑΛΗΠΤΙΚΗ ΓΕΝΙΚΗ ΣΥΝΕΛΕΥΣΗ ΣΤΙΣ 26.11.2005

Με την υπ' αριθμό απόφαση 397 του Δ.Σ. και σύμφωνα με το νόμο και το καταστατικό, καλούνται οι μέτοχοι της Ανώνυμης Ναυτιλιακής Εταιρείας που εδρεύει στην Σύμη με την επωνυμία «Α.Ν.Ε.Σ. Α.Ε.» σε Επαναληπτική Γενική Συνέλευση στις 26.11.2005 και ώρα 11.00 στο Πανορμίτειο συνεδριακό κέντρο του Δήμου Σύμης, για συζήτηση και λήψη αποφάσεων στα παρακάτω θέματα ημερήσιας διάταξης:

1. Αύξηση του Μετοχικού Κεφαλαίου της Εταιρείας και έκδοση νέων Μετοχών με αποκλειστικό σκοπό την αγορά ή ναυπήγηση νέου επιβατηγού – οχηματαγωγού πλοίου.

2. Τροποποίηση άρθρων του καταστατικού της Εταιρείας.

Ο κάθε Μέτοχος για να λάβει μέρος στη Γενική Συνέλευση πρέπει να ακολουθήσει την παρακάτω διαδικασία:

1. Να καταθέσει τις μετοχές του στα γραφεία της εταιρείας ή στις τράπεζες ή στο Ταμείο Παρακαταθηκών και Δανείων, πέντε (5) ημέρες πριν την Γενική Συνέλευση. (Στις δύο τελευταίες περιπτώσεις να έχετε την απόδειξη μαζί σας).
2. Σε περίπτωση που κάποιος εξουσιοδοτείται πρέπει η εξουσιοδότηση να έχει το γνήσιο της υπογραφής από την Αστυνομία ή την Δημαρχία ή οποιαδήποτε Δημόσια Επιχείρηση και να κατατεθεί μαζί με τις μετοχές του κατόχου πέντε (5) ημέρες πριν την Γενική Συνέλευση.
3. Εξουσιοδότηση ΔΕΝ χρειάζεται μόνο στα παιδιά που είναι ανήλικα, δηλαδή κάτω των 18 ετών.
4. Στην Γενική Συνέλευση παίρνουν μέρος μόνο οι Μέτοχοι και κανένας άλλος.
5. Σε περίπτωση που κάποιος δεν ακολουθήσει την παραπάνω διαδικασία θα παραβρεθεί στην Γενική Συνέλευση με τις μετοχές του και θα λάβει μέρος μόνο αν το εγκρίνει η Γενική Συνέλευση.

Ο Πρόεδρος του Δ.Σ.
Μαραβέλιας Μιχάλης

ΠΩΛΟΥΝΤΑΙ

α) Ισόγειο Διαμέρισμα 87 τ.μ. με περιμετρικές αυλές (φάρδος 2,5 m). Περιοχή άνω Ανάληψη. Τιμή: **98.000** euro. Τηλέφωνο 693-6-179040.

β) Οικόπεδο 4.000 m² Λεωφ. ΤΣΑΙΡΙ – ΠΑΣΤΙΔΟΣ με άδεια οικοδομής 600 m² με ασφαλτόδρομο όλη η φάτσα του οικοπέδου. (Δ.Ε.Η. - ΝΕΡΟ – ΤΗΛΕΦΩΝΟ υπάρχουν). Τηλ. 6936.179040. Τιμή: **180.000**

Από Το Ξενοδοχείο
«KIPRIOTIS VILLAGE RESORT»
στην Κω, Ζητούνται για τη σεζόν 2006 **στελέχη** των παρακάτω ειδικοτήτων:
Υπεύθυνος/η Τμήματος Υποδοχής,
Υπάλληλοι Τμημάτων Υποδοχής και Κρατήσεων,
Maitre, Sous Maitre,
Προϊσταμένη Ορόφων,
F&B, Assistant F&B,
Γραμματέας με γνώσεις Αγγλικών, Γερμανικών και Ελληνικών
για 12μηνη απασχόληση καθώς και **προσωπικό όλων των ειδικοτήτων.**

Βιογραφικά με φωτογραφία παρακαλούμε να αποστέλλονται «Ξενοδοχείο Kipriotis Village Resort Τ.Θ. 206, Ψαλίδι Κως 85300»
Fax 22420-23590 Τηλ. 22420-27640-49
E-mail: info@kipriotis.gr

ΣΤΑ ΑΚΙΝΗΤΑ

ΑΡΧΕΣ ΔΕΚΕΜΒΡΙΟΥ
λεπτομέρειες για τη φορολογία

Μέχρι το τέλος του μήνα θα διαρκέσει η αγωνία στην αγορά ακινήτων, για το ακριβές φορολογικό πλαίσιο, που θα ισχύσει από την 1-1-2006, με τις σημαντικές αλλαγές που θα επιφέρει.

Το υπουργείο Οικονομίας και Οικονομικών ολοκληρώνει το σχετικό νομοσχέδιο αλλά ακόμα παραμένουν ανοιχτές, σημαντικές λεπτομέρειες, με κυριότερη το αν θα υπάρξει μεταβατικό καθεστώς για την εξαίρεση από τον ΦΠΑ, των οικοδομών για τις οποίες θα υποβληθούν έως τις 31 Δεκεμβρίου 2005 στις πολεοδομίες, οι φάκελοι των αιτήσεων για την έκδοση οικοδομικών αδειών.

Σύμφωνα με το προσχέδιο, ο ΦΠΑ θα βαρύνει τις μεταβιβάσεις οικοδομών, για τις οποίες οι άδειες οικοδομής, θα εκδοθούν από 1-1-2006 και μετά. Δηλαδή εξαιρούνται μόνο τα ακίνητα για τα οποία οι άδειες θα εκδοθούν έως τις 31 Δεκεμβρίου 2005.

Παράγοντες της αγοράς ζητούν παράταση της εφαρμογής του ΦΠΑ και να απαλλαχθούν από τον ΦΠΑ και οι οικοδομές, για τις οποίες θα υποβληθούν τα δικαιολογητικά, έως τις 31-12-2005, αλλά δεν θα προλάβει να εκδοθεί η άδεια, με ευθύνη των πολεοδομικών υπηρεσιών. Σύμφωνα με εκτιμήσεις κατασκευαστών εκκρεμούν στις πολεοδομίες περίπου 120.000 άδειες οικοδομής.

Αρμόδιοι παράγοντες του υπουργείου Οικονομικών ανταπαντούν ότι:

• Η επιβολή του ΦΠΑ στις νέες οικοδομές από την 1-1-2006 ήταν γνωστή από πολύ καιρό και άλλωστε πρόκειται για ένα φόρο που αναβάλλεται από το 1987!

• Η παράταση που ζητούν παράγοντες της αγοράς, αξιολογείται από το υπουργείο, αλλά σημειώνουν ότι ενδεχομένως θα οδηγήσει σε καταστρατήγηση του μέτρου και θα δώσει την ευχέρεια σε επιτήδειους, για την έκδοση αδειών «μαϊμούδων».

• Δεν αποκλείουν, να προβλεφθεί ένα μεταβατικό καθεστώς, αλλά καθορισμένο με αυστηρά κριτήρια και με σφιχτό χρονοδιάγραμμα έναρξης και ολοκλήρωσης των οικοδομικών εργασιών.

ΑΝΤΙΠΑΡΟΧΕΣ – ΑΝΤΙΚΕΙΜΕΝΙΚΕΣ

Επίσης σε ό,τι αφορά στις αντιπαροχές το νομοσχέδιο θα προβλέπει ότι το οικόπεδο που παραχωρείται με αντιπαροχή, δεν επιβαρύνεται με ΦΠΑ. Ομως, τα διαμερίσματα που θα μεταβιβαστούν από τον κατασκευαστή, προς τρίτους, ακόμα και προς τον οικοπεδούχο, θα επιβαρύνονται με ΦΠΑ 19%, τον οποίο θα καταβάλλει ο κατασκευαστής.

Ομως ο κατασκευαστής θα έχει τη δυνατότητα να ζητεί τιμολόγια, για το κόστος των εργασιών και των οικοδομικών υλικών, που χρησιμοποιούνται στην οικοδομή και να συμψηφίσει σχεδόν τον οφειλόμενο ΦΠΑ.

Επίσης σύμφωνα με πληροφορίες το νομοσχέδιο για τη φορολογία ακινήτων θα προβλέπει:

• Εξαιρείται από την υπαγωγή στο ΦΠΑ η πρώτη κατοικία, η οποία θα εξακολουθήσει να υπάγεται στο καθεστώς του φόρου μεταβίβασης ακινήτων και να ισχύουν τα προβλεπόμενα αφορολόγητα όρια.

• Αυξάνονται τα αφορολόγητα όρια για την απόκτηση πρώτης κατοικίας, κατά μέσο ποσοστό αύξησης των αντικειμενικών αξιών (περίπου κατά 30%). Για αγορά οικίας ή διαμερίσματος από άγαμο μέχρι ποσού 65.000 ευρώ και θα διαμορφωθεί σε 85.000 ευρώ. Για αγορά οικίας ή διαμερίσματος από έγγαμο και διαζευγμένο ή χήρο ή άγαμο γονέα που έχουν την επιμέλεια των τέκνων τους μέχρι ποσού, αξίας 100.000 ευρώ και το ποσό να αυξηθεί σε 130.000 ευρώ. Η απαλλαγή που δικαιούται ο έγγαμος προσαυξάνεται κατά 20.000 ευρώ για καθένα από τα δύο πρώτα τέκνα του και το ποσό θα αυξηθεί σε 26.000 ευρώ. Για το τρίτο και καθένα από τα επόμενα παιδιά το αφορολόγητο προσαυξάνεται κατά 30.000 ευρώ, ποσό το οποίο θα διαμορφωθεί σε 40.000 ευρώ.

• Δεν αναπροσαρμόζονται οι συντελεστές και τα κλιμάκια του φόρου μεταβίβασης ακινήτων, που θα ισχύουν για την πρώτη μεταβίβαση μετά το 2006, των «παλαιών» ακινήτων. Θα παραμείνουν στα ίδια επίπεδα, παρά τις αρχικές σκέψεις για μείωση.

• Η αύξηση των αντικειμενικών αξιών, να επιμεριστεί στα τρία χρόνια. Δηλαδή όταν σε μια περιοχή οι αντικειμενικές αξίες πρέπει να αυξηθούν κατά 60%, η αύξηση που θα ισχύσει από την 1-1-2006, θα είναι 20%, το 2007 θα αυξηθούν επίσης κατά 20% και το 2008 κατά 20%.

Αν το ποσοστό της αύξησης των αντικειμενικών αξιών είναι 90%, η αύξηση που θα ισχύσει θα είναι 30% για κάθε ένα από τα επόμενα τρία χρόνια (30% + 30% + 30%) κ.ο.κ.

• Μειώνεται η φορολογία των κληρονομιών και των δωρεών. Αυξάνεται το αφορολόγητο ποσό της κληρονομιάς ή δωρεάς από γονείς προς παιδιά από 20.000 ευρώ που είναι σήμερα στα 80.000 ευρώ. Οι εγγονοί του κληρονομούμενου, οι οποίοι μέχρι σήμερα είχαν βαρύτερη φορολογική επιβάρυνση από αυτή των τέκνων, εξομοιώνονται φορολογικά με τα τέκνα (αύξηση αφορολόγητου ορίου από 15.000 ευρώ, σε 80.000 ευρώ). Διπλασιάζεται ο χρόνος καταβολής του φόρου κληρονομιών από 24 μηνιαίες δόσεις που είναι σήμερα σε 24 διμηνιαίες δόσεις.

• Επιβάλλεται φόρος αυτομάτου υπερτιμήματος στις μεταβιβάσεις των ακινήτων, ο οποίος θα εφαρμόζεται στη διαφορά μεταξύ της τιμής αγοράς και της τιμής πώλησης, με συντελεστές από 0-20% ανάλογα με το χρόνο κατοχής του ακινήτου.

• Επιβάλλεται Τέλος Συναλλαγής, σε κάθε μεταβίβαση ακινήτου ίσο με 1% επί της αντικειμενικής αξίας.

ΠΑΡΑΤΑΣΗ ΣΤΗ ΡΥΘΜΙΣΗ
των οφειλών προς το ΤΕΒΕ

Παρατείνεται μέχρι τις 30-11-2005 η ρύθμιση καθυστερούμενων ασφαλιστικών εισφορών στο ΤΕΒΕ, η οποία έληγε χθες. Με απόφαση του διοικητή του ΟΑΕΕ, Κ. Κόντου, εξομοιώνεται η υποβολή της αίτησης με τη καταβολή της πρώτης δόσης, η οποία σύμφωνα με τον Ν. 3385/05, έχει οριστεί η 30η Νοεμβρίου.



Ο διοικητής του ΟΑΕΕ, Κ. Κόντος

Σύμφωνα με όσα ισχύουν, υπάρχουν δύο τρόποι αποπληρωμής των ασφαλιστικών εισφορών:

1. ΕΦΑΠΑΞ, με έκπτωση σε ποσοστό 80% επί των πρόσθετων τελών.

Σημειώνεται ότι όσοι επιλέξουν την εφάπαξ εξόφληση των ασφαλιστικών εισφορών πρέπει να καταβάλουν το σύνολο της οφειλής τους μέχρι 30-11-2005.

2. ΣΕ ΟΓΔΟΝΤΑ (80) ΙΣΟΠΟΣΕΣ ΜΗΝΙΑΙΕΣ ΔΟΣΕΙΣ με έκπτωση σε ποσοστό 50% επί των πρόσθετων τελών.

Οσοι επιλέξουν την καταβολή της οφειλής σε δόσεις πρέπει να προκαταβάλλουν το 5% της κεφαλαιοποιούμενης οφειλής.

Το ποσό της κάθε δόσης δεν μπορεί να είναι μικρότερο των 150 ευρώ.

Τα ποσά των εκπτώσεων των πρόσθετων τελών, αφαιρούνται από τις τελευταίες δόσεις.

Στη ρύθμιση αυτή υπάγονται οι υποχρεωτικά ασφαλισμένοι του ΤΕΒΕ (εν ενεργεία – διακόψαντες – πρώην ΤΣΕ), για καθυστερούμενες ασφαλιστικές εισφορές μετά την εγγραφή τους στα μητρώα του Ταμείου και μέχρι & το τρίτο δίμηνο 2005 για τα μηχανογραφικά Τμήματα – Γραφεία ΟΑΕΕ – ΤΕΒΕ & μέχρι και τον Ιούνιο 2005 για τα μη μηχανογραφικά Τμήματα – Γραφεία, με την υποχρέωση υποβολής των δικαιολογητικών που προβλέπονται από το άρθρο 3 του Π.Δ. 116/88.

Στην παρούσα ρύθμιση μπορούν να υπαχθούν και όσοι έχουν ρυθμίσει τις οφειλές τους με τις διατάξεις των Ν. 2676/99, Ν. 3144/03, 3227/04 & Ν. 3250/04 με την προϋπόθεση ότι με αίτησή τους θα ζητήσουν τη διακοπή της προηγούμενης ρύθμισης.

ΙΑΤΡΙΚΗ
ΑΝΑΚΟΙΝΩΣΗ

Σμαράγδα Δ. Δημητρά

Ψυχολόγος • Ψυχοθεραπεύτρια

Καρπάθου 23, 851 00 Ρόδος

Τηλ. 22410 70145

e-mail:
smaragdadimitra@yahoo.gr

Κιν. 6944 36 26 38



›› ΠΑΘΟΛΟΓΙΚΑ /



Γράφει ο ΙΩΑΝΝΗΣ ΖΕΛΕΝΙΤΣΑΣ, Παθολόγος, διευθυντής Παθολογικής Κλινικής, «Ευρωκλινική Αθηνών»

Τρεις είναι οι τύποι της γρίπης που ταλαιπωρούν χιλιάδες ανθρώπους κάθε χρόνο, τους ψυχρούς μήνες. Καθένας από τους ιούς αυτούς υπόκειται σε αντιγονικές αλλαγές με το πέρασμα των ετών, υποχρεώνοντάς μας τακτικά να αλλάζουμε τους τύπους των εμβολίων. Η γρίπη αιφνιδιάζει διότι εισβάλλει οξέως και εμφανίζει το κλινικό σύνδρομο σε λίγες ώρες. Φρικίαση, ρίγος, κεφαλαλγία, μυαλγίες φωτοφοβία, ξηρός βήχας, ρινική καταρροή, φαρυγγαλγία εμφανίζονται μέσα σε οκτώ με δώδεκα ώρες. Το ίδιο και ο πυρετός 38° - 40°C

ΕΙΝΑΙ ΓΡΙΠΗ, ΑΛΛΑ ΠΩΣ ΘΑ ΠΕΡΑΣΕΙ...

Οι άνω των 60 εμφανίζουν λιγότερες μυαλγίες και κεφαλαλγίες, αλλά περισσότερες επιπλοκές.

Γρίπη ορίζουμε μια οξεία εμπύρετη λοίμωξη του ανώτερου ή και του κατώτερου αναπνευστικού συστήματος που εμφανίζεται κάθε χρόνο στους ψυχρούς μήνες και οφείλεται στον ιό Infuenza.

Οι ιοί της γρίπης ανήκουν στην οικογένεια των ορθομυξοϊών και χωρίζονται σε τρεις τύπους (A,B,C). Καθένας από αυτούς τους ιούς υπόκειται σε αντιγονικές αλλαγές με το πέρασμα των ετών υποχρεώνοντάς μας τακτικά να αλλάζουμε τους τύπους των εμβολίων.

Για την επιδημιολογική προσέγγιση της γρίπης, η οποία έχει μεγάλη σημασία στους σχεδιασμούς των υπηρεσιών υγείας των κρατών, πρέπει να γνωρίζουμε ότι:

• Ο ιός της γρίπης Α μπορεί να προκαλέσει επιδημίες, αλλά και πανδημίες. (Πανδημίες συνέβησαν τέσσερις φορές στον αιώνα μας: 1918, 1957, 1968, 1977, εκ των οποίων χειρότερη αυτή του 1918, οπότε είχαμε 20 εκατ. θύματα σε όλον τον κόσμο). Ο ιός της γρίπης Α μολύνει, εκτός από τους ανθρώπους, και ζώα, όπως πτηνά, άλογα, χοίρους.

• Ο ιός της γρίπης Β ευθύνεται για επιδημίες μαζί με τον ιό Α και μολύνει μόνο τους ανθρώπους.

• Ο ιός C μπορεί να προκαλέσει σποραδικά περιστατικά λοίμωξης ανώτερου αναπνευστικού και μολύνει μόνο τους ανθρώπους.

Η επιδημία ξεκινά με σποραδικά περιστατικά, τα οποία σταδιακά αυξάνουν και γενικεύεται τη δεύτερη με τρίτη εβδομάδα, συνεχίζοντας για έξι έως δέκα εβδομάδες να βασανίζει τους ασθενείς. Πρώτα θύματα συνήθως είναι οι μαθητές των σχολείων, ακολουθούν οι ενήλικοι και μία εβδομάδα αργότερα ξεκινούν οι νοσηλείες.

Ο ιός της γρίπης μεταδίδεται μόνον από άνθρωπο σε άνθρωπο μέσω της αναπνευστικής οδού, με μικρά, αόρατα συνήθως, σταγονίδια τα οποία αποβάλλουμε ακόμα και με την ομιλία. Η επώαση της νόσου διαρκεί από μία έως τέσσερις ημέρες. (Τόσο χρειάζεται ο ιός για να πυροδοτήσει τη νόσο). Όσο πιο πολύ ιό εισπνεύσουμε τόσο πιο εύκολα, αλλά και βαρύτερα θα νοσήσουμε.

Η περίοδος μεταδοτικότητας στους ενήλικους είναι από τρεις έως πέντε ημέρες, ενώ στα παιδιά, μιάμιση εβδομάδα.

Η γρίπη αιφνιδιάζει διότι εισβάλλει οξέως και εμφανίζει το κλινικό σύνδρομο σε λίγες ώρες. Φρικίαση, ρίγος, κεφαλαλγία, μυαλγίες, φωτοφοβία, ξηρός βήχας, ρινική καταρροή, φαρυγγαλγία εμφανίζονται μέσα σε οχτώ με δώδεκα ώρες. Το ίδιο και ο πυρετός 38°-40°C, ο οποίος δύσκολα υποχωρεί με αντιπυρετικά. Η οξεία αυτή εγκατάσταση της γρίπης την ξεχωρίζει κλινικά από τους άλλους ιούς των χειμερινών μηνών του έτους.

Η νόσος διαρκεί 3-5 ημέρες. Η γρίπη πολλές φορές ακολουθείται από αρκετά σοβαρές επιπλοκές, όπως πνευμονία (ιογενή ή μικροβιακή), έξαρση χρόνιας βρογχίτιδας ή άσθματος, βρογχιολίτιδα, λαρυγγίτιδα με δύσπνοια, ωτίτιδες, ιγμορίτιδα. Εκτός όμως από τις επιπλοκές του αναπνευστικού συστήματος, μπορεί να προκαλέσει εξωπνευμονικές επιπλοκές, όπως εγκεφαλίτιδα, άσηπτη μηνιγγίτιδα, σύνδρομο Reye's, μυοκαρδίτιδα.

Η αντιμετώπιση των επιπλοκών στο μεγαλύτερο ποσοστό γίνεται στο νοσοκομείο. Η διάγνωση γίνεται από την κλινική εικόνα, τη γρήγορη εισβολή των συμπτωμάτων και τη σημαντική κακουχία του ασθενή. Η επιβεβαίωση έρχεται από την απομόνωση του ιού σε πτυελά ή ρινικά εκρίμματα ή με ουρολογικές εξετάσεις.

Η διαφορική διάγνωση πρέπει να γίνει από άλλες ιώσεις όπως κοινό κρυολόγημα, κεφαλαλγία, φαρυγγίτιδα, που προκαλούν εντεροϊοί, αδενοϊοί και συγκυτιακοί ιοί.

Η θεραπεία γίνεται με τη χορήγηση υγρών, με αντιπυρετικά, παυσίπονα και με λήψη βιταμίνης C. Την τελευταία πενταετία κυκλοφορούν ειδικά αντιγριπικά φάρμακα, των οποίων η έγκαιρη χορήγηση μειώνει τη διάρκεια και την ένταση των συμπτωμάτων. Χρήσιμο είναι να αποφεύγουμε τη λήψη ασπιρίνης, κυρίως σε παιδιά κάτω των 16 ετών, για την ελάχιστη πιθανότητα να πάθουν το σύνδρομο Reye's (βαριά νόσος του κεντρικού νευρικού συστήματος και του ήπατος).

Πριν αναφερθούμε στην προφύλαξη θα θέσουμε μερικές ιδιαιτερότητες που προέρχονται από στατιστικά δεδομένα:

- Οι καπνιστές είναι πιο ευάλωτοι στη γρίπη.
- Η γρίπη είναι συχνότερη στα παιδιά.
- Υπάρχουν πολλές επιπλοκές στις έγκυες που προσβάλλονται από τον ιό στο 2ο και 3ο τρίμηνο της εγκυμοσύνης.
- Οι ενήλικοι άνω των 60 ετών εμφανίζουν λιγότερες μυαλγίες, κεφαλαλγία και πονόλαιμο, αλλά περισσότερες επιπλοκές.

Η προφύλαξη γίνεται με τον εμβολιασμό κατά των ιών της γρίπης.

Ο εμβολιασμός γίνεται μία φορά τους φθινοπωρινούς μήνες (απαγορεύεται επανάληψη). Κάθε χρόνο σχεδόν το εμβόλιο αλλάζει ορότυπους, λόγω της μεταλλαξής των ιών.

Εμβόλιο μπορούν να κάνουν όλοι όσοι θέλουν να αποφύγουν το σύνδρομο της γρίπης (τουλάχιστον για τους ορότυπους που προβλέπει το εμβόλιο).

Πρέπει όμως να γνωρίζουν μερικές παρενέργειες: Πυρετός στο 1-2%, γριπώδης συνδρομή στο 10%, τοπική αντίδραση στο 25%, σπανιότατα βαρύτατες παρενέργειες.

Πρέπει πάντα να εμβολιάζονται:

- Οι ενήλικοι › 65 ετών.
- Οι εργαζόμενοι σε νοσοκομεία ή ιδρύματα με χρόνιους πάσχοντες.
- Οι ασθενείς με χρόνια πνευμονοπάθεια ή καρδιοπάθεια.
- Οι ασθενείς με σακχαρώδη διαβήτη, νεφρική ανεπάρκεια, αιμοσφαιρινοπάθεια, ανοσοκαταστολή.
- Οι εγκυμονούσες, ύστερα από συνεννόηση με τον γυναικολόγο τους, εάν πρόκειται να είναι στο 2ο ή 3ο τρίμηνο της εγκυμοσύνης την περίοδο του χειμώνα.
- Οι γιατροί, οι νοσηλευτές, το παραϊατρικό προσωπικό.
- Όλοι όσοι υπήρξαν χρόνιοι πάσχοντες ή βαρέως πάσχοντες.
- Οι ταξιδιώτες.
- Οι αστυνομικοί, οι πυροσβέστες κ.λπ.

Όλοι οι υπόλοιποι δεν πρέπει να συχνάζουμε σε κλειστούς χώρους όταν υπάρχει επιδημία.

Πλένουμε καλά τα χέρια μας, δεν φιλάμε αρρώστους με γρίπη και αν πάλι αρρωστήσουμε, «μια γριπούλα είναι, θα περάσει...».

ΣΥΜΦΩΝΑ ΜΕ ΕΚΘΕΣΗ ΤΟΥ ΠΟΤ

ΠΕΡΙΟΡΙΣΜΕΝΕΣ ΟΙ ΕΠΙΔΡΑΣΕΙΣ *στον τουρισμό από τα καύσιμα*

Περιορισμένες επιδράσεις δέχεται μέχρι τώρα η παγκόσμια τουριστική κίνηση από τις υψηλές τιμές του πετρελαίου. Σύμφωνα με πρόσφατη έκθεση του Παγκόσμιου Οργανισμού Τουρισμού (ΠΟΤ), μέχρι αυτή τη στιγμή, ο αντίκτυπος των υψηλών τιμών του πετρελαίου στο διεθνή τουρισμό είναι μικρός.

Οι εμπειρογνώμονες του ΠΟΤ κατέληξαν στο συμπέρασμα ότι μόνο ένα μικρό ποσοστό της αύξησης στις τιμές του πετρελαίου, επιβαρύνθηκε ο καταναλωτής στην τελική τιμή των ταξιδιωτικών προϊόντων που αγόρασε. Επιπλέον, η επιβολή επίναυλων καυσίμων που επέβαλαν πολλές αεροπορικές εταιρείες, δεν αποθάρρυνε τα ταξίδια -τουλάχιστον προς το παρόν. Σύμφωνα με τα πιο πρόσφατα στοιχεία της ΙΑΤΑ, η κίνηση των επιβατών από τον Ιανουάριο μέχρι τον Σεπτέμβριο του 2005, αυξήθηκε κατά 8,3%, με τις αερογραμμές στη Μέση Ανατολή και την Αφρική να σημειώνουν διψήφια ποσοστά ανόδου. Η αύξηση του διεθνούς τουρισμού έχει παραμείνει ισχυρή μέσα στο 2005. Σύμφωνα με τις εκτιμήσεις του Οργανισμού για το έτος που διανύουμε, η άνοδος στις διεθνείς αφίξεις θα κυμανθεί από 5-6%. Η πλήρης έκθεση του ΠΟΤ, σχετικά με τον αντίκτυπο των υψηλών τιμών του πετρελαίου στο διεθνή τουρισμό που θα δημοσιευτεί τον επόμενο μήνα, τονίζει επιπλέον ότι, στις πρόσφατες κρίσεις οι υψηλές τιμές του πετρελαίου δεν είχαν καμία άμεση επίδραση στον τουρισμό. Η επίδραση ήταν μάλλον έμμεση, αφού οι τιμές αυτές συνέβαλαν στην επιδείνωση της οικονομικής κατάστασης, και συνεπώς στη μείωση της καταναλωτικής αγοραστικής δύναμης. Οι επιχειρήσεις που δραστηριοποιούνται στον κλάδο των μεταφορών υφίστανται αμεσότερα τις επιπτώσεις από τις αυξήσεις στην τιμή των καυσίμων. Το «σκληρότερο χτύπημα» το δέχεται η αεροπορική βιομηχανία των ΗΠΑ, υποστηρίζει ο γ.γ. του ΠΟΤ Φρ. Φραντζιάλι, τονίζοντας ότι οι Ηνωμένες Πολιτείες μετρούν τις συνέπειες των τιμών από πέρυσι, και οι συνεχιζόμενες αυξήσεις μπορεί να έχουν επιπτώσεις στην εισροή τουριστών στα αναπτυσσόμενα κράτη, δεδομένου ότι η ικανότητα των αεροπορικών εταιρειών τους να απορροφήσουν τέτοια αύξηση είναι σημαντικά χαμηλότερη. Συνεπώς ο τουρισμός σε αυτές τις χώρες, στις οποίες η απόσταση και η πρόσβαση από αέρος είναι ήδη δύσκολη, μπορούν να επηρεαστούν αφού τα μεταφορικά κόστη αυξάνονται περαιτέρω.

«Εκτός από απρόβλεπτα γεγονότα που μπορούν να συμβούν», λέει ο κ. Φραντζιάλι, «ο ΠΟΤ είναι βέβαιος ότι ο τουρισμός θα συνεχίσει να παρουσιάζει υγιή αύξηση συνολικά».

ΣΧΟΛΗ ΟΔΗΓΩΝ
ΠΑΝ. ΚΑΡΤΣΑΓΚΟΥΛΗΣ

ΡΟΔΟΣ – ΟΔΟΣ
ΚΑΡΠΑΘΟΥ 41
ΤΗΛ. 2241031701 –
ΚΙΝ. 6972446244



ΥΠΕΥΘΥΝΑ • ΓΡΗΓΟΡΑ • ΣΩΣΤΑ

Δίκυκλα –ερασιτεχνικά –
επαγγελματικά
Θεωρητική εκπαίδευση
όλων των κατηγοριών
με οπτικοακουστικο σύστημα.

ΔΙΠΛΩΜΑ!!
ΜΕ ΓΡΗΓΟΡΗ – ΕΥΚΟΛΗ
ΕΚΠΑΙΔΕΥΣΗ
ΣΕ ΑΥΤΟΜΑΤΟ ΑΥΤΟΚΙΝΗΤΟ
(χωρίς συμπλέκτη!)

ΠΑΡΑΛΑΒΗ ΜΑΘΗΤΩΝ ΑΠΟ ΤΟ ΣΠΙΤΙ

G.A. FERRIES

ΕΛΓ-ΟΛΓ ΡΟΔΑΝΘΗ •• ΕΛΓ-ΟΛΓ MARINA
•• Ε/Γ - Ο/Γ ΑΝΘΗ - MARINA
ΡΟΔΟΣ - ΠΕΙΡΑΙΑΣ

ΚΥΡΙΑΚΗ 13/11		
ΤΡΙΤΗ 15/11		
ΑΝΘΗ-MARINA	16.00	ΚΩ-ΚΑΛΥΜΝΟ-ΠΕΙΡΑΙΑ
ΤΕΤΑΡΤΗ 16/11		
ΑΝΘΗ-MARINA	17.00	ΚΩ - ΛΕΡΟ - ΠΑΤΜΟ - ΠΕΙΡΑΙΑ
ΠΕΜΠΤΗ 17/11		
MARINA	16.00	ΚΩ-ΚΑΛΥΜΝΟ-ΠΕΙΡΑΙΑ
ΠΑΡΑΣΚΕΥΗ 18/11		
ΑΝΘΗ-MARINA	17.00	ΚΩ - ΛΕΡΟ - ΠΑΤΜΟ - ΠΕΙΡΑΙΑ
ΣΑΒΒΑΤΟ 19/11		
MARINA	18.00	ΣΥΜΗ-ΤΗΛΟ-ΝΙΣΥΡΟ-ΚΩ-ΚΑΛΥΜΝΟ-ΛΕΡΟ-ΠΑΤΜΟ-ΣΥΡΟ-ΠΕΙΡΑΙΑ

Η εταιρεία G.A. FERRIES σας ενημερώνει ότι η έκπτωση 50% (πολύτεκνοι-στρατιωτικοί-ανάπηροι κ.τ.λ.) ισχύει για όλες τις θέσεις

TSAGARIS TRAVEL
Σαχτούρη 5 (έναντι Τελωνείου)
Τηλ.: 22410 36170, 30406, 35066





NEO RENAULT CLIO

Ευρύχωρο, δυναμικό και άκρως ασφαλές

Δίνοντας έμφαση στην ευρυχωρία, την ασφάλεια και την οικονομία, οι άνθρωποι της Renault δημιούργησαν την τρίτη γενιά του δημοφιλούς μοντέλου Clio. Ενα μοντέλο το οποίο από το 1990, που ξεκίνησε την καριέρα του, στην άκρως ανταγωνιστική κατηγορία των μικρών αυτοκινήτων (Β), έχει τύχει της ευρείας αποδοχής των οδηγών ανά τον κόσμο.

Βασισμένο στην πλατφόρμα Β, που εξελίχθηκε από κοινού μέσω της συνεργασίας των Renault – Nissan, το Clio III κατασκευάστηκε με στόχο να προσφέρει οδηγική ευχαρίστηση στον κάτοχό του. Η ανάρτηση είναι εμπνευσμένη από αυτή του Megane II, ενώ το κράτημα του νέου μοντέλου είναι υποδειγματικό λόγω επιμήκυνσης τόσο του μεταξονίου όσο και του μετατρόχιου, καθώς και του χαμηλού κέντρου βάρους.

ΕΞΩΤΕΡΙΚΗ ΣΧΕΔΙΑΣΗ

Το νέο Clio αποπνέει δυναμισμό. Οι γραμμές του είναι στιβαρές και ταυτόχρονα δυναμικές, ρευστές και ελκυστικές. Η ζωηρή προσωπικότητα αναδεικνύεται από την πλατιά εισαγωγή του αέρα που βρίσκεται χαμηλά στον προφυλακτήρα. Οι γραμμές της μάσκας του ψυγείου και η κεντρική πτύχωση του καπό συντείνουν στο ρομβοειδές λογότυπο της Renault, ενώ οι γραμμές των επάνω εισαγωγών του αέρα εκτείνονται και κατά μήκος των τραπεζοειδών προβολέων μεταδίδοντας έτσι μια αίσθηση δύναμης. Οι γραμμές κατά μήκος των πλευρών του αμαξώματος συντείνουν στο κάτω μέρος του πίσω παραθύρου σχηματίζοντας ένα «V» το οποίο, σε συνδυασμό με τα ελλειψοειδή πίσω φωτιστικά σώματα, διαμορφώνουν το σχεδιασμό του πίσω μέρους του Clio III.



ΕΣΩΤΕΡΙΚΗ ΣΧΕΔΙΑΣΗ

Αντλώντας έμπνευση από τη σχεδιαστική φιλοσοφία Touch Design, το καινούριο αυτοκίνητο αποπνέει μια αίσθηση ζεστασιάς και πολιτισμού. Οι καμπύλες του ταμπλό και της κεντρικής κονσόλας είναι απαλές και ρευστές. Το ταμπλό φιλοξενεί σαφή και ευκρινή όργανα. Η κεντρική κονσόλα περιλαμβάνει τη μονάδα χειρισμού εξαερισμού – κλιματισμού και συστήματος ήχου, τον διακόπτη των αλάρμ, τους διακόπτες κεντρικού κλειδώματος καθώς και τον διακόπτη «start-stop» στις εκδόσεις με κάρτα Renault «ελεύθερα χέρια». Η οθόνη του ηχοσυστήματος αποτελεί αναπόσπαστο τμήμα του σχεδιασμού του ταμπλό. Η αίσθηση ευρυχωρίας και άνεσης υπογραμμίζεται από τη μεγάλων διαστάσεων πανοραμική ηλεκτρική ηλιοροφή (μήκος 1,29μ., πλάτος 0,86μ.) η οποία αποτελείται από δύο προσαρμοσμένα μεταξύ τους πλαίσια (ένα κινητό εμπρός τμήμα και ένα σταθερό πίσω τμήμα).

Η ΑΝΕΣΗ

Βασισμένη στην ανάρτηση του Megane II, η ανάρτηση του Clio III συνδυάζει την ακρίβεια στην κατευθυντικότητα με την υψηλή ικανότητα απόσβεσης κραδασμών και θορύβων. Η μπροστινή ανάρτηση τύπου MacPherson και το ορθογώνιο κάτω ψαλίδι βελτιστοποιούν τα κρατήματα στον δρόμο και την άνεση. Η πίσω ανάρτηση έχει επίσης χρησιμοποιηθεί ήδη στο Megane II και περιλαμβάνει ράβδο στρέψης προγραμματιζόμενης κάμψης σε συνδυασμό με σπειροειδή ελατήρια. Για τον βέλτιστο έλεγχο των κλίσεων του αμαξώματος στις στροφές, η εύκαμπτη δοκός συνεργάζεται με μία αντιστρεπτική δοκό. Διατίθεται με σύστημα διεύθυνσης μεταβλητής υποβοήθησης (με 16 παραμέτρους υποβοήθησης) στον βασικό εξοπλισμό. Το σύστημα διεύθυνσης είναι έτσι βαθμονομημένο ώστε να ευνοεί την ομαλή και ακριβή διεύθυνση. Ο κύκλος στροφής είναι μόλις 10,30μ.

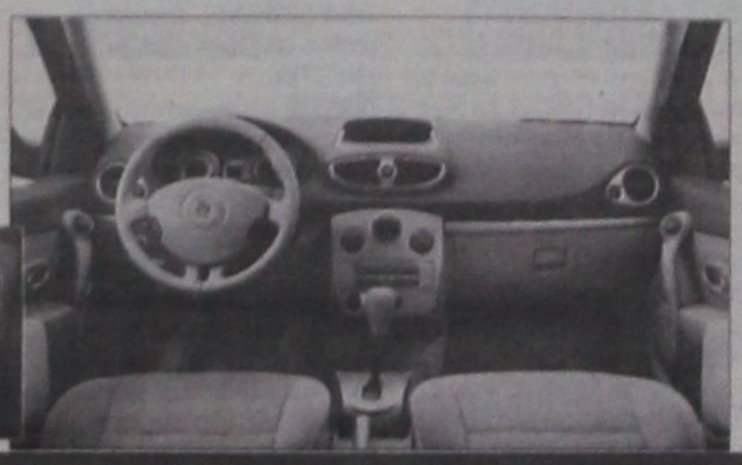

ΟΙ ΚΙΝΗΤΗΡΕΣ

Για την κίνηση του νέου Clio προσφέρονται τρία κινητήρια σύνολα με καύσιμο βενζίνης. Και οι τρεις είναι 16βάλβιδοι προδιαγραφών Euro 4: **1.2-75hp, 1.4-100hp, και 1.6-110hp.** Ενας νέος κινητήρας **2.0 16V,** θα είναι διαθέσιμος κατά το πρώτο τρίμηνο του 2006. Η γκάμα των πετρελαιοκινητήρων αποτελείται από τρεις κινητήρες **1.5 dCi,** συμμορφούμενους με τις προδιαγραφές Euro 4, οι οποίοι αποδίδουν αντίστοιχα **70 ίππους, 85 ίππους και 105 ίππους.**

Για να αξιοποιηθούν στο μέγιστο οι δυνατότητες της σειράς κινητήρων του Clio III, διατίθενται τρεις τύποι κιβωτίων ταχυτήτων: **μηχανικά κιβώτια 5 και 6 ταχυτήτων και ένα αυτόματο κιβώτιο ταχυτήτων.**

Η ΑΣΦΑΛΕΙΑ

Το Clio III είναι το όγδοο μοντέλο της Renault που έλαβε τη μέγιστη διάκριση των πέντε αστέρων από τον EuroNCAP, καθιστώντας τη Renault ηγέτη της αγοράς ως προς την παθητική ασφάλεια. Διαθέτει το **Σύστημα Προγραμματισμένης Συγκράτησης της Renault 3ης γενιάς,** το οποίο εγγυάται βέλτιστη προστασία για τους επιβάτες σε όλες τις θέσεις.

ΕΚΔΟΣΕΙΣ – ΤΙΜΕΣ

Μεγαλύτερο και περισσότερο ευρύχωρο, το νέο αυτοκίνητο αναδεικνύεται σε ορόσημο στην κατηγορία των αυτοκινήτων της κατηγορίας «Β». Διατίθεται με **τρεις εκδόσεις** (Authentic, Expression, Dynamic) και **δύο επίπεδα εξοπλισμού** (Pack, Comfort) σε τρίθυρα και πεντάθυρα αμαξώματα.

Οι τιμές του νέου Clio ξεκινούν από τα 12.000 ευρώ (Clio 3θυρο 1,2) συνεχίζουν με τα 13.900 ευρώ του 3θυρου 1,4 Pack Authentic και καταλήγουν στα 17.100 ευρώ του Clio 5θυρου 1,6 Comfort Dynamic.

INEMA

ΙΑΤΡΙΚΟΣ & ΝΟΣΟΚΟΜΕΙΑΚΟΣ ΕΞΟΠΛΙΣΜΟΣ

από το 1988 είμαστε οι μεγαλύτεροι προμηθευτές ΙΑΤΡΙΚΟΥ-ΟΡΘΟΠΕΔΙΚΟΥ & ΝΟΣΟΚΟΜΕΙΑΚΟΥ ΥΛΙΚΟΥ ΣΤΗ ΔΩΔΕΚΑΝΗΣΟΥ

18 χρόνια εμπειρίας Εμπιστευθείτε μας!



- ΑΝΑΠΗΡΙΚΑ ΚΑΡΟΤΣΙΑ
- ΒΑΔΙΣΤΙΚΑ
- ΟΡΘΟΠΕΔΙΚΑ ΕΙΔΗ
- ΜΠΛΟΥΖΕΣ ΙΑΤΡΙΚΕΣ
- ΚΑΛΤΣΕΣ ΦΛΕΒΙΤΙΔΑΣ
- ΠΕΛΜΑΤΑ
- ΟΡΘΟΠΕΔΙΚΑ ΜΑΞΙΛΑΡΙΑ
- ΚΡΕΒΑΤΙΑ ΝΟΣΟΚΟΜΕΙΑΚΑ
- ΙΑΤΡΙΚΟΣ ΕΞΟΠΛΙΣΜΟΣ και ΑΝΑΛΩΣΙΜΑ
- ΟΡΓΑΝΑ ΧΗΜΕΙΟΥ
- και κάθε άλλο είδος για κατ'οίκο νοσηλεία

ΡΟΔΟΣ: ΛΕΜΕΣΣΟΥ 2 - ΤΗΛ: 22410 32238 www.inema.gr

ΚΩΣ: ΕΛ. ΒΕΝΙΖΕΛΟΥ 38 (παραπ/ρως Αγίας Παρασκευής) - ΤΗΛ: 22420 20048

ΚΕΝΤΡΙΚΟ ΠΡΑΚΤΟΡΕΙΟ ΡΟΔΟΥ ΣΤΕΦΑΝΑΚΗ

Zorpidis

ΤΟΥΡΙΣΤΙΚΟΣ ΟΡΓΑΝΙΣΜΟΣ ΡΟΔΟΥ

ΦΘΙΝΟΠΩΡΙΝΕΣ ΕΚΔΡΟΜΕΣ

ΕΓΓΥΗΜΕΝΕΣ ΑΝΑΧΩΡΗΣΕΙΣ ΚΑΘΕ ΕΒΔΟΜΑΔΑ

ΑΕΡΟΠΟΡΙΚΩΣ:

ΠΑΡΙΣΙ:	Κάθε Τρίτη, Τετάρτη και Πέμπτη για 4, 5 και 6 ημέρες από 489 ευρώ.
ΡΩΜΗ:	Κάθε Τρίτη και Πέμπτη για 4 και 5 ημέρες από 499 ευρώ.
ΠΡΑΓΑ:	Κάθε Τρίτη και Πέμπτη για 4 και 5 ημέρες από 419 ευρώ.
ΛΟΝΔΙΝΟ:	Κάθε Τρίτη και Πέμπτη για 4 και 5 ημέρες από 549 ευρώ.
ΚΩΝ/ΠΟΛΗ:	Κάθε Δευτέρα και Πέμπτη για 4 και 5 ημέρες από 419 ευρώ.
ΑΜΣΤΕΡΝΤΑΜ:	Κάθε Πέμπτη για 4 ημέρες από 599 ευρώ.
ΒΕΡΟΛΙΝΟ:	Κάθε Πέμπτη για 4 ημέρες από 549 ευρώ.
ΒΟΥΔΑΠΕΣΤΗ:	Κάθε Πέμπτη για 4 ημέρες από 459 ευρώ.
ΒΑΡΚΕΛΩΝΗ:	Κάθε Πέμπτη για 4 ημέρες από 549 ευρώ.
ΒΕΝΕΤΙΑ:	Κάθε Πέμπτη για 4 ημέρες από 599 ευρώ.
ΝΙΚΑΙΑ:	Κάθε Πέμπτη για 4 ημέρες από 579 ευρώ.
ΜΟΣΧΑ – ΑΓ. ΠΕΤΡΟΥΠΟΛΗ:	Για 7 ημέρες από 1092 ευρώ.

ΟΔΙΚΩΣ:

ΙΤΑΛΙΚΟ ΠΑΝΟΡΑΜΑ:	Κάθε Δευτέρα για 7 ημέρες από 479 ευρώ.
ΚΩΝ/ΠΟΛΗ –ΠΡΟΥΣΑ:	Κάθε Παρασκευή για 7 ημέρες από 269 ευρώ.
ΡΩΜΗ – ΦΛΩΡΕΝΤΙΑ:	Κάθε Τρίτη για 6 ημέρες από 449 ευρώ.
ΒΙΕΝΝΗ – ΒΟΥΔΑΠΕΣΤΗ:	Κάθε Παρασκευή για 10 ημέρες από 709 ευρώ.

Μικρές αγγελίες

Ενοικιάσεις

ΕΝΟΙΚΙΑΖΟΝΤΑΙ επιπλωμένα διαμερίσματα 60 περίπου τ.μ. κοντά στο Πανεπιστήμιο Αιγαίου και συγκεκριμένα στην Πλατεία Φώκιαλη. Τα διαμερίσματα αποτελούνται από ένα υπνοδωμάτιο, σαλόνι που μπορεί να μετατραπεί σε δεύτερο υπνοδωμάτιο, δωμάτιο κουζίνα, W.C και μεγάλα μπαλκόνια. Τιμή 350 ευρώ τον μήνα. Στην τιμή περιλαμβάνεται το νερό και τα κοινόχρηστα. Πληροφορίες στα τηλέφωνα: 6944-31.5562, 6944-44.44.09. 22410-37417.

ΕΝΟΙΚΙΑΖΕΤΑΙ μεζονέτα 70 τ.μ. στα τ.μ. στα Κοσκινού εντός οικισμού σε ήσυχη περιοχή λουξ κατασκευή με θέρμανση και ηλιακό, εντοιχισμένη κουζίνα, ενοίκιο 400 ευρώ.**Πληροφορίες Ηλιάνα Κρανίδη, τηλ. 2241060423 -2241031060 -6977227885**

ΕΝΟΙΚΙΑΖΕΤΑΙ δ/σμα 60 τ.μ. στην Ιξιά πλήρες επιπλωμένο και εξοπλισμένο με καινούριες ηλεκτ. συσκευές, ενοίκιο 300 ευρώ. Στην τιμή συμπεριλαμβάνεται το νερό και τα κοινόχρηστα. **Πληροφορίες Ηλιάνα Κρανίδη, τηλ. 2241060423 -2241031060-6977227885**

ΣΤΟ κέντρο της πόλης ενοικιάζεται διαμέρισμα 3 υπνοδωματίων με μεγάλες ντουλάπες στο κάθε υπνοδωμάτιο, σαλόνι, κουζίνα, american style, βεράντες γύρω-γύρω, 2 λουτρα, τζάκι, κουζίνα της Bella Casa με εντοιχισμένες ηλεκτρικές συσκευές. Ημιεπιπλωμένο σε οικοδομή τεσσάρων διαμερισμάτων στον Α' όροφο, οδός Πάφου 14, πάροδος Εθνικής Αντίστασης κοντά στην πιτσαρία Λεβέντης. **Τηλ κιν. 6944919985 Τηλ. Οικ. 22410-65645**

ΕΝΟΙΚΙΑΖΟΝΤΑΙ ΠΛΗΡΩΣ ΕΠΙΠΛΩΜΕΝΕΣ ΓΚΑΡΣΟΝΙΕΡΕΣ ΜΕ ΜΠΑΛΚΟΝΙ ΚΑΙ ΧΩΡΙΣ ΣΤΗΝ ΟΔΟ ΚΥΡΑ ΤΗΣ ΡΟ 13 - ΡΟΔΙΝΙ. ΤΙΜΗ ΕΥΚΑΙΡΙΑΣ. ΤΗΛΕΦΩΝΟ ΕΠΙΚΟΙΝΩΝΙΑΣ 2241074762, ΚΑΙ ΚΙΝΗΤΟ 6947078287 ΑΠΟ ΤΙΣ 08:00 - 15:00 ΚΑΙ 18:00 - 22:00.

ΕΝΟΙΚΙΑΖΕΤΑΙ οικία 60 τ.μ. ανακαινισμένη πλήρως. Τηλ. επικοινωνίας 6932586060 και 2241025603.

ΕΝΟΙΚΙΑΖΕΤΑΙ studio πλήρως επιπλωμένο (air condision - τηλεόραση - φουρνάκι) με ηλιακό θερμοσίφωνα, ισόγειο σε ήσυχη περιοχή, άνετο πάρκινγκ. Πληρ. τηλ. 6944231199

ΕΝΟΙΚΙΑΖΟΝΤΑΙ
επιπλωμένες
γκαρσονιέρες
στο Λαδικό (Φαληράκι).
Τιμή 220 ευρώ μηνιαίως.
Πληρ. τηλ. 6937343297

ΕΝΟΙΚΙΑΖΕΤΑΙ διαμέρισμα 2 υπνοδωματίων, επιπλωμένο, επί της οδού Τερψιχόρης 31 (Συνοικία Αγίου Ιωάννου). Κατά προτίμηση σε φοιτήτριες ή στρατιωτικούς. Πληροφορίες τηλέφωνο 2241076153

ΑΡΧΑΓΓΕΛΟΣ: Ενοικιάζονται διαμερίσματα των 60 και 70m^2 επιπλωμένα ή μη, με άνετη στάθμευση. Πληροφορίες στο τηλέφωνο 6974 019076.

ΕΝΟΙΚΙΑΖΕΤΑΙ στην Σορωνή, μονοκατοικία 120 τ.μ. κοντά στη θάλασσα. Τηλ. 22410 32100, 22410 94732

ΕΝΟΙΚΙΑΖΕΤΑΙ διαμέρισμα ρετιρέ επί της οδού Νικηταρά 11 τηλ. 22410-24336

ΕΝΟΙΚΙΑΖΕΤΑΙ στην Κρεμαστή σε μονοκατοικία, διαμέρισμα νεόκτιστο, άριστης κατασκευής, γωνιακό, ευάερο με δύο υπνοδωμάτια, ενιαίο σαλόνι με κουζίνα, μπάνιο και βεράντα, χωρίς κοινόχρηστα, με σύνδεση στο αποχετευτικό και με Air Condition από τέλη Νοεμβρίου επί της οδού Παπαγιάννη 22. **Ενοίκιο 300 ευρώ. Πληρ. Τηλ.: 6945046312 -6945717905**

ΕΝΟΙΚΙΑΖΕΤΑΙ Διαμέρισμα με δύο υπνοδωμάτια, σαλόνι, κουζίνα, στο δεύτερο όροφο, περιοχή δασκάλων στη Ρόδο. **Πληροφορίες: 22410-36547, 22410-87130, 22410-27202**

ΕΝΟΙΚΙΑΖΕΤΑΙ ισόγειο διαμέρισμα 100 τ.μ. με ηλιακό, θέρμανση και σε ήσυχο μέρος. Στην περιοχή Ιαλυσού πάροδος Ακροπόλεως 3. Τηλ. 22410-92696

ΕΝΟΙΚΙΑΖΕΤΑΙ διαμέρισμα στην πλατεία Παγκρατίου 2 1/2 δωματίων 2ου ορόφου Αγίου Φανουρίου 15. Πληροφορίες τηλέφωνο 210-2286545 και 22410-20807 - 28571

ΕΝΟΙΚΙΑΖΕΤΑΙ μεγάλη επιπλωμένη γκαρσονιέρα με αυλή στο Παραδείσι. Πληρ. τηλ. 81884

ΕΝΟΙΚΙΑΖΟΝΤΑΙ επιπλωμένες γκαρσονιέρες στην Παύλου Μελά. **Πληρ. 6937343297 τηλ. 10:00 -14:00**

ΕΝΟΙΚΙΑΖΟΝΤΑΙ επιπλωμένες γκαρσονιέρες στο Φαληράκι. **Πληρ. 6937343297 τηλ. 10:00-14:00**

ΕΝΟΙΚΙΑΖΕΤΑΙ τριάρι - διαμέρισμα επί της οδού Μητροπόλεως 83Θ. Τηλ. 36072 - 35713.

ΕΝΟΙΚΙΑΖΕΤΑΙ τριάρι διαμέρισμα α' ορόφου στην οδό Λειψών 10 (κάθετος Κ. Τσαλδάρη). **Πληροφορίες τηλ. 22410-34335**

ΕΝΟΙΚΙΑΖΟΝΤΑΙ διαμερίσματα υπόγεια υπερ/μένα δύο υπνοδωματίων επί της οδού Παπαχριστοδούλου αρ. 19. **Πληρ. τηλέφωνα 25266-24274**

ΕΝΟΙΚΙΑΖΟΝΤΑΙ επιπλωμένα Λουξ Διαμερίσματα με TV, AIR CONDITION και όλα τα οικιακά σκεύη, με τον μήνα ή την ημέρα, στην περιοχή Μητρόπολης. Τηλ. - Πληρ.: 6977896444 & 22410-29452

ΕΝΟΙΚΙΑΖΕΤΑΙ, ανακαινισμένο διαμέρισμα 75 τ.μ. στη Ρόδο (2 υπνοδωμάτια - ενιαία σαλόνι κουζίνα) διαμπερές με πολύ καλή θέα, στον 3ο όροφο. Διευθ. Αναστασιάδη και Κωτιάδη γωνία. Τηλ. 6934055612 & 6945516899

ΕΝΟΙΚΙΑΖΕΤΑΙ διαμέρισμα στον 1ο όροφο σε άριστη κατάσταση. Δύο υπνοδωμάτια, σαλοτραπεζαρία, κουζίνα, τραπεζαρία, μπάνιο, επί της οδού Μητροπόλεως 83Θ. Τηλ. 22410 36072

ΕΝΟΙΚΙΑΖΕΤΑΙ Γκαρσονιέρα αποτελούμενη από δωμάτιο, κουζίνα, μπάνιο πλήρως επιπλωμένη και με αιρκοντίσιον στο κέντρο της πόλης, οδός Πλαστήρα 21. Καινούργιο, θέα απεριόριστη. Τηλ. 6978511659

ΕΝΟΙΚΙΑΖΕΤΑΙ επιπλωμένο STUDIO με αυτόνομο ρεύμα και ηλιακό θερμοσίφωνα επί της οδού Μουσών αρ. 7 στην πόλη της Ρόδου. **Πληροφορίες τηλ. 6972105501**

ΚΡΕΜΑΣΤΗ, ενοικιάζεται νέα πλήρως εξοπλισμένη STUDIO – γκαρσονιέρα, (ενιαίος χώρος) διαμπερής, ηλιακός, βεράντες, άνετο πάρκινγκ, 500μ. από την παραλία. Πληροφ.: κ. Μάνος, τηλ. 22410 81478 - 88818 & 6938626179

ΕΝΟΙΚΙΑΖΕΤΑΙ γκαρσονιέρα καινούργια και επιπλωμένη, στην πόλη της Ρόδου. Πληροφορίες στα τηλέφωνα 22410-20530 και 6947958106

ΕΝΟΙΚΙΑΖΕΤΑΙ 4άρι διαμέρισμα, στο Ροδίνι, και στην οδό Κων/πόλεως 34. Πληροφορίες στα τηλ. 2241-0-61689 & 22241-0-61000

ΕΝΟΙΚΙΑΖΟΝΤΑΙ δύο συνεχόμενα καταστήματα μεταξύ Πανεπιστημίου Αιγαίου και Πολεοδομίας Ρόδου (Νηρεύς) Αγ. Ιωάννου 48. Τηλ. 22410-30759

ΕΠΙ της Κοδριγκτώνος και Δρακίδου 22 ενοικιάζεται δίχωρη επιπλωμένη μονοκατοικία με δικό της Parking. Πληρ. τηλ. 22410 36385 και 22410 23814

ΕΝΟΙΚΙΑΖΟΝΤΑΙ στην περιοχή Σγουρού, κοντά στο Μουσικό Γυμνάσιο, α) τεσσάρι Διαμέρισμα με τηλέφωνο, AIR CONDITION και ηλιακό Β) Επιπλωμένο τεσσάρι Διαμέρισμα με δύο τουαλέτες και όλα τα οικιακά σκεύη, τηλέφωνο και κήπο, κοντά στο Μουσικό Γυμνάσιο στην περιοχή Σγουρού. γ) Ενοικιάζεται γκαρσονιέρα ρετιρέ με βεράντα και AIR CONDITION στην περιοχή Σγουρού. Τηλ.: 6977896444 & 22410-29452

ΕΝΟΙΚΙΑΖΟΝΤΑΙ επιπλωμένα ή μη ένα δωμάτιο και μια γκαρσονιέρα στο Β' όροφο πολυκατοικίας με μεγάλη βεράντα και εξαιρετική θέα στην οδό Αγ. Αναργύρων 20. **Πληροφορίες τηλ. 28710**

ΕΝΟΙΚΙΑΖΕΤΑΙ 1ος όροφος 380 τ.μ. επί της Λεωφόρου Ρόδου - Λίνδου 232. Πληρ. Στα τηλέφωνα 22410-64458, 22410-24514

ΕΝΟΙΚΙΑΖΕΤΑΙ διαμέρισμα 2 δωματίων, μεγάλο χωλ, κουζίνα, μπάνιο. Απέναντι στο Πανεπιστήμιο. Πληρ. τηλ. 22410 30759

ΕΝΟΙΚΙΑΖΟΝΤΑΙ: Ενα (1) διαμέρισμα 95 τ.μ. νεόκτιστο, πολυτελές, με αυτόνομη θέρμανση και ηλιακό, 2ου ορόφου. Επίσης: Γκαρσονιέρα 47 τ.μ. νεόκτιστη, πολυτελείας, 2ου ορόφου, πλήρως επιπλωμένη, δίχωρη με αυτόνομη θέρμανση - ηλεκτρ. ψυγείο και ηλεκτρ. κουζίνα. Στην περιοχή Αραπάκι, Παρθενόπης 18 **Κιν. Τηλ. 6944209883 Κο Θόδωρο.**

ΕΝΟΙΚΙΑΖΕΤΑΙ διαμέρισμα στο Ροδίνι 95 τ.μ. με 3 υπνοδωμάτια, κεντρική αυτόνομη θέρμανση. Για περισσότερες πληροφορίες τηλ. 22410-25467

Ενοικιάζονται διαμερίσματα με το μήνα ή την ημέρα πλήρως επιπλωμένα (πολυκουζινάκι, ψυγείο, ντους, WC, προσωπικό τηλέφωνο, κλιματισμό). Μονόχωρα και δίχωρα. Περιοχή Ζέφυρος, οδός Κωνσταντινίδη 9. Κατάλληλο για καθηγητές, δασκάλους, φοιτητές. Πληρ. τηλ. 22410-30063, 6972551300

ΕΝΟΙΚΙΑΖΕΤΑΙ επιπλωμένη δίχωρη γκαρσονιέρα με κλιματισμό όπισθεν ξενοδοχείου BELVENDERE περιοχή Ψαροπούλα. Πληροφορίες Τηλ. 22410-22050 ή 33441

ΕΝΟΙΚΙΑΖΕΤΑΙ γραφείο 55 τ.μ. δύο κυρίων δωματίων, με χωλ και τουαλέτα στον α' όροφο του Μεγάρου «ΚΙΟΣΟΓΛΟΥ» και με πρόσοψη επί της Εθελ. Δωδεκανησίων. Κατάλληλο για Δικηγορικό, Συμβολαιογραφικό, και συναφείς χρήσεις. Τηλέφωνο επικοινωνίας 6945 105247

ΕΝΟΙΚΙΑΖΟΝΤΑΙ δύο διαμερίσματα το ισόγειο είναι απίπλωτο και ο πρώτος όροφος επιπλωμένο. 80 τ.μ. το καθένα στα Κοσκινού. **Τηλ. 64536**

ΕΝΟΙΚΙΑΖΕΤΑΙ διαμέρισμα επί της Μιχ. Πετρίδη με δύο υπνωδωμάτια, σαλόνι, κουζίνα, wc. Τηλ. 6972 764614 - 6973753556

ΕΝΟΙΚΙΑΖΕΤΑΙ διαμέρισμα 115τ.μ. ισόγειο-περιοχή Μόντε Σμίθ 3 υπνο/τια, κουζίνα-σαλόνι, μπάνιο, ηλιακό, θέρμανση μεγάλα μπαλκόνια, εντοιχ. κουζίνα-ηλεκτρικές συσκευές - τηλ. 38138, 6946469930.

ΕΝΟΙΚΙΑΖΕΤΑΙ διαμέρισμα 56 τ.μ. επί της οδού Ατταβύρου 10 - 3ος όροφος, πλήρως επιπλωμένο. **Στο σαλόνι** -air condition, τηλεόραση 28 ιντσών και τηλέφωνο. **Στην κρεβατοκάμαρα** - air condition, τηλεόραση. Περίοδος ενοικιάσεως: Από Απρίλιο έως και Δεκέμβριο 2005. Ενοίκιο 360 ευρώ. **Πληροφορίες τηλ.: 22410-34014 κ. Αγγελική**

ΕΝΟΙΚΙΑΖΕΤΑΙ διαμέρισμα επί της 28ης Οκτωβρίου 53 πλήρως επιπλωμένο σαλόνι, τραπεζαρία, κουζίνα με 1 υπνοδωμάτιο και μπάνιο από τον Ιανουάριο. Δεκτές μόνο φοιτήτριες Πληρ. τηλ.: 36385

ΕΝΟΙΚΙΑΖΕΤΑΙ διαμέρισμα 100τ.μ. στην περιοχή Ασγούρου κοντά στο 10 Δημοτικό Σχολείο. Τηλέφωνο 6944145073 κος Μανώλης.

ΕΝΟΙΚΙΑΖΕΤΑΙ στούντιο πλήρως εξοπλισμένο με κλιματισμό, ανεξάρτητο 230 ευρώ. Τηλ. 22410 39268, κιν. 6946 446523

ΕΝΟΙΚΙΑΖΟΝΤΑΙ στην Ιαλυσό πλάι στο ξενοδοχείο Ηλέκτρα, επιπλωμένες γκαρσονιέρες με θέρμανση. **Πληροφορίες Τηλ. 22410-22050-33441**

ΕΝΟΙΚΙΑΖΕΤΑΙ αποθήκη 180 τ.μ. με 4 ψυγεία κτιστά. Ενοίκιο 350 ευρώ το μήνα . Τηλ. 22410-75897

ΕΝΟΙΚΙΑΖΕΤΑΙ τριάρι διαμέρισμα στην περιοχή δασκάλων, νεόκτιστο και με θέα τη θάλασσα. Πληρ. τηλ. 2244047194, 6979079131

ΕΝΟΙΚΙΑΖΕΤΑΙ διαμέρισμα Β' ορόφου 85 τ.μ. επί της οδού Καρπάθου για επαγγελματική ή οικιακή χρήση. Πληροφορίες τηλέφωνο 22410 75504 και 6932208140

ΕΝΟΙΚΙΑΖΕΤΑΙ κατάστημα 280 τ.μ. στην Ιαλυσό μεταξύ των οδών Λεωφ. Ηρακλειδών, Αγ. Ιωάννου και Δημοκρατίας με αύλειο χώρο 300τ.μ. με δύο W.C., κατάλληλο για επαγγελματική εκμετάλλευση μπροστά από το Γυμνάσιο και Λύκειο Ιαλυσού **Πληροφορίες τηλ.: 22410/93217**

ΕΝΟΙΚΙΑΖΕΤΑΙ οροφοδιαμέρισμα 120 μέτρων με 3 υπνοδωμάτια - τζάκι - φουλ air condition - εντοιχισμένη κουζίνα με συσκευές στο Μόντε Σμίθ. Ενοίκιο 600 ευρώ. Πληροφορίες 22410 63234

ΕΝΟΙΚΙΑΖΕΤΑΙ διαμέρισμα 80 τ.μ., 1ος όροφος, σε καινούργια οικοδομή στην Ιαλυσό επί των οδών Λεωφ. Ηρακλειδών, Δημοκρατίας μπροστά από το Γυμνάσιο -Λύκειο Ιαλυσού με όλες τις σύγχρονες ανέσεις: (Κλιματισμός, θέρμανση, χώρος στάθμευσης) κ.α. **Τηλ. 22410/93217.**

ΕΝΟΙΚΙΑΖΟΝΤΑΙ διαμερίσματα 56τ.μ. 2 ατόμων και για συγκατοίκηση πλήρως εξοπλισμένα ηλεκτρονικές συσκ. έπιπλα-σκεύη-κλινοσκεπάσματα-κλιματισμό-ηλιακό θερμοσίφωνα, δορυφορική TV. Μόνο σε φοιτητές - εκπαιδευτικούς - στρατιωτικούς-αστυνομικούς -Δ.Υπαλλήλους. Τηλ. 697975619 - Παραδείσι

ΕΝΟΙΚΙΑΖΕΤΑΙ δίχωρη επιπλωμένη γκαρσονιέρα σε καινούρια πολυκατοικία στην οδό Καμείρου 43. Πληρ. τηλ. 6944170618-2241076504

ΕΝΟΙΚΙΑΖΕΤΑΙ 60τ.μ. διαμέρισμα 2 υπνοδωματίων επιπλωμένο με τηλεόραση και air condition στην οδό Κέννεντυ στο ισόγειο με αυλή. Ενοίκιο 390 ευρώ. Επίσης στην παραλία Ελλη δωμάτια επιπλωμένα με ατομικό μπάνιο (θέα στη θάλασσα) ενοίκιο 220 ευρώ (όλα τα έξοδα πληρωμένα). **Πληροφορίες τηλ.: 2241020012**

ΕΝΟΙΚΙΑΖΕΤΑΙ επιπλωμένη γκαρσονιέρα με 30 τ.μ. περίπου εσωτερικό χώρο (κουζίνα-υπνοδωμάτιο-λουτρό) και 30 τ.μ. αυλή στην Ιαλυσό (οδός Σύμης αρ.6) εξοπλισμένη επίσης με αυτόνομο ηλιακό θερμοσίφωνο, πλυντήριο, χωρίς κοινόχρηστα και νερό. Πληροφορίες στα τηλέφωνα 22410 75448 κιν. 6974474999

ΕΝΟΙΚΙΑΖΕΤΑΙ διαμέρισμα 2 δωματίων, μεγάλο χωλ, κουζίνα, μπάνιο, επιπλωμένο, απέναντι στο Πανεπιστήμιο Αιγαίου. Πληρ. τηλ.30759

ΕΝΟΙΚΙΑΖΕΤΑΙ υπαίθριος χώρος 1.000 τ.μ. με πρόσοψη 6 μέτρα επί της Λεωφ. Ρόδου - Λίνδου στο 7ο χιλ. Πληροφορίες τηλ. 22410 23716 ώρα μετά τις 6 μ.μ.

ΕΝΟΙΚΙΑΖΟΝΤΑΙ στην περιοχή Ιξιά-Τρεις μέσα σε μεγάλο κήπο και ήσυχο περιβάλλον 1) πολυτελές τριάρι 2) πλήρως επιπλωμένη γκαρσονιέρα. Διαθέτουν: θέρμανση, τηλέφωνο, ηλιακό και ηλεκτρικό θερμοσίφωνο, αερόθερμο μπάνιου, ανεμιστήρα οροφής, μεγάλες βεράντες και πάρκινγκ. Πληρ. τηλ. 22410 92714

ΕΝΟΙΚΙΑΖΟΝΤΑΙ δίχωρες γκαρσονιέρες με πλήρη εξοπλισμό, κλιματισμό, μεγάλες βεράντες και άνετο πάρκινγκ στο 5ο χιλιόμετρο της λεωφόρου Καλλιθέας, χωρίς κοινόχρηστα. Πληροφορίες τηλ. 22410-67014, 6946790515 και 6945105247

Αυτοκίνητα

ΠΩΛΕΙΤΑΙ αυτοκίνητο FIAT PUNTO τρακαρισμένο μόνο για ανταλλακτικά, χλμ. 25.000, μηχανή, σασμάν, σαλόνι καινούρια. **Πληροφορίες τηλ: 2241052331-51764 από 09:00-13:00 και 16:00-20:00**

ΠΩΛΕΙΤΑΙ αυτοκίνητο μάρκας SEAT GREDOS GLX MODEL 89 Πληρ. τηλ: 6942780037

ΠΩΛΕΙΤΑΙ Peugeot Rallye 16V μοντέλο 2000, 140 PS ατρακάριστο, κίτρινο χρώμα, Full Extra, δεκτός κάθε έλεγχος τηλ. 6977993853

ΠΩΛΕΙΤΑΙ MAZDA 323 F μοντέλο '99 τρακαρισμένο ή για ανταλλακτικά. Τιμή: 1000 ΕΥΡΩ. Τηλ. 6937222375

ΠΩΛΕΙΤΑΙ NISSAN ALMERA CHALLENGE μαύρο, mod. 2002, σε άριστη κατάσταση. Δεκτός κάθε έλεγχος. Τιμή 10.000 ευρώ. **Τηλ. 6945934037 (ώρες 10:00-14:00)**

ΠΩΛΕΙΤΑΙ SEAT IBIZA mod. '97, σε καλή κατάσταση. Δεκτός κάθε έλεγχος. **Τηλ. 6944256426 (ώρες 10:00-14:00)**

ΠΩΛΕΙΤΑΙ αυτοκίνητο μάρκας ALFA ROMEO 164 SUPER χρώματος μαύρο 2000 cc V6 TURBO 220PS με 92.000 ΚΜ σε άριστη κατάσταση FULL EXTRA. Τιμή 12.000 ευρώ και με χρηματοδότηση Τηλ.: 6947905605

ΠΩΛΕΙΤΑΙ ολοκαίνουργη VESPA 150cc με 18υυ χιλ. με την εγγύηση. Χρώματος μαύρο. Τηλ. 6932090167 κ. Δημήτρης.

ΠΩΛΕΙΤΑΙ μοτοσυκλέτα μάρκας YAMAHA ZT 600, μοντέλο 2003, για 4.000 ευρώ, με λίγα χιλιόμετρα. Πληρ. Τηλ. 6972324351

ΠΩΛΕΙΤΑΙ τζιπ μάρκας HONDA H-RV μοντέλο 2003 με 24.000 χλμ. σε άριστη κατάσταση. Τιμή ικανοποιητική. **Τηλ. 6946107637**

ΠΩΛΕΙΤΑΙ μηχανή TDM YAMAHA 850 cc μοντέλο 2000 Β' εξάμηνο σε άριστη κατάσταση. Φυλάσεται σε γκαράζ. Δεκτός κάθε έλεγχος. Πληρ. τηλ. 6947825286

ΠΩΛΕΙΤΑΙ FORD KA, Μοντέλο του 2002, 1300cc, 23.000 χλμ., ατρακάριστο, κόκκινο χρώμα, με A/C, κεντρικό κλείδωμα, ηλεκτρικά παράθυρα, σε αρίστη κατάσταση. Πληρ. τηλ. 6932.317378 Απογευματινές ώρες κα. Νατάσα

ΠΩΛΕΙΤΑΙ HARLEY DAVIDSON 883 sporting χρώμα μπορντώ σε τιμή ευκαιρίας. Τηλ. 6932964250

ΠΩΛΕΙΤΑΙ I.X. DAIHATSU CUORE του 1987 σε καλή μηχανική κατάσταση. Τιμή 400 ευρώ. Πληρ. τηλ. 6947827019

Ζητουν Προσωπικο

ΖΗΤΟΥΝΤΑΙ 2 Μαίες από την Μαιευτική & Γυναικολογική Κλινική Καραγιάννη **«Αγιος Ελευθέριος»** Ρόδος. **Διεύθυνση: Αμερικής 107, Ρόδος 85100 Τηλέφωνο: 22410-28003/27260/27650 Παρακαλούμε να στείλετε βιογραφικό σημείωμα στο φαξ: 22410 27260.**

ΖΗΤΟΥΝΤΑΙ ελαιοχρωματιστές -υδροχρωματιστές με ανάλογη προϋπηρεσία για άμεση εργασία στο Ξενοδοχείο RODOS PALACE. Οι ενδιαφερόμενοι μπορούν να απευθύνονται καθημερινά στο τηλέφωνο 22410-25222. Υπόψιν κ. Παύλου Ρούμπη.

ΖΗΤΕΙΤΑΙ Υπάλληλος για κατάστημα, να οδηγεί μηχανάκι, ηλικίας περίπου 16-18 ετών. Τηλ. 22410 32225

ΖΗΤΟΥΝΤΑΙ σερβιτόροι να εργασθούν σε καφετέρια στο εμπορικό κέντρο. Τηλ. 22410-86093 και 6977079447

ΖΗΤΕΙΤΑΙ υπάλληλος για τουριστικό κατάστημα. Τηλ. 6976 321287 & 6942 851737

ΖΗΤΕΙΤΑΙ κυρία άνω των 45 ετών για τη φύλαξη παιδιού ηλικίας 2 ετών και για καθαρισμό σπιτιού. Συστάσεις απαραίτητες. Πληροφορίες τηλεφ. 6944 202409.

ΑΤΟΜΑ ζητούνται για μερική ή πλήρη απασχόληση. Αμοιβή από 1000 ευρώ, έξτρα μπόνους, δωρεάν ταξίδια. Πληροφορίες κα Αναγνωστοπούλου τηλ.6948545217.

ΑΠΟ ΤΑΖΜΑΧΑΛ, ζητείται προσωπικό όλων των ειδικοτήτων (κηπουρός, καθαρίστριες, βοηθοί, εργάτες). Τηλ. 22410-29220 και 6942 981095.

Ζητείται νοσοκόμα εσωτερική για ηλικιωμένη κυρία ανάπηρη στ' Αφάντου. Πληροφορίες: 2241066304, 6946283008, 6972419715

ΑΤΟΜΑ 19 - 65 ζητούνται από Πολυεθνική Εταιρεία για δουλειά μέσα από το χώρο τους. Υψηλές αποδοχές. Για ενημέρωση και εκπαίδευση, για κλείσιμο θέσης - Κυρ. ΜΠΑΜΠΑΛΗΣ 210-6843585. Παρασκευή 22/7/05 ώρα 18.45 στο ΡΟΔΟΣ ΠΑΛΛΑΝΤΙΟΥΜ

ΖΗΤΟΥΝΤΑΙ οδηγοί με δίπλωμα Γ' κατηγορίας και εργάτες. Τηλ. 22410 60345

ΖΗΤΕΙΤΑΙ διανομέας για την ψησταριά Σούπερ Σεραφίνο από τις 6 έως 12μ.μ. με δίπλωμα για μηχανάκι. Τηλ. 22410-21137

ΠΟΛΥΕΘΝΙΚΗ εμπορική εταιρεία ζητεί 5 άτομα για ημιαπασχόληση στο τμήμα δημοσίων σχέσεων. Προϋπηρεσία όχι απαραίτητη. Παρέχεται εκπαίδευση. Πληροφορίες: κα Ρεμουντάκη Κατερίνα. Τηλ. 6945794681.

ΖΗΤΕΤΑΙ σερβιτόρος
και βοηθοί σερβιτόρων
για εστιατόριο εντός
πόλεως για εργασία
όλο το χρόνο.
Τηλ. 39043

ΖΗΤΕΙΤΑΙ κοπέλα άνω των 40 ετών, ελληνίδα ή αλλοδαπή που να μιλάει καλά τα ελληνικά, ως εσώτερική σε σπίτι με δύο παιδιά ηλικίας 3 και 1 έτους. **Συστάσεις απαραίτητες. Πληρ. Τηλ. 6944 202409 καθημερινά 10-1 το πρωί και 6-9 το απόγευμα.**

ΑΠΟ Ανώνυμη Εταιρεία Τροφίμων ζητούνται 4 άτομα ανεξαρτήτου ειδικότητας. Γνώσεις Η/Υ επιθυμητές. Τηλ. 6974820422

Η ΚΑΡΑΚΙΤΣΟΣ SECURITY ζητά προσωπικό. Πληροφ. από 10 έως 13 στα τηλ. 22410 62233 και 22410 63322

ΖΗΤΟΥΝΤΑΙ πεπειραμένοι σερβιτόρου/ες για εστιατόριο a la carte. **Τηλέφωνο επικοινωνίας: 22410-39083, 09:00 -20:00**

ΖΗΤΕΙΤΑΙ πωλήτρια έως 25 ετών, εμφανίσιμη, με γνώσεις αγγλικής ή γερμανικής για να εργασθεί σε κατάστημα ανδρικών ενδυμάτων. Ωράριο καταστημάτων. Τηλ. 22410-70402

ΔΙΑΦΗΜΙΣΤΙΚΗ εταιρεία ζητά συνεργάτες για δεκαπενθήμερο πρόγραμμα προώθησης και πωλήσεων γνωστών υπηρεσιών στη Ρόδο. Ευκαιρία μονιμοποίησης της συνεργασίας για τους φιλόδοξους. Τηλεφωνήστε στο 6944 277739 και 6947 193414 για περισσότερες πληροφορίες

ΑΠΟ εμπορικό κατάστημα της Ρόδου ζητείται πωλήτρια με γνώσεις διακόσμησης και αρχιτεκτονικής εσωτερικού χώρου. Αποστολή βιογραφικών με επισυναπτόμενη φωτογραφία: Λεμεσού 20-22 Ρόδος Πληροφορίες: 22410-39083 - 9:00 - 20:00

Η ΕΤΑΙΡΕΙΑ NETECH ΕΠΕ επιθυμεί να προσλάβει τεχνικό Η/Υ και δικτύων με προϋπηρεσία. Για περισσότερες πληροφορίες καθημερινά από 9-2 και 5-8 στο τηλ. 22410 77440. Για αποστολή βιογραφικού σημειώματος στο φαξ: 22410 77439 ή μέσω email. info@netech.gr

ΖΗΤΟΥΝΤΑΙ οδηγοί με δίπλωμα 3ης κατηγορίας Τηλ. επικοινωνίας 22410-60345

ΖΗΤΕΙΤΑΙ από εστιατόριο στην Παλιά Πόλη μάγειρας. Σπαστό ωράριο. Πληροφορίες κ. Κώστα τηλ. 6948 587301

Μάγειρας, βοηθός μαγείρου, λαντζιέρα, αποθηκάριος, σερβιτόρος - βοηθός σερβιτόρου, πιτσαδόρος, ψήστης, βοηθός λογιστού, ταμίας. Τηλ: 22410 22282. Κος Βαγγέλης: 6948587305, Κος Κώστας 6948587300

ΖΗΤΕΙΤΑΙ πωλήτρια ηλικίας έως 25 ετών με γνώσεις ξένων γλωσσών για μόνιμη απασχόληση σε γνωστό κατάστημα εμπορίας ρούχων. Πληρ. τηλ. 222410 70402

ΣΟΒΑΤΖΗΣ υπήκοος Ρουμανίας αναζητεί πρωινή εργασία. Τηλ. 6976385621

ΖΗΤΟΥΝΤΑΙ άτομα για να εργασθούν σε γραφείο ενοικιάσεως αυτ/των με γνώση της γερμανικής ή αγγλικής. Πληρ. τηλ. 22410 51171, 6936656816.

ΑΜΕΣΑ ζητούνται για κάλυψη θέσεων άτομα για δουλειά από το σπίτι τους. Όχι κατασκευές, όχι τηλεμάρκετινγκπλασιέ. Εισόδημα τουλάχιστον 600 ευρώ-3.000 ευρώ μηνιαία. Πληροφορίες: 2310/516-226

ΖΗΤΕΙΤΑΙ πωλήτρια για κατάστημα ρούχων στην Παλιά Πόλη Τηλ. 6937 818177 κ. Κώστα

ΖΗΤΕΙΤΑΙ μάγειρας και βοηθός μαγείρου πεπειραμένοι για εστιατόριο στην Λίνδο. Τηλ. 6977 444683

ΖΗΤΕΙΤΑΙ υπάλληλος για δωδεκάμηνη απασχόληση από πρακτορείο ταξιδίων Απαιτούμενα προσόντα: απόφοιτοι τουριστικής σχολής, ξένες γλώσσες, γνώση Η/Υ. Ηλικία ως 25 ετών Ανάλογη προϋπηρεσία θα ληφθεί υπ' όψιν. Αποστολή βιογραφικών στην ταχ. θυρίδα 451

ΨΑΧΝΕΤΕ ΓΙΑ ΕΡΓΑΣΙΑ; Από ταχύτατα αναπτυσσόμενη εταιρεία ζητούνται άτομα για την στελέχωση ηγετικών θέσεων. Από 700-2.800 ευρώ μηνιαίως. Για πληροφορίες καλέστε στο τηλ. κέντρο 2271081063

ΖΗΤΟΥΝΤΑΙ άτομα για δουλειά από το χώρο τους. Εκπληκτική συνεργασία! Κέρδη τουλάχιστον 3.000 ευρώ/μηνιαία. Τηλ. 2310 516281.

ΔΙΑΦΟΡΑ

ΚΥΡΙΑ αναλαμβάνει καθαρισμό σπιτιών, γραφείων, κοινόχρηστους χώρους πολυκατοικιών, σιδέρωμα, φύλαξη παιδιών. Μόνο σοβαρές προτάσεις. Πληρ. τηλ. 6934176045.

ΠΩΛΕΙΤΑΙ, τραπεζαρία με 6 καθίσματα, μπουφές και κρυσταλιέρα σε χρώμα μαυρο λάκα. Τιμή 1.200 ευρώ. **Πληροφορίες στο τηλ. 23180-21572**

ΠΩΛΕΙΤΑΙ: Μονάδα με γκαστρωμένες αγελάδες και με γάλα μαζί, 30 τόνους ποσόστωση, 6 δικαιώματα για αγελάδες. Τηλ. 75739 μετά τις 5.00μ.μ.

ΑΓΟΡΑΖΟΝΤΑΙ ευρωπαλέτες σε καλή κατάσταση. Περισυλλογή δική μας. 6ο χλμ. Λεωφ. Ρόδου - Καλλιθέας Τηλ.: 22410 60345

ΠΩΛΟΥΝΤΑΙ γουρούνια, σε υπαίθρια περιοχή. Τιμή συζητήσιμη. **Τηλ. 22410-28525**

ΠΩΛΕΙΤΑΙ σύνθετο σύνθεση λόγω λάθους διαστάσεων. Πληρ. τηλ. 2241030230 ώρες από 2.30 μέχρι 4.30 και μετά τις 9.00

ΠΩΛΕΙΤΑΙ μπαρ (ημικυκλικό) 1,50 μ. 400 ευρώ. Τηλ. 6973 394166

ΜΕΓΑΛΗ ΕΥΚΑΙΡΙΑ

Πωλείται εξοπλισμός Οβελιστηρίου (ψυγείο, ντουλάπα, ψηστιέρες, γκριλ γύρου, καρέκλες, τραπέζια). Πληρ. τηλ.: 6972056211 (Μιχάλης)

ΠΩΛΕΙΤΑΙ ΦΩΤΙΖΟΜΕΝΗ ΕΠΙΓΡΑΦΗ ΔΙΠΛΗΣ ΟΨΕΩΣ 1μΧ1μ με βάση και χρονοδιακόπτη σε τιμή ευκαιρίας τηλ. 38138-6946469930

ΠΩΛΕΙΤΑΙ σκάφος μηχανοκίνητο BAVARIA 330/2001 με πολλά extra. **Πληροφ. τηλ. 6937307822**

ΚΥΡΙΑ ζητά εργασία, σιδέρωμα ή μπέιμπι σίτερ. Τηλ. 6997 223321 Δανάη

ΠΩΛΟΥΝΤΑΙ σε τιμές ευκαιρίας λόγω αναχωρήσεως καθιστικό (καναπές τριθέσιος, διθέσιος, πολυθρόνα), τραπεζάκια κρύσταλλο, τραπέζι κουζίνας - 4 καθίσματα, ηλεκτρική κουζίνα, μίνι πλυντήριο πιάτων, μπουφεδάκι και άλλα μικροέπιπλα. **Πληροφορίες τηλ. 28176**

ΥΔΡΑΥΛΙΚΟΣ με άδεια εγκαταστάτη Β' τάξεως διά έργα, κατασκευή και συντήρηση θερμοϋδραυλικών εγκαταστάσεων Ατμού όλων των Μπαρ - Ιατρικών αερίων, εύφλεκτων Υγρού και αερίων, ζητώ την ανάλογη εργασία. Εχω προϋπηρεσία κατασκευής και συντήρησης Νοσοκομείων. Τηλ. 6977815796

ΠΩΛΟΥΝΤΑΙ: διαμέρισμα 50 τ.μ. τελειωμένο σε πολύ καλή τιμή, στο Ροδίνι. Αμάξι R 19 και επίπλωση κομμωτηρίου σε τιμή ευκαιρίας. Πληρ. τηλ. 2241039519 ώρες καταστημάτων.

ΚΕΝΤΡΟ ΛΟΓΟΘΕΡΑΠΕΙΑΣ

Αποκατάσταση άρθρωσης, φωνολογίας και γλωσσικών δεξιοτήτων

ΠΑΠΑΧΡΙΣΤΟΔΟΥΛΟΥ ΑΣΤΕΡΟΠΗ

ΛΟΓΟΠΕΔΙΚΟΣ

Κων. Παλαιολόγου 6, τηλ. 22410 39756, Κιν. 6944 719958

ΠΩΛΟΥΝΤΑΙ α) μεταχειρισμένος καναπές - κρεβάτι που γίνεται και διπλό με τα στρώματά τους β) ντουλάπα δίφυλλη και γ) Η/Υ με εκτυπωτή και σαρωτή (SCANNER). Τιμή ευκαιρίας. Πληροφορίες κινητό 6942 090720 και 22410 74762.

BILLARD - ΜΠΙΛΙΑΡΔΑ

ΠΩΛΟΥΝΤΑΙ Μπιλιάρδα ελαφρώς μεταχειρισμένα σε άριστη κατάσταση, με κέρματα - μάρκες - χωρίς, σε πολύ καλές τιμές. Servis Μπιλιάρδων. Τηλ.: 6936179040, 6936179033

ΠΩΛΟΥΝΤΑΙ σε καλή κατάσταση ΑΠΟ ΞΕΝΟΔΟΧΕΙΟ **1)** Επιπλα Δωματίου, **2)** Φωτιστικά, **3)** Καθιστικά εστιατορίου/Μπάρ, **4)** Μηχανή καφέ Εσπρέσσο/Φίλτρο, **5)** Καρέκλες/τραπέζια εξωτερικού χώρου, **6)** Ντέξιον για αποθηκευτικούς χώρους,. Τιμές εξαιρετικά χαμηλές. Πληρ. πρωινές ώρες (22410) 30607 - 34636

ΠΩΛΟΥΝΤΑΙ φούρνος και εστίες (κουζίνα) 450 Ευρώ και μπουφές με καθρέφτη χειροποίητος 450 Ευρώ όλα σε άριστη κατάσταση 1 έτους τηλ. 6944/386069

ΠΩΛΟΥΝΤΑΙ: Στρώματα νερού, στρώματα ηλεκτρομασάζ, συντριβάνια, διακοσμητικοί καταρράκτες, συσκευές παθητικής γυμναστικής, μικροπισίνες, υδρομασάζ, μικροκαμπίνες χαμάμ. Τηλ. 6932164962

ΠΡΟΣΦΕΡΩ μασάζ στον χώρο μου και στον χώρο σας. Όλγα. Τηλ. 6972902821

ΠΩΛΕΙΤΑΙ: Επαγγελματική φούσκα (2.10) μοτέρ 1,5. Αχρησιμοποίητα σε τιμή ευκαιρίας. Τηλ. 22410 -39268 και 6994217168

ΠΩΛΕΙΤΑΙ οπωροπαντοπωλείο. Θεμιστοκλέους Σοφούλη δίπλα από τον ΟΑΕΔ. Πληρ. τηλ. 2241076325

ΑΝΑΖΗΤΩ στη Ρόδο επαγγελματία συνεργάτη για την προώθηση, διάθεση του CD Πανοράματος Ρόδου (Panoround Rodos)! Παρακαλώ όπως επικοινωνήσετε μαζί μου (στα Αγγλικά ή Γερμανικά) στην ηλεκτρονική διεύθυνση: sales@panoround.com.

ΛΟΓΟΘΕΡΑΠΕΥΤΡΙΑ Α.ΤΕΙ

Αναλαμβάνει παιδιά προσχολικής ηλικίας με προβλήματα λόγου - άρθρωσης καθώς και δίγλωσσα παιδιά σε κατ' οίκον μαθήματα. Τηλέφωνο 6932 920345

ΠΡΟΣΟΧΗ ΜΕΓΑΛΗ ΕΥΚΑΙΡΙΑ ΓΙΑ ΑΡΤΟΠΟΙΟΥΣ ΚΑΙ ΖΑΧΑΡΟΠΛΑΣΤΕΣ

ΠΩΛΟΥΝΤΑΙ: 1) Μηχανή τυρόπιτας και μπουγάτσας αυτόματη **2)** Πάγκος εργασίας 3 μέτρα ηλεκτρικός **3)** Ζυμωτήριο 2 ταχυτήτων από 5 kg έως 120 kg αλεύρι Όλα μαζί 1.800 ευρώ. Πληρ. τηλ. 22410 75897

ΕΜΠΕΙΡΟΤΕΧΝΗΣ ελαιοχρωματιστής αναλαμβάνει παντός είδους ελαιοχρωματισμούς. Τηλ: 6946204157

ΨΗΦΙΑΚΗ φωτογραφική μηχανή CANON ελάχιστα μεταχειρισμένη, με το κουτί και όλο τον εξοπλισμό της, 9 x zoom, usb, λήψη video, σύνδεση με τηλεόραση, δυνατότητα manual focus, αργές ταχύτητες, 9shooting modes, περιλαμβάνεται κάρτα μνήμης. Τιμή 150 ευρώ. Τηλ. 6947-401508 κος. Γιώργος

ΠΩΛΗΣΗ ΕΞΟΠΛΙΣΜΟΥ

ΠΩΛΕΙΤΑΙ εξοπλισμός για κατάστημα, ράφια & ξύλινες πλάτες τηλ.: 6932352603.

Άλλαξε τη ζωή σου τώρα! Με 2-4 ώρες/ημέρα κέρδισε από 1.000 - 3.000 ευρώ/μήνα και ξεκίνα να κάνεις τα όνειρά σου πραγματικότητα! Τηλ. 2310 516 226

ΠΩΛΕΙΤΑΙ ένα κινητό τηλέφωνο PANASONIC GD 87 σε πολή καλή κατάσταση μαζί με φορτιστή, φορτιστή αυτοκινήτου, καλώδιο USB για σύνδεση με ηλεκτρονικό υπολογιστή και δύο αυθεντικά παιχνίδια PS 2 (DRC 2, Silenthill 2) Τιμή 200 ευρώ. Πληρ. τηλ. 6937268749.

ΠΩΛΕΙΤΑΙ κρεβάτι (κουκέτα) ενσωματωμένη με ντουλάπα, γραφείο 450 ευρώ

ΠΩΛΕΙΤΑΙ ηλεκτρικό επαγγελματικό grill αχρησιμοποίητο, λόγω έλλειψης χώρου. Πληροφορίες στο: 2241039275 -6936761262

YOGA

Για το μυαλό, το Σώμα και το πνεύμα

Όλες οι ηλικίες και οι σωματότυποι είναι ευπρόσδεκτοι. Η γιόγκα δεν είναι ανταγωνιστική. Σε διδάσκει πως ν' ανταποκρίνεσαι στις ανάγκες του σώματός σου. Τιμή μαθήματος 5 ευρώ. Μηνιαία πληρωμή δεκτή. Τηλ.: 6946984511

ΠΩΛΗΣΕΙΣ ΑΚΙΝΗΤΩΝ

ΠΩΛΕΙΤΑΙ fast food στην περιοχή Κολυμπίων, πλήρως εξοπλισμένο. Πληρ. τηλ. 2410 56038

ΠΩΛΕΙΤΑΙ μία αποθήκη 130 τ.μ. εντός Ρόδου κατάλληλη για πολλές χρήσεις. Τηλ. 6934 903272 και 6946 559539

ΕΥΚΑΙΡΙΑ!!!

ΠΩΛΕΙΤΑΙ ΕΠΙΧΕΙΡΗΣΗ ΟΒΕΛΙΣΤΗΡΙΟΥ ΕΠΙΚΕΡΔΗΣ ΣΕ ΠΟΛΥ ΚΑΛΟ ΣΗΜΕΙΟ ΤΗΣ ΠΟΛΗΣ ΓΙΑ ΛΟΓΟΥΣ ΥΓΕΙΑΣ. ΤΗΛ. 6936161740, 6946282082

ΠΩΛΕΙΤΑΙ ισόγειο διαμέρισμα καθαρό 81 τ.μ. καινούργιο, ακατοίκητο επί της οδού 28ης Οκτωβρίου 26. Τηλ. 91141 και 6972826627

ΠΩΛΕΙΤΑΙ: Ισόγειο Κατάστημα αποτελούμενο από έναν ενιαίο χώρο επιφάνειας 9 τ.μ. που βρίσκεται επί της οδού Ευριπίδου στην Παλιά Πόλη της Ρόδου. Πληροφορίες: 694 66 58 57 6 ΡΟΔΟΣ

ΠΩΛΕΙΤΑΙ διαμέρισμα εντός Ρόδου 130 τ.μ. Τηλ. 6934 903272 και 6946 559539

ΠΩΛΕΙΤΑΙ οικόπεδο στα Κρητικά 3.000 τ.μ. οικοδομήσιμο. Τηλ. 6936271471.

ΠΩΛΕΙΤΑΙ αποθήκη υπόγεια 347 τ.μ. εντός Ρόδου με μπάνιο, ρεύμα τριφασικό, πλακάκι λευκό. Κατάλληλη και για κατοικία. Σε τιμή ευκαιρίας για λόγους υγείας. Αποκλείονται μεσίτες. **210-2835963-6946559539-6933863184.**

ΠΩΛΕΙΤΑΙ αργυροχρυσοχοείο στο κέντρο της πόλης με ή χωρίς εμπόρευμα έτοιμο προς λειτουργία. Τηλ: 6936915551

ΠΩΛΗΣΗ ΕΠΙΧΕΙΡΗΣΗΣ

Πωλείται επιχείρηση παιδικών ενδυμάτων σε πολύ καλή τιμή, χαμηλό ενοίκιο και εξασφαλισμένη πελατεία. Τηλ. 6932352603

ΠΩΛΟΥΝΤΑΙ 2 διαμερίσματα στη Λάρδο 105 τ.μ. έκαστο στην τιμή 352.164 ευρώ και τα δύο μαζί, πολυτελούς κατασκευής. Τηλ. 6938644166

ΠΩΛΕΙΤΑΙ αποθήκη 170 τ.μ. εντός πόλεως Ρόδου κατάλληλη και για κατοικία. Ανταλλάσσεται και με ακίνητο στην Αττική. Πληρ. Τηλ. 6946 559539-210.2835963

Πωλείται Βιοτεχνικός χώρος 560m2. Ισόγειο μαζί με οικία στον 1ο όροφο 230m2 επί της λεωφ. Ρόδου - Λίνδου (Ρόδος - Φαληράκι) με δυνατότητα επέκτασης στα 2000m2. Πληροφορίες τηλ. 22410-65711. Ωρες από 9:00 - έως 15:00

ΠΩΛΕΙΤΑΙ στον Πειραιά στην περιοχή Καλλίπολη δίπλα στη θάλασσα τριάρι εικοσαετίας 2ου ορόφου σε άριστη κατάσταση φρεσκοβαμμένο τιμή 116.000 Ευρώ τηλ. 210-2530132 - 6948519610

ΚΑΡΑΚΟΝΕΡΟ Διαμερίσματα λουξ κατασκευής απεριόριστη θέα (ισόγειο 111 Μ2 Α' Όροφος 111 Μ2, Α' όροφος 96 Μ2 x 550 τ.μ. Δρχ. Β' όροφος 90 Μ2), Ακίνητα νέας χιλιετίας κα MITTON 22410 22142 κιν. 6945 668060

ΠΩΛΕΙΤΑΙ διαμέρισμα στην Ιαλυσό 3 δωματίων δευτέρου ορόφου, δάνεια δεκτά και ευκολίες πληρωμής. Τηλ. 6948209098, 6932613242

ΠΩΛΕΙΤΑΙ οικόπεδο εξ' αδιαιρέτου κατάλληλο για επένδυση 400 μέτρα στο 2ο χλμ. Ρόδου - Λίνδου. Πληροφορίες τηλ. 6972764614 και 6973753556

ΠΩΛΕΙΤΑΙ σπίτι στην Παλιά Πόλη με αυλή. Τηλ. 6936271471.

ΠΩΛΕΙΤΑΙ μάντρα στη Μαλώνα με 150 κατοίκες και 100 δικαιώματα. Πληρ. τηλ. 22440 51698.

ΠΩΛΕΙΤΑΙ χωράφι στον Αρχάγγελο στη θέση «Μαλά» επιφανείας 1.100 τετρ. μέτρων. Πληρ. τηλ. 2244051266

ΠΩΛΕΙΤΑΙ διαμέρισμα τριάρι με ηλιακό και τζάκι και τον αέρα δικό του στην Ανάληψη. **Τηλ. 6972228836**

ΜΑΘΗΜΑΤΑ

ΤΕΛΕΙΟΦΟΙΤΗ Παιδαγωγικού Τμήματος Δημοτικής Εκπαίδευσης παραδίδει μαθήματα κατ' οίκον σε παιδιά Δημοτικού, για όλα τα μαθήματα. **Τηλ. 6932241438**

ΚΑΘΗΓΗΤΡΙΑ ΓΕΡΜΑΝΙΚΗΣ ΦΙΛΟΛΟΓΙΑΣ πτυχιούχος Αριστοτελείου Πανεπιστημίου Θεσσαλονίκης. Παραδίδει μαθήματα όλων των επιπέδων. Πληρ. Τηλ. 2241036745, Κιν. 6978019323

ΠΛΗΡΟΦΟΡΙΚΗΣ παραδίδονται ιδιαίτερα μαθήματα από πτυχιούχο Πανεπιστημίου Αγγλίας για μαθητές Γυμνασίου και Λυκείου καθώς και για επαγγελματίες για την εκμάθηση MICROSOFT OFFICE και ADOBE PHOTOSHOP Πληροφορίες: Τηλ. 6976 423364

ΜΑΘΕΤΕ ΡΩΣΙΚΑ! Παραδίδονται μαθήματα Ρωσικής γλώσσας από μέλος του Συλλόγου Καθηγητών Ρωσικής Φιλολογίας, με χρήση νέας αποτελεσματικής μεθοδολογίας. Πληροφορίες: Τηλ. 6978195931

ΚΑΘΗΓΗΤΡΙΑ ΓΕΡΜΑΝΙΚΗΣ ΦΙΛΟΛΟΓΙΑΣ πτυχιούχος Πανεπιστημίου Αθηνών παραδίδει μαθήματα Γερμανικής Γλώσσας όπως επίσης και βοήθεια στο σχολικό βιβλίο Γερμανικών. Πληρ. τηλ. 6944949746

ΚΑΘΗΓΗΤΗΣ ΓΕΡΜΑΝΙΚΩΝ παραδίδει μαθήματα κατ' οίκον. Εντατικά μαθήματα για αυτούς που ασχολούνται με τον τουρισμό. Πληρ. τηλ. 2241091163 κ. Λαζαρίδης, ώρες 7-9μ.μ.

ΠΑΡΑΔΙΔΟΝΤΑΙ μαθήματα Πληροφορικής & Αγγλικών με χρήση πολυμέσων όλων των επιπέδων από έμπειρο καθηγητή πτυχιούχο Michigan Proficiency σε τμήματα ή μεμονωμένα. Επίσης γίνονται μεταφράσεις & δακτυλογραφήσεις κάθε τύπου κειμένου. Τιμές προσιτές. Πληρ. 22410 66304, 31560, 6946 283008, 6972419715, 6936277851. Ηλ. Ταχ. (e-mail) : emmanoue@otenet.gr

ΠΑΡΑΔΙΔΟΝΤΑΙ μαθήματα Εμπ. Εφαρμογών (Singular Manager, Eurofasma, Unisoft Εσοδα-Εξοδα, ΚΕΠΥΟ, ΚΕΦΑΛΑΙΟ, κ.λ.π., Πληροφορικής & Αγγλικών με χρήση πολυμέσων όλων των επιπέδων από έμπειρο Λογιστή Τ.Ε. - καθηγητή πτυχιούχο Michigan Proficiensy σε τμήματα ή μεμονωμένα. Επίσης γίνονται μεταφράσεις & δακτυλογραφήσεις κάθε τύπου κειμένου. Τιμές προσιτές. Πληρ.: 22410-66304, 31560, 6946283008, 6972419715, 6936277851. Ηλ. ταχ. (e-mail): Dnetwork@SoftHome.net

ΑΓΓΛΙΚΑ

ΚΑΘΗΓΗΤΡΙΑ ΑΓΓΛΙΚΩΝ με BACHELOR του πανε/μίου Τέξας της Αμερικής παραδίδει ιδιαίτερα μαθήματα κατ' οίκον ή και στο χώρο σας. Σε σας, που ασχολείστε με τουριστικά επαγγέλματα και θέλετε να αξιοποιήσετε τους χειμερινούς μήνες ώστε να είστε άριστα καταρτισμένοι με το άνοιγμα της σεζόν. Ειδικές προσφορές σε μικρούς μαθητές. Τιμή έκπληξη στα αδέλφια. Πληρ. τηλ. 2241038350

ΜΑΘΗΜΑΤΑ Αγγλικών, Πληροφορικής (Βασ. Εννοιες, Χρήση Υπολογιστή κ.λ.π.) & Εμπ. Εφαρμογών (Singular Eurofasma, Manager, ΚΕΦΑΛΑΙΟ κ.λ.π.) παραδίδονται από πτυχιούχο Λογιστή Τ.Ε., κάτοχο Michigan P.C.E., με μεγάλη εκπαιδευτική πείρα. Ιδαίτερα ή ολιγομελή τμήματα, υπεύθυνη προετοιμασία για εξετάσεις. Τιμές προσιτές. Πληροφορίες Τηλ. - Fax: 22410-31560, 66304, 6946283008, 6972419715, 6936277851 Ηλ. Ταχ. (e-mail): Dnetwork@SoftHome.net

ΟΙΚΟΔΟΜΙΚΕΣ ΕΠΙΧΕΙΡΗΣΕΙΣ ΔΙΑΚΟΓΕΩΡΓΙΟΥ ΚΑΛΛΙΣΤΟΣ

ΕΘΝ. ΑΝΤΙΣΤΑΣΕΩΣ 11 (πρώην Αννης Μαρίας)

ΠΩΛΗΣΕΙΣ ΔΙΑΜΕΡΙΣΜΑΤΩΝ ΚΑΤΑΣΤΗΜΑΤΑ -ΑΠΟΘΗΚΕΣ ΑΝΤΑΛΛΑΓΕΣ ΑΚΙΝΗΤΩΝ - ΑΓΟΡΕΣ ΟΙΚΟΠΕΔΩΝ ΑΝΑΛΑΜΒΑΝΟΥΜΕ ΑΝΤΙΠΑΡΟΧΕΣ

Πωλούνται διαμερίσματα λουξ κατασκευής με απεριόριστη θέα. Τα διαμερίσματα διαθέτουν θωρακισμένες πόρτες - εντοιχισμένες κουζίνες - ντουλάπες - εντοιχισμένο νιπτήρα με ντουλάπι - κεντρική θέρμανση αυτόνομη - ανοιγόμενα ανακλινόμενα κουφώματα με διπλά τζάμια - σίτες - ρολά - υδραυλικό ασανσέρ - τριφασικό ρεύμα.

Ολοι οι χώροι σπατουλαριστοί - εσωτερικές πόρτες M.D.F. με σχέδιο.

ΓΡΑΦΕΙΑ ΙΑΤΡΕΙΑ

1) Επί της οδού Μεγ. Κων/νου - Κων/νου Παλαιολόγου των 80 τ.μ.

2) Επί της οδού Κων/νου Παλαιολόγου και Θεοτοκοπούλου 60-80 τ.μ.

3) Επί της οδού Ρήγα Φεραίου στο πάρκο 60-80-100 τ.μ.

ΚΑΤΑΣΤΗΜΑΤΑ

1) Επί της οδού Κων/νου Παλαιολόγου και Θεοτοκοπούλου 60-80 τ.μ.

2) Επί της οδού Λεωφόρου Καλλιθέας (Καρακόνερο) 90 τ.μ.

ΔΙΑΜΕΡΙΣΜΑΤΑ

1) Επί της οδού Χρ. Φέσσα (Κάθετος Αποστ. Παύλου) 90τ.μ. τριάρια.

Επίσης οροφοδιαμερίσματα των 90 τ.μ. (οικοδομή μόνο τριών διαμερισμάτων).

ΟΙΚΟΔΟΜΕΣ

1) Οικοδομή επί της οδού Πτολεμαίων και Χρ.Φέσσα των 117-125 τ.μ.

2) Οικοδομή υπό ανέγερση επί της οδού Ρήγα Φεραίου στο Πάρκο.Διαμερίσματα τριάρια - τεσσάρια.

3) Οικοδομή υπό ανέγερση επί της οδού Κ. Παλαιολόγου και Θεοτοκοπούλου. Διαμερίσματα δυάρια - τριάρια - τεσσάρια - καταστήματα.

5) Επί της οδού Β. Ηρακλείου οικοδομή τεσσάρων διαμερισμάτων. Οροφοδιαμερίσματα των 133τ.μ. Η οικοδομή έχει πιλοτή για πάρκινγκ

ΑΠΟΘΗΚΕΣ

1) Πλησίον Στέλιου Κωτιάδη των 130τ.μ.

2) Στη Λεωφόρο Καλλιθέας (Καρακόνερο) των 80-300τ.μ.

• Οι πωλήσεις μπορούν να γίνουν και με όλα τα Δάνεια Τράπεζας και οργανισμών. • Αναλαμβάνουμε ΑΝΤΙΠΑΡΟΧΕΣ και Αγορές οικοπέδων. • Δεχόμαστε ανταλλαγές ακινήτων.

ΠΛΗΡΟΦΟΡΙΕΣ: ΔΙΑΚΟΓΕΩΡΓΙΟΥ ΚΑΛΛΙΣΤΟΣ

ΤΗΛΕΦΩΝΟ: 29318 - 34598 - ΤΗΛ. 78501 - 78502

Έτοιμοι για ΚΤΕΟ; καλέστε 22410 67677

Ι-ΚΤΕΟ Δωδ/σου

ισότιμο με το κρατικό

ΝΟΜΟΣ ΔΩΔΕΚΑΝΗΣΟΥ
ΝΟΜΑΡΧΙΑΚΗ ΑΥΤ/ΣΗ ΔΩΔΕΚΑΝΗΣΟΥ
Δ/ΝΣΗ ΜΕΤΑΦΟΡΩΝ ΚΑΙ ΕΠΙΚΟΙΝΩΝΙΩΝ
ΤΜΗΜΑ Κ.Τ.Ε.Ο.
Τηλέφωνο: 22410 72052 22410 72064

ΠΡΟΓΡΑΜΜΑ ΠΡΟΣΚΛΗΣΗΣ ΓΙΑ ΔΙΕΝΕΡΓΕΙΑ ΤΕΧΝΙΚΟΥ ΕΛΕΓΧΟΥ ΟΧΗΜΑΤΩΝ ΜΕ ΕΔΡΑ ΤΟ Ν. ΔΩΔΕΚΑΝΗΣΟΥ

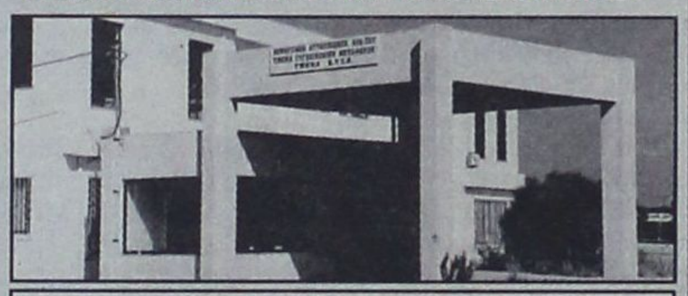

ΣΥΓΚΟΙΝΩΝΙΑΚΗ ΕΔΡΑ ΡΟΔΟΥ	
ΧΡΟΝΙΚΗ ΠΕΡΙΟΔΟΣ	**ΕΙΔΟΣ ΟΧΗΜΑΤΟΣ**
ΑΠΟ 01/11/2005 ΕΩΣ 30/11/2005	ΕΠΙΒΑΤΙΚΑ (Ε.Ι.Χ.) ΚΑΙ ΦΟΡΤΗΓΑ ΜΕΧΡΙ **3,5 (ΦΙΧ ‹ 3,5Τ)** ΜΕ ΜΕ ΑΡΙΘΜΟΥΣ ΚΥΚΛΟΦΟΡΙΑΣ **ΡΟΕ 1000** ΕΩΣ ΚΑΙ **2700**
ΑΠΟ 01/12/2005 ΕΩΣ 30/12/2005	ΕΠΙΒΑΤΙΚΑ (Ε.Ι.Χ.) ΚΑΙ ΦΟΡΤΗΓΑ ΜΕΧΡΙ **3,5 (ΦΙΧ ‹ 3,5Τ)** ΜΕ ΑΡΙΘΜΟΥΣ ΚΥΚΛΟΦΟΡΙΑΣ **ΡΟΕ 2701** ΕΩΣ ΚΑΙ **4400**
ΣΥΓΚΟΙΝΩΝΙΑΚΗ ΕΔΡΑ ΚΩ	
ΧΡΟΝΙΚΗ ΠΕΡΙΟΔΟΣ	**ΕΙΔΟΣ ΟΧΗΜΑΤΟΣ**
ΑΠΟ 01/11/2005 ΕΩΣ 31/11/2005	ΕΠΙΒΑΤΙΚΑ (Ε.Ι.Χ) ΚΑΙ ΦΟΡΤΗΓΑ ΜΕΧΡΙ 3,5 (ΦΙΧ ‹ 3,5Τ) ΜΕ ΑΡΙΘΜΟΥΣ ΚΥΚΛΟΦΟΡΙΑΣ **ΚΧΑ** (ΑΠΟ 6501 ΕΩΣ ΚΑΙ 7099)
ΑΠΟ 01/11/2005 ΕΩΣ 31/12/2005	ΕΠΙΒΑΤΙΚΑ (Ε.Ι.Χ) ΚΑΙ ΦΟΡΤΗΓΑ ΜΕΧΡΙ 3,5 (ΦΙΧ ‹ 3,5Τ) ΜΕ ΑΡΙΘΜΟΥΣ ΚΥΚΛΟΦΟΡΙΑΣ **ΚΧΑ** (ΑΠΟ 8200 ΕΩΣ ΚΑΙ 9000)

++++ ΚΑΛΟΥΝΤΑΙ ΟΛΑ ΤΑ ΠΑΡΑΠΑΝΩ ΟΧΗΜΑΤΑ ΝΑ ΠΡΟΒΟΥΝ ΣΕ ΤΕΧΝΙΚΟ ΕΛΕΓΧΟ ΣΕ ΟΠΟΙΟΔΗΠΟΤΕ Κ.Τ.Ε.Ο. ή Ι.ΚΤΕΟ.

++++ ΕΠΙΣΗΣ ΘΑ ΕΛΕΓΧΟΝΤΑΙ ΟΣΑ ΟΧΗΜΑΤΑ ΥΠΟΧΡΕΟΥΝΤΑΙ ΒΑΣΕΙ ΠΑΛΑΙΟΤΕΡΩΝ ΠΡΟΓΡΑΜΜΑΤΩΝ ΠΡΟΣΚΛΗΣΗΣ.

++++ Ο ΕΜΠΡΟΘΕΣΜΟΣ ΠΡΟΓΡΑΜΜΑΤΙΣΜΟΣ ΤΩΝ ΟΧΗΜΑΤΩΝ ΓΙΑ ΕΛΕΓΧΟ (ΡΑΝΤΕΒΟΥ) ΓΙΝΕΤΑΙ ΕΩΣ ΚΑΙ 15 ΗΜΕΡΕΣ ΠΡΙΝ ΤΗΝ ΗΜΕΡΟΜΗΝΙΑ ΛΗΞΗΣ ΤΟΥ ΠΡΟΓΡΑΜΜΑΤΟΣ ΠΡΟΣΚΛΗΣΗΣ.

ΝΤΕΤΕΚΤΙΒΣ

30 ΧΡΟΝΙΑ ΜΟΝΙΜΑ ΚΑΙ ΣΤΗ ΡΟΔΟ

35354

ΠΛΑΤΕΙΑ ΑΓΙΟΥ ΙΩΑΝΝΟΥ
Η ΛΥΣΗ!!!
ΣΕ ΚΑΘΕ ΣΑΣ ΠΡΟΒΛΗΜΑ

EXPRESS SECURITY

ΓΡΑΦΕΙΟ ΙΔΙΩΤΙΚΩΝ ΕΡΕΥΝΩΝ (ΝΤΕΤΕΚΤΙΒΣ)

ΑΝΑΛΑΜΒΑΝΟΥΜΕ
Υποθέσεις ανηλίκων, οικογενειακές, προσωπικές κ.τλ.
ΔΙΑΘΕΤΟΥΜΕ ΤΑ ΠΛΕΟΝ ΣΥΓΧΡΟΝΑ ΟΠΤΙΚΟΑΚΟΥΣΤΙΚΑ ΣΥΣΤΗΜΑΤΑ
100% ΕΧΕΜΥΘΕΙΑ
ΡΩΜΗΣ 22, - ΡΟΔΙΝΙ
Κιν. 694 6997967

ΓΡΑΦΕΙΟ ΤΕΛΕΤΩΝ & ΜΝΗΜΟΣΥΝΩΝ ΡΟΔΟΥ
ΣΤΕΦΑΝΑ - ΣΤΟΛΙΣΜΟΙ
«ΑΜΕΡΙΚΑΝΟΥ»

Αμεση εξυπηρέτηση
ΟΛΟ ΤΟ 24ΩΡΟ

Αναλαμβάνουμε την τελετή
και με τα έξοδα
που χορηγούν τα ταμεία
χωρίς καμία επιβάρυνση
ΙΚΑ, ΤΕΒΕ, ΤΑΞΥ, ΔΗΜΟΣΙΟΥ,
ΛΙΜΕΝΙΚΩΝ, ΟΓΑ
και λοιπά ταμεία.

Τους ΑΠΟΡΟΥΣ ΔΩΡΕΑΝ
Πλατεία Βρούχου στη Μητρόπολη
Τηλέφωνα:28901 - 33400

TOP PROPERTIES
GEORGE and SAVAS PIPINOS
ΓΕΩΡΓΙΟΣ και ΣΑΒΒΑΣ ΠΙΠΙΝΟΣ
ΣΥΜΒΟΥΛΟΙ και ΕΚΤΙΜΗΤΕΣ ΑΚΙΝΗΤΩΝ
REAL ESTATE AGENT - MEMBER OF F.I.A.B.C.I. - N.A.E.A. - C.E.I.
E-mail:gpipinos@otenet.gr.
URL:www.rhodestop-properties.com and www.pipinos.gr

Από το 1971



Η "TOP PROPERTIES" είναι ατομική επιχείρηση και ανήκει στους Γεώργιο και Σάββα Πιπίνο. Το γραφείο ασχολείται από το 1971 αποκλειστικά και μόνο με επενδύσεις και REAL ESTATE, στο νησί της Ρόδου, καθώς και στην ευρύτερη περιοχή της Δωδεκανήσου.

ΑΠΕΥΘΥΝΟΜΑΣΤΕ: Στους **σοβαρούς, απαιτητικούς και επιλεκτικούς** επενδυτές - επιχειρηματίες - ελεύθερους επαγγελματίες, Ελληνες και ξένους, υψηλού εισοδηματικού επιπέδου, που ενδιαφέρονται να κάνουν μια σοβαρή επένδυση **προβολής** στο νησί της Ρόδου.

ΠΡΟΣΦΕΡΟΥΜΕ: Α) Υπηρεσίες και πληροφορίες που γίνονται σε προσωπικό επίπεδο με **εχεμύθεια, διακριτικότητα και σοβαρότητα.**
Β) Μεγάλη **γκάμα** υψηλής ποιότητας ακινήτων, όπως: 1) Ξενοδοχεία Α' και Β' κατηγορίας των 600 - 500 - 350 - 300 κλινών 2) Κεντρικά αστικά ακίνητα κατάλληλα για Τράπεζες - καταστήματα - γραφεία 3) Παραλιακές εκτάσεις, κατάλληλες για τουριστικές επενδύσεις των 150.000 - 100.000 - 70.000 - 50.000 - 36.000 τ.μ. και 4) Διαμερίσματα και μαιζονέτες **προβολής.**

ΣΤΟΧΟΣ ΜΑΣ ΕΙΝΑΙ: Να προσφέρουμε στο αγοραστικό μας κοινό **υψηλής ποιότητας ακίνητα και ευκαιρίες** στο νησί της Ρόδου. Η τριακονταετής και πλέον πείρα μας στον τομέα αυτό αποτελεί εγγύηση.

ΣΥΝΘΗΜΑ ΜΑΣ ΕΙΝΑΙ: Επενδύστε στην ΡΟΔΟ ΤΩΡΑ, σε ακίνητα που **ΑΝΤΕΧΟΥΝ ΣΤΟ ΧΡΟΝΟ.**

Γεώργιος και Σάββας Πιπίνος
ΜΕΣΙΤΕΣ ΑΣΤΙΚΩΝ ΣΥΜΒΑΣΕΩΝ
Γιατί εμείς γνωρίζουμε καλύτερα!

SINCE 1971

TOP PROPERTIES is a father and son business. The senior, Mr George S. Pipinos, the founder of the office, has carved, over the years, a reputation for integrity and excellence in the world of Real Estate in the Dodecanese.

At Top Properties we try hard to attract important and selective investors: high calibre businessmen/women and discerning professional people, both Greek and foreign, who wish to acquire substantial and valuable property on Rhodes.

We offer our expertise and advice privately, discreetly and in strict confidence.

We keep a compehensive list of real estate of the highest specifications:

a. A' and B' class hotels (600, 500, 350, 300 beds capacity).
b. Centrally situated office buildings and other business premises.
c. Seaside land, ideal for development (hotels, holiday resorts, etc.), of 150.000, 100.000, 70.000, 50.000, 36.000 sq.m.
d. Luxury appartments, maisonettes, detached, semi - detached and terraced houses.

Our aim is to give our clients the opportunity to acquire value for money, first class real estate on Rhodes. Our 30- year - old experience in Real Estate is our warranty.

Our moto is: Invest in Rhodes. Invest in property.
It stands the test of time.



TOP PROPERTIES
George and Savas Pipinos
Because we Know best

KENNENTY 38, ΡΟΔΟΣ, 85 100, ΤΗΛ. 22410- 23895, 38243 και 6944-676003, 6944-390803 FAX: 22410-20883
38 KENNEDY STR., RHODES, 85 100, TEL. 22410- 23895, 38243, and 6944-676003, 6944-390803 FAX: 22410-20883

U.K. Direct Line: 08717115396

ΖΗΤΟΥΝΤΑΙ

οικόπεδα – αγροί εκτάσεως
4 στρεμμάτων και άνω για μακροχρόνια μίσθωση. Απαραίτητη προϋπόθεση, να υπάρχει γραμμή μέσης τάσης ΔΕΗ σε κοντινή απόσταση.

Τηλέφωνα για πληροφορίες: 22410-98070-1 και κινητό: 6932256620

ΕΝΟΙΚΙΑΖΟΝΤΑΙ

δύο (2) γκαρσονιέρες νεόκτιστες πολυτελούς κατασκευής, η μία στο Ισόγειο 45 τ.μ. και η άλλη στον Α' όροφο 42 τ.μ. δύο χώρων – πλήρως επιπλωμένες (κανονικά έπιπλα) και ηλεκτρ. συσκευές, Ψυγείο – Κουζίνα. Περιοχή Αραπάκι, Παρθενόπης 18 Τηλ. Κιν.: 6944209883

RHODES-GREECE
CAIRO PALACE

- Κατάστημα ή γραφείο 90 τ.μ. στον όροφο των καταστημάτων του Εμπορικού Κέντρου
- Κατάστημα ή γραφείο 43 τ.μ. στον όροφο των καταστημάτων του Εμπορικού Κέντρου
- Κατάστημα ή γραφείο 30 τ.μ. στον όροφο των καταστημάτων του Εμπορικού Κέντρου
- Γραφείο 135 τ.μ. στον Γ' όροφο επί του αιθρίου της Εθ. 12νησίων
- Γραφείο 90 τ.μ. στον Γ' όροφο επί του αιθρίου της Εθ. 12νησίων

Πληροφορίες: Κα ΦΡΑΝΣΙΣ ΝΙΟΤΗ
Τηλ. 22410 27600
Κιν. 6944618757 - 6973572262
ΦΑΞ. 2241023462
email.fniotis@otenet.gr

ΤΕΧΝΙΚΗ ΕΤΑΙΡΕΙΑ
ΤΣΑΚΙΡΗΣ ΤΣΑΜΠΙΚΟΣ & ΣΙΑ Ε.Ε.

ΠΩΛΟΥΝΤΑΙ

1. Διαμερίσματα 120 τ.μ. (τριών υπνοδωματίων), 87 τ.μ. (δύο υπνοδωματίων) σε νεοανεγειρόμενη οικοδομή 6 διαμερισμάτων σε οικόπεδο 1.800 τ.μ. εντός σχεδίου πόλεως στην περιοχή Ιξιάς.
Οι οικοδομή είναι εξαιρετικής κατασκευής, διαθέτει ασανσέρ, κεντρική θέρμανση, καθώς και δύο θέσεις στάθμευσης για κάθε διαμέρισμα.

2. Μονοκατοικία πανταχόθεν ελεύθερη ανεπτυγμένη σε τρία επίπεδα συνολικής επιφάνειας 200 τ.μ. σε οικόπεδο 424 τ.μ. εντός σχεδίου πόλεως Ρόδου (περιοχή Καρακόνερο).

ΑΤΤΑΒΥΡΟΥ 56-85100 ΡΟΔΟΣ
Τηλ. 22410-35139
Φαξ: 22410-24262

ΠΑΡΑΝΤΑΙΣ ΠΕΥΚΟΙ ΛΙΝΔΟΣ Α.Ε.
ΛΙΝΔΙΑ ΠΕΥΚΟΙ ΛΙΝΔΟΣ Α.Ε.
ΠΕΥΚΟΙ – ΛΙΝΔΟΣ
ΖΗΤΟΥΝΤΑΙ

ΑΠΟ ΤΑ ΞΕΝΟΔΟΧΕΙΑ
«PEFKI ISLANDS RESORT» ΚΑΙ
«LINDIA THALASSA» ΣΤΟΥΣ ΠΕΥΚΟΥΣ
ΖΗΤΕΙΤΑΙ ΠΡΟΣΩΠΙΚΟ
«ΟΛΩΝ ΤΩΝ ΕΙΔΙΚΟΤΗΤΩΝ»
ΓΙΑ ΤΗΝ ΠΕΡΙΟΔΟ (01/05/2006 ΕΩΣ 31/10/2006)
ΚΑΙ ΑΠΟ (15/06/2006 ΕΩΣ 15/09/2006)
ΟΙ ΕΝΔΙΑΦΕΡΟΜΕΝΟΙ ΘΑ ΠΡΕΠΕΙ ΝΑ ΕΧΟΥΝ ΚΑΛΗ ΓΝΩΣΗ ΤΗΣ ΑΓΓΛΙΚΗΣ ΓΛΩΣΣΑΣ ΚΑΙ ΠΡΟΫΠΗΡΕΣΙΑ ΤΟ ΛΙΓΟΤΕΡΟ 2 ΧΡΟΝΙΑ.

ΓΙΑ ΤΗΝ ΣΥΜΠΛΗΡΩΣΗ ΤΩΝ ΑΙΤΗΣΕΩΝ ΘΑ ΠΡΕΠΕΙ Ο/Η ΕΝΔΙΑΦΕΡΟΜΕΝΟΣ/Η ΝΑ ΕΧΕΙ ΒΙΟΓΡΑΦΙΚΟ ΚΑΙ ή ΝΑ ΑΠΕΥΘΥΝΘΕΙ ΣΤΟ ΞΕΝΟΔΟΧΕΙΟ «LINDIA THALASSA» ΚΑΘΗΜΕΡΙΝΑ 09:00-14:00 ή ΜΕ E-MAIL:
pefkiislands@rho.forthnet.gr ή ταχυδρομικώς:
ΧΕΙΜΑΡΑΣ 70 Α – ΡΟΔΟΣ 85100
ΤΗΛ. 2244 0 29380 – 2244 0 48181 ΦΑΧ: 2244 0 48416

ΠΩΛΟΥΝΤΑΙ

ΠΟΛΥΤΕΛΗ & ΗΛΙΟΛΟΥΣΤΑ ΟΡΟΦΟΔΙΑΜΕΡΙΣΜΑΤΑ
ΕΠΙΦΑΝΕΙΑΣ 138 τ.μ. –120 τ.μ. –100 τ.μ.- 50 τ.μ.
ΜΕ ΑΠΕΡΙΟΡΙΣΤΗ ΘΕΑ & ΜΕΓΑΛΕΣ ΒΕΡΑΝΤΕΣ
ΓΩΝΙΑ Κ. ΥΔΡΑΙΟΥ & Κ. ΤΣΑΛΔΑΡΗ
ΔΑΝΕΙΑ ΔΕΚΤΑ
ΠΛΗΡ. ΤΗΛ.: 6977 914567
(ΠΛΗΡΟΦΟΡΙΕΣ ΤΙΜΩΝ ΟΧΙ ΑΠΟ ΤΗΛΕΦΩΝΟ)

«ΚΤΙΡΙΟ» Α.Ε.
ΠΩΛΗΣΕΙΣ ΑΚΙΝΗΤΩΝ

- Καταστήματα 47, 65, 88 τ.μ., στην οδό Δενδρινού (προέκταση Αννης Μαρίας με αντίστοιχο υπόγειο χώρο.
- Διαμερίσματα 104 τ.μ., 118 τ.μ., 107 τ.μ., στην οδό Δενδρινού (προέκταση Αννης Μαρίας), με κεντρική αυτόνομη θέρμανση, αποθήκη και αποκλειστική θέση στάθμευσης αυτοκινήτου.
- Διαμερίσματα 118 τ.μ. και 122 τ.μ., στην οδό Μιχαήλ Πετρίδη (στο ύψος ΜΗΔΕΙΑ), με αποθήκη και αποκλειστική θέση στάθμευσης αυτοκινήτου.
- Μαιζονέτα διόροφη με σοφίτα 190 τ.μ., στην Ιαλυσό.

Πληροφορίες **κ. ΑΝΑΣΤΑΣΙΟΣ ΑΤΣΙΔΗΣ**
Στεφάνου Καζούλλη 74 - ΡΟΔΟΣ
Τηλ: 22410 - 28616, Fax: 22410 - 37848

ΟΙΚΟΔΟΜΙΚΕΣ-ΤΕΧΝΙΚΕΣ ΕΜΠΟΡΙΚΕΣ-ΕΠΙΧΕΙΡΗΣΕΙΣ

ΑΦΟΙ ΑΣΒΕΣΤΗ Ο.Ε.

Αθηνών-Καβάλας 3 Ανάληψη Ρόδου
Τηλ. 22410/60678-60679
και fax: 22410/66028

ΠΩΛΟΥΝΤΑΙ

• ΔΙΑΜΕΡΙΣΜΑΤΑ
υπερλούξ διαφόρων διαστάσεων
ΕΓΓΥΗΣΗ Η ΠΟΛΥΕΤΗΣ ΠΕΙΡΑ ΜΑΣ

ΠΩΛΟΥΝΤΑΙ

ΜΟΝΟ ΑΠΟ ΤΟ ΓΡΑΦΕΙΟ ΜΑΣ

• Σας παρακαλούμε να συγκρίνετε τις δικές μας τιμές με όλες τις άλλες

1) Διαμερίσματα στην περιοχή ΡΟΔΙΝΙ, 2άρια, 3άρια, 4άρα, 150 τ.μ., 160 τ.μ., (4άρια) 90τ.μ., 80 τ.μ., 60 τ.μ.
2) Διαμερίσματα 130 τ.μ., επί της οδού Ηρώων Πολυτεχνείου (φάτσα στο δρόμο) κατάλληλο και για γραφείο, ιατρείο, κλπ.
3) Οικόπεδο 300 τ.μ., πλησίον Αγίας Αναστασίας
4) Μονοκατοικία 140 τ.μ., με κήπο, εντός πόλεως
5) Διαμέρισμα 130 τ.μ. πλησίον Αγίου Ιωάννου
6) Διαμέρισμα 220 τ.μ., στην οδό Πίνδου (Μόντε Σμιθ) με 2 τζάκια, κλπ.
7) Γκαρσονιέρες στις Καλυθιές, μόνο 32.000 ευρώ
8) Σε 2ώροφη κατοικία, ο άνω όροφος, 140 τ.μ., καλή τοποθεσία, πολύ καλή τιμή.
9) Μεζονέτες πλησίον παραλίας Ιαλυσού
10) Διαμερίσματα σε διάφορες τοποθεσίες της πόλεως και Ιαλυσό
11) Κτήματα 4000 τ.μ., στην περιοχή Καλλιθέας (Κοσκινού) με θέα τη θάλασσα
12) Γκαρσονιέρα στο Ροδίνι 50 τ.μ.
13) Μεζονέτα με οικόπεδο 1000 τ.μ., σε γιαπί ή έτοιμη, ακριβώς απέναντι από τη θάλασσα, απόσταση 10 μ., παραλία Ιαλυσού
14) Μεζονέτες Κοσκινού με 700 τ.μ. οικόπεδο

Γ. ΝΕΟΦΥΤΟΥ
ΞΑΝΘΟΥ 15Α - ΤΗΛ. 21434

LANE

STEFANAKIS TOURS - RODOS
Representative of Line Sea Lines

38 Alexandrou Diakou street, 85100
Tel: 22410-20625, 30054, 31833
Fax: 22410-26745
E-Mail: stefanakistours@yahoo.gr

ΝΕΑ ΔΡΟΜΟΛΟΓΙΑ LANE LINES

Ε/Γ Ο/Γ ΚΟΡΝΑΡΟΣ

• **Κάθε Τρίτη:** 22.00 μ.μ. για Καστελόριζο.

• **Κάθε Τετάρτη:** 07.00 π.μ. για Χάλκη, Διαφάνι και Πηγάδια Καρπάθου, Κάσο, Σητεία.

• **Κάθε Πέμπτη και Κυριακή:** 04.30 π.μ. για Χάλκη, Διαφάνι και Πηγάδια Καρπάθου, Κάσο, Σητεία, Αγ. Νικόλαο, Σαντορίνη, Μήλο, Πειραιά.



METROPOL MULTI CINEMA ODEON
22410 28400
INFORMATION - RESERVATIONS
ΠΛΗΡΟΦΟΡΙΕΣ - ΚΡΑΤΗΣΕΙΣ
ΕΒΔΟΜΑΔΙΑΙΟ ΠΡΟΓΡΑΜΜΑ weekly program
17/11/05-23/11/05
www.cinemametropol.gr

ΣΧΕΔΙΟ ΠΤΗΣΗΣ
FLIGHT PLAN
ΩΡΕΣ ΠΡΟΒΟΛΗΣ / SHOW TIMES 18:15, 20:30, 22:45

NEOMINO DOMINO
ΩΡΕΣ ΠΡΟΒΟΛΗΣ / SHOW TIMES 17:00, 19:30, 22:15

Ο ΕΞΟΡΚΙΣΜΟΣ ΤΗΣ ΕΜΙΛΥ ΡΟΟΥΖ
THE EXORCISM OF EMILY ROSE
ΩΡΕΣ ΠΡΟΒΟΛΗΣ / SHOW TIMES 20:00, 22:30

OLIVER TWIST
ΟΛΙΒΕΡ ΤΟΥΙΣΤ
ΩΡΕΣ ΠΡΟΒΟΛΗΣ / SHOW TIME 17:15

ΠΡΟΣΕΧΩΣ
BROKEN FLOWERS
ΤΣΑΚΙΣΜΕΝΑ ΛΟΥΛΟΥΔΙΑ
Τέσσερις πολές αγάπες,
τέσσερις ταλαιπωρημένες ανθοδέσμες.
Μία ευαίσθητη και γλυκόπικρη ιστορία αγάπης.

ΠΑΛΛΑΣ 5 CINEMAS CENTER
17/11/2005 - 23/11/2005
www.cinemapallas.gr
Για κρατήσεις
22410 24475/70670
Δημοκρατίας 13, Ρόδος

ΤΟ ΤΣΕΚΟΥΡΙ LE COUPERET
Η συγκλονιστική νέα ταινία του Κώστα Γαβρά! Όταν ο σκοπός αγχίζει τα μέσα δεν σταματούν αν δεν φθάσεις στα άκρα!
Αίθουσα Interlingua 2 ώρες έναρξης // 17:35 • 20:05 • 22:35

ELIZABETHTOWN
Μια απολαυστική ρομαντική κομεντί με τους Ορλάντο Μπλουμ και Κίρστεν Ντανστ από τον Κάμερον Κρόου (Jerry Maguire, Almost famous)
Αίθουσα Allegro 3 ώρες έναρξης // (Σ.-Κ. 15:30) 20:10 • 22:40

A HISTORY OF VIOLENCE ΤΟ ΤΕΛΟΣ ΤΗΣ ΒΙΑΣ ΚΑΤΑΛΛΗΛΟ
Ενα συναρπαστικό ψυχολογικό θρίλερ με τους Βίγκο Μόρτενσεν, Εντ Χάρις και Ουίλιαμ Χαρτ Είχε την τέλεια ζωή ...μέχρι που εγινε ηρωας.
Αίθουσα Personal 4 ώρες έναρξης // 20:20 • 22:35

THE 40 YEAR-OLD VIRGIN ΠΑΡΘΕΝΟΣ ΕΤΩΝ 40 ΚΑΤΑΛΛΗΛΟ ΑΠΟ 15
Θα κρατάτε την κοιλιά σας απ' τα γέλια επί δύο ώρες!
Αίθουσα Ουτοποι 1 ώρες έναρξης // 20:15 • 22:35

RAKUSHKA ΤΟ ΚΟΧΥΛΙ
Η πολυβραβευμένη ελληνική δραματική ταινία ελεύθερη απόδοση της νουβέλας του Φ. Ντοστογιέφσκι
Αίθουσα RED 5 ώρα έναρξης // 20:20 • 22:30

Charlie CHOCOLATE FACTORY ΚΑΤΑΛΛΗΛΟ
Ο Τσάρλι και το Εργοστάσιο Σοκολάτας
Ο Τζόνι Ντεπ στην ταινία της χρονιάς που ξεπερνάει τα όρια πιο τρελής παιδικής φαντασίας!!!
Αίθουσα Personal 4 ώρες έναρξης // (Σ.-Κ. 15:35) • 18:00

HOWL'S MOVING CASTLE ΤΟ ΚΙΝΟΥΜΕΝΟ ΚΑΣΤΡΟ ΚΑΤΑΛΛΗΛΟ
Μια μαγευτική ταινία κινουμένων σχεδίων που θα ενθουσιάσει τους μικρούς μας φίλους!
Αίθουσα Allegro 3 ώρα έναρξης // 17:50

MADAGASCAR ΜΑΔΑΓΑΣΚΑΡΗ ΚΑΤΑΛΛΗΛΟ
Τα δημοφιλή ζωάκια της Dreamworks, σε μια ξέφρενη περιπέτεια γεμάτη κωμικές καταστάσεις!
Αίθουσα Ουτοποι 1 ώρες έναρξης // (Σ.-Κ. 16:00) • 17:55

SPONGEBOB SQUAREPANTS ΜΠΟΜΠ Ο ΣΦΟΥΓΓΑΡΑΚΙΑΣ ΚΑΤΑΛΛΗΛΟ
Προετοιμαστείτε, μικροί και μεγάλοι, για τον νέο Σταρ του βυθού!!!
ΜΕΤΑΓΛΩΤΤΙΣΜΕΝΟ ΣΤΑ ΕΛΛΗΝΙΚΑ!!!
Αίθουσα RED 5 ώρες έναρξης (Σ.-Κ. 16:00) • 18:00

ΠΕΜΠΤΗ 24 ΝΟΕΜΒΡΙΟΥ Ο ΧΑΡΥ ΠΟΤΕΡ και το Κύπελλο της Φωτιάς
Harry Potter
Η τέταρτη χρονιά στη Σχολή Χόγκουαρτς για μαγείες και ξόρκια προμηνύεται συναρπαστική και άκρως... σκοτεινή! Το γεγονός της Χρονιάς!
ΚΑΝΤΕ ΕΓΚΑΙΡΑ ΤΙΣ ΚΡΑΤΗΣΕΙΣ ΣΑΣ!

Proof
Η ΤΑΙΝΙΑ ΠΟΥ "ΒΛΕΠΕΙ" ΚΑΤΕΥΘΕΙΑΝ ΤΑ ΦΕΤΕΙΝΑ OSCAR! Από τον σκηνοθέτη του βραβευμένου με Oscar "Ερωτευμένος Σαίξπηρ", με τους "μεγάλους" Αντονι Χόπκινς και Γκουινεθ Πάλτροου στους πρωταγωνιστικούς ρόλους!

Το Πρόγραμμα

ΕΤ1

07:30 Εκπαιδευτική τηλεόραση
09:30 ΓΑΙΑ ελληνική
10:00 Μένουμε Ελλάδα
12:00 Mediterraneo
12:30 Κοινοβούλιο αιχμής
13:30 Στον κόσμο της οικονομίας
14:00 Eurovision junior
14:30 Σε χρόνο τν
16:00 Η κερκίδα του Σαββάτου
19:00 Άρης - ΠΑΟ
21:00 Συναντήσεις
22:00 Hotel τρίτων
23:00 Ειδήσεις - αθλητικά - καιρός
23:55 46ο φεστιβάλ κινηματογράφου θεσσαλονίκης
00:00 Ξένη ταινία: Ανοιχτές καρδιές



NET

06:00 Σαββατοκύριακο στη νετ
09:00 Κινούμενα Σχέδια
12:00 Ειδήσεις
12:30 Ο κόσμος του αύριο
13:00 ZOOM στα πρόσωπα και τα γεγονότα
14:00 Η βασίλισσα του ξίφους
15:00 Ειδήσεις
16:00 Υγεία για όλους
17:00 Ταξιδεύοντας με τη μαγιά Τσόκλη
18:00 Ειδήσεις
18:30 Νοικοκυρές σε απόγνωση
19:20 Ξένη ταινία: Η χαμένη Ατλαντίδα



21:00 Ειδήσεις
22:00 Στην υγεία μας
01:00 Ειδήσεις
01:15 Στα άκρα

ΕΤ 3

06:00 Πάμε καλά
07:30 Από το όνειρο στην πραγματικότητα
08:00 Μαθηματικά αστέρια
08:30 Κινούμενα Σχέδια
09:00 Η ομάδα των αριθμών
09:30 Κινούμενα Σχέδια
10:00 Ενα κορίτσι από το διάστημα
10:30 Τα νυχτοπουλια
11:00 Η χαρά της ζωγραφικής



11:30 Αρμονία της Φύσης
12:00 Ζώα της νότιας Αφρικής
12:30 Μπλε γραμμή
13:00 Ειδήσεις
13:30 Διασπορά
15:00 Ωραίοι ως Έλληνες
16:00 Αγώνας ποδοσφαίρου β' εθνικής κατηγορίας
18:00 Το τσίρκο Χουνάν - 2003
19:00 Ειδήσεις
20:00 Τσιτσανεια 2005
21:30 Το σύμπαν που αγάπησα
22:00 Σάββατο x2
23:00 Φρανκ Ρίβα, ο άνδρας από το πουθενά
00:00 Δελτίο ειδήσεων
00:30 Ξένη ταινία: Ανθρωποκτονία



02:30 Διασπορά
04:00 Σάββατο x2

MEGA

06:00 Big Guy & rusty The boy Robot
06:30 MEGA Σαββατοκύριακο
10:00 Το παιδί μου κι εγώ
10:15 Τα σύνορα της αγάπης
11:00 Επτά θανάσιμες πεθερες
12:00 Η ώρα η καλή
13:00 MEGA Star
14:00 Ειδήσεις
14:50 Backstage
15:50 Traction
16:39 Ειδήσεις
16:40 Κωμωδία: Η νύφη το'σκάσε
18:15 Οι αταιριαστοι
19:00 Η ώρα η καλή
20:00 Ειδήσεις
21:00 Prive
22:10 Ελληνική ταινία: Ο γόης



24:00 Τελευταία γεγονότα
24:10 Τσάρλι
03:00 Ξένη ταινία: Σκραμπερς
05:00 Η σούπερ Μαμα μου
05:30 Totally tooned in

ANT 1

06:00 Σε 15 λεπτά
06:15 Στούντιο με θέα
10:00 Οι σπιτογατοι
13:00 Τα νέα του Αντέννα
14:00 Σούπερ Σάββατο
15:00 Ο Ραστυ και η παρέα του
17:00 Ραντεβού στα φανερά
18:20 Τα νέα του ANT1- δελτίο νοηματικής
18:30 Θα βρεις το δάσκαλο σου
20:00 Τα νέα του ANT1
21:00 Η Λιζα και η άλλη
23:10 Big Brother
00:10 Νυχτερινές ειδήσεις
00:40 Ξένη ταινία: Οταν κάποιον αγαπάς
02:50 Τηλεμαρκετινγκ



03:30 Mobile fun

ALPHA

06:30 Πρωϊνές σελίδες
10:00 Αυτό μας έλειπε
13:00 Πέρα από τον ορίζοντα
14:00 Η μηχανή του χρόνου
15:00 Ειδήσεις
15:30 Μου λείπεις
16:30 Ειδήσεις στη νοηματική γλώσσα
19:00 Ατρόμητος - Ολυμπιακός
21:00 Κοιτά τι έκανες
00:00 Νυχτερινό δελτίο



00:15 Ξένη ταινία: Οι κατάλληλοι άνθρωποι



03:45 Στην Εντατική
04:45 Τηλεαγορές
05:00 Υπεράνω όλων η πατρίς

STAR

06:00 Κινούμενα Σχέδια
13:00 Ειδήσεις
13:30 Στον έβδομο ουρανό
14:30 Τα φιλαράκια
15:30 Ντετέκτιβ Μονκ
16:30 Σούπερμαν, τα χρόνια της νιότης
17:30 Ξένη ταινία: Ο τετραποδος φίλος μου
19:30 Κεντρικό δελτίο Σαββατοκύριακου
21:00 Φορτ Μπουαγιαρ



22:15 Ξένη ταινία: Ντάρκμαν
00:15 Κωμωδία: Παρέα με το ζόρι
02:30 Ξένη ταινία: Σκοτεινός αντίπαλος
04:45 Κωμωδία: Χέρσπρεϊ



FILMNET

07:35 Απίστευτη Παρασκευή
09:10 Προσεχώς στο σινεμά!
09:45 Τετράποδοι μπελάδες
11:15 Πιάσε με αν μπορείς
13:40 Απόβαση στη



Νορμανδία : η αντίστροφη μέτρηση
15:10 U.S. οι καλύτερες ταινίες της εβδομάδας
16:00 Las Vegas - 5. το καλοκαίρι της μαρμότας
16:50 Στον τόπο του εγκλήματος ν -
18:15 Σκουμπιντου 2 : τα τέρατα απελευθερώθηκαν
20:00 Ο πρίγκηπας και εγώ
22:00 Το μεγάλο δίλημμα
23:35 Spider-man 2
01:45 Το ξενοδοχείο του έρωτα
03:20 Τέσσερα δωμάτια
05:10 U.S. οι καλύτερες ταινίες της εβδομάδας



05:40 Βοά VS. Python

ALTER

06:20 Παιδικές εκπομπές
12:30 Μήτσι - Χώστα
13:45 Ειδήσεις
14:00 TV weekend
16:15 Τα παρατράγουδα
18:45 Ειδήσεις
21:00 Ρεξ
22:00 Ξένη ταινία: Η Μπάρμπι και ο μαγεμένος πήγασος
02:30 Ξένη ταινία: Συμφωνία θανάτου

902

07.00 Εν...τύπος...εις
10.00 Τεχνομορφές
10:30 Τηλεπωλήσεις
15.00 Κάθε μέρα στις 3
16.30 Εκπαιδευτική τηλεόραση
17.00 Παιδικό πρόγραμμα
17:15 Τεχνομορφές
17:45 Ειδήσεις
18.00 Αθλητικό ραντεβού
19:00 Στα μονοπάτια του πολιτισμού
20:15 Εις υγείαν
21.00 Ειδήσεις
22.00 Μια πόλη, μια ιστορία
23:00 Απόψε αυτοσχεδιάζουμε
00:00 Ειδήσεις

95 ΑΔΤΕ
3ο ΕΠΙΤΕΛΙΚΟ ΓΡΑΦΕΙΟ/ΙΙ
10 Νοεμβρίου 2005
ΑΝΑΚΟΙΝΩΣΗ

1. Η Στρατιωτική Διοίκηση γνωστοποιεί ότι θα εκτελεστούν βολές ευθυτενούς τροχιάς στο πεδίο βολής ΚΑΛΑΘΟΥ και στον θαλάσσιο χώρο Ανατολικά και Νότια του πεδίου βολής στις 24 Νοεμβρίου 2005 από 09:00 μέχρι 13:00 Ω.

2. Επικίνδυνη περιοχή χαρακτηρίζεται η θαλάσσια περιοχή, που εκτείνεται σε βάθος 8-10 χιλιομέτρων, από την ακτή του πεδίου βολής και ύψος 8.000 πόδια.

3. Στην παραπάνω περιοχή είναι επικίνδυνη η παραμονή και διέλευση ανθρώπων, ζώων, οχημάτων, αλιέων, λεμβούχων πλοίων και αεροσκαφών κατά το χρονικό διάστημα που θα εκτελούνται βολές, για αποφυγή ατυχημάτων.

4. Επισημαίνουμε ιδιαίτερα ότι, στην περίπτωση που μετά την εκτέλεση των βολών ανευρίσκονται από κατοίκους της περιοχής μη διαρραγέντα βλήματα, να τονίζεται όπως μη τα πλησιάζουν και να ενημερώνουν αμέσως τις πλησιέστερες στρατιωτικές ή αστυνομικές αρχές.

Εκ της διοικήσεως

---

95 ΑΔΤΕ
3ο ΕΠΙΤΕΛΙΚΟ ΓΡΑΦΕΙΟ/ΙΙ
8 Νοεμβρίου 2005
ΑΝΑΚΟΙΝΩΣΗ

1. Η Στρατιωτική Διοίκηση γνωστοποιεί ότι θα εκτελεσθούν βολές καμπύλης τροχιάς στο πεδίο βολής ΚΑΤΤΑΒΙΑΣ και στον θαλάσσιο χώρο Ανατολικά και Νότια του πεδίου βολής, στις 10 Νοεμβρίου 2005 από 15:00 μέχρι 21:00 Ω και στις 11 Νοεμβρίου 2005 από 08:00 μέχρι 13:00 Ω.

2. Επικίνδυνη περιοχή χαρακτηρίζεται η περικλειόμενη μεταξύ των οδών ΚΑΤΤΑΒΙΑΣ - ΠΛΗΜΜΥΡΙΟΥ και ΚΑΤΤΑΒΙΑΣ - ΠΡΑΣΟΝΗΣΙΟΥ, καθώς και η θαλάσσια περιοχή, που εκτείνεται σε βάθος 10 χιλιομέτρων, από την ακτή του πεδίου βολής και ύψος 8.000 πόδια.

3. Στην παραπάνω περιοχή είναι επικίνδυνη η παραμονή και διέλευση ανθρώπων, ζώων, οχημάτων, αλιέων, λεμβούχων πλοίων και αεροσκαφών κατά το χρονικό διάστημα που θα εκτελούνται βολές, για αποφυγή ατυχημάτων.

4. Επισημαίνουμε ιδιαίτερα ότι, στην περίπτωση που, μετά την εκτέλεση των βολών, ανευρίσκονται από κατοίκους της περιοχής μη διαρραγέντα βλήματα, να μην τα πλησιάζουν και ενημερώνουν αμέσως τις πλησιέστερες στρατιωτικές ή αστυνομικές αρχές.

Εκ της Στρατιωτικής Υπηρεσίας

ΑΠΟΣΠΑΣΜΑ ΑΡΙΘΜΟΣ 2.439/2005

Επισπεύδων. Ο Αθανάσιος Λάμπας του Βασιλείου κάτοικος Δήμου Ρόδου οδός Αρκαδίου αρ. 2. Οφειλέτιδα. Η Ανώνυμη Εταιρεία με την επωνυμία «ΜΕΚΑΝΕΡ ΤΕΧΝΙΚΗ Α.Ε. ΜΕΛΕΤΕΣ ΚΑΤΑΣΚΕΥΕΣ ΑΝΑΛΗΨΕΙΣ ΕΡΓΩΝ» που εδρεύει στην Θεσσαλονίκη οδός Θεμ. Σοφούλη αρ. 10 και εκπροσωπείται νόμιμα. Οφειλή. 3.456,77 ευρώ, πλέον τόκων και εξόδων. Προσωρινός φύλακας και μεσεγγυούχος ο Αργύριος Μπιμπάσης του Λουκά κάτοικος Δήμου Ρόδου οδός Λαμίας & Αποστόλου Παύλου τηλ. 2241063862. Χρόνος και τόπος Πλειστηριασμού: η 30 Νοεμβρίου 2005 ημέρα Τετάρτη και από ώρα 12 το μεσημέρι έως τις 2 μετά το μεσημέρι της ίδιας ημέρας στο Δημοτικό Κατάστημα του Δήμου Νότιας Ρόδου στο δ.δ. Γενναδίου. Υπάλληλος επί του πλειστηριασμού: Η συμβολαιογράφος Ρόδου κ. Μαρία Παπαδάκη-Γιαννοπούλου κάτοικος Δήμου Ρόδου Εθ. Δωδεκανησίων αρ. 29, 3ος όροφος τηλ. 2241023162. Περιγραφή. Ιδιωτικής Χρήσεως ερπυστριοφόρος εκσκαφέας, μάρκας komatsu τύπου PC400LC, με αριθμό σειράς 516895 και αριθμό παραγωγής 521500, πετρελαιοκίνητος, ισχύος 220 ίππων. Εχει πλήρη ηλεκτρολογική εγκατάσταση και είναι χρώματος κίτρινου. Στο μπράτσο του έχει σφυρί θρυματίσεως βράχων και ο κουβάς του ευρεθεί δίπλα του. Εκτιμήθηκε 51.000 ευρώ. Τιμή πρώτης προσφοράς τα 2/3 της εκτιμήσεως δηλαδή 34.000 ευρώ. Εγραψα το παρόν στις 18-11-2005.

Ο Δικαστικός Επιμελητής
Χρυσόστομος Στ. Κόκκαλης

ΠΕΡΙΛΗΨΗ ΑΠΟΦΑΣΗΣ

Με τις αριθ. 7923/7924-7925-7926/16-11-2005 και αριθμ. 7928-7927-7931-7930-7929/16-11-2005 εκθέσεις επιδόσεως του Δικ. Επιμελητή Πρωτοδικείου Ρόδου Κων/νου Γρηγοράκη με παραγγελία μου ως πληρεξούσιου δικηγόρου του ενάγοντα Ιωάννη Μπιλιά του Ξενοφώντος, κατοίκου Κρεμαστής Ρόδου, επιδόθηκε στον Εισαγγελέα Πρωτοδικών Ρόδου αφενός μεν για τους: 1. Ανθή χήρα Δημητρίου Μπιλιά το γένος Φώτη Ρεϊση, 2. Ελένη Μπιλιά του Δημητρίου, 3. Κωνσταντίνο Μπιλιά του Δημητρίου, 4. Ελευθερία Μπιλιά του Δημητρίου αντίστοιχα, κατοίκους Αυστραλίας, οδός 33 Karama CMS, Karama N.T. 0812, Australia, αφετέρου δε για τους: 1. Μαρία Καστρουνή του Ιωάννη, 2. Ευτέρπη Μπιλιά του Κωνσταντίνου, 3. Ανάργυρο Μπιλιά του Κωνσταντίνου, 4. Ελευθερία Μπιλιά του Κωνσταντίνου, πρώην κατοίκους Ρόδου και τώρα αγνώστου διαμονής και 5. Ανεζούλα Μπιλιά του Κωνσταντίνου, πρώην κάτοικο Αιγύπτου και τώρα αγνώστου διαμονής, η αριθ. 493/2005 απόφαση του Ειρηνοδικείου Ρόδου, με την οποία αναγνωρίσθηκε στο πρόσωπο του ενάγοντα η συμπλήρωση του νομίμου χρόνου κτητικής παραγραφής για την κτήση της κυριότητας με χρησικτησία τμήματος έκτασης 1.210 τ.μ., όπως αυτό φαίνεται με το γράμμα Α και με στοιχεία γωνιών 1-2-3-4-5-6-7-8-9-1 στο από Ιούλιο 2001 συνημμένο στην ένδικη αγωγή σχεδιάγραμμα του Τοπογράφου Μηχανικού Παναγιώτη Τσιράκου, προερχόμενου από μεγαλύτερο ακίνητο, με κτηματολογικά στοιχεία Τόμος 10 γαιών Κρεμαστής, Φύλλο 47, Μερίδα 111 και Φάκελλος 1857/4638 του Κτηματολογίου Ρόδου.

Ρόδος 17-11-2005
Ο Πληρεξούσιος Δικηγόρος
Δημόκριτος Παπαδόπουλος

Smart Διαχείριση

ΜΗΝΥΜΑ ΠΡΟΣ ΤΟΥΣ ΔΙΑΧΕΙΡΙΣΤΕΣ

Η εταιρεία 'ΚΩΝΣΤΑΝΤΙΝΙΔΗΣ ΓΕΩΡΓΙΟΣ - ΜΗΧΑΝΟΓΡΑΦΙΚΗ ΕΚΔΟΣΗ ΚΟΙΝΟΧΡΗΣΤΩΝ ΔΑΠΑΝΩΝ' σας προσφέρει τις παρακάτω υπηρεσίες με ελάχιστο κόστος μηνιαίως:

1. Εξόφληση Λογαριασμών (Δ.Ε.Η., Δ.Ε.Υ.Α.Ρ., Πετρέλαιο Θέρμανσης, κ.τ.λ.) Των Κοινόχρηστων Δαπανών Της Πολυκατοικίας.
2. Εύρεση Κατάλληλου Προσωπικού Για Οποιαδήποτε Αναγκαία Εργασία ή Επισκευή Στην Πολυκατοικία (Υδραυλικός, Ηλεκτρολόγος, Συντήρηση Ανελκυστήρα, Συντήρηση Καυστήρα, Υπηρεσίες Καθαριότητας, Κηπουρός κ.τ.λ.)
3. Μεσολάβηση Για Την Εξόφληση Των Μηνιαίων Κοινόχρηστων Δαπανών Από Τους Υπόλοιπους Ενοίκους.
4. Σας Παρέχουμε Τη Δυνατότητα Να Χρησιμοποιήσετε Το Α.Φ.Μ. Της Εταιρείας Μας Για Την Έκδοση Τιμολογίου Αγοράς Πετρελαίου Θέρμανσης ΕΝΤΕΛΩΣ ΔΩΡΕΑΝ.

Αν επιλέξετε την εταιρεία μας για τη διαχείριση των κοινόχρηστων δαπανών της πολυκατοικίας σας, σας δίνεται η δυνατότητα να αναλάβουμε την εξόφληση των προσωπικών σας λογαριασμών με ελάχιστο κόστος. (χρήσιμο ιδιαίτερα τους θερινούς μήνες).

Επίσης με τη συμπλήρωση των δύο πρώτων χρόνων της συνεργασίας μας σας παρέχουμε τον χρωματισμό των εσωτερικά κοινόχρηστων χώρων της πολυκατοικίας (εσωτερική κλίμακα) εντελώς δωρεάν.

ΤΟ ΜΟΝΟ ΠΟΥ ΕΧΕΤΕ ΝΑ ΚΑΝΕΤΕ ΕΙΝΑΙ ΝΑ ΜΑΣ ΤΗΛΕΦΩΝΗΣΕΤΕ ΣΤΟ 22410-70188 ΝΑ ΓΝΩΡΙΣΕΤΕ ΤΗΝ ΕΤΑΙΡΕΙΑ ΜΑΣ ΚΑΙ ΤΙΣ ΥΠΗΡΕΣΙΕΣ ΤΗΣ, ΚΑΙ ΕΜΕΙΣ ΘΑ ΑΝΑΛΑΒΟΥΜΕ ΟΛΕΣ ΤΙΣ ΔΙΑΔΙΚΑΣΙΕΣ.

ΕΛΠΙΖΟΥΜΕ ΣΕ ΜΙΑ ΜΕΛΛΟΝΤΙΚΗ ΣΥΝΕΡΓΑΣΙΑ

Για την Εταιρεία
ΚΩΝΣΤΑΝΤΙΝΙΔΗΣ ΓΕΩΡΓΙΟΣ

ΓΕΝΙΚΗ ΤΕΧΝΙΚΗ
ΟΜΙΛΟΣ ΕΤΑΙΡΕΙΩΝ



ΑΝΑΝΕΩΜΕΝΟΙ ΚΑΙ ΠΑΝΤΑ ΠΡΩΤΟΠΟΡΟΙ
ΜΑΖΙ ΣΑΣ ΜΕ ΣΤΟΧΟ ΤΙΣ ΚΑΛΥΤΕΡΕΣ
ΤΕΧΝΙΚΕΣ ΛΥΣΕΙΣ

- **ΕΤΟΙΜΟ ΣΚΥΡΟΔΕΜΑ** με ανανεωμένες - σύγχρονες εγκαταστάσεις
- **ΑΔΡΑΝΗ ΥΛΙΚΑ** υψηλών προδιαγραφών και απαιτήσεων από το ΝΕΟ Λατομείο μας

ΕΡΓΟΣΤΑΣΙΑ ΣΚΥΡΟΔΕΜΑΤΟΣ:
ΡΟΔΟΣ: 6ο χλμ. παλαιάς Ρόδου - Λίνδου, τηλ. 22410 - 60560/62323 FAX: 22410 60561
ΓΕΝΝΑΔΙ: 2ο χλμ. οδού ΓΕΝΝΑΔΙΟΥ - ΒΑΤΙΟΥ, τηλ. 22440 - 43470 FAX: 22440 43470
ΛΑΤΟΜΕΙΟ: Θέση Στραβόλαιμο ΚΑΛΥΘΙΩΝ
ΓΡΑΦΕΙΑ: Ρόδος Αρκαδίου 2, Τηλ. 22410-22186/22968/28058 FAX: 22410 - 33021

ΚΑΤΑΘΕΣΗ ΖΗΣΗ

ΝΕΕΣ ΚΛΗΣΕΙΣ ΑΠΟΛΟΓΙΑΣ ΣΕ ΔΙΚΗΓΟΡΟΥΣ και δικαστές για το παραδικαστικό κύκλωμα

Περίπου είκοσι κλήσεις σε απολογία που αφορούν σε δικηγόρους και δικαστές συντάσσουν οι εφέτες ανακριτές κ.κ. Σιδέρης και Φιοράκης για την υπόθεση του παραδικαστικού κυκλώματος. Κατάθεση Αχ.Ζήση ενώπιον του εισηγητή του Ανώτατου Πειθαρχικού Συμβουλίου.

Σύμφωνα με πληροφορίες, οι κλήσεις που συντάσσουν οι εφέτες ανακριτές αφορούν και στις τρεις δικογραφίες, δηλαδή Αντωνίας Ηλία, Κωνσταντίνας Μπουρμπούλια και Ευάγγελου Καλούση, και ήδη έχουν αποσταλεί οι πρώτες τέσσερις που στην πλειοψηφία τους έχουν αποδέκτες δικηγόρους.

Στις κλήσεις που συμπληρώνονται περιλαμβάνονται και δικαστές, ενώ κάποιες απο αυτές αφορούν πρόσωπα που δεν ήταν γνωστά στο πρώτο στάδιο της έρευνας και εντοπίστηκαν από την ανάκριση.

Εν τω μεταξύ, ο αντιπρόεδρος του Αρείου Πάγου και πρώην πρόεδρος της Ένωσης Δικαστών και Εισαγγελέων Αχιλλέας Ζήσης προσήλθε την Παρασκευή και κατέθεσε υπόμνημα ενώπιον του εισηγητή του Ανωτάτου Πειθαρχικού Συμβουλίου, συμβούλου Επικρατείας, Παναγιώτη Πικραμμένου.

Ο κ. Ζήσης έχει παραπεμφθεί από τον υπουργό Δικαιοσύνης Αν.Παπαληγούρα στο Ανώτατο Πειθαρχικό Συμβούλιο με το ερώτημα της οριστικής απόλυσης, ενώ σε βάρος του έχει ασκηθεί ποινική δίωξη για παράβαση καθήκοντος και παράβαση του νόμου για το «πόθεν έσχες».

«Με το υπόμνημά μας πέραν της σωρείας εγγράφων που προσκομίσαμε που και αυτά και μόνο καταλύουν τις αβάσιμες κατηγορίες ζητήσαμε την εξέταση οκτώ μαρτύρων από τους οποίους οι επτά είναι ανώτεροι και ανώτατοι δικαστικοί λειτουργοί. Οι συγκεκριμένοι μάρτυρες έχουν άμεση και σαφή γνώση της ερευνόμενης υπόθεσης» επισήμανε ο Δ.Ευαγγελάτος, συνήγορος του Αχ.Ζήση

«Τούτο έγινε για να αντισταθμίσουμε, κατά το δυνατόν, το κενό που άφησε ο αντεισαγγελέας του Αρείου Πάγου Γεώργιος Σανιδάς, κατά παράβαση όχι μόνο της παγκόσμιας εμβέλειας αρχής 'της ισότητας των όπλων, αλλά και της δίκαιης δίκης και του τεκμηρίου αθωότητας' που αναγνωρίζεται σε κάθε κατηγορούμενο» συμπλήρωσε.

Ο Αχ.Ζήσης έχει παραπεμφθεί με το ερώτημα της οριστικής απόλυσης από το δικαστικό σώμα

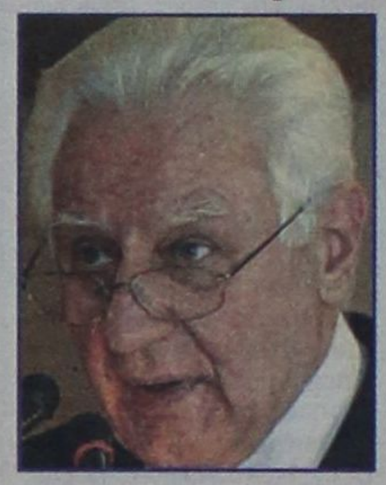

Επίσπευση των διαδικασιών για την άρση της ασυλίας του ζητεί ο Π.Μαντούβαλος

Την επίσπευση των διαδικασιών για την εξέταση του αιτήματος των δικαστικών αρχών περί της άρσης της βουλευτικής του ασυλίας ζητεί, με επιστολή του προς την πρόεδρο της Βουλής Αννα Μπενάκη-Ψαρούδα, ο ανεξάρτητος βουλευτής Πέτρος Μαντούβαλος.

Επαναλαμβάνοντας την ανεπιφύλακτη συναίνεσή του στην άρση της ασυλίας του, ο κ. Μαντούβαλος παρακαλεί να ολοκληρωθεί η διαδικασία το συντομότερο δυνατό, καθώς -όπως σημειώνει- η διαιώνιση αυτής της υπόθεσης συντελεί στη συντήρηση ενός νοσηρού κλίματος εις βάρος του.

«Μετά το έγγραφο της Εισαγγελίας του Αρείου Πάγου με το οποίο ζητείται η άρση της βουλευτικής μου ασυλίας, θα σας παρακαλούσα, στο μέτρο αλλά και στα πλαίσια των αρμοδιοτήτων σας, να επισπεύσετε τη σχετική διαδικασία», αναφέρει στην επιστολή του ο κ. Μαντούβαλος.

«Αλλωστε εξ αρχής είχα δηλώσει ότι εάν και όποτε τεθεί ζήτημα άρσης της βουλευτικής μου ασυλίας θα συναινέσω ανεπιφύλακτα. Το ίδιο πράττω και σήμερα, αφού αυτό μου επιτάσσουν τόσο η συνείδησή μου όσο και οι δημοκρατικές αξίες στις οποίες πιστεύω», προσθέτει.

ΡΙΖΙΚΕΣ ΑΛΛΑΓΕΣ

ΔΗΜΙΟΥΡΓΙΑ ΝΕΑΣ ΝΕΟΛΑΙΑΣ στο ΠΑΣΟΚ ανακοίνωσε ο Γ.Παπανδρέου

Ο Γ.Παπανδρέου -μαζί με την Μ.Ματσούκα- στην ημερίδα της Σοσιαλιστικής Ομάδας του Ευρωκοινοβουλίου

Για ένα «νέο πολιτικό σχήμα που θα μετουσιώνει τους προβληματισμούς των νέων σε πολιτική πράξη» έκανε λόγο ο πρόεδρος του ΠΑΣΟΚ, ανακοινώνοντας -ουσιαστικά- τη δημιουργίας της νέας νεολαίας του κόμματος, υπό τον τίτλο «Εθνική Επιτροπή Έμπνευσης και Διαλόγου για τη Νέα Γενιά».

Στόχος είναι η δημιουργία ενός νέου πολιτικού φορέα, είπε στη διάρκεια της ημερίδας που οργανώνει στην Αθήνα η Σοσιαλιστική Ομάδα στο Ευρωπαϊκό Κοινοβούλιο με θέμα «Νέοι και Ανεργία: Το μέλλον θέλει δουλειά», την Παρασκευή.

Ο πρόεδρος του ΠΑΣΟΚ τόνισε ότι «η νεολαία σήμερα ζητά μια ριζικά άλλη σχέση του πολίτη και των εκπροσώπων του, όχι φατρίες εντός των κομμάτων και αξιοκρατία».

«Τα ΜΜΕ» πρόσθεσε «θα πρέπει να δώσουν στη νέα γενιά τη δυνατότητα να εκφραστεί. Εμείς δίνουμε το βήμα του λόγου στους νέους σήμερα. Το μέλλον θέλει δουλειά και εμείς θα δουλέψουμε σκληρά».

Επιπλέον, ο κ. Παπανδρέου υπογράμμισε ότι το ΠΑΣΟΚ έχει καταδικάσει με την Ιδρυτική του Διακήρυξη φαινόμενα πολέμου ομαδων συμφερόντων μέσα στα κόμματα, καθώς και τη φεουδαρχική σχέση ανάμεσα σε ηγέτες και βουλευτές, ανάμεσα σε βουλευτές και κομματάρχες, ανάμεσα σε κομματάρχες και ψηφοφόρους.

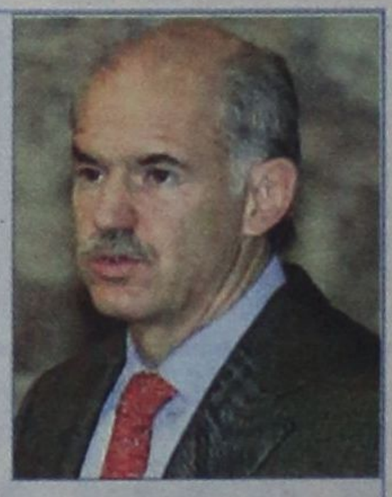

Στο ίδιο μήκος κύματος, ο βουλευτής του ΠΑΣΟΚ Ευ.Βενιζέλος, αναφερόμενος στο θέμα της ανανέωσης στο Κίνημα, τόνισε ότι «ανανεωμένο ΠΑΣΟΚ είναι το μεγάλο, πλειοψηφικό ΠΑΣΟΚ, όπου όλοι πρέπει να ενεργούμε ως εγγυητές της ενότητάς του».

Το προφίλ της νέας νεολαίας

Λίγο αργότερα το ΠΑΣΟΚ ανακοίνωσε την ίδρυση της Εθνικής Επιτροπής Έμπνευσης και Διαλόγου για τη Νέα Γενιά.

Όπως αναφέρεται σε ανακοίνωση του ΠΑΣΟΚ, στην Επιτροπή συμμετέχουν θεσμικά από τον χώρο της Νεολαίας ΠΑΣΟΚ και των οργάνων του ΠΑΣΟΚ, όλα τα εκλεγμένα μέλη κάτω των 28 ετών, από: το Εθνικό Συμβούλιο του ΠΑΣΟΚ, τις Περιφερειακές Επιτροπές του ΠΑΣΟΚ, το πρώην Κεντρικό Συμβούλιο της Νεολαίας και το απερχόμενο Εθνικό Συμβούλιο Νεολαίας.

Επίσης, συμμετέχουν οι υπεύθυνοι νεολαίας των Περιφερειακών Επιτροπών του ΠΑΣΟΚ, αλλά και νέοι και νέες από όλους τους χώρους δράσης και δημιουργίας της νέας γενιάς.

Η πρώτη συνεδρίαση της Επιτροπής θα γίνει τις επόμενες ημέρες.

Capricci

ΑΝΑΚΟΙΝΩΣΗ

Capricci

Ανοίξαμε και σας περιμένουμε
να περάσουμε παρέα
τον χειμώνα με
τις ξεχωριστές μας γεύσεις.

Χειμερινό Ωράριο:
Καθημερινά από 18.30 έως και 24.00
Κάθε Κυριακή το μεσημέρι Ανοικτά
Κάθε Δευτέρα αργία

Ευχαριστούμε
ΙΤΑΛΙΚΟ ΕΣΤΙΑΤΟΡΙΟ
CAPRICCI
ΤΗΛ. 22410-33626, 22410- 33395

