η δημοκρατική της Ρόδου

στην υπηρεσία του δωδεκανησιακού λαού

ΕΛΤΑ Κωδικός 1876 Αρ. φύλλου 7035 ΣΑΒΒΑΤΟ 3 ΔΕΚΕΜΒΡΙΟΥ 2005 - Τιμή 0,70 ΕΥΡΩ - www.dimokratiki.gr - e-mail: info@dimokratiki.gr

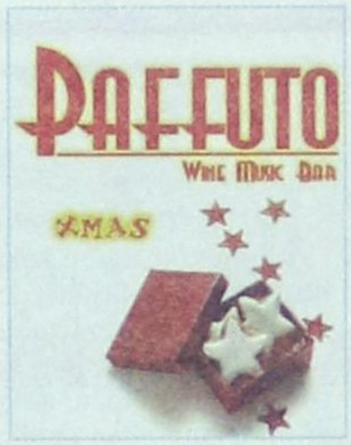

ΣΤΟ ΔΗΜΟΤΙΚΟ ΣΥΜΒΟΥΛΙΟ ΡΟΔΟΥ

ΣΕ... «ΠΡΟΕΚΛΟΓΙΚΗ ΓΛΩΣΣΑ» ΕΓΙΝΕ

χθες η συζήτηση για τον προϋπολογισμό

Υστερα από «ανταλλαγή πυρών» ψηφίστηκε από την πλειοψηφία

• ΣΕΛ. 3



ΥΠΟΨΙΕΣ ΓΙΑ «ΔΩΡΟΔΟΚΙΕΣ»

ΕΛΕΓΧΕΤΑΙ ΤΟ «ΠΟΘΕΝ ΕΣΧΕΣ»

τελωνειακών υπαλλήλων

Ογκώδης δικογραφία εκκρεμεί στην Ανάκριση

• ΣΕΛ. 12

ΑΡΧΙΣΑΝ ΣΤΟ ΔΗΠΕΘΕ ΚΑΙ ΔΕΚΡ

Αντιπαράθεση για τους ελέγχους που διενεργούνται στο Δήμο

• ΣΕΛ. 5

ΚΥΚΛΟΦΟΡΗΣΑΝ ΣΧΕΤΙΚΕΣ ΦΗΜΕΣ

Ο κ. Σ. Καραγιάννης γ.γ. στο υπουργείο Αιγαίου;



• ΣΕΛ. 5



ΚΑΤΑΓΓΕΛΙΕΣ ΠΕΡΙ «ΔΙΑΠΛΟΚΗΣ»

ΜΕ ΠΟΛΛΕΣ ΑΙΧΜΕΣ

η επιστολή παραίτησης του κ. Γ. Παλαιοκρασσά!



Ο πρόεδρος της ΔΕΗ αναφέρει ότι «φεύγει με το κεφάλι ψηλά», καθώς «δεν συμβιβάστηκε με τα συμφέροντα και δεν πρόδωσε τα ιδανικά του» • Επιμένει στις καταγγελίες και κάνει λόγο για «βρώμικο πόλεμο» εναντίον του • Στον εισαγγελέα του Αρείου Πάγου η επιστολή παραίτησης

• ΣΕΛ. 32

ΚΥΒΕΡΝΗΣΗ:

Δεν μπόρεσε να τεκμηριώσει τις καταγγελίες του

ΣΕ ΠΑΝΗΓΥΡΙΚΗ ΣΥΝΕΔΡΙΑΣΗ

Το δ.σ. Ρόδου τίμησε το μεγάλο αγωνιστή Πάνο Μιχαηλίδη



• ΣΕΛ. 6

ΓΙΑ ΤΟΥ ΥΠΟΨΗΦΙΟΥΣ

Ανοιχτές διαδικασίες από το ΠΑΣΟΚ στην πόλη της Ρόδου

• ΣΕΛ. 8

ΚΑΤΑ ΤΗΝ ΠΡΟΟΔΟ ΤΗΣ ΔΙΚΗΣ

Ανεκλήθη η μήνυση κατά του αρχιφύλακα

• ΣΕΛ. 4

«ΔΙΕΓΡΑΦΗ» ΑΠΟ ΤΟΝ ΧΑΡΤΗ

Σε πλήρη απομόνωση το νησί της Τήλου

• ΣΕΛ. 10





η άποψη της ημέρας

Οι ΔΕΚΟ αποτέλεσαν προτιμησιακό χώρο άσκησης «πελατειακής» πολιτικής... προσωπικού, από την πολιτική εξουσία, για πολλούς λόγους. Κατά πρώτον, οι προσλήψεις σε αυτές δεν ελέγχονταν τόσο ασφυκτικά και δεν χρειάζεται νόμος για να «διορισθεί» κάποιος εκεί, όπως συμβαίνει στο Δημόσιο.

Επιπλέον, για διάφορους λόγους, οι αμοιβές του προσωπικού των ΔΕΚΟ είναι σε γενικές γραμμές υψηλότερες τόσο από εκείνες των δημοσίων υπαλλήλων όσο και από τον ιδιωτικό τομέα, ενώ η απασχόληση είναι απολύτως εξασφαλισμένη. Είναι αλήθεια βέβαια ότι η παρεμβολή του ΑΣΕΠ στις προσλήψεις, άλλαξε μερικά πράγματα στις ΔΕΚΟ, χωρίς όμως και να αποκλειστούν οι «παρεμβάσεις». Προς Θεού, δεν ισχυριζόμαστε εδώ ότι όλοι οι εργαζόμενοι στις ΔΕΚΟ έχουν βρει δουλειά μέσω πολιτικών «εξυπηρετήσεων». Απλώς καταγράφουμε εκείνο που πιστεύουν όλοι οι Ελληνες πολίτες, μαζί τους και εμείς.

Μια άλλη σημαντική διάσταση στα θέματα του προσωπικού των ΔΕΚΟ αποτελεί και ο μονοπολικός τους χαρακτήρας. Και δεν πρόκειται μόνο για τον ΟΤΕ, τη ΔΕΗ και τις εταιρείες ύδρευσης αλλά και οι συγκοινωνίες, τα ασφαλιστικά ταμεία και πολλές ακόμα. Και ενώ λοιπόν στην Ευρωπαϊκή Ενωση γίνεται συζήτηση ακόμα και για απελευθέρωση ερμητικά «κλειστών» υπηρεσιών, όπως οι συμβολαιογράφοι, στην Ελλάδα διατηρούμε τον κρατικό έλεγχο σε τομείς που παλιότερα ανήκαν στον ιδιωτικό τομέα. Η μακροχρόνια όμως μονοπωλιακή θέση έχει οδηγήσει εκεί σε εμφανή «χαλαρότητα» στο θέμα του προσωπικού.

Τα παιδιά ενός... ανώτερου θεού!

Ετσι, οι εργαζόμενοι στον ιδιωτικό τομέα μοιάζουν σαν να είναι «παιδιά ενός κατώτερου θεού», αφού εργάζονται συνήθως με χαμηλότερες αποδοχές από τους συναδέλφους τους των ΔΕΚΟ και μάλιστα χωρίς να διαθέτουν τις εξασφαλίσεις που προσφέρουν οι κρατικές εταιρείες. Βέβαια, η απάντηση που δίνουν οι συνδικαλιστές στη σύγκριση αυτή λέει ότι οι καλές συνθήκες εργασίας στις ΔΕΚΟ αναγκάζουν και τον ιδιωτικό τομέα να προσφέρει αντιστοίχως καλές προϋποθέσεις απασχόλησης. Αυτό όμως δεν ισχύει, διότι πάνω από τον ιδιωτικό τομέα επικρεμάται η δαμόκλειος σπάθη της αγοράς, που υποχρεώνει τις επιχειρήσεις να λειτουργούν με όσο το δυνατόν χαμηλότερο κόστος, αλλιώς τίθενται εκτός μάχης. Και η διάκριση των Ελλήνων εργαζομένων σε δύο κατηγορίες διαιωνίζεται, μόνο και μόνο επειδή η πολιτική εξουσία θεωρεί τις ΔΕΚΟ ως αυλή της. Καιρός είναι λοιπόν να αλλάξουν τα πράγματα, αλλά να αλλάξουν ουσιαστικά και συνολικά.

ο καιρός



Γενική πρόγνωση για σήμερα **ΣΑΒΒΑΤΟ 3/12/2005** Μικρή πτώση της θερμοκρασίας. Βροχές το βράδυ στα βορειοδυτικά. Δωδεκάνησα Καιρός: τοπικές νεφώσεις με σποραδικές βροχές τις πρωινές ώρες στις βορειότερες περιοχές. Βαθμιαία όμως ο Καιρός θα βελτιωθεί. Ανεμοι: δυτικοί νοτιοδυτικοί ασθενείς μέχρι μέτριοι. Θερμοκρασία: από 10 έως 20 βαθμούς Κελσίου.

ΗΜΕΡΗΣΙΑ ΕΦΗΜΕΡΙΔΑ
η δημοκρατική της Ρόδου
Ετος ιδρύσεως 1982
Θεμ. Σοφούλη 77
Ταχ. Θυρίδα 339
85100 Ρόδος
Εκδότης - ιδιοκτήτης
ΒΑΣΙΛΗΣ Δ. ΑΘΑΝΑΣΙΟΥ
Διευθυντής:
ΔΑΜΙΑΝΟΣ Β. ΑΘΑΝΑΣΙΟΥ
Τηλέφωνα: 22410-34722, 76655, 37500, 26728, 27919
Telefax: 2241037333 - 22410 26728

www.dimokratiki.gr
e-mail:info@dimokratiki.gr





Σάλος στις τάξεις των ξενοδόχων, όχι μόνο της Ρόδου, αλλά ολόκληρου του Αιγαίου, που το «φυσάνε και δεν κρυώνει»! Ο υπουργός Εθνικής Οικονομίας συγκεκριμένα κ. Γιώργος Γεννηματάς «τσουβάλιασε» τα υπερχρεωμένα ξενοδοχεία του Αιγαίου με αυτά της υπόλοιπης Ελλάδας κι έτσι οι αναγκαστικοί πλειστηριασμοί ξανάρχισαν (προς επιβεβαίωση σχετικών αποκαλυπτικών δημοσιευμάτων της «δ»), αφού η αρχική εντολή για «πάγωμα» μέχρι να ρυθμιστούν τα χρέη των ξενοδοχείων αυτών πάρθηκε πίσω.

Οπως απεκάλυψε σε συνέντευξη Τύπου ο υπουργός Αιγαίου κ. Κώστας Σκανδαλίδης, το μέτρο της αναστολής των πλειστηριασμών πάρθηκε πίσω, μετά από αίτημα της Πανελλήνιας Ομοσπονδίας Ξενοδόχων, «να ισχύσει το μέτρο της αναστολής για όλη την Ελλάδα και όχι μόνο για το Αιγαίο»! Να σημειωθεί μάλιστα ότι προχθές στη Σάμο ένα από τα πολλά υπερχρεωμένα ξενοδοχεία του Αιγαίου παρ' ολίγο να αλλάξει χέρια γεγονός που αποφεύχθηκε χάρη στην παρέμβαση των φορέων του νησιού που προσπάθησαν και τελικά κατάφεραν να πείσουν τον μοναδικό υποψήφιο αγοραστή του ξενοδοχείου από την Γερμανία, να μην το αγοράσει. Το ξενοδοχείο έβγαζε στον πλειστηριασμό η ΕΤΒΑ.

Η είδηση για επανέναρξη των πλειστηριασμών έπεσε σαν «κεραυνός εν αιθρία» στις τάξεις των ξενοδόχων της Ρόδου, που ζητούν σύμφωνα με τις πληροφορίες α) να υπάρξει συνεννόηση με όλα τα νησιά του Αιγαίου και κοινή δράση και β) να συγκληθεί εκτάκτως γενική συνέλευση των μελών της Ενώσεων Ξενοδόχων Ρόδου για την λήψη αποφάσεων επί του θέματος.

πριν 12 χρόνια

πληροφορίες

Η ΤΑΥΤΟΤΗΤΑ ΤΗΣ ΗΜΕΡΑΣ

ΣΑΒΒΑΤΟ 3 ΔΕΚΕΜΒΡΙΟΥ 2005
ΣΟΦΟΝΙΟΥ ΠΡΟΦ., ΑΓΓΕΛΗ ΝΕΟΜ. ΤΟΥ ΕΝ ΧΙΩ
Ανατολή ηλίου 07.24 Δύση ηλίου 17.06 Σελήνη 2 ημ.

ΦΑΡΜΑΚΕΙΑ

ΣΗΜΕΡΑ διημερεύει το φαρμακείο: ΠΑΠΑΛΑΖΑΡΟΥ ΚΥΡ. Καναδά 80, έναντι εκκλησίας Αγ. Νικολάου, τηλ. 74260
ΣΗΜΕΡΑ διανυκτερεύει το φαρμακείο: ΦΑΝΟΥΡΑΚΗ ΚΩΝ/ΝΑ, Ν. Αγορά 48, τηλ. 30008

ΚΑΥΣΙΜΑ

ΣΗΜΕΡΑ: Διανυκτερεύουν τα πρατήρια καυσίμων: **1)** Γκινάκης Απόστολος SHELL - Αυστραλίας **2)** Σαμουράκης Α. JET OIL - Λεωφ. Καλλιθέας **3)** Κορωναίος Δημ. SHELL - Κρεμαστή **4)** Πισσαδάκη Σεβ. SHELL - Παραδείσι **5)** Κωνσταντινίδης SHELL - Αφάντου **6)** Καλλιθενός ΕΚΟ Αρχάγγελος **7)** Νικολίτση Αικ. ΒΡ - Φάνες **8)** Διακοστεργάκης Γ. ΕΚΟ - Μαντρικό

ΧΡΗΣΙΜΑ ΤΗΛΕΦΩΝΑ

Αμεση δράση	100	Πληρ. ΟΤΕ	131
Αμεση Επέμβαση		Ώρα	141
Πυροσβεστικής	199	Φαρμακεία (Διημ.-Διαν.)	1434
Νοσοκομείο	80000	ΠΡΟ-ΠΟ • ΛΟΤΤΟ	1444
Οδική Ασφάλεια:		ΠΑΜΕ ΣΤΟΙΧΗΜΑ	1400
EXRESS SERVICE	154	ΡΟΔΑ	26300
HELLAS SERVICE	1057	ΚΤΕΥΛ	27706
HOULIS SERVICE	30977	ΕΒΕΔ	22281
ΑΦΟΙ Σιέχ	25776	Δικηγορικός Σύλλογος	27469
Ράδιο Ταξί	64712	Εμπορικός Σύλλογος	35255
Αστυν. Διεύθυνση	27653	Ολυμπιακή - Κρατήσεις	24555
Ασφάλεια	23294	ΔΑΝΕ (πρακτορείο)	43150
Τμήμα Τάξης	23849	ΙΚΑ	64912
Τροχαία	44131-32	ΤΕΒΕ	22688-77034
Λιμεναρχείο	28888		
Δασαρχείο	191	ΤΑΞΥ	68701-3
Τελωνείο	27703	ΟΑΕΔ	23265
Υγειονομείο	26666	Εργατικό Κέντρο	24730
Μητρόπολη	23274	Αρχαιολογία	34719
Νομαρχία	46501	Περιφ. Δ/ντής	38174 - 38175
Δήμος Ρόδου	46200		
Βλάβες ΟΤΕ	121	Aegean Airlines	98345
Βλάβες ΔΕΗ	1050	ΔΗΜ. ΕΠΙΧ. ΚΑΘ. ΡΟΔΟΥ	77600
ΒΛΑΒΕΣ ΔΕΥΑΡ	68755	ΥΠΗΡ. ΑΠΟΚΟΜΙΔΗΣ	61057

ΔΕΧΟΝΤΑΙ ΤΟ ΚΟΙΝΟ

- Ο Νομάρχης Δωδεκανήσου **Γιάννης Μαχαιρίδης** και οι βοηθοί Νομάρχη **Στάθης Κουσουρνάς** και **Νίκος Ζωίδης** δέχονται το κοινό κάθε **Τρίτη και Πέμπτη, από τις 11:00-13:00 το μεσημέρι**

ΑΚΤΟΠΛΟΪΚΑ ΔΡΟΜΟΛΟΓΙΑ

BLUE STAR II: Απόπλους 10.00 διά Κω, Κατάπολα, Πειραιά.

ΑΕΡΟΠΟΡΙΚΑ ΔΡΟΜΟΛΟΓΙΑ

ΠΤΗΣΕΙΣ ΟΛΥΜΠΙΑΚΗΣ

ΡΟΔΟΣ - ΑΘΗΝΑ: Καθημερινά **8.10, 11.55, 14.55, 20.45** Δευτέρα, Τετάρτη, Πέμπτη, Παρασκευή, Σάββατο, Κυριακή: **23.55**
ΡΟΔΟΣ - ΚΩΣ: Τρίτη, Πέμπτη **11.30**
ΡΟΔΟΣ - ΚΑΣΟΣ: Τρίτη - Σάββατο **8.15,** Δευτέρα, Τετάρτη: **12.55,** Παρασκευή, Σάββατο, Κυριακή: **13.05**
ΡΟΔΟΣ - ΗΡΑΚΛΕΙΟ: Τρίτη **17.10,** Τετάρτη: **19.55,** Πέμπτη & Σάββατο: **19.30,** Παρασκευή & Κυριακή: **18.55**
ΡΟΔΟΣ - ΚΑΡΠΑΘΟΣ: Τρίτη, Πέμπτη **7.35,** Δευτέρα, Τετάρτη: **10.00, 12.15, 15.50** Παρασκευή, Σάββατο, Κυριακή: **10.05, 12.25** Παρασκευή, Κυριακή: **16.05** Σάββατο, Πέμπτη: **16.50**
ΡΟΔΟΣ - ΜΥΤΙΛΗΝΗ: Δευτέρα: **10.55** Τρίτη: **14.00** Τετάρτη: **11.55** Πέμπτη: **12.35** Σάββατο: **16.55**
ΡΟΔΟΣ - ΛΗΜΝΟΣ: Δευτέρα: **12.00** Τρίτη: **15:05** Τετάρτη, Πέμπτη: **13.00, 13:40** Σάββατο: **18.00**
ΡΟΔΟΣ - ΧΙΟΣ: Τρίτη: **13.05** Πέμπτη: **11.40**
ΡΟΔΟΣ - ΑΣΤΥΠΑΛΑΙΑ: Τρίτη, Πέμπτη: **13.00**
ΡΟΔΟΣ - ΘΕΣΣΑΛΟΝΙΚΗ: Δευτέρα, Τετάρτη, Παρασκευή: **18.00** Κυριακή: **18.15**

ΠΤΗΣΕΙΣ AEGEAN - AIRLINES

ΡΟΔΟΣ - ΑΘΗΝΑ: Καθημερινά πτήσεις: **14.15, 16.30, 19.50, 22.40**
ΡΟΔΟΣ - ΘΕΣΣΑΛΟΝΙΚΗ: Καθημερινά πτήση **10.20**

ΣΥΝΑΛΛΑΓΜΑ

ΔΟΛΛΑΡΙΟ Η.Π.Α.	1,2159	ΦΡΑΓΚΟ ΕΛΒΕΤΙΑΣ	1,5353
ΛΙΡΑ ΑΓΓΛΙΑΣ	0,6634	ΚΟΡΩΝΑ ΝΟΡΒΗΓΙΑΣ	8,3873
ΚΟΡΩΝΑ ΔΑΝΙΑΣ	7,3353	ΛΙΡΑ ΚΥΠΡΟΥ	0,5772
ΚΟΡΩΝΑ ΣΟΥΗΔΙΑΣ	9,1322	ΔΟΛΛΑΡΙΟ ΚΑΝΑΔΑ	1,6182
ΓΙΕΝ ΙΑΠΩΝΙΑΣ	130,02	ΔΟΛ.ΑΥΣΤΡΑΛΙΑΣ	1,6252

ΣΤΟ ΔΗΜΟΤΙΚΟ ΣΥΜΒΟΥΛΙΟ ΡΟΔΟΥ

ΣΕ... «ΠΡΟΕΚΛΟΓΙΚΗ ΓΛΩΣΣΑ» ΕΓΙΝΕ ΧΘΕΣ

η συζήτηση επί του προϋπολογισμού 2006

Υστερα από «ανταλλαγή πυρών» ψηφίσθηκε από την πλειοψηφία



«Δυστυχώς επτωχεύσαμεν»! Στην ιστορική ρήση του Χαρίλαου Τρικούπη αναφέρθηκε ο επικεφαλής της μειοψηφίας κ. Χατζής Χατζηευθυμίου για να αποδώσει, κατά την χθεσινή συζήτηση επί του προϋπολογισμού, την τραγική οικονομική εικόνα που εμφανίζει σήμερα ο άλλοτε πλούσιος και κραταιός Δήμος Ροδίων.

Ο κ. Χατζηευθυμίου αναφέρθηκε ειδικότερα στα τεράστια ελλείμματα που, όπως είπε, αφαιρούν κάθε προοπτική υλοποίησης έργων υποδομής και αναβάθμισης της εικόνας της πόλης, η οποία, κατά κοινή παραδοχή, βρίσκεται στο ναδίρ.

Η συζήτηση επί του προϋπολογισμού 2006 διεξήχθη σε ήπιους τόνους αλλά δεν έλειψαν οι αναφορές στις δημοτικές εκλογές του επόμενου έτους στις λεκτικές αντιπαραθέσεις του δημάρχου κ. Γιώργου Γιαννόπουλου και του κ. Χατζή Χατζηευθυμίου. Αναμενόμενο, άλλωστε, μετά την ολομέλεια της παράταξης «πρώτα η Ρόδος» και το δριμύ «κατηγορώ» του επικεφαλής της (προχθές στο Ροδίνι) με αιχμή του δόρατος την κακή οικονομική κατάσταση.

Απευθυνόμενος στον Δήμαρχο, ο επικεφαλής της μειοψηφίας τον προέτρεψε ότι «αυτό που μπορείτε πλέον να κάνετε για την πόλη, κύριε Δήμαρχε, είναι να την αφήσετε ήσυχη» καταγγέλλοντας την οικτρή οικονομική κατάσταση στην οποία έχει περιέλθει ο Δήμος Ροδίων.

Απαντώντας στην προτροπή, με ειρωνική διάθεση, ο κ. Γιαννόπουλος υπογράμμισε ότι δεν τον εξέπληξε η τοποθέτηση του αρχηγού της μειοψηφίας γιατί, όπως είπε, «αποτελεί ευχή και επιδίωξη του Χατζή». Στη συνέχεια ανέφερε ότι «αυτή η εμμονή του, δυστυχώς, δεν τον αφήνει να δει καθαρά τα πράγματα» για να προσθέσει «αναγνωρίζω ότι ο καθένας μπορεί να έχει οράματα, αλλά ο λαός έχει πάντα την κρίση» παραπέμποντας στις εκλογές του επόμενου έτους.

Πάντως, ο κ. Γιαννόπουλος, στις καταγγελίες της μειοψηφίας περί πλασματικού προϋπολογισμού και εικονικής πραγματικότητας, υποχρεώθηκε να αναγνωρίσει ότι και αυτός ο προϋπολογισμός κατ' ανάγκην θα αποδειχθεί πλασματικός, αποδίδοντάς το στο γεγονός της «σχιζοφρένειας» που χαρακτηρίζει τον τρόπο σύνταξής του και της ασυνέπειας που διακρίνει το κεντρικό κράτος στην απόδοση των θεσμοθετημένων πόρων προς την τοπική αυτοδιοίκηση.

ΚΑΚΟΔΑΙΜΟΝΙΑ ΤΑ ΕΛΛΕΙΜΜΑΤΑ

Παραθέτοντας συγκριτικά στοιχεία των προϋπολογισμών των ετών 2004 και 2005 που εμφάνισαν απόκλιση έως και 50% των βεβαιωθέντων εσόδων από τα προβλεφθέντα ο κ. Χατζηευθυμίου προέβλεψε ότι το ίδιο θα συμβεί και με τον, υπό έγκριση, προϋπολογισμό, αποδίδοντας την οικονομική κακοδαιμονία στη συνεχή διόγκωση των ελλειμμάτων του Δήμου.

Οπως αποκάλυψε από το 1998 μέχρι σήμερα ο Δήμος Ροδίων, για να μπορέσει να λειτουργήσει, έχει συνάψει δάνεια ύψους (αθροιστικά) 30 εκατ. ευρώ, με συνέπεια όλα σχεδόν τα έσοδα του Δήμου να διατίθενται στη μισθοδοσία και στα υπέρογκα τοκοχρεωλύσια που υποχρεούται να καταβάλλει προς το Ταμείο Παρακαταθηκών και Δανείων και τις ιδιωτικές τράπεζες ετησίως.

Ηταν διάχυτη στην αίθουσα η αίσθηση της αμηχανίας και της αδυναμίας αντιπαράθεσης επιχειρημάτων στην πτέρυγα της πλειοψηφίας η οποία ισοδυναμούσε με παραδοχή των καταγγελιών της μειοψηφίας.

Φιλότιμη προσπάθεια να διοχετεύσει ένα πνεύμα αισιοδοξίας κατέβαλε ο αντιδήμαρχος κ. Μανώλης Γλυνός ο οποίος απέδωσε την οικονομική δυσχέρεια στο γεγονός ότι ο Δήμος Ροδίων έχει αναπτύξει ισχυρές κοινωνικές δομές, υποκαθιστώντας την απουσία του κεντρικού κράτους στον τομέα της κοινωνικής πρόνοιας.

Αυστηρή κριτική άσκησε και ο δημοτικός σύμβουλος της μειοψηφίας κ. Γιάννης Γιαννακάκης ο οποίος αναφέρθηκε στην αναγκαιότητα να υπάρξει ουσιαστικός και αποτελεσματικός έλεγχος της λειτουργίας των υπηρεσιών του Δήμου, των Οργανισμών και των Επιχειρήσεών του καλώντας την δημοτική αρχή να προχωρήσει στην αναδιοργάνωση με σκοπό την περιστολή των δαπανών σε συνδυασμό με την αύξηση της παραγωγικότητας και να υπάρξει, επίσης, έλεγχος του όλου πλέγματος μελέτης και κατασκευής των έργων, καθώς είναι μόνιμο φαινόμενο οι υπερτιμολογήσεις τους.

Ο προϋπολογισμός εγκρίθηκε, τελικώς, κατά πλειοψηφία.

ΤΑ ΔΗΜΟΤΙΚΑ ΤΕΛΗ

Στη χθεσινή συνεδρίασή του το Δημοτικό Συμβούλιο, έπειτα από εισήγηση του διευθυντή της Δημοτικής Επιχείρησης Καθαριότητας κ. Γιώργου Υψηλάντη ενέκρινε κατά πλειοψηφίαν, επίσης, την αύξηση των δημοτικών τελών καθαριότητας και φωτισμού.

Ο επικεφαλής της μειοψηφίας αντιπρότεινε αύξηση σε ποσοστό 2,5% και το υπόλοιπο της αύξησης να καλυφθεί από το τέλος παρεπιδημούντων προκειμένου να μην επιβαρυνθούν οι ασθενέστερες οικονομικά, τάξεις.

ΑΙΦΝΙΔΙΑΣΤΙΚΟΙ ΕΛΕΓΧΟΙ ΣΤΙΣ ΠΟΛΕΟΔΟΜΙΚΕΣ ΥΠΗΡΕΣΙΕΣ ΑΠΟ ΕΠΙΘΕΩΡΗΤΕΣ ΤΟΥ Σ.Ε.Ε.Δ.Δ.

Με αφορμή την επιβολή Φ.Π.Α. 19% στις οικοδομικές άδειες που θα εκδοθούν μετά τις 25/11/2005 ο Ειδικός Γραμματέας του Σώματος Επιθεωρητών - Ελεγκτών Δημόσιας Διοίκησης κ. Λάμπρος Γεωργακόπουλος έδωσε εντολή και ήδη από χθες, πραγματοποιούνται αιφνιδιαστικοί έλεγχοι σε μεγάλο αριθμό Πολεοδομικών Υπηρεσιών της Χώρας.

Αντικείμενο του ελέγχου είναι η ενδελεχής έρευνα της πληρότητας του φακέλου που υποβλήθηκε για την έκδοση οικοδομικής άδειας από 1/9/2005 έως 25/11/2005, καθώς και η νομιμότητα της τήρησης του πρωτοκόλλου, ώστε να διασφαλισθεί ότι δεν θα υπάρξουν φαινόμενα καταστρατήγησης της νέας ρύθμισης.

Στον προγραμματισμό των ελέγχων περιλαμβάνεται και η πολεοδομία της Νομαρχιακής Αυτοδιοίκησης Δωδεκανήσου.

Οπως δήλωσε χθες σε συντάκτη της «δ» ο προϊστάμενος της υπηρεσίας κ. Γ. Χατζάκης η νέα ρύθμιση του υπουργείου έχει εφαρμοστεί στο ακέραιο και κανένα πρόβλημα δεν πρόκειται να προκύψει από τον αναμενόμενο έλεγχο.

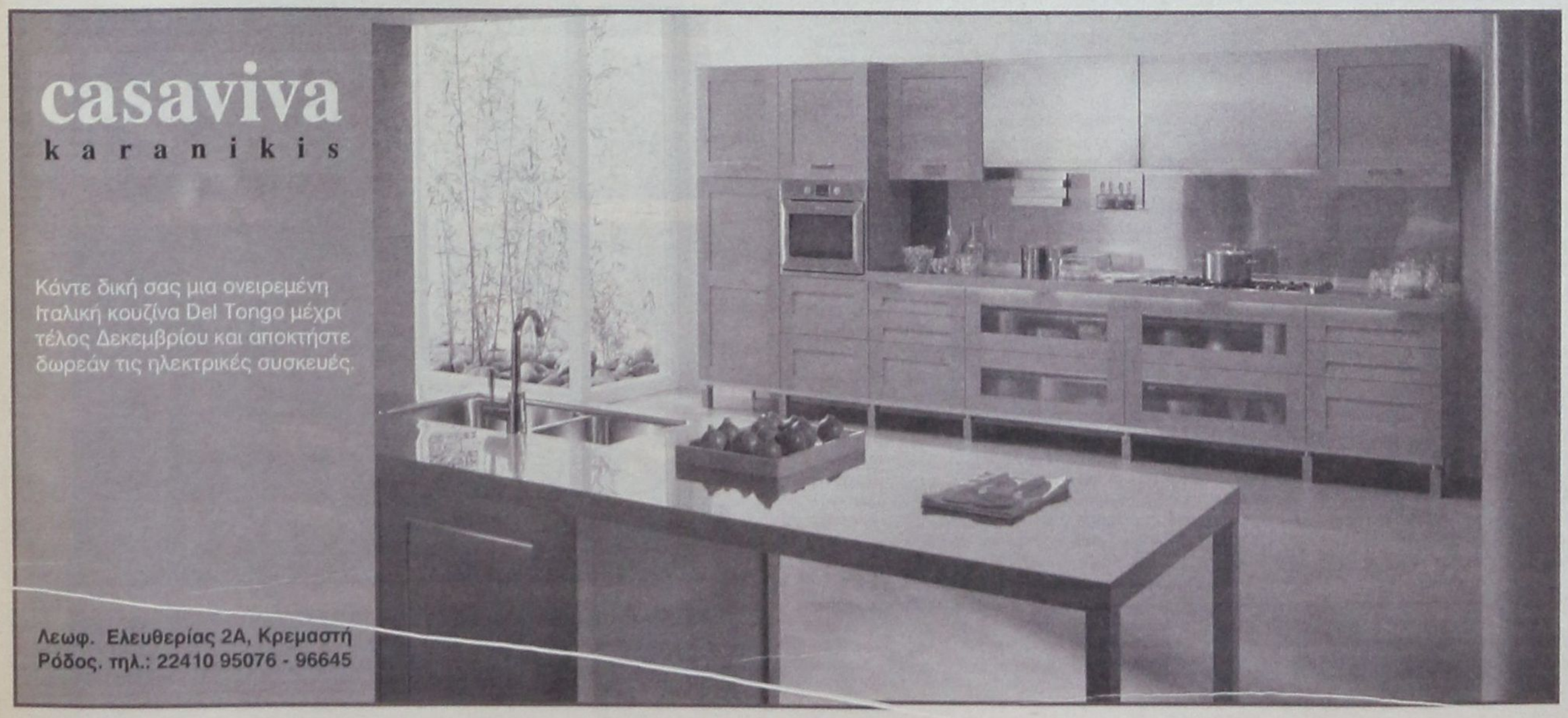

ΚΑΤΑ ΤΗΝ ΠΡΟΟΔΟ ΤΗΣ ΔΙΚΗΣ

ΑΝΕΚΛΗΘΗ Η ΜΗΝΥΣΗ ΚΑΤΑ ΤΟΥ ΑΡΧΙΦΥΛΑΚΑ

Θορυβώδης και επεισοδιακή η ακροαματική διαδικασία

Μόνο οι εντυπώσεις έμειναν τελικά στην υπόθεση με κατηγορούμενο για απρόκλητη ελαφρά σωματική βλάβη, εξύβριση, απειλή, παράνομη βια και παράνομη παρακράτηση ενός κάτοικου Ρόδου, έναν αρχιφύλακα, υπότροπο σε αδικήματα βιας εις βάρος πολιτών, που υπηρετούσε στο Τμήμα Δίωξης Ναρκωτικών Ρόδου και σήμερα στην προσωπική φρουρά του Υφυπουργού Δημόσιας Τάξης κ. Χρήστου Μαρκογιαννάκη, καθώς ο εγκαλών κατά την πορεία της θορυβώδους ακροαματικής διαδικασίας και μετά από διακοπή της συνεδρίασης του Τριμελούς Πλημμελειοδικείου Ρόδου δέχτηκε να αποσύρει την μήνυση του ενώ ομοίως το ίδιο έπραξε ο εγκαλούμενος για μήνυση που του είχε υποβάλει για ψευδή καταμήνυση.

Η διαδικασία είχε ξεκινήσει μάλιστα με ένταση καθώς προ ημερών διαπιστώθηκε ότι με την υπόθεση είχε ασχοληθεί και η εκπομπή «Κίτρινος Τύπος» του δημοσιογράφου κ. Μάκη Τριανταφυλλόπουλου. Συνεργείο της εκπομπής είχε λάβει συνέντευξη από τον μηνυτή, είχε συλλέξει στοιχεία γύρω από την πορεία που είχε η δικογραφία μέχρι να σχηματιστεί το κατηγορητήριο(βούλευμα) εις βάρος του αρχιφύλακα, αλλά και τηλεφωνικές συνδιαλέξεις εμπλεκομένων. Προγραμμάτιζε να δημοσιοποιήσει σχετικό ρεπορτάζ αύριο πράγμα που θεωρείται ότι δεν θα συμβεί μετά την εξέλιξη που είχε η υπόθεση.

Στην συγκεκριμένη εκπομπή είχε κληθεί μάλιστα να παραστεί και ο συνήγορος υπεράσπισης του μηνυτή κ. Φώτης Χατζηδιάκος πράγμα που αρνήθηκε επικαλούμενος φόρτο εργασίας. Πληροφορίες μάλιστα αναφέρουν ότι συνεργάτης της εκπομπής παρακολουθούσε χθες την εξέλιξη της δίκης.

Η ίδια υπόθεση, αλλά κι άλλες συσχετιζόμενες με την συμπεριφορά του αρχιφύλακα είχαν αποτελέσει εξάλλου και αντικείμενο δυσμενούς γι' αυτόν ρεπορτάζ με τίτλο «Ο τσαμπουκάς φρουρός του Υφυπουργού» σε μια από τις πρώτες εκδόσεις της εφημερίδας «Το Θέμα» του κ Τριανταφυλλόπουλου. Το ρεπορτάζ καυτηρίαζε το γεγονός ότι ο αρχιφύλακας παρά τα όσα περιέχονται στον φάκελο του για την εμπλοκή του σε υποθέσεις του είδους κατόρθωσε να έχει τιμητική θέση στην φρουρά του υφυπουργού. Έγγραφη απάντηση στην εφημερίδα είχε αποστείλει τότε ο αρχιφύλακας.

Αξίζει να σημειωθεί ότι την απόφαση του μηνυτή να αποσύρει την μήνυση και να κλείσει την υπόθεση μετά από διαβουλεύσεις με διάφορα πρόσωπα, συμπεριλαμβανομένων και αστυνομικών, και υπό την «πίεση» ότι η υπόθεση ανεξάρτητα από το όποιο αποτέλεσμα δεν θα τελείωνε εδώ, δεν ενέκρινε ο κ. Χατζηδιάκος, ο οποίος μάλιστα δήλωσε ενώπιον του δικαστηρίου ότι η παρουσία του στη δίκη ήταν μέχρι του σημείου της διακοπής της και ότι από εκεί και πέρα αποσύρει την υπεράσπισή του τονίζοντας μάλιστα ότι δεν είχε καμία εμπλοκή στην απόφαση του πελάτη του.

Η πρόεδρος της έδρας πρότεινε, ειδικότερα, αντιλαμβανόμενη ότι υπήρχε ένταση (αναγκάστηκε μάλιστα να διακόψει την δίκη για να ηρεμήσουν τα πνεύματα) να βρεθούν οι δύο πλευρές και να εξετάσουν αν υπάρχει ενδεχόμενο να κλείσει η υπόθεση. Ο συνήγορος υπεράσπισης του κατηγορούμενου αρχιφύλακα κ. Δ. Ράπτης έθεσε ζήτημα, όταν ξεκίνησαν οι αρχικές διαβουλεύσεις στο ακροατήριο, να ληφθεί μέριμνα και να υπάρξει δέσμευση από τον μηνυτή ότι δεν θα προχωρήσει και η αγωγή που είχε υποβάλει ενώπιον του Διοικητικού Πρωτοδικείου εις βάρος του δημοσίου και 3 αστυνομικών αξιώνοντας αποζημιώσεις για ηθικές και ουσιαστικές βλάβες που υποστήριζε ότι υπέστη πράγμα που εξόργισε τον κ. κ. Χατζηδιάκο, ο οποίος τόνισε ότι ο πελάτης του δεν μπορεί να είναι «... και κερατάς και δαρμένος»!!

Σύμφωνα με το υπ' αρίθμ. 120/2002 βούλευμα του Συμβουλίου Πλημμελειοδικών Ρόδου με το οποίο παραπέμφθηκε σε δίκη ο αρχιφύλακας την 13η Αυγούστου 1999 με πρόθεση προξένησε σε άλλον όλως ελαφρά σωματική βλάβη και ειδικότερα ελαφρό οίδημα δεξιάς παρειάς, οίδημα του άνω χείλους και εκδορές έσω επιφάνειας άνω χείλους. Χρησιμοποιώντας μάλιστα σωματική βία εξανάγκασε τον παθόντα να επιβιβασθεί σε αυτοκίνητο και αφού τον οδήγησε στα γραφεία της Υποδιεύθυνσης Ασφαλείας Ρόδου χωρίς κανένα αποχρώντα λόγο τον ανάγκασε να παραμείνει σ' αυτά επί μία ώρα, με πρόθεση κατεκράτησε χωρίς την θέλησή του τον παθόντα και στέρησε την ελευθερία της κίνησής του.

Στον ίδιο τόπο και χρόνο προσέβαλε την τιμή του με λόγο αποκαλώντας τον μεταξύ άλλων «κοκαϊνάκια» και «πρεζάκια» ενώ του προκάλεσε τρόμο και ανησυχία απειλώντας τον με βία.

Νομικοί κύκλοι τόνιζαν χθες ότι πέραν της παράνομης παρακράτησης όλες οι κατηγορίες είχαν ήδη παραγραφεί.

Με την έναρξη της δίκης κατέθεσε ο μηνυτής, ο οποίος τόνισε, όπως αναφέρεται και στο βούλευμα, ότι αφορμή για τον ξυλοδαρμό που υπέστη έδωσαν κάποιες φήμες, οι οποίες τον έφεραν να είχε διαδώσει ότι είχε ερωτικές σχέσεις με μια κοπέλα, η οποία διατηρούσε τότε σχέσεις και με τον αρχιφύλακα. Υποστήριξε ότι ο αστυνομικός με δύο ακόμη άγνωστα πρόσωπα τον περίμεναν στην είσοδο προσωπικού του Καζίνο Ρόδου όπου εργαζόταν ως προϊστάμενος τμήματος και όταν κατέβηκε από το αυτοκίνητο ενός φίλου του που τον μετέφερε στην εργασία του ο αρχιφύλακας τον εξύβρισε, τον χτύπησε και τον εξανάγκασε να επιβιβαστεί εκ νέου στο αυτοκίνητο τύπου AutoBianchi του φίλου του και τον οδήγησε στο Τμήμα Δίωξης Ναρκωτικών. Στην πορεία από το καζίνο στην αστυνομική υπηρεσία όπως υποστήριξε και εντός του αυτοκινήτου ο αρχιφύλακας που καθόταν στο μπροστινό κάθισμα με ένα από τα άγνωστα πρόσωπα που τον συνόδευαν αλλά και με τον φίλο του που οδηγούσε γύριζε στο πίσω κάθισμα που βρισκόταν αυτός και τον χτυπούσε. Όταν μετέβησαν στο Τμήμα Δίωξης Ναρκωτικών σύμφωνα με τους ισχυρισμούς του εμφανίστηκαν ακόμη δύο αστυνομικοί και εκεί από κοινού με τον αρχιφύλακα τον χτυπούσαν και τον εξύβριζαν. Όπως χαρακτηριστικά τόνισε «έφαγα το ξύλο της αρκούδας».

Κατά την διάρκεια της κατάθεσης του σημειώθηκαν παρεμβάσεις από τον συνήγορο υπεράσπισης του κατηγορουμένου που αμφισβητούσε επανειλημμένα τους ισχυρισμούς του μηνυτή.

Κατά την εξέταση του ακολούθως από τον Εισαγγελέα της έδρας και όταν επιχείρησε να αμφισβητήσει την αξιοπιστία του μηνυτή αναφερόμενος στην ιατροδικαστική εξέταση που τον φέρει να έχει υποστεί τραύματα δυσανάλογα με την περιγραφή του ξυλοδαρμού που υπέστη, ο κ. Χατζηδιάκος άσκησε μομφή για τις διαδικασίες που ακολουθήθηκάν προκειμένου να σχηματιστεί το κατηγορητήριο - βούλευμα εις βάρος του κατηγορούμενου και να απαλλαγούν ακόμη δύο αστυνομικοί που ήταν αρχικώς κατηγορούμενοι, ενώ ο μηνυτής επανειλημμένα τόνισε ότι τον χτύπησαν και του τραβούσαν τα μαλλιά, τραύματα που δεν μπορούσαν να εμφανιστούν στην ιατροδικαστική εξέταση.

Ο κ. Εισαγγελέας ζήτησε από τον κ. Χατζηδιάκο φανερά εκνευρισμένος να δώσει εξηγήσεις για την μομφή που απηύθυνε και τότε εκείνος τόνισε ότι ο αρχιφύλακας και δύο συνάδελφοι του παραπέμφθηκαν αρχικά με απ' ευθείας κλήση στο ακροατήριο του Τριμελούς Πλημμελειοδικείου Ρόδου για να δικαστούν για απρόκλητη σωματική βλάβη από κοινού, σύσταση και συμμορία, παράνομη παρακράτηση και παράνομη βία από κοινού, εξύβριση και απειλή. Κατά της απ' ευθείας αυτής παραπομπής, όπως τόνισε, ασκήθηκε προσφυγή στην



Εισαγγελία Εφετών Δωδεκανήσου και ότι επί της προσφυγής αυτής εκδόθηκε διάταξη του Εισαγγελέα Εφετών Δωδεκανήσου η οποία έκανε δεκτή την προσφυγή αυτή ως προς όλους τους κατηγορουμένους και παραγγέλθηκε η διενέργεια περαιτέρω προανάκρισης και η εισαγωγή της υποθέσεως ως προς όλους τους κατηγορουμένους υπό την κρίση του Συμβουλίου που εξέδωσε το προαναφερόμενο βούλευμα αφήνοντας ευθέως να εννοηθεί οτί οι αστυνομικοί ευνοήθηκαν από τον τότε Εισαγγελέα Εφετών τονίζοντας ότι η διάταξη του ήταν αποξηλωμένη επειδή ακριβώς οι κατηγορούμενοι ήταν αστυνομικοί.

Αυτοί οι ισχυρισμοί προκάλεσαν αντιδράσεις από την πλευρά του κ. Ράπτη, ο οποίος είπε μεταξύ άλλων ότι ο κατηγορούμενος πελάτης του έχει υποστεί μεγάλη ταλαιπωρία, πειθαρχικές ποινές και διαπόμπευση από τα ΜΜΕ, ενώ στην συνέχεια προκάλεσε κατά την εξέταση του μηνυτή νέα ένταση όταν αμφισβητούσε ευθέως την ειλικρίνεια του για τις απαντήσεις που έδινε σε ερωτήσεις του.

Μεταξύ άλλων αυτά που έκαναν ιδιαίτερη εντύπωση κατά την πρόοδο της δίκης ήταν οι ισχυρισμοί του μηνυτή ότι με παρέμβαση του αρχιφύλακα έχασε την δουλειά του από το καζίνο και ότι προφανώς κάποιοι αστυνομικοί του έβαλαν ναρκωτικά και συγκεκριμένα 2,5 γρ. κάνναβης στο ταξί του τον Ιούλιο του 2003 για να τον ενοχοποιήσουν με αποτέλεσμα να χάσει και την άδεια λειτουργίας του ταξί. Ισχυρίσθηκε συγκεκριμένα ότι τον είχαν καλέσει στην τροχαία για ένα ατύχημα και εκεί έγινε έρευνα στο ταξί του και βρέθηκε ένα σακουλάκι με κάνναβη.

Ο κ. Ράπτης από την άλλη παρουσίασε φωτογραφίες στο δικαστήριο ενός ατόμου που είχε υποστεί σωματικές βλάβες από ξυλοδαρμό του μηνυτή το 1984 θέλοντας να διασκεδάσει τον ισχυρισμό του ότι επρόκειτο για φιλήσυχο άτομο.

Το τι ακριβώς συνέβηκε και το που αρχίζει και που τελειώνει η αλήθεια, με την «βούλα» και του δικαστηρίου, δεν θα το μάθει ποτέ κανείς όπως ποτέ ίσως δεν θα δοθεί η ευκαιρία στον αστυνομικό να αναπτύξει τους ισχυρισμούς του και να αντικρούσει τα όσα ειπώθηκαν ενώπιον του δικαστηρίου.

Μετά πάντως τα όσα έγιναν οι δύο αντίπαλες πλευρές, αρχιφύλακας και μηνυτής έδωσαν τα χέρια και αντάλλαξαν ευχές για καλή σταδιοδρομία, υγεία και ευτυχία και ούτε Τριανταφυλλόπουλος και ούτε ζημιά...

ΑΦΟΙ ΦΡΑΓΚΟΥ ΚΑΤΑΣΚΕΥΑΣΤΙΚΗ

ΕΜΕΙΣ ΜΠΟΡΟΥΜΕ... 6977-680353 6974-743667

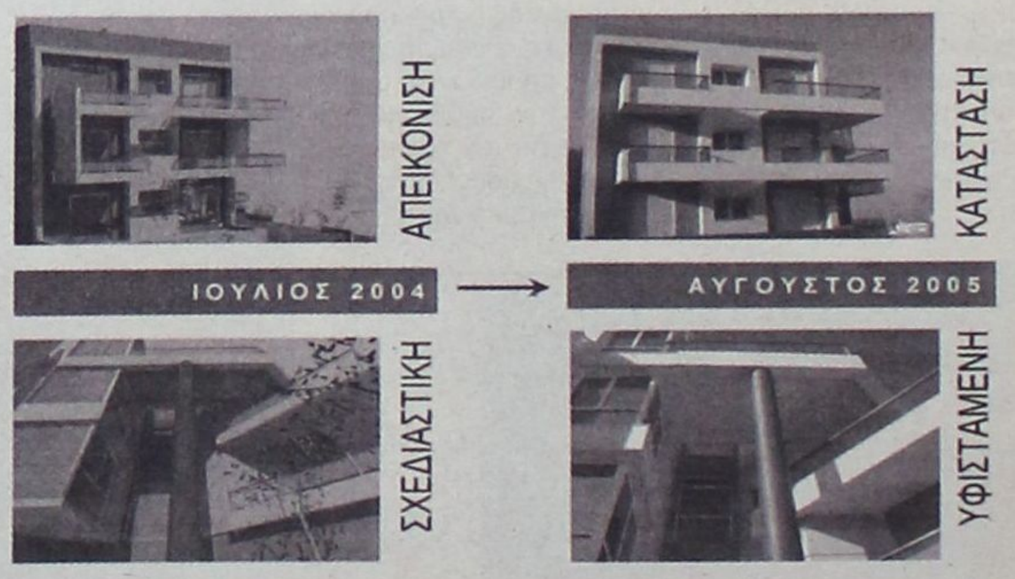

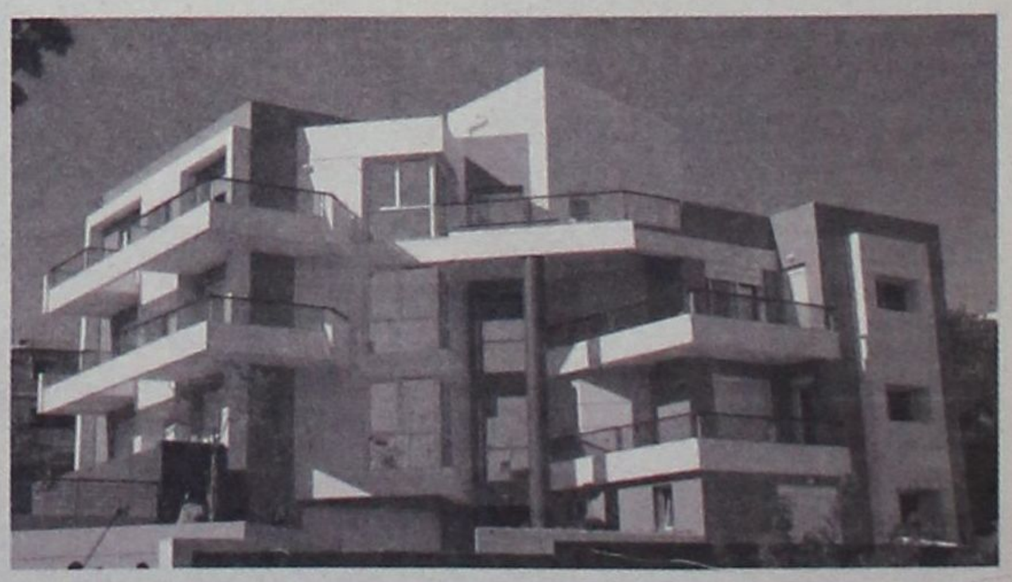

ΣΑΒΒΕΝΑΣ Γ. ΑΡΧΙΤΕΚΤΟΝΑΣ

ΧΡΙΣΤΟΠΟΥΛΟΣ Κ. ΠΟΛΙΤΙΚΟΣ ΜΗΧΑΝΙΚΟΣ

ΚΥΚΛΟΦΟΡΗΣΑΝ ΧΘΕΣ ΣΧΕΤΙΚΕΣ ΦΗΜΕΣ

Ο κ. Σ. ΚΑΡΑΓΙΑΝΝΗΣ

γ.γ. στο υπουργείο Αιγαίου;

Συζητείται το ενδεχόμενο να του υποβληθεί σχετική πρόταση

Κυκλοφόρησαν χθες στις τάξεις της Νέας Δημοκρατίας φήμες σύμφωνα με τις οποίες διερευνάται το ενδεχόμενο να προταθεί στον τέως νομάρχη Δωδ/νήσου κ. Σάββα Καραγιάννη (αν δεν προτάθηκε ήδη) η ανάληψη (εφ' όσον το επιθυμεί) της γενικής γραμματείας του υπουργείου Αιγαίου και Νησιωτικής Πολιτικής.

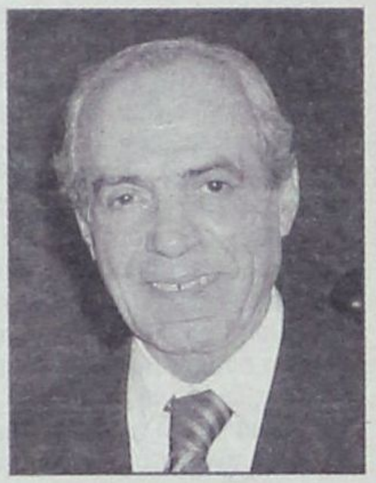

Σημειώνεται ότι η θέση παραμένει κενή εδώ και μεγάλο χρονικό διάστημα, καθώς δεν βρέθηκε το κατάλληλο πρόσωπο, που να προέρχεται από το νομό Δωδ/νήσου.

Κατά μια εκδοχή, η περίπτωση του κ. Σ. Καραγιάννη εξετάζεται, αφ' ενός μεν για να επιχειρηθεί η γεφύρωση των «διαφορών» μεταξύ των δύο ανδρών που χρονολογούνται από τις νομαρχιακές εκλογές του 2002 και αφ' ετέρου για να δοθεί η ευκαιρία στον κ. Σ. Καραγιάννη να υλοποιήσει το πρόγραμμα νησιωτικών πολιτικών που είχε κατά νουν όταν απευθύνθηκε πέρσι, τέτοια περίπου εποχή, στον Πρωθυπουργό κ. Κ. Καραμανλή, καταθέτοντας συγκεκριμένες προτάσεις.

Οι προθέσεις του κ. Σ. Καραγιάννη, εφόσον φυσικά βολιδοσκοπήθηκε, παραμένουν άγνωστες, θεωρείται ωστόσο δύσκολο, σ' αυτήν τουλάχιστον την φάση, να αποδεχθεί μια τέτοια πρόταση.

Ο κ. Γ. ΖΩΓΡΑΦΙΔΗΣ ΔΕΝ ΣΥΣΤΡΑΤΕΥΕΤΑΙ

Από την νομαρχιακή παράταξη «7η Μαρτίου» εκδόθηκε η ακόλουθη ανακοίνωση:

«Σημερινό δημοσίευμα τοπικής εφημερίδας αναφέρει, ότι ο υποψήφιος Νομάρχης Δωδεκανήσου κ. Γιώργος Ζωγραφίδης δήλωσε, πως θα συστρατευτεί με τον κ. Σάββα Καραγιάννη».

Η «7η ΜΑΡΤΙΟΥ» το διαψεύδει ως αναληθές και αποσαφηνίζει:

«Εμείς αγωνιζόμαστε και διεκδικούμε την στήριξη της **Νέας Δημοκρατίας** στις επερχόμενες Νομαρχιακές Εκλογές. Θα ήταν πιθανό να συστρατευτούμε με την Νομαρχιακή Αναγέννηση, μόνο στην περίπτωση που ο κ. Σάββας Καραγιάννης θα τύγχανε της υποστήριξης της Νέας Δημοκρατίας. Εάν και εφόσον τεθεί ζήτημα διασάλευσης της ενότητας του κόμματος, τότε προτείνουμε υποψηφιότητα ενός από τους κ.κ. Βουλευτές της Ν.Δ.»

ΑΡΧΙΣΑΝ ΣΤΟ ΔΗΠΕΘΕ ΚΑΙ ΣΤΗΝ ΔΕΚΡ

ΑΝΤΙΠΑΡΑΘΕΣΗ ΣΤΟ ΔΗΜΟΤΙΚΟ

συμβούλιο για τους ελέγχους στο Δήμο

Ο δήμαρχος άφησε να εννοηθεί ότι θα ζητήσει έλεγχο και στη Νομαρχία Δωδ/νήσου

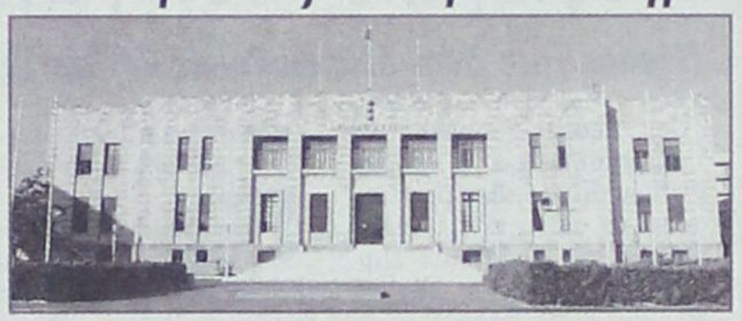

Ως ατυχής και ένδειξη πανικού ερμηνεύεται ο αντιπερισπασμός που επεχείρησε χθες, κατά τη συνεδρίαση του Δημοτικού Συμβουλίου ο Δήμαρχος Ροδίων κ. Γιώργος Γιαννόπουλος, αναφορικά με τον οικονομικό-διαχειριστικό έλεγχο που ήδη διενεργείται στη Δημοτική Επιχείρηση Καθαριότητας και στο Δημοτικό Περιφερειακό Θέατρο.

Ο Δήμαρχος παρουσίασε έγγραφο της Περιφέρειας Νοτίου Αιγαίου το οποίο, όπως διευκρίνισε έλαβε χθες το πρωί και καλεί τον Δήμο Ροδίων να επωμισθεί την δαπάνη αμοιβής του εντεταλμένου επιθεωρητή, δαπάνη που ανέρχεται συνολικά στο ποσό των 10.000 ευρώ.

Αντιτιθέμενος στην καταβολή της δαπάνης και σαφώς ενοχλημένος κ. Γιαννόπουλος υπογράμμισε ότι η δαπάνη θα πρέπει να καταλογιστεί στην Περιφέρεια η οποία και διέταξε τον έλεγχο και όχι στον ελεγχόμενο.

Υψώνοντας μάλιστα τον τόνο, και προς αποφυγή εντυπώσεων, έσπευσε να υπογραμμίσει ότι αυτή η θέση του δεν σημαίνει άρνηση του ελέγχου, αφού «καθαρός ουρανός αστραπές δεν φοβάται».

Ωστόσο στη συνέχεια, απευθυνόμενος προς τον κ. Χατζηευθυμίου τον προειδοποίησε ότι και αυτός θα ζητήσει να διενεργηθεί οικονομικός-διαχειριστικός έλεγχος, για το ίδιο διάστημα, των πεπραγμένων της Νομαρχιακής Αυτοδιοίκησης.

Σημειώνεται ότι ο διαταχθείς οικονομικός έλεγχος στον Δήμο Ροδίων, στους Οργανισμούς και τις επιχειρήσεις του, αφορά τις χρήσεις από το έτος 2000 μέχρι και το 2005.

Βεβαίως (η αίσθηση τουλάχιστον που κυριάρχησε στην αίθουσα του Δημοτικού Συμβουλίου) επρόκειτο για αντιπερισπασμό που δεν απέδωσε, όπως προέκυψε από την αντίδραση του κ. Χατζηευθυμίου, μολονότι ο κ. Γιαννόπουλος έσπευσε να τονίσει ότι με το αίτημά του δεν επιθυμεί κανενός είδους «συμψηφισμόν».

Ηταν σαφές ότι ο Δήμαρχος στόχευε ευθέως στον κ. Χατζηευθυμίου ο οποίος χρημάτισε αντινομάρχης κατά την τετραετία 1999-2002 επί Νομαρχίας Σάββα Καραγιάννη.

Ομως ο επικεφαλής της μειοψηφίας όχι μόνο δεν αντέδρασε στην πρόθεση του Δημάρχου αλλά δήλωσε ευθαρσώς «αύριο το πρωί θα καταθέσω εγώ ο ίδιος αίτημα για έλεγχο στη Νομαρχιακή Αυτοδιοίκηση».

Τελικώς, η εντύπωση που διαμορφώθηκε είναι ότι ο κ. Γιαννόπουλος ανησυχεί σφόδρα και η αίσθηση αυτή δεν απορρέει από την χθεσινή τοποθέτησή του μόνο.

Αρκεί να θυμίσουμε ότι από το Συνέδριο της ΤΕΔΚΔ, τον περασμένο Οκτώβριο, και μετέπειτα με το πόρισμα για τον δήμαρχο Τήλου κ. Αλιφέρη και το συνέδριο της ΚΕΔΚΕ ο Δήμαρχος επιχειρεί να καλλιεργήσει στην κοινή γνώμη την εντύπωση ότι πρόκειται περί πολιτικής δίωξής του, η οποία στοχεύει να συρθεί έως τις εκλογές ως «υπόλογος» και με κλονισμένη την πολιτική αξιοπιστία του.

Ούτως ή άλλως γεγονός παραμένει ότι ο Δήμος Ροδίων έχει εισέλθει στον αστερισμό των οικονομικών ελέγχων και η συνέχεια προβλέπεται ιδιαιτέρως ενδιαφέρουσα.





ΣΕ ΠΑΝΗΓΥΡΙΚΗ ΤΟΥ ΣΥΝΕΔΡΙΑΣΗ

ΤΟ ΔΗΜΟΤΙΚΟ ΣΥΜΒΟΥΛΙΟ ΡΟΔΟΥ ΤΙΜΗΣΕ *τον μεγάλο Ροδίτη αγωνιστή κ. Πάνο Μιχαηλίδη*

Πέρασε «μια ζωή» στις φυλακές και την εξορία υπερασπιζόμενος τις αρχές και τις αξίες του

Σε ιδιαίτερα συγκινητική ατμόσφαιρα ο Δήμος Ροδίων τίμησε χθες το μεσημέρι, σε πανηγυρική συνεδρίαση του Δημοτικού Συμβουλίου τον αγωνιστή της Εθνικής Αντίστασης κ. Πάνο Μιχαηλίδη.

Στον κ. Μιχαηλίδη απονεμήθηκε αναμνηστική πλακέτα και όπως ανέφερε ο δήμαρχος κ. Γιώργος Γιαννόπουλος στο πρόσωπό του «τιμήθηκαν όλοι οι αγωνιστές του τόπου που έδωσαν τον μεγάλο αγώνα για την εθνική ανεξαρτησία και για την ελευθερία του λαού».

Για τη ζωή και την ανεκτίμητη συνεισφορά του τιμωμένου στον εθνικό αγώνα αναφέρθηκαν ο τέως δήμαρχος κ. Μάνος Κόκκινος, η κ. Ισμήνη Παπαϊωάννου, ο πρόεδρος του Δημοτικού Συμβουλίου κ. Αντ. Αλαβέρας και ο δήμαρχος Ροδίων κ. Γιαννόπουλος.

Ο τελευταίος χαρακτήρισε φλογερό αγωνιστή τον κ. Μιχαηλίδη «που με τη στάση ζωής και τους αγώνες του αποτελεί παράδειγμα για μας και τις επόμενες γενεές».

Στο ίδιο κλίμα κινήθηκαν οι ομιλίες όλων εξαίροντας τον αγωνιστή και άνθρωπο που πέρασε ένα μεγάλο κομμάτι της ζωής του από φυλακή σε φυλακή πιστός στις αρχές και αξίες του.

Στην τελετή παρέστησαν ο Μητροπολίτης κ. Κύριλλος και ο νομάρχης κ. Γιάννης Μαχαιρίδης, συγγενείς, φίλοι και συναγωνιστές του, καθώς και στελέχη του Κομμουνιστικού Κόμματος, που υπηρέτησε με αυταπάρνηση στα «πέτρινα χρόνια», αλλά και μετέπειτα.

ΤΑ ΠΕΤΡΙΝΑ ΧΡΟΝΙΑ

Αναπολώντας τα περασμένα ο κ. Μιχαηλίδης ξετύλιξε το κουβάρι της μνήμης και στην ομιλία του, βουρκωμένος σχεδόν από συγκίνηση, αναφέρθηκε στους σημαντικότερους σταθμούς της αγωνιστικής διαδρομής του.

Λιτός και επέριττος ο λόγος του, γεμάτος μηνύματα «για τους αγώνες που δεν πάνε ποτέ χαμένοι» συγκίνησε τους παρευρισκόμενους που έσπευσαν στο τέλος να τον ευχαριστήσουν για ό,τι έκανε, αλλά και να του ευχηθούν να μείνει πάντα όρθιος, φάρος να φωτίζει τους δρόμους προς τα υπέρτατα αγαθά της ανεξαρτησίας, της ελευθερίας της δημοκρατίας, της κοινωνικής δικαιοσύνης.

Ολόκληρη η αναφορά του στα «πέτρινα χρόνια» έχει ως ακολούθως:

«Κύριε Δήμαρχε,

Κύριε Πρόεδρε και μέλη του Δημοτικού Συμβουλίου του Δήμου Ροδίων, κύριοι εκπρόσωποι του Τύπου, φίλες και φίλοι, συμπολίτες μου.

Με συναισθήματα χαράς και συγκίνησης, που γίνονται



ακόμη πιο έντονα σ'αυτή τη δύσκολη στιγμή της ζωής μου, έχω την τιμή, ως καλεσμένος σας, να βρίσκομαι σήμερα εδώ, σ' αυτό το χώρο λειτουργίας και δράσης του κορυφαίου συλλογικού οργάνου της πόλης μας. Ενός θεσμού λαϊκής κυριαρχίας στην πολιτική και κοινωνική ζωή του τόπου μας.

Κι έχει ιδιαίτερη αξία και συμβολισμό η εκδήλωση αυτή γιατί από τους δημοκρατικά εκλεγμένους εκπροσώπους της πόλης μας άκουσα, πριν από λίγο, λόγια επαινετικά και την έκφραση εκτίμησης για ότι ταπεινά μπόρεσα να προσφέρω κι εγώ στην αγαπημένη μας πατρίδα.

Η απόφασή σας να τιμήσετε, στο πρόσωπό μου, όλους τους συναγωνιστές συμπατριώτες μας, που ο καθένας, από το δικό του μετερίζι, αγωνίστηκε για την εθνική ανεξαρτησία της πατρίδας μας, τη δημοκρατία και την κοινωνική δικαιοσύνη, αποτελεί για μένα μεγάλη τιμή και από τα βάθη της καρδιάς μου ειλικρινά σας ευχαριστώ.

Τούτην εδώ την ώρα ζωντανεύουν μέσα μου οι μνήμες κοινών αγώνων με ανθρώπους που δοκιμάστηκαν στο μαρτύριο και στο χρόνο, στην αντοχή και στην πάλη. Ανθρωποι που δεν προτίμησαν τον εύκολο δρόμο του συμβιβασμού, αλλά που διάλεξαν το κακοτράχαλο μονοπάτι της τόλμης και της αλήθειας. Αυτοί που δένδρο, το δένδρο, πέτρα την πέτρα, πέρασαν τον κόσμο, και μ' αγκάθια προσκεφάλι πέρασαν τον ύπνο. Ο καθένας, με τις δυνάμεις που διέθετε, ο καθένας από το πόστο που επέλεξε να υπηρετήσει τα ιδανικά του, ο καθένας στο δρόμο της δικής του μικρής ή μεγάλης θυσίας.

Σαν σε όνειρο γυρνάει το μυαλό μου στο 1943, όταν νέος 17 χρονών, με μια βάρκα έφυγα κρυφά από την κατεχόμενη Ρόδο για τη Μέση Ανατολή, για να καταταχθώ εθελοντής στο Πολεμικό Ναυτικό. Ηταν μόλις η αρχή μιας πορείας που, παρά τη φλόγα της νιότης μου, ήξερα ότι θα ήταν δύσκολη, ανηφορική και γεμάτη κινδύνους.

Βρέθηκα έγκλειστος στα «Σύρματα» μετά το Κίνημα της Μ. Ανατολής μέχρι τον Ιούλιο του 1945 που με συνοδεία με ξεμπάρκαραν στη Ρόδο.

Ηταν η περίοδος της Αγγλοκρατίας στα Δωδεκάνησα. Για τη συμμετοχή μου



Ο Πάνος Μιχαηλίδης στη Γυάρο

στη δημιουργία και τη δράση του Ε.Μ.Π.Α., το Εθνικό Μέτωπο Πανδωδεκανησιακής Απελευθέρωσης, αλλά και για την κομμουνιστική μου ιδεολογία, βρέθηκα από τα δεκαεννιά μου στην παρανομία μέχρι τη σύλληψη, με άλλα στελέχη του Ε.Μ.Π.Α. τον Μάιο του 1947 και την καταδίκη σε 20 χρόνια για «εσχάτη προδοσία».

Στο κολαστήριο της Γυάρου γνώρισα ανθρώπους με ιδανικά που οι στερήσεις και τα βασανιστήρια δεν στάθηκαν ικανά να κάμψουν το φρόνημά τους. Ακολούθησαν κι άλλα μετερίζια, κρατητήρια και φυλακές (Πειραιά, Βόλου, Τρικάλων, Μεσολογγίου, Πάτρας και ξανά Γυάρου) όπου ακουμπήσαμε ένα κομμάτι από τα όνειρά μας. Κι ακόμα διώξεις, δίκες και καταδίκες, για να οδηγηθώ ξανά, μαζί με άλλους αγωνιστές, από την απριλιανή στρατιωτική χούντα, στη Γυάρο και στο Παρθένι της Λέρου, με το γνωστό κατηγορητήριο «αμετανόητος κομμουνιστής».

Θεώρησα απαραίτητη τη λιτή αυτή αναφορά, από αίσθημα τιμής για τους συντρόφους που μαζί δώσαμε τον δύσκολο αυτό αγώνα του χρέους, και που δεν είναι πια σήμερα μαζί μας.

Αγαπητοί μου συμπολίτες,

Εχοντας διαβεί πλέον το μεγαλύτερο μέρος της ζωής μου, πιστεύω ακράδαντα ότι κανένας αγώνας δεν πάει χαμένος. Η απαντοχή, η εγκαρτέρηση, οι θυσίες στο δρόμο του μαρτυρίου, που συνειδητά επιλέξαμε για την Πατρίδα και το λαό μας, για την ειρήνη και τον σοσιαλισμό, δεν δικαιώνει μόνο τα ανθρώπινα ιδανικά, αλλά κύρια συντομεύει το χρόνο, τη μέρα που θα ανθρωπέψει ο άνθρωπος.

Ο,τι είμαι, ό,τι έκανα το οφείλω στην οικογένειά μου, στο Κομμουνιστικό Κόμμα Ελλάδας, στις φυλακές – τα Πέτρινα Πανεπιστήμια – όπου πέρασα 16 ολόκληρα χρόνια.

Και θα δανειστώ λίγους στίχους του ποιητή που δίνουν ένα αισιόδοξο μήνυμα σε όσους κουράστηκαν και ίσως και να απελπίστηκαν γιατί θεώρησαν ότι είναι μάταιο πια να αγωνίζεσαι.

«Μην απελπίζεσαι, όσο τη νύχτα θ' ακολουθάει η αυγή, όσο στα δάση τα δέντρα θα θροούν, όσο στ' ακρογιάλια θ' ανασαίνει η θάλασσα, όσο θα υπάρχουν βιβλία, όσο θα σε πλανεύει ο έρωτας, όσο δεν θα' σαι ο μόνος όπου μισεί τους τύραννους, όσο δεν θα' χουν πεθάνει όλα τα ιδανικά, όσο θα ξανάρχονται την άνοιξη τα χελιδόνια, όσο θα χαμογελούν τα βρέφη, όσο θα' χεις καταφύγιο τον ίδιο τον εαυτό σου και τις ιδέες σου».

Μ' αυτά τα λόγια σας αγκαλιάζω όλους, σας εύχομαι καλή δύναμη στις προσπάθειές σας για το καλό του τόπου μας και σας ευχαριστώ από καρδιάς γιατί στο πρόσωπό μου τιμήσατε όλους εκείνους που σε καιρούς χαλεπούς διάβηκαν τον δύσκολο δρόμο τις τιμής και της αξιοπρέπειας.

Μακάριοι οι ορθοστατούντες και ορθοβαδίζοντες μέχρι τον έσχατον γήρας».

εσείς πότε περνάτε ΚΤΕΟ;

ΠΡΟΓΡΑΜΜΑ ΠΡΟΣΚΛΗΣΗΣ ΟΧΗΜΑΤΩΝ Ν. ΔΩΔΕΚΑΝΗΣΟΥ

- ΤΟΝ ΝΟΕΜΒΡΙΟ ΑΠΟ ΡΟΕ-1000 ΕΩΣ ΡΟΕ-2700

- ΤΟΝ ΔΕΚΕΜΒΡΙΟ ΑΠΟ ΡΟΕ-2701 ΕΩΣ ΡΟΕ-4400

AUTOVISION ΤΕΧΝΙΚΟΣ ΕΛΕΓΧΟΣ ΟΧΗΜΑΤΩΝ

Ιδιωτικό ΚΤΕΟ Ρόδου

για ραντεβού..22410 67677

ΑΔΕΙΟΔΟΤΗΜΕΝΟ ΑΠΟ ΤΟ ΥΠΟΥΡΓΕΙΟ ΜΕΤΑΦΟΡΩΝ, ΠΛΗΡΩΣ ΙΣΟΤΙΜΟ ΜΕ ΤΑ ΔΗΜΟΣΙΑ ΚΤΕΟ

1ο Χιλ. ΝΕΑΣ ΕΘΝΙΚΗΣ ΤΣΑΙΡΙ-ΑΕΡΟΔΡΟΜΙΟΥ (ΟΠΙΣΘΕΝ ΤΡΟΦΟΚΑΖΑ)

ΠΡΕΜΙΕΡΑ

Νιώστε τη δύναμη οδηγώντας τρία νέα κορυφαία μοντέλα!

Εξαιρετική στιβαρότητα

Ηγετική θέση στην ασφάλεια



ALFA ROMEO 159

Δυναμική σχεδίαση

Κορυφαίοι κινητήρες



FIAT GRANDE Punto



SEAT Leon

Συναρπαστική οδική συμπεριφορά

Μοναδική ποιότητα

Απο 3 Δεκεμβρίου στις εγκαταστάσεις της Auto Center Μαν. Κωστάκης Α.Ε.Β.Ε.

Σας περιμένουμε για ένα απολαυστικό Test Drive

AUTO CENTER
ΜΑΝΩΛΗΣ ΚΩΣΤΑΚΗΣ Α.Ε.Β.Ε.

Ολοκληρωμένο Συγκρότημα
14 ΧΛΜ Ρόδου - Αεροδρομίου Τηλ. 22410 82000

ΓΙΑ ΥΠΟΨΗΦΙΟΥΣ ΚΑΙ ΤΟΠΙΚΑ ΘΕΜΑΤΑ

ΑΝΟΙΚΤΕΣ ΔΙΑΔΙΚΑΣΙΕΣ ΣΤΗΝ ΠΟΛΗ ΠΑΣΟΚ

της Ρόδου από την οργάνωση του ΠΑ.ΣΟ.Κ.

Σε πρώτη φάση θα γίνει «ακρόαση» των δημοτικών συμβούλων

Ανοικτό διάλογο με την κοινωνία απεφάσισε να αρχίσει το ΠΑΣΟΚ, προκειμένου να τεθούν «επί τάπητος» τα προβλήματα που αντιμετωπίζει ο πολίτης και ταυτόχρονα να κατατεθούν προτάσεις σχετικά με τους υποψήφιους των προσεχών δημοτικών και νομαρχιακών εκλογών.

Στις διαδικασίες αυτές εισέρχεται και η δημοτική οργάνωση πόλεως Ρόδου του ΠΑΣΟΚ, η οποία θα έχει μια πρώτη συνάντηση με τους δημοτικούς συμβούλους και στη συνέχεια με εκπροσώπους φορέων και τάξεων.

Σχετικά εκδόθηκε χθες από τη δημοτική οργάνωση η ακόλουθη ενημερωτική ανακοίνωση:

Η δημοτική οργάνωση Δήμου Ροδίων του ΠΑΣΟΚ, δηλαδή οι ενεργοί πολίτες που ανήκουν στο ΠΑΣΟΚ, ξεκινά μια νέα διαδικασία συζήτησης με την κοινωνία και ειδικότερα με τον πολίτη, με στόχο να τον ενθαρρύνουμε, ώστε να συμμετέχει ξανά ενεργά στις πολιτικές διεργασίες. Τα τελευταία χρόνια, όλοι οι πολίτες είχαμε αφήσει τον εαυτό μας να σύρεται από ένα μονόλογο της εξουσίας, που μέσα στο ΠΑΣΟΚ ονομάστηκε διαχωρισμός κράτους και κόμματος και πέρα από αυτό με διάφορα ονόματα. Ο στόχος αυτών που το υπέβαλαν ήταν και είναι να μην υπάρχει ο συνεχής κοινωνικός έλεγχος με τα γνωστά αποτελέσματα.

Επειδή πρέπει όλοι να ξαναθυμηθούμε να συζητάμε πολιτικά, πιστεύουμε ότι, τα κόμματα πρέπει να γίνουν το παράδειγμα στην τοπική κοινωνία για το πώς πρέπει να λειτουργούν οι θεσμοί, βοηθώντας την κοινωνία και όχι σφιχταγκαλιάζοντας την εξουσία.

Ενόψει λοιπόν των διαδικασιών για την πρόκριση των πολιτικών που θα πρέπει να ακολουθηθούν και αυτών που θα συμμετέχουν στις προσεχείς εκλογές, είτε ως νομάρχες ή δήμαρχοι είτε ως σύμβουλοι (νομαρχιακοί ή δημοτικοί), ξεκινούμε ένα γύρο με ευρύτερες συζητήσεις, ανοικτοί σε όλους τους προβληματισμούς όλων των συμπολιτών μας, ανεξάρτητα πολιτικής τοποθέτησης. Είναι μια ευκαιρία αυτή για να θυμηθούμε πως μπορούμε να συγκεντρωνόμαστε και να αναλαμβάνουμε όλοι μαζί από κοινού πρωτοβουλίες και πάνω απ' όλα πώς αυτό θα γίνεται σε μια ανοιχτή διαβούλευση, σε ένα ανοιχτό δημοκρατικό διάλογο με την κοινωνία, με τους πολίτες και όχι κλεισμένοι στα κτίρια κάποιας πολιτικής οργάνωσης.

Κι όταν λέμε, συμμετοχικές διαδικασίες, αυτό δεν πρέπει να είναι κάτι θεωρητικό. Αυτό σημαίνει ότι όποιος συμμετέχει στις διαδικασίες του Κινήματος μας, θα νιώθει ότι αυτό πιάνει τόπο. Θα καταθέτει μια πρόταση που θα αφορά τα προβλήματά του, θα καταθέτει έναν προβληματισμό και θα νιώθει ότι αυτός ο προβληματισμός έρχεται να συνεισφέρει σε έναν συνολικό προβληματισμό, σε έναν συνολικό σχεδιασμό.

Αυτή η πρωτοβουλία μας λοιπόν, βρίσκεται μακριά από την σημερινή πρακτική της ονοματολογίας και μπαίνει σε μια λογική προτάσεων σε συγκεκριμένα θέματα.

Πριν μερικές ημέρες κατατέθηκε μια πρόταση Γενικού Πολεοδομικού Σχεδιασμού, που θα έπρεπε να αναλύει τα προβλήματα του τόπου μας, αυτά που καθημερινά μας ταλανίζουν και δυσκολεύουν την καθημερινή μας ζωή. Πιστεύουμε λοιπόν πως αυτή η πρόταση πολεοδομικού σχεδιασμού μπορεί να αποτελέσει μια βάση για συζήτηση, είτε την θεωρούμε σωστή είτε εξωπραγματική. Μια βάση πάνω στην οποία να τοποθετηθούν οι μεγάλοι ή οι μικροί προβληματισμοί του καθενός από εμάς, για το πώς θα πρέπει να λειτουργεί η γειτονιά μας ή και συνολικά η πόλη μας.

Μέσα από αυτή τη διαδικασία, μπορούμε να συζητήσουμε και με παρατάξεις και με φορείς, διότι πρέπει να καταλάβουμε ότι πολιτική δεν είναι λόγια, αλλά έργα και θεσμοί που υλοποιούνται με συγκεκριμένες αποφάσεις.

Σε πρώτη φάση αποφασίσαμε να ξεκινήσουμε από τους δημοτικούς μας συμβούλους, για να δούμε πως οραματίζονται αυτή την πόλη, τι έκαναν γι' αυτή την πόλη και τι θα ήθελαν να κάνουν και δεν μπόρεσαν. Η συζήτηση μας αυτή θα συνεχιστεί και με τους άλλους φορείς του τόπου μας (εργατικό κέντρο, ξενοδοχοϋπαλλήλους, ένωση ξενοδόχων, ΤΕΕ, Εμπορικό Επιμελητήριο κλπ).



Βέβαια ο στόχος μας είναι να συμμετάσχουν στη διαδικασία αυτή και οι πολίτες μεμονωμένα, καταθέτοντας μια πρόταση, με τον οποιονδήποτε τρόπο θα έκριναν πιο πρόσφορο. Για το λόγο αυτό θα δημοσιοποιούμε κάθε φορά τα συμπεράσματα των συζητήσεων μας και τους περαιτέρω στόχους μας.

Πιστεύοντας σε μια συμμετοχή όλων σας με εποικοδομητικό διάλογο, ελπίζουμε να συμβάλλουμε σε κάτι χρήσιμο για την πόλη μας.

Ρόδος 2 Δεκεμβρίου 2005
Για την Δημοτική Οργάνωση
ΠΑΣΟΚ ΡΟΔΟΥ
Η Γραμματέας
ΛΙΛΗ ΧΡΙΣΤΟΦΑΚΗ - ΤΡΙΠΗ

ΣΥΜΦΩΝΑ ΜΕ ΑΠΟΦΑΣΗ ΤΟΥ ΓΕΣ

ΜΠΟΡΟΥΝ ΝΑ ΖΗΤΗΣΟΥΝ μετάταξη οι στρατεύσιμοι *από τα Δωδεκάνησα*

Θα καταταγούν στα τοπικά Κέντρα Νεοσύλλεκτων

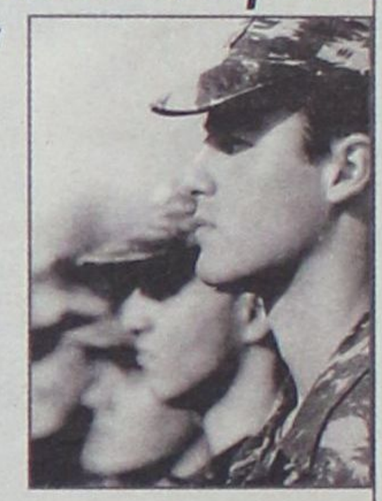

Όσοι Δωδ/νήσιοι στρατεύσιμοι επιθυμούν την μετάταξή τους στα Κέντρα Εκπαίδευσης Νεοσυλλέκτων που λειτουργούν στο νομό, θα πρέπει να το γνωρίσουν στο Στρατολογικό Γραφείο Ρόδου.

Αυτό αναφέρεται σε σχετική εγκύκλιο της Νομαρχίας προς τους ΟΤΑ, στην οποίαν αναφέρονται αναλυτικά τα ακόλουθα:

ΘΕΜΑ: Κατάταξη στρατευσίμων
ΣΧΕΤ.: Το αριθμ. Φ. 422/253/646336/Σ, 1224/14-10-2005 Γ.Ε.Σ.

Κατόπιν του ανωτέρω σχετικού, σας ανακοινώνουμε ότι, όσοι από τους κατοίκους Δωδεκανήσου, που είναι στρατεύσιμοι, αλλά δεν είναι εγγεγραμμένοι στα Μ.Α. Δήμου ή Κοινότητας του Ν. Δωδ/σου επιθυμούν την κατάταξή τους στα Κέντρα Εκπαίδευσης Νεοσύλλεκτων που λειτουργούν στο Νομό μας μπορούν εφόσον επιθυμούν να ζητήσουν την κατάταξή τους σ' αυτά κατόπιν συνεννοήσεως με το εδώ Στρατολογικό Γραφείο, για την υποβολή του σχετικού αιτήματος.

Κατόπιν τούτου παρακαλούμε όπως δημοσιοποιήσετε με κάθε πρόσφορο μέσο την ανωτέρω, προς ενημέρωση όλων των ενδιαφερομένων.

Ε.Ν.
Η Αναπλ/τρια Διευθύντρια
Κωνσταντίνα Παπαδάκη

ΑΠΟ ΤΙΣ ΥΠΗΡΕΣΙΕΣ ΤΟΥ ΟΑΕΔ

ΑΠΟ ΤΙΣ 5/12 ΤΑ ΕΠΙΔΟΜΑΤΑ

και το δώρο Χριστουγέννων

Από τις 5 Δεκεμβρίου θα προπληρώνονται απ' όλες τις υπηρεσίες του ΟΑΕΔ τα τακτικά επιδόματα και το δώρο Χριστουγέννων.

Σχετική απόφαση έλαβε το διοικητικό συμβούλιο του ΟΑΕΔ έπειτα από πρόταση του διοικητή, Γιώργου Βερναδάκη, η οποία αφορά στα επιδόματα τακτικής ανεργίας που καταβάλλονται κανονικά μέχρι και τις 8 Ιανουαρίου 2006, καθώς και τα επιδόματα εορτών Χριστουγέννων του έτους 2005.

Σημειώνεται ότι τακτικό επίδομα ανεργίας λαμβάνουν οι μισθωτοί των οποίων καταγγέλθηκε από τον εργοδότη ή έληξε η σύμβαση εργασίας και που έχουν ασφαλισθεί στον κλάδο ανεργίας του ΟΑΕΔ. Το επίδομα καταβάλλεται μία φορά το μήνα για 25 ημέρες. Το κατώτερο ύψος του τακτικού επιδόματος ανεργίας ανέρχεται στα 12,45 ευρώ (μηνιαίο 311,25 ευρώ) και το ανώτερο στα 13,17 ευρώ (μηνιαίο 329,25 ευρώ). Για κάθε μέλος της οικογένειας το επίδομα προσαυξάνεται κατά 10%.

Το επίδομα ανεργίας χορηγείται υπό τις εξής προϋποθέσεις:

* Αν ο άνεργος επιδοτείται για πρώτη φορά, πρέπει να έχει πραγματοποιήσει 80 ημέρες εργασίας το χρόνο τα προηγούμενα δύο χρόνια πριν από την επιδότησή του. Το τελευταίο όμως 14μηνο πρέπει να έχει συμπληρώσει 125 ημέρες εργασίας, χωρίς να υπολογίζονται οι τελευταίοι δύο μήνες.

Επίδομα ανεργίας παίρνει και ο ασφαλισμένος που έχει πραγματοποιήσει στα προηγούμενα δύο έτη -πριν από την απόλυσή του- 200 ημέρες εργασίας (χωρίς να υπολογίζονται οι τελευταίοι δύο μήνες), από τις οποίες 80 ημέρες τον τελευταίο χρόνο πριν από την απόλυσή του.

Το δώρο Χριστουγέννων, σύμφωνα με την κείμενη εργατική νομοθεσία, υπολογίζεται με βάση το χρόνο λήψης του επιδόματος ανεργίας στη χρονική βάση από την 1η Μαΐου μέχρι τις 31 Δεκεμβρίου κάθε έτους (όπως ισχύει δηλαδή και για τους εργαζομένους).



ΑΚΡΙΤΙΚΑ

κουβεντούλες με κάποιο νόημα

«Η φοβερότερη εκδίκηση είναι να περιφρονείς αυτούς που σε εχθρεύονται, αν και είσαι βέβαιος ότι μπορείς να τους συντρίψεις».
ΜΠΑΛΖΑΚ

Θ άρσει· λέγων τ' αληθές ου σφαλεί ποτέ
ΣΟΦΟΚΛΗΣ

WINSTON CHURCHILL: Ο ελεύθερος Τύπος μπορεί να είναι καλός ή κακός Τύπος, ο ανελεύθερος δεν θα γίνει ποτέ τίποτε άλλο από κακός τύπος

Η ΚΑΛΗ ΜΑΣ Η ΔΕΗ

Είδες... στη ΔΕΗ;

Ραγδαίες οι εξελίξεις στην Επιχείρηση. Τα είχαν... «μαζεμένα» στον πρόεδρο κ. Ι. Παλαιοκρασσά. Με το που ανέλαβε ο κ. Παλαιοκρασσάς, ήθελε έναν ενεργότερο ρόλο για τη θέση του προέδρου. Δεν του αρκούσε απλώς να προεδρεύει στα διοικητικά συμβούλια της Τρίτης, ή να βάζει υπογραφές και να διεκπεραιώνει τη «χαρτούρα» στο πλαίσιο των καθηκόντων του.

Ηθελε να είναι και διευθύνων σύμβουλος. Πώς να το κάνουμε;

Ηθελε να έχει άποψη στην τοποθέτηση των μελών του Δ.Σ. Δεν ανεχόταν -και το έδειχνε- τον κ. Στέργιο Νέζη, τον οποίο και διατηρούσε η Νέα Δημοκρατία για κάποιο διάστημα, μέχρι που έσπασαν τα νεύρα του ανθρώπου και πήγε στην ΔΕΛΤΑ. Προβλήματα άρχισαν να δημιουργούνται στη συνέχεια και με τον κ. Μανιατάκη, τον άνθρωπο που στην ουσία έστησε την ICAP.

Δημιούργησε πρόβλημα στην κυβέρνηση και ειδικότερα στον υπουργό Οικονομίας, Γ. Αλογοσκούφη, λέγοντας ότι επειδή το Δημόσιο δεν πληρώνει το ρεύμα για τις υπηρεσίες του θα περικόψει το μέρισμα που δικαιούται ως μέτοχος, τη στιγμή που το οικονομικό επιτελείο κρεμόταν από μια «κλωστή», μαζεύοντας και το πενηνταράκι, για να καταρτίσει τον προϋπολογισμό του 2006.

Και το αποκορύφωμα ήρθε με τη συνέντευξη στην «Καθημερινή» την περασμένη Κυριακή με επακόλουθο, το, εν ολίγοις, «passez» του Πρωθυπουργού προχθές.

Κατά τα άλλα, η μετοχή έχει κατακρημνιστεί σε ποσοστό 25,25% από τα υψηλά της, ενώ υποχωρεί κατά 14,37% από την αρχή του χρόνου.

ΤΗΣ... ΩΦΕΛΕΙΑΣ

Η λύση, λοιπόν, στις Δημόσιες Επιχειρήσεις Κοινής Ωφέλειας δεν είναι να τσακώνεται κάθε λίγο η κυβέρνηση με τις συνδικαλιστικές ηγεσίες, ούτε να παρεμβαίνει στις συλλογικές συμβάσεις ορίζοντας το ποσοστό των αυξήσεων. Ενήλικοι είναι και οι μεν και οι δε που συνάπτουν αυτού του τύπου τις συμφωνίες. Αν αυτές καταβαραθρώνουν τις εταιρείες, τότε το κράτος κάνει αυτό που θα έκανε κάθε εχέφρων μέτοχος. Ή τις πουλά ή τις κλείνει.

Σε ό,τι αφορά τις κοινωνικές υπηρεσίες που πρέπει κάποιες επιχειρήσεις να προσφέρουν, αυτές πρέπει να χρηματοδοτούνται άμεσα από τον προϋπολογισμό. Αν, για παράδειγμα, η κοινωνία αποφασίσει ότι θέλει χαμηλό εισιτήριο στα τρένα, να πληρώνει τη διαφορά στα εισιτήρια που κόβει ο ΟΣΕ. Απευθείας. Για να ξέρουμε κι εμείς πόσο μας κοστίζει η κοινωνική ευαισθησία και πόσο η κακοδιαχείριση ή τα σκάνδαλα.

ΑΝΟΙΞΑΜΕ ΚΑΙ ΣΑΣ... ΠΕΡΙΜΕΝΟΥΜΕ

Ανοίξανε για προσφορές: Προσφορές από πολίτες που επιθυμούν να δοκιμάσουν την τύχη τους ως υποψήφιοι δήμαρχοι ή νομάρχες δέχεται το ΠΑΣΟΚ προκειμένου να τους δώσει το χρίσμα. Αιτήσεις δέχονται μέσω e-mail, fax, αλλά και προσωπική παράσταση επί της οδού Χαριλάου Τρικούπη. Σπεύσατε, δεν ξέρετε καμιά φορά, κάτι σαν τον τροχό της τύχης θα είναι...

ΡΙΣΚΟΥΝ ΔΙΕΞΟΔΟ, ΟΜΩΣ

Ο «βιαστικός», «ασύγχρονος» οργασμός ή απλά πρόωρη εκσπερμάτιση, μπορεί να βλάπτει σοβαρά μια σχέσει, μπορεί -ωστόσο- να κρύβει ένα μεγαλύτερο πρόβλημα, όπως χρόνια Στυτική Δυσλειτουργία ή να είναι αποτέλεσμα απλής άγνοιας, κόπωσης, φοβίας, προκατάληψης, έντονου στρες.

Η Εταιρεία Μελέτης Ανθρώπινης Σεξουαλικότητας υποστηρίζει ότι οι άνδρες που αντιμετωπίζουν το πρόβλημα είναι συνήθως ευαίσθητοι, έξυπνοι και πολύ πετυχημένοι επαγγελματικά. Σωστό, διότι η καημένη εργατική τάξη με το γιαπί, το πιλοφόρι, που να βρει καιρό για τέτοιες αναζητήσεις.

ΑΥΤΑ ΕΧΕΙ Η ΠΟΛΙΤΙΚΗ

Αυτά έχει η πολιτική.

Παίζεις, και κερδίζεις ή χάνεις.

Να παίξεις καλά και να χάσεις, τρώγεται το πράγμα.

Αλλά να κάνεις συνεχή λάθη μέσα στο γήπεδο, να τρως το ένα μετά το άλλο τα γκολ και να λες μετά, ότι αδικήθηκες από τον... διαιτητή, πρέπει να έχεις πρόβλημα.

Υπαρξιακό πρόβλημα.

ΟΥ ΠΕΦΤΕΙ Η ΜΑΣΑ

Τους είδες τους Κλαζομενείς;

Μόλις σώθηκε η μάσα, πάνε να στρωθούν σε άλλο τραπέζι. Σου λέ-νε, τελειώνει ο Παναγής, να δημιουργήσουμε μία νέα κατάσταση και να διατηρήσουμε τα «κεκτημένα».

Μια ζωή εις βάρος της κοινωνίας ζούνε. Μέσα στην βρωμιά και στην αρπαχτή.

Ακόμα και τις μάνες τους μπορούν να πουλήσουν στις λαϊκές αγορές με ένα δίφραγκο.

ΛΑΟΣ ΘΑ ΠΛΗΡΩΣΕΙ ΠΑΛΙ ΤΑ ΣΠΑΣΜΕΝΑ

Χρειάστηκαν δέκα μήνες για να πράξει η κυβέρνηση το αυτονόητο. Να αποπέμψει τον κ. Παλαιοκρασσά. Το χρονικό αυτό διάστημα η ΔΕΗ έφτασε στα πρόθυρα της διάλυσης. Σε μία ιδιαίτερα κρίσιμη, λόγω της απελευθέρωσης της αγοράς, περίοδο, ταλανίζεται από μία πρωτοφανή διοικητική κρίση. Εξαναγκάσθηκαν σε παραίτηση ο πρώην διευθύνων σύμβουλος, μέλος του Διοικητικού Συμβουλίου και κορυφαία της στελέχη. Σύρθηκαν με καταγγελίες του στους ανακριτές και τα δικαστήρια, δεκάδες διευθυντικά της στελέχη.

Παρέλυσε ο μηχανισμός λήψης των αποφάσεων. Πάγωσε το επενδυτικό πρόγραμμά της. Καραταραθρώθηκαν τα οικονομικά της. Μειώθηκαν δραματικά τα κέρδη και η τιμή της μετοχής της, με τεράστια ζημιά του Δημοσίου, των καταναλωτών και των μετόχων.

Μόνο όταν ο κ. Παλαιοκρασσάς αναφέρθηκε σε ορχήστρα διαπλοκής, στην οποία μετέχουν κυβερνητικά στελέχη, σε παρόντα χρόνο, η κυβέρνηση αποφάσισε να τον αποπέμψει. Οι ζημιές, όμως, έχουν συντελεστεί και είναι όλοι τους συνυπεύθυνοι. Αυτό πρέπει να γνωρίζει ο ελληνικός λαός, που θα κληθεί να πληρώσει τα σπασμένα.

ΕΝΗΜΕΡΩΣΗ Ι

Ο πολίτης που θέλει να ενημερωθεί ουσιαστικά, διαβάζει τον Τύπο. Αν θέλει, ωστόσο, να ενημερωθεί αντικειμενικά, υποχρεώνεται στην πολλαπλή και πολυποίκιλη ανάγνωση. Σπανιότατα παρουσιάζονται οι ειδήσεις ως έχουν. Και σπανιότερα ακόμη σημειώνεται ομοφωνία. Το φαινόμενο δεν οφείλεται σε διαφορετικές αντιλήψεις κατά το «μισογεμάτο ή μισοάδειο το ποτήρι». Οφείλεται ή σε ανεπαρκή ή και εξωπραγματική ενημέρωση του ίδιου του Τύπου ή σε σκόπιμη στρέβλωση από τους αυτουργούς των δημοσιοποιούμενων στοιχείων. Και επειδή η μισή αλήθεια αντιστοιχεί σε ψεύδος, η συσκότιση της πληροφόρησης είναι μέγα ζήτημα, πρωτεύουσας σημασίας.

Ενα πρόσφατο παράδειγμα, με αφορμή τις μεταρρυθμίσεις που επιχειρεί η κυβέρνηση στις ΔΕΚΟ, είναι τα στοιχεία για τους μισθούς των υπαλλήλων της. Σύμφωνα με αυτά που ανακοίνωσε το υπουργείο Οικονομίας, η μέση ετήσια δαπάνη ανά εργαζόμενο στις ΔΕΚΟ ανέρχεται σε 41.086 ευρώ, η διπλάσια περίπου εκείνης για τους υπόλοιπους Ελληνες εργαζόμενους που είναι μόλις 23.326 ευρώ. Εξ αυτών συμπεραίνεται ότι οι υπηρετούντες στις ΔΕΚΟ είναι υπερτυχεροί και ότι χάρες θα πρέπει να οφείλουν στους συγγενικούς τους δεσμούς με τον «μπάρμπα στην Κορώνη».

ΕΝΗΜΕΡΩΣΗ ΙΙ

Ιδού, ωστόσο, που άλλο δημοσίευμα στον Τύπο ισχυρίζεται το ακριβώς αντίθετο, καταρρίπτοντας τα περί «μπάρμπα στην Κορώνη» και εμφανίζοντας τους ίδιους εργαζόμενους περίπου ως τους δεινότερα δοκιμαζόμενους μεταξύ των υπόλοιπων συναδέλφων τους. Διότι προβάλλεται ότι ο μέσος όρος των καθαρών μηνιαίων αποδοχών τους κυμαίνεται μεταξύ 1.100 και 1.500 ευρώ (έναντι των 2.935 ευρώ κατά το υπουργείο Οικονομικών). Σε κάποιες, μάλιστα, ΔΕΚΟ (σύμφωνα πάντα με το ίδιο υπουργείο) εκτοξεύεται μέχρι και τα 4.663 ευρώ.

Ο απλός αναγνώστης, ο οποίος δεν έχει την άνεση και την ευχέρεια ανάγνωσης περισσότερων του ενός εντύπων, πείθεται αντίστοιχα τοις ρήμασι του ενός ή του άλλου. Φορτωμένος τη γνώση του θα μεταβεί στη συνέχεια στον συνήθη τόπο συζήτησης των πολιτικών προβλημάτων, το καφενείο (ή, μάλλον τον καφενέ) για να λογομαχήσει, όπως είναι επόμενο, αφού εφορμά από εκ διαμέτρου αντίθετα στοιχεία. Θέλοντας να πιστεύουμε ότι το υπουργείο Οικονομικών απεικόνισε τα πραγματικά στοιχεία, εν τούτοις δεν μπορούμε να μεμφθούμε και τον παραπληροφορηθέντα πολίτη που τα διαψεύδει.

Που καταλήγουμε; Στο μέγα ερώτημα κατά πόσον η κατοχυρωμένη ελευθερία του Τύπου, συμπεριλαμβάνει και την «ελευθερία» της ψευδολογίας. Και κατά πόσον η δεύτερη συνάδει με τη δημοσιογραφική δεοντολογία. Το θέμα έχει άμεσες επιπτώσεις στον πολίτη, επειδή κατά το «άνθρωπος αγράμματος ξύλο απελέκητο» και το «πολίτης παραπληροφορημένος αδυνατεί ν' ανταποκριθεί στο πολιτικό του καθήκον ως πολίτη». Κι άρα όταν φθάνει η ώρα της κάλπης επιβεβαιώνει το «τυφλοί εισίν οδηγοί τυφλών».

ΤΗΣ... ΚΑΛΥΜΝΟΥ

Αυτά που γίνονται «συνεχώς κι αδιαλείπτως» στην Κάλυμνο, δεν ωφελούν κανένα, πολύ δε ολιγότερο εκείνους που επιθυμούν να διεκδικήσουν την ψήφο του Καλυμνιακού λαού.

Το νησί αντιμετωπίζει τεράστια προβλήματα, για την επίλυση των οποίων χρειάζεται ενότητα, ομοψυχία και καλό κλίμα. Οι συνεχείς συγκρούσεις και μάλιστα άνευ σοβαρού λόγου και αιτίας, διχάζουν την κοινωνία, την αποσυντονίζουν και την αποπροσανατολίζουν.

Να βάλουν όλοι νερό στο κρασί τους, να ηρεμήσουν, να αποβάλουν το «γινάτι» και να καθίσουν να βρουν λύσεις. Λύσεις στα προβλήματα του λαού και όχι στα προσωπικά τους. Αυτά δεν ενδιαφέρουν κανένα.

Ο καλυμνιακός λαός αξίζει να έχει ένα καλύτερο παρόν και ακόμα ένα πιο καλό μέλλον.

Και ξέρει να τιμωρεί όσους στέκονται εμπόδιο στην πρόοδο και την ανάπτυξή του.

Υ.Τ.Ε.

«ΔΙΕΓΡΑΦΗ» ΑΠΟ ΤΟΝ ΑΚΤΟΠΛΟΪΚΟ ΧΑΡΤΗ

ΣΕ ΠΛΗΡΗ ΑΠΟΜΟΝΩΣΗ ΠΕΡΙΗΛΘΕ ΤΟ ΝΗΣΙ ΤΗΣ ΤΗΛΟΥ

Οξεία επίθεση των κατοίκων κατά του υπουργού Αιγαίου

Εμμέσως πλην σαφώς οι κάτοικοι της Τήλου προανήγγειλαν χθες, με ανακοίνωση προς τα ΜΜΕ, δυναμικές κινητοποιήσεις, λόγω «διαγραφής» του νησιού από τον ακτοπλοϊκό χάρτη.

Οι κάτοικοι στρέφονται, για μια ακόμα φορά κατά του υπουργού Αιγαίου και Νησιωτικής Πολιτικής κ. Αριστ. Παυλίδη, τον οποίον κατηγορούν ότι «έχει απομονώσει τους Τηλιακούς και τους έχει σε συνθήκες ομηρίας χειρότερες απ' αυτές που είχε επιφυλάξει η Χούντα όταν χρησιμοποιούσε την Τήλο ως τόπο εξορίας».

Αναλυτικά στην ανακοίνωση - καταγγελία των κατοίκων της Τήλου, αναφέρονται τα εξής:

Γνωρίζετε ότι ο υπουργός Αιγαίου έχει επικηρύξει το πλοίο της Τήλου SEA STAR; Εχει απομονώσεις τους Τηλιακούς και τους έχει σε συνθήκες ομηρίας χειρότερες απ' αυτές που είχε επιφυλάξει η χούντα όταν χρησιμοποιούσε την Τήλο ως τόπο εξορίας.

Ας παρακολουθήσουμε τα κυριότερα επεισόδια του πρωτοφανούς εμπαιγμού το τελευταίο διάστημα.

Στις 12-10-05 ο Υπουργός Αιγαίου ενώπιον όλων των εκπροσώπων της Τ.Α. και των Μ.Μ.Ε. και με έμφαση αναγγέλλει ότι θα εκτελούνται από 21-10-2005 με χρηματοδότηση του Υπουργείου δύο δρομολόγια εβδομαδιαίως Ρόδο - Σύμη - Τήλο - Νίσυρο - Κω και επιστροφή με επιβατηγό/οχηματαγωγό.

Ενα μήνα μετά ο υπουργός απτόητος παρά το γεγονός ότι τίποτα δεν έχει γίνει, αναγγέλλει ότι από 26-11-05 θα εκτελούνται δύο δρομολόγια εβδομαδιαίως Ρόδο - Σύμη - Τήλο - Νίσυρο - Κω και επιστροφή με επιβατηγό/οχηματαγωγό πλοίο.

Οι μέρες πέρασαν αλλά πλοίο δεν φάνηκε!!!

Για την τοπική γραμμή, που μόνο η Τήλος από τα νησιά του Αιγαίου δεν έχει, ούτε λόγος και ας το προβλέπουν οι νόμοι, το σύνταγμα, καί τα ανθρώπινα δικαιώματα!

Πώς λέγεται αυτός που δεν λέει την αλήθεια, δεν τηρεί τους νόμους, το σύνταγμα και τα ανθρώπινα δικαιώματα;

Μπορεί να είναι υπουργός δημοκρατικής κυβέρνησης; Είναι δυνατό να κάνει διαγωνισμούς «μαϊμού» μία (1), δύο (2) ή τεσσάρων (4) ημερών αντίθετα απ' ότι προβλέπει η ελληνική και κοινοτική νομοθεσία;

Αν όμως όλα αυτά μπορούν να μείνουν στο επίπεδο αντιπαράθεσης και ανοχής φθάνει η 1-12-05 όπου ο υπουργός αναγγέλλει ότι από 2-12-05 υδροπτέρυγο (δελφίνι) θα εκτελεί δρομολόγια 2 φορές εβδομαδιαίως Ρόδο - Σύμη - Τήλο - Νίσυρο - Κω και επιστροφή.

Σε αυτή την περίπτωση υδροπτέρυγο με νοτιάδες Δεκέμβριο μήνα αν δεν είναι ακόμη ένας εμπαιγμός, είναι η από πρόθεση έκθεση σε κίνδυνο ανθρώπινης ζωής.

Η μόνη ελπίδα γι' αυτή την περίπτωση είναι και αυτή την φορά ο υπουργός να μην λέει την αλήθεια (εδώ φθάσαμε).

Σε αυτό το σημείο αν δεν επέμβει κάποια αρμόδια αρχή την στιγμή που καταπατούνται τα συνταγματικά μας δικαιώματα και δεν εφαρμόζονται νόμοι τότε πρέπει όπως προβλέπει το σύνταγμα, άρθρο 120 παρ. 4, να υπερασπίσουμε με κάθε μέσο την τήρησή του.

Η Τήλος όμως ανήκει στους Έλληνες που ξέρουν να υπερασπίζονται τη ζωή τους και το σύνταγμα!!!

Οι κάτοικοι της Τήλου

ΩΣ ΤΟ ΤΕΛΟΣ ΤΟΥ ΧΡΟΝΟΥ

ΣΥΝΕΧΙΖΕΙ ΤΑ ΔΡΟΜΟΛΟΓΙΑ *το «Δωδ/νησος Εξπρές»*

Προς Σύμη, Κω, Κάλυμνο, Λέρο και Καστελόριζο



Από την εταιρεία «Δωδ/νησος Ναυτιλιακή» εκδόθηκε χθες η ακόλουθη ενημερωτική ανακοίνωση:

«Μετά την ανάκληση της απόφασης με την οποία είχε κατακυρωθεί η επιδοτούμενη γραμμή Ρόδος - Κως - Κάλυμνος - Λέρος - Λειψοί - Πάτμος (διαγωνισμός 14-11-2005) στην εταιρεία μας, με το Ο/Γ-Ε/Γ «Δωδεκάνησος Εξπρές» ταχύπλοο καταμαράν, από τον Υπουργό Αιγαίου και Νησιωτικής Πολιτικής, η εταιρεία μας γνωρίζει στο επιβατικό κοινό και τα συνεργαζόμενα γραφεία ότι θα συνεχίσει τα δρομολόγιά της μέχρι τις 31-12-2005.

Η «Δωδεκάνησος Ναυτιλιακή Ν.Ε.» υπέβαλε σήμερα στο Υπουργείο Αιγαίου και Νησιωτικής Πολιτικής προς έγκριση νέο πίνακα εβδομαδιαίων δρομολογίων συνδέοντας καθημερινά τη Ρόδο, με τα νησιά Σύμη, Κω, Κάλυμνο και Λέρο, και με το ακριτικό Καστελόριζο κάθε Πέμπτη.

Οι τελευταίες αρνητικότατες εξελίξεις και η αδυναμία στην εξεύρεση ικανοποιητικών λύσεων σε ό,τι αφορά στα νησιά των άγονων γραμμών υπήρξε για την εταιρεία μας ένα κίνητρο να συνεχίσει τα δρομολόγια της (μη επιδοτούμενα στο συνολό τους, πλην Καστελόριζου) προς εξυπηρέτηση του επιβατικού κοινού, μη λαμβάνοντας υπ' όψιν τις οικονομικές διαστάσεις αυτής της απόφασης της.

Η εταιρεία μας επιθυμεί να είναι παρούσα σ' αυτήν την εξαιρετικά δύσκολη περίοδο για τις θαλάσσιες συγκοινωνίες του νομού συνολικά».

ΑΠΟΧΗ ΕΡΓΟΛΗΠΤΩΝ ΑΠΟ ΤΙΣ ΔΗΜΟΠΡΑΣΙΕΣ

Να διεκδικήσουν με αγωνιστικό τρόπο τα αιτήματά τους απεφάσισαν τα μέλη της Πανελλήνιας Ενωσης Διπλωματούχων Μηχανικών Εργοληπτών Δημοσίων Εργων (ΠΕΔΜΕΔΕ), από την προσεχή Δευτέρα έως και την Παρασκευή 9 Δεκεμβρίου, απέχοντας απ' όλες τις δημοπρασίες, σε πανελλαδικό επίπεδο.

Εξάλλου την Παρασκευή, 9 Δεκεμβρίου, θα πραγματοποιήσουν παντεχνική συγκέντρωση στο ξενοδοχείο «Ζαφόλια», στην Αθήνα (Λεωφ. Αλεξάνδρας 87-89).

Οι εργολήπτες διεκδικούν: α) την άμεση εξόφληση εργασιών που εκτέλεσαν β) την κατάργηση των πρόσθετων εγγυήσεων καλής εκτέλεσης γ) την σύνταξη και έγκριση αναλύσεων τιμών για σωστή κοστολόγηση των έργων δ) την μελέτη και προώθηση θεσμικών παρεμβάσεων στο σύστημα παραγωγής δημοσίων έργων με την συνεργασία πολιτείας και εμπλεκόμενων φορέων ε) την αύξηση του προγράμματος Δημοσίων Επενδύσεων στον υπό ψήφιση προϋπολογισμό για την κατασκευή έργων υποδομής και στ) την ενίσχυση των υπηρεσιών διεύθυνσης και ελέγχου των έργων με εξοπλισμό και ανθρώπινο δυναμικό.





ΑΠΟ ΤΟ ΥΠΟΥΡΓΕΙΟ ΑΙΓΑΙΟΥ

ΕΠΑΝΑΠΡΟΚΗΡΥΞΗ «ΑΓΟΝΩΝ ΓΡΑΜΜΩΝ»

Μεταξύ αυτών και της Δωδ/νήσου

Με απόφαση του υπουργού Αιγαίου και Νησιωτικής Πολιτικής Α. Παυλίδη επαναπροκηρύσσεται για τις 15/12/05 διαγωνισμός για τις παρακάτω «άγονες γραμμές» που δεν κατακυρώθηκαν κατά τον προηγούμενο της 24ης/11/05.

1. Φούρνοι – Θύμαινα – Αγ. Κήρυκος Ικαρίας
2. Φούρνοι – Θύμαινα – Χρυσομηλιά – Καρλόβασι
3. Κως – Νίσυρος – Τήλος – Σύμη – Ρόδος
4. Ρόδος – Καστελόριζο

Προς το σκοπό αυτόν το υπουργείο απέστειλε προς την Ενωση Εφοπλιστών Ακτοπλοΐας το ακόλουθο έγγραφο:

ΘΕΜΑ: Πρόσκληση ενδιαφερομένων πλοιοκτητών για την εκτέλεση δρομολογίων με συμβάσεις ανάθεσης δημόσιας υπηρεσίας με επιδότηση έως 31/12/06.

ΣΧΕΤ: α) Οι διατάξεις του άρθρου 83, παράγραφοι 3α, δ και στ. του ν. 2362/1995 «Περί Δημοσίου Λογιστικού, ελέγχου των δαπανών του Κράτους και άλλες διατάξεις» (Α' 247).

Β) Οι διατάξεις του άρθρου 9 του κεφαλαίου Β' του Π.Δ. 346/98 «Περί προσαρμογής της ελληνικής νομοθεσίας για τις δημόσιες συμβάσεις υπηρεσιών προς τις διατάξεις της οδηγίας 92/50/ΕΟΚ του Συμβουλίου της 18ης Ιουλίου 1992» (Α'/230)

Γ) Η υπ' αριθμ. ΔΜ/Φ.231.



01/5133/24-5-05 ΥΠ. ΑΙ & Ν.Π. προκήρυξη διαγωνισμού στις 15-6-05 και η υπ' αριθμ. ΔΜ Φ23.01/9390/28-10-05 κατακυρωτική απόφασή μας.

δ) Η υπ' αριθμ. ΔΜ/Φ 231.09/10157/14-11-05 πρόσκλησή μας προς ενδιαφερόμενους πλοιοκτήτες και την υπ' αριθμ. ΔΜ/Φ 231.01/10597/30-11-05 κατακυρωτική απόφασή μας.

1. Σας γνωρίζουμε ότι προτιθέμεθα να προβούμε με τη διαδικασία της διαπραγμάτευσης χωρίς δημοσίευση προκήρυξης, στη σύναψη συμβάσεων ανάθεσης δημόσιας υπηρεσίας με επιδότηση στις κατωτέρω δρομολογιακές γραμμές για τις οποίες ο μειοδοτικός διαγωνισμός της 15ης Ιουνίου 2005, καθώς και ο διαγωνισμός της 24ης Νοεμβρίου 2005 με τη διαδικασία της διαπραγμάτευσης απέβησαν άγονοι.

2. Η συχνότητα, τα ελάχιστα απαιτούμενα χαρακτηριστικά των πλοίων ως και τα ανώτατα μισθώματα ανά πλήρες δρομολόγιο συμπεριλαμβανομένου του ΦΠΑ και λοιπών νομίμων κρατήσεων αναφέρονται στον συνημμένο πίνακα.

ΥΠΟΘΕΣΗ ΥΠΕΞΑΙΡΕΣΗΣ ΜΕ ΘΥΜΑ ΣΑΟΥΔΑΡΑΒΑ

Μια σοβαρή υπόθεση υπεξαίρεσης και απιστίας εις βάρος Σαουδάραβα με κατηγορούμενο έναν κάτοικο της Ρόδου, και τις δύο αδελφές του θα απασχολήσει την 12η Δεκεμβρίου 2005 το Τριμελές Πλημμελειοδικείο Ρόδου.

Σύμφωνα με το κατηγορητήριο με το οποίο έχουν παραπεμφθεί σε δίκη στη Ρόδο την 19η Ιουλίου 1999, οι κατηγορούμενοι ενεργώντας από κοινού, ιδιοποιήθηκαν παράνομα ξένο ολικά κινητό πράγμα που περιήλθε στην κατοχή τους, το αντικείμενο δε αυτό ήτο ιδιαίτερα μεγάλης αξίας.

Ο πρώτος εξ αυτών Γ. Τ. ενεργώντας ως εντολοδόχος του εγκαλούντος. υπηκόου Σαουδικής Αραβίας συνέστησε την ανώνυμη εταιρεία με την επωνυμία «Τουριστικές – Εμπορικές – Ξενοδοχειακές και Γεωργικές Επιχειρήσεις Λοθιάρικα Α.Ε.» με έδρα τη Ρόδο, της οποίας 1.000 μετοχές ανήκαν «εν τοις πράγμασι» στον εγκαλούντα, προκειμένου να προβεί στην αγορά ακινήτων κειμένων στη Ρόδο, καθόσον ήτο αδύνατη η κατάρτιση αγοραπωλησίας ακινήτων λόγω της υπηκοότητας του.

Αφού προέβη στην αγορά τριών διαμερισμάτων στην Ιξιά Ρόδου, επ' ονόματι της ως άνω εταιρείας προέβη την 22α Σεπτεμβρίου 1994 σε σύγκληση Γενικής Συνέλευσης όπου εμφανίστηκε ο ίδιος ως μέτοχος 600 μετοχών και οι συγκατηγορούμενες αδερφές του ως μέτοχοι 200 μετοχών εκάστη. Αφού συγκροτήθηκε σε σώμα το Δ.Σ. της ως άνω εταιρείας και ειδικότερα ο ίδιος ως Πρόεδρος και οι αδελφές του ως αντιπρόεδρος και μέλος, χωρίς τη συναίνεση του εγκαλούντος με ομόφωνη απόφαση του Δ.Σ. της ως άνω εταιρείας στις 26 Σεπτεμβρίου 1997 απεφάσισαν την πώληση του ενός διαμερίσματος. Την 24η Δεκεμβρίου 1997 επώλησαν το ακίνητο έναντι του συνολικού τιμήματος των 23.000.000 δρχ., ποσό το οποίο ουδέποτε εισέφεραν στο νομικό πρόσωπο της ανώνυμης εταιρείας στην οποία ανήκε, ούτε απέδωσαν αυτό στον «εν τοις πράγμασι» κύριο αυτού δηλαδή τον εγκαλούντα, ο οποίος πληροφορηθείς την πώληση του εν λόγω ακινήτου στις 19 Ιουλίου 1999 ζήτησε επανειλημμένα την απόδοση του τιμήματος είτε στον ίδιο είτε στην εταιρεία.

ΕΝΑΡΞΗ ΔΙΑΔΙΚΑΣΙΑΣ ΣΤΟ ΕΦΕΤΕΙΟ

ΜΕ ΕΚΚΛΗΣΗ ΤΟΥ ΠΡΟΕΔΡΟΥ για ήπιο κλίμα, άρχισε *η δίκη σε β' βαθμό της 17Ν*

Με την έκκληση του προέδρου του Πενταμελούς Εφετείου Κακουργημάτων Διονύση Βερτέλη προς όλους τους παράγοντες της δίκης να συμβάλλουν στο ήπιο κλίμα, άρχισε στον ειδικά διαμορφωμένο χώρο των φυλακών Κορυδαλλού η ακροαματική διαδικασία σε δεύτερο βαθμό για τις υποθέσεις της 17Ν.

«Παρακαλώ, όλους τους παράγοντες της δίκης να συμβάλλουν στο ήπιο κλίμα, ώστε να δοθεί η δυνατότητα να προσεγγίσουμε τυχόν σφάλματα της πρωτόδικης απόφασης, κατά τον καλύτερο τρόπο» τόνισε ο Δ. Βερτέλης, κηρύσσοντας την έναρξη της ακροαματικής διαδικασίας.

Σε δηλώσεις τους προς τους δημοσιογράφους, ο Αλ. Γιωτόπουλος ζήτησε την αθώωσή του και ο Δ. Κουφοντίνας έκανε λόγο για πολιτική δίκη, με στόχο την ήττα των ιδεών, και αναφέρθηκε σε κρίση του δικαστικού συστήματος και εμπλοκή εκπροσώπων της πολιτικής αγωγής σε κυκλώματα διαφθοράς.

«Καταδικάστηκα σε βαριά ποινή σε 21 φορές ισόβια για λόγους πολιτικής σκοπιμότητας και με ξένους εκβιασμούς. Η καταδίκη μου είναι παραλογισμός και γελοιότητα. Ακόμη και σε αυτό το κατηγορητήριο αναγκάστηκαν να ομολογήσουν ότι στο σύνολο 95 περίπου πράξεων βίας, δεν είχα την παραμικρή συμμετοχή, έστω σε μία. Αν αυτό το δικαστήριο είναι στοιχειωδώς δίκαιο, αν σέβεται το νόμο και το δίκαιο της απόδειξης δεν έχει παρά μόνο μία λύση την αυτονόητη και πλήρη αθώωσή μου» τόνισε ο Αλ.Γιωτόπουλος.

«Και σε αυτό το δικαστήριο, όπως και στο προηγούμενο, διεξάγεται δίκη αντιπάλων του καθεστώτος. Πρόκειται για μια καθαρά πολιτική δίκη. Μία δίκη πολιτικών σκοπιμοτήτων. Μία δίκη που διεξάγεται σε δύσκολους καιρούς, όπου το σύστημα επιτίθεται σε δικαιώματα και ελευθερίες, αλλά ο κόσμος της εργασίας δεν έχει βρει απάντηση. Μία δίκη που διεξάγεται σε ένα περιβάλλον σήψης, σκανδάλων και διαφθοράς. Όπου ολόκληρο το δικαστικό σύστημα βρίσκεται σε κατάσταση βαθιάς κρίσης και αναξιοπιστίας. Όπου η πολιτική αγωγή φυλλορροεί με τους κυριότερους εκπροσώπους της να εμπλέκονται στα κυκλώματα της διαφθοράς.

»Σε μια τέτοια πολιτική δίκη, που διεξάγεται σε ένα τέτοιο περιβάλλον, η επιδίωξη του συστήματος δεν είναι απλώς η καταδίκη κάποιων ανθρώπων, αλλά η πολιτική και ιδεολογική ήττα των ιδεών, των αξιών και των οραμάτων της επαναστατικής αριστεράς. Όσο με αφορά, δεν θα τους κάνω αυτή τη χάρη. Για μένα αυτή η δίκη είναι ένα βήμα, μια μάχη για να μην περάσουν οι επιδιώξεις του συστήματος, να αποκαλυφθούν οι σχεδιασμοί του, να φανεί ο πολιτικός χαρακτήρας της υπόθεσης, να μην ξαναγραφεί η ιστορία, να φανεί ότι όταν υπάρχει αντίσταση υπάρχει ελπίδα» υπογράμμισε ο Δ. Κουφοντίνας.

ΔΡΟΜΟΛΟΓΙΑ ΤΟΥ ΤΑΧΥΠΛΟΟΥ ΚΑΤΑΜΑΡΑΝ ΕΞΠΡΕΣ
Από 09-11-2005 έως 04-12-2005

DODEKANISOS SEA WAYS

ΔΕΥΤΕΡΑ

ΛΙΜΑΝΙ	ΑΦΙΞΗ	ΑΝΑΧ/ΣΗ
ΡΟΔΟΣ		**14.30**
ΣΥΜΗ	15.20	15.30
ΚΩΣ	17.00	17.10
ΚΑΛΥΜΝΟΣ	17.45	17.50
ΛΕΡΟΣ	**18.40**	**Δ/ΣΗ**

ΤΡΙΤΗ

ΛΙΜΑΝΙ	ΑΦΙΞΗ	ΑΝΑΧ/ΣΗ
ΛΕΡΟΣ		**06.50**
ΚΑΛΥΜΝΟΣ	07.40	07.50
ΚΩΣ	08.30	08.40
ΣΥΜΗ	10.10	10.20
ΡΟΔΟΣ	**11.10**	**Δ/ΣΗ**

ΤΕΤΑΡΤΗ

ΛΙΜΑΝΙ	ΑΦΙΞΗ	ΑΝΑΧ/ΣΗ
ΡΟΔΟΣ		**08.30**
ΣΥΜΗ	09.20	09.30
ΚΩΣ	11.00	11.10
ΚΑΛΥΜΝΟΣ	11.50	12.00
ΛΕΡΟΣ	12.50	13.30
ΚΑΛΥΜΝΟΣ	14.20	14.30
ΚΩΣ	15.10	15.20
ΣΥΜΗ	16.45	16.50
ΡΟΔΟΣ	**17.40**	**Δ/ΝΣΗ**

ΠΕΜΠΤΗ

ΛΙΜΑΝΙ	ΑΦΙΞΗ	ΑΝΑΧ/ΣΗ
ΡΟΔΟΣ		**08.30**
ΚΑΣΤ/ΡΙΖΟ	11.00	11.30
ΡΟΔΟΣ	14.00	14.30
ΣΥΜΗ	15.20	15.30
ΚΩΣ	17.00	17.10
ΚΑΛΥΜΝΟΣ	**17.50**	**Δ/ΝΣΗ**



- Ταξιδέψτε με 30 μίλια την ώρα
- Fully air-conditioned

ΠΑΡΑΣΚΕΥΗ

ΛΙΜΑΝΙ	ΑΦΙΞΗ	ΑΝΑΧ/ΣΗ
ΚΑΛΥΜΝΟΣ		**07.30**
ΚΩΣ	08.10	08.20
ΣΥΜΗ	09.45	09.50
ΡΟΔΟΣ	10.40	14.30
ΣΥΜΗ	15.20	15.30
ΚΩΣ	17.00	17.10
ΚΑΛΥΜΝΟΣ	17.45	18.00
ΛΕΡΟΣ	**18.40**	**Δ/ΝΣΗ**

ΣΑΒΒΑΤΟ

ΛΙΜΑΝΙ	ΑΦΙΞΗ	ΑΝΑΧ/ΣΗ
ΛΕΡΟΣ		**06.50**
ΚΑΛΥΜΝΟΣ	07.40	07.50
ΚΩΣ	08.30	08.40
ΣΥΜΗ	10.10	10.20
ΡΟΔΟΣ	11.10	15.30
ΣΥΜΗ	16.20	16.30
ΚΩΣ	18.00	18.10
ΚΑΛΥΜΝΟΣ	18.50	19.00
ΛΕΡΟΣ	**19.50**	**Δ/ΝΣΗ**

ΚΥΡΙΑΚΗ

ΛΙΜΑΝΙ	ΑΦΙΞΗ	ΑΝΑΧ/ΣΗ
ΛΕΡΟΣ		**13.30**
ΚΑΛΥΜΝΟΣ	14.20	14.30
ΚΩΣ	15.10	15.20
ΣΥΜΗ	16.40	16.50
ΡΟΔΟΣ	**17.40**	**Δ/ΝΣΗ**

Πληροφορίες: Δωδεκάνησος Ναυτιλιακή Ν.Ε.
Αυστραλίας 3. 85100 Ρόδος
Τηλ: 22410 70 590 - Fax: 22410 70 591

δημοκρατικά

ΥΠΑΡΧΕΙ ΑΝΤΙΚΕΙΜΕΝΙΚΗ ΠΡΑΓΜΑΤΙΚΟΤΗΤΑ
Η ΟΠΟΙΑ ΔΙΝΕΙ ΤΟ ΜΕΤΡΟ ΤΗΣ ΑΛΗΘΕΙΑΣ
(ΑΡΙΣΤΟΤΕΛΗΣ)

ΤΑ «ΡΕΤΙΡΕ» ΤΟΥ ΔΗΜΟΣΙΟΥ

Για τον πολύ κόσμο, ο δημόσιος υπάλληλος (ή όποιος άλλος εργαζόμενος απολαμβάνει τα προνόμιά του όπως π.χ. στις ΔΕΚΟ) συνιστά το συνώνυμο του «τεμπέλη» και του «κηφήνα». Ενίοτε όμως, ο ίδιος όρος έχει ως συνώνυμό του, το «ανάγωγος» και το «διεφθαρμένος». Εχει δε αποδειχτεί προ πολλού, ότι, ο στενός και ευρύτερος δημόσιος τομέας είναι το πλέον αντιπαραγωγικό κομμάτι της ελληνικής οικονομίας. Το εγκληματικό δε μέγεθός του, είναι τέτοιο, που πλέον «πνίγει» οποιαδήποτε υγιή αναπτυξιακή πρωτοβουλία.

Παρά όμως αυτές τις παραδοχές, οποιαδήποτε κίνηση περιορισμού του αδηφάγου κράτους βρίσκει αντίδραση απ' όλες τις ισχυρές συντεχνίες συνδικαλιστών και πολιτικών. Χαρακτηριστικό παράδειγμα το νομοσχέδιο για τις ΔΕΚΟ που έφερε η κυβέρνηση, ως ένα μέτρο περιορισμού του κράτους, το οποίο βρήκε αντιμέτωπους, κόμματα, συνδικάτα, εργατικές ενώσεις κ.λπ. Τα μεν κόμματα της Αριστεράς έκαναν λόγο για «πρόβα» των ΔΕΚΟ εν όψει παράδοσής των σε ιδιωτικά χέρια, ενώ το ΠΑΣΟΚ έκανε λόγο επέλασης της δεξιάς στο εισόδημα των εργαζομένων – οι γνωστές δηλαδή αριστερές «κορόνες» με τις οποίες ο Α. Παπανδρέου κατάφερε να αναρριχηθεί στην εξουσία, εφαρμόζοντας όμως στη συνέχεια την πολιτική του ... εφικτού. Προτείνει μάλιστα το ΠΑΣΟΚ οι προσλήψεις στις ΔΕΚΟ να γίνονται από το ΑΣΕΠ – δηλαδή η ΔΕΗ να χρειαστεί να προσλάβει 10 - 20 εργαζόμενους και να χρειαστεί 9 – 12 μήνες για να το κάνει. Και θα το κάνει γιατί το Δημόσιο κατέχει το 51,5% των μετοχών.

Τα πολιτικά κόμματα ακόμη καταφέρθηκαν στην επιχειρούμενη ελαστικοποίηση των εργασιακών σχέσεων στις ΔΕΚΟ. Δεν γνωρίζουμε ακόμη αν αυτές οι ρυθμίσεις απειλούν τα ασφαλιστικά ταμεία – και είναι ένα ζήτημα προς συζήτηση – αλλά η ελαστικοποίηση των όρων εργασίας, είναι μονόδρομος για τον περιορισμό του κράτους. Αρκεί βεβαίως αυτή η ελαστικοποίηση να μην αξιοποιηθεί για πογκρόμ εργαζομένων στις ΔΕΚΟ σε κάθε εναλλαγή κυβέρνησης.

Οπως και να έχει το πράγμα, το δεδομένο είναι ένα: Η χώρα με το δημόσιο τομέα που υφίσταται σήμερα, οδηγείται με μαθηματική ακρίβεια να καταστεί η Σικελία... της Ενωμένης Ευρώπης. Ολοι οι δείκτες (ανταγωνιστικότητα, παραγωγικότητα επενδύσεων, ανθρωπίνου δυναμικού κ.ά.) υποχωρούν και μαζί τους υποχωρεί και η χώρα, η οποία πλέον, δεν είναι κατάλληλη ούτε και ως τουριστικός προορισμός. Η οποιαδήποτε κίνηση περιορισμού του κράτους θα πρέπει να βρίσκει σύμφωνα – τουλάχιστον – τα δύο μεγάλα κόμματα, τα οποία έχουν μεν κοινή πολιτική, αλλά διαφορετική φρασεολογία, ανάλογα από την θέση στην οποία βρίσκονται.

ΤΟΥΣ ΑΛΛΑΞΕ ΤΑ... ΦΩΤΑ

Μετά από ένα απίστευτο κύκλο δηλώσεων και αντιδηλώσεων, ανασκευών και ακυρωτικών περιεχομένων ο διοικητής της ΔΕΗ, Γ. Παλαιοκρασσάς, υποχρεώθηκε χθες σε παραίτηση. Με τα καμώματά του κατάφερε να εγκλωβίσει επί μία σχεδόν εβδομάδα σε ένα πολιτικό αδιέξοδο την κυβέρνηση και τον Πρωθυπουργό και να δυσφημίσει παράλληλα το μεγαλύτερο μέρος του πολιτικού κόσμου και του συνδικαλιστικού κινήματος που δραστηριοποιείται στη ΔΕΗ. Η πολιτική έξοδος, όμως, του κ. Παλαιοκρασσά δεν ακυρώνει και το περιεχόμενο των καταγγελιών του. Η σκιά τους εξακολουθεί να πέφτει πάνω στα εμπλεκόμενα υπουργεία και τα πολιτικά στελέχη τους και να στιγματίζει κυβερνητικούς παράγοντες και συνδικαλιστές. Μπορεί το αδιέξοδο που προκάλεσε στο κυβερνητικό στρατόπεδο να λύθηκε με την παραίτησή του, παραμένει όμως η ουσία της βροντώδους καταγγελίας του: Υπάρχει στη ΔΕΗ «διακομματική μαφία» και στα συναρμόδια υπουργεία «ορχήστρα και μαέστροι που την κατευθύνουν;».

Αν υπάρχει μια πτυχή σε όλη αυτή την υπόθεση που δεν φωτίστηκε αρκούντως όλες αυτές τις ημέρες είναι η αξιοσημείωτη αδράνεια της Δικαιοσύνης. Στα δημοκρατικά πολιτεύματα θεματοφύλακες των συγκρούσεων που αναφύονται στα ενδότερα της εκτελεστικής εξουσίας είναι η νομοθετική και η δικαστική εξουσία. Ως εκ του σκοπού τους αναλαμβάνουν ρόλο θεσμικού αντίβαρου και ελέγχου της εκτελεστικής εξουσίας και των πεπραγμένων της.

Στην περίπτωσή μας η Βουλή συζήτησε το θέμα, έστω και στο πλαίσιο του πολιτικού ανταγωνισμού των κομμάτων. Η σε άλλες, ελάσσονος σημασίας περιπτώσεις, πανταχού παρούσα Δικαιοσύνη φαίνεται προκλητικά απούσα. Ο αρμόδιος εισαγγελέας ποινικής δίωξης βρήκε αδιάφορες τις κυριακάτικες δηλώσεις του κ. Παλαιοκρασσά και όσες τις συνόδευσαν; Και εάν ένας χαμηλόβαθμος εισαγγελέας δεν έχει ανεπτυγμένο κριτήριο να οσμίζεται [illegible] την αξία των καταγγελλομένων, ο προϊστάμενός του, εισαγγελέας του Αρείου Πάγου, γιατί αδρανεί; Τι περισσότερο περιμένει ένας ανώτατος δικαστικός λειτουργός για να διατάξει έστω και προκαταρκτική εξέταση; Εκφώνηση ονοματεπωνύμων;

Ενας Πρωθυπουργός, σε τελευταία ανάλυση, δικαιούται να υπεκφεύγει, αναζητώντας καταλληλότερο πολιτικά χρόνο να διαχειριστεί την καυτή υπόθεση και να περισώσει την τιμή της κυβέρνησής του. Ετσι, παίζεται το πολιτικό παίγνιο. Ο πρόεδρος και ο εισαγγελέας του Αρείου Πάγου δεν νομιμοποιούνται να παραμένουν θεατές. Το σώμα των δηλώσεων του κ. Παλαιοκρασσά και μετά την παραίτησή του εξακολουθεί να περικλείει στοιχεία εγκλήματος προς διερεύνηση. Πολύ περισσότερο γιατί ο κ. Παλαιοκρασσάς παραιτήθηκε από βουλευτής για να καταλάβει τη θέση του διοικητή της ΔΕΗ και παραμένει ταυτόχρονα μέλος του Δ.Σ. του Ιδρύματος Τύπου. Και οι ψιθυριστές του παρασκηνίου κοάζουν.

ΥΠΑΡΧΟΥΝ ΥΠΟΨΙΕΣ ΓΙΑ ΔΩΡΟΔΟΚΙΕΣ

ΕΛΕΓΧΕΤΑΙ ΤΟ «ΠΟΘΕΝ ΕΣΧΕΣ» ΤΕΛΩΝΕΙΑΚΩΝ ΥΠΑΛΛΗΛΩΝ

Ογκώδης δικογραφία εκκρεμεί στην ανάκριση



Το «πόθεν έσχες» των τελωνειακών υπαλλήλων που εμπλέκονται σε υποθέσεις λαθρεμπορίας και σε εκκρεμούσες υποθέσεις ενώπιον της δικαιοσύνης εξετάζει το υπουργείο Οικονομικών.

Η ελεγκτική υπηρεσία των τελωνείων, που διεξάγει ελέγχους σε επιχειρήσεις που πιθανόν να εμπλέκονται σε μεγάλες υποθέσεις λαθρεμπορίας και φοροδιαφυγής, συνέστησε στην κεντρική υπηρεσία του υπουργείου Οικονομικών τον άμεσο έλεγχο των περιουσιακών στοιχείων των τελωνειακών υπαλλήλων που υπηρέτησαν σε συγκεκριμένα τελωνεία, μεταξύ άλλων και σε αυτό της Ρόδου.

Σύμφωνα με στελέχη του υπουργείου Οικονομικών, στην περίπτωση που διαπιστωθούν από τους ελέγχους του «πόθεν έσχες» των τελωνειακών υπαλλήλων δωροδοκίες κ.λπ., θα παραπεμφθούν άμεσα στη Δικαιοσύνη, ενώ παράλληλα θα αποπεμφθούν από την υπηρεσία.

Σε τακτικό ανακριτή εκκρεμεί ογκώδης δικογραφία που αφορά ποινικές διώξεις για απιστία σε βάρος του δημοσίου κατά πρώην διευθυντή του τελωνείου και κατά παντός άλλου υπευθύνου υπαλλήλου, αλλά και για λαθρεμπορία κατά επιχειρηματία και συνεργατών του σε εταιρεία που λειτούργησε φορολογική αποθήκη στο νησί της Ρόδου.

Ο επιχειρηματίας και οι συνεργάτες του φέρονται να υπέβαλαν αίτηση στο τελωνείο της Ρόδου το έτος 2001 για την λειτουργία φορολογικής αποθήκης πώλησης αλκοολούχων ποτών. Προϋπόθεση για την λειτουργία της αποθήκης αυτής ήταν η καταβολή στο δημόσιο 50 εκατ. δρχ ως εγγύηση για την χορήγηση της αδείας. Η άδεια αυτή ωστόσο χορηγήθηκε από τους υπαλλήλους του τελωνείου μετά την είσπραξη εγγύησης μόλις 7 εκατ. δρχ. Το εμπόρευμα δε της αποθήκης αυτής, ενώ ήταν όρος να εκποιηθεί και να πωληθεί στα Δωδεκάνησα από την έρευνα διαπιστώθηκε ότι εκποιήθηκε και πωλήθηκε στην Δυτική Ελλάδα γεγονός που προκάλεσε πρόσθετη ζημία στο δημόσιο λόγω της απώλειας εσόδων από τον φόρο κατανάλωσης οινοπνεύματος που είναι μειωμένος για την περιοχή μας.

Υπενθυμίζουμε ότι υπάλληλοι του τελωνείου φέρονται από πόρισμα προκαταρκτικής έρευνας Ένορκης Διοικητικής Εξέτασης που διενήργησε η Οικονομική Επιθεώρηση Κρήτης και προκλήθηκε ύστερα από ανώνυμες καταγγελίες στο Υπουργείο Οικονομικών να έχουν διαπράξει κατ' εξακολούθηση και το αδίκημα της παράβασης καθήκοντος. Στο πόρισμα αυτό περιλαμβάνονται και παρατηρήσεις για τα αδικήματα που διαπιστώθηκαν στην φορολογική αυτή στην οποίαν καταλογίζεται ευθύνη για τη λήψη ελλιπούς εγγύησης κατά τη χορήγηση της αδείας σε εγκεκριμένο αποθηκευτή, σε δύο υπαλλήλους. Διαπιστώθηκε η διάθεση αλκοολούχων ποτών στη λοιπή Ελλάδα χωρίς την τήρηση των απαιτούμενων τελωνειακών διατυπώσεων και ενώ το τελωνείο θα έπρεπε να είχε προβεί άμεσα σε ανάκληση της αδείας σύστασης – λειτουργίας της και της αδείας του εγκεκριμένου αποθηκευτή δεν το έπραξε. Διαπιστώθηκε επίσης ότι το τελωνείο δεν ασκούσε εποπτεία και έλεγχο σε φορολογικές αποθήκες για τον περιορισμό φαινομένων παραπτυπιών, απάτης και λαθρεμπορίας. Μάλιστα στο τελωνείο είχε κοινοποιηθεί έγγραφο του ΣΔΟΕ Δυτικής Μακεδονίας για την λειτουργία της συγκεκριμένης φορολογικής αποθήκης και έπρεπε να εντοπιστεί η παράνομη δραστηριότητα του εγκεκριμένου προμηθευτή. Υπόλογοι σύμφωνα με το πόρισμα για τα ανωτέρω είναι τρεις υπάλληλοι.

Στην έκθεση συμπεραίνει η επιθεωρητής επίσης ότι στο τελωνείο της Ρόδου ασκείται «παραδιοίκηση» από το γραφείο της εξωτερικής υπηρεσίας που λειτουργεί με ανεξέλεγκτες αρμοδιότητες. Τονίζεται ειδικότερα ότι « όλες τις αιτήσεις συνοδειών, ορισμού υπαλλήλου για τις παραδόσεις καυσίμων στα σκάφη, σφράγισης- αποσφράγισης αυτοκινήτων προσωρινής εισαγωγής, εξαγωγής εφοδίων και λοιπών τελωνειακών εργασιών, προωθούσε προς διευθέτηση στο ως άνω γραφείο τόσο η διεύθυνση όσο και ο προϊστάμενος Γενικών Θεμάτων».

Ευθύνες γι' αυτό καταλογίζονται επίσης σε δύο ακόμη υπαλλήλους σε υπόθεση εξαγωγής εφοδίων από το πλοίο ATALANTE την 11η Αυγούστου 2002. Για την μη εφαρμογή των σχετικών Διαταγών του Υπουργείου Οικονομικών (ΔΥΟ) για παραλείψεις κρίσιμων στοιχείων σε θέσεις παραστατικών και για μη στοιχειοθέτηση ατελούς παράδοσης καυσίμων σε αλιευτικό σκάφος ευθύνες καταλογίζονται σε 4 υπαλλήλους.

Μάλιστα σε μια περίπτωση δύο υπάλληλοι του τελωνείου φέρονται να «συνήργησαν» για να απωλέσει το δημόσιο τον Ειδικό Φόρο Κατανάλωσης. Ο ένας εξέδωσε παράτυπα και ετεροχρονισμένα δελτία και προέβη στην καταχώρηση των καυσίμων ετεροχρονισμένα στο βιβλίο ατελειών και ο άλλος εκ των υστέρων χωρίς αιτιολόγηση έκανε δεκτό το αίτημα του πλοιοκτήτη εφαρμόζοντας δύο μέτρα και δύο σταθμά. Σε άλλη περίπτωση τελωνειακός υπάλληλος έθεσε εν λευκώ σε ανυπόστατο έγγραφο λόγω ελλιπών κρίσιμων στοιχείων ταυτοποίησης του σκάφους την υπογραφή του ενώ προέκυψε ότι δεν ενέγραψε το φερόμενο ως παραληφθέν καύσιμο από ελεύθερα αποθέματα με επιστροφή του Ειδικού Φόρου Κατανάλωσης.

Διαπιστώθηκαν παρατυπίες στις διαδικασίες βεβαίωσης, είσπραξης και απόδοσης Δικαιωμάτων Εκτέλεσης Τελωνειακών Εργασιών με αποδεικτικά είσπραξης ειδικής διαχείρισης, αλλά και για μετακινήσεις υπαλλήλων σε μακρινές αποστάσεις για υπηρεσιακούς λόγους χωρίς να υπάρχει εντολή μετακίνησης.

ΣΤΟ ΛΙΜΑΝΙ ΤΗΣ ΡΟΔΟΥ ΤΟ «MOBY DICK»

Ασφαλώς κατέπλευσε προχθες στο λιμάνι της Ρόδου το Φ/Γ «MOBY DICK», σημαίας Ονδούρας ρυμουλκούμενο από το Ρ/Κ «ΜΕΓΑΣ ΑΛΕΞΑΝΔΡΟΣ» Ν.Π. 8053.

Το ανωτέρω πλοίο, είχε εγκαταλειφθεί στις 27/11/05 από το πλήρωμά του, διότι σύμφωνα με τον πλοίαρχο, είχε παρουσιάσει εισροή υδάτων στη θαλάσσια περιοχή 25 ν.μ. δυτικά της νήσου Τήλου και στις 28/11/05 το προαναφερθέν Ρ/Κ το είχε εντοπίσει και προσδέσει βορειοδυτικά από την Άκρα Κέφαλο της νήσου ΚΩ.

Από την οικεία Λιμενική Αρχή απαγορεύτηκε ο απόπλους του πλοίου μέχρι προσκόμισης πιστοποιητικού διατήρησης κλάσης από τον παρακολουθούντα το πλοίο νηογνώμονα.

ΟΙ ΠΡΟΣΛΗΨΕΙΣ ΣΤΗΝ ΥΠΑ

Στον Κρατικό Αερολιμένα Ρόδου αναρτήθηκαν οι πίνακες κατάταξης των υποψηφίων εποχικών υπαλλήλων της ΥΠΑ, οι οποίοι είχαν εκδηλώσει ενδιαφέρον για πρόσληψη.

Οι τυχόν διαφωνούντες μπορούν να υποβάλουν ένσταση εντός προθεσμίας 10 ημερών από την ημέρα της αναρτήσεως.

ΥΠΟ ΤΗΝ ΠΡΟΕΔΡΙΑ ΤΟΥ ΠΕΡΙΦΕΡΕΙΑΡΧΗ

ΣΥΝΕΔΡΙΑΣΕ Η ΓΝΩΜΟΔΟΤΙΚΗ
Επιτροπή του «Αναπτυξιακού»

Εξετάσθηκαν 11 αιτήσεις για επενδύσεις

Συνεδρίασε χθες υπό την προεδρία του Γενικού Γραμματέα της Περιφέρειας Νοτίου Αιγαίου, κ. Χαράλαμπου Κόκκινου, η Γνωμοδοτική Επιτροπή του νέου αναπτυξιακού νόμου προκειμένου να εξεταστούν αιτήματα επενδυτών στο Νομό Δωδεκανήσου. Κατά την συνεδρίαση αυτήν εξετάστηκαν 11 αιτήματα επενδυτών, από τα οποία 10 αφορούσαν την υπαγωγή ισάριθμων νέων επενδύσεων στα πλαίσια του νέου αναπτυξιακού νόμου και ένα την ανάκληση απόφασης υπαγωγής επένδυσης που είχε υπαχθεί στο Ν.2601/98.

Ειδικότερα εξετάστηκαν και εγκρίθηκαν τα αιτήματα των παρακάτω επενδυτικών φορέων, σύμφωνα με σχετική ανακοίνωση που εξέδωσε η Περιφέρεια Νοτίου Αιγαίου:

Νέες Επενδύσεις

1. Επένδυση της εταιρείας **«ΣΙΑΤΡΑΣ & ΣΙΑ Ο.Ε.»** με αντικείμενο την ίδρυση μονάδας παραγωγής σφολιατοειδών, κρουασάν, ντόνατς και πιτσών στο Δ.Δ. Κοσκινού, του Δήμου Καλλιθέας, της νήσου Ρόδου, του Νομού Δωδεκανήσου.

2. Επένδυση της εταιρείας **«ΤΟΥΡΙΣΤΙΚΕΣ-ΝΑΥΤΙΛΙΑΚΕΣ-ΕΜΠΟΡΙΚΕΣ ΕΠΙΧΕΙΡΗΣΕΙΣ ΠΟΛΙΑΣ ΑΕ»,** με αντικείμενο τον εκσυγχρονισμό ολοκληρωμένης μορφής του ξενοδοχείου «ΔΕΛΦΙΝΙΑ ΡΕΣΟΡΤ» κατηγορίας τριών αστέρων (3*) συνολικής δυναμικότητας 241 κλινών, στην θέση Κολύμπια του Δήμου Αφάντου, της Νήσου Ρόδου του Ν. Δωδ/σου.

3. Επένδυση της εταιρείας **«ΝΙΚΟΛΗΣ ΝΙΚΟΛΑΟΣ»** με αντικείμενο την ίδρυση μονάδας παραγωγής επίπλων στον Δήμο Αφάντου, της νήσου Ρόδου του Νομού Δωδεκανήσου.

4. Επένδυση της εταιρείας **«ΓΗ ΤΩΝ ΡΟΔΩΝ ΞΕΝ/ΚΕΣ-ΕΜΠ/ΚΕΣ ΚΑΙ ΤΟΥΡ/ΚΕΣ ΕΠΙΧ/ΣΕΙΣ ΑΝΩΝΥΜΗ ΕΤΑΙΡΕΙΑ»** με αντικείμενο τον εκσυγχρονισμό ολοκληρωμένης μορφής του ξενοδοχείου **ROSELAND** τριών αστέρων (3*), συνολικής δυναμικότητας 109 δωματίων, 212 κλινών στη θέση Μαρμάρι, του Δ.Δ. Πυλίου, του Δήμου Δικαίου, της νήσου Κω, του Νομού Δωδεκανήσου.

5. Επένδυση της εταιρείας **«ΤΟΥΡΙΣΤΙΚΕΣ ΞΕΝΟΔΟΧΕΙΑΚΕΣ ΚΑΙ ΕΜΠΟΡΙΚΕΣ ΕΠΙΧΕΙΡΗΣΕΙΣ ΘΕΟΤΟΚΟΣ Α.Ε.»** που αφορά στον εκσυγχρονισμό της ξενοδοχειακής μονάδας **«RELAX»**, κατηγορίας τριών αστέρων (3*), συνολικής δυναμικότητας 63 δωματίων και 122 κλινών, στην περιοχή Κολύμπια του δήμου Αφάντου, της νήσου Ρόδου, του Νομού Δωδεκανήσου.

6. Επένδυση της εταιρείας **«ΕΥΑΝΙΚ ΞΕΝΟΔΟΧΕΙΑΚΕΣ ΚΑΙ ΤΟΥΡΙΣΤΙΚΕΣ ΕΠΙΧΕΙΡΗΣΕΙΣ ΑΝΩΝΥΜΗ ΕΤΑΙΡΕΙΑ»** που αφορά στον εκσυγχρονισμό και στην αναβάθμιση της ξενοδοχειακής μονάδας ΕΥΑΝΙΚ κατηγορίας δύο αστέρων (2*),συνολικής δυναμικότητας 28 δωματίων και 53 κλινών , στην περιοχή Πόθια , του δήμου Καλύμνου, της νήσου Καλύμνου, του Νομού Δωδεκανήσου.

8. Επένδυση της εταιρείας **«ΙΩΑΝΝΗΣ ΠΗΛΕΙΔΗΣ»** με αντικείμενο την μετατροπή παραδοσιακού κτιρίου σε Ξενοδοχείο, Α' τάξης, δυναμικότητας



3 δωματίων 7 κλινών στην Παλιά Πόλη, του Δήμου Ρόδου, της νήσου Ρόδου, του Νομού Δωδεκανήσου.

9. Επένδυση της εταιρείας **«ΧΑΤΖΗΔΗΜΗΤΡΙΟΥ ΠΑΠΑΝΙΚΟΛΑΟΥ ΤΟΥΡΙΣΤΙΚΕΣ ΞΕΝΟΔΟΧΕΙΑΚΕΣ ΝΑΥΤΙΛΙΑΚΕΣ ΕΜΠΟΡΙΚΕΣ ΕΠΙΧΕΙΡΗΣΕΙΣ ΑΝΩΝΥΜΗ ΕΤΑΙΡΕΙΑ»,** με αντικείμενο τον εκσυγχρονισμό της ξενοδοχειακής μονάδας **«LARDOS SUN BEACH»** κατηγορίας τριών αστέρων (3*) συνολικής δυναμικότητας 80 δωματίων 151 κλινών, στην περιοχή Λοθιάρικα του Δημοτικού Διαμερίσματος Λάρδου, του Δήμου Λινδίων, της Νήσου Ρόδου του Ν. Δωδ/σου.

10. Επένδυση της εταιρείας **«ΤΟΥΡΙΣΤΙΚΕΣ ΕΠΙΧΕΙΡΗΣΕΙΣ ΓΕΩΡΓΑΣ Α.Ε.»** που αφορά τον εκσυγχρονισμό της ξενοδοχειακής μονάδας **BEST WESTERN ΠΛΑΖΑ** κατηγορίας τεσσάρων αστέρων (4*), συνολικής δυναμικότητας 132 δωματίων και 252 κλινών, στον Δήμο Ρόδου, της νήσου Ρόδου, του Νομού Δωδεκανήσου.

Ανάκληση Επενδύσεων.

1. Ανάκληση της απόφασης ΑΠ366/Π14/1/83/Ν.2601/98/3-6-2002 με την οποία έχει υπαχθεί στο Ν.2601/98 επένδυση της εταιρείας **«ΓΕΩΡΓΙΟΣ Α.Ε»** με αντικείμενο τον εκσυγχρονισμό ξενοδοχειακής μονάδας , Α' τάξης, δυναμικότητας 276 κλινών στην περιοχή Κολύμπια της Ρόδου του Νομού Δωδεκανήσου, ύστερα από αίτηση του φορέα της επένδυσης.

Μέχρι τώρα στο Νομό Δωδεκανήσου, έχουν υπαχθεί στον Νέο Αναπτυξιακό Νόμο 3299/2004, δεκαπέντε (15) επενδυτικά προγράμματα, συνολικού κόστους 14.418.990,00 Ε, επιχορηγούμενα με το ποσό των 7.253.745,00 Ε.

Στο Νομό Κυκλάδων, η Γνωμοδοτική Επιτροπή θα συνεδριάσει στις 7-12-05 προκειμένου να εγκρίνει τα επενδυτικά προγράμματα που πραγματοποιούνται σε αυτό το Νομό.

Η Περιφέρεια ενημερώνει το επενδυτικό κοινό ότι αιτήματα για υπαγωγή στον Νέο Αναπτυξιακό Νόμο 3299/2004 κατατίθενται καθ' όλη τη διάρκεια του έτους.

ΕΚΔΗΛΩΣΗ ΤΗΝ ΚΥΡΙΑΚΗ

ΠΑΡΕΜΒΑΣΗ ΤΗΣ ΝΟΜΑΡΧΙΑΣ
σε θέματα Αλληλεγγύης

Υπογραφή προγραμματικών συμβάσεων

Με την εκδήλωση που πραγματοποιείται την Κυριακή (4 Δεκεμβρίου, 6 το απόγευμα) στο ξενοδοχείο Μεντιτεράνιαν, εγκαινιάζεται και ουσιαστικά το έργο της νεοσύστατης Επιτροπής Κοινωνικών Προβλημάτων, Αλληλεγγύης και Εθελοντισμού της Νομαρχιακής Αυτοδιοίκησης Δωδεκανήσου, σε μια προσπάθεια σχεδιασμού και συντονισμού των πρωτοβουλιών που αναλαμβάνονται για την ανακούφιση ομάδων συμπολιτών μας.

Στην εκδήλωση, στην οποία έχουν προσκληθεί όλοι οι κοινωνικοί φορείς και οι αρχές του τόπου, θα αναλυθούν από τον νομάρχη Δωδεκανήσου Γιάννη Μαχαιρίδη και τον πρόεδρο της Επιτροπής Μιχάλη Φωτάρα, οι προτεραιότητες που έχουν τεθεί, στο πλαίσιο ενός προγραμματισμού και συνεργασίας, με σκοπό την κινητοποίηση και ευαισθητοποίηση της τοπικής κοινωνίας σε θέματα φροντίδας, συμπαράστασης και στήριξης όσων έχουν την ανάγκη όλων.

ΚΑΤΑ τους χαιρετισμούς τους, οι κ.κ. Μαχαιρίδης και Φωτάρας θα προβούν σε μια σειρά προτάσεων και συγκεκριμένων δράσεων, με πρώτη εξ αυτών τη σύναψη προγραμματικών συμβάσεων με τους πιστοποιημένους από το Υπουργείο Υγείας και Πρόνοιας φορείς της περιοχής μας που παρέχουν κοινωνικές υπηρεσίες.

«ΘΑ συνεχίζουμε να στηρίζουμε όλους τους φορείς και τα μέλη τους που αφιερώνουν τη ζωή τους για να ανακουφίσουν το αίσθημα της μοναξιάς και του αποκλεισμού τόσων συνανθρώπων μας.

ΕΙΝΑΙ καθήκον όλων μας να γίνουμε περισσότεροι και να αγωνιστούμε ακόμα πιο δυνατά για μια κοινωνία χωρίς διακρίσεις, χωρίς αποκλεισμούς, για μια κοινωνία Αλληλεγγύης» θα τονίσει στην ομιλία του ο κ. Γιάννης Μαχαιρίδης, καλώντας τους πολίτες σε μια συστράτευση, σε μια δύσκολη οικονομική συγκυρία που πλήττει όλο και περισσότερους συνανθρώπους μας.

ΑΠΟ την πλευρά του, ο πρόεδρος της Επιτροπής Κοινωνικών Προβλημάτων της Νομαρχίας κ. Μιχάλης Φωτάρας θα επισημάνει:

«Να στείλουμε ένα δυνατό μήνυμα στους συμπολίτες μας να ενταχθούν στη μεγάλη οικογένεια του εθελοντισμού» για να προσθέσει:

«Δεν ξέρω πώς θα αντιμετωπίζαμε τα πάμπολλα κοινωνικά προβλήματα της περιοχής μας χωρίς τους εθελοντές μας και αυτό το παράδειγμα θέλουμε να το μιμηθούν κι άλλοι συμπολίτες μας».

CiAO STORES

Authorized Dealer

D&G
DOLCE & GABANNA
D&G
JEANS
DOLCE & GABANNA
FIRST LINE
D.A DANIELE ALESSANDRINI
DKNY//JEANS
MOSCHINO
MADE IN ITALY
XZENO
MILANO ITALY
GUESS
JOOP!
CK
Calvin Klein Khakis
ENZO
Made in Italy
JUSTcavalli
GFF
GIANFRANCO FERRE
just cavalli
VERSACE
JEANS COUTURE
RENE LEZARD

1) ΕΘ. ΔΩΔΕΚΑΝΗΣΙΩΝ 40 - ΡΟΔΟΣ - ΤΗΛ.: 22410 70.402
2) ΔΗΜ. ΘΕΜΕΛΗ 83 - ΡΟΔΟΣ - ΤΗΛ.: 22410 70.401
www.ciaoboutique.gr
E-mail: info@ciaoboutique.gr

ANEK LINES
FERRIES

ΡΟ-ΡΟ ΝΙΚΟΛΑΣ

Ανακοινώνουμε ότι το ΡΟ/ΡΟ ΝΙΚΟΛΑΣ έχει ξεκινήσει δρομολόγια, για την καλύτερη εξυπηρέτηση των φορτηγών αυτοκινήτων και ΙΧ, καθώς επίσης και για τη μεταφορά χύμα εμπορευμάτων και εύφλεκτων υλικών (ειδικών φορτίων)

Από Πειραιά	Προς Ρόδο
Δευτέρα	17:00
Τετάρτη	17:00
Παρασκευή	17:00

Από Ρόδο	Προς Πειραιά
Τρίτη	17:00
Πέμπτη	17:00
Σάββατο	18:00

Πληροφορίες στα κεντρικά γραφεία:
ΠΕΙΡΑΙΑΣ: Κανθάρου 2 & Ακτή Μιαούλη
Τηλ: 210-4582640
Φαξ: 210-4510600
ΡΟΔΟΣ: Ακτή Σαχτούρη 5
Τηλ. 22410-35066/36170
Φαξ: 22410-39839

30 ΕΚΑΤ. ΕΥΡΩ ΓΙΑ ΤΗΝ ΠΡΟΩΘΗΣΗ ΤΗΣ ΔΙΚΤΥΩΣΗΣ ΤΟΥΡΙΣΤΙΚΩΝ ΜΜΕ

Λήγει στις 30/12 η δράση του ΕΠΑΝ που στοχεύει στην αύξηση της ανταγωνιστικότητας μέσω συνεργασιών

Εως και τις 31 Δεκεμβρίου, μπορούν οι ενδιαφερόμενοι μικρομεσαίοι επιχειρηματίες, που δραστηριοποιούνται στον τουριστικό τομέα, να υποβάλουν τις αιτήσεις στο πρόγραμμα του ΕΠΑΝ, που αφορά την «Προώθηση της δικτύωσης των τουριστικών Μικρομεσαίων Επιχειρήσεων».

Ο συνολικός προϋπολογισμός του προγράμματος ανέρχεται στα 30 εκατ. ευρώ και αποτελεί την πρώτη δράση αυτής της μορφής που εφαρμόζεται στις τουριστικές επιχειρήσεις και το ύψος της επιχορήγησης καθορίζεται στο 50% του επενδυτικού σχεδίου.

ΠΡΟΫΠΟΘΕΣΕΙΣ ΣΥΜΜΕΤΟΧΗΣ

Κάθε δίκτυο αποτελείται κατ' ελάχιστο από (4) τέσσερις μικρομεσαίες επιχειρήσεις. Αντικείμενο και στόχος του δικτύου είναι η ανάπτυξη οικονομικών δραστηριοτήτων που έχουν σχέση με τους τομείς δραστηριότητας των μελών του, καθώς και η παροχή υπηρεσιών προς τα μέλη. Ωστόσο, το δίκτυο επιχειρήσεων έχει τη δική του οικονομική ζωή και είναι δυνατόν και επιθυμητό για λόγους βιωσιμότητας να παρέχει υπηρεσίες και σε μη μέλη. Στην περίπτωση αυτή, οι παρεχόμενες υπηρεσίες αμείβονται σε τιμές αγοράς.

Το σύνολο των επιχειρήσεων – μελών του δικτύου θα πρέπει να έχει συνολικό μέσο ετήσιο κύκλο εργασιών στην προηγούμενη τριετία τουλάχιστον 400.000 ευρώ.

Ο μέσος ετήσιος κύκλος εργασιών στην προηγούμενη τριετία να είναι τουλάχιστον 25.000 ευρώ ανά μέλος του δικτύου.

Ελάχιστο ποσοστό συμμετοχής επιχείρησης στο μετοχικό κεφάλαιο του δικτύου ορίζεται το 3%.

Μέγιστο ποσοστό συμμετοχής επιχείρησης στο μετοχικό κεφάλαιο του δικτύου ορίζεται το 30%. Σε αυτό το όριο περιλαμβάνεται και τυχόν συμμετοχή θυγατρικών επιχειρήσεων, όπου αθροιστικά με τη μητρική εταιρεία δεν θα πρέπει να ξεπερνούν το 30%.

Ο κοινός εξοπλισμός των επιχειρήσεων του δικτύου πρέπει να είναι καινούργιος και να εγκατασταθεί σε χώρο του δικτύου στην ελληνική επικράτεια.

Κάθε δίκτυο πρέπει να αποκτήσει νομική μορφή και έδρα, που θα δηλώνονται κατά την υποβολή της πρότασης και θα συστήνεται πριν από την υπογραφή της σύμβασης για τη δημόσια χρηματοδότησή του.

Το νομικό πρόσωπο πρέπει να έχει καταστατική διάρκεια ζωής τουλάχιστον 5 έτη, μετά την ολοκλήρωση του επιχειρηματικού σχεδίου, και θα πρέπει να διατηρήσει τα παραστατικά βάσει των οποίων χρηματοδοτήθηκε για 5 έτη από την ημερομηνία καταβολής της ενίσχυσης. Στο διάστημα των ανωτέρω 5 ετών, απαγορεύεται η μεταβίβαση ή η ενοικίαση σε τρίτους οποιουδήποτε περιουσιακού στοιχείου που αποκτήθηκε με επιχορήγηση από το πρόγραμμα. Ο χρόνος λειτουργίας των συμμετεχουσών στο δίκτυο επιχειρήσεων πρέπει να είναι τουλάχιστον τρία (3) χρόνια (να έχουν κλείσει τρεις διαχειριστικές χρήσεις). Κατ' εξαίρεση μπορούν να συμμετέχουν στο δίκτυο μέχρι και δύο (2) ΜΜΕ που δεν πληρούν τον όρο αυτό, εφόσον η συμμετοχή τους είναι αναγκαία ή χρήσιμη για την υλοποίηση των στόχων του δικτύου, στην περίπτωση όμως αυτή θα πρέπει να έχουν κλείσει τουλάχιστον μία διαχειριστική χρήση.

Κάθε επιχείρηση –νομικό πρόσωπο- μπορεί να συμμετέχει μόνο σε μία πρόταση στο πρόγραμμα.

Επιχειρήσεις, των οποίων η άδεια λειτουργίας έχει ληξει ή στερούνται νόμιμης άδειας λειτουργίας, υποχρεούνται να προσκομίσουν νέα άδεια ή ανανέωση της παλαιάς μέχρι την ημερομηνία έκδοσης της υπουργικής απόφασης ένταξης.

Σε περίπτωση μη προσκόμισης άδειας κατά τα ανωτέρω, το δίκτυο δεν εντάσσεται στο παρόν πρόγραμμα. Ειδικά προκειμένου για τουριστικές επιχειρήσεις που υπέβαλαν έγκαιρα κατά νόμο τα απαιτούμενα για την έκδοση ή ανανέωση του ειδικού σήματος δικαιολογητικά, αλλά το σήμα δεν έχει εκδοθεί από την οικεία περιφερειακή υπηρεσία, αρκεί για την ένταξη της επένδυσης του δικτύου η κατάθεση εγγράφου της υπηρεσίας αυτής, με το οποίο να βεβαιώνεται ότι κατατέθηκαν έγκαιρα (εφόσον υφίσταται νόμιμη προθεσμία) πλήρη τα αναγκαία δικαιολογητικά για την έκδοση ή την ανανέωση του σήματος. Αυτή θα εκδίδεται σύμφωνα με τις εκάστοτε ισχύουσες οδηγίες της αρμόδιας υπηρεσίας του υπουργείου Τουριστικής Ανάπτυξης.

ΧΡΗΜΑΤΟΔΟΤΟΥΜΕΝΕΣ ΕΝΕΡΓΕΙΕΣ

Λόγω της ιδιομορφίας και της καινοτομίας του θεσμού των δικτύων, κρίθηκε σκόπιμο να δοθεί μια σχετική ελευθερία στα υποψήφια δίκτυα, να περιλάβουν στα σχέδια δράσης τους ένα σχετικά ευρύ φάσμα ενεργειών.

Κάθε δίκτυο μπορεί να προτείνει και να υλοποιήσει ολοκληρωμένα προγράμματα δράσης, που περιλαμβάνουν περισσότερες από μία θεματικές ενότητες. Κρίνεται όμως σκόπιμο να δοθεί προτεραιότητα σε επιχειρηματικά σχέδια δικτύωσης τουριστικών ΜΜΕ, που, μέσα από την επίτευξη οικονομιών κλίμακας (economies of scale), και φάσματος (economies of scope), αποβλέπουν στην ενίσχυση της ανταγωνιστικής λειτουργίας των μελών τους με προτάσεις για:

- Την εισαγωγή καινοτόμων μεθόδων και προϊόντων στις επιχειρήσεις που συμμετέχουν στα δίκτυα.
- Την κάλυψη αναγκών της τοπικής κοινωνίας σε συνάφεια με τις ιδιαιτερότητες κάθε περιοχής και την ανάπτυξη και τη στήριξη της τοπικής τουριστικής κίνησης.
- Την παραγωγή τουριστικών προϊόντων υψηλής ποιότητας και ειδικού θεματικού ενδιαφέροντος.
- Την επιμήκυνση της τουριστικής περιόδου.
- Την στροφή από το «μαζικό» τουρισμό σε εξειδικευμένες μορφές τουρισμού.
- Την εισαγωγή νέων τεχνολογιών στη λειτουργία των τουριστικών ΜΜΕ.
- Την ενσωμάτωση της περιβαλλοντικής διάστασης στη λειτουργία του δικτύου ως μέσου βελτίωσης της ανταγωνιστικότητας των μελών του.
- Την εισαγωγή πρακτικών διασφάλισης της ποιότητας των παρεχόμενων προϊόντων και υπηρεσιών, βελτίωσης του επιπέδου ροής της πληροφόρησης κ.λπ.

Ιδιαίτερα χρήσιμη είναι και ως εκ τούτου θα αξιολογηθεί θετικά η συνεργασία των προτεινόμενων δικτύων επιχειρήσεων με οργανισμούς παραγωγής / μεταφοράς τεχνογνωσίας σχετικής με το αντικείμενο της δικτύωσης.

ΕΠΙΛΕΞΙΜΟΤΗΤΑ ΤΩΝ ΔΙΚΤΥΩΝ

Ο σχεδιασμός του συγκεκριμένου προγράμματος του ΕΠΑΝ θεωρεί επιλέξιμα δίκτυα αυτά που περιλαμβάνουν οριζόντιες ή/και κάθετες διασυνδέσεις μεταξύ ΜΜΕ επιχειρήσεων του τουριστικού τομέα, αλλά και άλλων κλάδων, μέσω των οποίων επιτυγχάνεται τεκμηριωμένα προστιθέμενη αξία στην επιχειρηματική δραστηριότητα των συμμετεχουσών στο δίκτυο επιχειρήσεων, π.χ. μέσω στρατηγικών συμμαχιών με προμηθευτές ή πελάτες κ.λπ.

Εκτός από επιχειρήσεις όλων των κλάδων του τουριστικού τομέα, στα δίκτυα μπορούν να συμμετέχουν και ΜΜΕ επιχειρήσεις του τομέα της μεταποίησης, του εμπορίου και της παροχής υπηρεσιών. Δεν εντάσσονται στο πρόγραμμα δίκτυα, που στοχεύουν στην ίδρυση ή στην επέκταση τουριστικών καταλυμάτων οποιασδήποτε λειτουργικής μορφής. Σημειώνεται πως στο συγκεκριμένο πρόγραμμα, προκειμένου να υπάρχει διαφανής και υπεύθυνος χειρισμός των ενισχύσεων, καλύτερος συντονισμός των ενεργειών και διασφάλιση της βιωσιμότητας της δομής, θα πρέπει τα μέλη του δικτύου να συστήσουν Α.Ε. ή Ε.Π.Ε.

ΠΡΟΫΠΟΛΟΓΙΣΜΟΣ ΠΡΟΤΑΣΕΩΝ - ΥΨΟΣ ΕΠΙΧΟΡΗΓΗΣΗΣ

Ο προϋπολογισμός κάθε πρότασης μπορεί να ανέλθει από τριακόσιες χιλιάδες (300.000) ευρώ κατ' ελάχιστο και μέχρι τρία εκατομμύρια (3.000.000) ευρώ το μέγιστο.

Η ιδία συμμετοχή, που ανέρχεται σε 30% του συνολικού προϋπολογισμού της πρότασης, πιστοποιείται με την αύξηση του μετοχικού κεφαλαίου στην εταιρεία του δικτύου και ελέγχεται η προέλευσή της από τις λειτουργούσες επιχειρήσεις που απαρτίζουν το δίκτυο (φορολογητέα αποθεματικά, αύξηση μετοχικού κεφαλαίου κ.λπ.).

Η δημόσια χρηματοδότηση (επιχορήγηση) παρέχεται από τις δαπάνες που είναι επιλέξιμες και ανέρχεται σε 50% της επένδυσης.

Το δίκτυο δύναται να προσφύγει σε τραπεζικό δανεισμό (έως 20% της επένδυσης) για την κάλυψη του τμήματος του επιλέξιμου χρηματοδοτικού σχήματος, που δεν καλύπτεται από το άθροισμα της δημόσιας χρηματοδότησης και της ελάχιστης ιδίας συμμετοχής. Επισημαίνεται ότι στην περίπτωση λήψης δανείου, το Ταμείο Εγγυοδοσίας Μικρών και Πολύ Μικρών Επιχειρήσεων (ΤΕΜΠΜΕ Α.Ε., Λεωφ. Αμαλίας 26, Αθήνα, 10557, τηλ.: 210-3311201-5, www.tempme.gr) αναλαμβάνει σημαντικό τμήμα των εγγυήσεων που απαιτούνται για τη σύναψη του δανείου.

Η επιχορήγηση καταβάλλεται απευθείας στο ενισχυόμενο δίκτυο (νέα επιχείρηση) και δεν επιτρέπεται η εκχώρησή της σε τρίτους. Κατ' εξαίρεση είναι δυνατή η εκχώρηση της επιχορήγησης σε τράπεζες για την παροχή βραχυπρόθεσμου δανεισμού ισόποσου της εκχωρούμενης επιχορήγησης, που χρησιμοποιείται για την υλοποίηση του έργου του δικτύου.

Στη σύμβαση μεταξύ ΕΦΔ και τελικού αποδέκτη θα περιλαμβάνεται σχετικός όρος περί δικαιώματος του τελικού αποδέκτη να προβεί σε εκχώρηση της επιχορήγησης σε τράπεζες για την παροχή δανείου, το οποίο θα χορηγείται με βάση τα κριτήρια της δανειοδοτούσας τράπεζας. Η εκχώρηση είναι νόμιμη, εφόσον τηρηθούν όλες οι νόμιμες διατυπώσεις και ο τελικός αποδέκτης λάβει αποδεδειγμένα τουλάχιστον ισόποσο βραχυπρόθεσμο δάνειο από τον εκδοχέα της απαίτησης (τράπεζα), με σκοπό την επίσπευση της ολοκλήρωσης του ενισχυόμενου επενδυτικού σχεδίου.

Σε αυτή την περίπτωση, η τράπεζα αποκτά δικαίωμα είσπραξης της ενίσχυσης, εφόσον οι αρμόδιες υπηρεσίες πιστοποιήσουν ότι τηρήθηκαν οι όροι και οι προϋποθέσεις του οδηγού εφαρμογής του προγράμματος, καθώς και οι όροι της μεταξύ τελικού δικαιούχου και τελικού αποδέκτη σύμβασης.



ΚΕΝΤΡΟ ΑΙΣΘΗΤΙΚΗΣ ΠΡΟΣΩΠΟΥ
ΕΥΗ ΜΑΡΙΝΗ



ΑΙΣΘΗΤΙΚΟΣ
ΚΑΛΛΥΝΤΙΚΟΛΟΓΟΣ
ΠΡΟΣΩΠΟΛΟΓΟΣ

ΣΩΤΗΡΟΣ 44 ΙΞΙΑ, ΡΟΔΟΣ
ΤΗΛ: 22410-95498
ΔΕΧΕΤΑΙ ΜΕ ΡΑΝΤΕΒΟΥ

sports

ΕΠΙΜΕΛΕΙΑ:
ΗΛΙΑΣ ΛΟΪΖΟΣ -
ΣΤΕΦΑΝΟΣ ΓΚΙΖΛΗΣ

ΚΟΛΟΣΣΟΣ

Βιντεοθεραπεία έκαναν οι «θαλασσί»

ΑΕ ΚΩΣ

Θετικό το κλίμα - Ο πρώην πρόεδρος Στ. Αρβανιτάκης συνοδεύει την αποστολή στην Αθήνα

ΙΑΛΥΣΟΣ

Από τα χαράματα στην πρωτεύουσα

Γ' ΚΑΤΗΓΟΡΙΑ

Μαγνήτης το ντέρμπι Αστέρας - Ομόνοιας Γεν.

Β' ΚΑΤΗΓΟΡΙΑ

Λύτρωση στο 86' για τον Α.Σ. Τήλου

ΔΑΜΑΓΗΤΟΣ

Δεν έγινε αποδεκτή η παραίτηση του Κούρου

ΡΟΔΟΣ

ΑΠΟΦΑΣΙΖΕΙ ΣΗΜΕΡΑ ΓΙΑ ΤΟΥΣ ΔΕΚΑΟΚΤΩ

Από ό,τι φαίνεται, σήμερα θα ανακοινωθεί η δεκαοκτάδα της Ρόδου που θα αναχωρήσει για την πρωτεύουσα όπου αύριο θα αντιμετωπίσει στο γήπεδο του Σχιστού την ομάδα του Κερατσινίου.

Ο Βαγγέλης Χοσάδας έχει την δυνατότητα να επιλέξει τους καλύτερους αυτή την περίοδο και να πάει να πάρει ακόμη και το διπλό σε μια έδρα που δεν είναι και η πιο δυνατή του πρωταθλήματος.



Οι «πράσινοι» σύμφωνα με πληροφορίες θα έχουν μαζί τους και την συμπαράσταση αρκετών Ροδίων που ζουν στην Αθήνα αλλά και φοιτητών που θα στηρίξουν την προσπάθεια της. Είναι ευκαιρία να συνεχίσει τα επιτυχημένα αποτελέσματα και να πάρει ακόμη μια βαθιά βαθμολογική ανάσα.

Η ομάδα του Χοσάδα θέλει να ανέβει κι άλλο στην βαθμολογία και να βρεθεί αν γίνεται στο τέλος του πρώτου γύρου κοντά στις πρώτες θέσεις. Υπάρχουν οι προϋποθέσεις, φτάνει να γίνουν και οι σωστές κινήσεις των μεταγραφών τις αμέσως επόμενες ημέρες.

Στην επόμενη εβδομάδα έρχεται στην Ρόδο Γερμανός ποδοσφαιριστής για να δοκιμαστεί και ανάλογα τις εντυπώσεις που θα αφήσει θα αποφασισθεί αν αποκτηθεί τελικά.

Πρέπει να είναι παίκτης που να κάνει την διαφορά σε σχέση με το υπάρχον έμψυχο υλικό. Αύριο στο Κερατσίνι οι παίκτες της Ρόδου θα παίξουν για να ικανοποιήσουν και τον πρόεδρό τους που δείχνει να είναι πολύ κοντά στην ομάδα, έμπρακτα, θέλοντας να τον ευχαριστήσουν και για το έξτρα πριμ που τους δόθηκε.

Η σημερινή προπόνηση της Ρόδου θα γίνει το πρωί στο δημοτικό στάδιο.



«Η διοίκηση και ο πρόεδρος έχουν δώσει τα πάντα στους παίκτες καιρός και οι παίκτες να δώσουν κάτι πίσω»

Αυτή η φράση του Βάλτερ Σκότσικ ήταν η πιο σημαντική δίνοντας βέβαια και το στίγμα για αυτό που περιμένει να δει αύριο στο γήπεδο από τους ποδοσφαιριστές του απέναντι στην ομάδα του Αχαρναϊκού στην χθεσινή συνέντευξη τύπου.

Ο Αυστριακός τεχνικός δεν θέλει να σκέφτεται άλλο αποτέλεσμα εκτός του νικηφόρου. «Είναι ένα δύσκολο παιχνίδι, εμείς πρέπει να παίξουμε σωστά και να το κερδίσουμε.

Γνωρίζουμε ότι ο αντίπαλός μας είναι δυνατός, είναι μια ομάδα με παίκτες που παίζουν καιρό μαζί και έχουν εμπειρία.

Ο πρόεδρος του Διαγόρα τα μέλη και όλοι εδώ στον σύλλογο έχουν κάνει τα πάντα για τους παίκτες. Ήλθε η στιγμή να πάρουν πίσω από αυτούς.

Το τι μπορούν να κάνουν μας το έχουν δείξει σε κάποια παιχνίδια για αυτό πλέον αυτή την Κυριακή πρέπει να το αποδείξουν και να κερδίσουν το παιχνίδι. Αυτό που περιμένω από τους παίκτες μου την Κυριακή δεν είναι να δώσουν μόνο το 100% αλλά το 110%. Για να είναι ο Διαγόρας σωστός απέναντι τους πρέπει να δίνουν ότι μπορούν από τις δυνατότητες τους.

Φυσιολογικά μετά την ήττα του περασμένου αγώνα η ψυχολογία ήταν αρνητική. Εδώ πρέπει να αποδείξουν ότι είναι επαγγελματίες, να δείξουν δύναμη, να μπουν στον αγωνιστικό χώρο και να κερδίσουν το παιχνίδι.

Όσον αφορά την περίπτωση του Μαλλιάκα θα δούμε και αύριο(σήμερα) αν μπορεί. Εδειξε ότι είναι καλά, θα αποφασίσω όμως αύριο. Εάν δεν έλθει το θετικό αποτέλεσμα μάλλον θα αλλάξει η τύχη ορισμένων παικτών. Με μια νίκη σαφώς αλλάζει η ψυχολογία γιατί μέχρι τώρα δεν είχαμε την τύχη με το μέρος μας αλλά δεν είχαμε και καλή απόδοση σε κάποια παιχνίδια.

Βρισκόμαστε στην θέση όπου κάθε παιχνίδι πρέπει να παίρνουμε τους βαθμούς.

Το θετικό είναι ότι έχουμε αποδείξει ότι μπορούμε να πάρουμε βαθμούς όταν παίζουμε με δυνατούς αντιπάλους». Σήμερα στο βοηθητικό το πρωί θα γυμναστούν οι «κυανέρυθροι» στις 9:30.

Η δεκαοκτάδα θα ανακοινωθεί μετά το τέλος της προπόνησης.

ΔΙΑΓΟΡΑΣ

ΜΟΝΟΔΡΟΜΟΣ Η ΝΙΚΗ

Αυτή η αντίληψη επικρατεί στους «κυανέρυθρους»

ΚΟΛΟΣΣΟΣ

ΒΙΝΤΕΟΘΕΡΑΠΕΙΑ ΕΚΑΝΑΝ ΟΙ «ΘΑΛΑΣΣΙ»

Μια ημέρα πριν το μεγάλο παιχνίδι με τον Παναθηναϊκό ο Κολοσσός συνεχίζει να ψάχνει παίκτες για να δυναμώσει το έμψυχο υλικό του.

Η απόκτηση παίκτη αυτή την περίοδο είναι κάτι σαν κυνήγι του χαμένου θησαυρού. Δύσκολος καιρός αλλά πρέπει να βρεθεί άμεσα η λύση γιατί η υπόθεση παραμονή για να κατακτηθεί από την ομάδα των «θαλασσί» χρειάζεται μπόλικο κόπο ιδρώτα αλλά και την ανάλογη τύχη. Αυτά στο διοικητικό επίπεδο, στο αγωνιστικό, οι παίκτες του Μιχάλη Κυρίτση χθες πήραν μια γεύση από το τι θα αντιμετωπίσουν αύριο. Την καλύτερη ομάδα της



Ευρώπης. Είναι ένα ματς που δεν χρειάζεται ιδιαίτερο άγχος. Ο,τι και να κερδίσει από αυτή την αναμέτρηση θα είναι προς όφελος του Κολοσσού. Για μιάμιση περίπου ώρα είχαν την ευκαιρία να δουν τον Παναθηναϊκό στο βίντεο και τον προπονητή τους να τους εξηγεί πώς αγωνίζεται ο αντίπαλος και τι θα πρέπει να κάνουν για να μπορέσουν τουλάχιστον να τον κοντράρουν στα ίσια και αν θέλει ο Θεός να βγει ένα αποτέλεσμα που θα είναι το καλύτερο για τους «θαλασσί». Η αποστολή τους σίγουρα πολύ δύσκολη όμως εάν υπάρχει η ανάλογη πίστη και βρεθούν άπαντες στην ημέρα τους τότε γιατί να μην γίνει η έκπληξη της χρονιάς. Ο Γκογκίδης και ο Σκορδάλης έχουν τεθεί εκτός αγώνα. Ειδικά η απουσία του αρχηγού σε τέτοιο παιχνίδι είναι πολύ σημαντική γιατί το πάθος του βοηθά.

Α.Ε. ΚΩΣ

Συνοδός της αποστολής ο Σταύρος Αρβανιτάκης

Το θετικό αποτέλεσμα στοχεύουν οι «βυσσινί» στον Κορυδαλλό

Την συμπαράστασή του έμπρακτα στους «βυσσινί» δείχνει ο πρώην πρόεδρος της Α.Ε. Κως Σταύρος Αρβανιτάκης, ο οποίος σήμερα το πρωί θα ταξιδέψει με την αποστολή για την Αθήνα και μαζί με τον Δημήτρη Χατζησεβαστού θα είναι οι συνοδοί της ομάδας. Αυτό σημαίνει πάρα πολλά για την ομάδα της Κω και ενόψει μάλιστα της γενικής συνέλευσης που θα γίνει την προσεχή Τετάρτη 7 Δεκεμβρίου με μοναδικό σκοπό να βγει η ομάδα από το αδιέξοδο αλλά και να μπορέσει ο Νεκτάριος Πέπος ν' αναλάβει τα ηνία των «βυσσινί».



Ο υποψήφιος πρόεδρος της Α.Ε. Κως Νεκτάριος Πέπος με τον Μιχάλη Δρόσο (δεξιά) και τον Δημήτρη Χατζησεβαστού (αριστερά) είδαν την χθεσινή προπόνηση της ομάδας

Το σημερινό παιχνίδι με τον Ερμή Κορυδαλλού είναι δύσκολο, ωστόσο η μεταστροφή του κλίματος στ' αποδυτήρια από την παρουσία του επιχειρηματία κ. Πέπου έχει σκορπίσει την αισιοδοξία στο «στρατόπεδο» των «βυσσινί» ότι μπορούν να επιστρέψουν με το θετικό αποτέλεσμα.

Ο Γιάννης Μανούσογλου δούλεψε όλη την εβδομάδα με τους παίκτες του σ' εντατικούς ρυθμούς στον αγωνιστικό τομέα ενώ παράλληλα φρόντισε να τονώσει και την ψυχολογία τους που δεν ήταν σε καλά επίπεδα.

Ο σημερινός αντίπαλος της Α.Ε. Κως είναι στα μέτρα της και αν οι «βυσσινί» πιάσουν την απόδοση που μπορούν θα φέρουν μαζί τους απόψε το βράδυ το θετικό αποτέλεσμα.

Ο νεαρός τεχνικός έκανε χθες την τελευταία προπόνηση της ομάδας και επέλεξε τους δεκαοχτώ που θα πάρει μαζί του και είναι οι:

Λουτριώτης, Χατζηφούντας, Γούλας, Γκουντελίτσας, Μάμμης Ν., Στεφαδούρος, Μακρής, Τάλλαρος, Παπαστάμος, Μητρόπουλος, Παπασεβαστός (η σημερινή εντεκάδα), Θαλασσινός, Μουνούχος, Δρόσος, Παπαδόπουλος, Φούκης, Νικολαΐδης, Κοντοδήμος.

ΜΠΑΣΚΕΤ

Ενδιαφέρουσες αναμετρήσεις

Αρκετά και σημαντικά παιχνίδια περιλαμβάνονται στο πρόγραμμα του τοπικού μπάσκετ αρχής γενομένης από τα σημερινά.

Πέντε αγώνες συγκεκριμένα θα διεξαχθούν σήμερα για το Ανδρικό πρωτάθλημα, ενώ αύριο η αυλαία θα κλείσει με το ματς της Ελπίδος με τον Σταυρό.

Αναλυτικά οι αγώνες και οι διαιτητές:

Σάββατο 31-12-05

ΑΝΔΡΕΣ

- **Αφάντου – Σύμη Γήπεδο: Αφάντου, Ωρα: 12:00**
  Διαιτητές: Φακάρος, Μυροφόρος Σημειωτής: Μπανακού
  Χρον. 24- Χρονομ.: Λάμπρου, Ροϊλίδου
- **Ηλιος – Κλεόβουλος Γήπεδο: Ιαλυσός, Ωρα: 18:00**
  Διαιτητές: Μυροφόρος, Αρνάς Σημειωτής: Λάμπρου
  Χρον. 24- Χρονομ.: Κάππας, Μπανάκου
- **Ιαλυσός – Ιβίσκος Γήπεδο: Ιαλυσός, Ωρα: 20:00**
  Διαιτητές: Βιτζηλαίος, Κουνελλές Ν.
  Σημειωτής: Λάμπρου
  Χρον. 24- Χρονομ.: Κάππας, Κατσικαντάης
- **ΑΕ Δικαίου – Ηρακλής Λάρδου Γήπ.: Κλειστό Κω, Ωρα: 17:00**
  Διαιτητές: Κουνελές Η., Ζαμάγιας Σημειωτής: Ρίσκου
  Χρον. 24- Χρονομ.: Πλατέλλα, Γιακουμής
- **Ιπποκράτης – Διγενής Γήπ.: Κλειστό Κω, Ωρα: 19:00**
  Διαιτητές: Κουνελές Η., Στάλας Σημειωτής: Ρίσκου
  Χρον. 24- Χρονομ.: Πλατέλλα, Πατμίου

ΕΦΗΒΟΙ

- **Ζέφυρος – Ελπίς Γήπεδο: Βενετόκλειο, Ωρα: 15:00**
  Διαιτητές: Ξανθός, Γαλανός
  Σημειωτής: Καστελλοριού
  Χρον. 24- Χρονομ.: Κάππας – Κατσιακανταής

ΠΑΙΔΕΣ

- **ΑΕ Δικαίου Β' – ΑΕ Δικαίου Γήπεδο: Πυλί, Ωρα: 12:00**
  Διαιτητές: Αυγουλάς, Πάτμου Σημειωτής: Ρίσκου
  Χρον. 24- Χρονομ.: Πλατέλλας, Γιακουμής

ΚΟΡΑΣΙΔΕΣ

- **ΑΕ Δικαίου – ΕΑΚΑ Γήπεδο: Πυλί, Ωρα: 14:00**
  Διαιτητές: Αυγουλάς, Γιακουμής Σημειωτής: Ρίσκου
  Χρον. 24- Χρονομ.: Πατμιού, Πλατέλλας

ΚΥΡΙΑΚΗ 4/12/2005

ΑΝΔΡΕΣ

- **Ελπίς – Σταυρός Γήπεδο: Κρεμαστή, Ωρα: 20:00**
  Διαιτ: Κουνελλές Ν. - Πετρίδης Σημειωτής: Καστελλοριού
  Χρον. 24- Χρονομ.: Ροϊλίδου, Κάππας

ΕΦΗΒΟΙ

- **ΑΕ Δικαίου – ΕΑΚΑ Γήπεδο: Πυλί, Ωρα: 14:30**
  Διαιτητές: Ζαμάγιας, Πλατέλλα Σημειωτής: Πατμιού
  Χρον. 24- Χρονομ.: Σταματάγια, Γιακουμής

ΚΟΡΑΣΙΔΕΣ

- **Διαγόρας – Ηρακλής 2000 Γήπεδο: Διαγόρα, Ωρα: 15:00**
  Διαιτητές: Αρνάς, Μπακαλούμας Σημειωτής: Καστελλοριού
  Χρον. 24- Χρονομ.: Μπανάκου, Ροϊλίδου

ΔΕΥΤΕΡΑ 5/12/05

ΠΑΙΔΕΣ

- **Ζέφυρος – Μικτή Δωδ/σου Γήπ.: Βενετόκλειο, Ωρα: 20:00**
  Διαιτητές: Γαλανός, Πετρίδης Σημειωτής: Κάππας

Με τους αγώνες της 12ης αγωνιστικής θα συνεχισθεί σήμερα και αύριο το Περιφερειακό Πρωτάθλημα στον 9ο όμιλο όπου όπως είναι γνωστό συμμετέχουν και οι τρεις ομάδες του Νομού μας.

Η αρχή θα γίνει το απόγευμα με τρία παιχνίδια από τα οποία στα δύο θ' αγωνισθούν η Α.Ε. Κως και ο Ιάλυσος, ενώ το τρίτο αφορά την συνάντηση Α.Ε. Νίκαιας – Κεραυνού Κερατέας.

Το πρόγραμμα της 11ης αγωνιστικής και οι διαιτητές που θα διευθύνουν τα παιχνίδια έχει ως εξής:

11η αγωνιστική
Σήμερα 3/12/05

ΑΕ ΝΙΚΑΙΑ-ΚΕΡΑΥΝΟΣ ΚΕΡΑΤΕΑΣ

ΔΙΑΙΤΗΤΗΣ: Κουλουδής Π.	ΣΔΠ Λέσβου
ΒΟΗΘΟΣ: Πατσατζής Χ	ΣΔΠ Λέσβου
ΒΟΗΘΟΣ: Πάνου Π.	ΣΔΠ Λέσβου
ΠΑΡΑΤΗΡ.: Μπουρίκας Μ.	ΣΔΠ Εύβοιας

ΠΕΡΙΦΕΡΕΙΑΚΟ ΠΡΩΤΑΘΛΗΜΑ

Στην σέντρα σήμερα με τρία παιχνίδια

ΕΡΜΗΣ ΚΟΡ. - Α.Ε. ΚΩΣ

ΔΙΑΙΤΗΤΗΣ: Πάνος Γ.	ΣΔΠ Εύβοιας
ΒΟΗΘΟΣ: Γουρνής Β.	ΣΔΠ Εύβοιας
ΒΟΗΘΟΣ: Μακρής Β.	ΣΔΠ Εύβοιας
ΠΑΡΑΤΗΡ.: Τσιρικολιάς Λ.	ΣΔΠ Αθηνών

ΜΟΣΧΑΤΟ - ΙΑΛΥΣΟΣ

ΔΙΑΙΤΗΤΗΣ: Καλογερόπουλος Χ.	ΣΔΠ Αθηνών
ΒΟΗΘΟΣ: Τσαμπάζης Ε.	ΣΔΠ Αθηνών
ΒΟΗΘΟΣ: Τζιτζικάκης Γ.	ΣΔΠ Αθηνών
ΠΑΡΑΤΗΡ.: Γκρούτσης Δ.	ΣΔΠ Κορίνθου

Κυριακή 4/12/05

ΑΙΑΣ ΣΑΛΑΜΙΝΑΣ-ΑΤΡΟΜΗΤΟΣ

ΔΙΑΙΤΗΤΗΣ: Ζήκος Δ.	ΣΔΠ Αθηνών
ΒΟΗΘΟΣ: Αγγελίνας Δ.	ΣΔΠ Αθηνών
ΒΟΗΘΟΣ: Γκουντελόπουλος Ι.	ΣΔΠ Αθηνών
ΠΑΡΑΤΗΡ.: Δημόκας Γ.	ΣΔΠ Βοιωτίας

ΑΕΡΑ - ΠΑΝΝΑΞΙΑΚΟΣ

ΔΙΑΙΤΗΤΗΣ: Γκούντρας Θ.	ΣΔΠ Αθηνών
ΒΟΗΘΟΣ: Παπουτσής Σ.	ΣΔΠ Αθηνών
ΒΟΗΘΟΣ: Σταυρουλάκης	ΣΔΠ Αθηνών
ΠΑΡΑΤΗΡ.: Στέργου Ε.	ΣΔΠ Λέσβου

ΓΛΥΚΑ ΝΕΡΑ - ΚΟΡΩΠΙ

ΔΙΑΙΤΗΤΗΣ: Μάνταλος Σ.	ΣΔΠ Αθηνών
ΒΟΗΘΟΣ: Νακόπουλος Π.	ΣΔΠ Αθηνών
ΒΟΗΘΟΣ: Ντάλλας Π.	ΣΔΠ Αθηνών
ΠΑΡΑΤΗΡ.: Φλώτσιος Σ.	ΣΔΠ Βοιωτίας

ΑΡΙΑΔΝΗ - ΣΑΡΩΝΙΚΟΣ ΑΙΓΙΝΑΣ

ΔΙΑΙΤΗΤΗΣ: Τσακιρέλης Α.	ΣΔΠ Αθηνών
ΒΟΗΘΟΣ: Κορρές Β.	ΣΔΠ Αθηνών
ΒΟΗΘΟΣ: Γεωργακόπουλος Π.	ΣΔΠ Αθηνών
ΠΑΡΑΤΗΡ.: Κελλάρης Γ.	ΣΔΠ Κορίνθου

ΔΑΜΑΓΗΤΟΣ

Δεν έγινε αποδεκτή η παραίτηση του Κούρου

Ό,τι ήταν να γίνει έγινε με το παιχνίδι της Β' κατηγορίας ανάμεσα στον Δαμάγητο και την Δόξα Καρδάμαινας που άρχισε ημέρα και τελείωσε νύχτα.

Για τον επίμαχο αγώνα ακούσθηκαν και γράφτηκαν αρκετά αλλά τελικά δεν βρέθηκε ο υπεύθυνος όπως συνήθως συμβαίνει στην ποδοσφαιρική Ελλάδα και όχι μόνο. Αυτή η κατάσταση ώθησε τον Σταμάτη Κούρο, προπονητή του Δαμάγητου, να υποβάλλει την παραίτησή του στο διοικητικό συμβούλιο της ομάδας, η οποία δεν



έγινε αποδεκτή. Λάθη στον ορισμό του παραπάνω αγώνα έγιναν απ' όλες τις πλευρές και βέβαια ο φίλαθλος κόσμος έβγαλε τα συμπεράσματά του για να χρεώσει σε κάποιον την ευθύνη.

Ας ελπίσουμε πως στο μέλλον δεν θα δημιουργηθούν τέτοιες καταστάσεις που χωρίς λόγο δημιουργούνται προβλήματα και περισσότερο κακές εντυπώσεις με τελικό αποδέκτη το τοπικό μας ποδόσφαιρο.

Η διοίκηση του Δαμάγητου δίνει τέλος σ' αυτό το θέμα με το παρακάτω δελτίο Τύπου και αναφέρει συγκεκριμένα τα εξής:

«Με αφορμή τα τελευταία γεγονότα το Δ.Σ. του Α.Π.Σ. ΔΑΜΑΓΗΤΟΣ ΘΕΟΛΟΓΟΥ συνεδρίασε εκτάκτως και αποφάσισε τα εξής:

Δεν κάνει αποδεκτή την παραίτηση του προπονητή της ομάδας μας κ. ΚΟΥΡΟΥ ΣΤΑΜΑΤΗ τον οποίο θεωρεί απόλυτα πετυχημένο, γιατί έχει πολύ μεγάλο μερίδιο στην τεράστια επιτυχία μας να ανεβούμε κατηγορία. Αλλά και με την πολλή καλή δουλειά που γίνεται και φέτος, γι' αυτό η ομάδα μας έχει μέχρι τώρα θετική πορεία και είναι πάντα μέσα στους στόχους της.

Θεωρούμε λοιπόν ότι είναι κεφάλαιο για τον ΔΑΜΑΓΗΤΟ και ελπίζουμε να παραμείνει στην θέση του.

Ο,τι αφορά το περιβόητο παιχνίδι με την ΔΟΞΑ Κ. στο μόνο που στεκόμαστε είναι το εξής:

Δεν ήταν στις προθέσεις μας να μην παίξουμε, ούτε να ταλαιπωρήσουμε το μετακινούμενο σωματείο. Αν πράγματι αυτό θέλαμε θα το κάναμε. Απλά πριν από τον αγώνα επισημάναμε τις δυσκολίες που θα προέκυπταν, για να πάρουν την απόφαση αυτοί που έπρεπε.

Για όσα ακούστηκαν και γράφτηκαν μέχρι τώρα ο καθένας μπορεί να βγάλει τα συμπεράσματά του».

ΕΚ ΤΟΥ Δ.Σ.
«ΔΑΜΑΓΗΤΟΣ ΘΕΟΛΟΓΟΥ»

Γ' ΚΑΤΗΓΟΡΙΑ

Ολα τα βλέμματα στην Παστίδα

Θα αναμετρηθούν ο πρώτος (Αστέρας Π.) με τον δεύτερο της βαθμολογίας (Ομόνοια Γενναδίου)

Την τιμητική τους θα έχουν σήμερα οι ομάδες της Γ' κατηγορίας καθώς θα γίνουν αγώνες μόνο γι' αυτό το πρωτάθλημα, αφού στα πρωταθλήματα της Α' και Β' κατηγορίας όπως το εφηβικό και το παιδικό, αναβλήθηκαν τα παιχνίδια.

Η αιτία είναι γνωστή.

Η ΕΠΣΔ έκανε δεκτό το αίτημα του Συνδέσμου Διαιτητών Ποδοσφαίρου Δωδεκανήσου καθώς σήμερα το βράδυ διοργανώνει την ετήσια Χριστουγεννιάτικη χοροεσπερίδα.

Από τα παιχνίδια της 8ης αγωνιστικής θα διεξαχθούν σήμερα πέντε, δύο για τον Α' όμιλο και τρία για τον Β'. Ωστόσο ο αγώνας που συγκεντρώνει το μεγαλύτερο ενδιαφέρον θα γίνει στο γήπεδο Παστίδας με τον πρωτοπόρο Αστέρα να υποδέχεται την Ομόνοια Γενναδίου, η οποία τον ακολουθεί στον βαθμολογικό πίνακα με δύο βαθμούς διαφορά. Εξίσου σημαντικό παιχνίδι πάντα στον πρώτο όμιλο θεωρείται και η αναμέτρηση μεταξύ της Δήμητρας Δαματριάς και του Ηρακλή Λάρδου στο γήπεδο Παραδεισίου. Στον δεύτερο όμιλο ξεχωρίζει η συνάντηση του Εθνικού Αρχίπολης με τον πρωτοπόρο της βαθμολογίας Ποσειδώνα Καρπάθου. Δύσκολη θεωρείται και η έξοδος του Ατρόμητου Διμυλιάς που στο γήπεδο του Λυκείου Ιαλυσού θ' αντιμετωπίσει τον Ιάλυσο '97 που τελευταία δείχνει πως βρίσκεται σε καλή αγωνιστική κατάσταση.

Στο γήπεδο της Πυλώνας θα έχουμε το ντέρμπι των συνδημοτών ανάμεσα στην τοπική Θύελλα και τον Ταξιάρχη Καλάθου.

Αναλυτικά το πρόγραμμα του Σαββατοκύριακου:

Α' ΟΜΙΛΟΣ
8η αγωνιστική
Σάββατο 3-12-05
Γήπεδο Παστίδας, Ωρα 14:45
Αστέρας Π. – Ομόνοια Γεν.
Διαιτητές: Κατσιδώνης Ε. – Ρουμάνης – Καραχανής **Παρατηρ:** Κωνσταντίνου
Παρατ. Διαιτησίας: Κυπραίος
Γήπ. Μεσαναγρού, Ωρα 11:30
ΑΕ Μεσαναγρός – ΑΟ Σύμης
Διαιτητές: Ασημακόπουλος – Κουρδουκλάς - Μοσχούς
Παρατηρητής: Σαββίδης
Παρατ. Διαιτησίας: Κάπρος
Κυριακή 4-12-2005
Γήπεδο Λαέρμων, Ωρα 14:45
Πολύστρατος – Ηλιος Ιαλυσού
Διαιτ: Γκούμας – Καταβενός - Λιάπη
Παρατ. Διαιτησίας: Στελλάς Π.
Παρατηρητής: Μίχας
Γήπ Παραδεισίου, Ωρα 14:45
Δήμητρα – Ηρακλής Λάρδου
Διαιτ: Κατσιδώνης Παν. – Αργυρόπουλος - Ασημακόπουλος
Παρατηρητής: Σταματίου
Παρατ. Διαιτησίας: Τριανταφύλλου
Γήπεδο Καλάθου, Ωρα 14:45
Πετρώνας – Δωριέας
Διαιτητές: Καψαλάκης – Τσαγκάρης - Μίαρης **Παρατηρητής:** Πάλλας Μιχ.
Παρατ. Διαιτησίας: Χρυσανθής
Γήπ Παραδεισίου, Ωρα 12:30
Αναγέννηση Ν.Ρ. – Ροδιακός
Διαιτητές: Παπαγεωργίου – Ζουριδάκης - Κασιώτης
Παρατηρητής: Κονδυλιός
Παρατ. Διαιτησίας: Σακελλαρίδης

Β' ΟΜΙΛΟΣ
8η αγωνιστική
Σάββατο 3-12-05
Γήπεδο Αρχίπολης, Ωρα 14:00
Εθνικός Αρχ. – Ποσειδών Καρπ.
Διαιτητές: Αργυρόπουλος – Ορφανός - Καψαλάκης
Παρατηρητής: Νικολής Φ.
Παρατ. Διαιτησίας: Σταματάκης
Γήπ Λύκειο Ιαλυσού, Ωρα 14:45
Ιάλυσος '97 – Ατρόμητος Διμ.
Διαιτητές: Φεσσάρας – Σάββενας - Παπαγιαννίδης
Παρατηρητής: Μαυρουδής Ι.
Παρατ. Διαιτησίας: Στέργου
Γήπεδο Πυλώνας, Ωρα 14:45
Θύελλα Πυλ. – Ταξιάρχης
Διαιτητές: Τριάντος – Στεφανάκης - Φουκαράς Παρατηρητής: Μπακίρης Στ.
Παρατ. Διαιτ: Χατζημανώλης
Κυριακή 4-12-05
Γήπεδο Παστίδας, Ωρα 14:45
Ζευς - Αλθαιμένης
Διαιτητές: Γουλάρας – Γαγάνης - Ζανεττής Παρατηρητής: Κωβαίος
Παρατ. Διαιτησίας: Γενής
Γήπεδο Ψίνθου, Ωρα 14:45
Δόξα Ψ. – ΠΑΣ Ασκληπιείου
Διαιτητές: Κόττορος – Κατσιδώνης Ε.- Ορφανός
Παρατηρητής: Ντελλάκης Ι.
Παρατ. Διαιτησίας: Κωνσταντίνου
Γήπ Ασκληπιείου, Ωρα 14:45
ΟΦ Ιστρίου – Ευκλής
Διαιτητές: Ρουμάνης – Μοσχούς - Σαββιδάκης
Παρατηρητής: Εγγλέζος Εμμ.
Παρατ. Διαιτησίας: Ταράλης

Γ' ΟΜΙΛΟΣ
Εξ αναβολής
Κυριακή 4-12-2005
Γήπεδο Λέρου, Ωρα 14:45 μ.μ.
Δόξα Λέρου – ΑΟ Λειψοί
Διαιτητές: Λουρμπέας – Μαυρουδής - Μιχαλούδης
Παρατηρητής: Καρπαθάκης
Παρατ. Διαιτησίας: Καστής

ΑΕΡΑ

Τελευταίο τεστ σήμερα το μεσημέρι

Η επιστροφή τριών παικτών στις προπονήσεις βελτίωσε κάπως την κατάσταση στο στρατόπεδο των «ερυθρόλευκων» ενόψει του αυριανού δύσκολου αγώνα με τα Πανναξιακό στα Κοσκινού. Ο Γιάννης Αργυρίου ασφαλώς αισθάνθηκε ικανοποίηση που είδε τους Κρομμύδα, Κοσμά και Καλαμπόκα να βγάζουν χωρίς πρόβλημα το πρόγραμμα της προπόνησης, ωστόσο προβληματίζεται ακόμη για το αυριανό μάτς καθώς δεν υπολογίζει τους τραυματίες Καλογήρου και Καντή, τον τιμωρημένο Δαούτη, τον Θ. Λυριστή που για άγνωστους λόγους απέχει από τις προπονήσεις.

Οι «ερυθρόλευκοι» θα κάνουν σήμερα το μεσημέρι (12:00) την τελευταία τους προπόνηση και ο Γιάννης Αργυρίου θα καλέσει στ' αποδυτήρια όσους παίκτες έχει στην διάθεσή του για το αυριανό παιχνίδι.

ΙΑΛΥΣΟΣ

Από τα χαράματα στην πρωτεύουσα

Με την πρωινή (7:10) πτήση αναχωρούν για την πρωτεύουσα οι «ερυθροκίτρινοι» καθώς το απόγευμα στις 3:00 θ' αντιμετωπίσουν στο Μοσχάτο.

Ο Γιώργος Γκάιδας όλη την εβδομάδα κράτησε προσγειωμένους τους ποδοσφαιριστές του μετά την πραγματικά μεγάλη νίκη που πέτυχαν την περασμένη Κυριακή με αντίπαλο τον Σαρωνικό. Χθες ο έμπειρος τεχνικός, αλλά και τις υπόλοιπες μέρες έδωσε βάρος στην τακτική που θ' ακολουθήσει η ομάδα στο Μοσχάτο. Παρά τις απουσίες που υπάρχουν Γκορτζίλας, Κούρος Σ. Και Χατζηκαλημέρης Ν. υπάρχει κλίμα αισιοδοξίας στους «ερυθροκίτρινους», οι οποίοι αν παίξουν σύμφωνα με τις δυνατότητες τους μπορούν να πάρουν το θετικό αποτέλεσμα από το Μοσχάτο.

Στην αποστολή που θα επιστρέψει σήμερα το βράδυ στο νησί μας μετέχουν οι *Ψαράς, Πεστλίκης, Γιαλλούσης, Διακαναστάσης, Θεοδοσίου, Καραγιάννης, Καρτάλης, Καρακώστας, Μαυρής, Μάτσης, Μανάκης, Μαθιός, Ράιος, Στάππας, Τσαφής, Τζαφέρης και Τριανταφύλλου.*

Β' ΚΑΤΗΓΟΡΙΑ

Λυτρώθηκε από τον... πρωτάρη

Οι Τηλιακοί υποτίμησαν την ΑΕ Λέρου στο χθεσινό παιχνίδι και παρ' ολίγο να πληρώσουν ακόμη και με ήττα αυτή τους την υπεροψία, όμως τελικά χάρη στις εκπληκτικές επεμβάσεις του τερματοφύλακα Χατζηγεωργίου και το γκολ λίγο πριν την λήξη του Νικολαΐδη πήραν τελικά τη νίκη με 2-1.

ΤΟ ΗΜΙΧΡΟΝΟ

Στο πρώτο μέρος οι γηπεδούχοι ήταν πολύ κακοί και με τον ανορθόδοξο τρόπο ανάπτυξής τους, κατάφεραν μόλις σε δύο περιπτώσεις με τους Μηλιό και Σακελλάρη Η. να απειλήσουν την εστία τον Κουτελίδα. Από την άλλη πλευρά οι ποδοσφαιριστές του Μιχάλη Τσάτσου είχαν σε γενικές γραμμές καλή αμυντική λειτουργία αν και στον επιθετικό τομέα ήταν ανύπαρκτοι στα πρώτα 45 λεπτά.

ΙΔΙΟ ΜΟΤΙΒΟ ΣΤΗΝ ΕΠΑΝΑΛΗΨΗ

Από τα πρώτα λεπτά της επανάληψης έγινε εμφανές πως η εικόνα της αναμέτρησης, δύσκολα θα διαφοροποιούνταν κάτι που επαληθεύτηκε από τους 22 παίκτες οι οποίοι συναγωνίζονταν στο ποια ομάδα θα υποπέσει στα περισσότερα λάθη. Παρ' όλα αυτά η Τήλος στο 58' κατάφερε να κερδίσει πέναλτι. Στο συγκεκριμένο λεπτό ο Σακελλάρης Η. σέντραρε αλλά πριν η μπάλα φτάσει στους συμπαίκτες του παρενέβη ο Ανέμης που με το χέρι ανέκοψε την πορεία της. Ο Σακελλάρης που ανέλαβε ο ίδιος να το εκτελέσει δεν αστόχησε κι έτσι άνοιξε το σκορ για τους γηπεδούχους (1-0).

Η ΑΝΤΙΔΡΑΣΗ ΤΗΣ ΑΕΛ

Η χαρά όμως των Τηλιακών είχε «ημερομηνία» λήξης καθώς δέκα λεπτά αργότερα (68') ο Φουντουλάκης εκμεταλλεύτηκε με τον καλύτερο τρόπο την σύγχυση που δημιουργήθηκε στα καρέ του Χατζηεγωργίου και με «καλοζυγισμένο» πλασέ έστειλε την μπάλα στα δίχτυα και τους συμπαίκτες του στους πανηγυρισμούς (1-1). Το σημείο αυτό αποδείχθηκε κομβικό για την συνέχεια του αγώνα αφού από το 70' και έπειτα οι παίκτες του Γιάννη Μηλιού, φορτωμένοι με άγχος προωθήθηκαν οι περισσότεροι στο χώρο της επίθεσης αφήνοντας σε αρκετές των περιπτώσεων ακάλυπτα τα νώτα τους.

ΣΩΤΗΡΑΣ Ο ΧΑΤΖΗΓΕΩΡΓΙΟΥ

Στο δεκάλεπτο 70' με 80' όταν και οι γηπεδούχοι βρέθηκαν μπροστά, οι Λεριοί δεν κατάφεραν να δημιουργήσουν τις προϋποθέσεις για την επίτευξη ενός τέρματος λόγω και των αμυντικών κενών που είχε η Τήλος κάτι που όμως συνέβη στο 81' και στο 83'. Πρώτα στο 81' ο Φουντουλάκης της ΑΕΛ έφυγε στην αντεπίθεση, και βγήκε σε θέση τετ-α-τετ με τον Χατζηγεωργίου ωστόσο ο πορτιέρο της Τήλου δεν νικήθηκε ενώ η ίδια ακριβώς φάση σημειώθηκε και στο 83' με μοιραίο παίκτη όμως αυτή την φορά για τους φιλοξενούμενους τον Χατζηδάκη.

Η ΛΥΤΡΩΣΗ ΑΠΟ ΤΟΝ ...ΝΕΟ

Ενώ τα περιθώρια στένευαν απελπιστικά για την Τήλο στο 86' ο Νικολής σέντραρε μέσα στην περιοχή και ο Νικολαΐδης με κεφαλιά λύτρωσε την ομάδα του στέλνοντας την μπάλα στα δίχτυα του Κουτελίδα. Να σημειωθεί πως αυτή ήταν η πρώτη εμφάνιση του Νικολαΐδη με την φανέλα της Λέρου καθώς μετατέθηκε στο νησί (είναι λιμενικός) το τελευταίο διάστημα και μόλις πριν λίγες ημέρες ετοιμάστηκε το δελτίο του. Ο παίκτης πέρυσι αγωνιζόταν στους Μακεδόνες Πιερίας. Καλύτεροι από την Τήλο ήταν οι Χαζτηγεωργίου, Σακελλάρης και Νικολαΐδης ενώ από την Λέρο άρεσαν περισσότερο οι Κουτελίδας, Ανέμης και Φουντουλάκης. Καλή ήταν η διαιτησία των Τσομπάνου, Μουστάκα και Μαλαχτάρη.

ΑΣ ΤΗΛΟΣ:

Χατζηγεωργίου, Νικολής Π. (80' Χαλιός), Σακελλάρης Κ. (60' Νικολαΐδης), Αλιφέρης, Καωστίδης (85' Σγούρος), Χριστοφής, Νικολής Σ., Βογιατζής, Μηλιός, Οικονόμου.

ΑΕ ΛΕΡΟΥ:

Κουτελίδας, Πλοχώρος Δ., Αρβίθης Ν., Κωνσταντάρας, Ανέμης, Διαμαντάρης Ε., Φουντουλάκης, Χατζηδάκης, Διαμαντάρας Δ. (65' Αρβίθης Α.), Πλοχώρος Ι., Φουντουκάκης.

Τα αυριανά εξ αναβολής παιχνίδια είναι τα εξής:

Κυριακή 4-12/2005

• Ακουσίλαος Φανών – Νικαγόρας Κεφάλου
Γήπεδο Φανών, Ωρα 14:45
Διαιτ.: Σιδηρόπουλος, Φραγκίνης, Χατζηνικόλας,
Παρατηρητής: Καρίκης
Παρατ. διαιτησίας: Σαββάκης

• Αστέρας Μασάρων – Ασκληπιός Κω
Γήπεδο Μασσάρων, Ωρα 14:45
Διαιτητές: Αντωνάς, Λάμπρου, Βλάχας
Παρατηρητής: Σταυριανός
Παρατ. διαιτησίας: Καλαθενός

Β' ΚΑΤΗΓΟΡΙΑ
Η ΒΑΘΜΟΛΟΓΙΑ

ΟΜΑΔΕΣ	ΑΓ.	ΤΕΡ.	ΒΑΘ.
1. Αστέρας Μασσάρ.	9	15-1	23
2. ΑΣ Τήλου	10	23-13	19
3. Ακουσίλαος	9	18-10	17
- ΑΕ Κατταβιάς	10	12-9	17
- Νικαγόρας	9	10-9	17
- Δόξα Καρδάμαινας	10	11-9	16
7. ΑΟ Πυλίου	10	13-9	15
8. Αντίμαχος	10	15-9	13
- Δαμάγητος	10	10-11	13
10. Αγιος Ισίδωρος	10	14-17	10
11. Ασπίδα Σαλάκου	10	6-12	8
- ΑΕ Λέρου	9	5-16	8
13. Ασκληπιός Κω	9	7-16	7
13. Ερμής Καλυθιών	10	4-21	1

ΣΥΛΛΥΠΗΤΗΡΙΟ

Ο Πρόεδρος κ. Αθανάσιος Μπαράκας και τα μέλη του Διοικητικού Συμβουλίου του ΔΟΝΑ Ροδίων συλλυπούνται την οικογένεια του «ΜΑΝΩΛΗ ΤΡΙΚΟΙΛΗ» για τον πρόωρο θάνατό του.

ΨΗΦΙΣΜΑ

Το διοικητικό συμβούλιο της Τοπικής Επιτροπής ΕΟΠ Δωδεκανήσου συνήλθε εκτάκτως ύστερα από την αναγγελία του ξαφνικού θανάτου του μέλους του και ταμία

ΕΜΜΑΝΟΥΗΛ ΤΡΙΚΟΙΛΗ

και αποφάσισε τα εξής:

1. Να εκφράσει τα συλλυπητήριά του στην οικογένεια του εκλιπόντος.
2. Να παρακολουθήσει την κηδεία σύσσωμο του Δ.Σ.
3. Να καταθέσει στεφάνι στη σορό του εκλιπόντος.
4. Να καταθέσει στο Ορφανοτροφείο Θηλέων 50 Ευρώ στη μνήμη του.

Το Δ.Σ. της ΤΕ ΕΟΠ Δωδεκανήσου

ΨΗΦΙΣΜΑ

Το διοικητικό συμβούλιο της «ΠΑΕ ΔΙΑΓΟΡΑ» που συνήλθε σε έκτακτη συνεδρίαση ύστερα από τον ξαφνικό θάνατο του μέλους του «Γ.Σ. ΔΙΑΓΟΡΑ»-Εφόρου του τμήματος Ποδηλασίας.

ΕΜΜΑΝΟΥΗΛ ΤΡΙΚΟΙΛΗ

αποφάσισε ομόφωνα τα εξής:

1. Να εκφράσει τα συλλυπητήριά του στην οικογένεια του εκλιπόντος.
2. Να παρακολουθήσει την κηδεία αντιπροσωπεία του Δ.Σ.
3. Να καταθέσει στεφάνι στη σορό του εκλιπόντος.
4. Να καταθέσει στο Ορφανοτροφείο Θηλέων 50 Ευρώ στη μνήμη του.

Το Δ.Σ. της «ΠΑΕ ΔΙΑΓΟΡΑΣ»

ΣΥΛΛΥΠΗΤΗΡΙΟ

Η Πρόεδρος του Νομαρχιακού Αθλητικού Οργανισμού Δωδ/σου κα Μπαφίτη Ανδριάνα, ο Δ/ντής του Γραφείου και τα μέλη του Διοικ. Συμβουλίου, εκφράζουν τα ειλικρινή συλλυπητήρια στην οικογένεια του εκλιπόντα Μανώλη Τρικοίλη, ενός νέου ανθρώπου που προσέφερε πολλά στον Αθλητισμό και συγκεκριμένα από τη θέση του Γραμματέα και Εφόρου Επιτροπής Ποδηλασίας (ΠΑΟ ΔΙΑΓΟΡΑ).

Ευχόμαστε ο θεός να αναπαύσει την ψυχή του.

Η Πρόεδρος
Ανδριάνα Μπαφίτη
Ο Δ/ντής
Νίκος Παπαεμμανουήλ

Blue Star Ferries

ΑΠΟ ΡΟΔΟ

ΡΟΔΟ	ΑΝΑΧΩΡΗΣΗ ΑΠΟ ΚΩ	ΛΕΡΟ	ΠΑΤΜΟ	ΣΥΡΟ	ΑΜΟΡΓΟ (ΚΑΤΑΠΟΛΑ)	ΑΦΙΞΗ ΠΕΙΡΑΙΑ
ΤΡΙΤΗ 18:30	ΤΡΙΤΗ 21:45	–	–	ΤΕΤΑΡΤΗ 03:10	–	ΤΕΤΑΡΤΗ 06:40
ΠΕΜΠΤΗ 18:30	ΠΕΜΠΤΗ 21:45	ΠΕΜΠΤΗ 23:25	ΠΑΡΑΣΚΕΥΗ 00:35	ΠΑΡΑΣΚΕΥΗ 04:30	–	ΠΑΡΑΣΚΕΥΗ 08:30
ΣΑΒΒΑΤΟ 10:00	ΣΑΒΒΑΤΟ 12:45	–	–	–	ΣΑΒΒΑΤΟ 16:20	ΣΑΒΒΑΤΟ 21:30
ΚΥΡΙΑΚΗ 18:00	ΚΥΡΙΑΚΗ 21:15	ΚΥΡΙΑΚΗ 22:55	ΔΕΥΤΕΡΑ 00:05	ΔΕΥΤΕΡΑ 04:15	–	ΔΕΥΤΕΡΑ 08:00

ΠΡΟΣ ΡΟΔΟ

ΑΝΑΧΩΡΗΣΗ ΑΠΟ ΠΕΙΡΑΙΑ	ΑΦΙΞΗ ΣΥΡΟ	ΑΜΟΡΓΟ (ΚΑΤΑΠΟΛΑ)	ΠΑΤΜΟ	ΛΕΡΟ	ΚΩ	ΡΟΔΟ
ΔΕΥΤΕΡΑ 19:00	ΔΕΥΤΕΡΑ 22:45	–	–	–	ΤΡΙΤΗ 04:45	ΤΡΙΤΗ 08:00
ΤΕΤΑΡΤΗ 19:00	ΤΕΤΑΡΤΗ 22:20	–	ΠΕΜΠΤΗ 01:55	ΠΕΜΠΤΗ 03:05	ΠΕΜΠΤΗ 04:45	ΠΕΜΠΤΗ 08:00
ΠΑΡΑΣΚΕΥΗ 19:00	ΠΑΡΑΣΚΕΥΗ 22:45	–	–	–	ΣΑΒΒΑΤΟ 04:30	ΣΑΒΒΑΤΟ 07:30
ΣΑΒΒΑΤΟ 23:30	–	ΚΥΡΙΑΚΗ 05:15	ΚΥΡΙΑΚΗ 07:40	ΚΥΡΙΑΚΗ 09:00	ΚΥΡΙΑΚΗ 10:45	ΚΥΡΙΑΚΗ 13:50

ΠΑΡΑΤΗΡΗΣΕΙΣ:
- **26/12/05**: από ΡΟΔΟ 08:00 για ΚΩ (10:30-10:55), ΛΕΡΟ (12:20-12:35), ΠΑΤΜΟ (13:30-13:45), ΠΕΙΡΑΙΑ (20:05-23:30).
ΣΥΡΟ (02:50-03:05 επόμενη μέρα). ΚΩ (08:00-08:30), ΡΟΔΟ 11:00

ΑΝΕΚΤΕΛΕΣΤΑ ΔΡΟΜΟΛΟΓΙΑ: 24/12/05, 25/12/05, 31/12/05, 22/04/06 & 23/04/06



RODOS FERRIES SERVICES/SKEVOS TRAVEL

ΚΑΝΤΕ ΚΡΑΤΗΣΗ ΤΩΡΑ!

ΠΛΗΡΟΦΟΡΙΕΣ ΚΑΙ ΚΡΑΤΗΣΕΙΣ ΘΕΣΕΩΝ ΣΤΟΝ ΤΑΞΙΔΙΩΤΙΚΟ ΣΑΣ ΠΡΑΚΤΟΡΑ Η SKEVOS TRAVEL: ΑΜΕΡΙΚΗΣ 111, ΡΟΔΟΣ, ΤΗΛ. ΚΡΑΤΗΣΕΩΝ ΕΠΙΒΑΤΩΝ ΚΑΙ Ι.Χ.: 22410-22461, 22410-75655, 22410-75310, ΤΗΛ. ΚΡΑΤΗΣΕΩΝ ΦΟΡΤΗΓΩΝ: 22410-76600

νέα εμφάνιση! νέες διεθνείς διακρίσεις!



Ο πετυχημένος συνδυασμός της ερυθρής Μανδηλαριάς με το μοναδικό Μοσχάτο Τρίνι, προκαλεί με το εντυπωσιακό ρουμπινί χρώμα και τα γητευτικά άρωματα κόκκινων φρούτων και τριαντάφυλλου. Συνοδεύει ιδανικά λευκά κρέατα, θαλασσινά, ζυμαρικά, πιάτα κινέζικης κουζίνας, sushi, σαλάτες και ορεκτικά.

ΕΝΑ ΑΠΟ ΤΑ 12 ΒΡΑΒΕΥΜΕΝΑ ΡΟΖΕ ΤΟΠΙΚΑ ΚΡΑΣΙΑ ΤΟΥ ΔΙΕΘΝΗ ΔΙΑΓΩΝΙΣΜΟΥ ΤΗΣ VINITALY *που πραγματοποιήθηκε στην Βερόνα της Ιταλίας τον Απρίλιο του 2003.*

C·A·I·R
RODOS
δημιουργίες ποιότητας

ΚΑΙΡ Α.Ε. 2ο χλμ. Λινδ. Ρόδου-Λίνδου Ρόδος,
Τηλ.: 22510 662 70-3, Fax: 22510 62073, e-mail: ktoc@cair.gr

Γραφεία Αθήνας Νέο Ψυχικό
Τηλ.: 210 4813875, Fax: 210 4814005, e-mail: cair-2@hol.gr

ΕΛΛΗΝΙΚΗ ΔΗΜΟΚΡΑΤΙΑ
ΠΕΡΙΦΕΡΕΙΑ ΝΟΤΙΟΥ ΑΙΓΑΙΟΥ
ΝΟΜΟΣ ΔΩΔΕΚΑΝΗΣΟΥ
ΔΗΜΟΣ ΑΡΧΑΓΓΕΛΟΥ
Αρχάγγελος 2/12/2005
Αριθ. Πρωτ. 10165

ΠΕΡΙΛΗΨΗ ΔΙΑΚΗΡΥΞΗΣ

Ο Δήμος Αρχαγγέλου προκηρύσσει πρόχειρο μειοδοτικό διαγωνισμό για την προμήθεια ελαστικών προϋπολογιζόμενης δαπάνης 3.500,00 ΕΥΡΩ με Φ.Π.Α.

Ο διαγωνισμός θα διεξαχθεί στα γραφεία του Δήμου, στις 7/12/05, ημέρα Τετάρτη και ώρα λήξης παραλαβής προσφορών την 12:00 π.μ.

Οι ενδιαφερόμενοι για να λάβουν μέρος στο διαγωνισμό, πρέπει να καταθέσουν με την προσφορά τους και εγγύηση συμμετοχής ποσοστού 2% της προϋπολογιζόμενης δαπάνης (χωρίς ΦΠΑ) ήτοι ύψους 70,00 ΕΥΡΩ.

Για περισσότερες πληροφορίες ως προς τα δικαιολογητικά συμμετοχής και την παραλαβή της διακήρυξης, οι ενδιαφερόμενοι μπορούν να απευθύνονται στο Δήμο, καθημερινά τις εργάσιμες ημέρες και ώρες (τηλ. 22440-29152 αρμόδιος κ. Αφαντενός Νικόλαος).

ΑΝΤΙΔΗΜΑΡΧΟΣ
ΠΑΓΚΑΣ ΑΝΤΩΝΙΟΣ

ΑΠΟΣΠΑΣΜΑ ΑΠΟ ΤΟ ΠΡΑΚΤΙΚΟ ΑΡ. 16/2005 ΤΗΣ ΣΥΝΕΔΡΙΑΣΗΣ ΤΟΥ ΔΗΜΟΤΙΚΟΥ ΣΥΜΒΟΥΛΙΟΥ ΑΡΧΑΓΓΕΛΟΥ
ΑΡΙΘΜΟΣ ΑΠΟΦΑΣΗΣ 285/2005

Στον Αρχάγγελο σήμερα και στην αίθουσα συνεδριάσεων του Δημοτικού Συμβουλίου την **22η Νοεμβρίου 2005**, ημέρα **Τρίτη** και ώρα **18:00**, παρουσία του Δημάρχου κ. Παπουρά Αλέξανδρου, συνήλθε σε συνεδρίαση το Δημοτικό Συμβούλιο Αρχαγγέλου, ύστερα από τη με αριθμό 9515/18-11-2005 νομότυπη πρόσκληση του Προέδρου του, που εμπρόθεσμα επιδόθηκε στους Δημοτικούς Συμβούλους, σύμφωνα με τις διατάξεις του Π.Δ. 410/95.

Στη συνεδρίαση παρευρέθηκαν 13 μέλη (σε σύνολο 17 μελών), δηλαδή:

ΠΑΡΟΝΤΕΣ

1. Χατζηγιάννης Σάββας
2. Χατζηκωνσταντίνου Αντώνιος
3. Κούττης Ευάγγελος
4. Αργυρός Αργύρης
5. Παγκάς Αντώνιος
6. Βασιλειάδη Ζανετούλα
7. Καραγιάννης Αναστάσιος
8. Ζερβός Ευάγγελος
9. Κολιάδης Θεοδόσης
10. Λαμπριανός Στέργος
11. Διμέλης Νικόλαος
12. Καμπαστάνας Θεόδωρος
13. Αργυράκης Γεώργιος

ΑΠΟΝΤΕΣ

1. Λεβέντης Δημήτριος (προσήλθε κατά τη διάρκεια ενημέρωσης του Δημάρχου 19:55)
2. Βαρέλης Σάββας (προσήλθε κατά τη διάρκεια ενημέρωσης του Δημάρχου 19:10)
3. Σαρικάς Σάββας (προσήλθε κατά τη διάρκεια ενημέρωσης του Δημάρχου 19:45)
4. Τσακίρης Μιχαήλ (προσήλθε κατά τη διάρκεια ενημέρωσης του Δημάρχου 18:30).

Αφού διαπιστώθηκε ότι υπάρχει η νόμιμη απαρτία, άρχισε η συνεδρίαση.

Πρακτικογράφος: Η Δημοτική Υπάλληλος Γιασιράνη Τσαμπίκα.

Ο Δ.Σ. κ. Χατζηκωνσταντίνου αποχώρησε μετά την ψήφιση του 9ου θέματος για οικογενειακούς λόγους (21:10).

ΕΚΤΑΚΤΟ ΘΕΜΑ 2ο: Λήψη απόφασης για σύναψη τραπεζικού δανείου.

Το θέμα πρότεινε να συζητηθεί από το Δημοτικό Συμβούλιο ως έκτακτο ο Δήμαρχος κ. Παπουράς. Το Δημοτικό Συμβούλιο ομόφωνα ενέκρινε τη συζήτηση και τη λήψη απόφασης για το παραπάνω θέμα, γιατί το θεώρησε ως επείγον (Αρθρο 97 του Δ.Κ.Κ. Π.Δ. 410/95) και αποφάσισε τη συζήτησή του μετά τα τακτικά θέματα της ημερήσιας διάταξης.

Ο Δήμαρχος κ. Παπουράς, εισηγούνενος το θέμα, είπε τα εξής:

Μετά την αποτυχημένη προσπάθεια του δήμου μας να συνάψει σύμβαση δανείου με το ταμείο παρακαταθηκών και δανείων λόγω έλλειψης διάφορων τυπικών προϋποθέσεων (ύψος προϋπολογισθέντων εσόδων 2003), ο Δήμος μας προσανατολίζεται στη σύναψη δανείου με κάποιο πιστωτικό ίδρυμα (τράπεζα), βάσει των διατάξεων της παραγράφου 29 του άρθρου 11 του Ν. 2503/1997, αφού οι υποχρεώσεις στους προμηθευτές και διάφορους δικαιούχους εξακολουθούν να υφίστανται. Για το ύψος του δανείου εισηγούμαστε το ποσόν των 2.000.000,00 Ευρώ του οποίου μέρος θα διατεθεί για κάλυψη λειτουργικών δαπανών και το υπόλοιπο για κάλυψη επενδυτικών δραστηριοτήτων που έχουν πραγματοποιηθεί. Με βάση λοιπόν αυτή την πρόθεση θα πρέπει με απόφασή μας να προχωρήσουμε σε πρόσκληση εκδήλωσης ενδιαφέροντος προς τις τράπεζες προκειμένου αυτές να μας προσφέρουν πακέτα δανείων και στη συνέχεια συγκρίνοντας τες να αποφασίσουμε ποια από αυτές τις προσφορές κρίνεται συμφερότερη για το Δήμο. Σύμφωνα με τις παραπάνω διατάξεις, για δάνεια άνω των 1.467.351,43 Ευρώ η απόφασή μας πρέπει να έχει αυξημένη πλειοψηφία των 2/3 των μελών του Δ.Σ.

Ο Πρόεδρος του Δ.Σ. κάλεσε το Σώμα να αποφασίσει σχετικά. Το Δημοτικό Συμβούλιο Αρχαγγέλου έπειτα από διαλογική συζήτηση.

ΑΠΟΦΑΣΙΖΕΙ ΚΑΤΑ ΠΛΕΙΟΨΗΦΙΑ

Τη σύναψη δανείου με πιστωτικό ίδρυμα (τράπεζα) ύψους 2.000.000,00 Ευρώ, μετά από πρόσκληση εκδήλωσης ενδιαφέροντος προς τράπεζες του νησιού προκειμένου αυτές να μας προσφέρουν πακέτα δανείων.

Για τους όρους και τις προϋποθέσεις της σύναψης δανείου το Δ.Σ. θα αποφασίσει εκ νέου.

Υπερψήφισαν οι (11) Δ.Σ. κ. Χατζηγιάννης, κ. Λεβέντης, κ. Αργυρού, κ. Παγκάς, κ. Σαρικάς, κ. Βασιλειάδη, κ. Καραγιάννης, κ. Ζερβός, κ. Καμπαστάνας, κ. Αργυράκης και ο Πρόεδρος Δ.Σ. κ. Κούττης.

Μειοψήφισαν οι (5) Δ.Σ. κ. Βαρέλης εκφράζοντας επιφυλάξεις για τον τρόπο αποπληρωμής του δανείου, ο κ. Κολιάδης λέγοντας ότι δεν υπάρχει ενημέρωση γύρω από το θέμα, αλλά κυρίως τους όρους που θα θέσουν οι τράπεζες σε περίπτωση σύναψης δανείου, ο κ. Λαμπριανός λέγοντας ότι δεν προσκομίστηκαν τα απαραίτητα οικονομικά στοιχεία από τις αρμόδιες υπηρεσίες του Δήμου βάσει των οποίων θα κρίνονταν αν ήταν απαραίτητη ή μη η δανειοδότηση όπως ορίζει το άρθρο 237 του Δ.Κ.Κ. κ. Διμέλης και κ. Τσακίρης που συμφώνησαν με τους παραπάνω.

Η απόφαση αυτή έλαβε αύξοντα αριθμό **285/2005**

Αφού συντάχθηκε το παρόν πρακτικό υπογράφεται ως ακολούθως

ΑΡΧΑΓΓΕΛΟΣ 23-11-2005
ΑΚΡΙΒΕΣ ΑΠΟΣΠΑΣΜΑ
Ο ΠΡΟΕΔΡΟΣ
ΚΟΥΤΤΗΣ ΕΥΑΓΓΕΛΟΣ
Η ΓΡΑΜΜΑΤΕΑΣ
ΠΑΠΑΓΕΩΡΓΙΟΥ ΧΡΥΣΑΦΙΝΑ

SHIPPING COMPANY OF SYMI
A.N.E.S.
ΑΝΩΝΥΜΗ ΝΑΥΤΙΛΙΑΚΗ ΕΤΑΙΡΕΙΑ ΣΥΜΗΣ

ΠΡΟΓΡΑΜΜΑ ΕΠΙΒΑΤΙΚΩΝ ΔΡΟΜΟΛΟΓΙΩΝ ΔΕΚΕΜΒΡΙΟΥ 2005

Ε/Γ - Ο/Γ ΣΥΜΗ

	ΣΥΜΗ - ΡΟΔΟ	ΡΟΔΟ - ΣΥΜΗ
01-Δεκ Πέμπτη	07.30	15.30
03-Δεκ Σάββατο	07.30	15.30
05-Δεκ Δευτέρα	07.30	15.30
08-Δεκ Πέμπτη	07.30	15.30
10-Δεκ Σάββατο	07.30	15.30
12-Δεκ Δευτέρα	07.30	15.30
15-Δεκ Πέμπτη	07.30	15.30
17-Δεκ Σάββατο	07.30	15.30
19-Δεκ Δευτέρα	07.30	15.30
21-Δεκ Τετάρτη	07.30	15.30
23-Δεκ Παρασκευή	07.30	15.30
24-Δεκ Σάββατο	07.30	15.30
27-Δεκ Τρίτη	07.30	15.30
29-Δεκ Πέμπτη	07.30	15.30
31-Δεκ Σάββατο	07.30	15.30

ΠΡΟΣΟΧΗ: Τα δρομολόγια μπορούν να τροποποιηθούν λόγω εκτάκτων συγκοινωνιακών αναγκών ή καιρικών συνθηκών. Παρακαλούμε πριν ταξιδέψετε επικοινωνήστε μαζί μας.

Γραφείο Σύμης : Τηλ. 2246071444 Φαξ 2246071373
Γραφείο Ρόδου : Τηλ. 2241037769 Φαξ 2241034493

ΔΕΙΤΕ ΑΠΟ ΚΟΝΤΑ
ΤΟ ΝΕΟ ΨΥΓΕΙΟΚΑΤΑΨΥΚΤΗ
ΤΗΣ ΓΕΡΜΑΝΙΚΗΣ AEG
ΜΕ 80cm ΠΛΑΤΟΣ

ELECTRONET
Πάνω απ' όλα φίλοι!

AEG
Electrolux

ΔΙΚΤΥΟ ΕΚΠΑΙΔΕΥΣΗΣ ΚΑΤΑΝΑΛΩΤΩΝ ΗΛΕΚΤΡΟΝΙΚΩΝ ΥΠΗΡΕΣΙΩΝ ELECTRONET

ΜΟΣΧΙΔΗΣ

ΕΜΠΟΡΙΚΟ ΚΕΝΤΡΟ ΦΩΚΙΑΛΗ – ΤΗΛ : 35846 – 80011 900500

Δ. ΧΑΤΖΗΠΕΤΡΟΣ
ΖΑΝΤΕΣ - ΕΛΑΣΤΙΚΑ - ΑΜΟΡΤΙΣΕΡ - ΕΞΑΤΜΙΣΕΙΣ

Μιχ. Πετρίδη 30 Τηλ. 22410 -38889 ΡΟΔΟΣ

ΣΥΛΛΟΓΟΣ ΕΡΓΑΖΟΜΕΝΩΝ ΓΕΝΙΚΟΥ ΝΟΣΟΚΟΜΕΙΟΥ ΡΟΔΟΥ

ΨΗΦΙΣΜΑ

Το Διοικητικό Συμβούλιο του Συλλόγου Εργαζομένων Νοσοκομείου Ρόδου συνελθών εκτάκτως με την αναγγελία του ξαφνικού θανάτου του

ΤΡΙΚΟΙΛΗ ΕΜΜΑΝΟΥΗΛ

αντιπροέδρου του Συλλόγου Εργαζομένων αποφάσισε ομόφωνα τα παρακάτω:

1. *Να παραστεί σύσσωμο το Διοικητικό Συμβούλιο του Συλλόγου, στην κηδεία του εκλιπόντος*
2. *Να κατατεθεί στεφάνι στη σορό του*
3. *Να κατατεθούν 100 ευρώ στο Ίδρυμα Χρονίων Παθήσεων Παίδων «Αγιος Ανδρέας» στην μνήμη του*
4. *Να δημοσιευθεί το παρόν ψήφισμα στον Τοπικό Τύπο.*

Ρόδος 2/12/2005

ΤΟ ΔΙΟΙΚΗΤΙΚΟ ΣΥΜΒΟΥΛΙΟ

Η ΠΡΟΕΔΡΟΣ **ΛΟΥΚΙΑ ΚΑΛΑΜΑΤΑ**

Ο ΓΕΝ. ΓΡΑΜΜΑΤΕΑΣ **ΠΑΝ. ΓΙΑΝΝΙΚΑΚΗΣ**

Από Το Ξενοδοχείο

«KIPRIOTIS VILLAGE RESORT»

στην Κω, Ζητούνται για τη σεζόν 2006 **στελέχη** των παρακάτω ειδικοτήτων:
Υπεύθυνος/η Τμήματος Υποδοχής,
Υπάλληλοι Τμημάτων Υποδοχής και Κρατήσεων,
Maitre, Sous Maitre,
Προϊσταμένη Ορόφων,
F&B, Assistant F&B,
Γραμματέας με γνώσεις Αγγλικών, Γερμανικών και Ελληνικών
για 12μηνη απασχόληση καθώς και **προσωπικό όλων των ειδικοτήτων.**

Βιογραφικά με φωτογραφία παρακαλούμε να αποστέλλονται
«Ξενοδοχείο Kipriotis Village Resort
Τ.Θ. 206, Ψαλίδι Κως 85300»
Fax 22420-23590 Τηλ. 22420-27640-49
E-mail: info@kipriotis.gr

Σμαράγδα Δ. Δημητρά

Ψυχολόγος

• Ψυχοθεραπεύτρια

Καρπάθου 23,
851 00 Ρόδος
Τηλ. 22410 70145

e-mail:
smaragdadimitra@yahoo.gr

Κιν. 6944 36 26 38

RODIAN AMATHUS BEACH HOTEL RHODES - GREECE ★★★★★

Το Ξενοδοχείο Rodian Amathus Beach Hotel Ζητά τους κάτωθι συνεργάτες για τη σεζόν του 2006

Προϊσταμένη Ορόφων
• Απόφοιτη ΑΣΤΕΡ με γνώση Αγγλικών, προϋπηρεσία τουλάχιστον 6 ετών σε ξενοδοχειο 5 Αστέρων σε ανάλογη θέση.

Βοηθό Προϊσταμένης Ορόφων
• Απόφοιτη ΑΣΤΕΡ με γνώση Αγγλικών, προϋπηρεσία τουλάχιστον 2 ετών σε ξενοδοχείο 5 αστέρων σε ανάλογη θέση.

Guest Relation Officer
• Αριστη γνώση Αγγλικών, Γαλλικών, Φλαμανδικών, Γερμανικών.

Captain εστιατορίου
• Απόφοιτος ΑΣΤΕΡ με γνώση Αγγλικών, Γερμανικών, προϋπηρεσία τουλάχιστον 2 ετών σε ξενοδοχείο 5 αστέρων σε ανάλογη θέση.

Υπάλληλο Υποδοχής
• Απόφοιτος ΑΣΤΕΡ άνδρας ή γυναίκα με άριστη γνώση Αγγλικών, Γαλλικών, Γερμανικών και γνώση ηλεκτρονικών υπολογιστών.

Οι ενδιαφερόμενοι παρακαλούνται όπως απευθυνθούν στον Προσωπάρχη κ. Παρασκευά Νικήτα στα ακόλουθα τηλέφωνα:
Τηλ.: 2241089930 και 2241089900.

INEMA

ΙΑΤΡΙΚΟΣ & ΝΟΣΟΚΟΜΕΙΑΚΟΣ ΕΞΟΠΛΙΣΜΟΣ

από το 1988 είμαστε οι μεγαλύτεροι προμηθευτές ΙΑΤΡΙΚΟΥ-ΟΡΘΟΠΕΔΙΚΟΥ & ΝΟΣΟΚΟΜΕΙΑΚΟΥ ΥΛΙΚΟΥ ΣΤΗ ΔΩΔΕΚΑΝΗΣΟΥ





• ΑΝΑΠΗΡΙΚΑ ΚΑΡΟΤΣΙΑ
• ΒΑΔΙΣΤΙΚΑ
• ΟΡΘΟΠΕΔΙΚΑ ΕΙΔΗ
• ΜΠΛΟΥΖΕΣ ΙΑΤΡΙΚΕΣ
• ΚΑΛΤΣΕΣ ΦΛΕΒΙΤΙΔΑΣ
• ΠΕΛΜΑΤΑ
• ΟΡΘΟΠΕΔΙΚΑ ΜΑΞΙΛΑΡΙΑ
• ΚΡΕΒΑΤΙΑ ΝΟΣΟΚΟΜΕΙΑΚΑ
• ΙΑΤΡΙΚΟΣ ΕΞΟΠΛΙΣΜΟΣ και ΑΝΑΛΩΣΙΜΑ
• ΟΡΓΑΝΑ ΧΗΜΕΙΟΥ
• και κάθε άλλο είδος για κατ'οίκο νοσηλεία

ΡΟΔΟΣ: ΛΕΜΕΣΣΟΥ 2 - ΤΗΛ: 22410 32238 **www.inema.gr**
ΚΩΣ: ΕΛ. ΒΕΝΙΖΕΛΟΥ 38 (παρατ/ρως Αγίας Παρασκευής) - ΤΗΛ: 22420 20048

ΑΔΕΛΦΟΤΗΤΑ ΟΛΥΜΠΙΤΩΝ ΡΟΔΟΥ «Η ΒΡΥΚΟΥΣ»
Τ.Θ. 436 Ρόδος 85100
Τηλ-Φαξ. 22410 65539

ΠΡΟΣΚΛΗΣΗ ΣΕ ΓΕΝΙΚΗ ΣΥΝΕΛΕΥΣΗ

Καλούμε τα μέλη μας να παρευρεθούν στην τακτική γενική συνέλευση που θα πραγματοποιηθεί στην αίθουσα του πολιτιστικού κέντρου της Αδελφότητάς μας (οδός Βρυκούντος 10 Ασγούρου) την Κυριακή 4 Δεκεμβρίου 2005 στις 10:30 το πρωί προκειμένου να συζητηθούν τα εξής θέματα της ημερήσιας διάταξης:

1) *Ενημέρωση για τις μέχρι τώρα δραστηριότητες του δ.σ.*
2) *Συνοπτική οικονομική ενημέρωση.*
3) *Ανέγερση καμπαναριού της Εκκλησίας.*
4) *Σύνδεση του φουρνόσπιτου με την αίθουσα στο πολιτιστικό κέντρο.*
5) *Λειτουργία αναψυκτηρίου στο πολιτιστικό κέντρο.*
6) *Εκκλησία Ταξιαρχών της Αδελφότητας.*
7) *Ανακήρυξη του κ. Γεωργίου Ζερβού ως μέγα ευεργέτη της Αδελφότητας.*
8) *Δημιουργία χώρου στάθμευσης.*
9) *Προγραμματισμός δραστηριοτήτων-εκδηλώσεων.*
10) *Λοιπά θέματα.*

Για το Δ.Σ.

Ο Πρόεδρος **Γιάννης Μηνατσής**

Ο Γραμματέας **Μηνάς Τσέρκης**

ΚΕΝΤΡΙΚΟ ΠΡΑΚΤΟΡΕΙΟ ΡΟΔΟΥ ΣΤΕΦΑΝΑΚΗ

Zorpidis

ΤΟΥΡΙΣΤΙΚΟΣ ΟΡΓΑΝΙΣΜΟΣ ΡΟΔΟΥ

ΦΘΙΝΟΠΩΡΙΝΕΣ ΕΚΔΡΟΜΕΣ

ΕΓΓΥΗΜΕΝΕΣ ΑΝΑΧΩΡΗΣΕΙΣ ΚΑΘΕ ΕΒΔΟΜΑΔΑ

ΑΕΡΟΠΟΡΙΚΩΣ:

ΠΑΡΙΣΙ:	Κάθε Τρίτη, Τετάρτη και Πέμπτη για 4, 5 και 6 ημέρες από 489 ευρώ.
ΡΩΜΗ:	Κάθε Τρίτη και Πέμπτη για 4 και 5 ημέρες από 499 ευρώ.
ΠΡΑΓΑ:	Κάθε Τρίτη και Πέμπτη για 4 και 5 ημέρες από 419 ευρώ.
ΛΟΝΔΙΝΟ:	Κάθε Τρίτη και Πέμπτη για 4 και 5 ημέρες από 549 ευρώ.
ΚΩΝ/ΠΟΛΗ:	Κάθε Δευτέρα και Πέμπτη για 4 και 5 ημέρες από 419 ευρώ.
ΑΜΣΤΕΡΝΤΑΜ:	Κάθε Πέμπτη για 4 ημέρες από 599 ευρώ.
ΒΕΡΟΛΙΝΟ:	Κάθε Πέμπτη για 4 ημέρες από 549 ευρώ.
ΒΟΥΔΑΠΕΣΤΗ:	Κάθε Πέμπτη για 4 ημέρες από 459 ευρώ.
ΒΑΡΚΕΛΩΝΗ:	Κάθε Πέμπτη για 4 ημέρες από 549 ευρώ.
ΒΕΝΕΤΙΑ:	Κάθε Πέμπτη για 4 ημέρες από 599 ευρώ.
ΝΙΚΑΙΑ:	Κάθε Πέμπτη για 4 ημέρες από 579 ευρώ.
ΜΟΣΧΑ – ΑΓ. ΠΕΤΡΟΥΠΟΛΗ:	Για 7 ημέρες από 1092 ευρώ.

ΟΔΙΚΩΣ:

ΙΤΑΛΙΚΟ ΠΑΝΟΡΑΜΑ:	Κάθε Δευτέρα για 7 ημέρες από 479 ευρώ.
ΚΩΝ/ΠΟΛΗ –ΠΡΟΥΣΑ:	Κάθε Παρασκευή για 7 ημέρες από 269 ευρώ.
ΡΩΜΗ – ΦΛΩΡΕΝΤΙΑ:	Κάθε Τρίτη για 6 ημέρες από 449 ευρώ.
ΒΙΕΝΝΗ – ΒΟΥΔΑΠΕΣΤΗ:	Κάθε Παρασκευή για 10 ημέρες από 709 ευρώ.

ΑΠΟΣΠΑΣΜΑ ΑΡΙΘΜΟΣ 2.432/2005

Επισπεύδων: Ο Εμμανουήλ Μαλωνάς του Κωνσταντίνου, κάτοικος Δήμου Ρόδου, οδός Στ. Κωτιάδη, αρ. 20. Οφειλέτιδα: Η Ομόρρυθμη Εταιρεία με την επωνυμία «Δ. & Κ. ΜΑΝΤΙΚΟΣ Ο.Ε.» που εδρεύει στη Ρόδο (7ο χλμ. Ρόδου – Λίνδου) όπως εκπροσωπείται νόμιμα. Οφειλή: 16.307,60 ευρώ, πλέον τόκων και εξόδων (μείον 500,00 ευρώ που κατεβλήθησαν στις 19-11-2004). Χρόνος και τόπος Πλειστηριασμού: Η 14 Δεκεμβρίου 2005 ημέρα Τετάρτη και από ώρα 12 το μεσημέρι έως τις 2 μετά το μεσημέρι της ίδιας ημέρας στο Δημοτικό Κατάστημα του Δήμου Πεταλούδων Ρόδου στο δ.δ. Κρεμαστής. Συμβολαιογράφος: Η Μαρία Καρποδίνη – Καντιδενού, κάτοικος Δήμου Ρόδου, οδός Εθν. Μακαρίου αρ. 28, 2ος όροφος τηλ. 2241078309. Περιγραφή: Ιδιωτικής Χρήσεως μηχάνημα (εκσκαφέας – φορτωτής) με αριθμό κυκλοφορίας ΜΕ 32493, εργοστασίου κατασκευής JCB, τύπου 3D-4, με αριθμό πλαισίου 3D- 4/359112/P και αριθμό κινητήρα 550004-U, πετρελαιοκίνητο, ισχύος 89 ίππων. Εχει πλήρη ηλεκτρολογική εγκατάσταση και τους τέσσερις τροχούς του με τα αντίστοιχα ελαστικά τους. Είναι χρώματος κίτρινου. Εκτιμήθηκε 18.000 ευρώ. Τιμή πρώτης προσφοράς 12.000 ευρώ. Εγραψα το παρόν στις 02-12-2005.

Ο ΔΙΚΑΣΤΙΚΟΣ ΕΠΙΜΕΛΗΤΗΣ
ΧΡΥΣΟΣΤΟΜΟΣ ΣΤ. ΚΟΚΚΑΛΗΣ

ΑΠΟΣΠΑΣΜΑ
ΤΗΣ ΥΠ' ΑΡΙΘΜ. 304/05
ΠΕΡΙΛΗΨΗΣ ΚΑΤΑΣΧΕΤΗΡΙΑΣ
ΕΚΘΕΣΗΣ ΚΙΝΗΤΗΣ ΠΕΡΙΟΥΣΙΑΣ

ΔΙΚΑΣΤΙΚΟΣ ΕΠΙΜΕΛΗΤΗΣ: Κωνσταντίνος Αναστ. Γρηγοράκης, κάτοικος Ρόδου, Αλεξάνδρου Διάκου 50 – Ρόδος

Επισπεύδοντας: «Ιωάννης Ζαχαριάς Ο.Ε.»

Οφειλέτης: Καλλιόπη Γιακουμή, κάτοικος δ.δ. Κρεμαστής Ρόδου.

Τίτλος εκτελεστός: 349/2005 Δ/γή Πληρωμής Μονομελούς Πρωτοδικείου Ρόδου.

Ποσό οφειλής: 15.018,20 ευρώ πλέον τόκων

Ημερομηνία & τόπος πλειστηριασμού: Δεκατέσσερις (14) Δεκεμβρίου 2005, ημέρα Τετάρτη και από τις 12:00- 2:00 μ.μ. στην Αίθουσα του Δήμου Πεταλούδων.

Υπάλληλος πλειστηριασμού: Ο Συμβολαιογράφος Ρόδου Δημήτριος Γιώρτσος, κάτοικος Ρόδου.

Αντικείμενο πλειστηριασμού:

1. Δύο στεγνωτήρια μάρκας MIELE εξάκιλα τύπου PROFESSIONAL T 5206 επαγγελματικά με τους εξής κωδικούς, το μεν πρώτο 00/65618732 και το δεύτερο 00/65618731 και τα οποία εκτιμήθηκαν 2.400 ευρώ με τιμή πρώτης προσφοράς τα 2/3 ήτοι 1.600 ευρώ.

2. Δύο πλυντήρια ρούχων μάρκας MIELE εξάκιλα τύπου PROFESSIONAL WS 5446 επαγγελματικά με τους εξής κωδικούς, το α' 00/67608639 και το β' 00/67547365 και τα οποία εκτιμήθηκαν 4.600 ευρώ, με τιμή πρώτης προσφοράς τα 2/3, ήτοι 3.066,66 ευρώ.

3. Ενα στεγνωτήριο μάρκας MIELE, δεκατετράκιλο τύπου PROFESSIONAL T 6351EL επαγγελματικό με τον εξής κωδικό 46811139 και το οποίο εκτιμήθηκε 4.000 ευρώ, με τιμή πρώτης προσφοράς τα 2/3, ήτοι 2.666,66 ευρώ.

4. Ενα πλυντήριο ρούχων μάρκας MIELE δεκατετράκιλο τύπου PROFESSIONAL WS 141IEL επαγγελματικό με τον εξής κωδικό 46805420 και το οποίο εκτιμήθηκε 7.000 ευρώ με τιμή πρώτης προσφοράς τα 2/3 της εκτίμησης, 4.666,66 ευρώ.

5. Ενα σιδερωτήριο 2,5 μ. μάρκας MIELE PROFESSIONAL τύπου HM5316 με κωδικό 46805556 και το οποίο εκτιμήθηκε 5.000 ευρώ, με τιμή πρώτης προσφοράς τα 2/3 της εκτίμησης, ήτοι 3.333,33 ευρώ.

Τα παραπάνω κινητά πράγματα εκτιμήθηκαν συνολικά με το ποσόν των 23.000 ευρώ, με τιμή πρώτης προσφοράς τα 2/3 της εκτίμησης ήταν 15.333,31 ευρώ. Φύλακας και μεσεγγυούχος των παραπάνω, ορίζεται η ίδια η οφειλέτιδα.

Ρόδος 19-10-2005
Ο ΔΗΛΟΠΟΙΩΝ
ΔΙΚΑΣΤΙΚΟΣ ΕΠΙΜΕΛΗΤΗΣ
ΚΩΝΣΤΑΝΤΙΝΟΣ ΑΝΑΣΤ. ΓΡΗΓΟΡΑΚΗΣ
ΔΙΚΑΣΤΙΚΟΣ ΕΠΙΜΕΛΗΤΗΣ
ΠΡΩΤΟΔΙΚΕΙΟΥ ΡΟΔΟΥ

ΠΕΡΙΛΗΨΗ ΔΙΚΟΓΡΑΦΟΥ ΠΟΥ ΕΠΙΔΟΘΗΚΕ

Με την με αριθμό 1085γ/21-11-2005 έκθεση επίδοσης του Δικαστικού επιμελητή στο Πρωτοδικείο Ρόδου Κωνσταντίνου Πούλιου, ύστερα από έγγραφη παραγγελία του Δικηγόρου Ρόδου Βασίλη Καβουριού, επιδόθηκε, στον κο Εισαγγελέα Πρωτοδικών Ρόδου, για τους εναγόμενους 1) Αντώνιο Πετραλλά του Στεφάνου, 2) Σεβαστή χήρα Γεωργίου Πετραλλά, το γένος Σάββα Νόντζη, 3) Σάββα Πετραλλά του Γεωργίου, 4) Αντώνιο Πετραλλά του Γεωργίου, 5) Αικατερίνη Πετραλλά του Γεωργίου, 6) Χαρίκλεια Πετραλλά του Γεωργίου και 7) Μιχαήλ Πετραλλά του Γεωργίου, πρώην κατοίκους Μαλώνας Ρόδου και ήδη αγνώστου διαμονής, ακριβές αντίγραφο της με αριθμό 510/2005 απόφασης του Ειρηνοδικείου Ρόδου, με την οποία αναγνωρίστηκε ότι συμπληρώθηκε στο πρόσωπο του ενάγοντα Νικολάου Μόσχου του Χριστοφόρου, ο νόμιμος χρόνος της 15ετούς κτητικής παραγραφής του άρθρου 63 του Κτηματολογικού Κανονισμού, επί τμήματος εμβαδού 445 τ.μ., όπως αυτό εμφαίνεται με αριθμό Ι και στοιχεία γωνιών Α, Β, Γ, Δ, Α στο από Νοέμβρη 2002, συνημμένο στην αγωγή τοπογραφικό σχεδιάγραμμα, του αρχιτέκτονα – μηχανικού Γεωργίου Κακούλη, ενός αγρού σπόριμου κείμενου στη θέση «*Λαμπίρη Κεπούλλι*» της κτηματικής περιφέρειας Αρχαγγέλου Ρόδου, εμβαδού 1.780 τ.μ. και με κτηματολογικά στοιχεία Τόμος 30, Φύλλο 30, Μερίδα 3949 γαιών Αρχαγγέλου και Φάκελος 2887 του Κτηματολογίου Ρόδου.

Ρόδος 30 Νοεμβρίου 2005
Ο πληρεξούσιος Δικηγόρος
Βασίλης Καβουριού

ΠΕΡΙΛΗΨΗ ΔΙΚΟΓΡΑΦΟΥ ΠΟΥ ΕΠΙΔΟΘΗΚΕ

Με την με αριθμό 1086γ/21-11-2005 έκθεση επίδοσης του Δικαστικού επιμελητή στο Πρωτοδικείο Ρόδου Κωνσταντίνου Πούλιου, ύστερα από έγγραφη παραγγελία του Δικηγόρου Ρόδου Βασίλη Καβουριού, επιδόθηκε, στον κο Εισαγγελέα Πρωτοδικών Ρόδου, για τους εναγόμενους 1) Αντώνιο Ιακωβίδη του Σάββα και 2) Σάββα Ιακωβίδη του Σάββα, πρώην κατοίκους Μαλώνας Ρόδου και ήδη αγνώστου διαμονής, ακριβές αντίγραφο της με αριθμό 511/2005 απόφασης του Ειρηνοδικείου Ρόδου, με την οποία αναγνωρίστηκε ότι συμπληρώθηκε στο πρόσωπο του ενάγοντα Γεωργίου Πέτρου του Ευαγγέλου, ο νόμιμος χρόνος της 15ετούς κτητικής παραγραφής του άρθρου 63 του Κτηματολογικού Κανονισμού, επί μίας παλαιάς λιθόκτιστης οικίας και ήδη αγροτικής αποθήκης, κείμενης εντός της πρώην κοινότητας Μαλώνας Ρόδου, επιφάνειας 48 τ.μ., με κτηματολογικά στοιχεία Τόμος 5, Φύλλο 51, Μερίδα 229 Οικοδομών Μαλώνας και Φάκελος 497 του Κτηματολογίου Ρόδου.

Ρόδος 30 Νοεμβρίου 2005
Ο πληρεξούσιος Δικηγόρος
Βασίλης Καβουριού

ΠΕΡΙΛΗΨΗ ΔΙΚΟΓΡΑΦΟΥ ΠΟΥ ΕΠΙΔΟΘΗΚΕ

Με την με αριθμό 987γ/09-11-2005 έκθεση επίδοσης του Δικαστικού επιμελητή στο Πρωτοδικείο Ρόδου Κωνσταντίνου Πούλιου, ύστερα από έγγραφη παραγγελία του Δικηγόρου Ρόδου Βασίλη Καβουριού, επιδόθηκε, στον κο Εισαγγελέα Πρωτοδικών Ρόδου, για τον εναγόμενο Χριστοφή Χατζηπαναγιώτου ή Χριστοφή του Γεωργίου, πρώην κάτοικο Μαλώνας Ρόδου και ήδη αγνώστου διαμονής, ακριβές αντίγραφο της με αριθμό 135/2005 απόφασης του Ειρηνοδικείου Ρόδου, με την οποία αναγνωρίστηκε ότι συμπληρώθηκε στο πρόσωπο των εναγουσών 1) Ανθής συζ. Γεωργίου Καυκάκη, το γένος Στυλιανού Σκούμπρου και 2) Χαρούλας συζ. Παύλου Λίλου, το γένος Στυλιανού Σκούμπρου, κατ' ισομοιρία, ο νόμιμος χρόνος της 15ετούς κτητικής παραγραφής του άρθρου 63 του Κτηματολογικού Κανονισμού, επί Α) αγρού σπόριμου, κείμενου στη θέση «*Καματερόνος*» της κτηματικής περιφέρειας Μαλώνας Ρόδου, εμβαδού 11.880 τ.μ. και με κτηματολογικά στοιχεία Τόμος 24, Φύλλο 10, Μερίδα 2721 γαιών Μαλώνας και Φάκελος 2368 του Κτηματολογίου Ρόδου και Β) αγρού σπόριμου, κείμενου στη θέση «*Ζωγράφος*» της κτηματικής περιφέρειας Μαλώνας Ρόδου, συνολικού εμβαδού 620 τ.μ. και με κτηματολογικά στοιχεία Τόμος 24, Φύλλο 17, Μερίδα 3532 γαιών Μαλώνας και Φάκελος 2375 του Κτηματολογίου Ρόδου.

Ρόδος 30 Νοεμβρίου 2005
Ο πληρεξούσιος Δικηγόρος
Βασίλης Καβουριού

ΠΕΡΙΛΗΨΗ ΔΙΚΟΓΡΑΦΟΥ ΠΟΥ ΕΠΙΔΟΘΗΚΕ

Με την με αριθμό 988γ/09-11-2005 έκθεση επίδοσης του Δικαστικού επιμελητή στο Πρωτοδικείο Ρόδου Κωνσταντίνου Πούλιου, ύστερα από έγγραφη παραγγελία του Δικηγόρου Ρόδου Βασίλη Καβουριού, επιδόθηκε, στον κο Εισαγγελέα Πρωτοδικών Ρόδου, για τους εναγόμενους 1) Κεμάλ Τσακίρογλου του Χασάν, 2) Μεχμέτ Τσακίρογλου του Χασάν, 3) Χασάν Τσακίρογλου του Χασάν, 4) Μαχμπουλέ χήρας Χασάν Τσακίρογλου, το γένος Σεριφ Κινάρ, 5) Δέσποινα συζ. Ιωάννη Μηλιού το γένος Ιωάννη Τσακίρη, 6) Φίλιππο Βρακά του Σάββα, 7) Παρασκευή Βρακά του Σάββα, 8) Άννα Βρακά του Σάββα, 9) Άννα συζ. Στυλιανού Μαγκαφά το γένος Μιχαήλ Αντιφυλιώτου, 10) Νικόλαο Κοζά του Δημητρίου, 11) Γεώργιο Κοζά του Δημητρίου, 12) Χρύσανθο Καλογήρου του Δημητρίου, 13) Χρήστο Βλαχάδη του Σωτηρίου, 14) Νικόλαο Χατζηνικόλα του Μιχαήλ και 15) Γεώργιο Χατζηνικόλα του Κωνσταντίνου, πρώην κατοίκους Ρόδου και ήδη αγνώστου διαμονής, ακριβές αντίγραφο της από 01-11-2005 και με αύξοντα αριθμό κατάθεσης 819/2005 αγωγής των εναγόντων, 1) Καλλιόπης συζ. Χρήστου Γιαννακόπουλου, το γένος Φραντζή Καλογρήδου και 2) Χρήστου Γιαννακόπουλου του Ανδρέα, κατοίκων Ρόδου, που απευθύνεται στο Ειρηνοδικείο Ρόδου και στρέφεται κατά των ως άνω εναγομένων, της οποίας δικάσιμος για συζήτηση ορίσθηκε η 11η Απριλίου 2006, ημέρα Τρίτη και ώρα 9.00 π.μ., με αριθμό πινακίου 36 και τόπο το κατάστημα του Ειρηνοδικείου Ρόδου, καλούμενων να παραστούν νομότυπα. Με την παραπάνω αγωγή, οι ενάγοντες ζητούν να αναγνωριστεί ότι συμπληρώθηκε στο πρόσωπό τους, ο νόμιμος χρόνος της 15ετούς κτητικής παραγραφής του άρθρου 63 του Κτηματολογικού Κανονισμού, κατά 2231/2323 ποσοστό εξ αδιαιρέτου στην πρώτη και 92/2323 ποσοστό εξ αδιαιρέτου στον δεύτερο, επί ενός στάβλου και ήδη αγρού, κείμενου στη θέση «*καναμάτι*» της κτηματικής περιφέρειας Ρόδου, νομικής φύσης μουλκ, συνολικού εμβαδού 24,85 τ.μ. και με κτηματολογικά στοιχεία Τόμος 19, Φύλλο 144, Μερίδα 87 οικοδομών Ρόδου και Φάκελος 4292 του Κτηματολογίου Ρόδου.

Ρόδος 30 Νοεμβρίου 2005
Ο πληρεξούσιος Δικηγόρος
Βασίλης Καβουριού

ΜΝΗΜΟΣΥΝΟ

Την Δευτέρα 5ην Δεκεμβρίου και ώραν 8ην πρωϊνήν εις τον Ιερόν Ναόν Ταξιαρχών Νεκροταφείου Ρόδου τελούμεν τρίμηνον μνημόσυνο υπέρ αναπαύσεως της ψυχής της λατρευτής μας συζύγου και μητέρας

ΣΕΒΑΣΤΗΣ ΔΑΝΑ

Ο σύζυγος: Αριστείδης
Τα παιδιά: Ειρήνη, Μιχάλης - Σούλα



ΜΝΗΜΟΣΥΝΟ

Την Κυριακήν 4ην Δεκεμβρίου και ώραν 10ην πρωϊνήν εις τον Ιερόν Ναόν Κοιμήσεως Θεοτόκου Ασκληπειού τελούμεν διετές μνημόσυνον υπέρ αναπαύσεως της ψυχής του λατρευτού μας συζύγου, πατρός, παππού και αδελφού

ΒΑΣΙΛΕΙΟΥ ΠΑΠΑΒΑΣΙΛΕΙΟΥ

Η σύζυγος: Μαρία
Τα παιδιά: Γιάννης - Αλίνα,
Μαριέττα - Φάνης, Μανώλης - Δέσποινα
Τα εγγόνια, τα αδέλφια, οι λοιποί συγγενείς

ΑΝΑΚΟΙΝΩΣΗ

ΣΥΛΛΟΓΟΣ ΡΟΥΜΕΛΙΩΤΩΝ ΡΟΔΟΥ «Η ΡΟΥΜΕΛΗ»

Ο Σύλλογός μας καλεί τα μέλη του σε Ετήσια Γενική Συνέλευση την Κυριακή 04 Δεκεμβρίου 2005 και ώρα 11:00 π.μ. στο ξενοδοχείο SAVOY (οδός Εθελοντών Δωδεκανησίων αριθμός 9) με θέματα ημερήσιας διάταξης ως κάτωθι:

1. Απολογισμός πεπραγμένων του απερχόμενου Δ.Σ.
2. Οικονομική έκθεση εξελεγκτικής επιτροπής
3. Απαλλαγή ή μη ευθυνών του απερχόμενου Δ.Σ.
4. Αρχαιρεσίες για την ανάδειξη νέου Δ.Σ. και Ε.Ε.
5. Ετερα θέματα

Σε περίπτωση μη απαρτίας η Γενική Συνέλευση θα γίνει οπωσδήποτε την επόμενη Κυριακή 11 Δεκεμβρίου 2005 και ώρα 11:00 π.μ. στον ίδιο χώρο.

Παράκληση ελάτε την δεύτερη Κυριακή όσο το δυνατόν περισσότεροι έτσι για να συζητήσουμε και να προκύψει από τις εκλογές ένα Δ.Σ. όσο το δυνατόν καλύτερο.

Για το Δ.Σ.
Ο Πρόεδρος
Ιωάννης Γλυμής

ΧΕΙΡΟΤΕΧΝΙΚΟ ΚΕΝΤΡΟ ΡΟΔΟΥ

Εμπορικό Κέντρο Πανάγου
Γ. Σεφέρη 108, Τ.Κ. 85100 ΡΟΔΟΣ
Α.Φ.Μ.: 090049500
Πληροφορίες: Ν. Κούσβος
Τηλ.: 22410-62990, 6945-226411, Φαξ: 22410-60068
Email: handcrod@otenet.gr

ΑΝΑΚΟΙΝΩΣΗ

Το Χειροτεχνικό Κέντρο Ρόδου στα πλαίσια των δραστηριοτήτων του για την διάσωση και αναβάθμιση των Παραδοσιακών Τεχνών του Χειροτεχνικού Κλάδου της περιοχής Δωδεκανήσου, θα διοργανώσει Σεμινάριο Αργυροχρυσοχοΐας διάρκειας 60 ωρών, με θέμα την Φιλιγράνα.

Οσοι ενδιαφέρονται να παρακολουθήσουν το παραπάνω Σεμινάριο να απευθύνονται στο Χειροτεχνικό Κέντρο Ρόδου, οδό Γ. Σεφέρη 108, τηλ. 22410-62990 καθημερινά κατά τις εργάσιμες ημέρες και ώρες 09:00 - 14:00 μέχρι και τις 08 / 12 / 2005.

Ο Αντιπρόεδρος του Δ.Σ.
Του Χειροτεχνικού Κέντρου Ρόδου
Ιωάννης Κακλιός

ΕΛΛΗΝΙΚΗ ΔΗΜΟΚΡΑΤΙΑ
ΠΕΡΙΦΕΡΕΙΑ ΝΟΤΙΟΥ ΑΙΓΑΙΟΥ
ΝΟΜΟΣ ΔΩΔΕΚΑΝΗΣΟΥ
ΔΗΜΟΣ ΧΑΛΚΗΣ
Χάλκη 28-11-2005
Αριθμ. Πρωτ. 2691

ΠΕΡΙΛΗΨΗ ΔΙΑΚΗΡΥΞΗΣ ΔΗΜΟΠΡΑΣΙΑΣ

Η Δήμαρχος Χάλκης Ελένη Παναγή με βάση την υπ' αριθμ. 77/2005 απόφαση του Δημοτικού Συμβουλίου, η οποία επικυρώθηκε με την υπ' αριθμ. 15495/21-11-2005 της Περιφέρειας Νοτίου Αιγαίου Διευθ. Τοπικής Αυτοδιοίκησης και Διοίκησης Νομού Δωδεκανήσου, προκηρύσσει ανοικτό μειδοτικό διαγωνισμό σύμφωνα με την περίπτωση Β' της παραγράφου 4 του άρθρου 4 του Ν. 1418, δηλαδή προσφορά επιμέρους έκπτωσης κατά ομάδες τιμών σε συμπληρωμένο τιμολόγιο ομαδοποιημένων τιμών ομοειδών εργασιών της υπηρεσίας, με έλεγχο ομαλότητας των επιμέρους ποσοστών έκπτωσης για την εκτέλεση του έργου «Πλακόστρωση Δρόμου από Πιάτσα προς Πόντα-μο». Α.Μ. 30/2005.

Η Δημοπρασία θα γίνει στο Δήμο Χάλκης την 22η του μηνός Δεκεμβρίου του έτους 2005 ημέρα Πέμπτη και ώρα λήξης επίδοσης προσφορών 10η. Αν για οποιαδήποτε λόγο δεν διενεργηθεί η δημοπρασία την ημέρα αυτή, η δημοπρασία θα επαναληφθεί την Δευτέρα 9 του μηνός Ιανουαρίου του έτους 2006 την ίδια ώρα.

Ο προϋπολογισμός της δαπάνης των δημοπρατούμενων εργασιών ανέρχεται σε ευρώ 231.070,00 (χωρίς αναθεώρηση και ΦΠΑ). Το έργο χρηματοδοτείται από πιστώσεις του Προγράμματος Δημοσίων Επενδύσεων (αρ. εναρ. Εργου 2004ΕΠ06730039) με συγχρηματοδότηση κατά 75% από το Ευρωπαϊκό Ταμείο Περιφερειακής Ανάπτυξης και κατά 25% από Εθνικούς Πόρους.

Στη Δημοπρασία γίνονται δεκτές:

Α) Μεμονωμένες εργοληπτικές επιχειρήσεις γραμμένες στο ΜΕΕΠ, του ΥΠ. ΠΕ.ΧΩ.Δ.Ε. με πτυχία στην κατηγορία έργων:

1. «ΟΔΟΠΟΙΙΑ» τάξης Α2 έως 2ης για έδρα εκτός Νομού ή τάξης Α2 έως 2ης για έδρα εντός Νομού και σε ένα δεύτερο της επιλογής της (προϋπολογιζόμενη δαπάνη κατηγορίας μαζί με τα απρόβλεπτα 231.070,00 Ευρώ).

Β) Κοινοπραξίες των ανωτέρω επιχειρήσεων που καλύπτουν συνολικά όλες τις ανωτέρω κατηγορίες με την αντίστοιχη τάξη πτυχίου ανά κατηγορία σύμφωνα με το ΠΔ 218/99.

Γ) Εξαιρέσεις από τα ανωτέρω όρια (για κοινοπρακτούσες επιχειρήσεις) ισχύουν όπως ορίζει η ισχύουσα νομοθεσία (παρ. 42 του άρθρου 16 του Ν. 1418/84 όπως ισχύει σήμερα).

Δ) Μεμονωμένες ή κοινοπραξίες Εργοληπτικών Επιχειρήσεων των άλλων χωρών - μελών της Ε.Ε. και του ΕΟΧ μη εγγεγραμμένες στο ΜΕΕΠ του ΥΠ.ΠΕ.ΧΩ.Δ.Ε. που καλύπτουν κατηγορίες και δυναμικότητες αντίστοιχες των απαιτούμενων για το υπόψη έργο, καθώς και τις προϋποθέσεις συμμετοχής τους.

Η εγγύηση για τη συμμετοχή στη δημοπρασία ορίζεται σε 2% επί του προϋπολογισμού της μελέτης δηλαδή σε 4.622 ευρώ και βεβαιώνεται με την προσκόμιση ισόποσου γραμματίου του Ταμείου Παρακαταθηκών και Δανείων ή Εγγυητικής Επιστολής ανεγνωρισμένης Τράπεζας της Ελλάδος ή του Ταμείου Συντάξεως Μηχανικών ή Εργοληπτών Δημοσίων Εργων (ΤΣΜΕΔΕ), συντεταγμένη κατά τον ισχύοντα τύπο για το Δημόσιο. Η εγγύηση θα απευθύνεται προς το Δήμο Χάλκης. Τα έξοδα δημοσίευσης της περίληψης της διακήρυξης, τόσο της αρχικής όσο και των επαναληπτικών δημοπρασιών βαρύνουν τον Ανάδοχο του έργου.

Οι διαγωνιζόμενοι υποχρεούνται να συμμορφωθούν με τους όρους της πλήρους διακήρυξης της οποίας μπορούν να λάβουν γνώση όλες τις εργάσιμες ημέρες και ώρες στα γραφεία του Δήμου Χάλκης. Για πληροφορίες οι ενδιαφερόμενοι μπορούν να απευθύνονται στο Δήμο Χάλκης και στα τηλέφωνα 22460-45330/45207 ή 22410-75440.

Η Δήμαρχος Χάλκης
Ελένη Παναγή

ΕΛΛΗΝΙΚΗ ΔΗΜΟΚΡΑΤΙΑ
ΠΕΡΙΦΕΡΕΙΑ ΝΟΤΙΟΥ ΑΙΓΑΙΟΥ
ΝΟΜΟΣ ΔΩΔΕΚΑΝΗΣΟΥ
ΔΗΜΟΣ ΑΤΑΒΥΡΟΥ
Εμπωνα 30-11-2005
Αριθμ. Πρωτ. 2288

ΕΠΑΝΑΛΗΨΗ ΔΗΜΟΠΡΑΣΙΑΣ

Ο Δήμαρχος Αταβύρου Παν. Κυριακούλης, ύστερα από τις 24η Οκτωβρίου και την επαναληπτική 31η Οκτωβρίου 2005, άγονες δημοπρασίες και με βάση την υπ' αριθ. 82/2005 απόφαση του Δημοτικού Συμβουλίου, η οποία επικυρώθηκε με την υπ' αριθμ. 12039/06-09-2005 της Περιφέρειας Νοτίου Αιγαίου Διεύθ. Τοπικής Αυτ/σης και Διοίκησης Ν. Δωδ/σου, προκηρύσσει Ανοιχτή Δημοπρασία που θα διεξαχθεί σύμφωνα με το Ν. 1418/84, τα εκτελεστικά του διατάγματα, και το Ν. 3263/2004, όπως αυτά ισχύουν κατά την ημερομηνία αποστολής της Περίληψης Διακήρυξης για δημοσίευση στον Ελληνικό Τύπο για την εκτέλεση του έργου **«Ασφαλτόστρωση δρόμων στο Δ.Δ. Σιανών»** Α.Μ. 25/2005.

Η δημοπρασία θα γίνει στο Δήμο Αταβύρου την 19η του μηνός Δεκεμβρίου του έτους 2005 ημέρα Δευτέρα και ώρα λήξης επίδοσης προσφορών 10η. Αν για οποιοδήποτε λόγο δεν διενεργηθεί η δημοπρασία την ημέρα αυτή, η δημοπρασία θα επαναληφθεί την Πέμπτη 5η του μηνός Ιανουαρίου του έτους 2006 την ίδια ώρα.

Ο προϋπολογισμός της δαπάνης των δημοπρατούμενων εργασιών ανέρχεται σε ευρώ **76.800,00** (χωρίς αναθεώρηση και Φ.Π.Α.). Το έργο θα χρηματοδοτηθεί από Ι.Π.

Στη δημοπρασία γίνονται δεκτές:

1. Μεμονωμένες εργοληπτικές επιχειρήσεις:

α. Εγγεγραμμένες στο Ελληνικό Μητρώο ΜΕΕΠ του Υ.ΠΕ.ΧΩ.ΔΕ., με πτυχία στην κατηγορία έργων:

1.**«ΟΔΟΠΟΙΙΑ»** τάξης από Α1 έως 1η ανεξαρτήτου νομού (προϋπολογιζόμενη δαπάνη κατηγορίας μαζί με τα απρόβλεπτα 76.800,00 ευρώ) ή κοινοπραξίες αυτών που καλύπτουν συνολικά όλες τις ανωτέρω κατηγορίες με την αντίστοιχη τάξη πτυχίου ανά κατηγορία.

β. Προερχόμενες από κράτη μέλη της Ευρωπαϊκής Ενωσης ή του Ευρωπαϊκού Οικονομικού Χώρου (Ε.Ο.Χ.) ή της Σ.Δ.Σ. του ΠΟΕ, όπου τηρούνται επίσημοι κατάλογοι αναγνωρισμένων εργοληπτών, εφόσον είναι εγγεγραμμένες σε αυτούς και σε τάξη και κατηγορία αντίστοιχη με αυτές του Ελληνικού Μητρώου ΜΕΕΠ.

γ. Προερχόμενες από κράτη μέλη της Ευρωπαϊκής Ενωσης ή του Ευρωπαϊκού Οικονομικού Χώρου (Ε.Ο.Χ.) ή της Σ.Δ.Σ. του ΠΟΕ, όπου δεν τηρούνται επίσημοι κατάλογοι αναγνωρισμένων εργοληπτών, εφόσον αποδεικνύουν ότι έχουν εκτελέσει παρόμοια ποιοτικά και ποσοτικά έργα με το δημοπρατούμενο.

Η εγγύηση για τη συμμετοχή στη δημοπρασία ορίζεται σε 2% επί του προϋπολογισμού της μελέτης δηλαδή σε **1.536,00 ευρώ** και βεβαιώνεται με την προσκόμιση ισόποσου γραμματίου του Ταμείου Παρακαταθηκών και Δανείων ή Εγγυητικής Επιστολής ανεγνωρισμένης Τράπεζας της Ελλάδος ή του Ταμείου Συντάξεως Μηχανικών ή Εργοληπτών Δημοσίων Εργων (ΤΣΜΕΔΕ), συντεταγμένη κατά τον ισχύοντα τύπο για το Δημόσιο. Η εγγύηση θα απευθύνεται προς το Δήμο Αταβύρου. Τα έξοδα δημοσίευσης της περίληψης της διακήρυξης τόσο της αρχικής όσο και των επαναληπτικών δημοπρασιών βαρύνουν τον Ανάδοχο του έργου.

Οι διαγωνιζόμενοι υποχρεούνται να συμμορφωθούν με τους όρους της πλήρους διακήρυξης της οποίας μπορούν να λάβουν γνώση όλες τις εργάσιμες ημέρες και ώρες στα γραφεία του Συνδέσμου Ορεινών Δήμων Ρόδου δύο (2) ημέρες πριν από την ημερομηνία λήξης υποβολής προσφορών. Για πληροφορίες οι ενδιαφερόμενοι μπορούν να απευθύνονται στην Τεχνική Υπηρεσία του Δήμου (τηλ. 2241075440 -2241075455-2246041300)

Ο ΔΗΜΑΡΧΟΣ
ΠΑΝ. ΚΥΡΙΑΚΟΥΛΗΣ

ΕΛΛΗΝΙΚΗ ΔΗΜΟΚΡΑΤΙΑ
ΝΟΜΑΡΧΙΑΚΗ ΑΥΤΟΔΙΟΙΚΗΣΗ ΔΩΔΕΚΑΝΗΣΟΥ
ΔΙΕΥΘΥΝΣΗ ΤΕΧΝΙΚΩΝ ΥΠΗΡΕΣΙΩΝ
ΤΜΗΜΑ ΕΚΠΟΝΗΣΗΣ & ΕΠΙΒΛΕΨΗΣ ΜΕΛΕΤΩΝ
Ρόδος 02/12/2005

ΠΕΡΙΛΗΨΗ ΔΙΑΚΗΡΥΞΗΣ ΜΕΙΟΔΟΤΙΚΟΥ ΔΙΑΓΩΝΙΣΜΟΥ

Ο Νομάρχης Δωδεκανήσου προκηρύσσει Δημόσιο Ανοικτό μειοδοτικό Διαγωνισμό, με το σύστημα δημοπρασίας **«προσφορά με επί μέρους ποσοστά και έλεγχο ομαλότητας»**, για την ανάδειξη αναδόχου εκτέλεσης του έργου: **«ΣΥΝΤΗΡΗΣΗ - ΒΕΛΤΙΩΣΗ ΤΗΣ ΠΕΡΙΦΕΡΕΙΑΚΗΣ ΟΔΟΥ ΟΛΥΜΠΟΥ ΚΑΡΠΑΘΟΥ»** προϋπολογιζόμενης συνολικής δαπάνης κατά τη μελέτη: **80.000 ευρώ**, (συμπεριλαμβανομένου του Φ.Π.Α.), σύμφωνα με το άρθρο 7 του Π.Δ. 609/85 περί «Κατασκευής Δημοσίων Εργων», εκτελεστικού του Ν. 1418/84 «Δημόσια Εργα και ρυθμίσεις συναφών θεμάτων», όπως ισχύει μετά την τροποποίησή του και τη συμπλήρωσή του από τους Νόμους 2229/94, 2308/95, 2338/95, 2372/96, 2940/01 (ΦΕΚ 180Α/6-8-2001), 3021/02 (ΦΕΚ 143Α/19-6-2002), Ν. 3212/03 (ΦΕΚ 308Α/31-12-2003), Ν. 3263 (ΦΕΚ 179Α/28-09-2004), το Ν. 3414/2005 (ΦΕΚ 279Α/10-11-05) και το Ν. 3310/2005 (ΦΕΚ 30Α/14-02-2005), των εκτελεστικών τους Π.Δ. 609/85 και 472/85 όπως ισχύουν μετά την τροποποίησή τους από τα Π.Δ. 368/94, 285/97, 402/96, 210/97, 218/99 καθώς και τις σχετικές Υπουργικές αποφάσεις και εγκυκλίους που έχουν εκδοθεί σε εφαρμογή τους.

1. Το έργο χρηματοδοτείται από Πόρους της Νομαρχιακής Αυτοδιοίκησης Δωδεκανήσου.

2. α. Ως ημερομηνία λήξης της προθεσμίας παραλαβής των προσφορών στο διαγωνισμό, ορίζεται η **12-01-2006**, ημέρα **Πέμπτη** και ώρα **10:00 π.μ.** στα γραφεία της Δ.Τ.Υ. στη Ρόδο - Νομαρχιακό Μέγαρο.

β. Αν για οποιοδήποτε σοβαρό λόγο δεν διεξαχθεί η δημοπρασία την **12-01-2006**, τότε θα διενεργηθεί την **19/01/2006**, ημέρα **Πέμπτη**, και ώρα **10:00 π.μ.** στα γραφεία της Δ.Τ.Υ. στη Ρόδο - Νομαρχιακό Μέγαρο.

3. Στον διαγωνισμό δικαιούνται να συμμετάσχουν:

3.1 Μεμονωμένες εργοληπτικές επιχειρήσεις:

α. Εγγεγραμμένες στο Μητρώο Εργοληπτικών Επιχειρήσεων που τηρείται στη ΓΓΔΕ του Υ.ΠΕ.ΧΩ.ΔΕ, εφόσον ανήκουν στη Α1, Α2 & 1η τάξη , ανεξαρτήτως Νομού έδρας για έργα κατηγορίας **ΟΔΟΠΟΙΙΑΣ**.

β. Προερχόμενες από κράτη - μέλη της Ευρωπαϊκής Ένωσης ή του Ευρωπαϊκού Οικονομικού Χώρου (Ε.Ο.Χ.) ή από κράτη που έχουν υπογράψει την συμφωνία για τις Δημόσιες Συμβάσεις (Σ.Δ.Σ.) του Παγκόσμιου Οργανισμού Εμπορίου (Π.Ο.Ε.), στα οποία τηρούνται επίσημοι κατάλογοι αναγνωρισμένων εργοληπτών, εφόσον είναι εγγεγραμμένες σε αυτούς και σε τάξη και κατηγορία αντίστοιχη με τις καλούμενες του Ελληνικού Μητρώου ΜΕΕΠ.

γ. Προερχόμενες από ως ανωτέρω β' κράτη, στα οποία δεν τηρούνται επίσημοι κατάλογοι αναγνωρισμένων εργοληπτών, εφόσον αποδεικνύουν ότι έχουν εκτελέσει παρόμοια με το δημοπρατούμενο, από ποιοτική και ποσοτική άποψη.

3.2. Κοινοπραξίες Εργοληπτικών Επιχειρήσεων των παραπάνω περιπτώσεων α, β, και γ σε οποιονδήποτε συνδυασμό μεταξύ τους υπό τους όρους του άρθρου 2 παρ. 7 του π.δ. 609/85 (Κοινοπραξία στην ίδια κατηγορία), υπό τον όρο ότι κάθε Εργοληπτική Επιχείρηση συμμετέχει στο κοινοπρακτικό σχήμα με ποσοστό όχι μικρότερο του 25% της καλούμενης κατηγορίας.

3.3. Κάθε εργοληπτική επιχείρηση συμμετέχει, είτε μεμονωμένα είτε ως μέλος ενός κοινοπρακτικού σχήματος. Κατά τα λοιπά εφαρμόζονται οι ισχύουσες διατάξεις για την συμμετοχή εργοληπτικών επιχειρήσεων σε διαγωνισμούς για την κατασκευή Δημοσίων Εργων.

4. Η εγγύηση συμμετοχής ορίζεται στο 2% (δύο επί τοις εκατό) του ανωτέρω προϋπολογισμού (χωρίς αναθεώρηση και Φ.Π.Α.), **1.405,00 Ε** (χίλια τετρακόσια πέντε ευρώ) και θα απευθύνεται προς τη «ΝΟΜΑΡΧΙΑΚΗ ΑΥΤΟΔΙΟΙΚΗΣΗ ΔΩΔΕΚΑΝΗΣΟΥ - ΔΙΕΥΘΥΝΣΗ ΤΕΧΝΙΚΩΝ ΥΠΗΡΕΣΙΩΝ».

5. Τα τεύχη μειοδοτικού διαγωνισμού χορηγούνται όλες τις εργάσιμες ημέρες και ώρες στα γραφεία της Δ.Τ.Υ. της Ν.Α. Δωδεκανήσου, μέχρι **09 / 01 /2006**, δύο (2) εργάσιμες ημέρες πριν από την ημερομηνία διεξαγωγής της Δημοπρασίας, μετά την προσκόμιση τριπλότυπης απόδειξης της Ταμειακής Υπηρεσίας της Ν.Α. Δωδεκανήσου και με την καταβολή των εξόδων παραγωγής των τευχών, που ανέρχεται στο ποσό των **10,00 ευρώ**. Αντίγραφα μελετών μπορούν να πάρουν με δαπάνες και φροντίδα τους, κατόπιν αιτήσεώς τους.

Πληροφορίες κ. Μιχάλη Περνάρη τηλ.: **22410-46580/46581**.

Ο ΑΝΤΙΝΟΜΑΡΧΗΣ
ΕΥΣΤΑΘΙΟΣ ΚΟΥΣΟΥΡΝΑΣ

ΠΡΟΣ
ΤΟ ΔΕΛΤΙΟ ΔΙΚΑΣΤΙΚΩΝ ΔΗΜΟΣΙΕΥΜΑΤΩΝ
του ΤΑΜΕΙΟΥ ΝΟΜΙΚΩΝ
ΑΘΗΝΑ

Με την υπ' αριθμ. 789/2005 απόφαση του Μονομελούς Πρωτοδικείου Κω, αναγνωρίστηκε το σωματείο με την επωνυμία «ΣΥΛΛΟΓΟΣ ΣΤΕΡΕΟΕΛΛΑΔΙΤΩΝ ΚΩ Η ΡΟΥΜΕΛΗ» με έδρα την πόλη της Κω και σκοπό την αλληλογνωριμία και τη σύσφιγξη των σχέσεων ανάμεσα στους με στερεοελλαδίτικη καταγωγή κατοίκους της Κω, τη σύσφιγξη των σχέσεων με άλλους συλλόγους, τη συλλογή και διαφύλαξη κάθε υλικού ή μνήμης που αφορά την ιστορία, γλωσσολογία και λαογραφία των παραδόσεων και του πολιτισμού της Στερεάς Ελλάδας. Με την ίδια απόφαση εγκρίθηκε το καταστατικό του ως άνω σωματείου.

Κως 2 Δεκεμβρίου 2005
Η πληρεξούσια δικηγόρος
Χρυσάνθη Α. Καλούδη

ΔΕΝ ΕΟΡΤΑΖΕΙ

Ο **κ. Σάββας Γιαννίκης,** γεωπόνος, δεν θα δεχθεί επισκέψεις στην ονομαστική του εορτή.

STEFANAKIS TOURS - RODOS
Representative of Line Sea Lines

38 Alexandrou Diakou street, 85100
Tel: 22410-20625, 30054, 31833
Fax: 22410-26745
E-Mail: stefanakistours@yahoo.gr

ΝΕΑ ΔΡΟΜΟΛΟΓΙΑ
LANE LINES

Ε/Γ Ο/Γ ΚΟΡΝΑΡΟΣ

• **Κάθε Τρίτη:** 22.00 μ.μ.
για Καστελόριζο.

• **Κάθε Τετάρτη:** 07.00 π.μ.
για Χάλκη, Διαφάνι και Πηγάδια Καρπάθου, Κάσο, Σητεία.

• **Κάθε Πέμπτη και Κυριακή:** 04.30 π.μ.
για Χάλκη, Διαφάνι και Πηγάδια Καρπάθου, Κάσο, Σητεία, Αγ. Νικόλαο, Σαντορίνη, Μήλο, Πειραιά.

ΑΚΙΝΗΤΑ

ΑΥΞΗΣΗ ΑΝΤΙΚΕΙΜΕΝΙΚΩΝ ΚΑΙ ΤΟ 2009

Κάθε χρόνο θα αναπροσαρμόζονται οι τιμές της Εφορίας / Στόχος του υπ. Οικονομικών να διασφαλίσει σε μόνιμη βάση τα έσοδα του Δημοσίου που θα προκύψουν από ΦΠΑ και φόρο αυτόματου υπερτιμήματος



ΤΟΝ ΤΡΟΠΟ αύξησης των αντικειμενικών αξιών προανήγγειλε ο υπ. Οικονομικών κ. Γ. Αλογοσκούφης

Αυξήσεις στις αντικειμενικές αξίες των ακινήτων κάθε χρόνο, τουλάχιστον μέχρι το 2009, προανήγγειλε ο υπουργός Οικονομίας και Οικονομικών Γ. Αλογοσκούφης! Μιλώντας στον τηλεοπτικό σταθμό της ΝΕΤ, ο υπουργός ανέφερε μεν ότι οι αντικειμενικές αξίες θα αυξηθούν ισόποσα το 2006, το 2007, και το 2008, πρόσθεσε όμως ότι ενδεχομένως θα πρέπει να αυξηθούν και το 2009.

Η δήλωση αυτή του υπουργού φανερώνει πλέον ότι προτίθεται ουσιαστικά να καθιερώσει την αύξηση των αντικειμενικών αξιών ανά έτος, ώστε μ' αυτό τον τρόπο να διασφαλίζονται σε μόνιμη βάση τα έσοδα του Δημοσίου από την εφαρμογή των δύο νέων φόρων που πρόκειται να επιβληθούν από την 1η-1-2006:

1 Του ΦΠΑ, που θα επιβαρύνει κάθε πρώτη μεταβίβαση νεόκτιστης οικοδομής με άδεια ανέγερσης εκδοθείσα μετά την 1η-1-2006 και

2 Του φόρου αυτομάτου υπερτιμήματος (ΦΑΥ) που θα επιβαρύνει κάθε πωλητή ακινήτου, σε περίπτωση που αυτός θα έχει αποκτήσει το μεταβιβαζόμενο ακίνητο μετά την 1η-1-2006. Ειδικότερα:

➤ Η επιβολή του ΦΠΑ αναμένεται ουσιαστικά να ξεκινήσει να αποδίδει τα πρώτα αποτελέσματα στην αγορά ακινήτων από τη διετία 2007-2008, όταν θα έχουν ανεγερθεί και θα αρχίσουν πλέον να παραδίδονται από τους κατασκευαστές οι πρώτες νεόκτιστες οικοδομές με άδειες εκδοθείσες μετά την 1η-1-2006. Κυρίως όμως από το 2009 αναμένεται να «εισέλθει» στην αγορά ακινήτων πολύ μεγάλος αριθμός νεόδμητων κτισμάτων με άδειες εκδοθείσες μετά την 1η-1-2006, οπότε από το έτος αυτό ο ΦΠΑ εκτιμάται πλέον ότι θα αποτελεί για το Δημόσιο βασική πηγή εσόδων από τη φορολογία των μεταβιβάσεων ακινήτων. Αυτό όμως θα συμβεί πραγματικά μόνο υπό την προϋπόθεση ότι στο διάστημα από 1-1-2006 μέχρι 1-1-2009, που θα έχει μεσολαβήσει μέχρι τότε, οι αντικειμενικές αξίες, οι οποίες προσδιορίζουν ουσιαστικά το ελάχιστο όριο των τιμών επί των οποίων πρέπει να υπολογίζεται ο ΦΠΑ, θα έχουν αυξηθεί σταδιακά σε υψηλότερα επίπεδα σε σύγκριση με τα τωρινά.

➤ Ο φόρος αυτομάτου υπερτιμήματος θα υπολογίζεται με συντελεστή 5%-20% επί της διαφοράς μεταξύ της τιμής κτήσης και της τιμής πώλησης ενός ακινήτου. Η τιμή κτήσης θα προσδιορίζεται με βάση την αντικειμενική αξία που είχε το ακίνητο τη στιγμή που αποκτήθηκε από τον πωλητή, ενώ η τιμή πώλησης θα προσδιορίζεται με βάση την αντικειμενική τιμή τη στιγμή της μεταβίβασης.

ΑΠΟΤΕΛΕΣΜΑΤΑ

Η αύξηση των αντικειμενικών αξιών κάθε χρόνο θα εξασφαλίσει σημαντικά έσοδα για το κράτος και από το ΦΑΥ, αφού στις περισσότερες περιπτώσεις μεταβιβάσεων ακινήτων τα οποία θα έχουν αποκτηθεί από τους πωλητές τους μετά την 1η-1-2006, μεταξύ της χρονικής στιγμής της κτήσης και της χρονικής στιγμής της πώλησης του ακινήτου θα έχει μεσολαβήσει μία τουλάχιστον αύξηση της αντικειμενικής του αξίας και θα έχει προκύψει κάποια διαφορά αξίας για την επιβολή ΦΑΥ.

Πάντως, οι αναπροσαρμογές των αντικειμενικών αξιών κάθε χρόνο θα προκαλούν συνεχώς αυξήσεις στις φορολογικές επιβαρύνσεις των λοιπών μεταβιβάσεων, των κληρονομιών, των γονικών παροχών και των δωρεών ακινήτων, καθώς επίσης και στο Φόρο Μεγάλης Ακίνητης Περιουσίας. Έτσι ο Κρατικός Προϋπολογισμός θα εξασφαλίζει κάθε χρόνο σημαντικά αυξημένα έσοδα από όλες τις φορολογίες που επιβάλλονται στα ακίνητα!

ΦΟΡΟΛΟΓΙΚΟ ΝΟΜΟΣΧΕΔΙΟ

ΑΠΕΣΥΡΘΗ ΔΙΑΤΑΞΗ - *βόμβα για απαλλοτριώσεις*

Επιφυλάξεις ιδιοκτητών για τον προσδιορισμό αγοραίας αξίας από τους εφόρους

Απεσύρθη λίγο πριν τεθεί προς ψήφιση στην Επιτροπή Οικονομικών Υποθέσεων της Βουλής διάταξη – βόμβα που είχε περιληφθεί στο φορολογικό νομοσχέδιο για τα ακίνητα, με την οποία προβλεπόταν η επιβολή φόρου αυτόματου υπερτιμήματος και στην περίπτωση αποζημίωσης που λαμβάνει ο ιδιοκτήτης ενός ακινήτου όταν διενεργείται σ' αυτό απαλλοτρίωση για δημόσια ωφέλεια. Η διάταξη, η οποία θα εφαρμοζόταν μόνο σε απαλλοτριώσεις ακινήτων τα οποία οι ιδιοκτήτες τους θα τα είχαν αποκτήσει μετά την 1η-1-2006, απεσύρθη προχθές από τον υπουργό Οικονομίας και Οικονονικών Γ. Αλογοσκούφη, καθώς διαπιστώθηκε ότι αντίκειται στις διατάξεις του άρθρου 17 του Συντάγματος, σύμφωνα με τις οποίες η αποζημίωση που λαμβάνει ο πολίτης για απαλλοτρίωση της ιδιοκτησίας του πρέπει να είναι πλήρης και να ανταποκρίνεται στην αξία την οποία είχε το απαλλοτριούμενο κατά το χρόνο της συζήτησης στο δικαστήριο για τον προσωρινό προσδιορισμό της αποζημίωσης.

Σύμφωνα με άλλες τροποποιήσεις που επέφερε προχθές σε άρθρα του φορολογικού νομοσχεδίου ο κ. Αλογοσκούφης, ο φόρος αυτόματου υπερτιμήματος και το τέλος συναλλαγής θα επιβάλλονται και σε μεταβιβάσεις με επαχθή αιτία της ψιλής κυριότητας ή της επικαρπίας ακινήτων που θα έχουν αποκτηθεί από τους πωλητές μετά την 1η-1-2006.

ΕΠΙΦΥΛΑΞΕΙΣ

Κατά τη προχθεσινή συζήτηση του νομοσχεδίου στην Επιτροπή Οικονομικών Υποθέσεων της Βουλής, οι εκπρόσωποι των εμπλεκόμενων φορέων εξέφρασαν επιφυλάξεις ως προς τις επιπτώσεις που θα έχουν στην αγορά ακινήτων οι διατάξεις για την επιβολή ΦΠΑ στις μεταβιβάσεις νέων οικοδομών με άδειες ανέγερσης που θα εκδοθούν μετά την 1η-1-2006.

Ο πρόεδρος της Πανελλήνιας Ομοσπονδίας Ιδιοκτητών Ακινήτων Στ. Παραδιάς προέβλεψε ότι θα οδηγήσει σε όργιο συναλλαγής η διάταξη του πρώτου άρθρου του νομοσχεδίου, σύμφωνα με την οποία ο έφορος θα ορίζει την αγοραία αξία του ακινήτου για την επιβολή του ΦΠΑ. Ο κ. Παραδιάς επισήμανε ότι στην ουσία καταργούνται οι αντικειμενικές αξίες και χαρακτήρισε τη διάταξη επικίνδυνη, καθώς -όπως είπε- «θα διαφθείρει και τον τελευταίο υπάλληλο εφορίας».

Ο πρόεδρος του ΤΕΕ Γ. Αλαβάνος επισήμανε ότι για ένα δίκαιο φορολογικό σύστημα στην αγορά ακινήτων θα πρέπει οι νέες αντικειμενικές αξίες να πλησιάζουν τις πραγματικές τιμές, θέση με την οποία συμφώνησε και ο εκπρόσωπος των συμβολαιογράφων κ. Στασινόπουλος. Φόβους ότι το νομοσχέδιο για τη φορολογία ακινήτων θα οδηγήσει σε πτώση τον κατασκευαστικό κλάδο διατύπωσε ο πρόεδρος της Ένωσης Κατασκευαστών κ. Καψιμάλης, προβλέποντας ότι η μείωση της αντιπαροχής θα οδηγήσει σε ελάττωση της προσφοράς ενοικιαζόμενων κατοικιών και σε αύξηση έως και 30% των ενοικίων τα επόμενα χρόνια.



ΚΑΙΝΟΥΡΓΙΟ ΜΟΝΤΕΛΟ

ΑΛΛΑΖΕΙ ΤΑΧΥΤΗΤΑ ΚΑΙ Η ALFA ROMEO 159

• Το νέο μέλος της οικογένειας της Alfa Romeo θα αντικαταστήσει την 156 και υπόσχεται πως θα παραμείνει πιστό στις βασικές αξίες της εταιρείας

• Οι τιμές διάθεσης του νέου μοντέλου ξεκινούν πλέον από τα... 29.900 ευρώ

Η νέα Alfa 159 είναι ένα σεντάν που συνδυάζει το ιταλικό στιλ και τη σπορτίφ κομψότητα της Alfa Romeo. Σχεδιασμένο από τον Giorgetto Giugiaro σε συνεργασία με το Alfa Romeo Styling Centre, το νέο μοντέλο έχει μια κομψή εμφάνιση με λείες γραμμές και γενναιόδωρες διαστάσεις. Το εμπρός μέρος είναι ιδιαίτερα δυνατό σε αίσθηση, όντας ταυτόχρονα επιθετικό και κομψό. Το πίσω μέρος είναι επίσης, δυναμικό όσο και το εμπρός, αυξάνει τη σπορτίφ διάθεση του παρατηρητή και «δένει» αρμονικά με τα πίσω φωτιστικά σώματα.

ΠΟΛΥ ΚΑΛΗ ΠΟΙΟΤΗΤΑ

Αντίστοιχα, το εσωτερικό της 159 έχει «χτιστεί» γύρω από τον οδηγό της. Το χαρακτηριστικό κόκπιτ, με το κλασικό τιμόνι 3 ακτίνων, τα όργανα στην κονσόλα και τον επιλογέα, ξεχωρίζουν σχεδιαστικά αλλά και λειτουργικά, ενώ όλες οι «πινελιές» των σχεδιαστών στην κονσόλα έχουν στόχο την παρουσίαση ενός σπορτίφ αυτοκινήτου κύρους, με αυξημένη αίσθηση άνεσης και ευρυχωρίας.

ΟΙ ΚΙΝΗΤΗΡΕΣ

Το νέο μοντέλο εξοπλίζεται με μία γκάμα δυνατών και οικονομικών κινητρων. Πρώτα από όλα, οι τρεις νέοι κινητήρες **JTS,** με κορυφαίο τον V6 χωρητικότητας 3.2 λίτρων, ο οποίος αποδίδει 260 ίππους. Αμέσως μετά τοποθετείται ο 2.2 με 185 ίππους και τέλος ο 1.9 με 160 ίππους. Στους πετρελαιοκινητήρες έχουμε τον 5κύλινδρο JTDM των 2,4 λίτρων με 200 ίππους και τους δύο των 1,9 λίτρων με 150 και 120 ίππους.

ΟΔΙΚΗ ΣΥΜΠΕΡΙΦΟΡΑ

Η Alfa 159 εγγυάται μια πολύ καλή οδική συμπεριφορά και έναν απαράμιλλο έλεγχο του αυτοκινήτου με τη ρύθμιση του νέου συστήματος αναρτήσεων και το πιο στιβαρό πλαίσιο. Επίσης, για την παροχή κορυφαίας ασφάλειας, υπάρχουν όλα τα σύγχρονα και εξελιγμένα ηλεκτρονικά συστήματα ελέγχου της δυναμικής συμπεριφοράς: Ενα κορυφαίο **Vehicle Dynamic Control system (VDS),** το **Anti Slip Regulation (ASR),** το **Hydraulic Brake Assistance (HBA),** ABS με EBD και το Hill Holder, που διευκολύνει τις εκκινήσεις σε απότομες ανηφόρες.



RENAULT

ΑΥΤΟΚΙΝΗΤΟ ΤΗΣ ΧΡΟΝΙΑΣ ΤΟ CLIO

Το Clio λαμβάνει για δεύτερη φορά τη συγκεκριμένη διάκριση, καθώς την είχε κερδίσει και το 1991.



Ακόμη μια κορυφαία διάκριση έλαβε η αυτοκινητοβιομηχανία Renault, καθώς το νέο μοντέλο Clio, αναδείχθηκε «Αυτοκίνητο της Χρονιάς 2006» από την ευρωπαϊκή επιτροπή δημοσιογράφων του ειδικού Τύπου. Το Renault Clio III, που λανσαρίστηκε στην ευρωπαϊκή αγορά στα μέσα Οκτωβρίου, συγκέντρωσε την υψηλότερη βαθμολογία μεταξύ των 28 συμμετεχόντων στη φετινή διαδικασία.

Το **hatchback** της γαλλικής αυτοκινητοβιομηχανίας διακρίθηκε για τα υψηλά επίπεδα ευρυχωρίας που προσφέρει σε σύγκριση με τον ανταγωνισμό της κατηγορίας του, την πολύ καλή οδική συμπεριφορά, την υψηλή ποιότητα κατασκευής και τα κορυφαία επίπεδα ασφάλειας που προσφέρει. Επίσης η τρίτη γενιά του μοντέλου, συγκέντρωσε συνολικά 256 βαθμούς αφήνοντας στη δεύτερη θέση το Volkswagen Passat, το οποίο απέσπασε 251 βαθμούς. Στην τρίτη θέση αλλά με αρκετή διαφορά, βρέθηκε η **Alfa Romeo 159**, που συγκέντρωσε 212 βαθμούς. Στην τέταρτη θέση βρέθηκε η νέα σειρά 3 της **BMW** με 203 βαθμούς, στην πέμπτη το **Mazda 5** με 198 βαθμούς, ενώ την έκτη θέση μοιράστηκαν τα **Citroen C1, Peugeot 107** και **Toyota Aygo** με 187 βαθμούς. Τέλος, στην έβδομη θέση αλλά με μεγάλη διαφορά βαθμών βρέθηκε το **Toyota Yaris** με 143 βαθμούς.

RODOS PALLADIUM HOTEL

Sun Beach Resort Complex

Έχοντας σαν αρχή
τη συνεχή αναβάθμιση της παροχής υπηρεσιών ποιότητας
και την ανάλογη στελέχωση με άρτια εκπαιδευμένο προσωπικό,
τα ξενοδοχεία **Rodos Palladium** και **Sun Beach**
αναζητούν συνεργασία με:

ΠΡΟΣΩΠΙΚΟ
ΟΛΩΝ ΤΩΝ ΕΙΔΙΚΟΤΗΤΩΝ

Αν έχετε δυναμική προσωπικότητα, φιλοδοξία για επαγγελματική άνοδο και διάθεση για απόλυτα επαγγελματική δουλειά, τότε ο όμιλος μας θα ήθελε να λάβει το βιογραφικό σας.

Μπορείτε να καταθέσετε το βιογραφικό ή / και την αίτηση σας στο ξενοδοχείο Rodos Palladium ή στο Sun Beach υπ' όψην κ. Κουπάδη (Τμήμα Ανθρώπινου Δυναμικού), είτε μέσω e-mail (rpgm@rodospalladium.gr ή sunbeach@rho.forthnet.gr), έως 17/12/2005 και από 10/01/2006 καθημερινά 10:00 - 16:00.
Οι συνεντεύξεις θα ξεκινήσουν στις 20/01/2006.

Λεωφ. Καλλιθέας, Ρόδος. Τηλ: 22410 57300, Fax: 22410 86617

RODOGAZ

Στη Ρόδο από το 1963



• Διανομή φιαλών υγραερίου κατ' οίκον
τηλέφωνα παραγγελιών: 64409 - 694-4-528212

• Διανομή χύμα υγραερίου

• Πώληση καυστήρων και λεβήτων υγραερίου για κεντρικά συστήματα θέρμανσης

• Θερμαντικά σώματα



Διεύθυνση εργοστασίου: Καναμάτ Ρόδου • τηλ. 62649
Διεύθυνση πρατηρίου: Στεφάνου Καζούλη 15 • τηλ. 35797 - 35868 - 38509

ΣΤΟΙΧΕΙΑ ΤΗΣ ΕΤΑΙΡΕΙΑΣ ΜΕΛΕΤΗΣ ΤΗΣ ΑΝΘΡΩΠΙΝΗΣ ΣΕΞΟΥΑΛΙΚΟΤΗΤΑΣ

ΤΟ «ΓΡΗΓΟΡΟ» ΣΕΞ ΣΚΟΤΩΝΕΙ ΤΟΝ ΕΡΩΤΑ

Σε χωρισμούς οδηγεί η πρόωρη εκσπερμάτιση. Ενας στους δέκα άνδρες έχει οργασμό σε χρόνο μικρότερο των δύο λεπτών. Πρώτοι στη «λίστα» οι επαγγελματίες της πληροφορικής, δεύτεροι οι διανοούμενοι και οι επιστήμονες.

ΟΙ ΕΠΙΠΤΩΣΕΙΣ ΣΤΗ ΓΥΝΑΙΚΑ

Χρόνος εκσπερμάτισης	Χαρακτηρισμός εκσπερμάτισης	Γυναικείος οργασμός
Κάτω από ένα λεπτό	Πρόωρη	Λόγω των ειδικών χαρακτηριστικών στον γυναικείο οργασμό, η σύντροφος δεν προλαβαίνει να ολοκληρώσει σε τόσο σύντομο χρόνο.
Ενα λεπτό	Οριακή	Δεν είναι βέβαιο εάν η σύντροφος θα προλάβει να έρθει σε οργασμό.
Πάνω από ένα λεπτό	Φυσιολογική	Οποιος μπορεί να «κρατηθεί» πάνω από ένα λεπτό, μπορεί να εκσπερματίσει έως και 20 λεπτά αργότερα, «περιμένοντας» τη σύντροφό του.



«Αγάλι, αγάλι γίνεται η αγουρίδα μέλι»... Ούτε ο πιο περίπλοκος επιστημονικός όρος δεν θα μπορούσε να αποδώσει τόσο άρτια τη σημασία της υπομονής στην ερωτική πράξη. «Ο βιαστικός οργασμός σκοτώνει τον έρωτα και οδηγεί σε χωρισμούς», σχολιάζουν οι επιστήμονες.

Τα στοιχεία δείχνουν ότι το πρόβλημα είναι εκτεταμένο, καθώς ένας στους δέκα άνδρες εκσπερματίζουν γρήγορα, δηλαδή σε χρόνο μικρότερο των δύο λεπτών. Από αυτούς, το 60% εκσπερματίζει σε 30 δευτερόλεπτα και το 30% σε μόλις 15 δεύτερα!

Τα ενδιαφέροντα αυτά συμπεράσματα προκύπτουν από την καταγραφή των 2.346 ανθρώπων που ζήτησαν πληροφορίες και υποστήριξη στην τηλεφωνική γραμμή της Εταιρείας Μελέτης Ανθρώπινης Σεξουαλικότητας (210.6777070).

Αναφερόμενος στα ευρήματα της μελέτης, ο πρόεδρος της Εταιρείας χειρούργος – ουρολόγος κ. Κωνσταντίνος Κωνσταντινίδης επισήμανε ότι ο βιαστικός ή ασύγχρονος οργασμός μπορεί να είναι αποτέλεσμα ή αιτία εκδήλωσης μιας χρόνιας στυτικής δυσλειτουργίας.

Σύμφωνα με τον κ. Κωνσταντινίδη, πρόωρη εκσπερμάτιση θεωρούνταν παλαιότερα η αδυναμία του άνδρα να συντονίσει τον οργασμό του με εκείνον της γυναίκας, που συνήθως είναι πιο αργός. Η πιο συνηθισμένη μορφή είναι η εκσπερμάτιση αμέσως μετά την διείσδυση, ενώ ακραία μορφή θεωρείται πριν ακόμη και την επαφή.

Με βάση τις τηλεφωνικές κλήσεις, το 35% των ανδρών που δήλωσαν πρόβλημα πρόωρης εκσπερμάτισης ήταν ηλικίας 30 έως 40 ετών. Το 30% ήταν ηλικίας 20 έως 30 ετών, το 19% ήταν 40 έως 50 και οι υπόλοιποι από 50 έως 70 ετών.

Μεγαλύτερο πρόβλημα αντιμετωπίζουν άνδρες που ασχολούνται με επάγγελμα πληροφορικής (42%), ακολουθούν οι διανοούμενοι και οι επιστήμονες (37%), ενώ το μικρότερο ποσοστό (21%) αφορά όσους ασχολούνται με χειρωνακτική εργασία.

Πολύ ενδιαφέρουσα είναι η παρατήρηση ότι το 73% των γυναικών που επικοινώνησαν με την Εταιρεία Μελέτης Ανθρώπινης Σεξουαλικότητας ανέφεραν ότι για την έλλειψη ερωτικής επιθυμίας τους «ευθύνεται» η πρόωρη εκσπερμάτιση του συντρόφου.

Οι επιστήμονες θεωρούν ότι δεν είναι καθόλου τυχαίο το γεγονός ότι πολλά διαζύγια έχουν ως αιτία το συγκεκριμένο πρόβλημα του άνδρα. Η γυναίκα -εξηγούν- διεκδικεί ισότιμους ρόλους και δεν είναι πλέον ο παθητικός αποδέκτης της ανδρικής επιθυμίας.

ΠΝΕΥΜΟΝΟΠΑΘΕΙΑ

«ΘΕΡΙΖΕΙ» Η ΝΟΣΟΣ ΤΩΝ ΚΑΠΝΙΣΤΩΝ

Τριακόσιες χιλιάδες Ελληνες και 340 εκατομμύρια άνθρωποι σε όλο τον κόσμο πάσχουν από χρόνια αποφρακτική πνευμονοπάθεια, τη λεγόμενη «αρρώστια των καπνιστών», η συχνότητα της οποίας έχει διπλασιαστεί μόνο τα τελευταία δέκα χρόνια και σήμερα αποτελεί την τέταρτη αιτία θανάτου.

Μάλιστα, ο Παγκόσμιος Οργανισμός Υγείας υποστηρίζει ότι το 2020 η χρόνια αποφρακτική πνευμονοπάθεια θα αποτελεί το τρίτο μεγαλύτερο πρόβλημα υγείας παγκοσμίως.

Το θέμα απασχόλησε τις εργασίες του 14ου Πανελλήνιου Συνεδρίου Νοσημάτων Θώρακος, που διεξάγεται στη Θεσσαλονίκη.

Η ασθένεια εμφανίζεται στο 6%-8% του πληθυσμού και στο 15%-20% των καπνιστών. Προσβάλει σχεδόν αποκλειστικά καπνιστές μέσης ηλικίας (40-45 ετών), αλλά και κάποιους μη καπνιστές, συνήθως ανθρώπους που εκτίθενται στο κάπνισμα άλλων ή εργαζόμενοι σε χώρους με επαγγελματική ρύπανση.

Η χρόνια αποφρακτική πνευμονοπάθεια διαφέρει από το άσθμα, μερικές φορές όμως είναι δύσκολο να ξεχωριστεί από το χρόνιο άσθμα.



300.000 Ελληνες και 340 εκ. άνθρωποι σε όλο τον κόσμο πάσχουν από χρόνια αποφρακτική πνευμονοπάθεια

Η ασθένεια εξελίσσεται με πολύ αργούς ρυθμούς, χωρίς να είναι αναγνωρίσιμη στην αρχή, και όταν εκδηλώνεται είναι ήδη αργά.

Τα κύρια συμπτώματα είναι βήχας, φλέγματα, λαχάνιασμα, δύσπνοια, «σφύριγμα» της αναπνοής, πρήξιμο στους αστραγάλους που δεν υποχωρεί με την τοποθέτηση των ποδιών ψηλά. Η διάγνωση δεν γίνεται με την ακτινογραφία θώρακα, αλλά μόνο με τη σπιρομέτρηση.

Δυστυχώς με τη θεραπεία δεν γίνεται πλήρης ίαση, αλλά μόνο ελάττωση της έντασης των συμπτωμάτων και αναχαίτιση της επιδείνωσης της νόσου.



ΜΕΓΑΛΗ ΠΡΟΣΦΟΡΑ
ΓΕΡΜΑΝΙΑΣ ΠΑΡΚΕ
ΕΤΟΙΜΟΠΑΡΑΔΟΤΟ
ΣΕ 60 ΣΧΕΔΙΑ
ΕΩΣ 20 ΧΡΟΝΙΑ ΕΓΓΥΗΣΗ

15€ / m2 + ΦΠΑ

ΤΟΠΟΘΕΤΗΜΕΝΟ!!

LAMINATE PARKETTE
GERMANY
20 ΧΡΟΝΙΑ ΕΓΓΥΗΣΗ

ΔΗΜΗΤΡΙΟΣ - ΝΙΚΟΛΑΟΣ
ΣΑΡΡΗΜΑΥΡΟΓΕΝΗΣ

1ο ΚΑΤΑΣΤΗΜΑ -- Λ. ΛΙΝΔΟΥ 221 .
ΤΗΛ. 22410 69939
2ο ΚΑΤΑΣΤΗΜΑ -- Κ. ΥΔΡΑΙΟΥ 59 .
ΤΗΛ. 22410 36279

Μικρές αγγελίες

ΕΝΟΙΚΙΑΣΕΙΣ

ΕΝΟΙΚΙΑΖΟΝΤΑΙ επιπλωμένα διαμερίσματα 60 περίπου τ.μ. κοντά στο Πανεπιστήμιο Αιγαίου και συγκεκριμένα στην Πλατεία Φώκιαλη. Τα διαμερίσματα αποτελούνται από ένα υπνοδωμάτιο, σαλόνι που μπορεί να μετατραπεί σε δεύτερο υπνοδωμάτιο, δωμάτιο κουζίνα, W.C και μεγάλα μπαλκόνια. Τιμή 350 ευρώ τον μήνα. Στην τιμή περιλαμβάνεται το νερό και τα κοινόχρηστα. Πληροφορίες στα τηλέφωνα: 6944-31.5562, 6944-44.44.09. 22410-37417.

ΕΝΟΙΚΙΑΖΕΤΑΙ μεζονέτα 70 τ.μ. στα τ.μ. στα Κοσκινού εντός οικισμού σε ήσυχη περιοχή λουξ κατασκευή με θέρμανση και ηλιακό, εντοιχισμένη κουζίνα, ενοίκιο 400 ευρώ.**Πληροφορίες Ηλιάνα Κρανίδη, τηλ. 2241060423 -2241031060 -6977227885**

ΕΝΟΙΚΙΑΖΕΤΑΙ διαμέρισμα επί της οδού Καλαμάτας (περιοχή Ανάληψη) καινούριο 75 τ.μ. **Πληρ. Τηλ.** 2241051534

ΕΝΟΙΚΙΑΖΕΤΑΙ δ/σμα 60 τ.μ. στην Ιξιά πλήρες επιπλωμένο και εξοπλισμένο με καινούριες ηλεκτ. συσκευές, ενοίκιο 300 ευρώ. Στην τιμή συμπεριλαμβάνεται το νερό και τα κοινόχρηστα. **Πληροφορίες Ηλιάνα Κρανίδη, τηλ. 2241060423 -2241031060-6977227885**

ΕΝΟΙΚΙΑΖΟΝΤΑΙ διαμερίσματα 50,70, 130τ.μ. πολυτελούς κατασκευής έναντι Καζίνο Ρόδου. **Τηλ. 6942405309.**

ΣΤΟ κέντρο της πόλης ενοικιάζεται διαμέρισμα 3 υπνοδωματίων με μεγάλες ντουλάπες στο κάθε υπνοδωμάτιο, σαλόνι, κουζίνα, american style, βεράντες γύρω-γύρω, 2 λουτρα, τζάκι, κουζίνα της Bella Casa με εντοιχισμένες ηλεκτρικές συσκευές. Ημιεπιπλωμένο σε οικοδομή τεσσάρων διαμερισμάτων στον Α' όροφο, οδός Πάφου 14, πάροδος Εθνικής Αντίστασης κοντά στην πιτσαρία Λεβέντης. **Τηλ κιν. 6944919985 Τηλ. Οικ. 22410-65645**

ΕΝΟΙΚΙΑΖΕΤΑΙ οικία 60 τ.μ. ανακαινισμένη πλήρως. Τηλ. επικοινωνίας 6932586060 και 2241025603.

ΕΝΟΙΚΙΑΖΕΤΑΙ studio πλήρως επιπλωμένο (air condision - τηλεόραση - φουρνάκι) με ηλιακό θερμοσίφωνα, ισόγειο σε ήσυχη περιοχή, άνετο πάρκινγκ. Πληρ. τηλ. 6944231199

ΕΝΟΙΚΙΑΖΟΝΤΑΙ
επιπλωμένες
γκαρσονιέρες
στο Λαδικό (Φαληράκι).
Τιμή 220 ευρώ μηνιαίως.
Πληρ. τηλ. 6937343297

ΕΝΟΙΚΙΑΖΕΤΑΙ διαμέρισμα 2 υπνοδωματίων, επιπλωμένο, επί της οδού Τερψιχόρης 31 (Συνοικία Αγίου Ιωάννου). Κατά προτίμηση σε φοιτήτριες ή στρατιωτικούς. Πληροφορίες τηλέφωνο 2241076153

ΑΡΧΑΓΓΕΛΟΣ: Ενοικιάζονται διαμερίσματα των 60 και 70m^2 επιπλωμένα ή μη, με άνετη στάθμευση. Πληροφορίες στο τηλέφωνο 6974 019076.

ΕΝΟΙΚΙΑΖΕΤΑΙ διαμέρισμα στην πλατεία Παγκρατίου 2 1/2 δωματίων 2ου ορόφου Αγίου Φανουρίου 15. Πληροφορίες τηλέφωνο 210-2286545 και 22410-20807 - 28571

ΕΝΟΙΚΙΑΖΕΤΑΙ μεγάλη επιπλωμένη γκαρσονιέρα με αυλή στο Παραδείσι. Πληρ. τηλ. 81884

ΕΝΟΙΚΙΑΖΟΝΤΑΙ επιπλωμένες γκαρσονιέρες στην Παύλου Μελά. **Πληρ. 6937343297 τηλ. 10:00 -14:00**

ΕΝΟΙΚΙΑΖΕΤΑΙ Διαμέρισμα με δύο υπνοδωμάτια, σαλόνι, κουζίνα, στο δεύτερο όροφο, περιοχή δασκάλων στη Ρόδο. **Πληροφορίες: 22410-36547, 22410-87130, 22410-27202**

ΕΝΟΙΚΙΑΖΕΤΑΙ ισόγειο διαμέρισμα 100 τ.μ. με ηλιακό, θέρμανση και σε ήσυχο μέρος. Στην περιοχή Ιαλυσού πάροδος Ακροπόλεως 3. Τηλ. 22410-92696

ΕΝΟΙΚΙΑΖΕΤΑΙ στην Σορωνή, μονοκατοικία 120 τ.μ. κοντά στη θάλασσα. Τηλ. 22410 32100, 22410 94732

ΕΝΟΙΚΙΑΖΕΤΑΙ διαμέρισμα ρετιρέ επί της οδού Νικηταρά 11 τηλ. 22410-24336

ΕΝΟΙΚΙΑΖΕΤΑΙ στην Κρεμαστή σε μονοκατοικία, διαμέρισμα νεόκτιστο, άριστης κατασκευής, γωνιακό, ευάερο με δύο υπνοδωμάτια, ενιαίο σαλόνι με κουζίνα, μπάνιο και βεράντα, χωρίς κοινόχρηστα, με σύνδεση στο αποχετευτικό και με Air Condition από τέλη Νοεμβρίου επί της οδού Παπαγιάννη 22. **Ενοίκιο 300 ευρώ. Πληρ. Τηλ.: 6945046312 -6945717905**

ΕΝΟΙΚΙΑΖΟΝΤΑΙ επιπλωμένες γκαρσονιέρες στο Φαληράκι. **Πληρ. 6937343297 τηλ. 10:00-14:00**

ΕΝΟΙΚΙΑΖΕΤΑΙ τριάρι - διαμέρισμα επί της οδού Μητροπόλεως 83Θ. Τηλ. 36072 - 35713.

ΕΝΟΙΚΙΑΖΕΤΑΙ τριάρι διαμέρισμα α' ορόφου στην οδό Λειψών 10 (κάθετος Κ. Τσαλδάρη). **Πληροφορίες τηλ. 22410-34335**

ΕΝΟΙΚΙΑΖΟΝΤΑΙ διαμερίσματα υπόγεια υπερ/μένα δύο υπνοδωματίων επί της οδού Παπαχριστοδούλου αρ. 19. **Πληρ. τηλέφωνα 25266-24274**

ΕΝΟΙΚΙΑΖΟΝΤΑΙ επιπλωμένα Λουξ Διαμερίσματα με TV, AIR CONDITION και όλα τα οικιακά σκεύη, με τον μήνα ή την ημέρα, στην περιοχή Μητρόπολης. Τηλ. - Πληρ.: 6977896444 & 22410-29452

ΕΝΟΙΚΙΑΖΕΤΑΙ, ανακαινισμένο διαμέρισμα 75 τ.μ. στη Ρόδο (2 υπνοδωμάτια - ενιαία σαλόνι κουζίνα) διαμπερές με πολύ καλή θέα, στον 3ο όροφο. Διευθ. Αναστασιάδη και Κωτιάδη γωνία. Τηλ. 6934055612 & 6945616899

ΕΝΟΙΚΙΑΖΕΤΑΙ διαμέρισμα στον 1ο όροφο σε αρίστη κατάσταση. Δύο υπνοδωμάτια, σαλοτραπεζαρία, κουζίνα, τραπεζαρία, μπάνιο, επί της οδού Μητροπόλεως 83Θ. Τηλ. 22410 36072

ΕΝΟΙΚΙΑΖΕΤΑΙ Γκαρσονιέρα αποτελούμενη από δωμάτιο, κουζίνα, μπάνιο πλήρως επιπλωμένη και με αιρκοντίσιον στο κέντρο της πόλης, οδός Πλαστήρα 21. Καινούργιο, θέα απεριόριστη. Τηλ. 6978511659

ΕΝΟΙΚΙΑΖΕΤΑΙ επιπλωμένο STUDIO με αυτόνομο ρεύμα και ηλιακό θερμοσίφωνα επί της οδού Μουσών αρ. 7 στην πόλη της Ρόδου. **Πληροφορίες τηλ. 6972105501**

ΚΡΕΜΑΣΤΗ, ενοικιάζεται νέα πλήρως εξοπλισμένη STUDIO - γκαρσονιέρα, (ενιαίος χώρος) διαμπερής, ηλιακός, Βεράντες, άνετο πάρκινγκ, 500μ. από την παραλία. Πληροφ.: κ. Μάνος, τηλ. 22410 81478 - 88818 & 6938626179

ΕΝΟΙΚΙΑΖΕΤΑΙ γκαρσονιέρα καινούργια και επιπλωμένη, στην πόλη της Ρόδου. Πληροφορίες στα τηλέφωνα 22410-20530 και 6947958106

ΕΝΟΙΚΙΑΖΕΤΑΙ 4άρι διαμέρισμα, στο Ροδίνι, και στην οδό Κων/πόλεως 34. Πληροφορίες στα τηλ. 2241-0-61689 & 22241-0-61000

ΕΝΟΙΚΙΑΖΟΝΤΑΙ δύο συνεχόμενα καταστήματα μεταξύ Πανεπιστημίου Αιγαίου και Πολεοδομίας Ρόδου (Νηρεύς) Αγ. Ιωάννου 48. Τηλ. 22410-30759

ΕΠΙ της Κοδριγκτώνος και Δρακίδου 22 ενοικιάζεται δίχωρη επιπλωμένη μονοκατοικία με δικό της Parking. Πληρ. τηλ. 22410 36385 και 22410 23814

ΕΝΟΙΚΙΑΖΟΝΤΑΙ επιπλωμένα ή μη ένα δωμάτιο και μια γκαρσονιέρα στο Β' όροφο πολυκατοικίας με μεγάλη βεράντα και εξαιρετική θέα στην οδό Αγ. Αναργύρων 20. **Πληροφορίες τηλ. 28710**

ΕΝΟΙΚΙΑΖΕΤΑΙ διαμέρισμα στο Ροδίνι 95 τ.μ. με 3 υπνοδωμάτια, κεντρική αυτόνομη θέρμανση. Για περισσότερες πληροφορίες τηλ. 22410-25467

ΕΝΟΙΚΙΑΖΕΤΑΙ 1ος όροφος 380 τ.μ. επί της Λεωφόρου Ρόδου - Λίνδου 232. Πληρ. Στα τηλέφωνα 22410-64458, 22410-24514

ΕΝΟΙΚΙΑΖΕΤΑΙ διαμέρισμα 2 δωματίων, μεγάλο χωλ, κουζίνα, μπάνιο. Απέναντι στο Πανεπιστήμιο. Πληρ. τηλ. 22410 30759

ΕΝΟΙΚΙΑΖΟΝΤΑΙ δύο διαμερίσματα το ισόγειο είναι απίπλωτο και ο πρώτος όροφος επιπλωμένο. 80 τ.μ. το καθένα στα Κοσκινού. **Τηλ. 64536**

ΕΝΟΙΚΙΑΖΟΝΤΑΙ στην περιοχή Σγουρού, κοντά στο Μουσικό Γυμνάσιο, α) τεσσάρι Διαμέρισμα με τηλέφωνο, AIR CONDITION και ηλιακό Β) Επιπλωμένο τεσσάρι Διαμέρισμα με δύο τουαλέτες και όλα τα οικιακά σκεύη, τηλέφωνο και κήπο, κοντά στο Μουσικό Γυμνάσιο στην περιοχή Σγουρού. γ) Ενοικιάζεται γκαρσονιέρα ρετιρέ με βεράντα και AIR CONDITION στην περιοχή Σγουρού. Τηλ.: 6977896444 & 22410-29452

ΕΝΟΙΚΙΑΖΟΝΤΑΙ: Ενα (1) διαμέρισμα 95 τ.μ. νεόκτιστο, πολυτελές, με αυτόνομη θέρμανση και ηλιακό, 2ου ορόφου. Επίσης: Γκαρσονιέρα 47 τ.μ. νεόκτιστη, πολυτελείας, 2ου ορόφου, πλήρως επιπλωμένη, δίχωρη με αυτόνομη θέρμανση - ηλεκτρ. ψυγείο και ηλεκτρ. κουζίνα. Στην περιοχή Αραπάκι, Παρθενόπης 18 **Κιν. Τηλ. 6944209883 Κο Θόδωρο.**

Ενοικιάζονται διαμερίσματα με το μήνα ή την ημέρα πλήρως επιπλωμένα (πολυκουζινάκι, ψυγείο, ντους, WC, προσωπικό τηλέφωνο, κλιματισμό). Μονόχωρα και δίχωρα. Περιοχή Ζέφυρος, οδός Κωνσταντινίδη 9. Κατάλληλο για καθηγητές, δασκάλους, φοιτητές. Πληρ. τηλ. 22410-30063, 6972551300

ΕΝΟΙΚΙΑΖΕΤΑΙ επιπλωμένη δίχωρη γκαρσονιέρα με κλιματισμό όπισθεν ξενοδοχείου BELVENDERE περιοχή Ψαροπούλα. Πληροφορίες Τηλ. 22410-22050 ή 33441

ΕΝΟΙΚΙΑΖΕΤΑΙ γραφείο 55 τ.μ. δύο κυρίων δωματίων, με χωλ και τουαλέτα στον α' όροφο του Μεγάρου «ΚΙΟΣΟΓΛΟΥ» και με πρόσοψη επί της Εθελ. Δωδεκανησίων. Κατάλληλο για Δικηγορικό, Συμβολαιογραφικό, και συναφείς χρήσεις. Τηλέφωνο επικοινωνίας 6945 105247

ΕΝΟΙΚΙΑΖΕΤΑΙ διαμέρισμα επί της Μιχ. Πετρίδη με δύο υπνοδωμάτια, σαλόνι, κουζίνα, wc. Τηλ. 6972 764614 - 6973753556

ΕΝΟΙΚΙΑΖΕΤΑΙ διαμέρισμα 115τ.μ. ισόγειο-περιοχή Μόντε Σμίθ 3 υπνο/τια, κουζίνα-σαλόνι, μπάνιο, ηλιακό, θέρμανση μεγάλα μπαλκόνια, εντοιχ. κουζίνα-ηλεκτρικές συσκευές - τηλ. 38138, 6946469930.

ΕΝΟΙΚΙΑΖΕΤΑΙ διαμέρισμα 56 τ.μ. επί της οδού Ατταβύρου 10 - 3ος όροφος, πλήρως επιπλωμένο. **Στο σαλόνι** -air condition, τηλεόραση 28 ιντσών και τηλέφωνο. **Στην κρεβατοκάμαρα** - air condition, τηλεόραση. Περίοδος ενοικιάσεως: Από Απρίλιο έως και Δεκέμβριο 2005. Ενοίκιο 360 ευρώ. **Πληροφορίες τηλ.: 22410-34014 κ. Αγγελική**

ΕΝΟΙΚΙΑΖΕΤΑΙ διαμέρισμα επί της 28ης Οκτωβρίου 53 πλήρως επιπλωμένο σαλόνι, τραπεζαρία, κουζίνα με 1 υπνοδωμάτιο και μπάνιο από τον Ιανουάριο. Δεκτές μόνο φοιτήτριες Πληρ. τηλ.: 36385

ΕΝΟΙΚΙΑΖΕΤΑΙ οροφοδιαμέρισμα 120 μέτρων με 3 υπνοδωμάτια - τζάκι - φουλ air condition - εντοιχισμένη κουζίνα με συσκευές στο Μόντε Σμίθ. Ενοίκιο 600 ευρώ. Πληροφορίες 22410 63234

ΕΝΟΙΚΙΑΖΕΤΑΙ διαμέρισμα Β' ορόφου 85 τ.μ. επί της οδού Καρπάθου για επαγγελματική ή οικιακή χρήση. Πληροφορίες τηλέφωνο 22410 75504 και 6932208140

ΕΝΟΙΚΙΑΖΕΤΑΙ στούντιο πλήρως εξοπλισμένο με κλιματισμό, ανεξάρτητο 230 ευρώ. Τηλ. 22410 39268, κιν. 6946 446523

ΕΝΟΙΚΙΑΖΕΤΑΙ αποθήκη 180 τ.μ. με 4 ψυγεία κτιστά. Ενοίκιο 350 ευρώ το μήνα . Τηλ. 22410-75897

ΕΝΟΙΚΙΑΖΕΤΑΙ διαμέρισμα 100τ.μ. στην περιοχή Ασγούρου κοντά στο 10 Δημοτικό Σχολείο. Τηλέφωνο 6944145073 κος Μανώλης.

ΕΝΟΙΚΙΑΖΟΝΤΑΙ στην Ιαλυσό πλάι στο ξενοδοχείο Ηλέκτρα, επιπλωμένες γκαρσονιέρες με θέρμανση. **Πληροφορίες Τηλ. 22410-22050-33441**

ΕΝΟΙΚΙΑΖΕΤΑΙ τριάρι διαμέρισμα στην περιοχή δασκάλων, νεόκτιστο και με θέα τη θάλασσα. Πληρ. τηλ. 2244047194, 6979079131

ΕΝΟΙΚΙΑΖΕΤΑΙ κατάστημα 280 τ.μ. στην Ιαλυσό μεταξύ των οδών Λεωφ. Ηρακλειδών, Αγ. Ιωάννου και Δημοκρατίας με αύλειο χώρο 300τ.μ. με δύο W.C., κατάλληλο για επαγγελματική εκμετάλλευση μπροστά από το Γυμνάσιο και Λύκειο Ιαλυσού **Πληροφορίες τηλ.: 22410/93217**

ΕΝΟΙΚΙΑΖΕΤΑΙ διαμέρισμα 80 τ.μ., 1ος όροφος, σε καινούργια οικοδομή στην Ιαλυσό επί των οδών Λεωφ. Ηρακλειδών, Δημοκρατίας μπροστά από το Γυμνάσιο -Λύκειο Ιαλυσού με όλες τις σύγχρονες ανέσεις: (Κλιματισμός, θέρμανση, χώρος στάθμευσης) κ.α. **Τηλ. 22410/93217.**

ΕΝΟΙΚΙΑΖΟΝΤΑΙ διαμερίσματα 56τ.μ. 2 ατόμων και για συγκατοίκηση πλήρως εξοπλισμένα ηλεκτρονικές συσκ. έπιπλα-σκεύη-κλινοσκεπάσματα-κλιματισμό-ηλιακό θερμοσίφωνα, δορυφορική TV. Μόνο σε φοιτητές - εκπαιδευτικούς - στρατιωτικούς-αστυνομικούς -Δ.Υπαλλήλους. Τηλ. 697975619 - Παραδείσι

ΕΝΟΙΚΙΑΖΕΤΑΙ δίχωρη επιπλωμένη γκαρσονιέρα σε καινούρια πολυκατοικία στην οδό Καμείρου 43. Πληρ. τηλ. 6944170618-2241076504

ΕΝΟΙΚΙΑΖΕΤΑΙ 60τ.μ. διαμέρισμα 2 υπνοδωματίων επιπλωμένο με τηλεόραση και air condition στην οδό Κέννεντυ στο ισόγειο με αυλή. Ενοίκιο 390 ευρώ. Επίσης στην παραλία Ελλη δωμάτια επιπλωμένα με ατομικό μπάνιο (θέα στη θάλασσα) ενοίκιο 220 ευρώ (όλα τα έξοδα πληρωμένα). **Πληροφορίες τηλ.: 2241020012**

ΕΝΟΙΚΙΑΖΕΤΑΙ επιπλωμένη γκαρσονιέρα με 30 τ.μ. περίπου εσωτερικό χώρο (κουζίνα-υπνοδωμάτιο-λουτρό) και 30 τ.μ. αυλή στην Ιαλυσό (οδός Σύμης αρ.6) εξοπλισμένη επίσης με αυτόνομο ηλιακό θερμοσίφωνο, πλυντήριο, χωρίς κοινόχρηστα και νερό. Πληροφορίες στα τηλέφωνα 22410 75448 κιν. 6974474999

ΕΝΟΙΚΙΑΖΕΤΑΙ διαμέρισμα 2 δωματίων, μεγάλο χωλ, κουζίνα, μπάνιο, επιπλωμένο, απέναντι στο Πανεπιστήμιο Αιγαίου. Πληρ. τηλ.30759

ΕΝΟΙΚΙΑΖΕΤΑΙ υπαίθριος χώρος 1.000 τ.μ. με πρόσοψη 6 μέτρα επί της Λεωφ. Ρόδου - Λίνδου στο 7ο χιλ. Πληροφορίες τηλ. 22410 23716 ώρα μετά τις 6 μ.μ.

ΕΝΟΙΚΙΑΖΟΝΤΑΙ στην περιοχή Ιξιά-Τρεις μέσα σε μεγάλο κήπο και ήσυχο περιβάλλον 1) πολυτελές τριάρι 2) πλήρως επιπλωμένη γκαρσονιέρα. Διαθέτουν: θέρμανση, τηλέφωνο, ηλιακό και ηλεκτρικό θερμοσίφωνο, αερόθερμο μπάνιου, ανεμιστήρα οροφής, μεγάλες βεράντες και πάρκινγκ. Πληρ. τηλ. 22410 92714

ΕΝΟΙΚΙΑΖΟΝΤΑΙ δίχωρες γκαρσονιέρες με πλήρη εξοπλισμό, κλιματισμό, μεγάλες βεράντες και άνετο πάρκινγκ στο 5ο χιλιόμετρο της λεωφόρου Καλλιθέας, χωρίς κοινόχρηστα. Πληροφορίες τηλ. 22410-67014, 6946790515 και 6945105247

ΑΥΤΟΚΙΝΗΤΑ

ΠΩΛΕΙΤΑΙ αυτοκίνητο FIAT PUNTO τρακαρισμένο μόνο για ανταλλακτικά, χλμ. 25.000, μηχανή, σασμάν, σαλόνι καινούρια. **Πληροφορίες τηλ: 2241052331-51764 από 09:00-13:00 και 16:00-20:00**

ΠΩΛΕΙΤΑΙ αυτοκίνητο MAZDA 323 F, 59, (σπορ), μοντέλο 1993, χρώματος κόκκινου, 1600cc, σε εξαιρετική τιμή. Τηλ. 6974411099

ΠΩΛΕΙΤΑΙ αυτοκίνητο μάρκας SEAT GREDOS GLX MODEL 89 Πληρ. τηλ: 6942780037

ΠΩΛΕΙΤΑΙ Peugeot Rallye 16V μοντέλο 2000, 140 PS ατρακάριστο, κίτρινο χρώμα, Full Extra, δεκτός κάθε έλεγχος τηλ. 6977993853

ΠΩΛΕΙΤΑΙ MAZDA 323 F μοντέλο '99 τρακαρισμένο ή για ανταλλακτικά. Τιμή: 1000 ΕΥΡΩ. Τηλ. 6937222375

ΠΩΛΕΙΤΑΙ NISSAN ALMERA CHALLENGE μαύρο, mod. 2002, σε άριστη κατάσταση. Δεκτός κάθε έλεγχος. Τιμή 10.000 ευρώ. **Τηλ. 6945934037 (ώρες 10:00-14:00)**

ΠΩΛΕΙΤΑΙ SEAT IBIZA mod. '97, σε καλή κατάσταση. Δεκτός κάθε έλεγχος. **Τηλ. 6944256426 (ώρες 10:00-14:00)**

ΠΩΛΕΙΤΑΙ αυτοκίνητο μάρκας ALFA ROMEO 164 SUPER χρώματος μαύρο 2000 cc V6 TURBO 220PS με 92.000 KM σε άριστη κατάσταση FULL EXTRA. Τιμή 12.000 ευρώ και με χρηματοδότηση Τηλ.: 6947905605

ΠΩΛΕΙΤΑΙ ολοκαίνουργιο VESPA 150cc με 1030 χιλ. με την εγγύηση. Χρώματος μαύρο. Τηλ. 6932090167 κ. Δημήτρης.

ΠΩΛΕΙΤΑΙ μοτοσυκλέτα μάρκας YAMAHA ZT 600, μοντέλο 2003, για 4.000 ευρώ, με λίγα χιλιόμετρα. Πληρ. Τηλ. 6972324351

ΠΩΛΕΙΤΑΙ τζιπ μάρκας HONDA H-RV μοντέλο 2003 με 24.000 χλμ. σε άριστη κατάσταση. Τιμή ικανοποιητική. **Τηλ. 6946107637**

ΠΩΛΕΙΤΑΙ μηχανή TDM YAMAHA 850 cc μοντέλο 2000 Β' εξάμηνο σε άριστη κατάσταση. Φυλάσεται σε γκαράζ. Δεκτός κάθε έλεγχος. Πληρ. τηλ. 6947825286

ΠΩΛΕΙΤΑΙ FORD KA, Μοντέλο του 2002, 1300cc, 23.000 χλμ., ατρακάριστο, κόκκινο χρώμα, με A/C, κεντρικό κλείδωμα, ηλεκτρικά παράθυρα, σε αρίστη κατάσταση. Πληρ. τηλ. 6932.317378 Απογευματινές ώρες κα. Νατάσα

ΠΩΛΕΙΤΑΙ HARLEY DAVIDSON 883 sporting χρώμα μπορντώ σε τιμή ευκαιρίας. Τηλ. 6932964250

ΠΩΛΕΙΤΑΙ LX. DAIHATSU CUORE του 1987 σε καλή μηχανική κατάσταση. Τιμή 400 ευρώ. Πληρ. τηλ. 6947827019

ΖΗΤΟΥΝ ΠΡΟΣΩΠΙΚΟ

ΖΗΤΟΥΝΤΑΙ 2 Μαίες από την Μαιευτική & Γυναικολογική Κλινική Καραγιάννη **«Αγιος Ελευθέριος»** Ρόδος. **Διεύθυνση: Αμερικής 107, Ρόδος 85100 Τηλέφωνο: 22410-28003/27260/27650 Παρακαλούμε να στείλετε βιογραφικό σημείωμα στο φαξ: 22410 27260.**

ΖΗΤΟΥΝΤΑΙ ελαιοχρωματιστές -υδροχρωματιστές με ανάλογη προϋπηρεσία για άμεση εργασία στο Ξενοδοχείο RODOS PALACE. Οι ενδιαφερόμενοι μπορούν να απευθύνονται καθημερινά στο τηλέφωνο 22410-25222. Υπόψιν κ. Παύλου Ρούμπη.

ΖΗΤΕΙΤΑΙ Υπάλληλος για κατάστημα, να οδηγεί μηχανάκι, ηλικίας περίπου 16-18 ετών. Τηλ. 22410 32225

ΖΗΤΟΥΝΤΑΙ σερβιτόροι να εργασθούν σε καφετέρια στο εμπορικό κέντρο. Τηλ. 22410-86093 και 6977079447

ΖΗΤΕΙΤΑΙ υπάλληλος για τουριστικό κατάστημα. Τηλ. 6976 321287 & 6942 851737

ΖΗΤΕΙΤΑΙ κυρία άνω των 45 ετών για τη φύλαξη παιδιού ηλικίας 2 ετών και για καθαρισμό σπιτιού. Συστάσεις απαραίτητες. Πληροφορίες τηλεφ. 6944 202409.

ΑΤΟΜΑ ζητούνται για μερική ή πλήρη απασχόληση. Αμοιβή από 1000 ευρώ, έξτρα μπόνους, δωρεάν ταξίδια. Πληροφορίες κα Αναγνωστοπούλου τηλ.6948545217.

ΑΠΟ ΤΑΖΜΑΧΑΛ, ζητείται προσωπικό όλων των ειδικοτήτων (κηπουρός, καθαρίστριες, βοηθοί, εργάτες). Τηλ. 22410-29220 και 6942 981095.

Ζητείται νοσοκόμα εσωτερική για ηλικιωμένη κυρία ανάπηρη στ' Αφάντου. Πληροφορίες: 2241066304, 6946283008, 6972419715

ΑΤΟΜΑ 19 - 65 ζητούνται από Πολυεθνική Εταιρεία για δουλειά μέσα από το χώρο τους. Υψηλές αποδοχές. Για ενημέρωση και εκπαίδευση, για κλείσιμο θέσης - Κυρ. ΜΠΑΜΠΑΛΗΣ 210-6843585. Παρασκευή 22/7/05 ώρα 18.45 στο ΡΟΔΟΣ ΠΑΛΛΑΝΤΙΟΥΜ

ΖΗΤΟΥΝΤΑΙ οδηγοί με δίπλωμα Γ' κατηγορίας και εργάτες. Τηλ. 22410 60345

ΖΗΤΕΙΤΑΙ διανομέας για την ψησταριά Σούπερ Σεραφίνο από τις 6 έως 12μ.μ. με δίπλωμα για μηχανάκι. Τηλ. 22410-21137

ΠΟΛΥΕΘΝΙΚΗ εμπορική εταιρεία ζητεί 5 άτομα για ημιαπασχόληση στο τμήμα δημοσίων σχέσεων. Προϋπηρεσία όχι απαραίτητη. Παρέχεται εκπαίδευση. Πληροφορίες: κα Ρεμουντάκη Κατερίνα. Τηλ. 6945794681.

ΖΗΤΕΤΑΙ σερβιτόρος
και βοηθοί σερβιτόρων
για εστιατόριο εντός
πόλεως για εργασία
όλο το χρόνο.
Τηλ. 39043

ΖΗΤΕΙΤΑΙ κοπέλα άνω των 40 ετών, ελληνίδα ή αλλοδαπή που να μιλάει καλά τα ελληνικά, ως εσωτερική σε σπίτι με δύο παιδιά ηλικίας 3 και 1 έτους. **Συστάσεις απαραίτητες. Πληρ. Τηλ. 6944 202409 καθημερινά 10-1 το πρωί και 6-9 το απόγευμα.**

ΑΠΟ Ανώνυμη Εταιρεία Τροφίμων ζητούνται 4 άτομα ανεξαρτήτου ειδικότητας. Γνώσεις Η/Υ επιθυμητές. Τηλ. 6974820422

Η ΚΑΡΑΚΙΤΣΟΣ SECURITY ζητά προσωπικό. Πληροφ. από 10 έως 13 στα τηλ. 22410 62233 και 22410 63322

ΖΗΤΟΥΝΤΑΙ πεπειραμένοι σερβιτόρου/ες για εστιατόριο a la carte. **Τηλέφωνο επικοινωνίας: 22410-39083, 09:00 -20:00**

ΖΗΤΕΙΤΑΙ πωλήτρια έως 25 ετών, εμφανίσιμη, με γνώσεις αγγλικής ή γερμανικής για να εργασθεί σε κατάστημα ανδρικών ενδυμάτων. Ωράριο καταστημάτων. Τηλ. 22410-70402

ΔΙΑΦΗΜΙΣΤΙΚΗ εταιρεία ζητά συνεργάτες για δεκαπενθήμερο πρόγραμμα προώθησης και πωλήσεων γνωστών υπηρεσιών στη Ρόδο. Ευκαιρία μονιμοποίησης της συνεργασίας για τους φιλόδοξους. Τηλεφωνήστε στο 6944 277739 και 6947 193414 για περισσότερες πληροφορίες

ΑΠΟ εμπορικό κατάστημα της Ρόδου ζητείται πωλήτρια με γνώσεις διακόσμησης και αρχιτεκτονικής εσωτερικού χώρου. Αποστολή βιογραφικών με επισυναπτόμενη φωτογραφία: Λεμεσού 20-22 Ρόδος Πληροφορίες: 22410-39083 9:00 - 20:00

Η ΕΤΑΙΡΕΙΑ NETECH ΕΠΕ επιθυμεί να προσλάβει τεχνικό Η/Υ και δικτύων με προϋπηρεσία. Για περισσότερες πληροφορίες καθημερινά από 9-2 και 5-8 στο τηλ. 22410 77440. Για αποστολή βιογραφικού σημειώματος στο φαξ: 22410 77439 ή μέσω email. info@netech.gr

ΖΗΤΟΥΝΤΑΙ οδηγοί με δίπλωμα 3ης κατηγορίας Τηλ. επικοινωνίας 22410-60345

ΖΗΤΕΙΤΑΙ από εστιατόριο στην Παλιά Πόλη μάγειρας. Σπαστό ωράριο. Πληροφορίες κ. Κώστα τηλ. 6948 587301

Μάγειρας, βοηθός μαγείρου, λαντζιέρα, αποθηκάριος, σερβιτόρος - βοηθός σερβιτόρου, πιτσαδόρος, ψήστης, βοηθός λογιστού, ταμίας. Τηλ: 22410 22282. Κος Βαγγέλης: 6948587305, Κος Κώστας 6948587300

ΖΗΤΕΙΤΑΙ πωλήτρια ηλικίας έως 25 ετών με γνώσεις ξένων γλωσσών για μόνιμη απασχόληση σε γνωστό κατάστημα εμπορίας ρούχων. Πληρ. τηλ. 222410 70402

ΣΟΒΑΤΖΗΣ υπήκοος Ρουμανίας αναζητεί πρωινή εργασία. Τηλ. 6976385621

ΖΗΤΟΥΝΤΑΙ άτομα για να εργασθούν σε γραφείο ενοικιάσεως αυτ/των με γνώση της γερμανικής ή αγγλικής. Πληρ. τηλ. 22410 51171, 6936656816.

ΑΜΕΣΑ ζητούνται για κάλυψη θέσεων άτομα για δουλειά από το σπίτι τους. Όχι κατασκευές, όχι τηλεμάρκετινγκπλασιέ. Εισόδημα τουλάχιστον 600 ευρώ-3.000 ευρώ μηνιαία. Πληροφορίες: 2310/516-226

ΖΗΤΕΙΤΑΙ πωλήτρια για κατάστημα ρούχων στην Παλιά Πόλη Τηλ. 6937 818177 κ. Κώστα

ΖΗΤΕΙΤΑΙ μάγειρας και βοηθός μαγείρου πεπειραμένοι για εστιατόριο στην Λίνδο. Τηλ. 6977 444683

ΖΗΤΕΙΤΑΙ υπάλληλος για δωδεκάμηνη απασχόληση από πρακτορείο ταξιδίων Απαιτούμενα προσόντα: απόφοιτοι τουριστικής σχολής, ξένες γλώσσες, γνώση Η/Υ. Ηλικία ως 25 ετών Ανάλογη προϋπηρεσία θα ληφθεί υπ' όψιν. Αποστολή βιογραφικών στην ταχ. θυρίδα 451

ΨΑΧΝΕΤΕ ΓΙΑ ΕΡΓΑΣΙΑ; Από ταχύτατα αναπτυσσόμενη εταιρεία ζητούνται άτομα για την στελέχωση ηγετικών θέσεων. Από 700-2.800 ευρώ μηνιαίως. Για πληροφορίες καλέστε στο τηλ. κέντρο 2271081063

ΖΗΤΟΥΝΤΑΙ άτομα για δουλειά από το χώρο τους. Εκπληκτική συνεργασία! Κέρδη τουλάχιστον 3.000 ευρώ/μηνιαία. Τηλ. 2310 516281.

ΔΙΑΦΟΡΑ

ΚΥΡΙΑ αναλαμβάνει καθαρισμό σπιτιών, γραφείων, κοινόχρηστους χώρους πολυκατοικιών, σιδέρωμα, φύλαξη παιδιών. Μόνο σοβαρές προτάσεις. Πληρ. τηλ. 6934176045.

ΠΩΛΕΙΤΑΙ μεταλλικό γραφείο 120 Χ 75 της SATO σε γκρι χρώμα με την καρέκλα του σε άριστη κατάσταση. **Τηλ. 6937368101**

ΠΩΛΟΥΝΤΑΙ λόγω ανακαίνισης του Ξενοδοχείου Πλάζα έπιπλα δωματίων σε άριστη κατάσταση **Πληροφορίες: 22410-43406 ή 22410-22501 Κ. Καραγιάννης Γ.**

ΠΩΛΟΥΝΤΑΙ γουρούνια, σε υπαίθρια περιοχή. Τιμή συζητήσιμη. **Τηλ. 22410-28525**

ΠΩΛΕΙΤΑΙ μπαρ (ημικυκλικό) 1,50 μ. 400 ευρώ. Τηλ. 6973 394166

ΠΩΛΕΙΤΑΙ, τραπεζαρία με 6 καθίσματα, μπουφές και κρυσταλιέρα σε χρώμα μαύρο λάκα. Τιμή 1.200 ευρώ. **Πληροφορίες στο τηλ. 23180-21572**

ΠΩΛΕΙΤΑΙ: Μονάδα με γκαστρωμένες αγελάδες και με γάλα μαζί, 30 τόνους ποσόστωση, 6 δικαιώματα για αγελάδες. Τηλ. 75739 μετά τις 5.00μ.μ.

ΑΓΟΡΑΖΟΝΤΑΙ ευροπαλέτες σε καλή κατάσταση. Περισυλλογή δική μας. 6ο χλμ. Λεωφ. Ρόδου - Καλλιθέας Τηλ.: 22410 60345

ΠΩΛΕΙΤΑΙ σύνθετο σύνθεση λόγω λάθους διαστάσεων. Πληρ. τηλ. 2241030230 ώρες από 2.30 μέχρι 4.30 και μετά τις 9.00

ΜΕΓΑΛΗ ΕΥΚΑΙΡΙΑ

Πωλείται εξοπλισμός Οβελιστηρίου (ψυγείο, ντουλάπα, ψηστιέρες, γκριλ γύρου, καρέκλες, τραπέζια). Πληρ. τηλ.: 6972056211 (Μιχάλης)

ΠΩΛΕΙΤΑΙ ΦΩΤΙΖΟΜΕΝΗ ΕΠΙΓΡΑΦΗ ΔΙΠΛΗΣ ΟΨΕΩΣ 1μΧ1μ με βάση και χρονοδιακόπτη σε τιμή ευκαιρίας τηλ. 38138-6946469930

ΠΩΛΕΙΤΑΙ σκάφος μηχανοκίνητο BAVARIA 330/2001 με πολλά extra. **Πληροφ. τηλ. 6937307822**

ΚΥΡΙΑ ζητά εργασία, σιδέρωμα ή μπέιμπι σίτερ. Τηλ. 6997 223321 Δανάη

ΠΩΛΟΥΝΤΑΙ σε τιμές ευκαιρίας λόγω ανακωρήσεως καθιστικό (καναπές τριθέσιος, διθέσιος, πολυθρόνα), τραπεζάκια κρύσταλλο, τραπέζι κουζίνας - 4 καθίσματα, ηλεκτρική κουζίνα, μίνι πλυντήριο πιάτων, μπουφεδάκι και άλλα μικροέπιπλα. **Πληροφορίες τηλ. 28176**

ΥΔΡΑΥΛΙΚΟΣ με άδεια εγκαταστάτη Β' τάξεως διά έργα, κατασκευή και συντήρηση θερμοϋδραυλικών εγκαταστάσεων Ατμού όλων των Μπαρ – Ιατρικών αερίων, εύφλεκτων Υγρού και αερίων, ζητώ την ανάλογη εργασία. Εχω προϋπηρεσία κατασκευής και συντήρησης Νοσοκομείων. Τηλ. 6977815796

ΠΩΛΟΥΝΤΑΙ: διαμέρισμα 50 τ.μ. τελειωμένο σε πολύ καλή τιμή, στο Ροδίνι. Αμάξι R 19 και επίπλωση κομμωτηρίου σε τιμή ευκαιρίας. Πληρ. τηλ. 2241039519 ώρες καταστημάτων.

ΚΕΝΤΡΟ ΛΟΓΟΘΕΡΑΠΕΙΑΣ

Αποκατάσταση άρθρωσης, φωνολογίας και γλωσσικών δεξιοτήτων

ΠΑΠΑΧΡΙΣΤΟΔΟΥΛΟΥ ΑΣΤΕΡΟΠΗ

ΛΟΓΟΠΕΔΙΚΟΣ

Κων. Παλαιολόγου 6, τηλ. 22410 39756, Κιν. 6944 719958

ΠΩΛΟΥΝΤΑΙ α) μεταχειρισμένος καναπές - κρεβάτι που γίνεται και διπλό με τα στρώματά τους β) ντουλάπα δίφυλλη και γ) Η/Υ με εκτυπωτή και σαρωτή (SCANNER). Τιμή ευκαιρίας. Πληροφορίες κινητό 6942 090720 και 22410 74762.

BILLARD - ΜΠΙΛΙΑΡΔΑ

ΠΩΛΟΥΝΤΑΙ Μπιλιάρδα ελαφρώς μεταχειρισμένα σε άριστη κατάσταση, με κέρματα - μάρκες - χωρίς, σε πολύ καλές τιμές. Servis Μπιλιάρδων. Τηλ.: 6936179040, 6936179033

ΠΩΛΟΥΝΤΑΙ σε καλή κατάσταση ΑΠΟ ΞΕΝΟΔΟΧΕΙΟ **1)** Επιπλα Δωματίου, **2)** Φωτιστικά, **3)** Καθιστικά εστιατορίου/Μπάρ, **4)** Μηχανή καφέ Εσπρέσσο/Φίλτρο, **5)** Καρέκλες/τραπέζια εξωτερικού χώρου, **6)** Ντέξιον για αποθηκευτικούς χώρους. Τιμές εξαιρετικά χαμηλές. Πληρ. πρωινές ώρες (22410) 30607 - 34636

ΠΩΛΟΥΝΤΑΙ φούρνος και εστίες (κουζίνα) 450 Ευρώ και μπουφές με καθρέφτη χειροποίητος 450 Ευρώ όλα σε άριστη κατάσταση 1 έτους τηλ. 6944/386069

ΠΩΛΕΙΤΑΙ: Επαγγελματική φούσκα (2.10) μοτέρ 1,5. Αχρησιμοποίητα σε τιμή ευκαιρίας. Τηλ. 22410 -39268 και 6994217168

ΠΡΟΣΦΕΡΩ μασάζ στον χώρο μου και στον χώρο σας. Ολγα. Τηλ. 6972902821

ΠΩΛΟΥΝΤΑΙ: Στρώματα νερού, στρώματα ηλεκτρομασάζ, συντριβάνια, διακοσμητικοί καταρράκτες, συσκευές παθητικής γυμναστικής, μικροπισίνες, υδρομασάζ, μικροκαμπίνες χαμάμ. Τηλ. 6932164962

ΠΩΛΕΙΤΑΙ οπωροπαντοπωλείο. Θεμιστοκλέους Σοφούλη δίπλα από τον ΟΑΕΔ. Πληρ. τηλ. 2241076325

ΑΝΑΖΗΤΩ στη Ρόδο επαγγελματία συνεργάτη για την προώθηση, διάθεση του CD Πανοράματος Ρόδου (Panoround Rodos)! Παρακαλώ όπως επικοινωνήσετε μαζί μου (στα Αγγλικά ή Γερμανικά) στην ηλεκτρονική διεύθυνση: sales@panoround.com.

ΛΟΓΟΘΕΡΑΠΕΥΤΡΙΑ Α.ΤΕΙ

Αναλαμβάνει παιδιά προσχολικής ηλικίας με προβλήματα λόγου - άρθρωσης καθώς και δίγλωσσα παιδιά σε κατ' οίκον μαθήματα. Τηλέφωνο 6932 920345

ΠΡΟΣΟΧΗ ΜΕΓΑΛΗ ΕΥΚΑΙΡΙΑ ΓΙΑ ΑΡΤΟΠΟΙΟΥΣ ΚΑΙ ΖΑΧΑΡΟΠΛΑΣΤΕΣ

ΠΩΛΟΥΝΤΑΙ: 1) Μηχανή τυρόπιτας και μπουγάτσας αυτόματη **2)** Πάγκος εργασίας 3 μέτρα ηλεκτρικός **3)** Ζυμωτήριο 2 ταχυτήτων από 5 kg έως 120 kg αλεύρι Όλα μαζί 1.800 ευρώ. Πληρ. τηλ. 22410 75897

ΕΜΠΕΙΡΟΤΕΧΝΗΣ ελαιοχρωματιστής αναλαμβάνει παντός είδους ελαιοχρωματισμούς. Τηλ: 6946204157

ΨΗΦΙΑΚΗ φωτογραφική μηχανή CANON ελάχιστα μεταχειρισμένη, με το κουτί και όλο τον εξοπλισμό της, 9 x zoom, usb, λήψη video, σύνδεση με τηλεόραση, δυνατότητα manual focus, αργές ταχύτητες, 9shooting modes, περιλαμβάνεται κάρτα μνήμης. Τιμή 150 ευρώ. Τηλ. 6947-401508 κος. Γιώργος

ΠΩΛΗΣΗ ΕΞΟΠΛΙΣΜΟΥ

ΠΩΛΕΙΤΑΙ εξοπλισμός για κατάστημα, ράφια & ξύλινες πλάτες τηλ.: 6932352603.

Άλλαξε τη ζωή σου τώρα! Με 2-4 ώρες/ημέρα κέρδισε από 1.000 - 3.000 ευρώ/μήνα και ξεκίνα να κάνεις τα όνειρά σου πραγματικότητα! Τηλ. 2310 516 226

ΠΩΛΕΙΤΑΙ ένα κινητό τηλέφωνο PANASONIC GD 87 σε πολή καλή κατάσταση μαζί με φορτιστή, φορτιστή αυτοκινήτου, καλώδιο USB για σύνδεση με ηλεκτρονικό υπολογιστή και δύο αυθεντικά παιχνίδια PS 2 (DRC 2, Silenthill 2) Τιμή 200 ευρώ. Πληρ. τηλ. 6937268749.

ΠΩΛΕΙΤΑΙ κρεβάτι (κουκέτα) ενσωματωμένη με ντουλάπα, γραφείο 450 ευρώ

ΠΩΛΕΙΤΑΙ ηλεκτρικό επαγγελματικό grill αχρησιμοποίητο, λόγω έλλειψης χώρου. Πληροφορίες στο: 2241039275 -6936761262

YOGA

Για το μυαλό, το Σώμα και το πνεύμα

Ολες οι ηλικίες και οι σωματότυποι είναι ευπρόσδεκτοι. Η γιόγκα δεν είναι ανταγωνιστική. Σε διδάσκει πως ν' ανταποκρίνεσαι στις ανάγκες του σώματός σου. Τιμή μαθήματος 5 ευρώ. Μηνιαία πληρωμή δεκτή. Τηλ.: 6946984511

ΠΩΛΗΣΕΙΣ ΑΚΙΝΗΤΩΝ

ΠΩΛΕΙΤΑΙ fast food στην περιοχή Κολυμπίων, πλήρως εξοπλισμένο. Πληρ. τηλ. 2410 56038

ΠΩΛΕΙΤΑΙ στις Καλυθιές γκαρσονιέρα ανεξάρτητη και καινουργής 30 τ.μ., 33.000 ευρώ. **Τηλ. 22410-21206 4-9 μ.μ.**

ΠΩΛΕΙΤΑΙ οικόπεδο στα Κρητικά 3.000 τ.μ. οικοδομήσιμο. Τηλ. 6936271471.

ΠΩΛΕΙΤΑΙ μία αποθήκη 130 τ.μ. εντός Ρόδου κατάλληλη για πολλές χρήσεις. Τηλ. 6934 903272 και 6946 559539

ΠΩΛΕΙΤΑΙ ισόγειο διαμέρισμα καθαρό 81 τ.μ. καινούργιο, ακατοίκητο επί της οδού 28ης Οκτωβρίου 26. Τηλ. 91141 και 6972826627

ΕΥΚΑΙΡΙΑ!!!

ΠΩΛΕΙΤΑΙ ΕΠΙΧΕΙΡΗΣΗ ΟΒΕΛΙΣΤΗΡΙΟΥ ΕΠΙΚΕΡΔΗΣ ΣΕ ΠΟΛΥ ΚΑΛΟ ΣΗΜΕΙΟ ΤΗΣ ΠΟΛΗΣ ΓΙΑ ΛΟΓΟΥΣ ΥΓΕΙΑΣ. ΤΗΛ. 6936161740, 6946282082

ΠΩΛΕΙΤΑΙ: Ισόγειο Κατάστημα αποτελούμενο από έναν ενιαίο χώρο επιφάνειας 9 τ.μ. που βρίσκεται επί της οδού Ευριπίδου στην Παλιά Πόλη της Ρόδου. Πληροφορίες: 694 66 58 57 6 ΡΟΔΟΣ

ΠΩΛΕΙΤΑΙ διαμέρισμα εντός Ρόδου 130 τ.μ. Τηλ. 6934 903272 και 6946 559539

ΠΩΛΕΙΤΑΙ αποθήκη υπόγεια 347 τ.μ. εντός Ρόδου με μπάνιο, ρεύμα τριφασικό, πλακάκι λευκό. Κατάλληλη και για κατοικία. Σε τιμή ευκαιρίας για λόγους υγείας. Αποκλείονται μεσίτες. **210-2835963-6946559539-6933863184.**

ΠΩΛΕΙΤΑΙ αργυροχρυσοχοείο στο κέντρο της πόλης με ή χωρίς εμπόρευμα έτοιμο προς λειτουργία. Τηλ: 6936915551

ΠΩΛΗΣΗ ΕΠΙΧΕΙΡΗΣΗΣ

Πωλείται επιχείρηση παιδικών ενδυμάτων σε πολύ καλή τιμή, χαμηλό ενοίκιο και εξασφαλισμένη πελατεία. Τηλ. 6932352603

ΠΩΛΟΥΝΤΑΙ 2 διαμερίσματα στη Λάρδο 105 τ.μ. έκαστο στην τιμή 352.164 ευρώ και τα δύο μαζί, πολυτελούς κατασκευής. Τηλ. 6938644166

ΠΩΛΕΙΤΑΙ αποθήκη 170 τ.μ. εντός πόλεως Ρόδου κατάλληλη και για κατοικία. Ανταλλάσσεται και με ακίνητο στην Αττική. Πληρ. Τηλ. 6946 559539-210.2835963

Πωλείται Βιοτεχνικός χώρος 560m2. Ισόγειο μαζί με οικία στον 1ο όροφο 230m2 επί της λεωφ. Ρόδου - Λίνδου (Ρόδος - Φαληράκι) με δυνατότητα επέκτασης στα 2000m2. Πληροφορίες τηλ. 22410-65711. Ωρες από 9:00 - έως 15:00

ΠΩΛΕΙΤΑΙ στον Πειραιά στην περιοχή Καλλίπολη δίπλα στη θάλασσα τριάρι εικοσαετίας 2ου ορόφου σε άριστη κατάσταση φρεσκοβαμμένο τιμή 116.000 Ευρώ τηλ. 210-2530132 - 6948519610

ΚΑΡΑΚΟΝΕΡΟ Διαμερίσματα λουξ κατασκευής απεριόριστη θέα (ισόγειο 111 Μ2 Α' Όροφος 111 Μ2, Α' όροφος 96 Μ2 x 550 τ.μ. Δρχ. Β' όροφος 90 Μ2), Ακίνητα νέας χιλιετίας κα MITTON 22410 22142 κιν. 6945 668060

ΠΩΛΕΙΤΑΙ διαμέρισμα στην Ιαλυσό 3 δωματίων δευτέρου ορόφου, δάνεια δεκτά και ευκολίες πληρωμής. Τηλ. 6948209098, 6932613242

ΠΩΛΕΙΤΑΙ οικόπεδο εξ' αδιαιρέτου κατάλληλο για επένδυση 400 μέτρα στο 2ο χλμ. Ρόδου - Λίνδου. Πληροφορίες τηλ. 6972764614 και 6973753556

ΠΩΛΕΙΤΑΙ σπίτι στην Παλιά Πόλη με αυλή. Τηλ. 6936271471.

ΠΩΛΕΙΤΑΙ μάντρα στη Μαλώνα με 150 κατοίκες και 100 δικαιώματα. Πληρ. τηλ. 22440 51698.

ΠΩΛΕΙΤΑΙ χωράφι στον Αρχάγγελο στη θέση «Μαλά» επιφανείας 1.100 τετρ. μέτρων. Πληρ. τηλ. 2244051266

ΠΩΛΕΙΤΑΙ διαμέρισμα τριάρι με ηλιακό και τζάκι και τον αέρα δικό του στην Ανάληψη. **Τηλ. 6972228836**

ΜΑΘΗΜΑΤΑ

ΠΑΡΑΔΙΔΟΝΤΑΙ ιδιαίτερα μαθήματα ιταλικών. Εγγυημένη η άριστη εκμάθηση της Ιταλικής γλώσσας. Τηλ. 6974817310

ΜΑΘΕΤΕ ΡΩΣΙΚΑ! Παραδίδονται μαθήματα Ρωσικής γλώσσας από μέλος του Συλλόγου Καθηγητών Ρωσικής Φιλολογίας, με χρήση νέας αποτελεσματικής μεθοδολογίας. Πληροφορίες: Τηλ. 6978195931

ΚΑΘΗΓΗΤΡΙΑ ΓΕΡΜΑΝΙΚΗΣ ΦΙΛΟΛΟΓΙΑΣ πτυχιούχος Πανεπιστημίου Αθηνών παραδίδει μαθήματα Γερμανικής Γλώσσας όπως επίσης και βοήθεια στο σχολικό βιβλίο Γερμανικών. Πληρ. τηλ. 6944949746

ΑΓΓΛΙΚΑ

ΚΑΘΗΓΗΤΡΙΑ ΑΓΓΛΙΚΩΝ με BACHELOR του πανε/μίου Τέξας της Αμερικής παραδίδει ιδιαίτερα μαθήματα κατ' οίκον ή και στο χώρο σας. Σε σας, που ασχολείστε με τουριστικά επαγγέλματα και θέλετε να αξιοποιήσετε τους χειμερινούς μήνες ώστε να είστε άριστα καταρτισμένοι με το άνοιγμα της σεζόν. Ειδικές προσφορές σε μικρούς μαθητές. Τιμή έκπληξη στα αδέλφια. Πληρ. τηλ. 2241038350

ΤΕΛΕΙΟΦΟΙΤΗ Παιδαγωγικού Τμήματος Δημοτικής Εκπαίδευσης παραδίδει μαθήματα κατ' οίκον σε παιδιά Δημοτικού, για όλα τα μαθήματα. **Τηλ. 6932241438**

ΠΑΡΑΔΙΔΟΝΤΑΙ μαθήματα Εμπ. Εφαρμογών (Singular Manager, Eurofasma, Unisoft Εσοδα-Εξοδα, ΚΕΠΥΟ, ΚΕΦΑΛΑΙΟ, κ.λ.π., Πληροφορικής & Αγγλικών με χρήση πολυμέσων όλων των επιπέδων από έμπειρο Λογιστή Τ.Ε. - καθηγητή πτυχιούχο Michigan Proficiensy σε τμήματα ή μεμονωμένα. Επίσης γίνονται μεταφράσεις & δακτυλογραφήσεις κάθε τύπου κειμένου. Τιμές προσιτές. Πληρ.: 22410-66304, 31560, 6946283008, 6972419715, 6936277851. Ηλ. ταχ. (e-mail): Dnetwork@SoftHome.net

ΚΑΘΗΓΗΤΡΙΑ ΓΕΡΜΑΝΙΚΗΣ ΦΙΛΟΛΟΓΙΑΣ πτυχιούχος Αριστοτελείου Πανεπιστημίου Θεσσαλονίκης. Παραδίδει μαθήματα όλων των επιπέδων. Πληρ. Τηλ. 2241036745, Κιν. 6978019323

ΚΑΘΗΓΗΤΗΣ ΓΕΡΜΑΝΙΚΩΝ παραδίδει μαθήματα κατ' οίκον. Εντατικά μαθήματα για αυτούς που ασχολούνται με τον τουρισμό. Πληρ. τηλ. 2241091163 κ. Λαζαρίδης, ώρες 7-9μ.μ.

ΠΑΡΑΔΙΔΟΝΤΑΙ μαθήματα Πληροφορικής & Αγγλικών με χρήση πολυμέσων όλων των επιπέδων από έμπειρο καθηγητή πτυχιούχο Michigan Proficiency σε τμήματα ή μεμονωμένα. Επίσης γίνονται μεταφράσεις & δακτυλογραφήσεις κάθε τύπου κειμένου. Τιμές προσιτές. Πληρ. 22410 66304, 31560, 6946 283008, 6972419715, 6936277851. Ηλ. Ταχ. (e-mail) : emmanoue@otenet.gr

ΠΛΗΡΟΦΟΡΙΚΗΣ παραδίδονται ιδιαίτερα μαθήματα από πτυχιούχο Πανεπιστημίου Αγγλίας για μαθητές Γυμνασίου και Λυκείου καθώς και για επαγγελματίες για την εκμάθηση MICROSOFT OFFICE και ADOBE PHOTOSHOP Πληροφορίες: Τηλ. 6976 423364

ΜΑΘΗΜΑΤΑ Αγγλικών, Πληροφορικής (Βασ. Εννοιες, Χρήση Υπολογιστή κ.λ.π.) & Εμπ. Εφαρμογών (Singular Eurofasma, Manager, ΚΕΦΑΛΑΙΟ κ.λ.π.) παραδίδονται από πτυχιούχο Λογιστή Τ.Ε., κάτοχο Michigan P.C.E., με μεγάλη εκπαιδευτική πείρα. Ιδαίτερα ή ολιγομελή τμήματα, υπεύθυνη προετοιμασία για εξετάσεις. Τιμές προσιτές. Πληροφορίες Τηλ. - Fax: 22410-31560, 66304, 6946283008, 6972419715, 6936277851 Ηλ. Ταχ. (e-mail): Dnetwork@SoftHome.net

ΟΙΚΟΔΟΜΙΚΕΣ ΕΠΙΧΕΙΡΗΣΕΙΣ ΔΙΑΚΟΓΕΩΡΓΙΟΥ ΚΑΛΛΙΣΤΟΣ

ΕΘΝ. ΑΝΤΙΣΤΑΣΕΩΣ 11 (πρώην Αννης Μαρίας)

ΠΩΛΗΣΕΙΣ ΔΙΑΜΕΡΙΣΜΑΤΩΝ ΚΑΤΑΣΤΗΜΑΤΑ -ΑΠΟΘΗΚΕΣ ΑΝΤΑΛΛΑΓΕΣ ΑΚΙΝΗΤΩΝ - ΑΓΟΡΕΣ ΟΙΚΟΠΕΔΩΝ ΑΝΑΛΑΜΒΑΝΟΥΜΕ ΑΝΤΙΠΑΡΟΧΕΣ

Πωλούνται διαμερίσματα λουξ κατασκευής με απεριόριστη θέα. Τα διαμερίσματα διαθέτουν θωρακισμένες πόρτες - εντοιχισμένες κουζίνες - ντουλάπες - εντοιχισμένο νιπτήρα με ντουλάπι - κεντρική θέρμανση αυτόνομη - ανοιγόμενα ανακλινόμενα κουφώματα με διπλά τζάμια - σίτες - ρολά - υδραυλικό ασανσέρ - τριφασικό ρεύμα.

Ολοι οι χώροι σπατουλαριστοί - εσωτερικές πόρτες M.D.F. με σχέδιο.

ΓΡΑΦΕΙΑ ΙΑΤΡΕΙΑ

1) Επί της οδού Μεγ. Κων/νου - Κων/νου Παλαιολόγου των 80 τ.μ.
2) Επί της οδού Κων/νου Παλαιολόγου και Θεοτοκοπούλου 60-80 τ.μ.
3) Επί της οδού Ρήγα Φεραίου στο πάρκο 60-80-100 τ.μ.

ΚΑΤΑΣΤΗΜΑΤΑ

1) Επί της οδού Κων/νου Παλαιολόγου και Θεοτοκοπούλου 60-80 τ.μ.
2) Επί της οδού Λεωφόρου Καλλιθέας (Καρακόνερο) 90 τ.μ.

ΔΙΑΜΕΡΙΣΜΑΤΑ

1) Επί της οδού Χρ. Φέσσα (Κάθετος Αποστ. Παύλου) 90τ.μ. τριάρια.

Επίσης οροφοδιαμερίσματα των 90 τ.μ. (οικοδομή μόνο τριών διαμερισμάτων).

ΟΙΚΟΔΟΜΕΣ

1) Οικοδομή επί της οδού Πτολεμαίων και Χρ.Φέσσα των 117-125 τ.μ.
2) Οικοδομή υπό ανέγερση επί της οδού Ρήγα Φεραίου στο Πάρκο.Διαμερίσματα τριάρια - τεσσάρια.
3) Οικοδομή υπό ανέγερση επί της οδού Κ. Παλαιολόγου και Θεοτοκοπούλου. Διαμερίσματα δυάρια - τριάρια - τεσσάρια - καταστήματα.
5) Επί της οδού Β. Ηρακλείου οικοδομή τεσσάρων διαμερισμάτων. Οροφοδιαμερίσματα των 133τ.μ. Η οικοδομή έχει πιλοτή για πάρκινγκ

ΑΠΟΘΗΚΕΣ

1) Πλησίον Στέλιου Κωτιάδη των 130τ.μ.
2) Στη Λεωφόρο Καλλιθέας (Καρακόνερο) των 80-300τ.μ.

• Οι πωλήσεις μπορούν να γίνουν και με όλα τα Δάνεια Τράπεζας και οργανισμών.
• Αναλαμβάνουμε ΑΝΤΙΠΑΡΟΧΕΣ και Αγορές οικοπέδων. • Δεχόμαστε ανταλλαγές ακινήτων.

ΠΛΗΡΟΦΟΡΙΕΣ: ΔΙΑΚΟΓΕΩΡΓΙΟΥ ΚΑΛΛΙΣΤΟΣ
ΤΗΛΕΦΩΝΟ: 29318 - 34598 - ΤΗΛ. 78501 - 78502

Ετοιμοι για ΚΤΕΟ;
καλέστε 22410
67677
I-ΚΤΕΟ Δωδ/σου
ισότιμο με το κρατικό

ΝΟΜΟΣ ΔΩΔΕΚΑΝΗΣΟΥ
ΝΟΜΑΡΧΙΑΚΗ ΑΥΤ/ΣΗ ΔΩΔΕΚΑΝΗΣΟΥ
Δ/ΝΣΗ ΜΕΤΑΦΟΡΩΝ ΚΑΙ ΕΠΙΚΟΙΝΩΝΙΩΝ
ΤΜΗΜΑ Κ.Τ.Ε.Ο.
Τηλέφωνο: 22410 72052 22410 72064

ΠΡΟΓΡΑΜΜΑ ΠΡΟΣΚΛΗΣΗΣ ΓΙΑ ΔΙΕΝΕΡΓΕΙΑ ΤΕΧΝΙΚΟΥ ΕΛΕΓΧΟΥ ΟΧΗΜΑΤΩΝ ΜΕ ΕΔΡΑ ΤΟ Ν. ΔΩΔΕΚΑΝΗΣΟΥ

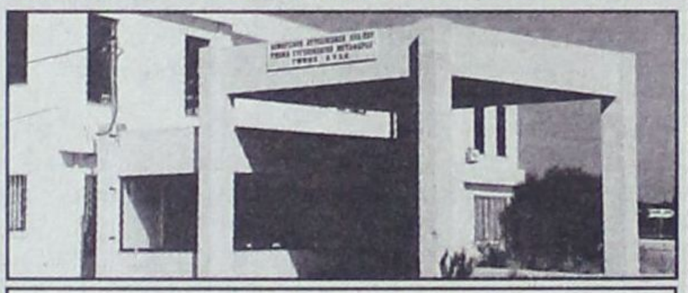

ΣΥΓΚΟΙΝΩΝΙΑΚΗ ΕΔΡΑ ΡΟΔΟΥ	
ΧΡΟΝΙΚΗ ΠΕΡΙΟΔΟΣ	**ΕΙΔΟΣ ΟΧΗΜΑΤΟΣ**
ΑΠΟ 01/11/2005 ΕΩΣ 30/11/2005	ΕΠΙΒΑΤΙΚΑ (Ε.Ι.Χ.) ΚΑΙ ΦΟΡΤΗΓΑ ΜΕΧΡΙ **3,5 (ΦΙΧ ‹ 3,5Τ)** ΜΕ ΜΕ ΑΡΙΘΜΟΥΣ ΚΥΚΛΟΦΟΡΙΑΣ **ΡΟΕ 1000** ΕΩΣ ΚΑΙ **2700**
ΑΠΟ 01/12/2005 ΕΩΣ 30/12/2005	ΕΠΙΒΑΤΙΚΑ (Ε.Ι.Χ.) ΚΑΙ ΦΟΡΤΗΓΑ ΜΕΧΡΙ **3,5 (ΦΙΧ ‹ 3,5Τ)** ΜΕ ΑΡΙΘΜΟΥΣ ΚΥΚΛΟΦΟΡΙΑΣ **ΡΟΕ 2701** ΕΩΣ ΚΑΙ **4400**
ΣΥΓΚΟΙΝΩΝΙΑΚΗ ΕΔΡΑ ΚΩ	
ΧΡΟΝΙΚΗ ΠΕΡΙΟΔΟΣ	**ΕΙΔΟΣ ΟΧΗΜΑΤΟΣ**
ΑΠΟ 01/11/2005 ΕΩΣ 31/11/2005	ΕΠΙΒΑΤΙΚΑ (Ε.Ι.Χ) ΚΑΙ ΦΟΡΤΗΓΑ ΜΕΧΡΙ 3,5 (ΦΙΧ ‹ 3,5Τ) ΜΕ ΑΡΙΘΜΟΥΣ ΚΥΚΛΟΦΟΡΙΑΣ **ΚΧΑ** (ΑΠΟ 6501 ΕΩΣ ΚΑΙ 7099)
ΑΠΟ 01/11/2005 ΕΩΣ 31/12/2005	ΕΠΙΒΑΤΙΚΑ (Ε.Ι.Χ) ΚΑΙ ΦΟΡΤΗΓΑ ΜΕΧΡΙ 3,5 (ΦΙΧ ‹ 3,5Τ) ΜΕ ΑΡΙΘΜΟΥΣ ΚΥΚΛΟΦΟΡΙΑΣ **ΚΧΑ** (ΑΠΟ 8200 ΕΩΣ ΚΑΙ 9000)

++++ ΚΑΛΟΥΝΤΑΙ ΟΛΑ ΤΑ ΠΑΡΑΠΑΝΩ ΟΧΗΜΑΤΑ ΝΑ ΠΡΟΒΟΥΝ ΣΕ ΤΕΧΝΙΚΟ ΕΛΕΓΧΟ ΣΕ ΟΠΟΙΟΔΗΠΟΤΕ Κ.Τ.Ε.Ο. ή Ι.ΚΤΕΟ.

++++ ΕΠΙΣΗΣ ΘΑ ΕΛΕΓΧΟΝΤΑΙ ΟΣΑ ΟΧΗΜΑΤΑ ΥΠΟΧΡΕΟΥΝΤΑΙ ΒΑΣΕΙ ΠΑΛΑΙΟΤΕΡΩΝ ΠΡΟΓΡΑΜΜΑΤΩΝ ΠΡΟΣΚΛΗΣΗΣ.

++++ Ο ΕΜΠΡΟΘΕΣΜΟΣ ΠΡΟΓΡΑΜΜΑΤΙΣΜΟΣ ΤΩΝ ΟΧΗΜΑΤΩΝ ΓΙΑ ΕΛΕΓΧΟ (ΡΑΝΤΕΒΟΥ) ΓΙΝΕΤΑΙ ΕΩΣ ΚΑΙ 15 ΗΜΕΡΕΣ ΠΡΙΝ ΤΗΝ ΗΜΕΡΟΜΗΝΙΑ ΛΗΞΗΣ ΤΟΥ ΠΡΟΓΡΑΜΜΑΤΟΣ ΠΡΟΣΚΛΗΣΗΣ.

ΝΤΕΤΕΚΤΙΒΣ
30 ΧΡΟΝΙΑ ΜΟΝΙΜΑ ΚΑΙ ΣΤΗ ΡΟΔΟ
35354
ΠΛΑΤΕΙΑ ΑΓΙΟΥ ΙΩΑΝΝΟΥ
Η ΛΥΣΗ!!!
ΣΕ ΚΑΘΕ ΣΑΣ ΠΡΟΒΛΗΜΑ
EXPRESS SECURITY

ΓΡΑΦΕΙΟ
ΙΔΙΩΤΙΚΩΝ ΕΡΕΥΝΩΝ
(ΝΤΕΤΕΚΤΙΒΣ)
ΑΝΑΛΑΜΒΑΝΟΥΜΕ
Υποθέσεις ανηλίκων, οικογενειακές, προσωπικές κ.τλ.
ΔΙΑΘΕΤΟΥΜΕ ΤΑ ΠΛΕΟΝ ΣΥΓΧΡΟΝΑ ΟΠΤΙΚΟΑΚΟΥΣΤΙΚΑ ΣΥΣΤΗΜΑΤΑ
100% ΕΧΕΜΥΘΕΙΑ
ΡΩΜΗΣ 22, - ΡΟΔΙΝΙ
Κιν. 694 6997967

ΓΡΑΦΕΙΟ ΤΕΛΕΤΩΝ & ΜΝΗΜΟΣΥΝΩΝ ΡΟΔΟΥ
ΣΤΕΦΑΝΑ - ΣΤΟΛΙΣΜΟΙ
«ΑΜΕΡΙΚΑΝΟΥ»
Αμεση εξυπηρέτηση
ΟΛΟ ΤΟ 24ΩΡΟ
Αναλαμβάνουμε την τελετή
και με τα έξοδα
που χορηγούν τα ταμεία
χωρίς καμία επιβάρυνση
ΙΚΑ, ΤΕΒΕ, ΤΑΞΥ, ΔΗΜΟΣΙΟΥ,
ΛΙΜΕΝΙΚΩΝ, ΟΓΑ
και λοιπά ταμεία.

Τους ΑΠΟΡΟΥΣ ΔΩΡΕΑΝ
Πλατεία Βρούχου στη Μητρόπολη
Τηλέφωνα:28901 - 33400

TOP PROPERTIES
GEORGE and SAVAS PIPINOS
ΓΕΩΡΓΙΟΣ και ΣΑΒΒΑΣ ΠΙΠΙΝΟΣ
ΣΥΜΒΟΥΛΟΙ και ΕΚΤΙΜΗΤΕΣ ΑΚΙΝΗΤΩΝ
REAL ESTATE AGENT - MEMBER OF F.I.A.B.C.I. - N.A.E.A. - C.E.I.
Από το 1971
E-mail:gpipinos@otenet.gr.
URL:www.rhodestop-properties.com and www.pipinos.gr



Η "TOP PROPERTIES" είναι ατομική επιχείρηση και ανήκει στους Γεώργιο και Σάββα Πιπίνο. Το γραφείο ασχολείται από το 1971 αποκλειστικά και μόνο με επενδύσεις και REAL ESTATE, στο νησί της Ρόδου, καθώς και στην ευρύτερη περιοχή της Δωδεκανήσου.

ΑΠΕΥΘΥΝΟΜΑΣΤΕ: Στους **σοβαρούς, απαιτητικούς** και **επιλεκτικούς** επενδυτές - επιχειρηματίες - ελεύθερους επαγγελματίες, Ελληνες και ξένους, υψηλού εισοδηματικού επιπέδου, που ενδιαφέρονται να κάνουν μια σοβαρή επένδυση **προβολής** στο νησί της Ρόδου.

ΠΡΟΣΦΕΡΟΥΜΕ: Α) Υπηρεσίες και πληροφορίες που γίνονται σε προσωπικό επίπεδο με **εχεμύθεια, διακριτικότητα** και **σοβαρότητα.**
Β) Μεγάλη **γκάμα** υψηλής ποιότητας ακινήτων, όπως: 1) Ξενοδοχεία Α' και Β' κατηγορίας των 600 - 500 - 350 - 300 κλινών 2) Κεντρικά αστικά ακίνητα κατάλληλα για Τράπεζες - καταστήματα - γραφεία 3) Παραλιακές εκτάσεις, κατάλληλες για τουριστικές επενδύσεις των 150.000 - 100.000 - 70.000 - 50.000 - 36.000 τ.μ. και 4) Διαμερίσματα και μαιζονέτες **προβολής.**

ΣΤΟΧΟΣ ΜΑΣ ΕΙΝΑΙ: Να προσφέρουμε στο αγοραστικό μας κοινό **υψηλής ποιότητας ακίνητα** και **ευκαιρίες** στο νησί της Ρόδου. Η τριακονταετής και πλέον πείρα μας στον τομέα αυτό αποτελεί εγγύηση.
ΣΥΝΘΗΜΑ ΜΑΣ ΕΙΝΑΙ: Επενδύστε στην ΡΟΔΟ ΤΩΡΑ, σε ακίνητα που **ΑΝΤΕΧΟΥΝ ΣΤΟ ΧΡΟΝΟ.**

Γεώργιος και Σάββας Πιπίνος
ΜΕΣΙΤΕΣ ΑΣΤΙΚΩΝ ΣΥΜΒΑΣΕΩΝ
Γιατί εμείς γνωρίζουμε καλύτερα!

SINCE 1971

TOP PROPERTIES is a father and son business. The senior, Mr George S. Pipinos, the founder of the office, has carved, over the years, a reputation for integrity and excellence in the world of Real Estate in the Dodecanese.

At Top Properties we try hard to attract important and selective investors: high calibre businessmen/women and discerning professional people, both Greek and foreign, who wish to acquire substantial and valuable property on Rhodes.

We offer our expertise and advice privately, discreetly and in strict confidence.

We keep a compehensive list of real estate of the highest specifications:
a. A' and B' class hotels (600, 500, 350, 300 beds capacity).
b. Centrally situated office buildings and other business premises.
c. Seaside land, ideal for development (hotels, holiday resorts, etc.), of 150.000, 100.000, 70.000, 50.000, 36.000 sq.m.
d. Luxury appartments, maisonettes, detached, semi - detached and terraced houses.

Our aim is to give our clients the opportunity to acquire value for money, first class real estate on Rhodes. Our 30- year - old experience in Real Estate is our warranty.

Our moto is: Invest in Rhodes. Invest in property.
It stands the test of time.



TOP PROPERTIES
George and Savas Pipinos
Because we Know best

ΚΕΝΝΕΝΤΥ 38, ΡΟΔΟΣ, 85 100, ΤΗΛ. 22410- 23895, 38243 και 6944-676003, 6944-390803 FAX: 22410-20883
38 KENNEDY STR., RHODES, 85 100, TEL. 22410- 23895, 38243, and 6944-676003, 6944-390803 FAX: 22410-20883
U.K. Direct Line: 08717115396

Casaviva - Karanikis

ΖΗΤΕΙΤΑΙ: πωλητής/α, για το τμήμα επίπλων με γνώσεις σχεδίου / διακόσμησης. Μισθός αναλόγως προσόντων. Τηλ. 22410.95076 κ. Κώστα.

ΖΗΤΟΥΝΤΑΙ

οικόπεδα – αγροί εκτάσεως 4 στρεμμάτων και άνω για μακροχρόνια μίσθωση. Απαραίτητη προϋπόθεση, να υπάρχει γραμμή μέσης τάσης ΔΕΗ σε κοντινή απόσταση.

Τηλέφωνα για πληροφορίες: 22410-98070-1 και κινητό: 6932256620

ΠΩΛΟΥΝΤΑΙ

ΜΟΝΟ ΑΠΟ ΤΟ ΓΡΑΦΕΙΟ ΜΑΣ

• Σας παρακαλούμε να συγκρίνετε τις δικές μας τιμές με όλες τις άλλες

1) Διαμερίσματα στην περιοχή ΡΟΔΙΝΙ, 2άρια, 3άρια, 4άρα, 150 τ.μ., 160 τ.μ., (4άρια) 90τ.μ., 80 τ.μ., 60 τ.μ.
2) Διαμερίσματα 130 τ.μ., επί της οδού Ηρώων Πολυτεχνείου (φάτσα στο δρόμο) κατάλληλο και για γραφείο, ιατρείο, κλπ.
3) Οικόπεδο 300 τ.μ., πλησίον Αγίας Αναστασίας
4) Μονοκατοικία 140 τ.μ., με κήπο, εντός πόλεως
5) Διαμέρισμα 130 τ.μ. πλησίον Αγίου Ιωάννου
6) Διαμέρισμα 220 τ.μ., στην οδό Πίνδου (Μόντε Σμιθ) με 2 τζάκια, κλπ.
7) Γκαρσονιέρες στις Καλυθιές, μόνο 32.000 ευρώ
8) Σε 2ώροφη κατοικία, ο άνω όροφος, 140 τ.μ., κάλή τοποθεσία, πολύ καλή τιμή.
9) Μεζονέτες πλησίον παραλίας Ιαλυσού
10) Διαμερίσματα σε διάφορες τοποθεσίες της πόλεως και Ιαλυσό
11) Κτήματα 4000 τ.μ., στην περιοχή Καλλιθέας (Κοσκινού) με θέα τη θάλασσα
12) Γκαρσονιέρα στο Ροδίνι 50 τ.μ.
13) Μεζονέτα με οικόπεδο 1000 τ.μ., σε γιαπί ή έτοιμη, ακριβώς απέναντι από τη θάλασσα, απόσταση 10 μ., παραλία Ιαλυσού
14) Μεζονέτες Κοσκινού με 700 τ.μ. οικόπεδο

Γ. ΝΕΟΦΥΤΟΥ
ΞΑΝΘΟΥ 15Α - ΤΗΛ. 21434

TTr

ΤΕΧΝΙΚΗ ΕΤΑΙΡΕΙΑ
ΤΣΑΚΙΡΗΣ ΤΣΑΜΠΙΚΟΣ & ΣΙΑ Ε.Ε.

ΠΩΛΟΥΝΤΑΙ

1. Διαμερίσματα 120 τ.μ. (τριών υπνοδωματίων), 87 τ.μ. (δύο υπνοδωματίων) σε νεοανεγειρόμενη οικοδομή 6 διαμερισμάτων σε οικόπεδο 1.800 τ.μ. εντός σχεδίου πόλεως στην περιοχή Ιξιάς.
Οι οικοδομή είναι εξαιρετικής κατασκευής, διαθέτει ασανσέρ, κεντρική θέρμανση, καθώς και δύο θέσεις στάθμευσης για κάθε διαμέρισμα.

2. Μονοκατοικία πανταχόθεν ελεύθερη αναπτυγμένη σε τρία επίπεδα συνολικής επιφάνειας 200 τ.μ. σε οικόπεδο 424 τ.μ. εντός σχεδίου πόλεως Ρόδου (περιοχή Καρακόνερο).

ΑΤΤΑΒΥΡΟΥ 56-85100 ΡΟΔΟΣ
Τηλ. 22410-35139
Φαξ: 22410-24262

ΠΑΡΑΝΤΑΙΣ ΠΕΥΚΟΙ ΛΙΝΔΟΣ Α.Ε.
ΛΙΝΔΙΑ ΠΕΥΚΟΙ ΛΙΝΔΟΣ Α.Ε.
ΠΕΥΚΟΙ – ΛΙΝΔΟΣ

ΖΗΤΟΥΝΤΑΙ

ΑΠΟ ΤΑ ΞΕΝΟΔΟΧΕΙΑ «PEFKI ISLANDS RESORT» ΚΑΙ «LINDIA THALASSA» ΣΤΟΥΣ ΠΕΥΚΟΥΣ ΖΗΤΕΙΤΑΙ ΠΡΟΣΩΠΙΚΟ «ΟΛΩΝ ΤΩΝ ΕΙΔΙΚΟΤΗΤΩΝ» ΓΙΑ ΤΗΝ ΠΕΡΙΟΔΟ (01/05/2006 ΕΩΣ 31/10/2006) ΚΑΙ ΑΠΟ (15/06/2006 ΕΩΣ 15/09/2006) ΟΙ ΕΝΔΙΑΦΕΡΟΜΕΝΟΙ ΘΑ ΠΡΕΠΕΙ ΝΑ ΕΧΟΥΝ ΚΑΛΗ ΓΝΩΣΗ ΤΗΣ ΑΓΓΛΙΚΗΣ ΓΛΩΣΣΑΣ ΚΑΙ ΠΡΟΫΠΗΡΕΣΙΑ ΤΟ ΛΙΓΟΤΕΡΟ 2 ΧΡΟΝΙΑ.

ΓΙΑ ΤΗΝ ΣΥΜΠΛΗΡΩΣΗ ΤΩΝ ΑΙΤΗΣΕΩΝ ΘΑ ΠΡΕΠΕΙ Ο/Η ΕΝΔΙΑΦΕΡΟΜΕΝΟΣ/Η ΝΑ ΕΧΕΙ ΒΙΟΓΡΑΦΙΚΟ ΚΑΙ ή ΝΑ ΑΠΕΥΘΥΝΘΕΙ ΣΤΟ ΞΕΝΟΔΟΧΕΙΟ «LINDIA THALASSA» ΚΑΘΗΜΕΡΙΝΑ 09:00-14:00 ή ΜΕ E-MAIL: **pefkiislands@rho.forthnet.gr** ή ταχυδρομικώς: ΧΕΙΜΑΡΑΣ 70 Α – ΡΟΔΟΣ 85100 ΤΗΛ. 2244 0 29380 – 2244 0 48181 ΦΑΧ: 2244 0 48416

ΠΩΛΟΥΝΤΑΙ

ΠΟΛΥΤΕΛΗ & ΗΛΙΟΛΟΥΣΤΑ ΟΡΟΦΟΔΙΑΜΕΡΙΣΜΑΤΑ

ΕΠΙΦΑΝΕΙΑΣ 138 τ.μ. –120 τ.μ. –100 τ.μ.- 50 τ.μ. ΜΕ ΑΠΕΡΙΟΡΙΣΤΗ ΘΕΑ & ΜΕΓΑΛΕΣ ΒΕΡΑΝΤΕΣ

ΓΩΝΙΑ Κ. ΥΔΡΑΙΟΥ & Κ. ΤΣΑΛΔΑΡΗ

ΔΑΝΕΙΑ ΔΕΚΤΑ

ΠΛΗΡ. ΤΗΛ.: 6977 914567

(ΠΛΗΡΟΦΟΡΙΕΣ ΤΙΜΩΝ ΟΧΙ ΑΠΟ ΤΗΛΕΦΩΝΟ)

«ΚΤΙΡΙΟ» Α.Ε.
ΠΩΛΗΣΕΙΣ ΑΚΙΝΗΤΩΝ

- Καταστήματα 47, 65, 88 τ.μ., στην οδό Δενδρινού (προέκταση Αννης Μαρίας με αντίστοιχο υπόγειο χώρο.
- Διαμερίσματα 104 τ.μ., 118 τ.μ., 107 τ.μ., στην οδό Δενδρινού (προέκταση Αννης Μαρίας), με κεντρική αυτόνομη θέρμανση, αποθήκη και αποκλειστική θέση στάθμευσης αυτοκινήτου.
- Διαμερίσματα 118 τ.μ. και 122 τ.μ., στην οδό Μιχαήλ Πετρίδη (στο ύψος ΜΗΔΕΙΑ), με αποθήκη και αποκλειστική θέση στάθμευσης αυτοκινήτου.
- Μαιζονέτα διόροφη με σοφίτα 190 τ.μ., στην Ιαλυσό.

Πληροφορίες **κ. ΑΝΑΣΤΑΣΙΟΣ ΑΤΣΙΔΗΣ**
Στεφάνου Καζούλλη 74 - ΡΟΔΟΣ
Τηλ.: 22410 - 28616, Fax: 22410 - 37848

ΟΙΚΟΔΟΜΙΚΕΣ-ΤΕΧΝΙΚΕΣ ΕΜΠΟΡΙΚΕΣ-ΕΠΙΧΕΙΡΗΣΕΙΣ

ΑΦΟΙ ΑΣΒΕΣΤΗ Ο.Ε.

Αθηνών-Καβάλας 3 Ανάληψη Ρόδου
Τηλ. 22410/60678-60679
και fax: 22410/66028

ΠΩΛΟΥΝΤΑΙ

• ΔΙΑΜΕΡΙΣΜΑΤΑ
υπερλούξ διαφόρων διαστάσεων
ΕΓΓΥΗΣΗ Η ΠΟΛΥΕΤΗΣ ΠΕΙΡΑ ΜΑΣ

ΠΩΛΟΥΝΤΑΙ ΑΠΟ ΙΔΙΩΤΗ:

1) Οροφοδιαμέρισμα 90 m² σε άριστη κατάσταση 17 ετών ισόγειο με βεράντες περιμετρικά (ηλιόλουστο) περιοχή Ανάληψη. Τιμή=98.000 ευρώ.
2) Οροφοδιαμέρισμα 84 m² σε άριστη κατάσταση 14 ετών ισόγειο με βεράντες περιμετρικά (ηλιόλουστο) περιοχή Μιχαήλ Πετρίδη. Τιμή=120.000 ευρώ.
3) Μονοκατοικία 110 m² διώροφη μετά οικοπέδου 220 m² φανταστική θέα στη θάλασσα (παραλία Κρεμαστής), **καινούργια.** Τιμή=185.000 ευρώ

Τηλ. 694-5-273837 κ. Νίκο
693-6-179040 κ. Ηλία.

RHODES-GREECE
CAIRO PALACE

- Κατάστημα ή γραφείο 90 τ.μ. στον όροφο των καταστημάτων του Εμπορικού Κέντρου
- Κατάστημα ή γραφείο 43 τ.μ. στον όροφο των καταστημάτων του Εμπορικού Κέντρου
- Κατάστημα ή γραφείο 30 τ.μ. στον όροφο των καταστημάτων του Εμπορικού Κέντρου
- Γραφείο 135 τ.μ. στον Γ' όροφο επί του αιθρίου της Εθ. 12νησίων
- Γραφείο 90 τ.μ. στον Γ' όροφο επί του αιθρίου της Εθ. 12νησίων

Πληροφορίες: Κα ΦΡΑΝΣΙΣ ΝΙΟΤΗ
Τηλ. 22410 27600
Κιν. 6944618757 - 6973572262
ΦΑΞ. 2241023462
email.fniotis@otenet.gr

ΚΕΤΑ
ΝΟΤΙΟΥ ΑΙΓΑΙΟΥ

ΚΕΝΤΡΟ ΕΠΙΧΕΙΡΗΜΑΤΙΚΗΣ & ΤΕΧΝΟΛΟΓΙΚΗΣ ΑΝΑΠΤΥΞΗΣ ΝΟΤΙΟΥ ΑΙΓΑΙΟΥ
CENTER OF BUSINESS & TECHNOLOGICAL DEVELOPMENT OF SOUTH AEGEAN

Το Κέντρο Επιχειρηματικής και Τεχνολογικής Ανάπτυξης (Κ.Ε.Τ.Α.) Νότιου Αιγαίου, επιθυμεί να προσλάβει ένα (1) **Στέλεχος** για την θέση **Διοικητική/Γραμματειακή Υποστήριξη στο γραφείο του ΚΕΤΑ Νοτίου Αιγαίου στη Ρόδο.**

Η θέση είναι πλήρους και αποκλειστικής απασχόλησης και αναφέρεται στον Διευθυντή του ΚΕΤΑ Νοτίου Αιγαίου.

Απαραίτητα προσόντα:

1. *Πτυχίο ΑΕΙ/ΤΕΙ (ειδικότητας συναφούς με οικονομικά – διοικητικά αντικείμενα). Μεταπτυχιακοί τίτλοι σπουδών θα εκτιμηθούν ιδιαίτερα.*
2. *Ανάλογη προϋπηρεσία τουλάχιστον 3 ετών.*
3. *Ικανότητες οργάνωσης, επικοινωνίας και ανάληψης πρωτοβουλίας.*
4. *Αριστη γνώση της Αγγλικής γλώσσας και αποδεδειγμένη εμπειρία χρήσης της.*
5. *Αριστη γνώση Η/Υ σε περιβάλλον Windows (Word, Excel, Access, MS Project, κλπ) άριστη γνώση χρήσης Internet.*

Οι ενδιαφερόμενοι παρακαλούνται να υποβάλλουν αναλυτικό Βιογραφικό Σημείωμα μέχρι και τις **10 Δεκεμβρίου 2005** στην διεύθυνση: ΚΕΤΑ ΝΟΤΙΟΥ ΑΙΓΑΙΟΥ, ΜΑΡΤΕΝ ΝΟΡΔΕΝΣΤΡΟΜ 4, ΕΡΜΟΥΠΟΛΗ, Τ.Κ. 84100 ΣΥΡΟΣ www.keta.notioaigaio.gr
FAX: 22810-89145, e-mail:gkal@keta-notioaigaio.gr.

Το Κέντρο Επιχειρητικής και Τεχνολογικής Ανάπτυξης δημιουργήθηκε στο πλαίσιο της δράσης 1.4.1 (Δομές Υποστήριξης ΜΜΕ) του Επιχειρησιακού Προγράμματος «Ανταγωνιστικότητα» του Υπουργείου Ανάπτυξης και χρηματοδοτείται κατά 75% από το Ευρωπαϊκό Ταμείο Περιφερειακής Ανάπτυξης (ΕΤΠΑ), το οποίο συμβάλλει στην άμβλυνση των ανισοτήτων που υπάρχουν στην ανάπτυξη και το βιοτικό επίπεδο διαφόρων περιφερειών, και κατά 25% από Εθνική Δημόσια Δαπάνη.



METROPOL MULTI CINEMA ODEON
22410 28400
INFORMATION - RESERVATIONS
ΠΛΗΡΟΦΟΡΙΕΣ - ΚΡΑΤΗΣΕΙΣ
ΕΒΔΟΜΑΔΙΑΙΟ ΠΡΟΓΡΑΜΜΑ weekly program
01/12/05 - 07/12/05
www.cinemametropol.gr

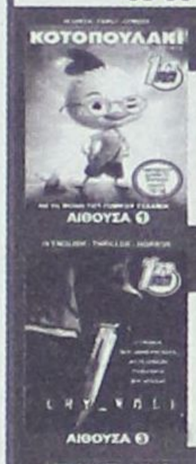

ΤΟ ΚΟΤΟΠΟΥΛΑΚΙ
CHICKEN LITLE
Ένα ταπεινό μικρό κοτοπουλάκι μαζί με την παρέα του αποφασίζει να σώσει τον κόσμο!!! Σασπένς, χάος, και γέλιο... Πολύ γέλιο!!!
Στα ελληνικά με τους : ΠΩΡΓΟ ΤΣΑΛΙΚΗ, ΔΗΜΗΤΡΑ ΜΑΤΣΟΥΚΑ, ΠΑΥΛΟ ΧΑΪΚΑΛΗ, ΑΝΤΩΝΗ ΛΟΥΔΑΡΟ
ΚΑΝΤΕ ΕΓΚΑΙΡΑ ΤΙΣ ΚΡΑΤΗΣΕΙΣ ΣΑΣ
ΩΡΕΣ ΕΝΑΡΞΗΣ / SHOW TIMES 17:00, 18:45

CRY WOLF
Κανείς δεν πιστεύει έναν ψεύτη... ακόμα και όταν αυτός λέει την αλήθεια.
Πρωταγωνιστούν : Τζούλιαν Μόρις, Λίντι Μπούθ, Τζάρεντ Πανταλέκ, Τζον Μπον Τζόβι
ΚΑΝΤΕ ΕΓΚΑΙΡΑ ΤΙΣ ΚΡΑΤΗΣΕΙΣ ΣΑΣ
ΩΡΕΣ ΕΝΑΡΞΗΣ / SHOW TIMES 18:00, 20:15, 22:30



ΣΧΕΔΙΟ ΠΤΗΣΗΣ
FLIGHT PLAN
Η δύο φορές βραβευμένη με Όσκαρ Τζόντι Φόστερ και ο βραβευμένος με Όσκαρ παραγωγός Μπράϊαν Γκρέϊζερ υπογράφουν ένα αγωνιώδες θρίλερ!!!
ΩΡΕΣ ΕΝΑΡΞΗΣ / SHOW TIMES 20:30, 22:45



Ο ΕΠΙΜΟΝΟΣ ΚΗΠΟΥΡΟΣ
THE CONSTANT GARDENER
Ένα συναρπαστικό ερωτικό θρίλερ με πολιτικές προεκτάσεις. Η προσωπική οδύσσεια ενός ανθρώπου αποφασισμένου να ρισκάρει ακόμα και τη ζωή του για να φτάσει στην αλήθεια και να την αποκαλύψει.
ΚΑΝΤΕ ΕΓΚΑΙΡΑ ΤΙΣ ΚΡΑΤΗΣΕΙΣ ΣΑΣ
ΩΡΕΣ ΕΝΑΡΞΗΣ / SHOW TIMES 16:45, 19:30



Ο ΕΞΟΡΚΙΣΜΟΣ ΤΗΣ ΕΜΙΛΥ ΡΟΟΥΖ
THE EXORCISM OF EMILY ROSE
Το θρίλερ που ισορροπεί ανάμεσα στη θρησκεία, την μεταφυσική και την επιστήμη. Η Δαιμονισμένη σώθηκε ή σκοτώθηκε από την εκκλησία; Βασισμένη σε αληθινή ιστορία.
ΩΡΕΣ ΕΝΑΡΞΗΣ / SHOW TIMES 22:15

ΠΑΛΛΑΣ 5 CINEMAS CENTER
1/12/2005 - 7/12/2005
για κρατήσεις
22410 24475 / 70670
www.cinemapallas.gr



THE LEGEND OF ZORRO
Ο ΜΥΘΟΣ ΤΟΥ ΖΟΡΟ
Ο Μασκοφόρος Ηρωας επιστρέφει σε μία ακόμα θεαματική περιπέτεια δράσης!
Αίθουσα interlingua 2 ώρες έναρξης // 17:20 • 20:00 • 22:40
ΚΑΝΤΕ ΕΓΚΑΙΡΑ ΤΙΣ ΚΡΑΤΗΣΕΙΣ ΣΑΣ!

The Weather Man
ΕΧΕΙ Ο ΚΑΙΡΟΣ ΓΥΡΙΣΜΑΤΑ
Οι βραβευμένοι Νίκολας Κέιτζ και Μαϊηλ Κέιν σε μια κωμωδία
Αίθουσα Personal Trainer 4 ώρες έναρξης // 18:00 • 20:10 • 22:35



Harry Potter and the Goblet of Fire
Ο ΧΑΡΥ ΠΟΤΕΡ και το ΚΥΠΕΛΛΟ ΤΗΣ ΦΩΤΙΑΣ
Το πολυαναμενόμενο γεγονός της Χρονιάς! Η τέταρτη και καλύτερη περιπέτεια της σειράς!
Αίθουσα P.E.D. 5 ώρες έναρξης // (Π.-Σ.-Κ. 15:40) 19:00 • 22:20
Αίθουσα ΒΟΥΤΡΟΥΚΙ 1 ώρες έναρξης // 17:20 • 20:40

Αίθουσα Allegro 3
ώρα έναρξης // 22:35
Proof
Οι βραβευμένοι Αντονι Χόπκινς και Γκουινεθ Πάλτροου σε μια δραματική παραγωγή που "βλέπει" κατευθείαν τα φετινά Oscar!



MADAGASCAR ΜΑΔΑΓΑΣΚΑΡΗ
ΚΑΤΑΛΛΗΛΟ
Αίθουσα Personal Trainer 4 ώρα έναρξης // (Π.-Σ.-Κ. 16:00)
Ταξηµοφιλή ζωάκια της Dreamworks, σε µια ξέφρενη περιπέτεια γεµάτη κωµικές καταστάσεις!
Αίθουσα Allegro 3 ώρα έναρξης // 17:40



ΜΠΟΜΠ Ο ΣΦΟΥΓΓΑΡΑΚΗΣ
Προετοιμαστείτε, μικροί και μεγάλοι, για τον νέο Σταρ του βυθού!!!
Αίθουσα Allegro 3 ΚΑΤΑΛΛΗΛΟ
ΜΕΤΑΓΛΩΤΤΙΣΜΕΝΟ ΣΤΑ ΕΛΛΗΝΙΚΑ!
ώρες έναρξης // (Π.-Σ.-Κ. 15:40) 19:30



ΠΕΜΠΤΗ 8 ΔΕΚΕΜΒΡΙΟΥ Wallace & Gromit
ΓΟΥΑΛΑΣ & ΓΚΡΟΜΙΤ ΣΤΟΝ ΤΕΡΑΣΤΙΟ ΛΑΧΑΝΟΚΗΠΟ
Το δίδυμο της... συμφοράς από τους δημιουργούς του πετυχημένου "Οι κότες το 'σκασαν"!!
Μεταγλωττισμένη στα ελληνικά

SAW II
ΣΕ ΒΛΕΠΩ ΞΑΝΑ
Το σίκουελ της πετυχημένης ταινίας τρόμου. Εκεί που νόμιζες ότι όλα είχαν τελειώσει... Σε βλέπω ξανά!!!
Μην τη χάσετε!



VALIANT, ΤΟ ΓΕΝΝΑΙΟ ΠΕΡΙΣΤΕΡΙ
Από τον παραγωγό του Σρεκ, μια διασκεδαστική ταινία κινουμένων σχεδίων για τους μικρούς μας φίλους!!!
Μεταγλωττισμένη στα ελληνικά

δ Το Πρόγραμμα

ΕΤ1

07:30 Εκπαιδευτική τηλεόραση
09:30 ΓΑΙΑ ελληνική
10:00 Μένουμε ελλάδα
12:00 Mediterraneo
12:30 Κοινοβούλιο αιχμής
13:30 Στον κόσμο της οικονομίας
14:00 Οι κανονισμοί



του γυμνασίου
14:30 Σε χρόνο τν
16:00 Η κερκίδα του Σαββάτου
19:00 Πανιώνιος Άρης
21:00 Συναντήσεις
22:00 Hotel τρίτων
23:00 Ειδήσεις - αθλητικά - καιρός
00:00 Ξένη ταινία:



Δείξε μου αγάπη

NET

06:00 Σαββατοκύριακο στη νετ
09:00 Κινούμενα Σχέδια
12:00 Ειδήσεις
13:00 ZOOM στα πρόσωπα και τα γεγονότα
14:00 Η βασίλισσα του ξίφους
15:00 Ειδήσεις
16:00 Υγεία για όλους
17:00 Οι μουσικοί του κόσμου
18:00 Ειδήσεις



18:30 Νοικοκυρές σε απόγνωση
19:30 Κινούμενα Σχέδια
21:00 Ειδήσεις
22:00 Στην υγεία μας
01:00 Ειδήσεις
01:15 Στα άκρα

ET 3

06:00 Πάμε καλά
07:30 Βουλγαρικές Τέχνες
08:00 Μαθηματικά αστέρια
08:30 Η Μαγκι και το άγριο τερατάκι
09:00 Η ομάδα των αριθμών
09:30 Κινούμενα Σχέδια



10:00 Βιοτεχνολογίες, το νέο θαύμα
11:00 Η χαρά της ζωγραφικής
11:30 Αρμονία της Φύσης
12:00 Ζώα της νότιας Αφρικής
12:30 Μπλε γραμμή
13:00 Ειδήσεις
13:30 Διασπορά
15:00 Ωραίοι ως Έλληνες
16:00 Αγώνας ποδοσφαίρου β' εθνικής κατηγορίας
18:00 Γιορτή στη Βενετία - 2003
19:00 Ειδήσεις
20:00 Copa Sudamericana - νοτιοαμερικανικο Κύπελο
21:30 Το σύμπαν που αγάπησα
22:30 Σάββατο x2
23:00 Φρανκ Ρίβα , ο άνδρας από το πουθενά
00:00 Δελτίο ειδήσεων
00:30 Ξένη ταινία: Η πρώτη



φορά είναι η καλύτερη
02:30 Διασπορά
04:00 Σάββατο x2

MEGA

06:00 Big Guy & rusty The boy Robot
06:30 MEGA Σαββατοκύριακο
10:00 Το παιδί μου κι εγώ
10:15 Οι αταίριαστοι
11:00 Η ώρα η καλή
13:00 MEGA Star
14:00 Ειδήσεις
14:50 BACKSTAGE
15:50 Traction
16:39 Ειδήσεις
16:40 Ελληνική ταινία:



Η καφετζού
18:40 Στο παρά πέντε
20:00 Ειδήσεις
21:00 Prive
22:10 Safe sex
23:10 Το κόκκινο δωμάτιο
00:15 Τελευταία γεγονότα
00:30 Ξένη ταινία:



Ενας εντιμοτατος κλέφτης
02:30 Telemarketing
03:00 Ξένη ταινία: Εχθροί του γέλιου
04:50 Totally tooned in
05:10 Starship Troopers

ANT 1

06:00 Σε 15 λεπτά
06:15 Στούντιο με θέα
10:00 Οι σπιτογατοι
13:00 Τα νέα του Αντέννα
14:00 Σούπερ Σάββατο
15:00 Ξένη ταινία:



Οι περαστικοί
16:50 Ραντεβού στα φανερά
18:15 Τα νέα του ΑΝΤ1- δελτίο νοηματικής
18:20 Ελληνική ταινία: Διπλοπενιές
20:00 Τα νέα του ΑΝΤ1
21:00 Αυτή είναι η ζωή σου
00:00 Big brother
01:00 Νυχτερινές ειδήσεις
01:30 Σκοτεινός Αγγελος
02:30 Ολα του γάμου δύσκολα
03:30 Τηλεμαρκετινγκ
04:10 Mobile fun
04:45 Θα μιλήσεις με το δικηγόρο μου

ALPHA

06:30 Πρωϊνές σελίδες
10:00 Αυτό μας έλειπε
13:00 Πέρα από τον ορίζοντα
14:00 Η μηχανή του χρόνου
15:00 Ειδήσεις
15:30 Πες μου ναι
16:30 Ειδήσεις στη νοηματική γλώσσα
16:45 Alpha Πρωτάθλημα
19:00 Ποδόσφαιρο
21:00 Κοιτά τι έκανες
00:00 Νυχτερινό δελτίο
00:15 Eros ramazzotti live in Rome
01:30 Στην Εντατική
03:30 Τηλεαγορές
03:45 Ο Ιούδας φιλούσε υπέροχα

STAR

06:00 Κινούμενα Σχέδια
13:00 Ειδήσεις
13:30 Στον έβδομο ουρανό
14:30 Τα φιλαράκια
15:30 Ντετέκτιβ Μονκ
16:30 Σούπερμαν,τα χρόνια της νιότης
17:30 Ξένη ταινία: Διακοπές στο las Vegas
19:30 Ειδήσεις
21:00 Φορτ μπουαγιαρ



22:15 Φράντικ
00:45 Ξένη ταινία: Ο κύριος



Χούλα Χουπ
03:00 Ξένη ταινία:



Συμβόλαιο θανάτου
05:00 Ξένη ταινία: Το μωρό

FILMNET

06:15 American Splendor
07:55 Οι αθόρυβοι
10:20 Προσεχώς στο σινεμά!
10:55 Φαρενάιτ 9/11
13:05 Χαλκ
15:25 U.S. οι καλύτερες ταινίες της εβδομάδας
16:00 Las Vegas - 7. τα υπέρ και τα κατά
16:50 Στον τόπο του εγκλήματος ν - 7. επισημότητες
17:40 Οι ηθοποιοί



19:15 Λούθηρος
21:20 Πως γυρίστηκε η ταινία : λουφα και παραλλαγή
22:00 Το απίθανο ξωτικό και η μικρή συμμορία
23:35 Οι γυναίκες Στεπφορντ
01:35 Ξενοδοχείο Λολίτα 2



03:00 Ο θρύλος

ALTER

06:20 Παιδικές εκπομπές
11:30 Οι περιπέτειες της Σίντνεϊ Φοξ
12:30 Μήτσι - Χώστα
13:45 Ειδήσεις
14:00 TV weekend
16:15 Παρατράγουδα
18:45 Ειδήσεις
21:00 Ρεξ
22:00 Μπάρμπι Fairytopia
23:45 Οι πύλες του ανεξήγητου
02:30 Ελληνική ταινία: Fifty - fifty

902

07.00 Σάββατο- Κυριακή στον 902
10.00 Η αγορά στην τηλεόραση
15.00 Ειδήσεις
15.45 Αθλητικές συναντήσεις
17.30 Το βήμα της Βουλής
18.30 Κοντά στην παράδοση
19.30 Κεντρικό δελτίο ειδήσεων
20.30 Στα μονοπάτια του πολιτισμού
21.00 Ο 902 πάει σινεμά
23.00 Στα μονοπάτια του πολιτισμού
24.00 Ειδήσεις

ΕΛΛΗΝΙΚΗ ΔΗΜΟΚΡΑΤΙΑ
ΝΟΜΟΣ ΔΩΔΕΚΑΝΗΣΟΥ
«Καλλιθέα-Ρόδος Αειφορία»
Αστική μη κερδοσκοπική εταιρεία
Δήμου Καλλιθέας Ρόδου

ΕΥΡΩΠΑΪΚΗ ΕΝΩΣΗ
ΕΥΡΩΠΑΪΚΗ ΕΠΙΤΡΟΠΗ
ΕΥΡΩΠΑΪΚΟ ΚΟΙΝΩΝΙΚΟ ΤΑΜΕΙΟ

Ρόδος, 25/11/2005
Αριθμ. Πρωτοκ.: 533

ΑΝΑΚΟΙΝΩΣΗ-ΕΠΑΝΑΠΡΟΚΗΡΥΞΗ

Για την πρόσληψη προσωπικού με σύμβαση εργασίας ιδιωτικού δικαίου ορισμένου χρόνου.

Η Δημοτική Επιχείρηση Αστική Μη Κερδοσκοπική Εταιρεία του Δήμου Καλλιθέας Ρόδου «Καλλιθέα-Ρόδος Αειφορία»

με αριθμό καταχώρησης Πρωτοδικείου Ρόδου 442/2001, ύστερα από την υπ' αριθμ. 38/2005 απόφαση του Διοικητικού Συμβουλίου της επιχείρησης και την έγκριση του Γενικού Γραμματέα της Περιφέρειας υπ' αριθμ. 15082/8-11-2005 ανακοινώνει ότι θα προσλάβει προσωπικό με σύμβαση εργασίας ιδιωτικού δικαίου ορισμένου χρόνου, συνολικού αριθμού ενός (1) ατόμου για την κάλυψη εποχιακών αναγκών των υπηρεσιών της, σύμφωνα με τις διατάξεις του άρθρου 21 παρ. 3 του Ν. 2190/1994, όπως ισχύει μετά τις τροποποιήσεις και συμπληρώσεις των Ν.2225/1994, 2247/1994, 2266/1994, 2349/1995, 2527/1997, 2738/1999, **3051/2002, 3146/2003, 3174/2003, 3200/2003, 3260/2004 και 3320/2005,** για την εξής ειδικότητα, με τα αντίστοιχα ειδικά τυπικά προσόντα και την αντίστοιχη χρονική περίοδο.

Το προσωπικό θα προσληφθεί για την υλοποίηση του προγράμματος «Δημιουργία μονάδας Βοήθεια στο Σπίτι» του Δήμου Αστυπάλαιας που υπάγεται στο Μέτρο 2 «Υπηρεσίες φροντίδας για την προώθηση ίσων ευκαιριών» του άξονα προτεραιότητας 4 «Ενίσχυση και αξιοποίηση των δυναμικών νησιωτικών κέντρων ανάπτυξης» του ΠΕΠ Νοτίου Αιγαίου 2000-2006, με διάρκεια σύμβασης ενός (1) έτους με δυνατότητα παράτασης μέχρι τη λήξη του προγράμματος, σύμφωνα με την υπ' αριθμ. ΠΝΑ 1612/ΕΥΔ 504/20-05-02 απόφαση ένταξης του Γενικού Γραμματέα Περιφέρειας Νοτίου Αιγαίου.

Ειδικότητα	Αριθμός	Ειδικά τυπικά προσόντα	Χρονική Διάρκεια Απασχόλησης
ΠΕ «ΚΟΙΝΩΝΙΚΟΣ/ΗΛΕΙΤΟΥΡΓΟΣ» (ΠΕ/ΤΕ)	1	**Κύρια προσόντα** Α. 1. Άδεια άσκησης επαγγέλματος Κοινωνικού Λειτουργού. 2. Πτυχίο ή δίπλωμα Τμήματος Κοινωνικής Διοίκησης κατεύθυνσης Κοινωνικής Εργασίας ΑΕΙ της ημεδαπής ή του Ελληνικού Ανοικτού Πανεπιστημίου (ΕΑΠ) ή των Προγραμμάτων Σπουδών Επιλογής (ΠΣΕ) ΑΕΙ ή άλλος ισότιμος τίτλος αντίστοιχης ειδικότητας σχολών της ημεδαπής ή της αλλοδαπής, βάσει του οποίου χορηγήθηκε η ανωτέρω άδεια άσκησης επαγγέλματος. **Επικουρικά προσόντα** Β. Σε περίπτωση που δεν καθίσταται δυνατή η πλήρωση της θέσης από υποψηφίους της παραπάνω κατηγορίας, επιτρέπεται η πρόσληψης με: 1. Άδεια άσκησης επαγγέλματος Κοινωνικού Λειτουργού. 2. Πτυχίο ή δίπλωμα Τμήματος Κοινωνικής Εργασίας ΤΕΙ της ημεδαπής ή των Προγραμμάτων Σπουδών Επιλογής (ΠΣΕ) ΤΕΙ ή άλλος ισότιμος τίτλος αντίστοιχης ειδικότητας σχολών της ημεδαπής ή της αλλοδαπής, βάσει του οποίου χορηγήθηκε η ανωτέρω άδεια άσκησης επαγγέλματος ή το ομώνυμο ή αντίστοιχο κατά ειδικότητα πτυχίο ΚΑΤΕΕ ή ισότιμος τίτλος της ημεδαπής ή αλλοδαπής αντίστοιχης ειδικότητας, βάσει του οποίου χορηγήθηκε η ανωτέρω άδεια άσκησης επαγγέλματος. Γ. Σε περίπτωση που δεν καθίσταται δυνατή η πλήρωση της θέσης από υποψηφίους της παραπάνω κατηγορίας, επιτρέπεται η πρόσληψη με: 1. Άδεια άσκησης επαγγέλματος Ψυχολόγου. 2. Πτυχίο ή δίπλωμα Τμήματος Ψυχολογίας ΑΕΙ της ημεδαπής ή του Ελληνικού Ανοικτού Πανεπιστημίου (ΕΑΠ) ή των Προγραμμάτων Σπουδών Επιλογής (ΠΣΕ) ΑΕΙ ή άλλος ισότιμος τίτλος αντίστοιχης ειδικότητας σχολών της ημεδαπής ή της αλλοδαπής, βάσει του οποίου χορηγήθηκε η ανωτέρω άδεια άσκησης επαγγέλματος. Δ. Σε περίπτωση που δεν καθίσταται δυνατή η πλήρωση της θέσης από υποψηφίους της παραπάνω κατηγορίας, επιτρέπεται η πρόσληψη με: Πτυχίο ή δίπλωμα Τμήματος Κοινωνιολογίας ή Κοινωνικής Διοίκησης ή Κοινωνικής Πολιτικής ΑΕΙ της ημεδαπής ή του Ελληνικού Ανοικτού Πανεπιστημίου (ΕΑΠ) ή των Προγραμμάτων Σπουδών Επιλογής (ΠΣΕ) ΑΕΙ ή άλλος ισότιμος τίτλος αντίστοιχης ειδικότητας σχολών της ημεδαπής ή της αλλοδαπής.	Ενα έτος με δυνατότητα παράτασης έως την λήξη του προγράμματος

Α. ΓΕΝΙΚΑ ΠΡΟΣΟΝΤΑ ΠΡΟΣΛΗΨΗΣ

1. Οι υποψήφιοι πρέπει να έχουν ηλικία από 18 έως 65 ετών. (παρ. 6 άρθρο 21 Ν. 2190/1994 και παρ. 5 άρθρο 9 του Ν.3174/2003).

2. Να έχουν την υγεία και τη φυσική καταλληλότητα που τους επιτρέπει την εκτέλεση των καθηκόντων της θέσεως που επιλέγουν.

3. Να μην έχουν κώλυμα κατά το άρθρο 8 του Υπαλληλικού Κώδικα (καταδίκη, υποδικία, δικαστική συμπαράσταση).

Γνωστοποιείται ότι δικαίωμα συμμετοχής στην εν λόγω διαδικασία έχουν οι άνεργοι, επιδοτούμενοι ή μη, οι οποίοι έχουν κάρτα ανεργίας από τον ΟΑΕΔ-Υπηρεσία Προώθησης της Απασχόλησης- και οι εργαζόμενοι των ειδικοτήτων που απαιτούνται για την λειτουργία του προγράμματος και οι οποίοι έχουν ετήσιο εισόδημα από επαγγελματική δραστηριότητα το οποίο δεν ξεπερνά το ύψος του αφορολόγητου ποσού βάσει το εκκαθαριστικό σημείωμα φόρου εισοδήματος του προηγούμενου οικονομικού έτους.

Β. ΚΡΙΤΗΡΙΑ ΠΡΟΣΛΗΨΗΣ

ΚΡΙΤΗΡΙΟ ΕΝΤΟΠΙΟΤΗΤΑΣ

• Οι υποψήφιοι κατατάσσονται σε πίνακα κατά κλάδο ή ειδικότητα με την σειρά του βαθμού εντοπιότητας (α', β' γ' κ.ο.κ.). Ανάμεσα σ' αυτούς που έχουν την ίδια εντοπιότητα, προηγούνται οι έχοντες τα κύρια προσόντα και ακολουθούν οι έχοντες τα επικουρικά προσόντα. Αν δεν καλυφθεί ο αριθμός των προσλαμβανομένων από τους έχοντες τα κύρια ή επικουρικά προσόντα της πρώτης εντοπιότητας προσλαμβάνονται οι υποψήφιοι που έχουν τα αντίστοιχα προσόντα της δεύτερης κ.ο.κ. Η σειρά κατάταξης μεταξύ αυτών που έχουν τα ίδια προσόντα, κύρια ή επικουρικά, γίνεται με βάση τη βαθμολογία που συγκεντρώνουν στα βαθμολογούμενα κριτήρια (ανεργία, αριθμός τέκνων πολύτεκνης οικογένειας κλπ.).

• Οι υποψήφιοι κατατάσσονται σε πίνακες κατά κλάδο ή ειδικότητα με κριτήριο την **ΕΝΤΟΠΙΟΤΗΤΑ** ως ακολούθως:

Προτάσσονται κατά σειρά:

α) ΟΙ ΔΗΜΟΤΕΣ:

(1) Του Δήμου Αστυπάλαιας, όπου υλοποιείται το πρόγραμμα (α' βαθμός εντοπιότητας).

(2) Των υπολοίπων Δήμων και Κοινοτήτων του νομού Δωδεκανήσου (β' βαθμός εντοπιότητας).

β) ΟΙ ΜΟΝΙΜΟΙ ΚΑΤΟΙΚΟΙ όλων των Νομών της Χώρας (χωρίς εντοπιότητα).

Β. ΠΡΟΘΕΣΜΙΑ ΥΠΟΒΟΛΗΣ ΑΙΤΗΣΕΩΝ

Οι ενδιαφερόμενοι μπορούν να υποβάλουν αίτηση στα γραφεία της υπηρεσίας μας, οδός Καλυθιές Ρόδου και ειδικότερα στην υπηρεσία (Γραφείο της Αστικής Μη Κερδοσκοπικής Εταιρείας του Δήμου Καλλιθέας, αρμόδιος κα Καραγεώργη Τσαμπίκα) εντός προθεσμίας δέκα (10) ημερών, που αρχίζει από την επομένη ημέρα της τελευταίας δημοσίευσης της παρούσας σε τοπικές εφημερίδες ή της ανάρτησής της στο κατάστημα της Αστικής Μη Κερδοσκοπικής Εταιρείας (Καλλιθέα-Ρόδος Αειφορία) και στο χώρο ανακοινώσεων του δημοτικού καταστήματος του Δήμου Αστυπάλαιας, εφόσον η ανάρτησή της είναι τυχόν μεταγενέστερη της δημοσίευσης στις εφημερίδες (παρ. 10 άρθρο 21 Ν. 2190/1994).

Γ. ΥΠΟΒΟΛΗ ΔΙΚΑΙΟΛΟΓΗΤΙΚΩΝ

Οι ενδιαφερόμενοι μαζί με την αίτησή τους πρέπει να υποβάλουν υποχρεωτικά τα εξής δικαιολογητικά **επικυρωμένα:**

1. Φωτοαντίγραφο των δύο όψεων της αστυνομικής ταυτότητας.

2. Φωτοαντίγραφο του τίτλου σπουδών τους (όπου απαιτείται), στον οποίο να αναγράφεται ο ακριβής βαθμός αυτού (ΜΟΝΟ για υποψηφίους των κατηγοριών ΠΕ, ΤΕ και ΔΕ). Σε κάθε περίπτωση που ο βαθμός εκφράζεται με αξιολογικό χαρακτηρισμό ή με ακέραιο αριθμό πρέπει στη φωτοτυπία του τίτλου να περιλαμβάνεται και βεβαίωση της οικείας σχολής για τον ακριβή αριθμητικό βαθμό.

3. Φωτοαντίγραφο άδειας άσκησης επαγγέλματος (όπου απαιτείται).

4. Υπεύθυνη δήλωση του Ν. 1599/1986 ότι δεν έχουν κώλυμα κατά το άρθρο 8 του Υπαλληλικού Κώδικα: α) ότι δεν έχουν καταδικαστεί για κακούργημα και σε οποιαδήποτε ποινή για κλοπή, υπεξαίρεση (κοινή και στην υπηρεσία), απάτη, εκβίαση, πλαστογραφία, απιστία δικηγόρου, δωροδοκία, καταπίεση, απιστία περί την υπηρεσία, παράβαση καθήκοντος καθ' υποτροπή, συκοφαντική δυσφήμιση, καθώς και για οποιοδήποτε έγκλημα κατά της γενετήσιας ελευθερίας ή οικονομικής εκμετάλλευσης της γενετήσιας ζωής, β) ότι δεν είναι υπόδικοι και δεν έχουν παραπεμφθεί με τελεσίδικο βούλευμα για κακούργημα ή για πλημμέλημα της προηγούμενης περίπτωσης, έστω και αν το αδίκημα παραγράφηκε, γ) ότι δεν έχουν, λόγω καταδίκης, στερηθεί τα πολιτικά τους δικαιώματα και για όσο χρόνο διαρκεί η στέρηση αυτή, δ) ότι δεν τελούν υπό δικαστική συμπαράσταση.

5. Η ανεργία αποδεικνύεται με πρόσφατη βεβαίωση του ΟΑΕΔ (που είναι αρμόδιος προς τούτο), η ημερομηνία έκδοσης της οποίας δεν θα απέχει περισσότερο από πέντε (5) εργάσιμες ημέρες από την ημερομηνία έναρξης της προθεσμίας υποβολής των αιτήσεων. Αποκλείεται η απόδειξη με υποβολή υπεύθυνης δήλωσης και κάρτας ανεργίας.

6. Για τους εργαζόμενους, επικυρωμένο εκκαθαριστικό σημείωμα φόρου εϊσοδήματος του προηγούμενου οικονομικού έτους.

7. Προκειμένου για ανέργους υποψηφίους που είχαν ενταχθεί σε πρόγραμμα επαγγελματικής κατάρτισης του ΟΑΕΔ α) βεβαίωση του ΟΑΕΔ στην οποία να αναφέρεται η ημερομηνία συμμετοχής του υποψηφίου στο πρόγραμμα καθώς και η ημερομηνία λήξης της μετοχής του και β) βεβαίωση του ΟΑΕΔ από την οποία να προκύπτει η ημερομηνία εγγραφής τους ως ανέργων στα σχετικά μητρώα.

8. Πιστοποιητικό οικογενειακής κατάστασης, προκειμένου για υποψηφίους που έχουν ανήλικα τέκνα.

9. Οι πολύτεκνοι και τα τέκνα πολυτέκνων οικογενειών, πιστοποιητικό της Ανωτάτης Συνομοσπονδίας Πολυτέκνων Ελλάδος (Σ.Π.Ε.) ή πιστοποιητικό του Δήμου ή της Κοινότητας που περιέχει όλα τα γεγονότα των οποίων η συνδρομή αποτελεί προϋπόθεση για την κατά νόμο κτήση της ιδιότητας του πολυτέκνου σύμφωνα με τις διατάξεις του ν. 860/1979.

10. Εάν ο τίτλος έχει αποκτηθεί στην **αλλοδαπή** απαιτείται, μόνον:

α) Για τίτλους **Πανεπιστημιακής και Τεχνολογικής Εκπαίδευσης** πιστοποιητικό αναγνώρισης από το Διεπιστημονικό Οργανισμό αναγνώρισης Τίτλων Ακαδημαϊκών και Πληροφόρησης **(Δ.Ο.Α.Τ.Α.Π.)** για την ισοτιμία, αντιστοιχία του τίτλου και τη βαθμολογική αντιστοιχία αυτού ή Πράξη Αναγνώρισης Επαγγελματικής Ισοτιμίας από το Συμβούλιο Αναγνωρίσεως Επαγγελματικής Ισοτιμίας Τίτλων Τριτοβάθμιας Εκπαίδευσης, εφόσον στην δεύτερη αυτή περίπτωση οι απαιτούμενοι βάσει της προκήρυξης τίτλοι σπουδών πίπτουν στα νομοθετικώς ρυθμιζόμενα επαγγέλματα αρμοδιότητας του «Σ.Α.Ε.Ι.», σύμφωνα με τα άρθρα 10 παρ. 2 έως 12 και 11 του Π.Δ. 165/2000 (άρθρο 8 οδηγίας 89/48 του Συμβουλίου της Ε.Ε.), **που να έχει εκδοθεί μέχρι την τελευταία ημέρα προθεσμίας υποβολής των αιτήσεων.**

Τίτλοι σπουδών για τους οποίους έχει εκδοθεί πράξη αναγνώρισης από το ΔΙΚΑΤΣΑ ή το Ι.Τ.Ε. για την ισοτιμία, αντιστοιχία και την βαθμολογική αντιστοιχία αυτών μέχρι και την 31-3-2005 ισχύουν και γίνονται δεκτοί.

β) Προκειμένου για **Δευτεροβάθμια μη τεχνική ή μη επαγγελματική εκπαίδευση,** βεβαίωση ισοτιμίας από την αρμόδια Διεύθυνση του Υπουργείου Εθνικής Παιδείας και Θρησκευμάτων και για **τεχνική και επαγγελματική εκπαίδευση αλλοδαπής, πράξη ισοτιμίας και κατάταξης της επιτροπής ισοτιμιών του Οργανισμού Επαγγελματικής Εκπαιδεύσεως και Καταρτίσεως (Ο.Ε.Ε.Κ.) - Εθνικής Αντιστάσεως 41, Ν. Ιωνία, Αθήνα και** βεβαίωση, για την αντιστοιχία του βαθμού από την αρμόδια Διεύθυνση του Υπουργείου Εθνικής Παιδείας και Θρησκευμάτων σε εικοσάβαθμη κλίμακα.

γ) Προκειμένου για **Υποχρεωτική εκπαίδευση,** βεβαίωση ισοτιμίας από τη Διεύθυνση Παιδείας Ομογενών και Διαπολιτισμικής Εκπαίδευσης (ΔΙ.Π.Ο.Δ.Ε.) της Κ.Υ. του Υπουργείου Εθνικής Παιδείας και Θρησκευμάτων ή από τις κατά τόπους Δ/νσεις Β/θμιας Εκπαίδευσης της ημεδαπής.

11. Πιστοποιητικό του οικείου Δήμου ή Κοινότητας ότι ο υποψήφιος είναι εγγεγραμμένος στο δημοτολόγιο.

Για υποψήφιους των υπολοίπων νομών που δεν έχουν το κριτήριο της εντοπιότητας, όπως ορίζεται στο κεφάλαιο Β' του παρόντος, απαιτείται η υποβολή βεβαίωσης μόνιμης κατοικίας από τον οικείο Δήμο ή Κοινότητα (άρθρο 4 § 5 Ν. 2647/1998).

Σημείωση: Τίτλοι, πιστοποιητικά και βεβαιώσεις της αλλοδαπής, που απαιτούνται για την πρόσληψη πρέπει να είναι επικυρωμένοι και επίσημα μεταφρασμένοι στην ελληνική γλώσσα, όπως ορίζουν οι κείμενες διατάξεις (άρθρο 29 Π.Δ. 50/2001 και Ν. 148/1914).

Τα ανωτέρω συμπεριλαμβανομένων και των τίτλων που αποδεικνύουν την γνώση ξένης γλώσσας, προσκομίζονται:

Με πρωτότυπο ή σε ακριβές αντίγραφο του πρωτοτύπου ή σε αντίγραφο του ακριβούς αντιγράφου της αρχής που εξέδωσε το πρωτότυπο (όχι σε αντίγραφο το οποίο δεν έχει επικυρωθεί από την αρχή που εξέδωσε το πρωτότυπο). Η επικύρωση των ως άνω τίτλων, πιστοποιητικών και βεβαιώσεων όταν προσκομίζονται σε φωτοτυπία μη επικυρωμένη από την αρχή που τους εξέδωσε, επικυρώνονται μόνο από δικηγόρο. **Πρέπει δε να συνοδεύονται και από την επίσημη μετάφρασή τους στην Ελληνική γλώσσα,** από αρμόδια κατά νόμο αρχή του Υπουργείου Εξωτερικών ή την Πρεσβεία ή το Προξενείο της ξένης χώρας στην Ελλάδα ή από δικηγόρο ή από άμισθο ερμηνέα διορισμένο βάσει του ν. 148/26-12-1913/1-2-1914.

Δ. ΑΝΑΡΤΗΣΗ ΠΙΝΑΚΩΝ - ΥΠΟΒΟΛΗ ΕΝΣΤΑΣΕΩΝ

Οι πίνακες κατάταξη των υποψηφίων αναρτώνται στο κατάστημα της οικείας υπηρεσίας, συντασσομένου πρακτικού ανάρτησης, υπογραφόμενου από δύο (2) υπαλλήλους της υπηρεσίας.

Κατά των ανωτέρω πινάκων οι ενδιαφερόμενοι μπορούν αν υποβάλουν ενστάσεις, στο ΑΣΕΠ, **μέσα σε αποκλειστική προθεσμία, η οποία λήγει μετά την πάροδο δέκα (10) ημερών από την ανάρτησή τους.**

Για την υποβολή της ένστασης απαιτείται η καταβολή **παραβόλου στο δημόσιο ταμείο σαράντα ευρώ (40) Ε.**

Ο ΠΡΟΕΔΡΟΣ
Της Αστικής Εταιρείας
Στέλιος ΡΗΝΙΟΥ

ΚΑΤΑΓΓΕΛΙΕΣ ΠΕΡΙ ΔΙΑΠΛΟΚΗΣ

ΜΕ ΑΙΧΜΕΣ Η ΕΠΙΣΤΟΛΗ παραίτησης του Γ. Παλαιοκρασσά

Ο παραιτηθείς πρόεδρος της ΔΕΗ Γ. Παλαιοκρασσάς τόνισε ότι φεύγει με το κεφάλι ψηλά

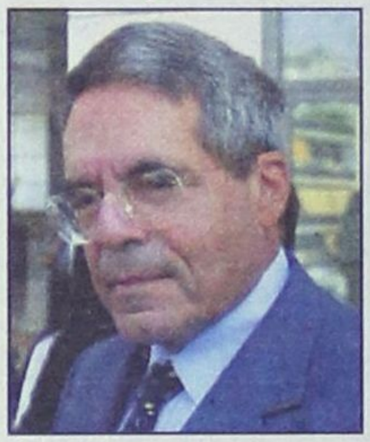

Υπέβαλε και επισήμως την παραίτησή του από την προεδρία της ΔΕΗ ο Γιάννης Παλαιοκρασσάς. Η επιστολή παραίτησής του έφθασε στο Μέγαρο Μαξίμου λίγο πριν από το μεσημέρι της Παρασκευής. Ο Γ. Παλαιοκρασσάς σημειώνει στην τρισέλιδη επιστολή του ότι φεύγει με το κεφάλι ψηλά, καθώς δεν συμβιβάστηκε με τα συμφέροντα και δεν πρόδωσε τα ιδανικά του, επιμένει στις καταγγελίες του και κάνει λόγο για βρώμικο πόλεμο εναντίον του.

Ο «ΒΡΩΜΙΚΟΣ ΠΟΛΕΜΟΣ»

Συγκεκριμένα, ο κ. Παλαιοκρασσάς σημειώνει: «Σήμερα η κυβέρνηση μετά από έναν ανηλεή και βρώμικο πόλεμο των ΜΜΕ της διαπλοκής, που χρονολογείται από τότε που κατέθεσα τους φακέλους στον εισαγγελέα και παραιτήθηκε ο Νέζης, με εξαναγκάζει σε παραίτηση».

Αφού επιτίθεται στον υπουργό Ανάπτυξης Δ. Σιούφα, για το τελεσίγραφο που του έδωσε την Πέμπτη, λέγοντας ότι κανείς δεν μπορεί να πάρει στα σοβαρά «την αστειότητα της υπόδειξης να πάω στον εισαγγελέα εντός τριών ωρών», ο πρώην πρόεδρος της ΔΕΗ, αναφέρεται στα αίτια του «βρώμικου πολέμου», σημειώνοντας ότι «είναι τα ίδια που επέβαλαν την παραμονή του Νέζη στην ηγεσία της ΔΕΗ, σχεδόν ένα χρόνο μετά την ανάληψη της κυβέρνησης από τη ΝΔ» και προσθέτει: «Είναι δυστυχώς ο συμβιβασμός με ένα σύστημα που εξέθρεψε και στηρίζει τη διαπλοκή και που πολύ γρήγορα κατάφερε να επιβιώσει και μετεκλογικά, σε πείσμα της ψήφου του ελληνικού λαού για κάθαρση». Ο Γ. Παλαιοκρασσάς αναφέρεται στον πρωθυπουργό σε πρώτο πρόσωπο, σημειώνοντας: «Μου ζήτησες να αναλάβω την πρόκληση αυτή [την προεδρία της ΔΕΗ] και είπα 'ναι' χωρίς κανέναν όρο. Το μόνο που μου ανέφερες και δέχθηκα ως πολιτικά σωστό ήταν η παραμονή του Νέζη μέχρι το πέρας των Ολυμπιακών Αγώνων».

Παράλληλα, απευθυνόμενος στον πρωθυπουργό, σημειώνει για το θέμα του βρώμικου πολέμου εναντίον του: «Για δική σου προστασία πρέπει να ερευνήσεις και να μάθει πότε άρχισε, με ποιους έγινε, με τι μέσα και μέχρι πού έχει φτάσει».

ΟΙ ΚΑΤΑΓΓΕΛΙΕΣ ΚΑΙ Η ΔΙΑΠΛΟΚΗ

Στην επιστολή αναφέρει ότι προστέθηκε πρόσφατα μια ακόμα καταδίκη από το Ευρωπαϊκό Δικαστήριο για την υπόθεση των ταινιοδρόμων της Μεγαλόπολης, ενώ εκκρεμούν έξι - επτά υποθέσεις με προγνωστικά καταδίκης, εκτός και αν γίνουν οι κατάλληλοι χειρισμοί, όπως λέει.

Οπως αναφέρει, ανάλογο χειρισμό είχε προτείνει και για την υπόθεση του Λαυρίου, αλλά το υπουργείο Ανάπτυξης προτίμησε να ακολουθήσει την υπερασπιστική γραμμή των δικηγόρων του κ. Νέζη, με αποτέλεσμα την προ ημερών παραπομπή του ελληνικού δημοσίου. Για όλα αυτά υπάρχουν τα αποδεικτικά στοιχεία, επισημαίνει ο κ. Παλαιοκρασσάς.

Ο παραιτηθείς πρόεδρος της ΔΕΗ υπογραμμίζει ότι θλίβεται επειδή διαψεύδονται οι ελπίδες του ιδίου και πολλών εκατομμυρίων Ελλήνων ότι η νέα διακυβέρνηση θα εξουδετέρωνε τη διαπλοκή, καθώς και επειδή αναγκάζεται να εγκαταλείψει τους εργαζομένους στη ΔΕΗ, χωρίς να ολοκληρώσει το έργο της εξυγίανσης της επιχείρησης, που τους υποσχέθηκε.

Ο κ. Παλαιοκρασσάς αναφέρεται ακόμη σε «στημένες δουλειές που προκάλεσαν άμεσες ζημιές δεκάδων εκατ. ευρώ», ενώ απαντώντας στις επικρίσεις για τη μείωση της κερδοφορίας και την πορεία της μετοχής, σημειώνει ότι η ΔΕΗ επιβαρύνθηκε με 200 και πλέον εκατ. ευρώ το τελευταίο εννεάμηνο από τις αυξήσεις καυσίμων και την αγορά δικαιωμάτων του Κιότο. Το κόστος αυτό, υπογραμμίζει, δεν καλύφθηκε παρά μόνο ελάχιστα από τις αυξήσεις των τιμολογίων που έδωσε το υπουργείο Ανάπτυξης, ενώ στις άλλες ευρωπαϊκές χώρες οι αντίστοιχες επιχειρήσεις κάλυψαν το κόστος της έκρηξης στις τιμές των καυσίμων.

Η ΠΡΟΣΦΥΓΗ ΣΤΗ ΔΙΚΑΙΟΣΥΝΗ

Παράλληλα, αναφέρεται στις υποθέσεις που έστειλε στη Δικαιοσύνη, σημειώνοντας: «Δεν κατανοώ γιατί ενόχλησε το γεγονός ότι κατέθεσα εφτά φακέλους στη δικαιοσύνη με στοιχεία υποθέσεων, προκειμένου να διερευνηθούν αν έχουν συντελεστεί αξιόποινες πράξεις. Αλλωστε τι άλλο έκανα από το να ακολουθήσω την πολιτική σου για πάταξη της διαπλοκής και να προσπαθήσω να διορθώσω όσα τα σημερινά στελέχη της κυβέρνησης κατήγγειλαν με πλήθος ερωτήσεων στη Βουλή ως αντιπολίτευση; Τι άλλαξε έκτοτε»;

Και καταλήγει: «Φεύγω με το κεφάλι ψηλά γιατί δεν συμβιβάστηκα με το άγος αυτό της διαπλοκής και δεν πρόδωσα τα ιδανικά μου και τις προσδοκίες του ελληνικού λαού».

Ο τέως πρόεδρος της ΔΕΗ έχει προαναγγείλει ότι θα παραχωρήσει συνέντευξη Τύπου τη Δευτέρα για την υπόθεση των δηλώσεών του, που οδήγησαν στην παραίτησή του. Το πρωί της Παρασκευής, ο κ. Παλαιοκρασσάς μετέβη στις φυλακές Κορυδαλλού, όπου ξεκίνησε η δίκη σε δεύτερο βαθμό για υποθέσεις της 17Ν.

Η απάντηση της κυβέρνησης

Στον εισαγγελέα του Αρείου Πάγου, ζητώντας την παρέμβασή του, μεταβίβασαν την επιστολή παραίτησης του κ. Παλαιοκρασσά οι υπουργοί Οικονομίας και Ανάπτυξης, Γ. Αλογοσκούφης και Δ. Σιούφας επειδή «περιέχει καταγγελίες και αναφορές για θέματα μείζονος σημασίας και γενικότερου δημόσιου συμφέροντος που ενδεχομένως χρήζουν δικαστικής διερεύνησης».

Ο κυβερνητικός εκπρόσωπος Θ. Ρουσόπουλος σε γραπτή δήλωσή του επισήμανε ότι ο αγώνας για τη διαφάνεια είναι διαρκής και ορίζεται από δύο παράγοντες: τις θεσμικές παρεμβάσεις, που έχουν πραγματοποιηθεί και συνεχίζονται, καθώς και τη στοιχειοθέτηση των κατηγοριών και την παραπομπή των υποθέσεων στην Δικαιοσύνη.

Παράλληλα, στη διάρκεια της ενημέρωσης των πολιτικών συντακτών, ο αναπληρωτής κυβερνητικός εκπρόσωπος Ευ. Αντώναρος σχολίασε: «Ο κ. Παλαιοκρασσάς έκανε κάποιες καταγγελίες που δεν μπόρεσε να τεκμηριώσει, υπέβαλε την παραίτησή του. Τίποτα άλλο πάνω σε αυτό». Απαντώντας στην αιχμή του κ. Παλαιοκρασσά κατά του Δ. Σιούφα, ο κ. Αντώναρος υπογράμμισε: «Οποιος κάνει δημόσιους ισχυρισμούς πρέπει να τους έχει στοιχειοθετήσει από πριν». Σε ερώτηση για τους ισχυρισμούς του κ. Γ. Παλαιοκρασσά ότι στην κυβέρνηση έχουν συμβιβαστεί με τα φαινόμενα διαφθοράς, ο κ. Αντώναρος απάντησε: «Δεν ξέρω στην κυβέρνηση κανέναν που να έχει συμβιβαστεί».

Ο αναπληρωτής κυβερνητικός εκπρόσωπος τόνισε, ακόμη, ότι ο Γ. Παλαιοκρασσάς δεν παραιτήθηκε λόγω των φακέλων που έχει καταθέσει στον εισαγγελέα, αλλά διότι δεν μπόρεσε να τεκμηριώσει τους ισχυρισμούς του, ενώ σε ερώτηση για τα κίνητρα του παραιτηθέντως προέδρου της ΔΕΗ σημείωσε: «Δεν πρόκειται να κάνω ψυχογράφημα, με ενδιαφέρουν τα πραγματικά γεγονότα».

Σε ερώτηση εάν ο παραιτηθείς πρόεδρος της ΔΕΗ θα τοποθετηθεί σε κάποιο άλλο πόστο, ο κ. Αντώναρος απάντησε: «Αλλη ερώτηση», παραπέμποντας εμμέσως στην ανάλογη απάντηση που έδωσε ο Θ. Ρουσόπουλος, την Πέμπτη, όταν ρωτήθηκε εάν ο κ. Παλαιοκρασσάς χαίρει τις εμπιστοσύνης του πρωθυπουργού -απάντηση που ουσιαστικά προανήγγειλε την αποπομπή του κ. Παλαιοκρασσά.

ΑΝΤΙΔΡΑΣΕΙΣ ΜΕΤΑ ΤΗΝ ΠΑΡΑΙΤΗΣΗ

Ο βουλευτής του ΠΑΣΟΚ Ευ. Βενιζέλος σχολίασε την παραίτηση του κ. Παλαιοκρασσά λέγοντας ότι η κυβέρνηση της σεμνότητας, της ενότητας και της ταπεινότητας και της διαφάνειας είναι απολογούμενη.

Το μέλος της Π.Γ. του ΣΥΝ και υπεύθυνος Οικονομικής και Κοινωνικής πολιτικής του κόμματος Π. Λαφαζάνης δήλωσε: «Η επιστολή παραίτησης του κ. Παλαιοκρασά αναδεικνύει την κρίση που επί χρόνια τώρα συνεχίζεται στη ΔΕΗ και οφείλεται στο γεγονός ότι η μεγαλύτερη επιχείρηση της χώρας μας έχει γίνει πεδίο αντιπαράθεσης και λεηλασίας από ιδιωτικά συμφέροντα».

Η ΑΝΤΙΚΑΤΑΣΤΑΣΗ

Μετά την παραίτηση του Γ.Παλαιοκρασσά, «η κυβέρνηση θα προτείνει ως νέο πρόεδρο της ΔΕΗ τον Κωνσταντίνο Κυριακόπουλο, διακεκριμένο διευθυντικό στέλεχος του τραπεζικού τομέα», όπως δήλωσαν οι κ. Αλογοσκούφης και Σιούφας.

Ο κ. Κυριακόπουλος διατέλεσε επί 20 έτη, μέχρι τις 31/5/2003, Γενικός Διευθυντής της Alpha Bank και μέλος του Διοικητικού Συμβουλίου της από το 1995 μέχρι τις 17/4/2005. Διετέλεσε Πρόεδρος, Διευθύνων Σύμβουλος ή μέλος Διοικητικών Συμβουλίων θυγατρικών εταιριών του Ομίλου της τράπεζας. Ανέλαβε Αναπληρωτής Γενικός Διευθυντής της τράπεζας το 1982, έχοντας προηγουμένως υπηρετήσει σε υψηλόβαθμες θέσεις στην Εμπορική Τράπεζα. Επίσης, διατέλεσε μέλος της Εκτελεστικής Επιτροπής της Ένωσης Ελληνικών Τραπεζών, μέλος του Διοκητικού Συμβουλίου της ΔΙΑΣ Διατραπεζικά Συστήματα καθώς και μέλος του Διοικητικού Συμβουλίου και της Εκτελεστικής Επιτροπής του ΙΟΒΕ.

Οπως ανακοινώθηκε προσωρινά χρέη προέδρου της ΔΕΗ, βάσει του καταστατικού και έως ότου οριστεί ο νέος πρόεδρος, εκτελεί ο διευθύνων σύμβουλος της Επιχείρησης Δημήτρης Μανιατάκης. Σε δηλώσεις του το πρωί εμφανίστηκε καθησυχαστικός για την πορεία της μετοχής της ΔΕΗ, αλλά και της επιχείρησης.

ΠΕΔΜΕΔΕ ΔΩΔΕΚΑΝΗΣΟΥ

ΑΝΑΚΟΙΝΩΣΗ

ΟΙ ΕΡΓΟΛΗΠΤΕΣ ΟΛΗΣ ΤΗΣ ΧΩΡΑΣ

• **ΑΠΕΧΟΥΜΕ ΑΠΟ ΤΙΣ ΔΗΜΟΠΡΑΣΙΕΣ**
ΤΗΝ ΔΕΥΤΕΡΑ 5/12/2005
& ΠΕΜΠΤΗ 8/12/2005
• **ΔΙΟΡΓΑΝΩΝΟΥΜΕ ΠΑΝΤΕΧΝΙΚΗ ΣΥΓΚΕΝΤΡΩΣΗ**
στην ΑΘΗΝΑ την ΠΑΡΑΣΚΕΥΗ 9/12/2005
και ώρα 9:30 π.μ. στο ξενοδοχείο ΖΑΦΟΛΙΑ
(οδός Λ. Αλεξάνδρας 87-89)

ΑΠΑΙΤΟΥΜΕ

- Αμεση εξόφληση εκτελεσθεισών εργασιών
- Κατάργηση πρόσθετων εγγυήσεων καλής εκτέλεσης
- Σύνταξη και έγκριση Αναλύσεων τιμών για σωστή κοστολόγηση των έργων.
- Μελέτη και προώθηση θεσμικών παρεμβάσεων στο σύστημα παραγωγής Δημοσίων Εργων με τη συνεργασία πολιτείας και εμπλεκομένων φορέων.
- Αύξηση του προγράμματος Δημοσίων Επενδύσεων στον υπό ψήφιση προϋπολογισμό για την κατασκευή έργων υποδομής
- Ενίσχυση των Υπηρεσιών Διεύθυνσης και ελέγχου των έργων με εξοπλισμό και ανθρώπινο δυναμικό.

ΟΙ ΕΡΓΟΛΗΠΤΙΚΕΣ ΟΡΓΑΝΩΣΕΙΣ ΠΕΔΜΕΔΕ – ΠΕΔΜΗΕΔΕ – ΠΕΣΕΔΕ – ΣΑΤΕ - ΣΤΕΑΤ

τα χίου πια

Από την 1 Δεκεμβρίου 2005
και μέχρι νεωτέρας
το εστιατόριο θα λειτουργεί
μόνο τις ημέρες

Πέμπτη - Παρασκευή - Σάββατο

Ευχόμαστε στην αξιότιμη
πελατεία μας ΚΑΛΟ ΧΕΙΜΩΝΑ

Για κρατήσεις:
22410-93448, 22410-91824

ΠΩΛΟΥΝΤΑΙ

1) Οικόπεδα στην Ιαλυσό των 300 m² ή 400 m² με άδεια οικοδομής ή άνευ. Δίδονται και σε μπετά ή τελειωμένες μονοκατοικίες.
2) Οικόπεδο στην Ιαλυσό (επί της οδού Δημοκρατίας) 1000 m² με άδεια οικοδομής 130 m² και υπόγειο γκαράζ / Δίδεται και σε μπετά.
3) ΚΑΤΑΣΤΗΜΑΤΑ στην Ιαλυσό (επί της οδού Δημοκρατίας, γωνιακά) των 45 m² έκαστο.

Πληροφορίες Γ. Ιωαννίδης
Τηλ.: 22410/21714 - 22307
Κινητό: 6932 296983