ΔΗΜΟΣΙΑ ΒΙΒΛΙΟΘΗΚΗ ΡΟΔΟΥ 1947

η δημοκρατική της Ρόδου

στην υπηρεσία του δωδεκανησιακού λαού

Κωδικός 1876 Αρ. φύλλου 7037 ΤΡΙΤΗ 6 ΔΕΚΕΜΒΡΙΟΥ 2005 - Τιμή 0,70 ΕΥΡΩ - www.dimokratiki.gr - e-mail: info@dimokratiki.gr





ΣΕ ΣΥΝΕΝΤΕΥΞΗ ΠΟΥ ΕΔΩΣΕ ΧΘΕΣ

«ΒΟΜΒΕΣ» Γ. ΠΑΛΑΙΟΚΡΑΣΣΑ κατά κυβερνητικών στελεχών

Η διαπλοκή στην Ελλάδα έχει βαθιές ρίζες και συνεχίζεται

• ΣΕΛ. 3



ΑΠΟ ΤΟΝ ΕΙΣΑΓΓΕΛΕΑ ΠΛΗΜΜΕΛΕΙΟΔΙΚΩΝ

ΑΣΚΗΘΗΚΑΝ ΠΟΙΝΙΚΕΣ ΔΙΩΞΕΙΣ ΓΙΑ την χρησικτησία εκκλησιαστικού ακινήτου

6 από τα 11 αδικήματα για τα οποία κατηγορούνται διώκονται σε βαθμό κακουργήματος

• ΣΕΛ. 32

ΕΩΛΟ ΤΟ ΚΑΤΗΓΟΡΗΤΗΡΙΟ

«Κατ' εκτίμησιν» οι μελέτες για τις πολεοδομικές παραβάσεις ξενοδόχων

• ΣΕΛ. 3



«ΜΩΣΑΪΚΟ» ΜΕΤΑΜΟΡΦΩΣΕΩΝ

Σε πλήρη σύγχυση τα στελέχη της «Νομαρχιακής Αναγέννησης»

• ΣΕΛ. 6

ΝΟΜΑΡΧΙΑΚΗ ΑΝΑΓΕΝΝΗΣΗ

«ΔΗΜΟΨΗΦΙΣΜΑ» ΓΙΑ ΤΗΝ ΑΣΤΙΚΗ ΖΩΝΗ



Συγκεντρώνει υπογραφές ο δήμαρχος Καλυμνίων

• ΣΕΛ. 7

ΜΕΤΑ ΚΑΙ ΤΙΣ ΑΠΟΛΥΣΕΙΣ

Εντονη είναι η ανησυχία των εργαζομένων στο Καζίνο

• ΣΕΛ. 8

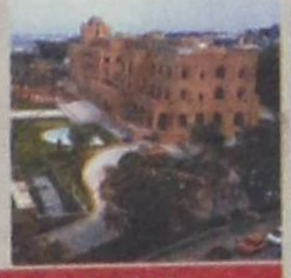

ΣΕ ΑΠΟΛΟΓΙΑ ΣΥΝΔΙΚΑΛΙΣΤΡΙΑ

Συνεχίζεται η κρίση στο Γενικό Νοσοκομείο Ρόδου

• ΣΕΛ. 19

ΥΠΟΝΟΜΕΥΣΕ ΤΟΝ ΝΕΟ ΑΝΑΠΤΥΞΙΑΚΟ ΝΟΜΟ

Η ΠΟΞ ΑΠΟΤΕΛΕΙ ανασταλτικό παράγοντα για την τουριστική ανάπτυξη

Το ξενοδοχειακό κατεστημένο φοβάται τον ανταγωνισμό και «μπλοκάρει» κάθε προσπάθεια ανέγερσης νέων ξενοδοχειακών μονάδων • Επιχειρεί να επιβάλει ένα είδος «μονοπωλίου», σε καθεστώς ελεύθερης οικονομίας, με καταστρεπτικές συνέπειες για τον τουρισμό • Η Κυβέρνηση οφείλει να αναθεωρήσει τις απόψεις της και μάλιστα το ταχύτερον δυνατόν

• ΣΕΛ. 5

«Κόβονται» οι επιδοτήσεις εκεί ακριβώς που δεν πρέπει

Ο κ. ΧΡΗΣΤΟΣ ΠΑΠΟΥΤΣΗΣ

Αναπτέρωσε το ηθικό στελεχών και ψηφοφόρων του ΠΑ.ΣΟ.Κ.

• ΣΕΛ. 6



ΣΥΜΒΑΙΝΟΥΝ ΑΠΙΘΑΝΑ ΠΡΑΓΜΑΤΑ

Εφιαλτικές ιστορίες αποπλάνησης ανηλίκων

• ΣΕΛ. 7

ΑΠΟ ΤΟΥΣ ΚΑΤΟΙΚΟΥΣ ΤΗΣ ΠΕΡΙΟΧΗΣ ΘΕΟΛΟΓΟΥ

ΕΝΤΟΝΟΣ ΠΡΟΒΛΗΜΑΤΙΣΜΟΣ ΚΑΙ ΑΝΗΣΥΧΙΑ για το νέο εργοστάσιο της ΔΕΗ

Δεν τηρήθηκε καμία από τις υποσχέσεις που δόθηκαν, καθυστερούν όλες οι διαδικασίες

• ΣΕΛ. 11

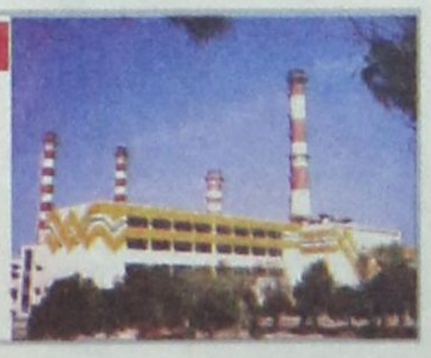

ΑΠΟ ΤΗΝ ΕΤΑΙΡΕΙΑ EUROWIND

Κατατέθηκε αγωγή αποζημίωσης κατά ΚΕΔ

• ΣΕΛ. 4



ΚΟΙΝΩΝΙΚΗ ΑΣΦΑΛΙΣΗ

«Επι τάπητος» βαρέα και πρόωρες συντάξεις

• ΣΕΛ. 20-21

η άποψη της ημέρας

Της ΔΕΗ το... κάγκελο

Για να δούμε το μυστήριο της αποπομπής του τέως διοικητή της ΔΕΗ κ. Γιάννη Παλαιοκρασσά από τη σκοπιά του καθημερινού πολίτη. Ο καθημερινός πολίτης, λοιπόν, καλείται ανά δίμηνο να πληρώνει τους λογαριασμούς του στη ΔΕΗ, οι οποίοι του επιδίδονται καθ' υπολογισμό (βάσει των αντίστοιχων του προηγούμενου χρόνου) και στη συνέχεια προς εξόφληση της κατανάλωσης του ηλεκτρικού ρεύματος. Ο καθημερινός πολίτης, το πρώτο που κοιτάζει μόλις παραλάβει τη λυπητερή του είναι το χρονικό περιθώριο που διαθέτει μέχρις ότου καταβάλει το αντίτιμο. Διότι αν δεν το καταβάλει, απλούστατα, η ΔΕΗ σε εύλογο χρονικό διάστημα θα του κόψει το ρεύμα.

Κόβοντάς του το ρεύμα, θα του κόψει κυριολεκτικά τα χέρια. Ετσι όπως έχει διαμορφωθεί η ζωή μας, κρεμόμαστε απ' τον ηλεκτρισμό. Για το λόγο ακριβώς αυτό είναι που η δαιμόνια πολιτεία φόρτωσε στους λογαριασμούς της ΔΕΗ όλα όσα θα δυσκολεύονταν να εισπράξει σε διαφορετική περίπτωση. Κι αν δεν περιέλουζε κρύος ιδρώτας τον καταναλωτή μόλις αντικρίζει το τελικό ποσό, θα κοίταζε πιο προσεκτικά το λογαριασμό του. Για να διαπιστώσει κατάπληκτος ότι το αντίτιμο του ηλεκτρικού ρεύματος αποτελεί το υποπολλαπλάσιο του συνόλου.

Είτε εξοικονομεί ρεύμα είτε όχι, το πάγιο αντιστοιχεί στα τετραγωνικά μέτρα που κατέχει, ή που έχει νοικιάσει. Την ΕΡΤ, είτε την παρακολουθεί είτε όχι, την πληρώνει αναγκαστικά. Ενώ το μεγαλύτερο καπέλο αποτελούν τα δημοτικά τέλη, τα οποία ποικίλουν κατά περιοχές. Στα προστιθέμενα ποσά επιβάλλεται και ο αυξημένος ΦΠΑ. Κι έτσι φθάνει στο σημείο ο καθημερινός πολίτης να νοσταλγεί την εποχή εκείνη, όπου δεν είχε ηλεκτρικό. Οπου φωτιζόταν με κεριά και λάμπες πετρελαίου ή γκαζιού. Οπου μαγείρευε πιο συχνά διότι αν ήταν κάτοχος ψυγείου, έπρεπε ν' αγοράζει καθημερινά παγοκολώνα ή να τοποθετεί τα πιο ανθεκτικά του τρόφιμα στο φανάρι της γιαγιάς.

Ηταν πιο φθηνή η καθημερινή του ζωή τότε. Αλλά και πολύ πιο κοπιαστική. Δεν είχε εφευρεθεί το Ιντερνετ. Τα κλιματιστικά κι ένα σωρό άλλα πράγματα, χωρίς τα οποία θα πισωγύριζε σε πρωτόγονες συνθήκες. Θέλει εκσυγχρονισμό; Του επιβάλλει η πολιτεία να τον πληρώνει χρυσάφι. Τι γίνεται στο γήπεδο της ΔΕΗ πού να ξέρει; Και, προπαντός, πώς; Ποιοι καραδοκούν να θησαυρίσουν απ' την απελευθέρωση της ενεργειακής αγοράς (η οποία θα έπρεπε από καιρό να έχει καθιερωθεί στον τόπο) και σε τι θα μπορούσε ν' ανακουφίσει το αποστραγγισμένο του βαλάντιο;

Αν είχε δίκιο ή άδικο ο κ. Παλαιοκρασσάς, κατά τι θα βελτιώσει ή θα επιδεινώσει τη δική του θέση; Αλλοι κατέχουν τα γένια και τα χτένια. Αλλοι θησαυρίζουν απ' τις υπηρεσίες που του παρέχονται (όταν του παρέχονται απ' τους δήμους για παράδειγμα) ενώ αυτός μονίμως πληρώνει και διαρκώς είναι μείον. Προτίθεται η πολιτεία να τον επιδοτήσει για να εγκαταστήσει δικό του μηχανισμό παραγωγής ηλεκτρικής ενέργειας του; Η σάμπως δεν ξέρει ότι τους μεγαλοσχήμονες, αυτός είναι τελικά που τους πληρώνει με τα μετρημένα του κουκιά;

ο καιρός



Γενική πρόγνωση για σήμερα **ΤΡΙΤΗ 6/12/2005** Ζεστός και υγρός καιρός. Βαθμιαία επικράτηση ισχυρών νότιων ανέμων. Δωδεκάνησα λίγες νεφώσεις που στις βορειότερες περιοχές θα είναι αυξημένες και υπάρχει Πιθανότητα ασθενών βροχών. Το πρωί η ορατότητα θα είναι κατά τόπους περιορισμένη. Άνεμοι: νότιοι νοτιοανατολικοί μέτριοι, Βαθμιαία ισχυροί και στα βόρεια πολύ ισχυροί. Θερμοκρασία: από 11 έως 21 βαθμούς Κελσίου.

ΗΜΕΡΗΣΙΑ ΕΦΗΜΕΡΙΔΑ
η δημοκρατική της Ρόδου
Ετος ιδρύσεως 1982
Θεμ. Σοφούλη 77
Ταχ. Θυρίδα 339
85100 Ρόδος
Εκδότης - ιδιοκτήτης
ΒΑΣΙΛΗΣ Δ. ΑΘΑΝΑΣΙΟΥ
Διευθυντής:
ΔΑΜΙΑΝΟΣ Β. ΑΘΑΝΑΣΙΟΥ
Τηλέφωνα: 22410-34722, 76655, 37500, 26728, 27919
Telefax: 2241037333 - 22410 26728

www.dimokratiki.gr
e-mail:info@dimokratiki.gr



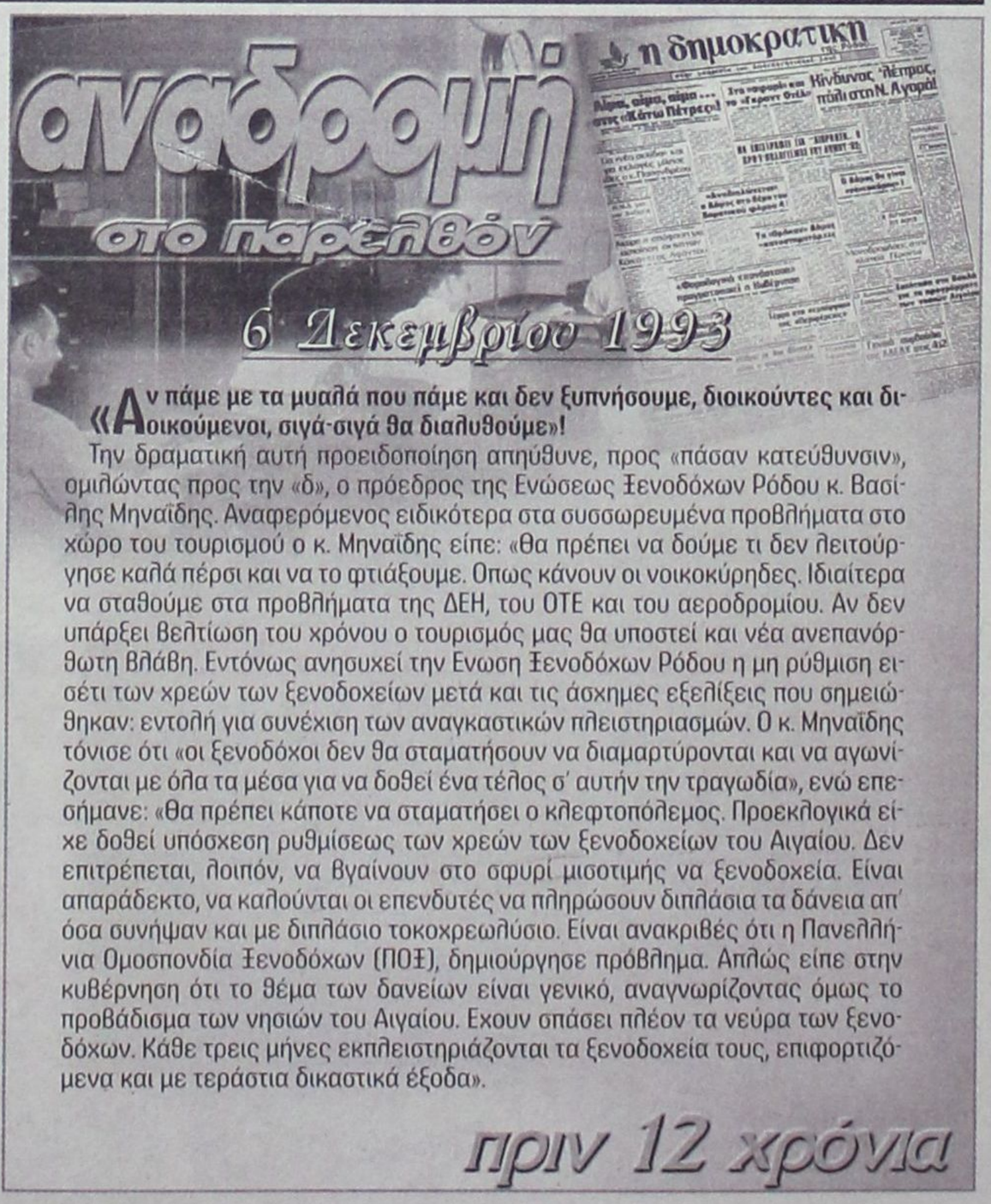

«Αν πάμε με τα μυαλά που πάμε και δεν ξυπνήσουμε, διοικούντες και διοικούμενοι, σιγά-σιγά θα διαλυθούμε»!

Την δραματική αυτή προειδοποίηση απηύθυνε, προς «πάσαν κατεύθυνσιν», ομιλώντας προς την «δ», ο πρόεδρος της Ενώσεως Ξενοδόχων Ρόδου κ. Βασίλης Μηναΐδης. Αναφερόμενος ειδικότερα στα συσσωρευμένα προβλήματα στο χώρο του τουρισμού ο κ. Μηναΐδης είπε: «Θα πρέπει να δούμε τι δεν λειτούργησε καλά πέρσι και να το φτιάξουμε. Οπως κάνουν οι νοικοκύρηδες. Ιδιαίτερα να σταθούμε στα προβλήματα της ΔΕΗ, του ΟΤΕ και του αεροδρομίου. Αν δεν υπάρξει βελτίωση του χρόνου ο τουρισμός μας θα υποστεί και νέα ανεπανόρθωτη βλάβη. Εντόνως ανησυχεί την Ενωση Ξενοδόχων Ρόδου η μη ρύθμιση εισέτι των χρεών των ξενοδοχείων μετά και τις άσχημες εξελίξεις που σημειώθηκαν: εντολή για συνέχιση των αναγκαστικών πλειστηριασμών. Ο κ. Μηναΐδης τόνισε ότι «οι ξενοδόχοι δεν θα σταματήσουν να διαμαρτύρονται και να αγωνίζονται με όλα τα μέσα για να δοθεί ένα τέλος σ' αυτήν την τραγωδία», ενώ επεσήμανε: «Θα πρέπει κάποτε να σταματήσει ο κλεφτοπόλεμος. Προεκλογικά είχε δοθεί υπόσχεση ρυθμίσεως των χρεών των ξενοδοχείων του Αιγαίου. Δεν επιτρέπεται, λοιπόν, να βγαίνουν στο σφυρί μισοτιμής να ξενοδοχεία. Είναι απαράδεκτο, να καλούνται οι επενδυτές να πληρώσουν διπλάσια τα δάνεια απ' όσα συνήψαν και με διπλάσιο τοκοχρεωλύσιο. Είναι ανακριβές ότι η Πανελλήνια Ομοσπονδία Ξενοδόχων (ΠΟΞ), δημιούργησε πρόβλημα. Απλώς είπε στην κυβέρνηση ότι το θέμα των δανείων είναι γενικό, αναγνωρίζοντας όμως το προβάδισμα των νησιών του Αιγαίου. Εχουν σπάσει πλέον τα νεύρα των ξενοδόχων. Κάθε τρεις μήνες εκπλειστηριάζονται τα ξενοδοχεία τους, επιφορτιζόμενα και με τεράστια δικαστικά έξοδα».

πριν 12 χρόνια

πληροφορίες

Η ΤΑΥΤΟΤΗΤΑ ΤΗΣ ΗΜΕΡΑΣ

ΤΡΙΤΗ 6 ΔΕΚΕΜΒΡΙΟΥ 2005

† ΝΙΚΟΛΑΟΥ ΑΡΧΙΕΠ. ΜΥΡΩΝ, ΝΙΚΟΛΑΟΥ ΝΕΟΜ. ΚΑΡΑΜ.
Ανατολή ηλίου 07.27 Δύση ηλίου 17.05 Σελήνη 5 ημ.

ΦΑΡΜΑΚΕΙΑ

ΣΗΜΕΡΑ διημερεύει το φαρμακείο: ΒΑΣΙΛΑΡΟΣ ΕΥΣΤΡΑΤΙΟΣ, έναντι ζαχαρ. ΜΑΪΚ, Μαραθώνος 11, Ροδίνι, τηλ. 74050
ΣΗΜΕΡΑ διανυκτερεύει το φαρμακείο: ΠΟΛΙΤΟΥ ΣΤΑΥΡΑ ΕΙΡ. Γράμμου και Βασ. Ηρακλείου, Αγ. Ανάργυροι, τηλ. 36291

ΚΑΥΣΙΜΑ

ΣΗΜΕΡΑ: Διανυκτερεύουν τα πρατήρια καυσίμων: **1)** Ακρίτας ΕΠΕ ΕΚΟ - Γ. Σεφέρη **2)** Τσαγκαράκης Μαν. ΒΡ - Λ. Καλλιθέας **3)** Τζωρτζής Ιωαν. ΒΡ - Ιαλυσός **4)** Κεφαλάς Στ. ΕΚΟ - Κρεμαστή **5)** Παπαοικονόμου Μ. ΕΚΟ - Αφάντου **6)** Καλλιθενός Π. ΕΚΟ - Αρχάγγελος **7)** Πάππου Κ. ΕΚΟ - Παραδείσι **8)** Θεουλάκης Ι. ΕΚΟ - Εμπωνα

ΧΡΗΣΙΜΑ ΤΗΛΕΦΩΝΑ

Άμεση δράση	100	Πληρ. ΟΤΕ	131
Αμεση Επέμβαση		Ώρα	141
Πυροσβεστικής	199	Φαρμακεία (Διημ.-Διαν.)	1434
Νοσοκομείο	80000	ΠΡΟ-ΠΟ • ΛΟΤΤΟ	1444
Οδική Ασφάλεια:		ΠΑΜΕ ΣΤΟΙΧΗΜΑ	1400
EXRESS SERVICE	154	ΡΟΔΑ	26300
HELLAS SERVICE	1057	ΚΤΕΥΛ	27706
HOULIS SERVICE	30977	ΕΒΕΔ	22281
ΑΦΟΙ Σιέχ	25776	Δικηγορικός Σύλλογος	27469
Ράδιο Ταξί	64712	Εμπορικός Σύλλογος	35255
Αστυν. Διεύθυνση	27653	Ολυμπιακή - Κρατήσεις	24555
Ασφάλεια	23294	ΔΑΝΕ (πρακτορείο)	43150
Τμήμα Τάξης	23849	ΙΚΑ	64912
Τροχαία	44131-32	ΤΕΒΕ	22688-77034
Λιμεναρχείο	28888		
Δασαρχείο	191	ΤΑΞΥ	68701-3
Τελωνείο	27703	ΟΑΕΔ	23265
Υγειονομείο	26666	Εργατικό Κέντρο	24730
Μητρόπολη	23274	Αρχαιολογία	34719
Νομαρχία	46501	Περιφ. Δ/ντής	38174 - 38175
Δήμος Ρόδου	46200		
Βλάβες ΟΤΕ	121	Aegean Airlines	98345
Βλάβες ΔΕΗ	1050	ΔΗΜ. ΕΠΙΧ. ΚΑΘ. ΡΟΔΟΥ	77600
ΒΛΑΒΕΣ ΔΕΥΑΡ	68755	ΥΠΗΡ. ΑΠΟΚΟΜΙΔΗΣ	61057

ΔΕΧΟΝΤΑΙ ΤΟ ΚΟΙΝΟ

- Ο Νομάρχης Δωδεκανήσου **Γιάννης Μαχαιρίδης** και οι βοηθοί Νομάρχη **Στάθης Κουσουρνάς** και **Νίκος Ζωίδης** δέχονται το κοινό κάθε **Τρίτη και Πέμπτη, από τις 11:00-13:00 το μεσημέρι**

ΑΚΤΟΠΛΟΪΚΑ ΔΡΟΜΟΛΟΓΙΑ

BLUE STAR II: Απόπλους 18.30 διά Κω, Λέρο, Πάτμο, Σύρο, Πειραιά. **ΒΙΤ. ΚΟΡΝΑΡΟΣ: Απόπλους 22.00 διά** Μεγίστη και επιστροφή

ΑΕΡΟΠΟΡΙΚΑ ΔΡΟΜΟΛΟΓΙΑ

ΠΤΗΣΕΙΣ ΟΛΥΜΠΙΑΚΗΣ

ΡΟΔΟΣ - ΑΘΗΝΑ: Καθημερινά **8.10, 11.55, 14.55, 20.45** Δευτέρα, Τετάρτη, Πέμπτη, Παρασκευή, Σάββατο, Κυριακή: **23.55**
ΡΟΔΟΣ - ΚΩΣ: Τρίτη, Πέμπτη **11.30**
ΡΟΔΟΣ - ΚΑΣΟΣ: Τρίτη - Σάββατο **8.15,** Δευτέρα, Τετάρτη: **12.55,** Παρασκευή, Σάββατο, Κυριακή: **13.05**
ΡΟΔΟΣ - ΗΡΑΚΛΕΙΟ: Τρίτη **17.10,** Τετάρτη: **19.55,** Πέμπτη & Σάββατο: **19.30,** Παρασκευή & Κυριακή: **18.55**
ΡΟΔΟΣ - ΚΑΡΠΑΘΟΣ: Τρίτη, Πέμπτη **7.35,** Δευτέρα, Τετάρτη: **10.00, 12.15, 15.50** Παρασκευή, Σάββατο, Κυριακή: **10.05, 12.25** Παρασκευή, Κυριακή: **16.05** Σάββατο, Πέμπτη: **16.50**
ΡΟΔΟΣ - ΜΥΤΙΛΗΝΗ: Δευτέρα: **10.55** Τρίτη: **14.00** Τετάρτη: **11.55** Πέμπτη: **12.35** Σάββατο: **16.55**
ΡΟΔΟΣ - ΛΗΜΝΟΣ: Δευτέρα: **12.00** Τρίτη: **15:05** Τετάρτη, Πέμπτη: **13.00, 13:40** Σάββατο: **18.00**
ΡΟΔΟΣ - ΧΙΟΣ: Τρίτη: **13.05** Πέμπτη: **11.40**
ΡΟΔΟΣ - ΑΣΤΥΠΑΛΑΙΑ: Τρίτη, Πέμπτη: **13.00**
ΡΟΔΟΣ - ΘΕΣΣΑΛΟΝΙΚΗ: Δευτέρα, Τετάρτη, Παρασκευή: **18.00** Κυριακή: **18.15**

ΠΤΗΣΕΙΣ AEGEAN - AIRLINES

ΡΟΔΟΣ - ΑΘΗΝΑ: Καθημερινά πτήσεις: **14.15, 16.30, 19.50, 22.40**
ΡΟΔΟΣ - ΘΕΣΣΑΛΟΝΙΚΗ: Καθημερινά πτήση **10.20**

ΣΥΝΑΛΛΑΓΜΑ

ΔΟΛΛΑΡΙΟ Η.Π.Α.	1,2159	ΦΡΑΓΚΟ ΕΛΒΕΤΙΑΣ	1,5353
ΛΙΡΑ ΑΓΓΛΙΑΣ	0,6634	ΚΟΡΩΝΑ ΝΟΡΒΗΓΙΑΣ	8,3873
ΚΟΡΩΝΑ ΔΑΝΙΑΣ	7,3353	ΛΙΡΑ ΚΥΠΡΟΥ	0,5772
ΚΟΡΩΝΑ ΣΟΥΗΔΙΑΣ	9,1322	ΔΟΛΛΑΡΙΟ ΚΑΝΑΔΑ	1,6182
ΓΙΕΝ ΙΑΠΩΝΙΑΣ	130,02	ΔΟΛ. ΑΥΣΤΡΑΛΙΑΣ	1,6252

«ΒΟΜΒΕΣ» ΜΕΤΑ ΤΗΝ ΠΑΡΑΙΤΗΣΗ

ΕΥΘΕΙΕΣ ΒΟΛΕΣ ΚΑΤΑ

του Δ. Σιούφα από τον Γ. Παλαιοκρασσά

Ο κ. Παλαιοκρασσάς παρομοίωσε τον εαυτό του με το παιδί που φώναξε «ο βασιλιάς είναι γυμνός!»



Αθήνα

Σαφείς αιχμές κατά του υπουργού Ανάπτυξης Δημήτρη Σιούφα άφησε ο τέως πρόεδρος της ΔΕΗ Γιάννης Παλαιοκρασσάς για τον πόλεμο, όπως είπε, εναντίον του και για μεθοδεύσεις. Αναφερόμενος στα φαινόμενα διαπλοκής, είπε ότι τα «έπιασε χειροπιαστά» στην επιχείρηση.

Στη συνέντευξη που παραχώρησε τη Δευτέρα, ο κ. Παλαιοκρασσάς ανέφερε ότι υπεύθυνος για την παραμονή του τέως διευθύνοντος συμβούλου της ΔΕΗ Στέργιου Νέζη έξι μήνες μετά το πέρας των Ολυμπιακών Αγώνων, παρά τις ενστάσεις του ιδίου, ήταν ο υπουργός Ανάπτυξης Δημήτρης Σιούφας.

Όπως είπε χαρακτηριστικά, στα αιτήματά του προς τον υπουργό λάμβανε συνεχώς την απάντηση ότι «η απομάκρυνση αναβάλλεται για το προσεχές μέλλον' που δεν ερχόταν ποτέ».

Ο κ. Παλαιοκρασσάς κατηγόρησε τον κ. Νέζη για μεθοδεύσεις σε αναθέσεις έργων και για προσπάθεια φίμωσης του στο Διοικητικό Συμβούλιο της επιχείρησης, λέγοντας ότι δεν μπορούσε καν να εισηγηθεί στο ΔΣ του οποίου προήδρευε.

Για προσυμφωνημένη επιλογή και μεθοδεύσεις από το υπουργείο Ανάπτυξης μίλησε ο κ. Παλαιοκρασσάς και στην περίπτωση του διορισμού του κ. Μιζάν ως γενικού διευθυντή παραγωγής, κάνοντας μάλιστα λόγο για «τελικό δείγμα συμβιβασμού με τη διαπλοκή».

Σε ερώτηση σχετική με την προειδοποίηση των υπουργών κ.κ. Σιούφα και Αλογοσκούφη ότι θα του υποβάλουν αγωγές, ο κ. Παλαιοκρασσάς απάντησε «εδώ είμαστε ας υποβάλουν αγωγές, δεν μπορώ όμως να καταλάβω γιατί θα τις υποβάλουν».

Ερωτηθείς σχετικά με τη δήλωση του κ. Ρουσόπουλου την περασμένη εβδομάδα ότι [illegible] η διαπλοκή στην οποία αναφέρθην αφορούσε στο παφερωνύμ[illegible] Παλαιοκρασσάς ρεθθόν, ο κ. Παπα[illegible] διευκρίνισε ότι πράγματι ειχε συνεννοηθεί με τον κ. Ρουσόπουλο, ωστόσο αυτό δεν σημαίνει ότι η διαπλοκή έπαψε με την αλλαγή της κυβέρνησης. Και προσέθεσε ότι «η διαπλοκή έχει βαθιές ρίζες και συνεχίζεται».

Πριν από τη συνέντευξη του κ. Παλαιοκρασσά, ο γγ του υπουργείου Ανάπτυξης Νίκος Στεφάνου απέστειλε εξώδικο στον τέως πρόεδρο της ΔΕΗ με το οποίο ζητεί να ξεκαθαρίσει στη συνέντευξη ότι ο ίδιος δεν έχει εμπλοκή με τα όσα έχουν καταγγελθεί.

Απαντώντας σε σχετική ερώτηση, ο κ. Παλαιοκρασσάς επιβεβαίωσε την ύπαρξη της και διευκρίνισε ότι όταν έκανε λόγο για «υψηλά πολιτικά στελέχη» στην επίμαχη συνέντευξή του δεν εννοούσε ότι συμμετέχουν στην διαπλοκή, αλλά αναφέρεται σε αυτά ως υπεύθυνα για τον «πόλεμο εναντίον μου και για την ενορχήστρωση αυτού του πολέμου».

Πριν από τη συνέντευξη, ο τέως πρόεδρος της ΔΕΗ απέστειλε το κείμενο της ομιλίας του στον εισαγγελέα, ελπίζοντας όπως είπε να βοηθήσει, σε συνδυασμό με το κείμενο της παραίτησής του στην έρευνα που διεξάγεται.

«Ο Βασιλιάς είναι γυμνός»

Στην έναρξη της ομιλίας του, ο κ. Παλαιοκρασσάς δήλωσε ότι η συνέντευξη του δεν σηματοδοτεί αλλαγή στάσης έναντι της κυβέρνησης και του Πρωθυπουργού προσωπικά.

Διευκρίνισε επίσης ότι ο ενικός της επιστολής, στο μέρος που απευθύνεται στον Πρωθυπουργό είναι έτσι «γιατί πάντα έτσι μιλώ και γράφω» στον κ. Κώστα Καραμανλή και σε καμία περίπτωση δεν αποτελεί προσβολή σε αυτόν.

«Ήμουν το παιδάκι στο παραμύθι του Αντερσεν που τόλμησε να φωνάξει πως 'ο βασιλιάς είναι γυμνός!', δήλωσε ο Γιάννης Παλαιοκρασσάς, [illegible] την έκπληξη [illegible] προκάλεσαν οι αναφορές της επιστολής του στα φαινόμενα διαπλοκής.

Σημείωσε δε ότι δεν πιστεύει ότι ο κ. Καραμανλής διέψευσε τις ελπίδες του, ή τον εξαπάτησε και προσέθεσε ότι άλλοι τον ώθησαν να πάρει την απόφαση για την απομάκρυνσή του.

Ερωτηθείς ποιοι ώθησαν τον πρωθυπουργό να πάρει αυτή την απόφαση, είπε: **«Είναι προφανές ότι μιλάμε για τον υπουργό Ανάπτυξης».**

Επίσης, ο τέως πρόεδρος της ΔΕΗ ανέλυσε διεξοδικά τις επτά υποθέσεις που έχει στείλει στον εισαγγελέα, μίλησε για μέλη του ΔΣ της επιχείρησης που μειοψηφούσαν εκ συστήματος, για «πραξικοπηματική συνεδρίαση του ΔΣ», καθώς και για 143 στελέχη της εταιρείας που είναι στο «ψυγείο» γιατί, όπως είπε, αντέδρασαν στη διαπλοκή.

Σχετικά με την υποχώρηση των οικονομικών της εταιρείας, την απέδωσε αποκλειστικά σε «εξωτερικά στοιχεία κόστους», δηλαδή στην αύξηση των τιμών του πετρελαίου, και επέμεινε ότι δεν θα είχε υπάρξει εάν το υπουργείο Ανάπτυξης ενέκρινε τις προτάσεις του για την αύξηση των τιμολογίων.

Σχετικά με την πτώση της μετοχής της επιχείρησης, είπε ότι αυτή δεν συνδέεται με τη νέα διοίκηση -αντίθετα, υποστήριξε πως η τιμή της αυξήθηκε μετά την αποχώρηση Νέζη και έως τον περασμένο Απρίλιο. Από εκεί και πέρα, απέδωσε την υποχώρηση στην εκτίμηση των επενδυτών ότι η κυβέρνηση δεν θα εγκρίνει αυξημένα τιμολόγια και συνεπώς η επιχείρηση δεν θα μπορέσει να καλύψει το αυξημένο -λόγω ακριβού πετρελαίου- λειτουργικό κόστος.

Αποχωρώντας από τον χώρο της συνέντευξης, ο κ. Παλαιοκρασσάς εμφανώς συγκινημένος είπε: «Σπίτι μου θα πάω, πού αλλού; Στο σπίτι που έκτισα πριν μπω στην πολιτική».

ΣΥΜΦΩΝΑ ΜΕ ΤΟ ΓΡΑΦΕΙΟ ΠΟΥ ΤΙΣ ΕΚΠΟΝΗΣΕ

«ΚΑΤ' ΕΚΤΙΜΗΣΙΝ» ΟΙ ΜΕΛΕΤΕΣ

για τις πολεοδομικές παραβάσεις!

Οπως δείχνουν τα πράγματα, δύσκολα θα σταθεί το κατηγορητήριο κατά των ξενοδόχων

Ολοκληρώθηκε χθες, όπως είχε προαναγγείλει η «δ», η διαδικασία λήψεως ανωμοτί καταθέσεων από 17 ξενοδόχους της Ρόδου, ιδιοκτητών 23 ξενοδοχείων, οι οποίοι εμφανίζονται να προέβησαν σε καταπάτηση δημοσίων εκτάσεων και σε πολεοδομικές αυθαιρεσίες από έρευνα που παρουσίασε η εφημερίδα «Κυριακάτικη Ελευθεροτυπία» την 24η Οκτωβρίου 2004 και διενήργησε το γραφείο μελετών «ΤΙΜΟΣΘΕΝΗΣ» με βάση επιτόπιες αυτοψίες, αεροφωτογραφίες, σχέδια, αλλά και με τους ορθοφωτοχάρτες (της τοπογραφικής διεύθυνσης του υπουργείου Αγροτικής Ανάπτυξης).

Ο Εισαγγελέας Πλημμελειοδικών Ρόδου κ. Κ. Μπούτσικος αναμένεται να μελετήσει τα απολογητικά υπομνήματα που υπέβαλαν οι «ύποπτοι για κατηγορούμενοι» ξενοδόχοι και να υποβάλει μέχρι το τέλος της εβδομάδας σχετικό πόρισμα στον Εισαγγελέα Πλημμελειοδικών Ρόδου κ. Γ. Οικονόμου, ο οποίος και θα κρίνει αν θα ασκήσει ποινικές διώξεις κατά των ξενοδόχων.

Σύμφωνα με ασφαλείς πληροφορίες οι ξενοδόχοι χαρακτηρίζουν στα υπομνήματα τους αβάσιμη την μελέτη του γραφείου «ΤΙΜΟΣΘΕΝΗΣ» που δείχνει ότι σε 23 ξενοδοχεία της Ρόδου, εκτός από τα νόμιμα κτίσματα, έχουν ανεγερθεί και αυθαίρετα συνολικής επιφάνειας πάνω από 108 χιλιάδες τετραγωνικά μέτρα, κατά παράβαση αυτών που επιτρέπονται από τους ισχύοντες όρους δόμησης, αλλά και με την οποίαν καταγράφηκαν υπερβάσεις των συντελεστών δόμησης με κατασκευές σε οικόπεδα μη άρτια και οικοδομήσιμα.

Θεωρούν δε ότι η μελέτη αυτή που διενεργήθηκε για λογαριασμό του Κύπριου ξενοδόχου κ. Ν. Νικολαΐδη και δόθηκε στην εφημερίδα προκειμένου να προκληθεί ποινική προκαταρκτική εξέταση είναι «αριστοτεχνικά» γραμμένη αφήνοντας ανοικτό το ενδεχόμενο να μην είναι ορθή προκειμένου να μην υπάρξει αντίδραση με μηνύσεις για συκοφαντική δυσφήμιση από πλευράς τους κατά του κ. Νικολαΐδη, αλλά και του γραφείου «ΤΙΜΟΣΘΕΝΗΣ».

Αξίζει μάλιστα να σημειωθεί ότι τα περισσότερα από τα αδικήματα που διαπιστώνονται έχουν ήδη παραγραφεί σε περιπτώσεις ξενοδοχείων που έχουν ανεγερθεί την προηγούμενη δεκαετία. Εν πάση περιπτώσει ο κ. Μ. Λεγάκης εκπρόσωπος του γραφείου «ΤΙΜΟΣΘΕΝΗΣ» σε κατάθεση του ενώπιον του κ. Εισαγγελέα την 23η Φεβρουαρίου 2005 αναφέρει τα εξής:

«Εντολέας μου για τη σύνταξη της μελέτης που κατέθεσα στην Εισαγγελεία ήταν ο κ. ΝΙΚΟΛΑΪΔΗΣ. Για τη σύνταξη της μελέτης που αφορά τα ξενοδοχεία που αναφέρονται σ' αυτήν λάβαμε πρώτα αεροφωτογραφία (ορθοφωτοχάρτης) της Δ/νσης Τοπογραφικής του Υπ. Γεωργίας.

Πάνω στην αεροφωτογραφία εφαρμόσαμε τα κτηματολογικά διαγράμματα (όπου υπήρχαν) των ιδιοκτησιών. Λάβαμε από την Κτηματική Υπηρεσία του Δημοσίου όποιες αποφάσεις υπήρχαν καθορισμού Αιγιαλού και Παραλίας. Εκτιμήθηκε το περίγραμμα των κτιρίων για κάθε ιδιοκτησία. Με επί τόπου αυτοψία διαπιστώθηκε ο αριθμός των ορόφων για πάνω από το έδαφος και ελήφθησαν οι φωτογραφίες. **Οι παρατηρήσεις που αναφέρονται στις εκθέσεις είναι κατ' εκτίμηση διότι έγινε μακροσκοπικός έλεγχος. Θέλω να διευκρινίσω ότι τα αποτελέσματα που αναγράφονται στις παρατηρήσεις είναι κατ' εκτίμηση».** Σε κάθε μια από τις 23 εκτιμήσεις για το μέγεθος των πολεοδομικών παραβάσεων στα συγκροτήματα που περιλαμβάνει στην έκθεση του, ο κ. Λεγάκης κάνει και τις εξής παρατηρήσεις:

1. Τα στοιχεία της παραγράφου Γ, της παρούσας Τεχνικής Εκθεσης και συγκεκριμένα τα με αρ. 2, 3 και 4, ελήφθησαν κατ' εκτίμηση από τους ορθοφωτοχάρτες και μετά από τον μακροσκοπικό έλεγχο των μονίμων κατασκευών του περιγραφόμενου ξενοδοχειακού συγκροτήματος και ως τούτου τα προκύπτοντα στοιχεία της παραγράφου Ε, **υπολογίστηκαν κατ' εκτίμηση.**

2. Στην εκτιμηθείσα επιφάνεια δόμησης δεν περιλαμβάνονται τυχόν υπάρχοντες υπόγειοι όροφοι.

Στην εκτιμηθείσα επιφάνεια δόμησης **περιλαμβάνονται τόσο οι ημιϋπαίθριοι χώροι όσο και οι χώροι βοηθητικής χρήσης.**

3. Το χρησιμοποιηθέν υπόβαθρο είναι ακριβές αντίγραφο της περιοχής, από ορθοφωτοχάρτη κλίμακας 1:5000 της Δ/νσης Τοπογραφικής του Υπουργείου Αγροτικής Ανάπτυξης και Τροφίμων.

ΑΠΟ ΤΗΝ ΕΤΑΙΡΕΙΑ «EUROWIND»

ΚΑΤΑΤΕΘΗΚΕ ΑΓΩΓΗ ΑΠΟΖΗΜΙΩΣΗΣ ΚΑΤΑ ΤΗΣ ΚΕΔ

Μίσθωσε ακίνητο που δεν ήταν δικό της!

Χρηματική αποζημίωση ύψους 502.734,18 ευρώ και διαγραφή βεβαιωθέντων χρεών ύψους 1.012.579,78 ευρώ αξιώνει από την Κτηματική Εταιρεία του Δημοσίου (ΚΕΔ), με αγωγή που υπέβαλε ενώπιον του Μονομελούς Πρωτοδικείου Ρόδου (ειδική διαδικασία μισθωτικών διαφορών) η εταιρεία «EUROWIND ΑΝΩΝΥΜΟΣ ΕΤΑΙΡΕΙΑ ΠΑΡΑΓΩΓΗΣ ΚΑΙ ΔΙΑΘΕΣΗΣ ΑΙΟΛΙΚΗΣ ΕΝΕΡΓΕΙΑΣ Α.Ε» για το πρωτοφανές «φιάσκο» της εγκατάστασης και λειτουργίας αιολικού πάρκου σε έκταση που εκμίσθωσε η δεύτερη από την πρώτη η οποία χαρακτηρίστηκε δασική αλλά και αποδείχτηκε ότι δεν ανήκε καν στην ιδιοκτησία της!!.

Σύμφωνα με την αγωγή, που συζητήθηκε χθες ενώπιον του δικαστηρίου (πρόεδρος Δ. Ρεπούσης) με την από 28 Ιουνίου 2001 διακήρυξη δημοπρασίας εκμίσθωσης δημοσίου ακινήτου η ΚΕΔ πρόσφερε για εκμίσθωση, με πλειοδοτική δημοπρασία, τμήμα δημοσίου ακινήτου αρμοδιότητας Κ.Υ Δωδεκανήσου, που βρίσκεται στην περιοχή «Βίγλα-Σταυρωτή- Χώραφος» στη χωρική αρμοδιότητα της πρώην Κοινότητας Καταβιάς εκτάσεως 2.101.848 τ.μ. για εγκατάσταση ήπιων και ανανεώσιμων μορφών ενέργειας.

Στην πλειοδοτική δημοπρασία αναδείχτηκε πλειοδότης και υπέγραψε το μισθωτήριο με ημερομηνία 6η Αυγούστου 2001 η «EUROWIND». Ως μίσθωμα συμφωνήθηκε το ποσό των 366.837,86 ευρώ το χρόνο αναπροσαρμοζόμενο κατά 5% από το δεύτερο χρόνο, και η διάρκεια ορίστηκε για 20 χρόνια από 6-8-2001 μέχρι 5-8-2021.

Κατά την υπογραφή του μισθωτηρίου η εταιρεία κατέβαλε κατά τους όρους της διακήρυξης και του μισθωτηρίου, το μίσθωμα του πρώτου έτους πλέον του αναλογούντος χαρτοσήμου 3,6% συνολικά 380.044,02 ευρώ και τα έξοδα δημοσίευσης της προκήρυξης.

Ταυτόχρονα κατέθεσε στην ΚΕΔ εγγυητική επιστολή της Τράπεζας NOVABANK για 122.279,30 ευρώ για την καλή εκτέλεση των όρων του μισθωτηρίου.

Ενώ όμως από την πλευρά της εταιρείας εκπληρώθηκαν όλες οι υποχρεώσεις η ΚΕΔ δεν εκπλήρωσε τη βασική της υποχρέωση που ήταν η παράδοση του μισθίου και μάλιστα κατάλληλου για τη συμφωνημένη χρήση.

Στον όρο 3 του μισθωτηρίου αναγράφεται ότι :

«Ο μισθωτής θεωρείται αυτοδίκαια ότι εγκαταστάθηκε στο μίσθιο από της έναρξης της μισθωτικής περιόδου χωρίς να υπάρχει υποχρέωση της εταιρίας και του Δημοσίου για την εγκατάστασή του».

Η εγκατάστασή όμως της εταιρείας στο μίσθιο και η έναρξη κατασκευής των έργων για τη δημιουργία του αιολικού Πάρκου δεν ήταν δυνατή διότι, παρά το ότι η ΚΕΔ στο μισθωτήριο αναφέρει ότι είναι στη διαχείρισή της το μίσθιο, εντούτοις αυτό βρισκόταν και εξακολουθεί να βρίσκεται υπό τη διοίκηση και διαχείριση της δασικής υπηρεσίας.

Ειδικότερα, όπως αποδείχτηκε, από τη συνολική έκταση των 2.101.848 τ.μ. που εκμισθώθηκε στην «EUROWIND», έκταση 1.651.848 τ.μ. χαρακτηρίστηκε από τη Δ/ση Δασών Δωδ/σου με την Πράξη αρ. 3140/17-6-2004, ως χορτολιβαδική κατά την έννοια του άρθρου 3, παρ. 6 β, ν. 998/1979, όπως ισχύει σήμερα. Τμήμα μάλιστα της έκτασης αυτής βρίσκεται εντός καταφυγίου άγριας ζωής. Η έκταση αυτή βρίσκεται υπό τη διοίκηση και διαχείριση της Δασικής Υπηρεσίας , όπως προβλέπει ο ν. 998/79.

Μάλιστα η παρ. 7 του άρθ. 3 του ν. 998/1979, που προστέθηκε με την παρ. 2 άρθ. 1 ν. 3208/2003, ορίζει: «Οι δημόσιες μη εποικιστικές εκτάσεις των περιπτώσεων β' και γ' της παρ. 6 , καθώς και οι δημόσιες εκτάσεις που λόγω του είδους της βλάστησης δεν εμπίπτουν στις παραγράφους 1, 2 και 4, αλλά ευρίσκονται επί κλιτύων ορέων, που δεν παραδόθηκαν κατά τις διατάξεις του άρθρου 74 στις γεωργικές υπηρεσίες, εξακολουθούν να τελούν υπό τη διοίκηση και διαχείριση της δασικής υπηρεσίας, με μέριμνα της οποίας χαρτογραφούνται και διατίθενται για την εξυπηρέτηση των σκοπών που αναφέρονται στα άρθρα 45 έως και 61 του παρόντος νόμου και στο άρθρο 13 παράγραφος 2 του ν. 1734/1987 ή χρησιμοποιούνται ως βοσκότοποι ή για τη δημιουργία νέων δασών.» Επομένως μόνο η Δ/ση Δασών μπορεί να παραχωρήσει την έκταση αυτή και όχι η ΚΕΔ.

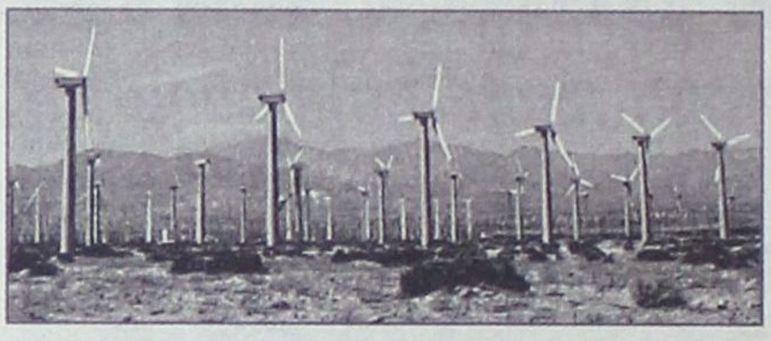

Η υπόλοιπη έκταση των 450.000 τ.μ. από την εκμισθωθείσα , η οποία βέβαια και αυτή βρισκόταν υπό τη διοίκηση και διαχείριση της Δ/σης Δασών Δωδ/σου, είχε παραχωρηθεί απ' αυτήν με το από 27-4-2000 πρωτόκολλο παράδόσεως και παραλαβής χορτολιβαδικής έκτασης στο Τμήμα Γεωργίας της Ν.Α Δωδ/σου, σύμφωνα με το άρθρο 74 του ν. 998/79 και τις σχετικές Υπουργικές Αποφάσεις.

Έτσι, όπως τονίζεται, η εκμισθωθείσα έκταση των 2.101.848 τ.μ. της κτηματολογικής μερίδας 5000 γαιών Καταβιάς κατά τον χρόνο της υπογραφής του μισθωτηρίου δεν βρισκόταν στη διαχείριση της ΚΕΔ, όπως δηλώνει στο μισθωτήριο αλλά η μεν έκταση των 1.651.848 τ.μ. βρισκόταν υπό τη διοίκηση και διαχείριση της Δασικής Υπηρεσίας, η δε έκταση των 450.000 τ.μ. είχε παραδοθεί στο Τμήμα Γεωργίας της Νομαρχιακής Αυτοδιοίκησης Δωδ/σου.

ΣΤΟ ΥΠΟΥΡΓΕΙΟ ΑΙΓΑΙΟΥ ΚΑΙ ΝΗΣΙΩΤΙΚΗΣ ΠΟΛΙΤΙΚΗΣ

ΕΝΤΥΠΩΣΙΑΚΗ ΠΡΟΤΑΣΗ ΕΠΙΔΟΤΟΥΜΕΝΩΝ

δρομολογίων κατέθεσε η «Δωδ/σος Ναυτιλιακή»

Δωρεάν μεταφορά επιβατών από νησιά με πληθυσμό κάτω των 3.000 κατοίκων

Πρόταση επιδοτούμενων δρομολογίων εσωτερικών γραμμών της Δωδεκανήσου, στο «πνεύμα» των νησιωτικών πολιτικών, κατέθεσε χθες η εταιρεία «Δωδεκάνησος Ναυτιλιακή Ν.Ε.» στον υπουργό Αιγαίου και Νησιωτικής Πολιτικής κ. Αριστοτέλη Παυλίδη.

Συγκεκριμένα ο πρόεδρος της δωδεκανησιακής ναυτιλιακής εταιρείας κ. Γιώργος Σπανός προτείνει για τις επιδοτούμενες γραμμές, πρώτην την δωρεάν μεταφορά των μονίμων κατοίκων των νησιών με πληθυσμό κάτω των 3.000 κατοίκων και δεύτερον την απαλλαγή του ναύλου από τις «υπέρ τρίτων κρατήσεις» οι οποίες υπολογίζονται σε 25% περίπου για τους λοιπούς επιβάτες με προορισμό τα ίδια νησιά. Στα νησιά κάτω των 3.000 κατοίκων περιλαμβάνονται, βάσει της τελευταίας απογραφής, η Πάτμος, Λειψοί, Νίσυρος, Τήλος, Χάλκη, Κάσος και το ακριτικό Καστελόριζο.

Οπως αναφέρει ο κ. Σπανός στην επιστολή του προς τον κ. Παυλίδη η δωρεάν διακίνηση των μονίμων κατοίκων των παραπάνω νησιών και η μείωση του ναύλου για τους επισκέπτες αυτών των νησιών κατά 25% τουλάχιστον θ' αποτελέσουν μέτρο κοινωνικής πολιτικής και ισχυρό κίνητρο τουριστικής ανάπτυξης. Ηδη, σύμφωνα με τις πληροφορίες, η πρόταση του κ. Σπανού έχει γίνει ενθουσιωδώς δεκτή από τους δημάρχους και τους κατοίκους των μικρών νησιών που την χαρακτηρίζουν ριζοσπαστική και αναπτυξιακή που «πρέπει να υιοθετήσει ο δωδεκανήσιος υπουργός».

Η ΠΡΟΤΑΣΗ ΣΠΑΝΟΥ

Ολόκληρο το κείμενο της πρότασης προς τον κ. Παυλίδη έχει ως εξής:

«Αξιότιμε Κύριε Υπουργέ,

Η σύνδεση των μικρότερων και απομονωμένων νησιών του δωδεκανησιακού συμπλέγματος με τα μεγαλύτερα, κυρίως με τη Ρόδο και Κω που αποτελούν τα οικονομικά και διοικητικά κέντρα του νομού, αποτελεί διαχρονικά σημαντικό πρόβλημα, το οποίο επιδεινώνεται από την έλλειψη νεότευκτων σύγχρονων πλοίων.

Η εταιρεία μας, με εμπειρία έξι ετών πλέν στην εξυπηρέτηση της ενδοδωδεκανησιακής ακτοπλοΐας, σας υποβάλλει σήμερα μια νέα πρόταση επίλυσης του προβλήματος σε μόνιμη βάση.

Συγκεκριμένα σας εισηγείται:

1. Την επιδότηση σε ετήσια βάση της γραμμής ΠΑΤΜΟΣ - ΛΕΙΨΟΙ - ΛΕΡΟΣ - ΚΑΛΥΜΝΟΣ - ΚΩΣ - ΡΟΔΟΣ και επιστροφή.

Δύο δρομολογίων εβδομαδιαίως για όλο τον χρόνο με το τίμημα 10.500 ανά δρομολόγιο.

2. Την επιδότηση, σε ετήσια βάση, της γραμμής ΡΟΔΟΣ - ΧΑΛΚΗ - ΤΗΛΟΣ - ΝΙΣΥΡΟΣ - ΚΩΣ - ΚΑΛΥΜΝΟΣ και επιστροφή.

Δύο δρομολόγια εβδομαδιαίως με τίμημα 10.500 ευρώ ανά δρομολόγιο.

3. Την επιδότηση της γραμμής ΡΟΔΟΣ - ΚΑΣΤΕΛΟΡΙΖΟ και επιστροφή. Δύο δρομολόγια εβδομαδιαίως, για όλο το χρόνο, με τίμημα 10.500 ευρώ ανά δρομολόγιο.

4. Οι μόνιμοι κάτοικοι των νησιών κάτω των 3.000 κατοίκων, για τα ανωτέρω δρομολόγια, θα μεταφέρονται δωρεάν με απλή επίδειξη βεβαίωσης μονίμ[illegible] τοικίας από [illegible] του Δήμο τους. Στα νησιά των 3.000 κατοίκων περιλαμβάνονται η ΧΑΛΚΗ - ΤΗΛΟΣ - ΝΙΣΥΡΟΣ - ΛΕΙΨΟΙ - ΠΑΤΜΟΣ και ΚΑΣΤΕΛΟΡΙΖΟ.

5. Οι κάτοικοι των νησιών ΠΑΤΜΟΣ και ΛΕΙΨΟΙ θα μεταφέρονται δωρεάν και στα μη επιδοτούμενα δρομολόγια της εταιρείας μας.

6. Για τα νησιά κάτω των 3.000 κατοίκων, να ληφθεί μέριμνα ώστε οι επιβάτες, μη μόνιμοι κάτοικοι, να απαλλάσσονται της υποχρέωσης καταβολής των κρατήσεων υπέρ τρίτων, ήτοι ΦΠΑ, ΝΑΤ, επίναυλου, λιμενικού τέλους κ.α. Κατ' αυτόν τον τρόπο θα επέλθει μείωση του ναύλου προς τα μικρότερα νησιά σε ποσοστό 25% τουλάχιστον, γεγονός που θα συμβάλει στην τουριστική ανάπτυξή τους.

Πιστεύουμε ότι η πρόταση μας είναι απολύτως ρεαλιστική και παρέχει ισχυρά κίνητρα ανάπτυξης των μικρότερων νησιών.

Ευελπιστούμε ότι θα εξεταστεί από εσάς και την Υπηρεσία σας θετικά χάριν της ανάπτυξης των νησιών μας, η οποία διασφαλίζεται πρωτίστως με την τακτική και σταθερή σύνδεσή τους με τα μεγαλύτερα νησιά ή τα νησιά «κορμού» όπως αποκαλούνται.

Ευχαριστούμε για την προσο[illegible] σας».

Σημειώνεται ότι η επιστολή - πρόταση του κ. Σπανού κοινοποιείται στους υπουργούς Εμπορικής Ναυτιλίας, Τουρισμού και Ανάπτυξης, στον Περιφερειάρχη Νοτίου Αιγαίου, στον Νομάρχη Δωδεκανήσου, στους [illegible] στους δυο[illegible] λευτές του νομού, στον πρό[illegible] δρο της ΤΕΔΚ[illegible] χου[illegible], στους δημάρ[illegible] των νησιών, στο Επιμελητήριο Δωδεκανήσου και στις Ενώσεις Ξενοδόχων Ρόδου και Κω.

ΑΦΟΙ ΦΡΑΓΚΟΥ ΕΜΕΙΣ ΜΠΟΡΟΥΜΕ...
ΚΑΤΑΣΚΕΥΑΣΤΙΚΗ 6977- 680353 6974-743667

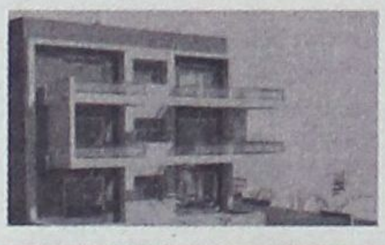

ΑΠΕΙΚΟΝΙΣΗ



ΚΑΤΑΣΤΑΣΗ

ΙΟΥΛΙΟΣ 2004 → ΑΥΓΟΥΣΤΟΣ 2005



ΣΧΕΔΙΑΣΤΙΚΗ

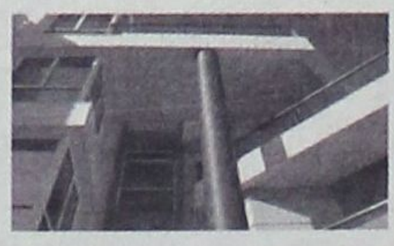

ΥΦΙΣΤΑΜΕΝΗ



ΣΑΒΒΕΝΑΣ Γ. ΑΡΧΙΤΕΚΤΟΝΑΣ
ΧΡΙΣΤΟΠΟΥΛΟΣ Κ. ΠΟΛΙΤΙΚΟΣ ΜΗΧΑΝΙΚΟΣ

ΥΠΟΝΟΜΕΥΣΕ ΤΟΝ ΝΕΟ ΑΝΑΠΤΥΞΙΑΚΟ ΝΟΜΟ

Η ΠΑΝΕΛΛΗΝΙΑ ΟΜΟΣΠΟΝΔΙΑ ΞΕΝΟΔΟΧΩΝ ΑΝΑΣΤΑΛΤΙΚΟΣ

παράγοντας για την τουριστική ανάπτυξη της χώρας!

Το «κατεστημένο» φοβάται τον ανταγωνισμό και «μπλοκάρει» κάθε προσπάθεια ανέγερσης νέων ξενοδοχείων

Η διακηρυχθείσα επιθυμία και βούληση του υπουργού Τουριστικής Ανάπτυξης, Δ. Αβραμόπουλου, να ενθαρρυνθεί η δημιουργία ξενοδοχείων υψηλών κατηγοριών στις καθιερωμένες τουριστικά περιοχές της χώρας, μέσω των κινήτρων του Αναπτυξιακού Νόμου, τελικά δεν ευοδώθηκε, καθώς η σχετική κοινή υπουργική απόφαση (μαζί με τους υπουργούς Οικονομίας και ΠΕΧΩΔΕ) αφήνει εκτός όλες τις γνωστές περιοχές.



Η απόφαση αφήνει ικανοποιημένη την πλειονότητα των ξενοδοχειακών επιχειρηματιών, όπως τουλάχιστον εκφράζονται από την ηγεσία της Πανελλήνιας Ομοσπονδίας Ξενοδόχων, η οποία ήταν κατηγορηματικά αντίθετη σε κάθε κίνητρο για νέα ξενοδοχεία, με τα ακόλουθα επιχειρήματα: Πρώτον, τα κίνητρα (είτε οικονομικά, είτε πολεοδομικά) στρεβλώνουν τον ανταγωνισμό και δρουν αθέμιτα έναντι των επιχειρηματιών, που δεν έτυχαν ανάλογων ενισχύσεων στις συγκεκριμένες περιοχές. Δεύτερο, κατά την ΠΟΞ, το πρόβλημα του ελληνικού τουρισμού δεν είναι η έλλειψη προσφοράς ξενοδοχειακών κλινών, αλλά η αύξηση της ζήτησης, η οποία θα προέλθει και από τη βελτίωση των υποδομών, αλλά και τη δημιουργία των ειδικών υποδομών, τις οποίες έχει ανάγκη. Και, επομένως, προς αυτήν την κατεύθυνση πρέπει να κατευθυνθούν οι διαθέσιμοι πόροι και όχι για νέα ξενοδοχεία. «Σημαία» της ΠΟΞ, βεβαίως, παραμένει η επιδότηση για εκσυγχρονισμό των υπαρχόντων ξενοδοχείων, μέτρο που συνεχίζεται απρόσκοπτα τα τελευταία χρόνια.

Υπέρ των ενισχύσεων αποκλειστικά για πολυτελείς ξενοδοχειακές μονάδες έχει ταχθεί ο Σύνδεσμος Ελληνικών Τουριστικών Επιχειρήσεων (ΣΕΤΕ), που εκπροσωπεί τους περισσότερους μεγάλους της ελληνικής ξενοδοχίας, αλλά και τους κλάδους, που πάντα θέλουν καινούρια και φρέσκα πράγματα, όπως είναι οι τουριστικοί πράκτορες.

Αξιοσημείωτο ότι η παρασκηνιακή διαμάχη για τα νέα ξενοδοχεία είχε φτάσει ακόμη και μεταξύ περιοχών του ίδιου νησιού, όπως στη Ρόδο, μεταξύ των επιχειρηματιών στα «βόρεια» και «νότια»...

Ανάμεσα στα δύο μέτωπα, πάντως, υπάρχει και η διαπίστωση ότι το 77% των ελληνικών ξενοδοχείων είναι ηλικίας άνω των 20 ετών, όταν οι ανταγωνίστριες χώρες, με πρώτη την Τουρκία, δημιουργούν συνεχώς νέες μονάδες, προσαρμοσμένες στις σύγχρονες απαιτήσεις των τουριστών και των τουρ οπερέιτορ, όπως είναι τα μεγάλα δωμάτια για τις οικογένειες και άλλες ανέσεις και, ως εκ τούτου, η ξενοδοχειακή ανανέωση είναι επιβεβλημένη.

Οι πιο «τεχνοκρατικοί» καταθέτουν σε αυτό το ζήτημα τη θέση ότι αν δεν πραγματοποιηθεί μια αξιόπιστη μελέτη για κάθε περιοχή, για τις αντοχές της και τις ανάγκες της, κάθε μέτρο απλώς θα εξυπηρετεί κάποιες σκοπιμότητες. Με δεδομένο ότι η κοινή υπουργική απόφαση έχει ισχύ διετίας, ίσως το πρώτο πράγμα που πρέπει να γίνει είναι ακριβώς αυτή η μελέτη, ώστε όταν έρθει η ώρα των νέων αποφάσεων να υπάρχει μια σαφής εικόνα για το τι υπάρχει και τι χρειάζεται.

Μέχρι τότε, όμως, όσοι επιχειρηματίες επενδύουν μόνο όταν έχουν στη διάθεσή τους κίνητρα, θα πρέπει να κατευθυνθούν είτε στις ακόμη «δύσκολες» τουριστικά περιοχές της χώρας, όπου ισχύουν τα κίνητρα του Αναπτυξιακού Νόμου είτε στις υπό ανάπτυξη (εδώ μόνο για «επενδυτικά σχέδια ίδρυσης ή επέκτασης ξενοδοχειακών μονάδων πέντε και τεσσάρων αστέρων, καθώς και επέκτασης ξενοδοχειακών μονάδων 3 αστέρων, εφόσον συνδυάζονται με επενδυτικά σχέδια εκσυγχρονισμού ολοκληρωμένης μορφής των μονάδων αυτών»), μεταξύ των οποίων συγκαταλέγονται η Θάσος, η Καβάλα, η Πιερία, η Καστοριά, τα Κύθηρα, τα Αντικύθηρα και τμήματα της νομαρχίας Πειραιώς, που οριοθετούνται στο ηπειρωτικό τμήμα της γεωγραφικής περιφέρειας Πελοποννήσου, στα νησιά Σάμος, Πάτμος, Κάρπαθος, Λευκάδα και Κεφαλονιά, στην Πάργα και τα Σύβωτα...

ΞΕΝΟΔΟΧΕΙΑ

ΣΕ ΠΟΙΕΣ ΠΕΡΙΟΧΕΣ

«κόβονται» οι επιδοτήσεις

Δεν συμπεριλαμβάνονται στα κίνητρα του αναπτυξιακού νόμου η κατασκευή νέων ή η επέκταση ξενοδοχείων στις καθιερωμένες – αναπτυγμένες τουριστικά περιοχές της χώρας, παρά τις αρχικές προθέσεις του υπουργού Τουριστικής Ανάπτυξης, κ. Δημ. Αβραμόπουλου.

Στην κοινή υπουργική απόφαση των υπουργών Οικονομίας & Οικονομικών, ΥΠΕΧΩΔΕ και Τουριστικής Ανάπτυξης, που προωθείται για δημοσίευση στην Εφημερίδα της Κυβερνήσεως, σύμφωνα με πληροφορίες, ορίζεται ρητά ότι οι ενισχύσεις της επιχορήγησης του αναπτυξιακού νόμου δεν ισχύουν στη συγκεκριμένη περίπτωση.

Τα κίνητρα που δίνονται ισχύουν σε κάποιες υπό ανάπτυξη περιοχές και αποκλειστικά για επενδυτικά σχέδια ίδρυσης ή επέκτασης ξενοδοχειακών μονάδων πέντε και τεσσάρων αστέρων, επέκτασης ξενοδοχειακών μονάδων 3 αστέρων και εφόσον συνδυάζονται με επενδυτικά σχέδια εκσυγχρονισμού ολοκληρωμένης μορφής των μονάδων αυτών.

Συγκεκριμένα, σύμφωνα με έγκυρη πηγή, δεν ισχύουν τα κίνητρα του αναπτυξιακού, όπως προβλέπεται στην απόφαση, στις περιοχές:

• Κρήτη, Σκιάθο, Σκόπελο στο δημοτικό διαμέρισμα Καλαμπάκας στον Δήμο Λουτρακίου – Περαχώρας, Κω και Ρόδο, Ανδρο, Αντίπαρο, Πάρο, Ιο, Μύκονο, Νάξο, Θήρα, Θηρασιά, Σίφνο και Σύρο, Κέρκυρα και Ζάκυνθο.

• Θάσου και στα δημοτικά διαμερίσματα των δήμων του Νομού Καβάλας, που έχουν πρόσωπο στον αιγιαλό. Εξαίρεση αποτελούν οι επενδύσεις στις υψηλές κατηγορίες ξενοδοχείων που αναφέρονται παραπάνω.

• Στους Νομούς Θεσσαλονίκης και Χαλκιδικής. Στα δημοτικά διαμερίσματα των δήμων της Πιερίας, που έχουν πρόσωπο στον αιγιαλό, ενισχύεται η δημιουργία υψηλών κατηγοριών ξενοδοχείων.

• Στον Δήμο Καστοριάς και στα δημοτικά διαμερίσματα Πάργας και Συβότων σε Λευκάδα και Κεφαλονιά, εκτός από την Ιθάκη, Πάτμο και την Κάρπαθο ενισχύονται οι επενδύσεις της εξαίρεσης.

• Εκτός κινήτρων οι επενδύσεις σε όλη την Περιφέρεια Αττικής, εκτός των Κυθήρων και Αντικυθήρων, καθώς και τμημάτων της Νομαρχίας Πειραιώς που «ανήκουν» στη γεωγραφική Περιφέρεια Πελοποννήσου.

• Στο νησί της Σάμου ενισχύεται η δημιουργία υψηλών κατηγοριών ξενοδοχείων.

ΔΡΟΜΟΛΟΓΙΑ ΤΟΥ ΤΑΧΥΠΛΟΟΥ ΚΑΤΑΜΑΡΑΝ ΕΞΠΡΕΣ
Από 04-12-2005 έως 31-12-2005

DODEKANISOS SEA WAYS

ΔΕΥΤΕΡΑ		
ΛΙΜΑΝΙ	ΑΦΙΞΗ	ΑΝΑΧ/ΣΗ
ΡΟΔΟΣ		**08.30**
ΣΥΜΗ	09.20	09.30
ΚΩΣ	11.00	11.10
ΚΑΛΥΜΝΟΣ	11.50	12.00
ΛΕΡΟΣ	12.50	**Δ/ΣΗ**

ΤΡΙΤΗ		
ΛΙΜΑΝΙ	ΑΦΙΞΗ	ΑΝΑΧ/ΣΗ
ΛΕΡΟΣ		**06.50**
ΚΑΛΥΜΝΟΣ	07.40	07.50
ΚΩΣ	08.30	08.40
ΣΥΜΗ	10.10	10.20
ΡΟΔΟΣ	11.10	**Δ/ΣΗ**

ΤΕΤΑΡΤΗ		
ΛΙΜΑΝΙ	ΑΦΙΞΗ	ΑΝΑΧ/ΣΗ
ΡΟΔΟΣ		**08.30**
ΣΥΜΗ	09.20	09.30
ΚΩΣ	11.00	11.10
ΚΑΛΥΜΝΟΣ	11.50	12.00
ΛΕΡΟΣ	12.50	13.30
ΚΑΛΥΜΝΟΣ	14.20	14.30
ΚΩΣ	15.10	15.20
ΣΥΜΗ	16.45	16.50
ΡΟΔΟΣ	**17.40**	**Δ/ΝΣΗ**

ΠΕΜΠΤΗ		
ΛΙΜΑΝΙ	ΑΦΙΞΗ	ΑΝΑΧ/ΣΗ
ΡΟΔΟΣ		**08.30**
ΚΑΣΤ/ΡΙΖΟ	11.00	11.30
ΡΟΔΟΣ	14.00	14.30
ΣΥΜΗ	15.20	15.30
ΚΩΣ	17.00	17.10
ΚΑΛΥΜΝΟΣ	**17.50**	**Δ/ΝΣΗ**



• Ταξιδέψτε με 30 μίλια την ώρα
• Fully air-conditioned

ΠΑΡΑΣΚΕΥΗ		
ΛΙΜΑΝΙ	ΑΦΙΞΗ	ΑΝΑΧ/ΣΗ
ΚΑΛΥΜΝΟΣ		**07.50**
ΚΩΣ	08.30	08.40
ΣΥΜΗ	10.10	10.20
ΡΟΔΟΣ	11.10	14.30
ΣΥΜΗ	15.20	15.30
ΚΩΣ	17.00	17.10
ΚΑΛΥΜΝΟΣ	**17.45**	**Δ/ΝΣΗ**

ΣΑΒΒΑΤΟ		
ΛΙΜΑΝΙ	ΑΦΙΞΗ	ΑΝΑΧ/ΣΗ
ΚΑΛΥΜΝΟΣ		**07.50**
ΚΩΣ	08.30	08.40
ΣΥΜΗ	10.10	10.20
ΡΟΔΟΣ	11.10	14.30
ΣΥΜΗ	15.20	15.30
ΚΩΣ	17.00	17.10
ΚΑΛΥΜΝΟΣ	17.45	**Δ/ΝΣΗ**

ΚΥΡΙΑΚΗ		
ΛΙΜΑΝΙ	ΑΦΙΞΗ	ΑΝΑΧ/ΣΗ
ΚΑΛΥΜΝΟΣ		**14.30**
ΚΩΣ	15.10	15.20
ΣΥΜΗ	16.40	16.50
ΡΟΔΟΣ	**17.40**	**Δ/ΝΣΗ**

Πληροφορίες: Δωδεκάνησος Ναυτιλιακή Ν.Ε.
Αυστραλίας 3. 85100 Ρόδος
Τηλ: 22410 70 590 - Fax: 22410 70 591

«ΜΩΣΑΪΚΟ» ΔΗΛΩΣΕΩΝ ΚΑΙ ΜΕΤΑΜΟΡΦΩΣΕΩΝ

ΣΕ ΠΛΗΡΗ ΣΥΓΧΥΣΗ ΤΑ ΣΤΕΛΕΧΗ *της «Νομαρχιακής Αναγέννησης»*

Εμμένει στις θέσεις του ο κ. Γ. Ζωγραφίδης

Για νέες αποκαλύψεις σχετικά με τις παρασκηνιακές ενέργειες που έγιναν με φόντο μια πιθανή υποψηφιότητά του, προϊδέασε χθες ο νομαρχιακός σύμβουλος και μέλος της «Νομαρχιακής Αναγέννησης» κ. Θωμάς Σωτρίλλης. Οι αποκαλύψεις αυτές δεν αφορούν μόνο το ρόλο του κ. Καραγιάννη, αλλά και της ΝΕ της ΝΔ, που τον έφεραν, όπως παραδέχθηκε, σε επαφή με κορυφαίο στέλεχος της Ρηγίλλης, για να συζητηθεί η ενδεχόμενη υποψηφιότητά του.

«Ουδέποτε ο κ. Σάββας Καραγιάννης μου έδωσε το δαχτυλίδι της διαδοχής στη Νομαρχιακή Αναγέννηση» δήλωσε στο ραδιόφωνο του Antenna ο κ. Σωτρίλλης, διευκρινίζοντας ότι «μόνοι μας εμείς οι εν ενεργεία νομαρχιακοί σύμβουλοι αρχίσαμε να διερευνούμε την επόμενη μέρα για την παράταξή μας, από τη στιγμή που ο κ. Καραγιάννης αποφάσισε προ μηνών να μην είναι υποψήφιος. Από τις συζητήσεις αυτές προέκυψε ότι θα μπορούσα να ηγηθώ της Νομαρχιακής Αναγέννησης». Σε ερώτηση αν άμεσα ή έμμεσα ο κ. Καραγιάννης τον άφησε να πιστεύει ότι θα είναι ο διάδοχός του στην ηγεσία της παράταξης, ο κ. Σωτρίλλης απάντησε αρνητικά. «Ασχετα με το τι αισθάνομαι μέσα μου, δεν θα μπορούσα να πω ότι χρησιμοποιήθηκα από τον κ. Καραγιάννη» δήλωσε.

Ο κ. Σωτρίλλης άφησε όμως αιχμές και κατά της ΝΕ της ΝΔ που τον έφερε σε επαφή με υψηλόβαθμο κομματικό στέλεχος από τη Ρηγίλλης, (φημολογήθηκε το όνομα του υπεύθυνου Τοπικής Αυτοδιοίκησης της ΝΔ, βουλευτή Ιορδάνη Τζαμτζή) καλλιεργώντας του έτσι προσδοκίες ότι μπορεί να είναι ο υποψήφιος νομάρχης του κόμματος. «Θα μιλήσω γι' αυτά όταν θα έλθει η ώρα» δήλωσε. Κατά τις πληροφορίες προτίθεται να προβεί σε γραπτή διευκρινιστική δήλωση για όλα αυτά, στα τοπικά ΜΜΕ.

Την επαναδραστηριοποίηση του κ. Καραγιάννη ο κ. Σωτρίλλης τη χαρακτήρισε «προσβολή στη νοημοσύνη όλων μας» και την απέδωσε σε μυστική συμφωνία μεταξύ Καραγιάννη και Ρηγίλλης η οποία επιθυμεί την εκ νέου υποψηφιότητά του. Υπό αυτό το πρίσμα ο κ. Σωτρίλλης θεωρεί ότι οι πρόσφατες αποφάσεις της ΝΟΔΕ στη συνεδρίαση της περασμένης Παρασκευής (για τις οποίες έγραψε σχετικά η «δ» στο φύλλο της Κυριακής) είναι «παιδιαρίσματα», στην προσπάθειά της να βρει δικαιολογίες και να σώσει τουλάχιστον τα προσχήματα, για την παράκαμψη που υπέστη από τη Ρηγίλλης, παρότι είναι το κορυφαίο κομματικό όργανο στο νομό.

«Είναι όλοι τους μεγάλα παιδιά πια. Ας μην ανακοινώνουν αποφάσεις που δεν πρόκειται ποτέ να υλοποιήσουν» δήλωσε χαρακτηριστικά ο κ. Σωτρίλλης.

Είναι προφανές πλέον ότι τα περισσότερα στελέχη της «Νομαρχιακής Αναγέννησης», με εξαίρεση 3-4, που έχουν κι εκφράζουν σταθερές απόψεις, άλλα εννοούν, άλλα δηλώνουν και άλλα μεθοδεύουν. Κατά κανόνα εκφράζουν διαφορετικές απόψεις σχεδόν καθημερινά, «μιμούμενοι», προφανώς, τον αρχηγό με αποτέλεσμα να εντυπωσιάζουν την Κοινή Γνώμη με τις «οβιδιακές» μεταμορφώσεις τους. Αναρωτιέται πραγματικά κανείς αν δεν αντιλαμβάνονται ότι περιέρχονται σε πλήρη αναξιοπιστία.

Η «7η ΜΑΡΤΙΟΥ»

Από την νομαρχιακή παράταξη «7η Μαρτίου - Νέοι Ανθρωποι - Νέες ιδέες» του κ. Γ. Ζωγραφίδη εκδόθηκε η ακόλουθη ανακοίνωση:

Δημοσίευμα τοπικής εφημερίδας μεταξύ άλλων αναφέρει ότι, «...ο κ. Κωνσταντίνος Σαρρής κλήθηκε από την Νομαρχιακή Επιτροπή της Ν.Δ και αποδέχθηκε τη στήριξη της Ν.Δ...» και «...η υποψηφιότητά του είναι οριστική από την Ρηγίλλης...».

Η 7η ΜΑΡΤΙΟΥ, γνωστοποιεί για αποφυγή σύγχυσης στον Δωδεκανησιακό Λαό τα εξής:

«Μέχρι στιγμής, καμία απόφαση δεν έχει λάβει η Κεντρική Διοίκηση της Ν.Δ, σχετικά με την όποια στήριξη υποψηφιότητας για την Νομαρχιακή Αυτοδιοίκηση Δωδεκανήσου».

Επίσης, σχόλιο αναφέρει ότι, «ο Γιώργος Ζωγραφίδης ενεργεί με βιαστικές κινήσεις και διασπαστικά σκιρτήματα».

Η 7η ΜΑΡΤΙΟΥ, το διαψεύδει ως αναληθές και υπενθυμίζει στον Δωδεκανησιακό Λαό, το από 1/12/2005 Δελτίο Τύπου:

"Εμείς αγωνιζόμαστε και διεκδικούμε την στήριξη της Νέας Δημοκρατίας στις επερχόμενες Νομαρχιακές Εκλογές. Θα ήταν πιθανό να συστρατευτούμε με την Νομαρχιακή Αναγέννηση, μόνο στην περίπτωση που ο κ. Σάββας Καραγιάννης θα τύγχανε της υποστήριξης της Νέας Δημοκρατίας. Εάν και εφόσον τεθεί ζήτημα διασάλευσης της ενότητας του κόμματος, τότε προτείνουμε υποψηφιότητα ενός από τους Βουλευτές της Ν.Δ".

Γίνεται γνωστό πως για την καλύτερη ενημέρωση των Μ.Μ.Ε. και του Δωδεκανησιακού Λαού, λειτουργεί από σήμερα, η ηλεκτρονική Πύλη της Κίνησης.

Το URL είναι **http://www.geocities.com/eptamarti2006 ενώ το e-mail, eptamarti2006@yahoo.com.**

Υπεύθυνος για την Σχεδίαση και Συντήρηση της Ιστοσελίδας είναι ο κ. Γλαρός Ιωάννης.

Ο κ. ΧΡΗΣΤΟΣ ΠΑΠΟΥΤΣΗΣ

ΑΝΑΠΤΕΡΩΣΕ ΤΟ ΗΘΙΚΟ *στελεχών και ψηφοφόρων*

Συνεχίζονται στο ΠΑΣΟΚ οι διαδικασίες για την επιλογή υποψηφίων



Τονωτική ένεση στο χαμηλό ηθικό των στελεχών και ψηφοφόρων του ΠΑΣΟΚ αποτέλεσε η επίσκεψη του κλιμακίου, κατά το Σαββατοκύριακο που πέρασε, με επικεφαλής των πρώην υπουργό κ. Χρήστο Παπουτσή.

Αυτό τουλάχιστον, είναι το συμπέρασμα αν λάβει κανείς υπόψιν τον βαθμό ικανοποίησης των κορυφαίων στελεχών, τόσο από τον απόηχο της συνέντευξης του κ. Παπουτσή όσο και από την ομιλία του το βράδυ του Σαββάτου στο «Ρόδος Πάλλας» ενώπιον πυκνού ακροατηρίου.

Η ικανοποίηση ήταν μάλιστα διάχυτη και από τις επισκέψεις του κλιμακίου του ΠΑΣΟΚ στους δήμους Αρχαγγέλου και Αφάντου.

Με δήλωσή του χθες στη «δημοκρατική» ο συντονιστής της Ν.Ε. ΠΑΣΟΚ κ. Τιμόθεος Παρασκευάς τόνισε ότι «ήταν μια εκδήλωση που ξεπέρασε κάθε προσδοκία μας» και πρόσθεσε:

«Ο κ. Παπουτσής τόσο κατά τη συνέντευξη τύπου που παραχώρησε στα τοπικά ΜΜΕ όσο και με την κεντρική ομιλία δεν επιβεβαίωσε απλά την υψηλή κομματική, πολιτική του θέση, αλλά και έπεισε ότι το ΠΑΣΟΚ αποτελεί τη μόνη πολιτική δύναμη της χώρας στην οποία μπορεί να ελπίζει ο Ελληνας πολίτης για ένα καλύτερο μέλλον, συνολικά για τη χώρα και ατομικά για τον ίδιο.

Η λαίλαπα της Νέας Δημοκρατίας και οι συνέπειες της στην οικονομία και κοινωνία αρχίζει να αφυπνίζει τις δυνάμεις μας και αυτό έγινε ιδιαιτέρως αισθητό κατά τη συγκέντρωση και την ομιλία του κ. Παπουτσή».

Σύμφωνα με εκτιμήσεις την ομιλία Παπουτσή παρακολούθησαν περίπου 600 μέλη και απλοί ψηφοφόροι του ΠΑΣΟΚ γεγονός που ενθουσίασε, ώστε να τονίζεται από πολλούς ότι «θύμισε προεκλογική συγκέντρωση, αλλά αυτή η δραστηριότητα θα πρέπει να έχει και συνέχεια, προκειμένου οι ψηφοφόροι της Δωδεκανήσου να ενημερωθούν αποτελεσματικά για τα έργα και τις ημέρες του κυβερνώντος κόμματος».

ΟΙ ΔΙΑΔΙΚΑΣΙΕΣ

Εντωμεταξύ η αναδιοργανωτική προσπάθεια και οι διαδικασίες επιλογής υποψηφίων δημάρχων που θα στηριχθούν από το ΠΑΣΟΚ συνεχίζονται και φυσικά, παρουσιάζουν ανάλογο πολιτικό ενδιαφέρον που θα αυξάνεται όσο περνούν οι ημέρες.

Ετσι, την ερχόμενη Παρασκευή κλιμάκιο στελεχών με επικεφαλής τον κ. Τιμόθεο Παρασκευά θα επισκεφθεί τη Χάλκη και θα παραστεί στη δημοτική συνέλευση.

Η ίδια διαδικασία θα επαναληφθεί την επομένη ημέρα στον Δήμο Νότιας Ρόδου, οπότε και θα κριθεί εν πολλοίς αν το ΠΑΣΟΚ θα στηρίξει δικό του υποψήφιο ή αν θα στηρίξει τον σημερινό δήμαρχο κ. Μανώλη Σαββή.

Κορυφαία, ωστόσο, εκδήλωση στο πλαίσιο των διαδικασιών επιλογής υποψηφίων δημάρχων θα αποτελέσει η δημοτική συνέλευση της πόλεως Ρόδου, όπου λειτουργεί και η πλέον δυναμική οργάνωση του ΠΑΣΟΚ στα Δωδεκάνησα.

Η δημοτική συνέλευση έχει προγραμματιστεί για την Δευτέρα 12 Δεκεμβρίου και το ενδιαφέρον μονοπωλεί η παρουσία ή μη σ' αυτήν του δημάρχου Ροδίων κ. Γιώργου Γιαννόπουλου, μετά τα όσα έχουν προηγηθεί και την εκφρασθείσα άρνησή του να υποβάλει δήλωση υποψηφιότητας και να συμμετέχει σε διαδικασίες «μπάλια-μπούλιου».

Τα στελέχη του ΠΑΣΟΚ θέλουν να ελπίζουν ότι ο κ. Γιαννόπουλος θα παραστεί, τελικώς.

Θα πρέπει, όμως, να θεωρείται βέβαιο ότι δεν θα παραστεί, αφού όπως λέγεται από στενούς συνεργάτες του, «η παρουσία του θα αναιρούσε τις γνωστές πλέον θέσεις του και θα τον οδηγούσε στην αυτογελοιοποίηση».

εσείς πότε περνάτε ΚΤΕΟ;

ΠΡΟΓΡΑΜΜΑ ΠΡΟΣΚΛΗΣΗΣ ΟΧΗΜΑΤΩΝ Ν. ΔΩΔΕΚΑΝΗΣΟΥ

- ΤΟΝ ΝΟΕΜΒΡΙΟ ΑΠΟ ΡΟΕ-1000 ΕΩΣ ΡΟΕ-2700

- ΤΟΝ ΔΕΚΕΜΒΡΙΟ ΑΠΟ ΡΟΕ-2701 ΕΩΣ ΡΟΕ-4400

AUTOVISION ΤΕΧΝΙΚΟΣ ΕΛΕΓΧΟΣ ΟΧΗΜΑΤΩΝ

Ιδιωτικό ΚΤΕΟ Ρόδου

για ραντεβού..22410 67677

ΑΔΕΙΟΔΟΤΗΜΕΝΟ ΑΠΟ ΤΟ ΥΠΟΥΡΓΕΙΟ ΜΕΤΑΦΟΡΩΝ, ΠΛΗΡΩΣ ΙΣΟΤΙΜΟ ΜΕ ΤΑ ΔΗΜΟΣΙΑ ΚΤΕΟ

1ο Χιλ. ΝΕΑΣ ΕΘΝΙΚΗΣ ΤΣΑΙΡΙ-ΑΕΡΟΔΡΟΜΙΟΥ (ΟΠΙΣΘΕΝ ΤΡΟΦΟΚΑΖΑ)

«ΔΗΜΟΨΗΦΙΣΜΑ» ΓΙΑ ΤΗΝ ΑΣΤΙΚΗ ΖΩΝΗ

ΣΥΓΚΕΝΤΡΩΝΕΙ ΥΠΟΓΡΑΦΕΣ *ο δήμαρχος Καλυμνίων!*

Προγραμματίζει «δυναμική παρουσία» στο επόμενο νομαρχιακό συμβούλιο

Ο δήμαρχος Καλύμνου κ. Γιώργος Ρούσσος φαίνεται να κερδίζει τη μάχη των εντυπώσεων, τουλάχιστον, αφού μέχρι χθες, σύμφωνα με τις πληροφορίες, είχε συγκεντρώσει τις υπογραφές 3.000 και πλέον κατοίκων του νησιού που τάσσονται υπέρ της καθιέρωσης «αστικής ζώνης» και των αστικών συγκοινωνιών.

Η υπόθεση η οποία πήρε τα χαρακτηριστικά «δημοψηφίσματος», όπως είχε γράψει η «δημοκρατική» μετετράπη, τελικώς, σε ισχυρό προεκλογικό χαρτί του σημερινού δημάρχου παρά τις, περί του αντιθέτου, επιδιώξεις των νομαρχιακών συμβούλων της Καλύμνου (πλην της Επάρχου) και των πολιτικών αντιπάλων του.

Η συλλογή υπογραφών συνεχίστηκε και χθες και όπως εκτιμούν συνεργάτες του κ. Γ. Ρούσσου μέχρι τις 13 Δεκεμβρίου, οπότε θα συζητηθεί ξανά στο Νομαρχιακό Συμβούλιο ο χαρακτηρισμός ή μη της Καλύμνου ως «αστικής ζώνης», θα έχουν συγκεντρωθεί περισσότερες από 8.000 υπογραφές, δηλαδή πάνω από το 50% του συνολικού πληθυσμού!

Οι συνεργάτες αλλά και ο ίδιος ο δήμαρχος της Καλύμνου αισθάνονται, ήδη, πανευτυχείς για την αθρόα προσυπογραφή και αποδοχή της απόφασης του δημοτικού συμβουλίου για τις αστικές συγκοινωνίες κάνοντας λόγο για «πολιτικό δώρο» που τους πρόσφεραν όλοι εναντιώθηκαν σ' αυτήν την απόφαση!

Μπροστά στη μαζική απαίτηση των κατοίκων για φθηνές και τακτικές αστικές συγκοινωνίες οι πολέμιοι της απόφασης, αναλογιζόμενοι προφανώς τις αρνητικές πολιτικές συνέπειες από τη μέχρι τώρα στάση τους, φέρονται να αναθεωρούν τη στάση τους ευθυγραμμιζόμενοι με τη λαϊκή απαίτηση.

Είναι χαρακτηριστικό ότι η απόφαση του δημοτικού συμβουλίου Καλύμνου για την αστική ζώνη και τις αστικές συγκοινωνίες προσυπογράφεται και από νομαρχιακούς συμβούλους που την είχαν καταψηφίσει στο Νομαρχιακό Συμβούλιο των Λειψών.

Ωστόσο, όπως αναφέρουν οι πληροφορίες, ο δήμαρχος κ. Ρούσσος δεν θα αρκεστεί στις χιλιάδες υπογραφές των κατοίκων του νησιού, αλλά κατά την εκ νέου συζήτηση του θέματος στο Νομαρχιακό Συμβούλιο θα πλαισιώνεται από πολυπληθή «λαϊκή αντιπροσωπεία», για να στείλει έτσι το «μήνυμα» ότι «το Νομαρχιακό Συμβούλιο οφείλει να σεβαστεί την απόφαση του δημοτικού συμβουλίου, του μόνου αρμόδιου οργάνου να καθορίζει το μέλλον του νησιού».

Ο ίδιος, πάντως, στην εισήγησή του προς τον πρόεδρο του Νομαρχιακού Συμβουλίου κ. Φώτη Χατζηδιάκο, φέρεται να αμφισβητεί την αρμοδιότητα της ορισθείσας τεχνικής επιτροπής της Νομαρχιακής Αυτοδιοίκησης ως προς τον χαρακτηρισμό ολόκληρου ή μη του νησιού ως «αστικής ζώνης» υπογραμμίζοντας ότι η επιτροπή μπορεί να έχει λόγο μόνο στην τρίτη φάση της σχετικής διαδικασίας, δηλαδή για τους όρους και προϋποθέσεις δρομολόγησης των λεωφορείων από τεχνικής απόψεως και ασφάλειας μόνο.

Με όλα τα παραπάνω η προσεχής συνεδρίαση του Νομαρχιακού Συμβουλίου προβλέπεται εξαιρετικά ενδιαφέρουσα και ως προς τα πολιτικά συμπεράσματά της αναφορικά με την σκληρή αναμέτρηση της Καλύμνου στις επόμενες δημοτικές και νομαρχιακές εκλογές.

ΣΥΜΒΑΙΝΟΥΝ ΑΠΙΘΑΝΑ ΠΡΑΓΜΑΤΑ

ΕΦΙΑΛΤΙΚΕΣ ΙΣΤΟΡΙΕΣ *αποπλάνησης ανηλίκων*



Στον τακτικό ανακριτή οι κατηγορούμενοι

Ενώπιον του Α' τακτικού Ανακριτή Ρόδου κ. Α. Μπουσουλέγκα κλήθηκαν για να απολογηθούν με τις κατηγορίες της αποπλάνησης ανηλίκου κατά συρροή και κατ' εξακολούθηση και της απλής συνέργειας δια παραλείψεως στην πράξη αυτή οι πρωταγωνιστές μιας εφιαλτικής ιστορίας σεξουαλικής παρενόχλησης και κακοποίησης δύο ανήλικων αγοριών ηλικίας 15 και 13 ετών και ενός 9χρονου κοριτσιού.

Πρόκειται, όπως έγινε γνωστό, για 3 αδέλφια εκ των οποίων ο 15χρονος είναι άτομο με ειδικές ανάγκες. Ο πατέρας τους έχει πεθάνει κι αυτά διαμένουν με την μητέρα τους σε εργατικές κατοικίες στο Ροδίνι. Τα παιδιά φέρονται να διαβιούν σε συνθήκες πλήρους παραμέλησης εξαιτίας της αδυναμίας της μητέρας τους να ασκήσει την απαιτούμενη γονική φροντίδα και να παράσχει σ' αυτά την αναγκαία προστασία.

Σε σοβαρό κίνδυνο φέρεται να τίθεται μάλιστα η υγεία και η ανάπτυξή τους λόγω ανεπάρκειας της διατροφής, ένδυσης, ιατρικής φροντίδας και εποπτείας που πρέπει να τους παρέχεται ενώ φέρονται να εκτίθενται συχνά σε κοινωνικά αποκλίνουσες συμπεριφορές της μητέρας τις οποίες έχουν αποδεχθεί ως φυσιολογικές και προσπαθούν να μιμηθούν.

Το έτος 2000 η μητέρα φέρεται να συνήψε σχέσεις με έναν 25χρονο και να απέκτησε ένα παιδί το οποίο φροντίζει η μητέρα του 25χρονου πατέρα. Πρόσφατα χώρισαν όμως και ο 25χρονος, που είναι άτομο με ψυχολογικά προβλήματα και αναπηρία, γύρισε στο πατρικό του σπίτι.

Ο 25χρονος φέρεται να παρενοχλούσε σεξουαλικά την 9χρονη κόρη της συντρόφου του, το 13χρονο αγόρι φέρεται να είχε σεξουαλικές επαφές με έναν ομοφυλόφιλο ενήλικο γνωστό της οικογένειας του 25χρονου ενώ όλα φέρονται να προέβαιναν από κοινού σε ακόλαστες και ακατονόμαστες πράξεις.

Η 9χρονη μάλιστα φέρεται να έχει καταθέσει ότι ο 25χρονος πρώην σύντροφος της μητέρας της πρόκειται να την παντρευθεί και ότι δέχθηκε να έχουν ερωτικές και σεξουαλικές σχέσεις.

ΑΠΟΡΡΙΦΘΗΚΕ Η ΕΦΕΣΗ ΤΟΥ ΣΩΜΑΤΕΜΠΟΡΟΥ

Απορρίφθηκε χθες ως ανυποστήρικτη και διατάχθηκε η κατάπτωση της χρηματικής εγγύησης 3.000 ευρώ που είχε καταβάλει προκειμένου να ανασταλεί η ποινή του ενώπιον του Μικτού Ορκωτού Εφετείου η έφεση του καταζητούμενου σωματεμπόρου και εμπόρου ναρκωτικών υπηκόου Αλβανίας Altin Cela του Muarem, 31 ετών.

Το Μικτό Ορκωτό Δικαστήριο Ρόδου είχε επιβάλει την 7η Ιουνίου 2004 ποινή κάθειρξης 6 ετών χωρίς αναστολή ως προς την έφεση αποτέλεσμα και χρηματική ποινή 20000 ευρώ στον Cela που κρίθηκε τότε ένοχος κατά πλειοψηφία (6-1) σωματεμπορίας και διευκόλυνσης προώθησης στην Ελλάδα αλλοδαπού και αθώος της κατηγορίας της απειλής κατ' εξακολούθηση.

Ο Cela συνελήφθη την 28η Αυγούστου 2003 από αστυνομικούς της Υποδιεύθυνσης Ασφαλείας Ρόδου. Από την ακροαματική διαδικασία προέκυψε ότι τον Οκτώβριο του 2002 «αγόρασε» από Ρωσοπόντιο «ατζέντη» στη Χαλκίδα αντί χρηματικού ποσού 3.000 ευρώ την 21χρονη Ρωσίδα Olga Kamalova του Rashit την οποία προωθούσε έκτοτε στην πορνεία και την πρόσφερε για εργασία σε ιδιοκτήτες μπαρ στο Αίγιο, στη Χαλκίδα, στην Κόρινθο και στη Ρόδο παρακρατώντας το διαβατήριό της και μέρος των χρημάτων που κέρδιζε για την «εργασία» της αυτή σε συνεργασία με τη σύζυγό του Elona.

Την 14η Ιουλίου 2004, έναν μήνα περίπου μετά την απόφαση του δικαστηρίου το Πενταμελές Εφετείο Δωδεκανήσου τον άφησε ελεύθερο με περιοριστικούς όρους (χρηματική εγγύηση 3.000 ευρώ, απαγόρευση εξόδου από την χώρα, εμφάνιση την 1η κάθε μήνα στο Α.Τ. της περιοχής που διαμένει) σε ικανοποίηση σχετικής αίτησης με την οποίαν ισχυρίστηκε ότι έπρεπε να εργαστεί για να αναθρέψει το παιδί του διότι η γυναίκα του, κατηγορούμενη στην ίδια υπόθεση για παρακράτηση των ταξιδιωτικών εγγράφων της 22χρονης Ρωσίδας, είχε εγκαταλείψει την Ρόδο.

Τρεις μήνες μετά την εσπευσμένη αποφυλάκιση του ο Altin Cela ενεπλάκη σε υπόθεση διακίνησης ηρωίνης. Ο 31χρονος Αλβανός από κοινού με τον 22χρονο ανηψιό του Quella Claudio του Tahir «στρατολόγησαν» σε δύο περιπτώσεις, το Σάββατο 23 Οκτωβρίου 2004 και την Κυριακή 17η Οκτωβρίου 2004, την 24χρονη φοιτήτρια των ΤΕΙ Αθηνών Γ. Κουτζόγλου του Αθανασίου, με την οποία είχε συνάψει σχέση ο τελευταίος προκειμένου να χρησιμοποιείται ως «βαποράκι» για την διακίνηση ναρκωτικών. Την 23η Οκτωβρίου 2004 η 24χρονη φοιτήτρια κατελήφθη με 300 γρ. ηρωίνης στην κατοχή της.

Χθες ενώπιον του δικαστηρίου ο μάρτυρας κατηγορίας κ. Γ. Ζούνης άσκησε δριμεία κριτική στους δικαστές για το γεγονός ότι αφέθηκε ελεύθερος ο σωματέμπορος με αποτέλεσμα να καταζητείται πλέον από την Interpol ως ένας από τους πιο επικίνδυνους κακοποιούς ενώ τόνισε ότι η Olga Kamalova του Rashit, το «θύμα» του, βρέθηκε νεκρή κάτω από άγνωστες συνθήκες στη Ρωσία!!



ΣΤΟ ΝΟΜΑΡΧΙΑΚΟ ΜΕΓΑΡΟ

ΣΥΝΕΔΡΙΑΖΕΙ ΑΥΡΙΟ ΤΟ ΜΕΣΗΜΕΡΙ η Νομαρχιακή Επιτροπή της ΝΑΔ

Τα θέματα της ημερήσιας διάταξης

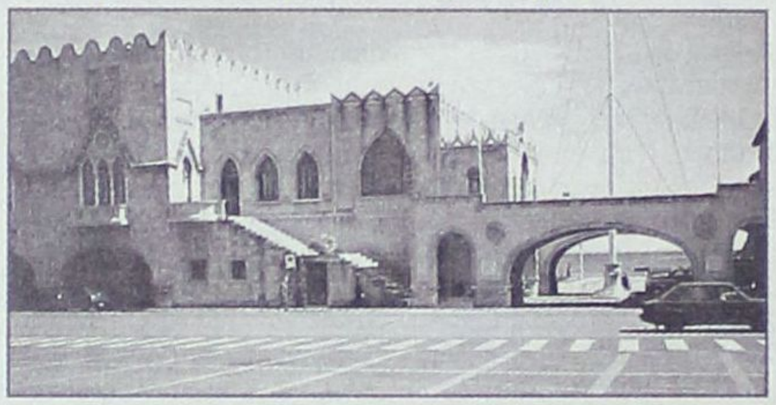

Αύριο το μεσημέρι θα συνέλθει σε συνεδρίαση η Νομαρχιακή Επιτροπή Οικονομικών – Ανάπτυξης και Εκτέλεσης Εργων της ΝΑΔ, με τα ακόλουθα θέματα στην ημερήσιά της διάταξη:

1. Εγκριση γεωτεχνικής μελέτης του έργου: «Συμπλήρωση αρδευτικών δικτύων Μαλώνας – Μασσάρων», Προεκτιμώμενη αμοιβή: 10.000 Ε

2. Εγκριση μελέτης και δημοπράτησης του έργου: «Βελτίωση Επαρχιακής Οδού Αγρός – Σιάννα» Προϋπολογισμού: 465.000 Ε.

3. Εγκριση πρακτικών δημοπρασίας του έργου: «Αποπεράτωση αγωγού μεταφοράς λυμάτων του Δήμου Αρχαγγέλου – Δ.Δ. του Δήμου Αφάνου και των Δ.Δ. Κοσκινού και Καλυθιών του Δήμου Καλλιθέας στο κέντρο βιολογικού καθαρισμού του Δήμου Ροδίων στη θέση Βόδι – Α' φάση» Προϋπολογισμού: 2.955.000.

4. Εγκριση πρακτικών δημοπρασίας του έργου: «Αποπεράτωση αγωγού μεταφοράς λυμάτων του Δήμου Αρχαγγέλου – Δ.Δ. Κοσκινού και Καλυθιών του Δήμου Καλλιθέας στο κέντρο βιολογικού καθαρισμού του Δήμου Ροδίων στη θέση Βόδι – Β' φάση». Προϋπολογισμού: 10.300.000 Ε.

5. Εγκριση 1ου Α.Π. του έργου: «Λειτουργική βελτίωση Εθνικής οδού Ρόδου – Φαληράκι (Σηματοδότηση κόμβων Αγίας Βαρβάρας και ΙΚΑ)».

6. Εγκριση 1ου Α.Π. & 1ου Π.Κ.Τ.Μ.Ν.Ε. του έργου: «Επισκευή όψεων του Πρωτοδικείου Ρόδου».

7. Εγκριση του 1ου Ανακεφαλαιωτικού Πίνακα (Α.Π.) - 1ου Π.Κ.Τ.Μ.Ν.Ε. και χορήγησης παράτασης προθεσμίας περαίωσης του έργου: «Νέα οδός Αργυνώντα – Βαθύ Νήσου Καλύμνου Νομού Δωδεκανήσου (τμήμα από Χ.Θ. 4 + 176 μέχρι Χ.Θ. 10+728)».

8. Εγκριση 2ου Α.Π.Ε. της αρχικής σύμβασης, 1ου Α.Π.Ε. της 1ης Σ.Σ., σύναψης 2ης Σ.Σ. και χορήγηση παράτασης προθεσμίας περαίωσης των εργασιών: «Μελέτη – κατασκευή 6ου Δημοτικού σχολείου Πλατανίου Κω».

9. Εγκριση 2ου Α.Π.Ε. της αρχικής σύμβασης και 1ου Α.Π.Ε. της 1ης Σ.Σ. των εργασιών: «Επισκευή – συντήρηση Επαρχιακού δικτύου Νήσου Αστυπάλαιας».

10. Εγκριση 1ου λογαριασμού του έργου: «Συντήρηση αποθηκών Νομαρχιακής Αυτ/σης στο φυτώριο Ρόδου και συντήρηση του κτιρίου της Δ/νσης Συγκοινωνιών κλπ».

11. Εγκριση 1ου λογαριασμού του έργου: «Προσθήκη αιθουσών στο 2ο ΤΕΕ Ρόδου».

12. Εγκριση 1ου λογαριασμού του έργου: «Βελτίωση βατότητας οδών Μεσοχωρίου – 1ης Σ.Σ.».

13. Εγκριση 1ου λογαριασμού του έργου: «Συντήρηση οδικού δικτύου Νότιας Καρπάθου».

14. Εγκριση 1ου λογαριασμού του έργου: «Συντήρηση επαρχιακού οδικού δικτύου Νήσου Κω».

15. Εγκριση 1ου λογαριασμού του έργου: «Κατασκευή διθέσιου Νηπιαγωγείου στο Ζηπάρι Δήμου Δικαίου Ν. Κω».

16. Εγκριση 1ου λογαριασμού του έργου: «Μετατόπιση – Αντικατάσταση αγωγού μεταφοράς από πηγή Αρταμίτη στο αντλιοστάσιο Σπηλιάδων Δ.Δ. Εμπωνας Δήμου Αταβύρου».

17. Εγκριση 1ου λογαριασμού του έργου: «Αποκατάσταση γέφυρας Γαδουρά».

18. Εγκριση 1ου λογαριασμού του έργου: «Κατασκευή θέρμανσης στο Πανορμίτειο Γυμνάσιο Σύμης».

19. Εκτέλεση της υπ' αριθμ. 164/2005 απόφασης του Διοικητικού Πρωτοδικείου Ρόδου (2ο Τμήμα τριμελές) που αφορά την δαπάνη των συμπληρωματικών εργασιών του έργου: «Αποπεράτωση δύο ορόφων ΠΑΝΑΓΟΥ – ΕΤΒΑ για στέγαση του 2ου ΤΕΛ».

20. Ψήφιση διαφόρων πιστώσεων.

Ο ΑΠΟΧΕΤΕΥΤΙΚΟΣ ΑΓΩΓΟΣ

Η Νομαρχιακή Επιτροπή της Νομαρχιακής Αυτοδιοίκησης Δωδεκανήσου ανάβει «πράσινο φως» σήμερα για την εκτέλεση του πλέον συζητημένου έργου, των τελευταίων ετών στο νησί της Ρόδου.

Συγκεκριμένα στη σημερινή συνεδρίαση αναμένεται να εγκρίνει τα πρακτικά της δημοπρασίας που έγινε στις 14 Νοεμβρίου και να σηματοδοτήσει την επιλογή του τελικού αναδόχου του έργου.

Υπενθυμίζεται ότι στον σχετικό διαγωνισμό προσήλθαν και κατέθεσαν τεχνικές και οικονομικές προσφορές εκπρόσωποι 12 τεχνικών εταιρειών και κοινοπραξιών με μεγαλύτερη έκπτωση 42% επί του συνολικού προϋπολογισμού.

Ο προϋπολογισμός του έργου «αποχετευτικός αγωγός Φαληράκι – Αρχάγγελος» ανέρχεται σε 10.300.000 ευρώ, ενώ πρέπει να σημειωθεί ότι παράλληλα με την επέκταση του αγωγού μέχρι τον Αρχάγγελο δημοπρατήθηκε και η πρώτη φάση του έργου που είχε παραδοθεί ημιτελής από την εταιρεία «ΟΜΗΡΟΣ Α.Ε.» - υπόθεση που χαρακτηρίστηκε σκανδαλώδης και είχε διαταχθεί προκαταρκτική εξέταση από τον εισαγγελέα Πρωτοδικών Ρόδου.

Η εξέλιξη δικαιώνει τόσο τον περιφερειάρχη κ. Κόκκινο όσο και τους νομάρχη κ. Μαχαιρίδη και αντινομάρχη κ. Κουσουρνά που επέμειναν στην δημοπράτηση του έργου στο πλαίσιο του Γ΄ ΚΠΣ παρά τις αντιδράσεις του δημάρχου Καλλιθέας κ. Γιάννη Ιατρίδη.

Ο τελευταίος δεν αποκλείεται να προσφύγει και πάλι στο Συμβούλιο της Επικρατείας για να μπλοκάρει το έργο, τόσο ο νομάρχης, όμως, όσο και ο κ. Κουσουρνάς εκτιμούν ότι τυχόν προσφυγή του κ. Ιατρίδη δεν θα έχει καμία τύχη δεδομένης της σημασίας (αλλά και του επείγοντος) του έργου για τη δημόσια υγεία των κατοίκων των δήμων Καλλιθέας, Αφάντου, Αρχαγγέλου και της προστασίας του περιβάλλοντος.

Η ολοκλήρωση του έργου, πρέπει να τονιστεί, αποκτά μεγαλύτερη αξία για το Δήμο Αρχαγγέλου, στον οποίο έχει αρχίσει ήδη η εκτέλεση του μεγάλου παράλληλου έργου «δίκτυα αποχέτευσης και ύδρευσης» συνολικού προϋπολογισμού 11.000.000 ευρώ.

Ενα έργο που θα αξιοποιηθεί πλήρως με την ολοκλήρωση του κεντρικού αποχετευτικού αγωγού μεταφοράς λυμάτων στο Βόδι.

ΜΕΤΑ ΚΑΙ ΤΙΣ ΑΠΟΛΥΣΕΙΣ

ΕΝΤΟΝΗ ΕΙΝΑΙ Η ΑΝΗΣΥΧΙΑ των εργαζομένων στο Καζίνο

Το Εργατικό Κέντρο ετοιμάζει πορεία



Κορυφώνεται η δυσαρέσκεια της διοίκησης του Εργατικού Κέντρου Ρόδου κατά της διοίκησης της KAZINO Α.Ε. με αφορμή τις απολύσεις προσωπικού που έχουν αρχίσει από την προηγούμενη εβδομάδα.

Ετσι, η πανεργατική απεργία της Τετάρτης 14 Δεκεμβρίου αναμένεται να έχει ως κυρίαρχο σημείο αναφοράς την αντεργατική πολιτική του προέδρου και διευθύνοντος συμβούλου κ. Ενρίκο Αϊντάν.

Σύμφωνα με τις πληροφορίες η διοίκηση του Εργατικού Κέντρου έχει αποφασίσει, κατά την ημέρα της απεργίας, την πραγματοποίηση πορείας διαμαρτυρίας η οποία θα καταλήξει στο ξενοδοχείο των Ρόδων και τον συμβολικό «αποκλεισμό» του για ένα χρονικό διάστημα, στέλνοντας προς τη διοίκηση της εταιρείας το μήνυμα ότι οι εργαζόμενοι δεν θα μείνουν απαθείς στα σχέδιά της για μαζικές απολύσεις και ανατροπή των εργασιακών σχέσεων που ισχύουν από την τοπική κλαδική σύμβαση εργασίας με το σωματείο των εργαζομένων.

Επικεφαλής της πορείας θα τεθούν οι συνδικαλιστές του σωματείου εργαζομένων στο καζίνο και οι απολυθέντες υπάλληλοι.

Πάντως, συνδικαλιστές και διοίκηση δεν κρύβουν τις ανησυχίες τους για την έκβαση της αναμέτρησης με τη διοίκηση της εταιρείας καθώς η τελευταία, υπό την καθοδήγηση προφανώς των νομικών της συμβούλων, φαίνεται να έχει καταλήξει στην απόφαση των τμηματικών απολύσεων στο πλαίσιο της υφιστάμενης εργατικής νομοθεσίας που επιτρέπει τις απολύσεις προσωπικού μέχρι ποσοστού 2% κάθε μήνα.

Φοβούνται δηλαδή ότι κάθε μήνα θα απολύονται και από πέντε εργαζόμενοι, μέχρις ότου η διοίκηση της KAZINO Α.Ε. φέρει τον αριθμό των εργαζομένων στον αριθμό που αυτή επιθυμεί.

Με αυτήν την έννοια η διοίκηση της εταιρείας επιχειρεί να επιτείνει την ανασφάλεια των εργαζομένων και να διασπάσει το αρραγές συνδικαλιστικό μέτωπο καθώς είναι φυσικό κάθε εργαζόμενος να αναρωτιέται «ποιος έχει σειρά για απόλυση;».

Και, φυσικά, να διαμορφώσει τις κατάλληλες συνθήκες ώστε να επαναδιαπραγματευτεί με το σωματείο από θέση ισχύος για την υπογραφή της νέας σύμβασης εργασίας τον προσεχή Μάιο.

Καθίσταται πλέον προφανές ότι η διοίκηση της εταιρείας έχει καταλήξει στην οριστική (και αμετάκλητη) απόφαση να λειτουργεί το καζίνο συνεχώς κατά τους θερινούς μήνες (από Μάιο μέχρι Οκτώβριο) και τους υπόλοιπους τα Σαββατοκύριακα μόνο.

Υπάρχει, όμως, και μια άλλη εκδοχή· ότι δηλαδή η διοίκηση της KAZINO Α.Ε. επικαλούμενη την παθητική εκμετάλλευση της επιχειρήσεως επιδιώκει την αποδέσμευσή της από τις συμβατικές της υποχρεώσεις, έναντι του ελληνικού Δημοσίου και του Δήμου Ροδίων.

Ο,τι και να συμβαίνει, πάντως, δεν θα αργήσει να διαφανεί, αλλά δεν πρέπει πλέον να αποκλείεται και η προοπτική να κλείσει ο κύκλος ζωής μιας πολυσυζητημένης και κοινωνικά αμφισβητούμενης επένδυσης.



ΑΚΡΙΤΙΚΑ

κουβεντούλες με κάποιο νόημα

«Η φοβερότερη εκδίκηση είναι να περιφρονείς αυτούς που σε εχθρεύονται, αν και είσαι βέβαιος ότι μπορείς να τους συντρίψεις».
ΜΠΑΛΖΑΚ

Θάρσει· λέγων τ' αληθές ου σφαλεί ποτέ
ΣΟΦΟΚΛΗΣ

WINSTON CHURCHILL: Ο ελεύθερος Τύπος μπορεί να είναι καλός ή κακός Τύπος, ο ανελεύθερος δεν θα γίνει ποτέ τίποτε άλλο από κακός τύπος

ΠΕΡΙ... ΔΙΑΦΘΟΡΑΣ ΚΑΙ ΔΙΑΠΛΟΚΗΣ

Τους ακούγαμε να ρητορεύουν για τη διαφθορά και τη διαπλοκή. Ως άλλοι Ροβεσπιέροι κατακεραύνωναν τους αντιπάλους τους.

Πύρινοι λόγοι, καυτά λόγια για τη μεγάλη διαφθορά. Μετά την επιστολή παραίτησης Παλαιοκρασσά η κατάσταση αλλάζει ριζικά. Τώρα που ο τέως πρόεδρος της ΔΕΗ τράβηξε την κουρτίνα της δικής τους δράσης τρόμαξαν. Είδαν τον εαυτό τους στον καθρέφτη χωρίς τους παραμορφωτικούς φακούς της πολιτικής προπαγάνδας.

Αλλά εκτός από τη μεγάλη διαφθορά υπάρχει και η μικρή, η καθημερινή στην εφορία, την πολεοδομία, το νοσοκομείο όπου η κυβέρνηση έπαιρνε και παίρνει βαθμολογία κάτω από τη βάση. Τη ζουν οι επαγγελματίες και οι επιχειρηματίες που δέχονται την επίσκεψη του φοροελεγκτή. Την αντιμετωπίζουν όσοι πηγαίνουν στα νοσοκομεία για νοσηλεία. Τη γνωρίζουν οι επενδυτές οι οποίοι πρέπει να βάλουν το χέρι στην τσέπη για να ξεμπλοκάρει η επένδυσή τους.

Το «γρηγορόσημο» ζει και βασιλεύει στις πολεοδομίες και πήρε πρωτοφανείς διαστάσεις τις τελευταίες εβδομάδες με τη φρενίτιδα των αιτήσεων για χορήγηση οικοδομικών αδειών.

Οι μέχρι πρότινος διαπρύσιοι κήρυκες της κάθαρσης εμφανίζονται τώρα με τις κηλίδες της μεγάλης διαφθοράς, ενώ δεν έκαναν σχεδόν τίποτα για την πάταξη και της μικρής η οποία είναι ο κανόνας στην καθημερινή επαφή του πολίτη με το Δημόσιο.

Η μικρή, καθημερινή διαφθορά που σαν σαράκι κατατρώει τα σωθικά της κοινωνίας, που σαν μεταδοτική ασθένεια επεκτείνεται σε όλο και περισσότερες δραστηριότητες, παραμένει στο απυρόβλητο. Στους είκοσι ένα μήνες της διακυβέρνησης της χώρας από τη Νέα Δημοκρατία δεν είδαμε σχεδόν καμία ουσιαστική πράξη, παρά μόνο παχιά λόγια.

Το συμπέρασμα εξάγεται μόνο του. Η κυβέρνηση που εξελέγη με σημαία την πάταξη της διαφθοράς, αδρανεί για την κάθαρση στο Δημόσιο, ενώ τώρα κατηγορείται από δικό της στέλεχος ότι ανέχεται τη διαπλοκή ακόμα και ο ίδιος ο πρωθυπουργός.

ΤΑ ΣΥΝΘΗΜΑΤΑ

Η έρευνα της ΚΑΠΑ Research για το «Βήμα» που δημοσιεύθηκε προχθές δείχνει τη σύγχυση που έχει προκαλέσει στο ΠΑΣΟΚ η επιχειρούμενη στελεχική ανανέωση που μέχρι στιγμής δεν έχει συνδυαστεί με μια γενικότερη ανανέωση του ιδεολογικού, πολιτικού στίγματος του κόμματος της αξιωματικής αντιπολίτευσης.

Οι ψηφοφόροι του ΠΑΣΟΚ εξακολουθούν να δείχνουν την προτίμησή τους στα στελέχη που έχουν συνδεθεί με τη διακυβέρνηση της χώρας από το ΠΑΣΟΚ, θεωρώντας ότι είναι πιο κατάλληλα να αναλάβουν κυβερνητικές ευθύνες σε σχέση με στελέχη που προωθεί ο σημερινός αρχηγός. Είναι επίσης χαρακτηριστικό ότι στο ερώτημα ποιο σύνθημα σας εκφράζει περισσότερο, το «Γιώργο, άλλαξέ τα όλα» ή «Το ΠΑΣΟΚ είναι εδώ ενωμένο, δυνατό», το 57,2% των ερωτηθέντων κάνει τη δεύτερη επιλογή.

Αυτό που σαφώς προκύπτει από τη δημοσκόπηση είναι ότι οι ψηφοφόροι του ΠΑΣΟΚ, έπειτα από δύο χρόνια ηγεσίας του Γιώργου Παπανδρέου, εμπνέονται όλο και λιγότερο από το αίτημα της ανανέωσης το οποίο, όπως φαίνεται, αδυνατούν να συνδέσουν με την προοπτική επιστροφής του κόμματός τους στην εξουσία.

ΜΕΤΩΠΟ ΑΜΦΙΣΒΗΤΗΣΗΣ

Μέτωπο αμφισβήτησης των επιλογών και των αντιλήψεων του Γιώργου Παπανδρέου διαμορφώνεται στο εσωτερικό της αξιωματικής αντιπολίτευσης με πρωταγωνιστές κορυφαία και ιστορικά στελέχη του ΠΑΣΟΚ, τα οποία με αυστηρές υποδείξεις και προειδοποιήσεις οριοθετούν το πλαίσιο των αλλαγών σε οργανωτικό και πολιτικό επίπεδο.

Οι τελευταίες κινήσεις και δηλώσεις των κορυφαίων του ΠΑΣΟΚ, με αφορμή την περίφημη «ανανέωση», δείχνουν ότι ανάμεσά τους λειτουργεί ένας «ιδιότυπος κώδικας επικοινωνίας και συνεννόησης», που στόχο έχει τη «διάσωση του ΠΑΣΟΚ» από τις αυθαίρετες αποφάσεις του αρχηγού.

ΠΕΡΙ ΥΠΟΨΗΦΙΩΝ

Ο πλέον αναγνωρίσιμος είναι και ο πλέον ικανός;

Δυστυχώς, τα τελευταία χρόνια οι δύο αυτές έννοιες έχουν ταυτιστεί σε πολλά επίπεδα. Και η αιτία έχει σχέση με τη δύναμη της ιδιωτικής τηλεόρασης, η οποία τα τελευταία περίπου 15 χρόνια έχει επιβάλει προσωπικότητες οι οποίες σε άλλες εποχές και χωρίς τη βοήθεια του φακού θα ήταν ανύπαρκτες ή τουλάχιστον δεν θα είχαν τη δύναμη επιρροής που έχουν στις ημέρες μας. Το ζήτημα βέβαια απλώνεται σε ολόκληρη την κοινωνία, ωστόσο σίγουρα δεν μπορούμε να μην εξαιρέσουμε τις περιπτώσεις εκείνες όπου η δύναμη του γυαλιού υποχωρεί απέναντι σε μία, στην ουσία. Το δυστύχημα, ωστόσο, είναι πως πρόκειται απλά για εξαιρέσεις.

Τα σημειώνουμε όλα αυτά με αφορμή τις συζητήσεις που γίνονται το τελευταίο διάστημα, κυρίως στο εσωτερικό των δύο κομμάτων εξουσίας, σε ό,τι αφορά τις προτάσεις τους για τις υποψηφιότητες σε μεγάλους δήμους και νομαρχίες της χώρας.

Η ΚΑΘΑΡΙΟΤΗΤΑ ΕΙΝΑΙ... ΜΙΣΗ ΑΡΧΟΝΤΙΑ

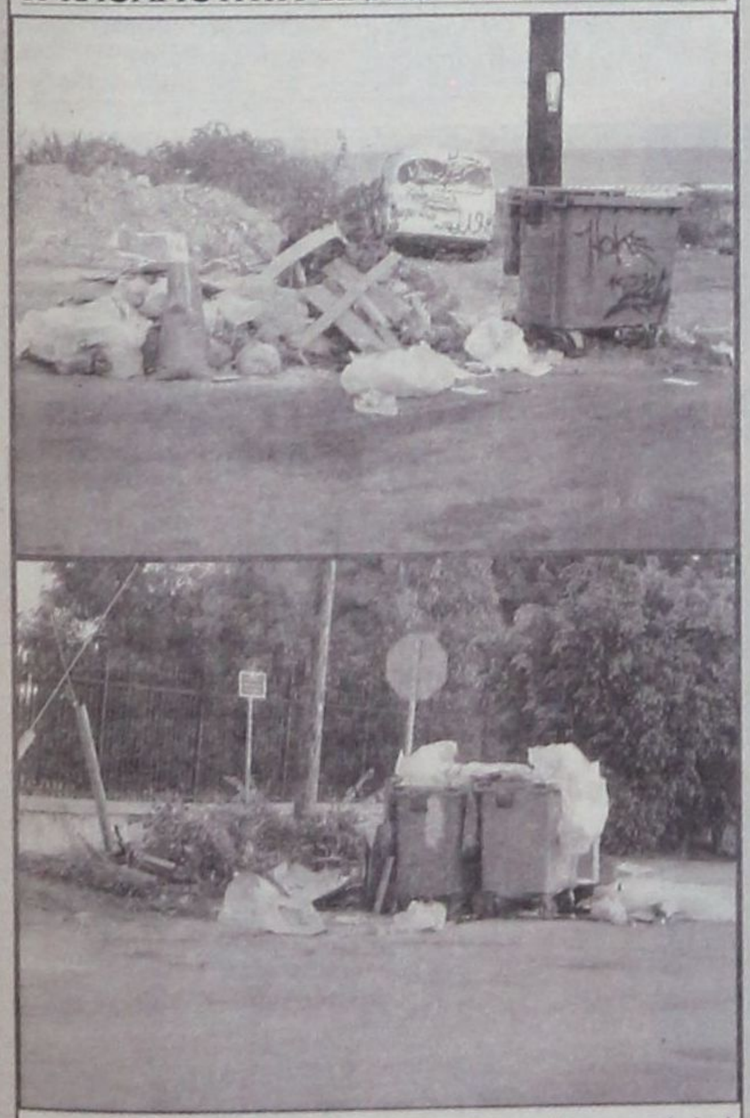

Κατά πως λέγεται, η καθαριότητα είναι μισή αρχοντιά. Από καθαριότητα, όμως, αυτή η πόλη, τίποτε άλλο!

Αφιερώνεται, με έντονο προβληματισμό, στους υπεύθυνους.

ΠΕΡΙ... ΒΛΑΚΕΙΑΣ

Πολύς λόγος έγινε τελευταίως περί των βλακών στην πολιτική και για το ποιους εννοούσε ο δράστης των χαρακτηρισμών, κ. Σκανδαλίδης. Αναγκάσθηκε ο άνθρωπος να δώσει και ορισμένες διευκρινίσεις διότι όλοι υπέθεσαν, έτσι που έκανε τη σχετική διατύπωση, ότι εννοούσε τον Ανδρέα Παπανδρέου. Αυτό που λογικώς θα μπορούσαμε να υποθέσουμε είναι ότι πράγματι δεν εννοούσε τον ιδρυτή του ΠΑΣΟΚ, δεδομένου ότι ο αποθανών, ανεξαρτήτως των πολλών ελαττωμάτων του, μόνο βλαξ δεν ήτο. Επειδή, όμως, για να δικαιολογηθεί ο πρώην υπουργός του ΠΑΣΟΚ, άφησε υπαινιγμούς για αρχηγό αντιπάλου κόμματος, θεωρώ ότι η σχετική του πρόκληση θα μπορούσε να απαντηθεί από τη ΝΔ, λ.χ. σημειολογικώς. Παραδείγματος χάριν ο γνωστός για το χιούμορ του Μάρκ Τουέιν όταν είχε κληθεί να μιλήσει σε κάποια συνεστίαση στη Γαλλία, εκνευρίστηκε από το ανιαρό όσο και προκλητικό περιεχόμενο των ομιλητών που προηγήθησαν, γεγονός που του έδωσε την αφορμή να εκφωνήσει το λογύδριο που εκδόθηκε έπειτα από χρόνια σε βιβλιδάριο με το χαρακτηριστικό τίτλο «Ορισμένες σκέψεις επί της επιστήμης του αυνανισμού». Με εντυπωσιακότερη αναφορά στην ιστορική ρήση του Βενιαμίν Φρανγκλίνου ότι η συγκεκριμένη ενέργεια συνιστά την «αντιπροσωπευτικότερη πολιτική (sic) πράξη».

Ευγνωμονούμε τον Μαρκ Τουέιν...

(Εν πάση περιπτώσει δικαιώνεται συνεχώς και αδιαλείπτως η «δ», που εδώ και χρόνια επιμένει, ότι το πολιτικό πρόβλημα στην Ελλάδα ήταν και είναι καθαρά ...σεξουαλικής φύσεως).

ΤΟΣΟ... ΑΠΛΑ!

Ομολογώ ότι απόλαυσα την τελευταία συνέντευξη του κ. Γιάννου Παπαντωνίου, πρώην «τσάρου» της Οικονομίας και αρχιτέκτονα της φούσκας του Χρηματιστηρίου. Μου άρεσε δε η «διαπίστωσή» του ότι ο Καραμανλής καταστρέφει ό,τι θετικό έχει αφήσει η προηγούμενη κυβέρνηση. Επειδή, λοιπόν, αν και διατέλεσε υπουργός Εθνικής Οικονομίας, δεν ξέρει να διαβάζει τους αριθμούς, θα του συνιστούσαμε σε μία επόμενη συνέντευξή του να δείξει πολιτικό θάρρος και να πει, στους ψηφοφόρους του τουλάχιστον, την ειδοποιό διαφορά μεταξύ πραγματικής και εικονικής Οικονομίας. Διότι ο άνθρωπος που χαρακτήρισε την πλασματική πορεία του Χρηματιστηρίου απόδειξη της καλής εικόνας της Οικονομίας, θα όφειλε να ομολογήσει, απολογούμενος, το εύλογο συμπέρασμα της απλής λογικής σκέψης: Δηλαδή ότι αφού τα δύο προαναφερόμενα μεγέθη -ΧΑΑ και Οικονομία- ταυτίζονται, όταν το ένα αποδεικνύεται απάτη και φούσκα, αποκαλύπτει και την πραγματική εικόνα του άλλου μεγέθους! Τόσο απλά...

Η ΦΟΥΣΚΑ ΤΩΝ ΑΚΙΝΗΤΩΝ

Κόσμος και κοσμάκης τρέχει για να προλάβει. Να προλάβει την ημέρα «Χ», που δεν είναι μακριά, και να πληρώσει... λιγότερους φόρους επί των ακινήτων. Και ας φαίνεται από χιλιόμετρα μακριά ότι πρόκειται περί... φούσκας η οποία θα σκάσει μέσα στους πρώτους μήνες του νέου έτους.

Το ό,τι είναι υπερτιμολογημένα σήμερα τα ακίνητα, τουλάχιστον κατά 30%, είναι ηλίου φαεινότερον. Γι' αυτό και ίσως αποδειχθεί ότι θα πρόκειται για «κακή εκτίμηση» η σπουδή προσέλευσης στις Εφορίες και στις Πολεοδομίες.

ΕΝ ΗΡΘΑΝ ΟΙ... ΠΛΗΜΜΥΡΕΣ

Δεν ήρθαν τελικά στα νησιά μας οι «πλημμύρες» και αυτό είναι ευχάριστο.

Είναι ευχάριστο για τον τόπο ότι η ΕΜΥ πέφτει έξω κατά κανόνα σε ό,τι αφορά την πρόγνωση του καιρού στα νησιά μας.

Ο καιρός εδώ και δέκα ημέρες τουλάχιστον είναι καλοκαιρινός ή σχεδόν καλοκαιρινός και το ίδιο είχε συμβεί πριν έρθουν οι νοτιάδες πριν... τόσες ημέρες!

Ίσως χρειασθεί μάλιστα να γίνουν ...λιτανείες στον Προφήτη Ηλία για να βρέξει! Καλό... καλοκαίρι!

Υ.Τ.Ε.

ΑΥΡΙΟ ΚΑΙ ΜΕΘΑΥΡΙΟ

ΣΥΝΕΔΡΙΑΖΟΥΝ ΤΑ ΔΗΜΟΤΙΚΑ

συμβούλια Πεταλούδων και Νότιας Ρόδου

Τα θέματα της ημερήσιας διάταξης

Την προσεχή Πέμπτη, 8 Δεκεμβρίου, θα συνέλθει σε συνεδρίαση το δημοτικό συμβούλιο Πεταλούδων με τα ακόλουθα θέματα στην ημερήσιά του διάταξη:

• Ενημέρωση Δημάρχου

ΘΕΜΑ 1ο: Εγκριση Ισολογισμού οικονομικού έτους 2001.

ΘΕΜΑ 2ο: Εγκριση Ισολογισμού οικονομικού έτους 2002.

ΘΕΜΑ 3ο: Εγκριση Απολογισμού οικονομικού έτους 2003.

ΘΕΜΑ 4ο: Μείωση εγγυήσεων του έργου: «Κατασκευή Βρεφονηπιακού Σταθμού στο Δ.Δ. Παραδεισίου (Επισκευή-Διαρρύθμιση-Προσθήκη).

ΘΕΜΑ 5ο: Εγκριση μελέτης & καθορισμός όρων δημοπράτησης του έργου «Κατασκευή χώρου στάθμευσης στο Δ.Δ. Θεολόγου» Α.Μ. 73/2005.

ΘΕΜΑ 6ο: Εγκριση μελέτης & καθορισμός όρων δημοπράτησης του έργου «Συντήρηση αγροτικής οδοποιΐας Δήμου Πεταλούδων» Α.Μ. 78/2005.

ΘΕΜΑ 7ο: Εγκριση μελέτης & καθορισμός όρων δημοπράτησης του έργου «Κατασκευη τοιχίου σε δημοτική οδό στο Δ.Δ. Μαριτσών» Α.Μ. 86/2005.

ΘΕΜΑ 8ο: Εγκριση μελέτης του έργου «Κατασκευή τοιχίων αντιστήριξης στο γήπεδο Δ.Δ. Θεολόγου» Α.Μ. 85/2005 και καθορισμός όρων δημοπρασίας.

ΘΕΜΑ 9ο: Τροποποίηση οικοδομικού τετραγώνου αριθ. 126 της Πολεοδομικής Μελέτης Δ.Δ. Παραδεισίου Νήσου Ρόδου.

ΘΕΜΑ 10ο: Εγκριση του 1ου ανακεφαλαιωτικού πίνακα εργασιών του έργου «Κατασκευή Αθλητικού Κέντρου Θεολόγου».

ΘΕΜΑ 11ο: Παροχή συμφώνου γνώμης για τον αποχαρακτηρισμό δημόσιας έκτασης στο Δ.Δ. Μαριτσών για διάνοιξη οδού.

ΘΕΜΑ 12ο: Σύναψη Προγραμματικής Σύμβασης με τη Νομαρχιακή Αυτοδιοίκηση Δωδεκανήσου για τη χρηματοδότηση του έργου: «ΤΕΕ Παραδεισίου (Διαμόρφωση Χώρου)».

ΘΕΜΑ 13ο: Λήψη απόφασης για την ανέγερση νέου δημοτικού σχολείου στο Δ.Δ. Παστίδας.

ΤΟ Δ.Σ. ΝΟΤΙΑΣ ΡΟΔΟΥ

Αύριο το βράδυ θα συνέλθει εξάλλου σε συνεδρίαση το δημοτικό συμβούλιο Νότιας Ρόδου με τα ακόλουθα θέματα στην ημερήσιά του διάταξη:

• Ενημέρωση Δημάρχου και Δημοτικών Συμβούλων

1. Εγκριση μελέτης του έργου (Α.Μ.9/2005) «Βελτίωση υφιστάμενου δικτύου άρδευσης φράγμα Απολακκιάς (περιοχή Γυαλός)».

2. Οριστικοποίηση Επιχειρησιακών Σχεδίων του ΟΠΑΑΧ.

3. Εγκριση πρακτικών δημοπρασίας του έργου: «Υδρευση Κατταβιάς Δήμου Νότιας Ρόδου».

4. Τροποποίηση της με αριθ. 127/2005 απόφασης του Δ.Σ. (Αποδοχή της υπ' αριθ. 4/2005 μελέτης του έργου «Ηλεκτροφωτισμός Επαρχιακού Οδικού Δικτύου Νότιας Ρόδου» και καθορισμός τρόπου εκτέλεσης του έργου).

5. Τροποποίηση της με αριθ. 145/2005 απόφασης του Δ.Σ. (Παραχώρηση τμημάτων της Μ.Γ. 6012 Γενναδίου).

6. Εγκριση 4ου λογαριασμού του έργου «Βελτίωση Δικτύου Αρδευσης Δ.Δ. Λαχανιάς».

7. Εγκριση 2ου λογαριασμού του έργου»: «Κατασκευή Δεξαμενής Αρδευσης στο Δ.Δ. Ασκληπιείου του Δήμου Νότιας Ρόδου».

8. Εγκριση 3ου λογαριασμού του έργου»: «Κατασκευή Δεξαμενής Αρδευσης στο Δ.Δ. Ασκληπιείου του Δήμου Νότιας Ρόδου».

9. Εγκριση ΑΠΕ του έργου»: «Κατασκευή Δεξαμενής Αρδευσης στο Δ.Δ. Ασκληπιείου του Δήμου Νότιας Ρόδου».

10. Εγκριση 1ου ΑΠΕ του έργου: «Βελτίωση Αγροτικών Δρόμων Δ.Δ. Μεσαναγρού, Ιστρίου, Απολακκιάς, Κατταβιάς του Δήμου Νότιας Ρόδου».

11. Εγκριση 2ου λογαριασμού του έργου: «Βελτίωση Αγροτικών Δρόμων Δ.Δ. Μεσαναγρού, Ιστρίου, Απολακκιάς, Κατταβιάς του Δήμου Νότιας Ρόδου».

12. Απευθείας ανάθεση μελέτης «Μελετητικές Εργασίες Επικαιροποίησης των τευχών δημοπράτησης του έργου: Δίκτυα Αποχέτευσης Ακαθάρτων Οικισμού Απολακκιάς-Φάση Α1».

13. Εγκριση Προκήρυξης Ανοικτού Διαγωνισμού για την Πρόσληψη Τεχνικού Συμβούλου για την υποστήριξη του έργου: «ΧΥΤΑ Νότιας Ρόδου».

14. Εγκριση σύναψης Προγραμματικής Σύμβασης μεταξύ Νομαρχιακής Αυτοδιοίκησης Δωδεκανήσου και Δήμου Νότιας Ρόδου για «Κατασκευή Κοινοτικού Καταστήματος και Διαμόρφωση Εξωτερικών Χώρων στο Δ.Δ. Απολακκιάς».

15. Εγκριση δημοπράτησης του έργου: «Κατασκευή Κοινοτικού Καταστήματος και Διαμόρφωση Εξωτερικών Χώρων στο Δ.Δ. Απολακκιάς».

16. Αποδοχή όρων για τη λήψη τοκοχρεωλυτικού δανείου από το Ταμείο Παρακαταθηκών και Δανείων για εκτέλεση έργων (σε εφαρμογή της με αριθ. 156/2005 απόφασης του Δημοτικού μας Συμβουλίου).

17. Αναμόρφωση προϋπολογισμού οικονομικού έτους 2005.

18. Αποδοχή χρηματοδότησης από Περιφερειακό Ταμείο Ανάπτυξης.

19. Αποδοχή χρηματοδότησης του έργου «Ελλάδα 2004» για την εξόφληση του 3ου λογαριασμού «Ανοιχτά Γήπεδα Αθλοπαιδιών».

20. Διάθεση πίστωσης ποσού 14.166,45 Ε για λειτουργικές δαπάνες σχολείων Β' εξαμήνου 2005.

21. Εγκριση εξόδων κίνησης.

22. Ρυθμίσεις οφειλών βάσει του άρθρου 27 του Ν.3202/03 και άρθρο 231 του Π.Δ. 410/95.

23. Πρακτική άσκηση σπουδαστών ΤΕΙ στο Δήμο Νότιας Ρόδου.

24. Προμήθεια αντίτυπων του βιβλίου του συμπατριώτη μας κ. Χρήστου Κουτσούρη με τον τίτλο «Η τελευταία βράκα».

25. Εγκριση τοπικού ρυμοτομικού σχεδίου της μερίδας 2764 γαιών Γενναδίου για αλλαγή χρήσης του κτίσματος από ξενοδοχειακή μονάδα σε Δημαρχείο.

26. Συμμετοχή του Δήμου μας στην Ένωση Δήμων και Κοινοτήτων με την επωνυμία «Δίκτυο Αειφορικών Νήσων του Αιγαίου» και εξουσιοδότηση στο Δήμο Ιητών Κυκλάδων για υποβολή πρότασης στο Μέτρο 2.4 του Προγράμματος της Κοινωνίας της Πληροφορίας.

ΑΥΡΙΟ ΤΟ ΑΠΟΓΕΥΜΑ

ΙΔΡΥΤΙΚΗ ΣΥΝΕΛΕΥΣΗ

του «Αντιπυρηνικού»

Ποιοι είναι οι σκοποί και οι στόχοι του

Πραγματοποιείται την Τετάρτη 7 Δεκεμβρίου στις 6.30 το απόγευμα στην αίθουσα του ΤΕΕ (Μητροπόλεως 4) η Ιδρυτική Συνέλευση του Αντιπυρηνικού Παρατηρητηρίου Μεσογείου. Στη Συνέλευση θα παρουσιαστεί το Καταστατικό της οργάνωσης και θα γίνει ενημέρωση για τη μέχρι τώρα δράση της Συντονιστικής Επιτροπής που είχε την ευθύνη λειτουργίας της. Σύμφωνα με το Καταστατικό, το Αντιπυρηνικό Παρατηρητήριο Μεσογείου θα έχει τη μορφή Σωματείου, Μη Κυβερνητικής Οργάνωσης, χωρίς κερδοσκοπικό χαρακτήρα, με έδρα τη Ρόδο και με τη δυνατότητα να ιδρύει Παραρτήματα σε άλλες πόλεις της Ελλάδας και του εξωτερικού.

Σκοποί του Αντιπυρηνικού Παρατηρητηρίου Μεσογείου είναι:

-Η παρακολούθηση, δημοσιοποίηση και προβολή των εξελίξεων στα θέματα των πυρηνικών όπλων, των πυρηνικών αντιδραστήρων ισχύος και γενικότερα της πυρηνικής βιομηχανικής δραστηριότητας, που συνιστούν απειλή για τη Ζωή, την Ειρήνη και το Περιβάλλον.

-Η ενημέρωση, ευαισθητοποίηση της Κοινής Γνώμης για τους κινδύνους που απορρέουν από τα πυρηνικά όπλα και την πυρηνική βιομηχανική δραστηριότητα, την ύπαρξη ή πιθανή μελλοντική κατασκευή στην ευρύτερη περιοχή της Μεσογείου πυρηνικών αντιδραστήρων και από την παρουσία γενικότερα των πυρηνικών.

-Η κινητοποίηση των Πολιτών για την απαλλαγή της Μεσογείου και όλης της Ανθρωπότητας από την πυρηνική απειλή

-Η προώθηση των ανανεώσιμων και φιλικών προς το Περιβάλλον Πηγών Ενέργειας και η θέσπιση μέτρων για την εξοικονόμηση Ενέργειας και τη διαμόρφωση νέων καταναλωτικών προτύπων. Και γενικότερα,

-Η προστασία των ύψιστων αγαθών της Ζωής, της Ειρήνης, του Περιβάλλοντος και της οικολογικής ισορροπίας στον Πλανήτη στα πλαίσια σεβασμού της ανθρώπινης προσωπικότητας και της διασφάλισης ποιοτικών συνθηκών ζωής τόσο των σημερινών όσο και των μελλοντικών γενεών, σύμφωνα με τις αρχές της αειφόρου ανάπτυξης.

Σύμφωνα με το υπό έγκριση Καταστατικό το Αντιπυρηνικό Παρατηρητήριο θα διοικείται από εννεαμελές Διοικητικό Συμβούλιο, το οποίο θα αναδειχθεί από Γενική Συνέλευση και εκλογές, που θα πραγματοποιηθούν μετά την κατάθεση του Καταστατικού στο Πρωτοδικείο Ρόδου.

Στην ιδρυτική Συνέλευση της Τετάρτης, που είναι ανοιχτή σε κάθε πολίτη που θα ήθελε να συμμετάσχει, έχουν προσκληθεί οι Αρχές και οι φορείς της Ρόδου.

ΜΕ ΕΠΙΣΤΟΛΗ ΠΡΟΣ ΤΗΝ ΔΙΟΙΚΗΣΗ

ΝΑ ΑΓΟΡΑΣΕΙ ΔΙΚΑ ΤΟΥ ΓΡΑΦΕΙΑ

το ΤΑΞΥ, προτείνουν οι ξεν/λλοι!

Απορρίπτουν την λύση του παλιού νοσοκομείου

Από το Σωματείο Εργαζομένων στα Ξενοδοχεία και Επισιτιστικά Καταστήματα Ρόδου «Η Ενότητα» απεστάλη προς την διοίκηση του ΤΑΞΥ η ακόλουθη επιστολή:

Αγαπητοί κύριοι,

Το Σωματείο μας στην τελευταία του συνεδρίαση στις 30/11/2005, συζήτησε με μοναδικό θέμα ημερήσιας διάταξης το θέμα της μεταφοράς των υπηρεσιών του ΤΑΞΥ και την ίδρυση πολυιατρείων σύμφωνα με τους σχεδιασμούς της Διοίκησης και την εγκατάστασή τους στο χώρο του παλιού νοσοκομείου της Ρόδου.

Υστερα από επισταμένη συζήτηση των μελών αποφασίσθηκε ομόφωνα για το παραπάνω θέμα, η απόρριψη συνολικά των σχεδιασμών της Διοίκησης, γιατί δεν εξυπηρετεί τις ανάγκες των ασφαλισμένων στο Ταμείο, καθώς φρονούμε ότι οι παρεχόμενες υπηρεσίες του θα υποβαθμιστούν σημαντικά.

Το Σωματείο μας εμμένει στην άποψη περί εγκαταστάσεως του Ταμείου σε χώρους που εξυπηρετούν πραγματικά τις ανάγκες των ασφαλισμένων και για τον λόγο αυτό είμαστε της άποψης να αγοραστούν ή να ανεγερθούν ιδιόκτητα γραφεία του ΤΑΞΥ στη Ρόδο σε συνεργασία με το Σωματείο μας.

Εξάλλου υπάρχει γι' αυτό ειλημμένη απόφαση από το Διοικητικό σας Συμβούλιο.

Σας υπενθυμίζουμε τέλος, ότι δεν είναι δυνατό να παραμένει το ΤΑΞΥ της Ρόδου παράρτημα και απαιτούμε την άμεση αναβάθμισή του σε διεύθυνση.

Για τη διοίκηση
Ο πρόεδρος
Γ. Ορφανός
Ο γεν. γραμματέας
Γ. Μανέττας

ΤΕΛΙΚΑ ΣΥΜΦΩΝΗΣΑΝ

Συνάντηση με τον νομάρχη κ. Γιάννη Μαχαιρίδη είχαν χθες το μεσημέρι τα μέλη της διοίκησης του σωματείου ξενοδοχοϋπαλλήλων με επικεφαλής τον πρόεδρο κ. Γιώργο Ορφανό αναφορικά με το θέμα της μεταφοράς των υπηρεσιών του ΤΑΞΥ και της εγκατάστασής τους στον χώρο του παλιού νοσοκομείου.

Κατά τη συνάντηση οι συνδικαλιστές επείσθησαν να άρουν τις αντιρρήσεις που είχαν για τη μεταφορά του ΤΑΞΥ στο παλιό νοσοκομείο, μετά τις δεσμεύσεις του κ. Μαχαιρίδη και του προέδρου του Ταμείου ότι δεν θα ιδρυθεί πολυϊατρείο αλλά οι ασφαλισμένοι θα διατηρήσουν το δικαίωμα της ελεύθερης επιλογής ιατρού, από τη λίστα των συμβεβλημένων με το Ταμείο ιατρών της Ρόδου.

CiAO STORES
Authorized Dealer
D&G DOLCE & GABANNA
D&G JEANS
DOLCE & GABANNA
FIRST LINE
D.A DANIELE ALESSANDRINI
DKNY//JEANS
MOSCHINO MADE IN ITALY
XZENO MILANO ITALY
GUESS
JOOP!
CK Calvin Klein Khakis
ENZO Made in Italy
JUSTcavalli
GFF GIANFRANCO FERRE
just cavalli
VERSACE JEANS COUTURE
RENE LEZARD
1) ΕΘ. ΔΩΔΕΚΑΝΗΣΙΩΝ 40 - ΡΟΔΟΣ - ΤΗΛ.: 22410 70.402
2) ΔΗΜ. ΘΕΜΕΛΗ 83 - ΡΟΔΟΣ - ΤΗΛ.: 22410 70.401
www.ciaoboutique.gr
E-mail: info@ciaoboutique.gr

ΑΠΟ ΤΟΥΣ ΚΑΤΟΙΚΟΥΣ ΤΗΣ ΠΕΡΙΟΧΗΣ ΘΕΟΛΟΓΟΥ

ΠΡΟΒΛΗΜΑΤΙΣΜΟΣ ΚΑΙ ΑΝΗΣΥΧΙΑ *για το νέο εργοστάσιο της ΔΕΗ*

Δεν τηρήθηκε καμία από τις υποσχέσεις

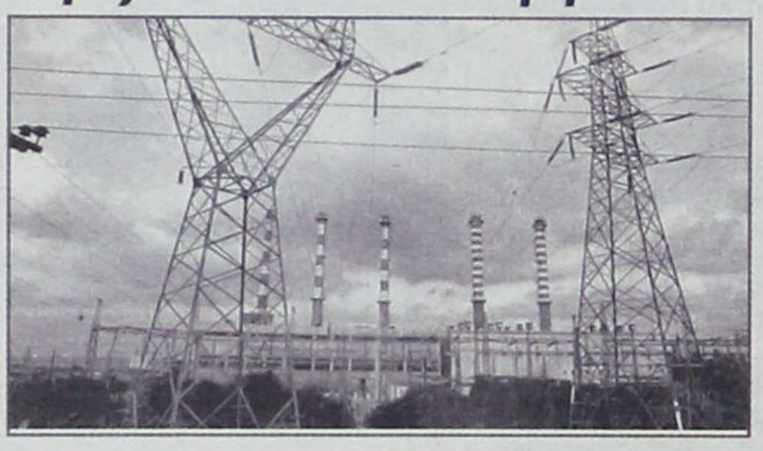

Από το τοπικό Συμβούλιο Θεολόγου και την Επιτροπή Αγώνα για τη ΔΕΗ μας απεστάλη προς δημοσίευση η ακόλουθη επιστολή:

Κ. Διευθυντά,

Με την επιστολή αυτή θα θέλαμε για μια ακόμα φορά να εκφράσουμε την έντονη ανησυχία μας για την αδικαιολόγητη καθυστέρηση που σημειώνεται:

α) στο πρώτο στάδιο της διαδικασίας δημοπράτησης του νέου εργοστασίου της ΔΕΗ στη Νότια Ρόδο.

β) στη διαδικασία προώθησης των υπεσχημένων από τη ΔΕΗ αντισταθμιστικών οφελών για την περιοχή μας.

Εχουν περάσει επτά ολόκληροι μήνες από την ημέρα (14/5/2005) που στη σύσκεψη στο Δήμο Ρόδου εδόθησαν οι πιο επίσημες διαβεβαιώσεις και δεσμεύσεις από τον Υπουργό Αιγαίου κ. Παυλίδη, τον τότε πρόεδρο της ΔΕΗ κ. Παλαιοκρασσά, βουλευτές και όλους τους δημάρχους του νησιού ότι η διαδικασία δημοπράτησης θα έχει ολοκληρωθεί στις αρχές Ιανουαρίου του 2006 και η κατασκευή του νέου εργοστασίου το καλοκαίρι του 2009. Στην ίδια σύσκεψη, όπου παρόντες ήταν και οι εκπρόσωποι των παραγωγικών φορέων, εμείς ως Επιτροπή Αγώνα των κατοίκων της περιοχής εκφράσαμε τις επιφυλάξεις μας για την τήρηση των χρονοδιαγραμμάτων από όλους τους εμπλεκόμενους φορείς.

Σήμερα, μετά την παρέλευση ενός τόσο μεγάλου χρονικού διαστήματος με έκπληξη πληροφορούμεθα ότι δεν έχει ακόμα ούτε καν καθαρογραφεί η απόφαση της Δευτεροβάθμιας Επιτροπής Επίλυσης Δασικών Διαφορών. Να θυμίσουμε ότι την απόφαση αυτή θα ακολουθήσει η μεταβίβαση του ακινήτου στην ΔΕΗ, αναγκαία προϋπόθεση για να μπορέσει η επιχείρηση να εκδώσει τις τεχνικές προδιαγραφές του έργου και το ΥΠΕΧΩΔΕ τους αναγκαίους περιβαλλοντικούς όρους. Κατόπιν αυτών θα αρχίσουν να τρέχουν οι προθεσμίες υποβολής των τεχνικών προσφορών, η αξιολόγηση τους και τέλος η αξιολόγηση των οικονομικών προσφορών. Καταλαβαίνει λοιπόν και ο πιο αδαής πόση καθυστέρηση έχει σημειωθεί μέχρι τώρα και ποιος είναι ο χρονικός ορίζοντας ολοκλήρωσης της πρώτης ακόμα φάσης του έργου.

Η εξέλιξη των πραγμάτων, δυστυχώς για την ανάπτυξη του νησιού μας, έρχεται να επιβεβαιώσει τους φόβους και τις επιφυλάξεις που έχουμε κατά καιρούς διατυπώσει και για τα οποία έχουμε κατηγορηθεί ότι είμαστε υπερβολικοί και ότι αμφισβητούμε τους θεσμούς. Η ως τώρα πορεία της υπόθεσης μαζί με τις πρόσφατες εξελίξεις στη διοίκηση της ΔΕΗ – και μακάρι να διαψευσθούμε – πείθει και τους πιο καλόπιστους ότι όλες αυτές οι καθυστερήσεις δεν είναι μόνο ένα πρόβλημα γραφειοκρατικό ή κακής διοίκησης.

Ομως η διοίκηση της ΔΕΗ φαίνεται αναξιόπιστη και στην υλοποίηση των αντισταθμιστικών οφελών που είχε υποσχεθεί στους κατοίκους επανειλημμένως. Στην επίσημη συνάντηση που πραγματοποιήθηκε στα κεντρικά γραφεία της ΔΕΗ στην Αθήνα το Σεπτέμβριο του 2005 με τη συμμετοχή του Υπουργού Αιγαίου, του Νομάρχη Δωδεκανήσου, του Δημάρχου Πεταλούδων, εκπροσώπων του Δ.Δ. Θεολόγου και της Επιτροπής Αγώνα από τη μια πλευρά, και ανωτάτων υπηρεσιακών παραγόντων και του Διευθύνοντος Συμβούλου της ΔΕΗ κ. Μανιατάκη από την άλλη, η Επιτροπή Αγώνα και το Τοπικό Συμβούλιο Θεολόγου κατέθεσαν υπόμνημα με συγκεκριμένες προτάσεις έργων για την αναβάθμιση της περιοχής. Τότε εδόθη η υπόσχεση ότι στο τέλος Οκτωβρίου κλιμάκιο της ΔΕΗ θα ερχόταν στη Ρόδο για να οριστικοποιηθεί η συμφωνία και να δρομολογηθεί η εκτέλεση των έργων. Μέχρι σήμερα το παραμικρό δεν έχει γίνει προς την κατεύθυνση αυτή.

Επειδή η επόμενη τουριστική περίοδος δεν είναι μακριά και το νησί θα αντιμετωπίσει για άλλη μια φορά τις συχνές διακοπές ηλεκτρικής ενέργειας ή ακόμα και τον κίνδυνο του γενικού μπλακ- άουτ, και επειδή προβλέπουμε ότι όλες αυτές οι ολιγωρίες θα οδηγήσουν σε νέα εκβιαστικά διλήμματα προς τους κατοίκους της περιοχής, ως Επιτροπή Αγώνα και Τοπικό Συμβούλιο δηλώνουμε και απαιτούμε τα εξής:

α) Να απεμπλακούν και να προχωρήσουν με ταχύτατο ρυθμό όλες οι τυπικές διαδικασίες για την ολοκλήρωση της δημοπράτησης του έργου κατασκευής του νέου σταθμού παραγωγής ηλεκτρικής ενέργειας στη Νότια Ρόδο.

β) Να υλοποιηθούν όλα τα αντισταθμιστικά έργα που περιλαμβάνονται στο υπόμνημα προς τη ΔΕΗ ως ελάχιστη αποζημίωση για την τεράστια περιβαλλοντική οικονομική και κοινωνική βλάβη που έχει υποστεί η περιοχή από τη λειτουργία του εργοστασίου της ΔΕΗ.

γ) Να τηρηθούν οι υποσχέσεις εκ μέρους της ΔΕΗ περί ελέγχου των οργάνων μέτρησης της ρύπανσης και της συμμόρφωσης με τα ευρωπαϊκά πρότυπα υπό τον έλεγχο του Ευρωπαϊκού Παρατηρητηρίου Περιβάλλοντος.

Με τιμή
Το Τ.Σ. Θεολόγου
& Η Επιτροπή Αγώνα
για τη ΔΕΗ

ΑΝΑΚΟΙΝΩΣΗ ΤΗΣ «ΠΕΡΙΦΕΡΕΙΑΚΗΣ»

«ΒΟΛΕΣ» ΑΠΟ ΤΟ ΠΑΣΟΚ ΓΙΑ ΤΙΣ ΝΗΣΙΩΤΙΚΕΣ ΠΟΛΙΤΙΚΕΣ

Δεν έχει κάνει ακόμα τίποτα η κυβέρνηση προς την κατεύθυνση αυτή

Από την Περιφερειακή Επιτροπή Νοτίου Αιγαίου του ΠΑΣΟΚ, εκδόθηκε χθες η ακόλουθη ανακοίνωση με αφορμή την επίσκεψη του Πρωθυπουργού κ. Κ. Καραμανλή στη Μυτιλήνη:

Οι δηλώσεις του Πρωθυπουργού κ. Κ. Καραμανλή, μετά τη σύσκεψη στην έδρα του Υπουργείου Αιγαίου, στη Μυτιλήνη, δείχνουν ότι οι νησιώτες, στο άμεσο μέλλον δεν μπορούν να ελπίζουν σε καλυτέρευση ούτε των συνθηκών ζωής τους ούτε μιας καλύτερης προοπτικής για την ανάπτυξη των νησιών τους.

Είπε, συγκεκριμένα, ο κ. Πρωθυπουργός: **«Εφαρμόζουμε Ολοκληρωμένη Νησιωτική Πολιτική, με έμφαση στην αντιμετώπιση των ειδικών προβλημάτων της νησιωτικής Ελλάδας. Ιδίως μάλιστα των προβλημάτων που υπάρχουν στις μετακινήσεις και τις μεταφορές, την εξυπηρέτηση του πολίτη από το κράτος, τις υπηρεσίες Υγείας και Παιδείας».**

Κατ' αρχήν, θεωρήσαμε ότι κάποιος «δαίμων» είχε αντικαταστήσει τον προσφιλή μέλλοντα της Ν.Δ., σε χρόνο ενεστώτα.

Στη συνέχεια βεβαιωθήκαμε ότι οι δηλώσεις ήταν πραγματικές αλλά, δυστυχώς εκ των πραγμάτων, εκτός πραγματικότητας.

Γιατί, η πραγματικότητα όπως την ζούμε εμείς στο Αιγαίο, λέει ότι όχι Ολοκληρωμένη, αλλά ούτε ψήγματα νησιωτικής πολιτικής δεν είδαμε δύο χρόνια τώρα. Εμείς που δεν έχουμε καράβια για να μετακινηθούμε, που κοντεύουν Χριστούγεννα και λείπουν ακόμα δάσκαλοι και καθηγητές από τα σχολεία, που λείπουν δεκάδες γιατροί και εκατοντάδες νοσηλεύτριες από τα νοσοκομεία και τα Κέντρα Υγείας μας, που για να εξυπηρετηθούμε από το κράτος αναγκαζόμαστε να ταξιδεύουμε από τα μικρά στα μεγάλα νησιά, μήπως λοιπόν, είμαστε εμείς αυτοί οι .... τυχεροί που απολαμβάνουν όλες αυτές τις ... Ολοκληρωμένες Πολιτικές της Ν.Δ. και δεν το έχουμε επαρκώς εμπεδώσει;

Οσο για τα ανιστόρητα, ότι δήθεν οι κυβερνήσεις του ΠΑΣΟΚ είχαν **«την Ελλάδα της Περιφέρειας σε δεύτερη μοίρα, με αποτέλεσμα το μαρασμό και την απερήμωσή της»**, οι νησιώτες γνωρίζουν ότι η ανάπτυξη και οι υποδομές που αντικατέστησαν την μετανάστευση και την επί δεκαετίες νοοτροπία της Δεξιάς ότι τα νησιά ήταν μόνο τόποι εξορίας και δυσμενούς μετάθεσης αντιφρονούντων υπαλλήλων, είναι έργο αποκλειστικά των κυβερνήσεων του ΠΑΣΟΚ.

Η Κυβέρνηση της Ν.Δ. έχει ήδη εξαντλήσει σχεδόν το ήμισυ της συνταγματικής της θητείας και φαίνεται να εξακολουθεί να πιστεύει ότι την ανικανότητά της να κυβερνήσει μπορεί μονίμως να την αποδίδει στο παρελθόν και στο δήθεν «κακό» ΠΑΣΟΚ, ή ότι μπορεί εσαεί να αποκοιμίζει την ελληνική κοινωνία με γενικολογίες, αοριστολογίες και λόγια του αέρα!

Τα νησιά μας έχουν ανάγκη από άμεσες και πραγματικές παρεμβάσεις, με ειδικές πολιτικές που θα αμβλύνουν τις ιδιαιτερότητές τους, όχι από διαπιστώσεις και προφορικές εκθέσεις ιδεών χωρίς αντίκρισμα και ουσία, όπως αυτές που δυστυχώς ακούσαμε από τον Πρωθυπουργό της χώρας.

Ρόδος, 5-12-2005
Για την Περιφερειακή
Επιτροπή ΠΑΣΟΚ
Νοτίου Αιγαίου
Βασίλης Παπανικόλας
Γραμματέας Π.Ε

ΣΥΝΕΔΡΙΑΖΕΙ ΤΟ Δ.Σ. ΤΗΣ ΤΕΔΚ

Συνεδριάζει μεθαύριο Πέμπτη το διοικητικό συμβούλιο της ΤΕΔΚ Δωδεκανήσου το οποίο μεταξύ άλλων θεμάτων θα εξετάσει το αίτημα του Δήμου Μεγίστης για αγορά πλοίου.

Αναλυτικά τα θέματα της ημερήσιας διάταξης είναι τα ακόλουθα:

*** Ενημέρωση Προέδρου**

1. Εξειδίκευση ψηφισμάτων Ετήσιου Τακτικού Συνεδρίου της ΤΕΔΚΔ.
2. Τροποποίηση τρέχοντος προϋπολογισμού.
3. Επικαιροποίηση Προγραμματικής Σύμβασης για **«Διαχείριση Αδρανών υλικών νήσου Ρόδου»**.
4. Εγκριση Προγραμματικής Σύμβασης με Νομαρχιακή Αυτοδιοίκηση Δωδ/σου.
5. Αίτημα Δήμου Μεγίστης για συμμετοχή ΤΕΔΚΔ σε αγορά πλοίου.
6. Συμμετοχή ΤΕΔΚΔ σε διοργάνωση προγράμματος **«Οικολογικής Αυτοκίνησης»**.
7. Προμήθεια αυτοκινήτου για την υπηρεσία της ΤΕΔΚΔ.
8. Εκδοση Εντυπου Πολιτιστικού Οδηγού με προσθήκη νέων στοιχείων.
9. Αιτήματα - Διάφορα.



δημοκρατικά
ΥΠΑΡΧΕΙ ΑΝΤΙΚΕΙΜΕΝΙΚΗ ΠΡΑΓΜΑΤΙΚΟΤΗΤΑ Η ΟΠΟΙΑ ΔΙΝΕΙ ΤΟ ΜΕΤΡΟ ΤΗΣ ΑΛΗΘΕΙΑΣ (ΑΡΙΣΤΟΤΕΛΗΣ)

ΤΟ «ΕΛΛΗΝΙΚΟ ΠΑΡΑΔΟΞΟ»

Η ΠΑΘΟΛΟΓΙΑ ΤΗΣ *πολιτικής δημοσιογραφίας*



ΓΡΑΦΕΙ Ο ΕΡΡΙΚΟΣ ΜΠΑΡΤΖΙΝΟΠΟΥΛΟΣ

Συχνά θα έχετε αναρωτηθεί, παρακολουθώντας τη θεματολογία της τηλεόρασης αλλά και των εφημερίδων, πώς είναι δυνατό ν' απέχει τόσο πολύ από τα πραγματικά και σοβαρά προβλήματα του τόπου και ν' αναλώνεται, σε πολλές περιπτώσεις, σε ζητήματα τα οποία απασχολούν, μόνο εκείνους που τα γράφουν και μερικές εκατοντάδες ή, το πολύ, ελάχιστες χιλιάδες άλλους; Και τέτοια ζητήματα είναι, για παράδειγμα, τα μόνιμα ευρισκόμενα στο προσκήνιο της δημοσιότητας θέματα της διενέργειας πρόωρων εκλογών και του ανασχηματισμού ή, αν θέλετε, ακόμη και η καθημερινή ενασχόληση με τη δραστηριότητα των δύο μεγάλων κομμάτων. Εκτός πια κι αν υπάρχουν πολλοί που πιστεύουν ότι ΠΑΣΟΚ και ΝΔ παράγουν καθημερινά πολιτικό έργο που να χρειάζεται μία ή δύο σελίδες εφημερίδας για να καταγραφεί.

Φυσικά, το φαινόμενο είναι αποκλειστικά ελληνικό. Πουθενά σε πολιτισμένη χώρα τα μέσα ενημέρωσης δεν διακατέχονται από τη λογική της σεναριολογίας όσο στη δική μας. Επίσημα δεν έχει υπολογιστεί, αλλά δεν έχω την παραμικρή αμφιβολία πως αν υπολογιζόταν, θα προέκυπτε ασφαλέστατα η διαπίστωση ότι η πολιτική ειδησεογραφία ασχολείται ασύγκριτα λιγότερο με όσα πραγματικά συμβαίνουν απ' ό,τι ασχολείται με όσα ενδέχεται, πιθανολογείται ή προβλέπεται να συμβούν στο μέλλον.

Πουθενά σε πολιτισμένη χώρα, τα μέσα ενημέρωσης δεν διακατέχονται από τη λογική της σεναριολογίας, όσο στη δική μας

Και, δυστυχώς, το πρόβλημα δεν εξαντλείται στην άσκοπη κατανάλωση σελίδων ή τηλεοπτικού χρόνου σε θέματα τα οποία κινούνται περισσότερο στη σφαίρα της πολιτικής μυθιστοριογραφίας παρά του πολιτικού ρεπορτάζ. Το σημαντικότερο απ' όλα είναι ότι αυτή η πρακτική παράγει πολιτικά αποτελέσματα. Και τα παραδείγματα είναι καθημερινά. Δεν χρειάζεται παρά η ερώτηση ενός τηλεοπτικού δημοσιογράφου ακόμη και σ' έναν απλό βουλευτή για κάποια πιθανολογούμενη εξέλιξη και η όποια απάντηση μεταβάλλεται αυτόματα σε είδηση, αν όχι και σε πολιτικό γεγονός, επί του οποίου θα πρέπει να πάρουν θέση στη συνέχεια όποιοι άλλοι ερωτηθούν, μιας και είναι βέβαιο ότι η άρνησή τους ν' ανταποκριθούν στην πρόκληση θα ερμηνευτεί από τον ερωτώντα με τον τρόπο που εκείνος θα θεωρήσει κάθε φορά σκόπιμο.

Κοντολογίς, μιλάμε για μια διαδικασία που ξεκινά από το «τίποτα» και βασιζόμενη σε πιθανότητες ή ενδεχόμενα καταλήγει στην πρόκληση πραγματικών πολιτικών ή κομματικών προβλημάτων, τα οποία και την κοινή γνώμη αποπροσανατολίζουν και την πολιτική ζωή στρεβλώνουν. Διότι, τελικά, εκεί καταλήγουμε: Ν' ασχολούμαστε με τα όσα η πολιτική μυθιστοριογραφία παράγει και όχι με εκείνα που απασχολούν τον πολίτη και δυσκολεύουν την καθημερινότητά του.

Προσωπικά, ως επαγγελματίας δημοσιογράφος, κατανοώ απόλυτα το άγχος του κάθε συναδέλφου να θέλει ν' αποδείξει τη χρησιμότητά του στο μέσο που εργάζεται και να πασχίζει για την όσο το δυνατόν μεγαλύτερη συμμετοχή του στο παραγόμενο προϊόν. Μόνο που η διάθεση αυτή δεν μπορεί ν' αναδεικνύεται σε αυτοσκοπό, γιατί εκείνο που δεν πρέπει να διαφεύγει απ' όσους υπηρετούμε την ενημέρωση είναι ότι η παραπληροφόρηση ή η διαστρέβλωση της πραγματικότητας δεν συντελείται μόνο με την προβολή αναληθών γεγονότων.

Συντελείται και με τη διαμόρφωση μιας εικονικής πραγματικότητας, η οποία σπρώχνει στο περιθώριο τα ουσιαστικά και πραγματικά προβλήματα. Και ειδικά από την τηλεόραση είναι κάτι που συστηματικά γίνεται.

ΝΙΚΟΣ ΠΑΠΑΝΔΡΕΟΥ // ΣΥΓΓΡΑΦΕΑΣ

ΚΑΠΟΙΟΙ ΒΡΗΚΑΝ ΕΥΚΑΙΡΙΑ ΝΑ ΧΤΥΠΗΣΟΥΝ ΤΟΝ ΓΙΩΡΓΟ

ΣΥΝΕΝΤΕΥΞΗ // ΣΤΟΝ ΒΑΣΙΛΗ ΣΚΟΥΡΗ

Εγώ ήμουν η ευκαιρία για να χτυπήσουν κάποιοι τον πρόεδρο του ΠΑΣΟΚ, δηλώνει στην «Ημερησία του Σαββάτου» ο κ. Νίκος Παπανδρέου, ενώ ξεκαθαρίζει με απόλυτο τρόπο ότι δεν θα είναι υποψήφιος βουλευτής στις προσεχείς εκλογές. Ο κ. Νίκος Παπανδρέου, με τη συνέντευξή του στην «Ημερησία»:

- Υπογραμμίζει ότι η «επίθεση» που δέχθηκε «δεν είχε να κάνει με κάποια ευαισθησία για το πρόβλημα της οικογενειοκρατίας και του νεποτισμού στην Ελλάδα». Απλώς, αναφέρει, η εντύπωση ότι θα είναι υποψήφιος «έδωσε την ευκαιρία σε μερικούς να κάνουν κριτική στον πρόεδρο του ΠΑΣΟΚ».

- Επιτίθεται σε όσους τον κατηγόρησαν: «Εκείνοι που ζούνε σε γυάλινα σπίτια δεν πρέπει να λιθοβολούν».

- Στην ερώτηση εάν ο Γιώργος πρέπει να κυβερνήσει με νέους βουλευτές, απαντά με νόημα: «Ο κόσμος σίγουρα θέλει να κυβερνήσει με τα πιο ικανά και αξιόλογα στελέχη που έχει στη διάθεσή του».

- Εκτιμά ότι ο Γ. Παπανδρέου θα κερδίσει τις προσεχείς εκλογές, όπως και ότι ο πρόεδρος του ΠΑΣΟΚ, «προωθεί την τέλεια συνταγή ανάμεσα στο «παλιό» και το «νέο». Εξάλλου, όπως αναφέρει, «ο νέος είν' ωραίος, αλλά ο παλιός είν' αλλιώς».

- Προβλέπει ότι το ΠΑΣΟΚ θα κερδίσει τις επόμενες εκλογές αλλά θα πρέπει να σηκώσει ένα βαρύ φορτίο, που θα του αφήσει η σημερινή κυβέρνηση. Τέλος αποκλείει το ενδεχόμενο να γράψει ένα πολιτικό βιβλίο («αρκεί αυτά που ζούμε», λέει). Η συνέντευξη του κ. Νίκου Παπανδρέου στην «Ημερησία του Σαββάτου», έχει ως εξής:

• Τελικά, κ. Παπανδρέου, γιατί δεν θα είστε υποψήφιος βουλευτής;

Μα, γιατί θα πρέπει να είμαι; Μου αρέσει αυτό που κάνω – συγγραφέας, αρθρογράφος και οικονομολόγος. Χαίρομαι που υπάρχουν τόσοι οι οποίοι θέλουν να γίνουν βουλευτές, αλλά δεν είμαι ένας απ' αυτούς.

«Εκείνοι που ζούνε σε γυάλινα σπίτια, δεν θα πρέπει να λιθοβολούν»

• Σας ενόχλησε αυτή η επίθεση που δεχτήκατε για «οικογενειοκρατία»;

Τόσα χρόνια μιλάνε για «οικογενειοκρατία», και τόσα χρόνια υπάρχει μόνο ο Γιώργος στην πολιτική. Νομίζω ότι τούτη τη φορά η «επίθεση» δεν είχε να κάνει με κάποια ευαισθησία για το πρόβλημα της «οικογενειοκρατίας» και του νεποτισμού στην Ελλάδα. Η λανθασμένη εντύπωση που δημιουργήθηκε στην παρουσίαση του βιβλίου μου «Μέρες σαν κι αυτές» ότι «κατεβαίνω στην πολιτική», έδωσε την ευκαιρία σε μερικούς να κάνουν κριτική στον πρόεδρο του ΠΑΣΟΚ. Μου έκανε πραγματικά εντύπωση το πόσο «παίχτηκε» το θέμα αυτό. Αναρωτιέμαι αν εκείνοι που μιλάνε τόσο επικριτικά για το πρόβλημα του νεποτισμού έχουν καθαρό «μητρώο» σε σχέση με την προώθηση των δικών τους συγγενικών προσώπων σε θέσεις του Δημοσίου... Εκείνοι που ζούνε σε γυάλινα σπίτια δεν πρέπει να λιθοβολούν...

• Κατά τη γνώμη σας, η κυβέρνηση Καραμανλή θα κατορθώσει να εξαντλήσει την τετραετία;

Φοβάμαι ότι θα εξαντλήσει την Ελλάδα πρώτα...

• Ο Γιώργος Παπανδρέου είναι «καταδικασμένος» να κερδίσει τις προσεχείς εκλογές; Και αν δεν τις κερδίσει θα είναι αποτυχία;

Ναι, θα τις κερδίσει. Και είναι «καταδικασμένος» να κληρονομήσει το πολύ βαρύ φορτίο των τεράστιων λαθών που πράττει καθημερινώς η κυβέρνηση.

• Σωστά κάνει ο πρόεδρος του ΠΑΣΟΚ και προωθεί την ανανέωση των στελεχών;

Νομίζω ότι προωθεί την τέλεια συνταγή ανάμεσα στο «παλιό» και το νέο. Οποιος έχει κάνει φαντάρος γνωρίζει τη ρήση: «Ο νέος είν' ωραίος, αλλά ο παλιός είν' αλλιώς». Αν θέλετε πέστε το και αντιστρόφως: «Ο παλιός είν' αλλιώς αλλά ο νέος είν' ωραίος!»



• Πρέπει να κυβερνήσει με νέους βουλευτές;

Απλά: Ο κόσμος σίγουρα θέλει να κυβερνήσει με τα πιο ικανά και αξιόλογα στελέχη που θα έχει στη διάθεσή του.

• Ποια είναι, κατά τη γνώμη σας, η βασική μεταρρύθμιση που πρέπει να προωθήσει το ΠΑΣΟΚ όταν γίνει κυβέρνηση;

ΠΑΙΔΕΙΑ. Ο ίδιος ο πρόεδρος του ΠΑΣΟΚ έχει υπογραμμίσει επανειλημμένως την προτεραιότητα που δίνει στη γνώση. Αν το ΠΑΣΟΚ κάνει σοβαρές αλλαγές εκεί, ώστε επιτέλους να έχουμε μια εύρωστη και δημιουργική παιδεία, τότε θα έχει κατορθώσει πολλά.

• Εχετε ποτέ σκεφτεί να γράψετε ένα... ακραιφνώς πολιτικό βιβλίο;

Οχι! Ποτέ! Αρκεί που ζούμε αυτά που ζούμε, ας μην τα διαβάζουμε και από πάνω!

• Με το νέο σας μυθιστόρημα «Μέρες σαν κι αυτές», τι μήνυμα θέλετε να αποστείλετε;

Ενας συγγραφέας δε στέλνει μηνύματα. Αυτή είναι δουλειά του πολιτικού.

• Φαντάζομαι πως η κεντρική ιδέα για το νέο σας βιβλίο θα είναι ήδη στο μυαλό σας...

Είναι. Θα συνεχίσω με τους ήρωες απ' το «Μέρες σαν κι αυτές» – δεύτερο μέρος.

• Ποιο νέο Έλληνα συγγραφέα ξεχωρίζετε;

Θα απαντήσω στον πληθυντικό: Χρήστο Χωμενίδη, Αλέξη Σταμάτη, Λένα Διβάνη, Γιώργο Ξενάριο, Κώστα Αμπαζή, Αρη Σφακιανάκη και Μαρία Σκιαδαρέση. Από τα πολύ νέα φυντάνια, θα ξεχώριζα τη Βασιλική Αλμπάνη και το «πολυβόλο» που ακούει στο όνομα Αύγουστος Κουρτό.

• Τι λείπει, άραγε, από την ελληνική οικονομία σήμερα;

Η ευελιξία. Το βάρος της γραφειοκρατίας πάει να πνίξει την επιχειρηματικότητα και την ευστροφία του Έλληνα πριν καν εκφραστεί.

ΔΕΝ ΜΕ ΕΝΔΙΑΦΕΡΕΙ ΜΙΑ ΘΕΣΗ ΣΤΗ ΒΟΥΛΗ

«Είναι αλήθεια ότι σχεδόν κάθε φορά που έχουμε εκλογές υπάρχουν προτάσεις, άλλοτε επισήμως και άλλοτε φιλικές. Ετσι δημιουργείται ένας «τζερτζελές». Ισως πρέπει να απαντώ πιο δυναμικά με ένα μεγάλο «όχι», αλλά δεν είναι στη φύση μου. Ευγενικά, πάντα, απαντώ ότι βοηθώ με τον τρόπο μου και δεν με ενδιαφέρει μια θέση στη Βουλή. Φαίνεται ότι η ιδιότητα του συγγραφέα αντί να κατευνάζει, προκαλεί. Αν το σκεφτείτε, είναι λίγο περίεργο να πρέπει να απολογείσαι συνεχώς σε γνωστούς και αγνώστους γιατί επέλεξες να είσαι συγγραφέας ή οικονομολόγος, να τους πείθεις δηλαδή ότι αγαπάς πραγματικά αυτό που κάνεις. Οταν σου ζητά κάποιος να μπεις στην πολιτική, δεν αναρωτιέται αν εσύ το θέλεις. Το θεωρεί δεδομένο! Γενικότερα, αυτό που λείπει από την πολιτική ζωή της χώρας είναι ότι δε συζητάμε εύκολα τα αυτονόητα. Μόλις κάνει κάποιος μια νέα πρόταση, μια πρόταση που ξεφεύγει απ' το συνηθισμένο, ή που φαίνεται ότι ίσως θίγει κάποιο κατεστημένο, θα βρεθούν μερικοί που θα πνίξουν την ιδέα μέσα σε μια τρικυμία βροντερών φωνών, θα πνίξουν δηλαδή τη δημιουργική συζήτηση μέσα στη βοή ενός παράφωνου «αλαλιασμού». Ξέρετε τι θα μου άρεσε να ακούσω στην τηλεόραση από έναν πολιτικό; Να πει σε μέλος άλλης παράταξης: «Α, δεν το ήξερα αυτό. Μπορείτε να μου το εξηγήσετε;» Αν άκουγα αυτή την απλή ομολογία, θα έπεφτα απ' τον καναπέ μου».

Η ΔΙΚΗ ΤΟΥ ΚΑΘΗΓΗΤΗ ΤΑΚΙ ΑΛΕΞΙΟΥ

Η Διεθνής Αμνηστία απηύθυνε χθες επιστολή στον Υπουργό Δικαιοσύνης, κ. Αναστάσιο Παπαληγούρα, εκφράζοντας την ανησυχία της για την ποινή φυλάκισης 25 μηνών που επιβλήθηκε νωρίτερα φέτος στον Καθηγητή Τάκι Αλεξίου, πανεπιστημιακό διεθνούς φήμης, συγγραφέα και καλλιτέχνη, καθώς και ιδρυτή της Επιτροπής Ρούμι Ελλάδος και Πρόεδρο (1994-1996) της Πανελλήνιας Ιστορικής και Φιλοσοφικής Εταιρείας (ΠΑΝΙΦΕ). Καταδικάστηκε την 1η Ιουλίου 2005, από το Πρωτοδικείο Ρόδου, παρ' ότι ο ίδιος ο Εισαγγελέας της έδρας ζήτησε την αθώωσή του. Η έφεσή του εκδικάζεται αύριο, επίσης στη Ρόδο.

Οι κατηγορίες εναντίον του Καθηγητή Αλεξίου απαγγέλθηκαν όταν ένας κάτοικος της Σύμης κάλεσε ως μάρτυρα έναν μοναχό, τον Αρσένιο Βλιαγκόφτη, μέλος της Συνοδικής Επιτροπής επί των Αιρέσεων, η οποία θεωρεί την Επιτροπή Ρούμι Ελλάδος σέκτα (υπ' αριθμόν 105 στον κατάλογο της Επιτροπής) και υποστηρίζει ότι οι «αιρέσεις» που διαδίδει απειλούν να διαφθείρουν τις θρησκευτικές και εθνικές ταυτότητες της Ελλάδας.

Η Επιτροπή Ρούμι Ελλάδος μελετά τα φιλοσοφικά και ποιητικά έργα του Μεβλάνα Τζελαλεντίν Ρούμι. Το 1989, ο Εκπαιδευτικός, Επιστημονικός και Πολιτισμικός Οργανισμός των Ηνωμένων Εθνών (UNESCO) συμπεριέλαβε τα έργα του Μεβλάνα Τζελαλεντίν Ρούμι (φιλοσόφου, ποιητή και ανθρωπιστή του 13ου αιώνα) στον κατάλογο των παγκόσμιων λογοτεχνικών θησαυρών, μέρος της πολιτισμικής κληρονομιάς της ανθρωπότητας.

Η πρωτόδικη καταδίκη σε βάρος του Καθηγητή Αλεξίου αντιβαίνει, όχι μόνο στο Άρθρο 13 παράγραφος 1 του Ελληνικού Συντάγματος, που εγγυάται την ελευθερία του θρησκεύματος και της έκφρασης, αλλά και στην Ευρωπαϊκή Σύμβαση για την Προστασία των Ανθρωπίνων Δικαιωμάτων και Θεμελιωδών Ελευθεριών, την οποία η Ελλάδα επικύρωσε το 1974.

Σε περίπτωση που η ποινή επικυρωθεί στο Εφετείο και ο Καθηγητής Αλεξίου φυλακιστεί, η Διεθνής Αμνηστία θα τον θεωρήσει κρατούμενο συνείδησης και θα ζητήσει την άμεση και χωρίς όρους αποφυλάκισή του.

ΣΥΝΕΧΙΖΟΝΤΑΙ ΟΙ ΠΡΟΕΤΟΙΜΑΣΙΕΣ

ΠΛΟΥΣΙΕΣ ΧΡΙΣΤΟΥΓΕΝΝΙΑΤΙΚΕΣ ΕΚΔΗΛΩΣΕΙΣ ΑΠΟ ΤΟΝ ΠΟΔΡ

Με έντονους ρυθμούς γίνονται οι προετοιμασίες για τις χριστουγεννιάτικες εκδηλώσεις που συντονίζει ο Πολιτιστικός Οργανισμός Δήμου Ροδίων στην Ροδιακή Έπαυλη, στις οποίες συμμετέχουν πολλοί φορείς του νησιού.

Εκτός από τα Bazaar που θα πραγματοποιήσουν 23 φορείς και σύλλογοι, τα Happenings και οι λοιπές πολιτιστικές παρουσιάσεις σχεδόν σε καθημερινή βάση, ο όμορφος στολισμός με χριστουγεννιάτικα λαμπιόνια, η φάτνη που θα φιλοξενείται στο κάτω επίπεδο του κήπου και οι ήρωες των παραμυθιών με τους οποίους θα μπορούν να φωτογραφίζονται οι παριστάμενοι, αποτελούν επιπλέον κίνητρα για μικρούς και μεγάλους ώστε να 'επιδιώκουν' τακτικές βόλτες στον κήπο της Έπαυλης!!!!

Το πρόγραμμα των εκδηλώσεων έχει ως εξής:

BAZAAR (Δευτέρα -Παρασκευή 16:00 – 20:00, Σάββατο-Κυριακή 10:00 - 20:00)

Αναπτυξιακός, Κοινωνικός & Πολιτιστικός Σύλλογος Ανάληψης Ρόδου (10-23 Δεκεμβρίου)

Χειροποίητα σοκολατάκια, τσουρέκια, μπισκότα, μαρμελάδες, μερέντα, κεριά, εργόχειρα, ζεστός καφές βιενουά της ώρας και χριστουγεννιάτικα διακοσμητικά

1ο ΚΑ.Π.Η. Δήμου Ροδίων και Κ.Η.Θ.Η. Δήμου Ροδίων (10-16 Δεκεμβρίου)

Χειροποίητα πλεχτά, κεντήματα και χριστουγεννιάτικα στολίδια

Σώμα Εθελοντών Σαμαρειτών Ελληνικού Ερυθρού Σταυρού- Περιφερειακό Τμήμα Ρόδου (10-23 Δεκεμβρίου)

Ημερολόγια, κούπες, γλυκά, φαρμακεία, ενημερωτικά τρίπτυχα

Γερμανόφωνη Ευαγγελική Εκκλησία (10-16, 19-23 Δεκεμβρίου)

Χειροποίητα χριστουγεννιάτικα στολίδια, κάρτες, είδη δώρων, εργόχειρα και γερμανικά παραδοσιακά γλυκά, λουκάνικα και ποτά

Καλλιτεχνικό Εργαστήρι Γυναικών ΧΑΡΑΥΓΗ (10-18 Δεκεμβρίου)

Χειροποίητα χριστουγεννιάτικα διακοσμητικά

LIONS HELIOUSA Ρόδου (10-14 Δεκεμβρίου)

Χριστουγεννιάτικα στολίδια και γλυκά

Το Σπίτι της Ευρώπης (10-11 Δεκεμβρίου)

Χειροποίητες χριστουγεννιάτικες συνθέσεις, γλυκά και παιχνίδια

Νορβηγικός Σύλλογος Ρόδου (10, 12, 13, 15, 16, 19-23 Δεκεμβρίου)

Πορσελάνες καλλιτεχνικά ζωγραφισμένες, πλεχτά εργόχειρα, χειροποίητα κοσμήματα και αντικείμενα

Ελληνική Αντικαρκινική Εταιρεία-Παράρτημα Ρόδου (10-12 Δεκεμβρίου)

Χριστουγεννιάτικα διακοσμητικά και χειροποίητα στολίδια

Δωδ/κος Σύλλογος Γονέων, Συγγενών και Φίλων Εξαρτημένων Ατόμων (11, 18 Δεκεμβρίου)

Χειροποίητα γλυκά, κατασκευές για χριστουγεννιάτικο στολισμό

Σύλλογος για τη Διατήρηση της Αρχιτεκτονικής & Πολιτιστικής Κληρονομιάς (10, 14, 21 Δεκεμβρίου)

Βιβλία και χριστουγεννιάτικες κάρτες

Σύλλογος Συμιακών Ρόδου «Ο Γλαύκος» (10 - 12 Δεκεμβρίου)

Χειροποίητες κατασκευές και χριστουγεννιάτικα στολίδια, συμιακά γλυκά

Σύλλογος Αυτοάνοσων Νοσημάτων Αρθρίτιδας και Λύκου «θάλεια» (11, 17 Δεκεμβρίου)

Χειροποίητα γλυκίσματα, χριστουγεννιάτικα στολίδια, κάρτες και κεριά

Ολλανδικός Σύλλογος Ρόδου (13-14, 16-18 Δεκεμβρίου)

Παραδοσιακά ολλανδικά γλυκά, ζεστή χειμωνιάτικη σούπα και άλλα φαγητά της ώρας, χριστουγεννιάτικα στολίδια και μικροδωράκια

Ελληνοσουηδικός Σύλλογος Ρόδου (14, 16-18 Δεκεμβρίου)

Χειροποίητα γλυκά και αντικείμενα, σουηδικά καλαθάκια, ζεστό σουηδικό γλυκό κρασί (glogg)

Πολιτιστικός Σύλλογος Ιστρίου «Ο Άγιος Μερκούριος» (15, 16, 19-23 Δεκεμβρίου)

Χριστουγεννιάτικα στολίδια, ζεστά κάστανα, χειροποίητα μπλοκ, σούμα, λάδι, CD με παραδοσιακή μουσική της Ιστρίου

Δωδεκανησιακή Μέλισσα (17-18 Δεκεμβρίου)

Χειροποίητα χριστουγεννιάτικα γλυκά

Λύκειο Ελληνίδων Ρόδου «Εργάνη Αθηνά» (17-18 Δεκεμβρίου)

Χειροποίητα χριστουγεννιάτικα ροδίτικα γλυκά

Σωματείο «Νέα Ελπίδα» (17, 18 Δεκεμβρίου)

Χριστουγεννιάτικα χειροποίητα γλυκά, αλμυρά και γλυκά αθιοπικά μπισκοτάκια, ζεστός αθιοπικός καφές, ποπκορν

Bazaar από 23 φορείς και συλλόγους



Σώμα Ελληνίδων Οδηγών (17-18 Δεκεμβρίου)

Χριστουγεννιάτικα στολίδια και χειροποίητα γλυκά

Αγροτουριστικός & Αγροβιοτεχνικός Συνεταιρισμός «Οι Απολλωνιάτισσες» (18 Δεκεμβρίου)

Χειροποίητα παραδοσιακά γλυκά, μπισκοτάκια, ψωμιά και μέλι-λάδι από τα Απόλλωνα

Σύλλογος Φιλοζωικής Ρόδου (19-23 Δεκεμβρίου)

Χειροποίητες κάρτες, καλαθάκια με χειροποίητα γλυκά, μικροαντικείμενα από πορσελάνη και κεραμικά, σακουλάκια φαγητού για σκύλους

ΠΑΙΖΩ & ΜΑΘΑΙΝΩ Βρεφονηπιακός Σταθμός (21 Δεκεμβρίου)

Χριστουγεννιάτικες κατασκευές και στολίδια φτιαγμένα από τα παιδιά και τις νηπιαγωγούς του σταθμού

ΠΑΡΑΛΛΗΛΕΣ ΕΚΔΗΛΩΣΕΙΣ

13/12 19:00 **Ελληνοσουηδικός Σύλλογος Ρόδου**

Κάλαντα από την Σουηδία με φορεσιές από τον εορτασμό των Χριστουγέννων (LUCIA)

17:30 **Θεατρικό εργαστήρι Κωνσταντίνου Τρέχα** (στο πλαίσιο του προγράμματος του Κέντρου Εκπαίδευσης Ενηλίκων) Παιχνίδια με Κλόουν

18:00 **1ο ΚΑΠΗ Δήμου Ροδίων**

Κουκλοθέατρο «Ο Αγαθός Ψαράς», σε κείμενο του Παντελή Γιωργά

14/12 16:00 **Σύλλογος Γονέων και Κηδεμόνων 5ου Δημοτικού Παιδικού Σταθμού**

Παρουσίαση λιλιπούτειων Αγιοβασίληδων, κάλαντα, λαχειαγορά για ένα ποδήλατο

17:00 **Ολλανδικός Σύλλογος Ρόδου** Χορευτικό

15/12 **Θεατρικό Εργαστήρι Κων/νου Τρέχα (στο πλαίσιο του προγράμματος του Κέντρου Εκπαίδευσης Ενηλίκων)**

18:00 Επίδειξη με ζογκλερικά

18:30 Παιχνίδια με Κλόουν

19:00 **1ο ΚΑΠΗ Δήμου Ροδίων** Θέατρο Σκιών «Ο καραγκιόζης Γάιδαρος»

16/12 Επίδειξη ζωγραφικής σε αντικείμενα από γυαλί **από τον Ολλανδικό Σύλλογο Ρόδου και** συμμετοχή των παρευρισκομένων σε 2 ομάδες (18:00 **Α' ομάδα** & 19:00 **Β' ομάδα**)

17/12 **Σχολή Χορού «Μαρί Γκίκα»** Γιορτινές χορογραφίες (έναρξη 11:00 & 12:00)

11:15 **Τμήμα μονωδίας Ωδείου ΠΟΔΡ**

Αφιέρωμα με τραγούδια από ταινίες του Walt Disney (Marry Poppins, Bambi, Ωραία Κοιμωμένη κλπ)

17:00 **Σύλλογος Πολυπολιτισμικών Οικογενειών (SPOR)**

Ευρωπαϊκά Χριστουγεννιάτικα Κάλαντα και τραγούδια

17:30 **Ολλανδικός Σύλλογος Ρόδου** Ολλανδικά κάλαντα και τζαζ μπαλέτο

19:00 **Ωδείο Ρόδου Καίτη Καστρουνή**

Ελληνικά Κάλαντα και τα Σύμβολα των Χριστουγέννων

18/12 11:45 **Σχολή Χορού «Σοφία Μελισσουργού»** Χορογραφίες

12:00 **Εκπαιδευτήρια «Ροδίων Παιδεία»**

Κάλαντα και γιορτινές μελωδίες από τη χορωδία του Γυμνασίου, τραγούδια Ελλήνων συνθετών από ορχήστρα εγχόρδων & κρουστών του Δημοτικού και χριστουγεννιάτικος χορός από την χορευτική ομάδα των Εκπαιδευτηρίων

17:00 **Χώρος Δημιουργικής Μάθησης ΧΑΡΑΥΓΗ – Ομάδα Κουκλοθέατρου**

Χριστουγεννιάτικα τραγούδια, κουκλοθέατρο «Η έκπληξη του Αϊ Βασίλη»

18:00 **Λύκειο Ελληνίδων Ρόδου «Εργάνη Αθηνά»**

Κάλαντα και δωδεκανησιακοί παραδοσιακοί χοροί από την παιδική ομάδα του Λυκείου

20/12 18:00 **ΠΙΝΟΚΙΟ Βρεφονηπιακός Σταθμός-Νηπιαγωγείο**

Κάλαντα και χριστουγεννιάτικες μελωδίες

22/12 18:00 **Γερμανόφωνη Ευαγγελική Εκκλησία**

Γερμανικά Χριστουγεννιάτικα Κάλαντα από χορωδία, με συνοδεία ακορντεόν

Συμμετέχουν:

η **Μαιευτική-Γυναικολογική Κλινική Καραγιάννη «Ο Άγιος Ελευθέριος»** (14, 17, 21, 23 Δεκεμβρίου) με ευχές & συμβουλές, δώρα και το ξεχωριστό ημερολόγιο για όλη την οικογένεια και ο «Βάτραχος» του **Water Park Rodos Faliraki** σε εμφανίσεις-έκπληξη!!!!!!

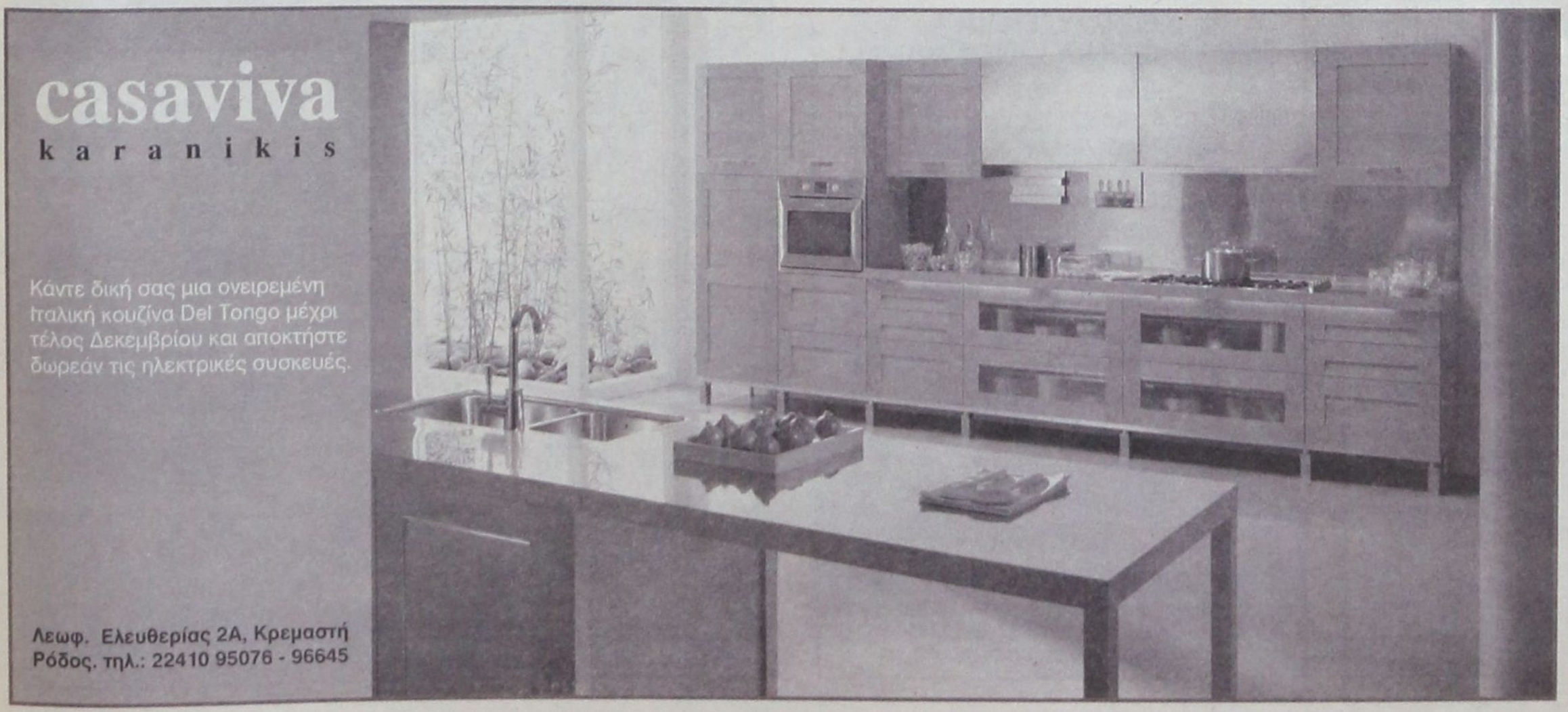

ΘΕΜΑΤΑ ΑΠΟ ΤΗΝ ΚΑΘΗΜΕΡΙΝΟΤΗΤΑ

ΤΟ ΚΑΛΑΘΙ ΤΗΣ ΝΟΙΚΟΚΥΡΑΣ

Αρθρο του πολιτευτή κ. Γ. Νικητιάδη



Πέρα από τους αριθμούς και τα ποσοστά που αφορούν την οικονομία μιας χώρας, εκείνος τελικώς ο δείκτης που αποτελεί την πλέον αξιόπιστη πηγή, για να αντιληφθεί κάποιος την πραγματική οικονομία, δεν είναι άλλος από το περίφημο «καλάθι της νοικοκυράς».

Εκεί θα φανεί αν μια οικογένεια αγοράζει όσο κρέας χρειάζεται, εκεί θα δούμε αν τα ζυμαρικά, το ρύζι, τα λαχανικά, τα ψάρια, τα απορρυπαντικά, τα είδη υγιεινής, η ζάχαρη, ο καφές και όλα τα άλλα χρειαζούμενα θα αγοραστούν στις αναγκαίες ποσότητες ή αν η νοικοκυρά του σπιτιού (ο καλύτερος τελικά υπουργός των Οικονομικών) αναγκαστεί να μειώσει ορισμένα είδη και ν' αυξήσει άλλα, ώστε να διασφαλιστεί η επιβίωση της οικογένειάς της. Ανεξαρτήτως, ωστόσο, αυτού του γεγονότος, το οποίο από μόνο του πείθει καθημερινά για τα αδιέξοδα στα οποία έχουμε οδηγηθεί με την ανερμάτιστη οικονομική πολιτική της ΝΔ, είναι χρήσιμες πιστεύω κάποιες επισημάνσεις με αφορμή τον νέο προϋπολογισμό της χώρας που κατέθεσε το κυβερνών κόμμα.

Κατ' αρχήν, είναι δυστυχώς η πρώτη φορά που ο προϋπολογισμός της Ελλάδας «επιστρέφεται ως απαράδεκτος» από την Ευρωπαϊκή Επιτροπή και μάλιστα όχι επειδή επιδιώκει να βελτιώσει τα εισοδήματα του λαού, αλλά επειδή προσπαθεί να δημιουργήσει εισοδήματα από τόσο μακρινές μελλοντικές πηγές (η περίφημη τιτλοποίηση).

Αυτές είναι δυστυχώς οι συνέπειες από την περίφημη πολιτική με την απογραφή, που διέλυσε στην κυριολεξία τη δημοσιονομική θέση της χώρας.

Πέραν όμως τούτου, αν παρατηρήσει κάποιος τα μεγέθη της οικονομίας θα διαπιστώσει ότι όλα τα βάρη που επιρρίπτονται στις πλάτες του λαού, δεν είναι ικανά τελικώς να φέρουν τα αναμενόμενα αποτελέσματα.

Ετσι, παρατηρούμε να μειώνονται οι μεγάλες και αισιόδοξες προβλέψεις για το ρυθμό ανάπτυξης, βλέπουμε τον πληθωρισμό αντί να μειώνεται να σταθεροποιείται στο 4%, και βλέπουμε τις δημόσιες επενδύσεις να μειώνονται σε ποσοστό 30% με αποτέλεσμα τα έργα στην περιφέρεια να έχουν διακοπεί πλήρως, όταν μάλιστα ο πρωθυπουργός μιλούσε προεκλογικά για υπερπαραγωγή μεγάλων έργων στην περιφέρεια.

Με τέτοια μεγέθη, είναι προφανείς πλέον οι λόγοι για τους οποίους η ΝΔ ούτε τις συντάξεις μπορεί να αυξήσει στα ποσοστά που υποσχόταν, ούτε το ΕΚΑΣ, ούτε την ανεργία μπορεί να μειώσει.

Στην περιοχή μας βεβαίως τα πράγματα, είναι σαφές ότι θα είναι ακόμη πιο δυσχερή αν υπολογίσει κανείς τα προβλήματα από την μη επίλυση του ακτοπλοϊκού σε συνδυασμό με την πλήρη διακοπή των μεγάλων έργων.

Το ΠΑΣΟΚ έχει ήδη διατυπώσει τις βασικές του θέσεις για την οικονομία. Σε ό,τι μας αφορά ωστόσο, οφείλουμε πλέον εμείς εδώ στα νησιά μας, να διαμορφώσουμε πιο συγκεκριμένες θέσεις που αφενός θα διασφαλίζουν τη συνέχιση και ολοκλήρωση όλων των μεγάλων έργων που είχαμε ξεκινήσει, αλλά παραλλήλως και αφετέρου θα προχωρούν στον λεπτομερή και υλοποιήσιμο σχεδιασμό μιας άλλης ανάπτυξης στον τουριστικό τομέα, που θα κατοχυρώνει τη θέση μας τόσο με την προσφορά καλύτερου τουριστικού προϊόντος, όσο και με την επιμήκυνση της τουριστικής περιόδου για την οποία μέχρι σήμερα, μόνο σε γενικότητες έχουμε περιοριστεί.

ΜΕΧΡΙ ΤΙΣ 21 ΔΕΚΕΜΒΡΙΟΥ Ο 13ος ΜΙΣΘΟΣ

Το αργότερο μέχρι τις 21 Δεκεμβρίου οι εργοδότες είναι υποχρεωμένοι να καταβάλουν στους εργαζόμενούς τους το δώρο των Χριστουγέννων, το οποίο υπολογίζεται ανάλογα με τον τρόπο αμοιβής των υπαλλήλων τους. Ωστόσο, οι εργαζόμενοι φέτος θα έχουν λιγότερες μέρες ξεκούρασης μέσα στις γιορτές, αφού οι αργίες είναι λιγότερες, καθώς Χριστούγεννα και Πρωτοχρονιά «πέφτουν» Σαββατοκύριακο.

Αναλυτικότερα, όλοι οι εργαζόμενοι πρέπει να έχουν λάβει τον «13ο μισθό» έως την Τετάρτη 21 Δεκεμβρίου, ωστόσο ο εργοδότης έχει το δικαίωμα να παρακρατήσει μόνο ένα μικρό μέρος του δώρου που αναλογεί στο χρονικό διάστημα από την 21η έως και την 31η Δεκεμβρίου και να το καταβάλει στο τέλος του μηνός. Σύμφωνα με τη νομοθεσία το δώρο – που καθιερώθηκε για πρώτη φορά στη χώρα μας πριν από 53 χρόνια με το ν. 1771/51 – δικαιούνται ολόκληρο όσοι αμείβονται με μηνιαίο μισθό και 25 ημερομίσθια και απασχολήθηκαν από 238 έως 244 μέρες. Οσοι δεν έχουν απασχοληθεί ολόκληρο το προαναφερθέν χρονικό διάστημα, θα λάβουν μέρος του δώρου, ίσο με δύο ημερομίσθια ίσο με δύο ημερομίσθια για κάθε 19 μέρες εργασίας.



Ειδικότερα ο υπολογισμός του δώρου γίνεται ως εξής:

- για εκείνους που αμείβονται με ποσοστά ή με άλλο σύστημα κυμαινόμενων αποδοχών, το δώρο υπολογίζεται με τη μέθοδο του μέσου όρου των αποδοχών που έλαβε ο μισθωτός από την 1η Μαΐου έως και τις 31 Δεκεμβρίου.
- για όσους αμείβονται με ημερομίσθιο, το δώρο υπολογίζεται με βάση το μέσο όρο των αποδοχών από 1/5 – 31/12 του έτους.
- για εποχιακές εργασίες, ορισμένου χρόνου και έργου, το δώρο των Χριστουγέννων υπολογίζεται με βάση ένα ημερομίσθιο για κάθε οκτώ ημερομίσθια που πραγματοποιήθηκαν.
- για μερική απασχόληση (εργασία μικρότερη των οκτώ ωρών ημερησίως) θα λάβουν δώρο όσα ημερομίσθια χορηγούνται στους πλήρους απασχολούμενους ανάλογα με το χρόνο εργασίας τους.

Αργίες

Λιγότερες θα είναι οι ερχόμενες γιορτές των Χριστουγέννων και της Πρωτοχρονιάς, καθώς τόσο η Γέννηση του Θεανθρώπου όσο και η πρώτη μέρα του νέου έτους είναι Κυριακή. Με βάση αυτά τα δεδομένα εκείνοι που θα εργαστούν τις ημέρες αυτές των γιορτών δικαιούνται προσαύξηση 75%, η οποία υπολογίζεται επί του ημερομισθίου ή στο 1/25ο του μηνιαίου μισθού. Μοναδική αργία που «πέφτει» εκτός Σαββατοκύριακου είναι τα Θεοφάνεια, που όμως δεν χαρακτηρίζεται υποχρεωτική για τον ιδιωτικό τομέα.

ΣΤΗ ΡΟΔΟ Ο ΠΡΕΣΒΗΣ ΤΗΣ ΓΕΡΜΑΝΙΑΣ

Ο Πρέσβης της Ομοσπονδιακής Δημοκρατίας της Γερμανίας Δρ Wolfgang Schultheiss θα επισκεφθεί μεταξύ 6 και 8 Δεκεμβρίου 2005 το νησί της Ρόδου, όπου θα έχει συνομιλίες με τον Νομάρχη, τον Δήμαρχο, τον Αστυνομικό Διευθυντή και τον Μητροπολίτη, καθώς και την Πρόεδρο του Ελληνογερμανικού Συλλόγου. Θα επισκεφθεί ακόμη το διεθνές σχολικό κέντρο και το οικουμενικό κέντρο της Ευαγγελικής Εκκλησίας.

ΚΕΝΤΡΙΚΟ ΠΡΑΚΤΟΡΕΙΟ ΡΟΔΟΥ ΣΤΕΦΑΝΑΚΗ

Zorpidis

ΤΟΥΡΙΣΤΙΚΟΣ ΟΡΓΑΝΙΣΜΟΣ ΡΟΔΟΥ

...ΜΙΑ ΑΓΚΑΛΙΑ ΟΛΟΣ Ο ΚΟΣΜΟΣ

ΧΡΙΣΤΟΥΓΕΝΝΑ – ΠΡΩΤΟΧΡΟΝΙΑ – ΘΕΟΦΑΝΕΙΑ

ΠΡΑΓΑ 4,5 μέρες	από 499 €
ΒΙΕΝΝΗ 4,5,6 μέρες	από 389 €
ΒΟΥΔΑΠΕΣΤΗ 4,5,7 μέρες	από 379 €
ΠΑΡΙΣΙ 5,6 μέρες	από 579 €
ΛΟΝΔΙΝΟ 5,6 μέρες	από 629 €
ΡΩΜΗ 4,5,6 μέρες	από 399 €
ΕΛΒΕΤΙΑ 6,9 μέρες	από 649 €
ΚΩΝ/ΠΟΛΗ 4,5	από 219 €
ΣΟΦΙΑ 4 μέρες	από 229 €
ΙΤΑΛΙΚΟ ΠΑΝΟΡΑΜΑ 7 ημέρες	από 479 €
ΣΚΙ ΣΤΗ ΒΙΤΟΣΑ 4,5 μέρες	από 229 €

Και πολλά άλλα...!!!!



ΧΡΟΝΙΑ ΠΟΛΛΑ ΚΑΙ ΚΑΛΟ ΤΑΞΙΔΙ!

38 Alexandrou Diakou street, 85100
Tel: 22410-20625, 30054, 31833 Fax: 22410-26745
E-Mail: stefanakistours@yahoo.gr

Δ. ΧΑΤΖΗΠΕΤΡΟΣ

ΖΑΝΤΕΣ - ΕΛΑΣΤΙΚΑ - ΑΜΟΡΤΙΣΕΡ - ΕΞΑΤΜΙΣΕΙΣ



Μιχ. Πετρίδη 30 Τηλ. 22410 -38889 ΡΟΔΟΣ

δsports

ΕΠΙΜΕΛΕΙΑ:
ΗΛΙΑΣ ΛΟΪΖΟΣ -
ΣΤΕΦΑΝΟΣ ΓΚΙΖΛΗΣ

ΑΡΗΣ ΑΡΧ.

Βλέπει το ντέρμπι με τον Διαγόρα Βατίου

ΑΓ. ΓΕΩΡΓΙΟΣ

Προβληματισμός για το... πρόγραμμα

ΝΙΚΑΓΟΡΑΣ

Ανησυχούν οι σκέψεις... ανόδου

ΔΙΑΙΤΗΣΙΑ

ΦΩΤΟΡΕΠΟΡΤΑΖ από το γλέντι



ΑΥΤΟΚΙΝΗΤΟ

Τρελλάθηκαν οι... θεατές στην Ριτσώνα

ΙΣΤΙΟΠΛΟΪΑ

«Πλόες θαλάσσης»

ΑΕ ΚΩΣ

ΕΠΙΚΡΑΤΕΙ... «ΑΛΑΛΟΥΜ»

- Παραιτήθηκε ο Γιάννης Μανούσογλου



ΤΖΑΜΠΑ ΧΑΡΙΣΕ ΤΟΥΣ ΒΑΘΜΟΥΣ Η ΡΟΔΟΣ



Τζάμπα χάθηκαν οι δύο βαθμοί προχθές για την ομάδα της Ρόδου στο Σχιστό όπου αντιμετώπισε το Κερατσίνι.

Οι «πράσινοι» έφθασαν στην βρύση αλλά ήπιαν λιγοστό νερό. Και αυτό γιατί δέχθηκαν την ισοφάριση στο 88′ σε ένα χρονικό σημείο που δεν μπορούσαν να αντιδράσουν.

Παρόλα αυτά ο Ισκάς πέταξε την τελευταία ευκαιρία που δημιούργησε η Ρόδος εκτός τέρματος στο 91′.

Οι παίκτες του Χοσάδα φοβήθηκαν το ματς στο δεύτερο ημίχρονο αφού ήθελαν να προστατέψουν το σκορ αλλά όπως συνήθως γίνεται στις περιπτώσεις οπισθοχώρησης δέχτηκαν την ισοφάριση αντί να φύγουν από το γήπεδο με ένα επιβλητικό υπέρ τους σκορ.

Ο τεχνικός της Ρόδου μίλησε στην δσπορ. «Στο δεύτερο ημίχρονο και μετά την αποβολή του τερματοφύλακα του Κερατσινίου αντί να προσπαθήσουμε να παίξουμε μπάλα και να τους κλείσουμε στα καρέ τους έγινε το αντίθετο.

Χωρίς κάποιο ιδιαίτερο λόγω γυρίσαμε πίσω. Παρ' όλα αυτά είχαμε τρία τετ-α-τετ για να καθαρίσουμε το ματς κάτι το οποίο δεν έγινε και μοιραία ήλθε το γκολ στο 88′.

Θεωρώ ότι η νοοτροπία του Έλληνα ποδοσφαιριστή είναι το μεγαλύτερο κακό. Στο δεύτερο ημίχρονο δεν παίξαμε καλά. Εάν είχα τη δυνατότητα θα έκανα αλλαγή τους περισσότερους ποδοσφαιριστές.

Στο πρώτο ημίχρονο παίξαμε καλά, είχαμε τον αέρα και δημιουργήσαμε τρεις ευκαιρίες καταπληκτικές.

Ειδικά ο Καντιμοίρης, ο Δερμιτζάκηςκαι ο Ισκάς βοήθησαν αρκετά. Τώρα έχουμε ένα πραγματικά δύσκολο παιχνίδι με τον Λήλαντα.

Είναι τρίτη στην βαθμολονία και έχει κάνει το ρεπό της. Εχει επίσης καλούς παίκτες από το κέντρο και μπροστά». Μοναδικός απών για την Κυριακή θα είναι ο Πάττας ενώ από την Πέμπτη αναμένεται ο Ζαχαριέφσκι που θα βγάλει το γύψο από τ πόδι του.

ΠΑΡΕΛΘΟΝ Ο ΚΥΠΑΡΙΣΣΗΣ..

Είναι ο πρώτος που άνοιξε την πόρτα της εξόδου, ακολουθούν και άλλοι...

Σαρωτικές οι αλλαγές στο ρόστερ του Διαγόρα

Αρχισαν τα όργανα στον Διαγόρα. Ο πρώτος που πληρώνει το ...μάρμαρο για τις κακές εμφανίσεις, είναι ο Παναγιώτης Κυπαρίσσης.

Με μια λιτή ανακοίνωση ο Διαγόρας ανακοίνωσε χθες τη λύση του συμβολαίου του παίκτη, κοινή συνεναίσει. Και είναι μόνο η αρχή γιατί σύμφωνα με πληροφορίες αναμένεται και άλλοι να δουν την πόρτα της εξόδου του Διαγόρα.

Ο παίκτης τις προηγούμενες ημέρες είχε μιλήσει με τον πρόεδρο και του ζήτησε να τον ενημερώσουν αν θα ήθελαν να συνεχιστεί η συνεργασία μαζί του. Τελικά, αποτελεί παρελθόν από τους «κυανέρυθρους».

Η κακή βαθμολογική κατάσταση της ομάδας οδηγεί διοίκηση και τεχνική ηγεσία στην εξεύρεση ικανών παικτών που άμεσα θα μπουν στο κλίμα για να την βγάλουν από το τέλμα στο οποίο έχει περιέλθει.



Πλέον, πρώτος στόχος είναι η παραμονή στην κατηγορία γιατί αν υπάρξουν και άλλα ανεπιτυχή αποτελέσματα ο Διαγόρας θα μπλέξει σε περιπέτειες. Επιβάλλεται να επιστρέψει στα θετικά αποτελέσματα ο «γηραιός», που τώρα βρίσκεται στην ζώνη του υποβιβασμού. Τις αμέσως επόμενες ημέρες θα ανακοινωθούν και άλλα ονόματα που θα αποτελέσουν παρελθόν αφού η μέχρι σήμερα παρουσία τους στον σύλλογο παρά τα ποσά που δαπανήθηκαν κατά την καλοκαιρινή μεταγραφική περίοδο δεν ήταν η αναμενόμενη και θα λέγαμε πολύ πιο κάτω. Ηδη τα λαγωνικά του Διαγόρα ψάχνουν παίκτες για να ενταχθούν στο ρόστερ αλλά πρώτα θα πρέπει να αδειάσουν οι θέσεις και στην συνέχεια να γίνουν οι απαραίτητες προσθήκες.

Ο Διαγόρας έχει όλες τις προϋποθέσεις για να πάρει ποδοσφαιριστές ικανούς που θα τον βοηθήσουν άμεσα.

• Η ΠΑΕ Διαγόρας ανακοινώνει ότι έλυσε κοινή συνεναίσι το συμβόλαιό της με τον Παναγιώτη Κυπαρίσση.

Η ομάδα ευχαριστεί τον ποδοσφαιριστή για τις μέχρι τώρα υπηρεσίες του και του εύχεται καλή τύχη.

ΑΡΗΣ ΑΡΧΑΓΓΕΛΟΥ

ΒΛΕΠΕΙ ΤΟ ΝΤΕΡΜΠΙ

Μόνο ο Στέργος Μαγιόγλου αντιμετωπίζει πρόβλημα αλλά το πιθανότερο είναι πως αυτό δεν θα τον εμποδίσει να αγωνιστεί με το Βάτι

Η ισοπαλία στην Κάλυμνο δεν ήταν ό,τι καλύτερο για τον Αρη Αρχαγγέλου ο οποίος τώρα θέλει να μην χάσει βαθμούς μέσα στο σπίτι του από τον πρωτοπόρο Διαγόρα Βατίου.

Οι «κιτρινόμαυροι» είναι αήττητοι μέσα στον Αρχάγγελο αφού μετρούν μόνο νίκες και μια μόλις ισοπαλία στο περιβόητο εκείνο 2-2 με τον Φοίβο Κρεμαστής και ποντάρουν πολλά στην δύναμη της έδρας τους. Το Σάββατο ο Αρης θα αντιμετωπίσει σε φιλικό ματς στην Μαλώνα τον Αγιο Γεώργιο (2-2) αφού δεν πραγματοποιήθηκαν αγώνες για το πρωτάθλημα και ο Γαβρίλος Γιακουμάκης είχε την ευκαιρία να χρησιμοποιήσει όλους τους παίκτες του, εκτός από τον Στέργο Μαγιόγλου που αντιμετωπίζει κάποιο πρόβλημα τραυματισμού. Ο συγκεκριμένος παίκτης το πιθανότερο είναι πως θα τεθεί στην διάθεση του Γιακουμάκη αλλά αυτό θα εξακριβωθεί στην αυριανή προπόνηση.

Ο έμπειρος τεχνικός όπως άλλωστε είναι φυσιολογικό υπολογίζει ιδιαίτερα τον Διαγόρα Βατίου, τον οποίο και παρακολούθησε στο ματς Κυπέλλου με τον ΑΕΡΑ μέσα στην προηγούμενη εβδομάδα και όπως σημείωσε όποιος είναι καλύτερος και πιο τυχερός την συγκεκριμένη ημέρα θα πάρει αυτό που θέλει.

Χθες οι Αρειανοί προπονήθηκαν κανονικά στο γήπεδό τους κάτι που θα συμβεί αύριο και μεθαύριο έτσι ώστε να είναι όσο πιο έτοιμοι γίνεται για το ντέρμπι της ερχόμενης αγωνιστικής.

ΑΓΙΟΣ ΓΕΩΡΓΙΟΣ

Προβληματισμός για το... πρόγραμμα

Προβληματισμένος από το γεγονός πως ο «Αγιος» ακολουθεί στο πρωτάθλημα το πρόγραμμα του Διαγόρα Βατίου και του Κλεάνθη Παραδεισίου είναι ο τεχνικός της ομάδας, Στέργος Παρδαλός.

Το γεγονός πως το Σαββατο οι «κιτρινόμαυροι» υποδέχονται τον «πληγωμένο» από τις δύο ήττες στα ντέρμπι Φοίβο, στάθηκε η αφορμή για την παραπάνω δήλωση, ωστόσο ο έμπειρος τεχνικός όπως «επισημαίνει» έχει μεγάλη εμπιστοσύνη στους ποδοσφαιριστές του ενώ αν συνυπολογιστεί πως η ομάδα δεν έχει γνωρίσει ακόμη την ήττα στην Μαλώνα, τότε η αισιοδοξία που διέπει τους ανθρώπους της, είναι απολύτως λογική παρότι η πορεία του «Αγίου» μέχρι σήμερα, κυμαίνεται σε μέτρια επίπεδα. Το Σάββατο οι Μαλωνίτες αντιμετώπισαν σε φιλικό ματς τον Αρη Αρχαγγελου στο οποίο ο Στέργος Παρδαλός έδωσε χρόνο συμμετοχής σε παίκτες που δεν έχουν αγωνιστεί ιδιαίτερα στο πρωτάθλημα. Θετικό ήταν το γεγονός πως για πρώτη φορά χρησιμοποιήθηκε για μεγάλο χρονικό διάστημα ο Σάββας Στρατής, ο οποίος από την περσινή σεζόν υπέφερε από ενοχλήσεις στους κοιλιακούς κι έτσι τώρα ο τεχνικός του «Αγίου» θα μπορεί να υπολογίζει στην βοήθεια του έμπειρου παίκτη.

Ο Αγιος Γεώργιος θα προπονηθεί άλλες δύο φορές πριν από το ματς του Σαββάτου (Τετάρτη-Πέμπτη).

ΑΕ ΚΩΣ

Επικρατεί... «αλαλούμ»

Παραιτήθηκε ο Γιάννης Μανούσογλου που βρίσκεται σε προπονητικό σεμινάριο

Αύριο Τετάρτη στην επικείμενη γενική συνέλευση των «βυσσινί» θα ξεκαθαρίσουν πάρα πολλά πράγματα για το μέλλον της ομάδας.

Ωστόσο το σίγουρο είναι πως ο Γιάννης Μανούσογλου που έχει υποβάλλει δύο φορές την παραίτησή του στους υπεύθυνους της Α.Ε. Κω, δεν πρόκειται να κάνει πίσω.

Ο νεαρός τεχνικός δεν επέστρεψε στην Κω μαζί με την ομάδα, αλλά παρέμεινε στην Αθήνα για να παρακολουθήσει προπονητικό σεμινάριο. Για τους ίδιους λόγους ίσως να ταξίδευε και για την Γερμανία.

Πάντως στην Α.Ε.Κως επικρατεί «αλαλούμ» καθώς χθες το πρωί ο Μιχάλης Δρόσος παραδέχτηκε ότι ο Μανούσογλου υπέβαλε την παραίτησή του ενώ το μεσημέρι διέψευδε αυτό το γεγονός. Η χθεσινή προπόνηση των «βυσσινί» έγινε υπό τις οδηγίες του γυμναστή Αλκιβιάδη Χατζηνικολάου.

Χρειάζεται υπομονή

Η ΕΠΣΔ ανακοινώνει στα σωματεία που χρησιμοποιούσαν για προπονήσεις των ομάδων τους, τον χώρο που προορίζεται για την κατασκευή του ενωσιακού γηπέδου (β' γήπεδο Καλλιπάτειρα), μέχρι την ολοκλήρωση των εργασιών να προβούν στην αναζήτηση άλλων χώρων για προπονήσεις.

ΝΙΚΑΓΟΡΑΣ

Ανησυχούν οι σκέψεις... ανόδου

Το γεγονός πως η ομάδα βρίσκεται στην δεύτερη θέση ίσως γεμίσει με άγχος τους παίκτες κατά τον Νίκο Κοκκαλάκη

Οι στόχοι του Νικαγόρα πριν το ξεκίνημα του πρωταθλήματος της Β' κατηγορίας είχαν ως «ουρανό» μια θέση στην πρώτη εξάδα και γρήγορη σωτηρία και σε καμία περίπτωση δεν υπήρχαν σκέψεις για άνοδο στην μεγάλη τοπική κατηγορία. Ωστόσο η νίκη του σωματείου της Κεφάλου μέσα στις Φάνες, στο προχθεσινό εξ αναβολής ματς με 2-3 επί του Ακουσίλαου, και το «θρόνιασμα» της ομάδας στην δεύτερη θέση πίσω από τον Αστέρα «αναγκάζουν» τους ανθρώπους της να κρυφοκοιτάζουν τις πρώτες τρεις θέσεις που οδηγούν στην Α' κατηγορία.

Το γεγονός αυτό σχολίασε αμέσως μετά το σπουδαίο «τρίποντο» ο προπονητής – παίκτης του Νικαγόρα Νίκος Κοκκαλάκης λέγοντας χαρακτηριστικά πως τον ανησυχεί πως όλοι πλέον στο «στρατόπεδο» της ομάδας βλέπουν πως είναι εφικτή η άνοδος κάτι που μπορεί να γεμίσει με άγχος τους παίκτες και να μην αποδίδουν τα αναμενόμενα. Παρόλ' αυτά ο Κοκκαλάκης ερωτώμενος από την «δσπορ» εάν πλέον η άνοδος είναι στόχος του Νικαγόρα απάντησε πως οι στόχοι δεν αλλάζουν (καλό πλασάρισμα) αλλά εάν υπάρξει συνέχεια στην μέχρι τώρα καλή πορεία τότε γιατί όχι να μην γίνει προσπάθεια και προς αυτή την πλευρά.

ΑΚΟΛΟΥΘΕΙ ΤΟΠΙΚΟ ΝΤΕΡΜΠΙ

Το ερχόμενο Σαββατοκύριακο το σωματείο της Κεφάλου θα υποδεχθεί στο «σπίτι» του τον Α.Ο. Πυλίου σε ένα ματς με πολλές ιδιαιτερότητες, εφόσον πρόκειται για τοπικό ντέρμπι.

Ο Νίκος Κοκκαλάκης δεν θα έχει στην διάθεσή του το πιθανότερο, τον Διακογιάννη, ενώ ο Καμαριώτης που δεν ταξίδεψε στην Ρόδο για το παιχνίδι με τον Ακουσίλαο λόγω επαγγελματικών υποχρεώσεων, θα αγωνιστεί κανονικά απέναντι στο Πυλί.

ΑΠΟ ΤΟ ΠΑΝΕΠΙΣΤΗΜΙΟ ΚΡΗΤΗΣ

Ιστιοπλοϊκοί αγώνες «πλόες θαλάσσης»

Το σημαντικότερο ιστιοπλοϊκό γεγονός της χρονιάς, «Πλόες Πολιτισμού», που διοργανώνει το πανεπιστήμιο Κρήτης, κάθε 2ετία στη Μεσόγειο και τη Μαύρη Θάλασσα με κεντρικό λιμάνι- σταθμό το Ρέθυμνο (Ιούλιο- Αύγουστο), παρουσίασε ο πρύτανης του Πανεπιστήμιου Κρήτης, Ιωάν. Παλλίκαρης, με συνέντευξή του, σε κεντρικό ξενοδοχείο της Αθήνας.

Πρόκειται για ένα αθλητικο- πολιστικό γεγονός με την επωνυμία Odyssail (Οδύσσεια)και αναδεικνύει την δια θαλάσσης εξελικτική πορεία του πολιτισμού των ελλήνων. Οι πόλεις -λιμάνια της Μεσογείου, της Μαύρης Θάλασσας, του Αιγαίου, του Ιονίου και Κρητικού πελάγους που συμμετέχουν στην κίνηση θεωρούνται ως σημεία εκκίνησης ή σταθμοί είναι σημεία από τα οποία σύμφωνα με τον Όμηρο επέστρεψε ο Οδυσσέας στην Ιθάκη.

«Σε αυτή τη διαμεσογειακή ημερίδα», τόνισε ο πρύτανης «θα ανταλλαγούν μηνύματα των λαών της Μεσογείου, την κοιτίδα του Πολιτισμού». Η Odyssail 2006 θα πραγματοποιηθεί με τη συμμετοχή άνω των 200 σκαφών τα οποία θα αναχωρήσουν από 26 λιμάνια και μέσω τεσσάρων θαλάσσιων διαδρομών, θα καταπλεύσουν 29 Ιουλίου-6 Αυγούστου στο Ρέθυμνο.

Εκεί θα ολοκληρωθεί το ιστιοπλοϊκό μέρος με αγώνες διαφόρων κατηγοριών και επιτροπές Διεθνών Κριτών. Η κορύφωση του γεγονότος, τόνισε ο κ. Παλλίκαρης θα γίνει με τελετές πολιτισμού και κουλτούρας των λαών της ευρύτερης περιοχής. Με τον τίτλο «Ο χωρός των υδάτων της Μεσογείου» θα πραγματοποιηθούν εκδηλώσεις πολιτισμού στο Πολιτιστικό χωριό που θα στηθεί στην μαρίνα. Θα περιλαμβάνονται θεματικές εκθέσεις με θέματα της Μεσογείου (περιβάλλον, γεύσεις, μουσική κ.ά.) καθώς και κοινές εκδηλώσεις όπως διαμεσογειακές συζητήσεις, λαϊκή τέχνη, επισκέψεις σε μουσεία και άλλες προσεγγίσεις.

Τρελλάθηκαν... οι θεατές στην Ριτσώνα

Παρουσία 10.000 και πλέον θεατών έγινε την Κυριακή, η ανάβαση της Ριτσώνας. Στον αγώνα που έριξε την αυλαία του πανελληνίου πρωταθλήματος έδωσαν το παρών 164 οδηγοί με κορυφαία αγωνιστικά αυτοκίνητα, και σίγουρα χάρισαν αξέχαστες στιγμές στους λάτρεις των αγώνων που ήρθαν από όλη τη Ελλάδα για να παρακολουθήσουν από κοντά ένα από τα κορυφαία αθλητικά γεγονότα.

Η μέρα ξεκίνησε πολύ καλά, όμως ο καιρός λίγο έλειψε να χαλάσει τη γιορτή, όταν άρχισαν να πέφτουν οι πρώτες ψιχάλες. Τελικά, όλα κύλησαν ομαλά, με εξαίρεση κάποιες καθυστερήσεις από εξόδους. Στην κατηγορία «Α» ο Γιώργος Κορωνιός με Mitsubishi EVO αποδείχτηκε ο μεγάλος άτυχος αφού, ένα πρόβλημα στο κιβώτιο ταχυτήτων κατά τη διάρκεια του δεύτερου σκέλους, του στέρησε την πρώτη θέση, η οποία πήγε στα χέρια του Ηλιάδη, επίσης με Mitsubishi EVO. «Δυστυχώς είχα την ατυχία αυτή με το σασμάν. Ωστόσο, είμαι ευχαριστημένος από τη φετινή μου επίδοση αλλά και το αυτοκίνητο που αποδείχτηκε ιδιαίτερα ανταγωνιστικό» τόνισε, μετά τον αγώνα ο Γιώργος Κορωνιός, τον οποίο στηρίζει το κατάστημα οπτικών στη Ζάκυνθο, ΟΚ, ενώ έχει τη μηχανική υποστήριξη από την αγωνιστική ομάδα του Κώστα Κύρκου.



Η ατυχία «χτύπησε» και το Δημήτρη Κύρκο Junior που είχε έξοδο στο δεύτερο σκέλος και τελικά, ο Στέφανος Σπάρταλης ήταν αυτός που σημείωσε τον καλύτερο χρόνο. Η έκπληξη ήρθε στην κατηγορία «Ε» όπου ο Γιώργος Καϊτατζής βρέθηκε στην κορυφή πετυχαίνοντας παράλληλα και τον καλύτερο χρόνο στο σύνολο των κατηγοριών.

ΓΛΕΝΤΗΣΑΝ ΟΙ ΔΙΑΙΤΗΤΕΣ και οι προσκεκλημένοι τους



Και στην πράξη συμμαχία Αγίου Γεωργίου - Αστέρα Μασάρων. Από αριστερά Στεφανάκης - Μπαφίτης - Τριαντένος



Ενωσαν τις δυνάμεις τους ... στην χοροεσπερίδα



Ζωάννου και Φραγκίνης τσακωμένοι; Δεν ξέρετε τι λέτε, παρέα διασκέδασαν στο «Rosso»



Καλά, ο Μιχάλης Καλαθενός θύμισε στον χορό ... Μεταξόπουλο



Η ρεσεψιόν ήταν άψογη με Φεσσάρα - Καψάσκη (δεξιά)



Ανετος στον φακό ο αντιπρόεδρος της ΕΠΣΔ Κώστας Κωτικώστας με την σύζυγό του



Εξω ντέρτια και καημοί για Παπαδημήτρη - Ηλιάδη (δεξιά)



Επειδή είχε παρατηρησία ο κ. Μανώλης Χατζημανώλης αναχώρησε μετά της συζύγου πριν τις πρωινές ώρες



Δυναμική παρουσία του Ορφέα. Από αριστερά Ανδριγιαννάκης, Αρδίζογλου, Κελέσογλου, Λεβέντης



Ο Σταμάτης Αντωνάς αφήνει την διαιτησία για χάρη του ζεϊμπέκικου σε πρόγραμμα νυχτερινού κέντρου



Στο «τσακίρ κέφι» ο Ζανέττος Μπαφίτης



Ο Ποσειδώνας Καρπάθου είναι πρώτος στην βαθμολογία, γιατί να μην διασκεδάσουν Χατζηκουτσός (προπονητής) και Πρεάρης; (πρόεδρος δεξιά)



Λαγογιάννης και Ποτόγλου (αριστερά) επιμόρφωσαν τους αθλητικογράφους σε θέματα κανονισμών υπό την επίβλεψη του προέδρου



Παρών στο σεμινάριο και ο γραμματέας της Κ.Ε.Δ. Π. Αργυρίου με τον Ι. Κωνσταντίνου

ΕΠΙΤΡΟΠΗ ΚΑΛΛΙΕΡΓΕΙΑΣ ΕΠΣΔ

Τουρνουά Προπαίδων «Χριστούγεννα 2005»

Ακόμη ένα ποδοσφαιρικό τουρνουά που αφορά μικρά παιδιά πρόκειται να διοργανώσει την περίοδο των Χριστουγέννων η Επιτροπή Καλλιέργειας της ΕΠΣΔ.

Ωστόσο στην φετινή διοργάνωση υπάρχουν κάποιες αλλαγές που έχουν σχέση με την ηλικία των παιδιών που θα πάρουν μέρος με τις ομάδες τους. Η σκέψη της επιτροπής είναι πολύ σωστή διότι έτσι θα δίνεται η ευκαιρία στους ενωσιακούς προπονητές να παρακολουθήσουν ποδοσφαιριστές οι οποίοι μπορούν να κληθούν στην Μικτή Προπαίδων.

Η προκήρυξη του τουρνουά δίνεται στην δημοσιότητα πάρα πολύ νωρίς και έτσι τα σωματεία θα έχουν αρκετό χρόνο στη διάθεσή τους να οργανώσουν τις ομάδες τους και να δηλώσουν συμμετοχή εγκαίρως. Κάποτε θα πρέπει να σταματήσει ο ηθικός εκβιασμός που υφίσταται η ΕΠΣΔ από τα σωματεία με τις ετεροχρονισμένες δηλώσεις συμμετοχής, να δημιουργούνται προβλήματα χωρίς λόγο και να ακούγονται ή να γράφονται στον τοπικό τύπο διάφορα γελοία πράγματα, με μοναδικό στόχο τις εντυπώσεις που θέλουν να δημιουργούν ορισμένοι επιτήδειοι.

Η προκήρυξη του τουρνουά αναφέρει αναλυτικά τα εξής:

ΠΡΟΚΗΡΥΞΗ

«Η επιτροπή καλλιέργειας και ανάπτυξης του αθλήματος της ΕΠΣΔ προκηρύσσει για 13η συνεχή χρονιά το παιδικό Τουρνουά ΧΡΙΣΤΟΥΓΕΝΝΑ 2005 που θα γίνει η Α ΦΑΣΗ τη Πέμπτη και Παρασκευή 29 και 30 Δεκεμβρίου και η Β φάση τη Πέμπτη 5-1-2006.

1. Δικαίωμα συμμετοχής έχουν όλα τα σωματεία της δύναμής μας που έχουν έδρα το νησί της Ρόδου και το νησί της Καρπάθου τα οποία θα συμμετέχουν μόνο με μία /1/ ομάδα.

2. Οι ομάδες θα απαρτίζονται από παιδιά - ποδ/στές που έχουν γεννηθεί τα έτη 1992-1993 (ηλικία Μικτής προπαίδων) καθώς και μικρότερης ηλικίας με ευθύνη των προπονητών των ομάδων.

3. Η ηλικία θα αποδεικνύεται μόνο με δελτία ατομικών στοιχείων και μεταβολών.

4. Οι ομάδες υποχρεούνται να προσκομίσουν συνολική κατάσταση υγείας των ποδ/στων με πρόσφατη θεώρηση γιατρού.

5. Σωματείου του οποίου οι παράγοντες, προπονητές, αθλητές και φίλαθλοι δημιουργήσουν επεισόδια θα αποβάλλεται αυτόματα από την συνέχεια του Τουρνουά.

6. Σωματείο το οποίο θα χρησιμοποιήσει ποδ/στές μεγαλύτερης ηλικίας σε αγώνα χάνει τον αγώνα με σκόρ 2-0 και αποβάλλεται στην συνέχεια από το Τουρνουά.

7. Σε περίπτωση που διαπιστωθεί από την Επιτροπή «ΠΛΑΣΤΟΠΡΟΣΩΠΕΙΑ» το σωματείο ΑΠΟΒΑΛΛΕΤΑΙ ΑΜΕΣΑ και δεν ΔΙΚΑΙΟΥΤΑΙ ΝΑ ΛΑΒΕΙ μέρος στο επόμενο ΤΟΥΡΝΟΥΑ της Ε.Π.Σ.Δ. Παράλληλα του επιβάλλεται ΧΡΗΜΑΤΙΚΟ ΠΡΟΣΤΙΜΟ 300 ΕΥΡΩ.

8. Τόσο η Α φάση όσο και η τελική θα διεξαχθούν στο ΓΗΠΕΔΟ ΚΟΣΚΙΝΟΥ.

9. Δηλώσεις Συμμετοχής πρέπει να κατατεθούν στα γραφεία της ΕΠΣΔ μέχρι την Τετάρτη 21 Δεκεμβρίου και ώρα 12.00.

ΚΑΝΟΝΕΣ ΑΓΩΝΩΝ

1. Το τουρνουά θα διεξαχθεί σε δύο φάσεις:

Στην τελική φάση θα περάσουν οκτώ /8/ ομάδες (οι όμιλοι θα καταρτισθουν μετά την λήξη των συμμετοχών).

2. Οι αγώνες θα διεξάγονται ταυτόχρονα στα 2 ήμισυ του γηπέδου (κατά πλάτος) που θα είναι ειδικά διαμορφωμένο.

3 Κάθε ομάδα θα αγωνίζεται με οκτώ ποδ/στές (7+1 τερματοφύλακας) και δύναται να δηλώνει έως δέκα έξι (16) ποδ/στές στο Φύλλο αγώνος. Οι αλλαγές θα είναι ελεύθερες χωρίς όμως ο ποδ/στής που θα αντικατασταθεί να έχει δικαίωμα να αγωνισθεί ξανά στον ίδιο αγώνα.

4. Διάρκεια κάθε αγώνα θα είναι 20 λεπτά (10 ανά ημίχρονο με 5λεπτη ανάπαυλα).

5. Κάθε ομάδα θα αγωνισθεί με όλους τους αντιπάλους του ομίλου της και η πρόκριση στους τελικούς θα γίνει μέσα από βαθμολογία.

Σε περίπτωση ισοβαθμίας 2 ή και περισσοτέρων ομάδων υπολογίζονται τα αποτελέσματα που έφεραν στους μεταξύ τους αγώνες.

Εάν οι ομάδες έφεραν τα ίδια αποτελέσματα θα υπολογισθεί η συνολική διαφορά τερμάτων.

Σε περίπτωση πάλι ισοβαθμίας θα προκριθεί η ομάδα που πέτυχε τα περισσότερα τέρματα.

Αν και εκεί έχουμε ισοβαθμία τότε οι ομάδες θα εκτελέσουν από τρία πέναλτι.

Στο μικρό και μεγάλο τελικό εάν υπάρξει ισοπαλία εκτελούνται απ ευθείας από /3/ τρία πέναλτυ.

6 Ελεύθερο λάκτισμα τέρματος και επιθετικό φάουλ μεσα στην περιοχή εκτελείται από το ύψος της περιοχής των 13 ΜΕΤΡΩΝ.

7. ΟΦΣΑΙΝΤ ΘΑ ΥΠΑΡΧΕΙ ΜΟΝΟ ΜΕΣΑ ΣΤΗΝ ΠΕΡΙΟΧΗ ΤΩΝ 13 ΜΕΤΡΩΝ.

8. Οι αλλαγές ποδοσφαριστών γίνονται από τους προπονητές χωρίς προειδοποίηση των διαιτητών. Ο ποδοσφαιριστής θα εισέρχεται αφού βγει ο αντικατασταθείς ποδοσφαιριστής. Σε περίπτωση που δεν γίνει αυτό ο διαιτητής τιμωρεί την ομάδα με τεχνική ποινή.

9. Κάθε ομάδα έχει την υποχρέωση να βρίσκεται στο γήπεδο μισή ώρα τουλάχιστον από τον προγραμματισμένο αγώνα της. Τα σωματεία υποχρεούνται να έχουν τουλάχιστον 3 μπάλες No 4

10. ΜΠΛΕ ΚΑΡΤΑ (ΦΑΙΡ ΠΛΕΙ)

Οι διαιτητές των αγώνων του τουρνουά θα δείχνουν μπλε κάρτα σε ποδοσφαιριστές που με τις ενέργειες τους προάγουν το «ευ αγωνίζεσθε».

ΕΠΑΘΛΑ

1. Σ' όλους τους συμμετέχοντες αθλητές θα απονεμηθεί ειδικό δίπλωμα συμμετοχής. Καθώς και στους διαιτητές που θα διευθύνουν τους αγώνες.

2. Στις 4 πρώτες ομάδες των τελικών θα δοθεί από 1 Κύπελλο.

3. Στις 3 πρώτες ομάδες των τελικών θα δοθούν και μετάλλια (χρυσά -αργυρά-χάλκινα).

4. Ειδικό έπαθλο θα δοθεί στην ομάδα που θα συγκεντρώσει τις περισσότερες μπλε κάρτες και η συμπεριφορά των υπευθύνω προπονητή και των φιλάθλων θα είναι άψογη έτσι όπως αρμόζει στους αγώνες της ηλικίας αυτής.

ΓΙΑΤΡΟ ΓΙΑ ΤΟΥΣ ΑΓΩΝΕΣ ΤΟΥ ΤΟΥΡΝΟΥΑ ΘΑ ΟΡΙΣΕΙ Η Ε.Π.Σ.Δ.

Για το Δ.Σ.
Ο ΠΡΟΕΔΡΟΣ
ΜΙΧΑΛΗΣ ΒΕΡΓΩΤΗΣ
Ο ΓΕΝ. ΓΡΑΜΜΑΤΕΑΣ
ΒΑΓΙΑΝΟΣ ΓΑΜΒΡΟΥΔΗΣ»

• Αυτό που θα έπρεπε να συμπεριλάβει στην προκήρυξη η υπεύθυνη επιτροπή είναι η υποχρεωτική χρησιμοποίηση όλων των ποδοσφαιριστών (16) που θα αναγράφονται στο φύλλο αγώνα.

Θεωρούμε, πιστεύουμε και η επιτροπή, πως πρωταρχικός στόχος του τουρνουά έχει την καλλιέργεια του αθλήματος, άρα η συμμετοχή στο παιχνίδι όλων των παιδιών και όχι η κατάκτηση του όποιου «τροπαίου» αθλοθετηθεί από την διοργανώτρια.

ISLAND GAMES

Συνεδρίασαν με τηλεδιάσκεψη

Πραγματοποιήθηκε την περασμένη εβδομάδα η προγραμματισμένη, τακτική συνεδρίαση της Ε.Ε. των Island Games με δέκα θέματα, αρκετά από τα οποία ήταν και ροδίτικου ενδιαφέροντος, όπως η τρίμηνη έκθεση προόδου της Οργανωτικής μας Επιτροπής.

Τα θέματα που απασχόλησαν τα μέλη της Ε.Ε. ήταν:

• Το ζήτημα της αύξησης των μελών του οργανισμού, πράγμα που είχε να κάνει με το ενδιαφέρον της Μυτιλήνης.

• Το ιατρικό σεμινάριο τον ερχόμενο Ιούλιο στο νησί μας.

• Η πορεία τον συζητήσεων για την τρέχουσα χορηγία με την NatWest και μελλοντικούς χορηγούς.

• Η έκθεση προόδου από την Ο.Ε. του νησιού μας.

• Η στήριξη της NatWest προς την διοργάνωση της Ρόδου.

• Οι εξελίξεις σε σχέση με τις μελλοντικές διοργανώσεις.

• Η τελική Εκθεση – Απολογισμός της Ο.Ε. του 2005.

• Η επίσημη ενδυμασία των στελεχών της IGA.

• Η συνεδρίαση της Ε.Ε. την άνοιξη στο Αλαντ.

• Η μονογράφηση της Λίστας WADA.

• Η ίδρυση σελίδας για του αθλητές στο Website.

• Συναντήσεις – συσκέψεις με τους αθλητές.

Η πρωτοτυπία είναι ότι, για πρώτη φορά η συνεδρίαση πραγματοποιήθηκε χωρίς να μετακινηθούν τα μέλη από τα νησιά τους.

Αυτή η συνεδρίαση πραγματοποιήθηκε, για πρώτη φορά με το σύστημα Σκάιπ (Skype) μέσω ηλεκτρονικών υπολογιστών. Οι δυνατότητες του συστήματος μέχρι στιγμής είναι μικρές, μπορεί ταυτόχρονα να χρησιμοποιούνται 5 συσκευές, γι' αυτό χρειάστηκε τα τρία μέλη να συγκεντρωθούν στο γραφείο της έδρας των Island Games στο Αιλ οφ Μαν (Isle of Man) ενώ οι υπόλοιποι από τα σπίτια τους.

Από την σύσκεψη αυτή φάνηκε ότι το σύστημα αυτό διευκολύνει την επικοινωνία και τις συνεδριάσεις, λαμβάνοντας υπόψη και το χαμηλό κόστος

Η Ε.Ε. θα συνεχίσει να το χρησιμοποιεί σε τακτική βάση.

ΠΡΟΣΚΛΗΣΗ ΜΙΚΤΩΝ ΟΜΑΔΩΝ

Από τους προπονητές των Μικτών ομάδων Νέων και Παίδων κ.κ. Σταύρου Σταύρο και Τσακμακίδη Ανδρέα καλούνται για την Τετάρτη 07-12-2005 και ώρα 12:30 στο γήπεδο Κοσκινού οι Νέοι και στις 10:45 οι Παίδες αντίστοιχα για τον πρώτο αγώνα του 10ου ομίλου στα πλαίσια του πρωταθλήματος των μικτών ομάδων των ενώσεων, οι πιο κάτω ποδ/στές:

ΠΟΔ/ΣΤΕΣ ΜΙΚΤΗΣ ΝΕΩΝ

1. Κοντός Στάθης (Ασπίδα Απολακκιάς)
2. Κοντουδιός Μιχ. (Απόλλων Καλυθιών)
3. Λαμπριανός Νικ. (Αρης Αρχαγγέλου)
4. Γεωργαλλής Στάθης (Διγενής Κοσκινού)
5. Μέντος Βασίλης (ΑΕ Κατταβιάς)
6. Καλημέρης Ιωάννης (Διαγόρας Βατίου)
7. Ευγενικός Μανώλης (Διαγόρα Βατίου)
8. Γαϊτάνος Στέργος (Κλεόβουλος Λίνδου)
9. Κιλασίν Χαλήλ (Ηλιος Ιαλυσού)
10. Κοντός Γιώργος (Αγιος Ισίδωρος)
11. Ζερβός Κυριαζής (Ευκλής Σορωνής)
12. Κουτσάγιας Μιχάλης (Ευαγόρας Ρόδου)
13. Θεοδώρου Γιώργος (Ευαγόρας Ρόδου)
14. Θαλασσινός Χρήστος (ΑΣ Ρόδος)
15. Παντελίδης Ανδρέας (ΑΣ Ρόδος)
16. Πλίγκος Μιχάλης (Διγενής Κοσκινού)
17. Δελαπόρτας Γιώργος (Φοίβος Κρεμαστής)
18. Ζαμάγιας Στέργος (Ασκληπειό Κω)
19. Ξυπολιτάς Παντελής (Ασκληπειό Κω)
20. Μαμμής Νικόλαος (ΑΕ Κω)
21. Ζερβός Νικόλαος (Νικαγόρας Κω)
22. Μπαλαλής Νικόλαος (Ανταγόρα Κω)
23. Ζερβός Παντελής (Ολυμπιακός Καλύμνου)
24. Ανατολίτης Γιώργος (Καλυμνιακού)
25. Κατσαρής Ανδρέας (Καλυμνιακού)

ΠΟΔΟΣΦΑΙΡΙΣΤΕΣ ΜΙΚΤΗΣ ΠΑΙΔΩΝ

1. Λιβισιανός Αλέξανδρος (ΑΣ Ρόδος)
2. Πίσας Ηλίας (Ασπίδα Απολακκιάς)
3. Τόππος Γεώργιος (Ευκλής Σορωνής)
4. Καρδούλιας Γεώργιος (Ηρακλής Μαριτσών)
5. Μπίλιας Φίλιππος (Ιάλυσος '97)
6. Τριανταφύλλου Τριαντάφ. (ΓΑΣ Ιάλυσος)
7. Συράκος Γεώργιος (ΓΑΣ Ιάλυσος)
8. Φασάκης Βασίλης (Διγενής Κοσκινού)
9. Μπιλιάς Παντελής (Φοίβος Κρεμαστής)
10. Αξιώτης Απόστολος (Φοίβος Κρεμαστής)
11. Καρπαθάκης Ελευθέριος (ΠΑΟ Διαγόρας)
12. Μανιάς Μιχάλης (Ερμής Καλυθιών)
13. Κοκιαντώνης Αντώνης (ΑΣ Ρόδος)
14. Φράγκος Μιχάλης (Ευαγόρας Ρόδου)
15. Γιαννακόπουλος Γ. (Απολ. Απολλώνων)
16. Πάττας Αντώνης (Αστέρας Παστίδας)
17. Τσακισίρης Μιχάλης (ΠΑΟ Διαγόρας)
18. Καουκάκης Χ. (Ποσειδώνας Καρπάθου)
19. Σαρούκος Κώστας (Ολυμπιακός Καλύμνου)
20. Ατσαλάκης Μάριος (Αντίμαχος Κω).

Ορίσθηκαν από την Κ.Ε.Δ- Ε.Π.Ο. οι διαιτητές - βοηθοί που θα σφυρίξουν τα παιχνίδια των μεικτών ομάδων.

ΠΑΙΔΕΣ: ΕΠΣ Δωδεκανήσου - ΕΠΣ Σάμου
Γουλαράς - Σιδηρόπουλος - Καραχανής
Το παιχνίδι των Παίδων θα ξεκινήσει στις 12:00

ΝΕΟΙ: ΕΠΣ Δωδεκανήσου - ΕΠΣ Σάμου
Σιδηρόπουλος - Γουλαράς - Καραχανής
Το παιχνίδι των Νέων θα ξεκινήσει στις 14:00

ΣΕ ΑΠΟΛΟΓΙΑ Η ΠΡΟΕΔΡΟΣ ΤΩΝ ΕΡΓΑΖΟΜΕΝΩΝ

ΣΥΝΕΧΙΖΕΤΑΙ Η ΚΡΙΣΗ
στο Γενικό Νοσοκομείο Ρόδου

Κατηγορείται ο διοικητής για «προσπάθεια εκφοβισμού και φίμωσης»

Για προσπάθεια εκφοβισμού και φίμωσής της από τον Διοικητή του Γενικού Νοσοκομείου Ρόδου κ. Γ. Κεφαλά κάνει λόγο στην απολογία της για «αδικαιολόγητη πειθαρχική δίωξη» που της ασκήθηκε η Πρόεδρος του Συλλόγου Εργαζομένων στο Νοσοκομείο κ. Καλαμάτα Κούρτη –Λουκία, η οποία κοινοποιήθηκε χθες στα μέλη του ΔΣ του νοσοκομείου, στον Σύλλογο Εργαζομένων, στο Σύλλογο Ιατρών του Νοσοκομείου και στον Πρόεδρο του Β' ΔΥΠΕ Νοτίου Αιγαίου.

Η κ. Κούρτη που έχει κατ' επανάληψη ασκήσει κριτική στον κ. Κεφαλά δημοσίως, ως πρόεδρος του συνδικαλιστικού οργάνου των εργαζομένων στο νοσοκομείο κλήθηκε από τον ίδιο την 29η Νοεμβρίου 2005 σε απολογία διότι, όπως τονίζεται στο σχετικό παραπεμπτικό έγγραφο « την 29η Νοεμβρίου 2005 ευρισκόμενη έξω από το γραφείο του ρώτησε τον γραμματέα του τι κάνει ο διοικητής στο γραφείο με κλειστή την πόρτα και όταν της είπε ότι μιλάει στο ραδιόφωνο εκείνη είπε «να δούμε τι θα κάνει τώρα που θα τον βγάλω στις εφημερίδες»!

Στην απολογία της η κ. Κούρτη τονίζει ότι στην κλήση που της απεστάλη δεν περιλαμβάνονται οι συγκεκριμένες διατάξεις που έχουν παραβιασθεί και θεμελιώνουν κάποιο παράπτωμα στο οποίο υπέπεσε κατά την κρίση του κ. Κεφαλά και ότι δεν στηρίζεται σε κάποια νομική βάση κατά παράβαση των υφιστάμενων διατάξεων του δημοσιουπαλληλικού κώδικα.

Επισημαίνει μάλιστα ότι η κλήση της σε απολογία στηρίζεται σε επίκληση προφορικής μαρτυρίας τρίτου προσώπου η οποία δεν αποδεικνύεται από κατάθεση σε ΕΔΕ.

Τονίζει επίσης και τα εξής:

«... είναι σαφέστατο και πέραν πάσης αμφιβολίας, ότι με διώκετε πειθαρχικά με την ιδιότητά μου της Προέδρου του Συλλόγου Εργαζομένων του Νοσοκομείου αφού όπως εμφανώς προκύπτει επιδιώκετε να με εκφοβίσετε και να με τιμωρήσετε για την συνδικαλιστική μου δραστηριότητα ως Προέδρου του Συλλόγου, ακόμα και για τυχόν συνομιλίες μου (!!!) με συναδέλφους τους οποίους εκ της συνδικαλιστικής μου ιδιότητας οφείλω να ενημερώνω για τα εργασιακά μας προβλήματα και για τις ενέργειες του Συλλόγου μας.

Σας καλώ να απαντήσετε αιτιολογημένα, για ποιο λόγο και με ποιον τρόπο η προϊσταμένη του Γραφείου Προσωπικού θα σας έβγαζε στις εφημερίδες; (Αφήνω την απάντηση στην κρίση κάθε λογικά σκεπτόμενου).

Δεν έχετε κανένα δικαίωμα να συγχέετε σκόπιμα και να εκμεταλλεύεστε το γεγονός της διπλής μου ιδιότητας (Προϊσταμένη Γραφείου Προσωπικού και Πρόεδρος Συλλόγου Εργαζομένων) προκειμένου:

- Να με πλήξετε υπηρεσιακά προκαλώντας μου εντελώς αναίτια επαγγελματική και ηθική βλάβη (γι' αυτό και επιφυλάσσομαι παντός νομίμου δικαιώματός μου για τα περαιτέρω) όσον αφορά την εκτέλεση των καθηκόντων μου ως προϊσταμένης του Γραφείου Προσωπικού, αμαυρώνοντας εσκεμμένα τον άψογο υπηρεσιακό μου φάκελο (παρά τις δυσμενέστατες συνθήκες κάτω από τις οποίες καλούμαι να εκτελέσω τα καθήκοντά μου αφού έχετε αφήσει ολόκληρο Γραφείο Προσωπικού και με τόσο μεγάλο όγκο εργασίας, μόνο με δύο υπαλλήλους δηλ. όσους έχει π.χ. και η γραμματειακή στήριξη της Ιατρικής Υπηρεσίας! Μάλλον έπαινο θα έπρεπε να μου επιδώσετε κ. Διοικητά και όχι κλήση σε απολογία! Είναι αυτή η ενέργειά σας προς το πρόσωπό μου χρηστή και αμερόληπτη διοίκηση ή καταχρηστική; Ποιο είναι το συγκεκριμένο υπηρεσιακό μου καθήκον που έχω παραβεί ως Προϊσταμένη του Γραφείου Προσωπικού; (Κανένα).

- **Να με εκφοβίσετε και να με φιμώσετε** (αφού με καλείτε σε απολογία επικαλούμενος **συνομιλία μου** με μέλος του Συλλόγου) ως **Πρόεδρο του Συλλόγου Εργαζομένων** (και **καθίστασθε έτσι εσείς παραβάτης των διατάξεων του Συντάγματος περί δικαιωμάτων του συνεταιρίζεσθαι και συνδικαλιστικής ελευθερίας**) αφού με εγκαλείτε για πιθανές μελλοντικές δράσεις μου που μόνο μέσα στα πλαίσια της συνδικαλιστικής μου δραστηριότητας μπορούν να ισχύουν (π.χ. δημοσιοποίηση στα ΜΜΕ απόψεων και διαφωνιών του Συλλόγου μας σε σχέση με συγκεκριμένες πράξεις και αποφάσεις του Διοικητή).

Βάσει ποιων συγκεκριμένων διατάξεων νόμου η δημοσιοποίηση από συνδικαλιστική οργάνωση στα ΜΜΕ διαφωνιών και κριτικής κατά πράξεων συγκεκριμένου προϊστάμενου όπως εσείς, συνιστά πειθαρχικό παράπτωμα;

Στην προκειμένη μάλιστα περίπτωση με διώκετε πειθαρχικά για **αναμενόμενη μελλοντική** (!) μου συνδικαλιστική δράση, με προφανή σκοπό την **ΑΣΚΗΣΗ ΤΡΟΜΟΚΡΑΤΙΑΣ** προς το πρόσωπό μου για να με εμποδίσετε με αυτό το υπηρεσιακό σας τέχνασμα να ασκήσω τα νόμιμα δικαιώματα και καθήκοντά μου ως Πρόεδρος του Δ.Σ. του Συλλόγου Εργαζομένων.

Η κ. Κούρτη θεωρεί ότι οι πραγματικοί λόγοι της πειθαρχικής της δίωξης είναι οι εξής:

Οι λίγοι μήνες της ενασχόλησής μου με τα συνδικαλιστικά, σας ήταν αρκετοί για να γνωρίζετε το γεγονός ότι σε καμία περίπτωση δεν θα έμενα αδιάφορη στη σκέψη σας για παρακολούθηση μέσω κάμερας των εργαζομένων στα διοικητικά γραφεία ούτε στις γεμάτες αγωνία αναφορές των συναδέλφων μου για τις οποίες αν και είχατε την ευθύνη των υπηρεσιακών ενεργειών κωφεύσατε και επιχειρήσατε να υποβαθμίσετε, ερχόμενος σε ευθεία αντιπαράθεση με αυτό για το οποίο βρίσκεσθε εδώ, την **διασφάλιση των συμφερόντων του Νοσοκομείου.**

Ηταν ποτέ δυνατόν να σιωπήσω όταν σας επισημάνθηκαν εγγράφως κρούσματα κακοδιαχείρησης, και σεις αντί α) να ελέγξετε τα περιστατικά αυτά όπως οφείλατε (με ΕΔΕ μέσω της Β' ΔΥΠΕ Νοτίου Αιγαίου) β) να απομακρύνετε άμεσα από τα καθήκοντά του τον εμπλεκόμενο διαχειριστή γ) να κινήσετε πειθαρχική δίωξη (όπως ακριβώς κάνατε στην περίπτωσή μου) αφήσατε απροστάτευτους και εκτεθειμένους αθώους συναδέλφους που λόγω της θέσης τους υποχρεώνονται να υπογράφουν οικονομικά παραστατικά που τους προωθούνται αβασάνιστα, πλημμελώς ή και δολίως (αυτό θα το εξακρίβωνε η ΕΔΕ των Επιθεωρητών) από συγκεκριμένο υπάλληλο ο οποίος αποδεδειγμένα όπως προκύπτει από την εξέλιξη των προσφάτων γεγονότων τυγχάνει αδικαιολόγητα ευνοϊκής και διακριτικής μεταχείρισης εκ μέρους σας, αφού διώκετε τους καταγγέλλοντες και όχι τους καταγγελλόμενους.

Οχι κ. Διοικητά, όσα πειθαρχικά και αν προσπαθήσετε να εφεύρετε δεν θα φοβηθώ ούτε θα σιωπήσω, εξαντλώντας πλήρως τα αδιαμφισβήτητα δικαιώματά μου προκειμένου να προστατεύσω τους συναδέλφους μου, όπως έχω ηθική και συνδικαλιστική υποχρέωση.

ΑΠΟ ΚΤΗΝΙΑΤΡΟΥΣ ΤΗΣ ΡΟΔΟΥ

ΚΑΤΑΓΓΕΛΙΕΣ ΚΑΙ ΜΗΝΥΣΕΙΣ
κατά ζωοφιλικού σωματείου

«Κινδυνολογεί και εμφανίζει την Ελλάδα ως χώρα τριτοκοσμική»



Οι ιδιώτες κτηνίατροι και ο Σύλλογος Φιλοζωικής Ρόδου κατήγγειλαν δημοσίως με ανοικτή επιστολή τους προς τον Δήμο Καλλιθέας αλλά και με προσφυγή τους χθες στην Εισαγγελία Πλημμελειοδικών Ρόδου τα «έργα και ημέρες» του νεοσύστατου ζωοφιλικού σωματείου ονόματι «DAPS» που «με την χρήση του διαδικτύου κατασυκοφαντούν θεσμούς με μακρά προσφορά στην προστασία των αδέσποτων στο νησί».

Οι κτηνίατροι κ.κ. Χ. Παπαγεωργίου, Μαρίκα Ιωαννίδου, Κυριάκος Περσιάνης, Θαρρενή Γιαννουράκη και Χαρούλα Τσαβαρή κατήγγειλαν ειδικότερα «... τις ενέργειες συγκεκριμένων αλλοδαπών γυναικών «συναδέλφων» κτηνιάτρων αγνώστου υποστάσεως – ικανοτήτων οι οποίες δραστηριοποιούνται στο χώρο εδώ και λίγο καιρό επανδρώνοντας υποτυπώδες ιατρείο νεοσύστατου ζωοφιλικού σωματείου ονόματι «DAPS» με αντικειμενικό σκοπό και στόχο τις στειρώσεις αδεσπότων ζώων του νησιού και μόνο.

Οι εν λόγω κυρίες, Ελβετικής και Ολλανδικής καταγωγής, εξ όσων γνωρίζουμε, μόλις τελειόφοιτες των κτηνιατρικών σχολών της πατρίδας τους, με μηδενική πρακτική εμπειρία «απεφάσισαν» μέσω της νεοσύστατης ζωοφιλικής οργάνωσης και βέβαια απ' όσα προκύπτουν αβίαστα «χρησιμοποιώντας την» να λειτουργήσουν και να εξασκηθούν «στου κασίδι το κεφάλι» όπως λένε στον τόπο μας.

Με περισσό θράσος λοιπόν και μαεστρία, όπως καταγγέλλουν, χρησιμοποιώντας άριστα τις δυνατότητες, «καλές και κακές», που προσφέρει το διαδίκτυο προσπαθούν να γίνει γρήγορα γνωστή η ύπαρξή τους, δημιουργώντας στην ιστοσελίδα του σωματείου, διαπράττοντας όμως σώρεία μοιραίων λαθών όσο αναφορά τη συμπεριφορά τους και τις μεθοδεύσεις τους και αντίκεινται σφόδρα και στη συναδελφική δεοντολογία αλλά και υιοθετούν πρακτικές που συνάδουν με ποινικά κολάσιμες πράξεις».

Οι κτηνίατροι, αναφέρουν ακόμα τα ακόλουθα:

«Δεν διστάζουν ούτε λίγο ούτε πολύ να χαρακτηρίσουν τη χώρα μας και τον τόπο μας τριτοκοσμικό, το νησί μας που τις φιλοξενεί αφιλόξενο, τους ανθρώπους του να στερούνται ζωοφιλικών αισθημάτων, μηδενίζοντας την ύπαρξη και την τριακονταετή δράση της ήδη υπάρχουσας ζωοφιλικής εταιρείας και των απείρων εθελοντικά διαθέσιμων ωρών από ευυπόληπτους πολίτες της τοπικής μας κοινωνίας. Χαρακτηρίζουν με τα μελανότερα χρώματα κατά το δοκούν συμπεριφορές ιδιοκτητών ξενοδοχείων, δίνοντας έστω και από τη θέση αυτή ένα ακόμη ράπισμα στο τουριστικό εθνικό μας προϊόν.

Εχοντας πλήρη άγνοια της εδώ κτηνιατρικής υποστήριξης, ειδικά στο θέμα περί αδεσπότων ζώων, προσβάλλουν σφόδρα με τα γραφόμενά τους τους ήδη καθιερωμένους έγκριτους και έμπειρους συναδέλφους, θεωρώντας τους απατεώνες και ασυνείδητους. Φτάνουν δε στο σημείο να κινδυνολογήσουν ότι επίκειται κίνδυνος εισαγωγής σημαντικών λοιμωδών νοσημάτων εξαιτίας δικής μας αδιαφορίας.

Και όλα αυτά οι κ. συνάδελφοι δεν τα λένε τυχαία. Παρουσιάζουν μία κατάσταση ζοφερή και τρισάθλια, αναγάγουν τα συμπεράσματά τους σε μία δήθεν ερευνητική εργασία για τον έλεγχο του πληθυσμού των σκύλων – γατών στη Ρόδο (κάτι που έχει ήδη συζητηθεί στην Ελληνική Κτηνιατρική Οικογένεια και εφαρμόζεται σε πολλούς Δήμους της χώρας μας με άριστη συνεργασία των κατά τόπους ιδιωτών Κτηνιάτρων – Δήμων και Ζωοφιλικών Οργανώσεων), με απώτερο και αντικειμενικό στόχο το κερασάκι στην τούρτα, που είναι η προσδοκώμενη αιτούμενη ΓΕΝΝΑΙΑ επιχορήγηση από την DAPS Braunschweig Γερμανίας (κοινωφελής σύλλογος προστασίας των ζώων στην Γερμανία) ύψους 106.000 ΕΥΡΩ!!».

Η DAPS κατήγγειλε ειδικότερα μεταξύ άλλων ότι:

Η μεταχείριση των ζώων στο κτηνιατρείο αντιτίθεται σε οποιαδήποτε ανθρώπινη αντιμετώπιση.

Παραδείγματα:

• Πριν από την θεραπεία / επέμβαση, οι γάτες κρατούνται για μεγάλο χρονικό διάστημα, έως και δυο μέρες σε κουτιά μεταφοράς, και αφού λερωθεί το εσωτερικό και το σώμα τους με ακαθαρσίες, πλένονται με δυνατό πίδακα νερού μέσα στο κουτί.

• Τα αδέσποτα σκυλιά εκθέτονται στην ύπαιθρο αμέσως μετά την επέμβαση, και ορισμένες φορές ενώ αιμορραγούν και είναι ναρκωμένα ακόμα. Δεν είναι εφικτός οποιοσδήποτε έλεγχος ή αποθεραπεία.

• Οι ταΐστρες (προς το παρόν δύο), η φροντίδα των οποίων κρίνεται ελλιπής, μοιάζουν με χωματερή.

ΕΝΤΑΞΗ ΕΡΓΩΝ ΣΤΟ ΠΕΠ ΝΟΤΙΟΥ ΑΙΓΑΙΟΥ

Ο Γενικός Γραμματέας της Περιφέρειας Νοτίου Αιγαίου κ. Χαράλαμπος Κόκκινος ανακοίνωσε ότι με αποφάσεις του, εντάχθηκαν οριστικά στο Πρόγραμμα «ΘΗΣΕΑΣ» για την Περιφέρεια Νοτίου Αιγαίου, ένα έργο του Δήμου Καρπάθου συνολικού προϋπολογισμού 720.000 Ε και μία ενέργεια του Δήμου Αταβύρου προϋπολογισμού 110.000 €.

Πιο συγκεκριμένα έγινε η οριστική ένταξη των εξής:

1. Ολοκλήρωση έργου **«Προσθήκη κατ' επέκταση και επιδιόρθωση ξενώνα Δήμου Καρπάθου»**, συνολικού προϋπολογισμού 720.000 Ε.

2. **Εξοπλισμός Δημαρχείου**, Δήμου Αταβύρου συνολικού προϋπολογισμού 110.000 €.

Συνολικά έχουν ενταχθεί μέχρι σήμερα οριστικά στο πρόγραμμα «Θησέας» 31 έργα, 31 μελέτες και 8 ενέργειες, προϋπολογισμού 11.952.628,59 €.

ΑΠΟΦΑΣΙΣΜΕΝΗ Η ΚΥΒΕΡΝΗΣΗ ΝΑ ΘΕΣΕΙ ΤΕΡΜΑ ΣΕ ΣΗΜΑΝΤΙΚΑ ΠΡΟΒΛΗΜΑΤΑ ΓΥΡΩ ΑΠΟ ΤΟΝ ΕΡΓΑΣΙΑΚΟ ΒΙΟ ΜΕΣΑ ΑΠΟ ΔΙΑΛΟΓΟ ΜΕ ΤΟΥΣ ΚΟΙΝΩΝΙΚΟΥΣ ΕΤΑΙΡΟΥΣ

ΕΠΙ ΤΑΠΗΤΟΣ ΒΑΡΕΑ, ΠΡΟΩΡΕΣ ΣΥΝΤΑΞΕΙΣ

Η χρηματοδότηση του συστήματος κοινωνικής ασφάλισης της χώρας μας, η καταπολέμηση της εισφοροδιαφυγής που θα φέρει σημαντικά έσοδα στους Οργανισμούς, ο περιορισμός των πρόωρων συνταξιοδοτήσεων, αλλά και ο γρίφος με την επιμήκυνση του εργασιακού βίου, αποτελούν τις προκλήσεις που καλείται να αντιμετωπίσει η κυβέρνηση από τις αρχές του νέου έτους. Τα προβλήματα αυτά υπήρχαν εδώ και πολλά χρόνια, τα οποία δεν έλυσε η προηγούμενη κυβέρνηση, πιθανότατα φοβούμενη τις αντιδράσεις, και τα μετακύλησε στη σημερινή. Η κυβέρνηση, όμως, της Νέας Δημοκρατίας φαίνεται διατεθειμένη να ανοίξει θέματα και να ξεκινήσει το διάλογο με τους κοινωνικούς εταίρους προκειμένου να βρεθεί κάποια λύση.

Τα σημαντικά ζητήματα τα οποία καλείται να λύσει η κυβέρνηση είναι: η κάλυψη των ελλειμμάτων των Ειδικών Ταμείων κύριας ασφάλισης (εργαζόμενοι ΔΕΚΟ και Τράπεζες), τα ελλείμματα που φαίνονται σε επικουρικά Ταμεία, η αύξηση της εισφοροδιαφυγής, οι δαπάνες των κλάδων Υγείας, η κατάργηση της εισφοράς υπέρ ΛΑΦΚΑ, τα βαρέα και ανθυγιεινά και οι πρόωρες συντάξεις.

Θέματα τα οποία άπτονται του ασφαλιστικού και από τα οποία εξαρτάται άμεσα η πορεία της οικονομίας συνολικά, είναι το ποσοστό αύξησης του ΑΕΠ, τα ποσοστά ανεργίας, η αύξηση της απασχόλησης ή της ανεργίας, το επίπεδο των αποδοχών των εργαζομένων. Σε συνθήκες όπου τα έσοδα του κράτους μειώνονται, η ανάπτυξη έχει χαμηλούς σχετικά ρυθμούς, η ανεργία διατηρείται σε υψηλά επίπεδα, η μερική απασχόληση και η υποαπασχόληση διευρύνονται και το εισόδημα των εργαζομένων συρρικνώνεται, ενώ το σύστημα κοινωνικής ασφάλισης δέχεται ασφυκτικές πιέσεις.

Η ΤΡΥΠΑ ΤΩΝ 700 ΕΚ. ΕΥΡΩ

Μέχρι το τέλος του χρόνου τα Ταμεία θα πρέπει να επιχορηγηθούν από τον Κρατικό Προϋπολογισμό με ένα ποσό, επιπλέον εκείνου που έχει εγγραφεί για το έτος 2005, που σίγουρα θα υπερβεί τα 700 εκ. ευρώ. Αυτό το ποσό με βάση τις εκτιμήσεις παραγόντων των Ταμείων, είναι απαραίτητο για να καλύψουν τις ανάγκες τους για τη χορήγηση των συντάξεων και του ΕΚΑΣ, μέχρι τέλος του χρόνου. Ειδικότερα 380 εκατομμύρια ευρώ επιπλέον, θα

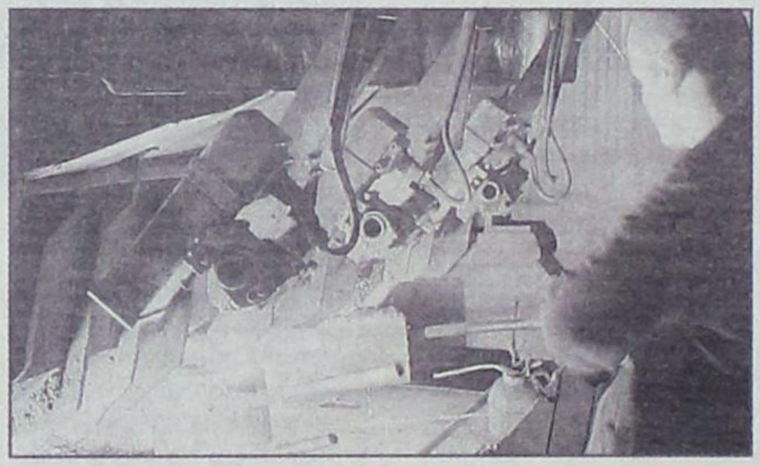

απαιτηθούν από τα Ταμεία των ελεύθερων επαγγελματιών ΤΕΒΕ, ΤΣΑ και Ταμείο Εμπόρων, 150 εκατομμύρια ευρώ επιπλέον είναι τα χρήματα που θα χρειαστούν τα Ταμεία για τη χορήγηση του ΕΚΑΣ και 190 εκατομμύρια ευρώ επιπλέον για την κάλυψη των αναγκών του ΤΑΠ-ΟΤΕ και του ΟΑΠ-ΔΕΗ. Επισημαίνεται ότι τα ποσά αυτά είναι πάνω από τα 260 εκατομμύρια ευρώ που έχουν εγγραφεί στον Κρατικό Προϋπολογισμό για «τριμερή» χρηματοδότηση, τα 640 εκατομμύρια ευρώ που έχουν εγγραφεί ως δαπάνη για το ΕΚΑΣ και τα 590 που αναφέρονται ως επιχορήγηση για το ΤΑΠ-ΟΤΕ και ΟΑΠ-ΔΕΗ. Πρόκειται δηλαδή για μια υπέρβαση σε σχέση με τα αναγραφόμενα στον Προϋπολογισμό, που ανέρχεται στα 720 εκατομμύρια ευρώ περίπου με τις μέχρι τώρα εκτιμήσεις. Η κυβέρνηση, όπως έχει ήδη ξεκινήσει και τακτοποιεί τις υποχρεώσεις της προς τα ασφαλιστικά ταμεία, έτσι μελετάει να καλύψεις και τις μαύρες τρύπες.

ΕΙΣΦΟΡΟΔΙΑΦΥΓΗ

Η εισφοροδιαφυγή, όχι μόνο δεν έχει περιοριστεί, αντίθετα φαίνεται να διευρύνεται και ως εκ τούτου να μεγαλώνουν οι απώλειες των Ταμείων. Οι τελευταίες εκτιμήσεις δείχνουν σε σχέση με το 2002 να έχουμε μια αύξηση της εισφοροδιαφυγής από το 16% στο 20% επί των εσόδων των Φορέων, που σημαίνει σε απόλυτους αριθμούς ότι ξεπερνάει για το σύνολο των Ταμείων τα 4 δισ. ευρώ ετησίως. Κύριες αιτίες για την αύξηση αυτή φαίνεται να είναι η απουσία ελέγχων των επιχειρήσεων (κυρίως από την πλευρά του ΙΚΑ αλλά όχι μόνο) που περιορίστηκαν σημαντικά τα τελευταία 2-3 χρόνια. Παράλληλα τα οικονομικά προβλήματα που οξύνονται για εργαζόμενους και επιχειρήσεις, φαίνεται να συμβάλλουν στο αποτέλεσμα αυτό. Αξίζει να σημειωθεί ότι ένας μεγάλος αριθμός οφειλετών που ξεπερνάει τις 300.000 δεν προσήλθαν να ρυθμίσουν τις οφειλές τους προς τα Ταμεία, παρά τις πολύ ευνοϊκές προϋποθέσεις που περιελάμβαναν οι τελευταίες ρυθμίσεις. Από την άλλη πλευρά και από όσους υπέβαλαν αιτήσεις (140.000 περίπου) ένα ποσοστό σημαντικό, που ας ελπίσουμε ότι δεν θα είναι η πλειοψηφία αυτή τη φορά, διακόπτει την καταβολή των δόσεων λίγους μήνες μετά. Επομένως, πέραν της εισφοροδιαφυγής, τα Ταμεία έχουν σημαντικές απώλειες εσόδων και από την μη καταβολή βεβαιωθέντων εισφορών και οφειλών.

> ***• Μέχρι το τέλος του χρόνου τα Ταμεία θα πρέπει να επιχορηγηθούν από τον Κρατικό Προϋπολογισμό με ένα ποσό, επιπλέον εκείνου που έχει εγγραφεί για το έτος 2005, που σίγουρα θα υπερβεί τα 700 εκατ. ευρώ***

ΠΡΟΩΡΗ ΣΥΝΤΑΞΙΟΔΟΤΗΣΗ

Πιέσεις για τον δραστικό περιορισμό των πρόωρων συντάξεων ασκεί στις χώρες – μέλη της η Ευρωπαϊκή Επιτροπή ζητώντας μέτρα για την παράταση του εργασιακού βίου. Στο πλαίσιο αυτό μπαίνουν στο στόχαστρο τα βαρέα και ανθυγιεινά επαγγέλματα και οι αναπηρικές συντάξεις, καθώς μέσω αυτών οι ασφαλισμένοι επιλέγουν να βγουν νωρίτερα στη σύνταξη.

Η κυβέρνηση της χώρας μας εξετάζει κίνητρα για την παράταση του εργασιακού βίου, προκειμένου να μην θιγούν, τα εργασιακά και ασφαλιστικά δικαιώματα των εργαζομένων. Να σημειωθεί ότι η πρόωρη συνταξιοδότηση βαρύνει κατά πολύ τα ασφαλιστικά ταμεία, ενώ δεν αναμένεται αύξηση των ορίων ηλικίας συνταξιοδότησης αφού η κυβέρνηση έχει δεσμευθεί ότι θα παραμείνει το γενικό όριο συνταξιοδότησης, που είναι το 65ο.

ΚΕΝΤΡΙΚΟ ΠΡΑΚΤΟΡΕΙΟ ΡΟΔΟΥ ΣΤΕΦΑΝΑΚΗ

Zorpidis

ΤΟΥΡΙΣΤΙΚΟΣ ΟΡΓΑΝΙΣΜΟΣ ΡΟΔΟΥ

ΦΘΙΝΟΠΩΡΙΝΕΣ ΕΚΔΡΟΜΕΣ

ΕΓΓΥΗΜΕΝΕΣ ΑΝΑΧΩΡΗΣΕΙΣ ΚΑΘΕ ΕΒΔΟΜΑΔΑ

ΑΕΡΟΠΟΡΙΚΩΣ:

ΠΑΡΙΣΙ:	Κάθε Τρίτη, Τετάρτη και Πέμπτη για 4, 5 και 6 ημέρες από 489 ευρώ.
ΡΩΜΗ:	Κάθε Τρίτη και Πέμπτη για 4 και 5 ημέρες από 499 ευρώ.
ΠΡΑΓΑ:	Κάθε Τρίτη και Πέμπτη για 4 και 5 ημέρες από 419 ευρώ.
ΛΟΝΔΙΝΟ:	Κάθε Τρίτη και Πέμπτη για 4 και 5 ημέρες από 549 ευρώ.
ΚΩΝ/ΠΟΛΗ:	Κάθε Δευτέρα και Πέμπτη για 4 και 5 ημέρες από 419 ευρώ.
ΑΜΣΤΕΡΝΤΑΜ:	Κάθε Πέμπτη για 4 ημέρες από 599 ευρώ.
ΒΕΡΟΛΙΝΟ:	Κάθε Πέμπτη για 4 ημέρες από 549 ευρώ.
ΒΟΥΔΑΠΕΣΤΗ:	Κάθε Πέμπτη για 4 ημέρες από 459 ευρώ.
ΒΑΡΚΕΛΩΝΗ:	Κάθε Πέμπτη για 4 ημέρες από 549 ευρώ.
ΒΕΝΕΤΙΑ:	Κάθε Πέμπτη για 4 ημέρες από 599 ευρώ.
ΝΙΚΑΙΑ:	Κάθε Πέμπτη για 4 ημέρες από 579 ευρώ.
ΜΟΣΧΑ – ΑΓ. ΠΕΤΡΟΥΠΟΛΗ:	Για 7 ημέρες από 1092 ευρώ.

ΟΔΙΚΩΣ:

ΙΤΑΛΙΚΟ ΠΑΝΟΡΑΜΑ:	Κάθε Δευτέρα για 7 ημέρες από 479 ευρώ.
ΚΩΝ/ΠΟΛΗ –ΠΡΟΥΣΑ:	Κάθε Παρασκευή για 7 ημέρες από 269 ευρώ.
ΡΩΜΗ – ΦΛΩΡΕΝΤΙΑ:	Κάθε Τρίτη για 6 ημέρες από 449 ευρώ.
ΒΙΕΝΝΗ – ΒΟΥΔΑΠΕΣΤΗ:	Κάθε Παρασκευή για 10 ημέρες από 709 ευρώ.

INEMA

ΙΑΤΡΙΚΟΣ & ΝΟΣΟΚΟΜΕΙΑΚΟΣ ΕΞΟΠΛΙΣΜΟΣ

από το 1988 είμαστε οι μεγαλύτεροι προμηθευτές ΙΑΤΡΙΚΟΥ-ΟΡΘΟΠΕΔΙΚΟΥ & ΝΟΣΟΚΟΜΕΙΑΚΟΥ ΥΛΙΚΟΥ ΣΤΗ ΔΩΔΕΚΑΝΗΣΟΥ

18 χρόνια εμπειρίας Εμπιστευθείτε μας!



- ΑΝΑΠΗΡΙΚΑ ΚΑΡΟΤΣΙΑ
- ΒΑΔΙΣΤΙΚΑ
- ΟΡΘΟΠΕΔΙΚΑ ΕΙΔΗ
- ΜΠΛΟΥΖΕΣ ΙΑΤΡΙΚΕΣ
- ΚΑΛΤΣΕΣ ΦΛΕΒΙΤΙΔΑΣ
- ΠΕΛΜΑΤΑ
- ΟΡΘΟΠΕΔΙΚΑ ΜΑΞΙΛΑΡΙΑ
- ΚΡΕΒΑΤΙΑ ΝΟΣΟΚΟΜΕΙΑΚΑ
- ΙΑΤΡΙΚΟΣ ΕΞΟΠΛΙΣΜΟΣ και ΑΝΑΛΩΣΙΜΑ
- ΟΡΓΑΝΑ ΧΗΜΕΙΟΥ
- και κάθε άλλο είδος για κατ'οίκο νοσηλεία

ΡΟΔΟΣ: ΛΕΜΕΣΣΟΥ 2 - ΤΗΛ: 22410 32238 www.inema.gr

ΚΩΣ: ΕΛ. ΒΕΝΙΖΕΛΟΥ 38 (παραπ/ρως Αγίας Παρασκευής) - ΤΗΛ: 22420 20048

Σμαράγδα Δ. Δημητρά

Ψυχολόγος

• Ψυχοθεραπεύτρια

Καρπάθου 23,

851 00 Ρόδος

Τηλ. 22410 70145

e-mail:

smaragdadimitra@yahoo.gr

Κιν. 6944 36 26 38

Τα στατιστικά στοιχεία για τη χώρα μας δείχνουν ότι μόνο οι 4 στους 10 Ελληνες βγαίνουν κανονικά στη σύνταξη (στο σύνολο των ασφαλιστικών ταμείων) με τη συμπλήρωση των απαιτούμενων ανώτατων ορίων ηλικίας για συνταξιοδότηση. Μάλιστα πρόσφατα στοιχεία της Eurostat αναφέρουν ότι η χώρα μας κατέχει στο σύνολο των 15 κρατών της Ε.Ε. τη δεύτερη θέση, μετά τη Δανία, όσον αφορά το ποσοστό δαπανών για πρόωρες συντάξεις. Οπως τονίζεται σε έρευνα της ΠΟΠΟΚΠ (Πανελλήνια Ομοσπονδία Προσωπικού Οργανισμών Κοινωνικής Πολιτικής), ο μέσος όρος ηλικίας συνταξιοδότησης στο ΙΚΑ είναι τα 61 έτη, στο ΤΕΒΕ τα 65,3 έτη και στον ΟΓΑ τα 65 έτη. Σήμερα, στη χώρα μας, το νομικό ασφαλιστικό πλαίσιο που υπάρχει χαρακτηρίζει ως πρόωρη τη συνταξιοδότηση όταν ο ασφαλισμένος συνταξιοδοτείται έως και 5 έτη νωρίτερα και λαμβάνει μειωμένη σύνταξη. Το καθεστώς αυτό ισχύει στα Ταμεία που ασφαλίζουν μισθωτούς, όχι όμως και στα Ταμεία των αυτοαπασχολουμένων.

Ετσι για τους μετά την 1/1/1993 ασφαλισμένους υπάρχει ενιαίο όριο ηλικίας συνταξιοδότησης για μειωμένη σύνταξη για άνδρες - γυναίκες (60ο έτος). Η μείωση της σύνταξης στις παραπάνω περιπτώσεις είναι έως 22,5% σε σχέση με την πλήρη σύνταξη.

ΒΑΡΕΑ ΚΑΙ ΑΝΘΥΓΙΕΙΝΑ

Στην εκλογίκευση του συστήματος των βαρέων και ανθυγιεινών επαγγελμάτων από μηδενική βάση αναμένεται να προχωρήσει η κυβέρνηση και σύμφωνα με τις εκτιμήσεις θα αποτελέσει ένα από τα θέματα του διαλόγου που θα ξεκινήσει στις αρχές του 2006 για το ασφαλιστικό. Μάλιστα η ηγεσία

• Ο υπουργός Απασχόλησης και Κοινωνικής Προστασίας Πάνος Παναγιωτόπουλος, έχει σημειώσει χαρακτηριστικά πως συγκροτούμε νέα επιτροπή, για να προχωρήσει ταχύτατα στην εξυγίανση αυτού του πολύ σημαντικού ζητήματος, ενώ επισήμανε πως πριν από δύο χρόνια η επιτροπή που συνεστήθη δεν έκανε τίποτα και κατέθεσε πίσω την εντολή

του υπουργείου αναμένεται να ανακοινώσει άμεσα τη σύσταση νέας επιστημονικής επιτροπής, καθώς η προηγούμενη που είχε συσταθεί από τον πρόσφατο νόμο 3029/2002 δεν κατάφερε να καταλήξει σε πόρισμα.

Ετσι, το υπουργείο αναμένεται να ανακοινώσει τη σύσταση νέας επιτροπής, η οποία θα κληθεί να βγάλει ένα πόρισμα, ώστε να εκλογικευθεί το σύστημα των βαρέων και ανθυγιεινών επαγγελμάτων. Η νεοσύστατη επιτροπή θα πρέπει να εκδώσει πόρισμα για το θέμα και γι' αυτόν το σκοπό σκοπεύει να μελετήσει το παράδειγμα των άλλων κρατών - μελών της Ευρωπαϊκής Ένωσης. Ο υπουργός Απασχόλησης και Κοινωνικής Προστασίας Πάνος Παναγιωτόπουλος, έχει



σημειώσει χαρακτηριστικά πως συγκροτούμε νέα επιτροπή, για να προχωρήσει ταχύτατα στην εξυγίανση αυτού του πολύ σημαντικού ζητήματος, ενώ επισήμανε πως πριν από δύο χρόνια η επιτροπή που συνεστήθη δεν έκανε τίποτα και κατέθεσε πίσω την εντολή. Η κατάσταση στο χώρο των βαρέων και ανθυγιεινών επαγγελμάτων δεν μπορεί να συνεχιστεί έτσι, καθώς κατά μέσο όρο πάνω από το 40% των ανδρών και το 16% των γυναικών υπάγονται στις ρυθμίσεις που αφορούν στα βαρέα και ανθυγιεινά επαγγέλματα. Αυτό σημαίνει ότι έχουν δικαίωμα στη σύνταξη στα 58 έτη ή ακόμη και νωρίτερα. Εκτιμήσεις μάλιστα κάνουν λόγο ότι σήμερα περίπου 700.000 εργαζόμενοι στον ιδιωτικό τομέα, δηλαδή περίπου οι μισοί ασφαλισμένοι στο ΙΚΑ, έχουν τη δυνατότητα να συνταξιοδοτούνται από 5 έως 7 έτη νωρίτερα από τους άλλους εργαζομένους καταβάλλοντας αυξημένα ασφάλιστρα, επειδή έχουν υπαχθεί στα βαρέα και ανθυγιεινά επαγγέλματα.

Υπενθυμίζεται ότι ορισμένα από τα επαγγέλματα που έχουν ενταχθεί στον θεσμό των βαρέων και ανθυγιεινών είναι μεταξύ άλλων:

- Μουσικοί πνευστών οργάνων, μουσικοί και τραγουδιστές νυχτερινών κέντρων.
- Καταμετρητές κερμάτων ΗΛΠΑΠ και ΕΑΣ.
- Κουρείς - κομμωτές (εξαιρούνται οι μανικιουρίστες).
- Θαλαμηπόλοι ευαγών ιδρυμάτων.
- Σερβιτόροι, μάγειροι και προσωπικό κουζίνας.
- Καθαρίστριες, καμαριέρες, νυχτοφύλακες, ταμίες σούπερ μάρκετ (δεν καλύπτονται οι ταμίες καταστημάτων τροφίμων ή άλλου τύπου πολυκαταστημάτων).
- Φύλακες - οδηγοί ορεινών καταφυγίων, εργάτες και φύλακες φορτηγίδων, νυχτοφύλακες κ.α.

ΕΠΙΚΟΥΡΙΚΑ ΤΑΜΕΙΑ

Τέσσερα τουλάχιστον επικουρικά Ταμεία με βάση τα μέχρι τώρα στοιχεία δεν θα δώσουν αυξήσεις, αφού δεν έχουν την οικονομική δυνατότητα. Το ΤΕΑΥΦΕ, το Ταμείο των εργαζομένων στα Τσιμέντα, το Ταμείο των Ιπποδρομιών και το Ταμείο Ηλεκτροτεχνιτών, που καλύπτουν 20.000 περίπου συνταξιούχους, «πάγωσαν» τις συντάξεις λόγω οικονομικών προβλημάτων. Μερικά ακόμη, όπως το ΤΑΝΠΥ το ΤΕΑ-ΕΡΤ κ.λπ., με το ζόρι εξασφάλισαν τις αυξήσεις για το τρέχον έτος. Εάν συνεχιστεί η ίδια κατάσταση το 2006 είναι πιθανόν, διπλάσια Ταμεία να αντιμετωπίσουν πρόβλημα χορήγησης αυξήσεων. Ο Νόμος 3029 του 2002, που προβλέπει την ομαδοποίηση των Επικουρικών ταμείων, με ευθύνη τόσο της προηγούμενης κυβέρνησης όσο και της σημερινής δεν έχει υλοποιηθεί με αποτέλεσμα τα προβλήματα να οξύνονται. Αξίζει να σημειωθεί ότι στη χώρα μας λειτουργούν σήμερα 49 Ταμεία και Κλάδοι Επικουρικής Ασφάλισης από τα οποία τα 38 έχουν μορφή Ν.Π.Δ.Δ. Από τα 38 αυτά Ταμεία ή Κλάδους τα 19 (ακριβώς τα μισά) καλύπτουν το καθένα λιγότερους από 10.000 ασφαλισμένους, γεγονός που φανερώνει την πολυδιάσπαση που υπάρχει στην Επικουρική Ασφάλιση. Τα 16 Ταμεία ή Κλάδοι από το σύνολο, έχουν σχέση ασφαλισμένων προς συνταξιούχους μικρότερη από το 2 προς 1, ενώ μόνο 10 από το ίδιο σύνολο έχουν σχέση πάνω από 4 προς 1 που θεωρείται «υγιής» σχέση για Επικουρικά Ταμεία.

Παράλληλα θα πρέπει να επισημανθεί ότι παραμένει σε εκκρεμότητα το θέμα της απόδοσης των οφειλόμενων από το ΙΚΑ στο ΕΤΕΑΜ που μόνο το κεφάλαιο (χωρίς τις όποιες προσαυξήσεις) ανέρχεται στα 2 δισ. ευρώ. Ετσι το ΕΤΕΑΜ ως αυτόνομο Ταμείο που καλύπτει 1.500.000 ασφαλισμένους και 400.000 περίπου συνταξιούχους, μόνο στα χαρτιά υπάρχει και εάν δεν εισπράξει αυτά που του οφείλει το ΙΚΑ σύντομα θα αντιμετωπίσει έντονο οικονομικό πρόβλημα.

Blue Star Ferries

ΑΠΟ ΡΟΔΟ

ΑΝΑΧΩΡΗΣΗ ΑΠΟ						ΑΦΙΞΗ
ΡΟΔΟ	ΚΩ	ΛΕΡΟ	ΠΑΤΜΟ	ΣΥΡΟ	ΑΜΟΡΓΟ ΚΑΤΑΠΟΛΑ	ΠΕΙΡΑΙΑ
ΤΡΙΤΗ 18:30	ΤΡΙΤΗ 21:45	...	...	ΤΕΤΑΡΤΗ 03:10	...	ΤΕΤΑΡΤΗ 06:40
ΠΕΜΠΤΗ 18:30	ΠΕΜΠΤΗ 21:45	ΠΕΜΠΤΗ 23:25	ΠΑΡΑΣΚΕΥΗ 00:35	ΠΑΡΑΣΚΕΥΗ 04:30	...	ΠΑΡΑΣΚΕΥΗ 08:30
ΣΑΒΒΑΤΟ 10:00	ΣΑΒΒΑΤΟ 12:45	...	...	...	ΣΑΒΒΑΤΟ 16:20	ΣΑΒΒΑΤΟ 21:30
ΚΥΡΙΑΚΗ 18:00	ΚΥΡΙΑΚΗ 21:15	ΚΥΡΙΑΚΗ 22:55	ΔΕΥΤΕΡΑ 00:05	ΔΕΥΤΕΡΑ 04:15	...	ΔΕΥΤΕΡΑ 08:00

ΠΡΟΣ ΡΟΔΟ

ΑΝΑΧΩΡΗΣΗ ΑΠΟ ΠΕΙΡΑΙΑ	ΑΦΙΞΗ					
	ΣΥΡΟ	ΑΜΟΡΓΟ ΚΑΤΑΠΟΛΑ	ΠΑΤΜΟ	ΛΕΡΟ	ΚΩ	ΡΟΔΟ
ΔΕΥΤΕΡΑ 19:00	ΔΕΥΤΕΡΑ 22:45	...	...	...	ΤΡΙΤΗ 04:45	ΤΡΙΤΗ 08:00
ΤΕΤΑΡΤΗ 19:00	ΤΕΤΑΡΤΗ 22:20	...	ΠΕΜΠΤΗ 01:55	ΠΕΜΠΤΗ 03:05	ΠΕΜΠΤΗ 04:45	ΠΕΜΠΤΗ 08:00
ΠΑΡΑΣΚΕΥΗ 19:00	ΠΑΡΑΣΚΕΥΗ 22:45	...	...	...	ΣΑΒΒΑΤΟ 04:30	ΣΑΒΒΑΤΟ 07:30
ΣΑΒΒΑΤΟ 23:30	...	ΚΥΡΙΑΚΗ 05:15	ΚΥΡΙΑΚΗ 07:40	ΚΥΡΙΑΚΗ 09:00	ΚΥΡΙΑΚΗ 10:45	ΚΥΡΙΑΚΗ 13:50

ΠΑΡΑΤΗΡΗΣΕΙΣ:
- **25/12/05**: από ΡΟΔΟ 08:00 για ΚΩ (10:30-10:55), ΛΕΡΟ (12:20-12:35), ΠΑΤΜΟ (13:30-13:45), ΠΕΙΡΑΙΑ (20:05-23:30).
ΣΥΡΟ (02:50-03:05 επόμενη μέρα), ΚΩ (08:00-08:30), ΡΟΔΟ 11:00.

ΑΝΕΚΤΕΛΕΣΤΑ ΔΡΟΜΟΛΟΓΙΑ: 24/12/05, 25/12/05, 31/12/05, 22/04/06 & 23/04/06.



RODOS FERRIES SERVICES/SKEVOS TRAVEL

ΚΑΝΤΕ ΚΡΑΤΗΣΗ ΤΩΡΑ!

ΠΛΗΡΟΦΟΡΙΕΣ ΚΑΙ ΚΡΑΤΗΣΕΙΣ ΘΕΣΕΩΝ ΣΤΟΝ ΤΑΞΙΔΙΩΤΙΚΟ ΣΑΣ ΠΡΑΚΤΟΡΑ Η SKEVOS TRAVEL: ΑΜΕΡΙΚΗΣ 111, ΡΟΔΟΣ, ΤΗΛ. ΚΡΑΤΗΣΕΩΝ ΕΠΙΒΑΤΩΝ ΚΑΙ Ι.Χ.: 22410-22461, 22410-75655, 22410-75310, ΤΗΛ. ΚΡΑΤΗΣΕΩΝ ΦΟΡΤΗΓΩΝ: 22410-76600

νέα εμφάνιση! νέες διεθνείς διακρίσεις!



Ο πετυχημένος συνδυασμός της ερυθρής Μανδηλαριάς με το μοναδικό Μοσχάτο Τρίνι, προκαλεί με το εντυπωσιακό ρουμπινί χρώμα και τα γοητευτικά άρωμα κόκκινων φρούτων και τριαντάφυλλου. Συνοδεύει ιδανικά λευκά κρέατα, θαλασσινά, ζυμαρικά, πιάτα κινέζικης κουζίνας, sushi, σαλάτες και ορεκτικά.

ΕΝΑ ΑΠΟ ΤΑ 12 ΒΡΑΒΕΥΜΕΝΑ ΡΟΖΕ ΤΟΠΙΚΑ ΚΡΑΣΙΑ ΤΟΥ ΔΙΕΘΝΗ ΔΙΑΓΩΝΙΣΜΟΥ ΤΗΣ VINITALY *που πραγματοποιήθηκε στην Βερόνα της Ιταλίας τον Απρίλιο του 2003.*

C·A·I·R
RODOS
δημιουργίες ποιότητας

CAIR A.E. Βι.Πε. Λεμπ. Ρόδου-Λίνδου, Ρόδος, τηλ: 22410 68770-9, FAX: 22410 68078, e-mail: info@cair.gr

Παράρτημα Αθηνών Νέο Φάληρο, Τηλ: 210 4813876, Fax: 210 4814005, e-mail: cair-2@otenet.gr

ΕΥΧΑΡΙΣΤΗΡΙΟ ΤΩΝ ΓΙΑΤΡΩΝ ΤΗΣ ΚΑΡΔΙΑΣ

Οι **Γιατροί της Καρδιάς** ευχαριστούν όλους όσους συνέβαλλαν στην προσπάθεια συγκέντρωσης και μεταφοράς φαρμακευτικού και ορθοπεδικού υλικού προκειμένου να χρησιμοποιηθεί στις επικείμενες αποστολές της ομάδας.

Συγκεκριμένα ευχαριστούμε:

- *Τον κ. Ιωάννη Κεφαλά, Διοικητή του Νοσοκομείου της Ρόδου «Γεώργιος Παπανδρέου» για την προσφοράορθοπεδικού υλικού.*
- *Τους κυρίους Ηλία Βασιλειάδη και Μηνά Νικολάου, προϊσταμένους της Διεύθυνσης Πρωτοβάθμιας και Δευτεροβάθμιας Εκπαίδευσης για την έγκριση που μας χορήγησαν με σκοπό να συγκεντρώσουμε φαρμακευτικό υλικό από τα σχολεία της Δωδεκανήσου.*
- *Τους καθηγητές Γυμνασίων, Λυκείων, δασκάλους Νηπιαγωγείων, Δημοτικών και όλους τους μαθητές της Δωδεκανήσου για την προσφορά φαρμακευτικού υλικού.*
- *Τις ναυτιλιακές εταιρείας «Δωδεκάνησος Εξπρές», «ΑΝΕΣ», «ΛΑΝΕ».*
- *Τη μεταφορική εταιρεία «Γραμμή» και την αεροπορική εταιρεία «Aegean» για τη δωρεάν μεταφορά του φαρμακευτικού και ιατρικού υλικού.*
- *Επίσης ευχαριστούμε τους τοπικούς συλλόγους και ιδιώτες που για άλλη μια φορά συμπαραστάθηκαν ενεργά στο ανθρωπιστικό μας έργο.*

Οι **Γιατροί της Καρδιάς,** σας εύχονται καλά Χριστούγεννα και το 2006 να είναι γεμάτο υγεία και ειρήνη.

Με τους θερμούς μας χαιρετισμούς
Το διοικητικό συμβούλιο

ΕΥΡΩΠΑΪΚΗ ΕΝΩΣΗ **ΕΛΛΗΝΙΚΗ ΔΗΜΟΚΡΑΤΙΑ**

ΠΑΝΕΠΙΣΤΗΜΙΟ ΑΙΓΑΙΟΥ

ΑΝΤΙΠΡΥΤΑΝΗΣ

Μυτιλήνη, 23 Νοεμβρίου 2005
Α.Π. 6712

ΠΕΡΙΛΗΨΗ ΤΗΣ ΜΕ ΑΡΙΘΜΟ 6711/23-11-2005 ΔΙΑΚΗΡΥΞΗΣ ΔΙΕΘΝΟΥΣ ΑΝΟΙΚΤΟΥ ΔΙΑΓΩΝΙΣΜΟΥ

1. Αναθέτουσα Αρχή: Πανεπιστήμιο Αιγαίου, Λόφος Πανεπιστημίου, Κτίριο Διοίκησης, Μυτιλήνη 81100, τηλ. 2281097102, FAX: 2281097009.

2. Διαδικασία που επελέγη για την ανάθεση: Διεθνής Ανοικτός Διαγωνισμός με κριτήριο κατακύρωσης τη συμφερότερη προσφορά για την προμήθεια εξοπλισμού δύο σύγχρονων Εργαστηρίων Πληροφορικής στις Πανεπιστημιακές Μονάδες του Νοτίου Αιγαίου της Σύρου και της Ρόδου.

3. Προϋπολογισμός του έργου: Τετρακόσιες χιλιάδες ΕΥΡΩ (400.000,00) συμπεριλαμβανομένου ΦΠΑ 13%.

4. Υπηρεσία και διεύθυνση της υπηρεσίας από την οποία μπορούν να ζητηθούν οι συγγραφές υποχρεώσεων και τα λοιπά τεύχη της διακήρυξης: Αρμόδια υπάλληλος η κ. Μαρία Παππά, Τηλ. 2281097102, Fax: 2281097009 - e-mail: mpappa@syros.aegean.gr

5. Ημερομηνία λήξης προθεσμίας υποβολής προσφορών: την 31/01/06 ημέρα Τρίτη με ώρα λήξης αυτής την 15:00 της αυτής ημερομηνίας, στα γραφεία του Πανεπιστημίου Αιγαίου.

6. Διεύθυνση που θα σταλούν οι προσφορές: Πανεπιστήμιο Αιγαίου, Τμήμα Μηχανικών και Σχεδίασης Προϊόντων και Συστημάτων, 84100 Ερμούπολη, Σύρος με την ένδειξη «Υπόψη Επιτροπής Διεξαγωγής και Αξιολόγησης του διαγωνισμού προμήθειας εξοπλισμού δύο σύγχρονων Εργαστηρίων Πληροφορικής στις Πανεπιστημιακές Μονάδες του Νοτίου Αιγαίου της Σύρου και της Ρόδου».

7. Γλώσσα που θα συνταχθούν οι προσφορές: Η Ελληνική.

8. Ημερομηνία αποσφράγισης των προσφορών: την 02/02/06 ημέρα Πέμπτη και ώρα 09:00 της αυτής ημερομηνίας.

9. Τρόπος χρηματοδότησης: Το κόστος θα καλυφθεί κατά 75% από κοινοτικούς πόρους (ΕΤΠΑ) και κατά 25% από εθνικούς πόρους με φορέα χρηματοδότησης το ΥΠΕΠΘ, μέσω της ΔΙ.Π.Ε.Ε. και την διαδικασία των έμμεσων πληρωμών.

10. Ημερομηνία αποστολής της προκήρυξης στον Τύπο: Στις 30/11/05

11. Ημερομηνία αποστολής της προκήρυξης στην Υπηρεσία επισήμων εκδόσεων των Ευρωπαϊκών Κοινοτήτων: Στις 30/11/05

12. Ημερομηνία αποστολής της προκήρυξης στο τεύχος Δημοσίων Συμβάσεων της Εφημερίδας της Κυβερνήσεως: Στις 30/11/05 (δημοσίευση την 2/12/05).

Ιωάννης Α. Σεϊμένης
Αντιπρύτανης Οικονομικού Προγραμματισμού & Ανάπτυξης

ΣΥΓΧΑΡΗΤΗΡΙΟ

Τον **Γαβριήλ Λαμπριανό του Κων/νου,** που απέκτησε επαξίως το πτυχίο του αρχιτέκτονος - μηχανικού, του Πολυτεχνείου Πάτρας, θερμά συγχαίρουμε κι ευχόμαστε λαμπρή σταδιοδρομία.

Τα θερμά μας συγχαρητήρια και στους γονείς του

Η «δημοκρατική»

ΣΥΓΧΑΡΗΤΗΡΙΟ

Στον αγαπητό μου **Λαμπριανό Γαβριήλ** του Κων/νου και της Καλλιόπης, που αποφοίτησε από τη σχολή **Αρχιτεκτόνων - Μηχανικών του Πολυτεχνείου Πάτρας**, εκφράζω τα θερμά μου συγχαρητήρια και εύχομαι κάθε επιτυχία στην επαγγελματική του σταδιοδρομία.

Ο Δήμαρχος Αρχαγγέλου
Παπουράς Π. Αλέξανδρος

Ε.Μ.Δ.Υ.Δ.Α.Σ.
ΔΩΔ/ΣΟΥ

ΕΝΩΣΕΩΝ ΜΗΧΑΝΙΚΩΝ ΔΗΜΟΣΙΩΝ ΥΠΑΛΛΗΛΩΝ ΔΙΠΛΩΜΑΤΟΥΧΩΝ ΑΝΩΤΑΤΩΝ ΣΧΟΛΩΝ

Συνέχιση & Εντατικοποίηση των Πανελλαδικών Κινητοποιήσεων

Αγαπητοί συνάδελφοι,

Μετά την επιτυχημένη στάση εργασίας που πραγματοποιήθηκε στις 28-11-2005 και κατά την οποία ματαιώθηκε η δημοπράτηση έργου προϋπολογισμού 650.000 Ε της Νομαρχιακής Αυτοδιοίκησης Δωδ/σου συνεχίζουμε με μεγαλύτερη ένταση τις κινητοποιήσεις μας όπως αποφάσισε και το Γενικό Συμβούλιο της Π.Ο. ΕΜΔΥΔΑΣ, που συγκλήθηκε την 1/12/2005 - υπερψηφίζοντας την εισήγηση του Δ.Σ. της Ομοσπονδίας της 30/11/2005 - εκτιμώντας ότι:

- τα θεσμικά και οικονομικά προβλήματα - αιτήματα συνεχίζουν να παραμένουν ανεπίλυτα από την Κυβέρνηση παρά την επιτυχημένη κινητοποίηση του Κλάδου με την 24ωρη προειδοποιητική πανελλαδική απεργία της 3-11-2005 και τις επαναλαμβανόμενα κυλιόμενες στάσεις εργασίες των Α'βάθμιων ΕΜΔΥΔΑΣ μέχρι και σήμερα,
- οι μέχρι τώρα επαφές και διάλογος με την πολιτική ηγεσία και τους συναρμόδιους Υπουργούς της Κυβέρνησης δεν έχουν επιφέρει κανένα απτό αποτέλεσμα,
- οι πρωτοβουλίες ικανοποίησης των αιτημάτων του Κλάδου ανήκουν πλέον στην Κυβέρνηση

και συνεκτιμώντας:

- την αποφασιστικότητα του Κλάδου για τη διεκδίκηση των δίκαιων αιτημάτων του, όπως εκφράστηκε από τα Προεδρεία των Α'βαθμίων ΕΜΔΥΔΑΣ,
- τις πρόσφατες εξελίξεις σχετικά με τις οικοδομικές άδειες που επηρεάζουν άμεσα την λειτουργία των Πολεοδομικών Γραφείων και, κυρίως, έχουν δυσμενή επίπτωση στα εργασιακά δικαιώματα και την αξιοπρέπεια των συναδέλφων,
- την πρόσκληση για συμπαράσταση στις κινητοποιήσεις από 5/12 έως 9/12 των πέντε Εργοληπτικών Οργανώσεων (ΠΕΔΜΕΔΕ, ΠΕΔΜΗΕΔΕ, ΠΕΣΕΔΕ, ΣΑΤΕ, ΣΤΕΑΤ) και
- το κάλεσμα του ΤΕΕ για τη συμμετοχή στην Πανελλαδική Παντεχνική κινητοποίηση την Πέμπτη (15/12) ως Ημέρα Προβληματισμού «για την Αξιοποίηση του Επιστημονικού Δυναμικού και ιδιαίτερα των Μηχανικών, στην Ανάπτυξη της Χώρας»

με τις ακόλουθες μορφές και πρόγραμμα:

Πέμπτη	**8/12/2005**	**24ωρη πανελλαδική απεργία**
Δευτέρα	**12/12/2005**	**4ωρη πανελλαδική στάση εργασίας (από την έναρξη του ωραρίου)**
Πέμπτη	**15/12/2005**	**24ωρη πανελλαδική απεργία**
Δευτέρα	**19/12/2005**	**4ωρη πανελλαδική στάση εργασίας (από την έναρξη του ωραρίου)**
Πέμπτη	**22/12/2005**	**4ωρη πανελλαδική στάση εργασίας (από την έναρξη του ωραρίου)**

Η επανεκτίμηση της κατάστασης θα γίνει με νέο Γενικό Συμβούλιο της ΠΟ ΕΜΔΥΔΑΣ.

Για το Δ.Σ.

Ο πρόεδρος
Κωνσταντίνος Λ. Τρέχας
Πολιτικός Μηχανικός

Η γραμματέας
Βάσω Σταυρούλη
Τοπογράφος Μηχανικός

ΔΕΝ ΕΟΡΤΑΖΕΙ

Ο **κ. Νίκος Χρήστου** δεν θα δεχθεί επισκέψεις για την ονομαστική του εορτή.

ΠΩΛΕΙΤΑΙ ΑΠΟ ΙΔΙΩΤΗ:
Ισόγειο διαμέρισμα επί της Μιχαήλ Πετρίδη, 84 τ.μ. με μεγάλα αίθρια περιμετρικά (ηλιόλουστο) σχεδόν καινούργιο με άδεια οικοδομής κανονικού διαμερίσματος.
Τιμή 125.000 ευρώ.
Τηλ. 6945273837 κ. Νίκο

ΕΝΩΣΗ ΙΔΙΟΚΤΗΤΩΝ ΗΜΕΡΗΣΙΩΝ ΕΠΑΡΧΙΑΚΩΝ ΕΦΗΜΕΡΙΔΩΝ

ΨΗΦΙΣΜΑ

Το Δ.Σ. της Ένωσης Ιδιοκτητών Ημερησίων Επαρχιακών Εφημερίδων συνήλθε έκτακτα μετά το εξαιρετικά θλιβερό άγγελμα του αιφνίδιου θανάτου της πολύ αγαπημένης μας συναδέλφου Ελευθερίας Βρη συνεκδότριάς της εφημερίδας «ΗΜΕΡΗΣΙΟΣ ΚΗΡΥΞ» Πατρών και ομόφωνα αποφάσισε:

1. Να καταθέσει στέφανο στη σορό της.
2. Να εκπροσωπηθεί από τον συνάδελφο Γιώργο Σπαθαράκη και να αποστείλει στους οικείους της τα πιο θερμά συλλυπητήρια όχι μόνο των μελών του Δ.Σ. αλλά και ολόκληρης της Ενώσεως.
3. Να δημοσιευθεί το παρόν στις εφημερίδες - μέλη μας.

Το Δ.Σ. της Ε.Ι.Η.Ε.Ε.
Κων/νος Ασλάνογλου
Βασίλης Μπενέκος
Δημήτρης Κατσιπανέλης
Γιώργος Σπαθαράκης
Κω/νος Γραμματικάκης

ΚΕΝΤΡΟ ΑΙΣΘΗΤΙΚΗΣ ΠΡΟΣΩΠΟΥ
ΕΥΗ ΜΑΡΙΝΗ



ΑΙΣΘΗΤΙΚΟΣ
ΚΑΛΛΥΝΤΙΚΟΛΟΓΟΣ
ΠΡΟΣΩΠΟΛΟΓΟΣ

ΣΩΤΗΡΟΣ 44 ΙΞΙΑ, ΡΟΔΟΣ
ΤΗΛ: 22410-95498
ΔΕΧΕΤΑΙ ΜΕ ΡΑΝΤΕΒΟΥ

A.N.E.S. SHIPPING COMPANY OF SYM
ΑΝΩΝΥΜΗ ΝΑΥΤΙΛΙΑΚΗ ΕΤΑΙΡΕΙΑ ΣΥΜΗΣ

ΠΡΟΓΡΑΜΜΑ ΕΠΙΒΑΤΙΚΩΝ ΔΡΟΜΟΛΟΓΙΩΝ ΔΕΚΕΜΒΡΙΟΥ 2005
Ε/Γ - Ο/Γ ΣΥΜΗ

		ΣΥΜΗ - ΡΟΔΟ	ΡΟΔΟ - ΣΥΜΗ
08-Δεκ	Πέμπτη	07.30	15.30
10-Δεκ	Σάββατο	07.30	15.30
12-Δεκ	Δευτέρα	07.30	15.30
15-Δεκ	Πέμπτη	07.30	15.30
17-Δεκ	Σάββατο	07.30	15.30
19-Δεκ	Δευτέρα	07.30	15.30
21-Δεκ	Τετάρτη	07.30	15.30
23-Δεκ	Παρασκευή	07.30	15.30
24-Δεκ	Σάββατο	07.30	15.30
27-Δεκ	Τρίτη	07.30	15.30
29-Δεκ	Πέμπτη	07.30	15.30
31-Δεκ	Σάββατο	07.30	15.30

ΠΡΟΣΟΧΗ: Τα δρομολόγια μπορούν να τροποποιηθούν λόγω εκτάκτων συγκοινωνιακών αναγκών ή καιρικών συνθηκών. Παρακαλούμε πριν ταξιδέψετε επικοινωνήστε μαζί μας.
Γραφείο Σύμης : Τηλ. 2246071444 Φαξ 2246071373
Γραφείο Ρόδου : Τηλ. 2241037769 Φαξ 2241034493

ΑΦΟΡΟΥΝ ΕΙΣΟΔΗΜΑΤΑ, ΔΑΠΑΝΕΣ, ΤΕΚΜΗΡΙΑ, «ΠΟΘΕΝ ΕΣΧΕΣ»

ΤΑ 84 ΔΙΚΑΙΟΛΟΓΗΤΙΚΑ ΤΩΝ ΦΟΡΟΛΟΓΙΚΩΝ ΔΗΛΩΣΕΩΝ

Σε 84 ανέρχονται τα δικαιολογητικά που θα κληθούν να συνυποβάλουν οι φορολογούμενοι, ταυτόχρονα με τις φορολογικές τους δηλώσεις του 2006, προκειμένου να δικαιολογήσουν αποδοχές, φοροαπαλλαγές, δαπάνες και τεκμήρια.

Παράλληλα, οι φορολογούμενοι θα συμπληρώσουν περί τους 300 κωδικούς στο έντυπο Ε1 της φορολογικής δήλωσης, με όλους τους κινδύνους που υπάρχουν για λάθη.

Το υπουργείο Οικονομικών έχει δρομολογήσει τις διαδικασίες για την απλοποίηση της διαδικασίας υποβολής των φορολογικών δηλώσεων, αλλά τα όποια βήματα θα υλοποιηθούν από το 2007. Μεταξύ των αλλαγών είναι και η προσυμπλήρωση από τη Γενική Γραμματεία Πληροφοριακών Συστημάτων, των δηλώσεων των συνταξιούχων. Με την εφαρμογή αυτή, τα έντυπα των φορολογικών δηλώσεων των συνταξιούχων θα καταφθάνουν στους δικαιούχους με συμπληρωμένους τους κωδικούς που αφορούν τις αποδοχές τους, τον αναλογούντα και τον παρακρατούμενο φόρο.

Σε ό,τι αφορά στις δηλώσεις του 2006, απαιτείται η υποβολή δικαιολογητικών για 84 περιπτώσεις, ενώ οι βεβαιώσεις και τα πιστοποιητικά έγγραφα φτάνουν ή και ξεπερνούν τα 100, αφού για ορισμένες απαιτούνται έγγραφα περισσότερα του ενός.

Σημειώνεται όμως ότι κάθε φορολογούμενος υποβάλλει μόνον εκείνα τα έντυπα και τα δικαιολογητικά που αναλογούν στη δραστηριότητα την οποία ασκεί, στην οικογενειακή του κατάσταση, στις δαπάνες που πραγματοποίησε το 2005 κ.λπ.

Πάντως, όλα τα δικαιολογητικά υποβάλλονται ταυτόχρονα με τη φορολογική δήλωση. Στην περίπτωση που αναγραφεί δαπάνη στο έντυπο Ε1, αλλά δεν υποβληθεί το αντίστοιχο δικαιολογητικό, η δαπάνη θα απορριφθεί και δεν θα υπολογιστεί για έκπτωση.

Οι περισσότερες εκπτώσεις φόρου και δαπανών δεν αναγνωρίζονται και οι φορολογούμενοι χάνουν το πλεονέκτημα εάν δεν τις συνυποβάλουν με την αρχική εμπρόθεσμη δήλωση.

Απαιτείται συνεπώς ιδιαίτερη προσοχή, ώστε να εξασφαλιστούν οι εκπτώσεις από το εισόδημα ή οι μειώσεις του φόρου.

Σε ορισμένες περιπτώσεις, π.χ. όταν δηλώνεται η απόκτηση παιδιού ή γάμος, αλλά δεν υποβάλλεται η ληξιαρχική πράξη, τότε θα κληθεί ο φορολογούμενος να προσκομίσει το δικαιολογητικό στην εφορία και, βέβαια, θα καθυστερήσει η εκκαθάριση της δήλωσης.

Δεν υποβάλλουν κανένα δικαιολογητικό όσοι επιλέξουν την αποστολή των δηλώσεων μέσω Ιντερνετ, αλλά τα φυλάσσουν για ένα χρόνο, για ενδεχόμενο έλεγχο από την εφορία.

Από τα φετινά εισοδήματα, που θα δηλωθούν το 2006, ισχύουν ορισμένες αλλαγές στα αφορολόγητα, οι οποίες είναι:

1. Αυξήθηκε από 15% σε 20% η έκπτωση των τόκων των στεγαστικών δανείων, των ιατρικών δαπανών, του ενοικίου κύριας κατοικίας, του ενοικίου των παιδιών που σπουδάζουν και των διδάκτρων.

2. Καταργήθηκε το αφορολόγητο με αποδείξεις αγορών, που ίσχυε για μισθωτούς και συνταξιούχους και το μέγιστο όφελος ήταν 75 ευρώ. Το 2006, δεν θα υποβληθούν αποδείξεις αγορών ή παροχής υπηρεσιών και συνεπώς δεν υπάρχει λόγος να τις συγκεντρώνουν και να τις φυλάσσουν οι φορολογούμενοι.

3. Αυξήθηκε από 1.000 σε 1.100 το ποσό των ασφαλίστρων που θα εκπίπτει από το εισόδημα του φορολογούμενου.

4. Καθιερώθηκε η έκπτωση από το εισόδημα σε ποσοστό 20% της δαπάνης και μέχρι 500 ευρώ είτε για την αλλαγή εγκατάστασης είτε για νέα εγκατάσταση φυσικού αερίου.

5. Επανέρχεται η έκπτωση από το εισόδημα της δαπάνης αγοράς μετοχικών και μεικτών Α/Κ εσωτερικού από 1-1-2005.

Ο ΚΑΤΑΛΟΓΟΣ ΤΩΝ ΔΙΚΑΙΟΛΟΓΗΤΙΚΩΝ

ΔΙΚΑΙΟΛΟΓΗΤΙΚΑ ΓΙΑ ΤΗΝ ΑΝΑΓΝΩΡΙΣΗ ΑΠΑΛΛΑΓΩΝ ΑΠΟ ΤΟ ΦΟΡΟ ΕΙΣΟΔΗΜΑΤΟΣ

- Δωρεάν παραχώρηση κατοικίας από γονείς σε τέκνα, και αντίστροφα
- Μισθοί και συντάξεις σε τυφλούς και πρόσωπα με βαριές κινητικές αναπηρίες
- Κάτοικοι Ευρωπαϊκής Ένωσης

ΠΡΟΣΤΑΤΕΥΟΜΕΝΑ ΜΕΛΗ

- Ενήλικα άγαμα παιδιά που σπουδάζουν
- Ηλικία και βαθμός συγγένειας των προσώπων που βαρύνουν το φορολογούμενο
- Αναγνώριση αναπηρίας
- Διάσταση συζύγων
- Γονέας που έχει χάσει τη γονική μέριμνα

ΔΙΚΑΙΟΛΟΓΗΤΙΚΑ-ΒΕΒΑΙΩΣΕΙΣ ΓΙΑ ΜΕΙΩΣΗ ΤΟΥ ΦΟΡΟΥ ΕΙΣΟΔΗΜΑΤΟΣ

- Μισθωτοί που κατοικούν σε παραμεθόριες περιοχές
- Μισθωτοί-ιδιωτικοί υπάλληλοι που εργάζονται σε παραμεθόριες περιοχές
- Μισθωτοί-δημόσιοι υπάλληλοι που εργάζονται σε παραμεθόριες περιοχές
- Προσωπικό στρατιωτικών υπηρεσιών.
- Νησιά με πληθυσμό μικρότερο των 3.100 κατοίκων
- Δαπάνη ενοικίου
- Δαπάνη διδάκτρων
- Δαπάνη ιατρικής και νοσοκομειακής περίθαλψης
- Εξοδα γα ιατρικές επισκέψεις και εξετάσεις
- Νοσήλια σε ιδιωτικές κλινικές
- Νοσήλια σε κρατικά και λοιπά νοσηλευτικά ιδρύματα
- Αμοιβές σε νοσηλευτικό προσωπικό
- Περίθαλψη ηλικιωμένων σε οίκους ευγηρίας
- Τεχνητά μέλη-όργανα
- Γυαλιά όρασης, φακοί επαφής, ακουστικά
- Ειδικές δαπάνες περίθαλψης ανάπηρων παιδιών
- Νοσήλια που καταβάλλονται στην αλλοδαπή
- Ιατρική δαπάνη περίθαλψης αναπήρων μελών
- Δαπάνη τόκων
- Στεγαστικά δάνεια για πρώτη κατοικία
- Νέα δάνεια για εξόφληση παλαιών στεγαστικών δανείων
- Στεγαστικά δάνεια για πρώτη κατοικία από ασφαλιστικές επιχειρήσεις
- Προκαταβολές για πρώτη κατοικία από Ταμεία Αλληλοβοήθειας Στρατού, Ναυτικού, Αεροπορίας
- Δάνεια για επισκευή, συντήρηση κ.λπ. διατηρητέων κτισμάτων
- Δαπάνη για αγορά μεριδίων αμοιβαίων κεφαλαίων εσωτερ., μετοχικών ή μεικτών
- Δαπάνη για την αλλαγή εγκατάστασης είτε για νέα εγκατάσταση φυσικού αερίου

ΔΙΚΑΙΟΛΟΓΗΤΙΚΑ ΓΙΑ ΤΗΝ ΑΠΟΔΕΙΞΗ ΤΩΝ ΔΑΠΑΝΩΝ ΠΟΥ ΑΦΑΙΡΟΥΝΤΑΙ ΑΠΟ ΤΟ ΕΙΣΟΔΗΜΑ

- Δαπάνη ασφαλίστρων ζωής ή θανάτου
- Ασφαλιστικές εισφορές
- Δωρεές
- Δωρεά ακινήτου
- Δωρεά ιατρικών μηχανημάτων και ασθενοφόρων
- Δωρεά χρηματικών ποσών
- Δωρεές με όρο
- Κατάθεση σε ειδικό λογαριασμό δωρεοδόχου
- Δωρεές σε αθλητικά σωματεία
- Παρακράτηση φόρου

ΔΑΠΑΝΗ ΤΟΚΩΝ

- Στεγαστικά δάνεια για πρώτη κατοικία
- Νέα δάνεια για εξόφληση παλαιών στεγαστικών δανείων
- Στεγαστικά δάνεια για πρώτη κατοικία από ασφαλιστικές επιχειρήσεις
- Προκαταβολές για πρώτη κατοικία από Ταμεία Αλληλοβοήθειας Στρατού, Ναυτικού και Αεροπορίας
- Δάνεια για επισκευή, συντήρηση κ.λπ. διατηρητέων κτισμάτων

ΕΦΑΠΑΞ ΔΑΠΑΝΗ ΧΩΡΙΣ ΔΙΚΑΙΟΛΟΓΗΤΙΚΑ, ΛΟΓΩ ΑΝΑΠΗΡΙΑΣ

- Αναπηρία 67% και άνω
- Τυφλοί
- Νεφροπαθείς
- Ανάπηροι αξιωματικοί και οπλίτες, θύματα πολέμου

ΔΙΚΑΙΟΛΟΓΗΤΙΚΑ ΓΙΑ ΕΚΠΤΩΣΗ ΦΟΡΟΥ ΑΠΟ ΑΚΙΝΗΤΑ

- Δαπάνες ασφαλίστρων κατά του κινδύνου πυρκαγιάς ακινήτων
- Δαπάνες επισκευής και συντήρησης ακινήτων και δικηγορικών αμοιβών για δίκες απόδοσης μισθίου ή καθορισμού μισθώματος ακινήτων
- Δαπάνες επισκευής και συντήρησης ακινήτων όταν για τις παρεχόμ. υπηρεσίες υπάρχει σύμβαση μίσθωσης εργασίας.
- Δαπάνες επισκευής και συντήρησης κοινόχρηστου χώρου ακινήτων
- Αποζημίωση για λύση μισθωτικής σχέσης

ΑΤΟΜΙΚΕΣ ΕΠΙΧΕΙΡΗΣΕΙΣ

- Ενοικιαζόμενα δωμάτια, διαμερίσματα, κάμπινγκ
- Εκμεταλλευτές φορτηγών αυτοκινήτων δημόσιας χρήσης
- Επιχειρήσεις αποκλειστικά πλανόδιων λιανοπωλητών και λιανοπωλητών σε λαϊκές αγορές

ΑΓΡΟΤΕΣ

- Ενοίκιο γεωργικής γης
- Δαπάνη αγοράς πάγιου εξοπλισμού
- Παραχώρηση αγροτικών ακινήτων από γονείς σε τέκνα, κατά κύριο επάγγελμα αγρότες

ΔΙΚΑΙΟΛΟΓΗΤΙΚΑ ΓΙΑ ΤΑ ΤΕΚΜΗΡΙΑ

- Ακινησία επιβατικών αυτοκινήτων
- Αναπηρικά αυτοκίνητα
- Κυριότητα αυτοκινήτων άνω των δέκα ετών
- Αυτοκίνητο αντίκα
- Πισίνα
- Δωρεές, γονικές παροχές, χορηγίες
- Απόσβεση δανείων
- Αγορά ή ανέγερση οικοδομών
- Απαλλαγή για πρώτη κατοικία
- Βεβαιώσεις εισαγωγής συναλλάγματος ή χρηματικών κεφαλαίων
- Ανάλωση κεφαλαίου προηγούμενων ετών
- Απαλλαγή από το τεκμήριο επιβατικών αυτοκινήτων Ι.Χ.
- Απαλλαγή σκάφους αναψυχής από το τεκμήριο
- Απαλλαγή τεκμηρίου αγοράς ακινήτου από εταιρείες «off shore»

ΔΙΑΦΟΡΑ ΔΙΚΑΙΟΛΟΓΗΤΙΚΑ ΚΑΙ ΒΕΒΑΙΩΣΕΙΣ

- Εσοδα από κινητές αξίες
- Διατροφή
- Κέρδη από συμμετοχή σε εταιρείες
- Κενό ακίνητο
- Αμοιβές ναυτολογημένου πληρώματος
- Υπερτίμημα πώλησης αυτοκινήτων
- Ηλεκτρονική υποβολή
- Δικαιολογητικά από αλλοδαπούς φορείς



ΚΕΡΔΙΖΕΙ ΕΔΑΦΟΣ ΣΤΙΣ ΚΡΑΤΗΣΕΙΣ

ΙΝΤΕΡΝΕΤ ΚΟΝΤΡΑ ΤΟΥΡ ΟΠΕΡΕΪΤΟΡΣ!

Δεν υπάρχει όμως ακόμα εθνική στρατηγική

Στο Ιντερνετ στρέφονται ολοένα περισσότερες ελληνικές τουριστικές επιχειρήσεις, προκειμένου να απεγκλωβιστούν από την πίεση των ξένων τουρ οπερέιτορ που ελέγχουν την ευρωπαϊκή αγορά και μοιράζουν κάθε χρόνο το «παιχνίδι» των κρατήσεων.



Την εποχή της τεχνολογίας, μόνο η συμμετοχή σε εκθέσεις δεν είναι αρκετή.

Το Διαδίκτυο αναδεικνύεται ως το ταχύτερα αναπτυσσόμενο «εργαλείο» κρατήσεων για ταξίδια και προεξοφλείται, ήδη, ότι οι χώρες και οι επιχειρήσεις που δεν θα επενδύσουν σημαντικά ποσά για να αποκτήσουν ισχυρή θέση σ' αυτό, θα κινδυνεύσουν να περιθωριοποιηθούν στη διεθνή τουριστική σκηνή.

Πολύ γρήγορα

Το 1998 οι online κρατήσεις αντιπροσώπευαν μόλις μια μικρή «φέτα» αξίας 250 εκατ. ευρώ στο σύνολο των 218 δισ. ευρώ της ευρωπαϊκής «πίτας» ηλεκτρονικών κρατήσεων.

Εξι χρόνια αργότερα, πέρυσι έφτασαν τα 18,2 δισ. ευρώ, αντιπροσωπεύοντας το **7,6%** της συνολικής αγοράς ταξιδιών. Η δε πρόβλεψη αναφέρει ότι το 2006 θα ξεπεράσουν τα 28,5 δισ. ευρώ, ποσό που αντιστοιχεί στο 11,4% των συνολικών ευρωπαϊκών κρατήσεων.

Η Ελλάδα είναι μεταξύ των «ουραγών» της ευρωπαϊκής αγοράς. Κατατάσσεται στην ίδια ομάδα με την Ιταλία, την Ισπανία και την Πορτογαλία, με αποτέλεσμα να μην γίνεται οφθαλμοφανής η υστέρηση της χώρας.

Οι τέσσερις αντιπροσωπεύουν το 8% της αγοράς, όταν το μερίδιο της Βρετανίας είναι 36%, της Γερμανίας 20% και της Γαλλίας 12%.

Εννοείται ότι **δεν υπάρχουν** καν στοιχεία για την αγορά ηλεκτρονικών κρατήσεων στην Ελλάδα, ενώ ακόμα και η δημιουργία της νέας «πύλης» του ΕΟΤ στο Ιντερνετ βρίσκεται στην αρχική φάση του διαγωνισμού.

Παρ' όλα αυτά οι επιχειρήσεις προσπαθούν από μόνες τους, καθώς όσες αποφάσισαν να χρησιμοποιήσουν το Ιντερνετ είδαν θετικά αποτελέσματα και συνειδητοποίησαν ότι τους δίνεται χρυσή ευκαιρία να απευθυνθούν κυριολεκτικά σε πελάτες απ' όλο τον πλανήτη χωρίς να έχουν ανάγκη τους μεγάλους «νταβατζήδες» της αγοράς, δηλαδή τους ισχυρούς τουρ οπερέιτορ. Με τον τρόπο αυτό καταφέρνουν να κερδίσουν για λογαριασμό τους την προμήθεια των τουρ οπερέιτορ.

Η αξιοποίηση του Ιντερνετ, ωστόσο «κολλάει» στην ανυπαρξία εθνικής στρατηγικής αερομεταφορών που θα ανοίξει το δρόμο σε αεροπορικές εταιρείες χαμηλού κόστους να πετούν προς τη χώρα μας, σε προορισμούς εκτός Αθήνας και Θεσσαλονίκης. Μόνο έτσι οι ευρωπαίοι τουρίστες -και κατ' επέκταση και όλοι οι υπόλοιποι- θα μπορούν να βρίσκουν φθηνά αεροπορικά εισιτήρια μέσω Ιντερνετ, ώστε στη συνέχεια να μπαίνουν στον κόπο να αναζητήσουν και φθηνά δωμάτια στην ευρύτερη περιοχή.

ΤΟΛΜΗΣΑΝ ΚΑΙ ΤΩΡΑ ΜΕΤΡΟΥΝ ΤΑ ΚΕΡΔΗ

«Οποιος δεν πουλάει διακοπές μέσω Ιντερνετ, σήμερα, καλύτερα ν' αλλάξει δουλειά!» τόνιζε με έμφαση κορυφαίο στέλεχος μιας από τις μεγαλύτερες ξενοδοχειακές αλυσίδες. Και οι αριθμοί το επιβεβαιώνουν, καθώς το 58% των επαγγελματικών ταξιδιών από Αγγλία κλείνονται με αυτό τον τρόπο, ενώ το ίδιο ισχύει για το 66% των Φιλανδών τουριστών. Οι Ιταλοί -που επισκέπτονται κατά κόρον την Ελλάδα- έκαναν φέτος το 60% των κρατήσεών τους μέσω Ιντερνετ το δίμηνο Ιουλίου – Αυγούστου.

Οι πρώτες ελληνικές εταιρείες που δοκίμασαν την τύχη τους στο χώρο των κρατήσεων διακοπών και ταξιδιών μέσω Ιντερνετ εισπράττουν τώρα τα πρώτα σημαντικά κέρδη.

• Αλματώδη αύξηση των πωλήσεών του μέσω Ιντερνετ καταγράφει ο ξενοδοχειακός όμιλος «Sani» (συμφερόντων Στ. και Α. Ανδρεάδη). Οι φετινές online πωλήσεις έφθασαν το 1,5 εκατ. ευρώ έναντι 500.000 ευρώ πέρυσι), ποσό που αντιστοιχεί στο 6% του συνολικού τζίρου της εταιρείας. Οι υπεύθυνοι του ομίλου εκτιμούν ότι την επόμενη χρονιά οι ηλεκτρονικές τους πωλήσεις θα αντιπροσωπεύουν το 10% του τζίρου.

• Αντίστοιχα ποσοστά αυξήσεων εμφανίζει και η ξενοδοχειακή αλυσίδα «Aldemar» συμφερόντων Ν. Αγγελόπουλου. Η αλυσίδα είδε φέτος να αυξάνονται τα αιτήματα για κρατήσεις μέσω Ιντερνετ κατά 90% σε σχέση με πέρυσι. Οι δε online πωλήσεις της αλυσίδας έφθασαν φέτος τις 750.000 ευρώ (+85%), με στόχο να αυξηθούν στο 1,1 εκατ. ευρώ την επόμενη χρονιά.

• Υψηλούς ρυθμούς αύξησης πωλήσεων μέσω Ιντερνετ εμφανίζει και η Aegean Airlines από τον Ιανουάριο του 2004, όταν τις ξεκίνησε για πρώτη φορά.

Ετσι, οι κρατήσεις ηλεκτρονικών εισιτηρίων «τρέχουν» με ποσοστό +120%, οι πωλήσεις εισιτηρίων μέσω της ιστοσελίδας της εταιρείας είναι αυξημένες +250% σε σχέση με τον Ιανουάριο του 2004. Είναι χαρακτηριστικό ότι από τον Απρίλιο του 2004 -όταν πρωτοχρησιμοποίησε το ηλεκτρονικό εισιτήριο- μέχρι σήμερα έχουν επισκεφθεί τη συγκεκριμένη σελίδα 1,97 εκατ. πελάτες.

Τον Φεβρουάριο θα ξεκινήσει ουσιαστικά τη λειτουργία του και ο ελληνικών συμφερόντων διαδικτυακός τουρ οπερέιτορ «greekbeds.com» που θα δίνει στους πελάτες τη δυνατότητα να φτιάχνουν μόνοι τους το «πακέτο» των διακοπών τους. Ανήκει από κοινού σε έλληνες ξενοδόχους και ιδιοκτήτες ενοικιαζόμενων δωματίων, οι οποίοι θα κατέχουν το 49,7% και στον όμιλο Interargo Travel Group (50,3%), ο οποίος ελέγχει τον βρετανό τουρ οπερέιτορ Argo.

ΑΝΑΚΟΙΝΩΣΗ

ΣΥΛΛΟΓΟΣ ΡΟΥΜΕΛΙΩΤΩΝ ΡΟΔΟΥ «Η ΡΟΥΜΕΛΗ»

Ο Σύλλογός μας καλεί τα μέλη του σε Ετήσια Γενική Συνέλευση την Κυριακή 04 Δεκεμβρίου 2005 και ώρα 11:00 π.μ. στο ξενοδοχείο SAVOY (οδός Εθελοντών Δωδεκανησίων αριθμός 9) με θέματα ημερήσιας διάταξης ως κάτωθι:

1. Απολογισμός πεπραγμένων του απερχόμενου Δ.Σ.
2. Οικονομική έκθεση εξελεγκτικής επιτροπής
3. Απαλλαγή ή μη ευθυνών του απερχόμενου Δ.Σ.
4. Αρχαιρεσίες για την ανάδειξη νέου Δ.Σ. και Ε.Ε.
5. Ετερα θέματα

Σε περίπτωση μη απαρτίας η Γενική Συνέλευση θα γίνει οπωσδήποτε την επόμενη Κυριακή 11 Δεκεμβρίου 2005 και ώρα 11:00 π.μ. στον ίδιο χώρο.

Παράκληση ελάτε την δεύτερη Κυριακή όσο το δυνατόν περισσότεροι έτσι για να συζητήσουμε και να προκύψει από τις εκλογές ένα Δ.Σ. όσο το δυνατόν καλύτερο.

Για το Δ.Σ.
Ο Πρόεδρος
Ιωάννης Γλυμής

RODIAN AMATHUS BEACH HOTEL RHODES - GREECE
★★★★★

Το Ξενοδοχείο Rodian Amathus Beach Hotel
Ζητά τους κάτωθι συνεργάτες
για τη σεζόν του 2006

Προϊσταμένη Ορόφων
• Απόφοιτη ΑΣΤΕΡ με γνώση Αγγλικών, προϋπηρεσία τουλάχιστον 6 ετών σε ξενοδοχειο 5 Αστέρων σε ανάλογη θέση.

Βοηθό Προϊσταμένης Ορόφων
• Απόφοιτη ΑΣΤΕΡ με γνώση Αγγλικών, προϋπηρεσία τουλάχιστον 2 ετών σε ξενοδοχείο 5 αστέρων σε ανάλογη θέση.

Guest Relation Officer
• Αριστη γνώση Αγγλικών, Γαλλικών, Φλαμανδικών, Γερμανικών.

Captain εστιατορίου
• Απόφοιτος ΑΣΤΕΡ με γνώση Αγγλικών, Γερμανικών, προϋπηρεσία τουλάχιστον 2 ετών σε ξενοδοχείο 5 αστέρων σε ανάλογη θέση.

Υπάλληλο Υποδοχής
• Απόφοιτος ΑΣΤΕΡ άνδρας ή γυναίκα με άριστη γνώση Αγγλικών, Γαλλικών, Γερμανικών και γνώση ηλεκτρονικών υπολογιστών.

Οι ενδιαφερόμενοι παρακαλούνται όπως απευθυνθούν στον Προσωπάρχη κ. Παρασκευά Νικήτα στα ακόλουθα τηλέφωνα:
Τηλ.: 2241089930 και 2241089900.

LANE

STEFANAKIS TOURS - RODOS
Representative of Line Sea Lines

38 Alexandrou Diakou street, 85100
Tel: 22410-20625, 30054, 31833
Fax: 22410-26745
E-Mail: stefanakistours@yahoo.gr

ΝΕΑ ΔΡΟΜΟΛΟΓΙΑ
LANE LINES

Ε/Γ Ο/Γ ΚΟΡΝΑΡΟΣ

• **Κάθε Τρίτη:** 22.00 μ.μ. για Καστελόριζο.

• **Κάθε Τετάρτη:** 07.00 π.μ. για Χάλκη, Διαφάνι και Πηγάδια Καρπάθου, Κάσο, Σητεία.

• **Κάθε Πέμπτη και Κυριακή:** 04.30 π.μ. για Χάλκη, Διαφάνι και Πηγάδια Καρπάθου, Κάσο, Σητεία, Αγ. Νικόλαο, Σαντορίνη, Μήλο, Πειραιά.

ΤΙ ΔΕΙΧΝΕΙ ΑΠΟΚΑΛΥΠΤΙΚΗ ΕΡΕΥΝΑ ΓΙΑ ΤΑ ΚΡΙΤΗΡΙΑ ΚΑΙ ΤΙΣ ΠΡΟΤΙΜΗΣΕΙΣ ΤΩΝ ΨΗΦΟΦΟΡΩΝ

ΝΑ ΠΟΙΟΣ ΕΙΝΑΙ Ο ΙΔΑΝΙΚΟΣ ΒΟΥΛΕΥΤΗΣ...

Μόνο ένας στους τρεις ψηφίζει τους «πιο γνωστούς» - Τι λένε για την ανανέωση, τα λαϊκά προβλήματα και την προσωπική επαφή

ΤΟΥ ΑΝΔΡΕΑ ΚΑΨΑΜΠΕΛΗ

Ποιο είναι το μοντέλο του βουλευτή που προτιμά ο σημερινός ψηφοφόρος; Πόσο τον θέλει κοντά στα «καθημερινά προβλήματα» και πόσο συγκινείται όταν έχει «διεθνές κύρος»; Και πώς συμπεριφέρεται ο πολίτης απέναντι στους υποψηφίους, όταν πλησιάζει η στιγμή της κάλπης;

Στα ερωτήματα αυτά όπως και σε άλλα, δίνει απαντήσεις μια απόρρητη έρευνα που παρουσιάζεται αυτές τις ημέρες στα «κλειστά» σεμινάρια επιμόρφωσης για τους βουλευτές του ΠΑΣΟΚ.

Η έρευνα αποτυπώνει το προφίλ του «ιδανικού» βουλευτή, με βάση τα στοιχεία για τις τάσεις του εκλογικού σώματος, όπως διαμορφώθηκαν στις εκλογές του 2000 και μετέπειτα.

Αρχικά καταγράφεται ο «δωδεκάλογος» με τα κριτήρια επιλογής των βουλευτών. Ιδού η σειρά με την προτίμηση των ψηφοφόρων -οι πιο... άτυχοι από τους υποψηφίους είναι όσοι επενδύουν στο «διεθνές κύρος» τους.

«Κριτήρια επιλογής του βουλευτή

1. Να είναι κοντά στα προβλήματα της καθημερινής ζωής (60%)

2. Να λέει τα πράγματα με το όνομά τους, χωρίς να υπολογίζει το πολιτικό κόστος (50%)

3. Να είναι εργατικός (47%-50%)

4. Να είναι δυναμικός και μαχητικός (43%-46%)

5. Να είναι αυτόνομος και ανεξάρτητος από πιέσεις και συμφέροντα οικονομικά και κοινωνικά (45%)

6. Να έχει την τόλμη της σύγκρουσης προκειμένου να υποστηρίξει τις θέσεις του (41%-43%)

7. Να εμπνέει εμπιστοσύνη (37%)

8. Να έχει σοβαρότητα και κύρος (34%)

9. Να είναι συμπαθής και να έχει προσωπικότητα (27%-29%)

10. Να είναι απλός και προσιτός (26%-27%)

11. Να ανταποκρίνεται με ταχύτητα στις εξελίξεις της σύγχρονης εποχής (22%)

12. Να έχει διεθνές κύρος (20%)»

Η δεύτερη ενότητα αφορά τις «στάσεις των ψηφοφόρων» στην πορεία προς τις κάλπες. Δηλαδή με ποιον τρόπο ο ψηφοφόρος παίρνει την απόφαση για τον υποψήφιο βουλευτή που θα «σταυρώσει». Από τα πιο σημαντικά συμπεράσματα είναι η αβεβαιότητα ως προς αυτό, η σχετικά μικρή σημασία που αποδίδεται στη δημοσιότητα και ο μικρός βαθμός ικανοποίησης από τους υφιστάμενους βουλευτές.



Ψηφοφόροι σε ουρά έξω από εκλογικό τμήμα στην αναμέτρηση του 2004

Ως προς το πολυσυζητημένο θέμα της ανανέωσης, ειδικά στο ΠΑΣΟΚ, δύο στους τρεις δηλώνουν ότι θα ξαναψηφίσουν τους ίδιους που προτίμησαν και στις προηγούμενες εκλογές...

Αναλυτικά:

Στάσεις ψηφοφόρων

1. Βεβαιότητα προσωπικής προτίμησης. Μόλις το 41% των ψηφοφόρων είναι βέβαιο για τους υποψήφιους που θα επιλέξει.

2. Βεβαιότητα κομματικής προτίμησης. Το 67,5% των ψηφοφόρων εμφανίζεται απόλυτα βέβαιο για το κόμμα που θα ψηφίσει.

3. Συσχετισμός προτιμήσεων. Οσο μειώνεται ο βαθμός βεβαιότητας για την πρόθεση ψήφου τόσο αυξάνεται ο βαθμός αβεβαιότητας για την προσωπική προτίμηση προς τους υποψήφιους βουλευτές.

4. Βαθμός ικανοποίησης. Απόλυτα, αρκετά ή λίγο ευχαριστημένο από τους υφιστάμενους βουλευτές εμφανίζεται το 43,4%. Το ποσοστό αυτό προσαυξάνεται κατά ένα 10% περίπου στους δεδομένους ψηφοφόρους των κομμάτων (σκληρός πυρήνας).

5. Βαθμός πιστότητας. Μόλις το 52% του συνόλου των ψηφοφόρων δηλώνει ότι θα ψηφίσει περίπου τους ίδιους που ψήφισε και στις προηγούμενες εκλογές.

6. Δείκτης ανανέωσης. Το 57,7% δηλώνει ότι θα ψηφίσει και νέα πρόσωπα.

7. Σημασία δημοσιότητας. Μόλις το 33% δηλώνει ότι θα ψηφίσει τους πιο γνωστούς.

8. Δείκτες σταυροδοσίας. Το 54,8% δηλώνει ότι θα χρησιμοποιήσει όλους τους σταυρούς. Το 20,6% δηλώνει ότι δεν θα βάλει όλους τους σταυρούς.

9. Χρόνος διαμόρφωσης τελικών προτιμήσεων. Το 33% επιφυλάσσεται να λάβει τις τελικές αποφάσεις ανάλογα με την προεκλογική παρουσία των υποψηφίων. Το 58,5% φαίνεται ότι παίρνει τις αποφάσεις του ανεξάρτητα από την αξιολόγηση της εκλογικής σημασίας των υποψηφίων.

10. Σημασία προσωπικής γνωριμίας - επαφής. Το 71,6% δηλώνει ότι δεν ψηφίζει όσους γνωρίζει ή πρόκειται να γνωρίσει προσωπικά. Μόλις το 19% ψηφίζει αυτούς που γνωρίζει ή πρόκειται να γνωρίσει προσωπικά.

11. Απόδοση επισκέψεων - συγκεντρώσεων στα σπίτια. Επηρεάζεται από τις συγκεντρώσεις των υποψηφίων μόλις το 13% των ψηφοφόρων.

12. Βαθμός τυχαίας σταυροδοσίας. Το 85% δεν αφήνει στην τύχη την επιλογή των υποψηφίων. Στην τύχη σταυρό βάζει μόνο το 7% των ψηφοφόρων.

13. Ιδιαιτερότητες ψηφοφόρων ΠΑΣΟΚ. Το 66% δηλώνει ότι θα ξαναψηφίσει τους ίδιους περίπου που ψήφισε στις προηγούμενες εκλογές. Το 45,1% ψηφίζει τους πιο γνωστούς. Το 35,3% διαμορφώνει προτίμηση μετά από την αξιολόγηση της προεκλογικής παρουσίας των υποψηφίων. Το 23% δηλώνει ότι θα ψηφίσει όσους γνωρίζει ή πρόκειται να γνωρίσει προσωπικά. Το 15,7% κάνει τις επιλογές του έπειτα από συγκεντρώσεις των υποψηφίων στις οποίες συμμετέχει.

ΣΗΜΕΙΟ ΠΡΟΣΟΧΗΣ: Το 1/3 των ψηφοφόρων δεν θυμάται ποιους ψήφισε στις προηγούμενες εκλογές.



ΜΕΓΑΛΗ ΠΡΟΣΦΟΡΑ
ΓΕΡΜΑΝΙΑΣ ΠΑΡΚΕ
ΕΤΟΙΜΟΠΑΡΑΔΟΤΟ
ΣΕ 60 ΣΧΕΔΙΑ
ΕΩΣ 20 ΧΡΟΝΙΑ ΕΓΓΥΗΣΗ

15€ / m2 + ΦΠΑ

ΤΟΠΟΘΕΤΗΜΕΝΟ!!

LAMINATE PARKETTE
GERMANY
20 ΧΡΟΝΙΑ ΕΓΓΥΗΣΗ

ΔΗΜΗΤΡΙΟΣ - ΝΙΚΟΛΑΟΣ
ΣΑΡΡΗΜΑΥΡΟΓΕΝΗΣ

1ο ΚΑΤΑΣΤΗΜΑ -- Λ. ΛΙΝΔΟΥ 221 .
ΤΗΛ. 22410 69939
2ο ΚΑΤΑΣΤΗΜΑ -- Κ. ΥΔΡΑΙΟΥ 59 .
ΤΗΛ. 22410 36279

Μικρές αγγελίες

ΕΝΟΙΚΙΑΣΕΙΣ

ΕΝΟΙΚΙΑΖΟΝΤΑΙ επιπλωμένα διαμερίσματα 60 περίπου τ.μ. κοντά στο Πανεπιστήμιο Αιγαίου και συγκεκριμένα στην Πλατεία Φώκιαλη. Τα διαμερίσματα αποτελούνται από ένα υπνοδωμάτιο, σαλόνι που μπορεί να μετατραπεί σε δεύτερο υπνοδωμάτιο, δωμάτιο κουζίνα, W.C και μεγάλα μπαλκόνια. Τιμή 350 ευρώ τον μήνα. Στην τιμή περιλαμβάνεται το νερό και τα κοινόχρηστα. Πληροφορίες στα τηλέφωνα: 6944-31.5562, 6944-44.44.09. 22410-37417.

ΕΝΟΙΚΙΑΖΕΤΑΙ μεζονέτα 70 τ.μ. στα τ.μ. στα Κοσκινού εντός οικισμού σε ήσυχη περιοχή λουξ κατασκευή με θέρμανση και ηλιακό, εντοιχισμένη κουζίνα, ενοίκιο 400 ευρώ.**Πληροφορίες Ηλιάνα Κρανίδη, τηλ. 2241060423 -2241031060 -6977227885**

ΕΝΟΙΚΙΑΖΕΤΑΙ διαμέρισμα επί της οδού Καλαμάτας (περιοχή Ανάληψη) καινούριο 75 τ.μ. **Πληρ. Τηλ.** 2241051534

ΕΝΟΙΚΙΑΖΕΤΑΙ δ/σμα 60 τ.μ. στην Ιξιά πλήρες επιπλωμένο και εξοπλισμένο με καινούριες ηλεκτ. συσκευές, ενοίκιο 300 ευρώ. Στην τιμή συμπεριλαμβάνεται το νερό και τα κοινόχρηστα. **Πληροφορίες Ηλιάνα Κρανίδη, τηλ. 2241060423 -2241031060-6977227885**

ΕΝΟΙΚΙΑΖΟΝΤΑΙ διαμερίσματα 50,70, 130τ.μ. πολυτελούς κατασκευής έναντι Καζίνο Ρόδου. **Τηλ. 6942405309.**

ΣΤΟ κέντρο της πόλης ενοικιάζεται διαμέρισμα 3 υπνοδωματίων με μεγάλες ντουλάπες στο κάθε υπνοδωμάτιο, σαλόνι, κουζίνα, american style, βεράντες γύρω-γύρω, 2 λουτρα, τζάκι, κουζίνα της Bella Casa με εντοιχισμένες ηλεκτρικές συσκευές. Ημιεπιπλωμένο σε οικοδομή τεσσάρων διαμερισμάτων στον Α' όροφο, οδός Πάφου 14, πάροδος Εθνικής Αντίστασης κοντά στην πιτσαρία Λεβέντης. **Τηλ κιν. 6944919985 Τηλ. Οικ. 22410-65645**

ΕΝΟΙΚΙΑΖΕΤΑΙ οικία 60 τ.μ. ανακαινισμένη πλήρως. Τηλ. επικοινωνίας 6932586060 και 2241025603.

ΕΝΟΙΚΙΑΖΕΤΑΙ studio πλήρως επιπλωμένο (air condision - τηλεόραση - φουρνάκι) με ηλιακό θερμοσίφωνα, ισόγειο σε ήσυχη περιοχή, άνετο πάρκινγκ. Πληρ. τηλ. 6944231199

ΕΝΟΙΚΙΑΖΟΝΤΑΙ
επιπλωμένες
γκαρσονιέρες
στο Λαδικό (Φαληράκι).
Τιμή 220 ευρώ μηνιαίως.
Πληρ. τηλ. 6937343297

ΕΝΟΙΚΙΑΖΕΤΑΙ διαμέρισμα 2 υπνοδωματίων, επιπλωμένο, επί της οδού Τερψιχόρης 31 (Συνοικία Αγίου Ιωάννου). Κατά προτίμηση σε φοιτήτριες ή στρατιωτικούς. Πληροφορίες τηλέφωνο 2241076153

ΑΡΧΑΓΓΕΛΟΣ: Ενοικιάζονται διαμερίσματα των 60 και 70m^2 επιπλωμένα ή μη, με άνετη στάθμευση. Πληροφορίες στο τηλέφωνο 6974 019076.

ΕΝΟΙΚΙΑΖΕΤΑΙ διαμέρισμα στην πλατεία Παγκρατίου 2 1/2 δωματίων 2ου ορόφου Αγίου Φανουρίου 15. Πληροφορίες τηλέφωνο 210-2286545 και 22410-20807 - 28571

ΕΝΟΙΚΙΑΖΕΤΑΙ μεγάλη επιπλωμένη γκαρσονιέρα με αυλή στο Παραδείσι. Πληρ. τηλ. 81884

ΕΝΟΙΚΙΑΖΟΝΤΑΙ επιπλωμένες γκαρσονιέρες στην Παύλου Μελά. **Πληρ. 6937343297 τηλ. 10:00 -14:00**

ΕΝΟΙΚΙΑΖΕΤΑΙ Διαμέρισμα με δύο υπνοδωμάτια, σαλόνι, κουζίνα, στο δεύτερο όροφο, περιοχή δασκάλων στη Ρόδο. **Πληροφορίες: 22410-36547, 22410-87130, 22410-27202**

ΕΝΟΙΚΙΑΖΕΤΑΙ ισόγειο διαμέρισμα 100 τ.μ. με ηλιακό, θέρμανση και σε ήσυχο μέρος. Στην περιοχή Ιαλυσού πάροδος Ακροπόλεως 3. Τηλ. 22410-92696

ΕΝΟΙΚΙΑΖΕΤΑΙ στην Σορωνή, μονοκατοικία 120 τ.μ. κοντά στη θάλασσα. Τηλ. 22410 32100, 22410 94732

ΕΝΟΙΚΙΑΖΕΤΑΙ διαμέρισμα ρετιρέ επί της οδού Νικηταρά 11 τηλ. 22410-24336

ΕΝΟΙΚΙΑΖΕΤΑΙ στην Κρεμαστή σε μονοκατοικία, διαμέρισμα νεόκτιστο, άριστης κατασκευής, γωνιακό, ευάερο με δύο υπνοδωμάτια, ενιαίο σαλόνι με κουζίνα, μπάνιο και βεράντα, χωρίς κοινόχρηστα, με σύνδεση στο αποχετευτικό και με Air Condition από τέλη Νοεμβρίου επί της οδού Παπαγιάννη 22. **Ενοίκιο 300 ευρώ. Πληρ. Τηλ.: 6945046312 -6945717905**

ΕΝΟΙΚΙΑΖΟΝΤΑΙ επιπλωμένες γκαρσονιέρες στο Φαληράκι. **Πληρ. 6937343297 τηλ. 10:00-14:00**

ΕΝΟΙΚΙΑΖΕΤΑΙ τριάρι - διαμέρισμα επί της οδού Μητροπόλεως 83Θ. Τηλ. 36072 - 35713.

ΕΝΟΙΚΙΑΖΕΤΑΙ τριάρι διαμέρισμα α' ορόφου στην οδό Λειψών 10 (κάθετος Κ. Τσαλδάρη). **Πληροφορίες τηλ. 22410-34335**

ΕΝΟΙΚΙΑΖΟΝΤΑΙ διαμερίσματα υπόγεια υπερ/μένα δύο υπνοδωματίων επί της οδού Παπαχριστοδούλου αρ. 19. **Πληρ. τηλέφωνα 25266-24274**

ΕΝΟΙΚΙΑΖΟΝΤΑΙ επιπλωμένα Λουξ Διαμερίσματα με TV, AIR CONDITION και όλα τα οικιακά σκεύη, με τον μήνα ή την ημέρα, στην περιοχή Μητρόπολης. Τηλ. - Πληρ.: 6977896444 & 22410-29452

ΕΝΟΙΚΙΑΖΕΤΑΙ, ανακαινισμένο διαμέρισμα 75 τ.μ. στη Ρόδο (2 υπνοδωμάτια - ενιαία σαλόνι κουζίνα) διαμπερές με πολύ καλή θέα, στον 3ο όροφο. Διευθ. Αναστασιάδη και Κωτιάδη γωνία. Τηλ. 6934055612 & 6945616899

ΕΝΟΙΚΙΑΖΕΤΑΙ διαμέρισμα στον 1ο όροφο σε αρίστη κατάσταση. Δύο υπνοδωμάτια, σαλοτραπεζαρία, κουζίνα, τραπεζαρία, μπάνιο, επί της οδού Μητροπόλεως 83Θ. Τηλ. 22410 36072

ΕΝΟΙΚΙΑΖΕΤΑΙ Γκαρσονιέρα αποτελούμενη από δωμάτιο, κουζίνα, μπάνιο πλήρως επιπλωμένη και με αιρκοντίσιον στο κέντρο της πόλης, οδός Πλαστήρα 21. Καινούργιο, θέα απεριόριστη. Τηλ. 6978511659

ΕΝΟΙΚΙΑΖΕΤΑΙ επιπλωμένο STUDIO με αυτόνομο ρεύμα και ηλιακό θερμοσίφωνα επί της οδού Μουσών αρ. 7 στην πόλη της Ρόδου. **Πληροφορίες τηλ. 6972105501**

ΚΡΕΜΑΣΤΗ, ενοικιάζεται νέα πλήρως εξοπλισμένη STUDIO - γκαρσονιέρα, (ενιαίος χώρος) διαμπερής, ηλιακός, βεράντες, άνετο πάρκινγκ, 500μ. από την παραλία. Πληροφ.: κ. Μάνος, τηλ. 22410 81478 - 88818 & 6938626179

ΕΝΟΙΚΙΑΖΕΤΑΙ γκαρσονιέρα καινούργια και επιπλωμένη, στην πόλη της Ρόδου. Πληροφορίες στα τηλέφωνα 22410-20530 και 6947958106

ΕΝΟΙΚΙΑΖΕΤΑΙ 4άρι διαμέρισμα, στο Ροδίνι, και στην οδό Κων/πόλεως 34. Πληροφορίες στα τηλ. 2241-0-61689 & 22241-0-61000

ΕΝΟΙΚΙΑΖΟΝΤΑΙ δύο συνεχόμενα καταστήματα μεταξύ Πανεπιστημίου Αιγαίου και Πολεοδομίας Ρόδου (Νηρεύς) Αγ. Ιωάννου 48. Τηλ. 22410-30759

ΕΠΙ της Κοδριγκτώνος και Δρακίδου 22 ενοικιάζεται δίχωρη επιπλωμένη μονοκατοικία με δικό της Parking. Πληρ. τηλ. 22410 36385 και 22410 23814

ΕΝΟΙΚΙΑΖΟΝΤΑΙ επιπλωμένα ή μη ένα δωμάτιο και μια γκαρσονιέρα στο Β' όροφο πολυκατοικίας με μεγάλη βεράντα και εξαιρετική θέα στην οδό Αγ. Αναργύρων 20. **Πληροφορίες τηλ. 28710**

ΕΝΟΙΚΙΑΖΕΤΑΙ διαμέρισμα στο Ροδίνι 95 τ.μ. με 3 υπνοδωμάτια, κεντρική αυτόνομη θέρμανση. Για περισσότερες πληροφορίες τηλ. 22410-25467

ΕΝΟΙΚΙΑΖΕΤΑΙ 1ος όροφος 380 τ.μ. επί της Λεωφόρου Ρόδου - Λίνδου 232. Πληρ. Στα τηλέφωνα 22410-64458, 22410-24514

ΕΝΟΙΚΙΑΖΕΤΑΙ διαμέρισμα 2 δωματίων, μεγάλο χωλ, κουζίνα, μπάνιο. Απέναντι στο Πανεπιστήμιο. Πληρ. τηλ. 22410 30759

ΕΝΟΙΚΙΑΖΟΝΤΑΙ δύο διαμερίσματα το ισόγειο είναι απίπλωτο και ο πρώτος όροφος επιπλωμένο. 80 τ.μ. το καθένα στα Κοσκινού. **Τηλ. 64536**

ΕΝΟΙΚΙΑΖΟΝΤΑΙ στην περιοχή Σγουρού, κοντά στο Μουσικό Γυμνάσιο, α) τεσσάρι Διαμέρισμα με τηλέφωνο, AIR CONDITION και ηλιακό Β) Επιπλωμένο τεσσάρι Διαμέρισμα με δύο τουαλέτες και όλα τα οικιακά σκεύη, τηλέφωνο και κήπο, κοντά στο Μουσικό Γυμνάσιο στην περιοχή Σγουρού. γ) Ενοικιάζεται γκαρσονιέρα ρετιρέ με βεράντα και AIR CONDITION στην περιοχή Σγουρού. Τηλ.: 6977896444 & 22410-29452

ΕΝΟΙΚΙΑΖΟΝΤΑΙ: Ενα (1) διαμέρισμα 95 τ.μ. νεόκτιστο, πολυτελές, με αυτόνομη θέρμανση και ηλιακό, 2ου ορόφου. Επίσης: Γκαρσονιέρα 47 τ.μ. νεόκτιστη, πολυτελείας, 2ου ορόφου, πλήρως επιπλωμένη, δίχωρη με αυτόνομη θέρμανση - ηλεκτρ. ψυγείο και ηλεκτρ. κουζίνα. Στην περιοχή Αραπάκι, Παρθενόπης 18 **Κιν. Τηλ. 6944209883 Κο Θόδωρο.**

Ενοικιάζονται διαμερίσματα με το μήνα ή την ημέρα πλήρως επιπλωμένα (πολυκουζινάκι, ψυγείο, ντους, WC, προσωπικό τηλέφωνο, κλιματισμό). Μονόχωρα και δίχωρα. Περιοχή Ζέφυρος, οδός Κωνσταντινίδη 9. Κατάλληλο για καθηγητές, δασκάλους, φοιτητές. Πληρ. τηλ. 22410-30063, 6972551300

ΕΝΟΙΚΙΑΖΕΤΑΙ επιπλωμένη δίχωρη γκαρσονιέρα με κλιματισμό όπισθεν ξενοδοχείου BELVENDERE περιοχή Ψαροπούλα. Πληροφορίες Τηλ. 22410-22050 ή 33441

ΕΝΟΙΚΙΑΖΕΤΑΙ γραφείο 55 τ.μ. δύο κυρίων δωματίων, με χωλ και τουαλέτα στον α' όροφο του Μεγάρου «ΚΙΟΣΟΓΛΟΥ» και με πρόσοψη επί της Εθελ. Δωδεκανησίων. Κατάλληλο για Δικηγορικό, Συμβολαιογραφικό, και συναφείς χρήσεις. Τηλέφωνο επικοινωνίας 6945 105247

ΕΝΟΙΚΙΑΖΕΤΑΙ διαμέρισμα επί της Μιχ. Πετρίδη με δύο υπνοδωμάτια, σαλόνι, κουζίνα, wc. Τηλ. 6972 764614 - 6973753556

ΕΝΟΙΚΙΑΖΕΤΑΙ διαμέρισμα 115τ.μ. ισόγειο-περιοχή Μόντε Σμίθ 3 υπνο/τια, κουζίνα-σαλόνι, μπάνιο, ηλιακό, θέρμανση μεγάλα μπαλκόνια, εντοιχ. κουζίνα-ηλεκτρικές συσκευές - τηλ. 38138, 6946469930.

ΕΝΟΙΚΙΑΖΕΤΑΙ διαμέρισμα 56 τ.μ. επί της οδού Ατταβύρου 10 - 3ος όροφος, πλήρως επιπλωμένο. **Στο σαλόνι** -air condition, τηλεόραση 28 ιντσών και τηλέφωνο. **Στην κρεβατοκάμαρα** - air condition, τηλεόραση. Περίοδος ενοικιάσεως: Από Απρίλιο έως και Δεκέμβριο 2005. Ενοίκιο 360 ευρώ. **Πληροφορίες τηλ.: 22410-34014 κ. Αγγελική**

ΕΝΟΙΚΙΑΖΕΤΑΙ διαμέρισμα επί της 28ης Οκτωβρίου 53 πλήρως επιπλωμένο σαλόνι, τραπεζαρία, κουζίνα με 1 υπνοδωμάτιο και μπάνιο από τον Ιανουάριο. Δεκτές μόνο φοιτήτριες Πληρ. τηλ.: 36385

ΕΝΟΙΚΙΑΖΕΤΑΙ οροφοδιαμέρισμα 120 μέτρων με 3 υπνοδωμάτια - τζάκι - φουλ air condition - εντοιχισμένη κουζίνα με συσκευές στο Μόντε Σμίθ. Ενοίκιο 600 ευρώ. Πληροφορίες 22410 63234

ΕΝΟΙΚΙΑΖΕΤΑΙ διαμέρισμα Β' ορόφου 85 τ.μ. επί της οδού Καρπάθου για επαγγελματική ή οικιακή χρήση. Πληροφορίες τηλέφωνο 22410 75504 και 6932208140

ΕΝΟΙΚΙΑΖΕΤΑΙ στούντιο πλήρως εξοπλισμένο με κλιματισμό, ανεξάρτητο 230 ευρώ. Τηλ. 22410 39268, κιν. 6946 446523

ΕΝΟΙΚΙΑΖΕΤΑΙ αποθήκη 180 τ.μ. με 4 ψυγεία κτιστά. Ενοίκιο 350 ευρώ το μήνα . Τηλ. 22410-75897

ΕΝΟΙΚΙΑΖΕΤΑΙ διαμέρισμα 100τ.μ. στην περιοχή Ασγούρου κοντά στο 10 Δημοτικό Σχολείο. Τηλέφωνο 6944145073 κος Μανώλης.

ΕΝΟΙΚΙΑΖΟΝΤΑΙ στην Ιαλυσό πλάι στο ξενοδοχείο Ηλέκτρα, επιπλωμένες γκαρσονιέρες με θέρμανση. **Πληροφορίες Τηλ. 22410-22050-33441**

ΕΝΟΙΚΙΑΖΕΤΑΙ τριάρι διαμέρισμα στην περιοχή δασκάλων, νεόκτιστο και με θέα τη θάλασσα. Πληρ. τηλ. 2244047194, 6979079131

ΕΝΟΙΚΙΑΖΕΤΑΙ κατάστημα 280 τ.μ. στην Ιαλυσό μεταξύ των οδών Λεωφ. Ηρακλειδών, Αγ. Ιωάννου και Δημοκρατίας με αύλειο χώρο 300τ.μ. με δύο W.C., κατάλληλο για επαγγελματική εκμετάλλευση μπροστά από το Γυμνάσιο και Λύκειο Ιαλυσού **Πληροφορίες τηλ.: 22410/93217**

ΕΝΟΙΚΙΑΖΕΤΑΙ διαμέρισμα 80 τ.μ., 1ος όροφος, σε καινούργια οικοδομή στην Ιαλυσό επί των οδών Λεωφ. Ηρακλειδών, Δημοκρατίας μπροστά από το Γυμνάσιο -Λύκειο Ιαλυσού με όλες τις σύγχρονες ανέσεις: (Κλιματισμός, θέρμανση, χώρος στάθμευσης) κ.α. **Τηλ. 22410/93217.**

ΕΝΟΙΚΙΑΖΟΝΤΑΙ διαμερίσματα 56τ.μ. 2 ατόμων και για συγκατοίκηση πλήρως εξοπλισμένα ηλεκτρονικές συσκ. επιπλα-σκεύη-κλινοσκεπάσματα-κλιματισμό-ηλιακό θερμοσίφωνα, δορυφορική TV. Μόνο σε φοιτητές - εκπαιδευτικούς - στρατιωτικούς-αστυνομικούς -Δ.Υπαλλήλους. Τηλ. 697975619 - Παραδείσι

ΕΝΟΙΚΙΑΖΕΤΑΙ δίχωρη επιπλωμένη γκαρσονιέρα σε καινούρια πολυκατοικία στην οδό Καμείρου 43. Πληρ. τηλ. 6944170618-2241076504

ΕΝΟΙΚΙΑΖΕΤΑΙ 60τ.μ. διαμέρισμα 2 υπνοδωματίων επιπλωμένο με τηλεόραση και air condition στην οδό Κέννεντυ στο ισόγειο με αυλή. Ενοίκιο 390 ευρώ. Επίσης στην παραλία Ελλη δωμάτια επιπλωμένα με ατομικό μπάνιο (θέα στη θάλασσα) ενοίκιο 220 ευρώ (όλα τα έξοδα πληρωμένα). **Πληροφορίες τηλ.: 2241020012**

ΕΝΟΙΚΙΑΖΕΤΑΙ επιπλωμένη γκαρσονιέρα με 30 τ.μ. περίπου εσωτερικό χώρο (κουζίνα-υπνοδωμάτιο-λουτρό) και 30 τ.μ. αυλή στην Ιαλυσό (οδός Σύμης αρ.6) εξοπλισμένη επίσης με αυτόνομο ηλιακό θερμοσίφωνο, πλυντήριο, χωρίς κοινόχρηστα και νερό. Πληροφορίες στα τηλέφωνα 22410 75448 κιν. 6974474999

ΕΝΟΙΚΙΑΖΕΤΑΙ διαμέρισμα 2 δωματίων, μεγάλο χωλ, κουζίνα, μπάνιο, επιπλωμένο, απέναντι στο Πανεπιστήμιο Αιγαίου. Πληρ. τηλ.30759 .

ΕΝΟΙΚΙΑΖΕΤΑΙ υπαίθριος χώρος 1.000 τ.μ. με πρόσοψη 6 μέτρα επί της Λεωφ. Ρόδου - Λίνδου στο 7ο χιλ. Πληροφορίες τηλ. 22410 23716 ώρα μετά τις 6 μ.μ.

ΕΝΟΙΚΙΑΖΟΝΤΑΙ στην περιοχή Ιξιά-Τρεις μέσα σε μεγάλο κήπο και ήσυχο περιβάλλον 1) πολυτελές τριάρι 2) πλήρως επιπλωμένη γκαρσονιέρα. Διαθέτουν: θέρμανση, τηλέφωνο, ηλιακό και ηλεκτρικό θερμοσίφωνο, αερόθερμο μπάνιου, ανεμιστήρα οροφής, μεγάλες βεράντες και πάρκινγκ. Πληρ. τηλ. 22410 92714

ΕΝΟΙΚΙΑΖΟΝΤΑΙ δίχωρες γκαρσονιέρες με πλήρη εξοπλισμό, κλιματισμό, μεγάλες βεράντες και άνετο πάρκινγκ στο 5ο χιλιόμετρο της λεωφόρου Καλλιθέας, χωρίς κοινόχρηστα. Πληροφορίες τηλ. 22410-67014, 6946790515 και 6945105247

ΑΥΤΟΚΙΝΗΤΑ

ΠΩΛΕΙΤΑΙ αυτοκίνητο FIAT PUNTO τρακαρισμένο μόνο για ανταλλακτικά, χλμ. 25.000, μηχανή, σασμάν, σαλόνι καινούρια. **Πληροφορίες τηλ: 2241052331-51764 από 09:00-13:00 και 16:00-20:00**

ΠΩΛΕΙΤΑΙ αυτοκίνητο MAZDA 323 F, 59, (σπορ), μοντέλο 1993, χρώματος κόκκινου, 1600cc, σε εξαιρετική τιμή. Τηλ. 6974411099

ΠΩΛΕΙΤΑΙ αυτοκίνητο μάρκας SEAT GREDOS GLX MODEL 89 Πληρ. τηλ: 6942780037

ΠΩΛΕΙΤΑΙ Peugeot Rallye 16V μοντέλο 2000, 140 PS ατρακάριστο, κίτρινο χρώμα, Full Extra, δεκτός κάθε έλεγχος τηλ. 6977993853

ΠΩΛΕΙΤΑΙ MAZDA 323 F μοντέλο '99 τρακαρισμένο ή για ανταλλακτικά. Τιμή: 1000 ΕΥΡΩ. Τηλ. 6937222375

ΠΩΛΕΙΤΑΙ NISSAN ALMERA CHALLENGE μαύρο, mod. 2002, σε άριστη κατάσταση. Δεκτός κάθε έλεγχος. Τιμή 10.000 ευρώ. **Τηλ. 6945934037 (ώρες 10:00-14:00)**

ΠΩΛΕΙΤΑΙ SEAT IBIZA mod. '97, σε καλή κατάσταση. Δεκτός κάθε έλεγχος. **Τηλ. 6944256426 (ώρες 10:00-14:00)**

ΠΩΛΕΙΤΑΙ αυτοκίνητο μάρκας ALFA ROMEO 164 SUPER χρώματος μαύρο 2000 cc V6 TURBO 220PS με 92.000 ΚΜ σε άριστη κατάσταση FULL EXTRA. Τιμή 12.000 ευρώ και με χρηματοδότηση Τηλ.: 6947905605

ΠΩΛΕΙΤΑΙ ολοκαίνουργιο VESPA 150cc με 1χιλ. χιλ. με την εγγύηση. Χρώματος μαύρο. Τηλ. 6932090167 κ. Δημήτρης.

ΠΩΛΕΙΤΑΙ μοτοσυκλέτα μάρκας YAMAHA ZT 600, μοντέλο 2003, για 4.000 ευρώ, με λίγα χιλιόμετρα. Πληρ. Τηλ. 6972324351

ΠΩΛΕΙΤΑΙ τζιπ μάρκας HONDA H-RV μοντέλο 2003 με 24.000 χλμ. σε άριστη κατάσταση. Τιμή ικανοποιητική. **Τηλ. 6946107637**

ΠΩΛΕΙΤΑΙ μηχανή TDM YAMAHA 850 cc μοντέλο 2000 8' εξάμηνο σε άριστη κατάσταση. Φυλάσεται σε γκαράζ. Δεκτός κάθε έλεγχος. Πληρ. τηλ. 6947825286

ΠΩΛΕΙΤΑΙ FORD KA, Μοντέλο του 2002, 1300cc, 23.000 χλμ., ατρακάριστο, κόκκινο χρώμα, με A/C, κεντρικό κλείδωμα, ηλεκτρικά παράθυρα, σε αρίστη κατάσταση. Πληρ. τηλ. 6932.317378 Απογευματινές ώρες κα. Νατάσα

ΠΩΛΕΙΤΑΙ HARLEY DAVIDSON 883 sporting χρώμα μπορντώ σε τιμή ευκαιρίας. Τηλ. 6932964250

ΠΩΛΕΙΤΑΙ I.X. DAIHATSU CUORE του 1987 σε καλή μηχανική κατάσταση. Τιμή 400 ευρώ. Πληρ. τηλ. 6947827019

ΖΗΤΟΥΝ ΠΡΟΣΩΠΙΚΟ

ΖΗΤΟΥΝΤΑΙ 2 Μαίες από την Μαιευτική & Γυναικολογική Κλινική Καραγιάννη **«Αγιος Ελευθέριος»** Ρόδος. **Διεύθυνση: Αμερικής 107, Ρόδος 85100 Τηλέφωνο: 22410-28003/27260/27650 Παρακαλούμε να στείλετε βιογραφικό σημείωμα στο φαξ: 22410 27260.**

ΖΗΤΟΥΝΤΑΙ ελαιοχρωματιστές -υδροχρωματιστές με ανάλογη προϋπηρεσία για άμεση εργασία στο Ξενοδοχείο RODOS PALACE. Οι ενδιαφερόμενοι μπορούν να απευθύνονται καθημερινά στο τηλέφωνο 22410-25222. Υπόψιν κ. Παύλου Ρούμπη.

ΖΗΤΕΙΤΑΙ Υπάλληλος για κατάστημα, να οδηγεί μηχανάκι, ηλικίας περίπου 16-18 ετών. Τηλ. 22410 32225

ΖΗΤΟΥΝΤΑΙ σερβιτόροι να εργασθούν σε καφετέρια στο εμπορικό κέντρο. Τηλ. 22410-86093 και 6977079447

ΖΗΤΕΙΤΑΙ υπάλληλος για τουριστικό κατάστημα. Τηλ. 6976 321287 & 6942 851737

ΖΗΤΕΙΤΑΙ κυρία άνω των 45 ετών για τη φύλαξη παιδιού ηλικίας 2 ετών και για καθαρισμό σπιτιού. Συστάσεις απαραίτητες. Πληροφορίες τηλεφ. 6944 202409.

ΑΤΟΜΑ ζητούνται για μερική ή πλήρη απασχόληση. Αμοιβή από 1000 ευρώ, έξτρα μπόνους, δωρεάν ταξίδια. Πληροφορίες κα Αναγνωστοπούλου τηλ.6948545217.

ΑΠΟ ΤΑΖΜΑΧΑΛ, ζητείται προσωπικό όλων των ειδικοτήτων (κηπουρός, καθαρίστριες, βοηθοί, εργάτες). Τηλ. 22410-29220 και 6942 981095.

Ζητείται νοσοκόμα εσωτερική για ηλικιωμένη κυρία ανάπηρη στ' Αφάντου. Πληροφορίες: 2241066304, 6946283008, 6972419715

ΑΤΟΜΑ 19 - 65 ζητούνται από Πολυεθνική Εταιρεία για δουλειά μέσα από το χώρο τους. Υψηλές αποδοχές. Για ενημέρωση και εκπαίδευση, για κλείσιμο θέσης - Κυρ. ΜΠΑΜΠΑΛΗΣ 210-6843585. Παρασκευή 22/7/05 ώρα 18.45 στο ΡΟΔΟΣ ΠΑΛΛΑΝΤΙΟΥΜ

ΖΗΤΟΥΝΤΑΙ οδηγοί με δίπλωμα Γ' κατηγορίας και εργάτες. Τηλ. 22410 60345

ΖΗΤΕΙΤΑΙ διανομέας για την ψησταριά Σούπερ Σεραφίνο από τις 6 έως 12μ.μ. με δίπλωμα για μηχανάκι. Τηλ. 22410-21137

ΠΟΛΥΕΘΝΙΚΗ εμπορική εταιρεία ζητεί 5 άτομα για ημιαπασχόληση στο τμήμα δημοσίων σχέσεων. Προϋπηρεσία όχι απαραίτητη. Παρέχεται εκπαίδευση. Πληροφορίες: κα Ρεμουντάκη Κατερίνα. Τηλ. 6945794681.

ΖΗΤΕΤΑΙ σερβιτόρος
και βοηθοί σερβιτόρων
για εστιατόριο εντός
πόλεως για εργασία
όλο το χρόνο.
Τηλ. 39043

ΖΗΤΕΙΤΑΙ κοπέλα άνω των 40 ετών, ελληνίδα ή αλλοδαπή που να μιλάει καλά τα ελληνικά, ως εσωτερική σε σπίτι με δύο παιδιά ηλικίας 3 και 1 έτους. **Συστάσεις απαραίτητες. Πληρ. Τηλ. 6944 202409 καθημερινά 10-1 το πρωί και 6-9 το απόγευμα.**

ΑΠΟ Ανώνυμη Εταιρεία Τροφίμων ζητούνται 4 άτομα ανεξαρτήτου ειδικότητας. Γνώσεις Η/Υ επιθυμητές. Τηλ. 6974820422

Η ΚΑΡΑΚΙΤΣΟΣ SECURITY ζητά προσωπικό. Πληροφ. από 10 έως 13 στα τηλ. 22410 62233 και 22410 63322

ΖΗΤΟΥΝΤΑΙ πεπειραμένοι σερβιτόρου/ες για εστιατόριο a la carte. **Τηλέφωνο επικοινωνίας: 22410-39083, 09:00 -20:00**

ΖΗΤΕΙΤΑΙ πωλήτρια έως 25 ετών, εμφανίσιμη, με γνώσεις αγγλικής ή γερμανικής για να εργασθεί σε κατάστημα ανδρικών ενδυμάτων. Ωράριο καταστημάτων. Τηλ. 22410-70402

ΔΙΑΦΗΜΙΣΤΙΚΗ εταιρεία ζητά συνεργάτες για δεκαπενθήμερο πρόγραμμα προώθησης και πωλήσεων γνωστών υπηρεσιών στη Ρόδο. Ευκαιρία μονιμοποίησης της συνεργασίας για τους φιλόδοξους. Τηλεφωνήστε στο 6944 277739 και 6947 193414 για περισσότερες πληροφορίες

ΑΠΟ εμπορικό κατάστημα της Ρόδου ζητείται πωλήτρια με γνώσεις διακόσμησης και αρχιτεκτονικής εσωτερικού χώρου. Αποστολή Βιογραφικών με επισυναπτόμενη φωτογραφία: Λεμεσού 20-22 Ρόδος Πληροφορίες: 22410-39083 9:00 - 20:00

Η ΕΤΑΙΡΕΙΑ NETECH ΕΠΕ επιθυμεί να προσλάβει τεχνικό Η/Υ και δικτύων με προϋπηρεσία. Για περισσότερες πληροφορίες καθημερινά από 9-2 και 5-8 στο τηλ. 22410 77440. Για αποστολή βιογραφικού σημειώματος στο φαξ: 22410 77439 ή μέσω email info@netech.gr

ΖΗΤΟΥΝΤΑΙ οδηγοί με δίπλωμα 3ης κατηγορίας Τηλ. επικοινωνίας 22410-60345

ΖΗΤΕΙΤΑΙ από εστιατόριο στην Παλιά Πόλη μάγειρας. Σπαστό ωράριο. Πληροφορίες κ. Κώστα τηλ. 6948 587301

Μάγειρας, βοηθός μαγείρου, λαντζιέρα, αποθηκάριος, σερβιτόρος - βοηθός σερβιτόρου, πιτσαδόρος, ψήστης, βοηθός λογιστού, ταμίας. Τηλ: 22410 22282. Κος Βαγγέλης: 6948587305, Κος Κώστας 6948587300

ΖΗΤΕΙΤΑΙ πωλήτρια ηλικίας έως 25 ετών με γνώσεις ξένων γλωσσών για μόνιμη απασχόληση σε γνωστό κατάστημα εμπορίας ρούχων. Πληρ. τηλ. 222410 70402

ΣΟΒΑΤΖΗΣ υπήκοος Ρουμανίας αναζητεί πρωινή εργασία. Τηλ. 6976385621

ΖΗΤΟΥΝΤΑΙ άτομα για να εργασθούν σε γραφείο ενοικιάσεως αυτ/των με γνώση της γερμανικής ή αγγλικής. Πληρ. τηλ. 22410 51171, 6936656816.

ΑΜΕΣΑ ζητούνται για κάλυψη θέσεων άτομα για δουλειά από το σπίτι τους. Όχι κατασκευές, όχι τηλεμάρκετιγκπλασιέ. Εισόδημα τουλάχιστον 600 ευρώ-3.000 ευρώ μηνιαία. Πληροφορίες: 2310/516-226

ΖΗΤΕΙΤΑΙ πωλήτρια για κατάστημα ρούχων στην Παλιά Πόλη Τηλ. 6937 818177 κ. Κώστα

ΖΗΤΕΙΤΑΙ μάγειρας και βοηθός μαγείρου πεπειραμένοι για εστιατόριο στην Λίνδο. Τηλ. 6977 444683

ΖΗΤΕΙΤΑΙ υπάλληλος για δωδεκάμηνη απασχόληση από πρακτορείο ταξιδίων Απαιτούμενα προσόντα: απόφοιτοι τουριστικής σχολής, ξένες γλώσσες, γνώση Η/Υ. Ηλικία ως 25 ετών Ανάλογη προϋπηρεσία θα ληφθεί υπ' όψιν. Αποστολή βιογραφικών στην ταχ. θυρίδα 451

ΨΑΧΝΕΤΕ ΓΙΑ ΕΡΓΑΣΙΑ; Από ταχύτατα αναπτυσσόμενη εταιρεία ζητούνται άτομα για την στελέχωση ηγετικών θέσεων. Από 700-2.800 ευρώ μηνιαίως. Για πληροφορίες καλέστε στο τηλ. κέντρο 2271081063

ΖΗΤΟΥΝΤΑΙ άτομα για δουλειά από το χώρο τους. Εκπληκτική συνεργασία! Κέρδη τουλάχιστον 3.000 ευρώ/μηνιαία. Τηλ. 2310 516281.

ΔΙΑΦΟΡΑ

ΚΥΡΙΑ αναλαμβάνει καθαρισμό σπιτιών, γραφείων, κοινόχρηστους χώρους πολυκατοικιών, σιδέρωμα, φύλαξη παιδιών. Μόνο σοβαρές προτάσεις. Πληρ. τηλ. 6934176045.

ΠΩΛΕΙΤΑΙ μεταλλικό γραφείο 120 Χ 75 της SATO σε γκρι χρώμα με την καρέκλα του σε άριστη κατάσταση. **Τηλ. 6937368101**

ΠΩΛΟΥΝΤΑΙ λόγω ανακαίνισης του Ξενοδοχείου Πλάζα έπιπλα δωματίων σε άριστη κατάσταση **Πληροφορίες: 22410-43406 ή 22410-22501 Κ. Καραγιάννης Γ.**

ΠΩΛΟΥΝΤΑΙ γουρούνια, σε υπαίθρια περιοχή. Τιμή συζητήσιμη. **Τηλ. 22410-28525**

ΠΩΛΕΙΤΑΙ μπαρ (ημικυκλικό) 1,50 μ. 400 ευρώ. Τηλ. 6973 394166

ΠΩΛΕΙΤΑΙ, τραπεζαρία με 6 καθίσματα, μπουφές και κρυσταλιέρα σε χρώμα μαύρο λάκα. Τιμή 1.200 ευρώ. **Πληροφορίες στο τηλ. 23180-21572**

ΠΩΛΕΙΤΑΙ: Μονάδα με γκαστρωμένες αγελάδες και με γάλα μαζί, 30 τόνους ποσόστωση, 6 δικαιώματα για αγελάδες. Τηλ. 75739 μετά τις 5.00μ.μ.

ΑΓΟΡΑΖΟΝΤΑΙ ευροπαλέτες σε καλή κατάσταση. Περισυλλογή δική μας. 6ο χλμ. Λεωφ. Ρόδου - Καλλιθέας Τηλ.: 22410 60345

ΠΩΛΕΙΤΑΙ σύνθετο σύνθεση λόγω λάθους διαστάσεων. Πληρ. τηλ. 2241030230 ώρες από 2.30 μέχρι 4.30 και μετά τις 9.00

ΜΕΓΑΛΗ ΕΥΚΑΙΡΙΑ

Πωλείται εξοπλισμός Οβελιστηρίου (ψυγείο, ντουλάπα, ψηστιέρες, γκριλ γύρου, καρέκλες, τραπέζια). Πληρ. τηλ.: 6972056211 (Μιχάλης)

ΠΩΛΕΙΤΑΙ ΦΩΤΙΖΟΜΕΝΗ ΕΠΙΓΡΑΦΗ ΔΙΠΛΗΣ ΟΨΕΩΣ 1μΧ1μ με βάση και χρονοδιακόπτη σε τιμή ευκαιρίας τηλ. 38138-6946469930

ΠΩΛΕΙΤΑΙ σκάφος μηχανοκίνητο BAVARIA 330/2001 με πολλά extra. **Πληροφ. τηλ. 6937307822**

ΚΥΡΙΑ ζητά εργασία, σιδέρωμα ή μπέιμπι σίτερ. Τηλ. 6997 223321 Δανάη

ΠΩΛΟΥΝΤΑΙ σε τιμές ευκαιρίας λόγω ανακωρήσεως καθιστικό (καναπές τριθέσιος, διθέσιος, πολυθρόνα), τραπεζάκια κρύσταλλο, τραπέζι κουζίνας - 4 καθίσματα, ηλεκτρική κουζίνα, μίνι πλυντήριο πιάτων, μπουφεδάκι και άλλα μικροέπιπλα. **Πληροφορίες τηλ. 28176**

ΥΔΡΑΥΛΙΚΟΣ με άδεια εγκαταστάτη Β' τάξεως διά έργα, κατασκευή και συντήρηση θερμοϋδραυλικών εγκαταστάσεων Ατμού όλων των Μπαρ - Ιατρικών αερίων, εύφλεκτων Υγρού και αερίων, ζητώ την ανάλογη εργασία. Εχω προϋπηρεσία κατασκευής και συντήρησης Νοσοκομείων. Τηλ. 6977815796

ΠΩΛΟΥΝΤΑΙ: διαμέρισμα 50 τ.μ. τελειωμένο σε πολύ καλή τιμή, στο Ροδίνι. Αμάξι R 19 και επίπλωση κομμωτηρίου σε τιμή ευκαιρίας. Πληρ. τηλ. 2241039519 ώρες καταστημάτων.

ΚΕΝΤΡΟ ΛΟΓΟΘΕΡΑΠΕΙΑΣ

Αποκατάσταση άρθρωσης, φωνολογίας και γλωσσικών δεξιοτήτων

ΠΑΠΑΧΡΙΣΤΟΔΟΥΛΟΥ ΑΣΤΕΡΟΠΗ

ΛΟΓΟΠΕΔΙΚΟΣ

Κων. Παλαιολόγου 6, τηλ. 22410 39756, Κιν. 6944 719958

ΠΩΛΟΥΝΤΑΙ α) μεταχειρισμένος καναπές - κρεβάτι που γίνεται και διπλό με τα στρώματά τους β) ντουλάπα δίφυλλη και γ) Η/Υ με εκτυπωτή και σαρωτή (SCANNER). Τιμή ευκαιρίας. Πληροφορίες κινητό 6942 090720 και 22410 74762.

BILLARD - ΜΠΙΛΙΑΡΔΑ

ΠΩΛΟΥΝΤΑΙ Μπιλιάρδα ελαφρώς μεταχειρισμένα σε άριστη κατάσταση, με κέρματα - μάρκες - χωρίς, σε πολύ καλές τιμές. Servis Μπιλιάρδων. Τηλ.: 6936179040, 6936179033

ΠΩΛΟΥΝΤΑΙ σε καλή κατάσταση ΑΠΟ ΞΕΝΟΔΟΧΕΙΟ **1)** Επιπλα Δωματίου, **2)** Φωτιστικά, **3)** Καθιστικά εστιατορίου/Μπάρ, **4)** Μηχανή καφέ Εσπρέσσο/Φίλτρο, **5)** Καρέκλες/τραπέζια εξωτερικού χώρου, **6)** Ντέξιον για αποθηκευτικούς χώρους,. Τιμές εξαιρετικά χαμηλές. Πληρ. πρωινές ώρες (22410) 30607 - 34636

ΠΩΛΟΥΝΤΑΙ φούρνος και εστίες (κουζίνα) 450 Ευρώ και μπουφές με καθρέφτη χειροποίητος 450 Ευρώ όλα σε άριστη κατάσταση 1 έτους τηλ. 6944/386069

ΠΩΛΕΙΤΑΙ: Επαγγελματική φούσκα (2.10) μοτέρ 1,5. Αχρησιμοποίητα σε τιμή ευκαιρίας. Τηλ. 22410 -39268 και 6994217168

ΠΡΟΣΦΕΡΩ μασάζ στον χώρο μου και στον χώρο σας. Ολγα. Τηλ. 6972902821

ΠΩΛΟΥΝΤΑΙ: Στρώματα νερού, στρώματα ηλεκτρομασάζ, συντριβάνια, διακοσμητικοί καταρράκτες, συσκευές παθητικής γυμναστικής, μικροπισίνες, υδρομασάζ, μικροκαμπίνες χαμάμ. Τηλ. 6932164962

ΠΩΛΕΙΤΑΙ οπωροπαντοπωλείο. Θεμιστοκλέους Σοφούλη δίπλα από τον ΟΑΕΔ. Πληρ. τηλ. 2241076325

ΑΝΑΖΗΤΩ στη Ρόδο επαγγελματία συνεργάτη για την προώθηση, διάθεση του CD Πανοράματος Ρόδου (Panoround Rodos)! Παρακαλώ όπως επικοινωνήσετε μαζί μου (στα Αγγλικά ή Γερμανικά) στην ηλεκτρονική διεύθυνση: sales@panoround.com.

ΛΟΓΟΘΕΡΑΠΕΥΤΡΙΑ Α.ΤΕΙ

Αναλαμβάνει παιδιά προσχολικής ηλικίας με προβλήματα λόγου - άρθρωσης καθώς και δίγλωσσα παιδιά σε κατ' οίκον μαθήματα. Τηλέφωνο 6932 920345

ΠΡΟΣΟΧΗ ΜΕΓΑΛΗ ΕΥΚΑΙΡΙΑ ΓΙΑ ΑΡΤΟΠΟΙΟΥΣ ΚΑΙ ΖΑΧΑΡΟΠΛΑΣΤΕΣ

ΠΩΛΟΥΝΤΑΙ: 1) Μηχανή τυρόπιτας και μπουγάτσας αυτόματη **2)** Πάγκος εργασίας 3 μέτρα ηλεκτρικός **3)** Ζυμωτήριο 2 ταχυτήτων από 5 kg έως 120 kg αλεύρι Όλα μαζί 1.800 ευρώ. Πληρ. τηλ. 22410 75897

ΕΜΠΕΙΡΟΤΕΧΝΗΣ ελαιοχρωματιστής αναλαμβάνει παντός είδους ελαιοχρωματισμούς. Τηλ: 6946204157

ΨΗΦΙΑΚΗ φωτογραφική μηχανή CANON ελάχιστα μεταχειρισμένη, με το κουτί και όλο τον εξοπλισμό της, 9 x zoom, usb, λήψη video, σύνδεση με τηλεόραση, δυνατότητα manual focus, αργές ταχύτητες, 9shooting modes, περιλαμβάνεται κάρτα μνήμης. Τιμή 150 ευρώ. Τηλ. 6947-401508 κος. Γιώργος

ΠΩΛΗΣΗ ΕΞΟΠΛΙΣΜΟΥ

ΠΩΛΕΙΤΑΙ εξοπλισμός για κατάστημα, ράφια & ξύλινες πλάτες τηλ.: 6932352603.

Άλλαξε τη ζωή σου τώρα! Με 2-4 ώρες/ημέρα κέρδισε από 1.000 - 3.000 ευρώ/μήνα και ξεκίνα να κάνεις τα όνειρά σου πραγματικότητα! Τηλ. 2310 516 226

ΠΩΛΕΙΤΑΙ ένα κινητό τηλέφωνο PANASONIC GD 87 σε πολή καλή κατάσταση μαζί με φορτιστή, φορτιστή αυτοκινήτου, καλώδιο USB για σύνδεση με ηλεκτρονικό υπολογιστή και δύο αυθεντικά παιχνίδια PS 2 (DRC 2, Silenthill 2) Τιμή 200 ευρώ. Πληρ. τηλ. 6937268749.

ΠΩΛΕΙΤΑΙ κρεβάτι (κουκέτα) ενσωματωμένη με ντουλάπα, γραφείο 450 ευρώ

ΠΩΛΕΙΤΑΙ ηλεκτρικό επαγγελματικό grill αχρησιμοποίητο, λόγω έλλειψης χώρου. Πληροφορίες στο: 2241039275 -6936761262

YOGA

Για το μυαλό, το Σώμα και το πνεύμα

Ολες οι ηλικίες και οι σωματότυποι είναι ευπρόσδεκτοι. Η γιόγκα δεν είναι ανταγωνιστική. Σε διδάσκει πως ν' ανταποκρίνεσαι στις ανάγκες του σώματός σου. Τιμή μαθήματος 5 ευρώ. Μηνιαία πληρωμή δεκτή. Τηλ.: 6946984511

ΠΩΛΗΣΕΙΣ ΑΚΙΝΗΤΩΝ

ΠΩΛΕΙΤΑΙ fast food στην περιοχή Κολυμπίων, πλήρως εξοπλισμένο. Πληρ. τηλ. 2410 56038

ΠΩΛΕΙΤΑΙ στις Καλυθιές γκαρσονιέρα ανεξάρτητη και καινουργής 30 τ.μ., 33.000 ευρώ. **Τηλ. 22410-21206 4-9 μ.μ.**

ΠΩΛΕΙΤΑΙ οικόπεδο στα Κρητικά 3.000 τ.μ. οικοδομήσιμο. Τηλ. 6936271471.

ΠΩΛΕΙΤΑΙ μία αποθήκη 130 τ.μ. εντός Ρόδου κατάλληλη για πολλές χρήσεις. Τηλ. 6934 903272 και 6946 559539

ΠΩΛΕΙΤΑΙ ισόγειο διαμέρισμα καθαρό 81 τ.μ. καινούργιο, ακατοίκητο επί της οδού 28ης Οκτωβρίου 26. Τηλ. 91141 και 6972826627

ΕΥΚΑΙΡΙΑ!!!

ΠΩΛΕΙΤΑΙ ΕΠΙΧΕΙΡΗΣΗ ΟΒΕΛΙΣΤΗΡΙΟΥ ΕΠΙΚΕΡΔΗΣ ΣΕ ΠΟΛΥ ΚΑΛΟ ΣΗΜΕΙΟ ΤΗΣ ΠΟΛΗΣ ΓΙΑ ΛΟΓΟΥΣ ΥΓΕΙΑΣ. ΤΗΛ. 6936161740, 6946282082

ΠΩΛΕΙΤΑΙ: Ισόγειο Κατάστημα αποτελούμενο από έναν ενιαίο χώρο επιφάνειας 9 τ.μ. που βρίσκεται επί της οδού Ευριπίδου στην Παλιά Πόλη της Ρόδου. Πληροφορίες: 694 66 58 57 6 ΡΟΔΟΣ

ΠΩΛΕΙΤΑΙ διαμέρισμα εντός Ρόδου 130 τ.μ. Τηλ. 6934 903272 και 6946 559539

ΠΩΛΕΙΤΑΙ αποθήκη υπόγεια 347 τ.μ. εντός Ρόδου με μπάνιο, ρεύμα τριφασικό, πλακάκι λευκό. Κατάλληλη και για κατοικία. Σε τιμή ευκαιρίας για λόγους υγείας. Αποκλείονται μεσίτες. **210-2835963-6946559539-6933863184.**

ΠΩΛΕΙΤΑΙ αργυροχρυσοχοείο στο κέντρο της πόλης με ή χωρίς εμπόρευμα έτοιμο προς λειτουργία. Τηλ: 6936915551

ΠΩΛΗΣΗ ΕΠΙΧΕΙΡΗΣΗΣ

Πωλείται επιχείρηση παιδικών ενδυμάτων σε πολύ καλή τιμή, χαμηλό ενοίκιο και εξασφαλισμένη πελατεία. Τηλ. 6932352603

ΠΩΛΟΥΝΤΑΙ 2 διαμερίσματα στη Λάρδο 105 τ.μ. έκαστο στην τιμή 352.164 ευρώ και τα δύο μαζί, πολυτελούς κατασκευής. Τηλ. 6938644166

ΠΩΛΕΙΤΑΙ αποθήκη 170 τ.μ. εντός πόλεως Ρόδου κατάλληλη και για κατοικία. Ανταλλάσσεται και με ακίνητο στην Αττική. Πληρ. Τηλ. 6946 559539-210.2835963

Πωλείται Βιοτεχνικός χώρος 560m2. Ισόγειο μαζί με οικία στον 1ο όροφο 230m2 επί της λεωφ. Ρόδου - Λίνδου (Ρόδος - Φαληράκι) με δυνατότητα επέκτασης στα 2000m2. Πληροφορίες τηλ. 22410-65711. Ωρες από 9:00 - έως 15:00

ΠΩΛΕΙΤΑΙ στον Πειραιά στην περιοχή Καλλίπολη δίπλα στη θάλασσα τριάρι εικοσαετίας 2ου ορόφου σε άριστη κατάσταση φρεσκοβαμμένο τιμή 116.000 Ευρώ τηλ. 210-2530132 - 6948519610

ΚΑΡΑΚΟΝΕΡΟ Διαμερίσματα λουξ κατασκευής απεριόριστη θέα (ισόγειο 111 Μ2 Α' Όροφος 111 Μ2, Α' όροφος 96 Μ2 x 550 τ.μ. Δρχ. Β' όροφος 90 Μ2), Ακίνητα νέας χιλιετίας κα MITTON 22410 22142 κιν. 6945 668060

ΠΩΛΕΙΤΑΙ διαμέρισμα στην Ιαλυσό 3 δωματίων δευτέρου ορόφου, δάνεια δεκτά και ευκολίες πληρωμής. Τηλ. 6948209098, 6932613242

ΠΩΛΕΙΤΑΙ οικόπεδο εξ' αδιαιρέτου κατάλληλο για επένδυση 400 μέτρα στο 2ο χλμ. Ρόδου - Λίνδου. Πληροφορίες τηλ. 6972764614 και 6973753556

ΠΩΛΕΙΤΑΙ σπίτι στην Παλιά Πόλη με αυλή. Τηλ. 6936271471.

ΠΩΛΕΙΤΑΙ μάντρα στη Μαλώνα με 150 κατσίκες και 100 δικαιώματα. Πληρ. τηλ. 22440 51698.

ΠΩΛΕΙΤΑΙ χωράφι στον Αρχάγγελο στη θέση «Μαλά» επιφανείας 1.100 τετρ. μέτρων. Πληρ. τηλ. 2244051266

ΠΩΛΕΙΤΑΙ διαμέρισμα τριάρι με ηλιακό και τζάκι και τον αέρα δικό του στην Ανάληψη. **Τηλ. 6972228836**

ΜΑΘΗΜΑΤΑ

ΠΑΡΑΔΙΔΟΝΤΑΙ ιδιαίτερα μαθήματα ιταλικών. Εγγυημένη η άριστη εκμάθηση της Ιταλικής γλώσσας. Τηλ. 6974817310

ΜΑΘΕΤΕ ΡΩΣΙΚΑ! Παραδίδονται μαθήματα Ρωσικής γλώσσας από μέλος του Συλλόγου Καθηγητών Ρωσικής Φιλολογίας, με χρήση νέας αποτελεσματικής μεθοδολογίας. Πληροφορίες: Τηλ. 6978195931

ΚΑΘΗΓΗΤΡΙΑ ΓΕΡΜΑΝΙΚΗΣ ΦΙΛΟΛΟΓΙΑΣ πτυχιούχος Πανεπιστημίου Αθηνών παραδίδει μαθήματα Γερμανικής Γλώσσας όπως επίσης και βοήθεια στο σχολικό βιβλίο Γερμανικών. Πληρ. τηλ. 6944949746

ΑΓΓΛΙΚΑ

ΚΑΘΗΓΗΤΡΙΑ ΑΓΓΛΙΚΩΝ με BACHELOR του πανε/μίου Τέξας της Αμερικής παραδίδει ιδιαίτερα μαθήματα κατ' οίκον ή και στο χώρο σας. Σε σας, που ασχολείστε με τουριστικά επαγγέλματα και θέλετε να αξιοποιήσετε τους χειμερινούς μήνες ώστε να είστε άριστα καταρτισμένοι με το άνοιγμα της σεζόν. Ειδικές προσφορές σε μικρούς μαθητές. Τιμή έκπληξη στα αδέλφια. Πληρ. τηλ. 2241038350

ΤΕΛΕΙΟΦΟΙΤΗ Παιδαγωγικού Τμήματος Δημοτικής Εκπαίδευσης παραδίδει μαθήματα κατ' οίκον σε παιδιά Δημοτικού, για όλα τα μαθήματα. **Τηλ. 6932241438**

ΠΑΡΑΔΙΔΟΝΤΑΙ μαθήματα Εμπ. Εφαρμογών (Singular Manager, Eurofasma, Unisoft Εσοδα-Εξοδα, ΚΕΠΥΟ, ΚΕΦΑΛΑΙΟ, κ.λ.π., Πληροφορικής & Αγγλικών με χρήση πολυμέσων όλων των επιπέδων από έμπειρο Λογιστή Τ.Ε. - καθηγητή πτυχιούχο Michigan Proficiensy σε τμήματα ή μεμονωμένα. Επίσης γίνονται μεταφράσεις & δακτυλογραφήσεις κάθε τύπου κειμένου. Τιμές προσιτές. Πληρ.: 22410-66304, 31560, 6946283008, 6972419715, 6936277851. Ηλ. ταχ. (e-mail): Dnetwork@SoftHome.net

ΚΑΘΗΓΗΤΡΙΑ ΓΕΡΜΑΝΙΚΗΣ ΦΙΛΟΛΟΓΙΑΣ πτυχιούχος Αριστοτελείου Πανεπιστημίου Θεσσαλονίκης. Παραδίδει μαθήματα όλων των επιπέδων. Πληρ. Τηλ. 2241036745, Κιν. 6978019323

ΚΑΘΗΓΗΤΗΣ ΓΕΡΜΑΝΙΚΩΝ παραδίδει μαθήματα κατ' οίκον. Εντατικά μαθήματα για αυτούς που ασχολούνται με τον τουρισμό. Πληρ. τηλ. 2241091163 κ. Λαζαρίδης, ώρες 7-9μ.μ.

ΠΑΡΑΔΙΔΟΝΤΑΙ μαθήματα Πληροφορικής & Αγγλικών με χρήση πολυμέσων όλων των επιπέδων από έμπειρο καθηγητή πτυχιούχο Michigan Proficiency σε τμήματα ή μεμονωμένα. Επίσης γίνονται μεταφράσεις & δακτυλογραφήσεις κάθε τύπου κειμένου. Τιμές προσιτές. Πληρ. 22410 66304, 31560, 6946 283008, 6972419715, 6936277851. Ηλ. Ταχ. (e-mail) : emmanoue@otenet.gr

ΠΛΗΡΟΦΟΡΙΚΗΣ παραδίδονται ιδιαίτερα μαθήματα από πτυχιούχο Πανεπιστημίου Αγγλίας για μαθητές Γυμνασίου και Λυκείου καθώς και για επαγγελματίες για την εκμάθηση MICROSOFT OFFICE και ADOBE PHOTOSHOP Πληροφορίες: Τηλ. 6976 423364

ΜΑΘΗΜΑΤΑ Αγγλικών, Πληροφορικής (Βασ. Εννοιες, Χρήση Υπολογιστή κ.λ.π.) & Εμπ. Εφαρμογών (Singular Eurofasma, Manager, ΚΕΦΑΛΑΙΟ κ.λ.π.) παραδίδονται από πτυχιούχο Λογιστή Τ.Ε., κάτοχο Michigan P.C.E., με μεγάλη εκπαιδευτική πείρα. Ιδαίτερα ή ολιγομελή τμήματα, υπεύθυνη προετοιμασία για εξετάσεις. Τιμές προσιτές. Πληροφορίες Τηλ. - Fax: 22410-31560, 66304, 6946283008, 6972419715, 6936277851 Ηλ. Ταχ. (e-mail): Dnetwork@SoftHome.net

ΟΙΚΟΔΟΜΙΚΕΣ ΕΠΙΧΕΙΡΗΣΕΙΣ ΔΙΑΚΟΓΕΩΡΓΙΟΥ ΚΑΛΛΙΣΤΟΣ

ΕΘΝ. ΑΝΤΙΣΤΑΣΕΩΣ 11 (πρώην Αννης Μαρίας)

ΠΩΛΗΣΕΙΣ ΔΙΑΜΕΡΙΣΜΑΤΩΝ ΚΑΤΑΣΤΗΜΑΤΑ -ΑΠΟΘΗΚΕΣ ΑΝΤΑΛΛΑΓΕΣ ΑΚΙΝΗΤΩΝ - ΑΓΟΡΕΣ ΟΙΚΟΠΕΔΩΝ ΑΝΑΛΑΜΒΑΝΟΥΜΕ ΑΝΤΙΠΑΡΟΧΕΣ

Πωλούνται διαμερίσματα λουξ κατασκευής με απεριόριστη θέα. Τα διαμερίσματα διαθέτουν θωρακισμένες πόρτες - εντοιχισμένες κουζίνες - ντουλάπες - εντοιχισμένο νιπτήρα με ντουλάπι - κεντρική θέρμανση αυτόνομη - ανοιγόμενα ανακλινόμενα κουφώματα με διπλά τζάμια - σίτες - ρολά - υδραυλικό ασανσέρ - τριφασικό ρεύμα.

Ολοι οι χώροι σπατουλαριστοί - εσωτερικές πόρτες M.D.F. με σχέδιο.

ΓΡΑΦΕΙΑ ΙΑΤΡΕΙΑ

1) Επί της οδού Μεγ. Κων/νου - Κων/νου Παλαιολόγου των 80 τ.μ.
2) Επί της οδού Κων/νου Παλαιολόγου και Θεοτοκοπούλου 60-80 τ.μ.
3) Επί της οδού Ρήγα Φεραίου στο πάρκο 60-80-100 τ.μ.

ΚΑΤΑΣΤΗΜΑΤΑ

1) Επί της οδού Κων/νου Παλαιολόγου και Θεοτοκοπούλου 60-80 τ.μ.
2) Επί της οδού Λεωφόρου Καλλιθέας (Καρακόνερο) 90 τ.μ.

ΔΙΑΜΕΡΙΣΜΑΤΑ

1) Επί της οδού Χρ. Φέσσα (Κάθετος Αποστ. Παύλου) 90τ.μ. τριάρια.

Επίσης οροφοδιαμερίσματα των 90 τ.μ. (οικοδομή μόνο τριών διαμερισμάτων).

ΟΙΚΟΔΟΜΕΣ

1) Οικοδομή επί της οδού Πτολεμαίων και Χρ.Φέσσα των 117-125 τ.μ.
2) Οικοδομή υπό ανέγερση επί της οδού Ρήγα Φεραίου στο Πάρκο.Διαμερίσματα τριάρια - τεσσάρια.
3) Οικοδομή υπό ανέγερση επί της οδού Κ. Παλαιολόγου και Θεοτοκοπούλου. Διαμερίσματα δυάρια - τριάρια - τεσσάρια - καταστήματα.
5) Επί της οδού Β. Ηρακλείου οικοδομή τεσσάρων διαμερισμάτων. Οροφοδιαμερίσματα των 133τ.μ. Η οικοδομή έχει πιλοτή για πάρκινγκ

ΑΠΟΘΗΚΕΣ

1) Πλησίον Στέλιου Κωτιάδη των 130τ.μ.
2) Στη Λεωφόρο Καλλιθέας (Καρακόνερο) των 80-300τ.μ.

• Οι πωλήσεις μπορούν να γίνουν και με όλα τα Δάνεια Τράπεζας και οργανισμών. • Αναλαμβάνουμε ΑΝΤΙΠΑΡΟΧΕΣ και Αγορές οικοπέδων. • Δεχόμαστε ανταλλαγές ακινήτων.

ΠΛΗΡΟΦΟΡΙΕΣ: ΔΙΑΚΟΓΕΩΡΓΙΟΥ ΚΑΛΛΙΣΤΟΣ
ΤΗΛΕΦΩΝΟ: 29318 - 34598 - ΤΗΛ. 78501 - 78502

Ετοιμοι για ΚΤΕΟ;
καλέστε 22410
67677
Ι-ΚΤΕΟ Δωδ/σου
ισότιμο με το κρατικό

ΝΟΜΟΣ ΔΩΔΕΚΑΝΗΣΟΥ
ΝΟΜΑΡΧΙΑΚΗ ΑΥΤ/ΣΗ ΔΩΔΕΚΑΝΗΣΟΥ
Δ/ΝΣΗ ΜΕΤΑΦΟΡΩΝ ΚΑΙ ΕΠΙΚΟΙΝΩΝΙΩΝ
ΤΜΗΜΑ Κ.Τ.Ε.Ο.
Τηλέφωνο: 22410 72052 22410 72064

ΠΡΟΓΡΑΜΜΑ ΠΡΟΣΚΛΗΣΗΣ ΓΙΑ ΔΙΕΝΕΡΓΕΙΑ ΤΕΧΝΙΚΟΥ ΕΛΕΓΧΟΥ ΟΧΗΜΑΤΩΝ ΜΕ ΕΔΡΑ ΤΟ Ν. ΔΩΔΕΚΑΝΗΣΟΥ

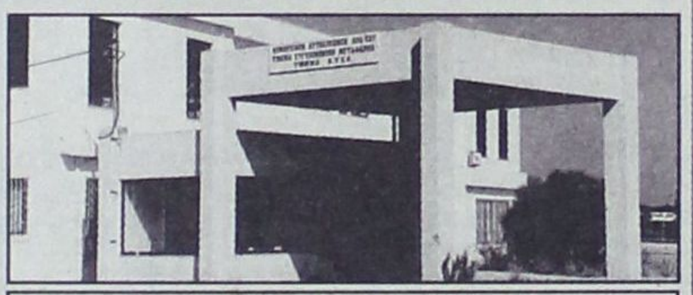

ΣΥΓΚΟΙΝΩΝΙΑΚΗ ΕΔΡΑ ΡΟΔΟΥ	
ΧΡΟΝΙΚΗ ΠΕΡΙΟΔΟΣ	**ΕΙΔΟΣ ΟΧΗΜΑΤΟΣ**
ΑΠΟ 01/11/2005 ΕΩΣ 30/11/2005	ΕΠΙΒΑΤΙΚΑ (Ε.Ι.Χ.) ΚΑΙ ΦΟΡΤΗΓΑ ΜΕΧΡΙ **3,5 (ΦΙΧ < 3,5Τ)** ΜΕ ΜΕ ΑΡΙΘΜΟΥΣ ΚΥΚΛΟΦΟΡΙΑΣ **ΡΟΕ 1000** ΕΩΣ ΚΑΙ **2700**
ΑΠΟ 01/12/2005 ΕΩΣ 30/12/2005	ΕΠΙΒΑΤΙΚΑ (Ε.Ι.Χ.) ΚΑΙ ΦΟΡΤΗΓΑ ΜΕΧΡΙ **3,5 (ΦΙΧ < 3,5Τ)** ΜΕ ΑΡΙΘΜΟΥΣ ΚΥΚΛΟΦΟΡΙΑΣ **ΡΟΕ 2701** ΕΩΣ ΚΑΙ **4400**
ΣΥΓΚΟΙΝΩΝΙΑΚΗ ΕΔΡΑ ΚΩ	
ΧΡΟΝΙΚΗ ΠΕΡΙΟΔΟΣ	**ΕΙΔΟΣ ΟΧΗΜΑΤΟΣ**
ΑΠΟ 01/11/2005 ΕΩΣ 31/11/2005	ΕΠΙΒΑΤΙΚΑ (Ε.Ι.Χ) ΚΑΙ ΦΟΡΤΗΓΑ ΜΕΧΡΙ 3,5 (ΦΙΧ < 3,5Τ) ΜΕ ΑΡΙΘΜΟΥΣ ΚΥΚΛΟΦΟΡΙΑΣ **ΚΧΑ** (ΑΠΟ 6501 ΕΩΣ ΚΑΙ 7099)
ΑΠΟ 01/11/2005 ΕΩΣ 31/12/2005	ΕΠΙΒΑΤΙΚΑ (Ε.Ι.Χ) ΚΑΙ ΦΟΡΤΗΓΑ ΜΕΧΡΙ 3,5 (ΦΙΧ < 3,5Τ) ΜΕ ΑΡΙΘΜΟΥΣ ΚΥΚΛΟΦΟΡΙΑΣ **ΚΧΑ** (ΑΠΟ 8200 ΕΩΣ ΚΑΙ 9000)

**** ΚΑΛΟΥΝΤΑΙ ΟΛΑ ΤΑ ΠΑΡΑΠΑΝΩ ΟΧΗΜΑΤΑ ΝΑ ΠΡΟΒΟΥΝ ΣΕ ΤΕΧΝΙΚΟ ΕΛΕΓΧΟ ΣΕ ΟΠΟΙΟΔΗΠΟΤΕ Κ.Τ.Ε.Ο. ή Ι.ΚΤΕΟ.

**** ΕΠΙΣΗΣ ΘΑ ΕΛΕΓΧΟΝΤΑΙ ΟΣΑ ΟΧΗΜΑΤΑ ΥΠΟΧΡΕΟΥΝΤΑΙ ΒΑΣΕΙ ΠΑΛΑΙΟΤΕΡΩΝ ΠΡΟΓΡΑΜΜΑΤΩΝ ΠΡΟΣΚΛΗΣΗΣ.

**** Ο ΕΜΠΡΟΘΕΣΜΟΣ ΠΡΟΓΡΑΜΜΑΤΙΣΜΟΣ ΤΩΝ ΟΧΗΜΑΤΩΝ ΓΙΑ ΕΛΕΓΧΟ (ΡΑΝΤΕΒΟΥ) ΓΙΝΕΤΑΙ ΕΩΣ ΚΑΙ 15 ΗΜΕΡΕΣ ΠΡΙΝ ΤΗΝ ΗΜΕΡΟΜΗΝΙΑ ΛΗΞΗΣ ΤΟΥ ΠΡΟΓΡΑΜΜΑΤΟΣ ΠΡΟΣΚΛΗΣΗΣ.

ΓΡΑΦΕΙΟ ΤΕΛΕΤΩΝ & ΜΝΗΜΟΣΥΝΩΝ ΡΟΔΟΥ
ΣΤΕΦΑΝΑ - ΣΤΟΛΙΣΜΟΙ
«ΑΜΕΡΙΚΑΝΟΥ»

Αμεση εξυπηρέτηση
ΟΛΟ ΤΟ 24ΩΡΟ

Αναλαμβάνουμε την τελετή
και με τα έξοδα
που χορηγούν τα ταμεία
χωρίς καμία επιβάρυνση
ΙΚΑ, ΤΕΒΕ, ΤΑΞΥ, ΔΗΜΟΣΙΟΥ,
ΛΙΜΕΝΙΚΩΝ, ΟΓΑ
και λοιπά ταμεία.

Τους ΑΠΟΡΟΥΣ ΔΩΡΕΑΝ
Πλατεία Βρούχου στη Μητρόπολη
Τηλέφωνα:28901 - 33400

ΝΤΕΤΕΚΤΙΒΣ
30 ΧΡΟΝΙΑ ΜΟΝΙΜΑ ΚΑΙ ΣΤΗ ΡΟΔΟ
35354
ΠΛΑΤΕΙΑ ΑΓΙΟΥ ΙΩΑΝΝΟΥ
Η ΛΥΣΗ!!!
ΣΕ ΚΑΘΕ ΣΑΣ ΠΡΟΒΛΗΜΑ
EXPRESS SECURITY

ΓΡΑΦΕΙΟ
ΙΔΙΩΤΙΚΩΝ ΕΡΕΥΝΩΝ
(ΝΤΕΤΕΚΤΙΒΣ)
ΑΝΑΛΑΜΒΑΝΟΥΜΕ
Υποθέσεις ανηλίκων,
οικογενειακές, προσωπικές κ.τλ.
ΔΙΑΘΕΤΟΥΜΕ ΤΑ ΠΛΕΟΝ ΣΥΓΧΡΟΝΑ ΟΠΤΙΚΟΑΚΟΥΣΤΙΚΑ ΣΥΣΤΗΜΑΤΑ
100% ΕΧΕΜΥΘΕΙΑ
ΡΩΜΗΣ 22, - ΡΟΔΙΝΙ
Κιν. 694 6997967

TOP PROPERTIES
GEORGE and SAVAS PIPINOS
ΓΕΩΡΓΙΟΣ και ΣΑΒΒΑΣ ΠΙΠΙΝΟΣ
ΣΥΜΒΟΥΛΟΙ και ΕΚΤΙΜΗΤΕΣ ΑΚΙΝΗΤΩΝ
REAL ESTATE AGENT - MEMBER OF F.I.A.B.C.I. - N.A.E.A. - C.E.I.
E-mail:gpipinos@otenet.gr.
URL:www.rhodestop-properties.com and www.pipinos.gr
Από το 1971



Η "TOP PROPERTIES" είναι ατομική επιχείρηση και ανήκει στους Γεώργιο και Σάββα Πιπίνο. Το γραφείο ασχολείται από το 1971 αποκλειστικά και μόνο με επενδύσεις και REAL ESTATE, στο νησί της Ρόδου, καθώς και στην ευρύτερη περιοχή της Δωδεκανήσου.

ΑΠΕΥΘΥΝΟΜΑΣΤΕ: Στους **σοβαρούς, απαιτητικούς** και **επιλεκτικούς** επενδυτές - επιχειρηματίες - ελεύθερους επαγγελματίες, Ελληνες και ξένους, υψηλού εισοδηματικού επιπέδου, που ενδιαφέρονται να κάνουν μια σοβαρή επένδυση **προβολής** στο νησί της Ρόδου.

ΠΡΟΣΦΕΡΟΥΜΕ: Α) Υπηρεσίες και πληροφορίες που γίνονται σε προσωπικό επίπεδο με **εχεμύθεια, διακριτικότητα** και **σοβαρότητα.**
Β) Μεγάλη **γκάμα** υψηλής ποιότητας ακινήτων, όπως: 1) Ξενοδοχεία Α' και Β' κατηγορίας των 600 - 500 - 350 - 300 κλινών 2) Κεντρικά αστικά ακίνητα κατάλληλα για Τράπεζες - καταστήματα - γραφεία 3) Παραλιακές εκτάσεις, κατάλληλες για τουριστικές επενδύσεις των 150.000 - 100.000 - 70.000 - 50.000 - 36.000 τ.μ. και 4) Διαμερίσματα και μαιζονέτες **προβολής.**

ΣΤΟΧΟΣ ΜΑΣ ΕΙΝΑΙ: Να προσφέρουμε στο αγοραστικό μας κοινό **υψηλής ποιότητας ακίνητα** και **ευκαιρίες** στο νησί της Ρόδου. Η τριακονταετής και πλέον πείρα μας στον τομέα αυτό αποτελεί εγγύηση.

ΣΥΝΘΗΜΑ ΜΑΣ ΕΙΝΑΙ: Επενδύστε στην ΡΟΔΟ ΤΩΡΑ, σε ακίνητα που **ΑΝΤΕΧΟΥΝ ΣΤΟ ΧΡΟΝΟ.**

Γεώργιος και Σάββας Πιπίνος
ΜΕΣΙΤΕΣ ΑΣΤΙΚΩΝ ΣΥΜΒΑΣΕΩΝ
Γιατί εμείς γνωρίζουμε καλύτερα!

SINCE 1971

TOP PROPERTIES is a father and son business. The senior, Mr George S. Pipinos, the founder of the office, has carved, over the years, a reputation for integrity and excellence in the world of Real Estate in the Dodecanese.

At Top Properties we try hard to attract important and selective investors: high calibre businessmen/women and discerning professional people, both Greek and foreign, who wish to acquire substantial and valuable property on Rhodes.

We offer our expertise and advice privately, discreetly and in strict confidence.

We keep a compehensive list of real estate of the highest specifications:

a. A' and B' class hotels (600, 500, 350, 300 beds capacity).
b. Centrally situated office buildings and other business premises.
c. Seaside land, ideal for development (hotels, holiday resorts, etc.), of 150.000, 100.000, 70.000, 50.000, 36.000 sq.m.
d. Luxury appartments, maisonettes, detached, semi - detached and terraced houses.

Our aim is to give our clients the opportunity to acquire value for money, first class real estate on Rhodes. Our 30- year - old experience in Real Estate is our warranty.

Our moto is: Invest in Rhodes. Invest in property.
It stands the test of time.



TOP PROPERTIES
George and Savas Pipinos
Because we Know best

ΚΕΝΝΕΝΤΥ 38, ΡΟΔΟΣ, 85 100, ΤΗΛ. 22410- 23895, 38243 και 6944-676003, 6944-390803 FAX: 22410-20883
38 KENNEDY STR., RHODES, 85 100, TEL. 22410- 23895, 38243, and 6944-676003, 6944-390803 FAX: 22410-20883
U.K. Direct Line: 08717115396

Casaviva - Karanikis

ΖΗΤΕΙΤΑΙ: πωλητής/α, για το τμήμα επίπλων με γνώσεις σχεδίου / διακόσμησης. Μισθός αναλόγως προσόντων.
Τηλ. 22410.95076 κ. Κώστα.

ΖΗΤΟΥΝΤΑΙ

οικόπεδα – αγροί εκτάσεως 4 στρεμμάτων και άνω για μακροχρόνια μίσθωση. Απαραίτητη προϋπόθεση, να υπάρχει γραμμή μέσης τάσης ΔΕΗ σε κοντινή απόσταση.

Τηλέφωνα για πληροφορίες: 22410-98070-1 και κινητό: 6932256620

ΠΩΛΟΥΝΤΑΙ

ΜΟΝΟ ΑΠΟ ΤΟ ΓΡΑΦΕΙΟ ΜΑΣ

• Σας παρακαλούμε να συγκρίνετε τις δικές μας τιμές με όλες τις άλλες

1) Διαμερίσματα στην περιοχή ΡΟΔΙΝΙ, 2άρια, 3άρια, 4άρα, 150 τ.μ., 160 τ.μ., (4άρια) 90τ.μ., 80 τ.μ., 60 τ.μ.
2) Διαμερίσματα 130 τ.μ., επί της οδού Ηρώων Πολυτεχνείου (φάτσα στο δρόμο) κατάλληλο και για γραφείο, ιατρείο, κλπ.
3) Οικόπεδο 300 τ.μ., πλησίον Αγίας Αναστασίας
4) Μονοκατοικία 140 τ.μ., με κήπο, εντός πόλεως
5) Διαμέρισμα 130 τ.μ. πλησίον Αγίου Ιωάννου
6) Διαμέρισμα 220 τ.μ., στην οδό Πίνδου (Μόντε Σμιθ) με 2 τζάκια, κλπ.
7) Γκαρσονιέρες στις Καλυθιές, μόνο 32.000 ευρώ
8) Σε 2ώροφη κατοικία, ο άνω όροφος, 140 τ.μ., καλή τοποθεσία, πολύ καλή τιμή.
9) Μεζονέτες πλησίον παραλίας Ιαλυσού
10) Διαμερίσματα σε διάφορες τοποθεσίες της πόλεως και Ιαλυσό
11) Κτήματα 4000 τ.μ., στην περιοχή Καλλιθέας (Κοσκινού) με θέα τη θάλασσα
12) Γκαρσονιέρα στο Ροδίνι 50 τ.μ.
13) Μεζονέτα με οικόπεδο 1000 τ.μ., σε γιαπί ή έτοιμη, ακριβώς απέναντι από τη θάλασσα, απόσταση 10 μ., παραλία Ιαλυσού
14) Μεζονέτες Κοσκινού με 700 τ.μ. οικόπεδο

Γ. ΝΕΟΦΥΤΟΥ
ΞΑΝΘΟΥ 15Α - ΤΗΛ. 21434

ΤΕΧΝΙΚΗ ΕΤΑΙΡΕΙΑ
ΤΣΑΚΙΡΗΣ ΤΣΑΜΠΙΚΟΣ & ΣΙΑ Ε.Ε.

ΠΩΛΟΥΝΤΑΙ

1. Διαμερίσματα 120 τ.μ. (τριών υπνοδωματίων), 87 τ.μ. (δύο υπνοδωματίων) σε νεοανεγειρόμενη οικοδομή 6 διαμερισμάτων σε οικόπεδο 1.800 τ.μ. εντός σχεδίου πόλεως στην περιοχή Ιξιάς.
Οι οικοδομή είναι εξαιρετικής κατασκευής, διαθέτει ασανσέρ, κεντρική θέρμανση, καθώς και δύο θέσεις στάθμευσης για κάθε διαμέρισμα.

2. Μονοκατοικία πανταχόθεν ελεύθερη ανεπτυγμένη σε τρία επίπεδα συνολικής επιφάνειας 200 τ.μ. σε οικόπεδο 424 τ.μ. εντός σχεδίου πόλεως Ρόδου (περιοχή Καρακόνερο).

ΑΤΤΑΒΥΡΟΥ 56-85100 ΡΟΔΟΣ
Τηλ. 22410-35139
Φαξ: 22410-24262

ΠΑΡΑΝΤΑΙΣ ΠΕΥΚΟΙ ΛΙΝΔΟΣ Α.Ε.
ΛΙΝΔΙΑ ΠΕΥΚΟΙ ΛΙΝΔΟΣ Α.Ε.
ΠΕΥΚΟΙ – ΛΙΝΔΟΣ
ΖΗΤΟΥΝΤΑΙ

ΑΠΟ ΤΑ ΞΕΝΟΔΟΧΕΙΑ «PEFKI ISLANDS RESORT» ΚΑΙ «LINDIA THALASSA» ΣΤΟΥΣ ΠΕΥΚΟΥΣ ΖΗΤΕΙΤΑΙ ΠΡΟΣΩΠΙΚΟ «ΟΛΩΝ ΤΩΝ ΕΙΔΙΚΟΤΗΤΩΝ» ΓΙΑ ΤΗΝ ΠΕΡΙΟΔΟ (01/05/2006 ΕΩΣ 31/10/2006) ΚΑΙ ΑΠΟ (15/06/2006 ΕΩΣ 15/09/2006) ΟΙ ΕΝΔΙΑΦΕΡΟΜΕΝΟΙ ΘΑ ΠΡΕΠΕΙ ΝΑ ΕΧΟΥΝ ΚΑΛΗ ΓΝΩΣΗ ΤΗΣ ΑΓΓΛΙΚΗΣ ΓΛΩΣΣΑΣ ΚΑΙ ΠΡΟΫΠΗΡΕΣΙΑ ΤΟ ΛΙΓΟΤΕΡΟ 2 ΧΡΟΝΙΑ.

ΓΙΑ ΤΗΝ ΣΥΜΠΛΗΡΩΣΗ ΤΩΝ ΑΙΤΗΣΕΩΝ ΘΑ ΠΡΕΠΕΙ Ο/Η ΕΝΔΙΑΦΕΡΟΜΕΝΟΣ/Η ΝΑ ΕΧΕΙ ΒΙΟΓΡΑΦΙΚΟ ΚΑΙ ή ΝΑ ΑΠΕΥΘΥΝΘΕΙ ΣΤΟ ΞΕΝΟΔΟΧΕΙΟ «LINDIA THALASSA» ΚΑΘΗΜΕΡΙΝΑ 09:00-14:00 ή ΜΕ E-MAIL: **pefkiislands@rho.forthnet.gr** ή ταχυδρομικώς: ΧΕΙΜΑΡΑΣ 70 Α – ΡΟΔΟΣ 85100
ΤΗΛ. 2244 0 29380 – 2244 0 48181 ΦΑΧ: 2244 0 48416

ΠΩΛΟΥΝΤΑΙ

ΠΟΛΥΤΕΛΗ & ΗΛΙΟΛΟΥΣΤΑ ΟΡΟΦΟΔΙΑΜΕΡΙΣΜΑΤΑ

ΕΠΙΦΑΝΕΙΑΣ 138 τ.μ. –120 τ.μ. –100 τ.μ.- 50 τ.μ.
ΜΕ ΑΠΕΡΙΟΡΙΣΤΗ ΘΕΑ & ΜΕΓΑΛΕΣ ΒΕΡΑΝΤΕΣ
ΓΩΝΙΑ Κ. ΥΔΡΑΙΟΥ & Κ. ΤΣΑΛΔΑΡΗ
ΔΑΝΕΙΑ ΔΕΚΤΑ
ΠΛΗΡ. ΤΗΛ.: 6977 914567
(ΠΛΗΡΟΦΟΡΙΕΣ ΤΙΜΩΝ ΟΧΙ ΑΠΟ ΤΗΛΕΦΩΝΟ)

«ΚΤΙΡΙΟ» Α.Ε.
ΠΩΛΗΣΕΙΣ ΑΚΙΝΗΤΩΝ

- Καταστήματα 47, 65, 88 τ.μ., στην οδό Δενδρινού (προέκταση Αννης Μαρίας με αντίστοιχο υπόγειο χώρο.
- Διαμερίσματα 104 τ.μ., 118 τ.μ., 107 τ.μ., στην οδό Δενδρινού (προέκταση Αννης Μαρίας), με κεντρική αυτόνομη θέρμανση, αποθήκη και αποκλειστική θέση στάθμευσης αυτοκινήτου.
- Διαμερίσματα 118 τ.μ. και 122 τ.μ., στην οδό Μιχαήλ Πετρίδη (στο ύψος ΜΗΔΕΙΑ), με αποθήκη και αποκλειστική θέση στάθμευσης αυτοκινήτου.
- Μαιζονέτα διόροφη με σοφίτα 190 τ.μ., στην Ιαλυσό.

Πληροφορίες **κ. ΑΝΑΣΤΑΣΙΟΣ ΑΤΣΙΔΗΣ**
Στεφάνου Καζούλλη 74 - ΡΟΔΟΣ
Τηλ: 22410 - 28616, Fax: 22410 - 37848

ΟΙΚΟΔΟΜΙΚΕΣ-ΤΕΧΝΙΚΕΣ ΕΜΠΟΡΙΚΕΣ-ΕΠΙΧΕΙΡΗΣΕΙΣ

ΑΦΟΙ ΑΣΒΕΣΤΗ Ο.Ε.

Αθηνών-Καβάλας 3 Ανάληψη Ρόδου
Τηλ. 22410/60678-60679
και fax: 22410/66028

ΠΩΛΟΥΝΤΑΙ

• ΔΙΑΜΕΡΙΣΜΑΤΑ
υπερλούξ διαφόρων διαστάσεων
ΕΓΓΥΗΣΗ Η ΠΟΛΥΕΤΗΣ ΠΕΙΡΑ ΜΑΣ

1. ΠΩΛΕΙΤΑΙ ΑΠΟ ΙΔΙΩΤΗ:

Μονοκατοικία διόροφη 110 m² + 18 m² μπαλκόνια με φανταστική θέα στη θάλασσα (την βλέπετε καθισμένοι στο κρεβάτι σας). Περιοχή παραλία Κρεμαστής. Αποτελείται από τρία (3) υπνοδωμάτια - δύο (2) μπάνια - κουζίνα - τραπεζαρία, καθιστικό - σαλόνι. Καθώς επίσης έχει κεντρική θέρμανση κομπλέ και τζάκι.

Τιμή 190.000 ΕΥΡΩ
Τηλ. 694-5-273837 κ. ΝΙΚΟ

2. ΠΩΛΟΥΝΤΑΙ ΑΠΟ ΙΔΙΩΤΗ:

α) Οροφοδιαμέρισμα ισόγειο 98m² με περιμετρικά μεγάλα αίθρια (πλιόλουστο) σχεδόν καινούριο με επίσημη οικοδομική άδεια διαμερίσματος (επί της Μιχαήλ Πετρίδη) **ΤΙΜΗ: 165.000 ευρώ**

β) Κατάστημα 60m² ισόγειο επί της Μιχαήλ Πετρίδη σχεδόν καινούριο (δυνατότητας μισθωσης τουλάχιστον 800 ΕΥΡΩ) με μεγάλο χώρο αίθριων έμπροσθεν του δια κατασκευή πέργολων.

ΤΙΜΗ: 98.000 ΕΥΡΩ
ΤΗΛ. 694-5-273837 κ. ΝΙΚΟ

RHODES-GREECE
CAIRO PALACE

- Κατάστημα ή γραφείο 90 τ.μ. στον όροφο των καταστημάτων του Εμπορικού Κέντρου
- Κατάστημα ή γραφείο 43 τ.μ. στον όροφο των καταστημάτων του Εμπορικού Κέντρου
- Κατάστημα ή γραφείο 30 τ.μ. στον όροφο των καταστημάτων του Εμπορικού Κέντρου
- Γραφείο 135 τ.μ. στον Γ' όροφο επί του αιθρίου της Εθ. 12νησίων
- Γραφείο 90 τ.μ. στον Γ' όροφο επί του αιθρίου της Εθ. 12νησίων

Πληροφορίες: Κα ΦΡΑΝΣΙΣ ΝΙΟΤΗ
Τηλ. 22410 27600
Κιν. 6944618757 - 6973572262
ΦΑΞ. 2241023462
email.fniotis@otenet.gr

ΚΕΤΑ
ΝΟΤΙΟΥ ΑΙΓΑΙΟΥ

ΚΕΝΤΡΟ ΕΠΙΧΕΙΡΗΜΑΤΙΚΗΣ & ΤΕΧΝΟΛΟΓΙΚΗΣ ΑΝΑΠΤΥΞΗΣ ΝΟΤΙΟΥ ΑΙΓΑΙΟΥ
CENTER OF BUSINESS & TECHNOLOGICAL DEVELOPMENT OF SOUTH AEGEAN

Το Κέντρο Επιχειρηματικής και Τεχνολογικής Ανάπτυξης (Κ.Ε.Τ.Α.) Νότιου Αιγαίου, επιθυμεί να προσλάβει ένα (1) **Στέλεχος** για την θέση **Διοικητική/Γραμματειακή Υποστήριξη στο γραφείο του ΚΕΤΑ Νοτίου Αιγαίου στη Ρόδο.**

Η θέση είναι πλήρους και αποκλειστικής απασχόλησης και αναφέρεται στον Διευθυντή του ΚΕΤΑ Νοτίου Αιγαίου.

Απαραίτητα προσόντα:

1. *Πτυχίο ΑΕΙ/ΤΕΙ (ειδικότητας συναφούς με οικονομικά – διοικητικά αντικείμενα). Μεταπτυχιακοί τίτλοι σπουδών θα εκτιμηθούν ιδιαίτερα.*
2. *Ανάλογη προϋπηρεσία τουλάχιστον 3 ετών.*
3. *Ικανότητες οργάνωσης, επικοινωνίας και ανάληψης πρωτοβουλίας.*
4. *Άριστη γνώση της Αγγλικής γλώσσας και αποδεδειγμένη εμπειρία χρήσης της.*
5. *Άριστη γνώση Η/Υ σε περιβάλλον Windows (Word, Excel, Access, MS Project, κλπ) άριστη γνώση χρήσης Internet.*

Οι ενδιαφερόμενοι παρακαλούνται να υποβάλλουν αναλυτικό Βιογραφικό Σημείωμα μέχρι και τις **10 Δεκεμβρίου 2005** στην διεύθυνση: ΚΕΤΑ ΝΟΤΙΟΥ ΑΙΓΑΙΟΥ, ΜΑΡΤΕΝ ΝΟΡΔΕΝΣΤΡΟΜ 4, ΕΡΜΟΥΠΟΛΗ, Τ.Κ. 84100 ΣΥΡΟΣ
www.keta.notioaigaio.gr
FAX: 22810-89145, e-mail:gkal@keta-notioaigaio.gr.

Το Κέντρο Επιχειρητικής και Τεχνολογικής Ανάπτυξης δημιουργήθηκε στο πλαίσιο της δράσης 1.4.1 (Δομές Υποστήριξης ΜΜΕ) του Επιχειρησιακού Προγράμματος «Ανταγωνιστικότητα» του Υπουργείου Ανάπτυξης και χρηματοδοτείται κατά 75% από το Ευρωπαϊκό Ταμείο Περιφερειακής Ανάπτυξης (ΕΤΠΑ), το οποίο συμβάλλει στην άμβλυνση των ανισοτήτων που υπάρχουν στην ανάπτυξη και το βιοτικό επίπεδο διαφόρων περιφερειών, και κατά 25% από Εθνική Δημόσια Δαπάνη.



METROPOL MULTI CINEMA ODEON
22410 28400
INFORMATION - RESERVATIONS
ΠΛΗΡΟΦΟΡΙΕΣ - ΚΡΑΤΗΣΕΙΣ
ΕΒΔΟΜΑΔΙΑΙΟ ΠΡΟΓΡΑΜΜΑ weekly program
01/12/05 - 07/12/05
www.cinemametropol.gr



ΤΟ ΚΟΤΟΠΟΥΛΑΚΙ
CHICKEN LITLE
Ένα ταπεινό μικρό κοτοπουλάκι μαζί με την παρέα του αποφασίζει να σώσει τον κόσμο!!! Σασπένς, χάος, και γέλιο... Πολύ γέλιο!!!
Στα ελληνικά με τους: ΓΙΩΡΓΟ ΤΣΑΛΙΚΗ, ΔΗΜΗΤΡΑ ΜΑΤΣΟΥΚΑ, ΠΑΥΛΟ ΧΑΪΚΑΛΗ, ΑΝΤΩΝΗ ΛΟΥΔΑΡΟ
ΚΑΝΤΕ ΕΓΚΑΙΡΑ ΤΙΣ ΚΡΑΤΗΣΕΙΣ ΣΑΣ
ΩΡΕΣ ΕΝΑΡΞΗΣ / SHOW TIMES 17:00, 18:45

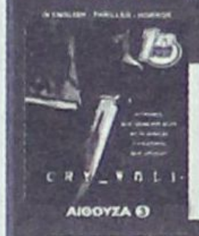

CRY WOLF
Κανείς δεν πιστεύει έναν ψεύτη... ακόμα και όταν αυτός λέει την αλήθεια.
Πρωταγωνιστούν: Τζούλιαν Μόρις, Λίντι Μπούθ, Τζάρεντ Πανταλέκ, Τζον Μπον Τζόβι
ΚΑΝΤΕ ΕΓΚΑΙΡΑ ΤΙΣ ΚΡΑΤΗΣΕΙΣ ΣΑΣ
ΩΡΕΣ ΕΝΑΡΞΗΣ / SHOW TIMES 18:00, 20:15, 22:30



ΣΧΕΔΙΟ ΠΤΗΣΗΣ
FLIGHT PLAN
Η δύο φορές βραβευμένη με Όσκαρ Τζόντι Φόστερ και ο βραβευμένος με Όσκαρ παραγωγός Μπράϊαν Γκρέϊζερ υπογράφουν ένα αγωνιώδες θρίλερ!!!
ΩΡΕΣ ΕΝΑΡΞΗΣ / SHOW TIMES 20:30, 22:45



Ο ΕΠΙΜΟΝΟΣ ΚΗΠΟΥΡΟΣ
THE CONSTANT GARDENER
Ένα συναρπαστικό ερωτικό θρίλερ με πολιτικές προεκτάσεις. Η προσωπική οδύσσεια ενός ανθρώπου αποφασισμένου να ριskάρει ακόμα και τη ζωή του για να φτάσει στην αλήθεια και να την αποκαλύψει.
ΚΑΝΤΕ ΕΓΚΑΙΡΑ ΤΙΣ ΚΡΑΤΗΣΕΙΣ ΣΑΣ
ΩΡΕΣ ΕΝΑΡΞΗΣ / SHOW TIMES 16:45, 19:30



Ο ΕΞΟΡΚΙΣΜΟΣ ΤΗΣ ΕΜΙΛΥ ΡΟΟΥΖ
THE EXORCISM OF EMILY ROSE
Το θρίλερ που ισορροπεί ανάμεσα στη θρησκεία, την μεταφυσική και την επιστήμη. Η Δαιμονισμένη σώθηκε ή σκοτώθηκε από την εκκλησία; Βασισμένη σε αληθινή ιστορία.
ΩΡΕΣ ΕΝΑΡΞΗΣ / SHOW TIMES 22:15

ΠΑΛΛΑΣ 5 CINEMAS CENTER
1/12/2005 - 7/12/2005
για κρατήσεις
22410 24475 / 70670
www.cinemapallas.gr



THE LEGEND OF ZORRO
Ο ΜΥΘΟΣ ΤΟΥ ΖΟΡΟ
Ο Μασκοφόρος Ηρωας επιστρέφει σε μία ακόμα θεαματική περιπέτεια δράσης!
Αίθουσα intertingual 2 ώρες έναρξης // 17:20 • 20:00 • 22:40
ΚΑΝΤΕ ΕΓΚΑΙΡΑ ΤΙΣ ΚΡΑΤΗΣΕΙΣ ΣΑΣ!



ΕΧΕΙ Ο ΚΑΙΡΟΣ ΓΥΡΙΣΜΑΤΑ
Οι βραβευμένοι Νίκολας Κέιτζ και Μαϊηλ Κέιν σε μια κωμωδία
Αίθουσα Personal Training Cinema 4 ώρες έναρξης // 18:00 • 20:10 • 22:35



Ο ΧΑΡΥ ΠΟΤΕΡ και το ΚΥΠΕΛΛΟ της ΦΩΤΙΑΣ
Το πολυαναμενόμενο γεγονός της Χρονιάς! Η τέταρτη και καλύτερη περιπέτεια της σειράς!
Αίθουσα PEO 5 ώρες έναρξης // (Π.-Σ.-Κ. 15:40) 19:00 • 22:20
Αίθουσα Ζιτρόκοι 1 ώρες έναρξης // 17:20 • 20:40

Αίθουσα Allegro 3
ώρα έναρξης // 22:35
Proof
Οι βραβευμένοι Αντονι Χόπκινς και Γκουίνεθ Πάλτροου σε μια δραματική παραγωγή που "βλέπει" κατευθείαν τα φετινά Oscar!



MADAGASCAR ΜΑΔΑΓΑΣΚΑΡΗ
ΚΑΤΑΛΛΗΛΟ
Ταδημοφιλή ζωάκια της Dreamworks, σε μια ξέφρενη περιπέτεια γεμάτη κωμικές καταστάσεις!
Αίθουσα Personal Training Cinema 4 ώρα έναρξης // (Π.-Σ.-Κ. 16:00)
Αίθουσα Allegro 3 ώρα έναρξης // 17:40



ΜΠΟΜΠ Ο ΣΦΟΥΓΓΑΡΑΚΗΣ
Αίθουσα Allegro 3 ΚΑΤΑΛΛΗΛΟ
ώρες έναρξης // (Π.-Σ.-Κ. 15:40)
Προετοιμαστείτε, μικροί και μεγάλοι, για τον νέο Σταρ του βυθού!!!
ΜΕΤΑΓΛΩΤΤΙΣΜΕΝΟ ΣΤΑ ΕΛΛΗΝΙΚΑ!



ΠΕΜΠΤΗ 8 ΔΕΚΕΜΒΡΙΟΥ
ΓΟΥΑΛΑΣ & ΓΚΡΟΜΙΤ ΣΤΟΝ ΤΕΡΑΣΤΙΟ ΛΑΧΑΝΟΚΗΠΟ
Το δίδυμο της... συμφοράς από τους δημιουργούς του πετυχημένου "Οι κότες το 'σκασαν"!!
Μεταγλωττισμένα στα ελληνικά

SAW II
ΣΕ ΒΛΕΠΩ ΞΑΝΑ
Το σίκουελ της πετυχημένης ταινίας τρόμου. Εκεί που νόμιζες ότι όλα είχαν τελειώσει... Σε βλέπω ξανά!!!
Μην τη χάσετε!



ΒΑΛΙΑΝΤ, ΤΟ ΓΕΝΝΑΙΟ ΠΕΡΙΣΤΕΡΙ
Από τον παραγωγό του Σρεκ, μια διασκεδαστική ταινία κινουμένων σχεδίων για τους μικρούς μας φίλους!!!
Μεταγλωττισμένα στα ελληνικά

Το Πρόγραμμα

ΕΤ1

07:00 Κινούμενα Σχέδια
07:20 Αγγλικά με παιχνίδια
07:30 Κινούμενα Σχέδια
09:30 Ο παράδεισος βρίσκεται κοντά μας
10:30 Biography
11:15 The History channel
12:00 Μένουμε Ελλάδα
13:30 Ειδήσεις - αθλητικά - καιρός
14:00 Η απίθανη Κιμ
14:30 Διάλειμμα
15:00 Φλορισιεντα, η σύγχρονη σταχτοπούτα
16:00 Εχει γούστο
16:45 Τελετή παράδοσης της Φλόγας των χειμερινών ολυμπιακών αγώνων
18:00 Από πέτρα και χρόνο
18:30 Μονόγραμμα
19:00 Κλήρωση Λαϊκού λαχείου
19:05 Παράβαση
20:00 Η ζωή στην Αλάσκα
20:50 Γεωγραφικό μήκος
21:45 Σαν σήμερα τον 20ο αιώνα
22:00 Ριμέικ - τα καλύτερα μας χρόνια ήταν τα τελευταία τριάντα
23:00 Ειδήσεις - αθλητικά - χρηματιστήριο - καιρός



00:00 Ελληνική ταινία: Ήσυχες μέρες του Αυγούστου

NET

10:00 Συμβαίνει τώρα
12:00 Ειδήσεις
13:00 Τόλμη και γοητεία
14:00 Ατιθασα νιάτα
15:00 Ειδήσεις
16:00 Η ζωή είναι παιχνίδι
18:00 Ειδήσεις - δελτίο στη νοηματική γλώσσα - δελτίο αγροτών
19:00 Τοις μετρητοίς
19:45 Ειδήσεις
21:00 Champions net
21:45 Ολυμπιακός - Ρεάλ Μαδρίτης
23:45 Champions net
00:30 Τσέλσι-Λίβερπουλ
01:30 Champions net
05:45 Πρώτη γραμμή

ΕΤ 3

06:00 Πάμε καλά
07:30 Καρμελίτα
08:15 Ο κόσμος των σπορ
09:00 9 η ώρα... μεσημέριασε!
11:00 Νηστικό αρκούδι
11:30 Τα μυστικά της Οινοποιίας
12:00 Γκεο Γκεο
12:30 Προορισμοί
13:00 Δελτίο ειδήσεων
15:45 Έκτη αίσθηση
15:55 Ειδήσεις στη νοηματική γλώσσα
16:00 Ανδρομέδα
16:45 Νηστικό αρκούδι
17:10 Καρμελίτα
18:00 Πάμε καλά
19:00 Δελτίο ειδήσεων
20:15 Άρης - Ακαντέμικ Σοφίας
21:45 Επί τροχών
22:15 Ξένη ταινία:

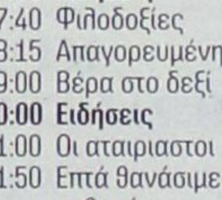

Καλωδιωμένα πνεύματα
00:00 Δελτίο ειδήσεων
00:30 Γη και άνθρωποι
02:30 Με μια τρίτη μάτια
04:00 9 η ώρα... μεσημέριασε!

MEGA

06:45 Πρωινό MEGA
08:00 Κοινωνία ώρα 08:00
10:00 Ομορφος κόσμος το πρωί
13:10 Κανείς δε λέει σ'αγαπώ
14:00 Ειδήσεις
15:00 Ντόλτσε Βίτα
16:50 Τι ψυχή θα παραδώσεις;
17:30 Ειδήσεις
17:40 Φιλοδοξίες
18:15 Απαγορευμένη αγάπη
19:00 Βέρα στο δεξί
20:00 Ειδήσεις
21:00 Οι αταιριαστοι
21:50 Επτά θανάσιμες πεθερές
22:50 Επαφή
23:50 Εμπόλεμη ζώνη
01:00 Τελευταία γεγονότα
01:30 Τυχερή έκδοση
02:30 Εσωτερικές υποθέσεις
03:30 Δύσκολη που είναι η ζωή
04:00 Εκτός ορίων
04:30 Totally tooned in
05:00 Starship Troopers
05:45 Από νωρίς

ANT 1

06:00 Καλημέρα με τον ANT1
06:30 Καλημέρα ελλάδα
10:00 Πρωινός καφές
13:00 Τα νέα του Αντέννα
13:50 Αποκάλυψη..τώρα!
16:00 Ελλάς το μεγαλείο σου
16:55 Τα νέα του ANT1- δελτίο νοηματικής
17:00 Κωνσταντίνου και Ελένης
17:55 Ανάλυσε το
18:00 Καλημέρα ζωη
18:50 Ερωτας
20:00 Τα νέα του ANT1



21:00 Ξένη ταινία: Μόνος στο σπίτι
23:10 Big Brother
00:10 Αποκαλύψεις
02:10 Νυκτερινές ειδήσεις
02:40 Υπόθεση ροζγουελ

ALPHA

06:30 Καλημέρα σας
10:00 Καφές με την Ελένη
13:00 Κους Κους το μεσημέρι
15:00 Ειδήσεις
16:45 Ειδήσεις στη νοηματική γλώσσα
17:00 Από Καρδίας
19:00 Ερωτας με επιδότηση ΟΓΑ
20:00 Ειδήσεις
21:00 Αλ τσαντιρι Νιουζ
21:50 Κινούμενη άμμος
22:50 Τελευταίος παράδεισος
23:50 Αντιγνωμίες
01:45 Νυκτερινό δελτίο
02:00 Στην Εντατική
04:00 Τηλεαγορές
04:15 Ο Ιούδας φιλούσε υπέροχα
05:30 Καινούρια ημέρα

STAR

06:00 Αστέρια στο πεντάγραμμο
06:45 Κάθε μέρα καλημέρα
10:00 Ολα καλά
13:00 Ειδήσεις
14:00 Super Star
16:30 Ειδήσεις στη νοηματική
16:45 Ρωξάνη
17:45 Βαλεντίνα, έρωτας x-large
18:45 Λοϊς και Κλαρκ
19:45 Ειδήσεις
21:00 Κωμωδία:



Χτυποκαρδια στο θρανίο
23:30 Ξένη ταινία: Στριπτίζ



02:00 Ενάντια στη διαφθορά
03:00 Ειδήσεις
03:15 Ξένη ταινία: Οι δύο



όψεις του πάθους

FILMNET

06:10 Ο οργασμός της Ειμι
07:40 E! Entertainment
08:10 Πως γυρίστηκε η ταινία : λουφα και παραλλαγή
08:40 Αιχμάλωτη καρδιά
10:50 Ερωτική ψύχωση
12:30 Πειρατές της Καραϊβικής
14:55 Το κυνήγι της επιτυχίας και πως να τα πιάσετε χοντρά
16:45 Μυστικό από το παρελθόν



18:25 Εραστές του τρένου
20:05 Ο γουιλμπουρ δε θέλει τη ζωή του

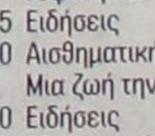

22:00 Σαμπρίνα
23:55 Το δίκτυο των κατασκόπων - 6. επεισόδιο 6ο
00:50 Άγριες νύχτες
02:35 Ο σημαδεμένος

ALTER

06:20 Παιδικές εκπομπές
08:00 Ειδήσεις
08:35 Τα μυστικά της υγείας
08:45 Πρωινά gossip
10:00 Καθαρές κουβέντες
11:30 TV Hello
13:45 Ειδήσεις
15:00 Κορίτσια, ο Μάρκουλης
16:00 Η λίμνη των στεναγμών
16:45 Ειδήσεις
16:50 Ελληνική ταινία: Γύφτος και γοητεία
18:45 Ειδήσεις
21:00 Αισθηματική κομεντί: Μια ζωή την έχουμε
23:00 Ειδήσεις
23:15 Αθέατος κόσμος
02:00 Auto Alter
02:05 Ξένη ταινία: FTW

902

07.00 Παιδικό πρόγραμμα
10.00 Τηλεπωλήσεις
14.00 Ντοκιμαντέρ στον 902
15.00 Ειδήσεις
16.00 Αθλητικές συναντήσεις
17.30 Ειδήσεις
18.00 Κοντά στην παράδοση
19.00 Ντοκιμαντέρ στον 902
20.00 Λαϊκοί λογοτεχνίας
21.00 Κεντρικό δελτίο ειδήσεων
22.00 Αθλητικές συναντήσεις
24.00 Ειδήσεις
01.00 Μουσικές διαδρομές
01.30 Οδοιπορικά ντοκιμαντέρ

ΡΟΣΚΟΠΙΟ

ΚΡΙΟΣ
21 ΜΑΡΤΙΟΥ - 19 ΑΠΡΙΛΙΟΥ

Πιθανόν σήμερα να είναι κουραστικό να ασχοληθείτε με τα καθημερινά σας ζητήματα καθώς θέλετε να τα ξεχάσετε και να τα αφήσετε στην άκρη. Αποφύγετε συζητήσεις προσωπικού χαρακτήρα με τον ερωτικό σας σύντροφο. Οι προσωπικές σχέσεις θα εξομαλυνθούν και θα νιώσετε αισθήματα αγάπης.Σταματήστε να παραπονιέστε είτε στο σύντροφο σας είτε στους φίλους σας ότι δεν περνάτε καλά και να μένετε στάσιμοι. Βγείτε έξω με το ταίρι σας χορέψτε, διασκεδάστε και ανακαλύψτε μια άλλη πλευρά του εαυτού σας που δεν ξέρατε.

ΤΑΥΡΟΣ
20 ΑΠΡΙΛΙΟΥ - 20 ΜΑΪΟΥ

Με τεντωμένα τα νεύρα μόνο σύγχυση και παρεξηγήσεις θα καταφέρετε να προκαλέσετε και όχι να βρείτε λύσεις στα προβλήματά σας. Η αισθηματική σας ζωή σήμερα θα ευνοηθεί. Οι περισσότεροι από εσάς θα θέλουν να απολαύσουν τον έρωτα και θα θέλουν να προσφέρουν στο σύντροφό τους.Ο έρωτας σας κυριεύει σήμερα το βράδυ και σας ωθεί να διώξετε εκκρεμότητες του παρελθόντος και να προχωρήσετε μπροστά .

ΔΙΔΥΜΟΙ
21 ΜΑΪΟΥ - 21 ΙΟΥΝΙΟΥ

Τα αισθήματα σας θα είναι εντονότερα και οι ερωτικές περιπέτειες θα ζεστάνουν την καρδιά σας. Αφήστε λοιπόν ελεύθερο τον εαυτό σας. Πιθανόν κάποια άτομα του κοινωνικού σας περίγυρου να αισθανθούν ιδιαίτερη έλξη από εσάς. Ο ερωτισμός σας είναι έντονος και η διάθεση σας για να ζήσετε ένα ερωτικό πάθος ολοένα και μεγαλώνει μέσα σας. Έχει καιρό να συμβεί κάτι τέτοιο στη ζωή σας και απόψε ίσως είναι η τυχερή σας βραδιά!

ΚΑΡΚΙΝΟΣ
22 ΙΟΥΝΙΟΥ - 22 ΙΟΥΛΙΟΥ

Οι αδέσμευτοι θα αυξήσουν τις ερωτικές τους κατακτήσεις με γνωριμίες που μπορεί να εδραιώσουν σχέσεις. Οι πλανήτες συνηγορούν στη γοητεία σας. Αποφύγετε τα περιττά έξοδα. Μην σας παρασύρουν συνάδελφοι που έχουν λιγότερες υποχρεώσεις από εσάς.θα περάσετε μια ημέρα ήρεμη και ξέγνοιαστη με τον σύντροφο σας, θα συζητήσετε για τη πορεία τη σχέση σας, τα συναισθήματα σας και πόσο σοβαρά βλέπει ο καθένας σας το δεσμό αυτό.

ΛΕΩΝ
23 ΙΟΥΛΙΟΥ - 22 ΑΥΓΟΥΣΤΟΥ

Εάν σας είναι αρκετά δύσκολο να δουλέψετε με τις υπάρχουσες συνθήκες σήμερα είναι προτιμότερο να αποφύγετε κάποιες εργασίες που δεν είναι και τόσο επείγουσες. Τη σημερινή μέρα η αισθηματική σας ζωή γίνεται ενδιαφέρουσα. Για κάποιους μία φιλική τους σχέση μεταβάλετε και καταλήγει σε ερωτική. Θα περάσετε μια ημέρα ήρεμη και ξέγνοιαστη με τον σύντροφο σας, θα συζητήσετε για τη πορεία τη σχέση σας .

ΠΑΡΘΕΝΟΣ
23 ΑΥΓΟΥΣΤΟΥ - 23 ΣΕΠΤΕΜΒΡΙΟΥ

Καλή ημέρα για να εκπληρώσετε τους στόχους σας να αναλάβετε επιπλέον εργασίες και να συνάψετε καινούργιες συμφωνίες. Η συμπεριφορά σας αντανακλά μία θετική εικόνα προς το περιβάλλον και έτσι κερδίζετε συναισθηματικά τον άνθρωπο που κινεί το ενδιαφέρον σας. Ευνοϊκή προβλέπεται η σημερινή ημέρα για να ξεκινήσετε μια σχέση που θέλετε τόσο πολύ εδώ και καιρό και συνέχεια βρίσκονται εμπόδια μπροστά σας.

ΖΥΓΟΣ
24 ΣΕΠΤΕΜΒΡΙΟΥ - 23 ΟΚΤΩΒΡΙΟΥ

Αναμνήσεις απ' το παρελθόν έρχονται κινηματογραφικά στη μνήμη σας θέλοντας να σας υπενθυμίσουν αντίστοιχες αποφάσεις. Τα συναισθήματα σας θα είναι έντονα και θα επηρεάσουν τις προθέσεις σας προς το σύντροφό σας. Το βράδυ περάστε ευχάριστες στιγμές.αίο καιρό και νοιώθει ότι κάτι του κρύβετε γιατί βλέπει πόσο απόμακρος έχετε γίνει.

ΣΚΟΡΠΙΟΣ
24 ΟΚΤΩΒΡΙΟΥ - 22 ΝΟΕΜΒΡΙΟΥ

Υλοποιήστε σκέψεις και αποφάσεις για να αντιμετωπίσετε καλύτερα τις συνθήκες της καθημερινότητας και τα αντίστοιχα προβλήματα που σας περιβάλλουν. Κάποιες καταστάσεις, φαίνεται να ανατρέπουν τη διάθεσή σας, φέρνοντας αρνητική επίδραση στην σχέση. Μην μεταφέρετε τα προβλήματα της δουλειάς. Μην προσπαθείτε να επιβάλλετε τις ιδέες σας με το ζόρι στο ταίρι σας αφήστε του λίγο χώρο να κινηθεί άνετα μέσα στη σχέση σας και δώστε του την ευκαιρία να σας πει και αυτός τη γνώμη του πάνω σε κάποια πράγματα.

ΤΟΞΟΤΗΣ
23 ΝΟΕΜΒΡΙΟΥ - 21 ΔΕΚΕΜΒΡΙΟΥ

Έχετε την επιθυμία να εκφράσετε τα συναισθήματα σας, αλλά εξετάστε πρώτα ένα είναι αληθινά και αν έχει τη διάθεση ο σύντροφος να τα ακούσει. Παρότι διαπιστώνετε πως οι επαγγελματικές σας υποχρεώσεις είναι μεγάλες αντλείτε δύναμη και υπομονή για να αντεπεξέρθετε. Σήμερα ξεκαθαρίζετε πολλά πράγματα που ήταν θολά στην ερωτική σας ζωή και αρχίζετε να διεκδικείτε περισσότερα πράγματα στη σχέση σας. Δηλώνετε στο ταίρι σας πως αν δεν τα δώσει θα τελειώσετε.

ΑΙΓΟΚΕΡΩΣ
22 ΔΕΚΕΜΒΡΙΟΥ - 19 ΙΑΝΟΥΑΡΙΟΥ

Συζητήστε σήμερα με φίλους ανοίξτε την καρδιά σας και ακούστε προσεχτικά τη γνώμη των ανθρώπων που σας αγαπούν. Η επέμβαση ενός μέλους της οικογενείας σας σε μια ερωτική σας υπόθεση, μπορεί προσωρινά να σας βοηθήσει, αλλά σύντομα θα σας προβληματίσει.Προσπαθείτε να τα βρείτε με τον εαυτό σας και να συνειδητοποιήσετε τι είναι αυτό που θέλετε στη προσωπική σας ζωή για να περνάτε καλά, μια περιστασιακή η μια σταθερή σχέση.

ΥΔΡΟΧΟΟΣ
20 ΙΑΝΟΥΑΡΙΟΥ - 19 ΦΕΒΡΟΥΑΡΙΟΥ

Κάποιοι από εσάς θα ερωτευθούν κεραυνοβόλα! Κάποιοι άλλοι θα αποκαταστήσουν τη σχέση τους και θα αισθανθούν την οικογενειακή γαλήνη. Καλό θα είναι σήμερα να είστε προσεχτικοί αν διαχειρίζεστε χρήματα άλλων.Αν πραγματικά νοιώθετε έτοιμοι να κάνετε μια σχέση εκφράστε ελεύθερα τα συναισθήματα σας στο πρόσωπο που σας ενδιαφέρει και τολμήστε να κάνετε εσείς το πρώτο βήμα και δεν θα χάσετε.

ΙΧΘΥΕΣ
19 ΦΕΒΡΟΥΑΡΙΟΥ - 20 ΜΑΡΤΙΟΥ

Στον αισθηματικό τομέα, οι καταστάσεις εξελίσσονται θετικά καθώς η γοητεία σας δεν θα περάσει απαρατήρητη στον ευρύτερο σας κύκλο. Τα καλά αισθήματα και η αίσθηση υποστήριξης από τα αγαπημένα σας πρόσωπα θα σας φέρουν σε καλή διάθεση.Οι αδέσμευτοι έχετε περισσότερη αυτοπεποίθηση και έχετε αποφασίσει να ανοιχτείτε πιο πολύ και να κυνηγήσετε την τύχη σας περισσότερο και ο έρωτας σας χτυπά την πόρτα.

ΠΩΛΟΥΝΤΑΙ

1) Οικόπεδα στην Ιαλυσό των 300 m² ή 400 m² με άδεια οικοδομής ή άνευ. Δίδονται και σε μπετά ή τελειωμένες μονοκατοικίες.
2) Οικόπεδο στην Ιαλυσό (επί της οδού Δημοκρατίας) 1000 m² με άδεια οικοδομής 130 m² και υπόγειο γκαράζ / Δίδεται και σε μπετά.
3) ΚΑΤΑΣΤΗΜΑΤΑ στην Ιαλυσό (επί της οδού Δημοκρατίας, γωνιακά) των 45 m² έκαστο.

Πληροφορίες Γ. Ιωαννίδης
Τηλ.: 22410/21714 - 22307
Κινητό: 6932 296983

ANEK LINES FERRIES

ΡΟ-ΡΟ ΝΙΚΟΛΑΣ

Ανακοινώνουμε ότι το ΡΟ/ΡΟ ΝΙΚΟΛΑΣ έχει ξεκινήσει δρομολόγια, για την καλύτερη εξυπηρέτηση των φορτηγών αυτοκινήτων και ΙΧ, καθώς επίσης και για τη μεταφορά χύμα εμπορευμάτων και εύφλεκτων υλικών (ειδικών φορτίων)

Από Πειραιά	Προς Ρόδο
Δευτέρα	17:00
Τετάρτη	17:00
Παρασκευή	17:00

Από Ρόδο	Προς Πειραιά
Τρίτη	17:00
Πέμπτη	17:00
Σάββατο	18:00

Πληροφρίες στα κεντρικά γραφεία:
ΠΕΙΡΑΙΑΣ: Κανθάρου 2 & Ακτή Μιαούλη
Τηλ: 210-4582640
Φαξ: 210-4510600
ΡΟΔΟΣ: Ακτή Σαχτούρη 5
Τηλ. 22410-35066/36170
Φαξ: 22410-39839

RODOGAZ

Στη Ρόδο από το 1963



• Διανομή φιαλών υγραερίου κατ' οίκον
τηλέφωνα παραγγελιών: 64409 - 694-4-528212
• Διανομή χύμα υγραερίου
• Πώληση καυστήρων και λεβήτων υγραερίου για κεντρικά συστήματα θέρμανσης
• Θερμαντικά σώματα



Διεύθυνση εργοστασίου: Καναμάτ Ρόδου • τηλ. 62649
Διεύθυνση πρατηρίου: Στεφάνου Καζούλη 15 • τηλ. 35797 - 35868 - 38509

ΑΠΟ ΤΟΝ ΕΙΣΑΓΓΕΛΕΑ ΠΛΗΜΜΕΛΕΙΟΔΙΚΩΝ ΡΟΔΟΥ

ΑΣΚΗΘΗΚΑΝ ΠΟΙΝΙΚΕΣ ΔΙΩΞΕΙΣ
για την χρησικτησία εκκλησιαστικού ακινήτου

6 από τα 11 αδικήματα για τα οποία κατηγορούντια οι εμπλεκόμενοι διώκονται σε βαθμό κακουργήματος



Υπόλογοι για 11 αδικήματα, 6 εκ των οποίων διώκονται σε βαθμό κακουργήματος είναι πλέον οι εμπλεκόμενοι στην υπόθεση της πώλησης με χρησικτησία τμήματος ακινήτου μεγάλης εμπορικής αξίας στην Μεσαιωνική Πόλη της Ρόδου από τον Ιερό Ναό Αγίου Γεωργίου Ανω σε μισθωτή επιχειρηματία που το εκμεταλλευόταν, υπόθεση που έφερε στο φως της δημοσιότητας η «δ».

Ο Εισαγγελέας Πλημμελειοδικών Ρόδου κ. Γ. Οικονόμου προχώρησε χθες στην άσκηση ποινικών διώξεων κατά παντός εμπλεκομένου στην υπόθεση για:

1. Απάτη επί δικαστηρίω με συνολικό όφελος και αντίστοιχη ζημία που υπερβαίνει τα 73.000 ευρώ.
2. Αμεση συνέργεια στην απάτη επί δικαστηρίω.
3. Πλαστογραφία με χρήση με συνολικό όφελος και αντίστοιχη ζημία που υπερβαίνει τα 73.000 ευρώ.
4. Απιστία εις βάρος του Ιερού Ναού.
5. Ηθική αυτουργία σε απιστία εις βάρος του Ιερού Ναού.
6. Απιστία δικηγόρου (πλημμέλημα).
7. Υπεξαγωγή εγγράφων.
8. Ηθική αυτουργία σε υπεξαγωγή εγγράφων.
9. Ψευδορκία μάρτυρα.
10. Ηθική αυτουργία σε ψευδορκία μάρτυρα.
11. Νομιμοποίηση εσόδων από παράνομη δραστηριότητα.

Το ιστορικό της υπόθεσης σύμφωνα με τα στοιχεία που περιλαμβάνονται στην δικογραφία με φερόμενους ως εμπλεκόμενους τον πρώην Μητροπολίτη Ρόδου κ. Απόστολο, τον ιερέα κ. Β. Τσαβαρή, πρόεδρο της Εκκλησιαστικής Επιτροπής, τον δικηγόρο κ. Ν. Μηνά, αντιπρόεδρο της εκκλησιαστικής επιτροπής, των μελών της εκκλησιαστικής επιτροπής κ.κ. Π. Κουρμαδιά και Τσαμπίκου - αγνώστων λοιπών στοιχείων, τον επιχειρηματία κ. Αν. Μαλανδρή και τον κ. Κ. Παπαγιάννη, μάρτυρα στην διαδικασία της χρησικτησίας έχει ως εξής:

Μερίδιο επί του ακινήτου (40/200 εξ αδιαιρέτου) που κείται στη οδό Ερμού στην Μεσαιωνική Πόλη, συνολικής αγοραίας αξίας σύμφωνα με έκθεση της ΔΟΥ 325.000 ευρώ περίπου, αποτελεί δωρεά του εκλιπόντος το 1957 Νικολάου Μαλλιάκα η οποία περιέργως δεν μεταγράφηκε στο κτηματολόγιο στην ιδιοκτησία του ναού παρά μόνο το 2002 και εμφανίζει την δωρεά να είχε γίνει το 1975.

Θανόντος του Ροδίτη αυτού στην Αθήνα την 7 Σεπτεμβρίου 1957, το ιδανικό του μερίδιο περιήλθε στον Ιερό Ναό ως εκ διαθήκης κληρονόμου, δυνάμει αποφάσεως που εξέδωσε το Μονομελές Πρωτοδικείο Ρόδου το 1974. Βάσει εκδοθέντος το 1975 κληρονομητηρίου του γραμματέα Πρωτοδικείου Ρόδου μεταγράφηκε υπέρ του Ιερού Ναού στα οικεία βιβλία του Κτηματολογίου Ρόδου με αριθμ. πράξης 8846/15.11.2002. Από την Εισαγγελική έρευνα φέρεται να προέκυψε ότι ο ιερέας του ναού μέσω ενός δικηγόρου που δεν βρίσκεται πλέον στη ζωή, προέβη στην μεταγραφή αλλοιώνοντας το περιεχόμενο της διαθήκης.

Την 6η Απριλίου 1983 ο κ. Μαλανδρής με επιστολή που απηύθυνε στην Εκκλησιαστική Επιτροπή του Ιερού Ναού Αγίου Γεωργίου Ανω, στην οποίαν αναγνωρίζει ότι πράγματι ήταν μισθωτής ζήτησε την εξαγορά του μεριδίου του ναού επί του ακινήτου υποστηρίζοντας ότι ο ναός είχε δικαιώματα σε ποσοστό 20/200 ή 1/10 επ' αυτού (στην αγωγή χρησικτησίας αναφέρεται ότι το μερίδιο ήταν 40/200) και ζητεί να το αγοράσει.

Φέρεται να μην υπήρξε ανταπόκριση από την εκκλησιαστική επιτροπή με αποτέλεσμα να επανέλθει με νέο έγγραφο αίτημα την 17η Νοεμβρίου 1984 στο οποίο επισημαίνει και την πρόθεση του για την αγορά και των υπολοίπων μεριδίων.

Με το αριθμ. Πρωτ. 139/1985 έγγραφο του ο τότε Μητροπολίτης Ρόδου Σπυρίδων απέστειλε αντίγραφο του αιτήματος στην εκκλησιαστική επιτροπή ενώ οι εμπλεκόμενοι ισχυρίζονται ότι είχε δώσει προφορικά πράσινο φως για να προχωρήσει η διαδικασία αν και από έγγραφο της τότε εκκλησιαστικής επιτροπής προκύπτει ότι δεν δέχτηκαν να γίνει εκποίηση αν δεν ακολουθείτο η διαδικασία του διαγωνισμού.

Ο κ. Μαλανδρής είχε στην πλήρη και αποκλειστική του κυριότητα τα 8/10 εξ αδιαιρέτου του όλου ακινήτου των 33,56 τ.μ. και θεωρεί ότι κατείχε, νεμόταν και εξουσίαζε ολόκληρο το ακίνητο από του έτους 1957, στο οποίο μετά από τις αναγκαίες διαρρυθμίσεις και επισκευές, οικοδομικές και άλλες ασκούσε σε αυτό επιχείρηση εμπορίας γουναρικών. Από το 1982 και έπειτα ο κ. Μαλανδρής δεν κατέβαλλε μάλιστα στον ιερό ναό τα μισθώματα για την χρήση του μεριδίου της εκκλησίας επί του ακινήτου ενώ καθ' όλη τη διάρκεια των διαπραγματεύσεων για την αγορά του ακινήτου φέρεται από καταθέσεις εμπλεκομένων να προσέφερε περιοδικά μικρές οικονομικές ενισχύσεις μέχρι του έτους 1982 και όχι το μίσθωμα.

Την 31η Δεκεμβρίου 2002 ο κ. Μηνάς υπέβαλε για λογαριασμό του κ. Μαλανδρή ενώπιον του Μονομελούς Πρωτοδικείου Ρόδου με την τακτική διαδικασία (χρησικτησία) αίτημα για να χαρακτηριστεί ως ιδιοκτήτης του.

Οπως υποστηρίζει στην αγωγή χρησικτησίας ο κ. Μαλανδρής, ο εκλιπών τον Ιούλιο του 1957 με άτυπη σύμβασή του είχε πωλήσει και συγχρόνως παραδώσει το ιδανικό του μερίδιο επί του ακινήτου αυτού. Υποστηρίζει μάλιστα ότι ευρίσκετο κάτω από τη δική του ενεργό δημόσια και πανηγυρική, καλόπιστη, ειρηνική, αδιαμφισβήτητη και αδιαφιλονίκητη νομή, κατοχή, χρήση και εξουσία.

Η Εκκλησιαστική Επιτροπή δεν τηρούσε βιβλίο πρακτικών στον Ιερό Ναό και συνέταξε μόνο ένα πρακτικό προκειμένου να προχωρήσει η χρησικτησία του ακινήτου καθώς όπως τονίζουν οι εμπλεκόμενοι ο Μητροπολίτης Ρόδου Απόστολος εισηγήθηκε στην Εκκλησιαστική Επιτροπή του Ιερού Ναού Αγίου Γεωργίου (Ανω), να συναινέσει στην απόκτηση του επίδικου ιδανικού μεριδίου από τον κ. Μαλανδρή με την καταβολή εύλογου χρηματικού ποσού και την εκ μέρους του ανάληψη όλων των σχετικών εξόδων μεταβιβάσεως (δικαστικά, δικηγορικά κλπ).

Το συγκεκριμένο πρακτικό το οποίο δεν φέρει ημερομηνία και αριθμό πρωτοκόλλου αλλά και δεν περιλαμβάνει ολόκληρο το ονοματεπώνυμο ενός εκ των μελών της εκκλησιαστικής επιτροπής που φέρεται να συνυπογράφει την απόφαση της συνεδρίασης της επιτροπής εμφανίζεται να συντάχθηκε την 2 Ιανουαρίου 2003 ημέρα Πέμπτη και ώρα 18:00. Σε αυτό τονίζεται ότι η επιτροπή συνεδρίασε μετά από πρόσκληση του Προέδρου, της Εκκλησιαστικής Επιτροπής του Ιερού Ναού Αγίου Γεωργίου Ανω, με μοναδικό θέμα την εξουσιοδότηση του Ιερέα Τσαβαρή προκειμένου να παραστεί αυτός ενώπιον του Μονομελούς Πρωτοδικείου Ρόδου και να συνομολογήσει την από 22.12.2002 και με αριθμ. πραξ. Καταθ. 563/31/12/2002 αγωγή χρησικτησίας, που άσκησε ο κ. Μαλανδρής, εναντίον του Ιερού Ναού. Η επιτροπή με το έγγραφο αυτό εξουσιοδοτεί τον Ιερέα να προβεί στα ανωτέρω υπό την προϋπόθεση υπογραφής με τον επιχειρηματία συμφωνητικού στο οποίο θα αναφέρονται τα ακόλουθα:

-Ο Ιερός Ναός ΑΓΙΟΥ ΓΕΩΡΓΙΟΥ Ανω δεν θα φέρει καμία ευθύνη από τυχόν διεκδικήσεις τρίτων ή νομικά και πραγματικά ελαττώματα των επίδικων ιδανικών μεριδίων (40/200 εξ αδιαιρέτου) επί του ακινήτου.

-Ο επιχειρηματίας υποχρεούται, με την υπογραφή σχετικού Συμφωνητικού, να καταβάλει το συμφωνηθέν εύλογο, δίκαιο και ευρισκόμενο σε πλήρη αναλογία παροχής και αντιπαροχής, τίμημα των 23.478 ευρώ και το ποσό των 5.869 ευρώ στον δικηγόρο αντιπρόεδρο της εκκλησιαστικής επιτροπής, ως κάλυψη όλων των δικαστικών εξόδων και της δικηγορικής αμοιβής, αλλά και τους φόρους μεταβίβασης στη Δ.Ο.Υ., τόσον αυτούς που θα προκύψουν με την υποβολή της δήλωσης (Φ.Μ.Α.) όσο και αυτούς που τυχόν θα προκύψουν από την επανεκτίμηση της αξίας των επίδικων ιδανικών μεριδίων (40/200 εξ αδιαιρέτου) και όλα τα έξοδα μεταγραφής, που θα απαιτηθούν για τη μεταγραφή της απόφασης που θα εκδοθεί στα βιβλία του κτηματολογίου Ρόδου.

Την απόφαση αυτή της εκκλησιαστικής επιτροπής ενέκρινε δια της υπογραφής του ο τέως Μητροπολίτης Ρόδου κ. Απόστολος.

Την 6η Μαρτίου 2003 δικαστικός επιμελητής ύστερα από έγγραφη παραγγελία του δικηγόρου του Ροδίτη αυτού επέδωσε στον πρόεδρο της εκκλησιαστικής επιτροπής, ιερέα του ναού αντίγραφο της αγωγής. Ο ιερέας υπέγραψε και παρέλαβε αντίγραφο της αγωγής.

Την 8η Μαΐου 2003 συνεδρίασε πράγματι το Μονομελές Πρωτοδικείο Ρόδου απόντος του ιερέα του ναού, αλλά και δικηγόρου που θα εκπροσωπούσε τον Ιερό Ναό που ήταν εναγόμενος.

Κατά την διαδικασία ενώπιον του δικαστηρίου κατέθεσε ο κ. Παπαγιάννης ηλικίας τότε 50 ετών που υποστήριξε ότι ο εκλιπών ιδιοκτήτης πριν πεθάνει είχε πωλήσει το ακίνητο στον Ροδίτη που το διεκδικούσε με χρησικτησία. Πρόσθεσε επίσης ότι ο εκλιπών άφησε όλη την περιουσία του στην εκκλησία μη συμπεριλαμβανομένου αυτού του ακινήτου στην Μεσαιωνική Πόλη. Το περιεχόμενο της κατάθεσής του κρίθηκε ψευδές.

Την 14η Ιανουαρίου 2003 ο επιχειρηματίας κατέβαλε στον αντιπρόεδρο της εκκλησιαστικής επιτροπής 29.350 ευρώ για τα οποία εκδόθηκε δακτυλογραφημένη απόδειξη και το ποσό αυτό, συμπεριλαμβανομένης και της αμοιβής του κ. Μηνά, εκχωρήθηκε σαν δωρεά στον Ιερό Ναό Αγίου Γεωργίου Ανω.

Τα χρήματα εισέπραξε ο ιερέας κ. Τσαβαρής και φέρεται να τα διέθεσε όπως υποστηρίζεται σε έργα στο ναό (φέρονται να υπάρχουν αποδείξεις).

Εφεση κατά της απόφασης δεν ασκήθηκε.

Ο Ιερέας κ. Τσαβαρής υπερασπίζεται της διαδικασίας που ακολουθήθηκε τονίζοντας ότι ο τρόπος μεταβιβάσεως του ακινήτου δεν εμπίπτει στα καθήκοντά του, αλλά σε αυτά του κ. Μηνά. Επεσήμανε ότι υπό τον μανδύα της χρησικτησίας καλύπτονται πλείστες όσες αγοραπωλησίες, αφού και στην μια και στην άλλη περίπτωση καταβάλλεται φόρος μεταβιβάσεως ακινήτου τονίζοντας ότι η επιλογή του τρόπου στην πράξη αποτελεί έργο του δικηγόρου.

Οι λοιποί εμπλεκόμενοι τονίζουν ότι ακολουθήθηκε η διαδικασία αυτή διότι αν γινόταν διαγωνισμός για την εκποίηση του ακινήτου και συγκεκριμένα του ποσοστού του ναού, το τίμημα που θα εξασφάλιζε ο ναός θα ήταν εξαιρετικά μικρό. Το εισπραχθέν χρηματικό ποσό όπως επισημαίνουν ανταποκρινόταν στην πραγματική αξία του ποσοστού συγκυριότητας του Ιερού Ναού, το οποίο ούτως ή άλλως αποτελούσε ισχνή μειοψηφία με όλα τα συνεπαγόμενα μειονεκτήματα σύμφωνα με τις περί κοινωνίας διατάξεις και το οποίο ποσό έχει διαταχθεί για τις ανάγκες του ιερού ναού.

Ο κ. Εισαγγελέας εισηγήθηκε στον τακτικό Ανακριτή την άρση του τραπεζικού απορρήτου των εμπλεκομένων στην υπόθεση, ενώ όπως έγινε γνωστό θα υποβάλλει έγγραφη ενημέρωση για την υπόθεση στον Δικηγορικό Σύλλογο Ρόδου προκειμένου να ελέγξει πειθαρχικά τον κ. Μηνά.

Νομικοί κύκλοι εξέφραζαν ωστόσο την άποψη ότι υπάρχει θέμα ως προς την διενέργεια της πειθαρχικής έρευνας καθώς ο πρόεδρος του δικηγορικού συλλόγου κ. Κ. Σαρρής έχει αναλάβει την υπεράσπιση του ιερέα κ. Τσαβαρή.

ΠΡΟΣΚΛΗΣΗ

Ο Δήμος Ροδίων σας προσκαλεί στη διάλεξη με θέμα

Πρόληψη του καρκίνου σήμερα

που θα δοθεί από τον Διευθυντή του Παθολογοανατομικού Εργαστηρίου του Γενικού Περιφερειακού Νοσοκομείου Ρόδου ιατρό κ. Αναστάσιο Στέφη την Τετάρτη 7 Δεκεμβρίου 2005 και ώρα 18.00 στην αίθουσα συνεδριάσεων του "Ακταίον".

Η εκδήλωση τελεί υπό την αιγίδα του Δήμου Ροδίων και είναι ανοικτή για το κοινό.

τα χίου πια

Από την 1 Δεκεμβρίου 2005 και μέχρι νεωτέρας το εστιατόριο θα λειτουργεί μόνο τις ημέρες

Πέμπτη - Παρασκευή - Σάββατο

Ευχόμαστε στην αξιότιμη πελατεία μας ΚΑΛΟ ΧΕΙΜΩΝΑ

Για κρατήσεις:
22410-93448, 22410-91824