ΔΗΜΟΣΙΑ ΒΙΒΛΙΟΘΗΚΗ ΡΟΔΟΥ 1947

η δημοκρατική της Ρόδου

στην υπηρεσία του δωδεκανησιακού λαού

ΕΛΤΑ Κωδικός 1876 Αρ. φύλλου 7038 ΤΕΤΑΡΤΗ 7 ΔΕΚΕΜΒΡΙΟΥ 2005 - Τιμή 0,70 ΕΥΡΩ - www.dimokratiki.gr - e-mail: info@dimokratiki.gr





ΣΤΙΣ 16/12 ΚΡΙΝΕΤΑΙ ΤΟ Δ' ΚΠΣ

Η «ΩΡΑ ΤΗΣ ΚΡΙΣΕΩΣ» πλησιάζει για τα Δωδ/νησα

Ενώπιον τραγικών αδιεξόδων το Νότιο Αιγαίο, υπάρχει, όμως, ο «φύλακας άγγελος», Γ. Βαληνάκης • ΣΕΛ. 3



ΠΟΤΕ ΘΑ ΑΠΟΚΤΗΣΕΙ ΑΝΑΣΤΗΜΑ Η ΠΟΙΚΙΛΩΝΥΜΗ ΤΟΠΙΚΗ ΗΓΕΣΙΑ;

ΔΕΝ ΝΤΡΕΠΕΤΑΙ, ΕΠΙΤΕΛΟΥΣ, ΚΑΝΕΙΣ για το «μαύρο χάλι» των υποδομών;

Πότε θα τελειώσει το λιμάνι της Ακαντιάς για το οποίο έχουμε γίνει ο διεθνής περίγελος; • ΣΕΛ. 5

«ΜΠΟΥΡΔΟΥΚΛΩΜΕΝΑ» ΠΡΑΓΜΑΤΑ

Ακατανόητη η πολιτική για τις άγονες γραμμές



• ΣΕΛ. 32

ΑΠΟ ΤΟΝ ΥΠΟΥΡΓΟ ΑΙΓΑΙΟΥ

Τροποποιείται η μελέτη για το αεροδρόμιο Καλύμνου

• ΣΕΛ. 13



ΣΥΜΦΩΝΑ ΚΑΙ ΜΕ ΤΟ ΤΕΕ

Δεν υπάρχει λόγος συνωστισμού στα Πολεοδομικά Γραφεία

• ΣΕΛ. 10

ΑΠΟ ΤΟ ΤΜΗΜΑ ΔΙΩΞΗΣ

Νέες συλλήψεις για κατοχή σκληρών ναρκωτικών



• ΣΕΛ. 7

ΣΤΟ ΝΟΜΑΡΧΙΑΚΟ ΣΥΜΒΟΥΛΙΟ



Συζήτηση από «μηδενική βάση» για την αστική ζώνη Καλύμνου

• ΣΕΛ. 10

ΑΓΑΝΑΚΤΗΣΗ ΚΑΙ ΜΕΤΑΞΥ ΤΩΝ ΣΤΕΛΕΧΩΝ ΤΗΣ Ν.Δ.

ΘΑ ΚΑΤΑΣΤΡΑΦΕΙ ο ροδιακός τουρισμός αν μείνει εκτός κινήτρων

ΗΠΟΞ αποτελεί μόνιμη σχεδόν «πηγή ανωμαλίας» για την απρόσκοπτη τουριστική ανάπτυξη • Είναι ανεπίτρεπτο να καθίσταται η Κυβέρνηση υποχείριο του ξενοδοχειακού κατεστημένου • Ρόδος και Κως χρειάζονται νέες μονάδες για να μπορέσουν να ανταπεξέλθουν στον διαρκώς εντεινόμενο ανταγωνισμό • Σε καθεστώς ελεύθερης οικονομίας δεν μπορούν να έχουν θέση τα μονοπώλια • ΣΕΛ. 5

«Να τεθεί οριστικό τέρμα στην υπονόμευση της Δωδ/σου»

ΑΠΟ ΣΟΥΗΔΙΚΗ ΕΤΑΙΡΕΙΑ

Ζητείται η κατάσχεση του πλοίου της Τήλου!

• ΣΕΛ. 3



Ο ΔΡΟΜΟΣ ΕΙΝΑΙ ΧΩΡΙΣ ΕΠΙΣΤΡΟΦΗ

Μητέρα ανήλικου παιδιού πέθανε από ένεση ηρωίνης.

• ΣΕΛ. 6





ΜΕ ΠΡΟΣΦΥΓΗ ΤΗΣ ΣΤΟ ΣΥΜΒΟΥΛΙΟ ΕΦΕΤΩΝ ΔΩΔ/ΝΗΣΟΥ

ΑΝΤΙΚΡΟΥΕΙ ΟΛΕΣ ΤΙΣ ΚΑΤΗΓΟΡΙΕΣ Η ΣΥΜΒΟΛΑΙΟΓΡΑΦΟΣ *που συνέταξε τα συμβόλαια της Μονής Πάτμου*

Οπως υποστηρίζει, από κανένα στοιχείο και καμία κατάθεση δεν προκύπτει ενοχή της

• ΣΕΛ. 4

ΣΤΡΕΦΟΝΤΑΙ ΚΑΤΑ ΤΟΥ ΔΙΟΙΚΗΤΗ

Νέες καταγγελίες του Συλλόγου Εργαζομένων στο Νοσοκομείο

• ΣΕΛ. 8



ΚΟΙΝΟΠΟΙΗΣΕ «ΣΥΝΟΨΗ ΔΙΑΜΕΣΟΛΑΒΗΣΗΣ»

Ο Συνήγορος του πολίτη για την τιμή του νερού στην Ιαλυσό

• ΣΕΛ. 6



η άποψη της ημέρας

Πάλι τη θέση του απλού πολίτη ως προς την απελευθέρωση της αγοράς ενέργειας θα προσπαθήσουμε να αποτυπώσουμε σήμερα. Γι' αυτόν η ευκαιρία εμφανίζεται μοναδική για να απολαύσει τις καλύτερες δυνατές υπηρεσίες, στην πιο συμφέρουσα, για την τσέπη του, τιμή. Οπως συνέβη, για παράδειγμα, στην περίπτωση της τηλεφωνίας, σταθερής και κινητής. Ο πολίτης θέλει να έχει περισσότερες της μιας εναλλακτικές λύσεις, που θα τον εξυπηρετούν όσο το δυνατόν πιο αποτελεσματικά. Και, επιπλέον, θα έχει τη δυνατότητα, όταν δεν ικανοποιείται, της αλλαγής, Ή και της επιστροφής οίκαδε.

Διότι, ούτως ή άλλως, όπως στην περίπτωση του ΟΤΕ, τα πάγια οπωσδήποτε υποχρεούται να τα καταβάλλει. Και αντί να τρέχει να πληρώνει ένα λογαριασμό, πληρώνει δύο. Και το χαμένο χρόνο του, ποιος του τον πληρώνει; Ο εαυτός του και το «τρεχάτε ποδαράκια μου». Κι έτσι, μπουχτισμένος κάποια στιγμή, επανέρχεται στη βάση του. Καλός κι άγιος ο υγιής ανταγωνισμός, αλλά πρακτικά μάλλον επιβαρύνει τον καθημερινό του ρυθμό, παρά τον καθιστά πιο άνετο. Η ελεύθερη αγορά δεν του λέει και πολλά πράγματα. Και δεν έχει άδικο. Η ελεύθερη αγορά είναι πεδίον δόξης λαμπρόν για τους ελάχιστους παίκτες της.

Ο απλός πολίτης μετρά τα ευρώ του και οι παίκτες της ελεύθερης αγοράς μετρούν τα δισεκατομμύρια ευρώ. Η κλίμακα δεν είναι μόνο γεωμετρική. Οι διαστάσεις της είναι κοσμογονικές. Υποψιάζεται τις άγριες μάχες που δίδονται και τα σφαξίματα στα μουλωχτά με τα μπαμπάκια. Τα ψυχανεμίζεται. Οι πραγματικές τους διαστάσεις είναι ασύλληπτες για τους αδαείς. Ου παντός πλειν ες το συγκεκριμένο στίβο. Οι φρόνιμοι τα γνωρίζουν αυτά και εφ' ω απέχουν πάσης ανάμιξης στην εν λόγω αναμέτρηση. Και περιφερειακά ακόμη ισοδυναμεί με έκρηξη supernova η απελευθέρωση της αγοράς ενέργειας.

Τολμηρή φαντασία

Λέει και ξαναλέει ο απλός πολίτης: «Πού και πώς, με ποια προσόντα θα μπορούσε κάποιος αρμόδιος (κατά το κοινόν) να βαδίσει ξυπόλητος στ' αγκάθια, ή ν' αντιμετωπίσει μια έκλειψη ηλίου χωρίς προστατευτικά γυαλιά;». Το αποτέλεσμα θα 'ναι η τύφλωση. Δεν ήταν καλύτερα να μείνει στο σπιτάκι του, ή στη βουλευτική του έδρα (αν είχε μέσα του το σκουλήκι της πολιτικής) και μη πειθόμενος τοις κείνων ρήμασι να μην αναλάβει το ρόλο του διοικητή; Αφού έξω από το γήπεδο έτσι κι αλλιώς οι αποκαλούμενοι «φίλαθλοι», οι τραμπούκοι της χειρίστης υποστάθμης, θα τα κάνουν για μυριοστή φορά γυαλιά - καρφιά;

Μ' αυτή την αρχή ο σώφρων πολίτης αποφεύγει την αιτία. Φυλάγεται από τις κακοτοπιές. Καταπίνει τις φιλοδοξίες του. Δεν ανακατεύεται με τα πίτουρα για να μην τον φάνε οι κότες, που τώρα τελευταία έγιναν φορείς της θανατηφόρου γρίπης των πουλερικών. Να βγάλει αυτός το φίδι από την τρύπα; Πα - πα - πα. Ασε που ουδόλως είναι βέβαιη η πραγματική βούληση να βγει το φίδι από την τρύπα. Διότι μπορεί να 'ναι και Λερναία Υδρα και δεν υπερτιμά τον εαυτό του αυταπατώμενος πως είναι ένας νέος Ηρακλής. Θύματα της ψευδαίσθησης είναι όσοι μπερδεύουν το μύθο με την πραγματικότητα. Βεβαίως, πολύ συχνά, η πραγματικότητα ξεπερνά και την πιο τολμηρή φαντασία...

ο καιρός

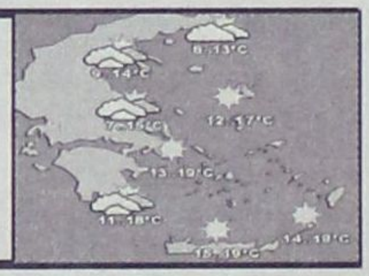

Γενική πρόγνωση για σήμερα **ΤΕΤΑΡΤΗ 7/12/2005** Ζεστός και υγρός καιρός. Ισχυροί νότιοι άνεμοι στο Αιγαίο. Δωδεκάνησα Καιρός: λίγες νεφώσεις που στις βορειότερες περιοχές θα είναι αυξημένες και υπάρχει πιθανότητα ασθενών βροχών. Άνεμοι: νότιοι νοτιοανατολικοί μέτριοι μέχρι ισχυροί και στα βόρεια πολύ ισχυροί με εξασθένηση από το βράδυ. θερμοκρασία: από 12 έως 21 βαθμούς Κελσίου.

ΗΜΕΡΗΣΙΑ ΕΦΗΜΕΡΙΔΑ
η δημοκρατική
της Ρόδου
Ετος ιδρύσεως 1982
Θεμ. Σοφούλη 77
Ταχ. Θυρίδα 339
85100 Ρόδος
Εκδότης - ιδιοκτήτης
ΒΑΣΙΛΗΣ Δ. ΑΘΑΝΑΣΙΟΥ
Διευθυντής:
ΔΑΜΙΑΝΟΣ Β. ΑΘΑΝΑΣΙΟΥ
Τηλέφωνα: 22410-34722, 76655, 37500, 26728, 27919
Telefax: 2241037333 - 22410 26728

www.dimokratiki.gr
e-mail:info@dimokratiki.gr



αναδρομή στο παρελθόν


η δημοκρατική
Αίμα, αίμα, αίμα... στις «Κάτω Πέτρες»
Στο νοσοκομείο και το «Τρανό Θείκο»
Κίνδυνος πέτρας, πάλι στη Ν. Αγορά

7 Δεκεμβρίου 1993

Αύξηση κατά ποσοστό 80% έναντι της αντίστοιχης περιόδου του 1992, εμφανίζουν αυτή τη στιγμή οι προκρατήσεις στην Αγγλία, σύμφωνα με έκθεση του διευθυντή του ΕΟΤ στο Λονδίνο κ. Α. Βαφειάδη (προς επιβεβαίωση σχετικών πληροφοριών της "δημοκρατικής").

Προς ενημέρωση των εμπλεκομένων στο τουριστικό κύκλωμα και γενικώς των αναγνωστών της "δ" παραθέτουμε στην συνέχεια αποσπάσματα από την έκθεση: 1) Το 1992, έτος ρεκόρ από τη Μεγάλη Βρετανία, έκλεισε με 27% αύξηση και 2.150.000 τουρίστες. 2) Η υποτίμηση της αγγλικής λίρας με παράλληλη υποτίμηση των νομισμάτων των ανταγωνιστριών χωρών, έδωσε το προβάδισμα στις κρατήσεις στην Ισπανία, Πορτογαλία, Ιταλία, Τουρκία κ.λπ., ενώ η Ελλάδα, βοηθούσης και της αρνητικής αρθρογραφίας για τον φόρο αεροδρομίου, εμφανίζει στην αρχή της σεζόν μείωση έναντι του 1992 (έτος ρεκόρ) κατά μείον -17%. 3) Τον Μάρτιο 1993 αποφασίζουν αρκετοί τουρ οπερέιτορς να μειώσουν - συγχωνεύσουν πτήσεις για την Ελλάδα προσαρμόζοντας την προσφορά θέσεων, πολιτική που ως γνωστόν πλήττει τους μήνες της Ανοιξης. 4) Η διαφημιστική ενίσχυση κυρίως η τηλεοπτική τον Απρίλιο και κατά δεύτερο λόγο η πολιτική τιμών των τουρ οπερέιτορς, η υποβοήθηση των πωλήσεων των γραφείων ταξιδίων, η θετική αρθρογραφία στον Τύπο από την ΔΙΤΕΞ Μεγάλης Βρετανίας, επέτρεψε στην Ελλάδα, που ως γνωστόν, απευθύνεται κυρίως σε άτομα χωρίς οικογενειακές υποχρεώσεις που κάνουν αναγκαία την έγκαιρη κράτηση, να βελτιώσει σταδιακά τη θέση της παίρνοντας ένα μεγάλο ποσοστό από τα late bookings, που είχε σαν επακόλουθο την ενίσχυση των μηνών Ιουλίου - Σεπτεμβρίου, με έκτακτες ναυλωμένες πτήσεις.

πριν 12 χρόνια

πληροφορίες

Η ΤΑΥΤΟΤΗΤΑ ΤΗΣ ΗΜΕΡΑΣ

ΤΕΤΑΡΤΗ 7 ΔΕΚΕΜΒΡΙΟΥ 2005
ΑΜΒΡΟΣΙΟΥ ΜΕΔΙΟΛΑΝΩΝ, ΓΕΡΑΣΙΜΟΥ ΕΥΒΟΙΑΣ
Ανατολή ηλίου 07.28 Δύση ηλίου 17.05 Σελήνη 6 ημ.

ΦΑΡΜΑΚΕΙΑ

ΣΗΜΕΡΑ διημερεύει το φαρμακείο: ΑΛΑΦΑΚΗΣ ΓΙΩΡΓ., Κων/νου Παλαιολόγου 15, έναντι Γυμν. Βενετόκλειου, τηλ. 22285
ΣΗΜΕΡΑ διανυκτερεύει το φαρμακείο: ΠΟΑΛΑΣ ΘΕΟΔ. Ηρ. Πολυτεχνείου 1, πλησίον Ξεν. "ΡΟΔΩΝ", τηλ. 28858

ΚΑΥΣΙΜΑ

ΣΗΜΕΡΑ: Διανυκτερεύουν τα πρατήρια καυσίμων: **1)** Ριζόπουλος Νικ. ΒΡ - Καναδά 1 **2)** Πασχαλίδης - Μοσχής Ο.Ε. ΒΡ - 4ο χλμ. Ρόδου-Λίνδου **3)** Τοδουλάκης Γ. ΒΡ - Ιαλυσός **4)** Κοντομανώλης SHELL - Κρεμαστή **5)** Μάστορης Α. ΕΛΕΥΘΕΡΟ - Τσαΐρι **6)** Οίκουτας Μ. ΕΚΟ - Αρχάγγελος **7)** Σαββάκης Μ. ΒΡ - Θεολόγος **8)** Διακοστεργάκης Γ. ΕΚΟ - Μαντρικό

ΧΡΗΣΙΜΑ ΤΗΛΕΦΩΝΑ

Αμεση δράση	100	Πληρ. ΟΤΕ	131
Αμεση Επέμβαση		Ώρα	141
Πυροσβεστικής	199	Φαρμακεία (Διημ.-Διαν.)	1434
Νοσοκομείο	80000	ΠΡΟ-ΠΟ • ΛΟΤΤΟ	1444
Οδική Ασφάλεια:		ΠΑΜΕ ΣΤΟΙΧΗΜΑ	1400
EXRESS SERVICE	154	ΡΟΔΑ	26300
HELLAS SERVICE	1057	ΚΤΕΥΛ	27706
HOULIS SERVICE	30977	ΕΒΕΔ	22281
ΑΦΟΙ Σιέχ	25776	Δικηγορικός Σύλλογος	27469
Ράδιο Ταξί	64712	Εμπορικός Σύλλογος	35255
Αστυν. Διεύθυνση	27653	Ολυμπιακή - Κρατήσεις	24555
Ασφάλεια	23294	ΔΑΝΕ (πρακτορείο)	43150
Τμήμα Τάξης	23849	ΙΚΑ	64912
Τροχαία	44131-32	ΤΕΒΕ	22688-77034
Λιμεναρχείο	28888		
Δασαρχείο	191	ΤΑΞΥ	68701-3
Τελωνείο	27703	ΟΑΕΔ	23265
Υγειονομείο	26666	Εργατικό Κέντρο	24730
Μητρόπολη	23274	Αρχαιολογία	34719
Νομαρχία	46501	Περιφ. Δ/ντής	38174 - 38175
Δήμος Ρόδου	46200		
Βλάβες ΟΤΕ	121	Aegean Airlines	98345
Βλάβες ΔΕΗ	1050	ΔΗΜ. ΕΠΙΧ. ΚΑΘ. ΡΟΔΟΥ	77600
ΒΛΑΒΕΣ ΔΕΥΑΡ	68755	ΥΠΗΡ. ΑΠΟΚΟΜΙΔΗΣ	61057

ΔΕΧΟΝΤΑΙ ΤΟ ΚΟΙΝΟ

- Ο Νομάρχης Δωδεκανήσου **Γιάννης Μαχαιρίδης** και οι βοηθοί Νομάρχη **Στάθης Κουσουρνάς** και **Νίκος Ζωίδης** δέχονται το κοινό κάθε **Τρίτη και Πέμπτη, από τις 11:00-13:00 το μεσημέρι**

ΑΚΤΟΠΛΟΪΚΑ ΔΡΟΜΟΛΟΓΙΑ

ΒΙΤ. ΚΟΡΝΑΡΟΣ: Απόπλους 4:30 διά Χάλκη, Διαφάνι, Κάρπαθο, Κάσο, Σητεία. **ΜΑΡΙΝΑ: Απόπλους 16:00 διά** Σύμη, Κάλυμνο, Λέρο, Πάτμο, Πειραιά

ΑΕΡΟΠΟΡΙΚΑ ΔΡΟΜΟΛΟΓΙΑ

ΠΤΗΣΕΙΣ ΟΛΥΜΠΙΑΚΗΣ

ΡΟΔΟΣ - ΑΘΗΝΑ: Καθημερινά **8.10, 11.55, 14.55, 20.45** Δευτέρα, Τετάρτη, Πέμπτη, Παρασκευή, Σάββατο, Κυριακή: **23.55**
ΡΟΔΟΣ - ΚΩΣ: Τρίτη, Πέμπτη **11.30**
ΡΟΔΟΣ - ΚΑΣΟΣ: Τρίτη - Σάββατο **8.15,** Δευτέρα, Τετάρτη: **12.55,** Παρασκευή, Σάββατο, Κυριακή: **13.05**
ΡΟΔΟΣ - ΗΡΑΚΛΕΙΟ: Τρίτη **17.10,** Τετάρτη: **19.55,** Πέμπτη & Σάββατο: **19.30,** Παρασκευή & Κυριακή: **18.55**
ΡΟΔΟΣ - ΚΑΡΠΑΘΟΣ: Τρίτη, Πέμπτη **7.35,** Δευτέρα, Τετάρτη: **10.00, 12.15, 15.50** Παρασκευή, Σάββατο, Κυριακή: **10.05, 12.25** Παρασκευή, Κυριακή: **16.05** Σάββατο, Πέμπτη: **16.50**
ΡΟΔΟΣ - ΜΥΤΙΛΗΝΗ: Δευτέρα: **10.55** Τρίτη: **14.00** Τετάρτη: **11.55** Πέμπτη: **12.35** Σάββατο: **16.55**
ΡΟΔΟΣ - ΛΗΜΝΟΣ: Δευτέρα: **12.00** Τρίτη: **15:05** Τετάρτη, Πέμπτη: **13.00, 13:40** Σάββατο: **18.00**
ΡΟΔΟΣ - ΧΙΟΣ: Τρίτη: **13.05** Πέμπτη: **11.40**
ΡΟΔΟΣ - ΑΣΤΥΠΑΛΑΙΑ: Τρίτη, Πέμπτη: **13.00**
ΡΟΔΟΣ - ΘΕΣΣΑΛΟΝΙΚΗ: Δευτέρα, Τετάρτη, Παρασκευή: **18.00** Κυριακή: **18.15**

ΠΤΗΣΕΙΣ AEGEAN - AIRLINES

ΡΟΔΟΣ - ΑΘΗΝΑ: Καθημερινά πτήσεις: **14.15, 16.30, 19.50, 22.40**
ΡΟΔΟΣ - ΘΕΣΣΑΛΟΝΙΚΗ: Καθημερινά πτήση **10.20**

ΣΥΝΑΛΛΑΓΜΑ

ΔΟΛΛΑΡΙΟ Η.Π.Α.	1,2159	ΦΡΑΓΚΟ ΕΛΒΕΤΙΑΣ	1,5353
ΛΙΡΑ ΑΓΓΛΙΑΣ	0,6634	ΚΟΡΩΝΑ ΝΟΡΒΗΓΙΑΣ	8,3873
ΚΟΡΩΝΑ ΔΑΝΙΑΣ	7,3353	ΛΙΡΑ ΚΥΠΡΟΥ	0,5772
ΚΟΡΩΝΑ ΣΟΥΗΔΙΑΣ	9,1322	ΔΟΛΛΑΡΙΟ ΚΑΝΑΔΑ	1,6182
ΓΙΕΝ ΙΑΠΩΝΙΑΣ	130,02	ΔΟΛ. ΑΥΣΤΡΑΛΙΑΣ	1,6252

ΣΤΙΣ 16/12 ΚΡΙΝΕΤΑΙ ΤΟ Δ΄ ΚΠΣ

Η «ΩΡΑ ΤΗΣ ΚΡΙΣΕΩΣ» *πλησιάζει για τα Δωδ/νησα!*

Ενώπιον τραγικών αδιεξόδων το Νότιο Αιγαίο, λόγω των εγκληματικών παραλείψεων του παρελθόντος, υπάρχει όμως ο «φύλακας άγγελος» Γ. Βαληνάκης!



Η «ώρα της κρίσεως» για την Περιφέρεια Νοτίου Αιγαίου και πάνω απ' όλα για τα Δωδ/νησα, πλησιάζει, σε ό,τι αφορά την κατανομή των πόρων από το Δ΄ Κοινοτικό Πλαίσιο Στήριξης, με ανοικτά όλα τα ενδεχόμενα.

Η Περιφέρεια Νοτίου Αιγαίου συγκεκριμένα απειλείται με «έξωση» από το πρόγραμμα, με ό,τι αυτό μπορεί να συνεπάγεται για την περαιτέρω ανάπτυξή της, γιατί «στατιστικά» το μέσο κατά κεφαλήν εισόδημα υπερβαίνει το 75% του μέσου ευρωπαίου πολίτη, και ως εκ τούτου, δεν μπορεί πλέον να τύχει προνομίων και ειδικής μεταχείρισης.

Τον κίνδυνο αυτόν επισημαίνει εδώ και χρόνια η «δ», προτείνοντας μάλιστα την διοικητική αναδιάρθρωση της χώρας, ώστε να εξουδετερωθεί ο κίνδυνος και να καταγραφεί η εισοδηματική πραγματικότητα, αλλά οι προηγούμενες κυβερνήσεις αδράνησαν (γίνεται μάλιστα λόγος από πολλές πλευρές για «εγκληματική αμέλεια») με αποτέλεσμα να επιφυλάσσεται τώρα για το Νότιο Αιγαίο «άσχημη μοίρα». Απεναντίας, αν οι κυβερνήσεις προχωρούσαν στην διεύρυνση των Περιφερειών οι ανισότητες θα ήταν ακόμα εμφανείς και το Νότιο Αιγαίο θα ήταν ακόμα «επιλέξιμο» για ένταξη στο Κοινοτικό Πλαίσιο Στήριξης.

Σήμερα καταβάλλονται απεγνωσμένες προσπάθειες για «διόρθωση ημαρτημένων», αλλά η Ευρωπαϊκή Ενωση είναι κακχύποπτη και διατείνεται ότι η Ελλάδα επιχειρεί την διεύρυνση των περιφερειών της, απλώς και μόνο για να μην χάσει πόρους από το Δ΄ ΚΠΣ! Περισσότερο αυστηρή αλλά και «πείσμων» είναι, επί του παρόντος τουλάχιστον, η αγγλική προεδρία, η οποία, με την γνωστή πολιτική της Αγγλίας «διαίρει και βασίλευε», έχει προσεταιρισθεί τις νέες φτωχές χώρες (ανατολικοευρωπαϊκές), που διεκδικούν περισσότερα κονδύλια και τονίζει προς κάθε κατεύθυνση ότι «αρκετά πήραν η Ελλάδα, η Ισπανία και η Πορτογαλία».

Η Πορτογαλία όμως, διαβλέψασα εγκαίρως τους κινδύνους προχώρησε σε διοικητική αναδιάρθρωση της χώρας και μάλιστα κατά τέτοιον τρόπο, ώστε καμία Περιφέρειά της να μην εμφανίζει μέσο κατά κεφαλήν εισόδημα άνω του 75% του μέσου ευρωπαϊκού.

Στις 16 Δεκεμβρίου θα δοθεί η μεγάλη και κρίσιμη μάχη στις Βρυξέλλες για το Δ΄ ΚΠΣ, ενώ στο μεταξύ αναμένονται οι προτάσεις, επί του προκειμένου, της Αγγλικής προεδρίας, η οποία δείχνει να είναι κάθετη σε ό,τι αφορά τις Περιφέρειες της Ελλάδας που δοκιμάζονται.

Η αγγλική προεδρία φέρεται να επιμένει συγκεκριμένα ότι το Νότιο Αιγαίο δεν έχει ανάγκη πλέον στηρίξεως και ότι η διοικητική αναδιάρθρωση που επιχειρεί η χώρα μας τώρα, την παραμονή των αποφάσεων, είναι «εκ του πονηρού».

Φαίνεται, ωστόσο, ότι το Νότιο Αιγαίο έχει «φύλακα άγγελο» στο πρόσωπο του υφυπουργού Εξωτερικών κ. Γιάννη Βαληνάκη, ο οποίος δίνει απεγνωσμένες μάχες για να εξασφαλίσει πόρους για τα Δωδ/νησα και κατ' επέκταση για το Νότιο Αιγαίο, περιοδεύοντας από χώρα σε χώρα και προσπαθώντας να πείσει τους εταίρους μας στην Ε.Ε. ότι οι «στατιστικές αλχημείες», αν δεν παραμερισθούν, θα έχουν σαν αποτέλεσμα την επιστροφή του Νοτίου Αιγαίου στην οπισθοδρόμηση και στην υπανάπτυξη. Προχθές ο κ. Βαληνάκης βρισκόταν στην Λουμπλιάνα, χθες στο Μόναχο και σήμερα μεταβαίνει στις Βρυξέλλες, επιχειρώντας να «κτίσει συμμαχίες», μέσω διπλωματικών διαβουλεύσεων και διαπραγματεύσεων, ώστε να εξασφαλίσει για το Νότιο Αιγαίο όσο περισσότερα χρήματα μπορεί.

Γεγονός είναι ότι σήμερα το Νότιο Αιγαίο, είναι εκτός προγράμματος, επομένως οι διαβουλεύσεις γίνονται από «μηδενικής βάσεως» και όποια κονδύλια κι αν κερδηθούν θα είναι κέρδος, αφού από το μηδέν καλό είναι και το ένα ευρώ!

Πληροφορίες ανέφεραν χθες ότι ο Δωδ/νήσιος υφυπουργός Εξωτερικών κ. Γιάννης Βαληνάκης αντιμετωπίζει το όλο πρόβλημα, μετά και την έντονη διπλωματική δραστηριότητα που έχει αναπτύξει, με συγκρατημένη αισιοδοξία και πιστεύει τελικά ότι θα επιτύχει το ακατόρθωτο:

Να φέρει δηλαδή στα Δωδεκάνησα και κατ' επέκταση στο Νότιο Αιγαίο, όσο περισσότερα κονδύλια μπορεί.

Είναι προφανές ότι θα πρέπει όλοι να στηρίξουν την προσπάθεια αυτήν του Ελληνα υφυπουργού Εξωτερικών, γιατί πρόκειται για μείζονος σημασίας εθνικό ζήτημα.

ΑΠΟ ΣΟΥΗΔΙΚΗ ΕΤΑΙΡΕΙΑ

ΖΗΤΕΙΤΑΙ Η ΚΑΤΑΣΧΕΣΗ *του πλοίου της Τήλου!*

Για οφειλές από την προμήθεια ηλεκτρονικών οργάνων

Την συντηρητική κατάσχεση κάθε κινητής και ακίνητης περιουσίας της ναυτιλιακής εταιρείας «ΤΗΛΟΣ 21ος ΑΙΩΝΑΣ ΝΑΥΤΙΚΗ ΕΤΑΙΡΕΙΑ» και ιδίως του πλοίου της «SEA STAR» μαζί με τα συστατικά και παραρτήματά του μέχρι του ποσού των 100.000 δολαρίων ΗΠΑ ή 85.470 ευρώ ζήτησε χθες με αγωγή της ενώπιον του Μονομελούς Πρωτοδικείου Ρόδου η εταιρεία με την επωνυμία «CONSILIUM NAVIGATION AB», που εδρεύει στη Σουηδία.

Σύμφωνα με την αίτηση η εταιρεία, που εκπροσωπείται από την δικηγόρο κ. Ανθούλα Χατζημιχάλη, δραστηριοποιείται στην αλλοδαπή με αντικείμενο εργασιών την εμπορία και πώληση διεθνώς ηλεκτρονικών οργάνων και ναυτιλιακού εν γένει εξοπλισμού πλοίων και για την εξυπηρέτηση της ελληνόκτητης ναυτιλίας αντιπροσωπεύεται στην Ελλάδα από τον κ. Σπύρο Μανιάτη που διατηρεί ατομική επιχείρηση με την επωνυμία «C.R.S ELECTRONICS ΣΠΥΡΟΣ ΜΑΝΙΑΤΗΣ ΕΜΠΟΡΙΟ ΕΠΙΣΚΕΥΕΣ ΗΛΕΚΤΡΟΝΙΚΩΝ ΟΡΓΑΝΩΝ ΠΛΟΙΩΝ» με έδρα τον Πειραιά.

Στα πλαίσια εμπορικής συνεργασίας με την ΤΗΛΟΣ 21ος ΑΙΩΝΑΣ η τελευταία προμηθεύτηκε από την εταιρεία ένα σύστημα καταγραφής δεδομένων ταξιδιού (Voyage Data Recorder) συνολικής αξίας 59.700 δολαρίων ΗΠΑ.

Η εγκατάσταση του συστήματος και του λογισμικού του στο «SEA STAR» έγινε τις πρώτες μέρες του Αυγούστου 2004 από υπάλληλους της εταιρείας και της συνεργαζόμενης με αυτήν εταιρείας της Αθήνας.

Η εγκατάσταση και τα αποτελέσματα λειτουργίας της εν λόγω συσκευής κρίθηκαν ικανοποιητικά σε έλεγχο και λειτουργική επιθεώρηση που πραγματοποίησε η αρμόδια Λιμενική Αρχή της Ρόδου.

Τόσο το τίμημα για την αξία των εμπορευμάτων μαζί με την προμήθεια και το κόστος εγκατάστασης του λογισμικού όσο και οι ναύλοι μεταφοράς συμφωνήθηκε να πιστωθούν και να καταβληθούν ατόκως από την ΤΗΛΟΣ 21ος ΑΙΩΝΑΣ σε 30 ημέρες μετά την ημερομηνία της έκδοσης τιμολογίων. Σε περίπτωση μάλιστα καθυστέρησης πληρωμής του τιμολογίου είχε συμφωνηθεί επιτόκιο υπερημερίας 2% μηνιαίως.

Η εταιρεία απαιτεί την καταβολή του οφειλόμενου ποσού των 77.175,78 δολαρίων ΗΠΑ τονίζοντας ότι έχουν καταστεί ληξιπρόθεσμα και απαιτητά τα σχετικά τιμολόγιά της.

Τονίζει δε ότι η ΤΗΛΟΣ 21ος ΑΙΩΝΑΣ δεν έχει κανένα άλλο εμφανές περιουσιακό στοιχείο πλην του πλοίου «SEA STAR» και συντρέχει κίνδυνος και άμεση ανάγκη λήψεως του ασφαλιστικού μέτρου της συντηρητικής κατάσχεσης κάθε κινητής και ακίνητης περιουσίας της στην Ελλάδα και ιδίως του πλοίου της «SEA STAR».

Χθες συζητήθηκε η αίτηση της εταιρείας για έκδοση προσωρινής διαταγής και σήμερα αναμένεται να αποφανθεί επί του αιτήματος το δικαστήριο.

Την ΤΗΛΟΣ 21ος ΑΙΩΝΑΣ εκπροσώπησε ο δικηγόρος κ. Φ. Κωστόπουλος.



ΜΕ ΠΡΟΣΦΥΓΗ ΤΗΣ ΣΤΟ ΣΥΜΒΟΥΛΙΟ ΕΦΕΤΩΝ ΔΩΔ/ΣΟΥ

ΑΝΤΙΚΡΟΥΕΙ ΟΛΕΣ ΤΙΣ ΚΑΤΗΓΟΡΙΕΣ Η ΣΥΜΒΟΛΑΙΟΓΡΑΦΟΣ *που συνέταξε τα συμβόλαια της Μονής Πάτμου*

Οπως υποστηρίζει, από κανένα στοιχείο δεν προκύπτει ενοχή της

Αίτημα με το οποίο ζητείται από το Συμβούλιο Εφετών Δωδεκανήσου να παύσει οριστικά η ποινική δίωξη εις βάρος της, παρά το γεγονός ότι οι πράξεις για τις οποίες κατηγορείται έχουν ήδη παραγραφεί, υπέβαλε με υπόμνημα της στην τακτική Ανακρίτρια Κω η εμπλεκόμενη στην υπόθεση των σκανδαλωδών εκποιήσεων ακίνητης περιουσίας της Ιεράς Μονής Πάτμου κ. Αντωνία Καρδάση του Γεωργίου.

Η κ. Καρδάση αναφέρει ότι από κανένα στοιχείο της δικογραφίας, συμπεριλαμβανομένων των μαρτυρικών καταθέσεων και των αποτελεσμάτων της άρσης του τραπεζικού απορρήτου των κατηγορουμένων δεν έχει προκύψει κάτι το μεμπτό εις βάρος της και τονίζει ότι «υπάρχει ο απτός κίνδυνος να θεωρηθώ ως απλός συνεργός του Γ. Μιχελή με παραγεγραμμένα αδικήματα, τα συμβόλαιά μου να θεωρούνται ότι πάσχουν ακυρότητας και εγώ ότι ευνοήθηκα από τον χρόνο παραγραφής».

Η κ. Καρδάση φέρεται από το πρωτόδικο βούλευμα να παρέσχε άμεση συνδρομή στο συγκατηγορούμενο της Γεράσιμο Μιχελή κατά τη διάρκεια και στην εκτέλεση της πράξης της υπεξαίρεσης αντικειμένου ιδιαίτερα μεγάλης αξίας κατ' εξακολούθηση, και ειδικότερα ότι ως συμβολαιογράφος και συντάξασα συμβόλαια γονικής παροχής τελούσε σε γνώση ότι τα ακίνητα που περιγράφονται στα συμβόλαια αυτά αποτελούσαν ιδιοκτησία της Ιεράς Μονής Πάτμου. Εμφανίζεται επίσης ότι με πρόθεση παρέβη τα καθήκοντα της υπηρεσίας της.

Στο υπόμνημα της ωστόσο η κ. Καρδάση αντικρούει εκ νέου τις κατηγορίες, και τονίζει μεταξύ άλλων τα εξής:

«... ο ανακριτής μου καταλόγισε αβάσιμα και έγινε δεκτό από το συμβούλιο, η ΓΝΩΣΗ, για τα παρακάτω αναπτυχθέντα θέματα δηλ.

1) Η ΓΝΩΣΗ των ορίων της ακινήτου αγροτικής περιουσίας της Ι.Μ.Π. επειδή είμαι συμβολαιογράφος και εκτελούσα χρέη υποθηκοφύλακα στη νήσο ΠΑΤΜΟ από το έτος 1991, ενώ ήταν ΓΝΩΣΤΟ ότι τα όρια της άνω περιουσίας είναι ΑΣΑΦΗ σύμφωνα:

α) με την ένορκη κατάθεση του δημοτικού συμβούλου Πάτμου, Κωνσταντίνου Ματθαίου, στις 25.5.1999, ενώπιον του άνω Αντιεισαγγελέως Κω, με την οποία μεταξύ των άλλων ανέφερε και τα εξής: «δεν υπάρχει χαρτογράφηση των ακινήτων της Μονής, απ' ότι γνωρίζω, με αποτέλεσμα στο κτηματολόγιο να μην μπορεί η Μονή να δηλώσει τα ακίνητά της από την αρχή και να περιμένει στο τέλος να δηλώσει ότι περισσεύει»

β) με την ένορκη κατάθεση του πρώην ηγουμένου της άνω μονής, Αμφιλόχιου Καμίτση, ενώπιον του άνω Αντιεισαγγελέως ΚΩ, στις 13.5.1999, που ανέφερε τα εξής: «κατά την εφαρμογή του κτηματολογίου θα καταγραφεί η σημερινή περιουσία της Μονής (βλ. 13η σελίδα της κατάθεσής του),

γ) από το υπ αρ. πρωτ. 1103304/10608/Α0010 έγγραφο του Υπουργείου Οικονομικών, το οποίο ελήφθη από την ανάκριση και παρέλαβε ο ανακριτής Κω, με αριθμ. πρωτ. 6/4.1.2001, με το οποίο, μεταξύ των άλλων αναφέρονται και τα εξής: «Σε απάντηση του πιο πάνω σχετικού εγγράφου σας, αναφορικά με το αντικείμενο του θέματος, σας γνωρίζουμε ότι δεν μπορούμε να σας ενημερώσουμε για το ιδιοκτησιακό καθεστώς που διέπει την ΙΕΡΑ ΒΑΣΙΛΙΚΗ ΠΑΤΡΙΑΡΧΙΚΗ ΚΑΙ ΣΤΑΥΡΟΠΗΓΙΑΚΗ ΜΟΝΗ ΑΓΙΟΥ ΙΩΑΝΝΟΥ ΚΑΙ ΕΥΑΓΓΕΛΙΣΤΟΥ ΠΑΤΜΟΥ, καθόσον δεν γνωρίζουμε την περιουσία της μονής, αλλά και τους τίτλους στους οποίους στηρίζει τα δικαιώματά της!!!».

δ) από τις, ενώπιον του άνω ανακριτή, ένορκες μαρτυρικές καταθέσεις των μαρτύρων αγοραστών ή των δωρεοδόχων των ακινήτων, ΑΠ' ΟΠΟΥ ΑΠΕΡΡΕΕ ότι η άνω μονή, δεν διατήρησε αμιγώς την ακίνητη περιουσία της, από την δωρεά αυτής από τον ΑΛΕΞΙΟ ΚΟΜΝΗΝΟ, αυτοκράτορα του Βυζαντίου (όπως ανέφερε στο κατηγορητήριό του, ο άνω ανακριτής), αλλά ΠΩΛΟΥΣΕ ΚΑΙ ΔΩΡΙΖΕ, τμημένα και διάσπαρτα συνεχώς και αδιαλείπτως επί τρεις συνεχείς αιώνες έως το έτος 1998, πλειστάκις ΧΩΡΙΣ ΣΥΜΒΟΛΑΙΑ, αλλά ΔΙ ΙΔΙΩΝ ΕΓΓΡΑΦΩΝ τα ακίνητά της και αναγνώριζε έως την ηγουμενία του Α. ΚΑΜΙΤΣΗ, ως ιδιοκτήτες τους αγοραστές ή τους δωρεοδόχους των ακινήτων, στους οποίους είχε πωλήσει, ή δωρίσει αυτή και

ε) από την ΕΛΛΕΙΨΗ μεταγραφής της αγροτικής κτηματικής περιουσίας της, εκ μέρους της μονής και την ΕΠΙΜΟΝΗ ΑΡΝΗΣΗ του Υποθηκοφύλακα Πάτμου, Παναγιώτη Βέργου, ΑΚΟΜΗ ΚΑΙ ΠΡΟΣ ΤΟΝ ΕΙΣΑΓΓΕΛΕΑ ΚΩ, να εκδώσει πιστοποιητικό ιδιοκτησίας!!!

2) Η ΓΝΩΣΗ ότι:

α) τα μεταβιβαζόμενα, με γονική παροχή ακίνητα, είχαν συμφωνηθεί, μεταξύ του προς ον η κάθε γονική παροχή και του μοναχού ΓΕΡΑΣΙΜΟ ΜΙΧΕΛΗ, (που εκπροσωπούσε την Ι.Μ.Π.) να αγορασθούν από την προαναφερόμενη μονή και

β) το αντίστοιχο τίμημα αγοράς, είχε εισπράξει ο ΓΕΡΑΣΙΜΟΣ ΜΙΧΕΛΗΣ, χωρίς να το καταβάλλει στο ταμείο της Ι.Μ. ΕΝΩ ΟΥΔΕΙΣ ΤΩΝ ΜΑΡΤΥΡΩΝ ΚΑΙ ΤΩΝ ΚΑΤΗΓΟΡΟΥΜΕΝΩΝ ΚΑΤΕΘΕΣΕ ΚΑΤΙ ΠΑΡΟΜΟΙΟ ΚΑΙ ΤΟ ΚΥΡΙΟΤΕΡΟ ΑΠΟ ΚΑΝΕΝΑ ΑΠΟΔΕΙΚΤΙΚΟ ΣΤΟΙΧΕΙΟ ΔΕΝ ΠΡΟΕΚΥΨΕ ΟΤΙ ΕΙΧΑ ΚΑΠΟΙΟ ΟΙΚΟΝΟΜΙΚΟ ΟΦΕΛΟΣ, ΑΠΟ ΤΗΝ ΕΚΜΕΤΑΛΛΕΥΣΗ ΑΥΤΗΣ ΤΗΣ ΥΠΟΤΙΘΕΜΕΝΗΣ ΓΝΩΣΗΣ ΚΑΙ ΕΞ ΑΛΛΟΥ ΑΠΟΔΕΙΚΝΥΕΤΑΙ ΑΠΟ ΤΙΣ ΑΠΟΛΟΓΙΕΣ ΚΑΙ ΤΑ ΑΠΟΛΟΓΗΤΙΚΑ ΥΠΟΜΝΗΜΑΤΑ ΤΩΝ ΚΑΤΗΓΟΡΟΥΜΕΝΩΝ ΟΤΙ ΑΥΤΟΙ:

1) Ανεπηρέαστοι, χωρίς βία και αυτοβούλως, έχοντας πλήρη συνείδηση των πράξεών τους, αποφάσιζαν, να παρακάμψουν τον ΗΓΟΥΜΕΝΟ της Ι.Μ.Π. που είναι και εκπρόσωπος αυτής και να συναλλαχθούν με τον Γεράσιμο Μιχελή, που ήταν ένας από τους ηγομενοσυμβούλους αλλά και συγγενείς τους, προκειμένου να αποκτήσουν ακίνητο, ΓΝΩΡΙΖΟΝΤΑΣ, ότι αυτός δεν ήταν αρμόδιος, όχι μόνον, επειδή τούτο ήταν γνωστό σε όλη την Πάτμο (ότι δεν ήταν αρμόδιος), αλλά και επειδή είχαν συναλλαχθεί παλαιότερα με την άνω μονή ως αγοραστές άλλων ακινήτων της.

2) Κανόνιζαν κατόπιν με αυτόν (τον Γ. Μιχελή), τον τρόπο εξόφλησης του ακινήτου και την διαμόρφωση των δηλώσεών τους, ενώπιόν μου, αφού δήλωναν εκ των προτέρων, ως ιδιοκτησία τους το διαπραγματευόμενο ακίνητο και στον συντάξαντα μηχανικό, στον οποίο υποδείκνυαν την οριοθέτησή του.

3) Εμφανίζονταν κατόπιν ενώπιόν μου και μου δήλωναν το μεταβιβαζόμενο ακίνητο ως ιδιοκτησία του ενός εκ των δύο γονέων τους, ή δική τους. (ΟΠΩΣ ΑΚΡΙΒΩΣ ΚΑΤΕΘΕΣΑΝ ΚΑΙ ΟΙ ΜΑΡΤΥΡΕΣ - ΑΓΟΡΑΣΤΕΣ, ΕΝΩΠΙΟΝ ΤΟΥ ΑΝΑΚΡΙΤΗ)

Χωρίς να μου επιδείξουν ΟΥΔΕΠΟΤΕ, τις αποφάσεις του ηγουμενοσυμβουλίου, της μονής, από τις οποίες αποδεικνύοταν η μεταβίβαση του αγορασθέντος ακινήτου και η εξόφληση αυτού αλλά και χωρίς ποτέ η άνω μονή να μου ΚΟΙΝΟΠΟΙΗΣΕΙ ΑΠΟΦΑΣΗ ΤΗΣ, ΩΣ ΕΙΧΕ ΥΠΟΧΡΕΩΣΗ, εάν, όποτε και όταν αυτή είχε εκδοθεί.



4) Συναλλάσσονταν ΠΡΟΣΩΠΙΚΑ, ΠΡΟ ΠΑΣΗΣ ΣΥΝΤΑΞΕΩΣ ΣΥΜΒΟΛΑΙΟΥ, με τον προϊστάμενο της Δ.Ο.Υ. ΛΕΡΟΥ, για την εκτιμηθείσα αξία του ακινήτου και κατ' επέκταση για την καταβολή φόρου χρησικτησίας τον οποίο δεν θα ήταν υποχρεωμένοι να καταβάλλουν, εάν το ακίνητο είχε αγοραστεί από την Ι.Μ.Π. επειδή αυτή δεν υπόκειται σε φόρο χρησικτησίας. και

5) Μου προσκόμιζαν αυτοί οι ίδιοι τα αντίγραφα των υποβληθεισών δηλώσεών τους και τα διπλότυπα καταβολής φόρου χρησικτησίας, βάση των οποίων συνέτασσα το συμβόλαιο γονικής παροχής και τα επισύναπτα σ' αυτά.

Επομένως:

Η σύνταξη συμβολαίων διά γονικής παροχής, επικαλούμενου του δικαιώματος της χρησικτησίας, ήταν απόρροια όλων των ενεργειών των κατηγορουμένων, οι οποίοι απαλλάχθηκαν με το άνω βούλευμα (137/2000), της πλημμελληματικής απάτης και θεωρήθηκα εγώ, ΣΥΝΕΠΕΙΑ της άνω «ΓΝΩΣΗΣ μου» και από τον άνω ανακριτή αλλά και από το άνω συμβόλαιο Πλημμελειοδικών Κω, ως άμεσος συνεργός του Γ. Μιχελή, σε υπεξαίρεση αντικειμένου ιδιαιτέρως μεγάλης αξίας κ.λπ. χωρίς να έχω αυτή την ιδιότητα, διότι αυτή την ιδιότητα την έχει μόνο ο διαχειριστής ξένης περιουσίας.

Είχαν προηγηθεί, πριν από τα δικά μου συμβόλαια γονικής παροχής, επικαλούμενου του δικαιώματος της χρησικτησίας, 1311 τέτοια συμβόλαια από το έτος 1962 έως το έτος 1989, προσθετουμένου και ενός αγνώστου αριθμού, τοιούτων, συσταθησομένων εκ της συμβολαιογράφου ΛΕΡΟΥ, ΦΡΟΣΥΝΗΣ ΤΖΑΝΟΥΔΑΚΗ, που αναπλήρωνε την κενή θέση του συμβολαιογράφου στην ΠΑΤΜΟ, κατά το χρονικό διάστημα 1989-1991 και οι πωλήσεις των ακινήτων, ήταν ισάριθμες από την δεκαετία 1970 ήτοι την χρονική περίοδο 1970-1980 συνετάχθησαν από τον τέως συμβολαιογράφο ΠΑΤΜΟΥ, ΙΩΑΝΝΗ ΑΘΑΝΑΣΙΟΥ ΚΑΡΑΠΙΣΤΟΛΗ, 248 συμβόλαια αγοραπωλησίας, την χρονική περίοδο 1980-1989 συνετάχθησαν από την τέως συμβολαιογράφο ΠΑΤΜΟΥ ΒΑΣΙΛΙΚΗΣ ΠΑΠΑΪΩΑΝΝΟΥ-ΠΟΥΛΙΕΖΟΥ 182 συμβόλαια αγοραπωλησίας, ενώ η ίδια ως άνω συμβολαιογράφος, ως συμβολαιογράφος Αθηνών, συνέταξε την χρονική περίοδο 1989-1994 17 συμβόλαια αγοραπωλησίας, την χρονική περίοδο 1989-1990 συνετάχθησαν από την τέως συμβολαιογράφο ΛΕΡΟΥ, ΦΡΟΣΥΝΗ ΤΖΑΝΟΥΔΑΚΗ 61 συμβόλαια αγοραπωλησίας, την χρονική περίοδο 1991-1998 συνετάχθησαν από εμένα 210 συμβόλαια αγοραπωλησίας».

ΝΑΥΤΙΚΟΣ ΔΙΕΡΡΗΞΕ ΕΞΩΚΛΗΣΙ ΣΤΗΝ ΠΑΤΜΟ

Αστυνομικοί του ΑΤ Πάτμου συνέλαβαν την 5η Δεκεμβρίου 2005 και ώρα 09:30 τον Μιχαήλ Παπαθωμά του Στεφάνου 33 ετών, κάτοικο Καλύμνου, ναυτικό που διέρρηξε εξώθυρα από εξωκλήσι αφιερωμένο στον Άγιο Παντελεήμονα και αφαίρεσε από το παγκάρι 263,60 ευρώ.

Ο δράστης ομολόγησε την πράξη του και θα οδηγηθεί σήμερα ενώπιον του Εισαγγελέα της Κω για τα περαιτέρω.

ΑΦΟΙ ΦΡΑΓΚΟΥ ΚΑΤΑΣΚΕΥΑΣΤΙΚΗ

ΕΜΕΙΣ ΜΠΟΡΟΥΜΕ...
6977-680353 6974-743667



ΑΠΕΙΚΟΝΙΣΗ



ΚΑΤΑΣΤΑΣΗ

ΙΟΥΛΙΟΣ 2004 → ΑΥΓΟΥΣΤΟΣ 2005



ΣΧΕΔΙΑΣΤΙΚΗ



ΥΦΙΣΤΑΜΕΝΗ



ΣΑΒΒΕΝΑΣ Γ. ΑΡΧΙΤΕΚΤΟΝΑΣ

ΧΡΙΣΤΟΠΟΥΛΟΣ Κ. ΠΟΛΙΤΙΚΟΣ ΜΗΧΑΝΙΚΟΣ

ΑΓΑΝΑΚΤΗΣΗ ΚΑΙ ΜΕΤΑΞΥ ΤΩΝ ΣΤΕΛΕΧΩΝ ΤΗΣ ΝΔ

ΘΑ ΠΛΗΡΩΣΕΙ Η ΡΟΔΟΣ ΑΚΡΙΒΑ *την εξαίρεσή της από τα κίνητρα*



Η ΠΟΞ αποτελεί μόνιμη σχεδόν «πηγή ανωμαλίας» για την απρόσκοπτη τουριστική ανάπτυξη της χώρας

Την πικρία και την απογοήτευσή τους εκφράζουν τα κορυφαία κομματικά στελέχη της Νέας Δημοκρατίας με αφορμή τον αποκλεισμό (και πάλι) της Ρόδου και της Κω από τις επιδοτήσεις για την ανέγερση νέων ξενοδοχειακών μονάδων υψηλών ποιοτικών προδιαγραφών.

Η πικρία προέρχεται κυρίως από το γεγονός ότι αγνοήθηκαν από την πολιτική ηγεσία του υπουργείου Οικονομίας οι προτάσεις που έχει καταθέσει η ΝΟΔΕ στον υπουργό Τουρισμού κ. Δημήτρη Αβραμόπουλο πριν από την υπογραφή της κοινής υπουργικής απόφασης.

Και η απογοήτευση για το γεγονός ότι χάνεται μια σημαντική ευκαιρία τουριστικής ανάπτυξης της Νότιας Ρόδου, αφού ο αποκλεισμός της Ρόδου συνολικά από τις επιδοτήσεις για την ανέγερση νέων πολυτελών ξενοδοχείων θεωρείται βέβαιο ότι θα οδηγήσει σε αναστολή ή οριστική ματαίωση επενδυτικών τουριστικών σχεδίων δεκάδων εκατομμυρίων ευρώ από επιχειρηματίες του νησιού.

Οι επενδύσεις στον τουρισμό σε συνάρτηση με τον αναπτυξιακό νόμο απασχόλησαν τα μέλη της ΝΟΔΕ κατά τη συνεδρίαση του οργάνου την περασμένη Παρασκευή, κατά την οποία αποφασίστηκε να υπάρξει παρέμβαση προς δύο κατευθύνσεις:

Πρώτον να ληφθεί μέριμνα για τη Νότια Ρόδο κάτω από τη γενική εκτίμηση ότι η ανέγερση νέων πολυτελών μονάδων στην περιοχή θα αναβαθμίσει συνολικά το τουριστικό προϊόν της Ρόδου και θα δώσει την απαιτούμενη αναπτυξιακή ώθηση σ' ολόκληρη την περιοχή «που μπορεί να λειτουργήσει εξισορροπητικά προς το ανεπτυγμένο τουριστικό τρίγωνο και προς όφελος συνολικά του ροδιακού τουρισμού και της απασχόλησης».

Δεύτερον, προς τον εκσυγχρονισμό των ξενοδοχειακών μονάδων της πόλης όλων των κατηγοριών με σκοπό την αναβάθμισή τους δεδομένου ότι στα τελευταία χρόνια παρατηρείται συνεχής σταθερή μείωση τόσο των αφίξεων όσο και των διανυκτερεύσεων.

Η θέση αυτή της ΝΟΔΕ συμπίπτει απόλυτα με τη θέση της δημοτικής αρχής Ρόδου, όπως αναλύθηκε κατά την συζήτηση του προϋπολογισμού του Δήμου Ροδίων για το έτος 2006.

Συγκεκριμένα από τον δήμαρχο Ροδίων κ. Γιώργο Γιαννόπουλο υποστηρίχθηκε ότι ο τουρισμός της πόλης καταγράφει φθίνουσα πορεία συνεχώς εξαιτίας κυρίως των «γηρασμένων» μονάδων της πόλης και της ανάπτυξης νέων ξενοδοχείων στο υπόλοιπο τμήμα του νησιού με συνέπεια την απώλεια σοβαρών εσόδων για τον ίδιο τον Δήμο από τέλη παρεπιδημούντων και την εμπορική αγορά.

> ***Είναι ανεπίτρεπτο να καθίσταται η κυβέρνηση υποχείριο του ξενοδοχειακού κατεστημένου***

Εν πάση περιπτώσει ο αποκλεισμός της Ρόδου από τις επιδοτήσεις για την ανέγερση νέων ξενοδοχείων έρχεται να συντηρήσει το υφιστάμενο «status» της ξενοδοχειακής υποδομής σε βάρος του τουριστικού μέλλοντος του νησιού καθώς χρόνο με τον χρόνο υποχωρεί ως προς τον ανταγωνισμό έναντι άλλων τουριστικών προορισμών της χώρας μας και του εξωτερικού που διαθέτουν υπερσύγχρονες ξενοδοχειακές μονάδες και, εν γένει, τουριστικές υποδομές.

Μόνοι κερδισμένοι αυτής της υπόθεσης θα είναι ορισμένοι ισχυροί ξενοδόχοι του νησιού οι οποίοι έχουν τη δυνατότητα υλοποίησης επενδυτικών σχεδίων εκσυγχρονισμού των μονάδων τους, με όρους και προϋποθέσεις που ποτέ δεν είχαν στο παρελθόν.

Σημειώνεται εδώ ότι το ύψος της κρατικής επιδότησης για εκσυγχρονισμό ξενοδοχείων, σύμφωνα με τον νέο αναπτυξιακό νόμο, ανέρχεται στο 50% της συνολικής επένδυσης, ενώ ο προηγούμενος νόμος προέβλεπε ποσοστό 25%.

ΔΗΛΩΣΗ ΜΗΝΑΪΔΗ

Ο πρόεδρος της ΠΟΞ Βασίλης Μηναΐδης δήλωσε χθες κάθετα αντίθετος με τις εκτιμήσεις που φέρουν την Ομοσπονδία να έχει παρέμβει στο Υπουργείο Τουριστικής Ανάπτυξης για να μπλοκάρει την επιδότηση νέων μονάδων, προκειμένου να μην πληγεί το ξενοδοχειακό κατεστημένο. «Αν η κυβέρνηση ήθελε να δώσει επιδοτήσεις η ΠΟΞ δεν έχει τόση δύναμη για να την εμποδίσει» δήλωσε ο κ. Μηναΐδης μιλώντας στο ραδιόφωνο του Antenna και διευκρίνισε ότι η ΠΟΞ γνωστοποίησε στο υπουργείο τις απόψεις της γενικά χωρίς να κάνει αναφορά σε συγκεκριμένες περιοχές, τις οποίες καθόρισε το υπουργείο με βάση τα ισχύοντα σε άλλες τουριστικές χώρες. Αναγνώρισε πάντως ότι είναι άδικο να εξομοιώνονται περιοχές όπως η Νότια Ρόδος με το κορεσμένο τουριστικά βόρειο τρίγωνο του νησιού της Ρόδου.

Υπάρχουν, ωστόσο, έγκυρες πληροφορίες σύμφωνα με τις οποίες η ΠΟΞ παρενέβη «αποφασιστικά» για την εξαίρεση από τα κίνητρα των ανεπτυγμένων τουριστικά περιοχών της χώρας μεταξύ των οποίων η Ρόδος και η Κως. Εδώ και χρόνια άλλωστε, η ΠΟΞ αποτελεί «πηγή ανωμαλίας» σε ό,τι αφορά την ομαλή τουριστική ανάπτυξη της χώρας προς όφελος της κοινωνίας και της εθνικής οικονομίας.

ΠΟΤΕ ΘΑ ΑΠΟΚΤΗΣΕΙ ΑΝΑΣΤΗΜΑ Η ΠΟΙΚΙΛΩΝΥΜΗ ΤΟΠΙΚΗ ΗΓΕΣΙΑ;

ΔΕΝ ΝΤΡΕΠΕΤΑΙ, ΕΠΙΤΕΛΟΥΣ, ΚΑΝΕΝΑΣ *για το «μαύρο χάλι» των υποδομών;*

Πότε θα τελειώσει το λιμάνι της Ακαντιάς για το οποίο έχουμε γίνει ο διεθνής περίγελος;

Στις καλένδες του ΥΠΕΧΩΔΕ, και με τη νέα κυβέρνηση έχει περάσει, όπως προκύπτει, το έργο της ολοκλήρωσης των χερσαίων εγκαταστάσεων του λιμένα της Ακαντιάς.

Η σχετική μελέτη, όπως αναφέρουν έγκυρες πληροφορίες της «δημοκρατικής» δεν έχει ανατεθεί ακόμα, παρά τις κατά καιρούς πιέσεις των βουλευτών του νομού και του νομάρχη Δωδεκανήσου κ. Γιάννη Μαχαιρίδη.

Συνέπεια του γεγονότος είναι να θεωρείται σχεδόν βέβαιη η μη ένταξη του έργου στο Γ' Κοινοτικό Πλαίσιο Στήριξης, όπως αρχικώς είχε προβλεφθεί.

Υπαίτιο της αρνητικής αυτής εξέλιξης θεωρούνται οι «μανδαρίνοι» του ΥΠΕΧΩΔΕ, αλλά και ο ίδιος ο υπουργός κ. Γ. Σουφλιάς, οι οποίοι αρνούνται να δρομολογήσουν τις απαιτούμενες διαδικασίες που είχαν ξεκινήσει στις αρχές του 2003 από την προηγούμενη κυβέρνηση, παράλληλα με τη συνέχιση των εργασιών για την εκβάθυνση της λεκάνης του λιμένα και της ολοκλήρωσης της προβλήτας.

Συγκεκριμένα τότε είχε προκηρυχθεί η σύνταξη της μελέτης των χερσαίων εγκαταστάσεων με πρόβλεψη ένα εκατομμύριο ευρώ για την αμοιβή του μελετητικού γραφείου.

Αρκετούς μήνες μετά η μελέτη δεν είχε ανατεθεί οπότε μεσολάβησαν οι εκλογές και το θέμα εγκαταλείφθηκε.

Το περίεργο όμως είναι ότι κατά τους 20 μήνες διακυβέρνησης της Νέας Δημοκρατίας έχουν δοθεί κατ' επανάληψη διαβεβαιώσεις ότι το έργο θα «ξεμπλοκαριστεί» και έχουν ασκηθεί έντονες πιέσεις στον κ. Σουφλιά, αλλά καμιά ενέργεια δεν γίνεται προς αυτή την κατεύθυνση.

Ετσι, η ένταξη του σημαντικού αυτού έργου στο Γ' ΚΠΣ, που λήγει το 2006, θεωρείται με τα σημερινά δεδομένα απίθανη.

Και αν ακόμα υποτεθεί ότι σήμερα κιόλας ανατίθεται η εκπόνηση της μελέτης θα απαιτηθεί τουλάχιστον διάστημα δύο ετών για την ολοκλήρωσή της, σύμφωνα με την εκτίμηση ειδικών τεχνικών, και με δεδομένη την ασάφεια που υπάρχει ως προς το Δ' Κοινοτικό Πλαίσιο Στήριξης και την Περιφέρεια Νοτίου Αιγαίου, η οποία μένει εκτός Στόχου Ι, είναι απολύτως αιτιολογημένη η αγωνία για την τύχη του έργου.

Συνολικά πλέον το λιμάνι της Ακαντιάς χαρακτηρίζεται – όχι αδίκως - «Γεφύρι της Αρτας», αφού η κατασκευή του διαρκεί εδώ και σαράντα χρόνια – ρεκόρ άξιο καταγραφής στο βιβλίο Γκίνες.

Παρά ταύτα ελάχιστα φαίνεται να συγκινεί την ποικιλώνυμη πολιτική ηγεσία του τόπου μολονότι η Ρόδος, ως τουριστικός προορισμός, έχει διασυρθεί διεθνώς πάμπολλες φορές για τις άθλιες λιμενικές υποδομές που διαθέτει.

Σημειώνεται ότι σε δύο περίπου μήνες αναμένεται να ολοκληρωθούν οι εργασίες εκβάθυνσης της λεκάνης και περίπου τον Απρίλιο, σύμφωνα με την εκτίμηση τεχνικών της Νομαρχίας Δωδεκανήσου, οι εργασίες του κρηπιδώματος.

Χωρίς όμως, τις χερσαίες εγκαταστάσεις το λιμάνι της Ακαντιάς δεν μπορεί να αξιοποιηθεί πλήρως ως εμπορικό ή τουριστικό λιμάνι, πράγμα που σημαίνει ότι η υφιστάμενη, επιεικώς απαράδεκτη, κατάσταση θα συνεχιστεί και στα επόμενα χρόνια.

ΔΡΟΜΟΛΟΓΙΑ ΤΟΥ ΤΑΧΥΠΛΟΟΥ ΚΑΤΑΜΑΡΑΝ ΕΞΠΡΕΣ
Από 05-12-2005 έως 31-12-2005

DODEKANISOS SEA WAYS

ΔΕΥΤΕΡΑ		
ΛΙΜΑΝΙ	ΑΦΙΞΗ	ΑΝΑΧ/ΣΗ
ΡΟΔΟΣ		**08.30**
ΣΥΜΗ	09.20	09.30
ΚΩΣ	11.00	11.10
ΚΑΛΥΜΝΟΣ	11.50	12.00
ΛΕΡΟΣ	12.50	**Δ/ΣΗ**

ΤΡΙΤΗ		
ΛΙΜΑΝΙ	ΑΦΙΞΗ	ΑΝΑΧ/ΣΗ
ΛΕΡΟΣ		**06.50**
ΚΑΛΥΜΝΟΣ	07.40	07.50
ΚΩΣ	08.30	08.40
ΣΥΜΗ	10.10	10.20
ΡΟΔΟΣ	11.10	**Δ/ΣΗ**

ΤΕΤΑΡΤΗ		
ΛΙΜΑΝΙ	ΑΦΙΞΗ	ΑΝΑΧ/ΣΗ
ΡΟΔΟΣ		**08.30**
ΣΥΜΗ	09.20	09.30
ΚΩΣ	11.00	11.10
ΚΑΛΥΜΝΟΣ	11.50	12.00
ΛΕΡΟΣ	12.50	13.30
ΚΑΛΥΜΝΟΣ	14.20	14.30
ΚΩΣ	15.10	15.20
ΣΥΜΗ	16.45	16.50
ΡΟΔΟΣ	**17.40**	**Δ/ΝΣΗ**

ΠΕΜΠΤΗ		
ΛΙΜΑΝΙ	ΑΦΙΞΗ	ΑΝΑΧ/ΣΗ
ΡΟΔΟΣ		**08.30**
ΚΑΣΤ/ΡΙΖΟ	11.00	11.30
ΡΟΔΟΣ	14.00	14.30
ΣΥΜΗ	15.20	15.30
ΚΩΣ	17.00	17.10
ΚΑΛΥΜΝΟΣ	**17.50**	**Δ/ΝΣΗ**



- Ταξιδέψτε με 30 μίλια την ώρα
- Fully air-conditioned

ΠΑΡΑΣΚΕΥΗ		
ΛΙΜΑΝΙ	ΑΦΙΞΗ	ΑΝΑΧ/ΣΗ
ΚΑΛΥΜΝΟΣ		**07.50**
ΚΩΣ	08.30	08.40
ΣΥΜΗ	10.10	10.20
ΡΟΔΟΣ	11.10	14.30
ΣΥΜΗ	15.20	15.30
ΚΩΣ	17.00	17.10
ΚΑΛΥΜΝΟΣ	**17.45**	**Δ/ΝΣΗ**

ΣΑΒΒΑΤΟ		
ΛΙΜΑΝΙ	ΑΦΙΞΗ	ΑΝΑΧ/ΣΗ
ΚΑΛΥΜΝΟΣ		**07.50**
ΚΩΣ	08.30	08.40
ΣΥΜΗ	10.10	10.20
ΡΟΔΟΣ	11.10	14.30
ΣΥΜΗ	15.20	15.30
ΚΩΣ	17.00	17.10
ΚΑΛΥΜΝΟΣ	17.45	**Δ/ΝΣΗ**

ΚΥΡΙΑΚΗ		
ΛΙΜΑΝΙ	ΑΦΙΞΗ	ΑΝΑΧ/ΣΗ
ΚΑΛΥΜΝΟΣ		14.30
ΚΩΣ	15.10	15.20
ΣΥΜΗ	16.40	16.50
ΡΟΔΟΣ	**17.40**	**Δ/ΝΣΗ**

Πληροφορίες: Δωδεκάνησος Ναυτιλιακή Ν.Ε.
Αυστραλίας 3. 85100 Ρόδος
Τηλ: 22410 70 590 - Fax: 22410 70 591

ΚΟΙΝΟΠΟΙΗΣΕ «ΣΥΝΟΨΗ ΔΙΑΜΕΣΟΛΑΒΗΣΗΣ»

Ο ΣΥΝΗΓΟΡΟΣ ΤΟΥ ΠΟΛΙΤΗ
για την τιμή νερού στην Ιαλυσό

Ο δήμαρχος Σ. Στάγκας κατηγορεί τους επικριτές του για κινδυνολογία και παραπληροφόρηση



Από το Δήμο Ιαλυσού εκδόθηκε χθες η ακόλουθη ανακοίνωση:

Με αφορμή δημοσίευμα, με αποσπάσματα από το πόρισμα του Συνηγόρου του Πολίτη, εκπρόσωποι του οποίου επισκέφθηκαν τη ΔΕΥΑ Ιαλυσού στις 30-6-05 και προέβησαν σε πλήρη έλεγχο όλων των στοιχείων και συναντήθηκαν την 1-7-05 στα γραφεία της Περιφέρειας με τους κ.κ. Δημ. Γάκη και Παν. Καραβόλια, (οι οποίοι ζήτησαν να μην είμαστε παρόντες για την ανταλλαγή απόψεων), ο δήμαρχος Ιαλυσού κ. Στέργος Στάγκας, δηλώνει τα εξής:

• Παραδίδουμε αυτούσια τη σύνοψη διαμεσολάβησης του Συνηγόρου του Πολίτη, με ημερομηνία 18-11-05, για την πλήρη ενημέρωση του αναγνωστικού σας κοινού.

Μεταξύ των άλλων στη σύνοψη αναφέρεται ότι:

• «Ανεξάρτητα πάντως από τα όσα αναφέρονται πιο πάνω, πρέπει να καταστεί σαφές ότι η υπ' αριθμ. 10/2004 απόφαση της ΔΕΥΑΙ, όπως εγκρίθηκε με την υπ' αριθμόν 140/2004 απόφαση του Δήμου Ιαλυσού περί καθορισμού των τελών ύδρευσης, **εξακολουθεί να ισχύει** και να αποτελεί τη βάση για τον υπολογισμό των τελών ύδρευσης όσων συνδέονται με το δίκτυο της ΔΕΥΑΙ».

• Επίσης ότι «με το παρόν έγγραφο περαιώνεται η διαμεσολάβηση του Συνηγόρου του Πολίτη στις υποθέσεις της κ. Αγγελικής Δημοπούλου, κ. Δημητρίου Γάκη και κ. Ιωάννη Νικολαΐδη και οι υπ' αριθμόν 20269/2004, 22963/2004 και 638/2005 αναφορές τους, τίθενται στο αρχείο».

• Επίσης ότι «Σύμφωνα με το άρθρο 25 παρ. 1 Ν. 1069/1980, τα τιμολόγια υδρεύσεως και αποχετεύσεως, καθορίζονται χωριστά με απόφαση του διοικητικού συμβουλίου της Επιχείρησης, η οποία εγκρίνεται από το δημοτικό ή κοινοτικό συμβούλιο. Οι πράξεις δε των δημοτικών συμβουλίων είναι άμεσα εκτελεστές.

Σύμφωνα με τα ανωτέρω, οι αποφάσεις των διοικητικών συμβουλίων των ΔΕΥΑ, περί καθορισμού τιμολογίων, πρέπει να εγκρίνονται από το δημοτικό συμβούλιο του Δήμου στον οποίο ανήκει η Επιχείρηση και η απόφασή τους να υποβάλλεται για έλεγχο νομιμότητας από την Περιφέρεια.

Πέραν αυτού του ελέγχου δεν προκύπτει ότι προβλέπεται άλλος διοικητικός έλεγχος για τις αποφάσεις των ΔΕΥΑ που αφορούν τον καθορισμό τιμολογίων ύδρευσης.

Οπως αναφέρθηκε πιο πάνω, η υπ' αριθμόν 10/2004 απόφαση της ΔΕΥΑ Ιαλυσού εγκρίθηκε από το δημοτικό συμβούλιο Ιαλυσού με την 140/27-8-2004 απόφαση του τελευταίου, η οποία εγκρίθηκε από την Περιφέρεια Ν. Αιγαίου με την 8527/16-8-2004 απόφαση που βρίσκεται σε ισχύ και παράγει τις έννομες συνέπειες της.

Αντιθέτως η υπ' αριθμόν 9404/31-8-2004 απόφαση της Περιφέρειας Νοτίου Αιγαίου με την οποία νομιμοποιήθηκε η υπ' αριθμόν 10/2004 απόφαση του δ.σ. της ΔΕΥΑ Ιαλυσού σχετικά με τον καθορισμό τιμολογιακής πολιτικής και πολιτικής τόκων της Επιχείρησης, εκδόθηκε χωρίς να υπάρχει αρμοδιότητα για απευθείας έγκριση, με αποτέλεσμα την ανάκληση της, με το υπ' αριθμόν 7382/8-6-2005 έγγραφο, για να μην έχει έννομες συνέπειες».

Από τα παραπάνω φαίνεται ότι υπήρξε σκόπιμη εκμετάλλευση της ανάκλησης της απόφασης της Περιφέρειας, από τους παραπάνω κυρίους, η οποία έγινε για λόγους τυπικούς και όχι ουσίας.

Αναφορά γίνεται στην ελλιπή ενημέρωση, αν και η ίδια απόφαση εστάλη δύο φορές στην Περιφέρεια, όπου ελέγχθηκε, εγκρίθηκε και νομιμοποιήθηκε, χωρίς να παραπεμφθεί στην επιτροπή του άρθρου 7.

Αντιθέτως οι προαναφερόμενοι κύριοι, δημοσιοποίησαν στοιχεία που με βεβαιότητα οδηγούν σε παραπληροφόρηση του λαού της Ιαλυσού. Σε κάθε περίπτωση παρουσιάζεται σε όλο το μεγαλείο της η αμάθεια, η εμπάθεια και η πολιτική τους εκδικητικότητα, καθώς δεν αναφέρουν ότι η ανάκληση έγινε για τυπικούς και όχι ουσιαστικούς λόγους, όπως σωστά έπραξε η Περιφέρεια.

Αυτά σε συνδυασμό με την πρόσφατη ένσταση τους κατά της με ΦΕΚ σύστασης φορέα συνεργασίας των Δήμων Ιαλυσού και Καλλιθέας με σκοπό την αντιμετώπιση κοινών προβλημάτων, αποδεικνύουν ότι επιθυμούσαν διακαώς να παρεμποδίσουν την επίλυση του προβλήματος ύδρευσης του Δήμου μας και να διαιωνίσουν τη λειψυδρία.

Απάντηση σε όλα αυτά θα συμπεριληφθεί στο ενημερωτικό φυλλάδιο, το οποίο θα εκδοθεί βάσει της έκθεσης ελέγχου των ορκωτών λογιστών Ι. Αναστασιάδη και Β. Παπαγεωργακόπουλου για τη διαχείριση της ΔΕΥΑΙ έτους 2004, η οποία συντάχθηκε το Νοέμβριο του 2005 και την ακολουθούμενη δημοσίευση του ισολογισμού.

Από εκεί θα ενημερωθούν πλήρως και για το νέο δίκτυο μήκους 13 χλμ, για την ανόρυξη 7 νέων γεωτρήσεων, τη νέα δεξαμενή, τα αυτοματοποιημένα συστήματα λειτουργίας τους και πλήθος άλλων έργων.

Στην προσφιλή τους μέθοδο της κινδυνολογίας και της παραπληροφόρησης, εμείς απαντάμε με θέσεις, ενέργειες και έργα που δίνουν οριστικές λύσεις στις σημερινές και μελλοντικές ανάγκες του Δήμου μας. Γι' αυτά, τα οποία συμπεριλάβαμε στο αναπτυξιακό μας πρόγραμμα, με εξέλεξε ο λαός της Ιαλυσού, τον οποίο και υπηρετούμε.

ΓΙΑ ΤΟΥΣ ΧΡΗΣΤΕΣ ΔΕΝ ΥΠΑΡΧΕΙ ΔΡΟΜΟΣ ΕΠΙΣΤΡΟΦΗΣ

ΜΗΤΕΡΑ ΑΝΗΛΙΚΟΥ ΠΑΙΔΙΟΥ
πέθανε από ένεση ηρωίνης

Ο δράστης - αρραβωνιαστικός της καταδικάσθηκε σε 3 χρόνια φυλάκιση

Ποινή φυλάκισης 3 ετών μετατρέψιμη προς 4,40 ευρώ ημερησίως με ανασταλτικό ως προς την έφεση αποτέλεσμα επέβαλε χθες το Μικτό Ορκωτό Δικαστήριο της Κω στον Βασίλειο Λατσατιανό του Ελευθερίου που κρίθηκε ένοχος κατ' επιτρεπτή μεταβολή της κατηγορίας, σε ανθρωποκτονία από πρόθεση με ενδεχόμενο δόλο, για ανθρωποκτονία από αμέλεια της Ιωάννας Ξύπα, αρραβωνιαστικιάς του, και μητέρας του ανήλικου τέκνου τους, η οποία πέθανε μετά από χρήση ηρωίνης που της χορήγησε με δύο ενέσεις.

Το δικαστήριο καταδίκασε σε ποινή φυλάκισης ενός έτους μετατρέψιμη προς 4,40 ευρώ ημερησίως με ανασταλτικό ως προς την έφεση αποτέλεσμα τον Νικήτα Σαντορινιού του Κυριάκου ο οποίος τους είχε πωλήσει την ηρωίνη ενώ απάλλαξε λόγω παραγραφής τον Εμμανουήλ Κακούλη του Γεωργίου κατηγορούμενο για απλή συνέργεια σε προμήθεια ηρωίνης, για προμήθεια ηρωίνης προς ιδίαν χρήση και για χρήση ηρωίνης.

Την 28η Μαρτίου 2003 ο Λατσατιανός μαζί με την Ξύπα, τον Κακούλη και τη Μαθιοπούλου Πόπη μετέβησαν με το αυτοκίνητο του Κακούλη στον Αρχάγγελο, προκειμένου να προμηθευτούν ναρκωτικά οι Λατσατιανός και Ξύπα. Στην εκκλησία της Παναγίας της Τσαμπίκας έμειναν ο Κακούλης και η Μαθιοπούλου και συνέχισαν για τον Αρχάγγελο ο Λατσατιανός και η Ξύπα.

Σταμάτησαν το αυτοκίνητο στην πλατεία, παρέμεινε σ' αυτό ο Λατσατιανός και η Ξύπα μετέβη στην οικία του Σαντορινιού και αγόρασε 2 γραμμάρια ηρωίνης αντί του χρηματικού ποσού των 200 ευρώ.

Οι ανωτέρω επέστρεψαν στην εκκλησία της Παναγιάς της Τσαμπίκας πήραν τον Κακούλη και τη Μαθιοπούλου και όλοι μαζί μετέβησαν στην παραλία «Τσαμπίκα», όπου έκαναν χρήση ηρωίνης, ενώ την ένεση στην Ξύπα την έκανε ο Λατσατιανός.

Περί ώρα 21:00 της ίδιας ημέρας ο Λατσατιανός και η Ξύπα επέστρεψαν στο σπίτι τους στην συνοικία Αγίων Αποστόλων στη Ρόδο, όπου πάλι ο Λατσατιανός έκανε για δεύτερη φορά ένεση ηρωίνης στην Ξύπα.

Η τελευταία περί ώρα 22:00 κοιμήθηκε και στις 03:00 ο Λατσατιανός διαπίστωσε ότι είχε μελανά χείλη και στο στόμα της εμετούς. Άρχισε να καλεί σε βοήθεια, κλήθηκε ασθενοφόρο και μεταφέρθηκε στο νοσοκομείο της Ρόδου όπου διαπιστώθηκε ο θάνατός της ένεκα πνευμονικού οιδήματος, αποτέλεσμα χρήσεως ναρκωτικών ουσιών.

Από τις καταθέσεις των Σ. Ξύπα, Μ. Τσουρούτη και Γ. Ξύπα προέκυψε ότι την επίμαχη ημέρα είχαν παροτρύνει τον Λατσατιανό φίλοι του να μεταφέρει την αρραβωνιαστικιά του στο νοσοκομείο.

Ο Λατσατιανός απολογούμενος αρνήθηκε την κατηγορία της ανθρωποκτονίας, ισχυριζόμενος ότι δεν έκανε χρήση ναρκωτικών στην οικία του και ούτε έκανε ένεση στην αποθανούσα αρραβωνιαστικιά του ενώ ο Σαντορινιός έκανε λόγο για σκευωρία σε βάρος του τονίζοντας ότι είναι ψευδείς οι ισχυρισμοί ότι αυτός τους είχε πωλήσει την ηρωίνη.

Ως συνήγοροι υπεράσπισης των κατηγορουμένων παρέστησαν οι δικηγόροι κ.κ. Μ. Κουτσούκος και Δ. Ράπτης.

ΕΡΕΥΝΑ ΓΙΑ ΦΟΡΟΔΙΑΦΥΓΗ ΥΔΡΑΥΛΙΚΩΝ ΑΠΟ ΤΟ ΣΔΟΕ ΝΟΤΙΟΥ ΑΙΓΑΙΟΥ

Στο στόχαστρο των επιθεωρητών του ΣΔΟΕ Νοτίου Αιγαίου σύμφωνα με ασφαλείς πληροφορίες έχει τεθεί το τελευταίο διάστημα η δραστηριότητα δύο υδραυλικών που δραστηριοποιούνται κυρίως στον Αρχάγγελο και τα Αφάντου μετά από αναφορά του Συνδέσμου Εγκαταστατών Υδραυλικών του νομού που τους εμφανίζει να έχουν προβεί σε έκδοση εικονικών φορολογικών στοιχείων κατ' επανάληψη.

Σύμφωνα με όσα έγιναν γνωστά ο σύνδεσμος που απαριθμεί περί τα 150 μέλη επικαλούμενος την συνδικαλιστική του δράση αλλά και την εκπλήρωση των σκοπών του καταστατικού του κατήγγειλε αρμοδίως ότι ο ένας εκ των δύο υδραυλικών κατέθεσε στον σύνδεσμο εικονικά τιμολόγια για υδραυλικές εγκαταστάσεις σε διάφορα οικοδομήματα από κοινού με τον δεύτερο, ο οποίος στερείτο τον χρόνο που έλαβαν χώρα οι υποτιθέμενες εργασίες σε 3 οικίες και ένα κατάστημα, άδειας υδραυλικού.



ΑΠΟ ΤΟ ΤΜΗΜΑ ΔΙΩΞΗΣ ΡΟΔΟΥ

ΝΕΕΣ ΣΥΛΛΗΨΕΙΣ ΓΙΑ ΚΑΤΟΧΗ *σκληρών ναρκωτικών*

Κατάπιε 16 πλαστικές συσκευασίες ηρωίνης για να την μεταφέρει στο νησί



Με τις κατηγορίες της αγοράς από κοινού, της μεταφοράς από κοινού και της κατοχής ναρκωτικών ουσιών θα οδηγηθούν σήμερα ενώπιον της Αντεισαγγελέως Πλημμελειοδικών Ρόδου κ. Ε. Λιάσσου οι Αριστείδης Γκανάς του Γεωργίου 28 ετών κάτοικος Ρόδου, σερβιτόρος και Μιχαήλ Βασιλάκης του Ιωάννη 27 ετών κάτοικος ομοίως, άεργος, που συνελήφθησαν χθες και ώρα 08:30 από αστυνομικούς του Τμήματος Δίωξης Ναρκωτικών Ρόδου στο αεροδρόμιο «Διαγόρας» της Ρόδου αμέσως μετά την άφιξή τους με πτήση από την Αθήνα.

Σε αξιοποίηση πληροφοριών των αστυνομικών ότι οι ανωτέρω επρόκειτο να μεταφέρουν ηρωίνη από την Αθήνα, περί ώραν 07:00 στήθηκε επιχείρηση στο αεροδρόμιο. Με την άφιξη τους με πτήση των Ολυμπιακών Αερογραμμών οι αστυνομικοί τους προσήγαγαν και διενήργησαν σωματική έρευνα και έρευνα στις αποσκευές τους.

Από την έρευνα δεν βρέθηκαν ναρκωτικά αλλά οι αστυνομικοί βέβαιοι για το βάσιμο της πληροφορίας τους οδήγησαν στο Γενικό Νοσοκομείο Ρόδου και εκεί μετά από μια 4ωρη διαδικασία οι ιατροί συνέλεξαν με γαστροσκόπιο από το στομάχι του πρώτου 16 πλαστικές συσκευασίες (προφυλακτικό) που περιείχαν ηρωίνη συνολικού βάρους 190 γρ. περίπου. Στην ίδια διαδικασία υποβλήθηκε και ο δεύτερος με αρνητικά όμως αποτελέσματα.

Από την προανάκριση που ακολούθησε προέκυψε ότι οι ανωτέρω είχαν ταξιδέψει μαζί στην Αθήνα με πτήση της Ολυμπιακής την 1945 της προηγούμενης ημέρας και αφού προμηθεύτηκαν τα ναρκωτικά από Αλβανικό κύκλωμα τα μετέφεραν στη Ρόδο. Φέρεται να έχει προκύψει ότι είχαν ταξιδέψει μαζί στην Αθήνα και πριν από ένα δεκαήμερο και ότι αφού παρέμειναν πάλι εκεί για λίγες ώρες επέστρεψαν στο νησί.

Σε έρευνα που διενεργήθηκε στις οικίες τους δεν προέκυψε κατοχή άλλων ναρκωτικών.

Πληροφορίες αναφέρουν ότι ο πρώτος ισχυρίζεται ότι αγόρασε την μεγάλη αυτή ποσότητα ηρωίνης επειδή την βρήκε σε καλή τιμή και υποστηρίζει ότι την ήθελε για ιδίαν χρήση ως εξαρτημένος ενώ ο δεύτερος τονίζει ότι γνώριζε μόνο για την μεταφορά και την αγορά χωρίς να αποδέχεται ότι συνεργάστηκε με τον πρώτο.

Αξίζει να σημειωθεί ότι και οι δύο είναι υπότροποι σε υποθέσεις ναρκωτικών.

Στο μεταξύ έρευνα διενεργούν για τον εντοπισμό και την σύλληψη του προμηθευτή τους, αστυνομικοί της Διεύθυνσης Ναρκωτικών Αθηνών.

Εν πάση περιπτώσει οι απολογίες τους αναμένεται να ληφθούν σήμερα και μετά την άσκηση των ποινικών διώξεων και την παραπομπή τους στον Ανακριτή.

Αστυνομικοί της ίδιας υπηρεσίας συνέλαβαν την 5η Δεκεμβρίου 2005 και ώρα 14:10 τους αδελφούς Κων/νο και Μιχαήλ Μίγκλη του Λεωνίδα, ηλικίας 23 και 36 ετών, κατοίκους Ρόδου, υπαλλήλους εστιατορίου στην κατοχή των οποίων βρέθηκαν ναρκωτικά.

Ο πρώτος βρέθηκε ειδικότερα να κατέχει στην οικία του 3 πλαστικές αυτοσχέδιες συσκευασίες με ηρωίνη συνολικού βάρους 7,5 γρ, μια αυτοσχέδια συσκευασία με κοκαΐνη βάρους 0,5 γρ, τρεις αυτοσχέδιες συσκευασίες με κάνναβη βάρους 4,5 γρ, μια ζυγαριά ακριβείας και χρηματικό ποσό 600 ευρώ. Ο δεύτερος κατελήφθη να κατέχει στο υπνοδωμάτιο του 4 γρ. κάνναβης.

Ο Κων/νος Μίγκλης υποστήριξε ότι αγόρασε τα ναρκωτικά από άγνωστο πρόσωπο έναντι ποσού 700 ευρώ και τα προόριζε για ιδίαν χρήση ενώ ο Μιχαήλ Μίγκλης υποστήριξε ότι τα 4 γρ. κάνναβης ανήκουν στον αδελφό του και ότι δεν έχει καμία σχέση με ναρκωτικά.

ΝΕΑ ΕΠΟΧΗ ΣΤΟ ΤΑΧΥΔΡΟΜΙΚΟ ΤΑΜΙΕΥΤΗΡΙΟ

Χάρη στο Στέλιο,
30 συγγραφείς θα δημιουργήσουν...
200 φαντάροι θα λάβουν γράμματα...
1500 παιδιά θα κάνουν τα μαθήματά τους...



ΣΤΕΛΙΟΣ ΤΣΙΡΙΜΠΑΣ
ΕΡΓΑΤΗΣ ΧΑΡΤΟΒΙΟΜΗΧΑΝΙΑΣ

104 χρόνια τώρα, στηρίζουμε εσάς, τους αφανείς ήρωες, γιατί στηρίζετε αυτή τη χώρα.

Στεγαστικό Δάνειο "ΜΟΥ ΑΝΗΚΕΙ"

Δόση: €275
για δάνειο € 100.000

Μόνο τόκοι. Τόκος και κεφάλαιο μαζί € 375.
Δώρο τα έξοδα δανείου, δικηγόρου, μηχανικού.
Επιτόκιο 3,18%*. Δωρεάν πιστωτική κάρτα Τ.Τ. Visa,
χωρίς συνδρομή για πάντα.

800 500 10 10 χωρίς χρέωση, 24 ώρες το 24ωρο.
www.ttbank.gr

ΤΑΧΥΔΡΟΜΙΚΟ ΤΑΜΙΕΥΤΗΡΙΟ
φροντίζει γι' αυτό που μας αξίζει

Τέλη εισφοράς 0,12% του Ν. 128/75. ΣΕΠΠΕ 3.315

LOWE ATHENS

ΣΤΡΕΦΟΝΤΑΙ ΚΑΤΑ ΤΟΥ ΔΙΟΙΚΗΤΗ

ΝΕΕΣ ΚΑΤΑΓΓΕΛΙΕΣ ΤΟΥ ΣΥΛΛΟΓΟΥ

Εργαζομένων στο Γενικό Νοσοκομείο Ρόδου

Η μόνιμη αναταραχή στο ίδρυμα δημιουργεί τεράστια προβλήματα



Από το Σύλλογο Εργαζομένων στο Γενικό Νοσοκομείο Ρόδου εκδόθηκε χθες η ακόλουθη ανακοίνωση:

Το Διοικητικό Συμβούλιο του Συλλόγου Εργαζομένων Νοσοκομείου Ρόδου στην αριθμ. 8/05-12-2005 συνεδρίασή του αποφάσισε μεταξύ άλλων συγκεκριμένων ενεργειών να **καταγγείλει δημόσια:**

1. Την **απαράδεκτη – εντολή** του Διοικητή του Νοσοκομείου για **κατ' εξαίρεση εξόφληση οφειλομένων ρεπό σε ένα μόνο συνάδελφο** νοσηλευτή, τη στιγμή που σε όλους τους υπολοίπους η Υπηρεσία οφείλει τόσο μεγάλο αριθμό εβδομαδιαίων αναπαύσεων όσο και κανονικές άδειες έτους 2004 και 2005.

2. Την **παράνομη εντολή του Διοικητή του Νοσοκομείου** με την οποία **αφαιρεί αρμοδιότητες νόμιμου προϊστάμενου γραφείου** διαμοιράζοντας τες σε άλλους υπαλλήλους **δημιουργώντας** αφενός μεν **προβλήματα στην λειτουργία της Υπηρεσίας και θέτοντας υπό αμφισβήτηση την νομιμότητα καταβολής του αντίστοιχου επιδόματος προϊσταμένου στον συγκεκριμένο υπάλληλο αφετέρου.**

3. Την **παράνομη εντολή του Διοικητή του Νοσοκομείου, η οποία αντίκειται σε σαφέστατες διατάξεις πρόσφατου Νόμου του Υπουργείου Εσωτερικών** για πάταξη της γραφειοκρατίας για **συλλογή πληθώρας υπογραφών (μέχρι και επτά (!) σε απλά καθημερινά έγγραφα,** προκαλώντας έτσι σύγχυση και επιπλέον εργασία στους αποδεκατισμένους και εξαντλημένους υπαλλήλους της Διοικητικής και Οικονομικής Υπηρεσίας του Νοσοκομείου.

4. Τη δόλια **επιδίωξη του Διοικητή του Νοσοκομείου για παρακολούθηση – καταγραφή των εργαζομένων** στα γραφεία (αρχικά) **με τοποθετήσεις κάμερας** για δήθεν αποφυγή κλοπών.

5. Την **άσκηση τρομοκρατίας του Διοικητή του Νοσοκομείου** μέσα στο ίδιο του το γραφείο σε **συνάδελφο υψηλόβαθμο στέλεχος της Οικονομικής Υπηρεσίας,** προκειμένου **να πεισθεί να υπακούσει σε παράνομη εντολή του για κατ' εξαίρεση εξόφληση** πρόσφατων τιμολογίων προμηθευτή (στους υπόλοιπους το Νοσοκομείο οφείλει ακόμα τιμολόγια α' τριμήνου του 2005) η οποία μάλιστα **είναι σε ευθεία αντιπαράθεση με πρόσφατη έγγραφη εντολή της Β'ΔΥΠΕ Νοτίου Αιγαίου και του ίδιου του Γενικού Γραμματέα του Υπουργείου Υγείας για εξόφληση προμηθευτών κατά απόλυτη χρονολογική σειρά.**

6. Την **δημιουργία κλίματος ανησυχίας και τρομοκρατίας εκ μέρους του Διοικητή του Νοσοκομείου** σε υψηλόβαθμα στελέχη της Διοικητικής και οικονομικής Υπηρεσίας **επειδή τόλμησαν να ζητήσουν** εγγράφως και με παράθεση στοιχείων άμεση αποκατάσταση κακοδιαχείρισης μετά και τα τελευταία κρούσματα προμήθειας ειδών που το Νοσοκομείο πληρώνει σήμερα και χρησιμοποιεί μετά από 1 έως και 5 χρόνια (!).

7. Την **προσπάθεια εκ μέρους του Διοικητή του Νοσοκομείου εκφοβισμού και φίμωσης** της καταγγελτικής φωνής της Προέδρου του Δ.Σ. του Συλλόγου με κατασκευασμένα ανυπόστατα πειθαρχικά αδικήματα.

8. Την **απαξιωτική και εντελώς άδικη «εκτίμηση» του Διοικητή του Νοσοκομείου** για όλους εκείνους τους εργαζόμενους που δουλεύουν σε άσχημες συνθήκες προσφέροντας καθημερινά στον συνάνθρωπό τους, εξοντώνοντας εαυτούς και στερώντας πολλές φορές ακόμα και την φυσική παρουσία τους από την οικογένειά τους. Αυτούς όλους τους οποίους ο Διοικητής ονομάζει **«κοπανατζήδες».**

Για το Διοικητικό Συμβούλιο
Η ΠΡΟΕΔΡΟΣ
ΚΑΛΑΜΑΤΑ – ΚΟΥΡΤΗ ΛΟΥΣΗ
Ο ΓΕΝ. ΓΡΑΜΜΑΤΕΑΣ
ΓΙΑΝΝΙΚΑΚΗΣ ΠΑΝΑΓΙΩΤΗΣ

ΟΙ ΤΟΥΡΚΟΙ «ΞΑΝΑΤΑΡΑΞΑΝ» ΤΑ ΝΕΡΑ ΣΤΑ ΥΜΙΑ

Νέα πρόκληση προχθές με φουσκωτή λέμβο γύρω από τις βραχονησίδες

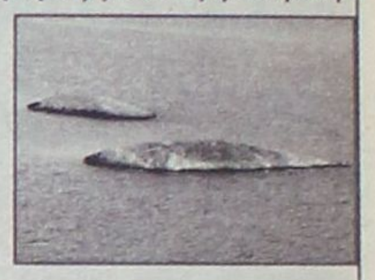

Τάραξαν πάλι τα νερά στα Υμια οι Τούρκοι. Υστερα από πολύμηνη απουσία επανήλθαν προχθές δριμύτεροι, με μία νέα πρόκληση, ανεβάζοντας μία ακόμα φορά το θερμόμετρο στην περιοχή και κρατώντας παράλληλα σε πλήρη ετοιμότητα για περισσότερη από μία ώρα τα κέντρα επιχειρήσεων στο ελληνικό Πεντάγωνο.

Το περιστατικό ξεκίνησε γύρω στις 11.00 η ώρα το πρωί, όταν από την πλευρά των τουρκικών ακτών εμφανίστηκε μεγάλη φουσκωτή λέμβος, η οποία πλησίασε με ταχύτητα τα νησιά. Την ώρα εκείνη στην περιοχή και κοντά στις ακτές των νησιών βρίσκονταν τρία ελληνικά καΐκια, τα οποία ψάρευαν σε μικρή σχετικά απόσταση μεταξύ τους. Το τουρκικό σκάφος, κόκκινου χρώματος, πλησίασε τα ελληνικά και άρχισε να κάνει γύρους κοντά τους, ενώ οι επιβαίνοντες σε αυτό έδειχναν να φωτογραφίζουν την όλη κατάσταση και την περιοχή. Υστερα από λίγο το τουρκικό σκάφος απομακρύνθηκε και πάλι από την περιοχή, με κατεύθυνση τις τουρκικές ακτές. Στο μεταξύ, στην περιοχή έφτασε και ελληνικό σκάφος του Λιμενικού. Πριν όμως περάσει λίγη ώρα και αφού είχε κοπάσει η πρώτη ένταση, από τα τουρκικά παράλια έκανε την εμφάνισή του τουρκική ακταιωρός τύπου SG και άρχισαν πλέον οι γνωστές στιχομυθίες μεταξύ των πληρωμάτων των δύο σκαφών, ενώ τα αλιευτικά είχαν ήδη μαζέψει τα δίχτυα τους και απομακρύνονταν από την περιοχή. Συνήθη πρακτική των Τούρκων χαρακτήριζαν το προχθεσινό περιστατικό ανώτατοι στρατιωτικοί κύκλοι, που όμως κράτησε πολύ περισσότερη ώρα από προηγούμενες φορές. Προβληματισμός επικρατεί επίσης για το είδος και το ρόλο του φουσκωτού σκάφους που παρενέβη στην περιοχή, η εμφάνιση του οποίου ήταν και η απαρχή του προχθεσινού επεισοδίου. Μέχρι αργά το απόγευμα δεν είχε αποσαφηνιστεί αν επρόκειτο, λόγω του κόκκινου χρώματος, για πολιτικό σκάφος και μία ακόμα πράξη προβοκάτσιας εκ μέρους Τούρκων πολιτών, οι οποίοι στη συνέχεια ειδοποίησαν την τουρκική ακτοφυλακή ή για καμουφλαρισμένο στρατιωτικό σκάφος που έκανε επιχείρηση «ελέγχου» στα νησιά.





ΑΚΡΙΤΙΚΑ

κουβεντούλες με κάποιο νόημα

«Η φοβερότερη εκδίκηση είναι να περιφρονείς αυτούς που σε εχθρεύονται, αν και είσαι βέβαιος ότι μπορείς να τους συντρίψεις».
ΜΠΑΛΖΑΚ

Θάρσει· λέγων τ' αληθές ου σφαλεί ποτέ
ΣΟΦΟΚΛΗΣ

WINSTON CHURCHILL: Ο ελεύθερος Τύπος μπορεί να είναι καλός ή κακός Τύπος, ο ανελεύθερος δεν θα γίνει ποτέ τίποτε άλλο από κακός τύπος

ΑΠΟ ΑΛΛΗ ΧΩΡΑ!

Ο Γιώργος Παπανδρέου ενθάρρυνε τους νέους του ΠΑΣΟΚ να αμφισβητήσουν τα πάντα, ακόμα και τον ίδιο, την αναξιοκρατία, την πελατειακή σχέση, την αδιαφάνεια, τον κρατισμό, τον κομματισμό και τον παρασιτισμό. Τους κάλεσε να απορρίψουν την αντίληψη, σύμφωνα με την οποία όλοι είναι ίδιοι, γιατί αυτή η αντίληψη, όπως είπε, θέλει τη νέα γενιά υποταγμένη και συμβιβασμένη με όλα τα κατεστημένα, τα οποία, ο κ. Παπανδρέου, ζήτησε επίσης να αμφισβητηθούν...

Και πού θα βρουν δουλειά πρόεδρε; Προφανώς, θα εννοείς άλλη χώρα... Γιατί αν στην Ελλάδα έχεις, ως νέος, τη συμπεριφορά που περιέγραψες, ο μόνος δρόμος είναι... η ένταξη σε κάποιο μοναστήρι...

ΤΟ «ΣΥΣΤΗΜΑ»

Δεν είναι λίγοι όσοι απορούν γιατί το ΠΑΣΟΚ ως κυβέρνηση ήταν αποτελεσματικότερο της Ν.Δ. Αυτή η υπεραπλουστευμένη εκτίμηση επιδέχεται πολλών εξηγήσεων κρύβει όμως και μια μεγάλη αλήθεια. Το «σύστημα» -πολλοί προεκλογικά το προσδιόριζαν ως «σύστημα ΠΑΣΟΚ»- δημιουργεί προσκόμματα και καταβάλλει προσπάθειες προκειμένου να εμποδίσει την κυβέρνηση να κάνει τη δουλειά της. Αυτή η παραδοξότητα αποκαλύπτει την παθογένεια της δημόσιας διοίκησης και εξηγεί σε μεγάλο βαθμό την αδυναμία της κυβέρνησης να προχωρήσει με πιο ταχείς ρυθμούς σε τομές και μεταρρυθμίσεις. Το ΠΑΣΟΚ θα μπορούσε να θεωρηθεί υπεύθυνο για τη γραφειοκρατία και την κομματοκρατία, αλλά δεν είναι τόσο απλά τα πράγματα. Ασφαλώς και έχει ευθύνες αφού επί των ημερών του εισήχθησαν στο νεοελληνικό λεξιλόγιο οι έννοιες «κλαδική» και «πρασινοφρουροί», αλλά αν σταματήσει η αναζήτηση στο ΠΑΣΟΚ δεν θα μπορέσουμε ποτέ να αντιμετωπίσουμε το πρόβλημα. Γιατί το «σύστημα» που έχει την απαίτηση να «συγκυβερνά» -και γενικώς το επιτυγχάνει- είναι διακομματικό. Όταν αμφισβητούνται τα προνόμια και κινδυνεύουν τα κεκτημένα το «σύστημα» -μέσω των πανίσχυρων συνδικάτων- εμφανίζεται «ομοιόχρωμο» υπονομεύοντας την όποια μεταρρυθμιστική πρωτοβουλία.

ΑΚΗ ΤΟ ΑΝΑΓΝΩΣΜΑ

Φαίνεται ότι ο Ακης δεν καταλαβαίνει και πολλά από τις «οδηγίες προς ναυτιλλομένους» του προέδρου του ΠΑΣΟΚ περί ανανέωσης.

Βέβαια, όσα δήλωσε προχθές για την πολυθρύλητη ανανέωση δεν είναι καινούργια. Οπως ότι «το ΠΑΣΟΚ δεν είναι ιδιοκτησία κανενός, την ανανέωση στο ΠΑΣΟΚ θα την κάνει ο λαός» κ.λπ. Τα έχει ξαναπεί αυτά ο Ακης.

Βέβαια, πρόσθεσε και κάτι που κι αυτό έχει ξαναειπωθεί, αλλά από τον Ανδρέα, το οποίο ο Γ. Παπανδρέου θα κάνει να το χωνέψει καιρό.

Οτι δηλαδή «το ΠΑΣΟΚ δεν χαρίζεται, δεν τεμαχίζεται, δεν κληρονομείται». Πρόσθεσε ακόμη -αυτό είναι δικό του- ότι «εδώ δεν υπάρχει κληρονομιά αλλά εκλογή, να το ξεκαθαρίσουμε».

ΤΟ ΜΟΝΙΜΟ ΠΑΡΑΠΟΝΟ

Ποιο είναι το μόνιμο... παράπονο των περισσότερων στελεχών του ΠΑΣΟΚ; Οτι το κόμμα δεν έχει σαφή πολιτική κι ο Γ. Παπανδρέου σταθερές απόψεις. Κι εκείνος κάνει ό,τι μπορεί για να τους δικαιώσει. Μέχρι πρότινος ο βασικός στόχος ήταν να πληγεί η αξιοπιστία του πρωθυπουργού λόγω της υπεροχής του έναντι του κ. Παπανδρέου. Γι' αυτό και σε κάθε ζήτημα τα πυρά τους στρέφονταν κατά του κ. Καραμανλή. Προχθές ο πρόεδρος του ΠΑΣΟΚ άλλαξε γραμμή. Αναφερόμενος στις εξελίξεις στη ΔΕΗ, σημείωσε ότι δεν είναι θέμα μόνο του πρωθυπουργού αλλά και της Νέας Δημοκρατίας. Συνέπεια που σπάει κόκαλα.

ΤΗΣ... ΔΙΑΠΛΟΚΗΣ

Οταν βγαίνει ένα κορυφαίο κυβερνητικό στέλεχος -που έχει ταυτιστεί μάλιστα με τη, μεταπολιτευτική τουλάχιστον, ιστορία της παράταξης- και καταγγέλλει ότι η διαπλοκή ζει και βασιλεύει, είναι φανερό ότι η... πολιτική σημαία με την οποία κέρδισε τις εκλογές η Ν.Δ. έχει αρχίσει να καταρρέει. Διότι πολλά μπορεί να καταλογιστούν στον κ. Παλαιοκρασσά, αλλά μέχρι τώρα τουλάχιστον ούτε για υπονόμευση της παράταξης μπορεί να κατηγορηθεί, ούτε για προσωπικές «εξυπηρετήσεις» σε επιχειρηματικά συμφέροντα. Και εν πάση περιπτώσει, αν υπάρχουν τέτοιου είδους υποψίες, οφείλει η κυβέρνηση που έχει κάνει λάβαρο τον αγώνα κατά της διαπλοκής να το αποδείξει.

ΤΟ ΑΥΘΑΙΡΕΤΟ

Από το «Εθνος»:

Παραλειπόμενο από την επίσκεψη Καραμανλή στη Μυτιλήνη. Ο πρωθυπουργός επισκέφθηκε το υπουργείο Αιγαίου, αλλά ο Αρ. Παυλίδης φρόντισε να... τον κρατήσει μακριά από τα έργα για την επέκταση του κτιρίου. Βλέπετε, η πολιτική ηγεσία του υπουργείου δεν προέβλεψε να πάρει άδεια από την Πολεοδομία, οπότε οι εργασίες σταμάτησαν με απόφαση της νομαρχίας! Οπότε, τι να έλεγε ο κ. Παυλίδης; Οτι το υπουργείο Αιγαίου χτίζει... αυθαίρετο;

ΠΕΡΙ... ΤΟΥΡΙΣΤΙΚΗΣ ΑΝΑΠΤΥΞΗΣ

Δεν στερείται μόνο λογικής αιτιολογίας η άποψη της ΠΟΞ ότι δεν πρέπει να επιδοτείται η ανέγερση νέων ξενοδοχείων, αλλά και φαντασίας.

Καταδικάζει τη χώρα σε υποανάπτυξη και της αφαιρεί την δυνατότητα να παράγει ανταγωνιστικό προϊόν. Φοβούνται προφανώς τον ανταγωνισμό και προσπαθούν να πείσουν ότι έχουμε... αρκετές κλίνες ωσάν το πρόβλημα να βρίσκεται στην ποσότητα και όχι στην ποιότητα. Οταν με το Ν 1262 καταστρεφόταν η χώρα δεν έβγαζαν λαλιά γιατί είχαν βάλει στο μάτι τις επιδοτήσεις. Και όταν τις έφαγαν, αρνήθηκαν το δικαίωμα και κάθε άλλου στην ίδια υπόθεση. Η πολιτική της ΠΟΞ οδηγεί σε αδιέξοδα. Οδηγεί τον τουρισμό στο περιθώριο.

ΝΤΟΡΑ ΜΠΑΚΟΓΙΑΝΝΗ ΔΗΜΑΡΧΟΣ ΤΟΥ ΚΟΣΜΟΥ ΓΙΑ ΤΟ 2005



«Παγκόσμια δήμαρχος» για το 2005 μεταξύ εκατοντάδων συνυποψηφίων από πόλεις όλου του κόσμου, ανακηρύχθηκε η Ντόρα Μπακογιάννη.

Ο ετήσιος διεθνής διαγωνισμός για την εκλογή του δημάρχου της χρονιάς διοργανώθηκε από τον Οργανισμό «City Mayors», που εδρεύει στο Λονδίνο. Περισσότεροι από 85.000 άνθρωποι παγκοσμίως, ψήφισαν ηλεκτρονικά στη σελίδα www.citymayors.com

Από τους 550 υποψήφιους μόνο 65 πέρασαν στη δεύτερη φάση: 9 από την Ασία, 19 από τις ΗΠΑ, 3 από την Αφρική, 32 από την Ευρώπη και 2 από την Αυστραλία. Στην τελική φάση εκτός από τη δήμαρχο Αθηναίων, διαγωνίστηκαν οι δήμαρχοι Ρώμης, Λονδίνου και Παρισίων.

Παραμένει άγνωστο αν ο δήμαρχος Ροδίων κ. Γ. Γιαννόπουλος υποβάλει ένσταση κατά της εκλογής της κ. Μπακογιάννη.

ΠΑΝΕ ΓΙΑ ΜΑΛΛΙ...!

Το «κατεστημένο» της ξενοδοχίας πάει πάλι για ...μαλλί (έτσι νομίζει) αλλά θα βγει και πάλι κουρεμένο. Δεν εννοεί να καταλάβει ότι με τον τορπιλισμό του νέου αναπτυξιακού νόμου το μόνο το οποίο θα επιτευχθεί είναι να μαραζώσουν οι ανεπτυγμένες τουριστικά περιοχές (που χρειάζονται άμεση ανανέωση των υποδομών τους) και να αναπτυχθούν νέες, π.χ. στην Δυτική Πελοπόννησο, οι οποίες θα στρέψουν προς τα εκεί τον διεθνή τουρισμό.

Θα βρεθούμε σε ένα νέο Νταλαμάν και αυτή θα είναι η εσχάτη πλάνη, χείρων της πρώτης.

Η ΠΟΞ οφείλει να προσαρμοσθεί. Οι απόψεις της για την ανάπτυξη δεν έχουν θέση στη σύγχρονη εποχή. Είναι παλαιολιθικές και συντηρητικές μέχρι δακρύων...

ΑΥΤΟ ΔΕΝ ΕΙΝΑΙ ΕΚΘΕΣΗ;

Κάθε λίγο και λιγάκι, όπως τουλάχιστον φημολογείται, έρχονται στη Ρόδο, από άλλες περιοχές της χώρας, αλλοδαπές που αποκτούν εξώγαμα, για να ξεγεννήσουν.

Και αφού το κάνουν εγκαταλείπουν στο νοσοκομείο τα παιδιά και φεύγουν. Και την τύχη τους αναλαμβάνει η Πολιτεία. Συνήθως τα παιδιά αυτά καταλήγουν σε άτεκνες οικογένειες.

Το ερώτημα που προκύπτει όμως είναι ένα άλλο: Δεν διαπράττει η μητέρα το αδίκημα της έκθεσης εγκαταλείποντας το παιδί της στα «αζήτητα»;

Αντί να τιμωρηθεί, επιβραβεύεται και από πάνω; Μήπως κάτι «μυρίζει» στην όλη υπόθεση;

Υ.Τ.Ε.

ΣΤΟ ΕΠΟΜΕΝΟ ΝΟΜΑΡΧΙΑΚΟ ΣΥΜΒΟΥΛΙΟ

ΣΥΖΗΤΗΣΗ ΑΠΟ «ΜΗΔΕΝΙΚΗ ΒΑΣΗ»

για την αστική ζώνη Καλύμνου

Αυτό προτείνει ο δήμαρχος Γ. Ρούσσος

Από «μηδενική βάση» αναμένεται να εξεταστεί το πολυσυζητημένο θέμα του χαρακτηρισμού της Καλύμνου ως «αστικής ζώνης» κατά την (για τρίτη φορά) συζήτησή του ενώπιον του Νομαρχιακού Συμβουλίου την ερχόμενη Τρίτη 13 Δεκεμβρίου.

Με επιστολή του προς τους κ.κ. Γιάννη Μαχαιρίδη, νομάρχη και Φώτη Χατζηδιάκο πρόεδρο του Ν.Σ., ο δήμαρχος κ. Γιώργος Ρούσσος ζητά η σχετική συζήτηση να έχει, αυτή τη φορά, ως βάση την τελευταία απόφαση του δημοτικού συμβουλίου Καλύμνου (ελήφθη κατά πλειοψηφίαν) σύμφωνα με την οποία ολόκληρο το νησί χαρακτηρίζεται πλέον ως «αστική ζώνη».

Στην ίδια επιστολή ο κ. Ρούσσος αμφισβητεί τη νομιμότητα της συσταθείσας επιτροπής και ζητά να μην ληφθεί υπ' όψιν η έκθεσή της επί του θέματος υπογραμμίζοντας ότι «η γνωμάτευση αυτής της επιτροπής έχει νόημα μόνο κατά την τρίτη φάση, που είναι η έγκριση κυκλοφορίας των συγκεκριμένων λεωφορείων από την Διεύθυνση Συγκοινωνιών της Νομαρχίας». Στην επιστολή του ο κ. Ρούσσος αναφέρει μεταξύ άλλων και τα εξής:

Κατόπιν των ανωτέρω, και έχοντας υπ' όψιν επίσης τις δύο συζητήσεις του θέματος που προηγήθηκαν στο Νομαρχιακό Συμβούλιο, είναι προφανές ότι με την παρούσα ζητάμε τη συζήτηση και λήψη απόφασης στη βάση μιας **νέας απόφασης – γνώμης του Δημοτικού Συμβουλίου Καλύμνου**, άσχετα από την τύχη των προηγούμενων αποφάσεων του Δημοτικού και του Νομαρχιακού Συμβουλίου.

Επιπρόσθετα και έχοντας υπ' όψιν όλη την προηγηθείσα συζήτηση σε όλα τα επίπεδα, επιτρέψτε μας να σας επισημάνουμε ότι:

Η υπηρεσιακή επιτροπή που συγκροτήθηκε με απόφαση του Νομάρχη και γνωμάτευσε για την καταλληλότητα του οδικού δικτύου σε σχέση με τον τύπο των λεωφορείων, όπως έχετε και εσείς αποδεχθεί δημοσίως, συγκροτήθηκε και γνωμάτευσε άκαιρα και χωρίς αρμοδιότητα σύμφωνα με την προβλεπόμενη από τον Νόμο διαδικασία. Επιπλέον, η γνωμάτευσή της έγινε με επιβίβασή της και αυτοψία της σε λεωφορείο διαφορετικού τύπου (υπεραστικού) και μεγέθους από τον τύπο και το μέγεθος των λεωφορείων που προμηθευτήκαμε για την εξυπηρέτηση της αστικής περιοχής (αστικού τύπου λεωφορεία). Δηλαδή επιβαίνοντας η επιτροπή σε λεωφορείο εντελώς διαφορετικών προδιαγραφών από αυτά τα οποία θα εξυπηρετήσουν την αστική συγκοινωνία, υπέθεσε την συμπεριφορά άλλων λεωφορείων, τα οποία δεν υπήρχαν καν εκείνη τη στιγμή.

Αρα, σας παρακαλούμε **στην παρούσα φάση – καθορισμός αστικής περιοχής στην Κάλυμνο από το Νομαρχιακό Συμβούλιο** – να μην ληφθεί υπ' όψιν η γνωμάτευση της επιτροπής αυτής ούτε να γίνει νέα γνωμάτευση και να παραμείνουμε στα αυστηρώς καθοριζόμενα από τον Νόμο, δηλαδή στην διαπίστωση της ύπαρξης των τριών προϋποθέσεων που θέτει ο Νόμος για τον καθορισμό αστικής περιοχής, όπως αυτές έχουν ήδη τεκμηριωθεί και όπως εμπεριστατωμένα έχει ήδη αναλύσει εγγράφως ο νομικός σας σύμβουλος. Πιθανή νέα γνωμάτευση της επιτροπής στην παρούσα φάση θα επηρεάσει το Ν.Σ. για θέματα που από τον Νόμο προβλέπονται ως αρμοδιότητες καθαρά της διοίκησης.

Είναι επίσης προφανές ότι και **στην επόμενη φάση (την δεύτερη) της προβλεπόμενης από τον Νόμο διαδικασίας, δηλαδή τον καθορισμό αστικών γραμμών από τον Νομάρχη** στο πλαίσιο της αστικής περιοχής, δεν υπάρχει αρμοδιότητα αυτής της επιτροπής αλλά η γνωμάτευση αυτής της επιτροπής έχει νόημα μόνο κατά την τρίτη φάση, που είναι η έγκριση κυκλοφορίας των συγκεκριμένων λεωφορείων από την Διεύθυνση Συγκοινωνιών της Νομαρχίας εντός της καθορισθείσης αστικής περιοχής από το Νομ/κό Συμβούλιο και των εγκριθέντων αστικών γραμμών από τον Νομάρχη και βέβαια μετά από νέα αυτοψία της, τότε, στα αντίστοιχα αστικού τύπου λεωφορεία του Δήμου.

Τέλος σας παρακαλώ να εξετάσετε άμεσα το θέμα ακόμα και με έκτακτη σύγκληση του Νομαρχιακού Συμβουλίου προκειμένου να σταματήσει η ταλαιπωρία των πολιτών και των επισκεπτών του νησιού μας.

ΣΥΜΦΩΝΑ ΚΑΙ ΜΕ ΤΟ ΤΕΕ

ΔΕΝ ΥΠΑΡΧΕΙ ΛΟΓΟΣ ΣΥΝΩΣΤΙΣΜΟΥ

στα Πολεοδομικά Γραφεία

Η κτηματαγορά θα ομαλοποιηθεί μετά το νέος έτος

Αδικαιολόγητο θεωρεί το ΤΕΕ τον συνωστισμό που παρατηρείται στα Πολεοδομικά Γραφεία, θέση την οποίαν έχει εκφράσει πρόσφατα και η «δ». Από το ΤΕΕ-Τμήμα Δωδ/σου εκδόθηκε ειδικότερα η ακόλουθη ανακοίνωση:

Συνάντηση με τους Μηχανικούς της Δνσης Πολεοδομίας Ν.Α. Δωδ/σου είχε τη Δευτέρα 5.12.2005 η Δ.Ε. του ΤΕΕ. Κατά τη συνάντηση αυτή συζητήθηκαν θέματα που αφορούν τη λειτουργία της Υπηρεσίας ιδιαίτερα εν όψει της κατάστασης που έχει δημιουργηθεί με την επικείμενη επιβολή ΦΠΑ στα ακίνητα.

Το τελευταίο έτος και με αιχμή το τελευταίο διάστημα, οι οικοδομικές άδειες διπλασιάσθηκαν. Συγκεκριμένα, αναμένεται να εκδοθούν μέχρι το τέλος του έτους περί τις 1.200 οικοδομικές άδειες (μαζί με τις αναθεωρήσεις) έναντι 650 του περασμένου έτους, χωρίς βέβαια αντίστοιχα να διπλασιασθεί το υπηρετούν προσωπικό. Αν στα στοιχεία αυτά προστεθεί ο κατ' αναλογία αυξημένος φόρτος εργασίας στην Αρχιτεκτονική Επιτροπή και στο Συμβούλιο Χωροταξίας, είναι ευκόλως κατανοητές οι συνθήκες κάτω από τις οποίες καλείται το ελάχιστο προσωπικό που υπηρετεί στην Υπηρεσία να αντεπεξέλθει.

Τους λανθασμένους χειρισμούς καλείται για άλλη μια φορά να επωμισθεί η διοίκηση και βέβαια οι συναλλασσόμενοι πολίτες και τεχνικοί. Ο συνωστισμός που παρατηρείται στα πολεοδομικά γραφεία της χώρας εν όψει της επιβολής ΦΠΑ οφείλεται στην ελλιπή ενημέρωση του πολίτη από την πολιτεία γύρω από αυτό το θέμα και βέβαια στη διαχρονική πλέον – καλώς ή κακώς - πεποίθηση ότι κάθε νέο μέτρο στο τέλος αποβαίνει εις βάρος του.

Η επιβολή ΦΠΑ στα ακίνητα δεν σημαίνει κατ' ανάγκη αύξηση του κόστους κατασκευής και κατ' επέκταση αύξηση της τιμής του ακινήτου αφού ο φόρος αυτός είναι αμφίδρομος. Ο κίνδυνος αύξησης του κόστους, δεν προέρχεται από το μέτρο αυτό καθ' εαυτό αλλά από τη πιθανή στρεβλή εφαρμογή του.

Οι παράμετροι που έχει το θέμα, δεν εξηγήθηκαν αρμοδίως στους πολίτες με αποτέλεσμα την κατακόρυφη άνοδο της τιμής των κτισμάτων όσο και της αξίας της γης, ιδίως στην Αττική.

Θεωρούμε ότι δεν συντρέχει λόγος συνωστισμού στα πολεοδομικά γραφεία καθότι η αγορά εκ των πραγμάτων θα ομαλοποιηθεί από το νέο έτος. Ελπίζουμε παράλληλα να μην παρατηρηθεί κρίση στον κατασκευαστικό τομέα που ούτως ή άλλως στηρίζει την εθνική οικονομία ακριβώς λόγω της έξαρσης των τελευταίων μηνών.

Ο πραγματικός κίνδυνος για την περί την οικοδομή οικονομική δραστηριότητα δεν προέρχεται από τη επιβολή του ΦΠΑ αλλά από την αύξηση των αντικειμενικών αξιών.

Και ο ΦΠΑ και οι αντικειμενικές αξίες είναι θέματα που τα έχουμε αναλύσει από κοινού τα τρία επιμελητήρια του νομού μας και έχουμε καταθέσει εγκαίρως τις απόψεις μας.

Από τον πρόεδρο της Αρχιτεκτονικής Επιτροπής μας έγινε γνωστό ότι καταβάλλεται μεγάλη προσπάθεια προκειμένου να εξετασθούν όλες οι εκκρεμούσες υποθέσεις μέχρι τέλους του χρόνου. Η Επιτροπή συνεδριάζει δυο φορές την εβδομάδα.

Σε κάθε περίπτωση από την Υπηρεσία μας δηλώθηκε ότι όλες οι εκκρεμούσες υποθέσεις θα αντιμετωπισθούν έγκαιρα προκειμένου να εξυπηρετηθούν οι πολίτες.

Τόσο οι μηχανικοί της υπηρεσίας όσο και ο φορέας μας θα προστατεύσουν το κύρος της υπηρεσίας και κατ' επέκταση της διοίκησης και του τεχνικού κόσμου σε σχέση με τα φημολογούμενα στο πανελλήνιο περί ευνοϊκής μεταχείρισης ορισμένων πολιτών, εν' όψει των νέων μέτρων.

Συζητήθηκαν τέλος θέματα που αφορούν στην οργάνωση της υπηρεσίας, στη στελέχωση, στις ενέργειες που γίνονται από τη Ν.Α. με τη συνδρομή του φορέα μας προκειμένου να κατασκευασθούν νέα σύγχρονα γραφεία, στους ελέγχους που πρέπει να επιβάλλονται κατά την ηλεκτροδότηση, στην προσπάθεια που πρέπει όλοι να καταβάλουμε για ελαχιστοποίηση της αυθαίρετης δόμησης και πολλά άλλα θέματα που αφορούν στην προστασία του δομημένου περιβάλλοντος, στην ποιότητα και ασφάλεια των κατασκευών.

Στην ίδια συνεδρίαση συζητήθηκε το διεκδικητικό πλαίσιο των κινητοποιήσεων που προγραμματίζονται από το ΤΕΕ για τις 15 Δεκεμβρίου.

RODOGAZ

Στη Ρόδο από το 1963



• Διανομή φιαλών υγραερίου κατ' οίκον
τηλέφωνα παραγγελιών: 64409 - 694-4-528212
• Διανομή χύμα υγραερίου
• Πώληση καυστήρων και λεβήτων υγραερίου για κεντρικά συστήματα θέρμανσης
• Θερμαντικά σώματα



Διεύθυνση εργοστασίου: Καναμάτ Ρόδου • τηλ. 62649
Διεύθυνση γραφείου: Στεφάνου Καζούλη 15 • τηλ. 35797 - 35868 - 38509

ΜΙΑ ΕΝΔΙΑΦΕΡΟΥΣΑ ΕΚΔΗΛΩΣΗ ΤΟΥ ΣΠΙΤΙΟΥ ΤΗΣ ΕΥΡΩΠΗΣ ΣΤΗ ΡΟΔΟ

ΕΥΡΩΠΑΪΚΗ ΠΡΑΓΜΑΤΙΚΟΤΗΤΑ ΚΑΙ ΕΛΛΗΝΙΚΗ

εμπειρία για το θέμα της δωρεάς ανθρώπινων οργάνων

Η Ελλάδα τελευταία στην Ε.Ε. σε αριθμό δωρητών

Υψηλό υπήρξε το ενδιαφέρον και μεγάλη η συμμετοχή του ροδιακού κοινού στην Ημερίδα που οργανώθηκε από το Σπίτι της Ευρώπης στη Ρόδο, το περασμένο Σάββατο 26 Νοεμβρίου 2005, στην αίθουσα Salle des Roses του ξενοδοχείου Rodos Palace, από τις 9.30 το πρωί μέχρι τις 14.00 το μεσημέρι. Την παρακολούθησαν 250 άτομα και νεολαία όπως φοιτητές από το Πανεπιστήμιο Αιγαίου και σπουδαστές της Α.Σ.Τ.Ε.Ρ.

Η εκδήλωση είχε την υποστήριξη του Ευρωβουλευτή, π. Αντιπροέδρου του Ευρωπαϊκού Κοινοβουλίου κ. Γιώργου Δημητρακόπουλου ο οποίος όμως λόγω της έντονης κακοκαιρίας δεν μπόρεσε να συμμετάσχει στην Ημερίδα.

Την εκδήλωση τίμησαν: εκπρόσωπος της Ιεράς Μητροπόλεως Ρόδου, με τηλεγράφημά του ο Υπουργός Αιγαίου και Νησιωτικής Πολιτικής κ. Α. Παυλίδης, ο Βουλευτής Δωδ/σου κ. Β. Χρύσης, ο Νομάρχης Δωδεκανήσου κ. Γ. Μαχαιρίδης, ο επικεφαλής της μειοψηφίας του Δήμου Ροδίων κ. Χ. Χατζηευθυμίου, ο Διοικητής του Νοσοκομείου κ. Κεφαλάς, η Κοσμήτορας της Σχολής Ανθρωπιστικών Επιστημών κ. Χ. Βιτσιλάκη, ο Πρόεδρος του Ιατρικού Συλλόγου Ρόδου κ. Μαντάς, καθηγητές της Α.Σ.Τ.Ε.Ρ., η τ. αντιδήμαρχος Θεσσαλονίκης κα Ε. Κολοβού και ο Πρόεδρος του Σπιτιού της Ευρώπης Θεσσαλονίκης κ. Ν. Κώντας οι περισσότεροι των οποίων απηύθηναν χαιρετισμό.

Η εκδήλωση ήταν το τελευταίο μέρος μιας εκστρατείας ευαισθητοποίησης των συμπολιτών μας, η οποία πραγματοποιήθηκε από το Σπίτι της Ευρώπης κατά τη διάρκεια όλης της εβδομάδας που προηγήθηκε της εκδήλωσης.

Ο Εθνικός Οργανισμός Μεταμοσχεύσεων (Ε.Ο.Μ.), έστειλε περισσότερα από 1000 φυλλάδια, με χρήσιμες πληροφορίες και ενσωματωμένη τη δήλωση που μπορεί κανείς να συμπληρώσει για να γίνει δωρητής. Το υλικό αυτό μοιράστηκε σε όλη την πόλη της Ρόδου, με τη βοήθεια μελών του Συλλόγου και εθελοντών φοιτητών από το Πανεπιστήμιο του Αιγαίου και την Α.Σ.Τ.Ε.Ρ.

Ο κ. Γιώργος Κρεμλής, Προϊστάμενος της Μονάδας Πολιτικής Συνοχής και Αξιολογήσεων Περιβαλλοντικών Επιπτώσεων στη Γενική Δ/νση Περιβάλλοντος της Ευρωπαϊκής Επιτροπής συνέβαλε αποφασιστικά στην προετοιμασία και διαμόρφωση του προγράμματος της Ημερίδας. Ηταν συντονιστής του α' μέρους της Ημερίδας που ασχολήθηκε κυρίως με το νομικό πλαίσιο στην Ευρωπαϊκή Ένωση, αλλά και στην Ελλάδα, εισηγητής με θέμα το νομικό πλαίσιο που ισχύει για τις μεταμοσχεύσεις και τη Δωρεά Οργάνων στην Ε.Ε.. Πολύ ενδιαφέρουσα ήταν στο α' μέρος και η εισήγηση της κας Έρσης Αμπατζή - Καλφόγλου, καθηγήτριας Ιατροδικαστικών Επιστημών στο Πανεπιστήμιο της Κωνσταντινούπολης, η οποία επεσήμανε τη σημασία του D.N.A. στην επιτυχία των μεταμοσχεύσεων και αναφέρθηκε στο ρόλο του στην διαπίστωση της επιτυχίας της μεταμόσχευσης ειδικά του μυελού των οστών.

Ο κ. Εμμ. Τριανταφύλλου αναισθησιολόγος, εντατικολόγος, διευθυντής της Μονάδας Εντατικής Θεραπείας επικεφαλής της Τοπικής Συντονιστικής Επιτροπής Δωρεάς Ανθρωπίνων Οργάνων συντόνιζε το β' μέρος της Ημερίδας που είχε ιατρικό και κοινωνικό περιεχόμενο.

Σημαντικές ήταν οι εισηγήσεις της κας Αικ. Καββαδά, γιατρού Πνευμονολόγου - Εντατικολόγου του Νοσοκομείου Ρόδου η οποία μίλησε με θέμα: «Ο Εγκεφαλικός Θάνατος» και του κ. Θεοδ. Καρατζά, εκπροσώπου του Ε.Ο.Μ., Επίκουρου Καθηγητή Χειρουργικής του Πανεπιστημίου Αθηνών, που μίλησε με θέμα: «Ο Ρόλος του Εθνικού Οργανισμού Μεταμοσχεύσεων και η Δωρεά Οργάνων», με πολύ χρήσιμα στατιστικά στοιχεία από τα οποία προκύπτει ότι παρότι δυστυχώς έχει τον υψηλότερο αριθμό θανατηφόρων τροχαίων ατυχημάτων στην Ευρώπη η Ελλάδα κατέχει την τελευταία θέση στους δυνητικούς δότες και την τελευταία θέση στους δωρητές.

Την κοινωνική και ανθρώπινη διάσταση του θέματος απέδωσαν οι κοινωνικοί λειτουργοί κ. Αικ. Βορινάκη, Πρόεδρος του Νομαρχιακού Τμήματος Δωδεκανήσου του Συνδέσμου Κοινωνικών Λειτουργών Ελλάδος και η κ. Μ. Χατζηαντωνίου, μέλος της Τοπικής Συντονιστικής Επιτροπής Δωρεάς Ανθρωπίνων Οργάνων,

Συγκινητικές ήταν οι μαρτυρίες της μητέρας του αδικοχαμένου δωδεκάχρονου Δημήτρη Καρύτσα, ο οποίος έχασε τη μάχη για τη ζωή μετά από 17μηνη μάταιη αναμονή συμβατής καρδιάς στο Ωνάσειο, αλλά και του γνωστού σε όλους μας πονεμένου Παπα-Βαγιανού, που έκαναν πολλά μάτια να δακρύσουν.

Οι φορείς που συνέβαλαν επίσης αποφασιστικά στην επιτυχία της Ημερίδας ήταν ο Ε.Ο.Μ., το Γενικό Νοσοκομείο Ρόδου, η εκπρόσωπος του Παραρτήματος Κοινωνικής Παιδιατρικής Ρόδου κ. Ν. Μαχαιρίδη, η Σχολή Ανθρωπιστικών Επιστημών του Πανεπιστημίου Αιγαίου, το Τμήμα Αγωγής Υγείας της Δευτεροβάθμιας Εκπαίδευσης και η Αναπτυξιακή Δωδεκανήσου (ΑΝ.ΔΩ.)

Το Σπίτι της Ευρώπης έχει αποφασίσει να συνεχίσει την προσπάθεια οργανώνοντας το 2006 που έχει χαρακτηρισθεί «Ευρωπαϊκό Έτος Μεταμοσχεύσεων», την παρουσίαση του θέματος της Δωρεάς Οργάνων, με τη βοήθεια της Τοπικής Συντονιστικής Επιτροπής Δωρεάς Ανθρωπίνων Οργάνων και των γιατρών του Γενικού Νοσοκομείου Ρόδου, του Ε.Ο.Μ. και των Δήμων. Αποφάσισε επίσης να της δώσει το όνομα «Δημήτρης Καρύτσας», με την σύμφωνη γνώμη των γονιών του παιδιού, για να μη ξεχαστεί και να συνεχίσει να ευαισθητοποιεί και να ενεργοποιεί συνειδήσεις. Επίσης συγκεντρώνει τις Δηλώσεις Δωρητή τις οποίες θα στείλει ομαδικά στον Ε.Ο.Μ.

ΟΙ ΣΧΟΛΙΚΕΣ ΕΠΙΤΡΟΠΕΣ ΤΟΥ 1ου ΚΑΙ 3ου ΤΕΕ

ΖΗΤΟΥΝ ΤΗΝ ΑΝΑΚΛΗΣΗ ΤΩΝ ΑΔΕΙΩΝ

λειτουργίας καταστημάτων υγειονομικού ενδιαφέροντος

Δημιουργούνται τεράστια προβλήματα

Την ανάκληση των αδειών όλων των καταστημάτων υγειονομικού ενδιαφέροντος που λειτουργούν πλησίον του 1ου και 3ου ΤΕΕ Ρόδου κατά παράβαση της νομοθεσίας, θέτοντας σε κίνδυνο την ασφάλεια των μαθητών που εξέρχονται του σχολικού συγκροτήματος για να προμηθευτούν είδη διατροφής αλλά και για να μην μειώνονται τα έσοδα του σχολικού κυλικείου, ζητεί με έγγραφο της προς την δημαρχιακή επιτροπή του Δήμου Ροδίων με αφορμή την εξέταση αιτήματος για την λειτουργία ενός ακόμη καταστήματος η Ενιαία Σχολική Επιτροπή των δύο σχολείων!.

Η υπόθεση έχει αποτελέσει αντικείμενο σφοδρών αντιπαραθέσεων μεταξύ της διοίκησης του σχολικού συγκροτήματος και ιδιοκτητών καταστημάτων υγειονομικού ενδιαφέροντος που λειτουργούν πέριξ του σχολείου με αποτέλεσμα να επιβληθούν ποινές σε μαθητές, να κλειδωθεί η κεντρική είσοδος και να τοποθετηθεί φύλακας στο σχολείο. Το όλο θέμα θα απασχολήσει την συνεδρίαση της δημαρχιακής επιτροπής την προσεχή Παρασκευή.

Στο έγγραφο της ενιαίας σχολικής επιτροπής αναφέρονται αναλυτικά τα εξής:

ΘΕΜΑ: «Αδειες λειτουργίας καταστημάτων»

Επειδή διαπιστώσαμε ότι απέναντι από το σχολείο μας ανοίγει κατάστημα, κατά παράβαση της υπάρχουσας νομοθεσίας (την οποία επισυνάπτουμε), παρακαλούμε να μην χορηγηθεί άδεια λειτουργίας στο εν λογω κατάστημα, αλλά και να ανακληθούν οι άδειες των υπολοίπων (τεσσάρων) μαγαζιών που βρίσκονται απέναντι από το σχολικό μας συγκρότημα:

1ον: Προς αποφυγή ατυχημάτων στους μαθητές που εξέρχονται για να αγοράσουν αμφιβόλου ποιότητας προϊόντα.

2ον: Για να μην αποδυναμώνεται η κίνηση του κυλικείου του συγκροτήματος, το οποίο επιφέρει ένα σημαντικό έσοδο στα σχολεία μας για την αντιμετώπιση των αναγκών τους.

Για τη σχολική επιτροπή
Ο Πρόεδρος Μ. Χατζημάρκος
Ο Γραμματέας Ε. Γλαρός

ΤΟ ΔΩΡΟΣΗΜΟ ΧΡΙΣΤΟΥΓΕΝΝΩΝ

Από το ΙΚΑ-Ρόδου εκδόθηκε χθες η ακόλουθη ενημερωτική ανακοίνωση:

Ανακοινώνεται ότι η πληρωμή Δωρόσημου Χριστουγέννων 2005 στους εργατοτεχνίτες οικοδόμους θα γίνει από 13/12/2005 μέχρι 19/01/2006 και συγκεκριμένα κατά τις ημερομηνίες 13, 14, 15, 16, 19, 20, 21, 22, 23, 27, 28, 29/12/2005 και 3, 4, 5, 9, 10, 11, 12, 13, 16, 17, 18, 19/01/2006 και κατά τις ώρες από 16:30 έως 19:30.

Για την πληρωμή τους, οι ενδιαφερόμενοι θα πρέπει να έχουν μαζί τους:

1) Φωτοτυπία ταυτότητας ή Διαβατηρίου.
2) Φωτοτυπία εκκαθαριστικού σημειώματος Δ.Ο.Υ.
3) Φωτοτυπία Λογαριασμού ΔΕΗ, ΟΤΕ ή απόδειξης ενοικίου.
4) Φωτοτυπία της πρώτης σελίδας βιβλιαρίου Τράπεζας.
5) Φωτοτυπία ενός μηχανογραφημένου βιβλιαρίου ΙΚΑ.

Περιφερειακό Υποκατάστημα
ΙΚΑ-ΕΤΑΜ Ρόδου

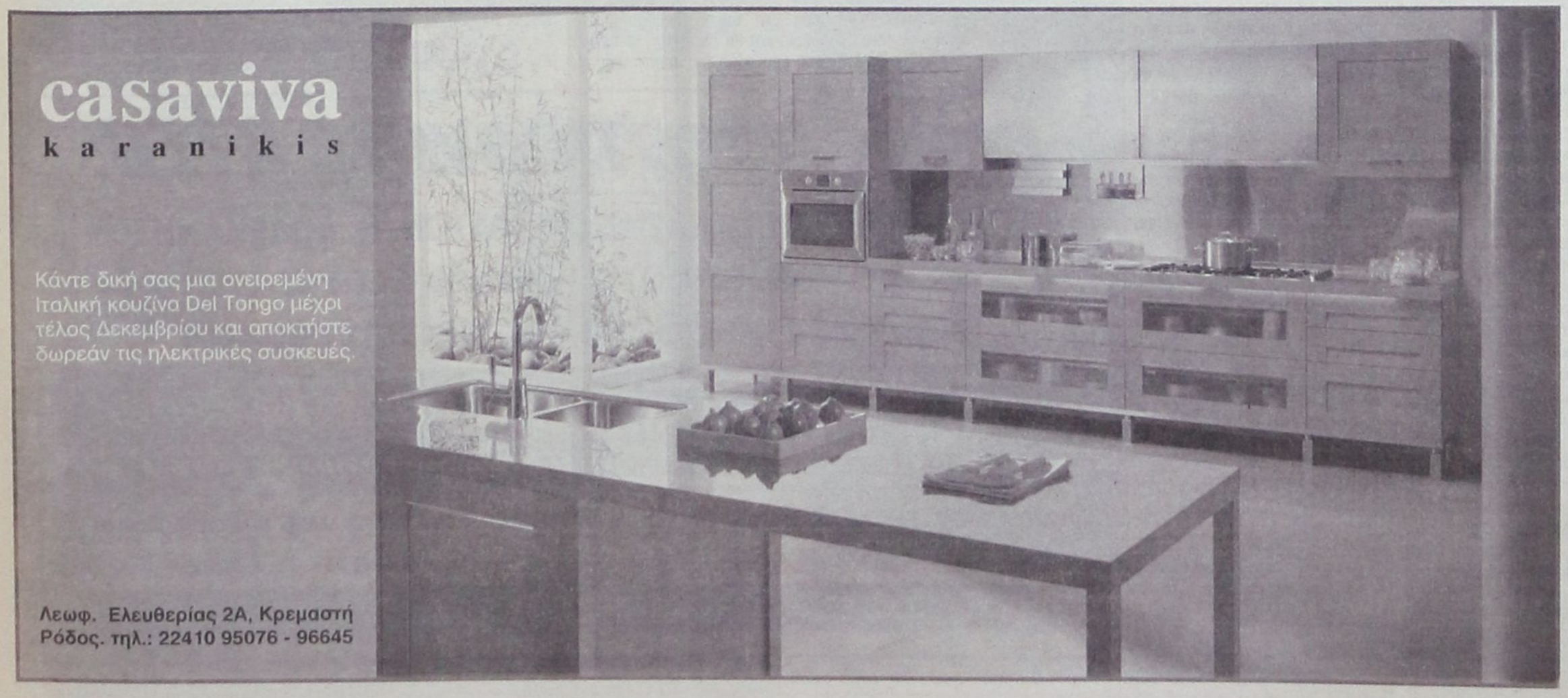

δημοκρατικά
ΥΠΑΡΧΕΙ ΑΝΤΙΚΕΙΜΕΝΙΚΗ ΠΡΑΓΜΑΤΙΚΟΤΗΤΑ Η ΟΠΟΙΑ ΔΙΝΕΙ ΤΟ ΜΕΤΡΟ ΤΗΣ ΑΛΗΘΕΙΑΣ (ΑΡΙΣΤΟΤΕΛΗΣ)

ΠΕΡΙ ΑΚΙΝΗΤΩΝ ΚΑΙ ΑΛΛΩΝ ΤΙΝΩΝ

Με μεγάλη καθυστέρηση εισαγωγή του Φόρου Προστιθέμενης Αξίας στον τομέα των ακινήτων αποτελεί μια πολύ σημαντική εξέλιξη για ολόκληρο τον κλάδο.

Πρόκειται, όμως, και για μια θετική εξέλιξη επειδή για πρώτη φορά το ελληνικό φορολογικό σύστημα του τομέα ακινήτων θα εναρμονισθεί πλήρως με το αντίστοιχο φορολογικό καθεστώς που ισχύει ήδη στην Ευρωπαϊκή Ενωση. Επομένως, η εισαγωγή του νέου φόρου με την παράλληλη κατάργηση των μέχρι και 31ης Δεκεμβρίου 2005 ισχυουσών φόρων μεταβίβασης θα επιτρέψει στους κτηματομεσίτες και σε κάθε ενδιαφερόμενο να κάνουν συγκρίσεις των τιμών πώλησης ακινήτων στην Ελλάδα με αυτές που διαμορφώνονται στις άλλες χώρες της Ευρωπαϊκής Ενωσης.

Ταυτόχρονα, όμως, η εισαγωγή του ΦΠΑ θα υποχρεώσει τις οικοδομικές εταιρείες και το σύνολο των μικρών και μεγάλων κατασκευαστών να αλλάξουν σε μεγάλο βαθμό τις πολιτικές κοστολόγησης και τιμολόγησης των κατασκευαζόμενων ακινήτων. Ο συμψηφισμός των χρεωστικών και των πιστωτικών ΦΠΑ θα δημιουργήσει κίνητρα για εξασφάλιση «μεγαλύτερης διαφάνειας» στον τομέα των ακινήτων. Οι αγοραίες πωλήσεις θα προκύπτουν με βάση το κόστος παραγωγής ακινήτων συν ένα περιθώριο καθαρού κέρδους.

Αυτή η εξέλιξη αναμένεται να οδηγήσει στην ουσία σε «απονεύρωση» τις αντικειμενικές αξίες που δημιουργούν στρεβλώσεις σε πάρα πολλά επίπεδα.

Το νέο φορολογικό σύστημα θα συμβάλλει ευκολότερα στην απεικόνιση των «αγοραίων αξιών» των ακινήτων, ιδιαίτερα των κατοικιών που δεν απαιτούν ιδιαίτερες κατασκευαστικές προδιαγραφές, όπως συμβαίνει, για παράδειγμα, με τα βιομηχανικά ακίνητα και τα ακίνητα ειδικών χρήσεων.

Ισως, όμως, η σημαντικότερη καινοτομία είναι ότι φυσικά και νομικά πρόσωπα θα έχουν πλέον τη δυνατότητα να προχωρούν στις κατασκευές ακινήτων «ευκαιριακά» αξιοποιώντας τη δυνατότητα συμψηφισμού των ΦΠΑ που καταβάλλουν σε εργολάβους, κλπ με τους εισπραττόμενους ΦΠΑ κατά την πώληση των ακινήτων.

Το νέο αυτό σύστημα παρέχει τη δυνατότητα σε ένα δυνητικά πολύ μεγάλο αριθμό ιδιωτών και εταιρειών να μετατραπούν σε «περιστασιακούς κατασκευαστές» συμπιέζοντας σημαντικά το τελικό κατασκευαστικό κόστος.

Η «φιλοσοφία» του όλου συστήματος είναι να δημιουργηθούν «κίνητρα» για εισπράξεις των ΦΠΑ προκειμένου να εκπίπτονται οι σχετικές δαπάνες και να βελτιώνεται ανάλογα η τρέχουσα ρευστότητα των κατασκευαστών. Πέρα, όμως, από τα κίνητρα παρέχεται η δυνατότητα στις εφορίες να κάνουν τις δικές τους εκτιμήσεις για την αγοραία αξία των κατασκευαζόμενων ακινήτων εφόσον έχουν στη διάθεσή τους επαρκή συγκριτικά στοιχεία. Το γεγονός ότι οι εφορίες δύνανται να επιβάλλουν φορολογίες με βάση τις εκτιμώμενες από αυτές αγοραίες αξίες των κατασκευαζόμενων ακινήτων αποτελεί πρόσθετο παράγοντα για να «κόβονται» τα τιμολόγια και οι αναλογούντες σε αυτά ΦΠΑ.

Οι σημαντικές αυτές φορολογικές αλλαγές αναμένεται να έχουν άμεση επίδραση στο management κατασκευής ακινήτων, καθώς θα επιδιώκεται πλέον η εμφάνιση του συνολικού κατασκευαστικού κόστους, ώστε να απαιτούν οι οικοδομικές εταιρείες την απόδοση σε αυτές του συνόλου των πιστωτικών ΦΠΑ.

Με βάση όλα τα ανωτέρω είναι προφανές ότι οι εταιρείες - παλαιές και νέες- θα δίνουν μεγαλύτερη έμφαση στην αποτελεσματική διαχείριση του συνόλου των ιδίων και ξένων κεφαλαίων που χρησιμοποιούν για κατασκευές οικοδομών. Αν και σήμερα οι οικοδομικός τομέας στηρίζεται σχεδόν αποκλειστικά στην αυτοχρηματοδότηση είναι αρκετά πιθανόν η εισαγωγή του ΦΠΑ να ανοίξει τον δρόμο για σημαντική αύξηση των δανειοδοτήσεων μεσαίου ή και μικρού μεγέθους οικοδομικών εταιρειών, εφόσον οι χρεωστικοί τόκοι θα αποτελούν μέρος της συνολικής δαπάνης και θα καλύπτονται από τα σήμερα εκτιμώμενα ως πολύ υψηλά περιθώρια καθαρού κέρδους με βάση το ισχύον φορολογικό σύστημα.

Τέλος, επειδή το νέο φορολογικό σύστημα αυξάνει τη συνολική φορολογική επιβάρυνση ανά κατασκευαζόμενη κατοικία εκτιμάται ότι θα υπάρξουν αυξημένες πιέσεις μελλοντικά για συμπίεση των τιμών πώλησης σε όφελος των υποψηφίων αγοραστών.

ΓΙΑ ΤΗΝ ΤΕΤΑΡΤΗ, 14 ΔΕΚΕΜΒΡΙΟΥ

24ΩΡΗ ΑΠΕΡΓΙΑ ΠΡΟΚΗΡΥΞΕ ΤΟ ΕΡΓΑΤΙΚΟ ΚΕΝΤΡΟ ΡΟΔΟΥ

Εκφράζει την ικανοποίησή του για την μεταστέγαση του ΙΚΑ στο παλιό νοσοκομείο

24ωρη πανεργατική παρροδιακή απεργία θα πραγματοποιήσει την προσεχή Τετάρτη, 14 Δεκεμβρίου, το Εργατικό Κέντρο Ρόδου, διεκδικώντας την επίλυση οικονομικών και θεσμικών αιτημάτων, αλλά και προβλημάτων τοπικού ενδιαφέροντος.

Σχετικά εκδόθηκε χθες από το ΕΚΡ η ακόλουθη ενημερωτική ανακοίνωση:

Η Διοίκηση του ΕΚΡ με ομόφωνη απόφασή της, στη συνεδρίαση της 21ης - 11- 2005, αποφάσισε την προκήρυξη 24ωρης πανεργατικής, παρροδιακής απεργιακής κινητοποίησης, την Τετάρτη 14 Δεκεμβρίου το 2005, με αιτήματα μισθολογικά, εργασιακά, κοινωνικοασφαλιστικά, συνταξιοδοτικά, φορολογικά και ακόμα με μια σειρά τοπικολαϊκά, όπως η αντιμετώπιση του ακτοπλοϊκού προβλήματος, η καθυστέρηση στην προώθηση και ολοκλήρωση των μεγάλων έργων υποδομής κλπ.

Για την καλύτερη δυνατή επιτυχία αυτής της απεργιακής κινητοποίησης και τη συμμετοχή όλων των εργαζομένων, η Διοίκηση του ΕΚΡ στην παραπάνω συνεδρίασή της αποφάσισε τη σύγκληση του Γενικού της Συμβουλίου, την Πέμπτη 8-12-05, στις 6:30 μ.μ. στην αίθουσα των γενικών του συνελεύσεων.

Είναι φανερό σε όλους, ότι η κυβέρνηση με την πολιτική της σε όλα τα επίπεδα διαμορφώνει όλο και περισσότερο αρνητικές προσδοκίες στο σύνολο των ζητημάτων που απασχολούν τους εργαζόμενους. Λιτότητα, ακρίβεια, δυσβάσταχτα φορολογικά βάρη, συντάξεις και μισθοί πείνας, δραματικός περιορισμός των κοινωνικοασφαλιστικών παροχών, ανεργία, αυταρχισμός, αντιδημοκρατικά μέτρα είναι ορισμένα μόνο αποτελέσματα των πολιτικών που εφαρμόζει σε διάφορους τομείς. Την ίδια ώρα η κερδοφορία του μεγάλου κεφαλαίου αυξάνει και η μεγαλοεργοδοσία διαρκώς δυναμώνει τη θέση της κάτω από τις οδηγίες της Ευρωπαϊκής Ενωσης και σε εφαρμογή των αποφάσεων της Λισσαβόνας.

Είναι επιτακτική ανάγκη λοιπόν στην ενιαία στρατηγική του κεφαλαίου και των πολιτικών κομμάτων που την στηρίζουν, να αντιτάξουμε την ενιαία στρατηγική της εργατικής τάξης, η οποία μόνο με τους αγώνες της μπορεί να φέρει αποτελέσματα που θα ικανοποιούν τις σύγχρονες ανάγκες της εργατικής οικογένειας και ταυτόχρονα θα ανοίγουν το δρόμο στην κοινωνική της απελευθέρωση.

Για όλους τους παραπάνω λόγους από το προσκλητήριο αυτής της μάχης δεν πρέπει να λείψει κανείς, γιατί θα είναι κυριολεκτικά λιποταξία. Η Διοίκηση του ΕΚΡ θα πάρει όλα τα απαραίτητα οργανωτικά μέτρα για τη συμμετοχή όλων των δυνάμεων σ' αυτόν τον αγώνα. Οσοι φυγοδικήσουν να γνωρίζουν ότι η στάση τους θα εκτιμηθεί και ανάλογα θα το αντιμετωπίσουν τα αρμόδια καταστατικά όργανα.

Την ίδια ημέρα κάνουμε γνωστό ότι η ΓΣΕΕ και η ΑΔΕΔΥ προκηρύσσουν απεργιακή κινητοποίηση, την οποία η Διοίκηση του ΕΚΡ δεν είναι διατεθειμένη να της επιτρέψει να είναι μια τουφεκιά στον αέρα για την τιμή των όπλων με ένα διεκδικητικό πλαίσιο κατώτερο των προσδοκιών και των αναγκών των εργαζομένων. Στη συνολική επίθεση της κυβέρνησης το ταξικό, εργατικό συνδικαλιστικό κίνημα είναι υποχρεωμένο να αντισταθεί και να αντεπιτεθεί σε όλα τα μέτωπα πάλης και σ' όλα τα επίπεδα. Ως εκ τούτου καλούμε ειδικά τα προεδρεία των Σωματείων της δύναμης του ΕΚΡ να πάρουν πρακτικά οργανωτικά μέτρα, ούτως ώστε στις 8 Δεκεμβρίου το σύνολο των συνδικαλιστικών τους δυνάμεων να είναι παρόν στο Γενικό Συμβούλιο, το οποίο και θα αναλάβει το βάρος της επιτυχίας της απεργιακής κινητοποίησης της 14ης Δεκεμβρίου.

Η ΜΕΤΑΣΤΕΓΑΣΗ ΤΟΥ ΙΚΑ

Για την απόφαση μεταστέγασης του ΙΚΑ στο παλιό Νοσοκομείο Ρόδου, από το ΕΚΡ εκδόθηκε εξάλλου η ακόλουθη ανακοίνωση:

Η Διοίκηση του ΕΚΡ αναφορικά με τις εξελίξεις που σημειώθηκαν γύρω από την παραχώρηση χώρων στο παλιό νοσοκομείο Ρόδου για τη στέγαση των υπηρεσιών του ΙΚΑ έχει να παρατηρήσει τα εξής:

Θεωρεί καταρχήν θετικό γεγονός την υπογραφή του Υπουργού Υγείας κ. Ν. Κακλαμάνη για την παραχώρηση της συγκεκριμένης πτέρυγας, που είναι ικανή να στεγάσει το Περιφερειακό Κατάστημα του ΙΚΑ στη Ρόδο, έστω με τον χρονικό ορίζοντα που θέτει.

Οφείλει να επισημάνει τη θετική συμβολή στην εξέλιξη της υπόθεσης της Νομαρχιακής και Δημοτικής Αρχής, ειδικότερα δε του σημερινού Νομάρχη κ. Ι. Μαχαιρίδη όπως και του προηγούμενου κ. Σ. Καραγιάννη, και του Δημάρχου Ροδίων κ. Γ. Γιαννόπουλου, οι οποίοι είχαν το θέμα αυτό στο κέντρο της προσοχής τους και επέδειξαν σταθερή και ανυποχώρητη στάση.

Σε κάθε περίπτωση ωστόσο σημαντικός ήταν ο ρόλος που διαδραμάτισαν μια σειρά παράγοντες, οι οποίοι και κατάφεραν τελικά μια σειρά εμπόδια, που τα έβαζαν ορισμένοι άλλοι, για λόγους σκοπιμότητας, να τα ξεπεράσουν και να έχουμε εμπρός μας πλέον ολότελα την ευθύνη να ανήκει στη Διοίκηση του ΙΚΑ σχετικά με το χρονικό ορίζοντα της μεταφοράς των υπηρεσιών του ιδρύματος στους νέους χώρους λειτουργίας τους.

Από την παραπάνω άποψη οφείλουμε να αναγνωρίσουμε τη συμβολή του Υπουργού Υγείας & Κοινωνικής Αλληλεγγύης Ν. Κακλαμάνη, του Υπουργού Αιγαίου & Νησιωτικής Πολιτικής κ. Α. Παυλίδη, του Γ. Γρ. Περιφέρειας Νοτίου Αιγαίου, Χ. Κόκκινου, του Διοικητή και Υποδιοικητή ΔΥΠΕ, Μ. Νούσια και Ν. Καραμαρίτη και ορισμένων άλλων όπως του Υπουργού Απασχόλησης & Κοινωνικής Αλληλεγγύης Π. Παναγιωτόπουλου, που υποστήριξαν με τον τρόπο τους το καθολικό αίτημα της ροδιακής κοινωνίας και των φορέων της να λειτουργήσει το ΙΚΑ στα πλαίσια ενός σύγχρονου υγειονομικού περιβάλλοντος.

Είναι φανερό ότι απαιτείται κι άλλη προσπάθεια, προκειμένου με ταχύτατο τρόπο, μια που δεν υπάρχουν πλέον άλλα εμπόδια, να προχωρήσει η Διοίκηση του ΙΚΑ σ' όλες τις απαραίτητες ενέργειες για την κτιριακή και περιβαλλοντική αναμόρφωση των χώρων που παραχωρήθηκαν και την εγκατάσταση των υπηρεσιών του ιδρύματος σ' αυτούς, έτσι ώστε το αργότερο σε μία διετία να λειτουργήσει συνολικά η περιφερειακή μονάδα του ΙΚΑ στη Ρόδο. Σ' αυτό το διάστημα είναι απαραίτητο και θα καταβληθούν προσπάθειες να παραταθεί η διάρκεια της παραχώρησης, που έκανε το Υπουργείο Υγείας στο ΙΚΑ αναφορικά με την εγκατάσταση των υπηρεσιών του στους συγκεκριμένους χώρους.

Για όλα τα παραπάνω, που φαινόντουσαν απλοϊκά, απαιτήθηκαν σχεδόν δέκα ολόκληρα χρόνια, πράγμα που δείχνει την αδυναμία του συστήματος και των πολιτικών δυνάμεων που το διαχειρίζονται να αντιμετωπίσουν άμεσα και αποφασιστικά τα εργατικά και λαϊκά προβλήματα. Για το λόγο αυτό το ΕΚΡ θα εξακολουθήσει να έχει στο κέντρο της προσοχής του, μαζί με όλα τ' άλλα αιτήματα που θέτει και το ζήτημα της ταχύτατης αποπεράτωσης όλων των εργασιών που απαιτούνται, προκειμένου η περιοχή μας να αποκτήσει ένα κατάστημα του ΙΚΑ, που θα παρέχει σύγχρονη φροντίδα και περίθαλψη στους ασφαλισμένους και τους συνταξιούχους του, ενώ θα σέβεται τους εργαζόμενους σ' αυτό όπως και τους διάφορους επισκέπτες του.

εσείς πότε περνάτε ΚΤΕΟ;
ΠΡΟΓΡΑΜΜΑ ΠΡΟΣΚΛΗΣΗΣ ΟΧΗΜΑΤΩΝ Ν. ΔΩΔΕΚΑΝΗΣΟΥ
- ΤΟΝ ΝΟΕΜΒΡΙΟ ΑΠΟ ΡΟΕ-1000 ΕΩΣ ΡΟΕ-2700
- ΤΟΝ ΔΕΚΕΜΒΡΙΟ ΑΠΟ ΡΟΕ-2701 ΕΩΣ ΡΟΕ-4400
AUTOVISION
ΤΕΧΝΙΚΟΣ ΕΛΕΓΧΟΣ ΟΧΗΜΑΤΩΝ
Ιδιωτικό ΚΤΕΟ Ρόδου
για ραντεβού..22410 67677
ΑΔΕΙΟΔΟΤΗΜΕΝΟ ΑΠΟ ΤΟ ΥΠΟΥΡΓΕΙΟ ΜΕΤΑΦΟΡΩΝ,
ΠΛΗΡΩΣ ΙΣΟΤΙΜΟ ΜΕ ΤΑ ΔΗΜΟΣΙΑ ΚΤΕΟ
1ο Χιλ. ΝΕΑΣ ΕΘΝΙΚΗΣ ΤΣΑΙΡΙ-ΑΕΡΟΔΡΟΜΙΟΥ (ΟΠΙΣΘΕΝ ΤΡΟΦΟΚΑΖΑ)

ΑΠΟ ΤΟΝ ΥΠΟΥΡΓΟ ΑΙΓΑΙΟΥ ΚΑΙ ΝΗΣΙΩΤΙΚΗΣ ΠΟΛΙΤΙΚΗΣ

ΤΡΟΠΟΠΟΙΕΙΤΑΙ Η ΜΕΛΕΤΗ *του αεροδρομίου Καλύμνου!*

Αίθουσα εκδηλώσεων στο κτήριο επιβατών ερήμην των τοπικών αρχών



Ανταπόκριση της ΕΥΑΓΓΕΛΙΑΣ ΜΠΙΛΛΗΡΗ

Σε νέες περιπέτειες φαίνεται ότι μπαίνει η κατασκευή της αίθουσας επιβατών στο πολύπαθο αεροδρόμιο της Καλύμνου, καθώς τροποποιείται η μελέτη του κτηρίου, με πρωτοβουλία του υπουργού Αιγαίου και Νησιωτικής Πολιτικής Α. Παυλίδη, έτσι ώστε να εξοικονομηθεί χώρος μέσα στην αίθουσα επιβατών για δημιουργία αίθουσας συνεδριακών εκδηλώσεων, τη εμπνεύσει και υποδείξει του προέδρου του συλλόγου Καλυμνίων της Αθήνας και εσχάτως, μετά την συνταξιοδότηση του, δραστηριοποιηθέντος στα τοπικά προβλήματα καρδιολόγου Ι. Γιαλλάφου.

Η τροποποίηση

Η είδηση, η οποία αποτελεί απόρροια ρεπορτάζ του τοπικού τηλεοπτικού καναλιού «Αιγαίο Τ.V.» το οποίο παρακολουθεί στενά την πρόοδο των εργασιών στο αεροδρόμιο, επιβεβαιώνεται από τις δηλώσεις του επιβλέποντος το έργο μηχανικού.

Ο κ. Πολυμέρης Ντάφλας εκπρόσωπος της αναδόχου εταιρείας ΤΕΚΑ, ξεναγώντας τον τηλεοπτικό φακό στο χώρο του εργοταξίου του αεροσταθμού, παρείχε στην κοινή γνώμη την πληροφόρηση ότι στην αίθουσα των επιβατών έχει ήδη καθαιρεθεί ο ανεμοφράκτης της βόρειας εισόδου, ότι έχει καθαιρεθεί το κυλικείο, το οποίο προορίζεται να αλλάξει θέση και μέγεθος, ότι έχει καταργηθεί η αποθήκη του, ότι επίκειται και η κατάργηση του γραφείου ενοικιάσεως αυτοκινήτων, όπως ενδεχομένως και κάποιων τουαλετών, ώστε με την τοποθέτηση κινητών ελαφρών πετασμάτων να χωρισθεί η αίθουσα των επιβατών σε δύο τμήματα: ένα για εξυπηρέτηση του αεροσταθμού και ένα για συνεδριακές ή άλλες εκδηλώσεις.



Από μαρτυρίες των εργαζομένων στο έργο, δεν υπάρχουν αμφιβολίες ότι για την υλοποίηση της ιδέας που πρόθυμα υιοθέτησε ο υπουργός Αιγαίου και νησιωτικής πολιτικής κ. Παυλίδης, το τελευταίο τρίμηνο πραγματοποιήθηκαν αρκετές συνεννοήσεις με τους επιβλέποντες μηχανικούς του έργου, οι οποίοι κατέληξαν στο να θέσουν επί χάρτου το αίτημα του υπουργού, να το δώσουν στον εργοταξιάρχη και να προγραμματίσουν την διαδικασία έγκρισης του.

Εν αγνοία όλων

Ασφαλείς δημοσιογραφικές πληροφορίες αναφέρουν ωστόσο ότι μέχρι σήμερα δεν έχει δοθεί από την Ε.Υ.Δ.Ε (Ειδική Υπηρεσία Δημοσίων Εργων) αεροδρομίων Νοτίου Ελλάδος, η οποία ανήκει στο ΠΕΧΩΔΕ, το φορέα διαχείρισης του έργου, επίσημη έγκριση για την τροποποίηση της μελέτης, όπως άλλωστε ούτε και από την Υ.Π.Α, η οποία μετά από χρονοβόρες διαδικασίες και εξονυχιστικό έλεγχο για την εξασφάλιση της συμμόρφωσης με όλες τις τεχνικές προδιαγραφές, είχε εγκρίνει πριν από μερικά χρόνια την υλοποιούμενη σήμερα μελέτη για το κτήριο του αεροδρομίου.

Τόσο ο διευθυντής της Ε.Υ.Δ.Ε κ. Τάχος, όσο και ο υποδιοικητής της Υ.Π.Α. κ. Βασιλάκος γνωρίζουν το θέμα αλλά διαβεβαιώνουν ότι πρόκειται απλώς για μια «σκέψη» του κ. Παυλίδη.

Η παρέμβαση του υπουργού έχει κυριολεκτικώς εξοργίσει την συντριπτική πλειοψηφία των Καλυμνίων, καταρχήν επειδή συνιστά αυθαίρετη, εν κρυπτώ παρέμβαση σε ένα έργο το οποίο επι δύο δεκαετίες καρκινοβατεί, ένα έργο το οποίο υπήρξε κοινή συνισταμένη των προσδοκιών όλων των πολιτών, με συμβολική προέκταση της ολοκλήρωσης και λειτουργίας του ως ορόσημου για την έξοδο από την οικονομική δυσπραγία και τον μαρασμό.

Πρόκειται για παρέμβαση εν απολύτω αγνοία, του Καλυμνιακού λαού και των θεσμικών εκπροσώπων του, της δημοτικής αρχής, της νομαρχιακής αρχής, του τεχνικού επιμελητηρίου, του θεσμοθετημένου τεχνικού συμβούλου της πολιτείας, των τοπικών φορέων, αλλά κυρίως εν αγνοία των αρμοδίων υπηρεσιακών παραγόντων, μια παρέμβαση εμφορούμενη από παλαιοκομματική νοοτροπία, συνδυασμένη με αντίληψη περί τοπικού προτεκτοράτου και προσωπικής πολιτικής, η οποία προσβάλλει κατάφωρα έναν ολόκληρο λαό.

Επι της ουσίας

Επί της ουσίας, η πρωτοβουλία του υπουργού δεν είναι απαράδεκτη μόνο επειδή αν υλοποιηθεί, θα διεκδικεί την πρωτοτυπία της συστέγασης χώρου εκδηλώσεων σε κτήριο αεροσταθμού, την οποία κανείς μέχρι σήμερα παγκοσμίως δεν έχει διανοηθεί, αλλά επειδή θέτει σε κίνδυνο την ομαλή εξέλιξη των εργασιών στον αεροσταθμό, αφ' ενός διότι επέγχεται αν και κατά πόσο μπορεί να τύχει των απαραίτητων εγκρίσεων αν δεν ασκηθεί δριμεία πολιτική πίεση και αφ' ετέρου διότι αναιρεί προδιαγραφές ασφάλειας, απομειώνει την λειτουργική αρτιότητα του υφισταμένου κτηρίου, διακυβεύει την αναπτυξιακή προοπτική του.

Από τα στοιχεία της έρευνας αποκαλύπτεται εμμέσως και η προσπάθεια παραπλάνησης των τεχνικών της Υ.Π.Α., προκειμένου να συναινέσουν σε μια λύση, η οποία δεν έχει εφαρμοστεί πουθενά, με επιχείρημα την δήθεν ανυπαρξία χώρου εκδηλώσεων στο νησί.

Και τελικώς η παρέμβαση φαίνεται μικρονοϊκή, διότι δεν δημιουργεί χώρο εκδηλώσεων τουλάχιστον εφάμιλλο σε μέγεθος και προδιαγραφές με τους περισσότερους του ενός ήδη υφισταμένους, πέραν του ότι είναι καταφανώς αναχρονιστική και παρωχημένης αισθητικής, παραπέμποντας άμεσα εν έτει 2005 στον μπερντέ και τις πτυσσόμενες καρέκλες στις πλατείες, στις γραφικές λύσεις ανάγκης των περασμένων δεκαετιών, αν όπως φημολογείται λειτουργήσει «προσωρινά» με κινητά όλα τα μέρη του.

Με πολλά ερωτηματικά ακόμα και για το αν αυτή η σπουδή του υπουργού να υλοποιήσει το αίτημα που του υποβλήθηκε δίνει διέξοδο επι του ασφαλούς, δαπάναις του ελληνικού λαού, σε προσωπικές αντιπάθειες ή εμπάθειες, κυρίαρχο ερώτημα παραμένει το κατά πόσο και αυτή η δραστηριότητα του υπουργού κ. Παυλίδη συμβάλλει στην στήριξη του κυβερνητικού έργου, ή σαφέστερα αν, η θύελλα που θεωρείται βέβαιο ότι θα ξεσπάσει, θα «βελτιώσει» το ήδη βαρύ λόγω ακτοπλοϊκού πολιτικό κλίμα στην περιοχή μας.

Οι αντιδράσεις

Με καταφανή απογοήτευση και αγωνία πάντως οι Καλύμνιοι αυτή τη φορά φαίνονται αποφασισμένοι να υπερασπιστούν ένα σημαντικό έργο που εκτελείται με προοπτική να είναι άρτιο τεχνικά για να συμβάλει στην πολυπόθητη ανάπτυξη του τόπου και να διασφαλίσουν με κάθε τρόπο ότι δεν θα επιβεβαιώσει τον κανόνα που θέλει όλα τα τεχνικά έργα στην Κάλυμνο να καταλήγουν σε αστοχία, παρεκκλίνοντας από την αρχική απαίτηση για την οποία σχεδιάστηκαν.

Το θέμα αναμένεται να συζητηθεί καταρχήν στο δημοτικό συμβούλιο την ερχόμενη Πέμπτη και όπως όλα δείχνουν θα είναι ένα θέμα στο οποίο θα υπάρξει ταύτιση απόψεων από όλες τις πτέρυγες και παρατάξεις.

ΔΕΙΤΕ ΑΠΟ ΚΟΝΤΑ
ΤΟ ΝΕΟ ΨΥΓΕΙΟΚΑΤΑΨΥΚΤΗ
ΤΗΣ ΓΕΡΜΑΝΙΚΗΣ AEG
ΜΕ 80cm ΠΛΑΤΟΣ

ELECTRONET
Πάνω απ' όλα φίλοι!

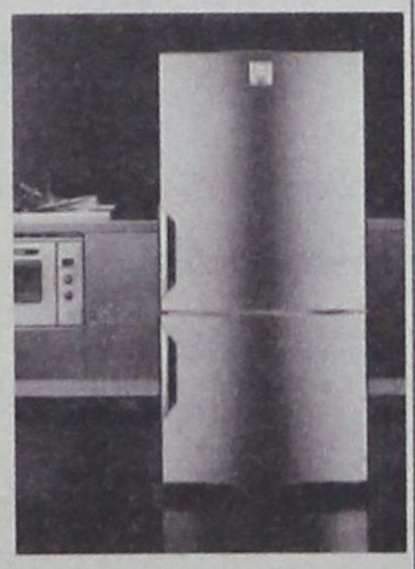

AEG
Electrolux





ΔΙΚΤΕΟ ΚΑΤΑΣΤΗΜΑΤΩΝ ΗΛΕΚΤΡΙΚΩΝ ΣΥΣΚΕΥΩΝ ELECTRONET

ΜΟΣΧΙΔΗΣ

ΕΜΠΟΡΙΚΟ ΚΕΝΤΡΟ ΦΩΚΙΑΛΗ – ΤΗΛ : 35846 – 80011 900500

CIAO
STORES
Authorized Dealer

D&G
DOLCE & GABANNA
D&G
JEANS
DOLCE & GABANNA
FIRST LINE
D.A DANIELE ALESSANDRINI
DKNY//JEANS
MOSCHINO
MADE IN ITALY
XZENO
MILANO ITALY
GUESS
JOOP!
ck
Calvin Klein Khakis
ENZO
Made in Italy
JUSTcavalli
GFF
GIANFRANCO FERRE
just cavalli
VERSACE
JEANS COUTURE
RENE LEZARD

.1) ΕΘ. ΔΩΔΕΚΑΝΗΣΙΩΝ 40 - ΡΟΔΟΣ - ΤΗΛ.: 22410 70.402
2) ΔΗΜ. ΘΕΜΕΛΗ 83 - ΡΟΔΟΣ - ΤΗΛ.: 22410 70.401
www.ciaoboutique.gr
E-mail: info@ciaoboutique.gr

ΑΛΥΤΑ ΤΑ ΠΡΟΒΛΗΜΑΤΑ ΤΩΝ ΕΚΠΑΙΔΕΥΤΙΚΩΝ

ΓΙΑ «ΑΝΑΛΓΗΣΙΑ» ΚΑΤΗΓΟΡΕΙ *τις κυβερνήσεις η Α΄ ΕΛΜΕΔ*

Επιστολή παραπόνων προς την υπουργό Παιδείας

Από το δ.σ. της Α΄ ΕΛΜΕ Δωδ/νήσου εκδόθηκε χθες η ακόλουθη ανακοίνωση:

Το Δ.Σ. της Α΄ ΕΛΜΕΔ έχει επικρίνει πολλές φορές την αναλγησία που έχουν επιδείξει όλες οι κυβερνήσεις έναντι των εκπαιδευτικών.

Η κατάσταση έχει σαν αποτέλεσμα να είμαστε το πλέον κακοπληρωμένο επιστημονικό προσωπικό του δημόσιου τομέα.

Οπως φαίνεται όμως η έλλειψη ευαισθησίας και ευθύνης εκ μέρους των αρμοδίων φορέων δεν έχει όρια.

Δεν αρκεί λοιπόν το γεγονός ότι οι αμοιβές μας είναι εντελώς αναντίστοιχες του έργου, της προσφοράς μας αλλά και της ραγδαίας αύξησης του κόστους ζωής, υφιστάμεθα και την απολύτως αδικαιολόγητη καθυστέρηση καταβολής των δεδουλευμένων. Το Δ.Σ. της Α΄ ΕΛΜΕΔ έχει επανειλημμένα προβεί το τελευταίο διάστημα σε παραστάσεις διαμαρτυρίας προς την Δ/νση Δ/βάθμιας Εκπ/σης Δωδ/σου με την απαίτηση της άμεσης εκπλήρωσης των οικονομικών υποχρεώσεων της πολιτείας προς τους εκπαιδευτικούς.

Ποιο συγκεκριμένα το Δ.Σ. της Α΄ ΕΛΜΕΔ έχει απαιτήσει:

1ον) Την άμεση καταβολή των μισθών των αναπληρωτών συναδέλφων πολλοί από τους οποίους δεν έχουν πληρωθεί καθόλου από την πρόσληψή τους.

2ον) Την άμεση καταβολή των περσινών αποζημιώσεων για υπερωρίες, συμμετοχή στο πρόγραμμα Πρόσθετης Διδακτικής Στήριξης, συμμετοχή στο πρόγραμμα «Κοινωνία της Πληροφορίας» κ.λπ.

Στην τελευταία μας παρέμβαση, Δευτέρα 5 Δεκεμβρίου 2005, ο Δ/ντής Δ/βάθμιας Εκπ/σης μας διαβεβαίωσε ότι θα καταβληθούν άμεσα οι αμοιβές των αναπληρωτών εκπαιδευτικών. Για τις υπόλοιπες οφειλές ουδεμία δέσμευση έχουμε λάβει.

Στα πλαίσια των προσπαθειών που καταβάλλει το Δ.Σ. της Α΄ ΕΛΜΕΔ για την άμεση τακτοποίηση των οικονομικών υποχρεώσεων του Υπουργείου Παιδείας προς τους εκπαιδευτικούς, αποφασίσαμε να διαμαρτυρηθούμε και εγγράφως προς την Υπουργό Παιδείας με επιστολή μας την οποία και σας κοινοποιούμε.

Η ΕΠΙΣΤΟΛΗ

Κυρία Υπουργέ,

Οπως γνωρίζετε οι μισθοί των εκπαιδευτικών Δ/θμιας Εκπ/σης είναι καθηλωμένοι εδώ και πολλά χρόνια σε απαράδεκτα χαμηλό επίπεδο.

Το γεγονός αυτό σε συνάρτηση με το ραγδαία αυξανόμενο κόστος ζωής έχει σαν αποτέλεσμα πολλοί συνάδελφοι να αδυνατούν πλέον να εκπληρώσουν βασικές οικογενειακές υποχρεώσεις.

Πρέπει να σας επισημάνουμε ότι η κατάσταση αυτή οξύνεται σε νησιωτικές και παραμεθόριες περιοχές όπως η δική μας όπου οι εργαζόμενοι έχουν να αντιμετωπίσουν υψηλό μεταφορικό κόστος και υψηλότερο από άλλες περιοχές της χώρας κόστος ζωής.

Είναι συνεπώς απαράδεκτο να μην εκπληρώνει η πολιτεία το αυτονόητο καθήκον της, να καταβάλλει σε λογικό χρονικό διάστημα τις γλίσχρες αποζημιώσεις, για δεδουλευμένα που οφείλει στους εργαζομένους.

Σας υπενθυμίζουμε ότι:

1ον) Στους εκπαιδευτικούς της περιοχής μας η πολιτεία οφείλει μόνο για περσινές υπερωρίες το ποσό των 320.000 €.

2ον) Δεν έχει καταβληθεί η μικρή εφάπαξ αποζημίωση σε όσους συναδέλφους συμμετείχαν στη διαδικασία της πιστοποίησης στα πλαίσια του προγράμματος «Κοινωνία της Πληροφορίας».

3ον) Δεν έχει καταβληθεί το σύνολο των αποζημιώσεων για την Πρόσθετη Διδακτική Στήριξη της περασμένης σχολικής χρονιάς.

Κυρία Υπουργέ,

Το Διοικητικό Συμβούλιο της Α΄ ΕΛΜΕ Δωδεκανήσου σας ζητά να παρέμβετε προσωπικά και εν όψει των εορτών των Χριστουγέννων να τακτοποιηθούν άμεσα οι οικονομικές υποχρεώσεις του Υπουργείου προς τους εκπαιδευτικούς.

Πέραν του ουσιαστικού οικονομικού προβλήματος που αντιμετωπίζουμε οι εκπαιδευτικοί, υπάρχει και σοβαρό θέμα ηθικής τάξης που απορρέει από τις προεκλογικές δεσμεύσεις της κυβέρνησης ότι θα αλλάξει η συμπεριφορά του ελληνικού κράτους απέναντι στον πολίτη.

Αναφερόμαστε στην διαφορετική μεταχείριση του εργαζόμενου πολίτη από το ελληνικό κράτος όταν αυτός εμφανίζεται ως οφειλέτης και διαφορετική όταν είναι ακούσιος πιστωτής του.

Με τιμή
Για το Δ.Σ. της Α΄ ΕΛΜΕΔ
Ο Γ. ΓΡΑΜΜΑΤΕΑΣ
Θ. ΧΕΙΜΩΝΕΤΤΟΣ
Ο ΠΡΟΕΔΡΟΣ
Α. ΚΡΟΜΥΔΑΣ
Ο ΑΝ/ΠΡΟΕΔΡΟΣ
Β. ΚΑΡΑΓΙΑΝΝΗΣ

ΔΕΝ ΕΧΟΥΝ ΚΑΜΙΑ ΕΝΗΜΕΡΩΣΗ

ΠΑΡΑΤΕΙΝΕΤΑΙ Η ΑΓΩΝΙΑ *των συμβασιούχων του Δήμου*

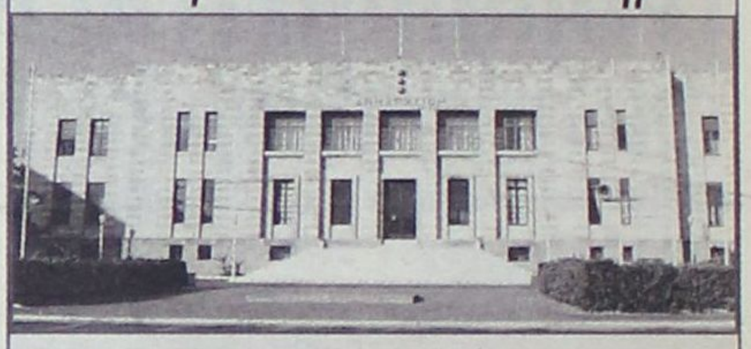

Θα προσφύγουν σε ένδικα μέσα

48 συμβασιούχοι των Προσχολικών Κέντρων του Δήμου Ροδίων και του ΔΟΠ προειδοποιούν με έγγραφό τους προς τον Δήμαρχο Ροδίων κ. Γ. Γιαννόπουλο για την άσκηση νέων ένδικων μέσων κατά του Δήμου λόγω της εκκρεμότητας που εξακολουθεί να υπάρχει για την μετατροπή των συμβάσεών τους σε αορίστου χρόνου.

Στο έγγραφο αυτό, που κοινοποιήθηκε στον Νομάρχη Δωδ/σου, τους Βουλευτές, και τον πρόεδρο των Προσχολικών Κέντρων και του ΔΟΠ αναφέρονται τα εξής:

Αξιότιμοι Κύριοι,

Λόγω ελλιπούς πληροφόρησης για τα προβλήματα που έχουν ανακύψει με το εργασιακό μας καθεστώς, ζητούμε απάντηση από τους αρμόδιους φορείς εγγράφως για τα παρακάτω θέματα:

1) Πότε θα ολοκληρωθούν οι τυπικές διαδικασίες για τη μετατροπή των συμβάσεών μας σε αορίστου χρόνου.

2) Πως θα διευθετηθεί η εργασιακή μας σχέση στο μεσοδιάστημα μέχρι την ολοκλήρωση της ανωτέρω διαδικασίας σχετικά με τη μετατροπή των συμβάσεών μας.

3) Πότε θα καταβληθούν οι δεδουλευμένες αποδοχές που μας οφείλονται και συγκεκριμένα των μηνών Ιουλίου, Αυγούστου και επιδόματος αδείας και υπόλοιπο Νοεμβρίου.

Παρακαλούμε όπως μας απαντήσετε συγκεκριμένα και εγγράφως στους χώρους εργασίας μας εντός τριών (3) ημερών, αλλιώς επιφυλασσόμεθα παντός νομίμου δικαιώματός μας.

ΗΜΕΡΙΔΑ ΓΙΑ ΤΗΝ ΑΓΡΟΤΙΚΗ ΑΝΑΠΤΥΞΗ

Ημερίδα με θέμα «Τα επιχειρησιακά προγράμματα του υπουργείου Αγροτικής Ανάπτυξης και Τροφίμων στα νησιά του Αιγαίου, αγροτική ανάπτυξη, υποδομές, αγροτουρισμός, παρόν, μέλλον και προοπτικές», θα πραγματοποιήσουν την προσεχή Κυριακή, 11 Δεκεμβρίου στη Ρόδο (ξενοδοχείο "Sofitel Capsis"), τα υπουργεία Αγροτικής Ανάπτυξης και Αιγαίου, σε συνεργασία με την Περιφέρεια Νοτίου Αιγαίου, στα πλαίσια του επιχειρησιακού προγράμματος της Κοινοτικής Πρωτοβουλίας "Leader".

ΚΕΝΤΡΙΚΟ ΠΡΑΚΤΟΡΕΙΟ ΡΟΔΟΥ
ΣΤΕΦΑΝΑΚΗ

Zorpidis
ΤΟΥΡΙΣΤΙΚΟΣ ΟΡΓΑΝΙΣΜΟΣ ΡΟΔΟΥ

...ΜΙΑ ΑΓΚΑΛΙΑ
ΟΛΟΣ Ο ΚΟΣΜΟΣ

ΧΡΙΣΤΟΥΓΕΝΝΑ –
ΠΡΩΤΟΧΡΟΝΙΑ – ΘΕΟΦΑΝΕΙΑ

ΠΡΑΓΑ 4,5 μέρες	από 499 €
ΒΙΕΝΝΗ 4,5,6 μέρες	από 389 €
ΒΟΥΔΑΠΕΣΤΗ 4,5,7 μέρες	από 379 €
ΠΑΡΙΣΙ 5,6 μέρες	από 579 €
ΛΟΝΔΙΝΟ 5,6 μέρες	από 629 €
ΡΩΜΗ 4,5,6 μέρες	από 399 €
ΕΛΒΕΤΙΑ 6,9 μέρες	από 649 €
ΚΩΝ/ΠΟΛΗ 4,5	από 219 €
ΣΟΦΙΑ 4 μέρες	από 229 €
ΙΤΑΛΙΚΟ ΠΑΝΟΡΑΜΑ 7 ημέρες	από 479 €
ΣΚΙ ΣΤΗ ΒΙΤΟΣΑ 4,5 μέρες	από 229 €

Και πολλά άλλα...!!!!



ΧΡΟΝΙΑ ΠΟΛΛΑ
ΚΑΙ
ΚΑΛΟ ΤΑΞΙΔΙ!

38 Alexandrou Diakou street, 85100
Tel: 22410-20625, 30054, 31833 Fax: 22410-26745
E-Mail: stefanakistours@yahoo.gr

Δ. ΧΑΤΖΗΠΕΤΡΟΣ
ΖΑΝΤΕΣ - ΕΛΑΣΤΙΚΑ - ΑΜΟΡΤΙΣΕΡ - ΕΞΑΤΜΙΣΕΙΣ



Ταχεία Εξυπηρέτηση
36 Άτοκες Δόσεις !

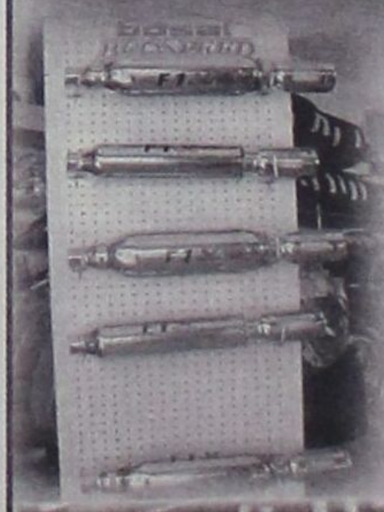

Με κάθε αγορά ελαστικών, Δωρεάν Ηλεκτρονική Ευθυγράμμιση & Ζυγοστάθμιση ακριβείας !





Μιχ. Πετρίδη 30 Τηλ. 22410 -38889 ΡΟΔΟΣ

δsports

ΕΠΙΜΕΛΕΙΑ:
ΗΛΙΑΣ ΛΟΪΖΟΣ - ΣΤΕΦΑΝΟΣ ΓΚΙΖΛΗΣ

ΚΟΛΟΣΣΟΣ

Σήμερα απαντά ο Τζόνσον



ΙΑΛΥΣΟΣ

Τέσσερις κίτρινες συμπλήρωσε ο Τσαμής

ΔΙΓΕΝΗΣ

Με απουσίες στην Λίνδο

ΦΟΙΒΟΣ

Δύο τα «αγκάθια» για τον Δελαπόρτα

ΗΡΑΚΛΗΣ Μ.

Προβλήματα με Τσούφιο – Τσαλώλη

ΑΚΟΥΣΙΛΑΟΣ

Ανέλαβε καθήκοντα ο κ. Λεπτοκαρίδης

ΣΤΙΣ ΚΑΛΥΘΙΕΣ ΠΡΟΠΟΝΗΘΗΚΕ Η ΡΟΔΟΣ

Στο γήπεδο Καλυθιών προπονήθηκε χθες η ομάδα της Ρόδου. Ο Βαγγέλης Χοσάδας ήθελε να κάνει ασκήσεις τακτικής και στους χώρους του βοηθητικού δεν βγαίνουν σωστά. Ετσι προτίμησε να πάει σε ένα γήπεδο που να μπορεί να το χρησιμοποιήσει ολόκληρο.

Η Ρόδος πήρε την σχετική άδεια και έλυσε το πρόβλημά της. Από την προπόνηση απουσίαζε ο Στράντζαλης που έχει πάρει άδεια για κάποιες προσωπικές υποθέσεις στην πρωτεύουσα.

Οι υπόλοιποι κανονικά έδωσαν το παρών και ξεκίνησαν την προετοιμασία τους για το δύσκολο κυριακάτικο παιχνίδι με την ομάδα του Λήλαντα. Φυσικά απουσίαζε και ο Ζαχαριέφσκι.



Μέχρι την Πέμπτη θα βγάλει τον γύψο και στην συνέχεια θα ξεκινήσει φυσικοθεραπείες για να μπει στις επόμενες εβδομάδες στις κανονικές προπονήσεις. Οι «πράσινοι» θα προπονηθούν σήμερα στο βοηθητικό στάδιο.

Ο Χοσάδας θέλει την Κυριακή να συνεχίσει η Ρόδος να μαζεύει βαθμούς και ειδικά απέναντι σε μια ομάδα που σίγουρα είναι από τις καλύτερες και πιο παραγωγικές στην κατηγορία.

Ο Λήλας - Χαλκίδα έχει στόχο το πρωτάθλημα και έχουν ξοδέψει φλετος τρελλά λεφτα για να δυναμώσουν. Παράλληλα έχουν και την στήριξη του κόσμου τους που θέλει να δει την ομάδα τους στην Β' εθνική.

Από την άλλη η Ρόδος έχει μάθει τα δύσκολα παιχνίδια να τα καθαρίζει και να πολεμά απέναντι σε ομάδες που έχουν υψηλές βλέψεις.

Αρα το παιχνίδι θα είναι συγκλονιστικό.

Ο Βασιλάκης παρελθόν από τον Διαγόρα

Θα δοθεί δανεικός σε ομάδα της αρεσκείας του



Οπως είχε γράψει χθες η «δσπορ» στον Διαγόρα θα συνεχιστούν οι απομακρύνσεις παικτών. Ετσι σειρά πήρε για να αποτελέσει παρελθόν ο Βασιλάκης.

Η διοίκηση ενημέρωσε τον ποδοσφαιριστή ότι θα του λύσει το συμβόλαιό του και του ζήτησε να βρει ομάδα για να πάει εκεί δανεικός. Ο παίκτης ήταν μέσα στην λίστα του Σκότσικ γιατί ο Αυστριακός τεχνικός θέλει να δουλέψει με είκοσι παίκτες και τρεις τερματοφύλακες λογικά λοιπόν θα αναχωρήσουν και άλλοι από τους «κυανέρυθρους». Πιθανότατα να υπάρξει ακόμη ένα όνομα-έκπληξη που δεν περιμένει ότι θα λυθεί η συνεργασία του με τον «γηραιό».

Η ανακατάταξη σε έμψυχο δυναμικό θα συνεχιστεί και πληροφορίες αναφέρουν ότι τις επόμενες ημέρες θα έλθουν στην Ρόδο τρεις κοινοτικοί οι οποίοι θα δοκιμασθούν πρώτα από τον Σκότσικ και στην συνέχεια θα κριθούν και αν κάνουν στον προπονητή του Διαγόρα θα αποκτηθούν. Πρέπει να είναι παίκτες που θα κάνουν άμεσα την διαφορά και για να μπουν άμεσα ακόμη και στην ενδεκάδα.

Χθες οι ποδοσφαιριστές του Διαγόρα γυμνάσθηκαν πρωί μα βάρη και το απόγευμα στο βοηθητικό στάδιο Ρόδου. Η προετοιμασία για το παιχνίδι με τον Εθνικό ξεκίνησε .

Ένα παιχνίδι από τα δυσκολότερα εκτός έδρας και γίνεται ακόμη πιο δύσκολο γιατί ο Εθνικός ξαναμπήκε στο παιχνίδι της ανόδου και θα θέλει να ξεπεράσει το εμπόδιο των «κυανέρυθρων». Ο αγώνας του Διαγόρα μέχρι σήμερα το μεσημέρι θα οριστεί από την αρμόδια επιτροπή μιας και ο Εθνικός πότε αγωνίζεται στα Μεγαρά, πότε στον Κορυδαλλό και ακόμη όταν δεν υπάρχει γήπεδο ορίζεται το γήπεδο των Αμπελακίων.

ΑΕΡΑ

Ενταση στ' αποδυτήρια

Στην διοίκηση έστειλε τον Παναγιώτη Αγγελόπουλο, ο Νίκος Αργυρίου

Ημερμία στα αποδυτήρια των «ερυθρολεύκων» είναι φαίνεται είδος πολυτελείας.

Γι' αυτό όμως δεν φαίνεται να φταίνε οι ποδοσφαιριστές αλλά η διοίκηση και οι γύρω από αυτήν που θέλουν να έχουν λόγο στο αγωνιστικό κομμάτι της ομάδας. Αλλιώς δεν εξηγούνται οι λέξεις που βγήκαν από το στόμα του Νίκου Αργυρίου στην χθεσινή προπόνηση που απευθυνόμενος στους ποδοσφαιριστές είπε: «Εγώ δεν ακούω κανένα πατέρα». Πάντως τα γεγονότα δείχνουν άλλα πράγματα, αφού στο παιχνίδι της Κυριακής χρησιμοποιήθηκε παίκτης που είχε χάσει αρκετές προπονήσεις ενώ άλλοι.... Οστόσο αυτό που έχει σημασία είναι πως ακόμη ένας παίκτης θα απολογηθεί στην διοίκηση μετά από εισήγηση του Νίκου Αργυρίου. Σύμφωνα με πληροφορίες στην προχθεσινή προπόνηση έγινε διάλογος ποδοσφαιριστή με τον Αργυρίου. Την πρώτη ερώτηση την έκανε ο Κατσιδώνης λέγοντας: «Πόσοι ποδοσφαιριστές είμαστε, κόουτς;» και ο Αργυρίου του απάντησε είκοσι τέσσερις (24). Τότε ο αμυντικός του ΑΕΡΑ είπε: «Καλά πού είναι οι άλλοι;» Στη συνέχεια τον ρώτησε ο Παναγιώτης Αγγελόπουλος λέγοντάς του «Με ποια κριτήρια γίνεται η επιλογή αυτών που παίζουν με προπονήσεις ή όχι;». Ο Νίκος Αργυρίου απάντησε «Εγώ κουμάντο στην ομάδα κάνω και εγώ θα κρίνω ποιοι θα παίξουν». Οι πληροφορίες αναφέρουν πως στην συνέχεια ο κ. Αργυρίου είπε στον Αγγελόπουλο να φύγει αλλά προηγουμένως φέρεται ότι έβρισε τον παίκτη. Ο νεαρός αμυντικός του απάντησε «Δεν χρειάζεται να με διώξεις εσύ, φεύγω μόνος μου». Η συνέχεια θα δοθεί από την διοίκηση μετά την απολογία του Αγγελόπουλου. Το χθεσινό πρόγραμμα για τους «ερυθρόλευκους» είχε διπλή προπόνηση, το πρωί στα Κοσκινού και το απόγευμα στο γκολφ. Οι απουσίες δεν έλειψαν και χθες καθώς εκτός του Αγγελόπουλου δεν προπονήθηκαν οι Καντής, Καλογήρου, Λυριστής Μ. και ο γκολκήπερ Χατζηχριστοδούλου.

Στις προπονήσεις επέστρεψε ο Θ. Λυριστής που γύρισε από την Λάρισα.

ΚΟΛΟΣΣΟΣ

ΑΠΑΝΤΑ ΣΗΜΕΡΑ Ο ΤΖΟΝΣΟΝ

Κοντά σε συμφωνία με τον έμπειρο Αμερικανό βρίσκεται η διοίκηση του Κολοσσού

Σε προχωρημένο στάδιο βρίσκονται οι συζητήσεις του Αμερικανού πόϊντ γκαρντ Κέντρικ Τζόνσον με την διοίκηση Κολοσσού και σήμερα εκτός απροόπτου θα ξεκαθαρίσει εάν ο παίκτης θα φορέσει ή όχι την θαλασσί φανέλως ως αντικαταστάτης του Μπρόσγουελ.

Ο παίκτης τελευταία έβγαλε το ψωμί του, στο Ιταλικό πρωτάθλημα με την Αντζέλικο Μπιέλα πετυχαίνοντας κατά μέσο όρο 12,7 πόντους ανά παιχνίδι.

Ο Τζόνσον (1975, 1.88 μ.) έχει εμπειρία και από την Α1, αφού κατά το παρελθόν έχει αγωνιστεί στο Ηράκλειο και στον Μίλωνα γεγονός που σίγουρα συγκαταλέγεται στα θετικά, για τον παίκτη.

Στην Αντζέλικο αγωνίστηκε σε έξι παιχνίδια στο πρωτάθλημα έχοντας ως ατομικό ρεκόρ τους 26 πόντους που πέτυχε απέναντι στην Λοκομάτικα. Ο έμπειρος Αμερικανός στην Ιταλία είχε 46,1% στα δίποντα και 35,1% στα τρίποντα, ενώ μοίραζε και 2,7 ασίστ ανά παιχνίδι.

ΔΕΝ ΠΡΟΠΟΝΗΘΗΚΕ

Στην χθεσινή προπόνηση δεν πήρε μέρος ο Κέβιν Μπράσγουελ μετά από προτροπή του μάνατζέρ του. Ετσι λοιπόν όλα δείχνουν πως ο παίκτης αποτελεί «ξένο σώμα» για τον Κολοσσό, ακόμη και εάν δεν έχουν θετική κατάληξη οι συζητήσεις με τον Τζόνσος. Από την άλλη πλευρά κανονικά προπονήθηκε ο Αλφόνσο Αλμπερτ η περίπτωση του οποίου θα έχει ξεκαθαρίσει έως και την Παρασκευή οπότε και αναμένεται να ανάψει το πράσινο φως από την ΕΟΚ για την έκδοση του δελτίου του. Φυσικά ο παίκτης δεν θα βοηθήσει την ομάδα στο δύσκολο ματς που δίνει στο Αλεξάνδρειο, αλλά όλα συνηγορούν πως από την επόμενη εβδομάδα, ο Μιχάλης Κυρίτσης θα μπορεί να υπολογίζει στον Ισπανό σέντερ, ο οποίος θα αποτελέσει μια πολύ καλή λύση μέσα στην ρακέτα και ιδιαίτερα στον τομέα των ριμπάουντ.



ΜΠΑΣΚΕΤ



Το πρόγραμμα του Σαββατοκύριακου

Πέντε ματς Σάββατο και έξι την Κυριακή θα διεξαχθούν για τα τοπικά πρωταθλήματα μπάσκετ αυτή την εβδομάδα.

Σάββατο 10/12/2005

ΑΝΔΡΕΣ

• Σύμη – Ζέφυρος
Γήπεδο: Σύμης, Ωρα 12:00
• ΕΑΚΑ – Ιάλυσος
Γήπεδο: Κάλυμνος, Ωρα 17:00

ΠΑΙΔΕΣ

• ΑΕ Δικαίου – Ηρακλής 2.000
Γήπεδο: Πυλίου, Ωρα 13:00
• ΕΑΚΑ – Ιπποκράτης Β'
Γήπεδο: Καλύμνου, Ωρα 12:00

ΚΟΡΑΣΙΔΕΣ

• ΑΕ Δικαίου – Διαγόρας
Γήπεδο: Πυλίου, Ωρα 15:00

Κυριακή 11-12-2005

ΑΝΔΡΕΣ

• Κλεόβουλος – Αφάντου
Γήπεδο: Λίνδου, Ωρα 12:00
• Σταυρός – Ηλιος
Γήπεδο: Κρεμαστής, Ωρα 20:00

ΕΦΗΒΟΙ

• Ιπποκράτης – ΕΑΚΑ
Γήπεδο: Κλειστό Κω, Ωρα 14:00

ΠΑΙΔΕΣ

• Ζέφυρος – Ελπίς
Γήπεδο: Βενετόκλειο, Ωρα 17:00
• Διαγόρας – Κολοσσός
Γήπεδο: Διαγόρα, Ωρα 17:00

ΚΟΡΑΣΙΔΕΣ

• Ιβίσκος – Ηρακλής 2.000
Γήπεδο: Βενετόκλειο, Ωρα 15:00

ΦΟΙΒΟΣ

Δύο τα προβλήματα για τον Δελαπόρτα

Χωρίς τους Νίκο Ορφανίδη και Γιάννη Γιαννικάκη θ' αγωνισθεί το ερχόμενο Σάββατο ο Φοίβος Κρεμαστής.

Οπως είναι γνωστό και οι δύο ποδοσφαιριστές είναι τραυματίες με πιο σοβαρή την περίπτωση του Γιαννικάκη ο οποίος πριν λίγο καιρό υποβλήθηκε σε εγχείρηση στο γόνατο (χιαστούς). Τώρα όσον αφορά τον Ορφανίδη ο έμπειρος παίκτης αντιμετωπίζει πρόβλημα στον δικέφαλο και υποβάλλεται σε θεραπείες. Ο Ακης Δελαπόρτας δεν αντιμετωπίζει άλλα προβλήματα, όμως μετά τα τελευταία ανεπιτυχή αποτελέσματα της ομάδας του έδωσε ιδιαίτερη σημασία στην ψυχολογική τόνωση των ποδοσφαιριστών του.

Μέχρι το Σάββατο ο έμπειρος τεχνικός θα δουλέψει με τους παίκτες του πάνω στην τακτική που θ' ακολουθήσει η ομάδα του απέναντι στον Αγιο Γεώργιο.

ΙΑΛΥΣΟΣ

Δεν παίζει με την Νίκαια ο Μανώλης Τσαφής

Μπορεί ο Γιώργος Γκάιδας να ένιωθε ικανοποιημένος για την επιστροφή του Νίκου Χατζηκαλημέρη που εξέτισε την ποινή της μίας αγωνιστικής, ωστόσο αυτή η ικανοποίηση μετριάσθηκε καθώς ο νεαρός Μανώλης Τσαφής στο Μοσχάτο συμπλήρωσε τέσσερις κίτρινες κάρτες και δεν θα είναι παρών στο παιχνίδι με την Νίκαια.

Επίσης ο προπονητής του Ιάλυσου δεν θα ρισκάρει στην χρησιμοποίηση των Σάββα Κούρου και Τάσου Γκορτζίλα που προέρχονται από τραυματισμό, παρά το γεγονός ότι έχουν βελτιωθεί σημαντικά. Και οι δύο παίκτες χθες ακολούθησαν ατομικό πρόγραμμα προπόνησης ενώ η ομάδα έδωσε φιλικό παιχνίδι.

Αντίπαλος των «ερυθροκίτρινων» ήταν η Αναγέννηση Εμπωνα η οποία ηττήθηκε με 3-1.

Τα γκολ του Ιάλυσου πέτυχαν οι Καραγιάννης, Στάππας και Μαθιός για την Αναγέννηση σκόραρε ο Κοσμάς.

Σήμερα το πρόγραμμα για τους «ερυθροκίτρινους» έχει προπόνηση η οποία θα γίνει στο "Οικονομίδειο", όπως και τις υπόλοιπες ημέρες μέχρι και το Σάββατο όπως συνηθίζει να κάνει ο τεχνικός του Ιάλυσου.

ΗΡΑΚΛΗΣ Μ.

Πρόβλημα οι στρατευμένοι

Ρεπό είχαν χθες οι ποδοσφαιριστές του Ηρακλή από τον προπονητή τους Σπύρο Αγγελόπουλο, όμως σήμερα όλοι θα βρεθούν και πάλι στο γήπεδο.

Προχθές στην διάθεση του έμπειρου τεχνικού ήταν και οι στρατευμένοι παίκτες Τσαλώλης–Τσούφιος, ωστόσο ο τεχνικός του Ηρακλή επιθυμεί να τους έχει μαζί του σε καθημερινή βάση.

Ο πρόεδρος και τα μέλη του διοικητικού συμβουλίου έχουν ενημερωθεί γι' αυτό το θέμα από τον Σπύρο Αγγελόπουλο και ήδη η διοίκηση έχει εντείνει τις προσπάθειές της για να εξασφαλίσει την απαιτούμενη άδεια για τους δύο ποδοσφαιριστές, ώστε να γυμνάζονται ανελλιπώς με την ομάδα.

Αυτά είναι κ αι τα μοναδικά προβλήματα που αντιμετωπίζει ο τεχνικός του Ηρακλή Μαριτσών καθώς οι υπόλοιποι ποδοσφαιριστές είναι στην διάθεσή του.

Το ερχόμενο Σάββατο ο Ηρακλής θ' αντιμετωπίσει τον Ευαγόρα στο πλαίσιο της 12ης αγωνιστικής του πρωταθλήματος.

Ωστόσο η έδρα των «πράσινων» είναι τιμωρημένη και το πιο πιθανό είναι η Επιτροπή Πρωταθλήματος της ΕΠΣΔ να ορίσει τον αγώνα στο γήπεδο Καλυθιών.

Ο Κώστας Λεπτοκαρίδης μίλησε στην «δσπορ» για τη νέα του ομάδα και τους στόχους της

ΑΚΟΥΣΙΛΑΟΣ

«Η ομάδα αξίζει να είναι στην Α' κατηγορία»

Την πρώτη του προπόνηση ο τεχνικός του Ακουσίλαου πραγματοποίησε χθες ο Κώστας Λεπτοκαρίδης, ο οποίος αντικατέστηκε τον Μιχάλη Κάβουρα που πλέον θα βρίσκεται στην ομάδα μόνο με την ιδιότητα του ποδοσφαιριστή. Ο έμπειρος προπονητής μίλησε πριν την έναρξη της προπόνησης στους παίκτες, ενώ σήμερα έκλεισε φιλικό με τον Ευκλή Σορωνής, έτσι ώστε να έχει μια πρώτη εικόνα για το έμψυχο δυναμικό της ομάδας, καθώς δεν την έχει παρακολουθήσει σε κανένα φετινό παιχνίδι.

Στις πρώτες του δηλώσεις στην «δσπορ» ως τεχνικός του Ακουσίλαου.

Ο Κώστας Λεπτοκαρίδης, αφού πρωτίστως επισήμανε πως σκοπός του είναι να προσπαθήσει έτσι ώστε να επαναφέρει το σωματείο των Φανών εκεί που να αξίζει (εννοώντας την Α' Κατηγορία) και να δικαιώσει τον πρόεδρο για την εμπιστοσύνη που του έδειξε δίνοντας του εν λευκώ τις τύχες της ομάδας στη συνέχεια αναφέρθηκε στο πρωτάθλημα της Β' Κατηγορίας.

Συγκεκριμένα ο Λεπτοκαρίδης ο αναφερόμενος στις ομάδες που βρίσκονται πιο ψηλά στην βαθμολογία από τη δική του είπε πως πρόκειται για δυνατούς αντιπάλους, αλλά πρόσθεσε πως ο Ακουσίλαος είναι ένα σωματείο που εκτός του ότι έχει μεγάλη ιστορία στον τοπικό χώρο, διαθέτει



και πολύ καλό υλικό κι έτσι εάν υπάρξει πειθαρχία και σοβαρότητα μεταξύ των ποδοσφαιριστών τότε είναι σίγουρος πως θα επιτευχθεί ο στόχος της ανόδου.

Σήμερα όπως αναφέρεται και παραπάνω ο Ακουσίλαος θα αντιμετωπίσει στις Φάνες σε φιλικό παιχνίδι τον Ευκλή Σορωνής.

ΣΤΑ ΚΟΣΚΙΝΟΥ ΟΙ ΜΙΚΤΕΣ με αντίπαλο την Σάμο

Το παιχνίδι των Παίδων θα ξεκινήσει στις 10.45 π.μν. και των Νέων στις 12.30 μ.μ.



Στο δημοτικό γήπεδο Κοσκινού ξεκινούν σήμερα τις υποχρεώσεις τους οι Μικτές ομάδες της ΕΠΣΔ στο πρωτάθλημα των Ενώσεων που διοργανώνει γι' ακόμη μια χρονιά η Ελληνική Ποδοσφαιρική Ομοσπονδία.

Οι Μικτές θ' αντιμετωπίσουν στο πλαίσιο της πρώτης αγωνιστικής τις αντίστοιχες ομάδες της ΕΠΣ Σάμου και η παράδοση θέλει την Δωδεκάνησο να βγαίνει νικήτρια απ' αυτές τις συναντήσεις.

Οι Ενωσιακοί τεχνικοί Σαύρος Σταύρου και Ανδρέας Τσακμακίδης προσπάθησαν μέσα στο μικρό χρονικό διάστημα που είχαν στην διάθεσή τους να προετοιμάσουν όσο γινόταν καλύτερα τις ομάδες τους.

Πρώτη στην μάχη θα ριχτεί η Μικτή Παίδων με το παιχνίδι να ξεκινά στις 10:45 π.μ. Στην συνέχεια και συγκεκριμένα στις 12:30 μ.μ. θα ξεκινήσει ο αγώνας της Μικτής Νέων.

Στον αγώνα των παίδων διαιτητής θα είναι ο Γουλάρας με βοηθούς τους Σιδηρόπουλο – Καραχανή ενώ το παιχνίδι των Νέων θα διευθύνει ο Σιδηρόπουλος με βοηθούς τους Γουλάρα – Καραχανή.

Παρά την δύσκολη ώρα της διεξαγωγής των αγώνων πιστεύεται πως οι φανατικοί φίλαθλοι των Μικτών μας ομάδων θα βρεθούν στις εξέδρες του γηπέδου Κοσκινού για να συμπαρασταθούν στους ποδοσφαιριστές μας.

Για τα σημερινά παιχνίδια με την Σάμο οι Ενωσιακοί προπονητές Σταύρος Σταύρου και Ανδρέας Τσακμακίδης επέλεξαν τους παρακάτω ποδοσφαιριστές:

Μικτή Παίδων

1. Λιβισιανός Αλέξανδρος (ΑΣ Ρόδος)
2. Πίσας Ηλίας (Ασπίδα Απολακκιάς)
3. Τόππος Γεώργιος (Ευκλής Σορωνής)
4. Καρδούλιας Γεώργιος (Ηρακλής Μαριτσών)
5. Μπίλιας Φίλιππος (Ιάλυσος '97)
6. Τριανταφύλλου Τριαντάφ. (ΓΑΣ Ιάλυσος)
7. Συράκος Γεώργιος (ΓΑΣ Ιάλυσος)
8. Φασάκης Βασίλης (Διγενής Κοσκινού)
9. Μπιλιάς Παντελής (Φοίβος Κρεμαστής)
10. Αξιώτης Απόστολος (Φοίβος Κρεμαστής)
11. Καρπαθάκης Ελευθέριος (ΠΑΟ Διαγόρας)
12. Μανιάς Μιχάλης (Ερμής Καλυθιών)
13. Κοκιαντώνης Αντώνης (ΑΣ Ρόδος)
14. Φράγκος Μιχάλης (Ευαγόρας Ρόδου)
15. Γιαννακόπουλος Γ. (Απολ. Απολλώνων)
16. Πάττας Αντώνης (Αστέρας Παστίδας)
17. Τσακισίρης Μιχάλης (ΠΑΟ Διαγόρας)
18. Καουκάκης Χ. (Ποσειδώνας Καρπάθου)
19. Σαρούκος Κώστας (Ολυμπιακός Καλύμνου)
20. Ατσαλάκης Μάριος (Αντίμαχος Κω)

Μικτή Νέων

1. Κοντός Στάθης (Ασπίδα Απολακκιάς)
2. Κοντουδιός Μιχ. (Απόλλων Καλυθιών)
3. Λαμπριανός Νικ. (Αρης Αρχαγγέλου)
4. Γεωργαλλής Στάθης (Διγενής Κοσκινού)
5. Μέντος Βασίλης (ΑΕ Κατταβιάς)
6. Καλημέρης Ιωάννης (Διαγόρας Βατίου)
7. Ευγενικός Μανώλης (Διαγόρα Βατίου)
8. Γαϊτάνος Στέργος (Κλεόβουλος Λίνδου)
9. Κιλασίν Χαλήλ (Ηλιος Ιαλυσού)
10. Κοντός Γιώργος (Αγιος Ισίδωρος)
11. Ζερβός Κυριαζής (Ευκλής Σορωνής)
12. Κουτσάγιας Μιχάλης (Ευαγόρας Ρόδου)
13. Θεοδώρου Γιώργος (Ευαγόρας Ρόδου)
14. Θαλασσινός Χρήστος (ΑΣ Ρόδος)
15. Παντελίδης Ανδρέας (ΑΣ Ρόδος)
16. Πλίγκος Μιχάλης (Διγενής Κοσκινού)
17. Δελαπόρτας Γιώρ. (Φοίβος Κρεμαστής)
18. Ζαμάγιας Στέργος (Ασκληπειό Κω)
19. Ξυπολιτάς Παντελής (Ασκληπειό Κω)
20. Μαμμής Νικόλαος (ΑΕ Κω)
21. Ζερβός Νικόλαος (Νικαγόρας Κω)
22. Μπαλαλής Νικόλαος (Ανταγόρα Κω)
23. Ζερβός Παντ. (Ολυμπιακός Καλύμνου)
24. Ανατολίτης Γιώργος (Καλυμνιακού)
25. Κατσαρής Ανδρέας (Καλυμνιακού)

ΔΙΓΕΝΗΣ

Στην Λίνδο με απουσίες

Χάνουν το παιχνίδι με τον Κλεόβουλο οι τραυματίες Πατρού και Ψύλλου όπως και ο τιμωρημένος Φασσάκης

Η διακοπή του πρωταθλήματος για μια αγωνιστική λειτούργησε θετικά για τον νέο προπονητή του Διγενή τον Δημήτρη Δογιάμα. Είχε περισσότερο χρόνο στην διάθεσή του να γνωρίσει όσο γίνεται καλύτερα τους ποδοσφαιριστές του. Αντίθετα ο χρόνος αυτός δεν ωφέλησε τους τραυματίες Γιώργο Πατρού και Μιχάλη Ψύλλου ν' αποθεραπευτούν από τους τραυματισμούς τους και όπως όλα δείχνουν οι δύο έμπειροι παίκτες δεν θα είναι στην διάθεση του Δογιάμα. Και λογικά θα χάσουν το παιχνίδι στην Λίνδο με αντίπαλο τον Κλεόβουλο. Επίσης ο τεχνικός του Ηρακλή δεν υπολογίζει τον νεαρό Φασσάκη που είναι τιμωρημένος με μια αγωνιστική.

Στις προπονήσεις συμμετέχει κανονικά και ο Νίκος Σεβδαλής, ο οποίος πριν λίγο καιρό είχε χάσει αρκετές προπονήσεις καθώς επαγγελματικοί λόγοι τον είχαν υποχρεώσει να βρεθεί στην Αθήνα περίπου για δέκα ημέρες. Οι προπονήσεις θα συνεχισθούν με εντατικούς ρυθμούς μέχρι και την Παρασκευή με τον Δημήτρη Δογιάμα να προσπαθεί να περάσει στους παίκτες την δική του φιλοσοφία στον τρόπο ανάπτυξης του παιχνιδιού της ομάδας.

ΑΠΟ ΤΟΝ ΑΝΔΡΕΑ ΧΑΛΚΙΟΠΟΥΛΟ

Γκάζια και στο Ντουμπάι



Με το πρωτότυπο Radical SR8 θα τρέξουν στον αγώνα του Ντουμπάι Χαλκιόπουλος και Δημητρίου

Στον αγώνα του παγκοσμίου πρωταθλήματος των Εθνών ή αλλιώς A1GP που διεξάγεται αυτό το Σαββατοκύριακο στο Ντουμπάι, θα βρεθεί ο Αντρέας Χαλκιόπουλος. Ο Έλληνας πιλότος που μας έχει κάνει υπερήφανους πολλές φορές στο εξωτερικό, θα τρέξει μαζί με τον Ελληνοκύπριο Αντρέα Δημητρίου, σε παράλληλες εκδηλώσεις με πρωτότυπα αυτοκίνητα, που θα πραγματοποιηθούν κατά τη διάρκεια του κορυφαίο αγώνα.

Οι δυο τους θα έχουν στη διάθεση τους ένα πρωτότυπο Radical SR8 με το οποίο θα προσπαθήσουν για το καλύτερο δυνατό αποτέλεσμα. Ο δικός μας οδηγός μπορεί να μην έχει βρεθεί ποτέ στη συγκεκριμένη πίστα όμως είναι σίγουρο ότι η εμπειρία του θα παίξει σημαντικό ρόλο. «Μου έγινε μια πρόταση και δέχτηκα με ευχαρίστηση να τρέξω. Τη πίστα δεν τη ξέρω αλλά φυσικά θα προσπαθήσω για το καλύτερο δυνατό», τόνισε λίγο πριν φύγει για το Ντουμπάι ο οδηγός από τη Ρόδο, τον οποίο στηρίζει η εταιρία πετρελαιοειδών Silk Oil.

Στο θεσμό A1GP συμμετέχουν οδηγοί από διάφορες χώρες του κόσμου όπως Ιταλία, Γαλλία, Γερμανία, Μεξικό, Ιταλία, Λίβανο, Ρωσία, Πακιστάν κ.α. Μέχρι στιγμής έχουν πραγματοποιηθεί πέντε αγώνες σε Μεγάλη Βρετανία, Γερμανία, Πορτογαλία, Αυστραλία και Μαλαισία, με τη Γαλλία να βρίσκεται στην 1η θέση της βαθμολογίας.

Οι δοκιμές είναι προγραμματισμένες για την ερχόμενη Παρασκευή (9 Δεκεμβρίου), οι επίσημες χρονομετρημένες για το Σάββατο, ενώ ο αγώνας θα διεξαχθεί την Κυριακή.

ΓΚΡΑΝ ΠΡΙ

Γύροι των πόλεων

Δύο αγώνες επί δημοσίας Οδού θα διεξαχθούν τα δύο προσεχή σαββατοκύριακα στο πλαίσιο της εφετινής σειράς του ΣΕΓΑΣ «Γύροι των Πόλεων». Ετσι την Κυριακή 11 Δεκεμβρίου θα διεξαχθεί ο «Δρόμος Θυσίας Καλαβρύτων», ενώ την αμέσως επόμενη Κυριακή (18/12) θα γίνει ο «Γύρος της Πόλης της Σητείας».

Τον αγώνα στην πόλη του Λασιθίου διοργανώνουν η ΕΑΣ ΣΕΓΑΣ Κρήτης, ο Δήμος Σητείας και ο Δημοτικός Οργανισμός Αθλησης Σητείας (ΔΟΑΣ) με την συνεργασία και την υποστήριξη του ΣΕΓΑΣ.

Πρόκειται για τον 4ο αγώνα της σειράς του ελληνικού γκραν πρι (ο 1ος ήταν στη Χίο, ο δεύτερος στις Σέρρες, ενώ ο 3ος θα γίνει στις; 11 του μήνα στα Καλάβρυτα) που διεξάγεται για δεύτερη συνεχή χρονιά. και στόν οποίο αναμένεται να συμμετάσχουν οι περισσότεροι Έλληνες πρωταθλητές και πρωταθλήτριες.

Μάλιστα σε δελτίο Τύπου που εξέδωσε ο ΔΟΑΣ, ενημερώνει ότι «η μετακίνηση των αθλητών από Αθήνα και Θεσσαλονίκη, για να λάβουν μέρος στον γύρο της Σητείας στις 18-12-2005, θα γίνει αεροπορικώς. Άφιξη στην Σητεία το Σάββατο 17-12-05, ώρα 10:00 και αναχώρηση από Ηράκλειο Κυριακή στις 18-10-05, ώρα 19:30 για Αθήνα».

Εκτός του αγώνα 5.500μ ανδρών και των 3.500μ γυναικών που μετρούν στη βαθμολογία των αθλητών/τριών για το γκραν πρι, θα γίνουν και αγώνες παμπαίδων-παγκορασίδων και κοριτσιών/αγοριών Δημοτικών Σχολείων η συμμετοχή των οποίων, σύμφωνα με τους διοργανωτές θα ξεπεράσει τους 150.

ΤΟ ΠΡΟΓΡΑΜΜΑ

Το πρόγραμμα των αγώνων:

Κυριακή 18/12

11.15 2.000μ Παγκορασίδων

11.30 2.000μ Παμπαίδων

11.45 3.500μ Γυναικών

12.15 5.500μ Ανδρών

12.55 1.000μ Δημοτικών Σχολείων Κοριτσιών

13.10 1.000μ Δημοτικών Σχολείων Αγοριών

• Χώρος εκκίνησης και τερματισμού θα είναι η Πλατεία Ηρώων Σητείας.

ΕΠΣΔ

Αρκετή δουλειά και σήμερα στην Πειθαρχική Επιτροπή



Τα άρθρα του ΚΑΠ 29 και 30 έχουν γίνει πλέον πασίγνωστα σε όλους όσους παραβαίνουν τους κανονισμούς στη διάρκεια ενός παιχνιδιού.

Από την έναρξη των πρωταθλημάτων η Πειθαρχική Επιτροπή της ΕΠΣΔ σε ελάχιστες περιπτώσεις δεν είχε να εξετάσει κάποια φύλλα αγώνων, καθώς τα ήσυχα Σαββατοκύριακα στους αγώνες μετριούνται με το ζόρι στα δάχτυλα του ενός χεριού.

Παρά τις υπενθυμίσει και τις εξαγγελίες για περιορισμό της έντασης στα γήπεδα, όλοι όσοι εμπλέκονται στα τοπικά πρωταθλήματα το ξεχνούν.

Παρουσιάζεται λοιπόν το φαινόμενο κάθε Τετάρτη στην Πειθαρχική Επιτροπή να υπάρχει φόρτος εργασίας εξετάζοντας την κάθε είδους απολογία προκειμένου να επιβληθούν οι προβλεπόμενες κυρώσεις στους παραβάτες.

Την περασμένη Κυριακή είχαμε την διακοπή της συνάντησης Ο.Φ. Ιστρίου – Ευκλή από τον διαιτητή Δημήτρη Ρουμάνη, ο οποίος χτυπήθηκε από παίκτες των γηπεδούχων.

Ας αποφασίσουν κάποια στιγμή ποδοσφαιριστές, προπονητές και παράγοντες να δώσουν ρεπό στο πρόεδρο και τα μέλη της Πειθαρχικής Επιτροπής.

Ολοι το περιμένουν με προσδοκία για να μπορέσουν να χαρούν ξεκούραστα το απόγευμα της Τετάρτης. Ο τρόπος και οι ρυθμοί της ζωής έχουν αλλάξει σημαντικά, ας προσπαθήσουν ν' αλλάξουν και όλοι οι εμπλεκόμενοι στο ποδόσφαιρο για να περνά πιο ευχάριστα η αγωνιστική δραστηριότητα κάθε Σαββατοκύριακο, είτε ηττηθεί η ομάδα μας είτε όχι.

ΚΛΗΣΕΙΣ ΣΕ ΑΠΟΛΟΓΙΑ

Κατ' εφαρμογή των πειθαρχικών άρθρων 29 και 30 του ΚΑΠ σε συνδυασμό με το άρθρο 1 του Νόμου 3372/ και σύμφωνα με τα οικία Φ.Α. και της έκθεσης των παρατηρητών καλούνται σε έγγραφη απολογία μέχρι την Τετάρτη 7 Δεκεμβρίου και ώρα 14:00 οι πιο κάτω:

Φ.Α. ΑΝΤΑΓΟΡΑΣ ΚΩ – ΑΓ. ΓΕΩΡΓΙΟΣ

(Εισηγητής ο κ. Σαββάκης).

Α. Το σωματείο ΑΝΤΑΓΟΡΑ ΚΩ

Και Β τον Κάισερλη Ανδρέα βοηθό προπονητή.

Φ.Α ΑΠΟΛΛΩΝ ΚΑΛ. – ΑΠΟΛΛΩΝ ΑΠΟΛ.

(Εισηγητής ο κ. Μάχλης).

Το σωματείο ΑΠΟΛΛΩΝ ΑΠΟΛ. Μακρούνα Π., βοηθός προπονητής και Γιανακόπουλο Γρ. ποδ/στή του Απόλλων Απολ., καθώς και το Σωματείο Απόλλων Καλυθιών.

Φ.Α ΑΣΠΙΣ ΣΑΛ. – ΑΓ. ΙΣΙΔΩΡΟΣ

(Εισηγητής ο κ. Χατζηγεωργίου).

Το Σωματείο ΑΓ. ΙΣΙΔΩΡΟΣ

Φωτεινής Κυριάκος, παράγοντας Αγ. Ισιδώρου

ΦΑ ΑΕ ΚΑΤΤΑΒΙΑΣ – ΕΡΜΗΣ ΚΑΛ.

(Εισηγητής ο κ. Παπαεμμανουήλ)

Το Σωματείο ΕΡΜΗΣ ΚΑΛ. Και

Β. ΤΑΧΡΑΜΑΝΗΣ Ν. βοηθός προπονητή του ΕΡΜΗ ΚΑΛ.

ΦΑ ΗΡΑΚΛΗΣ ΛΑΡΔ. – ΗΛΙΟΣ ΙΑΛ.

(Εισηγητής ο κ. Δημητριάδης)

Το Σωματείο ΗΡΑΚΛΗΣ ΛΑΡΔΟΥ και

Β. Πελέλας Σάββας, εκπρόσωπος του Ηρακλή Λ.

ΦΑ ΤΑΞΙΑΡΧΗΣ – ΔΟΞΑ ΨΙΝΘΟΥ

(Εισηγητής ο κ. Παπαεμμανουήλ)

Το Σωματείο ΤΑΞΙΑΡΧΗΣ ΚΑΛΑΘΟΥ

ΦΑ ΔΙΓΕΝΗΣ – ΑΕΡΑ (παιδικό)

(Εισηγητής ο κ. Χατζηγεωργίου)

Το Σωματείο ΔΙΓΕΝΗΣ

Και Β. Πατρού Γ. αναφερόμενος προπονητής.

ΠΑΡΑΙΤΗΣΗ ΠΕΤΡΩΝΑ με ΑΟ ΣΥΜΗΣ

Μετά από σχετικό έγγραφο του ΠΕΤΡΩΝΑ για παραίτηση από τον ανωτέρω αγώνα η Επιτροπή κατακυρώνει τον αγώνα με σκορ 2-0 υπέρ του ΑΟ ΣΥΜΗΣ και αφαιρεί τρεις (-3) βαθμούς από την βαθμολογία του ΠΕΤΡΩΝΑ ΑΡΧ. (Αρθρο 21 του ΚΑΠ). Σύμφωνα με το άρθρο 17 του ΚΑΠ ο ΠΕΤΡΩΝΑΣ ΑΡΧ., θα ξεκινήσει το επόμενο πρωτάθλημα με μείον ένα (-1) βαθμό.

ΜΗ ΔΙΕΞΑΧΘΕΝΤΕΣ ΑΓΩΝΕΣ

Η Πειθαρχική Επιτροπή μετά την εξέταση των σχετικών δικαιολογητικών έκρινε δικαιολογημένες τις μη μεταβάσεις των Σωματείων ΝΙΚΑΓΟΡΑ, ΑΣΚΛΗΠΕΙΟΥ ΚΩ, ΑΕ ΛΕΡΟΥ, ΞΑΝΘΟΥ ΠΑΤΜΟΥ για τους προγραμματισμένους αγώνες του με ΑΚΟΥΣΙΛΑΟ, ΑΣΤΕΡΑ ΜΑΣΣΑΡΩΝ, ΑΣ ΤΗΛΟΥ, ΠΟΛΥΒΩΤΗ ΝΙΣΥΡΟΥ αντίστοιχα και προτείνει στην αρμόδια Επιτροπή τον επαναορισμό τους.

ΓΕΝΙΚΗ ΤΕΧΝΙΚΗ
ΟΜΙΛΟΣ ΕΤΑΙΡΕΙΩΝ

ΑΝΑΝΕΩΜΕΝΟΙ ΚΑΙ ΠΑΝΤΑ ΠΡΩΤΟΠΟΡΟΙ
ΜΑΖΙ ΣΑΣ ΜΕ ΣΤΟΧΟ ΤΙΣ ΚΑΛΥΤΕΡΕΣ
ΤΕΧΝΙΚΕΣ ΛΥΣΕΙΣ



• ΕΤΟΙΜΟ ΣΚΥΡΟΔΕΜΑ
με ανανεωμένες -
σύγχρονες εγκαταστάσεις

• ΑΔΡΑΝΗ ΥΛΙΚΑ
υψηλών προδιαγραφών και
απαιτήσεων από
το ΝΕΟ Λατομείο μας

ΕΡΓΟΣΤΑΣΙΑ ΣΚΥΡΟΔΕΜΑΤΟΣ:
ΡΟΔΟΣ: 6ο χλμ. λεωφ. Ρόδου - Λίνδου,τηλ. 22410 - 60560/62323 FAX: 22410 60561
ΓΕΝΝΑΔΙ: 2ο χλμ. οδού ΓΕΝΝΑΔΙΟΥ - ΒΑΤΙΟΥ, τηλ. 22440 - 43470 FAX: 22440 43470
ΛΑΤΟΜΕΙΟ: Θέση Στραβόλαιμο ΚΑΛΥΘΙΩΝ
ΓΡΑΦΕΙΑ: Ρόδος Αρκαδίου 2, Τηλ. 22410-22186/22968/28058 FAX: 22410 - 33021


ΗΠΡΟΝΤΕΡΥ
ΜΕΓΑΛΗ ΠΡΟΣΦΟΡΑ
ΓΕΡΜΑΝΙΑΣ ΠΑΡΚΕ
ΕΤΟΙΜΟΠΑΡΑΔΟΤΟ ΣΕ 60 ΣΧΕΔΙΑ
ΕΩΣ 20 ΧΡΟΝΙΑ ΕΓΓΥΗΣΗ
15€ / m2 + ΦΠΑ
ΤΟΠΟΘΕΤΗΜΕΝΟ!!
LAMINATE PARKETTE GERMANY
20 ΧΡΟΝΙΑ ΕΓΓΥΗΣΗ
ΔΗΜΗΤΡΙΟΣ - ΝΙΚΟΛΑΟΣ ΣΑΡΡΗΜΑΥΡΟΓΕΝΗΣ
1ο ΚΑΤΑΣΤΗΜΑ -- Λ. ΛΙΝΔΟΥ 221 . ΤΗΛ. 22410 69939 • 2ο ΚΑΤΑΣΤΗΜΑ -- Κ. ΥΔΡΑΙΟΥ 59 . ΤΗΛ. 22410 36279

ΤΙ ΠΡΟΒΛΕΠΕΙ Ο ΓΕΝΙΚΟΣ ΟΙΚΟΔΟΜΙΚΟΣ ΚΑΝΟΝΙΣΜΟΣ

ΜΥΣΤΙΚΑ ΚΑΙ ΠΑΡΑΘΥΡΑ ΓΙΑ ΤΟΥΣ ΗΜΙΥΠΑΙΘΡΙΟΥΣ ΧΩΡΟΥΣ

Οι ημιυπαίθριοι χώροι δεν υπολογίζονται στον συντελεστή δόμησης, σύμφωνα με τον υπό αναθεώρηση ΓΟΚ



ΣΥΜΦΩΝΑ ΜΕ ΤΟΝ ΓΕΝΙΚΟ ΟΙΚΟΔΟΜΙΚΟ ΚΑΝΟΝΙΣΜΟ, *ημιυπαίθριος είναι ο στεγασμένος χώρος του κτιρίου, του οποίου η μία τουλάχιστον πλευρά είναι ανοιχτή προς τον κοινόχρηστο χώρο ή τους ακάλυπτους χώρους που δεν προσμετρώνται στην κάλυψη και οι υπόλοιπες πλευρές του ορίζονται από τοίχους ή κατακόρυφα φέροντα και μη στοιχεία*

Προβληματισμός επικρατεί ανάμεσα στους κατασκευαστές και στους ιδιοκτήτες για το μέλλον των ημιυπαίθριων χώρων. Οι χώροι αυτοί καθιερώθηκαν με τον Γενικό Οικοδομικό Κανονισμό (ΓΟΚ) του 1985 και χρησιμοποιήθηκαν ευρύτατα στις οικοδομές. Η ρύθμιση κατηγορήθηκε πολύ γρήγορα ότι φόρτωνε τα κτίρια με επιπλέον τετραγωνικά μέτρα και οδηγούσε στην περαιτέρω τσιμεντοποίηση των πόλεων.

Οι ημιυπαίθριοι, σύμφωνα με τον ΓΟΚ, δεν υπολογίζονται στον συντελεστή δόμησης. Κατά κανόνα, κατασκευαστές και ιδιοκτήτες τους κλείνουν παράνομα δημιουργώντας έτσι επιπλέον χώρους, οι οποίοι δεν φορολογούνται ούτε επιβαρύνονται με δημοτικά τέλη. Οταν, την περασμένη άνοιξη, το υπουργείο Οικονομικών εξεδήλωσε την πρόθεσή του να καταργήσει και να φορολογήσει τους συγκεκριμένου χώρους, προκλήθηκε μεγάλη αντίδραση. Καταγγέλθηκε ότι επιχειρείται δια της πλαγίας οδού, νομιμοποίηση των παρανομιών.

Το ΥΠΕΧΩΔΕ επισήμανε πως οι ημιυπαίθριοι που έκλεισαν παράνομα, αποτελούν αυθαίρετους χώρους στους οποίους επιβάλλονται τα αναλογούντα πρόστιμα.

Πρόσφατα ο υπουργός ΠΕΧΩΔΕ κ. Σουφλιάς ανακοίνωσε τροποποιήσεις του ΓΟΚ, με τους οποίους επιδιώκεται να περιοριστούν σημαντικά οι ημιυπαίθριοι χώροι στις νέες οικοδομές και να μπει ένας φραγμός στις αυθαιρεσίες.

Το Τεχνικό Επιμελητήριο Ελλάδας αντέδρασε στην προοπτική περιορισμού των ημιυπαίθριων, αν και συγκρατημένα. Το νομοσχέδιο του ΥΠΕΧΩΔΕ δεν έχει περάσει ακόμα από τη Βουλή.

- Τι είναι όμως οι ημιυπαίθριοι χώροι και τι ισχύει σήμερα, με βάση τον Γενικό Οικοδομικό Κανονισμό;

Σύμφωνα με τον ΓΟΚ, όπως ισχύει τροποποιημένος σήμερα (νόμοι 1577/85 και 2831/2000), «ημιυπαίθριος είναι ο στεγασμένος χώρος του κτιρίου, του οποίου η μία τουλάχιστον πλευρά είναι ανοιχτή προς τον κοινόχρηστο χώρο ή τους ακάλυπτους χώρους που δεν προσμετρώνται στην κάλυψη και οι υπόλοιπες πλευρές του ορίζονται από τοίχους ή κατακόρυφα φέροντα και μη στοιχεία και χρησιμοποιείται για τη μετακίνηση ή προσωρινή παραμονή ανθρώπων» (άρθρο 2).

Ερμηνευτική εγκύκλιος του υπουργείου (55/2000) επισημαίνει πως η ανοιχτή πλευρά «βλέπει» υποχρεωτικά προς τους ακάλυπτους και κοινόχρηστους χώρους, ενώ μέσα στους ημιυπαίθριους επιτρέπονται κλιμακώσεις και κλίμακες.

Οι ημιυπαίθριοι χώροι δεν προσμετρώνται στον συντελεστή δόμησης. Προσμετρώνται στον συντελεστή όγκου του οικοπέδου (του επιτρεπόμενου, δηλαδή, συνολικού όγκου του κτιρίου).

Στη νομοθεσία ανοίγει όμως ένα «πονηρό» παράθυρο αφού: Δεν προσμετρώνται στον συντελεστή δόμησης ούτε στην επιφάνεια των ημιυπαίθριων, αλλά ούτε στον συντελεστή όγκου οι ελεύθεροι (υπαίθριοι) χώροι που βρίσκονται κάτω από τους ημιυπαίθριους, στη στάθμη του περιβάλλοντος χώρου.

Δημιουργούνται έτσι ελεύθεροι χώροι που πολύ εύκολα κλείνουν παράνομα, πέρα από κάθε περιορισμό.

Σύμφωνα με το άρθρο 11, οι εξώστες και οι ημιυπαίθριοι χώροι μπορούν να κατασκευαστούν επιπλέον του ισχύοντος συντελεστή δόμησης, σε ποσοστό μέχρι 40% της συνολικής επιφάνειας που επιτρέπεται να δομηθεί στο οικόπεδο. Από το ποσοστό αυτό, οι ημιυπαίθριοι δεν επιτρέπεται να υπερβαίνουν το 20% του συντελεστή δόμησης.

Το πλάτος τους πρέπει να είναι το λιγότερο 2,50 μέτρα και το βάθος ίσο ή μικρότερο με το πλάτος. Οι διατάξεις αυτές υπολογίζονται τόσο για τα νέα κτίρια όσο και για τις προσθήκες σε υφιστάμενα κτίρια.

ΩΣ 8,5 μ. ΥΨΟΣ

ΤΙ ΙΣΧΥΕΙ ΣΤΑ ΧΑΜΗΛΑ ΚΤΙΡΙΑ

Στα λεγόμενα χαμηλά κτίρια, οι ημιυπαίθριοι χώροι (όπως και οι εξώστες) κατασκευάζονται χωρίς περιορισμούς. Το άρθρο 14 του ΓΟΚ αναφέρει συγκεκριμένα: «Στη συνολική επιφάνεια που προκύπτει από τον συντελεστή δόμησης, για τα χαμηλά κτίρια δεν υπολογίζονται και οι εξώστες και ημιυπαίθριοι χώροι, ανεξάρτητα από την επιφάνειά τους». Αυτό σημαίνει πως για τα χαμηλά κτίρια δεν ισχύει η γενική πρόβλεψη που ισχύει για τα υπόλοιπα κτίρια, όπως αναφέρουμε στην άλλη στήλη. Σημειώνεται πως χαμηλό είναι το κτίριο με κύρια χρήση την κατοικία και με ύψος 8,50 μ. το πολύ. Στο ύψος δεν περιλαμβάνεται η στέγη. Επίσης, η συνολική επιφάνεια του κτίσματος που υπολογίζεται στον συντελεστή δόμησης δεν πρέπει να ξεπερνά τα 400 τετραγωνικά μέτρα.

ΑΛΛΑΓΕΣ ΑΠΟ ΤΟ ΥΠΕΧΩΔΕ

ΤΙ ΠΡΟΒΛΕΠΕΙ ΤΟ ΣΧΕΔΙΟ ΝΟΜΟΥ

Οι ημιυπαίθριοι χώροι δεν επιτρέπεται να υπερβαίνουν το 15% του συντελεστή δόμησης (από 20% που ισχύει σήμερα).

Επιβάλλεται οι ημιυπαίθριοι να κατανέμονται ισομερώς ανά όροφο, κάτι που δεν ισχύει σήμερα.

Σε ό,τι αφορά τις διαστάσεις, προβλέπεται ότι οι ημιυπαίθριοι πρέπει να έχουν πλάτος τουλάχιστον 3,50 μ. (από 2,50 μ. σήμερα) και βάθος μικρότερο ή ίσο των 1,80 μ. (αντί βάθος μικρότερο ή ίσο με το πλάτος, που αναφέρει ο ισχύων ΓΟΚ).

Το ΥΠΕΧΩΔΕ θεωρεί πως η διάταξη αυτή περιορίζει σημαντικά τον ημιυπαίθριο χώρο, ο οποίος δεν μπορεί να αποτελέσει λειτουργικό δωμάτιο στην περίπτωση που κλείσει παράνομα.

Στο κείμενο του νόμου δεν υπάρχει αναφορά για τα χαμηλά κτίρια ούτε για τους ισόγειους χώρους, κάτω από τους ημιυπαίθριους. Στην αιτιολογική έκθεση όμως επισημαίνεται πως οι νέοι περιορισμοί για εξώστες και ημιυπαίθριους θα ισχύσουν και για τα χαμηλά κτίρια. Επιβάλλεται δηλαδή στα χαμηλά κτίρια ο περιορισμός του 15% επί του συντελεστή δόμησης, η ισομερής κατανομή ανά όροφο και οι νέες διαστάσεις στο πλάτος και στο βάθος των ημιυπαίθριων χώρων.

Σμαράγδα Δ. Δημητρά

Ψυχολόγος

• Ψυχοθεραπεύτρια

Καρπάθου 23,

851 00 Ρόδος

Τηλ. 22410 70145

e-mail:

smaragdadimitra@yahoo.gr

Κιν. 6944 36 26 38

INEMA

ΙΑΤΡΙΚΟΣ & ΝΟΣΟΚΟΜΕΙΑΚΟΣ ΕΞΟΠΛΙΣΜΟΣ

από το 1988 είμαστε οι μεγαλύτεροι προμηθευτές ΙΑΤΡΙΚΟΥ-ΟΡΘΟΠΕΔΙΚΟΥ & ΝΟΣΟΚΟΜΕΙΑΚΟΥ ΥΛΙΚΟΥ ΣΤΗ ΔΩΔΕΚΑΝΗΣΟΥ

18 χρόνια εμπειρίας Εμπιστευθείτε μας!



• ΑΝΑΠΗΡΙΚΑ ΚΑΡΟΤΣΙΑ
• ΒΑΔΙΣΤΙΚΑ
• ΟΡΘΟΠΕΔΙΚΑ ΕΙΔΗ
• ΜΠΛΟΥΖΕΣ ΙΑΤΡΙΚΕΣ
• ΚΑΛΤΣΕΣ ΦΛΕΒΙΤΙΔΑΣ
• ΠΕΛΜΑΤΑ
• ΟΡΘΟΠΕΔΙΚΑ ΜΑΞΙΛΑΡΙΑ
• ΚΡΕΒΑΤΙΑ ΝΟΣΟΚΟΜΕΙΑΚΑ
• ΙΑΤΡΙΚΟΣ ΕΞΟΠΛΙΣΜΟΣ και ΑΝΑΛΩΣΙΜΑ
• ΟΡΓΑΝΑ ΧΗΜΕΙΟΥ
• και κάθε άλλο είδος για κατ'οίκο νοσηλεία

ΡΟΔΟΣ: ΛΕΜΕΣΣΟΥ 2 - ΤΗΛ: 22410 32238 www.inema.gr

ΚΩΣ: ΕΛ. ΒΕΝΙΖΕΛΟΥ 38 (παραπ/ρως Αγίας Παρασκευής) - ΤΗΛ: 22420 20048

ΚΕΝΤΡΙΚΟ ΠΡΑΚΤΟΡΕΙΟ ΡΟΔΟΥ ΣΤΕΦΑΝΑΚΗ

Zorpidis

ΤΟΥΡΙΣΤΙΚΟΣ ΟΡΓΑΝΙΣΜΟΣ ΡΟΔΟΥ

ΦΘΙΝΟΠΩΡΙΝΕΣ ΕΚΔΡΟΜΕΣ

ΕΓΓΥΗΜΕΝΕΣ ΑΝΑΧΩΡΗΣΕΙΣ ΚΑΘΕ ΕΒΔΟΜΑΔΑ

ΑΕΡΟΠΟΡΙΚΩΣ:

ΠΑΡΙΣΙ:	Κάθε Τρίτη, Τετάρτη και Πέμπτη για 4, 5 και 6 ημέρες από 489 ευρώ.
ΡΩΜΗ:	Κάθε Τρίτη και Πέμπτη για 4 και 5 ημέρες από 499 ευρώ.
ΠΡΑΓΑ:	Κάθε Τρίτη και Πέμπτη για 4 και 5 ημέρες από 419 ευρώ.
ΛΟΝΔΙΝΟ:	Κάθε Τρίτη και Πέμπτη για 4 και 5 ημέρες από 549 ευρώ.
ΚΩΝ/ΠΟΛΗ:	Κάθε Δευτέρα και Πέμπτη για 4 και 5 ημέρες από 419 ευρώ.
ΑΜΣΤΕΡΝΤΑΜ:	Κάθε Πέμπτη για 4 ημέρες από 599 ευρώ.
ΒΕΡΟΛΙΝΟ:	Κάθε Πέμπτη για 4 ημέρες από 549 ευρώ.
ΒΟΥΔΑΠΕΣΤΗ:	Κάθε Πέμπτη για 4 ημέρες από 459 ευρώ.
ΒΑΡΚΕΛΩΝΗ:	Κάθε Πέμπτη για 4 ημέρες από 549 ευρώ.
ΒΕΝΕΤΙΑ:	Κάθε Πέμπτη για 4 ημέρες από 599 ευρώ.
ΝΙΚΑΙΑ:	Κάθε Πέμπτη για 4 ημέρες από 579 ευρώ.
ΜΟΣΧΑ – ΑΓ. ΠΕΤΡΟΥΠΟΛΗ:	Για 7 ημέρες από 1092 ευρώ.

ΟΔΙΚΩΣ:

ΙΤΑΛΙΚΟ ΠΑΝΟΡΑΜΑ:	Κάθε Δευτέρα για 7 ημέρες από 479 ευρώ.
ΚΩΝ/ΠΟΛΗ –ΠΡΟΥΣΑ:	Κάθε Παρασκευή για 7 ημέρες από 269 ευρώ.
ΡΩΜΗ – ΦΛΩΡΕΝΤΙΑ:	Κάθε Τρίτη για 6 ημέρες από 449 ευρώ.
ΒΙΕΝΝΗ – ΒΟΥΔΑΠΕΣΤΗ:	Κάθε Παρασκευή για 10 ημέρες από 709 ευρώ.



ΔΙΑΚΡΙΣΕΙΣ ΣΤΟΥΣ ΔΩΔΕΚΑΝΗΣΙΟΥΣ Γ. ΣΠΑΝΟ & ΑΛ. ΜΟΣΧΗ



Στους επιβλητικούς χώρους της Παλαιάς Βουλής των Ελλήνων έγινε η ετήσια τελετή απονομής τιμητικών διακρίσεων σε προσωπικότητες που διακρίθηκαν στην πολιτική οικονομική και πολιτιστική ζωή τη χώρας και διοργανώνει κάθε χρόνο ο Ευρωπαϊκός Οργανισμός Μέσων Ενημέρωσης και Προγραμμάτων και το περιοδικό «Πολιτικός και Οικονομικός Καθρέφτης» υπό την Αιγίδα του Υπουργείου Πολιτισμού.

Παρουσία υπουργών, εκπροσώπων του ελληνικού Κοινοβουλίου και πλήθος παρισταμένων από τον πνευματικό και επιχειρηματικό κόσμο της χώρας, μετά την κεντρική ομιλία της Προέδρου της Βουλής κ. Άννας Ψαρούδα Μπενάκη, έγινε στα πλαίσια μιας λιτής τελετής, η απονομή τιμητικών διακρίσεων σε πρόσωπα που ξεχώρισαν για την δράση και την προσφορά τους στον πολιτικό οικονομικό και πολιτιστικό στίβο.

Τιμώμενα πρόσωπα η κα Μπενάκη ως πρώτη γυναίκα Πρόεδρος της Ελληνικής Βουλής, η Ροδίτισσα Αλίκη Μοσχή για το έργο της και την συμβολή της στην προώθηση του ευρωμεσογειακού διαλόγου και συνεργασίας μέσα από την Τέχνη και τον Πολιτισμό, ο οικονομικός δημοσιογράφος Γιώργος Αυτιάς, ο Νικ. Παπαποστόλου-Πρόεδρος της Παπαποστόλου Α.Ε Κέντρο Ιατρικού Εξοπλισμού, ο Ιων. Σιαμπάνης Δ. Σύμβουλος της Friesland Hellas AEBE, ο Κώστας Αλεξάκης Πρόεδρος της Olympic Investors, ο Μ. Σάλλας, Πρόεδρος της Τράπεζας Πειραιώς, ο Δ. Μελισσανίδης Πρόεδρος της Aegean Oil και ο Γ. Σπανός Πρόεδρος της «Δωδεκάνησος Ναυτιλιακή».

Η πρόεδρος της Βουλής απονέμοντας την τιμητική διάκριση στην κα Μοσχή είπε χαρακτηριστικά «αξίζετε και αυτήν και πολλές άλλες διακρίσεις γιατί δουλεύετε σκληρά με πάθος και αφοσίωση και αυτό διαφαίνεται από την εμβέλεια και†† την ευρύτητα του έργου σας.

Η πρόσφατη εκλογή σας ως «Γυναίκας της Ευρώπης» αναδεικνύει τη διεθνή αναγνώριση αυτής της προσφοράς και μας κάνει ιδιαίτερα υπερήφανους σαν Έλληνες. Μία προσφορά και ένα έργο που προσβλέπει -και αυτό είναι και το σημαντικότερο- στην μύηση και την εκπαίδευση των νέων παιδιών σε μία κουλτούρα αλληλεγγύης και ειρήνης».

Ο ΚΑΙΡΟΣ ΤΩΝ ...BAZAAR

• Ο Εσωτερικός Κύκλος Γυναικών Rotary (του Ομίλου Rotary Ρόδου) από το 1970, λίγα μόνο χρόνια μετά την ίδρυσή του που ήταν το 1967, ξεκίνησε την διεξαγωγή Χριστουγεννιάτικου Μπαζάρ. Ετσι και φέτος πιστός στις παραδόσεις του, παρουσιάζει σήμερα Τετάρτη 7 Δεκεμβρίου στις 18.30 στο ξενοδοχείο Grand Hotel, το Χριστουγεννιάτικο Μπαζάρ του. Σε ένα ξεχωριστό απόγευμα, εκτός από τα χειροποίητα γλυκά, τα αλεξανδρινά και τις διακοσμητικές συνθέσεις των μελών, οι γυναίκες της Ρόδου, θα έχουν την μοναδική ευκαιρία να απολαύσουν το κουαρτέτο εγχόρδων «Μουσική Ανοιξη». Οι τέσσερις κοπέλες που το αποτελούν η Γέρτα Σίνα, η Μπλέρτα Αγόλη, η Στρακόσα Εντλη και η Λευκή Κολοβού (τρία βιολιά και ένα βιολοντσέλο) είναι μέλη της Κρατικής Ορχήστρας Αθηνών και της ΕΡΤ. Θα ακουστούν γνωστές χριστουγεννιάτικες και άλλες μελωδίες. Τα έσοδα από τις εκδηλώσεις του Ομίλου διατίθενται πάντα για φιλανθρωπικούς σκοπούς. Τη φετινή χρονιά τα έσοδα θα διατεθούν για την αποπεράτωση του οικήματος ημερήσιας φροντίδας Ιδρύματος Αγιος Ανδρέας.

• Το «Σπίτι της Ευρώπης» στη Ρόδο διοργανώνει Εορταγορά: στις 8 και 9 Δεκεμβρίου 2005 στις εγκαταστάσεις του, στην Πλατεία Εβραίων Μαρτύρων, 30 & Βυζαντίου, στην Παλιά Πόλη (1ος όροφος) και στις 10 και 11 Δεκεμβρίου 2005 στο περίπτερό του στην Ροδιακή Έπαυλη. Εκεί θα βρείτε Χριστουγεννιάτικα πολύ όμορφα στολίδια, χειροποίητα χειροτεχνήματα και σπιτικά γλυκά, όμορφα μοναδικά χειροποίητα φο-μπιζού, στολίδια για το σπίτι και μοναδικές μάσκες καθώς και χριστουγεννιάτικα λευκά είδη και δώρα για όλες τις ηλικίες. Το Μπαζάρ θα είναι ανοιχτό από τις 10.00 το πρωί μέχρι τις 8.00 το βράδυ.

• Μικρογραφία των Ηνωμένων Εθνών του 21ου αιώνα, ο Διεθνής Σύλλογος Δωδεκανήσου, όπου εκπροσωπούνται 24 χώρες όλων των Ηπείρων. Η έδρα αυτής της πρωτότυπης και μοναδικής «Κοινωνίας των Εθνών» είναι το «σταυροδρόμι των πολιτισμών» η Ρόδος. Για δέκατη πέμπτη (15η) χρονιά φέτος, ο Διεθνής Σύλλογος Δωδεκανήσου, διοργανώνει τη Χριστουγεννιάτικη Γιορτή με παραδοσιακά κάλαντα με εθνικές χορωδίες από διάφορες χώρες στον Ιερό Ναό του Ευαγγελισμού της Θεοτόκου, την Κυριακή 11 Δεκεμβρίου 2005 στις 7.00 μ.μ., με τη βοήθεια του Σεβασμιοτάτου Μητροπολίτη Ρόδου, κ. Κυρίλλου.

• Ο Δήμος Ροδίων και το γραφείο Συνεπίκουρου Δημάρχου με επικεφαλής της κα Λιλή Χριστοφάκη-Τρίπη, διοργανώνει το τρίτο (3ο) Χριστουγεννιάτικο Παζάρι για θέμα Μη Κυβερνητικών Οργανώσεων –και με τη συμμετοχή του Γραφείου Ενημέρωσης Καταναλωτών, των Συλλόγων Γονέων & Κηδεμόνων και Σχολείων της πόλης μας, την Παρασκευή 9 Δεκεμβρίου, στο πάρκο Ροδίνι από τις 4μ.μ.-9μ.μ. Το παζάρι θα πλαισιωθεί με πλούσιο πολιτιστικό πρόγραμμα!

ΤΟ ΘΕΑΤΡΟ Ν. ΑΙΓΑΙΟΥ

Μουσική παράσταση του Γιάννη Ζουγανέλη με τραγούδια, μουσική και stand up comedy, θα πραγματοποιηθεί στις 12 και 13 Δεκεμβρίου, στο κινηματοθέατρο ΜΕΤΡΟΠΟΛ.

Το πρόγραμμα περιλαμβάνει τραγούδια μέσα στην τριαντάχρονη πορεία του συνθέτη από την Στέλλα, τον τρελό Γιαννάκη μέχρι και τον Μακρυμάλλη. Με την μουσική θα περιηγηθούμε με χιούμορ σε χώρες όπως Κίνα, Αμερική, Ρωσία, Βραζιλία κ.ά και θα ταξιδέψουμε με τους στίχους.

Ο Γιάννης Ζουγανέλης ζητά από τους θεατές διάφορες φράσεις και με αυτές συνθέτει στίχο που τραγουδιέται απ' όλους. Μας καλεί να τραγουδήσουμε, να γελάσουμε, να παίξουμε, να ψυχαγωγηθούμε, να σκεφτούμε και κυρίως να επικοινωνήσουμε. Μαζί του θα είναι η Ηλιάνα Ταμπάκου και ο Κωνσταντίνος Μάτσικας. Συμμετέχει εξαμελής ορχήστρα.

- Ζουγανελο-παραμυθοτράγουδα, μια παράσταση για μικρούς και μεγάλους με πολύ γέλιο, μουσική και θεατρικά παιχνίδια με την συμμετοχή των ίδιων των παιδιών, θα γίνει την Τρίτη 13 Δεκεμβρίου και ώρα 19:00.

Οι παραστάσεις είναι:

- Δευτέρα 12/12/05 Απόγευμα στις 19:00-Βράδυ στις 21:30.

- Τρίτη 13/12/05 Απόγευμα στις 19:00 (παιδική παράσταση)-Βράδυ στις 21:30.

Εισιτήρια προπωλούνται στο ταμείο του ΜΕΤΡΟΠΟΛ. Δίνονται και εισιτήρια Εργατικής Εστίας.

ΣΑΣ ΕΝΔΙΑΦΕΡΕΙ...

Η Πρεσβεία της Ελλάδος στο Κάιρο, σε συνεργασία με το Ελληνικό Πολιτιστικό Κέντρο Καΐρου, το παράρτημα Αλεξανδρείας του Ελληνικού Ιδρύματος Πολιτισμού και την Βιβλιοθήκη Αλεξανδρείας, οργανώνει το 9ο Διεθνές Λογοτεχνικό Συμπόσιο «ΚΑΒΑΦΕΙΑ 2005» από 19 έως 22 Δεκεμβρίου στο Κάιρο και την Αλεξάνδρεια. Τα «ΚΑΒΑΦΕΙΑ 2005», συνδυάζουν α) την αρχική ιδέα των εμπνευστών του θεσμού (Π. Βλασσόπουλου, Άλκηστης Σουλογιάννη και Τάκης Αλεξίου), της προβολής μιας σύγχρονης εικόνας της ελληνικής λογοτεχνίας, μουσικής, ζωγραφικής με β) την εξέλιξη του θεσμού (από τον Κ. Μοσκώφ) σε Διεθνές Λογοτεχνικό Συμπόσιο και με γ) την διεύρυνση του θεματολογία του θεσμού ώστε να καλύπτει τους λογοτέχνες της διασποράς. Επιπλέον, προσδοκώντας την ουσιαστική αλληλογνωριμία ανάμεσα ελλήνων και αιγυπτίων λογοτεχνών, προστίθεται ένα ακόμη νέο στοιχείο: αυτό της αιγυπτιακής λογοτεχνίας. Ως εκ τούτου τα «ΚΑΒΑΦΕΙΑ 2005» έχουν σαν θέμα τους δύο μεγάλους λογοτέχνες: «Νίκος Καζαντζάκης και Ναγκίμπ Μαχφούζ» δίδοντας έτσι την ευκαιρία για μεγαλύτερη επαφή Ελλήνων και Αιγυπτίων λογοτεχνών που έχει τον χαρακτήρα αλληλογνωριμίας με απώτερο σκοπό την ενίσχυση των πολιτιστικών δεσμών.

ΔΙΑΦΟΡΑ



• Στον Μεξικανό συγγραφέα Σέρχιο Πιτόλ απονεμήθηκε το βραβείο Θερβάντες για το 2005, μία διάκριση που θεωρείται το αντίστοιχο βραβείο Νόμπελ Λογοτεχνίας για τον ισπανόφωνο κόσμο. Ο 72χρονος Πιτόλ, που θεωρείται μία από τις εξέχουσες φυσιογνωμίες της λατινοαμερικανικής λογοτεχνίας, έχει κερδίσει την παγκόσμιο αναγνώριση για τα διηγήματα, τα μυθιστορήματα και το μεταφραστικό του έργο.

• Η γαλλική ταινία «Κρυψώνα», μια ταινία με θέμα την επίδραση που είχαν τα αποτελέσματα της γαλλικής αποικιοκρατίας στην Αλγερία στη ζωή ενός γάλλου πολίτη, βραβεύτηκε το Σάββατο (3/12) ως η καλύτερη ταινία της Ευρώπης για το έτος 2005 στο Φεστιβάλ του Βερολίνου. Το **βραβείο σκηνοθεσίας** απονεμήθηκε στον σκηνοθέτη της ίδιας ταινίας, τον αυστριακής καταγωγής Μίκαελ Χάνεκε 63 χρόνων, ενώ το **βραβείο πρώτου ανδρικού ρόλου** απέσπασε ο πρωταγωνιστής της ίδιας ταινίας, γάλλος ηθοποιός Ντανιέλ Οτέιγ.

Το **βραβείο πρώτου γυναικείου ρόλου** στο Φεστιβάλ του Βερολίνου απέσπασε η γερμανίδα ηθοποιός Τζούλια Γιέντς για το ρόλο της στο δράμα «Σοφί Σολ-Οι τελευταίες ημέρες» όπου υποδύεται μια γυναίκα που ύψωνε το ανάστημά της στους Ναζί.

• Ως ένας από τους τελευταίους Ευρωπαίους συγγραφείς που διαθέτει η Αυστρία, χαρακτηριζόταν ο γνωστός Αυστριακός συγγραφέας Μίλο Ντορ, που άφησε το μεσημέρι της Δευτέρας την τελευταία του πνοή σε ηλικία 82 χρόνων σε νοσοκομείο της Βιέννης.



• Ακριβώς 250 χρόνια συμπληρώνονται από την γέννηση μιας απαράμιλλης μουσικής ιδιοφυίας: του Βόλφγκανγκ Αμαντέους Μότσαρτ. Ηδη το Μεγαρο Μουσικής Αθηνών, ανακοίνωσε μια σειρά εκδηλώσεων που θα διαρκέσουν όλο το 2006!

(Ελπίζουμε και οι εκπρόσωποι του πολιτισμού στην περιοχή μας, να θυμηθούν αυτή την επέτειο...)

ΠΕΡΙΟΔΙΚΑ

- **Παρουσία** (τεύχος 33). Χρήστος Κορέλας «Η αισθητική εξέλιξη της Αιτωλοακαρνανικής πεζογραφίας». Τηλ. 210 3245.298.
- **Monthly Review** (τεύχος 11). China Mieville «Ενας μαρξιστικός οδηγός τεράτων. Η ανθρωπότητα και το τερατώδες». Τηλ. 210 3214.480.
- **Mystery** (τεύχος 13). Κώστας Κιαπέκος «Το Τέρας στη Λίμνη Κωπαΐδας». Τηλ. 210 3810.565.
- **Εμφαση** (τεύχος 24). Θανάσης Διαμαντόπουλος «Κρίσιμες πτυχές της εκλογικής μεταρρύθμισης για την Τοπική Αυτοδιοίκηση». Τηλ. 210 7257.495.
- **Ο Μέντωρ** (τεύχος 76). Χρήστος Τσούντας «Αι Ταναγραίαι κόραι». Τηλ. 210 3644.996.
- **Φωτογράφος** (τεύχος 144). Αλκης Ξανθάκης «Γεώργιος Γκουντούλας. Ο φωτογράφος της Δεσκάτης Γρεβενών». Τηλ. 210 8541.485.

ΣΥΝΑΥΛΙΑ

• Ενα ταξίδι θαλασσινό στη σύγχρονη ελληνική μουσική με «βάρκα» το τραγούδι. Συντροφιά με τα παραμύθια, τα ποιήματα, τις φωτογραφίες, τη ζωγραφική και τη φαντασία, ετοιμάζει η Νομαρχιακή Αυτοδιοίκηση Δωδεκανήσου το προσεχές Σάββατο 17 Δεκεμβρίου και ώρα 18:30 στο Δημοτικό Θέατρο.

Η συναυλία έχει τίτλο: «Φωνές της θάλασσας-των ανθρώπων φωνές» και θα συμμετάσχουν: Γιώργο Πούλος (μπουζούκι), Γιάννης Μπαριανός (μαντολίνο), Αγαπητός Πάχος (τραγούδι), Γιάννης Μαλιόπουλος (κοντραμπάσο), Δημήτρης Ιωσήφ (πιάνο), Αννα Νικητιάδη (κρουστά), Θανάσης Αναπολιτάνος (κιθάρα), Ναταλί Ελευθερίου (τραγούδι). Παραμύθια και ποιήματα θα διαβάσει η Μυρσίνη Λενούδια-Σακελλαρίδου. (Προετοιμασία-προβολή φωτογραφικού υλικού και πινάκων ζωγραφικής: Βασίλης Γούδας. Μουσικο-παιδαγωγική επιμέλεια προγράμματος: Γιώργος Σακελλαρίδης).

ΕΛΛΗΝΙΚΗ ΔΗΜΟΚΡΑΤΙΑ
Β' Δ.Υ.ΠΕ. ΝΟΤΙΟΥ ΑΙΓΑΙΟΥ
ΓΕΝΙΚΟ ΝΟΣΟΚΟΜΕΙΟ ΡΟΔΟΥ
«ΑΝΔΡΕΑΣ ΠΑΠΑΝΔΡΕΟΥ»
ΠΡΟΚΗΡΥΞΗ

Το Γενικό Νοσοκομείο Ρόδου προκηρύσσει δημόσιο ανοικτό διαγωνισμό με θέμα:
«**Ανάδειξη χορηγητών αναλώσιμου υλικού εργαστηρίων για ένα (1) έτος**» με κριτήριο κατακύρωσης την χαμηλότερη τιμή, προϋπολογισμού 83.263,00 ευρώ (συμπεριλαμβανομένου του Φ.Π.Α.). Αριθμός διακήρυξης: 49/2005

Ο διαγωνισμός θα γίνει στις 05.01.2006 ημέρα Πέμπτη και ώρα 12:00, ενώπιον αρμόδιας επιτροπής ενώ οι προσφορές θα κατατίθενται στη Γραμματεία του Νοσοκομείου μέχρι την 05-01-2006 ημέρα Πέμπτη και ώρα 12:00.

Ημερομηνία δημοσίευσης της παρούσας προκήρυξης στον Ελληνικό Τύπο την 7-12-2005.

Πληροφορίες για όσους ενδιαφέρονται θα δίδονται από το Λογιστήριο του Νοσοκομείου (τηλ. 22410 80164 και FAX 22410 80026), κατά τις εργάσιμες ημέρες και ώρες.

Η διακήρυξη θα διατίθεται από το Λογιστήριο έναντι απόδειξης ή αντικαταβολής (για όσες διακηρύξεις θα στέλνονται ταχυδρομικά), με την καταβολή του ποσού των 20,00 €.

Ρόδος 04-12-2005
ΚΕΦΑΛΑΣ ΙΩΑΝΝΗΣ
ΔΙΟΙΚΗΤΗΣ

ΕΛΛΗΝΙΚΗ ΔΗΜΟΚΡΑΤΙΑ
ΠΕΡΙΦΕΡΕΙΑ ΝΟΤΙΟΥ ΑΙΓΑΙΟΥ
ΝΟΜΟΣ ΔΩΔΕΚΑΝΗΣΟΥ
ΔΗΜΟΣ ΝΟΤΙΑΣ ΡΟΔΟΥ
ΤΕΧΝΙΚΗ ΥΠΗΡΕΣΙΑ
ΠΛΗΡΟΦ.: ΚΥΡΚΟΣ Γ.
ΤΗΛ.: 2240-29134
Γεννάδι: 5-12-2005
Α.Π.: 10413

ΠΕΡΙΛΗΨΗ ΔΙΑΚΗΡΥΞΗΣ ΜΕΙΟΔΟΤΙΚΟΥ ΔΙΑΓΩΝΙΣΜΟΥ

Ο Δήμαρχος Νότιας Ρόδου προκηρύσσει Δημόσιο Ανοικτό μειοδοτικό Διαγωνισμό, με το σύστημα δημοπρασίας «**με επιμέρους ποσοστών έκπτωσης και έλεγχο ομαλότητας**», για την ανάδειξη αναδόχου εκτέλεσης του έργου: «**ΗΛΕΚΤΡΟΦΩΤΙΣΜΟΣ ΕΠΑΡΧΙΑΚΟΥ ΟΔΙΚΟΥ ΔΙΚΤΥΟΥ ΝΟΤΙΑΣ ΡΟΔΟΥ**» προϋπολογιζόμενης συνολικής δαπάνης κατά τη μελέτη: **125.000,00 €**, (συμπεριλαμβανομένου του Φ.Π.Α.), σύμφωνα με το άρθρο 7 του Π.Δ. 609/85 περί «Κατασκευής Δημοσίων Έργων», εκτελεστικού του Ν. 1418/84 «Δημόσια Έργα και ρυθμίσεις συναφών θεμάτων», όπως ισχύει μετά την τροποποίησή του και τη συμπλήρωσή του από τους Νόμους 2229/94, 2308/95, 2338/95, 2372/96, 2940/01 (ΦΕΚ 180^{Α}/6-8-2001), Ν. 3212/03 (ΦΕΚ 308^{Α} /31-12-2003), τον Ν. 3263 (ΦΕΚ 179^{Α}/28-09-2004) και το άρθρο 21 του Ν. 3345/05 (ΦΕΚ 138^{Α}/16-6-2005, των εκτελεστικών τους Π.Δ. 609/85 και 472/85 όπως ισχύουν μετά την τροποποίησή τους από τα Π.Δ. 368/94, 285/97, 402/96, 210/97, 218/99 καθώς και τις σχετικές Υπουργικές αποφάσεις και εγκυκλίους που έχουν εκδοθεί σε εφαρμογή τους, όπως ισχύουν κατά την ημέρα διεξαγωγής του μειοδοτικού διαγωνισμού.

1. Το έργο θα εκτελεστεί με δάνειο του **Τ.Π.Δ.**

2. Ο Διαγωνισμός θα διεξαχθεί την **5 / 1 / 2006** ημέρα **Πέμπτη** και ώρα **10^{η}** πρωινή (λήξη επίδοσης προσφορών) στα γραφεία του Δήμου Νότιας Ρόδου στο Γεννάδι.

2.α. Αν για οποιοδήποτε λόγο δεν διεξαχθεί η δημοπρασία την **5 / 1 / 2006**, τότε θα διενεργηθεί την **12 / 1 / 2006**, ημέρα **Πέμπτη** και ώρα **10^{η}** πρωινή στα γραφεία Δήμου Νότιας Ρόδου στο Γεννάδι.

3. Στον διαγωνισμό δικαιούνται να συμμετάσχουν:

3.α. Μεμονωμένες Εργοληπτικές Επιχειρήσεις:

3.β. Εγγεγραμμένες στο Ελληνικό Μητρώο ΜΕΕΠ του Υ.ΠΕ.ΧΩ.Δ.Ε., εφόσον ανήκουν στην **Α2 έως 1^{η} τάξη για έργα κατηγορίας Η/Μ** για επιχειρήσεις με έδρα εκτός νομού και εργοληπτικές επιχειρήσεις εγγεγραμμένες στο Ελληνικό Μητρώο ΜΕΕΠ του Υ.ΠΕ.ΧΩ.Δ.Ε. εφόσον ανήκουν στην **Α2 έως 2^{η} τάξη για έργα κατηγορίας Η/Μ** για επιχειρήσεις με έδρα εντός νομού και σε ένα δεύτερο νομό της επιλογής τους.

3.γ. Προερχόμενες από κράτη μέλη της Ευρωπαϊκής Ένωσης ή του Ευρωπαϊκού Οικονομικού Χώρου (Ε.Ο.Χ.) ή της Σ.Δ.Σ. του Π.Ο.Ε., όπου τηρούνται επίσημοι κατάλογοι αναγνωρισμένων εργοληπτών, εφόσον είναι εγγεγραμμένες σε αυτούς και σε τάξη και κατηγορία αντίστοιχες με τις καλούμενες του Ελληνικού Μητρώου ΜΕΕΠ.

3.δ. Προερχόμενες από κράτη μέλη της Ευρωπαϊκής Ένωσης ή του Ευρωπαϊκού Οικονομικού Χώρου (Ε.Ο.Χ.) ή της Σ.Δ.Σ. του Π.Ο.Ε., όπου τηρούνται επίσημοι κατάλογοι αναγνωρισμένων εργοληπτών, εφόσον αποδεικνύουν ότι έχουν εκτελέσει, παρόμοια ποιοτικά και ποσοτικά έργα με το δημοπρατούμενο.

3.ε. Κοινοπραξίες Εργοληπτικών Επιχειρήσεων των παραπάνω περιπτώσεων α, β και γ σε οποιονδήποτε συνδυασμό μεταξύ τους υπό τον όρο ότι κάθε Εργοληπτική Επιχείρηση θα συμμετέχει με ποσοστό συμμετοχής όχι μικρότερο από 25%.

3.ζ. Κάθε εργοληπτική επιχείρηση θα συμμετέχει μεμονωμένα ή σε ένα μόνο κοινοπρακτικό σχήμα. Κατά τα λοιπά εφαρμόζονται οι ισχύουσες διατάξεις για την συμμετοχή εργοληπτικών επιχειρήσεων σε διαγωνισμούς για την κατασκευή Δημοσίων Έργων.

4. Η εγγύηση συμμετοχής ορίζεται στο 2% (δύο επί τοις εκατό) του ανωτέρω προϋπολογισμού (χωρίς αναθεώρηση και Φ.Π.Α.), δηλαδή **δύο χιλιάδες εκατόν εξήντα ευρώ και είκοσι λεπτά (2.160,20 €)** ΕΥΡΩ, και θα απευθύνεται προς το «**Δήμο Νότιας Ρόδου**».

5. Τα τεύχη μειοδοτικού διαγωνισμού χορηγούνται όλες τις εργάσιμες ημέρες και ώρες στα γραφεία της Δ.Τ.Υ. του Δήμου Νότιας Ρόδου, μέχρι και **30 / 12 / 2005**, μετά την προσκόμιση τριπλότυπης απόδειξης της Ταμειακής Υπηρεσίας του Δήμου Νότιας Ρόδου και με την καταβολή των εξόδων παραγωγής των τευχών, που ανέρχονται στο ποσό των 5,00 €. Πληροφορίες κ. Κύρκο Γεώργιο τηλ.: 22440-29134/29133.

Ο Δήμαρχος
Α.Α.
Ο ΑΝΤΙΔΗΜΑΡΧΟΣ
ΛΑΟΥΔΙΚΟΣ ΙΩΑΝΝΗΣ

ΣΥΓΧΑΡΗΤΗΡΙΟ

Στον αγαπητό μας **Λαμπριανό Γραβριήλ** του Κων/νου και της Καλλιόπης, που αποφοίτησε από τη σχολή Αρχιτεκτόνων – Μηχανικών του Πολυτεχνείου Πάτρας, εκφράζουμε τα θερμά μας συγχαρητήρια και ευχόμαστε κάθε επιτυχία στην επαγγελματική του σταδιοδρομία.

Τα θερμά μας συγχαρητήρια και στους γονείς του.

ΔΩΔΕΚΑΝΗΣΟΣ ΝΑΥΤΙΛΙΑΚΗ Ν.Ε

ΠΩΛΕΙΤΑΙ ΑΠΟ ΙΔΙΩΤΗ:

Ισόγειο διαμέρισμα επί της Μιχαήλ Πετρίδη, 84 τ.μ. με μεγάλα αίθρια περιμετρικά (ηλιόλουστο) σχεδόν καινούργιο με άδεια οικοδομής κανονικού διαμερίσματος. Τιμή 125.000 ευρώ.

Τηλ. 6945273837 κ. Νίκο

Ε.Μ.Δ.Υ.Δ.Α.Σ.
ΔΩΔ/ΣΟΥ
ΕΝΩΣΕΩΝ ΜΗΧΑΝΙΚΩΝ ΔΗΜΟΣΙΩΝ ΥΠΑΛΛΗΛΩΝ ΔΙΠΛΩΜΑΤΟΥΧΩΝ ΑΝΩΤΑΤΩΝ ΣΧΟΛΩΝ

Συνέχιση & Εντατικοποίηση των Πανελλαδικών Κινητοποιήσεων

Αγαπητοί συνάδελφοι,

Μετά την επιτυχημένη στάση εργασίας που πραγματοποιήθηκε στις 28-11-2005 και κατά την οποία ματαιώθηκε η δημοπράτηση έργου προϋπολογισμού 650.000 Ε της Νομαρχιακής Αυτοδιοίκησης Δωδ/σου συνεχίζουμε με μεγαλύτερη ένταση τις κινητοποιήσεις μας όπως αποφάσισε και το Γενικό Συμβούλιο της Π.Ο. ΕΜΔΥΔΑΣ, που συγκλήθηκε την 1/12/2005 – υπερψηφίζοντας την εισήγηση του Δ.Σ. της Ομοσπονδίας της 30/11/2005 – εκτιμώντας ότι:

- τα θεσμικά και οικονομικά προβλήματα – αιτήματα συνεχίζουν να παραμένουν ανεπίλυτα από την Κυβέρνηση παρά την επιτυχημένη κινητοποίηση του Κλάδου με την 24ωρη προειδοποιητική πανελλαδική απεργία της 3-11-2005 και τις επαναλαμβανόμενα κυλιόμενες στάσεις εργασίες των Α'βάθμιων ΕΜΔΥΔΑΣ μέχρι και σήμερα,
- οι μέχρι τώρα επαφές και διάλογος με την πολιτική ηγεσία και τους συναρμόδιους Υπουργούς της Κυβέρνησης δεν έχουν επιφέρει κανένα απτό αποτέλεσμα,
- οι πρωτοβουλίες ικανοποίησης των αιτημάτων του Κλάδου ανήκουν πλέον στην Κυβέρνηση

και συνεκτιμώντας:

- την αποφασιστικότητα του Κλάδου για τη διεκδίκηση των δίκαιων αιτημάτων του, όπως εκφράστηκε από τα Προεδρεία των Α'βαθμίων ΕΜΔΥΔΑΣ,
- τις πρόσφατες εξελίξεις σχετικά με τις οικοδομικές άδειες που επηρεάζουν άμεσα την λειτουργία των Πολεοδομικών Γραφείων και, κυρίως, έχουν δυσμενή επίπτωση στα εργασιακά δικαιώματα και την αξιοπρέπεια των συναδέλφων,
- την πρόσκληση για συμπαράσταση στις κινητοποιήσεις από 5/12 έως 9/12 των πέντε Εργοληπτικών Οργανώσεων (ΠΕΔΜΕΔΕ, ΠΕΔΜΗΕΔΕ, ΠΕΣΕΔΕ, ΣΑΤΕ, ΣΤΕΑΤ) και
- το κάλεσμα του ΤΕΕ για τη συμμετοχή στην Πανελλαδική Παντεχνική κινητοποίηση την Πέμπτη (15/12) ως Ημέρα Προβληματισμού «για την Αξιοποίηση του Επιστημονικού Δυναμικού και ιδιαίτερα των Μηχανικών, στην Ανάπτυξη της Χώρας»

με τις ακόλουθες μορφές και πρόγραμμα:

Πέμπτη	**8/12/2005**	**24ωρη πανελλαδική απεργία**
Δευτέρα	**12/12/2005**	**4ωρη πανελλαδική στάση εργασίας (από την έναρξη του ωραρίου)**
Πέμπτη	**15/12/2005**	**24ωρη πανελλαδική απεργία**
Δευτέρα	**19/12/2005**	**4ωρη πανελλαδική στάση εργασίας (από την έναρξη του ωραρίου)**
Πέμπτη	**22/12/2005**	**4ωρη πανελλαδική στάση εργασίας (από την έναρξη του ωραρίου)**

Η επανεκτίμηση της κατάστασης θα γίνει με νέο Γενικό Συμβούλιο της ΠΟ ΕΜΔΥΔΑΣ.

Για το Δ.Σ.

Ο πρόεδρος	Η γραμματέας
Κωνσταντίνος Λ. Τρέχας	Βάσω Σταυρούλη
Πολιτικός Μηχανικός	Τοπογράφος Μηχανικός

SHIPPING COMPANY OF SYMI
Α.Ν.Ε.Σ.
ΑΝΩΝΥΜΗ ΝΑΥΤΙΛΙΑΚΗ ΕΤΑΙΡΕΙΑ ΣΥΜΗΣ

ΠΡΟΓΡΑΜΜΑ ΕΠΙΒΑΤΙΚΩΝ ΔΡΟΜΟΛΟΓΙΩΝ ΔΕΚΕΜΒΡΙΟΥ 2005

ΜΗΝΑΣ	ΗΜΕΡΑ	Ε/Γ – Ο/Γ ΣΥΜΗ	Ε/Γ-Υ/Γ ΑΙΓΛΗ
07 ΔΕΚΕΜΒΡΙΟΥ	ΤΕΤΑΡΤΗ		
08 ΔΕΚΕΜΒΡΙΟΥ	ΠΕΜΠΤΗ	07.30 ΣΥΜΗ-ΡΟΔΟ 15.30 ΡΟΔΟ-ΣΥΜΗ	08.30 ΡΟΔΟ-ΜΑΡΜΑΡΑ 15.30 ΜΑΡΜΑΡΑ-ΡΟΔΟ
09 ΔΕΚΕΜΒΡΙΟΥ	ΠΑΡΑΣΚΕΥΗ		08.15 ΡΟΔΟ-ΣΥΜΗ 09.30 ΣΥΜΗ-ΡΟΔΟ 14.30 ΡΟΔΟ-ΣΥΜΗ 16.00 ΣΥΜΗ-ΡΟΔΟ
10 ΔΕΚΕΜΒΡΙΟΥ	ΣΑΒΒΑΤΟ	07.30 ΣΥΜΗ-ΡΟΔΟ 15.30 ΡΟΔΟ-ΣΥΜΗ	08.00 ΡΟΔΟ-ΣΥΜΗ 09.00 ΣΥΜΗ-ΤΗΛΟ 10.00 ΤΗΛΟ-ΝΙΣΥΡΟ 10.50 ΝΙΣΥΡΟ-ΚΩ 13.00 ΚΩ-ΝΙΣΥΡΟ 14.00 ΝΙΣΥΡΟ-ΤΗΛΟ 14.50 ΤΗΛΟ-ΣΥΜΗ 16.00 ΣΥΜΗ-ΡΟΔΟ
11 ΔΕΚΕΜΒΡΙΟΥ	ΚΥΡΙΑΚΗ		09.00 ΡΟΔΟ-ΠΑΝΟΡΜΙΤΗ 11.30 ΠΑΝΟΡΜΙΤΗ-ΣΥΜΗ 16.00 ΣΥΜΗ-ΡΟΔΟ
12 ΔΕΚΕΜΒΡΙΟΥ	ΔΕΥΤΕΡΑ	07.30 ΣΥΜΗ-ΡΟΔΟ 15.30 ΡΟΔΟ-ΣΥΜΗ	08.30 ΡΟΔΟ-ΜΑΡΜΑΡΑ 15.30 ΜΑΡΜΑΡΑ-ΡΟΔΟ
13 ΔΕΚΕΜΒΡΙΟΥ	ΤΡΙΤΗ		08.00 ΡΟΔΟ-ΣΥΜΗ 09.00 ΣΥΜΗ-ΤΗΛΟ 10.00 ΤΗΛΟ-ΝΙΣΥΡΟ 10.50 ΝΙΣΥΡΟ-ΚΩ 13.00 ΚΩ-ΝΙΣΥΡΟ 14.00 ΝΙΣΥΡΟ-ΤΗΛΟ 14.50 ΤΗΛΟ-ΣΥΜΗ 16.00 ΣΥΜΗ-ΡΟΔΟ
14 ΔΕΚΕΜΒΡΙΟΥ	ΤΕΤΑΡΤΗ		
15 ΔΕΚΕΜΒΡΙΟΥ	ΠΕΜΠΤΗ	07.30 ΣΥΜΗ-ΡΟΔΟ 15.30 ΡΟΔΟ-ΣΥΜΗ	08.30 ΡΟΔΟ-ΜΑΡΜΑΡΑ 15.30 ΜΑΡΜΑΡΑ-ΡΟΔΟ
16 ΔΕΚΕΜΒΡΙΟΥ	ΠΑΡΑΣΚΕΥΗ		08.15 ΡΟΔΟ-ΣΥΜΗ 09.30 ΣΥΜΗ-ΡΟΔΟ 14.30 ΡΟΔΟ-ΣΥΜΗ 16.00 ΣΥΜΗ-ΡΟΔΟ
17 ΔΕΚΕΜΒΡΙΟΥ	ΣΑΒΒΑΤΟ	07.30 ΣΥΜΗ-ΡΟΔΟ 15.30 ΡΟΔΟ-ΣΥΜΗ	08.00 ΡΟΔΟ-ΣΥΜΗ 09.00 ΣΥΜΗ-ΤΗΛΟ 10.00 ΤΗΛΟ-ΝΙΣΥΡΟ 10.50 ΝΙΣΥΡΟ-ΚΩ 13.00 ΚΩ-ΝΙΣΥΡΟ 14.00 ΝΙΣΥΡΟ-ΤΗΛΟ 14.50 ΤΗΛΟ-ΣΥΜΗ 16.00 ΣΥΜΗ-ΡΟΔΟ
18 ΔΕΚΕΜΒΡΙΟΥ	ΚΥΡΙΑΚΗ		09.00 ΡΟΔΟ-ΠΑΝΟΡΜΙΤΗ 11.30 ΠΑΝΟΡΜΙΤΗ-ΣΥΜΗ 16.00 ΣΥΜΗ-ΡΟΔΟ
19 ΔΕΚΕΜΒΡΙΟΥ	ΔΕΥΤΕΡΑ	07.30 ΣΥΜΗ-ΡΟΔΟ 15.30 ΡΟΔΟ-ΣΥΜΗ	08.30 ΡΟΔΟ-ΜΑΡΜΑΡΑ 15.30 ΜΑΡΜΑΡΑ-ΡΟΔΟ
20 ΔΕΚΕΜΒΡΙΟΥ	ΤΡΙΤΗ		
21 ΔΕΚΕΜΒΡΟΥ	ΤΕΤΑΡΤΗ	07.30 ΣΥΜΗ-ΡΟΔΟ 15.30 ΡΟΔΟ-ΣΥΜΗ	
22 ΔΕΚΕΜΒΡΙΟΥ	ΠΕΜΠΤΗ		
23 ΔΕΚΕΜΒΡΙΟΥ	ΠΑΡΑΣΚΕΥΗ	07.30 ΣΥΜΗ-ΡΟΔΟ 15.30 ΡΟΔΟ-ΣΥΜΗ	
24 ΔΕΚΕΜΒΡΙΟΥ	ΣΑΒΒΑΤΟ	07.30 ΣΥΜΗ-ΡΟΔΟ 15.30 ΡΟΔΟ-ΣΥΜΗ	
25 ΔΕΚΕΜΒΡΟΥ	ΚΥΡΙΑΚΗ		
26 ΔΕΚΕΜΒΡΙΟΥ	ΔΕΥΤΕΡΑ		
27 ΔΕΚΕΜΒΡΙΟΥ	ΤΡΙΤΗ	07.30 ΣΥΜΗ-ΡΟΔΟ 15.30 ΡΟΔΟ-ΣΥΜΗ	
28 ΔΕΚΕΜΒΡΙΟΥ	ΤΕΤΑΡΤΗ		
29 ΔΕΚΕΜΒΡΙΟΥ	ΠΕΜΠΤΗ	07.30 ΣΥΜΗ-ΡΟΔΟ 15.30 ΡΟΔΟ-ΣΥΜΗ	
30 ΔΕΚΕΜΒΡΙΟΥ	ΠΑΡΑΣΚΕΥΗ		
31 ΔΕΚΕΜΒΡΙΟΥ	ΣΑΒΒΑΤΟ	07.30 ΣΥΜΗ-ΡΟΔΟ 15.30 ΡΟΔΟ-ΣΥΜΗ	

ΤΟΝ ΔΕΚΕΜΒΡΙΟ 30% ΕΚΠΤΩΣΗ ΣΕ ΟΛΑ ΤΑ ΔΡΟΜΟΛΟΓΙΑ ΤΟΥ Υ/Γ ΑΙΓΛΗ

Τα δρομολόγια μπορούν να τροποποιηθούν λόγω εκτάκτων συγκοινωνιακών αναγκών ή καιρικών συνθηκών.
Παρακαλούμε πριν ταξιδέψετε επικοινωνήστε με την Εταιρεία :
Γραφείο Σύμης : Τηλ. 2246071444 Φαξ 2246071373
Γραφείο Ρόδου : Τηλ. 2241037769 Φαξ 2241034493

ΛΟΓΩ ΜΗ ΑΝΑΠΡΟΣΑΡΜΟΓΗΣ ΤΩΝ ΑΦΟΡΟΛΟΓΗΤΩΝ ΟΡΙΩΝ

ΣΗΜΑΝΤΙΚΗ ΑΥΞΗΣΗ ΤΗΣ ΠΑΡΑΚΡΑΤΗΣΗΣ ΦΟΡΟΥ ΣΕ ΜΙΣΘΟΥΣ ΚΑΙ ΣΥΝΤΑΞΕΙΣ

Σημαντική αύξηση της παρακράτησης φόρου σε μισθούς και συντάξεις θα προκύψει το 2006, με την εφαρμογή της εισοδηματικής πολιτικής, επειδή δεν αναπροσαρμόζονται τα αφορολόγητα όρια • Επιβαρύνσεις προκύπτουν ακόμα και με το δεδομένο ότι οι αυξήσεις μισθών και συντάξεων θα είναι της τάξης του 2,5%-3%.

Είναι χαρακτηριστικό ότι η εκτίμηση, που αναγράφεται στον Προϋπολογισμό του 2006, προβλέπει αύξηση του παρακρατούμενου φόρου κατά 15,1%, σε σύγκριση με φέτος. Ειδικότερα, τα έσοδα του Δημοσίου, από την παρακράτηση του φόρου σε μισθούς και συντάξεις, υπολογίζονται να διαμορφωθούν σε 4.915 εκατ. ευρώ, από 4.270 εκατ. ευρώ, που εκτιμάται ότι θα φτάσουν φέτος.

Σύμφωνα εξάλλου με πληροφορίες, το υπουργείο Οικονομίας και Οικονομικών εξετάζει το ενδεχόμενο να μην εκδώσει φέτος εγκύκλιο με τις οδηγίες προς τα λογιστήρια των επιχειρήσεων και των δημόσιων υπηρεσιών, για την παρακράτηση σε μισθούς και συντάξεις από το 2006 και απλά θα υπενθυμίσει ότι ισχύει το ίδιο με φέτος καθεστώς.

Η επιπλέον αύξηση του παρακρατούμενου φόρου προκύπτει εξαιτίας της αύξησης του εισοδήματος, λόγω των αυξήσεων, αλλά και του γεγονότος ότι δεν τιμαριθμοποιούνται ανάλογα τα κλιμάκια της φορολογικής κλίμακας. Αποτέλεσμα είναι οποιαδήποτε αύξηση του εισοδήματος να μετατρέπεται σε αύξηση της φορολογικής επιβάρυνσης, η οποία περιορίζει το πραγματικό και το διαθέσιμο εισόδημα των μισθωτών και των συνταξιούχων.

Ενδεικτικό είναι ότι επιβαρύνσεις προκύπτουν ακόμα και με το δεδομένο ότι οι αυξήσεις μισθών και συντάξεων θα είναι της τάξης του 2,5-3%.

Μεγαλύτερη θα είναι η παρακράτηση φόρου, των μισθωτών και συνταξιούχων με αποδοχές φέτος:

• Κάτω από το αφορολόγητο όριο των 11.000 ευρώ, καθώς με την εισοδηματική αύξηση θα επιβαρυνθούν με φόρο 15%, ενώ μέχρι φέτος είχαν μηδενική παρακράτηση, αφού ήταν αφορολόγητοι.

• Οριακά κάτω από το ποσό των 13.000 ευρώ, οι οποίοι με την αύξηση θα βρεθούν στο κλιμάκιο που φορολογείται με συντελεστή 30%.

• Οριακά κάτω από τα 23.000 ευρώ, αφού με την εισοδηματική αύξηση, το επιπλέον εισόδημα θα φορολογείται με συντελεστή 40%.

Πώς γίνεται η παρακράτηση

Το πλαίσιο, που θα ισχύσει για την παρακράτηση το 2006, είτε εκδώσει εγκύκλιο το υπουργείο Οικονομικών είτε όχι, προβλέπει τα ακόλουθα:

• Από το ακαθάριστο ποσό των μηνιαίων αποδοχών αφαιρούνται οι κρατήσεις για τους ασφαλιστικούς οργανισμούς και οι εισφορές υπέρ ΟΓΑ.

• Το ποσό, που προκύπτει «ανάγεται», εν συνεχεία, σε ετήσιο εισόδημα ως εξής: πολλαπλασιάζεται με το 14, δηλαδή με τον αριθμό των μηνιαίων μισθών ή των μηνιαίων συντάξεων που καταβάλλονται κατ' έτος στον εργαζόμενο ή το συνταξιούχο, αντίστοιχα.

• Επί του ποσού που προκύπτει από τον πολλαπλασιασμό με το 14, υπολογίζεται, στη συνέχεια, ο φόρος, με βάση τη φορολογική κλίμακα, η οποία αντιστοιχεί στον αριθμό των προστατευόμενων τέκνων του εργαζόμενου ή του συνταξιούχου. Για μισθωτό ή συνταξιούχο χωρίς προστατευόμενα τέκνα, η φορολογική κλίμακα έχει αφορολόγητο όριο 11.000 ευρώ, το οποίο προσαυξάνεται κατά 1.000 ευρώ για ένα προστατευόμενο τέκνο, κατά 2.000 ευρώ για δύο προστατευόμενα τέκνα και κατά 10.000 ευρώ για τρία προστατευόμενα τέκνα. Για κάθε παιδί πέραν του τρίτου, το αφορολόγητο προσαυξάνεται περαιτέρω κατά 1.000 ευρώ.

• Το ποσό του φόρου που προκύπτει, κατά περίπτωση, με βάση τα παραπάνω, μειώνεται στη συνέχεια κατά 1,5% και κατόπιν διαιρείται δια του 14. Το αποτέλεσμα της διαίρεσης αυτής είναι το τελικό ποσό του φόρου μισθωτών υπηρεσιών που παρακρατείται από το μηνιαίο μισθό ή τη μηνιαία σύνταξη και αποδίδεται στο Δημόσιο.

Επίσης:

• Στους αμειβόμενους με ημερομίσθιο, οι οποίοι παρέχουν υπηρεσίες ορισμένου χρόνου, αλλά διάρκειας μικρότερης από ένα έτος, το ποσό της παρακράτησης υπολογίζεται με την εφαρμογή συντελεστή 3% στο ακαθάριστο ποσό του ημερομισθίου, εφόσον αυτό υπερβαίνει τα 24 ευρώ. Συνεπώς, αν το ακαθάριστο ποσό του ημερομισθίου είναι μικρότερο από 24 ευρώ, δεν θα γίνεται παρακράτηση του φόρου.

• Στις καθαρές αμοιβές για υπερωριακή εργασία, επιχορηγήσεις, επιδόματα, καθώς και στις κάθε άλλου είδους, πρόσθετες αμοιβές ή παροχές, οι οποίες καταβάλλονται τακτικά ή έκτακτα και σεν συνεντέλλονται με τις τακτικές αποδοχές, εφόσον αυτές θεωρούνται εισόδημα από μισθωτές υπηρεσίες, ο παρακρατούμενος φόρος υπολογίζεται με συντελεστή 20% στο συνολικό καθαρό ποσό, όσο κι αν είναι αυτό. Ειδικά, σε περίπτωση που ωρομίσθιοι καθηγητές απασχολούνται ταυτόχρονα σε πολλούς εργοδότες, με σχέση εξαρτημένης εργασίας, όπως συμβαίνει σε καθηγητές που απασχολούνται ταυτόχρονα σε διάφορα φροντιστήρια, οι εργοδότες, εκτός από εκείνον που καταβάλλει τις μεγαλύτερες αποδοχές, πρέπει να παρακρατούν φόρο με συντελεστή 10%.

• Στα εισοδήματα που καταβάλλονται αναδρομικά, ο φόρος που παρακρατείται υπολογίζεται με συντελεστή 20% στο καταβαλλόμενο ποσό. Εξαιρούνται τα αναδρομικά του ΛΑΦΚΑ, που απαλλάσσονται από τη φορολογία εισοδήματος.

• Ο υπολογισμός του παρακρατούμενου φόρου, στο καθαρό ποσό των συντάξεων ή άλλων παροχών που καταβάλλονται από ταμεία επικουρικά, μετοχικά αρωγής ή αλληλοβοήθειας, θα διενεργείται ως ακολούθως:

α) Με συντελεστή 5%, αν το καθαρό ποσό της παροχής δεν υπερβαίνει τα 2.500 ευρώ ετησίως

β) Με συντελεστή 10%, αν το καθαρό ποσό της παροχής υπερβαίνει τα 2.500 ευρώ και μέχρι 4.500 ευρώ ετησίως

γ) Με συντελεστή 15%, αν το καθαρό ποσό της παροχής υπερβαίνει τα 4.500 ευρώ ετησίως

• Ο φόρος που παρακρατείται, μειώνεται κατά ποσοστό 1,5% κατά την παρακράτησή του.

• Σε περίπτωση πολλαπλής απασχόλησης, ο εργαζόμενος θα δηλώνει ποια θεωρεί κύρια απασχόληση και η παρακράτηση φόρου, που θα διενεργεί ο εργοδότης, θα γίνεται κανονικά, με βάση την κλίμακα φορολογίας εισοδήματος φυσικών προσώπων. Στη δεύτερη εργασία, η παρακράτηση θα γίνεται με συντελεστή 20%.

• Το αυξημένο αφορολόγητο όριο λόγω προστατευόμενων παιδιών δεν αναγνωρίζεται στην εργαζόμενη σύζυγο, εκτός κι αν αυτή βαρύνεται με παιδιά από προηγούμενο γάμο.

Η παρακράτηση σε μισθούς και συντάξεις το 2006

ΕΤΗΣΙΟ ΕΙΣΟΔΗΜΑ 2005	ΕΤΗΣΙΟ ΕΙΣΟΔΗΜΑ 2006 (+2,5%)	ΜΙΣΘΩΤΟΙ ΧΩΡΙΣ ΠΑΙΔΙΑ		ΜΙΣΘΩΤΟΙ ΜΕ ΕΝΑ ΠΑΙΔΙ		ΜΙΣΘΩΤΟΙ ΜΕ 2 ΠΑΙΔΙΑ		ΜΙΣΘΩΤΟΙ ΜΕ 3 ΠΑΙΔΙΑ	
		ΜΗΝΙΑΙΟΙ ΦΟΡΟΙ 2005	ΜΗΝΙΑΙΟΙ ΦΟΡΟΙ 2006	ΜΗΝΙΑΙΟΙ ΦΟΡΟΙ 2005	ΜΗΝΙΑΙΟΙ ΦΟΡΟΙ 2006	ΜΗΝΙΑΙΟΙ ΦΟΡΟΙ 2005	ΜΗΝΙΑΙΟΙ ΦΟΡΟΙ 2006	ΜΗΝΙΑΙΟΙ ΦΟΡΟΙ 2005	ΜΗΝΙΑΙΟΙ ΦΟΡΟΙ 2006
10.000	10.250	0	0	0	0	0	0	0	0
11.000	11.275	0	2,9	0	0	0	0	0	0
12.000	12.300	10,55	13,72	0	3,17	0	0	0	0
13.000	13.325	21,11	27,97	10,55	17,41	0	6,86	0	0
14.000	14.350	42,21	49,6	31,66	39,05	21,11	28,49	0	0
15.000	15.375	63,32	71,24	52,77	60,68	42,21	50,13	0	0
16.000	16.400	84,43	92,87	73,88	82,32	63,32	71,76	0	0
17.000	17.425	105,54	114,51	94,98	103,95	84,43	93,4	0	0
18.000	18.450	126,64	136,14	116,09	125,59	105,54	115,03	0	0
19.000	19.475	147,75	157,78	137,2	147,22	126,64	136,67	0	0
20.000	20.500	168,86	179,41	158,3	168,86	147,75	158,3	0	0
21.000	21.525	189,96	201,05	179,41	190,49	168,86	179,94	0	11,08
22.000	22.550	211,07	222,68	200,52	212,13	189,96	201,57	21,11	32,72
23.000	23.575	232,18	248,36	221,63	237,81	211,07	227,25	42,21	58,4
24.000	24.600	260,32	277,21	249,77	266,65	239,21	256,1	70,36	87,24
25.000	25.625	288,46	306,05	277,91	295,5	267,36	284,95	98,5	116,09
30.000	30.750	429,18	450,29	418,63	439,73	408,07	429,18	239,21	260,32
35.000	35.875	569,89	594,52	559,34	583,96	548,79	573,41	379,93	404,55
40.000	41.000	710,61	738,75	700,05	728,2	689,5	717,64	520,64	548,79



LANE

STEFANAKIS TOURS - RODOS
Representative of Line Sea Lines
38 Alexandrou Diakou street, 85100
Tel: 22410-20625, 30054, 31833
Fax: 22410-26745
E-Mail: stefanakistours@yahoo.gr

ΝΕΑ ΔΡΟΜΟΛΟΓΙΑ
LANE LINES

Ε/Γ Ο/Γ ΚΟΡΝΑΡΟΣ

• **Κάθε Τρίτη:** 22.00 μ.μ. για Καστελόριζο.

• **Κάθε Τετάρτη:** 07.00 π.μ. για Χάλκη, Διαφάνι και Πηγάδια Καρπάθου, Κάσο, Σητεία.

• **Κάθε Πέμπτη και Κυριακή:** 04.30 π.μ. για Χάλκη, Διαφάνι και Πηγάδια Καρπάθου, Κάσο, Σητεία, Αγ. Νικόλαο, Σαντορίνη, Μήλο, Πειραιά.

ΓΙΩΡΓΟΣ ΦΩΤΕΙΝΟΠΟΥΛΟΣ, ΓΕΝΙΚΟΣ ΓΡΑΜΜΑΤΕΑΣ ΤΟΥ ΕΟΤ



Η ενασχόληση με τον αθλητισμό αποδεικνύεται για μία ακόμα φορά πολύ χρήσιμη στην πολιτική. Αν ξέρεις ποδόσφαιρο, αποφεύγεις και τα σκληρά τάκλιν, αν έχεις ασχοληθεί με την ιππασία μπορείς να υπερπηδάς τα εμπόδια αλλά και τις λιμνούλες με τις... λάσπες. Αν έχεις παίξει βόλεϊ καταφέρνεις να σηκώνεσαι πάνω από το φιλέ, να καρφώνεις και να κερδίζεις τον πολυπόθητο πόντο. Και αν είσαι λάτρης της πισίνας ξέρεις, αν μη τι άλλο, καλό κολύμπι. Και ο συνδυασμός όλων αυτών μόνον «αχτύπητος» μπορεί να χαρακτηριστεί και εξόχως αποτελεσματικός στην πολιτική. Ο γενικός γραμματέας του Ελληνικού Οργανισμού ΕΟΤ Γιώργος Φωτεινόπουλος είναι λάτρης όλων των παραπάνω αθλημάτων, ασχολείται με αυτά αν και ο ελεύθερος χρόνος έχει περιοριστεί στο ελάχιστο. Γιατί μπορεί να έγιναν πολλά στο χώρο του Τουρισμού από το Μάρτιο του 2004, μένουν όμως, πολλά περισσότερα. Ο κ. Γ. Φωτεινόπουλος περιγράφει τους επόμενους στόχους και τα σχέδια του Οργανισμού, ενώ αναφερόμενος στα θετικά αποτελέσματα της φετινής χρονιάς επισημαίνει ότι «η Ελλάδα γύρισε σελίδα και επέστρεψε στην πρωτοπορία των παγκόσμιων προορισμών».

Η ΕΛΛΑΔΑ ΓΥΡΙΣΕ ΣΕΛΙΔΑ ΣΤΟΝ ΤΟΜΕΑ ΤΟΥ ΤΟΥΡΙΣΜΟΥ

Της ***ΑΡΤΕΜΙΔΟΣ ΣΠΗΛΙΩΤΗ***
artemis@apogevmatini.gr

- Πώς αποτιμά η ηγεσία του υπουργείου Τουριστικής Ανάπτυξης και του ΕΟΤ την τουριστική κίνηση για το 2005;

«Ολα τα στοιχεία που έχουμε στα χέρια μας μιλούν για σημαντική και μετρήσιμη αύξηση του τουριστικού ρεύματος προς τη χώρα μας, που για το σύνολο του 2005, έχει αγγίξει διψήφιο ποσοστό. Πρόκειται για την πρώτη σεζόν ορατής ανάκαμψης του ελληνικού τουρισμού, ύστερα από πολλά χρόνια καθοδικής πορείας.

Το γεγονός αυτό μας οπλίζει με δύναμη, κουράγιο και αισιοδοξία, προκειμένου να συνεχίσουμε με περισσότερη αυτοπεποίθηση, ενθουσιασμό και αποφασιστικότητα τις προσπάθειές μας. Η Ελλάδα γύρισε σελίδα στον τομέα του τουρισμού. Επέστρεψε στην πρωτοπορία των παγκόσμιων προορισμών και μπορούμε πλέον να προσδοκούμε άμεσα και ορατά αποτελέσματα, επ' ωφελεία της ελληνικής οικονομίας και της αναπτυξιακής της προοπτικής».

- Ποια είναι τα αμέσως επόμενα βήματα που σκοπεύετε να ακολουθήσετε, προκειμένου να υπάρξει συνέχεια στη φετινή θετική εικόνα των τουριστικών μεγεθών;

«Συνεχίζουμε με βάση την περσινή μας εμπειρία, πορευόμενοι στο ίδιο μονοπάτι. Με συντονισμένες δράσεις και στοχευμένη στρατηγική, πετύχαμε να είναι η Ελλάδα παρούσα σε όλα τα σημαντικά και διεθνώς αναγνωρισμένα τουριστικά δρώμενα, σε όλα τα μήκη και πλάτη του πλανήτη. Με σύγχρονη διαφημιστική εκστρατεία, ανάπτυξη της τουριστικής διπλωματίας και διακριτή παρουσία σε όλα τα διεθνή φόρα, η χώρα μας ανέκτησε το κύρος της και κατακυρώθηκε εκ νέου ως προτιμητέος τουριστικός προορισμός.

Στόχος μας είναι να διεισδύσουμε περαιτέρω σε νέες και αναδυόμενες αγορές, από τις οποίες μπορούμε να προσδοκούμε σημαντικά οφέλη. Ας μη γελιόμαστε. Οι παραδοσιακές αγορές τείνουν σήμερα να προσλάβουν χαρακτηριστικά γνωρίσματα κορεσμού οφείλουμε, λοιπόν, να κινηθούμε δραστήρια και δυναμικά σε νέες αγορές, ώστε να πορευτούμε στο διεθνές ανταγωνιστικό περιβάλλον, κάτω από τους καλύτερους δυνατούς όρους και προϋποθέσεις».

- Πόσο εύκολο είναι να αλλάξουν νοοτροπίες και δομές δεκαετιών;

«Μην ξεχνάτε ότι την επαύριον των εκλογών του 2004, κληθήκαμε να αντιμετωπίσουμε ένα τουριστικό περιβάλλον, άναρχο και κατακερματισμένο, πάρεργο της κυβερνητικής πολιτικής και όχι στο επίκεντρο της δραστηριότητας του κράτους. Εχουμε να παραμερίσουμε και να υπερβούμε παθογένειες ετών, που δεν μπορούν να διαγραφούν από τη μια στιγμή στην άλλη. Θεωρώ ωστόσο, ότι έχουν ήδη γίνει σημαντικά βήματα προόδου.

Η ειλικρινής και συνεπής μας συνεργασία και ανταλλαγή απόψεων με τους επαγγελματίες του χώρου, κατέδειξαν ότι για να αλλάξει ο τουρισμός πρόσωπο, πρέπει πρωτίστως να αλλάξουμε όλοι εμείς που εμπλεκόμαστε, λιγότερο ή περισσότερο, στο αποκαλούμενο τουριστικό περιβάλλον. Με την ενεργητική συνέργια του κράτους λοιπόν, διαμορφώνεται ένα φιλικό και φιλόξενο επενδυτικό περιβάλλον, που προσελκύει και δεν απωθεί. Προσπαθούμε με μια σειρά από θεσμικές πρωτοβουλίες να περιορίσουμε τη γραφειοκρατία. Νομίζω ότι είμαστε στο σωστό δρόμο και τα πρώτα αποτελέσματα έχουν ήδη αρχίσει να γίνονται ορατά».

- Τι μπορούμε να περιμένουμε από το ΕΠΑΝ του τουρισμού, σε επίπεδο απορρόφησης κοινοτικών πόρων και επίδρασης στο ευρύτερο τουριστικό περιβάλλον;

«Η χρηστή και αξιόπιστη διαχείριση του Επιχειρησιακού Προγράμματος "Ανταγωνιστικότητα", ειδικότερα για τον τομέα του τουρισμού, πιστοποιείται αυταπόδεικτα από την σημαντική απορροφητικότητα που παρουσιάζεται στα κονδύλια. Καθώς και από το διαρκώς αυξανόμενο ενδιαφέρον ιδιωτών και επιχειρήσεων να αξιοποιήσουν τις δράσεις που προβλέπει το ΕΠΑΝ.

Σε σχέση με το παρελθόν, η Νέα Διακυβέρνηση αποδεικνύει στην πράξη ότι σέβεται τη σχέση της με την Ευρωπαϊκή Ενωση. Και αξιοποιεί τα προβλεπόμενα κοινοτικά κονδύλια, προς όφελος της ελληνικής κοινωνίας στο σύνολό της, αντί να παραμένουν στο ράφι, ανενεργά, βορά σε μικροκομματικές σκοπιμότητες.

Πάντα σε συνεργασία με τα συναρμόδια υπουργεία, θα μου επιτρέψετε να σας πω ότι ο τομέας του τουρισμού, επί ημερών Νέας Δημοκρατίας, αναδείχθηκε σε έναν από τους δυναμικότερους στο σκέλος της αξιοποίησης κοινοτικών επιχορηγήσεων. Κάτι που θα φανεί και από την ιδιαίτερη βαρύτητα που θα δοθεί στον τουρισμό, στο Δ' Κοινοτικό Πλαίσιο Στήριξης».

- Θεωρείτε ότι θα βοηθήσει η μεταφορά των περιφερειακών υπηρεσιών από τις Περιφέρειες στον Ελληνικό Οργανισμό Τουρισμού;

«Φυσικά. Ηταν κάτι που έπρεπε να γίνει, ώστε να καταστούν οι υπηρεσίες αυτές περισσότερο αποτελεσματικές, κάτω από μια συγκεντρωτική διαχείριση. Βρισκόμαστε φυσικά σε διαρκή διάλογο με τις τοπικές κοινωνίες και τις διοικήσεις των Περιφερειών, προκειμένου να συντονίσουμε από κοντά τις δράσεις μας.

Πιστεύω ότι μέσα στο 2006 οι Περιφερειακές Υπηρεσίες Τουρισμού θα λειτουργούν με όρους σύγχρονους και συμβατούς με τις απαιτήσεις του ανταγωνιστικού περιβάλλοντος στο οποίο καλούμαστε να πορευτούμε».

ΕΙΠΕ ΓΙΑ...

ΤΗΝ ΑΝΑΔΙΟΡΓΑΝΩΣΗ ΤΟΥ ΕΟΤ

«Ο Ελληνικός Οργανισμός Τουρισμού αποτελεί τον κυρίαρχο εκτελεστικό βραχίονα της πολιτικής του υπουργείου Τουριστικής Ανάπτυξης. Θέλουμε έναν ΕΟΤ σύγχρονο και αποτελεσματικό, που θα προάγει τις κυβερνητικές επιδιώξεις στον τομέα του τουρισμού, και δεν θα πέφτει θύμα γραφειοκρατικών αγκυλώσεων ή κατεστημένων νοοτροπιών δεκαετιών. Αυτή τη στιγμή που μιλάμε, ολοκληρώνεται η διαβούλευση για τη σύνταξη του νέου Οργανισμού του ΕΟΤ, κορυφώνεται η διαδικασία ανασυγκρότησης των Γραφείων Τουρισμού στο εξωτερικό και αναδιοργανώνονται οι Περιφερειακές Υπηρεσίες. Η αναδιοργάνωση του ΕΟΤ αποτελεί βασική προϋπόθεση για την υλοποίηση των πολιτικών πρωτοβουλιών και στοχεύσεων της κυβέρνησής μας, στον τομέα του τουρισμού».



ΔΕΥΤΕΡΗ ΕΥΚΑΙΡΙΑ ΣΤΙΣ ΥΠΕΡΧΡΕΩΜΕΝΕΣ ΕΠΙΧΕΙΡΗΣΕΙΣ

Φραγμός στα ύποπτα «λουκέτα» των εταιρειών. Σημαντικές αλλαγές στο Πτωχευτικό Δίκαιο μελετά η κυβέρνηση • Η κυβέρνηση προγραμματίζει και άλλες νομοθετικές αλλαγές προκειμένου να μπορούν να εκτελούνται ταχύτερα τα εντάλματα πληρωμής



Υστερα από 170 χρόνια «ζωής» του και μερικές αποσπασματικές διορθώσεις του, η κυβέρνηση τροποποιεί και αναμορφώνει τον Πτωχευτικό Κώδικα υπό την πίεση της σκληρής πραγματικότητας όπου οδηγεί η πολιτική της με τις αλλεπάλληλες πτωχεύσεις επιχειρήσεων και τα «κανόνια» που σκάνε στην αγορά.

Η νομοθετική πρωτοβουλία έχει ζητηθεί από ανώτατα κλιμάκια να προχωρήσει με ταχύτατους ρυθμούς, λόγω του συνεχώς αυξανόμενου προβλήματος με το κλείσιμο επιχειρήσεων υπερχρεωμένων, που οδηγεί στην ανεργία χιλιάδες συνανθρώπους μας. Βασικός στόχος του νομοθετήματος που ετοιμάζεται, είναι ο εξορθολογισμός του όλου συστήματος με την προσπάθεια εξυγίανσης της «άρρωστης» επιχείρησης και την παροχή σε αυτήν μιας δεύτερης ευκαιρίας και για να μπορέσουν να πληρωθούν τα χρέη, αλλά και για να μην βρεθούν εργαζόμενοι ξαφνικά στον δρόμο.

Την ίδια στιγμή, η κυβέρνηση προγραμματίζει και άλλες νομοθετικές αλλαγές προκειμένου να μπορούν να εκτελούνται ταχύτερα και με απλούστερες μεθόδους τα εντάλματα πληρωμής, ώστε να ικανοποιούνται οι οφειλέτες, που συνήθως εγκλωβίζονται στα «γρανάζια» χρονοβόρων και ψυχοφθόρων (και για τις δύο πλευρές) διαδικασιών.

Πρόκειται βέβαια για μία καθαρά υποκριτική νομοθετική πρωτοβουλία, από τη στιγμή που η κυβέρνηση με άλλα νομοθετικά - τερατουργήματα (που τώρα αρχίζουν να κρίνονται ως αντισυνταγματικά) έσπευσε να θωρακίσει τον εαυτό της, το Δημόσιο, τα ΝΠΔΔ, τους ΟΤΑ με προνομιακές ρυθμίσεις που στερούν το δικαίωμα των πολιτών και των επιχειρήσεων να εκτελέσουν μία διαταγή πληρωμής σε βάρος του κράτους.

Τροποποιήσεις

Με τις τροποποιήσεις που κάνει η αρμόδια νομοπαρασκευαστική επιτροπή (που έχουν συγκροτήσει οι συναρμόδιοι υπουργοί Ανάπτυξης και Δικαιοσύνης Δ. Σιούφας και Αν. Παπαληγούρας) καταβάλλεται η προσπάθεια να μην οδηγούνται στην πτώχευση και στο άμεσο κλείσιμο οι υπερχρεωμένες επιχειρήσεις, αλλά να παρέχεται σε αυτές μια περίοδος χάριτος και μία δεύτερη ευκαιρία για να ορθοποδήσουν, αντί να χάσουν οι εργαζόμενοι τη δουλειά τους και οι επιχειρήσεις αυτές τα υπόλοιπα περιουσιακά τους στοιχεία από τους πιστωτές που θα ενοσκήψουν με... άγριες διαθέσεις

Ακολουθώντας τα πρότυπα που εφαρμόζονται διεθνώς θα επιχειρηθεί κατ' αρχήν να μπει φραγμός στις δόλιες χρεοκοπίες, αφού θα δίνεται στο δικαστήριο η δυνατότητα να ελέγχει σε βάθος όλα τα στοιχεία που επικαλείται η επιχείρηση και να κρίνει (σε περίπτωση ανάγκης ακόμα και με πραγματογνωμοσύνη) αν πράγματι δικαιολογείται από αυτά ο κλονισμός της επιχείρησης.

Εφόσον ο επιχειρηματίας αποδείξει ότι η υπερχρέωση δεν είναι προϊόν δόλιων ενεργειών του, θα ενεργοποιούνται οι νέες διαδικασίες που στόχο έχουν τη δεύτερη ευκαιρία για την αποφυγή άμεσου στιγματισμού του.

Στην προσπάθεια εξυγίανσης, ο επιχειρηματίας θα καταφεύγει στο δικαστήριο που θα ορίζει τα αρμόδια πρόσωπα (π.χ. σύνδικο δικηγόρο αλλά και εκπροσώπους από τα συναρμόδια υπουργεία, το αρμόδιο επιμελητήριο, την τράπεζα που συμμετέχει στη διαδικασία εξυγίανσης, τους δανειστές) για να ακολουθήσει η διαδικασία αποτροπής της οικονομικής του καταστροφής.

Στη συνέχεια θα παρέχεται η δυνατότητα να «παγώσουν» οι πληρωμές των χρεών τουλάχιστον για 1 έτος, με παράλληλη διασφάλιση των πιστωτών στο μέλλον. Το διάστημα αυτό θα είναι καθοριστικό για να φανεί εάν υπάρχουν περιθώρια ανάκαμψης της εταιρείας οπότε το δικαστήριο θα μπορεί μετά τη λήξη του να παρατείνει την αναστολή πληρωμής των χρεών (π.χ. για μια διετία) με στόχο να αποφευχθεί ο κίνδυνος «λουκέτου» και να φανεί η προοπτική κερδοφορίας. Η λύση αυτή επιλέγεται ως η πλέον ορθολογική, αφού είναι δεδομένο ότι με τις σημερινές διαδικασίες, οι πιστωτές είναι έτσι κι αλλιώς αδύνατο να ικανοποιηθούν ως προς τις απαιτήσεις τους απέναντι σε μία υπερχρεωμένη εταιρεία που μπορεί να μη διαθέτει άλλα περιουσιακά στοιχεία. Στην τελευταία περίπτωση δεν θα κηρύσσεται πτώχευση που οδηγεί σε γραφειοκρατικές διαδικασίες, αλλά θα καταχωρείται η σχετική απόφαση στο εμπορικό Μητρώο.

Εξυγίανση

Για τη διαδικασία εξυγίανσης λόγο θα έχει και η συνέλευση των πιστωτών της επιχείρησης, με τη λήψη και κοινωνικών κριτηρίων, που σχετίζονται με τη διατήρηση θέσεων εργασίας, κ.λπ.

Τέλος, θα καταβληθεί προσπάθεια ανατροπής του σημερινού συστήματος στιγματισμού του επιχειρηματία που πτωχεύει, καθώς η καταχώρησή του στη σχετική λίστα του συστήματος «Τειρεσία», στην πράξη εμποδίζει οποιαδήποτε μελλοντική του χρηματοδότηση ή δανειοδότηση. Ετσι, υπό αυστηρές προϋποθέσεις, θα δίνεται η ευκαιρία παρά την αρχική αποτυχία, να μπορεί να ανοίξει στο μέλλον άλλη επιχείρηση, εφόσον πληρούνται διάφοροι όροι που θα θεσπιστούν με αντικειμενικά κριτήρια, ώστε να διασφαλίζεται κατ' αρχήν το δημόσιο συμφέρον.

ΑΝΑΚΟΙΝΩΣΗ
ANNOUNCEMENT

Την Πέμπτη/Thursday 8 Δεκεμβρίου/December 2005
Και ώρα 18.00
Θα τελεσθεί η εορταστική λειτουργία της
Αμίαντης Σύλληψης της Θεοτόκου
Στον Ιερό Καθολικό Ναό
Παναγίας της Νίκης

On the Feast Day of
The Immaculate Conception
Mass will be celebrated in
Our Lady of Victory Catholic Church
At 18:00.m.
A commemorative plaque in honour of our sister Pierrina Nikolaou will de unveiled by Bishop Nicholas.

Από τον Αρχιεπίσκοπο Νικόλαο θα αναρτηθεί αναμνηστική πλακέτα προς τιμήν της αδελφής μας Πιερίνα Νικολάου

Blue Star Ferries

ΑΠΟ ΡΟΔΟ

ΑΝΑΧΩΡΗΣΗ ΑΠΟ						ΑΦΙΞΗ
ΡΟΔΟ	ΚΩ	ΛΕΡΟ	ΠΑΤΜΟ	ΣΥΡΟ	ΑΜΟΡΓΟ (ΚΑΤΑΠΟΛΑ)	ΠΕΙΡΑΙΑ
ΤΡΙΤΗ 18:30	ΤΡΙΤΗ 21:45	...	...	ΤΕΤΑΡΤΗ 03:10	...	ΤΕΤΑΡΤΗ 06:40
ΠΕΜΠΤΗ 18:30	ΠΕΜΠΤΗ 21:45	ΠΕΜΠΤΗ 23:25	ΠΑΡΑΣΚΕΥΗ 00:35	ΠΑΡΑΣΚΕΥΗ 04:30	...	ΠΑΡΑΣΚΕΥΗ 08:30
ΣΑΒΒΑΤΟ 10:00	ΣΑΒΒΑΤΟ 12:45	...	...	...	ΣΑΒΒΑΤΟ 16:20	ΣΑΒΒΑΤΟ 21:30
ΚΥΡΙΑΚΗ 18:00	ΚΥΡΙΑΚΗ 21:15	ΚΥΡΙΑΚΗ 22:55	ΔΕΥΤΕΡΑ 00:05	ΔΕΥΤΕΡΑ 04:15	...	ΔΕΥΤΕΡΑ 08:00

ΠΡΟΣ ΡΟΔΟ

ΑΝΑΧΩΡΗΣΗ ΑΠΟ ΠΕΙΡΑΙΑ	ΑΦΙΞΗ					
	ΣΥΡΟ	ΑΜΟΡΓΟ (ΚΑΤΑΠΟΛΑ)	ΠΑΤΜΟ	ΛΕΡΟ	ΚΩ	ΡΟΔΟ
ΔΕΥΤΕΡΑ 19:00	ΔΕΥΤΕΡΑ 22:45	...	...	...	ΤΡΙΤΗ 04:45	ΤΡΙΤΗ 08:00
ΤΕΤΑΡΤΗ 19:00	ΤΕΤΑΡΤΗ 22:20	...	ΠΕΜΠΤΗ 01:55	ΠΕΜΠΤΗ 03:05	ΠΕΜΠΤΗ 04:45	ΠΕΜΠΤΗ 08:00
ΠΑΡΑΣΚΕΥΗ 19:00	ΠΑΡΑΣΚΕΥΗ 22:45	...	...	...	ΣΑΒΒΑΤΟ 04:30	ΣΑΒΒΑΤΟ 07:30
ΣΑΒΒΑΤΟ 23:30	...	ΚΥΡΙΑΚΗ 05:15	ΚΥΡΙΑΚΗ 07:40	ΚΥΡΙΑΚΗ 09:00	ΚΥΡΙΑΚΗ 10:45	ΚΥΡΙΑΚΗ 13:50

ΠΑΡΑΤΗΡΗΣΕΙΣ:
- **26/12/05**: από ΡΟΔΟ 08:00 για ΚΩ (10:30-10:55), ΛΕΡΟ (12:20-12:35), ΠΑΤΜΟ (13:30-13:45), ΠΕΙΡΑΙΑ (20:05-23:30).
ΣΥΡΟ (02:50-03:05 επομένη μέρα), ΚΩ (08:00-08:30), ΡΟΔΟ 11:00

ΑΝΕΚΤΕΛΕΣΤΑ ΔΡΟΜΟΛΟΓΙΑ: 24/12/05, 25/12/05, 31/12/05, 22/04/06 & 23/04/06



RODOS FERRIES SERVICES/SKEVOS TRAVEL

ΚΑΝΤΕ ΚΡΑΤΗΣΗ ΤΩΡΑ!

ΠΛΗΡΟΦΟΡΙΕΣ ΚΑΙ ΚΡΑΤΗΣΕΙΣ ΘΕΣΕΩΝ ΣΤΟΝ ΤΑΞΙΔΙΩΤΙΚΟ ΣΑΣ ΠΡΑΚΤΟΡΑ Η SKEVOS TRAVEL: ΑΜΕΡΙΚΗΣ 111, ΡΟΔΟΣ, ΤΗΛ. ΚΡΑΤΗΣΕΩΝ ΕΠΙΒΑΤΩΝ ΚΑΙ Ι.Χ.: 22410-22461, 22410-75655, 22410-75310, ΤΗΛ. ΚΡΑΤΗΣΕΩΝ ΦΟΡΤΗΓΩΝ: 22410-76600

νέα εμφάνιση!
νέες διεθνείς διακρίσεις!



Ο πετυχημένος συνδυασμός
της ερυθρής Μανδηλαριάς
με το μοναδικό Μοσχάτο Τρίνι,
προκαλεί με το εντυπωσιακό ρουμπινί
χρώμα και τα γοητευτικά
αρώματα κόκκινων φρούτων
και τριαντάφυλλου.
Συνοδεύει ιδανικά λευκά κρέατα,
θαλασσινά, ζυμαρικά,
πιάτα κινέζικης κουζίνας,
sushi, σαλάτες και ορεκτικά.

ΕΝΑ ΑΠΟ ΤΑ 12 ΒΡΑΒΕΥΜΕΝΑ ΡΟΖΕ ΤΟΠΙΚΑ ΚΡΑΣΙΑ ΤΟΥ ΔΙΕΘΝΗ ΔΙΑΓΩΝΙΣΜΟΥ ΤΗΣ VINITALY *που πραγματοποιήθηκε στην Βερόνα της Ιταλίας τον Απρίλιο του 2003.*

C·A·I·R
ΡΟΔΟΣ
δημιουργίες ποιότητας

ΚΑΙΡ Α.Ε. 3ο χλμ. Λιμ. Ρόδου-Λίνδου, Ρόδος,
τηλ: 22410 60770-3, fax: 22510 60575, e-mail: info@cair.gr

Περιφέρεια Αθηνών: Νίκη Φιλίππη,
Τηλ: 210 4813870, Fax: 210 4814095, e-mail: cair-2@otnet.gr

Μικρές αγγελίες

ΕΝΟΙΚΙΑΣΕΙΣ

ΕΝΟΙΚΙΑΖΟΝΤΑΙ επιπλωμένα διαμερίσματα 60 περίπου τ.μ. κοντά στο Πανεπιστήμιο Αιγαίου και συγκεκριμένα στην Πλατεία Φώκιαλη. Τα διαμερίσματα αποτελούνται από ένα υπνοδωμάτιο, σαλόνι που μπορεί να μετατραπεί σε δεύτερο υπνοδωμάτιο, δωμάτιο κουζίνα, W.C και μεγάλα μπαλκόνια. Τιμή 350 ευρώ τον μήνα. Στην τιμή περιλαμβάνεται το νερό και τα κοινόχρηστα. Πληροφορίες στα τηλέφωνα: 6944-31.5562, 6944-44.44.09. 22410-37417.

ΕΝΟΙΚΙΑΖΕΤΑΙ μεζονέτα 70 τ.μ. στα τ.μ. στα Κοσκινού εντός οικισμού σε ήσυχη περιοχή λουξ κατασκευή με θέρμανση και ηλιακό, εντοιχισμένη κουζίνα, ενοίκιο 400 ευρώ.**Πληροφορίες Ηλιάνα Κρανίδη, τηλ. 2241060423 -2241031060 -6977227885**

ΕΝΟΙΚΙΑΖΕΤΑΙ διαμέρισμα επί της οδού Καλαμάτας (περιοχή Ανάληψη) καινούριο 75 τ.μ. **Πληρ. Τηλ.** 2241051534

ΕΝΟΙΚΙΑΖΕΤΑΙ δ/σμα 60 τ.μ. στην Ιξιά πλήρες επιπλωμένο και εξοπλισμένο με καινούριες ηλεκτ. συσκευές, ενοίκιο 300 ευρώ. Στην τιμή συμπεριλαμβάνεται το νερό και τα κοινόχρηστα. **Πληροφορίες Ηλιάνα Κρανίδη, τηλ. 2241060423 -2241031060-6977227885**

ΕΝΟΙΚΙΑΖΟΝΤΑΙ διαμερίσματα 50,70, 130τ.μ. πολυτελούς κατασκευής έναντι Καζίνο Ρόδου. **Τηλ. 6942405309.**

ΣΤΟ κέντρο της πόλης ενοικιάζεται διαμέρισμα 3 υπνοδωματίων με μεγάλες ντουλάπες στο κάθε υπνοδωμάτιο, σαλόνι, κουζίνα, american style, βεράντες γύρω-γύρω, 2 λουτρα, τζάκι, κουζίνα της Bella Casa με εντοιχισμένες ηλεκτρικές συσκευές. Ημιεπιπλωμένο σε οικοδομή τεσσάρων διαμερισμάτων στον Α' όροφο, οδός Πάφου 14, πάροδος Εθνικής Αντίστασης κοντά στην πιτσαρία Λεβέντης. **Τηλ κιν. 6944919985 Τηλ. Οικ. 22410-65645**

ΕΝΟΙΚΙΑΖΕΤΑΙ οικία 60 τ.μ. ανακαινισμένη πλήρως. Τηλ. επικοινωνίας 6932586060 και 2241025603.

ΕΝΟΙΚΙΑΖΕΤΑΙ studio πλήρως επιπλωμένο (air condision - τηλεόραση - φουρνάκι) με ηλιακό θερμοσίφωνα, ισόγειο σε ήσυχη περιοχή, άνετο πάρκινγκ. Πληρ. τηλ. 6944231199

ΕΝΟΙΚΙΑΖΟΝΤΑΙ
επιπλωμένες
γκαρσονιέρες
στο Λαδικό (Φαληράκι).
Τιμή 220 ευρώ μηνιαίως.
Πληρ. τηλ. 6937343297

ΕΝΟΙΚΙΑΖΕΤΑΙ διαμέρισμα 2 υπνοδωματίων, επιπλωμένο, επί της οδού Τερψιχόρης 31 (Συνοικία Αγίου Ιωάννου). Κατά προτίμηση σε φοιτήτριες ή στρατιωτικούς. Πληροφορίες τηλέφωνο 2241076153

ΑΡΧΑΓΓΕΛΟΣ: Ενοικιάζονται διαμερίσματα των 60 και 70m^2 επιπλωμένα ή μη, με άνετη στάθμευση. Πληροφορίες στο τηλέφωνο 6974 019076.

ΕΝΟΙΚΙΑΖΕΤΑΙ διαμέρισμα στην πλατεία Παγκρατίου 2 1/2 δωματίων 2ου ορόφου Αγίου Φανουρίου 15. Πληροφορίες τηλέφωνο 210-2286545 και 22410-20807 - 28571

ΕΝΟΙΚΙΑΖΕΤΑΙ μεγάλη επιπλωμένη γκαρσονιέρα με αυλή στο Παραδείσι. Πληρ. τηλ. 81884

ΕΝΟΙΚΙΑΖΟΝΤΑΙ επιπλωμένες γκαρσονιέρες στην Παύλου Μελά. **Πληρ. 6937343297 τηλ. 10:00 -14:00**

ΕΝΟΙΚΙΑΖΕΤΑΙ Διαμέρισμα με δύο υπνοδωμάτια, σαλόνι, κουζίνα, στο δεύτερο όροφο, περιοχή δασκάλων στη Ρόδο. **Πληροφορίες: 22410-36547, 22410-87130, 22410-27202**

ΕΝΟΙΚΙΑΖΕΤΑΙ ισόγειο διαμέρισμα 100 τ.μ. με ηλιακό, θέρμανση και σε ήσυχο μέρος. Στην περιοχή Ιαλυσού πάροδος Ακροπόλεως 3. Τηλ. 22410-92696

ΕΝΟΙΚΙΑΖΕΤΑΙ στην Σορωνή, μονοκατοικία 120 τ.μ. κοντά στη θάλασσα. Τηλ. 22410 32100, 22410 94732

ΕΝΟΙΚΙΑΖΕΤΑΙ διαμέρισμα ρετιρέ επί της οδού Νικηταρά 11 τηλ. 22410-24336

ΕΝΟΙΚΙΑΖΕΤΑΙ στην Κρεμαστή σε μονοκατοικία, διαμέρισμα νεόκτιστο, άριστης κατασκευής, γωνιακό, ευάερο με δύο υπνοδωμάτια, ενιαίο σαλόνι με κουζίνα, μπάνιο και βεράντα, χωρίς κοινόχρηστα, με σύνδεση στο αποχετευτικό και με Air Condition από τέλη Νοεμβρίου επί της οδού Παπαγιάννη 22. **Ενοίκιο 300 ευρώ. Πληρ. Τηλ.: 6945046312 -6945717905**

ΕΝΟΙΚΙΑΖΟΝΤΑΙ επιπλωμένες γκαρσονιέρες στο Φαληράκι. **Πληρ. 6937343297 τηλ. 10:00-14:00**

ΕΝΟΙΚΙΑΖΕΤΑΙ τριάρι - διαμέρισμα επί της οδού Μητροπόλεως 83Θ. Τηλ. 36072 - 35713.

ΕΝΟΙΚΙΑΖΕΤΑΙ τριάρι διαμέρισμα α' ορόφου στην οδό Λειψών 10 (κάθετος Κ. Τσαλδάρη). **Πληροφορίες τηλ. 22410-34335**

ΕΝΟΙΚΙΑΖΟΝΤΑΙ διαμερίσματα υπόγεια υπερ/μένα δύο υπνοδωματίων επί της οδού Παπαχριστοδούλου αρ. 19. **Πληρ. τηλέφωνα 25266-24274**

ΕΝΟΙΚΙΑΖΟΝΤΑΙ επιπλωμένα Λουξ Διαμερίσματα με TV, AIR CONDITION και όλα τα οικιακά σκεύη, με τον μήνα ή την ημέρα, στην περιοχή Μητρόπολης. Τηλ. - Πληρ.: 6977896444 & 22410-29452

ΕΝΟΙΚΙΑΖΕΤΑΙ, ανακαινισμένο διαμέρισμα 75 τ.μ. στη Ρόδο (2 υπνοδωμάτια - ενιαία σαλόνι κουζίνα) διαμπερές με πολύ καλή θέα, στον 3ο όροφο. Διευθ. Αναστασιάδη και Κωτιάδη γωνία. Τηλ. 6934055612 & 6945616899

ΕΝΟΙΚΙΑΖΕΤΑΙ διαμέρισμα στον 1ο όροφο σε αρίστη κατάσταση. Δύο υπνοδωμάτια, σαλοτραπεζαρία, κουζίνα, τραπεζαρία, μπάνιο, επί της οδού Μητροπόλεως 83Θ. Τηλ. 22410 36072

ΕΝΟΙΚΙΑΖΕΤΑΙ Γκαρσονιέρα αποτελούμενη από δωμάτιο, κουζίνα, μπάνιο πλήρως επιπλωμένη και με αιρκοντίσιον στο κέντρο της πόλης, οδός Πλαστήρα 21. Καινούργιο, θέα απεριόριστη. Τηλ. 6978511659

ΕΝΟΙΚΙΑΖΕΤΑΙ επιπλωμένο STUDIO με αυτόνομο ρεύμα και ηλιακό θερμοσίφωνα επί της οδού Μουσών αρ. 7 στην πόλη της Ρόδου. **Πληροφορίες τηλ. 6972105501**

ΚΡΕΜΑΣΤΗ, ενοικιάζεται νέα πλήρως εξοπλισμένη STUDIO - γκαρσονιέρα, (ενιαίος χώρος) διαμπερής, ηλιακός, βεράντες, άνετο πάρκινγκ, 500μ. από την παραλία. Πληροφ.: κ. Μάνος, τηλ. 22410 81478 - 88818 & 6938626179

ΕΝΟΙΚΙΑΖΕΤΑΙ γκαρσονιέρα καινούργια και επιπλωμένη, στην πόλη της Ρόδου. Πληροφορίες στα τηλέφωνα 22410-20530 και 6947958106

ΕΝΟΙΚΙΑΖΕΤΑΙ 4άρι διαμέρισμα, στο Ροδίνι, και στην οδό Κων/πόλεως 34. Πληροφορίες στα τηλ. 2241-0-61689 & 22241-0-61000

ΕΝΟΙΚΙΑΖΟΝΤΑΙ δύο συνεχόμενα καταστήματα μεταξύ Πανεπιστημίου Αιγαίου και Πολεοδομίας Ρόδου (Νηρεύς) Αγ. Ιωάννου 48. Τηλ. 22410-30759

ΕΠΙ της Κοδριγκτώνος και Δρακίδου 22 ενοικιάζεται δίχωρη επιπλωμένη μονοκατοικία με δικό της Parking. Πληρ. τηλ. 22410 36385 και 22410 23814

ΕΝΟΙΚΙΑΖΟΝΤΑΙ επιπλωμένα ή μη ένα δωμάτιο και μια γκαρσιονιέρα στο Β' όροφο πολυκατοικίας με μεγάλη βεράντα και εξαιρετική θέα στην οδό Αγ. Αναργύρων 20. **Πληροφορίες τηλ. 28710**

ΕΝΟΙΚΙΑΖΕΤΑΙ διαμέρισμα στο Ροδίνι 95 τ.μ. με 3 υπνοδωμάτια, κεντρική αυτόνομη θέρμανση. Για περισσότερες πληροφορίες τηλ. 22410-25467

ΕΝΟΙΚΙΑΖΕΤΑΙ 1ος όροφος 380 τ.μ. επί της Λεωφόρου Ρόδου - Λίνδου 232. Πληρ. Στα τηλέφωνα 22410-64458, 22410-24514

ΕΝΟΙΚΙΑΖΕΤΑΙ διαμέρισμα 2 δωματίων, μεγάλο χωλ, κουζίνα, μπάνιο. Απέναντι στο Πανεπιστήμιο. Πληρ. τηλ. 22410 30759

ΕΝΟΙΚΙΑΖΟΝΤΑΙ δύο διαμερίσματα το ισόγειο είναι απίπλωτο και ο πρώτος όροφος επιπλωμένο. 80 τ.μ. το καθένα στα Κοσκινού. **Τηλ. 64536**

ΕΝΟΙΚΙΑΖΟΝΤΑΙ στην περιοχή Σγουρού, κοντά στο Μουσικό Γυμνάσιο, α) τεσσάρι Διαμέρισμα με τηλέφωνο, AIR CONDITION και ηλιακό β) Επιπλωμένο τεσσάρι Διαμέρισμα με δύο τουαλέτες και όλα τα οικιακά σκεύη, τηλέφωνο και κήπο, κοντά στο Μουσικό Γυμνάσιο στην περιοχή Σγουρού. γ) Ενοικιάζεται γκαρσονιέρα ρετιρέ με βεράντα και AIR CONDITION στην περιοχή Σγουρού. Τηλ.: 6977896444 & 22410-29452

ΕΝΟΙΚΙΑΖΟΝΤΑΙ: Ενα (1) διαμέρισμα 95 τ.μ. νεόκτιστο, πολυτελές, με αυτόνομη θέρμανση και ηλιακό, 2ου ορόφου. Επίσης: Γκαρσονιέρα 47 τ.μ. νεόκτιστη, πολυτελείας, 2ου ορόφου, πλήρως επιπλωμένη, δίχωρη με αυτόνομη θέρμανση - ηλεκτρ. ψυγείο και ηλεκτρ. κουζίνα. Στην περιοχή Αραπάκι, Παρθενόπης 18 **Κιν. Τηλ. 6944209883 Κο Θόδωρο.**

Ενοικιάζονται διαμερίσματα με το μήνα ή την ημέρα πλήρως επιπλωμένα (πολυκουζινάκι, ψυγείο, ντους, WC, προσωπικό τηλέφωνο, κλιματισμό). Μονόχωρα και δίχωρα. Περιοχή Ζέφυρος, οδός Κωνσταντινίδη 9. Κατάλληλο για καθηγητές, δασκάλους, φοιτητές. Πληρ. τηλ. 22410-30063, 6972551300

ΕΝΟΙΚΙΑΖΕΤΑΙ επιπλωμένη δίχωρη γκαρσονιέρα με κλιματισμό όπισθεν ξενοδοχείου BELVENDERE περιοχή Ψαροπούλα. Πληροφορίες Τηλ. 22410-22050 ή 33441

ΕΝΟΙΚΙΑΖΕΤΑΙ γραφείο 55 τ.μ. δύο κυρίων δωματίων, με χωλ και τουαλέτα στον α' όροφο του Μεγάρου «ΚΙΟΣΟΓΛΟΥ» και με πρόσοψη επί της Εθελ. Δωδεκανησίων. Κατάλληλο για Δικηγορικό, Συμβολαιογραφικό, και συναφείς χρήσεις. Τηλέφωνο επικοινωνίας 6945 105247

ΕΝΟΙΚΙΑΖΕΤΑΙ διαμέρισμα επί της Μιχ. Πετρίδη με δύο υπνοδωμάτια, σαλόνι, κουζίνα, wc. Τηλ. 6972 764614 - 6973753556

ΕΝΟΙΚΙΑΖΕΤΑΙ διαμέρισμα 115τ.μ. ισόγειο-περιοχή Μόντε Σμίθ 3 υπνο/τια, κουζίνα-σαλόνι, μπάνιο, ηλιακό, θέρμανση μεγάλα μπαλκόνια, εντοιχ. κουζίνα-ηλεκτρικές συσκευές - τηλ. 38138, 6946469930.

ΕΝΟΙΚΙΑΖΕΤΑΙ διαμέρισμα 56 τ.μ. επί της οδού Ατταβύρου 10 - 3ος όροφος, πλήρως επιπλωμένο. **Στο σαλόνι** -air condition, τηλεόραση 28 ιντσών και τηλέφωνο. **Στην κρεβατοκάμαρα** - air condition, τηλεόραση. Περίοδος ενοικιάσεως: Από Απρίλιο έως και Δεκέμβριο 2005. Ενοίκιο 360 ευρώ. **Πληροφορίες τηλ.: 22410-34014 κ. Αγγελική**

ΕΝΟΙΚΙΑΖΕΤΑΙ διαμέρισμα επί της 28ης Οκτωβρίου 53 πλήρως επιπλωμένο σαλόνι, τραπεζαρία, κουζίνα με 1 υπνοδωμάτιο και μπάνιο από τον Ιανουάριο. Δεκτές μόνο φοιτήτριες Πληρ. τηλ.: 36385

ΕΝΟΙΚΙΑΖΕΤΑΙ οροφοδιαμέρισμα 120 μέτρων με 3 υπνοδωμάτια - τζάκι - φουλ air condition - εντοιχισμένη κουζίνα με συσκευές στο Μόντε Σμίθ. Ενοίκιο 600 ευρώ. Πληροφορίες 22410 63234

ΕΝΟΙΚΙΑΖΕΤΑΙ διαμέρισμα Β' ορόφου 85 τ.μ. επί της οδού Καρπάθου για επαγγελματική ή οικιακή χρήση. Πληροφορίες τηλέφωνο 22410 75504 και 6932208140

ΕΝΟΙΚΙΑΖΕΤΑΙ στούντιο πλήρως εξοπλισμένο με κλιματισμό, ανεξάρτητο 230 ευρώ. Τηλ. 22410 39268, κιν. 6946 446523

ΕΝΟΙΚΙΑΖΕΤΑΙ αποθήκη 180 τ.μ. με 4 ψυγεία κτιστά. Ενοίκιο 350 ευρώ το μήνα . Τηλ. 22410-75897

ΕΝΟΙΚΙΑΖΕΤΑΙ διαμέρισμα 100τ.μ. στην περιοχή Ασγούρου κοντά στο 10 Δημοτικό Σχολείο. Τηλέφωνο 6944145073 κος Μανώλης.

ΕΝΟΙΚΙΑΖΟΝΤΑΙ στην Ιαλυσό πλάι στο ξενοδοχείο Ηλέκτρα, επιπλωμένες γκαρσονιέρες με θέρμανση. **Πληροφορίες Τηλ. 22410-22050-33441**

ΕΝΟΙΚΙΑΖΕΤΑΙ τριάρι διαμέρισμα στην περιοχή δασκάλων, νεόκτιστο και με θέα τη θάλασσα. Πληρ. τηλ. 2244047194, 6979079131

ΕΝΟΙΚΙΑΖΕΤΑΙ κατάστημα 280 τ.μ. στην Ιαλυσό μεταξύ των οδών Λεωφ. Ηρακλειδών, Αγ. Ιωάννου και Δημοκρατίας με αύλειο χώρο 300τ.μ. με δύο W.C., κατάλληλο για επαγγελματική εκμετάλλευση μπροστά από το Γυμνάσιο και Λύκειο Ιαλυσού **Πληροφορίες τηλ.: 22410/93217**

ΕΝΟΙΚΙΑΖΕΤΑΙ διαμέρισμα 80 τ.μ., 1ος όροφος, σε καινούργια οικοδομή στην Ιαλυσό επί των οδών Λεωφ. Ηρακλειδών, Δημοκρατίας μπροστά από το Γυμνάσιο -Λύκειο Ιαλυσού με όλες τις σύγχρονες ανέσεις: (Κλιματισμός, θέρμανση, χώρος στάθμευσης) κ.α. **Τηλ. 22410/93217.**

ΕΝΟΙΚΙΑΖΟΝΤΑΙ διαμερίσματα 56τ.μ. 2 ατόμων και για συγκατοίκηση πλήρως εξοπλισμένα ηλεκτρονικές συσκ. έπιπλα-σκεύη-κλινοσκεπάσματα-κλιματισμό-ηλιακό θερμοσίφωνα, δορυφορική TV. Μόνο σε φοιτητές - εκπαιδευτικούς - στρατιωτικούς-αστυνομικούς -Δ.Υπαλλήλους. Τηλ. 697975619 - Παραδείσι

ΕΝΟΙΚΙΑΖΕΤΑΙ δίχωρη επιπλωμένη γκαρσονιέρα σε καινούρια πολυκατοικία στην οδό Καμείρου 43. Πληρ. τηλ. 6944170618-2241076504

ΕΝΟΙΚΙΑΖΕΤΑΙ 60τ.μ. διαμέρισμα 2 υπνοδωματίων επιπλωμένο με τηλεόραση και air condition στην οδό Κέννεντυ στο ισόγειο με αυλή. Ενοίκιο 390 ευρώ. Επίσης στην παραλία Ελλη δωμάτια επιπλωμένα με ατομικό μπάνιο (θέα στη θάλασσα) ενοίκιο 220 ευρώ (όλα τα έξοδα πληρωμένα). **Πληροφορίες τηλ.: 2241020012**

ΕΝΟΙΚΙΑΖΕΤΑΙ επιπλωμένη γκαρσονιέρα με 30 τ.μ. περίπου εσωτερικό χώρο (κουζίνα-υπνοδωμάτιο-λουτρό) και 30 τ.μ. αυλή στην Ιαλυσό (οδός Σύμης αρ.6) εξοπλισμένη επίσης με αυτόνομο ηλιακό θερμοσίφωνο, πλυντήριο, χωρίς κοινόχρηστα και νερό. Πληροφορίες στα τηλέφωνα 22410 75448 κιν. 6974474999

ΕΝΟΙΚΙΑΖΕΤΑΙ διαμέρισμα 2 δωματίων, μεγάλο χωλ, κουζίνα, μπάνιο, επιπλωμένο, απέναντι στο Πανεπιστήμιο Αιγαίου. Πληρ. τηλ.30759

ΕΝΟΙΚΙΑΖΕΤΑΙ υπαίθριος χώρος 1.000 τ.μ. με πρόσοψη 6 μέτρα επί της Λεωφ. Ρόδου - Λίνδου στο 7ο χιλ. Πληροφορίες τηλ. 22410 23716 ώρα μετά τις 6 μ.μ.

ΕΝΟΙΚΙΑΖΟΝΤΑΙ στην περιοχή Ιξιά-Τρεις μέσα σε μεγάλο κήπο και ήσυχο περιβάλλον 1) πολυτελές τριάρι 2) πλήρως επιπλωμένη γκαρσονιέρα. Διαθέτουν: θέρμανση, τηλέφωνο, ηλιακό και ηλεκτρικό θερμοσίφωνο, αερόθερμο μπάνιου, ανεμιστήρα οροφής, μεγάλες βεράντες και πάρκινγκ. Πληρ. τηλ. 22410 92714

ΕΝΟΙΚΙΑΖΟΝΤΑΙ δίχωρες γκαρσονιέρες με πλήρη εξοπλισμό, κλιματισμό, μεγάλες βεράντες και άνετο πάρκινγκ στο 5ο χιλιόμετρο της λεωφόρου Καλλιθέας, χωρίς κοινόχρηστα. Πληροφορίες τηλ. 22410-67014, 6946790515 και 6945105247

ΑΥΤΟΚΙΝΗΤΑ

ΠΩΛΕΙΤΑΙ αυτοκίνητο FIAT PUNTO τρακαρισμένο μόνο για ανταλλακτικά, χλμ. 25.000, μηχανή, σασμάν, σαλόνι καινούρια. **Πληροφορίες τηλ: 2241052331-51764 από 09:00-13:00 και 16:00-20:00**

ΠΩΛΕΙΤΑΙ αυτοκίνητο MAZDA 323 F, 5θ, (σπορ), μοντέλο 1993, χρώματος κόκκινου, 1600cc, σε εξαιρετική τιμή. Τηλ. 6974411099

ΠΩΛΕΙΤΑΙ αυτοκίνητο μάρκας SEAT GREDOS GLX MODEL 89 Πληρ. τηλ: 6942780037

ΠΩΛΕΙΤΑΙ Peugeot Rallye 16V μοντέλο 2000, 140 PS ατρακάριστο, κίτρινο χρώμα, Full Extra, δεκτός κάθε έλεγχος τηλ. 6977993853

ΠΩΛΕΙΤΑΙ MAZDA 323 F μοντέλο '99 τρακαρισμένο ή για ανταλλακτικά. Τιμή: 1000 ΕΥΡΩ. Τηλ. 6937222375

ΠΩΛΕΙΤΑΙ NISSAN ALMERA CHALLENGE μαύρο, mod. 2002, σε άριστη κατάσταση. Δεκτός κάθε έλεγχος. Τιμή 10.000 ευρώ. **Τηλ. 6945934037 (ώρες 10:00-14:00)**

ΠΩΛΕΙΤΑΙ SEAT IBIZA mod. '97, σε καλή κατάσταση. Δεκτός κάθε έλεγχος. **Τηλ. 6944256426 (ώρες 10:00-14:00)**

ΠΩΛΕΙΤΑΙ αυτοκίνητο μάρκας ALFA ROMEO 164 SUPER χρώματος μαύρο 2000 cc V6 TURBO 220PS με 92.000 ΚΜ σε άριστη κατάσταση FULL EXTRA. Τιμή 12.000 ευρώ και με χρηματοδότηση Τηλ.: 6947905605

ΠΩΛΕΙΤΑΙ ολοκαίνουργιη VESPA 150cc με 1220 χιλ. με την εγγύηση. Χρώματος μαύρο. Τηλ. 6932090167 κ. Δημήτρης.

ΠΩΛΕΙΤΑΙ μοτοσυκλέτα μάρκας YAMAHA ZT 600, μοντέλο 2003, για 4.000 ευρώ, με λίγα χιλιόμετρα. Πληρ. Τηλ. 6972324351

ΠΩΛΕΙΤΑΙ τζιπ μάρκας HONDA H-RV μοντέλο 2003 με 24.000 χλμ. σε άριστη κατάσταση. Τιμή ικανοποιητική. **Τηλ. 6946107637**

ΠΩΛΕΙΤΑΙ μηχανή TDM YAMAHA 850 cc μοντέλο 2000 Β' εξάμηνο σε άριστη κατάσταση. Φυλάσεται σε γκαράζ. Δεκτός κάθε έλεγχος. Πληρ. τηλ. 6947825286

ΠΩΛΕΙΤΑΙ FORD KA, Μοντέλο του 2002, 1300cc, 23.000 χλμ., ατρακάριστο, κόκκινο χρώμα, με A/C, κεντρικό κλείδωμα, ηλεκτρικά παράθυρα, σε αρίστη κατάσταση. Πληρ. τηλ. 6932.317378 Απογευματινές ώρες κα. Νατάσα

ΠΩΛΕΙΤΑΙ HARLEY DAVIDSON 883 sporting χρώμα μπορντώ σε τιμή ευκαιρίας. Τηλ. 6932964250

ΠΩΛΕΙΤΑΙ I.X. DAIHATSU CUORE του 1987 σε καλή μηχανική κατάσταση. Τιμή 400 ευρώ. Πληρ. τηλ. 6947827019

ΖΗΤΟΥΝ ΠΡΟΣΩΠΙΚΟ

ΖΗΤΟΥΝΤΑΙ 2 Μαίες από την Μαιευτική & Γυναικολογική Κλινική Καραγιάννη **«Αγιος Ελευθέριος»** Ρόδος. **Διεύθυνση: Αμερικής 107, Ρόδος 85100 Τηλέφωνο: 22410-28003/27260/27650 Παρακαλούμε να στείλετε βιογραφικό σημείωμα στο φαξ: 22410 27260.**

ΖΗΤΟΥΝΤΑΙ ελαιοχρωματιστές -υδροχρωματιστές με ανάλογη προϋπηρεσία για άμεση εργασία στο Ξενοδοχείο RODOS PALACE. Οι ενδιαφερόμενοι μπορούν να απευθύνονται καθημερινά στο τηλέφωνο 22410-25222. Υπόψιν κ. Παύλου Ρούμπη.

ΖΗΤΕΙΤΑΙ Υπάλληλος για κατάστημα, να οδηγεί μηχανάκι, ηλικίας περίπου 16-18 ετών. Τηλ. 22410 32225

ΖΗΤΟΥΝΤΑΙ σερβιτόροι να εργασθούν σε καφετέρια στο εμπορικό κέντρο. Τηλ. 22410-86093 και 6977079447

ΖΗΤΕΙΤΑΙ υπάλληλος για τουριστικό κατάστημα. Τηλ. 6976 321287 & 6942 851737

ΖΗΤΕΙΤΑΙ κυρία άνω των 45 ετών για τη φύλαξη παιδιού ηλικίας 2 ετών και για καθαρισμό σπιτιού. Συστάσεις απαραίτητες. Πληροφορίες τηλεφ. 6944 202409.

ΑΤΟΜΑ ζητούνται για μερική ή πλήρη απασχόληση. Αμοιβή από 1000 ευρώ, έξτρα μπόνους, δωρεάν ταξίδια. Πληροφορίες κα Αναγνωστοπούλου τηλ.6948545217.

ΑΠΟ ΤΑΖΜΑΧΑΛ, ζητείται προσωπικό όλων των ειδικοτήτων (κηπουρός, καθαρίστριες, βοηθοί, εργάτες). Τηλ. 22410-29220 και 6942 981095.

Ζητείται νοσοκόμα εσωτερική για ηλικιωμένη κυρία ανάπηρη στ' Αφάντου. Πληροφορίες: 2241066304, 6946283008, 6972419715

ΑΤΟΜΑ 19 - 65 ζητούνται από Πολυεθνική Εταιρεία για δουλειά μέσα από το χώρο τους. Υψηλές αποδοχές. Για ενημέρωση και εκπαίδευση, για κλείσιμο θέσης - Κυρ. ΜΠΑΜΠΑΛΗΣ 210-6843585. Παρασκευή 22/7/05 ώρα 18.45 στο ΡΟΔΟΣ ΠΑΛΛΑΝΤΙΟΥΜ

ΖΗΤΟΥΝΤΑΙ οδηγοί με δίπλωμα Γ' κατηγορίας και εργάτες. Τηλ. 22410 60345

ΖΗΤΕΙΤΑΙ διανομέας για την ψησταριά Σούπερ Σεραφίνο από τις 6 έως 12μ.μ. με δίπλωμα για μηχανάκι. Τηλ. 22410-21137

ΠΟΛΥΕΘΝΙΚΗ εμπορική εταιρεία ζητεί 5 άτομα για ημιαπασχόληση στο τμήμα δημοσίων σχέσεων. Προϋπηρεσία όχι απαραίτητη. Παρέχεται εκπαίδευση. Πληροφορίες: κα Ρεμουντάκη Κατερίνα. Τηλ. 6945794681.

ΖΗΤΕΙΤΑΙ σερβιτόρος
και βοηθοί σερβιτόρων
για εστιατόριο εντός
πόλεως για εργασία
όλο το χρόνο.
Τηλ. 39043

ΖΗΤΕΙΤΑΙ κοπέλα άνω των 40 ετών, ελληνίδα ή αλλοδαπή που να μιλάει καλά τα ελληνικά, ως εσωτερική σε σπίτι με δύο παιδιά ηλικίας 3 και 1 έτους. **Συστάσεις απαραίτητες. Πληρ. Τηλ. 6944 202409 καθημερινά 10-1 το πρωί και 6-9 το απόγευμα.**

ΑΠΟ Ανώνυμη Εταιρεία Τροφίμων ζητούνται 4 άτομα ανεξαρτήτου ειδικότητας. Γνώσεις Η/Υ επιθυμητές. Τηλ. 6974820422

Η ΚΑΡΑΚΙΤΣΟΣ SECURITY ζητά προσωπικό. Πληροφ. από 10 έως 13 στα τηλ. 22410 62233 και 22410 63322

ΖΗΤΟΥΝΤΑΙ πεπειραμένοι σερβιτόροι/ες για εστιατόριο a la carte. **Τηλέφωνο επικοινωνίας: 22410-39083, 09:00 -20:00**

ΖΗΤΕΙΤΑΙ πωλήτρια έως 25 ετών, εμφανίσιμη, με γνώσεις αγγλικής ή γερμανικής για να εργασθεί σε κατάστημα ανδρικών ενδυμάτων. Ωράριο καταστημάτων. Τηλ. 22410-70402

ΔΙΑΦΗΜΙΣΤΙΚΗ εταιρεία ζητά συνεργάτες για δεκαπενθήμερο πρόγραμμα προώθησης και πωλήσεων γνωστών υπηρεσιών στη Ρόδο. Ευκαιρία μονιμοποίησης της συνεργασίας για τους φιλόδοξους. Τηλεφωνήστε στο 6944 277739 και 6947 193414 για περισσότερες πληροφορίες

ΑΠΟ εμπορικό κατάστημα της Ρόδου ζητείται πωλήτρια με γνώσεις διακόσμησης και αρχιτεκτονικής εσωτερικού χώρου. Αποστολή Βιογραφικών με επισυναπτόμενη φωτογραφία: Λεμεσού 20-22 Ρόδος Πληροφορίες: 22410-39083 9:00 - 20:00

Η ΕΤΑΙΡΕΙΑ NETECH ΕΠΕ επιθυμεί να προσλάβει τεχνικό Η/Υ και δικτύων με προϋπηρεσία. Για περισσότερες πληροφορίες καθημερινά από 9-2 και 5-8 στο τηλ. 22410 77440. Για αποστολή βιογραφικού σημειώματος στο φαξ: 22410 77439 ή μέσω email. info@netech.gr

ΖΗΤΟΥΝΤΑΙ οδηγοί με δίπλωμα 3ης κατηγορίας Τηλ. επικοινωνίας 22410-60345

ΖΗΤΕΙΤΑΙ από εστιατόριο στην Παλιά Πόλη μάγειρας. Σπαστό ωράριο. Πληροφορίες κ. Κώστα τηλ. 6948 587301

Μάγειρας, βοηθός μαγείρου, λαντζιέρα, αποθηκάριος, σερβιτόρος - βοηθός σερβιτόρου, πιτσαδόρος, ψήστης, βοηθός λογιστού, ταμίας. Τηλ: 22410 22282. Κος Βαγγέλης: 6948587305, Κος Κώστας 6948587300

ΖΗΤΕΙΤΑΙ πωλήτρια ηλικίας έως 25 ετών με γνώσεις ξένων γλωσσών για μόνιμη απασχόληση σε γνωστό κατάστημα εμπορίας ρούχων. Πληρ. τηλ. 22410 70402

ΣΟΒΑΤΖΗΣ υπήκοος Ρουμανίας αναζητεί πρωινή εργασία. Τηλ. 6976385621

ΖΗΤΟΥΝΤΑΙ άτομα για να εργασθούν σε γραφείο ενοικιάσεως αυτ/των με γνώση της γερμανικής ή αγγλικής. Πληρ. τηλ. 22410 51171, 6936656816.

ΑΜΕΣΑ ζητούνται για κάλυψη θέσεων άτομα για δουλειά από το σπίτι τους. Οχι κατασκευές, όχι τηλεμάρκετινγκ πλασιέ. Εισόδημα τουλάχιστον 600 ευρώ-3.000 ευρώ μηνιαία. Πληροφορίες: 2310/516-226

ΖΗΤΕΙΤΑΙ πωλήτρια για κατάστημα ρούχων στην Παλιά Πόλη Τηλ. 6937 818177 κ. Κώστα

ΖΗΤΕΙΤΑΙ μάγειρας και βοηθός μαγείρου πεπειραμένοι για εστιατόριο στην Λίνδο. Τηλ. 6977 444683

ΖΗΤΕΙΤΑΙ υπάλληλος για δωδεκάμηνη απασχόληση από πρακτορείο ταξιδίων Απαιτούμενα προσόντα: απόφοιτοι τουριστικής σχολής, ξένες γλώσσες, γνώση Η/Υ. Ηλικία ως 25 ετών Ανάλογη προϋπηρεσία θα ληφθεί υπ' όψιν. Αποστολή βιογραφικών στην ταχ. θυρίδα 451

ΨΑΧΝΕΤΕ ΓΙΑ ΕΡΓΑΣΙΑ; Από ταχύτατα αναπτυσσόμενη εταιρεία ζητούνται άτομα για την στελέχωση ηγετικών θέσεων. Από 700-2.800 ευρώ μηνιαίως. Για πληροφορίες καλέστε στο τηλ. κέντρο 2271081063

ΖΗΤΟΥΝΤΑΙ άτομα για δουλειά από το χώρο τους. Εκπληκτική συνεργασία! Κέρδη τουλάχιστον 3.000 ευρώ/μηνιαία. Τηλ. 2310 516281.

ΔΙΑΦΟΡΑ

ΚΥΡΙΑ αναλαμβάνει καθαρισμό σπιτιών, γραφείων, κοινόχρηστους χώρους πολυκατοικιών, σιδέρωμα, φύλαξη παιδιών. Μόνο σοβαρές προτάσεις. Πληρ. τηλ. 6934176045.

ΠΩΛΕΙΤΑΙ μεταλλικό γραφείο 120 Χ 75 της SATO σε γκρι χρώμα με την καρέκλα του σε άριστη κατάσταση. **Τηλ. 6937368101**

ΠΩΛΟΥΝΤΑΙ λόγω ανακαίνισης του Ξενοδοχείου Πλάζα έπιπλα δωματίων σε άριστη κατάσταση **Πληροφορίες: 22410-43406 ή 22410-22501 Κ. Καραγιάννης Γ.**

ΠΩΛΕΙΤΑΙ μπαρ (ημικυκλικό) 1,50 μ. 400 ευρώ. Τηλ. 6973 394166

ΠΩΛΕΙΤΑΙ, τραπεζαρία με 6 καθίσματα, μπουφές και κρυσταλιέρα σε χρώμα μαύρο λάκα. Τιμή 1.200 ευρώ. **Πληροφορίες στο τηλ. 23180-21572**

ΠΩΛΟΥΝΤΑΙ γουρούνια, σε υπαίθρια περιοχή. Τιμή συζητήσιμη. **Τηλ. 22410-28525**

ΠΩΛΕΙΤΑΙ: Μονάδα με γκαστρωμένες αγελάδες και με γάλα μαζί, 30 τόνους ποσόστωση, 6 δικαιώματα για αγελάδες. Τηλ. 75739 μετά τις 5.00μ.μ.

ΖΗΤΕΙΤΑΙ Αντιπρόσωπος Τουριστικών καρτών, ημερολογίων και πόστερς για τη Ρόδο. Τηλ.: 210-7757554 ΑΘΗΝΑ

ΑΓΟΡΑΖΟΝΤΑΙ ευροπαλέτες σε καλή κατάσταση. Περισυλλογή δική μας. 6ο χλμ. Λεωφ. Ρόδου - Καλλιθέας Τηλ.: 22410 60345

ΠΩΛΕΙΤΑΙ σύνθετο σύνθεση λόγω λάθους διαστάσεων. Πληρ. τηλ. 2241030230 ώρες από 2.30 μέχρι 4.30 και μετά τις 9.00

ΜΕΓΑΛΗ ΕΥΚΑΙΡΙΑ

Πωλείται εξοπλισμός Οβελιστηρίου (ψυγείο, ντουλάπα, ψηστιέρες, γκριλ γύρου, καρέκλες, τραπέζια). Πληρ. τηλ.: 6972056211 (Μιχάλης)

ΠΩΛΕΙΤΑΙ ΦΩΤΙΖΟΜΕΝΗ ΕΠΙΓΡΑΦΗ ΔΙΠΛΗΣ ΟΨΕΩΣ 1μΧ1μ με βάση και χρονοδιακόπτη σε τιμή ευκαιρίας τηλ. 38138-6946469930

ΠΩΛΕΙΤΑΙ σκάφος μηχανοκίνητο BAVARIA 330/2001 με πολλά extra. **Πληροφ. τηλ. 6937307822**

ΚΥΡΙΑ ζητά εργασία, σιδέρωμα ή μπέιμπι σίτερ. Τηλ. 6997 223321 Δανάη

ΠΩΛΟΥΝΤΑΙ σε τιμές ευκαιρίας λόγω αναχωρήσεως καθιστικό (καναπές τριθέσιος, διθέσιος, πολυθρόνα), τραπεζάκια κρύσταλλο, τραπέζι κουζίνας - 4 καθίσματα, ηλεκτρική κουζίνα, μίνι πλυντήριο πιάτων, μπουφεδάκι και άλλα μικροέπιπλα. **Πληροφορίες τηλ. 28176**

ΥΔΡΑΥΛΙΚΟΣ με άδεια εγκαταστάτη Β' τάξεως διά έργα, κατασκευή και συντήρηση θερμοϋδραυλικών εγκαταστάσεων Ατμού όλων των Μπαρ – Ιατρικών αερίων, εύφλεκτων Υγρού και αερίων, ζητώ την ανάλογη εργασία. Εχω προϋπηρεσία κατασκευής και συντήρησης Νοσοκομείων. Τηλ. 6977815796

ΠΩΛΟΥΝΤΑΙ: διαμέρισμα 50 τ.μ. τελειωμένο σε πολύ καλή τιμή, στο Ροδίνι. Αμάξι R 19 και επίπλωση κομμωτηρίου σε τιμή ευκαιρίας. Πληρ. τηλ. 2241039519 ώρες καταστημάτων.

ΚΕΝΤΡΟ ΛΟΓΟΘΕΡΑΠΕΙΑΣ

Αποκατάσταση άρθρωσης, φωνολογίας και γλωσσικών δεξιοτήτων

ΠΑΠΑΧΡΙΣΤΟΔΟΥΛΟΥ ΑΣΤΕΡΟΠΗ

ΛΟΓΟΠΕΔΙΚΟΣ

Κων. Παλαιολόγου 6, τηλ. 22410 39756, Κιν. 6944 719958

ΠΩΛΟΥΝΤΑΙ α) μεταχειρισμένος καναπές - κρεβάτι που γίνεται και διπλό με τα στρώματά τους β) ντουλάπα δίφυλλη και γ) Η/Υ με εκτυπωτή και σαρωτή (SCANNER). Τιμή ευκαιρίας. Πληροφορίες κινητό 6942 090720 και 22410 74762.

BILLARD - ΜΠΙΛΙΑΡΔΑ

ΠΩΛΟΥΝΤΑΙ Μπιλιάρδα ελαφρώς μεταχειρισμένα σε άριστη κατάσταση, με κέρματα - μάρκες - χωρίς, σε πολύ καλές τιμές. Servis Μπιλιάρδων. Τηλ.: 6936179040, 6936179033

ΠΩΛΟΥΝΤΑΙ σε καλή κατάσταση ΑΠΟ ΞΕΝΟΔΟΧΕΙΟ **1)** Επιπλα Δωματίου, **2)** Φωτιστικά, **3)** Καθιστικά εστιατορίου/Μπάρ, **4)** Μηχανή καφέ - Εσπρέσσο/Φίλτρο, **5)** Καρέκλες/τραπέζια εξωτερικού χώρου, **6)** Ντέξιον για αποθηκευτικούς χώρους. Τιμές εξαιρετικά χαμηλές. Πληρ. πρωινές ώρες (22410) 30607 - 34636

ΠΩΛΟΥΝΤΑΙ φούρνος και εστίες (κουζίνα) 450 Ευρώ και μπουφές με καθρέφτη χειροποίητος 450 Ευρώ όλα σε άριστη κατάσταση 1 έτους τηλ. 6944/386069

ΠΩΛΕΙΤΑΙ οπωροπαντοπωλείο. Θεμιστοκλέους Σοφούλη δίπλα από τον ΟΑΕΔ. Πληρ. τηλ. 2241076325

ΠΩΛΕΙΤΑΙ: Επαγγελματική φούσκα (2.10) μοτέρ 1,5. Αχρησιμοποίητα σε τιμή ευκαιρίας. Τηλ. 22410 -39268 και 6994217168

ΠΡΟΣΦΕΡΩ μασάζ στον χώρο μου και στον χώρο σας. Ολγα. Τηλ. 6972902821

ΠΩΛΟΥΝΤΑΙ: Στρώματα νερού, στρώματα ηλεκτρομασάζ, συντριβάνια, διακοσμητικοί καταρράκτες, συσκευές παθητικής γυμναστικής, μικροπισίνες, υδρομασάζ, μικροκαμπίνες χαμάμ. Τηλ. 6932164962

ΑΝΑΖΗΤΩ στη Ρόδο επαγγελματία συνεργάτη για την προώθηση, διάθεση του CD Πανοράματος Ρόδου (Panoround Rodos)! Παρακαλώ όπως επικοινωνήσετε μαζί μου (στα Αγγλικά ή Γερμανικά) στην ηλεκτρονική διεύθυνση: sales@panoround.com.

ΛΟΓΟΘΕΡΑΠΕΥΤΡΙΑ Α.ΤΕΙ

Αναλαμβάνει παιδιά προσχολικής ηλικίας με προβλήματα λόγου - άρθρωσης καθώς και δίγλωσσα παιδιά σε κατ' οίκον μαθήματα. Τηλέφωνο 6932 920345

ΠΡΟΣΟΧΗ ΜΕΓΑΛΗ ΕΥΚΑΙΡΙΑ ΓΙΑ ΑΡΤΟΠΟΙΟΥΣ ΚΑΙ ΖΑΧΑΡΟΠΛΑΣΤΕΣ

ΠΩΛΟΥΝΤΑΙ: 1) Μηχανή τυρόπιτας και μπουγάτσας αυτόματη **2)** Πάγκος εργασίας 3 μέτρα ηλεκτρικός **3)** Ζυμωτήριο 2 ταχυτήτων από 5 kg έως 120 kg αλεύρι Όλα μαζί 1.800 ευρώ. Πληρ. τηλ. 22410 75897

ΕΜΠΕΙΡΟΤΕΧΝΗΣ ελαιοχρωματιστής αναλαμβάνει παντός είδους ελαιοχρωματισμούς. Τηλ: 6946204157

ΨΗΦΙΑΚΗ φωτογραφική μηχανή CANON ελάχιστα μεταχειρισμένη, με το κουτί και όλο τον εξοπλισμό της, 9 x zoom, usb, λήψη video, σύνδεση με τηλεόραση, δυνατότητα manual focus, αργές ταχύτητες, 9shooting modes, περιλαμβάνεται κάρτα μνήμης. Τιμή 150 ευρώ. Τηλ. 6947-401508 κος. Γιώργος

ΠΩΛΗΣΗ ΕΞΟΠΛΙΣΜΟΥ

ΠΩΛΕΙΤΑΙ εξοπλισμός για κατάστημα, ράφια & ξύλινες πλάτες τηλ.: 6932352603.

Άλλαξε τη ζωή σου τώρα! Με 2-4 ώρες/ημέρα κέρδισε από 1.000 - 3.000 ευρώ/μήνα και ξεκίνα να κάνεις τα όνειρά σου πραγματικότητα! Τηλ. 2310 516 226

ΠΩΛΕΙΤΑΙ ένα κινητό τηλέφωνο PANASONIC GD 87 σε πολή καλή κατάσταση μαζί με φορτιστή, φορτιστή αυτοκινήτου, καλώδιο USB για σύνδεση με ηλεκτρονικό υπολογιστή και δύο αυθεντικά παιχνίδια PS 2 (DRC 2, Silenthill 2) Τιμή 200 ευρώ. Πληρ. τηλ. 6937268749.

ΠΩΛΕΙΤΑΙ κρεβάτι (κουκέτα) ενσωματωμένη με ντουλάπα, γραφείο 450 ευρώ

ΠΩΛΕΙΤΑΙ ηλεκτρικό επαγγελματικό grill αχρησιμοποίητο, λόγω έλλειψης χώρου. Πληροφορίες στο: 2241039275 -6936761262

YOGA

Για το μυαλό, το Σώμα και το πνεύμα

Ολες οι ηλικίες και οι σωματότυποι είναι ευπρόσδεκτοι. Η γιόγκα δεν είναι ανταγωνιστική. Σε διδάσκει πως ν' ανταποκρίνεσαι στις ανάγκες του σώματός σου. Τιμή μαθήματος 5 ευρώ. Μηνιαία πληρωμή δεκτή. Τηλ.: 6946984511

ΠΩΛΗΣΕΙΣ ΑΚΙΝΗΤΩΝ

ΠΩΛΕΙΤΑΙ fast food στην περιοχή Κολυμπίων, πλήρως εξοπλισμένο. Πληρ. τηλ. 2410 56038

ΠΩΛΕΙΤΑΙ ισόγειο διαμέρισμα καθαρό 81 τ.μ. καινούργιο, ακατοίκητο επί της οδού 28ης Οκτωβρίου 26. Τηλ. 91141 και 6972826627

ΠΩΛΕΙΤΑΙ στις Καλυθιές γκαρσονιέρα ανεξάρτητη και καινουργής 30 τ.μ., 33.000 ευρώ. **Τηλ. 22410-21206 4-9 μ.μ.**

ΠΩΛΕΙΤΑΙ οικόπεδο στα Κρητικά 3.000 τ.μ. οικοδομήσιμο. Τηλ. 6936271471.

ΠΩΛΕΙΤΑΙ μία αποθήκη 130 τ.μ. εντός Ρόδου κατάλληλη για πολλές χρήσεις. Τηλ. 6934 903272 και 6946 559539

ΕΥΚΑΙΡΙΑ!!!

ΠΩΛΕΙΤΑΙ ΕΠΙΧΕΙΡΗΣΗ ΟΒΕΛΙΣΤΗΡΙΟΥ ΕΠΙΚΕΡΔΗΣ ΣΕ ΠΟΛΥ ΚΑΛΟ ΣΗΜΕΙΟ ΤΗΣ ΠΟΛΗΣ ΓΙΑ ΛΟΓΟΥΣ ΥΓΕΙΑΣ. ΤΗΛ. 6936161740, 6946282082

ΠΩΛΕΙΤΑΙ: Ισόγειο Κατάστημα αποτελούμενο από έναν ενιαίο χώρο επιφάνειας 9 τ.μ. που βρίσκεται επί της οδού Ευριπίδου στην Παλιά Πόλη της Ρόδου. Πληροφορίες: 694 66 58 57 6 ΡΟΔΟΣ

ΠΩΛΕΙΤΑΙ διαμέρισμα εντός Ρόδου 130 τ.μ. Τηλ. 6934 903272 και 6946 559539

ΠΩΛΕΙΤΑΙ αποθήκη υπόγεια 347 τ.μ. εντός Ρόδου με μπάνιο, ρεύμα τριφασικό, πλακάκι λευκό. Κατάλληλη και για κατοικία. Σε τιμή ευκαιρίας για λόγους υγείας. Αποκλείονται μεσίτες. **210-2835963-6946559539-6933863184.**

ΠΩΛΕΙΤΑΙ αργυροχρυσοχοείο στο κέντρο της πόλης με ή χωρίς εμπόρευμα έτοιμο προς λειτουργία. Τηλ: 6936915551

ΠΩΛΗΣΗ ΕΠΙΧΕΙΡΗΣΗΣ

Πωλείται επιχείρηση παιδικών ενδυμάτων σε πολύ καλή τιμή, χαμηλό ενοίκιο και εξασφαλισμένη πελατεία. Τηλ. 6932352603

ΠΩΛΟΥΝΤΑΙ 2 διαμερίσματα στη Λάρδο 105 τ.μ. έκαστο στην τιμή 352.164 ευρώ και τα δύο μαζί, πολυτελούς κατασκευής. Τηλ. 6938644166

ΠΩΛΕΙΤΑΙ αποθήκη 170 τ.μ. εντός πόλεως Ρόδου κατάλληλη και για κατοικία. Ανταλλάσσεται και με ακίνητο στην Αττική. Πληρ. Τηλ. 6946 559539-210.2835963

Πωλείται Βιοτεχνικός χώρος 560m2. Ισόγειο μαζί με οικία στον 1ο όροφο 230m2 επί της λεωφ. Ρόδου - Λίνδου (Ρόδος - Φαληράκι) με δυνατότητα επέκτασης στα 2000m2. Πληροφορίες τηλ. 22410-65711. Ωρες από 9:00 - έως 15:00

ΠΩΛΕΙΤΑΙ στον Πειραιά στην περιοχή Καλλίπολη δίπλα στη θάλασσα τριάρι εικοσαετίας 2ου ορόφου σε άριστη κατάσταση φρεσκοβαμμένο τιμή 116.000 Ευρώ τηλ. 210-2530132 - 6948519610

ΚΑΡΑΚΟΝΕΡΟ Διαμερίσματα λουξ κατασκευής απεριόριστη θέα (ισόγειο 111 Μ2 Α' Όροφος 111 Μ2, Α' όροφος 96 Μ2 x 550 τ.μ. Δρχ. Β' όροφος 90 Μ2), Ακίνητα νέας χιλιετίας κα MITTON 22410 22142 κιν. 6945 668060

ΠΩΛΕΙΤΑΙ διαμέρισμα στην Ιαλυσό 3 δωματίων δευτέρου ορόφου, δάνεια δεκτά και ευκολίες πληρωμής. Τηλ. 6948209098, 6932613242

ΠΩΛΕΙΤΑΙ οικόπεδο εξ' αδιαιρέτου κατάλληλο για επένδυση 400 μέτρα στο 2ο χλμ. Ρόδου - Λίνδου. Πληροφορίες τηλ. 6972764614 και 6973753556

ΠΩΛΕΙΤΑΙ σπίτι στην Παλιά Πόλη με αυλή. Τηλ. 6936271471.

ΠΩΛΕΙΤΑΙ μάντρα στη Μαλώνα με 150 κατοίκες και 100 δικαιώματα. Πληρ. τηλ. 22440 51698.

ΠΩΛΕΙΤΑΙ χωράφι στον Αρχάγγελο στη θέση «Μαλά» επιφανείας 1.100 τετρ. μέτρων. Πληρ. τηλ. 2244051266

ΠΩΛΕΙΤΑΙ διαμέρισμα τριάρι με ηλιακό και τζάκι και τον αέρα δικό του στην Ανάληψη. **Τηλ. 6972228836**

ΜΑΘΗΜΑΤΑ

ΠΑΡΑΔΙΔΟΝΤΑΙ ιδιαίτερα μαθήματα ιταλικών. Εγγυημένη η άριστη εκμάθηση της Ιταλικής γλώσσας. Τηλ. 6974817310

ΜΑΘΕΤΕ ΡΩΣΙΚΑ! Παραδίδονται μαθήματα Ρωσικής γλώσσας από μέλος του Συλλόγου Καθηγητών Ρωσικής Φιλολογίας, με χρήση νέας αποτελεσματικής μεθοδολογίας. Πληροφορίες: Τηλ. 6978195931

ΚΑΘΗΓΗΤΡΙΑ ΓΕΡΜΑΝΙΚΗΣ ΦΙΛΟΛΟΓΙΑΣ πτυχιούχος Πανεπιστημίου Αθηνών παραδίδει μαθήματα Γερμανικής Γλώσσας όπως επίσης και βοήθεια στο σχολικό βιβλίο Γερμανικών. Πληρ. τηλ. 6944949746

ΑΓΓΛΙΚΑ

ΚΑΘΗΓΗΤΡΙΑ ΑΓΓΛΙΚΩΝ με BACHELOR του πανε/μίου Τέξας της Αμερικής παραδίδει ιδιαίτερα μαθήματα κατ' οίκον ή και στο χώρο σας. Σε σας, που ασχολείστε με τουριστικά επαγγέλματα και θέλετε να αξιοποιήσετε τους χειμερινούς μήνες ώστε να είστε άριστα καταρτισμένοι με το άνοιγμα της σεζόν. Ειδικές προσφορές σε μικρούς μαθητές. Τιμή έκπληξη στα αδέλφια. Πληρ. τηλ. 2241038350

ΤΕΛΕΙΟΦΟΙΤΗ Παιδαγωγικού Τμήματος Δημοτικής Εκπαίδευσης παραδίδει μαθήματα κατ' οίκον σε παιδιά Δημοτικού, για όλα τα μαθήματα. **Τηλ. 6932241438**

ΠΑΡΑΔΙΔΟΝΤΑΙ μαθήματα Εμπ. Εφαρμογών (Singular Manager, Eurofasma, Unisoft Εσοδα-Εξοδα, ΚΕΠΥΟ, ΚΕΦΑΛΑΙΟ, κ.λ.π., Πληροφορικής & Αγγλικών με χρήση πολυμέσων όλων των επιπέδων από έμπειρο Λογιστή Τ.Ε. - καθηγητή πτυχιούχο Michigan Proficiensy σε τμήματα ή μεμονωμένα. Επίσης γίνονται μεταφράσεις & δακτυλογραφήσεις κάθε τύπου κειμένου. Τιμές προσιτές. Πληρ.: 22410-66304, 31560, 6946283008, 6972419715, 6936277851. Ηλ. ταχ. (e-mail): Dnetwork@SoftHome.net

ΚΑΘΗΓΗΤΡΙΑ ΓΕΡΜΑΝΙΚΗΣ ΦΙΛΟΛΟΓΙΑΣ πτυχιούχος Αριστοτελείου Πανεπιστημίου Θεσσαλονίκης. Παραδίδει μαθήματα όλων των επιπέδων. Πληρ. Τηλ. 2241036745, Κιν. 6978019323

ΚΑΘΗΓΗΤΗΣ ΓΕΡΜΑΝΙΚΩΝ παραδίδει μαθήματα κατ' οίκον. Εντατικά μαθήματα για αυτούς που ασχολούνται με τον τουρισμό. Πληρ. τηλ. 2241091163 κ. Λαζαρίδης, ώρες 7-9μ.μ.

ΠΑΡΑΔΙΔΟΝΤΑΙ μαθήματα Πληροφορικής & Αγγλικών με χρήση πολυμέσων όλων των επιπέδων από έμπειρο καθηγητή πτυχιούχο Michigan Proficiency σε τμήματα ή μεμονωμένα. Επίσης γίνονται μεταφράσεις & δακτυλογραφήσεις κάθε τύπου κειμένου. Τιμές προσιτές. Πληρ. 22410 66304, 31560, 6946 283008, 6972419715, 6936277851. Ηλ. Ταχ. (e-mail) : emmanoue@otenet.gr

ΠΛΗΡΟΦΟΡΙΚΗΣ παραδίδονται ιδιαίτερα μαθήματα από πτυχιούχο Πανεπιστημίου Αγγλίας για μαθητές Γυμνασίου και Λυκείου καθώς και για επαγγελματίες για την εκμάθηση MICROSOFT OFFICE και ADOBE PHOTOSHOP Πληροφορίες: Τηλ. 6976 423364

ΜΑΘΗΜΑΤΑ Αγγλικών, Πληροφορικής (Βασ. Εννοιες, Χρήση Υπολογιστή κ.λ.π.) & Εμπ. Εφαρμογών (Singular Eurofasma, Manager, ΚΕΦΑΛΑΙΟ κ.λ.π.) παραδίδονται από πτυχιούχο Λογιστή Τ.Ε., κάτοχο Michigan P.C.E., με μεγάλη εκπαιδευτική πείρα. Ιδαίτερα ή ολιγομελή τμήματα, υπεύθυνη προετοιμασία για εξετάσεις. Τιμές προσιτές. Πληροφορίες Τηλ. - Fax: 22410-31560, 66304, 6946283008, 6972419715, 6936277851 Ηλ. Ταχ. (e-mail): Dnetwork@SoftHome.net

ΟΙΚΟΔΟΜΙΚΕΣ ΕΠΙΧΕΙΡΗΣΕΙΣ ΔΙΑΚΟΓΕΩΡΓΙΟΥ ΚΑΛΛΙΣΤΟΣ

ΕΘΝ. ΑΝΤΙΣΤΑΣΕΩΣ 11 (πρώην Αννης Μαρίας)

ΠΩΛΗΣΕΙΣ ΔΙΑΜΕΡΙΣΜΑΤΩΝ ΚΑΤΑΣΤΗΜΑΤΑ -ΑΠΟΘΗΚΕΣ ΑΝΤΑΛΛΑΓΕΣ ΑΚΙΝΗΤΩΝ - ΑΓΟΡΕΣ ΟΙΚΟΠΕΔΩΝ ΑΝΑΛΑΜΒΑΝΟΥΜΕ ΑΝΤΙΠΑΡΟΧΕΣ

Πωλούνται διαμερίσματα λουξ κατασκευής με απεριόριστη θέα. Τα διαμερίσματα διαθέτουν θωρακισμένες πόρτες - εντοιχισμένες κουζίνες - ντουλάπες - εντοιχισμένο νιπτήρα με ντουλάπι - κεντρική θέρμανση αυτόνομη - ανοιγόμενα ανακλινόμενα κουφώματα με διπλά τζάμια - σίτες - ρολά - υδραυλικό ασανσέρ - τριφασικό ρεύμα.

Ολοι οι χώροι σπατουλαριστοί - εσωτερικές πόρτες M.D.F. με σχέδιο.

ΓΡΑΦΕΙΑ ΙΑΤΡΕΙΑ

1) Επί της οδού Μεγ. Κων/νου - Κων/νου Παλαιολόγου των 80 τ.μ.
2) Επί της οδού Κων/νου Παλαιολόγου και Θεοτοκοπούλου 60-80 τ.μ.
3) Επί της οδού Ρήγα Φεραίου στο πάρκο 60-80-100 τ.μ.

ΚΑΤΑΣΤΗΜΑΤΑ

1) Επί της οδού Κων/νου Παλαιολόγου και Θεοτοκοπούλου 60-80 τ.μ.
2) Επί της οδού Λεωφόρου Καλλιθέας (Καρακόνερο) 90 τ.μ.

ΔΙΑΜΕΡΙΣΜΑΤΑ

1) Επί της οδού Χρ. Φέσσα (Κάθετος Αποστ. Παύλου) 90τ.μ. τριάρια.

Επίσης οροφοδιαμερίσματα των 90 τ.μ. (οικοδομή μόνο τριών διαμερισμάτων).

ΟΙΚΟΔΟΜΕΣ

1) Οικοδομή επί της οδού Πτολεμαίων και Χρ.Φέσσα των 117-125 τ.μ.
2) Οικοδομή υπό ανέγερση επί της οδού Ρήγα Φεραίου στο Πάρκο.Διαμερίσματα τριάρια - τεσσάρια.
3) Οικοδομή υπό ανέγερση επί της οδού Κ. Παλαιολόγου και Θεοτοκοπούλου. Διαμερίσματα δυάρια - τριάρια - τεσσάρια - καταστήματα.
5) Επί της οδού Β. Ηρακλείου οικοδομή τεσσάρων διαμερισμάτων. Οροφοδιαμερίσματα των 133τ.μ. Η οικοδομή έχει πιλοτή για πάρκινγκ

ΑΠΟΘΗΚΕΣ

1) Πλησίον Στέλιου Κωτιάδη των 130τ.μ.
2) Στη Λεωφόρο Καλλιθέας (Καρακόνερο) των 80-300τ.μ.

• Οι πωλήσεις μπορούν να γίνουν και με όλα τα Δάνεια Τράπεζας και οργανισμών. • Αναλαμβάνουμε ΑΝΤΙΠΑΡΟΧΕΣ και Αγορές οικοπέδων. • Δεχόμαστε ανταλλαγές ακινήτων.

ΠΛΗΡΟΦΟΡΙΕΣ: ΔΙΑΚΟΓΕΩΡΓΙΟΥ ΚΑΛΛΙΣΤΟΣ
ΤΗΛΕΦΩΝΟ: 29318 - 34598 - ΤΗΛ. 78501 - 78502

Ετοιμοι για ΚΤΕΟ; καλέστε 22410 67677

Ι-ΚΤΕΟ Δωδ/σου

ισότιμο με το κρατικό

ΝΟΜΟΣ ΔΩΔΕΚΑΝΗΣΟΥ
ΝΟΜΑΡΧΙΑΚΗ ΑΥΤ/ΣΗ ΔΩΔΕΚΑΝΗΣΟΥ
Δ/ΝΣΗ ΜΕΤΑΦΟΡΩΝ ΚΑΙ ΕΠΙΚΟΙΝΩΝΙΩΝ
ΤΜΗΜΑ Κ.Τ.Ε.Ο.
Τηλέφωνο: 22410 72052 22410 72064

ΠΡΟΓΡΑΜΜΑ ΠΡΟΣΚΛΗΣΗΣ ΓΙΑ ΔΙΕΝΕΡΓΕΙΑ ΤΕΧΝΙΚΟΥ ΕΛΕΓΧΟΥ ΟΧΗΜΑΤΩΝ ΜΕ ΕΔΡΑ ΤΟ Ν. ΔΩΔΕΚΑΝΗΣΟΥ

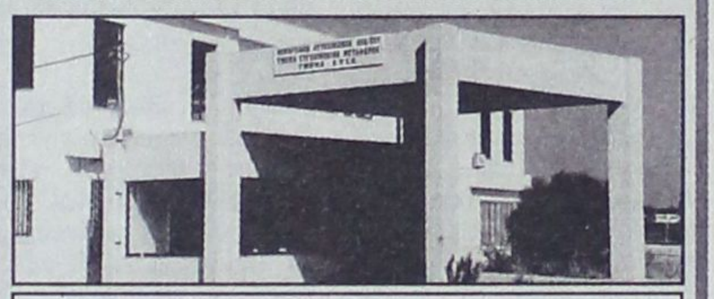

ΣΥΓΚΟΙΝΩΝΙΑΚΗ ΕΔΡΑ ΡΟΔΟΥ	
ΧΡΟΝΙΚΗ ΠΕΡΙΟΔΟΣ	ΕΙΔΟΣ ΟΧΗΜΑΤΟΣ
ΑΠΟ 01/11/2005 ΕΩΣ 30/11/2005	ΕΠΙΒΑΤΙΚΑ (Ε.Ι.Χ.) ΚΑΙ ΦΟΡΤΗΓΑ ΜΕΧΡΙ **3,5 (ΦΙΧ ‹ 3,5Τ)** ΜΕ ΜΕ ΑΡΙΘΜΟΥΣ ΚΥΚΛΟΦΟΡΙΑΣ **ΡΟΕ 1000** ΕΩΣ ΚΑΙ **2700**
ΑΠΟ 01/12/2005 ΕΩΣ 30/12/2005	ΕΠΙΒΑΤΙΚΑ (Ε.Ι.Χ.) ΚΑΙ ΦΟΡΤΗΓΑ ΜΕΧΡΙ **3,5 (ΦΙΧ ‹ 3,5Τ)** ΜΕ ΑΡΙΘΜΟΥΣ ΚΥΚΛΟΦΟΡΙΑΣ **ΡΟΕ 2701** ΕΩΣ ΚΑΙ **4400**
ΣΥΓΚΟΙΝΩΝΙΑΚΗ ΕΔΡΑ ΚΩ	
ΧΡΟΝΙΚΗ ΠΕΡΙΟΔΟΣ	**ΕΙΔΟΣ ΟΧΗΜΑΤΟΣ**
ΑΠΟ 01/11/2005 ΕΩΣ 31/11/2005	ΕΠΙΒΑΤΙΚΑ (Ε.Ι.Χ) ΚΑΙ ΦΟΡΤΗΓΑ ΜΕΧΡΙ 3,5 (ΦΙΧ ‹ 3,5Τ) ΜΕ ΑΡΙΘΜΟΥΣ ΚΥΚΛΟΦΟΡΙΑΣ **ΚΧΑ** (ΑΠΟ 6501 ΕΩΣ ΚΑΙ 7099)
ΑΠΟ 01/11/2005 ΕΩΣ 31/12/2005	ΕΠΙΒΑΤΙΚΑ (Ε.Ι.Χ) ΚΑΙ ΦΟΡΤΗΓΑ ΜΕΧΡΙ 3,5 (ΦΙΧ ‹ 3,5Τ) ΜΕ ΑΡΙΘΜΟΥΣ ΚΥΚΛΟΦΟΡΙΑΣ **ΚΧΑ** (ΑΠΟ 8200 ΕΩΣ ΚΑΙ 9000)

++++ ΚΑΛΟΥΝΤΑΙ ΟΛΑ ΤΑ ΠΑΡΑΠΑΝΩ ΟΧΗΜΑΤΑ ΝΑ ΠΡΟΒΟΥΝ ΣΕ ΤΕΧΝΙΚΟ ΕΛΕΓΧΟ ΣΕ ΟΠΟΙΟΔΗΠΟΤΕ Κ.Τ.Ε.Ο. ή Ι.ΚΤΕΟ.

++++ ΕΠΙΣΗΣ ΘΑ ΕΛΕΓΧΟΝΤΑΙ ΟΣΑ ΟΧΗΜΑΤΑ ΥΠΟΧΡΕΟΥΝΤΑΙ ΒΑΣΕΙ ΠΑΛΑΙΟΤΕΡΩΝ ΠΡΟΓΡΑΜΜΑΤΩΝ ΠΡΟΣΚΛΗΣΗΣ.

++++ Ο ΕΜΠΡΟΘΕΣΜΟΣ ΠΡΟΓΡΑΜΜΑΤΙΣΜΟΣ ΤΩΝ ΟΧΗΜΑΤΩΝ ΓΙΑ ΕΛΕΓΧΟ (ΡΑΝΤΕΒΟΥ) ΓΙΝΕΤΑΙ ΕΩΣ ΚΑΙ 15 ΗΜΕΡΕΣ ΠΡΙΝ ΤΗΝ ΗΜΕΡΟΜΗΝΙΑ ΛΗΞΗΣ ΤΟΥ ΠΡΟΓΡΑΜΜΑΤΟΣ ΠΡΟΣΚΛΗΣΗΣ.

ΝΤΕΤΕΚΤΙΒΣ

30 ΧΡΟΝΙΑ ΜΟΝΙΜΑ
ΚΑΙ ΣΤΗ ΡΟΔΟ
35354
ΠΛΑΤΕΙΑ ΑΓΙΟΥ ΙΩΑΝΝΟΥ
Η ΛΥΣΗ!!!
ΣΕ ΚΑΘΕ ΣΑΣ ΠΡΟΒΛΗΜΑ
EXPRESS SECURITY

ΓΡΑΦΕΙΟ ΙΔΙΩΤΙΚΩΝ ΕΡΕΥΝΩΝ
(ΝΤΕΤΕΚΤΙΒΣ)

ΑΝΑΛΑΜΒΑΝΟΥΜΕ
Υποθέσεις ανηλίκων, οικογενειακές, προσωπικές κ.τλ.
ΔΙΑΘΕΤΟΥΜΕ ΤΑ ΠΛΕΟΝ ΣΥΓΧΡΟΝΑ ΟΠΤΙΚΟΑΚΟΥΣΤΙΚΑ ΣΥΣΤΗΜΑΤΑ
100% ΕΧΕΜΥΘΕΙΑ
ΡΩΜΗΣ 22, - ΡΟΔΙΝΙ
Κιν. 694 6997967

TOP PROPERTIES
GEORGE and SAVAS PIPINOS
ΓΕΩΡΓΙΟΣ και ΣΑΒΒΑΣ ΠΙΠΙΝΟΣ
ΣΥΜΒΟΥΛΟΙ και ΕΚΤΙΜΗΤΕΣ ΑΚΙΝΗΤΩΝ
REAL ESTATE AGENT - MEMBER OF F.I.A.B.C.I. - N.A.E.A. - C.E.I.
E-mail:gpipinos@otenet.gr.
URL:www.rhodestop-properties.com and www.pipinos.gr

Από το 1971

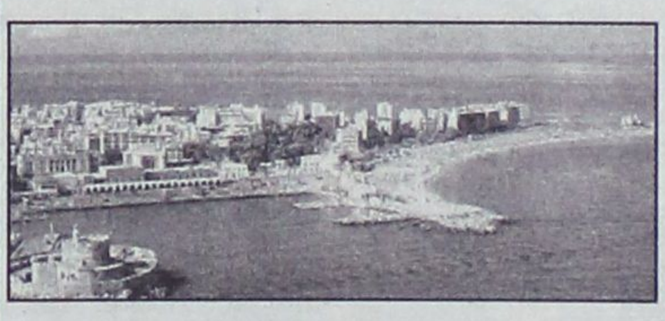

Η "**TOP PROPERTIES**" είναι ατομική επιχείρηση και ανήκει στους Γεώργιο και Σάββα Πιπίνο. Το γραφείο ασχολείται από το 1971 αποκλειστικά και μόνο με επενδύσεις και REAL ESTATE, στο νησί της Ρόδου, καθώς και στην ευρύτερη περιοχή της Δωδεκανήσου.

ΑΠΕΥΘΥΝΟΜΑΣΤΕ: Στους **σοβαρούς, απαιτητικούς** και **επιλεκτικούς** επενδυτές - επιχειρηματίες - ελεύθερους επαγγελματίες, Ελληνες και ξένους, υψηλού εισοδηματικού επιπέδου, που ενδιαφέρονται να κάνουν μια σοβαρή επένδυση **προβολής** στο νησί της Ρόδου.

ΠΡΟΣΦΕΡΟΥΜΕ: Α) Υπηρεσίες και πληροφορίες που γίνονται σε προσωπικό επίπεδο με **εχεμύθεια, διακριτικότητα** και **σοβαρότητα**.
Β) Μεγάλη **γκάμα** υψηλής ποιότητας ακινήτων, όπως: 1) Ξενοδοχεία Α' και Β' κατηγορίας των 600 - 500 - 350 - 300 κλινών 2) Κεντρικά αστικά ακίνητα κατάλληλα για Τράπεζες - καταστήματα - γραφεία 3) Παραλιακές εκτάσεις, κατάλληλες για τουριστικές επενδύσεις των 150.000 - 100.000 - 70.000 - 50.000 - 36.000 τ.μ. και 4) Διαμερίσματα και μαιζονέτες **προβολής**.

ΣΤΟΧΟΣ ΜΑΣ ΕΙΝΑΙ: Να προσφέρουμε στο αγοραστικό μας κοινό **υψηλής ποιότητας ακίνητα** και **ευκαιρίες** στο νησί της Ρόδου. Η τριακονταετής και πλέον πείρα μας στον τομέα αυτό αποτελεί εγγύηση.

ΣΥΝΘΗΜΑ ΜΑΣ ΕΙΝΑΙ: Επενδύστε στην ΡΟΔΟ **ΤΩΡΑ**, σε ακίνητα που **ΑΝΤΕΧΟΥΝ ΣΤΟ ΧΡΟΝΟ**.

Γεώργιος και Σάββας Πιπίνος
ΜΕΣΙΤΕΣ ΑΣΤΙΚΩΝ ΣΥΜΒΑΣΕΩΝ
Γιατί εμείς γνωρίζουμε καλύτερα!

SINCE 1971

TOP PROPERTIES is a father and son business. The senior, Mr George S. Pipinos, the founder of the office, has carved, over the years, a reputation for integrity and excellence in the world of Real Estate in the Dodecanese.

At Top Properties we try hard to attract important and selective investors: high calibre businessmen/women and discerning professional people, both Greek and foreign, who wish to acquire substantial and valuable property on Rhodes.

We offer our expertise and advice privately, discreetly and in strict confidence.

We keep a compehensive list of real estate of the highest specifications:

a. A' and B' class hotels (600, 500, 350, 300 beds capacity).

b. Centrally situated office buildings and other business premises.

c. Seaside land, ideal for development (hotels, holiday resorts, etc.), of 150.000, 100.000, 70.000, 50.000, 36.000 sq.m.

d. Luxury appartments, maisonettes, detached, semi - detached and terraced houses.

Our aim is to give our clients the opportunity to acquire value for money, first class real estate on Rhodes. Our 30- year - old experience in Real Estate is our warranty.

Our moto is: Invest in Rhodes. Invest in property.
It stands the test of time.



TOP PROPERTIES
George and Savas Pipinos
Because we Know best

ΚΕΝΝΕΝΤΥ 38, ΡΟΔΟΣ, 85 100, ΤΗΛ. 22410- 23895, 38243 και 6944-676003, 6944-390803 FAX: 22410-20883
38 KENNEDY STR., RHODES, 85 100, TEL. 22410- 23895, 38243, and 6944-676003, 6944-390803 FAX: 22410-20883
U.K. Direct Line: 08717115396

ΓΡΑΦΕΙΟ ΤΕΛΕΤΩΝ & ΜΝΗΜΟΣΥΝΩΝ ΡΟΔΟΥ
ΣΤΕΦΑΝΑ - ΣΤΟΛΙΣΜΟΙ
«ΑΜΕΡΙΚΑΝΟΥ»

Αμεση εξυπηρέτηση
ΟΛΟ ΤΟ 24ΩΡΟ

Αναλαμβάνουμε την τελετή
και με τα έξοδα
που χορηγούν τα ταμεία
χωρίς καμία επιβάρυνση
ΙΚΑ, ΤΕΒΕ, ΤΑΞΥ, ΔΗΜΟΣΙΟΥ,
ΛΙΜΕΝΙΚΩΝ, ΟΓΑ
και λοιπά ταμεία.

Τους ΑΠΟΡΟΥΣ ΔΩΡΕΑΝ
Πλατεία Βρούχου στη Μητρόπολη
Τηλέφωνα:28901 - 33400

Casaviva - Karanikis

ΖΗΤΕΙΤΑΙ: πωλητής/α, για το τμήμα επίπλων με γνώσεις σχεδίου / διακόσμησης. Μισθός αναλόγως προσόντων.
Τηλ. 22410.95076 κ. Κώστα.

ΖΗΤΟΥΝΤΑΙ

οικόπεδα – αγροί εκτάσεως 4 στρεμμάτων και άνω για μακροχρόνια μίσθωση. Απαραίτητη προϋπόθεση, να υπάρχει γραμμή μέσης τάσης ΔΕΗ σε κοντινή απόσταση.

Τηλέφωνα για πληροφορίες: 22410-98070-1 και κινητό: 6932256620

ΠΩΛΟΥΝΤΑΙ

ΜΟΝΟ ΑΠΟ ΤΟ ΓΡΑΦΕΙΟ ΜΑΣ

• Σας παρακαλούμε να συγκρίνετε τις δικές μας τιμές με όλες τις άλλες

1) Διαμερίσματα στην περιοχή ΡΟΔΙΝΙ, 2άρια, 3άρια, 4άρα, 150 τ.μ., 160 τ.μ., (4άρια) 90τ.μ., 80 τ.μ., 60 τ.μ.
2) Διαμερίσματα 130 τ.μ., επί της οδού Ηρώων Πολυτεχνείου (φάτσα στο δρόμο) κατάλληλο και για γραφείο, ιατρείο, κλπ.
3) Οικόπεδο 300 τ.μ., πλησίον Αγίας Αναστασίας
4) Μονοκατοικία 140 τ.μ., με κήπο, εντός πόλεως
5) Διαμέρισμα 130 τ.μ. πλησίον Αγίου Ιωάννου
6) Διαμέρισμα 220 τ.μ., στην οδό Πίνδου (Μόντε Σμιθ) με 2 τζάκια, κλπ.
7) Γκαρσονιέρες στις Καλυθιές, μόνο 32.000 ευρώ
8) Σε 2ώροφη κατοικία, ο άνω όροφος, 140 τ.μ., καλή τοποθεσία, πολύ καλή τιμή.
9) Μεζονέτες πλησίον παραλίας Ιαλυσού
10) Διαμερίσματα σε διάφορες τοποθεσίες της πόλεως και Ιαλυσό
11) Κτήματα 4000 τ.μ., στην περιοχή Καλλιθέας (Κοσκινού) με θέα τη θάλασσα
12) Γκαρσονιέρα στο Ροδίνι 50 τ.μ.
13) Μεζονέτα με οικόπεδο 1000 τ.μ., σε γιαπί ή έτοιμη, ακριβώς απέναντι από τη θάλασσα, απόσταση 10 μ., παραλία Ιαλυσού
14) Μεζονέτες Κοσκινού με 700 τ.μ. οικόπεδο

Γ. ΝΕΟΦΥΤΟΥ

ΞΑΝΘΟΥ 15Α - ΤΗΛ. 21434

ΤΕΧΝΙΚΗ ΕΤΑΙΡΕΙΑ
ΤΣΑΚΙΡΗΣ ΤΣΑΜΠΙΚΟΣ & ΣΙΑ Ε.Ε.

ΠΩΛΟΥΝΤΑΙ

1. Διαμερίσματα 120 τ.μ. (τριών υπνοδωματίων), 87 τ.μ. (δύο υπνοδωματίων) σε νεοανεγειρόμενη οικοδομή 6 διαμερισμάτων σε οικόπεδο 1.800 τ.μ. εντός σχεδίου πόλεως στην περιοχή Ιξιάς.
Οι οικοδομή είναι εξαιρετικής κατασκευής, διαθέτει ασανσέρ, κεντρική θέρμανση, καθώς και δύο θέσεις στάθμευσης για κάθε διαμέρισμα.

2. Μονοκατοικία πανταχόθεν ελεύθερη ανεπτυγμένη σε τρία επίπεδα συνολικής επιφάνειας 200 τ.μ. σε οικόπεδο 424 τ.μ. εντός σχεδίου πόλεως Ρόδου (περιοχή Καρακόνερο).

ΑΤΤΑΒΥΡΟΥ 56-85100 ΡΟΔΟΣ
Τηλ. 22410-35139
Φαξ: 22410-24262

ΠΑΡΑΝΤΑΙΣ ΠΕΥΚΟΙ ΛΙΝΔΟΣ Α.Ε.
ΛΙΝΔΙΑ ΠΕΥΚΟΙ ΛΙΝΔΟΣ Α.Ε.
ΠΕΥΚΟΙ – ΛΙΝΔΟΣ
ΖΗΤΟΥΝΤΑΙ

ΑΠΟ ΤΑ ΞΕΝΟΔΟΧΕΙΑ «PEFKI ISLANDS RESORT» ΚΑΙ «LINDIA THALASSA» ΣΤΟΥΣ ΠΕΥΚΟΥΣ
ΖΗΤΕΙΤΑΙ ΠΡΟΣΩΠΙΚΟ «ΟΛΩΝ ΤΩΝ ΕΙΔΙΚΟΤΗΤΩΝ»
ΓΙΑ ΤΗΝ ΠΕΡΙΟΔΟ (01/05/2006 ΕΩΣ 31/10/2006) ΚΑΙ ΑΠΟ (15/06/2006 ΕΩΣ 15/09/2006)
ΟΙ ΕΝΔΙΑΦΕΡΟΜΕΝΟΙ ΘΑ ΠΡΕΠΕΙ ΝΑ ΕΧΟΥΝ ΚΑΛΗ ΓΝΩΣΗ ΤΗΣ ΑΓΓΛΙΚΗΣ ΓΛΩΣΣΑΣ ΚΑΙ ΠΡΟΫΠΗΡΕΣΙΑ ΤΟ ΛΙΓΟΤΕΡΟ 2 ΧΡΟΝΙΑ.

ΓΙΑ ΤΗΝ ΣΥΜΠΛΗΡΩΣΗ ΤΩΝ ΑΙΤΗΣΕΩΝ ΘΑ ΠΡΕΠΕΙ Ο/Η ΕΝΔΙΑΦΕΡΟΜΕΝΟΣ/Η ΝΑ ΕΧΕΙ ΒΙΟΓΡΑΦΙΚΟ ΚΑΙ ή ΝΑ ΑΠΕΥΘΥΝΘΕΙ ΣΤΟ ΞΕΝΟΔΟΧΕΙΟ «LINDIA THALASSA» ΚΑΘΗΜΕΡΙΝΑ 09:00-14:00 ή ΜΕ E-MAIL:
pefkiislands@rho.forthnet.gr ή ταχυδρομικώς:
ΧΕΙΜΑΡΑΣ 70 Α – ΡΟΔΟΣ 85100
ΤΗΛ. 2244 0 29380 – 2244 0 48181 ΦΑΧ: 2244 0 48416

ΠΩΛΟΥΝΤΑΙ

ΠΟΛΥΤΕΛΗ & ΗΛΙΟΛΟΥΣΤΑ ΟΡΟΦΟΔΙΑΜΕΡΙΣΜΑΤΑ

ΕΠΙΦΑΝΕΙΑΣ 138 τ.μ. –120 τ.μ. –100 τ.μ.- 50 τ.μ.
ΜΕ ΑΠΕΡΙΟΡΙΣΤΗ ΘΕΑ & ΜΕΓΑΛΕΣ ΒΕΡΑΝΤΕΣ
ΓΩΝΙΑ Κ. ΥΔΡΑΙΟΥ & Κ. ΤΣΑΛΔΑΡΗ
ΔΑΝΕΙΑ ΔΕΚΤΑ
ΠΛΗΡ. ΤΗΛ.: 6977 914567
(ΠΛΗΡΟΦΟΡΙΕΣ ΤΙΜΩΝ ΟΧΙ ΑΠΟ ΤΗΛΕΦΩΝΟ)

«ΚΤΙΡΙΟ» Α.Ε.
ΠΩΛΗΣΕΙΣ ΑΚΙΝΗΤΩΝ

- Καταστήματα 47, 65, 88 τ.μ., στην οδό Δενδρινού (προέκταση Αννης Μαρίας με αντίστοιχο υπόγειο χώρο.
- Διαμερίσματα 104 τ.μ., 118 τ.μ., 107 τ.μ., στην οδό Δενδρινού (προέκταση Αννης Μαρίας), με κεντρική αυτόνομη θέρμανση, αποθήκη και αποκλειστική θέση στάθμευσης αυτοκινήτου.
- Διαμερίσματα 118 τ.μ. και 122 τ.μ., στην οδό Μιχαήλ Πετρίδη (στο ύψος ΜΗΔΕΙΑ), με αποθήκη και αποκλειστική θέση στάθμευσης αυτοκινήτου.
- Μαιζονέτα διόροφη με σοφίτα 190 τ.μ., στην Ιαλυσό.

Πληροφορίες **κ. ΑΝΑΣΤΑΣΙΟΣ ΑΤΣΙΔΗΣ**
Στεφάνου Καζούλλη 74 - ΡΟΔΟΣ
Τηλ: 22410 - 28616, Fax: 22410 - 37848

ΟΙΚΟΔΟΜΙΚΕΣ-ΤΕΧΝΙΚΕΣ ΕΜΠΟΡΙΚΕΣ-ΕΠΙΧΕΙΡΗΣΕΙΣ

ΑΦΟΙ ΑΣΒΕΣΤΗ Ο.Ε.

Αθηνών-Καβάλας 3 Ανάληψη Ρόδου
Τηλ. 22410/60678-60679
και fax: 22410/66028

ΠΩΛΟΥΝΤΑΙ

• ΔΙΑΜΕΡΙΣΜΑΤΑ
υπερλούξ διαφόρων διαστάσεων
ΕΓΓΥΗΣΗ Η ΠΟΛΥΕΤΗΣ ΠΕΙΡΑ ΜΑΣ

1. ΠΩΛΕΙΤΑΙ ΑΠΟ ΙΔΙΩΤΗ:

Μονοκατοικία διόροφη 110 m^2 + 18 m^2 μπαλκόνια με φανταστική θέα στη θάλασσα (την βλέπετε καθισμένοι στο κρεβάτι σας). Περιοχή παραλία Κρεμαστής. Αποτελείται από τρία (3) υπνοδωμάτια - δύο (2) μπάνια - κουζίνα - τραπεζαρία, καθιστικό - σαλόνι. Καθώς επίσης έχει κεντρική θέρμανση κομπλέ και τζάκι.

Τιμή 190.000 ΕΥΡΩ
Τηλ. 694-5-273837 κ. ΝΙΚΟ

2. ΠΩΛΟΥΝΤΑΙ ΑΠΟ ΙΔΙΩΤΗ:

α) Οροφοδιαμέρισμα ισόγειο 98m^2 με περιμετρικά μεγάλα αίθρια (πλιόλουστο) σχεδόν καινούριο με επίσημη οικοδομική άδεια διαμερίσματος (επί της Μιχαήλ Πετρίδη) **ΤΙΜΗ: 165.000 ευρώ**

β) Κατάστημα 60m^2 ισόγειο επί της Μιχαήλ Πετρίδη σχεδόν καινούριο (δυνατότητας μισθωσης τουλάχιστον 800 ΕΥΡΩ) με μεγάλο χώρο αίθριων εμπροσθεν του δια κατασκευή πέργολων.

ΤΙΜΗ: 98.000 ΕΥΡΩ
ΤΗΛ. 694-5-273837 κ. ΝΙΚΟ

RHODES-GREECE
CAIRO PALACE

- Κατάστημα ή γραφείο 90 τ.μ. στον όροφο των καταστημάτων του Εμπορικού Κέντρου
- Κατάστημα ή γραφείο 43 τ.μ. στον όροφο των καταστημάτων του Εμπορικού Κέντρου
- Κατάστημα ή γραφείο 30 τ.μ. στον όροφο των καταστημάτων του Εμπορικού Κέντρου
- Γραφείο 135 τ.μ. στον Γ' όροφο επί του αιθρίου της Εθ. 12νησίων
- Γραφείο 90 τ.μ. στον Γ' όροφο επί του αιθρίου της Εθ. 12νησίων

Πληροφορίες: Κα ΦΡΑΝΣΙΣ ΝΙΟΤΗ
Τηλ. 22410 27600
Κιν. 6944618757 - 6973572262
ΦΑΞ. 2241023462
email.fniotis@otenet.gr

RODIAN AMATHUS BEACH HOTEL RHODES - GREECE ★★★★★

Το Ξενοδοχείο Rodian Amathus Beach Hotel Ζητά τους κάτωθι συνεργάτες για τη σεζόν του 2006

Προϊσταμένη Ορόφων
• Απόφοιτη ΑΣΤΕΡ με γνώση Αγγλικών, προϋπηρεσία τουλάχιστον 6 ετών σε ξενοδοχειο 5 Αστέρων σε ανάλογη θέση.

Βοηθό Προϊσταμένης Ορόφων
• Απόφοιτη ΑΣΤΕΡ με γνώση Αγγλικών, προϋπηρεσία τουλάχιστον 2 ετών σε ξενοδοχείο 5 αστέρων σε ανάλογη θέση.

Guest Relation Officer
• Αριστη γνώση Αγγλικών, Γαλλικών, Φλαμανδικών, Γερμανικών.

Captain εστιατορίου
• Απόφοιτος ΑΣΤΕΡ με γνώση Αγγλικών, Γερμανικών, προϋπηρεσία τουλάχιστον 2 ετών σε ξενοδοχείο 5 αστέρων σε ανάλογη θέση.

Υπάλληλο Υποδοχής
• Απόφοιτος ΑΣΤΕΡ άνδρας ή γυναίκα με άριστη γνώση Αγγλικών, Γαλλικών, Γερμανικών και γνώση ηλεκτρονικών υπολογιστών.

Οι ενδιαφερόμενοι παρακαλούνται όπως απευθυνθούν στον Προσωπάρχη κ. Παρασκευά Νικήτα στα ακόλουθα τηλέφωνα:
Τηλ.: 2241089930 και 2241089900.



22410 28400
METROPOL MULTI CINEMA ODEON
INFORMATION - RESERVATIONS
ΠΛΗΡΟΦΟΡΙΕΣ - ΚΡΑΤΗΣΕΙΣ
ΕΒΔΟΜΑΔΙΑΙΟ ΠΡΟΓΡΑΜΜΑ weekly program
01/12/05 - 07/12/05
www.cinemametropol.gr



ΤΟ ΚΟΤΟΠΟΥΛΑΚΙ
CHICKEN LITLE
Ένα ταπεινό μικρό κοτοπουλάκι μαζί με την παρέα του αποφασίζει να σώσει τον κόσμο!!! Σασπένς, χάος, και γέλιο... Πολύ γέλιο!!!
Στα ελληνικά με τους : ΓΙΩΡΓΟ ΤΣΑΛΙΚΗ, ΔΗΜΗΤΡΑ ΜΑΤΣΟΥΚΑ, ΠΑΥΛΟ ΧΑΪΚΑΛΗ, ΑΝΤΩΝΗ ΛΟΥΔΑΡΟ
ΚΑΝΤΕ ΕΓΚΑΙΡΑ ΤΙΣ ΚΡΑΤΗΣΕΙΣ ΣΑΣ
ΩΡΕΣ ΕΝΑΡΞΗΣ / SHOW TIMES 17:00, 18:45

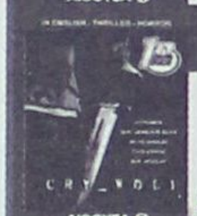

CRY WOLF
Κανείς δεν πιστεύει έναν ψεύτη... ακόμα και όταν αυτός λέει την αλήθεια.
Πρωταγωνιστούν : Τζούλιαν Μόρις, Λίντι Μπούθ, Τζάρεντ Πανταλέκ, Τζον Μπον Τζόβι
ΚΑΝΤΕ ΕΓΚΑΙΡΑ ΤΙΣ ΚΡΑΤΗΣΕΙΣ ΣΑΣ
ΩΡΕΣ ΕΝΑΡΞΗΣ / SHOW TIMES 18:00, 20:15, 22:30



ΣΧΕΔΙΟ ΠΤΗΣΗΣ
FLIGHT PLAN
Η δύο φορές βραβευμένη με Όσκαρ Τζόντι Φόστερ και ο βραβευμένος με Όσκαρ παραγωγός Μπράϊαν Γκρέζερ υπογράφουν ένα αγωνιώδες θρίλερ!!!
ΩΡΕΣ ΕΝΑΡΞΗΣ / SHOW TIMES 20:30, 22:45



Ο ΕΠΙΜΟΝΟΣ ΚΗΠΟΥΡΟΣ
THE CONSTANT GARDENER
Ένα συναρπαστικό ερωτικό θρίλερ με πολιτικές προεκτάσεις. Η προσωπική οδύσσεια ενός ανθρώπου αποφασισμένου να ρισκάρει ακόμα και τη ζωή του για να φτάσει στην αλήθεια και να την αποκαλύψει.
ΚΑΝΤΕ ΕΓΚΑΙΡΑ ΤΙΣ ΚΡΑΤΗΣΕΙΣ ΣΑΣ
ΩΡΕΣ ΕΝΑΡΞΗΣ / SHOW TIMES 16:45, 19:30



Ο ΕΞΟΡΚΙΣΜΟΣ ΤΗΣ ΕΜΙΛΥ ΡΟΟΥΖ
THE EXORCISM OF EMILY ROSE
Το θρίλερ που ισορροπεί ανάμεσα στη θρησκεία, την μεταφυσική και την επιστήμη. Η Δαιμονισμένη σώθηκε ή σκοτώθηκε από την εκκλησία; Βασισμένη σε αληθινή ιστορία.
ΩΡΕΣ ΕΝΑΡΞΗΣ / SHOW TIMES 22:15

ΠΑΛΛΑΣ 5 CINEMAS CENTER
1/12/2005 - 7/12/2005
για κρατήσεις
22410 24475 / 70670
www.cinemapallas.gr



THE LEGEND OF ZORRO
Ο ΜΥΘΟΣ ΤΟΥ ΖΟΡΟ
Ο Μασκοφόρος Ηρωας επιστρέφει σε μία ακόμα θεαματική περιπέτεια δράσης!
Αίθουσα intertingua 2 ώρες έναρξης // 17:20 • 20:00 • 22:40
ΚΑΝΤΕ ΕΓΚΑΙΡΑ ΤΙΣ ΚΡΑΤΗΣΕΙΣ ΣΑΣ!

The Weather Man
ΕΧΕΙ Ο ΚΑΙΡΟΣ ΓΥΡΙΣΜΑΤΑ
Οι βραβευμένοι Νίκολας Κέιτζ και Μαϊηλ Κέιν σε μια κωμωδία
Αίθουσα Personal Trainer 4 ώρες έναρξης // 18:00 • 20:10 • 22:35



Ο ΧΑΡΥ ΠΟΤΕΡ και το ΚΥΠΕΛΛΟ της ΦΩΤΙΑΣ
Το πολυαναμενόμενο γεγονός της Χρονιάς! Η τέταρτη και καλύτερη περιπέτεια της σειράς!
Αίθουσα PEO 5 ώρες έναρξης // (Π.-Σ.-Κ. 15:40) 19:00 • 22:20
Αίθουσα Φίλοι 1 ώρες έναρξης // 17:20 • 20:40

Proof
Αίθουσα Allegro 3 ώρα έναρξης // 22:35
Οι βραβευμένοι Αντονι Χόπκινς και Γκουίνεθ Πάλτροου σε μια δραματική παραγωγή που "βλέπει" κατευθείαν τα φετινά Oscar!



MADAGASCAR ΜΑΔΑΓΑΣΚΑΡΗ
ΚΑΤΑΛΛΗΛΟ
Αίθουσα Personal Trainer 4 ώρα έναρξης // (Π.-Σ.-Κ. 16:00)
Τα δημοφιλή ζωάκια της Dreamworks σε μια ξέφρενη περιπέτεια γεμάτη κωμικές καταστάσεις!
Αίθουσα Allegro 3 ώρα έναρξης // 17:40

SPONGEBOB SQUAREPANTS
ΜΠΟΜΠ Ο ΣΦΟΥΓΓΑΡΑΚΗΣ
Αίθουσα Allegro 3 ΚΑΤΑΛΛΗΛΟ ώρες έναρξης // (Π.-Σ.-Κ. 15:40) 19:30
Προετοιμαστείτε, μικροί και μεγάλοι, για τον νέο Σταρ του βυθού!!!
ΜΕΤΑΓΛΩΤΤΙΣΜΕΝΟ ΣΤΑ ΕΛΛΗΝΙΚΑ!



ΠΕΜΠΤΗ 8 ΔΕΚΕΜΒΡΙΟΥ
Wallace & Gromit
ΓΟΥΑΛΑΣ & ΓΚΡΟΜΙΤ ΣΤΟΝ ΤΕΡΑΣΤΙΟ ΛΑΧΑΝΟΚΗΠΟ
Το δίδυμο της... συμφορές από τους δημιουργούς του πετυχημένου "Οι κότες το 'σκασαν"!!
Μεταγλωττισμένη στα ελληνικά

SAW II
ΣΕ ΒΛΕΠΩ ΞΑΝΑ
Το σίκουελ της πετυχημένης ταινίας τρόμου. Εκεί που νόμιζες ότι όλα είχαν τελειώσει... Σε βλέπω ξανά!!!
Μην τη χάσετε!



ΒΑΛΙΑΝΤ, ΤΟ ΓΕΝΝΑΙΟ ΠΕΡΙΣΤΕΡΙ
Από τον παραγωγό του Σρεκ, μια διασκεδαστική ταινία κινουμένων σχεδίων για τους μικρούς μας φίλους!!!
Μεταγλωττισμένη στα ελληνικά

Το Πρόγραμμα

ΕΤ1

07:00 Παιδική εκπομπή
09:30 Ο παράδεισος βρίσκεται κοντά μας
10:30 Biography
11:15 The History channel
12:00 Μένουμε Ελλάδα
13:30 Ειδήσεις - αθλητικά - καιρός
14:00 Η απίθανη Κιμ
14:30 Διάλειμμα
15:00 Φλορισιεντα, η σύγχρονη σταχτοπούτα
16:00 Εχει γούστο
18:00 Δυναμό Ολυμπιακός
20:00 Ανταρκτική: η μυστηριώδης Ηπειρος
20:50 Ωντρεϊ Χέπμορν: η ζωή της
21:45 Σαν σήμερα τον 20ο αιώνα
22:00 Παρασκήνιο
23:00 Ειδήσεις - αθλητικά - χρηματιστήριο - καιρός
00:00 Ψάχνοντας



για την Αλ Κάιντα

NET

10:00 Συμβαίνει τώρα
12:00 Ειδήσεις
13:00 Τόλμη και γοητεία
14:00 Ατιθασα νιάτα
15:00 Ειδήσεις
16:00 Η ζωή είναι παιχνίδι
18:00 Ειδήσεις - δελτίο στη νοηματική γλώσσα - δελτίο αγροτών
19:00 Κινούμενα Σχέδια
19:10 Ανυπότακτες καρδιές
20:00 Τοις μετρητοίς
21:00 Ειδήσεις



22:00 Μόνη εξ αμελείας
23:00 Νοικοκυρές



σε απόγνωση
00:00 Η άλλη όψη
01:00 Ειδήσεις
01:15 Οι συνήγοροι
05:45 Πρώτη γραμμή

ΕΤ 3

06:00 Πάμε καλά
07:30 Καρμελιτα
08:15 Ο κόσμος των Σπορ
09:00 9 η ώρα... μεσημέριασε!
11:00 Νησιτικό αρκούδι
11:30 Χαμένα ουράνια τόξα



12:00 Ηττημένη πορεία
13:00 Δελτίο ειδήσεων
14:30 Με μια τρίτη μάτια
15:45 Εκτη αίσθηση
15:55 Ειδήσεις στη νοηματική γλώσσα
16:00 Ανδρομέδα
16:45 Νησιτικό αρκούδι
17:10 Καρμελιτα
18:00 Πάμε καλά
19:00 Δελτίο ειδήσεων
20:15 Ο κόσμος των Σπορ
20:30 Αγώνας Βόλλεϋ
22:00 Το σύμπαν που αγάπησα
22:30 Ανιχνεύσεις
00:00 Δελτίο ειδήσεων
00:30 E - life
01:00 Μητρόπολη του κόσμου
02:30 Με μια τρίτη μάτια
04:00 9 η ώρα... μεσημέριασε!

MEGA

06:45 Πρωινό MEGA
08:00 Κοινωνία ώρα 08:00
10:00 Όμορφος κόσμος το πρωί
13:10 Κανείς δε λέει σ'αγαπώ
14:00 Ειδήσεις
15:00 Ντόλτσε Βίτα
16:50 Τι ψυχή θα παραδώσεις;
17:30 Ειδήσεις
17:40 Φιλοδοξίες
18:15 Απαγορευμένη αγάπη
19:00 Βέρα στο δεξί
20:00 Κεντρικό δελτίο ειδήσεων
21:00 Σούπερ μπάλα
21:45 Ποδόσφαιρο
23:50 Σούπερ μπάλα
01:00 Ποδόσφαιρο
02:10 Σούπερ μπάλα
03:00 Περιπέτεια:



Ξενοιαστος καβαλλαρης
05:00 Totally tooned in
05:45 Από νωρίς

ANT 1

06:00 Καλημέρα με τον
06:30 Καλημέρα ελλάδα
10:00 Πρωινός καφές
13:00 Τα νέα του Αντέννα
13:50 Αποκάλυψη..τώρα!
16:00 ΕΛΛΑΣ το μεγαλείο σου
16:55 Τα νέα του ΑΝΤ1- δελτίο νοηματικής
17:00 Κωνσταντίνου και Ελένης
17:55 Ανάλυσε το
18:00 Καλημέρα ζωή
18:50 Ερωτας
20:00 Τα νέα του ΑΝΤ1
21:00 Θα βρεις το δάσκαλο σου
22:00 ΚΑΙ... Sera Sera
23:00 Big Brother
00:00 Νύχτα θα φύγουμε
04:00 Όλα του γάμου δύσκολα

ALPHA

06:30 Καλημέρα σας
10:00 Καφές με την Ελένη
13:00 Κους Κους το μεσημέρι
15:00 Ειδήσεις
16:45 Ειδήσεις στη νοηματική γλώσσα
17:00 Από Καρδίας
19:00 Έρωτας με επιδότηση ΟΓΑ
20:00 Κεντρικό δελτίο ειδήσεων
21:00 Εχεις γράμμα...
21:50 Μου λείπεις
23:50 Αποδείξεις
01:45 Νυχτερινό δελτίο
02:00 Στην Εντατική
04:00 Τηλεαγορές
04:15 Ο Ιούδας φιλούσε υπέροχα
05:30 Καινούρια ημέρα

STAR

06:00 Αστέρια στο πεντάγραμμο
06:45 Κάθε μέρα καλημέρα
10:00 Όλα καλά
13:00 Ειδήσεις
14:00 Super Star
16:30 Ειδήσεις στη νοηματική
16:45 Ρωξάνη
17:45 Βαλεντίνα, έρωτας x-large
18:45 Λοις και Κλαρκ
19:45 Ειδήσεις
21:00 Κωμωδία: Η δε γυνή να φοβηται τον άνδρα
23:15 Ξένη ταινία:



Οι φυγάδες
01:45 Νόμος και τάξη: αστυνομικές ιστορίες
02:45 Νυχτερινό δελτίο ειδήσεων
03:00 Ξένη ταινία: Η μεγάλη των οδηγών σχολή

FILMNET

07:40 E! Entertainment
08:40 Δημόσιος κίνδυνος
10:50 Χωρίς όριά



12:25 Η συνωμοσία της Βαλτικής
14:25 Φόβος και τρόμος
16:15 Αυτό που θέλει το κορίτσι
18:05 Chasing papi
19:30 Joey - 10. ο Τζόι και η μεγάλη οντισιόν
20:10 Η επέλαση των βαρβάρων



22:00 Ηλιόλουστος έρωτας
23:55 Lax - 8. αποδεικτικές εικόνες
00:50 Oldboy
02:50 American Girls
04:25 Μοναχικός



καβαλάρης
05:30 Ημερολόγια Μοτοσυκλέτας

ALTER

06:20 Παιδικές εκπομπές
08:00 Ειδήσεις
08:45 Πρωινά gossip
10:00 Καθαρές κουβέντες
11:30 TV Hello
12:45 Ειδήσεις
13:50 TV Hello
15:00 Πάμε επιθεώρηση
16:00 Η λίμνη των στεναγμών
16:45 Ειδήσεις
16:50 Κωμωδία: Καθένας με την τρέλα του
18:45 Ειδήσεις
21:00 Ξένη ταινία: Ονειρο καλοκαιρινής νύχτας
23:15 Ειδήσεις
23:30 Αϋπνίες
02:00 Auto Alter
02:30 Ξένη ταινία

902

07.00 Παιδικό πρόγραμμα
10.00 Τηλεπωλήσεις
14.00 Ντοκιμαντέρ στον 902
15.00 Ειδήσεις
16.00 Αθλητικές συναντήσεις
17.30 Ειδήσεις
18.00 Κοντά στην παράδοση
19.00 Ντοκιμαντέρ στον 902
20.00 Δρόμοι λογοτεχνίας
21.00 Κεντρικό δελτίο ειδήσεων
22.00 Αθλητικές συναντήσεις
24.00 Ειδήσεις
01.00 Μουσικές διαδρομές
01.30 Οδοιπορικά ντοκιμαντέρ

ΕΛΛΗΝΙΚΗ ΔΗΜΟΚΡΑΤΙΑ
ΝΟΜΑΡΧΙΑΚΗ ΑΥΤ/ΣΗ ΔΩΔΕΚΑΝΗΣΟΥ
Δ/ΝΣΗ ΔΙΟΙΚ. & ΟΙΚΟΝ. ΥΠΗΡΕΣΙΩΝ
ΤΜΗΜΑ ΔΙΟΙΚΗΣΗΣ
Ταχ. Δ/νση: Διοικητήριο
Ταχ. Κώδικας: 85100
Telex: 292110
Telefax: 2241074333
Πληροφορίες:
Τηλέφωνο: 2241046523
Ρόδος 21-11-2005
Αριθμ. Πρωτ. ΔΔΟΥ 11554 Τ.Τ.

ΑΝΑΚΟΙΝΩΣΗ

Ανακοινώνεται ότι ο Παλώνης Μιχαήλ του Νικολάου και της Κατίνας που γεννήθηκε στη Ρόδο το έτος 1983 και είναι κάτοικος Ρόδου οδός Αγίου Νικολάου αριθμ. 71 επαγγέλματος - έχει υποβάλλει αίτηση για την αλλαγή του επωνύμου του από «ΠΑΛΩΝΗΣ» σε «ΜΙΣΤΙΛΛΗΣ».

Καλείται όποιος αντιτίθεται τυχόν στην ανωτέρω αλλαγή, όπως μέσα σε δέκα πέντε (15) ημέρες από τη δημοσίευση της παρούσης, υποβάλλει στη Νομαρχιακή Αυτοδιοίκηση Δωδεκανήσου, Δ/νση Διοικητικών & Οικονομικών Υπηρεσιών, Διοικητήριο Ρόδου τις αντιρρήσεις του για την ανωτέρω αλλαγή.

Με Ε.Ν.
Η Διευθύντρια
Κωνσταντίνα Παπαδάκη

ΕΛΛΗΝΙΚΗ ΔΗΜΟΚΡΑΤΙΑ
ΝΟΜΟΣ ΔΩΔΕΚΑΝΗΣΟΥ
ΔΗΜΟΣ ΚΑΡΠΑΘΟΥ

ΑΠΟΣΠΑΣΜΑ
Από το Πρακτικό
της με αριθμό 16/2005
Συνεδρίασης του Δημοτικού Συμβουλίου
*** του Δήμου Καρπάθου**
Αριθμός απόφασης: 231/05

Θέμα: Απαλλοτρίωση τμήματος ακινήτου φερόμενης ιδιοκτησίας Ειρήνης Οθείτου στη θέση «Μάκρωνες» για διάνοιξη οδού.

Κάρπαθος και στο Δημοτικό Κατάστημα σήμερα στις 16 του μηνός Σεπτεμβρίου του έτους 2005 ημέρα της εβδομάδας Παρασκευή και ώρα 17:30 π.μ. συνήλθε σε Δημόσια Τακτική Συνεδρίαση το Δημοτικό Συμβούλιο Καρπάθου, ύστερα από την από 09η Σεπτεμβρίου 2005 έγγραφη πρόσκληση του Προέδρου του, που δημοσιεύθηκε στον ειδικό χώρο ανακοινώσεων του Δήμου και επιδόθηκε νόμιμα και εμπρόθεσμα με αποδεικτικό επίδοσης στους Δημοτικούς Συμβούλους, σύμφωνα με τα άρθρα (94 και 108 Π.Δ. 410/95) του Δημοτικού και Κοινοτικού Κώδικα.

Αφού διαπιστώθηκε ότι υπάρχει νόμιμη απαρτία διότι σε σύνολο 23 Δημοτικών Συμβούλων βρέθηκαν παρόντες 15 Δημοτικοί Σύμβουλοι ήτοι:

ΠΑΡΟΝΤΕΣ
Λάμπρος Ηλίας
Νισύριος Εμμανουήλ
Βασιλαράκης Γεώργιος
Νικολαΐδου Καλλιόπη
Τσαμπουνιεράκης Μιχαήλ
Ανδρέου Νικόλαος
Ζαμαλής Ιωάννης
Σπανομανωλής Εμμανουήλ
Αλεξιάδης Μηνάς
Σακελλάκης Ιωάννης
Οικονομίδης Μηνάς
Χαψής Μιχαήλ
Τσαγκάρης Μιχαήλ
Λυτός Ηλίας
Μακρής Ανδρέας

ΑΠΟΝΤΕΣ
Ασπρομμάτης Κων/νος
Τσαουσόπουλος Μιχαήλ
Πολίτης Νικόλαος
Αννούσης Εμμανουήλ
Σισαμής Γεώργιος
Χαροκόπος Ιωάννης

Δήμαρχος Γεώργιος Φελλουζή Ελένη

Παρόντος του Δημάρχου Καρπάθου κ. Μιχαήλ Γ. Ιωαννίδη και αφού παραβρέθηκε ο υπάλληλος του Δήμου κ. Γεώργιος Π. Μηνακάκης για την τήρηση των πρακτικών, ο Πρόεδρος του Δημοτικού Συμβουλίου, κ. Ηλίας Α. Λάμπρος, αφού διαπίστωσε την ύπαρξη νόμιμης απαρτίας, έδωσε τον λόγο στον Προϊστάμενο της Τεχνικής υπηρεσίας του Δήμου Καρπάθου κ. Παρασκευά Παπαδημητρίου, ο οποίος εισηγούμενος το θέμα ανέφερε: «Το θέμα αφορά απαλλοτρίωση τμήματος ακινήτου, φερόμενης ιδιοκτησίας Ειρήνης Οθείτου, στη θέση «Μάκρωνες» Δημοτικού Διαμερίσματος Μενετών με σκοπό την διάνοιξη Δημοτικής οδού.

Ο Δήμος μας αφού έλαβε υπόψη του:

1. Τις διατάξεις του άρθρου 275 του Δ.Κ.Κ. (Π.Δ. 410/95),

2. Τις διατάξεις του Ν. 2882/2001 (17/Α'/6-2-2001) «Κώδικα Αναγκαστικών Απαλλοτριώσεων Ακινήτων».

3. Τις διατάξεις του Ν. 2985/2002 (ΦΕΚ 18/Α/4-2-2002' «Προσαρμογή των διατάξεων του Κώδικα Αναγκαστικών Απαλλοτριώσεων Ακινήτων στο Σύνταγμα».

4. Την ανάγκη διάνοιξης οδού στη θέση «Μάκρωνες» Δημοτικού Διαμερίσματος Μενετών διότι με την κατασκευή αυτοκινητόδρομου εξυπηρετούνται οι κάτοικοι του οικισμού, οι οποίοι μόνο πεζοί αυτή τη στιγμή μπορούν να διέρθουν. Με τη διάνοιξη της οδού θα γίνεται δυνατή η πρόσβαση ασθενοφόρου, απορριμματοφόρου, πυροσβεστικού, η μεταφορά και η απομάκρυνση υλικών, η καλλιέργεια των κτημάτων, η συντήρηση αγροικιών κ.α.

5. Τον από 7/2005 κτηματολογικό πίνακα και τον από 7/2005 κτηματολογικό χάρτη.

6. Την από 24/8/2005 ανακοίνωση του Δήμου η οποία δημοσιεύθηκε στην εφημερίδα «Ροδιακή» στις 26-8-2005 και αναρτήθηκε στον Πίνακα Ανακοινώσεων του Δήμου.

7. Την από 7/2005 μελέτη που συνέταξε η Τεχνική Υπηρεσία του Δήμου μας από την οποία προκύπτει ότι η δαπάνη του έργου ανέρχεται στο ποσό των 5.880,00 ευρώ και είναι εγγεγραμμένη στον Κ.Α.30.7323.0037 του Προϋπολογισμού του Δήμου, οικονομικού έτους 2005.

8. Την υπ' αριθμ. 208/205 απόφαση του Δημοτικού Συμβουλίου του Δήμου Καρπάθου περί εγκρίσεως της μελέτης του αναφερόμενου έργου και την εκτέλεση του με δημοπρασία.

Η Τεχνική Υπηρεσία του Δήμου μας λαμβάνοντας υπόψη όλα τα παραπάνω εισηγείται προς το Δημοτικό Συμβούλιο την απαλλοτρίωση τμήματος ακινήτου, φερόμενης ιδιοκτησίας Ειρήνης Οθείτου στη θέση «Μάκρωνες» Δημοτικού Διαμερίσματος Μενετών για την διάνοιξη οδού».

Ακολούθησαν τοποθετήσεις Δημοτικών Συμβούλων

Το Δημοτικό συμβούλιο μετά από διαλογική συζήτηση

Αποφαίνεται ομόφωνα

Εγκρίνει την εισήγηση της Τεχνικής Υπηρεσίας του Δήμου Καρπάθου και κηρύσσει υπέρ του Δήμου την αναγκαστική απαλλοτρίωση τμήματος ακινήτου, φερόμενης ιδιοκτησίας Ειρήνης Οθείτου, συνολικού εμβαδού 170,29 τ.μ. που βρίσκεται στη θέση «Μάκρωνες» Δημοτικού Διαμερίσματος Μενετών, Δήμου Καρπάθου, Νομού Δωδεκανήσου, το οποίο απεικονίζεται σε κλίμακα 1:500 στο από 7/2005 Κτηματολογικό Διάγραμμα και στον αντίστοιχο Κτηματολογικό Πίνακα της Τεχνικής Υπηρεσίας του Δήμου Καρπάθου, το οποίο συνέταξε ο υπάλληλος της Τεχνικής Υπηρεσίας, Τοπογράφος κ. Γεργατσούλης Δημήτριος και το θεώρησε ο Προϊστάμενος της Τεχνικής Υπηρεσίας, Τοπογράφος κ. Γεργατσούλης Δημήτριος και το θεώρησε ο Προϊστάμενος της Τεχνικής Υπηρεσίας, Πολιτικός Μηχανικός κ. Παπαδημητρίου Παρασκευάς.

Η κήρυξη της απαλλοτρίωσης κρίνεται απολύτως αναγκαία για λόγους δημόσιας ωφέλειας και ειδικότερα για την κατασκευή του έργου «Διάνοιξη οδού στη θέση «Μάκρωνες» Δημοτικού Διαμερίσματος Μενετών και την κατασκευή αυτοκινητόδρομου.

Η απόφαση αυτή πήρε αριθμό 231/05

Αφού εξαντλήθηκαν τα θέματα της ημερήσιας διάταξης λύεται η συνεδρίαση

Γι' αυτό συντάχθηκε το πρακτικό αυτό και υπογράφεται ως παρακάτω.

Ο ΠΡΟΕΔΡΟΣ
Ηλίας Α. Λάμπρος
Ο ΓΡΑΜΜΑΤΕΑΣ
Γεώργιος Π. Μηνακάκης
ΤΑ ΜΕΛΗ
Λάμπρος Ηλίας
Νισύριος Εμμανουήλ
Βασιλαράκης Γεώργιος
Νικολαΐδου Καλλιόπη
Τσαμπουνιεράκης Μιχαήλ
Ανδρέου Νικόλαος
Ζαμαλής Ιωάννης
Σπανομανωλής Εμμανουήλ
Αλεξιάδης Μηνάς
Σακελλάκης Ιωάννης
Οικονομίδης Μηνάς
Χαψής Μιχαήλ
Τσαγκάρης Μιχαήλ
Λυτός Ηλίας
Μακρής Ανδρέας

Ακριβές απόσπασμα
Ο Δήμαρχος Καρπάθου
Μιχαή Γ. Ιωαννίδης

ΠΕΡΙΛΗΨΗ ΕΠΙΔΟΘΕΝΤΟΣ ΔΙΚΟΓΡΑΦΟΥ

Δια των υπ' αριθμ. 4789Β, 4790Β και 4791Β/25-10-2005 εκθέσεων επιδόσεως του δικαστικού επιμελητή στο Πρωτοδικείο Ρόδου Παναγιώτη Παναγιωτάκη, κατόπιν παραγγελίας μου επεδόθη στον κ. Εισαγγελέα Πρωτοδικών Ρόδου, για τους εναγόμενους: 1) Εμμανουήλ Δεληγιαννάκη (ή Δελιανάκη) του Ανέστη, 2) Γεώργιο Δεληγιαννάκη (ή Δελιανάκη) του Ανέστη και 3) Νικόλαο Δεληγιαννάκη (ή Δελιανάκη) του Ανέστη, πρώην κατοίκους Εμπωνας Ροδου και ήδη αγνώστου διαμονής, αντίγραφο της από 19-10-2005 με αριθμό καταθέσεως 763/2005 αγωγής χρησικτησίας της ενάγουσας Παναγιούλλας συζ. Μυριαλλή Ζαμπελλάκη το γένος Κυριάκου Μανωλικάκη, κατοίκου Ρόδου, προς το Ειρηνοδικείο Ρόδου, με την οποία ζητάει να αναγνωρισθεί στο πρόσωπό της, ο νόμιμος χρόνος νομής για την με χρησικτησία κτήση του ακινήτου ιδιοκτησίας των εναγόμενων 1) Εμμανουήλ Δεληγιαννάκη (ή Δελιανάκη) του Ανέστη, 2) Γεωργίου Δεληγιαννάκη (ή Δελιανάκη) του Ανέστη και 3) Νικολάου Δεληγιαννάκη (ή Δελιανάκη) του Ανέστη, κατά ποσοστό 1/3 έκαστος εξ αδιαιρέτου, και συγκεκριμένα επί μίας παλαιάς ερειπωμένης κατοικίας καλυμμένης επιφάνειας 32 τ.μ. και ακάλυπτης επιφάνειας 6 τ.μ., με τα κτηματολογικά στοιχεία του Κτηματολογίου Ρόδου: **τόμος 3 οικ. Εμπωνας, φύλλο 86, μερίδα 240 και φάκελος 300,** το οποίο βρίσκεται στην κτηματική περιφέρεια Εμπωνας Ρόδου, νομικής φύσης «μούλκ», για να λάβουν γνώση και για τις νόμιμες συνέπειες καλούμενοι να παραστούν κατά την δικάσιμο της 16-05-2006 και ώρα 09.00 π.μ. στο Ειρηνοδικείο Ρόδου.

Ρόδος 6 Δεκεμβρίου 2005
Η πληρεξούσια δικηγόρος
Μαριέττα Δ. Φουρτούνη

ΠΕΡΙΛΗΨΗ ΔΙΚΟΓΡΑΦΟΥ

Με την με αριθμ. 510Γ/2005 Εκθεση Επίδοσης του Δικαστικού Επιμελητή Ρόδου Γεωργίου Δουρδουνά, επιδόθηκε στον Εισαγγελέα Πρωτοδικών Ρόδου, για τον Ιωάννη Φάκκα του Δημητρίου, κάτοικο Πυλώνας Ρόδου και ήδη αγνώστου διαμονής αντίγραφο της από 4-11-2005 αγωγής του Αντωνίου Παπαγαπητού του Ιωάννη, κατοίκου Πυλώνας Ρόδου με αριθμ. κατάθεσ. 840/2005, που απευθύνεται στο Ειρηνοδικείο Ρόδου, της οποίας ορίστηκε δικάσιμος η 7η Νοεμβρίου 2006, ημέρα Τρίτη και ώρα 9.00 π.μ., με αριθμ. πινακίου 13, στο κατάστημα του Ειρηνοδικείου Ρόδου, κατά την οποία καλείται ο παραπάνω εναγόμενος να παραστεί, με την οποία ο ενάγων ζητά να αναγνωριστεί δικαστικά ότι χρησιδέσποσε σε αγρό, έκτασης 4.060 τ.μ., με κτηματολογικά στοιχεία, τόμος 21, φύλλο 7, μερίδα 1279Β Γαιών Λάρδου και φάκελο 1930, του Κτηματολογίου Ρόδου, νομικής φύσης «αρζί-μιρί» και ήδη «Μουλκ».

Ρόδος 30 Νοεμβρίου 2005
Ο δικηγόρος
Ιωάννης Εμμ. Ζερβός

ΠΕΡΙΛΗΨΗ ΔΙΚΟΓΡΑΦΟΥ

Με την με αριθμ. 509Γ/2005 Εκθεση Επίδοσης του Δικαστικού Επιμελητή Ρόδου Γεωργίου Δουρδουνά, επιδόθηκε στον Εισαγγελέα Πρωτοδικών Ρόδου, για την Μαρία συζ. Κωνσταντίνου Τσιβίτη, το γένος Σταύρου Σταυρή, κατοίκου Κρεμαστής Ρόδου και ήδη αγνώστου διαμονής αντίγραφο της από 4-11-2005 αγωγής της Καθολικής συζ. Ευαγγέλου Σηφάκη, το γένος Νικολάου Ματσουκάρη και Μαριέττας συζ. Διονυσίου Παναγοπούλου, το γένος Νικολάου Ματσουκάρη, κατοίκων Κρεμαστής Ρόδου, με αριθμ. κατάθεσ. 839/2005, που απευθύνεται στο Ειρηνοδικείο Ρόδου, της οποίας ορίστηκε δικάσιμος η 7η Νοεμβρίου 2006, ημέρα Τρίτη και ώρα 9.00 π.μ., με αριθμ. πινακίου 12, στο κατάστημα του Ειρηνοδικείου Ρόδου, κατά την οποία καλείται η εναγόμενη να παραστεί, με την οποία οι ενάγουσες ζητούν να αναγνωριστεί δικαστικά ότι χρησιδέσποσαν με ποσοστό 1/2 εξ αδιαιρέτου η κάθε μία σε αγρό, έκτασης 1.580 τ.μ., με κτηματολογικά στοιχεία, τόμος 6, φύλλο 126, μερίδα 1221 Γαιών Κρεμαστής και φάκελο 103, του Κτηματολογίου Ρόδου, νομικής φύσης «αρζί-μιρί» και ήδη «Μουλκ».

Ρόδος 30 Νοεμβρίου 2005
Ο δικηγόρος
Ιωάννης Εμμ. Ζερβός

ΠΕΡΙΛΗΨΗ ΑΓΩΓΗΣ

Με την με αριθμ. 581Γ/2005 Έκθεση Επίδοσης του Δικαστικού Επιμελητή Ρόδου, Γιώργου Δουρδουνά, επιδόθηκε στον Εισαγγελέα Πρωτοδικών Ρόδου, για τον Μομοντού Μπανγκούρα, πρώην κάτοικο Κοσκινού Ρόδου, οδός Σταδίου και ήδη αγνώστου διαμονής, επικυρωμένο αντίγραφο της από 28-11-2005, με αριθμ. κατάθεσ. 135/2005 αγωγής της Ροδόπης συζ. Μομοντού Μπανγκούρα, το γένος Μιχαήλ Βογιατζή, κατοίκου Κοσκινού Ρόδου, οδός Σταδίου με την οποία η ενάγουσα ζητά να κηρυχθεί λυμένος ο Πολιτικός γάμος της, που τέλεσε με τον εναγόμενο στις 15-5-1985 στον Δήμο Καλλιθέας Αττικής, λόγω τετραετούς διάστασης. Η αγωγή αυτή θα συζητηθεί στο ακροατήριο του Πολυμελούς Πρωτοδικείου Ρόδου, στις 6-4-2006, ημέρα Πέμπτη και ώρα 9 π.μ., με αριθμ. πινακίου 61, κατά την οποίαν καλείται ο εναγόμενος να παραστεί.

Ρόδος 1 Δεκεμβρίου 2005
Ο Πληρεξούσιος Δικηγόρος
ΙΩΑΝΝΗΣ ΕΜΜ. ΖΕΡΒΟΣ

ΣΩΜΑΤΕΙΟ ΑΜΟΙΒΟΜΕΝΩΝ ΟΔΗΓΩΝ ΤΑΞΙ ΡΟΔΟΥ

Ρόδος 5/12//2005

ΠΡΟΣΚΛΗΣΗ
ΓΕΝΙΚΗΣ ΣΥΝΕΛΕΥΣΗΣ

ΠΡΟΣ
Ολα τα μέλη του Σωματείου

Συνάδελφοι,

Η Διοίκηση του Σωματείου μας σας καλεί σε Γενική Συνέλευση στις 9/12/05 ημέρα Παρασκευή και ώρα 6μ.μ. στην αίθουσα του Εργατικού Κέντρου Ρόδου, οδός Στ. Καζούλη αριθμ. 30 με τα παρακάτω θέματα ημερήσιας διάταξης:

1) Διοικητικός Απολογισμός από 2003 μέχρι 2005.
2) Οικονομικός Απολογισμός (Ισολογισμός και έκθεση Ελεγκτικής Επιτροπής) χρονικής περιόδου από 2003 μέχρι 2005.
3) Εκλογή Εφορευτικής Επιτροπής.
4) Επιλογή Εκπροσώπησης δευτεροβάθμιας οργάνωσης.
5) Διάφορα.

Επειδή τα θέματα είναι σοβαρά, παρακαλούμε να μην απουσιάσει κανείς από τη Συνέλευση.

Με συναδελφικούς χαιρετισμούς

Ο πρόεδρος — **Ο γεν. Γραμματέας**
Κ. Ματσάγκος — **Μ. Χατζημηνάς**

ANEK LINES
FERRIES

ΡΟ-ΡΟ ΝΙΚΟΛΑΣ

Ανακοινώνουμε ότι το ΡΟ/ΡΟ ΝΙΚΟΛΑΣ έχει ξεκινήσει δρομολόγια, για την καλύτερη εξυπηρέτηση των φορτηγών αυτοκινήτων και ΙΧ, καθώς επίσης και για τη μεταφορά χύμα εμπορευμάτων και εύφλεκτων υλικών (ειδικών φορτίων)

Από Πειραιά	*Προς Ρόδο*
Δευτέρα	*17:00*
Τετάρτη	*17:00*
Παρασκευή	*17:00*

Από Ρόδο	*Προς Πειραιά*
Τρίτη	*17:00*
Πέμπτη	*17:00*
Σάββατο	*18:00*

Πληροφρίες στα κεντρικά γραφεία:
ΠΕΙΡΑΙΑΣ: Κανθάρου 2 & Ακτή Μιαούλη
Τηλ: 210-4582640
Φαξ: 210-4510600
ΡΟΔΟΣ: Ακτή Σαχτούρη 5
Τηλ. 22410-35066/36170
Φαξ: 22410-39839

«ΜΠΟΥΡΔΟΥΚΛΩΜΕΝΑ» ΕΙΝΑΙ ΤΑ ΠΡΑΓΜΑΤΑ

ΑΚΑΤΑΝΟΗΤΗ Η ΠΟΛΙΤΙΚΗ *για τις «άγονες γραμμές»*

Επικροτούν την πρόταση Σπανού οι δήμαρχοι των μικρών νησιών



Ως ακατανόητα, μπορεί να χαρακτηριστούν μόνο τα όσα συμβαίνουν με τον υπουργό Αιγαίου και Νησιωτικής Πολιτικής κ. Αριστοτέλη Παυλίδη και την ακτοπλοϊκή σύνδεση των νησιών της άγονης γραμμής.

Με τον προηγούμενο διαγωνισμό που προκήρυξε στις 14 Νοεμβρίου για την κάλυψη των γραμμών Κως-Νίσυρος-Τήλος-Σύμη-Ρόδος και επιστροφή (δύο δρομολόγια εβδομαδιαίως) και Ρόδος-Καστελόριζο (δύο δρομολόγια, επίσης, εβδομαδιαίως) απευθυνόταν στους ενδιαφερόμενους πλοιοκτήτες για τη δρομολόγηση πλοίου που να πληροί -κατ' ελάχιστον- τα εξής χαρακτηριστικά: να έχει μεταφορική ικανότητα 200 επιβατών, να διαθέτει γκαράζ για τη φόρτωση ΙΧ και φορτηγών επιφάνειας 300 τ.μ., να έχει ολικό μήκος 75 μ. και να αναπτύσσει ταχύτητα 17 ν.μ.

Το τίμημα είχε καθοριστεί σε 7.700 ευρώ ανά δρομολόγιο, όμως ουδείς πλοιοκτήτης ενδιαφέρθηκε και το παράδοξο καταγράφεται στη νέα προκήρυξη και τον νέο διαγωνισμό που βρίσκεται σε εξέλιξη.

Ο κ. Παυλίδης αύξησε το τίμημα της πρώτης γραμμής από 7.700 ευρώ σε 17.00 ευρώ, επιμηκύνοντας ταυτόχρονα τη μισθωτική περίοδο μέχρι τις 30/10/2006. Ακόμα θέτει ως ελάχιστο όριο ταχύτητας τα 20 ναυτικά μίλια την ώρα. Τις ίδιες προϋποθέσεις ως προς το πλοίο και τον χρόνο της σύμβασης θέτει και για την γραμμή Καστελορίζου με τη μόνη διαφορά ότι δεν διαφοροποιείται το τίμημα που παραμένει το ίδιο (7.200 ευρώ ανά δρομολόγιο).

Τι να συμβαίνει, άραγε; Μήπως παρασκηνιακά έχει ανακαλύψει ακτοπλόο που να διαθέτει πλοίο με τα παραπάνω ποιοτικά χαρακτηριστικά και η προκήρυξη κατά συνέπεια είναι φωτογραφική ή μήπως, όπως φημολογείται, επιχειρεί να στηρίξει εταιρεία πρόθυμη να ναυλώσει καράβι με αυτά τα χαρακτηριστικά; Ο χρόνος, βέβαια, θα δείξει τι πραγματικά συμβαίνει αν και η αύξηση του τιμήματος κατά 125% περίπου και η παράταση της σύμβασης μέχρι το τέλος της δρομολογιακής περιόδου γεννούν εύλογα ερωτηματικά.

ΚΙΝΗΣΗ ΜΑΤ

Την ίδια ώρα, πάντως, ο κ. Παυλίδης ανακαλούσε την απόφασή του με την οποία κατακύρωσε την επιδοτούμενη γραμμή Πάτμος-Λειψοί-Λέρος-Κάλυμνος-Κως-Ρόδος στην «Δωδεκάνησος Ναυτιλιακή ΝΕ» με το αιτιολογικό ότι η εταιρεία κατέθεσε προς έγκριση διαφορετικά δρομολόγια, χωρίς όμως και να επαναπροκηρύξει διαγωνισμό, απόφαση που επίσης προκαλεί εύλογα ερωτηματικά.

Εντωμεταξύ μεγάλη αίσθηση προκάλεσε στους δημάρχους και τις κοινωνίες των μικρών νησιών, η πρόταση που κατέθεσε στο Υπουργείο Αιγαίου και Νησιωτικής Πολιτικής ο πρόεδρος της δωδεκανησιακής ναυτιλιακής εταιρείας, κ. Γιώργος Σπανός για την δωρεά μεταφορά των μονίμων κατοίκων των νησιών με πληθυσμό κάτω των 3.000 κατοίκων στις επιδοτούμενες από το κράτος άγονες γραμμές.

Ο δήμαρχος της Πάτμου κ. Γρηγόρης Καμπόσος χαρακτήρισε την πρόταση ριζοσπαστική και αναπτυξιακή, διεκτραγωδώντας ταυτόχρονα την κακή ακτοπλοϊκή σύνδεση της Πάτμου με τα υπόλοιπα νησιά.

Ο δήμαρχος των Λειψών κ. Μπενέτος Σπύρου χαρακτήρισε την πρόταση «κίνηση ματ του Γιώργου Σπανού» υπογραμμίζοντας ότι θα πρέπει να απασχολήσει τους πολιτικούς εκπροσώπους του νομού, καθώς «συνδέεται άμεσα με το ζήτημα των νησιωτικών πολιτικών για τις οποίες τόσος λόγος γίνεται απ' όλους».

Την πρόταση υποστήριξε και ο δήμαρχος Τήλου κ. Τάσος Αλιφέρης μολονότι απέφυγε πρόσθετους σχολιασμούς γιατί όπως είπε «αν πω περισσότερα φοβούμαι πως θα τον κάψω τον άνθρωπο» υποδηλώνοντας κατ' αυτόν τον τρόπο την αντιπαλότητα του κ. Παυλίδη στο πρόσωπό του.

Η δήμαρχος Χάλκης κ. Ελένη Παναγή υποστήριξε ότι μια τέτοια πρόταση όχι μόνο γίνεται δεκτή με ενθουσιασμό από τους κατοίκους των μικρών νησιών αλλά είναι και υποχρέωση της πολιτείας αν πραγματικά θέλει αυτά τα νησιά να επιβιώσουν.

Να γίνει αποδεκτή η πρόταση από του Υπουργό Αιγαίου ευχήθηκε ο δήμαρχος Νισύρου Παναγιώτης Κατσιματίδης και πρόσθεσε: «Φοβάμαι πως γινόμαστε γραφικοί κάθε φορά που ζητάμε την λύση του προβλήματος από την Πολιτεία. Μιας Πολιτείας που δείχνει μια εχθρότητα προς τα μικρά νησιά».

τα χίου πια

Από την 1 Δεκεμβρίου 2005
και μέχρι νεωτέρας
το εστιατόριο θα λειτουργεί
μόνο τις ημέρες

Πέμπτη - Παρασκευή - Σάββατο

Ευχόμαστε στην αξιότιμη
πελατεία μας ΚΑΛΟ ΧΕΙΜΩΝΑ

Για κρατήσεις:
22410-93448, 22410-91824

ΒΟΛΕΣ ΠΡΟΣ ΤΗΝ ΤΟΥΡΚΙΑ

ΤΟ ΣΤΕΪΤ ΝΤΙΠΑΡΤΜΕΝΤ ΥΠΕΡ *της Οικουμενικότητας του Πατριαρχείου*

Οι ΗΠΑ «εγείρουν σταθερά» προς την Αγκυρα την ανησυχία τους σε σχέση με το Οικουμενικό Πατριαρχείο

Σαφή θέση υπέρ της οικουμενικότητας του Πατριαρχείου υιοθέτησε η Ουάσινγκτον με γραπτή δήλωση του Στέιτ Ντιπάρτμεντ, σε απάντηση ερώτησης προς τον αναπληρωτή εκπρόσωπο Ανταμ Ερελι κατά τη διάρκεια της ενημέρωσης Τύπου.

«Οι ΗΠΑ θεωρούν τον Οικουμενικό Πατριάρχη Βαρθολομαίο θρησκευτικό ηγέτη παγκόσμιου βεληνεκούς», αναφέρει η γραπτή δήλωση, υπογραμμίζοντας ότι «οι ΗΠΑ λαμβάνουν πολύ σοβαρά υπόψη το θέμα της θρησκευτικής ελευθερίας στην Τουρκία, όπως προκύπτει από την ετήσια έκθεση για την διεθνή θρησκευτική ελευθερία».

Προστίθεται, δε, ότι στο πλαίσιο αυτό, και «μεταξύ των συγκεκριμένων ανησυχιών που αναδεικνύονται στην έκθεση είναι θέματα που σχετίζονται με το Οικουμενικό Πατριαρχείο, συμπεριλαμβανομένης της επαναλειτουργίας της Σχολής της Χάλκης, όπως επίσης και άλλων θεμάτων που αφορούν άλλες θρησκευτικές μειονότητες στην Τουρκία».

Η δήλωση του αμερικανικού υπουργείου Εξωτερικών επισημαίνει ότι «εδώ και πολλά χρόνια οι ΗΠΑ εγείρουν σταθερά προς τις τουρκικές αρχές, στο υψηλότερο επίπεδο, την ανησυχία τους σε σχέση με το Οικουμενικό Πατριαρχείο», και παραθέτει δύο πρόσφατες περιπτώσεις.

Καταρχάς αυτή κατά την οποία «ο πρόεδρος Μπους ενθάρρυνε την επαναλειτουργία της Σχολής της Χάλκης στην συνάντηση που είχε τον Ιούνιο με τον πρωθυπουργό Ερντογάν», και, η δεύτερη, όταν η υφυπουργός Εξωτερικών Κάρεν Χιούζ συζήτησε το θέμα και με τον Οικουμενικό Πατριάρχη Βαρθολομαίο στην διάρκεια της επίσκεψής της στην Κωνσταντινούπολη.

Αποκατάσταση όλων των αδικιών προσδοκά από την Τουρκία ο Οικουμενικός Πατριάρχης

Την ελπίδα ότι η ευρωπαϊκή πορεία της Τουρκίας θα οδηγήσει στην αποκατάσταση όλων των αδικιών που έχουν γίνει εις βάρος του Οικουμενικού Πατριαρχείου και των μειονοτήτων της Κωνσταντινούπολης επανέλαβε ο Οικουμενικός Πατριάρχης Βαρθολομαίος.

«Δεν αναμιγνυόμεθα εις την πολιτικήν, απλώς διεκδικούμε τα δικαιώματά μας, ως πολίται αυτής της χώρας. Ελπίζουμε ότι μέσα εις τα πλαίσια της ευρωπαϊκής προοπτικής και πορείας της Τουρκίας όλα αυτά θα διορθωθούν. Οι αδικίες θα αποκατασταθούν και εμείς, το Πατριαρχείον μας, η ομογένεια και όλες οι άλλες μειονότητες που ζούμε σ' αυτήν τη χώρα, θα έχουμε όλα όσα μας ανήκουν» είπε, απευθυνόμενος σε ομάδα προσκηνυτών από τα Νέα Μουδανιά.

Ο κ. Βαρθολομαίος αναφέρθηκε και στα θετικά αισθήματα του τουρκικού προς τον ελληνικό λαό, αλλά και το Οικουμενικό Πατριαρχείο και τόνισε ότι τα προβλήματα μεταξύ των λαών τα δημιουργεί η γραφειοκρατία: «Μεταξύ των λαών, τα προβλήματα τα δημιουργεί η γραφειοκρατία και τα εθνικιστικά ένθεν κακείθεν αισθήματα και οι εκδηλώσεις των. Δεν υπάρχουν προβλήματα μεταξύ των απλών ανθρώπων».

Ο Οικουμενικός Πατριάρχης αναφέρθηκε και στις δικές του εμπειρίες του από την Καππαδοκία και άλλες περιοχές της Μικράς Ασίας, όπου μεταβαίνει κατά καιρούς, επισημαίνοντας τις φιλόξενες διαθέσεις των τοπικών παραγόντων και του λαού.

«Αντλούμε δύναμη από τα αισθήματα του ελληνικού λαού προς τη Μητέρα Εκκλησία, το Οικουμενικόν μας Πατριαρχείον, για να συνεχίσουμε τον αγώνα μας, τον πνευματικό καί πολυμέτωπο» κατέληξε.

ΠΡΟΣΚΛΗΣΗ

Ο Δήμος Ροδίων σας προσκαλεί
στη διάλεξη με θέμα

Πρόληψη του καρκίνου σήμερα

που θα δοθεί από τον Διευθυντή
του Παθολογοανατομικού Εργαστηρίου
του Γενικού Περιφερειακού Νοσοκομείου
Ρόδου ιατρό κ. Αναστάσιο Στέφη
την Τετάρτη 7 Δεκεμβρίου 2005 και ώρα 18.00
στην αίθουσα συνεδριάσεων του "Ακταίον".

Η εκδήλωση τελεί υπό την αιγίδα του Δήμου
Ροδίων και είναι ανοικτή για το κοινό.

ΠΩΛΟΥΝΤΑΙ

1) Οικόπεδα στην Ιαλυσό των 300 m^2 ή 400 m^2 με άδεια οικοδομής ή άνευ. Δίδονται και σε μπετά ή τελειωμένες μονοκατοικίες.
2) Οικόπεδο στην Ιαλυσό (επί της οδού Δημοκρατίας) 1000 m^2 με άδεια οικοδομής 130 m^2 και υπόγειο γκαράζ / Δίδεται και σε μπετά.
3) ΚΑΤΑΣΤΗΜΑΤΑ στην Ιαλυσό (επί της οδού Δημοκρατίας, γωνιακά) των 45 m^2 έκαστο.

Πληροφορίες Γ. Ιωαννίδης
Τηλ.: 22410/21714 - 22307
Κινητό: 6932 296983