η δημοκρατική της Ρόδου

στην υπηρεσία του δωδεκανησιακού λαού

Κωδικός 1876 Αρ. φύλλου 7049 ΤΡΙΤΗ 20 ΔΕΚΕΜΒΡΙΟΥ 2005 - Τιμή 0,70 ΕΥΡΩ - www.dimokratiki.gr - e-mail: info@dimokratiki.gr





ΘΑΛΑΣΣΑ ΤΑ' ΚΑΝΕ ΠΑΛΙ Ο «ΟΜΙΛΟΣ»

Η ΕΡΑΣΙΤΕΧΝΙΚΗ «ΠΡΟΒΟΛΗ» *της υποψηφιότητας Σαρρή προκαλεί έντονες τριβές!*

Ανεβλήθη η σύσκεψη, διαχωρίζουν την θέση τους Καραμάριος-Χρύσης

• ΣΕΛ. 5



ΣΧΕΤΙΚΑ ΜΕ ΤΙΣ ΑΣΤΙΚΕΣ ΕΥΘΥΝΕΣ

ΟΔΕΥΕΙ ΠΡΟΣ ΤΟ ΑΡΧΕΙΟ *η υπόθεση της «ΡΟΔΑ»;*

Οι διαδικασίες που τηρήθηκαν δημιούργησαν μείζον ζήτημα αλλά και νομικά αδιέξοδα

• ΣΕΛ. 3

ΕΤΟΙΜΟ ΤΟ Ν/Σ ΤΟΥ ΥΠΕΣΔΔΑ

Αναπτυξιακή Περιφέρεια Νήσων με έδρα το Ηράκλειο Κρήτης

• ΣΕΛ. 13

ΤΟ ΥΠΟΣΧΕΘΗΚΕ ΚΑΙ ΤΟ ΠΕΤΥΧΕ Ο Γ. ΒΑΛΗΝΑΚΗΣ

ΠΟΛΛΑ ΧΡΗΜΑΤΑ



για το Νότιο Αιγαίο



✓ ***Ο Δωδ/σιος υφ/ργός Εξωτερικών προετοίμασε καταλλήλως το έδαφος δίνοντας πολυήμερες μάχες σε πολλά επίπεδα***

ΕΓΓΥΗΣΗ Ο ΚΑΡΑΜΑΝΛΗΣ ΓΙΑ ΤΗΝ ΑΝΑΠΤΥΞΗ ΤΩΝ ΝΗΣΙΩΝ

Κ. ΚΑΡΑΜΑΝΛΗΣ: «Υπάρχει σχέδιο για την επιπλέον στήριξη από εθνικούς πόρους καθώς και από τα κονδύλια του Ταμείου Συνοχής, των Περιφερειών Νοτίου Αιγαίου και Στερεάς Ελλάδας, με στόχο να δοθούν νέες ευκαιρίες ανάπτυξης και ολοκλήρωσης των απαραίτητων υποδομών»

• ΣΕΛ. 32

ΑΝΟΙΞΑΝ ΟΙ ΠΡΟΣΦΟΡΕΣ ΓΙΑ ΤΙΣ «ΑΓΟΝΕΣ ΓΡΑΜΜΕΣ» • ΣΕΛ. 7

Χριστουγεννιάτικο Ρεβεγιον

Σας προσκαλούμε στο Χριστουγεννιάτικο Ρεβεγιόν στις 24 Δεκεμβρίου 2005 και ώρα 21:30 στο ξενοδοχείο Sofitel Capsis, με εξαιρετικό μενού, φαγούδι, χορό και ηλούσια δώρα.



Τα έσοδα της εκδήλωσης θα διατεθούν για τον εξοπλισμό του ξενώνα του Νοσοκομείου της Ρόδου

Κρατήσεις-πληροφορίες: Μανώλης Νικολιδάκης, τηλ.: 6936 600 535



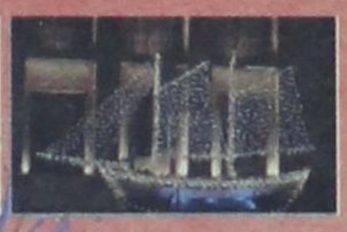

Λαμπερά Ρεβεγιόν στο Mediterranean!

Για τα Χριστούγεννα αλλά και την Πρωτοχρονιά τις πιο αστραφτερές γιορτές της χρονιάς, επιλέξαμε όλα τα ονειρεμένα για να ζήσετε αξέχαστες γιορτινές στιγμές.

Πλούσια Γαστρονομικά Μενού από τους Executive Chefs Κωνσταντίνο Καμπούρη & Δημήτρη Ιωκά με πρωτότυπες γεύσεις και προσοχή στη λεπτομέρεια. Γιορτινές νότες από τους πιανίστες Γιάννη Βασιλαράκη και Σαφείρη Χρυσάκη και πλούσιο μουσικό πρόγραμμα. Στα υπέροχα ατμοσφαιρικά ξενοδοχεία και στις αίθουσες Thalassa και Salon Des Muses.

Hotel Mediterranean

Κρατήσεις-Πληροφορίες: τηλ. 22410 24601 - 24000



Grand Hotel

ΕΟΡΤΑΣΤΙΚΗ ΠΡΟΣΦΟΡΑ ΡΕΒΕΓΙΟΝ ΠΡΩΤΟΧΡΟΝΙΑΣ

Σάββατο, 31 Δεκεμβρίου 2005

Για την τελευταία & πιο ξεχωριστή βραδιά του 2005 αποχαιρετήστε τη χρονιά που φεύγει με ένα ζεστό «GLUEWEIN» συνοδεία από Εκλεκτά Καναπεδάκια & στη συνέχεια ένα Εορταστικό Μενού συντροφιά με τις μελωδίες της Ορχήστρας μας. Διανυκτερεύστε σε ένα από τα πολυτελή Δωμάτια μας και αποδεχθείτε την πρώτη μέρα της νέας χρονιάς με ένα πλούσιο Πρωινό Μπουφέ.

Τιμή προσφοράς 75 Ευρώ κατ' άτομο, συμπεριλαμβάνεται Μενού & Διανυκτέρευση με Πρωινό.

Κυριακή, 1 Ιανουαρίου 2005

Πρωτοχρονιάτικο Πρωινό από τις 07:00 έως 11:00

Τιμή κατ' άτομο Ευρώ 10

Πληροφορίες, Τηλ. 22410 – 54700

MITSIS



η άποψη της ημέρας

Η ηλιθιότητα είναι άθλημα ομαδικό!

Οσο δύσκολο είναι να ορίσουμε την ευφυΐα άλλο τόσο εύκολο είναι να πιστοποιήσουμε ορισμένα ασφαλή και αναντίρρητα γνωρίσματά της: Η εξυπνάδα είναι ατομική υπόθεση. Και ο λόγος είναι ότι υπάρχουν τόσοι τρόποι να είναι κάποιος έξυπνος όσοι πάνω κάτω είναι και οι έξυπνοι άνθρωποι στον πλανήτη. Δύο ευφυείς άνθρωποι δύσκολα μοιάζουν μεταξύ τους, αφού ο καθένας είναι έξυπνος με τον δικό του τρόπο. (Είναι άραγε η ανάγκη για διάκριση από τους άλλους που ακονίζει τις διανοητικές ικανότητες ή είναι η ίδια η οξυδέρκεια που αναγκαστικά οδηγεί στη διαφορά;)

Οι έξυπνοι άνθρωποι αποφεύγουν τα στερεότυπα. Δεν τα καταδέχονται και χάρη ακριβώς στην ευφυΐα τους δεν τους είναι και απαραίτητα. Είναι τόση η απαρέσκειά τους προς την κλισαδούρα, ώστε ακόμη και σωστές απόψεις συχνά δυσκολεύονται να τις επαναλάβουν αυτούσιες, χωρίς να μπουν στον πειρασμό να τις παραλλάξουν έστω και λίγο. Ετσι ώστε, χωρίς να είναι διαφορετικές, να μην είναι τουλάχιστον ολόιδιες!

Από την άλλη, η ηλιθιότητα είναι άθλημα εξόχως ομαδικό. Οι χαζοί άνθρωποι αναζητούν αγωνιωδώς ο ένας τον άλλον. Χαρακτηριστικά της μωρίας είναι η ομοιομορφία, η επανάληψη και οι εν χωρώ αλαλαγμοί.

Οι ηλίθιοι μοιάζουν μεταξύ τους, διότι, ευτυχώς ή δυστυχώς, μόνον ένας τρόπος υπάρχει να είναι κανείς ανόητος. Αν κάποιος φτάσει στο σημείο να εφεύρει πρωτότυπους τρόπους ηλιθιότητας, τότε ήδη έχει παρεκκλίνει από την πεπατημένη, ήδη έχει πάρει τον δρόμο του διαφορισμού, ήδη δηλαδή έχει αρχίσει να ανακαλύπτει ψήγματα ευφυΐας μέσα του.

Δύο γεγονότα στάθηκαν αφορμή για το παραπάνω «μωρίας αντεγκώμιον». Το ένα έρχεται από τον κόσμο της πολιτικής και το άλλο από τον κόσμο των διαφημίσεων.

1. Θα πρέπει να απευθύνεται κανείς σε ανόητους για να διατείνεται πως είναι σημάδι διαφθοράς το ότι η κυβέρνηση έχει ήδη αποπέμψει πάμπολλά στελέχη της για θέματα ηθικής τάξεως. Διότι, αν η παύση των διεφθαρμένων είναι δείγμα διαφθοράς, η διατήρησή τους άραγε τι θα ήταν; «Ναι, αλλά οι ίδιοι τούς διόρισαν», έρχεται πληρωμένη η απάντηση. Σύμφωνοι, αλλά αυτό δεν είναι σώνει και καλά σημάδι διαφθοράς. Αλλο τώρα αν είναι μνημείο ανικανότητας!

2. Στο διαμέρισμα η οικογένεια έχει στήσει τρελό πανηγύρι, γιορτάζοντας πακέτο κινητής τηλεφωνίας που θα επιτρέπει στα μέλη της να μιλούν με τις ώρες. Η οικογένεια των ηλιθίων τα σπάει κανονικά, ενώ στους άλλους ορόφους οικογένειες που στερούνται το πολύτιμο αγαθό της τηλεφλυαρίας υφίστανται τον γιορτινό ορυμαγδό των εκστασιασμένων γειτόνων τους, βουτηγμένες στη θλίψη, τη μιζέρια και τα φθονερά αισθήματα.

Οι διαφημιστές που εμπνεύστηκαν το σποτάκι μπορεί να μην είναι χαζοί, σίγουρα όμως απευθύνονται σε ηλίθιους. Η εταιρεία που ενέκρινε και πλήρωσε τη διαφήμιση θα πρέπει να αναρωτηθεί: αν το προϊόν της απευθύνεται σε ανοϊκούς, πόσο κολακευτικό είναι αυτό το ίδιο το προϊόν της; Ιδού μία ενδιαφέρουσα πτυχή της θεωρίας του «τάργκετ γκρουπ», «στοχοποίηση πελατών» η ελληνική (;) μετάφραση; Ποια είναι η διαφορά μεταξύ τού να ψάχνουμε ηλίθιους για πελάτες και του να περνάμε τους πελάτες για ηλίθιους;

Τους υπόλοιπους ηλίθιους που ζούμε και ανεχόμαστε κάθε μέρα δεν είναι ανάγκη να εντάξουμε σε παραδείγματα. Δύσκολα θα βρεις όμοιά τους!

ο καιρός



Γενική πρόγνωση για σήμερα **ΤΡΙΤΗ 20/12/2005** Ψυχρός καιρός με ηλιοφάνεια στις περισσότερες περιοχές τη χώρας. Παγετός κατά τόπους ισχυρός στα ηπειρωτικά τη νύχτα και τις πρωινές ώρες.Νησιά ανατολικού Αιγαίου, Δωδεκάνησα Καιρός: λίγες νεφώσεις και αρκετή ηλιοφάνεια. Άνεμοι: βορειοδυτικοί ισχυροί έως πολύ ισχυροί εξασθενούντες αργότερα. Θερμοκρασία: από 01 έως 11 βαθμούς Κελσίου.

ΗΜΕΡΗΣΙΑ ΕΦΗΜΕΡΙΔΑ
η δημοκρατική
της Ρόδου
Ετος ιδρύσεως 1982
Θεμ. Σοφούλη 77
Ταχ. Θυρίδα 339
85100 Ρόδος
Εκδότης - ιδιοκτήτης
ΒΑΣΙΛΗΣ Δ. ΑΘΑΝΑΣΙΟΥ
Διευθυντής:
ΔΑΜΙΑΝΟΣ Β. ΑΘΑΝΑΣΙΟΥ
Τηλέφωνα: 22410-34722, 76655, 37500, 26728, 27919
Telefax: 2241037333 - 22410 26728

www.dimokratiki.gr
e-mail:info@dimokratiki.gr

αναδρομή στο παρελθόν


η δημοκρατική
Κίνδυνος πέτρας πάλι στη Ν. Αγορά
20 Δεκεμβρίου 1993

Ο πρόεδρος του ΕΒΕΔ κ. Γιώργος Καραγιάννης, με δηλώσεις του προς την «δημοκρατική» διαψεύδει, και μάλιστα κατά τον πλέον κατηγορηματικό τρόπο, ότι είχε άμεση ή ακόμα και έμμεση ανάμειξη στην εκλογή της (νέας) διοικητικής επιτροπής του Επιμελητηρίου, για την οποίαν δημιουργήθηκε «μείζον θέμα» απ' εκείνους που δεν μπόρεσαν να ελέγξουν προς ίδιον όφελος τα πράγματα στο παρασκήνιο.

Οι «βολές» κατά του κ. Γ. Καραγιάννη, από τους μονίμως αποτυχημένους, ακόμα και των παρασκηνίων, είχαν διπλό χαρακτήρα και κατεύθυνση: Την μια μέρα τον κατηγόρησαν ότι... συνέβαλε στην εκλογή συγκεκριμένων ατόμων και την επομένη ότι... δεν βοήθησε να εκλεγούν κάποιοι άλλοι! Στην πραγματικότητα δηλαδή δεν τον ήθελαν ουδέτερο αλλά να παρεμβαίνει ενεργά υπέρ των «εκλεκτών» συγκεκριμένων πολιτικών προσώπων.

Η δήλωση του κ. Γ. Καραγιάννη προς την «δ» έχει ως εξής: «Είναι γνωστόν πως δεν αναμείχθηκα καθόλου στις εκλογικές διαδικασίες και ότι έμεινα αυστηρά ουδέτερος. Αυτό το γνωρίζουν και όλοι όσοι με παρεκάλεσαν να παρέμβω υπέρ της εκλογής τους και οι οποίοι τελικά συμφώνησαν μαζί μου όταν τους εξήγησα, ότι η γραμμή της πλήρους ουδετερότητας ήταν η πλέον σωστή και ενδεδειγμένη. Απ' εκεί και πέρα είναι φυσικό να υπάρχουν πικρίες από εκείνους που δεν εξελέγησαν. Και να επιτείνονται από όσους για τον ένα ή τον άλλο τρόπο ήθελαν να διαδραματίσΩ κάποιο ρόλο. Νομίζω ότι είναι καιρός πια να αφήσουμε την «προεκλογική περίοδο» και να αποδυθούμε σε μια προσπάθεια που θα εξυπηρετήσει τα συμφέροντα των παραγωγικών τάξεων. Προς αυτήν την κατεύθυνση νομίζω ότι πρέπει να βοηθήσουν όλοι, αφού άλλωστε ο καθένας από τη θέση που εξελέγη έχει την ευχέρεια να διαδραματίσει οποιονδήποτε ρόλο θέλει είτε στη διοικητική επιτροπή είτε όχι».

πριν 12 χρόνια

πληροφορίες

Η ΤΑΥΤΟΤΗΤΑ ΤΗΣ ΗΜΕΡΑΣ

ΤΡΙΤΗ 20 ΔΕΚΕΜΒΡΙΟΥ 2005
+ ΙΓΝΑΤΙΟΥ Θεοφ., ΙΩΑΝΝΟΥ νεομ.
Ανατολή ηλίου 07.37 Δύση ηλίου 17.09 Σελ. 19 ημερών

ΦΑΡΜΑΚΕΙΑ

ΣΗΜΕΡΑ διημερεύει το φαρμακείο: ΓΡΕΒΕΝΙΩΤΟΥ ΒΑΣΙΛΙΚΗ, Ηρώων Πολυτεχνείου 21,τηλ. 70300
ΣΗΜΕΡΑ διανυκτερεύει το φαρμακείο: ΠΑΠΑΛΑΖΑΡΟΥ Κυρ. Καναδά 80, τηλ. 74260.

ΚΑΥΣΙΜΑ

ΣΗΜΕΡΑ: Διανυκτερεύουν τα πρατήρια καυσίμων: **1)**Σαρικάς Μ. ΕΚΟ-Ιαλυσός Εθνικής Αντιστάσεως **2)** Κοντομανώλης Μ. SHELL Κρεμαστή **3)** Πισσαδάκης Δημ. ΞΕΤΟΙΛ Παραδείσι **4)** Παπαοικονόμου Μ. ΕΚΟ Αφάντου **5)** Νεσγός Μ. ΕΚΟ Μάσαρι **6)** Παπαθεοδώρου Α. ΕΚΟ Φάνες **7)** Φλοσκάκης Κ. JET OIL Εμπωνα

ΧΡΗΣΙΜΑ ΤΗΛΕΦΩΝΑ

Αμεση δράση	100	Πληρ. ΟΤΕ	131
Αμεση Επέμβαση		Ώρα	141
Πυροσβεστικής	199	Φαρμακεία (Διημ.-Διαν.)	1434
Νοσοκομείο	80000	ΠΡΟ-ΠΟ • ΛΟΤΤΟ	1444
Οδική Ασφάλεια:		ΠΑΜΕ ΣΤΟΙΧΗΜΑ	1400
EXRESS SERVICE	154	ΡΟΔΑ	26300
HELLAS SERVICE	1057	ΚΤΕΥΛ	27706
HOULIS SERVICE	30977	ΕΒΕΔ	22281
ΑΦΟΙ Σιέχ	25776	Δικηγορικός Σύλλογος	27469
Ράδιο Ταξί	64712	Εμπορικός Σύλλογος	35255
Αστυν. Διεύθυνση	27653	Ολυμπιακή - Κρατήσεις	24555
Ασφάλεια	23294	ΔΑΝΕ (πρακτορείο)	43150
Τμήμα Τάξης	23849	ΙΚΑ	64912
Τροχαία	44131-32	ΤΕΒΕ	22688-77034
Λιμεναρχείο	28888		
Δασαρχείο	191	ΤΑΞΥ	68701-3
Τελωνείο	27703	ΟΑΕΔ	23265
Υγειονομείο	26666	Εργατικό Κέντρο	24730
Μητρόπολη	23274	Αρχαιολογία	34719
Νομαρχία	46501	Περιφ. Δ/ντής	38174 - 38175
Δήμος Ρόδου	46200		
Βλάβες ΟΤΕ	121	Aegean Airlines	98345
Βλάβες ΔΕΗ	1050	ΔΗΜ. ΕΠΙΧ. ΚΑΘ. ΡΟΔΟΥ	77600
ΒΛΑΒΕΣ ΔΕΥΑΡ	68755	ΥΠΗΡ. ΑΠΟΚΟΜΙΔΗΣ	61057

ΔΕΧΟΝΤΑΙ ΤΟ ΚΟΙΝΟ

- Ο Νομάρχης Δωδεκανήσου **Γιάννης Μαχαιρίδης** και οι βοηθοί Νομάρχη **Στάθης Κουσουρνάς** και **Νίκος Ζωίδης** δέχονται το κοινό κάθε **Τρίτη και Πέμπτη, από τις 11:00-13:00 το μεσημέρι**

ΑΚΤΟΠΛΟΪΚΑ ΔΡΟΜΟΛΟΓΙΑ

BLUE STAR II: Απόπλους: δια Κω, Λέρο, Πάτμο, Σύρο, Πειραιά
Βιτ. Κορνάρος: Απόπλους: 21:30 για Μεγίστη και επιστροφή

ΑΕΡΟΠΟΡΙΚΑ ΔΡΟΜΟΛΟΓΙΑ

ΠΤΗΣΕΙΣ ΟΛΥΜΠΙΑΚΗΣ

ΡΟΔΟΣ - ΑΘΗΝΑ: Καθημερινά **8.10, 11.55, 14.55, 20.45**
Δευτέρα, Τετάρτη, Πέμπτη, Παρασκευή, Σάββατο, Κυριακή: **23.55**
ΡΟΔΟΣ - ΚΩΣ: Τρίτη, Πέμπτη **11.30**
ΡΟΔΟΣ - ΚΑΣΟΣ: Τρίτη - Σάββατο **8.15,** Δευτέρα, Τετάρτη: **12.55,** Παρασκευή, Σάββατο, Κυριακή: **13.05**
ΡΟΔΟΣ - ΗΡΑΚΛΕΙΟ: Τρίτη **17.10,** Τετάρτη: **19.55,** Πέμπτη & Σάββατο: **19.30,** Παρασκευή & Κυριακή: **18.55**
ΡΟΔΟΣ - ΚΑΡΠΑΘΟΣ: Τρίτη, Πέμπτη **7.35,** Δευτέρα, Τετάρτη: **10.00, 12.15, 15.50** Παρασκευή, Σάββατο, Κυριακή: **10.05, 12.25** Παρασκευή, Κυριακή: **16.05** Σάββατο, Πέμπτη: **16.50**
ΡΟΔΟΣ - ΜΥΤΙΛΗΝΗ: Δευτέρα: **10.55** Τρίτη: **14.00** Τετάρτη: **11.55** Πέμπτη: **12.35** Σάββατο: **16.55**
ΡΟΔΟΣ - ΛΗΜΝΟΣ: Δευτέρα: **12.00** Τρίτη: **15:05** Τετάρτη, Πέμπτη: **13.00, 13:40** Σάββατο: **18.00**
ΡΟΔΟΣ - ΧΙΟΣ: Τρίτη: **13.05** Πέμπτη: **11.40**
ΡΟΔΟΣ - ΑΣΤΥΠΑΛΑΙΑ: Τρίτη, Πέμπτη: **13.00**
ΡΟΔΟΣ - ΘΕΣΣΑΛΟΝΙΚΗ: Δευτέρα, Τετάρτη, Παρασκευή: **18.00** Κυριακή: **18.15**

ΠΤΗΣΕΙΣ AEGEAN - AIRLINES

ΡΟΔΟΣ - ΑΘΗΝΑ: Καθημερινά πτήσεις: **14.15, 16.30, 19.50, 22.40**
ΡΟΔΟΣ - ΘΕΣΣΑΛΟΝΙΚΗ: Καθημερινά πτήση **10.20**

ΣΥΝΑΛΛΑΓΜΑ

ΔΟΛΛΑΡΙΟ Η.Π.Α.	1,2159	ΦΡΑΓΚΟ ΕΛΒΕΤΙΑΣ	1,5353
ΙΡΑ ΑΓΓΛΙΑΣ	0,6634	ΚΟΡΩΝΑ ΝΟΡΒΗΓΙΑΣ	8,3873
ΚΟΡΩΝΑ ΔΑΝΙΑΣ	7,3353	ΛΙΡΑ ΚΥΠΡΟΥ	0,5772
ΚΟΡΩΝΑ ΣΟΥΗΔΙΑΣ	9,1322	ΔΟΛΛΑΡΙΟ ΚΑΝΑΔΑ	1,6182
ΓΙΕΝ ΙΑΠΩΝΙΑΣ	130,02	ΔΟΛ. ΑΥΣΤΡΑΛΙΑΣ	1,6252

ΣΧΕΤΙΚΑ ΜΕ ΤΙΣ ΑΣΤΙΚΕΣ ΕΥΘΥΝΕΣ...

ΟΔΕΥΕΙ ΠΡΟΣ ΤΟ ΑΡΧΕΙΟ *η υπόθεση της «ΡΟΔΑ»;*

Αντιμετωπίσθηκε με πρωτοφανή επιπολαιότητα

Οι διαδικασίες που τηρήθηκαν δημιούργησαν μείζον ζήτημα αλλά και νομικά αδιέξοδα



Πολιτική πλέον διάσταση προσλαμβάνει η υπόθεση της αναζήτησης τυχόν αστικών ευθυνών εις βάρος του πρώην προέδρου της Δημοτικής Επιχείρησης Συγκοινωνιών «ΡΟΔΑ» του Δήμου Ρόδίων και σήμερα αντιδημάρχου Ροδίων κ. Γ. Τσιγάρου από την επιτροπή του άρθρου 183 ΠΔ 410/95 καθώς μετά την απόφαση που εκδόθηκε με την οποία κρίθηκε ότι ο φάκελος ήταν ελλιπής ο Γενικός Γραμματέας της Περιφέρειας Νοτίου Αιγαίου κ. Χαράλαμπος Κόκκινος ανακοίνωσε χθες ότι θα εισάγει εκ νέου στην επιτροπή την υπόθεση αφού συμπληρώσει τον φάκελο.

Το θέμα της επανυποβολής του φακέλου στην επιτροπή είχε επισημάνει από την πρώτη στιγμή η «δ» μετά από σχετική πληροφόρηση. Διαπιστώνεται ωστόσο ότι η διαδικασία αυτή όχι μόνο δεν προβλέπεται από την κείμενη νομοθεσία αλλά έρχεται και σε πλήρη αντίθεση με το πνεύμα και το περιεχόμενο της απόφασης της επιτροπής που δεν ζήτησε την συμπλήρωση του φακέλου με νέα στοιχεία και την επανυποβολή του για επανεξέταση.

Ο κ. Γενικός συγκεκριμένα αποδέχτηκε ήδη ως πλήρες το πόρισμα των επιθεωρητών της Οικονομικής Επιθεώρησης Κρήτης κ.κ. Μ. Μπιτσάκη και Αμ. Κολτσίδα και με βάση το πόρισμα αυτό ξεκίνησε την διαδικασία για την αναζήτηση αστικών και πειθαρχικών ευθυνών εις βάρος των εμπλεκόμενων. Από την στιγμή που το πόρισμα αυτό κρίθηκε εκ των υστέρων ελλιπές, αρμόδιοι για να το συμπληρώσουν με περαιτέρω στοιχεία είναι μόνο οι ίδιοι οι επιθεωρητές οι οποίοι ωστόσο έχουν ήδη αποφανθεί ότι δεν μπορούν να υπολογίσουν το ύψος της θετικής ζημίας που τυχόν υπέστη η ΔΕΣ ΡΟΔΑ από διαχειριστικές ανωμαλίες που διαπίστωσαν. Με άλλα λόγια ο κ. Γενικός προκειμένου να επανυποβάλει στην επιτροπή αστικών ευθυνών την υπόθεση θα πρέπει να ζητήσει από τους ίδιους επιθεωρητές να συμπληρώσουν το πόρισμα, που είχε αποδεχτεί ως πλήρες και αφού υποβάλλουν αυτοί στην συνέχεια συμπληρωματικά στοιχεία, για τα οποία έχουν αποφανθεί ήδη, να ξεκινήσει εκ νέου την διαδικασία! Αυτό θα έχει ενδεχομένως ως αποτέλεσμα η υπόθεση να προσλάβει πολιτική διάσταση καθώς κινδυνεύει ο κ. Κόκκινος να θεωρηθεί ότι διώκει πολιτικά πλέον τον κ. Τσιγάρο! Πιθανότερο είναι, λοιπόν, η υπόθεση να οδεύσει προς το αρχείο και για την υπόθεση της Ρόδου και ούτε γάτα, ούτε ζημιά!



Πέραν της πραγματικά ανορθόδοξης πορείας που φέρεται να παίρνει η υπόθεση, δυσμενή σχόλια προκάλεσαν χθες υπονοούμενα κατά την διάρκεια των δηλώσεων του κ. Περιφερειάρχη σύμφωνα με τα οποία η επιτροπή δεν προχώρησε σε πρόταση καταλογισμού αν και ο ίδιος είχε υποβάλει πλήρη στοιχεία και πλήρη φάκελο για την υπόθεση. Αφέθηκε με άλλα λόγια να εννοηθεί εμμέσως πλην σαφώς ότι η επιτροπή δεν έκανε καλά την δουλειά της ενώ ο κ. Κόκκινος επιφυλάχθηκε μάλιστα να κρίνει την απόφαση της επιτροπής που θα εκδοθεί αφού επανυποβάλει τον φάκελο συμπληρωμένο με στοιχεία.

Στην απόφαση της επιτροπής που μετέχουν ο Β' Πρόεδρος Πρωτοδικών Ρόδου κ. Β. Παπανικόλας, ο επίτροπος του Ελεγκτικού Συνεδρίου στην Ρόδου κ. Γ. Γιαννακόπουλος και ο αντιπρόεδρος της ΤΕΔΚΔ κ. Μ. Κορδίνας έκρινε ομοφώνως ότι από τα στοιχεία του φακέλου που διαβιβάστηκαν δεν προκύπτει για την επιχείρηση εκκαθαρισμένη θετική ζημία, ούτε προσδιορίζεται στο πόρισμα συγκεκριμένο ποσό ζημίας και δεν αναφέρεται ο χρόνος που προκλήθηκε αυτή.

Εκρινε επιπλέον ότι το πόρισμα του έκτακτου διαχειριστικού ελέγχου στην ΔΕΣ ΡΟΔΑ αφορά το χρονικό διάστημα έως και το τέλος του 2004 για το οποίο δεν μπορεί να αναζητηθεί κατά την παρ. 3 του ως άνω άρθρου αστική ευθύνη των εκπροσώπων του ΟΤΑ για την τρέχουσα δημοτική περίοδο (από 1/1/2003 - 31/12/2006).

Με την ίδια απόφαση αφήνεται ανοικτό και το ενδεχόμενο να ευδοκιμήσει η ένσταση αναρμοδιότητας που είχε υποβάλει ο κ. Τσιγάρος και ειδικότερα ότι με βάση το άρθρο 183 του ΔΚΚ δεν μπορεί να καταλογίσει ευθύνες σε βάρος αιρετών εκπροσώπων των ΟΤΑ οι οποίοι εν προκειμένω συμμετείχαν στο Δ.Σ. της ΡΟΔΑ.

ΑΠΟΛΟΓΗΘΗΚΕ Η κ. Δ. ΚΟΚΚΑΡΗ

Στο μεταξύ απολογητικό υπόμνημα υπέβαλε χθες στον Γενικό Γραμματέα της Περιφέρειας Ν. Αιγαίου η δημοτική σύμβουλος του Δήμου Πεταλούδων και πρώην λαϊκό μέλος του ΔΣ της ΔΕΣ ΡΟΔΑ κ. Δέσποινα Κοκκάρη για την πειθαρχική έρευνα που διενεργείται και εις βάρος της.

Η κ. Κοκκάρη επισημαίνει ότι στην επιχείρηση ΡΟΔΑ συμμετείχε ως Λαϊκό Μέλος, από το μήνα Μάρτιο του έτους 1999 μέχρι το μήνα Δεκέμβριο του έτους 2002 επισημαίνοντας ότι καθ' όλη τη διάρκεια της θητείας της καθήκοντα ασκούσε μόνο με την ιδιότητα αυτή και όχι ως δημοτική σύμβουλος.

Τονίζει μάλιστα ότι δεν μπορούσε άλλωστε να συμμετέχει με την ιδιότητά της ως δημοτική σύμβουλος άλλου Δήμου, εφόσον από το καταστατικό της επιχείρησης, προβλέπεται ότι το Διοικητικό Συμβούλιό της απαρτίζεται από 9 μέλη τα οποία ορίζονται από το Δημοτικό Συμβούλιο και δεν περιλαμβάνει δημοτικούς συμβούλους άλλων δήμων.

Καθιστά έτσι σαφές ότι ουδεμία αρμοδιότητα άσκησης πειθαρχικής διαδικασίας, πολύ δε περισσότερο επιβολής πειθαρχικών ποινών, έχει ο κ. Περιφερειάρχης σε βάρος της, με την ιδιότητά της ως Λαϊκού Μέλους της Δημοτικής Επιχείρησης ΡΟΔΑ και επομένως απαράδεκτα ασκείται η πειθαρχική διαδικασία.

Επικουρικά ωστόσο αναφέρεται και στην ουσία της υπόθεσης τονίζοντας σχετικά με το Φ.Π.Α. των αντιμισθίων ότι συνυπέγραψε την απόφαση για μη πληρωμή του στον Δήμο Ροδίων μετά από εισηγήσεις και κατευθύνσεις του πρώην Λογιστή κ. Σπαθάρα, του πρώην Διευθυντή κ. Καστρουνή και του Προέδρου του Διοικητικού Συμβουλίου της επιχείρησης, κ. Τσιγάρου. Επισημαίνει επίσης ότι καθ' όλη τη διάρκεια της θητείας της στο ΔΣ της Επιχείρησης, όλες τις εισηγήσεις τις έκανε, και μάλιστα εγγράφως, ο Διευθυντής της επιχείρησης κ Καστρουνής.

Ως προς την προμήθεια των Λεωφορείων και του τρένου υποστηρίζει ότι αυτές έγιναν μετά από ενημέρωση και εισήγηση του κ. Καστρουνή και του Προέδρου, οι οποίοι είχαν προβεί σε έλεγχο αγοράς και λήψη προσφορών, όπως ενημέρωσαν τα μέλη του Δ.Σ. προσθέτοντας ότι σε κάθε περίπτωση όμως ο προβαλλόμενος από τους Οικονομικούς Επιθεωρητές ισχυρισμός ότι η προμήθεια δεν ήταν νόμιμη διότι έπρεπε να γίνει δημόσιος διαγωνισμός δεν ευσταθεί και δεν βρίσκει έρεισμα στον επικαλούμενο κανονισμό λειτουργίας της επιχείρησης.

Από πουθενά δεν προκύπτει, όπως ισχυρίζεται, με βάση τον κανονισμό, ότι για προμήθειες άνω των 3.000.000 δρχ. απαιτείται διαγωνισμός, και τονίζει ότι ψευδώς βεβαιώνουν αυτό οι Επιθεωρητές στο πόρισμά τους.

Ως προς τις προσλήψεις προσωπικού, μετατροπές συμβάσεων τονίζει ότι και επ' αυτού του θέματος τις εισηγήσεις έκανε, και πάλι, ο Διευθυντής της Επιχείρησης κ. Καστρουνής, ο οποίος είχε και την Διοικητική Ευθύνη, με βάση τις ανάγκες της επιχείρησης.



ΑΣΚΗΘΗΚΑΝ ΠΟΙΝΙΚΕΣ ΔΙΩΞΕΙΣ

ΣΥΣΤΗΜΕΝΗ ΕΠΙΣΤΟΛΗ ΜΕ ΠΙΣΤΩΤΙΚΗ *κάρτα βρέθηκε στα χέρια τρίτων!!*

Μια απίστευτη ιστορία, που όμως, είναι αληθινή

Ποινικές διώξεις για παράβαση καθήκοντος, υπεξαίρεση, πλαστογραφία κατ' εξακολούθηση και απάτη κατ' εξακολούθηση άσκησε ο Εισαγγελέας Πλημμελειοδικών Ρόδου κ. Γ. Οικονόμου κατά ταχυδρομικού υπαλλήλου δημοτικού διαμερίσματος του Δήμου Πεταλούδων, αλλά και κατά παντός άλλου υπευθύνου στην ίδια υπηρεσία, καθώς φέρεται από μηνυτήρια αναφορά που υπέβαλε ένας κάτοικος της περιοχής να υπεξαιρέθηκε φάκελος που περιείχε την πιστωτική του κάρτα και να πραγματοποιήθηκαν με πλαστογραφία της υπογραφής του αγορές.

Σύμφωνα με την μηνυτήρια αναφορά τον Ιούνιο του 2001 ο κάτοικος αυτός ειδοποιήθηκε από την Eurobank ότι θα παραλάβει στις αρχές του Ιουλίου 2001 την επόμενη πιστωτική του κάρτα ταχυδρομικώς με συστημένη επιστολή επειδή είχε λήξει η προηγούμενη.

Επειδή στην περιοχή οι κάτοικοι εξυπηρετούνται συνεχώς από τον ίδιο ταχυδρομικό υπάλληλο υποστηρίζει ότι τον ειδοποίησε πως περιμένει με συστημένη επιστολή την πιστωτική του κάρτα και τον παρακάλεσε να επιδείξει ιδιαίτερη προσοχή.

Μετά από αρκετές εβδομάδες και ενώ δεν την είχε παραλάβει ακόμη, ειδοποιήθηκε από την τράπεζα ότι η κάρτα είχε σταλεί και διαπίστωσε ότι άγνωστοί είχαν υπεξαιρέσει τον φάκελο και την χρησιμοποίησαν κατ' επανάληψη, πλαστογραφώντας την υπογραφή του.

Αναζήτησε τότε, όπως τονίζει, τον ταχυδρομικό υπάλληλο, ο οποίος κατά παράβαση των κανονισμών και παρά το γεγονός ότι τον ειδοποίησε ότι περιμένει την πιστωτική κάρτα του του δήλωσε ότι παρέδωσε την συστημένη επιστολή που απευθυνόταν σε εκείνον, σε άγνωστο άτομο χωρίς να ελέγξει την ταυτότητά του παραλήπτη! Επιπλέον ο υπάλληλος δεν διατηρούσε επίσημο βιβλίο παραλαβής συστημένων όπως επιβάλλεται από την υπηρεσία του, αλλά ένα απλό σχολικό τετράδιο το οποίο κατά απαίτησή του, του υπέδειξε και στο οποίο ανέφερε μεν την παράδοση της συστημένης επιστολής, αλλά δεν υπήρχαν ούτε τα στοιχεία ταυτότητας ούτε η υπογραφή για την παραλαβή από τον υποτιθέμενο παραλήπτη της.

Στις έντονες διαμαρτυρίες του, όπως πάντα ισχυρίζεται, ο υπάλληλος απάντησε υβριστικά χωρίς να αιτιολογήσει γιατί παρέδωσε κατά τους ισχυρισμούς του επιστολή συστημένη, όταν μάλιστα γνώριζε ότι περιείχε την πιστωτική κάρτα του σε άγνωστο άτομο και όχι σε εκείνον, ενώ σε μεταγενέστερες συζητήσεις αρνήθηκε ολοκληρωτικά ότι παρέλαβε καν από τα κεντρικά την ως άνω επιστολή.

Ο μηνυτής απευθύνθηκε στα κεντρικά γραφεία των ΕΛ.ΤΑ. στη Ρόδο, και τότε μετέβη στο δημοτικό διαμέρισμα ελεγκτής προκειμένου να διαλευκανθεί το ζήτημα. Μετά από έρευνές διαπίστωσε ότι, άγνωστο πώς, σκίστηκαν οι αντίστοιχες σελίδες του σχολικού τετραδίου που διατηρούσε ο ταχυδρομικός υπάλληλος, και στις οποίες περιλαμβάνονταν και η παραλαβή του συστημένου!

Ο ταχυδρομικός υπάλληλος από την άλλη απολογούμενος υποστήριξε ότι δεν είχε την πείρα και την κατάρτιση και ουδέποτε του είχε δοθεί κάποια εντολή ή κάποια οδηγία από την υπηρεσία του που να αφορά τον τρόπο εκτέλεσης των καθηκόντων του αφήνοντας να εννοηθεί ότι μπορεί να έχει κάνει λάθος.

Τονίζει ότι ουδέποτε ο μηνυτής τον είχε ενημερώσει για την ύπαρξη συστημένης επιστολής που περιείχε την πιστωτική του κάρτα. Τονίζει ότι παρέλαβε τον Φεβρουάριο του 2001, μεταξύ άλλων και τη συστημένη επιστολή που περιείχε την κάρτα και από λάθος και καθαρή απειρία του ο φάκελος αφαιρέθηκε από το κατάστημα του.

Ισχυρίζεται επίσης ότι κατόπιν της διενέργειας ελέγχου από τον ελεγκτή των ΕΛ.ΤΑ. διαπιστώθηκε, ότι είχε αφαιρεθεί η συγκεκριμένη συστημένη επιστολή και ότι ο ίδιος ουδεμία σχέση είχε με το άτομο, που έκανε χρήση της πιστωτικής κάρτας, αφού η υπογραφή του για τις αγορές που πραγματοποίησε από καταστήματα της Ρόδου με την κάρτα, ήταν τελείως διαφορετική από τη δική του.

Επισημαίνει επίσης ότι υπέβαλε την από 21-03-2003 έγκλησή του κατά αγνώστων στο Α.Τ. Ιαλυσού για κλοπή και δεδομένου ότι η συγκεκριμένη επιστολή είχε χρεωθεί σε εκείνον, συμφώνησε με τον μηνυτή, να του αποκαταστήσει όλη τη ζημία που άθελά του και εν αγνοία του υπέστη.

Ισχυρίζεται επίσης ότι σε συνεργασία με την Ελληνική Αστυνομία πραγματοποίησε έλεγχο και έρευνες προκειμένου να διαπιστώσει σε ποία καταστήματα χρησιμοποιήθηκε η πιστωτική κάρτα και διαπίστωσε ότι έγινε κυρίως χρήση της σε δισκοπωλείο στη Ρόδο και σε κατάστημα με είδη ρουχισμού στην Ιαλυσό.

Για το όλο ζήτημα περαιτέρω ανακρίσεις αναμένεται να ξεκινήσει η Υποδιεύθυνση Ασφαλείας Ρόδου.

ΔΙΕΝΕΡΓΕΙΤΑΙ ΠΡΟΚΑΡΚΤΙΚΗ

ΠΕΡΙΕΡΓΗ ΙΣΤΟΡΙΑ ΜΕ ΜΠΛΟΚ ΕΠΙΤΑΓΩΝ!

Ισχυρισμοί ότι έγιναν πλαστογραφήσεις

Προκαταρκτική εξέταση για την διαπίστωση τυχόν τελέσεως του αδικήματος της υπεξαίρεσης μπλόκ επιταγών, της πλαστογραφίας μετά χρήσεως και της απάτης από πλευράς ενός κατοίκου του Δήμου Αρχαγγέλου Ρόδου, αλλά και της άμεσης συνέργειας στις ανωτέρω πράξεις και της παράβασης καθήκοντος από πλευράς υπαλλήλων της «ΣΥΝΕΤΑΙΡΙΣΤΙΚΗΣ ΤΡΑΠΕΖΑΣ ΔΩΔΕΚΑΝΗΣΟΥ ΣΥΝ.ΠΕ» διενεργεί σύμφωνα με πληροφορίες η Εισαγγελία Πλημμελειοδικών Ρόδου μετά από μηνυτήρια αναφορά που υποβλήθηκε από μια κάτοικο του ιδίου δήμου η οποία βρίσκεται σε διάσταση με τον μηνυόμενο, σύζυγο της που φέρεται να της έχει υπεξαιρέσει περί τα 500.000 ευρώ!.

Όπως υποστηρίζεται στην μήνυση η φερόμενη ως παθούσα πληροφορήθηκε στις αρχές Σεπτεμβρίου ότι κυκλοφόρησαν στην αγορά της Ρόδου τραπεζικές επιταγές, οι οποίες φέρονταν ως εκδοθείσες από εκείνη, αν και ουδέποτε τις είχε εκδώσει, καθότι το μοναδικό μπλοκ επιταγών που της είχε ποτέ χορηγηθεί από την ΣΥΝΠΕ ήταν ένα με δέκα φύλλα της τράπεζας σε χρέωση τρεχούμενου λογαριασμού της. Οι επιταγές αυτές είχαν χρησιμοποιηθεί από την ίδια και είχαν εξοφληθεί.

Μετά από προσωπική έρευνα, όπως ισχυρίζεται, διαπίστωσε ότι εντελώς παράνομα υπάλληλοι της τράπεζας είχαν παραδώσει άλλα 8 μπλοκ επιταγών, 7 δεκάφυλλα και 1 εικοσάφυλλο, στον εν διαστάσει σύζυγό της, χωρίς την έγκριση της ίδιας. Τονίζει μάλιστα ότι ο εν διαστάσει σύζυγος της δεν είχε την οιανδήποτε εξουσιοδότηση προς παραλαβή άλλων μπλοκ εκτός από εκείνη.

Με εξώδικες οχλήσεις της προς την τράπεζα παρέλαβε έγγραφη κατάσταση των παρανόμως χορηγηθέντων επ' ονόματι και για λογαριασμό της μπλοκ επιταγών, διαπιστώνοντας ότι παραδόθηκαν και παραλήφθηκαν από τον εν διαστάσει σύζυγο της κατά το χρονικό διάστημα από 11-6-2004 έως 22-3-2005, 100 επιταγές, οι οποίες είχαν τεθεί σε κυκλοφορία. Πολλές δε είχαν σφραγιστεί ελλείψει διαθεσίμων κεφαλαίων.

Το συνολικό ποσό που αντιστοιχεί στις ανωτέρω επιταγές διαπίστωσε ότι ανέρχεται σε πλέον των 500.000 ευρώ, χωρίς να γνωρίζει πόσες άλλες επιταγές είναι ακόμα σε κυκλοφορία!!

Η τράπεζα μάλιστα φέρεται να της επέδειξε έγγραφο και συγκεκριμένα την από 22-4-2004 υπεύθυνη δήλωση, με την οποία εκείνη φέρεται να εξουσιοδοτεί τον εν διαστάσει σύζυγό της όπως παραλαμβάνει αντί εκείνης μπλοκ επιταγών και υποστηρίζει ότι ενώ η εν λόγω εξουσιοδότηση φέρει πλαστή υπογραφή, κατ' απομίμηση της δικής της, ωστόσο βεβαιούται από 2 υπαλλήλους της τράπεζας ως δήθεν τεθείσα ενώπιόν τους.

Η εν λόγω εξουσιοδότηση ισχυρίζεται ότι όχι μόνο δεν δόθηκε και υπογράφηκε ποτέ από εκείνη, αλλά γεννά και ερωτήματα αναφορικά με το κατά πόσο μπορούν απλοί τραπεζικοί υπάλληλοι, με την ιδιότητά τους αυτή, να βεβαιώνουν τη γνησιότητα υπογραφής κάποιου προσώπου και εν προκειμένω της δικής της.

Την 5-12-2005 της επιδόθηκε μάλιστα διαταγή πληρωμής του Δικαστή του Μονομελούς Πρωτοδικείου Ρόδου, με την οποία υποχρεώθηκε όπως καταβάλλει το ποσό των 30.000 ευρώ στον κομιστή 2 τραπεζικών επιταγών, με ημερομηνία εκδόσεως 30-8-2005 και 30-9-2005 αντίστοιχα, πληρωτέων στην Συνεταιριστική Τράπεζα Δωδ/σου, που παρανόμως εξεδόθησαν στη Ρόδο επ' ονόματί και για λογαριασμό της, με πλαστογράφηση της υπογραφής της από τον εν διαστάσει σύζυγό της και κατά της διαταγής πληρωμής έχει ήδη ασκήσει ανακοπή.

ΕΟΡΤΑΣΙΜΕΣ ΠΡΟΣΦΟΡΕΣ

Σάββατο 24 Δεκεμβρίου 2005

Μία Νύχτα Μαγική, μία αξέχαστη Αγια Νύχτα.
Σας υποδεχόμαστε με το παραδοσιακό Φιλανδικό ποτό «Eggnog» δίπλα στο Χριστουγεννιάτικο Δέντρο & στη συνέχεια στο Gourmet εστιατόριο μας «Καστελάνια» με έναν επιβλητικό Μπουφέ, μία πανδαισία πό εξαιρετικές γευστικές δημιουργίες της Κουζίνας μας.
Στην καλλιτεχνική επένδυση της βραδιάς ο γνωστός Πιανίστας μας Τάκης Τσώνης.
Τιμή προσφοράς 25 Ευρώ κατ' άτομο.

Σάββατο 31 Δεκεμβρίου 2005

Για την τελευταία & πιο ξεχωριστή βραδιά του 2005, αποχαιρετήστε τη χρονιά που φεύγει με ένα ζεστό «GLUEWEIN» συνοδεία από Εκλεκτά Καναπεδάκια & στη συνέχεια ένα Εορταστικό Μενού συντροφιά με τις μελωδίες της Ορχήστρας μας. Διανυκτερεύστε σε ένα από τα πολυτελή Δωμάτια μας και υποδεχθείτε την πρώτη μέρα της νέας χρονιάς με ένα πλούσιο Πρωινό Μπουφέ
Τιμή προσφοράς 75 ευρώ κατ' άτομο συμπεριλαμβάνεται Μενού & Διανυκτέρευση με Πρωινό

Κυριακή 1 Ιανουαρίου 2006

Πρωτοχρονιάτικο Πρωινό από τις 7.00 έως 11:00
Τιμή κατ' άτομο Ευρώ 10



Οι μέρες των γιορτών έφτασαν...





MITSIS HOTELS
THE GRAND HOTEL
★★★★★

Πληροφορίες - Τηλ. 22410 54700

ΘΑΛΑΣΣΑ ΤΑ ' ΚΑΝΕ ΠΑΛΙ Ο «ΟΜΙΛΟΣ ΠΑΥΛΙΔΗΣ»

Η ΕΡΑΣΙΤΕΧΝΙΚΗ «ΠΡΟΒΟΛΗ» της υποψηφιότητας Σαρρή *προκαλεί έντονες τριβές!!*

Διεχώρησαν την θέση τους οι κ.κ. Α. Καραμάριος και Βασ. Χρύσης και χρεώνουν το «φιάσκο» στον Αρ. Παυλίδη







Κάτω από την ασφυκτική πίεση της Κοινής Γνώμης κορυφαίων στελεχών της Νέας Δημοκρατίας, αλλά και των ίδιων των βουλευτών, ανεβλήθη τελικά «για μετά τις γιορτές» (;) η πολυδιαφημισμένη συνάντηση του προέδρου της ΝΟΔΕ κ. Τώνη Μαρτίνη με τους βουλευτές του νομού (Παυλίδη, Καραμάριο, Χρύση) για την επικύρωση (κατόπιν εορτής) της υποψηφιότητας του κ. Κ. Σαρρή για τη Νομαρχία Δωδ/νήσου.

Ο κ. Μαρτίνης δεν μετέβη τελικά χθες στην Αθήνα, προφανώς γιατί το κλίμα δεν ήταν καλό (μετά και τις δηλώσεις Καραμάριου και Χρύση) και υπήρχε κίνδυνος να τιναχθεί στον αέρα το όλο εγχείρημα.

Σημειώνεται ότι, ως επί το πλείστον, οι αντιδράσεις και οι διαφωνίες δεν στρέφονται κατά της υποψηφιότητας Σαρρή και γενικά κατά του προσώπου του, αλλά κατά των διαδικασιών και των πρακτικών που ακολουθεί μονίμως ο «Ομιλος Παυλίδη» θέτοντας το κόμμα και τα στελέχη του προ τετελεσμένων γεγονότων.

Επικρίνεται επίσης η σπουδή και ο ερασιτεχνικός πολιτικά τρόπος με τον οποίον ο κ. Κ. Σαρρής ανακοίνωσε την υποψηφιότητά του. Ως φαίνεται, ο κ. Κ. Σαρρής στερείται επαρκώς καταρτισμένων συμβούλων και μάλιστα σε μια πολύ κρίσιμη στιγμή γι' αυτόν.

Πολιτικοί παρατηρητές εκτιμούν από την άλλη πλευρά ότι οι κ.κ. Αν. Καραμάριος και Βασ. Χρύσης δεν είναι διατεθειμένοι αυτήν την φορά να «πληρώσουν» για τις όποιες αποφάσεις του «Ομίλου» χωρίς τη δική τους καν ενημέρωση και ότι θα αφήσουν τον υπουργό Αιγαίου να βγάλει μόνος του «τα κάστανα από τη φωτιά» και να πληρώσει το όποιο πολιτικό κόστος.

Συγκλίνουσες πληροφορίες από την άλλη πλευρά αναφέρουν ότι οι δύο βουλευτές θα συμμετείχαν σε σύσκεψη μόνο εάν παρίστατο σ' αυτήν και υψηλόβαθμο στέλεχος της «Ρηγίλλης» κατά προτίμηση ο κ. Β. Μεϊμαράκης « για να ξέρει ο καθένας τι λέει και να αναλάβει τις ευθύνες του».

Ο κ. Κ. ΣΑΡΡΗΣ

Στο μεταξύ ο κ. Κ. Σαρρής συνεχίζει τις επαφές και τις διαβουλεύσεις του για τη συγκρότηση ψηφοδελτίου και την επίτευξη συμμαχιών. Στα πλαίσια αυτά συναντήθηκε με τον γραμματέα της Ν.Ε. του ΣΥΝ κ. Δημ. Γάκη, ενώ αναμενόταν χθες βράδυ θα συναντηθεί και με τον κ. Μπάμπη Σαρρή.

Ανεβλήθη «μετά πολλών επαίνων» η περίφημη σύσκεψη με τους βουλευτές

Παραμένει άγνωστο τι συζητήθηκε με τον ΣΥΝ και τι αποφασίσθηκε, αν αποφασίσθηκε, κατά μια πληροφορία ωστόσο ο ΣΥΝ δεν προτίθεται να δεσμευθεί, καθώς μάλιστα εκκρεμεί το ενδεχόμενο να συγκροτήσει δικό του ψηφοδέλτιο ή να συνεργασθεί με τον κ. Γ. Μαχαιρίδη.

Δικό του ψηφοδέλτιο για την Νομαρχία θα συγκροτήσει επίσης και το ΚΚΕ, στελέχη του οποίου απέκλεισαν το ενδεχόμενο συνεργασίας τόσο με τον κ. Γιάννη Μαχαιρίδη όσο και με τον κ. Κώστα Σαρρή.

Σχετικά με τις τελευταίες εξελίξεις ο «SKY» μετέδωσε χθες τα ακόλουθα:

Κλίμα ενθουσιασμού επικρατεί στις τάξεις της Νέας Δημοκρατίας από την απόφαση του προέδρου του Δικηγορικού Συλλόγου της Ρόδου να ηγηθεί συνδυασμού για τις προσεχείς εκλογές για την Νομαρχιακή Αυτοδιοίκηση.

Ιδιαίτερα θετικά σχόλια για την υποψηφιότητα αυτή εκφράζουν και άλλοι παράγοντες της Δωδεκανήσου.

Ενδεικτικά χθες στον Sky με κολακευτικά λόγια για τον κ. Σαρρή μίλησαν ο δήμαρχος Καλλιθέας Γιάννης Ιατρίδης, οι Νομαρχιακοί Σύμβουλοι κ. Καμπουρόπουλος, Καραβόλιας, Τριανταφύλλου και ο τέως δήμαρχος Αφάντου κ. Σταυρής.

Την συσπείρωση όλων των στελεχών της παράταξης Καραγιάννη γύρω από το πρόσωπο του κ. Σαρρή, ζήτησε, μέσω του Sky, ο Νομαρχιακός Σύμβουλος Μανώλης Τριανταφύλλου.

Την συμπαράταξη του με τον Πρόεδρο του Δικηγορικού Συλλόγου της Ρόδου, ανακοίνωσε, με δηλώσεις του στο σταθμό μας ο Νομαρχιακός Σύμβουλος Γιώργος Καραβόλιας.

Ο κ. Κώστας Σαρρής, τις επόμενες ημέρες θα επιδιώξει συνάντηση με τον κ. Σάββα Καραγιάννη.

Θετικά σχολίασε την υποψηφιότητα του κ. Σαρρή μιλώντας σήμερα στο σταθμό μας ο πρόεδρος του Ν.Σ. Φώτης Χατζηδιάκος.

Τη συμμετοχή του στο ψηφοδέλτιο του Κώστα Σαρρή αν ο συνδυασμός του στηριχθεί από τη ΝΔ, ανακοίνωσε σήμερα μέσω του SKY ο νομαρχιακός σύμβουλος Γιώργος Νισύριος.

Ο κ. Νίκος Τατάκης ξεκαθάρισε στον SKY ότι για εκείνον έληξε οριστικά το κεφάλαιο του δεύτερου βαθμού Αυτοδιοίκησης ανακοινώνοντας ουσιαστικά την υποψηφιότητά του για τον Δήμο Νότιας Ρόδου.

Μάλιστα θα πρέπει να σημειωθεί πως το Σαββατοκύριακο κινήθηκε με συναντήσεις και επαφές σε δημοτικά διαμερίσματα διερευνώντας προθέσεις και το γενικότερο κλίμα για την υποψηφιότητα του».

Για το ίδιο θέμα ο «Αιγαίο Antenna» μετέδωσε χθες τα ακόλουθα:

Ο κ. Κώστας Σαρρής μιλώντας στο ραδιόφωνο του Α1 τόνισε ότι είναι ανεξάρτητος υποψήφιος που στηρίζεται από τη Νέα Δημοκρατία και ζητά τη στήριξη και άλλων κομμάτων. Σχολιάζοντας τις πληροφορίες που φέρουν δυσαρεστημένους τους δύο βουλευτές της ΝΔ , αλλά και την αξιοπιστία της ηγετικής ομάδας της ΝΕ, ο κ. Σαρρής είπε ότι στηρίζεται στο λόγο των ανθρώπων που τον περιστοιχίζουν, τους οποίους αντιμετωπίζει με πίστη και εμπιστοσύνη.

«Ο κ Σαρρής δεν είναι υποψήφιος της ΝΔ, έχει δηλώσει ότι είναι ανεξάρτητος. Μοναδικός κομματικός υποψήφιος είναι ο Γιώργος Ζωγραφίδης», δήλωσε ο ίδιος στο ραδιόφωνο του Α1, εκφράζοντας την απορία του γιατί δεν υπάρχει αλληλεγγύη και στήριξη στην υποψηφιότητά του από πλευράς της ΝΔ.

Ο κ. Ζωγραφίδης καταφέρθηκε κατά του προεδρείου της ΝΕ της ΝΔ για τις μεθοδεύσεις της λέγοντας ότι πρόκειται για μια τρόικα που λυμαίνεται τα πολιτικά πράγματα του τόπου, κατονομάζοντας τους Τώνη Μαρτίνη, Τσαμπίκο Τριομμάτη Αντώνη Κωστάκη και Γιώργο Αλεξίου. Τους χαρακτήρισε ως πολιτικάντηδες, που χρησιμοποίησαν χρηματισμούς και διορισμούς για να επιτύχουν τους ιδιοτελείς στόχους τους και λειτούργησαν ως διαφημιστικά φερέφωνα του Γιάννη Μαχαιρίδη στις περασμένες νομαρχιακές εκλογές.

«Ο τρόπος που εκφράζεται ο καθένας εκφράζει και το ήθος του» σχολίασε ο κ. Σαρρής.

Για μας η νομαρχιακή αυτοδιοίκηση έχει κλείσει. Κάποιοι έχουν πάρει τις αποφάσεις τους για τον κ. Σαρρή δήλωσε στο ραδιόφωνο του Α1 ο κ. Νίκος Τατάκης και πρόσθεσε ότι όλες αυτές οι κινήσεις έχουν προκαλέσει δυσαρέσκεια σε πολλά μέλη της Νομαρχιακής Αναγέννησης, που δεν θέλουν πλέον να εμπλακούν στις νομαρχιακές εκλογές. Ο κ. Τατάκης δήλωσε βέβαιος ότι ο κ. Σαρρής έχει πάρει τις διαβεβαιώσεις και από την κεντρική διοίκηση της Νέας Δημοκρατίας.

Παράλληλα επαναβεβαίωσε το ενδιαφέρον του για το Δήμο της Νότιας Ρόδου και σύντομα πρόκειται να ανακοινώσει και επίσημα την υποψηφιότητά του.

Πιστεύω ότι ο Σάββας Καραγιάννης θα κατέβει τελικά στις εκλογές και εγώ θα κατέβω στις εκλογές μόνο μαζί του δήλωσε ο κ. Βασίλης Ξυπολυτάς. Άφησε όμως ανοιχτό το ενδεχόμενο σε περίπτωση μη καθόδου του κ. Καραγιάννη, να συμμετάσχει στο ψηφοδέλτιο του κ. Μαχαιρίδη διεκδικώντας μάλιστα τη θέση του επάρχου Κω.

ΗΤΑΝ ΚΑΙ ΕΞΑΔΕΡΦΑΚΙ ΤΟΥ

29ΧΡΟΝΟΣ ΚΑΤΗΓΟΡΕΙΤΑΙ *για βιασμό 10χρονου παιδιού!*

Πρωτοδίκως καταδικάσθηκε σε κάθειρξη 7 ετών

Ενώπιον του Μικτού Ορκωτού Εφετείου Δωδεκανήσου προγραμματίστηκε χθες για να εξεταστεί στο πρώτο 10ήμερο του νέου χρόνου, η πολύκροτη υπόθεση με κατηγορούμενο για βιασμό του ανηλίκου εξαδέλφου του ηλικίας μικρότερης των 10 ετών, τον 29χρονο Ροδίτη Γ.Φ. του Β. στον οποίον έχει επιβληθεί από το Μικτό Ορκωτό Δικαστήριο της Κω την 20 Φεβρουαρίου 2004 μετά από μια μαραθώνια συνεδρίαση κεκλεισμένων των θυρών και με ομόφωνη απόφαση ποινή κάθειρξης 7 ετών.

Ο 29χρονος, όπως προέκυψε τότε από την ακροαματική διαδικασία, βίασε τουλάχιστον 3 φορές το 10χρονο ξαδελφάκι του, στο χρονικό διάστημα των μηνών Φεβρουαρίου - Αυγούστου του 2002 ενώ απολογούμενος επιχείρησε να αποδώσει τις κατηγορίες «σε μεθοδεύσεις των συγγενών του»!

Περί τα τέλη Αυγούστου 2002 η αδελφή της μητέρας του ανήλικου, που είχε έρθει στο νησί για διακοπές διαπίστωσε από συζητήσεις που είχε το ανιψάκι της με την ανήλικη κόρη της ότι «κάτι συνέβαινε». Η μητέρα του 10χρονου αγοριού είχε διαπιστώσει «περίεργες» κακώσεις στο σώμα του παιδιού της στο παρελθόν αλλά δεν μπορούσε ποτέ να φανταστεί ότι είχε πέσει θύμα των άρρωστων ορέξεων του συγγενή της.

Ο 10χρονος υποχρεώθηκε από την μητέρα του, παρουσία και της αδελφής της, να διηγηθεί τι ακριβώς συνέβαινε και τότε με έκπληξη διαπίστωσαν ότι ο 29χρονος εξάδελφος του παιδιού, που έδειχνε μέχρι τότε να του έχει ιδιαίτερη αγάπη, είχε μετατρέψει τον μικρό σε σεξουαλικό του «σκλάβο» αφού του χάρισε ως δέλεαρ για να τον πείσει να συνευρίσκονται ερωτικά ένα ηλεκτρονικό παιχνίδι τύπου «PLAYSTATION» και ένα CD!!

Ο πατέρας του παιδιού έκπληκτος, αλλά και οργισμένος ζήτησε από τον εξάδελφό του να μην ξαναπλησιάσει τον μικρό και να μην ξαναπάει στο σπίτι τους, διακόπτοντας τις σχέσεις τους. Απεφάσισαν επίσης να μην καταγγείλουν τον 29χρονο ενώ ταυτόχρονα έθεσαν το παιδί τους, που στο μεταξύ περιήλθε σε μελαγχολία υπό ιατρική παρακολούθηση και συγκεκριμένα παιδοψυχολόγου με την συμβολή και αρμοδίου της υπηρεσίας ανηλίκων του δικαστηρίου.

Ο 29χρονος, που είχε τεθεί στο περιθώριο από την οικογένεια δεν σταμάτησε όμως να δημιουργεί προβλήματα. Όπως κατέθεσαν οι γονείς του ανήλικου διέδιδε ειδικότερα ακόμη και σε αγνώστους ότι το παιδί είχε πέσει θύμα βιασμού από... άγνωστο, φορτίζοντας ακόμη περισσότερο το κλίμα σε βάρος του.

Στις αρχές του Μαρτίου 2004 πέρασε μπροστά από το σπίτι του ανήλικου και ο πατέρας του παιδιού τον επέπληξε. Ο 29χρονος τότε με τη σειρά του τον προσέβαλε με αποτέλεσμα ο εξάδελφός του να του επιτεθεί.

Την επόμενη ο 29χρονος μετέβη στο δικαστικό μέγαρο για να παραπονεθεί στον Εισαγγελέα(!), ισχυριζόμενος ότι τον έδειρε ο εξάδελφός του, που... διαδίδει ότι αποπλάνησε το παιδί του!

Ο Εισαγγελέας κάλεσε τους γονείς και τότε εκείνοι αναγκάστηκαν να του καταγγείλουν τα όσα δεν ήθελαν να αποκαλύψουν «για το καλό του παιδιού τους».

Ακολούθησε η διενέργεια κατεπείγουσας προανάκρισης στην οποία κατέθεσαν οι γονείς του παιδιού, η αδελφή της μητέρας, που διαμένει σε άλλη περιοχή της Ελλάδας ενώ την 22 Μαρτίου 2003 σύμφωνα με πληροφορίες κατέθεσε για την ίδια υπόθεση και το ανήλικο αγοράκι. Την 24η Αυγούστου 2004 μετά την απολογία του στην τακτική Ανακρίτρια Ρόδου κρίθηκε προσωρινά κρατούμενος στις φυλακές.

Ο 29χρονος που αρνήθηκε τις κατηγορίες επιχείρησε να αποδείξει μεταξύ άλλων ότι ο ανήλικος είχε φοβίες και πιθανώς σεξουαλική κακοποίηση από άλλον θείο του και ότι αντιμετώπιζε προβλήματα στο οικογενειακό του περιβάλλον και ψυχολογικά προβλήματα που προκάλεσαν συνεχείς μεταγραφές του από ένα σχολείο σε άλλο. Υποστήριξε επίσης ότι είχε υγιή σεξουαλική ζωή, σχετιζόμενος με κοπέλες, χωρίς να επιδείξει κανένα δείγμα ανώμαλης σεξουαλικής ζωής και ότι ήταν αθλητής, διαμένων για μέρες με άλλους συναθλητές διαφόρων ηλικιών χωρίς να έχει επιδείξει παράνομη σεξουαλική συμπεριφορά. Εντύπωση προκάλεσαν επίσης οι ισχυρισμοί του ότι ο πατέρας του ανήλικου είχε αποπειραθεί να βιάσει την σύζυγό του και ότι ο ανήλικος γιος τους κρυφοκοίταζε από τα παράθυρα, όταν οι γονείς του έκαναν έρωτα.

ΔΙΑΣΤΑΣΕΙΣ ΠΡΟΣΕΛΑΒΕ Η ΥΠΟΘΕΣΗ

ΜΕΓΑΛΗ ΚΟΜΠΙΝΑ ΣΤΗ ΡΟΔΟ *με μεταχειρισμένα αυτοκίνητα;*

Ως «εγκέφαλος» κατανομάζεται μια γυναίκα!

Μεγάλες διαστάσεις αναμένεται να προσλάβει μετά την υποβολή και νέων μηνύσεων από πλευράς θυμάτων η ποινική προκαταρκτική εξέταση που διενεργεί η Εισαγγελία Πλημμελειοδικών Ρόδου για την διαπίστωση τυχόν τελέσεως του αδικήματος της απάτης και μάλιστα κατ' εξακολούθηση από την ιδιοκτήτρια επιχείρησης μεταπώλησης μεταχειρισμένων πολυτελών αυτοκινήτων στη Ρόδο, τα οποία, όπως έλεγε στους πελάτες της εισήγαγε από την Γερμανία!

Ο αριθμός των φερομένων ως θυμάτων, όπως απεκάλυψε η «δ», που έδωσαν προκαταβολές για την αγορά μεταχειρισμένων αυτοκινήτων από την Γερμανία στην συγκεκριμένη εταιρεία, αλλά δεν έχουν πάρει ακόμη αυτοκίνητο κατά παράβαση των συμφωνιών που είχαν συνάψει με την ιδιοκτήτριά της, αυξάνεται συνεχώς ενώ πολλοί είναι εκείνοι που κάνουν λόγο για μια **«καλοστημένη κομπίνα που θα προκαλέσει μεγάλο θόρυβο στην αγορά του νησιού»!**

Την 4 Δεκεμβρίου 2005 συγκεκριμένα υποβλήθηκε στην Εισαγγελία Πλημμελειοδικών Ρόδου μηνυτήρια αναφορά κι από έναν υπήκοο Κίνας, κάτοικο Ρόδου ο οποίος υποστηρίζει ότι την 24η Οκτωβρίου 2004 υπέγραψε με την εταιρεία δελτίο παραγγελίας αυτοκινήτου τύπου BMW 318, ελαφρώς μεταχειρισμένου (είχε διανύσει μόλις 10100 χιλ) αντί ποσού 32000 ευρώ. Με την υπογραφή του δελτίου κατέβαλε 15000 ευρώ ως προκαταβολή και 4 ημέρες μετά η εταιρεία τον κάλεσε για να καταβάλει και το υπόλοιπο ποσό προκειμένου να γίνει ο εκτελωνισμός του αυτοκινήτου που δήθεν θα βρισκόταν στη Ρόδο.

Οπως τονίζει διαπίστωσε και ο ίδιος ότι υπήρχαν κι άλλα θύματα και μετά από οχλήσεις και διαμαρτυρίες του υπέγραψαν ιδιωτικό συμφωνητικό την 23η Μαρτίου 2005 σύμφωνα με το οποίο θα του επέστρεφαν τα χρήματα εντός 45 ημερών.

Και η συμφωνία αυτή αθετήθηκε και οι εκπρόσωποι της εταιρείας τον είχαν διαβεβαιώσει ότι θα του επέστρεφαν τα χρήματα μέχρι την 2 Δεκεμβρίου 2005 μετά την λήψη μεγάλου δανείου πράγμα που ομοίως δεν έγινε.

Θεωρεί ότι διέπραξαν εις βάρος του το αδίκημα της απάτης ενώ τονίζει ότι το αδίκημα αυτό το διαπράττουν κατ' επάγγελμα κατονομάζοντας ακόμη ένα θύμα τους.

Το πρώτο θύμα που προσέφυγε στην δικαιοσύνη κατά της εταιρείας υποστήριξε ότι με ιδιωτικό συμφωνητικό που υπέγραψε την 2α Φεβρουαρίου 2005 με αυτή και το οποίο αντικατέστησε το δελτίο παραγγελίας αυτοκινήτου που είχε υπογράψει με την ιδιοκτήτρια την 1η Νοεμβρίου 2004 λόγω μη εκπλήρωσης της παραγγελίας, η τελευταία είχε δεσμευθεί να μεταβιβάσει στον μηνυτή ένα IX τύπου Mercedes CLK 200K με συγκεκριμένο αριθμό πλαισίου εντός 30 ημερών από την υπογραφή του συμφωνητικού.

Ο μηνυτής έχει ήδη καταβάλει στην ιδιοκτήτρια της εταιρείας το ποσό των 30.000 ευρώ την 1η Νοεμβρίου 2004 αλλά του είχε ζητήσει προθεσμία για να του φέρει το αυτοκίνητο μέχρι το τέλος Ιουνίου 2005 προφασιζόμενη διάφορες δικαιολογίες ενώ αρνείται να του επιστρέψει την προκαταβολή.

Τρείς ακόμη πελάτες της συγκεκριμένης εταιρείας έχουν καταβάλει προκαταβολές ύψους 22.000, 15.000 και 4.000 ευρώ αλλά πιστεύουν ότι έχουν πέσει ομοίως θύματα απάτης.

ΠΡΟΣΚΛΗΣΗ

Η Περιφέρεια Νοτίου Αιγαίου σας προσκαλεί
στην Ημερίδα με θέμα:
«Μέτρο 5.3.-Ολοκληρωμένες Παρεμβάσεις Υπέρ των Γυναικών: Η Εφαρμογή του στη Δωδεκάνησο»,
Τετάρτη 21 Δεκεμβρίου 2005, ώρα 18.00μ.μ. Αίθουσα «ΑΚΤΑΙΟΝ».

Η Ημερίδα υλοποιείται στο πλαίσιο του Σχεδίου Δράσης
με τίτλο **«Ισότιμη Πρόσβαση στην Αγορά Εργασίας»**

«Μέτρο 5.3.-Ολοκληρωμένες Παρεμβάσεις Υπέρ των Γυναικών»
Η παρουσία σας θα μας τιμήσει ιδιαίτερα

Χαράλαμπος Κόκκινος
Γενικός Γραμματέας
Περιφέρειας Νοτίου Αιγαίου



ΔΙΑΜΑΡΤΥΡΟΝΤΑΙ ΟΙ ΔΙΚΑΙΟΥΧΟΙ

ΚΑΘΥΣΤΕΡΕΙ Η ΚΑΤΑΒΟΛΗ
των προνοιακών επιδομάτων

Μεγάλος είναι και στη Ρόδο ο αριθμός των αναξιοπαθούντων

Σε εξαιρετικά δυσχερή οικονομική θέση, εν όψει των εορτών, περιήλθαν οι εκατοντάδες δικαιούχοι προνοιακών επιδομάτων καθώς μέχρι και χθες δεν είχαν καταβληθεί τα χρήματα για την είσπραξή τους.

Ειδικότερα τα ΕΛΤΑ δεν είχαν καταβάλει το αναλογούν χρηματικό ποσό στο Ταχυδρομικό Ταμιευτήριο το οποίο είναι επιφορτισμένο με την πληρωμή των δικαιούχων.

Αρμόδιος υπηρεσιακός παράγοντας δήλωσε ότι ναι μεν έχουν κοινοποιηθεί οι καταστάσεις των δικαιούχων, δεν έχουν όμως κατατεθεί τα χρήματα με συνέπεια οι δικαιούχοι να πηγαίνουν στο Ταχυδρομικό Ταμιευτήριο και να φεύγουν άπρακτοι.

Από το Ταχυδρομικό Ταμιευτήριο γίνεται η καταβολή επιδομάτων σε 132 δικαιούχους (αντί των 300 και πλέον που υπήρχαν πριν από την επανεξέταση και επανέλεγχο που έγινε στις αρχές του 2005) ενώ οι δικαιούχοι άλλων κατηγοριών πληρώνονται από τα ΕΛΤΑ ή και τις τράπεζες.

Πάντως χθες, μετά από καταγγελίες που έγιναν από δικαιούχους, παρενέβησαν τόσον ο νομάρχης Δωδεκανήσου κ. Γιάννης Μαχαιρίδης όσο και ο επίκουρος νομάρχη, πρόεδρος της Νομαρχιακής Επιτροπής Υγείας - Πρόνοιας κ. Δημήτρης Κρεμαστινός για την αντιμετώπιση του ζητήματος.

Οπως έγινε γνωστό από το Ελεγκτικό Συνέδριο και τις συναρμόδιες υπηρεσίες της Νομαρχίας Δωδεκανήσου έχει ολοκληρωθεί ο απαιτούμενος έλεγχος και έχει δοθεί εντολή για την μεταφορά του αναγκαίου ποσού.

Εκτός απροόπτου η καταβολή των προνοιακών επιδομάτων θα αρχίσει, κατά τις πληροφορίες, από αύριο αφού προηγηθεί σχετική ενημερωτική ανακοίνωση από την αρμόδια Διεύθυνση της Νομαρχίας. Διευκρινίζεται, πάντως, ότι η προθεσμία πληρωμής λήγει στις 20 Ιανουαρίου αλλά θα καταβληθεί προσπάθεια ώστε όλοι οι δικαιούχοι να πληρωθούν πριν από τις εορτές.

Εν τω μεταξύ μείζον αναδεικνύεται αυτήν την περίοδο και το θέμα των έκτακτων βοηθημάτων που καταβάλλει, κατά περίπτωση, η Πρόνοια σε αναξιοπαθούντα άτομα.

Χθες ο κ. Μαχαιρίδης υπέγραψε δεκάδες εντολές πληρωμής έκτακτων βοηθημάτων ύψους 230 ευρώ το καθένα σε άτομα που αντιμετωπίζουν σοβαρά προβλήματα υγείας ή έχουν πολυμελείς οικογένειες και δεν έχουν καθόλου εισοδήματα από άλλες πηγές ή ζουν κάτω από τα όρια της φτώχειας.

Κατά δήλωση υπηρεσιακού παράγοντα «είναι τόσες πολλές οι αιτήσεις που υποβάλλονται από αναξιοπαθούντες, ειδικότερα αυτή την περίοδο, για οικονομική ενίσχυση, που είναι αδύνατον να ικανοποιηθούν όλες».

Ηδη οι προβλεπόμενες πιστώσεις αυτής της κατηγορίας έχουν εξαντληθεί και ο κ. Μαχαιρίδης καταβάλλει προσπάθειες για την εξεύρεση πρόσθετων πόρων.

ΑΚΥΡΩΣΗ ΑΠΟΦΑΣΗΣ ΝΟΜΑΡΧΙΑΚΟΥ
Συμβουλίου ζητούν 6 αθίγγανοι μικροπωλητές

Η επιτροπή του άρθρου 68 του ΠΔ 30/1996 θα επιληφθεί σήμερα 6 προσφυγών που υπέβαλαν αρμοδίως ισάριθμοι αθίγγανοι - μικροπωλητές με τις οποίες ζητούν την ακύρωση της υπ' αριθμ. 130/2005 αποφάσεως του Νομαρχιακού Συμβουλίου Δωδεκανήσου με την οποίαν δεν έγινε δεκτό το αίτημα τους για ανανέωση της επαγγελματικής τους άδειας για άσκηση υπαίθριου εμπορίου με το σκεπτικό ότι είχε χορηγηθεί μόνο για 5 μήνες και για κοινωνικούς λόγους προκειμένου να πωλήσουν είδη που είχαν προμηθευτεί σε συγκεκριμένο διάστημα.

Οι 6 μικροπωλητές υποστηρίζουν ότι οι κοινωνικοί λόγοι για τους οποίους υπέβαλλαν τις άδειες εξακολουθούν να υπάρχουν.

ΕΩΣ ΤΗΝ ΠΑΡΑΣΚΕΥΗ Η ΑΠΟΦΑΣΗ

ΑΝΟΙΞΑΝ ΟΙ ΠΡΟΣΦΟΡΕΣ
για τις «άγονες γραμμές»

Ποιες είναι οι εταιρείες που εκδήλωσαν ενδιαφέρον

Μέχρι την ερχόμενη Πέμπτη ή Παρασκευή θα αποφασισθεί από τον υπουργό Αιγαίου και Νησιωτικής Πολιτικής κ. Αριστοτέλη Παυλίδη ποιά πλοία θα καλύψουν τις επιδοτούμενες άγονες γραμμές του νομού Δωδεκανήσου.

Χθες το μεσημέρι η αρμόδια Επιτροπή Διαγωνισμού του Υπουργείου άνοιξε τις προσφορές που κατατέθηκαν από τις ενδιαφερόμενες ναυτιλιακές εταιρείες και μέχρι τότε αναμένεται να συντάξουν το σχετικό πρακτικό, όπως προβλέπεται από τη διαδικασία.

Σύμφωνα με τις πληροφορίες προσφορές κατατέθηκαν από τις εξής εταιρείες:

• Η G.A. Ferrries του εφοπλιστή κ. Γερ. Αγούδημου υπέβαλε αίτηση για τη γραμμή Κως - Νίσυρος - Τήλος - Ρόδος και επιστροφή, δύο δρομολόγια την εβδομάδα, με τα πλοία «Μαρίνα» και «Δημητρούλα».

Δεν εξεδήλωσε ενδιαφέρον για τη γραμμή του Καστελορίζου.

Για τη γραμμή που ενδιαφέρθηκε πρόσφερε τίμημα 16.500 ευρώ ανά δρομολόγιο, αλλά η προσφορά μάλλον θα απορριφθεί γιατί δεν προβλέπει προσέγγιση στη Σύμη, σύμφωνα με την προκήρυξη.

• Ο εφοπλιστής κ. Κώστας Αγαπητός κατέθεσε προσφορά και για τις δύο γραμμές με τίμημα 17.000 ευρώ και 9.000 ευρώ αντίστοιχα, αλλά ζητά από το Υπουργείο την αύξηση



του αριθμού των επιδοτούμενων δρομολογίων από δύο σε τρία για να μην είναι παθητικά τα δρομολόγια.

Η προσφορά αναφέρεται στο πλοίο «Αθηνά», μήκους 80 μ. περίπου, μικρής ηλικίας με πολύ καλά ποιοτικά χαρακτηριστικά.

• Η ΑΝΕ Σύμης κατέθεσε προσφορά με το πλοίο «Πρωτεύς» ένα πλοίο ηλικίας 33 ετών, αλλά από την Επιτροπή ζητήθηκε πιστοποίηση του γκαράζ για να διαπιστωθεί αν η επιφάνειά του είναι, τουλάχιστον; 300 τ.μ. όπως προβλέπει η προκήρυξη.

Η εταιρεία προσέφερε τίμημα 16.900 ευρώ για τη γραμμή Κως - Νίσυρος - Τήλος - Σύμη - Ρόδος και 7.100 ευρώ για τη γραμμή Ρόδος - Καστελόριζο (και επιστροφή), ανά δρομολόγιο.

• Τέλος, η ναυτιλιακή εταιρεία «Δωδεκάνησος Ν.Ε». κατέθεσε προσφορά και για τις δύο γραμμές με το ταχύπλοο καταμαράν «Δωδεκάνησος Εξπρές» με τίμημα 10.500 ευρώ ανά δρομολόγιο, και με τη δέσμευση η μετακίνηση των μόνιμων κατοίκων των νησιών με πληθυσμό κάτω των 3.000 κατοίκων προς και από το νησί τους να γίνεται δωρεάν.

Σύμφωνα με τις πληροφορίες οι εταιρείες G.A. FERRIES, «Δωδεκάνησος Ν.Ε» και του κ. Αγαπητού αναμένεται να απορριφθούν και οι γραμμές να ανατεθούν στην ΑΝΕ Σύμης.

Εν τω μεταξύ ο υπουργός Αιγαίου κ. Αρ. Παυλίδης φέρεται να έχει αποφασίσει τη μη επαναπροκήρυξη της γραμμής Ρόδος - Κως - Κάλυμνος - Λέρος - Λειψοί - Πάτμος, η οποία είχε κατακυρωθεί στην εταιρεία «Δωδεκάνησος Ν.Ε» του κ. Γιώργου Σπανού, αλλά η απόφαση ανακλήθηκε από τον ίδιο τον υπουργό.

Πάντως, ο κ. Σπανός, παρά τις αρνητικές αποφάσεις του κ. Παυλίδη, υπέβαλε χθες στο Υπουργείο Αιγαίου και Νησιωτικής Πολιτικής αίτημα παράτασης των δρομολογίων της εταιρείας μέχρι τις 31 Ιανουαρίου 2006, τα οποία εκτελεί σήμερα χωρίς καμία επιδότηση (πλην Καστελορίζου) χάριν της εξυπηρέτησης των νησιών και των κατοίκων τους, λαμβάνοντας υπ' όψιν τις μεγάλες αδυναμίες που παρουσιάζε η δωδεκανησιακή ακτοπλοΐα και επιβεβαιώνοντας παράλληλα ότι παραμένει μια εταιρεία που μπορεί να εξυπηρετεί τα νησιά χειμώνα - καλοκαίρι.

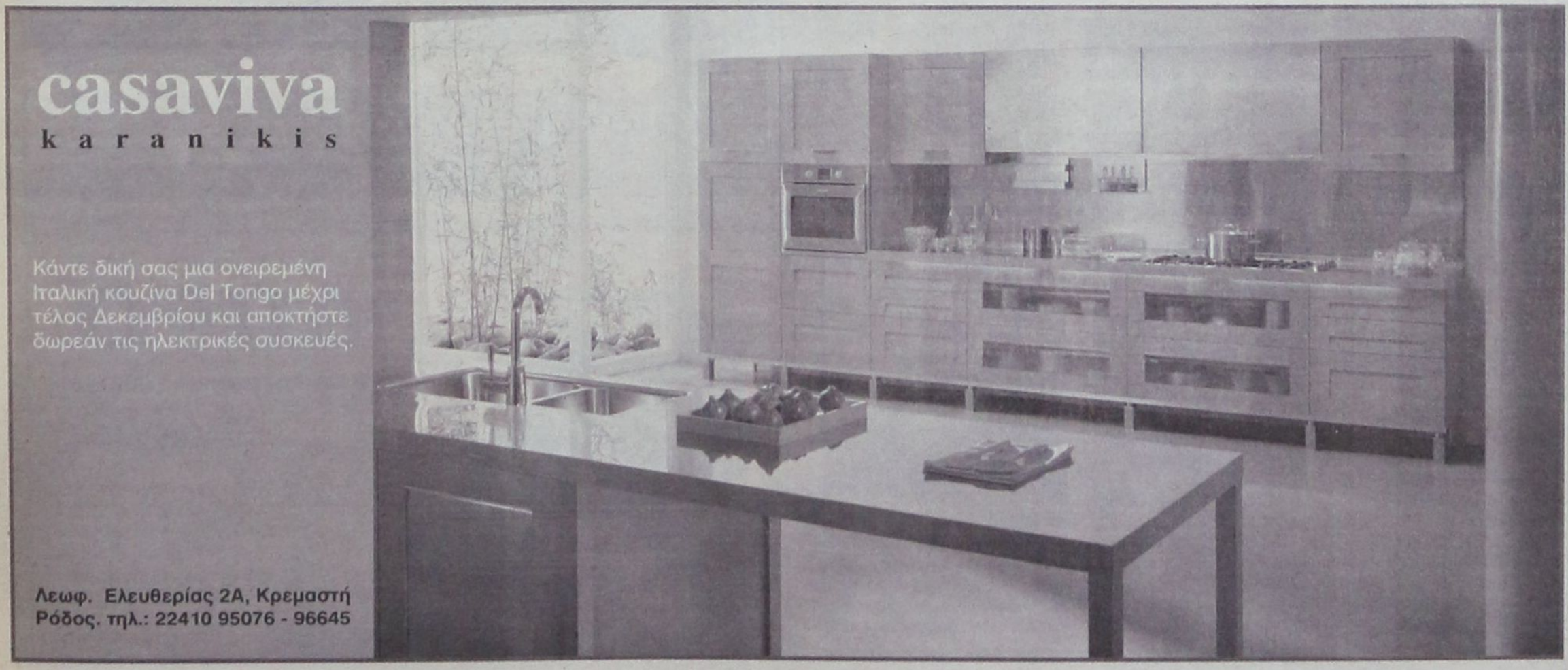

ΥΠΟΜΝΗΜΑ ΠΡΟΣ ΤΗ Β' ΔΥΠΕ ΝΟΤΙΟΥ ΑΙΓΑΙΟΥ

Ο ΙΑΤΡΙΚΟΣ ΣΥΛΛΟΓΟΣ ΡΟΔΟΥ ΚΑΙ ΤΑ ΠΡΟΒΛΗΜΑΤΑ

στην παροχή υπηρεσιών προς τους πολίτες

Συνεχής στόχος και μέριμνα είναι η βελτίωση του επιπέδου των υπηρεσιών

Ο Ιατρικός Σύλλογος Ρόδου υπέβαλε στο Β! ΔΥΠΕ Νοτίου Αιγαίου το ακόλουθο υπόμνημα, με τις θέσεις του, σχετικά με τα προβλήματα που παρουσιάζονται στα ασθενοφόρα του ΕΚΑΒ, στο Νοσοκομείο και στα Κέντρα Υγείας.

Προς: Β' Δ.Υ.Π.Ε. Νοτίου Αιγαίου, Πρόεδρο **κ. Μιχάλη Νούσια** και **Μέλη Δ.Σ.**

Θέμα: «Ιατροί στα Ασθενοφόρα του ΕΚΑΒ, Νοσοκομείου και ΚΥ»

Υπόμνημα

Αξιότιμε **Πρόεδρε** και **Μέλη** Δ.Σ.

Ο Ιατρικός Σύλλογος Ρόδου μετά την πρόσκληση και την συνάντηση που είχαμε στα γραφεία της **Β' Δ.Υ.Π.Ε.** Νοτίου Αιγαίου στις 2/11/2005 με την ηγεσία της Υπηρεσίας σας καθώς και των εκπροσώπων της ΤΕΔΚΔ του ΕΚΑΒ έθεσε το θέμα στο Δ.Σ. του **ΙΣΡ** και πραγματοποίησε συγκέντρωση των Ιατρών του Ε.Σ.Υ. και των Ιατρών των Περιφερειακών Ιατρείων Νότιας Ρόδου καθώς και με το Δ.Σ. του Συλλόγου των Νοσοκομειακών Ιατρών.

Σας υποβάλουμε το υπόμνημα καθώς και τις θέσεις και τις προτάσεις μας.

Ο συνεχής στόχος και η μέριμνα του **Ι.Σ.Ρ.** είναι η συνεχής βελτίωση των Ιατρικών υπηρεσιών προς όλες τις Υπηρεσίες Υγείας της ζώνης ευθύνης του.

Από το 1994 που θεσμοθετήθηκε το Ε.Κ.Α.Β. αίτημα μας είναι η επέκτασή του σε όλο το νησί της Ρόδου με ασθενοφόρα που πληρούν τις προδιαγραφές του ΕΚΑΒ καθώς και τις προβλεπόμενες ουσιαστικές νόμιμες ιατρικές υπηρεσίες του με ασθενοφόρα και ιπτάμενα μέσα.

Ενώ στα νησιά Κάρπαθο, Κάσο, Σύμη, Καστελόριζο, Τήλο και Χάλκη δεν υπάρχει καμία ανάπτυξη πλην της περιπτώσεως των ιπταμένων διακομιδών.

Στη παρούσα φάση το ΕΚΑΒ της Ρόδου που εδρεύει στο ΓΝΡ έχει ένα (1) γιατρό, Διασώστες..., τραυματιοφορείς..., οδηγούς..., νοσηλευτές...

Εκκρεμεί απάντηση από το ΕΚΑΒ για να χρησιμοποιηθεί από εμάς μέσω ΠΙΣ σε συνάντηση που θα έχουμε με το Υπουργείο και συγκεκριμένα με τον Υπουργό Υγείας κ. Κακλαμάνη εν όψει του Νομοσχεδίου για την Πρωτοβάθμια Φροντίδα Υγείας που θα ψηφισθεί την Άνοιξη του 2006 στα πλαίσια του Κυβερνητικού έργου στο τομέα Υγείας.

Πρέπει να γνωρίζετε ότι στο **ΕΚΑΒ** λειτουργεί νομοθετικά Μετεκπαυδευτικό Κέντρο Ιατρών για την Επείγουσα Προνοσοκομειακή Ιατρική για την δημιουργία στελεχών ικανών να αντιμετωπίσουν με την απαιτούμενη ταχύτητα και αποτελεσματικότητα οποιαδήποτε οξύ συμβάν.

Η εκπαίδευση είναι **ετήσιας διάρκειας** θεωρητική και πρακτική.

Στο τέλος της εκπαίδευσης και μετά από **επιτυχείς εξετάσεις** στους αποφοιτήσαντες γιατρούς παρέχεται από τον Υπουργό **Πιστοποιητικό επάρκειας** στην Επείγουσα Προνοσοκομειακή Ιατρική το οποίο **αποτελεί απαραίτητο προσόν για οιαδήποτε επίσημη επαγγελματική απασχόληση στην Προνοσοκομειακή Ιατρική (Ν. 2345 άρθρο 7 παρ. 1).**

Με απόφαση του Υπουργού Υγείας έχει ιδρυθεί **Επαγγελματική Σχολή διασωστών (πληρωμάτων ασθενοφόρων διετούς φοίτησης** σκοπός της οποίας είναι η εκπαίδευση σε θέματα Πρώτων Βοηθειών και Επείγουσας Προνοσοκομειακής Ιατρικής.

Σε όλα τα Νομοθετικά πλαίσια που προβλέπονται, απαραίτητα το προσωπικό πρέπει να είναι Εξειδικευμένο.

Η **Εξειδίκευση** απαιτεί υπηρεσία ορισμένου χρόνου σε συγκεκριμένα Κέντρα που ορίζονται – και το χρονικό διάστημα και τα κέντρα – από σχετικό **Νόμο** και απαιτούνται **ειδικές εξετάσεις** στο Υπουργείο Υγείας για την απόκτηση Πιστοποιητικών Εξειδίκευσης.

Η Εξειδίκευση παρέχει δικαίωμα ενασχόλησης με δικαίωμα αποκλεισμού των μη εξειδικευμένων.

Παράδειγμα είναι η Εξειδίκευση στην Μονάδα Εντατικής Θεραπείας, που απαιτεί 2 χρόνια υπηρεσίας στη Μ.Ε.Θ.

Η **Μετεκπαίδευση** αντιθέτως εναπόκειται στην επιλογή των ενδιαφερομένων όσον αφορά το χρονικό διάστημα και τα κέντρα και κανένας νόμος δεν ορίζει ούτε το χρονικό διάστημα ούτε τα κέντρα.

Η Μετεκπαίδευση παρέχει δικαίωμα ενασχόλησης χωρίς δικαίωμα αποκλεισμού των μετεκπαιδευθέντων.

Η αναφερόμενη **«επιμόρφωση»** που αναφέρθηκε από εσάς καθώς και από τον Ιατρό του Ε.Κ.Α.Β. θεωρείται **αυθαίρετη** καθώς δεν αναφέρεται πουθενά και συνεπώς **παράνομη** και επικίνδυνη καθώς και **νομικά διάτρητη.**

Σήμερα τα ασθενοφόρα της Ρόδου δεν γνωρίζουμε εάν είναι πιστοποιημένα και ποιος είναι ο υπεύθυνος για την κίνηση τους καθώς και για τον μηνιαίο έλεγχο τους όσον αφορά τον Ιατρικό εξοπλισμό που πρέπει να έχουν (υπάρχει σχετικό έγγραφό του Ε.Κ.Α.Β. στην υπηρεσία σας από το 2003 το οποίο ουδέποτε μας έγινε γνωστό).

Οι ελλείψεις μερικών ασθενοφόρων σε τεχνολογικό εξοπλισμό είναι σημαντικές κατά την αναφορά αγροτικών Ιατρών και Ιατρών του Ε.Σ.Υ. που εδώ και χρόνια παρέχουν **εθελοντικά** τις υπηρεσίες τους συνοδεύοντας σοβαρά περιστατικά παρότι δεν είναι συνεργάτες του Ε.Κ.Α.Β. και δεν έχουν καμία ειδική ασφάλιση όπως προβλέπει ο Ν. 2194/94.

Στο Ε.Κ.Α.Β. μπορούν να υπαχθούν οι ειδικευόμενοι καρδιολόγοι των Νοσοκομείων εφόσον είναι υπεράριθμοι ύστερα από **αίτημά** τους (και όχι να τους επιβληθεί διατεταγμένη υπηρεσία όπως εσείς θέλετε).

Όπως γνωρίζετε όμως στην Καρδιολογική κλινική του Γ.Ν.Ρ. **δεν υπάρχουν** ειδικευόμενοι Ιατροί (παρά τα συνεχή αιτήματα του ΙΣΡ).

Οι Ιατροί του Ιατρικού Συλλόγου Ρόδου **Νοσοκομειακοί, ΚΥ** και **Περιφερειακών Ιατρειών** εδώ και αρκετά χρόνια παρέχουν τις υπηρεσίες τους **εθελοντικά με ζήλο και αυταπάρνηση.**

Όμως σε μια ευνομούμενη Πολιτεία και μια χώρα της Ε.Ε. και σε μια τουριστικά ανεπτυγμένη περιοχή όπως αυτή της Ρόδου αυτό δεν μπορεί να συνεχισθεί .

Στη Ρόδο πρέπει να υπάρχουν σε 24ωρη βάση ασθενοφόρα πιστοποιημένα και με πλήρη εξοπλισμό καθώς και με το απαιτούμενο (πλήρωμα) ιατρό, διασώστη, τραυματιοφορέα, οδηγό, σε τέσσερις σταυρωτούς άξονες. 1) Νοσοκομείο Ρόδου, 2) Π.Ι. Κατταβιάς ή Π.Ι. Γενναδίου 3) Κ.Υ. Αρχαγγέλου και 4) Κ.Υ. Έμπωνας.

Οποιαδήποτε άλλη **προσωρινή – πρόχειρη** λύση θα είναι **πλημμελής** και μη **ουσιαστική**, καθώς και **νομικά διάτρητη** από την Δικαιοσύνη και θα έχει σοβαρές ηθικές και επαγγελματικές συνέπειες στην αρχόμενη εργασία του κάθε γιατρού.

Παράλληλα η μεταφορά του



τραυματία ή ασθενούς πολλές φορές δεν θα καλύπτει τους συγγενείς ή τα πρόσωπα που θα έχουν το δικαίωμα και την εντύπωση ότι θα γίνει μια άμεση, ασφαλή και **ιατρικά αποτελεσματική μετακίνηση.**

Οι γιατροί μέλη του ΙΣΡ και ιδιαίτερα οι υπηρετούντες την υπηρεσία υπαίθρου από το 1952 που νομίζουμε ότι είναι **μισός αιώνας,** αναμένουν από την Πολιτεία να υλοποιήσει επιτέλους τα ψηφισμένα πολιτικά νομοθετήματα σε αντικατάσταση των υποσχεσιολογιών που συνεχίζονται μέχρι σήμερα τουλάχιστον σ' αυτό το τομέα.

Σημειώνουμε επίσης ότι οι Αγροτικοί γιατροί εφημερεύουν στο Γεννάδι Ρόδου παράτυπα αφού η έδρα αυτή δεν αποτελεί μονάδα ΚΥ αλλά Περιφερειακό Ιατρείο και οι εφημερίες τους πρέπει να γίνονται σε ΚΥ με ίσο αριθμό εφημεριών με τους άλλους Ιατρούς του ΚΥ και να περιορίζονται σε έναν εάν υπάρχει Ειδικευμένος ή σε δύο εάν δεν υπάρχει Ειδικευμένος ιατρός (Ν. 4326 ΦΕΚ Β' 90/11.2.97).

Είναι προφανές μετά τα παραπάνω ότι η προσπάθεια να αναδειχθεί ότι υπαίτιοι της κατάστασης αυτής είναι οι γιατροί θα πέσει στο κενό.

Εμείς φρονούμε ότι δεν θέλουν να νομιμοποιήσουν την απασχόληση ιατρών, διασωστών, και νοσηλευτών για λόγους κόστους και τίποτα άλλο όπως «βλέπε σχέση μισθολογίου και εφημεριών κ.α.» ενώ υπάρχουν περίπου 1500 απόφοιτοι διασώστες της Σχολής του ΕΚΑΒ σε ένα σύστημα Υγείας υποχρηματοδοτούμενο και με τεράστιες αδικαιολόγητες δαπάνες στα Νοσοκομεία.

Ελπίζουμε ότι με τις νέες προσλήψεις που έχει αναγγείλει ο Υπουργός θα καλυφθεί αυτό το μεγάλο κενό που υπάρχει και που μέχρι στιγμής καλύπτεται **εθελοντικά** και **ανιδιοτελώς** αλλά **όχι ουσιαστικώς** από ιατρούς μέλη του **Ιατρικού Συλλόγου Ρόδου** και νοσηλευτές.

Για το ΔΣ
Ο Πρόεδρος
Χρήστος Απ. Μαντάς
Η Γενική Γραμματέας
Χρυσή Δ. Σπάρταλη

ΠΑΡΕΜΒΑΣΗ ΧΡΥΣΗ ΓΙΑ ΤΟ ΦΡΑΓΜΑ ΓΑΔΟΥΡΑ

Ο Βουλευτής Βασίλης Χρύσης μέσα στα πλαίσια των εξωκοινοβουλευτικών του καθηκόντων είχε επικοινωνία με τον Γενικό Γραμματέα του ΥΠΕΧΩΔΕ κ. Τρυφωνίδη για να ενημερωθεί για την πορεία του φράγματος Γαδουρά.

Ο κ. Χρύσης εξέφρασε την ανησυχία του για την καθυστέρηση του έργου και πήρε ικανοποιητικές εξηγήσεις και διαβεβαιώσεις για την συνέχισή του. Ειδικότερα η οδηγία της Ευρωπαϊκής Ένωσης που προβλέπει «να μην αποκλείονται υλικά για την κατασκευή του έργου που παράγουν το ίδιο αποτέλεσμα» δημιούργησε προσωρινό προβληματισμό σχετικά με την χρησιμοποίηση χαλυβδοσωλήνων που προέβλεπε η αρχική σύμβαση ή σωλήνα με ειδικές ίνες με την ίδια ανθεκτικότητα αλλά χαμηλότερου κόστους που διατίθεται στην Ευρωπαϊκή αγορά.



Τελικά χρειάστηκε πολιτική απόφαση, σύμφωνα με την οποία επελέγησαν οι χαλυβδοσωλήνες σε συνεννόηση με την Ευρωπαϊκή Ενωση.

Οσον αφορά το χρονοδιάγραμμα της ολοκλήρωσης του έργου υπολογίζεται τον Φεβρουάριο του 2006, ήτοι εντός δύο μηνών να βγει στον αέρα η δημοπράτηση και στο τέλος της άνοιξης θα έχει εγκατασταθεί ο εργολάβος.

Ο κ. Χρύσης ευχαρίστησε τον κ. Τρυφωνίδη για τα παραπάνω και δήλωσε με νόημα ότι θα παρακολουθεί την πορεία του έργου μέχρι την ολοκλήρωσή του.



ΑΚΡΙΤΙΚΑ

κουβεντούλες με κάποιο νόημα

«Η φοβερότερη εκδίκηση είναι να περιφρονείς αυτούς που σε εχθρεύονται, αν και είσαι βέβαιος ότι μπορείς να τους συντρίψεις».
ΜΠΑΛΖΑΚ

Θάρσει λέγων τ' αληθές ου σφαλεί ποτέ
ΣΟΦΟΚΛΗΣ

WINSTON CHURCHILL: Ο ελεύθερος Τύπος μπορεί να είναι καλός ή κακός Τύπος, ο ανελεύθερος δεν θα γίνει ποτέ τίποτε άλλο από κακός τύπος

Η ΚΟΙΝΩΝΙΑ ΖΗΤΑ ΜΕΤΑΡΡΥΘΜΙΣΕΙΣ

Το μήνυμα των εξαμηνιαίων τάσεων της κοινής γνώμης για μεταρρυθμίσεις και αποκρατικοποιήσεις είναι ηχηρό και φαντάζομαι ότι, έστω και καθυστερημένα, θα προβληματίσει την ηγεσία του συνδικαλιστικού κινήματος. Επιπροσθέτως, είναι και αποκαλυπτικό, αφού διαψεύδει τις αιτιάσεις των συντεχνιών πως η κυβέρνηση θίγει τα συμφέροντα των εργαζομένων. Εν ολίγοις, η ελληνική κοινωνία βρίσκεται μπροστά από όλους όσοι το τελευταίο διάστημα παρουσιάζονται ως θεματοφύλακες των συμφερόντων της. Οι συνδικαλιστές, είτε είναι φίλα προσκείμενοι στην κυβέρνηση είτε στην αντιπολίτευση, φαίνεται ότι αδυνατούν να ξεπεράσουν αντιλήψεις και νοοτροπίες που μας γυρίζουν πολλές δεκαετίες πίσω, εν αντιθέσει με τη συντριπτική πλειοψηφία των πολιτών που έχει ξεπεράσει «αγκυλώσεις» και «στερεότυπα». Το 39,8%, σε συνδυασμό με το 12,3% των ερωτηθέντων, οι οποίοι ζητούν μεταρρυθμίσεις και ρήξεις, αντιστοίχως, αποτελούν τον καλύτερο σύμμαχο της κυβέρνησης. Η δημοσκόπηση της MRB καταγράφει μεταστροφή της κοινής γνώμης απέναντι σε ζητήματα που μέχρι πριν από λίγο καιρό θεωρούνταν «ταμπού». Τα κόμματα και οι συνδικαλιστικές ενώσεις χρειάζεται να αναθεωρήσουν τη στάση τους. Διαφορετικά, θα τρέχουν «λαχανιασμένα» να προλάβουν την κοινωνία και θα μείνουν να παρακολουθούν με τα κιάλια τις εξελίξεις.

Τ Ο ΑΣΠΡΟ - ΜΑΥΡΟ

Εχω μπερδευτεί εντελώς με το ΠΑΣΟΚ. Και εξηγούμαι γιατί: Δηλώνει ο ΣΕΒ ότι συμφωνεί με κάποιες νομοθετικές πρωτοβουλίες της κυβέρνησης, βγαίνουν στελέχη της Χαριλάου Τρικούπη και καταγγέλλουν ότι «συνδιοικεί τη χώρα ο Σύνδεσμος Βιομηχάνων».

Βγαίνει ο ΣΕΒ και κατηγορεί για λαϊκισμό την κυβέρνηση με αφορμή τις αποκαλύψεις για το γάλα ή λέει ότι διαφωνεί με τις ρυθμίσεις για τις ΔΕΚΟ, ξαναβγαίνουν στελέχη της Χαριλάου Τρικούπη και λένε ότι η κυβέρνηση προωθεί ανεφάρμοστες ρυθμίσεις που δεν έχουν την εμπιστοσύνη του ΣΕΒ. Να ξεκαθαρίσουν επιτέλους: Θέλουν τον ΣΕΒ να συμφωνεί με την κυβέρνηση ή όχι;

Α ΛΗΘΕΙΕΣ ΑΝΑΜΦΙΣΒΗΤΗΤΕΣ

Η δημοσκόπηση της RASS για τον «Ελεύθερο Τύπο» δείχνει την εντυπωσιακή πολιτική αδυναμία του ΠΑΣΟΚ να αξιοποιήσει την κυβερνητική φθορά της Ν.Δ. και να αλλάξει τον πολιτικό συσχετισμό των δυνάμεων. Είναι φανερό ότι υπάρχει σήμερα μια διαμορφωμένη πλειοψηφία που αναφέρεται αρνητικά στην κατάσταση που παρέδωσε το ΠΑΣΟΚ στη Ν.Δ. Χαρακτηριστικό το γεγονός ότι η πλειοψηφία των πολιτών (53,6%) αποδίδει τις ευθύνες για τη σημερινή κατάσταση της οικονομίας στις προηγούμενες κυβερνήσεις και όχι στην 20μηνη διακυβέρνηση της Ν.Δ.

Αφ' ης στιγμής το ΠΑΣΟΚ αδυνατεί να δημιουργήσει πλειοψηφικό ρεύμα που να συνδέει την ενδεχόμενη επιστροφή του στην εξουσία με την προοπτική βελτίωσης της οικονομικής και κοινωνικής κατάστασης, η σημερινή κυβέρνηση μπορεί να συνεχίσει στο δρόμο των τολμηρών μεταρρυθμίσεων χωρίς ιδιαίτερο πολιτικό κόστος, σε συνθήκες σχετικής πολιτικής ασφάλειας. Αλλωστε, και στην έρευνα της RASS, όπως και σε άλλες άλλων εταιρειών που έχουν δημοσιευθεί στο πρόσφατο παρελθόν, οι μεταρρυθμίσεις αντιμετωπίζονται θετικά από τη μεγάλη πλειοψηφία των πολιτών. Είναι ενδεικτικό ότι το 58,9% των ερωτηθέντων τάσσεται υπέρ του νομοσχεδίου για τις ΔΕΚΟ στην έρευνα της RASS που διεξήχθη από 15 έως 17 Δεκεμβρίου μέσα στο κλίμα της 48ωρης απεργίας των συνδικάτων.

Η άποψη του 66,5% των ερωτηθέντων ότι το κόμμα της αξιωματικής αντιπολίτευσης δεν έχει αλλάξει παρά τις προσπάθειες του νέου αρχηγού για ανανέωση και ότι δεν αποτελεί μια αξιόπιστη κυβέρνηση για τη χώρα επιβεβαιώνει ότι ο Γ. Παπανδρέου έχει ακόμη πολύ δρόμο μπροστά του για να αντιμετωπίσει με σοβαρές πιθανότητες την επιστροφή του ΠΑΣΟΚ στην εξουσία...

Ρ ΟΜΑΝΤΙΣΜΟΣ ΚΑΙ ΤΡΑΓΟΥΔΙ

Από την «Απογευματινή»:

Ο βουλευτής του ΠΑΣΟΚ και πρώην υφυπουργός Κώστας Κάισερλης, όταν παίρνει το λόγο στις συνεδριάσεις της Κοινοβουλευτικής Ομάδας του κόμματός του, υφίσταται ειρωνικά πειράγματα λόγω της τάσης του να εκφράζεται με ρομαντισμό.

Οπως συνέβη στην τελευταία συνεδρίαση της Κ.Ο., όπου αφιέρωσε ένα επαναστατικό τραγούδι στον Γιώργο Παπανδρέου και ο Δημήτρης Ρέππας του είπε από το προεδρείο να μην απαγγείλει τους στίχους, αλλά να το τραγουδήσει. Απέφυγε να απαντήσει στην πρόκληση, αν και ήταν έτοιμος να πει ότι «η ελληνική κοινωνία καταστράφηκε από εμάς, τους σοσιαλιστές».

Ε ΓΚΡΙΝΕΤΑΙ ΤΟ 42%

Εξι στους δέκα Ελληνες τάσσονται υπέρ της ρύθμισης για την ανάδειξη δημάρχου και νομάρχη με ποσοστό ίσο ή μεγαλύτερο του 42%, δηλώνοντας τη στήριξή τους στην κυβέρνηση με ένα προωθούμενο μέτρο που, με την ανακοίνωσή του, προκάλεσε ποικίλες αντιδράσεις. Το 62,5% υπερψηφίζει τη ρύθμιση, με το 27,6% να δηλώνει ότι «συμφωνεί απόλυτα» και το 34,8% ότι «μάλλον συμφωνεί». Αντίθετο προς τη ρύθμιση του 42% δηλώνει το 29,3%(«μάλλον διαφωνεί» το 13,3% και «διαφωνεί απολύτως» το 16%) και υπάρχει και ένα ποσοστό 8,3% που δεν τοποθετείται.

Συντριπτικό είναι το ποσοστό υπέρ του 42% όσων δηλώνουν ψηφοφόροι της ΝΔ, το 79,3% των οποίων στηρίζει τη ρύθμιση. Κατ' απόλυτη πλειοψηφία (53,2%) τάσσονται υπέρ και οι ψηφοφόροι του ΠΑΣΟΚ, καθώς και το 48,7% των ψηφοφόρων του Συνασπισμού (έναντι 43,9% που καταψηφίζουν), ενώ κατά της ρύθμισης δηλώνει η πλειοψηφία (54,8%) των ψηφοφόρων του ΚΚΕ.

Δ ΕΝ... ΠΕΡΠΑΤΑΕΙ Ο ΓΙΩΡΓΟΣ

Σε ποσοστό 80% οι πολίτες δηλώνουν σήμερα απογοητευμένοι από την αξιωματική αντιπολίτευση. Αυτό είναι το ποσοστό της δυσαρέσκειας για το ΠΑΣΟΚ κι αυτό επικαλούνται με ανακούφιση υπουργοί της κυβέρνησης για να νιώσουν λιγότερο απειλούμενοι μέσα στο δυσμενές γι' αυτούς πολιτικό και κοινωνικό περιβάλλον.

Ομως, ποιες αντιρρήσεις υπάρχουν στον τρόπο λειτουργίας της αξιωματικής αντιπολίτευσης; Τι ακριβώς εννοούν οι πολίτες; Τι θέλουν; Σε ποια σημεία ζητούν ν' αλλάξει το ΠΑΣΟΚ;

- Ο επικεφαλής της εταιρείας «Μέτρον Ανάλυσις», Σ. Φαναράς, λέει ότι «πάντα ο βαθμός ικανοποίησης από την αντιπολίτευση είναι μικρός, γιατί ο κόσμος δεν περιμένει πολλά πράγματα απ' αυτήν, αφού δεν κυβερνά».

Σ' ό,τι αφορά, τώρα, τις απαιτήσεις της κοινής γνώμης, ο κ. Φαναράς υποστηρίζει πως «δεν υπάρχει ομοιογένεια στις επισημάνσεις. Εξαρτάται από την κοινωνική ομάδα προέλευσης: Αλλοι ζητούν πιο σκληρή αντιπολίτευση, άλλοι πιο «φωναχτή», άλλοι θέλουν συγκεκριμένες προτάσεις και άλλοι δυσφορούν με τα πρόσωπα του ΠΑΣΟΚ που παραμένουν στο προσκήνιο».

Πάντως, σε σχέση με τις τελευταίες έρευνες, ο γνωστός επικοινωνιολόγος πιστεύει ότι η γλίσχρα επίδοση του ΠΑΣΟΚ «πρέπει να αποδοθεί στο ότι ακόμη δεν έχει πείσει πως είναι έτοιμο να κυβερνήσει».

Και επιπλέον, «γιατί πολλοί παραμένουν μπερδεμένοι», αφού δεν έχουν τις ενδείξεις εκείνες οι οποίες θα τους βοηθήσουν να καταλάβουν «τι κρατάει το ΠΑΣΟΚ από το κυβερνητικό παρελθόν του και τι πετάει».

- Ο εκπρόσωπος της «V-PRC» Χ. Βερναδάκης συμφωνεί ότι δεν μπορεί να εξαχθεί σαφές συμπέρασμα για τις προσδοκίες που έχουν από το ΠΑΣΟΚ σήμερα οι πολίτες.

Συμπληρώνει ακόμη ότι ο χαμηλός βαθμός της αξιωματικής αντιπολίτευσης είναι σε γενικές γραμμές ένα φυσιολογικό εύρημα. Προσθέτει, όμως, μια άλλη διάσταση: «Απ' όλες τις μέχρι τώρα μετρήσεις, έχει καταδειχθεί ότι η αξιωματική αντιπολίτευση χωλαίνει, όπως επίσης χωλαίνει και ο αρχηγός της έναντι του πρωθυπουργού στο θέμα της καταλληλότητας για την ηγεσία της χώρας. Αν, όμως, αυτά τα μεγέθη τροποποιηθούν δραματικά, αν δηλαδή οι πολίτες θεωρήσουν το ΠΑΣΟΚ ικανότερο στην αντιμετώπιση των προβλημάτων και αν ο αρχηγός του εμφανιστεί καταλληλότερος για την πρωθυπουργία, τότε θα έχουμε πλήρη ανατροπή και η κυβέρνηση δεν θα μπορέσει να σταθεί».

Για τον πολιτικό αναλυτή Γ. Σεφερτζή, τέλος, αυτού του τύπου οι ερωτήσεις (ικανοποίηση για την αντιπολίτευση, καταλληλότητα για την πρωθυπουργία) «είναι κενές περιεχομένου και αδύνατον να οδηγήσουν σε ορθολογικές εκτιμήσεις για τις τάσεις του εκλογικού σώματος». Γιατί; «Διότι η πανσπερμία των γνωμών -από το "δεν με πείθει ο επικεφαλής", μέχρι το "δεν γουστάρω τα πρόσωπα που τον πλαισιώνουν"- δημιουργεί κλίμα σύγχυσης». Κατά τον κ. Σεφερτζή, «απαιτούνται συμπληρωματικές ερωτήσεις, διασταυρώσεις και ποιοτικές μελέτες για να καταλήξει κανείς σε σχετικά ασφαλή κρίση».

Α ΥΘΑΙΡΕΤΟΙ

Ούτε ένα, ούτε δύο, αλλά περισσότερα από 5.000 «βαρίδια» κουβαλά ο ελληνικός τουρισμός. Τόσα είναι τα ελληνικά ξενοδοχεία (σε σύνολο 9.000) που έχουν κάνει μικρές ή μεγαλύτερες πολεοδομικές παραβάσεις. Επτά στα δέκα, δηλαδή! Παρ' όλα αυτά τα ξενοδοχεία αυτά θεωρούνται νόμιμα από το «μισό» κράτος (ΕΟΤ, εφορίες, ασφαλιστικά ταμεία). Δεν μπορούν, όμως, να ανακαινισθούν, καθώς το άλλο «μισό» κράτος (ΥΠΕΧΩΔΕ) τα θεωρεί παράνομα και δεν τους χορηγεί τις απαιτούμενες άδειες. Ετσι, οι μεγαλοξενοδόχοι τα ρίχνουν τώρα στον Γ. Σουφλιά, ζητώντας του «να κάνει κάτι».

Γιατί μένουν και εκτός προγραμμάτων επιδότησης.

Μ ΟΝΟ ΕΙΣΠΡΑΤΤΟΥΝ

«Αναλυτικό λογαριασμό» ζητούν από τους δημάρχους οι ξενοδόχοι. Για την ακρίβεια ο Σύνδεσμος Ελληνικών Τουριστικών Επιχειρήσεων (ΣΕΤΕ) ζητεί από τους δήμους να υποβάλουν -στις τοπικές ενώσεις ξενοδόχων- «προϋπολογισμό διαχείρισης», όπου θα αναφέρεται πού και πώς θα ξοδέψουν τα χρήματα από το τέλος 2% που εισπράττουν από τους ξενοδόχους. Οι τελευταίοι «τα έχουν πάρει» με τους δημάρχους, γιατί ενώ τους πληρώνουν τεράστια ποσά, εκείνοι δεν φροντίζουν καν να μαζεύουν τα σκουπίδια.

Τα οποία δημιουργούν τριτοκοσμικές καταστάσεις στις τουριστικές περιοχές.

Κ ΑΙ ΠΑΛΙ ΔΑΝΕΙΚΑ

Δουλειές με... φούντες κάνει πάλι ο Τειρεσίας αυτές τις μέρες, καθώς στο διατραπεζικό σύστημα κατατίθενται καθημερινά περισσότερες από τέσσερις χιλιάδες αιτήματα για έλεγχο της οικονομικής συμπεριφοράς υποψήφιων δανειοληπτών. Ο λόγος; Τα «εορτοδάνεια» που ζητούν μανιωδώς και φέτος τα νοικοκυριά. Σύμφωνα με τραπεζικά στελέχη μάλιστα, οι αιτήσεις για εορτοδάνεια και καταναλωτικά δάνεια τον Δεκέμβριο είναι αυξημένες κατά 30% σε σχέση με τον Νοέμβριο.

Δανεικά τα Χριστούγεννα, η λυπητερή το Πάσχα.

Μ ΤΟ ΑΔΙΕΞΟΔΟ ΤΟΥ ΠΑΠΑΝΔΡΕΟΥ...

Μια τεχνική να προσπερνάς τα προβλήματα, που δεν μπορείς ή δεν θέλεις να αντιμετωπίσεις, είναι να τα «εξάγεις» και να τους προσδίδεις πολιτική διάσταση. Δια της μεθόδου αυτής αφενός τα μεταθέτεις χρονικά και αφετέρου δημιουργείς την εντύπωση ότι ασκείς σκληρή αντιπολίτευση. Ετσι ελαχιστοποιείς την εκ των έσω κριτική και αμφισβήτηση, συγχρόνως όμως αυξάνεις τα ποσοστά συσπείρωσης, αφού οι «εκστρατείες» απαιτούν ομοψυχία. Αυτό κάνει και ο Γιώργος Παπανδρέου και το κάνει πλέον τόσο συχνά, που προκαλεί βάσιμες υποψίες ότι τα προβλήματα είναι περισσότερα και σοβαρότερα από αυτά που ξέρουμε. Οι σφοδρές προσωπικές επιθέσεις στον πρωθυπουργό Κώστα Καραμανλή θεωρώ ότι δεν συνάδουν ούτε με τον χαρακτήρα αλλά ούτε και με το νέο πολιτικό στυλ που θέλει να επιβάλει. Το γεγονός ότι το ΠΑΣΟΚ «αντιστέκεται» στις νεωτεριστικές απόψεις του και δεν τις «ενσωματώνει», δημιουργεί εκνευρισμό και εκτρέπει σε συμπεριφορές που βρίσκουν αδιέξοδο σε προσωπικές επιθέσεις. Πρόσκαιρα, όμως, γιατί κάποια στιγμή ο Γιώργος Παπανδρέου θα βρεθεί προ αδιεξόδου όταν δεν θα είναι σε θέση να εξηγήσει τις... επιδόσεις του.

Υ.Τ.Ε.

ΓΡΑΦΕΙΟ ΕΝΗΜΕΡΩΣΗΣ ΚΑΤΑΝΑΛΩΤΗ ΔΗΜΟΥ ΡΟΔΙΩΝ

«ΜΑΘΕΤΕ ΣΤΑ ΠΑΙΔΙΑ *τη χαρά της προσφοράς»*

Οδηγίες και συμβουλές στους γονείς ενόψει των εορτών

Από το Γραφείο Ενημέρωσης Καταναλωτή του Δήμου Ροδίων εκδόθηκε χθες η ακόλουθη ανακοίνωση:

Κάθε εορταστική περίοδο εμφανίζεται μια καταναλωτική έξαρση καθώς το έθιμο της ανταλλαγής δώρων λειτουργεί σαν καταναλωτικό άλλοθι. Οι κυριότεροι δέκτες αυτής της αγοραστικής φόρτισης είναι κυρίως τα παιδιά. Ωστόσο, οι γιορτές είναι μια μοναδική ευκαιρία για να βοηθήσουμε τα παιδιά μας να διαμορφώσουν μια ισορροπημένη σχέση με τα υλικά αντικείμενα

Η απλότητα και το μέτρο, δύο σημαντικές αξίες, γίνονται ξανά επίκαιρες αυτές τις ημέρες. «Η γιορτινή περίοδος που διανύουμε είναι ίσως η ιδανική στιγμή για να σκεφτούμε τις καταναλωτικές μας συνήθειες, και όχι μόνο τις δικές μας αλλά κι αυτές που διδάσκουμε στα παιδιά μέσα από τις επιλογές που κάνουμε. Θα αναρωτηθούμε, ίσως, πόσο εύκολα μπορούμε να τα καταφέρουμε, καθώς ανήκουμε σε μια γενιά που αντιμετωπίζεται ως... αγοραστική δύναμη - φαινόμενο στο οποίο «εθίζονται» και τα πιτσιρίκια μας.» τονίζει η υπεύθυνη του Γραφείου Ενημέρωσης Καταναλωτή του Δήμου Ροδίων κα. Τρίπη – Χριστοφάκη Λιλή.



ΤΟ ΜΗΝΥΜΑ ΠΙΣΩ ΑΠΟ ΤΟ ΔΩΡΟ



Το παιδί που έχει κάθε φορά αυτό που επιθυμεί, που δεν προλαβαίνει να το ονειρευτεί και να το αναζητήσει, που απολαμβάνει τα ακριβότερα παιχνίδια και ρούχα «τελευταίας γενιάς» κινδυνεύει από την παγίδα του κορεσμού και της ανίας. Ας εκμεταλλευτούμε, λοιπόν, τις γιορτές για να διδάξουμε στα παιδιά την πραγματική αξία των δώρων και τα αισθήματα που τα συνοδεύουν. Ας τα μάθουμε (για να θυμηθούμε ίσως κι εμείς) πως συμβολίζουν τη φροντίδα και τη σκέψη μας προς τους αγαπημένους μας - κάτι που δεν μετριέται με χρήματα

ΓΙΑ ΝΑ ΜΑΘΟΥΝ ΝΑ ΜΟΙΡΑΖΟΝΤΑΙ

• Γνωρίζουμε πως τα πιτσιρίκια δυσκολεύονται να δίνουν τα παιχνίδια τους, ιδιαίτερα τα πιο μικρά. Όταν, όμως, φτάσουν στην ηλικία του δημοτικού ή ακόμη και του νηπιαγωγείου, τα ενθαρρύνουμε να κάνουν δώρα στα λιγότερο τυχερά παιδιά. Αυτά μπορεί να είναι ορισμένα παιχνίδια τους, σε καλή κατάσταση, τα οποία θα τυλίξουν σε γιορτινές συσκευασίες και θα χαρίσουν, είτε μέσω του σχολείου είτε τα ίδια, σε κάποιο ίδρυμα. Έτσι θα καταλάβουν πως δεν αντλούν χαρά μόνο από τα δώρα που δέχονται, αλλά κι απ' αυτά που προσφέρουν.

• Πριν ψωνίσουμε για τους παππούδες, τα ξαδερφάκια και τα υπόλοιπα μέλη της οικογένειας, δημιουργούμε μια λίστα όπου καταγράφουμε τις προτιμήσεις και τα χόμπι του καθενός. Με τον τρόπο αυτό τους τονίζουμε για άλλη μια φορά ότι η κίνηση αυτή υπαγορεύεται από αγάπη και όχι από συνήθεια και σχεδιάζεται με φροντίδα.

Λίστα ασφαλείας παιχνιδιών

Για να αποφύγετε ατυχήματα που συνδυάζονται με παιχνίδια , το Γραφείο Ενημέρωσης Καταναλωτή, προσφέρει κάποιες συμβουλές ασφαλείας. Διαβάστε την παρακάτω λίστα για να πάρετε μια ιδέα:

• **Ελέγξτε την ετικέτα:** Κοιτάτε πάντα για το όριο ηλικίας και τις προειδοποιήσεις ασφαλείας. Όταν αγοράζετε παιχνίδια για παιδιά κάτω των τριών (3) ετών, ελέγξτε αν υπάρχει προειδοποίηση για επικίνδυνα μικρά αντικείμενα. Αυτό το σημείο είναι ιδιαίτερα σημαντικό γιατί τα βρέφη 8-10 μηνών έχουν την τάση να βάζουν αντικείμενα στο στόμα τους.

• **Ελέγξτε το παιχνίδι:** Ψάξτε για μυτερά ή κοφτερά σημεία ή επικίνδυνα σημεία που προεξέχουν. Μερικά παιχνίδια που βγάζουν έντονους θορύβους θα μπορούσαν να προκαλέσουν βλάβη στην ακοή των παιδιών. Βεβαιωθείτε ότι τα λούτρινα ζωάκια και οι κούκλες είναι καλοφτιαγμένες- ελέγξτε για μικρά διακοσμητικά στολίδια που θα μπορούσαν να αποκοπούν και να προκαλέσουν ασφυξία.

• **Ελέγξτε για μικρά αντικείμενα:** Επειδή τα μικρά αντικείμενα, μπορούν πολύ εύκολα να πνίξουν ένα βρέφος 8-10 μηνών, τα μικρά αντικείμενα είναι απαγορευμένα από τα παιχνίδια για παιδιά μέχρι τριών (3) ετών. Παρόλα αυτά είναι προτιμότερο να ελέγχετε και εσείς οι ίδιοι το παιχνίδι πριν το αγοράσετε.

• **Σκεφτείτε όλη την οικογένεια πριν αγοράσετε ένα παιχνίδι:** Ένα παιχνίδι που είναι ευχάριστο και διασκεδαστικό για ένα παιδί δέκα (10) ετών, μπορεί να είναι ακατάλληλο, ακόμη και θανατηφόρο για ένα νεότερο αδερφάκι. Για παράδειγμα, τα μπαλόνια δεν θα έπρεπε να δίνονται σε παιδιά κάτω των οκτώ (8) ετών.

• **Αφαιρέστε όλα τα υλικά συσκευασίας:** Αυτό πρέπει να γίνεται αμέσως μόλις ανοίξει το παιδί το δώρο του. Πλαστικές σακούλες, μπαλάκια αφρού, σχοινιά, κορδέλες και καρφιά ή ίνες μπορούν να γίνουν πολύ επικίνδυνες για τα μικρά παιδιά.

• **Κατάλληλη διατήρηση και αποθήκευση:** Φροντίστε να κρατάτε τα παιχνίδια που προορίζονται για μεγάλα παιδιά σε μέρος που τα μικρά παιδιά δεν μπορούν να έχουν πρόσβαση για να τα πάρουν. Μάθετε στα παιδιά σας να μαζεύουν τα παιχνίδια τους μόλις τελειώσουν το παιχνίδι. Αυτό μπορεί να σας βοηθήσει να αποφύγετε τυχαία παραπατήματα και πεσίματα.

• **Επιθεώρηση από ενήλικα:** Βεβαιωθείτε ότι έχετε μάθει στα παιδιά σας πώς να χρησιμοποιούν με ασφάλεια ένα παιχνίδι. Και υπενθυμίστε στις νταντάδες των παιδιών τη σπουδαιότητα του ασφαλούς παιχνιδιού. Να θυμάστε : μερικά παιχνίδια που προορίζονται για μεγαλύτερα παιδιά, όπως σετ χημείας ή ηλεκτρικά τρένα, χρειάζονται την εξ επαφής επίβλεψη ενός ενήλικα.

Η υπεύθυνη του γραφείου κα. Λιλή Χριστοφάκη – Τρίπη σημειώνει ότι:

οι γιορτές σημαίνουν προσφορά.
Καλά Χριστούγεννα!!!!!

ΟΠΩΣ ΑΝΑΚΟΙΝΩΣΕ ΧΘΕΣ ΤΟ Δ.Σ.

5,4% Η ΑΠΟΔΟΣΗ ΓΙΑ ΤΟ 2005 *η μερίδα της Τράπεζας Δωδ/νήσου*

Θα διατίθεται από 1/1/2006 προς 121,5 Ευρώ έναντι 118,50 που τιμάται σήμερα

Από το δ.σ. της Συνεταιριστικής Τράπεζας Δωδ/σου εκδόθηκε χθες η ακόλουθη ανακοίνωση στην οποίαν επισημαίνεται ότι η αξία της Συνεταιριστικής μερίδας από την 1η Ιανουαρίου 2006 θα είναι υψηλότερη και ότι η συνολική απόδοση για το 2005 θα προσεγγίσει το 5,4%.

Οπως κάθε χρόνο το Διοικητικό Συμβούλιο της ΣΥΝΕΤΑΙΡΙΣΤΙΚΗΣ ΤΡΑΠΕΖΑΣ ΔΩΔΕΚΑΝΗΣΟΥ λαμβάνοντας υπόψη την εξέλιξη των μεγεθών και των αποτελεσμάτων της, προσδιόρισε τη νέα αξία της συνεταιριστικής της μερίδας που θα ισχύσει από την 1η Ιανουαρίου 2006.

Συγκεκριμένα όρισε τη νέα αξία της μερίδας στα 121,5 ευρώ έναντι σημερινής τιμής 118,5 ευρώ προσφέροντας στα μέλη της Τράπεζας καθαρή υπεραξία 2,5%. Αποφάσισε επίσης το δικαίωμα εγγραφής νέων μελών στο Πιστωτικό Ιδρυμα να διατηρηθεί στα 45ευρώ. Με βάση την πρόβλεψη για την κερδοφορία της Τράπεζας η οποία εκτιμάται ότι θα είναι υψηλότερη από το 2004 και την διανομή μερίσματος για την φετινή χρονιά, η συνολική καθαρή απόδοση που θα καρπωθεί ο κάθε συνέταιρος εκτιμάται ότι θα προσεγγίσει το 5,4%.

Η υψηλή απόδοση της συναιτεριστικής μερίδας αποτελεί σημαντικό κίνητρο για εγγραφή νέων συνεταίρων στην Τράπεζα, αλλά και περαιτέρω αγορά μεριδίων από τους παλαιούς Συνεταίρους, καθώς όσοι Δωδεκανήσιοι αποκτήσουν μερίδες μέχρι τις 31-12-2005 επωφελούνται άμεσης απόδοσης 2,6% και πλήρους μερίσματος για την χρήση 2006.

Επισημαίνεται ότι η απόδοση της Συνεταιριστικής μερίδας, η οποία τα τελευταία χρόνια είναι σταθερά πολύ ηψηλότερη από την μέση απόδοση της χρηματαγοράς, αντανακλά την επιτυχημένη και δυναμική πορεία της Τράπεζας Δωδεκανήσου όλα αυτά τα χρόνια. Η Τράπεζα Δωδεκανήσου μέσα στα 10 χρόνια λειτουργίας της έχει αναπτύξει ένα δίκτυο 15 καταστημάτων με παρουσία σε 9 νησιά της Δωδεκανήσου, παρουσιάζει υψηλούς ρυθμούς ανάπτυξης με μεγέθη αξιοζήλευτα για τοπική Τράπεζα και διαθέτει πλέον μια σειρά από σύγχρονες υπηρεσίες όπως πιστωτική κάρτα, internet – banking, υπηρεσία πληρωμής λογαριασμών κ.α. που στόχο έχουν την καλύτερη και ταχύτερη εξυπηρέτηση του συνεταίρου / πελάτη της. Σημαντική είναι επίσης και η αύξηση των μελών της Τράπεζας που έφθασαν ήδη τα 17.000 φυσικά και νομικά πρόσωπα, ενώ η Τράπεζα συνολικά απασχολεί προσωπικό 111 ατόμων.

Ιδιαίτερη έμφαση δίνει η Τράπεζα Δωδεκανήσου στα προϊόντα για τους μισθωτούς και τις μικρομεσαίες Δωδεκανησιακές επιχειρήσεις, η υποστήριξη των οποίων είναι βασική προτεραιότητα της Τράπεζας Δωδεκανήσου. Γι' αυτό συνιστάται ειδικά στους μικρομεσαίους επιχειρηματίες και επαγγελματίες, καθώς και στους μισθωτούς, να εγγραφούν άμεσα και να απολάβουν των προνομίων στην Τράπεζα.

Η συνεταιριστική μερίδα της ΤΡΑΠΕΖΑΣ ΔΩΔΕΚΑΝΗΣΟΥ πέρα από επενδυτικό αγαθό, αποτελεί και το εισιτήριο εισόδου σε μία τοπική Τράπεζα που αποτελεί βασικό κινητήριο μοχλό για την ανάπτυξη και την οικονομική ευρωστία του Τόπου μας, καθώς εξυπηρετεί και στηρίζει πάνω από 6.500 επιχειρήσεις και 14.000 νοικοκυριά στα Δωδεκάνησα, ιδρύει καταστήματα στα ακριτικά νησιά, όπως η Νίσυρος, η Κάσος και η Τήλος που μέχρι πρότινος εστερούντο τραπεζικής εξυπηρέτησης και συμμετέχει στις αναπτυξιακές πρωτοβουλίες των τοπικών φορέων.

ΑΠΟ ΤΟ Δ.Σ

CIAO STORES
Authorized Dealer

D&G DOLCE & GABANNA
D&G JEANS
DOLCE & GABANNA
FIRST LINE
D.A DANIELE ALESSANDRINI
DKNY//JEANS
MOSCHINO MADE IN ITALY
XZENO MILANO ITALY
GUESS
JOOP!
CK Calvin Klein Khakis
ENZO Made in Italy
JUST cavalli
GFF GIANFRANCO FERRE
just cavalli
VERSACE JEANS COUTURE
RENE LEZARD

1) ΕΘ. ΔΩΔΕΚΑΝΗΣΙΩΝ 40 - ΡΟΔΟΣ - ΤΗΛ.: 22410 70.402
2) ΔΗΜ. ΘΕΜΕΛΗ 83 - ΡΟΔΟΣ - ΤΗΛ.: 22410 70.401
www.ciaoboutique.gr
E-mail: info@ciaoboutique.gr

ΣΤΟ «ΦΟΡΤΕ» ΤΗΣ Η ΔΗΜΑΡΧΟΛΟΓΙΑ

ΣΥΝΕΧΙΖΟΝΤΑΙ ΟΙ ΔΙΑΒΟΥΛΕΥΣΕΙΣ *για τους υποψήφιους δημάρχους*

Εγινε η δημοσκόπηση του ΠΑΣΟΚ στο Δήμο Αρχαγγέλου

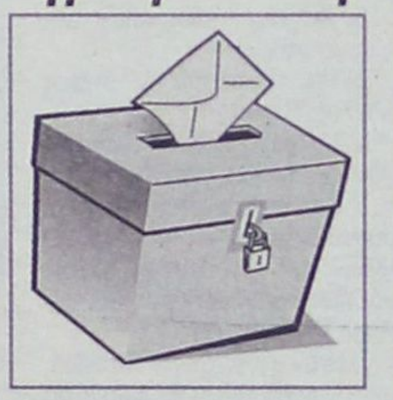

Οι πολιτικοί σχηματισμοί που θα διεκδικήσουν τη λαϊκή ψήφο στις δημοτικές εκλογές του επόμενου έτους έχουν διαμορφωθεί ήδη, στους περισσότερους δήμους της Ρόδου προκαταλαμβάνοντας, τις όποιες αποφάσεις των κομμάτων.

Με την έννοια αυτή δεν έχουν άδικο όσοι υποστηρίζουν ότι οι περισσότεροι δήμοι έχουν εισέλθει στον αστερισμό των εκλογών ένδεκα μήνες πριν από την διεξαγωγή τους.

Στον Αρχάγγελο έχει ολοκληρωθεί, σύμφωνα με τις πληροφορίες, η δημοσκόπηση που έγινε ύστερα από παραγγελία του ΠΑΣΟΚ για τους υποψήφιους δημάρχους – κριτήριο για την στήριξη που θα παρέχει δεδομένου ότι όλοι προέρχονται από τον κομματικό του χώρο.

Τα αποτελέσματα θα αποτελέσουν από σήμερα αντικείμενο μελέτης από την Νομαρχιακή Επιτροπή του ΠΑΣΟΚ και από τα πρώτα στοιχεία που έχουν διαρρεύσει επιβεβαιώνεται ότι ο σημερινός δήμαρχος κ. Αλέξανδρος Παπουράς έχει ένα προβάδισμα έναντι των άλλων, αλλά δεν είναι «ακτύπητος».

Στις προτιμήσεις των ψηφοφόρων αμέσως μετά έρχεται ο κ. Τσαμπίκος Κλαδογένης, πολιτικός μηχανικός και ακολουθούν, κατά σειρά οι κ.κ. θεοδόσης Κολιάδης, πρώην δήμαρχος και επικεφαλής της μειοψηφίας σήμερα, Κώστας Κολιός υποψήφιος στις περασμένες εκλογές και Εμμανουήλ Πιννίκας εκπαιδευτικός.

Το ερωτηματολόγιο αναφερόταν στα ονόματα των παραπάνω πέντε πιθανών υποψηφίων και το πρώτο συμπέρασμα που προκύπτει είναι ότι ο κ. Κλαδογένης έχει ένα σαφές προβάδισμα έναντι των κ.κ. Κολιάδη, Κολιού και Πιννίκα, για να είναι ο επόμενος αντίπαλος του σημερινού δημάρχου.

Το δεύτερο συμπέρασμα είναι ότι η εκλογική μάχη στον Αρχάγγελο προβλέπεται εξαιρετικά ενδιαφέρουσα αν από τους τέσσερις συγκροτηθεί ενιαίο ψηφοδέλτιο υπό τον κ. Κλαδογένη και προς τα εκεί φαίνεται να κατατείνουν οι μέχρι τώρα διεργασίες που συντελούνται στο εσωτερικό του ΠΑΣΟΚ. Σημειώνεται ότι τα ανωτέρω ποσοστά μπορεί να είναι ελαφρώς διαφοροποιημένα αλλά δεν ανατρέπουν την εικόνα που παρέχουν οι πρώτες πληροφορίες.

Να σημειωθεί, επίσης, ότι ο κ. Κλαδογένης δεν έχει εκφράσει ακόμα την πρόθεσή του να είναι υποψήφιος πράγμα που δικαιολογεί τα σχετικώς χαμηλά ποσοστά του στα δημοτικά διαμερίσματα Μαλώνας και Μασάρων.

Εν πάσει περιπτώσει η δημοσκόπηση παρέχει αυτή τη στιγμή ενδεικτικά στοιχεία των προτιμήσεων των ψηφοφόρων του μεγάλου Δήμου αφού, είναι γνωστό, ότι ως προς το αποτέλεσμα της κάλπης σε καθοριστικό παράγοντα, εκτός της προσωπικότητας του υποψηφίου δημάρχου, καθοριστικό ρόλο παίζει και το ποιοί υποψήφιοι δημοτικοί σύμβουλοι συγκροτούν κάθε ψηφοδέλτιο.

ΣΤΟΥΣ ΑΛΛΟΥΣ ΔΗΜΟΥΣ

Εντονη κινητικότητα καταγράφεται και στους άλλους δήμους του νησιού.

Ετσι:

Στον Δήμο Αφάντου, εκτός του σημερινού δημάρχου κ. Σταμάτη Καββαδά υποψηφιότητα δημάρχου δηλώνει επισήμως και το στέλεχος της Νέας Δημοκρατίας κ. Αναστάσιος Σπανός, εκπρόσωπος τύπου της ΝΟΔΕ.

Από τον χώρο του ΠΑΣΟΚ «παρών» δηλώνουν ο πρώην δήμαρχος και επιφαλής της μείζονος μειοψηφίας σήμερα κ. Σταύρος Σταυρής και ο δημοτικός σύμβουλος κ. Μ. Διακοσταματίου, ενώ και η κ. Μαρία Καραγιάννη φέρεται να είναι ξανά υποψήφια επικεφαλής ανεξάρτητου συνδυασμού.

• Στον Δήμο Νότιας Ρόδου, όπως απεκάλυψε η «δ» υποψήφιος δηλώνει ο πρώην αντινομάρχης κ. Νίκος Τατάκης, ο οποίος αποκλείει κατηγορηματικά την προοπτική να συνεχίσει την πολιτική παρουσία του από τον χώρο της Νομαρχιακής Αυτοδιοίκησης. Υποψήφιος ακόμα θα είναι ο σημερινός δήμαρχος κ. Μανώλης Σαββής ο οποίος προσδοκά στη στήριξη όλων των κομμάτων.

• Στον Δήμο Ιαλυσού υποψήφιος δήμαρχος δηλώνει και ο κ. Π. Καραβόλιας πρώην αντιδήμαρχος, αλλά οι διεργασίες συνεχίζονται στους κόλπους της Νέας Δημοκρατίας. Περιττό να σημειωθεί ότι υποψήφιος δήμαρχος θα είναι και ο κ. Σάκης Στάγκας.

• Τέλος, για τον Δήμο Πεταλούδων υποψήφιος δήμαρχος δηλώνει ο κ. Αντώνης Αρφαράς, ενώ δεν έχει πάρει τις οριστικές αποφάσεις του ο κ. Βασίλης Σταυριανός, επικεφαλής της μειοψηφίας σήμερα. Υποψήφιος θα είναι φυσικά και ο κ. Μιχ. Κορδίνας.

• Στο Δήμο Καλλιθέας τα πράγματα δεν έχουν ξεκαθαρίσει ακόμα, ενώ στο Δήμο Αταβύρου αδιαφιλονίκητη δείχνει να είναι η υποψηφιότητα του κ. Παν. Κυριακούλη.

Τέλος, στο Δήμο Καμείρου, εκτός του κ. Στ. Δημητρά υποψήφιος φέρεται να είναι ο κ. Γάννης Μαριεττής.

ΜΕΡΙΚΩΣ ΔΕΚΤΗ Η ΑΙΤΗΣΗ ΤΗΣ ΣΥΖΥΓΟΥ

ΥΠΟ ΜΕΣΕΓΓΥΗΣΗ ΤΟ ΤΟΥΡΙΣΤΙΚΟ *σκάφος που κατασχέθηκε*

Είχαν Βρεθεί σ' αυτό ναρκωτικά

Απορρίφθηκε με το υπ' αρίθμ. 158/2005 βούλευμα του Συμβουλίου Πλημμελειοδικών Ρόδου που εκδόθηκε χθες το αίτημα της συζύγου του κατηγορούμενου για αγορά και κατοχή ναρκωτικών Ελευθέριου Καφετζή του Μιχαήλ, 42 ετών, ιδιοκτήτη του τουριστικού σκάφους «Αφροδίτη» που κατελήφθη από άνδρες του Κεντρικού Λιμεναρχείου Ρόδου να κατέχει 980 γρ. ινδικής κάνναβης, για την άρση της κατάσχεσης του σκάφους, ενώ ικανοποιήθηκε αίτημα της για να τεθεί το πλοίο υπό μεσεγγύηση και να ορισθεί η ίδια ως μεσεγγυούχος.

Όπως ξανάγραψε η «δ» ο 42χρονος περί ώραν 10:30 της 18ης Σεπτεμβρίου 2005 και ενώ το σκάφος του, τύπου καταμαράν, κατέπλεε στον λιμένα Μανδρακίου Ρόδου μετά από τουριστικό ταξίδι στο Φαληράκι, άνδρες του λιμεναρχείου διενήργησαν έλεγχο και βρήκαν σε κιβώτιο, με σωσίβια ένα δέμα τυλιγμένο με κολλητική ταινία που περιείχε κάνναβη συνολικού βάρους 980 γρ. και μια διαφάνεια που περιείχε 4 χαρτάκια χρώματος ροζ τυλιγμένα το καθένα προσεχτικά σε 4 διαφορετικά πακετάκια από τα οποία τα 3 είχαν γραμμένο επάνω με στυλό τιμή «50 ευρώ», και το τέταρτο την ένδειξη «40 ευρώ».

Ο ίδιος είχε ισχυριστεί ότι πρόκειται περί «στημένης υπόθεσης» και θεωρεί ότι ένα άτομο, το οποίο κατονόμασε, με το οποίο έχει σφοδρή αντιδικία, έβαλε τα ναρκωτικά στο πλοίο για να τον ενοχοποιήσει.

Εν πάση περιπτώσει ο κ. Καφετζής παραμένει προσωρινά κρατούμενος και το Συμβούλιο Πλημμελειοδικών έκρινε ότι ο πλοίο είναι καλό να τεθεί σε κατάσταση μεσεγγύησης προκειμένου να μην υποστεί φθορές και να μην υπάρξει κίνδυνος κλοπής του εξοπλισμού του καθώς μάλιστα αποτελεί μέσον βιοπορισμού για την οικογένεια της αιτούσας συζύγου του κατηγορούμενου.

Η Οινοθήκη **ΕΜΕΡΥ**,
για τις μοναδικές μέρες των εορτών
δημιουργεί σπάνιες **συνθέσεις-καλάθια**
και συσκευασίες με **2, 3 και 4 φιάλες**
με κρασιά και ποτά για σας και
τους αγαπημένους σας, δίνοντας
έτσι ιδιαίτερη χαρά στις στιγμές σας.



Στολισμένες με το πνεύμα των ημερών,
οι συνθέσεις μας έχουν έναν ιδιαίτερο
χαρακτήρα και αποτελούν έτσι μια ολοκληρωμένη
πρόταση για τις γιορτινές μέρες.
Παράδοση κατ' οίκον.

Εμερυ ΑΒΕ-Αυστραλίας 28-Ρόδος
Τηλ. 2241029111-Κιν. 6942-842651
Ωρες Λειτουργίας:
Καθημερινά 09.00-17.00

Γεύση με εντυπωσιακές επιβραβεύσεις.



Χρυσό μετάλλιο στο Διεθνή Διαγωνισμό Οίνου Θεσσαλονίκης 2005

Ειδικό μετάλλιο στο κρασί με την υψηλότερη βαθμολογία που παράγεται από την ποικιλία "Αθήρι" στο Διεθνή Διαγωνισμό Οίνου Θεσσαλονίκης 2005

Villare Blanc de Blanc, ένα εξαιρετικό κρασί που τιμήθηκε στο Διεθνή Διαγωνισμό Οίνου Θεσσαλονίκης (2005) με τη διάκριση του χρυσού και του ειδικού μεταλλίου στο κρασί με την υψηλότερη βαθμολογία που παράγεται από την ποικιλία «Αθήρι». Διαθέτει λευκόχρυσο χρώμα, ευχάριστο κι έντονο άρωμα, καθαρά φρουτώδες, με αυτό του πεπονιού να υπερισχύει και της καραμέλας να ακολουθεί. Πρόκειται για ένα κρασί με ξεχωριστό χαρακτήρα, που εντυπωσιάζει με τη φρεσκια, δροσερή και βελούδινη γεύση του κι απολαμβάνεται στους 8°-10° C.

ΟΙΝΟΘΗΚΗ
EMERY
Οινοποιία στην Εμπορικό

δημοκρατικά

ΥΠΑΡΧΕΙ ΑΝΤΙΚΕΙΜΕΝΙΚΗ ΠΡΑΓΜΑΤΙΚΟΤΗΤΑ Η ΟΠΟΙΑ ΔΙΝΕΙ ΤΟ ΜΕΤΡΟ ΤΗΣ ΑΛΗΘΕΙΑΣ (ΑΡΙΣΤΟΤΕΛΗΣ)

ΔΙΑΒΑΖΟΥΝ ΤΑ ΓΚΑΛΟΠ *όπως τους συμφέρει!*

Υπάρχει ένας μύθος στην Ελλάδα για τις δημοσκοπήσεις. Διαδίδεται ότι οι πολιτικοί τις αντιμετωπίζουν περίπου ως Ευαγγέλιο και λαμβάνουν τις αποφάσεις τους ανάλογα με τις διαθέσεις του κόσμου.

Κοντολογίς: Σύρονται, παρασύρονται από τα αποτελέσματά τους. Μια άλλη κατηγορία που εξαπολύουμε στους πολιτικούς είναι ότι διαβάζουν τις μετρήσεις της κοινής γνώμης όπως τους βολεύει. Αν αντιστρέψουμε τη βάση των επιχειρημάτων αυτών, νομίζω ότι μπορεί και να βρούμε τον ίσιο δρόμο.

Τι εννοώ;

- Καταρχήν στην Ελλάδα πρέπει να αποφασίσουμε κάποτε να διαβάζουμε σωστά τις μετρήσεις και όχι όπως μας βολεύει. Το να βρεις ένα στοιχείο και να το κάνεις επιχείρημα σε μια τηλεοπτική αντιπαράθεση είναι το μόνο εύκολο. Να εμβαθύνεις στα υπόγεια ρεύματα της κοινωνίας είναι το δύσκολο. Η επιδερμική ανάγνωση των δημοσκοπήσεων στο παρελθόν εγκλώβισε ηγέτες με μικρόκοσμους και κατέστρεψε πολιτικές παρατάξεις. Η Ν.Δ. είναι χαρακτηριστικό παράδειγμα κόμματος που υπερτίμησε τις μετρήσεις και το πλήρωσε στις κάλπες.

«Οι δημοσκοπήσεις είναι το μόνο μέσο πίεσης που υπολογίζουν οι Κυβερνήσεις στις σύγχρονες δημοκρατίες»

Στη δημοσκόπηση, όμως, δεν ψάχνουμε τη δική μας αλήθεια · ψάχνουμε να βρούμε τι μας συμβαίνει και τι συμβαίνει γύρω μας. Πώς σκέπτεται η κοινωνία. Η πρόθεση ψήφου είναι μια ένδειξη για το τι ζητούν οι πολίτες από τα κόμματα, αλλά δεν είναι το μόνο.

Ενα πολιτικό κόμμα, ένας δημοσιογράφος, τα συνδικάτα οφείλουν να συλλαμβάνουν τα μηνύματα των καιρών. Να νιώθουν το αεράκι στη θύελλα που έρχεται από τους πολίτες. Αν θέλεις να ερμηνεύεις ή να εκπροσωπείς την κοινή γνώμη, πρέπει να καταλάβεις πώς σκέπτεται. Το κάνουμε εμείς οι δημοσιογράφοι ή μήπως είμαστε λίγο προχειρολόγοι; Το κάνουν οι πολιτικοί, τα κόμματα, τα συνδικάτα; Και πάλι φοβάμαι πως όχι.

-Επειτα: Υπάρχει μια σχολή σκέψης που τείνει να «ποινικοποιήσει» τις δημοσκοπήσεις, γιατί δήθεν δεν αφήνουν τους πολιτικούς να πάρουν δημοφιλείς αποφάσεις. Οποιος ηγέτης συμβουλεύεται τις μετρήσεις καθίσταται περίπου κατηγορούμενος ότι σύρεται πίσω από τις διαθέσεις του κόσμου και δεν τολμά βήματα. Υποστηρίζω το αντίθετο: Οποιος θέλει να τολμά βήματα και μεταρρυθμίσεις πρέπει να γνωρίζει πώς σκέπτονται οι πολίτες. Η εποχή του μπολσεβικισμού και των ρήξεων πέρασε. Σήμερα οι μεγαλύτερες αλλαγές εδράζονται στις μεγάλες συμφιλιώσεις. Μας τέλειωσαν και οι Δον Κιχώτες και οι ανεμόμυλοι. Η ακριβής γνώση των διαθέσεων της κοινής γνώμης δεν παρασύρει τον πολιτικό. Τον βοηθά όμως να είναι πραγματιστής. Να αμολάει την καλούμπα των μεταρρυθμίσεων όταν πρέπει και να την μαζεύει πρόσκαιρα ως τακτικό ελιγμό, εφόσον χρειάζεται. Τον βοηθά επίσης να έχει τη σωστή αίσθηση του πολιτικού χρόνου, του τάιμινγκ. Σήμερα είναι νωρίς, αύριο μπορεί να είναι αργά. Οι κλασικές πολιτικές συνταγές δεν είναι πια τόσο σίγουρες σε έναν κόσμο που αλλάζει διαρκώς και με επιταχυνόμενο ρυθμό. Παράδειγμα;

Η κλασική συνταγή του νεοφιλελευθερισμού υπαγόρευε στο παρελθόν σκληρά μέτρα, όταν οι οικονομίες αντιμετώπιζαν πρόβλημα. Το εφάρμοσε ο Σρέντερ στη Γερμανία, συμφώνησε η Μέρκελ και τινάχθηκε στον αέρα το γερμανικό πολιτικό σύστημα. Γιατί; Υποτίμησαν την αντίδραση των πολιτών. Στην Ελλάδα ακολουθείται η συνταγή της ήπιας προσαρμογής.

Ελήφθη υπ' όψιν και η γνώμη των πολιτών, αλλά και το δεδομένο ότι σκληρά μέτρα θα υπονόμευαν τόσο την κοινωνική συνοχή όσο και την ανάπτυξη. Ηταν λάθος λοιπόν το γεγονός ότι η κυβέρνηση διαβάζει σωστά τις δημοσκοπήσεις; Η απάντηση μέχρι στιγμής είναι όχι. Και να σας πω και κάτι; Οι δημοσκοπήσεις είναι το μόνο μέσο πίεσης που υπολογίζουν οι κυβερνήσεις στις σύγχρονες δημοκρατίες. Είναι διαδοχικές μικρές εκλογές χωρίς δευμευτικό αποτέλεσμα. Κατά συνέπεια, ας μην τις δαιμονοποιούμε! Ούτε βεβαίως και να τις θεοποιούμε. Υπάρχει πάντοτε η μέση οδός...

ΟΔΗΓΙΕΣ ΠΡΟΣ ΚΑΤΑΝΑΛΩΤΕΣ

Από τον αστυκτηνίατρο - αστυνομικό διευθυντή κ. Ζεμπιλλά Μιχαήλ εν όψει των εορτών των Χριστουγέννων και της Πρωτοχρονιάς



Οι γιορτές των Χριστουγέννων και της Πρωτοχρονιάς πλησιάζουν και με την πεποίθηση ότι η γνώση προστατεύει το καταναλωτικό κοινό, συμβουλεύω τους καταναλωτές τι πρέπει να προσέχουν όταν θα κάνουν τις αγορές τους στα τρόφιμα για το εορταστικό τραπέζι για να μην παρουσιαστούν δυσάρεστες καταστάσεις από τροφικές δηλητηριάσεις που όπως γνωρίζουμε τα ζωικά τρόφιμα αποτελούν ιδανικά θρεπτικά υποστρώματα και ευνοούν των πολλαπλασιασμό των μικροβίων γιατί είναι πλούσια σε πρωτεΐνες και ένζυμα.

Οι δηλητηριάσεις είναι ασθένειες με έντονα δυσάρεστα συμπτώματα. Η εκδήλωση αυτών μπορεί να γίνει μετά από μια ώρα έως και τρεις ημέρες και διαρκούν από λίγες ώρες έως και αρκετές ημέρες.

Οι τροφικές δηλητηριάσεις οφείλονται:

1. στην επιμόλυνση λόγω κακού χειρισμού των τροφών.
2. από μικροοργανισμούς (βακτήρια - ιοί - μύκητες και τοξίνες) και από παθογόνα βακτήρια.

Τα συμπτώματα των τροφικών δηλητηριάσεων συνήθως είναι ΝΑΥΤΙΑ - ΕΜΕΤΟΣ - ΔΙΑΡΡΟΙΑ - ΠΥΡΕΤΟΣ - ΠΟΝΟΚΕΦΑΛΟΣ - ΣΤΟΜΑΧΙΚΟΣ & ΚΟΙΛΙΑΚΟΣ ΠΟΝΟΣ.

Γι' αυτό οι καταναλωτές πρέπει να λάβουν σοβαρά υπ' όψιν τους τις παρακάτω οδηγίες.

ΠΡΟΣΟΧΗ ΛΟΙΠΟΝ

Στο πατροπαράδοτο έθιμο της γαλοπούλας όπως γνωρίζουμε έχουμε τις νωπές και τις κατεψυγμένες.

ΣΤΙΣ ΝΩΠΕΣ ΠΡΕΠΕΙ ΝΑ ΓΝΩΡΙΖΟΥΜΕ ΤΑ ΕΞΗΣ:

1. Η οσμή να είναι φυσιολογική σε όλη την γαλοπούλα και κυρίως στην κοιλιακή κοιλότητα.
2. Να μην έχουν αιματώματα δηλαδή τραύματα σφαγής και το χρώμα της γαλοπούλας να είναι ροδαλό.
3. Να είναι αποπτυλωμένες (χωρίς φτερά).
4. Να μην υπάρχουν τροφές στον πρόβολο.
5. Να μην παρουσιάζουν στα πλευρά ελαφρά πράσινη χροιά.
6. Στις γαλοπούλες που είναι συσκευασμένες να κοιτάμε εάν έχουν την ημερομηνία σφαγής και ημερομηνία λήξεως και την χώρα προέλευσης.
7. Οταν αγοράζουμε γαλοπούλες σε συσκευασία θα πρέπει να τις ανοίγουμε και να βγάζουμε μέσα από την κοιλιακή κοιλότητα τα παραπροϊόντα, τα οποία συνήθως έχουν και να τις πλένουμε καλά για να μην αλλοιωθούν.

ΣΤΙΣ ΚΑΤΕΨΥΓΜΕΝΕΣ ΠΡΕΠΕΙ ΝΑ ΓΝΩΡΙΖΟΥΜΕ ΤΑ ΕΞΗΣ:

1. Την ημερομηνία κατάψυξης και την ημερομηνία λήξεως
2. Το χρώμα να είναι φυσιολογικό (ροδαλό).
3. Να μην παρουσιάζουν διαφοροποίηση του χρώματος π.χ. αφυδάτωση και εγκαύματα ψύξεως τα οποία είναι κηλίδες λευκές επί της εξωτερικής επιφάνειας της γαλοπούλας που οφείλεται στην κακή συντήρηση.
4. Η οσμή θα πρέπει να είναι φυσιολογική και όχι ταγγίνουσα κατά την απόψυξη.
5. Η απόψυξη να γίνεται όπως προβλέπεται δηλαδή να τοποθετούνται στην συντήρηση από την κατάψυξη και όχι να τοποθετούνται στον νεροχύτη που μπορεί να είναι εστίες μολύνσεων.

ΑΜΝΟΕΡΙΦΙΑ ΚΑΙ ΧΟΙΡΙΔΙΑ

Πρέπει να γνωρίζουμε ότι αυτά υπάρχουν στο εμπόριο σαν νωπά και κατεψυγμένα. Τα νωπά που σφάζονται στα σφαγεία της Ελληνικής επικράτειας πρέπει να έχουν την σφραγίδα της καταλληλότητας του κτηνιατρικού ελέγχου και να είναι σφραγισμένα με χρώμα (τυρκουάζ) και την ένδειξη ΕΓΧΩΡΙΑ.

Για τα σφαγεία της ΕΟΚ σφραγίζονται με το ίδιο χρώμα και πρέπει να φέρουν την ένδειξη της χώρας προέλευσης.

Για τα κρέατα τρίτων χωρών εξωτερικού θα πρέπει να φέρουν την ένδειξη εξωτερικού και σφραγίδα χρώματος (καφέ ανοιχτό).

ΑΥΓΑ

Επειδή η διακίνηση λόγω των ημερών είναι μεγάλη και όπως γνωρίζουμε είναι ευαίσθητα στους παθογόνους μικροοργανισμούς, οι καταναλωτές όταν αγοράζουν αυγά θα πρέπει να προσέχουν:

1. Να μην είναι ραγισμένα.
2. Να μην είναι λερωμένα στο κέλυφος με ακαθαρσίες.
3. Κατά την χρησιμοποίησή τους να μην περιέχουν ξένα σώματα (κηλίδες αίματος ή έμβρυα).
4. Να είναι ωοσκοπημένα και συσκευασμένα. Εξαίρεση γίνεται μόνο για τους παραγωγούς που έχουν δικαίωμα να τα διαθέτουν στις λαϊκές αγορές χωρίς συσκευασία και ωοσκόπηση.

ΑΛΛΑΝΤΙΚΑ

Τα αλλαντικά είναι ευαλοίωτα και συνίσταται μεγάλη προσοχή όταν τα αγοράζουμε:

1. Η οσμή και η γεύση να είναι ευχάριστη και όχι δυσάρεστη και ταγγίνουσα.
2. Να μην έχουν γλοιώδη επικάλυψη (γλύτσιασμα).
3. Να μην παρουσιάζουν σήψη.
4. Τα παστεριωμένα αλλαντικά πρέπει να έχουν καλό κόκκινο (ροζέ) χρώμα. Οταν έχουν υποστεί αλλοίωση, το χρώμα του αλλαντικού αρχικά αλλάζει από το εσωτερικό του και γίνεται γκριζοπράσινο.
5. Στα τυποποιημένα αλλαντικά να κοιτάζουν εκτός από τις αλλοιώσεις (χρώμα - οσμή - γεύση) και την ημερομηνία λήξεως.

ΤΥΡΙΑ

Είναι και αυτά ευαλοίωτα και θα πρέπει όταν αγοράζονται:

1. Να μην παρουσιάζουν ευρωτίαση (μούχλα επιφανειακή και στο εσωτερικό).
2. Να έχουν ευχάριστη και όχι δυσάρεστη οσμή και ουδέποτε κοπρανώδη και αμμωνιακή.
3. Να έχουν ευχάριστη και όξινη ή ταγκή γεύση.
4. Να μην έχει γίνει αλλαγή του χρώματος όπως π.χ. στα λευκά τυριά (φαιοπράσινη ή κίτρινη).

ΤΕΛΟΣ ΣΥΝΙΣΤΑΤΑΙ ΣΤΟΥΣ ΚΑΤΑΝΑΛΩΤΕΣ

Για μια καλή υγιεινή προετοιμασία των τροφίμων και για την αποφυγή δυσάρεστων επιπτώσεων επί της υγείας θα πρέπει:

1. Να πλένουμε καλά τα χέρια μας.
2. Να πλένουμε καλά τα τρόφιμα και ιδίως τα λαχανικά σχολαστικά και με ζεστό νερό.
3. Να χρησιμοποιούμε πάντα κατάλληλα καθαρά σκεύη.
4. Να τα ψήνουμε καλά και να τα βράζουμε γιατί με τους τρόπους αυτούς σκοτώνονται οι μικροοργανισμοί (παθογόνα μικρόβια).
5. Τα κατεψυγμένα προϊόντα (κρεάτα - ψάρια κλ) θα πρέπει να αποψύχονται καλά και στο εσωτερικό για να ψήνονται καλά σε όλη την εσωτερική μάζα.
6. Να μην τοποθετείτε ζεστό φαγητό αμέσως στο ψυγείο. Θα πρέπει να το αφήνετε να κρυώσει και μετά.
7. Να μην κόβετε στο ίδιο ξύλο διαφορετικά τρόφιμα γιατί μπορεί να μολυνθούν.
8. Η καλή συντήρηση και σωστή θερμοκρασία των τροφίμων θα πρέπει να την προσέχουμε γιατί τα μικρόβια πολλαπλιάζονται και προκαλούν δηλητηριάσεις.



Σμαράγδα Δ. Δημητρά
Ψυχολόγος
• Ψυχοθεραπεύτρια
Καρπάθου 23,
851 00 Ρόδος
Τηλ. 22410 70145
e-mail:
smaragdadimitra@yahoo.gr
Κιν. 6944 36 26 38

ΕΤΟΙΜΟ ΤΟ ΝΟΜΟΣΧΕΔΙΟ ΤΟΥ ΥΠΕΣΔΔΑ

ΑΝΑΠΤΥΞΙΑΚΗ ΠΕΡΙΦΕΡΕΙΑ ΝΗΣΩΝ ΜΕ ΕΔΡΑ ΤΟ ΗΡΑΚΛΕΙΟ ΚΡΗΤΗΣ

Θα περιλαμβάνει το Βόρειο και Νότιο Αιγαίο και την Κρήτη • Σχόχος η διαχείριση των πόρων του Δ΄ ΚΠΣ

Δημοσίευμα της Καθημερινής: Η Αναπτυξιακή περιφέρεια νήσων θα γίνει με έδρα το Ηράκλειο.

Η δημιουργία πέντε αναπτυξιακών περιφερειών, ενώ διατηρούνται οι 13 διοικητικές, προτείνεται σύμφωνα με πληροφορίες, στο σχετικό νόμο που συνέταξε ο Υπουργός Εσωτερικών ο οποίος προβλέπει μεταξύ άλλων τη συνένωση των περιφερειών της Κρήτης, του Βορείου και του Νοτίου Αιγαίου με έδρα το Ηράκλειο.

Σύμφωνα με το δημοσίευμα της Καθημερινής στόχος της συνένωσης είναι αποκλειστικά η διαχείριση των κονδυλίων του Δ ΚΠΣ. Όπως έγινε γνωστό, οι επικεφαλής των περιφερειών θα διορίζονται από την κυβέρνηση και οι νέοι υπερ-περιφερειάρχες θα είναι αρμόδιοι για το σχεδιασμό, τη διαχείριση, την παρακολούθηση και την αξιολόγηση του προγράμματος ανάπτυξης.

Σχολιάζοντας τις πληροφορίες ο κ. Χαράλαμπος Κόκκινος τόνισε ότι δεν θα πρέπει να υπάρχει καμία ανησυχία για την έδρα της Υπέρ-Περιφέρειας και δήλωσε αισιόδοξος για την πορεία του εγχειρήματος.

Παράλληλα δήλωσε ικανοποιημένες από την εξασφάλιση των 20 και πλέον δις ευρώ που επετεύχθη στη Σύνοδο Κορυφής στις Βρυξέλλες για τον κοινοτικό προϋπολογισμό, υποστηρίζοντας ότι το Νότιο Αιγαίο δεν θα χάσει πόρους από το Δ΄ ΚΠΣ παρά το γεγονός ότι απεντάχθηκε από το Στόχο 1.

Πέντε νέες περιφέρειες στην Ελλάδα

Η χαμηλή απορροφητικότητα των κοινοτικών κονδυλίων του Γ΄ ΚΠΣ από την Αυτοδιοίκηση πρώτου και δεύτερου βαθμού (περίπου 60%), η άνιση κατανομή αλλά και η κατασπατάληση των πόρων της πολύτιμης αυτής πηγής, καθώς και οι νέες οικονομικές και αναπτυξιακές προοπτικές που υπόσχεται το Δ΄ ΚΠΣ, θέτουν «ante portas» την ανάγκη να ελεγχθεί αποφασιστικά το νέο κοινοτικό χρήμα που θα εισρεύσει στη χώρα μας, από τον Οκτώβριο του 2007 μέχρι το 2012. Οι διοικητικές και θεσμικές μεταρρυθμίσεις θεωρούνται κάτι περισσότερο από επιβεβλημένες και αποτελεί πλέον κοινή παραδοχή, σε όλο το πολιτικό φάσμα, ότι το σημερινό αυτοδιοικητικό σχήμα πρέπει να αλλάξει προκειμένου να αρθούν ανισότητες, να δοθούν ευκαιρίες και προοπτικές ανάπτυξης ακόμη και στους μικρούς και «αδύναμους» δήμους και κοινότητες, αλλά και να μειωθεί η σπατάλη πόρων.

Σοβαρές ανισορροπίες

Το ισχύον σχήμα των 1.100 δήμων και κοινοτήτων, των 56 νομαρχών και των τριών υπερνομαρχιών καθώς και των 13 περιφερειών, φαίνεται να εξαντλεί τις αντοχές του, αφού βεβαίως πρώτα επέτρεψε να συγκεντρωθεί η επιδοτούμενη από τα ευρωπαϊκά ταμεία ανάπτυξη, κατά βάση σε δύο Περιφέρειες (Αττική και Κεντρική Μακεδονία).

Σε σχετικό νόμο που συνέταξε ο υπουργός Εσωτερικών και Δημόσιας Διοίκησης κ. Προκόπης Παυλόπουλος προτείνεται η δημιουργία πέντε νέων Αναπτυξιακών Περιφερειών, ενώ διατηρούνται οι 13 διοικητικές, που στόχο θα έχουν τη διαχείριση των κονδυλίων του Δ΄ ΚΠΣ. Ενα Κοινοτικό Πλαίσιο Στήριξης, στο οποίο η Ε.Ε. θέτει ως μείζονα προτεραιότητα την περιφερειακή σύγκλιση και τον περιορισμό των ανισοτήτων. Στην εισηγητική του έκθεση ο κ. Παυλόπουλος κάνει λόγο για «σοβαρές ενδοπεριφερειακές ανισορροπίες και μεγάλες διαφορές στο ρυθμό ανάπτυξης τόσο μεταξύ νομών όσο και στο πλαίσιο της γεωγραφικής περιφέρειας ενός και του αυτού νομού. Οι ανισορροπίες αυτές, εκτός των άλλων, δεν επιτρέπουν την απεικόνιση των πραγματικών αναπτυξιακών δυνατοτήτων αλλά και των αναγκών των περιφερειών, με αποτέλεσμα να τους στερείται η δυνατότητα να διεκδικήσουν κοινοτικούς πόρους».

Οι πέντε αναπτυξιακές (μείζονες) Περιφέρειες που δημιουργούνται ως ενιαίες αποκεντρωμένες μονάδες διοίκησης του κράτους είναι:

1. Μακεδονίας - Θράκης, η οποία περιλαμβάνει τις Περιφέρειες Ανατολικής Μακεδονίας και Θράκης, Κεντρικής Μακεδονίας με έδρα τη Θεσσαλονίκη.

2. Θεσσαλίας, Ηπείρου και Στερεάς Ελλάδας, η οποία περιλαμβάνει τις Περιφέρειες Θεσσαλίας, Ηπείρου και Στερεάς Ελλάδας, με έδρα τη Λάρισα.

3. Δυτικής Ελλάδας, η οποία περιλαμβάνει τις Περιφέρειες Πελοποννήσου και Ιονίων Νήσων, με έδρα την Πάτρα.

4. Αττικής, η οποία περιλαμβάνει την Περιφέρεια Αττικής με έδρα την Αθήνα.

5. Κρήτης και Νήσων Αιγαίου, η οποία περιλαμβάνει τις Περιφέρειες Κρήτης, Βορείου και Νοτίου Αιγαίου, με έδρα το Ηράκλειο.

Οι επικεφαλής των περιφερειών θα διορίζονται από την κυβέρνηση (με μισθό περίπου 3.500 ευρώ μηνιαιώς). Οι νέοι υπερ-περιφερειάρχες θα είναι αρμόδιοι για το σχεδιασμό, τη διαχείριση, την παρακολούθηση και την αξιολόγηση του προγράμματος ανάπτυξης.

Με ιδιωτικούς κανόνες

Ειδικότερα, η κάθε υπερ-περιφέρεια θα εξειδικεύει την περιφερειακή πολιτική της χώρας (σύμφωνα με τις κατευθύνσεις της κυβέρνησης) και θα εισηγείται στο υπουργείο Οικονομίας και Οικονομικών θέματα περιφερειακής πολιτικής και ανάπτυξης. Θα καταρτίζει το αναπτυξιακό πρόγραμμα, κατόπιν εισηγήσεων των Περιφερειακών Συμβουλίων των Περιφερειών. Θα καταρτίζει επίσης το επιχειρησιακό πρόγραμμα της Περιφέρειας, όπως και το ετήσιο Πρόγραμμα Δημοσίων Επενδύσεων, ενώ παράλληλα θα εισηγείται στο υπουργείο Οικονομίας και Οικονομικών την κατανομή των πιστώσεων στις Περιφέρειες, τις Νομαρχιακές Αυτοδιοικήσεις και τους ΟΤΑ. Επιπλέον θα συντονίζει τις διαδικασίες εφαρμογής και θα εκτελεί τις διαδικασίες παρακολούθησης, ελέγχου και αξιολόγησης των αναπτυξιακών και επιχειρησιακών προγραμμάτων.

Παράλληλα, θα συγκροτηθεί Περιφερειακό Συμβούλιο, στο οποίο θα εκπροσωπούνται δήμοι, νομαρχίες, οι διοικητικές



περιφέρειες και οι παραγωγικοί φορείς. Ο διοικητής (που σχεδιάζεται να έχει τετραετή θητεία), όπως και το Περιφερειακό Αναπτυξιακό Συμβούλιο, θα βοηθούνται στο έργο τους από τον Αναπτυξιακό Οργανισμό Περιφέρειας, που θα έχει τη μορφή ανώνυμης εταιρείας.

Η εταιρεία αυτή θα λειτουργεί σύμφωνα με τους κανόνες της ιδιωτικής οικονομίας. Στόχος του αναπτυξιακού οργανισμού θα είναι η υποστήριξη (κυρίως παροχή τεχνογνωσίας) τόσο της περιφέρειας για τις αναπτυξιακές της παρεμβάσεις όσο και των τελικών δικαιούχων (ΟΤΑ). Η ανώνυμη αυτή εταιρεία θα ιδρυθεί με προοπτική δεκαετίας και θα έχει μετοχικό κεφάλαιο 500.000 ευρώ. Το συγκεκριμένο ποσό θα διαιρείται σε 100 μετοχές ονομαστικής αξίας 5.000 ευρώ η κάθε μια. Ολες οι μετοχές της εταιρείας θα είναι ονομαστικές και δεν θα επιτρέπεται να εισάγονται στο Χρηματιστήριο. Μέτοχοι της εταιρείας αυτής θα είναι η Μονάδα Οργάνωσης και Διαχείρισης του ΚΠΣ (ΜΟΔ) με ποσοστό 51% και το Περιφερειακό Ταμείο Ανάπτυξης με ποσοστό 49% του μετοχικού κεφαλαίου.

Στην έδρα κάθε Μείζονος Περιφέρειας θα μπορεί να συσταθεί με απόφαση του διοικητή της μια ανώνυμη εταιρεία, με επταετή διάρκεια ζωής, για την υποστήριξη των έργων υποδομής των ΟΤΑ πρώτου και δεύτερου βαθμού. Να σημειωθεί ότι όλες οι Ειδικές Υπηρεσίες των ΠΕΠ (Περιφερειακών Επιχειρησιακών Προγραμμάτων) θα εξακολουθούν να λειτουργούν επί ένα τρίμηνο μετά την έναρξη λειτουργίας των αντίστοιχων Αναπτυξιακών Οργανισμών των υπε-περιφερειών. Μετά την πάροδο του τριμήνου, οι αρμοδιότητες των ειδικών υπηρεσιών θα ασκούνται από του ΑΟΠ.

Καλύτερος προγραμματισμός

«Το νέο μοντέλο διάρθρωσης με τις πέντε μείζονες πριφέρειες θα έπρεπε να είχε δρομολογηθεί εδώ και πολύ καιρό», υποστηρίζει ο υφυπουργός Εσωτερικών και Δημόσιας Διοίκησης κ. Αθανάσιος Νάκος. «Είναι γεγονός ότι το Δ΄ ΚΠΣ απαιτεί άλλο βαθμό ωρίμανσης των αυτοδιοικητικών δομών. Το σχήμα που μας κληροδότησε το Γ΄ ΚΠΣ είναι εξαιρετικά γραφειοκρατικό και κυρίως ανεπαρκές. Με το νέο διοικητικό μοντέλο δεν αλλοιώνονται τα βασικά χαρακτηριστικά της αυτοδιοίκησης ούτε μεθοδεύεται η συρρίκνωσή της. Εκείνο που επιδιώκεται είναι ο καλύτερος προγραμματισμός και η ορθότερη κατανομή πόρων, αφού έτσι κι αλλιώς οι περιφέρειες με τη σημερινή τους δομή είναι πολύ μικρές για τα ευρωπαϊκά μεγέθη. Εχει καταστεί σαφές ότι αν κάποιοι Δήμοι δεν μπορέσουν να αντα πεξέλθουν στις νέες προδιαγραφές των έργων, έτσι όπως τις θέτει η Ε.Ε., κινδυνεύουν να μείνουν έξω από τις αναπτυξιακές προοπτικές».

ΔΡΟΜΟΛΟΓΙΑ ΤΟΥ ΤΑΧΥΠΛΟΟΥ ΚΑΤΑΜΑΡΑΝ ΠΡΑΙΝΤ
Από 05-12-2005 έως 31-12-2005

DODEKANISOS SEA WAYS

ΔΕΥΤΕΡΑ		
ΛΙΜΑΝΙ	ΑΦΙΞΗ	ΑΝΑΧ/ΣΗ
ΡΟΔΟΣ		**14.00**
ΣΥΜΗ	14.50	15.00
ΚΩΣ	16.30	16.40
ΚΑΛΥΜΝΟΣ	17.20	17.30
ΛΕΡΟΣ	**18.20**	**Δ/ΣΗ**

ΤΡΙΤΗ		
ΛΙΜΑΝΙ	ΑΦΙΞΗ	ΑΝΑΧ/ΣΗ
ΛΕΡΟΣ		**06.50**
ΚΑΛΥΜΝΟΣ	07.40	07.50
ΚΩΣ	08.30	08.40
ΣΥΜΗ	10.10	10.20
ΡΟΔΟΣ	11.10	**Δ/ΣΗ**

ΤΕΤΑΡΤΗ		
ΛΙΜΑΝΙ	ΑΦΙΞΗ	ΑΝΑΧ/ΣΗ
ΡΟΔΟΣ		**08.30**
ΣΥΜΗ	09.20	09.30
ΚΩΣ	11.00	11.10
ΚΑΛΥΜΝΟΣ	11.50	12.00
ΛΕΡΟΣ	12.50	13.30
ΚΑΛΥΜΝΟΣ	14.20	14.30
ΚΩΣ	15.10	15.20
ΣΥΜΗ	16.45	16.50
ΡΟΔΟΣ	**17.40**	**Δ/ΝΣΗ**

ΠΕΜΠΤΗ		
ΛΙΜΑΝΙ	ΑΦΙΞΗ	ΑΝΑΧ/ΣΗ
ΡΟΔΟΣ		**08.30**
ΚΑΣΤ/ΡΙΖΟ	11.00	11.30
ΡΟΔΟΣ	14.00	14.30
ΣΥΜΗ	15.20	15.30
ΚΩΣ	17.00	17.10
ΚΑΛΥΜΝΟΣ	**17.50**	**Δ/ΝΣΗ**



- *Ταξιδέψτε με 30 μίλια την ώρα*
- *Fully air-conditioned*

ΠΑΡΑΣΚΕΥΗ		
ΛΙΜΑΝΙ	ΑΦΙΞΗ	ΑΝΑΧ/ΣΗ
ΚΑΛΥΜΝΟΣ		**07.50**
ΚΩΣ	08.30	08.40
ΣΥΜΗ	10.10	10.20
ΡΟΔΟΣ	11.10	14.30
ΣΥΜΗ	15.20	15.30
ΚΩΣ	17.00	17.10
ΚΑΛΥΜΝΟΣ	**17.45**	**Δ/ΝΣΗ**

ΣΑΒΒΑΤΟ		
ΛΙΜΑΝΙ	ΑΦΙΞΗ	ΑΝΑΧ/ΣΗ
ΚΑΛΥΜΝΟΣ		**07.50**
ΚΩΣ	08.30	08.40
ΣΥΜΗ	10.10	10.20
ΡΟΔΟΣ	11.10	14.30
ΣΥΜΗ	15.20	15.30
ΚΩΣ	17.00	17.10
ΚΑΛΥΜΝΟΣ	17.45	**Δ/ΝΣΗ**

ΚΥΡΙΑΚΗ		
ΛΙΜΑΝΙ	ΑΦΙΞΗ	ΑΝΑΧ/ΣΗ
ΚΑΛΥΜΝΟΣ		**14.30**
ΚΩΣ	15.10	15.20
ΣΥΜΗ	16.40	16.50
ΡΟΔΟΣ	**17.40**	**Δ/ΝΣΗ**

DODEKANISOS SEAWAYS
ΑΥΣΤΡΑΛΙΑΣ 3 ΡΟΔΟΣ 85100
ΤΗΛ. 2241070590, FAX 2241070591

ΑΝΑΚΟΙΝΩΣΗ ΤΗΣ ΠΕΡΙΦΕΡΕΙΑΚΗΣ ΕΠΙΤΡΟΠΗΣ

«ΣΥΝΤΕΤΑΓΜΕΝΑ» ΘΑ ΠΟΡΕΥΘΕΙ *το ΠΑΣΟΚ προς τις εκλογές*

Η Ν.Ε. θα κάνει τις διαβουλεύσεις με τα υπόλοιπα κόμματα

Οι διαβουλεύσεις του ΠΑΣΟΚ με τα άλλα κόμματα σχετικά με τις πιθανές συνεργασίες ενόψει των δημοτικών και νομαρχιακών εκλογών θα γίνονται από τη νομαρχιακή επιτροπή, σε συνεργασία με την Περιφερειακή και οι τελικές αποφάσεις θα λαμβάνονται από την επιτροπή εκλογικών διαδικασιών του Κινήματος.

Αυτό διευκρινίσθηκε κατά την τελευταία συνεδρίαση της Περιφερειακής Επιτροπής από την οποία και εκδόθηκε η ακόλουθη ενημερωτική ανακοίνωση:

Στις 16 Δεκεμβρίου 2005 και ώρα 16.30, συνήλθε σε τακτική συνεδρίαση η Περιφερειακή Επιτροπή Νοτίου Αιγαίου του ΠΑΣΟΚ, στα Γραφεία του Κινήματος στην Αθήνα.

Στη συνεδρίαση συμμετείχαν, κατόπιν προσκλήσεως του Γραμματέα της Π.Ε., οι Πρόεδροι των Περιφερειακών Επιτροπών Πιστοποίησης – Τήρησης Καταστατικού και Οικονομικού Ελέγχου καθώς και οι Συντονιστές των τριών Νομαρχιακών Επιτροπών της Περιφέρειας του Νοτίου Αιγαίου.

Επίσης, στη συνεδρίαση της Π.Ε. παρέστησαν και έκαναν ανακοινώσεις εκ μέρους του ΙΣΤΑΜΕ «Ανδρέας Παπανδρέου» η κ. Ντίνα Σκυλλάκου και εκ μέρους της Επιτροπής Εκλογικών Διαδικασίων η κ. Γιώτα Γαζή.

Η Περιφερειακή Επιτροπή συζήτησε και απεφάσισε για όλα τα θέματα ημερήσιας διάταξης ενώ ενημερώθηκε εκτενώς και κατά επαρχία από τον Γραμματέα, από τα μέλη της και από τους τρεις Συντονιστές των Ν.Ε., για την εξέλιξη των κομματικών διαδικασιών που σχετίζονται με τις προσεχείς δημοτικές και νομαρχιακές εκλογές, όπως επίσης και για τις κοινωνικές διεργασίες που συντελούνται με φόντο αυτό το θέμα στα νησιά και των δύο νομών της περιφέρειας.

Στη συζήτηση του θέματος αυτού, η οποία υπήρξε εκτενής και λεπτομερειακή, διαπιστώθηκε η συντεταγμένη μέχρι τώρα πορεία των δυνάμεων του ΠΑΣΟΚ και η αναγκαιότητα της διατήρησης του ενωτικού αυτού κλίματος μέχρι το τέλος, ενώ διευκρινίσθηκε κατά απόλυτο τρόπο ότι, όσον αφορά **τις συνεργασίες με άλλα κόμματα** (τις οποίες σημειωτέον επιδιώκουμε), **η διαβούλευση θα γίνεται στο επίπεδο της Ν.Ε. και με τη συνεργασία της Π.Ε., ενώ η τελική απόφαση για τη συνεργασία θα λαμβάνεται από την Επιτροπή Εκλογικών Διαδικασιών του Κινήματος.**

Ρόδος, 19-12-2005
Για την Περιφερειακή
Επιτροπή ΠΑΣΟΚ
Νοτίου Αιγαίου
ΒΑΣΙΛΗΣ ΠΑΠΑΝΙΚΟΛΑΣ
Γραμματέας
Π.Ε. Νοτίου Αιγαίου

ΩΡΟΛΟΓΙΟΝ ΠΡΟΓΡΑΜΜΑ ΕΟΡΤΩΝ ΔΩΔΕΚΑΗΜΕΡΟΥ

Πέμπτη 22 Δεκεμβρίου

Ώρα 7:00 π.μ. Ο Ορθρος και η Θεία Λειτουργία του Ι. Χρυσοστόμου.

Ο Σεβασμιώτατος Μητροπολίτης Ρόδου κ. ΚΥΡΙΛΛΟΣ, θα ιερουργήσει εις τον πανηγυρίζοντα Ι. Ναόν Αγίας Αναστασίας πόλεως Ρόδου.

Παρασκευή 23 Δεκεμβρίου

Ώρα 6:30 π.μ. Ο Ορθρος και η Ακολουθία των Μεγάλων και Βασιλικών Ωρών.

Σάββατο 24 Δεκεμβρίου

Ώρα 7:00 π.μ. Ο Ορθρος και η Θεία Λειτουργία του Ι. Χρυσοστόμου.

Ώρα 5:00 μ.μ. Η Ακολουθία του Εσπερινού.

Κυριακή 25 Δεκεμβρίου
Η ΚΑΤΑ ΣΑΡΚΑ ΓΕΝΝΗΣΙΣ ΤΟΥ ΚΥΡΙΟΥ ΚΑΙ ΘΕΟΥ ΚΑΙ ΣΩΤΗΡΟΣ ΗΜΩΝ ΙΗΣΟΥ ΧΡΙΣΤΟΥ.

Ώρα 5:00 π.μ. Ο Ορθρος και η Θεία Λειτουργία του Μ. Βασιλείου.

Ο Σεβασμιώτατος Μητροπολίτης Ρόδου κ. ΚΥΡΙΛΛΟΣ, θα ιερουργήσει εις τον Ι. Μητροπολιτικόν Ναόν Εισοδίων της Θεοτόκου (αντιβ. Δαμασκηνού).

Δευτέρα 26 Δεκεμβρίου
ΣΥΝΑΞΙΣ ΥΠΕΡΑΓΙΑΣ ΘΕΟΤΟΚΟΥ

Ώρα 7:00 π.μ. Ο Ορθρος και η Θεία Λειτουργία του Ι. Χρισοστόμου.

Ο Σεβασμιώτατος Μητροπολίτης Ρόδου κ. ΚΥΡΙΛΛΟΣ, θα ιερουργήσει εις τον Ι. Ναόν Παναγίας Καθολικής Κρεμαστής.

Κυριακή 1 Ιανουαρίου
Η ΚΑΤΑ ΣΑΡΚΑ ΠΕΡΙΤΟΜΗ ΤΟΥ ΚΥΡΙΟΥ – ΜΝΗΜΗ ΜΕΓΑΛΟΥ ΒΑΣΙΛΕΙΟΥ

Ώρα 7:00 π.μ. Ο Ορθρος και η Θεία Λειτουργία του Μ. Βασιλείου.

Ο Σεβασμιώτατος Μητροπολίτης Ρόδου κ. ΚΥΡΙΛΛΟΣ, θα ιερουργήσει εις τον Ι. Μητροπολιτικόν Ναόν Εισοδίων της Θεοτόκου (αντιβ. Δαμασκηνού).

Δοξολογία επί τη ενάρξει του Νέου Ετους.

Πέμπτη 5 Ιανουαρίου

Ώρα 6:30 π.μ. Ο Ορθρος και η Ακολουθία των Μεγάλων Ωρών και η Θεία Λειτουργία του Μ. Βασιλείου.

Ο Σεβασμιώτατος Μητροπολίτης Ρόδου κ. ΚΥΡΙΛΛΟΣ θα ιερουργήσει εις τον Ι. Ναόν Αγίας Ειρήνης Ορφανοτροφείου Θηλέων.

Παρασκευή 6 Ιανουαρίου
ΤΑ ΑΓΙΑ ΘΕΟΦΑΝΕΙΑ ΤΟΥ ΚΥΡΙΟΥ

Ώρα 7:00 π.μ. Ο Ορθρος και η Θεία Λειτουργία του Ι. Χρυσοστόμου.

Ο Σεβασμιώτατος Μητροπολίτης Ρόδου κ. ΚΥΡΙΛΛΟΣ, θα ιερουργήσει εις τον Ι. Καθεδρικόν Ναόν Ευαγγελισμού της Θεοτόκου.

Κατάδυσις Τιμίου Σταυρού εις τον Λιμένα Ρόδου.

Σάββατο 7 Ιανουαρίου
ΣΥΝΑΞΙΣ ΤΙΜΙΟΥ ΣΤΑΥΡΟΥ

Ώρα 7:00 π.μ. Ο Ορθρος και η Θεία Λειτουργία του Ι. Χρυστοστόμου.

Ο Σεβασμιώτατος Μητροπολίτης Ρόδου κ. ΚΥΡΙΛΛΟΣ θα χοροστατήσει κατά τον Εσπερινόν του Ι. Ναού Αγίου Ιωάννου Φανών και θα ιερουργήσει εις τον Ι. Ναόν Αγίου Ιωάννου πόλεως Ρόδου.

ΕΠΙΣΚΕΨΕΙΣ ΝΟΜΑΡΧΗ ΣΕ ΣΧΟΛΕΙΑ ΤΗΣ ΡΟΔΟΥ

Το σχολικό συγκρότημα του Βενετοκλείου, επισκέφθηκε χθες ο νομάρχης Δωδεκανήσου Γιάννης Μαχαιρίδης, συνοδευόμενος από τον αντινομάρχη Στάθη Κουσουρνά, προκειμένου να διαπιστώσουν την ομαλή λειτουργία της κεντρικής θέρμανσης των χώρων, που εγκαταστάθηκε από τη Νομαρχιακή Αυτοδιοίκηση Δωδεκανήσου, ικανοποιώντας το σχετικό αίτημα του εκπαιδευτικού προσωπικού, των μαθητών και των γονέων τους.

Το κόστος της εγκατάστασης που ανέλαβε η Νομαρχία ανήλθε στις **300.000 ευρώ.**

ΑΜΕΣΩΣ μετά, οι κ.κ. Μαχαιρίδης και Κουσουρνάς, συνοδευόμενοι από τον προϊστάμενο της Διεύθυνσης Πρωτοβάθμιας Εκπαίδευσης κ. Βασιλειάδη, επισκέφθηκαν τα δημοτικά σχολεία (3ο, 4ο, 5ο και 9ο) που στεγάζονται στους χώρους απέναντι από το Βενετόκλειο, και ανέλαβαν τη δέσμευση, η Νομαρχιακή Αυτοδιοίκηση Δωδεκανήσου να αναλάβει το κόστος της εγκατάστασης κεντρικής θέρμανσης, το οποίο υπολογίζεται στις **150.000 ευρώ.**

INEMA
ΙΑΤΡΙΚΟΣ & ΝΟΣΟΚΟΜΕΙΑΚΟΣ ΕΞΟΠΛΙΣΜΟΣ
από το 1988 είμαστε οι μεγαλύτεροι προμηθευτές ΙΑΤΡΙΚΟΥ-ΟΡΘΟΠΕΔΙΚΟΥ & ΝΟΣΟΚΟΜΕΙΑΚΟΥ ΥΛΙΚΟΥ ΣΤΗ ΔΩΔΕΚΑΝΗΣΟΥ



18 χρόνια εμπειρίας Εμπιστευθείτε μας!



- ΑΝΑΠΗΡΙΚΑ ΚΑΡΟΤΣΙΑ
- ΒΑΔΙΣΤΙΚΑ
- ΟΡΘΟΠΕΔΙΚΑ ΕΙΔΗ
- ΜΠΛΟΥΖΕΣ ΙΑΤΡΙΚΕΣ
- ΚΑΛΤΣΕΣ ΦΛΕΒΙΤΙΔΑΣ
- ΠΕΛΜΑΤΑ
- ΟΡΘΟΠΕΔΙΚΑ ΜΑΞΙΛΑΡΙΑ
- ΚΡΕΒΑΤΙΑ ΝΟΣΟΚΟΜΕΙΑΚΑ
- ΙΑΤΡΙΚΟΣ ΕΞΟΠΛΙΣΜΟΣ και ΑΝΑΛΩΣΙΜΑ
- ΟΡΓΑΝΑ ΧΗΜΕΙΟΥ
- και κάθε άλλο είδος για κατ'οίκο νοσηλεία



ΡΟΔΟΣ: ΛΕΜΕΣΣΟΥ 2 - ΤΗΛ: 22410 32238 www.inema.gr
ΚΩΣ: ΕΛ. ΒΕΝΙΖΕΛΟΥ 38 (παραπ/ρως Αγίας Παρασκευής) - ΤΗΛ: 22420 20048

SHIPPING COMPANY OF SYMI
A.N.E.S.
ΑΝΩΝΥΜΗ ΝΑΥΤΙΛΙΑΚΗ ΕΤΑΙΡΕΙΑ ΣΥΜΗΣ

ΕΔΡΑ: Σύμη Δωδεκάνησα Τ.Κ. 85600 Τηλ. 2246071444, Φαξ: 2246071373
ΓΡΑΦΕΙΟ ΡΟΔΟΥ: Αυστραλίας 88 Τ.Κ. 85100 Τηλ. 2241037769, Φαξ: 2241034493

E-mail: anesymis@otenet.gr
www.anes.gr

Παρασκευή 9 Δεκεμβρίου 2005

ΔΡΟΜΟΛΟΓΙΑ ΤΟΥ Υ/Γ ΑΙΓΛΗ ΠΡΟΣ ΤΗΛΟ – ΝΙΣΥΡΟ – ΚΩ



Για την εξυπηρέτηση των κατοίκων της Τήλου και της Νισύρου η Εταιρεία μας δρομολόγησε, χωρίς επιδότηση, το Υ/Γ ΑΙΓΛΗ κάθε Τρίτη και Σάββατο για Σύμη – Τήλο – Νίσυρο – Κω και επιστροφή αυθημερόν.
Αναχώρηση από Ρόδο στις 08:00 και από Κω στις 13:00

Εκπτωση 30% σε όλους τους επιβάτες

Πληροφορίες στα τηλέφωνα 22410 – 37769, 77760

SHIPPING COMPANY OF SYMI
A.N.E.S.
ΑΝΩΝΥΜΗ ΝΑΥΤΙΛΙΑΚΗ ΕΤΑΙΡΕΙΑ ΣΥΜΗΣ

ΠΡΟΓΡΑΜΜΑ ΔΡΟΜΟΛΟΓΙΩΝ
ΑΠΟ 20 ΕΩΣ 31 ΔΕΚΕΜΒΡΙΟΥ 2005

ΜΗΝΑΣ	ΗΜΕΡΑ	Ε/Γ – Ο/Γ ΣΥΜΗ	Ε/Γ-Υ/Γ ΑΙΓΛΗ
20 ΔΕΚΕΜΒΡΙΟΥ	ΤΡΙΤΗ		
21 ΔΕΚΕΜΒΡΟΥ	ΤΕΤΑΡΤΗ	07:30 ΣΥΜΗ-ΡΟΔΟ 15:30 ΡΟΔΟ-ΣΥΜΗ 18:00 ΣΥΜΗ - ΤΗΛΟ	
22 ΔΕΚΕΜΒΡΙΟΥ	ΠΕΜΠΤΗ	06:00 ΤΗΛΟ - ΣΥΜΗ 08:30 ΣΥΜΗ - ΡΟΔΟ 14:00 ΡΟΔΟ - ΣΥΜΗ 16:00 ΣΥΜΗ - ΤΗΛΟ	
23 ΔΕΚΕΜΒΡΙΟΥ	ΠΑΡΑΣΚΕΥΗ	05:00 ΤΗΛΟ - ΣΥΜΗ 07:30 ΣΥΜΗ-ΡΟΔΟ 15:30 ΡΟΔΟ-ΣΥΜΗ	
24 ΔΕΚΕΜΒΡΙΟΥ	ΣΑΒΒΑΤΟ	07:30 ΣΥΜΗ-ΡΟΔΟ 15:30 ΡΟΔΟ-ΣΥΜΗ	
25 ΔΕΚΕΜΒΡΟΥ	ΚΥΡΙΑΚΗ		
26 ΔΕΚΕΜΒΡΙΟΥ	ΔΕΥΤΕΡΑ		
27 ΔΕΚΕΜΒΡΙΟΥ	ΤΡΙΤΗ	07:30 ΣΥΜΗ-ΡΟΔΟ 15:30 ΡΟΔΟ-ΣΥΜΗ 18:00 ΣΥΜΗ - ΤΗΛΟ	
28 ΔΕΚΕΜΒΡΙΟΥ	ΤΕΤΑΡΤΗ	06:00 ΤΗΛΟ - ΣΥΜΗ 08:30 ΣΥΜΗ - ΡΟΔΟ 14:00 ΡΟΔΟ - ΣΥΜΗ 16:30 ΣΥΜΗ - ΤΗΛΟ	
29 ΔΕΚΕΜΒΡΙΟΥ	ΠΕΜΠΤΗ	05:00 ΤΗΛΟ - ΣΥΜΗ 07:30 ΣΥΜΗ-ΡΟΔΟ 15:30 ΡΟΔΟ-ΣΥΜΗ	
30 ΔΕΚΕΜΒΡΙΟΥ	ΠΑΡΑΣΚΕΥΗ		
31 ΔΕΚΕΜΒΡΙΟΥ	ΣΑΒΒΑΤΟ	07:30 ΣΥΜΗ-ΡΟΔΟ 15:30 ΡΟΔΟ-ΣΥΜΗ	

ΤΟΝ ΔΕΚΕΜΒΡΙΟ 30% ΕΚΠΤΩΣΗ ΣΕ ΟΛΑ ΤΑ ΔΡΟΜΟΛΟΓΙΑ ΤΟΥ Υ/Γ ΑΙΓΛΗ

Τα δρομολόγια μπορούν να τροποποιηθούν λόγω εκτάκτων συγκοινωνιακών αναγκών ή καιρικών συνθηκών.
Παρακαλούμε πριν ταξιδέψετε επικοινωνήστε με την Εταιρεία :
Γραφείο Σύμης : Τηλ. 2246071444 Φαξ 2246071373
Γραφείο Ρόδου : Τηλ. 2241037769 Φαξ 2241034493

sports

ΕΠΙΜΕΛΕΙΑ:
ΗΛΙΑΣ ΛΟΪΖΟΣ -
ΣΤΕΦΑΝΟΣ ΓΚΙΖΛΗΣ

ΠΑΕ ΡΟΔΟΣ

ΧΑΝΕΙ ΔΥΟ ΑΓΩΝΕΣ Ο ΜΑΚΡΥΔΗΜΗΤΡΗΣ

• Δύσκολη έως ανύπαρκτη η επαναδιαπραγμάτευση με Μανσελί και Λόγκο

•Το νοσοκομείο Ρόδου και το ίδρυμα «Αγιος Ανδρέας» επισκέφτηκαν τα «ελάφια»



Χωρίς τον Διονύση Μακρυδημήτη η πράσινη ομάδα θα αντιμετωπίσει στον νέο χρόνο τον Απόλλωνα Σμύρνης εκτός έδρας και τον Μεσσηνιακό τον οποίο θα φιλοξενήσει στο δημοτικό στάδιο της πόλης μας.

Οπως έγινε γνωστό ο νεαρός αμυντικός στο παιχνίδι με την Θύελλα Πατρών αντίκρισε την κίτρινη κάρτα και έτσι έφτασε τις εφτά, με αποτέλεσμα να μην μπορεί να αγωνισθεί στις επόμενες δύο αγωνιστικές. Οπως έγινε και άλλες φορές με άλλους παίκτες ο Βαγγέλης Χοσάδας θα ψάξει και θα βρει τον αντικαταστάτη του και η συνοχή της ομάδας θα διατηρηθεί. Στο μεταξύ μετά τον Μανσελί δύσκολη θεωρείται και η παραμονή του Λόγκο στα «ελάφια». Οπως είχε αναφερθεί και σε άλλο ρεπορτάζ της «δσπορ» ο Μανσελί άλλαξε στάση σε ό,τι αφορά τον χρόνο παραμονής του στην ομάδα. Οι πληροφορίες αναφέρουν πως αρχικά ο Μανσελί δεν έδειξε να έχει πρόβλημα με την υπογραφή συμβολαίου για 1,5 χρόνο με την ΠΑΕ Ρόδος.

Το τελευταίο διάστημα και ενώ απέμειναν ουσιαστικά οι υπογραφές αναθεώρησε την θέση του και επέμεινε στην υπογραφή συμβολαίου για έξι (6) μήνες.

Η διοίκηση της ΠΑΕ δεν δέχτηκε αυτή την πρόταση του παίκτη καθώς στην Ελλάδα δεν συνηθίζονται τέτοιου είδους συμβόλαια ενώ αντίθετα στο εξωτερικό γίνονται.

Τώρα όσον αφορά τον Λόγκο, το πρόβλημα ξεκινά από την Γαλλία όπου βρίσκεται η κοπέλα του. Εάν συμβεί κάτι διαφορετικό αλλά σύντομα, τότε ίσως η ΠΑΕ να συζητήσει εκ νέου με τον μάνατζερ του Γάλλου.

Πάντως και οι δύο ποδοσφαιριστές αναχώρησαν από το νησί μας το περασμένο Σάββατο. Ωστόσο οι υπεύθυνοι των «ελαφιών» εδώ και καιρό βρίσκονται σ' επαφή και μ' άλλους ποδοσφαιριστές κι αν μέχρι αύριο πάνε όλα καλά τότε η διοίκηση της Ρόδου θα προβεί σε ανακοίνωση των ονομάτων τους.

ΑΔΕΙΟΥΧΟΙ ΑΠΟ ΧΘΕΣ ΑΓΓΕΛΟΠΟΥΛΟΣ-ΤΣΑΚΑΒΕΛΗΣ

Χθες το πρωί ο Βαγγέλης Χοσάδας είχε και πάλι ραντεβού με τους παίκτες του στο γήπεδο. Οσοι αγωνίσθηκαν την Κυριακή στην Πάτρα έκαναν χαλάρωση πλην δύο εξαιρέσεων. Συγκεκριμένα απουσίαζαν οι Αγγελόπουλος και Τσακαβέλης, οι οποίοι πήραν άδεια για τις γιορτές των Χριστουγέννων και γι' αυτό τον λόγο δεν επέστρεψαν την Κυριακή το βράδυ στο νησί μας. Οι υπόλοιποι ποδοσφαιριστές προπονήθηκαν κανονικά εκτός του τραυματία Φανούρη Γκινή, που όπως είναι γνωστό έχει τοποθετήσει το πόδι του σε νάρθηκα. Οι προπονήσεις των «ελαφιών» θα συνεχισθούν μέχρι και την Παρασκευή όπου ενδεχομένως να γίνει οικογενειακό δειπνό και μετά θα δοθεί άδεια για τα Χριστούγεννα. Υπάρχει βέβαια το ενδεχόμενο κάποιοι παίκτες να αναχωρήσουν νωρίτερα για την ιδιαίτερή τους πατρίδα.

ΚΟΙΝΩΝΙΚΕΣ ΣΤΙΓΜΕΣ ΚΑΙ ΧΑΡΑ ΣΤΑ ΠΑΙΔΙΑ

Χθες το μεσημέρι μετά το τέλος της προπόνησης, ποδοσφαιριστές και τεχνική ηγεσία της Ρόδου, επισκέφθηκαν το νοσοκομείο του νησιού μας. Συγκεκριμένα βρέθηκαν στην παιδιατρική κλινική όπου μοίρασαν δώρα και γλυκά στα μικρά παιδιά.

Στην συνέχεια το πούλμαν που μετέφερε τους ποδοσφαιριστές πήγε στο ίδρυμα «Αγιος Ανδρέας». Το χαμόγελο των παικτών και της τεχνικής ηγεσίας, ζέστανε τις καρδιές των παιδιών και αφού κάθισαν μαζί τους στην συνέχεια τους μοίρασαν παιχνίδια και γλυκά.

ΑΝΑΚΟΙΝΩΣΗ

Η ΠΑΕ ΡΟΔΟΣ ανακοινώνει ότι στις 29 Ιανουαρίου 2006 θα πραγματοποιηθεί η κοπή της βασιλόπιτας της ομάδας στο ξενοδοχείο GRAND HOTEL στην οποία θα τιμηθούν οι Οτο Ρεχάγκελ, Γιάννης Τοπαλίδης, Βασίλης Γκαγκάτσης και Γιάννης Οικονομίδης για την προσφορά τους στο ποδόσφαιρο, ενώ επιφυλάσσονται και εκπλήξεις. Επίσης, θα τιμηθούν οι μικροί μαθητές Γιώργος και Κώστας Δεληγιώργης οι οποίοι βρήκαν και παρέδωσαν στην αστυνομία ένα μικρό θησαυρό.

ΓΙΑ ΤΟΝ «ΑΣ ΡΟΔΟΣ ΠΑΕ»
ΧΡΥΣΟΣΤΟΜΟΣ ΨΕΛΑΣ



ΙΚΑΝΟΠΟΙΗΜΕΝΟΣ Ο ΧΟΣΑΔΑΣ

Χπορεί η ομάδα της Ρόδου να μην έφερε το τρίποντο από την Πάτρα, ωστόσο η τεχνική ηγεσία έμεινε ικανοποιημένη.

Για το παιχνίδι με την Θύελλα, ο Βαγγέλης Χοσάδας δήλωσε στην «δσπορ»:

«Εμεινα ικανοποιημένος από την ομάδα, ιδιαίτερα στο δεύτερο ημίχρονο. Εάν τα παιδιά συνεχίσουν να παίζουν έτσι καλά και μ' αυτό το ζήλο θα φέρουμε κι άλλους βαθμούς απ' έξω. Με τις προσθήκες παικτών που θα γίνούν θα πάμε ακόμη καλύτερα και επιθυμία μας είναι να τερματίσουμε όσο γίνεται ψηλότερα στην βαθμολογία».

ΓΣ ΠΑΕ ΔΙΑΓΟΡΑΣ

ΛΥΝΕΤΑΙ ΣΗΜΕΡΑ ΤΟ ΣΥΜΒΟΛΑΙΟ ΤΟΥ ΠΗΛΙΟΥΡΑ

Με τους «κυανέρυθρους» προπονείται ο Νίκος Χατζής που αγωνίζεται στην Γ' Εθνική Γερμανίας

Μέχρι και την Πέμπτη 22 Δεκεμβρίου θα συνεχισθούν οι προπονήσεις των «κυανέρυθρων».

Στην συνέχεια ο Βάλτερ Σκότσικ θα τους δώσει άδεια ενόψει των εορτών των Χριστουγέννων και θα τους περιμένει πάλι στο γήπεδο την Τρίτη 27/12.

Χθες η προπόνηση του «γηραιού» έγινε πρωί (10.00) και μάλιστα πήρε μέρος ένας νέος ποδοσφαιριστής Ελληνας που έρχεται πρώτη φορά στην Ελλάδα και σύμφωνα με πληροφορίες αγωνίζεται σε ομάδα της Γ' Εθνικής Γερμανίας. Πρόκειται για τον Νίκο Χατζή που είναι 29 ετών και αγωνίζεται στην μεσαία γραμμή το ίδιο καλά με επιθετικά ή αμυντικά καθήκοντα.

ΤΕΛΟΣ ΚΑΙ Ο ΠΗΛΙΟΥΡΑΣ

Σύμφωνα με όσα έγιναν γνωστά από την ΠΑΕ Διαγόρας, σήμερα αναμένεται να τελειώσει η συνεργασία της ομάδας με τον Νίκου Πήλιουρα. Συγκεκριμένα οι δύο πλευρές βρήκαν σημείο επαφής και το συμβόλαιο θα λυθεί κοινή συναινέσει.

Με την αποχώρηση και του Πήλιουρα στους «κυανέρυθρους» μένει ακόμη μία κενή θέση γι' απόκτηση άλλου ποδοσφαιριστή στην περίοδο των μεταγραφών.

ΜΕΝΟΥΝ ΤΑ ΤΥΠΙΚΑ ΓΙΑ ΤΟΝ ΣΑΜΠΑ ΣΟΟΥ

Οι τυπικές διαδικασίες απομένουν πλέον για να ενταχθεί στο ρόστερ του Αυστριακού και ο Σάμπα Σόου. Πληροφορίες αναφέρουν πως η διοίκηση



του «γηραιού» τα έχει βρει με την αντίστοιχη του Ακράτητου και ο έγχρωμος παίκτης θα έλθει ως δανεικός για 1 ή 2 χρόνια.

Στην χθεσινή προπόνηση ο Χρήστος Βελής γυμνάσθηκε με ατομικό πρόγραμμα ενώ ο Χάρης Μοσχής δεν προπονήθηκε καθώς υποβάλλεται σε θεραπείες.

ΚΡΗΤΙΚΗ ΒΡΑΔΙΑ
Ο Α.Π.Σ. ΑΠΟΛΛΩΝ ΑΠΟΛΛΩΝΩΝ

διοργανώνει κρητική βραδιά
με τον ΣΤΕΦΑΝΟ ΒΟΡΔΟΝΗ



και την... παρέα του την παραμονή
των Χριστουγέννων
(Σάββατο 24 Δεκεμβρίου)
στο «Διονύσιον Πάλλας»
Λεωφόρος Ρόδου - Λίνδου, Αφάντου
ΩΡΑ ΕΝΑΡΞΗΣ: 22.00
ΠΛΟΥΣΙΟ ΜΕΝΟΥ ΚΑΙ ΚΡΑΣΙ
ΡΕΖΕΡΒΕ:
224 105 1273 - 52349 - 52220

ΚΟΛΟΣΣΟΣ

ΜΕΤΑ ΤΗ ΝΙΚΗ... ΑΔΕΙΑ

- Οι περισσότεροι παίκτες του Κολοσσού έφυγαν από τη Ρόδο όπως και ο προπονητής τους και αναμένεται να επιστρέψουν στις 27 Ιανουαρίου
- Συνεχίζουν τις προπονήσεις οι Αρσιτς και Τζόνσον

Μπορεί οι αριθμοί που έδωσε η στατιστική υπηρεσία για τον Κολοσσό στο ματς του Σαββάτου με τον Πανιώνιο να μην ήταν οι καλύτεροι δυνατοί, ωστόσο το πάθος που επέδειξαν οι παίκτες του Μιχάλη Κυρίτση ήταν αυτό που έγειρε τελικά την πλάστιγγα προς το μέρος τους και πανηγύρισαν την παρθενική τους νίκη στην Α1.

Τώρα πλέον οι «θαλασσί» ατενίζουν με περισσότερη αισιοδοξία το μέλλον και σίγουρα η νίκη απέναντι στον Πανιώνιο θα επιδράσει θετικά και στον ψυχολογικό τομέα, γεγονός που θα δώσει ώθηση στον σύλλογο του νησιού μας στην δύσκολη προσπάθεια που καταβάλλει, έτσι ώστε να κρατηθεί στην κατηγορία.

ΑΔΕΙΑ ΓΙΑ ΤΕΣΣΕΡΙΣ ΚΑΙ... ΚΥΡΙΤΣΗ

Μακριά από την Ρόδο θα γιορτάσουν τα Χριστούγεννα οι Μπράιαντ, Ντίφερς, Σούλης και Πανταζόπουλος αφού χθες αναχώρησαν από το νησί, στο οποίο είναι υποχρεωμένοι να επιστρέψουν στις 27 Ιανουαρίου το πρωί. Αδεια πήρε και ο προπονητής του Κολοσσού Μιχάλης Κυρίτσης αλλά αυτός έφυγε από την Ρόδο την Κυριακή το μεσημέρι και θα επιστρέψει στην ίδια ημερομηνία με τους παίκτες.

Ετσι λοιπόν, η χθεσινή προπόνηση όπως άλλωστε και οι υπόλοιπες πριν να δοθούν άδειες και στους εναπομείναντες παίκτες έγινε από τους βαοηθούς του Κυρίτση με τους Βενέτη, Θωμίδη, Κουταλιανό, Τζόνσον και Άρσιτς να είναι οι μοναδικοί παρόντες. Οσον αφορά τον Φράνκο Νάκιτς ο παίκτης ακολουθεί θεραπείες αλλά πολλές είναι η φήμες που κυκλοφορούν γύρω από το όνομά του και την παραμονή του ή μη στον Κολοσσό.

ΣΥΝΕΔΡΙΑΣΗ ΓΙΑ ....ΦΙΛΙΚΑ

Χθες αργά το απόγευμα η διοίκηση του Κολοσσού συνεδρίασε για να αποφασίσει αν θα αγωνιστεί ο Κολοσσός σε φιλικά ματς στην Αθήνα το τριήμερο 28-29 και 30 Ιανουαρίου.

ΜΠΑΣΚΕΤ

Στη Ρουμανία η εθνική Παίδων



Χθες η Εθνική Παίδων αναχώρησε για την πόλη Ρίμνιτσα Βάλτσεα της Ρουμανίας, όπου θα πραγματοποιηθεί το Βαλκανικό τουρνουά εφήβων, με την συμμετοχή των εθνικών ομάδων Ελλάδας, Βουλγαρίας, Τουρκίας και Ρουμανίας, το διάστημα 20-22/12/05. Να σημειωθεί ότι η Ελληνική αποστολή θα απαρτίζεται από τα μέλη της Εθνικής παίδων, μετά από απόφαση της ΕΟΚ.

Ο ομοσπονδιακός προπονητής Νίκος Τούφας έχει συμπεριλάβει στην αποστολή τους παρακάτω αθλητές:

1. ΠΑΠΠΑΣ ΝΙΚΟΛΑΟΣ (1990) - ΠΑΝΕΛΛΗΝΙΟΣ
2. ΠΑΠΑΔΗΜΗΤΡΙΟΥ ΑΝΔΡΕΑΣ (1990) - ΠΛΑΤΩΝ
3. ΠΑΠΑΔΑΚΗΣ ΓΕΩΡΓΙΟΣ (1990) - ΗΛΥΣΙΑΚΟΣ
4. ΜΑΝΤΖΑΡΗΣ ΕΥΑΓΓΕΛΟΣ (1990) - ΠΕΡΙΣΤΕΡΙ
5. ΣΑΡΙΚΟΠΟΥΛΟΣ ΖΗΣΗΣ (1990) - ΟΛΥΜΠΙΑΚΟΣ
6. ΓΙΑΝΚΟΒΙΤΣ ΒΛΑΔΙΜΗΡΟΣ (1990) - ΠΑΝΙΩΝΙΟΣ
7. ΑΡΑΠΗΣ ΔΗΜΗΤΡΙΟΣ (1990) - ΑΣΤΕΡΙΑ
8. ΣΛΟΥΚΑΣ ΚΩΝΣΤΑΝΤΙΝΟΣ (1990) - ΜΑΝΤΟΥΛΙΔΗΣ
9. ΒΑΒΑΤΣΙΚΟΣ ΙΩΑΝΝΗΣ (1990) - ΜΑΝΤΟΥΛΙΔΗΣ
10. ΔΗΜΟΥ ΕΥΑΓΓΕΛΟΣ (1990) - ΜΑΝΤΟΥΛΙΔΗΣ
11. ΠΑΠΑΝΙΚΟΛΑΟΥ ΚΩΝ/ΝΟΣ (1990) – ΠΡΩΤΕΑΣ ΓΡΕΒΕΝΩΝ
12. ΓΕΩΡΓΑΚΗΣ ΓΕΩΡΓΙΟΣ (1991)– ΒΙΣΑΛΤΗ ΝΙΓΡΙΤΑΣ

Το πρόγραμμα των αγώνων στο Βαλκανικό Τουρνουά έχει ως εξής:

ΤΡΙΤΗ 20/12/05
16.00 Τουρκία – Βουλγαρία
18.00 Ρουμανία – Ελλάδα

ΤΕΤΑΡΤΗ 21/12/05
16.00 Βουλγαρία – Ελλάδα
18.00 Ρουμανία – Τουρκία

ΠΕΜΠΤΗ 22/12/05
10.00 Ελλάδα – Τουρκία
12.00 Βουλγαρία – Ρουμανία

Τέλος οι παράνομοι

Την υποχρέωση να καταχωρήσουν και την άδεια παραμονής των αλλοδαπών ποδοσφαιριστών τους θα έχουν οι ομάδες από την πρώτη του νέου έτους

Οσες ομάδες του τοπικού και όχι μόνο διαθέτουν στο δυναμικό τους αλλοδαπό ποδοσφαιριστή θα πρέπει να καταχωρήσουν στο δελτίο ατομικών του στοιχείων και την άδεια παραμονής, καθώς σε διαφορετική περίπτωση από την πρώτη ημέρα του νέου έτους δεν θα έχει το δικαίωμα να αγωνίζεται.

Η ΕΠΟ κοινοποίησε το παρακάτω προς όλες τις ΕΠΣ.

Κύριε πρόεδρε,

Σε συνέχεια της υπ' αριθ. 24662/16-9-2005 εγκυκλίου και της από 15-12-2005 Νο 21 απόφασης του Δ.Σ. της ΕΠΟ, παρακαλούμε όπως προχωρήσετε στην καταχώρηση της ισχύος της άδειας διαμονής των αλλοδαπών ποδοσφαιριστών στο δελτίο ατομικών τους στοιχείων, έως την 31-12-2005.

Σας επισημαίνουμε ότι από 1-1-2006 όσα δελτία δεν είναι σε ισχύ σύμφωνα με τα παραπάνω θα ανακληθούν. Αλλοδαπός ποδοσφαιριστής το δελτίο του οποίου θα ανακληθεί, παραμένει στη δύναμη του σωματείου χωρίς να έχει δικαίωμα να αγωνίζεται.

Πρωτάθλημα για Μικτές Junior

Μετά τα πρωταθλήματα Νέων και Παίδων σε επίπεδο Μικτών ομάδων η ΕΠΟ θα διοργανώσει και πρωτάθλημα Junior Μικτών.

Η προκήρυξη του πρωταθλήματος είναι έτοιμη και θα σταλεί στις Ενώσεις όλης της χώρας, όπως φυσικά και στην ΕΠΣΔ.

Να σημειωθεί πως η Δωδεκάνησος θα είναι στον ίδιο όμιλο με την ΕΠΣΔ Ανατολικής Αττικής, την ΕΠΣ Σάμου και την ΕΠΣ Κυκλάδων σε αγώνες που θα διεξαχθούν στο νησί της Ρόδου.

Σημαντικό είναι επίσης και το γεγονός πως χορηγός του πρωταθλήματος ανέλαβε να είναι η Volgswagen οι εκπρόσωποι της οποίας θα διοργανώνουν hapennings κατά την διάρκεια των αγώνων, ενώ η πρωταθλήτρια ομάδα θα ταξιδέψει για αγώνες στην Γερμανία με έξοδα της εταιρείας.

ΙΑΛΥΣΟΣ

Τρεις παίκτες στο στόχαστρο

Με ενίσχυση της ομάδας τους ασχολούνται αυτή την περίοδο οι υπεύθυνοι του Ιάλυσου.

Μετά τους Παναγιώτη Βασιλάκη και Κώστα Καλημέρη που ήδη θεωρούνται παίκτες της ομάδας και προπονούνται με τις οδηγίες του Γιώργου Γκάιδα οι «ερυθροκίτρινοι» κινούνται για την απόκτηση και των Μαχλή, Ελληνα και Στόιου.

Για τον πρώτο υπάρχει πρόβλημα με το συμβόλαιο που έχει υπογράψει με την ΠΑΕ Ρόδος. Πάντως η διοίκηση του Ιάλυσου έχει έλθει σ' επαφή με τους τρεις παίκτες και στο επόμενο διάστημα θα φανούν τα αποτελέσματα. Χθες οι «ερυθροκίτρινοι» βρέθηκαν στο «Οικονομίδειο» για προπόνηση, όμως ο Γιώργος Γκάιδας αντιμετωπίζει πολλά προβλήματα με τραυματισμούς και τιμωρίες παικτών του. Συγκεκριμένα ο Μαθιός, Κούρος και Στάππας είναι τραυματίες, ενώ οι Τζαφέρης και Τσαφής δεν υπολογίζονται για το παιχνίδι με τον Αίαντα Σαλαμίνας, καθώς αποβλήθηκαν στο ματς με τα Γλυκά Νερά. Η διακοπή του πρωταθλήματος λόγω εορτών θα ωφελήσει τους «ερυθροκίτρινους» καθώς πιστεύεται πως οι τραυματίες θα μπορέσουν να ετοιμαστούν για το παιχνίδι με τον Αίαντα.

Χορεύουν την Παρασκευή

Την ευκαιρία να ξεδώσουν για λίγο θα έχουν οι «ερυθροκίτρινοι» και οι φίλοι της ομάδας. Η διοίκηση της ομάδας διοργανώνει την Παρασκευή 23 Δεκεμβρίου χοροεσπερίδα στο «FORUM BEACH HOTEL» και υπόσχεται καλή διασκέδαση με πολλές εκπλήξεις.

- Επαφές της διοίκησης με Μαχλή, Ελληνα και Στόιο • Την Παρασκευή (23/12) η χοροεσπερίδα των «ερυθροκίτρινων» στο «FORUM BEACH HOTEL»

ΑΕΡΑ

Τα βρήκαν με τον Νικολή

Χάνει τον Κυριακίδη επιστρέφει ο Αρης Δαούτης

Ετοιμος να βάλει την υπογραφή του και να βγάλει νέο δελτίο στην ομάδα που ξεκίνησε είναι ο Νίκος Νικολής.

Ο έμπειρος ποδοσφαιριστής το τελευταίο διάστημα προπονείται εντατικά και οι πληροφορίες αναφέρουν πως τα έχει βρει με την διοίκηση του ΑΕΡΑ.

Στο επόμενο παιχνίδι με τον Σαρωνικό ίσως ο Σάββας Ορφανίδης να τον χρησιμοποιήσει αν τον κρίνει έτοιμο.

Ομως ο τεχνικός του ΑΕΡΑ δεν θα έχει στη διάθεσή του τον Κυριακίδη που συμπλήρωσε εφτά κίτρινες κάρτες στον αγώνα με την ΑΕ Κως, αλλά στην ομάδα επιστρέφει ο Αρης Δαούτης που εξέτισε την ποινή του.

Οι «ερυθρόλευκοι» ενδιαφέρονται για την ενίσχυση της ομάδας τους και μέσα στους παίκτες που θέλουν βρίσκεται και ο Γιάννης Ελληνας.

Επίσης αναζητούν ακόμη δύο παίκτες ένα για την επίθεση και την μεσαία γραμμή. Η χθεσινή προγραμματισμένη προπόνηση που επρόκειτο να ξεκινήσει στις 13:00 και ο Σάββας Ορφανίδης ανέλυσε αρκετά πράγματα στους παίκτες του για το ματς με την ΑΕ Κως.


Αν για τα δώρα των μάγων αρκούσε ένα αστέρι
για τη διαμονή σου χρειάζεσαι κάτι παραπάνω
Την περίοδο των Χριστουγέννων τα αστέρια σε
οδηγούν στα καλύτερα ξενοδοχεία της Αθήνας
Ελάτε να απολαύσετε τις γιορτές: συνδυάζοντας
τη γιορτινή ατμόσφαιρα, τα happening και τις
αγορές με την καλύτερη διαμονή
ΑΘΗΝΑ
ΑΤΤΙΚΗ

ΠΟΔΟΣΦΑΙΡΟ ΣΑΛΑΣ

Προκήρυξη Πανελλήνιου Τουρνουά Εφήβων

Την προκήρυξη του Πανελλήνιου Πρωταθλήματος ποδοσφαίρου σάλας εφήβων κοινοποίησε η ΕΠΟ στις ενδιαφερόμενες ενώσεις. Στο συγκεκριμένο πρωτάθλημα θα λάβει μέρος ο Σταυρός Καλυθιών από την Δωδεκάνησο.

Η προκήρυξη των αγώνων:

Προς τα

Σωματεία της Κατηγορίας Εφήβων του Πανελληνίου Πρωταθλήματος Ποδοσφαίρου Σάλας

Κύριε Πρόεδρε,

Σας στέλνουμε συνημμένη την Προκήρυξη Αγώνων της Κατηγορίας Εφήβων, του Πανελληνίου Πρωταθλήματος Ποδοσφαίρου Σάλας, περιόδου 2005-2006 και δύο (2) έντυπα «Δήλωση Συμμετοχής», με την υποχρέωση να μας επιστραφεί μέχρι την 29 Δεκεμβρίου 2005, το ένα έντυπο, συμπληρωμένο, σφραγισμένο και υπογεγραμμένο από τον Πρόεδρο και τον Γενικό Γραμματέα του σωματείου σας.

Η κλήρωση των αγώνων της Κατηγορίας Εφήβων, θα γίνει την 6η Ιανουαρίου 2006 και ώρα 14.30 στα γραφεία της ΕΠΟ στο Ελληνικό.

Το Πρωτάθλημα της Κατηγορίας Εφήβων αρχίζει στις 16 Ιανουαρίου 2006 ημέρα Κυριακή και θα πρέπει να μας στείλετε μαζί με την «Δήλωση Συμμετοχής» αντίγραφο άδειας λειτουργίας και το παραχωρητήριο του γηπέδου που θα χρησιμοποιήσετε σαν έδρα, θεωρημένο από τον αρμόδιο Φορέα, για την καταλληλότητα αγωνιστικού χώρου.

Παρακαλούμε τα αιτήματα για την κλήρωση (Μόνο για την περίπτωση που έχετε ίδια μέρα με άλλο σωματείο της Κατηγορίας Εφήβων) να υποβληθούν μαζί με την Δήλωση Συμμετοχής.

ΠΡΟΚΗΡΥΞΗ ΑΓΩΝΩΝ
ΠΑΝΕΛΛΗΝΙΟΥ ΠΡΩΤΑΘΛΗΜΑΤΟΣ
ΠΟΔΟΣΦΑΙΡΟΥ ΣΑΛΑΣ ΕΦΗΒΩΝ
Για αθλητές γεννημένους κατά τα έτη
1988, 1989 και 1990
ΠΕΡΙΟΔΟΥ 2005-2006

Η ΕΛΛΗΝΙΚΗ ΠΟΔΟΣΦΑΙΡΙΚΗ ΟΜΟΣΠΟΝΔΙΑ, αφού έλαβε υπόψη:

1. Το Καταστατικό της.
2. Τις διατάξεις του ΚΑΠ όπως τροποποιήθηκε και ισχύει σήμερα.
3. Τις διατάξεις των Κανονισμών της ΕΠΟ.
4. Τις διατάξεις των ΚΑΝΟΝΙΣΜΩΝ ΠΑΙΔΙΑΣ ΠΟΔΟΣΦΑΙΡΟΥ που ισχύουν διεθνώς και ορίζονται από το διεθνές Συμβούλιο της F.I.F.A.
5. Την από **15-12-2005** απόφαση του Διοικητικού Συμβουλίου της ΕΠΟ.

ΠΡΟΚΗΡΥΣΣΕΙ

Την διοργάνωση των αγώνων της κατηγορίας ΕΦΗΒΩΝ του ΠΑΝΕΛΛΗΝΙΟΥ ΠΡΩΤΑΘΛΗΜΑΤΟΣ ΠΟΔΟΣΦΑΙΡΟΥ ΣΑΛΑΣ, το οποίο θα διεξαχθεί σε ΤΕΣΣΕΡΙΣ (4) Ομίλους για την περίοδο 2005-2006.

Α' ΦΑΣΗ (1ος ΟΜΙΛΟΣ)

ΣΩΜΑΤΕΙΟ	Α.Μ.	ΕΝΩΣΗ
1. ΑΟ Αγίας Παρασκευής	907	ΑΘΗΝΩΝ
2. ΣΦΑ Αθήνα 90	5443	ΑΘΗΝΩΝ
3. ΠΑΣ Αρης Βύρωνα	505	ΑΘΗΝΩΝ
4. ΑΣΕ ΔΟΥΚΑ	5464	ΑΘΗΝΩΝ
5. ΟΦ Ερμής Κορυδαλλού	203	ΠΕΙΡΑΙΑ
6. ΑΣ Ολυμπιάδα Αγ. Παρασκευής	5441	ΑΘΗΝΩΝ
7. ΑΣ Πρωταθλητής Καλλιθέας	5599	ΑΘΗΝΩΝ

2ος ΟΜΙΛΟΣ

ΣΩΜΑΤΕΙΟ	Α.Μ.	ΕΝΩΣΗ
1. Αχελώος Νεοχωρίου	5591	ΑΙΤ.

Προκρίνεται στην Β' φάση

3ος ΟΜΙΛΟΣ

ΣΩΜΑΤΕΙΟ	Α.Μ.	ΕΝΩΣΗ
1. ΑΟ Ελπίδα Τρίπολης	5350	ΑΡΚΑΔΙΑΣ

Προκρίνεται στη Β' φάση χωρίς αγώνα

4ος ΟΜΙΛΟΣ

ΣΩΜΑΤΕΙΟ	Α.Μ.	ΕΝΩΣΗ
1. ΑΕ Σταυρός Καλυθιών Ρόδου	5133	ΔΩΔ/ΝΗΣΟΥ

Προκρίνεται στη Β' φάση χωρίς αγώνα

Α' ΦΑΣΗ
ΣΥΣΤΗΜΑ ΤΕΛΕΣΗΣ ΑΓΩΝΩΝ

- Πρόγραμμα αγώνων βάσει Κλήρωσης με σύστημα τέλεσης σε δύο (2) γύρους.
- Στους αγώνες της Α' ΦΑΣΗΣ θα ισχύσει σύστημα βαθμολογίας διπλών συναντήσεων σύμφωνα με το άρθρο 20 του ΚΑΠ.
- Η διοργανώτρια υποχρεούται να τηρεί βαθμολογικό πίνακα και με βάση αυτόν θυα επικυρώνει την βαθμολογική κατάταξη των ομάδων.
- Οι ομάδες κατατάσσονται κατά σειρά στον βαθμολογικό πίνακα με κριτήριο το σύνολο των βαθμών που συγκέντρωσε η ο κάθε μία (άρθρο 20 ΚΑΠ).
- Θα προκριθούν για τη Β' φάση που θα καταλάβουν την 1η – 2η – 3η.

ΜΙΚΤΕΣ ΕΠΣΔ

Αναχωρούν σήμερα για την πρωτεύουσα

Σήμερα στις 16:15 θα αναχωρήσει η αποστολή των Μικτών ομάδων για την πρωτεύουσα όπου αύριο θα αντιμετωπίσουν τα αντίστοιχα συγκροτήματα της Δυτικής Αττικής στα πλαίσια της 2ης αγωνιστικής των πρωταθλημάτων.

Να σημειωθεί ως υπενθύμιση πως οι ομάδες μας κέρδισαν αμφότερες με 6-0 τα δύο συγκροτήματα της Σάμου στον πρώτο τους αγώνα πριν δύο εβδομάδες στα Κοσκινού.

Το αυριανό παιχνίδι ήταν προγραμματισμένο να γίνει στο γήπεδο της Νέας Περάμου.

Ωστόσο οι παράγοντες της Δυτικής Αττικής επικοινώνησαν με την επιτροπή των Μικτών και τους ενημέρωσαν πως ενδέχεται να αλλάξει ο χώρος διεξαγωγής κάτι που θα ξεκαθαρίσει σήμερα.

Οι παίκτες που επέλεξαν οι κ.κ. Σταύρου και Τσακμακίδης και που πρέπει να βρίσκονται στο αεροδρόμιο της Ρόδου στις 15:00 είναι οι εξής:

ΠΑΙΔΕΣ

Λιβισιανός, Τόππος, Σιράκος, Πίσσας, Καρδούλιας, Φασσάκης, Αξιώτης, Μπιλιάς Π., Κλουκάκης, Πάττας, Τριανταφύλλου, Μανιάς, Γιαννακόπουλος, Ατσαλάκης, Σαρούκος, Τσακισίρης, Φράτζιος, Καρπαθάκης.

ΝΕΟΙ

Ζερβός, Κατσαρής, Θεοδώρου, Ανατολίτης, Κιλασίν, Γαϊτάνος, Ζαμάγιας, Πλίγκος, Λαμπριανός, Δελαπόρτας, Ευγενικός, Ξυπολιτάς, Μπαλαλής, Κουτσάγιας, Τζουμάκας, Ζερβός Κ., Κόντος, Κοντουδιός.

ΤΟΥΡΝΟΥΑ 5Χ5 WASH & GO BY SUPERSPORT

ΣΧΕΔΟΝ ΟΛΟΚΛΗΡΩΘΗΚΕ Ο ΠΡΩΤΟΣ ΓΥΡΟΣ

Χθες η Στο τέλος, του πρώτου γύρου πλησιάζουν τα παιχνίδια για το Πανελλαδικό Τουρνουά 5Χ5 «Wash & Go Supersport» που γίνονται στις αθλητικές εγκαταστάσεις του «Oasis« Soccer Club 5Χ5 στους Αγίους Αποστόλους. Λίγες συμμετοχές έμειναν για να ξεκινήσει και ο καινούργιος όμιλος.

Α' ΟΜΙΛΟΣ

Δύσκολη νίκη για τους Παρτιζάνους που κέρδισαν την Παλέρμο με 5-4. Τρία στα τρία τα Σκουπίδια-Pro, που κέρδισαν και τους Snipe με 7-3 και βρέθηκαν στην κορυφή.

ΒΑΘΜΟΛΟΓΙΑ

ΟΜΑΔΕΣ	ΑΓ.	ΒΑΘ.	ΕΠ.	ΑΜ.
1. ΣΚΟΥΠΙΔΙΑ-PRO	3	9	23	9
2. ΙΠΠΟΤΕΣ-ΣΤΑΥΡΙΑΣ	4	9	23	17
3. RUBIROSA	5	9	24	23
4. GENERAL	3	6	15	11
5. SNIPERS	4	6	20	23
6. ΠΑΡΤΙΖΑΝΟΙ	3	0	11	11
7. ΚΑΦΕΝΕΙΑ	3	4	16	19
8. ΓΩΝΙΑ	3	3	14	14
9. ΠΑΛΕΡΜΟ	4	3	19	20
10. ΑΔΙΑΦΘΟΡΟΙ	3	1	12	16
11. ΑΧΙΟΝ	2	-3	3	16

- **ΠΑΛΕΡΜΟ-ΠΑΡΤΙΖΑΝΟΙ 4-5**
- **SNIPERS-ΣΚΟΥΠΙΔΙΑ 3-7**
- **RUBIROSA-ΑΧΙΟΝ 3-0**

Β' ΟΜΙΛΟΣ

Η ANASA CAFE μετά και την νίκη της, επί των ΜΠΑΖΑ με 10-5 συνεχίζει να βρίσκεται στην κορυφή του βαθμολογικού πίνακα. Ακολουθούν οι ΚΛΩΤΣΟΣΚΟΥΦΗΔΕΣ, σε απόσταση αναπνοής, που κέρδισαν τους SHARK με 7-1. Δύσκολη νίκη με 3-2 πέτυχαν οι ALL STARS κόντρα στην δυνατή ΜΠΟΚΑ ΦΑΡΑ ενώ η ΜΟΤΟΜΙΚΕ ΥΑΜΑΗΑ, σκόνταψε με τα ΡΕΜΑΛΙΑ, αφού αναδείχθηκε ισόπαλη με 2-2.

- **ANASA CAFE-ΜΠΑΖΑ 10-5**
- **ΜΟΤΟΜΙΚΕ ΥΑΜΑΗΑ-ΡΕΜΑΛΙΑ 2-2**
- **SHARK-ΚΛΩΤΣΟΣΚΟΥΦΗΔΕΣ 1-7**
- **ΜΠΟΚΑ ΦΑΡΑ-ALL STARS 2-3**

ΒΑΘΜΟΛΟΓΙΑ

ΟΜΑΔΕΣ	ΑΓ.	ΒΑΘ.	ΕΠ.	ΑΜ.
1. ANASA CAFE	5	13	27	17
2. ΚΛΩΤΣ/ΔΕΣ	4	10	17	9
3. ALL STARS	5	9	29	22
4. MOTOMIKE YAMAHA	5	7	22	15
5. ΜΠΟΚΑ ΦΑΡΑ	5	6	13	12
6. ΡΕΜΑΛΙΑ	4	4	8	18
7. ΜΠΑΖΑ	3	3	10	18
8. SHARK	5	0	13	28

Γ' ΟΜΙΛΟΣ

Εξι στα έξι για τον ΟΛΥΜΠΟ, που δείχνει ασταμάτητος. Αυτή τη φορά κέρδισε το HOLLYWOOD, με 7-3 ενώ η ΜΠΑΝΤΑΛΟΝΑ σκόνταψε με τις ΚΗΔΕΙΕΣ (8-8). Μεγάλη νίκη πέτυχαν και τα ΒΑΖΕΛΙΑ που επικράτησαν με 9-2 κατά των ΣΥΝΤΡΙΜΙΩΝ. Η AMMOS CAFE μετά την νίκη της επί των ΑΝΑΚΟΝΤΑ ΜΕ 5-3 ανέβηκε βαθμολογικά.

- **ΣΥΝΤΡΙΜΙΑ-ΒΑΖΕΛΙΑ 2-9**
- **ΑΝΑΚΟΝΤΑ-AMMOS CAFE 3-5**
- **ΚΗΔΕΙΕΣΜΠΑΝΤΑΛΟΝΑ 8-8**
- **ΟΛΥΜΠΟΣ-HOLLYWOOD 7-3**

ΒΑΘΜΟΛΟΓΙΑ

ΟΜΑΔΕΣ	ΑΓ.	ΒΑΘ.	ΕΠ.	ΑΜ.
1. ΟΛΥΜΠΟΣ	6	18	37	17
2. ΜΠΑΝΤΑΛΟΝΑ	6	13	31	27
3. ΒΑΖΕΛΙΑ	6	12	38	18
4. ΚΗΔΕΙΕΣ	6	7	33	32
5. AMMOS CAFE	6	7	22	22
6. ΣΥΝΤΡΙΜΙΑ	6	6	24	31
7. ΑΜΑΚΟΝΤΑ	6	6	23	33
8. HOLLYWOOD	6	0	10	38

Δ' ΟΜΙΛΟΣ

Μετά την νίκη του και επί των ΣΦΥΡΙΩΝ, με 2-9 οι ΙΠΠΟΤΕΣ συνεχίζουν να βρίσκονται στην κορυφή του βαθμολογικού πίνακα. Πιο πίσω ακολουθούν οι ΜΠΟΥΚΜΕΪΚΕΡΣ που κέρδισαν αρκετά δύσκολα την ΔΥΝΑΜΟ με 5-4 και οι ΝΤΙΛΑΪΤ που και αυτοί κέρδισαν, δύσκολα τους BECKER ACROMA με 6-5 (έχασαν πέναλτι στο τελευταίο λεπτό του παιχνιδιού). Μεγάλη νίκη πέτυχαν τα ΣΚΟΥΠΙΔΙΑ-ONE με 10-0 κατά των ΔΡΑΚΩΝ.

- **ΙΠΠΟΤΕΣ-ΣΦΥΡΙΑ 9-2**
- **BECKER ACR.-ΝΤΙΛΑΪΤ 5-6**
- **ΣΚΠΥΠΙΔΙΑ ONE-ΔΡΑΚΟΙ 10-0**
- **ΜΠΟΥΚΜΕΪΚΕΡΣ-ΔΥΝΑΜΟ 5-4**

ΒΑΘΜΟΛΟΓΙΑ

ΟΜΑΔΕΣ	ΑΓ.	ΒΑΘ.	ΕΠ.	ΑΜ.
1. ΙΠΠΟΤΕΣ	6	15	40	18
2. ΜΠΟΥΚΜΕΪΚΕΡΣ	6	13	36	28
3. ΝΤΙΛΑΪΤ	6	13	29	23
4. ΣΚΟΥΠΙΔΙΑ-ONE	6	10	36	19
5. ΔΥΝΑΜΟ	6	6	19	25
6. BECKER ACROMA	6	5	29	35
7. ΣΦΥΡΙΑ	6	4	21	40
8. ΔΡΑΚΟΙ	6	3	17	39

Ε' ΟΜΙΛΟΣ

Αήττητοι συνεχίζουν την πορεία τους οι ΜΑΓΟΙ που αυτή την φορά επικράτησαν των CONTROL CAFE με 11-2. Νίκη και για την GALLERY CAFE έναντι των ΚΟΥΒΑΔΩΝ με 6-1. Τα ΦΥΤΙΛΙΑ επανήλθαν στις νίκες μετά από αρκετό καιρό, αφού κέρδισαν την INFOTEC με 7-2. Τα ΦΟΥΓΑΡΑ αν και προηγήθηκαν με 2-0 τελικά δεν κατάφεραν να κερδίσουν ρου ΚΡΙΚΗΣ F.C. αφού έχασαν με 2-5 ενώ μεγάλη νίκη πέτυχαν οι ΖΟΓΚΛΕΡ απέναντι στους Αγίους (10-3).

- **ΚΟΥΒΑΔΕΣ-GALLERY CAFE 1-6**
- **CONTROL CAFE-ΜΑΓΟΙ 2-11**
- **INFOTEC-ΦΥΤΙΛΙΑ 2-7**
- **ΚΡΙΚΗΣ F.C.-ΦΟΥΓΑΡΑ 5-2**
- **ΖΟΓΚΛΕΡ-ΑΓΙΟΙ 10-3**

ΒΑΘΜΟΛΟΓΙΑ

ΟΜΑΔΕΣ	ΑΓ.	ΒΑΘ.	ΕΠ.	ΑΜ.
1. GALLERY CAFE	6	15	43	18
2. ΜΑΓΟΙ	5	15	37	16
3. ΖΟΓΚΛΕΡ	6	15	36	19
4. ΦΥΤΙΛΙΑ	6	9	30	27
5. INFOTEC	6	9	23	26
6. ΚΡΙΚΗΣ F.C.	6	9	20	27
7. CONTROL CAFE	6	6	30	30
8. ΑΓΙΟΙ	5	6	13	30
9. ΚΟΥΒΑΔΕΣ	6	3	17	36
10. ΦΟΥΓΑΡΑ	6	3	16	36

ΓΥΡΟΙ ΤΩΝ ΠΟΛΕΩΝ

Μαγγίνας και Αστροπεκάκη πρώτευσαν στον γύρο της Σητείας

Με ιδιαίτερη αγωνιστική και οργανωτική επιτυχία στη Σητεία ο αγώνας της Σειράς «Γύροι των Πόλεων». Την πρώτη θέση στους άνδρες πήρε ο Δήμος Μαγγίνας (Ολυμπιακός) με 15:40, ενώ στις γυναίκες πρώτευσε η Πόπη Αστροπεκάκη (ΟΦΚΑ Οδυσσέας) με 11:46.

«Θέλω να ευχαριστήσω τους διοργανωτές για την άψογη διοργάνωση, επίσης τον δήμαρχο Σητείας για το ενδιαφέρον και τη συμμετοχή του σε αυτόν τον θεσμό. Ο αγώνας ήταν πολύ καλός και ευχαριστώ ιδιαιτέρα τον προπονητή μου Χρήστο Παπαχρήστο», δήλωσε η Αστροπεκάκη.

Από την πλευρά του Μαγγίνας, που έκανε το 4 στα 4, αφού πρώτευσε σε όλους τους μέχρι τώρα αγώνες της σειράς, έκανε λόγο για ένα συναρπαστικό αγώνα. «Ο αγώνας ήταν συναρπαστικός μέχρι τα τελευταία μέτρα. θέλω κι εγώ να συγχαρώ τους συναθλητές μου και να ευχαριστήσω τους διοργανωτές τον δήμο Σητείας και των ΣΕΓΑΣ για από την διοργάνωση καθώς επίσης το ΑΣΑΕΔ και τον έφορο του τμήματος στίβου της ομάδας μου Κ. Τάκη Βεντίκο για τη μεγάλη βοήθεια που ου παρέχουν».

Τα αποτελέσματα:

ΑΝΔΡΩΝ 5.500μ

1 Μαγγίνας Δήμος Ολυμπιακός	15'40
2 Μερούσης Χριστόφορος Εφηβος Χίου	15' 40
3 Γελασάκης Μιχάλης Ολυμπιακός	15'40
4 Ακρούτ Ναίμ Π.Γ.Σ	15'50
5 Λίτσι Αλέξανδρος Ολυμπιακός	16'00
6 Σαβόπουλος Παντελής Α.Ο Φιλοθέης	16'10
7 Αντωνόπουλος Θανάσης Π.Γ.Σ	16'10
8 Ζάχος Θεόδωρος Πελασγός Λάρισας	16'10
9 Πουλημάς Νίκος Κερκυραικός	16'20
10 Γκινόπουλος Αναστάσιος Α.Ο Μεγάρων	16'30
11 Καμπιτάκης Μιλτιάδης Γ.Σ Μεσσαράς	17'00
12 Καμπιτάκης Νίκος Α.Ο Βουλιαγμένης	17'00

ΓΥΝΑΙΚΩΝ 3.500μ

1. Αστροπεκάκη Πόπη ΟΦΚΑ Οδυσσέας	11'46
2 Δοντά Ελένη Γ.Σ Ηρακλής	11'48
3 Νικολοπουλου Ελένη Γ.Ε Αγρινίου	11'53
4 Παρδαλού Μαρία Π.Γ.Σ	12'00
5 Αρματά Σοφία Α.Ο Πατρών Κούρος	12'04
6 Καζιμίροβα Ξένια ΑΠΟΦΚΑ Ξάνθης	12'15
7 Αμπατζίδου Γεωργία ΧΑΝΘ	12'27
8 Κουμπούλη Διονυσία ΟΦΚΑ Οδυσσέας	12'33
9 Παπαδημητράκη Έλενα ΟΦΗ	13'23
10 Κυριακοπούλου Τατιάνα Άτλας Μυτιλήνης	13'57
11 Πάτα Ορνέλλα Ε.Α.Ρ	14'34
12 Ρικάμπη Αγάπη ΛΙβυκός	14'57

ΠΑΓΚΟΡΑΣΙΔΩΝ 2.000μ

1 Μανιαδάκη Μαρίνα ΑΟΛ	7'52
2 Μπελιμπασάκη Μαρία Σητειακός Α.Ο	7'56
3 Πετρουλάκη Ελευθερία Σητειακός Α.Ο	8'02

ΠΑΜΠΑΙΔΩΝ 2.000μ

1 Λαβράδος Σπύρος Α.ΟΛ	6 '35
2 Πετρινόλης Αγαπητός Σητειακός Α.Ο	6'41
3 Κολιάς Άλκης Α.Ο.Λ	6'43

ΚΟΡΙΤΣΙΑ - ΔΗΜΟΤΙΚΩΝ ΣΧΟΛΕΙΩΝ 1.000μ

1 Αφορδακού Γιούλη Αγ. Νικόλαος
2 Νικολαίδου Αναστασία 2ο Δημ. Σχ. Σητείας
3 Τσαντάκη Μαρία 4ο Δημ.Σχ. Σητείας

ΑΓΟΡΙΑ - ΔΗΜΟΤΙΚΩΝ ΣΧΟΛΕΙΩΝ 1.000μ

1 Ξενικακη Νίκος ΑΟΛ
2 Αφορδακός Νίκος ΑΟΛ
3 Ντενίς Χίντα 2ο Δημ. Σχ. Σητείας

ΑΛΛΑΓΕΣ ΣΤΟ ΑΓΩΝΙΣΤΙΚΟ ΠΡΟΓΡΑΜΜΑ

Με τον 5ο κατά σειρά αγώνα του ελληνικού Γκραν Πρι «Γύροι των Πόλεων» που θα γίνει την Κυριακή 8 Ιανουαρίου στη Νέα Σμύρνη (δρόμος επί δημοσίας οδού) ξεκινά η δραστηριότητα του κλασικού αθλητισμού για τη νέα χρονιά.

Το αγωνιστικό πρόγραμμα για τον 1ο μήνα του νέου έτους, μετά την έγκρισή του από το διοικητικό συμβούλιο του ΣΕΓΑΣ, περιλαμβάνει:

Σάββατο 21/1 Ημερίδα Α-Γ, Ε-Ν (κλειστός στίβος-ΣΕΦ)
Κυριακή 22/1 Διασυλλογικό πρωτάθλημα Ανωμάλου Δρόμου
Σάββατο 28/1 Ημερίδα Α-Γ, Ε-Ν (κλειστός στίβος)
Κυριακή 29/1 Αγώνες Ανωμάλου Δρόμου Ε/Δ – Σ/Α
Κυριακή 29/1 Ημερίδα Π-Κ (κλειστός στίβος)

ΣΕΓΑΣ

ΣΥΝΕΝΤΕΥΞΗ ΤΥΠΟΥ για την έκθεση στίβου



Συνέντευξη Τύπου θα παραχωρήσουν την Τετάρτη 21 Δεκεμβρίου ο Πρόεδρος του ΣΕΓΑΣ Βασίλης Σεβαστής και ο Πρόεδρος του Αθλητικού Μουσείου Θεσσαλονίκης, Στέλιος Αγγελούδης.

Κατά την διάρκεια της συνέντευξης, που θα πραγματοποιηθεί στα γραφεία της Ομοσπονδίας στις 12.30, θα γίνει η ανακοίνωση για την διοργάνωση της έκθεσης στίβου και της συνεργασίας μεταξύ ΣΕΓΑΣ και Αθλητικού Μουσείου.

Νωρίτερα το πρωί της Τετάρτης (11.30), ο κ Αγγελούδης συνοδευόμενος από τον Διευθύνοντα Σύμβουλο του Μουσείου, Ιάκωβο Νικολή θα επισκεφθούν στο γραφείο του τον κ Σεβαστή όπου θα συζητήσουν τις λεπτομέρειες της συνδιοργάνωσης και συνεργασίας.

Τα εγκαίνια της έκθεσης στίβου, στην οποία θα γίνει εκτενής αναφορά στην ιστορία του ΣΕΓΑΣ καλύπτοντας εκθεσιακό χώρο 20 τ.μ., αναμένεται να γίνουν τον Φεβρουάριο του 2006. Στην έκθεση θα παρουσιαστούν τεκμήρια που αποτελούν τμήμα του αρχειακού υλικού της αρχαιότερης ελληνικής ομοσπονδίας που κρίνονται ιδιαίτερα σημαντικά, στην πορεία των 109 χρόνων από την ίδρυσή της, στα αθλητικά πράγματα της χώρας μας.

Blue Star Ferries

ΑΠΟ ΡΟΔΟ

ΑΝΑΧΩΡΗΣΗ ΑΠΟ						ΑΦΙΞΗ ΠΕΙΡΑΙΑ
ΡΟΔΟ	ΚΩ	ΛΕΡΟ	ΠΑΤΜΟ	ΣΥΡΟ	ΑΜΟΡΓΟ (ΚΑΤΑΠΟΛΑ)	
ΤΡΙΤΗ 18:30	ΤΡΙΤΗ 21:45	–	–	ΤΕΤΑΡΤΗ 03:10	–	ΤΕΤΑΡΤΗ 06:40
ΠΕΜΠΤΗ 18:30	ΠΕΜΠΤΗ 21:45	ΠΕΜΠΤΗ 23:25	ΠΑΡΑΣΚΕΥΗ 00:35	ΠΑΡΑΣΚΕΥΗ 04:30	–	ΠΑΡΑΣΚΕΥΗ 08:30
ΣΑΒΒΑΤΟ 10:00	ΣΑΒΒΑΤΟ 12:45	–	–	–	ΣΑΒΒΑΤΟ 16:20	ΣΑΒΒΑΤΟ 21:30
ΚΥΡΙΑΚΗ 18:00	ΚΥΡΙΑΚΗ 21:15	ΚΥΡΙΑΚΗ 22:55	ΔΕΥΤΕΡΑ 00:05	ΔΕΥΤΕΡΑ 04:15	–	ΔΕΥΤΕΡΑ 08:00

ΠΡΟΣ ΡΟΔΟ

ΑΝΑΧΩΡΗΣΗ ΑΠΟ ΠΕΙΡΑΙΑ	ΑΦΙΞΗ					
	ΣΥΡΟ	ΑΜΟΡΓΟ (ΚΑΤΑΠΟΛΑ)	ΠΑΤΜΟ	ΛΕΡΟ	ΚΩ	ΡΟΔΟ
ΔΕΥΤΕΡΑ 19:00	ΔΕΥΤΕΡΑ 22:45	–	–	–	ΤΡΙΤΗ 04:45	ΤΡΙΤΗ 08:00
ΤΕΤΑΡΤΗ 19:00	ΤΕΤΑΡΤΗ 22:20	–	ΠΕΜΠΤΗ 01:55	ΠΕΜΠΤΗ 03:05	ΠΕΜΠΤΗ 04:45	ΠΕΜΠΤΗ 08:00
ΠΑΡΑΣΚΕΥΗ 19:00	ΠΑΡΑΣΚΕΥΗ 22:45	–	–	–	ΣΑΒΒΑΤΟ 04:30	ΣΑΒΒΑΤΟ 07:30
ΣΑΒΒΑΤΟ 23:30	–	ΚΥΡΙΑΚΗ 05:15	ΚΥΡΙΑΚΗ 07:40	ΚΥΡΙΑΚΗ 09:00	ΚΥΡΙΑΚΗ 10:45	ΚΥΡΙΑΚΗ 13:50

ΠΑΡΑΤΗΡΗΣΕΙΣ:
- **26/12/05:** από ΡΟΔΟ 08:00 για ΚΩ (10:30-10:56), ΛΕΡΟ (12:20-12:35), ΠΑΤΜΟ (13:30-13:45), ΠΕΙΡΑΙΑ (20:05-23:30). ΣΥΡΟ (02:50-03:05 επομενη μέρα), ΚΩ (08:00-08:30), ΡΟΔΟ 11:00.

ΑΝΕΚΤΕΛΕΣΤΑ ΔΡΟΜΟΛΟΓΙΑ: 24/12/05, 25/12/05, 31/12/05, 22/04/06 & 23/04/06



RODOS FERRIES SERVICES/SKEVOS TRAVEL

ΚΑΝΤΕ ΚΡΑΤΗΣΗ ΤΩΡΑ!

ΠΛΗΡΟΦΟΡΙΕΣ ΚΑΙ ΚΡΑΤΗΣΕΙΣ ΘΕΣΕΩΝ ΣΤΟΝ ΤΑΞΙΔΙΩΤΙΚΟ ΣΑΣ ΠΡΑΚΤΟΡΑ Ή SKEVOS TRAVEL: ΑΜΕΡΙΚΗΣ 111, ΡΟΔΟΣ, ΤΗΛ. ΚΡΑΤΗΣΕΩΝ ΕΠΙΒΑΤΩΝ ΚΑΙ Ι.Χ.: 22410-22461, 22410-75655, 22410-75310, ΤΗΛ. ΚΡΑΤΗΣΕΩΝ ΦΟΡΤΗΓΩΝ: 22410-76600

νέα εμφάνιση! νέες διεθνείς διακρίσεις!



Ο πετυχημένος συνδυασμός της ερυθρής Μανδηλαριάς με το μοναδικό Μοσχάτο Τρίνι, προκαλεί με το εντυπωσιακό ρουμπινί χρώμα και τα γοητευτικά άρωματα κόκκινων φρούτων και τριαντάφυλλου. Συνοδεύει ιδανικά λευκά κρέατα, θαλασσινά, ζυμαρικά, πικάντικα κινέζικης κουζίνας, sushi, σαλάτες και ορεκτικά.

ΕΝΑ ΑΠΟ ΤΑ 12 ΒΡΑΒΕΥΜΕΝΑ ΡΟΖΕ ΤΟΠΙΚΑ ΚΡΑΣΙΑ ΤΟΥ ΔΙΕΘΝΗ ΔΙΑΓΩΝΙΣΜΟΥ ΤΗΣ VINITALY *που πραγματοποιήθηκε στην Βερόνα της Ιταλίας τον Απρίλιο του 2003.*

C·A·I·R
ΡΟΔΟΣ
δημιουργίες ποιότητας

ΚΑΙΡ Α.Ε. Βιομ. Περ. Λιμαν. Ρόδου-Λίνδου, Ρόδος
Τηλ. 22410 68710-3, Fax: 22410 68378, e-mail: info@cair.gr

Παράρτημα Αθηνών Νέο Φάληρο
Τηλ. 210 4813876, Fax: 210 4814095, e-mail: cair2@otenet.gr

ΚΑΤΑ ΤΗΝ ΣΥΖΗΤΗΣΗ ΤΟΥ Ν/Σ

ΑΓΟΡΕΥΣΗ Β. ΧΡΥΣΗ

στη Βουλή για τις ΔΕΚΟ

Είναι αναγκαίες οι τομές που γίνονται



Ο βουλευτής Δωδεκανήσου Βασίλης Χρύσης αγόρευσε στην συζήτηση που έγινε στη Βουλή των Ελλήνων σχετικά με το νέο νομοσχέδιο της κυβέρνησης που αφορά τις Δημόσιες Επιχειρήσεις και Οργανισμούς (ΔΕΚΟ).

Συγκεκριμένα είπε τα εξής:

«Ο ελληνικός λαός, κύριε Πρόεδρε, έχει εμπιστευτεί αυτή την Κυβέρνηση για να εξυγιάνει το δημόσιο βίο, αλλά και για να τολμήσει εκείνες τις μεταρρυθμίσεις που απαιτούνται για να περιοριστεί ο δημόσιος τομέας, να μειωθεί στο ελάχιστο δυνατό η σπατάλη των Δ.Ε.Κ.Ο. που σε τελική ανάλυση ο λογαριασμός τους κατέληγε στον Ελληνα φορολογούμενο, χωρίς στο τέλος – τέλος να απολαμβάνει και τις υπηρεσίες που πραγματικά δικαιούται. Η καινοτομία και η μεταρρύθμιση στις Δ.Ε.Κ.Ο. ενυπάρχουν στο νομοσχέδιο, καθώς και νέες αρχές, διέπουν τον τρόπο λειτουργίας τους. Η διοίκησή τους περιορίζεται στα εννέα μέλη και γίνεται πιο ευέλικτη και λειτουργική. Ενισχύεται η διαφάνεια στην οικονομική διαχείριση και οι υπηρεσίες τους διαχέονται στον πολίτη με το μικρότερο δυνατό κόστος. Οι Δ.Ε.Κ.Ο. σύμφωνα με το υπό ψήφιση νομοσχέδιο, εποπτεύονται αποτελεσματικά, με στόχο την εξυγίανσή τους, εφαρμόζοντας ειδικά προγράμματα για το σκοπό αυτό. Η κακοδιαχείριση, η αναποτελεσματική λειτουργία τους μέχρι σήμερα ανέβαζαν τα χρέη και τους δανεισμούς με ιλιγγιώδη ταχύτητα. Για όλα αυτά επιβαρύνονται οι Ελληνες φορολογούμενοι με το σημερινό τρόπο λειτουργίας των Δ.Ε.Κ.Ο. Η τομή, επομένως, που γίνεται με το παρόν νομοσχέδιο, ήταν και είναι αναγκαία. Εμείς τολμάμε και δεν παραμένουμε θεατές εκεί που η Αξιωματική Αντιπολίτευση ως κυβέρνηση του χθες σιωπούσε, σκέπαζε και ωραιοποιούσε. Αυτή είναι η ειδοποιός διαφορά μας με το Πανελλήνιο Σοσιαλιστικό Κίνημα. Ο ελληνικός λαός μας εξέλεξε όχι ως διαχειριστές της εξουσίας και της μιζέριας, αλλά ως μεταρρυθμιστές για να εξασφαλίσουμε την εξυγίανση και την καλύτερη παροχή υπηρεσιών στον Ελληνα φορολογούμενο, ο οποίος σε τελική ανάλυση πληρώνει το μάρμαρο. Στις διατάξεις του παρόντος νομοσχεδίου ανήκουν πρωτίστως οι εισηγμένες στο Χρηματιστήριο Δ.Ε.Κ.Ο., που έχουν οργάνωση, λειτουργία και εποπτεία διαφορετική από τις μη εισηγμένες. Είναι βέβαια δημόσιες επιχειρήσεις, αφού σε αυτές αποφασιστική αρμοδιότητα και επιρροή ασκεί το δημόσιο. Στις διατάξεις, όμως, του παρόντος νομοσχεδίου εκτός των παραπάνω μπορούν να υπαχθούν και νομικά πρόσωπα ιδιωτικού δικαίου με κοινή υπουργική απόφαση του Υπουργού Οικονομικών και, του εποπτεύοντος αρμοδίου Υπουργού το νομικό πρόσωπο, που χρηματοδοτείται από το δημόσιο, ή νομικό πρόσωπο δημοσίου δικαίου σε ποσοστό τουλάχιστον 50%. Η οργάνωση και λειτουργία των δημοσίων επιχειρήσεων διέπεται από τις διατάξεις του υπό ψήφιση νομοσχεδίου, από το νόμο 2190/1920 περί ανωνύμων εταιρειών και από ειδικές διατάξεις των επιχειρήσεων, εφόσον δεν προσκρούουν στις διατάξεις του παρόντος νόμου. Εντός εξαμήνου από την έναρξη ισχύος του υπό ψήφιση νομοσχεδίου, η οποία από το ακροτελεύτιο άρθρο προβλέπεται για να είναι η 31η Δεκεμβρίου του 2005, όλες οι Δ.Ε.Κ.Ο. οφείλουν να προσαρμόσουν το καταστατικό τους στις διατάξεις του παρόντος νόμου. Κυρίες και κύριοι συνάδελφοι, η διαφάνεια αποτελεί προτεραιότητα στο νομοσχέδιο. Γι' αυτό στις δημόσιες επιχειρήσεις ο εσωτερικός έλεγχος γίνεται από ανεξάρτητους ελεγκτές. Εκτός των ανωτέρω διασφαλίσεων, ιδιαιτέρας σημασίας είναι η υποχρέωση των δημοσίων επιχειρήσεων για την κατάρτιση στρατηγικών και επιχειρησιακών σχεδίων που υποβάλλονται στη διυπουργική επιτροπή των Δ.Ε.Κ.Ο. που συνιστάται με το άρθρο 10 του υπό ψήφιση νομοσχεδίου και στην οποία μετέχουν ο Υπουργός Οικονομίας και Οικονομικών ως πρόεδρος, ο Υπουργός Ανάπτυξης, ο Υπουργός Απασχόλησης και Κοινωνικής Προστασίας, ο Υπουργός Μεταφορών και Επικοινωνιών και ο κατά περίπτωση αρμόδιος Υπουργός. Κατ' αυτόν τον τρόπο εναρμονίζονται οι δημόσιες επιχειρήσεις με την εισοδηματική, τιμολογιακή και δανειοληπτική πολιτική της κυβέρνησης, η οποία στηρίζει τις επιχειρήσεις αυτές, αλλά και αναλαμβάνει το κοινωνικό τους κόστος. Οι δημόσιες επιχειρήσεις ουδόλως αφήνονται χωρίς κρατικό έλεγχο και κρατική εποπτεία. Οι δε Δ.Ε.Κ.Ο. δια της Ειδικής Γραμματείας Δημοσίων Επιχειρήσεων εκπληρώνει τον εποπτικό της ρόλο. Εάν διαπιστωθούν ατασθαλίες και παραβίαση των διατάξεων του νόμου, προβλέπονται κυρώσεις κατά των μελών του διοικητικού συμβουλίου της Δ.Ε.Κ.Ο. Τα εργασιακά δικαιώματα των εργαζομένων ήδη, δεν θίγονται. Ομως οι νεοπροσλαμβανόμενοι στις Δημόσιες Επιχειρήσεις κατ' αρχήν με σύμβαση εξαρτημένης εργασίας, περνούν μια δοκιμαστική περίοδο επτά μηνών. Κατόπιν η μετατροπή της δοκιμαστικής περιόδου σε σχέση εργασίας αορίστου χρόνου ελέγχεται από το Α.Σ.Ε.Π., το οποίο σε καμιά περίπτωση δεν παρακάμπτεται. Κυρίες και κύριοι συνάδελφοι, η Κυβέρνηση με αποφασιστικές και αποτελεσματικές μεταρρυθμίσεις προχωρά με σταθερά βήματα προς το μέλλον. Θέτει στο περιθώριο αντιλήψεις και νοοτροπίες που οδήγησαν τη χώρα στα σημερινά αδιέξοδα. Αρκετά πλήρωσε και πληρώνει ο ελληνικός λαός μέχρι σήμερα από τον αναχρονιστικό τρόπο λειτουργίας των Δ.Ε.Κ.Ο. Υπερψηφίζουμε το παρόν νομοσχέδιο, γυρίζουμε σελίδα. Η σπατάλη και η ασυδοσία περιθωριοποιούνται οριστικά στις δημόσιες επιχειρήσεις. Στις κραυγές και στις υστερίες κάποιων εργατοπατέρων κωφεύει ο ελληνικός λαός, ο οποίος έδωσε σαφή και ξεκάθαρη εντολή στον Πρωθυπουργό Κώστα Καραμανλή για να τολμήσει και να δώσει μια νέα προοπτική σ' αυτόν τον τόπο. Μ' αυτές τις μεταρρυθμίσεις αποτελματώνονται οι δημόσιες επιχειρήσεις, τις οποίες κατάντησε η Αξιωματική σήμερα Αντιπολίτευση ως κυβέρνηση του χθες, με την ατολμία και την απραξία της, σ' αυτό το χάλι. Η αποφασιστικότητα του Πρωθυπουργού ενισχύει ακόμα περισσότερο το ηγετικό του προφίλ και αναμφισβήτητα αποτελεί την πιο σοβαρή και αξιόπιστη εγγύηση για την πορεία της χώρας προς τον 21ο αιώνα».

ΠΕΡΙΛΑΜΒΑΝΕΙ ΚΑΙ ΡΥΘΜΙΣΕΙΣ ΓΙΑ ΤΟ ΚΤΗΜΑΤΟΛΟΓΙΟ

ΤΟ ΝΕΟ ΧΡΟΝΟ ΚΑΤΑΤΙΘΕΤΑΙ

το ν/σ για οικοδομικές άδειες

Στο νέο χρόνο παραπέμπεται η κατάθεση στη Βουλή του σχεδίου νόμου που καθορίζει το νέο τρόπο έκδοσης οικοδομικών αδειών και περιλαμβάνει ρυθμίσεις για το Κτηματολόγιο και τους ημιυπαίθριους χώρους

Στο νέο χρόνο παραπέμπεται η κατάθεση στη Βουλή του σχεδίου νόμου που καθορίζει το νέο τρόπο έκδοσης οικοδομικών αδειών και περιλαμβάνει ρυθμίσεις για το Κτηματολόγιο και τους ημιυπαίθριους χώρους.

Σύμφωνα με πληροφορίες ο υπουργός ΠΕΧΩΔΕ Γιώργος Σουφλιάς προτίθεται να καταθέσει το σχετικό σχέδιο νόμου τον Ιανουάριο, αφού ολοκληρώσει κάποιες επιμέρους τροποποιήσεις που εισηγείται το ΤΕΕ.

Ωστόσο σημαντικές αλλαγές δεν πρόκειται να γίνουν, όπως ισχυρίζονται κύκλοι του υπουργείου, οι οποίες να αλλάζουν τη βασική φιλοσοφία του νόμου όπως η διάταξη για τους ημιυπαίθριους χώρους.

Ο κ. Σουφλιάς ξεκαθαρίζει ότι δεν προτίθεται ούτε να τροποποιήσει πολύ δε περισσότερο να καταργήσει το σχετικό άρθρο που περιορίζει τις δυνατότητες κλεισίματος των ημιυπαίθριων χώρων, όπως ζητεί το ΤΕΕ, επειδή εκτιμά ότι



Ο υπουργός ΠΕΧΩΔΕ Γιώργος Σουφλιάς

με αυτό καταργείται έμμεσα η δυνατότητα που παρέχεται για δημιουργία τέτοιων χώρων.

Συγκεκριμένα το ΤΕΕ προτείνει να παραμείνει η σχετική διάταξη του ΓΟΚ ως έχει χωρίς καμία τροποποίηση και να επιτευχθεί η απαγόρευση του κλεισίματος των ημιυπαίθριων χώρων μόνο με την επιβολή αυστηρών ελέγχων, δυνατότητα η οποία παρότι υπάρχει από τη σημερινή νομοθεσία δεν εφαρμόζεται.

Μάλιστα διευκρινίζει ότι με την εφαρμογή της νέας ρύθμισης μπορεί να μην υπάρχει δυνατότητα να δημιουργηθεί ένα δωμάτιο επιπλέον με το κλείσιμο του προβλεπόμενου ημιυπαίθριου αλλά αυτό μπορεί να εξοικονομηθεί με την αύξηση των τετραγωνικών σε έναν από τους κύριους χώρους, όπως πχ με τη μεταφορά προς τα έξω της τζαμαρίας του σαλονιού. Το ΥΠΕΧΩΔΕ από την πλευρά του επισημαίνει ότι με τη ρύθμιση αυτή επιχειρεί να αντιμετωπίσει το πρόβλημα που έχει δημιουργηθεί με το κλείσιμο των ημιυπαίθριων χώρων σε όλες σχεδόν τις νέες οικοδομές της χώρας, το οποίο ως γνωστόν γίνεται κατά παράβαση των διατάξεων του ΓΟΚ, γι' αυτό θεωρούνται αυθαίρετα.

Ετσι χωρίς να καταργείται η δυνατότητα δημιουργίας ημιυπαίθριων χώρων στις οικοδομές περιορίζονται οι πηγές που οδηγούν στο κλείσιμό τους και συγκεκριμένα τροποποιείται ο Γενικός Οικοδομικός Κανονισμός (ΓΟΚ) και προβλέπεται ότι θα μετριούνται στο



συντελεστή δόμησης του ακινήτου οι υπέργειοι κλειστοί χώροι στάθμευσης αυτοκινήτων, που δεν γινόταν μέχρι τώρα. Επίσης το βάθος των ημιυπαίθριων χώρων περιορίζεται στα 1,80 μέτρα, το πλάτος στα 3,50 ενώ το ποσοστό τους δεν επιτρέπεται να υπερβαίνει το 15% του συντελεστή δόμησης και επιπλέον πρέπει να κατανέμονται αναλογικά σε όλους τους ορόφους. Κατά τα άλλα θα γίνουν μικρές βελτιωτικές αλλαγές σε ό,τι αφορά στον τρόπο έκδοσης των οικοδομικών αδειών, αφού άλλωστε δεν υπάρχουν αντιρρήσεις επ' αυτών, κυρίως σε ό,τι αφορά την ταχύτητα έκδοσης των αδειών, τον εκσυγχρονισμό και την καλύτερη στελέχωση των πολεοδομικών υπηρεσιών.

Θετική θεωρείται επίσης η διάταξη για την προώθηση του Εθνικού Κτηματολογίου γιατί η ολοκλήρωση του έργου είναι απαίτηση όχι μόνο των μηχανικών και των άλλων εμπλεκομένων αλλά και των πολιτών.

Μπόνους στους δήμους για καταγγελίες

Στο νέο νομοσχέδιο δεν πρόκειται να γίνουν δεκτές οι εισηγήσεις για νομιμοποίηση των ημιυπαίθριων χώρων που έχουν κλείσει, ο κ. Σουφλιάς έχει δηλώσει κατηγορηματικά ότι δεν υπάρχει τέτοιο ενδεχόμενο «αντιμετωπίζονται σαν αυθαίρετες κατασκευές και υπόκεινται στις διατάξεις του νόμου περί αυθαιρέτων».

Επιπλέον δε θα επιβαρύνονται στην περίπτωση που υπάρξουν καταγγελίες και με το 30% που προβλέπει ο νέος νόμος υπέρ των δήμων. Επιπλέον προβλέπει ότι στους δήμους που θα καταγγέλλουν παραβάσεις θα δίδεται μπόνους 30% της αντικειμενικής αξίας του κλειστού χώρου και αυτό δεν αφορά μόνο τις οικοδομές που θα χτίζονται στο μέλλον αλλά και αυτές που έχουν ήδη κατασκευαστεί.

Στην περίπτωση που θα υπάρξει καταγγελία για κλείσιμο ημιυπαίθριου χώρου από το δήμο εκτός από το πρόστιμο αυθαιρέτου που θα επιβάλλεται θα προστίθεται και το 30% της αντικειμενικής του αξίας υπέρ του δήμου που θα κάνει την καταγγελία.

ΤΟ 42% ΑΛΛΑΖΕΙ ΤΑ ΔΕΔΟΜΕΝΑ ΣΕ ΔΗΜΟΥΣ ΚΑΙ ΝΟΜΑΡΧΙΕΣ

Η στρατηγική των κομμάτων για τις εκλογές στην Αυτοδιοίκηση και οι εκτιμήσεις για κέρδη και ζημιές

Τα νέα πολύπλοκα εκλογικά δεδομένα κυρίως στις νομαρχιακές εκλογές προκαλούν πονοκέφαλο σε Ν.Δ. και ΠΑΣΟΚ. Το όριο του 42% για την εκλογή νομάρχη αλλάζει καταλυτικά τη στρατηγική στις νομαρχιακές εκλογές καθώς, εκτός σπάνιων περιπτώσεων, δεν θα υπάρξει δεύτερος γύρος.

Στη Χαριλάου Τρικούπη ο στόχος δείχνει να είναι η επιλογή υποψηφίων με διείσδυση σε όμορους πολιτικούς χώρους ώστε είτε να «κλέψουν» νομαρχίες από το κυβερνών κόμμα είτε να κερδίσουν τις εντυπώσεις.

Οι πρώτες εκτιμήσεις δείχνουν ότι η Ν.Δ. είτε άνετα είτε με δυσκολία θα κερδίσει τις νομαρχίες Εβρου, Δράμας, Καβάλας, Β' Θεσσαλονίκης, Σερρών, Κιλκίς, Πέλλης, Φλώρινας, Χαλκιδικής, Πιερίας, Κοζάνης, Καστοριάς, Άρτας, Ευρυτανίας, Φθιώτιδας, Φωκίδας, Αργολίδας, Κυκλάδων, Μεσσηνίας και Λακωνίας.

Επίσης, κυνηγά με αξιώσεις τους νομούς Ροδόπης, Ξάνθης, Θεσσαλονίκης, Λαρίσης, Μαγνησίας, Καρδίτσας, Αρκαδίας, Ημαθίας, Γρεβενών, Ιωαννίνων, Κέρκυρας, Θεσπρωτίας, Πρέβεζας, Τρικάλων, Αιτωλοακαρνανίας, Βοιωτίας, Κεφαλληνίας, Κορινθίας, Αττικής, Λέσβου και Σάμου.

Στο ΠΑΣΟΚ εκτιμούν πως δεν θα υπάρξει πρόβλημα για τις νομαρχιακές αυτοδιοικήσεις σε Ζάκυνθο, Ηλεία, Ευβοια, Χίο, Δωδεκάνησα, Λασίθι, Ηράκλειο, Ρέθυμνο και Χανιά. Ωστόσο, ελπίζουν ότι η κυβερνητική φθορά και οι καλές επιλογές υποψηφίων θα δώσουν «ντέρμπι» σε νομούς όπως Θεσσαλονίκης, Ημαθίας, Λάρισας, Γρεβενών, Ιωαννίνων, Κέρκυρας, Μαγνησίας, Πρέβεζας, Θεσπρωτίας, Τρικάλων, Λευκάδας, Κεφαλληνίας, Βοιωτίας, Αττικής, Κορινθίας, Αιτωλοακαρνανίας, Λέσβου και Σάμου.

Οι πρώτες εκτιμήσεις δείχνουν ότι η Ν.Δ. δεν θα έχει την επιτυχία του 2002 όταν ο χάρτης είχε βαφτεί μπλε. **Ωστόσο, μπορεί άνετα να κερδίσει από 28-35 νομαρχίες.**

Αντίθετα **στο ΠΑ.ΣΟ.Κ. εκτιμούν πως θα ξεπεράσουν τις 20 του 2002,** ωστόσο, **για να «σταλεί πολιτικό μήνυμα»** ο πήχυς πρέπει να ανέβει πάνω από τις 24.

ΟΙ ΚΡΙΣΙΜΟΙ ΠΑΡΑΓΟΝΤΕΣ

Στη Χαριλάου Τρικούπη εκτιμούν ότι τρεις παράγοντες θα κρίνουν τις νομαρχίες όπου η διαφορά είναι εξαιρετικά μικρή.

1) **Το όριο του 42% οδηγεί στη λογική της χαμένης ψήφου** και άρα από τον πρώτο γύρο οι ψηφοφόροι θα διχαστούν σε κεντροδεξιά και κεντροαριστερά.

2) Σύμφωνα με έρευνα που έχουν στα χέρια τους τα εκλογικά επιτελεία των δύο κομμάτων, **η κοινωνία ζητά συμμαχίες για υποψηφιότητες κοινής αποδοχής** σε ποσοστό πάνω από 60%, στους οπαδούς του ΠΑΣΟΚ το ποσοστό αυτό προσεγγίζει το 75% ενώ στη Ν.Δ. το 50%. Επίσης, ισχυρό κριτήριο παραμένει όχι τόσο το πολιτικό μήνυμα όσο ο καταλληλότερος υποψήφιος για δήμαρχος.

3) **Η μεταστροφή ψήφου που μπορεί να μεταβληθεί σε ψήφο διαμαρτυρίας,** κυρίως σε αγροτικές, ημιαστικές και λαϊκές περιοχές.

Μια άλλη παράμετρος που προβληματίζει έντονα τους εκλογολόγους των δύο κομμάτων, είναι η ολοένα μεγαλύτερη ενίσχυση του **Γιώργου Καρατζαφέρη** όπως καταγράφεται στις δημοσκοπήσεις. Εάν επιβεβαιωθούν αυτά τα ποσοστά και το ΠΑΣΟΚ εισπράξει έστω και μικρή φθορά, τότε θα διεκδικήσει στα ίσια τους νομούς Θεσσαλονίκης, Ξάνθης, Ημαθίας, Ιωαννίνων και Αρτας.



ΠΕΡΙΛΗΨΗ ΕΠΙΔΟΘΕΝΤΟΣ ΔΙΚΟΓΡΑΦΟΥ

Την 2-12-2005, ο υπογεγραμμένος Νικόλαος Σ. Χρυσανθής, δικαστικός επιμελητής, τη παραγγελία του δικηγόρου Ρόδου Πέτρου Πέτρου, πληρεξουσίου του Στεφάνου Κούκουλα του Γεωργίου, κατοίκου Δ.Δ. Μαλώνας, περιοχή «Χαράκι» του Δήμου Αρχαγγέλου-Ρόδου, επέδωσα προς τον Εισαγγελέα Πρωτοδικών Ρόδου για τους 1) Παύλο Καπούτσου του Παναγιώτη, 2) Μόσχο Καπούτσου του Παναγιώτη, 3) Μιχαήλ Νικολαράκη του Κων/νου και 4) Εμμανουήλ Νικολαράκη του Κων/νου, πρώην κατοίκους Βαλτιμόρης των ΗΠΑ και ήδη αγνώστου διαμονής και διεύθυνσης, ακριβές αντίγραφο της υπ' αριθμ. 595/2005 απόφασης του Ειρηνοδικείου Ρόδου, με την οποία αναγνωρίζεται ότι στο πρόσωπο του ενάγοντος, συμπληρώθηκε ο νόμιμος χρόνος κτητικής παραγραφής, για την απόκτηση της κυριότητας με χρησικτησία σ' ένα ακίνητο-αγρό σπόριμο, εμβαδού 1.470 τ.μ. που βρίσκεται στη θέση «Κάστρο Φερακλό» της κτηματικής περιφέρειας Μαλώνας-Ρόδου, υπό κτηματομερίδα 4112 γαιών Μαλώνας, νομικής φύσης «Αρζί-Μιρί» και ήδη «Μουλκ», συνταχθείσας υπ' εμού της υπ' αριθμ. 5712[Α]/2-12-2005 έκθεσης επίδοσης.

Ο Λαβών Εισαγγελεύς (Τ.Σ.) - Υπογραφή
Ο Δικαστικός Επιμελητής (Τ.Σ.) - Υπογραφή
Ο Πληρεξούσιος Δικηγόρος Πέτρος Μ. Πέτρου

ΠΕΡΙΛΗΨΗ ΕΠΙΔΟΘΕΝΤΟΣ ΔΙΚΟΓΡΑΦΟΥ

Την 2-12-2005, ο υπογεγραμμένος Νικόλαος Σ. Χρυσανθής, δικαστικός επιμελητής, τη παραγγελία του δικηγόρου Ρόδου Πέτρου Πέτρου, πληρεξουσίου της Ανθής συζ. Εμμανουήλ Κούκουλα, το γένος Σάββα Σκούμπρου, κατοίκου Δ.Δ. Μαλώνας του Δήμου Αρχαγγέλου-Ρόδου, επέδωσα προς τον Εισαγγελέα Πρωτοδικών Ρόδου για τον Ιωάννη Χατζηγιάννη του Γεωργίου, πρώην κατοίκου κοινότητας Μαλώνας-Ρόδου και ήδη αγνώστου διαμονής και διεύθυνσης, ακριβές αντίγραφο της από 23-11-2005 και με αριθμό κατάθεσης 923/2005 αγωγής της πρώτης στο Ειρηνοδικείο Ρόδου, με την οποία ορίζεται δικάσιμος η 28-11-2006, ημέρα Τρίτη και ώρα 9.00π.μ. με αριθμό πινακίου 17/2006, με την οποία ζητά η ενάγουσα να αναγνωρισθεί κυρία, δια χρησικτησίας, εξ ολοκλήρου, ενός ακινήτου-αγρού σπορίμου, που βρίσκεται στη θέση «Παλιένα» της κτηματικής περιφέρειας Μαλώνας, του Δήμου Αρχαγγέλου-Ρόδου, έκτασης 680 τ.μ. και υπό κτηματομερίδα 1879 γαιών Μαλώνας, νομικής φύσης «Αρζί-Μιρί» και ήδη «Μουλκ», συνταχθείσας υπ' εμού της υπ' αριθμ. 5713[Α]/2-12-2005 έκθεσης επίδοσης.

Ο Λαβών Εισαγγελεύς (Τ.Σ.) - Υπογραφή
Ο Δικαστικός Επιμελητής (Τ.Σ.) - Υπογραφή
Ο Πληρεξούσιος Δικηγόρος Πέτρος Μ. Πέτρου

ΔΗΜΟΣΙΕΥΣΗ ΑΠΟΦΑΣΗΣ

Με την υπ' αριθμ. 1350Γ'/13-12-2005 έκθεση επιδόσεως του Δικ. Επιμ. Ρωτ. Ρόδου Κ. Πούλιου, επιδόθηκε στον κ. Εισαγγελέα Πρωτοδικών Ρόδου, η υπ' αριθμ 187/2005 ΑΠΟΦΑΣΗ ΤΟΥ ΕΙΡΗΝΟΔΙΚΕΙΟΥ ΡΟΔΟΥ-διαδικασία τακτική, με την οποία αναγνωρίστηκε η ΣΤΕΡΓΟΥΛΑ ΚΑΡΑΜΗΤΣΟΥ, κυρία, ενός ακινήτου, της κτηματικής περιφέρειας της κοινότητας Γενναδίου Ρόδου, με αριθμό κτηματομερίδας 3721 γαιών Γενναδίου.

Ρόδος, 09-12-2004
Ο Πληρεξούσιος Δικηγόρος Εμμανουήλ Ν. Βλάχος

ΑΝΑΚΟΙΝΩΣΗ
ΙΑΤΡΙΚΟΣ ΣΥΛΛΟΓΟΣ ΡΟΔΟΥ

Η ζωή ενός λαού δεν είναι δυνατή χωρίς τις αντιλήψεις, τα ιδανικά, την πολιτισμική του κληρονομιά, την παράδοση, την ίδια την ιστορία.

«Η ιστορία της Υγείας στα Δωδεκάνησα το πρώτο μισό του 20ού αιώνα»

του Κώστα Κογιόπουλου
ιατρού-συγγραφέα-ερευνητή
Μια μοναδική συνάντηση Ιστορίας, Επιστήμης και Κοινωνικής ζωής στα Δωδεκάνησα
*Σε όλα τα **βιβλιοπωλεία** της πόλης μας*
463 μεγάλες σελίδες, 200 ανέκδοτες φωτογραφίες
Εκδοση **Ιατρικού Συλλόγου Ρόδου**

Τιμή διάθεσης 30 ευρώ

ΕΝΩΣΗ ΕΡΓΑΤΟΤΕΧΝΙΚΟΥ & ΕΠΙΣΤΗΜΟΝΙΚΟΥ ΠΡΟΣΩΠΙΚΟΥ Δ.Ε.Κ.Ρ.

Το σωματείο εργαζομένων της δημοτικής επιχείρησης καθαριότητας Ρόδου (Δ.Ε.Κ.Ρ.) θα ήθελε να ενημερώσει τους αγαπητούς συμπολίτες μας ότι οι δήθεν «χριστουγεννιάτικες κάρτες» για ενίσχυση του σωματείου δεν προέρχονται από εμάς. Για το λόγο αυτό θα προτρέπαμε να μην ενισχύονται οικονομικά αυτοί που προσπαθούν να εκμεταλλευτούν προς όφελός τους την ιδιότητα αυτή. Ευχόμαστε σε όλους χρόνια πολλά και ευτυχισμένο το νέο έτος.

ΑΝΑΠΛΗΡΩΤΗΣ ΓΡΑΜΜΑΤΕΑΣ ΚΑΣΤΡΟΥΝΗΣ ΝΙΚΟΛΑΟΣ
Ο ΠΡΟΕΔΡΟΣ ΒΑΪΛΑΣ ΦΡΑΓΚΙΣΚΟΣ

ΕΝΟΙΚΙΑΖΟΝΤΑΙ

Ενοικιάζονται καινούργια διαμερίσματα 60τ.μ. επιπλωμένα στην Ιαλυσό, έμπροσθεν του γυμνασίου και λυκείου Ιαλυσού.
Τον 1ο όροφο με όλες τις σύγχρονες ανέσεις.
Τηλ. 2241093217, Κινητό 6977904494.

ΟΡΤΟΒΑLΕΝΟ Ο.Ε.

Από εταιρεία εισαγωγής οπτικών ειδών ζητείται αντιπρόσωπος - συνεργάτης για την περιοχή των Δωδεκανήσων.
Τηλ. 2310-417525 , 6936-965455.

ΑΝΑ FERRIES

ΡΟ-ΡΟ ΝΙΚΟΛΑΣ

Ανακοινώνουμε ότι το ΡΟ/ΡΟ ΝΙΚΟΛΑΣ έχει ξεκινήσει δρομολόγια, για την καλύτερη εξυπηρέτηση των φορτηγών αυτοκινήτων και ΙΧ, καθώς επίσης και για τη μεταφορά χύμα εμπορευμάτων και εύφλεκτων υλικών (ειδικών φορτίων)

Από Πειραιά	Προς Ρόδο
Δευτέρα	17:00
Τετάρτη	17:00
Παρασκευή	17:00
Από Ρόδο	**Προς Πειραιά**
Τρίτη	17:00
Πέμπτη	17:00
Σάββατο	18:00

Πληροφρίες στα κεντρικά γραφεία:
ΠΕΙΡΑΙΑΣ: Κανθάρου 2 & Ακτή Μιαούλη
Τηλ: 210-4582640 Φαξ: 210-4510600
ΡΟΔΟΣ: Ακτή Σαχτούρη 5
Τηλ. 22410-35066/36170 Φαξ: 22410-39839

ΚΕΝΤΡΙΚΟ ΠΡΑΚΤΟΡΕΙΟ ΡΟΔΟΥ ΣΤΕΦΑΝΑΚΗ
Zorpidis
ΤΟΥΡΙΣΤΙΚΟΣ ΟΡΓΑΝΙΣΜΟΣ ΡΟΔΟΥ

...ΜΙΑ ΑΓΚΑΛΙΑ ΟΛΟΣ Ο ΚΟΣΜΟΣ

ΧΡΙΣΤΟΥΓΕΝΝΑ – ΠΡΩΤΟΧΡΟΝΙΑ – ΘΕΟΦΑΝΕΙΑ

ΠΡΑΓΑ 4,5 μέρες	από 499 €
ΒΙΕΝΝΗ 4,5,6 μέρες	από 389 €
ΒΟΥΔΑΠΕΣΤΗ 4,5,7 μέρες	από 379 €
ΠΑΡΙΣΙ 5,6 μέρες	από 579 €
ΛΟΝΔΙΝΟ 5,6 μέρες	από 629 €
ΡΩΜΗ 4,5,6 μέρες	από 399 €
ΕΛΒΕΤΙΑ 6,9 μέρες	από 649 €
ΚΩΝ/ΠΟΛΗ 4,5	από 219 €
ΣΟΦΙΑ 4 μέρες	από 229 €
ΙΤΑΛΙΚΟ ΠΑΝΟΡΑΜΑ 7 ημέρες	από 479 €
ΣΚΙ ΣΤΗ ΒΙΤΟΣΑ 4,5 μέρες	από 229 €

Και πολλά άλλα...!!!!



ΧΡΟΝΙΑ ΠΟΛΛΑ ΚΑΙ ΚΑΛΟ ΤΑΞΙΔΙ!

38 Alexandrou Diakou street, 85100
Tel: 22410-20625, 30054, 31833 Fax: 22410-26745
E-Mail: stefanakistours@yahoo.gr

ΕΣΕΙΣ ΠΟΤΕ ΠΕΡΝΑΤΕ ΚΤΕΟ;

ΠΡΟΓΡΑΜΜΑ ΠΡΟΣΚΛΗΣΗΣ ΟΧΗΜΑΤΩΝ Ν. ΔΩΔΕΚΑΝΗΣΟΥ

- ΤΟΝ ΝΟΕΜΒΡΙΟ ΑΠΟ ΡΟΕ-1000 ΕΩΣ ΡΟΕ-2700

- ΤΟΝ ΔΕΚΕΜΒΡΙΟ ΑΠΟ ΡΟΕ-2701 ΕΩΣ ΡΟΕ-4400

AUTOVISION ΤΕΧΝΙΚΟΣ ΕΛΕΓΧΟΣ ΟΧΗΜΑΤΩΝ
Ιδιωτικό ΚΤΕΟ Ρόδου
για ραντεβού..22410 67677

ΑΔΕΙΟΔΟΤΗΜΕΝΟ ΑΠΟ ΤΟ ΥΠΟΥΡΓΕΙΟ ΜΕΤΑΦΟΡΩΝ, ΠΛΗΡΩΣ ΙΣΟΤΙΜΟ ΜΕ ΤΑ ΔΗΜΟΣΙΑ ΚΤΕΟ

1ο Χιλ. ΝΕΑΣ ΕΘΝΙΚΗΣ ΤΣΑΙΡΙ-ΑΕΡΟΔΡΟΜΙΟΥ (ΟΠΙΣΘΕΝ ΤΡΟΦΟΚΑΖΑ)

ΣΗΜΑΝΤΙΚΕΣ ΕΠΙΠΤΩΣΕΙΣ ΣΤΗ ΦΟΡΟΛΟΓΙΑ ΤΩΝ ΑΚΙΝΗΤΩΝ

ΑΥΞΑΝΟΝΤΑΙ 16 ΦΟΡΟΙ ΚΑΙ ΤΕΛΗ ΑΠΟ ΤΙΣ ΝΕΕΣ ΑΝΤΙΚΕΙΜΕΝΙΚΕΣ ΑΞΙΕΣ

Σημαντικές επιπτώσεις στην άμεση και έμμεση φορολογία των ακινήτων συνεπάγονται οι αναπροσάρμογες των αντικειμενικών αξιών των ακινήτων που θα ανακοινωθούν την επόμενη εβδομάδα και θα εφαρμοστούν από την 1-1-2006

Η αύξηση τους επηρεάζει περίπου 16 φόρους και τέλη, για τον προσδιορισμό των οποίων χρησιμοποιείται ως βάση υπολογισμού η αντικειμενική αξία. Σε ό,τι αφορά τους φόρους μεταβίβασης ακινήτων, η αύξηση των αντικειμενικών αξιών ακυρώνει στην πράξη την αναπροσαρμογή των αφορολόγητων ορίων για την απόκτηση πρώτης κατοικίας και προκύπτει πλέον επιβάρυνση. Επίσης, αξιοσημείωτο είναι ότι προκύπτει επιβάρυνση και στην περίπτωση κληρονομιών – δωρεών, εφόσον η αξία τους υπερβαίνει το ποσό των 100.000 ευρώ, παρά τον τετραπλασιασμό του αφορολόγητου ορίου.

Για τους δημοτικούς φόρους η επιβάρυνση για επιχειρήσεις και νοικοκυριά θα είναι πολλαπλή, αφού, εκτός από τις νέες αντικειμενικές αξίες, αναπροσαρμόζονται και τα δημοτικά τέλη. Και μπορεί για το 2006 η αύξηση των δημοτικών τελών να είναι «λογική» λόγω των επερχόμενων δημοτικών εκλογών, αλλά ήταν ιδιαίτερα υψηλές στα προηγούμενα χρόνια, όπως θα είναι και από το 2007, σύμφωνα με την εμπειρία.

Το μέσο ποσοστό της μεταβολής των αντικειμενικών αξιών θα κυμαίνεται στο 35%, ενώ, όπως έχει διαβεβαιώσει η πολιτική ηγεσία του υπουργείου Οικονομίας και Οικονομικών, η αύξηση που έχει συσσωρευτεί στην τελευταία πενταετία (το Μάρτιο του 2001 αναπροσαρμόστηκαν για τελευταία φορά) θα επιμεριστεί σε μία τριετία. Αυτό σημαίνει ότι αν σε μια περιοχή η νέα αντικειμενική αξία είναι αυξημένη σε σχέση με το 2001 κατά 120%, η αναπροσαρμογή από την 1-1-2006 θα είναι 40%, από την 1-1-2007 40% και 40% από την 1-1-2008.

Η διαίρεση διά του τρία θα γίνει σε όλες τις περιπτώσεις, ανεξάρτητα από το ύψος των νέων τιμών. Σύμφωνα με τους πίνακες που είχαμε παρουσιάσει για την περιοχή της Αττικής:

- Σε 13 δήμους της Αττικής οι αντικειμενικές αξίες αυξάνονται από 4,6% έως και 20%.
- Σε 21 δήμους οι αντικειμενικές αξίες αυξάνονται από 20% έως 30%.
- Σε 23 δήμους η αύξηση κυμαίνεται μεταξύ 30-40%.
- Σε 15 δήμους η αύξηση κυμαίνεται μεταξύ 40-50%.
- Σε 10 δήμους η αύξηση κυμαίνεται μεταξύ 50-60%.
- Σε 5 δήμους η αύξηση κυμαίνεται μεταξύ 60-83,5%.

ΟΙ ΕΠΙΠΤΩΣΕΙΣ ΣΕ ΦΟΡΟΥΣ – ΤΕΛΗ

Η όποια αναπροσαρμογή των αντικειμενικών αξιών των ακινήτων αυτομάτως αυξάνει το φορολογικό βάρος των ακινήτων, αφού όλοι οι φόροι και τα τέλη υπολογίζονται επί των αντικειμενικών τιμών.

Ειδικότερα, οι συνέπειες από την αύξηση των αντικειμενικών αξιών θα είναι:

1. Στα ενοίκια κατοικιών και επαγγελματικής στέγης. Η αύξηση του φορολογικού βάρους των ακινήτων λόγω των αντικειμενικών αξιών για τον ιδιοκτήτη θα μετακυλιστεί στον ενοικιαστή.

2. Στις μεταβιβάσεις ακινήτων, αφού ο φόρος θα υπολογίζεται σε μεγαλύτερη αξία.

3. Στο Φόρο Μεγάλης Ακίνητης Περιουσίας, καθώς θα αυξηθεί η φορολογία για όσους υπάγονται στο συγκεκριμένο φόρο, ενώ θα υπαχθούν στο



Προκύπτει επιβάρυνση και στην περίπτωση κληρονομιών - δωρεών, εφόσον η αξία τους υπερβαίνει το ποσό των 100.000 ευρώ, παρά τον τετραπλασιασμό του αφορολόγητου ορίου

ΦΜΑΠ και όσοι (επιχειρήσεις και φυσικά πρόσωπα) σήμερα είναι αφορολόγητοι, αλλά με την αναπροσαρμογή των αντικειμενικών αξιών θα υπερβούν το αφορολόγητο όριο.

4. Ο φόρος ιδιοκατοίκησης.

Τόσο για το ΦΜΑΠ όσο και για το φόρο ιδιοκατοίκησης, ιδιαίτερη σημασία έχει η ημερομηνία ισχύος των νέων αντικειμενικών. Αν εφαρμοστούν την 1-1-2006, θα ισχύσουν και για τις δηλώσεις ΦΜΑΠ, που θα υποβληθούν το 2006, όπως επίσης και για τον υπολογισμό του φόρου ιδιοκατοίκησης του έτους (χρήσης) 2006. Αν ισχύσουν από τις 2-1-2006 και μετά, για τους δύο συγκεκριμένους φόρους θα ισχύσουν οι παλαιές αντικειμενικές αξίες για τη χρήση 2006. Στη φορολογία των ακινήτων που επιβάλλουν οι δήμοι και συγκεκριμένα:

1. Τέλος Ακίνητης Περιουσίας (ΤΑΠ) ετήσιος επί κτισμάτων και οικοπέδων, 0,25-0,35 0/00 (τοις χιλίοις).

2. Τέλη Καθαριότητας – Φωτισμού, το ύψος των οποίων διαμορφώνεται από τους δήμους.

3. Το Δημοτικό Φόρο Ηλεκτροδοτούμενων Χώρων, το ύψος του οποίου διαμορφώνεται από κάθε δήμο.

4. Δημοτικά Τέλη Κατάληψης Πεζοδρομίου – Κοινοχρ. Χώρων (διαμορφώνεται ελεύθερα από τους ΟΤΑ).

5. Δυνητικά Δημοτικά Τέλη.

6. Τέλη Αποχέτευσης (σύνδεση – χρήση) καθορίζονται από τους ΟΤΑ και την ΕΥΔΑΠ.

Επίσης, λόγω των αντικειμενικών αξιών αυξάνονται αναλογικά οι επιβαρύνσεις από:

1. Το Τέλος Υπέρ Ταμείου Νομικών κατά τη σύνταξη συμβολαίων (0,9%)

2. Το Τέλος Μεταγραφής Υπέρ Ταμείου Νομικών (1,025%).

3. Πρόσθετα Τέλη Μεταγραφής Συμβολαίων (4,5-7,5 τοις χιλίοις).

4. Εργοδοτικές εισφορές προς το ΙΚΑ-ΤΕΑΕΔΞΕ κ.λπ. κατά την ανοικοδόμηση (90% επί του τεκμαρτού ημερομισθίου).

5. Τέλη και εισφορές κατά την έκδοση οικοδομικών αδειών.

6. Το ελάχιστο κόστος οικοδομής.





ΟΙ ΑΜΕΡΙΚΑΝΟΙ ΕΙΝΑΙ ΟΙ ΠΙΟ «LARGE» ΤΟΥΡΙΣΤΕΣ

Δαπανούν υπερδιπλάσια ποσά από κάθε άλλον και παρατείνουν τις διακοπές τους, σύμφωνα με μελέτη

Σταθερή αξία αποτελεί ο Αμερικανός τουρίστας για τον ελληνικό και όχι μόνο τουρισμό. Σύμφωνα με τελευταία μελέτη του Ινστιτούτου Τουριστικών Ερευνών και Προβλέψεων, το ποσό που δαπανά ο προερχόμενος από τις Ηνωμένες Πολιτείες τουρίστας στην Ελλάδα είναι υπερδιπλάσιο του αντίστοιχου του συνόλου των αλλοδαπών τουριστών.

Μία εκ των αιτιών εστιάζεται στο γεγονός ότι οι τουρίστες από τις ΗΠΑ μένουν περισσότερο στη χώρα μας. Η μέση διαμονή ενός τουρίστα από την άλλη πλευρά του Ατλαντικού είναι 17,8 μέρες, δηλαδή 5,5 μέρες παραπάνω από τον μέσο όρο των άλλων διαμονών. Σε ό,τι αφορά την ημερήσια τουριστική πληρωμή που πραγματοποιείται άμεσα στην Ελλάδα, ο τουρίστας από τις ΗΠΑ πληρώνει 55 ευρώ, ο Βρετανός 42, ο Γερμανός 25, ο Ιταλός 36 και ο Γάλλος 39 ευρώ. Οπως σημειώνει το Ινστιτούτο, στο σύνολο των αλλοδαπών, η ημερήσια πληρωμή ανέρχεται στα 38 ευρώ. Το ΙΤΕΠ υπογραμμίζει ότι οι εν λόγω διαφοροποιήσεις οφείλονται στον τρόπο με τον οποίο οργανώνεται το ταξίδι, δηλαδή το ποσοστό των τουριστικών υπηρεσιών που αγοράζονται στη χώρα προέλευσης.

Για το σύνολο της πληρωμής του αλλοδαπού ταξιδιού, τη μεγαλύτερη πληρωμή πραγματοποιεί ο τουρίστας από τις ΗΠΑ με 138 ευρώ, ενώ τη μικρότερη ο Γερμανός με 79 ευρώ ημερήσια πληρωμή. Η μέση ημερήσια πληρωμή είναι 104 ευρώ. Οπως προέκυψε από την έρευνα, το μέσο κόστος ταξιδιού ανήλθε στα 1.277 ευρώ, με 813 ευρώ να πληρώνονται στη χώρα προέλευσης και μόνο 464 ευρώ στην Ελλάδα. Ειδικότερα, το 2001 οι μέσες συνολικές εισπράξεις από αλλοδαπούς τουρίστες στην Ελλάδα ήταν 1.264 ευρώ και το 2002 1.294 ευρώ. Το 2002, ο πληθωρισμός στην Ελλάδα ήταν περίπου 3,6%. Συνεπώς, σε πραγματικές τιμές του 2001, οι συνολικές εισπράξεις μειώθηκαν κατά 1,2% περίπου, από 1.264 το 2001 σε 1.249 ευρώ το 2002. Η είσπραξη στον τόπο προέλευσης του αλλοδαπού τουρίστα αυξήθηκε σε πραγματικές τιμές κατά 6,48%, ενώ μειώθηκε σημαντικά (κατά 13,18%) η είσπραξη που πραγματοποιήθηκε στην Ελλάδα.

ΚΕΡΔΙΣΜΕΝΗ Η ΑΘΗΝΑ

Εξίσου σημαντικές είναι και οι διαφοροποιήσεις που παρατηρούνται στις τουριστικές πληρωμές ανά γεωγραφική περιοχή προορισμού στην Ελλάδα. Σύμφωνα με το ΙΤΕΠ, η Αθήνα είναι η περιοχή προορισμού όπου ο αλλοδαπός τουρίστας πληρώνει τα περισσότερα, και έχει μάλιστα τη δεύτερη μεγαλύτερη μέση διαμονή με 13,3 μέρες. Η πληρωμή αυτή αφορά και τις δύο κατηγορίες πληρωμών, στον τόπο προέλευσης (1.104 ευρώ) και στην Αθήνα (654 ευρώ).

Ανάλογα είναι και τα ποσά για τη Θεσσαλονίκη, με μικρότερο κόστος στη χώρα προέλευσης, που δεν αποτελεί έκπληξη, αφού η πόλη δέχεται τουρίστες από γειτονικές χώρες που έχουν μικρότερο κόστος μετακίνησης. Πάντως, η μεγάλη σχετική πληρωμή που πραγματοποιείται στις δύο μεγάλες πόλεις δείχνει τη δυνατότητα που προσφέρουν αυτοί οι δύο προορισμοί για μεγαλύτερη πώληση τουριστικών υπηρεσιών, κυρίως στην κατηγορία των αγορών (ψώνια) και της διασκέδασης. Εξίσου μεγάλο με την Αθήνα είναι και το κόστος ταξιδιού για τις Κυκλάδες, με το μεγαλύτερο μέρος της πληρωμής να πραγματοποιείται στον τόπο προέλευσης. Στη Χαλκιδική και στην Κρήτη η μέση πληρωμή που πραγματοποιείται άμεσα στην περιοχή είναι χαμηλότερη του ελληνικού μέσου όρου.

80.000 ΕΛΛΗΝΕΣ ΑΝΑΚΑΛΥΠΤΟΥΝ ΤΗΝ ΕΛΛΑΔΑ

Ολοκληρώθηκε πρόσφατα στο μετρό του Συντάγματος το 1ο Hellenic Travel Show. Εξι περιφέρειες της Ελλάδας μαζί με τον Ελληνικό Οργανισμό Τουρισμού πρόβαλλαν για μια εβδομάδα τα πλεονεκτήματά τους για τον Ελληνα που θέλει να ταξιδέψει τον χειμώνα και να ανακαλύψει τις ομορφιές της χώρας μας.

Στο Hellenic Travel Show περισσότεροι από 80.000 Ελληνες και Ελληνίδες αντλούσαν ημερησίως πληροφορίες για τις -κρυφές και μη- ομορφιές της Ανατολικής Μακεδονίας και Θράκης, της Ηπείρου, της Δυτικής Μακεδονίας, της Πελοποννήσου, της Δυτικής Ελλάδας και της Αττικής, εντός του εκθεσιακού χώρου του μετρό του Συντάγματος. Η εκδήλωση, που αποτελεί αποκλειστικά βήμα προβολής περιφερειών, διήρκεσε 7 ημέρες. Τα εγκαίνια του show πραγματοποιήθηκαν από τον υπουργό Τουριστικής Ανάπτυξης κ. Δημήτρη Αβραμόπουλο, παρουσία σύσσωμης της τουριστικής ηγεσίας και κλαδικών τουριστικών φορέων της χώρας. Επισημαίνεται ότι η εκδήλωση ετέθη υπό την αιγίδα του υπουργείου Τουριστικής Ανάπτυξης και του ΕΟΤ, ενώ το 2ο Hellenic Travel Show προσδιορίζεται, με περισσότερες συμμετοχές και με επίκεντρο τη νησιωτική Ελλάδα, για τις αρχές του προσεχούς Ιουνίου.

ΣΥΜΦΩΝΑ ΜΕ ΤΟΝ ΕΥΡΩΠΑΪΚΟ ΣΥΝΔΕΣΜΟ ΤΟΥΡΙΣΤΙΚΩΝ ΟΡΓΑΝΙΣΜΩΝ (ΕΤΟΑ)

ΠΛΗΓΜΑ ΓΙΑ ΤΙΣ ΕΠΙΧΕΙΡΗΣΕΙΣ τουριστικών λεωφορείων

η αλλαγή στο ωράριο των οδηγών

Θα επηρεασθούν αρνητικά οι εκδρομές μεγάλης διάρκειας

Αναστάτωση στις επιχειρήσεις τουριστικών εκδρομών με πούλμαν και στις επιχειρήσεις τουριστικών λεωφορείων προκαλεί προτεινόμενη νομοθετική ρύθμιση που προωθείται προς ψήφιση στο Ευρωπαϊκό Κοινοβούλιο σχετικά με το ωράριο εργασίας των οδηγών των λεωφορείων.

Σύμφωνα με ανακοίνωση του Ευρωπαϊκού Συνδέσμου Τουριστικών Οργανισμών (ΕΤΟΑ) η προτεινόμενη ρύθμιση προβλέπει γενικά τη μείωση των ωρών εργασίας των επαγγελματιών οδηγών τουριστικών λεωφορείων στην Ευρωπαϊκή Ενωση και συγκεκριμένα τον περιορισμό του ανώτατου ορίου από 74 ώρες ανά εβδομάδα, που είναι σήμερα, σε 56 ώρες ανά εβδομάδα. Η πρόβλεψη αυτή έρχεται σε συνέχεια πρόσφατης οδηγίας, σύμφωνα με την οποία ο μέσος όρος εργασίας των οδηγών περιορίζεται σε 48 ώρες την εβδομάδα για μια περίοδο τεσσάρων μηνών.

Μεταξύ άλλων, σύμφωνα με την ανακοίνωση του ΕΤΟΑ, η ρύθμιση προβλέπει ακόμη υποχρεωτική περίοδο ξεκούρασης 11 ωρών έναντι οκτώ που ισχύει σήμερα, υποχρεωτική ξεκούραση 45 ωρών κάθε δύο εβδομάδες και 24ωρη ξεκούραση κάθε έξι ημέρες. Εκτιμάται επίσης ότι αν ψηφιστούν οι νέες ρυθμίσεις, θα καταργηθεί στην πράξη η συνήθης πρακτική των περισσότερων επαγγελματιών οδηγών τουριστικών λεωφορείων που προτιμούν να παίρνουν τα ρεπό τους στην αρχή μιας εβδομάδας και στο τέλος της επόμενης, πρακτική γνωστή ως «Twelve Day Rule», καθώς τους επιτρέπει να εργάζονται συνεχόμενα για 12 ημέρες.

Σύμφωνα με τον Σύνδεσμο, αν ψηφιστεί τελικώς αυτή η πρόταση, θα επηρεάσει αρνητικά κυρίως τις επιχειρήσεις και κατά προέκταση τους οδηγούς που προσφέρουν εκδρομές μεγάλης διάρκειας. Αυτό γιατί θα υποχρεώνει, πλέον, τους οδηγούς να κάνουν τα ρεπό τους κατά τη διάρκεια του ταξιδιού και μακριά από το σπίτι τους και όχι πριν και μετά το σύνηθες 12ήμερο.

Οπως τονίζεται, ήδη οι περισσότερες επιχειρήσεις τουριστικών λεωφορείων αντιμετωπίζουν προβλήματα στην πρόσληψη και απασχόληση οδηγών, όχι λόγω του φόρτου εργασίας που αναλαμβάνουν, αλλά λόγω του χρόνου που θα πρέπει αυτοί να βρίσκονται μακριά από τις οικίες και τις οικογένειές τους.



ΜΕΓΑΛΗ ΠΡΟΣΦΟΡΑ
ΓΕΡΜΑΝΙΑΣ ΠΑΡΚΕ
ΕΤΟΙΜΟΠΑΡΑΔΟΤΟ
ΣΕ 60 ΣΧΕΔΙΑ
ΕΩΣ 20 ΧΡΟΝΙΑ ΕΓΓΥΗΣΗ
15€ / m2 + ΦΠΑ
ΤΟΠΟΘΕΤΗΜΕΝΟ!!
LAMINATE PARKETTE
GERMANY
20 ΧΡΟΝΙΑ ΕΓΓΥΗΣΗ
ΔΗΜΗΤΡΙΟΣ - ΝΙΚΟΛΑΟΣ
ΣΑΡΡΗΜΑΥΡΟΓΕΝΗΣ
1ο ΚΑΤΑΣΤΗΜΑ – Λ. ΛΙΝΔΟΥ 221 .
ΤΗΛ. 22410 69939
2ο ΚΑΤΑΣΤΗΜΑ – Κ. ΥΔΡΑΙΟΥ 59 .
ΤΗΛ. 22410 36279

ΠΡΟΚΗΡΥΞΗ
Β΄ ΔΥΠΕ ΝΟΤΙΟΥ ΑΙΓΑΙΟΥ
ΓΕΝΙΚΟ ΝΟΣΟΚΟΜΕΙΟ ΡΟΔΟΥ «ΑΝΔΡΕΑΣ ΠΑΠΑΝΔΡΕΟΥ»

Το Γενικό Νοσοκομείο Ρόδου προκηρύσσει δημόσιο διεθνή ανοικτό διαγωνισμό με θέμα: **«Ανάδειξη χορηγητών συρραπτικών μηχανών αυτόματων για ένα (1) έτος»** με κριτήριο κατακύρωσης την χαμηλότερη τιμή, προϋπολογισμού 259.300,00 ευρώ (συμπεριλαμβανομένου του Φ.Π.Α.).

Αριθμός διακήρυξης: 52/2005

Ο διαγωνισμός θα γίνει την 09-02-2006 ημέρα Πέμπτη και ώρα 12.00 ενώπιον αρμόδιας επιτροπής ενώ οι προσφορές θα κατατίθενται στη Γραμματεία του Νοσοκομείου μέχρι την 09-02-2006 ημέρα Πέμπτη και ώρα 12.00.

Ημερομηνία δημοσίευσης της παρούσας προκήρυξης στον Ελληνικό Τύπο την 20-12-2005.

Πληροφορίες για όσους ενδιαφέρονται θα δίδονται από το Λογιστήριο του Νοσοκομείου (τηλ. 22410-80163-80164 και FAX 22410-80026) κατά τις εργάσιμες ημέρες και ώρες. Η διακήρυξη θα διατίθεται από το Λογιστήριο έναντι απόδειξης ή αντικαταβολής (για όσες διακηρύξεις θα στέλνονται ταχυδρομικά), με την καταβολή του ποσού των 20,00 ευρώ.

Ρόδος 19-12-2005
ΚΕΦΑΛΑΣ ΙΩΑΝΝΗΣ
ΔΙΟΙΚΗΤΗΣ

ΕΛΛΗΝΙΚΗ ΔΗΜΟΚΡΑΤΙΑ
ΠΕΡΙΦΕΡΕΙΑ ΝΟΤΙΟΥ ΑΙΓΑΙΟΥ
ΝΟΜΑΡΧΙΑΚΗ ΑΥΤΟΔΙΟΙΚΗΣΗ ΔΩΔΕΚΑΝΗΣΟΥ
ΔΗΜΟΣ ΚΑΡΠΑΘΟΥ
ΕΡΓΟ: ΑΣΦΑΛΤΟΣΤΡΩΣΗ ΔΡΟΜΟΥ ΠΡΟΣ ΒΑΣΣΕΣ
ΧΡΗΜΑΤΟΔΟΤΗΣΗ: ΠΡΟΓΡΑΜΜΑ «ΘΗΣΕΑΣ»
ΠΕΡΙΛΗΨΗ ΔΙΑΚΗΡΥΞΗΣ

Ο ΔΗΜΑΡΧΟΣ ΚΑΡΠΑΘΟΥ προκηρύσσει δημόσιο μειοδοτικό διαγωνισμό με το σύστημα **«Ανοικτής δημοπρασίας»** (σύστημα υποβολής προσφοράς με επί μέρους ποσοστά έκπτωσης κατά ομάδες ομοειδών εργασιών και έλεγχο ομαλότητας) για την ανάδειξη αναδόχου εκτέλεσης του έργου: **«ΑΣΦΑΛΤΟΣΤΡΩΣΗ ΔΡΟΜΟΥ ΠΡΟΣ ΒΑΣΣΕΣ».**

Η συνολική δαπάνη του έργου, κατά τον προϋπολογισμό μελέτης της Υπηρεσίας, ανέρχεται σε 260.000,00 ευρώ, συμπεριλαμβανομένου του Φ.Π.Α. και χρηματοδοτείται από το πρόγραμμα «θησέας», οι πόροι του οποίου κατανέμονται ως εξής για το συγκεκριμένο έργο: 2006: 91.061 ευρώ, 2007: 78.061 ευρώ, 2008: 40.878 ευρώ, 2009: 49.826 ευρώ.

Το έργο εντάσσεται στην κατηγορία έργων «Οδοποιΐας».

Η δημοπρασία θα γίνει, από την κατά νόμο επιτροπή, την 26/1/2006, ημέρα Πέμπτη και προθεσμία παραλαβής των προσφορών στο διαγωνισμό ώρα 10:00 π.μ., στα γραφεία του Δήμου Καρπάθου, Ταχ. Δ/νση: Πηγάδια Καρπάθου, Τ.Κ. 85700, Τηλ. 22450-22688/22427.

Αν για οποιοδήποτε λόγο δεν διεξαχθεί η δημοπρασία την ανωτέρω ημερομηνία, τότε θα διενεργηθεί την 30/1/06 ημέρα Δευτέρα και ώρα 10:00 π.μ.

Στη δημοπρασία γίνονται δεκτές:

Εργοληπτικές Επιχειρήσεις Δημοσίων Εργων εγγεγραμμένες στο ΜΕΕΠ στην κατηγορία έργων «Οδοποιΐας» Α2 και 2η τάξη ανεξαρτήτως από το νομό έδρας ή Κοινοπραξίες Επιχειρήσεων, που καλύπτουν τις ανωτέρω κατηγορίες, όπως προβλέπεται στο Ν. 2940/2001, καθώς και Μεμονωμένες ή Κοινοπραξίες Εργοληπτικών Επιχειρήσεων των άλλων χωρών - μελών της Ε.Ε. και του Ε.Ο.Χ. μη εγγεγραμμένες στο ΜΕΕΠ του ΥΠΕΧΩΔΕ, σύμφωνα με τις ισχύουσες διατάξεις.

Για τη συμμετοχή στον διαγωνισμό πρέπει να κατατεθεί από κάθε διαγωνιζόμενο εγγυητική επιστολή ποσού 5200 ευρώ, ποσοστό 2% της προϋπολογιζόμενης δαπάνης του έργου, μειωμένης κατά τη δαπάνη Φ.Π.Α. Η εγγυητική επιστολή πρέπει να έχει εκδοθεί από τράπεζα που λειτουργεί νόμιμα στην Ελλάδα ή σε άλλο κράτος μέλος της Ευρωπαϊκής Ένωσης, το ΤΣΜΕΔΕ κ.λ.π. κατά τις διατάξεις του άρθρου 23 του Π.Δ. 609/85. Να είναι γραμμένη στα Ελληνικά ή να συνοδεύεται από επίσημη μετάφρασή της στην Ελληνική γλώσσα.

Οι ενδιαφερόμενοι δύνανται να παραλαμβάνουν τα τεύχη δημοπράτησης από την Τεχνική Υπηρεσία του Δήμου Καρπάθου, Ταχ. Δ/νση: Πηγάδια Καρπάθου, Τ.Κ. 85700, Τηλ. 22450-22688 / 22427. Τα τεύχη αυτά χορηγούνται στους ενδιαφερόμενους, εφόσον ζητηθούν τουλάχιστον δύο εργάσιμες ημέρες πριν την ημέρα υποβολής των προσφορών (χωρίς να προσμετράται η ημέρα του διαγωνισμού) και χορηγούνται το αργότερο εντός της επόμενης εργάσιμης ημέρας από την υποβολή της αίτησης χορήγησης.

ΚΑΡΠΑΘΟΣ 16/12/05
ΓΙΑ ΤΟΝ ΔΗΜΟ ΚΑΡΠΑΘΟΥ
Ο ΔΗΜΑΡΧΟΣ
ΜΙΧΑΗΛ Γ. ΙΩΑΝΝΙΔΗΣ

ΕΛΛΗΝΙΚΗ ΔΗΜΟΚΡΑΤΙΑ
ΠΕΡΙΦΕΡΕΙΑ ΝΟΤΙΟΥ ΑΙΓΑΙΟΥ
ΝΟΜΟΣ ΔΩΔΕΚΑΝΗΣΟΥ
ΔΗΜΟΣ ΡΟΔΙΩΝ
Δ/ΝΣΗ ΟΙΚΟΝΟΜΙΚΩΝ
Ρόδος 16-12-2005
Αριθμ. Πρωτ. 20500

ΑΝΑΚΟΙΝΩΣΗ

Σύμφωνα με την απόφαση αριθμ. 492/2005 του δημοτικού συμβουλίου Ρόδου, καθορίστηκε ο συντελεστής φόρου ηλεκτροδοτούμενων χώρων για το έτος 2006, σύμφωνα με την υπ' αριθμ. 527/25-11-2005 απόφαση της Δημαρχιακής Επιτροπής ως ακολούθως:

1. Το ενιαίο ανταποδοτικό τέλος για στεγασμένους ηλεκτροδοτούμενους χώρους χρησιμοποιούμενους για κατοικία ή εγκατάσταση φιλανθρωπικών ή νοσηλευτικών ιδρυμάτων δημοσίου ή ιδιωτικού δικαίου πλην ιδιωτικών κλινικών καθορίζεται σε 1,42 ευρώ /τ.μ. ετησίως.

2. Το ενιαίο ανταποδοτικό τέλος για ηλεκτροδοτούμενα στεγασμένα μηχανουργεία - σιδηρουργεία, κλειστές αποθήκες και κινηματογράφους καθορίζεται σε 2.86 /τ.μ. ετησίως.

3. Το ενιαίο ανταποδοτικό τέλος για ηλεκτροδοτούμενους στεγασμένους χώρους λοιπών χρήσεων και μέχρι εμβαδού 6.000 τ.μ. καθορίζεται σε 4.25 ευρώ /τμ. ετησίως. Για το πέραν των 6.000 τ.μ. εμβαδόν ο συντελεστής αυτός καθορίζεται σε 2.38 ευρώ /τ.μ. ετησίως.

4. Το ενιαίο ανταποδοτικό τέλος για ηλεκτροδοτούμενους μη στεγασμένους χώρους οιασδήποτε χρήσεως και μέχρι εμβαδόν 6.000 τ.μ. καθορίζεται σε 0,32 ευρώ/τ.μ. ετησίως. Για το πέραν των 6.000 τ.μ. εμβαδόν ο συντελεστής αυτός καθορίζεται σε 0,11 ευρώ /τ.μ. ετησίως.

Επίσης καθορίζεται ο φόρος ηλεκτροφωτισμένων χώρων, ανεξαρτήτως χρήσεως ως ακολούθως:

Για στεγασμένους ηλεκτροδοτούμενους χώρους σε 0,24 ευρώ /τ.μ. ετησίως.

Για μη στεγασμένους ηλεκτροδοτούμενους χώρους σε 0,12 ευρώ/ ετησίως.

Η διευθύντρια Οικονομικών
Κυπριώτη - Τσουμπλέκα Ελένη

ΔΙΑΚΗΡΥΞΗ ΓΙΑ ΤΗΝ ΠΡΟΜΗΘΕΙΑ ΚΑΥΣΙΜΩΝ ΓΙΑ ΤΙΣ ΑΝΑΓΚΕΣ ΤΟΥ ΔΗΜΟΥ ΑΤΑΒΥΡΟΥ

Προκηρύσσεται **πρόχειρος διαγωνισμός** με σφραγισμένες προσφορές για την προμήθεια των ανωτέρω ειδών για τις ανάγκες των υπηρεσιών του Δήμου Αταβύρου.

Ο διαγωνισμός θα διενεργηθεί στις **27 Δεκεμβρίου 2005** ημέρα Τρίτη και ώρα 10:00 έως ώρα 11:00 στο Δημαρχείο Αταβύρου. Σε περίπτωση που ο διαγωνισμός αποβεί άγονος θα επαναληφθεί στις 29 Δεκεμβρίου 2005 ημέρα Πέμπτη και ώρα 10:00 έως ώρα 11:00 στο Δημαρχείο Αταβύρου με τους ίδιους όρους.

Η διενέργεια του διαγωνισμού και η εκτέλεση της προμήθειας διέπονται από τις διατάξεις του Δ.Κ.Κ. (Π.Δ.410/95).

Η προμήθεια Πετρελαίου κίνησης θα είναι: 65.000 L.t. Πετρελαίου Θέρμανσης 12.000 L.t, Βενζίνης Αμόλυβδης, 15.000 L.t. Βενζίνης Σούπερ 2.000 L.t. Η έκπτωση στα εκατό (%) στα καύσιμα θα δίνεται επί μέση τιμή λιανικής. Προμήθεια λιπαντικών: Ορυκτέλαιο 10W40 (600 L.t.- ενδεικτική τιμή 7,00 ευρώ), Ορυκτέλαιο 10W30 (600 L.t.- ενδεικτική τιμή 5,00 ευρώ), Ορυκτέλαιο 10W10 (150 L.t.- ενδεικτική τιμή 4,00 ευρώ).

Η τροφοδοσία των οχημάτων με καύσιμα και η παράδοση - παραλαβή των υπόλοιπων ειδών θα γίνεται από πρατήρια εντός των διοικητικών ορίων του Δήμου Αταβύρου, δεδομένου ότι ο Δήμος Αταβύρου στερείται ιδιόκτητων δεξαμενών και δεν είναι δυνατό να μεταβαίνουν τα οχήματα του Δήμου απροσδιόριστα εκτός του Δήμου διανύοντας αποστάσεις και χάνοντας χρόνο και χρήμα.

Η διάρκεια ορίζεται μέχρι εξαντλήσεως της πίστωσης και τα αποτελέσματα επέρχονται με την υπογραφή του οικείου Συμφωνητικού.

Η ποιότητα του πετρελαίου κίνησης, του πετρελαίου θέρμανσης, της βενζίνης αμόλυβδης και της βενζίνης Σούπερ πρέπει να είναι σύμφωνα με την ποιότητα των παραγόμενων προϊόντων από τα διυλιστήρια Αθήνας και Θεσσαλονίκης.

Η ποιοτική και ποσοτική παραλαβή θα γίνεται από την επιτροπή του Δήμου που έχει συγκροτηθεί για το σκοπό αυτό.

Στη δημοπρασία γίνονται δεκτοί ιδιώτες πρατηριούχοι του Δήμου Αταβύρου οι οποίοι πρέπει να υποβάλλουν:

1. Εγγυητική επιστολή 1.695,40 ευρώ συμμετοχής στο διαγωνισμό (2% επί του προϋπολογισμού της προμήθειας.
2. Απόσπασμα ποινικού Μητρώου από το οποίο να προκύπτει ότι δεν έχει καταδικαστεί για αδίκημα σχετικό με την άσκηση της επαγγελματικής του δραστηριότητας.
3. Πιστοποιητικό του οικείου επιμελητηρίου με το οποίο θα πιστοποιείται η εγγραφή τους σε αυτό και το ειδικό επάγγελμά τους ή βεβαίωση άσκησης επαγγέλματος από αρμόδια επιτροπή.
4. Υπεύθυνη Δήλωση γνώσης των όρων της διακήρυξης και των τοπικών και γενικών συνθηκών της προμήθειας.

Ο Δήμαρχος
Παναγιώτης ΚΥΡΙΑΚΟΥΛΗΣ



LANE

STEFANAKIS TOURS - RODOS
Representative of Line Sea Lines
38 Alexandrou Diakou street, 85100
Tel: 22410-20625, 30054, 31833
Fax: 22410-26745
E-Mail: stefanakistours@yahoo.gr

ΝΕΑ ΔΡΟΜΟΛΟΓΙΑ LANE LINES

Ε/Γ Ο/Γ ΚΟΡΝΑΡΟΣ

• **Κάθε Τρίτη:** 22.00 μ.μ. για Καστελόριζο.

• **Κάθε Τετάρτη:** 07.00 π.μ. για Χάλκη, Διαφάνι και Πηγάδια Καρπάθου, Κάσο, Σητεία.

• **Κάθε Πέμπτη και Κυριακή:** 04.30 π.μ. για Χάλκη, Διαφάνι και Πηγάδια Καρπάθου, Κάσο, Σητεία, Αγ. Νικόλαο, Σαντορίνη, Μήλο, Πειραιά.

Μικρές αγγελίες

ΕΝΟΙΚΙΑΣΕΙΣ

ΕΝΟΙΚΙΑΖΟΝΤΑΙ επιπλωμένα διαμερίσματα 60 περίπου τ.μ. κοντά στο Πανεπιστήμιο Αιγαίου και συγκεκριμένα στην Πλατεία Φώκιαλη. Τα διαμερίσματα αποτελούνται από ένα υπνοδωμάτιο, σαλόνι που μπορεί να μετατραπεί σε δεύτερο υπνοδωμάτιο, δωμάτιο κουζίνα, W.C και μεγάλα μπαλκόνια. Τιμή 350 ευρώ τον μήνα. Στην τιμή περιλαμβάνεται το νερό και τα κοινόχρηστα. Πληροφορίες στα τηλέφωνα: 6944-31.5562, 6944-44.44.09. 22410-37417.

ΕΝΟΙΚΙΑΖΕΤΑΙ πολυτελές, τριάρι με εντοιχισμένη κουζίνα και μεγάλη βεράντα στον 2ο όροφο στη Μιχαήλ Πετρίδη 68. Τηλ. 2241074009, 6945237624, 2109829308, 6972764614.

ΕΝΟΙΚΙΑΖΕΤΑΙ μεζονέτα 70 τ.μ. στα τ.μ. στα Κοσκινού εντός οικισμού σε ήσυχη περιοχή λουξ κατασκευή με θέρμανση και ηλιακό, εντοιχισμένη κουζίνα, ενοίκιο 400 ευρώ.**Πληροφορίες Ηλιάνα Κρανίδη, τηλ. 2241060423 -2241031060 -6977227885**

ΕΝΟΙΚΙΑΖΕΤΑΙ διαμέρισμα επί της οδού Καλαμάτας (περιοχή Ανάληψη) καινούριο 75 τ.μ. **Πληρ. Τηλ.** 2241051534

ΕΝΟΙΚΙΑΖΕΤΑΙ δ/σμα 60 τ.μ. στην Ιξιά πλήρες επιπλωμένο και εξοπλισμένο με καινούριες ηλεκτ. συσκευές, ενοίκιο 300 ευρώ. Στην τιμή συμπεριλαμβάνεται το νερό και τα κοινόχρηστα. **Πληροφορίες Ηλιάνα Κρανίδη, τηλ. 2241060423 -2241031060-6977227885**

ΕΝΟΙΚΙΑΖΟΝΤΑΙ διαμερίσματα 50,70, 130τ.μ. πολυτελούς κατασκευής έναντι Καζίνο Ρόδου. **Τηλ. 6942405309.**

ΕΝΟΙΚΙΑΖΟΝΤΑΙ πλήρως επιπλωμένες γκαρσονιέρες με μπαλκόνι και χωρίς, στην οδό Κυρά της Ρω 13- ΡΟΔΙΝΙ. Τιμή ευκαιρίας. Τηλέφωνο επικοινωνίας 2241074762, και κινητό 6947078287 από τις 08:00-15:00 και 18:00-22:00

ΣΤΟ κέντρο της πόλης ενοικιάζεται διαμέρισμα 3 υπνοδωματίων με μεγάλες ντουλάπες στο κάθε υπνοδωμάτιο, σαλόνι, κουζίνα, american style, βεράντες γύρω-γύρω, 2 λουτρα, τζάκι, κουζίνα της Bella Casa με εντοιχισμένες ηλεκτρικές συσκευές. Ημιεπιπλωμένο σε οικοδομή τεσσάρων διαμερισμάτων στον Α' όροφο, οδός Πάφου 14, πάροδος Εθνικής Αντίστασης κοντά στην πιτσαρία Λεβέντης. **Τηλ κιν. 6944919985 Τηλ. Οικ. 22410-65645**

ΕΝΟΙΚΙΑΖΕΤΑΙ οικία 60 τ.μ. ανακαινισμένη πλήρως. Τηλ. επικοινωνίας 6932586060 και 2241025603.

ΕΝΟΙΚΙΑΖΟΝΤΑΙ
επιπλωμένες
γκαρσονιέρες
στο Λαδικό (Φαληράκι).
Τιμή 220 ευρώ μηνιαίως.
Πληρ. τηλ. 6937343297

ΕΝΟΙΚΙΑΖΕΤΑΙ διαμέρισμα 2 υπνοδωματίων, επιπλωμένο, επί της οδού Τερψιχόρης 31 (Συνοικία Αγίου Ιωάννου). Κατά προτίμηση σε φοιτήτριες ή στρατιωτικούς. Πληροφορίες τηλέφωνο 2241076153

ΑΡΧΑΓΓΕΛΟΣ: Ενοικιάζονται διαμερίσματα των 60 και 70m^2 επιπλωμένα ή μη, με άνετη στάθμευση. Πληροφορίες στο τηλέφωνο 6974 019076.

ΕΝΟΙΚΙΑΖΕΤΑΙ μεγάλη επιπλωμένη γκαρσονιέρα με αυλή στο Παραδείσι. Πληρ. τηλ. 81884

ΕΝΟΙΚΙΑΖΟΝΤΑΙ επιπλωμένες γκαρσονιέρες στην Παύλου Μελά. **Πληρ. 6937343297 τηλ. 10:00 -14:00**

ΕΝΟΙΚΙΑΖΕΤΑΙ Διαμέρισμα με δύο υπνοδωμάτια, σαλόνι, κουζίνα, στο δεύτερο όροφο, περιοχή δασκάλων στη Ρόδο. **Πληροφορίες: 22410-36547, 22410-87130, 22410-27202**

ΕΝΟΙΚΙΑΖΕΤΑΙ ισόγειο διαμέρισμα 100 τ.μ. με ηλιακό, θέρμανση και σε ήσυχο μέρος. Στην περιοχή Ιαλυσού πάροδος Ακροπόλεως 3. Τηλ. 22410-92696

ΕΝΟΙΚΙΑΖΕΤΑΙ στην Σορωνή, μονοκατοικία 120 τ.μ. κοντά στη θάλασσα. Τηλ. 22410 32100, 22410 94732

ΕΝΟΙΚΙΑΖΕΤΑΙ διαμέρισμα ρετιρέ επί της οδού Νικηταρά 11 τηλ. 22410-24336

ΕΝΟΙΚΙΑΖΕΤΑΙ στην Κρεμαστή σε μονοκατοικία, διαμέρισμα νεόκτιστο, άριστης κατασκευής, γωνιακό, ευάερο με δύο υπνοδωμάτια, ενιαίο σαλόνι με κουζίνα, μπάνιο και βεράντα, χωρίς κοινόχρηστα, με σύνδεση στο αποχετευτικό και με Air Condition από τέλη Νοεμβρίου επί της οδού Παπαγιάννη 22. **Ενοίκιο 300 ευρώ. Πληρ. Τηλ.: 6945046312 -6945717905**

ΕΝΟΙΚΙΑΖΟΝΤΑΙ επιπλωμένες γκαρσονιέρες στο Φαληράκι. **Πληρ. 6937343297 τηλ. 10:00-14:00**

ΕΝΟΙΚΙΑΖΕΤΑΙ τριάρι - διαμέρισμα επί της οδού Μητροπόλεως 83Θ. Τηλ. 36072 - 35713.

ΕΝΟΙΚΙΑΖΕΤΑΙ τριάρι διαμέρισμα α' ορόφου στην οδό Λειψών 10 (κάθετος Κ. Τσαλδάρη). **Πληροφορίες τηλ. 22410-34335**

ΕΝΟΙΚΙΑΖΟΝΤΑΙ διαμερίσματα υπόγεια υπερ/μένα δύο υπνοδωματίων επί της οδού Παπαχριστοδούλου αρ. 19. **Πληρ. τηλέφωνα 25266-24274**

ΕΝΟΙΚΙΑΖΟΝΤΑΙ επιπλωμένα Λουξ Διαμερίσματα με TV, AIR CONDITION και όλα τα οικιακά σκεύη, με τον μήνα ή την ημέρα, στην περιοχή Μητρόπολης. Τηλ. - Πληρ.: 6977896444 & 22410-29452

ΕΝΟΙΚΙΑΖΕΤΑΙ, ανακαινισμένο διαμέρισμα 75 τ.μ. στη Ρόδο (2 υπνοδωμάτια - ενιαία σαλόνι κουζίνα) διαμπερές με πολύ καλή θέα, στον 3ο όροφο. Διευθ. Αναστασιάδη και Κωτιάδη γωνία. Τηλ. 6934055612 & 6945616899

ΕΝΟΙΚΙΑΖΕΤΑΙ διαμέρισμα στον 1ο όροφο σε αρίστη κατάσταση. Δύο υπνοδωμάτια, σαλοτραπεζαρία, κουζίνα, τραπεζαρία, μπάνιο, επί της οδού Μητροπόλεως 83Θ. Τηλ. 22410 36072

ΕΝΟΙΚΙΑΖΕΤΑΙ Γκαρσονιέρα αποτελούμενη από δωμάτιο, κουζίνα, μπάνιο πλήρως επιπλωμένη και με αιρκοντίσιον στο κέντρο της πόλης, οδός Πλαστήρα 21. Καινούργιο, θέα απεριόριστη. Τηλ. 6978511659

ΕΝΟΙΚΙΑΖΕΤΑΙ επιπλωμένο STUDIO με αυτόνομο ρεύμα και ηλιακό θερμοσίφωνα επί της οδού Μουσών αρ. 7 στην πόλη της Ρόδου. **Πληροφορίες τηλ. 6972105501**

ΚΡΕΜΑΣΤΗ, ενοικιάζεται νέα πλήρως εξοπλισμένη STUDIO - γκαρσονιέρα, (ενιαίος χώρος) διαμπερής, ηλιακός, βεράντες, άνετο πάρκινγκ, 500μ. από την παραλία. Πληροφ.: κ. Μάνος, τηλ. 22410 81478 - 88818 & 6938626179

ΕΝΟΙΚΙΑΖΕΤΑΙ 4άρι διαμέρισμα, στο Ροδίνι, και στην οδό Κων/πόλεως 34. Πληροφορίες στα τηλ. 2241-0-61689 & 22241-0-61000

ΕΝΟΙΚΙΑΖΟΝΤΑΙ δύο συνεχόμενα καταστήματα μεταξύ Πανεπιστημίου Αιγαίου και Πολεοδομίας Ρόδου (Νηρεύς) Αγ. Ιωάννου 48. Τηλ. 22410-30759

ΕΠΙ της Κοδριγκτώνος και Δρακίδου 22 ενοικιάζεται δίχωρη επιπλωμένη μονοκατοικία με δικό της Parking. Πληρ. τηλ. 22410 36385 και 22410 23814

ΕΝΟΙΚΙΑΖΕΤΑΙ διαμέρισμα στο Ροδίνι 95 τ.μ. με 3 υπνοδωμάτια, κεντρική αυτόνομη θέρμανση. Για περισσότερες πληροφορίες τηλ. 22410-25467

ΕΝΟΙΚΙΑΖΕΤΑΙ διαμέρισμα 115τ.μ. ισόγειο-περιοχή Μόντε Σμίθ 3 υπνο/τια, κουζίνα-σαλόνι, μπάνιο, ηλιακό, θέρμανση μεγάλα μπαλκόνια, εντοιχ. κουζίνα-ηλεκτρικές συσκευές - τηλ. 38138, 6946469930.

ΕΝΟΙΚΙΑΖΟΝΤΑΙ επιπλωμένα ή μη ένα δωμάτιο και μια γκαρσονιέρα στο Β' όροφο πολυκατοικίας με μεγάλη βεράντα και εξαιρετική θέα στην οδό Αγ. Αναργύρων 20. **Πληροφορίες τηλ. 28710**

ΕΝΟΙΚΙΑΖΟΝΤΑΙ δύο διαμερίσματα το ισόγειο είναι απίπλωτο και ο πρώτος όροφος επιπλωμένο. 80 τ.μ. το καθένα στα Κοσκινού. **Τηλ. 64536**

ΕΝΟΙΚΙΑΖΕΤΑΙ 1ος όροφος 380 τ.μ. επί της Λεωφόρου Ρόδου - Λίνδου 232. Πληρ. Στα τηλέφωνα 22410-64458, 22410-24514

ΕΝΟΙΚΙΑΖΕΤΑΙ διαμέρισμα 2 δωματίων, μεγάλο χωλ, κουζίνα, μπάνιο. Απέναντι στο Πανεπιστήμιο. Πληρ. τηλ. 22410 30759

ΕΝΟΙΚΙΑΖΟΝΤΑΙ στην περιοχή Σγουρού, κοντά στο Μουσικό Γυμνάσιο, α) τεσσάρι Διαμέρισμα με τηλέφωνο, AIR CONDITION και ηλιακό Β) Επιπλωμένο τεσσάρι Διαμέρισμα με δύο τουαλέτες και όλα τα οικιακά σκεύη, τηλέφωνο και κήπο, κοντά στο Μουσικό Γυμνάσιο στην περιοχή Σγουρού. γ) Ενοικιάζεται γκαρσονιέρα ρετιρέ με βεράντα και AIR CONDITION στην περιοχή Σγουρού. Τηλ.: 6977896444 & 22410-29452

ΕΝΟΙΚΙΑΖΟΝΤΑΙ: Ενα (1) διαμέρισμα 95 τ.μ. νεόκτιστο, πολυτελές, με αυτόνομη θέρμανση και ηλιακό, 2ου ορόφου. Επίσης: Γκαρσονιέρα 47 τ.μ. νεόκτιστη, πολυτελείας, 2ου ορόφου, πλήρως επιπλωμένη, δίχωρη με αυτόνομη θέρμανση - ηλεκτρ. ψυγείο και ηλεκτρ. κουζίνα. Στην περιοχή Αραπάκι, Παρθενόπης 18 **Κιν. Τηλ. 6944209883 Κο Θόδωρο.**

ΕΝΟΙΚΙΑΖΕΤΑΙ επιπλωμένη δίχωρη γκαρσονιέρα με κλιματισμό όπισθεν ξενοδοχείου BELVENDERE περιοχή Ψαροπούλα. Πληροφορίες Τηλ. 22410-22050 ή 33441

ΕΝΟΙΚΙΑΖΕΤΑΙ διαμέρισμα επί της Μιχ. Πετρίδη με δύο υπνωδομάτια, σαλόνι, κουζίνα, wc. Τηλ. 6972 764614 - 6973753556

ΕΝΟΙΚΙΑΖΕΤΑΙ διαμέρισμα 56 τ.μ. επί της οδού Ατταβύρου 10 - 3ος όροφος, πλήρως επιπλωμένο. **Στο σαλόνι** -air condition, τηλεόραση 28 ιντσών και τηλέφωνο. **Στην κρεβατοκάμαρα** - air condition, τηλεόραση. Περίοδος ενοικιάσεως: Από Απρίλιο έως και Δεκέμβριο 2005. Ενοίκιο 360 ευρώ. **Πληροφορίες τηλ.: 22410-34014 κ. Αγγελική**

ΕΝΟΙΚΙΑΖΕΤΑΙ διαμέρισμα επί της 28ης Οκτωβρίου 53 πλήρως επιπλωμένο σαλόνι, τραπεζαρία, κουζίνα με 1 υπνοδωμάτιο και μπάνιο από τον Ιανουάριο. Δεκτές μόνο φοιτήτριες Πληρ. τηλ.: 36385

ΕΝΟΙΚΙΑΖΕΤΑΙ στούντιο πλήρως εξοπλισμένο με κλιματισμό, ανεξάρτητο 230 ευρώ. Τηλ. 22410 39268, κιν. 6946 446523

ΕΝΟΙΚΙΑΖΕΤΑΙ διαμέρισμα β' ορόφου 85 τ.μ. επί της οδού Καρπάθου για επαγγελματική ή οικιακή χρήση. Πληροφορίες τηλέφωνο 22410 75504 και 6932208140

ΕΝΟΙΚΙΑΖΕΤΑΙ οροφοδιαμέρισμα 120 μέτρων με 3 υπνοδωμάτια - τζάκι - φουλ air condition - εντοιχισμένη κουζίνα με συσκευές στο Μόντε Σμίθ. Ενοίκιο 600 ευρώ. Πληροφορίες 22410 63234

ΕΝΟΙΚΙΑΖΕΤΑΙ αποθήκη 180 τ.μ. με 4 ψυγεία κτιστά. Ενοίκιο 350 ευρώ το μήνα . Τηλ. 22410-75897

ΕΝΟΙΚΙΑΖΕΤΑΙ διαμέρισμα 100τ.μ. στην περιοχή Ασγούρου κοντά στο 10 Δημοτικό Σχολείο. Τηλέφωνο 6944145073 κος Μανώλης.

ΕΝΟΙΚΙΑΖΟΝΤΑΙ στην Ιαλυσό πλάι στο ξενοδοχείο Ηλέκτρα, επιπλωμένες γκαρσονιέρες με θέρμανση. **Πληροφορίες Τηλ. 22410-22050-33441**

ΕΝΟΙΚΙΑΖΕΤΑΙ τριάρι διαμέρισμα στην περιοχή δασκάλων, νεόκτιστο και με θέα τη θάλασσα. Πληρ. τηλ. 2244047194, 6979079131

ΕΝΟΙΚΙΑΖΕΤΑΙ κατάστημα 280 τ.μ. στην Ιαλυσό μεταξύ των οδών Λεωφ. Ηρακλειδών, Αγ. Ιωάννου και Δημοκρατίας με αύλειο χώρο 300τ.μ. με δύο W.C., κατάλληλο για επαγγελματική εκμετάλλευση μπροστά από το Γυμνάσιο και Λύκειο Ιαλυσού **Πληροφορίες τηλ.: 22410/93217**

ΕΝΟΙΚΙΑΖΟΝΤΑΙ διαμερίσματα 56τ.μ. 2 ατόμων και για συγκατοίκηση πλήρως εξοπλισμένα ηλεκτρονικές συσκ. επιπλα-σκεύη-κλινοσκεπάσματα-κλιματισμό-ηλιακό θερμοσίφωνα, δορυφορική TV. Μόνο σε φοιτητές - εκπαιδευτικούς - στρατιωτικούς-αστυνομικούς - Δ.Υπαλλήλους. Τηλ. 697975619 - Παραδείσι

ΕΝΟΙΚΙΑΖΕΤΑΙ επιπλωμένη γκαρσονιέρα με 30 τ.μ. περίπου εσωτερικό χώρο (κουζίνα-υπνοδωμάτιο-λουτρό) και 30 τ.μ. αυλή στην Ιαλυσό (οδός Σύμης αρ.6) εξοπλισμένη επίσης με αυτόνομο ηλιακό θερμοσίφωνο, πλυντήριο, χωρίς κοινόχρηστα και νερό. Πληροφορίες στα τηλέφωνα 22410 75448 κιν. 6974474999

ΕΝΟΙΚΙΑΖΕΤΑΙ διαμέρισμα 2 δωματίων, μεγάλο χωλ, κουζίνα, μπάνιο, επιπλωμένο, απέναντι στο Πανεπιστήμιο Αιγαίου. Πληρ. τηλ.30759

ΕΝΟΙΚΙΑΖΕΤΑΙ υπαίθριος χώρος 1.000 τ.μ. με πρόσοψη 6 μέτρα επί της Λεωφ. Ρόδου - Λίνδου στο 7ο χιλ. Πληροφορίες τηλ. 22410 23716 ώρα μετά τις 6 μ.μ.

ΕΝΟΙΚΙΑΖΟΝΤΑΙ στην περιοχή Ιξιά-Τρεις μέσα σε μεγάλο κήπο και ήσυχο περιβάλλον 1) πολυτελές τριάρι 2) πλήρως επιπλωμένη γκαρσονιέρα. Διαθέτουν: θέρμανση, τηλέφωνο, ηλιακό και ηλεκτρικό θερμοσίφωνο, αερόθερμο μπάνιου, ανεμιστήρα οροφής, μεγάλες βεράντες και πάρκινγκ. Πληρ. τηλ. 22410 92714

ΕΝΟΙΚΙΑΖΟΝΤΑΙ δίχωρες γκαρσονιέρες με πλήρη εξοπλισμό, κλιματισμό, μεγάλες βεράντες και άνετο πάρκινγκ στο 5ο χιλιόμετρο της λεωφόρου Καλλιθέας, χωρίς κοινόχρηστα. Πληροφορίες τηλ. 22410-67014, 6946790515 και 6945105247

ΑΥΤΟΚΙΝΗΤΑ

ΠΩΛΕΙΤΑΙ αυτοκίνητο μάρκας SEAT GREDOS GLX MODEL 89 Πληρ. τηλ: 6942780037

ΠΩΛΕΙΤΑΙ αυτοκίνητο FIAT PUNTO τρακαρισμένο μόνο για ανταλλακτικά, χλμ. 25.000, μηχανή, σασμάν, σαλόνι καινούρια. **Πληροφορίες τηλ: 2241052331-51764 από 09:00-13:00 και 16:00-20:00**

ΠΩΛΕΙΤΑΙ αυτοκίνητο MAZDA 323 F, 5θ, (σπορ), μοντέλο 1993, χρώματος κόκκινου, 1600cc, σε εξαιρετική τιμή. Τηλ. 6974411099

ΠΩΛΕΙΤΑΙ Peugeot Rallye 16V μοντέλο 2000, 140 PS ατρακάριστο, κίτρινο χρώμα, Full Extra, δεκτός κάθε έλεγχος τηλ. 6977993853

ΠΩΛΕΙΤΑΙ MAZDA 323 F μοντέλο '99 τρακαρισμένο ή για ανταλλακτικά. Τιμή: 1000 ΕΥΡΩ. Τηλ. 6937222375

ΠΩΛΕΙΤΑΙ ολοκαίνουργη VESPA 150cc με 1800 χιλ. με την εγγύηση. Χρώματος μαύρο. Τηλ. 6932090167 κ. Δημήτρης.

ΠΩΛΕΙΤΑΙ μοτοσυκλέτα μάρκας YAMAHA ZT 600, μοντέλο 2003, για 4.000 ευρώ, με λίγα χιλιόμετρα. Πληρ. Τηλ. 6972324351

ΠΩΛΕΙΤΑΙ τζιπ μάρκας HONDA H-RV μοντέλο 2003 με 24.000 χλμ. σε άριστη κατάσταση. Τιμή ικανοποιητική. **Τηλ. 6946107637**

ΠΩΛΕΙΤΑΙ I.X. DAIHATSU CUORE του 1987 σε καλή μηχανική κατάσταση. Τιμ., 400 ευρώ. Πληρ. τηλ. 6947827019

ΖΗΤΟΥΝ ΠΡΟΣΩΠΙΚΟ

ΖΗΤΟΥΝΤΑΙ 2 Μαίες από την Μαιευτική & Γυναικολογική Κλινική Καραγιάννη **«Αγιος Ελευθέριος»** Ρόδος. **Διεύθυνση: Αμερικής 107, Ρόδος 85100 Τηλέφωνο: 22410-28003/27260/27650 Παρακαλούμε να στείλετε βιογραφικό σημείωμα στο φαξ: 22410 27260.**

ΖΗΤΟΥΝΤΑΙ ελαιοχρωματιστές -υδροχρωματιστές με ανάλογη προϋπηρεσία για άμεση εργασία στο Ξενοδοχείο RODOS PALACE. Οι ενδιαφερόμενοι μπορούν να απευθύνονται καθημερινά στο τηλέφωνο 22410-25222. Υπόψιν κ. Παύλου Ρούμπη.

ΖΗΤΕΙΤΑΙ Υπάλληλος για κατάστημα, να οδηγεί μηχανάκι, ηλικίας περίπου 16-18 ετών. Τηλ. 22410 32225

ΖΗΤΕΙΤΑΙ κυρία άνω των 45 ετών για τη φύλαξη παιδιού ηλικίας 2 ετών και για καθαρισμό σπιτιού. Συστάσεις απαραίτητες. Πληροφορίες τηλεφ. 6944 202409.

ΑΤΟΜΑ ζητούνται για μερική ή πλήρη απασχόληση. Αμοιβή από 1000 ευρώ, έξτρα μπόνους, δωρεάν ταξίδια. Πληροφορίες κα Αναγνωστοπούλου τηλ.6948545217.

Ζητείται νοσοκόμα εσωτερική για ηλικιωμένη κυρία ανάπηρη στ' Αφάντου. Πληροφορίες: 2241066304, 6946283008, 6972419715

ΑΤΟΜΑ 19 - 65 ζητούνται από Πολυεθνική Εταιρεία για δουλειά μέσα από το χώρο τους. Υψηλές αποδοχές. Για ενημέρωση και εκπαίδευση, για κλείσιμο θέσης - Κυρ. ΜΠΑΜΠΑΛΗΣ 210-6843585. Παρασκευή 22/7/05 ώρα 18.45 στο ΡΟΔΟΣ ΠΑΛΛΑΝΤΙΟΥΜ

ΖΗΤΕΙΤΑΙ διανομέας για την ψησταριά Σούπερ Σεραφίνο από τις 6 έως 12μ.μ. με δίπλωμα για μηχανάκι. Τηλ. 22410-21137

ΖΗΤΟΥΝΤΑΙ οδηγοί με δίπλωμα Γ' κατηγορίας και εργάτες. Τηλ. 22410 60345

ΠΟΛΥΕΘΝΙΚΗ εμπορική εταιρεία ζητεί 5 άτομα για ημιαπασχόληση στο τμήμα δημοσίων σχέσεων. Προϋπηρεσία όχι απαραίτητη. Παρέχεται εκπαίδευση. Πληροφορίες: κα Ρεμουντάκη Κατερίνα. Τηλ. 6945794681.

ΖΗΤΕΙΤΑΙ κοπέλα άνω των 40 ετών, ελληνίδα ή αλλοδαπή που να μιλάει καλά τα ελληνικά, ως εσωτερική σε σπίτι με δύο παιδιά ηλικίας 3 και 1 έτους. **Συστάσεις απαραίτητες. Πληρ. Τηλ. 6944 202409 καθημερινά 10-1 το πρωί και 6-9 το απόγευμα.**

ΖΗΤΕΤΑΙ σερβιτόρος
και βοηθοί σερβιτόρων
για εστιατόριο εντός
πόλεως για εργασία
όλο το χρόνο.
Τηλ. 39043

ΑΠΟ Ανώνυμη Εταιρεία Τροφίμων ζητούνται 4 άτομα ανεξαρτήτου ειδικότητας. Γνώσεις Η/Υ επιθυμητές. Τηλ. 6974820422

Η ΚΑΡΑΚΙΤΣΟΣ SECURITY ζητά προσωπικό. Πληροφ. από 10 έως 13 στα τηλ. 22410 62233 και 22410 63322

ΖΗΤΟΥΝΤΑΙ πεπειραμένοι σερβιτόρου/ες για εστιατόριο a la carte. **Τηλέφωνο επικοινωνίας: 22410-39083, 09:00 -20:00**

ΖΗΤΕΙΤΑΙ πωλήτρια έως 25 ετών, εμφανίσιμη, με γνώσεις αγγλικής ή γερμανικής για να εργασθεί σε κατάστημα ανδρικών ενδυμάτων. Ωράριο καταστημάτων. Τηλ. 22410-70402

ΔΙΑΦΗΜΙΣΤΙΚΗ εταιρεία ζητά συνεργάτες για δεκαπενθήμερο πρόγραμμα προώθησης και πωλήσεων γνωστών υπηρεσιών στη Ρόδο. Ευκαιρία μονιμοποίησης της συνεργασίας για τους φιλόδοξους. Τηλεφωνήστε στο 6944 277739 και 6947 193414 για περισσότερες πληροφορίες

ΑΠΟ εμπορικό κατάστημα της Ρόδου ζητείται πωλήτρια με γνώσεις διακόσμησης και αρχιτεκτονικής εσωτερικού χώρου. Αποστολή Βιογραφικών με επισυναπτόμενη φωτογραφία: Λεμεσού 20-22 Ρόδος Πληροφορίες: 22410-39083 9:00 - 20:00

ΖΗΤΟΥΝΤΑΙ οδηγοί με δίπλωμα 3ης κατηγορίας Τηλ. επικοινωνίας 22410-60345

ΖΗΤΕΙΤΑΙ από εστιατόριο στην Παλιά Πόλη μάγειρας. Σπαστό ωράριο. Πληροφορίες κ. Κώστα τηλ. 6948 587301

Μάγειρας, βοηθός μαγείρου, λαντζιέρα, αποθηκάριος, σερβιτόρος - βοηθός σερβιτόρου, πιτσαδόρος, ψήστης, βοηθός λογιστού, ταμίας. Τηλ: 22410 22282. Κος Βαγγέλης: 6948587305, Κος Κώστας 6948587300

ΖΗΤΕΙΤΑΙ πωλήτρια ηλικίας έως 25 ετών με γνώσεις ξένων γλωσσών για μόνιμη απασχόληση σε γνωστό κατάστημα εμπορίας ρούχων. Πληρ. τηλ. 222410 70402

ΣΟΒΑΤΖΗΣ υπήκοος Ρουμανίας αναζητεί πρωινή εργασία. Τηλ. 6976385621

ΖΗΤΟΥΝΤΑΙ άτομα για να εργασθούν σε γραφείο ενοικιάσεως αυτ/των με γνώση της γερμανικής ή αγγλικής. Πληρ. τηλ. 22410 51171, 6936656816.

ΑΜΕΣΑ ζητούνται για κάλυψη θέσεων άτομα για δουλειά από το σπίτι τους. Οχι κατασκευές, όχι τηλεμάρκετινγκπλασιέ. Εισόδημα τουλάχιστον 600 ευρώ-3.000 ευρώ μηνιαία. Πληροφορίες: 2310/516-226

ΖΗΤΕΙΤΑΙ πωλήτρια για κατάστημα ρούχων στην Παλιά Πόλη Τηλ. 6937 818177 κ. Κώστα

ΖΗΤΕΙΤΑΙ μάγειρας και βοηθός μαγείρου πεπειραμένοι για εστιατόριο στην Λίνδο. Τηλ. 6977 444683

ΨΑΧΝΕΤΕ ΓΙΑ ΕΡΓΑΣΙΑ; Από ταχύτατα αναπτυσσόμενη εταιρεία ζητούνται άτομα για την στελέχωση ηγετικών θέσεων. Από 700-2.800 ευρώ μηνιαίως. Για πληροφορίες καλέστε στο τηλ. κέντρο 2271081063

ΖΗΤΟΥΝΤΑΙ άτομα για δουλειά από το χώρο τους. Εκπληκτική συνεργασία! Κέρδη τουλάχιστον 3.000 ευρώ/μηνιαία. Τηλ. 2310 516281.

ΔΙΑΦΟΡΑ

ΚΥΡΙΑ αναλαμβάνει καθαρισμό σπιτιών, γραφείων, κοινόχρηστους χώρους πολυκατοικιών, σιδέρωμα, φύλαξη παιδιών. Μόνο σοβαρές προτάσεις. Πληρ. τηλ. 6934176045.

ΠΩΛΕΙΤΑΙ μεταλικό γραφείο 120 Χ 75 της SATO σε γκρι χρώμα με την καρέκλα του σε άριστη κατάσταση. **Τηλ. 6937368101**

ΠΩΛΟΥΝΤΑΙ λόγω ανακαίνισης του Ξενοδοχείου Πλάζα έπιπλα δωματίων σε άριστη κατάσταση **Πληροφορίες: 22410-43406 ή 22410-22501 Κ. Καραγιάννης Γ.**

ΠΩΛΕΙΤΑΙ μπαρ (ημικυκλικό) 1,50 μ. 400 ευρώ. Τηλ. 6973 394166

ΠΩΛΕΙΤΑΙ, τραπεζαρία με 6 καθίσματα, μπουφές και κρυσταλιέρα σε χρώμα μαύρο λάκα. Τιμή 1.200 ευρώ. **Πληροφορίες στο τηλ. 23180-21572**

ΠΩΛΟΥΝΤΑΙ γουρούνια, σε υπαίθρια περιοχή. Τιμή συζητήσιμη. **Τηλ. 22410-28525**

ΕΙΣΑΓΩΓΙΚΗ εταιρεία Ιταλικού καφέ Espresso και συναφών ειδών, ζητάει αποκλειστικό αντιπρόσωπο για τα προϊόντα της στη Ρόδο, Τηλ.: 275 2096278

ΠΩΛΕΙΤΑΙ: Μονάδα με γκαστρωμένες αγελάδες και με γάλα μαζί, 30 τόνους ποσόστωση, 6 δικαιώματα για αγελάδες. Τηλ. 75739 μετά τις 5.00μ.μ.

ΖΗΤΕΙΤΑΙ Αντιπρόσωπος Τουριστικών καρτών, ημερολογίων και πόστερς για τη Ρόδο. Τηλ.: 210-7757554 ΑΘΗΝΑ

ΑΓΟΡΑΖΟΝΤΑΙ ευροπαλέτες σε καλή κατάσταση. Περισυλλογή δική μας. 6ο χλμ. Λεωφ. Ρόδου - Καλλιθέας Τηλ.: 22410 60345

ΠΩΛΕΙΤΑΙ σύνθετο σύνθεση λόγω λάθους διαστάσεων. Πληρ. τηλ. 2241030230 ώρες από 2.30 μέχρι 4.30 και μετά τις 9.00

ΜΕΓΑΛΗ ΕΥΚΑΙΡΙΑ

Πωλείται εξοπλισμός Οβελιστηρίου (ψυγείο, ντουλάπα, ψητιέρες, γκριλ γύρου, καρέκλες, τραπέζια). Πληρ. τηλ.: 6972056211 (Μιχάλης)

ΠΩΛΕΙΤΑΙ ΦΩΤΙΖΟΜΕΝΗ ΕΠΙΓΡΑΦΗ ΔΙΠΛΗΣ ΟΨΕΩΣ 1μΧ1μ με βάση και χρονοδιακόπτη σε τιμή ευκαιρίας τηλ. 38138-6946469930

ΠΩΛΟΥΝΤΑΙ: διαμέρισμα 50 τ.μ. τελειωμένο σε πολύ καλή τιμή, στο Ροδίνι. Αμάξι Ρ 19 και επίπλωση κομμωτηρίου σε τιμή ευκαιρίας. Πληρ. τηλ. 2241039519 ώρες καταστημάτων.

ΠΩΛΕΙΤΑΙ σκάφος μηχανοκίνητο BAVARIA 330/2001 με πολλά extra. **Πληροφ. τηλ. 6937307822**

ΠΩΛΟΥΝΤΑΙ σε καλή κατάσταση ΑΠΟ ΞΕΝΟΔΟΧΕΙΟ **1)** Επιπλα Δωματίου, **2)** Φωτιστικά, **3)** Καθιστικά εστιατορίου/Μπάρ, **4)** Μηχανή καφέ Εσπρέσσο/Φίλτρο, **5)** Καρέκλες/τραπέζια εξωτερικού χώρου, **6)** Ντέξιον για αποθηκευτικούς χώρους,. Τιμές εξαιρετικά χαμηλές. Πληρ. πρωινές ώρες (22410) 30607 - 34636

ΠΩΛΕΙΤΑΙ: Επαγγελματική φούσκα (2.10) μοτέρ 1,5. Αχρησιμοποίητα σε τιμή ευκαιρίας. Τηλ. 22410 -39268 και 6994217168

ΠΩΛΟΥΝΤΑΙ φούρνος και εστίες (κουζίνα) 450 Ευρώ και μπουφές με καθρέφτη χειροποίητος 450 Ευρώ όλα σε άριστη κατάσταση 1 έτους τηλ. 6944/386069

ΠΩΛΕΙΤΑΙ οπωροπαντοπωλείο. Θεμιστοκλέους Σοφούλη δίπλα από τον ΟΑΕΔ. Πληρ. τηλ. 2241076325

ΠΡΟΣΦΕΡΩ μασάζ στον χώρο μου και στον χώρο σας. Ολγα. Τηλ. 6972902821

ΠΩΛΟΥΝΤΑΙ: Στρώματα νερού, στρώματα ηλεκτρομασάζ, συντριβάνια, διακοσμητικοί καταρράκτες, συσκευές παθητικής γυμναστικής, μικροπισίνες, υδρομασάζ, μικροκαμπίνες χαμάμ. Τηλ. 6932164962

ΑΝΑΖΗΤΩ στη Ρόδο επαγγελματία συνεργάτη για την προώθηση, διάθεση του CD Πανοράματος Ρόδου (Panoround Rodos)! Παρακαλώ όπως επικοινωνήσετε μαζί μου (στα Αγγλικά ή Γερμανικά) στην ηλεκτρονική διεύθυνση: sales@panoround.com.

ΛΟΓΟΘΕΡΑΠΕΥΤΡΙΑ Α.ΤΕΙ

Αναλαμβάνει παιδιά προσχολικής ηλικίας με προβλήματα λόγου - άρθρωσης καθώς και δίγλωσσα παιδιά σε κατ' οίκον μαθήματα. Τηλέφωνο 6932 920345

ΠΡΟΣΟΧΗ ΜΕΓΑΛΗ ΕΥΚΑΙΡΙΑ ΓΙΑ ΑΡΤΟΠΟΙΟΥΣ ΚΑΙ ΖΑΧΑΡΟΠΛΑΣΤΕΣ

ΠΩΛΟΥΝΤΑΙ: 1) Μηχανή τυρόπιτας και μπουγάτσας αυτόματη **2)** Πάγκος εργασίας 3 μέτρα ηλεκτρικός **3)** Ζυμωτήριο 2 ταχυτήτων από 5 kg έως 120 kg αλεύρι Όλα μαζί 1.800 ευρώ. Πληρ. τηλ. 22410 75897

ΕΜΠΕΙΡΟΤΕΧΝΗΣ ελαιοχρωματιστής αναλαμβάνει παντός είδους ελαιοχρωματισμούς. Τηλ: 6946204157

ΠΩΛΗΣΗ ΕΞΟΠΛΙΣΜΟΥ

ΠΩΛΕΙΤΑΙ εξοπλισμός για κατάστημα, ράφια & ξύλινες πλάτες τηλ.: 6932352603.

Άλλαξε τη ζωή σου τώρα! Με 2-4 ώρες/ημέρα κέρδισε από 1.000 - 3.000 ευρώ/μήνα και ξεκίνα να κάνεις τα όνειρά σου πραγματικότητα! Τηλ. 2310 516 226

ΠΩΛΕΙΤΑΙ κρεβάτι (κουκέτα) ενσωματωμένη με ντουλάπα, γραφείο 450 ευρώ

ΠΩΛΕΙΤΑΙ ηλεκτρικό επαγγελματικό grill αχρησιμοποίητο, λόγω έλλειψης χώρου. Πληροφορίες στο: 2241039275 -6936761262

YOGA

Για το μυαλό, το Σώμα και το πνεύμα

Ολες οι ηλικίες και οι σωματότυποι είναι ευπρόσδεκτοι. Η γιόγκα δεν είναι ανταγωνιστική. Σε διδάσκει πως ν' ανταποκρίνεσαι στις ανάγκες του σώματός σου. Τιμή μαθήματος 5 ευρώ. Μηνιαία πληρωμή δεκτή. Τηλ.: 6946984511

ΠΩΛΗΣΕΙΣ ΑΚΙΝΗΤΩΝ

ΠΩΛΕΙΤΑΙ στις Καλυθιές γκαρσονιέρα ανεξάρτητη και καινουργής 30 τ.μ, 33.000 ευρώ. **Τηλ. 22410-21206 4-9 μ.μ.**

ΠΩΛΕΙΤΑΙ οικόπεδο στα Κρητικά 3.000 τ.μ. οικοδομήσιμο. Τηλ. 6936271471.

ΠΩΛΕΙΤΑΙ fast food στην περιοχή Κολυμπίων, πλήρως εξοπλισμένο. Πληρ. τηλ. 2410 56038

ΠΩΛΕΙΤΑΙ ισόγειο διαμέρισμα καθαρό 81 τ.μ. καινούργιο, ακατοίκητο επί της οδού 28ης Οκτωβρίου 26. Τηλ. 91141 και 6972826627

ΠΩΛΕΙΤΑΙ μία αποθήκη 130 τ.μ. εντός Ρόδου κατάλληλη για πολλές χρήσεις. Τηλ. 6934 903272 και 6946 559539

ΕΥΚΑΙΡΙΑ!!!

ΠΩΛΕΙΤΑΙ ΕΠΙΧΕΙΡΗΣΗ ΟΒΕΛΙΣΤΗΡΙΟΥ ΕΠΙΚΕΡΔΗΣ ΣΕ ΠΟΛΥ ΚΑΛΟ ΣΗΜΕΙΟ ΤΗΣ ΠΟΛΗΣ ΓΙΑ ΛΟΓΟΥΣ ΥΓΕΙΑΣ. ΤΗΛ. 6936161740, 6946282082

ΠΩΛΕΙΤΑΙ: Ισόγειο Κατάστημα αποτελούμενο από έναν ενιαίο χώρο επιφάνειας 9 τ.μ. που βρίσκεται επί της οδού Ευριπίδου στην Παλιά Πόλη της Ρόδου. Πληροφορίες: 694 66 58 57 6 ΡΟΔΟΣ

ΠΩΛΕΙΤΑΙ αποθήκη υπόγεια 347 τ.μ. εντός Ρόδου με μπάνιο, ρεύμα τριφασικό, πλακάκι λευκό. Κατάλληλη και για κατοικία. Σε τιμή ευκαιρίας για λόγους υγείας. Αποκλείονται μεσίτες. **210-2835963-6946559539-6933863184.**

ΠΩΛΕΙΤΑΙ αργυροχρυσοχοείο στο κέντρο της πόλης με ή χωρίς εμπόρευμα έτοιμο προς λειτουργία. Τηλ: 6936915551

ΠΩΛΕΙΤΑΙ διαμέρισμα εντός Ρόδου 130 τ.μ. Τηλ. 6934 903272 και 6946 559539

ΠΩΛΗΣΗ ΕΠΙΧΕΙΡΗΣΗΣ

Πωλείται επιχείρηση παιδικών ενδυμάτων σε πολύ καλή τιμή, χαμηλό ενοίκιο και εξασφαλισμένη πελατεία. Τηλ. 6932352603

ΠΩΛΟΥΝΤΑΙ 2 διαμερίσματα στη Λάρδο 105 τ.μ. έκαστο στην τιμή 352.164 ευρώ και τα δύο μαζί, πολυτελούς κατασκευής. Τηλ. 6938644166

ΠΩΛΕΙΤΑΙ αποθήκη 170 τ.μ. εντός πόλεως Ρόδου κατάλληλη και για κατοικία. Ανταλλάσσεται και με ακίνητο στην Αττική. Πληρ. Τηλ. 6946 559539-210.2835963

Πωλείται Βιοτεχνικός χώρος 560m2. Ισόγειο μαζί με οικία στον 1ο όροφο 230m2 επί της λεωφ. Ρόδου - Λίνδου (Ρόδος - Φαληράκι) με δυνατότητα επέκτασης στα 2000m2. Πληροφορίες τηλ. 22410-65711. Ωρες από 9:00 - έως 15:00

ΠΩΛΕΙΤΑΙ στον Πειραιά στην περιοχή Καλλίπολη δίπλα στη θάλασσα τριάρι εικοσαετίας 2ου ορόφου σε άριστη κατάσταση φρεσκοβαμμένο τιμή 116.000 Ευρώ τηλ. 210-2530132 - 6948519610

ΚΑΡΑΚΟΝΕΡΟ Διαμερίσματα λουξ κατασκευής απεριόριστη θέα (ισόγειο 111 Μ2 Α' Όροφος 111 Μ2, Α' όροφος 96 Μ2 x 550 τ.μ. Δρχ. Β' όροφος 90 Μ2), Ακίνητα νέας χιλιετίας κα MITTON 22410 22142 κιν. 6945 668060

ΠΩΛΕΙΤΑΙ διαμέρισμα στην Ιαλυσό 3 δωματίων δευτέρου ορόφου, δάνεια δεκτά και ευκολίες πληρωμής. Τηλ. 6948209098, 6932613242

ΠΩΛΕΙΤΑΙ οικόπεδο εξ' αδιαιρέτου κατάλληλο για επένδυση 400 μέτρα στο 2ο χλμ. Ρόδου - Λίνδου. Πληροφορίες τηλ. 6972764614 και 6973753556

ΠΩΛΕΙΤΑΙ σπίτι στην Παλιά Πόλη με αυλή. Τηλ. 6936271471.

ΠΩΛΕΙΤΑΙ μάντρα στη Μαλώνα με 150 κατοίκες και 100 δικαιώματα. Πληρ. τηλ. 22440 51698.

ΠΩΛΕΙΤΑΙ χωράφι στον Αρχάγγελο στη θέση «Μαλά» επιφανείας 1.100 τετρ. μέτρων. Πληρ. τηλ. 2244051266

ΠΩΛΕΙΤΑΙ διαμέρισμα τριάρι με ηλιακό και τζάκι και τον αέρα δικό του στην Ανάληψη. **Τηλ. 6972228836**

ΜΑΘΗΜΑΤΑ

ΠΑΡΑΔΙΔΟΝΤΑΙ ιδιαίτερα μαθήματα ιταλικών. Εγγυημένη η άριστη εκμάθηση της Ιταλικής γλώσσας. Τηλ. 6974817310

ΜΑΘΕΤΕ ΡΩΣΙΚΑ! Παραδίδονται μαθήματα Ρωσικής γλώσσας από μέλος του Συλλόγου Καθηγητών Ρωσικής Φιλολογίας, με χρήση νέας αποτελεσματικής μεθοδολογίας. Πληροφορίες: Τηλ. 6978195931

ΚΑΘΗΓΗΤΡΙΑ ΓΕΡΜΑΝΙΚΗΣ ΦΙΛΟΛΟΓΙΑΣ πτυχιούχος Πανεπιστημίου Αθηνών παραδίδει μαθήματα Γερμανικής Γλώσσας όπως επίσης και βοήθεια στο σχολικό βιβλίο Γερμανικών. Πληρ. τηλ. 6944949746

ΤΕΛΕΙΟΦΟΙΤΗ Παιδαγωγικού Τμήματος Δημοτικής Εκπαίδευσης παραδίδει μαθήματα κατ' οίκον σε παιδιά Δημοτικού, για όλα τα μαθήματα. **Τηλ. 6932241438**

ΠΑΡΑΔΙΔΟΝΤΑΙ μαθήματα Εμπ. Εφαρμογών (Singular Manager, Eurofasma, Unisoft Εσοδα-Εξοδα, ΚΕΠΥΟ, ΚΕΦΑΛΑΙΟ, κ.λ.π., Πληροφορικής & Αγγλικών με χρήση πολυμέσων όλων των επιπέδων από έμπειρο Λογιστή Τ.Ε. - καθηγητή πτυχιούχο Michigan Proficiensy σε τμήματα ή μεμονωμένα. Επίσης γίνονται μεταφράσεις & δακτυλογραφήσεις κάθε τύπου κειμένου. Τιμές προσιτές. Πληρ.: 22410-66304, 31560, 6946283008, 6972419715, 6936277851. Ηλ. ταχ. (e-mail): Dnetwork@SoftHome.net

ΚΑΘΗΓΗΤΡΙΑ ΓΕΡΜΑΝΙΚΗΣ ΦΙΛΟΛΟΓΙΑΣ πτυχιούχος Αριστοτελείου Πανεπιστημίου Θεσσαλονίκης. Παραδίδει μαθήματα όλων των επιπέδων. Πληρ. Τηλ. 2241036745, Κιν. 6978019323

ΚΑΘΗΓΗΤΗΣ ΓΕΡΜΑΝΙΚΩΝ παραδίδει μαθήματα κατ' οίκον. Εντατικά μαθήματα για αυτούς που ασχολούνται με τον τουρισμό. Πληρ. τηλ. 2241091163 κ. Λαζαρίδης, ώρες 7-9μ.μ.

ΑΓΓΛΙΚΑ

ΚΑΘΗΓΗΤΡΙΑ ΑΓΓΛΙΚΩΝ με BACHELOR του πανε/μίου Τέξας της Αμερικής παραδίδει ιδιαίτερα μαθήματα κατ' οίκον ή και στο χώρο σας. Σε σας, που ασχολείστε με τουριστικά επαγγέλματα και θέλετε να αξιοποιήσετε τους χειμερινούς μήνες ώστε να είστε άριστα καταρτισμένοι με το άνοιγμα της σεζόν. Ειδικές προσφορές σε μικρούς μαθητές. Τιμή έκπληξη στα αδέλφια. Πληρ. τηλ. 2241038350

ΠΑΡΑΔΙΔΟΝΤΑΙ μαθήματα Πληροφορικής & Αγγλικών με χρήση πολυμέσων όλων των επιπέδων από έμπειρο καθηγητή πτυχιούχο Michigan Proficiency σε τμήματα ή μεμονωμένα. Επίσης γίνονται μεταφράσεις & δακτυλογραφήσεις κάθε τύπου κειμένου. Τιμές προσιτές. Πληρ. 22410 66304, 31560, 6946 283008, 6972419715, 6936277851. Ηλ. Ταχ. (e-mail) : emmanoue@otenet.gr

ΠΛΗΡΟΦΟΡΙΚΗΣ παραδίδονται ιδιαίτερα μαθήματα από πτυχιούχο Πανεπιστημίου Αγγλίας για μαθητές Γυμνασίου και Λυκείου καθώς και για επαγγελματίες για την εκμάθηση MICROSOFT OFFICE και ADOBE PHOTOSHOP Πληροφορίες: Τηλ. 6976 423364

ΜΑΘΗΜΑΤΑ Αγγλικών, Πληροφορικής (Βασ. Εννοιες, Χρήση Υπολογιστή κ.λ.π.) & Εμπ. Εφαρμογών (Singular Eurofasma, Manager, ΚΕΦΑΛΑΙΟ κ.λ.π.) παραδίδονται από πτυχιούχο Λογιστή Τ.Ε., κάτοχο Michigan P.C.E., με μεγάλη εκπαιδευτική πείρα. Ιδαίτερα ή ολιγομελή τμήματα, υπεύθυνη προετοιμασία για εξετάσεις. Τιμές προσιτές. Πληροφορίες Τηλ. - Fax: 22410-31560, 66304, 6946283008, 6972419715, 6936277851 Ηλ. Ταχ. (e-mail): Dnetwork@SoftHome.net

ΟΙΚΟΔΟΜΙΚΕΣ ΕΠΙΧΕΙΡΗΣΕΙΣ ΔΙΑΚΟΓΕΩΡΓΙΟΥ ΚΑΛΛΙΣΤΟΣ

ΕΘΝ. ΑΝΤΙΣΤΑΣΕΩΣ 11 (πρώην Αννης Μαρίας)

ΠΩΛΗΣΕΙΣ ΔΙΑΜΕΡΙΣΜΑΤΩΝ ΚΑΤΑΣΤΗΜΑΤΑ -ΑΠΟΘΗΚΕΣ ΑΝΤΑΛΛΑΓΕΣ ΑΚΙΝΗΤΩΝ - ΑΓΟΡΕΣ ΟΙΚΟΠΕΔΩΝ ΑΝΑΛΑΜΒΑΝΟΥΜΕ ΑΝΤΙΠΑΡΟΧΕΣ

Πωλούνται διαμερίσματα λουξ κατασκευής με απεριόριστη θέα. Τα διαμερίσματα διαθέτουν θωρακισμένες πόρτες - εντοιχισμένες κουζίνες - ντουλάπες - εντοιχισμένο νιπτήρα με ντουλάπι - κεντρική θέρμανση αυτόνομη - ανοιγόμενα ανακλινόμενα κουφώματα με διπλά τζάμια - σίτες - ρολά - υδραυλικό ασανσέρ - τριφασικό ρεύμα.

Ολοι οι χώροι σπατουλαριστοί - εσωτερικές πόρτες M.D.F. με σχέδιο.

ΓΡΑΦΕΙΑ ΙΑΤΡΕΙΑ

1) Επί της οδού Μεγ. Κων/νου - Κων/νου Παλαιολόγου των 80 τ.μ.
2) Επί της οδού Κων/νου Παλαιολόγου και Θεοτοκοπούλου 60-80 τ.μ.
3) Επί της οδού Ρήγα Φεραίου στο πάρκο 60-80-100 τ.μ.

ΚΑΤΑΣΤΗΜΑΤΑ

1) Επί της οδού Κων/νου Παλαιολόγου και Θεοτοκοπούλου 60-80 τ.μ.
2) Επί της οδού Λεωφόρου Καλλιθέας (Καρακόνερο) 90 τ.μ.

ΔΙΑΜΕΡΙΣΜΑΤΑ

1) Επί της οδού Χρ. Φέσσα (Κάθετος Αποστ. Παύλου) 90τ.μ. τριάρια.

Επίσης οροφοδιαμερίσματα των 90 τ.μ. (οικοδομή μόνο τριών διαμερισμάτων).

ΟΙΚΟΔΟΜΕΣ

1) Οικοδομή επί της οδού Πτολεμαίων και Χρ.Φέσσα των 117-125 τ.μ.
2) Οικοδομή υπό ανέγερση επί της οδού Ρήγα Φεραίου στο Πάρκο.Διαμερίσματα τριάρια - τεσσάρια.
3) Οικοδομή υπό ανέγερση επί της οδού Κ. Παλαιολόγου και Θεοτοκοπούλου. Διαμερίσματα δυάρια - τριάρια - τεσσάρια - καταστήματα.
5) Επί της οδού Β. Ηρακλείου οικοδομή τεσσάρων διαμερισμάτων. Οροφοδιαμερίσματα των 133τ.μ. Η οικοδομή έχει πιλοτή για πάρκινγκ

ΑΠΟΘΗΚΕΣ

1) Πλησίον Στέλιου Κωτιάδη των 130τ.μ.
2) Στη Λεωφόρο Καλλιθέας (Καρακόνερο) των 80-300τ.μ.

• Οι πωλήσεις μπορούν να γίνουν και με όλα τα Δάνεια Τράπεζας και οργανισμών.
• Αναλαμβάνουμε ΑΝΤΙΠΑΡΟΧΕΣ και Αγορές οικοπέδων. • Δεχόμαστε ανταλλαγές ακινήτων.

ΠΛΗΡΟΦΟΡΙΕΣ: ΔΙΑΚΟΓΕΩΡΓΙΟΥ ΚΑΛΛΙΣΤΟΣ
ΤΗΛΕΦΩΝΟ: 29318 - 34598 - ΤΗΛ. 78501 - 78502

κατασκευές

΄΄Α. ΒΑΡΔΟΥΛΑΚΗΣ – Δ. ΦΡΑΡΑΚΗΣ΄΄ Ο.Ε.

ΤΕΧΝΙΚΗ – ΚΑΤΑΣΚΕΥΑΣΤΙΚΗ ΕΤΑΙΡΕΙΑ

ΛΕΩΦΟΡΟ ΡΟΔΟΥ - ΛΙΝΔΟΥ 255, ΡΟΔΟΣ

ΤΗΛ./ΦΑΞ 22410 61788, ΚΙΝ. 6937200259, 6973051038

ΠΩΛΟΥΝΤΑΙ - ΕΝΟΙΚΙΑΖΟΝΤΑΙ:

έργο: ΚΩΝ/ΝΟΥ ΥΔΡΑΙΟΥ 75



- ***ΔΙΑΜΕΡΙΣΜΑΤΑ*** **ΓΙΑ ΚΑΤΟΙΚΙΑ Ή ΕΠΑΓΓΕΛΜΑΤΙΚΗ ΣΤΕΓΗ ΜΕ ΘΕΣΕΙΣ ΣΤΑΘΜΕΥΣΗΣ**
- ***ΚΑΤΑΣΤΗΜΑΤΑ*** **62, 100 ΈΩΣ ΚΑΙ 350τμ ΜΕ ΑΠΟΘΗΚΕΣ 37, 58 ΈΩΣ ΚΑΙ 170τμ & ΥΠΟΓ. ΘΕΣΕΙΣ ΣΤΑΘΜΕΥΣΗΣ**

ΑΝΑΛΑΜΒΑΝΟΝΤΑΙ:

ΜΕΛΕΤΕΣ, ΑΔΕΙΕΣ ΟΙΚΟΔΟΜΩΝ, ΑΝΤΙΠΑΡΟΧΕΣ, ΑΓΟΡΕΣ ΠΩΛΗΣΕΙΣ ΑΚΙΝΗΤΩΝ

Ετοιμοι για ΚΤΕΟ; καλέστε 22410 67677

Ι-ΚΤΕΟ Δωδ/σου

ισότιμο με το κρατικό

ΝΟΜΟΣ ΔΩΔΕΚΑΝΗΣΟΥ
ΝΟΜΑΡΧΙΑΚΗ ΑΥΤ/ΣΗ ΔΩΔΕΚΑΝΗΣΟΥ
Δ/ΝΣΗ ΜΕΤΑΦΟΡΩΝ ΚΑΙ ΕΠΙΚΟΙΝΩΝΙΩΝ
ΤΜΗΜΑ Κ.Τ.Ε.Ο.
Τηλέφωνο: 22410 72052 22410 72064

ΠΡΟΓΡΑΜΜΑ ΠΡΟΣΚΛΗΣΗΣ ΓΙΑ ΔΙΕΝΕΡΓΕΙΑ ΤΕΧΝΙΚΟΥ ΕΛΕΓΧΟΥ ΟΧΗΜΑΤΩΝ ΜΕ ΕΔΡΑ ΤΟ Ν. ΔΩΔΕΚΑΝΗΣΟΥ

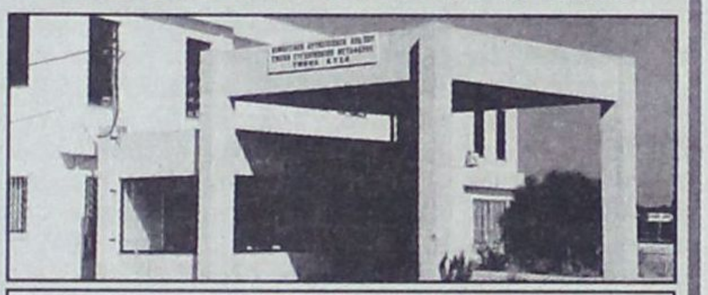

ΣΥΓΚΟΙΝΩΝΙΑΚΗ ΕΔΡΑ ΡΟΔΟΥ	
ΧΡΟΝΙΚΗ ΠΕΡΙΟΔΟΣ	ΕΙΔΟΣ ΟΧΗΜΑΤΟΣ
ΑΠΟ 01/11/2005 ΕΩΣ 30/11/2005	ΕΠΙΒΑΤΙΚΑ (Ε.Ι.Χ.) ΚΑΙ ΦΟΡΤΗΓΑ ΜΕΧΡΙ 3,5 (ΦΙΧ ‹ 3,5Τ) ΜΕ ΜΕ ΑΡΙΘΜΟΥΣ ΚΥΚΛΟΦΟΡΙΑΣ **ΡΟΕ 1000** ΕΩΣ ΚΑΙ **2700**
ΑΠΟ 01/12/2005 ΕΩΣ 30/12/2005	ΕΠΙΒΑΤΙΚΑ (Ε.Ι.Χ.) ΚΑΙ ΦΟΡΤΗΓΑ ΜΕΧΡΙ 3,5 (ΦΙΧ ‹ 3,5Τ) ΜΕ ΑΡΙΘΜΟΥΣ ΚΥΚΛΟΦΟΡΙΑΣ **ΡΟΕ 2701** ΕΩΣ ΚΑΙ **4400**
ΣΥΓΚΟΙΝΩΝΙΑΚΗ ΕΔΡΑ ΚΩ	
ΧΡΟΝΙΚΗ ΠΕΡΙΟΔΟΣ	ΕΙΔΟΣ ΟΧΗΜΑΤΟΣ
ΑΠΟ 01/11/2005 ΕΩΣ 31/11/2005	ΕΠΙΒΑΤΙΚΑ (Ε.Ι.Χ) ΚΑΙ ΦΟΡΤΗΓΑ ΜΕΧΡΙ 3,5 (ΦΙΧ ‹ 3,5Τ) ΜΕ ΑΡΙΘΜΟΥΣ ΚΥΚΛΟΦΟΡΙΑΣ **ΚΧΑ** (ΑΠΟ 6501 ΕΩΣ ΚΑΙ 7099)
ΑΠΟ 01/11/2005 ΕΩΣ 31/12/2005	ΕΠΙΒΑΤΙΚΑ (Ε.Ι.Χ) ΚΑΙ ΦΟΡΤΗΓΑ ΜΕΧΡΙ 3,5 (ΦΙΧ ‹ 3,5Τ) ΜΕ ΑΡΙΘΜΟΥΣ ΚΥΚΛΟΦΟΡΙΑΣ **ΚΧΑ** (ΑΠΟ 8200 ΕΩΣ ΚΑΙ 9000)

++++ ΚΑΛΟΥΝΤΑΙ ΟΛΑ ΤΑ ΠΑΡΑΠΑΝΩ ΟΧΗΜΑΤΑ ΝΑ ΠΡΟΒΟΥΝ ΣΕ ΤΕΧΝΙΚΟ ΕΛΕΓΧΟ ΣΕ ΟΠΟΙΟΔΗΠΟΤΕ Κ.Τ.Ε.Ο. ή Ι.ΚΤΕΟ.

++++ ΕΠΙΣΗΣ ΘΑ ΕΛΕΓΧΟΝΤΑΙ ΟΣΑ ΟΧΗΜΑΤΑ ΥΠΟΧΡΕΟΥΝΤΑΙ ΒΑΣΕΙ ΠΑΛΑΙΟΤΕΡΩΝ ΠΡΟΓΡΑΜΜΑΤΩΝ ΠΡΟΣΚΛΗΣΗΣ.

++++ Ο ΕΜΠΡΟΘΕΣΜΟΣ ΠΡΟΓΡΑΜΜΑΤΙΣΜΟΣ ΤΩΝ ΟΧΗΜΑΤΩΝ ΓΙΑ ΕΛΕΓΧΟ (ΡΑΝΤΕΒΟΥ) ΓΙΝΕΤΑΙ ΕΩΣ ΚΑΙ 15 ΗΜΕΡΕΣ ΠΡΙΝ ΤΗΝ ΗΜΕΡΟΜΗΝΙΑ ΛΗΞΗΣ ΤΟΥ ΠΡΟΓΡΑΜΜΑΤΟΣ ΠΡΟΣΚΛΗΣΗΣ.

ΓΡΑΦΕΙΟ ΤΕΛΕΤΩΝ & ΜΝΗΜΟΣΥΝΩΝ ΡΟΔΟΥ
ΣΤΕΦΑΝΑ - ΣΤΟΛΙΣΜΟΙ
«ΑΜΕΡΙΚΑΝΟΥ»

Αμεση εξυπηρέτηση
ΟΛΟ ΤΟ 24ΩΡΟ

Αναλαμβάνουμε την τελετή
και με τα έξοδα
που χορηγούν τα ταμεία
χωρίς καμία επιβάρυνση
ΙΚΑ, ΤΕΒΕ, ΤΑΞΥ, ΔΗΜΟΣΙΟΥ,
ΛΙΜΕΝΙΚΩΝ, ΟΓΑ
και λοιπά ταμεία.

Τους ΑΠΟΡΟΥΣ ΔΩΡΕΑΝ
Πλατεία Βρούχου στη Μητρόπολη
Τηλέφωνα:28901 - 33400

ΝΤΕΤΕΚΤΙΒΣ
30 ΧΡΟΝΙΑ ΜΟΝΙΜΑ ΚΑΙ ΣΤΗ ΡΟΔΟ
35354
ΠΛΑΤΕΙΑ ΑΓΙΟΥ ΙΩΑΝΝΟΥ
Η ΛΥΣΗ!!!
ΣΕ ΚΑΘΕ ΣΑΣ ΠΡΟΒΛΗΜΑ
EXPRESS SECURITY

ΓΡΑΦΕΙΟ
ΙΔΙΩΤΙΚΩΝ ΕΡΕΥΝΩΝ
(ΝΤΕΤΕΚΤΙΒΣ)
ΑΝΑΛΑΜΒΑΝΟΥΜΕ
Υποθέσεις ανηλίκων, οικογενειακές, προσωπικές κ.τλ.
ΔΙΑΘΕΤΟΥΜΕ ΤΑ ΠΛΕΟΝ ΣΥΓΧΡΟΝΑ ΟΠΤΙΚΟΑΚΟΥΣΤΙΚΑ ΣΥΣΤΗΜΑΤΑ
100% ΕΧΕΜΥΘΕΙΑ
ΡΩΜΗΣ 22, - ΡΟΔΙΝΙ
Κιν. 694 6997967

TOP PROPERTIES

GEORGE and SAVAS PIPINOS
ΓΕΩΡΓΙΟΣ και ΣΑΒΒΑΣ ΠΙΠΙΝΟΣ
ΣΥΜΒΟΥΛΟΙ και ΕΚΤΙΜΗΤΕΣ ΑΚΙΝΗΤΩΝ
REAL ESTATE AGENT - MEMBER OF F.I.A.B.C.I. - N.A.E.A. - C.E.I.
E-mail:gpipinos@otenet.gr.
URL:www.rhodestop-properties.com and www.pipinos.gr

Από το 1971



Η "TOP PROPERTIES" είναι ατομική επιχείρηση και ανήκει στους Γεώργιο και Σάββα Πιπίνο. Το γραφείο ασχολείται από το 1971 αποκλειστικά και μόνο με επενδύσεις και REAL ESTATE, στο νησί της Ρόδου, καθώς και στην ευρύτερη περιοχή της Δωδεκανήσου.

ΑΠΕΥΘΥΝΟΜΑΣΤΕ: Στους **σοβαρούς, απαιτητικούς** και **επιλεκτικούς** επενδυτές - επιχειρηματίες - ελεύθερους επαγγελματίες, Ελληνες και ξένους, υψηλού εισοδηματικού επιπέδου, που ενδιαφέρονται να κάνουν μια σοβαρή επένδυση **προβολής** στο νησί της Ρόδου.

ΠΡΟΣΦΕΡΟΥΜΕ: Α) Υπηρεσίες και πληροφορίες που γίνονται σε προσωπικό επίπεδο με **εχεμύθεια, διακριτικότητα** και **σοβαρότητα**.
Β) Μεγάλη **γκάμα** υψηλής ποιότητας ακινήτων, όπως: 1) Ξενοδοχεία Α' και Β' κατηγορίας των 600 - 500 - 350 - 300 κλινών 2) Κεντρικά αστικά ακίνητα κατάλληλα για Τράπεζες - καταστήματα - γραφεία 3) Παραλιακές εκτάσεις, κατάλληλες για τουριστικές επενδύσεις των 150.000 - 100.000 - 70.000 - 50.000 - 36.000 τ.μ. και 4) Διαμερίσματα και μαιζονέτες **προβολής**.

ΣΤΟΧΟΣ ΜΑΣ ΕΙΝΑΙ: Να προσφέρουμε στο αγοραστικό μας κοινό **υψηλής ποιότητας ακίνητα** και **ευκαιρίες** στο νησί της Ρόδου. Η τριακονταετής και πλέον πείρα μας στον τομέα αυτό αποτελεί εγγύηση.

ΣΥΝΘΗΜΑ ΜΑΣ ΕΙΝΑΙ: Επενδύστε στην ΡΟΔΟ ΤΩΡΑ, σε ακίνητα που **ΑΝΤΕΧΟΥΝ ΣΤΟ ΧΡΟΝΟ**.

SINCE 1971

Γεώργιος και Σάββας Πιπίνος
ΜΕΣΙΤΕΣ ΑΣΤΙΚΩΝ ΣΥΜΒΑΣΕΩΝ
Γιατί εμείς γνωρίζουμε καλύτερα!

TOP PROPERTIES is a father and son business. The senior, Mr George S. Pipinos, the founder of the office, has carved, over the years, a reputation for integrity and excellence in the world of Real Estate in the Dodecanese.

At Top Properties we try hard to attract important and selective investors: high calibre businessmen/women and discerning professional people, both Greek and foreign, who wish to acquire substantial and valuable property on Rhodes.

We offer our expertise and advice privately, discreetly and in strict confidence.

We keep a compehensive list of real estate of the highest specifications:

a. A' and B' class hotels (600, 500, 350, 300 beds capacity).
b. Centrally situated office buildings and other business premises.
c. Seaside land, ideal for development (hotels, holiday resorts, etc.), of 150.000, 100.000, 70.000, 50.000, 36.000 sq.m.
d. Luxury appartments, maisonettes, detached, semi - detached and terraced houses.

Our aim is to give our clients the opportunity to acquire value for money, first class real estate on Rhodes. Our 30- year - old experience in Real Estate is our warranty.

Our moto is: Invest in Rhodes. Invest in property.
It stands the test of time.



TOP PROPERTIES
George and Savas Pipinos
Because we Know best

KENNENTY 38, ΡΟΔΟΣ, 85 100, ΤΗΛ. 22410- 23895, 38243 και 6944-676003, 6944-390803 FAX: 22410-20883
38 KENNEDY STR., RHODES, 85 100, TEL. 22410- 23895, 38243, and 6944-676003, 6944-390803 FAX: 22410-20883

U.K. Direct Line: 08717115396

Casaviva - Karanikis

ΖΗΤΕΙΤΑΙ: πωλητής/α, για το τμήμα επίπλων με γνώσεις σχεδίου / διακόσμησης.

Μισθός αναλόγως προσόντων.

Τηλ. 22410.95076 κ. Κώστα.

ΖΗΤΟΥΝΤΑΙ

οικόπεδα – αγροί εκτάσεως 4 στρεμμάτων και άνω για μακροχρόνια μίσθωση. Απαραίτητη προϋπόθεση, να υπάρχει γραμμή μέσης τάσης ΔΕΗ σε κοντινή απόσταση.

Τηλέφωνα για πληροφορίες: 22410-98070-1 και κινητό: 6932256620

Από τα ξενοδοχεία
PEFKI ISLANDS RESORT
& LINDIA THALASSA RESORT
(Ιωαννίδης)
Πεύκοι – Λίνδος

Ζητούνται «καμαριέρες» για τη σεζόν 2006 (01/05/2006 –31/10/2006).

Οι ενδιαφερόμενες θα πρέπει να έχουν προϋπηρεσία το λιγότερο 2 χρόνια.

Για την συμπλήρωση των αιτήσεων θα πρέπει η ενδιαφερόμενη να απευθυνθεί στο ξενοδοχείο «LINDIA THALASSA» καθημερινά 09:00-14:00 εκτός Κυριακής, τηλέφωνα 22440-29380 ή 6948271001 (κύριο Σταυρούλη) και στο τηλέφωνο 22410-24018 πρωινές ώρες (κύριο Ιωαννίδη).

ΤΕΧΝΙΚΗ ΕΤΑΙΡΕΙΑ
ΤΣΑΚΙΡΗΣ ΤΣΑΜΠΙΚΟΣ & ΣΙΑ Ε.Ε.

ΠΩΛΟΥΝΤΑΙ

1. Διαμερίσματα 120 τ.μ. (τριών υπνοδωματίων), 87 τ.μ. (δύο υπνοδωματίων) σε νεοανεγειρόμενη οικοδομή 6 διαμερισμάτων σε οικόπεδο 1.800 τ.μ. εντός σχεδίου πόλεως στην περιοχή Ιξιάς.

Οι οικοδομή είναι εξαιρετικής κατασκευής, διαθέτει ασανσέρ, κεντρική θέρμανση, καθώς και δύο θέσεις στάθμευσης για κάθε διαμέρισμα.

2. Μονοκατοικία πανταχόθεν ελεύθερη ανεπτυγμένη σε τρία επίπεδα συνολικής επιφάνειας 200 τ.μ. σε οικόπεδο 424 τ.μ. εντός σχεδίου πόλεως Ρόδου (περιοχή Καρακόνερο).

ΑΤΤΑΒΥΡΟΥ 56-85100 ΡΟΔΟΣ
Τηλ. 22410-35139
Φαξ: 22410-24262

ΠΑΡΑΝΤΑΙΣ ΠΕΥΚΟΙ ΛΙΝΔΟΣ Α.Ε.
ΛΙΝΔΙΑ ΠΕΥΚΟΙ ΛΙΝΔΟΣ Α.Ε.
ΠΕΥΚΟΙ – ΛΙΝΔΟΣ
ΖΗΤΟΥΝΤΑΙ

ΑΠΟ ΤΑ ΞΕΝΟΔΟΧΕΙΑ «PEFKI ISLANDS RESORT» ΚΑΙ «LINDIA THALASSA» ΣΤΟΥΣ ΠΕΥΚΟΥΣ ΖΗΤΕΙΤΑΙ ΠΡΟΣΩΠΙΚΟ «ΟΛΩΝ ΤΩΝ ΕΙΔΙΚΟΤΗΤΩΝ» ΓΙΑ ΤΗΝ ΠΕΡΙΟΔΟ (01/05/2006 ΕΩΣ 31/10/2006) ΚΑΙ ΑΠΟ (15/06/2006 ΕΩΣ 15/09/2006) ΟΙ ΕΝΔΙΑΦΕΡΟΜΕΝΟΙ ΘΑ ΠΡΕΠΕΙ ΝΑ ΕΧΟΥΝ ΚΑΛΗ ΓΝΩΣΗ ΤΗΣ ΑΓΓΛΙΚΗΣ ΓΛΩΣΣΑΣ ΚΑΙ ΠΡΟΫΠΗΡΕΣΙΑ ΤΟ ΛΙΓΟΤΕΡΟ 2 ΧΡΟΝΙΑ.

ΓΙΑ ΤΗΝ ΣΥΜΠΛΗΡΩΣΗ ΤΩΝ ΑΙΤΗΣΕΩΝ ΘΑ ΠΡΕΠΕΙ Ο/Η ΕΝΔΙΑΦΕΡΟΜΕΝΟΣ/Η ΝΑ ΕΧΕΙ ΒΙΟΓΡΑΦΙΚΟ ΚΑΙ ή ΝΑ ΑΠΕΥΘΥΝΘΕΙ ΣΤΟ ΞΕΝΟΔΟΧΕΙΟ «LINDIA THALASSA» ΚΑΘΗΜΕΡΙΝΑ 09:00-14:00 ή ΜΕ E-MAIL: **pefkiislands@rho.forthnet.gr** ή ταχυδρομικώς: ΧΕΙΜΑΡΑΣ 70 Α – ΡΟΔΟΣ 85100 ΤΗΛ. 2244 0 29380 – 2244 0 48181 ΦΑΧ: 2244 0 48416

ΠΩΛΟΥΝΤΑΙ

ΠΟΛΥΤΕΛΗ & ΗΛΙΟΛΟΥΣΤΑ ΟΡΟΦΟΔΙΑΜΕΡΙΣΜΑΤΑ

ΕΠΙΦΑΝΕΙΑΣ 138 τ.μ. –120 τ.μ. –100 τ.μ.- 50 τ.μ. ΜΕ ΑΠΕΡΙΟΡΙΣΤΗ ΘΕΑ & ΜΕΓΑΛΕΣ ΒΕΡΑΝΤΕΣ

ΓΩΝΙΑ Κ. ΥΔΡΑΙΟΥ & Κ. ΤΣΑΛΔΑΡΗ

ΔΑΝΕΙΑ ΔΕΚΤΑ

ΠΛΗΡ. ΤΗΛ.: 6977 914567

(ΠΛΗΡΟΦΟΡΙΕΣ ΤΙΜΩΝ ΟΧΙ ΑΠΟ ΤΗΛΕΦΩΝΟ)

«ΚΤΙΡΙΟ» Α.Ε.
ΠΩΛΗΣΕΙΣ ΑΚΙΝΗΤΩΝ

- Καταστήματα 47, 65, 88 τ.μ., στην οδό Δενδρινού (προέκταση Αννης Μαρίας με αντίστοιχο υπόγειο χώρο.
- Διαμερίσματα 104 τ.μ., 118 τ.μ., 107 τ.μ., στην οδό Δενδρινού (προέκταση Αννης Μαρίας), με κεντρική αυτόνομη θέρμανση, αποθήκη και αποκλειστική θέση στάθμευσης αυτοκινήτου.
- Διαμερίσματα 118 τ.μ. και 122 τ.μ., στην οδό Μιχαήλ Πετρίδη (στο ύψος ΜΗΔΕΙΑ), με αποθήκη και αποκλειστική θέση στάθμευσης αυτοκινήτου.
- Μαιζονέτα διόροφη με σοφίτα 190 τ.μ., στην Ιαλυσό.

Πληροφορίες **κ. ΑΝΑΣΤΑΣΙΟΣ ΑΤΣΙΔΗΣ**
Στεφάνου Καζούλλη 74 - ΡΟΔΟΣ
Τηλ: 22410 - 28616, Fax: 22410 - 37848

ΟΙΚΟΔΟΜΙΚΕΣ-ΤΕΧΝΙΚΕΣ
ΕΜΠΟΡΙΚΕΣ-ΕΠΙΧΕΙΡΗΣΕΙΣ

ΑΦΟΙ ΑΣΒΕΣΤΗ Ο.Ε.

Αθηνών-Καβάλας 3 Ανάληψη Ρόδου
Τηλ. 22410/60678-60679
και fax: 22410/66028

ΠΩΛΟΥΝΤΑΙ

• ΔΙΑΜΕΡΙΣΜΑΤΑ
υπερλούξ διαφόρων διαστάσεων
ΕΓΓΥΗΣΗ Η ΠΟΛΥΕΤΗΣ ΠΕΙΡΑ ΜΑΣ

ΖΗΤΕΙΤΑΙ BARWOMAN

Ζητείται barwoman για καφέ-μπαρ στην Ιαλυσό (Ιερού Λόχου). Δεκτές μόνο σοβαρές προτάσεις. Τηλέφωνο 6942063556.

ΠΩΛΕΙΤΑΙ ΑΠΟ ΙΔΙΩΤΗ:

Ισόγειο διαμέρισμα επί της Μιχαήλ Πετρίδη, 84 τ.μ. με μεγάλα αίθρια περιμετρικά (ηλιόλουστο) σχεδόν καινούργιο με άδεια οικοδομής κανονικού διαμερίσματος. Τιμή 125.000 ευρώ.
Τηλ. 6945273837 κ. Νίκο

RHODES-GREECE
CAIRO PALACE

- Κατάστημα ή γραφείο 90 τ.μ. στον όροφο των καταστημάτων του Εμπορικού Κέντρου
- Κατάστημα ή γραφείο 43 τ.μ. στον όροφο των καταστημάτων του Εμπορικού Κέντρου
- Κατάστημα ή γραφείο 30 τ.μ. στον όροφο των καταστημάτων του Εμπορικού Κέντρου
- Γραφείο 135 τ.μ. στον Γ' όροφο επί του αιθρίου της Εθ. 12νησίων
- Γραφείο 90 τ.μ. στον Γ' όροφο επί του αιθρίου της Εθ. 12νησίων

Πληροφορίες: Κα ΦΡΑΝΣΙΣ ΝΙΟΤΗ
Τηλ. 22410 27600
Κιν. 6944618757 - 6973572262
ΦΑΞ. 2241023462
email.fniotis@otenet.gr

ΠΩΛΟΥΝΤΑΙ
ΜΟΝΟ ΑΠΟ ΤΟ ΓΡΑΦΕΙΟ ΜΑΣ
• Σας παρακαλούμε να συγκρίνετε τις δικές μας τιμές με όλες τις άλλες

1) Διαμερίσματα στην περιοχή ΡΟΔΙΝΙ, 2άρια, 3άρια, 4άρα, 150 τ.μ., 160 τ.μ., (4άρια) 90τ.μ., 80 τ.μ., 60 τ.μ.
2) Διαμερίσματα 130 τ.μ., επί της οδού Ηρώων Πολυτεχνείου (φάτσα στο δρόμο) κατάλληλο και για γραφείο, ιατρείο, κλπ.
3) Οικόπεδο 300 τ.μ., πλησίον Αγίας Αναστασίας
4) Μονοκατοικία 140 τ.μ., με κήπο, εντός πόλεως
5) Διαμέρισμα 130 τ.μ. πλησίον Αγίου Ιωάννου
6) Διαμέρισμα 220 τ.μ., στην οδό Πίνδου (Μόντε Σμιθ) με 2 τζάκια, κλπ.
7) Γκαρσονιέρες στις Καλυθιές, μόνο 32.000 ευρώ
8) Σε 2ώροφη κατοικία, ο άνω όροφος, 140 τ.μ., καλή τοποθεσία, πολύ καλή τιμή.
9) Μεζονέτες πλησίον παραλίας Ιαλυσού
10) Διαμερίσματα σε διάφορες τοποθεσίες της πόλεως και Ιαλυσό
11) Κτήματα 4000 τ.μ., στην περιοχή Καλλιθέας (Κοσκινού) με θέα τη θάλασσα
12) Γκαρσονιέρα στο Ροδίνι 50 τ.μ.
13) Μεζονέτα με οικόπεδο 1000 τ.μ., σε γιαπί ή έτοιμη, ακριβώς απέναντι από τη θάλασσα, απόσταση 10 μ., παραλία Ιαλυσού
14) Μεζονέτες Κοσκινού με 700 τ.μ. οικόπεδο

Γ. ΝΕΟΦΥΤΟΥ

ΞΑΝΘΟΥ 15Α - ΤΗΛ. 21434



METROPOL MULTI CINEMA ODEON
22410 28400
INFORMATION - RESERVATIONS
ΠΛΗΡΟΦΟΡΙΕΣ - ΚΡΑΤΗΣΕΙΣ
ΕΒΔΟΜΑΔΙΑΙΟ ΠΡΟΓΡΑΜΜΑ weekly program
15/12/05 - 21/12/05
www.cinemametropol.gr


ΑΙΘΟΥΣΑ 1
ΛΟΥΦΑ ΚΑΙ ΠΑΡΑΛΛΑΓΗ ΣΕΙΡΗΝΕΣ ΣΤΟ ΑΙΓΑΙΟ
Μια παρέα φαντάρων στην ακριτική αλλά και τουριστική Κώ, σε μία εκρηκτική κωμωδία, παρέα με Τουρκάλες καλλονές από το Bodrum ζούν στιγμές αγωνίας!!!
Πρωταγωνιστούν: ΓΙΑΝΝΗΣ ΤΣΙΜΙΤΣΕΛΗΣ - ΒΙΚΥ ΚΑΓΙΑ - ΒΑΣΙΛΗΣ ΧΑΡΑΛΑΜΠΟΠΟΥΛΟΣ ΡΕΝΟΣ ΧΑΡΑΛΑΜΠΙΔΗΣ - ARZU YAHARDACT - YETKIN DIKINCILER METIN BELGIN - ΠΟΡΓΟΣ ΣΕΪΤΑΡΙΔΗΣ
ΚΑΝΤΕ ΕΓΚΑΙΡΑ ΤΙΣ ΚΡΑΤΗΣΕΙΣ ΣΑΣ
ΩΡΕΣ ΕΝΑΡΞΗΣ /SHOW TIMES 17:15, 20:00, 22:30


ΑΙΘΟΥΣΑ 2
ΟΛΑ ΓΙΑ ΤΑ ΛΕΦΤΑ TWO FOR THE MONEY
Μία δραματική περιπέτεια με αναπάντεχες συνέπειες με τους ΑΛ ΠΑΤΣΙΝΟ και ΜΑΘΙΟΥ ΜΑΚΟΝΑΧΙ σε ένα συναρπαστικό, σκληρό αλλά και επικίνδυνο παιχνίδι!!!
ΚΑΝΤΕ ΕΓΚΑΙΡΑ ΤΙΣ ΚΡΑΤΗΣΕΙΣ ΣΑΣ
ΩΡΕΣ ΕΝΑΡΞΗΣ /SHOW TIMES 20:15, 22:45


ΑΙΘΟΥΣΑ 3
ΤΟ ΚΟΤΟΠΟΥΛΑΚΙ CHICKEN LITLE
Ένα ταπεινό μικρό κοτοπουλάκι μαζί με την παρέα του αποφασίζει να σώσει τον κόσμο!!!
Σασπένς, χάος, και γέλιο... Πολύ γέλιο!!!
Στα ελληνικά με τους: ΠΩΡΓΟ ΤΣΑΛΙΚΗ, ΔΗΜΗΤΡΑ ΜΑΤΣΟΥΚΑ, ΠΑΥΛΟ ΧΑΪΚΑΛΗ, ΑΝΤΩΝΗ ΛΟΥΔΑΡΟ
ΚΑΝΤΕ ΕΓΚΑΙΡΑ ΤΙΣ ΚΡΑΤΗΣΕΙΣ ΣΑΣ
ΩΡΕΣ ΕΝΑΡΞΗΣ /SHOW TIMES 16:15, 18:15


ΑΙΘΟΥΣΑ 5
Η ΧΟΡΩΔΙΑ ΤΟΥ ΧΑΡΙΤΩΝΑ
Μία πρωτότυπη κωμωδία σε μία επαρχιακή πόλη την άνοιξη του 1968. Το όνειρο βγαίνει αληθινό αν το πιστέψεις!!!
Πρωταγωνιστούν: Γιώργος Χωραφάς, Μαρία Ναυπλιώτου, Ακύλλας Καραζήσης, Δημήτρης Πιατάς, Χρήστος Στεργιόγλου
ΚΑΝΤΕ ΕΓΚΑΙΡΑ ΤΙΣ ΚΡΑΤΗΣΕΙΣ ΣΑΣ
ΩΡΕΣ ΕΝΑΡΞΗΣ /SHOW TIMES 17:00, 19:30, 22:15

ΕΡΧΕΤΕ ΠΕΜΠΤΗ 22 ΔΕΚΕΜΒΡΙΟΥ
ΠΡΟΣΕΧΩΣ - COMING SOON

ΤΟ ΧΡΟΝΙΚΟ ΤΗΣ ΝΑΡΝΙΑ
ΤΟ ΛΕΟΝΤΑΡΙ, Η ΜΑΓΙΣΣΑ ΚΑΙ Η ΝΤΟΥΛΑΠΑ
NARNIA
Τέσσερα παιδιά ανοίγουν την πόρτα μιάς ντουλάπας και το μαγικό ταξίδι αρχίζει...

ΠΑΛΛΑΣ 5 CINEMAS CENTER
15/12/2005 - 21/12/2005
www.cinemapallas.gr
Για κρατήσεις
22410 24475/70670
Δημοκρατίας 13, Ρόδος


King Kong
Η ΥΠΕΡΠΑΡΑΓΩΓΗ ΠΟΥ ΠΕΡΙΜΕΝΟΥΝ ΟΛΟΙ!
ΚΑΤΑΛΛΗΛΟ
Από τον βραβευμένο με ΟΣΚΑΡ σκηνοθέτη του Άρχοντα των Δακτυλιδιών, Πίτερ Τζάκσον η υπερπαραγωγή που θα δούν όλοι!
Αίθουσα Ultrascope 1 ώρες έναρξης: (Π.-Σ.-Κ. 16:00) • 20:00
Αίθουσα DOLBY DIGITAL 5 ώρες έναρξης: /16:00 • 22:10


Harry Potter
Ο ΧΑΡΥ ΠΟΤΕΡ ΚΑΙ ΤΟ ΚΥΠΕΛΛΟ ΤΗΣ ΦΩΤΙΑΣ
Το πολυαναμενόμενο γεγονός της Χρονιάς! Η τέταρτη και καλύτερη περιπέτεια της σειράς!
Αίθουσα Allegro 3 ώρα έναρξης: 19:20
Αίθουσα Personal Theatre 4 ώρες έναρξης: 17:40 • 21:00


THE LEGEND OF ZORRO
ΚΑΤΑΛΛΗΛΟ
Ο ΜΥΘΟΣ ΤΟΥ ΖΟΡΟ
Ο Μασκοφόρος Ηρωας επιστρέφει σε μία ακόμα θεαματική περιπέτεια δράσης!
Αίθουσα Interlingua 2 ώρες έναρξης //19:50 • 22:30


UNFINISHED LIFE
ΚΑΤΑΛΛΗΛΟ
ΑΓΕΦΥΡΩΤΕΣ ΣΧΕΣΕΙΣ
Η Τζένιφερ Λόπεζ, ο Ρόμπερτ Ρέντφορντ και ο Μόργκαν Φρίμαν σε μια εξαιρετική δραματική ταινία του Λάσε Χάλστρομ (Chocolat).
Αίθουσα Allegro 3 ώρα έναρξης: 22:35


Wallace & Gromit
ΓΟΥΑΛΑΣ & ΓΚΡΟΜΙΤ ΣΤΟΝ ΤΕΡΑΣΤΙΟ ΛΑΧΑΝΟΚΗΠΟ
Μεταγλωττισμένα στα ελληνικά
Το δίδυμο της... συμφοράς από τους δημιουργούς του πετυχημένου "Οι κότες το 'κασαν"!!
Αίθουσα Interlingua 2
ΚΑΤΑΛΛΗΛΟ ώρα έναρξης//(Π.-Σ.-Κ. 16:10) • 18:00


VALIANT
ΚΑΤΑΛΛΗΛΟ
ΒΑΛΙΑΝΤ, ΤΟ ΓΕΝΝΑΙΟ ΠΕΡΙΣΤΕΡΙ
Μεταγλωττισμένη στα ελληνικά
Από τον παραγωγό του Σρεκ, μια διασκεδαστική ταινία κινουμένων σχεδίων για τους μικρους μας φίλους!!!
Αίθουσα Allegro 3 ώρες έναρξης// (Π.-Σ.-Κ. 16:00) • 17:40


ΠΡΟΣΕΧΩΣ!
ΠΡΟΕΤΟΙΜΑΣΤΕΙΤΕ! ΕΡΧΕΤΑΙ!
SAW II
ΣΕ ΒΛΕΠΩ ΞΑΝΑ
Το σίκουελ της πετυχημένης ταινίας τρόμου. Εκεί που νόμιζες

Το ταξίδι του αυτοκράτορα
ΣΕ 1η ΠΑΝΕΛΛΗΝΙΑ ΠΡΟΒΟΛΗ
Η ταινία που έσπασε κάθε ρεκόρ εισπράξεων όπου και αν προβλήθηκε!
Το πιο εμπνευσμένο ντοκιμαντέρ όλων των εποχών από τον Λιν Τάκα.
Μην τη χάσετε! Η φύση φτιάχνει τις πιο ωραίες ιστορίες!

Το Πρόγραμμα

ΕΤ1

07:00 Η παρέα της τζοτζο
07:20 Αγγλικά με παιχνίδια
07:30 Κινούμενα Σχέδια
09:30 Η κιβωτός των ζώων
10:30 Biography
11:15 The History channel
12:00 Μένουμε Ελλάδα
13:30 Ειδήσεις - αθλητικά - καιρός
14:00 Φλορισιεντα, η σύγχρονη σταχτοπούτα
15:00 Ανυπότακτες καρδιές
16:00 Εχει γούστο
18:00 Ατιθασα νιάτα
19:00 Κλήρωση Λαϊκού λαχείου
19:05 Τόλμη και γοητεία
20:00 Περιπέτειες στην άγρια Καλιφόρνια
21:00 Μονόγραμμα
21:30 Τουρ - Ολυμπιακός
23:30 Ειδήσεις - αθλητικά - χρηματιστήριο - καιρός
00:00 Συνέντευξή του Ν.Παναγιωτοπούλου στην Μ.Κατσουνάκη
00:30 Ξένη ταινία: Οι τεμπέληδες



της εύφορης κοιλάδας

NET

10:00 Συμβαίνει τώρα
12:00 Ειδήσεις
13:00 Συμβαίνει τώρα
14:00 Η απίθανη Κιμ
14:30 Διάλειμμα
15:00 Ειδήσεις
16:00 Η ζωή είναι παιχνίδι
18:00 Ειδήσεις - δελτίο στη νοηματική γλώσσα - δελτίο αγροτών
19:00 Θρασύβουλος - Ολυμπιακός
21:00 Ειδήσεις
22:00 Ξένη ταινία: Απόλυτη



αμαρτία
00:00 Focus
01:00 Ειδήσεις
01:15 Οι περιπέτειες του Σέρλοκ Χολμς
05:45 Πρώτη γραμμή

ΕΤ 3

06:00 Πάμε καλά
07:30 Καρμελιτα
08:15 Ο κόσμος των Σπορ
09:00 9 η ώρα... μεσημέριασε!
11:00 Νηστικό αρκούδι
11:30 Τα μυστικά της Οινοποιίας
12:00 Γκεο Γκεο
12:30 Προορισμοί
13:00 Δελτίο ειδήσεων
14:30 Με μια τρίτη μάτια
15:45 Εκτη αίσθηση
15:55 Ειδήσεις στη νοηματική γλώσσα
16:00 Ανδρομέδα
16:45 Νηστικό αρκούδι
17:10 Καρμελιτα
18:00 Πάμε καλά
19:00 Δελτίο ειδήσεων
20:15 Ο κόσμος των Σπορ
21:00 Θάλασσα , ο υδάτινος κόσμος
21:30 Επί τροχών
22:00 Ελληνική ταινία: Ο Θεόδωρος ο δεινόσαυρος μας
00:00 Δελτίο ειδήσεων
00:30 Οι δυο ζωές του αρχηγού Μάο
01:30 Σινεμανια
02:30 Με μια τρίτη μάτια
04:00 9 η ώρα... μεσημέριασε!

MEGA

08:00 Κοινωνία ώρα 08:00
10:00 Ομορφος κόσμος το πρωί
13:10 Κανείς δε λέει σ'αγαπώ
14:00 Ειδήσεις
15:00 Δυο ξένοι
16:30 Επαφή
17:30 Ειδήσεις
17:40 Φιλοδοξίες
18:15 Απαγορευμένη αγάπη
19:00 Βέρα στο δεξί
20:00 Ειδήσεις
21:00 Βραβεία Εθνους τηλεοπτικά
00:50 Τελευταία γεγονότα
01:00 Τυχερή έκδοση
02:00 Εσωτερικές υποθέσεις
03:00 Ερωτική ανεπάρκεια
03:30 Νταντά άμεσου δράσεως
04:30 Starship Troopers
05:45 Πρωινό MEGA

ANT 1

06:00 Καλημέρα με τον ANT1



13:00 Τα νέα του Αντέννα
13:50 Αποκάλυψη..τώρα!
16:00 Ακρως οικογενειακον
16:55 Τα νέα του ANT1- δελτίο νοηματικής
17:00 Κωνσταντίνου και Ελένης
17:55 Ανάλυσε το
18:00 Καλημέρα ζωή
18:50 Ερωτας
20:00 Τα νέα του ANT1
21:00 Ξένη ταινία: Ο γιατρός ξανατρελάθηκε
22:50 Big Brother
23:50 Αποκαλύψεις
01:50 Νυχτερινές ειδήσεις

ALPHA

06:30 Καλημέρα σας
10:00 Καφές με την Ελένη
13:00 Κους Κους το μεσημέρι
15:00 Ειδήσεις
16:45 Ειδήσεις στη νοηματική γλώσσα
17:00 Από Καρδίας
19:00 Μπερδέματα
20:00 Ειδήσεις
21:00 Αλ τσαντιρι Νιουζ
21:50 Κινούμενη άμμος
22:50 Τελευταίος παράδεισος
23:50 Αντιγνωμίες
01:45 Νυχτερινό δελτίο
02:00 Στην Εντατική
04:00 Τηλεαγορές
04:15 Ο Ιούδας φιλούσε υπέροχα
05:30 Καινούρια ημέρα

STAR

06:00 Αστέρια στο πεντάγραμμο
06:45 Κάθε μέρα καλημέρα
10:00 Ολα καλά
13:00 Ειδήσεις
14:00 Super Star
16:30 Ειδήσεις στη νοηματική γλώσσα
16:45 Ρωξάνη
17:45 Βαλεντίνα, έρωτας x-large
18:45 Λοϊς και Κλαρκ
19:45 Ειδήσεις
21:00 Ξένη ταινία: Ο κατεργάρης



των Χριστουγέννων
23:00 Ξένη ταινία: Σύγκρουση στο θυθό
01:00 Ενάντια στη διαφθορά
02:00 Νυχτερινό δελτίο ειδήσεων
02:15 Κωμωδία: Ιερά δεσμά
04:15 Ξένη ταινία: Ο ξυπόλητος Τζο

FILMNET

07:55 Chasing papi
09:15 Εραστές μετ' εμποδίων
10:50 Το νησί των ναυαγών
12:25 Παιχνίδι για άνδρες





14:20 Αγριος ωκεανός
15:45 Βαν χελσινγκ
18:10 Χαλαρά και ψύχραιμα
19:50 New Police Story
22:00 Αννυ
00:25 The Shield: η ασπίδα του νομού - 2. η συμμορία μας
01:20 Η συμμαχία



03:10 Η απαγωγή
05:45 Πολεμώντας για το αύριο

ALTER

06:30 Παιδικές εκπομπές
08:30 Τα μυστικά της υγείας
08:45 Πρωινά gossip
10:00 Καθαρές κουβέντες
11:30 Ντοκουμέντο
12:30 Ειδήσεις
13:45 Top Secret
16:00 Η λίμνη των στεναγμών
16:45 Ειδήσεις
16:50 Κωμωδία: Για μια χούφτα τούβλα
18:45 Ειδήσεις
21:00 Ξένη ταινία: Οι διαβολογυναίκες
23:15 Ειδήσεις
23:30 Αθέατος κόσμος
02:00 Auto Alter

902

07.00 Καλημέρα με τον 902
10.00 - 15.00Η αγορά στην τηλεόραση
15.00 Κάθε μέρα στις 3
16.30 Παιδικό πρόγραμμα
17.00 Αθλητικό ραντεβού
17.40 Εκπαιδευτική τηλεόραση
18.00 **Ειδήσεις στην νοηματική**
18.10 Η Ελλάδα και ο κόσμος
18.45 Εις υγείαν
19.30 **Κεντρικό δελτίο ειδήσεων**
20.30 Στα μονοπάτια του πολιτισμού
21.00 Ο 902 πάει σινεμά
23.00 Προεκτάσεις
24.00 **Ειδήσεις**

ΕΛΛΗΝΙΚΗ ΔΗΜΟΚΡΑΤΙΑ
Β' Δ.Υ.ΠΕ -
ΝΟΤΙΟΥ ΑΙΓΑΙΟΥ
ΓΕΝΙΚΟ ΝΟΣΟΚΟΜΕΙΟ-
ΚΕΝΤΡΟ ΥΓΕΙΑΣ ΚΑΛΥΜΝΟΥ
«ΤΟ ΒΟΥΒΑΛΕΙΟ»

ΚΑΛΥΜΝΟΣ 8/12/2005
Α. Π. 7626

ΠΡΟΚΗΡΥΞΗ- ΕΠΑΝΑΠΡΟΚΗΡΥΞΗ
ΘΕΣΕΩΝ ΚΛΑΔΟΥ ΓΙΑΤΡΩΝ Ε.Σ.Υ.
Το Γενικό Νοσοκομείο-Κέντρο Υγείας Καλύμνου
«ΤΟ ΒΟΥΒΑΛΕΙΟ»

Έχοντας υπόψη:
1. Τις διατάξεις του Ν.1397/83
2. Το Π.Δ. 131/87 (Φ.Ε.Κ. 73/87 τ. Α'.)
3. Τις διατάξεις της παρ.2 του άρθρου 43 του Ν.1759/88 (Φ.Ε.Κ. 50/88 τ. Α'.) όπως συμπληρώθηκε με το άρθρο 39 του Ν.2072/92 (Φ.Ε.Κ.125/92 τ.Α'.)
4. Τον Ν.1965/91
5. Τις διατάξεις του άρθρου 84 Ν.2071/92.
6. Τις διατάξεις του Ν. 2519/97
7. Την αριθ. ΔΥ 13α /39832/97 (Φ.Ε.Κ. 1088/97 τ. Β'.) απόφαση" ιεράρχηση κριτηρίων κρίσης και συγκριτικής αξιολόγησης υποψηφίων για θέσεις του κλάδου γιατρών Ε.Σ.Υ.".
8. Την ΔΥ1γ/41255/92 (Φ.Ε.Κ. 97/ 25-2-93 τ. Β'.) Υπουργική απόφαση, όπως τροποποιήθηκε με την ΔΥ1γ/οικ.25338/10-5-93 (Φ.Ε.Κ. 376/93 τ.Β'.), όπως συμπληρώθηκε με την αριθ. ΔΥ13 α/29804/15-9-97 Φ.Ε.Κ. 859/26-9-97 τ. Β'.).
9. Τις διατάξεις του άρθρου 28 του κεφ. Ε'. του Ν.2190/94 (Φ.Ε.Κ. 28/94 τ. Α'.).
10. Τις διατάξεις της παρ. 1 του άρθρου 5 του Ν.2194/94.
11. Τον Οργανισμό του Νοσοκομείου μας και του Π.Π.Ι.Α. Αστυπάλαιας
12. Το Ν.2737/99
13. Τον Ν.2889/01 (ΦΕΚ 37/2-3-01 τ.Α)
14. Τον Ν.2955/01
15. Τον Ν.2716/99
16. Τον Ν.3106/03
17. Το υπ' αριθ. πρωτ. ΔΙΠΠ/Φ ΕΓΚΡ 8/12157/25-5-2003 έγκριση θέσεων
18. Τον Ν.3172/03
19. Τον Ν.3204/03 άρθρα 2 και 6 (ΦΕΚ 296/τ.α/23-12-03)
20. Τον Ν.3209/03
21. Τις διατάξεις του άρθρου 3 παρ. 10 του Ν. 3329/05.
22. Τις υπ' αριθ. πρωτ. 7690/1-11-2005 και 8135/21-11-05 εγκρίσεις προκηρύξεων, του Β' Δ.Υ.ΠΕ. ΝΟΤΙΟΥ ΑΙΓΑΙΟΥ.
23. Τις υπ' αριθ. 21/10-11-05 & 24/1-12-05 πράξεις Σ.Δ. (ΘΕΜΑΤΑ 2ο & 9ο) του Νοσοκομείου.

ΠΡΟΚΗΡΥΣΣΕΙ

Την πλήρωση των κατωτέρω κενών οργανικών θέσεων κλάδου γιατρών Ε.Σ.Υ. επί θητεία, κατά ειδικότητα και βαθμό, ως εξής:

ΕΙΔΙΚΟΤΗΤΑ	ΒΑΘΜΙΔΑ	ΑΡΙΘΜΟΣ ΘΕΣΕΩΝ
1.ΠΑΙΔΙΑΤΡΙΚΗΣ	ΕΠΙΜΕΛΗΤΗ Α' ή Β'	ΜΙΑ(1)ΕΠΙ ΘΗΤΕΙΑ για το **ΠΟΛΥΔΥΝΑΜΟ ΠΕΡΙΦΕΡΕΙΑΚΟ ΙΑΤΡΕΙΟ ΑΣΤΥΠΑΛΑΙΑΣ**
2. ΠΑΙΔΙΑΤΡΙΚΗΣ	ΕΠΙΜΕΛΗΤΗ Α'	ΜΙΑ(1)ΕΠΙ ΘΗΤΕΙΑ για το **ΝΟΣΟΚΟΜΕΙΟ - ΚΥ**

Για την παραπάνω θέση γίνονται δεκτοί ως υποψήφιοι όσοι έχουν:
1. Ελληνική Ιθαγένεια, ή ιθαγένεια από Κράτη-Μέλη της Ε.Ο.Κ.
2. Αδεια άσκησης ιατρικού επαγγέλματος
3. Τίτλο αντίστοιχης με την θέση Ιατρικής Ειδικότητας.
4. Τα όρια ηλικίας θα πρέπει να είναι σύμφωνα με τις διατάξεις της παρ. 2 του άρθρου 26 του Ν.1397/83. Για τη θέση Επιμελητή Β' να μην υπερβαίνει το 45ο έτος της ηλικίας. Για τη θέση Επιμελητή Α' να μην υπερβαίνει το 50ο έτος της ηλικίας.
5. Για τον διορισμό στην παραπάνω θέση δεν απαιτείται προϋπηρεσία στην ειδικότητα (παρ. 2, άρθρο 13 του Ν.1965/91)
6. Σύμφωνα με το άρθρο 21 παρ. 7 του Ν.2737/99 (ΦΕΚ 174/Α) υποψηφιότητα για θέσή κλάδου γιατρών ΕΣΥ σε Νομαρχιακά Γεν. Νοσοκομεία Κέντρα Υγείας και Πολυδύναμα Ιατρεία δύναται να υποβάλει και γιατρός που δεν έχει εκπληρώσει την υπηρεσία υπαίθρου που ορίζει το Ν.Δ. 67/68.

ΑΠΑΙΤΟΥΜΕΝΑ ΔΙΚΑΙΟΛΟΓΗΤΙΚΑ

Οι ενδιαφερόμενοι πρέπει να υποβάλουν **εις τετραπλούν** τα εξής δικαιολογητικά:
1. Αίτηση-Δήλωση σε ειδικό έντυπο, που χορηγεί η υπηρεσία και συμπληρώνει ο υποψήφιος με ακρίβεια για όλα τα ζητούμενα στοιχεία. Αιτήσεις σε άλλο έντυπο δεν γίνονται δεκτές.
2. Αντίγραφο πτυχίου.
3. Αντίγραφο απόφασης χορήγησης τίτλου ειδικότητας
4. Αντίγραφο απόφασης άδειας άσκησης ιατρικού επαγγέλματος.
5. Βεβαίωση του οικείου Ιατρικού Συλλόγου που να φαίνεται: α) Ο συνολικός χρόνος άσκησης του Ιατρικού επαγγέλματος. β) Η ασκούμενη ειδικότητα και γ) Ο συνολικός χρόνος άσκησης της.
6. Πιστοποιητικό γεννήσεως.
7. Βιογραφικό σημείωμα, στο οποίο να γράφονται περιληπτικά τα ουσιαστικά προσόντα του υποψηφίου και ιδιαίτερα εκείνα που προβλέπονται από τα εδαφ. α έως δ. της παρ. 3 του άρθρου 69 του Ν.2071/92 Δηλαδή:
α) Ιατρική προϋπηρεσία, ποσοτική και ποιοτική, σε Νοσοκομεία, Κέντρα Υγείας, μονάδες πρωτοβάθμιας φροντίδας, ασφαλιστικούς οργανισμούς, ελεύθερο επάγγελμα.
β) Το επιστημονικό έργο και η επιστημονική δραστηριότητα.
γ) Η εκπαιδευτική δραστηριότητα ως εκπαιδευτική ή εκπαιδευομένου.

Εκτός από αυτά ο υποψήφιος μπορεί να συμπληρώσει το βιογραφικό σημείωμα με κάθε στοιχείο που κατά την κρίση του αποτελεί ουσιαστικό κριτήριο για την κρίση και αξιολόγησή του από το Συμβούλιο κρίσης.
8. Για την απόδειξη των ουσιαστικών προσόντων υποβάλλονται επίσημα πιστοποιητικά ή βεβαιώσεις. Πιστοποιητικά ή βεβαιώσεις από ξένη χώρα υποβάλλονται από τον υποψήφιο κυρωμένα από την προξενική αρχή της Ελλάδος και επίσημα μεταφρασμένα.
9. Οι επιστημονικές εργασίες αναφέρονται στο βιογραφικό σημείωμα του υποψηφίου περιληπτικά. Ανάτυπα δημοσιευμένων επιστημονικών εργασιών και επιστημονικά περιοδικά στα οποία έχουν δημοσιευθεί τέτοιες εργασίες υποβάλλονται κατά την κρίση του υποψηφίου. Ο Εισηγητής στο Συμβούλιο κρίσης ή το ίδιο το Συμβούλιο κρίσης μπορεί να ζητήσει από τον κρινόμενο υποψήφιο να προσκομίσει οποιαδήποτε πλήρη Επιστημονική εργασία αναφέρει ο υποψήφιος στο βιογραφικό του σημείωμα. Επιστημονικές εργασίες γραμμένες σε ξένη γλώσσα πρέπει να υποβάλλονται και μεταφρασμένες στην ελληνική γλώσσα.
10. Υπεύθυνη Δήλωση του υποψηφίου για διορισμό γιατρού, στην οποία να αναφέρονται: α) ότι δεν έχει αρνηθεί διορισμό σε θέση κλάδου γιατρών Ε.Σ.Υ. ή σε αντίθετη περίπτωση ότι έχουν συμπληρωθεί δύο (2) χρόνια από την παρέλευση της προθεσμίας ανάληψης υπηρεσίας. β) ότι δεν έχει παραιτηθεί από θέση κλάδου γιατρών Ε.Σ.Υ. πριν από την συμπλήρωση ενός (1) χρόνου από το διορισμό του ή σε αντίθετη περίπτωση ότι έχουν συμπληρωθεί δύο (2) χρόνια από την ημερομηνία παραίτησής τους.
11. Μαζί με την Αίτηση-Δήλωση οι ενδιαφερόμενοι θα υποβάλλουν υποχρεωτικά και πίνακα των συνυποβαλλόμενων δικαιολογητικών με αρίθμηση κατά στοιχείο και αντιστοιχία των δικαιολογητικών δεόντως υπογεγραμμένη.

ΠΡΟΘΕΣΜΙΑ

Η Αίτηση-Δήλωση με όλα τα δικαιολογητικά υποβάλλονται σε (4) αντίγραφα μέσα σε προθεσμία είκοσι (20) ημερών από την επομένη της τελευταίας δημοσίευσης της προκήρυξης ήτοι 21/12/05 έως και 9/1/06. Οι Αιτήσεις-δηλώσεις μετά την λήξη της προθεσμίας δεν γίνονται δεκτές.

ΠΟΥ ΥΠΟΒΑΛΛΟΝΤΑΙ ΤΑ ΔΙΚΑΙΟΛΟΓΗΤΙΚΑ

Οι Αιτήσεις - δηλώσεις με τα δικαιολογητικά στο Νομαρχιακό Γενικό Νοσοκομείο – Κέντρο υγείας Καλύμνου «ΤΟ ΒΟΥΒΑΛΕΙΟ» Δ/ΝΣΗ: Ν. Ζερβού 22 Τ.Κ. 852 00 ΚΑΛΥΜΝΟΣ ΔΩΔΕΚΑΝΗΣΑ.

Αιτήσεις-Δηλώσεις μπορούν να υποβληθούν και Ταχυδρομικά και μαζί με τα δικαιολογητικά αποστέλλονται στο Νοσοκομείο με συστημένο δέμα μέσα στην καθορισμένη προθεσμία. Από το Νοσοκομείο μας οι ενδιαφερόμενοι θα μπορούν να παίρνουν κάθε συμπληρωματική πληροφορία στο ΤΗΛ. 22430-23025 εσωτ. 329, στις εργάσιμες ημέρες και ώρες.

Ο ΔΙΟΙΚΗΤΗΣ
ΤΟΥ ΝΟΣΟΚΟΜΕΙΟΥ
ΠΑΠΑΡΓΥΡΟΠΟΥΛΟΣ ΧΡΗΣΤΟΣ

1) Πωλείται από ιδιώτη:
Οροφοδιαμέρισμα ισόγειο υπερυψωμένο 98m² **σχεδόν καινούργιο** (ηλιόλουστο από όλες τις πλευρές) με περιμετρικά μεγάλα αίθρια (παραπάνω από 90m² σύνολο) μετά επίσημης οικοδομικής άδειας κυρίως χώρου (διαμερίσματος) επί της Μιχαήλ Πετρίδη (ψηλά κοντά στη στροφή Μήδεια).
Τιμή: 165.000 EURO
Τηλ. 694-5-273837 κ. Νίκο
Τηλ. 693-6-179040 κ. Ηλία.

2) Πωλείται από ιδιώτη:
Μονοκατοικία διώροφη **καινούργια** υπό κατασκευή 110m² οικία + 18m² αίθρια **μετά οικοπέδου 220m²** (φανταστική θέα στη θάλασσα) τρία (3) υπνοδωμάτια – δύο (2) μπάνια – κουζίνα – τραπεζαρία – σαλόνι μετά κεντρικής θέρμανσης και τζάκι.
Περιοχής παραλίας Κρεμαστής.
Τιμή: 195.000 EURO
Τηλ. 694-5-273837 κ. Νίκο
Τηλ. 693-6-179040 κ. Ηλία

RODOGAZ
Στη Ρόδο από το 1963



• Διανομή φιαλών υγραερίου κατ' οίκον
τηλέφωνα παραγγελιών: 64409 - 694-4-528212
• Διανομή χύμα υγραερίου
• Πώληση καυστήρων και λεβήτων υγραερίου για κεντρικά συστήματα θέρμανσης
• Θερμαντικά σώματα

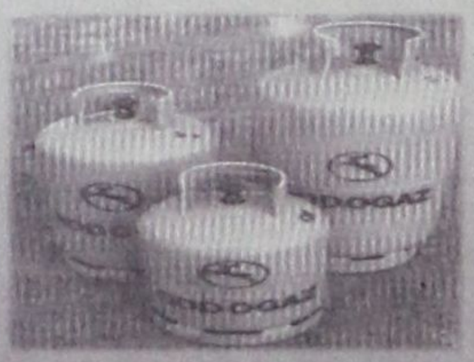

Διεύθυνση εργοστασίου: Καναμάτ Ρόδου • τηλ. 62649
Διεύθυνση πρατηρίου: Στεφάνου Καζούλη 15 • τηλ. 35797 - 35868 - 38509

ΤΟ ΥΠΟΣΧΕΘΗΚΕ ΚΑΙ ΤΟ ΕΠΕΤΥΧΕ Ο κ. Γ. ΒΑΛΗΝΑΚΗΣ

ΕΞΑΣΦΑΛΙΣΘΗΚΑΝ ΠΟΛΛΑ ΧΡΗΜΑΤΑ ΚΑΙ ΓΙΑ ΤΟ ΝΟΤΙΟ ΑΙΓΑΙΟ!!

Ο Δωδ/νήσιος υφ/ργός Εξωτερικών προετοίμασε καταλλήλως το έδαφος δίνοντας πολυήμερες μάχες σε πολλά επίπεδα





Οι μεγάλες μάχες τις οποίες έδωσε στη Σύνοδο Κορυφής του Λονδίνου η ελληνική Κυβέρνηση και οι οποίες στέφθηκαν με απόλυτη επιτυχία (η Ελλάδα απέσπασε, ως γνωστόν, πλέον των 20 δισ. ευρώ) και σε ό,τι αφορά το Δ΄ ΚΠΣ, είχε εκπληκτικά σοβαρές παραμέτρους και επιπτώσεις στο Νότιο Αιγαίο χαρίς κυρίως, στις πολυήμερες προεργασίες και συμμαχίες που είχε κάνει ο Δωδ/σιος υφ/ργός Εξωτερικών κ. Γιάννης Βαληνάκης, προσπάθειες στις οποίες αναφέρθηκε κατ΄ επανάληψη η «δ».

Πράγματι εξασφαλίστηκαν αρκετά κονδύλια για το Νότιο Αιγαίο και ταυτόχρονα βελτιώθηκαν οι όροι και οι προϋποθέσεις, ενώ εντυπωσίασε η δήλωση του Πρωθυπουργού κ. Κ. Καραμανλή ότι υπάρχει σχέδιο για την επιπλέον στήριξη από εθνικούς πόρους, καθώς και από τα κονδύλια του Ταμείου Συνοχής, των Περιφερειών Νοτίου Αιγαίου και της Στερεάς Ελλάδας, με στόχο να δοθούν νέες ευκαιρίες ανάπτυξης και ολοκλήρωσης απαραίτητων υποδομών.

Χθες απαντώντας σε ερώτηση δημοσιογράφου σχετικά με τα αποτελέσματα της πρόσφατης συμφωνίας για τις δημοσιονομικές προοπτικές της Ε.Ε. για την περίοδο 2007 – 2013 για το Νότιο Αιγαίο, ο Υφυπουργός Εξωτερικών κ. Γιάννης Βαληνάκης έκανε την ακόλουθη δήλωση:

Κερδίσαμε μια δύσκολη μάχη για τα ελληνικά συμφέροντα που μας επιτρέπει να ατενίζουμε το αναπτυξιακό μέλλον της πατρίδας μας με αισιοδοξία. Παρά το γεγονός ότι η Ευρώπη του 2005 δεν είναι η Ευρώπη του 1999, παρά το γεγονός ότι η Ε.Ε συμπεριέλαβε στους κόλπους της αρκετά φτωχότερα κράτη, παρά την άρνηση πλουσίων χωρών να επιμεριστεί δίκαια το κόστος της διεύρυνσης, η Ελλάδα κατάφερε να περάσει μέσα από τις συμπληγάδες των δυσκολιών και να διασφαλίσει 20 δις, 101 εκ. ευρώ.

Μια σημαντική παράμετρος της μεγάλης αυτής επιτυχίας αφορά και στο Νότιο Αιγαίο. Όπως είναι γνωστό οι Περιφέρειες του Νοτίου Αιγαίου και της Στερεάς Ελλάδας δεν ανήκουν πλέον στον στόχο της Σύγκλισης, καθώς έχουν ξεπεράσει καθαρά το όριο του 75% κατά κεφαλήν ΑΕΠ σε σχέση με τον αντίστοιχο μέσο όρο της Ε.Ε. Κατά τη διάρκεια των διαπραγματεύσεων οι ευρωπαϊκές περιφέρειες με αυτά τα χαρακτηριστικά, της λεγόμενης «φυσικής» σύγκλισης, μπήκαν στο στόχαστρο πολλών κρατών – μελών προκειμένου να σταματήσει τελείως η χρηματοδότησή τους.

Ένα τέτοιο ενδεχόμενο θα είχε σοβαρές αρνητικές επιπτώσεις στην ανάπτυξη των δύο αυτών ελληνικών περιφερειών και ιδιαίτερα σε ό,τι αφορά τις ενδοπεριφερειακές ανισότητες. Τα νησιά του Νοτίου Αιγαίου και η Στερεά Ελλάδα, θα έμεναν χωρίς καμιά κοινοτική στήριξη.

Προ των κινδύνων αυτών, η ελληνική κυβέρνηση διαπραγματεύτηκε σκληρά προσπαθώντας να εξασφαλίσει πρόσθετες βελτιώσεις.

Μέχρι και το τελευταίο λεπτό παλέψαμε και για το τελευταίο ευρώ. Η προσπάθεια έπιασε τόπο και τελικά επιτύχαμε:

• Την εξασφάλιση της χρηματοδότησης από την Ε.Ε. των περιφερειών Νοτίου Αιγαίου και Στερεάς Ελλάδας για την περίοδο 2007-2013 με το ποσό των 580 εκ. ευρώ περίπου, σύμφωνα με τους υπολογισμούς του Υπουργείου Οικονομίας και Οικονομικών.

Εγγύηση ο κ. Κ. Καραμανλής για την περαιτέρω ανάπτυξη των νησιών μας με κοινοτικούς και εθνικούς πόρους

• Την αύξηση, κατά την περίοδο 2007 – 2010, από δύο που ήταν μέχρι σήμερα σε τρία των ετών, εντός των οποίων παρέχεται η δυνατότητα απορρόφησης των πόρων μετά τη δέσμευσή τους για κάθε έργο. Ο κανόνας ν+2 γίνεται κανόνας ν+3 και έτσι δίνεται η δυνατότητα μεγαλύτερης απορρόφησης των πόρων για ανάπτυξη και μειώνονται οι πιθανότητες να χάνονται κονδύλια.

• Την αύξηση του ποσοστού στη συγχρηματοδότηση των έργων. Μετά από επίμονη όσο και επίπονη προσπάθεια, καταφέραμε να προβλεφθεί συγχρηματοδότηση έως το ποσοστό του 85% για τις ελληνικές περιφέρειες, γεγονός που διευκολύνει και κάνει πιο βέβαιη την απορροφητικότητα και παρέχει μεγαλύτερες ευκαιρίες για ανάπτυξη.

Επιπλέον, αξίζει να τονιστεί ότι στο πλαίσιο του Κανονισμού του ΕΤΠΑ, ο οποίος βρίσκεται στην τελική φάση της διαπραγμάτευσής του, προσπαθούμε να πετύχουμε τη διεύρυνση της επιλεξιμότητας των δράσεων στις περιφέρειες του Νοτίου Αιγαίου και της Στερεάς Ελλάδας, ώστε να παραμείνουν επιλέξιμες και για δράσεις του Στόχου 1 (π.χ. για έργα υποδομής, τουρισμό κ.λπ.) και όχι μόνο για δράσεις, που προβλέπονται στο Στόχο 2 (απασχόληση, ανταγωνιστικότητα, έρευνα κ.λπ.), με προφανή τα οφέλη για την καθημερινότητα των κατοίκων τους.

Και δεν μείναμε μέχρι εδώ. Για μας, η περιφερειακή ανάπτυξη είναι εθνική προτεραιότητα. Γι' αυτό και ο ίδιος ο πρωθυπουργός ανήγγειλε προχθές στις Βρυξέλλες σχέδιο για την επιπλέον στήριξη από εθνικούς πόρους καθώς και από τα κονδύλια του Ταμείου Συνοχής, των Περιφερειών του Νοτίου Αιγαίου και της Στερεάς Ελλάδας, με στόχο να δοθούν νέες ευκαιρίες ανάπτυξης και ολοκλήρωσης των απαραίτητων υποδομών.

Διεκδικήσαμε λοιπόν και διασφαλίσαμε και το τελευταίο ευρώ γι' αυτό που πιστεύω ότι θα αποδειχθεί η μεγαλύτερη αναπτυξιακή ένεση για τη χώρα μας.

ΙΚΑΝΟΠΟΙΗΣΗ Κ. ΠΑΠΟΥΛΙΑ

Αθήνα

Την ικανοποίησή του εξέφρασε ο Πρόεδρος της Δημοκρατίας Κάρολος Παπούλιας στον πρωθυπουργό Κώστα Καραμανλή από τον οποίο ενημερώθηκε για τα αποτελέσματα της Συνόδου Κορυφής, τη συμφωνία για τον κοινοτικό προϋπολογισμό και τα 20,1 δισ. ευρώ που εξασφάλισε η Ελλάδα.

Συνομιλώντας με τον Πρωθυπουργό παρουσία των δημοσιογράφων, ο κ. Παπούλιας χαρακτήρισε τα αποτελέσματα της Συνόδου «πολύ καλά για την Ελλάδα» και ανέφερε ότι «αποφύγαμε αυτό που φοβόμασταν».

Ο Πρόεδρος της Δημοκρατίας αναφέρθηκε και στο ρόλο που διαδραμάτισε η καγκελάριος της Γερμανίας Αγκελα Μέρκελ. «Η Γερμανία βοήθησε πολύ», συμφώνησε ο κ. Καραμανλής και πρόσθεσε ότι «και η βρετανική προεδρία έδειξε καλή διάθεση σε σχέση με τις θέσεις που είχε διατυπώσει στο παρελθόν».

Μετά τη συνάντηση, ο κ. Καραμανλής δήλωσε ότι με την επίτευξη συμφωνίας η ΕΕ έστειλε ένα ηχηρό μήνυμα ότι μπορεί να ξεπερνά τις διαφωνίες και τις διαφορές και να προχωρά μπροστά. Το τελικό αποτέλεσμα, μετά από πολύμηνες σκληρές διαπραγματεύσεις και συμμαχίες, «μας ικανοποιεί όλους», πρόσθεσε.

Ο Πρωθυπουργός δήλωσε ακόμα ότι «πετύχαμε τους στόχους που είχαμε θέσει και δεν χάσαμε ούτε ένα ευρώ», παρά το γεγονός ότι ο προϋπολογισμός που εγκρίθηκε είναι μικρότερος από εκείνον που είχε προτείνει η λουξεμβουργιανή προεδρία της ΕΕ. Σε ό,τι αφορά την ΚΑΠ, ο κ. Καραμανλής υπογράμμισε ότι «επιτεύχθηκε να μην υπάρξει καμιά αναθεώρηση μέχρι το 2013».



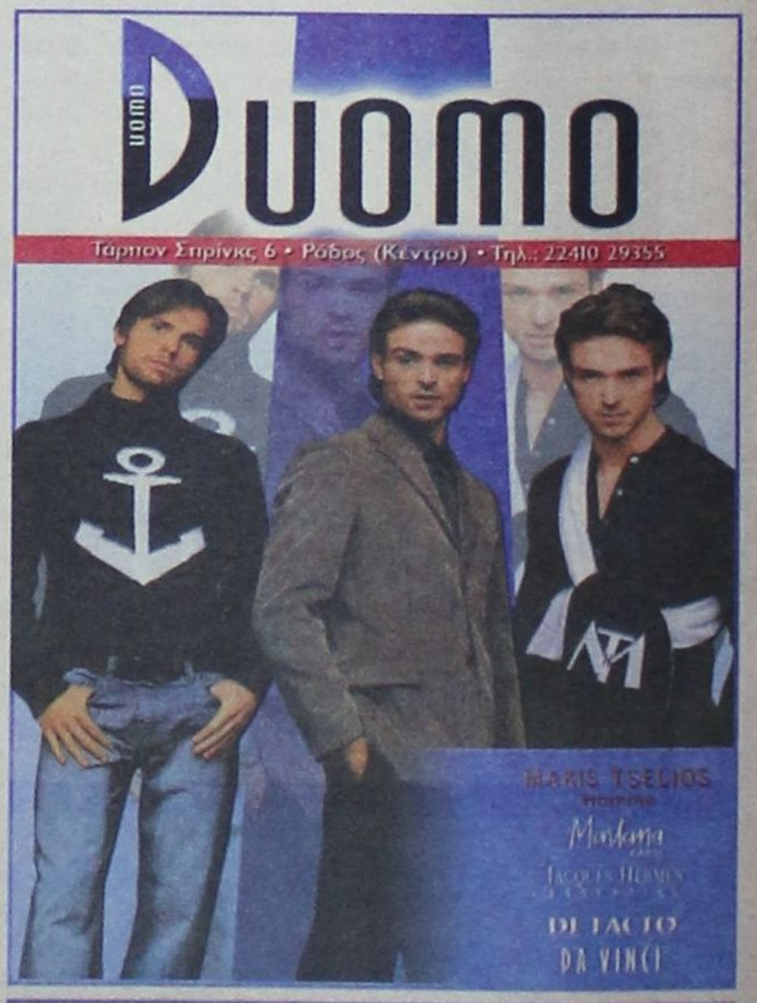

ΠΩΛΟΥΝΤΑΙ

1) Οικόπεδα στην Ιαλυσό των 300 m² ή 400 m² με άδεια οικοδομής ή άνευ. Δίδονται και σε μπετά ή τελειωμένες μονοκατοικίες.

2) Οικόπεδο στην Ιαλυσό (επί της οδού Δημοκρατίας) 1000 m² με άδεια οικοδομής 130 m² και υπόγειο γκαράζ / Δίδεται και σε μπετά.

3) ΚΑΤΑΣΤΗΜΑΤΑ στην Ιαλυσό (επί της οδού Δημοκρατίας, γωνιακά) των 45 m² έκαστο.

Πληροφορίες Γ. Ιωαννίδης
Τηλ.: 22410/21714 - 22307
Κινητό: 6932 296983

ΚΕΝΤΡΟ ΑΙΣΘΗΤΙΚΗΣ ΠΡΟΣΩΠΟΥ

ΕΥΗ ΜΑΡΙΝΗ



ΑΙΣΘΗΤΙΚΟΣ

ΚΑΛΛΥΝΤΙΚΟΛΟΓΟΣ

ΠΡΟΣΩΠΟΛΟΓΟΣ

ΣΩΤΗΡΟΣ 44 ΙΞΙΑ, ΡΟΔΟΣ
ΤΗΛ: 22410-95498
ΔΕΧΕΤΑΙ ΜΕ ΡΑΝΤΕΒΟΥ