ΔΗΜΟΣΙΑ ΒΙΒΛΙΟΘΗΚΗ ΡΟΔΟΥ

η δημοκρατική της Ρόδου

στην υπηρεσία του δωδεκανησιακού λαού

ΕΛΤΑ Κωδικός 1876 Αρ. φύλλου 7050 ΤΕΤΑΡΤΗ 21 ΔΕΚΕΜΒΡΙΟΥ 2005 - Τιμή 0,70 ΕΥΡΩ - www.dimokratiki.gr - e-mail: info@dimokratiki.gr





ΑΠΟ ΜΕΛΟΣ ΤΗΣ ΝΕ ΤΗΣ Ν.Δ.

ΜΗΝΥΣΕΙΣ ΚΑΤΑ Γ. ΖΩΓΡΑΦΙΔΗ

και τοπικού ραδιοσταθμού

Για δηλώσεις που έκανε ο πρώτος και μετέδωσε ο δεύτερος

• ΣΕΛ. 3



ΕΞΑΣΦΑΛΙΣΘΗΚΕ Η ΑΠΑΡΑΙΤΗΤΗ ΕΚΤΑΣΗ

ΞΕΠΕΡΑΣΤΗΚΑΝ ΟΛΑ ΤΑ ΕΜΠΟΔΙΑ

για το νέο εργοστάσιο της ΔΕΗ

Δημοσιεύθηκε χθες η απόφαση της Δευτεροβάθμιας Επιτροπής

• ΣΕΛ. 32

ΓΙΑ ΤΗΝ ΕΞΑΓΩΓΗ ΣΥΜΠΕΡΑΣΜΑΤΩΝ

Το γκάλοπ στο «μικροσκόπιο» Ρηγίλλης και Χαρ. Τρικούπη

• ΣΕΛ. 5

Η «ΟΜΑΔΑ ΑΙΓΑΙΟ» ΚΡΟΥΕΙ ΤΟΝ ΚΩΔΩΝΑ ΤΟΥ ΚΙΝΔΥΝΟΥ

ΓΕΡΑΣΜΕΝΟΣ ο πληθυσμός Δωδ/νήσου!

✓ Ακρίτες με «αστικά» προβλήματα υγείας

Υψηλή χοληστερίνη, υπέρταση, παχυσαρκία και διαβήτη διαπίστωσε στους κατοίκους απομακρυσμένων νησιών το Ελληνικό Ιδρυμα Καρδιολογίας • Η υπογεννητικότητα ενδεχομένως να οδηγήσει σε ανυπέρβλητα προβλήματα • Το κρέας αντικατέστησε τα ψάρια!!

• ΣΕΛ. 6-7

ΕΙΣΑΓΓΕΛΙΚΗ ΕΓΚΥΚΛΙΟΣ

Συνεχείς οι έλεγχοι στην αγορά κατά την διάρκεια των εορτών

Μήνυση κατά εμπόρου για σάπια κρέατα

• ΣΕΛ. 4

ΑΝΗΣΥΧΙΑ ΣΤΟ ΔΗΜΟ ΡΟΔΙΩΝ ΓΙΑ ΤΑ ΣΥΣΣΩΡΕΥΜΕΝΑ ΧΡΕΗ • ΣΕΛ. 3

Χριστουγεννιάτικο Ρεβεγιον

Σας προσκαλούμε στο Χριστουγεννιάτικο Ρεβεγιόν στις 24 Δεκεμβρίου 2005 και ώρα 21:30 στο ξενοδοχείο Sofitel Capsis, με εξαιρετικό μενού, φαγοπότι, χορό και πλούσια δώρα.



Τα έσοδα της εκδήλωσης θα διατεθούν για τον εξοπλισμό του Ξενώνα του Νοσοκομείου της Ρόδου

Κρατήσεις-πληροφορίες: Μανώλης Νικολιδάκης, τηλ.: 6936 600 535



Λαμπερά Ρεβεγιόν στο Mediterranean!

Για το Χριστούγεννα και την Πρωτοχρονιά, τις πιο αστραφτερές φετινές γιορτές, επιλέξαμε όλα τα συστατικά για να ζήσετε αξέχαστες γιορτινές στιγμές:

Πλούσια Γαστρονομικά Μενού από τους Executive Chefs Κωνσταντίνο Καμπούρη & Δημήτρη Ισκά με πρωτότυπες γεύσεις και προσοχή στη λεπτομέρεια

Γιορτινές νότες από τους pianistes Γιάννη Βασιλαράκη και Ζαφείρη Χρυσαηλάκη και πλούσιο μουσικό πρόγραμμα.

Στο υπέροχα στολισμένο ξενοδοχείο και στις αίθουσες Thalassa και Salon Des Muses.

Πλούσια Χριστουγεννιάτικα Δώρα Εκπλήξεις, Μαγεύουν Δώρα & Μικρές Εκπλήξεις!

Hotel ***** Mediterranean

Κρατήσεις, πληροφορίες: Τηλ. 22410 24601 - 07000

Grand Hotel

ΕΟΡΤΑΣΤΙΚΗ ΠΡΟΣΦΟΡΑ ΡΕΒΕΓΙΟΝ ΠΡΩΤΟΧΡΟΝΙΑΣ

Σάββατο, 31 Δεκεμβρίου 2005

Για την τελευταία & πιο ξεχωριστή βραδιά του 2005 αποχαιρετήστε τη χρονιά που φεύγει με ένα ζεστό «GLUEWEIN» συνοδεία από Εκλεκτά Καναπεδάκια & στη συνέχεια ένα Εορταστικό Μενού συντροφιά με τις μελωδίες της Ορχήστρας μας. Διανυκτερεύστε σε ένα από τα πολυτελή Δωμάτια μας και υποδεχθείτε την πρώτη μέρα της νέας χρονιάς με ένα πλούσιο Πρωινό Μπουφέ.

Τιμή προσφοράς 75 Ευρώ κατ' άτομο, συμπεριλαμβάνεται Μενού & Διανυκτέρευση με Πρωινό.

Κυριακή, 1 Ιανουαρίου 2005

Πρωτοχρονιάτικο Πρωινό από τις 07:00 έως 11:00

Τιμή κατ' άτομο Ευρώ 10

Πληροφορίες, Τηλ. 22410 – 54700

ΓΙΟΡΤΑΣΤΕ ΜΑΖΙ ΜΑΣ

Παραμονή Χριστουγέννων

Με το Νίκο Βασιλαράκη στο πιάνο και μενού που θα σας εντυπωσιάσει

Τιμή κατ'άτομο €70

Πρωτοχρονιάτικο Ρεβεγιόν

Με ζωντανή μουσική

Λαμπερή ατμόσφαιρα και πλούσια δώρα

Αλλάξτε το χρόνο με διαφορετικό τρόπο

Τιμή κατ'άτομο €110

CASINO RODOS

η άποψη της ημέρας

Οχι μόνο ενδιαφέρον αλλά και... πλάκα έχουν οι αλλεπάλληλες δημοσκοπήσεις που γίνονται τελευταίως, με σαφή απόπειρα να εμφανισθεί απαξιωμένη η κυβέρνηση... Πλάκα δεν εννοώ, βεβαίως, ότι έχουν αυτές καθεαυτές οι έρευνες, πιστεύοντας ότι αυτοί που τις διενεργούν χρησιμοποιούν τους πλέον αξιόπιστους, επιστημονικώς, τρόπους. Απλώς με διασκεδάζουν οι ερμηνείες όλων αυτών που βλέπουν με μισό μάτι τη σημερινή κυβέρνηση, επειδή προφανώς έχασαν αυτούς στους οποίους μπορούσαν να βασίζονται παντοιοτρόπως.

Κατ' αρχάς, όταν λέμε ότι κλείνει η ψαλίδα μεταξύ ΝΔ και ΠΑΣΟΚ στην πρόθεση ψήφου, καλό είναι να διερωτηθεί κανείς ποιο ακριβώς ΠΑΣΟΚ προτιμούν αυτοί που απαντούν έτσι στο ερώτημα «τι θα ψήφιζαν αύριο αν γίνονταν εκλογές»... Για διευκόλυνση των εχόντων την ίδια απορία θα θέσω εγώ τα ερωτήματα. Προτιμά λοιπόν ο κόσμος να έρθει πάλι στην εξουσία:

- Ενα κόμμα που χρέωσε την Ελλάδα, με αποτέλεσμα να μην υπάρχουν σήμερα χρήματα για να ικανοποιηθούν οι τάξεις που έχουν ανάγκη, έτσι όπως θα ήθελε και η κυβέρνηση, αλλά δεν μπορεί; Οταν σε προηγούμενες έρευνες οι ίδιοι οι πολίτες έλεγαν ότι για τη σημερινή κατάσταση της Οικονομίας ευθύνεται το ΠΑΣΟΚ, είναι δυνατόν να πιστέψει κανείς ότι ο κόσμος εξακολουθεί να θέλει να επανέλθουν αυτοί που στέρησαν από τον κόσμο τις δυνατότητες για καλύτερες δικές του οικονομικές προοπτικές; Και ας μην επιχαίρει το ΠΑΣΟΚ για περιστασιακά και απομονωμένα ευρήματα των ερευνών. Διότι ουσιαστικώς το απεργιακό κύμα, το οποίο αναδεικνύουν τα αντιπολιτευόμενα την κυβέρνηση ΜΜΕ με... υπερηφάνεια και χαιρεκακία, μπορεί να υψώνει φωνή διαμαρτυρίας προς τη σημερινή κυβέρνηση, αλλά αφορά πρωτίστως στις κυβερνήσεις Σημίτη και το οικονομικό χάλι που άφησαν.

Γιατί ο Καραμανλής θα πάρει και τις άλλες εκλογές

- Θέλει μήπως ο κόσμος και πάλι στην εξουσία ένα κόμμα που ανήγαγε τη διαφθορά σε μέσο... αναδιανομής εισοδήματος και που διασύρει ακόμη και τώρα τη χώρα διεθνώς, με δημοσιεύματα ξένων εφημερίδων, που δημιουργούν υπόνοιες για αδιαφάνεια στο κυβερνητικό επίπεδο μάλιστα εκείνης της εποχής;

- Θέλει μήπως ο κόσμος να επανέλθει στην εξουσία ένα κόμμα η ανυπαρξία του οποίου -και άρα, συμπερασματικώς, η ακαταλληλότητά του- διαπιστώνεται από τους ίδιους τους πολίτες; Οι οποίοι, ερωτώμενοι, στην τελευταία έρευνα, απαντούν με το αμελητέο ποσοστό του 2,6 (!) ότι η κριτική του ΠΑΣΟΚ έχει συμβάλει στην όποια αρνητική εικόνα της κυβέρνησης; Αντιλαμβάνονται οι πανηγυρίζοντες από τέτοιες δημοσκοπήσεις ότι αυτό ουσιαστικώς σημαίνει (α) ότι το ΠΑΣΟΚ κάθε φορά που επιχειρεί να ασκήσει κριτική στην κυβέρνηση δεν ξέρει τι λέει! (β) ότι αποκλειστικός παίκτης του πολιτικού παιχνιδιού, διαμορφώνοντας τις καλές και κακές συνθήκες, είναι η Νέα Δημοκρατία και μόνο.

Και κάτι τελευταίο. Ακουσα σε μία εκπομπή να σχολιάζεται η τελευταία δημοσκόπηση και ο σχολιαστής να λέει ότι, ΑΚΟΜΗ κι έτσι, η ΝΔ θα κερδίσει και τις επόμενες εκλογές. Αυτό το ΑΚΟΜΗ δεν κατάλαβα. Διότι μία κυβέρνηση δεν την κρίνεις ως μοναδικό φαινόμενο στην πολιτική σκηνή, αλλά πάντοτε σε σύγκριση με άλλες κυβερνήσεις. Επομένως το «ΑΚΟΜΗ κι έτσι» θα μπορούσε να ειπωθεί αν τα μέχρι σήμερα πεπραγμένα της κυβέρνησης Καραμανλή θα ήταν παραπλήσια με τα έργα και τις ημέρες των προκατόχων της...

Α. Κ. Μ.

ο καιρός



Γενική πρόγνωση για σήμερα **ΤΕΤΑΡΤΗ 21/12/2005** Ψυχρός καιρός με ηλιοφάνεια στις περισσότερες περιοχές της χώρας. Παγετός κατά τόπους ισχυρός στα ηπειρωτικά τη νύχτα και τις πρωινές ώρες. Νησιά ανατολικού Αιγαίου, Δωδεκάνησα Καιρός: λίγες νεφώσεις και αρκετή ηλιοφάνεια. Άνεμοι: βόρειοι μέτριοι μέχρι ισχυροί με σταδιακή εξασθένηση. Θερμοκρασία: από 03 έως 13 βαθμούς Κελσίου.

ΗΜΕΡΗΣΙΑ ΕΦΗΜΕΡΙΔΑ
η δημοκρατική της Ρόδου
Ετος ιδρύσεως 1982
Θεμ. Σοφούλη 77
Ταχ. Θυρίδα 339
85100 Ρόδος
Εκδότης - ιδιοκτήτης
ΒΑΣΙΛΗΣ Δ. ΑΘΑΝΑΣΙΟΥ
Διευθυντής:
ΔΑΜΙΑΝΟΣ Β. ΑΘΑΝΑΣΙΟΥ
Τηλέφωνα: 22410-34722, 76655, 37500, 26728, 27919
Telefax: 2241037333 - 22410 26728

www.dimokratiki.gr
e-mail:info@dimokratiki.gr





Πραγματικό δράμα ζει η αγορά της Ρόδου, τέσσερις μόλις ημέρες πριν από τα Χριστούγεννα, ενώ οι πληροφορίες αναφέρουν ότι παρόμοια, αν όχι χειρότερη, είναι η κατάσταση και στην υπόλοιπη χώρα. Το τραγικό, όμως, είναι ότι δεν προδιαγράφονται προοπτικές βελτίωσης, καθώς ως διαπιστώθηκε, τα δώρα, τα επιδόματα ανεργίας και οι μισθοί δεν επαρκούν για την πληρωμή των λογαριασμών ρεύματος, τηλεφώνου και φροντιστηρίων. Ως γνωστόν, όλα τα παιδιά είναι υποχρεωμένα σήμερα να επισκέπτονται φροντιστήρια, αν θέλουν να προκόψουν γιατί αλλιώς είναι καταδικασμένα.

Σε τέτοια κατάντια και ανυποληψία έχει περιέλθει, εδώ και χρόνια, η Παιδεία μας. Από μια «μίνι έρευνα» που πραγματοποίησε η «δ», μεταξύ εργαζομένων στο δημόσιο και ιδιωτικό τομέα (ακόμα κι έξω από τα γραφεία του ΟΑΕΔ, όπου προσέρχονται οι άνεργοι) προέκυψε ότι τα περιθώρια για «ψώνια», ακόμα και για είδη παραδοσιακής φύσεως, είναι ελάχιστα έως μηδαμινά, αφού προηγούνται άλλες «τακτοποιήσεις»: Το ενοίκιο για όσους δεν διαθέτουν δικό τους σπίτι και οι λογαριασμοί ΟΤΕ, ΔΕΗ και φροντιστηρίων. «Κάνουμε δύο δουλειές, εγώ και ο άνδρας μου, χειμώνα - καλοκαίρι, αλλά δεν μπορούμε να ανταπεξέλθουμε. Τα δώρα που πήραμε είναι ήδη φαγωμένα προ πολλού», δήλωσε προς την «δ» η ιδιωτική υπάλληλος Μ.Κ., 47 ετών, για να προσθέσει ευθύς αμέσως: «Υπάρχουν και χειρότερα». Για να αντιληφθεί κανείς την κατάσταση αρκεί να αναφερθούν δύο στοιχεία 1) είναι εξαιρετικά μειωμένες και αυτές ακόμα οι αγορές Χριστουγεννιάτικων δέντρων και 2) έχουν πρωτόγνωρης εκτάσεως αναδουλειές τα καταστήματα ένδησης - υπόδησης και δώρων. Ακόμα και τα «λουλουδάδικα» υποστηρίζουν ότι δεν υπάρχει προηγούμενο.

πριν 12 χρόνια

πληροφορίες

Η ΤΑΥΤΟΤΗΤΑ ΤΗΣ ΗΜΕΡΑΣ

ΤΕΤΑΡΤΗ 21 ΔΕΚΕΜΒΡΙΟΥ 2005
ΙΟΥΛΙΑΝΗΣ ΚΑΙ 500 ΜΑΡΤ., ΘΕΜΙΣΤΟΚΛΕΟΥΣ
Ανατολή ηλίου 07.37 Δύση ηλίου 17.09 Σελ. 20 ημερών

ΦΑΡΜΑΚΕΙΑ

ΣΗΜΕΡΑ διημερεύει το φαρμακείο: ΑΡΦΑΡΑΣ ΙΩΑΝΝΗΣ, Στ. Κωτιάδη 50, τηλ. 30008
ΣΗΜΕΡΑ διανυκτερεύει το φαρμακείο: Σ.Φ. ΣΤΑΥΡΟΠΟΥΛΟΣ - ΠΑΠΠΟΥ, Πλ. Ακαδημίας, δίπλα από την Συν/κή Τράπεζα Δωδ/σου, τηλ. 75747.

ΚΑΥΣΙΜΑ

ΣΗΜΕΡΑ: Διανυκτερεύουν τα πρατήρια καυσίμων: **1)** Μιχαήλου Π. ΕΚΟ Χρ. Τσιγάντε **2)** Ντανοβασίλης - Αυγενικός ΕΚΟ Γ. Σεφέρη **3)** Κορωναίος Δ. SHELL Κρεμαστή **4)** Πισσαδάκη Σ. SHELL Παραδείσι **5)** Μάστορης Α. Τσαϊρι **6)** Καλλιθενός Π. ΕΚΟ Αρχάγγελος **7)** Πιτροπάκη Μ. ΒΡ Καλαβάρδα **8)** Νικολουδάκη Τρ. ΕΚΟ Κρητηνία

ΧΡΗΣΙΜΑ ΤΗΛΕΦΩΝΑ

Άμεση δράση	100	Πληρ. ΟΤΕ	131
Αμεση Επέμβαση		Ώρα	141
Πυροσβεστικής	199	Φαρμακεία (Διημ.-Διαν.)	1434
Νοσοκομείο	80000	ΠΡΟ-ΠΟ • ΛΟΤΤΟ	1444
Οδική Ασφάλεια:		ΠΑΜΕ ΣΤΟΙΧΗΜΑ	1400
EXRESS SERVICE	154	ΡΟΔΑ	26300
HELLAS SERVICE	1057	ΚΤΕΥΛ	27706
HOULIS SERVICE	30977	ΕΒΕΔ	22281
ΑΦΟΙ Σιέχ	25776	Δικηγορικός Σύλλογος	27469
Ράδιο Ταξί	64712	Εμπορικός Σύλλογος	35255
Αστυν. Διεύθυνση	27653	Ολυμπιακή - Κρατήσεις	24555
Ασφάλεια	23294	ΔΑΝΕ (πρακτορείο)	43150
Τμήμα Τάξης	23849	ΙΚΑ	64912
Τροχαία	44131-32	ΤΕΒΕ	22688-77034
Λιμεναρχείο	28888		
Δασαρχείο	191	ΤΑΞΥ	68701-3
Τελωνείο	27703	ΟΑΕΔ	23265
Υγειονομείο	26666	Εργατικό Κέντρο	24730
Μητρόπολη	23274	Αρχαιολογία	34719
Νομαρχία	46501	Περιφ. Δ/ντής	38174 - 38175
Δήμος Ρόδου	46200		
Βλάβες ΟΤΕ	121	Aegean Airlines	98345
Βλάβες ΔΕΗ	1050	ΔΗΜ. ΕΠΙΧ. ΚΑΘ. ΡΟΔΟΥ	77600
ΒΛΑΒΕΣ ΔΕΥΑΡ	68755	ΥΠΗΡ. ΑΠΟΚΟΜΙΔΗΣ	61057

ΔΕΧΟΝΤΑΙ ΤΟ ΚΟΙΝΟ

- Ο Νομάρχης Δωδεκανήσου **Γιάννης Μαχαιρίδης** και οι βοηθοί Νομάρχη **Στάθης Κουσουρνάς** και **Νίκος Ζωίδης** δέχονται το κοινό κάθε **Τρίτη και Πέμπτη, από τις 11:00-13:00 το μεσημέρι**

ΑΚΤΟΠΛΟΪΚΑ ΔΡΟΜΟΛΟΓΙΑ

Βιτ. Κορνάρος: Απόπλους: 7:00 δια Χάλκη, Διαφάνι, Κάρπαθο, Κάσο, Σητεία **ΜΑΡΙΝΑ: Απόπλους 16:00:** δια Κω, Κάλυμνο, Λέρο, Πάτμο, Πειραιά

ΑΕΡΟΠΟΡΙΚΑ ΔΡΟΜΟΛΟΓΙΑ

ΠΤΗΣΕΙΣ ΟΛΥΜΠΙΑΚΗΣ

ΡΟΔΟΣ - **ΑΘΗΝΑ:** Καθημερινά **8.10, 11.55, 14.55, 20.45** Δευτέρα, Τετάρτη, Πέμπτη, Παρασκευή, Σάββατο, Κυριακή: **23.55**
ΡΟΔΟΣ - **ΚΩΣ:** Τρίτη, Πέμπτη **11.30**
ΡΟΔΟΣ - **ΚΑΣΟΣ:** Τρίτη - Σάββατο **8.15,** Δευτέρα, Τετάρτη: **12.55,** Παρασκευή, Σάββατο, Κυριακή: **13.05**
ΡΟΔΟΣ - **ΗΡΑΚΛΕΙΟ:** Τρίτη **17.10,** Τετάρτη: **19.55,** Πέμπτη & Σάββατο: **19.30,** Παρασκευή & Κυριακή: **18.55**
ΡΟΔΟΣ - **ΚΑΡΠΑΘΟΣ:** Τρίτη, Πέμπτη **7.35,** Δευτέρα, Τετάρτη: **10.00, 12.15, 15.50** Παρασκευή, Σάββατο, Κυριακή: **10.05, 12.25** Παρασκευή, Κυριακή: **16.05** Σάββατο, Πέμπτη: **16.50**
ΡΟΔΟΣ - **ΜΥΤΙΛΗΝΗ:** Δευτέρα: **10.55** Τρίτη: **14.00** Τετάρτη: **11.55** Πέμπτη: **12.35** Σάββατο: **16.55**
ΡΟΔΟΣ - **ΛΗΜΝΟΣ:** Δευτέρα: **12.00** Τρίτη: **15:05** Τετάρτη, Πέμπτη: **13.00, 13:40** Σάββατο: **18.00**
ΡΟΔΟΣ - **ΧΙΟΣ:** Τρίτη: **13.05** Πέμπτη: **11.40**
ΡΟΔΟΣ - **ΑΣΤΥΠΑΛΑΙΑ:** Τρίτη, Πέμπτη: **13.00**
ΡΟΔΟΣ - **ΘΕΣΣΑΛΟΝΙΚΗ:** Δευτέρα, Τετάρτη, Παρασκευή: **18.00** Κυριακή: **18.15**

ΠΤΗΣΕΙΣ AEGEAN - AIRLINES

ΡΟΔΟΣ - **ΑΘΗΝΑ:** Καθημερινά πτήσεις: **14.15, 16.30, 19.50, 22.40**
ΡΟΔΟΣ - **ΘΕΣΣΑΛΟΝΙΚΗ:** Καθημερινά πτήση **10.20**

ΣΥΝΑΛΛΑΓΜΑ

ΔΟΛΛΑΡΙΟ Η.Π.Α.	1,2159	ΦΡΑΓΚΟ ΕΛΒΕΤΙΑΣ	1,5353
ΛΙΡΑ ΑΓΓΛΙΑΣ	0,6634	ΚΟΡΩΝΑ ΝΟΡΒΗΓΙΑΣ	8,3873
ΚΟΡΩΝΑ ΔΑΝΙΑΣ	7,3353	ΛΙΡΑ ΚΥΠΡΟΥ	0,5772
ΚΟΡΩΝΑ ΣΟΥΗΔΙΑΣ	9,1322	ΔΟΛΛΑΡΙΟ ΚΑΝΑΔΑ	1,6182
ΓΙΕΝ ΙΑΠΩΝΙΑΣ	130,02	ΔΟΛ. ΑΥΣΤΡΑΛΙΑΣ	1,6252

ΑΠΟ ΜΕΛΟΣ ΤΗΣ Ν.Ε. ΤΗΣ ΝΕΑΣ ΔΗΜΟΚΡΑΤΙΑΣ

ΜΗΝΥΣΕΙΣ ΚΑΤΑ Γ. ΖΩΓΡΑΦΙΔΗ *και τοπικού ραδιοσταθμού!*

Για δηλώσεις που έκανε ο πρώτος και μετέδωσε ο δεύτερος



Νέο κύκλο πολιτικών αντιπαραθέσεων αλλά και εσωκομματικών διενέξεων στην τοπική Νέα Δημοκρατία αναμένεται να προκαλέσει η απόφαση του μέλους της Νομαρχιακής Επιτροπής του κόμματος, δημοτικού συμβούλου στον Δήμο Νότιας Ρόδου κ. Γ. Αλεξίου να ασκήσει μήνυση κατά του υποψήφιου νομάρχη κ. Γιώργου Ζωγραφίδη, που διεκδικεί το χρίσμα του κόμματος, αλλά και κατά του ιδιοκτήτη του ραδιοσταθμού FM12 - Αντέννα κ. Κλεάνθη Λοΐζου για συκοφαντική δυσφήμιση ζητώντας μάλιστα την σύλληψη τους στα πλαίσια του αυτοφώρου.

Ο κ. Αλεξίου ειδικότερα προχθές και περί ώραν 19:00 μετέβη στο Α.Τ. Ρόδου και υπέβαλε μηνυτήρια αναφορά κατά των ανωτέρω. Την μηνυτήρια αναφορά σύμφωνα με όσα δήλωσε σε συντάκτη της «δ» ο κ. Αλεξίου συνέταξε ο δικηγόρος και εκπρόσωπος Τύπου της Νομαρχιακής Επιτροπής του κόμματος κ. Σέργιος Αναστασιάδης, ο οποίος δεν φέρεται ωστόσο να θέλει να έχει περαιτέρω εμπλοκή στην ένδικη διαφορά που ανέκυψε.

Αφορμή για την μήνυση αποτέλεσαν ειδικότερα δηλώσεις του κ. Ζωγραφίδη στον σταθμό FM12 - Αντέννα που αποτυπώθηκαν στο δελτίο τύπου που υπήρχε στην ιστοσελίδα του αντίγραφο του οποίου εξασφάλισε ο κ. Αλεξίου.

Σύμφωνα με το δελτίο ο κ. Ζωγραφίδης συγκεκριμένα με δηλώσεις του στο σταθμό καταφέρθηκε κατά του προεδρείου της ΝΕ της ΝΔ για μεθοδεύσεις λέγοντας ότι πρόκειται για μια τρόικα που λυμαίνεται τα πολιτικά πράγματα του τόπου, κατονομάζοντας τους Τώνη Μαρτίνη, Τσαμπίκο Τριμμάτη, Αντώνη Κωστάκη και Γιώργο Αλεξίου. Τους χαρακτήρισε ως πολιτικάντηδες, που χρησιμοποίησαν χρηματισμούς και διορισμούς για να επιτύχουν τους ιδιοτελείς στόχους τους και λειτούργησαν ως διαφημιστικά φερέφωνα του Γιάννη Μαχαιρίδη στις περασμένες νομαρχιακές εκλογές.

Ο κ. Αλεξίου κατέστησε σαφές ότι η μήνυση στρέφεται και κατά του νομίμου εκπροσώπου του ραδιοσταθμού, γιατί οι δηλώσεις του κ. Ζωγραφίδη μεταδόθηκαν στα δελτία ειδήσεων, με ιδιαίτερα δυσφημιστικό τρόπο.

Σύμφωνα με το χθεσινό δελτίο ειδήσεων του ραδιοσταθμού Sky του προέδρου της ΝΟΔΕ κ. Τ. Μαρτίνη, η Νομαρχιακή Επιτροπή της ΝΔ, μέλη της οποίας είχαν κατανομασθεί στις δηλώσεις του κ. Ζωγραφίδη, δεν έλαβε θέση επί του θέματος και προσπάθησε να αποτρέψει τον κ. Αλεξίου για να υποβάλει την μήνυση, ενώ ο ίδιος τόνιζε χθες ότι δεν υποβάλλει την μήνυση ως μέλος της ΝΟΔΕ αλλά ως δημοτικός σύμβουλος του Δήμου Νότιας Ρόδου.

Θα είναι ωστόσο δύσκολο να θεωρηθούν αμέτοχα στην υπόθεση ορισμένα τουλάχιστον στελέχη της ΝΟΔΕ, καθώς πέραν του γεγονότος ότι την μήνυση συνέταξε ο κ. Αναστασιάδης χθες ενώπιον του Α.Τ. Ρόδου ο κ. Αλεξίου έδωσε συμπληρωματική κατάθεση συνοδευόμενος από τον κ. Αντώνη Κωστάκη.

Εν πάση περιπτώσει ο Εισαγγελέας Πλημμελειοδικών Ρόδου κ. Γ. Οικονόμου άσκησε χθες ποινική δίωξη για συκοφαντική δυσφήμιση κατά του κ. Ζωγραφίδη και ζήτησε την σύλληψή του στα πλαίσια του αυτοφώρου.

Ο κ. Ζωγραφίδης πάντως δεν συνελήφθη καθώς περιόδευε χθες στην Κω και επέστρεψε αργά το μεσημέρι.

Ο ιδιοκτήτης του FM12 - Αντέννα κ. Κλ. Λοΐζος δήλωσε χθες σε συντάκτη της «δ» ότι είναι ασύνηθες αν μη τι άλλο να μηνύεται δημοσιογράφος γιατί το στέλεχος του κόμματος που λέγεται Νέα Δημοκρατία κ. Ζωγραφίδης έκανε τις δηλώσεις που έκανε και ο σταθμός τις φιλοξένησε ως είχε υποχρέωση.

Από την άλλη ο κ. Ζωγραφίδης δήλωσε ότι πρόκειται για μια απερίσκεπτη και σπασμωδική κίνηση του κ. Αλεξίου τον οποίο, όπως λέει, δεν εξύβρισε με τις δηλώσεις του, που στόχο είχαν τους κ.κ. Μαρτίνη και Τριμμάτη, την ηγετική ομάδα της ΝΟΔΕ και όχι τον ίδιο. Πρόσθεσε επίσης ότι διανύουμε μια προεκλογική περίοδο και εκείνος μίλησε και κατέκρινε πολιτικές πρακτικές και επιλογές και δεν εννοούσε κάτι άλλο.

Στο μεταξύ χθες παραιτήθηκε από την παράταξη του κ. Ζωγραφίδη ο υπεύθυνος Τύπου και δημοσίων σχέσεων κ. Γ. Γλαρός για λόγους που δεν είναι του παρόντος.

Σε γραπτή δήλωσή του πάντως ο κ. Γ. Γλαρός αναφέρει τα ακόλουθα:

«Σήμερα, Τρίτη 20-12-2005, υπέβαλα την παραίτησή μου στον Επικεφαλής της Κίνησης «7ης ΜΑΡΤΙΟΥ», από τη θέση του Υπεύθυνου Ενημέρωσης ΜΜΕ & Ιστοσελίδας, καθώς και από μέλος της Κίνησης.

Με την ευκαιρία της επικοινωνίας αυτής, ευχαριστώ και τους δημοσιογράφους των ΜΜΕ για την άψογη συνεργασία που αναπτύξαμε.

Εύχομαι σε όλους τους Δωδεκανήσιους ΧΡΟΝΙΑ ΚΑΛΑ, ΠΟΛΛΑ και ΔΗΜΙΟΥΡΓΙΚΑ».

Από την νομαρχιακή παράταξη «7η Μαρτίου» του κ. Γ. Ζωγραφίδη εκδόθηκε εξάλλου χθες η ακόλουθη ανακοίνωση:

«Γίνεται γνωστό, πως ο κ. Γεώργιος Ζωγραφίδης συνοδευόμενος από στελέχη της Κίνησης «7η ΜΑΡΤΙΟΥ» πραγματοποίησε περιοδεία στο Νησί της Κω.

Κατά την παραμονή του στην Κω, παραχώρησε συνέντευξη τύπου σε τοπικά Μ.Μ.Ε., συναντήθηκε με Τοπικούς παράγοντες, μέλη και φίλους της Ν.Δ. και άλλων κομματικών οργανισμών, ανταλλάζοντας απόψεις και θέματα που άπτονται στις Νομαρχιακές Εκλογές.

Ο Λαός της Κω, έδωσε το δικό του δυναμικό παρών, εκφράζοντας την συμπάθεια και την συστράτευσή του στην «7η ΜΑΡΤΙΟΥ».

Για τις κινήσεις εξάλλου του κ. Κ. Σαρρή ο Ρ/Σ Αιγαίο Antenna, μετέδωσε χθες και τα ακόλουθα:

Ο κ. Μπάμπης Σαρρής μιλώντας στο ραδιόφωνο του Α1 άφησε σαφώς να εννοηθεί ότι ο ίδιος δεν μπορεί να συμμετάσχει σε ένα συνδυασμό αμιγώς κομματικό, από τη στιγμή που το κομματικό κατεστημένο με τις ευλογίες του κ. Τσαμπίκου Τριμμάτη έσπευσε να δηλώσει ότι θα συμμετάσχει στην παράταξη Σαρρή. «Δεν περιποιεί τιμή στον κ. Κώστα Σαρρή να τον υποδέχεται ως υποψήφιο νομάρχη ο κ. Τριμμάτης που είναι γνωστός ο ρόλος και η δράση του στις προηγούμενες νομαρχιακές εκλογές τόνισε ο κ. Σαρρής. Για τη φημολογούμενη συνάντηση του υποψηφίου νομάρχη με τον κ. Σάββα Καραγιάννη, ο κ. Μπάμπης Σαρρής είπε ότι είναι άκομψο και δεν έχει νόημα να γίνεται εκ των υστέρων και προ τετελεσμένων αυτή η συνάντηση που θα έπρεπε να έχει γίνει πριν ο κ. Κώστας Σαρρής ανακοινώσει την υποψηφιότητά του. Πρόσθεσε μάλιστα με έμφαση και μετά λόγου γνώσεως - όπως τόνισε - ότι η υπόθεση Νομαρχιακή Αναγέννηση δεν έχει κλείσει.

ΜΕΤΑ ΚΑΙ ΤΗΝ ΑΠΟΡΡΙΨΗ ΤΟΥ ΔΑΝΕΙΟΥ

ΑΝΗΣΥΧΙΑ ΣΤΟ ΔΗΜΟ ΡΟΔΙΩΝ *για τα συσσωρευμένα χρέη*

Ο Δήμαρχος άρχισε κύκλο επαφών με τις εμπορικές τράπεζες

Κύκλο επαφών με τις κρατικές και ιδιωτικές εμπορικές τράπεζες έχει ανοίξει ο Δήμος Ροδίων σε μια αγωνιώδη προσπάθεια ευνοϊκής ρύθμισης των συσσωρευμένων χρεών του.

Η άρνηση του Ταμείου Παρακαταθηκών και Δανείων να προβεί σε μείωση του επιτοκίου δανεισμού για το σύνολο των δανειακών υποχρεώσεων του Δήμου έχει οδηγήσει σε ρήξη τις σχέσεις του προέδρου του Τ.Π.Δ. και του δημάρχου Ροδίων κ. Γιώργου Γιαννόπουλου.

Ο τελευταίος, είχε χθες το μεσημέρι συνάντηση με τον πρόεδρο του Οικονομικού Επιμελητηρίου κ. Λάζαρο Κασέκα με τον οποίο εξέτασαν όλες τις πτυχές του ζητήματος, που επιβαρύνει κατ' έτος με τόκους τον δημοτικό προϋπολογισμό με εκατοντάδες χιλιάδες ευρώ.

Συνολικά τα χρέη, από παλαιά και νέα δάνεια, του Δήμου Ροδίων προς το Ταμείο Παρακαταθηκών και Δανείων εκτιμώνται σε 9 εκατ. ευρώ περίπου και οι τόκοι που καταβάλλονται ετησίως για την εξυπηρέτησή τους σε 620.000 ευρώ.

Σημειώνεται ότι το επιτόκιο δανεισμού είναι 7% και παρά τις πιέσεις και διαμαρτυρίες του κ. Γιαννόπουλου προς την διοίκηση του Τ.Π.Δ. για μείωσή του τουλάχιστον κατά τρεις ποσοστιαίες μονάδες, ώστε να παρακολουθεί τα επιτόκια των εμπορικών τραπεζών, η τελευταία αρνείται κάθε περαιτέρω συζήτηση.

Υπ' αυτές τις συνθήκες ο Δήμος Ροδίων, με τη βοήθεια του Οικονομικού Επιμελητηρίου απευθύνεται πλέον προς τις εμπορικές τράπεζες για να του καταθέσουν προσφορές.

Η τράπεζα εκείνη που θα αναλάβει την οριστική ρύθμιση των δημοτικών χρεών προς το Τ.Π.Δ. θα έχει και το προνόμιο της διακίνησης όλων των λογαριασμών του Δήμου, σύμφωνα με όσα έχουν γίνει γνωστά.

Από την πρωτοβουλία αυτή το οικονομικό επιτελείο του Δήμου Ροδίων προσδοκά να κερδίζει κατ' έτος περίπου 250.000 ευρώ μόνον από τόκους και αν επιτύχει και την επαναδιαπραγμάτευση του χρέους ως προς την λήξη του χρόνου καταβολής του σε σημαντική μείωση του ετήσιου τοκοχρεωλυσίου.

Περιττόν να τονιστεί ότι τα υπέρογκα χρέη αποτελούν βρόχο στο λαιμό της δημοτικής αρχής που συνειδητοποιεί πλέον ότι το μεγαλύτερο ποσοστό των εσόδων του Δήμου κατευθύνονται προς την μισθοδοσία, τα χρέη, τις εισφορές και τις υποχρεώσεις, γενικώς, προς τρίτους με αντίκτυπο την συνεχή συρρίκνωση των τεχνικών προγραμμάτων του. Μάλιστα ο ίδιος ο δήμαρχος κ. Γιώργος Γιαννόπουλος αναγνωρίζοντας την οικονομική κρισιμότητα που χαρακτηρίζει τον Δήμο προτίθεται, όπως αναφέρουν οι πληροφορίες, να προχωρήσει σε πρόσθετες διορθωτικές κινήσεις με στόχο τον περιορισμό των ζημιών και ελλειμμάτων των δημοτικών επιχειρήσεων και οργανισμών.

Υπάρχει, βεβαίως, η προοπτική των ομολόγων του Δημοσίου που θα χορηγηθούν στους ΟΤΑ έναντι των οφειλών του κράτους προς αυτούς, όπως έχει εξαγγείλει ο υπουργός Οικονομίας κ. Αλογοσκούφης.

Στον Δήμο Ροδίων το κράτος οφείλει, από θεσμοθετημένους πόρους που δεν του έχουν καταβληθεί στην περίοδο των τελευταίων ετών, περίπου 9 εκατ. ευρώ, όσα δηλαδή είναι και τα χρέη του. Ωστόσο, τα ομόλογα δεν θα είναι «μεταβιβάσιμα» ούτε μπορεί να κατατεθούν σε πιστωτικούς οργανισμούς ως «εγγύηση» και με την έννοια αυτή η χορήγησή τους στον Δήμο Ροδίων δεν επιλύει άμεσα το οξύ δανειακό πρόβλημά του.

Είναι όμως, μια διασφάλιση για το μέλλον όταν δηλαδή εισπραχθούν με την λήξη τους (περίπου δέκα χρόνια).



Αμμογυάλι

Φέτος τα Χριστούγεννα το φωτεινό άστρο της γεύσης λάμπει στη Β. Ηπείρου & Κένεντυ

Σε μια βραδιά με τους μαγευτικούς ήχους της κλασικής κιθάρας του Εμίλ Πολυμένωφ

Cafe Bar
Dream Restaurant

Menu Χριστουγέννων

Σούπα από γλυκιά κολοκύθα με κατσικίσιο τυρί

Γαρίδες σωτέ αρωματισμένες με μαστίχα Χίου σε στάχυα λαχανικών και τραγανό φλάν από πολέντα

Σορμπέ Βατόμουρου με βότκα Grey Goose

Σαλάτα με ρόκα, ραντίτσιο μαρούλι, ρόδια, κάστανο, κουκουνάρι και βινεγκρέτ από βαλσάμικο Modena

Τρυφερό φιλέτο χοιρινού γεμιστό με μανούρι, μπέικον, ρόκα, σάλτσα τάραγκον αρωματισμένη με σινάπι, μανιτάρι γεμιστό, πατάτες σατώ ντεμπούα από μύτες πράσινων σπαραγγιών

Σουφλέ λευκής σοκολάτας με σάλτσα φρέσκιας βανίλιας 55€

Βορείου Ηπείρου 17 & Κένεντυ 1 • Τηλ. Κρατήσεων: 22410 23980

ΕΓΚΥΚΛΙΟΣ ΤΟΥ ΕΙΣΑΓΓΕΛΕΑ κ. Γ. ΟΙΚΟΝΟΜΟΥ

ΣΥΝΕΧΕΙΣ ΟΙ ΕΛΕΓΧΟΙ ΣΤΗΝ ΑΓΟΡΑ *κατά τη διάρκεια των εορτών*

Υπεβλήθη μήνυση κατά κρεοπώλη για κατοχή σάπιων κρεάτων

Την εντατικοποίηση των ελέγχων μικτών συνεργείων για την πάταξη του φαινομένου της αισχροκέρδειας και της διοχέτευσης νοθευμένων, ληγμένων προϊόντων και επικίνδυνων για το καταναλωτικό κοινό τροφίμων την περίοδο των Χριστουγέννων, αλλά και την ανακοίνωση των ονομάτων των επιχειρηματιών που συλλαμβάνονται για παραβάσεις του είδους παρήγγειλε με εγκύκλιο που απέστειλε χθες στον Αστυνομικό Δ/ντη Δωδ/σου, στον προϊστάμενο της Δ/νσης Υγιεινής Δωδ/σου, στον Δ/ντη της Δ/νσης Κτηνιατρικής Υπηρεσίας Δωδ/σου, στον Δ/ντη της Χημικής Υπηρεσίας, στον Αστυκτηνίατρο Ρόδου και στον Δ/ντη της Δ/νσης Εμπορίου Δωδ/σου ο Εισαγγελέας Πλημμελειοδικών Ρόδου κ. Γ. Οικονόμου.

Στην εγκύκλιο του κ. Εισαγγελέα αναφέρονται αναλυτικά τα εξής:

«Επερχομένων των εορτών των Χριστουγέννων κατά τις οποίες αναμένεται η κορύφωση της αγοραστικής κίνησης, προβάλλει έντονη υποχρέωση όλων των αρμοδίων για αγορανομικό και υγειονομικό έλεγχο υπηρεσιών για την πλήρη και αποτελεσματική προστασία του καταναλωτικού κοινού, όσον αφορά τα προς αυτό προσφερόμενα καταναλωτικά αγαθά από όλες τις μονάδες εξυπηρέτησης αυτού, ήτοι εστιατόρια, κέντρα διασκέδασης, ζαχαροπλαστεία, κρεοπωλεία, πρατήρια, καυσίμων και πάσης φύσεως καταστήματα πωλήσεως ειδών βιοτικής ανάγκης.

Κατά την περίοδο αυτή οι αγορανομικές κυρίως παραβάσεις βρίσκονται σε ιδιαίτερη έξαρση. Ενδεικτικά αναφέρομε τη νοθεία τροφίμων, υγρών καυσίμων, την κερδοσκοπία, την αισχροκέρδεια, τη διάθεση επιβλαβών κι ενίοτε επικίνδυνων τροφίμων. Τούτο έχει ως φυσική συνέπεια τη διατύπωση της δυσμενούς απόψεως ότι δεν υφίσταται αποτελεσματική ποινική προστασία του καταναλωτή.

Για το λόγο αυτό απαιτείται συνεχής αγορανομικός και υγειονομικός έλεγχος καθ' όλες τις ώρες λειτουργίας των συναφών καταστημάτων (και όχι κατά τη διάρκεια της ημέρας μόνον) από τις αρμόδιες υπηρεσίες της πολιτείας, οι οποίες ασκούν έλεγχο: α)Αγορανομικό, β) Υγειονομικό-ποιοτικό, γ)Χημικό και δ)Τεχνολογικό.

Ο έλεγχος για να είναι πλήρης και αποτελεσματικός πρέπει κυρίως να ενεργείται από μικτά συνεργεία , συγκροτημένα από υπαλλήλους όλων των συναρμοδίων υπηρεσιών και να εστιάζεται στα εξής στοιχεία :

1. Στον ποιοτικό έλεγχο των τροφίμων ώστε να διαπιστωθεί η καταλληλότης ή μη αυτών, σύμφωνα με τους ορισμούς των κειμένων διατάξεων (ΚΤΠ , αρθρ.330 της 14/89 Αγ. Διατάξεως αρθρ. 15 ΠΔ 40/1977. ΠΔ 786/1978, ΠΔ 104/1988 κ.λ.π.) . Ειδικά στις γαλοπούλες επιβάλλεται ειδικός έλεγχος για τη σαλμονέλα, στα νωπά κρέατα εισαγωγής για τα συντηρητικά και τη νόσο της σπογγώδους εγκεφαλοπάθειας , στα κατεψυγμένα για τα κατά λοιπά των βακτηριδίων κρέατος κ.λ.π.

2. Στην ύπαρξη επί των πωλουμένων ειδών ενδεικτικών πινακίδων, τιμοκαταλόγων, ετικετών κ.λ.π. στις οποίες να αναγράφεται η τιμή, η προέλευση, το βάρος και η ποιότητα , όπου η τελευταία προβλέπεται.

3. Στην ύπαρξη τιμοκαταλόγων, με τα προσφερόμενα είδη και τις τιμές αυτών στα διάφορα κέντρα εστίασης, αναψυχής, ψυχαγωγίας και διασκέδασης. Ειδικώς πρέπει να αναγράφεται εάν κάποιο είδος είναι κατεψυγμένο.

4. Στην κανονικότητα του βάρους των προσφερόμενων μερίδων φαγητού.

5. Στην ύπαρξη πινακίδας με τις τιμές των παρεχομένων υπηρεσιών, συμπεριλαμβανομένων των ξενοδοχείων και ενοικιαζομένων δωματίων.

6. Στο κανονικό ή μη του τιμήματος που κατέβαλλε ο καταναλωτής, σε σχέση με την αναγραφόμενη στον τιμοκατάλογο ή την πινακίδα τιμή.

7. Στην υποχρέωση του πελάτη για συναγορά είδους, το οποίο ο ίδιος δεν επιθυμεί.

8. Στην έκδοση νομίμων παραστατικών στοιχείων για κάθε λιανική πώληση (απόδειξη ταμιακής μηχανής κ.λ.π.).

9. Στην ακρίβεια των ζυγών, συμπεριλαμβανομένων των αντλιών παροχής υγρών καυσίμων.

10. Στην ποιότητα των υγρών καυσίμων και κυρίως στην τυχόν νοθεία της βενζίνης και του πετρελαίου θέρμανσης.

11. Στην καθαριότητα των χώρων παρασκευής φαγητών και εδεσμάτων, ως και των χώρων υγειϊνής (τουαλέτες , νιπτήρες κ.λ.π.).

12. Στην κατά νόμο υγειονομική εξέταση και κατοχή βιβλιαρίων υγείας του προσωπικού των ανωτέρω καταστημάτων, στις περιπτώσεις που αυτή προβλέπεται.

Προτεραιότητα πρέπει να δοθεί στον έλεγχο μεγάλων αγορών και καταστημάτων όπου γίνεται μεγάλη διακίνηση προϊόντων βιοτικής ανάγκης.

Ευνόητο είναι ότι για κάθε παράβαση θα σχηματίζεται η προβλεπόμενη ποινική δικογραφία ή και διοικητική όπου προβλέπεται και θα υποβάλλεται στην υπηρεσία μας το ταχύτερο δυνατό. Σε ιδιαίτερα σοβαρά αδικήματα όπως π.χ. κατοχή και διάθεση επικινδύνων ή ακαταλλήλων τροφίμων, νοθεία βενζίνης, είσπραξη τιμών υπέρτερων του τιμοκαταλόγου ή της ενδεικτικής πινακίδας κ.λ.π., να εφαρμόζεται υποχρεωτικώς ή αυτόφωρη διαδικασία κατ' άρθρο 417 επόμ. Κ.π.Δ.



Επίσης σε περίπτωση συλλήψεως ειδικότερα για κατοχή ακατάλληλων τροφίμων, νοθευμένων και ληγμένων προϊόντων και επικίνδυνων για το καταναλωτικό κοινό για την στοιχειώδη προστασία του οι αρχές να δίδουν στη δημοσιότητα το όνομα του συλλαμβανομένου. Μετά το πέρας των εορτών και συγκεκριμένα στις 8-1-2006 να μας γνωρίσετε λεπτομερώς τις ενέργειες σας, ειδικότερα δε τον αριθμό και το είδος των παραβάσεων που διαπιστώθηκαν».

ΜΗΝΥΣΗ ΚΑΤΑ ΕΜΠΟΡΟΥ ΚΡΕΑΤΩΝ

Στο μεταξύ υποβλήθηκε χθες από τον Αντινομάρχη Δωδ/σου κ. Ν. Ζωίδη και εξετάζεται από τον κ Εισαγγελέα μηνυτήρια αναφορά κατά της εταιρείας «ΧΑΒΙΑΡΟΣ ΔΗΜΗΤΡΙΟΣ ΚΑΙ ΣΙΑ Ε.Ε.» με αντικείμενο την εμπορία κρεάτων που λειτουργεί στην οδό Καναδά.

Την Τρίτη 13 Δεκεμβρίου 2005, όπως απεκάλυψε η «δ», μικτό κλιμάκιο αποτελούμενο από ελεγκτές της κτηνιατρικής υπηρεσίας, της Διεύθυνσης Εμπορίου και της Διεύθυνσης Υγείας της Νομαρχιακής Αυτοδιοίκησης Δωδεκανήσου διενήργησαν επιθεώρηση κατά την οποίαν ευρέθησαν στις προθήκες του καταστήματος τα εξής προϊόντα:

- Ρέγγες αλίπαστες συνολικού βάρους 3 κιλών άνευ ενδείξεων, εντόνως αφυδατωμένες που χαρακτηρίσθηκαν ακατάλληλες προς κατανάλωση και βρώση.
- Κονσέρβες μυδιών 3 τεμάχια συνολικού βάρους 0,75 κιλών με ημερομηνία λήξεως 31 Δεκεμβρίου 2004, εγκυτιωμένα λουκάνικα, 4 τεμάχια συνολικού βάρους 1,6 κιλών, εντός οξειδωμένων περιεκτών, με ημερομηνία λήξεως Ιανουάριος του 2004. Τα τρόφιμα αυτά χαρακτηρίσθηκαν ως επικίνδυνα για τον άνθρωπο.
- Χταπόδια κατεψυγμένα μετά εμφανούς απώλειας οπού, άνευ ενδείξεων και ενδεδειγμένης συσκευασίας, συνολικού βάρους 4,96 κιλών. Χαρακτηρίσθηκαν ακατάλληλα προς κατανάλωση.
- Τεμάχια κρέατος βοοειδών 2 κατεψυγμένα, συνολικού βάρους 8,2 κιλών άνευ ενδείξεων και ενδεδειγμένης συσκευασίας. Χαρακτηρίσθηκαν ακατάλληλα προς κατανάλωση.

Εντός του ψυκτικού θαλάμου του καταστήματος ανευρέθησαν στην συνέχεια τα εξής :

- Κρέας βόειο (ολόκληρο τεταρτημόριο)συνολικού βάρους 83,2 κιλών μετά σήψεως κάι ευρωτιάσεως. Χαρακτηρίσθηκε ως επικίνδυνο για τον άνθρωπο.
- Κρέας βόειο και χοιρινό συνολικού βάρους 133,05 κιλών μετά αρχομένης σήψεως. Χαρακτηρίσθηκαν ως επιβλαβή για τον άνθρωπο.

Η κατάψυξη του καταστήματος σφραγίστηκε και έγινε έλεγχος την επομένη ημέρα. Κατά τον έλεγχο διαπιστώθηκε η παρουσία τεμαχίου χοιρινού κρέατος βάρους 7,4 κιλών, αφυδατωμένου με εγκαύματα καταψύξεως και άνευ ενδείξεων. Χαρακτηρίσθηκε ως επιβλαβές για τον άνθρωπο. Τα προαναφερθέντα προϊόντα καταστράφηκαν επιτόπου με καυστικό υγρό και προωθήθηκαν για υγειονομική ταφή.

ΕΟΡΤΑΣΤΙΚΕΣ ΠΡΟΣΦΟΡΕΣ

Σάββατο 24 Δεκεμβρίου 2005

Μία Νύχτα Μαγική, μία αξέχαστη Αγια Νύχτα.
Σας υποδεχόμαστε με το παραδοσιακό Φιλανδικό ποτό «Eggnog» δίπλα στο Χριστουγεννιάτικο Δέντρο & στη συνέχεια στο Gourmet εστιατόριο μας «Καστελάνια» με έναν επιβλητικό Μπουφέ, μία πανδασία πό εξαιρετικές γευστικές δημιουργίες της Κουζίνας μας.
Στην καλλιτεχνική επένδυση της βραδιάς ο γνωστός Πιανίστας μας Τάκης Τσώνης.
Τιμή προσφοράς 25 Ευρώ κατ' άτομο.

Σάββατο 31 Δεκεμβρίου 2005

Για την τελευταία & πιο ξεχωριστή βραδιά του 2005, αποχαιρετήστε τη χρονιά που φεύγει με ένα ζεστό «GLUEWEIN» συνοδεία από Εκλεκτά Καναπεδάκια & στη συνέχεια ένα Εορταστικό Μενού συντροφιά με τις μελωδίες της Ορχήστρας μας. Διανυκτερεύστε σε ένα από τα πολυτελή Δωμάτια μας και υποδεχθείτε την πρώτη μέρα της νέας χρονιάς με ένα πλούσιο Πρωινό Μπουφέ
Τιμή προσφοράς 75 ευρώ κατ' άτομο συμπεριλαμβάνεται Μενού & Διανυκτέρευση με Πρωινό

Κυριακή 1 Ιανουαρίου 2006

Πρωτοχρονιάτικο Πρωινό από τις 7.00 έως 11:00
Τιμή κατ' άτομο Ευρώ 10



Οι μέρες των γιορτών έφτασαν...



MITSIS HOTELS
THE GRAND HOTEL
★★★★★



Πληροφορίες - Τηλ. 22410 54700

ΓΙΑ ΤΗΝ ΕΞΑΓΩΓΗ ΣΥΜΠΕΡΑΣΜΑΤΩΝ

ΣΤΟ «ΜΙΚΡΟΣΚΟΠΙΟ» ΡΗΓΙΛΛΗΣ και Χαρ. Τρικούπη, το γκάλοπ

Εξακολουθεί να είναι το πρώτο θέμα συζητήσεων στο νομό Δωδ/σου

Πρώτο θέμα συζήτησης εξακολουθεί να είναι στο νομό Δωδ/νήσου η δημοσκόπηση που διενήργησε για λογαριασμό της «δημοκρατικής» η εταιρεία «Metron Analysis», αλλά και αντικείμενο μελέτης από κόμματα και πολιτικά πρόσωπα. Η δημοσκόπηση μελετάται επίσης επισταμένως και σε βάθος από τα επιτελεία όλων των κομμάτων, κυρίως, όμως, από την «Ρηγίλλης» και την Χαριλάου Τρικούπη, ενόψει και της επιλογής (μετά τις γιορτές) υποψηφίων νομαρχών και δημάρχων.

Η συζήτηση, εκτός από το νησί της Ρόδου, συνεχίζεται και στα νησιά της Κω και της Καλύμνου, ενώ όλοι οι υποψήφιοι προσπαθούν να εξάγουν χρήσιμα συμπεράσματα.

Ολα τα ΜΜΕ του νομού ασχολήθηκαν διεξοδικά με την δημοσκόπηση ενώ πολλές εφημερίδες αναδημοσίευσαν το γκάλοπ. Το «Βήμα της Κω» επεσήμανε ότι το γκάλοπ της «δ» προκάλεσε αίσθηση και ταυτόχρονα δημοσιεύει δηλώσεις εκπροσώπων των δημοτικών παρατάξεων.

Η Νέα Δημοτική Κίνηση της Κω σε ανακοίνωση που εξέδωσε, αναφέρει τα ακόλουθα:

Μετά και την δημοσκόπηση της εφημερίδας «Η Δημοκρατική» που αφορά και στο Δήμο μας, γίνεται ξεκάθαρο σε όλες τις κατευθύνσεις ότι οι συνδημότες μας, αποτιμούν, κατά μεγάλη πλειοψηφία, ως θετικό το έργο που έχουμε παράγει μέχρι τώρα και απαντούν με τον καλύτερο τρόπο σε όλους όσοι προσπαθούν να μηδενίσουν την προσπάθειά μας, καταφεύγοντας σε ανηλεή και ισοπεδωτική τακτική, αποκλειστικά και μόνο για δικό τους όφελος.

Ολοι εμείς που υπηρετούμε τον τόπο μας από την παράταξη της Δημοτικής Αρχής, αισθανόμαστε δικαιωμένοι για το μέχρι τώρα έργο μας, τις προσπάθειές μας και πάνω από όλα για την ανταπόκριση των συμπολιτών μας, παρά το ότι διανύουμε τη δυσκολότερη τουριστική περίοδο στη σύγχρονη ιστορία του τόπου μας και πολλοί συνδημότες μας δυσκολεύονται οικονομικά.

Τα αποτελέσματα και αυτής της δημοσκόπησης, καταδεικνύουν ότι χαράξαμε και ακολουθήσαμε σωστή πορεία για την πρόοδο του τόπου μας, δημιουργώντας υποδομές που αντέχουν στο χρόνο και πολλοί τις ζηλεύουν. Δυστυχώς η Τ.Α. δεν μπορεί να επιλύσει το ακτοπλοϊκό και το πρόβλημα της ιατρικής περίθαλψης που οι συνδημότες μας θεωρούν - και σωστά - ως τα δύο πρώτα σημαντικότερα προβλήματα του τόπου μας.

Οι συνδημότες μας, τους οποίους ευχαριστούμε για την ανταπόκρισή τους στο έργο μας, να είναι βέβαιοι ότι θα συνεχίσουμε στον ίδιο δρόμο και θα στηρίξουμε την προσπάθεια για ισχυρό Δήμο, με προοδευτική διακυβέρνηση, κοινωνική ευαισθησία και σεβασμό στον πολίτη.

Για τη Νέα Δημοτική Κίνηση - Νέα Εποχή
Ο επικεφαλής της Παράταξης - Δήμαρχος Κω
Μιλτιάδης Φάκκος

Ο εκπρόσωπος της δημοτικής παράταξεως «Δύναμη Αλλαγής» κ. Α. Χατζημιχαήλ προέβη στις ακόλουθες δηλώσεις:

Γράψαμε στο προηγούμενο σημείωμά μας, για την κυριαρχία της ΔΥΝΑΜΗΣ ΑΛΛΑΓΗΣ, στο πολιτικό τοπίο της πόλης της Κω. Ήρθε λοιπόν μια πρόσφατη ΔΗΜΟΣΚΟΠΗΣΗ να επαληθεύσει πλήρως τις απόψεις μας.

Αίσθηση προκάλεσε το «γκάλοπ» της «Δημοκρατικής» για τους υποψήφιους

ΣΑΦΕΣ ΠΡΟΒΑΔΙΣΜΑ ΓΙΑ ΜΑΧΑΙΡΙΔΗ - ΓΙΑΝΝΟΠΟΥΛΟ ΚΥΡΙΤΣΗ ΚΑΙ ΡΟΥΣΣΟ!

Δημοφιλέστερος πολιτικός ο Νομάρχης

Σύμφωνα με όσα δημοσιεύει η εφημερίδα ΔΗΜΟΚΡΑΤΙΚΗ της Ρόδου, το αποτέλεσμα της δημοσκόπησης, που έγινε για λογαριασμό της εφημερίδας, από μεγάλη εταιρεία των Αθηνών, δίνει ΣΑΦΕΣ ΠΡΟΒΑΔΙΣΜΑ στο Γιώργο Κυρίτση, έναντι του κ. Φάκκου και του κ. Θεοδωρίδη, για την κατάληψη του δημαρχιακού αξιώματος.

Ενα προβάδισμα, που του δίνει μια ΑΝΕΤΗ ΝΙΚΗ από την πρώτη Κυριακή, αν βέβαια, ισχύσουν οι προϋποθέσεις που γράψαμε στο προηγούμενο «ΒτΚ». Ομως εκτιμούμε ότι η κατάσταση είναι ακόμα αρκετά ρευστή. Δεν έχει οριστικοποιηθεί ΤΙΠΟΤΑ και το πολιτικό σκηνικό μπορεί να αλλάξει ριζικά. Ολα τα σενάρια είναι πιθανά! Το ΠΑΣΟΚ σπεύδει να στηρίξει ξανά τον κ. Φάκκο ή το νέο σχήμα Θεοδωρίδη, η Ν.Δ. να σχηματίσει δικό της ψηφοδέλτιο και η «Συμπαράταξη Ελπίδας» να συνεχίσει την αυτόνομη πορεία.

Ενα τέτοιο σενάριο, μπορεί να έχει λίγες πιθανότητες να υλοποιηθεί, αλλά δεν παύει να έχει πιθανότητες. Η εξέλιξη αυτή, είναι βέβαιο, ότι θα αποδυναμώσει σημαντικά την εκλογική επιρροή της «Δύναμης Αλλαγής» και να καθιστά, σχεδόν αδύνατη, την ανάδειξη νικητή από την πρώτη Κυριακή.

Τότε ΟΛΑ ΠΑΙΖΟΝΤΑΙ, αφού υπάρχουν αστάθμητοι παράγοντες, που μπορεί να επηρεάσουν το εκλογικό αποτέλεσμα, όπως π.χ. άστοχες πολιτικές κινήσεις της τελευταίας στιγμής, μετεκλογικές συνεργασίες κ.λπ. Σ' αυτά λοιπόν τα σενάρια, ο καθένας δεν στηρίζεται μόνο στις δυνάμεις του, αλλά η επικράτησή του, έχει να κάνει και με τις διαθέσεις των άλλων συνδυασμών.

Και τότε, αναδύονται και οι ΠΡΟΣΩΠΙΚΕΣ ΦΙΛΟΔΟΞΙΕΣ, που τώρα κρύβονται πίσω από το καλό του τόπου.

Η ΡΟΔΙΑΚΗ ΕΤΑΙΡΕΙΑ «12S»

ΔΙΕΚΔΙΚΕΙ ΧΡΗΜΑΤΙΚΗ ΑΠΟΖΗΜΙΩΣΗ συνολικού ύψους 1.328.750 ευρώ!

Η υπόθεση αφορά την χρησιμοποίηση πρωτοποριακού λογισμικού ηλεκτρονικών υπολογιστών

Χρηματική αποζημίωση συνολικού ύψους 1.328.750 ευρώ διεκδικεί με αγωγή που υπέβαλε χθες ενώπιον του Πολυμελούς Πρωτοδικείου Ρόδου από την τουριστική εταιρεία HELLAS REISEN και την εταιρεία παροχής υπηρεσιών διαδικτύου RHODES TELMATICS S.A η εταιρεία I2S που υποστηρίζει ότι υπέστη θετική ζημία και ηθικές βλάβες από την αθέτηση συμφωνίας που είχε συνάψει για την χρησιμοποίηση πρωτοποριακού λογισμικού ηλεκτρονικών υπολογιστών που ανέπτυξε το οποίο χρηματοδοτήθηκε από την ΕΕ και χρησιμοποιείται εμπορικά για τουριστικές κρατήσεις.

Πρόκειται για μια εξαιρετικά ενδιαφέρουσα υπόθεση με αντικείμενο πρωτόγνωρο για την τοπική δικαιοσύνη που χειρίζεται για λογαριασμό της I2S ο δικηγόρος κ Κυριάκος Τσέλιος.

Η εταιρεία «ΟΛΟΚΛΗΡΩΜΕΝΑ ΠΛΗΡΟΦΟΡΙΑΚΑ ΣΥΣΤΗΜΑΤΑ ΑΝΩΝΥΜΗ ΕΤΑΙΡΙΑ» και τον διακριτικό τίτλο «I2S» συστάθηκε το έτος 1997. Πρόκειται για εταιρεία υψηλής τεχνολογίας με αντικείμενο την ανάπτυξη συστημάτων λογισμικού και την παροχή υπηρεσιών συμβούλου για έργα πληροφορικής. Στα πλαίσια των δραστηριοτήτων της μετέχει και σε χρηματοδοτούμενα από την Ευρωπαϊκή Κοινότητα τεχνολογικά έργα. Τα προγράμματα - πλαίσια για την έρευνα και τεχνολογία που προκηρύσσονται από την Ε.Ε είναι χρηματοδοτικοί μηχανισμοί που έχουν σαν στόχο να προωθήσουν την δόμηση συλλογικής έρευνας μεταξύ επιχειρήσεων που έχουν την έδρα τους σε διαφορετικά κράτη μέλη.

Τα προγράμματα - πλαίσια δηλαδή, χρηματοδοτούν πρωτοποριακές ιδέες, που μπορεί να αφορούν νέες τεχνολογίες, νέα προϊόντα ή νέα συστήματα λογισμικού (προγράμματα ηλεκτρονικού υπολογιστή), με σκοπό την ανάπτυξη εργαλείων και μεθόδων, που θα βοηθήσουν τις Ευρωπαϊκές επιχειρήσεις να γίνουν περισσότερο ανταγωνιστικές.

Η HELLAS REISEN GmbH είναι τουριστικός πράκτορας με έδρα την πόλη Δρέσδη της Γερμανίας ενώ η «ΡΟΔΙΑΚΗ ΤΗΛΕΜΑΤΙΚΗ ΑΝΩΝΥΜΗ ΕΜΠΟΡΙΚΗ ΚΑΙ ΒΙΟΜΗΧΑΝΙΚΗ ΕΤΑΙΡΕΙΑ (RHODES TELMATICS S.A) είναι εμπορική εταιρία που διατηρεί στη Ρόδο κατάστημα πωλήσεως ηλεκτρονικών υπολογιστών, περιφερειακών (π.χ εκτυπωτές κλπ) και λογισμικού, είναι δε και αντιπρόσωπος στη Ρόδο της εταιρίας FORTHNET, η οποία παρέχει σύνδεση στο Internet.

Και οι δυο εναγόμενοι μέχρι το 1999, όπως υποστηρίζεται στην αγωγή, δεν είχαν συμμετάσχει σε κανένα αντίστοιχο πρόγραμμα ενώ τονίζεται ότι είχαν πλήρη άγνοια για την προετοιμασία προτάσεων και την υλοποίηση τεχνολογικών έργων που χρηματοδοτούνται από την Ε.Ε.

Τον Απρίλιο- Μάιο του 1999, όπως τονίζεται στην αγωγή, η HELLAS REISEN GmbH και RHODES TELMATICS S.A γνωρίζοντας ότι η εταιρεία έχει μεγάλη εμπειρία σε ευρωπαϊκά τεχνολογικά έργα πρότειναν σε αυτήν να συνεργαστούν, για την από κοινού υποβολή προτάσεων τεχνολογικών έργων, που θα αφορούσαν ηλεκτρονικό εμπόριο στο πεδίο του τουρισμού, με εταιρίες χρήστες τουριστικούς πράκτορες ή γραφεία.

Η εταιρεία «I2S» φέρεται να δέχτηκε να συνεργαστεί μαζί τους σε ισότιμη βάση, δηλαδή με συμμετοχή στην υλοποίηση των έργων, την χρηματοδότηση και την εκμετάλλευση των αποτελεσμάτων του έργου κατά ποσοστό 50%.

Σε εκτέλεση της συμφωνίας η εταιρεία «I2S» εργάσθηκε και προετοίμασε την πρόταση για το τεχνολογικό έργο 3D. Η πρόταση αυτή αφορούσε λογισμικό που θα επιτρέπει σε τουριστικούς πράκτορες να σχεδιάζουν με ηλεκτρονική επικοινωνία πακέτα διακοπών, σε συνεργασία με τις υπόλοιπες εταιρίες που μετέχουν στην τουριστική αλυσίδα (ξενοδοχεία, γραφεία εισερχόμενου τουρισμού, κλπ). Το έργο 3D ήταν ένα σημαντικό και στρατηγικό έργο για το χώρο της τουριστικής βιομηχανίας, με πολύ καλές προοπτικές αξιοποίησης των αποτελεσμάτων του στην αγορά μιας και θα επέτρεπε στις μικρομεσαίες τουριστικές επιχειρήσεις να γίνουν περισσότερο αποτελεσματικές και να αντιμετωπίσουν τον πολύ έντονο ανταγωνισμό των μεγάλων τουριστικών πρακτόρων.

Συγκεκριμένα, η εταιρία «I2S» εμφανίζεται να προετοίμασε το σύνολο σχεδόν της πρότασης και την παρέδωσε τον Ιούνιο του 1999 σε τελική μορφή στους εναγόμενους με τη συμφωνία όταν υποβληθεί στην Ευρωπαϊκή Ένωση να μετέχει ισότιμα στο έργο και ειδικότερα στην ανάπτυξη του λογισμικού.

Οι εναγόμενοι φέρονται να υπέβαλλαν την πρόταση για χρηματοδότηση στην Ευρωπαϊκή Ένωση περί τα μέσα του Ιουνίου 1999, χωρίς όμως να περιλάβουν σε αυτή και την «I2S» ως συμμετέχουσα ισότιμα στο έργο.

Το έργο τελικώς χρηματοδοτήθηκε και όπως υποστηρίζει η «I2S» χάθηκαν έσοδα προερχόμενα από την ΕΕ γι' αυτήν ύψους 102.500 ευρώ και διαφυγόντα κέρδη από την εμπορική εκμετάλλευση των αποτελεσμάτων του έργου ύψους 1.196.250 ευρώ Ζητούν από το δικαστήριο να καταδικαστούν οι εναγόμενες να καταβάλλουν στην «I2S» το συνολικό ποσό του 1.328.750 ευρώ για θετική ζημία, διαφυγόντα κέρδη και για ηθική βλάβη.

ΓΕΡΑΣΜΕΝΟΣ Ο ΠΛΗΘΥΣΜΟΣ ΤΗΣ ΔΩΔ/ΝΗΣΟΥ

ΑΚΡΙΤΕΣ ΜΕ «ΑΣΤΙΚΑ» ΠΡΟΒΛΗΜΑΤΑ ΥΓΕΙΑΣ

Υψηλή χοληστερίνη, υπέρταση, παχυσαρκία και διαβήτη διαπίστωσε στους κατοίκους απομακρυσμένων νησιών το Ελληνικό Ίδρυμα Καρδιολογίας

Θα περίμενε κανείς να είναι περισσότερο υγιείς από τους κατοίκους των αστικών κέντρων, που ζουν παγιδευμένοι από το μπετόν, το καυσαέριο, το στρες και τα ταχυφαγεία, στο πλαίσιο ενός τρόπου ζωής, μακριά από τη φύση. Ομως, παρότι ζουν στο ωραιότερο φυσικό περιβάλλον της χώρας, στο Αιγαίο, οι κάτοικοι των απομακρυσμένων μας νησιών, αντιμετωπίζουν ακόμη μεγαλύτερα προβλήματα υγείας, λόγω αυτής της ιδιότυπης αστικοποίησης που φέρνει ο τουρισμός του ενός μήνα το καλοκαίρι και της ουσιαστικής απομόνωσής τους από τον κόσμο τον υπόλοιπο χρόνο. Σε μια εποχή που οι αποστάσεις έχουν εκμηδενιστεί, η Ανάφη, η Κάσος, οι Λειψοί, η Χάλκη, η Αστυπάλαια, η Νίσυρος, η Τήλος αντιπροσωπεύουν την άγονη γραμμή για τις ναυτιλιακές εταιρείες, απέχοντας από τον πολιτισμό πολλές μέρες ή και εβδομάδες, όσο χρειάζεται για να περάσει από εκεί ένα καράβι.

Τα νησιά αυτά και τα υπόλοιπα ακριτικά νησιά του Αιγαίου «υιοθέτησε» μια ομάδα θαλασσοπόρων, που κάθε άνοιξη διασχίζουν το Αιγαίο με τα φουσκωτά τους για να βρεθούν κοντά στους λιγοστούς κατοίκους τους. Τους ωθεί η αγάπη για τη θάλασσα, η περιπέτεια, αλλά κυρίως η διάθεση να κάνουν κάτι εκεί που πραγματικά υπάρχει ανάγκη. Η ομάδα «Αιγαίο», που σήμερα αριθμεί σαράντα - πενήντα μέλη, πολλοί από τους οποίους είναι γιατροί, ξεκίνησε το καλοκαίρι του 2004 σε συνεργασία με το Ελληνικό Ιδρυμα Καρδιολογίας (διευθυντής - καθηγητής κ. Παύλος Τούτουζας) μια επιδημιολογική μελέτη σχετικά με τους δείκτες υγείας, τις συνήθειες, τον τρόπο ζωής των κατοίκων των ακριτικών μας νησιών.

Τα συμπεράσματα της μελέτης αυτής, όπως αναφέρουν στην «Καθημερινή» ο καθηγητής κ. Π. Τούτουζας και ο καρδιολόγος κ. Δημήτρης Χασάπης, εκ μέρους της ομάδας «Αιγαίο», είναι αποκαλυπτικά των συνεπειών που μπορεί να έχει η απομόνωση την οποία βιώνουν οι κάτοικοι των απομακρυσμένων μας νησιών και η απουσία πρόληψης, ενημέρωσης και φροντίδας για την υγεία τους. Ενα πρώτο συμπέρασμα είναι ότι ο πληθυσμός που μελετήθηκε, οι «συνοριοφύλακες» των παραμεθορίων μας, όπως τους χαρακτηρίζει ο κ. Χασάπης, είναι περισσότερο γερασμένος από τον γενικό πληθυσμό της χώρας, αφού το 27% των ανδρών και το 31% των γυναικών είναι άνω των 65 ετών, έναντι 17% του γενικού πληθυσμού. Το 80% των κατοίκων δήλωσαν ότι οι διατροφικές τους συνήθειες βασίζονται σε εισαγόμενα προϊόντα από άλλες περιοχές της χώρας, ενώ επτά στους δέκα ανέφεραν ότι η διατροφή τους επηρεάζεται από την τοπική συγκοινωνία.

Και επειδή τα πλοία αργούν τον χειμώνα και κάνουν να φανούν στο λιμάνι δεκαπέντε και είκοσι ημέρες, δεν είναι περίεργο που οι κάτοικοι των μικρών και άγονων νησιών δεν τρώνε φρούτα και λαχανικά. Ούτε αρκετά ψάρια όμως τρώνε οι περισσότεροι, προτιμούν να τα πουλάνε. Αντίθετα, καταναλώνουν συχνά αρνίσιο κρέας, που υπάρχει σε αφθονία, καθώς η εκτροφή αιγοπροβάτων επιδοτήθηκε στο παρελθόν. Αποτέλεσμα είναι να έχουν πολύ υψηλότερη χοληστερίνη από τους κατοίκους της Αττικής, υπέρταση και διαβήτη, παράγοντες κινδύνου που υπονομεύουν την υγεία τους και το μέλλον των παιδιών τους.

Εχουν αντικαταστήσει το ψάρι με το κρέας...

Τέσσερις στους δέκα άνδρες και έξι στις δέκα γυναίκες που διαμένουν μόνιμα στα ακριτικά νησιά της χώρας έχουν, όπως έδειξε η μελέτη «Αργώ», τουλάχιστον δύο από τους τέσσερις κλασικούς παράγοντες κινδύνου για την ανάπτυξη καρδιαγγειακών νοσημάτων: κάπνισμα, χοληστερίνη, υπέρταση και διαβήτη.

Η μελέτη αυτή (Δημοσθένης Παναγιωτάκος, Γεώργιος Πούνης, Δημήτρης Χασάπης, Παναγιώτης Κοττιλέας, Παύλος Τούτουζας) είναι από τις ελάχιστες που έχουν ασχοληθεί με τους κατοίκους των παραμεθορίων περιοχών της Ελλάδας. Αφορά σχεδόν όλους τους κατοίκους των μικρών νησιών (Νίσυρος, Πάτμος, Ανάφη, Θυμαίνα, Κάσος, Αγαθονήσι, Λειψοί, Φούρνοι, Τήλος) και ένα μέρος των κατοίκων της Ρόδου, συνολικά 383 άνδρες και 417 γυναίκες. Καταγράφηκαν το φύλο, η ηλικία, ο αριθμός των παιδιών στην οικογένεια, το μορφωτικό επίπεδο, καθώς και η οικονομική - επαγγελματική τους κατάσταση.

Πρόβλημα διατροφής

«Η γήρανση του πληθυσμού», σημειώνει ο κ. Τούτουζας, «αναδεικνύει ακόμη περισσότερο την ανάγκη για αυξημένη φροντίδα υγείας προς τον πληθυσμό των νησιών. Υπάρχουν όμως και άλλα ευρήματα που πρέπει να μας προβληματίσουν και αφορούν τη διατροφή των κατοίκων και τις συνέπειές της, όπως είναι η ύπαρξη υπερχοληστερολαιμίας στο 60% των ανδρών και το 65% των γυναικών. Τα ποσοστά αυτά είναι εντυπωσιακά, όταν ακόμη και στην Αθήνα, όπως έδειξε η μελέτη ΑΤΤΙΚΗ, δεν ξεπερνούν το 39% ανδρικού και το 37% του γυναικείου πληθυσμού».

Η «Ομάδα Αιγαίο» κρούει τον κώδωνα του κινδύνου

Πολλοί καπνιστές

Η «αστικοποίηση» της διατροφής και του τρόπου ζωής των κατοίκων των νησιών φαίνεται, όπως επισημαίνει και από το γεγονός ότι το 75% των ανδρών (και μόλις το 19% των γυναικών) καπνίζει, ένα ποσοστό συγκριτικά υψηλότερο από το ποσοστό των καπνιστών στην πρωτεύουσα (65%). «Με εντυπωσιάζει», αναφέρει, «ότι εκεί που κυριαρχεί το ψάρι υπάρχει τόσο μεγάλη κατανάλωση κόκκινου κρέατος και πουλερικών, ενώ το άπαχο γάλα, μια τόσο πλήρης και αναγκαία τροφή, είναι σχεδόν απούσα από το διαιτολόγιό τους».

Η μελέτη έδειξε ότι το 50% των ανδρών και το 63% των γυναικών του δείγματος καταναλώνουν γλυκά και άλλα σνακ σε εβδομαδιαία βάση, ενώ αντίθετα είναι πολύ μικρή η κατανάλωση φρούτων και λαχανικών: το 86% των ανδρών και το 76% των γυναικών ανέφερε μέση κατανάλωση, μιας έως έξι μερίδων λαχανικών την εβδομάδα, όταν η συνιστώμενη πρόσληψη είναι 21 μερίδες. Ημερήσια κατανάλωση φρούτων δήλωσε το 59% των ανδρών και το 55% των γυναικών. Περίπου οι μισοί άνδρες και γυναίκες καταναλώνουν περισσότερες από μία - δύο μερίδες κόκκινου κρέατος εβδομαδιαίως, ενώ ιδιαίτερα αυξημένη είναι και η κατανάλωση πουλερικών.

«Η συνύπαρξη δύο ή περισσοτέρων παραγόντων κινδύνου στην ηλικία των σαράντα - πενήντα ετών», σημειώνει ο καθηγητής, «εγκυμονεί τον κίνδυνο να μη φθάσει κάποιος στην οροφή του προσδόκιμου ζωής, που σήμερα είναι τα 85 έτη και βαίνει αυξανόμενο. Και δεν είναι μόνο η χοληστερόλη υψηλή στους κατοίκους των ακριτικών μας





νησιών. Διαπιστώνεται ότι οι νησιώτισσες έχουν αυξημένο επιπολασμό σακχαρώδους διαβήτη και υπέρτασης σε σύγκριση με τις γυναίκες των αστικών περιοχών. Τριάντα έξι στις εκατό έχουν υπέρταση (24% στην Αττική) και έντεκα στις εκατό σακχαρώδη διαβήτη (8% στους κατοίκους του λεκανοπεδίου)».

Ο μικρός αριθμός των διαζυγίων, μόλις 3-4% αποτελεί για τους καρδιολόγους ένδειξη ομαλής πορείας και σταθερής συμπεριφοράς, καθώς και το γεγονός ότι στη συντριπτική τους πλειοψηφία οι κάτοικοι των νησιών (88%) έχουν ιδιόκτητη κατοικία.

Ωστόσο, το μέσο ετήσιο εισόδημα χαρακτηρίστηκε από τους ερωτώμενους ως μέτριο ή χαμηλό, όπως και η αμοιβή από την εργασία τους, γεγονός που μπορεί να συνδεθεί με χρόνιο άγχος, όπως λέει ο κ. Τούτουζας, και με καρδιαγγειακά συμπτώματα.

Το μορφωτικό επίπεδο των κατοίκων των νησιών βρέθηκε ιδιαίτερα χαμηλό, με κατά μέσο όρο οχτώ χρόνια φοίτησης στο σχολείο, τόσο για τους άνδρες όσο και για τις γυναίκες. Στην πλειοψηφία τους οι άνδρες έχουν κοινωνική ζωή, εξόδους με φίλους τρεις έως πέντε φορές την εβδομάδα, ενώ μια μεγάλη μερίδα των γυναικών (τέσσερις στις δέκα) δεν διασκεδάζουν και μένουν σπίτι.

«Η καλή εκπαίδευση», υπογραμμίζει ο κ. Τούτουζας, «συνδέεται με την υιοθέτηση σωστών διατροφικών συνηθειών και των γενικότερων κανόνων πρόληψης. Οσο περισσότερα χρόνια έχει κάποιος στα θρανία τόσο καλύτερα ενημερωμένος είναι, προσέχει, διαβάζει τις ετικέτες των τροφίμων, δεν πέφτει θύμα των διαφημιστικών, εμπορικών μηνυμάτων. Εχει παρατηρηθεί ότι εκείνοι οι οποίοι ξεπερνούν το 85ο έτος είναι περισσότερο εκπαιδευμένοι, αποφεύγουν τις παγίδες, τα τρόφιμα και τα αναψυκτικά που είναι γεμάτα λίπος, αλάτι ή ζάχαρη. Υπάρχουν βέβαια και αγράμματοι υπεραιωνόβιοι στον Καύκασο ή το Αγιο Ορος, οι οποίοι όμως έχουν την παιδεία ή την εσωτερική συνείδηση, που σε συνδυασμό με τη φυσική ζωή τούς απομακρύνει από μικροέριδες, αναζητήσεις και άγχος.

Μου λένε, «Μας στερείς τη μπουκιά;». Δεν πρόκειται για στέρηση, τα μονοπάτια, οι εκτροπές είναι δύσβατα και δύσκολα.

Αντίθετα, με την υιοθέτηση σωστών διατροφικών συνηθειών, με τη σωματική άσκηση ανοίγεται για τον καθένα μια λεωφόρος. Για να ζήσει τα προσδοκώμενα χρόνια ζωής πρέπει οι αρτηρίες του να μείνουν ανοιχτές, ακριβώς όπως ένα φυτό που χρειάζεται πότισμα για να μην ξεραθεί πριν από την ώρα του. Ο άνθρωπος χρειάζεται άσκηση και σωστή διατροφή που παράλληλα τον κάνει πιο εμφανίσιμο, ελκυστικό και γυμνασμένο, δεν του κλείνει, αλλά του ανοίγει δρόμους».

Χρειάζονται ελικόπτερα

Δύο στους δέκα κατοίκους των ακριτικών νησιών χαρακτήρισαν δύσκολη έως αδύνατη την πρόσβαση στις υγειονομικές υπηρεσίες για οικονομικούς και κοινωνικούς λόγους. Οι ιατρικές υπηρεσίες παρέχονται σε ποσοστό 94% από αγροτικούς γιατρούς, ενώ υπηρεσίες τηλεϊατρικής χρησιμοποιεί μόνο το 21% του πληθυσμού.

«Δεν μπορεί η Κρήτη και η Θεσσαλονίκη να απέχουν από την Αθήνα μισή ώρα και τα νησιά του Αιγαίου ώρες και μέρες», υπογραμμίζει ο καθηγητής κ. Π. Τούτουζας. «Χρειάζεται ένα καλό νοσοκομείο σε κάθε περιοχή, δεν μπορεί το κάθε μικρό νησί να έχει ένα. Ομως, δεν επιτρέπεται σήμερα να μην υπάρχει διαθέσιμο ένα ελικόπτερο για να φτάνεις σε αυτό σε ένα τέταρτο. Παράλληλα, δεν μπορεί να συνεχίσει να παραβλέπεται η υγεία στη βάση της, δηλαδή η πρόληψη. Γιατί, όπως έδειξε η μελέτη «Αργώ», υπάρχει σοβαρή υστέρηση στην πρόληψη, σε σύγκριση με άλλες προηγμένες χώρες, οι οποίες έχουν κάνει άλματα στον τομέα αυτό».

«Αιγαίο», οι γιατροί με τα φουσκωτά

Πάντρεψαν την αγάπη τους για τη θάλασσα με την ιδέα της κοινωνικής προσφοράς και δημιούργησαν μία από τις μεγαλύτερες και πιο ενδιαφέρουσες εθελοντικές οργανώσεις της χώρας. Η ομάδα «Αιγαίο» ξεκίνησε από μια μικρή παρέα νέων και σήμερα αριθμεί σαράντα - πενήντα μέλη, μεταξύ των οποίων και αρκετοί γιατροί, όπως ο καρδιολόγος κ. Δημήτρης Χασάπης.

- Κύριε Χασάπη, πότε δημιουργήθηκε η «ομάδα Αιγαίο»;

- Πριν από έντεκα χρόνια, από μια μικρή παρέα που έκανε διακοπές στην Ιο με φουσκωτά. Τότε συνέβη ένα τροχαίο και οι δύο γιατροί της παρέας έσπευσαν, ως όφειλαν, να βοηθήσουν, σώζοντας έτσι μια ανθρώπινη ζωή. Ετσι γεννήθηκε η ιδέα μιας ομάδας, που επισκέπεται κάθε χρόνο τα νησιά της άγονης γραμμής για να προσφέρει προληπτική ιατρική, ιατρική βοήθεια, αλλά και να συνδράμει σε άλλες ανάγκες των κατοίκων με εκπαιδευτικό υλικό, εργαστήρια, βιβλιοθήκες, κομπιούτερ, ακόμη και ποδήλατα ή φωτογραφικές μηχανές. Ο διάπλους γίνεται κάθε χρόνο τον Μάιο κοντά στην ημερομηνία απελευθέρωσης των Δωδεκανήσων, με φουσκωτά ανοιχτής θαλάσσης, εκτός τουριστικής περιόδου. Εχουμε όλο τον αναγκαίο εξοπλισμό για να μπορούν να γίνουν βιοχημικές εξετάσεις, ακτινογραφίες, καρδιολογικές εξετάσεις, ακόμη και μικροεπεμβάσεις.

Παχύσαρκα παιδιά

- Η πρόταση να γίνει μια επιδημιολογική μελέτη στους κατοίκους των ακριτικών νησιών ήταν, όπως μάθαμε, δική σας. Πώς ξεκίνησε αυτή η προσπάθεια;

- Ολα αυτά τα χρόνια βλέπαμε πως όλη αυτή η απομόνωση δημιουργούσε στους κατοίκους κοινωνικά και ιατρικά προβλήματα. Είχαμε να κάνουμε με ψαράδες που έχουν το ψάρι στο πιάτο τους, αλλά δυστυχώς η χοληστερίνη τους είναι στα ύψη. Κάναμε προληπτική ιατρική, παιδοκαρδιολογική και παιδοορθοπεδική, και ενώ ψάχναμε τα παιδιά για σκολίωση, βλέπαμε ότι ήταν παχύσαρκα. Μας εντυπωσίασε επίσης το γεγονός ότι η μεγαλύτερη κατανάλωση ζαμπόν στην Ελλάδα γίνεται στη Λέρο. Η μη προσέγγιση των πλοίων για οικονομικούς λόγους έχει ως συνέπεια οι κάτοικοι να τρέφονται με κατεψυγμένα αρνιά και πολλά τυριά· χωρίς τα αναγκαία φρούτα και λαχανικά. Οταν έχει δεκαπέντε - είκοσι μέρες να πιάσει καράβι στο λιμάνι, γιατί δεν συμφέρει, οι άνθρωποι πεθαίνουν σιγά σιγά. Και αυτοί που πεθαίνουν είναι οι λιγοστοί κάτοικοι των ακριτικών μας νησιών, που είναι στην ουσία οι φύλακες της παραμεθορίου μας.

ΕΠΙΘΕΣΗ ΚΑΤΑ ΒΑΛΗΝΑΚΗ

«ΨΑΛΤΙΚΗ» Γ. ΠΑΡΑΣΚΕΥΑ

σε ήχο «πολύ βαρύ»

Αμφισβητεί τις επιτυχίες στην Σύνοδο Κορυφής!!



Ο Βουλευτής Δωδ/σου του ΠΑΣΟΚ κ. Γ. Παρασκευάς προέβη στις ακόλουθες δηλώσεις:

Με ιδιαίτερη χαρά και ικανοποίηση καλωσορίζω τον συντοπίτη μας Υφυπουργό Εξωτερικών κ. Γιάννη Βαληνάκη στην ομάδα των Δωδεκανήσιων Βουλευτών. Χαίρομαι ιδιαίτερα που πήρε μάλλον την απόφαση να συμμετάσχει στο ψηφοδέλτιο της Νέας Δημοκρατίας στα Δωδεκάνησα στις επόμενες εκλογές.

Φίλε Γιάννη,

Οφείλω μερικές διευκρινίσεις σχετικά με τις τελευταίες σου δηλώσεις για την μεγάλη επιτυχία της Κυβέρνησης της Νέας Δημοκρατίας:

1. Το ποσό των 20.101 δις. Ευρώ είναι μικρότερο αυτού που συμφωνήθηκε επί Κυβερνήσεων ΠΑΣΟΚ.

2. Η τροποποίηση του όρου του ν+2 σε ν+3 είναι βέβαιο ότι δίνει κάποια περιθώρια βελτίωσης των ποσοστών απορρόφησης του Γ΄ Κ.Π.Σ. αλλά δυστυχώς τα «πρώτα σας χρόνια δεν γεννούν αισιοδοξία για τα ύστερά σας».

Οι ρυθμοί παραμένουν χαμηλοί και ο φόβος απώλειας εσόδων παραμένει.

3. Η αύξηση του ποσοστού συμμετοχής της Κοινότητας από 75% σε 85% είναι θετική και θα μπορούσε να υπάρξει αύξηση του προγράμματος Δημοσίων Επενδύσεων μόνο με μία προϋπόθεση:

Να διαθέσει η Κυβέρνηση το 25% των 20.101 δις. Ευρώ από Εθνικούς πόρους και να δεσμευτεί γι' αυτό και όχι να παραμείνει στην υποχρέωση συμμετοχής στο ποσοστό του 15%.

Εάν συμβεί το δεύτερο έχουμε μείωση του Προγράμματος Δημοσίων Επενδύσεων.

4. Δεν υπάρχει καμία πρόβλεψη για το Νότιο Αιγαίο.

Η περιφέρειά μας παραμένει στο στόχο 2. Δυστυχώς για την περιφέρεια, γιατί δεν υπάρχει ούτε η ικανότητα ούτε η δυνατότητα από τη μεριά της κυβέρνησης να διαφοροποιήσει τους επιλέξιμους τομείς δράσης, ούτε να καλύψει το κενό που θα δημιουργηθεί, από Εθνικούς πόρους ή από το Ταμείο Συνοχής ή από άλλα προγράμματα.

Σε μια κρίσιμη καμπή για την πορεία και το μέλλον του τόπου το μόνο που θα μπορούμε να πούμε παραφράζοντας τον Τρικούπη είναι: «Δυστυχώς η χώρα δεν κυβερνάται» και απευχόμεθα να μην έρθει η ώρα του «Δυστυχώς επτωχεύσαμεν».

Παρασκευάς Ιωάννης
Βουλευτής Δωδεκανήσου
ΠΑΣΟΚ



ΤΑΣΟΣ ΑΛΙΦΕΡΗΣ, ΔΗΜΑΡΧΟΣ ΤΗΛΟΥ

«ΕΙΜΑΙ ΕΤΟΙΜΟΣ ΓΙΑ ΠΑΡΑΙΤΗΣΗ *εάν εγώ είμαι το πρόβλημα»*

Νέα οξεία επίθεση κατά του υπουργού Αιγαίου Αρ. Παυλίδη





«Λαύρος» κατά του υπουργού Αιγαίου και Νησιωτικής πολιτικής κ. Αριστοτέλη Παυλίδη εμφανίστηκε χθες από τον ραδιοφωνικό σταθμό «Αντέννα» ο δήμαρχος Τήλου κ. Τάσος Αλιφέρης με αφορμή τον συνεχιζόμενο ακτοπλοϊκό αποκλεισμό του νησιού.

Ο κ. Αλιφέρης έκανε ευθέως λόγο για πρωτοφανή διωγμό του ιδίου και των κατοίκων της Τήλου από τον δωδεκανήσιο υπουργό, υπογραμμίζοντας με ιδιαίτερη έμφαση ότι «φέτος οι κάτοικοι θα ζήσουν τις χειρότερες γιορτές των τελευταίων 40 χρόνων», καθώς η έλλειψη πλοίων δεν επιτρέπει στους Τηλιακούς της διασποράς να επισκεφθούν το νησί τους για να περάσουν τις γιορτές με τους συγγενείς τους.

Απαντώντας σε ερώτηση δημοσιογράφου αν τα όσα συμβαίνουν με την Τήλο έχουν ως στόχο την πολιτική του εξόντωση ο δήμαρχος τόνισε: «εάν το πρόβλημά τους είναι ο Αλιφέρης θα έχουν την παραίτησή μου στα χέρια τους» και πρόσθεσε ότι «είναι απαράδεκτο να τιμωρείται, εξ αυτού του λόγου, ένα ολόκληρο νησί που αγωνίζεται καθημερινά για την επιβίωση και ανάπτυξή του».

Ο κ . Αλιφέρης κατήγγειλε τον κ. Παυλίδη ότι από τον περασμένο Ιούνιο «μαγειρεύει» τους διαγωνισμούς των άγονων γραμμών και αφήνει απ' έξω την Τήλο αρνούμενος να χαρακτηρίσει «τοπική γραμμή» τη γραμμή Ρόδος - Τήλος, «ενώ στην περίπτωση της Χάλκης όχι μόνον υπάρχει τοπική γραμμή αλλά επιδοτεί και δύο πλοία των «κουμπάρων» του, όπως ανέφερε.

Αποκαλυπτικός, ο δήμαρχος της Τήλου υποστήριξε ότι ο κ. Παυλίδης στον διαγωνισμό του Ιουνίου προκήρυξε την άγονη γραμμή Κως - Νίσυρος - Τήλος - Χάλκη ή Συμη - Ρόδος, αλλά δεν την επαναπροκήρυξε ποτέ και μόνο τελευταία επιχειρεί με απ' ευθείας διαπραγματεύσεις με τους εφοπλιστές να την καλύψει και άφησε να εννοηθεί ότι αυτό γίνεται σκοπίμως για να μην έχει το νησί πλοίο, αφού τόσον η Νίσυρος, όσο και η Σύμη και Χάλκη εξυπηρετούνται με τοπικές γραμμές.

«Η Τήλος έχει μόνον ένα πλοίο κάθε Παρασκευή, είναι το μόνο νησί που έχει τόσο οξύ πρόβλημα και είναι αδιανόητο με έκτακτα δρομολόγια πότε με δελφίνι και τώρα με το Σύμη, να λέγεται ότι το πρόβλημα αντιμετωπίζεται» διαμαρτυρήθηκε ο κ. Αλιφέρης, διευκρινίζοντας ότι το πλοίο της ΑΝΕΣ «Σύμη» που

Καταγγελίες για πλαστογράφηση δηλώσεων στρατιωτών

ανέλαβε προσωρινά την εκτέλεση δρομολογίων προς Τήλο, «δεν μπορεί να τα εκτελεί γιατί δεν έχει τις απαιτούμενες προϋποθέσεις, για να μεταφέρει πάνω από 12 επιβάτες».

ΚΑΤΑΓΓΕΛΙΕΣ ΚΑΙ ΓΙΑ ΤΟΥΣ ΣΤΡΑΤΙΩΤΕΣ

Ο κ. Αλιφέρης προχώρησε και σε μιαν άλλη καταγγελία που αφορά τους στρατιώτες που κατάγονται από την Τήλο. Οπως είπε, παιδιά της Τήλου που είχαν καταταγεί και παρουσιαστεί στο στρατόπεδο Αφάντου ενώ δήλωσαν ότι επιθυμούν να υπηρετήσουν την θητεία τους στον τόπο τους τους έστειλαν εκτός Δωδεκανήσου «γιατί κάποιοι πλαστογράφησαν τις δηλώσεις τους».

Οπως ανέφερε, μόλις έγινε γνώστης του γεγονότος επικοινώνησε με τον υπουργό Αμυνας ο οποίος απεκατέστησε αμέσως την αδικία, δίνοντας εντολή να μετατεθούν στο νησί τους, και διατάσσοντας παράλληλα την διενέργεια ένορκης διοικητικής εξέτασης προκειμένου να διαπιστωθεί ποιοι και γιατί πλαστογράφησαν τις δηλώσεις των στρατιωτών.

Πάντως, ο κ. Αλιφέρης υπογράμμισε ότι δεν μπορεί αυτό να υπήρξε τυχαίο γεγονός «αλλά αποτελεί ένα ακόμα δείγμα αντιμετώπισης της Τήλου και των κατοίκων της». Και δήλωσε ότι θα περιμένει να δει ποιοι ήταν εμπνευστές της πλαστογράφησης των δηλώσεων των στρατιωτών.

ΟΥΤΕ ΚΑΙ ΣΤΙΣ ΣΥΣΚΕΨΕΙΣ ΠΡΟΣΚΑΛΕΙΤΑΙ

ΑΓΝΟΕΙΤΑΙ ΣΥΣΤΗΜΑΤΙΚΑ *ο Ιατρικός Σύλλογος Ρόδου*

Για πολιτικές και προσωπικές σκοπιμότητες κάνει λόγο ο πρόεδρος Χρ. Μαντάς

Ο πρόεδρος του Ιατρικού Συλλόγου Ρόδου, κ. Χρήστος Μαντάς προέβη χθες στις ακόλουθες δηλώσεις:

Μου προκαλεί έκπληξη αλλά και δυσαρέσκεια όταν μαθαίνω από τις εφημερίδες τις τελευταίες ημέρες ότι έγινε ημερίδα για θέματα Προνοσοκομειακής Ιατρικής και βοήθειας στη Ρόδο στη Β' ΔΥΠΕ Ν. Αιγαίου και ο ΙΣΡ δεν προσκαλείται.

Ούτε εγώ προσωπικά ούτε ο ΙΣΡ είχε καμία πρόσκληση **έγγραφη, προφορική, τηλεφωνική** για συμμετοχή .

Ίσως **ο μονόλογος** είναι ο κατάλληλος **«διάλογος»** και η κατάθεση απόψεων από θεσμοθετημένους φορείς όπως ο ΙΣΡ να μην έχουν θέση σε πολιτικές ή προσωπικές σκοπιμότητες.

Είμαι αντίθετος στις μακρές πολιτικές ομιλίες που δεν γίνονται στα πλαίσια του διαλόγου.

Κάπως έτσι πρέπει να σκέφθηκε και ο **Σαίξπηρ** στην ρήση **«να ζει κανείς η να μη ζει»** όταν έγραφε τον περίφημο **Άμλετ** στο ομώνυμο θεατρικό δράμα του μονολόγου.

Εάν έτσι μερικοί το αντιλαμβάνονται τότε το εκφράζω σωστά και λυπάμαι ειλικρινά γι' αυτό. Είμαι σίγουρος ότι η μη πρόσκληση μας έγινε σκοπίμως.

Ο **ΙΣΡ** υπήρξε πρωτοπόρος στις θέσεις και τις προτάσεις από την εποχή των Υπουργών Κρεμαστινού, Παπαδήμα, Γείτονα, Παπαδόπουλου, Στεφανή και τώρα Κακλαμάνη.

Ο νυν Υπουργός έχει καταθέσει και έχει υιοθετήσει ως γραμμή πλεύσης πολλά υπομνήματα του και ερωτήσεις στην Βουλή από τον ΙΣΡ για πολλά θέματα Υγείας και για την συγκεκριμένη θεματολογία της ημερίδας.

Το ΕΚΑΒ, η ΜΕΘ, η Νευροχειρουργική κλινική και πολλά άλλα που έχουν αναβαθμίσει την παροχή Υπηρεσιών Υγείας δεν έγιναν ξαφνικά και ούτε τον τελευταίο χρόνο.

Η βελτίωση των παροχών Υγείας αποτελεί συνεχές διεκδικητικό πλαίσιο του ΙΣΡ και η αρωγή και αυταπάρνηση καθώς και ο Εθελοντικός Ιατρικός και Νοσηλευτικός κάματος μετετράπησαν δυστυχώς σε πρόσκαιρα τοπικά πολιτικά επιτεύγματα.

Πριν 3 μήνες ο ΙΣΡ με μια εισήγηση του πρώην Προέδρου του κ. **Σπανού Ιερόθεου** στο **Συνέδριο Ανάπτυξης** του Νομού Δωδεκανήσου είχε πάρει το ηθικό βραβείο από όλους τους συμμετέχοντες για την πληρότητα και την εντυπωσιακή τεκμηρίωση των προτάσεων του, που περιελάμβανε και την θεματολογία, το οικονομικό κόστος και τα στατιστικά στοιχεία κάθε είδους Ιατρικής παροχής για την περιοχή μας. Ούτε που μας την ζήτησαν, αφού φυσικά απουσίαζαν.

Πριν ένα μήνα ο **ΙΣΡ** συμμετείχε σε σύσκεψη στη ΔΥΠΕ για την βελτίωση της επίγειας παροχής Ιατρικών Υπηρεσιών Προνοσοκομειακής Ιατρικής.

Πριν δεκαπέντε ημέρες ο Πρόεδρος του ΕΚΑΒ μου τηλεφώνησε και εξέφρασε την χαρά του και την επιθυμία του να συναντηθεί με τον ΙΣΡ.

Πριν είκοσι ημέρες ο ΙΣΡ έστειλε έγγραφο που ζητούσε το στελεχιακό δυναμικό του ΕΚΑΒ για την προώθηση νέων θέσεων εργασίας γιατρών, διασωστών, νοσηλευτών αλλά και θεσμικών αλλαγών, αφού πήραμε έγγραφο από τον ΠΙΣ για συνάντηση μας με τον Υπουργό για το επικείμενο Νομοσχέδιο Πρωτοβάθμιας Φροντίδας Υγείας, που μαζί με τις Προμήθειες των Νοσοκομείων και την Ποιότητα και Ασφάλεια των Υπηρεσιών Υγείας καθώς και για το Εθνικό Συστημα Πληροφοριών Υγείας, θα μας σταλούν για συζήτηση πριν υποβληθούν στη Βουλή την Άνοιξη. Μάλιστα η συνάντηση του Υπουργού με τον ΠΙΣ έγινε στα γραφεία των Ιατρών του ΠΙΣ **(Πανελλήνιου Ιατρικού Συλλόγου)** και όχι στο Υπουργείο όπου ο Υπουργός μας ενημέρωσε για τα σχέδια και τις θέσεις του.

Μέχρι στιγμής το ΕΚΑΒ Ρόδου έχει αρνηθεί το ερώτημα μας και το θέμα θα πάει στην Βουλή μέσω του ΙΣΡ.

Δεν γνωρίζω γιατί η Β' ΔΥΠΕ μας αγνόησε.

Ίσως ορισμένες αλήθειες δεν θέλουν να ανακοινώνονται.

Αυτό όμως δεν αποδυναμώνει ούτε εμένα, ούτε άλλα μέλη του ΔΣ και την πλειοψηφία των μελών του ΙΣΡ, αντίθετα μας ωθεί να ξεχωρίσουμε ορισμένα ομιχλώδη σημεία πολιτικών εφαρμογών για να δώσουμε την δέουσα πραγματική και ουσιαστική λύση.

Για μένα και τα μέλη του **ΙΣΡ** που εδώ και πολλά χρόνια έχουν προσφέρει πολλά καλύπτοντας τεράστιες αδυναμίες της Πολιτείας είναι ζήτημα αρχής ιστορικής δυναμικής, αγωνιστικότητας, αποφασιστικότητας και δεν πρόκειται ποτέ να υποκύψω και να υποκύψουμε σε καμία πολιτική μεθόδευση.

Είκοσι και πλέον χρόνια στον **Ιατρικό Σύλλογο Ρόδου** ξέρω καλά το παιχνίδι της Πολιτικής, όπως με ξέρουν και αυτοί που προσπαθούν να με πείσουν να κάτσω ήσυχος.

ΧΡΗΣΤΟΣ ΜΑΝΤΑΣ
ΠΡΟΕΔΡΟΣ ΙΣΡ

ANEK LINES
FERRIES

ΡΟ-ΡΟ ΝΙΚΟΛΑΣ

Ανακοινώνουμε ότι το ΡΟ/ΡΟ ΝΙΚΟΛΑΣ έχει ξεκινήσει δρομολόγια, για την καλύτερη εξυπηρέτηση των φορτηγών αυτοκινήτων και ΙΧ, καθώς επίσης και για τη μεταφορά χύμα εμπορευμάτων και εύφλεκτων υλικών (ειδικών φορτίων)

Από Πειραιά	Προς Ρόδο
Δευτέρα	17:00
Τετάρτη	17:00
Παρασκευή	17:00

Από Ρόδο	Προς Πειραιά
Τρίτη	17:00
Πέμπτη	17:00
Σάββατο	18:00

Πληροφρίες στα κεντρικά γραφεία:
ΠΕΙΡΑΙΑΣ: Κανθάρου 2 & Ακτή Μιαούλη
Τηλ: 210-4582640 Φαξ: 210-4510600
ΡΟΔΟΣ: Ακτή Σαχτούρη 5
Τηλ. 22410-35066/36170 Φαξ: 22410-39839

CiAO STORES
Authorized Dealer

D&G DOLCE & GABANNA
D&G JEANS
DOLCE & GABANNA
FIRST LINE
D.A DANIELE ALESSANDRINI
DKNY//JEANS
MOSCHINO MADE IN ITALY
XZENO MILANO ITALY
GUESS
JOOP!
CK Calvin Klein Khakis
ENZO Made in Italy
JUST cavalli
GFF GIANFRANCO FERRE
just cavalli
VERSACE JEANS COUTURE
RENE LEZARD

1) ΕΘ. ΔΩΔΕΚΑΝΗΣΙΩΝ 40 - ΡΟΔΟΣ - ΤΗΛ.: 22410 70.402
2) ΔΗΜ. ΘΕΜΕΛΗ 83 - ΡΟΔΟΣ - ΤΗΛ.: 22410 70.401
www.ciaoboutique.gr
E-mail: info@ciaoboutique.gr

ΑΚΡΙΤΙΚΑ

κουβεντούλες με κάποιο νόημα

Θάρσει λέγων τ' αληθές ου σφαλεί ποτέ
ΣΟΦΟΚΛΗΣ

«Η φοβερότερη εκδίκηση είναι να περιφρονείς αυτούς που σε εχθρεύονται, αν και είσαι βέβαιος ότι μπορείς να τους συντρίψεις».
ΜΠΑΛΖΑΚ

WINSTON CHURCHILL: Ο ελεύθερος Τύπος μπορεί να είναι καλός ή κακός Τύπος, ο ανελεύθερος δεν θα γίνει ποτέ τίποτε άλλο από κακός τύπος

ΜΕΛΕΤΟΥΝ ΤΟ ΓΚΑΛΟΠ

Σε βάθος ανάλυση του γκάλοπ που διενήργησε η «Metron Analysis» για λογαριασμό της «δημοκρατικής», ενόψει και της επιλογής υποψηφίων για τις νομαρχιακές και δημοτικές εκλογές προχωρούν, σύμφωνα με απολύτως έγκαιρες πληροφορίες, τόσον η «Ρηγίλλης» όσο και η Χαριλάου Τρικούπη.

Κατά μία πληροφορία μάλιστα και τα δύο κόμματα, σε κεντρικό επίπεδο, έχουν ζητήσει «συμπληρωματικές πληροφορίες». Για να δούμε, λοιπόν, τι τέξεται η επιούσα.

ΤΟ ΠΑΙΧΝΙΔΙ ΤΗΣ ΜΕΤΑΘΕΣΗΣ ΕΥΘΥΝΩΝ

Εν μέσω προϋπολογισμών οδεύουμε προς την έξοδο της χρονιάς, ελπίζοντας ότι ο καινούριος χρόνος θα αμβλύνει τις εντυπώσεις που αφήνει πίσω της η Σύνοδος Κορυφής και η συζήτηση στη Βουλή για τον προϋπολογισμό του 2006. Και στις δύο περιπτώσεις το κλίμα προδιαγράφει τις εξελίξεις. Η Ευρώπη εισέρχεται στην πλέον κρίσιμη φάση της ιστορίας της, ενώ στην Ελλάδα συνεχίζεται ένα κακό προηγούμενο που θέλει τον προϋπολογισμό να γίνεται αντικείμενο μικροκομματικών σκοπιμοτήτων. Τόσο στις Βρυξέλλες όσο και στην Αθήνα, το ζητούμενο είναι αν οι φορείς των ιδεών, δηλαδή οι πολιτικοί και τα κόμματα, μπορούν να ξεπεράσουν τα στερεότυπα του παρελθόντος και να ανοίξουν τον δρόμο στο μέλλον, που έρχεται με ιλιγγιώδη ταχύτητα. Το θεσμικό αδιέξοδο παραμένει κοινός παρονομαστής και σε μεγάλο βαθμό ο παράγοντας επί του οποίου θα αξιολογηθούν και θα κριθούν οι μεταρρυθμίσεις. Αυτό που απαιτούν οι πολίτες είναι να προχωρήσουν οι αλλαγές στην Ευρώπη και στην Ελλάδα, να πάψουν οι ηγεσίες να κρύβονται πίσω από τους αριθμούς και να εγκαταλείψουν το «παιχνίδι» της μετάθεσης ευθυνών που έτσι κι αλλιώς δεν έχει κανένα ουσιαστικό νόημα. Η πολιτική είναι -και πάλι- στο επίκεντρο.

ΑΝΑΜΕΣΑ ΣΤΟ ΠΑΛΙΟ ΚΑΙ ΣΤΟ ΝΕΟ

Στο επίκεντρο όμως θα βρεθεί και ο Γιώργος Παπανδρέου, μια και το επόμενο διάστημα θα κριθεί κατά πόσο ανταποκρίνεται στην επίτευξη των στόχων που έχει θέσει για το «νέο» ΠΑΣΟΚ. Εξ αντικειμένου θα βρεθεί απέναντι στο δίλημμα: να επιλέξει την ανανέωση του στελεχιακού δυναμικού και εν συνεχεία να διεκδικήσει την κυβέρνηση ή να προτιμήσει τη συμπόρευση με «παλιούς και νέους εν δράσει»; Και τα δύο μαζί φάνηκε ότι δεν χωράνε κάτω απ' τη μασχάλη του κ. Παπανδρέου. Είναι φανερό ότι η πλειοψηφία των πολιτών διάκειται αρνητικά προς το παρελθόν του ΠΑΣΟΚ, γεγονός που καταγράφεται και στις δημοσκοπήσεις. Η αξιωματική αντιπολίτευση όμως δεν έχει αλλάξει και δεν φαίνεται ότι μπορεί να αλλάξει, αν κρίνουμε από την αντιπολιτευτική τακτική που ακολουθεί. Ο κ. Παπανδρέου έχει παγιδευτεί σ' ένα σχήμα που δεν του ταιριάζει, αλλά δεν κάνει τίποτα ώστε να απαλλαγεί από αυτό. Μένει στις προθέσεις διατρέχοντας τον κίνδυνο να βρεθεί μετέωρος ανάμεσα στο «παλιό» και το «νέο».

ΝΕΑ ΚΟΜΜΑΤΑ



Πολλά λέγονται και γράφονται για τον Ακη Τσοχατζόπουλο και τα μελλοντικά σχέδιά του.

Ισως, επειδή ο Γιώργος Παπανδρέου, μάλλον δεν τον υπολογίζει και πολύ, ο πρώην υπουργός Αμυνας έχει αρχίσει τις επαφές με στελέχη άλλων κομμάτων για παν ενδεχόμενο. Ετσι, λοιπόν το τελευταίο διάστημα στις κατ' ιδίαν συζητήσεις που έχει τάσσεται υπέρ της συνεργασίας του ΠΑΣΟΚ, του ΚΚΕ και του ΣΥΝ. Λίγο περίεργο δεν είναι;

Για «νέο κόμμα» κάνει λόγο όμως και ο Στέφανος Μάνος.

Μάνος και μόνος, δεν γίνεται!

ΒΑΡΥΣ Ο ΠΟΝΟΣ!

Αφήστε τους, αγαπητοί αναγνώστες, να παρηγοριούνται με τον τρόπο τους. Είναι βαρύς, άλλωστε, ο πόνος.

Εδώ και πολλά χρόνια η επιστήμη διδάσκει ότι όταν είσαι ένα τίποτα επιχειρείς να έχεις κάποια επιβεβαίωση με αυτοσαρκασμό και αυθυποβολή.

Κοιτάζεις στον καθρέπτη και προσπαθείς να πείσεις τον εαυτό σου, κατά περίπτωση, ότι είσαι ο Μάρλον Μπράντο ή ο Αϊνστάιν ή ο Πλάτων.

Είναι και αυτό μια παρηγοριά.

ΜΕΓΑΛΗ ΕΠΙΤΥΧΙΑ

Να βάλουμε τα πράγματα στη θέση τους;

Είναι επιτυχία της ελληνικής πλευράς, άρα της κυβέρνησης, που σε ένα δύσκολο και σφιχτό οικονομικό κλίμα στις Βρυξέλλες, πέτυχε να εισπράξει από το Δ' ΚΠΣ η χώρα μας το ποσόν που η προηγούμενη κυβέρνηση (σε καλύτερες συνθήκες) είχε βάλει ως οροφή να εισπραχθεί. Τελεία και παύλα.

Αρα, **εκεί που θα έπρεπε και η κυβέρνηση και το ΠΑΣΟΚ να εστιάσουν** δεν είναι ούτε οι πανηγυρισμοί ούτε οι πολιτικές μικροψυχίες. Το θέμα είναι να προσπαθήσουν και οι δύο **να δημιουργηθούν οι κατάλληλοι μηχανισμοί ΑΠΟΡΡΟΦΗΣΗΣ των Κοινοτικών κονδυλίων.** Μόνο τότε η ανάπτυξη θα τρέχει με ρυθμούς μεγαλύτερους του 4% και μόνο τότε πολλά πράγματα θα αλλάξουν στους κρίσιμους τομείς της **επιχειρηματικότητας** και της απασχόλησης. **Τι να τα κάνουμε τα εγκεκριμένα κονδύλια αν αποδειχθούμε ανίκανοι να υποβάλλουμε προγράμματα για την απορρόφησή τους;**

Θα μου πείτε, για όλα αυτά δεν αρκούν ούτε οι δηλώσεις ούτε τα φρου - φρου και τα αρώματα. **Χρειάζεται ΔΟΥΛΕΙΑ.** Μήπως **αυτός είναι ο λόγος που οι μεν πανηγυρίζουν και οι δε γκρινιάζουν,** χωρίς να αναφέρουν τίποτα επί του πρακτέου;

Α ΜΕΙΝΟΥΝ ΑΠΟ «ΚΑΥΣΙΜΑ»

Αν σήμερα, στην πλέον δύσκολη περίοδο που διανύει η κυβέρνηση, η δυσαρέσκεια δεν γεμίζει τον «κουμπαρά» του ΠΑΣΟΚ, τι θα γίνει αύριο όταν η κυβέρνηση ανοίξει τον «κουμπαρά» και αρχίσει να υλοποιεί τις προεκλογικές της υποσχέσεις, τις οποίες επανέλαβε προχθές ο Γιώργος Αλογοσκούφης; Η «δεξαμενή» της αξιωματικής αντιπολίτευσης -υπό τις παρούσες συνθήκες- θα έπρεπε να είναι γεμάτη και όχι μισογεμάτη, όπως δείχνουν οι δείκτες. Ο κίνδυνος να μείνει από... καύσιμα ο Γιώργος Παπανδρέου είναι υπαρκτός. Ο δρόμος είναι μακρύς και το ΠΑΣΟΚ -που δεν έκανε ρεκτιφιέ- θα μείνει στα μισά όταν η κυβέρνηση αποφασίσει να πατήσει το γκάζι. Μια ματιά στους δείκτες αξιολόγησης κυβέρνησης - αντιπολίτευσης βάσει χαρακτηριστικών, αλλά και η συντριπτική υπεροχή στα σημεία (σε 20 τομείς η Ν.Δ. υπερτερεί στους 19) δεν αφήνουν πολλά περιθώρια ώστε να αισθάνονται ικανοποιημένοι στη Χαριλάου Τρικούπη. Να είστε βέβαιοι ότι οι «συνεπιβάτες» του κ. Παπανδρέου δεν θα του κάνουν συντροφιά στο «auto stop»...

ΗΔΙΚΑΙΩΣΗ



Ούτε μία, ούτε δύο, αλλά 18 φορές μετέβησαν το τελευταίο διάστημα στο εξωτερικό ο γενικός γραμματέας Επενδύσεων Κ. Μουσουρούλης (από πλευράς υπουργείου Οικονομίας) και ο υφυπουργός Εξωτερικών Ι. Βαληνάκης (από πλευράς υπουργείου Εξωτερικών) για τις συνεχείς διαπραγματεύσεις σχετικά με το Δ' ΚΠΣ. Επίσης, την ώρα της Συνόδου Κορυφής υπήρχε «on line» επαφή με τον υπουργό Οικονομίας Γ. Αλογοσκούφη, ο οποίος βρισκόταν στη Βουλή για τον Προϋπολογισμό. Εργώδεις προσπάθειες έως και την τελευταία στιγμή, αλλά, βάσει του αποτελέσματος, άξιζαν τον κόπο.

ΑΡΤΟΝ ΣΤΟ... ΓΑΜΟ ΣΟΥ!

Μια λαϊκή παροιμία λέει: «Πάρτον στο γάμο σου, να σου πει και του χρόνου»!

Αστε τον, όμως, στον βαρύ του πόνο και στην ματαιοδοξία της μοναξιάς.

Αλλωστε από πολιτική «σκαμπάζει» τόσο πολύ, όπως κι ένας μπόμπιρας που ετοιμάζεται να διαβεί την είσοδο ενός νηπιαγωγείου.

ΗΑΠΟΨΗ ΤΗΣ ΚΟΙΝΗΣ ΓΝΩΜΗΣ

Η συζήτηση στη Βουλή για τον Προϋπολογισμό του 2006 διεξάγεται σε συνθήκες πολιτικής πόλωσης που δημιουργεί το ΠΑΣΟΚ στην προσπάθειά του να στρέψει την κοινή γνώμη κόντρα στην κυβερνητική πολιτική. Αυτό το κλίμα προφανώς δεν ευνοεί έναν εποικοδομητικό διάλογο ούτε τη συναίνεση που απαιτείται για να ξεπεράσει ο τόπος τα μεγάλα προβλήματα στην οικονομία.

Η επένδυση στην πόλωση όμως δεν βοηθά ούτε την πολιτική, εκλογική προοπτική του ΠΑΣΟΚ, γεγονός που φαίνεται ότι δεν το έχουν αντιληφθεί στο κόμμα της αξιωματικής αντιπολίτευσης. Μια προσεκτική ανάγνωση όλων των δημοσκοπήσεων που έχουν δει το φως της δημοσιότητας το τελευταίο δεκαπενθήμερο δείχνει ότι παρά την απογοήτευση του κόσμου από την κυβερνητική πολιτική και τη σχετική απαισιοδοξία για την πορεία της οικονομίας, ο πολιτικός συσχετισμός δυνάμεων δεν αλλάζει. Η Ν.Δ., παρά τη φθορά της, παραμένει η μόνη πολιτική δύναμη ελπίδας για τον τόπο. Το ΠΑΣΟΚ αδυνατεί προς το παρόν να δημιουργήσει πλειοψηφικό ρεύμα που να συνδέει την ενδεχόμενη επιστροφή του στην εξουσία με την προοπτική βελτίωσης της οικονομικής, κοινωνικής πραγματικότητας. Ταυτόχρονα οι πολίτες εξακολουθούν να του αποδίδουν την ευθύνη για τη σημερινή κατάσταση στην οικονομία σε ποσοστό 53,9% (δημοσκόπηση RASS που δημοσιεύτηκε προχθές στον «Ε.Τ.»). Ολα αυτά συνηγορούν στην άποψη ότι η μετωπική αντιπαράθεση του ΠΑΣΟΚ με την κυβέρνηση της Ν.Δ. για την οικονομία, με τον τρόπο και στο χρόνο που γίνεται, οδηγεί το κόμμα της αξιωματικής αντιπολίτευσης σε πολιτικό, επικοινωνιακό αδιέξοδο.

Η κυβέρνηση, παρά τη δύσκολη συγκυρία, έχει τις δυνατότητες να κερδίσει και τις εντυπώσεις και την πολιτική ουσία στη συζήτηση για τον Προϋπολογισμό μιλώντας με ειλικρίνεια στους πολίτες και προτάσσοντας το οραματικό στοιχείο της πολιτικής της που συνδέεται άμεσα με τις μεγάλες μεταρρυθμίσεις που έχει ανάγκη ο τόπος και τις οποίες υποστηρίζει η πλειοψηφία της κοινής γνώμης και όχι μόνο οι ψηφοφόροι της Ν.Δ.

Υ.Τ.Ε.

ΕΚΑΝΕ ΠΟΛΥ ΚΑΛΗ ΕΝΤΥΠΩΣΗ

ΑΓΟΡΕΥΣΗ ΧΡΥΣΗ ΣΤΗ ΒΟΥΛΗ ΕΠΙ ΤΟΥ ΠΡΟΫΠΟΛΟΓΙΣΜΟΥ

Συνεχίστηκε χθες στη Βουλή των Ελλήνων η αντιπαράθεση κυβέρνησης αντιπολίτευσης για τον προϋπολογισμό του 2006. Ο Βουλευτής Δωδεκανήσου Βασίλης Χρύσης παρουσία του πρωθυπουργού Κώστα Καραμανλή και Υπουργών της Κυβέρνησης τοποθετήθηκε επί της αρχής του προϋπολογισμού κάνοντας και ειδικότερη αναφορά σε Δωδεκανησιακά θέματα, χειροκροτηθείς θερμά από τον Πρωθυπουργό και τους Βουλευτές της πλειοψηφίας. Συγκεκριμένα είπε τα εξής:

«Κυρίες και κύριοι συνάδελφοι, κορυφαία πολιτική πράξη κατ' έτος είναι η κατάθεση του Προϋπολογισμού στην Εθνική Αντιπροσωπεία. Με αίσθημα ευθύνης και σεβασμό στο δημόσιο χρήμα, οφείλουμε και φέτος να δώσουμε την πραγματική εικόνα της οικονομίας στον ελληνικό λαό. Ο καιρός των ωραιοποιήσεων και του εθελοτυφλισμού πέρασε ανεπιστρεπτί. Σήμερα είμαστε θαρραλέα αντιμέτωποι με τα προβλήματα που κληρονομήσαμε. Δεν υπάρχουν πια αφελείς Έλληνες που να πιστεύουν ότι όλα τα χρέη, όλη η ανεργία, όλη η φτώχεια είναι δημιούργημα αυτής της κυβέρνησης των 21 μηνών. Αντί όμως οι κύριοι της αντιπολίτευσης να κάνουν την αυτοκριτική τους εξακολουθούν να αποποιούνται τις ευθύνες τους και με περισσό πολιτικό θράσος μεταμφιέζονται σε επικριτές αυτής της κυβέρνησης, που πασχίζει να μαζέψει τα ασυμμάζευτα που άφησαν πίσω τους. Βιάζονται και δήθεν ζητούν εκλογές για να τονώσουν το ηθικό όσων ακόμη τους πιστεύουν. Γιατί τις ζητούν; Για να επαναφέρουν την ευημερία που απολάμβαναν οι Έλληνες το 2004 όταν τους απέπεμπαν από την εξουσία; Κωφεύει βέβαια ο ελληνικός λαός στις νέες υποσχέσεις και στις εξαγγελίες που κάνουν τώρα ανέξοδα ως αντιπολίτευση. Ό,τι δεν πέτυχαν στα 20 χρόνια διακυβέρνησης, το υπόσχονται ξανά, αλλά δεν πείθουν πια κανένα. Αν ο Πρωθυπουργός, Κώστας Καραμανλής, δεν έθετε υπεράνω σκοπιμοτήτων το συμφέρον της χώρας, ο σημερινός αρχηγός του ΠΑΣΟΚ που λεονταρίζει και ζητά δειλά, δειλά εκλογές, αν προκηρυσσόντουσαν, την επομένη δεν θα ήταν στη θέση του. Ένας Καραμανλής όμως θέτει πάντα υπεράνω του προσωπικού του συμφέροντος, το συμφέρον του τόπου και προχωρά αταλάντευτα στις αναγκαίες μεταρρυθμίσεις για να ανοίξουν νέες προοπτικές για τη χώρα. Ο τόπος έχει ανάγκη από ανάπτυξη, παραγωγικότητα και μεταρρυθμίσεις για να ανταποκριθεί στις απαιτήσεις του 21ου αιώνα. Σε αυτό το στόχο είμαστε όλοι προσανατολισμένοι. Σε αυτή την προσπάθειά μας έχουμε τη συμπαράσταση της συντριπτικής πλειοψηφίας του ελληνικού λαού. Δεν θα διαχειριστούμε την ανέχεια και τη μιζέρια του χθες. Προσδοκούμε οι επιχειρηματικές δράσεις που έμπρακτα υποστηρίζουμε με το νέο αναπτυξιακό νόμο, η τουριστική άνθιση και η παραγωγικότητα ότι θα φέρουν πλούτο στη χώρα, που με την κοινωνική ευαισθησία αυτής της κυβέρνησης θα διανεμηθεί σε κοινωνικές ανάγκες και σε αύξηση αποδοχών των οικονομικά ασθενέστερων. Μια αναδρομή όμως στα οικονομικά επιτεύγματα των κυβερνήσεων του ΠΑ.ΣΟ.Κ. θα ήταν χρήσιμη για να θυμόμαστε τους μεταμφιεσμένους σήμερα σε μελλοντικούς σωτήρες του τόπου. Παρέλαβαν το δημόσιο χρέος, το 1981 στο 29% του ΑΕΠ και το εκτόξευσαν στο 110% το 2004. Η ανεργία το 1980 κυμαινόταν στο 3% και την εκτίναξαν στο 11,5% το 2004. Αυτά και μόνο τα ποσοστά είναι ενδεικτικά της ευημερίας που παραλάβαμε. Όμως παρ' όλα αυτά το πολιτικό παραμύθι περί καταθέσεως πλεονασματικού προϋπολογισμού συνεχιζόταν μέχρι τον Δεκέμβριο του 2003. Βέβαια οι κυβερνήσεις της εικονικής πραγματικότητας έφυγαν. Τα χρέη όμως έμειναν στις πλάτες του ελληνικού λαού. Σαν να μην έφθαναν όλα αυτά, το δημοσιονομικό κόστος λόγω κρυφών ελλειμμάτων επικρατούσε παντού. Ταλαιπωρήθηκε η Ευρωπαϊκή Στατιστική Υπηρεσία σε συνεργασία με την Ελληνική Στατιστική Υπηρεσία για να ρίξει φως στην οικονομία μόλις τον περασμένο Σεπτέμβριο. Εκείνο όμως που ενοχλεί και ξενίζει είναι ότι η σημερινή αντιπολίτευση ενοχλείται από τα αποκαλυπτήριά της. Εμείς με αίσθημα ευθύνης περιορίσαμε δραστικά την σπατάλη στο δημόσιο τομέα και με διαρθρωτικές μεταρρυθμίσεις ενισχύσαμε την ανταγωνιστικότητα της χώρας, κατεβάσαμε τους δείκτες της ανεργίας και θέσαμε προτεραιότητα τα προβλήματα του κοινωνικού κράτους. Παρά τις δυσμενείς συγκυρίες τις διεθνείς ιδιαίτερα στην ευρωζώνη, η χώρα μας στάθηκε ικανοποιητικά με ρυθμό ανάπτυξης της τάξεως του 3,6% που είναι ο υψηλότερος στην Ευρώπη. Η εκτίναξη της τιμής του πετρελαίου στις διεθνείς αγορές περιόρισε την ανάπτυξη και τροφοδότησε παντού τον πληθωρισμό. Παρ' όλα αυτά πετύχαμε πολλά και ιδιαίτερα την αύξηση των ρυθμών ανάπτυξης καθώς και την αύξηση της απασχόλησης. Σήμερα η ανεργία έχει πτωτική τάση και ήδη έφθασε το 10,4% από 11% που ήταν το 2004. Το 2006 θα συνεχιστεί η αποκατάσταση της δημοσιονομικής ισορροπίας. Αποβλέπουμε στην αύξηση της παραγωγικότητας και την ενίσχυση της ανταγωνιστικότητας, ενώ η απασχόληση με στοχευμένες δράσεις αποτελεί κοινωνική προτεραιότητα. Τα αποτελέσματα αυτής της ανάπτυξης και αυτού του νοικοκυρέματος θα δοθούν πρωτίστως στις συντάξεις του Ο.Γ.Α. και θα ανέλθουν στο τέλος της τετραετίας στα 330 ευρώ και στο ΕΚΑΣ, που θα φτάσει τα 230 ευρώ. Επειδή δεν επαρκεί ο χρόνος της ομιλίας μου για να καλύψω όλες τις προτεραιότητες του προϋπολογισμού, ούτε είναι δυνατόν να κάνω λεπτομερή αναφορά σε συγκεκριμένα επιτεύγματα των τελευταίων είκοσι μηνών, θα περιοριστώ ως Δωδεκανήσιος Βουλευτής σε προβλήματα η επίλυση των οποίων θα δώσει αναπτυξιακή πορεία στα νησιά μας. Το νεοσύστατο Υπουργείο Τουρισμού πέτυχε φέτος να σταματήσει τον τετραετή τουριστικό κατήφορο, επίτευγμα και αυτό του ΠΑΣΟΚ. Η αναστροφή αυτή πιστεύουμε πως θα έχει συνέχεια, γιατί η επιβίωση των νησιών είναι εθνική αναγκαιότητα. Εκτός της τουριστικής αύξησης, που φέτος, σύμφωνα με τα επίσημα στοιχεία της Τράπεζας της Ελλάδος κυμάνθηκε στο 13%, χρειάζεται και η επιμήκυνση της τουριστικής περιόδου. Αυτή η στόχευση αποτελεί και προτροπή του ίδιου του Πρωθυπουργού κ. Κώστα Καραμανλή, που με εξειδικευμένες δράσεις το Υπουργείο Τουρισμού έχει κληθεί από την αρχή να υλοποιήσει. Ο ιαματικός τουρισμός, ο αγροτουρισμός, ο ιατρικός τουρισμός, οι αθλητικές δραστηριότητες, οι καταδύσεις και πολλά άλλα θα συμβάλουν τα μέγιστα σ' αυτόν τον στόχο. Παράλληλα οι υποδομές που ουδόλως κατά την παρελθούσα εικοσαετία δημιουργήθηκαν ή βελτιώθηκαν, ας γίνουν προτεραιότητα των αρμοδίων Υπουργείων. Η δημιουργία γηπέδων γκολφ, μαρινών και η ανακαίνισή τους θα προσελκύσει ποιότητα τουριστών. Ήδη η ΕΤΑ προχωρεί στην αξιοποίηση του γηπέδου γκολφ Αφάντου της Ρόδου και ευελπιστούμε εντός του 2006 να εγκατασταθεί μετά από διαφανείς διαδικασίες ο επενδυτής. Χίλια οκτακόσια στρέμματα γης δίπλα σε μία πεντακάθαρη θάλασσα περίμεναν καρτερικά είκοσι χρόνια την αξιοποίησή τους, που θα σημάνει τώρα με αυτές τις νέες δράσεις την ανάπτυξη της ευρύτερης περιοχής της Ρόδου και την επιμήκυνση της τουριστικής περιόδου. Η ακτοπλοϊκή σύνδεση των νησιών είναι απαραίτητη προϋπόθεση ανάπτυξης. Ασφαλώς κι εδώ δεν είναι άμοιροι ευθυνών αυτοί που μας παρέδωσαν γηρασμένο ακτοπλοϊκό στόλο και τις υφιστάμενες υποδομές. Καταβάλλονται προσπάθειες για τη δρομολόγηση νέων και ταχύπλοων πλοίων και πιστεύω ότι με σωστό σχεδιασμό των αρμοδίων θα έχουμε σύντομα αποτελέσματα. Κυρίες και κύριοι συνάδελφοι, μπήκαμε με αυξημένες προσδοκίες στον 21ο αιώνα. Γνωρίζουμε τις δυσκολίες, τις διεθνείς συγκυρίες, αλλά πιστεύουμε στις δυνατότητες του Έλληνα. Πιστεύουμε ότι το στοίχημα για την αναπτυξιακή πορεία του τόπου θα το κερδίσουμε όλοι μαζί. Εμείς δεν μένουμε θεατές, ούτε περιμένουμε μοιρολατρικά κάποια βελτίωση. Η διασφάλιση των 20.101 εκατ. ευρώ για τα έτη 2007-2013 που έγινε στην πρόσφατη Σύνοδο Κορυφής των Βρυξελλών άφησε άφωνες και αμήχανες τις Κασσάνδρες. Χρειάζεται πολιτική μεγαλοψυχία για να αναγνωρίσει ο κ. Παπανδρέου την εθνική αυτή επιτυχία του Κώστα Καραμανλή. Θα το πράξει άραγε; Ξέρουμε ότι η Αξιωματική Αντιπολίτευση θα παραμείνει σε μια άρνηση, που δεν βοηθά τον τόπο, ούτε την ίδια πολιτικά. Εμείς στηρίζουμε τον προϋπολογισμό, τον υπερψηφίζουμε και πιστεύουμε ότι η Ελλάδα με τον Κώστα Καραμανλή θα πάει μπροστά και στην ευημερία που προσδοκούμε θα έχουν μερίδιο όλοι και ιδιαίτερα αυτοί που χρειάζονται την ευαισθησία μας.»

Αναφέρθηκε και στα θέματα της Δωδεκανήσου



ΕΩΣ 8/1

ΔΩΡΟ ΤΑΞΙ 2,75 ΕΥΡΩ

Εως τις 8 Ιανουαρίου 2006 ισχύει το δώρο των εορτών των Χριστουγέννων και του Νέου Ετους στα ταξί και αγοραία όλης της χώρας.

Ως δώρο των οδηγών επιβατικών αυτοκινήτων δημόσιας χρήσης (ταξί) για τις εορτές εγκρίθηκε η είσπραξη 1 ευρώ για κάθε μίσθωση σε όλη τη χώρα. Με την πρόσθετη αυτή επιβάρυνση, οι οδηγοί ταξί θα εισπράττουν ως ελάχιστη καταβολή «κούρσας» το ποσό των 2,75 ευρώ.

ΕΙΝΑΙ ΣΤΙΣ ΠΡΟΘΕΣΕΙΣ ΤΗΣ ΝΟΜΑΡΧΙΑΣ

«ΕΚ ΒΑΘΡΩΝ» ΑΝΑΚΑΙΝΙΣΗ

του Βενετοκλείου συγκροτήματος

150 νέες αίθουσες διδασκαλίας χρειάζονται στο Νομό Δωδ/νήσου

«Για να επιλυθεί το οξύ πρόβλημα σχολικής στέγης, στην προοπτική μιας εικοσαετίας, πρέπει κατά την επόμενη τετραετία να δημιουργηθούν τουλάχιστον 150 νέες αίθουσες διδασκαλίας, σε ολόκληρο τον νομό».

Τα παραπάνω δήλωσε προχθές στην «δημοκρατική» ο νομάρχης κ. Γιάννης Μαχαιρίδης αμέσως μετά την επίσκεψή του στα σχολικά συγκροτήματα του Βενετοκλείου, προσθέτοντας ότι «αποτελεί για μας δεσμευτική προγραμματική θέση, αν ο δωδεκανησιακός λαός μας τιμήσει ξανά με την ψήφο του».

Ο κ. Μαχαιρίδης τόνισε επίσης ότι όλες οι ανάγκες σε σχολικά κτίρια και αίθουσες καταγράφονται από τις Διευθύνσεις Πρωτοβάθμιας και Δευτεροβάθμιας Εκπαίδευσης και θα αποτελέσουν το νέο διεκδικητικό πλαίσιο της νομαρχιακής αρχής.

Προχθές ο Νομάρχης επισκέφθηκε τα σχολικά συγκροτήματα του Βενετοκλείου τα οποία, εκτός των άλλων παρεμβάσεων, αντιμετωπίζουν σοβαρό πρόβλημα θέρμανσης. Ετσι, αποφασίστηκε η εγκατάσταση και λειτουργία κεντρικής θέρμανσης προϋπολογισμού δαπάνης 150.000 ευρώ και η επίσκεψη είχε ως αντικείμενο την αναζήτηση κατάλληλου χώρου για το λεβητοστάσιο.

Στο πλαίσιο αυτό ο κ. Μαχαιρίδης εξέτασε τη δυνατότητα ανέγερσης δύο νηπιαγωγείων σε ελεύθερο χώρο τεσσάρων στρεμμάτων δίπλα από τις αθλητικές εγκαταστάσεις (γήπεδο μπάσκετ) αλλά όπως διευκρίνισε, ο συγκεκριμένος χώρος στο Γενικό Πολεοδομικό Σχέδιο του Δήμου Ροδίων είναι καταγεγραμμένος ως χώρος προορισμένος για αθλητικές δραστηριότητες και θα επιδιωχθεί, σε συνεργασία με τον δήμαρχο Ροδίων κ. Γιώργο Γιαννόπουλο, να υπάρξει τροποποίηση του Σχεδίου για να καταστεί δυνατή η ανέγερση των νηπιαγωγείων.

Ως προς το σχολικό συγκρότημα του Βενετοκλείου που το χαρακτήρισε «ιστορικό και προνομιακό, από απόψεως θέσεως», ο κ. Μαχαιρίδης δήλωσε ότι είναι στους στόχους του «μια γενναία παρέμβαση που απαιτείται πλέον στο εσωτερικό ώστε να καταστεί καινούργιο και για είκοσι χρόνια, τουλάχιστον, να μην χρειαστεί καμιά άλλη παρέμβαση».

Σε γενικές γραμμές ο Νομάρχης περιγράφοντας την υφιστάμενη κατάσταση, μετά την ανέγερση νέων σχολείων στην πόλη (13ο Δημοτικό και 5ο Γυμνάσιο) και σε μεγάλους δήμους της Ρόδου και Κω, την χαρακτήρισε ικανοποιητική συγκριτικά με την κατάσταση που επικρατούσε πριν από μερικά χρόνια αλλά, όπως είπε, «χρειάζεται να γίνουν πολλά ακόμα για να μπορούμε να λέμε ότι είναι απόλυτα ικανοποιητική, δεδομένου ότι πολλοί δήμοι επεκτείνονται οικιστικά με ραγδαίους ρυθμούς και είναι επόμενο οι νέες συνοικίες να αντιμετωπίζουν μεγαλύτερα προβλήματα σχολικής στέγης».

ΔΕΝ ΥΠΑΡΧΕΙ ΠΡΟΣΩΠΙΚΟ

ΠΡΟΒΛΗΜΑΤΙΚΗ Η ΛΕΙΤΟΥΡΓΙΑ

της κλινικής πρόληψης καρκίνου του μαστού

Είναι αμαρτία να πηγαίνουν χαμένοι τόσοι κόποι



Ασθενή που μπαινοβγαίνει στην εντατική θυμίζει η λειτουργία της κλινικής πρόληψης καρκίνου του μαστού του Γενικού Νοσοκομείου Ρόδου που στήθηκε μετά από απερίγραπτη καθυστέρηση προ διετίας και που συνεχώς παρουσιάζει προβλήματα λειτουργίας, λόγω ελλείψεως προσωπικού.

Μετά ειδικότερα την θορυβώδη και επιβλητική εκδήλωση του Οκτώβρη 2005 για την πρόληψη του καρκίνου του μαστού, μετά τις τιμητικές διακρίσεις του ιατρικού προσωπικού της μονάδας απεικόνισης μαστού, φαίνεται ότι η εν λόγω μονάδα αντιμετωπίζει εκ νέου πρόβλημα λειτουργίας καθώς η διοίκηση δεν μεριμνά για την στελέχωσή της.

Η τηλεφωνική πρόσβαση στη μονάδα, όπως καταγγέλλουν κάτοικοι της Ρόδου και διαπίστωσε και συντάκτης της «δ», είναι δυσχερής έως ανεπιτυχής. Η βοηθός της μονάδας ευρίσκεται σε αναρρωτική άδεια, για μεγάλο χρονικό διάστημα, και η διοίκηση δεν μερίμνησε για να αναπληρωθεί η θέση έστω και μερικώς από άλλη νοσοκόμα.

Ο γιατρός, όπως διαπιστώνεται, δεν είναι διαθέσιμος για πληροφόρηση και για διενέργεια μαστογραφιών με ραντεβού καθώς οι ήδη προγραμματισμένες εξετάσεις οφείλουν να εκτελούνται απερίσπαστα.

Η έλλειψη παραϊατρικού προσωπικού προκαλεί και άλλες παρενέργειες που έχουν να κάνουν με τον εξοπλισμό και περισσότερο με την συντήρησή του.

Ακούγεται ότι στο ακτινολογικό πρόκειται να λειτουργήσει μονάδα οστεοπόρωσης. Είναι άξιο απορίας, πώς, εφ' όσον οι ήδη υπάρχουσες μονάδες δεν μπορούν να καλυφθούν, ανοίγει προοπτική νέας μονάδας!

Είναι πολύ λυπηρό μονάδες με αναγνωρισμένη ποιότητα παροχής υπηρεσίας που άρχισαν με τόσο καλές προοπτικές να αφήνονται στην τύχη τους χωρίς δυναμικές παρεμβάσεις στήριξης από τους υπεύθυνους.

ΣΤΟΧΟΙ ΚΑΙ ΠΡΟΤΕΡΑΙΟΤΗΤΕΣ ΤΗΣ ΑΣΤΥΝΟΜΙΚΗΣ ΔΙΕΥΘΥΝΣΗΣ ΓΙΑ ΤΟ ΕΤΟΣ 2006

Ευρεία σύσκεψη με συμμετοχή όλων των διοικητών των αστυνομικών υπηρεσιών της ζώνης ευθύνης της Αστυνομικής Διεύθυνσης Δωδεκανήσου υπό την προεδρία του Γενικού Αστυνομικού Επιθεωρητή Νοτίου Αιγαίου κ. Δρ. Μπουγούδη και του Αστυνομικού Διευθυντή Δωδεκανήσου κ. Αρ. Καρτάνου πραγματοποιήθηκε χθες στα γραφεία της αστυνομικής διεύθυνσης προκειμένου να γίνει ένας απολογισμός της δραστηριότητας των υπηρεσιών το έτος 2005 και να καθοριστεί η αντεγκληματική πολιτική για το 2006.

Στην σύσκεψη διαπιστώθηκε ότι οι αστυνομικές υπηρεσίες της περιοχής ικανοποίησαν υπέρ του δέοντος τους στόχους του Αρχηγείου το έτος 2005, ενώ ανταλλάχθηκαν απόψεις για την περαιτέρω βελτίωση της αστυνόμευσης.

Οι προτεραιότητες της αντεγκληματικής πολιτικής για το έτος 2006 που καθορίστηκαν είναι κατά σειρά προτεραιότητας η καταπολέμηση των Ναρκωτικών, η αντιμετώπιση της μικροεγκληματικότητας, η οδική Ασφάλεια, η καταπολέμηση της εμπορίας ανθρώπων με σκοπό τη σεξουαλική και οικονομική τους εκμετάλλευση, η αντιμετώπιση της παράνομης μετανάστευσης, η προστασία των ανηλίκων, η εκτέλεση των καταδικαστικών αποφάσεων και η βελτίωση της καθημερινότητας του πολίτη.

Γεύση με εντυπωσιακές επιβραβεύσεις.



Villare Blanc de Blanc, ένα εξαιρετικό κρασί που τιμήθηκε στο Διεθνή Διαγωνισμό Οίνου Θεσσαλονίκης (2005) με τη διάκριση του χρυσού και του ειδικού μεταλλίου στο κρασί με την υψηλότερη βαθμολογία που παράγεται από την ποικιλία «Αθήρι». Διαθέτει λευκόχρυσο χρώμα, ευχάριστο κι έντονο άρωμα, καθαρά φρουτώδες, με αυτό του πεπονιού να υπερισχύει και της καραμέλας να ακολουθεί. Πρόκειται για ένα κρασί με ξεχωριστό χαρακτήρα, που εντυπωσιάζει με τη φρέσκια, δροσερή και βελούδινη γεύση του κι απολαμβάνεται στους 8°-10° C.

ΟΙΝΟΘΗΚΗ
EMERY
Οινοποιία στην Ελλάδα

Η Οινοθήκη **ΕΜΕΡΥ**,
για τις μοναδικές μέρες των εορτών
δημιουργεί σπάνιες **συνθέσεις-καλάθια**
και συσκευασίες με **2, 3 και 4 φιάλες**
με κρασιά και ποτά για σας και
τους αγαπημένους σας, δίνοντας
έτσι ιδιαίτερη χαρά στις στιγμές σας.



Στολισμένες με το πνεύμα των ημερών,
οι συνθέσεις μας έχουν έναν ιδιαίτερο
χαρακτήρα και αποτελούν έτσι μια ολοκληρωμένη
πρόταση για τις γιορτινές μέρες.
Παράδοση κατ' οίκον.

Εμερυ ΑΒΕ-Αυστραλίας 28-Ρόδος
Τηλ. 2241029111-Κιν. 6942-842651
Ωρες Λειτουργίας:
Καθημερινά 09.00-17.00

δημοκρατικά

ΥΠΑΡΧΕΙ ΑΝΤΙΚΕΙΜΕΝΙΚΗ ΠΡΑΓΜΑΤΙΚΟΤΗΤΑ Η ΟΠΟΙΑ ΔΙΝΕΙ ΤΟ ΜΕΤΡΟ ΤΗΣ ΑΛΗΘΕΙΑΣ (ΑΡΙΣΤΟΤΕΛΗΣ)

ΟΙ ΑΣΑΦΕΙΣ ΕΡΩΤΗΣΕΙΣ
γεννούν ιλαρές απαντήσεις

Υπάρχει ένα ερώτημα στο προηγούμενο ευρωβαρόμετρο που έκανε η V-PRC για λογαριασμό του ραδιοφωνικού σταθμού «Σκάι», το οποίο αποκαλύπτει πολλά για τη σχιζοφρένεια που δέρνει τη συζήτηση περί διαπλοκής. Ρωτήθηκε λοιπόν, το «δείγμα»: «Ορισμένοι υποστηρίζουν ότι κάποιοι ιδιοκτήτες Μέσων Μαζικής Ενημέρωσης επηρεάζουν τα τελευταία χρόνια την πολιτική ζωή του τόπου. Συμφωνείτε ή διαφωνείτε με την άποψη αυτή;

Η πρώτη απορία που ξεπηδά αυτόματα είναι: Γιατί «τα τελευταία χρόνια» και πόσα είναι αυτά τα χρόνια; Και: Γιατί «κάποιοι ιδιοκτήτες» και όχι όλοι; Δηλαδή, τα προηγούμενα των «τελευταίων χρόνων» όλοι οι ιδιοκτήτες των ΜΜΕ λειτουργούσαν εν κενώ; Δεν επηρέαζαν την πολιτική ζωή του τόπου;

Από την άλλη: Τι σημαίνει «επηρεάζουν την πολιτική ζωή του τόπου»; Και κυρίως: Πως θα γινόταν «να μην επηρεάζουν την πολιτική ζωή του τόπου»; Εκ των πραγμάτων, οτιδήποτε συμβαίνει σ' αυτόν τον τόπο επηρεάζει τα πάντα με τον έναν ή τον άλλον τρόπο. Ακόμη και το δυστύχημα με τους αδικοχαμένους μαθητές στο Μαλιακό επηρέασε την πολιτική ζωή του τόπου. Εγιναν συζητήσεις για τα έργα που χρονίζουν, υπήρξαν διαμάχες για το βαθμό ευθύνης των πολιτικών κ.λπ. Με αυτήν τη έννοια και οι νταλικιέρηδες επηρεάζουν την πολιτική ζωή του τόπου και πολύ περισσότερο οι στραβοτιμονιές τους. Αλλά, μήπως η εν λόγω δημοσκόπηση της V-PRC δεν επηρεάζει την πολιτική ζωή του τόπου; Δεν βγαίνουν κάποια συμπεράσματα; Δεν τροποποιούνται τακτικές των κομμάτων; Δεν αλλάζουν πράγματα;

Σε ένα ζωντανό πολιτικό σύστημα όλοι επηρεάζουν αλλήλους. Προς τι η ανάγκη να ερωτήσουμε το αυτονόητο;

Η απορία λύνεται με δεύτερη ανάγνωση των απαντήσεων που έδωσε το «δείγμα». Οι Νεοδημοκράτες συμφωνούν με την πρόταση σε ποσοστό 79% και διαφωνούν 14%. Τα αντίστοιχα ποσοστά για τους οπαδούς του ΠΑΣΟΚ είναι 76% / 15%, ΚΚΕ 89% /9%, Συνασπισμός 93% / 5% και ΛΑΟΣ 94% / 0%.

Βλέπουμε εδώ ότι αν θεωρήσουμε κυριολεκτική την ερώτηση ουδείς του Λαϊκού Ορθόδοξου Συναγερμού διαφωνεί με το αυτονόητο. Αν όμως, συνυπολογίσουμε ότι οι περισσότεροι αυτού του κόμματος πιστεύουν ότι ο αντίχριστος κρύβεται στα barcode των μακαρονιών μάλλον κάποια συνωμοσιολογική θεώρηση κρύβει η φάβα. Είναι προφανές ότι η προσλαμβάνουσα από το «δείγμα» ερώτηση είναι άλλη: «Ορισμένοι υποστηρίζουν ότι κάποιοι ιδιοκτήτες ΜΜΕ μαζεύονται τα τελευταία χρόνια σε σκοτεινά δωμάτια και ανεβοκατεβάζουν κυβερνήσεις. Συμφωνείτε ή διαφωνείτε με αυτήν την άποψη; Διατυπωμένη κατ' αυτόν τον τρόπο η ερώτηση στέκει. Δεν έχει το ασαφές όσο και αυτονόητο της «επιρροής» και αντικατοπτρίζει τη διάχυτη ρητορεία περί διαπλοκής. Συνολικά λοιπόν, οι Ελληνες πιστεύουν σε ποσοστό 78% ότι έτσι έχουν τα πράγματα και μόνο το 13% διαφωνεί.

Φυσιολογικό είναι αφού όλα τα κόμματα και οι πολιτικοί άνδρες αυτής της χώρας θέλουν να κρύψουν τις δικές τους ανεπάρκειες πίσω από τα Μέσα Μαζικής Ενημέρωσης. Η Ν.Δ. πίστευε ότι ήταν θέλημα θεού να κυβερνήσει από το 1996, αλλά η διαβολική διαπλοκή της στέρησε αυτή τη χαρά, ο κ. Παπανδρέου πρόσφατα γκρίνιαξε ότι τα ΜΜΕ δεν προβάλουν τις θέσεις του, η Αριστερά δικαιολογεί το γεγονός ότι η Γη δεν έγινε κόκκινη γιατί πλανώνται οι μάζες από τις επικοινωνιακές δυνατότητες του κεφαλαίου και ο κ. Καρατζαφέρης (ιδιοκτήτης ων εφημερίδας και καναλιού) ξέρει πως «τα συμφέροντα» του στερούν πολύτιμες ψήφους για να δρασκελίσει το κατώφλι του Εθνικού Κοινοβουλίου.

Ενδιαφέρον παρουσιάζει και η κλιμάκωση των ποσοστών σε ό,τι αφορά την πεποίθηση περί «επιρροής» των ΜΜΕ: ΠΑΣΟΚ 76%, Ν.Δ. 79%, ΚΚΕ 89%, ΣΥΝ 93%, ΛΑΟΣ 94%. Οσο πάμε στα άκρα, τα οποία αφενός έχουν λιγότερες πιθανότητες να κυβερνήσουν και αφετέρου έχουν μια λαϊκιστική θεώρηση των πραγμάτων (χαρακτηριστικό του λαϊκισμού είναι ότι δεν έχει λύσεις για τα προβλήματα, αλλά βρίσκει πάντα ενόχους), τόσο η θεωρία συνωμοσίας περί «ορισμένων ιδιοκτητών ΜΜΕ» κερδίζει έδαφος. υσικά, δεν μπορούμε να γνωρίζουμε αν κάποιοι ιδιοκτήτες μαζεύονται σε σκοτεινά δωμάτια, για να ανεβοκατεβάσουν κυβερνήσεις. Μπορεί να υπάρχουν, αλλά πάλι στο Δρομοκαΐτειο διαβιούν κάποιοι τύποι που περιγράφουν πώς κέρδισαν τη μάχη του Αούστερλιτς. Ας υποθέσουμε, όμως πως έτσι έχουν τα πράγματα. Τότε προκύπτει ένα λογικό παράδοξο: Η ισχύς των ιδιοκτητών των ΜΜΕ είναι η επιρροή που ασκούν στους αναγνώστες, ακροατές, τηλεθεατές. Είναι όπως θα έλεγαν οι αριστεροί κοινωνιολόγοι «διαμεσολαβημένη». Οταν, όμως, το 78% του ελληνικού λαού πιστεύει ότι αυτοί οι ιδιοκτήτες ασκούν αυτή την κακή επιρροή, τότε η επιρροή ακυρώνεται. Υπάρχουν δύο ενδεχόμενα: Είτε το 78% θεωρούν εαυτούς ηλίθιους που «γνωρίζουν» ότι γίνεται παιχνιδάκι στην πλάτη τους, αλλά δεν το καταλαβαίνουν και επομένως πραγματώνεται η «επιρροή». Είτε καθένας από το «δείγμα» ξεχωριστά θεωρεί εαυτόν πολύ έξυπνο ώστε αυτός ατομικά γνωρίζει ότι γίνεται «παιχνιδάκι» και δεν επηρεάζεται, αλλά όλοι οι υπόλοιποι είναι ηλίθιοι που δεν το καταλαβαίνουν κι επηρεάζονται. Αλλά πάλι είναι πολλοί οι «έξυπνοι» στο δείγμα, οπότε η συλλογιστική του ενός ακυρώνει τη συλλογιστική του άλλου.

Είναι γεγονός πως οι ασαφείς ερωτήσεις γεννούν ιλαρές απαντήσεις. Με δεδομένο όμως ότι κι αυτή η έρευνα δημοσιοποιείται από ένα ραδιοφωνικό σταθμό πιθανότατα το 78% τη θεωρούν μέρος της άσκησης επιρροής που ασκούν κάποιοι ιδιοκτήτες ΜΜΕ. Αρα δεν πρέπει να πιστέψουν ούτε στις απαντήσεις που δίνουν οι ίδιοι. Πώς το λένε οι χριστιανοί φονταμενταλιστές; «Ο Διάβολος κρύβεται μέσα μας κι αυτόν πρέπει να πολεμήσουμε». Το ίδιο ισχύει και για την «επιρροή»...

ΤΗΝ ΠΑΡΑΣΚΕΥΗ, 23 ΔΕΚΕΜΒΡΙΟΥ

ΣΥΝΕΡΧΕΤΑΙ ΣΕ ΣΥΝΕΔΡΙΑΣΗ
το δημοτικό συμβούλιο Ρόδου

Τα θέματα της ημερήσιας διάταξης

Την προσεχή Παρασκευή 23 Δεκεμβρίου στις 11 το πρωί, θα συνέλθει σε συνεδρίαση το δημοτικό συμβούλιο Ρόδου με τα ακόλουθα 40 θέματα στην ημερήσια διάταξη:

1. Ενημέρωση Δημάρχου & Δημοτικών Συμβούλων

2. Έγκριση 2ου Ανακεφαλαιωτικού Πίνακα Εργασιών-1ης Συμπληρωματικής Σύμβασης του έργου «Αποκατάσταση ακινήτων ΤΑΠΑ συγκροτήματος οδού Τληπολέμου».

3. Έγκριση μελέτης, τρόπου εκτέλεσης & διάθεσης πίστωσης των έργων:

3.1.Συμπληρωματικές εργασίες στο κτίριο πρώην ΔΕΥΑΡ.

3.2.Εκτέλεση εργασιών αποκατάστασης φθορών στις Δημοτικές 8δ Σχολικές Αθλητικές εγκαταστάσεις.

4. Έκδοση νέας απόφασης έγκρισης αποτελέσματος διαγωνισμού του έργου «Αποχέτευση αγωγών ομβρίων-αντικατάσταση υποθαλάσσιου αγωγού αντλιοστασίου περιοχής μαρίνας Ρόδου».

5. Έγκριση Ανακεφαλαιωτικών Πινάκων Εργασιών, ΠΚΤΜΝΕ, Συμπληρωματικών Εργασιών, μείωσης εγγυήσεων και διάθεσης πίστωσης των έργων:

5.1. Διαμόρφωση Κοινοχρήστων χωρών εργατικών κατοικιών οδού Μ. Πετρίδη.

5.2. Ανακατασκευή και κατασκευή μονώσεων δωμάτων Δημοτικών και Σχολικών κτιρίων.

5.3. Διαμόρφωση και συμπλήρωση αύλειου χώρου 8ου Δημοτικού Ρόδου (κτίριο Ακαδημίας) για την οργάνωση Αθλητικών και Πολιτιστικών Δραστηριοτήτων.

5.4. Ανακατασκευή και κατασκευή νέων ραμπών πεζοδρομίων και κουνητών οδοστρωμάτων.

5.5. Επισκευή και συντήρηση οριζόντιας και κάθετης σήμανσης.

5.6. Κατασκευή νέου ΧΥΤΑ πόλης Ρόδου και των ΟΤΑ της ευρύτερης περιοχής του Βορείου Τμήματος της Νήσου Ρόδου.

5.7. Αναμόρφωση οδών και αναπλαστικές παρεμβάσεις στα μαράσια Αγ.Αναστασίας και Μητρόπολης.

5.8. Μερική επισκευή, συντήρηση και διαρρύθμιση το Δημαρχιακού Μεγάρου (Α' φάση εργασιών).

5.9. Διαμόρφωση και συμπλήρωση αύλειου χώρου 2ου Γυμνασίου Ρόδου (ΚΕΡΑΜΕΙΚΟΣ) για την οργάνωση αθλητικών και πολιτιστικών δραστηριοτήτων.

5.10. Ολοκλήρωση γηπέδου στίβου και ποδοσφαίρου στο ΕΑΚ Καρακόνερο και προμήθεια αθλητικού υλικού (Α' φάση εργασιών).

5.11. Ολοκλήρωση αθλητικού κέντρου Αγ. Αποστόλων.

5.12. Επισκευή και νέα διαρρύθμιση σε δημοτικά καταστήματα του οικισμού Αγίων Αποστόλων.

5.13. Κατασκευή βρεφονηπιακού σταθμού στο Δημοτικό Διαμέρισμα Έμπωνα Δήμου Ατταβύρου.

5.14. Επισκευή και αναπλαστικές παρεμβάσεις στις παιδικές χαρές της πόλης.

5.15. Επισκευή και συντήρηση Γυμναστηρίου κτιρίου Προσκόπων.

5.16. Συντηρήσεις Σχολείων Δήμου Ροδίων.

5.17. Αποκατάσταση χώρου διάθεσης απορριμμάτων (ΧΥΤΑ) Δήμου Ροδίων.

5.18. Ανακατασκευή και κατασκευή νέων πεζοδρομίων.

5.19. Ανάπλαση πλατείας Καλλιγά και αντικατάσταση οδοστρώματος οδού Απολλώνιου Ροδίου.

6. Έγκριση τροποποίησης Τεχνικού Δελτίου του έργου «Σήμανση, Οργάνωση και Αισθητική Ανάδειξη οδικού δικτύου της πόλης.

7. Έγκριση Ισολογισμού και Έκθεσης Πεπραγμένων έτους 2004 ΔΕΚΡ (αριθ. απόφασης Δ.Σ. 37/2005).

8. Έγκριση Προϋπολογισμού οικονομικού έτους 2006 ΔΕΚΡ (αρ. απόφασης Δ.Σ 41/2005).

9. Έγκριση Προϋπολογισμού οικονομικού έτους 2006 της ΔΕΣ ΡΟΔΑ (αριθ.απόφασης Δ.Σ 93/2005).

10. Έγκριση εξόδων παράστασης Προέδρου, Αντιπροέδου και μελών Δ.Ε της ΔΕΣ ΡΟΔΑ(αριθ.απόφασης Δ.Σ 30/2005).

11. Έγκριση Προϋπολογισμού οικ. έτους 2006 του 1ου ΚΑΠΗ Δ.Ρ (αριθ. απόφασης Δ.Σ 42/2005).

12. Έγκριση Προϋπολογισμού οικ.έτους 2006 Δ.Ο.Π (αριθ. απόφασης Δ.Σ 55/2005).

13. Έγκριση προϋπολογισμού οικ. έτους 2006 Δημοτικού Λιμενικού Ταμείου Ν.Δωδ/σου (αριθ. απόφασης Δ.Σ 498/2005).

14. Έγκριση προϋπολογισμού οικ. έτους 2006 της Αστικής Μη Κερδοσκοπική Εταιρείας Κοινωνικής Φροντίδας και Ανάπτυξης Δήμου Ροδίων (αριθ. απόφασης Δ.Σ 21/2005).

15. Έγκριση Προϋπολογισμού οικ. έτους 2006 του Δ.Ο.Ν.Α. (αριθ. Απόφασης Δ.Σ. 129/2005).

16. Έγκριση Προϋπολογισμού οικ. έτους 2006 Μουσείου Νεοελληνικής Τέχνης (αριθ. απόφασης Δ.Σ 47/2005).

17. Έγκριση Απολογισμού οικ. έτους 2004 Μουσείου Νεοελληνικής Τέχνης (αριθ. απόφασης Δ.Σ 43/2005).

18. Έγκριση δανειακής συγχώνευσης και ανανέωσης
- Αναχρηματοδότηση
- Έγκριση όρων
- Μεταφορά λογαριασμών

19. Έγκριση Αναμορφώσεων Προϋπολογισμών 2005 των κάτωθι :

19.1. Δ.Ο.ΠΕ (αριθ. απόφασης Δ.Σ 32/2005).

19.2. Π.Ο.Δ.Ρ (αριθ. απόφασης Δ.Σ 51/2005).

19.3. 1ου ΚΑΠΗ Δήμου Ροδίων (αριθ.απόφασης Δ.Σ 37/2005).

19.4. Μουσείου Νεοελληνικής Τέχνης (αριθ.απ.Δ.Σ 48/2005).

20. Έγκριση της αριθ. 556/2005 Απόφασης Δημαρχιακής Επιτροπής που αφορά αίτημα α) Μάχλη Πέτρου-Λουκά και β) Ψέλλα-Μαρίας για χορήγηση αδείας διενέργειας προσφοράς υπηρεσιών διαδικτύου.

21. Έγκριση Καταστατικού της Αστικής Μη Κερδοσκοπικής Εταιρείας Δίκτυο Αειφορικών Νήσων του Αιγαίου (ΔΑΦΝΗ). Ορισμός εκπροσώπου του Δήμου Ροδίων.

22. Έγκριση τροποποίησης Οργανισμού Εσωτερικής Υπηρεσίας ΔΕΥΑΡ (αριθ. απόφασης Δ.Σ 93/2005).

23. Ορισμός εκπροσώπου του Δήμου Ροδίων για την συγκρότηση του Πρωτοβάθμιου Συμβουλίου Επιθεώρησης Θεάτρων Κινηματογράφων.

24. Έγκριση επίσημου εμβλήματος του Δήμου Ροδίων.

25. Αποδοχή δωρεάς ενός επιβατηγού αυτοκινήτου στο Δήμο Ροδίων από την Ο.Ε. ΚΑΣΑΠΗΣ ΒΑΣΙΛΕΙΟΣ.

26. Ορισμός Επιτροπής, ψήφιση και διάθεση πίστωσης για την προμήθεια και εγκατάσταση εξοπλισμού για την δημιουργία πιλοτικού ασύρματου ευρυζωνικού δικτύου και περιεχομένου επίδειξης ευρυζωνικών υπηρεσιών.

27. Πρόσθετη επιχορήγηση από Δήμο Ροδίων για την κάλυψη των πληρωμών των εργαζομένων στην Α.Μ.Κ.Ε βάσει Προγραμματικής Σύμβασης.

28. Έγκριση για την υποβολή προτάσεων στο INTERREG III 2000-2006 Μέτρο 2.2.

29. Έγκριση προτάσεων στο INTERREG IIIA Μέτρο 3.3.2

30. Παραχώρηση χρήσης του Παιδικού Σταθμού Αγίων Αποστόλων.

31. Διόρθωση απόφασης Δ.Σ Ρόδου αριθ. 448/2005.

32. Έγκριση Αναμόρφωσης Προϋπολογισμού οικονομικού έτους 2005.

33. Αποδοχή ή μη Αποφάσεων Επιτροπής Συμβιβαστικής Επίλυσης Φορολογικών Διαφορών του Δήμου μας.

34. Διαγραφή βεβαιωθέντων ποσών τέλους παρεπίδημουντων και ακαθαρίστων εσόδων.

35. Διαγραφή βεβαιωμένων ποσών αιτήσει των:

35.1. κ. Χριστοφίδη Αντώνη

35.2. κ. Γιαννόπουλου Γεωργίου

35.3. κ. Κυπραίου Παντελή

36. Έγκριση διαγραφής από βεβαιωτικούς καταλόγους, αιτήσεις:

36.1. κ. Κασάπη Βασιλείου

36.2. κ. Παρασκευά Συμεών

37. Έγκριση επιστροφής αχρεωστήτως ποσού, αίτηση κ. Κουκιαΐνη Αντωνίου.

38. Έγκριση μετάβασης και διαμονής στα πλαίσια του έργου «Ισότιμη Πρόσβαση στην Αγορά Εργασίας» Μέτρο 5.3 «Ολοκληρωμένες Παρεμβάσεις Υπέρ των Γυναικών» Ε.Π. «Απασχόληση και Επαγγελματική Κατάρτιση»

39. Ψηφίσεις πιστώσεων για έξοδα ταξιδιών, Δημάρχου, Αντιδημάρχων, Δημοτικών Συμβούλων και Υπηρεσιακών Παραγόντων.

40. Έγκριση διαφόρων δαπανών.

Ο ΠΡΟΕΔΡΟΣ
ΑΝΤΩΝΗΣ ΑΛΑΒΕΡΑΣ



ΣΤΗΝ ΕΤΗΣΙΑ ΕΚΔΗΛΩΣΗ ΤΗΣ

Η ΕΝΩΣΗ ΤΟΥΡΙΣΤΙΚΩΝ ΓΡΑΦΕΙΩΝ *θα τιμήσει επιχειρηματίες*

Για την εν γένει συμβολή τους στην τουριστική ανάπτυξη του τόπου

Οπως κάθε χρόνο, έτσι και στα τέλη Ιανουαρίου 2006, η Ενωση Τουριστικών Γραφείων Ρόδου, θα πραγματοποιήσει στην ΑΣΤΕΡ, την ετήσια γιορτή της και ταυτόχρονα θα τιμήσει τουριστικούς επιχειρηματίες για την εν γένει συμβολή τους στην ανάπτυξη και προώθηση του ροδιακού τουρισμού.

Ηδη το δ.σ. της Ενώσεως απέστειλε προς τα μέλη της την ακόλουθη πρόσκληση συμμετοχής στην εκδήλωση:

Αγαπητοί Συνάδελφοι

Με την παρούσα μας επιθυμούμε να σας γνωρίσουμε ότι, την 27η Ιανουαρίου 2006, ημέρα Παρασκευή και ώρα 20:00 θα πραγματοποιηθεί η Ετήσια Γιορτή της Ενωσής μας στην Αίθουσα της Σχολής Τουριστικών Επαγγελμάτων «ΑΣΤΕΡ», Ξενοδ. SOLEIL, Δημοκρατίας, αριθμ. 2 στη Ρόδο.

Με την ευκαιρία αυτή, η Ενωσή μας θα τιμήσει τους παρακάτω, από τους Πρωτεργάτες του Τουριστικού θαύματος της Ρόδου, για την δραστηριότητά τους:

1) Τον κ. ΦΩΚΙΩΝΑ ΚΑΡΑΒΟΚΥΡΟ Γραφείο Γενικού Τουρισμού «GOLDEN SUN HOLIDAYS»

2) Τον κ. ΒΑΣΙΛΗ ΣΤΑΥΡΙΑΝΟ Τέως Δ/ντής Πολιτικής Αεροπορίας Ρόδου.

3) Τον κ. ΑΘΑΝΑΣΙΟ ΣΤΑΜΟ Διευθυντή «ΑΣΤΕΡ»

4) ΣΩΜΑΤΕΙΟ ΔΙΠΛΩΜΑΤΟΥΧΩΝ ΞΕΝΑΓΩΝ Σωματείο Ξεναγών Ρόδου

5) Τον κ. ΗΛΙΑ ΚΟΤΣΙΑ Στέλεχος Τουριστικού Γραφείου.

Επίσης σας γνωρίζουμε ότι, προσκαλέσαμε και τις Αρχές του Τόπου μας.

Η επιβεβλημένη δική σας παρουσία θα μας δώσει χαρά και θα λαμπρύνει περισσότερο αυτή τη ΓΙΟΡΤΗ, που μαζί με τους τιμώμενους, είναι τιμή για τον καθένα μας χωριστά στο μεγάλο έργο που λέγεται «ΤΟΥΡΙΣΜΟΣ».

ΣΑΣ ΕΥΧΟΜΕΘΑ ΧΡΟΝΙΑ ΠΟΛΛΑ ΚΑΙ ΕΥΤΥΧΙΣΜΕΝΟΣ Ο ΚΑΙΝΟΥΡΓΙΟΣ ΧΡΟΝΟΣ

Με Συναδελφικούς χαιρετισμούς

Ο ΠΡΟΕΔΡΟΣ
Κων/νος Γεωργιάδης
Ο ΓΕΝ. ΓΡΑΜΜΑΤΕΑΣ
Μαν. Χατζημιχάλης

ΜΕ ΕΝΕΡΓΕΙΕΣ ΚΑΡΑΜΑΡΙΟΥ

ΜΟΝΙΜΟΠΟΙΟΥΝΤΑΙ *κι άλλοι συμβασιούχοι*

39 στον ΔΟΠ του Δήμου Ροδίων και 4 στον ΔΟΝΑ Πεταλούδων



Υστερα από συντονισμένες ενέργειες του βουλευτή Δωδ/νήσου της ΝΔ κ. Αν. Καραμάριου, ο υφ/γός Οικονομίας και Οικονομικών κ. Πέτρος Δούκας υπέγραψε απόφαση με την οποίαν συστήνονται 39 οργανικές θέσεις στο Δημοτικό Οργανισμό Πρόνοιας του Δήμου Ροδίων και 4 θέσεις στο Δήμο Πεταλούδων (ΔΟΝΑ). Στην πράξη αυτό σημαίνει ειδικότερα την μονιμοποίηση αντίστοιχου αριθμού συμβασιούχων.

Ειδικότερα στον ΔΟΠ πρόκειται για 2 ψυχολόγους, 1 παιδοψυχολόγο, 1 γιατρό - παιδοψυχίατρο, 9 νηπιαγωγούς, 1 βρεφονηπιοκόμο, 1 κοινωνική λειτουργό, 3 διοικητικούς - γραμματείς, 2 μαγείρους, 7 βοηθούς βρεφοκόμους - παιδοκόμους, 1 οδηγό, 3 βοηθούς νοσοκόμους και 8 καθαρίστριες.

Στον ΔΟΝΑ του Δήμου Πεταλούδων πρόκειται για 1 καθηγητή φυσικής αγωγής, 1 διοικητικό γραμματέα, 1 φύλακα-θυρωρό και 1 εργάτη γενικών καθηκόντων.

Σημειώνεται ότι έχει εξασφαλισθεί από την Κυβέρνηση η αναγκαία πίστωση για τις μονιμοποιήσεις αυτές.

Η απόφαση εστάλη προς δημοσίευση στο ΦΕΚ.

ΑΠΟ ΤΟ ΠΤΑΙΣΜΑΤΟΔΙΚΕΙΟ

ΚΑΤΑΔΙΚΑΣΘΗΚΑΝ *για παράνομη θήρα*

Κατασχέσεις κυνηγετικών όπλων

Από τον Κυνηγετικό Σύλλογο Ρόδου εκδόθηκε χθες η ακόλουθη ανακοίνωση:

Ο Κυνηγετικός Σύλλογος Ρόδου, ενημερώνει ότι:

Α) Στις 6-10-2005 συνελήφθησαν από τη θηροφυλακή οι Κ.Β ετών 70, Κ.Κ. ετών 63 και Δ.Α. ετών 18, κάτοικοι Αφάντου για παράνομη θήρα σπουργιτιών στην περιοχή «Γκολφ Αφάντου». Στην κατοχή τους βρέθηκαν 52 σε αριθμό σπουργίτια, τρία κυνηγετικά όπλα και φυσίγγια.

Από το Πταισματοδικείο Ρόδου επιβλήθηκαν οι παρακάτω ποινές: Στον Κ.Β. είκοσι ημέρες φυλάκιση, εκατόν πενήντα ευρώ πρόστιμο και δήμευση του όπλου, στον Κ.Κ. δέκα ημέρες φυλάκιση και δήμευση του όπλου. Ο Δ.Α. κρίθηκε αθώος.

Β) Στις 24-6-2005, ώρα 1:30 π.μ., ο Π.Σ. κτηνοτρόφος κάτοικος Αρχαγγέλου συνελήφθη για παράνομη μεταφορά όπλου και από το Πταισματοδικείο Ρόδου κρίθηκε ένοχος με ποινή φυλάκισης είκοσι ημερών, εκατόν πενήντα ευρώ πρόστιμο και δήμευση του όπλου.

Γ) Στις 1-7-2005, ο Δ.Σ. συνελήφθη για παράνομη μεταφορά κυνηγετικού όπλου εντός του καταφυγίου άγριας ζωής «Ψαλίδι», περιοχή Καλυθιών, και του επιβλήθηκαν είκοσι ημέρες φυλάκιση, διακόσια ευρώ πρόστιμο και δήμευση του όπλου.

Δ) Ο Κυνηγετικός Σύλλογος Ρόδου, θα ήθελε να επιστήσει την προσοχή των κυνηγών όσον αφορά τις δηλητηριάσεις κυνηγετικών σκύλων καθώς αναφέρθηκαν κρούσματα δηλητηρίασης στις Περιοχές Κουναρά και Κιοτάρι του δημοτικού διαμερίσματος Ασκληπειού.

ΥΠΑΡΧΟΥΝ ΠΟΛΛΑ «ΚΕΝΑ»

ΑΥΤΟΚΤΟΝΗΣΕ ΟΜΟΓΕΝΗΣ ΣΕ ΣΠΙΤΙ ΣΤΑ ΒΛΗΧΑ;

Τέρμα στην ζωή του δι' απαγχονισμού έθεσε προχθές και περί ώραν 22:00 στην εξοχική κατοικία της Ελληνίδας συντρόφου του στο 43ο χιλιόμετρο της εθνικής οδού Ρόδου-Λίνδου (περιοχή Βληχά) ένας 28χρονος Βορειοηπειρώτης που φέρεται να αντιμετώπιζε ψυχολογικά προβλήματα.

Ο 28χρονος που είχε αντικλείδι της εξοχικής κατοικίας ιδιοκτησίας της συντρόφου του χρησιμοποίησε σχοινί απλώματος ρούχων το οποίο πέρασε στα κάγκελα του εσωτερικού δεύτερου ορόφου και έπεσε στο κενό.

Από την έρευνα των αστυνομικών δεν βρέθηκε σημείωμα με το οποίο να εξηγούσε τους λόγους που τον οδήγησαν στην απόφαση να θέσει τέρμα στη ζωή του ενώ χθες το απόγευμα αναμενόταν να ληφθεί κατάθεση από την σύντροφό του.

Η σορός του μεταφέρθηκε χθες το βράδυ στην Αλβανία για να ταφεί.

Σύμφωνα με τις πληροφορίες κάποιοι έσπευσαν να κόψουν το σχοινί πριν έρθει η Αστυνομία και ο ιατροδικαστής. Καμιά επίσημη αρχή δεν φέρεται συγκεκριμένα να είδε κρεμασμένο τον Αλβανό, ενώ παραμένει άγνωστο αν έγιναν και οι τοξικολογικές εξετάσεις.

ΔΡΟΜΟΛΟΓΙΑ ΤΩΝ ΤΑΧΥΠΛΟΩΝ ΚΑΤΑΜΑΡΑΝ ΠΡΑΙΝΤ
Από 04-01-2006 έως 31-01-2006

ΔΕΥΤΕΡΑ			ΤΡΙΤΗ			ΤΕΤΑΡΤΗ			ΠΕΜΠΤΗ			ΠΑΡΑΣΚΕΥΗ			ΣΑΒΒΑΤΟ			ΚΥΡΙΑΚΗ		
ΛΙΜΑΝΙ	ΑΦΙΞΗ	ΑΝΑΧ/ΣΗ	ΛΙΜΑΝΙ	ΑΦΙΞΗ	ΑΝΑΧ/ΣΗ	ΛΙΜΑΝΙ	ΑΦΙΞΗ	ΑΝΑΧ/ΣΗ	ΛΙΜΑΝΙ	ΑΦΙΞΗ	ΑΝΑΧ/ΣΗ	ΛΙΜΑΝΙ	ΑΦΙΞΗ	ΑΝΑΧ/ΣΗ	ΛΙΜΑΝΙ	ΑΦΙΞΗ	ΑΝΑΧ/ΣΗ	ΛΙΜΑΝΙ	ΑΦΙΞΗ	ΑΝΑΧ/ΣΗ
ΡΟΔΟΣ		**14.30**	**ΛΕΡΟΣ**		**06.50**	**ΡΟΔΟΣ**		**08.30**	ΡΟΔΟΣ		14.30	**ΚΑΛΥΜΝΟΣ**		**07.50**	**ΛΕΡΟ**		**06.50**	**ΚΑΛΥΜΝΟΣ**		14.30
ΣΥΜΗ	15.20	15.30	ΚΑΛΥΜΝΟΣ	07.40	07.50	ΣΥΜΗ	09.20	09.30	ΣΥΜΗ	15.20	15.30	ΚΩΣ	08.30	08.40	ΚΑΛΥΜΝΟΣ	07.40	07.50	ΚΩΣ	15.10	15.20
ΚΩΣ	17.00	17.10	ΚΩΣ	08.30	08.40	ΚΩΣ	11.00	11.10	ΚΩΣ	17.00	17.10	ΣΥΜΗ	10.10	10.20	ΚΩΣ	08.30	08.40	ΣΥΜΗ	16.40	16.50
ΚΑΛΥΜΝΟΣ	17.45	17.55	ΣΥΜΗ	10.10	10.20	ΚΑΛΥΜΝΟΣ	11.50	12.00	**ΚΑΛΥΜΝΟΣ**	17.50	**Δ/ΝΣΗ**	ΡΟΔΟΣ	11.10	14.30	ΣΥΜΗ	10.10	10.20	**ΡΟΔΟΣ**	**17.40**	**Δ/ΝΣΗ**
ΛΕΡΟΣ	18.45	**Δ/ΝΣΗ**	**ΡΟΔΟΣ**	11.10	**Δ/ΣΗ**	ΛΕΡΟΣ	12.50	13.30				ΣΥΜΗ	15.20	15.30	ΡΟΔΟΣ	11.10	14.30			
						ΚΑΛΥΜΝΟΣ	14.20	14.30				ΚΩΣ	17.00	17.10	ΣΥΜΗ	15.20	15.30			
						ΚΩΣ	15.10	15.20				ΚΑΛΥΜΝΟΣ	17.45	17.55	ΚΩΣ	17.00	17.10			
						ΣΥΜΗ	16.45	16.50				**ΛΕΡΟ**	18.45	**Δ/ΝΣΗ**	**ΚΑΛΥΜΝΟΣ**	17.45	**Δ/ΝΣΗ**			
						ΡΟΔΟΣ	17.40	**Δ/ΝΣΗ**												



- Ταξιδέψτε με 30 μίλια την ώρα
- Fully air-conditioned

DODEKANISOS SEA WAYS
DODEKANISOS SEAWAYS
ΑΥΣΤΡΑΛΙΑΣ 3 ΡΟΔΟΣ 85100
ΤΗΛ. 2241070590, FAX 2241070591

ΔΡΟΜΟΛΟΓΙΑ ΕΟΡΤΩΝ ΤΟΥ ΤΑΧΥΠΛΟΟΥ ΚΑΤΑΜΑΡΑΝ
ΑΠΟ 21/12/2005 ΕΩΣ 03/01/2006 "ΔΩΔΕΚΑΝΗΣΟΣ ΠΡΑΙΝΤ"

ΔΕΥΤΕΡΑ	**ΛΕΡΟΣ** – ΚΑΛΥΜΝΟ – **ΚΩ** – ΣΥΜΗ – **ΡΟΔΟΣ**
26/12-02/01	**Αναχ/ση 13,30** – 14,20-14,30 – **15,10-15,20** – 16,45-16,50 – **Αφιξη 17,40**
ΤΡΙΤΗ	**ΡΟΔΟΣ** - ΣΥΜΗ – **ΚΩΣ** – ΚΑΛΥΜΝΟΣ -**ΛΕΡΟΣ** - ΚΑΛΥΜΝΟΣ - **ΚΩΣ** – ΣΥΜΗ – **ΡΟΔΟΣ**
27/12-03/01	**Αναχ/ση 08,30**–09.20-09.30–**11.00-11.10**–11.50-12.00–**12.50-13.30**–14.20-14.30– **15.10-15.20**–16.45-16.50- **Αφιξη 17,40**
ΤΕΤΑΡΤΗ	**ΡΟΔΟΣ** - ΣΥΜΗ – **ΚΩΣ** – ΚΑΛΥΜΝΟΣ - **ΛΕΡΟΣ** - ΚΑΛΥΜΝΟΣ- **ΚΩΣ** – ΣΥΜΗ – **ΡΟΔΟΣ**
21/28-12	**Αναχ/ση 08,30**–09.20-09.30–**11.00-11.10**–11.50-12.00 –**12.50-13.30**–14.20-14.30–**15.10-15.20**–16.45-16.50- **Αφιξη 17,40**
ΠΕΜΠΤΗ	**ΡΟΔΟΣ** – ΚΑΣΤ/ΖΟ – **ΡΟΔΟΣ** – ΣΥΜΗ – ΚΩ - ΚΑΛΥΜΝΟ
22/29-12	**Αναχ/ση 08,30** –11.00-11.30– **14,00-14,30** – 15.20-15.30 – **17.00-17,10** – Αφιξη 17,50
ΠΑΡΑΣΚΕΥΗ	**ΚΑΛΥΜΝΟ** – ΚΩΣ – **ΣΥΜΗ** – ΡΟΔΟΣ – **ΣΥΜΗ** - ΚΩ – **ΚΑΛΥΜΝΟ** – ΛΕΡΟ
23/30-12	**Αναχ/ση 07.50**– 08.30-08.40–**10.10-10.20** – 11.10-14.30 – **15.20-15.30** – 17.00-17.10 – **17.45-17.55** – Αφιξη 18.45
ΣΑΒΒΑΤΟ	**ΛΕΡΟ** - ΚΑΛΥΜΝΟ – **ΚΩΣ** – ΣΥΜΗ – **ΡΟΔΟΣ** – ΣΥΜΗ - **ΚΩ** – ΚΑΛΥΜΝΟ – **ΛΕΡΟ**
24/31-12	**Αναχ/ση 06.50**– 07.40-07.50– **08.30-08.40** – 10.10-10.20 –**11.10-15.30** – 16.20-16.30 – **18.00-18.10** – 18.45-18.55 **Αφιξη 19.45**
ΚΥΡΙΑΚΗ	
25-12/ 01-01	ΑΝΕΚΤΕΛΕΣΤΟ

ΕΓΚΡΙΝΟΝΤΑΙ ΠΕΡΙΠΟΥ 3.000 ΑΙΤΗΣΕΙΣ ΤΗΝ ΗΜΕΡΑ

ΚΙΝΔΥΝΟΣ ΝΕΑΣ ΥΠΕΡΧΡΕΩΣΗΣ *από την έκρηξη των εορτοδανείων*

Αυξημένη κατά 45% αναμένεται εφέτος η ζήτηση των «εορτοδανείων», καθώς υπολογίζεται ότι υποβάλλονται καθημερινά περίπου 5 χιλ. αιτήσεις. Σύμφωνα με την Εθνική Ομοσπονδία Προστασίας Πολιτών Καταναλωτών Δανειοληπτών αναμένεται ότι οι τράπεζες θα εγκρίνουν εφέτος περίπου 3 χιλ. αιτήσεις σε ημερήσια βάση, νούμερο ενδεικτικό της εκρηκτικής αύξησης στη ζήτηση των «εορτοδανείων», εάν συνυπολογιστεί το γεγονός ότι πέρυσι εγκρίθηκαν συνολικά 70 χιλ. αιτήσεις.

Παράλληλα, παρατηρείται και αύξηση του μέσου όρου του ζητούμενου ποσού, αφού ο μέσος όρος του ζητούμενου ποσού εφέτος κυμαίνεται μεταξύ 6,5 χιλ. ευρώ και 7,5 χιλ. ευρώ όταν την αντίστοιχη περυσινή περίοδο κυμαινόταν μεταξύ 4,5 χιλ. ευρώ και 5 χιλ. ευρώ. Σύμφωνα με τις εκτιμήσεις της Εθνικής Ομοσπονδίας Προστασίας Πολιτών Καταναλωτών Δανειοληπτών το 50% των εορτοδανείων υπολογίζεται ότι θα χρησιμοποιηθεί όχι για καταναλωτικούς σκοπούς, αλλά για να καλύψει παλαιότερες δανειακές υποχρεώσεις των νοικοκυριών και ένα ποσοστό της τάξεως του 20% - 25% θα χρησιμοποιηθεί για να καλύψει άλλες επείγουσες βιοτικές ανάγκες των νοικοκυριών.

Στο πλαίσιο αυτό και με δεδομένο ότι τα επιτόκια των εορτοδανείων των ελληνικών τραπεζών είναι σύμφωνα με το ΙΝΚΑ από τα υψηλότερα της Ευρώπης, ο κίνδυνος περαιτέρω υπερχρέωσης των καταναλωτών θεωρείται από πολλούς «ορατός».

Εμπορική Τράπεζα

Εως τις 31 Δεκεμβρίου 2005 η Emporiki Bank προσφέρει από τα καταστήματά της το «Εορταστικό CASH 4U». Μέσω του συγκεκριμένου δανειακού προγράμματος χορηγούνται ποσά έως 200 χιλ. ευρώ, ενώ παράλληλα η μεταφορά υπολοίπου δανείων ή καρτών γίνεται με επιτόκιο που ξεκινά από 4%.

Τράπεζα Πειραιώς

Με αφορμή τις εορτές των Χριστουγέννων και η Τράπεζα Πειραιώς προσφέρει ένα νέο καταναλωτικό προϊόν. Πρόκειται για το «Δώρο Χριστουγέννων», το οποίο έχει σχεδιαστεί με προνομιακούς όρους, ώστε οι πελάτες να καλύψουν τις αυξημένες - λόγω της περιόδου - ανάγκες τους, αλλά και για να μεταφέρουν τις οφειλές τους από άλλες τράπεζες πληρώνοντας μία μόνο δόση σε μία τράπεζα.

Ανάλογα με το ύψος του δανείου, η Τράπεζα Πειραιώς «χαρίζει» σε κάθε πελάτη της που θα λάβει δάνειο, από 200 έως 1.000 ευρώ, τα οποία πιστώνονται σε προπληρωμένη πιστωτική κάρτα Mastercard Πειραιώς και έτσι ο πελάτης μπορεί να τα χρησιμοποιήσει όπως και όποτε αυτός επιθυμεί, για αγορές, πληρωμές ή ανάληψη μετρητών. Να σημειωθεί ότι το «Δώρο Χριστουγέννων» χορηγείται με κυμαινόμενο επιτόκιο από 8,5% διάρκεια δανείου μέχρι 120 μήνες και υψηλό ποσό χρηματοδότησης έως 40 χιλ. ευρώ.

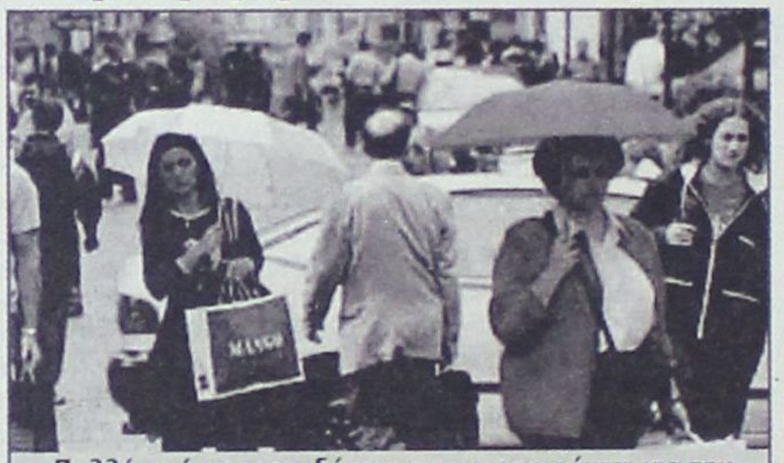

Πολλά από τα εορτοδάνεια χρησιμοποιούνται για την εξυπηρέτηση παλαιότερων δανείων από τα ελληνικά νοικοκυριά και όχι μόνο για τις χριστογενειάτικες αγορές

ATEbank

Η ATEbank προσφέρει έως τα τέλη Ιανουαρίου το «Εορτοδάνειο» ύψους από 1.000 έως 10.000 ευρώ, με προνομιακό επιτόκιο 9,25% (πλέον 0,60% που αντιστοιχεί στην εισφορά του Ν. 128/75).

Η αποπληρωμή του μπορεί να πραγματοποιηθεί σε περίοδο έως και 60 μηνών, ενώ υπάρχει η δυνατότητα, εφόσον το επιθυμεί ο πελάτης, η έναρξη της αποπληρωμής του (περίοδος χάριτος) να ξεκινήσει μέχρι και 6 μήνες μετά την χορήγησή του. Σημειώνεται ότι η ενδεικτική μηνιαία δόση ανά 1.000 ευρώ ανέρχεται σε 21,15 ευρώ.

Επίσης, η ATEbank προσφέρει μαζί με κάθε «Δάνειο Διακοπών», τις πιστωτικές κάρτες της Visa και Mastercard με δωρεάν συνδρομή για τον πρώτο χρόνο.

Aspis Bank

Δάνειο εορτών με την ονομασία «Χριστούγεννα 2005» προσφέρει η Aspis Bank στους πελάτες της για την κάλυψη των αναγκών της εορταστικής περιόδου.

Το συγκεκριμένο προϊόν προσφέρεται με άτοκη περίοδο χάριτος τριών μηνών με παράταση της διάκρειας του δανείου, επιτόκιο 8,5% για το πρώτο έτος και 9,5% για τα επόμενα έτη και επιστροφή του 10% των τόκων, που αναλογούν στο δεύτερο έτος και μέχρι τη λήξη του δανείου, ως επιβράβευση των πελατών που είναι συνεπείς στην πληρωμή των δόσεων του δανείου τους.

Το ποσό χορήγησης του δανείου κυμαίνεται μεταξύ 1.500 και 10.000 ευρώ και η διάρκεια αποπληρωμής φτάνει τους 48 μήνες.

Παράλληλα, η Τράπεζα προσφέρει με το πρόγραμμα την πιστωτική της κάρτα Aspis Bank Visa, με δωρεάν συνδρομή τον πρώτο χρόνο, ενώ παρέχει και τη δυνατότητα προπληρωμής δόσεων, με επιλογή μείωσης της διάρκειας του δανείου ή του ύψους της δόσης ή και πρόωρης αποπληρωμής του δανείου, χωρίς καμία επιβάρυνση για τον πελάτη.

Attica Bank

Η Τράπεζα Αττικής από την πλευρά της για την εορταστική περίοδο χορηγεί μέσω του «Attica Χριστούγεννα 2005» ποσά από 1.500 ευρώ και άνω με επιτόκιο 8,4% (πλέον εισφοράς Ν. 128/75 σήμερα 0,6%). Η Τράπεζα παρέχει στους πελάτες της τη δυνατότητα να ξεκινήσουν την αποπληρωμή του δανείου με περίοδο χάριτος τριών μηνών, ενώ η διάρκεια του δανείου κυμαίνεται μεταξύ 12 και 96 μηνών.

Ταχυδρομικό Ταμιευτήριο

Στην προσφορά ενός νέου δανειακού προϊόντος, ειδικά για την περίοδο των Χριστουγέννων, προχώρησε και το Ταχυδρομικό Ταμιευτήριο.

Πρόκειται για το «Exstra Εορτοδάνειο», το οποίο προσφέρεται από τη Δευτέρα 5 Δεκεμβρίου, με χαμηλά επιτόκια και έξοδα.

Το ύψος του χηρογούμενου ποσού διαμορφώνεται από 1.000 ευρώ έως και 10.000 ευρώ (ανάλογα με την πιστοληπτική ικανότητα του πελάτη) με σταθερό επιτόκιο 6,90% (δεν περιλαμβάνεται η εισφορά 0,60% του Ν. 128) για όλη τη διάρκεια αποπληρωμής του δανείου, η οποία κυμαίνεται από 12 έως 60 μηνιαίες δόσεις.

Σημειώνεται ότι παρέχεται η δυνατότητα μερικής ή ολικής αποπληρωμής του δανείου, χωρίς καμία επιβάρυνση. Δικαιούχοι είναι Ελληνες και αλλοδαποί με ετήσια ατομικά καθαρά έσοδα άνω των 7.000 ευρώ ή οικογενειακό εισόδημα άνω των 11.000 ευρώ. Τα έξοδα φακέλου είναι 30 ευρώ κατά την αίτηση για δαπάνες έρευνας και αξιολόγησης του πελάτη και 70 ευρώ κατά την εκταμίευση.





δsports

ΕΠΙΜΕΛΕΙΑ:
ΗΛΙΑΣ ΛΟΪΖΟΣ -
ΣΤΕΦΑΝΟΣ ΓΚΙΖΛΗΣ

ΠΑΕ ΡΟΔΟΣ

ΑΡΧΙΖΕΙ ΠΡΟΠΟΝΗΣΕΙΣ Ο ΣΕΡΤΖΙΑΝ ΖΑΧΑΡΙΕΦΣΚΙ

Ικανοποίηση επικρατεί στο στρατόπεδο της πράσινης ομάδας από την επικείμενη επιστροφή του Σέρτζιαν Ζαχαριέφσκι στις προπονήσεις.

Οπως έγινε γνωστό ο έμπειρος ποδοσφαιριστής που ξεπέρασε τον τραυματισμό του στο πόδι, σήμερα το πρωί θα ξεκινήσει προπονήσεις ακολουθώντας ατομικό πρόγραμμα. Εάν ο Σέρβος ποδοσφαιριστής καταφέρει να βρει γρήγορα την «φόρμα» του τότε πιθανόν να τεθεί στην διάθεση του Βαγγέλη Χοσάδα για το παιχνίδι με τον Μεσσηνιακό το οποίο θα γίνει εντός έδρας.

Με την επιστροφή του Ζαχαριέφσκι αλλά και τις μεταγραφές που ετοιμάζει η διοίκηση σε συνεργασία με τον Χοσάδα η ομάδα των «ελαφιών» θα δυναμώσει και θα διεκδικήσει την παραμονή της στην κατηγορία ευκολότερα και χωρίς άγχος. Οι «πράσινοι» συνέχισαν και χθες το πρωί τις προπονήσεις και καθώς ο τεχνικός της Ρόδου δεν επιθυμεί οι παίκτες του να χαλαρώσουν ενόψει των εορτών.

Σήμερα θ' αναχωρήσει για την ιδιαίτερή του πατρίδα (Κρήτη) κι αυτός πρέπει να επιστρέψει την Τρίτη στην Ρόδο. Οι προπονήσεις θα συνεχισθούν ενδεχομένως μέχρι και την Παρασκευή αν τελικά αποφασίσει κάτι τέτοιο ο Βαγγέλης Χοσάδας.

ΔΕΛΤΙΟ ΤΥΠΟΥ

Η ΠΑΕ ΡΟΔΟΣ ανακοινώνει ότι τη Δευτέρα 19 Δεκεμβρίου 2005 τα μέλη της Διοίκησης, η τεχνική ηγεσία και σύσσωμη η ποδοσφαιρική ομάδα πλαισιωμένη από παίκτες της ακαδημίας επισκέφθηκαν τα παιδιά που νοσηλεύονται στην Παιδιατρική κλινική του Νοσοκομείου μας, καθώς και τα παιδιά του Ιδρύματος Χρονίων Παθήσεων του Αγίου Ανδρέα.



Οι ποδοσφαιριστές της Ρόδου (μικροί και μεγάλοι) από την επίσκεψή τους στο νοσοκομείο του νησιού μας.

Οι χαρούμενες φωνές που απλώθηκαν απ' άκρη σ' άκρη στους διαδρόμους της Παιδιατρικής Κλινικής προέρχονταν από τα κάλαντα που χαρμόσυνα έψελναν οι μικροί αθλητές της Ακαδημίας μας που παρατάχθηκαν γύρω από τη φάτνη με τους μάγους που είχε στηθεί.

Οι ποδοσφαιριστές της ΠΑΕ ΡΟΔΟΣ μοίρασαν στα μικρά παιδιά που νοσηλεύονταν μπάλλες, παιχνίδια και βιβλία εισπράττοντας τη χαρά που έκδηλα ζωγραφιζόταν στα πρόσωπα των παιδιών.

Στη συνέχεια, η αποστολή μετέβει στο Ίδρυμα του Αγίου Ανδρέα σ' ένα ιδιαίτερα συγκινητικό κλίμα, προσφέροντάς κι εκεί παιχνίδια και κάλτσες.

Εικόνες που σε λυγίζουν, βλέμματα που επιζητούν την προσοχή και ψυχές που λαχταρούν την αγάπη... Παιδιά σαν τα υπόλοιπα παιδιά που η μοίρα τα καταδίκασε να ζήσουν το υπόλοιπο της ζωής τους σ' ένα κόσμο μοναχικό και απόμακρο για τους "φυσιολογικούς".

Τα μέλη της ομάδας αποχώρησαν έχοντας κρατήσει παντοτεινά στην καρδιά το αγνό βλέμμα των παιδιών.

Τα δώρα ήταν προσφορά των καταστημάτων:
1) ΥΠΕΡΜΑΡΚΕΤ ΣΠΑΝΟΣ
2) Βιβλιοπωλείο ΤΟ ΔΕΝΤΡΟ
3) Γιάννης Γιαννακάκης

Το Δ.Σ της ομάδας, τούς ευχαριστεί θερμά και τους εύχεται ΚΑΛΕΣ ΓΙΟΡΤΕΣ και καλές δουλειές.

Ανδριόπουλος και Ισκάς αναχωρούν σήμερα με άδεια και αύριο ο Δερμιτζάκης

Γ.Σ. ΠΑΕ ΔΙΑΓΟΡΑΣ

ΣΥΝΕΧΙΖΕΤΑΙ ΤΟ «ΤΣΕΚ» ΣΤΟΝ ΝΙΚΟ ΧΑΤΖΗ

Με ατομικό πρόγραμμα προπονήθηκε ο Χρήστος Βελής

Διπλή προπόνηση είχαν χθες οι «κυανέρυθροι» αφού το πρωί πήγαν στο γυμναστήριο για βάρη και συνέχισαν την δουλειά στο γήπεδο το απόγευμα στις 6:00 με το φως των προβολέων.

Στην προπόνηση δεν πήρε μέρος ο τερματοφύλακας Τυράνσκι που χθες αναχώρησε για την ιδιαίτερη του πατρίδα την Πολωνία.

Επίσης χθες αναχώρησε και ο Νίκος Πηλιούρας του οποίου το συμβόλαιο διεκόπη κοινή συναινέσει όπως έγραφε σε χθεσινό ρεπορτάζ η «δσπορ». Στο μεταξύ θετικές εντυπώσεις αφήνει στις προπονήσεις του «γηραιού» ο Ελληνας ποδοσφαιριστής Νίκος Χατζής που αγωνίζεται στο πρωτάθλημα της Γ' Εθνικής Γερμανίας.

Ο 29χρονος μεσοεπιθετικός θα συνεχίσει τις προπονήσεις με τους «κυανέρυθρους» μέχρι και την Πέμπτη και μετά θα αναχωρήσει από το νησί μας για να περάσει τις γιορτές των Χριστουγέννων με τους δικούς του. Μέχρι στιγμής από τον Διαγόρα δεν έχει ανακοινωθεί κάτι επίσημο για τον παίκτη αν θα επιστρέψει ή όχι στην ομάδα για προπονήσεις.

Αυτό πάντως που θεωρείται σίγουρο εἶναι πως οι «κυανέρυθροι» θα δοκιμάσουν κι άλλους ποδοσφαιριστές στον καινούργιο χρόνο και θα είναι Πορτογάλοι, αλλά και Βραζιλιάνοι με κοινοτικό διαβατήριο.

Ο Βάλτερ Σκότσικ θέλει να τσεκάρει καλά τους παίκτες που θα έλθουν να ενισχύσουν τον «γηραιό» και είναι ιδιαίτερα αυστηρός σ' αυτό τον τομέα.

ΑΚΑΔΗΜΙΑ ΠΟΔΟΣΦΑΙΡΟΥ ΝΙΚΗΣ ΡΟΔΟΥ

Κλείνει την χρονιά με γιορτή

Με την καθιερωμένη Χριστουγεννιάτικη γιορτή θα κλείσει τις εργασίες της η Ακαδημία Ποδοσφαίρου Νίκη Ρόδου στις εγκαταστάσεις του Κέντρου Μίνι Ποδοσφαίρου Ρόδου «Βιτζηλαίος» σήμερα Τετάρτη 21/12/2005 και ώρα 15:30.

Το πρόγραμμα θα περιλαμβάνει παιχνίδι (διπλό) για τους μαθητές του πρώτου τμήματος με παιδιά νηπιαγωγείου πρώτης και δευτέρας δημοτικού που θα χωριστούν σε μπλε και άσπρους. Θα υπάρξει διαγωνισμός ευστοχίας για τα παιδιά του δευτέρου τμήματος.

Θα δοθούν σε όλα τα παιδιά αναμνηστικά ημερολόγια, ενώ δύο έξτρα δώρα θα δοθούν στους νικητές του διαγωνισμού.

Στο τέλος ο Άγιος Βασίλης θα μοιράσει δώρα στα παρευρισκόμενα παιδιά και η γιορτή θα κλείσει με μουσικές χριστουγεννιάτικες, γλυκά και «slide show» με σκηνές από τα παιδιά της ακαδημίας σε δράση. Η ακαδημία Νίκη Ρόδου εύχεται σε όλους τους αθλητικούς παράγοντες, προπονητές, αθλητές, αθλητικογράφους και στα μέλη της Ε.Π.Σ.Δ. καλές γιορτές.

ΚΡΗΤΙΚΗ ΒΡΑΔΙΑ
Ο Α.Π.Σ. ΑΠΟΛΛΩΝ ΑΠΟΛΛΩΝΩΝ
διοργανώνει κρητική βραδιά
με τον **ΣΤΕΦΑΝΟ ΒΟΡΔΟΝΗ**



και την... παρέα του την παραμονή
των Χριστουγέννων
(Σάββατο 24 Δεκεμβρίου)
στο «Διονύσιον Πάλλας»
Λεωφόρος Ρόδου - Λίνδου, Αφάντου
ΩΡΑ ΕΝΑΡΞΗΣ: 22.00
ΠΛΟΥΣΙΟ ΜΕΝΟΥ ΚΑΙ ΚΡΑΣΙ
ΡΕΖΕΡΒΕ:
224 105 1273 - 52349 - 52220

ΜΙΚΤΕΣ ΟΜΑΔΕΣ

Στον Ασπρόπυργο με Δυτική Ατική

Νέοι και Παίδες με στόχο τους βαθμούς αντιμετωπίζουν τα αντίστοιχα συγκροτήματα της Δυτικής Αττικής

Τα συγκροτήματα των Μικτών Ομάδων Δυτικής Αττικής θα αντιμετωπίσουν σήμερα οι Νέοι και οι Παίδες της Δωδεκανήσου στην πρωτεύουσα.

Τα παιχνίδια είχαν αρχικά ανακοινωθεί πως θα διεξαχθούν στο γήπεδο της Νέας Περάμου αντ' αυτού όμως οι δύο αναμετρήσεις θα λάβουν χώρα στο Δημοτικό Στάδιο «Γκορύτσας» στον Ασπρόπυργο, μετά από αίτημα της γηπεδούχου Ενωσης.

Το παιχνίδι των Παίδων θα ξεκινήσει στις 11:30, ενώ οι Νέοι θα αγωνιστούν στις 13:30.

Η αποστολή των Μικτών βρίσκεται ήδη στην Αθήνα από χθες και θα επιστρέψει σήμερα στις 18:00 αεροπορικώς.

Αναλυτικά οι παίκτες που βρίσκονται στην διάθεση των κ.κ. Ανδρέα Τσακμακίδη και Σταύρου Σταύρου.

ΠΑΙΔΕΣ

Λιβισιανός, Τόππος, Σιράκος, Πίσσας, Καρδούλιας, Φασσάκης, Αξιώτης, Μπιλιάς Π., Κλουκάκης, Πάττας, Τριανταφύλλου, Μανιάς, Γιαννακόπουλος, Ατσαλάκης, Σαρούκος, Τσακισίρης, Φράτζιος, Καρπαθάκης.

ΝΕΟΙ

Ζερβός, Κατσαρής, Θεοδώρου, Ανατολίτης, Κιλασίν, Γαϊτάνος, Ζαμάγιας, Πλίγκος, Λαμπριανός, Δελαπόρτας, Ευγενικός, Ξυπολιτάς, Μπαλαλής, Κουτσάγιας, Τζουμάκας, Ζερβός Κ., Κόντος, Κοντουδιός.

Στο τουρνουά της Κύπρου η Εθνική Ελλάδα

Μετά τις 27 Ιανουαρίου, οπότε θα διενεργηθεί στο Μοντρέ η κλήρωση της προκριματικής φάσης του Ευρωπαϊκού Πρωταθλήματος 2008, θα γίνει ο καθορισμός των ομίλων για το τουρνουά που διοργανώνει η Κυπριακή Ομοσπονδία Ποδοσφαίρου, στο οποίο, εκτός των Εθνικών Ομάδων Κύπρου και Ελλάδας, θα συμμετάσχουν τα αντιπροσωπευτικά συγκροτήματα της Αρμενίας, της Λευκορωσίας, του Καζαχστάν, της Φινλανδίας, της Ρουμανίας και της Σλοβενίας.

Σύμφωνα με το πρόγραμμα, οι ομάδες θα χωριστούν σε δύο ισάριθμους ομίλους και κάθε μία θα δώσει από δύο αγώνες (28/2/2006 και 1/3/2006). Την πρώτη μέρα θα παίξουν με μία εκ των τριών ομάδων που βρίσκονται στον ίδιο όμιλο και την επομένη θα τεθούν αντιμέτωποι οι νικητές και οι ηττημένοι από τα δύο γκρουπ. Οι Εθνικές Ομάδες που πιθανά θα κληρωθούν στον ίδιο προκριματικό όμιλο για το Ευρωπαϊκό Πρωτάθλημα 2008, δεν θ' αγωνιστούν μεταξύ τους.

Η αναχώρηση της αποστολής της Εθνικής από την Ελλάδα είναι προγραμματισμένη στις 27/2/2006 και η επιστροφή της στις 2/3/2006.

Δανάς και Σελτζούκ στο τουρνουά Καλαμάτας



Ο νεαρός Δανάς με τον Παπαμακάριο, παίκτη του Ολυμπιακού, από «κάμπ» του Κολοσσού



Οι παίκτες του Κολοσσού Σελτζούκ (όρθιος πρώτος αριστερά) και ο Δανάς (δεύτερος κάτω αριστερά)

Οι δύο νεαροί αθλητές του Κολοσσού επελέγησαν στο προπονητικό διήμερο που έγινε στην Κω

Ιδιαίτερα ευχαριστημένοι έμειναν οι ομοσπονδιακοί τεχνικοί Δημήτρης Μπακογιώργος και Αντώνης Χρηστέας από το προπονητικό διήμερο που πραγματοποιήθηκε το Σαββατοκύριακο στην Κω, για τις Μικτές ομάδες μπάσκετ Παίδων και Κορασίδων της Δωδεκανήσου.

Μίλησαν με τα καλύτερα λόγια για το επίπεδο και την πρόοδο των αθλητών, ειδικότερα των κοριτσιών, συγκριτικά με άλλες περιοχές της χώρας.

Οι κ. Μπακογιώργος και Χρηστέας σχολίασαν με τα καλύτερα λόγια και το έργο του προπονητού της Τ.Ε. ΕΟΚ Δωδεκανήσου Κυριάκου Μάγου και τον συνεργάτη του Δημήτρη Τζομάκα.

Επικεφαλής της αποστολής από τη Ρόδο αλλά και όλης της εκδήλωσης στο «νησί του Ιπποκράτη» ήταν ο πρόεδρος της Τ.Ε. του νομού μας Θεοδόσης Κολιάδης. Κατά το προπονητικό διήμερο στην Κω, οι παίκτες και παίκτριες είχαν τη δυνατότητα να δουλέψουν μαζί και αρκετά σκληρά, ενόψει των υποχρεώσεών τους στα πρωταθλήματα του Αναπτυξιακού προγράμματος της ΕΟΚ.

• Οι αθλητές Γιώργος Δανάς και Σελτζούκ Ζαμαντάκης του Κολοσσού θα είναι οι εκπρόσωποι της Τ.Ε. ΕΟΚ Δωδεκανήσου στο καθιερωμένο «τουρνουά Χριστουγέννων», που γίνεται κάθε χρόνο τέτοια εποχή στην Καλαμάτα, φέτος από 27 έως 30 Δεκεμβρίου.

Στην Καλαμάτα είναι πολύ πιθανόν να ταξιδέψει και ο πρόεδρος της Τ.Ε. ΕΟΚ Δωδεκανήσου Θεοδόσης Κολιάδης, μέλος της κεντρικής επιτροπής του Αναπτυξιακού προγράμματος της Ομοσπονδίας.

ΔΙΑΓΟΡΑΣ ΒΑΤΙΟΥ

Φιλικό με τον Διγενή

Οι «κυανέρυθροι» θα αντιμετωπίσουν σήμερα στις 16:00 στα Κοσκινού το συγκρότημα του Δογιάμα

Φιλικό παιχνίδι με τον Διγενή στα Κοσκινού θα δώσει σήμερα στις 16:00 ο Διαγόρας Βατίου.

Λόγω και της διακοπής των πρωταθλημάτων οι «κυανέρυθροι» θα δώσουν κάποια φιλικά παιχνίδια αρχής γενομένης με το σημερινό, έτσι ώστε να βρίσκονται στην καλύτερη δυνατή κατάσταση στο πρώτο επίσημο ματς για το νέο έτος αυτό με τον Ηρακλή στα Μαριτσά.

Αξίζει να σημειωθεί πως ο σημερινός αντίπαλος των Βατενών είναι μαζί με τον Κλεόβουλο, οι μοναδικές ομάδες που τους υποχρέωσαν σε ήττα στο πρωτάθλημα της Α' κατηγορίας αν και αυτό λίγη σημασία έχει σε ένα φιλικό παιχνίδι. Από την αναμέτρηση θα λείπουν οι Παπαδόπουλος, Αριστείδου και Μαυρομούστακος που έχουν πάρει άδεια για τις εορτές και βρίσκονται εκτός Ρόδου όπως επίσης και ο Ευγενικός που σήμερα αγωνίζεται με την Μικτή Νέων της Δωδεκανήσου στην πρωτεύουσα.

Να σημειωθεί πως οι «κυανέρυθροι» δεν θα λάβουν μέρος στο Τουρνουά του Αγίου Γεωργίου καθώς εκτός των αδειούχων πολλοί παίκτες δεν θα μπορούσαν να παρευρεθούν για επαγγελματικούς και διαφόρους λόγους κι έτσι την Παρασκευή θα γίνει κανονικά προπόνηση στο γήπεδο του Λυκείου Ιαλυσού.

ΠΑΝΕΛΛΗΝΙΟ ΠΡΩΤΑΘΛΗΜΑ JUNIORS 2005-2006

Αυλαία στις 8 Ιανουαρίου

Παρελήφθη από την ΕΠΟ η προκήρυξη για το Πανελλήνιο Πρωτάθλημα Τζούνιορ 2005-2006 στο οποίο θα έχουν δικαίωμα συμμετοχής παιδιά γεννηθέντα τα έτη 1994 και 1995.

Η Δωδεκάνησος θα συμμετάσχει στον 10ο Ομιλο μαζί με τις ΕΠΣ Δυτικής Αττικής, Σάμου και Κυκλάδων, ενώ όλοι οι αγώνες του Ομίλου θα διεξαχθούν στο νησί της Ρόδου με ημερομηνία έναρξης την 8η Ιανουαρίου του 2006.

ΧΟΡΗΓΟΣ Η WOLKSWAGEN

Επιβεβαιώθηκε το χθεσινό άρθρο της «δσπορ» στο οποίο αναφερόταν πως χορηγός του πρωταθλήματος θα αναλάβει η Wolkswagen. Με ανακοίνωσή της η ΕΠΟ αναφέρει πως η γνωστή Γερμανική εταιρεία θα είναι ο επίσημος χορηγός και μάλιστα πως η επίσημη παρουσίαση θα πραγματοποιηθεί σε ειδική εκδήλωση σήμερα στις 12:15 στο ξενοδοχείο Athens Imperial στην πλατεία Καραϊσκάκη.

ΠΑΙΔΙΚΟ ΤΟΥΡΝΟΥΑ «ΧΡΙΣΤΟΥΓΕΝΝΑ 2005»

Μετά την παραλαβή της προκήρυξης του παιδικού Πανελληνίου πρωταθλήματος Τζούνιορ καλούνται σήμερα Τετάρτη 21-12-2005 και ώρα 16:30 να βρίσκονται στα γραφεία της ΕΠΣΔ οι εκπρόσωποι των ομάδων που θα πάρουν μέρος στο Παιδικό Τουρνουά «Χριστούγεννα 2005» για να συζητηθεί η τροποποίηση του όρου της προκήρυξης που αφορά τις ηλικίες των ποδοσφαιριστών, ώστε το Τουρνουά των Χριστουγέννων να συμβαδίσει με το αντίστοιχο πρωτάθλημα της ΕΠΟ και να αφορά κατηγορία Τζούνιορ. (Γεννηθέντες 1994-1995)

ΤΟΞΟΒΟΛΙΑ

ΣΠΟΥΔΑΙΕΣ ΕΜΦΑΝΙΣΕΙΣ των αθλητών της «ΦΛΟΓΑΣ»

➤ Σε αγώνες που έγιναν στην Κρήτη Γουμαράς και Δρακιού κατέκτησαν την πρώτη και δεύτερη θέση αντίστοιχα

Ενθουσιαμός επικρατεί στον ροδίτικο σύλλογο της τοξοβολίας «ΦΛΟΓΑ» μετά την σπουδαία εμφάνιση που πραγματοποίησαν οι αθλητές της σε αγώνες που έγιναν στην Κρήτη. Παράλληλα επέστρεψαν και με τις καλύτερες εντυπώσεις, αφού παρά το γεγονός ότι η τοξοβολία στην Κρήτη ξεκίνησε μέσα στο 2005 οι Κρητικοί έχουν καταφέρει να έχουν το δικό τους κλειστό προπονητήριο τοξοβολίας.

Στο δελτίο Τύπου που έφθασε στη «δσπορ» από τους υπεύθυνους της Φλόγας αναφέρονται τα παρακάτω:

«Με πολύ καλές επιδόσεις από την πλευρά των Ρόδιων τοξοβόλων, διεξήχθη στο Ηράκλειο της Κρήτης ο πρώτος επίσημος αγώνας (18 μέτρων) που διοργανώνεται την σύγχρονη εποχή στον ευρύτερο χώρο του Αιγαίου Πελάγους. Ο αγώνας ήταν διασυλλογικός με τη συμμετοχή δύο συλλόγων της Κρήτης και της Φλόγας Ρόδου, υπό την αιγίδα της Ελληνικής Ομοσπονδίας Τοξοβολίας και με παρουσία του Προέδρου της Ε.Φ.Ο.Τ. κ. Ραζή.

Από το Σωματείο της Ρόδου συμμετείχαν τρεις αθλητές. Ο καλύτερος αθλητής βάση επιδόσεων, Γουμαράς Αντώνης, ο διπλωματούχος προπονητής τοξοβολίας Δρακιού Μιχάλης και ο πρόεδρος της Φλόγας, Χατζηνικολάου Σάββας. Οι καλοί Ροδίτες τοξοβόλοι έδειξαν ότι είναι ένα σκαλί πάνω από τους αθλητές της Κρήτης και η πρώτη θέση ήταν ένα ντέρμπι μεταξύ του Γουμαρά και του Δρακιού. Στις πρώτες 30 βολές προηγήθηκε ο Δρακιού με σκορ 266/300 πέτυχε ένα σύνολο 531/600 που είναι αρκετά ψηλό ακόμα και για πανελλήνια πρωταθλήματα. Ο Γουμαράς έδειξε όμως την κλάση του στον ίδιο γύρο και με 277/600 (!) έφτασε τους 535 πόντους και κατέκτησε την πρώτη θέση, αφήνοντας τον Δρακιού δεύτερο για τέσσερις μόνο πόντους. Η στεθερότητα του Γουμαρά στα μεγάλα σκορ και η μεγάλη άνοδος του Δρακιού είναι από τα στοιχεία που δείχνουν ότι η τοξοβολία στη Ρόδο βρίσκεται σε καλό δρόμο και το πρώτο κύπελλο που ήρθε σε ροδίτικα χέρια θα είναι η πρώτη επιτυχία που θα φέρει ακόμα μεγαλύτερες. Ο Χατζηνικολάου με 430/600 τερμάτισε στην πέμπτη θέση πετυχαίνοντας ατομικό ρεκόρ.



Ο πρόεδρος της ομοσπονδίας Δημήτρης Ραζής με τους ρόδιους αθλητές (απ' αριστερά) Χατζηνικολάου - Δρακιού - Γουμαράς

Σε πολύ καλό δρόμο βρίσκεται και η Κρήτη. Παρότι το άθλημα της τοξοβολίας ξεκίνησε στη Μεγαλόνησο το 2005, ήδη υπάρχουν δύο σωματεία και προχωρούν στην δημιουργία άλλων δύο και η συμμετοχή στον πρώτο αγώνα 25 αθλητών (Γυναίκες – Παιδιά) δείχνει διάθεση για πρόοδο.

Ο τρίτος αθλητής ήταν Κρητικός και το σκορ του για πρώτη συμμετοχή σε επίσημο αγώνα μπροστά στο κοινό του (515/600) είναι υψηλό.

Οι Κρητικοί πέρα από την ιδανική παραδοσιακή φιλοξενία που επεφύλαξαν για τους Ροδίτες έδειξαν ότι ξέρουν να δουλεύουν για την ανάπτυξη ενός νέου και γι' αυτούς αθλήματος. Με δύο νέους (επίσημους) προπονητές και με πολύ όρεξη κάνουν σταθερά βήματα βασιζόμενοι στις δικές τους δυνάμεις και με την συμπαράσταση της Ομοσπονδίας που δίνει το παρών σε όλα τα μέρη της Ελλάδας όπου καλείται.

Ταυτόχρονα έχουν μια αρκετά καλή συνεργασία με τις τοπικές αρχές και έχουν κατορθώσει να αποκτήσουν τον δικό τους κλειστό προπονήσεων.

Η πρώτη επαφή Κρήτης και Ρόδου έδειξε ότι υπάρχουν κοινά σημεία και μπορεί να επιτευχθεί μια κοινή γραμμή ανάπτυξης για την τοξοβολία.

Εγινε σε άριστο κλίμα και υπήρξε κέρδος και για τις δύο πλευρές. Θα υπάρξει σίγουρα συνεργασία στο μέλλον και ίσως σύντομα (μέσα στο 2006) να έχουμε έναν επόμενο αγώνα στην Κρήτη, αλλά και στη Ρόδο με Κρητικούς.

Μια άλλη ιδιαίτερη πτυχή των αγώνων ήταν η παρουσία του προέδρου της Ομοσπονδίας Τοξοβολίας κ. Δημήτρη Ραζή. Απρόσμενη και για μας όπως και η δική μας παρουσία στην Κρήτη για τον πρόεδρο ήταν ευχάριστες εκπλήξεις.

Δημιουργήθηκε μια ζεστή ατμόσφαιρα σε ένα φιλικό κλίμα και παρουσιάστηκε η ευκαιρία να γνωριστούμε καλύτερα σαν ηγετική αρχή και σωματείο, αλλά και σε προσωπικό επίπεδο, ενώ βρέθηκε χρόνος για κατ' ιδία συζήτηση του προέδρου της Ε.Φ.Ο.Τ. και του προέδρου της Φλόγας εφ' όλης της ύλης.

ΑΣΠΙΔΑ ΑΠΟΛΑΚΚΙΑΣ

Συνεχίζει με δίδυμο προπονητών

Με δίδυμο προπονητών θα συνεχίσει στο πρωτάθλημα η Ασπίδα Απολακκιάς, όπως αποφασίστηκε μετά και την χθεσινή συνεδρίαση του διοικητικού συμβουλίου της ομάδας. Συγκεκριμένα στον πάγκο των «ερυθρόλευκων» θα κάθονται πλέον οι παράγοντες Γιάννης Μικιού και Στάθης Διαμαντής οι οποίοι «κατέβασαν» την Ασπίδα και στο τελευταίο ματς που έδωσε για το πρωτάθλημα, στο Βάτι με τον τοπικό Διαγόρα.

Οι λόγοι που ανάγκασαν τους διοικούντες να συνεχίσουν με τους δύο παράγοντες στην τεχνική ηγεσία ήταν καθαρά οικονομικοί. Το Δ.Σ. του σωματείου της Απολακκιάς συζητούσε το τελευταίο διάστημα με προπονητή, ωστόσο λόγω του ότι η ομάδα δύσκολα θα μπορούσε να ανταποκριθεί στις οικονομικές τις υποχρεώσεις, αυτό το σενάριο δεν προχώρησε κι έτσι αποφασίστηκε τις τύχες της Ασπίδας να αναλάβουν οι Διαμαντής και Μικιού.

ΑΣΠΙΔΑ ΣΑΛΑΚΟΥ

Στους «κιτρινόμαυρους» ο Μαργέλλος

Με τον Σταμάτη Μαργέλλο στον πάγκο της θα συνεχίσει τις υποχρεώσεις της στην Β' Κατηγορία η Ασπίδα Σαλάκου.

Ο μέχρι πρότινος προπονητής των «κιτρινόμαυρων» Γιώργος Μαστρογιαννάκης παραιτήθηκε αμέσως μετά την ήττα από τον ΑΟ Πυλίου.

Το απόγευμα του Σαββάτου κι έτσι οι διοικούντες της ομάδας συναντήθηκαν για να αποφασίσουν τον αντικαταστάτη του. Το όνομα του Μαργέλλου έπεισε στο τραπέζι κι έτσι μετά από συνάντηση της διοίκησης με τον έμπειρο τεχνικό και αφού συζητήθηκαν οι παράμετροι της συμφωνίας οι δύο πλευρές έδωσαν τα χέρια.

Ο Σταμάτης Μαργέλλος που κατά το παρελθόν έχει διατελέσει εκτός των άλλων προπονητής του Απόλλωνα Απολλώνων και της Νήσου Ρόδου χθες έκανε την πρώτη του προπόνηση με την ομάδα και πλέον θα προσπαθήσει να βγάλει την Ασπίδα από την δύσκολη θέση που έχει περιέλθει στον βαθμολογικό πίνακα.

Η ΑΝΑΚΟΙΝΩΣΗ ΤΗΣ ΔΙΟΙΚΗΣΗΣ

Ανακοινώνεται η λύση της συνεργασίας μας με τον Γιώργο Μαστρογιαννάκη μετά από παραίτησή του, και τον ευχαριστούμε για την μέχρι τώρα προσφορά του στο σωματείο. Νέος προπονητής μας θα είναι ο Σταμάτης Μαργέλλος στον οποίο ευχόμαστε κάθε επιτυχία.

ΗΡΑΚΛΗΣ ΜΑΡΙΤΣΩΝ

Ταλαιπωρήθηκε στην Κάλυμνο

Το μεσημέρι της Δευτέρας επέστρεψαν στην Ρόδο οι Ηρακλειδείς

Ταλαιπωρημένη επέστρεψε την Δευτέρα το μεσημέρι η αποστολή του Ηρακλή από την Κάλυμνο λόγω των συγκοινωνιακών προβλημάτων που προέκυψαν το Σαββατοκύριακο.

Παράλληλα όμως και αδικημένη από την διαιτητική συμπεριφορά των δύο βοηθών (και οι δύο από την Κάλυμνο) δεν προσήλθε ο Τσοπάνος από την Κω ενώ αντιθέτως ο διαιτητής κ. Κουρδουκλάς ήταν πραγματικός άρχοντας στο γήπεδο χωρίς ψεγάδι, αν και απέβαλε δύο ποδοσφαιριστές του Ηρακλή είναι απορίας άξιον γιατί δεν χρησιμοποιείται σε αγώνες Πρωταθλήματος.

Η πρώτη προπόνηση της εβδομάδας έγινε χθες στο βοηθητικό γήπεδο ενώ θα γίνει ακόμη μία, αυτή την εβδομάδα, πριν οι ποδοσφαιριστές πάρουν ρεπό λόγω των εορτών. Από εκεί και πέρα ο Αγγελόπουλος έχει να αντιμετωπίσει πολλά προβλήματα με τις απουσίες λόγω στρατεύσης των Τσαλώλη-Τσούφιου και τις τιμωρίες των Μακρή Γιακουμάρου-Πίσκαπα και Κοσμά εν όψει και του αγώνα με τον Διαγόρα Βατίου την πρώτη αγωνιστική του έτους.

ΤΟ ΤΟΥΡΝΟΥΑ ΤΟΥ ΗΡΑΚΛΗ

Την Δευτέρα 26 του μήνα στο γήπεδο Μαριτσών στη μνήμη του Μανώλη Αντ. Βασιλώτου με την συμμετοχή των ομάδων Δαμάγητου-Αστέρα Παστίδας και Δήμητρας (στις ομάδες που συμμετέχουν θα δοθούν αναμνηστικά Κύπελλα).

Τρεις ημέρες πριν (Παρασκευή 23 του μήνα) προπαραμονή των Χριστουγέννων, ο Ηρακλής διοργανώνει μουσική βραδιά στο Νυκτερινό Κέντρο Εξοδος στα Μαριτσά, με πλούσια λαχειαγορά και ήδη διατίθενται οι σχετικές προσκλήσεις.

Ο ΗΡΑΚΛΗΣ ΕΥΧΑΡΙΣΤΕΙ

Εκφράζουμε τις θερμές μας ευχαριστίες στον πρόεδρο του Καλυμνιακού κ. Στέφανο Χατζημιχάλη για την ζεστή φιλοξενία που παρείχε στην αποστολή κατά την παραμονή μας στην Κάλυμνο με την υπόσχεση ότι θα την ανταποδώσουμε στα Μαριτσά.

ΣΤΙΒΟΣ

ΣΤΟΥΣ ΑΘΛΗΤΕΣ ΤΟΥ ΕΣΚΑΝ και ο Γιάννης Σμαλιός



Οι πενήντα οκτώ (58) αθλητές και αθλήτριες που συμπεριλαμβάνονται στον κατάλογο των υπό εξέταση αθλητών/τριών (ΚΕΑ) του ΕΣΚΑΝ για το 2006, είναι οι εξής:

Μηνάς Αλοζίδης, Κώστας Αναστασίου, Κατερίνα Βόγγολη, Πλάτων Γκαβέλας, Χρυσούλα Γκουντενούδη, Τάσος Γκούσης, Πηγή Δεβετζή, Βασιλική Δεληνικόλα, Ειρήνη Δημητράκη, Κώστας Δουβαλίδης, Δήμητρα Εμμανουήλ, Κωνσταντίνα Εφεντάκη, Κώστας Ζαλαγκίτης, Μαρία Ζέρβα, Κατερίνα Θάνου, Γιώργος Θεοδωρίδης, Αλέξανδρος Θεοφανόβ, Περικλής Ιακωβάκης, Ολγα Καϊδαντζή, Μαρία Καρασταμάτη, Ιωάννα Καφετζή, Κώστας Κεντέρης, Γεωργία Κοκλώνη, Στέφανος Κώνστας, Σάββα Λίκα, Μιρέλα Μανιάνι, Δήμητρα Μάρκου, Χρήστος Μελέτογλου, Μιχάλης Μερτζανίδης, Χαρίκλεια Μπουντά, Γιώργος Νούσιος, Δήμητρα Ντόβα, Γιώργος Ντούπης, Αλεξάνδρα Παπαγεωργίου, Αθηνά Παπαγιάννη, Αλέξανδρος Παπαδημητρίου, Σπύρος-Γιάννης Παπαδόπουλος, Στέλλα Παπαδοπούλου, Αθανασία Πέρρα, Στέλλα Πιλάτου, Μαρία Πρωτόπαππα, Δημήτρης Ρέγας, Φλώρα Ρεντούμη, Παναγιώτης Σαρρής, Αφροδίτη Σκαφίδα, Γιάννης-Γιώργος Σμαλιός, Κατερίνα Στεφανίδη, Αργυρώ Στρατάκη, Παναγιώτα Τουλουμτζή, Γιώργος Τσάκωνας, Λούης Τσάτουμας, Στέλλα Τσικούνα, Αγγελική Τσιολακούδη, Αθανασία Τσουμελέκα, Νίκος Φιλανδαράκης, Κώστας Φιλιππίδης, Φανή Χαλκιά, Χριστίνα Χαντζή.

ΤΟ 4ο ALL STAR GAME

Τη Μ. Τετάρτη 19 Απριλίου 2006 θα δώσουν ραντεβού στο Πανθεσσαλικό Στάδιο του Βόλου οι καλύτεροι Ελληνες και ξένοι ποδοσφαιριστές που αγωνίζονται στα γήπεδα της χώρας μας.

Οι παίκτες και οι προπονητές που θα συμμετάσχουν στη μεγάλη γιορτή του ελληνικού ποδοσφαίρου θα επιλεγούν, όπως και στα προηγούμενα All Star Game, από το κοινό με τη διαδικασία της ψηφοφορίας.

ΜΠΡΙΤΖ

Ανοιχτό Τριήμερο Τουρνουά

«Οποιος δεν θέλει να ζυμώσει δέκα μέρες κοσκινίζει». Κάπως διαφορετικά από την παροιμία λειτούργησαν όμως οι υπεύθυνοι του Ομίλου Αγωνιστικού Μπριτζ Ρόδου.

Οι εργασίες ανακαίνισης στις αίθουσες του «Ακταίον» δημιουργούσε προσωρινό πρόβλημα στην διεξαγωγή των αγώνων αλλά οι υπεύθυνοι του ομίλου βρήκαν την λύση και η αγωνιστικότητα των μελών του δεν διαταράχθηκε, αφού οι αγώνες ολοκληρώθηκαν κανονικά.

Στο δελτίο τύπου του ομίλου σε ό,τι αφορά τους αγώνες αναφέρονται τα παρακάτω:

«Η περίπου δεκαπενθήμερη αγωνιστική απουσία ενημέρωσης οφείλεται στην προσωρινή... νομαδική λειτουργία του Ομίλου Αγωνιστικού Μπριτζ Ρόδου, λόγω εργασιών ανακαίνισης από τη διοίκηση του «Ακταίον» στις αίθουσες που τον στεγάζουν.

Βέβαια η αγωνιστική και εκπαιδευτική λειτουργία του Ομίλου δεν σταμάτησε - και εδώ αξίζει να εκφραστούν και δημόσια οι ευχαριστίες τόσο του Δ.Σ. του Ομίλου όσο και όλων των αθλητών προς τους συναθλητές τους κ.κ. Γιάννη Κλούβα και Γιώργο Λουτσιό, που διέθεσαν τους χώρους των καταστημάτων τους για τη διεξαγωγή των μαθημάτων και των αγώνων. Ομως η προσωρινή μετακόμιση άφησε πίσω το κομπιούτερ με το πρόγραμμα εξαγωγής αποτελεσμάτων, έτσι ουσιαστικά δεν υπήρχε τίποτε να γραφτεί στη στήλη. Πάντως, όπως θα έλεγε και ο Βάρδος, «τέλος καλό, όλα καλά». Από την περασμένη Πέμπτη ο ΟΑΜΡ ξαναμπήκε κάτω από το κεραμίδι του, ο κομπιούτερ ξανάναψε και δούλεψε (με κάποια... απροθυμία, οφείλουμε να ομολογήσουμε, η οποία όμως θα πρέπει να καταλογιστεί σε data entry λάθη και όχι σε συναισθηματική φόρτιση των τσιπ μνήμης!) και πραγματοποιήθηκε το τριήμερο όπεν τουρνουά ζευγών τρίτης βαθμίδας, που ολοκληρώθηκε τη Δευτέρα, 19 Δεκεμβρίου. Τα συγκεντρωτικά αποτελέσματα του τουρνουά, όπως τα εμφάνισε ο κομπιούτερ (μετά κόπων και βασάνων, επαναλαμβάνουμε) φέρουν στις έξι πρώτες θέσεις τα εξής ζεύγη:

1. Καρακατσάνης Β. - Καρακατσάνης Η. (μ.ο. 62,80%)
2. Βρούχος Ν. - Γιαννιού Μ. (μ.ο. 61,51%)
3. Καβαλάκης Ι. - Ράμος Ε. (μ.ο. 59,54%)
4. Μπόνης Α. - Παπαεμμανουήλ Δ. (μ.ο. 57,12%)
5. Διακοσταματίου Ν. - Σβίγγος Ι. (μ.ο. 55,15%)
6. Λεριάς Ε. - Τυραδέλλη Α. (μ.ο. 54,84%)

Ωστόσο αυτά τα αποτελέσματα δεν απεικονίζουν τα διαρκή... σκαμπανεβάσματα στις αποδόσεις των περισσότερων ζευγών από μέρα σε μέρα και από διανομή σε διανομή, σε βαθμό που να μην ξέρει σχεδόν κανένας πού θα βρεθεί στην τελική κατάταξη. Τρανή απόδειξη ο συνωστισμός γύρω από τον πρόεδρο του Ομίλου κ. Σιμάτη, που εκτελούσε χρέη χειριστή Η/Υ τη νύχτα της Δευτέρας και που θα πρέπει να κινδύνεψε από ασφυξία.

Η αγωνιστική κίνηση θα συνεχιστεί και τις μέρες των εορτών (κατά πάσα... βεβαιότητα με μειωμένη συμμετοχή για ευνόητους λόγους) και θα σας κρατήσουμε ενήμερους. Καλού-κακού, πάντως ο ΟΑΜΡ, εύχεται προκαταβολικά σε όλο τον κόσμο χρόνια πολλά, καλά, ειρηνικά και δημιουργικά, ειδικότερα δε στους αθλητές του μπριτζ η ζωή να τους επιφυλάσσει τραβηχτά σιλεμ σε όλους τους τομείς!»

ΕΥΧΕΣ ΤΟΥ ΝΑΟΔ

Ο Νομαρχιακός Αθλητικός Οργανισμός Δωδεκανήσου με την ευκαιρία των Χριστουγέννων εύχεται σ' όλες τις αθλητικές Αρχές, Ενώσεις, τοπικές επιτροπές, Σωματεία, διαιτητές, παράγοντες, αθλητικογράφους, αθλητές και φίλαθλο κόσμο, ο νεογέννητος Χριστός να ζεστάνει τις παγωμένες καρδιές των ανθρώπων και το μήνυμα των Αγγέλων «... και επί γης Ειρήνη» να ακουστεί σ' όλη την ανθρωπότητα.

Ο Αθλητισμός σ' όλα τα επίπεδα αποτελεί την καλύτερη ασπίδα στους πολλαπλούς κινδύνους που ελλοχεύουν τους νέους μας. Εύχομαι εκ μέρους όλων των μελών του Δ.Σ. του Ν.Α.Ο.Δ., ο νέος Χρόνος να εκπληρώσει τους στόχους και τους σκοπούς όλων των αθλητικών φορέων και να είναι πιο εύκαρπος και δημιουργικός.

Για το Ν.Α.Ο.Δ.

Η Πρόεδρος
Ανδριάνα Μπαφίτη
Νομαρχιακή Σύμβουλος

Ο Διευθυντής
Νίκος Παπαεμμανουήλ

Blue Star Ferries

ΑΠΟ ΡΟΔΟ

ΡΟΔΟ	ΚΩ	ΛΕΡΟ	ΠΑΤΜΟ	ΣΥΡΟ	ΑΜΟΡΓΟ (ΚΑΤΑΠΟΛΑ)	ΑΦΙΞΗ ΠΕΙΡΑΙΑ
ΤΡΙΤΗ 18:30	ΤΡΙΤΗ 21:45	...	...	ΤΕΤΑΡΤΗ 03:10	...	ΤΕΤΑΡΤΗ 06:40
ΠΕΜΠΤΗ 18:30	ΠΕΜΠΤΗ 21:45	ΠΕΜΠΤΗ 23:25	ΠΑΡΑΣΚΕΥΗ 00:35	ΠΑΡΑΣΚΕΥΗ 04:30	...	ΠΑΡΑΣΚΕΥΗ 08:30
ΣΑΒΒΑΤΟ 10:00	ΣΑΒΒΑΤΟ 12:45	...	...	...	ΣΑΒΒΑΤΟ 16:20	ΣΑΒΒΑΤΟ 21:30
ΚΥΡΙΑΚΗ 18:00	ΚΥΡΙΑΚΗ 21:15	ΚΥΡΙΑΚΗ 22:55	ΔΕΥΤΕΡΑ 00:05	ΔΕΥΤΕΡΑ 04:15	...	ΔΕΥΤΕΡΑ 08:00

ΠΡΟΣ ΡΟΔΟ

ΑΝΑΧΩΡΗΣΗ ΑΠΟ ΠΕΙΡΑΙΑ	ΣΥΡΟ	ΑΜΟΡΓΟ (ΚΑΤΑΠΟΛΑ)	ΠΑΤΜΟ	ΛΕΡΟ	ΚΩ	ΡΟΔΟ
ΔΕΥΤΕΡΑ 19:00	ΔΕΥΤΕΡΑ 22:45	...	...	...	ΤΡΙΤΗ 04:45	ΤΡΙΤΗ 08:00
ΤΕΤΑΡΤΗ 19:00	ΤΕΤΑΡΤΗ 22:20	...	ΠΕΜΠΤΗ 01:55	ΠΕΜΠΤΗ 03:05	ΠΕΜΠΤΗ 04:45	ΠΕΜΠΤΗ 08:00
ΠΑΡΑΣΚΕΥΗ 19:00	ΠΑΡΑΣΚΕΥΗ 22:45	...	...	...	ΣΑΒΒΑΤΟ 04:30	ΣΑΒΒΑΤΟ 07:30
ΣΑΒΒΑΤΟ 23:30	...	ΚΥΡΙΑΚΗ 05:15	ΚΥΡΙΑΚΗ 07:40	ΚΥΡΙΑΚΗ 09:00	ΚΥΡΙΑΚΗ 10:45	ΚΥΡΙΑΚΗ 13:50

ΠΑΡΑΤΗΡΗΣΕΙΣ:
- 26/12/05: από ΡΟΔΟ 09:00 (αν ΚΩ (10:30-10:55), ΛΕΡΟ (12:20-12:35), ΠΑΤΜΟ (13:30-13:45), ΠΕΙΡΑΙΑ (20:05-23:30), ΣΥΡΟ (02:50-03:05 επόμενη μέρα). ΚΩ (08:00-08:30), ΡΟΔΟ 11:00.

ΑΝΕΚΤΕΛΕΣΤΑ ΔΡΟΜΟΛΟΓΙΑ: 24/12/05, 25/12/05, 31/12/05, 22/04/06 & 23/04/06



RODOS FERRIES SERVICES/SKEVOS TRAVEL

ΚΑΝΤΕ ΚΡΑΤΗΣΗ ΤΩΡΑ!

ΠΛΗΡΟΦΟΡΙΕΣ ΚΑΙ ΚΡΑΤΗΣΕΙΣ ΘΕΣΕΩΝ ΣΤΟΝ ΤΑΞΙΔΙΩΤΙΚΟ ΣΑΣ ΠΡΑΚΤΟΡΑ Η SKEVOS TRAVEL: ΑΜΕΡΙΚΗΣ 111, ΡΟΔΟΣ, ΤΗΛ. ΚΡΑΤΗΣΕΩΝ ΕΠΙΒΑΤΩΝ ΚΑΙ Ι.Χ.: 22410-22461, 22410-75655, 22410-75310, ΤΗΛ. ΚΡΑΤΗΣΕΩΝ ΦΟΡΤΗΓΩΝ: 22410-76600

νέα εμφάνιση! νέες διεθνείς διακρίσεις!



Ο πετυχημένος συνδυασμός της ερυθρής Μανδηλαριάς με τα μοναδικά Μοσχάτο Τρίπτι, προκαλεί με το εντυπωσιακό ρουμπινί χρώμα και τα γοητευτικά άρωματα κόκκινων φρούτων και τριαντάφυλλου. Συνοδεύει ιδανικά λευκά κρέατα, θαλασσινά, ζυμαρικά, πιάτα κινέζικης κουζίνας, sushi, σαλάτες και ορεκτικά.

ΕΝΑ ΑΠΟ ΤΑ 12 ΒΡΑΒΕΥΜΕΝΑ ΡΟΖΕ ΤΟΠΙΚΑ ΚΡΑΣΙΑ ΤΟΥ ΔΙΕΘΝΗ ΔΙΑΓΩΝΙΣΜΟΥ ΤΗΣ VINITALY *που πραγματοποιήθηκε στην Βερόνα της Ιταλίας τον Απρίλιο του 2003.*

C·A·I·R
ΡΟΔΟΣ
δημιουργίες παιδιάς

ΚΑΙΡ Α.Ε. 2ο χλμ. Λιμαν. Υψάου-Ν.Δάφνη Ροδος
τηλ. 22510 66770-3, fax: 2251 0 62875, e-mail: info@cair.gr

Περιφέρεια Αθηνών Νότιο Βοσπόρο
Τηλ. 210 4013870, fax: 210 4814035, e-mail: cair@otenet.gr

Η Ε.Ε. ΑΠΕΣΤΕΙΛΕ ΑΙΤΙΟΛΟΓΗΜΕΝΗ ΓΝΩΜΗ

ΠΡΟΣ ΤΟ ΕΥΡΩΔΙΚΑΣΤΗΡΙΟ ΓΙΑ ΤΗΝ ΑΚΤΟΠΛΟΪΑ

Νέα δεδομένα διαμορφώνει στον ακτοπλοϊκό κλάδο η απόφαση της Ευρωπαϊκής Επιτροπής, που δημοσιοποιήθηκε και επισήμως προχθές, να ενεργοποιήσει το δεύτερο στάδιο της προδικαστικής διαδικασίας εναντίον της Ελλάδας για το καθεστώς λειτουργίας της ακτοπλοΐας • Η Επιτροπή επισημαίνει ότι, στην περίπτωση της Ελλάδας, η χώρα υπήγαγε το σύνολο σχεδόν του οικείου δικτύου συγκοινωνιακής εξυπηρέτησης των νησιών σε υποχρεώσεις παροχής δημόσιας υπηρεσίας.

Η ΕΥΡΩ Επιτροπή, όπως αναφέρεται στην ανακοίνωση, αποφάσισε να αποστείλει αιτιολογημένη γνώμη για τη μη συμμόρφωση της χώρας μας στο νομοθετικό πλαίσιο που εισάγει ο κοινοτικός κανονισμός 3577/92, σύμφωνα με το οποίο απελευθερώνεται πλήρως η ακτοπλοϊκή αγορά. Η χώρα μας πρέπει να συμμορφωθεί με το καθεστώς του κοινοτικού κανονισμού, που είναι αρκούντως πιο φιλελεύθερο από ό,τι ο αντίστοιχος ελληνικός νόμος 2932/2001, διαφορετικά θα «συρθεί» στο ευρωπαϊκό δικαστήριο. Η εξέλιξη αυτή, που είναι αποτέλεσμα ενός «διαλόγου» μέσω επιστολών που είχε για έναν και πλέον χρόνο η χώρα μας με την Ε.Ε., αναμένεται να οδηγήσει στη διαμόρφωση ενός πιο φιλικού επιχειρηματικού περιβάλλοντος για τις ακτοπλοϊκές εταιρείες.

Εξαγγελίες του ΥΕΝ, που έχουν γίνει, εν όψει της αιτιολογημένης γνώμης, όπως η απελευθέρωση των ναύλων από όλα τα λιμάνια και κυρίως τον Πειραιά, αλλά και η υιοθέτηση της «Συνθήκης της Στοκχόλμης», η οποία προϋποθέτει νέα, αυστηρά κριτήρια ασφαλούς ναυσιπλοΐας, ανεξαρτήτως ορίου ηλικίας των πλοίων, στο βαθμό που θεσπισθούν και επισήμως παράλληλα με τις αναγκαίες αλλαγές σε ό,τι αφορά το καθεστώς δρομολογήσεων των πλοίων (κατάργηση εγγυητικών επιστολών, υποχρεωτικής δρομολόγησης για συγκεκριμένο χρονικό διάστημα κ.λπ.), διαμορφώνουν ένα νέο επιχειρηματικό πλαίσιο για την ακτοπλοΐα. Αντιθέτως, στα θέματα επάνδρωσης των πλοίων και «ελληνομάθειας» των πληρωμάτων, το ΥΕΝ φαίνεται να τραβά μία ευθεία γραμμή και να προτιμά την παραπομπή στο δικαστήριο, αντί της προσαρμογής σε όσα επιτάσσει η Ε.Ε., θέση που επιβεβαιώθηκε και με χθεσινή ανακοίνωση του υπουργείου. Ειδικότερα, τονίζει μεταξύ άλλων ότι:

- Για λόγους ασφάλειας των επιβατών, η συμμετοχή αλλοδαπών πληρωμάτων στα πλαίσια της ακτοπλοΐας δεν είναι αποδεκτή από την ελληνική κυβέρνηση, ακόμα και εάν κινδυνεύσει να παραπεμφθεί στο Δικαστήριο των Ευρωπαϊκών Κοινοτήτων. Το θέμα της ερμηνείας του άρθρου 3 και ειδικότερα της στελέχωσης των πλοίων που δραστηριοποιούνται στις ενδομεταφορές των κρατών – μελών της Ευρωπαϊκής Ενωσης και, κατά συνέπεια, στην ελληνική ακτοπλοΐα, είναι ένα σοβαρό πολιτικό και κοινωνικό θέμα. Η ερμηνεία που αποδίδεται από τις ελληνικές αρχές στο θέμα της στελέχωσης των πλοίων και την ελληνομάθεια των πληρωμάτων αντικατοπτρίζει τη βούληση της Ελλάδας, προκειμένου να διασφαλισθεί η ασφάλεια στη ναυσιπλοΐα και οι θέσεις εργασίας των απασχολούμενων Ελλήνων ναυτικών. Το θέμα θα αντιμετωπισθεί αναλόγως και με βάση την επιχειρηματολογία που χρησιμοποιήθηκε κατά την εκδίκαση της προσφυγής της Ευρωπαϊκής Επιτροπής, το 2004, γεγονός που έκανε την τελευταία να παραιτηθεί επ' ακροατηρίω στο Δικαστήριο Ευρωπαϊκών Κοινοτήτων από τη συγκεκριμένη αιτίαση.

Ωστόσο, στην ανακοίνωσή της, η Επιτροπή επισημαίνει ότι, στην περίπτωση της Ελλάδας, η χώρα υπήγαγε το σύνολο σχεδόν του οικείου δικτύου συγκοινωνιακής εξυπηρέτησης των νησιών σε υποχρεώσεις παροχής δημόσιας υπηρεσίας, χωρίς να καταδείξει την πραγματική αναγκαιότητα της δημόσιας υπηρεσίας ανά γραμμή. Η Επιτροπή θεωρεί, επίσης, ότι οι ελληνικές κανονιστικές ρυθμίσεις, όσον αφορά στα πληρώματα και την εσωτερική οργάνωση των πλοίων, μπορούν να παρεμβάλουν δυσανάλογα εμπόδια στην ελευθερία που πρέπει να έχουν οι επιχειρήσεις να επιλέγουν τον τρόπο με τον οποίο προτίθενται να παρέχουν τις υπηρεσίες τους στους χρήστες. Γενικότερα, η Ε.Ε. υπογραμμίζει ότι, σύμφωνα με τον κανονισμό, τα κράτη – μέλη οφείλουν, κατ' αρχάς, να επιτρέψουν στις ενδιαφερόμενες επιχειρήσεις να δραστηριοποιούνται ελεύθερα στη συγκεκριμένη αγορά. Παρεκκλίσεις από τη γενική αυτή αρχή επιτρέπονται μόνον εφόσον είναι δυνατόν να τεκμηριωθεί ότι, λόγω ιδιαίτερων περιστάσεων, ο συσχετισμός δυνάμεων στην αγορά – και μόνο – δεν εξασφαλίζει ικανοποιητικό επίπεδο υπηρεσιών.

Οι ελληνικές αρχές, καταλήγει η ανακοίνωση, δεν έδωσαν επαρκείς απαντήσεις στην προειδοποιητική επιστολή, με αποτέλεσμα η Κομισιόν να ενεργοποιήσει το τελευταίο στάδιο της διαδικασίας, που είναι η επιστολή αιτιολογημένης γνώμης. Η χώρα μας έχει προθεσμία δύο μηνών προκειμένου να συμμορφωθεί.

ΕΝΩΣΗ ΕΦΟΠΛΙΣΤΩΝ

Σε δηλώσεις του ο πρόεδρος της Ενωσης Εφοπλιστών Ακτοπλοΐας, Στυλιανός Σαρρής, εκφράζει την ικανοποίηση του κλάδου για την εξέλιξη αυτή.

«Υστερα από την ανακοίνωση της Ε.Ε., όπου αναφέρεται ότι επίκειται η αιτιολογημένη γνώμη κατά της Ελλάδος για μη εναρμονισμό του ελληνικού δικαίου προς τον κοινοτικό κανονισμό σχετικά με την απελευθέρωση των ενδοθαλάσσιων μεταφορών, η Ενωση Εφοπλιστών Ακτοπλοΐας αισθάνεται ικανοποιημένη, γιατί τα όσα επί τόσο χρόνο απετέλεσαν τους στόχους της, τώρα βρίσκουν τη δικαίωσή τους», δηλώνει ο κ. Σαρρής και προσθέτει: «Οι Ελληνες ακτοπλόοι δεν ζήτησαν τίποτα άλλο, παρά να αφεθούν να επιχειρήσουν σύμφωνα με τα εμπορικά σχέδιά τους χωρίς τον κρατικό εναγκαλισμό και τώρα αρχίζει να διαφαίνεται η δικαίωση των επιδιώξεών τους».

Μ. ΒΑΡΒΙΤΣΙΩΤΗΣ

Ο βουλευτής Β' Αθηνών της Νέας Δημοκρατίας, Μιλτιάδης Βαρβιτσιώτης, αναφερόμενος στην απόφαση της Ευρωπαϊκής Επιτροπής, να απευθύνει αιτιολογημένη γνώμη στην Ελλάδα για τις θαλάσσιες ενδομεταφορές, δήλωσε:

«Η σημερινή απόφαση της Ευρωπαϊκής Επιτροπής, να κινήσει τις διαδικασίες για την παραπομπή της χώρας μας στο Ευρωπαϊκό Δικαστήριο, για τη μη τήρηση των ευρωπαϊκών κανονιστικών ρυθμίσεων για τις θαλάσσιες ενδομεταφορές, ήταν αναμενόμενη και δικαιώνει όλες τις σχετικές ενστάσεις που επανειλημμένως έχω διατυπώσει, ακόμα και πριν από την ψήφιση του Νόμου 2932/2001. Ολα τα προσχήματα και οι ισχυρισμοί όσων δεν ήθελαν να δουν κατάματα την πραγματικότητα, καταρρίπτονται. Μόνη λύση πλέον είναι η άμεση – ριζική αναδιάρθρωση του θεσμικού πλαισίου που διέπει την ακτοπλοΐα».

ΜΕ ΝΕΟΥ ΤΥΠΟΥ ΚΑΘΕΣΤΩΣ ΘΑ ΓΙΝΕΙ Η ΔΙΑΧΕΙΡΙΣΗ ΤΩΝ 20 ΔΙΣ. ΤΟΥ Δ΄ ΚΠΣ

Εξετάζεται η σύσταση κεντρικού συντονιστικού οργάνου

Σε ριζική αναμόρφωση του μοντέλου εκτέλεσης του Δ΄ ΚΠΣ, με δραστική μείωση του αριθμού τελικών δικαιούχων, προχωρεί η κυβέρνηση για την προγραμματική περίοδο 2007-2013, με στόχο να τεθούν οι βάσεις για έγκαιρη απορρόφηση των 20,1 δισ. ευρώ που κέρδισε η χώρα από τη διαπραγμάτευση με τους κοινοτικούς εταίρους. Πέραν όμως από το συνολικό ποσό που λαμβάνει η χώρα οφέλη προκύπτουν και από την αύξηση της κοινοτικής συμμετοχής, η οποία επιφέρει ελάφρυνση στον Κρατικό Προϋπολογισμό κατά 3,6 δισ. ευρώ.

Οπως ανέφερε σε συνέντευξη Τύπου ο υπουργός Οικονομίας και Οικονομικών **Γιώργος Αλογοσκούφης,** το αποτέλεσμα της διαπραγμάτευσης οδήγησε σε συνολική ελάφρυνση του Κρατικού Προϋπολογισμού κατά 6,4 δισ. διότι η συνολική εθνική συμμετοχή στο Δ΄ ΚΠΣ περιορίστηκε από τα 10 δισ. (αρχική πρόταση) στα 3,6 δισ. Αυτό επετεύχθη λόγω:

- Της αύξησης της κοινοτικής συμμετοχής από το 75% στο 85% για τις περιφέρειες του στόχου 1.
- Την αύξηση της κοινοτικής χρηματοδότησης από το 50% στο 85% για τις περιφέρειες Στερεάς Ελλάδας και Νοτίου Αιγαίου.
- Την εφαρμογή ειδικών ρυθμίσεων όσον αφορά τον ΦΠΑ για τα συγχρηματοδοτούμενα έργα.

Ο υπουργός Οικονομίας τόνισε ότι θα αξιολογηθεί και το σύνολο των διαχειριστικών αρχών του Γ΄ ΚΠΣ (στα τομεακά και τα περιφερειακά επιχειρησιακά προγράμματα) προτού διαμορφωθεί το τελικό μοντέλο διαχείρισης του Δ΄ ΚΠΣ. Πληροφορίες αναφέρουν ότι εξετάζεται και η σύσταση κεντρικού συντονιστικού οργάνου για την εκτέλεση του Δ΄ ΚΠΣ.

Το σχέδιο αλλαγών που επεξεργάζεται το υπουργείο Οικονομίας, εκτός από την αξιολόγηση και τον περιορισμό του αριθμού των τελικών δικαιούχων, προβλέπει την αναδιάρθρωση περιφερειών και τη δημιουργία υποστηρικτικών μηχανισμών. Συγκεκριμένα προβλέπεται:

- Δημιουργία 5 Μειζόνων Περιφερειών (Μακεδονία και Θράκη – Δυτική Ελλάδα, Ιόνια Νησιά και Πελοπόννησος – Κρήτη και Νησιά Αιγαίου – Θεσσαλία, Ηπειρος και Στερεά Ελλάδα – Αττική).
- Λειτουργία Αναπτυξιακού Οργανισμού σε κάθε Περιφέρεια.
- Δυνατότητα δημιουργίας 13 Περιφερειακών Ανώνυμων Εταιρειών, μία ανά Περιφέρεια, με τη συμμετοχή των: ΚΕΔΚΕ, ΕΝΑΕ, ΤΕΔΚ κ.λπ. Αναφερόμενος στα οφέλη από τις δημοσιονομικές προοπτικές την περίοδο 2007-2013, επισήμανε πως η Ελλάδα αύξησε το μερίδιό της στον κοινοτικό προϋπολογισμό συγκριτικά με την περίοδο 2000-2006 από το 11,7% στο 12,4%, ενώ δεν υπήρξε μείωση των πόρων που θα λάβει η χώρα από το Ταμείο Συνοχής. Τόνισε παράλληλα ότι η ανάπτυξη τα επόμενα χρόνια δεν θα βασιστεί μόνο «σε δεκανίκια από την Ευρωπαϊκή Ενωση». Υπογραμμίζοντας τη σημασία επίτευξης συμφωνίας τη συγκεκριμένη χρονική περίοδο, ο κ. Αλογοσκούφης εξήγησε πως αν «πηγαίναμε» σε νέα διαπραγμάτευση, υπό αυστριακή προεδρία, αυτή θα γίνονταν βάσει των στοιχείων ΑΕΠ για την τριετία 2001-2013 το οποίο θα είχε ως αποτέλεσμα ο προϋπολογισμός για την Ελλάδα να είναι μειωμένος κατά 4 δισ. «Στην περίπτωση αυτή η Αττική θα πέρναγε σε καθεστώς "φυσικής σύγκλισης" και η Κρήτη σε καθεστώς "στατιστικής σύγκλισης"», σημείωσε ο υπουργός Οικονομίας

ΕΞΕΛΙΞΗ ΚΟΙΝΟΤΙΚΗΣ ΧΡΗΜΑΤΟΔΟΤΗΣΗΣ

	Μ.Ο.Π.* (1986-1989) σε χιλ. ECU** σε τιμές 1986	Α΄ ΚΠΣ (1989-1993) σε χιλ. ECU** σε τιμές 1989	Β΄ ΚΠΣ (1994-1999) σε χιλ. ECU** σε τιμές 1994	Γ΄ ΚΠΣ (2000-2006) σε χιλ. ευρώ σε τιμές 2000	Δ΄ ΚΠΣ (2007-2013) σε χιλ. ευρώ
Συνολικός Προϋπολογισμός	2.101.933	14.342.054	29.721.300	44.363.540	20.101.000
Εθνική Δημόσια Συμμετοχή	695.74	5.802.196	7.069.900	11.126.075	3.600.000
Κοινοτική Συμμετοχή	2.576.000	7.193.241	13.980.000	22.707.000	16.501.000
Ιδιωτική Συμμετοχή	210.193	1.346.617	8.671.400	10.730.465	αναμένεται

* Τα Μεσογειακά Ολοκληρωμένα Προγράμματα (ΜΟΠ) μετά το 1989 ενσωματώθηκαν στο Α΄ ΚΠΣ
** 1 ECU= 1 Ευρώ (ισοτιμία της 1/1/1999)

ΕΤΟΙΜΑΖΕΤΑΙ ΝΕΑ ΠΡΟΤΑΣΗ ΓΙΑ ΤΟ «ΠΑΜΕ ΣΤΟΙΧΗΜΑ»

ΝΕΑ ΠΑΙΧΝΙΔΙΑ ΚΑΙ ΑΛΛΑΓΕΣ *στο ΠΡΟ-ΠΟ σχεδιάζει ο ΟΠΑΠ*

Τον Σεπτέμβριο του 2006 ξεκινά το νέο παιχνίδι, «Bingo Lotto», για το οποίο θα πραγματοποιείται μία φορά την εβδομάδα, πιθανότατα Δευτέρα, μία εθνική τηλεοπτική κλήρωση • Μέχρι το τέλος του έτους ή στις αρχές του 2006, θα κατατεθεί η νέα αναθεωρημένη πρόταση του ΟΠΑΠ για τη συμμετοχή των ελληνικών ομάδων στο «Πάμε Στοίχημα»

Την εισαγωγή νέων παιχνιδιών αλλά και την ουσιαστική αναμόρφωση του παλαιότερου παιχνιδιού που διαθέτει, δηλαδή του ΠΡΟ-ΠΟ, δρομολογεί ο ΟΠΑΠ εντός του 206. Οπως δήλωσε ο υπεύθυνος επενδυτικών σχέσεων του ΟΠΑΠ Νίκος Πολυμενάκος (σε εκδήλωση της Πήγασος ΑΧΕΠΕΥ, στη Θεσσαλονίκη), το Σεπτέμβριο του 2006 ξεκινά το νέο παιχνίδι, «Bingo Lotto», για το οποίο θα πραγματοποιείται μία φορά την εβδομάδα (πιθανότατα ημέρα Δευτέρα) μία εθνική τηλεοπτική κλήρωση. Οι απαραίτητες κάρτες, με τις οποίες θα παίζεται το «Bingo Lotto», θα είναι διαθέσιμες μέσω του δικτύου πρακτορείων του ΟΠΑΠ και το κοινό του νέου παιχνιδιού είναι κυρίως οι οικογένειες, αλλά και οι γυναίκες.

Παράλληλα, όμως, θα υλοποιηθεί ένα εκτεταμένο «φρεσκάρισμα» στο ΠΡΟ-ΠΟ, όπου θα υφίστανται νέοι τρόποι αποκόμισης κερδών (θα υπάρχει η δυνατότητα για 14άρι, 13άρι και 12άρι, καθώς και η επίτευξη 7αριού με την επιτυχή πρόβλεψη των αποτελεσμάτων στους πρώτους επτά αγώνες κάθε δελτίου).

Στο ΠΡΟ-ΠΟ θα υπάρξει και αύξηση της τιμής ανά στήλη, ενώ διεύρυνση της τιμής θα υπάρξει και για το Λόττο, στο οποίο επίσης θα γίνουν αλλαγές.

Ακόμη κατά τον **κ. Πολυμενάκο,** το 2006 θα παρουσιαστεί η «άμεση νίκη», βάσει της οποίας θα μοιράζονται στο σύνολό τους τα αδιανέμητα κέρδη.

ΕΤΑΙΡΙΚΗ ΤΑΥΤΟΤΗΤΑ

Σημαντικό στοιχείο της στρατηγικής του ΟΠΑΠ, παρόλο που καταγράφεται καθυστέρηση στην πιλοτική εφαρμογή του, είναι το επενδυτικό πρόγραμμα για τη ριζική αλλαγή της εικόνας του δικτύου των πρακτορείων πανελλαδικά, με την υιοθέτηση κοινής εταιρικής ταυτότητας. Η επένδυση αυτή θα υλοποιηθεί από την «ΟΠΑΠ Υπηρεσιών» και θα απορροφήσει κονδύλια, τα οποία εξοικονομούνται από το 1% των εσόδων του παιχνιδιού **«Kino»** (έχει συγκεντρωθεί μέχρι τώρα ποσό άνω των 20 εκατ. ευρώ), ενώ τα νέα καταστήματα θα βασίζονται σε αρχιτεκτονικό μοντέλο, που επιλέχθηκε κατόπιν περατωθέντος αρχιτεκτονικού διαγωνισμού (με χώρους αναμονής για τους παίκτες, αίθουσες τηλεθέασης κ.α.).

Παράλληλα, θα αρχίσουν να παρέχονται εντός του 2006 από πρακτορεία του ΟΠΑΠ και υπηρεσίες αγοράς εισιτηρίων ή πληρωμής διαφόρων τύπων λογαριασμών (σε πολλά πρακτορεία αποπληρώνονται ήδη λογαριασμοί οργανισμών κοινής ωφέλειας).

ΑΝΑΘΕΩΡΗΜΕΝΗ ΠΡΟΤΑΣΗ

Αναφορικά με τη συμμετοχή και ελληνικών ομάδων στο **«Πάμε Στοίχημα»,** ο **κ. Πολυμενάκος** τόνισε ότι μέχρι τέλος του έτους ή στις αρχές του 2006, θα κατατεθεί η νέα αναθεωρημένη πρόταση του ΟΠΑΠ για το ζήτημα αυτό.

Τέλος, εντός του πρώτου εξαμήνου του νέου έτους, θα περατωθεί ο μεγάλος διαγωνισμός του Οργανισμού για τον τεχνολογικό εκσυγχρονισμό και την προμήθεια κεντρικού συστήματος και τερματικών, που θα δώσει τη δυνατότητα για προσέλκυση πελατών και μέσω του διαδικτύου, τηλεφώνου και αμφίδρομης τηλεόρασης, όταν επιτραπεί από την εγχώρια νομοθεσία.





ΕΚΔΗΛΩΣΕΙΣ ΣΤΗΝ ΡΟΔΙΑΚΗ ΕΠΑΥΛΗ



• Με τις καλύτερες εντυπώσεις έφευγαν οι συντοπίτες μας από το πάρκο της Ροδιακής Έπαυλης το περασμένο Σαββατοκύριακο. Πλήθος κόσμου επισκέφτηκε το πάρκο και παρακολούθησε τις εκπληκτικές εμφανίσεις των παιδιών που χόρεψαν και τραγούδησαν ενισχύοντας με την παρουσία τους την εορταστική ατμόσφαιρα. Συμμετείχαν παιδιά από τις σχολές χορού «Μαρί Γκίκα» και «Σοφία Μελισσουργού», από το τμήμα μονωδίας του Ωδείου ΠΟΔΡ με τραγούδια ταινιών του Walt Disney και το Ωδείο Ρόδου «Καίτη Καστρουνή» με Ελληνικά Κάλαντα, τον Ολλανδικό Σύλλογο με τζαζ μπαλέτο και τον Σύλλογο Πολυπολιτισμικών Οικογενειών (SPOR).Επίσης συμμετείχαν οι μαθητές από τα εκπαιδευτήρια «Ροδίων Παιδεία» με ορχήστρα, χορωδία και χορευτικό, η ομάδα κουκλοθέατρου από τον χώρο δημιουργικής μάθησης «Χαραυγή» και η παιδική ομάδα από το Λύκειο Ελληνίδων «Εργάνη Αθηνά» με δωδεκανησιακούς χορούς και κάλαντα. Ξεχωριστή ήταν και η παρουσία του Βατράχου του Water Park Rodos Faliraki που σκόρπισε τη χαρά και την έκπληξη στα βλέμματα των παιδιών που είχαν συγκεντρωθεί γύρω του, της Φιλαρμονικής του Δήμου Ροδίων αλλά και του «παραμυθά» Νίκου Μεϊντανή με τις αφηγήσεις του.



Παράλληλα οι φορείς που συμμετείχαν με Bazaar ενθουσίασαν με τα παραδοσιακά χειροποίητα γλυκά και τις κατασκευές τους. Τα BAZAAR συνεχίζονται καθημερινά από τις 16:00 ως τις 20:00 έως τις 23 Δεκεμβρίου. Οι φορείς που συμμετείχαν μέχρι στιγμής με Bazaar και οι φορείς που θα λάβουν μέρος τις επόμενες μέρες είναι οι ακόλουθοι:



Αναπτυξιακός, Κοινωνικός & Πολιτιστικός Σύλλογος Ανάληψης Ρόδου (έως 23/12), 1ο ΚΑ.Π.Η. Δήμου Ροδίων και Κ.Η.Φ.Η. Δήμου Ροδίων, Σώμα Εθελοντών Σαμαρειτών Ελληνικού Ερυθρού Σταυρού (έως 23 Δεκεμβρίου), Γερμανόφωνη Ευαγγελική Εκκλησία (19-23/12), Καλλιτεχνικό Εργαστήρι Γυναικών ΧΑΡΑΥΓΗ, Νορβηγικός Σύλλογος Ρόδου (19-23/12), Σύλλογος για τη Διατήρηση της Αρχιτεκτονικής & Πολιτιστικής Κληρονομιάς (21/12), Σύλλογος Συμιακών Ρόδου «Ο Γλαύκος», Σύλλογος Αυτοάνοσων Νοσημάτων Αρθρίτιδας και Λύκου «Θάλεια» (11,17,18/12), Lions Heliousa, Το Σπίτι της Ευρώπης, Ελληνική Αντικαρκινική Εταιρεία, Δωδ/κος Σύλλογος Γονέων, Συγγενών και Φίλων Εξαρτημένων Ατόμων (19,20/12), Ολλανδικός Σύλλογος Ρόδου, Ελληνοσουηδικός Σύλλογος Ρόδου (19,20/12), Πολιτιστικός Σύλλογος Ιστρίου «Ο Άγιος Μερκούριος» (19-23/12), Δωδεκανησιακή Μέλισσα, Λύκειο Ελληνίδων Ρόδου «Εργάνη Αθηνά», Σωματείο «Νέα Ελπίδα», Σώμα Ελληνίδων Οδηγών, Αγροτουριστικός & Αγροβιοτεχνικός Συνεταιρισμός «Οι Απολλωνιάτισσες» (19/12), Σύλλογος Φιλοζωικής Ρόδου – Δημοτικό Κυνοκομείο Ρόδου (19-23/12)και ΠΑΙΖΩ & ΜΑΘΑΙΝΩ Βρεφονηπιακός Σταθμός (21/12), Πολιτιστικός Σύλλογος Αρχίπολης «Ο Άγιος Μηνάς» (19-23/12). Επίσης συμμετείχε η Μαιευτική Γυναικολογική Κλινική Καραγιάννη «Ο Άγιος Ελευθέριος» (21,23/12)

Οι εκδηλώσεις που θα πραγματοποιηθούν τις επόμενες μέρες είναι οι εξής:

***22/12 16:00** Μάθημα παραδοσιακών χορών από το εργαστήρι παραδοσιακών χορών του ΠΟΔΡ.*
***18:00** η Γερμανόφωνη Ευαγγελική Εκκλησία*
Γερμανικά Χριστουγεννιάτικα Κάλαντα από χορωδία με συνοδεία ακορντεόν.

Ο ΜΑΝΟΣ ΠΥΡΟΒΟΛΑΚΗΣ ΣΤΗΝ ΡΟΔΟ

Για δεύτερη βραδιά στη μουσική σκηνή Colorado εμφανίζεται απόψε στις 10.00 το βράδυ ο Μάνος Πυροβολάκης. Ο Κρητικός τραγουδοποιός, λυράρης και ερμηνευτής μαζί με την ανερχόμενη λυράρισσα και τραγουδίστρια Γεωργία Νταγάκη και με τη συντροφιά σπουδαίων μουσικών θα μας χαρίσει τις δικές του δημιουργίες που έχουν ήδη σημειώσει πολύ μεγάλη δισκογραφική επιτυχία αλλά και πολυαγαπημένα μας διαχρονικά τραγούδια σε ιδιαίτερα ενδιαφέρουσες ενορχηστρώσεις.

Οι δύο εμφανίσεις του Μάνου Πυροβολάκη και της Γεωργίας Νταγάκη στη Ρόδο εντάσσονται στο χειμερινό πρόγραμμα συναυλιών του νέου μουσικού και πολιτιστικού σταθμού ΑΓΕΡΙ με τον γενικό τίτλο «Ανεμος συναυλιών».

ΣΤΟ ΠΝΕΥΜΑ ΤΩΝ ΗΜΕΡΩΝ...

• Οι μαθητές του Μουσικού Σχολείου Ρόδου διοργανώνουν μεγάλη χοροεσπερίδα, όπου θα εμφανισθούν τα συγκροτήματα της έντεχνης, της δημοτικής και της λαϊκής μουσικής.

Την πλούσια μουσική βραδιά θα πλαισιώσουν μουσικοί - καθηγητές του σχολείου οι οποίοι είναι αναγνωρισμένοι στο χώρο μας από τη μουσική τους δραστηριότητα (Ηλίας Αναστασιάδης, Μανόλης Διακομανώλης, Γιώργος Παραγυιός, Γιώργος Πούλος, Μανώλης Τσακογιάννης και άλλοι). Η χοροεσπερίδα θα γίνει στο κέντρο «Ουσίες και Οινοπνεύματα», λεωφόρος Καλλιθέας (ύψος Μαρινόπουλου), την Πέμπτη 22.12.05 και ώρα 20.30.

• Συμπληρώνοντας τέσσερα χρόνια λειτουργίας, η Φάρμα Ρόδου πρωτοπορεί ξεκινώντας φέτος την λειτουργία της νωρίτερα, με την Ζωντανή Φάτνη, όπου τα παιδιά έχουν την ευκαιρία να δουν από κοντά τα ζώα της Φάρμας ενώ ο Αη Βασίλης συμπληρώνει το παιδικό όνειρο προσφέροντας δωράκια, τσάι και σπιτικά γλυκά. Η Φάρμα θα είναι ανοικτή για όλο το διάστημα των εορτών. (Είσοδος 3 ευρώ για μεγάλους-Δωρεάν για παιδιά).

ΒΡΑΒΕΥΣΕΙΣ

• Βραβεύτηκε με το πρώτο βραβείο της Τάξεως Γραμμάτων και Τεχνών από την Ακαδημία Αθηνών η τελευταία ανέκδοτη εργασία του συμπατριώτη μας εκπαιδευτικού Μιχάλη Σκανδαλίδη «Λεξικό των Κωακών Ιδιωμάτων» (σελίδες 860), που καταπιάνεται με την ερμηνεία και ετυμολογία 8.500 περίπου ιδιωματικών λέξεων της Κω μέσα σε 5.300 λήμματα, πολλά από τα οποία εμπλουτίζονται με λαογραφικά, ιστορικά και άλλα στοιχεία, σε σύγκριση πάντα με τα άλλα δωδεκανησιακά ιδιώματα. Στο Λεξικό αποθησαυρίζονται 4.950 παραθέματα παραμύθια, δημοτικά τραγούδια, παροιμίες, γνωμικά, ξόρκια, γητειές, ευχές και άλλα 2.250 παραθέματα από το Ιστορικό Λεξικό και άλλες πηγές. Την έκδοση του Λεξικού έχουν επιχορηγήσει ο Οργανισμός Πολιτιστικής Ανάπτυξης Δωδεκανήσου της Νομαρχιακής Αυτοδιοίκησης και οι Δήμοι Κω, Δικαίου και Ηρακλειδών.

Το Λεξικό θα κυκλοφορήσει τον Ιανουάριο 2006.

ΠΕΡΙΟΔΙΚΑ

• **Εικονογραφημένη Ιστορία (τεύχος 450).** Μιχαήλ Ντασκαγιάννης, «Βυζαντινή Οχρίδα: Η διαδρομή της πόλης μέσα στο χρόνο». Τηλ. 210 3630.078.

• **Νέα Εστία (τεύχος 1783).** Χρήστος Μαρσέλλος, « Ο χώρος και ο χρόνος της ζωής μας - μετά τον Κοπέρνικο και τον Δαρβίνο». Τηλ. 210 3213.030.

• **Θέματα Λογοτεχνίας (τεύχος 29).** Στέφανος Μπεκατώρος, «Κοσμάς Πολίτης: Ο γνωστός και ο άγνωστος μεταφραστής τού Ε.Α. Πόε». Τηλ. 210 3815.433.

• **Σημειώσεις (τεύχος 62).** Τάσος Πορφύρης, «Αρης Δικταίος, ο αναλωμένος ποιητής». Τηλ. 210 6436.676.

• **Ιατρική (τόμος 88, τεύχος 3).** Εκτίμηση της ίνωσης σε χρόνια ηπατίτιδα. Τηλ. 210 6982.950.

• **Περιοδικό της Πόλης (τεύχος 89).** Ρόδη Κράτσα, «Ας δημιουργήσουμε πόλεις συνοχής και ευημερίας». Τηλ. 2510 220.120.

ΒΙΒΛΙΟ: ΤΑ «ΠΕΖΟΠΟΙΗΜΑΤΑ» ΤΟΥ Ν. ΦΩΚΑ

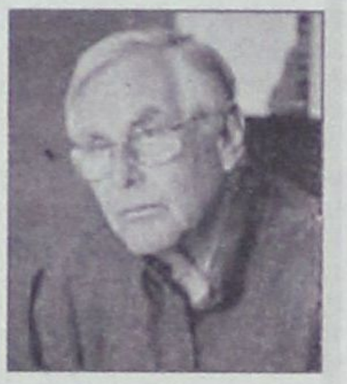

• Στα πεζοποιήματα ή τις δοκιμιακού τύπου ασκήσεις με ύφος ποιητικό, ο Νίκος Φωκάς, ο βραβευμένος πρόσφατα με το Μεγάλο Βραβείο Λογοτεχνίας για το σύνολο του έργου του, παίρνει αφορμή από ένα καθημερινό γεγονός, από μια ανάμνηση, για να σχολιάσει και να προσδώσει σε αυτά διαστάσεις στοχαστικές και ποιητικές.

Τα θέματα της μοναξιάς, του θανάτου, η σχέση της μουσικής με τον ποιητή, η παιδική ηλικία, η φαντασία, το γρήγορο πέρασμα του χρόνου κυριαρχούν σε αυτούς τους ποιητικούς και δοκιμιακούς συνάμα αυτοσχεδιασμούς. Ο λόγος είναι λιτός, λακωνικός και σφιχτός, και δεν χαρακτηρίζεται από συναισθηματικές εξάρσεις και δραματικού τύπου «φωνές», όταν γίνεται αναφορά σε αγαπημένα πρόσωπα, που μάλιστα έχουν φύγει από τη ζωή. Ούτε εξιδανικεύονται. Και ενώ ο ποιητής παρατηρεί την πραγματικότητα, παίρνει στοιχεία από αυτήν, σιγά σιγά απομακρύνεται από το απτό και εισέρχεται σε κόσμους προσωπικούς, σε συνδυασμούς ονειρικούς, και δένει το πρόσωπο και το γεγονός με μια ιδέα, με την προσωπική ερμηνεία και ματιά. Τον απασχολούν πράγματα κοινά, όπως είναι η χυδαιότητα που διαχέεται γύρω μας, η έλλειψη σεβασμού προς τον έτερο, ο διαχωρισμός των ανθρώπων σε δεξιούς και αριστερούς: «Και αφού ο λόγος για ποιότητα, είναι καιρός νομίζω να πάψουμε αναχρονιστικά και δογματικά να διαχωρίζουμε τους ανθρώπους σε δεξιούς και αριστερούς, την ύστατη τούτη ώρα του 20ού μας αιώνα, και να τους διακρίνουμε μάλλον σε ποιοτικούς και μη ποιοτικούς» (σελ. 11, από το κείμενο Face Control).

Μερικές φορές οι σκέψεις που περιγράφονται έχουν εικαστική και ονειρική χροιά όπως συμβαίνει στο ποιητικό κείμενο «Φιλέρημος»: «Είχα την εντύπωση ότι η γραμμή εκείνη -ή αλλιώς, η πέρα πλευρά ενός απλωμένου τετράγωνου τραπεζομάντιλου- ήταν το τέλος του κόσμου. Επικρατούσε ένας ρηχός κυματισμός. Ομοιόμορφα ελαφριά τα κύματα, ακολουθία δίχως τέλος, έμοιαζαν με μαντατοφόρους που κομίζουν ένα πανομοιότυπο μήνυμα, αναγγελία που αδυνατούσα να προσλάβω...» (σ. 22). Ο ήρωας του «σύντομου» αυτού επεισοδίου είναι «φιλέρημος και μοναχικός εξαιτίας μιας μόνιμης ψυχασθένειας...» και περιφέρεται σε ερημικές παραλίες, παρακολουθώντας τις αόρατες γέφυρες που ενώνουν το φανταστικό με το πραγματικό, το φυσικό με το καλλιτεχνικό δημιούργημα.

Με λόγο συχνά ειρωνικό, υπαινικτικό, αφαιρετικό και ποιητικό, ο Φωκάς διεισδύει στον ορατό και αόρατο κόσμο, στην εξωτερική και εσωτερική πραγματικότητα. Η ματιά του προσωπική, επεκτείνει την ποιητική του θεματολογία και «μυθολογία»: υπαρξιακή η στάση του απέναντι στα πράγματα, καθώς η προοπτική του θανάτου και το αμετάκλητο πέρασμα του χρόνου τα χρωματίζουν και τα διακρίνουν. Ωστόσο, πρέπει να τονιστεί ότι και εδώ, όπως και στα ποιήματά του, ο Φωκάς αποφεύγει τις υπερβολές και τις φλύαρες υπερβάσεις. Ολα είναι ζυγιασμένα και μετρημένα, όχι όμως τόσο που να στερούνται τα κείμενά του ουσίας και φαντασίας.

Εκδόσεις: Εστίας

ΕΛΛΗΝΙΚΗ ΔΗΜΟΚΡΑΤΙΑ
ΝΟΜΑΡΧΙΑ ΔΩΔΕΚΑΝΗΣΟΥ
ΕΠΑΡΧΙΑ ΚΑΡΠΑΘΟΥ
ΚΟΙΝΟΤΗΤΑ ΟΛΥΜΠΟΥ
Ολυμπος 15-12-2005
Αριθ. Πρωτ.: 2387

ΠΕΡΙΛΗΨΗ ΑΝΑΚΟΙΝΩΣΗΣ

Ο Πρόεδρος της Κοινότητας Ολύμπου Καρπάθου προκηρύσσει την πλήρωση μίας (1) θέσης με σύμβαση εργασίας ιδιωτικού δικαίου ορισμένου χρόνου σύμφωνα με τις διατάξεις του άρθρου 21 του Ν.2190/1994 για την θέση Δ.Ε. 29 Οδηγού Λεωφορείου της Κοινότητας Ολύμπου, οκτάμηνης (8μηνης) διάρκειας. **Κύρια προσόντα Α)** Δίπλωμα επαγγελματικής κατάρτισης ΣΕΚ ειδικοτήτων (α) τεχνικού αυτοκινήτων οχημάτων ή (β) εκπαιδευτή υποψηφίων οδηγών αυτοκινήτων ή πτυχίο Α' ή Β' κύκλου σπουδών ΤΕΕ ειδικότητος Μηχανών και Συστημάτων Αυτοκινήτου ή απολυτήριος τίτλος ενιαίου πολυκλαδικού λυκείου τμήματος αυτοκινήτων ή τεχνικής επαγγελματικής σχολής Δευτεροβάθμιας εκπαίδευσης ειδικότητας Μηχανών Αυτοκινήτου ή σχολής Μαθητείας του ΟΑΕΔ του ν.1346/83 ειδικότητας Μηχανοτεχνίτη αυτοκινήτου ή άλλος ισότιμος τίτλος σχολικής μονάδας της ημεδαπής ή αλλοδαπής, αντίστοιχης ειδικότητας.

8) Ισχύουσα επαγγελματική άδεια οδήγησης αυτοκινήτου Δ' κατηγορίας.

2. Επικουρικά προσόντα

Α) Σε περίπτωση που δεν καθίσταται δυνατή η πλήρωση των θέσεων από

Υποψηφίους με προσόντα της προηγούμενης παραγράφου επιτρέπεται η πρόσληψη με προσόν διορισμού οποιοδήποτε απολυτήριο τίτλο σχολικής μονάδος Δευτεροβάθμιας Εκπαίδευσης ή ΙΕΚ, καθώς και ισχύουσα επαγγελματική άδεια Δ' κατηγορίας και αντίστοιχη εμπειρία τουλάχιστον έξι (6) μηνών μετά την απόκτηση της ανωτέρω άδειας.

Β) Σε περίπτωση που δεν καθίσταται δυνατή η πλήρωση των θέσεων από υποψηφίους με τα προσόντα της προηγούμενης παραγράφου, επιτρέπεται η πρόσληψη με προσόν διορισμού τίτλου Υποχρεωτικής Εκπαίδευσης, (δηλαδή απολυτήριο τίτλο τριτάξιου Γυμνασίου ή για υποψηφίους που έχουν αποφοιτήσει μέχρι και το 1980 απολυτήριο Δημοτικού Σχολείου) ή ισοδύναμο απολυτήριο τίτλο κατώτερης Τεχνικής Σχολής του Ν.Δ. 580/1970 ή απολυτήριο τίτλο Εργαστηρίων Ειδικής Επαγγελματικής Εκπαίδευσης και Κατάρτισης, του άρθρου 1 του Ν.2817/2000, ισχύουσα επαγγελματική άδεια οδήγησης Δ' και αντίστοιχη εμπειρία τριών (3) ετών τουλάχιστον μετά την απόκτηση της ανωτέρω άδειας.

Γ) Σε περίπτωση που δεν καθίσταται δυνατή πλήρωση των θέσεων από υποψηφίους με τα προσόντα της προηγούμενης παραγράφου, επιτρέπεται η πρόσληψη με προσόν διορισμού τίτλου Υποχρεωτικής Εκπαίδευσης, (δηλαδή απολυτήριο τίτλο τριτάξιου Γυμνασίου ή για υποψηφίους που έχουν αποφοιτήσει μέχρι και το 1980 απολυτήριο Δημοτικού Σχολείου), ή ισοδύναμο απολυτήριο τίτλο κατώτερης Τεχνικής Σχολής του Ν.Δ. 580/1970 ή ισοδύναμο απολυτήριο τίτλο κατώτερης Τεχνικής Σχολής του Ν.Δ. 580/1970 ή απολυτήριο τίτλο Εργαστηρίων Ειδικής Επαγγελματικής Εκπαίδευσης και Κατάρτισης, του άρθρου 1 του Ν.2817/2000, ισχύουσα επαγγελματική άδεια οδήγησης Δ' και αντίστοιχη εμπειρία έξι (6) μηνών τουλάχιστον μετά την απόκτηση της ανωτέρω άδειας.

Οι υποψήφιοι πρέπει να έχουν ηλικία από 18 έως 65 ετών.

Οι αιτήσεις θα υποβληθούν στο γραφείο της Κοινότητας Ολύμπου Καρπάθου (Ολυμπος Καρπάθου, Τ.Κ. 85700, τηλ. 22450-51203, αρμόδια υπάλληλος κ. Κανάκη Ειρήνη) εντός προθεσμίας δέκα (10) ημερών που αρχίζει από την επόμενη ημέρα της τελευταίας δημοσίευσης της παρούσας, με τα δικαιολογητικά που αναφέρονται στην ανακοίνωση.

Ο Πρόεδρος της Κοινότητας
Κανάκης Νικόλαος

ΑΝΑΚΟΙΝΩΣΗ

Το Υποκ/μα ΙΚΑ Ρόδου ανακοινώνει ότι προκηρύσσει πρόχειρο μειοδοτικό διαγωνισμό με κριτήριο αξιολόγησης την χαμηλότερη τιμή για την ανάδειξη μειοδότη στον οποίο θα ανατεθεί το έργο του καθαρισμού χώρων στους οποίους στεγάζονται οι Διοικητικές και Υγειονομικές Υπηρεσίες του Υποκ/τος.

Η σύμβαση θα διαρκέσει για το χρονικό διάστημα 1/1/2006-31/1/2006 και η συγκέντρωση των προσφορών θα πραγματοποιηθεί στις 30-12-2005 ημέρα Παρασκευή και ώρα 13:00 στα γραφεία του Περ/κού Υποκ/τος.

Αντίγραφα της προκήρυξης και κάθε σχετική πληροφορία δίνονται από το Οικονομικό Τμήμα στο τηλέφωνο 22410 88366 κάθε εργάσιμη ημέρα από 8:00-13:00.

Από την Δ/νση του
Υποκ/τος

ΠΕΡΙΛΗΨΗ ΕΠΙΔΟΘΕΝΤΩΝ ΔΙΚΟΓΡΑΦΩΝ

Κατόπιν παραγγελίας μου, επιδόθηκε, στον κ. Εισαγγελέα Πρωτοδικών Ρόδου Γεώργιο Οικονόμου, για λογαριασμό της Δενίσα Σιόνκοβα (Denisa Sionkova) του Μίλος Σιόνκοβα, πρώην κάτοικου Αφάντου – Ρόδου και ήδη αγνώστου διαμονής,

Α) με την υπ' αριθ. 5819Δ/16-12-2005 έκθεση επίδοσης του Δικαστικού επιμελητή του Πρωτοδικείου Ρόδου, Νικολάου Σ. ΧΡΥΣΑΝΘΗ, ακριβές αντίγραφο της από 23/05/2005 κλήσης του Γιούργκεν Πέρλιτς (Jurgen Perlitz), εναντίον της και εναντίον άλλων τριών (3) εναγομένων, απευθυνόμενης ενώπιον του Μονομελούς Πρωτοδικείου Ρόδου τμήμα Εργατικών Διαφορών –Τροχαίων – Διατροφών, με αριθ. κατάθεσης 147/2005 και της οποίας δικάσιμος έχει οριστεί η 15/11/2005 ημέρα Τρίτη και ώρα 09.00 π.μ. με α/α πινακίου 33, και

Β) με την υπ' αριθ. 5820Δ/16-12-2005 έκθεση επίδοσης του αυτού ως άνω δικαστικού επιμελητή, τα από 15/11/2005 πρακτικά **αναβολής** του Μον/λούς Πρωτ/κείου Ρόδου, του πρώτου προς την δεύτερη και εναντίον άλλων τριών (3) εναγομένων, για τις **16/05/2006** και να παραστεί η ανωτέρω τον χρόνο, την ημέρα και ώρα που ορίστηκε από Δικαστήριο για τη συζήτηση αυτής της κλήσης.

Ο Πληρεξούσιος Δικηγόρος
ΝΙΚΟΛΑΟΣ ΣΤ. ΣΚΟΥΡΤΟΣ

ΣΥΛΛΗΠΗΤΗΡΙΟ

Το Δ.Σ. του Συλλόγου Εργαζομένων Νοσοκομείου Ρόδου εκφράζει τα θερμά του συλλυπητήρια στην αγαπημένη συνάδελφο Δώρα Ιωαννίδου - Ζουρούδη για τον αδόκητο θάνατο του συζύγου της Χρήστου, καθώς και σ' όλη την οικογένεια του εκλιπόντος.

Η ΠΡΟΕΔΡΟΣ **Ο ΓΕΝ. ΓΡΑΜΜΑΤΕΑΣ**
Λ. ΚΑΛΑΜΑΤΑ - ΚΟΥΡΤΗ **ΠΑΝΑΓΙΩΤΗΣ ΓΙΑΝΝΙΚΑΚΗΣ**

ΨΗΦΙΣΜΑ

Η διοικούσα επιτροπή του ΤΕΕ Δωδεκανήσου, πληροφορηθείσα κατά την χθεσινή συνεδρίασή της το θλιβερό άγγελμα για τον θάνατο του αγαπητού συναδέλφου **Παναγιώτη Νέζη** μηχανολόγου – μηχανικού αποφάσισε τα εξής:

- Να εκφράσει τα θερμά της συλλυπητήρια στην οικογένεια του αείμνηστου συναδέλφου
- Αντί στεφάνου, να καταθέσει στη μνήμη του ποσό 200 ευρώ στο Ίδρυμα Υποτροφιών Δωδεκανήσου.

Για την διοικούσα επιτροπή
Ο πρόεδρος Πάνος Βενέρης

ΑΝΑΚΟΙΝΩΣΗ
ΙΑΤΡΙΚΟΣ ΣΥΛΛΟΓΟΣ ΡΟΔΟΥ

Η ζωή ενός λαού δεν είναι δυνατή χωρίς τις αντιλήψεις, τα ιδανικά, την πολιτισμική του κληρονομιά, την παράδοση, την ίδια την ιστορία.

«Η ιστορία της Υγείας στα Δωδεκάνησα το πρώτο μισό του 20ού αιώνα»
του Κώστα Κογιόπουλου
ιατρού-συγγραφέα-ερευνητή
Μια μοναδική συνάντηση Ιστορίας, Επιστήμης και Κοινωνικής ζωής στα Δωδεκάνησα
*Σε όλα τα **βιβλιοπωλεία** της πόλης μας*
463 μεγάλες σελίδες, 200 ανέκδοτες φωτογραφίες
Εκδοση **Ιατρικού Συλλόγου Ρόδου**
Τιμή διάθεσης
30 ευρώ

---

1) Πωλείται από ιδιώτη:
Οροφοδιαμέρισμα ισόγειο υπερυψωμένο 98m² **σχεδόν καινούργιο** (ηλιόλουστο από όλες τις πλευρές) με περιμετρικά μεγάλα αίθρια (παραπάνω από 90m² σύνολο) μετά επίσημης οικοδομικής άδειας κυρίως χώρου (διαμερίσματος) επί της Μιχαήλ Πετρίδη (ψηλά κοντά στη στροφή Μήδεια).
Τιμή: 165.000 EURO
Τηλ. 694-5-273837 κ. Νίκο
Τηλ. 693-6-179040 κ. Ηλία.

---

2) Πωλείται από ιδιώτη:
Μονοκατοικία διώροφη **καινούργια** υπό κατασκευή 110m² οικία + 18m² αίθρια **μετά οικοπέδου 220m²** (φανταστική θέα στη θάλασσα) τρία (3) υπνοδωμάτια – δύο (2) μπάνια – κουζίνα – τραπεζαρία – σαλόνι μετά κεντρικής θέρμανσης και τζάκι.
Περιοχής παραλίας Κρεμαστής.
Τιμή: 195.000 EURO
Τηλ. 694-5-273837 κ. Νίκο
Τηλ. 693-6-179040 κ. Ηλία

SHIPPING COMPANY OF SYMI
Α.Ν.Ε.Σ.
ΑΝΩΝΥΜΗ ΝΑΥΤΙΛΙΑΚΗ ΕΤΑΙΡΕΙΑ ΣΥΜΗΣ

ΠΡΟΓΡΑΜΜΑ ΔΡΟΜΟΛΟΓΙΩΝ
ΑΠΟ 21 ΕΩΣ 31 ΔΕΚΕΜΒΡΙΟΥ 2005

ΜΗΝΑΣ	ΗΜΕΡΑ	Ε/Γ – Ο/Γ ΣΥΜΗ	Ε/Γ-Υ/Γ ΑΙΓΛΗ
21 ΔΕΚΕΜΒΡΟΥ	ΤΕΤΑΡΤΗ	07:30 ΣΥΜΗ-ΡΟΔΟ 15:30 ΡΟΔΟ-ΣΥΜΗ 18:00 ΣΥΜΗ - ΤΗΛΟ	
22 ΔΕΚΕΜΒΡΙΟΥ	ΠΕΜΠΤΗ	06:00 ΤΗΛΟ - ΣΥΜΗ 08:30 ΣΥΜΗ - ΡΟΔΟ 14:00 ΡΟΔΟ - ΣΥΜΗ 16:00 ΣΥΜΗ - ΤΗΛΟ	
23 ΔΕΚΕΜΒΡΙΟΥ	ΠΑΡΑΣΚΕΥΗ	05:00 ΤΗΛΟ - ΣΥΜΗ 07:30 ΣΥΜΗ-ΡΟΔΟ 15:30 ΡΟΔΟ-ΣΥΜΗ	
24 ΔΕΚΕΜΒΡΙΟΥ	ΣΑΒΒΑΤΟ	07:30 ΣΥΜΗ-ΡΟΔΟ 15:30 ΡΟΔΟ-ΣΥΜΗ	
25 ΔΕΚΕΜΒΡΟΥ	ΚΥΡΙΑΚΗ		
26 ΔΕΚΕΜΒΡΙΟΥ	ΔΕΥΤΕΡΑ		
27 ΔΕΚΕΜΒΡΙΟΥ	ΤΡΙΤΗ	07:30 ΣΥΜΗ-ΡΟΔΟ 15:30 ΡΟΔΟ-ΣΥΜΗ 18:00 ΣΥΜΗ - ΤΗΛΟ	
28 ΔΕΚΕΜΒΡΙΟΥ	ΤΕΤΑΡΤΗ	06:00 ΤΗΛΟ - ΣΥΜΗ 08:30 ΣΥΜΗ - ΡΟΔΟ 14:00 ΡΟΔΟ - ΣΥΜΗ 16:30 ΣΥΜΗ - ΤΗΛΟ	
29 ΔΕΚΕΜΒΡΙΟΥ	ΠΕΜΠΤΗ	05:00 ΤΗΛΟ - ΣΥΜΗ 07:30 ΣΥΜΗ-ΡΟΔΟ 15:30 ΡΟΔΟ-ΣΥΜΗ	
30 ΔΕΚΕΜΒΡΙΟΥ	ΠΑΡΑΣΚΕΥΗ		
31 ΔΕΚΕΜΒΡΙΟΥ	ΣΑΒΒΑΤΟ	07:30 ΣΥΜΗ-ΡΟΔΟ 15:30 ΡΟΔΟ-ΣΥΜΗ	

ΤΟΝ ΔΕΚΕΜΒΡΙΟ 30% ΕΚΠΤΩΣΗ ΣΕ ΟΛΑ ΤΑ ΔΡΟΜΟΛΟΓΙΑ ΤΟΥ Υ/Γ ΑΙΓΛΗ

Τα δρομολόγια μπορούν να τροποποιηθούν λόγω εκτάκτων συγκοινωνιακών αναγκών ή καιρικών συνθηκών.
Παρακαλούμε πριν ταξιδέψετε επικοινωνήστε με την Εταιρεία :
Γραφείο Σύμης : Τηλ. 2246071444 Φαξ 2246071373
Γραφείο Ρόδου : Τηλ. 2241037769 Φαξ 2241034493

εσείς πότε περνάτε ΚΤΕΟ;

ΠΡΟΓΡΑΜΜΑ ΠΡΟΣΚΛΗΣΗΣ ΟΧΗΜΑΤΩΝ Ν. ΔΩΔΕΚΑΝΗΣΟΥ
- ΤΟΝ ΝΟΕΜΒΡΙΟ ΑΠΟ ΡΟΕ-1000 ΕΩΣ ΡΟΕ-2700
- ΤΟΝ ΔΕΚΕΜΒΡΙΟ ΑΠΟ ΡΟΕ-2701 ΕΩΣ ΡΟΕ-4400

AUTOVISION
ΤΕΧΝΙΚΟΣ ΕΛΕΓΧΟΣ ΟΧΗΜΑΤΩΝ
Ιδιωτικό ΚΤΕΟ Ρόδου
για ραντεβού..22410 67677

ΑΔΕΙΟΔΟΤΗΜΕΝΟ ΑΠΟ ΤΟ ΥΠΟΥΡΓΕΙΟ ΜΕΤΑΦΟΡΩΝ, ΠΛΗΡΩΣ ΙΣΟΤΙΜΟ ΜΕ ΤΑ ΔΗΜΟΣΙΑ ΚΤΕΟ

1ο Χιλ. ΝΕΑΣ ΕΘΝΙΚΗΣ ΤΣΑΙΡΙ-ΑΕΡΟΔΡΟΜΙΟΥ (ΟΠΙΣΘΕΝ ΤΡΟΦΟΚΑΖΑ)

ΜΕΛΕΤΗ ΤΗΣ ICAP ΓΙΑ ΤΙΣ ΝΕΟΣΥΣΤΑΤΕΣ Α.Ε. ΚΑΙ ΕΠΕ

ΣΤΡΟΦΗ ΣΕ ΜΙΚΡΕΣ *και ευέλικτες επενδύσεις*

Η Αττική με 2.459 νέες επιχειρήσεις καταλαμβάνει την πρώτη θέση μεταξύ των νομών

Σταθερά προς τον τομέα των υπηρεσιών προσανατολίζονται οι νέοι Ελληνες επιχειρηματίες, οι οποίοι επιλέγουν μικρότερου μεγέθους επενδύσεις απ' ό,τι στο παρελθόν για να είναι πιο ευέλικτες, αν και δεν λείπουν και οι μεγάλες, ιδιαίτερα στον τουρισμό.

Δυστυχώς, η Αττική συγκεντρώνει τη μεγάλη πλειονότητα των νέων επενδύσεων. Αυτά διαπιστώνει η φετινή μελέτη της ICAP για τις νεοσύστατες Ανώνυμες Εταιρείες (Α.Ε.) και τις Εταιρείες Περιορισμένης Ευθύνης (ΕΠΕ), η οποία στηρίχθηκε σε μία νέα μεθοδολογία για την καταγραφή της κινητικότητας των κεφαλαίων και των επιχειρήσεων στον ελληνικό εταιρικό τομέα κατά τη διάρκεια της προηγούμενης χρονιάς, προσφέροντας, παράλληλα, συγκριτικά στοιχεία για την πενταετία 2000-2004.

Το 2004 συστήθηκαν 3.904 νέες Ανώνυμες Εταιρείες και Εταιρείες Περιορισμένης Ευθύνης, μέγεθος κατά 8,7% χαμηλότερο από το 2003. Το 50,5% των επιχειρήσεων αυτών ανήκει στον τομέα των λοιπών υπηρεσιών, 30,3% είναι εμπορικές εταιρείες, 12,9% βιομηχανικές, ενώ οι υπόλοιπες δραστηριοποιούνται στον τομέα του τουρισμού.

Η μεγαλύτερη υποχώρηση, επίσης, εκδηλώθηκε στη βιομηχανία, όπου ο αριθμός των νέων επιχειρήσεων υποχώρησε κατά 18,9% σε σχέση με το 2003.

Η εικόνα των συνολικών αρχικών κεφαλαίων τα οποία κινητοποιούν οι νέες επιχειρήσεις εμφανίζει, παρά τη μερική ανάσχεση της πτώσης το 2003, αντίστοιχες τάσεις υποχώρησης τα τελευταία χρόνια.

Αν και τα υπέρογκα μεγέθη της διετίας 2000-2001 οφείλονται εν μέρει και στη σύσταση τεσσάρων ιδιαίτερα μεγάλων επιχειρήσεων (τράπεζες, παροχή φυσικού αερίου κ.α.), τα 422,5 εκατομμύρια αρχικών κεφαλαίων των επιχειρήσεων του 2004 είναι σαφώς μειωμένα σε σχέση με τα προηγούμενα χρόνια.

Σύμφωνα με όλες τις ενδείξεις, μάλιστα, η μείωση αυτή δεν οφείλεται μόνο στην υποχώρηση του αριθμού των νέων επιχειρήσεων, αλλά και στο μειωμένο μέγεθος των περισσοτέρων νέων συστάσεων, όπως αυτό αντικατοπτρίζεται στο μειωμένο μέσο και διάμεσο αρχικό κεφάλαιο των νέων επιχειρήσεων το 2004.

Συγκεκριμένα, το μέσο κεφάλαιο το 2004 υποχώρησε κατά 19,9% στις 108,2 χιλιάδες ευρώ, έναντι 135,1 ευρώ το 2003, ενώ και το διάμεσο κεφάλαιο, δείκτης σε ακραίες τιμές, έπεσε από τα 60 ευρώ στα 51 χιλιάδες ευρώ για πρώτη φορά την τελευταία πενταετία.

Ταυτόχρονα παρατηρείται μια τάση άμβλυνσης μεταξύ των νέων εταιρειών, με όλο και περισσότερες νέες επιχειρήσεις να συγκλίνουν προς ένα χαμηλότερο μέγεθος αρχικών κεφαλαίων.

ΟΙ ΜΕΓΑΛΕΣ ΕΠΕΝΔΥΣΕΙΣ ΣΤΟΝ ΤΟΥΡΙΣΜΟ

Αν και το σύνολο των αρχικών κεφαλαίων υποχώρησε το 2004 κατά 26,0%, ευρώ, εντονότερες τις υποχωρήσεις στις λοιπές υπηρεσίες και στη βιομηχανία, αξίζει να σημειωθεί ότι μία σειρά από ευμεγέθεις νέες επενδύσεις στον τομέα του τουρισμού οδήγησαν σε αύξηση των συνολικών αρχικών κεφαλαίων των τουριστικών επιχειρήσεων κατά 5,9%, παρά το μειωμένο αριθμό νέων συστάσεων. Μεταξύ των δέκα κλάδων με τις μεγαλύτερες εισροές νέας επιχειρηματικής δραστηριότητας το 2004, τόσο σε όρους απόλυτου αριθμού επιχειρήσεων όσο και σε συνολικά κεφάλαια ξεχωρίζουν οι τεχνικές και οικοδομικές εταιρείες, οι εταιρείες ακίνητης περιουσίας, οι εταιρείες διαφόρων υπηρεσιών, τα ξενοδοχεία κ.α. Εμφανίζοντας συστηματικά μικρότερο κατά μέσο όρο αρχικό μέγεθος, αρκετοί κλάδοι εμπορικών επιχειρήσεων καταλαμβάνουν υψηλές θέσεις σε αριθμό νέων συστάσεων, χωρίς όμως να έχουν και τα αντίστοιχα πρωτεία σε όρους κεφαλαίων.

Η Αττική, τέλος, με 2.459 νέες επιχειρήσεις, οι οποίες κινητοποίησαν αρχικά κεφάλαια 274,1 εκατομμυρίων ευρώ, καταλαμβάνει την πρώτη θέση μεταξύ των νομών σε όρους νέων επιχειρήσεων. Καθώς, στο Λεκανοπέδιο αντιστοιχούσαν κατά τη διάρκεια της περασμένης χρονιάς 6,26 νέες Α.Ε. και ΕΠΕ σε κάθε 10.000 κατοίκους, όταν ο πανελλήνιος μέσος όρος ήταν 3,54.

ΟΙ ΔΕΚΑ ΚΛΑΔΟΙ ΜΕ ΤΙΣ ΜΕΓΑΛΥΤΕΡΕΣ ΕΙΣΡΟΕΣ ΝΕΑΣ ΕΠΙΧΕΙΡΗΜΑΤΙΚΗΣ ΔΡΑΣΤΗΡΙΟΤΗΤΑΣ ΤΟ 2004

	ΕΠΙΧΕΙΡΗΣΕΙΣ	ΜΕΤΑΒΟΛΗ %	ΑΡ. ΚΕΦΑΛΑΙΟ	ΜΕΤΑΒΟΛΗ %
Σε απόλυτο αριθμό επιχειρήσεων				
1. Τεχνικές-Οικοδομικές	379	-22,8%	49.783,6	-36,0%
2. Ακίνητη Περιουσία	241	-34,3%	48.682,0	-34,1%
3. Διάφορες Υπηρεσίες	211	13,4%	34.886,6	41,5%
4. Υπηρεσίες προς Επιχειρήσεις	211	-11,0%	10.592,4	-27,8%
5. Εστιατόρια-Κέντρα Διασκέδασης	203	4,6%	13.339,9	-14,1%
6. Εμπόριο (Είδη Διατροφής)	172	6,8%	7.337,8	-13,5%
7. Ξενοδοχειακές Επιχειρήσεις	124	-19,0%	26.307,7	-2,4%
8. Εμπόριο (Διάφορα Είδη)	123	2,5%	6.821,4	-20,2%
9. Εμπόριο (Ενδύματα-Υποδήματα)	109	-14,8%	5.891,0	-19,8%
10. Υπηρεσίες Μεταφορών	106	37,7%	10.483,6	100,5%
Σε απόλυτο ύψος κεφαλαίων				
1. Τεχνικές-Οικοδομικές	379	-22,8%	49.783,6	-36,0%
2. Ακίνητη Περιουσία	241	-34,3%	48.682,0	-34,1%
3. Διάφορες Υπηρεσίες	211	13,4%	34.886,6	41,5%
4. Ξενοδοχειακές Επιχειρήσεις	124	-19,0%	26.307,7	-2,4%
5. Θαλάσσιες Μεταφορές	56	100,0%	25.877,8	439,2%
6. Σούπερ Μάρκετ-Πολυκαταστήματα	34	-5,6%	18.647,0	68,1%
7. Σκάφη Αναψυχής-Κρουαζιέρες	45	21,6%	13.457,2	63,5%
8. Εστιατόρια-Κέντρα Διασκέδασης	203	4,6%	13.339,9	-14,1%
9. Υπηρεσίες προς Επιχειρήσεις	211	-11,0%	10.592,4	-27,8%
10. Υπηρεσίες Μεταφορών	106	37,7%	10.483,6	100,5%

• Σε χιλιάδες ευρώ

ΟΙ ΝΕΕΣ ΕΠΙΧΕΙΡΗΣΕΙΣ ΔΙΑΧΡΟΝΙΚΑ

ΕΤΟΣ	ΕΠΙΧΕΙΡΗΣΕΙΣ		ΑΡΧΙΚΟ ΚΕΦΑΛΑΙΟ	
	Αριθμός	Μεταβολή %	ευρώ 000	Μεταβολή %
2000	4.680	-	2.378.671	-
2001	4.686	0,1	1.194.243	-49,8
2002	4.302	-8,2	571.467	-52,1
2003	4.278	-0,6	577.965	1,1
2004	3.906	-8,7	422.473	-26,9
Σύνολο	21.852	-	5.144.818	-





ΣΤΟ 21% Η ΑΥΞΗΣΗ ΤΟ 2005

ΑΠΑΝΩΤΑ ΡΕΚΟΡ ΤΟΥΡΙΣΤΩΝ ΣΤΗΝ ΤΟΥΡΚΙΑ

Το φράγμα των 20 εκατ. τουριστών ξεπέρασε η Τουρκία, ένα μήνα πριν από το τέλος του 2005, σημειώνοντας αύξηση της τάξεως του 21% σε σχέση με πέρυσι, ενώ και τα έσοδα από τον τουρισμό αναμένεται να φτάσουν τους στόχους της κυβέρνησης και να ανέλθουν σε 12,4 δισ. ευρώ.

Πριν την εκπνοή του χρόνου η γειτονική Τουρκία κατάφερε να φτάσει το στόχο που είχε θέσει για το 2005. Το διάστημα Ιανουαρίου - Νοεμβρίου οι αφίξεις τουριστών στη χώρα ξεπέρασαν τα 20 εκατ., καταγράφοντας αύξηση 21% σε σχέση με το αντίστοιχο διάστημα του 2004. Αναλυτικά την Τουρκία επισκέφτηκαν 20,2 εκατ. τουρίστες, έναντι 16,7 εκατ. πέρυσι. Τη μεγαλύτερη άνοδο σε ποσοστό αφίξεων σημείωσαν οι Αμερικανοί τουρίστες κατά 110%. Από τις χώρες της Ευρωπαϊκής Ένωσης οι επισκέπτες ξεπέρασαν τα 11,1 εκατ., αυξημένοι κατά 15,7%.

Μόνο το Νοέμβριο η χώρα υποδέχθηκε 12,2% περισσότερους επισκέπτες, που αντιστοιχούν σε ένα εκατομμύριο, ενώ εκτιμάται αντίστοιχη άνοδος και για το Δεκέμβριο. Πρακτικά αυτό σημαίνει ότι η Τουρκία ίσως φτάσει κοντά στα 22 εκατ. τουρίστες για το 2005, αριθμό σχεδόν διπλάσιο από αυτόν δύο χρόνια πριν. Το αντίστοιχο διάστημα των 11 μηνών του 2003 οι τουριστικές αφίξεις στην Τουρκία είχαν ανέλθει σε 13,3 εκατ.

ΞΕΝΕΣ ΕΠΕΝΔΥΣΕΙΣ

Εν τω μεταξύ, σημαντικές επενδύσεις στον τομέα του τουρισμού πραγματοποιήθηκαν καθ' όλη τη διάρκεια του έτους, όπου εκτός του μεγάλου αριθμού των ντόπιων επενδυτών, πολλές μεγάλες ξένες αλυσίδες είτε ενίσχυσαν την παρουσία τους στην Τουρκία, είτε εγκαινίασαν κάποια πρώτη συνεργασία. Πριν λίγες μέρες, η αμερικανική ξενοδοχειακή αλυσίδα Raffles International ανέλαβε τη διαχείριση μιας ακόμη μονάδας στην Αγκυρα κάτω από το brand Swissotel, ανεβάζοντας τον αριθμό των ξενοδοχείων που διαχειρίζεται στη χώρα σε 3, ενώ έχει ήδη στα σχέδια την κατασκευή δύο ακόμη resorts.

ΟΙ ΚΟΡΥΦΑΙΟΙ προορισμοί διακοπών για *τους Βρετανούς τουρίστες*

Παρόλο που δημοφιλέστεροι προορισμοί διακοπών για τους Βρετανούς τουρίστες παραμένουν η Ισπανία και η Γαλλία, μεγάλη ζήτηση παρουσιάζουν το τελευταίο διάστημα προορισμοί της Ανατολικής Ευρώπης, όπως σημειώνει σε ανακοίνωση της η εταιρία `Top Holiday Destinations`.

Συγκεκριμένα, αυξημένος παρουσιάστηκε το 2005 ο αριθμός ταξιδίων Βρετανών τουριστών στην **Πολωνία** και τη **Βουλγαρία**, καθώς σύμφωνα με τα στοιχεία των Εθνικών Στατιστικών Υπηρεσιών ο αριθμός αυτός εμφανίστηκε διπλάσιος, ενώ οι επισκέψεις στην **Κίνα** αυξήθηκαν κατά 43%. Ακόμη, τα ταξίδια στην **Ινδία** αυξήθηκαν κατά 33% και στο **Μεξικό** κατά 21%.

Παρόλο που η Ισπανία και η Γαλλία αποτελούν κορυφαίους προορισμούς διακοπών για τους Βρετανούς, ο αριθμός ταξιδίων προς την Ισπανία αυξήθηκε το 2005 μόλις 1%, ενώ προς τη Γαλλία μειώθηκε κατά 3%. Τα ταξίδια προς τη Πορτογαλία εμφανίστηκαν επίσης μειωμένα κατά 5%. Ο λόγος που ώθησε τους Βρετανούς σε προορισμούς της Ανατολικής Ευρώπης, είναι κατά την εταιρεία `Top Holiday Destinations` οι χαμηλές τιμές, καθώς όπως σημειώνεται η τιμή δωματίου σε ένα ξενοδοχείο του Παρισιού είναι κατά πολύ υψηλότερη ενός δωματίου σε ξενοδοχείο της Βουδαπέστης ή της Πράγας.

Ιδιαίτερα δημοφιλή είναι επίσης για τους Βρετανούς τουρίστες και τα καλοκαιρινά ταξίδια στην **Τυνησία,** ενώ κορυφαίοι προορισμοί διακοπών το καλοκαίρι που μας πέρασε, αποτέλεσαν για την συγκεκριμένη εταιρεία, η **Ελλάδα** και η **Ιταλία.**

Δ. ΑΒΡΑΜΟΠΟΥΛΟΣ

ΕΝΤΑΞΗ 8 ΝΕΩΝ ΠΕΡΙΟΧΩΝ ΣΤΟΝ ΤΟΥΡΙΣΤΙΚΟ ΧΑΡΤΗ

ΘΕΣΣΑΛΟΝΙΚΗ

Την ένταξη οκτώ νέων περιοχών στον τουριστικό χάρτη της χώρας θα ανακοινώσει εντός των επόμενων ημερών ο υπουργός Τουριστικής Ανάπτυξης, Δημήτρης Αβραμόπουλος, προκειμένου να επέλθει ισόρροπη τουριστική ανάπτυξη, όπως προανήγγειλε ο ίδιος μιλώντας σε εκδήλωση που έγινε στο πλαίσιο του Money Show στη Θεσσαλονίκη.

Ιδιαίτερη βαρύτητα ωστόσο θα δοθεί στα επόμενα χρόνια στη Βόρεια Ελλάδα. Μέχρι σήμερα η περιοχή, με εξαίρεση την Χαλκιδική, είχε μείνει έξω από τον τουριστικό χάρτη, γεγονός που όπως διευκρίνισε ο κ. Αβραμόπουλος, τη διέσωσε.

Για τη Θεσσαλονίκη, ο υπουργός Τουριστικής Ανάπτυξης, τόνισε ότι υστερεί σε αναγνωρισιμότητα. Διαβεβαίωσε ότι η κυβέρνηση κινείται με στρατηγική προς την αντιστροφή της κατάστασης αυτής, ώστε όπως διευκρίνισε οι περιοχές της Βορείου Ελλάδος να εξελιχθούν σε προορισμούς που θα φέρουν επισκέπτες και επενδύσεις.

Κατά την ομιλία του αναφέρθηκε και στις πολυμερείς συνεργασίες που προωθούνται με τις χώρες των Βαλκανίων, με στόχο να εμπεδωθεί ένα κλίμα γαλήνης και ηρεμίας στην περιοχή.

Επανέλαβε δε ότι από το υπουργείο Τουριστικής Ανάπτυξης προωθείται νομοσχέδιο για τον εναλλακτικό τουρισμό. Ανακοίνωσε ότι σύντομα θα διεξαχθεί διαγωνισμός για το στρατηγικό σύμβουλο marketing και ότι γίνονται κινήσεις για τη δημιουργία νέου Portal στο διαδίκτυο.

Τόνισε ότι μέσα στην επόμενη διετία θα ανοίξουν τουριστικά γραφεία της Ελλάδας σε 47 νέες χώρες. Αναφερόμενος στην τουριστική κίνηση στη χώρα μας φέτος, τόνισε ότι το Παγκόσμιο Συμβούλιο Τουρισμού κάνει λόγο για αύξηση της τάξης του 11,7% και το Ινστιτούτο Τουριστικών Ερευνών και Προβλέψεων μιλά για άνοδο 17% σε έσοδα.



ΜΕΓΑΛΗ ΠΡΟΣΦΟΡΑ
ΓΕΡΜΑΝΙΑΣ ΠΑΡΚΕ
ΕΤΟΙΜΟΠΑΡΑΔΟΤΟ
ΣΕ 60 ΣΧΕΔΙΑ
ΕΩΣ 20 ΧΡΟΝΙΑ ΕΓΓΥΗΣΗ
15€ / m2 + ΦΠΑ
ΤΟΠΟΘΕΤΗΜΕΝΟ!!
LAMINATE PARKETTE
GERMANY
20 ΧΡΟΝΙΑ ΕΓΓΥΗΣΗ
ΔΗΜΗΤΡΙΟΣ - ΝΙΚΟΛΑΟΣ
ΣΑΡΡΗΜΑΥΡΟΓΕΝΗΣ
1ο ΚΑΤΑΣΤΗΜΑ – Λ. ΛΙΝΔΟΥ 221 .
ΤΗΛ. 22410 69939
2ο ΚΑΤΑΣΤΗΜΑ – Κ. ΥΔΡΑΙΟΥ 59 .
ΤΗΛ. 22410 36279

«ΧΡΙΣΤΟΣ ΕΞ ΟΥΡΑΝΩΝ ΑΠΑΝΤΗΣΑΤΕ...»

ΤΑ ΤΙΜΙΑ ΔΩΡΑ ΤΩΝ ΜΑΓΩΝ ΦΥΛΑΣΣΟΝΤΑΙ ΣΤΟ ΑΓΙΟΝ ΟΡΟΣ

Του συγγραφέα Ι. Μ. ΧΑΤΖΗΦΩΤΗ

Τα μοναστήρια του Αγίου Όρους Αθω διασώζουν σπουδαίους καλλιτεχνικούς θησαυρούς και κειμήλια, όπως ιερές εικόνες χρυσοκέντητα, έργα αργυροχρυσοχοΐας και μεταλλουργίας γενικά, ξυλόγλυπτα τέμπλα κ.α. αντικείμενα, μπρούτζινους πολυελαίους και χορούς, καντζία και θυμιατήρια, καντήλια περίτεχνα μανουάλια, ιερά λείψανα και πολλά κειμήλια, όπως τα προσωπικά αντικείμενα του Νικηφόρου Φωκά στη μονή Μεγίστης Λαύρας, ο μανδύας του Αγίου Γρηγορίου του Ε' κ.λπ.

Από τα πιο πολύτιμα είναι τα Τίμια Δώρα που οι τρεις Μάγοι κατέθεσαν στα πόδια του Μικρού Χριστού που ήλθε στον κόσμο για να σώσει τον άνθρωπο.

Οπως αναφέρεται σε στιχηρό ιδιόμελο του εσπερινού των Χριστουγέννων, τα δώρα που πρόσφεραν ήταν: «δόκιμος χρυσός» (ως βασιλιά των αιώνων), «λίβανος» (ως θεό των όλων) και «σμύρνα» (ως «τριήμερο νεκρό» για τη σωτηρία του κόσμου). Τα δώρα αυτά υπάρχουν στο μοναστήρι του Αγίου Παύλου στο Αγιον Ορος. Πώς είναι τα δώρα αυτά μας λέγει η έκδοση της Ιεράς Μονής «Τα δώρα των Μάγων πηγή χάριτος μέχρι σήμερα» (Αγιον Ορος 1990, σελ. 7):

«Ο χρυσός βρίσκεται υπό τη μορφή είκοσι οκτώ επιμελώς σκαλισμένων επιπέδων πλακιδίων, ποικίλων σχημάτων (παραλληλογράμμων, τραπεζοειδών, πολυγώνων κ.λπ.) και διαστάσεων περίπου 5x7 εκ. Κάθε πλακίδιο έχει διαφορετικό σχέδιο πολύπλοκης καλλιτεχνικής λειτουργίας. Ο λίβανος και η σμύρνα διατηρούνται ως μείγμα με τη μορφή εβδομήντα περίπου σφαιρικών χανδρών μεγέθους μικρής ελιάς».

Τα Τίμια Δώρα των τριών Μάγων αναδίδουν οσμή ευωδίας πνευματικής. Στη θ' ωδή παλαιάς Ακολουθίας των Τιμίων Δώρων λέγεται:

«Ωσπερ ηδύπνοον μύρον, ως καθαρώτατον κρίνον, η θήκη όντως η σεπτή, ευωδίαν εκπέμπει. Δώρων Χριστού των ιερών, ιάσεις βραβεύουσα τοις χρήζουσι, και νόσων το νέφος εκτρέπουσα, των πιστώς προσιόντων, και υγείαν χορηγούσα δαψιλώς».

Και στο μεγαλυνάριο της ακολουθίας που ψάλλεται σήμερα:

«Χάρις αεί πρόεισι θαυμαστή, εκ των θείων Δώρων του παντάνακτος Ιησού· δεύτε ουν εν πίστει, προσπέσωμεν νυν τούτοις, υμνούντες του Σωτήρος την θείαν γέννησιν».

Για να τα προφυλάξουν, σε προσκύνηση των πιστών εκτίθεται μικρό μόνο τμήμα των Τιμίων Δώρων, που έχουν τοποθετηθεί σε λειψανοθήκες, αποτεθειμένες στο Σκευοφυλάκιό της. Από καιρό σε καιρό κάποιο τμήμα στέλνεται στον κόσμο, με τη συνοδεία ιερομόναχων και μοναχών για αγιασμό των Χριστιανών.

Παρουσιάζει ενδιαφέρον να δούμε πώς τα Τίμια Δώρα ήλθαν στο Αγιον Ορος. Υπάρχει παράδοση, κατά την οποία η Θεοτόκος τα είχε εμπιστευθεί στη Σιωνίτιδα Εκκλησία, από την οποία μεταφέρθηκαν το 400 στη βυζαντινή πρωτεύουσα.

Με την πρώτη άλωση της Πόλης από τους Φράγκους (1204) τα μετέφεραν στη Νίκαια, όπου είχαν καταφύγει ο Αυτοκράτορας του Βυζαντίου και ο Πατριάρχης Κωνσταντινουπόλεως. Με την επιστροφή του Κωνσταντίνου Παλαιολόγου (1264), τα Τίμια Δώρα μεταφέρθηκαν και πάλι στη Βασιλεύουσα.

Στη μονή Αγίου Παύλου του Αγίου Ορους τα πρόσφερε, μετά την Αλωση (1453), η μητέρα του Πορθητή Μάρω, κόρη του Σέρβου βασιλιά Γεώργιου, κτήτορα του καθολικού της. Η παράδοση θέλει την ίδια την Χριστιανή μητέρα του Μωάμεθ να τα μεταφέρει στον Αθω:

«Κατά την αγιορείτικη παράδοση, καθώς η Μάρω ανέβαινε από τον αρσανά (λιμάνι) στη Μονή, η Κυρία Θεοτόκος με υπερφυσικό τρόπο την εμπόδισε να πλησιάσει στη Μονή και να παραβιάσει το άβατον του Αγίου Ορους. Αυτή υπάκουσε και παρέδωσε ταπεινά τα Τίμια Δώρα στους ευλαβείς μοναχούς, οι οποίοι και έστησαν στο σημείο εκείνο της θεομητορικής παρουσίας ένα Σταυρό που σώζεται μέχρι σήμερα και λέγεται «Σταυρός της Βασιλίσσης». Το σουλτανικό έγγραφο με τις σχετικές πληροφορίες φυλάσσεται στο αρχείο της μονής» (οπ. παρ., σελ. 9).

Ενα τμήμα των Τίμιων Δώρων φυλασσόταν στο αγιοπαυλίτικο μετόχι της Στέρνας στην Ανατολική Θράκη, όπου ως το 1860 υπήρχε εκπρόσωπος μοναχός της μονής, που έστειλε τότε αντιπροσωπία της για να φέρει στο μοναστήρι τη λειψανοθήκη με τα Τίμια Δώρα, καθώς και τα ιερά λείψανα που βρίσκονταν στο μετόχι. Η λειψανοθήκη όμως είχε εξαφανιστεί, γιατί την είχε πάρει στο σπίτι του ένας από τους Χριστιανούς του χωριού. Με την ανταλλαγή των πληθυσμών (1924), η λειψανοθήκη μεταφέρθηκε στην Καβάλα από απόγονό του. Οπως αφηγείται ο λόγιος βιβλιοθηκάριος της μονής, μοναχός Θεοδόσιος Αγιοπαυλίτης:



«Μια από τις πρώτες ημέρες της εγκαταστάσεώς του στην Καβάλα, βλέπει στον ύπνο του ένα μοναχό αποστεωμένο και αγένειο (τον Αγιο Παύλο Ξηροποταμινό, κτήτορα της Μονής), που με σοβαρότητα του ζήτησε να επιστρέψει τα Τίμια Δώρα στην Ιερά Μονή Αγίου Παύλου του Αγίου Ορους, που βρίσκονται και τα υπόλοιπα, θορυβήθηκε, αλλά δεν θέλησε να συμμορφωθεί. Το γεγονός όμως επαναλήφθηκε για δεύτερη και τρίτη φορά. Την τελευταία ο Αγιος απείλησε μάλιστα με σκληρή τιμωρία για την ιεροσυλία, αν δεν επιστραφούν. Εντρομος ο άνθρωπος απευθύνθηκε στον ιερέα του χωριού, ο οποίος του συνέστησε να τα παραδώσει στην Ιερά Μητρόπολη Καβάλας. Ο τότε Μητροπολίτης και μετέπειτα Αρχιεπίσκοπος Αθηνών Χρυσόστομος ειδοποίησε αμέσως τη Μονή (έτος 1925, σώζονται το έγγραφο και η σχετική αλληλογραφία) και κάλεσε επιτροπή παραλαβής. Εκτοτε επεστράφησαν και φυλάσσονται στο Σκευοφυλάκιο της Μονής».

Γύρω από τα πρόσωπα, την ιδιότητα και τον τόπο προέλευσης των Τριών Μάγων που πρόσφεραν τα δώρα στο μικρό Χριστό, μετά την Υπαπαντή του, όπως γράφει ο Λουκάς (β' 25-32) έχουν γραφτεί και ειπωθεί πολλά και διάφορα. Ονομάζονταν, σύμφωνα με Παρισινό Κώδικα του 7ου ή 8ου αιώνα, Γάσπαρ (Βιθισαρεά), Μελχιώρ και Βαλτάσαρ (Γαθασπά). Ως πατρίδα τους θεωρείται η Περσία, η Αραβία, η Χαλδαία, η Βαβυλωνία, η Ασσυρία, η Αιθιοπία κ.λπ. Φέρονται ως ιερατικό γένος, σοφοί, διδάσκαλοι, αστρολόγοι, στην υμνογραφία χαρακτηρίζονται και ως «βασιλείς».

Ολες οι παραδόσεις συμπίπτουν ότι ξεκίνησαν από την Ανατολή και εκπροσωπούσαν το ανθρώπινο γένος, που αιώνες ολόκληρους περίμενε τον ερχομό του Χριστού στον κόσμο. Σύμφωνα με την παράδοση, τα λείψανα των Τριών Μάγων μεταφέρθηκαν από την Αγία Ελένη στην Κωνσταντινούπολη, από εκεί στο Μεδιόλανα και μετά στην Κολωνία, όπου τον 13ο αιώνα ανεγέρθηκε μεγάλος ναός προς τιμήν τους, ο σημερινός καθεδρικός ναός της πόλης. Από τη Ρωμαιοκαθολική Εκκλησία η μνήμη τους εορτάζεται στις 6 Ιανουαρίου (η Ορθόδοξη τους μνημονεύει στις 25 Δεκεμβρίου, εορτή της Γέννησης). Τα ονόματά τους εξελληνίσθηκαν ως Απέλλιος, Αμνηρος και Δαμασκός (Φ. Κόντογλου).

Σε ερμηνεία των δώρων των Τριών Μάγων και ανάλυση του συμβολισμού τους προβαίνει ο Αγιος Νικόδημος ο Αγιορείτης μεταξύ άλλων και με τούτα τα λόγια:

«Συλλογίσου τα δώρα όπου επρόσφεραν οι Μάγοι εις τον Χριστόν, ευθύς όπου τον ηύραν εις την οικίαν, καθώς λέγει ο Ευαγγελιστής Ματθαίος "και ελθόντες εις την οικίαν εύρον το παιδίον μετά Μαρίας της Μητρός αυτού" (β'11.) δεν είδαν εκεί καμμίαν ετοιμασίαν, ή κανέν σημείον βασιλικόν, αλλά μόνο πτωχείαν και ταπείνωσιν, με όλον τούτο, οδηγούμενοι από την πίστιν και από την παρά θεού γενομένην έλλαμψιν εις την διάνοιάν τους, ως λέγει ο ιερός Νικήτας, εγνώρισαν τον Ιησούν πώς είναι βασιλεύς του ουρανού και της γης και λυτρωτής όλου του κόσμου, και διά τούτο πεσόντες επροσκύνησαν αυτόν και του επρόσφεραν τα δώρα των και μαζί με τα δώρα ταύτα και την προσκύνησιν όπου έκαμαν, υπέταξαν εις τον νέον βασιλέα κάθε πράγμα».

Ας αναφερθεί ακόμη ότι σύμφωνα με αρμενική παράδοση, οι Τρεις Μάγοι «μαρτύρησαν» στη χώρα της Αρμενίας.

Για τη σύζυγο του σουλτάνου Μουράτ Β' Μάρα ή Μάρω, που τον παντρεύτηκε πριν ενηλικιωθεί, είναι γνωστό ότι μετά τον θάνατο του συζύγου της (1451) δώρισε στην αθωνική μονή του Αγίου Παύλου το 1468 τον Πρόβλακα, εύφορη περιοχή με πύργο και μύλο, και το 1473 τη Μαράβιτσα, μεγάλη καλλιεργήσιμη έκταση στην Εγαβά Σερρών. (βλ. και **Ι. Μ. Χατζηφώτη,** Τα Χριστούγεννα της Ρωμιοσύνης).



STEFANAKIS TOURS - RODOS
Representative of Line Sea Lines
38 Alexandrou Diakou street, 85100
Tel: 22410-20625, 30054, 31833
Fax: 22410-26745
E-Mail: stefanakistours@yahoo.gr

ΝΕΑ ΔΡΟΜΟΛΟΓΙΑ
LANE LINES

Ε/Γ Ο/Γ ΚΟΡΝΑΡΟΣ

• **Κάθε Τρίτη:** 22.00 μ.μ.
για Καστελόριζο.

• **Κάθε Τετάρτη:** 07.00 π.μ.
για Χάλκη, Διαφάνι και
Πηγάδια Καρπάθου, Κάσο, Σητεία.

• **Κάθε Πέμπτη και Κυριακή:** 04.30 π.μ.
για Χάλκη, Διαφάνι και Πηγάδια
Καρπάθου, Κάσο, Σητεία, Αγ. Νικόλαο,
Σαντορίνη, Μήλο, Πειραιά.

Μικρές αγγελίες

ΕΝΟΙΚΙΑΣΕΙΣ

ΕΝΟΙΚΙΑΖΟΝΤΑΙ επιπλωμένα διαμερίσματα 60 περίπου τ.μ. κοντά στο Πανεπιστήμιο Αιγαίου και συγκεκριμένα στην Πλατεία Φώκιαλη. Τα διαμερίσματα αποτελούνται από ένα υπνοδωμάτιο, σαλόνι που μπορεί να μετατραπεί σε δεύτερο υπνοδωμάτιο, δωμάτιο κουζίνα, W.C και μεγάλα μπαλκόνια. Τιμή 350 ευρώ τον μήνα. Στην τιμή περιλαμβάνεται το νερό και τα κοινόχρηστα. Πληροφορίες στα τηλέφωνα: 6944-31.5562, 6944-44.44.09. 22410-37417.

ΕΝΟΙΚΙΑΖΕΤΑΙ πολυτελές, τριάρι με εντοιχισμένη κουζίνα και μεγάλη βεράντα στον 2ο όροφο στη Μιχαήλ Πετρίδη 68. Τηλ. 2241074009, 6945237624, 2109829308, 6972764614.

ΕΝΟΙΚΙΑΖΕΤΑΙ Δυάρι διαμέρισμα, ισόγειο, με ανεξάρτητη είσοδο χωρίς κοινόχρηστα, με δύο υπνοδωμάτια, στο Καρακόνερο. Τηλ. 65471, 11πμ. - 8 μ.μ.

ΕΝΟΙΚΙΑΖΕΤΑΙ μεζονέτα 70 τ.μ. στα τ.μ. στα Κοσκινού εντός οικισμού σε ήσυχη περιοχή λουξ κατασκευή με θέρμανση και ηλιακό, εντοιχισμένη κουζίνα, ενοίκιο 400 ευρώ.**Πληροφορίες Ηλιάνα Κρανίδη, τηλ. 2241060423 -2241031060 -6977227885**

ΕΝΟΙΚΙΑΖΕΤΑΙ διαμέρισμα επί της οδού Καλαμάτας (περιοχή Ανάληψη) καινούριο 75 τ.μ. **Πληρ. Τηλ.** 2241051534

ΕΝΟΙΚΙΑΖΕΤΑΙ δ/σμα 60 τ.μ. στην Ιξιά πλήρες επιπλωμένο και εξοπλισμένο με καινούριες ηλεκτ. συσκευές, ενοίκιο 300 ευρώ. Στην τιμή συμπεριλαμβάνεται το νερό και τα κοινόχρηστα. **Πληροφορίες Ηλιάνα Κρανίδη, τηλ. 2241060423 -2241031060-6977227885**

ΕΝΟΙΚΙΑΖΟΝΤΑΙ διαμερίσματα 50,70, 130τ.μ. πολυτελούς κατασκευής έναντι Καζίνο Ρόδου. **Τηλ. 6942405309.**

ΕΝΟΙΚΙΑΖΟΝΤΑΙ πλήρως επιπλωμένες γκαρσονιέρες με μπαλκόνι και χωρίς, στην οδό Κυρά της Ρω 13- ΡΟΔΙΝΙ. Τιμή ευκαιρίας. Τηλέφωνο επικοινωνίας 2241074762, και κινητό 6947078287 από τις 08:00-15:00 και 18:00-22:00

ΣΤΟ κέντρο της πόλης ενοικιάζεται διαμέρισμα 3 υπνοδωματίων με μεγάλες ντουλάπες στο κάθε υπνοδωμάτιο, σαλόνι, κουζίνα, american style, βεράντες γύρω-γύρω, 2 λουτρα, τζάκι, κουζίνα της Bella Casa με εντοιχισμένες ηλεκτρικές συσκευές. Ημιεπιπλωμένο σε οικοδομή τεσσάρων διαμερισμάτων στον Α' όροφο, οδός Πάφου 14, πάροδος Εθνικής Αντίστασης κοντά στην πιτσαρία Λεβέντης. **Τηλ κιν. 6944919985 Τηλ. Οικ. 22410-65645**

ΕΝΟΙΚΙΑΖΕΤΑΙ οικία 60 τ.μ. ανακαινισμένη πλήρως. Τηλ. επικοινωνίας 6932586060 και 2241025603.

ΕΝΟΙΚΙΑΖΟΝΤΑΙ
επιπλωμένες
γκαρσονιέρες
στο Λαδικό (Φαληράκι).
Τιμή 220 ευρώ μηνιαίως.
Πληρ. τηλ. 6937343297

ΕΝΟΙΚΙΑΖΕΤΑΙ διαμέρισμα 2 υπνοδωματίων, επιπλωμένο, επί της οδού Τερψιχόρης 31 (Συνοικία Αγίου Ιωάννου). Κατά προτίμηση σε φοιτήτριες ή στρατιωτικούς. Πληροφορίες τηλέφωνο 2241076153

ΑΡΧΑΓΓΕΛΟΣ: Ενοικιάζονται διαμερίσματα των 60 και 70m^2 επιπλωμένα ή μη, με άνετη στάθμευση. Πληροφορίες στο τηλέφωνο 6974 019076.

ΕΝΟΙΚΙΑΖΕΤΑΙ μεγάλη επιπλωμένη γκαρσονιέρα με αυλή στο Παραδείσι. Πληρ. τηλ. 81884

ΕΝΟΙΚΙΑΖΟΝΤΑΙ επιπλωμένες γκαρσονιέρες στην Παύλου Μελά. **Πληρ. 6937343297 τηλ. 10:00 -14:00**

ΕΝΟΙΚΙΑΖΕΤΑΙ Διαμέρισμα με δύο υπνοδωμάτια, σαλόνι, κουζίνα, στο δεύτερο όροφο, περιοχή δασκάλων στη Ρόδο. **Πληροφορίες: 22410-36547, 22410-87130, 22410-27202**

ΕΝΟΙΚΙΑΖΕΤΑΙ ισόγειο διαμέρισμα 100 τ.μ. με ηλιακό, θέρμανση και σε ήσυχο μέρος. Στην περιοχή Ιαλυσού πάροδος Ακροπόλεως 3. Τηλ. 22410-92696

ΕΝΟΙΚΙΑΖΕΤΑΙ στην Σορωνή, μονοκατοικία 120 τ.μ. κοντά στη θάλασσα. Τηλ. 22410 32100, 22410 94732

ΕΝΟΙΚΙΑΖΕΤΑΙ διαμέρισμα ρετιρέ επί της οδού Νικηταρά 11 τηλ. 22410-24336

ΕΝΟΙΚΙΑΖΕΤΑΙ στην Κρεμαστή σε μονοκατοικία, διαμέρισμα νεόκτιστο, άριστης κατασκευής, γωνιακό, ευάερο με δύο υπνοδωμάτια, ενιαίο σαλόνι με κουζίνα, μπάνιο και βεράντα, χωρίς κοινόχρηστα, με σύνδεση στο αποχετευτικό και με Air Condition από τέλη Νοεμβρίου επί της οδού Παπαγιάννη 22. **Ενοίκιο 300 ευρώ. Πληρ. Τηλ.: 6945046312 -6945717905**

ΕΝΟΙΚΙΑΖΟΝΤΑΙ επιπλωμένες γκαρσονιέρες στο Φαληράκι. **Πληρ. 6937343297 τηλ. 10:00-14:00**

ΕΝΟΙΚΙΑΖΕΤΑΙ τριάρι - διαμέρισμα επί της οδού Μητροπόλεως 83Θ. Τηλ. 36072 - 35713.

ΕΝΟΙΚΙΑΖΕΤΑΙ τριάρι διαμέρισμα α' ορόφου στην οδό Λειψών 10 (κάθετος Κ. Τσαλδάρη). **Πληροφορίες τηλ. 22410-34335**

ΕΝΟΙΚΙΑΖΟΝΤΑΙ διαμερίσματα υπόγεια υπερ/μένα δύο υπνοδωματίων επί της οδού Παπαχριστοδούλου αρ. 19. **Πληρ. τηλέφωνα 25266-24274**

ΕΝΟΙΚΙΑΖΟΝΤΑΙ επιπλωμένα Λουξ Διαμερίσματα με TV, AIR CONDITION και όλα τα οικιακά σκεύη, με τον μήνα ή την ημέρα, στην περιοχή Μητρόπολης. Τηλ. - Πληρ.: 6977896444 & 22410-29452

ΕΝΟΙΚΙΑΖΕΤΑΙ, ανακαινισμένο διαμέρισμα 75 τ.μ. στη Ρόδο (2 υπνοδωμάτια - ενιαία σαλόνι κουζίνα) διαμπερές με πολύ καλή θέα, στον 3ο όροφο. Διευθ. Αναστασιάδη και Κωτιάδη γωνία. Τηλ. 6934055612 & 6945616899

ΕΝΟΙΚΙΑΖΕΤΑΙ διαμέρισμα στον 1ο όροφο σε αρίστη κατάσταση. Δύο υπνοδωμάτια, σαλοτραπεζαρία, κουζίνα, τραπεζαρία, μπάνιο, επί της οδού Μητροπόλεως 83Θ. Τηλ. 22410 36072

ΕΝΟΙΚΙΑΖΕΤΑΙ Γκαρσονιέρα αποτελούμενη από δωμάτιο, κουζίνα, μπάνιο πλήρως επιπλωμένη και με αιρκοντίσιον στο κέντρο της πόλης, οδός Πλαστήρα 21. Καινούργιο, θέα απεριόριστη. Τηλ. 6978511659

ΕΝΟΙΚΙΑΖΕΤΑΙ επιπλωμένο STUDIO με αυτόνομο ρεύμα και ηλιακό θερμοσίφωνα επί της οδού Μουσών αρ. 7 στην πόλη της Ρόδου. **Πληροφορίες τηλ. 6972105501**

ΕΝΟΙΚΙΑΖΟΝΤΑΙ δύο συνεχόμενα καταστήματα μεταξύ Πανεπιστημίου Αιγαίου και Πολεοδομίας Ρόδου (Νηρεύς) Αγ. Ιωάννου 48. Τηλ. 22410-30759

ΕΠΙ της Κοδριγκτώνος και Δρακίδου 22 ενοικιάζεται δίχωρη επιπλωμένη μονοκατοικία με δικό της Parking. Πληρ. τηλ. 22410 36385 και 22410 23814

ΕΝΟΙΚΙΑΖΕΤΑΙ διαμέρισμα στο Ροδίνι 95 τ.μ. με 3 υπνοδωμάτια, κεντρική αυτόνομη θέρμανση. Για περισσότερες πληροφορίες τηλ. 22410-25467

ΕΝΟΙΚΙΑΖΕΤΑΙ διαμέρισμα 115τ.μ. ισόγειο-περιοχή Μόντε Σμίθ 3 υπνο/τια, κουζίνα-σαλόνι, μπάνιο, ηλιακό, θέρμανση μεγάλα μπαλκόνια, εντοιχ. κουζίνα-ηλεκτρικές συσκευές - τηλ. 38138, 6946469930.

ΚΡΕΜΑΣΤΗ, ενοικιάζεται νέα πλήρως εξοπλισμένη STUDIO - γκαρσονιέρα, (ενιαίος χώρος) διαμπερής, ηλιακός, βεράντες, άνετο πάρκινγκ, 500μ. από την παραλία. Πληροφ.: κ. Μάνος, τηλ. 22410 81478 - 88818 & 6938626179

ΕΝΟΙΚΙΑΖΕΤΑΙ 4άρι διαμέρισμα, στο Ροδίνι, και στην οδό Κων/πόλεως 34. Πληροφορίες στα τηλ. 2241-0-61689 & 22241-0-61000

ΕΝΟΙΚΙΑΖΟΝΤΑΙ επιπλωμένα ή μη ένα δωμάτιο και μια γκαρσονιέρα στο Β' όροφο πολυκατοικίας με μεγάλη βεράντα και εξαιρετική θέα στην οδό Αγ. Αναργύρων 20. **Πληροφορίες τηλ. 28710**

ΕΝΟΙΚΙΑΖΟΝΤΑΙ δύο διαμερίσματα το ισόγειο είναι απίπλωτο και ο πρώτος όροφος επιπλωμένο. 80 τ.μ. το καθένα στα Κοσκινού. **Τηλ. 64536**

ΕΝΟΙΚΙΑΖΕΤΑΙ 1ος όροφος 380 τ.μ. επί της Λεωφόρου Ρόδου - Λίνδου 232. Πληρ. Στα τηλέφωνα 22410-64458, 22410-24514

ΕΝΟΙΚΙΑΖΕΤΑΙ διαμέρισμα 2 δωματίων, μεγάλο χωλ, κουζίνα, μπάνιο. Απέναντι στο Πανεπιστήμιο. Πληρ. τηλ. 22410 30759

ΕΝΟΙΚΙΑΖΟΝΤΑΙ στην περιοχή Σγουρού, κοντά στο Μουσικό Γυμνάσιο, α) τεσσάρι Διαμέρισμα με τηλέφωνο, AIR CONDITION και ηλιακό β) Επιπλωμένο τεσσάρι Διαμέρισμα με δύο τουαλέτες και όλα τα οικιακά σκεύη, τηλέφωνο και κήπο, κοντά στο Μουσικό Γυμνάσιο στην περιοχή Σγουρού. γ) Ενοικιάζεται γκαρσονιέρα ρετιρέ με βεράντα και AIR CONDITION στην περιοχή Σγουρού. Τηλ.: 6977896444 & 22410-29452

ΕΝΟΙΚΙΑΖΟΝΤΑΙ: Ενα (1) διαμέρισμα 95 τ.μ. νεόκτιστο, πολυτελές, με αυτόνομη θέρμανση και ηλιακό, 2ου ορόφου. Επίσης: Γκαρσονιέρα 47 τ.μ. νεόκτιστη, πολυτελείας, 2ου ορόφου, πλήρως επιπλωμένη, δίχωρη με αυτόνομη θέρμανση - ηλεκτρ. ψυγείο και ηλεκτρ. κουζίνα. Στην περιοχή Αραπάκι, Παρθενόπης 18 **Κιν. Τηλ. 6944209883 Κο Θόδωρο.**

ΕΝΟΙΚΙΑΖΕΤΑΙ επιπλωμένη δίχωρη γκαρσονιέρα με κλιματισμό όπισθεν ξενοδοχείου BELVENDERE περιοχή Ψαροπούλα. Πληροφορίες Τηλ. 22410-22050 ή 33441

ΕΝΟΙΚΙΑΖΕΤΑΙ διαμέρισμα επί της Μιχ. Πετρίδη με δύο υπνωδομάτια, σαλόνι, κουζίνα, wc. Τηλ. 6972 764614 - 6973753556

ΕΝΟΙΚΙΑΖΕΤΑΙ διαμέρισμα 56 τ.μ. επί της οδού Ατταβύρου 10 - 3ος όροφος, πλήρως επιπλωμένο. **Στο σαλόνι** -air condition, τηλεόραση 28 ιντσών και τηλέφωνο. **Στην κρεβατοκάμαρα** - air condition, τηλεόραση. Περίοδος ενοικιάσεως: Από Απρίλιο έως και Δεκέμβριο 2005. Ενοίκιο 360 ευρώ. **Πληροφορίες τηλ.: 22410-34014 κ. Αγγελική**

ΕΝΟΙΚΙΑΖΕΤΑΙ διαμέρισμα επί της 28ης Οκτωβρίου 53 πλήρως επιπλωμένο σαλόνι, τραπεζαρία, κουζίνα με 1 υπνοδωμάτιο και μπάνιο από τον Ιανουάριο. Δεκτές μόνο φοιτήτριες Πληρ. τηλ.: 36385

ΕΝΟΙΚΙΑΖΕΤΑΙ στούντιο πλήρως εξοπλισμένο με κλιματισμό, ανεξάρτητο 230 ευρώ. Τηλ. 22410 39268, κιν. 6946 446523

ΕΝΟΙΚΙΑΖΕΤΑΙ αποθήκη 180 τ.μ. με 4 ψυγεία κτιστά. Ενοίκιο 350 ευρώ το μήνα . Τηλ. 22410-75897

ΕΝΟΙΚΙΑΖΕΤΑΙ διαμέρισμα Β' ορόφου 85 τ.μ. επί της οδού Καρπάθου για επαγγελματική ή οικιακή χρήση. Πληροφορίες τηλέφωνο 22410 75504 και 6932208140

ΕΝΟΙΚΙΑΖΕΤΑΙ οροφοδιαμέρισμα 120 μέτρων με 3 υπνοδωμάτια - τζάκι - φουλ air condition - εντοιχισμένη κουζίνα με συσκευές στο Μόντε Σμίθ. Ενοίκιο 600 ευρώ. Πληροφορίες 22410 63234

ΕΝΟΙΚΙΑΖΕΤΑΙ διαμέρισμα 100τ.μ. στην περιοχή Ασγούρου κοντά στο 10 Δημοτικό Σχολείο. Τηλέφωνο 6944145073 κος Μανώλης.

ΕΝΟΙΚΙΑΖΟΝΤΑΙ στην Ιαλυσό πλάι στο ξενοδοχείο Ηλέκτρα, επιπλωμένες γκαρσονιέρες με θέρμανση. **Πληροφορίες Τηλ. 22410-22050-33441**

ΕΝΟΙΚΙΑΖΕΤΑΙ τριάρι διαμέρισμα στην περιοχή δασκάλων, νεόκτιστο και με θέα τη θάλασσα. Πληρ. τηλ. 2244047194, 6979079131

ΕΝΟΙΚΙΑΖΕΤΑΙ κατάστημα 280 τ.μ. στην Ιαλυσό μεταξύ των οδών Λεωφ. Ηρακλειδών, Αγ. Ιωάννου και Δημοκρατίας με αύλειο χώρο 300τ.μ. με δύο W.C., κατάλληλο για επαγγελματική εκμετάλλευση μπροστά από το Γυμνάσιο και Λύκειο Ιαλυσού **Πληροφορίες τηλ.: 22410/93217**

ΕΝΟΙΚΙΑΖΟΝΤΑΙ διαμερίσματα 56τ.μ. 2 ατόμων και για συγκατοίκηση πλήρως εξοπλισμένα ηλεκτρονικές συσκ. επιπλα-σκεύη-κλινοσκεπάσματα-κλιματισμό-ηλιακό θερμοσίφωνα, δορυφορική TV. Μόνο σε φοιτητές - εκπαιδευτικούς - στρατιωτικούς-αστυνομικούς - Δ.Υπαλλήλους. Τηλ. 697975619 - Παραδείσι

ΕΝΟΙΚΙΑΖΕΤΑΙ επιπλωμένη γκαρσονιέρα με 30 τ.μ. περίπου εσωτερικό χώρο (κουζίνα-υπνοδωμάτιο-λουτρό) και 30 τ.μ. αυλή στην Ιαλυσό (οδός Σύμης αρ.6) εξοπλισμένη επίσης με αυτόνομο ηλιακό θερμοσίφωνο, πλυντήριο, χωρίς κοινόχρηστα και νερό. Πληροφορίες στα τηλέφωνα 22410 75448 κιν. 6974474999

ΕΝΟΙΚΙΑΖΕΤΑΙ διαμέρισμα 2 δωματίων, μεγάλο χωλ, κουζίνα, μπάνιο, επιπλωμένο, απέναντι στο Πανεπιστήμιο Αιγαίου. Πληρ. τηλ.30759

ΕΝΟΙΚΙΑΖΕΤΑΙ υπαίθριος χώρος 1.000 τ.μ. με πρόσοψη 6 μέτρα επί της Λεωφ. Ρόδου - Λίνδου στο 7ο χιλ. Πληροφορίες τηλ. 22410 23716 ώρα μετά τις 6 μ.μ.

ΕΝΟΙΚΙΑΖΟΝΤΑΙ στην περιοχή Ιξιά-Τρεις μέσα σε μεγάλο κήπο και ήσυχο περιβάλλον 1) πολυτελές τριάρι 2) πλήρως επιπλωμένη γκαρσονιέρα. Διαθέτουν: θέρμανση, τηλέφωνο, ηλιακό και ηλεκτρικό θερμοσίφωνο, αερόθερμο μπάνιου, ανεμιστήρα οροφής, μεγάλες βεράντες και πάρκινγκ. Πληρ. τηλ. 22410 92714

ΕΝΟΙΚΙΑΖΟΝΤΑΙ δίχωρες γκαρσονιέρες με πλήρη εξοπλισμό, κλιματισμό, μεγάλες βεράντες και άνετο πάρκινγκ στο 5ο χιλιόμετρο της λεωφόρου Καλλιθέας, χωρίς κοινόχρηστα. Πληροφορίες τηλ. 22410-67014, 6946790515 και 6945105247

ΑΥΤΟΚΙΝΗΤΑ

ΠΩΛΕΙΤΑΙ αυτοκίνητο μάρκας SEAT GREDOS GLX MODEL 89 Πληρ. τηλ: 6942780037

ΠΩΛΕΙΤΑΙ αυτοκίνητο FIAT PUNTO τρακαρισμένο μόνο για ανταλλακτικά, χλμ. 25.000, μηχανή, σασμάν, σαλόνι καινούρια. **Πληροφορίες τηλ: 2241052331-51764 από 09:00-13:00 και 16:00-20:00**

ΠΩΛΕΙΤΑΙ αυτοκίνητο MAZDA 323 F, 59, (σπορ), μοντέλο 1993, χρώματος κόκκινου, 1600cc, σε εξαιρετική τιμή. Τηλ. 6974411099

ΠΩΛΕΙΤΑΙ Peugeot Rallye 16V μοντέλο 2000, 140 PS ατρακάριστο, κίτρινο χρώμα, Full Extra, δεκτός κάθε έλεγχος τηλ. 6977993853

ΠΩΛΕΙΤΑΙ MAZDA 323 F μοντέλο '99 τρακαρισμένο ή για ανταλλακτικά. Τιμή: 1000 ΕΥΡΩ. Τηλ. 6937222375

ΠΩΛΕΙΤΑΙ ολοκαίνουργη VESPA 150cc με 1800 χιλ. με την εγγύηση. Χρώματος μαύρο. Τηλ. 6932090167 κ. Δημήτρης.

ΠΩΛΕΙΤΑΙ μοτοσυκλέτα μάρκας YAMAHA ZT 600, μοντέλο 2003, για 4.000 ευρώ, με λίγα χιλιόμετρα. Πληρ. Τηλ. 6972324351

ΠΩΛΕΙΤΑΙ τζιπ μάρκας HONDA H-RV μοντέλο 2003 με 24.000 χλμ. σε άριστη κατάσταση. Τιμή ικανοποιητική. **Τηλ. 6946107637**

ΠΩΛΕΙΤΑΙ I.X. DAIHATSU CUORE του 1997 σε καλή μηχανική κατάσταση. Τιμή 400 ευρώ. Πληρ. τηλ. 6947827019

ΖΗΤΟΥΝ ΠΡΟΣΩΠΙΚΟ

ΖΗΤΟΥΝΤΑΙ 2 Μαίες από την Μαιευτική & Γυναικολογική Κλινική Καραγιάννη **«Αγιος Ελευθέριος»** Ρόδος. **Διεύθυνση: Αμερικής 107, Ρόδος 85100 Τηλέφωνο: 22410-28003/27260/27650 Παρακαλούμε να στείλετε βιογραφικό σημείωμα στο φαξ: 22410 27260.**

ΖΗΤΟΥΝΤΑΙ ελαιοχρωματιστές -υδροχρωματιστές με ανάλογη προϋπηρεσία για άμεση εργασία στο Ξενοδοχείο RODOS PALACE. Οι ενδιαφερόμενοι μπορούν να απευθύνονται καθημερινά στο τηλέφωνο 22410-25222. Υπόψιν κ. Παύλου Ρούμπη.

ΖΗΤΕΙΤΑΙ Υπάλληλος για κατάστημα, να οδηγεί μηχανάκι, ηλικίας περίπου 16-18 ετών. Τηλ. 22410 32225

ΖΗΤΕΙΤΑΙ κυρία άνω των 45 ετών για τη φύλαξη παιδιού ηλικίας 2 ετών και για καθαρισμό σπιτιού. Συστάσεις απαραίτητες. Πληροφορίες τηλεφ. 6944 202409.

ΖΗΤΕΙΤΑΙ διανομέας για την ψησταριά Σούπερ Σεραφίνο από τις 6 έως 12μ.μ. με δίπλωμα για μηχανάκι. Τηλ. 22410-21137

ΖΗΤΟΥΝΤΑΙ οδηγοί με δίπλωμα Γ' κατηγορίας και εργάτες. Τηλ. 22410 60345

ΠΟΛΥΕΘΝΙΚΗ εμπορική εταιρεία ζητεί 5 άτομα για ημιαπασχόληση στο τμήμα δημοσίων σχέσεων. Προϋπηρεσία όχι απαραίτητη. Παρέχεται εκπαίδευση. Πληροφορίες: κα Ρεμουντάκη Κατερίνα. Τηλ. 6945794681.

ΖΗΤΕΙΤΑΙ κοπέλα άνω των 40 ετών, ελληνίδα ή αλλοδαπή που να μιλάει καλά τα ελληνικά, ως εσωτερική σε σπίτι με δύο παιδιά ηλικίας 3 και 1 έτους. **Συστάσεις απαραίτητες. Πληρ. Τηλ. 6944 202409 καθημερινά 10-1 το πρωί και 6-9 το απόγευμα.**

ΑΤΟΜΑ ζητούνται για μερική ή πλήρη απασχόληση. Αμοιβή από 1000 ευρώ, έξτρα μπόνους, δωρεάν ταξίδια. Πληροφορίες κα Αναγνωστοπούλου τηλ.6948545217.

Ζητείται νοσοκόμα εσωτερική για ηλικιωμένη κυρία ανάπηρη στ' Αφάντου. Πληροφορίες: 2241066304, 6946283008, 6972419715

ΑΤΟΜΑ 19 - 65 ζητούνται από Πολυεθνική Εταιρεία για δουλειά μέσα από το χώρο τους. Υψηλές αποδοχές. Για ενημέρωση και εκπαίδευση, για κλείσιμο θέσης - Κυρ. ΜΠΑΜΠΑΛΗΣ 210-6843585. Παρασκευή 22/7/05 ώρα 18.45 στο ΡΟΔΟΣ ΠΑΛΛΑΝΤΙΟΥΜ

ΖΗΤΕΤΑΙ σερβιτόρος
και βοηθοί σερβιτόρων
για εστιατόριο εντός
πόλεως για εργασία
όλο το χρόνο.
Τηλ. 39043

ΑΠΟ Ανώνυμη Εταιρεία Τροφίμων ζητούνται 4 άτομα ανεξαρτήτου ειδικότητας. Γνώσεις Η/Υ επιθυμητές. Τηλ. 6974820422

Η ΚΑΡΑΚΙΤΣΟΣ SECURITY ζητά προσωπικό. Πληροφ. από 10 έως 13 στα τηλ. 22410 62233 και 22410 63322

ΖΗΤΟΥΝΤΑΙ πεπειραμένοι σερβιτόρου/ες για εστιατόριο a la carte. **Τηλέφωνο επικοινωνίας: 22410-39083, 09:00 -20:00**

ΖΗΤΕΙΤΑΙ πωλήτρια έως 25 ετών, εμφανίσιμη, με γνώσεις αγγλικής ή γερμανικής για να εργασθεί σε κατάστημα ανδρικών ενδυμάτων. Ωράριο καταστημάτων. Τηλ. 22410-70402

ΔΙΑΦΗΜΙΣΤΙΚΗ εταιρεία ζητά συνεργάτες για δεκαπενθήμερο πρόγραμμα προώθησης και πωλήσεων γνωστών υπηρεσιών στη Ρόδο. Ευκαιρία μονιμοποίησης της συνεργασίας για τους φιλόδοξους. Τηλεφωνήστε στο 6944 277739 και 6947 193414 για περισσότερες πληροφορίες

ΑΠΟ εμπορικό κατάστημα της Ρόδου ζητείται πωλήτρια με γνώσεις διακόσμησης και αρχιτεκτονικής εσωτερικού χώρου. Αποστολή βιογραφικών με επικαιροποιημένη φωτογραφία: Λεμεσού 20-22 Ρόδος Πληροφορίες: 22410-39083 9:00 - 20:00

ΖΗΤΟΥΝΤΑΙ οδηγοί με δίπλωμα 3ης κατηγορίας Τηλ. επικοινωνίας 22410-60345

ΖΗΤΕΙΤΑΙ από εστιατόριο στην Παλιά Πόλη μάγειρας. Σπαστό ωράριο. Πληροφορίες κ. Κώστα τηλ. 6948 587301

Μάγειρας, βοηθός μαγείρου, λαντζιέρα, αποθηκάριος, σερβιτόρος - βοηθός σερβιτόρου, πιτσαδόρος, ψήστης, βοηθός λογιστού, ταμίας. Τηλ: 22410 22282. Κος Βαγγέλης: 6948587305, Κος Κώστας 6948587300

ΖΗΤΕΙΤΑΙ πωλήτρια ηλικίας έως 25 ετών με γνώσεις ξένων γλωσσών για μόνιμη απασχόληση σε γνωστό κατάστημα εμπορίας ρούχων. Πληρ. τηλ. 222410 70402

ΣΟΒΑΤΖΗΣ υπήκοος Ρουμανίας αναζητεί πρωινή εργασία. Τηλ. 6976385621

ΖΗΤΟΥΝΤΑΙ άτομα για να εργασθούν σε γραφείο ενοικιάσεως αυτ/των με γνώση της γερμανικής ή αγγλικής. Πληρ. τηλ. 22410 51171, 6936656816.

ΑΜΕΣΑ ζητούνται για κάλυψη θέσεων άτομα για δουλειά από το σπίτι τους. Οχι κατασκευές, όχι τηλεμάρκετινγκπλασιέ. Εισόδημα τουλάχιστον 600 ευρώ-3.000 ευρώ μηνιαία. Πληροφορίες: 2310/516-226

ΖΗΤΕΙΤΑΙ πωλήτρια για κατάστημα ρούχων στην Παλιά Πόλη Τηλ. 6937 818177 κ. Κώστα

ΖΗΤΕΙΤΑΙ μάγειρας και βοηθός μαγείρου πεπειραμένοι για εστιατόριο στην Λίνδο. Τηλ. 6977 444683

ΨΑΧΝΕΤΕ ΓΙΑ ΕΡΓΑΣΙΑ; Από ταχύτατα αναπτυσσόμενη εταιρεία ζητούνται άτομα για την στελέχωση ηγετικών θέσεων. Από 700-2.800 ευρώ μηνιαίως. Για πληροφορίες καλέστε στο τηλ. κέντρο 2271081063

ΖΗΤΟΥΝΤΑΙ άτομα για δουλειά από το χώρο τους. Εκπληκτική συνεργασία! Κέρδη τουλάχιστον 3.000 ευρώ/μηνιαία. Τηλ. 2310 516281.

ΔΙΑΦΟΡΑ

ΚΥΡΙΑ αναλαμβάνει καθαρισμό σπιτιών, γραφείων, κοινόχρηστους χώρους πολυκατοικιών, σιδέρωμα, φύλαξη παιδιών. Μόνο σοβαρές προτάσεις. Πληρ. τηλ. 6934176045.

ΠΩΛΕΙΤΑΙ μεταλλικό γραφείο 120 Χ 75 της SATO σε γκρι χρώμα με την καρέκλα του σε άριστη κατάσταση. **Τηλ. 6937368101**

ΠΩΛΟΥΝΤΑΙ λόγω ανακαίνισης του Ξενοδοχείου Πλάζα έπιπλα δωματίων σε άριστη κατάσταση **Πληροφορίες: 22410-43406 ή 22410-22501 Κ. Καραγιάννης Γ.**

ΠΩΛΕΙΤΑΙ μπαρ (ημικυκλικό) 1,50 μ. 400 ευρώ. Τηλ. 6973 394166

ΠΩΛΕΙΤΑΙ, τραπεζαρία με 6 καθίσματα, μπουφές και κρυσταλιέρα σε χρώμα μαύρο λάκα. Τιμή 1.200 ευρώ. **Πληροφορίες στο τηλ. 23180-21572**

ΠΩΛΟΥΝΤΑΙ γουρούνια, σε υπαίθρια περιοχή. Τιμή συζητήσιμη. **Τηλ. 22410-28525**

ΕΙΣΑΓΟΓΙΚΗ εταιρεία Ιταλικού καφέ Espresso και συναφών ειδών, ζητάει αποκλειστικό αντιπρόσωπο για τα προϊόντα της στη Ρόδο, Τηλ.: 275 2096278

ΠΩΛΕΙΤΑΙ: Μονάδα με γκαστρωμένες αγελάδες και με γάλα μαζί, 30 τόνους ποσόστωση, 6 δικαιώματα για αγελάδες. Τηλ. 75739 μετά τις 5.00μ.μ.

ΖΗΤΕΙΤΑΙ Αντιπρόσωπος Τουριστικών καρτών, ημερολογίων και πόστερς για τη Ρόδο. Τηλ.: 210-7757554 ΑΘΗΝΑ

ΑΓΟΡΑΖΟΝΤΑΙ ευροπαλέτες σε καλή κατάσταση. Περισυλλογή δική μας. 6ο χλμ. Λεωφ. Ρόδου - Καλλιθέας Τηλ.: 22410 60345

ΠΩΛΕΙΤΑΙ σύνθετο σύνθεση λόγω λάθους διαστάσεων. Πληρ. τηλ. 2241030230 ώρες από 2.30 μέχρι 4.30 και μετά τις 9.00

ΜΕΓΑΛΗ ΕΥΚΑΙΡΙΑ

Πωλείται εξοπλισμός Οβελιστηρίου (ψυγείο, ντουλάπα, ψηστιέρες, γκριλ γύρου, καρέκλες, τραπέζια). Πληρ. τηλ.: 6972056211 (Μιχάλης)

ΠΩΛΕΙΤΑΙ ΦΩΤΙΖΟΜΕΝΗ ΕΠΙΓΡΑΦΗ ΔΙΠΛΗΣ ΟΨΕΩΣ 1μΧ1μ με βάση και χρονοδιακόπτη σε τιμή ευκαιρίας τηλ. 38138-6946469930

ΠΩΛΟΥΝΤΑΙ: διαμέρισμα 50 τ.μ. τελειωμένο σε πολύ καλή τιμή, στο Ροδίνι. Αμάξι R 19 και επίπλωση κομμωτηρίου σε τιμή ευκαιρίας. Πληρ. τηλ. 2241039519 ώρες καταστημάτων.

ΠΩΛΕΙΤΑΙ σκάφος μηχανοκίνητο BAVARIA 330/2001 με πολλά extra. **Πληροφ. τηλ. 6937307822**

ΠΩΛΟΥΝΤΑΙ σε καλή κατάσταση ΑΠΟ ΞΕΝΟΔΟΧΕΙΟ **1)** Επιπλα Δωματίου, **2)** Φωτιστικά, **3)** Καθιστικά εστιατορίου/Μπάρ, **4)** Μηχανή καφέ Εσπρέσσο/Φίλτρο, **5)** Καρέκλες/τραπέζια εξωτερικού χώρου, **6)** Ντέξιον για αποθηκευτικούς χώρους,. Τιμές εξαιρετικά χαμηλές. Πληρ. πρωινές ώρες (22410) 30607 - 34636

ΠΩΛΕΙΤΑΙ: Επαγγελματική φούσκα (2.10) μοτέρ 1,5. Αχρησιμοποίητα σε τιμή ευκαιρίας. Τηλ. 22410 -39268 και 6994217168

ΠΩΛΟΥΝΤΑΙ φούρνος και εστίες (κουζίνα) 450 Ευρώ και μπουφές με καθρέφτη χειροποίητος 450 Ευρώ όλα σε άριστη κατάσταση 1 έτους τηλ. 6944/386069

ΠΩΛΕΙΤΑΙ οπωροπαντοπωλείο. Θεμιστοκλέους Σοφούλη δίπλα από τον ΟΑΕΔ. Πληρ. τηλ. 2241076325

ΠΡΟΣΦΕΡΩ μασάζ στον χώρο μου και στον χώρο σας. Ολγα. Τηλ. 6972902821

ΠΩΛΟΥΝΤΑΙ: Στρώματα νερού, στρώματα ηλεκτρομασάζ, συντριβάνια, διακοσμητικοί καταρράκτες, συσκευές παθητικής γυμναστικής, μικροπισίνες, υδρομασάζ, μικροκαμπίνες χαμάμ. Τηλ. 6932164962

ΑΝΑΖΗΤΩ στη Ρόδο επαγγελματία συνεργάτη για την προώθηση, διάθεση του CD Πανοράματος Ρόδου (Panoround Rodos)! Παρακαλώ όπως επικοινωνήσετε μαζί μου (στα Αγγλικά ή Γερμανικά) στην ηλεκτρονική διεύθυνση: sales@panoround.com.

ΛΟΓΟΘΕΡΑΠΕΥΤΡΙΑ Α.ΤΕΙ

Αναλαμβάνει παιδιά προσχολικής ηλικίας με προβλήματα λόγου - άρθρωσης καθώς και δίγλωσσα παιδιά σε κατ' οίκον μαθήματα. Τηλέφωνο 6932 920345

ΠΡΟΣΟΧΗ ΜΕΓΑΛΗ ΕΥΚΑΙΡΙΑ ΓΙΑ ΑΡΤΟΠΟΙΟΥΣ ΚΑΙ ΖΑΧΑΡΟΠΛΑΣΤΕΣ

ΠΩΛΟΥΝΤΑΙ: 1) Μηχανή τυρόπιτας και μπουγάτσας αυτόματη **2)** Πάγκος εργασίας 3 μέτρα ηλεκτρικός **3)** Ζυμωτήριο 2 ταχυτήτων από 5 kg έως 120 kg αλεύρι Όλα μαζί 1.800 ευρώ. Πληρ. τηλ. 22410 75897

ΕΜΠΕΙΡΟΤΕΧΝΗΣ ελαιοχρωματιστής αναλαμβάνει παντός είδους ελαιοχρωματισμούς. Τηλ: 6946204157

ΠΩΛΗΣΗ ΕΞΟΠΛΙΣΜΟΥ

ΠΩΛΕΙΤΑΙ εξοπλισμός για κατάστημα, ράφια & ξύλινες πλάτες τηλ.: 6932352603.

Άλλαξε τη ζωή σου τώρα! Με 2-4 ώρες/ημέρα κέρδισε από 1.000 - 3.000 ευρώ/μήνα και ξεκίνα να κάνεις τα όνειρά σου πραγματικότητα! Τηλ. 2310 516 226

ΠΩΛΕΙΤΑΙ κρεβάτι (κουκέτα) ενσωματωμένη με ντουλάπα, γραφείο 450 ευρώ

ΠΩΛΕΙΤΑΙ ηλεκτρικό επαγγελματικό grill αχρησιμοποίητο, λόγω έλλειψης χώρου. Πληροφορίες στο: 2241039275 -6936761262

YOGA

Για το μυαλό, το Σώμα και το πνεύμα

Ολες οι ηλικίες και οι σωματότυποι είναι ευπρόσδεκτοι. Η γιόγκα δεν είναι ανταγωνιστική. Σε διδάσκει πως ν' ανταποκρίνεσαι στις ανάγκες του σώματός σου. Τιμή μαθήματος 5 ευρώ. Μηνιαία πληρωμή δεκτή. Τηλ.: 6946984511

ΠΩΛΗΣΕΙΣ ΑΚΙΝΗΤΩΝ

ΠΩΛΕΙΤΑΙ στις Καλυθιές γκαρσονιέρα ανεξάρτητη και καινουργής 30 τ.μ, 33.000 ευρώ. **Τηλ. 22410-21206 4-9 μ.μ.**

ΠΩΛΕΙΤΑΙ οικόπεδο στα Κρητικά 3.000 τ.μ. οικοδομήσιμο. Τηλ. 6936271471.

ΠΩΛΕΙΤΑΙ fast food στην περιοχή Κολυμπίων, πλήρως εξοπλισμένο. Πληρ. τηλ. 2410 56038

ΠΩΛΕΙΤΑΙ ισόγειο διαμέρισμα καθαρό 81 τ.μ. καινούργιο, ακατοίκητο επί της οδού 28ης Οκτωβρίου 26. Τηλ. 91141 και 6972826627

ΠΩΛΕΙΤΑΙ μία αποθήκη 130 τ.μ. εντός Ρόδου κατάλληλη για πολλές χρήσεις. Τηλ. 6934 903272 και 6946 559539

ΕΥΚΑΙΡΙΑ!!!

ΠΩΛΕΙΤΑΙ ΕΠΙΧΕΙΡΗΣΗ ΟΒΕΛΙΣΤΗΡΙΟΥ ΕΠΙΚΕΡΔΗΣ ΣΕ ΠΟΛΥ ΚΑΛΟ ΣΗΜΕΙΟ ΤΗΣ ΠΟΛΗΣ ΓΙΑ ΛΟΓΟΥΣ ΥΓΕΙΑΣ. ΤΗΛ. 6936161740, 6946282082

ΠΩΛΕΙΤΑΙ: Ισόγειο Κατάστημα αποτελούμενο από έναν ενιαίο χώρο επιφάνειας 9 τ.μ. που βρίσκεται επί της οδού Ευριπίδου στην Παλιά Πόλη της Ρόδου. Πληροφορίες: 694 66 58 57 6 ΡΟΔΟΣ

ΠΩΛΕΙΤΑΙ αποθήκη υπόγεια 347 τ.μ. εντός Ρόδου με μπάνιο, ρεύμα τριφασικό, πλακάκι λευκό. Κατάλληλη και για κατοικία. Σε τιμή ευκαιρίας για λόγους υγείας. Αποκλείονται μεσίτες. **210-2835963-6946559539-6933863184.**

ΠΩΛΕΙΤΑΙ αργυροχρυσοχοείο στο κέντρο της πόλης με ή χωρίς εμπόρευμα έτοιμο προς λειτουργία. Τηλ: 6936915551

ΠΩΛΕΙΤΑΙ διαμέρισμα εντός Ρόδου 130 τ.μ. Τηλ. 6934 903272 και 6946 559539

ΠΩΛΗΣΗ ΕΠΙΧΕΙΡΗΣΗΣ

Πωλείται επιχείρηση παιδικών ενδυμάτων σε πολύ καλή τιμή, χαμηλό ενοίκιο και εξασφαλισμένη πελατεία. Τηλ. 6932352603

ΠΩΛΟΥΝΤΑΙ 2 διαμερίσματα στη Λάρδο 105 τ.μ. έκαστο στην τιμή 352.164 ευρώ και τα δύο μαζί, πολυτελούς κατασκευής. Τηλ. 6938644166

ΠΩΛΕΙΤΑΙ αποθήκη 170 τ.μ. εντός πόλεως Ρόδου κατάλληλη και για κατοικία. Ανταλλάσσεται και με ακίνητο στην Αττική. Πληρ. Τηλ. 6946 559539-210.2835963

Πωλείται Βιοτεχνικός χώρος 560m2. Ισόγειο μαζί με οικία στον 1ο όροφο 230m2 επί της λεωφ. Ρόδου - Λίνδου (Ρόδος - Φαληράκι) με δυνατότητα επέκτασης στα 2000m2. Πληροφορίες τηλ. 22410-65711. Ωρες από 9:00 - έως 15:00

ΠΩΛΕΙΤΑΙ στον Πειραιά στην περιοχή Καλλίπολη δίπλα στη θάλασσα τριάρι εικοσαετίας 2ου ορόφου σε άριστη κατάσταση φρεσκοβαμμένο τιμή 116.000 Ευρώ τηλ. 210-2530132 - 6948519610

ΚΑΡΑΚΟΝΕΡΟ Διαμερίσματα λουξ κατασκευής απεριόριστη θέα (ισόγειο 111 Μ2 Α' Όροφος 111 Μ2, Α' όροφος 96 Μ2 x 550 τ.μ. Δρχ. Β' όροφος 90 Μ2), Ακίνητα νέας χιλιετίας κα MITTON 22410 22142 κιν. 6945 668060

ΠΩΛΕΙΤΑΙ διαμέρισμα στην Ιαλυσό 3 δωματίων δευτέρου ορόφου, δάνεια δεκτά και ευκολίες πληρωμής. Τηλ. 6948209098, 6932613242

ΠΩΛΕΙΤΑΙ οικόπεδο εξ' αδιαιρέτου κατάλληλο για επένδυση 400 μέτρα στο 2ο χλμ. Ρόδου - Λίνδου. Πληροφορίες τηλ. 6972764614 και 6973753556

ΠΩΛΕΙΤΑΙ σπίτι στην Παλιά Πόλη με αυλή. Τηλ. 6936271471.

ΠΩΛΕΙΤΑΙ μάντρα στη Μαλώνα με 150 κατσίκες και 100 δικαιώματα. Πληρ. τηλ. 22440 51698.

ΠΩΛΕΙΤΑΙ χωράφι στον Αρχάγγελο στη θέση «Μαλά» επιφανείας 1.100 τετρ. μέτρων. Πληρ. τηλ. 2244051266

ΠΩΛΕΙΤΑΙ διαμέρισμα τριάρι με ηλιακό και τζάκι και τον αέρα δικό του στην Ανάληψη. **Τηλ. 6972228836**

ΜΑΘΗΜΑΤΑ

ΠΑΡΑΔΙΔΟΝΤΑΙ ιδιαίτερα μαθήματα ιταλικών. Εγγυημένη η άριστη εκμάθηση της Ιταλικής γλώσσας. Τηλ. 6974817310

ΜΑΘΕΤΕ ΡΩΣΙΚΑ! Παραδίδονται μαθήματα Ρωσικής γλώσσας από μέλος του Συλλόγου Καθηγητών Ρωσικής Φιλολογίας, με χρήση νέας αποτελεσματικής μεθοδολογίας. Πληροφορίες: Τηλ. 6978195931

ΚΑΘΗΓΗΤΡΙΑ ΓΕΡΜΑΝΙΚΗΣ ΦΙΛΟΛΟΓΙΑΣ πτυχιούχος Πανεπιστημίου Αθηνών παραδίδει μαθήματα Γερμανικής Γλώσσας όπως επίσης και βοήθεια στο σχολικό βιβλίο Γερμανικών. Πληρ. τηλ. 6944949746

ΤΕΛΕΙΟΦΟΙΤΗ Παιδαγωγικού Τμήματος Δημοτικής Εκπαίδευσης παραδίδει μαθήματα κατ' οίκον σε παιδιά Δημοτικού, για όλα τα μαθήματα. **Τηλ. 6932241438**

ΠΑΡΑΔΙΔΟΝΤΑΙ μαθήματα Εμπ. Εφαρμογών (Singular Manager, Eurofasma, Unisoft Εσοδα-Εξοδα, ΚΕΠΥΟ, ΚΕΦΑΛΑΙΟ, κ.λ.π., Πληροφορικής & Αγγλικών με χρήση πολυμέσων όλων των επιπέδων από έμπειρο Λογιστή Τ.Ε. - καθηγητή πτυχιούχο Michigan Proficiensy σε τμήματα ή μεμονωμένα. Επίσης γίνονται μεταφράσεις & δακτυλογραφήσεις κάθε τύπου κειμένου. Τιμές προσιτές. Πληρ.: 22410-66304, 31560, 6946283008, 6972419715, 6936277851. Ηλ. ταχ. (e-mail): Dnetwork@SoftHome.net

ΚΑΘΗΓΗΤΡΙΑ ΓΕΡΜΑΝΙΚΗΣ ΦΙΛΟΛΟΓΙΑΣ πτυχιούχος Αριστοτελείου Πανεπιστημίου Θεσσαλονίκης. Παραδίδει μαθήματα όλων των επιπέδων. Πληρ. Τηλ. 2241036745, Κιν. 6978019323

ΚΑΘΗΓΗΤΗΣ ΓΕΡΜΑΝΙΚΩΝ παραδίδει μαθήματα κατ' οίκον. Εντατικά μαθήματα για αυτούς που ασχολούνται με τον τουρισμό. Πληρ. τηλ. 2241091163 κ. Λαζαρίδης, ώρες 7-9μ.μ.

ΑΓΓΛΙΚΑ

ΚΑΘΗΓΗΤΡΙΑ ΑΓΓΛΙΚΩΝ με BACHELOR του πανε/μίου Τέξας της Αμερικής παραδίδει ιδιαίτερα μαθήματα κατ' οίκον ή και στο χώρο σας. Σε σας, που ασχολείστε με τουριστικά επαγγέλματα και θέλετε να αξιοποιήσετε τους χειμερινούς μήνες ώστε να είστε άριστα καταρτισμένοι με το άνοιγμα της σεζόν. Ειδικές προσφορές σε μικρούς μαθητές. Τιμή έκπληξη στα αδέλφια. Πληρ. τηλ. 2241038350

ΠΑΡΑΔΙΔΟΝΤΑΙ μαθήματα Πληροφορικής & Αγγλικών με χρήση πολυμέσων όλων των επιπέδων από έμπειρο καθηγητή πτυχιούχο Michigan Proficiency σε τμήματα ή μεμονωμένα. Επίσης γίνονται μεταφράσεις & δακτυλογραφήσεις κάθε τύπου κειμένου. Τιμές προσιτές. Πληρ. 22410 66304, 31560, 6946 283008, 6972419715, 6936277851. Ηλ. Ταχ. (e-mail) : emmanoue@otenet.gr

ΠΛΗΡΟΦΟΡΙΚΗΣ παραδίδονται ιδιαίτερα μαθήματα από πτυχιούχο Πανεπιστημίου Αγγλίας για μαθητές Γυμνασίου και Λυκείου καθώς και για επαγγελματίες για την εκμάθηση MICROSOFT OFFICE και ADOBE PHOTOSHOP Πληροφορίες: Τηλ. 6976 423364

ΜΑΘΗΜΑΤΑ Αγγλικών, Πληροφορικής (Βασ. Εννοιες, Χρήση Υπολογιστή κ.λ.π.) & Εμπ. Εφαρμογών (Singular Eurofasma, Manager, ΚΕΦΑΛΑΙΟ κ.λ.π.) παραδίδονται από πτυχιούχο Λογιστή Τ.Ε., κάτοχο Michigan P.C.E., με μεγάλη εκπαιδευτική πείρα. Ιδαίτερα ή ολιγομελή τμήματα, υπεύθυνη προετοιμασία για εξετάσεις. Τιμές προσιτές. Πληροφορίες Τηλ. - Fax: 22410-31560, 66304, 6946283008, 6972419715, 6936277851 Ηλ. Ταχ. (e-mail): Dnetwork@SoftHome.net

ΟΙΚΟΔΟΜΙΚΕΣ ΕΠΙΧΕΙΡΗΣΕΙΣ ΔΙΑΚΟΓΕΩΡΓΙΟΥ ΚΑΛΛΙΣΤΟΣ

ΕΘΝ. ΑΝΤΙΣΤΑΣΕΩΣ 11 (πρώην Αννης Μαρίας)

ΠΩΛΗΣΕΙΣ ΔΙΑΜΕΡΙΣΜΑΤΩΝ ΚΑΤΑΣΤΗΜΑΤΑ -ΑΠΟΘΗΚΕΣ ΑΝΤΑΛΛΑΓΕΣ ΑΚΙΝΗΤΩΝ - ΑΓΟΡΕΣ ΟΙΚΟΠΕΔΩΝ ΑΝΑΛΑΜΒΑΝΟΥΜΕ ΑΝΤΙΠΑΡΟΧΕΣ

Πωλούνται διαμερίσματα λουξ κατασκευής με απεριόριστη θέα. Τα διαμερίσματα διαθέτουν θωρακισμένες πόρτες - εντοιχισμένες κουζίνες - ντουλάπες - εντοιχισμένο νιπτήρα με ντουλάπι - κεντρική θέρμανση αυτόνομη - ανοιγόμενα ανακλινόμενα κουφώματα με διπλά τζάμια - σίτες - ρολά - υδραυλικό ασανσέρ - τριφασικό ρεύμα.

Ολοι οι χώροι σπατουλαριστοί - εσωτερικές πόρτες M.D.F. με σχέδιο.

ΓΡΑΦΕΙΑ ΙΑΤΡΕΙΑ

1) Επί της οδού Μεγ. Κων/νου - Κων/νου Παλαιολόγου των 80 τ.μ.
2) Επί της οδού Κων/νου Παλαιολόγου και Θεοτοκοπούλου 60-80 τ.μ.
3) Επί της οδού Ρήγα Φεραίου στο πάρκο 60-80-100 τ.μ.

ΚΑΤΑΣΤΗΜΑΤΑ

1) Επί της οδού Κων/νου Παλαιολόγου και Θεοτοκοπούλου 60-80 τ.μ.
2) Επί της οδού Λεωφόρου Καλλιθέας (Καρακόνερο) 90 τ.μ.

ΔΙΑΜΕΡΙΣΜΑΤΑ

1) Επί της οδού Χρ. Φέσσα (Κάθετος Αποστ. Παύλου) 90τ.μ. τριάρια.

Επίσης οροφοδιαμερίσματα των 90 τ.μ. (οικοδομή μόνο τριών διαμερισμάτων).

ΟΙΚΟΔΟΜΕΣ

1) Οικοδομή επί της οδού Πτολεμαίων και Χρ.Φέσσα των 117-125 τ.μ.
2) Οικοδομή υπό ανέγερση επί της οδού Ρήγα Φεραίου στο Πάρκο.Διαμερίσματα τριάρια - τεσσάρια.
3) Οικοδομή υπό ανέγερση επί της οδού Κ. Παλαιολόγου και Θεοτοκοπούλου. Διαμερίσματα δυάρια - τριάρια - τεσσάρια - καταστήματα.
5) Επί της οδού Β. Ηρακλείου οικοδομή τεσσάρων διαμερισμάτων. Οροφοδιαμερίσματα των 133τ.μ. Η οικοδομή έχει πιλοτή για πάρκινγκ

ΑΠΟΘΗΚΕΣ

1) Πλησίον Στέλιου Κωτιάδη των 130τ.μ.
2) Στη Λεωφόρο Καλλιθέας (Καρακόνερο) των 80-300τ.μ.

• Οι πωλήσεις μπορούν να γίνουν και με όλα τα Δάνεια Τράπεζας και οργανισμών. • Αναλαμβάνουμε ΑΝΤΙΠΑΡΟΧΕΣ και Αγορές οικοπέδων. • Δεχόμαστε ανταλλαγές ακινήτων.

ΠΛΗΡΟΦΟΡΙΕΣ: ΔΙΑΚΟΓΕΩΡΓΙΟΥ ΚΑΛΛΙΣΤΟΣ
ΤΗΛΕΦΩΝΟ: 29318 - 34598 - ΤΗΛ. 78501 - 78502

κατασκευές

´´Α. ΒΑΡΔΟΥΛΑΚΗΣ – Δ. ΦΡΑΡΑΚΗΣ´´ Ο.Ε.

ΤΕΧΝΙΚΗ – ΚΑΤΑΣΚΕΥΑΣΤΙΚΗ ΕΤΑΙΡΕΙΑ

ΛΕΩΦΟΡΟ ΡΟΔΟΥ - ΛΙΝΔΟΥ 255, ΡΟΔΟΣ

ΤΗΛ./ΦΑΞ 22410 61788, ΚΙΝ. 6937200259, 6973051038

ΠΩΛΟΥΝΤΑΙ - ΕΝΟΙΚΙΑΖΟΝΤΑΙ:

έργο: ΚΩΝ/ΝΟΥ ΥΔΡΑΙΟΥ 75



- ***ΔΙΑΜΕΡΙΣΜΑΤΑ*** **ΓΙΑ ΚΑΤΟΙΚΙΑ Ή ΕΠΑΓΓΕΛΜΑΤΙΚΗ ΣΤΕΓΗ ΜΕ ΘΕΣΕΙΣ ΣΤΑΘΜΕΥΣΗΣ**
- ***ΚΑΤΑΣΤΗΜΑΤΑ*** **62, 100 ΈΩΣ ΚΑΙ 350τμ ΜΕ ΑΠΟΘΗΚΕΣ 37, 58 ΈΩΣ ΚΑΙ 170τμ & ΥΠΟΓ. ΘΕΣΕΙΣ ΣΤΑΘΜΕΥΣΗΣ**

ΑΝΑΛΑΜΒΑΝΟΝΤΑΙ:

ΜΕΛΕΤΕΣ, ΑΔΕΙΕΣ ΟΙΚΟΔΟΜΩΝ, ΑΝΤΙΠΑΡΟΧΕΣ, ΑΓΟΡΕΣ ΠΩΛΗΣΕΙΣ ΑΚΙΝΗΤΩΝ

Ετοιμοι για ΚΤΕΟ;
καλέστε 22410
67677
I-ΚΤΕΟ Δωδ/σου
ισότιμο με το κρατικό

ΝΟΜΟΣ ΔΩΔΕΚΑΝΗΣΟΥ
ΝΟΜΑΡΧΙΑΚΗ ΑΥΤ/ΣΗ ΔΩΔΕΚΑΝΗΣΟΥ
Δ/ΝΣΗ ΜΕΤΑΦΟΡΩΝ ΚΑΙ ΕΠΙΚΟΙΝΩΝΙΩΝ
ΤΜΗΜΑ Κ.Τ.Ε.Ο.
Τηλέφωνο: 22410 72052 22410 72064

ΠΡΟΓΡΑΜΜΑ ΠΡΟΣΚΛΗΣΗΣ ΓΙΑ ΔΙΕΝΕΡΓΕΙΑ ΤΕΧΝΙΚΟΥ ΕΛΕΓΧΟΥ ΟΧΗΜΑΤΩΝ ΜΕ ΕΔΡΑ ΤΟ Ν. ΔΩΔΕΚΑΝΗΣΟΥ

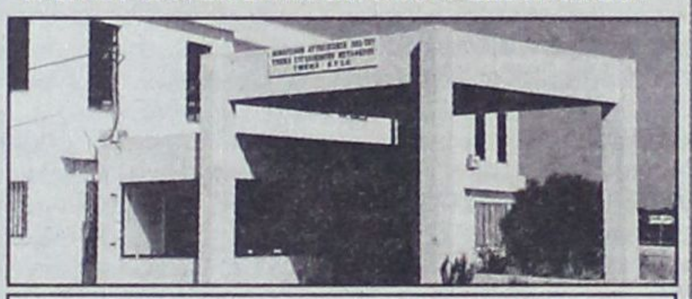

ΣΥΓΚΟΙΝΩΝΙΑΚΗ ΕΔΡΑ ΡΟΔΟΥ	
ΧΡΟΝΙΚΗ ΠΕΡΙΟΔΟΣ	**ΕΙΔΟΣ ΟΧΗΜΑΤΟΣ**
ΑΠΟ 01/11/2005 ΕΩΣ 30/11/2005	ΕΠΙΒΑΤΙΚΑ (Ε.Ι.Χ.) ΚΑΙ ΦΟΡΤΗΓΑ ΜΕΧΡΙ **3,5 (ΦΙΧ ‹ 3,5Τ)** ΜΕ ΜΕ ΑΡΙΘΜΟΥΣ ΚΥΚΛΟΦΟΡΙΑΣ **ΡΟΕ 1000** ΕΩΣ ΚΑΙ **2700**
ΑΠΟ 01/12/2005 ΕΩΣ 30/12/2005	ΕΠΙΒΑΤΙΚΑ (Ε.Ι.Χ.) ΚΑΙ ΦΟΡΤΗΓΑ ΜΕΧΡΙ **3,5 (ΦΙΧ ‹ 3,5Τ)** ΜΕ ΑΡΙΘΜΟΥΣ ΚΥΚΛΟΦΟΡΙΑΣ **ΡΟΕ 2701** ΕΩΣ ΚΑΙ **4400**
ΣΥΓΚΟΙΝΩΝΙΑΚΗ ΕΔΡΑ ΚΩ	
ΧΡΟΝΙΚΗ ΠΕΡΙΟΔΟΣ	**ΕΙΔΟΣ ΟΧΗΜΑΤΟΣ**
ΑΠΟ 01/11/2005 ΕΩΣ 31/11/2005	ΕΠΙΒΑΤΙΚΑ (Ε.Ι.Χ) ΚΑΙ ΦΟΡΤΗΓΑ ΜΕΧΡΙ 3,5 (ΦΙΧ ‹ 3,5Τ) ΜΕ ΑΡΙΘΜΟΥΣ ΚΥΚΛΟΦΟΡΙΑΣ **ΚΧΑ** (ΑΠΟ 6501 ΕΩΣ ΚΑΙ 7099)
ΑΠΟ 01/11/2005 ΕΩΣ 31/12/2005	ΕΠΙΒΑΤΙΚΑ (Ε.Ι.Χ) ΚΑΙ ΦΟΡΤΗΓΑ ΜΕΧΡΙ 3,5 (ΦΙΧ ‹ 3,5Τ) ΜΕ ΑΡΙΘΜΟΥΣ ΚΥΚΛΟΦΟΡΙΑΣ **ΚΧΑ** (ΑΠΟ 8200 ΕΩΣ ΚΑΙ 9000)

**** ΚΑΛΟΥΝΤΑΙ ΟΛΑ ΤΑ ΠΑΡΑΠΑΝΩ ΟΧΗΜΑΤΑ ΝΑ ΠΡΟΒΟΥΝ ΣΕ ΤΕΧΝΙΚΟ ΕΛΕΓΧΟ ΣΕ ΟΠΟΙΟΔΗΠΟΤΕ Κ.Τ.Ε.Ο. ή Ι.ΚΤΕΟ.

**** ΕΠΙΣΗΣ ΘΑ ΕΛΕΓΧΟΝΤΑΙ ΟΣΑ ΟΧΗΜΑΤΑ ΥΠΟΧΡΕΟΥΝΤΑΙ ΒΑΣΕΙ ΠΑΛΑΙΟΤΕΡΩΝ ΠΡΟΓΡΑΜΜΑΤΩΝ ΠΡΟΣΚΛΗΣΗΣ.

**** Ο ΕΜΠΡΟΘΕΣΜΟΣ ΠΡΟΓΡΑΜΜΑΤΙΣΜΟΣ ΤΩΝ ΟΧΗΜΑΤΩΝ ΓΙΑ ΕΛΕΓΧΟ (ΡΑΝΤΕΒΟΥ) ΓΙΝΕΤΑΙ ΕΩΣ ΚΑΙ 15 ΗΜΕΡΕΣ ΠΡΙΝ ΤΗΝ ΗΜΕΡΟΜΗΝΙΑ ΛΗΞΗΣ ΤΟΥ ΠΡΟΓΡΑΜΜΑΤΟΣ ΠΡΟΣΚΛΗΣΗΣ.

ΓΡΑΦΕΙΟ ΤΕΛΕΤΩΝ & ΜΝΗΜΟΣΥΝΩΝ ΡΟΔΟΥ
ΣΤΕΦΑΝΑ - ΣΤΟΛΙΣΜΟΙ
«ΑΜΕΡΙΚΑΝΟΥ»

Αμεση εξυπηρέτηση
ΟΛΟ ΤΟ 24ΩΡΟ

Αναλαμβάνουμε την τελετή
και με τα έξοδα
που χορηγούν τα ταμεία
χωρίς καμία επιβάρυνση
ΙΚΑ, ΤΕΒΕ, ΤΑΞΥ, ΔΗΜΟΣΙΟΥ,
ΛΙΜΕΝΙΚΩΝ, ΟΓΑ
και λοιπά ταμεία.

Τους ΑΠΟΡΟΥΣ ΔΩΡΕΑΝ
Πλατεία Βρούχου στη Μητρόπολη
Τηλέφωνα:28901 - 33400

ΝΤΕΤΕΚΤΙΒΣ
30 ΧΡΟΝΙΑ ΜΟΝΙΜΑ
ΚΑΙ ΣΤΗ ΡΟΔΟ
35354
ΠΛΑΤΕΙΑ ΑΓΙΟΥ ΙΩΑΝΝΟΥ
Η ΛΥΣΗ!!!
ΣΕ ΚΑΘΕ ΣΑΣ ΠΡΟΒΛΗΜΑ
EXPRESS SECURITY

ΓΡΑΦΕΙΟ
ΙΔΙΩΤΙΚΩΝ ΕΡΕΥΝΩΝ
(ΝΤΕΤΕΚΤΙΒΣ)
ΑΝΑΛΑΜΒΑΝΟΥΜΕ
Υποθέσεις ανηλίκων,
οικογενειακές, προσωπικές κ.τλ.
ΔΙΑΘΕΤΟΥΜΕ ΤΑ ΠΛΕΟΝ
ΣΥΓΧΡΟΝΑ ΟΠΤΙΚΟΑΚΟΥΣΤΙΚΑ
ΣΥΣΤΗΜΑΤΑ
100% ΕΧΕΜΥΘΕΙΑ
ΡΩΜΗΣ 22, - ΡΟΔΙΝΙ
Κιν. 694 6997967

TOP PROPERTIES
GEORGE and SAVAS PIPINOS
ΓΕΩΡΓΙΟΣ και ΣΑΒΒΑΣ ΠΙΠΙΝΟΣ
ΣΥΜΒΟΥΛΟΙ και ΕΚΤΙΜΗΤΕΣ ΑΚΙΝΗΤΩΝ
REAL ESTATE AGENT - MEMBER OF F.I.A.B.C.I. - N.A.E.A. - C.E.I.
Από το 1971
E-mail:gpipinos@otenet.gr.
URL:www.rhodestop-properties.com and www.pipinos.gr



Η "TOP PROPERTIES" είναι ατομική επιχείρηση και ανήκει στους Γεώργιο και Σάββα Πιπίνο. Το γραφείο ασχολείται από το 1971 αποκλειστικά και μόνο με επενδύσεις και REAL ESTATE, στο νησί της Ρόδου, καθώς και στην ευρύτερη περιοχή της Δωδεκανήσου.

ΑΠΕΥΘΥΝΟΜΑΣΤΕ: Στους **σοβαρούς, απαιτητικούς** και **επιλεκτικούς** επενδυτές - επιχειρηματίες - ελεύθερους επαγγελματίες, Ελληνες και ξένους, υψηλού εισοδηματικού επιπέδου, που ενδιαφέρονται να κάνουν μια σοβαρή επένδυση **προβολής** στο νησί της Ρόδου.

ΠΡΟΣΦΕΡΟΥΜΕ: Α) Υπηρεσίες και πληροφορίες που γίνονται σε προσωπικό επίπεδο με **εχεμύθεια, διακριτικότητα** και **σοβαρότητα.**
Β) Μεγάλη **γκάμα** υψηλής ποιότητας ακινήτων, όπως: 1) Ξενοδοχεία Α' και Β' κατηγορίας των 600 - 500 - 350 - 300 κλινών 2) Κεντρικά αστικά ακίνητα κατάλληλα για Τράπεζες - καταστήματα - γραφεία 3) Παραλιακές εκτάσεις, κατάλληλες για τουριστικές επενδύσεις των 150.000 - 100.000 - 70.000 - 50.000 - 36.000 τ.μ. και 4) Διαμερίσματα και μαιζονέτες **προβολής.**

ΣΤΟΧΟΣ ΜΑΣ ΕΙΝΑΙ: Να προσφέρουμε στο αγοραστικό μας κοινό **υψηλής ποιότητας ακίνητα** και **ευκαιρίες** στο νησί της Ρόδου. Η τριακονταετής και πλέον πείρα μας στον τομέα αυτό αποτελεί εγγύηση.

ΣΥΝΘΗΜΑ ΜΑΣ ΕΙΝΑΙ: Επενδύστε στην ΡΟΔΟ ΤΩΡΑ, σε ακίνητα που **ΑΝΤΕΧΟΥΝ ΣΤΟ ΧΡΟΝΟ.**

Γεώργιος και Σάββας Πιπίνος
ΜΕΣΙΤΕΣ ΑΣΤΙΚΩΝ ΣΥΜΒΑΣΕΩΝ
Γιατί εμείς γνωρίζουμε καλύτερα!

SINCE 1971

TOP PROPERTIES is a father and son business. The senior, Mr George S. Pipinos, the founder of the office, has carved, over the years, a reputation for integrity and excellence in the world of Real Estate in the Dodecanese.

At Top Properties we try hard to attract important and selective investors: high calibre businessmen/women and discerning professional people, both Greek and foreign, who wish to acquire substantial and valuable property on Rhodes.

We offer our expertise and advice privately, discreetly and in strict confidence.

We keep a compehensive list of real estate of the highest specifications:
a. A' and B' class hotels (600, 500, 350, 300 beds capacity).
b. Centrally situated office buildings and other business premises.
c. Seaside land, ideal for development (hotels, holiday resorts, etc.), of 150.000, 100.000, 70.000, 50.000, 36.000 sq.m.
d. Luxury appartments, maisonettes, detached, semi - detached and terraced houses.

Our aim is to give our clients the opportunity to acquire value for money, first class real estate on Rhodes. Our 30- year - old experience in Real Estate is our warranty.

Our moto is: Invest in Rhodes. Invest in property.
It stands the test of time.



TOP PROPERTIES
George and Savas Pipinos
Because we Know best

KENNENTY 38, ΡΟΔΟΣ, 85 100, ΤΗΛ. 22410- 23895, 38243 και 6944-676003, 6944-390803 FAX: 22410-20883
38 KENNEDY STR., RHODES, 85 100, TEL. 22410- 23895, 38243, and 6944-676003, 6944-390803 FAX: 22410-20883
U.K. Direct Line: 08717115396

Casaviva - Karanikis

ΖΗΤΕΙΤΑΙ: πωλητής/α, για το τμήμα επίπλων με γνώσεις σχεδίου / διακόσμησης.

Μισθός αναλόγως προσόντων.

Τηλ. 22410.95076 κ. Κώστα.

ΖΗΤΟΥΝΤΑΙ

οικόπεδα – αγροί εκτάσεως 4 στρεμμάτων και άνω για μακροχρόνια μίσθωση. Απαραίτητη προϋπόθεση, να υπάρχει γραμμή μέσης τάσης ΔΕΗ σε κοντινή απόσταση.

Τηλέφωνα για πληροφορίες: 22410-98070-1 και κινητό: 6932256620

Από τα ξενοδοχεία PEFKI ISLANDS RESORT & LINDIA THALASSA RESORT (Ιωαννίδης) Πεύκοι – Λίνδος

Ζητούνται «καμαριέρες» για τη σεζόν 2006 (01/05/2006 –31/10/2006).

Οι ενδιαφερόμενες θα πρέπει να έχουν προϋπηρεσία το λιγότερο 2 χρόνια.

Για την συμπλήρωση των αιτήσεων θα πρέπει η ενδιαφερόμενη να απευθυνθεί στο ξενοδοχείο «LINDIA THALASSA» καθημερινά 09:00-14:00 εκτός Κυριακής, τηλέφωνα 22440-29380 ή 6948271001 (κύριο Σταυρούλη) και στο τηλέφωνο 22410-24018 πρωινές ώρες (κύριο Ιωαννίδη).

ΤΕΧΝΙΚΗ ΕΤΑΙΡΕΙΑ
ΤΣΑΚΙΡΗΣ ΤΣΑΜΠΙΚΟΣ & ΣΙΑ Ε.Ε.

ΠΩΛΟΥΝΤΑΙ

1. Διαμερίσματα 120 τ.μ. (τριών υπνοδωματίων), 87 τ.μ. (δύο υπνοδωματίων) σε νεοανεγειρόμενη οικοδομή 6 διαμερισμάτων σε οικόπεδο 1.800 τ.μ. εντός σχεδίου πόλεως στην περιοχή Ιξιάς.

Οι οικοδομή είναι εξαιρετικής κατασκευής, διαθέτει ασανσέρ, κεντρική θέρμανση, καθώς και δύο θέσεις στάθμευσης για κάθε διαμέρισμα.

2. Μονοκατοικία πανταχόθεν ελεύθερη ανεπτυγμένη σε τρία επίπεδα συνολικής επιφάνειας 200 τ.μ. σε οικόπεδο 424 τ.μ. εντός σχεδίου πόλεως Ρόδου (περιοχή Καρακόνερο).

ΑΤΤΑΒΥΡΟΥ 56-85100 ΡΟΔΟΣ
Τηλ. 22410-35139
Φαξ: 22410-24262

ΠΑΡΑΝΤΑΙΣ ΠΕΥΚΟΙ ΛΙΝΔΟΣ Α.Ε.
ΛΙΝΔΙΑ ΠΕΥΚΟΙ ΛΙΝΔΟΣ Α.Ε.
ΠΕΥΚΟΙ – ΛΙΝΔΟΣ
ΖΗΤΟΥΝΤΑΙ

ΑΠΟ ΤΑ ΞΕΝΟΔΟΧΕΙΑ «PEFKI ISLANDS RESORT» ΚΑΙ «LINDIA THALASSA» ΣΤΟΥΣ ΠΕΥΚΟΥΣ
ΖΗΤΕΙΤΑΙ ΠΡΟΣΩΠΙΚΟ «ΟΛΩΝ ΤΩΝ ΕΙΔΙΚΟΤΗΤΩΝ»
ΓΙΑ ΤΗΝ ΠΕΡΙΟΔΟ (01/05/2006 ΕΩΣ 31/10/2006) ΚΑΙ ΑΠΟ (15/06/2006 ΕΩΣ 15/09/2006)
ΟΙ ΕΝΔΙΑΦΕΡΟΜΕΝΟΙ ΘΑ ΠΡΕΠΕΙ ΝΑ ΕΧΟΥΝ ΚΑΛΗ ΓΝΩΣΗ ΤΗΣ ΑΓΓΛΙΚΗΣ ΓΛΩΣΣΑΣ ΚΑΙ ΠΡΟΫΠΗΡΕΣΙΑ ΤΟ ΛΙΓΟΤΕΡΟ 2 ΧΡΟΝΙΑ.

ΓΙΑ ΤΗΝ ΣΥΜΠΛΗΡΩΣΗ ΤΩΝ ΑΙΤΗΣΕΩΝ ΘΑ ΠΡΕΠΕΙ Ο/Η ΕΝΔΙΑΦΕΡΟΜΕΝΟΣ/Η ΝΑ ΕΧΕΙ ΒΙΟΓΡΑΦΙΚΟ ΚΑΙ ή ΝΑ ΑΠΕΥΘΥΝΘΕΙ ΣΤΟ ΞΕΝΟΔΟΧΕΙΟ «LINDIA THALASSA» ΚΑΘΗΜΕΡΙΝΑ 09:00-14:00 ή ΜΕ E-MAIL: **pefkiislands@rho.forthnet.gr** ή ταχυδρομικώς: ΧΕΙΜΑΡΑΣ 70 Α – ΡΟΔΟΣ 85100
ΤΗΛ. 2244 0 29380 – 2244 0 48181 ΦΑΧ: 2244 0 48416

ΠΩΛΟΥΝΤΑΙ

ΠΟΛΥΤΕΛΗ & ΗΛΙΟΛΟΥΣΤΑ ΟΡΟΦΟΔΙΑΜΕΡΙΣΜΑΤΑ

ΕΠΙΦΑΝΕΙΑΣ 138 τ.μ. –120 τ.μ. –100 τ.μ.- 50 τ.μ.
ΜΕ ΑΠΕΡΙΟΡΙΣΤΗ ΘΕΑ & ΜΕΓΑΛΕΣ ΒΕΡΑΝΤΕΣ
ΓΩΝΙΑ Κ. ΥΔΡΑΙΟΥ & Κ. ΤΣΑΛΔΑΡΗ
ΔΑΝΕΙΑ ΔΕΚΤΑ
ΠΛΗΡ. ΤΗΛ.: 6977 914567
(ΠΛΗΡΟΦΟΡΙΕΣ ΤΙΜΩΝ ΟΧΙ ΑΠΟ ΤΗΛΕΦΩΝΟ)

«ΚΤΙΡΙΟ» Α.Ε. ΠΩΛΗΣΕΙΣ ΑΚΙΝΗΤΩΝ

- Καταστήματα 47, 65, 88 τ.μ., στην οδό Δενδρινού (προέκταση Αννης Μαρίας με αντίστοιχο υπόγειο χώρο.
- Διαμερίσματα 104 τ.μ., 118 τ.μ., 107 τ.μ., στην οδό Δενδρινού (προέκταση Αννης Μαρίας), με κεντρική αυτόνομη θέρμανση, αποθήκη και αποκλειστική θέση στάθμευσης αυτοκινήτου.
- Διαμερίσματα 118 τ.μ. και 122 τ.μ., στην οδό Μιχαήλ Πετρίδη (στο ύψος ΜΗΔΕΙΑ), με αποθήκη και αποκλειστική θέση στάθμευσης αυτοκινήτου.
- Μαιζονέτα διόροφη με σοφίτα 190 τ.μ., στην Ιαλυσό.

Πληροφορίες **κ. ΑΝΑΣΤΑΣΙΟΣ ΑΤΣΙΔΗΣ**
Στεφάνου Καζούλλη 74 - ΡΟΔΟΣ
Τηλ: 22410 - 28616, Fax: 22410 - 37848

ΟΙΚΟΔΟΜΙΚΕΣ-ΤΕΧΝΙΚΕΣ ΕΜΠΟΡΙΚΕΣ-ΕΠΙΧΕΙΡΗΣΕΙΣ

ΑΦΟΙ ΑΣΒΕΣΤΗ Ο.Ε.

Αθηνών-Καβάλας 3 Ανάληψη Ρόδου
Τηλ. 22410/60678-60679
και fax: 22410/66028

ΠΩΛΟΥΝΤΑΙ

• ΔΙΑΜΕΡΙΣΜΑΤΑ
υπερλούξ διαφόρων διαστάσεων
ΕΓΓΥΗΣΗ Η ΠΟΛΥΕΤΗΣ ΠΕΙΡΑ ΜΑΣ

ΖΗΤΕΙΤΑΙ BARWOMAN

Ζητείται barwoman για καφέ-μπαρ στην Ιαλυσό (Ιερού Λόχου). Δεκτές μόνο σοβαρές προτάσεις. Τηλέφωνο 6942063556.

ΠΩΛΕΙΤΑΙ ΑΠΟ ΙΔΙΩΤΗ:

Ισόγειο διαμέρισμα επί της Μιχαήλ Πετρίδη, 84 τ.μ. με μεγάλα αίθρια περιμετρικά (ηλιόλουστο) σχεδόν καινούργιο με άδεια οικοδομής κανονικού διαμερίσματος.
Τιμή 125.000 ευρώ.
Τηλ. 6945273837 κ. Νίκο

RHODES-GREECE
CAIRO PALACE

- Κατάστημα ή γραφείο 90 τ.μ. στον όροφο των καταστημάτων του Εμπορικού Κέντρου
- Κατάστημα ή γραφείο 43 τ.μ. στον όροφο των καταστημάτων του Εμπορικού Κέντρου
- Κατάστημα ή γραφείο 30 τ.μ. στον όροφο των καταστημάτων του Εμπορικού Κέντρου
- Γραφείο 135 τ.μ. στον Γ' όροφο επί του αιθρίου της Εθ. 12νησίων
- Γραφείο 90 τ.μ. στον Γ' όροφο επί του αιθρίου της Εθ. 12νησίων

Πληροφορίες: Κα ΦΡΑΝΣΙΣ ΝΙΟΤΗ
Τηλ. 22410 27600
Κιν. 6944618757 - 6973572262
ΦΑΞ. 2241023462
email.fniotis@otenet.gr

ΠΩΛΟΥΝΤΑΙ

ΜΟΝΟ ΑΠΟ ΤΟ ΓΡΑΦΕΙΟ ΜΑΣ

• Σας παρακαλούμε να συγκρίνετε τις δικές μας τιμές με όλες τις άλλες

1) Διαμερίσματα στην περιοχή ΡΟΔΙΝΙ, 2άρια, 3άρια, 4άρα, 150 τ.μ., 160 τ.μ., (4άρια) 90τ.μ., 80 τ.μ., 60 τ.μ.
2) Διαμερίσματα 130 τ.μ., επί της οδού Ηρώων Πολυτεχνείου (φάτσα στο δρόμο) κατάλληλο και για γραφείο, ιατρείο, κλπ.
3) Οικόπεδο 300 τ.μ., πλησίον Αγίας Αναστασίας
4) Μονοκατοικία 140 τ.μ., με κήπο, εντός πόλεως
5) Διαμέρισμα 130 τ.μ. πλησίον Αγίου Ιωάννου
6) Διαμέρισμα 220 τ.μ., στην οδό Πίνδου (Μόντε Σμιθ) με 2 τζάκια, κλπ.
7) Γκαρσονιέρες στις Καλυθιές, μόνο 32.000 ευρώ
8) Σε 2ώροφη κατοικία, ο άνω όροφος, 140 τ.μ., καλή τοποθεσία, πολύ καλή τιμή.
9) Μεζονέτες πλησίον παραλίας Ιαλυσού
10) Διαμερίσματα σε διάφορες τοποθεσίες της πόλεως και Ιαλυσό
11) Κτήματα 4000 τ.μ., στην περιοχή Καλλιθέας (Κοσκινού) με θέα τη θάλασσα
12) Γκαρσονιέρα στο Ροδίνι 50 τ.μ.
13) Μεζονέτα με οικόπεδο 1000 τ.μ., σε γιαπί ή έτοιμη, ακριβώς απέναντι από τη θάλασσα, απόσταση 10 μ., παραλία Ιαλυσού
14) Μεζονέτες Κοσκινού με 700 τ.μ. οικόπεδο

Γ. ΝΕΟΦΥΤΟΥ

ΞΑΝΘΟΥ 15Α - ΤΗΛ. 21434



METROPOL MULTI CINEMA ODEON
22410 28400
INFORMATION - RESERVATIONS
ΠΛΗΡΟΦΟΡΙΕΣ - ΚΡΑΤΗΣΕΙΣ
ΕΒΔΟΜΑΔΙΑΙΟ ΠΡΟΓΡΑΜΜΑ weekly program
15/12/05 - 21/12/05
www.cinemametropol.gr


ΛΟΥΦΑ ΚΑΙ ΠΑΡΑΛΛΑΓΗ ΣΕΙΡΗΝΕΣ ΣΤΟ ΑΙΓΑΙΟ
Μια παρέα φαντάρων στην ακριτική αλλά και τουριστική Κω, σε μία εκρηκτική κωμωδία, παρέα με Τουρκάλες καλλονές από το Bodrum ζούν στιγμές αγωνίας!!!
Πρωταγωνιστούν: ΠΑΝΗΣ ΤΣΙΜΙΤΣΕΛΗΣ - ΒΙΚΥ ΚΑΓΙΑ - ΒΑΣΙΛΗΣ ΧΑΡΑΛΑΜΠΟΠΟΥΛΟΣ ΡΕΝΟΣ ΧΑΡΑΛΑΜΠΙΔΗΣ - ARZU YANARDACT - YETKIN DIKINCILER METIN BELGIN - ΠΟΡΓΟΣ ΣΕΪΤΑΡΙΔΗΣ
ΚΑΝΤΕ ΕΓΚΑΙΡΑ ΤΙΣ ΚΡΑΤΗΣΕΙΣ ΣΑΣ
ΑΙΘΟΥΣΑ 1 ΩΡΕΣ ΕΝΑΡΞΗΣ / SHOW TIMES 17:15, 20:00, 22:30

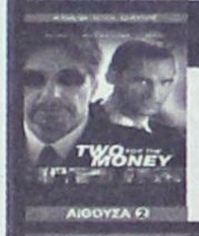
ΟΛΑ ΓΙΑ ΤΑ ΛΕΦΤΑ TWO FOR THE MONEY
Μία δραματική περιπέτεια με αναπάντεχες συνέπειες με τους ΑΛ ΠΑΤΣΙΝΟ και ΜΑΘΙΟΥ ΜΑΚΟΝΑΧΙ σε ένα συναρπαστικό, σκληρό αλλά και επικίνδυνο παιχνίδι!!!
ΚΑΝΤΕ ΕΓΚΑΙΡΑ ΤΙΣ ΚΡΑΤΗΣΕΙΣ ΣΑΣ
ΑΙΘΟΥΣΑ 2 ΩΡΕΣ ΕΝΑΡΞΗΣ / SHOW TIMES 20:15, 22:45


ΤΟ ΚΟΤΟΠΟΥΛΑΚΙ CHICKEN LITLE
Ένα ταπεινό μικρό κοτοπουλάκι μαζί με την παρέα του αποφασίζει να σώσει τον κόσμο!!!
Σασπένς, χάος, και γέλιο... Πολύ γέλιο!!!
Στα ελληνικά με τους: ΓΙΩΡΓΟ ΤΣΑΛΙΚΗ, ΔΗΜΗΤΡΑ ΜΑΤΣΟΥΚΑ, ΠΑΥΛΟ ΧΑΪΚΑΛΗ, ΑΝΤΩΝΗ ΛΟΥΔΑΡΟ
ΚΑΝΤΕ ΕΓΚΑΙΡΑ ΤΙΣ ΚΡΑΤΗΣΕΙΣ ΣΑΣ
ΑΙΘΟΥΣΑ 7 ΩΡΕΣ ΕΝΑΡΞΗΣ / SHOW TIMES 16:15, 18:15


Η ΧΟΡΩΔΙΑ ΤΟΥ ΧΑΡΙΤΩΝΑ
Μία πρωτότυπη κωμωδία σε μία επαρχιακή πόλη την άνοιξη του 1968. Το όνειρο βγαίνει αληθινό αν το πιστέψεις!!!
Πρωταγωνιστούν: Γιώργος Χωραφάς, Μαρία Ναυπλιώτου, Ακύλλας Καραζήσης, Δημήτρης Πιατάς, Χρήστος Στεργιόγλου
ΚΑΝΤΕ ΕΓΚΑΙΡΑ ΤΙΣ ΚΡΑΤΗΣΕΙΣ ΣΑΣ
ΑΙΘΟΥΣΑ 5 ΩΡΕΣ ΕΝΑΡΞΗΣ / SHOW TIMES 17:00, 19:30, 22:15

ΕΡΧΕΤΕ ΠΕΜΠΤΗ 22 ΔΕΚΕΜΒΡΙΟΥ
ΠΡΟΣΕΧΩΣ - COMING SOON

ΤΟ ΧΡΟΝΙΚΟ ΤΗΣ ΝΑΡΝΙΑ
ΤΟ ΛΕΟΝΤΑΡΙ, Η ΜΑΓΙΣΣΑ ΚΑΙ Η ΝΤΟΥΛΑΠΑ
NARNIA
Τέσσερα παιδιά ανοίγουν την πόρτα μιας ντουλάπας και το μαγικό ταξίδι αρχίζει...

ΠΑΛΛΑΣ 5 CINEMAS CENTER
15/12/2005 - 21/12/2005
www.cinemapallas.gr
Για κρατήσεις
22410 24475/70670
Δημοκρατίας 13, Ρόδος


King Kong
Η ΥΠΕΡΠΑΡΑΓΩΓΗ ΠΟΥ ΠΕΡΙΜΕΝΟΥΝ ΟΛΟΙ!
Από τον βραβευμένο με ΟΣΚΑΡ σκηνοθέτη του Άρχοντα των Δακτυλιδιών, Πίτερ Τζάκσον η υπερπαραγωγή τέτοια που θα δουν όλοι!
Αίθουσα Euphoria 1 ώρες έναρξης: (Π.-Σ.-Κ. 16:00) • 20:00
Αίθουσα RED 5 ώρες έναρξης: //16:00 • 22:10


Harry Potter
Ο ΧΑΡΥ ΠΟΤΕΡ και το ΚΥΠΕΛΛΟ της ΦΩΤΙΑΣ
Το πολυαναμενόμενο γεγονός της Χρονιάς! Η τέταρτη και καλύτερη περιπέτεια της σειράς!
Αίθουσα Allegro 3 ώρα έναρξης: 19:20
Αίθουσα Personal Theatre 4 ώρες έναρξης: 17:40 • 21:00


THE LEGEND OF ZORRO ΚΑΤΑΛΛΗΛΟ
Ο ΜΥΘΟΣ ΤΟΥ ΖΟΡΟ
Ο Μασκοφόρος Ηρωας επιστρέφει σε μία ακόμα θεαματική περιπέτεια δράσης!
Αίθουσα interlingua 2 ώρες έναρξης //19:50 • 22:30


UNFINISHED LIFE
ΚΑΤΑΛΛΗΛΟ
ΑΓΕΦΥΡΩΤΕΣ ΣΧΕΣΕΙΣ
Η Τζένιφερ Λόπεζ, ο Ρόμπερτ Ρέντφορντ και ο Μόργκαν Φρήμαν σε μια εξαιρετική δραματική ταινία του Λάσε Χάλστρομ (Chocolat).
Αίθουσα Allegro 3 ώρα έναρξης: 22:35


Wallace & Gromit
ΓΟΥΑΛΛΑΣ & ΓΚΡΟΜΙΤ ΣΤΟΝ ΤΕΡΑΣΤΙΟ ΛΑΧΑΝΟΚΗΠΟ
Μεταγλωττισμένη στα ελληνικά
Το δίδυμο της... συμφοράς από τους δημιουργούς του πετυχημένου "Οι κότες το 'σκασαν"!
ΚΑΤΑΛΛΗΛΟ
Αίθουσα interlingua 2 ώρα έναρξης //(Π.-Σ.-Κ. 16:10) • 18:00


VALIANT
ΒΑΛΙΑΝΤ, ΤΟ ΓΕΝΝΑΙΟ ΠΕΡΙΣΤΕΡΙ
ΚΑΤΑΛΛΗΛΟ
Μεταγλωττισμένο στα ελληνικά
Από τον παραγωγό του Σρεκ, μια διασκεδαστική ταινία κινουμένων σχεδίων για τους μικρούς μας φίλους!!!
Αίθουσα Allegro 3 ώρες έναρξης// (Π.-Σ.-Κ. 16:00) • 17:40


ΠΡΟΣΕΧΩ! SAW II
ΠΡΟΕΤΟΙΜΑΣΤΕΙΤΕ! ΕΡΧΕΤΑΙ! ΣΕ ΒΛΕΠΩ ΞΑΝΑ
Το σίκουελ της πετυχημένης ταινίας τρόμου, Εκεί που νόμιζες

Το ταξίδι του αυτοκράτορα
ΣΕ 1η ΠΑΝΕΛΛΗΝΙΑ ΠΡΟΒΟΛΗ
Η ταινία που έσπασε κάθε ρεκόρ εισπράξεων όπου και αν προβλήθηκε! Το πιο επιτυχημένο ντοκιμαντέρ όλων των εποχών από τον Λιν Τάκε..
Μην τη χάσετε! Η φύση φτιάχνει τις πιο ωραίες ιστορίες!


Το Πρόγραμμα

ΕΤ1

07:00 Κινούμενα Σχέδια



09:30 Η κιβωτός των ζώων
10:30 Biography
11:15 The History channel
12:00 Μένουμε Ελλάδα
13:30 Ειδήσεις - αθλητικά - καιρός
14:00 Φλορισιεντα, η σύγχρονη σταχτοπούτα
15:00 Ανυπότακτες καρδιές
16:00 Εχει γούστο
18:00 Ατιθασα νιάτα
19:00 ΠΑΟ Ντιναμό Καζάν
21:00 Η ζωή είναι αλλού
21:45 Σαν σήμερα τον 20ο αιώνα
22:00 Παρασκήνιο
23:00 Ειδήσεις - αθλητικά - χρηματιστήριο - καιρός
00:00 Δημιουργικό



ντοκιμαντέρ

NET

10:00 Συμβαίνει τώρα
12:00 Ειδήσεις
13:00 Συμβαίνει τώρα
14:00 Η απίθανη Κιμ
14:30 Διάλειμμα
15:00 Ειδήσεις
16:00 ΑΕΚ Εθνικός
18:00 Ειδήσεις - δελτίο στη νοηματική γλώσσα - δελτίο αγροτών
19:00 Λαρίσα Απόλλων καλαμαριάς
21:00 Ειδήσεις

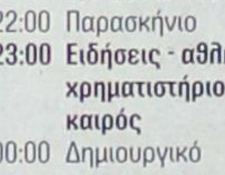

22:00 Νοικοκυρές σε απόγνωση
23:00 Μόνη εξ αμελείας
00:00 Η άλλη όψη
01:00 Ειδήσεις
01:15 Οι περιπέτειες του Σέρλοκ Χολμς
05:45 Πρώτη γραμμή

ET 3

06:00 Πάμε καλά
07:30 Καρμελιτα
08:15 Ο κόσμος των Σπορ
09:00 9 η ώρα... μεσημέριασε!
11:00 Νηστικό αρκούδι
11:30 Χαμένα ουράνια τόξα
12:00 Τα Χριστούγεννα σε ολόκληρο τον κόσμο



13:00 Δελτίο ειδήσεων
14:30 Αγροτικός Αστέρας - Εργοτέλης
16:45 Νησιτικό αρκούδι
17:00 Καρμελιτα
18:00 Πάμε καλά
19:00 Δελτίο ειδήσεων
20:15 Ο κόσμος των Σπορ
20:30 Ηρακλής knack roeselare
22:00 Το σύμπαν που αγάπησα
22:30 Ανιχνεύσεις
00:00 Δελτίο ειδήσεων
00:30 E - life
01:00 Μητρόπολη του κόσμου
02:30 Με μια τρίτη μάτια
04:00 9 η ώρα... μεσημέριασε!

MEGA

08:00 Κοινωνία ώρα 08:00
10:00 Ομορφος κόσμος το πρωί
13:10 Κανείς δε λέει σ'αγαπώ
14:00 Ειδήσεις
15:00 Δυο ξένοι
16:30 Επαφή
17:30 Ειδήσεις
17:40 Φιλοδοξίες
18:15 Απαγορευμένη αγάπη
19:00 Βέρα στο δεξί
20:00 Ειδήσεις
21:00 Ξένη ταινία:



Η καμαριέρα
23:20 Ερευνα
00:50 Τελευταία γεγονότα
01:00 Τυχερή έκδοση
02:00 Εσωτερικές υποθέσεις
03:00 Ερωτική ανεπάρκεια
03:30 Totally tooned in
04:00 Νταντά άμεσου δράσεως
04:30 Starship Troopers
05:45 Πρωινό MEGA

ANT 1

06:00 Καλημέρα με τον ANT1
06:30 Καλημέρα Ελλάδα
10:00 Πρωινός καφές
13:00 Τα νέα του Αντέννα
13:50 Αποκάλυψη..τώρα!
16:00 Άκρως οικογενειακον
16:55 Τα νέα του ANT1- δελτίο νοηματικής
17:00 Κωνσταντίνου και Ελένης
17:55 Ανάλυσε το
18:00 Καλημέρα ζωή
18:50 Ερωτας
20:00 Τα νέα του ANT1
21:00 Θα βρεις το δάσκαλο σου
22:00 KAI... Sera Sera
23:00 Big Brother
01:00 Νυχτερινές ειδήσεις
01:30 Υπόθεση ροζγουελ
02:30 Τηλεμαρκετινγκ
03:15 Mobile fun

ALPHA

06:30 Καλημέρα σας
10:00 Καφές με την Ελένη
13:00 Κους Κους το μεσημέρι
15:00 Ειδήσεις
16:45 Ειδήσεις στη νοηματική γλώσσα
17:00 Από Καρδίας
19:00 Μπερδέματα
20:00 Ειδήσεις
21:00 Εχεις γράμμα...
21:50 Μου λείπεις
23:50 Αποδείξεις
01:45 Νυχτερινό δελτίο
02:00 Στην Εντατική
04:00 Τηλεαγορές
04:15 Ο Ιούδας φιλούσε υπέροχα
05:30 Καινούρια ημέρα

STAR

06:00 Αστέρια στο πεντάγραμμο
06:45 Κάθε μέρα καλημέρα
10:00 Ολα καλά
13:00 Ειδήσεις
14:00 Super Star
16:30 Ειδήσεις στη νοηματική γλώσσα
16:45 Ρωξάνη
17:45 Βαλεντίνα, έρωτας x-large
18:45 Λοϊς και Κλαρκ
19:45 Ειδήσεις
21:00 Κωμωδία: Γαμπρός



από το Λονδίνο
22:45 Ξένη ταινία: Ο σκαθαροζούμης
00:45 Νόμος και τάξη: αστυνομικές ιστορίες
01:45 Ειδήσεις
02:00 Ξένη ταινία: Ψυχώ 3:



Στον τόπο του εγκλήματος
04:00 Ξένη ταινία: Οι συλλέκτες του Σύμπαντος

FILMNET

07:00 E! Entertainment
08:00 Garage Days
09:50 Μακρινός ορίζοντας



12:15 Τα κορίτσια του ημερολογίου
14:05 Οι αθόρυβοι
16:15 Μανία της Φύσης: ηφαίστειο
17:50 Τα κακά κορίτσια
19:30 Joey - 12. ο Τζόι και η απρόσμενη εξέλιξη
20:00 Κινηματογραφικά νέα
20:20 Jane Doe
22:00 Η Ευτυχία βρίσκεται



δίπλα μας
23:45 Lax - 10. μυστικός Αγιος Βασίλης
00:40 The Cooler
02:20 Παράδεισος της ηδονής
03:55 Δικαστής ΝτΡεντ



05:25 Το απόλυτο κακό

ALTER

06:30 Παιδικές εκπομπές
08:00 Ειδήσεις
08:45 Πρωινά gossip
10:00 Καθαρές κουβέντες
11:30 Ντοκουμέντο
13:00 Ειδήσεις
14:00 Top secret
16:00 Η λίμνη των στεναγμών
16:45 Ειδήσεις
16:50 Κωμωδία: Η παιχνιδιάρα
18:45 Ειδήσεις
21:00 Ξένη ταινία: Ο ατρόμητος Τζο
23:00 Ειδήσεις
23:15 Αϋπνίες
02:00 Auto Alter
02:05 Ενας άντρας στην Αφρική

902

07.00 Καλημέρα με τον 902
10.00 Η αγορά στην τηλεόραση
15.00 Κάθε μέρα στις 3
16.30 Παιδικό πρόγραμμα
17.00 Αθλητικό ραντεβού
17.40 Εκπαιδευτική τηλεόραση
18.00 Δελτίο Ειδήσεων στην νοηματική
18.10 Η μεσόγειος
18.45 Εις υγείαν
19.30 Κεντρικό δελτίο ειδήσεων
20.30 Στα μονοπάτια του πολιτισμού
21.00 Ο 902 πάει σινεμά
23.00 Οι δρόμοι της λογοτεχνίας
24.00 Ειδήσεις

ΕΛΛΗΝΙΚΗ ΔΗΜΟΚΡΑΤΙΑ
ΠΕΡΙΦΕΡΕΙΑ ΝΟΤΙΟΥ ΑΙΓΑΙΟΥ

Δήμος Αταβύρου
Ταχ. Δ/νση: Εμπωνας - Ρόδου, 85108
Τηλ. 2246070310-2246041300
Fax: 2246041573
E-mail: atavir@otenet.gr

ΕΥΡΩΠΑΪΚΗ ΕΝΩΣΗ
ΕΥΡΩΠΑΪΚΗ ΕΠΙΤΡΟΠΗ
ΕΥΡΩΠΑΪΚΟ ΚΟΙΝΩΝΙΚΟ ΤΑΜΕΙΟ

ΔΗΜΟΤΙΚΗ ΕΠΙΧΕΙΡΗΣΗ ΠΟΛΙΤΙΣΤΙΚΗΣ ΚΟΙΝΩΝΙΚΗΣ - ΤΟΥΡΙΣΤΙΚΗΣ ΚΑΙ ΑΓΡΟΤΙΚΗΣ ΑΝΑΠΤΥΞΗΣ ΔΗΜΟΥ ΑΤΑΒΥΡΟΥ

Ταχ. Δ/νση: Εμπωνας Ρόδου
85108 ΕΜΠΩΝΑΣ

Εμπωνας 28 Νοεμβρίου 2005
Αριθμ. Πρωτ. 122

ΑΝΑΚΟΙΝΩΣΗ

Για την πρόσληψη προσωπικού με σύμβαση εργασίας Ιδιωτικού Δικαίου ορισμένου Χρόνου κατ' άρθρο 21 του Ν. 2190/1994, όπως ισχύει μετά την τροποποίηση και συμπλήρωση του με το άρθρο 9 του Ν. 3051/2002.

Η ΔΗΜΟΤΙΚΗ ΕΠΙΧΕΙΡΗΣΗ ΠΟΛΙΤΙΣΤΙΚΗΣ ΚΟΙΝΩΝΙΚΗΣ - ΤΟΥΡΙΣΤΙΚΗΣ ΚΑΙ ΑΓΡΟΤΙΚΗΣ ΑΝΑΠΤΥΞΗΣ ΔΗΜΟΥ ΑΤΑΒΥΡΟΥ (ΦΕΚ 780/25-06-2002 Τεύχος Β') ύστερα από την υπ' αριθμό 14/2005 απόφαση του Διοικητικού Συμβουλίου της επιχείρησης και την έγκριση του Γενικού Γραμματέα Περιφέρειας υπ' αριθμό 14854/03-11-2005, ανακοινώνει ότι θα προσλάβει προσωπικό με σύμβαση εργασίας Ιδιωτικού Δικαίου Ορισμένου χρόνου, συνολικού αριθμού ενός (1) ατόμου για την υλοποίηση του προγράμματος **«Βοήθεια στο σπίτι»** του Δήμου Αταβύρου που υπάγεται στο Μέτρο 8 **«Δράσεις προώθησης της απασχόλησης» του Αξονα Προτεραιότητας 5 «Ανάπτυξη της υπαίθρου και ενίσχυση νησιών και περιοχών χαμηλής οικονομικής ανάπτυξης»** του Π.Ε.Π. Νοτίου Αιγαίου 2000-2006, με διάρκεια σύμβασης ενός (1) έτους με δυνατότητα παράτασης μέχρι τη λήξη του προγράμματος, για την εξής ειδικότητα, με τα αντίστοιχα ειδικά τυπικά προσόντα και την αντίστοιχη χρονική περίοδο.

Κατηγορία	Ειδικότητα	Αριθμός	Προσόντα πρόσληψης	Χρονική Διάρκεια Απασχόλησης
ΠΕ/ΤΕ	ΚΟΙΝΩΝΙΚΟΣ ΛΕΙΤΟΥΡΓΟΣ	1	Α. 1. Πτυχίο ή δίπλωμα τμήματος Κοινωνικής Διοίκησης κατεύθυνσης Κοινωνικής εργασίας ΑΕΙ της ημεδαπής ή Ελληνικού Ανοικτού Πανεπιστημίου ή των προγραμμάτων σπουδών επιλογής ΑΕΙ ή άλλος ισότιμος τίτλος αντίστοιχης ειδικότητας σχολών της ημεδαπής ή της αλλοδαπής. 2. Αδεια άσκησης επαγγέλματος. Β. Αν δεν καθίσταται δυνατή η πλήρωση της θέσης από υποψηφίους της παραπάνω κατηγορίας επιτρέπεται η πρόσληψη με: . 1. Πτυχίο ή δίπλωμα τμήματος Κοινωνικής εργασίας ΤΕΙ της ημεδαπής ή των Προγραμμάτων Σπουδών Επιλογής ΤΕΙ ή ισότιμων σχολών της ημεδαπής ή αλλοδαπής ή ΚΑΤΕΕ ή ισότιμων σχολών της ημεδαπής ή αλλοδαπής αντίστοιχης ειδικότητας. 2. Αδεια άσκησης επαγγέλματος. Γ. Σε περίπτωση που δεν γίνει πλήρωση της θέσεως από υποψηφίους με τα ανωτέρω προσόντα, παρέχεται η ευχέρεια απασχόλησης ψυχολόγου με: 1. Αδεια άσκησης επαγγέλματος Ψυχολόγου. 2. Οποιαδήποτε πτυχίο ή δίπλωμα ΑΕΙ της ημεδαπής ή του Ελληνικού Ανοικτού Πανεπιστημίου των Προγραμμάτων Σπουδών Επιλογής ΑΕΙ ή άλλος ισότιμος τίτλος σχολών της αλλοδαπής, βάσει του οποίου χορηγήθηκε η ανωτέρω άδεια άσκησης επαγγέλματος. Τέλος, σε περίπτωση που δεν γίνει πλήρωση της θέσεως από υποψηφίους με τα ανωτέρω προσόντα, παρέχεται η ευχέρεια απασχόλησης ΚΟΙΝΩΝΙΟΛΟΓΟΥ (ΚΥΛ: 114574/25-11-2002) ΜΕ: Πτυχίο τμήματος Κοινωνιολογίας ή Κοινωνικής Πολιτικής ή Κοινωνικής Διοίκησης των ΑΕΙ ή του Ελληνικού Ανοικτού Πανεπιστημίου ή των Προγραμμάτων Σπουδών Επιλογής ΑΕΙ ή άλλος ισότιμος τίτλος σχολών της αλλοδαπής αντίστοιχης ειδικότητας.	Ενα έτος με δυνατότητα παράτασης έως τη λήξη

Α. ΓΕΝΙΚΑ ΠΡΟΣΟΝΤΑ ΠΡΟΣΛΗΨΗΣ

1. Οι υποψήφιοι πρέπει να έχουν ηλικία από 18 ετών έως 65 ετών.
2. Να έχουν την υγεία και τη φυσική καταλληλότητα που τους επιτρέπει την εκτέλεση των καθηκόντων της θέσεως που επιλέγουν.
3. Να μην έχουν κώλυμα κατά το άρθρο 8 του Υπαλληλικού Κώδικα (καταδίκη, υποδικία, δικαστική συμπαράσταση), με την επιφύλαξη της επόμενης εξαίρεσης.

Εξαίρεση: Οι υποψήφιοι για θέσεις βοηθητικού ή ανειδίκευτου προσωπικού υπό την προϋπόθεση ότι έχουν εκτίσει την ποινή ή τα μέτρα ασφαλείας που τους έχουν επιβληθεί έχουν αρθεί ή έχουν απολυθεί υπό όρο (Ν. 2207/1994 άρθρο 4 παρ. 6).

ΠΡΟΘΕΣΜΙΑ ΥΠΟΒΟΛΗΣ ΑΙΤΗΣΕΩΝ

Οι ενδιαφερόμενοι μπορούν να υποβάλουν αίτηση στο Δημοτικό Κατάστημα Αταβύρου στον Εμπωνα, όπου στεγάζεται η Δημοτική Επιχείρηση και ειδικότερα στο Γραφείο Πρωτοκόλλου (αρμόδιος η Δημ. Υπάλληλος Αμβροσιάδη Χρυσαυγή τηλ. 2246070318), εντός προθεσμίας δέκα (10) ημερών που αρχίζει από την επόμενη ημέρα της τελευταίας δημοσίευσης της παρούσας στις Τοπικές εφημερίδες ή της ανάρτησής της στο κατάστημα της Δημοτικής Επιχείρησης Πολιτιστικής Κοινωνικής - Τουριστικής και Αγροτικής Ανάπτυξης Δήμου Αταβύρου και στο χώρο ανακοινώσεων του Δημοτικού Καταστήματος του Δήμου Αταβύρου, εφόσον η ανάρτησή της είναι τυχόν μεταγενέστερη της δημοσίευσης στις εφημερίδες (παρ. 10 αρθ. 21 του Ν. 2190/1994).

Το Πρόγραμμα χρηματοδοτείται από την Περιφέρεια Νοτίου Αιγαίου (Π.Ε.Π.) Περιφερειακό Επιχειρησιακό Πρόγραμμα 2000-2006 με συγχρηματοδότηση 75% από το Ευρωπαϊκό Κοινωνικό Ταμείο (ΕΚΤ) και κατά 25% από πόρους του Ελληνικού Δημοσίου.

Η ΠΡΟΕΔΡΟΣ ΤΗΣ ΕΠΙΧΕΙΡΗΣΗΣ
ΧΑΤΖΗΣΤΑΜΑΤΗ ΙΩΑΝΝΑ

ΕΝΟΙΚΙΑΖΟΝΤΑΙ

Ενοικιάζονται καινούργια διαμερίσματα 60τ.μ. επιπλωμένα στην Ιαλυσό, έμπροσθεν του γυμνασίου και λυκείου Ιαλυσού. Τον 1ο όροφο με όλες τις σύγχρονες ανέσεις. Τηλ. 2241093217, Κινητό 6977904494.

OPTOBALENO O.E.

Από εταιρεία εισαγωγής οπτικών ειδών ζητείται αντιπρόσωπος - συνεργάτης για την περιοχή των Δωδεκανήσων. Τηλ. 2310-417525 , 6936-965455.

INEMA

ΙΑΤΡΙΚΟΣ & ΝΟΣΟΚΟΜΕΙΑΚΟΣ ΕΞΟΠΛΙΣΜΟΣ

από το 1988 είμαστε οι μεγαλύτεροι προμηθευτές ΙΑΤΡΙΚΟΥ-ΟΡΘΟΠΕΔΙΚΟΥ & ΝΟΣΟΚΟΜΕΙΑΚΟΥ ΥΛΙΚΟΥ ΣΤΗ ΔΩΔΕΚΑΝΗΣΟΥ



- ΑΝΑΠΗΡΙΚΑ ΚΑΡΟΤΣΙΑ
- ΒΑΔΙΣΤΙΚΑ
- ΟΡΘΟΠΕΔΙΚΑ ΕΙΔΗ
- ΜΠΛΟΥΖΕΣ ΙΑΤΡΙΚΕΣ
- ΚΑΛΤΣΕΣ ΦΛΕΒΙΤΙΔΑΣ
- ΠΕΛΜΑΤΑ
- ΟΡΘΟΠΕΔΙΚΑ ΜΑΞΙΛΑΡΙΑ
- ΚΡΕΒΑΤΙΑ ΝΟΣΟΚΟΜΕΙΑΚΑ
- ΙΑΤΡΙΚΟΣ ΕΞΟΠΛΙΣΜΟΣ και ΑΝΑΛΩΣΙΜΑ
- ΟΡΓΑΝΑ ΧΗΜΕΙΟΥ
- και κάθε άλλο είδος για κατ'οίκο νοσηλεία

ΡΟΔΟΣ: ΛΕΜΕΣΣΟΥ 2 - ΤΗΛ: 22410 32238 **www.inema.gr**
ΚΩΣ: ΕΛ. ΒΕΝΙΖΕΛΟΥ 38 (παραπ/ρως Αγίας Παρασκευής) - ΤΗΛ: 22420 20048

RODOGAZ

Στη Ρόδο από το 1963



- Διανομή φιαλών υγραερίου κατ` οίκον τηλέφωνα παραγγελιών: 64409 - 694-4-528212
- Διανομή χύμα υγραερίου
- Πώληση καυστήρων και λεβήτων υγραερίου για κεντρικά συστήματα θέρμανσης
- Θερμαντικά σώματα

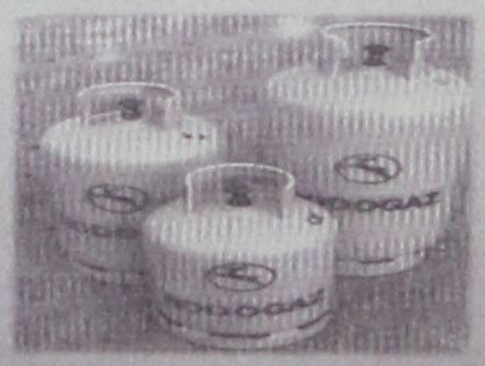

Διεύθυνση εργοστασίου: Καναμάτ Ρόδου • τηλ. 62649
Διεύθυνση πρατηρίου: Στεφάνου Καζούλη 15 • τηλ. 35797 - 35868 - 38509

ΑΠΟ ΤΟΝ ΕΙΔΙΚΟ ΕΚΚΑΘΑΡΙΣΤΗ

ΩΣ ΤΑ ΤΕΛΗ ΦΕΒΡΟΥΑΡΙΟΥ 2006 η αποτίμηση και καταγραφή *της περιουσίας της ΔΑΝΕ*

Μέχρι τότε δεν είναι διαθέσιμο κανένα περιουσιακό στοιχείο



Μέχρι το τέλος Φεβρουαρίου 2006 αναμένεται να ολοκληρωθεί η διαδικασία καταγραφής και αποτίμησης των περιουσιακών στοιχείων της ΔΑΝΕ από τον ειδικό εκκαθαριστή που έχει οριστεί με απόφαση του αρμόδιου Δικαστηρίου (Εφετείο Δωδ/σου).

Αυτό αναφέρουν πληροφορίες από έγκυρη πηγή, η οποία διαψεύδει δημοσίευμα τοπικής εφημερίδας σύμφωνα με το οποίο ο εφοπλιστής κ. Περικλής Παναγόπουλος, πρόεδρος των Επιχειρήσεων Αττικής, ήρθε σε επαφή με τον εκκαθαριστή για την αγορά του πλοίου «Διαγόρας» με σκοπό την δρομολόγησή του στις γραμμές της Δωδεκανήσου.

Η ίδια πηγή διευκρινίζει ότι η διαδικασία της εκκαθάρισης ορίζεται αυστηρά από τις διατάξεις της υφιστάμενης νομοθεσίας και συνεπώς, δεν υπάρχει καμία δυνατότητα μεταβίβασης περιουσιακού ή περιουσιακών στοιχείων της άλλοτε κραταιάς δωδεκανησιακής ναυτιλιακής εταιρείας πριν η διαδικασία ολοκληρωθεί.

Κατά τις ισχύουσες διατάξεις ο ειδικός εκκαθαριστής οφείλει να καταγράψει και να αποτιμήσει το σύνολο των περιουσιακών στοιχείων (πλοία, ακίνητα κλπ) καθώς και το σύνολο των πάσης φύσεως απαιτήσεων που είχε η εταιρεία και εν συνεχεία, να διενεργήσει δημόσιο εκπλειστηριασμό για το σύνολο, πάλι, των προς εκποίηση στοιχείων.

Αν στην πρώτη φάση, της εκποίησης «πακέτο» όλων των περιουσιακών στοιχείων δεν εκδηλωθεί ενδιαφέρον τότε και μόνο να υπάρξει τμηματική εκποίησή τους.

Η ίδια πηγή προσθέτει, επίσης, ότι πρόκειται για μια σύνθετη νομική και οικονομική διαδικασία, η οποία μπορεί και να διαρκέσει έναν και πλέον χρόνο και κατά συνέπεια, ότι διαδίδεται ή γράφεται για την εκκαθάριση της ΔΑΝΕ δεν μπορεί, αυτήν την περίοδο, να έχει βάση.

Αλλες πληροφορίες, πάντως, αναφέρουν ότι επιχειρηματίες της Ρόδου και του Πειραιά τελούν εν αναμονή της ολοκλήρωσης της εκκαθαριστικής διαδικασίας για να εκδηλώσουν ή μη ενδιαφέρον.

Συγκεκριμένα άλλοι ενδιαφέρονται για την απόκτηση των πλοίων μόνο και άλλοι για τα ακίνητα της εταιρείας, κυρίως για το ακίνητο των Μύλων, του οποίου η αντικειμενική αξία υπολογίζεται σε εκατομμύρια ευρώ.

Ως προς το συγκεκριμένο ακίνητο θα πρέπει να σημειωθεί ότι βαρύνεται με προσημειώσεις ύψους 10 εκατ. ευρώ περίπου, οι οποίες ακολουθούν το ακίνητο και στην περίπτωση πώλησής του σε πιθανόν αγοραστή.

Υπενθυμίζεται ότι το ακίνητο περιήλθε στην κυριότητα της ΔΑΝΕ όταν ο τότε πρόεδρός της κ. Νώντας Σολούνιας μετεβίβασε στην ΔΑΝΕ το σύνολο των μετοχών της εταιρείας «Μύλοι» τις οποίες κατείχε κατά 100%.

Το στοιχείο αυτό σε συνδυασμό με το γεγονός ότι οι υποψήφιοι αγοραστές των περιουσιακών στοιχείων της, υπό εκκαθάριση, εταιρείας θα πρέπει να επωμισθούν και τις απαιτήσεις της εταιρείας από τρίτους, καθιστά και περίπλοκη και δύσκολη την όλη υπόθεση, όπως εκτιμούν νομικοί και οικονομικοί κύκλοι.

Εν πάση περιπτώσει πριν από την ολοκλήρωση του έργου που έχει αναλάβει ο ειδικός εκκαθαριστής είναι παρακινδυνευμένη οποιαδήποτε εκτίμηση για την τύχη των πλοίων και των ακινήτων της ΔΑΝΕ.

ΕΞΑΣΦΑΛΙΣΤΗΚΕ Η ΑΠΑΡΑΙΤΗΤΗ ΕΚΤΑΣΗ

ΞΕΠΕΡΑΣΤΗΚΑΝ ΟΛΑ ΤΑ ΕΜΠΟΔΙΑ *για το νέο εργοστάσιο της ΔΕΗ*

Δημοσιεύθηκε χθες η απόφαση της Δευτεροβάθμιας Επιτροπής



Εκδόθηκε χθες και αναμένεται να κοινοποιηθεί σήμερα στην ΚΕΔ και την Διεύθυνση Δασών Δωδεκανήσου η απόφαση της Δευτεροβάθμιας Επιτροπής Δασικών Αμφισβητήσεων επί της προσφυγής της ΚΕΔ κατά της αποφάσεως της Πρωτοβάθμιας Επιτροπής (αριθ. 1/2004) με την οποίαν είχε χαρακτηρισθεί στη Νότια Ρόδο και πιο συγκεκριμένα στο χώρο όπου προγραμματίζεται να κατασκευασθεί το νέο εργοστάσιο της ΔΕΗ, έκταση 144.302 τ.μ. ως χορτολιβαδική, έκταση 32.490 τ.μ. ως δασική και έκταση 18.550 τ.μ. ως βραχώδης.

Σύμφωνα με τις πληροφορίες η επιτροπή, αποτελούμενη από τους κ.κ. Ν. Καραδημητρίου, εφέτη ως πρόεδρο, Κ. Καταγά, επιθεωρητή Δασών, Βασίλη Σοφό, διευθυντή γεωργίας και Αρτέμιδα Αλεξιάδου, διευθύντρια δασών, αποφάνθηκε κατά πλειοψηφία ότι έκταση 142 στρεμμάτων επί της συνολικής των 400 στρεμμάτων, έπρεπε να χαρακτηρισθεί ως χέρσος αγρός γεγονός που ανοίγει ουσιαστικά τον δρόμο για την δρομολόγηση των διαδικασιών ενάρξεως του έργου κατασκευής του νέου εργοστασίου παραγωγής ηλεκτρικού ρεύματος.

Με την απόφαση αυτή η έκταση των 142 στρεμμάτων περιέρχεται στη διαχείριση της ΚΕΔ, η οποία θα την πωλήσει στη ΔΕΗ και θα εισπράξει το αντίτιμο, ενώ ποσοστό 75% επί της συνολικής τιμής θα αποδοθούν στη Νομαρχιακή Αυτοδιοίκηση Δωδ/σου, όπως προβλέπεται από τον καταστατικό χάρτη ιδρύσεως και λειτουργίας της ΚΕΔ.

Ο χαρακτηρισμός των 142 στρεμμάτων ως γεωργικής έκτασης, συνεπάγεται απλούστερες διαδικασίες, όσον αφορά την άδεια οικοδομής κ.λπ., σε σύγκριση με τα ισχύοντα στις περιπτώσεις των δασικών ή χορτολιβαδικών εκτάσεων. Αυτό σημαίνει, ότι υπάρχουν τώρα όλες οι προϋποθέσεις για να κυλήσουν ομαλά και χωρίς καθυστερήσεις οι διαδικασίες αρχικά της παραχώρησης της έκτασης στην ΔΕΗ, και στην συνέχεια, της έκδοσης όλων των απαιτούμενων αδειών για την κατασκευή του εργοστασίου.

Ήδη από τον Ιούλιο του 2005 ο υποδιευθυντής παραγωγής της ΔΕΗ απέστειλε επιστολή προς τον πρόεδρο της ΚΕΔ με την οποίαν υποβάλλει επισήμως το αίτημα για την άμεση παραχώρηση της έκτασης στην ΔΕΗ, αίτημα το οποίο έχει ήδη ικανοποιηθεί.


Το Αγέρι 101,9
παρουσιάζει
AVALON
στο
COLORADO
Entertainment Center
ΤΡΙΤΗ 20
ΤΕΤΑΡΤΗ 21
ΔΕΚΕΜΒΡΙΟΥ
ΜΑΝΟΣ ΠΥΡΟΒΟΛΑΚΗΣ
ΩΡΑ 22:00
ΣΥΜΜΕΤΕΧΕΙ Η
ΓΕΩΡΓΙΑ ΝΤΑΓΑΚΗ
Χορηγοί Επικοινωνίας
Χορηγός Διασκέδασης
Χορηγοί Ψυχαγωγίας
Χορηγοί Εκδηλώσεων
Χορηγοί Ενημέρωσης
Χορηγοί Διαφήμισης
Χορηγοί Τεχνικής Υποστήριξης
Χορηγοί Προβολής
Χορηγοί Διανομής
Χορηγοί Δημοσιότητας
Χορηγοί Παραγωγής
Χορηγοί Μουσικής
Χορηγοί Φωτισμού
Χορηγοί Ήχου
Χορηγοί Σκηνικών
Χορηγοί Μεταφοράς
Χορηγοί Ασφάλειας
Χορηγοί Καθαριότητας
Χορηγοί Φύλαξης
Χορηγοί Διοργάνωσης
Χορηγοί Γραμματειακής Υποστήριξης
Χορηγοί Οικονομικής Υποστήριξης
Χορηγοί Νομικής Υποστήριξης
Χορηγοί Ιατρικής Υποστήριξης
Χορηγοί Ασφαλιστικής Υποστήριξης
Χορηγοί Τραπεζικής Υποστήριξης
Χορηγοί Τουριστικής Υποστήριξης
Χορηγοί Μεταφορικής Υποστήριξης
Χορηγοί Αεροπορικής Υποστήριξης
Χορηγοί Ναυτιλιακής Υποστήριξης
Χορηγοί Σιδηροδρομικής Υποστήριξης
Χορηγοί Αυτοκινητοβιομηχανικής Υποστήριξης
Χορηγοί Αυτοκινητο