ΔΗΜΟΤΙΚΗ ΒΙΒΛΙΟΘΗΚΗ ΡΟΔΟΥ 1947


# η δημοκρατική της Ρόδου

στην υπηρεσία του δωδεκανησιακού λαού

ΕΛΤΑ Κωδικός 1876 Αρ. φύλλου 7051 ΠΕΜΠΤΗ 22 ΔΕΚΕΜΒΡΙΟΥ 2005 - Τιμή 0,70 ΕΥΡΩ - www.dimokratiki.gr - e-mail: info@dimokratiki.gr







ΣΥΝΕΝΤΕΥΞΗ ΔΗΜ. ΑΒΡΑΜΟΠΟΥΛΟΥ

## ΠΡΩΤΕΣ ΠΡΟΒΛΕΨΕΙΣ ΓΙΑ ΤΟ 2006:

### *Αύξηση των αφίξεων κατά 10%*

*Ευχαριστημένοι σε γενικές γραμμές οι αλλοδαποί τουρίστες από την Ελλάδα*

• ΣΕΛ. 32



ΑΠΟ ΚΟΡΥΦΑΙΑ ΜΕΛΗ ΤΗΣ ΝΟΔΕ

## ΝΕΕΣ ΜΗΝΥΣΕΙΣ ΚΑΤΑ ΖΩΓΡΑΦΙΔΗ

### *και πρόταση διαγραφής από Ν.Δ.!*

*Τ. ΜΑΡΤΙΝΗΣ: «Θα πάμε όλοι στα σπίτια μας αν δεν είναι υποψήφιος ο Κ. Σαρρής»*

• ΣΕΛ. 4-5

ΛΟΓΩ ΒΛΑΒΗΣ ΣΤΟΝ ΟΤΕ

## *Αφησαν χωρίς Internet το νησί της Ρόδου!*

• ΣΕΛ. 3




ΣΥΜΦΩΝΑ ΜΕ ΕΚΘΕΣΗ ΟΡΚΩΤΟΥ ΛΟΓΙΣΤΗ

# «ΜΠΑΛΙΑ-ΜΠΟΥΛΙΟΥ» η διαχείριση του Δήμου!

### ✓ *Δεν μπορεί να βρει κανείς άκρη στους τηρούμενους λογαριασμούς*

Διαπιστώνεται αδυναμία του συστήματος εσωτερικού ελέγχου και διαχείρισης του Δήμου με αποτέλεσμα να εγκυμονούνται κίνδυνοι διαχειριστικών ανωμαλιών • Ο ορκωτός λογιστής προτείνει την σύνταξη Κανονισμού Λειτουργίας και Διαχείρισης του Δήμου και μάλιστα το ταχύτερο δυνατόν • ΣΕΛ. 8

ΣΤΟ ΦΩΣ ΤΑ ΠΡΑΚΤΙΚΑ

## Γενική ανακούφιση προκάλεσε η απόφαση της Επιτροπής για το νέο εργοστάσιο της ΔΕΗ

• ΣΕΛ. 6-7

ΚΡΑΤΙΚΟ «ΕΙΠΑ-ΞΕΙΠΑ» ΓΙΑ ΤΗΝ ΕΞΑΓΟΡΑ ΔΗΜΟΣΙΩΝ ΚΤΗΜΑΤΩΝ • ΣΕΛ. 12-13


Χριστουγεννιάτικο Ρεβεγιον

Σας προσκαλούμε στο Χριστουγεννιάτικο Ρεβεγιόν στις 24 Δεκεμβρίου 2005 και ώρα 21:30 στο ξενοδοχείο Sofitel Capsis, με εξαιρετικό μενού, τραγούδι, χορό και πλούσια δώρα.



Τα έσοδα της εκδήλωσης θα διατεθούν για τον εξοπλισμό του ξενώνα του Νοσοκομείου της Ρόδου

Κρατήσεις-πληροφορίες: Μανώλης Νικολιδάκης, τηλ: 6936 600 535





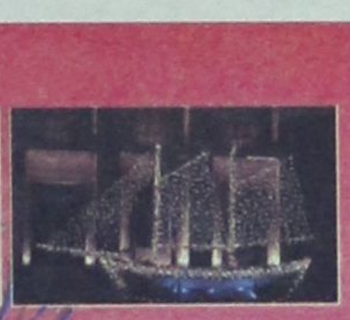

Λαμπερά Ρεβεγιόν στο Mediterranean!

Για τα Χριστούγεννα και την Πρωτοχρονιά τις πιο αστραφτερές μέρες της χρονιάς, επιλέξαμε όλα τα αυστατικά για να ζήσετε αξέχαστες γιορτινές στιγμές.

Πλούσια Γαστρονομικά Μενού από τους Executive Chefs Κωνσταντίνο Καμπούρη & Δημήτρη Ιακά με πρωτότυπες γεύσεις και προσοχή στη λεπτομέρεια. Γιορτινές νότες από τους πιανίστες Γιάννη Βασιλαράκη και Ζαφείρη Χρυσάκη και πλούσιο μουσικό πρόγραμμα. Στο υπέροχα στολισμένα ξενοδοχείο και στις αίθουσες Thalassa και Salon Des Muses.

Hotel ***** Mediterranean

Κρατήσεις, Πληροφορίες: Τηλ. 22410 24661 - 97000





Grand Hotel

ΕΟΡΤΑΣΤΙΚΗ ΠΡΟΣΦΟΡΑ ΡΕΒΕΓΙΟΝ ΠΡΩΤΟΧΡΟΝΙΑΣ

Σάββατο, 31 Δεκεμβρίου 2005

Για την τελευταία & πιο ξεχωριστή βραδιά του 2005 αποχαιρετήστε τη χρονιά που φεύγει με ένα ζεστό «GLUEW'EIN» συνοδεία από Εκλεκτά Καναπεδάκια & στη συνέχεια ένα Εορταστικό Μενού συντροφιά με τις μελωδίες της Ορχήστρας μας. Διανυκτερεύστε σε ένα από τα πολυτελή Δωμάτια μας και υποδεχθείτε την πρώτη μέρα της νέας χρονιάς με ένα πλούσιο Πρωινό Μπουφέ. Τιμή προσφοράς 75 Ευρώ κατ' άτομο, συμπεριλαμβάνεται Μενού & Διανυκτέρευση με Πρωινό.

Κυριακή, 1 Ιανουαρίου 2005

Πρωτοχρονιάτικο Πρωινό από τις 07:00 έως 11:00

Τιμή κατ' άτομο Ευρώ 10

Πληροφορίες, Τηλ. 22410 – 54700

MITSIS HOTELS





ΓΙΟΡΤΑΣΤΕ ΜΑΖΙ ΜΑΣ

Παραμονή Χριστουγέννων

Με το Νίκο Βασιλαράκη στο πιάνο και μενού που θα σας εντυπωσιάσει

Τιμή κατ'άτομο €70

Πρωτοχρονιάτικο Ρεβεγιόν

Με ζωντανή μουσική

Λαμπερή ατμόσφαιρα και πλούσια δώρα

Αλλάξτε το χρόνο με διαφορετικό τρόπο

Τιμή κατ'άτομο €110

Δωρεάν για παιδιά έως 4 ετών και 50% έκπτωση από 5-12 ετών

Για κρατήσεις: 22410 97400

CASINO RODOS

# η άποψη της ημέρας

**Σε λάθος «κανάλι» έχουμε τοποθετήσει τη συζήτηση για τα Μέσα Ενημέρωσης στην Ελλάδα. Το θέμα δεν είναι αν τα ΜΜΕ έχουν επιρροή. Αυτό υπό κανονικές προϋποθέσεις σε όλες τις Δημοκρατίες είναι το ζητούμενο, καθώς οι εφημερίδες, τα ραδιόφωνα και οι τηλεοράσεις κρατούν τα «μπόσικα» του συστήματος. Βαστούν τις ισορροπίες. Μια ανεξέλεγκτη εξουσία, χωρίς τον έλεγχο των Μέσων, μπορεί να γίνει επικίνδυνη. Και ιστορικά αν δει κανείς το θέμα θα διαπιστώσει ότι στην Ελλάδα, από τη δεκαετία του '20 κιόλας, οι εφημερίδες είχαν ισχυρότατη παρέμβαση στο δημόσιο βίο. Τόσο ισχυρή, που ακόμα και οι πολιτικοί που περίμεναν θέση στον ανασχηματισμό εκτόξευαν την απειλή «ή υπούργημα μου δίνεις ή εφημερίδα βγάζω».**

Το πρόβλημα, λοιπόν, δεν είναι η επιρροή. Το πρόβλημα είναι η χρήση της επιρροής, η καλή ή η κακή. Το ερώτημα που θα έπρεπε να θέτουν οι δημοσκόποι στις μετρήσεις είναι όχι αν πρέπει να έχουν οι εκδότες επιρροή, αλλά τι να την κάνουν.

Στην Ελλάδα η επιρροή που αποκτήθηκε από τα Μέσα έγινε «δημόσιες προμήθειες». Εγινε μέσον πίεσης για να παίρνει ο κάτοχος του Μέσου μεγαλύτερη πίτα από δημόσια έργα. Κι όσο υπήρχαν εθνικοί στόχοι (η ΟΝΕ λ.χ.), ο κόσμος, την ανάγκη φιλοτιμίαν ποιούμενος, προσποιείτο ότι δεν καταλάβαινε τι τρέχει (καταλάβαινε πάντως!). Από τη στιγμή όμως που σώθηκε το όραμα και ξεμείναμε από στόχους, ο

## Το πρόβλημα είναι η χρήση της επιρροής

κόσμος άρχισε να κουμπώνεται απέναντι στους έχοντες την επιρροή. Η επιφύλαξη αυτή καταγράφηκε μάλιστα με τον πλέον επίσημο τρόπο, στην τελευταία δημοσκόπηση της MRB.

Στην ερώτηση για την εμπιστοσύνη στους θεσμούς, τα Μέσα Ενημέρωσης καταλαμβάνουν την πέμπτη θέση από το τέλος, με ποσοστό εμπιστοσύνης 32,6%. Κι όταν οι Ελληνες ερωτώνται «ποιοι θεσμοί θα έπρεπε να επηρεάζουν την εξέλιξη των πραγμάτων στη χώρα», απαντούν η κυβέρνηση, ο πολίτης, η Βουλή, τα κόμματα.

Η τέταρτη εξουσία κατατάσσεται λαχανιασμένη, με το ζόρι στη 13η θέση, πάλι στο τέλος της λίστας. Μετατρέπεται, δηλαδή, σε δέκατη τρίτη εξουσία. Μόνον η Εκκλησία (άλλο κεφάλαιο αυτό) και οι πολυεθνικές βρίσκονται πιο χαμηλά στην κατάταξη. Τι σημαίνουν όλα αυτά; Ο κόσμος μας διαβάζει και μας παρακολουθεί, αλλά δεν μας εμπιστεύεται. Ούτε τώρα ούτε για το μέλλον! Μας ανέχεται μετά βίας, γιατί δεν έχει άλλη επιλογή. Σημαίνει, επίσης, ότι κάνουμε κακή χρήση της επιρροής που νομίζουμε ότι έχουμε. Και για να μην πάω μακριά, θυμίζω κάτι πολύ πρόσφατο: Την εβδομάδα που μας πέρασε πρόεδρος του Νομικού Προσώπου του Δημοσίου κατήγγειλε στον αέρα γνωστό παρουσιαστή. Γιατί; Διότι, όπως απεδείχθη, ο παρουσιαστής του έκανε κριτική επειδή δεν έδινε διαφήμιση σε φίλο του.

Τα μικρόφωνα, όμως, τα έχουμε για να ελέγχουμε την εξουσία. Οχι για να εξυπηρετούμε τους φίλους μας! Εκείνος λοιπόν που παρακολουθεί, περνιέται για κουτόφραγκος, για να μην πω άλλη, πιο δημοφιλή λέξη. Νομίζουμε πως δεν καταλαβαίνει; Οπως μερικοί ζαχαροπλάστες πωλούν σάπια μελομακάρονα και σάπιες καριόκες, έτσι και στον κλάδο μας υπάρχουν Μέσα που πωλούν σάπιες ειδήσεις! Ο τηλεθεατής το αγοράζει αρχικώς το προϊόν, το περιεργάζεται, ωστόσο στο τέλος το πετάει στα σκουπίδια. Ας μην ψάχνουμε να βρούμε, λοιπόν, τι μας συμβαίνει. Το ξέρουμε. Το θέμα είναι να τραβήξουμε νέα γραμμή και να επανέλθουμε στον ίσιο δρόμο! Ο τόπος είναι μικρός και παραγνωριστήκαμε.

# ο καιρός




Γενική πρόγνωση για σήμερα **Πέμπτη 22/12/2005** Ψυχρός καιρός με ηλιοφάνεια στις περισσότερες περιοχές της χώρας. Παγετός κατά τόπους ισχυρός στα ηπειρωτικά τη νύχτα και τις πρωινές ώρες. Νησιά ανατολικού Αιγαίου, Δωδεκάνησα Καιρός: λίγες νεφώσεις και αρκετή ηλιοφάνεια. Άνεμοι: βόρειοι μέτριοι μέχρι ισχυροί με σταδιακή εξασθένηση. Θερμοκρασία: από 03 έως 13 Βαθμούς Κελσίου.

**ΗΜΕΡΗΣΙΑ ΕΦΗΜΕΡΙΔΑ**
**η δημοκρατική της Ρόδου**
**Ετος ιδρύσεως 1982**
**Θεμ. Σοφούλη 77**
**Ταχ. Θυρίδα 339**
**85100 Ρόδος**
**Εκδότης - ιδιοκτήτης**
**ΒΑΣΙΛΗΣ Δ. ΑΘΑΝΑΣΙΟΥ**
**Διευθυντής:**
**ΔΑΜΙΑΝΟΣ Β. ΑΘΑΝΑΣΙΟΥ**
**Τηλέφωνα: 22410-34722, 76655, 37500, 26728, 27919**
**Telefax: 2241037333 - 22410 26728**

*www.dimokratiki.gr*
*e-mail:info@dimokratiki.gr*







**Τα υψηλά κίνητρα που παρέχει ο αναπτυξιακός νόμος για τη δημιουργία γηπέδων γκολφ και άλλων έργων της λεγόμενης ειδικής τουριστικής υποδομής έχουν προσελκύσει το ενδιαφέρον ξένων επενδυτών.**

Σύμφωνα με τις πληροφορίες, τουλάχιστον τέσσερις επιχειρηματικοί όμιλοι από ευρωπαϊκές χώρες και την Αμερική, σε συνεργασία με Ελληνες, έχουν γνωρίσει στον ΕΟΤ την πρόθεσή τους για τη δημιουργία γκολφ στην Κρήτη (2), Χαλκιδική και Κω. Την ίδια ώρα το Γκολφ Αφάντου αργοπεθαίνει χωρίς να συγκινείται μάλιστα κανείς, ενώ η ίδια η Πολιτεία «πνίγει» εν τη γενέσει του κάθε επενδυτικό ενδιαφέρον.

Η υπαγωγή των επενδυτικών προτάσεων στα κίνητρα του νόμου έχει καθυστερήσει μέχρι τώρα, καθώς δεν έχει δημοσιευθεί στην Εφημερίδα της Κυβερνήσεως το πλαίσιο προδιαγραφών για γήπεδα γκολφ. Το σχετικό κείμενο είναι ήδη έτοιμο και αναμένεται να προωθηθεί μέσα στις επόμενες ημέρες από τον υπουργό Τουρισμού κ. Διονύση Λιβανό. Το πλαίσιο αυτό περιγράφει αναλυτικά τις τεχνικές προδιαγραφές (χώρου, εξοπλισμού κ.λπ.), που πρέπει να πληροί μία επένδυση σε γκολφ ώστε να τύχει των κινήτρων του νόμου. Οι προδιαγραφές καθορίστηκαν σε συνεργασία με τη Γενική Γραμματεία Αθλητισμού, ΥΠΕΧΩΔΕ κ.α.

Ενώ, λοιπόν, θα επιτραπεί στην ιδιωτική πρωτοβουλία η δημιουργία τεσσάρων τουλάχιστον γκολφ στην υπόλοιπη Ελλάδα συνεχίζει να διατηρείται σε αδράνεια, ενάντια στα καλώς εννοούμενα συμφέροντα της τοπικής οικονομίας. Διάχυτη είναι η εντύπωση ότι δημιουργούνται και παρεμβάλλονται κατά καιρούς τεχνητά εμπόδια για την «διοχέτευση» του τουρισμού μας προς άλλες περιοχές της χώρας (και ως ένα βαθμό αυτό έχει επιτευχθεί), ιδιαιτέρως προς την Κρήτη και τη Χαλκιδική.

*πριν 12 χρόνια*

# πληροφορίες

## Η ΤΑΥΤΟΤΗΤΑ ΤΗΣ ΗΜΕΡΑΣ

**ΠΕΜΠΤΗ 22 ΔΕΚΕΜΒΡΙΟΥ 2005**
ΑΝΑΣΤΑΣΙΑΣ της ΦΑΡΜΑΚΟΛΥΤΡΙΑΣ, ΖΩΙΛΟΥ
Ανατολή ηλίου 07.38 Δύση ηλίου 17.10 Σελ. 21 ημερών

## ΦΑΡΜΑΚΕΙΑ

**ΣΗΜΕΡΑ διημερεύει το φαρμακείο:** ΧΑΤΖΗΚΩΣΤΑΣ Ι., Γρίβα 24, Νιοχώρι (έναντι ξεν. Σεβαλιέ) τηλ. 33245
**ΣΗΜΕΡΑ διανυκτερεύει το φαρμακείο:** ΜΠΙΚΟΥ ΜΙΝΑ., Μεγ. Κων/νου 45 (δίπλα στο Σ/Μ ΣΠΑΝΟΣ), τηλ. 30404

## ΚΑΥΣΙΜΑ

**ΣΗΜΕΡΑ:** Διανυκτερεύουν τα πρατήρια καυσίμων:
**1)** Ακρίτας ΕΠΕ ΕΚΟ Γ. Σεφέρη **2)** Τσαγκαράκης Μανώλης ΒΡ Λ. Καλλιθέας **3)** Παναγιωτίδης ΕΚΟ Κρεμαστή **4)** Σαλαμαστράκης ΒΡ Φαληράκι **5)** Οίκουτας Μ. ΕΚΟ Αρχάγγελος **6)** Πάππου Καρ. ΕΚΟ Παραδείσι **7)** Θεουλάκης Ι. ΕΚΟ Εμπωνα

## ΧΡΗΣΙΜΑ ΤΗΛΕΦΩΝΑ

| | | | |
|---|---|---|---|
| Άμεση δράση | 100 | Πληρ. ΟΤΕ | 131 |
| Άμεση Επέμβαση | | Ώρα | 141 |
| Πυροσβεστικής | 199 | Φαρμακεία (Διημ.-Διαν.) | 1434 |
| Νοσοκομείο | 80000 | ΠΡΟ-ΠΟ • ΛΟΤΤΟ | 1444 |
| **Οδική Ασφάλεια:** | | ΠΑΜΕ ΣΤΟΙΧΗΜΑ | 1400 |
| EXRESS SERVICE | 154 | ΡΟΔΑ | 26300 |
| HELLAS SERVICE | 1057 | ΚΤΕΥΛ | 27706 |
| HOULIS SERVICE | 30977 | ΕΒΕΔ | 22281 |
| ΑΦΟΙ Σιέχ | 25776 | Δικηγορικός Σύλλογος | 27469 |
| Ράδιο Ταξί | 64712 | Εμπορικός Σύλλογος | 35255 |
| Αστυν. Διεύθυνση | 27653 | Ολυμπιακή - Κρατήσεις | 24555 |
| Ασφάλεια | 23294 | ΔΑΝΕ (πρακτορείο) | 43150 |
| Τμήμα Τάξης | 23849 | ΙΚΑ | 64912 |
| Τροχαία | 44131-32 | ΤΕΒΕ | 22688-77034 |
| Λιμεναρχείο | 28888 | | |
| Δασαρχείο | 191 | ΤΑΞΥ | 68701-3 |
| Τελωνείο | 27703 | ΟΑΕΔ | 23265 |
| Υγειονομείο | 26666 | Εργατικό Κέντρο | 24730 |
| Μητρόπολη | 23274 | Αρχαιολογία | 34719 |
| Νομαρχία | 46501 | Περιφ. Δ/ντής | 38174 - 38175 |
| Δήμος Ρόδου | 46200 | | |
| Βλάβες ΟΤΕ | 121 | Aegean Airlines | 98345 |
| Βλάβες ΔΕΗ | 1050 | ΔΗΜ. ΕΠΙΧ. ΚΑΘ. ΡΟΔΟΥ | 77600 |
| ΒΛΑΒΕΣ ΔΕΥΑΡ | 68755 | ΥΠΗΡ. ΑΠΟΚΟΜΙΔΗΣ | 61057 |

## ΔΕΧΟΝΤΑΙ ΤΟ ΚΟΙΝΟ

- Ο Νομάρχης Δωδεκανήσου **Γιάννης Μαχαιρίδης** και οι βοηθοί Νομάρχη **Στάθης Κουσουρνάς** και **Νίκος Ζωίδης** δέχονται το κοινό κάθε **Τρίτη και Πέμπτη, από τις 11:00-13:00 το μεσημέρι**

## ΑΚΤΟΠΛΟΪΚΑ ΔΡΟΜΟΛΟΓΙΑ

**Βιτ. Κορνάρος: Απόπλους: 4:30** δια Χάλκη, Διαφάνι, Κάρπαθο, Κάσο, Σητεία, Αγιο Νικόλαο, Θήρα, Μήλο, Πειραιά. **BLUE STAR II: Απόπλους 18:30:** δια Κω, Λέρο, Πάτμο, Σύρο, Πειραιά.

## ΑΕΡΟΠΟΡΙΚΑ ΔΡΟΜΟΛΟΓΙΑ

**ΠΤΗΣΕΙΣ ΟΛΥΜΠΙΑΚΗΣ**

**ΡΟΔΟΣ - ΑΘΗΝΑ:** Καθημερινά **8.10, 11.55, 14.55, 20.45** Δευτέρα, Τετάρτη, Πέμπτη, Παρασκευή, Σάββατο, Κυριακή: **23.55**
**ΡΟΔΟΣ - ΚΩΣ:** Τρίτη, Πέμπτη **11.30**
**ΡΟΔΟΣ - ΚΑΣΟΣ:** Τρίτη - Σάββατο **8.15,** Δευτέρα, Τετάρτη: **12.55,** Παρασκευή, Σάββατο, Κυριακή: **13.05**
**ΡΟΔΟΣ - ΗΡΑΚΛΕΙΟ:** Τρίτη **17.10,** Τετάρτη: **19.55,** Πέμπτη & Σάββατο: **19.30,** Παρασκευή & Κυριακή: **18.55**
**ΡΟΔΟΣ - ΚΑΡΠΑΘΟΣ:** Τρίτη, Πέμπτη **7.35,** Δευτέρα, Τετάρτη: **10.00, 12.15, 15.50** Παρασκευή, Σάββατο, Κυριακή: **10.05, 12.25** Παρασκευή, Κυριακή: **16.05** Σάββατο, Πέμπτη: **16.50**
**ΡΟΔΟΣ - ΜΥΤΙΛΗΝΗ:** Δευτέρα: **10.55** Τρίτη: **14.00** Τετάρτη: **11.55** Πέμπτη: **12.35** Σάββατο: **16.55**
**ΡΟΔΟΣ - ΛΗΜΝΟΣ:** Δευτέρα: **12.00** Τρίτη: **15:05** Τετάρτη, Πέμπτη: **13.00, 13:40** Σάββατο: **18.00**
**ΡΟΔΟΣ - ΧΙΟΣ:** Τρίτη: **13.05** Πέμπτη: **11.40**
**ΡΟΔΟΣ - ΑΣΤΥΠΑΛΑΙΑ:** Τρίτη, Πέμπτη: **13.00**
**ΡΟΔΟΣ - ΘΕΣΣΑΛΟΝΙΚΗ:** Δευτέρα, Τετάρτη, Παρασκευή: **18.00** Κυριακή: **18.15**

**ΠΤΗΣΕΙΣ AEGEAN - AIRLINES**

**ΡΟΔΟΣ - ΑΘΗΝΑ:** Καθημερινά πτήσεις: **14.15, 16.30, 19.50, 22.40**
**ΡΟΔΟΣ - ΘΕΣΣΑΛΟΝΙΚΗ:** Καθημερινά πτήση **10.20**

## ΣΥΝΑΛΛΑΓΜΑ

| | | | |
|---|---|---|---|
| ΔΟΛΛΑΡΙΟ Η.Π.Α. | 1,2159 | ΦΡΑΓΚΟ ΕΛΒΕΤΙΑΣ | 1,5353 |
| ΛΙΡΑ ΑΓΓΛΙΑΣ | 0,6634 | ΚΟΡΩΝΑ ΝΟΡΒΗΓΙΑΣ | 8,3873 |
| ΚΟΡΩΝΑ ΔΑΝΙΑΣ | 7,3353 | ΛΙΡΑ ΚΥΠΡΟΥ | 0,5772 |
| ΚΟΡΩΝΑ ΣΟΥΗΔΙΑΣ | 9,1322 | ΔΟΛΛΑΡΙΟ ΚΑΝΑΔΑ | 1,6182 |
| ΓΙΕΝ ΙΑΠΩΝΙΑΣ | 130,02 | ΔΟΛ. ΑΥΣΤΡΑΛΙΑΣ | 1,6252 |

### ΔΙΕΥΚΡΙΝΙΣΕΙΣ ΤΟΥ ΥΠΕΣΔΔΑ

# ΟΙ ΜΕΙΖΟΝΕΣ ΠΕΡΙΦΕΡΕΙΕΣ ΔΕΝ

## *αλλάζουν την διοικητική δομή της χώρας*

***Εξυπηρετούν μόνο αναπτυξιακούς στόχους***

**Η δημιουργία των πέντε μειζόνων αναπτυξιακών περιφερειών δεν θα θίξουν την υφιστάμενη διοικητική διαίρεση της χώρας, αλλά θα διαδραματίσουν σημαντικό ρόλο στην υλοποίηση του νέου προγραμματικού πλαισίου.**

Αυτά αναφέρονται σε έγγραφο του ΥΠΕΣΔΔΑ, προς τη Νομαρχιακή Αυτοδιοίκηση Δωδ/σου, σε απάντηση ψηφίσματος του νομαρχιακού συμβουλίου, με το οποίο διεκδικείτο η έδρα της νέας Περιφέρειας Βορείου, Νοτίου Αιγαίου και Κρήτης και το οποίο υπογράφεται από τον γ.γ. κ. Αθαν. Βεζυργιάννη.

Ο γ.γ. αντιπαρέρχεται το ακανθώδες ζήτημα της έδρας σπεύδει όμως να διευκρινίσει ότι **αποκλειστικό αντικείμενο της μείζονος Περιφέρειας θα είναι «ο σχεδιασμός, η διαχείριση, η παρακολούθηση, ο έλεγχος και η αξιολόγηση του αναπτυξιακού προγραμματισμού της χωρικής τους αρμοδιότητας, τόσο για τα προγράμματα που συγχρηματοδοτούνται από Κοινοτικούς Πόρους, όσο και για τα προγράμματα που χρηματοδοτούνται από αμιγώς εθνικούς πόρους».**

Αναλυτικά στο έγγραφο του ΥΠΕΣΔΔΑ αναφέρονται τα εξής:

Θέμα: Μείζονες Αναπτυξιακές Περιφέρειες.

Κατόπιν του με αριθμό Ν.Σ. 545/11-10-2005 εγγράφου σας, με το οποίο μας διαβιβάσατε το από 1-10-2005 ψήφισμα του Νομαρχιακού Συμβουλίου Δωδεκανήσου, διευκρινίζονται τα ακόλουθα:

Ενόψει της Δ΄ Προγραμματικής Περιόδου, κρίνεται απαραίτητη η άμεση υλοποίηση διοικητικών τομών στη χώρα, ώστε να πραγματωθεί κατά τρόπο ορθολογικό η διαχείριση του νέου εθνικού στρατηγικού σχεδίου ανάπτυξης και να καταστεί εφικτή η ομαλή και επωφελής απορρόφηση των κοινοτικών κονδυλίων, που μας αναλογούν.

Στο πλαίσιο αυτό, εμπίπτει και η σύσταση των νέων δομών διαχείρισης της περιόδου αυτής και ειδικότερα η ίδρυση των πέντε (5) Μειζόνων Αναπτυξιακών Περιφερειών, οι οποίες δεν θα θίξουν την υφιστάμενη διοικητική διαίρεση της χώρας, αλλά θα διαδραματίσουν σημαντικό ρόλο στην υλοποίηση του νέου προγραμματικού πλαισίου.

Αποκλειστικό αντικείμενό τους θα είναι ο σχεδιασμός, η διαχείριση, η παρακολούθηση, ο έλεγχος και η αξιολόγηση του αναπτυξιακού προγραμματισμού της χωρικής τους αρμοδιότητας, τόσο για πρόγραμματα που συγχρηματοδοτούνται από κοινοτικούς πόρους, όσο και για προγράμματα που χρηματοδοτούνται από αμιγώς εθνικούς πόρους.

Με τη σύστασή τους, εκτιμάται ότι θα διασφαλιστεί η επιτυχής υλοποίηση του νέου προγραμματικού πλαισίου και, παράλληλα, θα συντελεστεί αφενός μεν η επιτάχυνση της οικονομικής και κοινωνικής αναδιάρθρωσης, αφετέρου δε η μείωση των ανισοτήτων μεταξύ των επιπέδων ανάπτυξης των διαφόρων περιφερειών και, ιδίως, η μείωση της καθυστέρησης των πλέον μειοντεκτικών περιφερειών.

Επισημαίνεται, τέλος, ότι για την σύστασή τους, είμαστε σε συννενόηση με τις αρμόδιες υπηρεσίες της Ευρωπαϊκής Ενωσης. Μάλιστα, με την ολοκλήρωση της επεξεργασίας των επιμέρους ρυθμίσεων του σχετικού νομοσχεδίου, το ζήτημα αυτό θα τεθεί σε διαβούλευση με τους εμπλεκόμενους φορείς.

Ο ΓΕΝΙΚΟΣ ΓΡΑΜΜΑΤΕΑΣ
ΑΘΑΝΑΣΙΟΣ ΒΕΖΥΡΓΙΑΝΝΗΣ

### ΛΟΓΩ ΒΛΑΒΗΣ ΣΤΟΝ ΟΤΕ

# ΑΦΗΣΑΝ ΧΩΡΙΣ INTERNET ΤΟ ΝΗΣΙ ΤΗΣ ΡΟΔΟΥ!

***Στη Ρόδο οι αρμόδιοι... αγρόν ηγόραζαν***

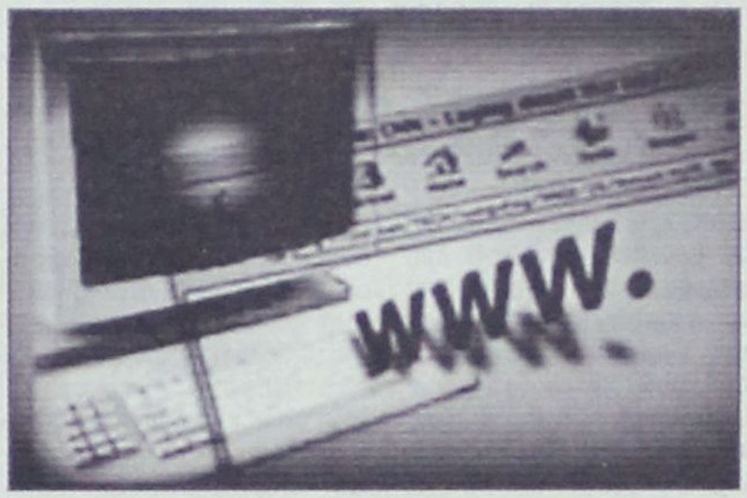


**Χωρίς ευρυζωνική πρόσβαση (μέσω ADSL) έμειναν από χθες το μεσημέρι οι συνδρομητές του ΟΤΕ στη νήσο Ρόδο λόγω βλάβης που σημειώθηκε στον κεντρικό κόμβο παροχής υπηρεσιών internet στην οδό Κωλέτη στην Αθήνα. Σύμφωνα με όσα έγινα γνωστά η βλάβη προκλήθηκε κατά την διάρκεια εργασιών για την αναβάθμιση του δικτύου (!!) που τελικώς τίναξε το σύστημα στον αέρα περί ώραν 1330 χωρίς να επιτευχθεί η επισκευή του έως αργά το βράδυ. Σημειώνεται ότι εκτός Internet είχε μείνει αρχικώς ολόκληρη η Ελλάδα!**

Η ομαλή λειτουργία των συστημάτων αν και επανήλθε σύμφωνα με όσα δήλωσαν σε συντάκτη της «δ» υπεύθυνοι στην γραμμή εξυπηρέτησης του OTENET στην Αθήνα (8011100200) 3 ώρες αργότερα (υπήρχε βλάβη μόνο στην Αλεξανδρούπολη) στην Ρόδο οι υπάλληλοι... σχόλασαν και ο υπεύθυνος βάρδιας (2241023899) δεν γνώριζε καν για το πρόβλημα!!. Ο υπεύθυνος βάρδιας της Ρόδου δήλωσε μάλιστα ότι θα ενημέρωνε τους αρμοδίους για να επιληφθούν του προβλήματος ενώ η τηλεφωνική γραμμή εξυπηρέτησης των συνδρομητών του ADSL (1242) ήταν μονίμως κατειλημμένη.

Το απίθανο στην όλη υπόθεση είναι ότι αρμοδίως κανείς δεν μπορούσε τελικά να ξεκαθαρίσει εαν το πρόβλημα οφειλόταν σε βλάβη στα κεντρικά στην Αθήνα η σε... αδιαφορία του τοπικού κλιμακίου, καθώς ο ένας επέρριπτε την ευθύνη στον άλλον!

Αξίζει δε να σημειωθεί ότι λόγω της βλάβης αυτής δεν μπορούσαν να παρέχουν υπηρεσίες ADSL και οι υπόλοιπες εταιρείες υπηρεσιών Internet που μισθώνουν τις γραμμές τους, λόγω του μονοπωλίου, από τον ΟΤΕ!

Οι ζημιές που υπέστησαν επιχειρηματίες είναι τεράστια και αναμένεται μαζική υποβολή μηνύσεων και αγωγών.

Το συμβάν ήρθε να προστεθεί σε σειρά προβλημάτων που έχουν πλήξει τον τελευταίο μήνα την τηλεπικοινωνιακή υποδομή του ΟΤΕ, ο οποίος διεκδικούσε μάλιστα παρά τις φωνές διαμαρτυρίας θεαματικές αυξήσεις στα τιμολόγια για την πρόσβαση στο Διαδίκτυο.

Την ίδια στιγμή, άλλες εταιρείες προχώρησαν στη δεύτερη σε διάστημα δύο μηνών μείωση των τιμών για πρόσβαση στο Διαδίκτυο μέσω ADSL. Οι μειώσεις φτάνουν ώς και το 25%.

Σχετικά με το πρόβλημα που δημιουργήθηκε από το ΑΠΕ μεταδόθηκε χθες βράδυ η ακόλουθη ανακοίνωση:

Αποκαθίσταται σταδιακά η βλάβη που παρατηρήθηκε στο κύκλωμα του δικτύου DSL του ΟΤΕ και είχε ως αποτέλεσμα εκατοντάδες συνδρομητές να αντιμετωπίσουν πρόβλημα πρόσβασης στο διαδίκτυο, κυρίως στις Κυκλάδες, τα Δωδεκάνησα και το Βόρειο Αιγαίο, καθώς και ένα μικρό ποσοστό στην Αττική.

Σύμφωνα με πληροφορίες η βλάβη παρατηρήθηκε το μεσημέρι και εντοπίσθηκε στο Hardware ενός υπολογιστή που βρίσκεται στο κέντρο διανομής στην οδό Κωλέττη στην Αθήνα.

Αμέσως τεχνικοί του Οργανισμού εντόπισαν τη βλάβη και από το απόγευμα άρχισε η σταδιακή αποκατάσταση των κυκλωμάτων που είχαν επηρεαστεί.



**ΚΑΤΗΓΟΡΗΘΗΚΕ ΓΙΑ ΑΠΑΤΗ ΚΑΤΑ ΤΟΥ ΔΗΜΟΣΙΟΥ**

# ΑΘΩΩΘΗΚΕ ΑΠΟ ΤΟ ΠΕΝΤΑΜΕΛΕΣ

## *ο ξενοδόχος κ. Κ. Μήτσης*

### *Εξαλείφθηκε η πρωτόδικη ποινή*

**Με ομόφωνη απόφαση του Πενταμελούς Εφετείου Αθηνών που συνεδρίασε προχθές απηλλάγη από την κατηγορία της απάτης εις βάρος του δημοσίου για την οποίαν είχε καταδικαστεί πρωτοδίκως σε ποινή φυλάκισης 6 ετών ο γνωστός επιχειρηματίας κ. Κ. Μήτσης.**

Ο κ. Μήτσης εμφανίστηκε από την πρωτόδικη απόφαση του δικαστηρίου να είχε εξασφαλίσει αθέμιτα επιδότηση ύψους 500 εκατ. δρχ. περίπου για την κατασκευή της ξενοδοχειακής του μονάδας «Ρινέλα» στην Κρήτη που ανηγέρθηκε το 1988. Η συνολική επένδυση του κ Μήτση στο εν λόγω ξενοδοχείο ήταν της τάξεως του 1,9 δισ. δρχ και επιδοτήθηκε με το 27% της επένδυσης. Από έλεγχο που είχε διενεργήσει το ΣΔΟΕ είχαν κριθεί ύποπτα ως εικονικά 5 τιμολόγια (2 εργολάβων και 3 προμηθευτών) συνολικής αξίας 150 εκατ. δρχ περίπου και το πρωτόδικο δικαστήριο έκρινε εσφαλμένα ότι ο κ. Μήτσης εν γνώσει του ότι ήταν εικονικά τα περιέλαβε στον φάκελο της επιδότησης για να εξασφαλίσει τα 500 εκατ. δρχ από το Δημόσιο.

Κατά την ακροαματική διαδικασία ωστόσο αποδείχτηκε ότι τα εν λόγω τιμολόγια δεν ήταν εικονικά και ειδικότερα ότι το ΣΔΟΕ εσφαλμένως τα είχε θεωρήσει ως ύποπτα διότι δεν μπόρεσε να βρει τους προμηθευτές αυτούς και τους εργολάβους. Συν τοις άλλοις διαπιστώθηκε ότι στα τιμολόγια αυτά διενεργήθηκε έλεγχος διότι ο κ. Μήτσης τα είχε υποβάλει στο αρμόδιο γραφείο της ΔΟΥ προκειμένου να εξασφαλίσει επιστροφή του ΦΠΑ που είχε καταβάλει. Με άλλα λόγια ο κ. Μήτσης που θα μπορούσε να είχε κρύψει τα τιμολόγια αυτά και να εισπράξει τον ΦΠΑ με συμψηφισμό τα υπέβαλε στη ΔΟΥ εν γνώσει του ότι επρόκειτο να ελεγχθούν.

Το ΣΔΟΕ είχε διαπιστώσει επιπλέον ότι οι εκδότες των 5 αυτών τιμολογίων δεν είχαν υποβάλει δήλωση ΦΠΑ. Ο κ. Μήτσης έτσι αναγκάστηκε να πληρώσει αυτός το ΦΠΑ και να ζημιωθεί, ενώ όταν το θέμα είχε ανακύψει πλήρωσε και μετά από συμβιβασμό με την ΔΟΥ και πρόστιμο!

Πέραν αυτών άξιο μνείας



είναι και το γεγονός ότι τα ονόματα των δύο εργολάβων είχαν γνωστοποιηθεί στην εφορία με την έναρξη του έργου από τον κ. Μήτση, ο οποίος τότε πλήρωσε και τον φόρο εργολάβων.

Τι δικαστήριο που εξέτασε την υπόθεση στην ουσία διαπίστωσε μεταξύ άλλων ότι αν ήθελε επικουρικά θεωρηθεί ότι ο κ. Μήτσης διέπραξε το αδίκημα για το οποίο κατηγορήθηκε αυτό έχει πλέον παραγραφεί καθώς το ποσοστό της επιδότησης που αναλογούσε στο ποσό των 5 αυτών τιμολογίων και όχι στο σύνολο της επένδυσης όπως εσφαλμένα θεώρησε το πρωτόδικο δικαστήριο, ήταν της τάξεως των 12 εκατ. δρχ περίπου και η υπόθεση είχε πλημμεληματική διάσταση.

Μάρτυρας κατηγορίας κατά του κ. Μήτση στην συγκεκριμένη υπόθεση ήταν ο εκδότης του Αδέσμευτου Τύπου κ. Δ. Ρίζος με τον οποίον βρίσκεται ως γνωστόν σε διαμάχη.

**ΑΠΟ ΚΟΡΥΦΑΙΑ ΜΕΛΗ ΤΗΣ ΝΟΔΕ**

# ΝΕΕΣ ΜΗΝΥΣΕΙΣ ΚΑΤΑ ΖΩΓΡΑΦΙΔΗ

## *και πρόταση διαγραφής από τη Ν.Δ.!*

### *Συνέντευξη Μαρτίνη «εφ' όλης της ύλης» με «προειδοποίηση» ότι «θα πάμε όλοι στα σπίτια μας αν δεν χρισθεί υποψήφιος ο κ. Κ. Σαρρής»*

**Τέλος στην αρνητική παρένθεση των τελευταίων ημερών, επεχείρησαν να θέσουν χθες ο πρόεδρος της ΝΟΔΕ της Νέας Δημοκρατίας κ. Τώνης Μαρτίνης και τα υπόλοιπα μέλη της με τη συνέντευξη που παραχώρησαν αιφνιδιαστικά το μεσημέρι.**

Ο κ. Μαρτίνης εξέφρασε την αποφασιστικότητα του ίδιου, των τοπικών στελεχών και των βουλευτών, να συμπορευθούν συντεταγμένα εφεξής και να συστρατευθούν στη μεγάλη μάχη των δημοτικών και νομαρχιακών εκλογών.

«Το κλίμα που αποτυπώνεται στα μέσα ενημέρωσης, και που τείνει να παρουσιαστεί ως αρνητικό, δεν ανταποκρίνεται στην πραγματικότητα» δήλωσε εισαγωγικά για να προσθέσει στη συνέχεια, «σας διαβεβαιώ ότι είναι τόσο καλό όσο δεν ήταν ποτέ, και αυτό είναι το μήνυμα της σημερινής συνάντησής μας».

Με αφορμή δε τα όσα συνέβησαν στο διάστημα των δύο τελευταίων ημερών και τις μηνύσεις που υπεβλήθησαν σε βάρος του κ. Γιώργου Ζωγραφίδη και του ιδιοκτήτη του Ρ/Σ Αιγαίο Antenna Κλεάνθη Λοΐζου, αλλά και τις διατυπούμενες αμφισβητήσεις στην υποψηφιότητα του κ. Κώστα Σαρρή ο πρόεδρος της ΝΟΔΕ, σε μια έκρηξη αποφασιστικότητας και επίδειξης ότι η κατάσταση ελέγχεται πλήρως. Προειδοποίησε δε ότι «θα πάμε όλοι στα σπίτια μας αν η πρότασή μας για τον κ. Σαρρή δεν γίνει αποδεκτή και επιλεγεί άλλος υποψήφιος».

*«Να τελειώνουμε....»*

Ο κ. Μαρτίνης με τη χθεσινή συνέντευξη έβαλε τέλος στο σίριαλ της υποψηφιότητας του κ. Γιώργου Ζωγραφίδη αναγγέλλοντας ότι ομοφώνως τα μέλη της ΝΟΔΕ απεφάσισαν να παραπέμψουν την υπόθεσή του στην



κεντρική Πειθαρχική Επιτροπή της Νέας Δημοκρατίας με το ερώτημα της διαγραφής «για αντικομματική συμπεριφορά η οποία προκαλεί βλάβη στο κόμμα».

Ταυτόχρονα ανακοίνωσε στους δημοσιογράφους ότι ο ίδιος και το μέλος της ΝΟΔΕ κ. Αντώνης Κωστάκης επισκέφθηκαν τον Εισαγγελέα Πρωτοδικών κ. Γιώργο Οικονόμου και κατέθεσαν μήνυση κατά του κ. Γ. Ζωγραφίδη «για συκοφαντική δυσφήμηση».

Υπενθυμίζεται ότι τον χορό των μηνύσεων κατά του φερομένου ως υποψηφίου νομάρχη κ. Γ. Ζωγραφίδη είχε ανοίξει προχθές το μέλος της ΝΟΔΕ κ. Γιώργος Αλεξίου με αφορμή δηλώσεις του στον ραδιοφωνικό σταθμό «FM 12».

Πάντως οι κ.κ. Μαρτίνης και Κωστάκης έσπευσαν να δηλώσουν ότι δεν έχουν κάτι προσωπικό με τον κ. Ζωγραφίδη και ότι «υπήρξε αναπόφευκτη ενέργεια προάσπισης της ατομικής και πολιτικής αξιοπρέπειάς μας». Πρόσθεσαν δε ότι «είναι πρόθυμοι να ανακαλέσουν τις μηνυτήριες αναφορές αν ο κ . Ζωγραφίδης ανακαλέσει δημόσια τα όσα υβριστικά και συκοφαντικά έχει δηλώσει σε βάρος τους.»

***ΕΙΣΑΓΓΕΛΙΚΕΣ ΣΥΣΤΑΣΕΙΣ***

Σημειώνεται ότι ο κ. Ζωγραφίδης προσήχθη χθες το μεσημέρι ενώπιον του κ. Οικονόμου ο οποίος του έκανε αυστηρότατες συστάσεις.

Συγκεκριμένα του συνέστησε πρώτον, να είναι ιδιαίτερα προσεκτικός στις δηλώσεις του ως δημόσιος λειτουργός που είναι, δεύτερον, να μην προβάλλει την ιδιότητα του επόπτη εργασίας στις πολιτικές επαφές του και, τρίτον, να μην εγκαταλείπει χωρίς άδεια την υπηρεσία του για να κάνει προεκλογικές περιοδείες.

***ΟΜΟΦΩΝΙΑ***

Αναφερόμενος στην υποψηφιότητα του προέδρου του

# ΣΥΝΕΔΡΙΑΖΕΙ ΣΗΜΕΡΑ Η ΝΟΜΑΡΧΙΑΚΗ ΕΠΙΤΡΟΠΗ

**Σήμερα το μεσημέρι θα συνέλθει σε συνεδρίαση η νομαρχιακή επιτροπή της ΝΑΔ με τα ακόλουθα θέματα στην ημερήσιά της διάταξη:**

1. Έγκριση μελέτης και δημοπράτηση του έργου: **«Βελτίωση Επαρχιακής Οδού από Διασ/ση επαρχιακής οδού Καλυθιές – Ψίνθος προς Αφάντου»** Προϋπολογισμός:370.000,00 Ε.

2. Έγκριση Προμελέτης Τεχνικών και Προμελέτης Φυτοτεχνικής Διαμόρφωσης του έργου: **«Μελέτη διαπλάτυνσης Εθνικής Οδού Ρόδου – Λίνδου από Φαληράκι μέχρι Λίνδο»** Προεκτιμώμενης αμοιβής: 325.000,00 Ε.

3. Έγκριση 1ου Λογαριασμού του έργου: «Κατασκευή 1ου Δημοτικού Σχολείου Κω».

4. Έγκριση 1ου Λογαριασμού του έργου: «Κατασκευή νηπιαγωγείου Πάτμου Οικοδομικές Εργασίες και Η-Μ Εγκαταστάσεις».

5. Έγκριση 1ου Λογαριασμού του έργου: «Κατασκευή γηπέδου 5x5 Δήμου Κάσου».

6. Έγκριση 1ου Λογαριασμού του έργου: «Λειτουργική βελτίωση Εθνικής Οδού Ρόδου – Φαληράκι (Σηματοδότηση κόμβων Αγ.Βαρβάρας και ΙΚΑ).

7. Έγκριση χορήγησης παράτασης προθεσμίας περαίωσης των εργασιών: «Προσθήκη 2 αιθουσών στο Δημοτικό Σχολείο Δ.Δ. Παστίδας».

8. Έγκριση Τροποποίησης Προγραμματικής Σύμβασης μεταξύ ΝΑΔ και του Ν.Α.Ο.Δ για το έργο:«Έργα και ενέργειες Αθλητικής Ανάπτυξης στο Νομό».

9. Έγκριση Προγραμματικής Σύμβασης μεταξύ ΝΑΔ , ΤΕΔΚ και Φυτώριο Α.Ε. για την εκτροφή θηραμάτων προϋπολογισμού:200.000,00 Ε.

10. Ψήφιση διαφόρων πιστώσεων.



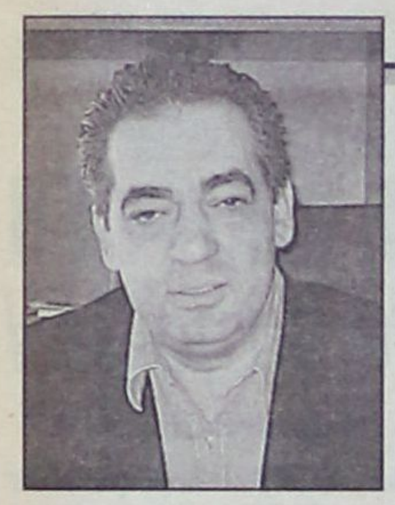

Δικηγορικού Συλλόγου Ρόδου κ. Κώστα Σαρρή ο πρόεδρος της ΝΟΔΕ κατέστησε σαφές ότι η απόφαση των μελών του κορυφαίου πολιτικού οργάνου υπήρξε ομόφωνη, ενώ την χαρακτήρισε «καταλυτική απόφαση που σηματοδοτεί εξελίξεις «σε επίπεδο νομού.

Ο κ. Μαρτίνης εξέφρασε την βεβαιότητα ότι η απόφαση της ΝΟΔΕ θα επικυρωθεί από την Νομαρχιακή Συνέλευση, η οποία θα συγκληθεί, όπως ανέφερε, περί τα μέσα Ιανουαρίου, καθώς και από τα ανώτερα κομματικά όργανα «τα οποία ήδη είναι πλήρως ενημερωμένα».

Απαντώντας στην ερώτηση τι θα πράξει ο ίδιος και η ΝΟΔΕ συνολικά, αν, παρ' ελπίδα, η πρόταση για τον κ. Σαρρή απορριφθεί ο κ. Μαρτίνης εμφατικά δήλωσε «αν κάτι τέτοιο συμβεί θα παραιτηθούμε όλοι και θα πάμε στα σπίτια μας».

Στην ερώτηση αν ανταποκρίνονται στην πραγματικότητα οι πληροφορίες που φέρουν τους τρεις βουλευτές του κόμματος να αντιτίθενται στην υποψηφιότητα Σαρρή τόνισε «και οι τρεις είναι συστρατευμένοι, όπως κι εμείς, για να δώσουν την μάχη».

Προς επίρρωση των λόγων του ο κ. Μαρτίνης τόνισε ακόμα ότι στο ψηφοδέλτιο του κ. Σαρρή θα μετέχουν τα περισσότερα μέλη της ΝΟΔΕ και διευκρίνισε ότι ο ίδιος ο κ. Σαρρής έχει ξεκαθαρίσει με δηλώσεις του ότι η υποψηφιότητά του δεν τελεί υπό καμιά αίρεση. Υπενθυμίζεται ότι αρχικώς ο κ. Σαρρής είχε θέσει ως προϋποθέσεις για να είναι υποψήφιος πρώτον, την επίλυση του ζητήματος του Δικαστικού Μεγάρου και, δεύτερον, την αμέριστη στήριξή του από τους βουλευτές.

### Η ΔΗΜΟΣΚΟΠΗΣΗ

Ο κ. Μαρτίνης, στη διάρκεια της συνέντευξης, σχολίασε και τα αποτελέσματα της δημοσκόπησης που διενήργησε η Metron Analysis για λογαριασμό της «δημοκρατικής» χαρακτηρίζοντας ως θετική ένδειξη το γεγονός ότι η Ν.Δ παρουσιάζει σε επίπεδο νομού μεγάλη συσπείρωση των ψηφοφόρων της μολονότι η κυβέρνηση βρίσκεται στην πλέον δυσχερή θέση στο διάστημα των 20 μηνών που βρίσκεται στην εξουσία.

Ως προς τον μεγάλο βαθμό δυσαρέσκειας των πολιτών έναντι της κυβέρνησης που αποτυπώνεται στη δημοσκόπηση ανέφερε ότι οφείλεται στη συσσώρευση των προβλημάτων του παρελθόντος υποσχόμενος ότι «όλα θα δρομολογηθούν πολύ σύντομα και η ΝΟΔΕ εργάζεται και πιέζει συνεχώς προς αυτή την κατεύθυνση, με ιδιαίτερη έμφαση στο ακτοπλοϊκό».

Σημειώνεται πάντως ότι διατυπώθηκαν χθες σοβαρές επιφυλάξεις από στελέχη της ΝΔ ως προς την «αναγκαιότητα» των μηνύσεων και των διαγραφών και μάλιστα σε προεκλογική περίοδο καθώς το μόνο αποτέλεσμα που θα έχουν είναι η πρόκληση δυσφορίας και αντιδράσεων και η φυγή ψηφοφόρων προς τα αντίπαλα στρατόπεδα «εκτός κι αν αυτή είναι η επιδίωξη», όπως με έμφαση τονιζόταν.




Αμμογυάλι

**Φέτος τα Χριστούγεννα το φωτεινό άστρο της γεύσης λάμπει στη Β. Ηπείρου & Κένεντυ**

*Σε μια βραδιά με τους μαγευτικούς ήχους της κλασικής κιθάρας του Εμίλ Πολυμένωφ*

Cafe Bar
Dream Restaurant

**Menu Χριστουγέννων**

*Σούπα από γλυκιά κολοκύθα με κατσικίσιο τυρί*

*Γαρίδες σωτέ αρωματισμένες με μαστίχα Χίου σε στάχνα λαχανικών και τραγανό φλάν από πολέντα*

*Σορμπέ Βατόμουρου με βότκα Grey Goose*

*Σαλάτα με ρόκα, ραντίτσιο μαρούλι, ρόδια, κάστανο, κουκουνάρι και βινεγκρέτ από βαλσάμικο Modena*

*Τρυφερό φιλέτο χοιρινού γεμιστό με μανούρι, μπέικον, ρόκα, σάλτσα τάραγκον αρωματισμένη με σινάπι, μανιτάρι γεμιστό, πατάτες σατώ ντεμπούρα από μύτες πράσινων σπαραγγιών*

*Σουφλέ λευκής σοκολάτας με σάλτσα φρέσκιας βανίλιας* 55€

**Βορείου Ηπείρου 17 & Κένεντυ 1 • Τηλ. Κρατήσεων: 22410 23980**


**ΞΕΣΗΚΩΘΗΚΑΝ ΚΑΙ ΟΙ ΣΥΝΔΙΚΑΛΙΣΤΕΣ**

# ΧΑΩΔΗΣ ΚΑΤΑΣΤΑΣΗ *στη Νέα Δημοκρατία!*

## *Βάλλεται πανταχόθεν η ηγετική ομάδα της ΝΟΔΕ*

**Χαώδης στην κυριολεξία είναι η κατάσταση που επικρατεί στο χώρο της (τοπικής) Νέας Δημοκρατίας εξαιτίας των πραξικοπηματικών ενεργειών ορισμένων μελών της ΝΟΔΕ, που κατέστησαν το κόμμα τσιφλίκι τους και «αποφασίζουν και διατάσσουν» κατά τα καλά και συμφέροντα. Τα άτομα αυτά, σε συνεργασία με τον κ. Αρ. Παυλίδη έχουν οδηγήσει την ΝΔ σε τέτοιο βαθμό ανυποληψίας και παρακμής, ώστε να αναμένεται στις εκλογές παταγώδης αποτυχία, γεγονός που αποτυπώθηκε και στις δημοσκοπήσεις. Ηδη βρίσκονται σε εξέλιξη διεργασίες στις τάξεις της ΝΔ για την αποπομπή τους προτού διαλυθεί τελείως το κόμμα.**

Τα πράγματα οξύνθηκαν τον τελευταίο καιρό έτι περαιτέρω με αφορμή την παράκαμψη των διαδικασιών επιλογής υποψήφιου νομάρχη γεγονός που προκάλεσε έντονες αντιδράσεις (οι αντιδράσεις αυτές δεν ταυτίζονται απαραιτήτως με τα πρόσωπα των υποψηφίων αλλά με τις διαδικασίες).

Χθες η ΔΑΚΕ απέστειλε προς την ΝΟΔΕ μια επιστολή - καταπέλτη διαφωνώντας καθέτως με τις επιλογές της, λίγες ώρες όμως αργότερα απέστειλε προς τα ΜΜΕ επιστολή - υποταγής (!) προφανώς καθ' υπόδειξη, ενόψει και του μεγάλου σάλου που θα προκαλούσε.

Στην αρχική επιστολή προς την ΝΟΔΕ αναφέροντο τα ακόλουθα:

ΠΡΟΣ ΤΗ ΝΟΜΑΡΧΙΑΚΗ ΕΠΙΤΡΟΠΗ ΤΗΣ ΝΕΑΣ ΔΗΜΟΚΡΑΤΙΑΣ
ΕΝΤΑΥΘΑ

ΚΟΙΝΟΠΟΙΗΣΗ: 1 Κεντρική ΔΑΚΕ ΑΘΗΝΑ, 2 ΓΡΑΜΜΑΤΕΙΑ ΟΡΓΑΝΩΤΙΚΟΥ ΑΘΗΝΑ, 3 ΓΕΝΙΚΟ ΓΡΑΜΜΑΤΕΑ ΝΕΑΣ ΔΗΜΟΚΡΑΤΙΑΣ ΑΘΗΝΑ

Κύριε Πρόεδρε!

Η ΝΟΔΕ έχει καταστατικό και δημοκρατικές αρχές οι οποίες πρέπει να τηρούνται με ευλάβεια και δεν είναι εργαλείο στα χέρια κανενός. Σας δηλώνουμε καθαρά και ξάστερα ότι εμείς και αγαπητά μέλη της Νομαρχιακής Επιτροπής, φίλοι και συναγωνιστές της Νομαρχιακής Επιτροπής της Νέας Δημοκρατίας.

Ως νόμιμοι και αιρετοί εκπρόσωποι των χιλιάδων εργαζομένων, που είναι στρατευμένοι στην Δ.Α.Κ.Ε. παρακολουθούμε με πολλή προσοχή τις εκτός καταστατικών διεργασιών αντιδημοκρατικές κινήσεις και επιλογές σας, σχετικά με το χρίσμα του υποψήφιου μας για τις Νομαρχιακές εκλογές του 2006.

Σας δηλώνουμε λοιπόν ξεκάθαρα και ανδρίκια, ότι διαφωνούμε κάθετα και αμετακίνητα στη στήριξη του δικηγόρου κ. Κώστα Σαρρή.

Ο κ. Σαρρής, ούτε μέλος του κόμματος είναι, ούτε συμπαραστάθηκε ποτέ στα χιλιάδες προβλήματά μας. Δεν τον είδαμε, δεν τον ακούσαμε ποτέ, ούτε έχει καμιά σχέση με τα εργατικά και λαϊκά προβλήματα του Δωδεκανησιακού λαού. Ούτε όταν χρειαστήκαμε νομική στήριξη της ΔΑΚΕ το 2004 μας συμπαραστάθηκε, αλλά απεναντίας μας αγνόησε προκλητικά, όταν του το ζητήσαμε. Αυτός είναι ο άνθρωπος που στηρίζετε. Γνωρίζουμε βέβαια καλά ότι πίσω από αυτές τις απαράδεκτες και φασιστικές σας κινήσεις, που μοναδικό σκοπό έχουν να διαλύσουν τη συνοχή, την ομοψυχία και το πλειοψηφικό ρεύμα της Νέας Δημοκρατίας στα Δωδεκάνησα, βρίσκονται οι εχθροί του κόμματός μας... και οι υποτακτικοί τους. Αυτοί που διάλυσαν τον Σάββα Καραγιάννη και την Νομαρχιακή Αναγέννηση.

Η ΝΟΔΕ έχει καταστατικό και δημοκρατικές αρχές οι οποίες πρέπει να τηρούνται με ευλάβεια και δεν είναι εργαλείο στα χέρια κανενός. Σας δηλώνουμε καθαρά και ξάστερα ότι εμείς στηρίζουμε τον άνθρωπο που τον γνωρίζουν οι απλοί άνθρωποι του μόχθου και της εργασίας, και τον εκτιμούν τα λαϊκά στρώματα της Δωδεκανήσου, το **ΓΙΩΡΓΟ ΖΩΓΡΑΦΙΔΗ.**

Δηλώνουμε με αίσθημα ευθύνης, ότι θα του συμπαρασταθούμε ηθικά και υλικά, μέχρι η προδομένη πλειοψηφία των νεοδημοκρατών, να πάρει πρωτοβουλίες και να απελευθερώσουμε τις υγιείς φωνές του κόμματός μας.

Συνιστούμε στη ΝΟΔΕ να κρατήσει τις νόμιμες διαδικασίες, να μιλήσουν και να τοποθετηθούν οι κομματικοί υποψήφιοι του κόμματος και να ψηφίσουν τον καλύτερο. Εμείς στηρίζουμε μόνο τη νομιμότητα.

ΔΙΟΙΚΗΤΙΚΟ ΣΥΜΒΟΥΛΙΟ ΤΗΣ ΔΑΚΕ
ιδ. Τομέα.
1) ΜΠΑΛΤΖΩΗΣ ΚΩΝ/ΝΟΣ
2) ΚΑΨΑΛΗΣ ΠΕΡΙΚΛΗΣ
3) ΠΑΝΤΕΛΗΣ ΧΑΡΑΛΑΜΠΟΣ

Λίγες ώρες αργότερα απεστάλη προς τα ΜΜΕ η ακόλουθη επιστολή:

Κύριε Διευθυντά,

Εκ παραδρομής σας στείλαμε ανακοίνωση με την οποία δηλώνουμε στήριξη του κυρίου Γιώργου Ζωγραφίδη.

Επειδή είμαστε όλοι στελέχη του κόμματος και πειθαρχούμε στις αποφάσεις του, σας δηλώνουμε ότι θα σταθούμε στο πλευρό του υποψηφίου που θα υποδειχθεί μέσα από τις διαδικασίες που προβλέπονται.

Δηλώνουμε πως στηρίζουμε καθ' όλα τις επιλογές της ΝΟΔΕ, και τις ακολουθούμενες από αυτή Κομματικές διαδικασίες.

Για τη ΔΑΚΕ
ΠΑΝΤΕΛΗΣ ΧΑΡΑΛΑΜΠΟΣ
ΚΑΨΑΛΗΣ ΠΕΡΙΚΛΗΣ
ΜΠΑΛΤΖΩΗΣ ΚΩΝ/ΝΟΣ

ΑΝΟΙΓΕΙ ΔΙΑΠΛΑΤΑ Ο ΔΡΟΜΟΣ ΓΙΑ ΤΗΝ ΚΑΤΑΣΚΕΥΗ ΤΟΥ

# ΓΕΝΙΚΗ ΑΝΑΚΟΥΦΙΣΗ ΠΡΟΚΑΛΕΣΕ Η ΑΠΟΦΑΣΗ

## της Επιτροπής για το νέο εργοστάσιο της ΔΕΗ

***Η «δημοκρατική» φέρνει σήμερα στο φως ολόκληρο το πρακτικό που συνέταξε η Δευτεροβάθμια Επιτροπή Επιλύσεως Δασικών Αμφισβητήσεων***

**Γενική ανακούφιση προκάλεσε χθες, όχι μόνο στους αρμόδιους φορείς αλλά συνολικά στο ροδιακό λαό, το αποκαλυπτικό δημοσίευμα της «δημοκρατικής», σύμφωνα με το οποίο «ξεπεράστηκαν όλα τα εμπόδια για το νέο εργοστάσιο της ΔΕΗ -εξασφαλίσθηκε η απαραίτητη έκταση- δημοσιεύθηκε χθες η απόφαση της Δευτεροβάθμιας Επιτροπής», καθώς διανοίγεται πλέον διάπλατα ο δρόμος για τη δρομολόγηση των διαδικασιών κατασκευής του νέου εργοστασίου παραγωγής ηλεκτρικής ενέργειας, στη Νότια Ρόδο.**

Η «δ» δημοσιοποιεί σήμερα ολόκληρο το πρακτικό της Δευτεροβάθμιας Επιτροπής Επιλύσεως Δασικών Αμφισβητήσεων (ΔΕΕΔΑ) για την πλήρη ενημέρωση της Κοινής Γνώμης επί του ακανθώδους αυτού ζητήματος:

Στην Ρόδο σήμερα στις Είκοσι μία (21) Απριλίου του έτους 2005, ημέρα Πέμπτη και ώρα 11:00 π.μ., ύστερα από την αρ. πρ. 23/05 πρόσκληση του κ. Αναπληρωτή Προέδρου της Επιτροπής, Καραδημητρίου Νικολάου συγκεντρώθηκαν για συνεδρίαση στα γραφεία του Εφετείου Δωδ/σου τα μέλη της Δευτεροβάθμιας Επιτροπής Επιλύσεως Δασικών Αμφισβητήσεων (ΔΕΕΔΑ) Εφετείου Δωδεκανήσου που προβλέπεται από τις διατάξεις του άρθρου 10 παρ. 3 και 14 του Ν.998/79 (ΦΕΚ 289/Α/79) και την αρ. πρ. 25596/9-12-2004 απόφαση του Γενικού Γραμματέα Περιφέρειας Νοτίου Αιγαίου για συζήτηση και λήψη απόφασης στο παρακάτω θέμα της ημερήσιας διάταξης.

Στη συνεδρίαση παρευρέθησαν οι κ.κ.:

1. Καραδημητρίου Νικόλαος, Αναπληρωτής Πρόεδρος της Επιτροπής, Εφέτης του Εφετείου Δωδεκανήσου, Πρόεδρος της Επιτροπής
2. Καταγάς Κων/νος, Δασολόγος, Επιθεωρητής της Διεύθυνση Δασών Περιφέρειας Νοτίου Αιγαίου.
3. Αλεξιάδου Αρτεμις, Δασολόγος, Διευθύντρια Δασών Περιφέρειας Νοτίου Αιγαίου.
4. Σοφός Βασίλειος, Γεωπόνος, Δ/ντής Αγροτικής Ανάπτυξης της Νομαρχιακής Αυτοδιοίκησης Δωδ/σου.

Επίσης και η Φωτιάδου Μαρίνα, Δασοπόνος της Δ/νσης Δασών Δωδ/σου, ως αναπληρώτρια Γραμματέας της Επιτροπής.

**ΘΕΜΑ 1:** Προσφυγή (αντιρρήσεις) της Κτηματικής Εταιρείας του Δημοσίου (ΚΕΔ) Κλιμάκιο Ρόδου, κατά του αρ. 1/04 πρακτικού (απόφασης) της Α' Βάθμιας ΕΕΔΑ Δωδ/σου, που αφορά έκταση με στοιχεία (Α, Β, Γ, Δ, Ε, Ζ, Η, Θ, Ι, Κ, Λ, Α εμβαδού 400,00 στρ., στη θέση «Εμπρός Κάμπος», Δ.Δ. Καττα-βιάς, Δήμου Νότιας Ρόδου. Με την έναρξη της συνεδρίασης και αφού διαπιστώθηκε ότι εμπρόθεσμα ασκήθηκε η προσφυγή, κλήθηκε και εμφανίστηκε η ΚΕΔ διά των εκπροσώπων της:

1) Ξηραδάκη Γεώργιο, Πρόεδρο της ΚΕΔ Αθηνών
2) Ζερβουδάκη Σταύρο, ως πληρεξούσιο δικηγόρο της ΚΕΔ
3) Διάκο Αναστάσιο ως πληρεξούσιο δικηγόρο της ΚΕΔ

Παραστάθηκαν και παρενέβησαν υπέρ της ΚΕΔ:

1) Η Νομαρχιακή Αυτ. Δωδ/σου, με πληρεξούσιο δικηγόρο τον Φιλιππάκο Γεώργιο
2) Ο Χατζηδιάκος Φώτιος, πρόεδρος του Νομαρχιακού Συμβουλίου
3) Ο Σαββής Εμμανουήλ, Δήμαρχος του Δήμου Νότιας Ρόδου

Με την έναρξη της συζήτησης το λόγο πήρε ο Ξηραδάκης Γεώργιος, πρόεδρος της ΚΕΔ-Αθηνών, ο οποίος τόνισε ότι δεν πρέπει να χαθεί η εθνική περιουσία η οποία θα βοηθήσει στην ανάπτυξη όλης της χώρας, δίνοντας θέσεις εργασίας βοηθώντας στην ανάπτυξη της Νότιας Ρόδου. Αναφέρθηκε επίσης στην ευαισθησία της ΚΕΔ σε θέματα οικολογίας και προστασίας του περιβάλλοντος.

Στην συνέχεια το λόγο πήρε ο Διάκος Αναστάσιος, ο οποίος ανέφερε ότι στο Κτηματολόγιο Ρόδου οι κτηματολογικές μερίδες αναφέρονται ως σπόριμοι αγροί και βοσκότοποι. Ανέφερε επίσης, ότι η Α' βάθμια ΕΕΔΑ Δωδ/σου δεν έλαβε υπόψη τις Α/Φ 1960, 1970, στις οποίες οι εκτάσεις φαίνονται ως σπόριμοι αγροί. Πέραν όμως του Κτηματολογίου Ρόδου, ο προορισμός του ακινήτου αποδεικνύεται και από το γεγονός ότι οι Ιταλοί απαγόρευσαν να καλλιεργηθούν οι εκτάσεις λόγω σαμποτάζ, επομένως δεν μπορεί το γύρω οικοσύστημα να θεωρηθεί ως δάσος.

Ο Ζερβουδάκης Σταύρος, ανέφερε ότι η έκταση δεν είναι ούτε δασική ούτε χορτολιβαδική, είναι γεωργική όπως προκύπτει από το όνομα «Εμπρός Κάμπος» από μάρτυρες αλλά και από εξέταση των αεροφωτογραφιών. Συμπλήρωσε επίσης, ότι η έκταση είναι καταγεγραμμένη στο Υπουργείο Οικονομικών. Οι όμορες ιδιωτικές μερίδες χαρακτηρίζονται ως μη δασικές και οι δημόσιες μερίδες ως χορτολιβαδικές. Τόνισε δε ότι η αξιοποίηση μέσω της ΚΕΔ είναι αποδοτικότερη λόγω και άλλων προγραμμάτων που θέλει να εντάξει ο Δήμος Νότιας Ρόδου, όπως την αξιοποίηση του Αεροδρομίου της Καττα-βιάς, αθλητικές εγκαταστάσεις στην περιοχή του Πρασονησίου, εγκαταστάσεις για εκμετάλλευση της αιολικής ενέργειας, καθώς και άλλα προγράμματα που θα έχουν σκοπό την ανάπτυξη της περιοχής.

Το λόγο πήρε ο Φιλιππάκος Γεώργιος, αναφέροντας ότι η ΚΕΔ άσκησε προσφυγή διότι ο νομοθέτης επεφύλαξε την διαχείριση των χορτολιβαδικών εκτάσεων στην ΚΕΔ. Η εν λόγω έκταση είναι ασκεπής και δεν αποτελεί δασικό οικοσύστημα.

Στη συνέχεια, ο Νομάρχης Δωδ/σου Μαχαιρίδης Ιωάννης, εξετάσθηκε ως μάρτυρας και ανέφερε ότι λόγω της αρμοδιότητάς του γνωρίζει την περιοχή από το 1989 διότι η Νομαρχιακή Αυτοδιοίκηση είχε ενταχθεί σε πιλοτικά προγράμματα, έχοντας ως πρώτη επιλογή την ανάπτυξη της Νότιας Ρόδου λόγω της μείωσης του πληθυσμού. Από τότε έως σήμερα η βλάστηση της περιοχής παραμένει ίδια, μόνο που σήμερα μεγάλωσαν οι θάμνοι λόγω της εγκατάλειψης των αγρών και υπάρχουν φυτικά είδη κατάλληλα για την βοσκή των ζώων. Εντός της έκτασης δεν φύονται κυπαρίσσια παρά μόνο διάσπαρτα σχίνα και πενήντα (50) κουμαριές, ύψους ενός μέτρου, καθώς και αγριόχορτα σε τμήματα της έκτασης, που δεν καλλιεργούνταν. Δεν υπάρχει δενδρώδης βλάστηση, παρά μόνο μεμονωμένα άτομα, σε τμήματα που δεν παραχωρήθηκαν στο στρατό. Υπάρχουν επίσης, και διάσπαρτες πετρώδεις εκτάσεις σε ποσοστό κάλυψης 5-10%. Η έκταση είναι επίπεδη, στις παρυφές έχει κλίση, ενώ σε κάποιο σημείο έχει κοιλότητα. Με την επίδικη έκταση γειτνιάζει το πεδίο βολής όπου λόγω των ασκήσεων του Στρατού έχει εξαφανιστεί η βλάστηση. Τα 400 στρ. καλλιεργήθηκαν με σιτηρά στο παρελθόν λόγω της μορφολογίας και κλίσης του εδάφους, και αποδεικνύεται από τα ίχνη αναβαθμίδων. Οι όμορες εκτάσεις παρουσιάζουν την ίδια βλάστηση ενώ οι ιδιωτικές εγκαταλείφθηκαν λόγω μετανάστευσης. Η γύρω περιοχή είναι εκμεταλλεύσιμη και αξιοποιήσιμη για την ανάπτυξη του πληθυσμού της περιοχής και στηρίζεται στην ΚΕΔ. Από την πώληση της έκτασης το 75% των εσόδων θα δοθεί στην Νομαρχία για την ανάπτυξη του Νομού και ειδικότερα για τη συντήρηση των δρόμων και τη δημιουργία νέων υποδομών. Μέσω της ΚΕΔ το έργο θα γίνει πιο γρήγορα και μάλιστα την επόμενη μέρα.

Σε ερώτηση της Αλεξιάδου Αρτεμις, εάν έγινε χωροθέτηση του έργου και δόθηκαν αδειοδοτήσεις ο Μαχαιρίδης Ιωάννης απάντησε, ότι η χωροθέτηση του έργου έγινε, το εργοστάσιο καταλαμβάνει τα 250 στρ. και τα υπόλοιπα ο αγωγός διασύνδεσης, ενώ οι αδειοδοτήσεις θα δοθούν μετά την ολοκλήρωση της υπόθεσης. Ο Μαχαιρίδης Ιωάννης συμπλήρωσε δε, ότι το περιβάλλον γύρω από το πεδίο βολής θα έχει καλύτερη εξέλιξη απ' ό,τι σήμερα που χρησιμοποιείται από το στρατό.

Επειτα, εμφανίσθηκε και εξετάσθηκε ενόρκως, ο κατωτέρω μάρτυρας Γιαννάς Γεώργιος του Ιωάννη, κάτοικος Κατταβιάς, γεννηθείς 1929, επαγγέλματος αγρότης, Χ.Ο., ο οποίος κατέθεσε ότι είναι κάτοικος της περιοχής Κατταβιάς, έζησε στην περιοχή γνωρίζει την επίδικη έκταση η οποία χρησιμοποιούνταν ως βοσκότοπος και καλλιεργούνταν από τους κατοίκους της Κατταβιάς, τόσο οι ιδιωτικές μερίδες όσο και οι μερίδες του δημοσίου με σιτηρά. Το 1940-41 η έκταση δεν είχε θάμνους και οι Ιταλοί απαγόρευσαν την καλλιέργειά της λόγω ναυτικών βάσεων. Από το 1947 η εν λόγω έκταση δεν καλλιεργήθηκε και αφέθηκε προσωρινά


ΕΟΡΤΑΣΤΙΚΕΣ ΠΡΟΣΦΟΡΕΣ

**Σάββατο 24 Δεκεμβρίου 2005**
Μία Νύχτα Μαγική, μία αξέχαστη Αγια Νύχτα.
Σας υποδεχόμαστε με το παραδοσιακό Φιλανδικό ποτό «Eggnog» δίπλα στο Χριστουγεννιάτικο Δέντρο & στη συνέχεια στο Gourmet εστιατόριο μας «Καστελάνια» με έναν επιβλητικό Μπουφέ, μία πανδασία πό εξαιρετικές γευστικές δημιουργίες της Κουζίνας μας.
Στην καλλιτεχνική επένδυση της βραδιάς ο γνωστός Πιανίστας μας Τάκης Τσώνης.
Τιμή προσφοράς 25 Ευρώ κατ' άτομο.

**Σάββατο 31 Δεκεμβρίου 2005**
Για την τελευταία & πιο ξεχωριστή βραδιά του 2005, αποχαιρετήστε τη χρονιά που φεύγει με ένα ζεστό «GLUEWEIN» συνοδεία από Εκλεκτά Καναπεδάκια & στη συνέχεια ένα Εορταστικό Μενού συντροφιά με τις μελωδίες της Ορχήστρας μας.
Διανυκτερεύστε σε ένα από τα πολυτελή Δωμάτια μας και υποδεχθείτε την πρώτη μέρα της νέας χρονιάς με ένα πλούσιο Πρωινό Μπουφέ
Τιμή προσφοράς 75 ευρώ κατ' άτομο
συμπεριλαμβάνεται Μενού & Διανυκτέρευση με Πρωινό

**Κυριακή 1 Ιανουαρίου 2006**
Πρωτοχρονιάτικο Πρωινό από τις 7.00 έως 11:00
Τιμή κατ' άτομο Ευρώ 10



Οι μέρες των γιορτών έφτασαν...





MITSIS HOTELS
THE GRAND HOTEL
★★★★★

Πληροφορίες - Τηλ. 22410 54700

για βοσκότοπος. Στη συνέχεια, η έκταση επιτάχθηκε από το στρατό και σήμερα όπως και οι όμορες εκτάσεις, φέρει αχινοπόδια, λαδανιές, μικρούς θάμνους, δεν φύονται πεύκα και ούτε υπάρχει ημιβραχώδης έκταση.

Επειτα, εμφανίσθηκε και εξετάσθηκε ενόρκως ο κατωτέρω μάρτυρας Πίννης Χρήστος του Ιωάννη, κάτοικος Κατταβιάς, γεννηθείς το 1926, επαγγέλματος δικηγόρος και Χ.Ο. κατέθεσε ότι είναι δημότης Κατταβιάς, κατοικεί στην πόλη της Ρόδου και επισκέπτεται την Κατταβιά τα Σαββατοκύριακα. Ανέφερε ότι γνωρίζει την επίδικη έκταση, στην οποία υπάρχουν πολλές ιδιόκτητες μερίδες, οι οποίες καλλιεργούνταν γεωργικά πριν από το 1940 αλλά και μετά τον πόλεμο. Εντός αυτής δεν υπήρχαν θάμνοι πράγμα το οποίο πιστοποίησε και έπειτα από έρευνά του στο Κτηματολόγιο Ρόδου όπου οι μερίδες αναφέρονται ως αγροί σπόριμοι, ειδάλλως θα αναφέρονταν ως βοσκότοποι ή δάσος. Ανέφερε επίσης ότι σήμερα και έπειτα από πρόσφατη επίσκεψή του στην έκταση, διαπίστωσε ότι δεν υπάρχουν θάμνοι, αλλά φρύγανα, αχινοπόδια, φασκόμηλο και σποραδικά ελαιόδεντρα. Υπάρχουν ίχνη καλλιέργειας-αναβαθμίδες σε κάποια σημεία της έκτασης όπως επίσης και οικίσκοι όπου έβοσκαν τα ζώα. Σημείωσε επίσης ότι η τότε Νομάρχης Καραβέλη παραχώρησε την έκταση να καλλιεργείται από τους αγρότες, αλλά και να μένει σε αγρανάπαυση για να βόσκουν τα ζώα τα κτηνοτρόφων, εκ περιτροπής. Οταν η έκταση παραχωρήθηκε στο Στρατό για πεδίο βολής, φυσικά οι κάτοικοι της Κατταβιάς δεν αντέδρασαν διότι υπήρχαν Εθνικοί λόγοι. Αν δεν υπήρχε το πεδίο βολής η έκταση θα καλλιεργούνταν έως και σήμερα. Σημείωσε, επίσης ότι και οι όμορες εκτάσεις είναι ιδιωτικές και σήμερα δεν αξιοποιούνται. Τέλος, συμπλήρωσε ότι τα 400 στρ. δεν αποτελούν οικοσύστημα που χρήζει προστασίας.

Επειτα, το λόγο πήρε ο Σταματόπουλος Ελευθέριος του Σωκράτη κάτοικος Αθηνών, γεννηθείς το 1957 με ΑΔΤ Φ373193 εκδοθέντος την 13-9-91 από το Τμήμα Παγκρατίου, ο οποίος ανέφερε ότι είναι Δασολόγος, καθηγητής στο ΤΕΙ Λαμίας ενώ παράλληλα εργάζεται ως ιδιώτης Δασολόγος συντάσσοντας μελέτες και εκθέσεις φωτοερμηνείας. Ανέφερε ότι εξέτασε την έκταση μέσω της φωτοερμηνείας για λογαριασμό της ΚΕΔ. Η έκταση χωρίζεται σε τρεις κατηγορίες: Η πρώτη αποτελεί τα 50 στρ., βρίσκεται στις παρυφές του πεδίου βολής, αποτελείται από αραιή φρυγανώδη βλάστηση και δίνει την εντύπωση χέρσου εγκαταλελειμμένου αγρού. Προς τα Νότια είναι πεδινή και αποτελεί χέρσο αγρό. Η δεύτερη βρίσκεται Βορειοανατολικά, το έδαφος είναι ανώμαλο προς το δρόμο. Η υψομετρική διαφορά της 1ης με τη 2η είναι 10-15 μέτρα. Αποτελείται από φρυγανώδη βλάστηση (θυμάρι, αστοιβή, δενδρολίβανο) ενώ ένα τμήμα της αποτελείται από δασικούς θάμνους με φυτοκάλυψη 4-5%, γύρω στα 30στρ. Η τρίτη βρίσκεται προς το Βορρά και είναι βραχώδης. Από έλεγχο των Α/Φ του 1960 όλη η έκταση έφερε τη μορφή χέρσου αγρού, ούτε καν χορτολιβαδική ή φρυγανώδης. Συνεπώς ήταν χέρσος αγρός. Οι όμορες εκτάσεις παρουσιάζουν την ίδια μορφή με εξαίρεση Νότια-Νοτιοανατολικά που είχε καλλιέργειες. Εχει ήπιες κλίσεις 10-15%, πουθενά δεν έχει κλίση μεγαλύτερη του 30%. Ισχνη αναβαθμίδων και πεζούλες δεν υπάρχουν, ειδάλλως θα φαινόταν. Συμπλήρωσε επίσης, ότι από έλεγχο των Α/Φ του 1975 η έκταση παρουσιάζει τυπική μορφή εγκαταλελειμμένου αγρού. Υπάρχει εξέλιξη της φρυγανώδους βλάστησης και είναι μια ενδιάμεση κατάσταση με τη σημερινή. Από τον έλεγχο των Α/Φ του 1998 η έκταση είναι κατά ένα τμήμα χέρσος αγρός και το υπόλοιπο φρυγανώδη-χορτολιβαδική έκταση, αυτή η σειρά της βλάστησης αποτελεί μαρτυρία της εγκατάλειψης

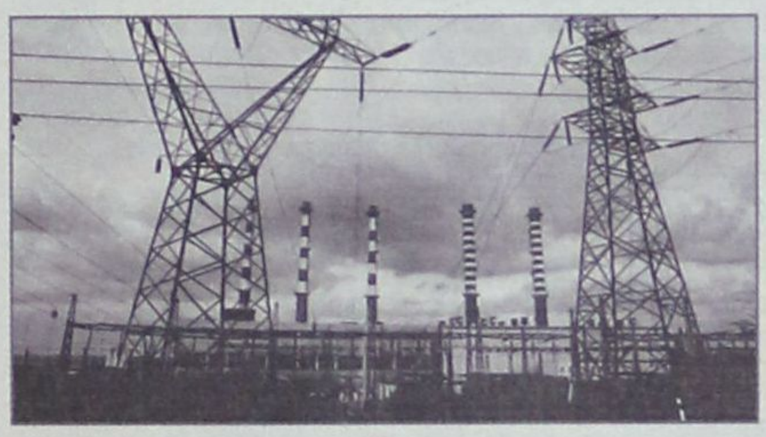

και της εξέλιξης. Η έκταση πλησιάζει πιο πολύ στην μορφή αγρού παρά σε έκταση με δασική βλάστηση. Ανέφερε επίσης ότι δεν γνωρίζει την απόφαση της Α'θμιας Ε.Ε.Δ.Α. και ότι οι χορτολιβαδικές εκτάσεις είναι δύο ειδών. Οι χορτολιβαδικές - φρυγανώδεις εκτάσεις που παράγουν βλάστηση για βοσκή και οι χορτολιβαδικές εκτάσεις που μπορεί να εξελιχθούν σε δασικές εκτάσεις. Στην συγκεκριμένη περίπτωση έχουμε τις χορτολιβαδικές - φρυγανώδεις εκτάσεις.

Σημείωσε δε, ότι η έκταση δεν αποτελεί οικοσύστημα εφόσον γειτνιάζει με γεωργαφικές εκτάσεις.

Προσκομίσθηκαν και κατατέθηκαν στην Γραμματεία της Επιτροπής:

1) Η από 20-4-2005 πρόσθεση παρέμβαση της Νομαρχιακής Αυτοδιοίκησης Δωδ/σου, από τον εκπρόσωπό της, Φιλιππάκο Γεώργιο.

2) Το από 20-4-2005 υπόμνημα της ΚΕΔ - Κλιμάκιο Ρόδου, από τον εκπρόσωπό της Διάκο Αναστάσιο.

Δόθηκε προθεσμία πέντε (5) ημερών για την υποβολή των υπομνημάτων και ορίσθηκε επιτόπια αυτοψία στην επίδικη έκταση για την επόμενη ημέρα 22-4-2005 και ώρα 9:30 π.μ., η οποία και πραγματοποιήθηκε. Τα υπομνήματα προσκομίσθηκαν εντός πέντε (5) ημερών.

Η επιτροπή ομόφωνα, ανέβαλε την λήψη απόφασης και συνεδρίασε στις 21-7-2005 στα γραφεία του Εφετείου Δωδ/σου. Ο Καταγάς Κων/νος, Επιθεωρητής Δασών Περιφέρειας Νοτίου Αιγαίου, έθεσε το ερώτημα της ύπαρξης ή μη, έννομου συμφέροντος από την ΚΕΔ - Κλιμάκιο Ρόδου, η οποία άσκησε αντιρρήσεις κατά του αρ. 1/2004 πρακτικού (απόφασης) της Α' θμιας Ε.Ε.Δ.Α. Δωδ/σου. Ο Καραδημητρίου Νικόλαος, Πρόεδρος της Επιτροπής, απάντησε λέγοντας ότι η ΚΕΔ - Κλιμάκιο Ρόδου έχει έννομο συμφέρον, διότι εάν η έκταση χαρακτηριστεί ως χέρσος αγρός υπάγεται στην διαχείρισή της και όχι στη διαχείριση της Δασικής Υπηρεσίας.

Στη συνέχεια η επιτροπή, αφού έλαβε υπόψη όλα τα στοιχεία του φακέλου αποφασίζει ως εξής:

**Δέχεται εν μέρει και ομόφωνα τις αντιρρήσεις όσον αφορά:**

1) Τις εκτάσεις των Κ.Μ. 2599, 2601, 3432, 3439, 3449, 3454, 3455, 3456, 3459, 3461, 3477, 3479 γαιών Κατταβιάς, διότι για τις παραπάνω εκτάσεις ισχύουν τα διαλαμβανόμενα στο εδαφ. ΙΙ της παρ. 3 του άρθρου 1 του Ν. 3208/03, δηλαδή οι εκτάσεις αυτές παρότι φέρουν θαμνώδη δασική βλάστηση, επειδή είναι εμβαδού μικρότερο των 0,3 εκταρίων, δεν συνιστούν λωρίδα πλάτους μεγαλύτερου των 30 μ., εναλλάσσονται με ήδη χαρακτηρισθείσες αρμοδίως οπωσδήποτε μη δασικού χαρακτήρα εκτάσεις (αγροτικές εκτάσεις) δεν αποτελούν δάσος, δασική ή χορτολιβαδική έκταση κατά την έννοια του Ν. 998/79 όπως τροποποιήθηκε και ισχύει σήμερα.

2) Τις εκτάσεις των Κ.Μ. 2735, 2736, 3445, 3482 γαιών Κατταβιάς, διότι για αυτές τις εκτάσεις, δεν συντρέχουν οι προϋποθέσεις του εδαφ. ΙΙΙ Β, της παρ. 3 του άρθρου 1 του Ν. 3208/03, δηλαδή οι εκτάσεις αυτές φέρουν θαμνώδη δασική βλάστηση αειφύλλων πλατυφύλλων σε ποσοστό μικρότερο του 25% (συγκόμωση μικρότερη του 0,25 επί του εδάφους) και επομένως δεν αποτελούν δάσος, δασική ή χορτολιβαδική έκταση κατά την έννοια του Ν. 998/79 όπως τροποποιήθηκε και ισχύει σήμερα.

**Δέχεται εν μέρει και κατά πλειοψηφία τις αντιρρήσεις όσον αφορά:**

3) Το με αριθμό ΙΙΙ τμήμα της επίδικης έκτασης όπως αυτό εμφαίνεται στο επισυναπτόμενο του παρόντος πρακτικού σχεδιάγραμμα, υπό στοιχεία (Σ, Τ,3, 4, 5, 6, 7, Υ,1,Δ,Ρ, Π, Ο,Ξ, Ν, Μ, Λ, Σ,) εμβαδού 84,258 τ.μ. το οποίο δεν αποτελεί δάσος, δασική ή χορτολιβαδική έκταση κατά την έννοια του Ν. 998/79 όπως τροποποιήθηκε και ισχύει σήμερα για τους λόγους που αναλυτικά περιγράφονται στη σχετική εισήγηση του Βασιλείου Σοφού.

Υπέρ της παραπάνω άποψης τοποθετήθηκαν τα μέλη της Επιτροπής: 1) Καραδημητρίου Νικόλαος, Πρόεδρος αυτής και έχοντος ως εκ τούτου δικαίωμα δύο ψήφων και 2) το μέλος αυτής Σοφός Βασίλειος. Μειοψήφησαν τα μέλη της Επιτροπής: 1) Καταγάς Κων/νος και 2) Αλεξιάδου Αρτεμις, οι οποίοι έχουν τη γνώμη ότι πρέπει να χαρακτηρισθεί το προπεριγραφόμενο τμήμα ΙΙΙ υπό τα στοιχεία (Σ, Τ, 3, 4, 5, 6, 7, Υ, 1, Δ, Ρ, Π, Ο, Ξ, Ν, Μ, Λ, Σ) ως χορτολιβαδική έκταση, σύμφωνα με την αιτιολογία της Α' βάθμιας ΕΕΔΑ Ν. Δωδ/σου (αρ. 1/2004 πρακτικό-απόφαση).

**Απορρίπτει εν μέρει και ομόφωνα τις αντιρρήσεις όσον αφορά:**

4) Τα τμήματα που εμφαίνονται στο προαναφερόμενο και επισυναπτόμενο στο πρακτικό αυτό σχεδιάγραμμα με αριθμούς:

α) Ι, υπό στοιχεία (1, 2, Β, Γ, 1).

Β) ΙΙ, υπό στοιχεία (3, 4, 5, 6, 7, 8, 9, 10, 3)

γ) IV, υπό στοιχεία (Α, 2, Υ, 7, 8, 9, 10, Τ, Σ, Α)

και δέχεται και διατηρεί ως έχει, κατά τμήματα αυτά την αρ. 1/2004 πρακτικό-απόφαση της Α' βάθμιας ΕΕΔΑ Ν. Δωδ/σου.

5) Πρέπει δε να παρατηρηθεί ότι η επίδικη έκταση ως προς την πλευρά αυτής που εμφαίνεται στο επισυναπτόμενο σχεδιάγραμμα υπό στοιχεία (Α, Λ, Κ, Ι) συνορεύει με ξηρόρεμα το οποίο πρέπει να οριοθετείται αρμοδίως.

Ο Πρόεδρος
Ν. Καραδημητρίου
Τα μέλη
1. Κ. Καταγάς
2. Α. Αλεξιάδου
3. Β. Σοφός
Η γραμματέας
Μ. Φωτιάδου

casaviva
karanikis

Κάντε δική σας μια ονειρεμένη ιταλική κουζίνα Del Tongo μέχρι τέλος Δεκεμβρίου και αποκτήστε δωρεάν τις ηλεκτρικές συσκευές.

Λεωφ. Ελευθερίας 2Α, Κρεμαστή
Ρόδος. τηλ.: 22410 95076 - 96645

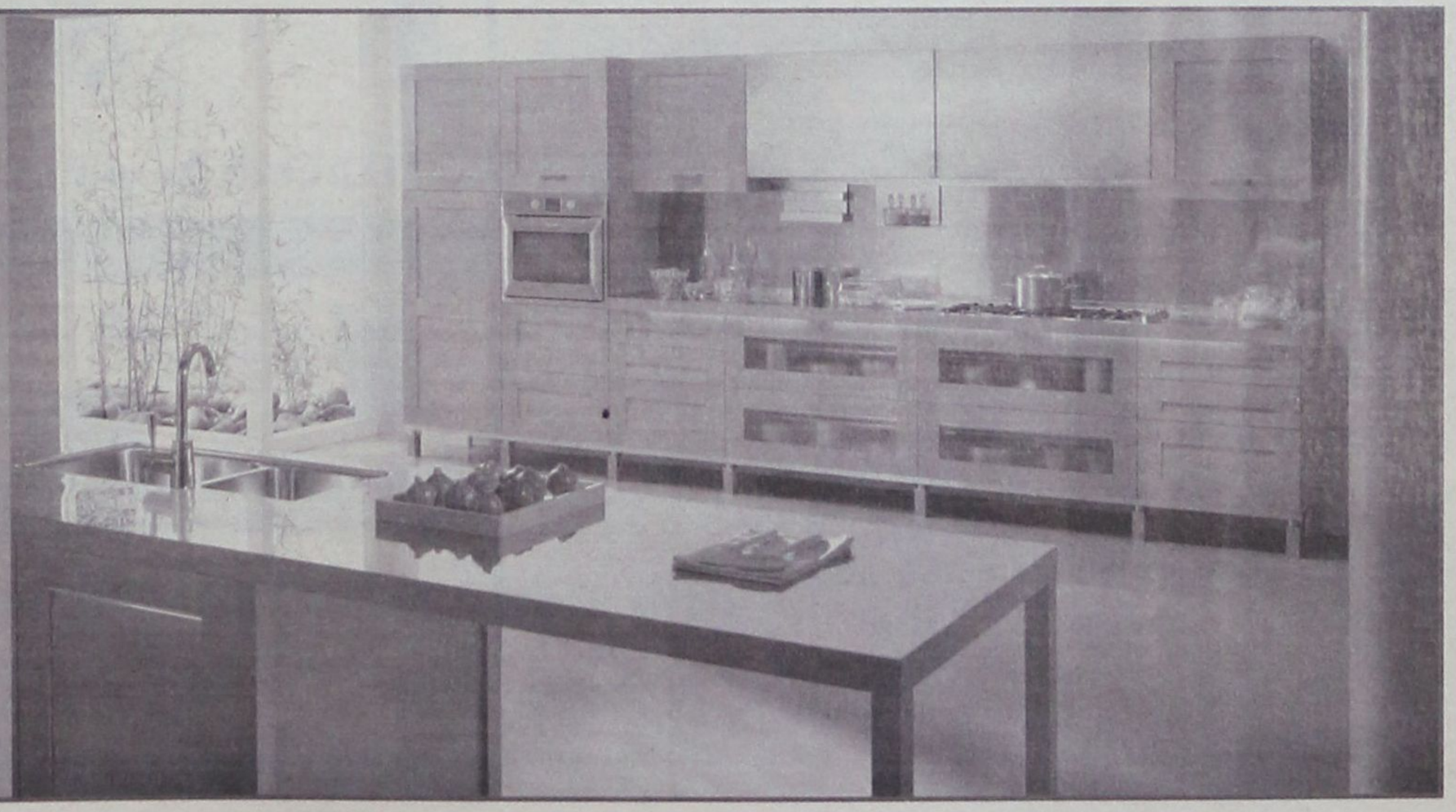

## ΣΥΜΦΩΝΑ ΜΕ ΕΚΘΕΣΗ ΟΡΚΩΤΟΥ ΛΟΓΙΣΤΗ

# «ΜΠΑΛΙΑ - ΜΠΟΥΛΙΟΥ» Η ΔΙΑΧΕΙΡΙΣΗ ΤΟΥ ΔΗΜΟΥ!

***Διαπιστώνεται αδυναμία του συστήματος εσωτερικού ελέγχου και διαχείρισης του Δήμου, με αποτέλεσμα να εγκυμονούνται κίνδυνοι διαχειριστικών ανωμαλιών***



**Αδυναμία του συστήματος εσωτερικού ελέγχου και διαχείρισης του Δήμου Ροδίων και πρακτικές που εγκυμονούν κινδύνους διαχειριστικών ανωμαλιών διαπιστώνει μεταξύ άλλων σε έκθεση που υποβλήθηκε στο Δημοτικό Συμβούλιο ο Ορκωτός Λογιστής κ. Σταύρος Νικηφοράκης που διενήργησε έλεγχο στην χρήση του 2004.**

Ο ορκωτός λογιστής επισημαίνει στο πόρισμα του ότι η εφαρμογή της διπλογραφικής μεθόδου (τόσο για τους λογαριασμούς ισολογισμού όσο και για τους αποτελεσματικούς λογαριασμούς) γίνεται περιοδικά βάσει των δεδομένων της απλογραφικής μεθόδου, δηλαδή βάσει των εισπραχθέντων και πληρωθέντων ποσών. Αποτέλεσμα αυτού είναι ότι τα έξοδα και τα έσοδα που καταχωρήθηκαν στους αποτελεσματικούς λογαριασμούς στη χρήση 2004 είναι στις περισσότερες περιπτώσεις μόνο τα πληρωθέντα ή εισπραχθέντα και όχι τα δουλευμένα (έξοδα) ή τα βέβαια και εκκαθαρισμένα (έσοδα). Κατά συνέπεια δεν είναι σωστά απεικονισμένα όλα τα έσοδα και τα έξοδα και συνεπώς και τα αποτελέσματα της χρήσης 2004. Τονίζει ωστόσο ότι η εφαρμογή του διπλογαφικού συστήματος στο Δήμο βρίσκεται στα πρώτα χρόνια της, ενώ και η στελέχωση των σχετικών υπηρεσιών του Δήμου με άτομα με εμπειρία στο διπλογραφικό σύστημα χρειάζεται ενίσχυση.

Ως γενική διαπίστωση επισημαίνει ότι λείπει από το Δήμο Ροδίων και πρέπει να συνταχθεί το συντομότερο δυνατό Κανονισμός Λειτουργίας και Διαχείρισης του Δήμου. Στον Κανονισμό αυτόν θα προβλέπονται, μεταξύ των άλλων, και διαδικασίες διαχειριστικής παρακολούθησης και ελέγχου των περιουσιακών στοιχείων και επαλήθευσης των εσόδων και των εξόδων κάθε χρήσης, ο καθορισμός αρμόδιων και υπεύθυνων υπαλλήλων για τη διαχείριση των περιουσιακών στοιχείων, ο σωστός και έγκαιρος προσδιορισμός των εσόδων και των εξόδων κάθε χρήσης, η σωστή και έγκαιρη πληρωμή και είσπραξη των σχετικών ποσών καθώς και οι διαδικασίες ελέγχου αυτών.

Σε ό,τι αφορά το σύστημα εσωτερικού ελέγχου και διαχείρισης ο ορκωτός λογιστής καθιστά σαφές ότι πρέπει να βελτιωθεί γιατί το υφιστάμενο και με τον τρόπο που εφαρμόζεται εγκυμονεί κινδύνους διαχειριστικών ανωμαλιών.

Από το δειγματοληπτικό έλεγχο των λογαριασμών από τέλη και δικαιώματα, προέκυψε ότι η είσπραξη των έσοδων από υπηρεσίες καθαριότητας και αποκομιδής απορριμμάτων και από τέλος ακίνητης περιουσίας γίνεται για λογαριασμό του Δήμου από τη ΔΕΗ, μέσω των λογαριασμών κατανάλωσης ηλεκτρικού ρεύματος από τους πολίτες και δεν τέθηκαν υπόψη του στοιχεία για την επαλήθευση της ορθότητας των δεδομένων των ως άνω εκκαθαρίσεων της ΔΕΗ. Λόγω του τρόπου τήρησης του διπλογραφικού συστήματος από το Δήμο, δεν τηρείται και σε αυτή την περίπτωση η αρχή της αυτοτέλειας των χρήσεων. Έτσι στους πιο πάνω λογαριασμούς περιλαμβάνονται τα ποσά που αφορούν το διάστημα Ιανουάριος 2004 μέχρι και Νοέμβριος 2004, για το οποίο και είχαν εισπραχθεί τα σχετικά ποσά στο 2004. Το ποσό για το μήνα Δεκέμβριο 2004 καταχωρήθηκε στο 2005, οπότε και εισπράχθηκε, ως έσοδο του 2005.

Από τη συμμετοχή λοιπών δήμων στο σκουπιδότοπο διαπιστώθηκε η καθυστερημένη σύνταξη των σχετικών χρηματικών καταλόγων καθώς και η μη είσπραξη προσαυξήσεων για τις καθυστερήσεις εξόφλησης (1,5% για κάθε μήνα από τον επόμενο της βεβαίωσης του εσόδου).

Για τα έσοδα από τέλη διαμονής παρεπιδημούντων σημειώνει ότι λόγω του τρόπου τήρησης του διπλογραφικού συστήματος από το Δήμο, δεν τηρείται και σε αυτή την περίπτωση η αρχή της αυτοτέλειας των χρήσεων. Στο σχολιαζόμενο λογαριασμό έχουν καταχωρηθεί μόνο τα εισπραχθέντα στη χρήση ποσά. Κάθε χρόνο ο Δήμος λαμβάνει στοιχεία από τη Δ.Ο.Υ. Ρόδου για τα έσοδα των επιτηδευματιών της περιοχής για έλεγχο και επαλήθευση των δηλωθέντων και αποδοθέντων από τους φορολογούμενους τελών των σχολιαζόμενων λογαριασμών. Για τις διαπιστούμενες διαφορές και τις σχετικές προσαυξήσεις εκδίδονται από το Δήμο βεβαιωτικοί κατάλογοι βάσει των οποίων εισπράττονται τα σχετικά ποσά. Ομως, ο πιο πάνω έλεγχος καθυστερεί, με συνέπεια να καθυστερεί και η είσπραξη από το Δήμο των σχετικών ποσών των διαπιστούμενων διαφορών και των σχετικών προσαυξήσεων. Σημειώνει δε ότι οι μέχρι το χρόνο του ελέγχου συνταχθέντες βεβαιωτικοί κατάλογοι αφορούν μέχρι και τη χρήση 2002.

Για τα τέλη ηλεκτρονικά ελεγχόμενης στάθμευσης σημειώνει ότι χρειάζεται να βελτιωθεί το σύστημα εσωτερικού ελέγχου, γιατί το υπάρχον εγκυμονεί κινδύνους διαχειριστικών ανωμαλιών.

Για το έσοδο από ΔΗ.ΦΟ.ΔΩ. και τα σχετικά πρόστιμα αφού επισημαίνει ότι δεν τέθηκαν υπόψη του στοιχεία καθημερινού ελέγχου και επαλήθευσης των εισπράξεων και των αποδόσεων του φόρου από το τμήμα εσόδων του Δήμου και την αρμόδια υπηρεσία εισπράξεων του ΔΗ.ΦΟ.ΔΩ. καθώς και τα πρωτότυπα δικαιολογητικά των δηλώσεων για συσχετισμό με τις ημερήσιες εισπράξεις και καταθέσεις τονίζει ότι οι αποδόσεις του φόρου κατατίθενται στην Εμπορική Τράπεζα σε λογαριασμό του Δήμου Ροδίων ο οποίος δεν εμφανίζεται στα βιβλία του!

Κατά το δειγματοληπτικό έλεγχο συσχετισμού των εισπράξεων του γ' τριμήνου 2004 (1.8.2004 - 14.10.2004) σε σχέση με τα αντίστοιχα καταθετήρια, διαπιστώθηκε διαφορά στις καταθέσεις ποσού ευρώ 2.026,92, πράγμα που έθεσε υπόψη των αρμοδίων και σύστησε να διερευνηθεί και να τακτοποιηθεί. Επίσης υπήρχε εκκρεμότητα ευρώ 474,21 στις 15.10.2004 με έναν από τους ταμίες του ΔΗ.ΦΟ.ΔΩ., από 10.8.2004, πράγμα που σύστησε να διορθωθεί.

Γενικά διαπιστώθηκε η μη ημερήσια πάντοτε κατάθεση των εισπράξεων και των αποδόσεων του φόρου, καθώς και η ανάγκη βελτίωσης του συστήματος εσωτερικού ελέγχου.

Συνιστά επίσης περαιτέρω διερεύνηση του μηχανογραφικού τρόπου υπολογισμού των ακαθάριστων εσόδων από την υπηρεσία του ΔΗ.ΦΟ.ΔΩ.

Σε ό,τι αφορά τα πρόστιμα παραβάσεων Κ.Ο.Κ. τονίζει ότι ο Δήμος δεν λαμβάνει γνώση του ύψους των κλήσεων που έχουν εκδοθεί ημερησίως από την κρατική ή δημοτική αστυνομία και έτσι τα βιβλία δεν ενημερώνονται με τις αντίστοιχες απαιτήσεις από τρίτους. Οι συνταχθέντες χρηματικοί κατάλογοι που έχουν βεβαιωθεί το 2004 για την ανωτέρω κατηγορία αφορούν μέχρι και το έτος 2003. Σύμφωνα με το τμήμα προσόδων, υπάρχουν ανείσπρακτα έσοδα που αφορούν την Τροχαία, ύψους 49.839,50 ευρώ και τη Δημοτική Αστυνομία ύψους 57.797,50 ευρώ. Κατά συνέπεια οι οικονομικές καταστάσεις δεν απεικονίζουν την πραγματική εικόνα του εσόδου αυτής της κατηγορίας καθώς και τις σχετικές απαιτήσεις που έχει ο Δήμος.

Σχετικά με τα Παράβολα Κ.Ο.Κ. και δημόσιου ταμείου σημειώνει ότι ο Δήμος δεν έχει καταχωρήσει δουλευμένα έσοδα ποσού 110.000 ευρώ περίπου, βάσει των σχετικών καταλόγων της Τροχαίας Ρόδου.

Σχετικά με τα πρόστιμα από παραβάσεις ελεγχόμενης στάθμευσης σημειώνει ότι χρειάζεται να βελτιωθεί το σύστημα εσωτερικού ελέγχου, γιατί το υφιστάμενο εγκυμονεί κινδύνους διαχειριστικών ανωμαλιών.

Σημειώνεται ότι στο 2004, σύμφωνα με το τμήμα προσόδων, το ύψος των ανείσπρακτων εσόδων αυτής της κατηγορίας ανέρχεται σε 561.605,38 ευρώ.

Σχετικά όμως με τα έσοδα από Κ.Α.Π. κ.λπ. που έλαβε ο Δήμος Ροδίων από το ΥΠ.ΕΣ.Δ.Δ.Α.στο 2004, σημειώνει ότι τα ποσά που αναγράφονται στη σχετική επιστολή που ελήφθη από το ΥΠ.ΕΣ.Δ.Δ.Α. δεν συμφωνούν με τα δεδομένα των βιβλίων του Δήμου, πράγμα που πρέπει να διερευνηθεί.

Από το δειγματοληπτικό έλεγχο των λογαριασμών παροχών τρίτων προέκυψε μεταξύ άλλων ότι σε ορισμένες περιπτώσεις οι ημερομηνίες των συμφωνητικών με τους προμηθευτές και των πρωτοκόλλων παραλαβής των υλικών, των δελτίων αιτήσεως και παραγγελίας ήταν μεταγενέστερες των ημερομηνιών των τιμολογίων (π.χ. συντηρήσεις - επισκευές), ενώ στα πρωτόκολλα παραλαβής δεν αναγράφεται λεπτομερώς τι παραλαμβάνεται.

Από το δειγματοληπτικό έλεγχο των λογαριασμών διαφόρων εξόδων, προέκυψε πέραν της ανωτέρω παρατήρησης ότι η διαχειριστική παρακολούθηση των καυσίμων και η κίνηση των μεταφορικών μέσων γίνεται μέσω της Δ.Ε.Κ.Ρ., ύστερα από έγκριση των αρμοδίων του Δήμου. Σημειώνεται ότι ο Δήμος χορηγεί καύσιμα, μέσω της πιο πάνω διαδικασίας, και στους Οργανισμούς του και στη Δ.Ε.Κ.Ρ., αλλά δεν χρησιμοποιούνται πάντοτε αναλυτικοί λογαριασμοί σύμφωνα με το περιεχόμενό τους. Σε ορισμένες μάλιστα περιπτώσεις καταχωρήθηκαν στα έξοδα πάγια περιουσιακά στοιχεία!

Τα παραπάνω αποδεικνύουν κατά τον Ορκωτό λογιστή αδυναμία του συστήματος εσωτερικού ελέγχου και διαχείρισης του Δήμου, ενώ εγκυμονούν και κινδύνους διαχειριστικών ανωμαλιών. Ο ορκωτός λογιστής εφιστά την προσοχή στους αρμοδίους για τις περιπτώσεις των επιχορηγήσεων του Δήμου προς επιχειρήσεις στις οποίες συμμετέχει.

Διαπίστωσε μάλιστα ότι σε ορισμένες περιπτώσεις ακινήτων (π.χ. σχολεία), δεν είχε ολοκληρωθεί μέχρι το χρόνο σύνταξης της έκθεσης, η διαδικασία μεταβίβασης της κυριότητάς τους στο Δήμο και η μεταγραφή τους στο Κτηματολόγιο, με αποτέλεσμα αυτά να εμφανίζονται στα βιβλία του Δήμου (και στον Ισολογισμό 31.12.2004) με λογιστικό ισότιμο ενός εκατοστού του ευρώ το καθένα, με συνέπεια να μην είναι απόλυτα ακριβής η εμφάνιση τόσο της αξίας των παγίων του Δήμου όσο και το ύψος του Κεφαλαίου του.

Ως γενική επισήμανση σημειώνει επίσης ότι δεν φαίνεται να γίνεται επεξεργασία προηγουμένως των συμβάσεων και των διακηρύξεων των έργων που δημοπρατούνται από το νομικό σύμβουλο. Επίσης, δεν λογιστικοποιούνται πάντοτε οι κρατήσεις καλής εκτέλεσης για τα εκτελούμενα έργα.




# ΑΚΡΙΤΙΚΑ

κουβεντούλες με κάποιο νόημα

«Η φοβερότερη εκδίκηση είναι να περιφρονείς αυτούς που σε εχθρεύονται, αν και είσαι βέβαιος ότι μπορείς να τους συντρίψεις».
ΜΠΑΛΖΑΚ

Θάρσει· λέγων τ' αληθές ου σφαλεί ποτέ
ΣΟΦΟΚΛΗΣ

**WINSTON CHURCHILL:** Ο ελεύθερος Τύπος μπορεί να είναι καλός ή κακός Τύπος, ο ανελεύθερος δεν θα γίνει ποτέ τίποτε άλλο από κακός τύπος

## ΜΟΝΟ ΤΟ ΚΟΥΤΣΟΜΠΟΛΙΟ ΕΝΔΙΑΦΕΡΕΙ

Για όσους δεν το έχουν αντιληφθεί, από το βράδυ της Κυριακής και μέχρι σήμερα το βράδυ, διεξάγεται στη Βουλή η συζήτηση για τον Προϋπολογισμό της χώρας. Κορυφαίο πολιτικό γεγονός, ίσως το σημαντικότερο, που δικαιολογεί προφανώς και την απευθείας κάλυψή του από το κρατικό τηλεοπτικό κανάλι της ΝΕΤ.

Θα ανέμενε κανείς από τη σοβαρότητα του υπό συζήτηση θέματος ότι η τηλεθέαση της εν λόγω μετάδοσης θα είχε υψηλά ποσοστά τηλεθέασης. Εις μάτην. Τα ποσοστά είναι θλιβερά. Ουδείς ασχολείται. Ουδείς παρακολουθεί. Ουδείς την επόμενη μέρα στην καφετέρια, στο γραφείο, στη γειτονιά, δεν είχε κάτι να σχολιάσει. Ίσως κάποιοι που έτυχε να πέσουν στον τάδε ή δείνα ομιλούντα την ώρα του zapping να διαπίστωσαν «τα ίδια και τα ίδια». Δεν έχουν άδικο. Μια ατέρμονη αντιπαράθεση άνευ ουσίας είναι η συζήτηση στη Βουλή. Ελάχιστες προτάσεις, ανύπαρκτες νέες ιδέες. Οι αλληλοκατηγορίες περισσεύουν και οι «λαϊκισμοί» επίσης. Το θέαμα καταντά μονότονο κι ως εκ τούτου... αντι-τηλεοπτικό.

Κι όμως η συζήτηση αυτή θα μπορούσε να είναι η αφορμή για να ακούσει κάθε πολίτης αυτής της χώρας προτάσεις και να δει λύσεις στα καθημερινά προβλήματα που τον απασχολούν. Από την ακρίβεια που πλήττει το εισόδημά του, τα υψηλά δίδακτρα που πληρώνει στα κάθε λογής φροντιστήρια, τη φορολογία που τον βαραίνει χωρίς το κράτος να ανταποδίδει στον πολίτη αυτά που εισπράττει απ' αυτόν, τα υψηλά νοσήλια που καλείται να πληρώσει αν -ο μη γένοιτο- κάποιος δικός του άνθρωπος εισαχθεί ακόμα και σε δημόσιο νοσοκομείο, το κυκλοφοριακό που εξακολουθεί να κατασπαράσσει τον ελάχιστο ελεύθερο χρόνο, τα F-16 που θα (ακριβο) πληρώσει χωρίς κανείς να του εξηγεί επαρκώς γιατί, τα, το, τη...

Μακρύς ο κατάλογος των προβλημάτων που κάνουν τους Έλληνες τους δεύτερους πιο απαισιόδοξους, σύμφωνα με το ευρωβαρόμετρο. Αντίστοιχα μακρύς και αυτός των λύσεων, για τις οποίες κανείς ακόμη δεν άκουσε και -φυσικά- δεν είδε.

## ΑΛΛΑΖΟΥΝ ΟΛΑ ΣΤΙΣ ΔΗΜΟΤΙΚΕΣ ΕΠΙΧΕΙΡΗΣΕΙΣ



Νέο καθεστώς λειτουργίας των δημοτικών επιχειρήσεων προβλέπει ο νέος δημοτικός και κοινοτικός κώδικας, ενώ όσες από τις υφιστάμενες δεν προσαρμοστούν στο νέο «μοντέλο» εντός του 2006 λύονται και τίθενται σε εκκαθάριση, με την τύχη του προσωπικού τους, περίπου 28.000 εργαζόμενοι, να επαφίεται στους ίδιους τους δήμους και με ορατό το ενδεχόμενο μαζικών απολύσεων. Σύμφωνα με το σχέδιο του νέου κώδικα που ομοφώνως εγκρίθηκε προχθές από την Κυβερνητική Επιτροπή, το καθεστώς λειτουργίας των δημοτικών επιχειρήσεων αλλάζει ριζικά και στο εξής μπορούν να λειτουργούν είτε με τη μορφή κοινωφελών επιχειρήσεων είτε ως ανώνυμες εταιρείες.

## ΜΕ... ΔΗΜΟΣΚΟΠΗΣΗ ΟΙ ΥΠΟΨΗΦΙΟΙ

Αμέσως μετά τις γιορτές, το ΠΑΣΟΚ ξεκινάει δημοσκοπήσεις για τις υποψηφιότητες σε κρίσιμους δήμους και σε δήμους όπου υπάρχουν πολλοί ενδιαφερόμενοι. Αυτό αποφασίστηκε, μεταξύ άλλων, στη προχθεσινή συνάντηση του Γ. Παπανδρέου με τον επικεφαλής της Επιτροπής Εκλογικών Διαδικασιών Αλ. Παπαδόπουλο, όπου έγινε συζήτηση κυρίως για την τακτική του κόμματος της αξιωματικής αντιπολίτευσης στις εκλογές για την Αυτοδιοίκηση. Σύμφωνα δε με τις πληροφορίες, έγινε και συζήτηση για πρόσωπα, πλην όμως σε περιορισμένη έκταση, αφού η σχετική συζήτηση θα επαναληφθεί αρκετά σύντομα. Οι πρώτες υποψηφιότητες, μάλιστα, θα ανακοινωθούν επισήμως τέλη Ιανουαρίου ή αρχές Φεβρουαρίου.

## ΧΡΟΝΙΑ... ΝΙΚΗΣ;

Χρονιά νίκης χαρακτήρισε ο Γιώργος Παπανδρέου προχθές το 2006 υπονοώντας προφανώς τις δημοτικές και νομαρχιακές εκλογές του Οκτωβρίου. Και πιθανόν η εκτίμησή του ν' αποδειχθεί ακριβής αφού η κυβέρνηση αναμένεται λογικά στις τοπικές αυτές εκλογές να εισπράξει τη φθορά που θα έχει από την ασκούμενη πολιτική. Η αθέτηση προεκλογικών υποσχέσεων και η επιβολή πολιτικών που έχουν πλήξει μεγάλα λαϊκά εισοδήματα θα εκφραστούν στους υποψήφιους νομάρχες και δημάρχους που θα στηρίξει η Νέα Δημοκρατία. Αυτό άλλωστε συμβαίνει σε όλες τις εκλογικές αναμετρήσεις αυτού του χαρακτήρα με το κυβερνών κόμμα -εκτός μερικών εξαιρέσεων- να εισπράττει τη δυσαρέσκεια του κόσμου.

Ωστόσο, αν ο πρόεδρος του ΠΑΣΟΚ αρκεστεί σε αυτό, αν δηλαδή υιοθετήσει τη λογική του «ώριμου φρούτου», η οποία συνοψίζεται στις φράσεις «η κυβέρνηση θα φθείρεται και το ΠΑΣΟΚ εκ των πραγμάτων κάποια στιγμή θα καρπωθεί αυτή τη φθορά», τότε θα έχει κάνει ένα μεγάλο λάθος. Το κόμμα του δεν θα έχει κερδίσει ψήφους επειδή έγινε ελκυστικό από την πολιτική και τις θέσεις που προβάλλει, από την αυτοκριτική για το χθες των κυβερνήσεών του, από την ανανέωση που έκανε, από την εκπροσώπηση των πιο αδύνατων οικονομικά.

Απλά, η Νέα Δημοκρατία θα έχει ηττηθεί από την κακή της πολιτική. Και αν -για να το προεκτείνουμε- το ΠΑΣΟΚ κερδίσει με αυτό τον τρόπο τις επόμενες εθνικές εκλογές, ουσιαστικά δεν θα τις έχει κερδίσει το ίδιο, θα τις έχει χάσει η Νέα Δημοκρατία. Και γι' αυτό θα δυσκολευτεί να κερδίσει, όπως δυσκολεύεται και η Ν.Δ. σήμερα.

## ΠΕΡΙ... ΚΟΙΝΩΝΙΚΗΣ ΔΙΚΑΙΟΣΥΝΗΣ

Αχ... αυτή η κοινωνική δικαιοσύνη...

Εξαιρέσεις λοιπόν από τη Γενική Συλλογική Σύμβαση Εργασίας σε ορισμένες περιοχές και κλάδους που αντιμετωπίζουν πρόβλημα, ζητά από τη ΓΣΕΕ ο ΣΕΒ, προκειμένου, όπως υποστηρίζει, να βρουν δουλειά οι χιλιάδες νέοι άνεργοι...

Αν κατάλαβα καλά, οι επιχειρήσεις θα προσλάβουν νέους εργαζόμενους, εφόσον οι παλαιοί δεχθούν να παίρνουν λιγότερα από αυτά που λένε οι συλλογικές τους συμβάσεις... Και για να γίνουμε σαφέστεροι, μιλάμε για κάπου... 500 ευρώ καθαρά! (ζουν ακόμα οι αθεόφοβοι!). Θα σας θυμίσω το ανέκδοτο που κυκλοφόρησε μετά την πτώση της δικτατορίας. Πετούσαν με το αεροπλάνο τους πάνω από μία κωμόπολη, οι Παπαδόπουλος, Παττακός και Μακαρέζος και έκαναν σκέψεις για το πώς θα δείξουν στους κατοίκους το κοινωνικό πρόσωπο της 21ης Απριλίου. Λέει λοιπόν ο Παπαδόπουλος: «Προτείνω να ρίξουμε στην πλατεία 50 χιλιάρικα για να σώσουμε 50 οικογένειες». Απαντά ο Παττακός: «Γιώργο, αν δεν είχες αντίρρηση, θα επρότεινα να ρίξουμε 100 πεντακοσάρικα για να σώσουμε 100 οικογένειες». Σκέπτεται για λίγο ο Μακαρέζος και συνεχίζει: «Ορθή η σκέψις σας, αλλά θεωρώ φρονιμότερον και πλέον κοινωνικόν να ρίξουμε 500 εκατοστάρικα για να σώσουμε 500 οικογένειες». Ακούγοντας το διάλογο, μονολογεί ο πιλότος: «Υπάρχει και μία τέταρτη ιδέα. Να πέσετε από το αεροπλάνο και οι τρεις, να σωθεί ολόκληρη η Ελλάδα».

## ΚΑΛΑ... ΞΕΜΠΕΡΔΕΜΑΤΑ

Μάλλον δεν θα πρέπει να αισθάνονται ασφαλείς κάποιοι σημερινοί βουλευτές του ΠΑΣΟΚ μετά τη θέση που διατύπωσε την περασμένη Κυριακή στο «Βήμα» ο κ. Παπανδρέου, λέγοντας ότι «δεν είναι θέσφατο -άρα μπορεί και να καταστρατηγηθεί για κάποιους- η καταστατική ρύθμιση του ΠΑΣΟΚ που λέει ότι ο σημερινός βουλευτής είναι αυτοδίκαια υποψήφιος στις επόμενες εκλογές! «Υπάρχουν διαδικασίες», είπε ο κ. Παπανδρέου, «που μπορεί να αμφισβητήσουν το δικαίωμά του να είναι υποψήφιος». Και πρόσθεσε με νόημα: «Αυτές τις διαδικασίες θα ακολουθήσουμε»... Καλά ενδοΠΑΣΟΚικά ξεμπερδέματα!

## ΑΝΑΣΧΗΜΑΤΙΣΜΟΣ Ι

Όλοι περιμένουμε ανασχηματισμό -τουλάχιστον τους τελευταίου 20 μήνες (!)- αλλά ανασχηματισμό δεν βλέπουμε. Και εδώ που τα λέμε, γιατί να τον δούμε; Μήπως όλοι κατά βάθος δεν συμφωνούμε ότι οι ανασχηματισμοί γίνονται για «τα μάτια του κόσμου»; Είναι λοιπόν προφανές ότι δεν τον βλέπουμε, γιατί ο Καραμανλής δεν επιθυμεί να κάνει ανασχηματισμό για «τα μάτια του κόσμου», αλλά όταν κρίνει, θα δώσει πολιτικό περιεχόμενο σ' ένα σχήμα, το οποίο θα αναλάβει να φέρει σε πέρας τη δουλειά. Απλά πράγματα, και δεν αντιλαμβάνομαι γιατί πρέπει να τα κάνουμε πολύπλοκα, δίνοντας σε μια απλή υπόθεση άσκησης πολιτικής διαστάσεις κοσμοϊστορικού γεγονότος. Βεβαίως, όπως ο ποιητής χρειάζεται τη μούσα του, έτσι κι εμείς χρειαζόμαστε τα «μούσια» μας, τους υπουργούς που περιφέρουν την αγωνία τους υπό τύπο δήλωσης, προκειμένου να εμπνευστούμε σενάρια τα οποία στη κατάληξή τους υπονομεύουν το νόημα του ανασχηματισμού. Θεωρώ ότι ο πρωθυπουργός αυτή την ώρα υποβάλλει σε crash test τα κυβερνητικά στελέχη και είμαι βέβαιος ότι για ορισμένα από αυτά έχει βγάλει χρήσιμα συμπεράσματα. Πάντως, θα είχε πλάκα να μας... στήσει στο ραντεβού με τον ανασχηματισμό.

## ΑΝΑΣΧΗΜΑΤΙΣΜΟΣ ΙΙ

Όλοι λοιπόν θεωρούν βέβαιο ότι μετά την ψήφιση του προϋπολογισμού φθάνει και η ώρα του ανασχηματισμού. Ηρθε η ώρα του, που λένε, αλλά η πρόγνωση δεν προσδιορίζει ούτε την ημέρα, ούτε το... επίκεντρο, αλλά ούτε και το... εστιακό βάθος του ανασχηματισμού. Περιμένοντας τον ανασχηματισμό, όπως λέμε περιμένοντας τον σεισμό. Ετσι, γενικώς και αορίστως, αλλά κανείς δεν μπήκε στον κόπο να σκεφθεί ότι οι ανασχηματισμοί -όπως άλλωστε και οι σεισμοί- δεν προαναγγέλλονται. Οπως επίσης, κανείς δεν υπολόγισε τον απρόβλεπτο παράγοντα που ακούει στο όνομα Κώστας Καραμανλής. Γιατί όπως όλα δείχνουν ότι το... αναμενόμενο θα συμβεί σε λίγες ημέρες από σήμερα, κατά την ίδια έννοια μπορεί να δείξουν άνοιξη ή ακόμα και λίγο πριν από τις δημοτικές και νομαρχιακές εκλογές. Η συνέπεια με την οποία ο Καραμανλής υπερασπίζεται την πολιτική σημασία του ανασχηματισμού αφήνει όλα τα ενδεχόμενα ανοιχτά...

### Η ΣΥΜΒΟΥΛΗ ΤΗΣ ΧΡΟΝΙΑΣ

ΠΡΟΤΑΣΗ-ΣΟΚ ΤΗΣ ΜΑΡΓΑΡΙΤΑΣ ΠΑΠΑΝΔΡΕΟΥ ΣΤΟΥΣ ΗΛΙΚΙΩΜΕΝΟΥΣ



**«Κάντε έρωτα και γνωριμίες»**

## ΑΝΔΑΙΜΟΝΙΟ ΜΕ ΤΕΛΗ

Πανδαιμόνιο με Τέλη Παυλίδη προχθές το βράδυ στη Βουλή την ώρα που μιλούσε για τον προϋπολογισμό.

Οι φωνές κατά του υπουργού ακούγονταν μέχρι το ...Κολωνάκι, ενώ ο πρόεδρος τον ανακαλούσε στην τάξη επί 10 ολόκληρα λεπτά για να τελειώνει το μαρτύριο των βουλευτών που τον άκουγαν εμβρόντητοι να αραδιάζει ένα σωρό ασυναρτησίες. Ηταν σίγουρα, η χειρότερη στιγμή της πολιτικής καριέρας του και ενδεχομένως η τελευταία εμφάνισή του στη Βουλή ως υπουργού. ΥΤΕ

ΑΠΟ ΤΟΝ ΕΙΣΑΓΓΕΛΕΑ ΕΦΕΤΩΝ

# ΑΠΕΡΡΙΦΘΗΣΑΝ ΟΙ ΠΡΟΣΦΥΓΕΣ καθηγητών του Πανεπιστημίου Αιγαίου

***Στο Συμβούλιο Πλημμελειοδικών η δικογραφία***

**Απορρίφθηκαν σχεδόν στο σύνολο τους με την υπ' αρίθμ. 34/2005 διάταξη που εξέδωσε προχθές ο Εισαγγελέας Εφετών Δωδεκανήσου κ. Γ. Χατζίκος οι προσφυγές τις οποίες άσκησαν 18 καθηγητές του Πανεπιστημίου Αιγαίου και ο πρώην πρύτανης αιτούμενοι την ακύρωση του κλητηρίου θεσπίσματος του Αντεισαγγελέα Πλημμελειοδικών Ρόδου κ. Κ. Μπούτσικου με το οποίο παραπέμφθηκαν σε δίκη ενώπιον του Τριμελούς Πλημμελειοδικείου Ρόδου κατηγορούμενοι για παράβαση καθήκοντος κατά μόνας και κατ' εξακολούθηση, για πλαστογραφία, για εξύβριση και για ηθική αυτουργία σε παράβαση καθήκοντος.**

Ο κ. Εισαγγελέας Εφετών με την διάταξη του προτείνει την απαλλαγή συγκεκριμένα από τις παραπάνω κατηγορίες 3 εκ των 19 κατηγορουμένων, την εν μέρει απαλλαγή από ορισμένες κατηγορίες ακόμη 2 κατηγορουμένων και την παραπομπή σύμφωνα με το κλητήριο θέσπισμα των υπολοίπων κατηγορούμενων και του πρώην πρύτανη.

Υπενθυμίζουμε ότι οι προσφυγές εξετάστηκαν από τον κ. Εισαγγελέα Εφετών γιατί με παράσταση τους οι μηνυτές ζήτησαν την εξαίρεση του Αντεισαγγελέα Εφετών Δωδεκανήσου κ Γ. Κτιστάκη.

Η διάταξη του κ. Εισαγγελέα Εφετών διαβιβάστηκε χθες στον Εισαγγελέα Πλημμελειοδικών Ρόδου κ. Γ. Οικονόμου ο οποίος αναμένεται να μελετήσει εκ νέου την υπόθεση και να εισάγει πρόταση προς το Συμβούλιο Πλημμελειοδικών Ρόδου το οποίο είναι το πλέον αρμόδιο για να εξετάσει εαν θα πρέπει να υιοθετηθούν οι θέσεις του κ. Εισαγγελέα Εφετών και του Εισαγγελέα Πλημμελειοδικών και να κρίνει για την παραπομπή ή μη των κατηγορουμένων στο ακροατήριο του Τριμελούς Πλημμελειοδικείου Ρόδου.

Όπως απεκάλυψε η «δ», σύμφωνα με το κλητήριο θέσπισμα, την 15η Μαΐου 2001 ο Πρόεδρος του Τμήματος Δημοτικής Εκπαίδευσης του Πανεπιστημίου Αιγαίου και Πρόεδρος της 14ης Συνεδρίας της Γενικής Συνέλευσης προχώρησε στην συγκρότηση του εκλεκτορικού σώματος για την μονιμοποίηση δύο καθηγητών βλάπτοντας τους υπόλοιπους συνυποψήφιους για την ίδια θέση και προσπορίζοντας τους παράνομο όφελος.

Οι κατηγορούμενοι υποστηρίζουν ότι η διαδικασία της μονιμοποίησης είναι μια τυπική διαδικασία για τους πανεπιστημιακούς, ότι πρόκειται για μια εσωτερική διοικητική σχεδόν γραφειοκρατική πράξη και δεν γίνεται κατόπιν προκήρυξης με αποτέλεσμα να υπάρχει διαγωνισμός μεταξύ συνυποψηφίων αλλά σε κάθε περίπτωση που επίκουροι καθηγητές συμπληρώνουν 3ετία διδασκαλίας και δικαιούνται ούτως ή άλλως μόνιμη θέση μεταξύ του διδάσκοντος προσωπικού. Επισημαίνουν ειδικότερα ότι δεν υπήρχαν άλλοι συνυποψήφιοι που θα μπορούσαν να είχαν βλαπτεί από την μονιμοποίηση των δύο καθηγητών.

Στο κλητήριο θέσπισμα τονίζεται ακόμη ότι ενώ στα υπ' αριθμ. 11, 12 θέματα της ημερήσιας διάταξης της εν λόγω συνεδρίασης είχαν εγγραφεί δύο αιτήσεις μονιμοποίησης στην βαθμίδα του Επίκουρου Καθηγητή και έπρεπε να αρχίσει η διαδικασία μονιμοποίησης τους συγκροτώντας το Εκλεκτορικό σώμα στην επόμενη συνεδρίαση ώστε να έχουν την δυνατότητα τα μέλη της συνέλευσης να μελετήσουν το θέμα και να προτείνουν τους εκλέκτορες παρανόμως, χωρίς να έχει γραφεί στην ημερήσια διάταξη, ο πρόεδρος της Συνέλευσης προχώρησε στην συγκρότηση του εκλεκτορικού σώματος.

Δεκαπέντε καθηγητές συγκατηγορούμενοι του φέρονται επίσης την 20η Ιουλίου 2001 ως μέλη της Γενικής Συνέλευσης του Παιδαγωγικού Τμήματος του Πανεπιστημίου Αιγαίου και Εκλεκτορικού σώματος για την κρίση μονιμοποίησης μέλους ΔΕΠ στην βαθμίδα του Επίκουρου καθηγητή, να προχώρησαν στην μονιμοποίηση δύο καθηγητών εν γνώσει τους ότι η συγκρότηση του εκλεκτορικού σώματος ήταν παράνομη.

Για τα ανωτέρω οι κατηγορούμενοι υποστηρίζουν ότι οι συγκεκριμένες διαδικασίες που ακολουθήθηκαν δεν έγιναν προκειμένου να εξασφαλίσουν παράνομο όφελος σε κανέναν αφού ούτως ή άλλως η μονιμοποίηση προβλεπόταν και ήταν απολύτως νόμιμή. Ο λόγος που ακολουθήσαν την διαδικασία αυτή όπως ισχυρίζονται ήταν για να εξοικονομηθεί χρόνος, καθώς υπήρχε η δυνατότητα να συζητηθεί το θέμα σε επόμενη συνεδρίαση μετά από μια εβδομάδα χωρίς να αλλάξει τίποτα στην απόφαση που ελήφθη.

Ένας εξ αυτών φέρεται επίσης την 15η Μαΐου 2001 ως



Πρόεδρος του Τμήματος Δημοτικής εκπαίδευσης και Πρόεδρος της 14ης Συνεδρίας της Γενικής Συνέλευσης να νόθευσε τα πρακτικά προσθέτοντας σ' αυτά παράγραφο σύμφωνα με την οποία έγινε ψηφοφορία μεταξύ των μελών για το νόμιμο ή όχι της διαδικασίας εκλογής του εκλεκτορικού σώματος με σκοπό να παραπλανήσει συνυποψήφιους και σύγκλητους φοιτητές ότι η διαδικασία που ακολουθήθηκε για την σύσταση του εκλεκτορικού σώματος εγκρίθηκε από το σώμα της Γενικής Συνέλευσης.

Οι κατηγορούμενοι θεωρούν ότι δεν υφίσταται τέτοιο ζήτημα και ότι τα πρακτικά τηρήθηκαν με τον προβλεπόμενο τρόπο.

Ο πρύτανης του Πανεπιστημίου Αιγαίου φέρεται την 20η Ιουλίου 2001, ενώ γνώριζε ότι η μονιμοποίηση 2 καθηγητών στην βαθμίδα του Επίκουρου ήταν παράνομη, εν τούτοις απέστειλε τις αποφάσεις στο Υπουργείο Παιδείας για επικύρωση και δημοσίευση στο ΦΕΚ.

Ο ίδιος τονίζει ότι ενήργησε καθ' όλα νόμιμα.

Καθηγητής του πανεπιστημίου εμφανίζεται εξάλλου, σύμφωνα με την ίδια δικογραφία, στο χρονικό διάστημα από τον Ιανουάριο του 2001 έως τον Ιούλιο 2001 ως καθηγητής του Πανεπιστημίου Αιγαίου να δίδασκε στους φοιτητές του Παιδαγωγικού Τμήματος Δημοτικής Εκπαίδευσης μάθημα μαθηματικών χωρίς να έχει προηγηθεί απόφαση της Γενικής Συνέλευσης του τμήματος που είναι η μόνη αρμόδια για την ανάθεση διδακτικού και εξεταστικού έργου, βλάπτοντας κατ' αυτόν τον τρόπο αναπληρωτή καθηγητή από τον οποίο αφαιρέθηκε παρανόμως η διδασκαλία του συγκεκριμένου μαθήματος χωρίς απόφαση της ΓΣ του τμήματος.

Υπενθυμίζουμε ότι για την υπόθεση αυτή έχει ενημερωθεί εγγράφως από τον Εισαγγελέα Πλημμελειοδικών Ρόδου το Υπουργείο Παιδείας και Θρησκευμάτων για τις δικές του ενέργειες.

# Η ΚΥΒΕΡΝΗΣΗ «ΛΥΝΕΙ ΤΗΝ ΟΜΗΡΙΑ των συμβασιούχων» διαβεβαιώνει ο Πρ. Παυλόπουλος

***Το κόστος της μετατροπής για τις συμβάσεις θα βαρύνει το Κράτος, είπε ο Πρ. Παυλόπουλος***

**ΑΘΗΝΑ**

**Η σημερινή κυβέρνηση σέβεται πλήρως τις δεσμεύσεις της, δήλωσε την Τετάρτη ο υπουργός Εσωτερικών Προκόπης Παυλόπουλος, με αφορμή ανακοίνωση της ΚΕΔΚΕ σχετικά με τους πόρους της Αυτοδιοίκησης και τους συμβασιούχους.**

Στο μεταξύ, πάντως, η Κεντρική Ένωση Δήμων και Κοινοτήτων κάλεσε τους δημάρχους της χώρας σε παράσταση διαμαρτυρίας το απόγευμα της Πέμπτης έξω από τη Βουλή.

***Δεσμεύσεις***

Η κυβέρνηση «λύνει την ομηρία των συμβασιούχων, με το να μετατρέπει σε αορίστου χρόνου τις συμβάσεις εκείνων που καλύπτουν πάγιες και διαρκείς ανάγκες» αναφέρει ανακοίνωση του υπουργείου.

«Πέραν δε τούτου, όπως έχει τονισθεί χωρίς περιστροφές στην ΚΕΔΚΕ από τους υπουργούς Εσωτερικών και Οικονομίας και όπως γραπτώς έχει διευκρινισθεί από το ΥΠΕΣΔΔΑ σε όλους τους ενδιαφερόμενους ΟΤΑ, το κόστος της μετατροπής αυτής για τις συμβάσεις, που αφορούν τις λεγόμενες 'μεταφερόμενες' αρμοδιότητες, θα βαρύνει τον κρατικό προϋπολογισμό» προσθέτει.

Διαβεβαιώνει επίσης ότι η κυβέρνηση «αποδίδει στο ακέραιο, και με το παραπάνω, ήδη από το 2004, όλους τους πόρους των ΟΤΑ., όπως προβλέπουν οι κείμενες διατάξεις».

Επιπλέον, «έχει αρχίσει, και θα ολοκληρώσει μέσα στο χρονοδιάγραμμα που συμφωνείται με το υπουργείο Οικονομίας και Οικονομικών, την επιστροφή των πόρων που 'υπεξαιρέθηκαν' από τις κυβερνήσεις του ΠΑΣΟΚ, ιδίως μεταξύ 1997 - 2003».

Την Τρίτη, ο πρόεδρος της ΚΕΔΚΕ Π.Κουκουλόπουλος δήλωσε ότι το σχέδιο του νέου Κώδικα Δήμων και Κοινοτήτων, που εγκρίθηκε από την Κυβερνητική Επιτροπή, απέχει πολύ από τις προσδοκίες των δημάρχων, καθώς «δεν ανταποκρίνεται στην ευρωπαϊκή αυτοδιοικητική πραγματικότητα, ούτε στο όραμα για μια σύγχρονη και κοντά στον πολίτη Αυτοδιοίκηση».

***Διαμαρτυρία της ΚΕΔΚΕ***

Η ΚΕΔΚΕ με ανακοίνωσή της καλεί τους δημάρχους σε παράσταση διαμαρτυρίας στη Βουλή, την Πέμπτη 22 Δεκεμβρίου 2005, στις 6 το απόγευμα, ενόψει της ψήφισης του κρατικού προϋπολογισμού.

Η Ένωση ζητά να τηρήσει η κυβέρνηση τις δεσμεύσεις της, δηλαδή:

- Να προβλεφθούν στον φετινό τακτικό προϋπολογισμό τα 250 εκ. ευρώ, που απαιτούνται για την κάλυψη του κόστους μονιμοποίησης των 10.000 συμβασιούχων.
- Να αποδοθούν σταδιακά οι παρακρατηθέντες πόροι της Αυτοδιοίκησης, αρχής γενομένης από τον προϋπολογισμό του 2006.
- Να αποδοθούν πλήρως για το 2006 οι θεσμοθετημένοι πόροι της Αυτοδιοίκησης.

Στην ίδια απόφαση τονίζεται ότι αν δεν αποτυπωθούν στον Προϋπολογισμό τα παραπάνω αιτήματα, το τρίτο δεκαήμερο του Γενάρη θα κλείσουν οι δήμοι.



ΕΓΚΛΩΒΙΣΤΗΚΑΝ ΚΙ ΑΥΤΟΙ ΣΤΗΝ «ΠΟΛΕΟΔΟΜΙΚΗ ΒΑΒΥΛΩΝΙΑ»

# ΟΥΤΕ ΚΑΙ Ο ΣΥΝΕΤΑΙΡΙΣΜΟΣ *Μηχανικών μπορεί να κτίσει!*

***Καταβάλλονται νέες προσπάθειες για την εξεύρεση λύσεως***

**Στον κυκεώνα που χαρακτηρίζει την πολεοδομική νομοθεσία έχουν εγκλωβιστεί οι μηχανικοί της Ρόδου και ο οικοδομικός συνεταιρισμός που συνέστησαν πριν από 13 χρόνια με σκοπό τη δημιουργία ενός πρότυπου οικισμού στην περιοχή της Καλλιθέας.**

Αυτό προκύπτει από τις πρωτοβουλίες που αναπτύσσουν τελευταία ο πρόεδρος του ΤΕΕ κ. Πάνος Βενέρης, ο αντινομάρχης κ. Γιάννης Χριστοφάκης και ο τέως προϊστάμενος της Πολεοδομίας κ. Χρήστος Στεφανόπουλος, εκ των ιδρυτικών μελών του συνεταιρισμού, να «ξεμπλοκάρουν» τις διαδικασίες και να υλοποιήσουν το οικιστικό όνειρό τους, εξουσιοδοτημένοι από τους συναδέλφους τους.

Το ζήτημα αναμένεται να τεθεί επί τάπητος, αμέσως μετά τις γιορτές, με παραστάσεις τόσον προς τον νομάρχη κ. Γιάννη Μαχαιρίδη, όσο και προς τον υπουργό ΠΕΧΩΔΕ κ. Γ. Σουφλιά.

Με δηλώσεις του στη «δ» ο αντινομάρχης κ. Γ. Χριστοφάκης υπογραμμίζει ότι οι μηχανικοί υπήρξαν θύματα των αλλεπάλληλων τροποποιήσεων της οικιστικής νομοθεσίας και θα πρέπει να αναληφθούν συντονισμένες προσπάθειες ώστε να επιταχυνθούν οι διαδικασίες ένταξης του ακινήτου στο χωροταξικό του Δήμου Καλλιθέας του οποίου η μελέτη βρίσκεται στη δεύτερη φάση.

Υπενθυμίζεται ότι το ακίνητο συνολικής έκτασης 348 στρεμμάτων βρίσκεται στον λόφο της Καλλιθέας και αγοράστηκε από την Κτηματική Εταιρεία του Δημοσίου έναντι ενός δισεκατομμυρίου δραχμών που καταβλήθηκε εξ ολοκλήρου από τους 210 μηχανικούς οι οποίοι ενεγράφησαν τότε μέλη του οικοδομικού συνεταιρισμού.

Βάσει της ισχύουσας τότε νομοθεσίας περί «ιδιωτικής πολεοδόμησης» προχώρησαν στην εκπόνηση των σχεδίων αλλά στην πορεία η τροποποίηση της νομοθεσίας οδήγησε στο «πάγωμά» τους.

Μια άλλη μεγάλη όμορη έκταση είχε αγοραστεί από ιδιωτική εταιρεία για «πολεοδόμηση», επίσης, αλλά και σ' αυτήν την περίπτωση τα σχέδια ναυάγησαν.

Σήμερα οι μηχανικοί επιδιώκουν την επιτάχυνση ολοκλήρωσης του χωροταξιακού σχεδιασμού του Δήμου Καλλιθέας και της ένταξης ως οικιστικής ζώνης της έκτασης που κατέχουν και έτσι να ανάψει το «πράσινο φως» για την ανέγερση του πρότυπου οικισμού τους σε μια περίοδο κατά την οποία ο οικοδομικός τομέας αποτελεί κινητήριο μοχλό της τοπικής οικονομίας και της απασχόλησης.

Είναι αυτονόητο ότι η ανέγερση του οικισμού των μηχανικών θα συμπαρασύρει στην οικιστική ανάπτυξη ολόκληρη την περιοχή γύρω από τα λατομεία και φυσικά στην αναβάθμισή της.

Μεταξύ των μελών του συνεταιρισμού είναι και οι πρώην υπουργοί κ.κ. Κώστας Σκανδαλίδης και Κοσμάς Σφυρίου, όπως έγινε γνωστό.

ΛΟΓΩ ΦΠΑ ΚΑΙ ΑΛΛΑΓΗΣ ΔΙΑΔΙΚΑΣΙΩΝ

# ΣΗΜΑΝΤΙΚΗ ΑΥΞΗΣΗ ΣΤΗ ΡΟΔΟ *των οικοδομικών αδειών*

***850 νέες και 300 αναθεωρήσεις στην Πολεοδομία της Νομαρχίας***



**Λίγες μέρες πριν το 2005 εκπνεύσει η έκδοση νέων οικοδομικών αδειών καθώς και η αναθεώρηση παλαιοτέρων σημειώνει αύξηση σε ποσοστό άνω του 30% σε σύγκριση με το περασμένο έτος.**

Αυτό προκύπτει από τα στοιχεία της Διεύθυνσης Πολεοδομίας της Νομαρχίας Δωδεκανήσου η οποία, κυριολεκτικώς, τους τελευταίους τρεις μήνες πολιορκείται εν όψει των αλλαγών που προωθούνται από την κυβέρνηση, τόσο στο ζήτημα της φορολόγησης των οικοδομών όσο και του τρόπου έκδοσης των αδειών.

Σύμφωνα με στοιχεία του περασμένου έτους εκδόθηκαν 650 οικοδομικές άδειες και περίπου 200 αναθεωρήθηκαν, όπως προβλέπεται από την ισχύουσα πολεοδομική νομοθεσία.

Δέκα ημέρες πριν από την εκπνοή αυτού του έτους οι αντίστοιχοι αριθμοί είναι 850 νέες οικοδομικές άδειες και 300 περίπου αναθεωρήσεις παλαιών αδειών.

Η εκτίναξη των οικοδομικών αδειών στους παραπάνω αριθμούς οφείλεται, σύμφωνα με ανθρώπους της κτηματαγοράς, στην επιβολή ΦΠΑ για τις νέες οικοδομές από το 2006 που θα καταστήσει ακριβότερα τα διαμερίσματα και, γενικώς, την απόκτηση στέγης.

Μια άλλη αιτία που εξώθησε τους ιδιοκτήτες ακινήτων στην έκδοση αδειών στο τρέχον έτος είναι οι αλλαγές που προωθεί το ΥΠΕΧΩΔΕ στον τρόπο έκδοσης των νέων αδειών από τις αρχές του νέου έτους και οι περιορισμοί που μελετά το ίδιο υπουργείο όσον αφορά στους όρους δόμησης για ορισμένες κατηγορίες κτισμάτων.

Η επιβολή του Φ.Π.Α. σε συνδυασμό με τις σχεδιαζόμενες αλλαγές στην έκδοση αδειών δημιούργησαν, έτσι το κατάλληλο κλίμα ώστε οι ενδιαφερόμενοι κατασκευαστές και ιδιοκτήτες ακινήτων να σπεύσουν να επωφεληθούν.

Ως προς τον Φ.Π.Α., πάντως, εξακολουθεί η σύγχυση σχετικώς με το ποιοι θα είναι, τελικώς, ωφελημένοι. Κατά το ΥΠΕΧΩΔΕ όσοι έχουν υποβάλει αίτηση έκδοσης οικοδομικής άδειας και έχει πρωτοκολληθεί μέχρι την 25 Νοεμβρίου δεν θα επιβαρυνθούν από την αύξηση του ΦΠΑ, κατά δε το υπουργείο Οικονομικών όλοι όσοι υπέβαλαν αίτηση μέχρι το τέλος αυτού του έτους.

Είναι άξιο αναφοράς, το γεγονός ότι αρμόδιος επιθεωρητής του ΥΠΕΧΩΔΕ ήρθε στη Ρόδο την περασμένη εβδομάδα και επί τέσσερις ημέρες είχε εγκατασταθεί στα γραφεία της Πολεοδομίας της Νομαρχίας ελέγχοντας, κατά τρόπον εξονυχιστικό το τηρούμενο βιβλίο πρωτοκόλλου προκειμένου να διαπιστωθεί αν τηρήθηκαν κατά γράμμα οι εντολές του Υπουργείου.

Ανεξαρτήτως, όμως, το βέβαιο είναι ότι η εκρηκτική αύξηση του αριθμού των νέων οικοδομικών αδειών προεξοφλεί και τη σημαντική ανάκαμψη του οικοδομικού τομέα, του μόνου που δεν έχει επηρεαστεί αρνητικά από την παρατεινόμενη οικονομική ύφεση των τελευταίων ετών.


Γεύση με εντυπωσιακές επιβραβεύσεις.




Χρυσό μετάλλιο στα Διεθνή Διαγωνισμό Οίνου Θεσσαλονίκης 2005

Ειδικό μετάλλιο στο κρασί με την υψηλότερη βαθμολογία που παράγεται από την ποικιλία "Αθήρι" στα Διεθνή Διαγωνισμό Οίνου Θεσσαλονίκης 2005

**Villare Blanc de Blanc**, ένα εξαιρετικό κρασί που τιμήθηκε στο Διεθνή Διαγωνισμό Οίνου Θεσσαλονίκης (2005) με τη διάκριση του χρυσού και του ειδικού μεταλλίου στο κρασί με την υψηλότερη βαθμολογία που παράγεται από την ποικιλία «Αθήρι». Διαθέτει λευκόχρυσο χρώμα, ευχάριστο κι έντονο άρωμα, καθαρά φρουτώδες, με αυτό του πεπονιού να υπερισχύει και της καραμέλας να ακολουθεί. Πρόκειται για ένα κρασί με ξεχωριστό χαρακτήρα, που εντυπωσιάζει με τη φρέσκια, δροσερή και βελούδινη γεύση του κι απολαμβάνεται στους 8°-10° C.

ΟΙΝΟΘΗΚΗ EMERY
Οινοποιία στην Εμπώνη



Η Οινοθήκη **ΕΜΕΡΥ**,
για τις μοναδικές μέρες των εορτών
δημιουργεί σπάνιες **συνθέσεις-καλάθια**
και συσκευασίες με **2, 3 και 4 φιάλες**
**με κρασιά και ποτά** για σας και
τους αγαπημένους σας, δίνοντας
έτσι ιδιαίτερη χαρά στις στιγμές σας.



Στολισμένες με το πνεύμα των ημερών,
οι συνθέσεις μας έχουν έναν ιδιαίτερο
χαρακτήρα και αποτελούν έτσι μια ολοκληρωμένη
πρόταση για τις γιορτινές μέρες.
Παράδοση κατ' οίκον.

**Εμερυ ΑΒΕ-Αυστραλίας 28-Ρόδος**
**Τηλ. 2241029111-Κιν. 6942-842651**
**Ωρες Λειτουργίας:**
**Καθημερινά 09.00-17.00**

δημοκρατικά
ΥΠΑΡΧΕΙ ΑΝΤΙΚΕΙΜΕΝΙΚΗ ΠΡΑΓΜΑΤΙΚΟΤΗΤΑ Η ΟΠΟΙΑ ΔΙΝΕΙ ΤΟ ΜΕΤΡΟ ΤΗΣ ΑΛΗΘΕΙΑΣ (ΑΡΙΣΤΟΤΕΛΗΣ)

ΤΟ ΠΑΣΟΚ ΠΡΕΠΕΙ ΝΑ ΚΑΤΑΘΕΣΕΙ ΣΥΓΚΕΚΡΙΜΕΝΕΣ ΠΡΟΤΑΣΕΙΣ

# ΤΑ ΚΟΜΜΑΤΑ ΚΑΙ ΟΙ ΔΗΜΟΣΚΟΠΗΣΕΙΣ



ΓΡΑΦΕΙ
Ο ΓΙΩΡΓΟΣ ΚΑΡΙΠΙΔΗΣ
karipidis@the.forthnet.gr

**Οι τελευταίες δημοσκοπήσεις δείχνουν μείωση της διαφοράς ανάμεσα στη ΝΔ και το ΠΑΣΟΚ όσον αφορά στην πρόθεση ψήφου. Η ΝΔ κάμπτεται, το προσωπικό κύρος του κ. Καραμανλή επίσης κάμπτεται, η δυσφορία από την κυβερνητική πολιτική αυξάνεται. Ομως ενώ η λαϊκή δυσαρέσκεια που καταγράφεται είναι πολύ μεγάλη, η κάμψη της ΝΔ είναι σχετικά μικρή και η κάμψη του κ. Καραμανλή ακόμη μικρότερη.**

Ορισμένοι στο ΠΑΣΟΚ θεωρούν ότι αυτή η κλιμάκωση αντανακλά απλώς τη σταδιακή διαδικασία με την οποία συνειδητοποιείται από τους πολίτες η κυβερνητική αποτυχία και οι αιτίες της. Ετσι θεωρούν ότι τα όποια στοιχεία αντοχής της ΝΔ έχουν προσωρινό χαρακτήρα και ότι η πτωτική της πορεία είναι σταθερή, συνεχής και ευθύγραμμη. Δυστυχώς γι' αυτούς τα πράγματα είναι περισσότερο περίπλοκα και λιγότερο εύκολα.

Οι δημοσκοπήσεις εκτός από τη μείωση της διαφοράς ΝΔ-ΠΑΣΟΚ και την κάμψη της ΝΔ, καταγράφουν επίσης σταθερά τη στασιμότητα του ΠΑΣΟΚ (η τελευταία δημοσκόπηση έδειξε μάλιστα κάμψη) και την πολύ αργή και μικρή βελτίωση της εικόνας του αρχηγού του. Η δυσαρέσκεια από την κυβερνητική πολιτική μετατρέπεται σε φθορά της ΝΔ όχι ευθέως αλλά συγκριτικά με τις υπάρχουσες εναλλακτικές δυνατότητες, δηλαδή συγκριτικά με το ΠΑΣΟΚ. Οσο το ΠΑΣΟΚ δεν πείθει, η ΝΔ θα αντέχει. Το ΠΑΣΟΚ δεν θα πείσει απλώς ανανεώνοντας το ύφος του και βελτιώνοντας την επικοινωνιακή τακτική του. Ούτε απλώς καταγγέλλοντας σε υψηλούς τόνους τη ΝΔ.

***Οι γενικές κατευθύνσεις που περιέγραψε ο Γιώργος Παπανδρέου πρέπει να μεταφραστούν σε πρακτική πολιτική, δηλαδή σε πολιτικό πρόγραμμα***

Το ΠΑΣΟΚ για να πείσει πρέπει να προτείνει συγκεκριμένες εφικτές λύσεις στα συγκεκριμένα υπαρκτά προβλήματα. Αυτό προϋποθέτει δύο κυρίως πράγματα: Πρώτον, ότι δεν ταυτίζεται τυφλά με την κατεστημένη κατάσταση και δεύτερον ότι ξέρει τι πρέπει να αλλάξει σ' αυτή την κατάσταση. Αντί λοιπόν να ασχολείται επισταμένως με το εάν οι αλλαγές που προωθεί η ΝΔ συνιστούν ή όχι μεταρρυθμίσεις (ορισμένοι μάλιστα κατέφυγαν και στον Μπαμπινιώτη για μια φιλολογική προσέγγιση του θέματος), πολύ καλύτερα θα ήταν να καταθέσει τη δική του εναλλακτική μεταρρυθμιστική πρόταση. Δυστυχώς μέχρι τώρα το ΠΑΣΟΚ περισσότερο αντιπολιτεύεται ρητορεύοντας και λιγότερο αντιπολιτεύεται προτείνοντας. Περισσότερο βασίζεται στη δυσαρέσκεια για την πολιτική της ΝΔ και λιγότερο στην αποδοχή της δικής του πολιτικής. Ομως ακόμη και στους διαμαρτυρόμενους πολίτες η συμπαράσταση δεν αρκεί. Αν αρκούσε, θα ψήφιζαν ΚΚΕ. Οι πολίτες ακόμη και όταν διαμαρτύρονται παραμένουν ρεαλιστές. Πείθονται από το συγκεκριμένο και το εφικτό.

Το ΠΑΣΟΚ αν θέλει να νικήσει δεν πρέπει να τρέχει πίσω από τις δημοσκοπήσεις. Οι δημοσκοπήσεις πρέπει να τρέχουν πίσω από τις πολιτικές του πρωτοβουλίες. Οι γενικές κατευθύνσεις που περιέγραψε ο Γ. Παπανδρέου πρέπει να μεταφραστούν σε πρακτική πολιτική, δηλαδή σε πολιτικό πρόγραμμα. Ενα πρόγραμμα μεταρρυθμίσεων που θα συνδέει πειστικά την ανάπτυξη με την κοινωνική δικαιοσύνη και την ελευθερία. Το στοίχημα της πολιτικής ηγεμονίας εδώ κυρίως θα κριθεί. Οσο ένα τέτοιο πρόγραμμα δεν κατατίθεται (και δεν καθορίζει την πολιτική σύγκρουση), οι γενικές διακηρύξεις μένουν μετέωρες, δηλαδή χάνουν τη δυναμική τους.

ΠΡΩΤΟΦΑΝΕΣ ΓΡΑΦΕΙΟΚΡΑΤΙΚΟ ΣΚΑΝΔΑΛΟ

# ΚΡΑΤΙΚΟ «ΕΙΠΑ - ΞΕΙΠΑ» ΜΕ ΤΗΝ *εξαγορά «δημοσίων» κτημάτων!!*

***«Επαναχαρακτηρίζουν» εκτάσεις που έχουν περιέλθει νομίμως στους δικαιούχους***

**Σοβαρά προβλήματα έχει δημιουργήσει σε πολλούς συμπατριώτες μας η γραφειοκρατική αντίληψη και άποψη και μάλιστα μετά από πάροδο πολλών ετών, ότι είναι δυνατός ο επαναχαρακτηρισμός εκτάσεων οι οποίες εξηγοράσθηκαν νομίμως, στα πλαίσια εφαρμογής του Ν. 719/77.**

Οπως έγινε συγκεκριμένα γνωστό η Δασική Υπηρεσία διεκδικεί ακίνητα, ως δήθεν δασικά (!) που παραχωρήθηκαν με εξαγορά, με το επιχείρημα ότι σε προγενέστερο χρόνο (!) δεν εκαλλιεργούντο, άρα ήταν... δασικά!!

Οπως επισημαίνουν, ωστόσο, οι θιγόμενοι συμπατριώτες μας, η άποψη περί επαναχαρακτηρισμού των εκτάσεων **«δημιουργεί έλλειμμα συναλλακτικής πίστης του ίδιου του κράτους, είναι αντίθετη με τις αρχές της χρηστής διοίκησης και δημιουργεί κοινωνική αναστάτωση μιας και κανένας από τους δικαιούχους εξαγοράς δεν θα προέβαινε στην εξαγορά του κτήματός του γνωρίζοντας ότι είναι αβέβαιη η μορφή της χρήσης του επανακρινόμενη και στο μέλλον»!!**

Ο Περιφερειάρχης Νοτίου Αιγαίου κ. Χ. Κόκκινος θα πρέπει να επέμβει πάραυτα, να αποσαφηνίσει το νομικό καθεστώς που διέπει τις εξαγορές και να δώσει τις απαραίτητες εντολές ώστε να σταματήσει ο διασυρμός του κράτους.

Εγκυροι Νομικοί Κύκλοι, αναφερόμενοι στο κρατικό αυτό σκάνδαλο, επεσήμαιναν τα ακόλουθα που με σαφήνεια προκύπτουν από τον Ν. 719/77:

Σύμφωνα με το άρθρο 4 του ΑΝ 263/1968, όπως αντικαταστάθηκε από το άρθρο 1 του Ν. 719/1977 και τροποποιήθηκε και συμπληρώθηκε με τα άρθρα 23 του Ν. 973/1977 και 34 του Ν. 1473/1984:

«...1. Πας αυθαίρετος κάτοχος δημοσίου κτήματος, ανήκοντος εις την ιδιωτικήν περιουσίαν του Δημοσίου και υπαγομένου εις την αρμοδιότητα της Διευθύνσεως Δημοσίων Κτημάτων του Υπουργείου Οικονομικών είτε έχων τίτλον είτε στερούμενος τοιούτου, πάντως όμως κατέχων το κτήμα προ της 1ης Ιανουαρίου 1967, δικαιούται όπως υπό τας κατωτέρω προϋποθέσεις, αίτινες δέον να συντρέχουν κατά τον χρόνον ενάρξεως ισχύος του παρόντος και εντός ανατρεπτικής προθεσμίας ενός έτους από του αυτού ως άνω χρόνου, αιτήσηται παρά του αρμοδίου Οικονομικού Εφόρου την εξαγοράν τούτου εφ' όσον:

α) προκειμένου περί αστικού ακινήτου έχει ανεγερθεί επ' αυτού μόνιμον κτίσμα κ.λπ. και

**β) προκειμένου περί αγροτικού κτήματος, καλλιεργεί τούτο αυτοπροσώπως ή δια των μελών της οικογενείας του, συστηματικώς, και ανελλιπώς.**

**Ως αγροτικά κτήματα νοούνται τα ως εκ της φύσεώς των προοριζόμενα δια γεωργικήν εκμετάλλευσιν...**

2... Η εξαγορά των αγροτικών κτημάτων τελεί υπό τον όρον ότι ταύτα θα εξακολουθήσουν να χρησιμοποιούνται υπό των αγοραστών ή των καθολικών και ειδικών διαδόχων των επί μίαν τουλάχιστον **δεκαετίαν** από της εκδόσεως του παραχωρητηρίου αποκλειστικώς και **μόνον διά καλλιέργειαν.** Η μη τήρησις του όρου τούτου υπό του αγοραστού συνεπάγεται την αυτοδικαίαν ανάκλησιν του παραχωρητηρίου και την επάνοδον της κυριότητος των κτημάτων εις το Δημόσιον.

...3. Η εξαγορά ούσα δυνητική δια το Δημόσιον ενεργείται επί τη καταβολή εκ μέρους του αγοραστού τιμήματος το ύψος του οποίου προσδιορίζεται σύμφωνα με την παράγραφο 3 του άρθρου 4 του ΑΝ 263/1968 ως αντικαταστάθηκε από το Ν. 719/1977.

Με την παράγραφο 6, 7 και 8 του άρθρου 4 του ΑΝ 263/1968 όπως τροποποιήθηκε με το Ν. 719/1977 ρυθμίζονται οι όροι και οι προϋποθέσεις για την εξαγορά των ακινήτων.

...Με την επιφύλαξη των διατάξεων του άρθρου 2 του ΝΔ 416/1974

α) **η διαπίστωση** της **συνδρομής** των **προϋποθέσεων που απαιτούνται** σύμφωνα με τις διατάξεις του παρόντος νόμου, **για την εξαγορά αστικών και αγροτικών ακινήτων,** β) ο προσδιορισμός του χρόνου έναρξης κατοχής τους και γ) η εκτίμηση της αγοραίας αξίας τους, στην οποία δεν υπολογίζονται οι δαπάνες αξιοποίησης που έγιναν από τον κάτοχο ή τους δικαιοπαρόχους του, **γίνονται από επιτροπή, που συγκροτείται με απόφαση του Νομάρχη από υπηρεσιακούς παράγοντες και εκπρόσωπο του δήμου ή της κοινότητας ή της Ένωσης Γεωργικών Συνεταιρισμών της περιοχής του ακινήτου.** Με την ίδια απόφαση καθορίζονται η διαδικασία και οι λεπτομέρειες για τη λειτουργία της επιτροπής.

...7. **Η επιτροπή** της προηγούμενης παραγράφου συνέρχεται στον αντίστοιχο δήμο ή κοινότητα και με βάση τα στοιχεία που έχει υποβάλει ο ενδιαφερόμενος στον αρμόδιο Οικονομικό Εφορο, αυτά που διαθέτει ο Οικονομικός Εφορος ή άλλα αποδεικτικά στοιχεία και **μετά από επιτόπια εξέταση, συντάσσει πρακτικό, το οποίο ο αρμόδιος Οικονομικός Εφορος υποβάλλει στο Νομάρχη και εισηγείται σε αυτόν για την αποδοχή ή απόρριψη της αίτησης εξαγοράς...**

Ο Νομάρχης αποφασίζει για την αποδοχή ή απόρριψη της αίτησης εξαγοράς. Αν εγκριθεί η εξαγορά, εκδίδεται απόφαση η οποία αποτελεί **τίτλο ιδιοκτησίας που μεταγράφεται.**

Με την ίδια απόφαση ορίζεται και το τίμημα εξαγοράς του ακινήτου... κ.λπ.

Με το άρθρο 25 του Ν. 2166/1993 καθορίσθηκε η σύνθεση της παραπάνω επιτροπής.

...1. **Η επιτροπή της παρ. 6 του άρθρου 4 του α.ν. 263/1968 όπως αυτός τροποποιήθηκε με το Ν. 719/1977 συγκροτείται από:** α) τον προϊστάμενο της αρμόδιας Δ.Ο.Υ. της έδρας του νομού ή τον προϊστάμενο κτηματικής υπηρεσίας ή τους νόμιμους αναπληρωτές αυτών, β) το διευθυντή τεχνικών υπηρεσιών της νομαρχίας ή το νόμιμο αναπληρωτή εφόσον, πρόκειται περί αστικού ακινήτου. **Το διευθυντή γεωργίας της νομαρχίας ή το νόμιμο αναπληρωτή, εφόσον πρόκειται για αγροτικό ακίνητο** και γ) ένα φοροτεχνικό υπάλληλο της Δ.Ο.Υ., στην αρμοδιότητα της οποίας υπάγεται το κρινόμενο ακίνητο.

Από τα παραπάνω προκύπτει ότι το Ελληνικό Δημόσιο έχει την διακριτική ευχέρεια να προβαίνει στην εκποίηση άνευ δημοπρασίας (εξαγορά Ν. 719/1977) αγροτικών ακινήτων του δημοσίου που ανήκουν στην ιδιωτική του περιουσία και υπάγονται στην αρμοδιότητα της Διευθύνσεως Δημοσίων Κτημάτων του Υπουργείου Οικονομικών προς τους αυθαίρετους κατόχους αυτών.

Μοναδική προϋπόθεση που απαιτείται είναι το αγροτικό κτήμα να το καλλιεργεί ο αυθαίρετος κάτοχος του αυτοπροσώπως ή δια των μελών της οικογενείας του, συστηματικά και ανελλιπώς πριν την 1η Ιανουαρίου 1967.

**Ως αγροτικά κτήματα σύμφωνα με την διάταξη της παρ. 1 του άρθρου 4 του Ν. 263/1968 όπως αντικαταστάθηκε με το άρθρο 1 του Ν. 719/1977 νοούνται τα ως εκ της φύσεώς των προοριζόμενα δια γεωργική εκμετάλλευση.**

Επίσης επιβάλλεται εκ του νόμου (άρθρο 4 παρ. 2 ΑΝ 263/1968 ως αντικαταστάθηκε από το άρθρο 1 του Ν. 719/1977)



ο όρος της υποχρεωτικής καλλιέργειας των εξαγοραζομένων κτημάτων υπό των αγοραστών ή των καθολικών και ειδικών διαδόχων των επί μίαν τουλάχιστον δεκαετία από της εκδόσεως του παραχωρητηρίου η μη τήρηση του οποίου συνεπάγεται την αυτοδίκαιη ανάκληση του παραχωρητηρίου και την επάνοδο της κυριότητος των κτημάτων στο Δημόσιον.

**Η διαπίστωση της συνδρομής των προϋποθέσεων που απαιτεί ο νόμος, καθώς και ο χαρακτηρισμός του ακινήτου ως αγροτικού, γίνεται από την επιτροπή της παρ. 6 του άρθρου 4 του α.ν. 263/1968, ως αντικαταστάθηκε από το άρθρο 1 του Ν. 719/1977 μετά από επιτόπια αυτοψία και γνωμάτευση αυτής.** Η δε απόφαση της εξαγοράς του ακινήτου γίνεται με απόφαση του Νομάρχου μετά από εισήγηση του αρμοδίου Οικονομικού Εφόρου και την γνώμη της Επιτροπής Δημοσίων Κτημάτων.

Σύμφωνα με το άρθρο 3 παράγραφος 3 εδάφιο ΙΙΙγ του Ν. 998/1979 όπως αυτός αντικαταστάθηκε από το άρθρο 1 του Ν. 3208/2003

...γ) Στην έννοια των δασικών οικοσυστημάτων περιλαμβάνονται και οι εκτάσεις που απώλεσαν για οποιονδήποτε λόγο τη δασική βλάστηση **και δεν αποδόθηκαν με πράξεις της διοίκησης, μέχρι την έναρξη ισχύος του παρόντος νόμου, σε άλλες χρήσεις.** Οι εν λόγω εκτάσεις διέπονται από τις διατάξεις της παραγράφου 3 του άρθρου 117 του Συντάγματος, κηρύσσονται αναδασωτέες και διατηρούν το χαρακτήρα που είχαν πριν από την καταστροφή τους.

Από τα παραπάνω εκτεθέντα προκύπτει ότι πριν από την έκδοση της απόφασης του Νομάρχη με την οποία γίνεται δεκτή η αίτηση εξαγοράς του κτήματος σύμφωνα με το νόμο 719/1977, **προηγείται επιτόπια αυτοψία της επιτροπής η οποία εξετάζει και διαπιστώνει αν το προς εξαγορά κτήμα καλλιεργείται ανελλιπώς και αν αυτό είναι αγροτικό κτήμα προοριζόμενο ως εκ της φύσεως του για γεωργική εκμετάλλευση.** Επίσης με την απόφαση του ο Νομάρχης υποχρεώνει τους αγοραστές καθώς και τους καθολικούς και ειδικούς διαδόχους αυτών να καλλιεργούν τα εξαγορασθέντα κτήματα επί μίαν τουλάχιστον δεκαετία από τη εκδόσεως του παραχωρητηρίου.

***Να αποκαταστήσει το κύρος του κράτους ο Περιφερειάρχης***

Επομένως τα κτήματα που έχουν εξαγορασθεί σύμφωνα με το Ν. 719/1977 δεν περιλαμβάνονται στην έννοια των δασικών οικοσυστημάτων μια και αποδόθηκαν με πράξη της διοίκησης πριν από την έναρξη ισχύος του Ν. 3208/2003 σε άλλες χρήσεις σύμφωνα με τις διατάξεις του άρθρου 3 παράγραφος 3 εδάφιο ΙΙΙ γ του Ν. 998/1979 όπως αυτός αντικαταστάθηκε από το άρθρο 1 του Ν. 3208/2003.

Ο παραπάνω ισχυρισμός μας ότι τα εξαγορασθέντα ακίνητα με το Ν. 719/1977 ανήκουν στην κατηγορία του άρθρου 3 παράγραφος 3 εδάφιο ΙΙΙ γ του Ν. 998/1979 όπως αυτός αντικαταστάθηκε από το άρθρο 1 του Ν. 3208/2003 ενισχύεται και από την ανάλογη εφαρμογή της ίδιας αρχής της μη εποπτείας όπως αυτή ορίζεται στη παράγραφο 3 του άρθρου 15 του Ν. 1734/1987 ως αντικαταστάθηκε από το άρθρο 1 παρ. 6 και 7 του Ν. 3147/2003 όπου:

«3. Δημόσιες εποικιστικές εκτάσεις που παραχωρήθηκαν για αποκατάσταση ακτημόνων γεωργών, οι οποίες κατά την έναρξη ισχύος του νόμου αυτού καλύπτονται σε ποσοστό τουλάχιστον είκοσι πέντε τοις εκατό από τα δασοπονικά είδη της παραγράφου 1, διατηρούν το δασικό χαρακτήρα ως προς την καλυπτόμενη έκταση και οι δικαιούχοι τους τις διαχειρίζονται σύμφωνα με τις διατάξεις της δασικής νομοθεσίας. **Για την υπόλοιπη έκταση ή για ολόκληρη την έκταση, αν δεν συντρέχουν οι προϋποθέσεις του προηγούμενου εδαφίου, εφαρμόζονται οι διατάξεις της αγροτικής νομοθεσίας».**

Με την επιφύλαξη των διατάξεων της παραγράφου 1 του άρθρου 15 του Ν. 1734/1987, **ο χαρακτηρισμός από τις Επιτροπές Απαλλοτριώσεων και τις Επιτροπές Οριστικών Διανομών, ως προς τη μορφή των εκτάσεων που αποτέλεσαν αντικείμενο διανομής, σύμφωνα με τις διατάξεις της αγροτικής νομοθεσίας, είναι έγκυρος και δεσμευτικός και δεν επανεξετάζεται από τα όργανα της Διοίκησης.**

**ΓΙΑ ΤΗΝ ΑΠΟΒΟΛΗ ΚΑΤΑΠΑΤΗΤΗ**

# ΠΡΟΣΕΦΥΓΕ ΣΤΑ ΔΙΚΑΣΤΗΡΙΑ

## ο κ. Ε. Χατζηγιαννάκης

***Προορίζει το σπίτι για λαογραφικό μουσείο***



**Ενώπιον του Μονομελούς Πρωτοδικείου Ρόδου προσέφυγε προκειμένου να του παραδώσει ο κ. Γεώργιος Καραβέλατζης του Μιχαήλ κάτοικος Μεγίστης, τη νομή και κατοχή ενός ακινήτου στο νησί, από το οποίο τον απέβαλε παράνομα, ο γνωστός Ροδίτης καθηγητής Ιατρικής κ. Ευαγγέλος Χατζηγιαννάκης.**

Ο κ. Χατζηγιαννάκης υποστηρίζει στην αγωγή, που υπέβαλε ο δικηγόρος κ. Γ. Ρωμαίος, ότι έχει την επικαρπία εφ' όρου ζωής, τη νομή και κατοχή και η σύζυγος του την ψιλή κυριότητα μιας τριώροφης ημιερειπωμένης οικίας που βρίσκεται στη Μεγίστη Δωδεκανήσου, εντός του οικισμού και στην τοποθεσία Λιμάνι, επιφανείας 226,80 τ.μ., που έχει ανεγερθεί επί οικοπέδου επιφανείας 75,60 τ.μ.. Κατέστη δε κύριος του παραπάνω ακινήτου με προφορική (άτυπη) δωρεά το έτος 1941 από τη δικαιοπάροχο θεία του Κατερινιά του Μπλε, η οποία του το δώρισε επειδή ήταν άκληρη. Στην οικία αυτή κατοίκησε η οικογένεια του από το 1941 έως το 1943, καθώς και από το 1947 έως το 1955, και από τότε παρέμεινε αποκλειστικός κύριος, νομέας και κάτοχος του παραπάνω ακινήτου μέχρι το 2002, οπότε και μεταβίβασε την ψιλή κυριότητα στη σύζυγό του με συμβόλαιο.

Ενώ, όπως τονίζεται, κατέστρωναν τα σχέδια για την αξιοποίηση του ακινήτου προς όφελος του νησιού και ενώ ήταν έτοιμοι να δαπανήσουν ένα μεγάλο ποσό για την επισκευή και ανάδειξή του, την αξιοποίησή του ως Λαογραφικού Μουσείου και την παράδοση της διαχείρισής του στο Δήμο Μεγίστης, ο κ. Καραβέλατζης εντελώς παράνομα και αυθαίρετα, στις 20 Απριλίου 2004, έσπασε το λουκέτο με το οποίο είχαν ασφαλίσει την οικία και αντικατέστησε αυτό με άλλο, τοποθέτησε ορισμένα παλαιά αντικείμενα στο ισόγειο και αρνήθηκε να τα αφαιρέσει και να τους παραδώσει τα κλειδιά, εμποδίζοντάς τους κατ' αυτόν τον τρόπο να εισέλθουν σ' αυτήν.

Επισημαίνεται ότι με τον εναγόμενο και την οικογένειά του είχαν πολύ καλή σχέση και σποραδικά, μετά το έτος 1995, αυτός τοποθετούσε έξω από το ακίνητό βαρέλια με πετρέλαιο, δίχτυα και άλλα παλιά είδη.

Η παραπάνω προσφορά του κ. Χατζηγιαννάκη προς τον τόπο του θα ήταν, όπως τονίζεται, μία συνέχεια των πάμπολλων προσφορών στο νησί και στους κατοίκους του. Ο κ. Χατζηγιαννάκης είτε ατομικά είτε ως Πρόεδρος του «Ιδρύματος Χατζηγιαννάκη» έχει προσφέρει σημαντικά για την αναβάθμιση του Καστελλορίζου (ανακαίνιση αγροτικού ιατρείου Καστελλορίζου, Σαντραπείας Σχολής, βράβευση των καλύτερων μαθητών του Καστελλορίζου και του Βενετοκλείου Γυμνασίου Ρόδου κ.λ.π.).


ΔΡΟΜΟΛΟΓΙΑ ΤΩΝ ΤΑΧΥΠΛΟΩΝ ΚΑΤΑΜΑΡΑΝ ΠΡΑΙΝΤ
Από 04-01-2006 έως 31-01-2006

| ΔΕΥΤΕΡΑ | | | ΤΡΙΤΗ | | | ΤΕΤΑΡΤΗ | | | ΠΕΜΠΤΗ | | | ΠΑΡΑΣΚΕΥΗ | | | ΣΑΒΒΑΤΟ | | | ΚΥΡΙΑΚΗ | | |
|---|---|---|---|---|---|---|---|---|---|---|---|---|---|---|---|---|---|---|---|---|
| ΛΙΜΑΝΙ | ΑΦΙΞΗ | ΑΝΑΧ/ΣΗ | ΛΙΜΑΝΙ | ΑΦΙΞΗ | ΑΝΑΧ/ΣΗ | ΛΙΜΑΝΙ | ΑΦΙΞΗ | ΑΝΑΧ/ΣΗ | ΛΙΜΑΝΙ | ΑΦΙΞΗ | ΑΝΑΧ/ΣΗ | ΛΙΜΑΝΙ | ΑΦΙΞΗ | ΑΝΑΧ/ΣΗ | ΛΙΜΑΝΙ | ΑΦΙΞΗ | ΑΝΑΧ/ΣΗ | ΛΙΜΑΝΙ | ΑΦΙΞΗ | ΑΝΑΧ/ΣΗ |
| **ΡΟΔΟΣ** | | **14.30** | **ΛΕΡΟΣ** | | **06.50** | **ΡΟΔΟΣ** | | **08.30** | ΡΟΔΟΣ | | 14.30 | **ΚΑΛΥΜΝΟΣ** | | **07.50** | **ΛΕΡΟ** | | **06.50** | **ΚΑΛΥΜΝΟΣ** | | 14.30 |
| ΣΥΜΗ | 15.20 | 15.30 | ΚΑΛΥΜΝΟΣ | 07.40 | 07.50 | ΣΥΜΗ | 09.20 | 09.30 | ΣΥΜΗ | 15.20 | 15.30 | ΚΩΣ | 08.30 | 08.40 | ΚΑΛΥΜΝΟΣ | 07.40 | 07.50 | ΚΩΣ | 15.10 | 15.20 |
| ΚΩΣ | 17.00 | 17.10 | ΚΩΣ | 08.30 | 08.40 | ΚΩΣ | 11.00 | 11.10 | ΚΩΣ | 17.00 | 17.10 | ΣΥΜΗ | 10.10 | 10.20 | ΚΩΣ | 08.30 | 08.40 | ΣΥΜΗ | 16.40 | 16.50 |
| ΚΑΛΥΜΝΟΣ | 17.45 | 17.55 | ΣΥΜΗ | 10.10 | 10.20 | ΚΑΛΥΜΝΟΣ | 11.50 | 12.00 | **ΚΑΛΥΜΝΟΣ** | 17.50 | **Δ/ΝΣΗ** | ΡΟΔΟΣ | 11.10 | 14.30 | ΣΥΜΗ | 10.10 | 10.20 | **ΡΟΔΟΣ** | **17.40** | **Δ/ΝΣΗ** |
| **ΛΕΡΟΣ** | 18.45 | **Δ/ΝΣΗ** | **ΡΟΔΟΣ** | 11.10 | **Δ/ΣΗ** | ΛΕΡΟΣ | 12.50 | 13.30 | | | | ΣΥΜΗ | 15.20 | 15.30 | ΡΟΔΟΣ | 11.10 | 14.30 | | | |
| | | | | | | ΚΑΛΥΜΝΟΣ | 14.20 | 14.30 | | | | ΚΩΣ | 17.00 | 17.10 | ΣΥΜΗ | 15.20 | 15.30 | | | |
| | | | | | | ΚΩΣ | 15.10 | 15.20 | | | | ΚΑΛΥΜΝΟΣ | 17.45 | 17.55 | ΚΩΣ | 17.00 | 17.10 | | | |
| | | | | | | ΣΥΜΗ | 16.45 | 16.50 | | | | **ΛΕΡΟ** | 18.45 | **Δ/ΝΣΗ** | **ΚΑΛΥΜΝΟΣ** | 17.45 | **Δ/ΝΣΗ** | | | |
| | | | | | | **ΡΟΔΟΣ** | 17.40 | **Δ/ΝΣΗ** | | | | | | | | | | | | |




• Ταξιδέψτε με 30 μίλια την ώρα
• Fully air-conditioned

DODEKANISOS SEA WAYS
DODEKANISOS SEAWAYS
ΑΥΣΤΡΑΛΙΑΣ 3 ΡΟΔΟΣ 85100
ΤΗΛ. 2241070590, FAX 2241070591

ΔΡΟΜΟΛΟΓΙΑ ΕΟΡΤΩΝ ΤΟΥ ΤΑΧΥΠΛΟΟΥ ΚΑΤΑΜΑΡΑΝ
ΑΠΟ 21/12/2005 ΕΩΣ 03/01/2006 "ΔΩΔΕΚΑΝΗΣΟΣ ΠΡΑΙΝΤ"

| | |
|---|---|
| ΔΕΥΤΕΡΑ | **ΛΕΡΟΣ** – ΚΑΛΥΜΝΟ – **ΚΩ** – ΣΥΜΗ – **ΡΟΔΟΣ** |
| 26/12-02/01 | **Αναχ/ση 13,30** – 14,20-14,30 – **15,10-15,20** – 16,45-16,50 – **Αφιξη 17,40** |
| ΤΡΙΤΗ | **ΡΟΔΟΣ** - ΣΥΜΗ – **ΚΩΣ** – ΚΑΛΥΜΝΟΣ -**ΛΕΡΟΣ** - ΚΑΛΥΜΝΟΣ - **ΚΩΣ** – ΣΥΜΗ – **ΡΟΔΟΣ** |
| 27/12-03/01 | **Αναχ/ση 08,30**–09.20-09.30–**11.00-11.10**–11.50-12.00–**12.50-13.30**–14.20-14.30– **15.10-15.20**–16.45-16.50- **Αφιξη 17,40** |
| ΤΕΤΑΡΤΗ | **ΡΟΔΟΣ** - ΣΥΜΗ – **ΚΩΣ** – ΚΑΛΥΜΝΟΣ - **ΛΕΡΟΣ** - ΚΑΛΥΜΝΟΣ- **ΚΩΣ** – ΣΥΜΗ – **ΡΟΔΟΣ** |
| 21/28-12 | **Αναχ/ση 08,30**–09.20-09.30–**11.00-11.10**–11.50-12.00 –**12.50-13.30**–14.20-14.30–**15.10-15.20**–16.45-16.50- **Αφιξη 17,40** |
| ΠΕΜΠΤΗ | **ΡΟΔΟΣ** – ΚΑΣΤ/ΖΟ – **ΡΟΔΟΣ** – ΣΥΜΗ – ΚΩ - ΚΑΛΥΜΝΟ |
| 22/29-12 | **Αναχ/ση 08,30** –11.00-11.30– **14,00-14,30** – 15.20-15.30 – **17.00-17,10** – Άφιξη 17,50 |
| ΠΑΡΑΣΚΕΥΗ | **ΚΑΛΥΜΝΟ** – ΚΩΣ – **ΣΥΜΗ** – ΡΟΔΟΣ – **ΣΥΜΗ** - ΚΩ – **ΚΑΛΥΜΝΟ** – ΛΕΡΟ |
| 23/30-12 | **Αναχ/ση 07.50**– 08.30-08.40–**10.10-10.20** – 11.10-14.30 – **15.20-15.30** – 17.00-17.10 – **17.45-17.55** – Αφιξη 18.45 |
| ΣΑΒΒΑΤΟ | **ΛΕΡΟ** - ΚΑΛΥΜΝΟ – **ΚΩΣ** – ΣΥΜΗ – **ΡΟΔΟΣ** – ΣΥΜΗ - **ΚΩ** – ΚΑΛΥΜΝΟ – **ΛΕΡΟ** |
| 24/31-12 | **Αναχ/ση 06.50**– 07.40-07.50– **08.30-08.40** – 10.10-10.20 –**11.10-15.30** – 16.20-16.30 – **18.00-18.10** – 18.45-18.55 **Αφιξη 19.45** |
| ΚΥΡΙΑΚΗ | |
| 25-12/ 01-01 | ΑΝΕΚΤΕΛΕΣΤΟ |

ΗΜΕΡΙΔΑ ΤΗΣ ΠΕΡΙΦΕΡΕΙΑΣ ΣΤΗ ΡΟΔΟ

# ΙΣΟΤΙΜΗ ΠΡΟΣΒΑΣΗ ΓΥΝΑΙΚΩΝ

## στην αγορά εργασίας

***Δηλώσεις του γ.γ. της Περιφέρειας κ. Χ. Κόκκινου***



**Με μεγάλη επιτυχία πραγματοποιήθηκε χθες το απόγευμα η ημερίδα που διοργάνωσε στο «Ακταίον» η Περιφέρεια Νοτίου Αιγαίου (Περιφερειακή Επιτροπή Ισότητας) με θέμα: «Μέτρο 5.3 – Ολοκληρωμένες παρεμβάσεις υπέρ των γυναικών: Η εφαρμογή του στη Δωδεκάνησο».**

Η ημερίδα πραγματοποιήθηκε στο πλαίσιο του Σχεδίου Δράσης με τίτλο: Ισότιμη Πρόσβαση στην αγορά εργασίας». Το έργο αυτό υλοποιείται από τη Γενική Γραμματεία Ισότητας και συγχρηματοδοτείται κατά 75% από την Ε.Ε. και 25% από το Ελληνικό Δημόσιο στο πλαίσιο του Γ΄ ΚΠΣ. Ομιλητές ήταν ο Περιφερειάρχης κ. Κόκκινος και η Γενική Γραμματέας Ισότητας κ. Ευγενία Τσουμάνη – Σπέντζα.

Ο Γενικός Γραμματέας της Περιφέρειας Νοτίου Αιγαίου στην ομιλία του ανέφερε μεταξύ άλλων ότι «η Περιφέρεια δίνει ιδιαίτερη σημασία στην επιτυχή υλοποίηση όλων των έργων που αφορούν την ενίσχυση της γυναικείας απασχόλησης και της επιχειρηματικότητας. Ως απόδειξη αποτελεί το γεγονός ότι τα δύο από τα τρία έργα της Κοινοτικής Πρωτοβουλίας EQUAL που έληξαν εντός του 2005 και στα οποία συμμετείχε η Περιφέρεια:

-Το έργο «Γυναίκες, Απασχόληση και Τοπική Οικονομία στο Αιγαίο».

- Και το έργο «Νησιωτική Συμπολιτεία – Ισότιμη Πρόσβαση», είχαν άμεση σχέση με θέματα της γυναικείας απασχόλησης και επιχειρηματικότητας. Οι συγκεκριμένες δράσεις π.χ. που είχε αναλάβει η Περιφέρεια για το πρώτο έργο αφορούσαν – κυρίως – τη στήριξη των δύο «Κέντρων Γυναικείας Απασχολησιμότητας» που έχουν ιδρυθεί και λειτουργούν στη Σύρο και στη Ρόδο. Σε συνεργασία με τα ΚΕΓΑ Σύρου, εκδώσαμε πλούσιο ενημερωτικό υλικό για τη γυναικεία απασχολησιμότητα. Αξίζει να μνημονευτεί ο οδηγός της εργατικής Νομοθεσίας που αφορά θέματα απασχόλησης των γυναικών, που πιστεύουμε ότι θα αποτελέσει ένα χρήσιμο βοήθημα για κάθε γυναίκα».

Και πρόσθεσε: «Ενας από τους βασικούς στόχους του ΠΕΠ Νοτίου Αιγαίου 2000 – 2006 είναι η άμβλυνση των ανισοτήτων καθώς και η προώθηση των ίσων ευκαιριών ανδρών και γυναικών κατά την είσοδο και παραμονή τους στην αγορά εργασίας. Με ειδικό Μέτρο το οποίο συγχρηματοδοτείται από το Ευρωπαϊκό Κοινωνικό Ταμείο με τίτλο «Υπηρεσίες Φροντίδας για την προώθηση ίσων ευκαιριών» έχει προβλεφθεί η ανάπτυξη και λειτουργία υπηρεσιών φροντίδας εξαρτώμενων ατόμων. Βασικές επιδιώξεις του εν λόγω Μέτρου είναι:

-η μείωση της ανεργίας κυρίως των γυναικών

- η προσφορά ποιοτικών κοινωνικών υπηρεσιών

- η δημιουργία νέων θέσεων απασχόλησης για άνεργες γυναίκες και άνδρες που διαθέτουν επαγγελματικά προσόντα που καλύπτουν τις υπηρεσίες κοινωνικής φροντίδας.

Σε αυτή την κατεύθυνση έχει ενταχθεί και συγχρηματοδοτείται από το ΠΕΠ Ν. Αιγαίου η λειτουργία νέων δομών βρεφονηπιακών και παιδικών σταθμών και Κέντρων Δημιουργικής Απασχόλησης Παιδιών και η δημιουργία Μονάδων Βοήθειας στο Σπίτι και Κέντρων Ημερήσιας Φροντίδας Ηλικιωμένων. Το Μέτρο χρηματοδοτεί συνολικά 70 δομές προϋπολογισμού 18,1 εκ. ευρώ περίπου. Οι άμεσα ωφελούμενοι υπολογίζονται ότι είναι πάνω από 3.000 από τους οποίους το μεγαλύτερο ποσοστό είναι γυναίκες».

Το μεσημέρι ο Γενικός Γραμματέας δέχθηκε στα γραφεία της Περιφέρειας Νοτίου Αιγαίου την κ. Αλίκη Μοσχή, Γυναίκα της Ευρώπης και Πρόεδρο του Δικτύου FAM. Στη συνέχεια ο κ. Κόκκινος είχε συναντήσεις με υπηρεσιακούς παράγοντες για διάφορα θέματα.

Σήμερα Πέμπτη, 22 Δεκεμβρίου, ο κ. Κόκκινος θα επισκεφθεί τα Προνοιακά Ιδρύματα της Ρόδου για ανταλλαγή ευχών για τις Αγιες Ημέρες και θα δεχθεί στην Περιφέρεια τους δημοσιογράφους όλων των Μέσων Ενημέρωσης της Ρόδου, καθώς και τα παιδιά με Ειδικές Ανάγκες του Συλλόγου Γονέων και Κηδεμόνων ΑΜΕΑ για τα χριστουγεννιάτικα κάλαντα.

ΕΓΙΝΕ ΔΕΚΤΗ ΠΑΡΑΙΤΗΣΗ ΠΟΥ ΑΝΕΚΛΗΘΗ

# ΔΙΟΙΚΗΤΙΚΗ ΚΡΙΣΗ

## στην Ενωση Ράδιο Ταξί

***Απερρίφθη η αίτηση ασφαλιστικών μέτρων***



**Με αυθαίρετο τρόπο, όπως καταγγέλλεται προσπαθεί το τελευταίο διάστημα να θέσει εκτός του Δ.Σ. της Ενωσης Ράδιο Ταξί Ρόδου τον ταμία ο πρόεδρος κ. Θ. Καστανίδης, επιχειρώντας μάλιστα (χθες) και με ασφαλιστικά μέτρα που έλαβε στο Πρωτοδικείο να τον υποχρεώσει να παραδώσει το ταμείο στο πρώτο αναπληρωματικό μέλος.**

Ο κ. Χειμωνέτος, κάτοικος Κρεμαστής, ταμίας στο Δ.Σ. της Ενωσης Ράδιο Ταξί εκλέχθηκε στις αρχαιρεσίες του Νοεμβρίου 2004, αλλά την 3η Δεκεμβρίου 2005 υπέβαλε παραίτηση.

Μετά από πιέσεις συναδέλφων του ανεκάλεσε ωστόσο την παραίτησή του την 13η Δεκεμβρίου 2005.

Στο μεσοδιάστημα δεν είχε συνέλθει το Δ.Σ. στο οποίο απευθυνόταν η παραίτηση σε συνεδρίαση για να την κάνει αποδεκτή με αποτέλεσμα αυτή να θεωρείται ως μηδέποτε υποβληθείσα.

Την 14η Δεκεμβρίου 2005 συνήλθε αιφνιδίως σε συνεδρίαση το Δ.Σ. χωρίς να κριθεί η διαδικασία του καταστατικού που προβλέπει την αποστολή πρόσκλησης και αντί του κ. Χειμωνέτου κλήθηκε παράνομα ο Α' επιλαχών κ. Δ. Χατζηκώστας.

Στη συνεδρίαση που δεν είχε απαρτία, καθώς μετείχαν από τα 5 μέλη πέραν του κ. Χατζηκώστα, ο πρόεδρος κ. Θ. Καστανίδης και ο αντιπρόεδρος κ. Ν. Βλαχίδης δεν έγινε ενημέρωση για την ανάκληση της παραίτησης του κ. Χειμωνέτου και έτσι έγινε δεκτή η ανακληθείσα παραίτησή του!

Ο κ. Χειμωνέτος απέστειλε εξώδικο στο Δ.Σ. αναφερόμενος στα ανωτέρω, το οποίο αγνοήθηκε ενώ χθες ο πρόεδρος υπέβαλε αίτηση ασφαλιστικών μέτρων ενώπιον του Μονομελούς Πρωτοδικείου Ρόδου με την οποία εζητείτο να υποχρεωθεί ο κ. Χειμωνέτος να παραδώσει το ταμείο.

Το δικαστήριο απέρριψε το αίτημα του για έκδοση προσωρινής διαταγής.

Τον κ. Χειμωνέτο εκπροσωπεί ο δικηγόρος κ. Φ. Κωστόπουλος και τον πρόεδρο του Δ.Σ. ο δικηγόρος κ. Π. Τσούλος.

# ΤΟ ΠΕΡΙΦΕΡΕΙΑΚΟ ΣΥΜΒΟΥΛΙΟ ΤΑΞΙ

**Συγκροτήθηκε σε σώμα το περιφερειακό συμβούλιο ιδιοκτητών ταξί, Νοτίου Αιγαίου, ως ακολούθως:**

Πρόεδρος: Πιτροπάκης Μιχαήλ-Ρόδος

Αντιπρόεδρος: Καζακίδης Αθανάσιος-Μύκονος

Β' Αντιπρόεδρος: Πελεκάνος Γεώργιος-Σαντορίνη

Γραμματέας: Γεωργαλίδης Ιωάννης-Ρόδος

Β' Γραμματέας: Μακρής Σάββας-Ρόδος

Τα τρία από τα πέντε μέλη του Περιφερειακού Συμβουλίου προέρχονται από την παράταξη του Χατζηγεωργίου Αθανάσιου, πρώην προέδρου Ιδιοκτητών Ταξί Ρόδου και νυν μέλους Δ.Σ. ΠΟΕΙΑΤΑ.

Ο Πρόεδρος
Πιτροπάκης Μιχ.
Ο Γεν. Γραμματέας
Γεωργαλίδης Ιωάννης



# δsports

**ΕΠΙΜΕΛΕΙΑ:**
ΗΛΙΑΣ ΛΟΪΖΟΣ -
ΣΤΕΦΑΝΟΣ ΓΚΙΖΛΗΣ

ΚΟΛΟΣΣΟΣ

## ΑΝΑΧΩΡΕΙ ΓΙΑ ΦΙΛΙΚΑ

ΠΟΔΗΛΑΣΙΑ

## Ελπίδες στην ποδηλασία από τον Ορέστη Ράπτη

ΑΡΗΣ ΑΡΧΑΓΓΕΛΟΥ

## Αδικημένος και... ξεσπιτωμένος

ΕΘΝΙΚΗ ΠΑΙΔΩΝ ΜΠΑΣΚΕΤ

## Ηττα στην πρεμιέρα του Βαλκανικού

## Τέσσερις προτάσεις στον Γ. Καντιμοίρη

## Νίκη και ήττα για τις Μικτές

ΤΟΥΡΝΟΥΑ MINI - SUPER MINI ΜΠΑΣΚΕΤ

## «Αυλαία» σήμερα στην Κρεμαστή

ΠΑΕ ΡΟΔΟΣ

# ΑΡΧΙΖΕΙ ΠΡΟΠΟΝΗΣΕΙΣ Ο ΣΕΡΤΖΙΑΝ ΖΑΧΑΡΙΕΦΣΚΙ

*Ανδριόπουλος και Ισκάς αναχωρούν σήμερα με άδεια και αύριο ο Δερμιτζάκης*

**Πολύ κοντά στην απόκτηση του Σάκη Ναλμπάντη βρίσκεται η ΠΑΕ Ρόδος, σύμφωνα με πληροφορίες.**

Οπως είχε αναφέρει σε προηγούμενο ρεπορτάζ η «δσπορ» ο έμπειρος παίκτης είναι μέσα στα πλάνα των «ελαφιών», όμως την προσεχή Τρίτη θα ξεκαθαρίσει οριστικά το θέμα του.

Οι ίδιες πληροφορίες αναφέρουν πως οι επαφές της διοίκησης με τον Ναλμπάντη βρίσκονται σε πολύ καλό δρόμο.

Απομένουν οι τοπικές διαδικασίες να λύσει το συμβόλαιό του με τον Βύζαντα για να μπορέσει να γίνει χωρίς πρόβλημα η μεταγραφή του στην Ρόδο.

Ο Σάκης Ναλμπάντης θα περάσει τις γιορτές των Χριστουγέννων με την οικογένειά του στην πατρίδα του την Ξάνθη και την προσεχή Τρίτη κατά πάσα πιθανότητα θα έλθει στο νησί μας.

Και χθες ο Βαγγέλης Χοσάδας γύμνασε κανονικά τους παίκτες του με τις γνωστές απουσίες ενώ Σκέντζος και Δερμιτζάκης, μετά την πρόπόνηση αναχώρησαν για την πατρίδα τους με άδεια, για τις γιορτές.



Σήμερα θα γίνει η τελευταία προπόνηση των «ελαφιών» με τον τεχνικό της Ρόδου να περιμένει τους υπόλοιπους παίκτες του στο γήπεδο.

Το ραντεβού θα δοθεί για την προσεχή Τρίτη όπου θα ξεκινήσει η προετοιμασία για το δύσκολο εκτός έδρας παιχνίδι με τον Απόλλωνα Αθηνών.

Στο μεταξύ «σφήνα» την μεταγραφή του Γιώργου Αραπατζή στην Ρόδο μπήκε ο Εθνικός Αστέρας που θέλει να ενισχύσει την αριστερή του πλευρά.

Οι επαφές των «ελαφιών» με τον Αραμπατζή συνεχίζονται και ίσως σήμερα να υπάρξουν γενικά ανακοινώσεις για τις μεταγραφές από την διοίκηση της Ρόδου.

## Τελευταία προπόνηση και επιστροφή την Τρίτη 27 Δεκεμβρίου

**Πιο χαλαρά θα είναι σήμερα τα πράγματα στην προπόνηση των «κυανέρυθρων» η οποία θα ξεκινήσει στις 10.00 το πρωί.**

Ο Βάλτερ Σκότσικ θα δει σήμερα για τελευταία φορά και τον ομογενή ποδοσφαιριστή Νίκο Χατζή κρατώντας τις απαραίτητες σημειώσεις καθώς ο 29χρονος «Γερμανός» έδειξε θετικά στοιχεία από την παρουσία του στις προπονήσεις του «γηραιού».

Μετά το τέλος της προπόνησης θα αναχωρήσουν από το νησί μας και οι Μπαλογιάννης, Γουλόπουλος, Τσιαντούλης για να περάσουν τις γιορτές των Χριστουγέννων με τις οικογένειές τους.

Οι παραπάνω παίκτες όπως και αυτοί που θα μείνουν στην Ρόδο θα είναι και πάλι στην διάθεση του προπονητή τους την Τρίτη 27 Δεκεμβρίου, αφού όπως είναι γνωστό στις 4 Ιανουαρίου, ημέρα Τετάρτη, η «γηραιός» έχει αγωνιστικές υποχρεώσεις και θα αντιμετωπίσει στο δημοτικό στάδιο της πόλης μας τον Αγιο Δημήτριο.

Στο διάστημα των διακοπών η διοίκηση των «κυανέρυθρων» θα συνεχίσει τις επαφές της για την ενίσχυση της ομάδας ψάχνοντας για παίκτες σε ελληνική και ξένη αγορά.

Γ.Σ. ΠΑΕ ΔΙΑΓΟΡΑΣ

# ΑΠΟ ΣΗΜΕΡΑ ΑΔΕΙΑ

Την άλλη εβδομάδα σύμφωνα με πληροφορίες, αντιπροσωπεία ποδοσφαιριστών του Διαγόρα πρόκειται να επισκεφθεί το Νοσοκομείο Ρόδου, γηροκομείο, Αστυνομία και Πυροσβεστική κι εκτός από την ανταλλαγή ευχών θα μοιράσουν και δώρα.

Οι ποδοσφαιριστές στην κίνηση ανθρωπιάς και αγάπης του συλλόγου, θα συνοδεύονται από μέλη της διοίκησης.

ΑΕΡΑ

## *Προπόνηση και το Σαββάτο*

**Μπορεί αρκετοί ποδοσφαιριστές να έφυγαν με άδεια για τις γιορτές, όμως ο Σάββας Ορφανίδης θα συνεχίσει τις προπονήσεις των ποδοσφαιριστών του μέχρι και το Σάββατο.**

Χθες οι «ερυθρόλευκοι» γυμνάσθηκαν στις 2:30 το μεσημέρι στο γήπεδο Κοσκινού, ενώ το ίδιο θα γίνει και σήμερα. Μετά την χθεσινή προπόνηση αναχώρησαν για την ιδιαίτερή τους πατρίδα οι Δαούτης, Κυριακίδης, Σαμαράς, Καπέσιος, ενώ σήμερα εάν βρεθεί πτήση θ' αναχωρήσει και ο Καλαμπόκας.

Ο τεχνικός του ΑΕΡΑ θα δουλέψει με τους ποδοσφαιριστές του στο διάστημα των διακοπών πάνω στην φυσική κατάσταση, αλλά και σε θέματα τακτικής.

Τώρα όσον αφορά την ενίσχυση της ομάδας η διοίκηση κάνει τις επαφές της με παίκτες από τη Ρόδο, αλλά και εκτός. Ουσιαστικά ψάχνουν για έτοιμους παίκτες σε κέντρο επίθεση, αλλά και στην άμυνα.

# Νίκη και ήττα για τις Μικτές

**Με ένα θετικό κι ένα αρνητικό αποτέλεσμα επέστρεψαν χθες το βράδυ οι Μικτές μας. Ομως η εμφάνισή τους ήταν ικανοποιητική.**

Οι Νέοι κέρδισαν 1-0 την Δυτική Αττική, ενώ οι Παίδες ηττήθηκαν από την αντίστοιχη ομάδα με 3-2.

***ΝΕΟΙ***

**ΔΥΤ. ΑΤΤΙΚΗ - ΔΩΔ/ΣΑ 0-1**

Με τους τρεις βαθμούς της νίκης επέστρεψε στο νησί μας η Μικτή ομάδα των Νέων καθώς χθες επιβλήθηκε με 1-0 της αντίστοιχης ομάδας της ΕΠΣ Δυτικής Αττικής.

Η ομάδα μας ήταν καλύτερη κατά διαστήματα και θα μπορούσε να πάρει την νίκη με περισσότερα τέρματα.

**ΦΑΣΕΙΣ ΚΑΙ ΓΚΟΛ**

**9'** Από σέντρα του Ευγενικού, ο Λαμπριανός βγήκε σε θέση «τετ-α-τετ» και πλάσαρε άουτ.

**29'** Ο Δελαπόρτας με σέντρα-σουτ πέτυχε το 0-1.

**44'** Από εκτέλεση φάουλ του Θεοδώρου η μπάλα χτύπησε στο τείχος και πέρασε ελάχιστα πάνω από το οριζόντιο δοκάρι.

**68'** Αποβλήθηκε ο Γαϊτάνος με δεύτερη κίτρινη κάρτα για δυνατό φάουλ.

**89'** Πλασέ του Πλίγκου από θέση «τετ-α-τετ» απέκρουσε ο τερματοφύλακας.

**90'** Ο Λαμπριανός προτίμησε το σουτ αντί να πασάρει στον Πλίγκο που ήταν μόνος του.

Καλύτεροι από τους γηπεδούχους, οι Θεοχαράκης, Σουμελίδης κι από τα Δωδεκάνησα οι Κιλασίν, Ανατολίτης, Λαμπριανός, Δελαπόρτας.

***Διαιτησία:*** *Σταμάτης, Σουρής - Δημόπουλος.*

**ΔΥΤΙΚΗ ΑΤΤΙΚΗ**

*Μπαμπανιώτης, Θεοχαράκης, Σκαμαδούρας, Ιωσηγίου, Σουμελίδης, Χειμωνίδης (46' Λευκόπουλος), Περαματζής (70' Πολεμαχάκης), Π"νικολάου (46' Κώτσης), Μελετίδης, Κουϊμτζίδης, Ντάκος.*

**ΔΩΔΕΚΑΝΗΣΑ**

*Ζερβός, Κατσάρης, Θεοδώρου, Ανατολίτης, Κιλασίν, Γαϊτάνος, Ζαμάγιας (77' Μπαλαλής), Ζερβός, Λαμπριανός, Δελαπόρτας (87' Κουτσάγιας), Ευγενικός (61' Πλίγκος)*

***ΠΑΙΔΕΣ***

**ΔΥΤ. ΑΤΤΙΚΗ - ΔΩΔ/ΣΑ 3-2**

Δεν τα κατάφερε η Μικτή ομάδων Παίδων της ΕΠΣΔ στο χθεσινό παιχνίδι της με την αντίστοιχη ομάδα της ΕΠΣ Δυτικής Αττικής και ηττήθηκε με 3-2.

Το παιχνίδι έγινε σε βαρύ αγωνιστικό χώρο και η ομάδα μας αντιμετώπισε την εχθρική διαιτησία του άρχοντα του αγώνα. Και οι δύο ομάδες έπαιξαν ανοιχτά με τους γηπεδούχους να στέκονται πιο τυχεροί και να παίρνουν την νίκη.

**ΦΑΣΕΙΣ ΚΑΙ ΓΚΟΛ**

**6'** Από λάθος συνεννόηση των αμυντικών ο Καραμάνος πέτυχε το 1-0.

**26'** Ο Πανταζόπουλος σούταρε από την μικρή περιοχή, η μπάλα χτύπησε σε πόδι αμυντικού άλλαξε πορεία και κατέληξε στα δίχτυα 2-0.

**30'** Ωραίος συνδυασμός των Πισσά - Τριανταφύλλου - Μανιά κι ο τελευταίος με σουτ μείωσε σε 2-1.

**53'** Σε κεφαλιά του Καουκάκη ο Κολιάκης απέκρουσε δύσκολα.

**62'** Πλασέ του Γιαννακόπουλου από θέση «τετ-α-τετ» απέκρουσε ο τερματοφύλακας.

**63'** Ο Καλογρίδης πλάσαρε, από θέση «τετ-α-τετ» απέκρουσε ο Λιβισιανός.

**68'** Με σουτ ο Καραμάνος πέτυχε το 3-1.

**82'** Από μπαλιά του Φράγκου, ο Μανιάς μείωσε σε 3-2 που ήταν και το τελικό σκορ.

Καλύτεροι από την Δ. Αττική οι Καραμάνος, Πανταζόπουλος, Καλογρίδης κι από τα Δωδεκάνησα οι Πισσάς, Μανιάς, Τριανταφύλλου.

Διαιτησία: Σουρής - Δημόπουλος, Σταμάτης.

**ΔΥΤΙΚΗ ΑΤΤΙΚΗ**

*Κολιάκης, Τεπτέρης, Γλίνος, Οικονομόπουλος, Λάμπρου, Καραμανίδης (70' Νίκας), Ματσάγκος (57' Δούκας), Ζωγράφος, Καραμάνος, Πανταζόπουλος (63' Μαλιώτης), Καλογρίδης.*

**ΔΩΔΕΚΑΝΗΣΑ**

*Λιβισιανός, Πισσάς, Καρδούλιας, Φασσάκης, Συράκος, Καουκάκης, Αξιώτης, Γιαννακόπουλος (75' Φράγκος), Μανιάς, Μπιλιάς Π., (64' Πάττας),* Τριανταφύλλου.



## Τέσσερις προτάσεις στον Γ. Καντιμοίρη

**Τις επόμενες ημέρες θα ξεκαθαρίσει το τοπίο σχετικά με ό,τι αφορά την μεταγραφή του Γιώργου Καντιμοίρη, ο οποίος όπως είναι γνωστό έλυσε το συμβόλαιο του με τον ΠΑΣ Γιάννινα.**

Σύμφωνα με πληροφορίες ο έμπειρος ποδοσφαιριστής θα έλθει στο νησί μας αύριο για ολιγοήμερες διακοπές και παράλληλα θα έχει τον χρόνο να μελετήσει τις προτάσεις που έχει δεχτεί από αρκετές ομάδες.

Ο Ρόδιος ποδοσφαιριστής που φόρεσε την φανέλλα των «ελαφιών» περίπου για τέσσερα χρόνια σε Δ' και Γ' Εθνική και είχε πετύχει 40-45 γκολ, δεν επιθυμούσε την παραπέρα παραμονή του στον ΠΑΣ κι έλυσε την συνεργασία του κοινή συναινέσει. Οι ομάδες που μέχρι στιγμής έδειξαν ενδιαφέρον για την απόκτηση του είναι η Αναγέννηση Καρδίτσας, Ολυμπιακός Βόλου, Πανσερραϊκός και Βύζας Μεγάρων όπου προπονητής είναι ο Αντώνης Μανίκας που είχε περάσει από τον πάγκο της Ρόδου και γνωρίζει αρκετά καλά τον Καντιμοίρη.

Ο έμπειρος μεσοεπιθετικός είχε δεχτεί πρόταση και από τον Αγροτικό Αστέρα μόλις έγιναν γνωστές οι προθέσεις του πώς θέλει να εγκαταλείψει τον ΠΑΣ, αλλά ο Ρόδιος ποδοσφαιριστής δεν φανέρωσε τότε τις προθέσεις του.

Ανεπίσημα και χωρίς να έχει επιβεβαιωθεί κάτι ενδιαφέρον ίσως να υπάρξει και από τις δύο ΠΑΕ του νησιού μας τον Διαγόρα και την Ρόδο όταν ο παίκτης θα βρεθεί εδώ για τις διακοπές του.

Την τελική απόφαση του όπως φαίνεται ο Γιώργος Καντιμοίρης θα την πάρει σε ροδίτικο έδαφος και θα καταλήξει στην ομάδα με την οποία θα βρεθεί πιο κοντά στο πάρε - δώσε που θα γίνει.

**ΤΟΥΡΝΟΥΑ MINI - SUPER MINI ΜΠΑΣΚΕΤ**

## «Αυλαία» σήμερα στην Κρεμαστή

**Σήμερα θα ξεκινήσουν στην Κρεμαστή τα τουρνουά Μίνι και Σούπερ Μίνι που θα διεξαχθούν στο γήπεδο Κρεμαστής.**

Τις επόμενες τρεις ημέρες (έως το Σάββατο) θα διεξάγονται παιχνίδι καθημερινά και για τα δύο τουρνουά αρχής γενομένης από σήμερα.

Αναλυτικά το πρόγραμμα

**Πέμπτη 22-12-2005**

**MINI**

- Ελπίς - Κολοσσός Α' 18:00
- Διαγόρας - Ζέφυρος 19:00

**SUPER MINI**

- Ελπίς - Διαγόρας Α' 16:00
- Κολοσσός Α' - Κολοσσός Β' 17:00

**Παρασκευή 23-12-2005**

**MINI**

- Διαγόρας - Ελπίς 18:00
- Κολοσσός Α' - Κολοσσός Β' 20:00

**SUPER MINI**

- Διαγόρας - Κολοσσός Β' 16:00
- Ελπίς - Κολοσσός Α' 17:00

**Σάββατο 24-12-2005**

**MINI**

- Ελπίς - Ζέφυρος 12:00
- Κολοσσός Α' - Διαγόρας 13:00

Τελετή λήξης 14:00

**SUPER MINI**

- Ελπίς - Κολοσσός Β' 10:00
- Κολοσσός Α' - Διαγόρας 11:00

Απονομές διπλωμάτων 11:45

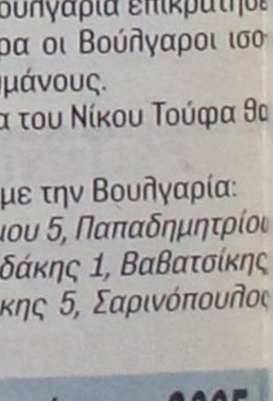

**ΕΘΝΙΚΗ ΠΑΙΔΩΝ ΜΠΑΣΚΕΤ**

## Ηττα στην πρεμιέρα του Βαλκανικού

**Την ήττα με 64-60 γνώρισε η Εθνική Παίδων μπάσκετ στην πρεμιέρα του Βαλκανικού τουρνουά εφήβων που διεξάγεται στην πόλη Ρίμνιτσα Βαλτσέα της Ρουμανίας από την διοργανώτρια χώρα.**

Στο άλλο παιχνίδι του ομίλου η Βουλγαρία επικράτησε με 94-56 της Τουρκίας κι έτσι τώρα οι Βούλγαροι ισοβαθμούν στην κορυφή με τους Ρουμάνους.

Χθες το απόγευμα το συγκρότημα του Νίκου Τούφα θα αντιμετωπίζουν τους Βούλγαρους.

Οι πόντοι των Ελλήνων στο ματς με την Βουλγαρία: *Παπανικολάου, Μάντζαρης 4, Δήμου 5, Παπαδημητρίου 2, Σλουκάς 14, Αράπης 11, Παπαδάκης 1, Βαβατσίκης, Γιάνκοβιτς 2, Παππάς 4, Γεωργάκης 5, Σαρινόπουλος 12.*

## Τουρνουά Τζούνιορ «Χριστούγεννα 2005»

**Μετά την παραλαβή της προκήρυξης του παιδικού Πανελληνίου πρωταθλήματος Τζούνιορ και ύστερα από συνάντηση της Εκτελεστικής Γραμματείας της ΕΠΣΔ με τους εκπροσώπους των ομάδων που θα πάρουν μέρος στο Παιδικό Τουρνουά «ΧΡΙΣΤΟΥΓΕΝΝΑ 2005», η Εκτελεστική Γραμματεία αποφάσισε την τροποποίηση του όρου της προκήρυξης που αφορά τις ηλικίες των ποδ/στών, ώστε το Τουρνουά των ΧΡΙΣΤΟΥΓΕΝΝΩΝ να συμβαδίσει με το αντίστοιχο πρωτάθλημα της ΕΠΟ και ν' αφορά κατηγορία ΤΖΟΥΝΙΟΡ (Γεννηθέντες 1994-1995).**

Δηλώσεις συμμετοχής η ΕΠΣΔ θα δέχεται μέχρι την Τρίτη 27 Δεκεμβρίου στις 1:00 το μεσημέρι και μετά θ ακολουθήσει η κλήρωση των αγώνων.

ΚΟΛΟΣΣΟΣ

# ΑΝΑΧΩΡΕΙ ΓΙΑ ΦΙΛΙΚΑ



**Με τους παίκτες που έμειναν στο νησί μας έγινε η τελευταία προπόνηση των «θαλασσί» και μετά ξεκίνησαν οι σύντομες διακοπές τους για τα Χριστούγεννα.**

Την Δευτέρα το βράδυ ο Μιχάλης Κυρίτσης θα περιμένει όλους τους παίκτες του στην Αθήνα, αφού η διοίκηση σε συνεργασία με τον προπονητή αποφάσισαν να δοθούν φιλικά παιχνίδια στην πρωτεύουσα.

Την Τρίτη 27 Δεκεμβρίου, οι «θαλασσί» θα προπονηθούν πρωί και απόγευμα στο γήπεδο της Βούλας.

Η ομάδα θα παραμείνει στην Αθήνα μέχρι και τις 30 Δεκεμβρίου και το ίδιο βράδυ η αποστολή θα επιστρέψει στην Ρόδο.

Οι ομάδες με τις οποίες ενδέχεται να δώσει φιλικά ο Κολοσσός είναι η ΑΕΚ, το Μαρούσι, ο Παγκράτι, η Δάφνη και ο Αλιμος.

Ο Μιχάλης Κυρίτσης θα έχει την ευκαιρία να δουλέψει σ' αυτά τα φιλικά με τους παίκτες του σε πολλούς τομείς.

**ΜΕ ΔΥΟ ΝΕΟΥΣ ΠΑΙΚΤΕΣ ΣΤΗΝ ΡΟΔΟ Ο ΠΑΝΕΛΛΗΝΙΟΣ**

Χωρίς τον Τζάμελ Τόμας θα ταξιδέψει στην Ρόδο στις αρχές του νέου έτους για να αντιμετωπίσει τον Κολοσσό ο Πανελλήνιος αφού ο τεχνικός των «Ολυμπιακών» Αργύρης Πεδουλάκης έδειξε την πόρτα της εξόδου στον παίκτη, καθώς δεν έπεισε με τις μέχρι τώρα εμφανίσεις του. Βέβαια οι άνθρωποι του Πανελληνίου, σε συνεργασία με τον Άρτζι ήδη έχουν αρχίσει να περνούν αρκετές ώρες μπροστά στο βίντεο εξετάζοντας πιθανούς αντικαταστάτες του Τόμας.

Το πρώτο όνομα που ακούστηκε για να ενισχύσει τους «γαλανόλευκους» είναι από του Φρεντ Κιμάνι ο οποίος είναι Αμερικάνος με ύψος 2.06 μ., σέντερ και ο οποίος έχει αγωνιστεί εκτός των άλλων σε Χάποελ Ιερουσαλήμ και Βαρέζε.

Οπως είναι ήδη γνωστό παρελθόν για τον σύλλογο των «Ολυμπιονικών» αποτελεί εδώ και κάποιο διάστημα ο Ούγγρος σέντερ και πρώην παίκτης του Ολυμπιακού θηριώδης Ρόμπερτ Γκούλιας. Ετσι λοιπόν τώρα οι άνθρωποι του Πανελληνίου κινούνται για Αμερικάνο σέντερ ενώ από την Κοινοτική αγορά προσπαθούν να «ψαρέψουν» παίκτη ικανό να καλύψει θέση βασικού ως φόργουορντ, κάτι που σημαίνει πως το συγκρότημα του Πεδουλάκη θα έρθει στο νησί με δύο νέες προσθήκες με ό,τι αυτό συνεπάγεται για τον Κολοσσό.



# ΕΛΠΙΔΕΣ ΣΤΗΝ ΠΟΔΗΛΑΣΙΑ από τον Ορέστη Ράπτη



Ο νεαρός ποδηλάτης Ορέστης Ράπτης την ώρα του αγώνα

**Παρά την όχι και τόσο καλή «πίστα» στην οποία έγιναν οι αγώνες του τοπικού πρωταθλήματος ορεινής ποδηλασίας οι αθλητές που πήραν μέρος τα πήγαν αρκετά καλά. Ιδιαίτερα στις μικρές κατηγορίες οι νεαροί αθλητές ικανοποίησαν τους προπονητές τους.**

Ο αθλητής του ΠΟΡ «Ο Ιάλυσος» Ορέστης Ράπτης με την πρώτη θέση που κατέκτησε στην κατηγορία Παίδων άφησε πολύ καλές εντυπώσεις αλλά και ελπίδες για το μέλλον του ίδιου και της ποδηλασίας.

Οι υπεύθυνοι του συλλόγου και της ποδηλασίας πρέπει να προσέξουν τους νεαρούς αθλητές, που με τις επιδόσεις τους αφήνουν αισιόδοξα μηνύματα για το άθλημα της ποδηλασίας.

ΑΡΗΣ ΑΡΧΑΓΓΕΛΟΥ

# Αδικημένος και... ξεσπιτωμένος

**Οι δύο συνεχόμενες ήττες στα ντέρμπι, σε συνδυασμό με τα προβλήματα που αντιμετωπίζει με τον δήμο και την χρησιμοποίηση του γηπέδου του Αρχαγγέλου προβληματίζουν ιδιαίτερα τον τεχνικό του Αρη.**

Προβληματισμός επικρατεί στον Αρη για τις κακές διαιτησίες στα ντέρμπι που έδωσε η ομάδα αλλά και για το γεγονός πως δεν μπορεί να προπονηθεί στον Αρχάγγελο

Οσον αφορά το πρώτο σκέλος, ο έμπειρος τεχνικός δεν μπορεί ακόμη να χωνέψει πως η ομάδα του δεν πήρε ούτε ένα βαθμό απέναντι στους Βατενούς και τους Παραδεισιώτες, από την στιγμή που η αγωνιστική της εικόνα ήταν αρκετά καλή.

Ο Γαβρίλος Γιακουμάκης μίλησε στην «δσπορ» για κακές διαιτησίες στα δύο συγκεκριμένα παιχνίδια, που αδίκησαν κατάφορα την ομάδα του σε καίρια σημεία των αναμετρήσεων, ενώ το ίδιο όπως σημείωσε ίσχυσε και στο ντέρμπι με τον Φοίβο.

Οπως και να έχει ο Αρης είναι αναγκασμένος να προσαρμοστεί στα τωρινά δεδομένα, όμως και αυτό είναι δύσκολο καθώς δεν του επιτρέπεται να προπονηθεί στο ίδιο του το «σπίτι»!

Συγκεκριμένα οι «κιτρινόμαυροι» εδώ και δυόμισι μήνες όπως ανέφερε ο προπονητής του Αρη, δεν έχουν πατήσει για προπόνηση το χόρτο του γηπέδου Αρχαγγέλου λόγω απαγόρευσης του δήμου.

Λόγω των παραπάνω, η ομάδα αναγκάζεται να ζητά «στέγη» σε γειτονικά χωριά, όμως και εκεί δεν είναι λίγες οι φορές που δεν μπορεί να προπονηθεί, όπως συνέβη την περασμένη Δευτέρα όταν και μετέβη στα Μάσαρι αλλά την ίδια ώρα ο Αστέρας χρειαζόταν ολόκληρο τον αγωνιστικό χώρο. Καλό θα είναι ο δήμαρχος Αρχαγγέλου κ. Παπουράς να δώσει λύση στο πρόβλημα που αντιμετωπίζει το «κιτρινόμαυρο» σωματείο, όντας και ο ίδιος ποδοσφαιρόφιλος.

**ΠΡΟΠΟΝΗΘΗΚΕ ΧΘΕΣ**

Χθες στους παίκτες του Αρη επετράπη η είσοδός τους στο γήπεδο για προπόνηση αν και κανείς δεν γνωρίζει τι θα γίνει το επόμενο διάστημα. Από το χθεσινό πρόγραμμα απουσίασαν οι Σταύρος Μαγιόγλου και Στέργος Μαγιόγλου οι οποίοι είναι τραυματίες ενώ όλοι οι υπόλοιποι παίκτες προπονήθηκαν κανονικά.

Αύριο οι Αρχαγγελίτες θα πάρουν μέρος στο τουρνουά που διοργανώνει κάθε χρόνο τέτοια εποχή στην Μαλώνα ο συνδημότης Αγιος Γεώργιος στην μνήμη του αδικοχαμένου Παναγιώτη Τριγένη.

ΤΟΥΡΝΟΥΑ «ΠΑΝΑΓΙΩΤΗΣ ΤΡΙΓΕΝΗΣ»

# ΘΑ ΔΙΕΞΑΧΘΕΙ αύριο στη Μαλώνα

**Το καθιερωμένο ετήσιο τουρνουά στην μνήμη του αδικοχαμένου Παναγιώτη Τριγένη θα διεξαχθεί αύριο στο γήπεδο της Μαλώνας.**

Οι άνθρωποι του Αγίου Γεωργίου που δεν έχουν ξεχάσει τον Παναγιώτη, θα διοργανώσουν και φέτος το τουρνουά, καλώντας μεταξύ άλλων την ΕΠΣΔ, τους διαιτητές και την τοπική δημοτική αρχή Αρχαγγέλου.

Πριν την έναρξη των αγώνων θα τελεστεί επιμνημόσυνη δέηση στη μνήμη του Παναγιώτη Τριγένη, με ώρα προσέλευσης 15:00.

Στο τουρνουά θα λάβουν μέρος ο Αγιος Γεώργιος, ο Αρης Αρχαγγέλου, καθώς επίσης και η ομάδα του Αγίου Γεωργίου της περιόδου '97 - '98 που κατέκτησε το κύπελλο του νομού.

# ΧΡΙΣΤΟΥΓΕΝΝΙΑΤΙΚΕΣ ΚΑΜΠΑΝ(Ι)ΕΣ από την Πειθαρχική Επιτροπή

**Την τελευταία συνεδρίαση του 2005 πραγματοποίησε χθες η Πειθαρχική Επιτροπή της ΕΠΣΔ, όπου ασχολήθηκε με τις υποθέσεις που είχε να εξετάσει και αφορούσαν απολογίες αλλά και τα φύλλα αγώνων για την επιβολή τιμωριών.**

Η πιο βαριά ποινή επιβλήθηκε στον ποδοσφαιριστή Μαγκαφάκη Ι. του Ταξιάρχη Καλάθου, ο οποίος τιμωρήθηκε με 25 αγωνιστικές.

### *ΠΟΙΝΕΣ ΠΟΔΟΣΦΑΙΡΙΣΤΩΝ*

Βάσει του άρθρου 27 του ΚΑΠ και σύμφωνα με τα οικεία ΦΑ επέβαλε στους κάτωθι αποβληθέντες ή παρατηρηθέντες ποδοσφαιριστές τις ακόλουθες ποινές:

- Στον ποδοσφαιριστή του ΑΟ Βαθύ, Χανδακάρη Ι. ποινή τεσσάρων (4) αγωνιστικών (Ολυμπιακός-Βαθύ).
- Στον ποδοσφαιριστή του Αρη Αρχ., Κωστάκη Π. ποινή τεσσάρων (4) αγωνιστικών (Κλεάνθη-Αρη Αρχ.).
- Στον ποδοσφαιριστή του Ηρακλή Μαρ., Γιακουμάρο Στ. ποινή μιας (1) αγωνιστικής (Καλυμνιακός-Ηρακλής Μαρ).
- Στον ποδοσφαιριστή του Ηρακλή Μαρ., Πίσκαπα Δ. ποινή μιας (1) αγωνιστικής (Καλυμνιακός-Ηρακλής Μαρ).
- Στον ποδοσφαιριστή του Αε Κατταβιάς, Αγκά Π. ποινή τεσσάρων (3) αγωνιστικών (ΑΕ Κατταβιάς-Αγ. Ισίδωρος).
- Στον ποδοσφαιριστή του Ακουσίλαου Σκυλλά Ελ. ποινή μιας (1) αγωνιστικής (Αστέρας Μασ.-Ακουσίλαος).
- Στον ποδοσφαιριστή του Ακουσίλαου Συμεωνίδη Γ. ποινή μιας (1) αγωνιστικής (Αστέρας Μασ.-Ακουσίλαος).



- Στον ποδοσφαιριστή του Αστέρα Μασ. Σταυρίδη Σ. ποινή τριών (3) αγωνιστικών (Αστέρας Μασ.-Ακουσίλαος).
- Στον ποδοσφαιριστή του Πετρώνα Αρχ. Παπαοικονόμου Σ. ποινή έξι (6) αγωνιστικών (Πετρώνας-Δήμητρας) (3+3 λόγω υποτροπής).
- Στον ποδοσφαιριστή του Ταξιάρχη Καλ. Μαγκαφάκη Ι. ποινή είκοσι πέντε (25) αγωνιστικών (Ταξιάρχης-ΠΑΣ Ασκληπειού).
- Στον ποδοσφαιριστή του Ταξιάρχη Καλ. Πακίδη Δ. ποινή επτά (7) αγωνιστικών (Ταξιάρχης-ΠΑΣ Ασκληπειού).
- Στον ποδοσφαιριστή του Ταξιάρχη Καλ. Μπαρμπαντώνη Υψ. ποινή τεσσάρων (4) αγωνιστικών (Ταξιάρχης-ΠΑΣ Ασκληπειού).
- Στον ποδοσφαιριστή του Ταξιάρχη Καλ. Χριστοδούλου Π. ποινή τεσσάρων (4) αγωνιστικών (Ταξιάρχης-ΠΑΣ Ασκληπειού).
- Στον ποδοσφαιριστή του Ιάλυσου 97 Χατζηαντωνίου Ε. ποινή μιας (1) αγωνιστικής (Ιάλυσος 97-Αλθαιμένης).
- Στον ποδοσφαιριστή του Ποσειδώνα Καρπ. Μαργαρίτη Ι. ποινή μιας (1) αγωνιστικής (Θύελλα Πυλ.-Ποσειδών Καρπ.).
- Στον ποδοσφαιριστή του Ποσειδώνα Καρπ. Κρητσιώτη, ποινή μιας (1) αγωνιστικής (Θύελλα Πυλ.-Ποσειδών Καρπ.).

### *ΑΠΟΦΑΣΕΙΣ ΕΠΙ ΑΠΟΛΟΓΙΩΝ*

**• Ο.Φ. ΙΣΤΡΙΟΥ – ΕΥΚΛΗΣ**

**Με εικοσιπέντε αγωνιστικές τιμωρήθηκε ο Μαγκαφάκης του Ταξιάρχη**

α) Στον πρόεδρο του Ο.Φ.Ι. κ. Χωρίτη Μιχ., η ποινή της έγγραφης επίπληξης.

β) Μετά τα πρόσθετα στοιχεία, η Πειθαρχική Επιτροπή έκρινε ότι δεν τυγχάνει εφαρμογής η § 5 του άρθρου 30 του ΚΑΠ.

**• ΝΙΚΑΓΟΡΑΣ – Α.Ο. ΠΥΛΙΟΥ**

Στο Σωματείο ΝΙΚΑΓΟΡΑΣ την έγγραφη επίπληξη και χρηματικό πρόστιμο εξήντα (60) ευρώ (άρθρο 30 § 4, περ. ΙΙ, εδάφ. Α και γ).

**• ΑΡΗΣ ΑΡΧ.**

α) Στο Σωματείο ΑΡΗΣ την έγγραφη επίπληξη.

β) Στον προπονητή του κ. Γιακουμάκη Γαβρ. την αυστηρή έγγραφη επίπληξη με πρόσκληση για ανάκληση των δηλώσεών τους **εντός πενθημέρου** στην εβδομαδιαία εφημερίδα ΓΝΩΜΗ.

### *ΚΛΗΣΕΙΣ ΣΕ ΑΠΟΛΟΓΙΑ*

Κατ' εφαρμογή των πειθαρχιών άρθρων 29 και 30 του Κ.Α.Π. σε συνδυασμό με το άρθρο 1 του Νόμου 3372 / και σύμφωνα με τα οικεία Φ.Α. και τις εκθέσεις των παρατηρητών καλούνται σε έγγραφη απολογία μέχρι την ΠΕΜΠΤΗ 5/1/2006 και ώρα 12:00, οι πιο κάτω:

**1) ΑΓΩΝΑΣ ΔΩΡΙΕΑΣ – Α.Ε. ΜΕΣΑΝΑΓΡΟΥ**

Καλείται ο πρόεδρος του ΔΩΡΙΕΑ κ. Βογιατζόγλου Αναστ., ο οποίος στον συγκεκριμένο αγώνα εκτελούσε χρέη παρατηρητή, σύμφωνα με αναγραφόμενα από τον διαιτητή στο Φ.Α.

### *ΜΗ ΔΙΕΞΑΧΘΕΝΤΕΣ ΑΓΩΝΕΣ*

**• ΓΣ Διαγόρας-ΦΟΙΒΟΣ Κρ. (Εφηβικό)**

Ο αγώνας κατακυρούται με σκορ 2-0 υπέρ του Γ.Σ. Διαγόρα και από τη βαθμολογία του ΦΟΙΒΟΥ αφαιρούνται τρεις (3) βαθμοί. Η εφηβική ομάδα του ΦΟΙΒΟΥ θα ξεκινήσει το επόμενο πρωτάθλημα με μείον ένα (-1) βαθμό (Αρθρο 17 της ΚΑΠ §2).

Εκρινε δικαιολογημένες τις μη μεταβάσεις των Σωματείων Δόξας Καρδάμαινας, Αντίμαχου, Νικαγόρα, Ασκληπειού Κω και Δωριέα για τους αγώνες τους αντίστοιχα με τα Σωματεία Ερμή, ΑΕ Λέρου, ΑΣ Τήλου, Δαμάγητο και ΑΟ Σύμη και προτείνει στην αρμόδια επιτροπή πρωταθλήματος τον επαναορισμό τους.

Για τον ίδιο λόγο προτείνει και τον επαναορισμό όλων των αγώνων της Γ' κατηγορίας Νήσων,

### *ΠΑΡΑΠΟΜΠΗ ΔΙΑΙΤΗΤΗ*

Παραπέμπεται στο Πειθαρχικό Τμήμα της Τοπικής Επιτροπής Διαιτησίας, ο διαιτητής του αγώνα Αστέρα Μασσάρων-Ακουσίλαου κ. Ασημακόπουλος Ηλ. για ασάφεια στις παρατηρήσεις του στο Φ.Α.

Η προσεχής συνεδρίαση της Πειθαρχικής Επιτροπής θα γίνει την Πέμπτη 5 Ιανουαρίου 2006 και ώρα 13.30.

ΓΕΝΙΚΗ ΤΕΧΝΙΚΗ
ΟΜΙΛΟΣ ΕΤΑΙΡΕΙΩΝ

ΑΝΑΝΕΩΜΕΝΟΙ ΚΑΙ ΠΑΝΤΑ ΠΡΩΤΟΠΟΡΟΙ
ΜΑΖΙ ΣΑΣ ΜΕ ΣΤΟΧΟ ΤΙΣ ΚΑΛΥΤΕΡΕΣ
ΤΕΧΝΙΚΕΣ ΛΥΣΕΙΣ

• ΕΤΟΙΜΟ ΣΚΥΡΟΔΕΜΑ
με ανανεωμένες -
σύγχρονες εγκαταστάσεις

• ΑΔΡΑΝΗ ΥΛΙΚΑ
υψηλών προδιαγραφών και
απαιτήσεων από
το ΝΕΟ Λατομείο μας

ΕΡΓΟΣΤΑΣΙΑ ΣΚΥΡΟΔΕΜΑΤΟΣ:
ΡΟΔΟΣ: 6ο χλμ. παλαιάς εθν. οδού Ρόδου - Λίνδου, τηλ. 22410 - 60560/62323 FAX: 22410 60561
ΓΕΝΝΑΔΙ: 2ο χλμ. οδού ΓΕΝΝΑΔΙΟΥ - ΒΑΤΙΟΥ, τηλ. 22440 - 43470 FAX: 22440 43470
ΛΑΤΟΜΕΙΟ: Θέση Στραβόλαιμο ΚΑΛΥΘΙΩΝ
ΓΡΑΦΕΙΑ: Ρόδος Αρκαδίου 2, Τηλ. 22410-22186/22968/28058 FAX: 22410 - 33021

## ΟΠΩΣ ΕΝΕΚΡΙΘΗ ΑΠΟ ΤΗΝ ΚΥΒΕΡΝΗΤΙΚΗ ΕΠΙΤΡΟΠΗ

# ΤΟ ΝΕΟ ΣΧΕΔΙΟ ΚΩΔΙΚΑ ΔΗΜΩΝ ΚΑΙ ΚΟΙΝΟΤΗΤΩΝ

***Τοπικά δημοψηφίσματα, μετατροπή κοινοτήτων άνω των 4.000 κατοίκων σε δήμους, κλείσιμο ζημιογόνων δημοτικών επιχειρήσεων, εκλογή δημάρχων σε δήμους άνω των 5.000 κατοίκων από την πρώτη Κυριακή με ποσοστό 42% προβλέπει, μεταξύ των άλλων, το σχέδιο του νέου Δημοτικού και Κοινοτικού Κώδικα, που ομόφωνα ενέκρινε προχθές η Κυβερνητική Επιτροπή***



**Παρουσιάζοντας το σχέδιο μετά τη συνεδρίαση της Κυβερνητικής Επιτροπής, ο υπουργός Εσωτερικών, Προκόπης Παυλόπουλος, διευκρίνισε ότι με απόφαση του δημοτικού συμβουλίου, η οποία θα λαμβάνεται με απόλυτη πλειοψηφία, το πλεονάζον προσωπικό των συγχωνευμένων δημοτικών επιχειρήσεων είναι δυνατόν να μεταφερθεί σε αντίστοιχες υπηρεσίες του δήμου ή των νομικών προσώπων του.**

Το σχέδιο του κώδικα προβλέπεται να κατατεθεί στη Βουλή τον Ιανουάριο του 2006, ενώ θα προηγηθεί συνάντηση με το προεδρείο της ΚΕΔΚΕ για την τελική συζήτηση ορισμένων λεπτομερειών. Το σχέδιο του κώδικα, ο οποίος ολοκληρώθηκε σε 21 μήνες, αποτελείται από 287 άρθρα και περιλαμβάνει 11 ενότητες.

Η ΚΕΔΚΕ αντέδρασε στο σχέδιο, υποστηρίζοντας ότι απέχει πολύ από τις προσδοκίες της, καθώς διαθέτει μόνο οριακές βελτιώσεις από το προηγούμενο σχέδιο. Οι καινοτομίες του σχεδίου, όπως είπε ο υπουργός Εσωτερικών, αφορούν, μεταξύ των άλλων:

• Εξυγίανση των δημοτικών και κοινοτικών επιχειρήσεων.

Οι μορφές των δημοτικών και κοινοτικών επιχειρήσεων είναι πλέον οι ακόλουθες:

1. Δημοτικές ή κοινοτικές κοινωφελείς επιχειρήσεις.

2. Ανώνυμες εταιρείες.

Οι δημοτικές ή κοινοτικές κοινωφελείς επιχειρήσεις έχουν αρμοδιότητες σχετικές με τομείς της κοινωνικής προστασίας και αλληλεγγύης, την παιδεία, τον πολιτισμό, τον αθλητισμό, την προστασία του περιβάλλοντος, την αξιοποίηση των νέων τεχνολογιών. Οι ανώνυμες εταιρείες δρουν με τρεις μορφές:

α) Με τη μορφή των κοινών ανώνυμων εταιρειών του Ν. 2190/1920. Οι εταιρείες που συνιστώνται είτε από περισσότερους δήμους ή κοινότητες είτε με τη συμμετοχή και άλλων φορέων της τοπικής αυτοδιοίκησης θεωρούνται επιχειρήσεις των ΟΤΑ, εφόσον τα νομικά αυτά πρόσωπα διαθέτουν την πλειοψηφία του μετοχικού κεφαλαίου. Το υπόλοιπο μετοχικό κεφάλαιο μπορεί να κατέχεται από άλλα φυσικά ή νομικά πρόσωπα. Στην εταιρεία της μορφής αυτής είναι δυνατή η συμμετοχή του Δημοσίου η ΝΠΔΔ.

β) Με τη μορφή των αναπτυξιακών εταιρειών, στο μετοχικό κεφάλαιο των οποίων συμμετέχουν μόνο φορείς της τοπικής αυτοδιοίκησης ή και φορείς του Δημοσίου.

γ) Με τη μορφή των μονομετοχικών ανώνυμων εταιρειών, δηλαδή εκείνων που συνιστώνται αποκλειστικά από ένα δήμο ή μία κοινότητα.

Μέσα σε ένα έτος από την έναρξη ισχύος του κώδικα λύονται και τίθενται υπό εκκαθάριση όλες οι επιχειρήσεις των ΟΤΑ, τις οποίες είτε έχουν συστήσει οι ίδιοι είτε συμμετέχουν σε αυτές κατά πλειοψηφία φορείς της τοπικής αυτοδιοίκησης και οι οποίες δεν προσαρμόζουν το καταστατικό τους στις διατάξεις του νέου Δημοτικού Κώδικα.

Λύονται υποχρεωτικώς, αν για 3 συνεχείς εταιρικές χρήσεις μετά 2ετία από την ίδρυσή τους είναι ζημιογόνες ή αν για ισάριθμες φορές εντός δεκαετίας τα ίδια αυτών κεφάλαια μειώθηκαν σε ποσοστό κατώτερο του 50% του συνολικού εταιρικού κεφαλαίου τους. Υφιστάμενες αμιγείς είναι δυνατόν να συγχωνευθούν μέσα σε ένα έτος από τη δημοσίευση του νέου Δημοτικού και Κοινοτικού Κώδικα.

• Τις αρμοδιότητες των δήμων και των κοινοτήτων.

Οι αρμοδιότητες των δήμων και των κοινοτήτων κατανέμονται σε επτά βασικούς τομείς: ανάπτυξης, περιβάλλοντος, ποιότητας ζωής και εύρυθμης λειτουργίας των πόλεων και των οικισμών, απασχόλησης, κοινωνικής προστασίας και αλληλεγγύης, παιδείας, πολιτισμού και αθλητισμού, πολιτικής προστασίας.

• Εισαγωγή θεσμών ανάπτυξης της τοπικής δημοκρατίας.

Για πρώτη φορά καθιερώνεται ο θεσμός του τοπικού δημοψηφίσματος.

Τούτο είναι δυνατό να διεξαχθεί είτε με πρωτοβουλία του δημοτικού και κοινοτικού συμβουλίου (με πλειοψηφία των 2/3) για σοβαρά θέματα που ανήκουν στην αρμοδιότητα των δήμων και κοινοτήτων είτε με λαϊκή πρωτοβουλία για δημοτικά θέματα που ρητά ορίζονται στον κώδικα. Καθιερώνεται, μεταξύ άλλων, ετήσιος Απολογισμός Πεπραγμένων σε δημόσια συνεδρίαση.

• Σύστημα διακυβέρνησης - Δημοτικές και Κοινοτικές Αρχές - Δημοτική Αποκέντρωση.

Αυξάνεται ο αριθμός των δημοτικών συμβούλων και αντιδημάρχων, ανάλογα με τον πληθυσμό του κάθε δήμου. Αναβαθμίζεται ο ρόλος της μειοψηφίας, με πλέγμα διατάξεων, οι οποίες, μεταξύ άλλων, προβλέπουν ότι: Αντιπρόεδρος του Δημοτικού Συμβουλίου εκλέγεται ο υποψήφιος, τον οποίο προτείνει και εκλέγει κυριαρχικά η μειοψηφία.

Στους δήμους και στις κοινότητες με πληθυσμό άνω των 5.000 κατοίκων απαιτείται για τον πλειοψηφούντα συνδυασμό η συγκέντρωση ποσοστού τουλάχιστον 42% του συνόλου των έγκυρων ψηφοδελτίων.

Κοινότητες άνω των 4.000 κατοίκων μετατρέπονται πλέον σε δήμους. Ορίζεται ιδιάζουσα δωσιδικία για τους δημάρχους και τους προέδρους των κοινοτήτων, έτσι ώστε σε πρώτο βαθμό να δικάζονται από τα τριμελή ποινικά εφετεία, τα οποία παρέχουν εγγυήσεις δικαιότερης αλλά και ταχύτερης κρίσης.

Περιορίζεται η πειθαρχική δικαιοδοσία της κρατικής εξουσίας επί των αιρετών με την κατάργηση της πειθαρχικής ποινής της έκπτωσης, αφού κρίνεται ως επαρκές πειθαρχικό μέτρο η ποινή της αργίας, η οποία σε κάθε περίπτωση δεν μπορεί να υπερβεί το εξάμηνο.

- Σύμπραξη δήμων με τον ιδιωτικό τομέα για την εκτέλεση έργων και την παροχή υπηρεσιών.

- Για πρώτη φορά θεσμοθετείται προσφυγή όχι μόνο κατά των εκτελεστών πράξεων των πρωτοβάθμιων οργανισμών, αλλά και κατά της παράλειψης οφειλόμενης νόμιμης ενέργειας των οργάνων τους.



# ΚΑΛΥΨΗ ΟΡΓΑΝΙΚΩΝ ΘΕΣΕΩΝ
## *με εθελούσιες μετατάξεις*

**Η εφαρμογή του τροποποιημένου Κώδικα Δημοσίων Υπαλλήλων από το 2006 επιφέρει, εκτός από το καθεστώς των αδειών, αλλαγές και στις μεταθέσεις, στις αποσπάσεις, στο πειθαρχικό δίκαιο, στα υπηρεσιακά συμβούλια, στην ιεραρχία, καθώς και τη διαδικασία αξιολόγησης των δημοσίων υπαλλήλων.**

Ο διευθυντής και ο γενικός διευθυντής, όπως ισχύει ήδη για τους προϊσταμένους τμημάτων, θα αποτελούν διακεκριμένες βαθμίδες καθηκόντων που αντιστοιχούν στα καθήκοντα των προϊσταμένων διεύθυνσης και γενικής διεύθυνσης. Ειδικό Υπηρεσιακό Συμβούλιο που έχει συσταθεί στο υπουργείο Εσωτερικών θα είναι αρμόδιο πλέον για την επιλογή τους. Ξεπαγώνουν ακόμη οι «εκούσιες» μετατάξεις, προκειμένου να καλυφθούν οργανικές θέσεις σε φορείς του Δημοσίου. Ο κάθε φορέας του Δημοσίου θα πρέπει να κάνει τον προγραμματισμό του σε ό,τι αφορά τις κενές οργανικές θέσεις που έχει και θέλει να τις καλύψει. Σε όποιον φορέα εντοπισθούν ότι έχει περισσότερες θέσεις εργασίας από αυτές που προβλέπονται από τον οργανισμό του, τότε θα δίδεται η δυνατότητα στο πλεονάζον προσωπικό να μεταταγεί σε φορείς που έχουν ανάγκη τους, επιπλέον, εργαζόμενους. Οι μετατάξεις αυτές θα είναι εθελοντικές, αφού οι υποχρεωτικές μετατάξεις καταργούνται με το νέο κώδικα. Ο υπουργός Εσωτερικών, Προκόπης Παυλόπουλος, που επιδίωξε στενή συνεργασία με το προεδρείο της ΑΔΕΔΥ, εν όψει του Νέου Κώδικα υπογράμμισε ότι «στόχος μας είναι ένα νέο αξιοκρατικό καθεστώς, ώστε να μπορέσει ο υπάλληλος να αποδώσει αυτά που μπορεί και έτσι να είναι ωφελημένος και ο ίδιος και η δημόσια διοίκηση».

ΔΗΜΟΣΙΟ

# ΜΕΤΑΡΡΥΘΜΙΣΗ ΚΑΙ ΣΤΙΣ... ΑΔΕΙΕΣ

***Ριζικές αλλαγές στο καθεστώς που ισχύει σήμερα φέρνει ο νέος Δημοσιοϋπαλληλικός Κώδικας που ετοιμάζει το υπ. Εσωτερικών / Στο μικροσκόπιο οι «αναρρωτικές»***

**Ριζικές αλλαγές στο καθεστώς των αδειών των δημοσίων υπαλλήλων θα προβλέπει ο νέος Δημοσιοϋπαλληλικός Κώδικας που ετοιμάζει το υπουργείο Εσωτερικών και θα είναι έτοιμος μέχρι το τέλος του χρόνου. Στο μικροσκόπιο μπαίνουν οι «κοπανατζήδες» υπάλληλοι, που έχουν συνήθεια να «αρρωσταίνουν» πριν και μετά τις αργίες. Ιατρική αναλυτική έκθεση θα απαιτείται για τη χορήγηση αναρρωτικής άδειας μακράς διάρκειας.**

Καθιερώνονται επίσης άδειες πατρότητας σε περίπτωση που δεν κάνει χρήση της άδειας μητρότητας η εργαζόμενη μητέρα, ενώ διευκολύνεται ο γονέας σε περιπτώσεις μονογονεϊκής οικογένειας.

Ακόμη, με βάση το νέο Κώδικα, υπάλληλος ο οποίος ανταποκρίνεται σε πρόσκληση αιμοδοσίας θα δικαιούται ειδικής άδειας απουσίας, με πλήρεις αποδοχές, δύο ημερών.

Μία ημέρα άδεια, ανά δίμηνο, θα εξασφαλίζει και ο υπάλληλος ο οποίος χειρίζεται ηλεκτρονικό



*ΑΛΛΑΖΕΙ ριζικά το καθεστώς με τις άδειες στο Δημόσιο*

υπολογιστή για χρονικό διάστημα μεγαλύτερο των 5 ωρών ημερησίως.

***Ο ΥΦΥΠΟΥΡΓΟΣ***

Ενα απτό δείγμα των προθέσεων του υπουργείου Εσωτερικών για τις άδειες των δημοσίων υπαλλήλων έδωσε ο υφυπουργός κ. Απόστολος Ανδρεουλάκος, ο οποίος σημείωσε ότι ο «κύριος άξονας αναθεωρήσεως του Δημοσιοϋπαλληλικού Κώδικα σχετίζεται με την αναβάθμιση της δημόσιας διοίκησης, με ευμενή αντίκτυπο στην εξυπηρέτηση του πολίτη και των επιχειρήσεων. Θέλουμε να καταπολεμήσουμε και τη μάστιγα των «μαϊμού» αναρρωτικών στη βάση των διεθνών προτύπων. Για τη χορήγηση αναρρωτικής άδειας μακράς διαρκείας θα προβλέπεται αναλυτική ιατρική έκθεση στη βάση συγκεκριμένων ερωτημάτων και απαντήσεων ακολουθώντας τα διεθνή πρότυπα για τη λειτουργικότητα του ατόμου, το λεγόμενο ICF (International classification of functionality)». Σύμφωνα με πληροφορίες, οι ποινές που θα προβλεφθούν για τις αναρρωτικές – μαϊμού άδειες θα είναι τόσο αυστηρές που θα επηρεάζεται η σταδιοδρομία του δημοσίου υπαλλήλου σε ό,τι αφορά στις θέσεις που διεκδικεί στην πυραμίδα της ιεραρχίας. Από εδώ και στο εξής οι...κοπάνες από τη σημαία θα αναγράφονται στο προσωπικό μητρώο του υπαλλήλου.

Αναλυτικά, τα κυριότερα σημεία, με βάση το νέο καθεστώς των αδειών είναι οι εξής:

➤ Οι δημόσιοι υπάλληλοι δικαιούνται κανονικής άδειας με αποδοχές, δύο μήνες μετά το διορισμό





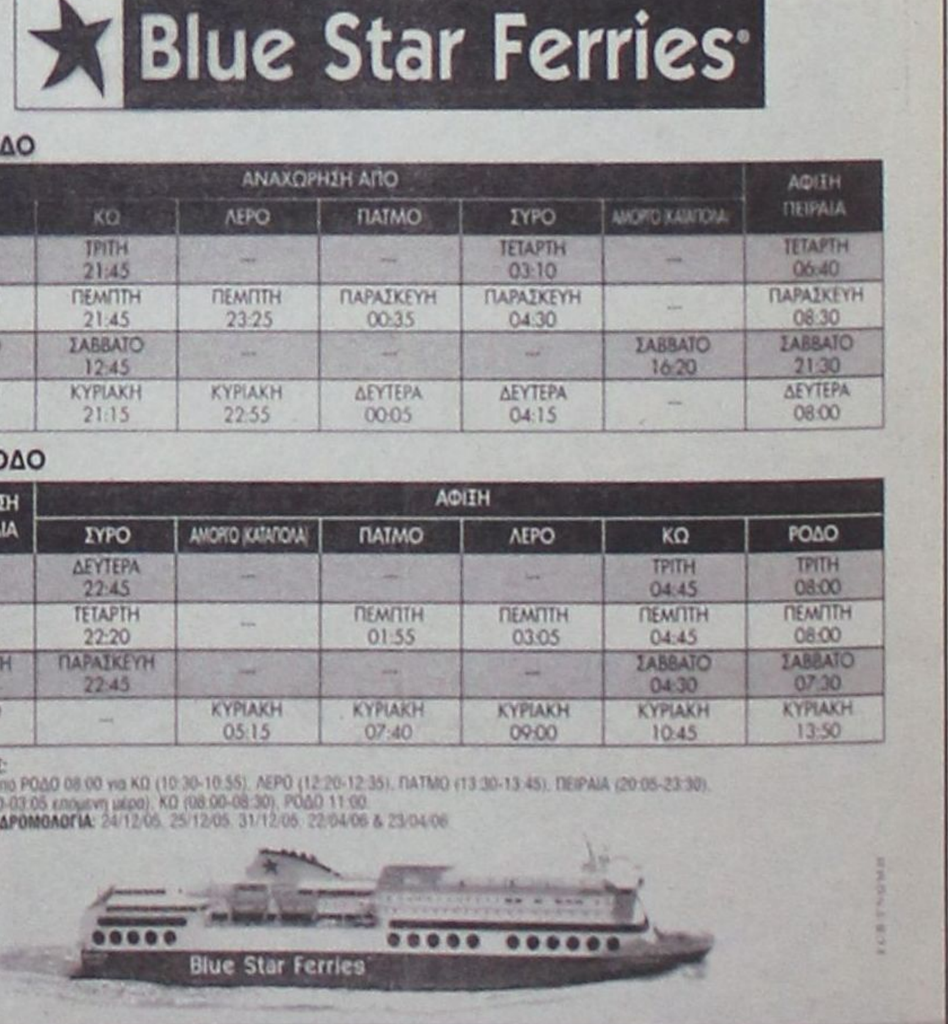

τους. Η άδεια που δικαιούνται να λάβουν ορίζεται σε δύο ημέρες για κάθε μήνα υπηρεσίας, που δεν μπορεί να υπερβεί συνολικά τον αριθμό των ημερών κανονικής άδειας που δικαιούνται με τη συμπλήρωση ενός έτους πραγματικής υπηρεσίας.

➤ Ο χρόνος της κανονικής άδειας επαυξάνεται κατά μία εργάσιμη ημέρα για κάθε έτος απασχόλησης και μέχρι τη συμπλήρωση του ανώτατου ορίου των 25 ή 30 εργάσιμων ημερών.

➤ Οι υπάλληλοι έχουν δικαίωμα άδειας απουσίας με αποδοχές πέντε εργάσιμων ημερών σε περίπτωση γάμου και τριών εργάσιμων ημερών σε περίπτωση θανάτου συζύγου τους ή και συγγενούς έως και β' βαθμού.

➤ Υπάλληλος ο οποίος ανταποκρίνεται σε πρόσκληση από υπηρεσία αιμοδοσίας για κάλυψη έκτακτης ανάγκης, καθώς και υπάλληλος που μετέχει σε οργανωμένη ομαδική αιμοληψία δικαιούνται ειδικής άδειας απουσίας, με πλήρεις αποδοχές δύο ημερών.

➤ Υπάλληλος ο οποίος χειρίζεται ηλεκτρονικό υπολογιστή και απασχολείται μπροστά σε οθόνη για χρονικό διάστημα μεγαλύτερο των 5 ωρών ημερησίως, δικαιούται μηχανογραφική άδεια, μετά πλήρων αποδοχών, μίας ημέρας ανά δίμηνο. Η άδεια εξαντλείται υποχρεωτικά μέσα στο δίμηνο το οποία αφορά. Εφόσον δεν εξαντληθεί σε αυτό το διάστημα, ούτε μεταφέρεται ούτε αποζημίωση καταβάλλεται στον υπάλληλο.

➤ Στις μητέρες υπαλλήλους ο χρόνος εργασίας μειώνεται κατά δύο ώρες ημερησίως, εφόσον έχουν τέκνα ηλικίας έως 2 ετών και κατά μία ώρα εφόσον έχουν τέκνα από δύο έως τεσσάρων ετών. Η μητέρα υπάλληλος δικαιούται εννέα μήνες άδεια με αποδοχές για ανατροφή παιδιού, εφόσον δεν κάνει χρήση του μειωμένου ωραρίου. Στην περίπτωση γέννησης 4ου τέκνου, το μειωμένο ωράριο εργασίας παρατείνεται για δύο ακόμα έτη. Το δικαίωμα αυτό ασκείται εναλλακτικά και από τον πατέρα υπάλληλο, εφόσον δεν κάνει χρήση η εργαζόμενη μητέρα. Επίσης το δικαίωμα αυτό ασκείται και από το μοναδικό γονέα στις περιπτώσεις μονογονεϊκής οικογένειας.

➤ Σε περίπτωση βραχυχρόνιας αναρρωτικής άδειας πριν ή μετά από αργία ή ανάμεσα σε δύο έτη αργίες, ο υπάλληλος παραπέμπεται υποχρεωτικά για εξέταση στην οικεία υγειονομική επιτροπή. Στις ίδιες περιπτώσεις δεν επιτρέπεται η χορήγηση αναρρωτικής άδειας με υπεύθυνη δήλωση του υπαλλήλου.

➤ Ο υπάλληλος που κωλύεται να προσέλθει στην εργασία του ενημερώνει για την αδυναμία αυτή την ίδια ημέρα.

➤ Αναρρωτική άδεια πέραν των δέκα ημερών κατ' έτος χορηγείται ύστερα από γνωμάτευση της οικείας υγειονομικής επιτροπής.

➤ Αν η αρμόδια υγειονομική επιτροπή κρίνει ότι για τη χορήγηση αναρρωτικής άδειας είναι αναγκαία η παρακολούθηση του υπαλλήλου για ορισμένο διάστημα σε νοσηλευτικό ίδρυμα, η άδεια δεν χορηγείται χωρίς την παρακολούθηση αυτή.

# ΠΡΟΚΗΡΥΞΗ Α' ΠΑΝΕΛΛΗΝΙΟΥ ΔΙΑΓΩΝΙΣΜΟΥ

## *φωτογραφίας για την «Ελλάδα που καταστρέφεται»*

**Η Ομοσπονδία Φυσιολατρικών Ορειβατικών Εκδρομικών Σωματείων Ελλάδος, στην προσπάθειά της να συμβάλει στην προστασία του φυσικού περιβάλλοντος της χώρας μας, προκηρύσσει διαγωνισμό φωτογραφίας και λεζάντας με θέμα: «Η ΕΛΛΑΔΑ ΠΟΥ ΚΑΤΑΣΤΡΕΦΕΤΑΙ».**

Σκοπός του διαγωνισμού είναι να επισημάνουμε τις φοβερές καταστροφές που έγιναν και γίνονται στο φυσικό και πολιτιστικό μας περιβάλλον και να συνειδητοποιήσουμε όλοι την ανάγκη να σταματήσει το κακό που προξενεί η αλόγιστη και ανεξέλεγκτη τεχνολογική εξέλιξη στο τοπίο, στα ποτάμια, στις λίμνες, στη θάλασσα, στα νησιά, στα μνημεία, στην αρχιτεκτονική κληρονομιά της χώρας κλπ.

***ΓΕΝΙΚΟΙ ΟΡΟΙ***

• Κάθε διαγωνιζόμενος μπορεί να λάβει μέρος με **1-3** έγχρωμες ή ασπρόμαυρες φωτογραφίες (συνοδευόμενες απαραίτητως από επεξηγηματικές λεζάντες), διαστάσεων 13 Χ 18 έως 20 Χ 25 εκατοστά.

• Οι υπό κρίσιν φωτογραφίες θα υποβάλλονται σε κλειστό φάκελο, απαραιτήτως με ψευδώνυμο. Εντός του φακέλου θα βρίσκεται και άλλος ερμητικά κλεισμένος φάκελος, μέσα στον οποίον θα αναφέρονται: το πραγματικό όνομα του διαγωνιζομένου και τα τεχνικά χαρακτηριστικά κάθε φωτογραφίας (μηχανή, φακός, φιλμ και πιθανόν άλλες πληροφορίες).

• Εργα που δεν υποβληθούν με ψευδώνυμο ή τα οποία δεν θα διασφαλίζουν καθ' οιονδήποτε τρόπον την ανωνυμία του διαγωνιζομένου θα αποκλείονται εξ' αρχής.

• Οι φωτογραφίες δεν θα επιστραφούν.

**Ημερομηνία ενάρξεως του διαγωνισμού η 1η Ιανουαρίου 2006 και λήξη 30 Ιουνίου 2006. Φάκελοι με σφραγίδα 30/6/2006 θα γίνονται δεκτοί.**

• Οι φωτογραφίες θα πρέπει να σταλούν στα γραφεία της Ο.Φ.Ο.Ε.Σ.Ε - Ο.Ε.Ν.Ε. (με την ένδειξη: για το διαγωνισμό φωτογραφίας).

**Πληροφορίες και παράδοση έργων:** Μπόταση 11 (1ος όροφος) Τηλ. 210.33.02.340 fax: 210.33.02.428

Καθημερινώς από Δευτέρα - Παρασκευή (09:00 έως 14:00)

• Τα αποτελέσματα θα ανακοινωθούν τον Οκτώβριο του 2006 δια του Τύπου, η δε βράβευση θα γίνει σε επίσημη τελετή της Ομοσπονδίας, κατά την οποία θα οργανωθεί έκθεση των φωτογραφιών.

***ΕΙΔΙΚΟΙ ΟΡΟΙ***

• Οι υποβαλλόμενες φωτογραφίες θα κριθούν και θα αξιολογηθούν από επιτροπή αποτελούμενη από γνωστούς κριτικούς - φωτογραφίας.







**ΔΙΕΥΘΥΝΣΗ ΔΑΣΩΝ ΔΩΔΕΚΑΝΗΣΟΥ ΑΝΑΚΟΙΝΩΣΗ**

Γνωστοποιείται κατά το άρθρο 14 του Ν. 998/79, η αποστολή για ανάρτηση στο Δήμο Καρπάθου της αριθμ. 7473/17-11-05 Πράξης χαρακτηρισμού έκτασης που εκδόθηκε από τον Δ/ντή Δασών Δωδ/σου. Ολόκληρη η έκταση που βρίσκεται στην θέση «Ντιά» Δ.Δ. Βωλάδας, Δήμου Καρπάθου. Νήσου Καρπάθου, συνολικού εμβαδού 10.146,75 τ.μ. χαρακτηρίζεται ως γεωργική έκταση και βρίσκεται εντός καταφυγίου άγριας ζωής.

**Ο Δ/ντής Δασών Δωδ/σου**
**Κοντίτσης Φίλιππος**
**Δασολόγος με βαθμό Α΄**

**ΔΙΕΥΘΥΝΣΗ ΔΑΣΩΝ ΔΩΔΕΚΑΝΗΣΟΥ ΑΝΑΚΟΙΝΩΣΗ**

Γνωστοποιείται κατά το άρθρο 14 του Ν. 998/79, η αποστολή για ανάρτηση στο Δήμο Λινδίων της αριθμ. 712/21-12-2005 πράξης χαρακτηρισμού έκτασης που εκδόθηκε από τον Δ/ντή Δασών Δωδ/σου. Η Κ.Μ. 74 γαιών Λίνδου εμβαδού 55320 τ.μ. χαρακτηρίζεται ως γεωργική έκταση.

**Ο Διευθυντής Δασών Δωδ/σου**
**Φίλιππος Κοντίτσης**
**Δασολόγος με βαθμό Α΄**

**ΠΕΡΙΛΗΨΗ**

Με την με αριθμό 8686/2-12-2005 έκθεση επιδόσεως της δικαστικής επιμελήτριας στο Πρωτοδικείο Ρόδου, Αλεξάνδρας Κοκκίνου - Τσουκαλά, επιδόθηκε στον κ. Εισαγγελέα Πρωτοδικών Ρόδου, η με αριθμό 925/1998 απόφαση του Ειρηνοδικείου Ρόδου.

Με την απόφαση αυτή, έγινε δεκτό το αίτημα της από 22-7-1997 και με αριθ. καταθ. 1260/29-10-1997 αγωγής χρησικτησίας της Μαρίας Φτάκλα του Μιχαήλ, συζ. Παναγιώτη Κοσσάρη, κατοίκου Κρεμαστής Ρόδου, στρεφόμενης κατά της Αικατερίνης Κοσσάρη του Νικολάου, αγνώστου διαμονής. Σύμφωνα με την απόφαση αυτή αναγνωρίζεται ότι στο πρόσωπο της ενάγουσας, συμπληρώθηκε ο νόμιμος χρόνος κτητικής παραγραφής, για την απόκτηση με χρησικτησία της κυριότητας του ακινήτου, ήτοι: του τμήματος εκτάσεως 2.400 τ.μ. με στοιχεία γωνιών Β,Γ,Δ,Ε,Ζ,Η,Θ,Ι,Β, όπως αυτό εμφανίζεται στο συνημμένο στην αγωγή της από 6-9-1995 τοπογραφικό σχεδιάγραμμα του αρχιτέκτονα μηχανικού Γεωργίου Μαντικού, του αγρού συνολικής εκτάσεως 4.200 τ.μ. που βρίσκεται στη θέση «Τιπί» της Κτηματικής Περιφέρειας Παστίδας Ρόδου, με Κτηματολογικά Στοιχεία: Τόμος 4 γαιών Παστίδας, Φύλλο 74, Μερίδα 200 και Φάκελλος 891 του Κτηματολογίου Ρόδου.

**Ρόδος 21 Δεκεμβρίου 2005**
**Ο πληρεξούσιος Δικηγόρος**
**ΜΙΧΑΛΗΣ ΤΕΧΝΙΤΗΣ**

**ΠΕΡΙΛΗΨΗ**

Με την υπαριθμ. 311/2005 απόφαση του Μον. Πρωτ. Ρόδου αναγνωρίστηκε το καταστατικό του σωματείου που εδρεύει στη Ρόδο με την επωνυμία «ΣΥΛΛΟΓΟΣ ΓΟΝΕΩΝ ΚΑΙ ΚΗΔΕΜΟΝΩΝ ΤΩΝ ΜΑΘΗΤΩΝ ΤΩΝ ΕΚΠΑΙΔΕΥΤΗΡΙΩΝ ΡΟΔΟΥ ΠΥΘΑΓΟΡΑΣ» με σκοπό την εν γένει συμβολή στην διαπαιδαγώγηση των μαθητών κατά τα ειδικότερα στο εξ 20 άρθρων καταστατικό του.

**ΡΟΔΟΣ 7-12-2005**
**Ο ΠΛΗΡΕΞΟΥΣΙΟΣ ΔΙΚΗΓΟΡΟΣ**
**Ευθ. Δημητριάδης**

**ΠΕΡΙΛΗΨΗ**
**ΔΙΚΟΓΡΑΦΟΥ ΠΟΥ ΕΠΙΔΟΘΗΚΕ**

Υστερα από έγγραφη παραγγελία της δικηγόρου Ρόδου Ανδριάνας Μπαφίτη, ως πληρεξουσίας δικηγόρου των 1) Καντήρ Κελ Μεχμέτ του Μουσταφά, κατοίκου Ρόδου (Απ. Παύλου 169), 2) Ιξάν Καϊλή του Μουσταφά, κατοίκου Ιαλυσού, 3) Κιουλτεκίν Καϊλή του Μουσταφά, κατοίκου Ιαλυσού, 4) Μετέν Καϊλή του Μουσταφά, κατοίκου Ιαλυσού, 5) Μινιρέ Καϊλή του Μουσταφά, κατοίκου Ρόδου, 6) Κιουλτάν Καϊλή του Μουσταφά, κατοίκου Σαλάκου, 7) Γιαχάρ Καϊλή του Μουσταφά, κατοίκου Σαλάκου και 8) Οτζιάν Αχμέτ Αρναούτ, κατοίκου Ρόδου (Πυθαγόρα 99), επιδόθηκε προς τον κ. Εισαγγελέα Πρωτοδικών Ρόδου από τον δικαστικό επιμελητή στο Πρωτοδικείο Ρόδου Κων/νο Πούλιο, για τον εναγόμενο Μεχμέτ Τσιανγκά του Ετέμ, κατοίκου του Δήμου Ρόδου και ήδη αγνώστου διαμονής, ακριβές αντίγραφο της από 17-10-2005 και με αριθμό κατάθεσης 755/2005 κλήσης των, που απευθύνεται στο Ειρηνοδικείο Ρόδου, και στρέφεται κατά του παραπάνω εναγομένου, της οποίας δικάσιμος για συζήτηση ορίστηκε η 28-3-2006, ημέρα Τρίτη και ώρα 09.00 π.μ., με αριθμό πινακίου 35 και τόπο το Κατάστημα του Ειρηνοδικείου Ρόδου, καλουμένου να παραστεί νομότυπα, συνταγείσης σε πίστωση τούτων της 908 γ/26-10-2005 έκθεσης επίδοσης.

Με την κλήση αυτή οι ενάγοντες ζητούν να οριστεί δικάσιμος για τη συζήτηση της από 28.09.2004 και με αριθμό κατάθεσης 747/2004 αγωγής τους, προκειμένου να αναγνωρισθεί ότι συμπληρώθηκε ο νόμιμος χρόνος νομής της 15ετούς κτητικής παραγραφής του άρθρου 63 του Κτηματολογικού Κανονισμού, επί μιας οικίας, καλυμμένης επιφανείας 20 τ.μ. στο ισόγειο και 20 τ.μ. στον Α΄ όροφο, κείμενης στη θέση «Ντολαπσί» της Παλιάς Πόλης της Ρόδου και με κτηματολογικά στοιχεία Τόμος 8 οικοδομών Ρόδου, Φύλλο 129, Μερίδα IV-2335 και Φάκελος 1644 του Κτηματολογίου Ρόδου.

**Ρόδος 20 Δεκεμβρίου 2005**
**Η Πληρεξούσια Δικηγόρος**
**Των παραγγελόντων-εναγόντων**
**Ανδριάνα Αιγ. Μπαφίτη**

**ΠΕΡΙΛΗΨΗ ΕΠΙΔΟΘΕΝΤΟΣ ΔΙΚΟΓΡΑΦΟΥ**

Με την υπ' αριθμό 5839Δ΄/20-12-2005 έκθεση επιδόσεως του δικαστικού επιμελητή του Πρωτοδικείου Ρόδου Νικολάου Χρυσανθή, με παραγγελία μου ως πληρεξουσίου δικηγόρου των εναγόντων: 1) Μιχαήλ Νικολίτση του Βασιλείου και 2) Μαρίας συζύγου Μιχαήλ Νικολίτση, το γένος Λουκά Μαυράκη, κατοίκων Φανών Ρόδου, επιδόθηκε στον Εισαγγελέα Πρωτοδικών Ρόδου για τους εναγομένους: 1) Χρυσαφίνα σύζ. Χρήστου Κυπριώτη, το γένος Γεωργίου Μυλωνά, 2) Μαρία χήρα Κων/νου Μυλωνά, το γένος Κ. Χατζηελευθερίου, 3) Ελένη σύζ. Φωτίου Κόκκαλη, το γένος Κων. Μυλωνά, τέως κατοίκους Φανών-Ρόδου και ήδη αγνώστου διαμονής, 4) Γεώργιο Δημητρά του Γρηγορίου, 5) Γρηγόριο Δημητρά του Γεωργίου, 6) Ελένη σύζ. Γεωργίου Ευσταθίου, το γένος Γεωργίου Δημητρά και 7) Δέσποινα Δημητρά του Γεωργίου, τέως κατοίκους Σορωνής-Ρόδου και ήδη αγνώστου διαμονής, ακριβές αντίγραφο της από 12 Μαΐου 2005 και με αριθμό καταθέσεως 521/22-7-2005 αγωγής των εναγόντων στρεφομένης εναντίον των ως άνω εναγομένων και άλλων, απευθυνομένης ενώπιον του Ειρηνοδικείου Ρόδου, της οποίας δικάσιμος για συζήτηση ορίσθηκε η 28 Μαρτίου 2005, ημέρα Τρίτη και ώρα 9 π.μ. με αριθμό πινακίου 28, τόπος δε το κατάστημα του Ειρηνοδικείου Ρόδου, όπου και καλούνται να παραστούν οι εναγόμενοι και με την οποία ζητείται να αναγνωρισθεί ότι στο πρόσωπο των εναγόντων συμπληρώθηκε ο νόμιμος χρόνος κτητικής παραγραφής για την απόκτηση της κυριότητας κατά ποσοστό 1/2 εξ αδιαιρέτου στον καθένα τους, επί του περιγραφομένου σ' αυτή ενός ακινήτου, που βρίσκεται στην τοποθεσία «Ανεμόμυλος» της κτηματικής περιφέρειας της πρώην Κοινότητας και ήδη Δ.Δ. Φανών του Δήμου Καμείρου-Ρόδου, με κτηματολογικά στοιχεία: τόμος 2 οικοδομών Φανών-Ρόδου, φύλλο 38, μερίδα 222 και φάκελος 242 του Κτηματολογίου Ρόδου και ως προς τα 2/3 του όλου ακινήτου, εξ αδιαιρέτου ιδανικών μεριδίων των εναγομένων.

**Ρόδος 12 Δεκεμβρίου 2005**
**Ο Πληρεξούσιος Δικηγόρος**
**Αθανάσιος Στέργου**

**ΕΛΛΗΝΙΚΗ ΔΗΜΟΚΡΑΤΙΑ**
**ΔΗΜΟΣ ΙΑΛΥΣΟΥ**
**ΕΠΑΡΧΙΑ ΡΟΔΟΥ**
**ΝΟΜΟΣ ΔΩΔΕΚΑΝΗΣΟΥ**
**ΓΝΩΣΤΟΠΟΙΗΣΗ ΓΑΜΟΥ**

Γνωστοποιείται σύμφωνα με το άρθρο 1369 του Αστικού Κώδικα όπως τροποποιήθηκε με το Νόμο 1250/1982 ότι:

Η Μαρία Πετράκη του Νικολάου και της Χρυσής που γεννήθηκε στο Ηράκλειο του Νομού Ηρακλείου και κατοικεί στην Ιαλυσό του Νομού Δωδ/σου, επαγγέλματος οικιακά και ο Δήμος Βαΐτσης του Ιωάννη και της Ελένης που γεννήθηκε στο Βόλο του Νομού Μαγνησίας πρόκειται να παντρευθούν στο Δημαρχείο ή Κοινοτικό Κατάστημα.

Ιαλυσός 2005
**Ο δήμαρχος**
**α/α Ο Αντ/ρχος**
**Καστανάκης Πυθαγόρας**

## ΣΥΛΛΥΠΗΤΗΡΙΟ

**Ο Πανελλήνιος Σύλλογος Μηχανολόγων-Ηλεκτρολόγων,** Τμήμα Δωδεκανήσου, εκφράζει τα θερμά του συλλυπητήρια στην σύζυγο Μαρία Νέζη και την θυγατέρα Αλεξάνδρα Νέζη-Σαλαχούρη για την απώλεια του εξαιρετικού συναδέλφου ΠΑΝΑΓΙΩΤΗ ΝΕΖΗ, ο οποίος και ως άνθρωπος υπήρξε πάντα αξιοπρεπής, σεβαστός, φιλικός και προσιτός. Επίσης εκφράζουμε την θλίψη μας προς όλους τους συγγενείς του εκλιπόντος.

**Ο πρόεδρος** **Ο γραμματέας**
**Σταυρούλης Δημ.** **Θεοχάρης Θεοχ.**


ΚΕΝΤΡΙΚΟ ΠΡΑΚΤΟΡΕΙΟ ΡΟΔΟΥ ΣΤΕΦΑΝΑΚΗ

Zorpidis

ΤΟΥΡΙΣΤΙΚΟΣ ΟΡΓΑΝΙΣΜΟΣ ΡΟΔΟΥ

...ΜΙΑ ΑΓΚΑΛΙΑ ΟΛΟΣ Ο ΚΟΣΜΟΣ

ΧΡΙΣΤΟΥΓΕΝΝΑ – ΠΡΩΤΟΧΡΟΝΙΑ – ΘΕΟΦΑΝΕΙΑ

| | |
|---|---|
| ΠΡΑΓΑ 4,5 μέρες | από 499 € |
| ΒΙΕΝΝΗ 4,5,6 μέρες | από 389 € |
| ΒΟΥΔΑΠΕΣΤΗ 4,5,7 μέρες | από 379 € |
| ΠΑΡΙΣΙ 5,6 μέρες | από 579 € |
| ΛΟΝΔΙΝΟ 5,6 μέρες | από 629 € |
| ΡΩΜΗ 4,5,6 μέρες | από 399 € |
| ΕΛΒΕΤΙΑ 6,9 μέρες | από 649 € |
| ΚΩΝ/ΠΟΛΗ 4,5 | από 219 € |
| ΣΟΦΙΑ 4 μέρες | από 229 € |
| ΙΤΑΛΙΚΟ ΠΑΝΟΡΑΜΑ 7 ημέρες | από 479 € |
| ΣΚΙ ΣΤΗ ΒΙΤΟΣΑ 4,5 μέρες | από 229 € |

Και πολλά άλλα...!!!!



ΧΡΟΝΙΑ ΠΟΛΛΑ ΚΑΙ ΚΑΛΟ ΤΑΞΙΔΙ!

38 Alexandrou Diakou street, 85100
Tel: 22410-20625, 30054, 31833 Fax: 22410-26745
E-Mail: stefanakistours@yahoo.gr



ΠΡΟΣΚΛΗΣΗ

Ο Σύλλογος Προστασίας Μικρόσωμου αλόγου ΡΟΔΟΥ «Ο ΦΑΕΘΩΝ» σας εύχεται ΧΡΟΝΙΑ ΠΟΛΛΑ.

Σας περιμένουμε στις εγκαταστάσεις του Συλλόγου μας στον Αρχάγγελο στις **25-26 Δεκεμβρίου** για να δείτε από κοντά τα σπάνια μικρόσωμα άλογα της ΡΟΔΟΥ.

Πληρ. τηλ. 22440 23107 – 6932 000222



CiAO STORES

Authorized Dealer

D&G DOLCE & GABANNA
D&G JEANS
DOLCE & GABANNA
FIRST LINE
D.A DANIELE ALESSANDRINI
DKNY//JEANS
MOSCHINO MADE IN ITALY
XZENO MILANO ITALY
GUESS
JOOP!
CK Calvin Klein Khakis
ENZO Made in Italy
JUSTcavalli
GFF GIANFRANCO FERRE
just cavalli
VERSACE JEANS COUTURE
RENE LEZARD

1) ΕΘ. ΔΩΔΕΚΑΝΗΣΙΩΝ 40 - ΡΟΔΟΣ - ΤΗΛ.: 22410 70.402
2) ΔΗΜ. ΘΕΜΕΛΗ 83 - ΡΟΔΟΣ - ΤΗΛ.: 22410 70.401
www.ciaoboutique.gr
E-mail: info@ciaoboutique.gr

ΑΚΙΝΗΤΑ

# ΠΟΙΕΣ ΑΛΛΑΓΕΣ ΕΡΧΟΝΤΑΙ ΑΠΟ 1/1/2006

Οι αλλαγές που έρχονται στα ακίνητα από την αρχή του νέου έτους έχουν να κάνουν με την επιβολή ΦΠΑ στη μεταβίβαση των νέων (νεόδμητων) ακινήτων, με την αύξηση των αντικειμενικών αξιών, με τις αλλαγές στη μεταβίβαση της πρώτης κατοικίας, με τις αλλαγές στη μεταβίβαση των γονικών παροχών, με τις αλλαγές στη μεταβίβαση στις κληρονομιές – δωρεές, με τον τρόπο φορολόγησης της μεταβίβασης των παλαιών ακινήτων στην πρώτη, δεύτερη κ.λπ. μεταβίβαση (φόρος υπερτιμήματος) και με την αύξηση του κόστους κατασκευής των οικοδομών, με την αντιπαροχή, με τον «φόρο κατοχής», με την αλλαγή και σε χωροταξικά θέματα, με τη χρηματοδότηση του Κτηματολογίου από τους ιδιοκτήτες ακινήτων και με την αυτεπιστασία.

### ΦΠΑ ΣΤΗ ΜΕΤΑΒΙΒΑΣΗ ΤΩΝ ΝΕΩΝ ΑΚΙΝΗΤΩΝ

Ο ΦΠΑ θα αντικαταστήσει τον Φόρο Μεταβίβασης, δηλαδή από 9% - 11% θα εφαρμοσθεί ο ΦΠΑ 19%. Θα εφαρμόζεται μόνο στα νέα ακίνητα, δηλαδή στα καινούργια ακίνητα που θα χρησιμοποιηθούν πρώτη φορά και έχουν κατασκευαστεί με οικοδομική άδεια που θα εκδοθεί μετά την 1/1/2006.

Καινούργιο ακίνητο θεωρείται όταν η παράδοση γίνεται πριν από την πρώτη εγκατάσταση σ' αυτό.

Ο ΦΠΑ θα εφαρμοσθεί και στο κύκλωμα της οικοδομής και πιστεύεται ότι θα μειωθεί η φοροδιαφυγή διότι όλοι θα ζητούν τιμολόγιο από τον προμηθευτή τους αφού αυτό θα είναι προς το συμφέρον τους.

Αυτό όμως θα έχει ως αποτέλεσμα την τελική αύξηση των τιμών των ακινήτων (θα πληγούν τα νοικοκυριά που θα επιβαρύνονται με μεγαλύτερες τιμές κατά την αγορά ακινήτων...).

**Φορολογητέα αξία** για την επιβολή του φόρου λαμβάνεται η δηλωθείσα τιμή πώλησης του ακινήτου. Αν όμως αυτή **η τιμή πώλησης είναι μικρότερη από το συνολικό κόστος της μεταβιβαζόμενης ιδιοκτησίας ή από την αντικειμενική αξία**, τότε ως φορολογική αξία λαμβάνεται η μεγαλύτερη από τις αξίες αυτές.

Αυτό περικλείει μεγάλο ρίσκο για τους φορολογούμενους διότι σήμερα σε πολλές περιπτώσεις το κόστος του ακινήτου είναι μεγαλύτερο από την αντικειμενική αξία, επειδή οι αντικειμενικές αξίες παρέμειναν στάσιμες από την 7/3/2001 ενώ το κόστος των οικοδομών ακολούθησε την ανοδική πορεία του.

### ΑΥΞΗΣΗ ΤΩΝ ΑΝΤΙΚΕΙΜΕΝΙΚΩΝ ΑΞΙΩΝ

Θα καθιερωθεί μια αντικειμενική αξία, η οποία θα είναι κοντά στην αγοραία αξία της περιοχής.

Στις περιοχές όπου οι αγοραίες αξίες έχουν αυξηθεί έως και 100% θα έχουμε ανάλογη αύξηση των αντικειμενικών αξιών.

Σε υποβαθμισμένες περιοχές που οι αγοραίες αξίες δεν έχουν αυξηθεί, οι αντικειμενικές αξίες θα «παγώσουν».

Οι τιμές ζώνης δεν έχουν αυξηθεί από τον Μάρτιο του 2001.

Οι τιμές αυτές θα αυξηθούν κατά δήλωση του υπουργού Οικονομικών σε τρεις ή τέσσερις δόσεις (κατά μέσο όρο από 30% η κάθε μία).

Αυτό θα έχει ως αποτέλεσμα να αυξηθούν περισσότερο οι τιμές των ακινήτων και η αγορά της πρώτης κατοικίας.

Σε πολλούς δήμους θα καθορισθούν νέες ζώνες με νέες αντικειμενικές αξίες.

Το αντικειμενικό σύστημα θα επεκταθεί σε περισσότερους από 1.000 οικισμούς σε όλη τη χώρα. Θα αυξηθούν οι συντελεστές εμπορικότητας των εμπορικών οδών. Αυτό θα ανεβάσει κατακόρυφα τις τιμές των καταστημάτων αλλά και τα ενοίκια. Επίσης θα αυξηθεί και ο «αέρας» κατά τη μεταβίβαση των χώρων των καταστημάτων από επιχείρηση σε επιχείρηση.

Με βάση τις νέες αντικειμενικές αξίες θα υπολογίζονται όλοι οι φόροι.

Θυμίζουμε ότι για να έχει κανείς το δικαίωμα απαλλαγής από τον ΦΠΑ αλλά και του αφορολόγητου ποσού από τον φόρο μεταβίβασης **στην πρώτη κατοικία**, θα πρέπει:

- Ο φορολογούμενος ή η σύζυγός του ή τα ανήλικα παιδιά τους να μην έχουν δικαίωμα πλήρους κυριότητας ή επικαρπίας ή οίκησης σε άλλη οικία ή διαμέρισμα που πληροί τις στεγαστικές ανάγκες της οικογενείας του.
- Να μην έχει δικαίωμα πλήρους κυριότητος επί οικοπέδου, ή επί ιδανικού οικοπέδου, στο οποίο αντιστοιχεί εμβαδόν κτίσματος που πληροί τις στεγαστικές του ανάγκες.
- Βρίσκονται σε πόλη με πληθυσμό πάνω από 3.000 κατοίκους.
- Το ακίνητο πρέπει να παραμείνει στην κυριότητα του αγοραστή για μία τουλάχιστον πενταετία.

Για να εκτιμηθούν περισσότερο οι συνέπειες στην κτηματαγορά των νέων μέτρων από την εφαρμογή ΦΠΑ, θα πρέπει να ξέρουμε το ποσοστό της αύξησης των αντικειμενικών αξιών των ακινήτων που θα ισχύσει από την 1/1/2006.

Η φορολόγηση των παλαιών – μεταχειρισμένων ακινήτων (μεταβίβαση δεύτερη ή τρίτη φορά).

Εδώ προορίζεται να εφαρμοσθεί **ο φόρος αυτομάτου υπερτιμήματος**.

Ο νόμος αυτός είχε εφαρμοσθεί και το 1990, είναι περίπλοκος και στο παρελθόν είχε δημιουργήσει προβλήματα (ο φόρος υπολογίζεται στη διαφορά μεταξύ τιμής αγοράς και τιμής πώλησης του ακινήτου, αφαιρουμένου του πληθωρισμού).

## ΤΑ ΘΕΤΙΚΑ ΑΠΟ 1/1/2006

+ Η εισαγωγή του ΦΠΑ θα εξυγιάνει την αγορά των ακινήτων. Η εφαρμογή του ΦΠΑ έχει αναβληθεί από το 1987. Προϋπόθεση θα είναι να πλησιάσουν οι αγοραίες τιμές τις αντικειμενικές τιμές. Διαφορετικά μπορεί να δημιουργηθεί πρόβλημα στα δημόσια έσοδα.
+ Οι αντικειμενικές αξίες θα αυξηθούν περισσότερο σε περιοχές που έχουν γίνει **έργα ανάπλασης.** Εκεί μπορεί να αυξηθούν οι αντικειμενικές αξίες κατά ποσοστό μέχρι και 200%.
+ Ο ΦΑΥ είναι θετικό στοιχείο. Η εφαρμογή του όμως θα αργήσει.
+ Η διατήρηση του αφορολογήτου ποσού της πρώτης κατοικίας και η φορολόγησή της με ΦΜΑ και όχι με ΦΠΑ είναι θετικό μέτρο. Πρέπει όμως να μην ξεχνάμε ότι επειδή θα αυξηθούν οι αντικειμενικές αξίες, θα ακριβύνει και η πρώτη κατοικία.
+ Στις δωρεές – κληρονομιές η αύξηση του αφορολογήτου ποσού από τις 20.000 στις 80.000 ευρώ και η επέκτασή του στα εγγόνια του φορολογουμένου, είναι θετικό στοιχείο. Επίσης και η επέκταση των δόσεων από 24 μηνιαίες σε 24 διμηνιαίες δόσεις.
+ Η ανακοίνωση της αύξησης των αφορολογήτων ποσών για την πρώτη κατοικία δεν είναι ευνοϊκή για τους φορολογουμένους γιατί δεν θα υπερκαλύψει τη μέση αύξηση των αντικειμενικών αξιών, που αναμένεται να ανέλθει γύρω στο 30%.
+ Στον ΦΠΑ θα υπαχθούν οι κατ' επάγγελμα κατασκευαστές. Παρέχεται όμως η δυνατότητα και σε φυσικά και νομικά πρόσωπα να υπαχθούν στο καθεστώς ΦΠΑ στην περίπτωση που ασχολούνται περιστασιακά με την ανέγερση οικοδομών. Προσοχή: Θα πρέπει να το δηλώνει προηγουμένως στη ΔΟΥ του.
+ Η τιμή πώλησης των διαμερισμάτων πρέπει να είναι η μεγαλύτερη από: α. Την αναγραφόμενη στο συμβόλαιο β. Την αντικειμενική αξία γ. Το κόστος της οικοδομής.

## ΤΑ ΑΡΝΗΤΙΚΑ ΑΠΟ 1/1/2006

- Ισχύει ο Ν. 3156/03 άρθρο 26 παρ. 2, ο οποίος προβλέπει ότι η εφορία μπορεί να λαμβάνει υπόψη της οποιαδήποτε «επίσημα ή ανεπίσημα στοιχεία» για να επαναπροσδιορίζει τις τιμές πώλησης των ακινήτων.
- Η Ευρωπαϊκή Ενωση θέλει ο ΦΠΑ να υπολογίζεται στην αγοραία αξία και όχι στην αντικειμενική.
- Οταν ο εργολάβος πουλά διαμερίσματα με ΦΠΑ 19% αλλά και με ΦΜΑ 11% (πρώτη κατοικία), θα έχει περίσσευμα ΦΠΑ το οποίο θα αναγκάζεται να ενσωματώνει στην τελική τιμή. Αυτό θα έχει ως αποτέλεσμα να πουλά σε υψηλότερη τιμή. Δηλαδή θα επιβαρύνεται τελικά ο αγοραστής.
- Το κόστος κατασκευής θα αυξηθεί και οι κατασκευαστές θα αντιμετωπίσουν το πρόβλημα της ρευστότητας. Το συνολικό κόστος της οικοδομής θα αυξηθεί κατά 4%-5% εφόσον το οικόπεδο συμμετέχει με ποσοστό 30%-35% στο συνολικό κόστος της οικοδομής. Εφόσον συμμετέχει με ποσοστό 50% τότε το συνολικό κόστος της οικοδομής αυξάνει κατά ποσοστό 10%.
- Θα αυξηθούν τα έσοδα των κατασκευαστών. Επομένως θα αυξηθούν και τα κέρδη στα βιβλία τους. Επομένως θα αυξηθεί και η φορολογία τους. Αυτή την αύξηση θα επιρρίψουν στους αγοραστές των διαμερισμάτων.
- Οσοι εργολάβοι έσπευσαν να «κλείσουν» οικόπεδα μέσα στο 2005 με υψηλά ποσοστά αντιπαροχής, μπορεί τελικά να ζημιωθούν. Αυτό διότι στο νέο έτος δεν θα μπορούν οι οικοπεδούχοι να δώσουν το οικόπεδό τους εύκολα.
- Ο ΦΠΑ κατά την υπογραφή του εργολαβικού προσυμφώνου θα επιβαρύνει τους οικοπεδούχους επί της αξίας των κτισμάτων που θα πάρουν. Ετσι θα πληγεί η αντιπαροχή.
- Θα καμφθεί η οικοδομική δραστηριότητα για 1 έως 2 χρόνια. Θα εκτονωθούν οι πωλήσεις. Αυτό θα έχει ως αποτέλεσμα να μειωθούν τα δημόσια έσοδα. Ισως ο ΦΠΑ θα έπρεπε να εφαρμοσθεί χωρίς προηγούμενη προειδοποίηση.
- Ο ΦΑΥ θα επιβαρύνει τα ακίνητα τα οποία θα μεταβιβάζονται την πρώτη πενταετία από την αγορά τους. Πρόβλημα: Πώς θα υπολογίζεται η υπεραξία; Ο ρόλος του εφόρου αναβαθμίζεται. Αλοίμονο!
- Θα μεγαλώσουν τα στεγαστικά δάνεια και επομένως θα ακριβύνει η πρώτη κατοικία απ' αυτό διότι θα καταβάλλονται περισσότεροι τόκοι.
- Τι θα γίνει με τον ΦΜΑΠ; Το σημερινό αφορολόγητο όριο θα ξεπεραστεί με την αύξηση των αντικειμενικών αξιών και οι περισσότεροι Ελληνες θα γίνουν «πλούσιοι» και θα πληρώνουν ΦΜΑΠ.
- Σε αναθεώρηση της αδείας μέσα στο 2006 για άδεια που εκδόθηκε το 2005 θα υπάγεται στο ΦΜΑ. Ναι, αλλά εφόσον οι εργασίες κατασκευής έχουν αρχίσει μέσα στο 2005.


SHIPPING COMPANY OF SYMI
Α.Ν.Ε.Σ.
ΑΝΩΝΥΜΗ ΝΑΥΤΙΛΙΑΚΗ ΕΤΑΙΡΕΙΑ ΣΥΜΗΣ

**ΠΡΟΓΡΑΜΜΑ ΔΡΟΜΟΛΟΓΙΩΝ ΑΠΟ 21 ΕΩΣ 31 ΔΕΚΕΜΒΡΙΟΥ 2005**

| ΜΗΝΑΣ | ΗΜΕΡΑ | Ε/Γ - Ο/Γ ΣΥΜΗ | Ε/Γ-Υ/Γ ΑΙΓΛΗ |
|---|---|---|---|
| 22 ΔΕΚΕΜΒΡΙΟΥ | ΠΕΜΠΤΗ | 06:00 ΤΗΛΟ - ΣΥΜΗ<br>08:30 ΣΥΜΗ - ΡΟΔΟ<br>14:00 ΡΟΔΟ - ΣΥΜΗ<br>16:00 ΣΥΜΗ - ΤΗΛΟ | |
| 23 ΔΕΚΕΜΒΡΙΟΥ | ΠΑΡΑΣΚΕΥΗ | 05:00 ΤΗΛΟ - ΣΥΜΗ<br>07:30 ΣΥΜΗ-ΡΟΔΟ<br>15:30 ΡΟΔΟ-ΣΥΜΗ | |
| 24 ΔΕΚΕΜΒΡΙΟΥ | ΣΑΒΒΑΤΟ | 07:30 ΣΥΜΗ-ΡΟΔΟ<br>15:30 ΡΟΔΟ-ΣΥΜΗ | |
| 25 ΔΕΚΕΜΒΡΟΥ | ΚΥΡΙΑΚΗ | | |
| 26 ΔΕΚΕΜΒΡΙΟΥ | ΔΕΥΤΕΡΑ | | |
| 27 ΔΕΚΕΜΒΡΙΟΥ | ΤΡΙΤΗ | 07:30 ΣΥΜΗ-ΡΟΔΟ<br>15:30 ΡΟΔΟ-ΣΥΜΗ<br>18:00 ΣΥΜΗ - ΤΗΛΟ | |
| 28 ΔΕΚΕΜΒΡΙΟΥ | ΤΕΤΑΡΤΗ | 06:00 ΤΗΛΟ - ΣΥΜΗ<br>08:30 ΣΥΜΗ - ΡΟΔΟ<br>14:00 ΡΟΔΟ - ΣΥΜΗ<br>16:30 ΣΥΜΗ - ΤΗΛΟ | |
| 29 ΔΕΚΕΜΒΡΙΟΥ | ΠΕΜΠΤΗ | 05:00 ΤΗΛΟ - ΣΥΜΗ<br>07:30 ΣΥΜΗ-ΡΟΔΟ<br>15:30 ΡΟΔΟ-ΣΥΜΗ | |
| 30 ΔΕΚΕΜΒΡΙΟΥ | ΠΑΡΑΣΚΕΥΗ | | |
| 31 ΔΕΚΕΜΒΡΙΟΥ | ΣΑΒΒΑΤΟ | 07:30 ΣΥΜΗ-ΡΟΔΟ<br>15:30 ΡΟΔΟ-ΣΥΜΗ | |

*ΤΟΝ ΔΕΚΕΜΒΡΙΟ 30% ΕΚΠΤΩΣΗ ΣΕ ΟΛΑ ΤΑ ΔΡΟΜΟΛΟΓΙΑ ΤΟΥ Υ/Γ ΑΙΓΛΗ*

Τα δρομολόγια μπορούν να τροποποιηθούν λόγω εκτάκτων συγκοινωνιακών αναγκών ή καιρικών συνθηκών.
Παρακαλούμε πριν ταξιδέψετε επικοινωνήστε με την Εταιρεία :
Γραφείο Σύμης : Τηλ. 2246071444 Φαξ 2246071373
Γραφείο Ρόδου : Τηλ. 2241037769 Φαξ 2241034493





υπάρχουν και τέτοια Χριστούγεννα

Η δυστυχία δεν κυττάει ημερολόγιο.
Ενώ εσείς χαίρεστε γύρω σας το δέντρο σας, άλλοι πονούν. Πεινούν. Στερούνται. Απελπίζονται.
Γι' αυτούς τα Χριστούγεννα αργούν μεγεθύνουν τον πόνο. Στη δυστυχία προσθέτουν πικρία, ειρωνεία και θύμηση.
Αν ο καθένας από μας έκανε μια καλή πράξη αυτά τα Χριστούγεννα – πόσος ανθρώπινος πόνος θα είχε νικηθεί!
Κάπου κοντά σας υπάρχει σίγουρα κάποιος που έχει ανάγκη. Υλική ή ηθική. Βοηθήστε τον!
Οχι από φιλανθρωπία. Από αγάπη.
Ετσι θα νιώσετε κι εσείς καλύτερα τα Χριστούγεννα

Αναδημοσίευση από τον «Σύνδεσμο Αγάπης»

Η καταχώρηση αυτή έγινε από την «δημοκρατική»
Οι εφημερίδες μας την δημοσιεύουν δωρεάν. Τις ευχαριστούμε

INEMA
ΙΑΤΡΙΚΟΣ & ΝΟΣΟΚΟΜΕΙΑΚΟΣ ΕΞΟΠΛΙΣΜΟΣ
από το 1988 είμαστε οι μεγαλύτεροι προμηθευτές
ΙΑΤΡΙΚΟΥ-ΟΡΘΟΠΕΔΙΚΟΥ & ΝΟΣΟΚΟΜΕΙΑΚΟΥ ΥΛΙΚΟΥ
ΣΤΗ ΔΩΔΕΚΑΝΗΣΟΥ
18 χρόνια εμπειρίας
Εμπιστεύθείτε μας!

• ΑΝΑΠΗΡΙΚΑ ΚΑΡΟΤΣΙΑ
• ΒΑΔΙΣΤΙΚΑ
• ΟΡΘΟΠΕΔΙΚΑ ΕΙΔΗ
• ΜΠΛΟΥΖΕΣ ΙΑΤΡΙΚΕΣ
• ΚΑΛΤΣΕΣ ΦΛΕΒΙΤΙΔΑΣ
• ΠΕΛΜΑΤΑ
• ΟΡΘΟΠΕΔΙΚΑ ΜΑΞΙΛΑΡΙΑ
• ΚΡΕΒΑΤΙΑ ΝΟΣΟΚΟΜΕΙΑΚΑ
• ΙΑΤΡΙΚΟΣ ΕΞΟΠΛΙΣΜΟΣ και ΑΝΑΛΩΣΙΜΑ
• ΟΡΓΑΝΑ ΧΗΜΕΙΟΥ
• και κάθε άλλο είδος για κατ'οίκο νοσηλεία
ΡΟΔΟΣ: ΛΕΜΕΣΣΟΥ 2 - ΤΗΛ: 22410 32238 www.inema.gr
ΚΩΣ: ΕΛ. ΒΕΝΙΖΕΛΟΥ 38 (παραπ/ρως Αγίας Παρασκευής) - ΤΗΛ: 22420 20048

ΟΜΙΛΙΑ ΔΗΜ. ΑΒΡΑΜΟΠΟΥΛΟΥ ΣΤΗ ΒΟΥΛΗ

# «ΕΡΧΟΝΤΑΙ ΓΙΑ ΤΟΝ ΤΟΥΡΙΣΜΟ ΜΑΣ *ακόμα καλύτερες ημέρες»!*

***«Το τουριστικό προϊόν ανασυγκροτείται και αναδιοργανώνεται και η Ελλάδα αναδεικνύεται σε παγκόσμια δύναμη»***

**«Το τουριστικό τοπίο ανασυγκροτείται, αναδιοργανώνεται, θεσμικά ολοκληρώνεται και η Ελλάδα αναδεικνύεται όλο και περισσότερο ως τουριστική δύναμη στον κόσμο ολόκληρο με σημαντικό και πρωτεύοντα ρόλο στη διαμόρφωση των νέων τάσεων της παγκόσμιας τουριστικής αγοράς».**

Αυτά, μεταξύ άλλων ενδιαφερόντων επεσήμανε ο υπουργός Τουριστικής Ανάπτυξης κ. Δημ. Αβραμόπουλος ομιλώντας στη Βουλή επί του προϋπολογισμού 2006 και επισημαίνοντας ότι οι στόχοι που είχαν τεθεί για το 2005 επιτεύχθησαν.

**«Η χρονιά που πέρασε ήταν χρονιά ανορθωτική και τα επόμενα χρόνια θα είναι ακόμα καλύτερα»,** είπε ο κ. Αβραμόπουλος.

Αναλυτικά η ομιλία στη Βουλή του κ. Δημ. Αβραμόπουλου:

Κυρία Πρόεδρε,

Κυρίες και κύριοι Συνάδελφοι,

Ο φετινός Προϋπολογισμός, ο δεύτερος που καταθέτει προς συζήτηση και ψήφιση η κυβέρνησή μας, ανταποκρίνεται στα πραγματικά δεδομένα της ελληνικής οικονομίας και προαναγγέλλει τη σταθεροποίηση και την ανάκαμψη.

Κεντρικά σημεία της πρότασης που έχει κατατεθεί, είναι:

α) η αύξηση των φορολογικών εσόδων μέσω της πάταξης της φοροδιαφυγής και

β) η μείωση των δημοσίων δαπανών.

Ο Προϋπολογισμός αυτός έχει καταρτιστεί με βάση τη στρατηγική επιλογή της Κυβέρνησής μας για «ήπια προσαρμογή», επιβάλλοντας περιορισμούς που κρίνονται απολύτως αναγκαίοι για τη δημοσιονομική εξυγίανση.

Ταυτόχρονα, ο Προϋπολογισμός αυτός αποτελεί βασικό εργαλείο για τη μείωση του δημόσιου ελλείμματος κάτω από το 3%, που θα επιτρέψει στην Ελλάδα μετά από πολλά χρόνια, να ξαναμπεί σε αναπτυξιακή τροχιά.

Προηγήθηκε μια περίοδος ιδιαίτερα δύσκολη, με τους οικονομικούς δείκτες σε πτώση και τον αναπτυξιακό ρυθμό χαμηλό, το δε, τοπίο ακατάστατο και ασυντόνιστο.

Η ελληνική οικονομία εντάσσεται πλέον σε μακροχρόνιας πρόβλεψης στρατηγική, με κύρια χαρακτηριστικά της την κοινωνική συνοχή, την ενδυνάμωση της επιχειρηματικότητας, την άνοδο των δεικτών παραγωγικότητας, ανταγωνιστικότητας, ανάπτυξης.

Είναι ένας Προϋπολογισμός, που λειτουργεί ως πυλώνας της τετραετούς συνεχώς οικοδομούμενης νέας κοινωνικής οικονομικής αρχιτεκτονικής, με δεδομένες τις προϋποθέσεις ένταξης στις ευρωπαϊκές πολιτικές.

Η Ελλάδα βλέποντας πλέον μπροστά, προχωράει με σιγουριά, αξιοπιστία και αυτοπεποίθηση. Και είναι βέβαιο, ότι τα αποτελέσματα της κοινωνικής πολιτικής θα ανταποκριθούν στις προσδοκίες της ελληνικής κοινωνίας. Όσο και εάν παραδέχεται κανείς, ότι οι μεταβατικές περίοδοι στην οικονομία προκαλούν δικαιολογημένες αντιδράσεις, και αυτό είναι φυσικό αφού χτυπούν κατεστημένες συνήθειες και νοοτροπίες.

Κεντρικός αναπτυξιακός μοχλός ο τομέας του τουρισμού, ο οποίος, όπως από την αρχή είχαμε τονίσει, πέρασε με επιτυχία το δύσκολο στάδιο της ανάκαμψης και οδηγείται στη σταθερή γεωμετρική άνοδο των ποιοτικών αλλά και των ποσοτικών δεικτών.

Πριν από ένα χρόνο, σε αυτή την αίθουσα, με την ίδια ευκαιρία, είχα περιγράψει τη στρατηγική, που επιτέλους αποκτούσε ο σημαντικότατος αυτός τομέας της ελληνικής οικονομίας.

Το χρόνο που πέρασε, πετύχαμε την ορθολογική διαχείριση των διαθέσιμων πόρων με γνώμονα τη μείωση της αλόγιστης σπατάλης και την εστίαση σε στρατηγικές δράσεις αναπτυξιακού χαρακτήρα. Ήδη, στο Υπουργείο Τουριστικής Ανάπτυξης πετύχαμε σημαντικά αποτελέσματα με τους περιορισμένους διαθέσιμους οικονομικούς πόρους που είχαμε το 2005, που ήταν μόλις 70 εκ. ευρώ.

Σήμερα με ικανοποίηση, απευθυνόμενος στο Σώμα, σας επιβεβαιώνω, αυτό που είναι και αίσθηση της κοινωνίας και της τουριστικής αγοράς, ότι δηλαδή, οι πρώτοι στόχοι επετεύχθησαν. Η χρονιά που πέρασε ήταν χρονιά ανορθωτική. Και τα επόμενα χρόνια θα είναι ακόμα καλύτερα.

Το τουριστικό τοπίο ανασυγκροτείται, αναδιοργανώνεται, θεσμικά ολοκληρώνεται. Και η Ελλάδα αναδεικνύεται όλο και περισσότερο, ως τουριστική δύναμη στον κόσμο ολόκληρο με σημαντικό και πρωτεύοντα ρόλο στη διαμόρφωση των νέων τάσεων της παγκόσμιας τουριστικής αγοράς.



ΜΕΓΑΛΗ ΠΡΟΣΦΟΡΑ
ΓΕΡΜΑΝΙΑΣ ΠΑΡΚΕ
ΕΤΟΙΜΟΠΑΡΑΔΟΤΟ
ΣΕ 60 ΣΧΕΔΙΑ
ΕΩΣ 20 ΧΡΟΝΙΑ ΕΓΓΥΗΣΗ
15€ / m2 + ΦΠΑ
ΤΟΠΟΘΕΤΗΜΕΝΟ!!
LAMINATE PARKETTE
GERMANY
20 ΧΡΟΝΙΑ ΕΓΓΥΗΣΗ
ΔΗΜΗΤΡΙΟΣ - ΝΙΚΟΛΑΟΣ
ΣΑΡΡΗΜΑΥΡΟΓΕΝΗΣ
1ο ΚΑΤΑΣΤΗΜΑ – Λ. ΛΙΝΔΟΥ 221 .
ΤΗΛ. 22410 69939
2ο ΚΑΤΑΣΤΗΜΑ – Κ. ΥΔΡΑΙΟΥ 59 .
ΤΗΛ. 22410 36279



Στις δε τρέχουσες συναλλαγές, με βάση τα στοιχεία από την Τράπεζα της Ελλάδος, οι ακαθάριστες εισπράξεις από ταξιδιωτικές υπηρεσίες μόνον, αυξήθηκαν κατά 6,1% σε σύγκριση με την περυσινή, περίοδο Ολυμπιακών Αγώνων.

Ποσοστό, σύμφωνο με τις εκτιμήσεις του ΙΤΕΠ, το οποίο αναφέρει, ότι η αύξηση του εισρέοντος τουριστικού συναλλάγματος είναι κατ' ουσία 16-17%, διότι η αύξηση του 2004, λόγω Ολυμπιακών, ήταν συγκυριακή.

Δεν υπάρχει καμία αμφιβολία, ότι καταφέραμε να δώσουμε πνοή, δύναμη, κύρος στον καταπονημένο και παραγκωνισμένο αυτό τομέα. Καταφέραμε να διαψεύσουμε τις Κασσάνδρες, μέσα και έξω από την Ελλάδα, που πέρυσι τέτοιο καιρό, και σε αυτήν εδώ την αίθουσα προανήγγειλαν μια κακή χρονιά για τον ελληνικό τουρισμό αλλά και επιβεβαιώσαμε όλους αυτούς, μέσα και έξω πάλι από τη χώρα μας, που εξέφρασαν αισιοδοξία, ελπίδα και πάνω από όλα, εμπιστοσύνη στους χειρισμούς της κυβέρνησής μας.

Στο διάστημα των είκοσι μηνών διακυβέρνησής μας, ανατρέψαμε την καθοδική πορεία του τουριστικού ρεύματος και τη θέσαμε σε μια νέα ανοδική τροχιά, αξιοποιώντας με τον καλύτερο δυνατό τρόπο, μέσα από μια παγκόσμιας κλίμακας διαφημιστική εκστρατεία και αναβάθμιση της παρουσίας της χώρας μας σε όλα τα διεθνή τουριστικά γεγονότα, τον θετικό αντίκτυπο που είχαν για την Ελλάδα οι Ολυμπιακοί Αγώνες, θέτοντας τα θεμέλια μιας νέας εποχής για τον ελληνικό τουρισμό.

Ο προϋπολογισμός για τη διαφήμιση για το 2006 θα παραμείνει στα ίδια επίπεδα με το 2005. Την ίδια ώρα, αυξήθηκαν κατά 50% οι ενισχύσεις προβολής στις Νομαρχίες της χώρας, ενώ αυξήθηκαν τα κονδύλια για τον κοινωνικό τουρισμό, αναδεικνύοντας και το κοινωνικό πρόσωπο και χαρακτήρα του τουρισμού.

Κυρίες και κύριοι Συνάδελφοι,

Ήδη η εικόνα της Ελλάδας έχει αλλάξει και παρατηρείται σημαντική αύξηση της επισκεψιμότητας στη χώρα μας. Σήμερα η στοχευμένη μεταολυμπιακή προβολή έχει λειτουργήσει ιδιαίτερα θετικά, τόσο στο επίπεδο της αύξησης της ελκυστικότητας του προορισμού, όσο και στο ιδιαίτερα σημαντικό επίπεδο της δημιουργίας της αίσθησης, που είναι και πραγματικότητα, ότι η Ελλάδα είναι μια ασφαλής και φιλόξενη χώρα. Μία χώρα, που μπορεί με ποιοτική προσφορά τουριστικών υπηρεσιών, να έχει τουρισμό και τους 12 μήνες του χρόνου.

Η προώθηση μιας σύγχρονης και αποτελεσματικής πολιτικής για τον Τουρισμό αποτελεί αναντίρρητη προτεραιότητα για την Κυβέρνηση. Και τα καταγεγραμμένα πρώτα θετικά αποτελέσματα, δικαιώνουν την απόφαση του Πρωθυπουργού, να ιδρύσει αυτό το Υπουργείο.

Σήμερα, προχωρούμε στην αξιοποίηση των νέων δυνατοτήτων που έχουν δημιουργηθεί για τον ελληνικό τουρισμό, με ολοκληρωμένες πολιτικές μακράς πνοής.

• Με την επεξεργασία νομοθετικών πλαισίων για τις εναλλακτικές μορφές τουρισμού, καθώς και άλλων διατάξεων, που δίνουν λύση σε χρονίζοντα προβλήματα του τουριστικού προϊόντος. Την επεξεργασία του θεσμικού πλαισίου που διέπει τις τουριστικές επιχειρήσεις (απλούστευση διαδικασιών και μείωση των δικαιολογητικών αδειοδότησης), της άρσης του κορεσμού, της απόσυρσης των ακατάλληλων ξενοδοχειακών κτιρίων και της προώθησης νομοθετικού πλαισίου για την τουριστική χωροταξία. Ειδικότερα αυτό το τελευταίο συνιστά επανάσταση, τα δε, οφέλη για την ελληνική οικονομία θα είναι εντυπωσιακά.

• Παράλληλα, με τη διοργάνωση στο εξωτερικό επιχειρηματικών φόρουμ, που προωθούν ουσιαστικά τις τουριστικές επενδύσεις στην Ελλάδα σε στρατηγική συμμαχία με δύο από τις μεγαλύτερες εφημερίδες στον κόσμο, την Herald Tribune και τους New York Times. Διαμορφώνεται ένα φιλικό και φιλόξενο επενδυτικό περιβάλλον.

• Επίσης, με την έγκυρη και αναβαθμισμένη τουριστική μας προβολή στο εξωτερικό. Ήδη, τρέχει η νέα διαφημιστική καμπάνια στις σημαντικότερες πρωτεύουσες, με ιδιαίτερα θετικό αντίκτυπο).

• Παράλληλα προχωρούμε στο άνοιγμα νέων Γραφείων Τουρισμού σε νέες αγορές, όπως η Τουρκία, η Ινδία, η Αργεντινή, τα Εμιράτα, τις χώρες της Κεντρικής και Ανατολικής Ευρώπης. Ήδη, έχουμε ανοίξει το Γραφείο ΕΟΤ στο Πεκίνο, το οποίο αποφέρει και τα πρώτα θετικά αποτελέσματα. Την ίδια ώρα συντελείται αναβάθμιση και ενίσχυση των ήδη λειτουργούντων.

• Συνάμα με την τουριστική αξιοποίηση όλων των αθλητικών, τουριστικών και πολιτιστικών γεγονότων, που θα πραγματοποιηθούν στην Ελλάδα (Eurovision, Europe corporate games, Ένωση Βρετανών Τουριστικών Πρακτόρων, Παγκόσμιο Συμβούλιο Τουρισμού).

• Και τη δημιουργία σε όλους τους τουριστικούς προορισμούς της χώρας Γραφείων Πληροφοριών του ΕΟΤ.

• Επίσης, προωθούμε σε συνεργασία με το Υπουργείο Πολιτισμού, να συμπεριληφθούν πέρα των ήδη υπαρχόντων, τόποι ιδιαίτερου φυσικού κάλλους και πολιτιστικά μνημεία στον κατάλογο των παγκοσμίων μνημείων πολιτιστικής κληρονομιάς της UNESCO. Την επανεξέταση και εκσυγχρονισμό του νομοθετικού πλαισίου που αφορά στην κατηγοριοποίηση των ξενοδοχείων με βάση το σύστημα των αστεριών.

• Προωθούμε την ανάπτυξη του συνεδριακού τουρισμού και την ενίσχυση υποδομών και την προβολή.

• Όπως και την ανάπτυξη του τουρισμού του Σαββατοκύριακου (CITY -BREAKS) για την ενίσχυση του τουρισμού των πόλεων και των αστικών κέντρων, εκτός τουριστικής περιόδου, με πρώτες την Αθήνα και την Θεσσαλονίκη.

Κυρίες και κύριοι Συνάδελφοι,

Δεν υπάρχει καμία αμφιβολία, ότι ένας χρόνος δεν αρκεί για να εξασφαλίσει κανείς το μέλλον σε ένα μεταβαλλόμενο και ανταγωνιστικό παγκόσμιο οικονομικό τοπίο στην καρδιά του οποίου, ο τουρισμός υπόκειται σε απρόβλεπτους παράγοντες της πολιτικής, της οικονομίας ακόμα δε, και αυτής της ίδιας της φύσης.

Απαιτείται εγρήγορση, έγκαιρα αντανακλαστικά, ετοιμότητα, μέθοδος, καλώς εννοούμενος επαγγελματισμός. Απαιτείται προσήλωση στη στρατηγική μας.

Το νέο τουριστικό δόγμα της Ελλάδος με κύρια χαρακτηριστικά του την ποιότητα, την ανταγωνιστικότητα, το ενισχυμένο διεθνές κύρος, την πολιτιστική ταυτότητά μας, την προστασία του περιβάλλοντος και πάνω από όλα την καλλιέργεια τουριστικής συνείδησης, τόσον στους κόλπους της κοινωνίας, όσον και στην επιχειρηματική κοινότητα και με την πολιτεία να κινείται με ολοκληρωμένες συγκροτημένες πολιτικές εντός και εκτός της Ελλάδος, καθιστώντας τη χώρα φιλόξενο και φιλικό προορισμό για τα εκατομμύρια των τουριστών αλλά και για τους επενδυτές, προαναγγέλλουν με βεβαιότητα ένα ιδιαίτερα θετικό μέλλον για τον τομέα αυτό.

Ο φετινός προϋπολογισμός, ορθολογιστικά, ρεαλιστικά, υπεύθυνα, βοηθά το Υπουργείο Τουριστικής Ανάπτυξης, να κινηθεί με ακόμα πιο γερό βηματισμό στην πορεία που έχουμε χαράξει.

Οι Έλληνες πολίτες, η ελληνική οικονομία, ο επιχειρηματικός κόσμος, τη χρονιά που πέρασε, μας εμπιστεύθηκαν, μας στήριξαν και εμείς τους δικαιώσαμε. Η χρονιά που έρχεται, να είστε βέβαιοι, θα συνεχίσει με τον ίδιο ρυθμό, τον ίδιο ενθουσιασμό και την ίδια αποφασιστικότητα την πορεία μας, στην οποία, κυρίες και κύριοι Συνάδελφοι, σας καλούμε όλες και όλους να σταθείτε κοντά μας και να εμπιστευθείτε την κυβέρνησή μας, η οποία έχει αναγάγει την πολιτική μας για τον τουρισμό σε εθνική υπόθεση.

Εμείς σε αυτήν την Κυβέρνηση, τόσο για τον τουρισμό αλλά και γενικότερα για την οικονομία, γνωρίζοντας ότι προβάλλει προκλητικά μπροστά μας αυτό το παγκόσμιο τοπίο, ναι μεν, σκεπτόμαστε εθνικά, ενεργούμε όμως παγκόσμια. Για τον τουρισμό, για τον πολιτισμό, για την οικονομία, για τη νέα Ελλάδα στον κόσμο.





STEFANAKIS TOURS - RODOS
Representative of Line Sea Lines
38 Alexandrou Diakou street, 85100
Tel: 22410-20625, 30054, 31833
Fax: 22410-26745
E-Mail: stefanakistours@yahoo.gr

ΝΕΑ ΔΡΟΜΟΛΟΓΙΑ
LANE LINES

Ε/Γ Ο/Γ ΚΟΡΝΑΡΟΣ

• **Κάθε Τρίτη:** 22.00 μ.μ.
για Καστελόριζο.

• **Κάθε Τετάρτη:** 07.00 π.μ.
για Χάλκη, Διαφάνι και
Πηγάδια Καρπάθου, Κάσο, Σητεία.

• **Κάθε Πέμπτη και Κυριακή:** 04.30 π.μ.
για Χάλκη, Διαφάνι και Πηγάδια
Καρπάθου, Κάσο, Σητεία, Αγ. Νικόλαο,
Σαντορίνη, Μήλο, Πειραιά.

# Μικρές αγγελίες

## ΕΝΟΙΚΙΑΣΕΙΣ

**ΕΝΟΙΚΙΑΖΟΝΤΑΙ** επιπλωμένα διαμερίσματα 60 περίπου τ.μ. κοντά στο Πανεπιστήμιο Αιγαίου και συγκεκριμένα στην Πλατεία Φώκιαλη. Τα διαμερίσματα αποτελούνται από ένα υπνοδωμάτιο, σαλόνι που μπορεί να μετατραπεί σε δεύτερο υπνοδωμάτιο, δωμάτιο κουζίνα, W.C και μεγάλα μπαλκόνια. Τιμή 350 ευρώ τον μήνα. Στην τιμή περιλαμβάνεται το νερό και τα κοινόχρηστα. Πληροφορίες στα τηλέφωνα: 6944-31.5562, 6944-44.44.09. 22410-37417.

**ΕΝΟΙΚΙΑΖΕΤΑΙ** πολυτελές, τριάρι με εντοιχισμένη κουζίνα και μεγάλη βεράντα στον 2ο όροφο στη Μιχαήλ Πετρίδη 68. Τηλ. 2241074009, 6945237624, 2109829308, 6972764614.

**ΕΝΟΙΚΙΑΖΕΤΑΙ** Δυάρι διαμέρισμα, ισόγειο, με ανεξάρτητη είσοδο χωρίς κοινόχρηστα, με δύο υπνοδωμάτια, στο Καρακόνερο. Τηλ. 65471, 11πμ. - 8 μ.μ.

**ΕΝΟΙΚΙΑΖΕΤΑΙ** μεζονέτα 70 τ.μ. στα τ.μ. στα Κοσκινού εντός οικισμού σε ήσυχη περιοχή λουξ κατασκευή με θέρμανση και ηλιακό, εντοιχισμένη κουζίνα, ενοίκιο 400 ευρώ.**Πληροφορίες Ηλιάνα Κρανίδη, τηλ. 2241060423 -2241031060 -6977227885**

**ΕΝΟΙΚΙΑΖΕΤΑΙ** διαμέρισμα επί της οδού Καλαμάτας (περιοχή Ανάληψη) καινούριο 75 τ.μ. **Πληρ. Τηλ.** 2241051534

**ΕΝΟΙΚΙΑΖΕΤΑΙ** δ/σμα 60 τ.μ. στην Ιξιά πλήρες επιπλωμένο και εξοπλισμένο με καινούριες ηλεκτ. συσκευές, ενοίκιο 300 ευρώ. Στην τιμή συμπεριλαμβάνεται το νερό και τα κοινόχρηστα. **Πληροφορίες Ηλιάνα Κρανίδη, τηλ. 2241060423 -2241031060-6977227885**

**ΕΝΟΙΚΙΑΖΟΝΤΑΙ** διαμερίσματα 50,70, 130τ.μ. πολυτελούς κατασκευής έναντι Καζίνο Ρόδου. **Τηλ. 6942405309.**

**ΕΝΟΙΚΙΑΖΟΝΤΑΙ** πλήρως επιπλωμένες γκαρσονιέρες με μπαλκόνι και χωρίς, στην οδό Κυρά της Ρω 13- ΡΟΔΙΝΙ. Τιμή ευκαιρίας. Τηλέφωνο επικοινωνίας 2241074762, και κινητό 6947078287 από τις 08:00-15:00 και 18:00-22:00

**ΣΤΟ** κέντρο της πόλης ενοικιάζεται διαμέρισμα 3 υπνοδωματίων με μεγάλες ντουλάπες στο κάθε υπνοδωμάτιο, σαλόνι, κουζίνα, american style, βεράντες γύρω-γύρω, 2 λουτρα, τζάκι, κουζίνα της Bella Casa με εντοιχισμένες ηλεκτρικές συσκευές. Ημιεπιπλωμένο σε οικοδομή τεσσάρων διαμερισμάτων στον Α' όροφο, οδός Πάφου 14, πάροδος Εθνικής Αντίστασης κοντά στην πιτσαρία Λεβέντης. **Τηλ κιν. 6944919985 Τηλ. Οικ. 22410-65645**

**ΕΝΟΙΚΙΑΖΕΤΑΙ** οικία 60 τ.μ. ανακαινισμένη πλήρως. Τηλ. επικοινωνίας 6932586060 και 2241025603.

**ΕΝΟΙΚΙΑΖΟΝΤΑΙ**
επιπλωμένες
γκαρσονιέρες
στο Λαδικό (Φαληράκι).
Τιμή 220 ευρώ μηνιαίως.
Πληρ. τηλ. 6937343297

**ΕΝΟΙΚΙΑΖΕΤΑΙ** διαμέρισμα 2 υπνοδωματίων, επιπλωμένο, επί της οδού Τερψιχόρης 31 (Συνοικία Αγίου Ιωάννου). Κατά προτίμηση σε φοιτήτριες ή στρατιωτικούς. Πληροφορίες τηλέφωνο 2241076153

**ΑΡΧΑΓΓΕΛΟΣ:** Ενοικιάζονται διαμερίσματα των 60 και 70$m^2$ επιπλωμένα ή μη, με άνετη στάθμευση. Πληροφορίες στο τηλέφωνο 6974 019076.

**ΕΝΟΙΚΙΑΖΕΤΑΙ** μεγάλη επιπλωμένη γκαρσονιέρα με αυλή στο Παραδείσι. Πληρ. τηλ. 81884

**ΕΝΟΙΚΙΑΖΟΝΤΑΙ** επιπλωμένες γκαρσονιέρες στην Παύλου Μελά. **Πληρ. 6937343297 τηλ. 10:00 -14:00**

**ΕΝΟΙΚΙΑΖΕΤΑΙ** Διαμέρισμα με δύο υπνοδωμάτια, σαλόνι, κουζίνα, στο δεύτερο όροφο, περιοχή δασκάλων στη Ρόδο. **Πληροφορίες: 22410-36547, 22410-87130, 22410-27202**

**ΕΝΟΙΚΙΑΖΕΤΑΙ** ισόγειο διαμέρισμα 100 τ.μ. με ηλιακό, θέρμανση και σε ήσυχο μέρος. Στην περιοχή Ιαλυσού πάροδος Ακροπόλεως 3. Τηλ. 22410-92696

**ΕΝΟΙΚΙΑΖΕΤΑΙ** στην Σορωνή, μονοκατοικία 120 τ.μ. κοντά στη θάλασσα. Τηλ. 22410 32100, 22410 94732

**ΕΝΟΙΚΙΑΖΕΤΑΙ** διαμέρισμα ρετιρέ επί της οδού Νικηταρά 11 τηλ. 22410-24336

**ΕΝΟΙΚΙΑΖΕΤΑΙ** στην Κρεμαστή σε μονοκατοικία, διαμέρισμα νεόκτιστο, άριστης κατασκευής, γωνιακό, ευάερο με δύο υπνοδωμάτια, ενιαίο σαλόνι με κουζίνα, μπάνιο και βεράντα, χωρίς κοινόχρηστα, με σύνδεση στο αποχετευτικό και με Air Condition από τέλη Νοεμβρίου επί της οδού Παπαγιάννη 22. **Ενοίκιο 300 ευρώ. Πληρ. Τηλ.: 6945046312 -6945717905**

**ΕΝΟΙΚΙΑΖΟΝΤΑΙ** επιπλωμένες γκαρσονιέρες στο Φαληράκι. **Πληρ. 6937343297 τηλ. 10:00-14:00**

**ΕΝΟΙΚΙΑΖΕΤΑΙ** τριάρι - διαμέρισμα επί της οδού Μητροπόλεως 83Θ. Τηλ. 36072 - 35713.

**ΕΝΟΙΚΙΑΖΕΤΑΙ** τριάρι διαμέρισμα α' ορόφου στην οδό Λειψών 10 (κάθετος Κ. Τσαλδάρη). **Πληροφορίες τηλ. 22410-34335**

**ΕΝΟΙΚΙΑΖΟΝΤΑΙ** διαμερίσματα υπόγεια υπερ/μένα δύο υπνοδωματίων επί της οδού Παπαχριστοδούλου αρ. 19. **Πληρ. τηλέφωνα 25266-24274**

**ΕΝΟΙΚΙΑΖΟΝΤΑΙ** επιπλωμένα Λουξ Διαμερίσματα με TV, AIR CONDITION και όλα τα οικιακά σκεύη, με τον μήνα ή την ημέρα, στην περιοχή Μητρόπολης. Τηλ. - Πληρ.: 6977896444 & 22410-29452

**ΕΝΟΙΚΙΑΖΕΤΑΙ,** ανακαινισμένο διαμέρισμα 75 τ.μ. στη Ρόδο (2 υπνοδωμάτια - ενιαία σαλόνι κουζίνα) διαμπερές με πολύ καλή θέα, στον 3ο όροφο. Διευθ. Αναστασιάδη και Κωτιάδη γωνία. Τηλ. 6934055612 & 6945616899

**ΕΝΟΙΚΙΑΖΕΤΑΙ** διαμέρισμα στον 1ο όροφο σε αρίστη κατάσταση. Δύο υπνοδωμάτια, σαλοτραπεζαρία, κουζίνα, τραπεζαρία, μπάνιο, επί της οδού Μητροπόλεως 83Θ. Τηλ. 22410 36072

**ΕΝΟΙΚΙΑΖΕΤΑΙ** Γκαρσονιέρα αποτελούμενη από δωμάτιο, κουζίνα, μπάνιο πλήρως επιπλωμένη και με αιρκοντίσιον στο κέντρο της πόλης, οδός Πλαστήρα 21. Καινούργιο, θέα απεριόριστη. Τηλ. 6978511659

**ΕΝΟΙΚΙΑΖΕΤΑΙ** επιπλωμένο STUDIO με αυτόνομο ρεύμα και ηλιακό θερμοσίφωνα επί της οδού Μουσών αρ. 7 στην πόλη της Ρόδου. **Πληροφορίες τηλ. 6972105501**

**ΕΝΟΙΚΙΑΖΟΝΤΑΙ** δύο συνεχόμενα καταστήματα μεταξύ Πανεπιστημίου Αιγαίου και Πολεοδομίας Ρόδου (Νηρεύς) Αγ. Ιωάννου 48. Τηλ. 22410-30759

**ΕΠΙ** της Κοδριγκτώνος και Δρακίδου 22 ενοικιάζεται δίχωρη επιπλωμένη μονοκατοικία με δικό της Parking. Πληρ. τηλ. 22410 36385 και 22410 23814

**ΕΝΟΙΚΙΑΖΕΤΑΙ** διαμέρισμα στο Ροδίνι 95 τ.μ. με 3 υπνοδωμάτια, κεντρική αυτόνομη θέρμανση. Για περισσότερες πληροφορίες τηλ. 22410-25467

**ΕΝΟΙΚΙΑΖΕΤΑΙ** διαμέρισμα 115τ.μ. ισόγειο-περιοχή Μόντε Σμίθ 3 υπνο/τια, κουζίνα-σαλόνι, μπάνιο, ηλιακό, θέρμανση μεγάλα μπαλκόνια, εντοιχ. κουζίνα-ηλεκτρικές συσκευές - τηλ. 38138, 6946469930.

**ΚΡΕΜΑΣΤΗ, ενοικιάζεται νέα πλήρως εξοπλισμένη STUDIO - γκαρσονιέρα,** (ενιαίος χώρος) διαμπερής, ηλιακός, βεράντες, άνετο πάρκινγκ, 500μ. από την παραλία. Πληροφ.: κ. Μάνος, τηλ. 22410 81478 - 88818 & 6938626179

**ΕΝΟΙΚΙΑΖΕΤΑΙ** 4άρι διαμέρισμα, στο Ροδίνι, και στην οδό Κων/πόλεως 34. Πληροφορίες στα τηλ. 2241-0-61689 & 22241-0-61000

**ΕΝΟΙΚΙΑΖΟΝΤΑΙ** επιπλωμένα ή μη ένα δωμάτιο και μια γκαρσονιέρα στο Β' όροφο πολυκατοικίας με μεγάλη βεράντα και εξαιρετική θέα στην οδό Αγ. Αναργύρων 20. **Πληροφορίες τηλ. 28710**

**ΕΝΟΙΚΙΑΖΟΝΤΑΙ** δύο διαμερίσματα το ισόγειο είναι απίπλωτο και ο πρώτος όροφος επιπλωμένο. 80 τ.μ. το καθένα στα Κοσκινού. **Τηλ. 64536**

**ΕΝΟΙΚΙΑΖΕΤΑΙ** 1ος όροφος 380 τ.μ. επί της Λεωφόρου Ρόδου - Λίνδου 232. Πληρ. Στα τηλέφωνα 22410-64458, 22410-24514

**ΕΝΟΙΚΙΑΖΕΤΑΙ** διαμέρισμα 2 δωματίων, μεγάλο χωλ, κουζίνα, μπάνιο. Απέναντι στο Πανεπιστήμιο. Πληρ. τηλ. 22410 30759

**ΕΝΟΙΚΙΑΖΟΝΤΑΙ** στην περιοχή Σγουρού, κοντά στο Μουσικό Γυμνάσιο, α) τεσσάρι Διαμέρισμα με τηλέφωνο, AIR CONDITION και ηλιακό Β) Επιπλωμένο τεσσάρι Διαμέρισμα με δύο τουαλέτες και όλα τα οικιακά σκεύη, τηλέφωνο και κήπο, κοντά στο Μουσικό Γυμνάσιο στην περιοχή Σγουρού. γ) Ενοικιάζεται γκαρσονιέρα ρετιρέ με βεράντα και AIR CONDITION στην περιοχή Σγουρού. Τηλ.: 6977896444 & 22410-29452

**ΕΝΟΙΚΙΑΖΟΝΤΑΙ:** Ενα (1) διαμέρισμα 95 τ.μ. νεόκτιστο, πολυτελές, με αυτόνομη θέρμανση και ηλιακό, 2ου ορόφου. Επίσης: Γκαρσονιέρα 47 τ.μ. νεόκτιστη, πολυτελείας, 2ου ορόφου, πλήρως επιπλωμένη, δίχωρη με αυτόνομη θέρμανση - ηλεκτρ. ψυγείο και ηλεκτρ. κουζίνα. Στην περιοχή Αραπάκι, Παρθενόπης 18 **Κιν. Τηλ. 6944209883 Κο Θόδωρο.**

**ΕΝΟΙΚΙΑΖΕΤΑΙ** επιπλωμένη δίχωρη γκαρσονιέρα με κλιματισμό όπισθεν ξενοδοχείου BELVENDERE περιοχή Ψαρόπουλα. Πληροφορίες Τηλ. 22410-22050 ή 33441

**ΕΝΟΙΚΙΑΖΕΤΑΙ** διαμέρισμα επί της Μιχ. Πετρίδη με δύο υπνωδομάτια, σαλόνι, κουζίνα, wc. Τηλ. 6972 764614 - 6973753556

**ΕΝΟΙΚΙΑΖΕΤΑΙ** διαμέρισμα 56 τ.μ. επί της οδού Ατταβύρου 10 - 3ος όροφος, πλήρως επιπλωμένο. **Στο σαλόνι** -air condition, τηλεόραση 28 ιντσών και τηλέφωνο. **Στην κρεβατοκάμαρα** - air condition, τηλεόραση. Περίοδος ενοικιάσεως: Από Απρίλιο έως και Δεκέμβριο 2005. Ενοίκιο 360 ευρώ. **Πληροφορίες τηλ.: 22410-34014 κ. Αγγελική**

**ΕΝΟΙΚΙΑΖΕΤΑΙ** διαμέρισμα επί της 28ης Οκτωβρίου 53 πλήρως επιπλωμένο σαλόνι, τραπεζαρία, κουζίνα με 1 υπνοδωμάτιο και μπάνιο από τον Ιανουάριο. Δεκτές μόνο φοιτήτριες Πληρ. τηλ.: 36385

**ΕΝΟΙΚΙΑΖΕΤΑΙ** στούντιο πλήρως εξοπλισμένο με κλιματισμό, ανεξάρτητο 230 ευρώ. Τηλ. 22410 39268, κιν. 6946 446523

**ΕΝΟΙΚΙΑΖΕΤΑΙ** αποθήκη 180 τ.μ. με 4 ψυγεία κτιστά. Ενοίκιο 350 ευρώ το μήνα . Τηλ. 22410-75897

**ΕΝΟΙΚΙΑΖΕΤΑΙ** διαμέρισμα 8' ορόφου 85 τ.μ. επί της οδού Καρπάθου για επαγγελματική ή οικιακή χρήση. Πληροφορίες τηλέφωνο 22410 75504 και 6932208140

**ΕΝΟΙΚΙΑΖΕΤΑΙ** οροφοδιαμέρισμα 120 μέτρων με 3 υπνοδωμάτια - τζάκι - φουλ air condition - εντοιχισμένη κουζίνα με συσκευές στο Μόντε Σμίθ. Ενοίκιο 600 ευρώ. Πληροφορίες 22410 63234

**ΕΝΟΙΚΙΑΖΕΤΑΙ** διαμέρισμα 100τ.μ. στην περιοχή Ασγούρου κοντά στο 10 Δημοτικό Σχολείο. Τηλέφωνο 6944145073 κος Μανώλης.

**ΕΝΟΙΚΙΑΖΟΝΤΑΙ** στην Ιαλυσό πλάι στο ξενοδοχείο Ηλέκτρα, επιπλωμένες γκαρσονιέρες με θέρμανση. **Πληροφορίες Τηλ. 22410-22050-33441**

**ΕΝΟΙΚΙΑΖΕΤΑΙ** τριάρι διαμέρισμα στην περιοχή δασκάλων, νεόκτιστο και με θέα τη θάλασσα. Πληρ. τηλ. 2244047194, 6979079131

**ΕΝΟΙΚΙΑΖΕΤΑΙ** κατάστημα 280 τ.μ. στην Ιαλυσό μεταξύ των οδών Λεωφ. Ηρακλειδών, Αγ. Ιωάννου και Δημοκρατίας με αύλειο χώρο 300τ.μ. με δύο W.C., κατάλληλο για επαγγελματική εκμετάλλευση μπροστά από το Γυμνάσιο και Λύκειο Ιαλυσού **Πληροφορίες τηλ.: 22410/93217**

**ΕΝΟΙΚΙΑΖΟΝΤΑΙ** διαμερίσματα 56τ.μ. 2 ατόμων και για συγκατοίκηση πλήρως εξοπλισμένα ηλεκτρονικές συσκ. επιπλα-σκεύη-κλινοσκεπάσματα-κλιματισμό-ηλιακό θερμοσίφωνα, δορυφορική TV. Μόνο σε φοιτητές - εκπαιδευτικούς - στρατιωτικούς-αστυνομικούς - Δ.Υπαλλήλους. Τηλ. 697975619 - Παραδείσι

**ΕΝΟΙΚΙΑΖΕΤΑΙ** επιπλωμένη γκαρσονιέρα με 30 τ.μ. περίπου εσωτερικό χώρο (κουζίνα-υπνοδωμάτιο-λουτρό) και 30 τ.μ. αυλή στην Ιαλυσό (οδός Σύμης αρ.6) εξοπλισμένη επίσης με αυτόνομο ηλιακό θερμοσίφωνο, πλυντήριο, χωρίς κοινόχρηστα και νερό. Πληροφορίες στα τηλέφωνα 22410 75448 κιν. 6974474999

**ΕΝΟΙΚΙΑΖΕΤΑΙ** διαμέρισμα 2 δωματίων, μεγάλο χωλ, κουζίνα, μπάνιο, επιπλωμένο, απέναντι στο Πανεπιστήμιο Αιγαίου. Πληρ. τηλ.30759

**ΕΝΟΙΚΙΑΖΕΤΑΙ** υπαίθριος χώρος 1.000 τ.μ. με πρόσοψη 6 μέτρα επί της Λεωφ. Ρόδου - Λίνδου στο 7ο χιλ. Πληροφορίες τηλ. 22410 23716 ώρα μετά τις 6 μ.μ.

**ΕΝΟΙΚΙΑΖΟΝΤΑΙ** στην περιοχή Ιξιά-Τρεις μέσα σε μεγάλο κήπο και ήσυχο περιβάλλον 1) πολυτελές τριάρι 2) πλήρως επιπλωμένη γκαρσονιέρα. Διαθέτουν: θέρμανση, τηλέφωνο, ηλιακό και ηλεκτρικό θερμοσίφωνο, αερόθερμο μπάνιου, ανεμιστήρα οροφής, μεγάλες βεράντες και πάρκινγκ. Πληρ. τηλ. 22410 92714

**ΕΝΟΙΚΙΑΖΟΝΤΑΙ** δίχωρες γκαρσονιέρες με πλήρη εξοπλισμό, κλιματισμό, μεγάλες βεράντες και άνετο πάρκινγκ στο 5ο χιλιόμετρο της λεωφόρου Καλλιθέας, χωρίς κοινόχρηστα. Πληροφορίες τηλ. 22410-67014, 6946790515 και 6945105247

## ΑΥΤΟΚΙΝΗΤΑ

**ΠΩΛΕΙΤΑΙ** αυτοκίνητο μάρκας SEAT GREDOS GLX MODEL 89 Πληρ. τηλ: 6942780037

**ΠΩΛΕΙΤΑΙ** αυτοκίνητο FIAT PUNTO τρακαρισμένο μόνο για ανταλλακτικά, χλμ. 25.000, μηχανή, σασμάν, σαλόνι καινούρια. **Πληροφορίες τηλ: 2241052331-51764 από 09:00-13:00 και 16:00-20:00**

**ΠΩΛΕΙΤΑΙ** αυτοκίνητο MAZDA 323 F, 59, (σπορ), μοντέλο 1993, χρώματος κόκκινου, 1600cc, σε εξαιρετική τιμή. Τηλ. 6974411099

**ΠΩΛΕΙΤΑΙ** Peugeot Rallye 16V μοντέλο 2000, 140 PS ατρακάριστο, κίτρινο χρώμα, Full Extra, δεκτός κάθε έλεγχος τηλ. 6977993853

**ΠΩΛΕΙΤΑΙ** MAZDA 323 F μοντέλο '99 τρακαρισμένο ή για ανταλλακτικά. Τιμή: 1000 ΕΥΡΩ. Τηλ. 6937222375

**ΠΩΛΕΙΤΑΙ** ολοκαίνουργη VESPA 150cc με 1800 χιλ. με την εγγύηση. Χρώματος μαύρο. Τηλ. 6932090157 κ. Δημήτρης.

**ΠΩΛΕΙΤΑΙ** μοτοσυκλέτα μάρκας YAMAHA ZT 600, μοντέλο 2003, για 4.000 ευρώ, με λίγα χιλιόμετρα. Πληρ. Τηλ. 6972324351

**ΠΩΛΕΙΤΑΙ** τζιπ μάρκας HONDA H-RV μοντέλο 2003 με 24.000 χλμ. σε άριστη κατάσταση. Τιμή ικανοποιητική. **Τηλ. 6946107637**

**ΠΩΛΕΙΤΑΙ** I.X. DAIHATSU CUORE του 1997 σε καλή μηχανική κατάσταση. Τιμή 400 ευρώ. Πληρ. τηλ. 6947827019

## ΖΗΤΟΥΝ ΠΡΟΣΩΠΙΚΟ

**ΖΗΤΟΥΝΤΑΙ** 2 Μαίες από την Μαιευτική & Γυναικολογική Κλινική Καραγιάννη **«Αγιος Ελευθέριος»** Ρόδος. **Διεύθυνση: Αμερικής 107, Ρόδος 85100 Τηλέφωνο: 22410-28003/27260/27650 Παρακαλούμε να στείλετε βιογραφικό σημείωμα στο φαξ: 22410 27260.**

**ΖΗΤΟΥΝΤΑΙ** ελαιοχρωματιστές -υδροχρωματιστές με ανάλογη προϋπηρεσία για άμεση εργασία στο Ξενοδοχείο RODOS PALACE. Οι ενδιαφερόμενοι μπορούν να απευθύνονται καθημερινά στο τηλέφωνο 22410-25222. Υπόψιν κ. Παύλου Ρούμπη.

**ΖΗΤΕΙΤΑΙ** Υπάλληλος για κατάστημα, να οδηγεί μηχανάκι, ηλικίας περίπου 16-18 ετών. Τηλ. 22410 32225

**ΖΗΤΕΙΤΑΙ** κυρία άνω των 45 ετών για τη φύλαξη παιδιού ηλικίας 2 ετών και για καθαρισμό σπιτιού. Συστάσεις απαραίτητες. Πληροφορίες τηλεφ. 6944 202409.

**ΖΗΤΕΙΤΑΙ** διανομέας για την ψησταριά Σούπερ Σεραφίνο από τις 6 έως 12μ.μ. με δίπλωμα για μηχανάκι. Τηλ. 22410-21137

**ΖΗΤΟΥΝΤΑΙ** οδηγοί με δίπλωμα Γ' κατηγορίας και εργάτες. Τηλ. 22410 60345

**ΠΟΛΥΕΘΝΙΚΗ** εμπορική εταιρεία ζητεί 5 άτομα για ημιαπασχόληση στο τμήμα δημοσίων σχέσεων. Προϋπηρεσία όχι απαραίτητη. Παρέχεται εκπαίδευση. Πληροφορίες: κα Ρεμουντάκη Κατερίνα. Τηλ. 6945794581.

**ΖΗΤΕΙΤΑΙ** κοπέλα άνω των 40 ετών, ελληνίδα ή αλλοδαπή που να μιλάει καλά τα ελληνικά, ως εσωτερική σε σπίτι με δύο παιδιά ηλικίας 3 και 1 έτους. **Συστάσεις απαραίτητες. Πληρ. Τηλ. 6944 202409 καθημερινά 10-1 το πρωί και 6-9 το απόγευμα.**

**ΑΤΟΜΑ** ζητούνται για μερική ή πλήρη απασχόληση. Αμοιβή από 1000 ευρώ, έξτρα μπόνους, δωρεάν ταξίδια. Πληροφορίες κα Αναγνωστοπούλου τηλ.6948545217.

**Ζητείται** νοσοκόμα εσωτερική για ηλικιωμένη κυρία ανάπηρη στ' Αφάντου. Πληροφορίες: 2241066304, 6946283008, 6972419715

**ΑΤΟΜΑ 19 - 65** ζητούνται από Πολυεθνική Εταιρεία για δουλειά μέσα από το χώρο τους. Υψηλές αποδοχές. Για ενημέρωση και εκπαίδευση, για κλείσιμο θέσης - Κυρ. ΜΠΑΜΠΑΛΗΣ 210-6843585. Παρασκευή 22/7/05 ώρα 18.45 στο ΡΟΔΟΣ ΠΑΛΛΑΝΤΙΟΥΜ

**ΖΗΤΕΤΑΙ** σερβιτόρος και βοηθοί σερβιτόρων για εστιατόριο εντός πόλεως για εργασία όλο το χρόνο. **Τηλ. 39043**

**ΑΠΟ** Ανώνυμη Εταιρεία Τροφίμων ζητούνται 4 άτομα ανεξαρτήτου ειδικότητας. Γνώσεις Η/Υ επιθυμητές. Τηλ. 6974820422

**Η ΚΑΡΑΚΙΤΣΟΣ SECURITY ζητά προσωπικό.** Πληροφ. από 10 έως 13 στα τηλ. 22410 62233 και 22410 63322

**ΖΗΤΟΥΝΤΑΙ** πεπειραμένοι σερβιτόρου/ες για εστιατόριο a la carte. **Τηλέφωνο επικοινωνίας: 22410-39083, 09:00 -20:00**

**ΖΗΤΕΙΤΑΙ** πωλήτρια έως 25 ετών, εμφανίσιμη, με γνώσεις αγγλικής ή γερμανικής για να εργασθεί σε κατάστημα ανδρικών ενδυμάτων. Ωράριο καταστημάτων. Τηλ. 22410-70402

**ΔΙΑΦΗΜΙΣΤΙΚΗ** εταιρεία ζητά συνεργάτες για δεκαπενθήμερο πρόγραμμα προώθησης και πωλήσεων γνωστών υπηρεσιών στη Ρόδο. Ευκαιρία μονιμοποίησης της συνεργασίας για τους φιλόδοξους. Τηλεφωνήστε στο 6944 277739 και 6947 193414 για περισσότερες πληροφορίες

**ΑΠΟ** εμπορικό κατάστημα της Ρόδου ζητείται πωλήτρια με γνώσεις διακόσμησης και αρχιτεκτονικής εσωτερικού χώρου. Αποστολή Βιογραφικών με επισυναπτόμενη φωτογραφία: Λεμεσού 20-22 Ρόδος Πληροφορίες: 22410-39083 9:00 - 20:00

**ΖΗΤΟΥΝΤΑΙ** οδηγοί με δίπλωμα 3ης κατηγορίας Τηλ. επικοινωνίας 22410-60345

**ΖΗΤΕΙΤΑΙ** από εστιατόριο στην Παλιά Πόλη μάγειρας. Σπαστό ωράριο. Πληροφορίες κ. Κώστα τηλ. 6948 587301

**Μάγειρας,** βοηθός μαγείρου, λαντζιέρα, αποθηκάριος, σερβιτόρος - βοηθός σερβιτόρου, πιτσαδόρος, ψήστης, βοηθός λογιστού, ταμίας. Τηλ: 22410 22282. Κος Βαγγέλης: 6948587305, Κος Κώστας 6948587300

**ΖΗΤΕΙΤΑΙ πωλήτρια ηλικίας έως 25 ετών με γνώσεις ξένων γλωσσών για μόνιμη απασχόληση σε γνωστό κατάστημα εμπορίας ρούχων. Πληρ. τηλ. 222410 70402**

**ΣΟΒΑΤΖΗΣ** υπήκοος Ρουμανίας αναζητεί πρωινή εργασία. Τηλ. 6976385621

**ΖΗΤΟΥΝΤΑΙ** άτομα για να εργασθούν σε γραφείο ενοικιάσεως αυτ/των με γνώση της γερμανικής ή αγγλικής. Πληρ. τηλ. 22410 51171, 6936656816.

**ΑΜΕΣΑ** ζητούνται για κάλυψη θέσεων άτομα για δουλειά από το σπίτι τους. Οχι κατασκευές, όχι τηλεμάρκετινγκπλασιέ. Εισόδημα τουλάχιστον 600 ευρώ-3.000 ευρώ μηνιαία. Πληροφορίες: 2310/516-226

**ΖΗΤΕΙΤΑΙ** πωλήτρια για κατάστημα ρούχων στην Παλιά Πόλη Τηλ. 6937 818177 κ. Κώστα

**ΖΗΤΕΙΤΑΙ** μάγειρας και βοηθός μαγείρου πεπειραμένοι για εστιατόριο στην Λίνδο. Τηλ. 6977 444683

**ΨΑΧΝΕΤΕ ΓΙΑ ΕΡΓΑΣΙΑ;** Από ταχύτατα αναπτυσσόμενη εταιρεία ζητούνται άτομα για την στελέχωση ηγετικών θέσεων. Από 700-2.800 ευρώ μηνιαίως. Για πληροφορίες καλέστε στο τηλ. κέντρο 2271081063

**ΖΗΤΟΥΝΤΑΙ** άτομα για δουλειά από το χώρο τους. Εκπληκτική συνεργασία! Κέρδη τουλάχιστον 3.000 ευρώ/μηνιαία. Τηλ. 2310 516281.

## ΔΙΑΦΟΡΑ

**ΚΥΡΙΑ** αναλαμβάνει καθαρισμό σπιτιών, γραφείων, κοινόχρηστους χώρους πολυκατοικιών, σιδέρωμα, φύλαξη παιδιών. Μόνο σοβαρές προτάσεις. Πληρ. τηλ. 6934176045.

**ΠΩΛΕΙΤΑΙ** μεταλλικό γραφείο 120 Χ 75 της SATO σε γκρι χρώμα με την καρέκλα του σε άριστη κατάσταση. **Τηλ. 6937368101**

**ΠΩΛΟΥΝΤΑΙ** λόγω ανακαίνισης του Ξενοδοχείου Πλάζα έπιπλα δωματίων σε άριστη κατάσταση **Πληροφορίες: 22410-43406 ή 22410-22501 Κ. Καραγιάννης Γ.**

**ΠΩΛΕΙΤΑΙ** μπαρ (ημικυκλικό) 1,50 μ. 400 ευρώ. Τηλ. 6973 394166

**ΠΩΛΕΙΤΑΙ,** τραπεζαρία με 6 καθίσματα, μπουφές και κρυσταλιέρα σε χρώμα μαύρο λάκα. Τιμή 1.200 ευρώ. **Πληροφορίες στο τηλ. 23180-21572**

**ΠΩΛΟΥΝΤΑΙ** γουρούνια, σε υπαίθρια περιοχή. Τιμή συζητήσιμη. **Τηλ. 22410-28525**

**ΕΙΣΑΓΩΓΙΚΗ** εταιρεία Ιταλικού καφέ Espresso και συναφών ειδών, ζητάει αποκλειστικό αντιπρόσωπο για τα προϊόντα της στη Ρόδο, Τηλ.: 275 2096278

**ΠΩΛΕΙΤΑΙ**: Μονάδα με γκαστρωμένες αγελάδες και με γάλα μαζί, 30 τόνους ποσόστωση, 6 δικαιώματα για αγελάδες. Τηλ. 75739 μετά τις 5.00μ.μ.

**ΖΗΤΕΙΤΑΙ** Αντιπρόσωπος Τουριστικών καρτών, ημερολογίων και πόστερς για τη Ρόδο. Τηλ.: 210-7757554 ΑΘΗΝΑ

**ΑΓΟΡΑΖΟΝΤΑΙ** ευροπαλέτες σε καλή κατάσταση. Περισυλλογή δική μας. 6° χλμ. Λεωφ. Ρόδου - Καλλιθέας Τηλ.: 22410 60345

**ΠΩΛΕΙΤΑΙ** σύνθετο σύνθεση λόγω λάθους διαστάσεων. Πληρ. τηλ. 2241030230 ώρες από 2.30 μέχρι 4.30 και μετά τις 9.00

**ΜΕΓΑΛΗ ΕΥΚΑΙΡΙΑ**

Πωλείται εξοπλισμός Οβελιστηρίου (ψυγείο, ντουλάπα, ψηστιέρες, γκριλ γύρου, καρέκλες, τραπέζια). Πληρ. τηλ.: 6972056211 (Μιχάλης)

**ΠΩΛΕΙΤΑΙ** ΦΩΤΙΖΟΜΕΝΗ ΕΠΙΓΡΑΦΗ ΔΙΠΛΗΣ ΟΨΕΩΣ 1μΧ1μ με βάση και χρονοδιακόπτη σε τιμή ευκαιρίας τηλ. 38138-6946469930

**ΠΩΛΟΥΝΤΑΙ:** διαμέρισμα 50 τ.μ. τελειωμένο σε πολύ καλή τιμή, στο Ροδίνι. Αμάξι R 19 και επίπλωση κομμωτηρίου σε τιμή ευκαιρίας. Πληρ. τηλ. 2241039519 ώρες καταστημάτων.

**ΠΩΛΕΙΤΑΙ** σκάφος μηχανοκίνητο BAVARIA 330/2001 με πολλά extra. **Πληροφ. τηλ. 6937307822**

**ΠΩΛΟΥΝΤΑΙ** σε καλή κατάσταση ΑΠΟ ΞΕΝΟΔΟΧΕΙΟ **1)** Επιπλα Δωματίου, **2)** Φωτιστικά, **3)** Καθιστικά εστιατορίου/Μπάρ, **4)** Μηχανή καφέ Εσπρέσσο/Φίλτρο, **5)** Καρέκλες/τραπέζια εξωτερικού χώρου, **6)** Ντέξιον για αποθηκευτικούς χώρους,. Τιμές εξαιρετικά χαμηλές. Πληρ. πρωινές ώρες (22410) 30607 - 34636

**ΠΩΛΕΙΤΑΙ:** Επαγγελματική φούσκα (2.10) μοτέρ 1,5. Αχρησιμοποίητα σε τιμή ευκαιρίας. Τηλ. 22410 -39268 και 6994217168

**ΠΩΛΟΥΝΤΑΙ** φούρνος και εστίες (κουζίνα) 450 Ευρώ και μπουφές με καθρέφτη χειροποίητος 450 Ευρώ όλα σε άριστη κατάσταση 1 έτους τηλ. 6944/386069

**ΠΩΛΕΙΤΑΙ** οπωροπαντοπωλείο. Θεμιστοκλέους Σοφούλη δίπλα από τον ΟΑΕΔ. Πληρ. τηλ. 2241076325

**ΠΡΟΣΦΕΡΩ** μασάζ στον χώρο μου και στον χώρο σας. Ολγα. Τηλ. 6972902821

**ΠΩΛΟΥΝΤΑΙ:** Στρώματα νερού, στρώματα ηλεκτρομασάζ, συντριβάνια, διακοσμητικοί καταρράκτες, συσκευές παθητικής γυμναστικής, μικροπισίνες, υδρομασάζ, μικροκαμπίνες χαμάμ. Τηλ. 6932164962

**ΑΝΑΖΗΤΩ** στη Ρόδο επαγγελματία συνεργάτη για την προώθηση, διάθεση του CD Πανοράματος Ρόδου (Panoround Rodos)! Παρακαλώ όπως επικοινωνήσετε μαζί μου (στα Αγγλικά ή Γερμανικά) στην ηλεκτρονική διεύθυνση: sales@panoround.com.

**ΛΟΓΟΘΕΡΑΠΕΥΤΡΙΑ Α.ΤΕΙ**

Αναλαμβάνει παιδιά προσχολικής ηλικίας με προβλήματα λόγου - άρθρωσης καθώς και δίγλωσσα παιδιά σε κατ' οίκον μαθήματα. Τηλέφωνο 6932 920345

**ΠΡΟΣΟΧΗ ΜΕΓΑΛΗ ΕΥΚΑΙΡΙΑ ΓΙΑ ΑΡΤΟΠΟΙΟΥΣ ΚΑΙ ΖΑΧΑΡΟΠΛΑΣΤΕΣ**

**ΠΩΛΟΥΝΤΑΙ: 1)** Μηχανή τυρόπιτας και μπουγάτσας αυτόματη **2)** Πάγκος εργασίας 3 μέτρα ηλεκτρικός **3)** Ζυμωτήριο 2 ταχυτήτων από 5 kg έως 120 kg αλεύρι Όλα μαζί 1.800 ευρώ. Πληρ. τηλ. 22410 75897

**ΕΜΠΕΙΡΟΤΕΧΝΗΣ** ελαιοχρωματιστής αναλαμβάνει παντός είδους ελαιοχρωματισμούς. Τηλ: 6946204157

**ΠΩΛΗΣΗ ΕΞΟΠΛΙΣΜΟΥ**

**ΠΩΛΕΙΤΑΙ** εξοπλισμός για κατάστημα, ράφια & ξύλινες πλάτες τηλ.: 6932352603.

**Άλλαξε** τη ζωή σου τώρα! Με 2-4 ώρες/ημέρα κέρδισε από 1.000 - 3.000 ευρώ/μήνα και ξεκίνα να κάνεις τα όνειρά σου πραγματικότητα! Τηλ. 2310 516 226

**ΠΩΛΕΙΤΑΙ** κρεβάτι (κουκέτα) ενσωματωμένη με ντουλάπα, γραφείο 450 ευρώ

**ΠΩΛΕΙΤΑΙ** ηλεκτρικό επαγγελματικό grill αχρησιμοποίητο, λόγω έλλειψης χώρου. Πληροφορίες στο: 2241039275 -6936761262

**YOGA**

**Για το μυαλό, το Σώμα και το πνεύμα**

Ολες οι ηλικίες και οι σωματότυποι είναι ευπρόσδεκτοι. Η γιόγκα δεν είναι ανταγωνιστική. Σε διδάσκει πως ν' ανταποκρίνεσαι στις ανάγκες του σώματός σου. Τιμή μαθήματος 5 ευρώ. Μηνιαία πληρωμή δεκτή. Τηλ.: 6946984511

## ΠΩΛΗΣΕΙΣ ΑΚΙΝΗΤΩΝ

**ΠΩΛΕΙΤΑΙ** στις Καλυθιές γκαρσονιέρα ανεξάρτητη και καινουργής 30 τ.μ., 33.000 ευρώ. **Τηλ. 22410-21206 4-9 μ.μ.**

**ΠΩΛΕΙΤΑΙ** οικόπεδο στα Κρητικά 3.000 τ.μ. οικοδομήσιμο. Τηλ. 6936271471.

**ΠΩΛΕΙΤΑΙ** fast food στην περιοχή Κολυμπίων, πλήρως εξοπλισμένο. Πληρ. τηλ. 2410 56038

**ΠΩΛΕΙΤΑΙ** ισόγειο διαμέρισμα καθαρό 81 τ.μ. καινούργιο, ακατοίκητο επί της οδού 28ης Οκτωβρίου 26. Τηλ. 91141 και 6972826627

**ΠΩΛΕΙΤΑΙ** μία αποθήκη 130 τ.μ. εντός Ρόδου κατάλληλη για πολλές χρήσεις. Τηλ. 6934 903272 και 6946 559539

**ΕΥΚΑΙΡΙΑ!!!**

**ΠΩΛΕΙΤΑΙ** ΕΠΙΧΕΙΡΗΣΗ ΟΒΕΛΙΣΤΗΡΙΟΥ ΕΠΙΚΕΡΔΗΣ ΣΕ ΠΟΛΥ ΚΑΛΟ ΣΗΜΕΙΟ ΤΗΣ ΠΟΛΗΣ ΓΙΑ ΛΟΓΟΥΣ ΥΓΕΙΑΣ. ΤΗΛ. 6936161740, 6946282082

**ΠΩΛΕΙΤΑΙ:** Ισόγειο Κατάστημα αποτελούμενο από έναν ενιαίο χώρο επιφάνειας 9 τ.μ. που βρίσκεται επί της οδού Ευριπίδου στην Παλιά Πόλη της Ρόδου. Πληροφορίες: 694 66 58 57 6 ΡΟΔΟΣ

**ΠΩΛΕΙΤΑΙ** αποθήκη υπόγεια 347 τ.μ. εντός Ρόδου με μπάνιο, ρεύμα τριφασικό, πλακάκι λευκό. Κατάλληλη και για κατοικία. Σε τιμή ευκαιρίας για λόγους υγείας. Αποκλείονται μεσίτες. **210-2835963-6946559539-6933863184.**

**ΠΩΛΕΙΤΑΙ** αργυροχρυσοχοείο στο κέντρο της πόλης με ή χωρίς εμπόρευμα έτοιμο προς λειτουργία. Τηλ: 6936915551

**ΠΩΛΕΙΤΑΙ** διαμέρισμα εντός Ρόδου 130 τ.μ. Τηλ. 6934 903272 και 6946 559539

**ΠΩΛΗΣΗ ΕΠΙΧΕΙΡΗΣΗΣ**

Πωλείται επιχείρηση παιδικών ενδυμάτων σε πολύ καλή τιμή, χαμηλό ενοίκιο και εξασφαλισμένη πελατεία. Τηλ. 6932352603

**ΠΩΛΟΥΝΤΑΙ** 2 διαμερίσματα στη Λάρδο 105 τ.μ. έκαστο στην τιμή 352.164 ευρώ και τα δύο μαζί, πολυτελούς κατασκευής. Τηλ. 6938644166

**ΠΩΛΕΙΤΑΙ** αποθήκη 170 τ.μ. εντός πόλεως Ρόδου κατάλληλη και για κατοικία. Ανταλλάσσεται και με ακίνητο στην Αττική. Πληρ. Τηλ. 6946 559539-210.2835963

**Πωλείται** Βιοτεχνικός χώρος 560m2. Ισόγειο μαζί με οικία στον 1ο όροφο 230m2 επί της λεωφ. Ρόδου - Λίνδου (Ρόδος - Φαληράκι) με δυνατότητα επέκτασης στα 2000m2. Πληροφορίες τηλ. 22410-65711. Ωρες από 9:00 - έως 15:00

**ΠΩΛΕΙΤΑΙ** στον Πειραιά στην περιοχή Καλλίπολη δίπλα στη θάλασσα τριάρι εικοσαετίας 2ου ορόφου σε άριστη κατάσταση φρεσκοβαμμένο τιμή 116.000 Ευρώ τηλ. 210-2530132 - 6948519610

**ΚΑΡΑΚΟΝΕΡΟ** Διαμερίσματα λουξ κατασκευής απεριόριστη θέα (ισόγειο 111 Μ2 Α' Όροφος 111 Μ2, Α' όροφος 96 Μ2 x 550 τ.μ. Δρχ. Β' όροφος 90 Μ2), Ακίνητα νέας χιλιετίας κα MITTON 22410 22142 κιν. 6945 668060

**ΠΩΛΕΙΤΑΙ** διαμέρισμα στην Ιαλυσό 3 δωματίων δευτέρου ορόφου, δάνεια δεκτά και ευκολίες πληρωμής. Τηλ. 6948209098, 6932613242

**ΠΩΛΕΙΤΑΙ** οικόπεδο εξ' αδιαιρέτου κατάλληλο για επένδυση 400 μέτρα στο 2ο χλμ. Ρόδου - Λίνδου. Πληροφορίες τηλ. 6972764614 και 6973753556

**ΠΩΛΕΙΤΑΙ** σπίτι στην Παλιά Πόλη με αυλή. Τηλ. 6936271471.

**ΠΩΛΕΙΤΑΙ** μάντρα στη Μαλώνα με 150 κατσίκες και 100 δικαιώματα. Πληρ. τηλ. 22440 51698.

**ΠΩΛΕΙΤΑΙ** χωράφι στον Αρχάγγελο στη θέση «Μαλά» επιφανείας 1.100 τετρ. μέτρων. Πληρ. τηλ. 2244051266

**ΠΩΛΕΙΤΑΙ** διαμέρισμα τριάρι με ηλιακό και τζάκι και τον αέρα δικό του στην Ανάληψη. **Τηλ. 6972228836**

## ΜΑΘΗΜΑΤΑ

**ΠΑΡΑΔΙΔΟΝΤΑΙ** ιδιαίτερα μαθήματα ιταλικών. Εγγυημένη η άριστη εκμάθηση της Ιταλικής γλώσσας. Τηλ. 6974817310

**ΜΑΘΕΤΕ ΡΩΣΙΚΑ!** Παραδίδονται μαθήματα Ρωσικής γλώσσας από μέλος του Συλλόγου Καθηγητών Ρωσικής Φιλολογίας, με χρήση νέας αποτελεσματικής μεθοδολογίας. Πληροφορίες: Τηλ. 6978195931

**ΚΑΘΗΓΗΤΡΙΑ ΓΕΡΜΑΝΙΚΗΣ ΦΙΛΟΛΟΓΙΑΣ** πτυχιούχος Πανεπιστημίου Αθηνών παραδίδει μαθήματα Γερμανικής Γλώσσας όπως επίσης και βοήθεια στο σχολικό βιβλίο Γερμανικών. Πληρ. τηλ. 6944949746

**ΤΕΛΕΙΟΦΟΙΤΗ** Παιδαγωγικού Τμήματος Δημοτικής Εκπαίδευσης παραδίδει μαθήματα κατ' οίκον σε παιδιά Δημοτικού, για όλα τα μαθήματα. **Τηλ. 6932241438**

**ΠΑΡΑΔΙΔΟΝΤΑΙ** μαθήματα Εμπ. Εφαρμογών (Singular Manager, Eurofasma, Unisoft Εσοδα-Εξοδα, ΚΕΠΥΟ, ΚΕΦΑΛΑΙΟ, κ.λ.π., Πληροφορικής & Αγγλικών με χρήση πολυμέσων όλων των επιπέδων από έμπειρο Λογιστή Τ.Ε. - καθηγητή πτυχιούχο Michigan Proficiensy σε τμήματα ή μεμονωμένα. Επίσης γίνονται μεταφράσεις & δακτυλογραφήσεις κάθε τύπου κειμένου. Τιμές προσιτές. Πληρ.: 22410-66304, 31560, 6946283008, 6972419715, 6936277851. Ηλ. ταχ. (e-mail): Dnetwork@SoftHome.net

**ΚΑΘΗΓΗΤΡΙΑ ΓΕΡΜΑΝΙΚΗΣ ΦΙΛΟΛΟΓΙΑΣ** πτυχιούχος Αριστοτελείου Πανεπιστημίου Θεσσαλονίκης. Παραδίδει μαθήματα όλων των επιπέδων. Πληρ. Τηλ. 2241036745, Κιν. 6978019323

**ΚΑΘΗΓΗΤΗΣ ΓΕΡΜΑΝΙΚΩΝ** παραδίδει μαθήματα κατ' οίκον. Εντατικά μαθήματα για αυτούς που ασχολούνται με τον τουρισμό. Πληρ. τηλ. 2241091163 κ. Λαζαρίδης, ώρες 7-9μ.μ.

**ΑΓΓΛΙΚΑ**

**ΚΑΘΗΓΗΤΡΙΑ ΑΓΓΛΙΚΩΝ** με BACHELOR του πανε/μίου Τέξας της Αμερικής παραδίδει ιδιαίτερα μαθήματα κατ' οίκον ή και στο χώρο σας. Σε σας, που ασχολείστε με τουριστικά επαγγέλματα και θέλετε να αξιοποιήσετε τους χειμερινούς μήνες ώστε να είστε άριστα καταρτισμένοι με το άνοιγμα της σεζόν. Ειδικές προσφορές σε μικρούς μαθητές. Τιμή έκπληξη στα αδέλφια. Πληρ. τηλ. 2241038350

**ΠΑΡΑΔΙΔΟΝΤΑΙ** μαθήματα Πληροφορικής & Αγγλικών με χρήση πολυμέσων όλων των επιπέδων από έμπειρο καθηγητή πτυχιούχο Michigan Proficiency σε τμήματα ή μεμονωμένα. Επίσης γίνονται μεταφράσεις & δακτυλογραφήσεις κάθε τύπου κειμένου. Τιμές προσιτές. Πληρ. 22410 66304, 31560, 6946 283008, 6972419715, 6936277851. Ηλ. Ταχ. (e-mail) : emmanoue@otenet.gr

**ΠΛΗΡΟΦΟΡΙΚΗΣ** παραδίδονται ιδιαίτερα μαθήματα από πτυχιούχο Πανεπιστημίου Αγγλίας για μαθητές Γυμνασίου και Λυκείου καθώς και για επαγγελματίες για την εκμάθηση MICROSOFT OFFICE και ADOBE PHOTOSHOP Πληροφορίες: Τηλ. 6976 423364

**ΜΑΘΗΜΑΤΑ** Αγγλικών, Πληροφορικής (Βασ. Εννοιες, Χρήση Υπολογιστή κ.λ.π.) & Εμπ. Εφαρμογών (Singular Eurofasma, Manager, ΚΕΦΑΛΑΙΟ κ.λ.π.) παραδίδονται από πτυχιούχο Λογιστή Τ.Ε., κάτοχο Michigan P.C.E., με μεγάλη εκπαιδευτική πείρα. Ιδαίτερα ή ολιγομελή τμήματα, υπεύθυνη προετοιμασία για εξετάσεις. Τιμές προσιτές. Πληροφορίες Τηλ. - Fax: 22410-31560, 66304, 6946283008, 6972419715, 6936277851 Ηλ. Ταχ. (e-mail): Dnetwork@SoftHome.net


**ΟΙΚΟΔΟΜΙΚΕΣ ΕΠΙΧΕΙΡΗΣΕΙΣ ΔΙΑΚΟΓΕΩΡΓΙΟΥ ΚΑΛΛΙΣΤΟΣ**

*ΕΘΝ. ΑΝΤΙΣΤΑΣΕΩΣ 11 (πρώην Αννης Μαρίας)*

*ΠΩΛΗΣΕΙΣ ΔΙΑΜΕΡΙΣΜΑΤΩΝ ΚΑΤΑΣΤΗΜΑΤΑ -ΑΠΟΘΗΚΕΣ ΑΝΤΑΛΛΑΓΕΣ ΑΚΙΝΗΤΩΝ - ΑΓΟΡΕΣ ΟΙΚΟΠΕΔΩΝ ΑΝΑΛΑΜΒΑΝΟΥΜΕ ΑΝΤΙΠΑΡΟΧΕΣ*

**Πωλούνται διαμερίσματα** λουξ κατασκευής με απεριόριστη θέα. Τα διαμερίσματα διαθέτουν θωρακισμένες πόρτες - εντοιχισμένες κουζίνες - ντουλάπες - εντοιχισμένο νιπτήρα με ντουλάπι - κεντρική θέρμανση αυτόνομη - ανοιγόμενα ανακλινόμενα κουφώματα με διπλά τζάμια - σίτες - ρολά - υδραυλικό ασανσέρ - τριφασικό ρεύμα.

Ολοι οι χώροι σπατουλαριστοί - εσωτερικές πόρτες M.D.F. με σχέδιο.

**ΓΡΑΦΕΙΑ ΙΑΤΡΕΙΑ**

1) Επί της οδού Μεγ. Κων/νου - Κων/νου Παλαιολόγου των 80 τ.μ.
2) Επί της οδού Κων/νου Παλαιολόγου και Θεοτοκοπούλου 60-80 τ.μ.
3) Επί της οδού Ρήγα Φεραίου στο πάρκο 60-80-100 τ.μ.

**ΚΑΤΑΣΤΗΜΑΤΑ**

1) Επί της οδού Κων/νου Παλαιολόγου και Θεοτοκοπούλου 60-80 τ.μ.
2) Επί της οδού Λεωφόρου Καλλιθέας (Καρακόνερο) 90 τ.μ.

**ΔΙΑΜΕΡΙΣΜΑΤΑ**

1) Επί της οδού Χρ. Φέσσα (Κάθετος Αποστ. Παύλου) 90τ.μ. τριάρια.

Επίσης οροφοδιαμερίσματα των 90 τ.μ. (οικοδομή μόνο τριών διαμερισμάτων).

**ΟΙΚΟΔΟΜΕΣ**

1) Οικοδομή επί της οδού Πτολεμαίων και Χρ.Φέσσα των 117-125 τ.μ.
2) Οικοδομή υπό ανέγερση επί της οδού Ρήγα Φεραίου στο Πάρκο.Διαμερίσματα τριάρια - τεσσάρια.
3) Οικοδομή υπό ανέγερση επί της οδού Κ. Παλαιολόγου και Θεοτοκοπούλου. Διαμερίσματα δυάρια - τριάρια - τεσσάρια - καταστήματα.
5) Επί της οδού Β. Ηρακλείου οικοδομή τεσσάρων διαμερισμάτων. Οροφοδιαμερίσματα των 133τ.μ. Η οικοδομή έχει πιλοτή για πάρκινγκ

**ΑΠΟΘΗΚΕΣ**

1) Πλησίον Στέλιου Κωτιάδη των 130τ.μ.
2) Στη Λεωφόρο Καλλιθέας (Καρακόνερο) των 80-300τ.μ.

*• Οι πωλήσεις μπορούν να γίνουν και με όλα τα Δάνεια Τράπεζας και οργανισμών.*
*• Αναλαμβάνουμε ΑΝΤΙΠΑΡΟΧΕΣ και Αγορές οικοπέδων. • Δεχόμαστε ανταλλαγές ακινήτων.*

ΠΛΗΡΟΦΟΡΙΕΣ: ΔΙΑΚΟΓΕΩΡΓΙΟΥ ΚΑΛΛΙΣΤΟΣ
ΤΗΛΕΦΩΝΟ: 29318 - 34598 - ΤΗΛ. 78501 - 78502



κατασκευές

**΄΄Α. ΒΑΡΔΟΥΛΑΚΗΣ – Δ. ΦΡΑΡΑΚΗΣ΄΄ Ο.Ε.**

**ΤΕΧΝΙΚΗ – ΚΑΤΑΣΚΕΥΑΣΤΙΚΗ ΕΤΑΙΡΕΙΑ**

ΛΕΩΦΟΡΟ ΡΟΔΟΥ - ΛΙΝΔΟΥ 255, ΡΟΔΟΣ

ΤΗΛ./ΦΑΞ 22410 61788, ΚΙΝ. 6937200259, 6973051038

**ΠΩΛΟΥΝΤΑΙ - ΕΝΟΙΚΙΑΖΟΝΤΑΙ:**

έργο: ΚΩΝ/ΝΟΥ ΥΔΡΑΙΟΥ 75



- ***ΔΙΑΜΕΡΙΣΜΑΤΑ*** **ΓΙΑ ΚΑΤΟΙΚΙΑ Ή ΕΠΑΓΓΕΛΜΑΤΙΚΗ ΣΤΕΓΗ ΜΕ ΘΕΣΕΙΣ ΣΤΑΘΜΕΥΣΗΣ**
- ***ΚΑΤΑΣΤΗΜΑΤΑ*** **62, 100 ΈΩΣ ΚΑΙ 350τμ ΜΕ ΑΠΟΘΗΚΕΣ 37, 58 ΈΩΣ ΚΑΙ 170τμ & ΥΠΟΓ. ΘΕΣΕΙΣ ΣΤΑΘΜΕΥΣΗΣ**

ΑΝΑΛΑΜΒΑΝΟΝΤΑΙ:

**ΜΕΛΕΤΕΣ, ΑΔΕΙΕΣ ΟΙΚΟΔΟΜΩΝ, ΑΝΤΙΠΑΡΟΧΕΣ, ΑΓΟΡΕΣ ΠΩΛΗΣΕΙΣ ΑΚΙΝΗΤΩΝ**

**Ετοιμοι για ΚΤΕΟ; καλέστε 22410 67677**

**Ι-ΚΤΕΟ Δωδ/σου**

**ισότιμο με το κρατικό**


**ΝΟΜΟΣ ΔΩΔΕΚΑΝΗΣΟΥ**
**ΝΟΜΑΡΧΙΑΚΗ ΑΥΤ/ΣΗ ΔΩΔΕΚΑΝΗΣΟΥ**
**Δ/ΝΣΗ ΜΕΤΑΦΟΡΩΝ ΚΑΙ ΕΠΙΚΟΙΝΩΝΙΩΝ**
**ΤΜΗΜΑ Κ.Τ.Ε.Ο.**
Τηλέφωνο: 22410 72052 22410 72064

**ΠΡΟΓΡΑΜΜΑ ΠΡΟΣΚΛΗΣΗΣ ΓΙΑ ΔΙΕΝΕΡΓΕΙΑ ΤΕΧΝΙΚΟΥ ΕΛΕΓΧΟΥ ΟΧΗΜΑΤΩΝ ΜΕ ΕΔΡΑ ΤΟ Ν. ΔΩΔΕΚΑΝΗΣΟΥ**

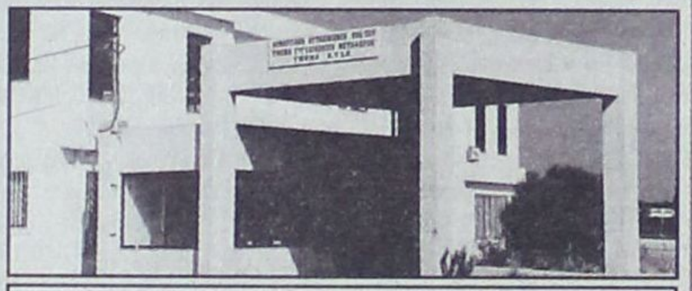

| ΣΥΓΚΟΙΝΩΝΙΑΚΗ ΕΔΡΑ ΡΟΔΟΥ | |
|---|---|
| **ΧΡΟΝΙΚΗ ΠΕΡΙΟΔΟΣ** | **ΕΙΔΟΣ ΟΧΗΜΑΤΟΣ** |
| ΑΠΟ 01/11/2005 ΕΩΣ 30/11/2005 | ΕΠΙΒΑΤΙΚΑ (Ε.Ι.Χ.) ΚΑΙ ΦΟΡΤΗΓΑ ΜΕΧΡΙ **3,5 (ΦΙΧ ‹ 3,5Τ)** ΜΕ ΜΕ ΑΡΙΘΜΟΥΣ ΚΥΚΛΟΦΟΡΙΑΣ **ΡΟΕ 1000** ΕΩΣ ΚΑΙ **2700** |
| ΑΠΟ 01/12/2005 ΕΩΣ 30/12/2005 | ΕΠΙΒΑΤΙΚΑ (Ε.Ι.Χ.) ΚΑΙ ΦΟΡΤΗΓΑ ΜΕΧΡΙ **3,5 (ΦΙΧ ‹ 3,5Τ)** ΜΕ ΑΡΙΘΜΟΥΣ ΚΥΚΛΟΦΟΡΙΑΣ **ΡΟΕ 2701** ΕΩΣ ΚΑΙ **4400** |
| **ΣΥΓΚΟΙΝΩΝΙΑΚΗ ΕΔΡΑ ΚΩ** | |
| **ΧΡΟΝΙΚΗ ΠΕΡΙΟΔΟΣ** | **ΕΙΔΟΣ ΟΧΗΜΑΤΟΣ** |
| ΑΠΟ 01/11/2005 ΕΩΣ 31/11/2005 | ΕΠΙΒΑΤΙΚΑ (Ε.Ι.Χ) ΚΑΙ ΦΟΡΤΗΓΑ ΜΕΧΡΙ 3,5 (ΦΙΧ ‹ 3,5Τ) ΜΕ ΑΡΙΘΜΟΥΣ ΚΥΚΛΟΦΟΡΙΑΣ **ΚΧΑ** (ΑΠΟ 6501 ΕΩΣ ΚΑΙ 7099) |
| ΑΠΟ 01/11/2005 ΕΩΣ 31/12/2005 | ΕΠΙΒΑΤΙΚΑ (Ε.Ι.Χ) ΚΑΙ ΦΟΡΤΗΓΑ ΜΕΧΡΙ 3,5 (ΦΙΧ ‹ 3,5Τ) ΜΕ ΑΡΙΘΜΟΥΣ ΚΥΚΛΟΦΟΡΙΑΣ **ΚΧΑ** (ΑΠΟ 8200 ΕΩΣ ΚΑΙ 9000) |

**++++** ΚΑΛΟΥΝΤΑΙ ΟΛΑ ΤΑ ΠΑΡΑΠΑΝΩ ΟΧΗΜΑΤΑ ΝΑ ΠΡΟΒΟΥΝ ΣΕ ΤΕΧΝΙΚΟ ΕΛΕΓΧΟ ΣΕ ΟΠΟΙΟΔΗΠΟΤΕ Κ.Τ.Ε.Ο. ή Ι.ΚΤΕΟ.

**++++** ΕΠΙΣΗΣ ΘΑ ΕΛΕΓΧΟΝΤΑΙ ΟΣΑ ΟΧΗΜΑΤΑ ΥΠΟΧΡΕΟΥΝΤΑΙ ΒΑΣΕΙ ΠΑΛΑΙΟΤΕΡΩΝ ΠΡΟΓΡΑΜΜΑΤΩΝ ΠΡΟΣΚΛΗΣΗΣ.

**++++** Ο ΕΜΠΡΟΘΕΣΜΟΣ ΠΡΟΓΡΑΜΜΑΤΙΣΜΟΣ ΤΩΝ ΟΧΗΜΑΤΩΝ ΓΙΑ ΕΛΕΓΧΟ (ΡΑΝΤΕΒΟΥ) ΓΙΝΕΤΑΙ ΕΩΣ ΚΑΙ 15 ΗΜΕΡΕΣ ΠΡΙΝ ΤΗΝ ΗΜΕΡΟΜΗΝΙΑ ΛΗΞΗΣ ΤΟΥ ΠΡΟΓΡΑΜΜΑΤΟΣ ΠΡΟΣΚΛΗΣΗΣ.


**ΝΤΕΤΕΚΤΙΒΣ**

**30 ΧΡΟΝΙΑ ΜΟΝΙΜΑ ΚΑΙ ΣΤΗ ΡΟΔΟ**

**35354**

**ΠΛΑΤΕΙΑ ΑΓΙΟΥ ΙΩΑΝΝΟΥ**
**Η ΛΥΣΗ!!!**
**ΣΕ ΚΑΘΕ ΣΑΣ ΠΡΟΒΛΗΜΑ**

**EXPRESS SECURITY**

**ΓΡΑΦΕΙΟ ΙΔΙΩΤΙΚΩΝ ΕΡΕΥΝΩΝ (ΝΤΕΤΕΚΤΙΒΣ)**

**ΑΝΑΛΑΜΒΑΝΟΥΜΕ**
*Υποθέσεις ανηλίκων, οικογενειακές, προσωπικές κ.τλ.*
**ΔΙΑΘΕΤΟΥΜΕ ΤΑ ΠΛΕΟΝ ΣΥΓΧΡΟΝΑ ΟΠΤΙΚΟΑΚΟΥΣΤΙΚΑ ΣΥΣΤΗΜΑΤΑ**
**100% ΕΧΕΜΥΘΕΙΑ**
ΡΩΜΗΣ 22, - ΡΟΔΙΝΙ
Κιν. 694 6997967

***ΓΡΑΦΕΙΟ ΤΕΛΕΤΩΝ & ΜΝΗΜΟΣΥΝΩΝ ΡΟΔΟΥ***
***ΣΤΕΦΑΝΑ - ΣΤΟΛΙΣΜΟΙ***
***«ΑΜΕΡΙΚΑΝΟΥ»***

*Αμεση εξυπηρέτηση*
***ΟΛΟ ΤΟ 24ΩΡΟ***

Αναλαμβάνουμε την τελετή
και με τα έξοδα
που χορηγούν τα ταμεία
χωρίς καμία επιβάρυνση
ΙΚΑ, ΤΕΒΕ, ΤΑΞΥ, ΔΗΜΟΣΙΟΥ,
ΛΙΜΕΝΙΚΩΝ, ΟΓΑ
και λοιπά ταμεία.

Τους ΑΠΟΡΟΥΣ ΔΩΡΕΑΝ
Πλατεία Βρούχου στη Μητρόπολη
Τηλέφωνα:28901 - 33400

***TOP PROPERTIES***
**GEORGE and SAVAS PIPINOS**
**ΓΕΩΡΓΙΟΣ και ΣΑΒΒΑΣ ΠΙΠΙΝΟΣ**
*ΣΥΜΒΟΥΛΟΙ και ΕΚΤΙΜΗΤΕΣ ΑΚΙΝΗΤΩΝ*
*REAL ESTATE AGENT - MEMBER OF F.I.A.B.C.I. - N.A.E.A. - C.E.I.*
*E-mail:gpipinos@otenet.gr.*
*URL:www.rhodestop-properties.com and www.pipinos.gr*

***Από το 1971***



**Η "TOP PROPERTIES"** είναι ατομική επιχείρηση και ανήκει στους Γεώργιο και Σάββα Πιπίνο. Το γραφείο ασχολείται από το 1971 αποκλειστικά και μόνο με επενδύσεις και REAL ESTATE, στο νησί της Ρόδου, καθώς και στην ευρύτερη περιοχή της Δωδεκανήσου.

**ΑΠΕΥΘΥΝΟΜΑΣΤΕ:** Στους **σοβαρούς, απαιτητικούς και επιλεκτικούς** επενδυτές - επιχειρηματίες - ελεύθερους επαγγελματίες, Ελληνες και ξένους, υψηλού εισοδηματικού επιπέδου, που ενδιαφέρονται να κάνουν μια σοβαρή επένδυση **προβολής** στο νησί της Ρόδου.

**ΠΡΟΣΦΕΡΟΥΜΕ:** Α) Υπηρεσίες και πληροφορίες που γίνονται σε προσωπικό επίπεδο με **εχεμύθεια, διακριτικότητα και σοβαρότητα.**
Β) Μεγάλη **γκάμα** υψηλής ποιότητας ακινήτων, όπως: 1) Ξενοδοχεία Α' και Β' κατηγορίας των 600 - 500 - 350 - 300 κλινών 2) Κεντρικά αστικά ακίνητα κατάλληλα για Τράπεζες - καταστήματα - γραφεία 3) Παραλιακές εκτάσεις, κατάλληλες για τουριστικές επενδύσεις των 150.000 - 100.000 - 70.000 - 50.000 - 36.000 τ.μ. και 4) Διαμερίσματα και μαιζονέτες **προβολής.**

**ΣΤΟΧΟΣ ΜΑΣ ΕΙΝΑΙ:** Να προσφέρουμε στο αγοραστικό μας κοινό **υψηλής ποιότητας ακίνητα** και **ευκαιρίες** στο νησί της Ρόδου. Η τριακονταετής και πλέον πείρα μας στον τομέα αυτό αποτελεί εγγύηση.

**ΣΥΝΘΗΜΑ ΜΑΣ ΕΙΝΑΙ: Επενδύστε στην ΡΟΔΟ ΤΩΡΑ,** σε ακίνητα που **ΑΝΤΕΧΟΥΝ ΣΤΟ ΧΡΟΝΟ.**

*Γεώργιος και Σάββας Πιπίνος*
*ΜΕΣΙΤΕΣ ΑΣΤΙΚΩΝ ΣΥΜΒΑΣΕΩΝ*
***Γιατί εμείς γνωρίζουμε καλύτερα!***

***SINCE 1971***

**TOP PROPERTIES** is a father and son business. The senior, Mr George S. Pipinos, the founder of the office, has carved, over the years, a reputation for integrity and excellence in the world of Real Estate in the Dodecanese.

**At Top Properties** we try hard to attract important and selective investors: high calibre businessmen/women and discerning professional people, both Greek and foreign, who wish to acquire substantial and valuable property on Rhodes.

**We offer** our expertise and advice privately, discreetly and in strict confidence.

**We keep** a compehensive list of real estate of the highest specifications:

a. A' and B' class hotels (600, 500, 350, 300 beds capacity).

b. Centrally situated office buildings and other business premises.

c. Seaside land, ideal for development (hotels, holiday resorts, etc.), of 150.000, 100.000, 70.000, 50.000, 36.000 sq.m.

d. Luxury appartments, maisonettes, detached, semi - detached and terraced houses.

**Our aim** is to give our clients the opportunity to acquire value for money, first class real estate on Rhodes. Our 30- year - old experience in Real Estate is our warranty.

**Our moto is: Invest in Rhodes. Invest in property.**
**It stands the test of time.**




***TOP PROPERTIES***
***George and Savas Pipinos***
***Because we Know best***

**ΚΕΝΝΕΝΤΥ 38, ΡΟΔΟΣ, 85 100, ΤΗΛ. 22410- 23895, 38243 και 6944-676003, 6944-390803 FAX: 22410-20883**
**38 KENNEDY STR., RHODES, 85 100, TEL. 22410- 23895, 38243, and 6944-676003, 6944-390803 FAX: 22410-20883**
**U.K. Direct Line: 08717115396**

## Casaviva - Karanikis

**ΖΗΤΕΙΤΑΙ: πωλητής/α, για το τμήμα επίπλων με γνώσεις σχεδίου / διακόσμησης.**

**Μισθός αναλόγως προσόντων.**

**Τηλ. 22410.95076 κ. Κώστα.**

## ΖΗΤΟΥΝΤΑΙ

οικόπεδα – αγροί εκτάσεως 4 στρεμμάτων και άνω για μακροχρόνια μίσθωση. Απαραίτητη προϋπόθεση, να υπάρχει γραμμή μέσης τάσης ΔΕΗ σε κοντινή απόσταση.

**Τηλέφωνα για πληροφορίες: 22410-98070-1 και κινητό: 6932256620**

**Από τα ξενοδοχεία**
**PEFKI ISLANDS RESORT**
**& LINDIA THALASSA RESORT**
**(Ιωαννίδης)**
**Πεύκοι – Λίνδος**

***Ζητούνται «καμαριέρες» για τη σεζόν 2006 (01/05/2006 –31/10/2006).***

Οι ενδιαφερόμενες θα πρέπει να έχουν προϋπηρεσία το λιγότερο 2 χρόνια.

Για την συμπλήρωση των αιτήσεων θα πρέπει η ενδιαφερόμενη να απευθυνθεί στο ξενοδοχείο «LINDIA THALASSA» καθημερινά 09:00-14:00 εκτός Κυριακής, τηλέφωνα 22440-29380 ή 6948271001 (κύριο Σταυρούλη) και στο τηλέφωνο 22410-24018 πρωινές ώρες (κύριο Ιωαννίδη).

ΤΕΧΝΙΚΗ ΕΤΑΙΡΕΙΑ
**ΤΣΑΚΙΡΗΣ ΤΣΑΜΠΙΚΟΣ & ΣΙΑ Ε.Ε.**

## ΠΩΛΟΥΝΤΑΙ

1. Διαμερίσματα 120 τ.μ. (τριών υπνοδωματίων), 87 τ.μ. (δύο υπνοδωματίων) σε νεοανεγειρόμενη οικοδομή 6 διαμερισμάτων σε οικόπεδο 1.800 τ.μ. εντός σχεδίου πόλεως στην περιοχή Ιξιάς.

Οι οικοδομή είναι εξαιρετικής κατασκευής, διαθέτει ασανσέρ, κεντρική θέρμανση, καθώς και δύο θέσεις στάθμευσης για κάθε διαμέρισμα.

2. Μονοκατοικία πανταχόθεν ελεύθερη ανεπτυγμένη σε τρία επίπεδα συνολικής επιφάνειας 200 τ.μ. σε οικόπεδο 424 τ.μ. εντός σχεδίου πόλεως Ρόδου (περιοχή Καρακόνερο).

**ΑΤΤΑΒΥΡΟΥ 56-85100 ΡΟΔΟΣ**
**Τηλ. 22410-35139**
**Φαξ: 22410-24262**

**ΠΑΡΑΝΤΑΙΣ ΠΕΥΚΟΙ ΛΙΝΔΟΣ Α.Ε.**
**ΛΙΝΔΙΑ ΠΕΥΚΟΙ ΛΙΝΔΟΣ Α.Ε.**
**ΠΕΥΚΟΙ – ΛΙΝΔΟΣ**
**ΖΗΤΟΥΝΤΑΙ**

ΑΠΟ ΤΑ ΞΕΝΟΔΟΧΕΙΑ «PEFKI ISLANDS RESORT» ΚΑΙ «LINDIA THALASSA» ΣΤΟΥΣ ΠΕΥΚΟΥΣ
ΖΗΤΕΙΤΑΙ ΠΡΟΣΩΠΙΚΟ «ΟΛΩΝ ΤΩΝ ΕΙΔΙΚΟΤΗΤΩΝ»
ΓΙΑ ΤΗΝ ΠΕΡΙΟΔΟ (01/05/2006 ΕΩΣ 31/10/2006) ΚΑΙ ΑΠΟ (15/06/2006 ΕΩΣ 15/09/2006)
ΟΙ ΕΝΔΙΑΦΕΡΟΜΕΝΟΙ ΘΑ ΠΡΕΠΕΙ ΝΑ ΕΧΟΥΝ ΚΑΛΗ ΓΝΩΣΗ ΤΗΣ ΑΓΓΛΙΚΗΣ ΓΛΩΣΣΑΣ ΚΑΙ ΠΡΟΫΠΗΡΕΣΙΑ ΤΟ ΛΙΓΟΤΕΡΟ 2 ΧΡΟΝΙΑ.

ΓΙΑ ΤΗΝ ΣΥΜΠΛΗΡΩΣΗ ΤΩΝ ΑΙΤΗΣΕΩΝ ΘΑ ΠΡΕΠΕΙ Ο/Η ΕΝΔΙΑΦΕΡΟΜΕΝΟΣ/Η ΝΑ ΕΧΕΙ ΒΙΟΓΡΑΦΙΚΟ ΚΑΙ ή ΝΑ ΑΠΕΥΘΥΝΘΕΙ ΣΤΟ ΞΕΝΟΔΟΧΕΙΟ «LINDIA THALASSA» ΚΑΘΗΜΕΡΙΝΑ 09:00-14:00 ή ΜΕ E-MAIL: **pefkiislands@rho.forthnet.gr** ή ταχυδρομικώς: ΧΕΙΜΑΡΑΣ 70 Α – ΡΟΔΟΣ 85100
ΤΗΛ. 2244 0 29380 – 2244 0 48181 ΦΑΧ: 2244 0 48416

## ΠΩΛΟΥΝΤΑΙ

**ΠΟΛΥΤΕΛΗ & ΗΛΙΟΛΟΥΣΤΑ ΟΡΟΦΟΔΙΑΜΕΡΙΣΜΑΤΑ**

ΕΠΙΦΑΝΕΙΑΣ 138 τ.μ. –120 τ.μ. –100 τ.μ.- 50 τ.μ.
ΜΕ ΑΠΕΡΙΟΡΙΣΤΗ ΘΕΑ & ΜΕΓΑΛΕΣ ΒΕΡΑΝΤΕΣ
**ΓΩΝΙΑ Κ. ΥΔΡΑΙΟΥ & Κ. ΤΣΑΛΔΑΡΗ**
ΔΑΝΕΙΑ ΔΕΚΤΑ
**ΠΛΗΡ. ΤΗΛ.: 6977 914567**
(ΠΛΗΡΟΦΟΡΙΕΣ ΤΙΜΩΝ ΟΧΙ ΑΠΟ ΤΗΛΕΦΩΝΟ)

## «ΚΤΙΡΙΟ» Α.Ε.
## ΠΩΛΗΣΕΙΣ ΑΚΙΝΗΤΩΝ

- Καταστήματα 47, 65, 88 τ.μ., στην οδό Δενδρινού (προέκταση Αννης Μαρίας με αντίστοιχο υπόγειο χώρο.
- Διαμερίσματα 104 τ.μ., 118 τ.μ., 107 τ.μ., στην οδό Δενδρινού (προέκταση Αννης Μαρίας), με κεντρική αυτόνομη θέρμανση, αποθήκη και αποκλειστική θέση στάθμευσης αυτοκινήτου.
- Διαμερίσματα 118 τ.μ. και 122 τ.μ., στην οδό Μιχαήλ Πετρίδη (στο ύψος ΜΗΔΕΙΑ), με αποθήκη και αποκλειστική θέση στάθμευσης αυτοκινήτου.
- Μαιζονέτα διόροφη με σοφίτα 190 τ.μ., στην Ιαλυσό.

Πληροφορίες **κ. ΑΝΑΣΤΑΣΙΟΣ ΑΤΣΙΔΗΣ**
Στεφάνου Καζούλλη 74 - ΡΟΔΟΣ
Τηλ: 22410 - 28616, Fax: 22410 - 37848

**ΟΙΚΟΔΟΜΙΚΕΣ-ΤΕΧΝΙΚΕΣ**
**ΕΜΠΟΡΙΚΕΣ-ΕΠΙΧΕΙΡΗΣΕΙΣ**

## ΑΦΟΙ ΑΣΒΕΣΤΗ Ο.Ε.

**Αθηνών-Καβάλας 3 Ανάληψη Ρόδου**
**Τηλ. 22410/60678-60679**
**και fax: 22410/66028**

## ΠΩΛΟΥΝΤΑΙ

• ΔΙΑΜΕΡΙΣΜΑΤΑ
υπερλούξ διαφόρων διαστάσεων
ΕΓΓΥΗΣΗ Η ΠΟΛΥΕΤΗΣ ΠΕΙΡΑ ΜΑΣ

## ΖΗΤΕΙΤΑΙ BARWOMAN

Ζητείται barwoman για καφέ-μπαρ στην Ιαλυσό (Ιερού Λόχου). Δεκτές μόνο σοβαρές προτάσεις. Τηλέφωνο 6942063556.

## ΠΩΛΕΙΤΑΙ ΑΠΟ ΙΔΙΩΤΗ:

Ισόγειο διαμέρισμα επί της Μιχαήλ Πετρίδη, 84 τ.μ. με μεγάλα αίθρια περιμετρικά (ηλιόλουστο) σχεδόν καινούργιο με άδεια οικοδομής κανονικού διαμερίσματος.
Τιμή 125.000 ευρώ.
**Τηλ. 6945273837 κ. Νίκο**

RHODES-GREECE
## CAIRO PALACE

- Κατάστημα ή γραφείο 90 τ.μ. στον όροφο των καταστημάτων του Εμπορικού Κέντρου
- Κατάστημα ή γραφείο 43 τ.μ. στον όροφο των καταστημάτων του Εμπορικού Κέντρου
- Κατάστημα ή γραφείο 30 τ.μ. στον όροφο των καταστημάτων του Εμπορικού Κέντρου
- Γραφείο 135 τ.μ. στον Γ' όροφο επί του αιθρίου της Εθ. 12νησίων
- Γραφείο 90 τ.μ. στον Γ' όροφο επί του αιθρίου της Εθ. 12νησίων

**Πληροφορίες: Κα ΦΡΑΝΣΙΣ ΝΙΟΤΗ**
Τηλ. 22410 27600
Κιν. 6944618757 - 6973572262
ΦΑΞ. 2241023462
email.fniotis@otenet.gr

## ΠΩΛΟΥΝΤΑΙ

**ΜΟΝΟ ΑΠΟ ΤΟ ΓΡΑΦΕΙΟ ΜΑΣ**

**• Σας παρακαλούμε να συγκρίνετε τις δικές μας τιμές με όλες τις άλλες**

1) Διαμερίσματα στην περιοχή ΡΟΔΙΝΙ, 2άρια, 3άρια, 4άρα, 150 τ.μ., 160 τ.μ., (4άρια) 90τ.μ., 80 τ.μ., 60 τ.μ.
2) Διαμερίσματα 130 τ.μ., επί της οδού Ηρώων Πολυτεχνείου (φάτσα στο δρόμο) κατάλληλο και για γραφείο, ιατρείο, κλπ.
3) Οικόπεδο 300 τ.μ., πλησίον Αγίας Αναστασίας
4) Μονοκατοικία 140 τ.μ., με κήπο, εντός πόλεως
5) Διαμέρισμα 130 τ.μ. πλησίον Αγίου Ιωάννου
6) Διαμέρισμα 220 τ.μ., στην οδό Πίνδου (Μόντε Σμιθ) με 2 τζάκια, κλπ.
7) Γκαρσονιέρες στις Καλυθιές, μόνο 32.000 ευρώ
8) Σε 2ώροφη κατοικία, ο άνω όροφος, 140 τ.μ., καλή τοποθεσία, πολύ καλή τιμή.
9) Μεζονέτες πλησίον παραλίας Ιαλυσού
10) Διαμερίσματα σε διάφορες τοποθεσίες της πόλεως και Ιαλυσό
11) Κτήματα 4000 τ.μ., στην περιοχή Καλλιθέας (Κοσκινού) με θέα τη θάλασσα
12) Γκαρσονιέρα στο Ροδίνι 50 τ.μ.
13) Μεζονέτα με οικόπεδο 1000 τ.μ., σε γιαπί ή έτοιμη, ακριβώς απέναντι από τη θάλασσα, απόσταση 10 μ., παραλία Ιαλυσού
14) Μεζονέτες Κοσκινού με 700 τ.μ. οικόπεδο

## Γ. ΝΕΟΦΥΤΟΥ

**ΞΑΝΘΟΥ 15Α - ΤΗΛ. 21434**




METROPOL MULTI CINEMA ODEON
22410 28400
INFORMATION - RESERVATIONS
ΠΛΗΡΟΦΟΡΙΕΣ - ΚΡΑΤΗΣΕΙΣ
ΕΒΔΟΜΑΔΙΑΙΟ ΠΡΟΓΡΑΜΜΑ weekly program
22/12/05 - 28/12/05
www.cinemametropol.gr


ΛΟΥΦΑ ΚΑΙ ΠΑΡΑΛΛΑΓΗ ΣΕΙΡΗΝΕΣ ΣΤΟ ΑΙΓΑΙΟ
Μια παρέα φαντάρων στην ακριτική αλλά και τουριστική Κώ, σε μία εκρηκτική κωμωδία, παρέα με Τουρκάλες καλλονές από το Bodrum ζούν στιγμές αγωνίας!!!
Πρωταγωνιστούν: ΓΙΑΝΝΗΣ ΤΣΙΜΙΤΣΕΛΗΣ - ΒΙΚΥ ΚΑΓΙΑ - ΒΑΣΙΛΗΣ ΧΑΡΑΛΑΜΠΟΠΟΥΛΟΣ ΡΕΝΟΣ ΧΑΡΑΛΑΜΠΙΔΗΣ - ARZU YANARDACT - YETKIN DIKINCILER METIN BELGIN - ΓΙΩΡΓΟΣ ΣΕΪΤΑΡΙΔΗΣ
ΚΑΝΤΕ ΕΓΚΑΙΡΑ ΤΙΣ ΚΡΑΤΗΣΕΙΣ ΣΑΣ
ΩΡΕΣ ΕΝΑΡΞΗΣ / SHOW TIMES 17:15, 20:00, 22:30
ΑΙΘΟΥΣΑ 1


Η ΧΟΡΩΔΙΑ ΤΟΥ ΧΑΡΙΤΩΝΑ
Μία πρωτότυπη κωμωδία σε μία επαρχιακή πόλη την άνοιξη του 1968. Το όνειρο βγαίνει αληθινό αν το πιστέψεις!!!
Πρωταγωνιστούν: Γιώργος Χωραφάς, Μαρία Ναυπλιώτου, Ακύλλας Καραζήσης, Δημήτρης Πιατάς, Χρήστος Στεργιόγλου
ΚΑΝΤΕ ΕΓΚΑΙΡΑ ΤΙΣ ΚΡΑΤΗΣΕΙΣ ΣΑΣ
ΩΡΕΣ ΕΝΑΡΞΗΣ / SHOW TIMES 18:15, 20:30, 22:45
ΑΙΘΟΥΣΑ 2



ΤΟ ΚΟΤΟΠΟΥΛΑΚΙ CHICKEN LITLE
Ένα ταπεινό μικρό κοτοπουλάκι μαζί με την παρέα του αποφασίζει να σώσει τον κόσμο!!! Σασπένς, χάος, και γέλιο... Πολύ γέλιο!!!
Στα ελληνικά με τους: ΓΙΩΡΓΟ ΤΣΑΛΙΚΗ, ΔΗΜΗΤΡΑ ΜΑΤΣΟΥΚΑ, ΠΑΥΛΟ ΧΑΪΚΑΛΗ, ΑΝΤΩΝΗ ΛΟΥΔΑΡΟ
ΚΑΝΤΕ ΕΓΚΑΙΡΑ ΤΙΣ ΚΡΑΤΗΣΕΙΣ ΣΑΣ
ΩΡΑ ΕΝΑΡΞΗΣ / SHOW TIME 16:15
ΑΙΘΟΥΣΑ 3


ΤΟ ΧΡΟΝΙΚΟ ΤΗΣ ΝΑΡΝΙΑ
ΤΟ ΛΕΟΝΤΑΡΙ, Η ΜΑΓΙΣΣΑ ΚΑΙ Η ΝΤΟΥΛΑΠΑ
NARNIA
Τέσσερα παιδιά ανοίγουν την πόρτα μιάς ντουλάπας και το μαγικό ταξίδι αρχίζει...
ΚΑΝΤΕ ΕΓΚΑΙΡΑ ΤΙΣ ΚΡΑΤΗΣΕΙΣ ΣΑΣ
ΩΡΕΣ ΕΝΑΡΞΗΣ / SHOW TIMES 16:00, 19:00, 22:00
ΑΙΘΟΥΣΑ 1

ΕΡΧΕΤΕ ΠΕΜΠΤΗ 5 ΙΑΝΟΥΑΡΙΟΥ
ΠΡΟΣΕΧΩΣ - COMING SOON

ΜΗΝ ΤΟ ΠΕΙΣ...ΟΥΤΕ ΤΟΥ ΠΑΠΑ
KEEPING MUM
Η νέα ξεκαρδιστική κωμωδία του "Mr Bean". Κάποιες οικογένειες είναι θανάσιμα...ενωμένες!! Πρωταγωνιστούν: Ρόουαν Άτκινσον, Κρίστιν Σκότ Τόμας, Μάγκι Σμίθ και Πάτρικ Σουέιζ

ΠΑΛΛΑΣ 5 CINEMAS CENTER
22/12/2005 - 28/12/2005
www.cinemapallas.gr
Για κρατήσεις
22410 24475/70670
Δημοκρατίας 13, Ρόδος


SAW II ΜΟΝΟ ΠΑ ΓΕΡΑ ΝΕΥΡΑ!
ΣΕ ΒΛΕΠΩ ΞΑΝΑ
Το σίκουελ της πετυχημένης ταινίας τρόμου. Εκεί που νόμιζες ότι όλα είχαν τελειώσει... Σε βλέπω ξανά!!!
ώρες έναρξης//18:30-20:35-22:40 Αίθουσα Interlingua 2


King Kong
Από τον βραβευμένο με ΟΣΚΑΡ σκηνοθέτη του Άρχοντα των Δακτυλιδιών, Πίτερ Τζάκσον η υπερπαραγωγή που θα δουν όλοι!
Αίθουσα ΤΡΟΧΟΙ 1 ώρα έναρξης:20:00
Αίθουσα RED RESTAURANT 5 ώρες έναρξης// 18:00-22:10


Harry Potter Ο ΧΑΡΥ ΠΟΤΕΡ και το ΚΥΠΕΛΛΟ ΤΗΣ ΦΩΤΙΑΣ
Το πολυαναμενόμενο γεγονός της Χρονιάς! Η τέταρτη και καλύτερη περιπέτεια της σειράς!
Αίθουσα Personal Training Club 4
ώρες έναρξης: 16:20 • 19:20 • 22:20


THE LEGEND OF ZORRO
Ο ΜΥΘΟΣ ΤΟΥ ΖΟΡΟ
ΚΑΤΑΛΛΗΛΟ
Ο Μασκοφόρος Ηρωας επιστρέφει σε μία ακόμα θεαματική περιπέτεια δράσης!
Αίθουσα Allegro 3 ώρα έναρξης 19:50

Το ταξίδι του αυτοκράτορα

Η ταινία που έσπασε κάθε ρεκόρ εισπράξεων όπου και αν προβλήθηκε! Το πιο επιτυχημένο ντοκιμαντέρ όλων των εποχών από τον Λιν Τσε. Η φύση φτιάχνει τις πιο ωραίες ιστορίες!
Αίθουσα Allegro 3
ώρες έναρξης // 16:10 • 18:05 • 22:30


Wallace & Gromit
ΓΟΥΑΛΑΣ & ΓΚΡΟΜΙΤ ΣΤΟΝ ΤΕΡΑΣΤΙΟ ΛΑΧΑΝΟΚΗΠΙΟ
Μεταγλωττισμένη στα ελληνικά
ΚΑΤΑΛΛΗΛΟ
Το δίδυμο της... συμφοράς από τους δημιουργούς του πετυχημένου "Οι κότες το 'σκασαν"!!
Αίθουσα ΤΡΟΧΟΙ 1
ώρες έναρξης: 16:10 • 18:05


VALIANT
ΚΑΤΑΛΛΗΛΟ
ΒΑΛΙΑΝΤ, ΤΟ ΓΕΝΝΑΙΟ ΠΕΡΙΣΤΕΡΙ
Από τον παραγωγό του Σρεκ, μια διασκεδαστική ταινία κινουμένων σχεδίων για τους μικρούς μας φίλους!!!
Αίθουσα Interlingua 2
ώρα έναρξης // 16:40
Μεταγλωττισμένη στα ελληνικά

ΠΡΟΣΟΧΗ! ΑΝΟΙΧΤΑ ΤΗΝ ΠΑΡΑΜΟΝΗ ΧΡΙΣΤΟΥΓΕΝΝΩΝ ΕΚΤΟΣ ΤΩΝ ΠΡΟΒΟΛΩΝ ΜΕΤΑ ΤΙΣ 10:00
ΑΝΟΙΧΤΑ ΑΝΗΜΕΡΑ ΧΡΙΣΤΟΥΓΕΝΝΩΝ ΜΕΤΑ ΤΙΣ 17:30


ΤΗΝ ΠΕΜΠΤΗ 29 ΔΕΚΕΜΒΡΙΟΥ
BROTHERS GRIMM
Η Μόνικα Μπελούτσι, ο Ματ Ντέιμον και ο Χιθ Λέτζερ σε μια ονειρική περιπέτεια φαντασίας σε σκηνοθεσία Τέρι Γκίλιαμ


# Το Πρόγραμμα

## ΕΤ1

07:00 Η παρέα της Τζότζο (Ε)
07.20 Αγγλικά με παιχνίδια
07.30 PB & J Otter
08.00 Λίλο και Στιτς
08.30 Αλαντίν
09.00 Το μικρό ουράνιο τόξο
09:30 Η κιβωτός των ζώων
10:30 Biography channel
11:15 History channel
12:00 Μένουμε Ελλάδα
**13:30 Ειδήσεις**
14:00 Φλορισιέντα, η σύγχρονη Σταχτοπούτα
15:00 Ανυπότακτες καρδιές
16:00 Ποδόσφαιρο *«Skoda Ξάνθη - Παναχαϊκή»*
18:00 Ατιθασα νιάτα
19:00 Τόλμη και γοητεία
20.00 Θεματική βραδιά
**23:00 Ειδήσεις**
00:00 Ξένη ταινία

## NET

05.45 Πρώτη γραμμή
10:00 Συμβαίνει τώρα
**12:00 Ειδήσεις**
13:00 Συμβαίνει τώρα (συν.)
14:00 Η απίθανη Κιμ
14:30 Διάλειμμα
**15:00 Ειδήσεις**
16:00 Η ζωή είναι παιχνίδι
**18:00 Ειδήσεις στη νοηματική γλώσσα**
19:00 Ποδόσφαιρο *«Ακράτητος - Αιγάλεω»*
**21:00 Ειδήσεις**
22:00 Ο θησαυρός της Αγγελίνας
23:00 Τα παιδιά της Νιόβης
00:00 Φτερωτός έρωτας
**01:00 Ειδήσεις**
01:15 Φτερωτός έρωτας (συνέχεια)
02:15 Οι περιπέτειες του Σέρλοκ Χολμς

## ΕΤ 3

11:00 Νηστικό αρκούδι (Ε)
11:30 Προορισμοί
12:00 Τα Χριστούγεννα σε ολόκληρο τον κόσμο
**13:00 Δελτίο ειδήσεων**
14:30 Ποδόσφαιρο *«Ιωνικός-Νίκκη Βόλου»*
16:45 Νηστικό αρκούδι
17:00 Καρμελιτα
18:00 Πάμε καλά
**19:00 Δελτίο ειδήσεων**
21.00 Ωραίοι ως Ελλλήνες
22:00 Αληθινά σενάρια
23.00 Λαβύρινθος
**00:00 Δελτίο ειδήσεων**
00:30 Σινεμανία

## MEGA

05:45 Από νωρίς
06.45 Πρωινό MEGA
08:00 Κοινωνία ώρα 8
10:00 Ομορφος κόσμος το πρωί
13:10 Κανείς δε λέει σ'αγαπώ (Ε)
**14:00 Ειδήσεις**
15:00 Δύο ξένοι
16:30 Ελληνική σειρά (Ε)
**17:30 Ειδήσεις**
17:40 Φιλοδοξίες
18:15 Απαγορευμένη αγάπη
19:00 Βέρα στο δεξί
**20:00 Ειδήσεις**
21:00 Η ώρα η καλή
22:00 Το κόκκινο δωμάτιο
23.00 Γη και ουρανός
00.00 I love TV
**01:25 Τελευταία γεγονότα**
01:40 Τυχερή έκδοση (Ε)
02:40 Εσωτερικές υποθέσεις
04:00 Νταντά αμέσου δράσεως
04:45 Στρατιώτες του σύμπαντος

## ANT 1

05:40 Καλημέρα με τον ANT1
06:30 Καλημέρα Ελλάδα
10:00 Πρωινός καφές
**13:00 Τα νέα του Αντέννα**
13:50 Αποκάλυψη..τώρα!
16:00 Ελλάς το μεγαλείο σου (Ε)
**16:55 Τα νέα του ANT1-δελτίο νοηματικής**
17:00 Το καφέ της Χαράς (Ε)
17:55 Ανάλυσέ το
18:00 Καλημέρα ζωή
18:50 Ερωτας
**20:00 Τα νέα του ANT1**
21:00 Θα βρεις το δάσκαλο σου
22:00 Στον ήλιο του Αιγαίου
23:00 Big Brother
24.00 Νύχτα θα φύγουμε
**01:00 Νυχτερινές ειδήσεις**
01:30 Υπόθεση Ρόζγουελ
03:15 Mobile fun

## ALPHA

05.30 Καινούργια ημέρα
06:30 Καλημέρα σας
10:00 Καφές με την Ελένη
13:00 Κους Κους το μεσημέρι
**15:00 Ειδήσεις**
15.45 Μαγειρεύοντας με τη Βέφα
**16.45 Ειδήσεις στη νοηματική**
17:00 Από Καρδιάς
19:00 Ελληνική σειρά (Ε)
**20:00 Ειδήσεις**
21:00 Πες μου ναι
22:00 Μείνε δίπλα μου
23:00 Ζούγκλα
**01:45 Νυχτερινό δελτίο**
02:00 Στην Εντατική
04:15 Ο Ιούδας φιλούσε υπέροχα (Ε)

## STAR

06:45 Κάθε μέρα καλημέρα
10:00 Ολα καλά
**13:00 Ειδήσεις**
14:00 Super Star
**16:30 Ειδήσεις στη νοηματική γλώσσα**
16:45 Ρωξάνη, μια ελεύθερη γυναίκα
17:45 Βαλεντίνα, έρωτας x-large
18:45 Λόις και Κλαρκ (Ε)
**19:45 Ειδήσεις**
21:00 Θρίλερ: Η απαγωγή
23:30 Ξένη ταινία: Ξύπνημα στον εφιάλτη
00:45 Νόμος και τάξη: αστυνομικές ιστορίες
01:45 Ο ταξιτζής
**02:45 Ειδήσεις**
03:00 Περιπέτεια στον παγωμένο Βορρά

## FILMNET

12:45 Thunderbirds
14:25 Η αγάπη δεν κοστίζει τίποτα
16:10 Ο ψαλιδοχέρης
18:00 Οδηγώντας στα όρια
19:50 Ο οργασμός της Εϊμι
21:20 Mad On Filmnet
22:00 Το θαύμα των Χριστουγέννων
23:40 Στον τόπο του εγκλήματος
00:35 Ακολουθώντας την Εϊμι
02:30 Καυτό ταξίδι

## ALTER

06:30 Harvey toons
06:40 Τιτέφ
06:50 Μπάρνεϊ
07:15 Hello Kitty
07:30 Το μικρό κόκκινο τρακτέρ
07:45 Πίμπα
**08:00 Ειδήσεις**
08:45 Πρωινά gossip
10:00 Καθαρές κουβέντες
11:30 Ντοκουμέντο
**12:30 Ειδήσεις**
13:45 Top secret
16:00 Η λίμνη των στεναγμών
**16:45 Ειδήσεις**
16:50 Κωμωδία: Γεύση από Ελλάδα
18:45 Το πρώτο θέμα
**19:00 Ειδήσεις**
20:30 Η φωνή του πολίτη
21:00 Lifestyle
22:00 Μήτσι-Χώστα
**23:15 Ειδήσεις**
23:30 Τζέιμς Μποντ πράκτωρ 007
02:00 Auto Alter
02:05 Κακά ξεμπερδέματα

## 902

07.00 -Καλημέρα με τον 902
10.00 Η αγορά στην τηλεόραση
15.00 Κάθε μέρα στις 3
16.30 Παιδικό πρόγραμμα
17.00 Αθλητικό ραντεβού
17.40 Εκπαιδευτική τηλεόραση
**18.00 Δελτίο Ειδήσεων στην νοηματική**
18.10 Η Ελλάδα και ο κόσμος
18.45 Εις υγείαν
19.30 **Κεντρικό δελτίο ειδήσεων**
20.30 Στα μονοπάτια του πολιτισμού
21.00 Ο 902 πάει σινεμά
23.00 Προεκτάσεις
**24.00 Ειδήσεις**

## ΑΝΑΚΟΙΝΩΣΗ

### ΙΑΤΡΙΚΟΣ ΣΥΛΛΟΓΟΣ ΡΟΔΟΥ

Η ζωή ενός λαού δεν είναι δυνατή χωρίς τις αντιλήψεις, τα ιδανικά, την πολιτισμική του κληρονομιά, την παράδοση, την ίδια την ιστορία.

**«Η ιστορία της Υγείας στα Δωδεκάνησα το πρώτο μισό του 20ού αιώνα»**

του Κώστα Κογιόπουλου
ιατρού-συγγραφέα-ερευνητή

Μια μοναδική συνάντηση Ιστορίας, Επιστήμης και Κοινωνικής ζωής στα Δωδεκάνησα

*Σε όλα τα **βιβλιοπωλεία** της πόλης μας*

463 μεγάλες σελίδες, 200 ανέκδοτες φωτογραφίες

Εκδοση **Ιατρικού Συλλόγου Ρόδου**

**Τιμή διάθεσης**
**30 ευρώ**

---

1) Πωλείται από ιδιώτη:
**Οροφοδιαμέρισμα** ισόγειο υπερυψωμένο 98m² **σχεδόν καινούργιο** (ηλιόλουστο από όλες τις πλευρές) με περιμετρικά μεγάλα αίθρια (παραπάνω από 90m² σύνολο) μετά επίσημης οικοδομικής άδειας κυρίως χώρου (διαμερίσματος) επί της Μιχαήλ Πετρίδη (ψηλά κοντά στη στροφή Μήδεια).
Τιμή: 165.000 EURO
Τηλ. 694-5-273837 κ. Νίκο
Τηλ. 693-6-179040 κ. Ηλία.

2) Πωλείται από ιδιώτη:
**Μονοκατοικία** διώροφη **καινούργια** υπό κατασκευή 110m² οικία + 18m² αίθρια **μετά οικοπέδου 220m²** (φανταστική θέα στη θάλασσα) τρία (3) υπνοδωμάτια – δύο (2) μπάνια – κουζίνα – τραπεζαρία – σαλόνι μετά κεντρικής θέρμανσης και τζάκι.
**Περιοχής παραλίας Κρεμαστής.**
Τιμή: 195.000 EURO
Τηλ. 694-5-273837 κ. Νίκο
Τηλ.. 693-6-179040 κ. Ηλία

---

## ΕΝΟΙΚΙΑΖΟΝΤΑΙ

Ενοικιάζονται καινούργια διαμερίσματα 60τ.μ. επιπλωμένα στην Ιαλυσό, έμπροσθεν του γυμνασίου και λυκείου Ιαλυσού.
Τον 1ο όροφο με όλες τις σύγχρονες ανέσεις.
Τηλ. 2241093217, Κινητό 6977904494.

---

## OPTOBALENO O.E.

Από εταιρεία εισαγωγής οπτικών ειδών ζητείται αντιπρόσωπος - συνεργάτης για την περιοχή των Δωδεκανήσων.
Τηλ. 2310-417525 , 6936-965455.

---

# ΕΣΕΙΣ ΠΟΤΕ ΠΕΡΝΑΤΕ ΚΤΕΟ;

**ΠΡΟΓΡΑΜΜΑ ΠΡΟΣΚΛΗΣΗΣ ΟΧΗΜΑΤΩΝ Ν. ΔΩΔΕΚΑΝΗΣΟΥ**

**- ΤΟΝ ΝΟΕΜΒΡΙΟ ΑΠΟ ΡΟΕ-1000 ΕΩΣ ΡΟΕ-2700**

**- ΤΟΝ ΔΕΚΕΜΒΡΙΟ ΑΠΟ ΡΟΕ-2701 ΕΩΣ ΡΟΕ-4400**

**AUTOVISION** ΤΕΧΝΙΚΟΣ ΕΛΕΓΧΟΣ ΟΧΗΜΑΤΩΝ

**Ιδιωτικό ΚΤΕΟ Ρόδου**
για ραντεβού..22410 **67677**

**ΑΔΕΙΟΔΟΤΗΜΕΝΟ ΑΠΟ ΤΟ ΥΠΟΥΡΓΕΙΟ ΜΕΤΑΦΟΡΩΝ, ΠΛΗΡΩΣ ΙΣΟΤΙΜΟ ΜΕ ΤΑ ΔΗΜΟΣΙΑ ΚΤΕΟ**

**1ο Χιλ. ΝΕΑΣ ΕΘΝΙΚΗΣ ΤΣΑΙΡΙ-ΑΕΡΟΔΡΟΜΙΟΥ (ΟΠΙΣΘΕΝ ΤΡΟΦΟΚΑΖΑ)**

---

**ANEK LINES** FERRIES

## ΡΟ-ΡΟ ΝΙΚΟΛΑΣ

*Ανακοινώνουμε ότι το ΡΟ/ΡΟ ΝΙΚΟΛΑΣ έχει ξεκινήσει δρομολόγια, για την καλύτερη εξυπηρέτηση των φορτηγών αυτοκινήτων και ΙΧ, καθώς επίσης και για τη μεταφορά χύμα εμπορευμάτων και εύφλεκτων υλικών (ειδικών φορτίων)*

| Από Πειραιά | Προς Ρόδο |
|---|---|
| Δευτέρα | 17:00 |
| Τετάρτη | 17:00 |
| Παρασκευή | 17:00 |

| Από Ρόδο | Προς Πειραιά |
|---|---|
| Τρίτη | 17:00 |
| Πέμπτη | 17:00 |
| Σάββατο | 18:00 |

Πληροφρίες στα κεντρικά γραφεία:
ΠΕΙΡΑΙΑΣ: Κανθάρου 2 & Ακτή Μιαούλη
Τηλ: 210-4582640 Φαξ: 210-4510600
ΡΟΔΟΣ: Ακτή Σαχτούρη 5
Τηλ. 22410-35066/36170 Φαξ: 22410-39839

---

# RODOGAZ

*Στη Ρόδο από το 1963*




- **Διανομή φιαλών υγραερίου κατ` οίκον τηλέφωνα παραγγελιών: 64409 - 694-4-528212**
- **Διανομή χύμα υγραερίου**
- **Πώληση καυστήρων και λεβήτων υγραερίου για κεντρικά συστήματα θέρμανσης**
- **Θερμαντικά σώματα**



**Διεύθυνση εργοστασίου: Καναμάτ Ρόδου • τηλ. 62649**
**Διεύθυνση πρατηρίου: Στεφάνου Καζούλη 15 • τηλ. 35797 - 35868 - 38509**

ΣΥΝΕΝΤΕΥΞΗ ΤΟΥ κ. ΔΗΜ. ΑΒΡΑΜΟΠΟΥΛΟΥ

# ΠΡΩΤΕΣ ΠΡΟΒΛΕΨΕΙΣ ΓΙΑ 2006:

## *Αύξηση των αφίξεων κατά 10%!*

### *Ευχαριστημένοι σε γενικές γραμμές οι αλλοδαποί τουρίστες από την Ελλάδα*



**ΑΘΗΝΑ, 21**

**Εκτιμήσεις των γραφείων του ΕΟΤ στο εξωτερικό που αφορούν την πορεία της τουριστικής κίνησης τόσο για το 2005 όσο και για το 2006 παρουσίασε ο υπουργός Τουριστικής Ανάπτυξης Δημήτρης Αβραμόπουλος σε σημερινή συνέντευξη Τύπου, στην οποία παρουσιάστηκε και έρευνα της εταιρείας δημοσκοπήσεων MRB σχετικά με την ικανοποίηση των αλλοδαπών τουριστών που έρχονται στην Ελλάδα.**

Αναφερόμενος στην πορεία της τουριστικής κίνησης για το 2005, ο υπουργός υπογράμμισε, ότι απο τις υπηρεσίες του εξωτερικού (γραφεία ΕΟΤ) διαπιστώνεται αύξηση 16% στην τουριστική κίνηση, ενώ οι πρώτες προβλέψεις για τη χρήση του 2006 κάνουν λόγο για αύξηση της τουριστικής κίνησης 10,35%. Παράλληλα αναφέρθηκε και σε δημοσιευμένα στοιχεία του ΙΤΕΠ, στα οποία εκτιμάται ότι το 2005 οι εισπράξεις θα αυξηθούν κατά 16% με 17%.

Ο κ. Αβραμόπουλος διευκρίνισε ότι τα στοιχεία αυτά παρέχουν ενδείξεις, αφού όπως είπε δεν υπάρχουν ακόμα επίσημοι μηχανισμοί μέτρησης της τουριστικής κίνησης. Ανέφερε δε ότι σε αυτό το επίπεδο υπάρχει ένα έλλειμμα, προσθέτοντας ότι προωθείται τέτοιος μηχανισμός.

Κάνοντας έναν απολογισμό των δράσεων του υπουργείου Τουριστικής Ανάπτυξης, ο κ. Αβραμόπουλος επεσήμανε ότι πλέον η Ελλάδα βαδίζει με ολοκληρωμένη πρόταση στρατηγικής ανάπτυξης στον άξονα του τουρισμού, σημειώνοντας μεταξύ άλλων ότι τα γραφεία του εξωτερικού έχουν μετατραπεί σε μικρά στρατηγεία στην καρδιά των διεθνών τουριστικών εξελίξεων. Στο γραφείο του Λονδίνου γίνεται προώθηση των επενδυτικών ευκαιριών που υπάρχουν στην Ελλάδα, στο Παρίσι προωθείται ο πολιτιστικός τουρισμός, στη Φρανκφούρτη προωθείται ο οργανωμένος και ομαδικός τουρισμοός, ενώ το γραφείο του Μιλάνου αποτελεί τον διοικητικό κόμβο για απορρόφηση κοινοτικών κονδυλίων.

Μάλιστα, ο κ. Αβραμόπουλος ανακοίνωσε ότι η Ελλάδα στην επόμενη σύνοδο των υπουργών τουρισμού της ΕΕ που θα διεξαχθεί στη Βιέννη θα καταθέσει πρόταση για υιοθέτηση κοινής τουριστικής πολιτικής.

Από την πλευρά του ο υφυπουργός Τουριστικής Ανάπτυξης Αναστάσιος Λιάσκος στάθηκε στα νομοσχέδια που προωθούνται αυτό το διάστημα. Οπως είπε, κατατίθεται άμεσα το νομοσχέδιο για τον ιαματικό τουρισμό, τον αγροτουρισμό αλλά και τον ιατρικό τουρισμό, ενώ στο στάδιο υλοποίησης βρίσκονται οι πρωτοβουλίες για τον προσκυνηματικό τουρισμό, για το χωροταξικό στον τουρισμό, αλλά και για τις ειδικές μορφές τουρισμού (πχ προπονητικός τουρισμός).

Εξάλλου, σύμφωνα με τα αποτελέσματα της έρευνας που διενήργησε η MRB για λογαριασμό του Ελληνικού Οργανισμού Τουρισμού, σχετικά με την ικανοποίηση των αλλοδαπών τουριστών που έρχονται στην Ελλάδα, το 43,5% των ξένων επισκεπτών δηλώνουν απόλυτα ικανοποιημένοι από τις διακοπές τους στην Ελλάδα, και 53,7% μάλλον ικανοποιημένοι από τις διακοπές τους στη χώρα μας. Τα σημεία στα οποία έμειναν λιγότερο ικανοποιημένοι από τις διακοπές τους συνολικά στην Ελλάδα ήταν: υγιεινή/καθαριότητα, κόστος φαγητού, ασφάλεια δρόμων, κόστος διαμονής, κόστος διασκέδασης, ταξί. Ωστόσο, 44,3% των επισκεπτών δεν βρήκε τίποτα κατώτερο των προσδοκιών του.

Όσον αφορά τις παρεχόμενες υπηρεσίες, οι ξένοι επισκέπτες έμειναν "πολύ" και "μάλλον" ευχαριστημένοι από την ευγένεια, το φαγητό και τη διαμονή στη χώρα μας. Οι παρεχόμενες υπηρεσίες από τις οποίες οι ξένοι επισκέπτες δεν έμειναν και τόσο ευχαριστημένοι, ήταν οι τιμές, η υγιεινή και η οργάνωση. Το 52,7% των ξένων επισκεπτών δηλώνουν ότι οι διακοπές τους ήταν "πολύ" και "λίγο καλύτερες" από το αναμενόμενο: Το 77% εξ αυτών θα σκέφτονταν να ξανάρθουν για διακοπές στη χώρα μας, ενώ το 98,9% "σίγουρα" και "μάλλον" θα συνιστούσαν τη χώρα μας ως τουριστικό προορισμό.

Τέλος, στο πλαίσιο της σημερινής συνέντευξης ο πρόεδρος του ΕΟΤ Αριστείδης Καλογερόπουλος είπε πως αύριο είναι η καταληκτική ημερομηνία της κατάθεσης των πιστοποιητικών ασφαλείας στα χιονοδρομικά κέντρα (και συγκεκριμένα των μηχανισμών ανάβασης-Λιφτ).

Σε περίπτωση που δεν λάβουν πιστοποίηση ασφαλείας, τα χιονοδρομικά κέντρα δεν θα μπορούν να λειτουργήσουν, όπως τονίστηκε.

ΟΜΙΛΩΝΤΑΣ ΕΠΙ ΤΟΥ ΠΡΟΫΠΟΛΟΓΙΣΜΟΥ

# ΑΡ. ΠΑΥΛΙΔΗΣ ΣΤΗ ΒΟΥΛΗ:

## *Επίθεση κατά του ΠΑΣΟΚ*

### *Αφήσατε το Αιγαίο «αλίμενο και αβάπορο»*



**Αφήσατε το Αιγαίο «αλίμενο και αβάπορο», τόνισε στην ομιλία του επί του προϋπολογισμού ο υπουργός Αιγαίου και Νησιωτικής Πολιτικής Αριστοτέλης Παυλίδης απευθυνόμενος στους βουλευτές του ΠΑΣΟΚ. Η κυβέρνησή μας, δήλωσε, θα αξιοποιήσει τόσο τους εθνικούς όσο και τους κοινοτικούς πόρους που «εσείς δεν αξιοποιήσατε».**

Ο κ. Παυλίδης αναφέρθηκε διεξοδικά στη συνεργασία του υπουργείου του με τα άλλα υπουργεία: Με το υπουργείο Εθνικής Αμύνης προχωρήσαμε στην εξυπηρέτηση μικρών νησιών από στρατιωτικούς γιατρούς και στη δημιουργία κέντρων νεοσυλλέκτων σε νησιά του Αιγαίου. Διατηρούμε τις πολιτικές του παρελθόντος στο χώρο του πολιτισμού και του περιβάλλοντος, ωστόσο -μέσω των ΠΕΠ- χρηματοδοτούμε την κατασκευή νοσοκομείων και κέντρων υγείας.

Με το υπουργείο Ανάπτυξης αυξάνουμε την επιδότηση του μεταφορικού κόστους των εφοδίων.

Κατασκευάζουμε με ευθύνη μας υδροφράγματα στη Χίο, στη Ρόδο και σε άλλα νησιά διασφαλίζοντας παράλληλα την επάρκεια στην τροφοδοσία νερού παρά την αυξημένη κίνηση τουριστών το περασμένο καλοκαίρι. Εκσυγχρονίζουμε και λειτουργούμε αεροδρόμια, όπως αυτό της Καλύμνου που το περίμεναν οι κάτοικοι επί 20 χρόνια. Δημοπρατούμε νέα λιμάνια και φέρνουμε νέα καράβια. Δεν αυξήσαμε τον ΦΠΑ στο Αιγαίο, ενώ τηρούμε ειδική μεταχείριση για το ΦΠΑ στις νέες οικοδομές της περιοχής.

Τέλος, ο κ. Παυλίδης είπε ότι η κυβέρνηση εξασφάλισε ότι η συγχρηματοδότηση των έργων στα νησιά από την κοινότητα θα ανέλθει στο 85% από 50%.


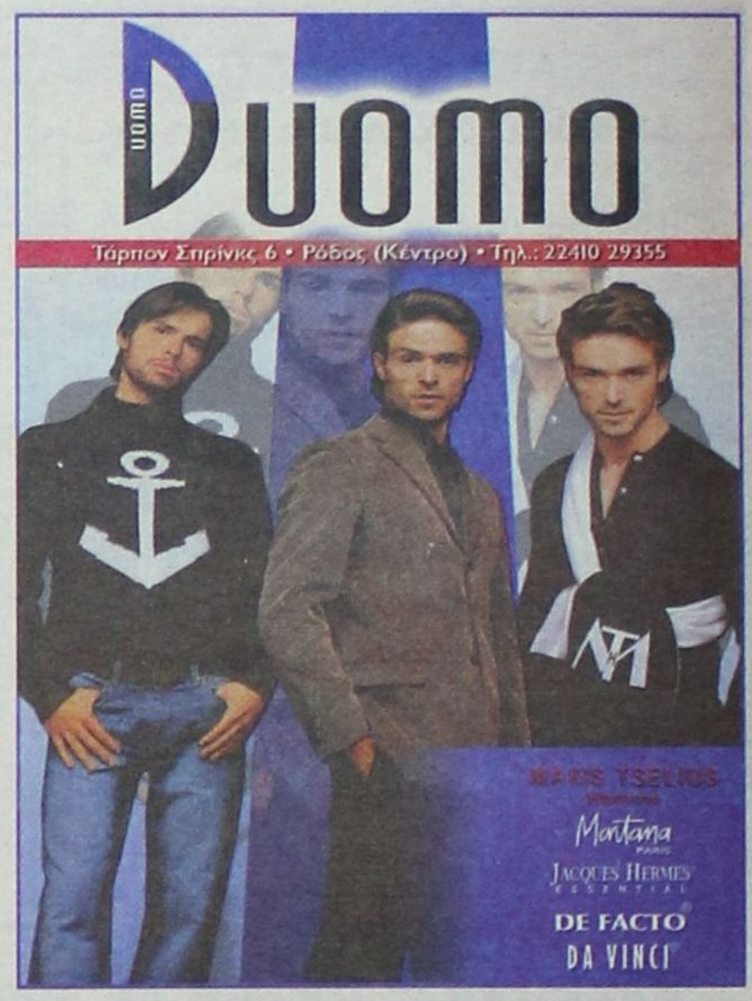


**ΚΡΗΤΙΚΗ ΒΡΑΔΙΑ**

**Ο Α.Π.Σ. ΑΠΟΛΛΩΝ ΑΠΟΛΛΩΝΩΝ**

διοργανώνει κρητική βραδιά
με τον **ΣΤΕΦΑΝΟ ΒΟΡΔΟΝΗ**



και την... παρέα του την παραμονή των Χριστουγέννων
(Σάββατο 24 Δεκεμβρίου)
στο «Διονύσιον Πάλλας»
Λεωφόρος Ρόδου - Λίνδου, Αφάντου
ΩΡΑ ΕΝΑΡΞΗΣ: 22.00
ΠΛΟΥΣΙΟ ΜΕΝΟΥ ΚΑΙ ΚΡΑΣΙ
ΡΕΖΕΡΒΕ:
224 105 1273 - 52349 - 52220

**ΠΩΛΟΥΝΤΑΙ**

**1) Οικόπεδα** στην Ιαλυσό των 300 m² ή 400 m² με άδεια οικοδομής ή άνευ. Δίδονται και σε μπετά ή τελειωμένες μονοκατοικίες.

**2) Οικόπεδο** στην Ιαλυσό (επί της οδού Δημοκρατίας) 1000 m² με άδεια οικοδομής 130 m² και υπόγειο γκαράζ / Δίδεται και σε μπετά.

**3) ΚΑΤΑΣΤΗΜΑΤΑ** στην Ιαλυσό (επί της οδού Δημοκρατίας, γωνιακά) των 45 m² έκαστο.

Πληροφορίες Γ. Ιωαννίδης
Τηλ.: 22410/21714 - 22307
Κινητό: 6932 296983