ΔΗΜΟΣΙΑ ΒΙΒΛΙΟΘΗΚΗ ΡΟΔΟΥ 1947

η δημοκρατική της Ρόδου

στην υπηρεσία του δωδεκανησιακού λαού

Κωδικός 1876 Αρ. φύλλου 7055 ΤΕΤΑΡΤΗ 28 ΔΕΚΕΜΒΡΙΟΥ 2005 - Τιμή 0,70 ΕΥΡΩ - www.dimokratiki.gr - e-mail: info@dimokratiki.gr





ΓΙΑ ΤΟ ΤΕΡΑΣΤΙΟ ΕΡΓΟ ΠΟΥ ΕΠΙΤΕΛΟΥΝ

ΟΙ «ΓΙΑΤΡΟΙ ΤΗΣ ΚΑΡΔΙΑΣ»

στο επίκεντρο της παγκόσμιας επικαιρότητας

Η Ροδίτισσα Ελένη Σωτηρίου κέρδισε τις καρδιές και των Ιρακινών

• ΣΕΛ. 3

ΠΡΟΚΗΡΥΧΘΗΚΑΝ ΑΠΟ ΤΗΝ ΕΚΛΟΓΙΚΗ ΕΠΙΤΡΟΠΗ

3 - 4 ΙΟΥΝΙΟΥ ΟΙ ΕΚΛΟΓΕΣ

στο Επιμελητήριο Δωδ/νήσου

Υποψήφιοι πρόεδροι οι κ.κ. Μιχ. Κάρρας και Γ. Χατζημάρκος, αποχωρεί ο κ. Ηλ. Κωτιάδης

• ΣΕΛ. 5

ΝΕΑ ΤΡΟΠΗ ΣΤΗΝ ΥΠΟΘΕΣΗ

«Απολύτως βάσιμες» για τις εισαγγελικές αρχές οι καταγγελίες για απαγωγές Πακιστανών!

• ΣΕΛ. 32

ΟΙ ΚΑΤΑΝΑΛΩΤΕΣ ΔΕΝ ΕΧΟΥΝ ΧΡΗΜΑΤΑ

ΑΝΑΔΟΥΛΕΙΕΣ

στη ροδιακή αγορά!

Διασκέδαση, τζόγος και ταξίδια κρατήθηκαν όμως στο... ύψος τους! • Αλλαξαν οι συνήθειες των καταναλωτών αλλά και οι προτεραιότητες

• ΣΕΛ. 7

✓ *Κατώτερη των προσδοκιών η κίνηση καθ' όλη σχεδόν την περίοδο των εορτών*

Ο ΚΑΘΕΝΑΣ ΣΗΚΩΝΕΙ ΔΙΚΗ ΤΟΥ «ΠΑΝΤΙΕΡΑ»

«ΣΚΟΡΠΟΧΩΡΙ» ΤΟΠΙΚΑ Η ΝΕΑ ΔΗΜΟΚΡΑΤΙΑ • ΧΡΕΙΑΖΕΤΑΙ ΑΝΑΣΥΝΤΑΞΗ

• ΣΕΛ. 5

ΑΠΟ ΤΗΝ ΤΗΛΕΟΡΑΣΗ ΤΟΥ ΑΝΤΕΝΝΑ

Διενεργείται έρευνα για τα ξενοδοχεία «Ατλάντικα»

• ΣΕΛ. 7

ΣΕ ΚΙΝΔΥΝΟ Η ΥΓΕΙΑ ΜΑΣ

«Αγρια Δύση» με τις εισαγωγές ζωικών και φυτικών προϊόντων

• ΣΕΛ. 13

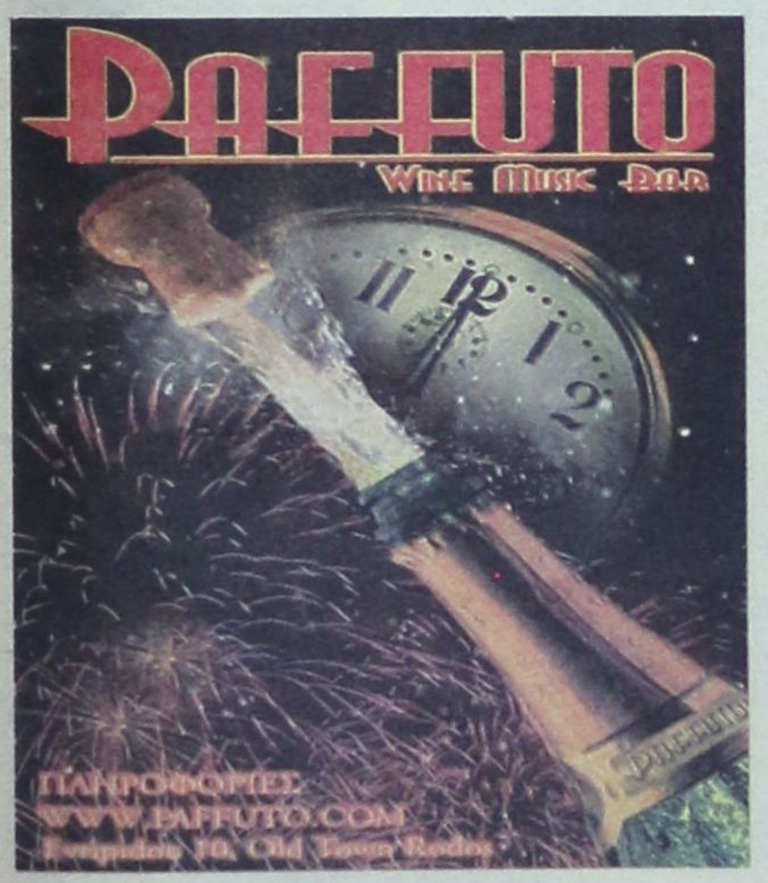







η άποψη της ημέρας

Η πολιτική της σύγκλισης

Η Ελλάδα και σε μικρότερο βαθμό η Πορτογαλία ήταν οι δύο χώρες της «παλαιάς» Ευρωπαϊκής Ένωσης των «15», που είχαν όφελος από την έντονη διαπραγμάτευση στη Σύνοδο Κορυφής στις Βρυξέλλες για τον κοινοτικό Προϋπολογισμό της περιόδου 2007-2013. Η Ελλάδα θα έχει λαμβάνειν κάθε χρόνο στην περίοδο αυτή καθαρές εισροές από τα κοινοτικά ταμεία που υπερβαίνουν το 1,8% του εθνικού της εισοδήματος, δηλαδή περισσότερα από 3 δισ. ευρώ, και η Πορτογαλία θα έχει καθαρές εισροές λίγο μικρότερες από το 1,7% του εθνικού της εισοδήματος. Οι δύο άλλες χώρες -Ιρλανδία και Ισπανία- που ήταν στο παρελθόν στη λεγόμενη ομάδα της συνοχής, θα έχουν πλέον λίγα χρήματα να περιμένουν από τις Βρυξέλλες, καθώς οι καθαρές εισροές τους δεν υπερβαίνουν το 0,2% του εθνικού εισοδήματος, ενώ οι υπόλοιπες χώρες είτε θα είναι καθαροί συνεισφορείς στον κοινοτικό Προϋπολογισμό είτε θα εισπράξουν, επίσης, μικρά κονδύλια.

Στην Ελλάδα η κυβέρνηση χαρακτήρισε ως μεγάλη επιτυχία το γεγονός ότι εξασφάλισε από τη διαπραγμάτευση το ποσό των 20,1 δισ. ευρώ για το Δ' Κοινοτικό Πλαίσιο Στήριξης και δύο ρυθμίσεις -την αύξηση της κοινοτικής συμμετοχής στα έργα στο 85% από το 75% που είναι σήμερα και τη δυνατότητα υλοποίησης των δαπανών έως και τρία χρόνια μετά το χρόνο δέσμευσης των σχετικών ποσών- που θα διευκολύνουν την απορρόφηση των πόρων αυτών. Και πράγματι, το αποτέλεσμα της διαπραγμάτευσης αποτελεί επιτυχία για τη χώρα μας, όπως άλλωστε εμμέσως παραδέχθηκε και ο πρόεδρος του ΠΑΣΟΚ, που έσπευσε πριν από τη Σύνοδο Κορυφής να βάλει τον «πήχυ» της επιτυχίας στα 20 δισ. ευρώ.

Ομως, στην πραγματικότητα, η επιτυχία της κυβέρνησης κατέδειξε ταυτόχρονα και την αποτυχία της πολιτικής που εφαρμόστηκε τα προηγούμενα χρόνια από τις προηγούμενες κυβερνήσεις. Διότι, είναι σαφές ότι η Ελλάδα -όπως και η Πορτογαλία- δεν θα έπαιρναν αυτά τα μεγάλα ποσά, αν είχαν καταφέρει να επιτύχουν την εισοδηματική σύγκλιση με τις «παλαιές» ευρωπαϊκές χώρες.

Η Ιρλανδία αλλά και η Πορτογαλία αξιοποίησαν τα προηγούμενα «πακέτα» και εξασφάλισαν με την κατάλληλη πολιτική που ακολούθησαν τη σύγκλιση. Μάλιστα, η Ιρλανδία έχει φθάσει να έχει κατά κεφαλήν εισόδημα που είναι 30% υψηλότερο από το μέσο εισόδημα της Ε.Ε. θα ήταν, επομένως, καλύτερα για την Ελλάδα να είχε φθάσει σε αντίστοιχα επίπεδα ανάπτυξης και ας μην έπαιρνε το μεγάλο πακέτο. Ας ελπίσουμε ότι αυτό θα επιτευχθεί στα επόμενα χρόνια και δεν θα χρειασθεί και πάλι να μιλάμε για μεγάλο πακέτο το 2012.

ο καιρός

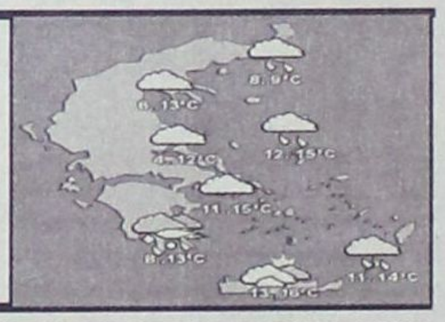

Γενική πρόγνωση για σήμερα **ΤΕΤΑΡΤΗ 28/12/2005** Ισχυρές βροχές και καταιγίδες κυρίως δυτικά και βόρεια. Θυελλώδεις νότιοι άνεμοι στο Αιγαίο. Νησιά ανατολικού Αιγαίου, ΔωδεκάνησαΚαιρός: νεφώσεις. τοπικές βροχές και καταιγίδες στα Νησιά του ανατολικού Αιγαίου.Άνεμοι: νότιοι νοτιοανατολικοί πολύ ισχυροί και τοπικά θυελλώδεις. Θερμοκρασία: από 10 έως 16 βαθμούς Κελσίου.

ΗΜΕΡΗΣΙΑ ΕΦΗΜΕΡΙΔΑ
η δημοκρατική
της Ρόδου
Ετος ιδρύσεως 1982
Θεμ. Σοφούλη 77
Ταχ. Θυρίδα 339
85100 Ρόδος
Εκδότης - ιδιοκτήτης
ΒΑΣΙΛΗΣ Δ. ΑΘΑΝΑΣΙΟΥ
Διευθυντής:
ΔΑΜΙΑΝΟΣ Β. ΑΘΑΝΑΣΙΟΥ
Τηλέφωνα: 22410-34722, 76655, 37500, 26728, 27919
Telefax: 2241037333 - 22410 26728

www.dimokratiki.gr
e-mail:info@dimokratiki.gr



αναδρομή στο παρελθόν


η δημοκρατική
Αίμα, αίμα, αίμα ... στις «Κάτω Πέτρες»
Κίνδυνος πέτρας, πάλι στη Ν. Αγορά!
28 Δεκεμβρίου 1993

Αντί να πετύχει την πέρδικα, πέτυχε το φίλο του... Σπίνο! Η παρ' ολίγον τραγωδία συνέβη χθες το πρωί στη θέση «Φούρνοι» της Απολακκιάς, όπου είχαν μεταβεί δύο φίλοι για κυνήγι. Το θύμα, βαριά τραυματισμένο, μεταφέρθηκε χθες το απόγευμα στην Αθήνα προκειμένου να υποβληθεί σε λεπτές εγχειρήσεις. Ας πάρουμε, όμως, από την αρχή τα πράγματα:

Στις 8 χθες το πρωί, δύο φίλοι, μάγειροι στο επάγγελμα, ξεκίνησαν από την Απολακκιά όπου βρίσκονταν για τις γιορτές, προκειμένου να κυνηγήσουν. Πρόκειται για τους Γεώργιο Παπαμανώλη του Ιωάννη, ετών 45 από το Παραδείσι και Σάββα Σπίνο του Ιωάννη, ετών 41, κάτοικο Ρόδου, καταγόμενο από την Απολακκιά (ο δεύτερος είχε προσκληθεί από τον πρώτο μαζί με την οικογένειά του, για να περάσουν τις γιορτές στη μαγευτική κοινότητα).

Περπατώντας είχαν φτάσει στη θέση «Φούρνοι» όταν ο Παπαμανώλης σήκωσε την καραμπίνα του για να σημαδέψει μία πέρδικα. Από κακή εκτίμηση, όμως, ή έλλειψη ορατότητας βρήκε τον επιστήθιο φίλο του τον οποίον και σώριασε αιμόφυρτο στο έδαφος. Σύμφωνα με τις καταθέσεις που δόθηκαν ο Σπίνος βρισκόταν εκείνη την στιγμή σε απόσταση 20 μέτρων περίπου. Μόλις ο Παπαμανώλης διαπίστωσε τι ακριβώς συνέβη υπέστη ισχυρό σοκ, κατάφερε όμως, να μεταφέρει το φίλο του στην Απολακκιά και εν συνεχεία στο Γενικό Νοσοκομείο Ρόδου όπου του παρασχέθηκαν οι πρώτες βοήθειες. Σύμφωνα με τις γνωματεύσεις των ιατρών ο Σπίνος φέρει σοβαρά τραύματα στον περικάρδιο χώρο, στην αριστερή πνευμονική χώρα και στην σπλήνα γι' αυτό και κρίθηκε αναγκαία η άμεση μεταφορά του στην Αθήνα.

πριν 12 χρόνια

πληροφορίες

Η ΤΑΥΤΟΤΗΤΑ ΤΗΣ ΗΜΕΡΑΣ

ΤΕΤΑΡΤΗ 28 ΔΕΚΕΜΒΡΙΟΥ 2005
ΤΩΝ ΕΝ ΝΙΚΟΜΗΔΕΙΑ ΔΙΣΜΥΡΙΩΝ ΜΑΡΤΥΡ.
Ανατολή ηλίου 07.40 Δύση ηλίου 17.13 Σελήνη: 27 ημερών

ΦΑΡΜΑΚΕΙΑ

ΣΗΜΕΡΑ διημερεύει το φαρμακείο: ΓΛΕΝΤΗΣ ΚΩΝ/ΝΟΣ., Π. Μελά 40, τηλ. 28828
ΣΗΜΕΡΑ διανυκτερεύει το φαρμακείο: ΓΙΑΝΝΟΥΛΗ ΕΥΑΝΘΙΑ, Δαμασκηνού 48, Μητρόπολη, τηλ. 20426

ΚΑΥΣΙΜΑ

ΣΗΜΕΡΑ: Διανυκτερεύουν τα πρατήρια καυσίμων: **1)** Σαρικάς Μ. SHELL Εθνικής Αντιστάσεως **2)** Παναγιωτίδης ΕΚΟ Κρεμαστή **3)** Μάστορης Α. Τσαΐρι **4)** Οίκουτας Μ. ΕΚΟ Αρχάγγελος **5)** Παπαθεοδώρου Α. ΕΚΟ Φάνες **6)** Φλοσκάκης Κ. JET OIL Εμπωνα

ΧΡΗΣΙΜΑ ΤΗΛΕΦΩΝΑ

Άμεση δράση	100	Πληρ. ΟΤΕ	131
Άμεση Επέμβαση		Ώρα	141
Πυροσβεστικής	199	Φαρμακεία (Διημ.-Διαν.)	1434
Νοσοκομείο	80000	ΠΡΟ-ΠΟ • ΛΟΤΤΟ	1444
Οδική Ασφάλεια:		ΠΑΜΕ ΣΤΟΙΧΗΜΑ	1400
EXRESS SERVICE	154	ΡΟΔΑ	26300
HELLAS SERVICE	1057	ΚΤΕΥΛ	27706
HOULIS SERVICE	30977	ΕΒΕΔ	22281
ΑΦΟΙ Σιέχ	25776	Δικηγορικός Σύλλογος	27469
Ράδιο Ταξί	64712	Εμπορικός Σύλλογος	35255
Αστυν. Διεύθυνση	27653	Ολυμπιακή - Κρατήσεις	24555
Ασφάλεια	23294	ΔΑΝΕ (πρακτορείο)	43150
Τμήμα Τάξης	23849	ΙΚΑ	64912
Τροχαία	44131-32	ΤΕΒΕ	22688-77034
Λιμεναρχείο	28888		
Δασαρχείο	191	ΤΑΞΥ	68701-3
Τελωνείο	27703	ΟΑΕΔ	23265
Υγειονομείο	26666	Εργατικό Κέντρο	24730
Μητρόπολη	23274	Αρχαιολογία	34719
Νομαρχία	46501	Περιφ. Δ/ντής	38174 - 38175
Δήμος Ρόδου	46200		
Βλάβες ΟΤΕ	121	Aegean Airlines	98345
Βλάβες ΔΕΗ	1050	ΔΗΜ. ΕΠΙΧ. ΚΑΘ. ΡΟΔΟΥ	77600
ΒΛΑΒΕΣ ΔΕΥΑΡ	68755	ΥΠΗΡ. ΑΠΟΚΟΜΙΔΗΣ	61057

ΔΕΧΟΝΤΑΙ ΤΟ ΚΟΙΝΟ

- Ο Νομάρχης Δωδεκανήσου **Γιάννης Μαχαιρίδης** και οι βοηθοί Νομάρχη **Στάθης Κουσουρνάς** και **Νίκος Ζωίδης** δέχονται το κοινό κάθε **Τρίτη και Πέμπτη, από τις 11:00-13:00 το μεσημέρι**

ΑΚΤΟΠΛΟΪΚΑ ΔΡΟΜΟΛΟΓΙΑ

ΜΑΡΙΝΑ: Απόπλους 16:00 δια Κω, Κάλυμνο, Λέρο, Πάτμο, Πειραιά

ΑΕΡΟΠΟΡΙΚΑ ΔΡΟΜΟΛΟΓΙΑ

ΠΤΗΣΕΙΣ ΟΛΥΜΠΙΑΚΗΣ

ΡΟΔΟΣ - **ΑΘΗΝΑ:** Καθημερινά **8.10, 11.55, 14.55, 20.45**
Δευτέρα, Τετάρτη, Πέμπτη, Παρασκευή, Σάββατο, Κυριακή: **23.55**
ΡΟΔΟΣ - **ΚΩΣ:** Τρίτη, Πέμπτη **11.30**
ΡΟΔΟΣ - **ΚΑΣΟΣ:** Τρίτη - Σάββατο **8.15,** Δευτέρα, Τετάρτη: **12.55,** Παρασκευή, Σάββατο, Κυριακή: **13.05**
ΡΟΔΟΣ - **ΗΡΑΚΛΕΙΟ:** Τρίτη **17.10,** Τετάρτη: **19.55,** Πέμπτη & Σάββατο: **19.30,** Παρασκευή & Κυριακή: **18.55**
ΡΟΔΟΣ - **ΚΑΡΠΑΘΟΣ:** Τρίτη, Πέμπτη **7.35,** Δευτέρα, Τετάρτη: **10.00, 12.15, 15.50** Παρασκευή, Σάββατο, Κυριακή: **10.05, 12.25** Παρασκευή, Κυριακή: **16.05** Σάββατο, Πέμπτη: **16.50**
ΡΟΔΟΣ - **ΜΥΤΙΛΗΝΗ:** Δευτέρα: **10.55** Τρίτη: **14.00** Τετάρτη: **11.55** Πέμπτη: **12.35** Σάββατο: **16.55**
ΡΟΔΟΣ - **ΛΗΜΝΟΣ:** Δευτέρα: **12.00** Τρίτη: **15:05** Τετάρτη, Πέμπτη: **13.00, 13:40** Σάββατο: **18.00**
ΡΟΔΟΣ - **ΧΙΟΣ:** Τρίτη: **13.05** Πέμπτη: **11.40**
ΡΟΔΟΣ - **ΑΣΤΥΠΑΛΑΙΑ:** Τρίτη, Πέμπτη: **13.00**
ΡΟΔΟΣ - **ΘΕΣΣΑΛΟΝΙΚΗ:** Δευτέρα, Τετάρτη, Παρασκευή: **18.00** Κυριακή: **18.15**

ΠΤΗΣΕΙΣ AEGEAN - AIRLINES

ΡΟΔΟΣ - **ΑΘΗΝΑ:** Καθημερινά πτήσεις: **14.15, 16.30, 19.50, 22.40**
ΡΟΔΟΣ - **ΘΕΣΣΑΛΟΝΙΚΗ:** Καθημερινά πτήση **10.20**

ΣΥΝΑΛΛΑΓΜΑ

ΔΟΛΛΑΡΙΟ Η.Π.Α.	1,2159	ΦΡΑΓΚΟ ΕΛΒΕΤΙΑΣ	1,5353
ΛΙΡΑ ΑΓΓΛΙΑΣ	0,6634	ΚΟΡΩΝΑ ΝΟΡΒΗΓΙΑΣ	8,3873
ΚΟΡΩΝΑ ΔΑΝΙΑΣ	7,3353	ΛΙΡΑ ΚΥΠΡΟΥ	0,5772
ΚΟΡΩΝΑ ΣΟΥΗΔΙΑΣ	9,1322	ΔΟΛΛΑΡΙΟ ΚΑΝΑΔΑ	1,6182
ΓΙΕΝ ΙΑΠΩΝΙΑΣ	130,02	ΔΟΛ. ΑΥΣΤΡΑΛΙΑΣ	1,6252

ΓΙΑ ΤΟ ΤΕΡΑΣΤΙΟ ΕΡΓΟ ΠΟΥ ΕΠΙΤΕΛΟΥΝ

ΟΙ «ΓΙΑΤΡΟΙ ΤΗΣ ΚΑΡΔΙΑΣ» ΣΤΟ ΕΠΙΚΕΝΤΡΟ *της παγκόσμιας επικαιρότητας!*

Η Ροδίτισσα κ. Ελένη Σωτηρίου έχει κερδίσει τις καρδιές και των Ιρακινών

Η δράση τους, και μάλιστα σε όλες τις φτωχογειτονιές του κόσμου, του λεγόμενου «τρίτου κόσμου», σε όλες τις δοκιμαζόμενες από τους πολέμους και τις αρρώστιες γωνιές της γης, τους κρατά μονίμως στο προσκήνιο της παγκόσμιας επικαιρότητας. Εχουν, άλλωστε, πατήσει το πόδι τους εκεί που κανένας σχεδόν δεν έχει αποτολμήσει.

Πρόκειται για τους «Γιατρούς της Καρδιάς», που έχουν σώσει ως σήμερα πολλούς ανθρώπους ακόμα και στις πιο εύφλεκτες από τους πολέμους περιοχές, έχουν κτήσει σχολεία και νοσοκομεία, γηροκομεία και βρεφοκομεία, και μεταφέρουν φάρμακα και τρόφιμα εκεί, που μόνο ο Ερυθρός Σταυρός μπορεί να φτάσει και μάλιστα με πολλή δυσκολία.

Ψυχή της όλης οργάνωσης η Ροδίτισσα Ελένη Σωτηρίου για το έργο και την δράση της οποίας έχει γράψει κατ' επανάληψη η «δ» καθώς μάλιστα οι ανταποκρίσεις από τις φλεγόμενες περιοχές του Ιρακ συνεχίζονται αδιάκοπα. Μόνο ο Θεός γνωρίζει πόσοι άνθρωποι σώθηκαν στη χώρα αυτή από τους «Γιατρούς της Καρδιάς»,



πόσα παιδιά και μανάδες μπόρεσαν να κρατηθούν στη ζωή.

Ολο σχεδόν το Ιράκ ορκίζεται στο όνομα της Ελένης Σωτηρίου, όπως δείχνουν και οι συνεχείς ανταποκρίσεις «Ελένη Σωτηρίου – Ελλάδα», είναι το σύνθημα που κυριαρχεί.

Πριν λίγες ημέρες, σε μια μεγαλοπρεπή τελετή που έγινε στο κεντρικό νοσοκομείο της Βαγδάτης «Al Kindi», με την παρουσία του υπουργού Υγείας της χώρας, πολλών άλλων υπουργών, πολιτικών, καθηγητών, γιατρών και εξεχουσών προσωπικοτήτων της ιρακινής πρωτεύουσας, επισήμως ανακοινώθηκε ότι μια νέα πτέρυγα του Νοσοκομείου θα φέρει το όνομα «Elena Sotiriou – Hellas», σε ένδειξη ευγνωμοσύνης για τις τεράστιες υπηρεσίες που έχει προσφέρει στον δοκιμαζόμενο ιρακινό λαό. Το τι ειπώθηκε και το τι αποκαλύφθηκε για τη δράση της οργάνωσης δεν περιγράφεται (το σχετικό αποκαλυπτικό ρεπορτάζ της ΕΡΤ από την Βαγδάτη ήταν αρκετό για να αφήσει προχθές άφωνη την Κοινή Γνώμη).

> ***Πτέρυγα του κεντρικού Νοσοκομείου της Βαγδάτης θα φέρει το όνομά της***

Χαμένα έδειχνε να τα 'χει, από τους πολλούς επαίνους και τις ευχαριστίες η κ. Ελένη Σωτηρίου. Ούτε η ίδια το περίμενε. Παρά τον αιφνιδιασμό, ωστόσο, και την συγκίνηση, έσπευσε να δηλώσει:

«Η οργάνωση Γιατροί της Καρδιάς επιθυμεί να ανεγείρει η ίδια, με χρήματα που θα συγκεντρώσει, μια νέα πτέρυγα στο νοσοκομείο Al Kindi της Βαγδάτης». Η κυβέρνηση αποδέχθηκε και δεν απομένει πλέον τίποτε άλλο παρά το «οκέι» του Προέδρου της χώρας με τον οποίον η κ. Ελένη Σωτηρίου θα συναντηθεί στις 4 και 5 Ιανουαρίου 2006.



Η κ. Σωτηρίου βρίσκεται τις ημέρες αυτές στην Ελλάδα και στις αρχές του νέου χρόνου θα αναχωρήσει και πάλι για το Ιράκ, όπου την περιμένει, μαζί με τους συνεργάτες της, ένα νέο βαρύ φορτίο, καθώς αυξάνονται και πληθύνονται οι ασθενείς και τραυματίες.

Πρόσφατα η κ. Σωτηρίου μετέφερε στο Ιράκ εκατοντάδες εξωτερικές οστεοσυνθέσεις, που χρησιμοποιούνται για κατάγματα, τα οποία συγκέντρωσε από διάφορα νοσοκομεία της χώρας, ύστερα από σχετική έγκριση του υπουργείου Υγείας και Κοινωνικής Αλληλεγγύης.

Τα υλικά αυτά τα χρησιμοποιούν οι ορθοπεδικοί για την σύνδεση οστών μετά από κάταγμα και αφού εκπληρώσουν την αποστολή τους εγκαταλείπονται σε αποθήκες (σημ.: καλύπτονται από τα ταμεία και στοιχίζουν 2-5.000 ευρώ!!). Εκατοντάδες τέτοια κομμάτια συγκέντρωσε η κ. Σωτηρίου και αφού τα αποστείρωσε στο ΚΑΤ τα μετέφερε στην Βαγδάτη και τα παρέδωσε στο νοσοκομείο (τις σκηνές αυτές αποθανάτισε η τηλεόραση της ΕΡΤ).

Πενήντα (50) τέτοια κομμάτια παραδόθηκαν στην κ. Ελένη Σωτηρίου και από το Νοσοκομείο της Ρόδου ύστερα από σχετική έγκριση του διοικητή κ. Γιάννη Κεφαλά (παρά τις αρχικές αντιδράσεις και αντιρρήσεις κάποιων διοικητικών που προτιμούσαν να σκουριάζουν παρά να σώζουν ανθρώπινες ζωές) και ήδη βρίσκονται στη Βαγδάτη μαζί με τα υπόλοιπα.

Ο Ελληνας πρεσβευτής στη Βαγδάτη κ. Μακρής δεν προλαβαίνει να στέλλει εκτενείς εκθέσεις στην ελληνική κυβέρνηση για την δράση και το έργο των Γιατρών της Καρδιάς. Αυτό ενδεχομένως να έχει σαν αποτέλεσμα, να ενισχυθούν κάποιες δραστηριότητες μέσα από ειδικά προγράμματα.





ΑΠΟ ΜΙΑ 16ΧΡΟΝΗ ΓΕΡΜΑΝΙΔΑ

ΜΑΣΕΡ ΞΕΝΟΔΟΧΕΙΟΥ *κατηγορείται για βιασμό!*

Γερμανός Εισαγγελέας ζήτησε την συνδρομή της Εισαγγελίας Ρόδου

Την συνδρομή της Εισαγγελίας Πλημμελειοδικών Ρόδου για την διαπίστωση τυχόν τελέσεως του αδικήματος του βιασμού εις βάρος μιας 16χρονης υπηκόου Γερμανίας από άγνωστο δράστη που εργαζόταν ως μασέρ σε ξενοδοχειακή μονάδα της Νότιας Ρόδου ζήτησε σύμφωνα με ασφαλείς πληροφορίες ο Εισαγγελέας του Δήμου Σβαίνφουρτ.

Οπως έγινε χθες γνωστό, την 26η Σεπτεμβρίου 2005 μια 19χρονη σήμερα κάτοικος της περιοχής Stammhein υπέβαλε μήνυση εις βάρος του άγνωστου μασέρ υποστηρίζοντας ότι την βίασε «πιθανότατα» την 29η Ιουλίου 2003!

Η 19χρονη υποστηρίζει ειδικότερα ότι είχε κάνει κράτηση για μασάζ στο ξενοδοχείο και περί ώραν 13:15 ο μασέρ ο οποίος ήταν υπεύθυνος για την πισίνα και την σάουνα, την κάλεσε να έρθει σε μια από τις δύο αίθουσες μασάζ, που βρίσκονταν στο ισόγειο του ξενοδοχείου. Μετά από σχετική οδηγία του μασέρ, έβγαλε όλα τα ρούχα του, άνοιξε τα πόδια της και ξάπλωσε στην ξαπλώστρα ανάμεσα στα πόδια της. Η κοπέλα ήθελε να σηκωθεί και να διώξει από πάνω της τον δράστη, αλλά εκείνος την έσπρωξε και πάλι με τον αγκώνα του στην ξαπλώστρα. Επίσης ο δράστης την γύρισε και εισέβαλε με τα δάκτυλά του στο αιδοίο της! Υποστηρίζει ακόμα ότι προέβη σε ασελγείς πράξεις εις βάρος της και ότι δεν μπορεί να θυμηθεί εάν τελικά ήρθε σε πλήρη επαφή μαζί της»!!

Αφού ο δράστης τελείωσε, εκείνη έβαλε τα ρούχα της, υπέγραψε για το μασάζ σε έναν κατάλογο, πλήρωσε και εγκατέλειψε την αίθουσα.

Αφού περιγράφει τον άγνωστο μασέρ υποστηρίζει ότι το καλοκαίρι του 2005 επικοινώνησε με το ξενοδοχείο για να διαπιστώσει την ταυτότητά του αλλά πληροφορήθηκε μόνο το μικρό του όνομα.

«ΣΥΖΗΤΗΣΗ ΧΩΡΙΣ ΠΑΡΩΠΙΔΕΣ»

ΘΕΜΑ ΣΧΕΣΕΩΝ ΚΡΑΤΟΥΣ-ΕΚΚΛΗΣΙΑΣ ΘΕΤΕΙ

η Ντ. Μπακογιάννη εν όψει Συνταγματικής Αναθεώρησης

Η πλειοψηφία των πολιτών επιθυμεί τις αλλαγές δηλώνει η δήμαρχος Αθηναίων

Την άποψη ότι στην Αναθεώρηση του Συντάγματος πρέπει να εξεταστούν όλες οι αλλαγές που θα φέρουν την χώρα πιο κοντά στο ευρωπαϊκό περιβάλλον διατυπώνει η Ντόρα Μπακογιάννη. Μεταξύ αυτών, κατά την δήμαρχο Αθηναίων, οι σχέσεις Κράτους-Εκκλησίας.

Η δήμαρχος χαρακτηρίζει ευκαιρία για την Ελλάδα την αναθεώρηση του Συντάγματος, εξηγώντας ότι υπάρχουν πολλές αγκυλώσεις, οι οποίες διαιωνίζονται: «Τώρα, όμως, η πλειοψηφία αντιμετωπίζει την προοπτική κατάργησής τους με ωριμότητα».

Μεταξύ των αλλαγών, η ίδρυση μη κρατικών πανεπιστημιακών ιδρυμάτων ή οι διατάξεις για τις δασικές εκτάσεις που σχετίζονται με τις αναπτυξιακές δυνατότητες της χώρας, ο ρόλος και ο τρόπος εκλογής του Προέδρου της Δημοκρατίας, η θέσπιση ανώτατου συνταγματικού δικαστηρίου, οι σχέσεις Εκκλησίας και Κράτους, η προστασία των ατομικών δικαιωμάτων από τη χρήση της τεχνολογίας και οι βαθμοί Αυτοδιοίκησης.

«Πρέπει επιτέλους να τα συζητήσουμε χωρίς παρωπίδες και φανατισμούς» υπογραμμίζει.

Σε ερώτηση για το θέμα συμμετοχής της στην κυβέρνηση, δηλώνει ότι η συζήτηση αυτή έχει πλέον εξαντληθεί. «Σημασία σε έναν ανασχηματισμό έχουν και τα πρόσωπα. Το κρίσιμο και το ουσιαστικό όμως είναι το περιεχόμενο της πολιτικής. Κουραστικά επιμένω ότι η μεγάλη προτεραιότητα είναι η εμβάθυνση και διεύρυνση της μεταρρυθμιστικής πορείας της χώρας.»



Σε κάθε περίπτωση ξεκαθαρίζει ότι οι όποιες αποφάσεις της θα ληφθούν εντός των πρώτων μηνών του 2006 και ότι η πρώτη της υποχρέωση θα είναι να ενημερώσει τους δημότες της Αθήνας.

ΔΙΕΝΕΡΓΕΙΤΑΙ ΠΡΟΑΝΑΚΡΙΣΗ

ΑΠΑΤΕΣ ΣΕ ΔΗΜΟ ΤΗΣ ΚΩ

με τα τέλη παρεπιδημούντων;

Σύμφωνα με τις καταγγελίες «εξαφανίσθηκαν» πολλά εκατομμύρια!!

Ποινική προκαταρκτική εξέταση για την διαπίστωση τυχόν τελέσεως του αδικήματος της απιστίας εις βάρος του δημοσίου, της απάτης και της υπεξαίρεσης από άγνωστους δράστες στον Δήμο Ηρακλειδών Κω παρήγγειλε, σύμφωνα με πληροφορίες, στην Εισαγγελία Πλημμελειοδικών Κω, ο Εισαγγελέας Εφετών Δωδεκανήσου μετά από μια σοβαρή καταγγελία στην οποίαν προέβη άγνωστος και η οποία αναφέρεται στην απώλεια σημαντικών εσόδων από τα τέλη παρεπιδημούντων ξενοδοχειακών μονάδων.

Σύμφωνα με την καταγγελία αυτή ο δήμος Ηρακλειδών, στο ξεκίνημά του, μετά την εφαρμογή του σχεδίου «Καποδίστριας», δεν είχε δική του ταμειακή υπηρεσία έως και τον Δεκέμβριο του 2000 και εξυπηρετείτο από την ΔΟΥ Κω.

Δηλαδή τα έσοδα του Δήμου τα εισέπρατταν κατά την πρώτη διετία λειτουργίας του υπάλληλοι του Δημοσίου Ταμείου Κω.

Ορισμένοι ξενοδόχοι τα τέλη παρεπιδημούντων τα πλήρωναν με επιταγές μεταχρονολογημένες, επ' ονόματι του Δ/ντή ΔΟΥ Κω, οι οποίες λογικά κατατίθεντο στην ανωτέρω υπηρεσία και όταν γινόταν η ρευστοποίηση εδίδετο και το ανάλογο τριπλότυπο είσπραξης στον ξενοδόχο σχετικά με την πληρωμή.

Καταγγέλλεται ωστόσο ότι κατά την πρώτη τετραετία λειτουργίας του δήμου ορισμένες επιταγές δεν κατατίθεντο στο ταμείο (του Δήμου) αλλά συνέβαινε το εξής:

Συγκεκριμένα ξενοδοχεία για τα οποία υπήρχε εμπιστοσύνη και προφανώς και κάποιας μορφής έκπτωση στα τέλη, ζητούσαν οι επιταγές να μην εκδίδονται επ' ονόματι του Δ/ντή ΔΟΥ Κω η αργότερα επ' ονόματι Δήμου Ηρακλειδών, αλλά επ' ονόματι ΕΜΟΥ ΤΟΥ ΙΔΙΟΥ.

Τις επιταγές αυτές προφανώς κάποιος προμηθευτής ή κάποιος Δημοτικός Σύμβουλος ή κάποιος τρίτος τις ρευστοποιούσε με αποτέλεσμα τα χρήματα αυτά να πηγαίνουν σε άλλους σκοπούς, ενώ κανονικά θα έπρεπε να μπαίνουν στο Ταμείο του Δήμου και να βγαίνουν με το νόμιμο τρόπο.

Στην καταγγελία επισυνάπτονται επιταγές ύψους 3 ή 5 εκατ. δρχ. συγκεκριμένου ξενοδοχείου ενώ τονίζεται ότι η νέα δημοτική αρχή επιχείρησε να εισπράξει οφειλές ύψους 100 εκατ. δρχ. από τέλη παρεπιδημούντων άλλου ξενοδόχου για τις οποίες όμως ο ξενοδόχος παρουσίασε αποδείξεις ότι τα είχε καταβάλει με επιταγές σε διαταγή «εμού του ιδίου» στην πρώην δημοτική αρχή.

Υποστηρίζεται ακόμα ότι ο δήμαρχος είχε παρουσιάσει δημόσια τα στοιχεία αυτά αλλά δεν έστειλε την υπόθεση στη δικαιοσύνη, ως όφειλε.

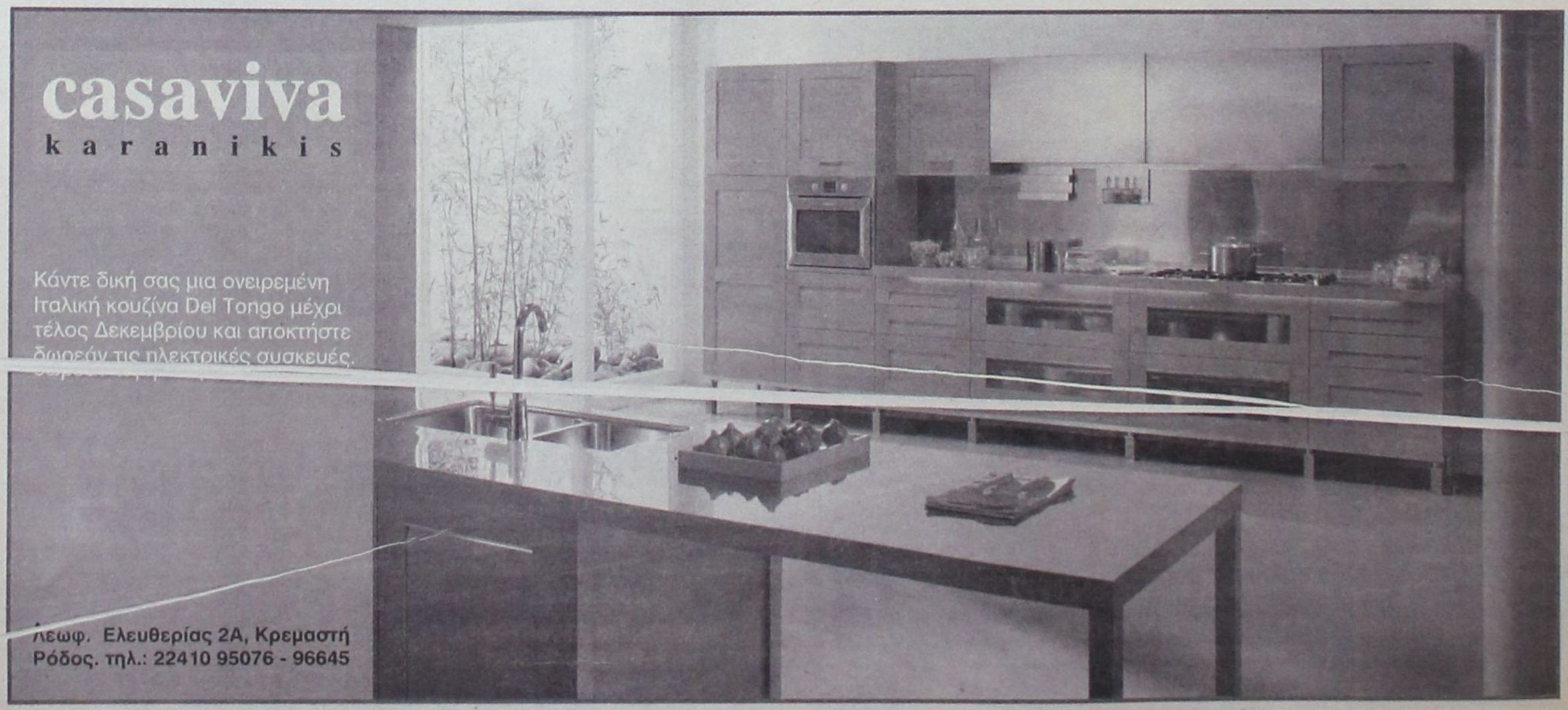

Ο ΚΑΘΕΝΑΣ ΣΗΚΩΝΕΙ ΔΙΚΗ ΤΟΥ ΠΑΝΤΙΕΡΑ

«ΣΚΟΡΠΟΧΩΡΙ» ΤΟΠΙΚΑ Η ΝΔ, ΧΡΕΙΑΖΕΤΑΙ ΑΝΑΣΥΝΤΑΞΗ

Πρέπει να αρθούν τα αίτια που προκαλούν δυσαρέσκεια στις λαϊκές μάζες

Μπορεί το ΠΑΣΟΚ, σε τοπικό επίπεδο, να επιδεικνύει σοβαρές αδυναμίες την «επιχείρηση» ανασύνταξής του, αλλά η Νέα Δημοκρατία είναι αυτή που απογοητεύει τους ψηφοφόρους της, και γενικά τους πολίτες της Δωδεκανήσου.

Ο βαθμός απογοήτευσης αποτυπώθηκε ξεκάθαρα στην πρόσφατη μεγάλη έρευνα κοινής γνώμης της «Δημοκρατικής», αλλά τα κορυφαία στελέχη και οι κοινοβουλευτικοί εκπρόσωποί της δείχνουν να μην έχουν λάβει το μήνυμα του δωδεκανησιακού λαού.

Οι κύριες αιτίες της αυξανόμενης απογοήτευσης έναντι της Νέας Δημοκρατίας είναι βασικά δυο: πρώτον, η αδυναμία προώθησης και επίλυσης των μεγάλων ζητημάτων του νομού, που αφορούν τις υποδομές και την ανάπτυξη του τόπου και, δεύτερον, η πολιτική παρουσία των κοινοβουλευτικών εκπροσώπων και της ηγετικής ομάδας των στελεχών.

Οποιος άκουσε τον υπουργό Αιγαίου και Νησιωτικής Πολιτικής κ. Αριστοτέλη Παυλίδη στην ομιλία του στη Βουλή, κατά τη συζήτηση του Προϋπολογισμού, έγινε αναμφίβολα μάρτυρας μιας «εικονικής πραγματικότητας» που έδινε την αίσθηση ότι οι κάτοικοι του νομού Δωδεκανήσου ζουν σ' έναν νησιωτικό παράδεισο.

Με την οίηση που τον διακρίνει ο κ. Παυλίδης λίγο - πολύ έδωσε την εικόνα ότι τα χρονίζοντα προβλήματα του νομού, όπως το λιμάνι της Ακαντιάς, το Φράγμα Γαδουρά και το Φράγμα Κρητηνίας, το λιμάνι και το αεροδρόμιο της Καλύμνου, το λιμάνι της Κάσου, το νοσοκομείο της Κω και πολλά άλλα έχουν ολοκληρωθεί και είναι σε χρήση των κατοίκων της.

Πέρα από την δυσμενή προσωπική εντύπωση που προκάλεσε ο υπουργός Αιγαίου και Νησιωτικής Πολιτικής ψευδόμενος ενίσχυσε τους ισχυρισμούς των εκπροσώπων της αντιπολίτευσης συνολικά ότι «η κυβέρνηση Καραμανλή είναι ανίκανη να αντιμετωπίσει τα προβλήματα του λαού, ψεύδεται και καθημερινά επιβεβαιώνει την ανακολουθία της σε σχέση με τις προεκλογικές δεσμεύσεις της».

Τα προαναφερθέντα έργα και πολλά άλλα ακόμη παραμένουν σε κατάσταση στασιμότητας και την εικόνα αυτή δεν την ανατρέπουν οι ψευδαισθήσεις του υπουργού της.

Ειδικότερα, όμως, στο ζήτημα των θαλασσίων συγκοινωνιών οι παλινωδίες, οι μεθοδεύσεις, οι σκοπιμότητες και, εν τέλει, η ανικανότητα του κ. Παυλίδη, αλλά και του υπουργού Εμπορικής Ναυτιλίας κ. Μανώλη Κεφαλογιάννη να δώσουν ικανοποιητικές λύσεις αντανακλούν στην αξιοπιστία της κυβέρνησης και τη δυνατότητά της ν' ασκεί υπεύθυνη και αποτελεσματική πολιτική.

ΑΛΑΛΟΥΜ

Από την άλλη, η Νέα Δημοκρατία σε επίπεδο εκπροσώπησης στο νομό Δωδεκανήσου κάθε άλλο παρά ικανοποιητική είναι. Οι σχέσεις του κ. Παυλίδη με τους συναδέλφους του βουλευτές κ. Αναστάσιο Καραμάριο και Βασίλη Χρύση χαρακτηρίζονται από το «σύνδρομο ανωτερότητας», κυρίως μετά την υπουργοποίησή του. Δεν είναι, έτσι, άνευ σημασίας η, προ ημερών, έκρηξη του κ. Καραμάριου με αφορμή τη μη πρόσκλησή του στην εκδήλωση του υπουργού Αγροτικής Ανάπτυξης κ. Μπασιάκου. Ο κ. Καραμάριος εμμέσως πλην σαφώς, υπέδειξε τον κ. Παυλίδη ως υπαίτιο. Επίσης, ο βουλευτής κ. Χρύσης σε συζητήσεις με κομματικά στελέχη δεν κρύβει την απογοήτευσή του για την πολιτική συμπεριφορά του «πρώτου τη τάξει» βουλευτή κόμματος. Ο τρεις τους δεν μπορούν να βρουν έναν κοινό κώδικα επικοινωνίας και στην αντιμετώπιση των πολιτικών ζητημάτων.

Ο τρόπος που αντιμετωπίζουν το κρίσιμο ζήτημα των νομαρχιακών και δημοτικών εκλογών είναι ενδεικτικός της έλλειψης σοβαρότητας και υπευθυνότητας, αλλά και του «ερασιτεχνισμού» όπως επιβεβαιώνεται από τις διαδικασίες επιλογής του υποψήφιου νομάρχη κ. Κώστα Σαρρή.

Η Νέα Δημοκρατία δεν εμφανίζεται «συντεταγμένη» σε επίπεδο μόνο κοινοβουλευτικής εκπροσώπησης. Δεν είναι «συντεταγμένη» και κομματικά. Οι δημόσιες αντιπαραθέσεις στελεχών της ΝΟΔΕ και της Τοπικής Επιτροπής είναι συχνές και έχουν ως υπόβαθρο προσωπικούς και άλλους λόγους. Τα όσα συμβαίνουν, όμως, στο διάστημα αυτού του μήνα, με αφορμή τις διαδικασίες επιλογής υποψηφίου νομάρχη και δημάρχων και απερίγραπτα είναι, και ανησυχία προκαλούν στις τάξεις των γαλάζιων ψηφοφόρων.

Αποκορύφωμα των γεγονότων που, αν μη τι άλλο, εκφράζουν το γενικότερο αλαλούμ από την παρασκηνιακή δράση της ηγετικής κομματικής ομάδας υπήρξε η υποβολή μηνύσεων κατά του κ. Γιώργου Ζωγραφίδη, φερόμενου ως υποψηφίου νομάρχη, από τους κ.κ.Τώνη Μαρτίνη, Αντώνη Κωστάκη και Γιώργο Αλεξίου και, εν συνεχεία, η υποβολή αιτήματος στ' ανώτερα κομματικά όργανα για τη διαγραφή του.

Την ίδια στιγμή οι βουλευτές, εν μέσω αντιθέσεων, νίπτουν τας χείρας ως Πόντιοι Πιλάτοι, ενώ η σοβαρότητα του θέματος εξ αντικειμένου απαιτεί την υπεύθυνη στάση τους, όποια και αν είν' αυτή.

Υπό τις συνθήκες αυτές στελέχη και μέλη του κόμματος, κυρίως όμως οι ανιδιοτελείς ψηφοφόροι της Νέας Δημοκρατίας δικαιολογημένα ανησυχούν, φοβούμενοι μια πιθανή εκλογική συντριβή τόσο στη Νομαρχία όσο και στον Δήμο Ροδίων, η οποία θα έχει επιπτώσεις μελλοντικές, ως προς την έκβαση της μάχης στις εθνικές εκλογές.

Ηδη το ΠΑΣΟΚ φέρεται να ξανακερδίζει το χαμένο έδαφος στην εκλογική βάση μολονότι, όπως λέγεται, δεν κάνει τίποτα για να φθείρει την Νέα Δημοκρατία.

Προς το παρόν οι απώλειες του κυβερνώντος κόμματος στο νομό είναι περιορισμένες και αυτό οφείλεται, πρώτον, στην ανοχή που δείχνει ακόμα ο λαός στην κυβέρνηση και, δεύτερον, στην πίστη που διατηρούν οι ψηφοφόροι της Ν.Δ. στο πρόσωπο του κ. Καραμανλή.

Είναι βέβαιο, όμως, ότι αν οι βουλευτές και η ΝΟΔΕ πορεύονται όπως πορεύονται σήμερα σε σύντομο χρόνο οι απώλειες θα πάρουν τη μορφή χιονοστιβάδας με κίνδυνο στις επόμενες βουλευτικές εκλογές να μείνει με ένα βουλευτή ή με δύο κατά το πιο αισιόδοξο σενάριο.

ΠΡΟΚΗΡΥΧΘΗΣΑΝ ΑΠΟ ΤΗΝ ΕΚΛΟΓΙΚΗ ΕΠΙΤΡΟΠΗ

3-4 ΙΟΥΝΙΟΥ ΟΙ ΕΚΛΟΓΕΣ

στο Επιμελητήριο Δωδ/νήσου

Υποψήφιοι πρόεδροι, οι κ.κ. Μιχ. Κάρρας και Γ. Χατζημάρκος, αποχωρεί ο κ. Ηλ. Κωτιάδης

Το Σαββατοκύριακο, 3 και 4 Ιουνίου 2006, θα διεξαχθούν οι εκλογές στο Εμποροβιομηχανικό Επιμελητήριο Δωδ/νήσου (ΕΒΕΔ) για την ανάδειξη νέου διοικητικού συμβουλίου. Οι εκλογές αυτές ήταν να διεξαχθούν αρχικώς στις αρχές Δεκεμβρίου 2005, αλλά ανεβλήθησαν με νομοθετική ρύθμιση, ενόψει της τροποποιήσεως της επιμελητηριακής νομοθεσίας.

Ηδη συνεδρίασε η εκλογική επιτροπή η οποία προκήρυξε τις εκλογές ενώ περίπου 40 ημέρες πριν από την διεξαγωγή τους θα καθορισθούν όλες οι λεπτομέρειες (προθεσμίες υποβολής υποψηφιοτήτων κ.λπ.). Σημειώνεται ότι και με την νέα εκλογική νομοθεσία ο αριθμός των μελών του δ.σ. του ΕΒΕΔ διατηρείται στα 61, όπως και στις Κυκλάδες, λόγω του νησιωτικού χαρακτήρα των δύο νομών.

Σύμφωνα με την προκήρυξη της Εκλογικής Επιτροπής τα μέλη του ΕΒΕΔ για να συμπεριληφθούν στους εκλογικούς καταλόγους και να έχουν δικαίωμα ψήφου, θα πρέπει:

* **Να έχουν εγγραφεί στο Επιμελητήριο μέχρι και τις 2-6-2005.**

* **Να εξοφλήσουν μέχρι και τις 21-4-2006 τις οικονομικές προς το Επιμελητήριο υποχρεώσεις τους μέχρι και του έτους 2005.**

Το εκλογικό δικαίωμα των Νομικών Προσώπων (προσωπικών, κεφαλαιουχικών εταιρειών και συνεταιρισμών) σύμφωνα με το άρθρο 4, του Π.Δ. 164/2001 **θα ασκηθεί από τους προσκομίζοντες εξουσιοδότηση – μόνο με την προσκόμιση της οποίας είναι δυνατή η άσκηση του εκλογικού δικαιώματος – υπογεγραμμένη αναλόγως από τον διαχειριστή, τον Πρόεδρο ή τον Διευθύνοντα Σύμβουλο**, σύμφωνα με τα οριζόμενα στο άρθρο 3γ του Ν. 2081/1992, που προστέθηκε με το άρθρο 22, του Ν. 3419/2005 που θα καθορίζει ποια από τα μέλη του Νομικού Προσώπου θα ασκήσουν το εκλογικό δικαίωμα για λογαριασμό του.

Σύμφωνα με τα ισχύοντα, δικαίωμα ψήφου έχουν:

α. Κάθε μέλος φυσικό πρόσωπο μία ψήφο.

β. Κάθε προσωπική εταιρεία μέχρι δύο ψήφους των ομόρρυθμων εταίρων της που υποδεικνύονται από το νόμιμο εκπρόσωπο αυτών.

γ. Κάθε Εταιρεία Περιορισμένης Ευθύνης μέχρι δύο ψήφους των διαχειριστών ή ενός διαχειριστή και ενός εταίρου της, που υποδεικνύονται από την Εταιρεία.

δ. Κάθε Ανώνυμη Εταιρεία τρεις ψήφους των εκπροσώπων της, που υποδεικνύονται από το διοικητικό συμβούλιο και μπορεί να είναι μέλη αυτού ή ανώτατα διευθυντικά στελέχη της, που ορίζονται με ειδική απόφαση του διοικητικού συμβουλίου.

ε. Κάθε υποκατάστημα, μία ψήφο του διευθυντή του ή του αναπληρωτή αυτού.

στ. Κάθε αλλοδαπή ανώνυμη εταιρεία και εταιρεία περιορισμένης ευθύνης μία ψήφο του νόμιμου εκπροσώπου της ή του πράκτορα ή του αντίκλητού της, υπό τον όρο της αμοιβαιότητας.

ζ. Κάθε συνεταιρισμός δύο ψήφους του προέδρου και του γενικού γραμματέα ή των αναπληρωτών τους.

Σημειώνεται ότι κανένας δεν μπορεί να έχει περισσότερες από μία (1) ψήφους οσεσδήποτε ιδιότητες και αν έχει. Εάν το ίδιο πρόσωπο ή η ίδια επιχείρηση ασκεί περισσότερα επαγγέλματα, το εκλογικό δικαίωμα ασκείται στην κατηγορία που θα επιλέξει με δήλωσή του.

Σύμφωνα με την κατάσταση που έχει διαμορφωθεί μέχρι σήμερα και η οποία δεν αποκλείεται να παγιωθεί, την προεδρία του ΕΒΕΔ προτίθενται να διεκδικήσουν οι κ.κ. Μιχ. Κάρρας και Γιώργος Χατζημάρκος, ενώ δεν είναι στις προθέσεις του σημερινού προέδρου κ. Ηλία Κωτιάδη, σύμφωνα τουλάχιστον με κατά καιρούς δηλώσεις του, η συμμετοχή στις εκλογές. Μάλιστα και οι δύο υποψήφιοι φέρονται να έχουν συγκροτήσει ήδη σε «γενικές γραμμές» τους Συνδυασμούς τους, τους οποίους και θα οριστικοποιήσουν μέχρι τον προσεχή Μάρτιο.



Αμμογυάλι

Ο ερχομός του 2006 σας επιφυλάσσει τις πιο γευστικές εκπλήξεις!

Σε μια βραδιά με τους μαγευτικούς ήχους της κλασικής κιθάρας του Εμιλ Πολυμένωφ

Cafe Bar
Dream Restaurant

Μενu Πρωτοχρονιάς

Royal αστακού με μικρά σπιτικά ραβιόλια

Πύργος καπνιστού σολομού με καβούρι και σκάλοπς με αφρό λέμον γκράς

Σορμπέ κιτρολέμονου με χάντρες ροδιού & σαμπάνια

Τουρνεδό από φιλέτο μόσχου με σάλτσα άγριων μανιταριών αρωματισμένα με μαντζουράνα, πατάτα γεμιστή και τρυφερές καρδιές αγγινάρας

Μιλφέιγ από φύλλο καταΐφι, μασκαρπόνε και σάλτσα βατόμουρου

Ποτήρι σαμπανιζέ μαρτίνι 70€

Ο τυχερός που θα βρει το χρυσό φλουρί LALAOUNIS κερδίζει ένα full Spa δημερο στο Saint George Lycabettus Boutique Hotel με όλα τα έξοδα πληρωμένα.

Βορείου Ηπείρου 17 & Κένεντυ 1 • Τηλ. Κρατήσεων: 22410 23980

ΣΕ ΣΥΓΚΡΙΣΗ ΜΕ ΠΕΡΣΙ

ΜΕΙΩΜΕΝΕΣ ΟΙ ΕΙΣΠΡΑΞΕΙΣ
του Καζίνο τις μέρες των εορτών

✓ Διάψευση φημών για «παραίτηση» του Aidan ✓ Πέθανε στο καζίνο επιχειρηματίας από καρδιακή προσβολή

Θύμα της οικονομικής δυσπραγίας των νοικοκυριών που έχει οδηγήσει και σε συρρίκνωση της αγοράς τυχερών παιχνιδιών που παραδοσιακά σημειώνει αύξηση τις ημέρες των Χριστουγέννων φέρεται να είναι φέτος το καζίνο της Ρόδου καθώς το εορταστικό διήμερο 24 και 25 Δεκεμβρίου 2005 καταγράφηκε σημαντική μείωση του αριθμού των επισκεπτών του σε σχέση με πέρσι. Οι Ελληνες που φαίνεται ότι εναποθέτουν τις ελπίδες τους στον τζόγο «επενδύοντας» πλέον των 6 δισ. ευρώ σε διάφορα αριθμολαχεία, δεν επέλεξαν φέτος τα τυχερά παιχνίδια του καζίνο.

Σύμφωνα με τα επίσημα στοιχεία της επιχείρησης την 24η Δεκεμβρίου 2005 καταγράφηκε μείωση σε ποσοστό 8% της επισκεψιμότητας του καζίνο σε σχέση με την αντίστοιχη ημέρα του 2004 και την 25η Δεκεμβρίου 2005 μείωση σε ποσοστό 5,8%.

Την 24η Δεκεμβρίου 2005 κόπηκαν συγκεκριμένα 747 εισιτήρια έναντι 816 που είχαν κοπεί την 24η Δεκεμβρίου 2004 ενώ την 25η Δεκεμβρίου 2005 κόπηκαν 1206 εισιτήρια έναντι 1281 της 25ης Δεκεμβρίου 2004.

Ο τζίρος της 24ης Δεκεμβρίου 2005 μειώθηκε σε ποσοστό 17,4 % σε σχέση με την αντίστοιχη ημέρα του 2004 και της 25ης Δεκεμβρίου 2005 σε ποσοστό 4,4%.

Ο συνολικός τζίρος του καζίνο της 24ης Δεκεμβρίου 2005 ανήλθε στα 420.000 ευρώ και της 25ης Δεκεμβρίου 2005 στα 580.000 ευρώ όταν την 24η Δεκεμβρίου 2004 ο τζίρος ήταν 507.000 ευρώ και την 25η Δεκεμβρίου 610.000 ευρώ.

Τα μικτά κέρδη του καζίνο την 24η Δεκεμβρίου 2005 ανήλθαν στο ποσό των 66.000 ευρώ έναντι 181.000 που είχε κερδίσει η επιχείρηση την ίδια ημέρα πέρσι ενώ την 25η Δεκεμβρίου 2005 τα μικτά κέρδη ανήλθαν στα 195.000 ευρώ έναντι 165.000 ευρώ που είχε κερδίσει την 25η Δεκεμβρίου 2004.

Διαπιστώνεται από τα ανωτέρω στοιχεία μεταξύ άλλων ότι όχι μόνο μειώθηκε η επισκεψιμότητα στο καζίνο τις ημέρες των Χριστουγέννων αλλά κι ότι αυτοί που το επισκέφθηκαν την 24η Δεκεμβρίου 2005 στάθηκαν τυχεροί κερδίζοντας σημαντικά ποσά.

Οι τράπουλες, οι πολύχρωμες μάρκες και οι απανταχού προσφιλείς «κουλοχέρηδες» αναμένεται να μαγνητίσουν τα βλέμματα και να σπείρουν ελπίδες την παραμονή της Πρωτοχρονιάς, ως άλλωστε, είθισται.



Στο μεταξύ χθες κυκλοφόρησαν μετ' επιτάσεως φήμες μεταξύ του προσωπικού του καζίνο τις οποίες επιβεβαίωσε με ραδιοφωνικές του δηλώσεις ο πρόεδρος του σωματείου των εργαζομένων κ Στ. Πάσσαρης σύμφωνα με τις οποίες αναμένεται να παραιτηθεί από την θέση του προέδρου της επιχείρησης ο κ. Enrico Aidan. Οι φήμες αυτές ωστόσο διαψεύστηκαν και πολλοί πιστεύουν ότι κυκλοφόρησαν σκόπιμα και στα πλαίσια της ένδικης διαφοράς που έχει η διοίκηση της επιχείρησης με ορισμένα μέλη του σωματείου των εργαζομένων.

Ένα θλιβερό γεγονός συνέβη στο μεταξύ προχθές το βράδυ στο καζίνο της Ρόδου. Ο ιδιοκτήτης επιχείρησης κατασκευής επιγραφών Κώστας Σαββίγκος, 58 ετών, που αντιμετώπιζε προβλήματα υπέστη καρδιακή προσβολή και ανακοπή λίγα λεπτά μετά την είσοδο του στο χώρο των ρουλετών.

Μεταφέρθηκε στο νοσοκομείο της Ρόδου όπου διαπιστώθηκε ο θάνατος του.

Η ΚΑΚΟΚΑΙΡΙΑ ΒΛΑΠΤΕΙ ΣΟΒΑΡΑ ΤΗ ΔΕΗ

ΠΟΛΛΑ ΠΡΟΒΛΗΜΑΤΑ
από τις διακοπές ρεύματος

Χθες «επλήγησαν» Νομαρχία και Μητρόπολη

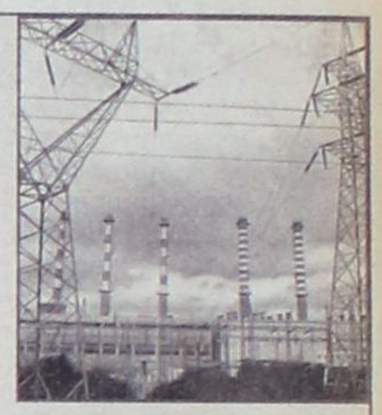

Η κακοκαιρία, το κρύο αλλά και το γιορτινό κλίμα των ημερών ανέδειξαν για μια ακόμη φορά τις «αδυναμίες» της ΔΕΗ στις απότομες αυξήσεις στην κατανάλωση ηλεκτρικού ρεύματος.

Συνέπεια αυτού οι πολλές διακοπές παροχής ηλεκτρικού ρεύματος που σημειώθηκαν σε πολλές περιοχές της πόλης και του νησιού κατά τη διάρκεια του τελευταίου 48ώρου.

Σύμφωνα με παράγοντες της ΔΕΗ διακοπές σημειώθηκαν προχθές και χθες στην περιοχή Δασκάλων, στην Παλιά Πόλη, στην Ιξιά, στ' Αφάντου και στις Καλυθιές λόγω υπερφόρτωσης του δικτύου από τη χρήση κλιματιστικών και γενικά σωμάτων θέρμανσης, αλλά και του φωτεινού εορταστικού διάκοσμου.

Σε όλες τις παραπάνω περιπτώσεις οι βλάβες οφείλοντο σε πτώση ασφαλειών και οι διακοπές ρεύματος υπήρξαν μικρής διάρκειας.

Η σοβαρότερη, πάντως, βλάβη σημειώθηκε χθες στις 12.50 το μεσημέρι και είχε ως... θύματα το Νομαρχιακό Μέγαρο και την Ιερά Μητρόπολη Ρόδου των οποίων οι υπηρεσίες κυριολεκτικά «νέκρωσαν».

Από αρμόδια πηγή της ΔΕΗ έγινε γνωστό ότι η διακοπή του ηλεκτρικού ρεύματος οφειλόταν σε βλάβη υπόγειου καλωδίου που βρίσκεται στο χώρο πίσω από το κτίριο της Νομαρχίας.

Αμέσως, μετά και από παρέμβαση του νομάρχη κ. Γιάννη Μαχαιρίδη, στο σημείο της βλάβης μετέβη πολυμελές τεχνικό συνεργείο για την αντικατάσταση του καλωδίου, αλλά μέχρι τις έξι το απόγευμα η βλάβη δεν είχε αποκατασταθεί λόγω των εκτεταμένων εκσκαφών που έπρεπε να γίνουν. Να σημειωθεί ότι η βλάβη της ΔΕΗ έθεσε εκτός λειτουργίας όλο το δίκτυο των ηλεκτρονικών υπολογιστών της Νομαρχίας Δωδεκανήσου με συνέπεια τη διακοπή επειγουσών εργασιών που αφορούν την διεκπεραίωση οικονομικών υποθέσεων της νομαρχιακής αυτοδιοίκησης.

Ιδιαίτερες επιπτώσεις παρατηρήθηκαν στη λειτουργία της υπηρεσίας Εντελλομένων Εξόδων η οποία αυτές τις ημέρες ασχολείται αποκλειστικά με το «κλείσιμο» των οικονομικών καταστάσεων που αφορούν εκτελούμενα έργα του νομού ενταγμένα σε κοινοτικά προγράμματα.

ΣΥΛΛΗΨΗ ΟΔΗΓΟΥ ΠΟΥ ΠΡΟΚΑΛΕΣΕ ΤΡΟΧΑΙΟ ΑΤΥΧΗΜΑ

Από Αστυνομικούς του Τ.Τ. ΡΟΔΟΥ συνελήφθη προχθές και ώρα 22.00, 32χρονος ημεδαπός κάτοικος Ρόδου, διότι περί ώρα 03.55 της ιδίας ημέρας οδηγώντας Ε.Ι.Χ. αυτ/το επί της οδού Λίνδου, εξετράπη της πορείας του προς τα δεξιά, προσέκρουσε στο ρείθρο του πεζοδρομίου και στη συνέχεια προσέκρουσε σε βιτρίνα καταστήματος και εισήλθε εντός του καταστήματος με αποτέλεσμα να προξενήσει υλικές ζημιές.

Κατόπιν αποχώρησε από τον τόπο του ατυχήματος χωρίς να κάνει γνωστά τα στοιχεία του και όπως διαπιστώθηκε στερείται ασφαλιστηρίου συμβολαίου.

ΕΟΡΤΑΣΤΙΚΕΣ ΠΡΟΣΦΟΡΕΣ

Σάββατο 31 Δεκεμβρίου 2005

Για την τελευταία & πιο ξεχωριστή βραδιά του 2005, αποχαιρετήστε τη χρονιά που φεύγει με ένα ζεστό «GLUEWEIN» συνοδεία από Εκλεκτά Καναπεδάκια & στη συνέχεια ένα Εορταστικό Μενού συντροφιά με τις μελωδίες της Ορχήστρας μας. Διανυκτερεύστε σε ένα από τα πολυτελή Δωμάτια μας και υποδεχθείτε την πρώτη μέρα της νέας χρονιάς με ένα πλούσιο Πρωινό Μπουφέ

Τιμή προσφοράς 75 ευρώ κατ' άτομο συμπεριλαμβάνεται Μενού & Διανυκτέρευση με Πρωινό

Κυριακή 1 Ιανουαρίου 2006

Πρωτοχρονιάτικο Πρωινό από τις 7.00 έως 11:00

Τιμή κατ' άτομο Ευρώ 10



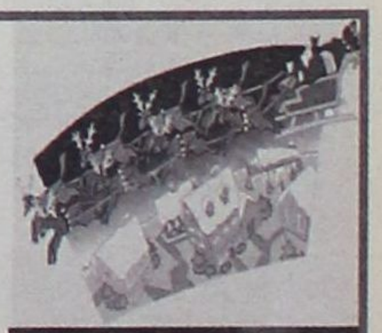



MITSIS HOTELS

THE GRAND HOTEL

★★★★★

Πληροφορίες - Τηλ. 22410 54700

ΑΠΟ ΤΗΝ ΤΗΛΕΟΡΑΣΗ ΤΟΥ « ANTENNA»

ΔΙΕΝΕΡΓΕΙΤΑΙ ΕΡΕΥΝΑ
για τα ξενοδοχεία «Ατλάντικα»

θα μεταδοθεί από την εκπομπή «Αποκαλύψεις»



Έρευνα «εφ' όλης της ύλης» σχετικά με την λειτουργία των ξενοδοχείων του Κύπριου επιχειρηματία κ. Ν. Νικολαΐδη «Atlantica Imperial Resort» και «Atlantica Beach Resort» στην περιοχή των Κολυμπίων της Ρόδου αλλά και τις πιθανές ευθύνες Υπουργών και δημόσιων λειτουργών σε ζητήματα που αφορούν την μη σφράγιση τους, την εξασφάλιση πιστοποιητικών πυρασφάλειας, την καταπάτηση δημοσίας έκτασης και την εξασφάλιση μεγαλύτερης κάλυψης, διενεργούν σύμφωνα με ασφαλείς πληροφορίες συνεργάτες της εκπομπής «Αποκαλύψεις» του δημοσιογράφου κ Νίκου Μάνεση που μεταδίδεται από την τηλεόραση του Antenna.

Οι "Αποκαλύψεις" επιχειρούν να φέρουν στο φως το παρασκήνιο του δημόσιου βίου και να αναδείξουν τα προβλήματα της καθημερινότητας, σε μια εκπομπή όπου το ρεπορτάζ έχει τον πρώτο ρόλο.

Η ενημερωτική εκπομπή "Αποκαλύψεις" με τον Νίκο Μάνεση έτυχε θερμής υποδοχής από το τηλεοπτικό κοινό αφού την Τρίτη 13 Δεκεμβρίου σημείωσε μέσο μερίδιο 20,9%, που κατά την διάρκεια της μετάδοσής της έφτασε στο 30%.

Η εκπομπή του Αντέννα προσέλκυσε το ενδιαφέρον του τηλεοπτικού κοινού και προηγήθηκε του ανταγωνισμού στην ζώνη μετάδοσής της, ξεπερνώντας σε συνολικό μερίδιο τις ενημερωτικές εκπομπές "ΦΑΚΕΛΟΙ" του Mega, "ΠΡΟΣΩΠΑ" του Alpha και "ΑΘΕΑΤΟΣ ΚΟΣΜΟΣ" του Alter, που επίσης μεταδόθηκαν στην βραδινή ζώνη της Τρίτης.

Η δεύτερη εκπομπή αναμένεται να μεταδοθεί αμέσως μετά τις εορτές και ως αντικείμενο της θα έχει το θέμα των Atlantica.

Ασφαλείς πληροφορίες αναφέρουν ότι συνεργάτες της εκπομπής χθες ήρθαν σε επικοινωνία με δημόσιους λειτουργούς που έχουν χειριστεί πτυχές της υπόθεσης των ξενοδοχείων και όπως όλα δείχνουν ένα μεγάλο μέρος της εκπομπής θα ασχοληθεί με την υπόθεση της εξασφάλισης πιστοποιητικών πυροπροστασίας στα αυθαίρετα ξενοδοχεία και ειδικότερα να εξετάσει το ενδεχόμενο τυχόν ευθυνών από πλευράς του Υπουργού Δημόσιας Τάξης κ. Δ. Βουλγαράκη ο οποίος φέρεται να συνυπέγραψε γνωμοδότηση του αντιπροέδρου του Νομικού Συμβούλου του Υπουργείου Δημόσιας Τάξης κ. Γεωργίου Πουλάκου, με την οποίαν δόθηκε το πράσινο φως για να εξασφαλίσουν τα ξενοδοχεία τα πιστοποιητικά.

Ο τελευταίος μετά από το νέο ερώτημα του Αρχηγείου της ΠΥΡ προς την ολομέλεια του Νομικού Συμβουλίου του Κράτους, αν η Π.Υ. μπορεί κατά νόμον να εκδώσει και να χορηγήσει σε ιδιώτη, κατόπιν σχετικής αιτήσεώς του πιστοποιητικό ενεργητικής πυροπροστασίας αφενός χωρίς να έχει προηγηθεί η διαπίστωση από την πολεοδομική υπηρεσία της συνδρομής παθητικής πυροπροστασίας, των εγκαταστάσεων και αφετέρου χωρίς ο σχετικός έλεγχος να έχει ζητηθεί και διαβιβαστεί ο οικείος φάκελος στην Π.Υ. από την πολεοδομική υπηρεσία συνηγόρησε μαζί με τα 7 υπόλοιπα μέλη του Νομικού Συμβουλίου ότι κάτι τέτοιο δεν μπορεί να γίνει.

ΟΙ ΚΑΤΑΝΑΛΩΤΕΣ ΔΕΝ ΕΧΟΥΝ ΧΡΗΜΑΤΑ

ΚΑΤΩΤΕΡΗ ΤΩΝ ΠΡΟΣΔΟΚΙΩΝ
η κίνηση στην αγορά της Ρόδου

Διασκέδαση, τζόγος και ταξίδια κρατήθηκαν όμως στο ...ύψος τους

Είχε καταγραφεί ακριβώς πριν από δώδεκα χρόνια, τέτοιες ημέρες, μεταξύ Χριστουγέννων και Πρωτοχρονιάς, σε μια έρευνα αγοράς που είχαν πραγματοποιήσει συντάκτες της «δ».

Ελάχιστοι ήταν οι έμποροι της Ρόδου που είχαν δηλώσει ικανοποιημένοι από την αγοραστική κίνηση των ημερών. Οι περισσότεροι δήλωναν απώλειες κυμαινόμενες μεταξύ 10 και 60%, σε σύγκριση με το χρόνο που είχε προηγηθεί (1992).

Το ίδιο σκηνικό δείχνει να έχει επαναληφθεί και φέτος, αλλά με μια διαφορά: Η οικονομική συγκυρία εφέτος είναι χειρότερη της εποχής εκείνης, με βασικό αίτιο τους Ολυμπιακούς Αγώνες, αν και κανένας δημοσίως δεν το επικαλείται.

Από μια έρευνα, συγκεκριμένα που πραγματοποιήθηκε προέκυψε ότι η κίνηση στην αγορά καθ' όλη τη διάρκεια των εορτών ήταν υποτονική και όπως όλα δείχνουν, δεν πρόκειται να βελτιωθεί ως το τέλος του χρόνου, ενώ η κακοκαιρία που ενέσκηψε, ενδεχομένως να κρατήσει πολλούς καταναλωτές μακριά από τα καταστήματα.

Ακόμα και τα παραδοσιακά καταστήματα καταγράφουν απώλειες, ενώ μειωμένες εμφανίζονται και οι πωλήσεις στα καταστήματα τροφίμων, των σούπερ μάρκετ μη εξαιρουμένων.

Η μείωση των εισοδημάτων σε συνδυασμό με την ακρίβεια (μετά την είσοδο του ευρώ και τις συνεχείς ανατιμήσεις) περιόρισαν τις αγορές στο ελάχιστο και πιο συγκεκριμένα στα άκρως απαραίτητα. Ακόμα και ο 13ος μισθός και τα επιδόματα ανεργίας, που άλλες χρονιές έδιναν ώθηση στην αγορά, μικρή ή μεγάλη, εφέτος πέρασαν «απαρατήρητα», καθώς εν πολλοίς είχαν ήδη δαπανηθεί, πριν εισπραχθούν!

Οι πιστωτικές κάρτες και τα εορτοδάνεια εφέτος δεν έκαναν την γνωστή «θραύση», πρώτον γιατί τα νοικοκυριά είναι ήδη υπερχρεωμένα και δεύτερον, γιατί οι Τράπεζες έδειξαν αυτοσυγκράτηση σε μια προσπάθεια ελέγχου της εν γένει καταστάσεως και διασφαλίσεως των χρημάτων τους.

Παρ' όλα αυτά παρατηρήθηκε το εξής εκπληκτικό και αποκαλυπτικό, που επιβεβαιώνει ότι οι Ελληνες γενικώς δεν ξεφεύγουν από τις συνήθειές τους: και φέτος τα κέντρα διασκέδασης δούλεψαν καλά, ενώ και ο τζόγος «δίνει και παίρνει»! Σύμφωνα μάλιστα με τις εκτιμήσεις και τα υπάρχοντα στοιχεία, ο τζόγος τον τελευταίο καιρό κατέγραψε νέα ρεκόρ με έμφαση τις ημέρες των εορτών, λόγω τζακ ποτ στο τζόκερ και «κρατικού λαχείου».

Από την (μίνι) έρευνα που διενεργήθηκε προέκυψε μάλιστα ότι πολλοί ήταν αυτοί που περιόρισαν τις αγορές τους για να μπορέσουν να διασκεδάσουν και ακόμα περισσότεροι εκείνοι που ήθελαν να δοκιμάσουν την τύχη τους στον τζόγο ή στο Καζίνο.

Εξω από τα γραφεία του ΟΑΕΔ ρωτήθηκαν αρκετοί επιδοτούμενοι άνεργοι, «πώς πέρασαν τις γιορτές» και έδωσαν την απάντηση «με στερήσεις». Και ο λόγος; «Δεν περισσεύουν χρήματα». Οι περισσότεροι όμως είπαν ότι διέθεσαν κάποια χρήματα για διασκέδαση και για τυχερά παιχνίδια.

Η παράδοση, λοιπόν, καλά κρατεί και το σλόγκαν και της εφετινής εορταστικής περιόδου ήταν «έξω φτώχεια και καημοί».

Ενα άλλο στοιχείο που πρέπει να επισημανθεί είναι ότι περισσότεροι Ροδίτες εφέτος αναχώρησαν για το εξωτερικό, προκειμένου να περάσουν εκεί τις γιορτές, άλλη μια αντίφαση κι αυτή κοντά στις τόσες άλλες, καθώς, βεβαίως, δεν ανήκουν όλοι στη λεγόμενη «υψηλή τάξη».

Οι περισσότεροι των ταξιδιωτών προτίμησαν την Πράγα, την Βιέννη, το Παρίσι, το Λονδίνο και την Κωνσταντινούπολη ενώ δεν ήταν λίγοι αυτοί που ανακάλυψαν το Ντουμπάι!

Ελάχιστοι ήταν αυτοί που προτίμησαν το εσωτερικό της χώρας, όπως τουλάχιστον δείχνουν τα πράγματα και δηλώνουν οι ταξιδιωτικοί πράκτορες.

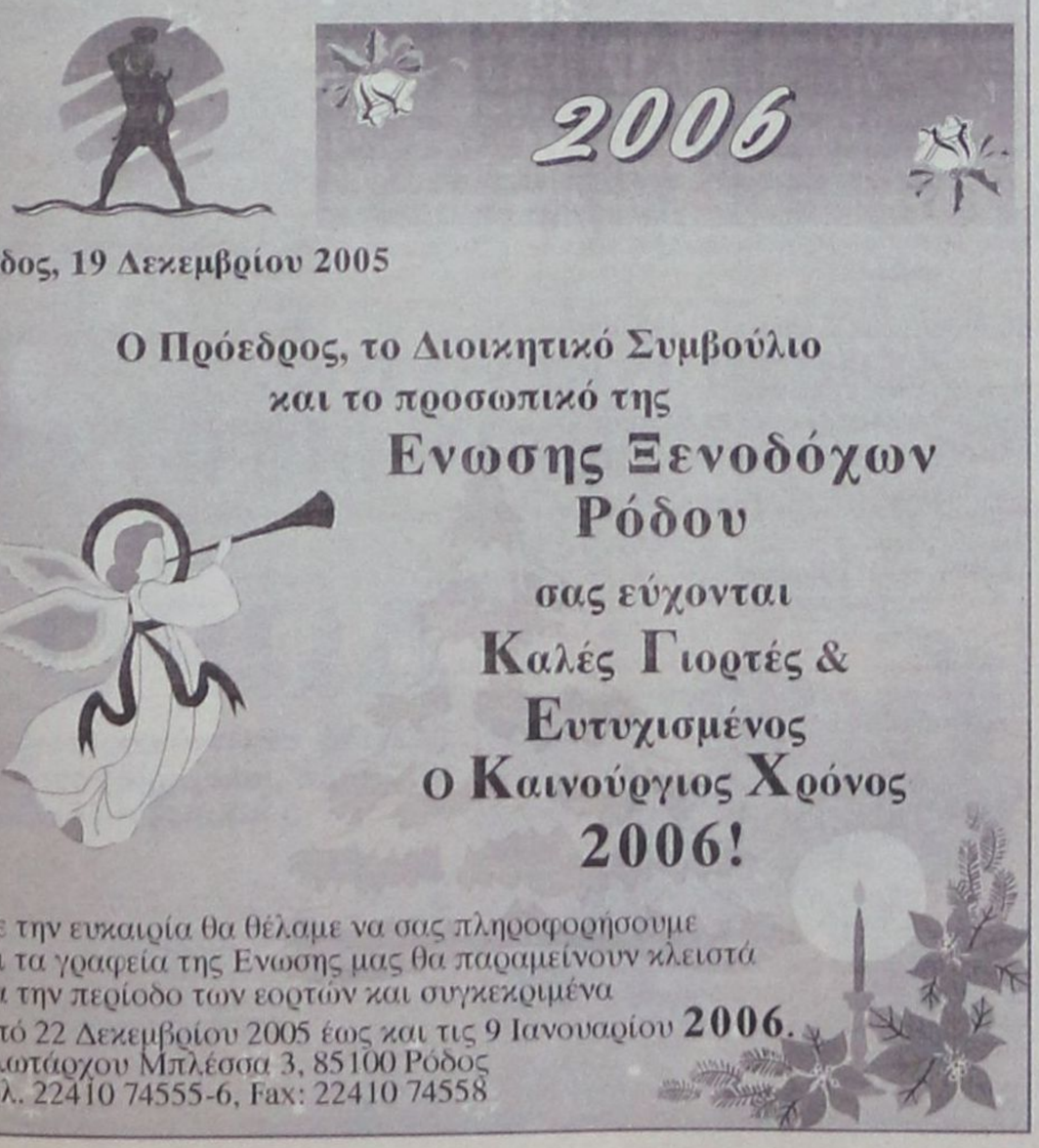



ΑΠΟ ΤΗΝ ΑΝΑΔΟΧΟ ΕΤΑΙΡΕΙΑ «ΓΕΝΙΚΗ ΤΕΧΝΙΚΗ»

ΚΑΤΑΤΙΘΕΤΑΙ ΣΗΜΕΡΑ ΣΤΟ ΔΗΜΟ ΡΟΔΙΩΝ *η οικονομική προσφορά για τη μαρίνα*

Αρχίζει η αντίστροφη μέτρηση για την ολοκλήρωση της

Με την κατάθεση και της Οικονομικής προσφοράς της εταιρείας «Γενική Τεχνική Α.Ε» ολοκληρώνεται σήμερα η πολύμηνη διαδικασία αξιολόγησης και έγκρισης της προσφοράς της στο πλαίσιο του διεθνούς διαγωνισμού για την ανάδειξη μισθωτή χρήσης της μαρίνας Ρόδου.

Η κατάθεση της οικονομικής προσφοράς θα γίνει στις 11 το πρωί από τους εκπροσώπους της τεχνικής εταιρείας παρουσία του δημάρχου κ. Γιώργου Γιαννόπουλου και του αρμόδιου αντιδημάρχου κ. Νίκου Χαραλάμπη.

Σημειώνεται ότι ελλείψει άλλης ενδιαφερόμενης εταιρείας το ετήσιο μίσθωμα δεν προβλέπεται να είναι ανώτερο των 350.000 ευρώ, σύμφωνα με την προκήρυξη του διαγωνισμού. όσον ο δήμαρχος κ. Γιαννόπουλος όσο και ο αντιδήμαρχος κ. Χαραλάμπης εξέφρασαν χθες την ικανοποίησή τους «γιατί μια σημαντική διαδικασία βαίνει προς το τέλος της προς όφελος της πόλης και γενικά της Ρόδου, ανοίγοντας νέες προοπτικές στον θαλάσσιο τουρισμό και την τουριστική ανάπτυξή τους».

Ειδικότερα ο κ. Χαραλάμπης σε σημείωμά του στο οποίο αναφέρονται οι σημαντικότεροι σταθμοί της πορείας του μεγάλου αναπτυξιακού έργου αναφέρει:

«Για τα περισσότερα από τα έργα που έχουν κατασκευαστεί στον τόπο μας κάποιοι άνθρωποι έχουν παλέψει περισσότερο.

Θέλω να πιστεύω ότι έκανα ό,τι μπορούσα μαζί με τον Γιώργο Γιαννόπουλο για να ολοκληρωθεί αυτό το έργο γιατί γνωρίζω πολύ καλά τι σημαίνει οικονομική ανάπτυξη από τον θαλάσσιο τουρισμό.

Είναι μια εναλλακτική μορφή τουρισμού που θα μας απασχολήσει στα επόμενα χρόνια. Αυτήν την ώραα εύχομαι μόνο η επενδυτική ομάδα που αναλαμβάνει το έργο να τα καταφέρει. Εμείς, όλοι οι άνθρωποι του Δήμου, θα είμαστε κοντά τους για να βοηθήσουμε σε ό,τι μπορούμε. Θέλω να δηλώσω σήμερα ότι αισθάνομαι χαρούμενος και περήφανος μαζί, γιατί με τις λίγες δυνάμεις μου συνέβαλα κι εγώ σε αυτό το έργο που η επόμενη γενιά θα απολαύσει».

Μετά και την έγκριση της οικονομικής προσφοράς της εταιρείας «Γενική Τεχνική» η υπογραφή της σύμβασης ανάθεσης του έργου προγραμματίζεται να γίνει περί τα μέσα Ιανουαρίου κατά τη διάρκεια έκτακτης πανηγυρικής συνεδρίασης του δημοτικού συμβουλίου.

ΤΙ ΠΡΟΒΛΕΠΕΤΑΙ

Σύμφωνα με την προκύρυξη του διεθνούς διαγωνισμού η διάρκεια της μίσθωσης της μαρίνας ορίζεται σε 35 έτη και ως προς τα λιμενικά και χερσαία έργα προβλέπει:

- Κατασκευή υπήνεμου μόλου μήκους 111μ. σύμφωνα με την πρόταση του ΕΜΠ
- Κατασκευή δύο μόνιμων επί βάθρων προβλητών.
- Εγκατάσταση πλωτών προβλητών και μόνιμο αγκυροβόλιο σκαφών.
- Ολοκλήρωση επιχώσεων.
- Κατασκευή καναλιού επικοινωνίας των υδάτων της λιμενολεκάνης του τουριστικού λιμένα με το πέλαγος στη γένεση του προσήνεμου μόλου.
- Προστασία ακτής στη γένεση του προσήνεμου μόλου.
- Διευθέτηση των αγωγών ομβρίων που εκβάλλουν στην περιοχή του έργου και του υποθαλάσσιου αγωγού ΚΑΪΡ που χρησιμοποιείται ως αγωγός υπερχείλισης του κεντρικού αντλιοστασίου λυμάτων του Δήμου Ροδίων, εφόσον αυτό δεν χρηματοδοτηθεί από το ΠΕΠ Νοτίου Αιγαίου 2000-2006, εκτελούμενου σε αυτή την περίπτωση από το Δήμο Ροδίων.
- Διαμόρφωση του χερσαίου χώρου του τουριστικού λιμένα με την ολοκλήρωση όλων τα απαραίτητων επιχώσεων και τη διαμόρφωση του σύμφωνα με το χωροταξικό σχέδιο που έχει συνταχθεί από τη Δ/νση Πολεοδομίας του Δήμου Ροδίων και στο οποίο καθορίζονται ανά οικοδομικό τετράγωνο, οι χρήσεις γης και οι περιορισμοί δόμησης, η κατανομή των χώρων στάθμευσης και κυκλοφορίας οχημάτων η διαμόρφωση πρασίνου κλπ.
- Κατ' ελάχιστον πρέπει να προβλεφθούν 300 θέσεις στάθμευσης αυτοκινήτων για την εξυπηρέτηση χρηστών και επισκεπτών και εφόσον απαιτηθεί ο Δήμος θα διαθέσει επιπλέον θέσεις στάθμευσης σε παρακείμενα ακίνητα. Οι ανωτέρω χώροι στάθμευσης μπορεί να είναι υπόγειοι ή υπέργειοι.
- Να διαμορφωθεί χώρος χερσαίας εναπόθεσης σκαφών πλησίον της ράμπας και της νηοδόχου με τις απαραίτητες εγκαταστάσεις για την τεχνική εξυπηρέτηση των σκαφών (ηλεκτρολογείο, συνεργείο επισκευής κλπ).

Η μαρίνα Ρόδου σε πρώτη φάση θα διαθέτει 500 θέσεις σκαφών με την προοπτική να αυξηθούν σε 1.000 στην επόμενη φάση.

Ηδη οι εκπρόσωποι της εταιρείας έχουν έρθει σε επαφή με εταιρείες πετρελαιοειδών για την απρόσκοπτη χρηματοδότηση του έργου και παράλληλα με εταιρείες εξειδικευμένες στον παγκόσμιο θαλάσσιο τουρισμό για την αξιοποίηση των 500 θέσεων καθ' όλη τη διάρκεια του έτους.



ΤΟ ΙΣΤΟΡΙΚΟ

Το ιστορικό του σημαντικού αυτού έργου όπως αναφέρει ο κ. Χαραλάμπης ξεκινά το 1980 όταν για πρώτη φορά γίνεται λόγος για την αναγκαιότητα της μαρίνας.

1984: Γίνονται συζητήσεις για τη θέση και αποφασίζεται να γίνει στο Φαληράκι. Ανατίθεται η μελέτη σε μελετητικό γραφείο.

1989: Δημοπρατείται για το Φαληράκι.

1989: Ξεκινά ο εργολάβος, αλλά ματαιώνεται (αντιδράσεις κατοίκων).

1989: Επιτροπή του ΤΕΕ επιλέγει τη θέση Καρακόνερο, αφού εξέτασε άλλες 5 (πέντε) θέσεις, στα όρια του Δήμου Ροδίων.

Στην Επιτροπή μετέχουν:

Χαραλάμπης - Γιαννόπουλος - Παπαχριστοδούλου - Σκιαδόπουλος

1987: Ξεκινά η μελέτη για την μαρίνα στο ΚΑΡΑΚΟΝΕΡΟ. Συνεργασία ΕΟΤ - Λ. Ταμείο.

1988: Ολοκληρώνεται η μελέτη.

1996: Δημοπρατείται το έργο για τα λιμενικά έργα, με τροποποίηση της αρχικής μελέτης δίχως την γνώμη του Λ. Ταμείου.

1998: Τέλος του '98 σταματάει το έργο για ημιτελείς εργασίες στο κεφαλάρι με πιθανή καθυστέρηση και καταστροφή από τους Νοτιάδες αφού το έργο δεν προστατεύτηκε σωστά (πράγμα που έγινε το 2004).

2003: Παραχωρείται από τον ΕΟΤ η μαρίνα στο Δήμο Ροδίων.

2004: Ο Δήμος προχωράει στον πρώτο διαγωνισμό και αποβαίνει άγονος

2005: Τέλος του 2005 ολοκληρώνεται η διαδικασία στο δεύτερο διαγωνισμό της ανάθεσης της μαρίνας στην εταιρεία ΓΕΝΙΚΗ ΤΕΧΝΙΚΗ.





ΑΚΡΙΤΙΚΑ

κουβεντούλες με κάποιο νόημα

«Η φοβερότερη εκδίκηση είναι να περιφρονείς αυτούς που σε εχθρεύονται, αν και είσαι βέβαιος ότι μπορείς να τους συντρίψεις».
ΜΠΑΛΖΑΚ

Θάρσει· λέγων τ' αληθές ου σφαλεί ποτέ
ΣΟΦΟΚΛΗΣ

WINSTON CHURCHILL: Ο ελεύθερος Τύπος μπορεί να είναι καλός ή κακός Τύπος, ο ανελεύθερος δεν θα γίνει ποτέ τίποτε άλλο από κακός τύπος

ΑΝΤΕ, ΜΕ ΤΟ ΚΑΛΟ...!



Τι λέτε; Να αλλάξουμε τον αρχηγό;

ΕΥΧΕΣ ΠΟΛΛΕΣ ΓΙΑ... ΤΑΧΕΙΑ ΑΝΑΡΡΩΣΗ

Την ώρα που οι άλλοι ανηφορίζουν, αυτός συνεχίζει να κάνει τούμπες στον κατήφορο!

Ούτε και σήμερα, όμως, θα σχολιάσουμε τις αθλιότητές του. Τόσα ξέρει ο άνθρωπος, τόσα λέει. Αυτός ήταν, αυτός είναι. Μια ρευστή συνείδηση. Πετώντας μια ζωή στα σύννεφα έχει πάθει πνευμονία και ως γνωστόν, η πνευμονία, σε προχωρημένη μορφή προκαλεί και παραισθήσεις.

Του ευχόμαστε εκ βάθους ψυχής και καρδίας ταχεία ανάρρωση και απαλλαγή από τους επώδυνους καθημερινούς εφιάλτες.

ΤΑ ΟΡΓΑΝΑ ΞΕΚΙΝΗΣΑΝ...!

Τα όσα σημειώθηκαν κατά τη συζήτηση του Προϋπολογισμού είναι ενδεικτικά του κλίματος που επικρατεί στο ΠΑΣΟΚ. Ο κ. Παπανδρέου δεν παρέστη στην ομιλία του κ. Σημίτη λόγω μποτιλιαρίσματος, πρωτοκλασάτα στελέχη του κόμματος δεν μίλησαν στη συζήτηση του Προϋπολογισμού καθώς δεν πρόλαβαν να πατήσουν εγκαίρως το «κουμπί» για να πάρουν σειρά προτεραιότητας και το ΠΑΣΟΚ συνολικά δεν μπόρεσε να περάσει ούτε ένα μήνυμα για το νέο Προϋπολογισμό.

Πρόκειται για μία ολοκληρωτική νίκη της κυβέρνησης. Οχι μόνο σε επίπεδο εντυπώσεων, όπως ορισμένοι θέλησαν να το ερμηνεύσουν, αλλά και ουσίας καθώς το ΠΑΣΟΚ δεν μπόρεσε να αντιπαραθέσει συγκεκριμένες πολιτικές στη γραμμή των μεταρρυθμίσεων που ακολουθεί η κυβέρνηση. Η βραδυφλεγής αντίδραση του ΠΑΣΟΚ στη συμφωνία των Βρυξελλών και η αμήχανη αντίδρασή του σε οποιοδήποτε νέο θέμα που ανοίγει ο πρωθυπουργός δείχνουν ότι το πρόβλημα στο κόμμα της αξιωματικής αντιπολίτευσης δεν είναι επικοινωνιακό αλλά πολιτικό. Τα όργανα ήδη ξεκίνησαν...

ΚΑΤΑΝΤΙΑ «ΔΗΜΟΣΙΩΝ» ΑΝΔΡΩΝ

Αυτή πια κι αν είναι κατάντια. Και μάλιστα ανθρώπων που θέλουν να μας διαφεντέψουν. Οταν δεν τους αρέσουν οι δημοσκοπήσεις, αναθεματίζουν και καθυβρίζουν, όχι πια τις εταιρείες δημοσκοπήσεων, αλλ' αυτούς που τις παρήγγειλαν. Ωσάν να υπάρχουν εταιρείες που βγάζουν αποτελέσματα καθ' υπαγόρευση. Είδατε να γίνεται αυτό το μπάχαλο σε άλλες περιοχές της χώρας; Μόνο εδώ η «εξυπνάδα» είναι προχωρημένη. Στ' αλήθεια, με τα μυαλά που σέρνουν, όταν κάνουν «δική τους» δημοσκόπηση ποιος θα την πιστέψει;

ΑΠΛΟ ΜΕΝ, ΑΚΑΤΟΡΘΩΤΟ ΔΕ

Μόλις εξήντα ευρώ (πηγαινέλα) κοστίζει στους γερμανούς τουρ οπερέιτορ η κάθε θέση που κλείνουν σε αεροπορική εταιρεία – χαμηλού κόστους ή τσάρτερ – που πετά προς την Ισπανία. Ξέρετε πόσο τους κοστίζει η αντίστοιχη θέση για Ελλάδα; Περί τα 300 ευρώ! Με το καλημέρα, δηλαδή, τα «πακέτα» για Ελλάδα είναι πολύ ακριβότερα από τα αντίστοιχα ισπανικά και για να φθηνύνουν μειώνονται οι τιμές στα ξενοδοχεία έως εξευτελισμού. Με συνέπεια η ποιότητα να κατρακυλάει στα Τάρταρα. Κι όπως λένε εκείνοι που γνωρίζουν, η Ελλάδα θα μπορούσε να γίνει μπεστ σέλερ προορισμός αν προσέφερε φθηνές αεροπορικές θέσεις. Είτε με εταιρείες ελληνικών συμφερόντων, όπως κάνουν οι Τούρκοι από χρόνια, είτε προσελκύοντας ξένες εταιρείες χαμηλού κόστους.

ΑΒΡΟΦΡΟΣΥΝΕΣ



Κώστας: Γιώργο, ό,τι κι αν λες για μένα, εγώ σ' αγαπώ.
Γιώργος: Αμοιβαία τα αισθήματα, Κώστα μου!

ΜΑΖΕΨΕ ΤΟΥΣ ΑΣΟΥΣ!

Εχοντας την απόλυτη κυριαρχία στο πολιτικό σκηνικό η κυβέρνηση Καραμανλή μπαίνει στη δεύτερη φάση της «νέας διακυβέρνησης». Ουσιαστικά ο Κ. Καραμανλής με δύο μόνο κινήσεις, αυτή των όσων εξασφάλισε από την ΕΕ και εκείνη της αναγγελίας έναρξης του διαλόγου για την αναθεώρηση του Συντάγματος, μάζεψε όλους τους άσους στα χέρια του.

Τώρα μπορεί με άνεση επικοινωνιακού – και όχι μόνο – τύπου να πάρει αποφάσεις, να ελιχθεί πολιτικά, να καθορίσει ακόμα και το χρόνο των εκλογών με τη σχετική άνεση που του προσφέρει ένα γεγονός μείζονος σημασίας όπως η συνταγματική αναθεώρηση.

Με λίγα λόγια καθόρισε σε μεγάλο βαθμό την πολιτική ατζέντα του 2006, του δύσκολου 2006 για την οικονομία, την κοινωνική συνοχή και το μέλλον των μεταρρυθμίσεων παντός τύπου και εμβέλειας.

ΚΑΛΥΠΤΟ ΔΗΜΟΣΙΟ

Ακάλυπτη επιταγή με εκδότη το ελληνικό Δημόσιο; Κι όμως, έγινε κι αυτό. Επιχειρηματίας του τουριστικού κλάδου έμεινε έκπληκτος όταν συνειδητοποίησε ότι δεν μπορούσε να εισπράξει επιταγή για δουλειά αξίας 30.000 ευρώ που είχε κάνει στο Δημόσιο πριν από... τρία χρόνια. Να σφραγίσει την επιταγή δεν μπορούσε, καθώς κάτι τέτοιο απαγορεύεται διά νόμου. Ετσι, κατέφυγε (πού αλλού) στο βουλευτικό γραφείο για ρουσφέτι! Το Δημόσιο χρωστάει πάνω από ένα δισεκατομμύριο ευρώ σε εργολάβους και προμηθευτές του.

ΣΤΟΝ ΣΤΟΝ ΚΑΗΜΟ ΤΟΥ!

Δεν πρόκειται να ασχοληθούμε με τον άνθρωπο. Είναι, άλλωστε, αξιολύπητος. Μια συμβουλή μόνο θα του δώσουμε: Να αλλάξει γιατρό και φαρμακευτική αγωγή. Και μάλιστα, το ταχύτερο δυνατόν. Για το καλό του.

ΠΡΟΕΔΡΕ, ΕΙΣΑΙ ΜΕΓΑΛΟ ΠΑΙΔΙ

Κύριε υποψήφιε, είσαι πια μεγάλο παιδί για να σου ξεφεύγουν τέτοιες κουβέντες, που μόνο ανόητοι διανοούνται να εκστομίσουν. Οτι δηλαδή κάναμε τη δημοσκόπηση για να σε ... βλάψουμε! Αν είχαμε την πρόθεση υπήρχαν χίλιοι δυο άλλοι τρόποι, και μάλιστα οικονομικά ανώδυνοι. Πάψε να διακατέχεσαι από μανία καταδιώξεως. Πάψε να πετάς στα σύννεφα και προσγειώσου στο έδαφος για να μπορείς να βλέπεις την πραγματικότητα, όσο πικρή κι αν είναι.

Ενας άνθρωπος που διεκδικεί την ψήφο του πολίτη δεν συγκρούεται και μάλιστα αναιτίως και με τρόπο προκλητικό. Προσπαθεί να αλλάξει χαρακτήρα και να αγκαλιάσει όλο τον κόσμο. Πρόσεξε, γιατί με τέτοιο αθεράπευτο εγωισμό που έχεις, θα προσγειωθείς ανωμάλως. Πέρασαν πολλοί πρόεδροι από το Σύλλογο αλλά κανένας δεν είχε τέτοιο τουπέ.

Υ.Τ.Ε.

Ο ΔΗΜΟΤΙΚΟΣ ΣΥΜΒΟΥΛΟΣ κ. Γ. ΠΑΠΟΥΤΣΗΣ

ΖΗΤΕΙ ΤΗ ΔΙΕΝΕΡΓΕΙΑ ΔΙΑΧΕΙΡΙΣΤΙΚΟΥ *ελέγχου στο Δήμο Μεγίστης*

Υπαινίσσεται «υπεξαίρεση χρημάτων»!

Την διενέργεια διαχειριστικού ελέγχου στον Δήμο Μεγίστης ζήτησε χθες από την Περιφέρεια Νοτίου Αιγαίου ο δημοτικός σύμβουλος της μειοψηφίας κ. Γ. Παπουτσής υποστηρίζοντας, σε σχετική αναφορά του, ότι η δημοτική αρχή, μεταξύ άλλων, υπεξαίρεσε έσοδα ύψους 6 εκατ. δρχ. που εισέπραξε για την παραχώρηση σε δύο ομογενείς δημοτικής έκτασης.

Στην αναφορά του κ. Παπουτσή η οποία αναμένεται να προκαλέσει την αντίδραση του δημάρχου κ. Π. Πανηγύρη, αναφέρονται μεταξύ άλλων τα εξής:

«... Στο Δήμο Καστελορίζου που είμαι Δημοτικός Σύμβουλος, συμβαίνουν περίεργα πράγματα και υπάρχουν παράνομες καταστάσεις για τις οποίες κανείς δεν ενδιαφέρεται και κανείς δεν συγκινείται, με αποτέλεσμα να καταρακώνεται κάθε μέρα η έννοια της χρηστής διοίκησης της διαφανούς διαχείρισης του δημοτικού και δημοσίου συμφέροντος και της νομιμότητας των πράξεων τοπικής αυτοδιοικήσεως. Ειδικότερα, το Δ. Συμβούλιο του Δήμου Καστελορίζου με την υπ' αριθμ. 8/2000 απόφασή του, αποφάσισε να παραχωρήσει στη Νινί Βαρτεστερόνι κάτοικο Καστελορίζου, ακίνητο της περιουσίας του Δήμου, αντί του ποσού των δρχ. 3.000.000. Το ποσό αυτό εισπράχθηκε από το Δήμο αλλά ακολούθως εξαφανίσθηκε από την υπηρεσία εσόδων και ουδέποτε ενεφανίσθη ως είσπραξη του Δήμου.

Για την παραπάνω συναλλαγή υπέβαλα προς τον Δήμο την με αρ. πρωτ. 541/8.10.03 αίτησή μου για να μου χορηγηθεί αντίγραφο της απόφασης που έγινε η παραπάνω παραχώρηση και σε ποιο λογαριασμό κατεχωρήθηκε το παραπάνω ποσό.

Επειδή περνούσε ο χρόνος και δεν απαντούσε ο Δήμος, κατέθεσα στην Περιφέρεια Νοτίου Αιγαίου την υπ' αρ. 8909/29.6.2005, αίτησή μου με την οποία ζητούσα να μου χορηγηθεί επικυρωμένο αντίγραφο της αποφάσεως της Περιφέρειας που εγκρίθηκε η παραπάνω αρ. 8/2000 απόφαση του Δ.Σ. Δήμου Καστελορίζου.

Η Περιφέρεια απέστειλε έγγραφό της με αρ. πρωτ. 12248/9.9.2005 στον Δήμο Καστελορίζου και ζητούσε να αποσταλεί σ' αυτήν βάσει του άρθρου 4 Ν. 2690/99 αντίγραφο της απόφασης. Ο Δήμος εκώφευσε. Ακολούθως η Περιφέρεια απέστειλε νέο έγγραφο υπ' αρ. 13979/14.10.05 και ζητούσε να μου χορηγηθεί αυθημερόν η απόφαση που είχα ζητήσει με την αίτησή μου.

Με εντολή του Δημάρχου η γραμματέας του Δήμου Καστελορίζου απάντησε την 28.11.05 στην Περιφέρεια ότι δεν υπάρχει η αιτηθείσα απόφαση... στα αρχεία του Δήμου λόγω ... παραδρομής.

Την απόφαση όμως αυτή σε φωτοαντίγραφο αλλά αθεώρητη είχε στα χέρια της η ανωτέρω Ιταλίδα που κατέβαλε το ποσό των δρχ. 3.000.000 και μου έδωσε φωτοαντίγραφο το οποίο σας επισυνάπτω. Το αντίγραφο αυτό είχε αποσταλεί με ΦΑΞ από τον Δήμο Καστελορίζου στην παραπάνω Ιταλίδα ως δικαιολογητικό για να καταβάλει το ποσό των 3.000.000. Τα συμπεράσματα από τις ενέργειες αυτές του Δήμου Καστελορίζου δικά σας.

Η μη χορήγηση εκ μέρους του Δήμου προς την Περιφέρεια της ζητηθείσης αποφάσεως υπ' αρ. 8/2000 έγινε για να μη μπορεί να ελεγχθεί η υπεξαίρεση του ποσού των 3.000.000 που εισπράχθηκε από την Βαρτεστερόνι αλλά ουδέποτε, προφανώς μπήκε στο ταμείο του Δήμου.

Η ίδια περίπτωση είναι και της Χρυσής Βερέθη από την Αυστραλία, η οποία κατέβαλε την 8.9.2000 στον Δήμο Καστελορίζου το υπόλοιπο ποσού δρχ. 3.000.000. Το ποσό, εισπράχθηκε αλλά δεν μπήκε στο ταμείο του Δήμου...».

ΣΧΕΔΙΑΖΕΤΑΙ ΟΛΟΚΛΗΡΩΜΕΝΟ ΠΡΟΓΡΑΜΜΑ *για τη νομική προστασία των τουριστών*

Σχέδιο για τη νομική προστασία των τουριστών επεξεργάζονται οι υπηρεσίες του υπουργείου Τουριστικής Ανάπτυξης στοχεύοντας στην παροχή ποιοτικότερων υπηρεσιών προς τα 13 εκατ. ξένους που επισκέπτονται τη χώρα μας.

Η υπηρεσία που θα συσταθεί θα παρέχει συμβουλές νομικής φύσης, θα μεσολαβεί σε περιπτώσεις εμπλοκής του τουρίστα σε δυσάρεστες καταστάσεις και προβλήματα με νομικές προεκτάσεις, καθώς και θα διευκολύνει την επίλυση προβλημάτων νομικής φύσης που ενδεχομένως να προκύψουν κατά την επίσκεψή του στη χώρα μας. Σύμφωνα με τον υφυπουργό Τουριστικής Ανάπτυξης κ. Αν. Λιάσκο, η συγκεκριμένη υπηρεσία οφείλει να δρα άμεσα, ευέλικτα και αποτελεσματικά δεδομένου ότι ο τουρίστας χρειάζεται βοήθεια και ει δυνατόν λύση εξαιρετικά σύντομα προκειμένου να αποφευχθεί οιαδήποτε δυσαρέσκεια εκ μέρους του και να μπορέσει να απολαύσει τις διακοπές του στη χώρα μας στο μικρό χρονικό διάστημα που συνήθως αυτές διαρκούν, αλλά και να αναχωρήσει τελικώς με θετικές εντυπώσεις και αίσθημα ικανοποίησης.

Στόχοι του προγράμματος νομικής υποστήριξης των τουριστών είναι:

• Η ανάδειξη άμεσα και αποτελεσματικά ενός νέου προσώπου φιλοξενίας στη χώρα μας και η βελτίωση έμμεσα της ποιότητας διαμονής του τουρίστα στην Ελλάδα. • Η δημιουργία αισθήματος ασφάλειας και βεβαιότητας για την προστασία των δικαιωμάτων των τουριστών. • Η διασφάλιση ικανοποιητικά της προστασίας του τουρίστα από ανάρμοστες αντιεπαγγελματικές ή προσωπικές συμπεριφορές στη χώρα μας και η έμπνευση μιας νέας τουριστικής νοοτροπίας όπου πρωτοστατεί ο επαγγελματισμός, η καθαριότητα, το ήθος και η εντιμότητα.

ΕΝΑ ΔΕΥΤΕΡΟΛΕΠΤΟ Θ' ΑΡΓΗΣΕΙ ΦΕΤΟΣ Ο ΚΑΙΝΟΥΡΓΙΟΣ ΧΡΟΝΟΣ

Οι επιστήμονες θα καθυστερήσουν την είσοδο του 2006, λόγω της χρονικής διόρθωσης με το πρώτο « εμβόλιμο δευτερόλεπτο» σε μία επταετία, η οποία αποσκοπεί στην αποκατάσταση των αλλαγών που προκαλεί η ελλειπτική περιστροφή της Γης.

Η διόρθωση αυτή θα επιτευχθεί με την παρεμβολή ενός επιπλέον δευτερολέπτου στα ρολόγια και στις τέσσερις πλευρές του πλανήτη, όταν οι δείκτες τους θα δείξουν την Συντονισμένη Παγκόσμια Ώρα (Coordinated Universal Time), την οικουμενικώς παραδεδεγμένη σταθερή χρονική μονάδα, όπως ανακοίνωσε το Αμερικανικό Ινστιτούτο Μέτρων και Τεχνολογίας.

Η Συντονισμένη Παγκόσμιος Ώρα συμπίπτει με τη χειμερινή ώρα του Λονδίνου. Το εμβόλιμο αυτό δευτερόλεπτο προστίθεται προκειμένου να διατηρηθεί μία ενιαία χρονική μέτρηση εντός 0,9 δευτερολέπτων του χρόνου περιστροφής της Γης, ο οποίος μπορεί να επιταχυνθεί, ή να επιβραδυνθεί, εξαιτίας πλήθους παραγόντων-φερ' ειπείν λόγω των ωκεάνιων κυμάτων.

Το πρώτο «εμβόλιμο δευτερόλεπτο» παρενεβλήθη στις 30 Ιουνίου 1972, όπως τονίζει το Ινστιτούτο.

Είναι πιθανόν να υπάρξει κι ένα αρνητικό δευτερόλεπτο - δηλαδή ν' αφαιρεθεί ένα δευτερόλεπτο από την Συντονισμένη Παγκόσμια Ώρα.Μέχρι σήμερα όμως είχαμε μόνον προσθέσεις δευτερολέπτων. Από το 1999 έως πρόσφατα, τα δύο καθιερωμένα χρονικά συστήματα μέτρησης σε δύο περιπτώσεις ήλθαν σχεδόν σε χρονική συγχρονία, ώστε να αποφευχθεί η πρόσθεση ενός δευτερολέπτου.

Υπεύθυνη για την παρεμβολή του επιπλέον δευτερολέπτου είναι η Διεθνής Υπηρεσία Περιφοράς της Γης και Συστημάτων Αναφοράς. Βάσει διεθνούς συμφώνου, ως προτιμώμενες χρονικές στιγμές για την πρόσθεση των εμβόλιμων δευτερολέπτων ορίσθηκαν η 30η Ιουνίου κι η 31η Δεκεμβρίου.

ΔΡΟΜΟΛΟΓΙΑ ΕΟΡΤΩΝ ΤΟΥ ΤΑΧΥΠΛΟΟΥ ΚΑΤΑΜΑΡΑΝ ΠΡΑΙΝΤ
Από 21-12-2005 έως 03-01-2006

ΔΕΥΤΕΡΑ			ΤΡΙΤΗ			ΤΕΤΑΡΤΗ			ΠΕΜΠΤΗ			ΠΑΡΑΣΚΕΥΗ			ΣΑΒΒΑΤΟ			ΚΥΡΙΑΚΗ		
ΛΙΜΑΝΙ	ΑΦΙΞΗ	ΑΝΑΧ/ΣΗ	ΛΙΜΑΝΙ	ΑΦΙΞΗ	ΑΝΑΧ/ΣΗ	ΛΙΜΑΝΙ	ΑΦΙΞΗ	ΑΝΑΧ/ΣΗ	ΛΙΜΑΝΙ	ΑΦΙΞΗ	ΑΝΑΧ/ΣΗ	ΛΙΜΑΝΙ	ΑΦΙΞΗ	ΑΝΑΧ/ΣΗ	ΛΙΜΑΝΙ	ΑΦΙΞΗ	ΑΝΑΧ/ΣΗ	ΛΙΜΑΝΙ	ΑΦΙΞΗ	ΑΝΑΧ/ΣΗ
ΛΕΡΟ		**13.30**	**ΡΟΔΟ**		**08.30**	**ΡΟΔΟ**		**08.30**	**ΡΟΔΟ**		**08.30**	**ΚΑΛΥΜΝΟ**		**07.50**	**ΛΕΡΟ**		**06.50**			
ΚΑΛΥΜΝΟ	14.20	14.30	ΣΥΜΗ	09.20	09.30	ΣΥΜΗ	09.20	09.30	ΚΑΣΤ/ΖΟ	11.00	11.30	ΚΩ	08.30	08.40	ΚΑΛΥΜΝΟ	07.40	07.50			
ΚΩ	15.10	15.20	ΚΩ	11.00	11.10	ΚΩ	11.00	11.10	ΡΟΔΟ	14.00	14.30	ΣΥΜΗ	10,10	10.20	ΚΩ	08.30	08.40			
ΣΥΜΗ	16.45	16.50	ΚΑΛΥΜΝΟ	11.50	12.00	ΚΑΛΥΜΝΟ	11.50	12.00	ΣΥΜΗ	15.20	15.30	ΡΟΔΟ	11.10	14.30	ΣΥΜΗ	10.10	10.20			
ΡΟΔΟ	**17.40**	**ΔΙΑΝ/ΣΗ**	ΛΕΡΟ	12.50	13.30	ΛΕΡΟ	12.50	13.30	ΚΩ	17.00	17.10	ΣΥΜΗ	15.20	15.30	ΡΟΔΟ	11.10	15.30			
			ΚΑΛΥΜΝΟ	14.20	14.30	ΚΑΛΥΜΝΟ	14.20	14.30	**ΚΑΛΥΜΝΟ**	**17.50**	**ΔΙΑΝ/ΣΗ**	ΚΩ	17.00	17.10	ΣΥΜΗ	16.20	16.30			
			ΚΩ	15.10	15.20	ΚΩ	15.10	15.20				ΚΑΛΥΜΝΟ	17.45	17.55	ΚΩ	18.00	18.10			
			ΣΥΜΗ	16.45	16.50	ΣΥΜΗ	16.45	16.50				**ΛΕΡΟ**	**18.45**	**ΔΙΑΝ/ΣΗ**	ΚΑΛΥΜΝΟ	18.45	18.55			
			ΡΟΔΟ	**17.40**	**ΔΙΑΝ/ΣΗ**	**ΡΟΔΟ**	**17.40**	**ΔΙΑΝ/ΣΗ**							**ΛΕΡΟ**	**19.45**	**ΔΙΑΝ/ΣΗ**			

ΔΡΟΜΟΛΟΓΙΑ ΤΩΝ ΤΑΧΥΠΛΟΩΝ ΚΑΤΑΜΑΡΑΝ ΠΡΑΙΝΤ
Από 04-01-2006 έως 31-01-2006

ΔΕΥΤΕΡΑ			ΤΡΙΤΗ			ΤΕΤΑΡΤΗ			ΠΕΜΠΤΗ			ΠΑΡΑΣΚΕΥΗ			ΣΑΒΒΑΤΟ			ΚΥΡΙΑΚΗ		
ΛΙΜΑΝΙ	ΑΦΙΞΗ	ΑΝΑΧ/ΣΗ	ΛΙΜΑΝΙ	ΑΦΙΞΗ	ΑΝΑΧ/ΣΗ	ΛΙΜΑΝΙ	ΑΦΙΞΗ	ΑΝΑΧ/ΣΗ	**ΛΙΜΑΝΙ**	**ΑΦΙΞΗ**	**ΑΝΑΧ/ΣΗ**	ΛΙΜΑΝΙ	ΑΦΙΞΗ	ΑΝΑΧ/ΣΗ	ΛΙΜΑΝΙ	ΑΦΙΞΗ	ΑΝΑΧ/ΣΗ	ΛΙΜΑΝΙ	ΑΦΙΞΗ	ΑΝΑΧ/ΣΗ
ΡΟΔΟΣ		**14.30**	**ΛΕΡΟΣ**		**06.50**	**ΡΟΔΟΣ**		**08.30**	**ΡΟΔΟΣ**		**14.30**	**ΚΑΛΥΜΝΟΣ**		**07.50**	**ΛΕΡΟ**		**06.50**	**ΚΑΛΥΜΝΟΣ**		**14.30**
ΣΥΜΗ	15.20	15.30	ΚΑΛΥΜΝΟΣ	07.40	07.50	ΣΥΜΗ	09.20	09.30	ΣΥΜΗ	15.20	15.30	ΚΩΣ	08.30	08.40	ΚΑΛΥΜΝΟΣ	07.40	07.50	ΚΩΣ	15.10	**15.20**
ΚΩΣ	17.00	17.10	ΚΩΣ	08.30	08.40	ΚΩΣ	11.00	11.10	ΚΩΣ	17.00	17.10	ΣΥΜΗ	10.10	10.20	ΚΩΣ	08.30	08.40	ΣΥΜΗ	16.40	16.50
ΚΑΛΥΜΝΟΣ	17.45	17.55	ΣΥΜΗ	10.10	10.20	ΚΑΛΥΜΝΟΣ	11.50	12.00	**ΚΑΛΥΜΝΟΣ**	17.50	**Δ/ΝΣΗ**	ΡΟΔΟΣ	11.10	14.30	ΣΥΜΗ	10.10	10.20	**ΡΟΔΟΣ**	**17.40**	**Δ/ΝΣΗ**
ΛΕΡΟΣ	18.45	**Δ/ΝΣΗ**	**ΡΟΔΟΣ**	11.10	**Δ/ΣΗ**	ΛΕΡΟΣ	12.50	13.30				ΣΥΜΗ	15.20	15.30	ΡΟΔΟΣ	11.10	14.30			
						ΚΑΛΥΜΝΟΣ	14.20	14.30				ΚΩΣ	17.00	17.10	ΣΥΜΗ	15.20	15.30			
						ΚΩΣ	15.10	15.20				ΚΑΛΥΜΝΟΣ	17.45	17.55	ΚΩΣ	17.00	17.10			
						ΣΥΜΗ	16.45	16.50				**ΛΕΡΟ**	18.45	**Δ/ΝΣΗ**	**ΚΑΛΥΜΝΟΣ**	17.45	**Δ/ΝΣΗ**			
						ΡΟΔΟΣ	17.40	**Δ/ΝΣΗ**												

DODEKANISOS SEAWAYS ΑΥΣΤΡΑΛΙΑΣ 3 ΡΟΔΟΣ 85100 ΤΗΛ. 2241070590, FAX 2241070591

ΜΕ ΚΑΘΥΣΤΕΡΗΣΗ ΑΡΚΕΤΩΝ ΗΜΕΡΩΝ

«ΠΙΟ ΕΛΚΥΣΤΙΚΗ» ΠΡΟΤΑΣΗ *κατέθεσε η Εμπορική στο Δήμο*

Δεν ανατρέπεται, ωστόσο, η απόφαση του δημοτικού συμβουλίου

Βελτιωμένη πρόταση κατέθεσε στον Δήμο Ροδίων η Εμπορική Τράπεζα για την επαναδιαπραγμάτευση του συνόλου των δανείων που έχει συνάψει με το Ταμείο Παρακαταθηκών και Δανείων, μετά την απόφαση του Δημοτικού Συμβουλίου της περασμένης Παρασκευής, για «αλλαγή Τράπεζας»!

Κατ' εξουσιοδότηση του διοικητικού συμβουλίου ο περιφερειακός διευθυντής της Εμπορικής Τράπεζας επισκέφθηκε χθες το μεσημέρι τον δήμαρχο κ. Γιώργο Γιαννόπουλο και του ανακοίνωσε ότι με απόφασή της η Εμπορική αναλαμβάνει τη ρύθμιση όλων των δανειακών υποχρεώσεων προς το Ταμείο Παρακαταθηκών και Δανείων με επιτόκιο 1,5% πάνω από το επιτόκιο της Ευρωπαϊκής Τράπεζας. Κατά τα λοιπά η Εμπορική πρότεινε και πάλι δεκαπενταετή εξόφληση χωρίς εξασφαλίσεις.

Η νέα πρόταση της Εμπορικής Τράπεζας δημιουργεί, εκ των πραγμάτων, νέα δεδομένα όμως η δημοτική αρχή θεωρεί ότι είναι «άνευ αντικειμένου» μετά την απόφαση του δημοτικού συμβουλίου.

Υπενθυμίζεται ότι στη συνεδρίαση της περασμένης Παρασκευής το δημοτικό συμβούλιο του Δήμου Ροδίων, μετά από εισήγηση του δημάρχου κ. Γιώργου Γιαννόπουλου, αποφάσισε ομοφώνως να αναθέσει τη ρύθμιση όλων των δανείων προς το Τ.Π.Δ. στην Εθνική Τράπεζα η οποία είχε υποβάλει καλύτερη προσφορά από την Εμπορική.

Υπηρεσιακοί παράγοντες του Δήμου Ροδίων οι οποίοι, προφανώς, απηχούν και τις θέσεις του κ. Δημάρχου τόνιζαν, αμέσως μετά τη συνάντηση, ότι «δεν υφίσταται καν θέμα επανεξέτασης της προσφοράς της Εμπορικής διότι σε μια τέτοια περίπτωση ανατρέπεται η απόφαση του δημοτικού συμβουλίου ούτε και θεωρείται πολιτικά πρέπον να επανέλθει στο δημοτικό συμβούλιο προς συζήτηση διότι θα έπληττε ανεπανόρθωτα το κύρος και την αξιοπιστία του».

Σύμφωνα, επίσης, με πληροφορίες ο δήμαρχος κ. Γιαννόπουλος σε συνεργασία με τους οικονομικούς επιτελείς του αναμένεται σήμερα ή αύριο να κοινοποιήσει στον πρόεδρο του Ταμείου Παρακαταθηκών και Δανείων την απόφαση του δημοτικού συμβουλίου ζητώντας ταυτόχρονα να εκδώσει αναλυτική κατάσταση των δανειακών υποχρεώσεων του Δήμου Ροδίων που θα αποτελέσει και τη βάση της σύμβασης με την Εθνική Τράπεζα.

Καθίσταται προφανές ότι ο κ. Γιαννόπουλος με την έναρξη του νέου έτους επιθυμεί να κλείσει τη σελίδα που λέγεται Ταμείο Παρακαταθηκών και Δανείων εξαιτίας της ληστρικής πολιτικής του σε ό,τι αφορά το ύψος των επιτοκίων.

Αυτό, άλλωστε, διεφάνη και κατά τη συνεδρίαση του δημοτικού συμβουλίου όταν ο κ. Γιαννόπουλος χαρακτήρισε «κλεψιά» το επιτόκιο 7% που διατηρεί το Ταμείο για το σύνολο των δανείων του Δήμου Ροδίων, ανώτερο κατά 2,5 ποσοστιαίες μονάδες, τουλάχιστον, σε σύγκριση με τα επιτόκια της ελεύθερης τραπεζικής αγοράς.

Υπενθυμίζεται, ακόμη, ότι η συμφωνία με την Ε.Τ.Ε. αναμένεται να υπογραφεί στο πρώτο δεκαπενθήμερο του Ιανουαρίου και εκτός από τους όρους μεταφοράς των δανειακών υποχρεώσεων προς το Τ.Π.Δ. προβλέπει και τη μεταφορά των λογαριασμών μισθοδοσίας από την Εμπορική στην Εθνική Τράπεζα καθώς και τη σύναψη νέου δανείου ύψους 5.200.000 ευρώ περίπου. Την πρόταση για σύναψη νέου δανείου κατεψήφισαν οι σύμβουλοι της μειοψηφίας.

Σύμφωνα με τα στοιχεία που κατατέθηκαν στο δημοτικό συμβούλιο το σύνολο των δανείων του Δήμου Ροδίων, (συμπεριλαμβανομένου και του νέου που αποφασίστηκε κατά πλειοψηφία την περασμένη Παρασκευή) υπολογίζονται σε 28,5 εκατ. ευρώ.

ΤΟΥΡΚΙΚΗ «ΕΠΙΣΚΕΨΗ» ΣΤΟ ΑΓΑΘΟΝΗΣΙ

Εσπασαν το μορατόριουμ των εορτών με πρόφαση την έρευνα και διάσωση

Εσπασαν και το μορατόριουμ των Χριστουγέννων οι Τούρκοι. Την παραμονή της μεγαλύτερης θρησκευτικής γιορτής των Χριστιανών βρήκαν τρόπο να προβάλουν και πάλι τις θέσεις και τις επιδιώξεις τους εις βάρος της χώρας μας, στο Αιγαίο. Αυτή τη φορά, με ελικόπτερο και με πρόφαση την έρευνα και διάσωση. Το ελικόπτερο απομακρύνθηκε από το ελληνικό FIR, αφού το ελληνικό Πεντάγωνο απογείωσε μαχητικά για να το αναχαιτίσουν.

Συγκεκριμένα το Σάββατο πριν από το μεσημέρι και επί δύο ώρες τουρκικό ελικόπτερο έρευνας και διάσωσης (SAR)εμφανίστηκε από το πουθενά και άρχισε να κάνει εκτεταμένη έρευνα, όχι απλώς εντός του ελληνικού FIR, αλλά και εντός του ελληνικού εναέριου χώρου, πολύ κοντά στο Αγαθονήσι. Η απρόβλεπτη αυτή τουρκική παρουσία προβλημάτισε προς στιγμήν το ελληνικό Πεντάγωνο, επί της ουσίας, αφού από κανένα επάκτιο παρατηρητήριο, ναυτικό φυλάκιο ή από τα ραντάρ της αεροπορίας δεν εντοπιζόταν περίπτωση έκτακτης ανάγκης. Τελικά επικράτησε η εκτίμηση, που αποδείχθηκε ακριβής, ότι επρόκειτο για μία από τις συνήθεις τουρκικές προκλήσεις, οπότε απογειώθηκε ζευγάρι ελληνικών μαχητικών. Στη θέα τους και πριν ακόμα το πλησιάσουν, το τουρκικό ελικόπτερο διέκοψε την περίεργη «άσκηση» και απομακρύνθηκε προς τις τουρκικές ακτές. Εντύπωση προκάλεσε επίσης το γεγονός ότι οι Τούρκοι έκαναν την κίνηση το Σάββατο, που είναι αργία για τις τουρκικές ένοπλες δυνάμεις και βέβαια παραμονή Χριστουγέννων για τους Ελληνες.

«Με ένα σμπάρο δύο τρυγόνια» ήταν η επωδός των Ελλήνων επιτελών, αφού με την κίνησή τους αυτή οι Τούρκοι επανέφεραν με μία μόνο πτήση δύο από τις «αμφισβητήσεις» και επιδιώξεις τους: Το Αγαθονήσι, το οποίο συγκαταλέγουν στις γκρίζες ζώνες και το «δικαίωμά» τους, όπως το έχουν γνωστοποιήσει και με χάρτη εξάλλου, για έρευνα και διάσωση στο μισό Αιγαίο.

Στο μεταξύ, την 1η Ιανουαρίου οι Τούρκοι σχεδιάζουν να κάνουν τα επίσημα εγκαίνια στο νέο φυλάκιο που δημιούργησαν στο Λήδρα, στην Κύπρο, προσθέτοντας μία ακόμα πρόκληση στη γραμμή της αντιπαράθεσης με την Ελλάδα.

ΝΕΑ ΚΡΟΥΣΜΑΤΑ ΚΛΟΠΩΝ

Από Αστυνομικούς της Υ.Α. ΡΟΔΟΥ συνελήφθη προχθές 29χρονος ημεδαπός κάτοικος Ρόδου διότι την 14.30 ώρα της ιδίας ημέρας, στο 9ο χιλ. Ε.Ο. Ρόδου Λίνδου, αποπειράθηκε ανεπιτυχώς να παραβιάσει κεντρική είσοδο ενοικιαζομένων διαμερισμάτων. Αποχωρώντας πέταξε ένα κλειδί το οποίο όπως διαπιστώθηκε θα απασφάλιζε την είσοδο ενοικιαζομένου διαμερίσματος 26χρονου ημεδαπού το οποίο είχε αφαιρέσει προ διετίας κατά τον χρόνο ανέγερσης του κτιρίου.

Χθες, καταγγέλθηκε στους Αστυνομικούς της Υ.Α. ΡΟΔΟΥ από 33χρονο ημεδαπό κάτοικο Ρόδου ότι άγνωστος δράστης εκμεταλλευόμενος την απουσία του από την οικία του κατά το χρονικό διάστημα από 12.30 ώρα της 25-12-2005 έως 14.30 ώρα της 26-12-2005, παραβίασε την μπαλκονόπορτα του υπνοδωματίου του και αφαίρεσε χρυσά κοσμήματα αξίας 500,00 ΕΥΡΩ κατά δήλωσή του.

Ενεργείται προανάκριση από την Υ.Α. ΡΟΔΟΥ.

Η Οινοθήκη **ΕΜΕΡΥ**,
για τις μοναδικές μέρες των εορτών
δημιουργεί σπάνιες **συνθέσεις-καλάθια**
και συσκευασίες με **2, 3 και 4 φιάλες**
με κρασιά και ποτά για σας και
τους αγαπημένους σας, δίνοντας
έτσι ιδιαίτερη χαρά στις στιγμές σας.

Στολισμένες με το πνεύμα των ημερών,
οι συνθέσεις μας έχουν έναν ιδιαίτερο
χαρακτήρα και αποτελούν έτσι μια ολοκληρωμένη
πρόταση για τις γιορτινές μέρες.
Παράδοση κατ' οίκον.

Εμερυ ΑΒΕ-Αυστραλίας 28-Ρόδος
Τηλ. 2241029111-Κιν. 6942-842651
Ωρες Λειτουργίας:
Καθημερινά 09.00-17.00

Γεύση με εκτυπωσιακές επιβραβεύσεις.



Χρυσό μετάλλιο στο Διεθνή Διαγωνισμό Οίνου Θεσσαλονίκης 2005

Ειδικό μετάλλιο στο κρασί με την υψηλότερη βαθμολογία που παράγεται από την ποικιλία "Αθήρι" στο Διεθνή Διαγωνισμό Οίνου Θεσσαλονίκης 2005

Villare Blanc de Blanc, ένα εξαιρετικό κρασί που τιμήθηκε στο Διεθνή Διαγωνισμό Οίνου Θεσσαλονίκης (2005) με τη διάκριση του χρυσού και του ειδικού μεταλλίου στο κρασί με την υψηλότερη βαθμολογία που παράγεται από την ποικιλία «Αθήρι». Διαθέτει λευκόχρυσο χρώμα, ενχάριστο κι έντονο άρωμα, καθαρά φρουτώδες, με αυτό του πεπονιού να υπερισχύει και της καραμέλας να ακολουθεί. Πρόκειται για ένα κρασί με ξεχωριστό χαρακτήρα, που εντυπωσιάζει με τη φρέσκια, δροσερή και βελούδινη γεύση του κι απολαμβάνεται στους 8°-10° C.

ΟΙΝΟΘΗΚΗ
EMERY
Οινοποιία στην Ελλάνα

δημοκρατικά

ΥΠΑΡΧΕΙ ΑΝΤΙΚΕΙΜΕΝΙΚΗ ΠΡΑΓΜΑΤΙΚΟΤΗΤΑ Η ΟΠΟΙΑ ΔΙΝΕΙ ΤΟ ΜΕΤΡΟ ΤΗΣ ΑΛΗΘΕΙΑΣ (ΑΡΙΣΤΟΤΕΛΗΣ)

ΧΡΕΙΑΖΕΤΑΙ ΑΡΕΤΗ ΚΑΙ *τόλμη για ένα νέο σύνταγμα!*

Η συνταγματική αναθεώρηση του 2000 θα μείνει στην ιστορία ως παράδειγμα προς αποφυγήν. Τα αποτελέσματά της ήταν ορατά την επομένη της ψήφισής της, όταν το πολιτικό προσωπικό έψαχνε τρόπους παράκαμψής της, είτε στο θέμα του ασυμβίβαστου της εργασίας των βουλευτών είτε στο θέμα της μονιμοποίησης των συμβασιούχων είτε αργότερα στο θέμα του βασικού μετόχου, που τόσο μας ταλαιπώρησε με την Ευρωπαϊκή Επιτροπή.

Ολα αυτά είναι τα μικρά παθήματα της προηγούμενης αναθεώρησης και θα διορθωθούν με τη μέλλουσα. Υπάρχει, όμως, ένα μεγάλο μάθημα που πρέπει να γίνει κτήμα ολόκληρου του πολιτικού κόσμου. Το Σύνταγμα είναι ο υπέρτατος νόμος του κράτους και σ' αυτόν δεν πρέπει να γίνονται νομικοί ακροβατισμοί σαν κι αυτούς που έκανε ο κ. **Ευάγγελος Βενιζέλος** και κυρίως δεν πρέπει να διαμορφώνεται με βάση την πολιτική συγκυρία.

«Χρειάζεται διάλογος, νουθεσία και πιθανώς συγκρούσεις με παρωχημένες αντιλήψεις που ενδημούν και στο δημόσιο τομέα, στην Αριστερά και στην Εκκλησία».

Αν αναλογιστούμε το κλίμα μέσα στο οποίο έγινε η προηγούμενη αναθεώρηση, μπορούμε να καταλάβουμε γιατί έχουμε ένα ανεφάρμοστο Σύνταγμα με λεπτομέρειες, μέχρι γελοιότητας, διατάξεις. Εκείνη την εποχή υπήρχε μια αριστερή υστερία περί διαπλοκής, την οποία άκριτα υιοθέτησε και η Νέα Δημοκρατία, αποτέλεσμα της οποίας ήταν η παράγραφος 9 του άρθρου 14. Είναι αυτό το άρθρο που ύστερα από δύο εκτελεστικούς νόμους αποφασίσαμε ότι πρέπει να το αναθεωρήσουμε. Οχι μόνο γιατί είναι ασύμβατο με το κοινοτικό κεκτημένο, αλλά γιατί είναι ασύμβατο με τη λογική.

Υπήρχε δεδηλωμένη αδυναμία των τότε κυβερνώντων να αντισταθούν στις πιέσεις των συμβασιούχων για μονιμοποίηση, κι αυτή η αδυναμία έγινε συνταγματική απαγόρευση.

Υπήρχε η λαϊκιστική πίεση των Μέσων Μαζικής Ενημέρωσης για κάπους βουλευτές οι οποίοι ως δικηγόροι υπερασπίστηκαν εμπόρους (;) ναρκωτικών και φτάσαμε πάλι σε μια ανόητη συνταγματική απαγόρευση.

Το πρόβλημα της προηγούμενης αναθεώρησης ήταν η δειλία του πολιτικού προσωπικού, αφενός, να αντιμετωπίσει με πολιτικό τρόπο τα πολιτικά, κι αφετέρου, να προχωρήσει σε αναθεώρηση διατάξεων που ήταν πλέον παρωχημένες και τροχοπέδη στην ανάπτυξη της Δημοκρατίας και της χώρας.

Αυτή η δειλία για το επονομαζόμενο πολιτικό κόστος είχε αποτέλεσμα ένα Σύνταγμα, το οποίο αντί να θεραπεύει ασθένειες του πολιτικού συστήματος να δημιουργεί νέα προβλήματα.

Αυτή και η επόμενη Βουλή θα έχουν μια χρυσή ευκαιρία να μείνουν στην ιστορία. Αρκεί να αρθούν πάνω από τη συγκυρία και να μην υπολογίσουν το πολιτικό κόστος μιας γενναίας, ευρωπαϊκής και σε βάθος αναθεώρησης. Αρκεί, ασχολούμενη με τα μικρά, να ασχοληθεί και με τα μεγάλα. Και τα μεγάλα είναι τρία: Αρση της μονιμότητας, των δημόσιων υπαλλήλων (ένας αναχρονισμός του περασμένου αιώνα που δεν έχει πλέον καμία χρησιμότητα), εκκοσμίκευση του θεμελιώδους νόμου του κράτους (η εκκλησία δεν χρειάζεται συνταγματικές διατάξεις που να αναφέρουν ότι επικρατούσα θρησκεία είναι η ορθοδοξία. Είναι αυτονόητο) και φιλελευθεροποίηση διατάξεων που πνίγουν την επιχειρηματικότητα και τον Τύπο.

Τρεις δρόμους έχει η Βουλή. Αυτή η αναθεώρηση μπορεί να είναι απλώς διορθωτική της προηγούμενης και να μείνει στην ιστορία σαν το «παράδοξο Βενιζέλου-Παυλόπουλου» (ή όποιος άλλος είναι ο εισηγητής της τωρινής πλειοψηφίας), αφού σε οκτώ μόλις χρόνια ο πρώτος συνέταξε και ο δεύτερος αναθεώρησε. Μπορεί να είναι διορθωτική της προηγούμενης με κάποια πασαλείμματα. Μπορεί, επίσης, να είναι τολμηρή, αντάξια μιας χώρας που θέλει να γίνει πρωταγωνίστρια στο ευρωπαϊκό γίγνεσθαι.

Το τελευταίο δεν γίνεται αν δεν «σπάσουν αυγά». Χρειάζεται διάλογος, νουθεσία και πιθανώς συγκρούσεις με παρωχημένες αντιλήψεις που ενδημούν και στο δημόσιο τομέα, στην Αριστερά και στην Εκκλησία. Μόνον έτσι, όμως, αυτή η αναθεώρηση θα μείνει ιστορική. Διότι χρειάζεται αρετήν και τόλμην η ελευθερία, το ίδιο κι ένα πραγματικά φιλελεύθερο Σύνταγμα.

ΜΕ ΚΟΙΝΗ ΥΠΟΥΡΓΙΚΗ ΑΠΟΦΑΣΗ

ΡΙΖΙΚΕΣ ΑΛΛΑΓΕΣ ΣΤΗ ΛΕΙΤΟΥΡΓΙΑ *και ασφάλεια των ανελκυστήρων*

Ο κάθε ανελκυστήρας θα ελέγχεται με βάση το θεσμικό πλαίσιο της εποχής του

Ο υπουργός Ανάπτυξης Δημήτρης Σιούφας και ο γενικός γραμματέας Βιομηχανίας Σπύρος Παπαδόπουλος έδωσαν στη δημοσιότητα την υπ' αριθμό Οικ. Φ9.2/29362/1957 Κοινή Υπουργική Απόφαση (ΚΥΑ) σχετικά με την εγκατάσταση, λειτουργία και ασφάλεια των ανελκυστήρων, η οποία δημοσιεύτηκε στο Φύλλο 1797/Β'/21-12-2005 της Εφημερίδας της Κυβέρνησης και υπογράφεται από τους υπουργούς Οικονομίας & Οικονομικών κ. Γιώργο Αλογοσκούφη, Ανάπτυξης κ. Δημήτρη Σιούφα και Περιβάλλοντος, Χωροταξίας και Δημοσίων Έργων κ. Γιώργο Σουφλιά.

Με την παραπάνω Κοινή Υπουργική Απόφαση αντιμετωπίζεται κατά ορθολογικό και επιστημονικά τεκμηριωμένο τρόπο το θέμα της ασφάλειας των ανελκυστήρων, σύμφωνα και με τα ισχύοντα ευρωπαϊκά πρότυπα και την εμπειρία άλλων ευρωπαϊκών κρατών.

Το τελικό κείμενο της απόφασης αυτής είναι το αποτέλεσμα κοινών προσπαθειών του υπουργείου Ανάπτυξης και των φορέων του ανελκυστήρα και συνθέτει τις απόψεις των φορέων του κλάδου προς όφελος του καταναλωτή, αλλά και των επαγγελματιών του χώρου. Για την κατάρτιση αυτής της ΚΥΑ έγινε εκτεταμένος και πλήρης διάλογος σε πολλά στάδια και επίπεδα με τους ενδιαφερόμενους φορείς και οργανώσεις (Τεχνικό Επιμελητήριο Ελλάδος, ΠΟΜΙΔΑ, ΠΟΒΕΣΑ, ΠΕΤΑΚ, Σύλλογος Μηχανολόγων-Ηλεκτρολόγων Μηχανικών, ΕΛΟΤ, ΕΣΥΔ, οργανώσεις καταναλωτών κ.λπ.)

Κύριος σκοπός της νέας ΚΥΑ είναι η κάλυψη των θεμάτων ασφάλειας, συντήρησης και εκσυγχρονισμού των ανελκυστήρων σε συνδυασμό με την κατά το δυνατό χαμηλότερη επιβάρυνση της ελληνικής οικογένειας.

Με τη νέα ΚΥΑ καταργεί την προϋφισταμένη από το έτος 2002 και επέρχονται οι ακόλουθες μεταβολές:

1) Καθορίζεται με σαφήνεια και πληρότητα το σύστημα ελέγχου του ανελκυστήρα και αποσαφηνίζεται πλήρως ότι κάθε ανελκυστήρας ελέγχεται με βάση το θεσμικό πλαίσιο της εποχής του. Ο έλεγχος του ανελκυστήρα αποτελείται από 2 μέρη:

Α) Τον αρχικό και περιοδικό έλεγχο της εγκατάστασης από φορείς ελέγχου

Β) Την τακτική συντήρηση της εγκατάστασης από αδειούχο συντηρητή

2) Απλοποιείται η διαδικασία καταχώρησης νέων ανελκυστήρων: Ο νέος ανελκυστήρας καταχωρείται πλέον ήδη κατά τη φάση της προσωρινής ηλεκτροδότησης μετά την αρχική εγκατάστασή του με την απλή υποβολή και πρωτοκόλληση της δήλωσης «προσωρινής ηλεκτροδότησης»

3) Επέρχεται σαφής καθορισμός και **μείωση των απαιτούμενων δικαιολογητικών καταχώρησης** για κάθε έναν από τους τέσσερις τύπους καταχώρησης ανελκυστήρων (νέοι, με άδεια λειτουργίας, με προέγκριση, παράνομοι).

4) **Μειώνεται η συχνότητα συντήρησης του ανελκυστήρα:** Μέχρι σήμερα η συντήρηση γίνεται 12 φορές το χρόνο ανεξάρτητα από τη χρήση του ανελκυστήρα. Με την παρούσα ΚΥΑ ορίζεται η συντήρηση ως συνάρτηση των στάσεων του ανελκυστήρα, με ειδικές προβλέψεις για τα επαγγελματικά και τα δημόσια κτίρια.

Παράδειγμα:

- Σε μονοκατοικίες με ανελκυστήρα από τρεις (3) έως τέσσερις (4) στάσεις, πέντε (5) φορές το χρόνο,
- Σε πολυκατοικία έως τεσσάρων ορόφων, 7 φορές το χρόνο, ενώ σε κτίρια επαγγελματικής χρήσης μέχρι 4 στάσεις, 9 φορές το χρόνο,
- Σε κτίρια επαγγελματικής χρήσης με περισσότερες από τέσσερις (4) στάσεις, δέκα (10) φορές το χρόνο,
- Σε δημόσιους χώρους και γενικά σε προσπελάσιμα από το ευρύ κοινό κτίρια, εικοσιτέσσερις (24) φορές το χρόνο.

5) Η αναφερόμενη συχνότητα των συντηρήσεων έχει την έννοια της ελάχιστης συντήρησης, ενώ για όποιον το επιθυμεί υπάρχει η πρόβλεψη για την καθιέρωση επιπλέον συντηρήσεων μετά από ανάλογη συμφωνία με το συντηρητή

6) **Ρυθμίζεται η συχνότητα πραγματοποίησης των περιοδικών ελέγχων** σε συνάρτηση με τις στάσεις του ανελκυστήρα (σε αντιστοιχία με την παρεχόμενη συντήρηση):

Παράδειγμα:

- Για ανελκυστήρες μέχρι 6 στάσεις, κάθε δετία
- Για ανελκυστήρες με περισσότερες από (6) έξι στάσεις, σε κτίρια με χρήση κατοικίας, κάθε πενταετία,
- Για ανελκυστήρες μέχρι (6) έξι στάσεις σε κτίρια με επαγγελματική χρήση, κάθε τετραετία,
- Για ανελκυστήρες με περισσότερες από (6) έξι στάσεις σε κτίρια με επαγγελματική χρήση, κάθε τριετία,
- Για ανελκυστήρες σε δημόσιους χώρους (π.χ. νοσοκομεία, αεροδρόμια), κάθε έτος.

7) Με μεταβατικές διατάξεις θεσμοθετείται **η ομαλή μετάβαση στο νέο σύστημα** περιοδικών ελέγχων λαμβάνοντας υπόψη τον τύπο και την παλαιότητα των ανελκυστήρων:

Παράδειγμα:

- για τους ανελκυστήρες **40ετίας δίνεται προθεσμία 3 ετών** για να γίνει ο έλεγχος της εγκατάστασης,
- για τους ανελκυστήρες 30ετίας δίνεται προθεσμία 4 ετών,
- ενώ για τους ανελκυστήρες που λειτουργούν λιγότερο από 30 χρόνια ο έλεγχος πρέπει να γίνει μέσα σε 5 χρόνια.
- Για τους ανελκυστήρες σε δημόσια κτίρια παρέχεται προθεσμία ενός (1) έτους
- Για τους εγκατεστημένους ανελκυστήρες χωρίς στοιχεία νομιμότητας παρέχεται προθεσμία ενός (1) έτους προκειμένου να αναθέσουν και να πραγματοποιήσουν τον περιοδικό έλεγχο από αναγνωρισμένους φορείς ελέγχου.

8) Παρέχεται η δυνατότητα στον ιδιοκτήτη του κτιρίου να επιλέξει περισσότερους του ενός φορείς ελέγχου, ενώ υπάρχει πλέον η δυνατότητα για εκτέλεση της διαδικασίας πιστοποίησης από εγκεκριμένο φορέα του εξωτερικού

9) Ο ΕΛΟΤ δύναται με υπουργική απόφαση να πραγματοποιεί δειγματοληπτικούς ελέγχους σε φορείς για τον έλεγχο αυτού του κλάδου της αγοράς

10) Οι έλεγχοι των ανελκυστήρων θα πραγματοποιούνται με τις τεχνικές προδιαγραφές που ίσχυαν κατά την εποχή εγκατάστασης του ανελκυστήρα συμπληρωμένες με τις τεχνικές απαιτήσεις εκσυγχρονισμού, σύμφωνα με 18 σημεία ασφάλειας του πρότυπου ΕΛΟΤ ΕΝ 81.80, λαμβάνοντας υπόψη τα εξής:

α) Αρχικά καθίσταται υποχρεωτική η εφαρμογή 6 σημείων του προτύπου που θα προλαμβάνουν τη μεγάλη πλειοψηφία των συνηθέστερων μορφών ατυχημάτων,

β) Τα υπόλοιπα σημεία (7-18) καθίστανται υποχρεωτικά για κάθε έλεγχο που πραγματοποιείται μετά την πάροδο οκτώ (8) ετών από τη δημοσίευση της ΚΥΑ και θα επιφέρουν τον εκσυγχρονισμό των εγχώριων ανελκυστήρων στα πλέον υψηλά επίπεδα ασφάλειας.

Με ειδική εγκύκλιο του γενικού γραμματέα Βιομηχανίας η ΚΥΑ αποστέλλεται σε όλες τις Περιφέρειες, Νομαρχίες και εμπλεκόμενους αρμόδιους φορείς για την άμεση εφαρμογή της.

ΑΠΟ ΤΗ ΡΟΔΟ ΣΤΗΝ ΚΡΗΤΗ

ΓΕΦΥΡΑ ΖΩΗΣ ΓΙΑ ΝΕΟΓΕΝΝΗΤΟ

Γέφυρα ζωής στήθηκε για νεογέννητο βρέφος από τη Ρόδο στην Κρήτη, προκειμένου να εισαχθεί σε μονάδα νεογνών του ΠΕΠΑΓΝΗ, μιας και αντιμετώπιζε σοβαρό πρόβλημα για τη ζωή του.

Το μόλις τεσσάρων ημερών νεογέννητο ήδη νοσηλεύεται εκτός κινδύνου στο Πανεπιστημιακό Νοσοκομείο του Ηρακλείου Κρήτης, όπου μεταφέρθηκε εσπευσμένα ανήμερα τα Χριστούγεννα από τη Ρόδο με σούπερ Πούμα.

ΑΝΑΠΝΕΥΣΤΙΚΑ ΠΡΟΒΛΗΜΑΤΑ

Το νεογέννητο παρουσίασε λίγο μετά τη γέννησή του στη Ρόδο, αναπνευστικά προβλήματα, καρδιακή δυσλειτουργία και ίκτερο.

Αν και του δόθηκαν οι πρώτες βοήθειες από τους γιατρούς του νοσοκομείου της Ρόδου, η κατάστασή του κρίθηκε κρίσιμη και έπρεπε να μεταφερθεί εσπευσμένα σε εντατική μονάδα. Το νοσοκομείο του Ηρακλείου διέθετε εντατική μονάδα νεογνών και επιλέχθηκε ως ο πιο κοντινός προορισμός. Ετσι, μέσα σε λίγα λεπτά στήθηκε αερογέφυρα ζωής ανάμεσα στα δύο νοσηλευτικά ιδρύματα. Συνοδεία γονιών και γιατρών, το μωρό μεταφέρθηκε στο αεροδρόμιο της Ρόδου και από εκεί με σούπερ Πούμα στο αεροδρόμιο του Ηρακλείου, όπου το περίμενε ασθενοφόρο του ΕΚΑΒ.

Σύμφωνα με τους γιατρούς του ΠΕΠΑΓΝΗ, το μωράκι δεν χρειάστηκε να διασωληνωθεί και η κατάσταση της υγείας του παρουσιάζει σημαντική βελτίωση. Μάλιστα, όπως εκτιμούν, σε λίγες ημέρες θα βγει από το νοσοκομείο και θα επιστρέψει στο σπίτι του στη Ρόδο υγιέστατο.

ΣΕ ΚΙΝΔΥΝΟ Η ΥΓΕΙΑ ΤΩΝ ΚΑΤΑΝΑΛΩΤΩΝ

«ΑΓΡΙΑ ΔΥΣΗ» ΜΕ ΤΙΣ ΕΙΣΑΓΩΓΕΣ *ζωικών και φυτικών προϊόντων!*

Κρίθηκαν ακατάλληλα 1.287.211 κιλά προϊόντων ζωικής προέλευσης και 887.945 κιλά φυτικής

Ο Υφυπουργός Αγροτικής Ανάπτυξης & Τροφίμων, κ. Αλέξανδρος Κόντος, ανακοίνωσε ότι από 1 Ιανουαρίου 2005 μέχρι και σήμερα απορρίφθηκαν κατά την εισαγωγή τους ως μη κατάλληλα για ανθρώπινη κατανάλωση, συνολικά 1.287.211 κιλά προϊόντων ζωικής προέλευσης και 887.945 κιλά προϊόντων φυτικής προέλευσης.

ΠΡΟΪΟΝΤΑ ΖΩΙΚΗΣ ΠΡΟΕΛΕΥΣΗΣ

• 16.574 κιλά αυγά ψαριών από ΗΠΑ
• 43.608 κιλά θράψαλα κατεψυγμένα από ΚΙΝΑ
• 126.314,75 κιλά κρέατα βοοειδών κατεψυγμένα από ΒΡΑΖΙΛΙΑ
• 41.500 κιλά μαλάκια κατεψυγμένα από ΙΝΔΙΑ
• 40.600 κιλά μέλι από ΙΝΔΙΑ
• 11.768 κιλά μέλι από ΤΟΥΡΚΙΑ
• 4.065 κιλά μέλι από ΒΟΥΛΓΑΡΙΑ
• 7.250 κιλά μέλι από ΒΡΑΖΙΛΙΑ
• 20.045 κιλά σαλιγκάρια σε κονσέρβες από FYROM
• 59.400 κιλά φιλέτα ψαριών κατεψυγμένα από ΒΙΕΤΝΑΜ
• 1.635 κιλά χταπόδια από Τουρκία
• 2.643 κιλά ψάρια νωπά από ΣΕΝΕΓΑΛΗ
• 1.790 κιλά ψάρια νωπά από ΟΜΑΝ
• 21.600 κιλά κονσέρβες ψαριού (τόνος) από ΙΣΗΜΕΡΙΝΟ
• 33.399 κιλά λευκό τυρί από πρόβειο γάλα από ΒΟΥΛΓΑΡΙΑ
• 11.775 κιλά σφαγμένων αρνιών από ΡΟΥΜΑΝΙΑ
• 280 κιλά βούτυρο από ΑΙΘΙΟΠΙΑ
• 10.340 κιλά ψάρια κατεψυγμένα από ΥΕΜΕΝΗ
• 1.600 κιλά σκόνη γάλακτος από ΗΠΑ
• 33.303 κιλά κατεψυγμένα ψάρια από ΣΕΝΕΓΑΛΗ
• 2.458 κιλά κατεψυγμένα μαλάκια από ΣΕΝΕΓΑΛΗ
• 23.340 κιλά παστεριωμένες λιπαρές ουσίες αγελαδινού γάλακτος από ΒΟΥΛΓΑΡΙΑ
• 110 κιλά ψάρια νωπά από ΜΑΡΟΚΟ
• 22.560 κιλά κατεψυγμένα μαλάκια από ΤΑΪΒΑΝ
• 71.598 κιλά κατεψυγμένα φιλέτα ψαριών πέρκας από ΟΥΓΚΑΝΤΑ
• 16.008 κιλά κατεψυγμένα φιλέτα ψαριών πέρκας από ΚΕΝΥΑ
• 16.368 κιλά κονσέρβες ψαριών τόνου από ΙΝΔΟΝΗΣΙΑ
• 476 κιλά νωπών ψαριών από ΜΑΡΟΚΟ & ΤΥΝΗΣΙΑ
• 21.520 κιλά κατεψυγμένο κρέας πουλερικών (κοτόπουλα) από ΑΡΓΕΝΤΙΝΗ
• 12.887,2 κιλά κρέατα αρνιών κατεψυγμένα από Ν. ΖΗΛΑΝΔΙΑ
• 14.300 κιλά αλατισμένα έντερα χοιρινών από ΚΙΝΑ
• 2.300 κιλά προϊόντων με βάση το κρέας βοοειδών από ΗΠΑ
• 14.052 κιλά προϊόντων με βάση το γάλα από ΗΠΑ
• 48.000 κιλά κατεψυγμένα φιλέτα ψαριών από ΚΙΝΑ
• 16.320 κιλά κονσέρβες ψαριών τόνου από ΜΑΛΒΙΔΕΣ
• 7.040 κιλά καπνιστά φιλέτα ψαριών (σολομός) από ΚΑΝΑΔΑ
• 19.038 κιλά κατεψυγμένες σουπιές, χταπόδια, γαρίδες από ΓΚΑΝΑ
• 8.574 κιλά κατεψυγμένους αστακούς και καβούρια από ΓΚΑΝΑ
• 13.200 κιλά καλαμάρια κατεψυγμένα από ΜΑΛΑΙΣΙΑ
• 21.000 κιλά καλαμάρια κατεψυγμένα από ΓΚΑΝΑ
• 15.984 κιλά κονσέρβες ψαριών τόνου σε λάδι και νερό από ΤΑΪΛΑΝΔΗ
• 6.952 κιλά φιλέτα βακαλάου σε άλμη από ΡΩΣΙΑ
• 352 κιλά αυγά ψαριών σε άλμη από ΡΩΣΙΑ
• 24.018 κιλά μαλάκια κατεψυγμένα από ΧΙΛΗ

ΠΡΟΪΟΝΤΑ ΦΥΤΙΚΗΣ ΠΡΟΕΛΕΥΣΗΣ

• 240.300 κιλά πατάτες από ΑΙΓΥΠΤΟ
• 24.200 κιλά πατάτες από ΙΣΡΑΗΛ
• 430.186 κιλά φυστίκια από ΚΙΝΑ
• 11.450 κιλά λάχανα από FYROM
• 59.620 κιλά αμυγδαλόψυχα από ΗΠΑ
• 21.250 κιλά καρυδόψυχα από ΙΝΔΙΑ
• 2.800 κιλά πράσα από FUROM
• 3.220 κιλά μανταρίνια από ΤΟΥΡΚΙΑ
• 21.183 κιλά λεμόνια από ΤΟΥΡΚΙΑ
• 41.000 κιλά φυστίκια από ΑΙΓΥΠΤΟ
• 21.000 κιλά φυστίκια με κέλυφος από ΑΙΓΥΠΤΟ
• 7.000 κιλά μαρούλια από ΤΟΥΡΚΙΑ
• 45.965 κιλά σταφύλια από ΧΙΛΗ
• 8.655 κιλά ντομάτες από ΑΙΓΥΠΤΟ
• 75.435 κιλά κακάο σε σπόρους από ΑΚΤΗ ΕΛΕΦΑΝΤΟΔΟΝΤΟΣ
• 61.635 κιλά φυστίκια με κέλυφος από ΚΙΝΑ
• 14.990 κιλά τουρσί πιπεριές από FYROMς
• 14.990 κιλά φλοιοί ακατέργαστων δημητριακών από ΒΡΑΖΙΛΙΑ
• 18.880 κιλά πιπεριές τύπου φλωρίνης από ΤΟΥΡΚΙΑ
• 24.200 κιλά πορτοκάλια από ΟΥΡΟΥΓΟΥΑΗ
• 96.212 κιλά ρύζι από ΤΑΪΛΑΝΔΗ
• 22.030 κιλά φουντουκόψυχα από ΤΟΥΡΚΙΑ
• 9.800 κιλά παρασκευάσματα διατροφής (με κακάο έως και 40%) από ΗΠΑ
• 7.200 κιλά σύκα ξερά από ΤΟΥΡΚΙΑ
• 13.000 κιλά φυστίκια με κέλυφος από ΤΟΥΡΚΙΑ
• 3.500 κιλά κάστανα από ΒΟΥΛΓΑΡΙΑ

Ο υφυπουργός Αγροτικής Ανάπτυξης & Τροφίμων, κ. Αλέξανδρος Κόντος δήλωσε τα εξής:

«Οι έλεγχοι που πραγματοποιήθηκαν κατά τη διάρκεια του 2005 απέδωσαν σημαντικά αποτελέσματα, καθώς χιλιάδες τόνοι εισαγόμενων αγροτικών προϊόντων, φυτικής και ζωικής προέλευσης δεν μπήκαν στη Χώρα μας, αφού κρίθηκαν ακατάλληλα.

Θέλω να τονίσω ότι οι έλεγχοι τόσο στα σημεία εισόδου – εκτελωνισμού της Χώρας όσο και στο εσωτερικό αυτής θα είναι συνεχείς και εντατικότεροι κατά τη διάρκεια των εορτών των Χριστουγέννων, καθώς και το 2006, ώστε να προστατεύσουμε την υγεία των καταναλωτών, να ελαχιστοποιήσουμε φαινόμενα παραπλάνησής τους (ελληνοποιήσεις), να διασφαλίσουμε την ποιότητα και την υγιεινή των εισαγόμενων αγροτικών προϊόντων και να τονώσουμε το εισόδημα των Ελλήνων Αγροτών».

ΔΙΕΝΕΡΓΗΘΗΚΕ ΑΠΟ ΤΟ ΠΑΣΟΚ

ΤΑ ΑΝΑΛΥΤΙΚΑ ΑΠΟΤΕΛΕΣΜΑΤΑ *του γκάλοπ στον Αρχάγγελο*

Προηγείται αισθητά ο κ. Αλ. Παπουράς



Εγιναν χθες γνωστά τα αναλυτικά αποτελέσματα του γκάλοπ που διενήργησε η εταιρεία Kapa Research για λογαριασμό του ΠΑΣΟΚ στο Δήμο Αρχαγγέλου, ενόψει της επιλογής υποψηφίου δημάρχου για τις εκλογές του Οκτωβρίου 2006.

Στο γκαλοπ αυτό αναφέρθηκε η «δ» και στο κυριακάτικο φύλλο της, προκαλώντας το ενδιαφέρον των δημοτών Αρχαγγέλου συμπεριλαμβανομένων και των δημοτικών διαμερισμάτων Μαλώνας και Μασάρων.

Οπως έγραψε ήδη η «δ» το γκάλοπ διενεργήθηκε στο χρονικό διάστημα 12-18 Δεκεμβρίου, σε δείγμα 200 ατόμων στο δημοτικό διαμέρισμα Αρχαγγέλου και 50 ατόμων στα δημοτικά διαμερίσματα Μαλώνας και Μασάρων.

Τα συγκεντρωτικά αποτελέσματα για τους φερόμενους ως υποψήφιους δημάρχους:

Παπουράς Αλ.	49,50%
Κλαδογένης Τσαμπ.	11,29%
Κολιάδης Θεοδ.	13,79%
Πινίκας Εμμ.	7,33%
Κολλιός Κ.	5,30%
ΔΓ/ΔΑ	12,79%

Κατά δημοτικό διαμέρισμα τα αποτελέσματα του γκάλοπ:

Υποψήφιοι	Αρχάγγελος	Μαλώνα	Μάσαρη
Παπουράς Αλ.	47,52 %	49 %	52 %
Κλαδογένης Τσαμπ.	19,89 %	12 %	2 %
Κολιάδης Θεοδ.	8,37 %	17 %	16 %
Πινίκας Εμμ.	5,94 %	6 %	10 %
Κολλιός Κ.	5,91 %	8 %	2 %
ΔΓ/ΔΑ	12,37 %	8 %	18 %





Τρία ακίνητα διαθέτουν *κατά μέσο όρο οι Ελληνες που υπέβαλαν φέτος στην εφορία το έντυπο Ε9. Μεγάλος αριθμός φορολογούμενων διαθέτει διαμέρισμα στην πόλη, σπίτι στον τόπο καταγωγής του ή εξοχική κατοικία και τουλάχιστον ένα αγροτεμάχιο και ένα οικόπεδο. Η επιφάνεια της κατοικίας των Ελλήνων μαζί με τους βοηθητικούς χώρους κατά μέσο όρο φθάνει στα 169 τ.μ.*

ΙΔΙΟΚΤΗΤΕΣ 3 ΑΚΙΝΗΤΩΝ ΟΙ ΕΛΛΗΝΕΣ ΦΟΡΟΛΟΓΟΥΜΕΝΟΙ

ΑΥΞΗΜΕΝΕΣ ΕΩΣ ΚΑΙ 30% ΟΙ ΝΕΕΣ ΑΝΤΙΚΕΙΜΕΝΙΚΕΣ ΑΞΙΕΣ ΑΚΙΝΗΤΩΝ

«Πρωτοχρονιάτικο δώρο» με αυξήσεις στις αντικειμενικές αξίες δίνει αύριο το υπουργείο Οικονομικών σε χιλιάδες ιδιοκτήτες ακινήτων και υποψήφιους αγοραστές.

Οι νέες αντικειμενικές αξίες των ακινήτων θα ισχύσουν από την 1η Ιανουαρίου 2006 και θα είναι αυξημένες μεσοσταθμικά 20%-30%.

Οσοι προλάβουν μέχρι και την Παρασκευή 30 Δεκεμβρίου να πληρώσουν στην εφορία το φόρο μεταβίβασης, γονικής παροχής ή δωρεάς θα έχουν προθεσμία έως 28 Φεβρουαρίου 2006 για να υπογράψουν τα σχετικά συμβόλαια με τις σημερινές αντικειμενικές αξίες.

Το 2006 υπολογίζεται ότι τουλάχιστον ένας στους πέντε φορολογούμενους που υπέβαλαν το έντυπο Ε9 θα υποχρεωθούν να υποβάλουν ξανά το 2006, αφού ενόψει της αύξησης των αντικειμενικών αξιών προχώρησαν στη μεταβίβαση ακινήτων τους.

ΤΑ ΑΚΙΝΗΤΑ ΤΩΝ ΕΛΛΗΝΩΝ

Πάντως οι Ελληνες φορολογούμενοι επενδύουν στα ακίνητα. Οι περισσότεροι διαθέτουν διαμέρισμα στην πόλη ή εξοχικό, ένα οικόπεδο και τουλάχιστον ένα αγροτεμάχιο. Η επεξεργασία περίπου 260.000 εντύπων Ε9 που υποβλήθηκαν φέτος δείχνει ότι κατά μέσο όρο οι φορολογούμενοι έχουν στην ιδιοκτησία τους τρία ακίνητα.

Ειδικότερα διαβάζοντας τα στοιχεία που ήδη επεξεργάστηκε η Γενική Γραμματεία Πληροφορικών Συστημάτων για την ιδιοκτησία στην Ελλάδα διαπιστώνουμε τα εξής:

1. 256.806 φορολογούμενοι δήλωσαν ότι διαθέτουν 782.423 κατοικίες συνολικής έκτασης 85,5 εκατ. τετραγωνικών μέτρων.

2. Η επιφάνεια της κατοικίας είναι κατά μέσο όρο 109,30 τετραγωνικά μέτρα, ενώ με τους βοηθητικούς χώρους φθάνει στα 169,08 τ.μ.

3. Τέσσερις στις δέκα κατοικίες έχουν βοηθητικούς χώρους (υπόγειοι χώροι στάθμευσης, αποθήκες και playroom). Μάλιστα η επιφάνεια είναι αρκετά μεγάλη και φθάνει κατά μέσο όρο στα 59,87 τ.μ. στοιχείο που δείχνει ότι σε αρκετές περιπτώσεις οι βοηθητικοί χώροι και συγκεκριμένα τα playroom από βοηθητικούς χώρους έχουν μετατραπεί σε χώρους κύριας χρήσης.

4. Η συντριπτική πλειοψηφία των κύριων κατοικιών βρίσκεται στα μεγάλα αστικά κέντρα. Ομως μεγάλος αριθμός φορολογούμενων δηλώνει ιδιοκτήτης και εξοχικής ή δευτερεύουσας κατοικίας.

5. 40.336 ακίνητα έχουν κτιστεί σε οικόπεδα εκτός σχεδίου ή αγροτεμάχια κυρίως στον τόπο καταγωγής του φορολογούμενου. Η επιφάνεια του καθενός από αυτά υπολογίζεται κατά μέσο όρο σε 349,99 τ.μ.

6. 180.523 φορολογούμενοι δήλωσαν ότι διαθέτουν 365.811 οικόπεδα, δηλαδή κατά μέσο όρο δύο οικόπεδα ο καθένας.

Συνολικά τα εκτός σχεδίου πόλης οικόπεδα φθάνουν τα 365.811 με μέσο όρο επιφάνειας του καθενός τα 1.170,63 τ.μ.

7. Οι αγροτικές εκτάσεις ανέρχονται σε 719.666 και έχουν συνολική επιφάνεια 12.82 δισ. τ.μ.

8. 119.998 φορολογούμενοι δήλωσαν κάτοχοι χωραφιών. Δηλαδή ο καθένας από αυτούς διαθέτει κατά μέσο όρο 4 αγροτεμάχια. Τα αγροτεμάχια – χωράφια είναι 510.486 με συνολική επιφάνεια περίπου 11,62 δισ. τ.μ. Κάθε αγροτεμάχιο (μονοετής καλλιέργεια) έχει κατά μέσο όρο επιφάνεια 22.757,71 τ.μ.

9. 49.561 είναι οι ελαιοπαραγωγοί, που έχουν καταχωρίσει 156.603 χωράφια με ελιές. Κάθε χωράφι έχει επιφάνεια κατά μέσο όρο 5.916,46 τ.μ.

10. 23.672 φορολογούμενοι καταχώρισαν στο Ε9 52.577 λοιπές δενδροκαλλιέργειες (αμπέλια κ.λπ.) συνολικής επιφάνειας 271,99 εκατ. τμ. ή μέσο όρο καθεμιάς 5.173,24 τ.μ.

11. Οι καταχωρισμένοι βοσκότοποι είναι 113.965 και καθένας έχει μέση επιφάνεια 216.366,61 τ.μ.

12. Τις 11.663 φθάνουν οι δασικές εκτάσεις με μέση επιφάνεια 190.959,07 τ.μ. ή περίπου συνολικά 2,23 δισ. τ.μ.

13. 171 φορολογούμενοι δήλωσαν ιδιοκτήτες μεταλλευτικών – λατομικών εκτάσεων. Συνολικά δηλώθηκαν 252 εκτάσεις συνολικής επιφάνειας 9,19 εκατομμυρίων τετραγωνικών μέτρων ή κατά μέσο όρο 36.456,10 τ.μ. η καθεμιά.

14. Και 2.377 υπαίθριες εκθέσεις ή χώροι στάθμευσης συνολικής επιφάνειας 15,44 εκατ. τ.μ.

Επιβολή ενιαίου φόρου

Τα στοιχεία των ακινήτων που δηλώθηκαν φέτος στο έντυπο Ε9 θα αποτελέσουν τη βάση για τη δημιουργία του περιουσιολογίου, το οποίο θα αποτελέσει το όχημα για την επιβολή του ενιαίου φόρου στα ακίνητα που σχεδιάζει η κυβέρνηση και θα πλήξει αδιακρίτως όλους τους ιδιοκτήτες ακινήτων. Το περιουσιολόγιο θα είναι έτοιμο μέχρι το τέλος του 2006 και θα περιλαμβάνει όλα τα ακίνητα που έχουν δηλώσει στην εφορία οι φορολογούμενοι, καθώς και τη φορολογητέα αξία τους. Στο ηλεκτρονικό περιουσιολόγιο εκτιμάται ότι θα καταχωρισθούν περισσότερα από 30 εκατομμύρια ακίνητα.

Κάθε ακίνητο που καταγράφεται στο Ε9 θα αποκτήσει έναν μοναδικό αριθμό ανάλογο του ΑΦΜ που έχει κάθε φορολογούμενος. Ο κωδικός αυτός θα αποτελεί την ταυτότητα του ακινήτου, καθώς θα πιστοποιεί τα βασικά «χαρακτηριστικά» του.

Η ΑΚΙΝΗΤΗ ΠΕΡΙΟΥΣΙΑ ΤΩΝ ΕΛΛΗΝΩΝ ΦΟΡΟΛΟΓΟΥΜΕΝΩΝ

ΑΚΙΝΗΤΗ ΠΕΡΙΟΥΣΙΑ	ΑΡΙΘΜΟΣ ΑΚΙΝΗΤΩΝ	ΤΕΤΡΑΓΩΝΙΚΑ ΜΕΤΡΑ (Μ.Ο.)	ΔΗΛΩΣΕΙΣ
ΚΑΤΟΙΚΙΕΣ (κύριοι χώροι)	782.423	109,30	256.806
ΒΟΗΘΗΤΙΚΟΙ ΧΩΡΟΙ	183.870	59,78	99.742
ΟΙΚΟΠΕΔΑ	365.811	1.170,63	180.523
ΑΓΡΟΤΕΜΑΧΙΑ (μονοετής καλλιέργεια)	510.486	22.757,71	119.998
ΑΓΡΟΤΕΜΑΧΙΑ - ΕΛΙΕΣ	156.603	5.916,46	49.561
ΔΕΝΔΡΟΚΑΛΛΙΕΡΓΕΙΕΣ	52.577	5.173	23.672
ΒΟΣΚΟΤΟΠΟΙ	113.965	216.366,61	35.668
ΔΑΣΙΚΗ ΕΚΤΑΣΗ	11.663	190.959,07	6.207
ΜΕΤΑΛΛΕΙΑ - ΛΑΤΟΜΕΙΑ	252	36.456,10	171
ΥΠΑΙΘΡΙΑ ΕΚΘΕΣΗ ή ΧΩΡΟΣ ΣΤΑΘΜΕΥΣΗΣ	2.377	6.497,98	1.347
ΚΤΙΣΜΑΤΑ ΣΕ ΑΓΡΟΤΕΜΑΧΙΟ	40.336	349,99	30.449

ΠΡΟΘΕΣΜΙΑ 2 ΜΗΝΩΝ

• Οσοι προλάβουν μέχρι και την Παρασκευή 30 Δεκεμβρίου να πληρώσουν στην εφορία το φόρο μεταβίβασης, γονικής παροχής ή δωρεάς θα έχουν προθεσμία έως 28 Φεβρουαρίου 2006 για να υπογράψουν τα σχετικά συμβόλαια με τις σημερινές αντικειμενικές αξίες.

ΙΔΙΟΚΤΗΤΕΣ 3 ΑΚΙΝΗΤΩΝ

• Η επεξεργασία περίπου 260.000 εντύπων Ε9 που υποβλήθηκαν φέτος δείχνει ότι κατά μέσο όρο οι φορολογούμενοι έχουν στην ιδιοκτησία τους τρία ακίνητα, ένα διαμέρισμα, ένα εξοχικό και ένα οικόπεδο.

ΗΛΕΚΤΡΟΝΙΚΟ ΠΕΡΙΟΥΣΙΟΛΟΓΙΟ

• Το περιουσιολόγιο θα είναι έτοιμο μέχρι το τέλος του 2006 και θα περιλαμβάνει όλα τα ακίνητα που έχουν δηλώσει στην εφορία οι φορολογούμενοι, καθώς και τη φορολογητέα αξία τους. Στο ηλεκτρονικό περιουσιολόγιο εκτιμάται ότι θα καταχωρισθούν περισσότερα από 30 εκατομμύρια ακίνητα.



ΜΕΓΑΛΗ ΠΡΟΣΦΟΡΑ
ΓΕΡΜΑΝΙΑΣ ΠΑΡΚΕ
ΕΤΟΙΜΟΠΑΡΑΔΟΤΟ
ΣΕ 60 ΣΧΕΔΙΑ
ΕΩΣ 20 ΧΡΟΝΙΑ ΕΓΓΥΗΣΗ
15€ / m2 + ΦΠΑ
ΤΟΠΟΘΕΤΗΜΕΝΟ!!
LAMINATE PARKETTE
GERMANY
20 ΧΡΟΝΙΑ ΕΓΓΥΗΣΗ
ΔΗΜΗΤΡΙΟΣ - ΝΙΚΟΛΑΟΣ
ΣΑΡΡΗΜΑΥΡΟΓΕΝΗΣ
1ο ΚΑΤΑΣΤΗΜΑ – Λ. ΛΙΝΔΟΥ 221 .
ΤΗΛ. 22410 69939
2ο ΚΑΤΑΣΤΗΜΑ – Κ. ΥΔΡΑΙΟΥ 59 .
ΤΗΛ. 22410 36279

sports

ΕΠΙΜΕΛΕΙΑ:
ΗΛΙΑΣ ΛΟΪΖΟΣ -
ΣΤΕΦΑΝΟΣ ΓΚΙΖΛΗΣ

ΤΟΥΡΝΟΥΑ ΜΙΧΑΛΗΣ ΧΑΤΖΗΓΕΩΡΓΙΟΥ

ΝΙΚΗΤΡΙΑ Η ΔΟΞΑ ΨΙΝΘΟΥ

ΤΟΥΡΝΟΥΑ ΜΑΝΩΛΗΣ ΑΝΤ. ΒΑΣΙΛΩΤΟΣ

Πρώτευσε ο Ηρακλής Μαριτσών

Β' ΚΑΤΗΓΟΡΙΑ

Ντέρμπι σήμερα στην Τήλο

Γ' ΚΑΤΗΓΟΡΙΑ

Δύο παιχνίδια σήμερα

ΜΙΚΤΕΣ ΟΜΑΔΕΣ

Οι κληθέντες για την Πέμπτη

Πρώτο «τρίποντο» για τον Ερμή • Οι Καλυθενοί πέτυχαν χθες την πρώτη τους νίκη στο εξ' αναβολής ματς με την Δόξα Καρδάμαινας

ΚΟΛΟΣΣΟΣ

Φιλικά προετοιμασίας ενόψει πανελλήνιου

Χθες αργά το βράδυ η απόφαση για τον «πλέι μέικερ»



Βίντεο-θεραπεία και στη συνέχεια βάρη, περιείχε το χθεσινό πρόγραμμα για τους παίκτες του Κολοσσού.

Το πρωί ο Μιχάλης Κυρίτσης μάζεψε και παρακολουθώντας το προηγούμενο παιχνίδι, τους επεσήμανε τα λάθη τους.

Το απόγευμα οι παίκτες δεν μπήκαν στο γήπεδο αλλά προπονήθηκαν μόνο με βάρη, αφού κάτι τέτοιο θα γίνει σήμερα. Από την χθεσινή προπόνηση όπως άλλωστε και από την σημερινή, έλειπε ο Τρέβορ Μπράιαντ, ο οποίος μετά από συνεννόηση με την διοίκηση των «θαλασσί» θα ενσωματωθεί στην ομάδα την Πέμπτη όταν η αποστολή θα βρίσκεται στην πρωτεύουσα για φιλικά παιχνίδια. Συγκεκριμένα ο Κολοσσός θα αναχωρήσει αεροπορικώς το πρωί της Πέμπτης για την Αθήνα, για να αντιμετωπίσει την ίδια ημέρα την ομάδα του Αλίμου ενώ την Παρασκευή θα παίξει στο κλειστό Γλατσίου με την ΑΕΚ.

Οσον αφορά την απόκτηση ενός κοινοτικού παίκτη, που θα αγωνίζεται στην θέση του Γκαρντ, οι διοικούντες σε συνεργασία με τον Μιχάλη Κυρίτση, εξετάζουν κάποιες περιπτώσεις και δεν θα ήταν απίθανο εάν από χθες αργά το βράδυ είχαν καταλήξει σε συμφωνία με κάποιον από τους προτεινόμενους.

ΠΑΕ ΡΟΔΟΣ

ΔΟΚΙΜΑΖΕΙ... ΔΙΔΥΜΟΥΣ

Σήμερα έρχεται στο νησί μας ο Σάκης Νταλμπάντης για «τετ-α-τετ» συζήτηση με την διοίκηση

Τελείωσαν χθες ουσιαστικά οι διακοπές για τους ποδοσφαριστές της Ρόδου, αφού το πρόγραμμα του Βαγγέλη Χοσάδα είχε αρκετά πράγματα με ιδιαίτερο βάρος στην φυσική κατάσταση. Στην χθεσινή προπόνηση πήραν μέρος και στις δύο, νέοι ποδοσφαιριστές, οι οποίοι θα μείνουν κάποιες μέρες στο νησί μας για να τους παρακολουθήσει ο τεχνικός των «ελαφιών».

Πρόκειται για τους δίδυμους αδελφούς Δελόσπα που είναι 21 ετών με τον ένα ν' αγωνίζεται στην επίθεση και τον δεύτερο ως αγωνιστικό χαφ.

Και οι δύο ποδοσφαιριστές ανήκαν στον Αιολικό Μυτιλήνης και πριν λίγες ημέρες έλυσαν τα συμβόλαιά τους.

Σύμφωνα με όσα έγιναν γνωστά, και οι δύο ποδοσφαιριστές είναι επιλογές του Βαγγέλη Χοσάδα μετά από πληροφορίες που συγκέντρωσε, αλλά θα τους παρακολουθήσει και ο ίδιος από κοντά για να βγάλει τα δικά του συμπεράσματα.

Σήμερα φθάνει στη Ρόδο και ο Σάκης Ναλμπάντης προκειμένου να συζητήσει κι από κοντά με την διοίκηση για την μεταγραφή του στα «ελάφια».

Τον έμπειρο ποδοσφαιριστή τον γνωρίζει ο Χοσάδας, αλλά και οι παράγοντες της Ρόδου.

Οι προπονήσεις των «ελαφιών» θα συνεχισθούν μέχρι και την Παρασκευή, ενώ μετά θ' ακολουθήσει διήμερο ρεπό.

Η ΠΑΕ Ρόδος έχει μπροστά της το εκτός έδρας παιχνίδι με τον Απόλλωνα Σμύρνης τον οποίο θ' αντιμετωπίσει την Τετάρτη 4 Ιανουαρίου.

Ο Βαγγέλης Χοσάδας δεν υπολογίζει τον **Διονύση Μακρυδημήτρη** που είναι τιμωρημένος, τον **Ζαχαριέφσκι** που είναι ανέτοιμος και τον γκολκήπερ **Βασίλη Κλιάφα** που χθες υποβλήθηκε σε χειρουργική επέμβαση στον ώμο.

Από την χθεσινή προπόνηση απουσίασε ο Μάκης Μποϊλής, ο οποίος βρίσκεται στην Κω και χθες το απόγευμα ήτανε κουμπάρος στον γάμο ενός φίλου του. Επίσης απών ήταν και ο Χρήστος Στόιος τον οποίο η τεχνική ηγεσία τον θεωρεί αδικαιολόγητο απόντα από τέσσερις προποντήσεις.

Τα «ελάφια» θα προπονηθούν σήμερα στις 10:00 το πρωί στο δημοτικό γήπεδο της πόλης μας.

Γ.Σ. ΠΑΣ ΔΙΑΓΟΡΑΣ

Τρεις Βούλγαρους είδε ο Σκότσικ

Τέλος οι διακοπές για τους «κυανέρυθρους» ενόψει του αγώνα με τον Αγιο Δημήτριο

Στο γήπεδο βρέθηκαν χθες το απόγευμα οι «κυανέρυθροι» μετά την πενθήμερη άδεια που τους είχε δώσει ο Βάλτερ Σκότσικ για τις εορτές των Χριστουγέννων.

Στην χθεσινή προπόνηση πήραν μέρος και τρεις ποδοσφαιριστές που προέρχονται από την Βουλγαρία και συνοδεύονταν από τον μάνατζέρ τους, Κώστα Πελλίδη.

Συγκεκριμένα υπό τις οδηγίες του Σκότσικ, προπονήθηκαν: Ο **Κοσμοντίνωφ Στανιμίρ** που είναι 30 ετών και αγωνίζεται σε όλες τις θέσεις της άμυνας. Ο ποδοσφαιριστής έχει αγωνισθεί στο παρελθόν στην Λέφοκι (5 χρόνια) ΤΣΣΚΑ Σόφιας και τελευταία αγωνίζεται στην Βίχα Σαντάσκι ομάδα Α' Εθνικής της Βουλγαρίας. Ο **Μπουτσούκωφ Ρούμεν** που είναι 33 ετών, αγωνίζεται στην επίθεση και ανήκει στην Ακαντέμικα. Ο τρίτος παίκτης **Τρέγκωφ Εμίλ** είναι 23 ετών και αγωνίζεται στην θέση του αριστερού χαφ αλλά και στην επίθεση. Ο ποδοσφαιριστής ανήκει στην Βίχα Σαντάσκι και είναι συμπαίκτης με το Μπουτσούκωφ.

Ο Αυστριακός προπονητής θα παρακολουθήσει και τους τρεις παίκτες και ανάλογα θα εισηγηθεί στην διοίκηση. Στις αρχές του νέου έτους οι «κυανέρυθροι» περιμένουν την άφιξη στην Ρόδο ενός ποδοσφαιριστή που αγωνίζεται στο πρωτάθλημα της Α' Εθνικής Πολωνίας. Οι συστάσεις είναι καλές καθώς τον Πολωνό ποδοσφαιριστή γνωρίζει ο τερματοφύλακας του «γηραιού» Τιράνσκι, ο οποίος έρχεται σήμερα στο νησί μας μετά την άδεια που πήρε για τα Χριστούγεννα.

Απόντες ήταν χθες και οι Τσιαντούλης - Μπαλογιάννης, οι οποίοι όμως θα είναι παρόντες στην σημερινή που θα γίνει στις 10:00 το πρωί στο γήπεδο Κοσκινού. Επίσης χθες δεν γυμνάσθηκε και ο Χάρης Μοσχής που είναι τραυματίας αλλά σήμερα θα τεθεί στην διάθεση του Αυστριακού τεχνικού.


Ο αείμνηστος Μιχάλης Χατζηγεωργίου

ΤΟΥΡΝΟΥΑ ΜΙΧΑΛΗΣ ΧΑΤΖΗΓΕΩΡΓΙΟΥ

ΝΙΚΗΤΡΙΑ Η ΔΟΞΑ ΨΙΝΘΟΥ

Κέρδισε στον τελικό με 2-0 τον Ερμή Καλυθιών




Για τους Παλαίμαχους το κύπελλο πήρε ο Λευτέρης Σταυρής



Ο αρχηγός της Δόξας Γ. Καρίκης παίρνει το κύπελλο από τον πρόεδρο του Ερμή κ. Πολυχρόνη


Ο Στέφανος Κυριαζής πήρε το κύπελλο για τον Ερμή

Με την παρουσία περίπου πενήντα θεατών που αψήφισαν το κρύο και το ψιλόβροχο αλλά με την απουσία εκπροσώπου της ΕΠΣΔ πραγματοποιήθηκε την Δευτέρα (26/12) το ποδοσφαιρικό τουρνουά στο γήπεδο Καλυθιών που ήταν αφιερωμένο στην μνήμη του Μιχάλη Χατζηγεωργίου, ο οποίος ήταν παράγοντας και ποδοσφαιριστής και πρόσφερε στις δύο ομάδες Απόλλωνα και Ερμή Καλυθιών.

Στο τουρνουά πήραν μέρος οι ομάδες Δόξα Ψίνθου, Ερμής Καλυθιών, Απόλλων Καλυθιών και οι παλαίμαχοι Καλυθιών. Νικήτρια αναδείχθηκε η ομάδα της Δόξας Ψίνθου που κέρδισε στον τελικό με 2-0 τον Ερμή Καλυθιών. Οι αγώνες ήταν 45 λεπτών με 5λεπτη ανάπαυλα.

Εκτός από τους θεατές, τους αγώνες του τουρνουά παρακολούθησαν ο δημοτικός σύμβουλος Καλλιθέας Μιχάλης Καφεντζής και ο πρόεδρος του Ερμή Καλυθιών Πολυχρόνης Πολυχρόνης που απένειμε τα κύπελλα στις ομάδες.

Να σημειώσουμε πως το παιχνίδι του τελικού έγινε με το φως των προβολέων και παρέπεμψε όσους ήταν εκεί σε αγώνες «τσάμπιονς λίνγκ».

ΑΠΟΛΛΩΝ ΚΑΛ. – ΕΡΜΗΣ ΚΑΛ. κ.α. 0-0, πέν. 4-3

Χωρίς γκολ έληξε η κανονική διάρκεια του αγώνα ανάμεσα στις δύο εφηβικές ομάδες των Καλυθιών, τον Απόλλωνα και τον Ερμή. Οι νεαροί ποδοσφαιριστές κατέβαλαν φιλότιμες προσπάθειες για να βρουν τον δρόμο προς τα δίχτια αλλά δεν το πέτυχαν.

Στην συνέχεια αντί για παράταση οι δύο ομάδες οδηγήθηκαν στην διαδικασία των πέναλτι και ο Απόλλωνας πήρε την νίκη με 4-3. Για τους τυπικά γηπεδούχους σκόραραν οι Σωτηράκης, Τσιτάς, Τσίκκης, Κώστας ενώ για τον Ερμή τα γκολ πέτυχαν οι Παπαγεωργίου Στ., Χατζηδιάκος, Καφεντζής Εμμ.

Διαιτησία: Παπανικολάου, Χάλαντας, Τσουρδιού.

ΑΠΟΛΛΩΝΑΣ ΚΑΛΥΘΙΩΝ

Κιόττου, Σωτηράκης, Τσίκκης, Τσιτάς, Κώστας, Κουφάλης, Σαββούλης, Συμιακός, Ταχραμάνης, Καφεντζής, Άντριτ, Σαββάκης, Εράτ.

ΕΡΜΗΣ ΚΑΛΥΘΙΩΝ

Φωτάκης, Καφεντζής Γ., Παπαγεωργίου Στ., Καφεντζής Στ., Χατζηδιάκος, Καζέλλης, Βιντσέτζος, Παπαδιός, Αμερικάνας, Καφεντζής Εμμ., Παπαγεωργίου Μιχ., Χατζηγεωργίου Κυρ.

ΑΠΟΛΛΩΝ ΚΑΛ. – ΔΟΞΑ ΨΙΝΘΟΥ κ.α. 0-0, πέν. 3-2

Η κλήρωση που έγινε από τους υπεύθυνους ανέδειξε αντίπαλους τον Απόλλωνα Καλυθιών με την Δόξα Ψίνθου. Οι δύο ομάδες έπαιξαν για 45′ αρκετά καλά, όμως καμία δεν μπόρεσε να σκοράρει. Ο Απόλλωνας έφθασε πάρα πολύ κοντά στο γκολ με τον Ικαρο Τριπολίτη, όμως ο «φορ» των Απολλωνιστών με το κοντινό πλασέ που έκανε σημάδεψε το αριστερό κάθετο δοκάρι του Στάθη Λεβέντη, ο οποίος στο τουρνουά είχε αναλάβει καθήκοντα τερματοφύλακα.

Η ομάδα της Ψίνθου είχε με την σειρά της σουτ στα δοκάρια, όταν ο Μπατέστας με απ' ευθείας εκτέλεση φάουλ έστειλε την μπάλα στο οριζόντιο δοκάρι του Μιχ. Υψηλάντη.

Στην διαδικασία των πέναλτι η Δόξα Ψίνθου πήρε την νίκη με 3-2 κα-


Η νικήτρια του τουρνουά Δόξα Ψίνθου


Οι Παλαίμαχοι Καλυθιών



Τα παιδιά του Μ. Χατζηγεωργίου, Τάσος (δεξιά) και Κυριάκος με τα χρώματα του Ερμή



Ο Κώστας Δημητριάδης πήρε το κύπελλο για την εφηβική ομάδα του Απόλλωνα Καλυθιών

θώς Μπατέστας, Κακοσαίος και Πάσχος έστειλαν την μπάλα στα δίχτια.

Για τους Απολλωνιστές σκόραραν Μαριάς, Ηλίας Ευ. Ενώ το πέναλτι του Τριπολίτη μπλόκαρε ο Λεβέντης.

Διαιτησία: Χάλαντας, Παπανικολάου, Τσουρδιού.

ΑΠΟΛΛΩΝ ΚΑΛΥΘΙΩΝ

Υψηλάντης Μιχ., Χατζηνικόλας Γ., Υψηλάντης Βάγιος, Μαριάς, Καβουσανάκης, Χατζηγιάννης (5'λ.τ Κοντουδιός), Σταυρής Στ., Λαζαρίδης, Σταυρής Μιχ., Παπανικολάου, Κουφαλάκης.

Επίσης έπαιξαν: *Κατταξενός, Τριπολίτης, Ορφανός Βασ., Μαχαιρίδης, Ηλίας Ευ., Σταυρής Γ. (τερματοφύλακας).*

ΔΟΞΑ ΨΙΝΘΟΥ

Λεβέντης Στ., Πετράς, Τσούλλος, Κωστομοίρης Γ., Μπατέστα, Μπαρμπαντώνης, Κακοσαίος, Τσοπάνογλου, Ζωίδης, Πάσχος, Καρίκης.

Επίσης έπαιξαν και οι: *Κωστομοίρης Βασ., Χάλαντας, Λαμπριανός.*

ΠΑΛΑΙΜΑΧΟΙ ΚΑΛ. – ΕΡΜΗΣ ΚΑΛ. 0-4

Με περισσότερες δυνάμεις οι ποδοσφαιριστές του Ερμή κατάφεραν να επιβληθούν με 4-0 των Παλαιμάχων και πήραν την πρόκριση για τον τελικό.

Το 1-0 έγινε όταν ο Νικολός Ν. έβγαλε την σέντρα και ο Τάσος Χατζηγεωργίου με πλασέ έστειλε την μπάλα στα δίχτια. Από ωραία πάσα του Νικολού Ν., ο Γ. Καντιμοίρης με πλασέ έκανε το 2-0. Με προβολή ο Γ. Καντιμοίρης πέτυχε το 3-0.

Ο Γ. Καντιμοίρης έστρωσε την μπάλα στον Πολυχρόνη κι αυτός με σουτ πέτυχε το 4-0.

Διαιτησία: Τσουρδιού, Χάλαντας, Παπανικολάου.

ΠΑΛΑΙΜΑΧΟΙ

Γρηγοράς, Καραδημήτρης, Κώστας, Τσίκκης Γ., Σταυρής Ελ., Ταχραμάνης Γ., Πελλός, Παπαγεωργίου, Κουφάλης, Χατζηνικόλας, Βιντσέτζος.

Επίσης έπαιξαν και οι: *Φιλιππάκης, Σαββιού, Γιαννακλής, Ταχραμάνης Στ.*

ΕΡΜΗΣ ΚΑΛ.

Υψηλάντης Β., Χατζηγεωργίου Αν., Χατζηγεωργίου Κυρ., Νικολός Ν., Νικολός Στ., Καντιμοίρης Γ., Χατζηνικόλας Βασ., Μαχαιρίδης, Βιντσέτζος, Καζέλλης, Στατιού.

ΤΕΛΙΚΟ

ΔΟΞΑ ΨΙΝΘΟΥ – ΕΡΜΗΣ ΚΑΛΥΘΙΩΝ 2-0

Αρκετά καλό θέαμα πρόσφεραν οι δύο ομάδες που έπαιξαν στον τελικό παρά το γεγονός ότι αγωνίσθηκαν με ελλείψεις και ιδιαίτερα ο Ερμής Καλυθιών καθώς χθες είχε αγώνα πρωταθλήματος με αντίπαλο την Δόξα Καρδάμαινας. Ο αγώνας κρίθηκε στο δεύτερο μέρος του 45λεπτου, αφού στα πρώτα 22 1/2 λεπτά οι ομάδες δεν κατάφεραν να βρουν το δρόμο προς τα δίχτια.

Το 1-0 σημειώθηκε στο 27' με δυνατό σουτ του Τσοπάνογλου έξω από την περιοχή που έστειλε την μπάλα στο δεξί παραθυράκι του Φωτάκη.

Οχτώ λεπτά (37') πριν την λήξη του παιχνιδιού ο Λαμπριανός με κοντινό πλασέ έκανε το 2-0 που ήταν και το τελικό σκορ και η Δόξα Ψίνθου στέφθηκε νικήτρια του τουρνουά.

Διαιτητής του αγώνα ήταν ο Σάββας Παπανικολάου με βοηθούς τους Κιόττου – Χάλαντα.

ΔΟΞΑ ΨΙΝΘΟΥ

Λεβέντης, Πετράς, Τσούλλος, Μπατέστας, Κακοσαίος, Τσοπάνογλου, Πάσχος, Καρίκης, Κωστομοίρης Βασ., Χάλαντας, Λαμπριανός.

Επίσης έπαιξαν και οι: *Κωστομοίρης Γ., Μπαρμπαντώνης, Ζωίδης.*

ΕΡΜΗΣ ΚΑΛΥΘΙΩΝ

Φωτάκης, Χατζηγεωργίου Αν., Χατζηγεωργίου Κυρ., Νικολός Ν., Νικολός Στ., Καντιμοίρης Γ., Μαχαιρίδης Μιχ., Βιντσέντζος, Στατιού, Στάθης, Πολυχρόνης.

Επίσης έπαιξαν και οι: *Μοσχιδιού, Κυριαζής Στ., Καφεντζής Στ.*

ΤΟΥΡΝΟΥΑ
ΜΑΝΩΛΗΣ ΑΝΤ. ΒΑΣΙΛΩΤΟΣ

ΠΡΩΤΕΥΣΕ
ο Ηρακλής Μαριτσών

Με επιτυχία και παρουσία αρκετών φίλων του ποδοσφαίρου και από τα τέσσερα δημοτικά διαμερίσματα έγινε την Δευτέρα 26 του μήνα στο γήπεδο Μαριτσών το καθιερωμένο ποδοσφαιρικό τουρνουά στη μνήμη του ΜΑΝΩΛΗ ΑΝΤ. ΒΑΣΙΛΩΤΟΥ.

Οι αγώνες προσέφεραν ωραίο θέαμα στους φίλους του ποδοσφαίρου με αμφίρροπους αγώνες αν σκεφθεί κανείς ότι δύο αγώνες και μάλιστα ο τελικός κρίθηκαν στην διαδικασία των πέναλτυ. Ευχάριστη έκπληξη ήταν η εμφάνιση και η απόδοση της ΔΗΜΗΤΡΑΣ ΔΑΜΑΤΡΙΑΣ που χειροκροτήθηκε από τους φιλάθλους.

Η τελική κατάταξη του τουρνουά είναι 1) Ηρακλής, 2) Δήμητρα, 3) Δαμάγητος και 4) Αστήρ Παστίδας ενώ απενεμήθηκαν κύπελλα και στις 4 ομάδες (πριν την απονομή κρατήθηκε ενός λεπτού σιγή στη μνήμη του Μανώλη).

Η Διοίκηση του Ηρακλή ευχαριστεί τις διοικήσεις των συμμετασχόντων Σωματείων, τους προπονητές και τους φίλους που έδωσαν το παρόν τους και ιδιαίτερα τον διαιτητών ποδοσφαίρου Δωδεκανήσου που διαιτήτευσαν, αφιλοκερδώς

1ος) Αγώνας ΑΣΤΕΡΑΣ – ΔΗΜΗΤΡΑ 1-2 με σκόρερ τους 15 Γ. Αθανασίου 20 Φρούμης και Σαράντου στο 35.

ΑΣΤΕΡΑΣ:

Παπασάββας, Μωραΐτης, Σκόρπος, Γρηγοράς, Λαυράκης, Αθανασίου Ι., Ραπτόπουλος, Λενιού, Σκόρπος Γ., Χατζημάρτης, Αυγενικού, Κυρίτσης, Σαββάκης.

ΔΗΜΗΤΡΑ:

Τσιροδήμος, Παναής, Μανούρης, Πηδιάκης, Φρούμης, Σαλπιγκτίδης, Κανάκης, Σταματίου, Χιώτης, Θάνος, Σαράντος, Γιαννικάκης.

2ος) Αγώνας ΗΡΑΚΛΗΣ – ΔΑΜΑΓΗΤΟΣ 1-1 (στο πέναλτυ 4-3)

ΗΡΑΚΛΗΣ:

Κοσμάς, Χατζηθεοδωράκης, Χατζηκωσταντής Ελ., Χατζηκωνσταντής Κ., Μπιλιάς, Κωνσταντόπουλος, Λορέντζος, Θεοφ. Μακρυδημήτρης, Γεωργαρέλλης, Παπακωνσταντής, Σάρλης (Καρδούλιας – Μακρής, Γιακουμάρος, Μανωλάς, Θεοδώρου).

ΔΑΜΑΓΗΤΟΣ:

Χατζηνικόλας, Μπαρμπανιώτης, Πύλο, Παναγιωτίδης, Κατσαράς, Τσαλίκης, Ράιος, Καραγιάννης, Γρηγοριάδης, Καρπάθιος, Μπιλιάς, Γρηγοριάαδης Β.

Το σκορ άνοιξε ο Λορέντζος Θεοφ. με σουτ στο 15' και ισοφάρισε με πέναλτυ ο Καραγιάννης στο 35'. Στο πέναλτι κέρδισαν με 4-3 οι Μαριτσενοί, αφού αστόχησε ο Πύλο για τον Δαμάγητο.

Τελικός ΗΡΑΚΛΗΣ – ΔΗΜΗΤΡΑ κανονικός αγώνας 0-0 (στα πέναλτι 3-1). Λορέντζος Θεόφ. 1-0 Θάνος άουτ, Χατζηθεοδωράκης 2-0 Φρούμης 2-1 Παπακωσταντής 3-1.

ΗΡΑΚΛΗΣ:

Κοσμάς Κωνσταντόπουλος, Μανωλάς, Χατζηκωνσταντής Κ., Μακρής, Σάρλης, Μακρυδημήτρης, Χατζηθεοδωράκης, Χατζηκωνσταντής Ελ., Πίσκαπας, Καρδούλιας (Θεοδώρου, Κουφαλάκης, Ματσαμάς, Λορέντζος Τσαμ.

ΔΗΜΗΤΡΑ:

Τσιρόδημος, Παναής, Μανούρας, Πηδιάκης, Φρούμης, Σαλπιγκτίδης, Κανάκης, Σταματίου, Χιώτης, Θάνος, Σαράντος, Γιαννικάκης.

ΤΟΥΡΝΟΥΑ ΤΖΟΥΝΙΟΡ «ΧΡΙΣΤΟΥΓΕΝΝΑ 2005»

ΣΗΜΕΡΑ Η ΚΛΗΡΩΣΗ

Σήμερα Τετάρτη 28-12-2005 και ώρα 12.00 λήγει η προθεσμία για δηλώσεις συμμετοχής για το τουρνουά ΤΖΟΥΝΙΟΡ «ΧΡΙΣΤΟΥΓΕΝΝΑ 2005» στο οποίο θα πάρουν μέρος παιδιά γεννηθέντα μεταξύ 1994-1995. Η κλήρωση του Τουρνουά θα γίνε επίσης στις 13.00.

Το τουρνουά θα διεξαχθεί στο γήπεδο ΚΟΣΚΙΝΟΥ στις 30 και ανάλογα με τον αριθμό συμμετοχής των ομάδων ίσως και στις 31-12-2005

Γ' ΚΑΤΗΓΟΡΙΑ

Δύο παιχνίδια σήμερα

Δύο αγώνες θα γίνουν σήμερα για δύο από τους τρεις ομίλους της Γ' Κατηγορίας.

Συγκεκριμένα για τον Α' όμιλο η Σύμη θα υποδεχθεί τον Δωριέα, ενώ για τον Ομιλο Νήσων θα τεθούν αντιμέτωποι οι Πολυβιώτης με τους Λειψούς.

• ΑΟ Σύμης – Δωριέας
Γήπεδο Σύμης, Ωρα 13:00
Διαιτητές: Κασιώτης, Χατζηπέτρος, Γκούντιτσε
Παρατηρητής: Γιανναράκης

• Πολυβώτης – Λειψοί Γήπεδο Νισύρου, Ωρα 14:00
Παρατηρητής: Καρπαθάκης

Πρώτο «τρίποντο» για τον Ερμή

Οι Καλυθενοί πέτυχαν χθες τη νπρώτη τους νίκη στο εξ' αναβολής ματς με την Δόξα Καρδάμαινας

Την πρώτη του νίκη πέτυχε χθες στο γήπεδο Καλυθιών ο Ερμής με 2-0 επί της Δόξας Καρδάμαινας. Η νίκη αυτή μπορεί να χαρακτηριστεί πραγματικό «οξυγόνο» για τον Ερμή αφού πλέον η ομάδα του Νίκου Ταχραμάνη μπορεί να ελπίζει την παραμονή έχοντας ξεκολλήσει από τους δύο βαθμούς και ανεβαίνοντας παράλληλα και στον ψυχολογικό τομέα.

Το παιχνίδι είχε γρήγορο ρυθμό με αρκετές φάσεις περισσότερο από την πλευρά των γηπεδούχων οι οποίοι είχαν και την υπεροχή στο μεγαλύτερο διάστημα της αναμέτρησης.

Μάλιστα καθοριστικό ήταν και το σημείο που μπήκε το γκολ για τον Ερμή καθώς ο σκόρερ Τάσος Χατζηγεωργίου κατάφερε να νικήσει τον Παπαϊωάννου λίγο πριν την ανάπαυλα του ημίχρονου και συγκεκριμένα στο 45' με σουτ.

Στο δεύτερο ημίχρονο η εικόνα δεν άλλαξε αφού το συγκρότημα του Νίκου Ταχραμάνη κρατούσε στα χέρια του τα ηνία του αγώνα χάνοντας αρκετές ευκαιρίες για να πετύχει γκολ πριν το 70' οπότε και ο Μπεκιράς με σουτ «σφράγισε» το πρώτο φετινό «τρίποντο» του Ερμή.

Σε γενικές γραμμές το αποτέλεσμα ήταν δίκαιο κι όπως επισήμανε ο τεχνικός των γηπεδούχων Νίκος Ταχραμάνης στην «δσπορ», η ομάδα του παίρνει πλέον καινούργιο κουράγιο για το επόμενο ματς και την δύσκολη συνέχεια.

Τον αγώνα διαιτητεύσαν οι Κατσιδώνης Β., Λάμπρου και Ορφανός (καλοί).

ΕΡΜΗΣ ΚΑΛΥΘΙΩΝ

Υψηλάντης Β., Μοσχιδιού, Χατζηγεωργίου Α (86' Καφεντζής Στ.), Αμερικαάνας. Καρίπης, Ηλίας Π., Χατζηνικόλας, Χατζηγεωργίου Κ. (68' Καζέλλης), Παπαγεωργίου Σ., Μπεκυράς, Μανιάς (89' Καφεντζής Εμμ.)

ΔΟΞΑ ΚΑΡΔΑΜΑΙΝΑΣ

Παπαϊωάννου, Χατζηαντωνίου, (60' Χατζηπαναγιώτης), Τρακόσας, Τάλλαρος, Πιζάνιας, Ντινόρης, Παντελής, Πιθακάκης, Τσίκνης Ι. (44' Ατιάν), Τσίκνης Α., Πής Ν. (64' Τσίκο)

Η ΒΑΘΜΟΛΟΓΙΑ

ΟΜΑΔΕΣ	ΑΓ.	ΤΕΡΜ.	ΒΑΘΜ.
1. Αστέρας Μασάρων	12	17-3	26
2. Ακουσίλαος	12	23-14	21
3. Α.Ε. Κατταβιάς	12	15-11	21
4. Κικαγόρας Κεφάλου	11	14-12	21
5. Α.Σ. Τήλου	11	25-15	20
6. Α.Ο. Πυλίου	12	15-10	19
7. Δόξα Καρδάμαινας	12	12-12	17
8. Αντίμαχος	11	17-11	14
9. Δαμάγητος	11	13-14	14
10. Αγ. Ισίδωρος	12	16-19	12
11. Α.Ε. Λέρου	11	7-19	9
12. Ασκληπιός	11	8-18	8
13. Ασπίδα Σαλάκου	12	6-15	8
14. Ερμής	12	9-24	5

ΜΙΚΤΕΣ ΟΜΑΔΕΣ

Οι κληθέντες για την Πέμπτη

Τα συγκροτήματα των Κυκλάδων θα αντιμετωπίσουν την Πέμπτη οι Μικτές Ομάδες του νομού μας στα Κοσκινού.

Οι Παίδες θα πρέπει να βρίσκονται στις 9:45 στο γήπεδο ενώ οι Νέοι, στις 11:00. Οι παίκτες που καλούνται είναι οι εξής:

ΠΑΙΔΕΣ

1. ΛΙΒΙΣΙΑΝΟΣ ΑΛ. (ΑΣ ΡΟΔΟΣ)
2. ΤΟΠΠΟΣ Γ. (ΕΥΚΛΗΣ ΣΟΡ.)
3. ΚΟΚΙΑΝΤΩΝΗΣ ΑΝ. (ΑΣ ΡΟΔΟΣ)
4. ΦΑΣΑΚΗΣ ΒΑΣ. (ΔΙΓΕΝΗΣ ΚΟΣΚ.)
5. ΚΑΡΔΟΥΛΙΑΣ Γ. (ΗΡΑΚΛΗΣ ΜΑΡ.)
6. ΠΙΣΣΑΣ ΗΛΙΑΣ (ΑΣΠΙΔΑ ΑΠΟΛ.)
7. ΑΞΙΩΤΗΣ ΑΠΟΣ. (ΦΟΙΒΟΣ ΚΡΕΜ.)
8. ΜΠΙΛΙΑΣ ΠΑΝ. (ΦΟΙΒΟΣ ΚΡΕΜ.)
9. ΚΑΡΠΑΘΑΚΗΣ ΕΛ. (ΠΑΟ ΔΙΑΓΟΡΑΣ)
10. ΤΡΙΑΝΤΑΦΥΛΛΟΥ ΤΡΙΑΝΤΑΦΥΛΛΟΣ (Γ.Α.Σ.ΙΑΛΥΣΟΣ)
11. ΜΑΝΙΑΣ ΜΙΧΑΛΗΣ (ΕΡΜΗΣ ΚΑΛ.)
12. ΦΡΑΓΚΟΣ ΜΙΧΑΛΗΣ (ΕΥΑΓΟΡΑΣ ΡΟΔΟΥ)
13. ΠΑΤΤΑΣ ΑΝ. (ΑΣΤΕΡΑΣ ΠΑΣ.)
14. ΓΙΑΝΑΚΟΠΟΥΛΟΣ Γ. (ΑΠΟΛ. ΑΠΟΛ.)
15. ΤΣΑΚΙΣΙΡΗΣ ΜΙΧ. (Π.Α.Ο. ΔΙΑΓΟΡΑΣ)
16. ΧΑΤΖΗΝΙΚΟΛΑΣ ΕΜ. (ΑΡΗΣ ΑΡΧ.)
17. ΣΥΡΑΚΟΣ ΓΕΩΡΓΙΟΣ (Γ. Α. Σ. ΙΑΛΥΣΟΣ)
18. ΣΑΡΟΥΚΑΣ ΚΩΝ. (ΟΛΥΜΠΙΑΚΟΣ ΚΑΛ.)
19. ΠΕΤΡΙΝΩΛΗΣ Π. (ΝΙΚΑΓΟΡΑΣ ΚΩΣ)
20. ΚΑΟΥΚΑΚΗΣ ΧΑΡ. (ΠΟΔΕΙΔΩΝ ΚΑΡΠ)

ΝΕΟΙ

1. ΚΟΝΤΟΣ ΣΤΑΘΗΣ (ΑΣΠΙΔΑ ΑΠΟΛΑΚΙΑΣ)
2. ΜΑΣΤΗΣ ΓΙΩΡΓΟΣ (ΑΣΤΕΡΑΣ ΠΑΣΤΙΔΑΣ)
3. ΚΙΛΑΣΙΝ ΧΑΛΗΛ (ΗΛΙΟΣ ΙΑΛΥΣΟΥ)
4. ΖΕΡΒΟΣ ΚΥΡΙΑΖΗΣ (ΕΥΚΛΗΣ ΣΟΡΩΝΗΣ)
5. ΚΟΝΤΟΣ ΓΙΩΡΓΟΣ (ΑΓΙΟΣ ΙΣΙΔΩΡΟΣ)
6. ΘΕΟΔΩΡΟΥ ΓΙΩΡΓΟΣ (ΕΥΑΓΟΡΑΣ ΡΟΔΟΥ)
7. ΚΟΥΤΣΑΓΙΑΣ ΜΙΧΑΛΗΣ (ΕΥΑΓΟΡΑΣ ΡΟΔΟΥ)
8. ΠΛΙΓΚΟΣ ΜΙΧΑΛΗΣ (ΔΙΓΕΝΗΣ ΚΟΣΚΙΝΟΥ)
9. ΔΕΛΑΠΟΡΤΑΣ ΓΙΩΡΓΟΣ (ΦΟΙΒΟΣ ΚΡΕΜΑΣΤΗΣ)
10. ΕΥΓΕΝΙΚΟΣ ΜΑΝ. (ΔΙΑΓΟΡΑΣ ΒΑΤΙΟΥ)
11. ΛΑΜΠΡΙΑΝΟΣ ΝΙΚ. (ΑΡΗΣ ΑΡΧΑΓΓΕΛΟΥ)
12. ΚΟΝΤΟΥΔΙΟΣ ΜΙΧ. (ΑΠΟΛΛΩΝ ΚΑΛ.)
13. ΚΑΛΗΜΕΡΗΣ Ι. (ΔΙΑΓΟΡΑΣ ΒΑΤΙΟΥ)
14. ΘΑΛΑΣΣΙΝΟΣ ΧΡΗΣΤΟΣ (ΑΣ ΡΟΔΟΣ)
15. ΠΑΝΤΕΛΙΔΗΣ ΑΝΔΡΕΑΣ (ΑΣ ΡΟΔΟΣ)
16. ΜΕΝΤΟΣ ΒΑΣΙΛΗΣ (ΑΕ ΚΑΤΤΑΒΙΑΣ)
17. ΜΠΑΡΜΠΑΝΤΩΝΗΣ ΧΡΗΣΤΟΣ (ΔΟΞΑ ΨΙΝΘΟΥ)
18. ΖΕΡΒΟΣ ΠΑΝΤΕΛΗΣ (ΟΛΥΜΠΙΑΚΟΣ ΚΑΛ.)
19. ΚΑΤΣΑΡΗΣ ΑΝΔΡΕΑΣ (ΚΑΛΥΜΝΙΑΚΟΣ)
20. ΑΝΑΤΛΙΤΗΣ ΓΕΩΡΓΙΟΣ (ΚΑΛΥΜΝΙΑΚΟΣ)
21. ΜΠΑΛΑΛΗΣ ΝΙΚΟΛΑΣΟ (ΑΝΤΑΓΟΡΑΣ)
22. ΖΑΜΑΓΙΑΣ ΣΤΕΡΓΟΣ (ΑΣΚΛΗΠΕΙΟΣ ΚΩ)
23. ΞΥΠΟΛΙΤΑΣ ΠΑΝ. (ΑΣΚΛΗΠΕΙΟΣ ΚΩ)
24. ΜΑΡΙΝΟΣ ΘΕΟΔΩΣΗΣ (ΑΣΚΛΗΠΕΙΟΣ ΚΩ)
25. ΔΗΜΗΤΡΑΚΙΟΥ ΝΙΚΟΛΑΣ (ΝΙΚΑΓΟΡΑΣ)
26. ΖΕΡΒΟΣ ΝΙΚΟΛΑΣΟ (ΝΙΚΑΓΟΡΑΣ)

Β' ΚΑΤΗΓΟΡΙΑ

Ντέρμπι σήμερα στην Τήλο

Ένα ματς σήμερα (Τήλος-Νικαγόρας) και ένα αύριο (Λέρος-Αντίμαχος) θα διεξαχθούν για το πρωτάθλημα της Β' Κατηγορίας.

Οι δύο αναμετρήσεις είναι εξ αναβολής ενώ ύστερα από σχετικό έγγραφο του Ασκληπιού Κω, ο αγώνας Δαμάγητου-Ασκληπιός Κω που ήταν προγραμματισμένος για σήμερα Τετάρτη 28-12-2005, αναβάλλεται αφού έχουν κληθεί τρεις (3) ποδοσφαιριστές του Ασκληπιού Κω από τον προπονητή στην Μικτή Νέων. Οι διαιτητές των δύο αγώνων:

ΤΕΤΑΡΤΗ 28/12/2005

- **ΑΣ Τήλου – Νικαγόρας Γήπεδο:** Τήλου, **Ώρα:** 12.30
  Διαιτητές: Τσομπάνος, Μουστάκας, Δοδούς
  Παρατηρητής: Κυπραίος

ΠΕΜΠΤΗ 29/12/2005

- **ΑΕ Λέρου – Αντίμαχος Γήπεδο:** Καλύμνου, **Ώρα:** 12.30
  Διαιτητές: Κατέρης, Αλαχιώτης, Πλάτσης
  Παρατηρητής: Γιούντιτσε

ΓΕΝΙΚΗ ΤΕΧΝΙΚΗ
ΟΜΙΛΟΣ ΕΤΑΙΡΕΙΩΝ

ΑΝΑΝΕΩΜΕΝΟΙ ΚΑΙ ΠΑΝΤΑ ΠΡΩΤΟΠΟΡΟΙ
ΜΑΖΙ ΣΑΣ ΜΕ ΣΤΟΧΟ ΤΙΣ ΚΑΛΥΤΕΡΕΣ
ΤΕΧΝΙΚΕΣ ΛΥΣΕΙΣ

• ΕΤΟΙΜΟ ΣΚΥΡΟΔΕΜΑ
με ανανεωμένες -
σύγχρονες εγκαταστάσεις

• ΑΔΡΑΝΗ ΥΛΙΚΑ
υψηλών προδιαγραφών και
απαιτήσεων από
το ΝΕΟ Λατομείο μας

ΕΡΓΟΣΤΑΣΙΑ ΣΚΥΡΟΔΕΜΑΤΟΣ:
ΡΟΔΟΣ: 6ο χλμ. λεωφ. Ρόδου - Λίνδου,τηλ. 22410 - 60560/62323 FAX: 22410 60561
ΓΕΝΝΑΔΙ: 2ο χλμ. οδού ΓΕΝΝΑΔΙΟΥ - ΒΑΤΙΟΥ, τηλ. 22440 - 43470 FAX: 22440 43470
ΛΑΤΟΜΕΙΟ: Θέση Στραβόλαιμο ΚΑΛΥΘΙΩΝ
ΓΡΑΦΕΙΑ: Ρόδος Αρκαδίου 2, Τηλ. 22410-22186/22968/28058 FAX: 22410 - 33021



Ο ΑΗ ΒΑΣΙΛΗΣ ΔΕΝ ΠΕΡΑΣΕ ΦΕΤΟΣ ΑΠΟ ΤΗΝ ΡΟΔΟ...



• Ηταν, αυτά, τελικά τα χειρότερα Χριστούγεννα στην Ρόδο; Μάλλον ναί. Στο πνεύμα των ημερών, οι τοπικές μας αρχές ...πρωτοτύπησαν: ΔΕΝ πραγματοποιήθηκε φέτος ΚΑΜΙΑ εκδήλωση!!!

Εκτός από μερικές φάτνες που στήθηκαν σε κάποια χωριά ή δημοτικά διαμερίσματα και το Bazzar που πολυδιαφημίστηκε και κράτησε μέχρι τις 23 Δεκεμβρίου, η πόλη της Ρόδου, στο κέντρο της, έδειξε το μελαγχολικό της πρόσωπο: σαν κακομοίρα μοναχική γυναίκα, που κανείς δεν της δίνει σημασία, όσο κι αν έχει φτιασιδωθεί...

Ψάξαμε πολύ, αλλά δεν βρήκαμε **καμία** δημόσια εκδήλωση -για να μην αναφερθούμε στον στολισμό της πόλης (πέραν του γνωστού καραβιού και του ηλεκτροφωτισμού που παραμένει ο ίδιος κάτι ...χρόνια)- ενώ ούτε και η Νομαρχία, συνέβαλε στο να σπάσει η «μονοτονία».

Ηταν σαν να μην ήθελε κανένας να προσέξουμε όλοι εμείς, οι πολίτες αυτής της περιοχής, ότι είναι γιορτές.

Πλήξη και ανία κυριάρχησαν στην Ρόδο, ενώ κανείς δεν θέλει να σκέφτεται πόση ακόμη βαρεμάρα μας περιμένει την Πρωτοχρονιά!

Αν και όλοι μας, θέλουμε να πιστεύουμε ότι κάθε χρόνο, ο Αη Βασίλης, θα έρθει να μας φέρει κάποιο δώρο, φέτος μας ξέχασε: η Ρόδος έμεινε έξω από την λίστα του!

Σε μία απέπλιδα έκκληση προς τους τοπικούς μας άρχοντες (που δεν ξέρουμε τι θα τους φέρει ο Αη Βασίλης μέσα από τις κάλπες του επόμενου Οκτώβρη) θα τους επισημάνουμε ότι του χρόνου, περιμένουμε κάτι καινούργιο...

- Εν πάση περιπτώσει, κάποιες ισχνές εκδηλώσεις έχουμε καταγράψει και σας τις παραθέτουμε:

: Το καθιερωμένο «Γεύμα Αγάπης» διοργανώνει ο Δήμος Ρόδου για τους άπορους συμπολίτες μας, σήμερα Τετάρτη 28 Δεκεμβρίου στο εστιατόριο «Τέσσερις Εποχές» στη Μεσαιωνική Πόλη.

• Στην Αρνίθα, προγραμματίζονται εκδηλώσεις στο πνευματικό κέντρο της περιοχής με ζωντανή μουσική και χορό για την Πρωτοχρονιά όπου θα πραγματοποιηθούν μια σειρά εκδηλώσεων με κοπή της καθιερωμένης βασιλόπιτας.

ΟΙ ΔΩΔΕΚΑΝΗΣΙΟΙ ΑΘΗΝΩΝ -ΠΕΙΡΑΙΩΣ

• Την Παρασκευή 16 Δεκεμβρίου, η Ομοσπονδία Δωδεκανησιακών Σωματείων Αθηνών-Πειραιώς, διοργάνωσε μια βραδιά με καθαρά Δωδεκανησιακό χρώμα, σε μια πανέμορφα στολισμένη αίθουσα του ξενοδοχείου «LEDRA MARRIOTT».

Την εκδήλωση τίμησαν με την παρουσία τους ο Νομάρχης Δωδεκανήσου κ. Μαχαιρίδης και ο πρόεδρος του Νομαρχιακού Συμβουλίου κ. Χατζηδιάκος. Μάλιστα ο Νομάρχης ευχήθηκε ιδιαίτερα για την Δωδεκανησιακή Εστία, που έκλεινε ένα χρόνο ζωής, αφού την 17 Δεκεμβρίου 2004, είχε κάνει ο ίδιος τα εγκαίνια του χώρου, που αγόρασε η Νομαρχία για την παροικία της Αττικής. Δεν παρέλειψε μάλιστα να αναφέρει ότι ήδη ολοκληρώνονται οι διαδικασίες αγοράς ενός αντίστοιχου χώρου στην Θεσσαλονίκη για τους εκεί συμπατριώτες μας. Η εκδήλωση, είχε και σκοπό, να συμβάλει στον εξοπλισμό της Δωδεκανησιακής Εστίας, ώστε να μπορούν να πραγματοποιούνται κάθε είδους εκδηλώσεις με επιτυχία. Για την επίτευξη του σκοπού, πωλήθηκαν λαχνοί με πλούσια δώρα, προσφορές συμπατριωτών, τους οποίους η Ομοσπονδία, αισθάνεται την υποχρέωση να ευχαριστήσει και δημόσια. Πρόκειται για τους: Blue Star Ferries, AGOUDIMOS LINES, GA FERRIES, Αφοι Ασβεστά ΑΞΤΕ, ο κ. Ηλίας Χριστοφής (Τήλος), ο κ. Σωκράτης Φανουράκης (Χάλκη), ο κ. Βασίλης Καραγιάννης (Ρόδος), Ένωση Χαλκητών Αθηνών Πειραιώς, η Εταιρεία Κασιακών Μελετών.

ΓΝΩΜΗ ΤΗΣ WALL STREET JOURNAL

• In Hoc Anno Domini*

ΟΤΑΝ ο Παύλος από την Ταρσό ξεκίνησε το ταξίδι του στη Δαμασκό, ολόκληρος ο τότε γνωστός κόσμος ήταν υποδουλωμένος. Υπήρχε ένα και μόνο κράτος και αυτό ήταν η Ρώμη και ένας αυτοκράτορας, ο Καίσαρας. Παντού κυριαρχούσε η τάξη και η σταθερότητα.

Υπήρχε όμως και κάτι ακόμα παντού και αυτό ήταν η καταπίεση, για όσους δεν ήταν φιλικά διακείμενοι προς τον Καίσαρα. Υπήρχε ο συλλέκτης των φόρων που μάζευε τους καρπούς από τους αγρούς και το λινάρι για τις λεγεώνες ή για το πεινασμένο ταμείο του Καίσαρα από το οποίο έδειχνε τη γενναιοδωρία του στον κόσμο. Υπήρχαν όμως και οι εκτελεστές για να σιγάζουν όσους διέταζε ο Αυτοκράτορας. Γιατί λοιπόν υπήρχε ο άνθρωπος παρά για να υπηρετεί τον Καίσαρα;

Όσοι τολμούσαν να σκέφτονται διαφορετικά, ή άκουγαν παράξενες φωνές και διάβαζαν παράξενα χειρόγραφα καταδιώκονταν. Σκλαβιά επιφυλασσόταν για όσους δεν προέρχονταν από τη ρωμαϊκή φυλή και αποστροφή για όσους δεν είχαν οικεία όψη. Και το κυριότερο, περιφρόνηση για την ανθρώπινη ζωή. Τι αξία είχε μια ανθρώπινη ψυχή σε έναν τόσο γεμάτο κόσμο;

Και ξαφνικά εμφανίστηκε ένα φως στον κόσμο, ένας άνδρας από τη Γαλιλαία που έλεγε: «Απόδοστε τα του Καίσαρος τω Καίσαρι και τα του Θεού τω Θεώ». Και η φωνή από τη Γαλιλαία, που προκαλούσε τον Καίσαρα πρόσφερε μία νέα βασιλεία, όπου κάθε άνθρωπος βάδιζε μόνος και δεν προσκυνούσε παρά μόνο το δικό του Θεό. Έτσι το φως εισήλθε στον κόσμο και όσοι ζούσαν στο σκοτάδι φοβήθηκαν και πίστεψαν ότι η σωτηρία τους βρίσκεται στους ηγέτες. Στο δρόμο για τη Δαμασκό, το φως ήταν διάχυτο.

Έπειτα όμως και ο ίδιος ο Παύλος από την Ταρσό φοβήθηκε ότι μπορεί να υπάρξουν και άλλοι Καίσαρες και άλλοι προφήτες που θα πείσουν τον άνθρωπο ότι δεν υπήρξε παρά δούλος τους.

Και έπειτα ίσως κυριαρχήσει το σκοτάδι πάλι και τα βιβλία θα τα ρίξουν στην πυρά, ενώ ο κόσμος θα σκέφτεται μόνο τι θα φάει και τι θα φορέσει και θα προσέχουν μόνο τους νέους Καίσαρες και τους ψευδοπροφήτες. Και έτσι ο Παύλος, ο απόστολος του Υιού του Ανθρώπου είπε στους αδελφούς του, τους Γαλάτες, τα λόγια που θα θυμόμαστε κάθε χρόνο της βασιλείας του.

«Διατηρήστε ακλόνητη την ελευθερία που μας έδωσε ο Χριστός και μην μπλεχτείτε με τα δεσμά της δουλείας».

** Το άρθρο γράφτηκε το 1949 από τον Βέρμοντ Ρόιστερ και έκτοτε δημοσιεύεται κάθε χρόνο.*

ΤΟ «ΗΧΟΣ & ΦΩΣ ΡΟΔΟΥ»

• Την ικανοποίησή της εξέφρασε πρόσφατα με σχετική επιστολή της που έδωσε στη δημοσιότητα, η διοίκηση του «Ηχος και Φως Ρόδου» για την χρονιά που έκλεισε. Πιο αναλυτικά:

«Μία ακόμη χρονιά έκλεισε για το Ηχος και Φως της Ρόδου και όλοι όσοι ασχολούμαστε με το ιστορικό αυτό θέαμα του νησιού των Ιπποτών δεν μπορούμε να κρύψουμε τη χαρά μας για τα σημαντικά αποτελέσματα της φετινής περιόδου.

Η σημαντική αύξηση των θεατών που αγγίζει το 20% των εσόδων που φτάνει περίπου στο 33% καθώς και οι χορηγίες από τοπικούς και όχι μόνο φορείς (για πρώτη φορά στη διάρκεια της λειτουργίας του) δείχνουν ότι το Ηχος και Φως της Ρόδου για μία ακόμη χρονιά συνεχίζει την δυναμική πορεία των τελευταίων ετών. Οι τεχνικές βελτιώσεις συνεχίστηκαν και φέτος (νέα ηχητική εγκατάσταση και νέα επεξεργασία του ηχητικού μέρους της παράστασης με πρόσθεση καινούργιων εφφέ) έχοντας σαν αποτέλεσμα συναρπαστικότερες παραστάσεις για τους θεατές. Οι εργασίες καλλωπισμού του Δημοτικού Κήπου (σε συνεργασία με τον Δήμο) και η τοποθέτηση της νέας πινακίδας και των ιπποτικών λαβάρων έδωσαν μια νέα εικόνα στο κέντρο της πόλης. Για εμάς η πορεία προς τη βελτίωση δεν θα σταματήσει. Πρόθεσή μας είναι να συνεχίσουμε τις προσπάθειές μας, έτσι ώστε μέσα στα επόμενα χρόνια το Ηχος και Φως να αποτελέσει ένα από τα σημαντικότερα σημεία τουριστικού ενδιαφέροντος του νησιού. Κλείνοντας αυτή την επιστολή δεν έχουμε παρά να εκφράσουμε τις ευχαριστίες μας για την βοήθεια και την αμέριστη συμπαράστασή σας στο σημαντικό αυτό έργο που θα συμπληρώσει και θα αναβαθμίσει το τουριστικό προϊόν της Ρόδου.

Με φιλικούς χαιρετισμούς
Γιάννης Καραχισαρίδης
Γενικός Διευθυντής»

ΕΚΔΗΛΩΣΕΙΣ ΣΤΟΝ ΔΗΜΟ ΚΑΛΛΙΘΕΑΣ

• Διάφορες πολιτιστικές εκδηλώσεις έχει προγραμματίσει ο Δήμος Καλλιθέας, κατά τη διάρκεια των εορτών. Πιο συγκεκριμένα:

Πρωτοχρονιά 1-1-2006 Ωρα 10.30 π.μ. Δημοτικό Διαμέρισμα Καλυθιών Ωρα 10.30 Δοξολογία Ωρα 11.00 * Τέλεση Αγιασμού και κοπή βασιλόπιτας στο Δημαρχείο Ωρα 12.00 * Κάλαντα από τη Φιλαρμονική Χορωδία του Δήμου * Δώρα στα παιδιά από τον Πολιτιστικό Οργανισμό Δευτέρα 2-1-06 Ωρα 18.00 Δημοτικό Διαμέρισμα Καλυθιών (Δημαρχείο) * Πανηγυρική συνεδρίαση του Δημοτικού Συμβουλίου * Απονομή χρηματικών βραβείων στους φοιτητές και σπουδαστές του Δήμου που εισήχθησαν στα ΑΕΙ και ΤΕΙ της χώρας. Τετάρτη 4-1-06 Κοσκινού Ωρα 18.00 π.μ. * Κοπή βασιλόπιτας από το Δημοτικό Οργανισμό Πρόνοιας στην αίθουσα του ΚΗΦΗ Πέμπτη 5-1-06 Ωρα 18.00 Ξενοδοχείο «Faliraki Beach» * Ετήσια εκδήλωση του Πολιτιστικού Οργανισμού του Δήμου Καλλιθέας, με τη συμμετοχή της Φιλαρμονικής και των Εργαστηρίων, Παραδοσιακών Χορών και Παραδοσιακής Μουσικής * Θεοφάνεια Παρασκευή 6-1-06 Ωρα 11.00 π.μ. Παραλία Καθαρά Φαληρακίου * Τελετή καθαγιασμού των υδάτων στο εκκλησάκι των Αγίων Αποστόλων, με τη συμμετοχή του Συλλόγου Αλιέων «Ο Βορεινός» * Περιφορά εικόνας με τη συνοδεία της Φιλαρμονικής * Προσφορά μπουφέ με τσάι και γλυκά Σάββατο 14-1-2006 Ωρα 20.00 * Συνεστίαση από τον ΔΟΠ για τους εθελοντές αιμοδότες στο εστιατόριο «Μύθος».

Η ΙΡΙΣ ΜΑΥΡΑΚΗ ΣΤΗΝ ΣΜΥΡΝΗ

• Στην Σμύρνη θα βρεθεί η Ροδίτισσα ερμηνεύτρια, Ίρις Μαυράκη όπου θα δώσει συναυλία με την «ΚΡΑΤΙΚΗ ΣΥΜΦΩΝΙΚΗ ΟΡΧΗΣΤΡΑ της ΣΜΥΡΝΗΣ» στις 29 Δεκεμβρίου 2005.



Η Izmir Devlet Senfoni Orkestrasi η οποία πραγματοποιεί κάθε χρόνο την τελευταία συναυλία του Χρόνου με τιμώμενους καλλιτέχνες, επέλεξε φέτος την Ροδίτισσα Ερμηνεύτρια Ίριδα Μαυράκη για να ερμηνεύσει συνθέσεις του Μίκη Θεοδωράκη, Μάνου Χατζιδάκι, Θάνου Μικρούτσικου σε στίχους Νίκου Γκάτσου, Γιώργου Σεφέρη, Ναζίμ Χικμέτ αλλά και το Imagine του John Lennon.

Η συναυλία θα είναι αφιερωμένη στην Ελληνο-Τουρκική Φιλία. Η Ίρις η οποία έχει ξεκινήσει έναν ενδιαφέροντα αλλά και δύσκολο κύκλο συνεργασιών με τις 2 εξέχουσες Συμφωνικές Ορχήστρες της Σμύρνης και της Τουρκίας, την DESO και τώρα την Izmir Devlet Senfoni. Orkestrasi πιστεύει στην δημιουργία μέσω της Μουσικής και της Ποίησης μίας Γέφυρας Επικοινωνίας ανάμεσα στις δύο πλευρές του Αιγαίου. Η Δύναμη της Μουσικής και του Λόγου είναι η πιο διαυγής και άμεση στις καρδιές των ανθρώπων. Αυτοδημιούργητη και επίμονη, διοργανώνει και οργανώνει η ίδια τις συναυλίες και περιοδείες της δίνοντας έμφαση σε δύσκολα θέματα όπως «τραγούδια της ξενιτιάς», «τραγούδια κατά του ρατσισμού και της ξενοφοβίας», «Έλληνες & Τούρκοι Συνθέτες, Ποιητές». Τα τραγούδια που θα ερμηνεύσει η Ίρις έχει ενορχηστρώσει ο Στέφανος Ευθυμίου. Την Ίριδα θα συνοδέψουν στην Σμύρνη ο Ανθούλας Χρήστος, κιθάρα, Λόγγος Γιώργος, πιάνο, Αποστόλης Ροδίτης, μπουζούκι καθώς και ο τεχνικός ήχου Jay Kroon. Την Κρατική Συμφωνική Ορχήστρα θα διευθύνει ο ENDER SAKPINAR.

ΠΕΡΙΟΔΙΚΑ

• ***Πλανόδιον (τεύχος 39).*** Σελίδες για τον Γκέοργκ Λούκατς. Τηλ. 210 2284.403.

• ***Νέα Σκέψη (τεύχος 12-13).*** Βασίλης Δημουλάς «Σχετικά με τον Κ. Καβάφη». Τηλ. 210 6410.239.

• ***Επιθεώρηση Κοινωνικής Ασφάλισης (τεύχος 11).*** Εγκύκλιοι, Αποφάσεις του Συμβουλίου Επικρατείας, Γνωμοδοτήσεις. Τηλ. 210 5221.127.

ΕΚΠΑΙΔΕΥΣΗ

ΔΙΚΑΙΟΥΧΟΙ ΚΑΙ ΧΡΟΝΟΣ καταβολής φοιτητικού επιδόματος

Ολες οι προϋποθέσεις που πρέπει να έχουν οι σπουδαστές των Ιδρυμάτων για να εισπράξουν το ποσό της ενίσχυσής τους, καθώς και τα έγγραφα που θα πρέπει να υποβάλουν

Εντός του πρώτου τριμήνου του επόμενου έτους χιλιάδες γονείς φοιτητών που σπουδάζουν μακριά από τον τόπο διαμονής της οικογένειας θα πρέπει να προσέλθουν στις ΔΟΥ και να υποβάλουν αιτήσεις για τη χορήγηση του φοιτητικού στεγαστικού επιδόματος των 1.000 ευρώ. Στη συνέχεια παρουσιάζονται αναλυτικά όλες οι διατάξεις με τις οποίες καθορίζονται οι όροι και οι προϋποθέσεις για την καταβολή του σημαντικού αυτού επιδόματος.

Σύμφωνα, ειδικότερα, με την ισχύουσα νομοθεσία:

1. Για τους προπτυχιακούς φοιτητές των Ανωτάτων και Ανωτέρων Εκπαιδευτικών Ιδρυμάτων, των Ανωτέρων Σχολών Τουριστικών Επαγγελμάτων και των Ακαδημιών Εμπορικού Ναυτικού της Ελλάδας, καθώς και των Σχολών της Κύπρου που περιλαμβάνονται στο σύστημα των Πανελλαδικών Εξετάσεων, Ελληνες υπηκόους ή υπηκόους άλλων χωρών της Ευρωπαϊκής Ενωσης, προβλέπεται η χορήγηση ετήσιου στεγαστικού επιδόματος 1.000 ευρώ.

Δεν δικαιούνται το επίδομα όσοι φοιτούν για την απόκτηση δεύτερου πτυχίου ανεξάρτητα από τον τρόπο εισαγωγής τους στη Σχολή ή το Τμήμα αυτής ή για την απόκτηση μεταπτυχιακού τίτλου σπουδών.

Δεν δικαιούνται το επίδομα οι φοιτητές των Αστυνομικών και Στρατιωτικών Σχολών. Στις Στρατιωτικές Σχολές ανήκουν η Στρατιωτική Σχολή Αξιωματικών Σωμάτων και η Σχολή Αξιωματικών Νοσηλευτικής.

2. Οι προϋποθέσεις χορήγησης του επιδόματος αυτού αθροιστικώς είναι οι εξής:

α) Ο φοιτητής να διαμένει σε μισθωμένη οικία λόγω των σπουδών του, σε πόλη άλλη της κύριας κατοικίας του στην οποία οι γονείς του ή ο ίδιος δεν έχουν πλήρη κυριότητα ή επικαρπία άλλης κατοικίας. Το πολεοδομικό συγκρότημα Θεσσαλονίκης θεωρείται ως μία πόλη. Επίσης, θεωρείται ως μια πόλη ο Νομός Αττικής, πλην όλων των νησιωτικών περιοχών του, καθώς και των πόλεων ή περιοχών του που απέχουν από το κέντρο της Αθήνας περισσότερο από σαράντα (40) χιλιόμετρα, οι οποίες θεωρούνται ως αυτοτελείς πόλεις. Οσον αφορά στα μισθωτήρια συμβόλαια που πρέπει να προσκομισθούν στις ΔΟΥ για την απόδειξη της μίσθωσης, διευκρινίζονται τα ακόλουθα:

- **Το μισθωτήριο** συμβόλαιο, ανεξάρτητα από το ποσό του μισθώματος, πρέπει να έχει προσκομισθεί από τον ιδιοκτήτη ή τον ενοικιαστή, για θεώρηση σε οποιαδήποτε ΔΟΥ, μέσα σε 30 ημέρες από τη σύνταξή του.

- **Το συμβόλαιο** υποβάλλεται στη ΔΟΥ σε δύο αντίγραφα από τα οποία το ένα επιστρέφεται θεωρημένο σε αυτόν που το προσεκόμισε.

- **Η θεώρηση** του μισθωτηρίου συμβολαίου στη ΔΟΥ γίνεται ατελώς, δηλαδή ο φορολογούμενος δεν υποχρεούται να καταβάλει κανένα ποσό φόρου, τέλους ή δικαιώματος.

- **Αν το μισθωτήριο** συμβόλαιο προσκομίζεται στη ΔΟΥ αφού περάσουν 30 ημέρες από τη σύνταξή του, προβλέπεται από το νόμο επιβολή σχετικού προστίμου.

- **Σε περίπτωση** που συντάσσεται συμφωνητικό μίσθωσης και κατατίθεται για θεώρηση μέσα σε 30 ημέρες από τη σύνταξή του, ανεξάρτητα από την ημερομηνία έναρξης της ισχύος του (ταυτόχρονη, αναδρομική ή μελλοντική), θεωρείται εμπρόθεσμο χωρίς στην περίπτωση αυτή να επιβάλλεται κανένα πρόστιμο.

- **Το μισθωτήριο** θα πρέπει να είναι θεωρημένο στο όνομα του γονέα ή του ίδιου του φοιτητή. Γίνονται δεκτά και φωτοαντίγραφα επικυρωμένα. Αν δεν έχουν επικυρωθεί από άλλη Αρχή, η επικύρωση του φωτοαντιγράφου γίνεται από τον υπάλληλο που παραλαμβάνει την αίτηση – υπεύθυνη δήλωση. Ισχύουν και μισθωτήρια των οποίων η διάρκεια είναι μικρότερη του έτους.

- **Εάν υπάρχει** συγκατοίκηση φοιτητών, θα πρέπει να εμφανίζονται ως μισθωτές όλοι οι φοιτητές ή οι γονείς ή οι κηδεμόνες τους.

- **Γίνονται δεκτά μισθωτήρια** με έναρξη ισχύος μέχρι την ημερομηνία λήξης υποβολής των δικαιολογητικών, ανεξάρτητα αν πρόκειται για παλιό ή νέο φοιτητή.

- **Η διαμονή** σε ξενοδοχείο ή πανσιόν θεωρείται ως μίσθωση υπό την προϋπόθεση ότι θα προσκομίζει ο φοιτητής βεβαίωση τουλάχιστον δίμηνης διαμονής σ' αυτό και απόδειξη παροχής υπηρεσιών σε επικυρωμένο αντίγραφο για το ίδιο διάστημα.

- **Γίνονται δεκτά μισθωτήρια** συμβόλαια κατοικίας και εκτός πόλης φοίτησης σε απόσταση μέχρι 40 χιλιόμετρα από το κέντρο της πόλης στην οποία εδρεύει η Σχολή ή το Τμήμα αυτής σύμφωνα με βεβαίωση αρμόδιας Αρχής.

- **Οσοι διαμένουν** σε φοιτητικές εστίες και οικοτροφεία δεν δικαιούνται το επίδομα.

β) Να αποδεικνύεται η φοίτησή του με πιστοποιητικό της Σχολής ή του Τμήματος, στο οποίο πρέπει επιπλέον να βεβαιώνεται ότι ο φοιτητής είχε επιτυχία στις εξετάσεις τουλάχιστον στα μισά του συνολικού αριθμού των μαθημάτων του, που προβλέπεται στο ενδεικτικό πρόγραμμα σπουδών του προηγούμενου έτους ή των αντίστοιχων δύο εξαμήνων. Ειδικά για τους φοιτητές που έχουν εγγραφεί (για πρώτη φορά) στο πρώτο έτος σπουδών, στο πιστοποιητικό αρκεί να αναφέρεται μόνο η εγγραφή του φοιτητή στη Σχολή.

Ο φοιτητής που εγγράφεται για πρώτη φορά στο πρώτο έτος αλλά στο β' εξάμηνο (εαρινό) δικαιούται ολόκληρο το επίδομα.

γ) Το ετήσιο οικογενειακό εισόδημα του προηγούμενου έτους, να μην υπερβαίνει τα 30.000 ευρώ προσαυξανόμενο κατά 3.000 ευρώ για κάθε προστατευόμενο παιδί πέραν του ενός. Ως ετήσιο οικογενειακό εισόδημα θεωρείται το συνολικό ετήσιο φορολογούμενο πραγματικό ή τεκμαρτό, καθώς και το απαλλασσόμενο ή φορολογούμενο με ειδικό τρόπο εισόδημα του φορολογουμένου, της συζύγου του και των ανήλικων τέκνων του, από κάθε πηγή.

Στην έννοια του οικογενειακού εισοδήματος, για την καταβολή του στεγαστικού επιδόματος των φοιτητών, δεν υπολογίζεται το τεκμαρτό εισόδημα από ιδιοκατοίκηση κύριας κατοικίας, ποσά έκτακτων αποζημιώσεων (εφάπαξ, αποζημίωση απολυομένων κ.λπ.), τίμημα πώλησης ακινήτου, καθώς και οι αγροτικές επιδοτήσεις ή αποζημιώσεις επί της γεωργικής παραγωγής στις περιπτώσεις προσδιορισμού του γεωργικού εισοδήματος με την αντικειμενική μέθοδο.

Το εισόδημα από γεωργικές επιχειρήσεις λαμβάνεται υπόψη μετά τις προβλεπόμενες

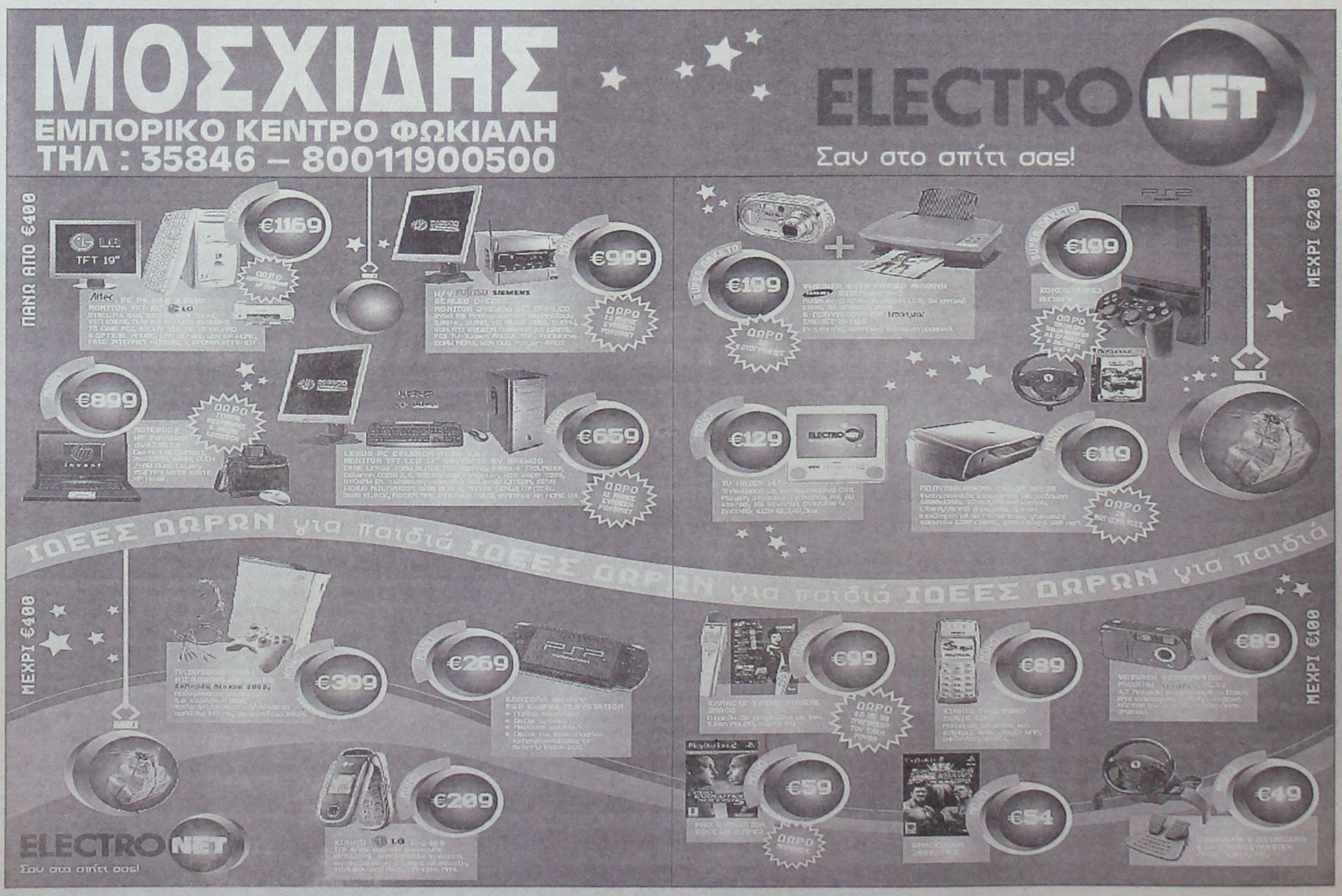

μειώσεις. Επίσης, δε λαμβάνεται υπόψη το εν λόγω στεγαστικό επίδομα σε περίπτωση που έχει δηλωθεί από το φορολογούμενο.

Ειδικά για τον υπολογισμό του εισοδήματος, στην περίπτωση της χορήγησης του στεγαστικού επιδόματος, όταν το εισόδημα προέρχεται από εκμετάλλευση ενοικιαζόμενων δωματίων κ.λπ. οι οποίες τηρούν βιβλία και στοιχεία θα λαμβάνεται υπόψη το λογιστικό αποτέλεσμα και όχι το τεκμαρτό όπως προσδιορίζεται με τις εκάστοτε διαταγές.

Αν ο φοιτητής είναι υπόχρεος σε υποβολή δήλωσης και ταυτόχρονα είναι και προστατευόμενο μέλος του γονέα, τότε το συνολικό οικογενειακό εισόδημα, καθώς και τα τετραγωνικά μέτρα θα υπολογίζονται αθροιστικά και στην περίπτωση αυτή δικαιούχος είναι ο γονέας.

δ) Οι γονείς του φοιτητή ή ο ίδιος να μην είναι κύριοι ή επικαρπωτές κατοικιών (ιδιοχρησιμοποιουμένων ή εκμισθωμένων) που υπερβαίνουν τα 200 τ.μ., με εξαίρεση κατοικίες ή διαμερίσματα που βρίσκονται σε δήμο ή κοινότητα με πληθυσμό λιγότερο των 3.000 κατοίκων, όπως οι οργανισμοί αυτοί Τοπικής Αυτοδιοίκησης προβλέπονταν πριν από την ισχύ του νόμου για τον «Καποδίστρια».

Στο σύνολο των 200 τετραγωνικών μέτρων προσμετρώνται τα κενά. Δεν προσμετρώνται τα ημιτελή, οι βοηθητικοί χώροι και τα κατεστραμμένα από σεισμό εφόσον υπάρχει βεβαίωση της αρμόδιας Υπηρεσίας.

Δεν προσμετρώνται ακόμη τα ερειπωμένα διατηρητέα (ακατάλληλα για οίκηση) εφόσον υπάρχει βεβαίωση της αρμόδιας Υπηρεσίας. Σε περίπτωση που υπάρχει ποσοστό συνιδιοκτησίας λαμβάνεται υπόψη μόνο το ποσοστό.

Αν ο φοιτητής ή ο γονέας έχει την πλήρη κυριότητα ή επικαρπία κατοικίας με ποσοστό συνιδιοκτησίας όμως στην πόλη που σπουδάζει ο φοιτητής, δικαιούται του επιδόματος.

3. Δικαιούχος του επιδόματος είναι το πρόσωπο που θεωρείται ότι βαρύνει ο φοιτητής, δηλαδή ο ένας εκ των δύο γονέων του. Κατ' εξαίρεση, δικαιούχος είναι ο ίδιος ο φοιτητής εφόσον:

α) είναι ορφανός από τους δύο γονείς ή

β) οι γονείς του είναι κάτοικοι εξωτερικού ή

γ) είναι πάνω από 25 ετών ή

δ) είναι υπόχρεος σε υποβολή δήλωσης φορολογίας εισοδήματος και δεν θεωρείται προστατευόμενο μέλος.

4. Το επίδομα χορηγείται για τόσα έτη όσα είναι και τα έτη σπουδών της αντίστοιχης σχολής ή τμήματος, σύμφωνα με τον κανονισμό λειτουργίας τους, η διάρκεια δε αυτών βεβαιώνεται στο πιστοποιητικό καλής επίδοσης που χορηγείται στο φοιτητή.

Επισημαίνεται όμως ότι η έναρξη φοίτησης συμπίπτει χρονικά με την αρχική εγγραφή στη Σχολή ή το Τμήμα ανεξαρτήτως εξαμήνου εγγραφής. Κατά συνέπεια φοιτητής που έχει εγγραφεί το ακαδημαϊκό έτος 2001-2002 (ανεξαρτήτως εξαμήνου, χειμερινού ή εαρινού) και η φοίτηση προβλέπεται τετραετής το ακαδημαϊκό έτος 2005-2006 δεν δικαιούται το επίδομα.

ΠΡΩΤΗ ΚΑΤΑΔΙΚΗ ΤΗΣ ΕΛΛΑΔΑΣ ΑΠΟ ΤΟ ΕΥΡΩΠΑΪΚΟ ΔΙΚΑΣΤΗΡΙΟ

ΑΠΟΖΗΜΙΩΣΕΙΣ - ΦΩΤΙΑ ΓΙΑΤΙ ΔΕΝ ΚΑΤΕΔΑΦΙΖΟΝΤΑΙ ΑΥΘΑΙΡΕΤΑ

Αναμένεται μπαράζ προσφύγων από ιδιοκτήτες ακινήτων τω οποίων υποβαθμίζεται η περιουσία

Υπέρογκες αποζημιώσεις οφείλει να καταβάλει το κράτος εξαιτίας της αδράνειας και μακρόχρονης αδιαφορίας του να κατεδαφίσει τα αυθαίρετα κτίσματα, παρ' όλο που όχι μόνο παραβιάζουν τη συνταγματική νομιμότητα, αλλά ταυτόχρονα ενοχλούν τους ιδιοκτήτες γειτονικών ακινήτων και θίγουν δικαιώματά τους.

Το ελληνικό κράτος καλείται να πληρώσει ακριβά την ανοχή του απέναντι στην αυθαιρεσία στον τομέα της δόμησης (στην οποία έχει επενδύσει πολλά μέσω του πολιτικού πελατειακού συστήματος και της είσπραξης μεγάλων κονδυλίων από πρόστιμα κλπ.) γιατί με αυτόν τον τρόπο υποβαθμίζει τους οικισμούς (π.χ. παραδοσιακούς κλπ) μειώνει τη θέα αλλά και την αξία γειτονικών ακινήτων.

Ετσι όμως παραβιάζει δικαιώματα που κατοχυρώνονται από την ΕΣΔΑ (Ευρωπαϊκή Σύμβαση Δικαιωμάτων του Ανθρώπου) και υποχρεώνουν στον σεβασμό της ιδιοκτησίας των άλλων και στην πλήρη αποκατάσταση της υλικής ζημίας, την οποία έχουν υποστεί.

Παράλληλα το κράτος οφείλει να αποζημιώνει τους θιγόμενους νόμιμους ιδιοκτήτες και για ηθική βλάβη που υπέστησαν, λόγω της ψυχικής ταλαιπωρίας και στενοχώριας που δοκίμασαν με τις μακροχρόνιες, αλλά ανεπιτυχείς προσπάθειες να πείσουν για το αυτονόητο: δηλαδή ότι πρέπει να κατεδαφίσει το αυθαίρετο κτίσμα.

Διασυρμός: Εχοντας γράψει η ελληνική πολιτεία επί δεκαετίες στα παλαιότερα των υποδημάτων της τη συνταγματική επιταγή για ορθολογικό χωροταξικό σχεδιασμό, αλλά και για την κατεδάφιση των αυθαιρέτων, τώρα διασύρεται και διεθνώς καθώς το Ευρωπαϊκό Δικαστήριο διαπιστώνει όχι μόνο την αδράνειά της στην κατεδάφιση αυθαιρέτου, αλλά και την ανυπαρξία μιας προσφυγής που να υποχρεώνει το επίσημο κράτος να συμμορφώνεται στις αποφάσεις των δικών του διοικητικών οργάνων, όταν εντοπίζουν μια παράνομη κατασκευή και διατάζουν την κατεδάφισή της, διαταγή που στην πράξη παραμένει συχνά ανεκτέλεστη.

Δηλαδή η ελληνική πολιτεία δεν είναι υποχρεωμένη να εκτελεί μόνο τις δικαστικές αποφάσεις έχοντας εξασφαλίσει ένα κατάλληλο σύστημα συμμόρφωσης προς αυτές, αλλά η ίδια υποχρέωση υπάρχει και απέναντι στις τελεσίδικες αποφάσεις των οργάνων του κράτους, που ενώ εντοπίζουν τις παρανομίες τελικά παραμένουν στο συρτάρι.

Η απόφαση του Ευρωπαϊκού Δικαστηρίου υποχρεώνει το ελληνικό Δημόσιο να καταβάλει σε ιδιοκτήτη γειτονικού ακινήτου αποζημίωση 38.500 ευρώ, επειδή επί χρόνια αρνιόταν να κατεδαφίσει γειτονικά παράνομο και αυθαίρετο τοιχίο (μήκους 14 μέτρων και ύψους 2,5 μέτρων) μπροστά από την κατοικία του.

Ετσι όμως ανοίγει ο δρόμος για την υποβολή προσφυγών από χιλιάδες ιδιοκτήτες ακινήτων που θίγονται από αυθαίρετα κτίσματα και από την αδράνεια και άρνηση της πολιτείας να κατεδαφίσει ό,τι έχει κριθεί παράνομο είτε από δικαστικές αποφάσεις είτε από τα αρμόδια όργανά της (π.χ. Πολεοδομίες, Επιτροπές Ελέγχου Αυθαιρέτων Κτισμάτων),

Οι προσφυγές: η απόφαση αναμένεται να έχει ευρύτατο πεδίο εφαρμογής και να κινητοποιήσει χιλιάδες θιγόμενους για προσφυγές, καθώς η νομολογία των ανωτάτων δικαστηρίων έχει δεχθεί ότι μετά το 1983 και τον σχετικό «νόμο Τρίτση», δεν ήταν πλέον συνταγματικά ανεκτή η ανέγερση οποιουδήποτε άλλου αυθαίρετου κτίσματος, το οποίο δεν μπορούσε με καμία διαδικασία να «σωθεί, αλλά έπρεπε να κατεδαφιστεί. Ωστόσο, ύστερα και από άλλα νομοθετήματα (π.χ. του 1994) που έδωσαν τη δυνατότητα «πλάγιας» νομιμοποίησης αυθαιρέτων με τη μέθοδο της ένταξης στο σχέδιο πόλης (και χωρίς να τηρηθούν οι επιταγές και εγγυήσεις του νόμου για ορθολογικό χωροταξικό σχεδιασμό, που θα συνεπαγόταν και κάποιες κατεδαφίσεις για να εξασφαλιστούν δρόμοι, πλατείες κλπ.) έχουμε ήδη φθάσει στη δημιουργία δύο νέων γενιών αυθαιρέτων, που δεν καλύπτουν στη συντριπτική τους πλειοψηφία άμεσες στεγαστικές ανάγκες (κύριας κατοικίας), αφού πρόκειται κυρίως για εξοχικά σπίτια. Ομως και στις περιπτώσεις αυτές η πολιτεία βρήκε τη μέθοδο της «νομιμοποίησης» με υπουργικές αποφάσεις ξεπερνώντας τον σκόπελο του ΣτΕ και του Συντάγματος.



1) ΕΘ. ΔΩΔΕΚΑΝΗΣΙΩΝ 40 - ΡΟΔΟΣ - ΤΗΛ.: 22410 70.402
2) ΔΗΜ. ΘΕΜΕΛΗ 83 - ΡΟΔΟΣ - ΤΗΛ.: 22410 70.401
www.ciaoboutique.gr
E-mail: info@ciaoboutique.gr



ΑΣΤΙΚΗ ΜΗ ΚΕΡΔΟΣΚΟΠΙΚΗ ΕΤΑΙΡΕΙΑ
ΚΟΙΝΩΝΙΚΗΣ ΦΡΟΝΤΙΔΑΣ ΚΑΙ
ΑΝΑΠΤΥΞΗΣ ΔΗΜΟΥ ΡΟΔΙΩΝ
ΠΛ. ΕΛΕΥΘΕΡΙΑΣ 1 – Τ.Κ. 85100 ΡΟΔΟΣ
Τηλ. (22410) 43995, 46263
Fax: (22410) 43996

ΕΥΡΩΠΑΪΚΗ ΕΝΩΣΗ
ΕΥΡΩΠΑΪΚΗ ΕΠΙΤΡΟΠΗ
ΕΥΡΩΠΑΪΚΟ
ΚΟΙΝΩΝΙΚΟ ΤΑΜΕΙΟ

Ρόδος 06 / 12 /2005
Αρ. πρωτ. 360

ΠΕΡΙΦΕΡΕΙΑΚΟ ΕΠΙΧΕΙΡΗΣΙΑΚΟ ΠΡΟΓΡΑΜΜΑ Ν. ΑΙΓΑΙΟΥ 2000-2006
Γ΄ ΚΟΙΝΟΤΙΚΟ ΠΛΑΙΣΙΟ ΣΤΗΡΙΞΗΣ 2000-2006
ΜΕΤΡΟ 2 «ΥΠΗΡΕΣΙΕΣ ΦΡΟΝΤΙΔΑΣ ΓΙΑ ΤΗΝ ΠΡΟΩΘΗΣΗ ΙΣΩΝ ΕΥΚΑΙΡΙΩΝ» ΤΟΥ ΑΞΟΝΑ ΠΡΟΤΕΡΑΙΟΤΗΤΑΣ 4 «ΕΝΙΣΧΥΣΗ ΚΑΙ ΑΞΙΟΠΟΙΗΣΗ ΤΩΝ ΔΥΝΑΜΙΚΩΝ ΝΗΣΙΩΤΙΚΩΝ ΚΕΝΤΡΩΝ ΑΝΑΠΤΥΞΗΣ»ΤΟΥ Π.Ε.Π. ΝΟΤΙΟΥ ΑΙΓΑΙΟΥ 2000-2006

ΑΝΑΚΟΙΝΩΣΗ

Η Αστική Μη Κερδοσκοπική Εταιρεία Κοινωνικής Φροντίδας και Ανάπτυξης Δήμου Ροδίων (ΦΕΚ 1002/02.08.02) ύστερα από την με αριθμ. 15/05 απόφαση του Διοικητικού Συμβουλίου της Εταιρείας και την έγκριση του Γ.Γ. Περιφέρειας υπ' αριθμ. 15306/9.11.05, **ανακοινώνει** ότι θα προσλάβει προσωπικό με σύμβαση εργασίας ιδιωτικού δικαίου ορισμένου χρόνου, συνολικού αριθμ. τεσσάρων (4) ατόμου, για την κάλυψη εποχικών αναγκών των υπηρεσιών της σύμφωνα με τις διατάξεις του άρθρου 21 παρ. 3 του Ν. 2190/1994 όπως ισχύει μετά τις τροποποιήσεις και συμπληρώσεις του Ν.2225/1994, 2247/1994, 2266/1994, 2349/1995, 2527/1997, 2738/1999, 3051/2002, 3146/2003, 3174/2003 3200/2003, 3260/2004 και 3320/2005, για τις εξής, κατά αριθμό ατόμων, ειδικότητες, με τα αντίστοιχα ειδικά τυπικά προσόντα και την αντίστοιχη χρονική περίοδο.

Το προσωπικό θα προσληφθεί για την υλοποίηση του προγράμματος **«Παιδικός Σταθμός στο Νέο Νοσοκομείο Ρόδου»** του Δήμου Ροδίων που υπάγεται **στο μέτρο 2 «Υπηρεσίες φροντίδας για την προώθηση ίσων ευκαιριών» του Άξονα Προτεραιότητας 4 «Ενίσχυση και αξιοποίηση των δυναμικών νησιωτικών κέντρων ανάπτυξης» του ΠΕΠ Νοτίου Αιγαίου 2000-2006,** με διάρκεια, σύμβασης ενός (1) έτους με δυνατότητα παράτασης μέχρι τη λήξη του προγράμματος, σύμφωνα με την υπ'αριθμ 3666/12.7.2005 απόφαση ένταξης του Γενικού Γραμματέα Περιφέρειας Νοτίου Αιγαίου.

ΕΙΔΙΚΟΤΗΤΑ	ΑΡΙΘΜΟΣ	ΕΙΔ. ΤΥΠΙΚΑ ΠΡΟΣΟΝΤΑ	ΔΙΑΡΚΕΙΑ
ΝΗΠΙΑΓΩΓΟΣ	2	Πτυχίο ή δίπλωμα ειδικότητας Νηπιαγωγού ΠΕ της ημεδαπής ή ισότιμο αντίστοιχης ειδικότητας σχολών της αλλοδαπής	Ενός (1) έτους με δυνατότητα ανανέωσης έως τη λήξη του προγράμματος
ΜΑΓΕΙΡΑΣ/ΙΣΣΑ	1	Τίτλος Σχολής Τουριστικών Επαγγελμάτων ΣΤΕ αντίστοιχης ειδικότητας ή Δίπλωμα ΙΕΚ ή Πτυχίο Α'ή Β'κύκλου σπουδών Τεχνικού Επαγγελματικού Εκπαιδευτηρίου ή απολυτηρίου τίτλου Ενιαίου Πολυκλαδικού Λυκείου ή Τεχνικού Επαγγελματικού Λυκείου ή Τεχνικής Επαγγελματικής Σχολής δευτεροβάθμιας εκπαίδευσης ή Σχολής Μαθητείας ΟΑΕΔ του Ν.1346/83 ή άλλου ισότιμου τίτλου σχολικής μονάδας της ημεδαπής ή αλλοδαπής, αντίστοιχης ειδικότητας. Β/ Σε περίπτωση που δεν καθίσταται δυνατή η πλήρωση της θέσης από υποψηφίους κατόχους των ανωτέρω προσόντων επιτρέπεται η πρόσληψη από υποψηφίους που θα διαθέτουν τίτλο κατώτερης τεχνικής σχολής αντίστοιχης ειδικότητας. Γ/ Σε περίπτωση που δεν καθίσταται δυνατή η πλήρωση της θέσης από υποψηφίους με τα προσόντα της προηγούμενης παραγράφου επιτρέπεται η πρόσληψη από υποψηφίους που θα διαθέτουν οποιοδήποτε απολυτήριο τίτλο Δευτεροβάθμιας Εκπαίδευσης και αντίστοιχη **εμπειρία τουλάχιστον έξι (6) μηνών.** Δ/ Σε περίπτωση που δεν καθίσταται δυνατή η πλήρωση της θέσης από υποψηφίους με τα προσόντα της προηγούμενης παραγράφου επιτρέπεται η πρόσληψη από υποψηφίους που θα διαθέτουν απολυτήριο τίτλο Υποχρεωτικής Εκπαίδευσης (δηλαδή απολυτήριο τίτλο τριταξίου Γυμνασίου ή για υποψηφίους που έχουν αποφοιτήσει μέχρι και το 1980 απολυτήριο Δημοτικού Σχολείου), ή ισοδύναμο απολυτήριο τίτλο κατώτερης Τεχνικής Σχολής του Ν.Δ. 580/1970 ή απολυτήριο τίτλο Εργαστηρίων Ειδικής Επαγγελματικής Εκπαίδευσης και Κατάρτισης του άρθρου 1 του Ν. 2817/2000 και αντίστοιχη **εμπειρία τουλάχιστον έξι (6) μηνών.**	
ΠΡΟΣΩΠΙΚΟ ΚΑΘΑΡΙΟΤΗΤΑΣ	1	Δεν απαιτούνται ειδικά τυπικά προσόντα σύμφωνα με το άρθρο 5, παρ.2 του Ν.2527/1997	Ενός (1) έτους με δυνατότητα ανανέωσης έως τη λήξη του προγράμματος
ΣΥΝΟΛΟ ΣΤΕΛΕΧΩΣΗΣ	4		

Α. ΓΕΝΙΚΑ ΠΡΟΣΟΝΤΑ ΠΡΟΣΛΗΨΗΣ

1.- Οι υποψήφιοι πρέπει να έχουν ηλικία από 18 έως 65 ετών (παρ.6 άρθρο 21 Ν.2190/94 και παρ.5 άρθρο 9 του Ν.3174/2003).

2.- Να έχουν την υγεία και τη φυσική καταλληλότητα που τους επιτρέπει την εκτέλεση των καθηκόντων της θέσεως που επιλέγουν.

3.- Να μην έχουν κώλυμα κατά το άρθρο 8 του Υπαλληλικού Κώδικα (καταδίκη, υποδικία, δικαστική συμπαράσταση), με την επιφύλαξη της επόμενης εξαίρεσης.

Εξαίρεση: Οι υποψήφιοι για θέσεις βοηθητικού ή ανειδίκευτου προσωπικού υπό την προϋπόθεση ότι έχουν εκτίσει την ποινή ή τα μέτρα ασφαλείας που τους έχουν επιβληθεί έχουν αρθεί ή έχουν απολυθεί υπό όρο (Ν2207/1994 άρθρο 4 παρ. 6).

Γνωστοποιείται ότι δικαίωμα συμμετοχής στην εν λόγω διαδικασία έχουν οι άνεργοι επιδοτούμενοι ή μη οι οποίοι έχουν κάρτα ανεργίας από τον ΟΑΕΔ- Υπηρεσία Προώθησης της Απασχόλησης και οι εργαζόμενοι των ειδικοτήτων που απαιτούνται για τη λειτουργία του προγράμματος, και οι οποίοι έχουν ετήσιο εισόδημα από επαγγελματική δραστηριότητα το οποίο δεν ξεπερνά το ύψος του αφορολόγητου ποσού με βάση το εκκαθαριστικό σημείωμα φόρου εισοδήματος του προηγούμενου οικονομικού έτους.

Β. ΠΡΟΘΕΣΜΙΑ ΥΠΟΒΟΛΗΣ ΑΙΤΗΣΕΩΝ

Οι ενδιαφερόμενοι μπορούν να υποβάλουν αίτηση στα γραφεία της υπηρεσίας μας οδός Πλ. Ελευθερίας 1 (Όπισθεν Δημαρχιακού Μεγάρου) και ειδικότητα στην Υπεύθυνη Διοίκησης κ. Μίκα Στεργάκη, εντός προθεσμίας δέκα (10) ημερών, **που αρχίζει από την επόμενη ημέρα της τελευταίας δημοσίευσης της παρούσας σε τοπικές εφημερίδες ή της ανάρτησής της στο κατάστημα της Αστικής Μη Κερδοσκοπικής Εταιρείας Κοινωνικής Φροντίδας και Ανάπτυξης Δήμου Ροδίων και στο χώρο ανακοινώσεων του Δήμου Ροδίων, εφόσον η ανάρτησή της είναι τυχόν μεταγενέστερη της δημοσίευσης στις εφημερίδες (παρ. 10 άρθρο 21 Ν.2190/1994).**

Γ. ΥΠΟΒΟΛΗ ΔΙΚΑΙΟΛΟΓΗΤΙΚΩΝ

Οι ενδιαφερόμενοι μαζί με την αίτησή τους πρέπει να υποβάλουν υποχρεωτικώς τα εξής δικαιολογητικά επικυρωμένα:

1. Φωτοαντίγραφο των δύο όψεων της αστυνομικής ταυτότητας.

2. Φωτοαντίγραφο του τίτλου των σπουδών τους, στον οποίο να αναγράφεται ο ακριβής βαθμός αυτού. (ΜΟΝΟ για υποψηφίους των κατηγοριών ΠΕ, ΤΕ, και ΔΕ). **Σε κάθε περίπτωση που ο βαθμός εκφράζεται με αξιολογικό χαρακτηρισμό η με ακέραιο αριθμό πρέπει στην φωτοτυπία του τίτλου να περιλαμβάνεται και βεβαίωση της οικείας σχολής για τον ακριβή αριθμητικό βαθμό.**

Για τους αποφοίτους των ΙΕΚ: **ως βαθμός διπλώματος νοείται ο μέσος όρος βαθμολογίας στο θεωρητικό μέρος των εξετάσεων πιστοποίησης, ο αναφερόμενος σε βεβαίωση που εκδίδεται από τον ΟΕΕΚ και η οποία δεν ισχύει αυτοτελώς, αλλά αποτελεί αναπόσπαστο παράρτημα του διπλώματος.**

3. Φωτοαντίγραφο άδειας ασκήσεως επαγγέλματος (όπου απαιτείται).

4. Υπεύθυνη δήλωση του Ν.1599/1986 ότι δεν έχουν κώλυμα κατά το άρθρο 8 του Υπαλληλικού Κώδικα: **(α) ότι δεν έχουν καταδικαστεί για κακούργημα και σε οποιαδήποτε ποινή για κλοπή, υπεξαίρεση (κοινή και στην υπηρεσία), απάτη, εκβίαση, πλαστογραφία, απιστία δικηγόρου, δωροδοκία, καταπίεση, απιστία περί την υπηρεσία, παράβαση καθήκοντος καθ' υποτροπή, συκοφαντική δυσφήμιση, καθώς και για οποιοδήποτε έγκλημα κατά της γενετήσιας ελευθερίας ή οικονομικής εκμετάλλευσης της γενετήσιας ζωής, β) ότι δεν είναι υπόδικοι και δεν έχουν παραπεμφθεί με τελεσίδικο βούλευμα για κακούργημα ή για πλημμέλημα της προηγούμενης περίπτωσης, έστω και αν το αδίκημα παραγράφηκε, γ) ότι δεν έχουν λόγω καταδίκης, στερηθεί τα πολιτικά τους δικαιώματα και για όσο χρόνο διαρκεί η στέρηση αυτή, δ) ότι δεν τελούν υπό δικαστική συμπαράσταση.**

5. Η ανεργία αποδεικνύεται με πρόσφατη βεβαίωση του Ο.Α.Ε.Δ. (που είναι αρμόδιος προς τούτο), η ημερομηνία έκδοσης της οποίας δεν θα απέχει περισσότερο από πέντε (5) εργάσιμες ημέρες από την ημερομηνία έναρξης της προθεσμίας υποβολής των αιτήσεων. Αποκλείεται η απόδειξη με υποβολή υπεύθυνης δήλωσης και κάρτας ανεργίας.

6. **Για τους εργαζόμενους επικυρωμένο εκκαθαριστικό σημείωμα φόρου εισοδήματος του προηγούμενου οικονομικού έτους.**

7. **Προκειμένου για ανέργους υποψηφίους που είχαν ενταχθεί στο πρόγραμμα επαγγελματικής κατάρτισης του Ο.Α.Ε.Δ.: α) βεβαίωση του ΟΑΕΔ στην οποία να αναφέρεται η ημερομηνία συμμετοχής του υποψηφίου στο πρόγραμμα καθώς και η ημερομηνία λήξης της συμμετοχής του και β) βεβαίωση του ΟΑΕΔ από την οποία να προκύπτει η ημερομηνία εγγραφής τους ως ανέργων στα σχετικά μητρώα.**

8. Πιστοποιητικό οικογενειακής κατάστασης **προκειμένου για υποψηφίους που έχουν ανήλικα τέκνα.**

9. Οι πολύτεκνοι και τα τέκνα πολυτέκνων οικογενειών, **πιστοποιητικό της Ανώτατης Συνομοσπονδίας Πολυτέκνων Ελλάδος (ΑΣΠΕ) ή πιστοποιητικό του Δήμου ή της κοινότητας που περιέχει όλα τα γεγονότα των οποίων η συνδρομή αποτελεί προϋπόθεση για την κατά νόμο κτήση της ιδιότητας του πολυτέκνου σύμφωνα με τις διατάξεις του ν.860/1979.**

10. Εάν ο τίτλος έχει αποκτηθεί στην αλλοδαπή **απαιτείται μόνον:**

α) Για τους τίτλους Πανεπιστημιακής και Τεχνολογικής Εκπαίδευσης, **πιστοποιητικό αναγνώρισης από το Διεπιστημονικό Οργανισμό Αναγνώρισης Τίτλων Ακαδημαϊκών και Πληροφόρησης (Δ.Ο.Α.Τ.Α.Π για την ισοτιμία, αντιστοιχία του τίτλου και τη βαθμολογική αντιστοιχία αυτού η πράξη αναγνώρισης επαγγελματικής ισοτιμίας από το Συμβούλιο Αναγνωρίσεως Επαγγελματικής Ισοτιμίας Τίτλων Τριτοβάθμιας Εκπαίδευσης, εφόσον στην δεύτερη αυτή περίπτωση οι απαιτούμενοι βάσει της προκήρυξης τίτλοι σπουδών εμπίπτουν στα νομοθετικώς ρυθμιζόμενα επαγγέλματα αρμοδιότητας του «Σ.Α.Ε.Ι.», σύμφωνα με τα άρθρα 10 παρ.2 έως και 11 του Π.Δ. 165/2000 (άρθρο 8 οδηγίας 89/48 του Συμβουλίου της Ε.Ε),** που να έχει εκδοθεί μέχρι την τελευταία ημέρα της προθεσμίας υποβολής των αιτήσεων.

Τίτλοι σπουδών για τους οποίους έχει εκδοθεί πράξη αναγνώρισης από το ΔΙΚΑΤΣΑ ή το Ι.Τ.Ε για την ισοτιμία, αντιστοιχία και την βαθμολογική αντιστοιχία αυτών μέχρι και την 31-3-2005 ισχύουν και γίνονται δεκτοί.

Β) Προκειμένου για Δευτεροβάθμια μη τεχνική ή μη επαγγελματική εκπαίδευση, **βεβαίωση ισοτιμίας από την αρμόδια Διεύθυνση του Υπουργείου Εθνικής Παιδείας και Θρησκευμάτων και για** τεχνική και επαγγελματική εκπαίδευση αλλοδαπής, πράξη ισοτιμίας και κατάταξης της επιτροπής ισοτιμιών του Οργανισμού Επαγγελματικής Εκπαιδεύσεως και Καταρτίσεως (Ο.Ε.Ε.Κ.) – Εθνικής Αντιστάσεως 41, Ν. Ιωνία, Αθήνα και βεβαίωση, για την αντιστοιχία του βαθμού από την αρμόδια Διεύθυνση του Υπουργείου Εθνικής Παιδείας και Θρησκευμάτων σε εικοσάβαθμη κλίμακα.

11. Πιστοποιητικό του οικείου Δήμου ή Κοινότητας ότι ο υποψήφιος είναι εγγεγραμμένος στο δημοτολόγιο.

Για υποψηφίους των υπολοίπων νομών που δεν έχουν το κριτήριο της εντοπιότητας, όπως ορίζεται στο κεφάλαιο Β' του παρόντος, απαιτείται η υποβολή βεβαίωσης μόνιμης κατοικίας από τον οικείο δήμο ή Κοινότητα (άρθρο 4 παράγρ. 5 Ν.2647/1998).

Σημείωση: **Τίτλοι, πιστοποιητικά και βεβαιώσεις της αλλοδαπής, που απαιτούνται για την πρόσληψη πρέπει να είναι επικυρωμένοι και επίσημα μεταφρασμένοι στην ελληνική γλώσσα, όπως ορίζουν οι κείμενες διατάξεις (άρθρο 29 Π.Δ. 50/2001 και 148/1914).**

Τα ανωτέρω συμπεριλαμβανομένων και των τίτλων που αποδεικνύουν την γνώση ξένης γλώσσας προσκομίζονται:

Σε πρωτότυπο ή σε ακριβές αντίγραφο του πρωτοτύπου ή σε αντίγραφο του ακριβούς αντιγράφου της αρχής που εξέδωσε το πρωτότυπο (όχι σε αντίγραφο το οποίο δεν έχει επικυρωθεί από την αρχή που εξέδωσε το πρωτότυπο). Η επικύρωση των ως άνω τίτλων, πιστοποιητικών και βεβαιώσεων όταν προσκομίζονται σε φωτοτυπία μη επικυρωμένη από την αρχή που τους εξέδωσε, επικυρώνονται μόνο από δικηγόρο. Πρέπει δε να συνοδεύονται και από την επίσημη μετάφρασή τους στην Ελληνική γλώσσα, **από αρμόδια κατά νόμο αρχή του Υπουργείου Εξωτερικών ή την Πρεσβεία ή το Προξενείο της ξένης χώρας στην Ελλάδα ή από δικηγόρο ή από άμισθο ερμηνέα διορισμένο βάσει του ν. 148/26-12-1913/1-2-1914.**

Δ. ΔΗΜΟΣΙΕΥΣΗ ΤΗΣ ΑΝΑΚΟΙΝΩΣΗΣ

Περίληψη **της παρούσας, περιέχουσα υποχρεωτικώς τα όρια ηλικίας και όλα τα στοιχεία του άρθρου 21 παράγρ.8 του Ν.2190/1994 (όπως ισχύει), να δημοσιευθεί σε δύο(2) ημερήσιες ή εβδομαδιαίες τοπικές εφημερίδες του Νομού, εφόσον εκδίδονται.**

Ανάρτηση **ολόκληρης της Ανακοίνωσης να γίνει στο κατάστημα της Αστικής Μη Κερδοσκοπικής Εταιρείας Κοινωνικής Φροντίδας και Ανάπτυξης Δήμου Ροδίων και στο χώρο των ανακοινώσεων του Δήμου Ροδίων στον οποίο υλοποιείται το πρόγραμμα και εδρεύει η υπηρεσία, συντασσομένου κατ' άρθρο 21 παράγρ.9 του Ν.2190/1994 (όπως ισχύει) πρακτικού ανάρτησης.**

Ε' ΑΝΑΡΤΗΣΗ ΠΙΝΑΚΩΝ-ΥΠΟΒΟΛΗ ΕΝΣΤΑΣΕΩΝ

Οι πίνακες κατάταξης των υποψηφίων αναρτώνται στο κατάστημα της οικείας υπηρεσίας, συντασσομένου πρακτικού ανάρτησης, υπογραφόμενου από δύο (2) υπαλλήλους της υπηρεσίας.

Κατά των ανωτέρω πινάκων οι ενδιαφερόμενοι μπορούν να υποβάλουν ενστάσεις, στο ΑΣΕΠ, μέσα σε αποκλειστική προθεσμία, η οποία λήγει μετά την πάροδο δέκα (10) ημερών από την ανάρτησή τους.

Για την υποβολή της ένστασης απαιτείται η καταβολή παραβόλου στο δημόσιο ταμείο σαράντα (40) Ευρώ.

Οι ενστάσεις που αφορούν τις θέσεις για την ειδικότητα του Νηπιαγωγού θα υποβάλλονται **στα γραφεία της υπηρεσίας μας οδός Πλ. Ελευθερίας 1 (Όπισθεν Δημαρχιακού Μεγάρου).**

Ο Πρόεδρος
Μανόλης Γλυνός
Αντιδήμαρχος Δήμου Ροδίων

ΣΕ ΧΡΟΝΟ ΕΞΠΡΕΣ ΟΙ ΕΝΗΜΕΡΟΤΗΤΕΣ

• Κατάργηση των πολλαπλών εντύπων εξετάζει το υπουργείο Εσωτερικών • Η Επιτροπή θέλει να βρει τη χρυσή τομή, ώστε οι πολίτες με ένα κρατικό έγγραφο να μπορούν να διεκπεραιώνουν τις υποθέσεις τους χωρίς περαιτέρω βεβαιώσεις από ΙΚΑ -ΤΕΒΕ

Την κατάργηση των πολλαπλών εντύπων που αφορούν στη φορολογική και ασφαλιστική ενημερότητα των πολιτών, ώστε να μην ταλαιπωρούνται από τη γραφειοκρατία, μελετά η Επιτροπή Απλούστευσης Διαδικασιών του υπουργείου Εσωτερικών.

Ειδικότερα, όπως αναφέρουν πληροφορίες, η Επιτροπή θέλει να βρει τη χρυσή τομή στο θέμα των ενημεροτήτων, ώστε οι πολίτες με ένα κρατικό έγγραφο το οποίο, κατά πάσα πιθανότητα, θα εκδίδεται από την Εφορία, να μπορούν να διεκπεραιώνουν τις υποθέσεις τους, χωρίς να χρειάζεται να ζητούν ενημερότητα από το ΙΚΑ, το ΤΕΒΕ και από άλλα ασφαλιστικά ταμεία.

ΔΗΜΟΙ

Παράλληλα, η ίδια Επιτροπή σκέπτεται πολύ σοβαρά να προτείνει να μην εφαρμοσθεί το μέτρο της δημοτικής ενημερότητας που ζητούν οι δήμαρχοι, όπως επίσης να μην στέλνονται προς πληρωμή στις ΔΟΥ οι κλήσεις που δίνει η Δημοτική Αστυνομία, καθώς η όλη υπόθεση με τα παρκόμετρα και τις ιδιωτικές εταιρείες που τα διαχειρίζονται έχει στερήσει το κύρος της Δημοτικής Αστυνομίας, το οποίο πρέπει να ανακτήσει προκειμένου να μπορεί να προσφέρει πραγματικά στην εύρυθμη λειτουργία των πόλεων.

Ο σκοπός της Επιτροπής στα εισπρακτικά ζητήματα είναι ότι το κράτος θα πρέπει να πάψει να γίνεται εισπράκτορας για λογαριασμό άλλων. Επίσης, το κράτος θα πρέπει να σταματήσει να επιβαρύνει οικονομικά τους πολίτες ζητώντας τους τα χρέη που έχουν σε άλλους φορείς και όχι στο ίδιο.

Χαρακτηριστικό παράδειγμα της κατάστασης που επικρατεί σήμερα, όπως αναφέρει ο επικεφαλής της Επιτροπής, γενικός γραμματέας του υπουργείου Εσωτερικών, κ. Β. Ανδρονόπουλος, είναι η ΑΕΠΙ (φορέας προστασίας των πνευματικών δικαιωμάτων των καλλιτεχνών), όπου ο κάθε επιχειρηματίας δεν μπορεί να πάρει άδεια λειτουργίας κέντρου διασκεδάσεως από το κράτος αν πρώτα δεν έχει πληρώσει ή εξοφλήσει την ΑΕΠΙ.

Δηλαδή, το κράτος λειτουργεί σαν «φύλακας άγγελος» των εισπράξεων της ΑΕΠΙ.

Σε ό,τι αφορά στην ενιαία ενημερότητα που θα καλύπτει τις ανάγκες της φορολογικής και της ασφαλιστικής η Επιτροπή θεωρεί ότι από τη στιγμή που οι μεγάλοι ασφαλιστικοί φορείς θα μπορούν να ενημερώνουν on line την Εφορία για την κατάσταση των μελών τους η ενημερότητα θα μπορεί να ενοποιηθεί σε ένα έγγραφο για όλους τους πολίτες που τη ζητούν.

Το πρόβλημα για να εφαρμοσθεί αυτό το μέτρο, που θα καταπολεμήσει δραστικά τη γραφειοκρατία, αλλά και θα μειώσει ουσιαστικά την ταλαιπωρία των πολιτών, εστιάζεται και στο γεγονός, όπως τόνισε ο κ. Ανδρονόπουλος, ότι πολλοί επικουρικοί ασφαλιστικοί οργανισμοί δεν έχουν μηχανοργάνωση και ακόμη λειτουργούν με χειρόγραφα αρχεία. Το σημαντικό, όμως, είναι ότι πολλοί επικουρικοί ασφαλιστικοί οργανισμοί δεν έχουν τη δυνατότητα να προχωρήσουν άμεσα στην μηχανοργάνωση του αρχείου τους λόγω έλλειψης προσωπικού και πόρων.

Η υπόθεση της μηχανοργάνωσης των υπηρεσιών των επικουρικών ταμείων εκτιμάται ότι θα χρειαστεί τουλάχιστον ένα χρόνο προκειμένου να ολοκληρωθεί.

ΚΑΤΑΣΤΗΜΑΤΑ

Η ίδια Επιτροπή, όπως αναφέρει ο γενικός γραμματέας του υπουργείου Εσωτερικών, ασχολείται επίσης με ζητήματα που αφορούν στην αδειοδότηση των καταστημάτων υγειονομικού ενδιαφέροντος και κέντρων διασκεδάσεως, καθώς και με τη διαδικασία που θα ακολουθηθεί προκειμένου να μηχανοργανωθούν τα επικουρικά ασφαλιστικά ταμεία στο αρχείο τους.

Σε ό,τι αφορά στα καταστήματα υγειονομικού ενδιαφέροντος, η σχετική μελέτη, προκειμένου να εκδοθεί η τελική απόφαση, θα εκπονηθεί μέσω του προγράμματος «Πολιτεία», καθώς έχουν καταγραφεί οι προτάσεις που έχουν κάνει όλοι οι εμπλεκόμενοι φορείς.

Μάλιστα, εκτιμάται ότι μέσα στο πρώτο εξάμηνο του 2006 θα έχει εκδοθεί και η σχετική υπουργική απόφαση.

Τέλος, για τη μηχανογράνωση των επικουρικών ταμείων η πρώτη σκέψη της Επιτροπής έχει να κάνει με τη δημιουργία ενός μηχανογραφικού συστήματος που θα καλύπτει όλα τα νέα μέλη και θα δημιουργήσει αρχείο τουλάχιστον δέκα ετών.

ΑΝ ΠΡΟΒΟΥΝ ΣΕ ΑΓΟΡΕΣ ΕΝΤΟΣ ΤΟΥ ΙΑΝΟΥΑΡΙΟΥ

ΔΙΠΛΑ ΩΦΕΛΗΜΕΝΟΙ ΟΙ «ΕΚΤΟΣ ΣΧΕΔΙΟΥ» ΑΓΟΡΑΣΤΕΣ

Με τις ισχύουσες αντικειμενικές οι γονικές παροχές έως 28-2-06

ΔΙΠΛΑ ευνοημένοι θα είναι όσοι φορολογούμενοι αποκτήσουν στις πρώτες εβδομάδες του 2006 ακίνητο σε κάποιον από τους χιλιάδες οικισμούς της χώρας που βρίσκονται εκτός σχεδίου πόλεως. Αφενός θα αγοράσουν με βάση τις ισχύουσες σήμερα τιμές σε αντίθεση με τα ακίνητα εντός σχεδίου, των οποίων οι μεταβιβάσεις θα πραγματοποιηθούν με τις αυξημένες από 1η Ιανουαρίου 2006 αντικειμενικές αξίες. Αφετέρου, θα επωφεληθούν από τις φορολογικές ελαφρύνσεις που προβλέπονται στον πρόσφατο φορολογικό νόμο (διευρυμένα αφορολόγητα όρια, αύξηση αριθμού δόσεων καταβολής προκύπτονος φόρου, κλπ).

Η επιλογή του υπουργείου Οικονομίας και Οικονομικών να ανακοινώσει μετά την 1η Ιανουαρίου 2006 τις εντάξεις εκτός σχεδίου πόλεων (αλλά και αγροτεμαχίων) στο σύστημα αντικειμενικού προσδιορισμού φορολογητέας αξίας ακινήτων προβλέπεται να αποβεί σε όφελος όσων αποκτήσουν ακίνητα στις περιοχές αυτές, των οποίων οι τιμές προσδιορίζονται από τις ενδεικτικές λίστες των ΔΟΥ. Σύμφωνα με πληροφορίες σε πρώτη φάση θα παραμείνουν ως έχουν τα όρια στις υφιστάμενες ζώνες λόγω αντικειμενικών δυσκολιών, ενώ οι νέες αντικειμενικές αξίες θα προβλέπουν: • Αναπροσαρμογή των τιμών ζωνών (ΤΖ) και σε ορισμένες περιπτώσεις, καθορισμό νέων τιμών για τους συντελεστές εμπορικότητας (ΣΕ) και οικοπέδου (ΣΟ). • Για τις περιοχές εκτός σχεδίου πόλεως ή οικισμού την αναπροσαρμογή των τιμών αρχικής και βασικής αξίας (ΑΒΑ και ΕΒΑ), αλλά μετά την 1η Ιανουαρίου 2006. • Την αναπροσαρμογή των τιμών εκκίνησης ελαχίστου κόστους οικοδομής για κατοικία και επαγγελματική στέγη.

Σημειώνεται ότι στο μέσον της ερχόμενης εβδομάδας (πιθανότατα την Τετάρτη) ανακοινώνονται από το υπουργείο Οικονομίας και Οικονομικών οι πίνακες των νέων αντικειμενικών αξιών, οι οποίοι προβλέπουν μέση αύξηση 35% στην Αττική (και σε μικρότερα ποσοστά στην περιφέρεια), καθώς αυτές είχαν αναπροσαρμοσθεί τελευταία φορά τον Μάρτιο 2001, ενώ οι αυξήσεις θα είναι ήπιες καθώς θα εκτείνονται σε βάθος τριετίας προκειμένου να αποφευχθούν αναταράξεις στην αγορά ακινήτων, αλλά και υπέρμετρη επιβάρυνση των φορολογουμένων. Εξάλλου, με επείγον τηλεγράφημα που απέστειλε το υπουργείο Οικονομικών στις εφορίες, κοινοποιεί τη διάταξη του νομοσχεδίου που κατατέθηκε στη Βουλή λίγο πριν την ψήφιση του προϋπολογισμού, με βάση την οποία θα πραγματοποιούνται με τις ισχύουσες αντικειμενικές αξίες οι μεταβιβάσεις ακινήτων με επαχθή αιτία, δωρεά ή γονική παροχή. Προϋπόθεση, βεβαίως, θα είναι να έχουν υποβληθεί οι προβλεπόμενες από τη νομοθεσία δηλώσεις.



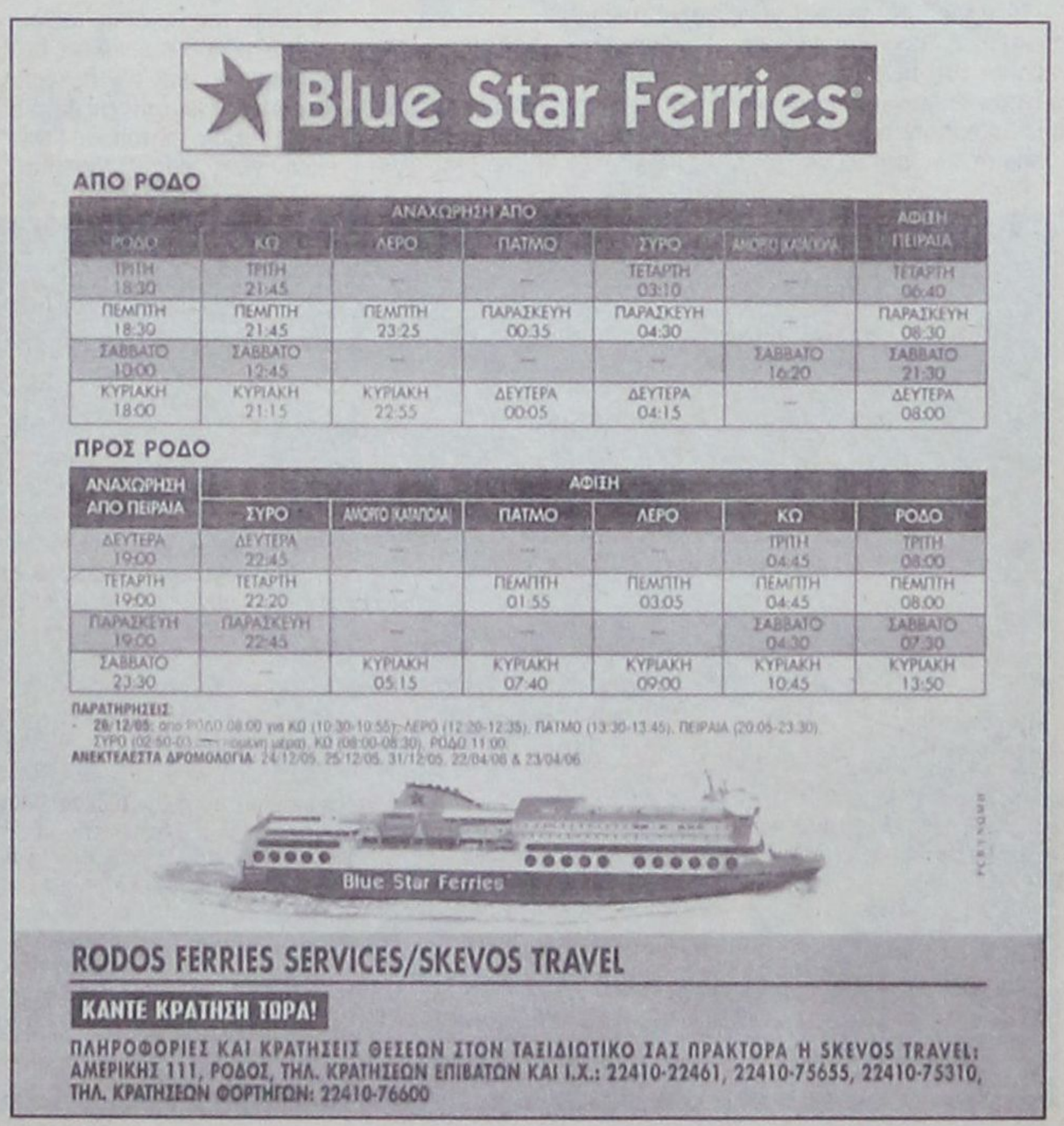

ΟΙ ΝΕΕΣ ΤΑΣΕΙΣ ΣΤΟ ΔΙΕΘΝΗ ΤΟΥΡΙΣΜΟ

Τα τουριστικά προϊόντα πλέον εστιάζουν την προσοχή τους στη δημιουργία νέων και αξέχαστων εμπειριών, στην πώληση του «ονείρου» και στην «επαφή»



Υποτίθεται ότι η βάση για την ανάπτυξη του τουρισμού παγκοσμίως είναι το καθαρό περιβάλλον. Ταυτόχρονα, ο τουρισμός εξαρτάται σχεδόν απόλυτα από τις αερομεταφορές, οι οποίες, όμως, αποτελούν τη μεγαλύτερη πηγή ρύπανσης. Γι' αυτό το λόγο θεωρούνται επιβεβλημένες οι τεχνολογικές αλλαγές προς τα καύσιμα βιομάζας και η χρήση από τα αεροπλάνα του υδρογόνου ως καύσιμου.

Η επισήμανση έγινε σε ένα ενδιαφέρον διεθνές συνέδριο, το Tourism Business Frontiers Forum, το οποίο οργανώθηκε από το Πανεπιστήμιο του Surrey, στο Λονδίνο και ειδικοί ανέλυσαν τις πιο σημαντικές τάσεις στο διεθνή τουρισμό.

Τα συμπεράσματα

Τα υπόλοιπα βασικά συμπεράσματα αυτής της εκδήλωσης, που παρουσιάζονται στο Traveldailynews, είναι:

Οι μεγάλοι διακινητές του τουρισμού στον κόσμο λίγο - πολύ έχουν επιβάλλει τους όρους τους στην αγορά, γι' αυτό απαιτείται παρέμβαση από τις κυβερνήσεις και πληρέστερη νομοθεσία, καθώς και στενότερη συνεργασία δημόσιου και ιδιωτικού τομέα, ώστε η μελλοντική ανάπτυξη να στηρίζεται σε πιο στέρεες βάσεις.

Το e-tourism φέρνει νέες ευκαιρίες, που εντοπίζονται κυρίως στη διαμόρφωση πιο εξατομικευμένων τουριστικών πακέτων από τον καταναλωτή και στη δυνατότητα των μικρών τουριστικών επιχειρήσεων να αποκτήσουν πρόσβαση στην αγορά, χωρίς ιδιαίτερα έξοδα.

Οι μικρομεσαίες επιχειρήσεις, τονίστηκε χαρακτηριστικά, μέσω των δυνατοτήτων των νέων τεχνολογιών και του Internet αποκτούν δύναμη που μπορεί να τις βοηθήσει στον ανταγωνισμό τους με τις μεγάλες επιχειρήσεις και ονόματα του χώρου. Έτσι διάφοροι τουρίστες, με πρώτους τους νέους τουρίστες, έχουν τώρα τη δυνατότητα να έρθουν σε επαφή με τα προϊόντα των μικρών επιχειρήσεων που παλαιότερα ήταν «παγιδευμένες» λόγω του μικρού τους μεγέθους.

Η τεχνολογική εξέλιξη, εξάλλου, οδηγεί σε πρακτικές, που ξεφεύγουν από το μαζικό μάρκετινγκ και αποσκοπούν στην υλοποίηση των πραγματικών επιθυμιών των τουριστών. Ο τουρισμός πλέον κατάφερε να φθάσει στο σημείο να καταλαβαίνει τι πραγματικά θέλει ο τουρίστας και κατά συνέπεια και η τεχνολογία ακολουθεί προσφέροντας νέα κανάλια διανομής και επικεντρωμένες λύσεις στον τουρίστα. Η προσοχή εστιάζεται στη μεγιστοποίηση της διαμονής και στην πρόσβαση σε διάφορες μάζες καταναλωτών μέσα βέβαια από την τεχνολογική ανάπτυξη.

Εμπειροι χρήστες του Internet

Οι νέοι τουρίστες και ταξιδιώτες είναι οι πιο έμπειροι χρήστες του Internet και αξιοποιούν ταχύτατα τις αλλαγές της τεχνολογίας κάνοντας τις κρατήσεις τους άμεσα ακόμα και σε τοπικό επίπεδο. Από την άλλη πλευρά, οι αυξανόμενοι αριθμοί στην τρίτη ηλικία και οι διάφορες φυσικές αναπηρίες θέτουν επιτακτικά το ζήτημα της προσβασιμότητας, που πρέπει να λάβουν υπόψη επιχειρήσεις και προορισμοί.

Είναι γεγονός ότι υπάρχει μια πρωτοφανής και αυξανόμενη ζήτηση για νέα προϊόντα στον τουρισμό. Το χαμηλό κόστος δεν σημαίνει πια και χαμηλή ποιότητα και εξυπηρέτηση. Ο κλάδος του τουρισμού είναι τώρα ιδιαίτερα ώριμος και έχει στραφεί προς την καινοτομία.

Τα τουριστικά προϊόντα πλέον εστιάζουν την προσοχή τους στη δημιουργία νέων και αξέχαστων εμπειριών, στην πώληση του «ονείρου» και στην «επαφή».

Στο συνέδριο αναλύθηκαν χαρακτηριστικά τέτοια παραδείγματα, όπως ταξίδια για εθνικές μειονότητες στο Cheshire της Αγγλίας, ταξίδια για τον κόσμο της νύχτας στο Αμστερνταμ, και τον λεγόμενο dark tourism, που περιλαμβάνει ταξίδια σε τόπους όπου έχουν γίνει πόλεμοι, γενοκτονίες και άλλα τραγικά γεγονότα. Βέβαια, ορισμένοι τόνισαν ότι δεν υπάρχουν νέα προϊόντα, αλλά νέες μορφές «πακέτων» του τουριστικού προϊόντος. Αυτές οι αλλαγές μπορούν να ωφελήσουν τις μικρομεσαίες επιχειρήσεις μιας και μπορούν να «νιώσουν» καλύτερα τις εμπειρίες αφού αποτελούν ένα μέρος τους.

Κατά τη διάρκεια της συζήτησης τονίστηκε ότι ο κλάδος του τουρισμού αντιμετωπίζει μια συνεχή ανάγκη διαχείρισης κρίσεων.

Η τρομοκρατία δεν είναι πια μια νέα κατάσταση και η 11η Σεπτεμβρίου αποτελεί την έναρξη αυτής της κατάστασης που συνεχίζεται με τον ιό της άτυπης πνευμονίας, το ασιατικό Τσουνάμι, την γρίπη των πουλερικών και την παγκόσμια τρομοκρατία που απειλεί τον τουρισμό.

Αυτά τα γεγονότα όπως είναι φυσικό δεν είναι δυνατό να προβλεφθούν με αποτέλεσμα να βλέπουμε γι' άλλη μια φορά πόσο σπουδαίος είναι ο τουρισμός και σε παγκόσμιο, αλλά και σε τοπικό επίπεδο.

Ορισμένοι βλέπουν τον τουρισμό των νέων ως ευκαιρία για να διαδοθεί η παγκόσμια ειρήνη και κατανόηση.



INEMA
ΙΑΤΡΙΚΟΣ & ΝΟΣΟΚΟΜΕΙΑΚΟΣ ΕΞΟΠΛΙΣΜΟΣ
από το 1988 είμαστε οι μεγαλύτεροι προμηθευτές
ΙΑΤΡΙΚΟΥ-ΟΡΘΟΠΕΔΙΚΟΥ & ΝΟΣΟΚΟΜΕΙΑΚΟΥ ΥΛΙΚΟΥ
ΣΤΗ ΔΩΔΕΚΑΝΗΣΟΥ
18 χρόνια εμπειρίας
Εμπιστεύθειτε μας!
• ΑΝΑΠΗΡΙΚΑ ΚΑΡΟΤΣΙΑ
• ΒΑΔΙΣΤΙΚΑ
• ΟΡΘΟΠΕΔΙΚΑ ΕΙΔΗ
• ΜΠΛΟΥΖΕΣ ΙΑΤΡΙΚΕΣ
• ΚΑΛΤΣΕΣ ΦΛΕΒΙΤΙΔΑΣ
• ΠΕΛΜΑΤΑ
• ΟΡΘΟΠΕΔΙΚΑ ΜΑΞΙΛΑΡΙΑ
• ΚΡΕΒΑΤΙΑ ΝΟΣΟΚΟΜΕΙΑΚΑ
• ΙΑΤΡΙΚΟΣ ΕΞΟΠΛΙΣΜΟΣ και ΑΝΑΛΩΣΙΜΑ
• ΟΡΓΑΝΑ ΧΗΜΕΙΟΥ
• και κάθε άλλο είδος για κατ'οίκο νοσηλεία
ΡΟΔΟΣ: ΛΕΜΕΣΣΟΥ 2 - ΤΗΛ: 22410 32238 www.inema.gr
ΚΩΣ: ΕΛ. ΒΕΝΙΖΕΛΟΥ 38 (παραπ/ρως Αγίας Παρασκευής) - ΤΗΛ: 22420 20048

ΚΕΝΤΡΙΚΟ ΠΡΑΚΤΟΡΕΙΟ ΡΟΔΟΥ ΣΤΕΦΑΝΑΚΗ
Zorpidis
ΤΟΥΡΙΣΤΙΚΟΣ ΟΡΓΑΝΙΣΜΟΣ ΡΟΔΟΥ
...ΜΙΑ ΑΓΚΑΛΙΑ ΟΛΟΣ Ο ΚΟΣΜΟΣ
ΧΡΙΣΤΟΥΓΕΝΝΑ – ΠΡΩΤΟΧΡΟΝΙΑ – ΘΕΟΦΑΝΕΙΑ

ΠΡΑΓΑ 4,5 μέρες	από 499 €
ΒΙΕΝΝΗ 4,5,6 μέρες	από 389 €
ΒΟΥΔΑΠΕΣΤΗ 4,5,7 μέρες	από 379 €
ΠΑΡΙΣΙ 5,6 μέρες	από 579 €
ΛΟΝΔΙΝΟ 5,6 μέρες	από 629 €
ΡΩΜΗ 4,5,6 μέρες	από 399 €
ΕΛΒΕΤΙΑ 6,9 μέρες	από 649 €
ΚΩΝ/ΠΟΛΗ 4,5	από 219 €
ΣΟΦΙΑ 4 μέρες	από 229 €
ΙΤΑΛΙΚΟ ΠΑΝΟΡΑΜΑ 7 ημέρες	από 479 €
ΣΚΙ ΣΤΗ ΒΙΤΟΣΑ 4,5 μέρες	από 229 €

Και πολλά άλλα...!!!!
ΧΡΟΝΙΑ ΠΟΛΛΑ ΚΑΙ ΚΑΛΟ ΤΑΞΙΔΙ!
38 Alexandrou Diakou street, 85100
Tel: 22410-20625, 30054, 31833 Fax: 22410-26745
E-Mail: stefanakistours@yahoo.gr

ΠΡΟΚΗΡΥΞΗ
Β' Δ.Υ.ΠΕ. ΝΟΤΙΟΥ ΑΙΓΑΙΟΥ
ΓΕΝ. ΝΟΣΟΚΟΜΕΙΟ ΡΟΔΟΥ «ΑΝΔΡΕΑΣ ΠΑΠΑΝΔΡΕΟΥ»

Το Γενικό Νοσοκομείο Ρόδου προκηρύσσει διεθνή ανοικτό διαγωνισμό με θέμα: **«Ανάδειξη χορηγητών αναλώσιμου ορθοπεδικού υλικού για ένα (1) έτος»** με κριτήριο κατακύρωσης την χαμηλότερη τιμή, προϋπολογισμού 1.240.765,00 ευρώ (συμπεριλαμβανομένου του ΦΠΑ).

Αριθμός διακήρυξης: 48/2005.

Ο διαγωνισμός θα γίνει την 17-02-2006 ημέρα Παρασκευή και ώρα 12:00 ενώπιον αρμοδίας επιτροπής, ενώ οι προσφορές θα κατατίθενται στη Γραμματεία του Νοσοκομείου μέχρι την 17-02-2006 ημέρα Παρασκευή και ώρα 12:00

Ημερομηνία δημοσίευσης της παρούσας προκήρυξης στον ελληνικό Τύπο την 28-12-2005.

Η αίτηση θα συνοδεύεται υποχρεωτικά με τα δικαιολογητικά που αναφέρονται στο άρθρο 6 του Π.Δ. 394/96 (ΦΕΚ 266/Α/4-12-96), καθώς και τα αναφερόμενα στο άρθρο 8 παρ. 2 υποπαράγραφοι α.β.γ. και δ. του ίδιου Π.Δ.).

Πληροφορίες για όσους ενδιαφέρονται θα δίδονται από το Λογιστήριο του Νοσοκομείου (τηλ. 2241080163-80164 και fax 2241 080026) κατά τις εργάσιμες ημέρες και ώρες.

Η διακήρυξη θα διατίθεται από το Λογιστήριο έναντι απόδειξης ή αντικαταβολής (για όσες διακηρύξεις θα στέλνονται ταχυδρομικά) με την καταβολή του ποσού των 20,00 ευρώ.

27-12-2005
ΚΕΦΑΛΑΣ ΙΩΑΝΝΗΣ
ΔΙΟΙΚΗΤΗΣ

ΕΠΙΜΕΛΗΤΗΡΙΟ ΔΩΔΕΚΑΝΗΣΟΥ
ΕΚΛΟΓΙΚΗ ΕΠΙΤΡΟΠΗ
ΑΝΑΚΟΙΝΩΣΗ

Η εκλογική Επιτροπή του Επιμελητηρίου Δωδεκανήσου γνωστοποιεί στα μέλη του Επιμελητηρίου ότι οι εκλογές για την ανάδειξη του νέου Διοικητικού Συμβουλίου θα διεξαχθούν ημέρα **Σάββατο 3 και ημέρα Κυριακή 4 Ιουνίου 2006.**

Ενημερώνει τα μέλη του Επιμελητηρίου, ότι προκειμένου να συμπεριληφθούν στους εκλογικούς καταλόγους και να έχουν δικαίωμα ψήφου θα πρέπει:

- **Να έχουν εγγραφεί στο Επιμελητήριο μέχρι και τις 2-6-2005.**
- **Να εξοφλήσουν μέχρι και τις 21-4-2006 τις οικονομικές προς το Επιμελητήριο υποχρεώσεις τους μέχρι και του έτους 2005.**

Το εκλογικό δικαίωμα των Νομικών Προσώπων (προσωπικών, κεφαλαιουχικών εταιρειών και συνεταιρισμών) σύμφωνα με το άρθρο 4, του Π.Δ. 164/2001 **θα ασκηθεί από τους προσκομίζοντες εξουσιοδότηση – μόνο με την προσκόμιση της οποίας είναι δυνατή η άσκηση του εκλογικού δικαιώματος – υπογεγραμμένη αναλόγως από τον διαχειριστή, τον Πρόεδρο ή τον Διευθύνοντα Σύμβουλο,** σύμφωνα με τα οριζόμενα στο άρθρο 3γ του Ν. 2081/1992, που προστέθηκε με το άρθρο 22, του Ν. 3419/2005 που θα καθορίζει ποιά από τα μέλη του Νομικού Προσώπου θα ασκήσουν το εκλογικό δικαίωμα για λογαριασμό του.

Υπόδειγμα της εξουσιοδότησης θα αποσταλεί από το Επιμελητήριο προς όλα τα Νομικά Πρόσωπα και θα διατίθεται παράλληλα για κάθε ενδιαφερόμενο από τα γραφεία του Επιμελητηρίου (Γρ. Λαμπράκη 8 – Ρόδος) καθώς και από τα Παραρτήματα του Επιμελητηρίου στην Κω και Κάλυμνο.

Διευκρινίζεται ότι σύμφωνα με τις διατάξεις της παραγράφου 1, του άρθρου 3γ, του Ν. 2081/1992 όπως προστέθηκε με το άρθρο 22, του Ν. 3419/2005 δικαίωμα ψήφου έχουν οι κάτωθι:

α. Κάθε μέλος φυσικό πρόσωπο μία ψήφο.

β. Κάθε προσωπική εταιρεία μέχρι δύο ψήφους των ομόρρυθμων εταίρων της που υποδεικνύονται από το νόμιμο εκπρόσωπο αυτών.

γ. Κάθε Εταιρεία Περιορισμένης Ευθύνης μέχρι δύο ψήφους των διαχειριστών ή ενός διαχειριστή και ενός εταίρου της, που υποδεικνύονται από την Εταιρεία.

δ. Κάθε Ανώνυμη Εταιρεία τρεις ψήφους των εκπροσώπων της, που υποδεικνύονται από το διοικητικό συμβούλιο και μπορεί να είναι μέλη αυτού ή ανώτατα διευθυντικά στελέχη της, που ορίζονται με ειδική απόφαση του διοικητικού συμβουλίου.

ε. Κάθε υποκατάστημα, μία ψήφο του διευθυντή του ή του αναπληρωτή αυτού.

στ. Κάθε αλλοδαπή ανώνυμη εταιρεία και εταιρεία περιορισμένης ευθύνης μία ψήφο του νόμιμου εκπροσώπου της ή του πράκτορα ή του αντίκλητου της, υπό τον όρο της αμοιβαιότητας.

ζ. Κάθε συνεταιρισμός δύο ψήφους του προέδρου και του γενικού γραμματέα ή των αναπληρωτών τους.

Σημειώνεται ότι κανένας δεν μπορεί να έχει περισσότερες από μία (1) ψήφους οσεοδήποτε ιδιότητες και αν έχει. Εάν το ίδιο πρόσωπο ή η ίδια επιχείρηση ασκεί περισσότερα επαγγέλματα, το εκλογικό δικαίωμα ασκείται στην κατηγορία που θα επιλέξει με δήλωσή του.

Ρόδος 22 Δεκεμβρίου 2005
Η ΠΡΟΕΔΡΟΣ
ΤΗΣ ΕΚΛΟΓΙΚΗΣ ΕΠΙΤΡΟΠΗΣ
Ε. ΤΣΕΠΗ

ΕΛΛΗΝΙΚΗ ΔΗΜΟΚΡΑΤΙΑ
ΠΕΡΙΦΕΡΕΙΑ Ν. ΑΙΓΑΙΟΥ
ΝΟΜΟΣ ΔΩΔ/ΣΟΥ
ΔΗΜΟΣ ΡΟΔΙΩΝ
Δ/ΝΣΗ ΟΙΚΟΝΟΜΙΚΩΝ
Ρόδος 16-12-2005
Αριθμ. Πρωτ. 205000

ΑΝΑΚΟΙΝΩΣΗ

Σύμφωνα με την Απόφαση αριθμ. 492/2005 του Δημοτικού Συμβουλίου Ρόδου, καθορίσθηκε ο συντελεστής φόρου ηλεκτροδοτούμενων χώρων για το έτος 2006, σύμφωνα με την υπ' αριθμ. 527/25-11-2005 απόφαση της Δημαρχιακής Επιτροπής ως ακολούθως:

1. Το ενιαίο ανταποδοτικό τέλος για στεγασμένους ηλεκτροδοτούμενους χώρους χρησιμοποιούμενους για κατοικία ή εγκατάσταση φιλανθρωπικών ή νοσηλευτικών ιδρυμάτων δημοσίου ή ιδιωτικού δικαίου πλην ιδιωτικών κλινικών καθορίζεται σε 1,42 ευρώ/τ.μ. ετησίως.

2. Το ενιαίο ανταποδοτικό τέλος για ηλεκτροδοτούμενα στεγασμένα μηχανουργεία – σιδηρουργεία, κλειστές αποθήκες και κινηματογράφους καθορίζεται σε 2.86 ευρώ/τ.μ. ετησίως.

3. Το ενιαίο ανταποδοτικό τέλος για ηλεκτροδοτούμενους στεγασμένους χώρους λοιπών χρήσεων και μέχρι εμβαδού 6.000 τ.μ. καθορίζεται σε 4.25 ευρώ/τ.μ. ετησίως. Για το πέραν των 6.000 τ.μ. εμβαδόν ο συντελεστής αυτός καθορίζεται σε 2.38 ευρώ/τ.μ. ετησίως.

4. Το ενιαίο ανταποδοτικό τέλος για ηλεκτροδοτούμενους μη στεγασμένους χώρους οιασδήποτε χρήσεως και μέχρι εμβαδόν 6.000 τ.μ., καθορίζεται σε 0.32 ευρώ/τ.μ. ετησίως. Για το πέραν των 6.000 τ.μ. εμβαδόν ο συντελεστής αυτός καθορίζεται σε 0.11 ευρώ/τ/μ. ετησίως.

Επίσης καθορίζεται ο φόρος ηλεκτροφωτισμένων χώρων, ανεξαρτήτως χρήσεως ως ακολούθως:

Για στεγασμένους ηλεκτροδοτούμενους χώρους σε 0.24 ευρώ/τ.μ. ετησίως.

Για μη στεγασμένους ηλεκτροδοτούμενους χώρους σε 0.12 ευρώ/τ.μ. ετησίως.

Η ΔΙΕΥΘΥΝΤΡΙΑ ΟΙΚΟΝΟΜΙΚΩΝ
ΚΥΠΡΙΩΤΗ – ΤΣΟΥΜΠΛΕΚΑ ΕΛΕΝΗ

ΖΩΝΤΑΝΗ ΦΑΤΝΗ ΣΤΑ ΜΑΡΙΤΣΑ

ΚΑΛΕΣΜΑ

Ο Πολιτιστικός Σύλλογος Μαριτσών

Ο ΚΕΡΩΝΙΑΤΗΣ

Σας καλεί στη μαγευτική τοποθεσία **ΣΩΤΗΡΑ,** όπου και φέτος μέσα σε φυσική σπηλιά μικρά παιδιά ζωντανεύουν τη Θεία Γέννηση κατά τις ημέρες:

Κυριακή 25/12
Δευτέρα 26/12
Σάββατο 31/12
Κυριακή 1/1
Παρασκευή 6/1

Στις ώρες από 11 το πρωί ως 5 το απόγευμα



Θαυμάζοντας το καταπληκτικό τοπίο θα έχετε την ευκαιρία να απολαύσετε ζεστό τσάι με παραδοσιακό παξιμάδι, προσφορά του Συλλόγου μας.

Σας περιμένουμε
Το Δ.Σ.



ΚΗΔΕΙΑ

Τον λατρευτό μας σύζυγο, πατέρα, παππού, αδελφό και θείο

ΑΝΤΩΝΗ ΠΕΡΟ

Ετών 73

Κηδεύουμε σήμερα 28 Δεκεμβρίου 2005 και ώρα 3 μ.μ. στον Ιερό Ναό Κοιμήσεως της Θεοτόκου Αφάντου

Η σύζυγος: Αναστασία
Τα παιδιά: Παναγιώτης - Ευαγγελία, Ευαγγελία - Αντώνης, Γιώργος - Τσαμπίκα, Δέσποινα - Γιώργος, Μανόλης - Μαρία
Τα εγγόνια και οι λοιποί συγγενείς.

ΠΟΛΙΤΙΣΤΙΚΟΣ ΣΥΛΛΟΓΟΣ ΣΑΛΑΚΟΥ «ΤΟ ΣΠΗΛΑΙΟ»

ΦΑΤΝΗ ΣΑΛΑΚΟΥ

Ο Πολιτιστικός Σύλλογος Σαλάκου «Το Σπήλαιο» διοργανώνει ζωντανή αναπαράσταση της γέννησης του Θεανθρώπου, στο γνωστό φυσικό περιβάλλον της «ΝΥΜΦΗΣ».

Σας προσκαλούμε να γιορτάσουμε μαζί τα είκοσι δύο χρόνια λειτουργίας της φάτνης μας.

Οι ημέρες που θα σας περιμένουμε είναι:

Κυριακή 25/12/2005 11:00-17:00
Δευτέρα 26/12/2005 11:00-17:00
Κυριακή 01/01/2006 11:00-17:00
Δευτέρα 02/01/2006 11:00-17:00
Παρασκευή 06/01/2006 11:00-17:00

Ευχόμαστε χρόνια πολλά σε όλο τον κόσμο.
Εκ του Δ.Σ.
Ο Πρόεδρος
Κεφάλας Ιωάννης

STEFANAKIS TOURS - RODOS
Representative of Line Sea Lines

38 Alexandrou Diakou street, 85100
Tel: 22410-20625, 30054, 31833
Fax: 22410-26745
E-Mail: stefanakistours@yahoo.gr

ΝΕΑ ΔΡΟΜΟΛΟΓΙΑ LANE LINES

Ε/Γ Ο/Γ ΚΟΡΝΑΡΟΣ

- **Κάθε Τρίτη:** 22.00 μ.μ. για Καστελόριζο.
- **Κάθε Τετάρτη:** 07.00 π.μ. για Χάλκη, Διαφάνι και Πηγάδια Καρπάθου, Κάσο, Σητεία.
- **Κάθε Πέμπτη και Κυριακή:** 04.30 π.μ. για Χάλκη, Διαφάνι και Πηγάδια Καρπάθου, Κάσο, Σητεία, Αγ. Νικόλαο, Σαντορίνη, Μήλο, Πειραιά.

Μικρές αγγελίες

ΕΝΟΙΚΙΑΣΕΙΣ

ΕΝΟΙΚΙΑΖΟΝΤΑΙ επιπλωμένα διαμερίσματα 60 περίπου τ.μ. κοντά στο Πανεπιστήμιο Αιγαίου και συγκεκριμένα στην Πλατεία Φώκιαλη. Τα διαμερίσματα αποτελούνται από ένα υπνοδωμάτιο, σαλόνι που μπορεί να μετατραπεί σε δεύτερο υπνοδωμάτιο, δωμάτιο κουζίνα, W.C και μεγάλα μπαλκόνια. Τιμή 350 ευρώ τον μήνα. Στην τιμή περιλαμβάνεται το νερό και τα κοινόχρηστα. Πληροφορίες στα τηλέφωνα: 6944-31.5562, 6944-44.44.09. 22410-37417.

ΕΝΟΙΚΙΑΖΕΤΑΙ πολυτελές, τριάρι με εντοιχισμένη κουζίνα και μεγάλη βεράντα στον 2ο όροφο στη Μιχαήλ Πετρίδη 68. Τηλ. 2241074009, 6945237624, 2109829308, 6972764614.

ΕΝΟΙΚΙΑΖΕΤΑΙ γραφείο 55 τ.μ. δίχωρο με κλιματισμό και βεράντα στην οδό Εθελοντών Δωδεκανησίων 29, στον Α' όροφο του Μεγάρου Κιοσόγλου. **Πληροφορίες τηλ. 6945105247**

ΕΝΟΙΚΙΑΖΕΤΑΙ ημιυπόγειο διαμέρισμα 75 τ.μ. επιπλωμένο ή μη, κατάλληλο για διαμονή φοιτητών, πλησίον Εθνικού Σταδίου. **Πληροφορίες τηλ. 6946680174**

ΕΝΟΙΚΙΑΖΕΤΑΙ Δυάρι διαμέρισμα, ισόγειο, με ανεξάρτητη είσοδο χωρίς κοινόχρηστα, με δύο υπνοδωμάτια, στο Καρακόνερο. Τηλ. 65471, 11πμ. - 8 μ.μ.

ΕΝΟΙΚΙΑΖΕΤΑΙ μεζονέτα 70 τ.μ. στα τ.μ. στα Κοσκινού εντός οικισμού σε ήσυχη περιοχή λουξ κατασκευή με θέρμανση και ηλιακό, εντοιχισμένη κουζίνα, ενοίκιο 400 ευρώ.**Πληροφορίες Ηλιάνα Κρανίδη, τηλ. 2241060423 -2241031060 -6977227885**

ΕΝΟΙΚΙΑΖΟΝΤΑΙ καινούρια, ήσυχα επιπλωμένα διαμερίσματα δύο δωματίων, επί της Λεωφόρου Ρόδου - Λίνδου αρ. 232, σε κτίριο δίπλα στο TSELIOS BAGNO, με χώρο στάθμευσης (PARKING). **Πληροφορίες στα τηλέφωνα: 22410-24514, 22410-26023 και 22410-64458, ώρες γραφείου 9:00- 14:00 - 18:00 και 21:00.**

ΕΝΟΙΚΙΑΖΕΤΑΙ διαμέρισμα επί της οδού Καλαμάτας (περιοχή Ανάληψη) καινούριο 75 τ.μ. **Πληρ. Τηλ.** 2241051534

ΕΝΟΙΚΙΑΖΕΤΑΙ δ/σμα 60 τ.μ. στην Ιξιά πλήρες επιπλωμένο και εξοπλισμένο με καινούριες ηλεκτ. συσκευές, ενοίκιο 300 ευρώ. Στην τιμή συμπεριλαμβάνεται το νερό και τα κοινόχρηστα. **Πληροφορίες Ηλιάνα Κρανίδη, τηλ. 2241060423 -2241031060- 6977227885**

ΕΝΟΙΚΙΑΖΟΝΤΑΙ
επιπλωμένες
γκαρσονιέρες
στο Λαδικό (Φαληράκι).
Τιμή 220 ευρώ μηνιαίως.
Πληρ. τηλ. 6937343297

ΕΝΟΙΚΙΑΖΟΝΤΑΙ διαμερίσματα 50,70, 130τ.μ. πολυτελούς κατασκευής έναντι Καζίνο Ρόδου. **Τηλ. 6942405309.**

ΕΝΟΙΚΙΑΖΟΝΤΑΙ πλήρως επιπλωμένες γκαρσονιέρες με μπαλκόνι και χωρίς, στην οδό Κυρά της Ρω 13- ΡΟΔΙΝΙ. Τιμή ευκαιρίας. Τηλέφωνο επικοινωνίας 2241074762, και κινητό 6947078287 από τις 08:00-15:00 και 18:00-22:00

ΕΝΟΙΚΙΑΖΕΤΑΙ οικία 60 τ.μ. ανακαινισμένη πλήρως. Τηλ. επικοινωνίας 6932586060 και 2241025603.

ΕΝΟΙΚΙΑΖΕΤΑΙ διαμέρισμα 2 υπνοδωματίων, επιπλωμένο, επί της οδού Τερψιχόρης 31 (Συνοικία Αγίου Ιωάννου). Κατά προτίμηση σε φοιτήτριες ή στρατιωτικούς. Πληροφορίες τηλέφωνο 2241076153

ΑΡΧΑΓΓΕΛΟΣ: Ενοικιάζονται διαμερίσματα των 60 και 70m^2 επιπλωμένα ή μη, με άνετη στάθμευση. Πληροφορίες στο τηλέφωνο 6974 019076.

ΣΤΟ κέντρο της πόλης ενοικιάζεται διαμέρισμα 3 υπνοδωματίων με μεγάλες ντουλάπες στο κάθε υπνοδωμάτιο, σαλόνι, κουζίνα, american style, βεράντες γύρω-γύρω, 2 λουτρα, τζάκι, κουζίνα της Bella Casa με εντοιχισμένες ηλεκτρικές συσκευές. Ημιεπιπλωμένο σε οικοδομή τεσσάρων διαμερισμάτων στον Α' όροφο, οδός Πάφου 14, πάροδος Εθνικής Αντίστασης κοντά στην πιτσαρία Λεβέντης. **Τηλ κιν. 6944919985 Τηλ. Οικ. 22410-65645**

ΕΝΟΙΚΙΑΖΕΤΑΙ μεγάλη επιπλωμένη γκαρσονιέρα με αυλή στο Παραδείσι. Πληρ. τηλ. 81884

ΕΝΟΙΚΙΑΖΟΝΤΑΙ επιπλωμένες γκαρσονιέρες στην Παύλου Μελά. **Πληρ. 6937343297 τηλ. 10:00 -14:00**

ΕΝΟΙΚΙΑΖΕΤΑΙ Διαμέρισμα με δύο υπνοδωμάτια, σαλόνι, κουζίνα, στο δεύτερο όροφο, περιοχή δασκάλων στη Ρόδο. **Πληροφορίες: 22410-36547, 22410-87130, 22410-27202**

ΕΝΟΙΚΙΑΖΕΤΑΙ ισόγειο διαμέρισμα 100 τ.μ. με ηλιακό, θέρμανση και σε ήσυχο μέρος. Στην περιοχή Ιαλυσού πάροδος Ακροπόλεως 3. Τηλ. 22410-92696

ΕΝΟΙΚΙΑΖΕΤΑΙ στην Σορωνή, μονοκατοικία 120 τ.μ. κοντά στη θάλασσα. Τηλ. 22410 32100, 22410 94732

ΕΝΟΙΚΙΑΖΕΤΑΙ διαμέρισμα ρετιρέ επί της οδού Νικηταρά 11 τηλ. 22410-24336

ΕΝΟΙΚΙΑΖΕΤΑΙ στην Κρεμαστή σε μονοκατοικία, διαμέρισμα νεόκτιστο, άριστης κατασκευής, γωνιακό, ευάερο με δύο υπνοδωμάτια, ενιαίο σαλόνι με κουζίνα, μπάνιο και βεράντα, χωρίς κοινόχρηστα, με σύνδεση στο αποχετευτικό και με Air Condition από τέλη Νοεμβρίου επί της οδού Παπαγιάννη 22. **Ενοίκιο 300 ευρώ. Πληρ. Τηλ.: 6945046312 -6945717905**

ΕΝΟΙΚΙΑΖΟΝΤΑΙ επιπλωμένες γκαρσονιέρες στο Φαληράκι. **Πληρ. 6937343297 τηλ. 10:00-14:00**

ΕΝΟΙΚΙΑΖΕΤΑΙ τριάρι - διαμέρισμα επί της οδού Μητροπόλεως 83Θ. Τηλ. 36072 - 35713.

ΕΝΟΙΚΙΑΖΕΤΑΙ τριάρι διαμέρισμα α' ορόφου στην οδό Λειψών 10 (κάθετος Κ. Τσαλδάρη). **Πληροφορίες τηλ. 22410-34335**

ΕΝΟΙΚΙΑΖΟΝΤΑΙ διαμερίσματα υπόγεια υπερ/μένα δύο υπνοδωματίων επί της οδού Παπαχριστοδούλου αρ. 19. **Πληρ. τηλέφωνα 25266-24274**

ΕΝΟΙΚΙΑΖΟΝΤΑΙ επιπλωμένα Λουξ Διαμερίσματα με TV, AIR CONDITION και όλα τα οικιακά σκεύη, με τον μήνα ή την ημέρα, στην περιοχή Μητρόπολης. Τηλ. - Πληρ.: 6977896444 & 22410-29452

ΕΝΟΙΚΙΑΖΕΤΑΙ, ανακαινισμένο διαμέρισμα 75 τ.μ. στη Ρόδο (2 υπνοδωμάτια - ενιαία σαλόνι κουζίνα) διαμπερές με πολύ καλή θέα, στον 3ο όροφο. Διευθ. Αναστασιάδη και Κωτιάδη γωνία. Τηλ. 6934055612 & 6945616899

ΕΝΟΙΚΙΑΖΕΤΑΙ διαμέρισμα στον 1ο όροφο σε αρίστη κατάσταση. Δύο υπνοδωμάτια, σαλοτραπεζαρία, κουζίνα, τραπεζαρία, μπάνιο, επί της οδού Μητροπόλεως 83Θ. Τηλ. 22410 36072

ΕΠΙ της Κοδριγκτώνος και Δρακίδου 22 ενοικιάζεται δίχωρη επιπλωμένη μονοκατοικία με δικό της Parking. Πληρ. τηλ. 22410 36385 και 22410 23814

ΕΝΟΙΚΙΑΖΕΤΑΙ διαμέρισμα 115τ.μ. ισόγειο-περιοχή Μόντε Σμιθ 3 υπνο/τια, κουζίνα-σαλόνι, μπάνιο, ηλιακό, θέρμανση μεγάλα μπαλκόνια, εντοιχ. κουζίνα-ηλεκτρικές συσκευές - τηλ. 38138, 6946469930.

ΕΝΟΙΚΙΑΖΕΤΑΙ διαμέρισμα στο Ροδίνι 95 τ.μ. με 3 υπνοδωμάτια, κεντρική αυτόνομη θέρμανση. Για περισσότερες πληροφορίες τηλ. 22410-25467

ΕΝΟΙΚΙΑΖΟΝΤΑΙ δύο συνεχόμενα καταστήματα μεταξύ Πανεπιστημίου Αιγαίου και Πολεοδομίας Ρόδου (Νηρεύς) Αγ. Ιωάννου 48. Τηλ. 22410-30759

ΚΡΕΜΑΣΤΗ, ενοικιάζεται νέα πλήρως εξοπλισμένη STUDIO - γκαρσονιέρα, (ενιαίος χώρος) διαμπερής, ηλιακός, βεράντες, άνετο πάρκινγκ, 500μ. από την παραλία. Πληροφ.: κ. Μάνος, τηλ. 22410 81478 - 88818 & 6938626179

ΕΝΟΙΚΙΑΖΕΤΑΙ 4άρι διαμέρισμα, στο Ροδίνι, και στην οδό Κων/πόλεως 34. Πληροφορίες στα τηλ. 2241-0-61689 & 22241-0-61000

ΕΝΟΙΚΙΑΖΕΤΑΙ Γκαρσονιέρα αποτελούμενη από δωμάτιο, κουζίνα, μπάνιο πλήρως επιπλωμένη και με αιρκοντίσιον στο κέντρο της πόλης, οδός Πλαστήρα 21. Καινούργιο, θέα απεριόριστη. Τηλ. 6978511659

ΕΝΟΙΚΙΑΖΕΤΑΙ επιπλωμένο STUDIO με αυτόνομο ρεύμα και ηλιακό θερμοσίφωνα επί της οδού Μουσών αρ. 7 στην πόλη της Ρόδου. **Πληροφορίες τηλ. 6972105501**

ΕΝΟΙΚΙΑΖΟΝΤΑΙ επιπλωμένα ή μη ένα δωμάτιο και μια γκαρσονιέρα στο Β' όροφο πολυκατοικίας με μεγάλη βεράντα και εξαιρετική θέα στην οδό Αγ. Αναργύρων 20. **Πληροφορίες τηλ. 28710**

ΕΝΟΙΚΙΑΖΟΝΤΑΙ δύο διαμερίσματα το ισόγειο είναι απίπλωτο και ο πρώτος όροφος επιπλωμένο. 80 τ.μ. το καθένα στα Κοσκινού. **Τηλ. 64536**

ΕΝΟΙΚΙΑΖΕΤΑΙ 1ος όροφος 380 τ.μ. επί της Λεωφόρου Ρόδου - Λίνδου 232. Πληρ. Στα τηλέφωνα 22410-64458, 22410-24514

ΕΝΟΙΚΙΑΖΕΤΑΙ διαμέρισμα 2 δωματίων, μεγάλο χωλ, κουζίνα, μπάνιο. Απέναντι στο Πανεπιστήμιο. Πληρ. τηλ. 22410 30759

ΕΝΟΙΚΙΑΖΟΝΤΑΙ στην περιοχή Σγουρού, κοντά στο Μουσικό Γυμνάσιο, α) τεσσάρι Διαμέρισμα με τηλέφωνο, AIR CONDITION και ηλιακό Β) Επιπλωμένο τεσσάρι Διαμέρισμα με δύο τουαλέτες και όλα τα οικιακά σκεύη, τηλέφωνο και κήπο, κοντά στο Μουσικό Γυμνάσιο στην περιοχή Σγουρού. γ) Ενοικιάζεται γκαρσονιέρα ρετιρέ με βεράντα και AIR CONDITION στην περιοχή Σγουρού. Τηλ.: 6977896444 & 22410-29452

ΕΝΟΙΚΙΑΖΟΝΤΑΙ: Ενα (1) διαμέρισμα 95 τ.μ. νεόκτιστο, πολυτελές, με αυτόνομη θέρμανση και ηλιακό, 2ου ορόφου. Επίσης: Γκαρσονιέρα 47 τ.μ. νεόκτιστη, πολυτελείας, 2ου ορόφου, πλήρως επιπλωμένη, δίχωρη με αυτόνομη θέρμανση - ηλεκτρ. ψυγείο και ηλεκτρ. κουζίνα. Στην περιοχή Αραπάκι, Παρθενόπης 18 **Κιν. Τηλ. 6944209883 Κο Θόδωρο.**

ΕΝΟΙΚΙΑΖΕΤΑΙ επιπλωμένη δίχωρη γκαρσονιέρα με κλιματισμό όπισθεν ξενοδοχείου BELVENDERE περιοχή Ψαροπούλα. Πληροφορίες Τηλ. 22410-22050 ή 33441

ΕΝΟΙΚΙΑΖΕΤΑΙ διαμέρισμα επί της Μιχ. Πετρίδη με δύο υπνοδωμάτια, σαλόνι, κουζίνα, wc. Τηλ. 6972 764614 - 6973753556

ΕΝΟΙΚΙΑΖΕΤΑΙ διαμέρισμα 56 τ.μ. επί της οδού Ατταβύρου 10 - 3ος όροφος, πλήρως επιπλωμένο. **Στο σαλόνι** -air condition, τηλεόραση 28 ιντσών και τηλέφωνο. **Στην κρεβατοκάμαρα** - air condition, τηλεόραση. Περίοδος ενοικιάσεως: Από Απρίλιο έως και Δεκέμβριο 2005. Ενοίκιο 360 ευρώ. **Πληροφορίες τηλ.: 22410-34014 κ. Αγγελική**

ΕΝΟΙΚΙΑΖΕΤΑΙ αποθήκη 180 τ.μ. με 4 ψυγεία κτιστά. Ενοίκιο 350 ευρώ το μήνα . Τηλ. 22410-75897

ΕΝΟΙΚΙΑΖΕΤΑΙ διαμέρισμα επί της 28ης Οκτωβρίου 53 πλήρως επιπλωμένο σαλόνι, τραπεζαρία, κουζίνα με 1 υπνοδωμάτιο και μπάνιο από τον Ιανουάριο. Δεκτές μόνο φοιτήτριες Πληρ. τηλ.: 36385

ΕΝΟΙΚΙΑΖΕΤΑΙ στούντιο πλήρως εξοπλισμένο με κλιματισμό, ανεξάρτητο 230 ευρώ. Τηλ. 22410 39268, κιν. 6946 446523

ΕΝΟΙΚΙΑΖΕΤΑΙ διαμέρισμα Β' ορόφου 85 τ.μ. επί της οδού Καρπάθου για επαγγελματική ή οικιακή χρήση. Πληροφορίες τηλέφωνο 22410 75504 και 6932208140

ΕΝΟΙΚΙΑΖΕΤΑΙ οροφοδιαμέρισμα 120 μέτρων με 3 υπνοδωμάτια - τζάκι - φουλ air condition - εντοιχισμένη κουζίνα με συσκευές στο Μόντε Σμίθ. Ενοίκιο 600 ευρώ. Πληροφορίες 22410 63234

ΕΝΟΙΚΙΑΖΕΤΑΙ διαμέρισμα 100τ.μ. στην περιοχή Ασγούρου κοντά στο 10 Δημοτικό Σχολείο. Τηλέφωνο 6944145073 κος Μανώλης.

ΕΝΟΙΚΙΑΖΟΝΤΑΙ στην Ιαλυσό πλάι στο ξενοδοχείο Ηλέκτρα, επιπλωμένες γκαρσονιέρες με θέρμανση. **Πληροφορίες Τηλ. 22410-22050-33441**

ΕΝΟΙΚΙΑΖΕΤΑΙ τριάρι διαμέρισμα στην περιοχή δασκάλων, νεόκτιστο και με θέα τη θάλασσα. Πληρ. τηλ. 2244047194, 6979079131

ΕΝΟΙΚΙΑΖΕΤΑΙ κατάστημα 280 τ.μ. στην Ιαλυσό μεταξύ των οδών Λεωφ. Ηρακλειδών, Αγ. Ιωάννου και Δημοκρατίας με αύλειο χώρο 300τ.μ. με δύο W.C., κατάλληλο για επαγγελματική εκμετάλλευση μπροστά από το Γυμνάσιο και Λύκειο Ιαλυσού **Πληροφορίες τηλ.: 22410/93217**

ΕΝΟΙΚΙΑΖΟΝΤΑΙ διαμερίσματα 56τ.μ. 2 ατόμων και για συγκατοίκηση πλήρως εξοπλισμένα ηλεκτρονικές συσκ. επιπλα-σκεύη-κλινοσκεπάσματα-κλιματισμό-ηλιακό θερμοσίφωνα, δορυφορική TV. Μόνο σε φοιτητές - εκπαιδευτικούς - στρατιωτικούς-αστυνομικούς -Δ.Υπαλλήλους. Τηλ. 697975619 - Παραδείσι

ΕΝΟΙΚΙΑΖΕΤΑΙ επιπλωμένη γκαρσονιέρα με 30 τ.μ. περίπου εσωτερικό χώρο (κουζίνα-υπνοδωμάτιο-λουτρό) και 30 τ.μ. αυλή στην Ιαλυσό (οδός Σύμης αρ.6) εξοπλισμένη επίσης με αυτόνομο ηλιακό θερμοσίφωνο, πλυντήριο, χωρίς κοινόχρηστα και νερό. Πληροφορίες στα τηλέφωνα 22410 75448 κιν. 6974474999

ΕΝΟΙΚΙΑΖΕΤΑΙ διαμέρισμα 2 δωματίων, μεγάλο χωλ, κουζίνα, μπάνιο, επιπλωμένο, απέναντι στο Πανεπιστήμιο Αιγαίου. Πληρ. τηλ.30759

ΕΝΟΙΚΙΑΖΕΤΑΙ υπαίθριος χώρος 1.000 τ.μ. με πρόσοψη 6 μέτρα επί της Λεωφ. Ρόδου – Λίνδου στο 7ο χιλ. Πληροφορίες τηλ. 22410 23716 ώρα μετά τις 6 μ.μ.

ΕΝΟΙΚΙΑΖΟΝΤΑΙ στην περιοχή Ιξιά-Τρεις μέσα σε μεγάλο κήπο και ήσυχο περιβάλλον 1) πολυτελές τριάρι 2) πλήρως επιπλωμένη γκαρσονιέρα. Διαθέτουν: θέρμανση, τηλέφωνο, ηλιακό και ηλεκτρικό θερμοσίφωνο, αερόθερμο μπάνιου, ανεμιστήρα οροφής, μεγάλες βεράντες και πάρκινγκ. Πληρ. τηλ. 22410 92714

ΕΝΟΙΚΙΑΖΟΝΤΑΙ δίχωρες γκαρσονιέρες με πλήρη εξοπλισμό, κλιματισμό, μεγάλες βεράντες και άνετο πάρκινγκ στο 5ο χιλιόμετρο της λεωφόρου Καλλιθέας, χωρίς κοινόχρηστα. Πληροφορίες τηλ. 22410-67014, 6946790515 και 6945105247

ΑΥΤΟΚΙΝΗΤΑ

ΠΩΛΕΙΤΑΙ αυτοκίνητο μάρκας SEAT GREDOS GLX MODEL 89 Πληρ. τηλ: 6942780037

ΠΩΛΕΙΤΑΙ Renault Megane 1400 cc σε άριστη κατάσταση έτους 2001. Τιμή 8.500 ευρώ. Πληρ. τηλ. 22410-31144, 22410-20884, 6934044377.

ΠΩΛΕΙΤΑΙ αυτοκίνητο FIAT PUNTO τρακαρισμένο μόνο για ανταλλακτικά, χλμ. 25.000, μηχανή, σασμάν, σαλόνι καινούρια. **Πληροφορίες τηλ: 2241052331-51764 από 09:00-13:00 και 16:00-20:00**

ΠΩΛΕΙΤΑΙ αυτοκίνητο MAZDA 323 F, 59, (σπορ), μοντέλο 1993, χρώματος κόκκινου, 1600cc, σε εξαιρετική τιμή. Τηλ. 6974411099

ΠΩΛΕΙΤΑΙ Peugeot Rallye 16V μοντέλο 2000, 140 PS ατρακάριστο, κίτρινο χρώμα, Full Extra, δεκτός κάθε έλεγχος τηλ. 6977993853

ΠΩΛΕΙΤΑΙ MAZDA 323 F μοντέλο '99 τρακαρισμένο ή για ανταλλακτικά. Τιμή: 1000 ΕΥΡΩ. Τηλ. 6937222375

ΠΩΛΕΙΤΑΙ ολοκαίνουργη VESPA 150cc με 1800 χιλ. με την εγγύηση. Χρώματος μαύρο. Τηλ. 6932090167 κ. Δημήτρης.

ΠΩΛΕΙΤΑΙ μοτοσυκλέτα μάρκας YAMAHA ΖΤ 600, μοντέλο 2003, για 4.000 ευρώ, με λίγα χιλιόμετρα. Πληρ. Τηλ. 6972324351

ΠΩΛΕΙΤΑΙ τζιπ μάρκας HONDA H-RV μοντέλο 2003 με 24.000 χλμ. σε άριστη κατάσταση. Τιμή ικανοποιητική. **Τηλ. 6946107637**

ΠΩΛΕΙΤΑΙ I.X. DAIHATSU CUORE του 1987 σε καλή μηχανική κατάσταση. Τιμή 400 ευρώ. Πληρ. τηλ. 6947827019

ΖΗΤΟΥΝ ΠΡΟΣΩΠΙΚΟ

ΖΗΤΟΥΝΤΑΙ 2 Μαίες από την Μαιευτική & Γυναικολογική Κλινική Καραγιάννη **«Αγιος Ελευθέριος»** Ρόδος. **Διεύθυνση: Αμερικής 107, Ρόδος 85100 Τηλέφωνο: 22410-28003/27260/27650 Παρακαλούμε να στείλετε βιογραφικό σημείωμα στο φαξ: 22410 27260.**

ΖΗΤΟΥΝΤΑΙ ελαιοχρωματιστές -υδροχρωματιστές με ανάλογη προϋπηρεσία για άμεση εργασία στο Ξενοδοχείο RODOS PALACE. Οι ενδιαφερόμενοι μπορούν να απευθύνονται καθημερινά στο τηλέφωνο 22410-25222. Υπόψιν κ. Παύλου Ρούμπη.

ΖΗΤΕΙΤΑΙ κυρία άνω των 45 ετών για τη φύλαξη παιδιού ηλικίας 2 ετών και για καθαρισμό σπιτιού. Συστάσεις απαραίτητες. Πληροφορίες τηλεφ. 6944 202409.

ΖΗΤΟΥΝΤΑΙ οδηγοί με δίπλωμα Γ' κατηγορίας και εργάτες. Τηλ. 22410 60345

ΠΟΛΥΕΘΝΙΚΗ εμπορική εταιρεία ζητεί 5 άτομα για ημιαπασχόληση στο τμήμα δημοσίων σχέσεων. Προϋπηρεσία όχι απαραίτητη. Παρέχεται εκπαίδευση. Πληροφορίες: κα Ρεμουντάκη Κατερίνα. Τηλ. 6945794681.

ΑΤΟΜΑ ζητούνται για μερική ή πλήρη απασχόληση. Αμοιβή από 1000 ευρώ, έξτρα μπόνους, δωρεάν ταξίδια. Πληροφορίες κα Αναγνωστοπούλου τηλ.6948545217.

ΖΗΤΕΙΤΑΙ Υπάλληλος για κατάστημα, να οδηγεί μηχανάκι, ηλικίας περίπου 16-18 ετών. Τηλ. 22410 32225

ΖΗΤΕΙΤΑΙ κοπέλα άνω των 40 ετών, ελληνίδα ή αλλοδαπή που να μιλάει καλά τα ελληνικά, ως εσωτερική σε σπίτι με δύο παιδιά ηλικίας 3 και 1 έτους. **Συστάσεις απαραίτητες. Πληρ. Τηλ. 6944 202409 καθημερινά 10-1 το πρωί και 6-9 το απόγευμα.**

ΖΗΤΕΙΤΑΙ διανομέας για την ψησταριά Σούπερ Σεραφίνο από τις 6 έως 12μ.μ. με δίπλωμα για μηχανάκι. Τηλ. 22410-21137

Ζητείται νοσοκόμα εσωτερική για ηλικιωμένη κυρία ανάπηρη στ' Αφάντου. Πληροφορίες: 2241066304, 6946283008, 6972419715

ΑΤΟΜΑ 19 - 65 ζητούνται από Πολυεθνική Εταιρεία για δουλειά μέσα από το χώρο τους. Υψηλές αποδοχές. Για ενημέρωση και εκπαίδευση, για κλείσιμο θέσης - Κυρ. ΜΠΑΜΠΑΛΗΣ 210-6843585. Παρασκευή 22/7/05 ώρα 18.45 στο ΡΟΔΟΣ ΠΑΛΛΑΝΤΙΟΥΜ

ΖΗΤΕΤΑΙ σερβιτόρος
και βοηθοί σερβιτόρων
για εστιατόριο εντός
πόλεως για εργασία
όλο το χρόνο.
Τηλ. 39043

ΑΠΟ Ανώνυμη Εταιρεία Τροφίμων ζητούνται 4 άτομα ανεξαρτήτου ειδικότητας. Γνώσεις Η/Υ επιθυμητές. Τηλ. 6974820422

Η ΚΑΡΑΚΙΤΣΟΣ SECURITY ζητά προσωπικό. Πληροφ. από 10 έως 13 στα τηλ. 22410 62233 και 22410 63322

ΖΗΤΟΥΝΤΑΙ πεπειραμένοι σερβιτόροι/ες για εστιατόριο a la carte. **Τηλέφωνο επικοινωνίας: 22410-39083, 09:00 -20:00**

ΖΗΤΕΙΤΑΙ πωλήτρια έως 25 ετών, εμφανίσιμη, με γνώσεις αγγλικής ή γερμανικής για να εργασθεί σε κατάστημα ανδρικών ενδυμάτων. Ωράριο καταστημάτων. Τηλ. 22410-70402

ΔΙΑΦΗΜΙΣΤΙΚΗ εταιρεία ζητά συνεργάτες για δεκαπενθήμερο πρόγραμμα προώθησης και πωλήσεων γνωστών υπηρεσιών στη Ρόδο. Ευκαιρία μονιμοποίησης της συνεργασίας για τους φιλόδοξους. Τηλεφωνήστε στο 6944 277739 και 6947 193414 για περισσότερες πληροφορίες

ΑΠΟ εμπορικό κατάστημα της Ρόδου ζητείται πωλήτρια με γνώσεις διακόσμησης και αρχιτεκτονικής εσωτερικού χώρου. Αποστολή Βιογραφικών με επισυναπτόμενη φωτογραφία: Λεμεσού 20-22 Ρόδος Πληροφορίες: 22410-39083 9:00 - 20:00

ΖΗΤΟΥΝΤΑΙ οδηγοί με δίπλωμα 3ης κατηγορίας Τηλ. επικοινωνίας 22410-60345

ΖΗΤΕΙΤΑΙ από εστιατόριο στην Παλιά Πόλη μάγειρας. Σπαστό ωράριο. Πληροφορίες κ. Κώστα τηλ. 6948 587301

Μάγειρας, βοηθός μαγείρου, λαντζιέρα, αποθηκάριος, σερβιτόρος - βοηθός σερβιτόρου, πιτσαδόρος, ψήστης, βοηθός λογιστού, ταμίας. Τηλ: 22410 22282. Κος Βαγγέλης: 6948587305, Κος Κώστας 6948587300

**ΖΗΤΕΙΤΑΙ πωλήτρια
ηλικίας έως 25 ετών
με γνώσεις ξένων γλωσσών
για μόνιμη απασχόληση σε
γνωστό κατάστημα
εμπορίας ρούχων.
Πληρ. τηλ. 222410 70402**

ΣΟΒΑΤΖΗΣ υπήκοος Ρουμανίας αναζητεί πρωινή εργασία. Τηλ. 6976385621

ΖΗΤΟΥΝΤΑΙ άτομα για να εργασθούν σε γραφείο ενοικιάσεως αυτ/των με γνώση της γερμανικής ή αγγλικής. Πληρ. τηλ. 22410 51171, 6936656816.

ΑΜΕΣΑ ζητούνται για κάλυψη θέσεων άτομα για δουλειά από το σπίτι τους. Οχι κατασκευές, όχι τηλεμάρκετινγκπλασιέ. Εισόδημα τουλάχιστον 600 ευρώ-3.000 ευρώ μηνιαία. Πληροφορίες: 2310/516-226

ΖΗΤΕΙΤΑΙ πωλήτρια για κατάστημα ρούχων στην Παλιά Πόλη Τηλ. 6937 818177 κ. Κώστα

ΖΗΤΕΙΤΑΙ μάγειρας και βοηθός μαγείρου πεπειραμένοι για εστιατόριο στην Λίνδο. Τηλ. 6977 444683

ΨΑΧΝΕΤΕ ΓΙΑ ΕΡΓΑΣΙΑ; Από ταχύτατα αναπτυσσόμενη εταιρεία ζητούνται άτομα για την στελέχωση ηγετικών θέσεων. Από 700-2.800 ευρώ μηνιαίως. Για πληροφορίες καλέστε στο τηλ. κέντρο 2271081063

ΖΗΤΟΥΝΤΑΙ άτομα για δουλειά από το χώρο τους. Εκπληκτική συνεργασία! Κέρδη τουλάχιστον 3.000 ευρώ/μηνιαία. Τηλ. 2310 516281.

ΔΙΑΦΟΡΑ

ΚΥΡΙΑ αναλαμβάνει καθαρισμό σπιτιών, γραφείων, κοινόχρηστους χώρους πολυκατοικιών, σιδέρωμα, φύλαξη παιδιών. Μόνο σοβαρές προτάσεις. Πληρ. τηλ. 6934176045.

ΠΩΛΕΙΤΑΙ μεταλλικό γραφείο 120 Χ 75 της SATO σε γκρι χρώμα με την καρέκλα του σε άριστη κατάσταση. **Τηλ. 6937368101**

ΠΩΛΟΥΝΤΑΙ λόγω ανακαίνισης του Ξενοδοχείου Πλάζα έπιπλα δωματίων σε άριστη κατάσταση. **Πληροφορίες: 22410-43406 ή 22410-22501 Κ. Καραγκάννης Γ.**

ΠΩΛΕΙΤΑΙ μπαρ (ημικυκλικό) 1,50 μ. 400 ευρώ. Τηλ. 6973 394166

ΠΩΛΕΙΤΑΙ, τραπεζαρία με 6 καθίσματα, μπουφές και κρυσταλιέρα σε χρώμα μαύρο λάκα. Τιμή 1.200 ευρώ. **Πληροφορίες στο τηλ. 23180-21572**

ΠΩΛΟΥΝΤΑΙ γουρούνια, σε υπαίθρια περιοχή. Τιμή συζητήσιμη. **Τηλ. 22410-28525**

ΕΙΣΑΓΩΓΙΚΗ εταιρεία Ιταλικού καφέ Espresso και συναφών ειδών, ζητάει αποκλειστικό αντιπρόσωπο για τα προϊόντα της στη Ρόδο, Τηλ.: 275 2096278

ΠΩΛΕΙΤΑΙ: Μονάδα με γκαστρωμένες αγελάδες και με γάλα μαζί, 30 τόνους ποσόστωση, 6 δικαιώματα για αγελάδες. Τηλ. 75739 μετά τις 5.00μ.μ.

ΖΗΤΕΙΤΑΙ Αντιπρόσωπος Τουριστικών καρτών, ημερολογίων και πόστερς για τη Ρόδο. Τηλ.: 210-7757554 ΑΘΗΝΑ

ΑΓΟΡΑΖΟΝΤΑΙ ευρωπαλέτες σε καλή κατάσταση. Περισυλλογή δική μας. 6ο χλμ. Λεωφ. Ρόδου - Καλλιθέας Τηλ.: 22410 60345

ΠΩΛΕΙΤΑΙ σύνθετο σύνθεση λόγω λάθους διαστάσεων. Πληρ. τηλ. 2241030230 ώρες από 2.30 μέχρι 4.30 και μετά τις 9.00

ΜΕΓΑΛΗ ΕΥΚΑΙΡΙΑ

Πωλείται εξοπλισμός Οβελιστηρίου (ψυγείο, ντουλάπα, ψηστιέρες, γκριλ γύρου, καρέκλες, τραπέζια). Πληρ. τηλ.: 6972056211 (Μιχάλης)

ΠΩΛΕΙΤΑΙ ΦΩΤΙΖΟΜΕΝΗ ΕΠΙΓΡΑΦΗ ΔΙΠΛΗΣ ΟΨΕΩΣ 1μΧ1μ με βάση και χρονοδιακόπτη σε τιμή ευκαιρίας τηλ. 38138-6946469930

ΠΩΛΟΥΝΤΑΙ: διαμέρισμα 50 τ.μ. τελειωμένο σε πολύ καλή τιμή, στο Ροδίνι. Αμάξι R 19 και επίπλωση κομμωτηρίου σε τιμή ευκαιρίας. Πληρ. τηλ. 2241039519 ώρες καταστημάτων.

ΠΩΛΕΙΤΑΙ σκάφος μηχανοκίνητο BAVARIA 330/2001 με πολλά extra. **Πληροφ. τηλ. 6937307822**

ΠΩΛΟΥΝΤΑΙ σε καλή κατάσταση ΑΠΟ ΞΕΝΟΔΟΧΕΙΟ **1)** Επιπλα Δωματίου, **2)** Φωτιστικά, **3)** Καθιστικά εστιατορίου/Μπάρ, **4)** Μηχανή καφέ Εσπρέσσο/Φίλτρο, **5)** Καρέκλες/τραπέζια εξωτερικού χώρου, **6)** Ντέξιον για αποθηκευτικούς χώρους,. Τιμές εξαιρετικά χαμηλές. Πληρ. πρωινές ώρες (22410) 30607 - 34636

ΠΩΛΕΙΤΑΙ: Επαγγελματική φούσκα (2.10) μοτέρ 1,5. Ακρησιμοποίητα σε τιμή ευκαιρίας. Τηλ. 22410 -39268 και 6994217168

ΠΩΛΟΥΝΤΑΙ φούρνος και εστίες (κουζίνα) 450 Ευρώ και μπουφές με καθρέφτη χειροποίητος 450 Ευρώ όλα σε άριστη κατάσταση 1 έτους τηλ. 6944/386069

ΠΩΛΕΙΤΑΙ οπωροπαντοπωλείο. Θεμιστοκλέους Σοφούλη δίπλα από τον ΟΑΕΔ. Πληρ. τηλ. 2241076325

ΠΡΟΣΦΕΡΩ μασάζ στον χώρο μου και στον χώρο σας. Ολγα. Τηλ. 6972902821

ΠΩΛΟΥΝΤΑΙ: Στρώματα νερού, στρώματα ηλεκτρομασάζ, συντριβάνια, διακοσμητικοί καταρράκτες, συσκευές παθητικής γυμναστικής, μικροπισίνες, υδρομασάζ, μικροκαμπίνες χαμάμ. Τηλ. 6932164962

ΑΝΑΖΗΤΩ στη Ρόδο επαγγελματία συνεργάτη για την προώθηση, διάθεση του CD Πανοράματος Ρόδου (Panoround Rodos)! Παρακαλώ όπως επικοινωνήσετε μαζί μου (στα Αγγλικά ή Γερμανικά) στην ηλεκτρονική διεύθυνση: sales@panoround.com.

ΛΟΓΟΘΕΡΑΠΕΥΤΡΙΑ Α.ΤΕΙ

Αναλαμβάνει παιδιά προσχολικής ηλικίας με προβλήματα λόγου - άρθρωσης καθώς και δίγλωσσα παιδιά σε κατ' οίκον μαθήματα. Τηλέφωνο 6932 920345

ΠΡΟΣΟΧΗ ΜΕΓΑΛΗ ΕΥΚΑΙΡΙΑ ΓΙΑ ΑΡΤΟΠΟΙΟΥΣ ΚΑΙ ΖΑΧΑΡΟΠΛΑΣΤΕΣ

ΠΩΛΟΥΝΤΑΙ: 1) Μηχανή τυρόπιτας και μπουγάτσας αυτόματη **2)** Πάγκος εργασίας 3 μέτρα ηλεκτρικός **3)** Ζυμωτήριο 2 ταχυτήτων από 5 kg έως 120 kg αλεύρι Όλα μαζί 1.800 ευρώ. Πληρ. τηλ. 22410 75897

ΕΜΠΕΙΡΟΤΕΧΝΗΣ ελαιοχρωματιστής αναλαμβάνει παντός είδους ελαιοχρωματισμούς. Τηλ: 6946204157

ΠΩΛΗΣΗ ΕΞΟΠΛΙΣΜΟΥ

ΠΩΛΕΙΤΑΙ εξοπλισμός για κατάστημα, ράφια & ξύλινες πλάτες τηλ.: 6932352603.

Άλλαξε τη ζωή σου τώρα! Με 2-4 ώρες/ημέρα κέρδισε από 1.000 - 3.000 ευρώ/μήνα και ξεκίνα να κάνεις τα όνειρά σου πραγματικότητα! Τηλ. 2310 516 226

ΠΩΛΕΙΤΑΙ κρεβάτι (κουκέτα) ενσωματωμένη με ντουλάπα, γραφείο 450 ευρώ

ΠΩΛΕΙΤΑΙ ηλεκτρικό επαγγελματικό grill αχρησιμοποίητο, λόγω έλλειψης χώρου. Πληροφορίες στο: 2241039275 -6936761262

YOGA

Για το μυαλό, το Σώμα και το πνεύμα

Ολες οι ηλικίες και οι σωματότυποι είναι ευπρόσδεκτοι. Η γιόγκα δεν είναι ανταγωνιστική. Σε διδάσκει πως ν' ανταποκρίνεσαι στις ανάγκες του σώματός σου. Τιμή μαθήματος 5 ευρώ. Μηνιαία πληρωμή δεκτή. Τηλ.: 6946984511

ΠΩΛΗΣΕΙΣ ΑΚΙΝΗΤΩΝ

ΠΩΛΕΙΤΑΙ στις Καλυθιές γκαρσονιέρα ανεξάρτητη και καινουργής 30 τ.μ, 33.000 ευρώ. **Τηλ. 22410-21206 4-9 μ.μ.**

ΠΩΛΕΙΤΑΙ οικόπεδο στα Κρητικά 3.000 τ.μ. οικοδομήσιμο. Τηλ. 6936271471.

ΠΩΛΕΙΤΑΙ fast food στην περιοχή Κολυμπίων, πλήρως εξοπλισμένο. Πληρ. τηλ. 2410 56038

ΠΩΛΕΙΤΑΙ ισόγειο διαμέρισμα καθαρό 81 τ.μ. καινούργιο, ακατοίκητο επί της οδού 28ης Οκτωβρίου 26. Τηλ. 91141 και 6972826627

ΠΩΛΕΙΤΑΙ μία αποθήκη 130 τ.μ. εντός Ρόδου κατάλληλη για πολλές χρήσεις. Τηλ. 6934 903272 και 6946 559539

ΕΥΚΑΙΡΙΑ!!!

ΠΩΛΕΙΤΑΙ ΕΠΙΧΕΙΡΗΣΗ ΟΒΕΛΙΣΤΗΡΙΟΥ ΕΠΙΚΕΡΔΗΣ ΣΕ ΠΟΛΥ ΚΑΛΟ ΣΗΜΕΙΟ ΤΗΣ ΠΟΛΗΣ ΓΙΑ ΛΟΓΟΥΣ ΥΓΕΙΑΣ. ΤΗΛ. 6936161740, 6946282082

ΠΩΛΕΙΤΑΙ: Ισόγειο Κατάστημα αποτελούμενο από έναν ενιαίο χώρο επιφάνειας 9 τ.μ. που βρίσκεται επί της οδού Ευριπίδου στην Παλιά Πόλη της Ρόδου. Πληροφορίες: 694 66 58 57 6 ΡΟΔΟΣ

ΠΩΛΕΙΤΑΙ αποθήκη υπόγεια 347 τ.μ. εντός Ρόδου με μπάνιο, ρεύμα τριφασικό, πλακάκι λευκό. Κατάλληλη και για κατοικία. Σε τιμή ευκαιρίας για λόγους υγείας. Αποκλείονται μεσίτες. **210-2835963-6946559539-6933863184.**

ΠΩΛΕΙΤΑΙ αργυροχρυσοχοείο στο κέντρο της πόλης με ή χωρίς εμπόρευμα έτοιμο προς λειτουργία. Τηλ: 6936915551

ΠΩΛΕΙΤΑΙ διαμέρισμα εντός Ρόδου 130 τ.μ. Τηλ. 6934 903272 και 6946 559539

ΠΩΛΗΣΗ ΕΠΙΧΕΙΡΗΣΗΣ

Πωλείται επιχείρηση παιδικών ενδυμάτων σε πολύ καλή τιμή, χαμηλό ενοίκιο και εξασφαλισμένη πελατεία. Τηλ. 6932352603

ΠΩΛΟΥΝΤΑΙ 2 διαμερίσματα στη Λάρδο 105 τ.μ. έκαστο στην τιμή 352.164 ευρώ και τα δύο μαζί, πολυτελούς κατασκευής. Τηλ. 6938644166

ΠΩΛΕΙΤΑΙ αποθήκη 170 τ.μ. εντός πόλεως Ρόδου κατάλληλη και για κατοικία. Ανταλλάσσεται και με ακίνητο στην Αττική. Πληρ. Τηλ. 6946 559539-210.2835963

Πωλείται Βιοτεχνικός χώρος 560m2. Ισόγειο μαζί με οικία στον 1ο όροφο 230m2 επί της λεωφ. Ρόδου - Λίνδου (Ρόδος - Φαληράκι) με δυνατότητα επέκτασης στα 2000m2. Πληροφορίες τηλ. 22410-65711. Ωρες από 9:00 - έως 15:00

ΠΩΛΕΙΤΑΙ στον Πειραιά στην περιοχή Καλλίπολη δίπλα στη θάλασσα τριάρι εικοσαετίας 2ου ορόφου σε άριστη κατάσταση φρεσκοβαμμένο τιμή 116.000 Ευρώ τηλ. 210-2530132 - 6948519610

ΚΑΡΑΚΟΝΕΡΟ Διαμερίσματα λουξ κατασκευής απεριόριστη θέα (ισόγειο 111 Μ2 Α' Οροφος 111 Μ2, Α' όροφος 96 Μ2 x 550 τ.μ. Δρχ. Β' όροφος 90 Μ2), Ακίνητα νέας χιλιετίας κα MITTON 22410 22142 κιν. 6945 668060

ΠΩΛΕΙΤΑΙ διαμέρισμα στην Ιαλυσό 3 δωματίων δευτέρου ορόφου, δάνεια δεκτά και ευκολίες πληρωμής. Τηλ. 6948209098, 6932613242

ΠΩΛΕΙΤΑΙ οικόπεδο εξ' αδιαιρέτου κατάλληλο για επένδυση 400 μέτρα στο 2ο χλμ. Ρόδου - Λίνδου. Πληροφορίες τηλ. 6972764614 και 6973753556

ΠΩΛΕΙΤΑΙ σπίτι στην Παλιά Πόλη με αυλή. Τηλ. 6936271471.

ΠΩΛΕΙΤΑΙ μάντρα στη Μαλώνα με 150 κατσίκες και 100 δικαιώματα. Πληρ. τηλ. 22440 51698.

ΠΩΛΕΙΤΑΙ χωράφι στον Αρχάγγελο στη θέση «Μαλά» επιφανείας 1.100 τετρ. μέτρων. Πληρ. τηλ. 2244051266

ΠΩΛΕΙΤΑΙ διαμέρισμα τριάρι με ηλιακό και τζάκι και τον αέρα δικό του στην Ανάληψη. **Τηλ. 6972228836**

ΜΑΘΗΜΑΤΑ

ΠΑΡΑΔΙΔΟΝΤΑΙ ιδιαίτερα μαθήματα ιταλικών. Εγγυημένη η άριστη εκμάθηση της Ιταλικής γλώσσας. Τηλ. 6974817310

ΜΑΘΕΤΕ ΡΩΣΙΚΑ! Παραδίδονται μαθήματα Ρωσικής γλώσσας από μέλος του Συλλόγου Καθηγητών Ρωσικής Φιλολογίας, με χρήση νέας αποτελεσματικής μεθοδολογίας. Πληροφορίες: Τηλ. 6978195931

ΚΑΘΗΓΗΤΡΙΑ ΓΕΡΜΑΝΙΚΗΣ ΦΙΛΟΛΟΓΙΑΣ πτυχιούχος Πανεπιστημίου Αθηνών παραδίδει μαθήματα Γερμανικής Γλώσσας όπως επίσης και βοήθεια στο σχολικό βιβλίο Γερμανικών. Πληρ. τηλ. 6944949746

ΤΕΛΕΙΟΦΟΙΤΗ Παιδαγωγικού Τμήματος Δημοτικής Εκπαίδευσης παραδίδει μαθήματα κατ' οίκον σε παιδιά Δημοτικού, για όλα τα μαθήματα. **Τηλ. 6932241438**

ΠΑΡΑΔΙΔΟΝΤΑΙ μαθήματα Εμπ. Εφαρμογών (Singular Manager, Eurofasma, Unisoft Εσοδα-Εξοδα, ΚΕΠΥΟ, ΚΕΦΑΛΑΙΟ, κ.λ.π., Πληροφορικής & Αγγλικών με χρήση πολυμέσων όλων των επιπέδων από έμπειρο Λογιστή Τ.Ε. - καθηγητή πτυχιούχο Michigan Proficiensy σε τμήματα ή μεμονωμένα. Επίσης γίνονται μεταφράσεις & δακτυλογραφήσεις κάθε τύπου κειμένου. Τιμές προσιτές. Πληρ.: 22410-66304, 31560, 6946283008, 6972419715, 6936277851. Ηλ. ταχ. (e-mail): Dnetwork@SoftHome.net

ΚΑΘΗΓΗΤΡΙΑ ΓΕΡΜΑΝΙΚΗΣ ΦΙΛΟΛΟΓΙΑΣ πτυχιούχος Αριστοτελείου Πανεπιστημίου Θεσσαλονίκης. Παραδίδει μαθήματα όλων των επιπέδων. Πληρ. Τηλ. 2241036745, Κιν. 6978019323

ΚΑΘΗΓΗΤΗΣ ΓΕΡΜΑΝΙΚΩΝ παραδίδει μαθήματα κατ' οίκον. Εντατικά μαθήματα για αυτούς που ασχολούνται με τον τουρισμό. Πληρ. τηλ. 2241091163 κ. Λαζαρίδης, ώρες 7-9μ.μ.

ΑΓΓΛΙΚΑ

ΚΑΘΗΓΗΤΡΙΑ ΑΓΓΛΙΚΩΝ με BACHELOR του πανε/μίου Τέξας της Αμερικής παραδίδει ιδιαίτερα μαθήματα κατ' οίκον ή και στο χώρο σας. Σε σας, που ασχολείστε με τουριστικά επαγγέλματα και θέλετε να αξιοποιήσετε τους χειμερινούς μήνες ώστε να είστε άριστα καταρτισμένοι με το άνοιγμα της σεζόν. Ειδικές προσφορές σε μικρούς μαθητές. Τιμή έκπληξη στα αδέλφια. Πληρ. τηλ. 2241038350

ΠΑΡΑΔΙΔΟΝΤΑΙ μαθήματα Πληροφορικής & Αγγλικών με χρήση πολυμέσων όλων των επιπέδων από έμπειρο καθηγητή πτυχιούχο Michigan Proficiency σε τμήματα ή μεμονωμένα. Επίσης γίνονται μεταφράσεις & δακτυλογραφήσεις κάθε τύπου κειμένου. Τιμές προσιτές. Πληρ. 22410 66304, 31560, 6946 283008, 6972419715, 6936277851. Ηλ. Ταχ. (e-mail) : emmanoue@otenet.gr

ΠΛΗΡΟΦΟΡΙΚΗΣ παραδίδονται ιδιαίτερα μαθήματα από πτυχιούχο Πανεπιστημίου Αγγλίας για μαθητές Γυμνασίου και Λυκείου καθώς και για επαγγελματίες για την εκμάθηση MICROSOFT OFFICE και ADOBE PHOTOSHOP Πληροφορίες: Τηλ. 6976 423364

ΜΑΘΗΜΑΤΑ Αγγλικών, Πληροφορικής (Βασ. Εννοιες, Χρήση Υπολογιστή κ.λ.π.) & Εμπ. Εφαρμογών (Singular Eurofasma, Manager, ΚΕΦΑΛΑΙΟ κ.λ.π.) παραδίδονται από πτυχιούχο Λογιστή Τ.Ε., κάτοχο Michigan P.C.E., με μεγάλη εκπαιδευτική πείρα. Ιδαίτερα ή ολιγομελή τμήματα, υπεύθυνη προετοιμασία για εξετάσεις. Τιμές προσιτές. Πληροφορίες Τηλ. - Fax: 22410-31560, 66304, 6946283008, 6972419715, 6936277851 Ηλ. Ταχ. (e-mail): Dnetwork@SoftHome.net

ΑΝΑΛΑΜΒΑΝΟΥΝΤΑΙ:

ΜΕΛΕΤΕΣ, ΑΔΕΙΕΣ ΟΙΚΟΔΟΜΩΝ, ΑΝΤΙΠΑΡΟΧΕΣ, ΑΓΟΡΕΣ ΠΩΛΗΣΕΙΣ ΑΚΙΝΗΤΩΝ

κατασκευές

´´Α. ΒΑΡΔΟΥΛΑΚΗΣ – Δ. ΦΡΑΡΑΚΗΣ´´ Ο.Ε.

ΤΕΧΝΙΚΗ – ΚΑΤΑΣΚΕΥΑΣΤΙΚΗ ΕΤΑΙΡΕΙΑ

ΛΕΩΦΟΡΟ ΡΟΔΟΥ - ΛΙΝΔΟΥ 255, ΡΟΔΟΣ

ΤΗΛ./ΦΑΞ 22410 61788, ΚΙΝ. 6937200259, 6973051038

ΠΩΛΟΥΝΤΑΙ - ΕΝΟΙΚΙΑΖΟΝΤΑΙ:

έργο: ΚΩΝ/ΝΟΥ ΥΔΡΑΙΟΥ 75



- ***ΔΙΑΜΕΡΙΣΜΑΤΑ*** **ΓΙΑ ΚΑΤΟΙΚΙΑ Ή ΕΠΑΓΓΕΛΜΑΤΙΚΗ ΣΤΕΓΗ ΜΕ ΘΕΣΕΙΣ ΣΤΑΘΜΕΥΣΗΣ**
- ***ΚΑΤΑΣΤΗΜΑΤΑ*** **62, 100 ΈΩΣ ΚΑΙ 350τμ ΜΕ ΑΠΟΘΗΚΕΣ 37, 58 ΈΩΣ ΚΑΙ 170τμ & ΥΠΟΓ. ΘΕΣΕΙΣ ΣΤΑΘΜΕΥΣΗΣ**

ΟΙΚΟΔΟΜΙΚΕΣ ΕΠΙΧΕΙΡΗΣΕΙΣ ΔΙΑΚΟΓΕΩΡΓΙΟΥ ΚΑΛΛΙΣΤΟΣ

ΕΘΝ. ΑΝΤΙΣΤΑΣΕΩΣ 11 (πρώην Αννης Μαρίας)

ΠΩΛΗΣΕΙΣ ΔΙΑΜΕΡΙΣΜΑΤΩΝ ΚΑΤΑΣΤΗΜΑΤΑ -ΑΠΟΘΗΚΕΣ ΑΝΤΑΛΛΑΓΕΣ ΑΚΙΝΗΤΩΝ - ΑΓΟΡΕΣ ΟΙΚΟΠΕΔΩΝ ΑΝΑΛΑΜΒΑΝΟΥΜΕ ΑΝΤΙΠΑΡΟΧΕΣ

Πωλούνται διαμερίσματα λουξ κατασκευής με απεριόριστη θέα. Τα διαμερίσματα διαθέτουν θωρακισμένες πόρτες - εντοιχισμένες κουζίνες - ντουλάπες - εντοιχισμένο νιπτήρα με ντουλάπι - κεντρική θέρμανση αυτόνομη - ανοιγόμενα ανακλινόμενα κουφώματα με διπλά τζάμια - σίτες - ρολά - υδραυλικό ασανσέρ - τριφασικό ρεύμα.

Ολοι οι χώροι σπατουλαριστοί - εσωτερικές πόρτες M.D.F. με σχέδιο.

ΓΡΑΦΕΙΑ ΙΑΤΡΕΙΑ

1) Επί της οδού Μεγ. Κων/νου - Κων/νου Παλαιολόγου των 80 τ.μ.

2) Επί της οδού Κων/νου Παλαιολόγου και Θεοτοκοπούλου 60-80 τ.μ.

3) Επί της οδού Ρήγα Φεραίου στο πάρκο 60-80-100 τ.μ.

ΚΑΤΑΣΤΗΜΑΤΑ

1) Επί της οδού Κων/νου Παλαιολόγου και Θεοτοκοπούλου 60-80 τ.μ.

2) Επί της οδού Λεωφόρου Καλλιθέας (Καρακόνερο) 90 τ.μ.

ΔΙΑΜΕΡΙΣΜΑΤΑ

1) Επί της οδού Χρ. Φέσσα (Κάθετος Αποστ. Παύλου) 90τ.μ. τριάρια.

Επίσης οροφοδιαμερίσματα των 90 τ.μ. (οικοδομή μόνο τριών διαμερισμάτων).

ΟΙΚΟΔΟΜΕΣ

1) Οικοδομή επί της οδού Πτολεμαίων και Χρ.Φέσσα των 117-125 τ.μ.

2) Οικοδομή υπό ανέγερση επί της οδού Ρήγα Φεραίου στο Πάρκο.Διαμερίσματα τριάρια - τεσσάρια.

3) Οικοδομή υπό ανέγερση επί της οδού Κ. Παλαιολόγου και Θεοτοκοπούλου. Διαμερίσματα δυάρια - τριάρια - τεσσάρια - καταστήματα.

5) Επί της οδού Β. Ηρακλείου οικοδομή τεσσάρων διαμερισμάτων. Οροφοδιαμερίσματα των 133τ.μ. Η οικοδομή έχει πιλοτή για πάρκινγκ

ΑΠΟΘΗΚΕΣ

1) Πλησίον Στέλιου Κωτιάδη των 130τ.μ.

2) Στη Λεωφόρο Καλλιθέας (Καρακόνερο) των 80-300τ.μ.

• Οι πωλήσεις μπορούν να γίνουν και με όλα τα Δάνεια Τράπεζας και οργανισμών. • Αναλαμβάνουμε ΑΝΤΙΠΑΡΟΧΕΣ και Αγορές οικοπέδων. • Δεχόμαστε ανταλλαγές ακινήτων.

ΠΛΗΡΟΦΟΡΙΕΣ: ΔΙΑΚΟΓΕΩΡΓΙΟΥ ΚΑΛΛΙΣΤΟΣ

ΤΗΛΕΦΩΝΟ: 29318 - 34598 - ΤΗΛ. 78501 - 78502

Ετοιμοι για ΚΤΕΟ; καλέστε 22410 67677

Ι-ΚΤΕΟ Δωδ/σου

ισότιμο με το κρατικό

ΝΟΜΟΣ ΔΩΔΕΚΑΝΗΣΟΥ
ΝΟΜΑΡΧΙΑΚΗ ΑΥΤ/ΣΗ ΔΩΔΕΚΑΝΗΣΟΥ
Δ/ΝΣΗ ΜΕΤΑΦΟΡΩΝ ΚΑΙ ΕΠΙΚΟΙΝΩΝΙΩΝ
ΤΜΗΜΑ Κ.Τ.Ε.Ο.
Τηλέφωνο: 22410 72052 22410 72064

ΠΡΟΓΡΑΜΜΑ ΠΡΟΣΚΛΗΣΗΣ ΓΙΑ ΔΙΕΝΕΡΓΕΙΑ ΤΕΧΝΙΚΟΥ ΕΛΕΓΧΟΥ ΟΧΗΜΑΤΩΝ ΜΕ ΕΔΡΑ ΤΟ Ν. ΔΩΔΕΚΑΝΗΣΟΥ

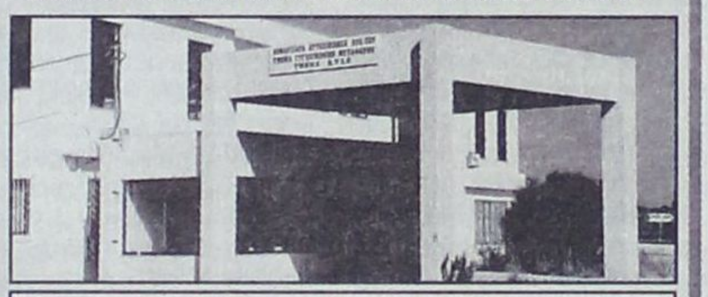

ΣΥΓΚΟΙΝΩΝΙΑΚΗ ΕΔΡΑ ΡΟΔΟΥ	
ΧΡΟΝΙΚΗ ΠΕΡΙΟΔΟΣ	ΕΙΔΟΣ ΟΧΗΜΑΤΟΣ
ΑΠΟ 01/11/2005 ΕΩΣ 30/11/2005	ΕΠΙΒΑΤΙΚΑ (Ε.Ι.Χ.) ΚΑΙ ΦΟΡΤΗΓΑ ΜΕΧΡΙ 3,5 (ΦΙΧ ‹ 3,5Τ) ΜΕ ΜΕ ΑΡΙΘΜΟΥΣ ΚΥΚΛΟΦΟΡΙΑΣ **ΡΟΕ 1000** ΕΩΣ ΚΑΙ **2700**
ΑΠΟ 01/12/2005 ΕΩΣ 30/12/2005	ΕΠΙΒΑΤΙΚΑ (Ε.Ι.Χ.) ΚΑΙ ΦΟΡΤΗΓΑ ΜΕΧΡΙ 3,5 (ΦΙΧ ‹ 3,5Τ) ΜΕ ΑΡΙΘΜΟΥΣ ΚΥΚΛΟΦΟΡΙΑΣ **ΡΟΕ 2701** ΕΩΣ ΚΑΙ **4400**
ΣΥΓΚΟΙΝΩΝΙΑΚΗ ΕΔΡΑ ΚΩ	
ΧΡΟΝΙΚΗ ΠΕΡΙΟΔΟΣ	ΕΙΔΟΣ ΟΧΗΜΑΤΟΣ
ΑΠΟ 01/11/2005 ΕΩΣ 31/11/2005	ΕΠΙΒΑΤΙΚΑ (Ε.Ι.Χ) ΚΑΙ ΦΟΡΤΗΓΑ ΜΕΧΡΙ 3,5 (ΦΙΧ ‹ 3,5Τ) ΜΕ ΑΡΙΘΜΟΥΣ ΚΥΚΛΟΦΟΡΙΑΣ **ΚΧΑ** (ΑΠΟ 6501 ΕΩΣ ΚΑΙ 7099)
ΑΠΟ 01/11/2005 ΕΩΣ 31/12/2005	ΕΠΙΒΑΤΙΚΑ (Ε.Ι.Χ) ΚΑΙ ΦΟΡΤΗΓΑ ΜΕΧΡΙ 3,5 (ΦΙΧ ‹ 3,5Τ) ΜΕ ΑΡΙΘΜΟΥΣ ΚΥΚΛΟΦΟΡΙΑΣ **ΚΧΑ** (ΑΠΟ 8200 ΕΩΣ ΚΑΙ 9000)

**** ΚΑΛΟΥΝΤΑΙ ΟΛΑ ΤΑ ΠΑΡΑΠΑΝΩ ΟΧΗΜΑΤΑ ΝΑ ΠΡΟΒΟΥΝ ΣΕ ΤΕΧΝΙΚΟ ΕΛΕΓΧΟ ΣΕ ΟΠΟΙΟΔΗΠΟΤΕ Κ.Τ.Ε.Ο. ή Ι.ΚΤΕΟ.

**** ΕΠΙΣΗΣ ΘΑ ΕΛΕΓΧΟΝΤΑΙ ΟΣΑ ΟΧΗΜΑΤΑ ΥΠΟΧΡΕΟΥΝΤΑΙ ΒΑΣΕΙ ΠΑΛΑΙΟΤΕΡΩΝ ΠΡΟΓΡΑΜΜΑΤΩΝ ΠΡΟΣΚΛΗΣΗΣ.

**** Ο ΕΜΠΡΟΘΕΣΜΟΣ ΠΡΟΓΡΑΜΜΑΤΙΣΜΟΣ ΤΩΝ ΟΧΗΜΑΤΩΝ ΓΙΑ ΕΛΕΓΧΟ (ΡΑΝΤΕΒΟΥ) ΓΙΝΕΤΑΙ ΕΩΣ ΚΑΙ 15 ΗΜΕΡΕΣ ΠΡΙΝ ΤΗΝ ΗΜΕΡΟΜΗΝΙΑ ΛΗΞΗΣ ΤΟΥ ΠΡΟΓΡΑΜΜΑΤΟΣ ΠΡΟΣΚΛΗΣΗΣ.

ΓΡΑΦΕΙΟ ΤΕΛΕΤΩΝ & ΜΝΗΜΟΣΥΝΩΝ ΡΟΔΟΥ
ΣΤΕΦΑΝΑ - ΣΤΟΛΙΣΜΟΙ
«ΑΜΕΡΙΚΑΝΟΥ»

Αμεση εξυπηρέτηση
ΟΛΟ ΤΟ 24ΩΡΟ

Αναλαμβάνουμε την τελετή
και με τα έξοδα
που χορηγούν τα ταμεία
χωρίς καμία επιβάρυνση
ΙΚΑ, ΤΕΒΕ, ΤΑΞΥ, ΔΗΜΟΣΙΟΥ,
ΛΙΜΕΝΙΚΩΝ, ΟΓΑ
και λοιπά ταμεία.

Τους ΑΠΟΡΟΥΣ ΔΩΡΕΑΝ
Πλατεία Βρούχου στη Μητρόπολη
Τηλέφωνα:28901 - 33400

ΝΤΕΤΕΚΤΙΒΣ
30 ΧΡΟΝΙΑ ΜΟΝΙΜΑ ΚΑΙ ΣΤΗ ΡΟΔΟ
35354
ΠΛΑΤΕΙΑ ΑΓΙΟΥ ΙΩΑΝΝΟΥ
Η ΛΥΣΗ!!!
ΣΕ ΚΑΘΕ ΣΑΣ ΠΡΟΒΛΗΜΑ
EXPRESS SECURITY

ΓΡΑΦΕΙΟ
ΙΔΙΩΤΙΚΩΝ ΕΡΕΥΝΩΝ
(ΝΤΕΤΕΚΤΙΒΣ)
ΑΝΑΛΑΜΒΑΝΟΥΜΕ
Υποθέσεις ανηλίκων, οικογενειακές, προσωπικές κ.τλ.
ΔΙΑΘΕΤΟΥΜΕ ΤΑ ΠΛΕΟΝ ΣΥΓΧΡΟΝΑ ΟΠΤΙΚΟΑΚΟΥΣΤΙΚΑ ΣΥΣΤΗΜΑΤΑ
100% ΕΧΕΜΥΘΕΙΑ
ΡΩΜΗΣ 22, - ΡΟΔΙΝΙ
Κιν. 694 6997967

TOP PROPERTIES
GEORGE and SAVAS PIPINOS
ΓΕΩΡΓΙΟΣ και ΣΑΒΒΑΣ ΠΙΠΙΝΟΣ
ΣΥΜΒΟΥΛΟΙ και ΕΚΤΙΜΗΤΕΣ ΑΚΙΝΗΤΩΝ
REAL ESTATE AGENT - MEMBER OF F.I.A.B.C.I. - N.A.E.A. - C.E.I.
E-mail:gpipinos@otenet.gr.
URL:www.rhodestop-properties.com and www.pipinos.gr
Από το 1971



Η "TOP PROPERTIES" είναι ατομική επιχείρηση και ανήκει στους Γεώργιο και Σάββα Πιπίνο. Το γραφείο ασχολείται από το 1971 αποκλειστικά και μόνο με επενδύσεις και REAL ESTATE, στο νησί της Ρόδου, καθώς και στην ευρύτερη περιοχή της Δωδεκανήσου.

ΑΠΕΥΘΥΝΟΜΑΣΤΕ: Στους **σοβαρούς, απαιτητικούς** και **επιλεκτικούς** επενδυτές - επιχειρηματίες - ελεύθερους επαγγελματίες, Ελληνες και ξένους, υψηλού εισοδηματικού επιπέδου, που ενδιαφέρονται να κάνουν μια σοβαρή επένδυση **προβολής** στο νησί της Ρόδου.

ΠΡΟΣΦΕΡΟΥΜΕ: Α) Υπηρεσίες και πληροφορίες που γίνονται σε προσωπικό επίπεδο με **εχεμύθεια, διακριτικότητα** και **σοβαρότητα.**
Β) Μεγάλη **γκάμα** υψηλής ποιότητας ακινήτων, όπως: 1) Ξενοδοχεία Α' και Β' κατηγορίας των 600 - 500 - 350 - 300 κλινών 2) Κεντρικά αστικά ακίνητα κατάλληλα για Τράπεζες - καταστήματα - γραφεία 3) Παραλιακές εκτάσεις, κατάλληλες για τουριστικές επενδύσεις των 150.000 - 100.000 - 70.000 - 50.000 - 36.000 τ.μ. και 4) Διαμερίσματα και μαιζονέτες **προβολής.**

ΣΤΟΧΟΣ ΜΑΣ ΕΙΝΑΙ: Να προσφέρουμε στο αγοραστικό μας κοινό **υψηλής ποιότητας ακίνητα** και **ευκαιρίες** στο νησί της Ρόδου. Η τριακονταετής και πλέον πείρα μας στον τομέα αυτό αποτελεί εγγύηση.

ΣΥΝΘΗΜΑ ΜΑΣ ΕΙΝΑΙ: Επενδύστε στην ΡΟΔΟ ΤΩΡΑ, σε ακίνητα που **ΑΝΤΕΧΟΥΝ ΣΤΟ ΧΡΟΝΟ.**

Γεώργιος και Σάββας Πιπίνος
ΜΕΣΙΤΕΣ ΑΣΤΙΚΩΝ ΣΥΜΒΑΣΕΩΝ
Γιατί εμείς γνωρίζουμε καλύτερα!

SINCE 1971

TOP PROPERTIES is a father and son business. The senior, Mr George S. Pipinos, the founder of the office, has carved, over the years, a reputation for integrity and excellence in the world of Real Estate in the Dodecanese.

At Top Properties we try hard to attract important and selective investors: high calibre businessmen/women and discerning professional people, both Greek and foreign, who wish to acquire substantial and valuable property on Rhodes.

We offer our expertise and advice privately, discreetly and in strict confidence.

We keep a compehensive list of real estate of the highest specifications:

a. A' and B' class hotels (600, 500, 350, 300 beds capacity).

b. Centrally situated office buildings and other business premises.

c. Seaside land, ideal for development (hotels, holiday resorts, etc.), of 150.000, 100.000, 70.000, 50.000, 36.000 sq.m.

d. Luxury appartments, maisonettes, detached, semi - detached and terraced houses.

Our aim is to give our clients the opportunity to acquire value for money, first class real estate on Rhodes. Our 30- year - old experience in Real Estate is our warranty.

Our moto is: Invest in Rhodes. Invest in property.
It stands the test of time.

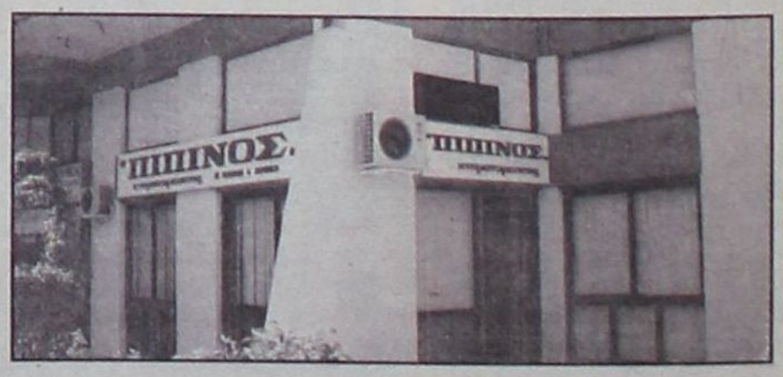

TOP PROPERTIES
George and Savas Pipinos
Because we Know best

ΚΕΝΝΕΝΤΥ 38, ΡΟΔΟΣ, 85 100, ΤΗΛ. 22410- 23895, 38243 και 6944-676003, 6944-390803 FAX: 22410-20883
38 KENNEDY STR., RHODES, 85 100, TEL. 22410- 23895, 38243, and 6944-676003, 6944-390803 FAX: 22410-20883
U.K. Direct Line: 08717115396

Casaviva - Karanikis

ΖΗΤΕΙΤΑΙ: πωλητής/α, για το τμήμα επίπλων με γνώσεις σχεδίου / διακόσμησης.

Μισθός αναλόγως προσόντων.

Τηλ. 22410.95076 κ. Κώστα.

ΖΗΤΟΥΝΤΑΙ

οικόπεδα – αγροί εκτάσεως 4 στρεμμάτων και άνω για μακροχρόνια μίσθωση. Απαραίτητη προϋπόθεση, να υπάρχει γραμμή μέσης τάσης ΔΕΗ σε κοντινή απόσταση.

Τηλέφωνα για πληροφορίες: 22410-98070-1 και κινητό: 6932256620

Από τα ξενοδοχεία PEFKI ISLANDS RESORT & LINDIA THALASSA RESORT (Ιωαννίδης) Πεύκοι – Λίνδος

Ζητούνται «καμαριέρες» για τη σεζόν 2006 (01/05/2006 –31/10/2006).

Οι ενδιαφερόμενες θα πρέπει να έχουν προϋπηρεσία το λιγότερο 2 χρόνια.

Για την συμπλήρωση των αιτήσεων θα πρέπει η ενδιαφερόμενη να απευθυνθεί στο ξενοδοχείο «LINDIA THALASSA» καθημερινά 09:00-14:00 εκτός Κυριακής, τηλέφωνα 22440-29380 ή 6948271001 (κύριο Σταυρούλη) και στο τηλέφωνο 22410-24018 πρωινές ώρες (κύριο Ιωαννίδη).

ΤΕΧΝΙΚΗ ΕΤΑΙΡΕΙΑ
ΤΣΑΚΙΡΗΣ ΤΣΑΜΠΙΚΟΣ & ΣΙΑ Ε.Ε.

ΠΩΛΟΥΝΤΑΙ

1. Διαμερίσματα 120 τ.μ. (τριών υπνοδωματίων), 87 τ.μ. (δύο υπνοδωματίων) σε νεοανεγειρόμενη οικοδομή 6 διαμερισμάτων σε οικόπεδο 1.800 τ.μ. εντός σχεδίου πόλεως στην περιοχή Ιξιάς.

Οι οικοδομή είναι εξαιρετικής κατασκευής, διαθέτει ασανσέρ, κεντρική θέρμανση, καθώς και δύο θέσεις στάθμευσης για κάθε διαμέρισμα.

2. Μονοκατοικία πανταχόθεν ελεύθερη ανεπτυγμένη σε τρία επίπεδα συνολικής επιφάνειας 200 τ.μ. σε οικόπεδο 424 τ.μ. εντός σχεδίου πόλεως Ρόδου (περιοχή Καρακόνερο).

ΑΤΤΑΒΥΡΟΥ 56-85100 ΡΟΔΟΣ
Τηλ. 22410-35139
Φαξ: 22410-24262

ΠΑΡΑΝΤΑΙΣ ΠΕΥΚΟΙ ΛΙΝΔΟΣ Α.Ε.
ΛΙΝΔΙΑ ΠΕΥΚΟΙ ΛΙΝΔΟΣ Α.Ε.
ΠΕΥΚΟΙ – ΛΙΝΔΟΣ
ΖΗΤΟΥΝΤΑΙ

ΑΠΟ ΤΑ ΞΕΝΟΔΟΧΕΙΑ «PEFKI ISLANDS RESORT» ΚΑΙ «LINDIA THALASSA» ΣΤΟΥΣ ΠΕΥΚΟΥΣ ΖΗΤΕΙΤΑΙ ΠΡΟΣΩΠΙΚΟ «ΟΛΩΝ ΤΩΝ ΕΙΔΙΚΟΤΗΤΩΝ» ΓΙΑ ΤΗΝ ΠΕΡΙΟΔΟ (01/05/2006 ΕΩΣ 31/10/2006) ΚΑΙ ΑΠΟ (15/06/2006 ΕΩΣ 15/09/2006) ΟΙ ΕΝΔΙΑΦΕΡΟΜΕΝΟΙ ΘΑ ΠΡΕΠΕΙ ΝΑ ΕΧΟΥΝ ΚΑΛΗ ΓΝΩΣΗ ΤΗΣ ΑΓΓΛΙΚΗΣ ΓΛΩΣΣΑΣ ΚΑΙ ΠΡΟΫΠΗΡΕΣΙΑ ΤΟ ΛΙΓΟΤΕΡΟ 2 ΧΡΟΝΙΑ.

ΓΙΑ ΤΗΝ ΣΥΜΠΛΗΡΩΣΗ ΤΩΝ ΑΙΤΗΣΕΩΝ ΘΑ ΠΡΕΠΕΙ Ο/Η ΕΝΔΙΑΦΕΡΟΜΕΝΟΣ/Η ΝΑ ΕΧΕΙ ΒΙΟΓΡΑΦΙΚΟ ΚΑΙ ή ΝΑ ΑΠΕΥΘΥΝΘΕΙ ΣΤΟ ΞΕΝΟΔΟΧΕΙΟ «LINDIA THALASSA» ΚΑΘΗΜΕΡΙΝΑ 09:00-14:00 ή ΜΕ E-MAIL: **pefkiislands@rho.forthnet.gr** ή ταχυδρομικώς: ΧΕΙΜΑΡΑΣ 70 Α – ΡΟΔΟΣ 85100
ΤΗΛ. 2244 0 29380 – 2244 0 48181 ΦΑΧ: 2244 0 48416

ΠΩΛΟΥΝΤΑΙ

ΠΟΛΥΤΕΛΗ & ΗΛΙΟΛΟΥΣΤΑ ΟΡΟΦΟΔΙΑΜΕΡΙΣΜΑΤΑ

ΕΠΙΦΑΝΕΙΑΣ 138 τ.μ. –120 τ.μ. –100 τ.μ.- 50 τ.μ.
ΜΕ ΑΠΕΡΙΟΡΙΣΤΗ ΘΕΑ & ΜΕΓΑΛΕΣ ΒΕΡΑΝΤΕΣ
ΓΩΝΙΑ Κ. ΥΔΡΑΙΟΥ & Κ. ΤΣΑΛΔΑΡΗ
ΔΑΝΕΙΑ ΔΕΚΤΑ
ΠΛΗΡ. ΤΗΛ.: 6977 914567
(ΠΛΗΡΟΦΟΡΙΕΣ ΤΙΜΩΝ ΟΧΙ ΑΠΟ ΤΗΛΕΦΩΝΟ)

«ΚΤΙΡΙΟ» Α.Ε. ΠΩΛΗΣΕΙΣ ΑΚΙΝΗΤΩΝ

- Καταστήματα 47, 65, 88 τ.μ., στην οδό Δενδρινού (προέκταση Αννης Μαρίας με αντίστοιχο υπόγειο χώρο.
- Διαμερίσματα 104 τ.μ., 118 τ.μ., 107 τ.μ., στην οδό Δενδρινού (προέκταση Αννης Μαρίας), με κεντρική αυτόνομη θέρμανση, αποθήκη και αποκλειστική θέση στάθμευσης αυτοκινήτου.
- Διαμερίσματα 118 τ.μ. και 122 τ.μ., στην οδό Μιχαήλ Πετρίδη (στο ύψος ΜΗΔΕΙΑ), με αποθήκη και αποκλειστική θέση στάθμευσης αυτοκινήτου.
- Μαιζονέτα διόροφη με σοφίτα 190 τ.μ., στην Ιαλυσό.

Πληροφορίες **κ. ΑΝΑΣΤΑΣΙΟΣ ΑΤΣΙΔΗΣ**
Στεφάνου Καζούλλη 74 - ΡΟΔΟΣ
Τηλ: 22410 - 28616, Fax: 22410 - 37848

ΟΙΚΟΔΟΜΙΚΕΣ-ΤΕΧΝΙΚΕΣ ΕΜΠΟΡΙΚΕΣ-ΕΠΙΧΕΙΡΗΣΕΙΣ

ΑΦΟΙ ΑΣΒΕΣΤΗ Ο.Ε.

Αθηνών-Καράλλας 3 Ανάληψη Ρόδου
Τηλ. 22410/60678-60679
και fax: 22410/66028

ΠΩΛΟΥΝΤΑΙ

• ΔΙΑΜΕΡΙΣΜΑΤΑ
υπερλούξ διαφόρων διαστάσεων
ΕΓΓΥΗΣΗ Η ΠΟΛΥΕΤΗΣ ΠΕΙΡΑ ΜΑΣ

ΖΗΤΕΙΤΑΙ BARWOMAN

Ζητείται barwoman για καφέ-μπαρ στην Ιαλυσό (Ιερού Λόχου). Δεκτές μόνο σοβαρές προτάσεις. Τηλέφωνο 6942063556.

ΠΩΛΕΙΤΑΙ ΑΠΟ ΙΔΙΩΤΗ:

Ισόγειο διαμέρισμα επί της Μιχαήλ Πετρίδη, 84 τ.μ. με μεγάλα αίθρια περιμετρικά (ηλιόλουστο) σχεδόν καινούργιο με άδεια οικοδομής κανονικού διαμερίσματος. Τιμή 125.000 ευρώ.
Τηλ. 6945273837 κ. Νίκο

RHODES-GREECE
CAIRO PALACE

- Κατάστημα ή γραφείο 90 τ.μ. στον όροφο των καταστημάτων του Εμπορικού Κέντρου
- Κατάστημα ή γραφείο 43 τ.μ. στον όροφο των καταστημάτων του Εμπορικού Κέντρου
- Κατάστημα ή γραφείο 30 τ.μ. στον όροφο των καταστημάτων του Εμπορικού Κέντρου
- Γραφείο 135 τ.μ. στον Γ' όροφο επί του αιθρίου της Εθ. 12νησίων
- Γραφείο 90 τ.μ. στον Γ' όροφο επί του αιθρίου της Εθ. 12νησίων

Πληροφορίες: Κα ΦΡΑΝΣΙΣ ΝΙΟΤΗ
Τηλ. 22410 27600
Κιν. 6944618757 - 6973572262
ΦΑΞ. 2241023462
email.fniotis@otenet.gr

ΠΩΛΟΥΝΤΑΙ

ΜΟΝΟ ΑΠΟ ΤΟ ΓΡΑΦΕΙΟ ΜΑΣ

• Σας παρακαλούμε να συγκρίνετε τις δικές μας τιμές με όλες τις άλλες

1) Διαμερίσματα στην περιοχή ΡΟΔΙΝΙ, 2άρια, 3άρια, 4άρα, 150 τ.μ., 160 τ.μ., (4άρια) 90τ.μ., 80 τ.μ., 60 τ.μ.
2) Διαμερίσματα 130 τ.μ., επί της οδού Ηρώων Πολυτεχνείου (φάτσα στο δρόμο) κατάλληλο και για γραφείο, ιατρείο, κλπ.
3) Οικόπεδο 300 τ.μ., πλησίον Αγίας Αναστασίας
4) Μονοκατοικία 140 τ.μ., με κήπο, εντός πόλεως
5) Διαμέρισμα 130 τ.μ. πλησίον Αγίου Ιωάννου
6) Διαμέρισμα 220 τ.μ., στην οδό Πίνδου (Μόντε Σμιθ) με 2 τζάκια, κλπ.
7) Γκαρσονιέρες στις Καλυθιές, μόνο 32.000 ευρώ
8) Σε 2ώροφη κατοικία, ο άνω όροφος, 140 τ.μ., καλή τοποθεσία, πολύ καλή τιμή.
9) Μεζονέτες πλησίον παραλίας Ιαλυσού
10) Διαμερίσματα σε διάφορες τοποθεσίες της πόλεως και Ιαλυσό
11) Κτήματα 4000 τ.μ., στην περιοχή Καλλιθέας (Κοσκινού) με θέα τη θάλασσα
12) Γκαρσονιέρα στο Ροδίνι 50 τ.μ.
13) Μεζονέτα με οικόπεδο 1000 τ.μ., σε γιαπί ή έτοιμη, [illegible] απέναντι από τη θάλασσα, απόσταση 10 μ., παραλία Ιαλυσού
14) Μεζονέτες Κοσκινού με 700 τ.μ. οικόπεδο

Γ. ΝΕΟΦΥΤΟΥ
ΞΑΝΘΟΥ 15Α - ΤΗΛ. 21434



METROPOL MULTI CINEMA ODEON
22410 28400
INFORMATION - RESERVATIONS
ΠΛΗΡΟΦΟΡΙΕΣ - ΚΡΑΤΗΣΕΙΣ
ΕΒΔΟΜΑΔΙΑΙΟ ΠΡΟΓΡΑΜΜΑ weekly program
22/12/05 - 28/12/05
www.cinemametropol.gr



ΛΟΥΦΑ ΚΑΙ ΠΑΡΑΛΛΑΓΗ ΣΕΙΡΗΝΕΣ ΣΤΟ ΑΙΓΑΙΟ
Μια παρέα φαντάρων στην ακρατσή αλλά και τουριστική Κώ, σε μία εκρηκτική κωμωδία, παρέα με Τουρκάλες καλλονές από το Bodrum ζούν στιγμές αγωνίας!!!
Πρωταγωνιστούν : ΓΙΑΝΝΗΣ ΤΣΙΜΙΤΣΕΛΗΣ - ΒΙΚΥ ΚΑΓΙΑ - ΒΑΣΙΛΗΣ ΧΑΡΑΛΑΜΠΟΠΟΥΛΟΣ ΡΕΝΟΣ ΧΑΡΑΛΑΜΠΙΔΗΣ - ARZU YANARDACT - YETKIN DIKINCILER METIN BELGIN - ΓΙΩΡΓΟΣ ΣΕΪΤΑΡΙΔΗΣ
ΚΑΝΤΕ ΕΓΚΑΙΡΑ ΤΙΣ ΚΡΑΤΗΣΕΙΣ ΣΑΣ
ΩΡΕΣ ΕΝΑΡΞΗΣ / SHOW TIMES 17:15, 20:00, 22:30
ΑΙΘΟΥΣΑ 1



Η ΧΟΡΩΔΙΑ ΤΟΥ ΧΑΡΙΤΩΝΑ
Μία πρωτότυπη κωμωδία σε μία επαρχιακή πόλη την άνοιξη του 1968. Το όνειρο βγαίνει αληθινό αν το πιστέψεις!!!
Πρωταγωνιστούν : Γιώργος Χωραφάς, Μαρία Ναυπλιώτου, Ακύλλας Καραζήσης, Δημήτρης Πιατάς, Χρήστος Στεργιόγλου
ΚΑΝΤΕ ΕΓΚΑΙΡΑ ΤΙΣ ΚΡΑΤΗΣΕΙΣ ΣΑΣ
ΩΡΕΣ ΕΝΑΡΞΗΣ / SHOW TIMES 18:15, 20:30, 22:45
ΑΙΘΟΥΣΑ 2



ΤΟ ΚΟΤΟΠΟΥΛΑΚΙ CHICKEN LITLE
Ένα ταπεινό μικρό κοτοπουλάκι μαζί με την παρέα του αποφασίζει να σώσει τον κόσμο!!! Σασπένς, χάος, και γέλιο... Πολύ γέλιο!!!
Στα ελληνικά με τους : ΓΙΩΡΓΟ ΤΣΑΛΙΚΗ, ΔΗΜΗΤΡΑ ΜΑΤΣΟΥΚΑ, ΠΑΥΛΟ ΧΑΪΚΑΛΗ, ΑΝΤΩΝΗ ΛΟΥΔΑΡΟ
ΚΑΝΤΕ ΕΓΚΑΙΡΑ ΤΙΣ ΚΡΑΤΗΣΕΙΣ ΣΑΣ
ΩΡΑ ΕΝΑΡΞΗΣ / SHOW TIME 16:15
ΑΙΘΟΥΣΑ 7



ΤΟ ΧΡΟΝΙΚΟ ΤΗΣ ΝΑΡΝΙΑ
ΤΟ ΛΕΟΝΤΑΡΙ, Η ΜΑΓΙΣΣΑ ΚΑΙ Η ΝΤΟΥΛΑΠΑ
NARNIA
Τέσσερα παιδιά ανοίγουν την πόρτα μιάς ντουλάπας και το μαγικό ταξίδι αρχίζει...
ΚΑΝΤΕ ΕΓΚΑΙΡΑ ΤΙΣ ΚΡΑΤΗΣΕΙΣ ΣΑΣ
ΩΡΕΣ ΕΝΑΡΞΗΣ / SHOW TIMES 16:00, 19:00, 22:00
ΑΙΘΟΥΣΑ 3

ΕΡΧΕΤΕ ΠΕΜΠΤΗ 5 ΙΑΝΟΥΑΡΙΟΥ
ΠΡΟΣΕΧΟΣ - COMING SOON



ΜΗΝ ΤΟ ΠΕΙΣ...ΟΥΤΕ ΤΟΥ ΠΑΠΑ
KEEPING MUM
Η νέα ξεκαρδιστική κωμωδία του "Mr Bean". Κάποιες οικογένειες είναι θανάσιμα...ενωμένες!! Πρωταγωνιστούν : Ρόαν Άτκινσον, Κρίστιν Σκοτ Τόμας, Μάγκι Σμίθ και Πάτρικ Σουέιζ

ΠΡΟΣΕΧΟΣ - COMING SOON

ΠΑΛΛΑΣ 5 CINEMAS CENTER
22/12/2005 - 28/12/2005
www.cinemapallas.gr
Για κρατήσεις
22410 24475/70670
Δημοκρατίας 13, Ρόδος



SAW II ΜΟΝΟ ΠΑ ΓΕΡΑ ΝΕΥΡΑ!
ΣΕ ΒΛΕΠΩ ΞΑΝΑ
Το σίκουελ της πετυχημένης ταινίας τρόμου. Εκεί που νόμιζες ότι όλα είχον τελειώσει... Σε βλέπω ξανά!!!
ώρες έναρξης//18:30-20:35-22:40 Αίθουσα Interfilmgua 2



King Kong
Από τον βραβευμένο με ΟΣΚΑΡ σκηνοθέτη του Αρκοντα των Δακτυλιδιών, Πίτερ Τζάκσον η υπερπαραγωγή που θα δούν όλοι!
Αίθουσα ΔΙΔΥΜΟΙ 1 ώρα έναρξης:20:00
Αίθουσα RED 5 ώρες έναρξης// 18:00-22:10



Harry Potter Ο ΧΑΡΥ ΠΟΤΕΡ και το ΚΥΠΕΛΛΟ ΤΗΣ ΦΩΤΙΑΣ
Το πολυαναμενόμενο γεγονός της Χρονιάς! Η τέταρτη και καλύτερη περιπέτεια της σειράς!
Αίθουσα Personal Training Club 4
ώρες έναρξης: 16:20 • 19:20 • 22:20



THE LEGEND OF ZORRO
Ο ΜΥΘΟΣ ΤΟΥ ΖΟΡΟ
Ο Μασκοφόρος Ηρωας επιστρέφει σε μία ακόμα θεαματική περιπέτεια δράσης!
Αίθουσα Allegro 3 ώρα έναρξης 19:50

Το ταξίδι του αυτοκράτορα
Η ταινία που έσπασε κάθε ρεκόρ εισπράξεων όπου και αν προβλήθηκε! Το πιο επιτυχημένο ντοκιμαντέρ όλων των εποχών από τον Λιν Τάκε. Η φύση φτιάχνει τις πιο ωραίες ιστορίες!
Αίθουσα Allegro 3 ώρες έναρξης // 16:10 • 18:05 • 22:30





Wallace & Gromit
ΓΟΥΑΛΑΣ & ΓΚΡΟΜΙΤ ΣΤΟΝ ΤΕΡΑΣΤΙΟ ΛΑΧΑΝΟΚΗΠΟ
Μεταγλωττισμένη στα ελληνικά ΚΑΤΑΛΛΗΛΟ
Το δίδυμο της... συμφοράς από τους δημιουργούς του πετυχημένου "Οι κότες το 'σκασαν"!!
Αίθουσα ΔΙΔΥΜΟΙ 1 ώρες έναρξης:16:10 • 18:05



VALIANT ΚΑΤΑΛΛΗΛΟ
ΒΑΛΙΑΝΤ, ΤΟ ΓΕΝΝΑΙΟ ΠΕΡΙΣΤΕΡΙ
Από τον παραγωγό του Σρεκ, μια διασκεδαστική ταινία κινουμένων σχεδίων για τους μικρούς μας φίλους!!!
Αίθουσα Interfilmgua 2
ώρα έναρξης // 16:40
Μεταγλωττισμένα στα ελληνικά

ΠΡΟΣΟΧΗ! ΑΝΟΙΧΤΑ ΤΗΝ ΠΑΡΑΜΟΝΗ ΧΡΙΣΤΟΥΓΕΝΝΩΝ
ΕΚΤΟΣ ΤΩΝ ΠΡΟΒΟΛΩΝ ΜΕΤΑ ΤΙΣ 16:00
ΑΝΟΙΧΤΑ ΑΝΗΜΕΡΑ ΧΡΙΣΤΟΥΓΕΝΝΩΝ ΜΕΤΑ ΤΙΣ 17:30



ΤΗΝ ΠΕΜΠΤΗ 29 ΔΕΚΕΜΒΡΙΟΥ
BROTHERS GRIMM
Η Μόνικα Μπελούτσι, ο Ματ [illegible] και ο Χιθ Λέτζερ σε μια ονειρική περιπέτεια φαντασίας σε σκηνοθεσία Τέρι Γκίλιαμ

Το Πρόγραμμα

ΕΤ1

07:00 Κινούμενα Σχέδια
09:30 Ο θαυμαστός πλανήτης γη
10:30 Biography
11:15 The History channel
12:00 Μένουμε ελλάδα
13:30 Ειδήσεις - αθλητικά - καιρός
14:00 Φλορισιεντα, η σύγχρονη σταχτοπούτα
15:00 Ανυπότακτες καρδιές
16:00 Εχει γούστο
18:00 Ατιθασα νιάτα
19:00 Αθλητική ανασκόπηση 2005
21:00 Η ζωή είναι αλλού
22:00 Παρασκήνιο
23:00 Ειδήσεις - αθλητικά - χρηματιστήριο - καιρός
00:00 Βραβεία Νομπέλ 2005



00:30 Ξένη ταινία: Εννέα γερά δόντια

NET

10:00 Συμβαίνει τώρα
12:00 Ειδήσεις
13:00 Συμβαίνει τώρα
14:00 Η απίθανη Κιμ
14:30 Διάλειμμα
15:00 Ειδήσεις
16:00 Η ζωή είναι παιχνίδι
18:00 Ειδήσεις - δελτίο στη νοηματική γλώσσα - δελτίο αγροτών
19:00 Κινούμενα Σχέδια
20:00 Τοις μετρητοίς
21:00 Ειδήσεις
22:00 Νοικοκυρές σε απόγνωση
23:00 Μόνη εξ αμελείας
00:00 Η άλλη όψη
01:00 Ειδήσεις
01:15 Οι περιπέτειες του Σέρλοκ Χολμς
05:45 Πρώτη γραμμή

ET 3

07:30 Καρμελιτα
08:15 Ο κόσμος των Σπορ
09:00 9 η ΩΡΑ... ΜΕΣΗΜΕΡΙΑΣΕ !
11:00 Νηστικό αρκούδι
11:30 Χαμένα ουράνια τόξα
12:00 Τα Χριστούγεννα σε ολόκληρο τον κόσμο
13:00 Δελτίο ειδήσεων
14:30 Με μια τρίτη μάτια
15:50 Εκτη αίσθηση
16:00 Ειδήσεις στη νοηματική γλώσσα
16:15 Ζορρο
16:40 Νηστικό αρκούδι
17:00 Καρμελιτα
18:00 Πάμε καλά
19:00 Δελτίο ειδήσεων
20:15 Ο κόσμος των Σπορ
21:00 Το τσίρκο Golden
22:00 Το σύμπαν που αγάπησα
22:30 Ανιχνεύσεις
00:00 Δελτίο ειδήσεων
00:30 E - life
01:00 Μητρόπολη του κόσμου
02:30 Με μια τρίτη μάτια
04:00 9 η ΩΡΑ... ΜΕΣΗΜΕΡΙΑΣΕ !

MEGA

08:00 Κοινωνία ώρα 08:00
10:00 Όμορφος κόσμος το πρωί
13:10 Κανείς δε λέει σ'αγαπώ
14:00 Ειδήσεις
15:00 Δυο ξένοι
16:30 Επαφή
17:30 Ειδήσεις
17:40 Φιλοδοξίες
18:15 Απαγορευμένη αγάπη
19:00 Βέρα στο δεξί
20:00 Ειδήσεις
21:00 Σ' αγαπώ μ' αγαπάς
22:30 Ξένη ταινία: Σικάγο



00:50 Τελευταία γεγονότα
01:00 Τυχερή έκδοση
02:00 Εσωτερικές υποθέσεις
03:00 Telemarketing
03:30 Νταντά άμεσου δράσεως
04:00 Starship Troopers
05:45 Πρωινό MEGA

ANT 1

06:00 Καλημέρα με τον ANT1
10:00 Πρωινός καφές
13:00 Τα νέα του Αντέννα
13:50 Αποκάλυψη..τώρα!
16:00 Άκρως οικογενειακον
16:55 Τα νέα του ANT1- δελτίο νοηματικής
17:00 Κωνσταντίνου και Ελένης
17:55 Ανάλυσε το
18:00 Καλημέρα ζωή
18:50 Ερωτας
20:00 Τα νέα του ANT1
21:00 Το καφέ της χαράς
22:00 Θα βρεις το δάσκαλο σου
23:00 Big Brother
00:00 Νύχτα θα φύγουμε
01:00 Ειδήσεις

ALPHA

06:30 Καλημέρα σας
10:00 Καφές με την Ελένη
13:00 Κους Κους το μεσημέρι
15:00 Ειδήσεις
16:45 Ειδήσεις στη νοηματική γλώσσα
17:00 Από Καρδίας
19:00 Μπερδέματα
20:00 Ειδήσεις
21:00 Εχεις γράμμα...
23:00 Κωμωδία: Οι θαλάσσιες οι χάντρες



01:00 Νυχτερινό δελτίο
01:15 Moonlight and Valentino
03:15 Στην Εντατική
05:15 Τηλεαγορές
05:30 Καινούρια ημέρα

STAR

06:00 Οδηγοί πίστας
06:30 Κινούμενα Σχέδια
13:00 Μεσημεριανό δελτίο ειδήσεων
14:00 Super Star
16:30 Ειδήσεις στη νοηματική
16:45 Ρωξάνη
17:45 Βαλεντίνα, έρωτας x-large
18:45 Λοϊς και Κλαρκ
19:45 Καθημερινό κεντρικό δελτίο
21:00 Ο άνθρωπος της καρπαζιάς
23:00 Ξένη ταινία: Το Εξπρές του σουγκαρλαντ



01:15 Νόμος και τάξη: αστυνομικές ιστορίες
02:15 Νυχτερινό δελτίο ειδήσεων

FILMNET



06:25 New Police Story
08:35 Εραστές του τρένου
10:10 Οι ήρωες του μπαλμεϊν



11:50 Αγριος ωκεανός
13:15 Λανσελοτ, ο πρώτος ιππότης
15:30 Αγώνας για τη νίκη
17:25 Λούθηρος
19:30 Joey



20:00 Ξένοιαστοι καβαλάρηδες , οργισμένα είδωλα
22:00 Το χαμόγελο της Μόνα Λιζα
00:05 Lax



01:00 2009: Lost memories

ALTER

06:30 Παιδικές εκπομπές
08:00 Ειδήσεις
08:30 Τα μυστικά της υγείας
08:45 Πρωινά gossip
10:00 Καθαρές κουβέντες
11:30 Ντοκουμέντο
12:30 Ειδήσεις
13:45 Top secret
15:00 Alter kids
16:00 Η λίμνη των στεναγμών
16:45 Ειδήσεις
16:50 Κωμωδία: Γεύση από Ελλάδα
18:45 Ειδήσεις
21:00 Ξένη ταινία:



Ενοχος χωρίς αποδείξεις
23:15 Ειδήσεις
23:30 Αϋπνίες με την Αννίτα Πάνια
02:15 Auto Alter
02:30 Η συμμορία



των δολοφώνων

902

07.00 Σάββατο- Κυριακή στον 902
10.00 Η αγορά στην τηλεόραση
15.00 **Ειδήσεις**
15.45 Αθλητικές συναντήσεις
17.30 Ματιές στον κόσμος
18.30 Κοντά στην παράδοση
19.30 **Κεντρικό δελτίο ειδήσεων**
20.30 Στα μονοπάτια του πολιτισμού
21.00 Ο 902 πάει σινεμά
23.00 Στα μονοπάτια του πολιτισμού

ΕΛΛΗΝΙΚΟΣ ΕΡΥΘΡΟΣ ΣΤΑΥΡΟΣ
ΠΕΡΙΦΕΡΕΙΑΚΟ ΤΜΗΜΑ ΡΟΔΟΥ
ΣΩΜΑ ΕΘΕΛΟΝΤΩΝ ΣΑΜΑΡΕΙΤΩΝ

ΣΑΜΑΡΕΙΤΗΣ Ε.Ε.Σ.

«ΔΙΑ ΤΟΥ ΑΝΘΡΩΠΙΣΜΟΥ ΠΡΟΣ ΤΗΝ ΕΙΡΗΝΗ»

Με το σύνθημά μας αυτό ας πορευτούμε στο νέο έτος



ΚΑΛΑ ΧΡΙΣΤΟΥΓΕΝΝΑ & ΕΥΤΥΧΙΣΜΕΝΟ ΤΟ 2006

---

1) Πωλείται από ιδιώτη:
Οροφοδιαμέρισμα ισόγειο υπερυψωμένο 98m² **σχεδόν καινούργιο** (ηλιόλουστο από όλες τις πλευρές) με περιμετρικά μεγάλα αίθρια (παραπάνω από 90m² σύνολο) μετά επίσημης οικοδομικής άδειας κυρίως χώρου (διαμερίσματος) επί της Μιχαήλ Πετρίδη (ψηλά κοντά στη στροφή Μήδεια).
Τιμή: 165.000 EURO
Τηλ. 694-5-273837 κ. Νίκο
Τηλ.. 693-6-179040 κ. Ηλία.

---

2) Πωλείται από ιδιώτη:
Μονοκατοικία διώροφη **καινούργια** υπό κατασκευή 110m² οικία + 18m² αίθρια **μετά οικοπέδου 220m²** (φανταστική θέα στη θάλασσα) τρία (3) υπνοδωμάτια – δύο (2) μπάνια – κουζίνα – τραπεζαρία – σαλόνι μετά κεντρικής θέρμανσης και τζάκι.
Περιοχής παραλίας Κρεμαστής.
Τιμή: 195.000 EURO
Τηλ.. 694-5-273837 κ. Νίκο
Τηλ.. 693-6-179040 κ. Ηλία

ΕΝΟΙΚΙΑΖΟΝΤΑΙ

Ενοικιάζονται καινούργια διαμερίσματα 60τ.μ. επιπλωμένα στην Ιαλυσό, έμπροσθεν του γυμνασίου και λυκείου Ιαλυσού.
Τον 1ο όροφο με όλες τις σύγχρονες ανέσεις.
Τηλ. 2241093217, Κινητό 6977904494.

OPTOBALENO O.E.

Από εταιρεία εισαγωγής οπτικών ειδών ζητείται αντιπρόσωπος - συνεργάτης για την περιοχή των Δωδεκανήσων.
Τηλ. 2310-417525 , 6936-965455.

ANEK LINES
FERRIES

ΡΟ-ΡΟ ΝΙΚΟΛΑΣ

Ανακοινώνουμε ότι το ΡΟ/ΡΟ ΝΙΚΟΛΑΣ έχει ξεκινήσει δρομολόγια, για την καλύτερη εξυπηρέτηση των φορτηγών αυτοκινήτων και ΙΧ, καθώς επίσης και για τη μεταφορά χύμα εμπορευμάτων και εύφλεκτων υλικών (ειδικών φορτίων)

Από Πειραιά	Προς Ρόδο
Δευτέρα	17:00
Τετάρτη	17:00
Παρασκευή	17:00

Από Ρόδο	Προς Πειραιά
Τρίτη	17:00
Πέμπτη	17:00
Σάββατο	18:00

Πληροφρίες στα κεντρικά γραφεία:
ΠΕΙΡΑΙΑΣ: Κανθάρου 2 & Ακτή Μιαούλη
Τηλ: 210-4582640 Φαξ: 210-4510600
ΡΟΔΟΣ: Ακτή Σαχτούρη 5
Τηλ. 22410-35066/36170 Φαξ: 22410-39839

SHIPPING COMPANY OF SYMI
Α.Ν.Ε.Σ.
ΑΝΩΝΥΜΗ ΝΑΥΤΙΛΙΑΚΗ ΕΤΑΙΡΕΙΑ ΣΥΜΗΣ

ΠΡΟΓΡΑΜΜΑ ΔΡΟΜΟΛΟΓΙΩΝ ΑΠΟ 21 ΕΩΣ 31 ΔΕΚΕΜΒΡΙΟΥ 2005

ΜΗΝΑΣ	ΗΜΕΡΑ	Ε/Γ – Ο/Γ ΣΥΜΗ	Ε/Γ-Υ/Γ ΑΙΓΛΗ
25 ΔΕΚΕΜΒΡΟΥ	ΚΥΡΙΑΚΗ		
26 ΔΕΚΕΜΒΡΙΟΥ	ΔΕΥΤΕΡΑ		
27 ΔΕΚΕΜΒΡΙΟΥ	ΤΡΙΤΗ	07:30 ΣΥΜΗ-ΡΟΔΟ 15:30 ΡΟΔΟ-ΣΥΜΗ 18:00 ΣΥΜΗ - ΤΗΛΟ	
28 ΔΕΚΕΜΒΡΙΟΥ	ΤΕΤΑΡΤΗ	06:00 ΤΗΛΟ - ΣΥΜΗ 08:30 ΣΥΜΗ - ΡΟΔΟ 14:00 ΡΟΔΟ - ΣΥΜΗ 16:30 ΣΥΜΗ - ΤΗΛΟ	
29 ΔΕΚΕΜΒΡΙΟΥ	ΠΕΜΠΤΗ	05:00 ΤΗΛΟ - ΣΥΜΗ 07:30 ΣΥΜΗ-ΡΟΔΟ 15:30 ΡΟΔΟ-ΣΥΜΗ	
30 ΔΕΚΕΜΒΡΙΟΥ	ΠΑΡΑΣΚΕΥΗ		
31 ΔΕΚΕΜΒΡΙΟΥ	ΣΑΒΒΑΤΟ	07:30 ΣΥΜΗ-ΡΟΔΟ 15:30 ΡΟΔΟ-ΣΥΜΗ	

ΤΟΝ ΔΕΚΕΜΒΡΙΟ 30% ΕΚΠΤΩΣΗ ΣΕ ΟΛΑ ΤΑ ΔΡΟΜΟΛΟΓΙΑ ΤΟΥ Υ/Γ ΑΙΓΛΗ

Τα δρομολόγια μπορούν να τροποποιηθούν λόγω εκτάκτων συγκοινωνιακών αναγκών ή καιρικών συνθηκών.
Παρακαλούμε πριν ταξιδέψετε επικοινωνήστε με την Εταιρεία :
Γραφείο Σύμης : Τηλ. 2246071444 Φαξ 2246071373
Γραφείο Ρόδου : Τηλ. 2241037769 Φαξ 2241034493

ΑΝΑΚΟΙΝΩΣΗ

ΙΑΤΡΙΚΟΣ ΣΥΛΛΟΓΟΣ ΡΟΔΟΥ

Η ζωή ενός λαού δεν είναι δυνατή χωρίς τις αντιλήψεις, τα ιδανικά, την πολιτισμική του κληρονομιά, την παράδοση, την ίδια την ιστορία.

«Η ιστορία της Υγείας στα Δωδεκάνησα το πρώτο μισό του 20ού αιώνα»

του Κώστα Κογιόπουλου
ιατρού-συγγραφέα-ερευνητή

Μια μοναδική συνάντηση Ιστορίας, Επιστήμης και Κοινωνικής ζωής στα Δωδεκάνησα

*Σε όλα τα **βιβλιοπωλεία** της πόλης μας*

463 μεγάλες σελίδες, 200 ανέκδοτες φωτογραφίες

Εκδοση **Ιατρικού Συλλόγου Ρόδου**

Τιμή διάθεσης 30 ευρώ

RODOGAZ

Στη Ρόδο από το 1963



- **Διανομή φιαλών υγραερίου κατ᾽ οίκον τηλέφωνα παραγγελιών: 64409 - 694-4-528212**
- **Διανομή χύμα υγραερίου**
- **Πώληση καυστήρων και λεβήτων υγραερίου για κεντρικά συστήματα θέρμανσης**
- **Θερμαντικά σώματα**

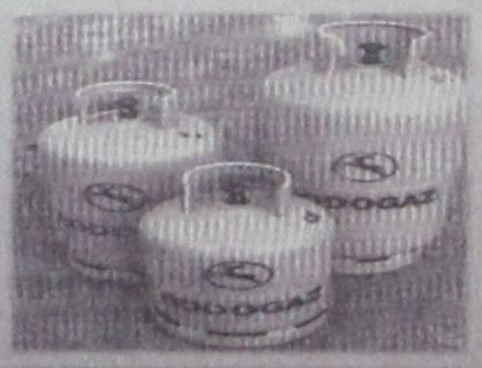

Διεύθυνση εργοστασίου: Καναμάτ Ρόδου • τηλ. 62649
Διεύθυνση πρατηρίου: Στεφάνου Καζούλη 15 • τηλ. 35797 - 35868 - 38509

ΝΕΑ ΤΡΟΠΗ ΣΤΗΝ ΥΠΟΘΕΣΗ

«ΑΠΟΛΥΤΩΣ ΒΑΣΙΜΕΣ» ΓΙΑ ΤΙΣ ΕΙΣΑΓΓΕΛΙΚΕΣ

Αρχές οι καταγγελίες περί απαγωγής Πακιστανών

Η πολιτική ηγεσία του υπουργείου Δημόσιας Τάξης επαναλαμβάνει ότι δεν υφίσταται θέμα απαγωγών



«Απολύτως βάσιμες» χαρακτηρίζουν οι εισαγγελικές αρχές τις καταγγελίες περί απαγωγής Πακιστανών που ζουν στην Ελλάδα, ενώ για τη διερεύνηση της υπόθεσης δεν αποκλείεται και κατ' αντιπαράσταση εξέταση πρακτόρων με Πακιστανούς. Τη δικογραφία ανέλαβε η Εισαγγελία Πρωτοδικών, ενώ η κυβέρνηση επισήμως σιωπά.

Ανώτατες εισαγγελικές πηγές που επικαλούνται Τα Νέα της Τρίτης σημειώνουν ότι αν χρειαστεί θα κληθούν το συντομότερο δυνατό να καταθέσουν ακόμα και πράκτορες της ΕΥΠ.

Ωστόσο, στελέχη της Εθνικής Υπηρεσίας Πληροφοριών ξεκαθαρίζουν ότι ακόμα και αν οι συνάδελφοί τους κληθούν από τον εισαγγελέα, δεν προτίθενται να καταθέσουν θεωρώντας ότι καλύπτονται από το απόρρητο της Υπηρεσίας.

Ήδη, με έγγραφό του προς τον προϊστάμενο της Εισαγγελίας Πρωτοδικών Αθηνών Δ. Παπαγγελόπουλο, εκπρόσωπος του προσωπικού της ΕΥΠ ζήτησε την παρέμβασή του για την προστασία του απορρήτου.

Την Τρίτη, η Εισαγγελία Πρωτοδικών ανακοίνωσε ότι αναλαμβάνει την έρευνα για την υπόθεση των καταγγελιών των Πακιστανών.

Ο προϊστάμενος της Εισαγγελίας Πρωτοδικών Δημήτρης Παπαγγελόπουλος ζήτησε να του διαβιβαστεί η δικογραφία που σχηματίστηκε από την Ασφάλεια, με αφορμή τη μήνυση των Πακιστανών για την υπόθεση.

Όπως ανακοινώθηκε από την Εισαγγελία, το έργο της Ασφάλειας το οποίο και ολοκληρώθηκε ήταν ο εντοπισμός και η λήψη καταθέσεων των φερόμενων ως θυμάτων απαγωγής, ανάκρισης και παράνομης κράτησης.

Την ίδια ώρα ο δικηγόρος που εκπροσωπεί τους Πακιστανούς, Φραγκίσκος Ραγκούσης, εμφανίζεται έτοιμος να καταθέσει νέα μήνυση για την ίδια υπόθεση. Αυτή τη φορά δεν θα στρέφεται κατά παντός υπευθύνου, αλλά εις βάρος συγκεκριμένων στελεχών της ΕΥΠ, τα ονόματα των οποίων δημοσιοποιήθηκαν, ζητώντας την ποινική δίωξή τους.

Ο ίδιος θα υποβάλει αυτοτελές αίτημα να εξεταστούν κατ' αντιπαράσταση οι καταγγελλόμενοι πράκτορες της ΕΥΠ με τους Πακιστανούς που φέρονται ως τα θύματα της απαγωγής.



Από την «Ελευθεροτυπία»

ΧΑΜΗΛΟΙ ΤΟΝΟΙ ΑΠΟ ΤΗΝ ΚΥΒΕΡΝΗΣΗ

Παρά τα στοιχεία που έρχονται στη δημοσιότητα, η κυβέρνηση εμμένει στην αρχική της θέση ότι το θέμα δεν υφίσταται. Όπως αναφέρεται στο ρεπορτάζ της Ελευθεροτυπίας, η επίσημη γραμμή από το Μέγαρο Μαξίμου είναι να πέσουν οι τόνοι.

Αρμόδιες πηγές που επικαλείται η εφημερίδα σημειώνουν χαρακτηριστικά ότι η ιστορία των Πακιστανών είναι στη φαντασία κάποιων και ότι το θέμα δεν αφορά ούτε την κυβέρνηση ούτε συγκεκριμένους υπουργούς.

Επιπλέον, υπουργοί και βουλευτές του κυβερνώντος κόμματος φαίνεται να αναζητούν τους ενόχους των διαρροών των ονομάτων των πρακτόρων της ΕΥΠ.

Όπως αναφέρεται στο σχετικό ρεπορτάζ των Νέων, ορισμένοι βλέπουν πίσω από την υπόθεση εσωκομματικούς αντιπάλους του υπουργού Δημόσιας Τάξης, άλλοι μιλούν για εχθρούς της χώρας, ενώ αναπτύσσεται και μια τρίτη άποψη περί εμπλοκής στελεχών του ΠΑΣΟΚ, τα οποία διατηρούν σχέσεις με στελέχη της ΕΥΠ και είχαν στόχο να πλήξουν την κυβέρνηση.

ΔΙΑΛΕΥΚΑΝΣΗ ΖΗΤΑ ΤΟ ΚΚΕ

Πλήρη διαλεύκανση της υπόθεσης και κατάργηση των συμφωνιών με ξένες μυστικές υπηρεσίες ζήτησε το ΚΚΕ.

«Η κυβέρνηση είναι έκθετη, γιατί εφαρμόζει τη δηθεν αντιτρομοκρατική συμφωνία που υπέγραψε το ΠΑΣΟΚ επί Κ.Σημίτη. Αυτή η συμφωνία προβλέπει τη συνεργασία των μυστικών υπηρεσιών, στο πλαίσιο της ΕΕ, ακόμα και τη δράση τους, είτε με προειδοποίηση της ελληνικής κυβέρνησης, είτε όχι» αναφέρει ανακοίνωση του κόμματος.

»Ο ελληνικός λαός με αποφασιστικότητα πρέπει να καταδικάσει τόσο την άκρως επικίνδυνη δράση και συνεργασία των μυστικών υπηρεσιών, όσο και τη μυστική συνεργασία της ΝΔ και του ΠΑΣΟΚ υπέρ των αντιδημοκρατικών-τρομοκρατικών μέτρων που περιλαμβάνει και μυστικές συμφωνίες της ΕΕ με τις ΗΠΑ.»

»Το ΚΚΕ απαιτεί την πλήρη διαλεύκανση της υπόθεσης των απαγωγών. Οι πληροφορίες που βλέπουν το φως της δημοσιότητας συσκοτίζουν αντί να ξεκαθαρίζουν τα πράγματα» καταλήγει η ανακοίνωση.

Στο ίδιο μήκος κύματος και οι δηλώσεις του Παναγιώτη Λαφαζάνη του ΣΥΝ: «Το θέμα έχει πελώριες διαστάσεις και αφορά την ίδια τη δημοκρατία και την εθνική ασφάλεια. Η Ελλάδα έχει μετατραπεί σε ξέφραγο αμπέλι και προτεκτοράτο. Έχει παραδοθεί απολύτως εδώ και χρόνια, με τη συναίνεση των κυβερνήσεων ΠΑΣΟΚ και ΝΔ, στα χέρια των αμερικανοβρετανικών υπηρεσιών, που αλωνίζουν ως κράτος εν κράτει.»

»Η ευθύνη για την συνεχιζόμενη συγκάλυψη δεν αφορά, πλέον, μόνο τον υπουργό Δημόσιας Τάξης. Βαρύνει συνολικά όλη την κυβέρνηση και προσωπικά τον πρωθυπουργό.»

SUBWAY

ΓΙΑ ΤΙΣ ΓΙΟΡΤΕΣ ΚΑΙ ΓΙΑ ΚΑΘΕ ΣΑΣ ΕΚΔΗΛΩΣΗ!



PARTY PLATTER (για 15 άτομα)
PARTY SUBS (1 - 2 μέτρα, για 20 - 40 άτομα)

ΑΒΕΡΩΦ 6-8 (έναντι στάση ΚΤΕΛ)
τηλ. 22410 43300

ΟΙΚΟΝΟΜΙΚΟ ΕΠΙΜΕΛΗΤΗΡΙΟ ΤΗΣ ΕΛΛΑΔΑΣ
12ο ΠΕΡΙΦΕΡΕΙΑΚΟ ΤΜΗΜΑ ΔΩΔΕΚΑΝΗΣΟΥ

ΠΡΟΣΚΛΗΣΗ

Η Διοίκηση του Περιφερειακού Τμήματος Δωδεκανήσου, του Οικονομικού Επιμελητηρίου Ελλάδας, προσκαλεί τα μέλη του (απόφοιτοι ΑΕΙ), στην εκδήλωση της βράβευσης των νεοεισαχθέντων φοιτητών, στις Ανώτατες Οικονομικές Σχολές, για το έτος 2005, που θα πραγματοποιηθεί την Τετάρτη 28 Δεκεμβρίου 2005 και ώρα 8 μ.μ. στο ξενοδοχείο Grand Hotel.

Η παρουσία σας στην εκδήλωση θα αποτελούσε ιδιαίτερη τιμή για εμάς.
Για τη Διοίκηση του Π.Τ. Δωδεκανήσου Οικονομικού Επιμελητηρίου.

Ο Πρόεδρος
Λάζαρος Κ. Κασέκας

Ο Γενικός Γραμματέας
Σπύρος Η. Τερνέζης

ΠΩΛΟΥΝΤΑΙ

1) Οικόπεδα στην Ιαλυσό των 300 m² ή 400 m² με άδεια οικοδομής ή άνευ. Δίδονται και σε μπετά ή τελειωμένες μονοκατοικίες.
2) Οικόπεδο στην Ιαλυσό (επί της οδού Δημοκρατίας) 1000 m² με άδεια οικοδομής 130 m² και υπόγειο γκαράζ / Δίδεται και σε μπετά.
3) ΚΑΤΑΣΤΗΜΑΤΑ στην Ιαλυσό (επί της οδού Δημοκρατίας, γωνιακά) των 45 m² έκαστο.

Πληροφορίες Γ. Ιωαννίδης
Τηλ.: 22410/21714 - 22307
Κινητό: 6932 296983