ΔΗΜΟΣΙΑ ΒΙΒΛΙΟΘΗΚΗ ΡΟΔΟΥ 1941

η δημοκρατική της Ρόδου

στην υπηρεσία του δωδεκανησιακού λαού

ΕΛΤΑ Κωδικός 1876 Αρ. φύλλου 7056 ΠΕΜΠΤΗ 29 ΔΕΚΕΜΒΡΙΟΥ 2005 - Τιμή 0,70 ΕΥΡΩ - www.dimokratiki.gr - e-mail: info@dimokratiki.gr





ΚΑΤΑΤΕΘΗΚΕ ΧΘΕΣ Η ΟΙΚΟΝΟΜΙΚΗ ΠΡΟΣΦΟΡΑ

ΑΡΧΙΣΕ Η ΑΝΤΙΣΤΡΟΦΗ ΜΕΤΡΗΣΗ για την κατασκευή της μαρίνας

Ανατέθηκε η μίσθωση στη Γενική Τεχνική η οποία θα συνεργασθεί με όμιλο επενδυτών • ΣΕΛ. 5



ΛΙΤΟΤΗΤΑ ΓΙΑ ΤΡΙΑ ΧΡΟΝΙΑ

ΠΕΡΙΟΡΙΣΤΙΚΗ ΕΙΣΟΔΗΜΑΤΙΚΗ πολιτική έως το 2008

Δημοσιοποιήθηκε το επικαιροποιημένο πρόγραμμα σταθερότητας και ανάπτυξης • ΣΕΛ. 32

ΥΣΤΕΡΑ ΑΠΟ ΜΙΣΟ ΑΙΩΝΑ

Εκσυγχρονίζεται ο ποινικός χάρτης

Αποποινικοποιούνται ξεπερασμένα αδικήματα • ΣΕΛ. 12

ΑΝΑΚΟΙΝΩΘΗΚΑΝ ΧΘΕΣ ΑΠΟ ΤΟ ΥΠΟΥΡΓΕΙΟ ΟΙΚΟΝΟΜΙΚΩΝ

ΕΞΩΦΡΕΝΙΚΑ ΥΨΗΛΕΣ οι αντικειμενικές αξίες

Δημιουργείται μια νέα τάξη πραγμάτων στο νομό Δωδ/νήσου σε ό,τι αφορά τις τιμές των ακινήτων • Οι ανώτερες και κατώτερες τιμές κατά ζώνη στους Δήμους του νομού • ΣΕΛ. 3

✓ Σχεδόν απαγορευτικές στην πόλη της Ρόδου και στην Ιξιά

ΟΞΥΝΟΝΤΑΙ ΑΚΟΜΑ ΠΕΡΙΣΣΟΤΕΡΟ ΤΑ ΠΡΑΓΜΑΤΑ

ΤΟ ΚΑΖΙΝΟ ΡΟΔΟΥ ΑΠΕΛΥΣΕ ΟΛΟΥΣ ΤΟΥΣ ΣΥΝΔΙΚΑΛΙΣΤΕΣ

• ΣΕΛ. 4

ΤΑΡΑΞΕ ΤΑ ΗΡΕΜΑ ΝΕΡΑ

Ο Κάισερλης προτείνει Θεοδωρίδη για υποψήφιο δήμαρχο της Κω

• ΣΕΛ. 6

ΘΑ ΤΕΘΕΙ ΣΤΗΝ ΚΥΒΕΡΝΗΣΗ

Θέμα πολυκαταστημάτων στις νησιωτικές περιοχές

• ΣΕΛ. 13

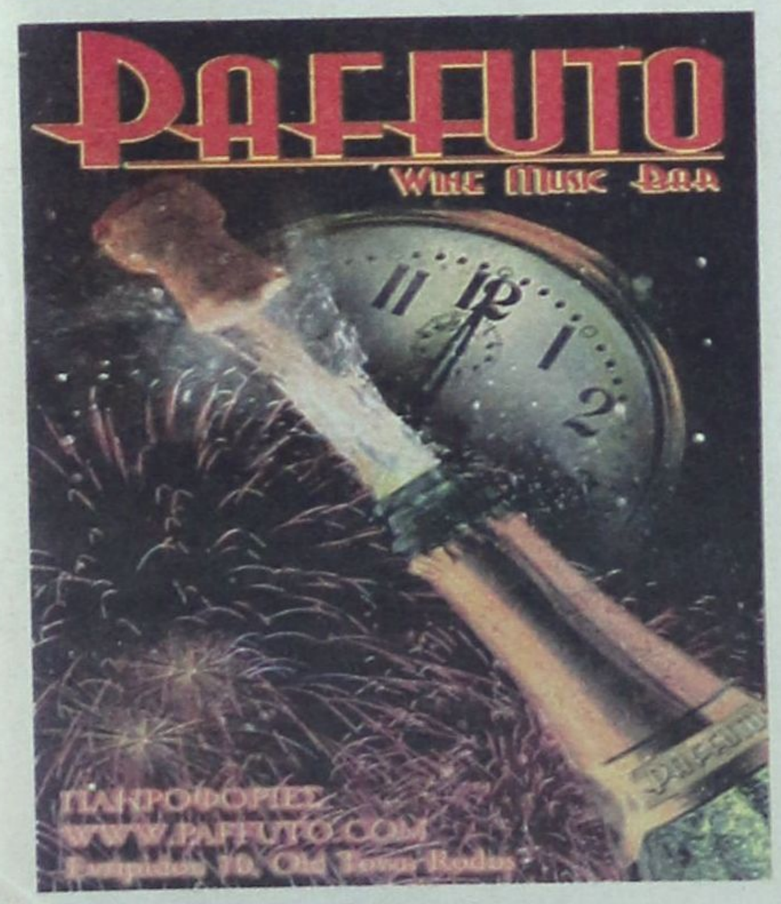







η άποψη της ημέρας

Η ονοματολογία δίνει και παίρνει

Εχουμε και λέμε. Από τον ανασχηματισμό της χριστουγεννιάτικης γαλοπούλας, περνάμε τώρα στον ανασχηματισμό της... βασιλόπιτας. Η φιλολογία περί αλλαγών στην κυβέρνηση καλά κρατεί και η ονοματολογία δίνει και παίρνει.

Πλέον το πότε θα γίνει ο ανασχηματισμός, είναι ολοφάνερο ότι δεν παίζει και κανένα σπουδαίο ρόλο. Θα γίνει σε ένα μήνα; Το Πάσχα; Μήπως καλοκαίρι που θα έχουν ολοκληρώσει κάποιοι υπουργοί το έργο τους; Θα είναι το «δώρο» του πρωθυπουργού στον εαυτό του, όταν κλείσουν δύο χρόνια από την εκλογική νίκη της ΝΔ;

Ορισμένες δημοσιογραφικές αναζητήσεις εξαντλούν πλέον την εμβέλειά τους στον ακριβή ορισμό της ημερομηνίας.

Αλλά πλέον το δίλημμα που ανακύπτει είναι απλό. Τι είδους ανασχηματισμός θα είναι αυτός; Με ποια κριτήρια θα πραγματοποιηθεί;

Η προσφιλής εκδοχή είναι το μοντέλο του ανασχηματισμού περιορισμένης ευθύνης. Ή, της αλλαγής φρουράς για εσωκομματικές σκοπιμότητες. Βγάζουμε έναν – δύο υπουργούς, ανακατεύουμε λίγο την τράπουλα με τους υφυπουργούς και... αυτό ήταν.

Είναι αυτό το ζητούμενο; Γιατί, σε μια τέτοια περίπτωση, παίζουν ένα-δύο ονόματα και μένουν στη θέση τους όλα τα άλλα. Παράδειγμα; Ο υπουργός Απασχόλησης, Πάνος Παναγιωτόπουλος, θεωρείται κομμένος, γιατί έκανε μια αποτυχημένη επιλογή, αυτή του διορισμού του Αγγ. Οικονομόπουλου ως προέδρου του ΟΕΚ, που ήδη παραιτήθηκε. Ασφαλώς και έχει την πολιτική ευθύνη ο υπουργός για τις άστοχες επιλογές προσώπων, αλλά αυτό είναι το θέμα; Γιατί, δηλαδή, θεωρείται «κακούργημα» μια αποτυχημένη επιλογή σε ΔΕΚΟ και όχι η παταγώδης αποτυχία του εγχειρήματος για τον «βασικό μέτοχο», που χειρίστηκε ο υπουργός Εσωτερικών Προκόπης Παυλόπουλος; Κι ακόμα, γιατί ένας υπουργός να μην κρίνεται συνολικά για το έργο του, την υλοποίηση των προγραμμάτων στο υπουργείο του; Γιατί, για παράδειγμα, δεν υπάρχει «μομφή» για τον τρόπο που χειρίστηκε ο υπουργός Οικονομίας το θέμα της απογραφής;

Ο μίνι ανασχηματισμός βασίζεται σε δύο προϋποθέσεις. Η μία, πως ο σκληρός κυβερνητικός πυρήνας δεν αλλάζει με τίποτα. Λάθη, παραλείψεις, μικρή παραγωγικότητα δεν μετράνε για τους πρωτοκλασάτους.

Η άλλη προϋπόθεση – και βασικότερη – είναι ότι ένας ανασχηματισμός «περιορισμένης ευθύνης» σημαίνει πως δεν θίγεται ο πυρήνας της κυβερνητικής πολιτικής. Δεν προοιωνίζονται με αυτόν τον τρόπο διορθωτικές κινήσεις εκεί όπου εστιάζεται η κριτική τόσο από ενδοκυβερνητικά στελέχη όσο και από παράγοντες της αντιπολίτευσης, από επιχειρηματικούς κύκλους και συνδικαλιστικές οργανώσεις.

Το μελάνι που έχει χυθεί για τα σενάρια ανασχηματισμού, κατά συνέπεια, και τα αμέτρητα τηλεπαράθυρα, θα πάνε στράφι, στην περίπτωση που ένας ανασχηματισμός γίνει για εσωτερική κατανάλωση ή για εκτόνωση μιας πίεσης για αλλαγές. Το ουσιώδες θα παραμείνει. Θα υποδεχτούμε τη νέα χρονιά με την αίσθηση ότι πολλά πράγματα που πρέπει να αλλάξουν με τομές, θα «σέρνονται». Ασε που από τον ανασχηματισμό της βασιλόπιτας μπορεί να φτάσουμε στον ανασχηματισμό του οβελία, έτσι χωρίς πρόγραμμα...

ο καιρός

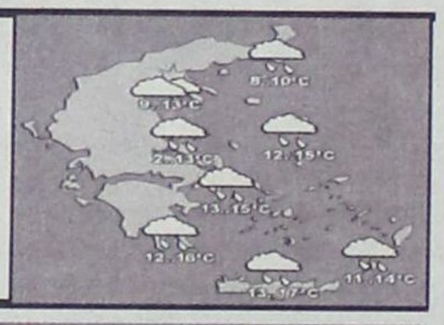

Γενική πρόγνωση για σήμερα **ΠΕΜΠΤΗ 29/12/2005** Πρόσκαιρη βελτίωση του καιρού Νησιά ανατολικού Αιγαίου, Δωδεκάνησα Καιρός: νεφώσεις με τοπικές βροχές και σταδιακή βελτίωση. Άνεμοι: Νότιοι νοτιοανατολικοί ισχυροί έως πολύ ισχυροί με γρήγορη εξασθένιση. Θερμοκρασία: από 9 έως 16 βαθμούς Κελσίου.

ΗΜΕΡΗΣΙΑ ΕΦΗΜΕΡΙΔΑ
η δημοκρατική
της Ρόδου
Ετος ιδρύσεως 1982
Θεμ. Σοφούλη 77
Ταχ. Θυρίδα 339
85100 Ρόδος
Εκδότης - ιδιοκτήτης
ΒΑΣΙΛΗΣ Δ. ΑΘΑΝΑΣΙΟΥ
Διευθυντής:
ΔΑΜΙΑΝΟΣ Β. ΑΘΑΝΑΣΙΟΥ
Τηλέφωνα: 22410-34722, 76655, 37500, 26728, 27919
Telefax: 2241037333 - 22410 26728

www.dimokratiki.gr
e-mail:info@dimokratiki.gr



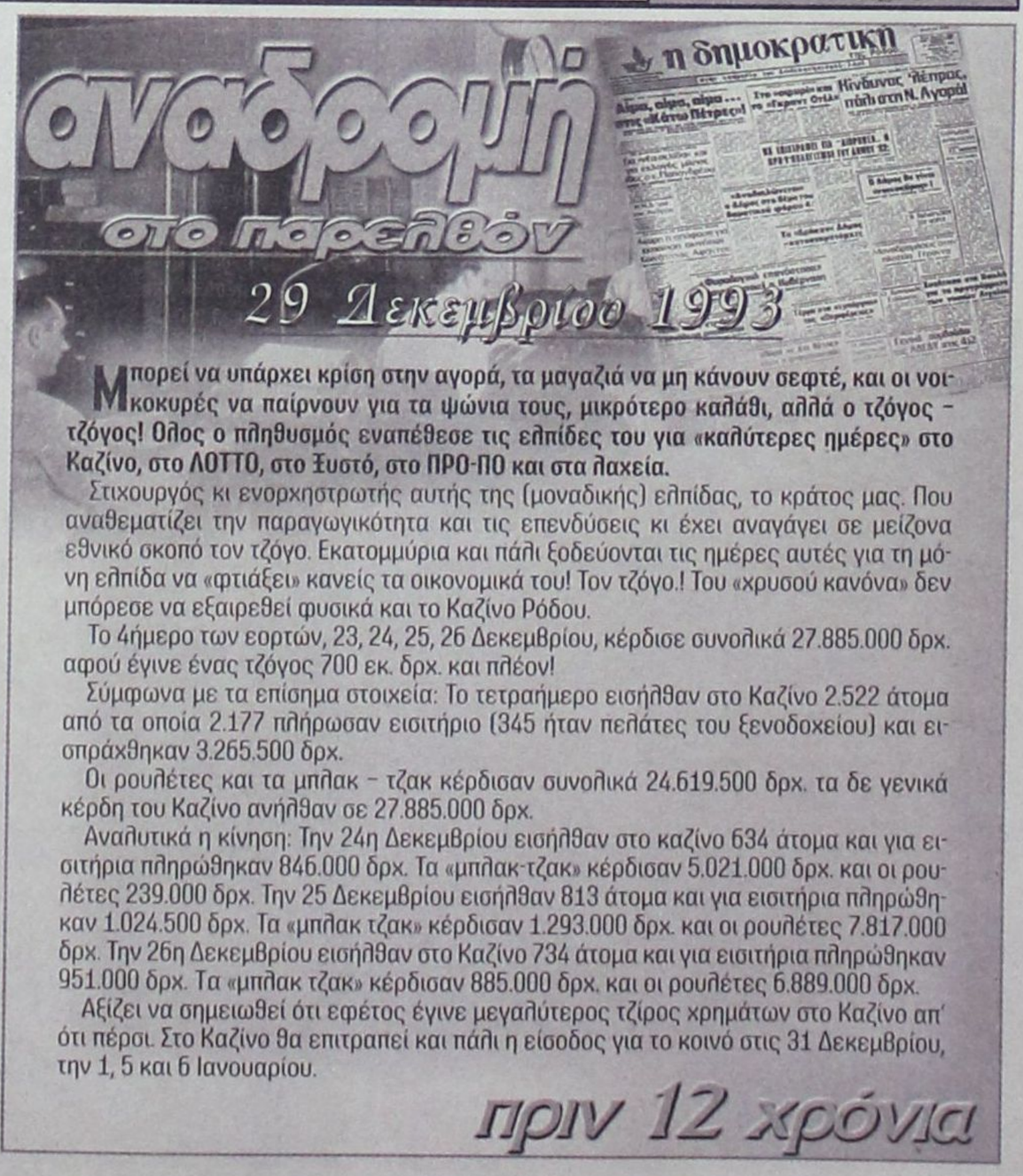

Μπορεί να υπάρχει κρίση στην αγορά, τα μαγαζιά να μη κάνουν σεφτέ, και οι νοικοκυρές να παίρνουν για τα ψώνια τους, μικρότερο καλάθι, αλλά ο τζόγος – τζόγος! Ολος ο πληθυσμός εναπέθεσε τις ελπίδες του για «καλύτερες ημέρες» στο Καζίνο, στο ΛΟΤΤΟ, στο Ξυστό, στο ΠΡΟ-ΠΟ και στα λαχεία.

Στιχουργός κι ενορχηστρωτής αυτής της (μοναδικής) ελπίδας, το κράτος μας. Που αναθεματίζει την παραγωγικότητα και τις επενδύσεις κι έχει αναγάγει σε μείζονα εθνικό σκοπό τον τζόγο. Εκατομμύρια και πάλι ξοδεύονται τις ημέρες αυτές για τη μόνη ελπίδα να «φτιάξει» κανείς τα οικονομικά του! Τον τζόγο.! Του «χρυσού κανόνα» δεν μπόρεσε να εξαιρεθεί φυσικά και το Καζίνο Ρόδου.

Το 4ήμερο των εορτών, 23, 24, 25, 26 Δεκεμβρίου, κέρδισε συνολικά 27.885.000 δρχ. αφού έγινε ένας τζόγος 700 εκ. δρχ. και πλέον!

Σύμφωνα με τα επίσημα στοιχεία: Το τετραήμερο εισήλθαν στο Καζίνο 2.522 άτομα από τα οποία 2.177 πλήρωσαν εισιτήριο (345 ήταν πελάτες του ξενοδοχείου) και εισπράχθηκαν 3.265.500 δρχ.

Οι ρουλέτες και τα μπλακ – τζακ κέρδισαν συνολικά 24.619.500 δρχ. τα δε γενικά κέρδη του Καζίνο ανήλθαν σε 27.885.000 δρχ.

Αναλυτικά η κίνηση: Την 24η Δεκεμβρίου εισήλθαν στο καζίνο 634 άτομα και για εισιτήρια πληρώθηκαν 846.000 δρχ. Τα «μπλακ-τζακ» κέρδισαν 5.021.000 δρχ. και οι ρουλέτες 239.000 δρχ. Την 25 Δεκεμβρίου εισήλθαν 813 άτομα και για εισιτήρια πληρώθηκαν 1.024.500 δρχ. Τα «μπλακ τζακ» κέρδισαν 1.293.000 δρχ. και οι ρουλέτες 7.817.000 δρχ. Την 26η Δεκεμβρίου εισήλθαν στο Καζίνο 734 άτομα και για εισιτήρια πληρώθηκαν 951.000 δρχ. Τα «μπλακ τζακ» κέρδισαν 885.000 δρχ. και οι ρουλέτες 6.889.000 δρχ.

Αξίζει να σημειωθεί ότι εφέτος έγινε μεγαλύτερος τζίρος χρημάτων στο Καζίνο απ' ότι πέρσι. Στο Καζίνο θα επιτραπεί και πάλι η είσοδος για το κοινό στις 31 Δεκεμβρίου, την 1, 5 και 6 Ιανουαρίου.

πριν 12 χρόνια

πληροφορίες

Η ΤΑΥΤΟΤΗΤΑ ΤΗΣ ΗΜΕΡΑΣ

ΠΕΜΠΤΗ 29 ΔΕΚΕΜΒΡΙΟΥ 2005
ΤΩΝ ΥΠΟ ΤΟΥ ΗΡΩΔΟΥ ΑΝΑΙΡΕΘΕΝΤΩΝ 14.000 ΝΗΠΙΩΝ
Ανατολή ηλίου 07.40 Δύση ηλίου 17.14 Σελήνη: 28 ημερών

ΦΑΡΜΑΚΕΙΑ

ΣΗΜΕΡΑ διημερεύει το φαρμακείο: ΣΤΑΜΑΤΙΟΥ ΑΔΕΛ., Σεφέρη 80, Εμπ. Κέντρο «ΜΗΔΕΙΑ», τηλ. 64206
ΣΗΜΕΡΑ διανυκτερεύει το φαρμακείο: ΚΑΖΟΥΛΛΑΚΗΣ ΙΠ., Ερ. Σταυρού & Αλ. Διάκου 61, (κάτω από το παλιό νοσοκομείο), τηλ. 33038

ΚΑΥΣΙΜΑ

ΣΗΜΕΡΑ: Διανυκτερεύουν τα πρατήρια καυσίμων: **1)** Μιχαήλου Π. ΕΚΟ Χρ. Τσιγάντε **2)** Ντανοβασίλης - Αυγενικός ΕΚΟ Γ. Σεφέρη **3)** Πίπος Στ. SHELL Ιξιά **4)** Παπαστέργου Αν. ΒΡ Κρεμαστή **5)** Σαλαμαστράκης ΒΡ Φαληράκι **6)** Νεσγός Μ. ΕΚΟ Μάσαρι **7)** Πιτροπάκη Μ. ΒΡ Καλαβάρδα **8)** Νικολουδάκη Τρ. ΕΚΟ Κρητηνία

ΧΡΗΣΙΜΑ ΤΗΛΕΦΩΝΑ

Αμεση δράση	100	Πληρ. ΟΤΕ	131
Αμεση Επέμβαση		Ώρα	141
Πυροσβεστικής	199	Φαρμακεία (Δημ.-Διαν.)	1434
Νοσοκομείο	80000	ΠΡΟ-ΠΟ • ΛΟΤΤΟ	1444
Οδική Ασφάλεια:		ΠΑΜΕ ΣΤΟΙΧΗΜΑ	1400
EXRESS SERVICE	154	ΡΟΔΑ	26300
HELLAS SERVICE	1057	ΚΤΕΥΛ	27706
HOULIS SERVICE	30977	ΕΒΕΔ	22281
ΑΦΟΙ Σιέχ	25776	Δικηγορικός Σύλλογος	27469
Ράδιο Ταξί	64712	Εμπορικός Σύλλογος	35255
Αστυν. Διεύθυνση	27653	Ολυμπιακή - Κρατήσεις	24555
Ασφάλεια	23294	ΔΑΝΕ (πρακτορείο)	43150
Τμήμα Τάξης	23849	ΙΚΑ	64912
Τροχαία	44131-32	ΤΕΒΕ	22688-77034
Λιμεναρχείο	28888		
Δασαρχείο	191	ΤΑΞΥ	68701-3
Τελωνείο	27703	ΟΑΕΔ	23265
Υγειονομείο	26666	Εργατικό Κέντρο	24730
Μητρόπολη	23274	Αρχαιολογία	34719
Νομαρχία	46501	Περιφ. Δ/ντής	38174 - 38175
Δήμος Ρόδου	46200		
Βλάβες ΟΤΕ	121	Aegean Airlines	98345
Βλάβες ΔΕΗ	1050	ΔΗΜ. ΕΠΙΧ. ΚΑΘ. ΡΟΔΟΥ	77600
ΒΛΑΒΕΣ ΔΕΥΑΡ	68755	ΥΠΗΡ. ΑΠΟΚΟΜΙΔΗΣ	61057

ΔΕΧΟΝΤΑΙ ΤΟ ΚΟΙΝΟ

- Ο Νομάρχης Δωδεκανήσου **Γιάννης Μαχαιρίδης** και οι βοηθοί Νομάρχη **Στάθης Κουσουρνάς** και **Νίκος Ζωίδης** δέχονται το κοινό κάθε **Τρίτη και Πέμπτη, από τις 11:00-13:00 το μεσημέρι**

ΑΚΤΟΠΛΟΪΚΑ ΔΡΟΜΟΛΟΓΙΑ

ΙΕΡΑΠΕΤΡΑ: Απόπλους 4:30 δια Χάλκη, Διαφάνι, Κάρπαθο, Κάσο, Σητεία, Αγ. Νικόλαο, Θήρα, Μήλο, Πειραιά **ΜΠΛΟΥ ΣΤΑΡ ΙΙ: Απόπλους 18.30 δια** Λέρο, Πάτμο, Σύρο, Πειραιά

ΑΕΡΟΠΟΡΙΚΑ ΔΡΟΜΟΛΟΓΙΑ

ΠΤΗΣΕΙΣ ΟΛΥΜΠΙΑΚΗΣ

ΡΟΔΟΣ - ΑΘΗΝΑ: Καθημερινά 8.10, 11.55, 14.55, 20.45
Δευτέρα, Τετάρτη, Πέμπτη, Παρασκευή, Σάββατο, Κυριακή: **23.55**
ΡΟΔΟΣ - ΚΩΣ: Τρίτη, Πέμπτη **11.30**
ΡΟΔΟΣ - ΚΑΣΟΣ: Τρίτη - Σάββατο **8.15,** Δευτέρα, Τετάρτη: **12.55,** Παρασκευή, Σάββατο, Κυριακή: **13.05**
ΡΟΔΟΣ - ΗΡΑΚΛΕΙΟ: Τρίτη **17.10,** Τετάρτη: **19.55,** Πέμπτη & Σάββατο: **19.30,** Παρασκευή & Κυριακή: **18.55**
ΡΟΔΟΣ - ΚΑΡΠΑΘΟΣ: Τρίτη, Πέμπτη **7.35,** Δευτέρα, Τετάρτη: **10.00, 12.15, 15.50** Παρασκευή, Σάββατο, Κυριακή: **10.05, 12.25** Παρασκευή, Κυριακή: **16.05** Σάββατο, Πέμπτη: **16.50**
ΡΟΔΟΣ - ΜΥΤΙΛΗΝΗ: Δευτέρα: **10.55** Τρίτη: **14.00** Τετάρτη: **11.55** Πέμπτη: **12.35** Σάββατο: **16.55**
ΡΟΔΟΣ - ΛΗΜΝΟΣ: Δευτέρα: **12.00** Τρίτη: **15:05** Τετάρτη, Πέμπτη: **13.00, 13:40** Σάββατο: **18.00**
ΡΟΔΟΣ - ΧΙΟΣ: Τρίτη: **13.05** Πέμπτη: **11.40**
ΡΟΔΟΣ - ΑΣΤΥΠΑΛΑΙΑ: Τρίτη, Πέμπτη: **13.00**
ΡΟΔΟΣ - ΘΕΣΣΑΛΟΝΙΚΗ: Δευτέρα, Τετάρτη, Παρασκευή: **18.00** Κυριακή: **18.15**

ΠΤΗΣΕΙΣ AEGEAN - AIRLINES

ΡΟΔΟΣ - ΑΘΗΝΑ: Καθημερινά πτήσεις: **14.15, 16.30, 19.50, 22.40**
ΡΟΔΟΣ - ΘΕΣΣΑΛΟΝΙΚΗ: Καθημερινά πτήση **10.20**

ΣΥΝΑΛΛΑΓΜΑ

ΔΟΛΛΑΡΙΟ Η.Π.Α.	1,2159	ΦΡΑΓΚΟ ΕΛΒΕΤΙΑΣ	1,5353
ΛΙΡΑ ΑΓΓΛΙΑΣ	0,6634	ΚΟΡΩΝΑ ΝΟΡΒΗΓΙΑΣ	8,3873
ΚΟΡΩΝΑ ΔΑΝΙΑΣ	7,3353	ΛΙΡΑ ΚΥΠΡΟΥ	0,5772
ΚΟΡΩΝΑ ΣΟΥΗΔΙΑΣ	9,1322	ΔΟΛΛΑΡΙΟ ΚΑΝΑΔΑ	1,6182
ΓΙΕΝ ΙΑΠΩΝΙΑΣ	130,02	ΔΟΛ. ΑΥΣΤΡΑΛΙΑΣ	1,6252

ΑΝΑΚΟΙΝΩΘΗΚΑΝ ΧΘΕΣ ΑΠΟ ΤΟ ΥΠΟΥΡΓΕΙΟ ΟΙΚΟΝΟΜΙΚΩΝ

ΕΞΩΦΡΕΝΙΚΑ ΥΨΗΛΕΣ ΣΤΑ ΔΩΔ/ΝΗΣΑ οι αντικειμενικές αξίες ακινήτων

Σχεδόν «απαγορευτικές» στην πόλη της Ρόδου αλλά και στην Ιξιά



ΑΘΗΝΑ, 28

Δόθηκαν σήμερα στη δημοσιότητα από το υπουργείο Οικονομικών οι νέες αντικειμενικές τιμές των ακινήτων όλης της χώρας, που θα ισχύσουν το 2006. Σύμφωνα με τα στοιχεία, ο μέσος όρος των ανώτερων και των κατώτερων αντικειμενικών τιμών στην Αττική αυξάνεται κατά 27,67%, στη Θεσσαλονίκη κατά 31,27% και στην υπόλοιπη Ελλάδα κατά 27,3%.

Σε ανακοίνωσή του το υπουργείο Οικονομικών επισημαίνει ότι οι αυξήσεις στις αντικειμενικές τιμές των ακινήτων είναι σύμφωνες με τις εξαγγελίες της κυβέρνησης για ήπια προσαρμογή των αντικειμενικών τιμών, προκειμένου να μην επιβαρυνθεί η αγορά ακινήτων.

Επισημαίνεται ότι οι αντικειμενικές τιμές αναπροσαρμόστηκαν για τελευταία φορά πριν απο 5 χρόνια (το Μάρτιο του 2001), με αποτέλεσμα να δημιουργηθεί μεγάλη απόκλιση μεταξύ των πραγματικών και των αντικειμενικών τιμών.

Παρά τις αυξήσεις που ανακοινώθηκαν σήμερα, οι αντικειμενικές τιμές των ακινήτων εξακολουθούν να αποκλίνουν σημαντικά σε σχέση με τις εμπορικές τιμές.

Ειδικότερα, στην περιφέρεια Αττικής, ο μέσος όρος μεταβολής των ανώτερων και κατώτερων τιμών είναι 27,67%, στο νομό Θεσσαλονίκης 31,27%, στο νομό Κιλκίς 26,18%, στο νομό Πέλλας 26,23%, στο νομό Πιερίας 26,17%, στο νομό Σερρών 21,10%, στο νομό Χαλκιδικής 30,47%, στο νομό Ημαθίας 27,63%, στο νομό Θεσπρωτίας 30,20%, στο νομό Ιωαννίνων 37,42%, στο νομό Πρέβεζας 30%, στο νομό Αρτας 34%, στο νομό Καβάλας 29,50%, στο νομό Ξάνθης 30,25%, στο νομό Ροδόπης 24,49%, στο νομό Δράμας 25,56%, στο νομό Εβρου 31,51%, στο νομό Καρδίτσας 24,71%, στο νομό Λαρίσης 26,30%, στο νομό Μαγνησίας 27,67%, στο νομό Τρικάλων 25,48%, στο νομό Κέρκυρας 34,36%, στο νομό Κεφαληνίας 32,83%, στο νομό Λευκάδας 19,39%, στο νομό Ζακύνθου 22,92%, στο νομό Κοζάνης 26,26%, στο νομό Φλωρίνης 25,91%, στο νομό Γρεβενών 24,37%, στο νομό Καστοριάς 24%, στο νομό Κορίνθου 29,30%, στο νομό Λακωνίας 25,07%, στο νομό Μεσσηνίας 30,44%, στο νομό Αργολίδος 23,22%, στο νομό Αρκαδίας 21,45%, στο νομό Κυκλάδων 30,16%, στο νομό Δωδεκανήσων 24,23%, στο νομό Λασιθίου 30,44%, στο νομό Ρεθύμνου 18,57%, στο νομό Χανίων 22,90%, στο νομό Ηρακλείου 14,56%, στο νομό Λέσβου 30,47%, στο νομό Σάμου 25,90%, στο νομό Χίου 34,99%, στο νομό Φθιώτιδος 24,86%, στο νομό Φωκίδος 31,55%, στο νομό Βοιωτίας 25,55%, στο νομό Ευρυτανίας 29,23%, στο νομό Εύβοιας 27,61%, στο νομό Αιτωλοακαρνανίας 24,48%, στο νομό Αχαΐας 28,24% και στο νομό Ηλείας 26,29%.

Με αφορμή την ανακοίνωση των νέων αντικειμενικών αξιών, το Γραφείο Τύπου του ΣΥΝ σημειώνει ότι:

Η κυβέρνηση τροφοδότησε και ανέχθηκε την πολύμηνη έξαρση των κερδοσκοπικών φαινομένων στις αγοραπωλησίες ακινήτων. Η πολιτική της πολλαπλής φορολογικής επιβάρυνσης και μάλιστα η πρωτοφανής διαδικασία της προαναγγελίας νέων φορολογικών επιβαρύνσεων έδωσε επί μήνες το εναρκτήριο λάκτισμα για τη σημαντική άνοδο και την κερδοσκοπία επί των πραγματικών τιμών των ακινήτων. Ιδιαίτερα η απόκτηση της πρώτης κατοικίας, που συναρτάται απολύτως με το λαϊκό εισόδημα που έχει υποστεί πολλαπλή απομύζηση, καθίσταται όλο και περισσότερο ένα μακρινό όνειρο για τους εργαζομένους, τα νέα ζευγάρια, τους μισθοσυντήρητους. Ως αποτέλεσμα έρχεται η ομηρία στο δυσβάστακτο τραπεζικό δανεισμό ή και η προσφυγή σε αναγκαστική αποδοχή όλο και υψηλότερων τιμών ενοικίων.

Είναι αναγκαία λοιπόν μια ριζικά διαφορετική πολιτική βασισμένη σε πακέτο μέτρων που θα ενισχύει πραγματικά τη δυνατότητα των λαϊκών εισοδημάτων για την άνετη πρόσβαση στην αγορά κατοικίας, με κυρίαρχο στοιχείο την πραγματική και πλήρη φοροαπαλλαγή στην απόκτηση της πρώτης κατοικίας. Αντί αυτής της πολιτικής, η κυβέρνηση της Ν.Δ. υλοποιεί την επιλογή της για την ανακοίνωση και την άμεση εφαρμογή νέας λίστας αντικειμενικών αξιών, με υψηλή μάλιστα ποσοστιαία αύξηση.

Η επιλογή αυτή, ιδιαίτερα στη σημερινή συγκυρία, καταφανώς επιβαρύνει τα λαϊκά στρώματα και τις περιοχές κατοικίας των εργαζομένων και είναι εντελώς άδικο και σε πλήρη αντίθεση με την ανάγκη φορολογικής αναδιανομής των βαρών, ενώ το αρμόδιο Υπουργείο ισχυρίζεται ότι ικανοποιείται έτσι η διεύρυνση της φορολογικής βάσης.

ΝΟΜΟΣ ΔΩΔΕΚΑΝΗΣΟΥ

Οπως έγινε γνωστό από το υπουργείο Οικονομικών στο νομό Δωδεκανήσου θα ισχύσουν οι ακόλουθες ανώτερες και κατώτερες τιμές ζώνης, που για την πόλη της Ρόδου, την Ιαλυσό και την πόλη της Κω, θεωρούνται εξωφρενικά υψηλές:

ΠΕΡΙΦΕΡΕΙΑ: ΝΟΤΙΟΥ ΑΙΓΑΙΟΥ

Νομός	Δήμος/Κοινότητα	Δ.Δ./Κ.Δ.	Οικισμός	Τιμές Ζωνών κατώτερη ανώτερη
ΔΩΔΕΚΑΝΗΣΩΝ	ΑΡΧΑΓΓΕΛΟΥ	ΑΡΧΑΓΓΕΛΟΥ	ΑΡΧΑΓΓΕΛΟΥ	550 650
	ΑΦΑΝΤΟΥ	ΑΦΑΝΤΟΥ	ΑΦΑΝΤΟΥ	600 700
	ΙΑΛΥΣΟΥ		ΙΑΛΥΣΟΥ	700 1400
			ΙΞΙΑΣ	700 1150
	ΚΑΛΥΜΝΙΩΝ		ΚΑΛΥΜΝΟΥ	550 900
	ΚΩ		ΚΩ	600 1600
	ΡΟΔΟΥ		ΡΟΔΟΥ	950 2500



ΣΤΟ ΜΙΚΤΟ ΟΡΚΩΤΟ ΡΟΔΟΥ

ΑΛΒΑΝΟΣ ΔΙΚΑΖΕΤΑΙ ΓΙΑ ΒΙΑΣΜΟ ΟΛΛΑΝΔΕΖΑΣ

Σε δίκη ενώπιον του Μικτού Ορκωτού Δικαστηρίου Ρόδου στη συνεδρίαση του της 9ης Ιανουαρίου 2005, παραπέμφθηκε για βιασμό κατ' εξακολούθηση, τετελεσμένο και σε απόπειρα, κατηγορούμενος ο Hazizaj Bledar του Shefier μιας 23χρονης παρθένας, υπηκόου Ολλανδίας που βρέθηκε στο νησί για διακοπές στα πλαίσια εκδρομής Χριστιανικής Εκκλησίας στην οποία ανήκε.

Σύμφωνα με το υπ' αρίθμ75/2004 βούλευμα του Συμβουλίου Πλημμελειοδικών Ρόδου ο ανωτέρω υπήκοος Αλβανίας βρισκόταν στην Ελλάδα από δετίας και απασχολείτο ως οικοδόμος και ως βοηθός επιχείρησης θαλασσίων σπορ στην περιοχή Αρχαγγέλου. Η κοπέλα, υπήκοος Ολλανδίας, είχε έρθει στην Ρόδο, για διακοπές, δύο εβδομάδες πριν από το συμβάν μαζί με ομάδα ομοεθνών της.

Την 4η Αυγούστου 2003 συνοδευόμενη από μία φίλη της πήγε σε μπαρ στην περιοχή Αρχαγγέλου Ρόδου για να διασκεδάσει, και εκεί συνάντησε τον κατηγορούμενο, μαζί με έναν άλλο φίλο του, πιθανώς ομοεθνή του, με το όνομα «Μάρκος». Ο κατηγορούμενος και ο φίλος του επιχείρησαν να γνωρίσουν τις δύο κοπέλες και πρότειναν σε αυτές να τους ακολουθήσουν για μια βόλτα. Αν και η κοπέλα ήταν διστακτική σε αυτό το ενδεχόμενο, εν τούτοις δέχθηκε απρόθυμα με σκοπό να μην αφήσει μόνη τη φίλη της αφενός και αφετέρου να φύγει από το μπαρ και να κατευθυνθεί προς το ξενοδοχείο όπου διέμενε. Πράγματι, ο κατηγορούμενος με το φίλο του περί ώραν 00.30 π.μ. ακολούθησαν τις δύο κοπέλες κατά την έξοδό τους από το κέντρο που διασκέδαζαν και αφού πλησίασε την μία προσπάθησε να την πείσει να συνευρεθεί ερωτικά μαζί του.

Δεν πρόκειται να ξεχάσει ποτέ την εμπειρία αυτή

Η κοπέλα δυσανασχετώντας για την παρενόχληση, που δεχόταν από τον κατηγορούμενο και ενοχλημένη από τον τρόπο που την προσέγγισε ζήτησε από αυτόν να φύγει. Ωστόσο, κατά τη διάρκεια της πορείας προς το ξενοδοχείο, ο κατηγορούμενος έγινε ακόμα πιο φορτικός. Εκμεταλλευόμενος το γεγονός ότι η φίλη της είχε απομακρυνθεί από αυτήν, κατόρθωσε να την παρασύρει σε ένα παρακείμενο σχολείο, πλησίον του ξενοδοχείου όπου αυτή διέμενε, υποσχόμενος ότι ήθελε απλώς να της μιλήσει για λίγα λεπτά.

Μόλις κατόρθωσε να την παρασύρει στο σχολείο, την οδήγησε στο πίσω μέρος όπου βρίσκονταν οι τουαλέτες, μέρος στο οποίο δεν μπορούσαν να τους αντιληφθούν και ευθύς αμέσως ζήτησε πιεστικά να κάνουν έρωτα. Παρά την κατηγορηματική άρνηση της παθούσας, αυτός επέμεινε, όταν δε αυτή προσπάθησε να φύγει, την εμπόδισε τραβώντας την από το χέρι. Αμέσως μετά την έριξε κάτω ακινητοποιώντας την. Έβγαλε με βία τα ρούχα της και ήρθε σε πλήρη κατά φύση συνουσία μαζί της μολονότι καθ' όλη την διάρκεια της πράξης η παθούσα τον έσπρωχνε προς τα πίσω, ζητώντας του απεγνωσμένα να σταματήσει.



Η παθούσα, ηλικίας 23 ετών, έως την στιγμή εκείνη δεν είχε καμία εμπειρία περί την γενετήσια και σεξουαλική ζωή, ήταν παρθένα και παρουσίασε αιμορραγία. Ο κατηγορούμενος μόλις είδε το αίμα, εξοργίστηκε και πανικοβλήθηκε, και αντιδρώντας κλώτσησε με δύναμη τον τοίχο του κτιρίου.

Στη συνέχεια καθώς την είδε εξαντλημένη να χάνει τις αισθήσεις της, προσπάθησε να της σκουπίσει τα αίματα και κατόπιν την οδήγησε σε διαμέρισμα, στο οποίο διέμενε και το οποίο απείχε διακόσια μέτρα περίπου από το σχολείο. Στη διαδρομή η παθούσα του ζήτησε να την πάει στο ξενοδοχείο της, πλην όμως την αγνόησε. Αφού έφθασαν στο δωμάτιό του και αφού καθάρισε τα αίματα, στη συνέχεια της έβγαλε τα ρούχα και κατανικώντας την όποια αντίσταση μπορούσε αυτή να προβάλλει, όσο της επέτρεπαν οι δυνάμεις της, επέτυχε να έρθει εκ νέου σε κατά φύση συνουσία μαζί της, εκμεταλλευόμενος το γεγονός ότι η παθούσα, εξαντλημένη από την αιμορραγία και σε κατάσταση σοκ από το συμβάν, από ένα σημείο και ύστερα παραδόθηκε στις ορέξεις του. Αμέσως μετά επιχείρησε να έρθει σε συνουσία με την παθούσα και για τρίτη φορά, πλην όμως οι εκκλήσεις της σε συνδυασμό κυρίως με το γεγονός ότι αυτός είχε κορέσει τις ορέξεις του, δεν του επέτρεψαν να ολοκληρώσει την πράξη του. Μετά από αυτά την μετέφερε περί ώραν 02.30 στο ξενοδοχείο, όπου διέμενε, όπου την απείλησε να μην αποκαλύψει τίποτα σε κανέναν για να μη γίνει ρεζίλι.

Η εγκαλούσα πήγε στο δωμάτιό της, όπου για μία ώρα έκανε ντους, χωρίς να ενημερώσει την συγκάτοικο και φίλη της, η οποία είχε ήδη από τις 02.00 π.μ. επιστρέψει στο δωμάτιό τους. Την επόμενη ημέρα ωστόσο η παθούσα διηγήθηκε το βιασμό σε μια φίλη της και στη συνέχεια κατευθύνθηκαν στην ακτή, για να συναντήσουν κάποιους φίλους από την ομάδα τους. Κάποια στιγμή στην ίδια παραλία εμφανίστηκε και ο κατηγορούμενος, συνοδευόμενος από φίλο του, ο οποίος προσπάθησε να πλησιάσει την παθούσα, πλην όμως επενέβη η φίλη της η οποία συνεπικουρούμενη από ένα φίλο τους τον ανάγκασαν να φύγει.

Μετά από αυτό το συμβάν η φίλη της της συνέστησε να ενημερώσει τους 2 αρχηγούς της αποστολής πράγμα που έκανε ενώ ακολούθησε και η υποβολή της μηνύσεως.

Η αστυνομία ζήτησε από την παθούσα να μεταβεί στο νοσοκομείο για να εξεταστεί από γιατρούς και να συνταχθεί σχετική ιατροδικαστική έκθεση, πλην όμως αν και αυτή μετέβη αρχικά στο Νοσοκομείο, δεν υπεβλήθη στη ζητούμενη ιατρική εξέταση, καθώς ζητήθηκε από αυτήν να εξεταστεί την επομένη ημέρα, κατά την οποία όμως έπρεπε να γυρίσει στην Ολλανδία.

Ο Αλβανός δράστης αρνείται τις αποδιδόμενες σ' αυτόν κατηγορίες.

ΟΞΥΝΟΝΤΑΙ ΠΕΡΑΙΤΕΡΩ ΤΑ ΠΡΑΓΜΑΤΑ

ΤΟ ΚΑΖΙΝΟ ΑΠΕΛΥΣΕ *όλους τους συνδικαλιστές!*

Για να μπορέσει να ελέγξει την κατάσταση

Νέα μηνυτήρια αναφορά κατά του προέδρου και διευθύνοντος συμβούλου της «ΚΑΖΙΝΟ ΡΟΔΟΥ Α.Ε.» κ. Enrico Aidan, του γενικού διευθυντή κ. Βασιλείου Τσολέκα και της διευθύντριας προσωπικού κ. Μαρίας Θεουλάκη υπέβαλαν χθες στην Εισαγγελία Πλημμελειοδικών Ρόδου 6 μέλη του διοικητικού συμβουλίου του σωματείου εργαζομένων στην επιχείρηση που απολύθηκαν προχθές με το αιτιολογικό ότι διέπραξαν ποινικά αδικήματα εις βάρος της επιχείρησης.

Πρόκειται για τους κ.κ. Ευστάθιο Πάσσαρη του Θουκυδίδη, Παναγιώτη Φωνιαδάκη του Κωνσταντίνου, Γεώργιο Φραντζολάκη του Εμμανουήλ, Γεώργιο Αντωναρά του Στεφάνου, Δημήτριο Κοκοσίδη του Ευθυμίου, και Μιλτιάδη Σέντη του Μιχαήλ, εργαζόμενους με σύμβαση εργασίας αορίστου χρόνου στην «ΚΑΖΙΝΟ ΡΟΔΟΥ Α.Ε».

Οι ανωτέρω είναι εκλεγμένα μέλη του διοικητικού συμβουλίου της εδρεύουσας στη Ρόδο πρωτοβάθμιας – επιχειρησιακής συνδικαλιστικής οργάνωσης των εργαζομένων της εν λόγω εταιρείας με την επωνυμία «ΣΥΛΛΟΓΟΣ ΕΡΓΑΖΟΜΕΝΩΝ ΚΑΖΙΝΟ ΡΟΔΟΥ», και ειδικότερα ο πρώτος πρόεδρος, ο δεύτερος αντιπρόεδρος, ο τρίτος γενικός γραμματέας, ο τέταρτος ταμίας, ο πέμπτος εκτελεστικός γραμματέας και ο έκτος μέλος.

Στην μηνυτήρια αναφορά που υπέβαλαν δια του πληρεξουσίου δικηγόρου τους κ. Κωνσταντίνου Χαλκιά υποστηρίζουν ότι την 28η Δεκεμβρίου 2005 και περί ώρα 12:00 οι κ.κ. Τσολέκας και Θεουλάκη τους ανακοίνωσαν προφορικά ότι η εργοδότρια εταιρεία καταγγέλλει μονομερώς την μεταξύ τους σύμβαση εργασίας και ότι κλήθηκαν να περάσουν από το γραφείο προσωπικού για να υπογράψουν τα σχετικά έντυπα. Θεωρούν ότι αυτό έγινε προκειμένου να μην συνεχίσουν την συνδικαλιστική τους δράση στην επιχείρηση και ζητούν την άσκηση ποινικών διώξεων για παραβάσεις της εργατικής νομοθεσίας.

Στο μεταξύ χθες το απόγευμα αναμενόταν να πραγματοποιηθεί γενική συνέλευση των εργαζομένων στο καζίνο, στα γραφεία του Εργατικού Κέντρου Ρόδου και σύμφωνα με όλες τις ενδείξεις θα ήταν ιδιαιτέρως «θερμή».

Την τακτική που ακολούθησε η επιχείρηση καταδίκασε και χθες ο πρόεδρος του Εργατικού Κέντρου Ρόδου κ. Γ. Σαρικάς που αναμένεται να εκδώσει σχετική ανακοίνωση την οποίαν θα κοινοποιήσει και στον Εισαγγελέα Πλημμελειοδικών Ρόδου κ. Κ. Μπούτσικο.

Αργά το βράδυ έγινε γνωστό ότι ο Σύλλογος Εργαζομένων στο Καζίνο απεφάσισε την πραγματοποίηση 48ωρης απεργίας στις 31 Δεκεμβρίου και στην 1 Ιανουαρίου. Ωστόσο υπάρχουν πληροφορίες ότι θα εργασθούν οι 203 εργαζόμενοι - μέλη του νέου Συλλόγου καθώς και 20-25 άλλοι που διαφωνούν με την κήρυξη της απεργίας.

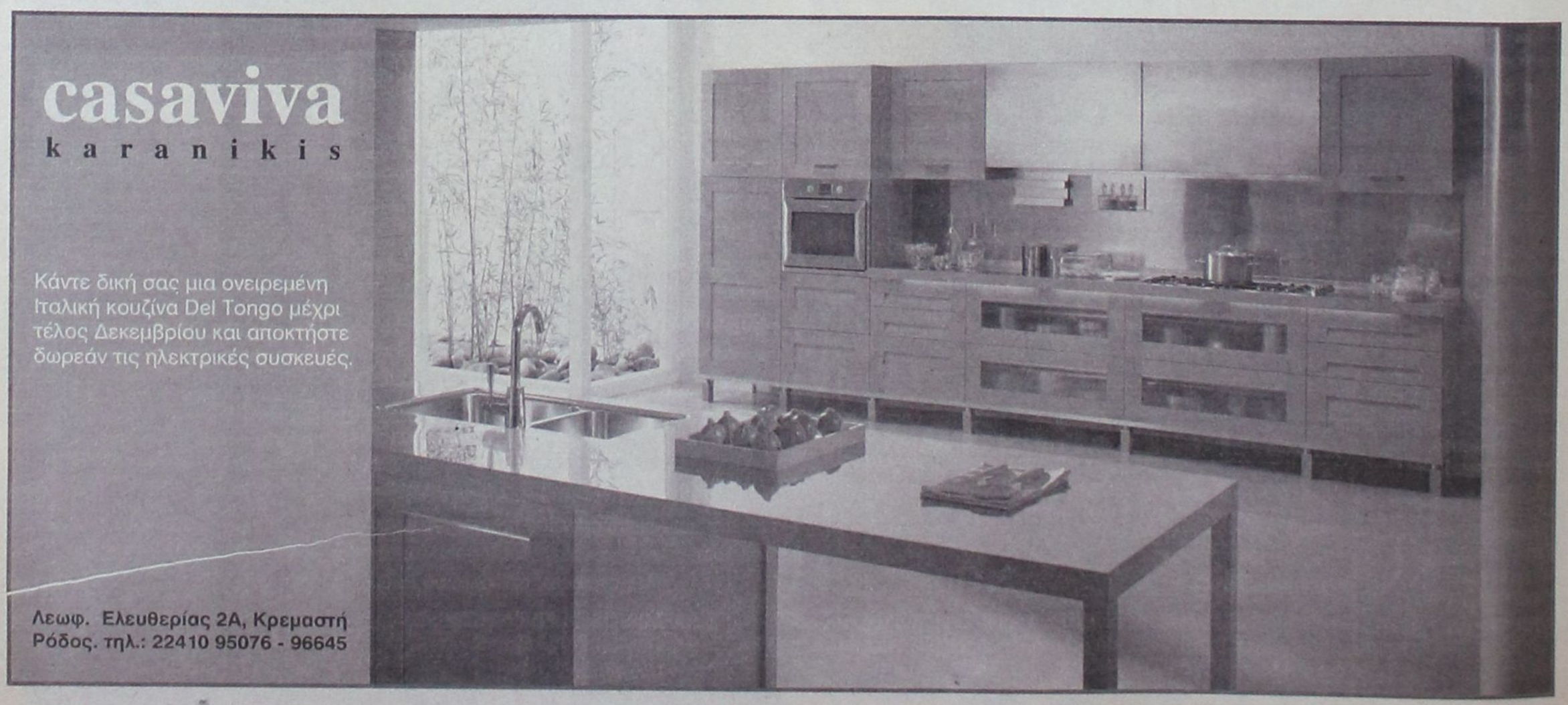

ΚΑΤΑΤΕΘΗΚΕ ΧΘΕΣ Η ΟΙΚΟΝΟΜΙΚΗ ΠΡΟΣΦΟΡΑ

ΑΡΧΙΣΕ Η ΑΝΤΙΣΤΡΟΦΗ ΜΕΤΡΗΣΗ *για την κατασκευή της μαρίνας*

Ανατέθηκε η μίσθωση στη Γενική Τεχνική η οποία θα συνεργασθεί με όμιλο επενδυτών

Με την κατάθεση της οικονομικής προσφοράς στη Δημαρχιακή Επιτροπή του Δήμου Ροδίων από τον εκπρόσωπο της εταιρείας «Γενική Τεχνική Α.Ε» κ. Νίκο Μαλτέζο ολοκληρώθηκε χθες, τύποις και ουσία, η διαδικασία του διεθνούς πλειοδοτικού διαγωνισμού για τη μίσθωση της μαρίνας Ρόδου.

Η «Γενική Τεχνική» όπως αναμενόταν κατέθεσε προσφορά ύψους 350.100 ευρώ ως ετήσιο μίσθωμα, προσφορά ανώτερη κατά 100 ευρώ της τιμής εκκίνησης, σύμφωνα με τους όρους προκήρυξης του διαγωνισμού, η οποία έγινε δεκτή από τη Δημαρχιακή Επιτροπή.

Ετσι απομένει πλέον η επικύρωση του αποτελέσματος του διαγωνισμού από το δημοτικό συμβούλιο το οποίο, σύμφωνα με δήλωση του δημάρχου Ροδίων κ. Γιώργου Γιαννόπουλου, πιθανόν να συνεδριάσει εκτάκτως και σήμερα.

Αξίζει να τονιστεί ότι η αίσια κατάληξη του διαγωνισμού που διενεργήθηκε τον περασμένο Μάιο έδωσε βαθιές ανάσες ανακούφισης τόσο στο δήμαρχο κ. Γιώργο Γιαννόπουλο όσο και στους στενότερους συνεργάτες του, αφού η κατασκευή και λειτουργία της μαρίνας, στην περιοχή «Ζέφυρος» υπήρξε ένα «στοίχημα» για όλους.

Ωστόσο, τα δύσκολα αρχίζουν τώρα, όπως ομολογείται, με την υλοποίηση του σημαντικού έργου, αμέσως μετά την υπογραφή της σχετικής σύμβασης.



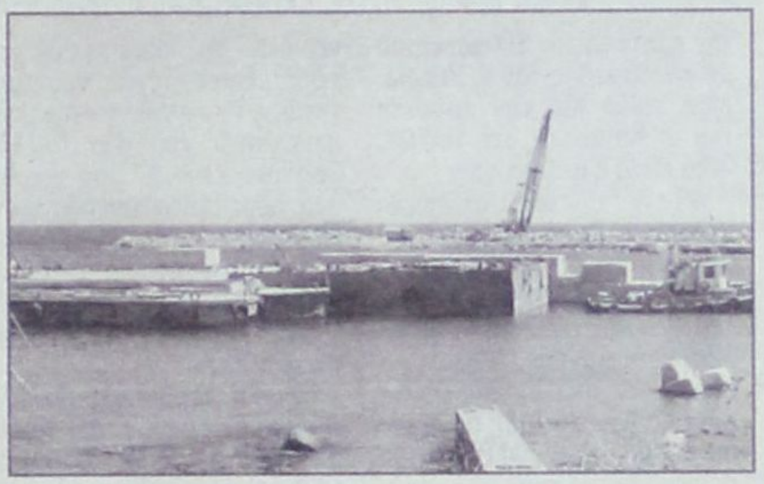

Ο εκπρόσωπος της αναδόχου εταιρείας κ. Νίκος Μαλτέζος δήλωσε, πάντως, βέβαιος ότι η εταιρεία θα ανταποκριθεί, κατά τον καλύτερο δυνατό τρόπο στους όρους του διαγωνισμού, ώστε σε σύντομο χρόνο η Ρόδος να διαθέτει μαρίνα διεθνών προδιαγραφών.

ΟΜΙΛΟΣ ΕΤΑΙΡΕΙΩΝ

Την κατασκευή των προβλεπόμενων λιμενικών και χερσαίων εγκαταστάσεων, καθώς και την εκμετάλλευση της μαρίνας, για χρονική διάρκεια 35 ετών όπως προβλέπεται, αναλαμβάνει πλέον όμιλος εταιρειών, σύμφωνα με τα όσα έχουν γίνει γνωστά.

Στον όμιλο εταιρειών, πλην της «Γενικής Τεχνικής» συμμετέχουν η τεχνική κατασκευαστική εταιρεία ΕΚΑΤ – ΕΤΑΝ Α.Ε. του Ομίλου Betanet, που εδρεύει στην Αθήνα, η εταιρεία «Τρίτων Μαρίνες Α.Ε.» εξειδικευμένη στην εκμετάλλευση μαρινών, η ξενοδοχειακή εταιρεία του κ. Νίκου Διακομιχάλη και ο αρχιτέκτονας κ. Στυλιανίδης, ο οποίος έχει αναλάβει τη μελέτη των χερσαίων εγκαταστάσεων.

Οι παραπάνω επενδυτές και εταιρείες αναμένεται στο αμέσως προσεχές διάστημα να προχωρήσουν στη σύσταση ανώνυμης εταιρείας με πιθανότερη επωνυμία «Μαρίνα Ρόδου Α.Ε.» η οποία θα αναλάβει την κατασκευή και διαχείριση – εκμετάλλευση του έργου.

Με τη σύσταση της εταιρείας θα καθοριστούν και τα ποσοστά συμμετοχής τους, αν και οι πληροφορίες αναφέρουν ότι τα μεγαλύτερα ποσοστά θα κατέχουν η ΕΚΑΤ – ΕΤΑΝ Α.Ε. και η «Τρίτων Μαρίνες Α.Ε.».

Σημειώνεται ότι η σύμβαση μίσθωσης της μαρίνας θα υπογραφεί μεταξύ της, υπό σύσταση, εταιρείας και του Δήμου Ροδίων μετά από διάστημα δύο μηνών τουλάχιστον, με την ολοκλήρωση δηλαδή των απαιτούμενων νομικών διαδικασιών.

Σύμφωνα, επίσης, με τις πληροφορίες η χρηματοδότηση του μεγάλου αυτού αναπτυξιακού έργου που έρχεται να δώσει νέες διαστάσεις στον θαλάσσιο τουρισμό της Ρόδου θα πρέπει να θεωρείται εξασφαλισμένη.

Ηδη η Εμπορική Τράπεζα και η Τράπεζα Κύπρου που στηρίζουν κατά κανόνα τις επενδυτικές πρωτοβουλίες του Ομίλου Betanet έχουν, ανεπισήμως, εκφράσει την πρόθεσή τους να χρηματοδοτήσουν το έργο της Ρόδου.

Δεν αποκλείεται, ωστόσο, στο χορό των χρηματοδοτών να εισέλθουν και άλλες τράπεζες, λόγω του σημαντικού ύψους της επένδυσης.

Σύμφωνα με τις πρώτες εκτιμήσεις η επένδυση, για την πρώτη φάση του έργου είναι της τάξης των 20 εκατ. ευρώ.

Σύμφωνα, επίσης, με τις εκτιμήσεις ανθρώπων της «Γενικής Τεχνικής» η ολοκλήρωση των λιμενικών εγκαταστάσεων και η λειτουργία της μαρίνας θα είναι γεγονός σε δύο χρόνια από σήμερα, ενώ το σύνολο των προβλεπόμενων χερσαίων εγκαταστάσεων θα έχει ολοκληρωθεί σε τέσσερα περίπου χρόνια.



Αμμογυάλι

Ο ερχομός του 2006 σας επιφυλάσσει τις πιο γευστικές εκπλήξεις!

Σε μια βραδιά με τους μαγευτικούς ήχους της κλασικής κιθάρας του Εμίλ Πολυμένωφ

Cafe Bar
Dream Restaurant

Menu Πρωτοχρονιάς

Royal αστακού με μικρά σπιτικά ραβιόλια

Πύργος καπνιστού σολομού με καβούρι και σκάλοπες με αφρό λέμον γκράς

Σορμπέ κιτρόλεμονου με χάντρες ροδιού & σαμπάνια

Τουρνετό από φιλέτο μόσχου με σάλτσα άγριων μανιταριών αρωματισμένα με μαντζουράνα, πατάτα γεμιστή και τρυφερές καρδιές αγγινάρας

Μιλφέιγ από φύλλο καταΐφι, μασκαρπόνε και σάλτσα βατόμουρου

Ποτήρι σαμπανιζέ μαρτίνι 70€

Ο τυχερός που θα βρει το χρυσό φλουρί LALAOUNIS κερδίζει ένα full Spa διήμερο στο Saint George Lycabettus Boutique Hotel με όλα τα έξοδα πληρωμένα.

Βορείου Ηπείρου 17 & Κένεντυ 1 • Τηλ. Κρατήσεων: 22410 23980

ΕΠΙΠΛΑ ΚΟΥΖΙΝΑΣ ΙΤΑΛΙΑΣ & ΙΣΠΑΝΙΑΣ

8 ΜΕΤΡΑ ΑΠΟ 990* ΕΥΡΩ
(Ή ΑΠΟ 29 ΕΥΡΩ ΤΟ ΜΗΝΑ*)

ΒΟΛΑΣ ΚΟΥΖΙΝΕΣ

ΠΟΡΤΕ ΕΣΩΤΕΡΙΚΕΣ ΑΠΟ 139 ΕΥΡΩ (ΜΕ ΤΟ ΦΠΑ)

*ΔΕΝ ΠΕΡΙΛΑΜΒΑΝΕΤΑΙ ΤΟΠΟΘΕΤΗΣΗ, ΠΑΓΚΟΣ ΚΑΙ ΝΕΡΟΧΥΤΗΣ
*Ο ΔΙΑΚΑΝΟΝΙΣΜΟΣ ΑΦΟΡΑ 48ΜΗΝΗ ΕΞΟΦΑΝΗΣΗ ΚΑΙ ΠΕΡΙΛΑΜΒΑΝΕΙ ΦΠΑ 13%

Λ. ΕΛΕΥΘΕΡΙΑΣ 43-45 ΚΡΕΜΑΣΤΗ ΡΟΔΟΣ - ΤΗΛ. 22410 91275
FAX: 22410 94370 -- e-mail: lazarosvolas@yahoo.gr

«ΤΑΡΑΞΕ ΤΑ ΝΕΡΑ» ΜΕ ΣΥΝΕΝΤΕΥΞΗ ΤΟΥ

Ο ΚΑΪΣΕΡΛΗΣ ΠΡΟΤΕΙΝΕΙ ΘΕΟΔΩΡΙΔΗ *για υποψήφιο δήμαρχο της Κω!*

Προσπάθησε να αποδυναμώσει τις υποψηφιότητες Κυρίτση-Φάκκου προκαλώντας εντονότατες αντιδράσεις

Ανακάτεψε την τράπουλα και ταυτόχρονα τάραξε τα νερά στην Κω, που την περίοδο αυτήν έδειχναν να είναι ήρεμα, ο βουλευτής Δωδεκανήσου του ΠΑΣΟΚ και πρώην δήμαρχος κ. Κώστας Καίσερλης.

Συγκεκριμένα, ενώ τα πράγματα έδειχναν ότι στο Δήμο Κω κυρίαρχοι του πολιτικού παιχνιδιού ήταν οι κ.κ. Γ. Κυρίτσης και Μιλτ. Φάκκος (γεγονός επιβεβαιωμένο και από τις δημοσκοπήσεις) ο κ. Καίσερλης, σε συνέντευξη που έδωσε στο «Βήμα της Κω», πρότεινε ως υποψήφιο δήμαρχο τον κ. Μάνο Θεοδωρίδη, δημιουργώντας μια νέα κατάσταση πραγμάτων και ταυτόχρονα γενική σύγχυση, καθώς μάλιστα το προεκλογικό τοπίο είχε αρχίσει να ξεκαθαρίζει και στο Δήμο Κω.

Ηδη έχουν προκληθεί σοβαρές αντιδράσεις, καθώς μάλιστα οι θέσεις Καίσερλη βρίθουν αντιφάσεων και δεν αποκλείεται να οδηγηθεί σε «ηρωική έξοδο» ο σημερινός δήμαρχος κ. Μιλτιάδης Φάκκος.

Η επίμαχη συνέντευξη Καίσερλη, έχει ως εξής:

ΕΡ.: Βρισκόμαστε 10 μήνες πριν τις δημοτικές εκλογές. Γενική είναι η αίσθηση ότι το προεκλογικό σκηνικό είναι ακόμα θολό. Πως εκτιμάτε την σημερινή κατάσταση και πως βλέπετε να ξεκαθαρίζει;

ΑΠ.: Από την αρχή θα πρέπει να αποσαφηνιστεί το περιεχόμενο των δημοτικών εκλογών. Δεν υπάρχει αμφιβολία, ότι οι εκλογές της Τ.Α. αποτελούν μια κυρίαρχη πολιτική δράση, που έχει καθαρά πολιτικά χαρακτηριστικά. Το ότι αυτή την περίοδο υπάρχει ρευστότητα οφείλεται αποκλειστικά στην καθυστέρηση των τελικών αποφάσεων των κομμάτων.

Είναι αλήθεια, ότι υπάρχει ένα μεγάλο ενδιαφέρον, από ομάδες πολιτών και από στελέχη της κοινωνίας, γεγονός ενθαρρυντικό και ελπιδοφόρο για την Πόλη μας.

ΝΑΙ ΣΤΗΝ ΠΡΟΤΑΣΗ ΤΟΥ ΣΥΝΑΣΠΙΣΜΟΥ

Από την άλλη, είναι βέβαιο, ότι υπάρχουν διεργασίες, στο εσωτερικό όλων των κομμάτων, για τον προσδιορισμό της πολιτικής κατεύθυνσης που θα πρέπει να έχουν οι παρατάξεις. Από την εξέλιξη αυτών των διεργασιών, θα προσδιοριστούν και οι τελικές παρατάξεις. Εκτιμώ ότι η πρόταση του Συνασπισμού, την οποία αποδέχθηκε το ΠΑΣΟΚ, για την διαμόρφωση μιας ευρύτερης δημοτικής παράταξης, με τη συμμετοχή κομμάτων και πολιτών του ευρύτερου προοδευτικού χώρου, εάν καταλήξει, θα αποσαφηνίσει κατά πολύ τα πράγματα, όπως θα γίνει όταν και η Ν.Δ. κάνει το ίδιο.

Πίστη μου είναι πως σ' αυτή τη δύσκολη περίοδο, πρέπει να υπάρξει καθαρότητα, στις πολιτικές θέσεις και στις διαφορές μεταξύ του προοδευτικού και συντηρητικού χώρου.

ΕΓΓΥΗΣΗ Ο ΘΕΟΔΩΡΙΔΗΣ

ΕΡ.: Μέχρι στιγμής, έχουμε την πρόταση του Συνασπισμού με επικεφαλής τον κ. Θεοδωρίδη, αλλά και την πρόταση του κ. Κανταρζή στο ΠΑΣΟΚ. Ποια είναι η άποψή σας;

ΑΠ.: Η πολιτική σταδιοδρομία του Μ. Θεοδωρίδη, μπορεί να εγγυηθεί μια ευρύτερη συμφωνία, πολιτικών θέσεων και αρχών, ενός ευρύτερου προοδευτικού χώρου. Χωρίς να αποστασιοποιούμαι από τις τεράστιες δυνατότητες που έχει ο χώρος του ΠΑΣΟΚ, στον οποίο έχω την τιμή να ανήκω, και το ενδεχόμενο αυτόνομης καθόδου του, με ένα από τα καταξιωμένα στελέχη του, όπως ο Ν. Κανταρζής, πιστεύω ότι η διεύρυνση του χώρου, με άλλες προοδευτικές δυνάμεις, θα ανανεώσει το πολιτικό σκηνικό και θα επανακαθορίσουν πολιτικές και στόχους, που χρειάζεται ο τόπος, για να αντιμετωπίσει τις σύγχρονες ανάγκες του.

ΚΥΡΙΑΡΧΟΣ Ο ΡΟΛΟΣ ΤΟΥ Μ. ΦΑΚΚΟΥ

ΕΡ.: Κύριε Καίσερλη, με την παραπάνω θέση σας, φαίνεται ότι έχει κλείσει ο κύκλος της Νέας Δημοτικής Κίνησης, που σήμερα εκπροσωπείται από τον κ. Φάκκο. Σ' αυτή την κρίσιμη φάση, ποιος είναι ο ρόλος του σημερινού Δημάρχου και των συνεργατών του;

ΑΠ.: Έχω αναφερθεί κατ' επανάληψη σ' αυτό το θέμα. Ο Δήμαρχος και την περίοδο αυτή και από άλλες θέσεις παλαιότερα, έχει συντελέσει τα μέγιστα, στην ανάπτυξη της Πόλης μας και για τη θέση που βρίσκεται σήμερα. Μαζί με τα άλλα στελέχη της Ν.Δ.Κ., έδωσαν μάχες για την πρόοδο αυτής της Πόλης. Ο κ. Φάκκος, είναι κυρίαρχος σ' αυτή τη φάση, και οι όποιες εξελίξεις, εξαρτώνται κατά πολύ από τις αποφάσεις του.

Η πρότασή του, για την συνεργασία των ευρύτερων προοδευτικών δυνάμεων, δείχνει άλλη μια φορά, ότι πέρα και πάνω απ' όλα, οι επιλογές του υπαγορεύονται από το συμφέρον της Πόλης και του χώρου τον οποίο υπηρετεί τόσα χρόνια.

ΔΕΝ ΓΙΝΕΤΑΙ ΚΑΙ ΠΑΣΟΚ ΚΑΙ Ν.Δ. Ο κ. ΚΥΡΙΤΣΗΣ

ΕΡ.: Η υποψηφιότητα του κ. Κυρίτση, στελέχους του ΠΑΣΟΚ, πως κρίνεται σε σχέση με τις διεργασίες αυτής της περιόδου;

ΑΠ.: Το γεγονός ότι η Παράταξή του, θέλει να είναι ΠΑΣΟΚ και Ν.Δ. με βρίσκει πολιτικά αντίθετο. Ιδιαίτερα σήμερα, που το ΠΑΣΟΚ δέχεται μια αήθη πολεμική από τη Ν.Δ., εκείνος επιλέγει προσωπική τακτική, όταν το κόμμα, μηδέ και εμού εξαιρουμένου, του προτείναμε να καταθέσει την υποψηφιότητά του στο ΠΑΣΟΚ. Στις προσωπικές μου εκκλήσεις προς αυτόν, του έλεγα ότι θα πρέπει να σταματήσει την επίσημη συνεργασία του με τη Ν.Δ. και να σεβαστεί τον Δήμαρχο που προέρχεται από τον ίδιο χώρο.

ΕΡ.: Σε περίπτωση που θα έχουμε ένα σχήμα υπό τον κ. Θεοδωρίδη, ποιες εκτιμάται ότι θα είναι οι προοπτικές του;

ΑΠ.: Πιστεύω απόλυτα ότι ο Μ. Θεοδωρίδης μπορεί να εγγυηθεί την συσπείρωση των ευρύτερων προοδευτικών δυνάμεων.

ΔΙΑΘΕΤΕΙ ΠΕΙΡΑ ΚΑΙ ΓΝΩΣΗ

Υπήρξε κορυφαίο ιδρυτικό στέλεχος του ΠΑΣΟΚ, συμμετείχε και με τις πρωτοβουλίες του διαμόρφωσε καθοριστικές αποφάσεις για την ανάπτυξη του τόπου. Ποτέ δεν εγκατέλειψε την προοδευτικό χώρο και τις αξίες του. Μπορεί η συμμετοχή του στον Συνασπισμό να εμφανίζεται ως αρνητικό σημείο της σταδιοδρομίας του, όμως σε καμία περίπτωση δεν έπαψε να αφουγκράζεται και να συμμετέχει στις αγωνίες και στους αγώνες του Λαού μας για τα προβλήματά του.

Διαθέτει τεράστια γνώση και εμπειρία, προϋποθέσεις αναγκαίες και ικανές, να ενώσουν το παλιό με το νέο και να οδηγήσουν στη νέα εποχή, όπου οι νέοι άνθρωποι, τα παιδιά μας, θα κληθούν να αναλάβουν τις ευθύνες τους στην ανάπτυξη της Πόλης.

ΟΛΟΙ ΜΑΖΙ

Σ' αυτή τη δύσκολη περίοδο, θεωρώ ότι το πλούσιο στελεχιακό δυναμικό και τα απλά μέλη του προοδευτικού χώρου, έχουμε χρέος να ενώσουμε τις δυνάμεις μας, ώστε ο Δήμος να μπει σε μια νέα τροχιά ανάπτυξης, αλλά και να αποτρέψουν ενδεχόμενες περιπέτειες, που μπορεί να φέρουν ερμαφρόδιτα σχήματα, όταν μοναδικό τους κίνητρο, είναι η προσωπική τους ανέλιξη.

Ο Μ. ΘΕΟΔΩΡΙΔΗΣ

Αιφνιδιασμένος από τα όσα ο κ. Κ. Καίσερλης ανέφερε στη συνέντευξή του στο Βήμα της Κω δήλωσε ο κ . Μάνος Θεοδωρίδης. Μιλώντας στο ραδιόφωνο του Antenna διευκρίνισε ότι δεν έχει συναντηθεί μαζί του εδώ και πολύ καιρό, ούτε προηγήθηκε κάποια συζήτηση μεταξύ τους, που να τον προϊδέαζε για τη δήλωση στήριξης του βουλευτή στην υποψηφιότητά του.





Ο κ. Θεοδωρίδης, ο οποίος - σημειωτέον - δεν έχει δηλώσει μέχρι σήμερα ότι θα είναι υποψήφιος δήμαρχος Κω, είπε ότι ο Ιανουάριος θα είναι καθοριστικός μήνας για το αν θα προχωρήσει ή όχι και μέχρι τότε θα πρέπει να έχει λάβει τις αποφάσεις του και το ΠΑΣΟΚ, τουλάχιστον σε επίπεδο δημοτικής οργάνωσης Κω, αν θα τον υποστηρίξει. «Γνωρίζω ότι απέναντί μου θα έχω μια παράταξη έτοιμη που λειτουργεί εδώ και χρόνια, αυτήν του κ. Κυρίτση. Δεν μπορώ να περιμένω το ΠΑΣΟΚ να αποφασίσει τον Απρίλιο ή το Μάιο και όπως βλέπω οι διαδικασίες έτσι όπως εξελίσσονται θα τραβήξουν ακόμη μακριά» ανέφερε. Ως προϋπόθεση για την υποψηφιότητά του έθεσε κατ' αρχήν να υπάρξει μια ευρύτερη προοδευτική προγραμματική συμμαχία για το Δήμο της Κω μεταξύ ΠΑΣΟΚ και ΣΥΝ, με τη συμμετοχή και όλων όσων μεμονωμένα θα συμφωνήσουν με τις προγραμματικές του θέσεις για την ανάπτυξη της Κω.

Δεύτερη προϋπόθεση είναι η ομαλή αποχώρηση του σημερινού δημάρχου Μιλτιάδη Φάκκου.

Είναι αξιοσημείωτο ότι ο κ. Θεοδωρίδης, ερωτηθείς τι θα πράξει κατά τη γνώμη του ο νυν δήμαρχος κ. Μιλτιάδης Φάκκος, από τη στιγμή που ο κ. Καίσερλης δηλώνει ξεκάθαρα ότι δεν σκοπεύει να τον υποστηρίξει, απάντησε ότι από τις συζητήσεις που έχει κάνει κατά καιρούς ο κ. Φάκκος, ο δήμαρχος έδειξε διατεθειμένος να συνεργαστεί μαζί του, ακόμη κι αν δεν είναι ο ίδιος επικεφαλής της παράταξης.

Ο Μ. ΦΑΚΚΟΣ

Αιφνιδιασμένος όμως έδειξε χθες και ο κ. Μιλτιάδης Φάκκος, που εμφανώς ενοχλημένος αρνήθηκε να κάνει οποιοδήποτε σχόλιο. «Ο βουλευτής μπορεί να λέει ό,τι θέλει», δήλωσε με τρόπο απότομο στο ραδιόφωνο του Antenna, μη κρύβοντας τη δυσαρέσκειά του, ενδεχομένως και την έκπληξή του...

Ερωτηθείς αν όντως είναι διατεθειμένος να συμπράξει μια συμμαχία δυνάμεων υπό τον κ. Μάνο Θεοδωρίδη, εμφανίσθηκε αρνητικός και άφησε να εννοηθεί ότι δεν είναι διατεθειμένος να συμμετάσχει ως απλός σύμβουλος σε μια παράταξη υπό τον κ. Θεοδωρίδη. Παράλληλα όμως υποστήριξε ότι ούτε και ο κ. Θεοδωρίδης με την πολιτική ιστορία που έχει, είναι δυνατόν να συμμετάσχει ως απλός σύμβουλος στη δική του παράταξη, εννοώντας εν κατακλείδι ότι δεν υπάρχει πιθανότητα συνεργασίας τους, παρά τα όσα περί του αντιθέτου ισχυρίσθηκε ο κ. Θεοδωρίδης.



ΑΠΟ ΤΟΝ ΑΣΤΥΝΟΜΙΚΟ ΔΙΕΥΘΥΝΤΗ κ. ΑΡ. ΚΑΡΤΑΝΟ

ΕΓΙΝΕ Η ΠΑΡΟΥΣΙΑΣΗ ΤΟΥ ΣΥΣΤΗΜΑΤΟΣ

εκδόσεως των νέων διαβατηρίων

Αρχισε ήδη η λειτουργία των αρμόδιων γραφείων της ΕΛΑΣ



Στην παρουσίαση του συστήματος και της διαδικασίας εκδόσεως από την Αστυνομική Διεύθυνση Δωδεκανήσου των νέων ελληνικών διαβατηρίων, τα οποία ενσωματώνουν χαρακτηριστικά αυξημένης ασφάλειας, προέβη χθες σε συνέντευξη τύπου ο αστυνομικός διευθυντής ταξίαρχος κ. Αρ. Καρτάνος.

Ο κ. Καρτάνος κατέστησε σαφές ότι σκοπός της ανάληψης του έργου της έκδοσης των διαβατηρίων από πλευράς της ΕΛΑΣ είναι να εξασφαλιστεί η περαιτέρω μείωση της εγκληματικότητας και να δημιουργηθεί μια πολύ θετική εικόνα για την χώρα στο εξωτερικό.

Η μεταβολή αυτή επήλθε, όπως εξήγησε, λόγω αλλαγής του θεσμικού ρόλου της Νομαρχιακής Αυτοδιοίκησης και προκειμένου αυτή να διοχετεύσει την δράση της στην διαχείριση κυρίως των τοπικών υποθέσεων αλλά και στην ανάγκη εξασφάλισης υψηλού βαθμού ασφαλείας σε όλη την διαδικασία της έκδοσης των διαβατηρίων, αφού η οργάνωση και η φύση της ΕΛΑΣ παρέχει περισσότερα εχέγγυα.

Ο κ Καρτάνος εξήγησε ότι στην ζώνη ευθύνης της Αστυνομικής Διεύθυνσης Δωδεκανήσου λειτουργούν από προχθές γραφεία έκδοσης διαβατηρίων στο Επιτελείο της Αστυνομικής Διεύθυνσης και στα Αστυνομικά Τμήματα Καρπάθου, Σύμης, Κώ, Καλύμνου, Λέρου, Πάτμου και Μεγίστης.

Τα γραφεία διαβατηρίων θα λειτουργούν από Δευτέρα έως Παρασκευή από ώρα 0800 το πρωί έως 2200 το βράδυ ενώ τα Σάββατα και τις Κυριακές θα λειτουργούν από ώρα 0800 το πρωί έως 1500.

Τα δικαιολογητικά που απαιτούνται για την έκδοση των νέων διαβατηρίων είναι όπως τόνισε ο κ. Καρτάνος τα ακόλουθα:

- Αίτηση
- Φωτογραφία πρόσφατη, έγχρωμη, τυπωμένη σε αναλογικό φωτογραφικό χαρτί χωρίς την χρήση τεχνολογίας INK-JET ή LASER
- Φωτοαντίγραφο των δύο όψεων του Δελτίου Αστυνομικής Ταυτότητας
- Τριπλότυπο είσπραξης ή παράβολο για την πιστοποίηση της πληρωμής των τελών και των λοιπών επιβαρύνσεων για την έκδοση Διαβατηρίων, όπως αυτά καθορίζονται κάθε φορά από τις ισχύουσες Διατάξεις.
- Υπεύθυνη Δήλωση (Ν 1589/88) όπου ο αιτών δηλώνει εάν έχει καταδικαστεί ή έχει ασκηθεί σε βάρος του Ποινική δίωξη ή έχει παραπεμφθεί σε δίκη για τα αδικήματα της περίπτωσης α' της παρ.2 του άρθρου 1 του ΠΔ 25/04,(πλαστογραφία, πλαστογραφία δικαιολογητικών, υπεξαγωγή εγγράφων, ψευδή ανωμοτί κατάθεση ή ψευδή δήλωση, εφόσον τα συγκεκριμένα αδικήματα αφορούν την έκδοση, χρήση, απώλεια ή κλοπή διαβατηρίου) καθώς επίσης και αν έχει κηρυχθεί ανυπότακτος ή λιποτάκτης ή αν εκκρεμεί σε βάρος του το μέτρο Απαγόρευσης εξόδου από την χώρα.

Επεσήμανε εξάλλου ότι η ημερομηνία έκδοσης των υποβαλλομένων κατά περίπτωση δικαιολογητικών δεν μπορεί να απέχει πέραν των 6 μηνών από την ημερομηνία υποβολής τους στις Αρμόδιες Υπηρεσίες παραλαβής.

Τα διαβατήρια των ενηλίκων θα έχουν διάρκεια ισχύος 5 ετών από της εκδόσεώς τους, ενώ για τα διαβατήρια των ανηλίκων και μέχρι την συμπλήρωση του 14ου έτους της ηλικίας τους, η διάρκεια ισχύος θα είναι 2 έτη.

Σύμφωνα με το υφιστάμενο προγραμματισμό ο χρόνος που απαιτείται για την έκδοση διαβατηρίου από την ΕΛΑΣ δεν θα υπερβαίνει τις 5-6 εργάσιμες ημέρες.

Τα νέα διαβατήρια θα κοστίζουν 65 ευρώ.

Στα διαβατήρια νέου τύπου η φωτογραφία δεν επικολλάται, αλλά τυπώνεται ψηφιακά απευθείας στο έγγραφο. Θα υπάρχει ακόμα μία φωτογραφία του κατόχου η οποία όμως δεν είναι ορατή δια γυμνού οφθαλμού και αποκαλύπτεται μόνο με τη χρήση ειδικού φωτισμού.

Αργότερα, τα νέα ευρωπαϊκά διαβατήρια θα εξοπλιστούν με ολοκληρωμένο κύκλωμα (τσιπ) με αποθηκευμένα στοιχεία του κατόχου

Αξίζει να σημειωθεί ότι οι κάτοχοι παλαιού τύπου διαβατηρίων, που δεν έχουν λήξει, δύναται να τα χρησιμοποιούν μέχρι και την 31 Δεκεμβρίου 2006.

ΑΠΟ ΤΗΝ ΠΟΛΕΟΔΟΜΙΑ ΤΟΥ ΔΗΜΟΥ ΡΟΔΙΩΝ

ΠΡΟΣΤΙΜΟ 264.246 ΕΥΡΩ

για αυθαίρετες κατασκευές στο ΝΟΡ!

Εκτεταμένοι έλεγχοι σε καταστήματα υγειονομικού ενδιαφέροντος

Χρηματικό πρόστιμο ύψους 264.246 ευρώ για την κατασκευή αυθαιρέτων κτισμάτων και την λειτουργία αυλής ως χώρου κυρίας χρήσης επέβαλε η Πολεοδομία του Δήμου Ροδίων στην εταιρεία «Quality taste - Ι. Πατσούρης ΑΕ. που λειτουργεί κατάστημα υγειονομικού ενδιαφέροντος (καφετέρια) με την επωνυμία «θάλασσα» στις εγκαταστάσεις του Ναυτικού Ομίλου Ρόδου!

Σύμφωνα με το πρωτόκολλα αυθαιρέτου που εξέδωσε η υπηρεσία το ακίνητο, το οποίο έχει ενοικιάσει η εταιρεία από το ΝΟΡ, όπως προέκυψε από αυτοψία, έχει περιφραχθεί με γυάλινες προθήκες, ενώ χρησιμοποιείται ως χώρος κυρίας χρήσης αυλή συνολικού εμβαδού 158,64 τ.μ.

Το πρόστιμο διατήρησης της αυθαίρετης κατασκευής ανέρχεται στο ποσό των 132.123 ευρώ.

Αξίζει να σημειωθεί ότι το ακίνητο, ιδιοκτησίας του Δήμου Ροδίων, παραχωρήθηκε κατά χρήση στο ΝΟΡ με απόφαση του δημοτικού συμβουλίου προκειμένου να εξασφαλιστεί έσοδο για την λειτουργία και την συντήρηση του κολυμβητηρίου.

Η εταιρεία αναμένεται να ασκήσει προσφυγή για την ακύρωση του προστίμου εντός της προβλεπόμενης 30ήμερης προθεσμίας, στην επιτροπή κρίσεως αυθαιρέτων.

Πληροφορίες αναφέρουν στο μεταξύ ότι οι επιθεωρητές της Πολεοδομίας του Δήμου έχουν ξεκινήσει ελέγχους για την καταγραφή παρόμοιων παραβάσεων και σε άλλα καταστήματα υγειονομικού ενδιαφέροντος στην πόλη της Ρόδου.

Χθες απεστάλη ειδικότερα έγγραφο από την Πολεοδομία και στην καφετέρια «El Divino» με το οποίο δίδεται 10ήμερη προθεσμία στους ιδιοκτήτες να προχωρήσουν στην καθαίρεση αυθαιρέτων κατασκευών.

Σε κάθε περίπτωση το πρόστιμο ανά τ.μ. ανέρχεται στο ποσό των 1.672 ευρώ.



2006

Ρόδος, 19 Δεκεμβρίου 2005

Ο Πρόεδρος, το Διοικητικό Συμβούλιο
και το προσωπικό της
Ενωσης Ξενοδόχων Ρόδου



σας εύχονται
Καλές Γιορτές &
Ευτυχισμένος
ο Καινούργιος Χρόνος
2006!

Με την ευκαιρία θα θέλαμε να σας πληροφορήσουμε ότι τα γραφεία της Ενωσης μας θα παραμείνουν κλειστά για την περίοδο των εορτών και συγκεκριμένα από 22 Δεκεμβρίου 2005 έως και τις 9 Ιανουαρίου 2006.
Πλωτάρχου Μπλέσσα 3, 85100 Ρόδος
Τηλ. 22410 74555-6, Fax: 22410 74558



ΣΥΜΦΩΝΑ ΜΕ ΣΧΕΤΙΚΑ ΕΓΓΡΑΦΑ

Ο ΔΗΜΟΣ ΠΑΤΜΟΥ ΑΝΤΙΜΕΤΩΠΟΣ

με σωρεία μηνύσεων και αγωγών

Αντιμέτωπος με σωρεία μηνύσεων και αγωγών έχει βρεθεί ο Δήμος Πάτμου σύμφωνα με όσα καταγράφονται σε έγγραφο που απέστειλε η νομική του σύμβουλος κ. Μαρία – Πηνελόπη Λιακογκόνα στον Ορκωτό Λογιστή κ. Ι. Αναστασιάδη που πραγματοποίησε έλεγχο στην χρήση του 2004 και ήθελε να εκτιμήσει το μέγεθος της ζημίας που τυχόν θα υποστεί ο δήμος.

Σύμφωνα με το έγγραφο αυτό που αποτελεί ήδη αναπόσπαστο κομμάτι της εκθέσεως του ορκωτού λογιστή ο δήμος Πάτμου έχει εμπλακεί στις ακόλουθες υποθέσεις:

1. ΑΓΩΓΕΣ ΓΙΑ ΖΗΜΙΑ ΤΡΙΤΟΥ Ή ΑΝΕΚΚΑΘΑΡΙΣΤΕΣ ΑΠΑΙΤΗΣΕΙΣ ΚΑΤΑ ΤΟΥ ΔΗΜΟΥ ΠΑΤΜΟΥ.

α) Εχει εκδοθεί η υπ. αριθμ. 1815//2004 απόφαση του Διοικητικού Εφετείου Πειραιά (μεταβατική έδρα Ρόδου) με την οποία **επιδικάζει υπέρ της εταιρείας «ΑΤΕΚ ΑΕ» το ποσό των 123.309 ευρώ έντοκα από 07-05-2000 μέχρις εξοφλήσεως σε βάρος του «ΔΗΜΟΤΙΚΟΥ ΛΙΜΕΝΙΚΟΥ ΤΑΜΕΙΟΥ ΠΑΤΜΟΥ»** που εκπροσωπείται από τον κ. Δήμαρχο Πάτμου.

Κατά της αποφάσεως αυτής έχει ασκηθεί νομότυπα και εμπρόθεσμα ενώπιον του Στ΄ Τμήματος του Συμβουλίου της Επικρατείας η από 05-04-2005 αναίρεση του «ΔΗΜΟΤΙΚΟΥ ΛΙΜΕΝΙΚΟΥ ΤΑΜΕΙΟΥ ΠΑΤΜΟΥ» (αριθμός κατάθεσης 88/12-04-2005), **η οποία όμως δεν αναστέλλει την εκτέλεση της τελεσίδικης πλέον αποφάσεως**

Οικονομικός έλεγχος από ορκωτό λογιστή





1815/2004 του Διοικητικού Εφετείου Πειραιά, όπερ σημαίνει ότι θεωρητικώς δύναται η ανωτέρω Ανώνυμη εταιρεία να επισπεύσει εκτέλεση προκειμένου να ρευστοποιήσει την ήδη τελεσίδικα επιδικασθείσα απαίτησή της.

β) Υφίσταται εκκρεμότης επί αιτήσεως της δημότου Πάτμου και κατοίκου Αρκιών Πάτμου, Αγγελικής Μπενή για την χορήγηση σε αυτήν αδείας λειτουργίας καταστήματος υγειονομικού ενδιαφέροντος (ταβέρνα-εστιατόριο). Εισήχθη ενώπιον του Διοικητικού Πρωτοδικείου Ρόδου η από 17-06-2005 νομότυπα και εμπρόθεσμα ασκηθείσα προσφυγή του κ. Δημάρχου Πάτμου καθώς και η από 27-06-2005 αίτηση περί αναστολής της αποφάσεως της Τριμελούς Επιτροπής του άρθρου 7 του Ν.2839/2000 Νομού Δωδεκανήσου (πρακτικό Νο 10/24-05-2005) χωρίς να έχει εκδοθεί μέχρι σήμερα απόφαση επ' αυτών.

Εν τω μεταξύ όμως ο εν λόγω δημότης θεωρώντας ότι υφίσταται ζημία από την καθυστέρηση στην χορήγηση σε αυτήν της ως άνω αδείας λειτουργίας για το κατάστημά της **ενδέχεται με μεγάλη πιθανότητα να εγείρει κατά του Δήμου Πάτμου αγωγή αποζημίωσης ενώπιον των αρμοδίων Δικαστηρίων με την οποία θα ζητά την καταβολή σε αυτήν κάθε ποσού κατά το οποίο έχει ζημιωθεί και θα ζημιούται στο μέλλον από την καθυστέρηση αυτή.**

γ) Οκτώ (8) δημότες Πάτμου, κάτοικοι Νετιάς εζήτησαν και έλαβαν ασφαλιστικά μέτρα κατά του Δήμου Πάτμου, εκδοθείσης της υπ. αριθμ. 224/2005 αποφάσεως το Μονομελούς Πρωτοδικείου Κώ, με αντικείμενο την μη καύση απορριμμάτων στην χωματερή που βρίσκεται στην Νετιά Πάτμου. Ο Δήμος Πάτμου είναι μεν συνεπής στην τήρηση του διατακτικού της εν λόγω αποφάσεως μέχρι σήμερα **αλλά ενδέχεται οι αιτούντες δημότες να ζητήσουν να αποζημιωθούν για τυχόν βλάβη της υγείας τους που έχουν υποστεί εκ της ως άνω αιτίας.**

δ) Λόγω των ήδη κηρυχθεισών απαλλοτριώσεων στην Πάτμο ενδέχεται οι καθ' ών ιδιοκτήτες των απαλλοτριωθέντων ακινήτων να ζητήσουν διά της δικαστικής οδού τον προσδιορισμό προσωρινής τιμής μονάδος και την λήψη μεγαλυτέρας της ήδη προσφερθείσας υπό του Δήμου Πάτμου αποζημίωσης για την συντελεσθείσα απαλλοτρίωση.

2. ΕΚΚΡΕΜΕΙΣ ΔΙΚΕΣ:

α) Αγωγή εξώσεως του Δήμου Πάτμου κατά των συμμισθωτών του ναυπηγείου στον «Γερανό» Πάτμου ενώπιον του Ειρηνοδικείου Πάτμου.

β) Αναίρεση του «ΔΗΜΟΤΙΚΟΥ ΛΙΜΕΝΙΚΟΥ ΤΑΜΕΙΟΥ ΠΑΤΜΟΥ» (αριθμός κατάθεσης 88/12-04-2005) ενώπιον του Συμβουλίου της Επικρατείας κατά της υπ. αριθμ. 1815/2004 αποφάσεως του Διοικητικού Εφετείου Πειραιά.

γ) Αίτηση ακύρωσης ενώπιον του Διοικητικού Εφετείου Πειραιά κατά της υπ. αριθμ. 143/2005 αδείας οικοδομής επ' ονόματι Καλλιόπης Λαγουδάκη-Τσιμουράκου και αίτηση αναστολής της αδείας αυτής.

δ) Αίτηση Ακύρωσης ενώπιον του Συμβουλίου της Επικρατείας κατά της ΥΠΠΟ 991/93738/5224/2005 αποφάσεως του Υπουργού Πολιτισμού.

ε) **Μήνυση Δημητρίου Ελένη κατά του Δημάρχου Πάτμου για παράβαση καθήκοντος**

στ) **Μήνυση Δημητρίου Ελένη κατά του Δημάρχου Πάτμου και του πρώην Δημάρχου Πάτμου για παράβαση καθήκοντος** (υπόθεση Στράτα-Ασπρη).

ζ) Μήνυση κατά πρώην Δημάρχου Πάτμου για εμπρησμό και ρύπανση του περιβάλλοντος (υπόθεση χωματερής).

η) Αγωγή Εμμανουήλ Γρύλλη κατά του Δήμου Πάτμου ενώπιον του Μονομελούς Πρωτοδικείου Κώ περί διορθώσεως Κτηματολογικής εγγραφής (εμπράγματη κυριότητος).

θ) Αγωγή Φωτεινής Τσαπάρα κατά του Δήμου Πάτμου ενώπιον του Μονομελούς Πρωτοδικείου Κώ περί αναγνωρίσεως κυριότητος («Ασπρη»).

ι) Εδώ εντάσσονται και **οι προκαταρκτικές εξετάσεις καθώς και οι προανακρίσεις που έχουν διαταχθεί** υπό του κ. Εισαγγελέως Πρωτοδικών Κώ και του Υπουργείου Οικονομικών για διάφορες υποθέσεις κατόπιν καταγγελιών τρίτων ήτοι: **έργα σε προβλήτες του νησιού, οικονομικές ενισχύσεις τρίτων και της Ιεράς Μονής Πάτμου, στεγαστικό επίδομα υπαλλήλων Δήμου Πάτμου, οικονομικό έλλειμμα του Δήμου Πάτμου, οικονομικός έλεγχος του Πνευματικού Κέντρου του Δήμου Πάτμου κλπ.**

ια') Ασφαλιστικά μέτρα (ανακοπή) ενώπιον του κ. Εισαγγελέως Εφετών Δωδεκανήσου κατά της αποφάσεως του κ. Εισαγγελέως Πρωτοδικών Κώ για την υπόθεση «Λαγουδάκη».

ΔΡΟΜΟΛΟΓΙΑ ΕΟΡΤΩΝ ΤΟΥ ΤΑΧΥΠΛΟΟΥ ΚΑΤΑΜΑΡΑΝ ΠΡΑΙΝΤ
Από 21-12-2005 έως 03-01-2006

ΔΕΥΤΕΡΑ			ΤΡΙΤΗ			ΤΕΤΑΡΤΗ			ΠΕΜΠΤΗ			ΠΑΡΑΣΚΕΥΗ			ΣΑΒΒΑΤΟ			ΚΥΡΙΑΚΗ		
ΛΙΜΑΝΙ	ΑΦΙΞΗ	ΑΝΑΧ/ΣΗ	ΛΙΜΑΝΙ	ΑΦΙΞΗ	ΑΝΑΧ/ΣΗ	ΛΙΜΑΝΙ	ΑΦΙΞΗ	ΑΝΑΧ/ΣΗ	ΛΙΜΑΝΙ	ΑΦΙΞΗ	ΑΝΑΧ/ΣΗ	ΛΙΜΑΝΙ	ΑΦΙΞΗ	ΑΝΑΧ/ΣΗ	ΛΙΜΑΝΙ	ΑΦΙΞΗ	ΑΝΑΧ/ΣΗ	ΛΙΜΑΝΙ	ΑΦΙΞΗ	ΑΝΑΧ/ΣΗ
ΛΕΡΟ		**13.30**	**ΡΟΔΟ**		**08.30**	**ΡΟΔΟ**		**08.30**	**ΡΟΔΟ**		**08.30**	**ΚΑΛΥΜΝΟ**		**07.50**	**ΛΕΡΟ**		**06.50**	ΑΝΕΚΤΕΛΕΣΤΟ		
ΚΑΛΥΜΝΟ	14.20	14.30	ΣΥΜΗ	09.20	09.30	ΣΥΜΗ	09.20	09.30	ΚΑΣΤ/ΖΟ	11.00	11.30	ΚΩ	08.30	08.40	ΚΑΛΥΜΝΟ	07.40	07.50			
ΚΩ	15.10	15.20	ΚΩ	11.00	11.10	ΚΩ	11.00	11.10	ΡΟΔΟ	14.00	14.30	ΣΥΜΗ	10.10	10.20	ΚΩ	08.30	08.40			
ΣΥΜΗ	16.45	16.50	ΚΑΛΥΜΝΟ	11.50	12.00	ΚΑΛΥΜΝΟ	11.50	12.00	ΣΥΜΗ	15.20	15.30	ΡΟΔΟ	11.10	14.30	ΣΥΜΗ	10.10	10.20			
ΡΟΔΟ	**17.40**	**ΔΙΑΝ/ΣΗ**	ΛΕΡΟ	12.50	13.30	ΛΕΡΟ	12.50	13.30	ΚΩ	17.00	17.10	ΣΥΜΗ	15.20	15.30	ΡΟΔΟ	11.10	14.30			
			ΚΑΛΥΜΝΟ	14.20	14.30	ΚΑΛΥΜΝΟ	14.20	14.30	**ΚΑΛΥΜΝΟ**	**17.50**	**ΔΙΑΝ/ΣΗ**	ΚΩ	17.00	17.10	ΣΥΜΗ	16.20	16.30			
			ΚΩ	15.10	15.20	ΚΩ	15.10	15.20				ΚΑΛΥΜΝΟ	17.45	17.55	ΚΩ	18.00	18.10			
			ΣΥΜΗ	16.45	16.50	ΣΥΜΗ	16.45	16.50				**ΛΕΡΟ**	**18.45**	**ΔΙΑΝ/ΣΗ**	ΚΑΛΥΜΝΟ	18.45	18.55			
			ΡΟΔΟ	**17.40**	**ΔΙΑΝ/ΣΗ**	**ΡΟΔΟ**	**17.40**	**ΔΙΑΝ/ΣΗ**							**ΛΕΡΟ**	**19.45**	**ΔΙΑΝ/ΣΗ**			

ΔΡΟΜΟΛΟΓΙΑ ΤΩΝ ΤΑΧΥΠΛΟΩΝ ΚΑΤΑΜΑΡΑΝ ΠΡΑΙΝΤ
Από 04-01-2006 έως 31-01-2006

ΔΕΥΤΕΡΑ			ΤΡΙΤΗ			ΤΕΤΑΡΤΗ			ΠΕΜΠΤΗ			ΠΑΡΑΣΚΕΥΗ			ΣΑΒΒΑΤΟ			ΚΥΡΙΑΚΗ		
ΛΙΜΑΝΙ	ΑΦΙΞΗ	ΑΝΑΧ/ΣΗ	ΛΙΜΑΝΙ	ΑΦΙΞΗ	ΑΝΑΧ/ΣΗ	ΛΙΜΑΝΙ	ΑΦΙΞΗ	ΑΝΑΧ/ΣΗ	ΛΙΜΑΝΙ	ΑΦΙΞΗ	ΑΝΑΧ/ΣΗ	ΛΙΜΑΝΙ	ΑΦΙΞΗ	ΑΝΑΧ/ΣΗ	ΛΙΜΑΝΙ	ΑΦΙΞΗ	ΑΝΑΧ/ΣΗ	ΛΙΜΑΝΙ	ΑΦΙΞΗ	ΑΝΑΧ/ΣΗ
ΡΟΔΟΣ		**14.30**	**ΛΕΡΟΣ**		**06.50**	**ΡΟΔΟΣ**		**08.30**	**ΛΙΜΑΝΙ**	**ΑΦΙΞΗ**	**ΑΝΑΧ/ΣΗ**	**ΚΑΛΥΜΝΟΣ**		**07.50**	**ΛΕΡΟ**		**06.50**	**ΚΑΛΥΜΝΟΣ**		**14.30**
ΣΥΜΗ	15.20	15.30	ΚΑΛΥΜΝΟΣ	07.40	07.50	ΣΥΜΗ	09.20	09.30	**ΡΟΔΟΣ**		**14.30**	ΚΩΣ	08.30	08.40	ΚΑΛΥΜΝΟΣ	07.40	07.50	ΚΩΣ	15.10	**15.20**
ΚΩΣ	17.00	17.10	ΚΩΣ	08.30	08.40	ΚΩΣ	11.00	11.10	ΣΥΜΗ	15.20	15.30	ΣΥΜΗ	10.10	10.20	ΚΩΣ	08.30	08.40	ΣΥΜΗ	16.40	16.50
ΚΑΛΥΜΝΟΣ	17.45	17.55	ΣΥΜΗ	10.10	10.20	ΚΑΛΥΜΝΟΣ	11.50	12.00	ΚΩΣ	17.00	17.10	ΡΟΔΟΣ	11.10	14.30	ΣΥΜΗ	10.10	10.20	**ΡΟΔΟΣ**	**17.40**	**Δ/ΝΣΗ**
ΛΕΡΟΣ	18.45	**Δ/ΝΣΗ**	**ΡΟΔΟΣ**	11.10	**Δ/ΣΗ**	ΛΕΡΟΣ	12.50	13.30	**ΚΑΛΥΜΝΟΣ**	17.50	**Δ/ΝΣΗ**	ΣΥΜΗ	15.20	15.30	ΡΟΔΟΣ	11.10	14.30			
						ΚΑΛΥΜΝΟΣ	14.20	14.30				ΚΩΣ	17.00	17.10	ΣΥΜΗ	15.20	15.30			
						ΚΩΣ	15.10	15.20				ΚΑΛΥΜΝΟΣ	17.45	17.55	ΚΩΣ	17.00	17.10			
						ΣΥΜΗ	16.45	16.50				**ΛΕΡΟ**	18.45	**Δ/ΝΣΗ**	**ΚΑΛΥΜΝΟΣ**	17.45	**Δ/ΝΣΗ**			
						ΡΟΔΟΣ	17.40	**Δ/ΝΣΗ**												

DODEKANISOS SEAWAYS ΑΥΣΤΡΑΛΙΑΣ 3 ΡΟΔΟΣ 85100 ΤΗΛ. 2241070590, FAX 2241070591

ΑΚΡΙΤΙΚΑ

κουβεντούλες με κάποιο νόημα

«Η φοβερότερη εκδίκηση είναι να περιφρονείς αυτούς που σε εχθρεύονται, αν και είσαι βέβαιος ότι μπορείς να τους συντρίψεις».
ΜΠΑΛΖΑΚ

Θάρσει· λέγων τ' αληθές ου σφαλεί ποτέ
ΣΟΦΟΚΛΗΣ

WINSTON CHURCHILL: Ο ελεύθερος Τύπος μπορεί να είναι καλός ή κακός Τύπος, ο ανελεύθερος δεν θα γίνει ποτέ τίποτε άλλο από κακός τύπος

Ο «ΜΙΚΡΟ ΚΑΛΑΘΙ» ΤΩΝ ΕΝΤΥΠΩΣΕΩΝ

Οι υπουργοί - λένε οι πληροφορίες - παρότι είχαν εξασφαλίσει την άδεια του πρωθυπουργού, δεν απομακρύνθηκαν από την Αθήνα... Οι βουλευτές πήγαν μεν στις περιφέρειές τους, αλλά το μυαλό τους ήταν στην πρωτεύουσα και το... αφτί τους στα ραδιόφωνα και τις τηλεοράσεις. Κοινή η αιτία της ανησυχίας, για τους πρώτους, της ελπίδας-προσμονής για τους δεύτερους: Ο θρυλούμενος ανασχηματισμός της κυβέρνησης! Αφού επί ημέρες, αρμόδιοι - και εντελώς αναρμόδιοι - υπουργοί, στελέχη και «έγκυροι παράγοντες» τροφοδότησαν την ειδησεογραφία με πληροφορίες για τις εικαζόμενες προθέσεις του πρωθυπουργού, τώρα - οι ίδιοι ακριβώς άνθρωποι - άλλα τυρβάζουν.

Ο υπουργός Επικρατείας, Θ. Ρουσόπουλος - πριν από λίγες ημέρες σε τηλεοπτική εκπομπή - ήταν αυτός που «άνοιγε» το ζήτημα του ανασχηματισμού... Ο ίδιος υπουργός - και στενός συνεργάτης του πρωθυπουργού - προχθές, σε συνέντευξή του στην «Κυριακάτικη Ελευθεροτυπία», διατύπωνε το αυτονόητο: «Μόνον ο πρωθυπουργός γνωρίζει πότε θα γίνει ο ανασχηματισμός».

Καλούσε μάλιστα τους αναγνώστες - πολίτες να κρατούν «μικρό καλάθι» και τούτο διότι οι αλλαγές, όταν γίνουν, θα είναι περιορισμένες, καθώς «ο Κ. Καραμανλής δεν κινείται με λογικές εντυπωσιασμού». Τούτων δοθέντων, σαν να μην έχουν άδικο όσοι υποστηρίζουν ότι όλη αυτή η συζήτηση «στήθηκε» για να εξασφαλισθεί η εικόνα μιας Κοινοβουλευτικής Ομάδας «υψηλού κομματικού σθένους και πατριωτισμού», κατά την πενθήμερη συζήτηση του Προϋπολογισμού στη Βουλή!

ΑΝΕΜΟΣ ΑΛΛΑΓΗΣ...

Η ανάκτηση του πλεονεκτήματος ως προς τη διαμόρφωση της πολιτικής ατζέντας, σε μια κρίσιμη καμπή του κυβερνητικού έργου, δίνει «ανάσες» και παρέχει χρόνο, ώστε στη συνέχεια να επιχειρηθεί με σχετική άνεση η αναδιάταξη του πολιτικού σκηνικού.Ο πρωθυπουργός, στην ομιλία του, άνοιξε τον δρόμο στη μεταρρύθμιση και σηματοδότησε την πορεία για τη μεγάλη πολιτική αλλαγή. Ο Κώστας Καραμανλής, προσηλωμένος στο στόχο του για μια Ελλάδα ίσων ευκαιριών και ίσων υποχρεώσεων, όπου ένα «δίχτυ ασφαλείας» θα προστατεύει τον κοινωνικό χαρακτήρα του κράτους, έριξε το γάντι στη συντήρηση και στην οπισθοδρόμηση. Αφήνοντας πίσω του στερεότυπα και ιδεοληψίες του παρελθόντος, ακόμα και τα στενά κομματικά όρια που ενίοτε παγιδεύουν τους ηγέτες, δίνει την ευκαιρία επιστροφής της πολιτικής στο προσκήνιο. Η άσκηση εξουσίας αποκτά πλέον ουσία και περιεχόμενο, εν αντιθέσει με το διαχειριστικό μοντέλο που σε μεγάλο βαθμό είχε εγκλωβίσει την πρόοδο και τη δημιουργία στα γρανάζια του κρατισμού. Η ρήξη με το παρελθόν είναι οριστική και οι εξελίξεις θα είναι καθοριστικές όσον αφορά το μέλλον του τόπου.

ΤΟΥΡΙΣΜΟΣ: ΑΙΣΙΟΔΟΞΙΑ

Αναμφισβήτητα το 2005 ήταν μια καλή χρονιά για τον ελληνικό τουρισμό. Οι συγκυρίες με τα τρομοκρατικά γεγονότα στις γειτονικές χώρες, αλλά και οι ενέργειες του υπουργείου Τουριστικής Ανάπτυξης έφεραν και περισσότερους τουρίστες στη χώρα μας, αλλά και αύξησαν τις εισπράξεις. Αυτή ωστόσο είναι η μία μόνον όψη του νομίσματος. Η άλλη, που σχετίζεται όχι με τους συγκυριακούς παράγοντες αλλά με ενέργειες οι οποίες θα βελτιώσουν μακροπρόθεσμα την εικόνα του ελληνικού τουρισμού, δεν έχει να επιδείξει πλούσια δραστηριότητα. Τη χρονιά που έρχεται, ελπίζουμε ότι θα δούμε αυτά που δεν είδαμε να γίνονται το 2005, δηλαδή την ανάπτυξη των τουριστικών υποδομών, το ξεκίνημα μεγάλων τουριστικών επενδύσεων και τη βελτίωση του επιπέδου των υπηρεσιών που παρέχουμε.

ΕΝΔΙΑΦΕΡΟΥΣΑ... ΜΙΚΡΗ ΑΓΓΕΛΙΑ ΣΕ ΠΛΑΙΣΙΟ

ΠΩΛΟΥΝΤΑΙ χρίσματα και... επιχρίσματα σε καλή τιμή, λόγω κατεδαφίσεως.

Αριθμός περιορισμένος.

Δεκτά δάνεια και πιστωτικές κάρτες

Πληρ.: www.cafenion Hellas

ΑΠΟ ΤΟΝ ΠΡΟΘΑΛΑΜΟ ΤΗΣ ΝΕΑΣ ΠΟΛΙΤΙΚΗΣ

Η πρωτοβουλία του πρωθυπουργού να ανοίξει διάλογο με την κοινωνία ώστε να δρομολογηθούν αλλαγές σε μείζονα ζητήματα, σε συνδυασμό με τη φορολογική επανάσταση που εξήγγειλε ο Γιώργος Αλογοσκούφης, δίνει τους τόνους της πολιτικής που θα ακολουθήσει η κυβέρνηση τον καινούριο χρόνο. Είναι εμφανές ότι η επικαιρότητα - που σε μεγάλο βαθμό «αντιπολιτευόταν» την κυβέρνηση, υποχρεώνοντάς την να τρέχει ξοπίσω της - περνάει πλέον σε δεύτερη μοίρα, δίνοντας χώρο και προτεραιότητα στα πραγματικά προβλήματα του τόπου. Το νέο σκηνικό ανεβάζει ψηλά τον πήχη των προσδοκιών, αναθερμαίνοντας το ενδιαφέρον των πολιτών για ζωτικής σημασίας τομείς, όπου αναμένονται να υλοποιηθούν οι προεκλογικές εξαγγελίες. Στο προσεχές διάστημα θα κριθούν ταυτοχρόνως η αξιοπιστία της κυβέρνησης και θα αξιολογηθεί η υπευθυνότητα της αντιπολίτευσης. Η πρώτη αναλαμβάνει τις ευθύνες της, ενώ η δεύτερη καλείται να ξεπεράσει την αμηχανία που της προκάλεσε ο «αιφνιδιασμός» του Καραμανλή. Ετσι κι αλλιώς, η καινούρια χρονιά παρουσιάζει ενδιαφέρον, αφού θα αποτελέσει «πεδίο μετάβασης» στη νέα πολιτική.

ΑΠΟ ΨΗΦΟΥΣ, ΠΩΣ ΠΑΜΕ;



Το τσάμικο του Γιώργου Παπανδρέου που... σκόρπισε ενθουσιασμό στους οπαδούς του ΠΑΣΟΚ.
(τελικά από τσάμικο καλά πάμε. Από ψήφους όμως τι γίνεται;)

ΝΕΑ ΔΗΜΟΣΚΟΠΗΣΗ

Σύμφωνα με καθ' όλα έγκυρες πληροφορίες παραγγέλθηκε και θα διενεργηθεί από μεγάλη εταιρεία οσονούπω νέα δημοσκόπηση στο νομό Δωδ/νήσου αλλά μόνο για τις νομαρχιακές εκλογές.

Η στήλη γνωρίζει και αυτόν που την παρήγγειλε και την εταιρεία που θα την διενεργήσει, αλλά για λόγους δεοντολογίας δεν πρόκειται να προβεί σε αποκαλύψεις, αν πρώτα δεν ολοκληρωθεί.

Είμαστε, πάντως, περίεργοι, να δούμε τι θα προκύψει!

ΚΑΛΗ Η... ΠΡΟΣΠΑΘΕΙΑ

Ο Προϋπολογισμός ψηφίστηκε και η κυβέρνηση πήρε την αναμενόμενη ψήφο εμπιστοσύνης από τους βουλευτές της.

Τι έμεινε από την πενθήμερη συζήτηση... κωφών για την πορεία της εθνικής μας οικονομίας;

Μία από τα ίδια. Η κυβέρνηση μίλησε για τα επιτεύγματά της παρά το αντίξοο κλίμα που κληρονόμησε από το ΠΑΣΟΚ. Το «παπανδρεϊκό» ΠΑΣΟΚ μίλησε για τα σφάλματα και τις ελλείψεις της κυβερνώσας Νέας Δημοκρατίας και το «σημιτικό» υπεραμύνθηκε των επιτευγμάτων του. Την τελευταία στιγμή, όμως, προέκυψε και κάτι καινούριο. Ασχετο προς τον Προϋπολογισμό μεν, σημαντικό δε. Η τέταρτη αναθεώρηση του Συντάγματος του 1975.

Ο πρωθυπουργός και αρχηγός της πλειοψηφίας μίλησε για μία αναθεώρηση που δεν κάνει την τομή την οποία θα χρειαζόταν η ελληνική κοινωνία για να αλλάξει σελίδα, αλλά κάνει πολλές διορθώσεις «ημαρτημένων» για μια καινούρια «έκδοση» της ελληνικής πραγματικότητας.

Υπόσχεται να ξανακάνει τους βουλευτές αγωνιστές στον επαγγελματικό στίβο και όχι επαγγελματίες μισθοφόρους των αρχηγών τους. Να ανοίξει τον δρόμο για μια μη μονοπωλιακή ανώτατη εκπαίδευση. Να μην αφήσει τον θεσμό του άνευ ουσίας ... ανώτατου άρχοντα σε ρόλο συντελεστή διαπλοκής των κομματικών παιγνίων. Να άρει τις ασάφειες που αφορούν στις δασικές εκτάσεις, οι οποίες τώρα ενώ δεν προστατεύονται, αποτελούν τροχοπέδη στην ανάπτυξη περιοχών. Για την εποχή του τέλους των οραμάτων, πολύ καλή είναι η προσπάθεια.

ΑΞΙΩΜΑΤΑ ΤΗΣ ΠΟΛΙΤΙΚΗΣ

Στη θεωρία των κοινωνικών επιστημών η ποσοτική συσσώρευση προηγείται της ποιοτικής αλλαγής.

Πρόκειται για αξίωμα το οποίο μπορεί να μας βοηθήσει να κατανοήσουμε τα ευρήματα των δημοσκοπήσεων.

Εκ πρώτης όψεως παρατηρείται μία αντίφαση. Από τη μία πλευρά υπάρχουν τα πολύ υψηλά ποσοστά των πολιτών που πιστεύουν πως δεν τηρήθηκαν οι προεκλογικές υποσχέσεις της κυβέρνησης και από την άλλη η συνέχιση της πολιτικής υπεροχής του κυβερνώντος κόμματος. Οπως προαναφέρθηκε, πρόκειται για αντίφαση που εκδηλώνεται στην επιφάνεια των πραγμάτων. Η ερμηνεία του φαινομένου στηρίζεται στην εκτίμηση πως συνεχίζεται η πολιτική υπεροχή της ΝΔ εξαιτίας και του γεγονότος της μακράς παραμονής του ΠΑΣΟΚ στην εξουσία. Σωστά. Ομως ήδη στο σώμα της κοινωνίας έχουν αρχίσει διεργασίες οι οποίες αποδομούν σταδιακά το προφίλ της Νέας Δημοκρατίας και της κυβέρνησης. Οσο αυτές συνεχίζονται και διογκώνονται τόσο θα ικανοποιείται το αξίωμα της ποσοτικής συσσώρευσης, στο οικονομικό και άλλα κοινωνικά πεδία. Ακολούθως σταδιακά θα αρχίσει να παίρνει ποιοτικές διαστάσεις και να εκφράζεται μεταξύ άλλων και πολιτικά.

Ο χρόνος της ποιοτικής αλλαγής και της συνακόλουθης πολιτικής έκφρασης της κοινωνικής δυσαρέσκειας εξαρτάται σε πολύ μεγάλο βαθμό και από τα πολιτικά υποκείμενα. Στην προκειμένη περίπτωση πρωτίστως από το ΠΑΣΟΚ, αλλά και από τα άλλα κόμματα.

Αν το ΠΑΣΟΚ καταφέρει να αποκαταστήσει την πολιτική του αξιοπιστία, να ανασυνταχθεί και να εμφανιστεί ως ικανός διεκδικητής της εξουσίας με μία αξιόπιστη πρόταση νέας εξουσίας και στελεχιακό δυναμικό απαλλαγμένο από τα βαρίδια του παρελθόντος τα οποία ενοχοποιήθηκαν στις προηγούμενες εκλογές, τότε θα μπορέσει να γονιμοποιήσει τη δυσαρέσκεια και να της δώσει πολιτική έκφραση η οποία θα αποτυπωθεί αρχικά στις δημοσκοπήσεις και στη συνέχεια στις κάλπες.

Κεντρικό ρόλο στην ποιοτική στροφή θα παίξει η οικονομία γενικώς και ειδικότερα ο προϋπολογισμός και η εκτέλεσή του.

ΟΣΚΑΝΔΑΛΙΔΗΣ ΤΡΑΓΟΥΔΟΥΣΕ... «ΣΤΟΝ ΑΓΥΡΙΣΤΟ»

Μαζί με φίλο του ενεφανίσθη - βράδυ Παρασκευής και αυτός - στον Νότη. Ο λόγος για τον Κώστα Σκανδαλίδη, φίλο του τραγουδιστή από παλιά, που πέρασε την είσοδο του νυχτερινού κέντρου κατά τη μία το βράδυ κα κάθισε σε ένα πλάγιο πρώτο τραπέζι. Οι πληροφορίες της στήλης λένε ότι λατρεύει το τελευταίο σουξέ του Σφακιανάκη, «προφανώς» λένε οι κακές γλώσσες, επειδή αντικατοπτρίζει στιχουργικά την κατάσταση στο ΠΑΣΟΚ. «Συνελήφθη» μάλιστα να τραγουδάει μετά μανίας το ρεφρέν, οι στίχοι του οποίου λένε:

«Κι αφού βάλω σε μια τάξη τα ασυμμάζευτα, θα σου πω αν είσαι εντάξει τώρα μάζευ' τα, κι αν κρατάς το χαρακτήρα τον αλύγιστο, παρ' το δρόμο που σου πρέπει, τον αγύριστο...»

Να το έχει ακούσει, άραγε, το τραγούδι ο Γιωργάκης; Αμα δεν το έχει ακούσει, ο Κώστας Σκανδαλίδης μπορεί να του το ερμηνεύσει...

(Σημ. το παραπάνω σχόλιο είναι από την «Espresso») Υ.Τ.Ε.

ΟΠΩΣ ΔΗΛΩΣΕ ΧΘΕΣ Ο ΝΟΜΑΡΧΗΣ

ΣΤΙΣ ΠΡΟΤΕΡΑΙΟΤΗΤΕΣ ΤΗΣ ΝΟΜΑΡΧΙΑΣ

η διαπλάτυνση της ΕΟ Ρόδου - Λίνδου

Αισιόδοξος για την πορεία ο κ. Γ. Μαχαιρίδης

Ιδιαιτέρως αισιόδοξος για την πορεία των μεγάλων έργων της Ρόδου, και γενικότερα του νομού Δωδεκανήσου, εμφανίστηκε χθες, στην τελευταία (του έτους) συνάντηση με τους δημοσιογράφους, ο νομάρχης κ. Γιάννης Μαχαιρίδης.

Ο νομάρχης παρέθεσε προς τιμή των δημοσιογράφων γεύμα στο εστιατόριο «Σάντα Λουτσία» και πριν την ανταλλαγή των καθιερωμένων ευχών, στο πνεύμα των ημερών, εξέφρασε αφενός την ικανοποίησή του για το γεγονός ότι το 2005 κλείνει θετικά για τη νομαρχιακή αρχή και την αισιοδοξία του αφετέρου για το νέο έτος.

Οπως τόνισε στον χρόνο που φεύγει η Νομαρχία Δωδεκανήσου κατόρθωσε να υλοποιήσει σημαντικά έργα και να δημοπρατήσει άλλα που βρίσκονται σε εξέλιξη, ιδιαίτερα στους τομείς των σχολικών κτιρίων και των οδικών έργων, με αποτέλεσμα να παρουσιάζει σήμερα από τα μεγαλύτερα ποσοστά απορρόφησης πόρων του Γ' Κοινοτικού Πλαισίου Στήριξης.

Με την ευκαιρία ο κ. Μαχαιρίδης υπογράμμισε τη μεγάλη σημασία του έργου της διαπλάτυνσης και διαμόρφωσης της εθνικής οδού Ρόδου – Λίνδου και ειδικότερα του τμήματος από Φαληράκι μέχρι Κολύμπια.

Οπως είπε εντός της πρώτης εβδομάδας του νέου έτους θα γίνει πλήρης παρουσίαση του φακέλου του έργου. «Εχουμε πλήρη φάκελο που θα κατατεθεί εντός των ημερών» δήλωσε χαρακτηριστικά έκδηλα ικανοποιημένος γιατί το σημαντικό αυτό έργο θα δημοπρατηθεί σύντομα.

Σημειώνεται ότι το έργο είναι προϋπολογισμού δαπάνης 20 εκατ. ευρώ και προβλέπει, πέραν της διαπλάτυνσης, τη διαμόρφωση όλων των κάθετων οδών καθώς και κόμβους, ώστε να μην επαναληφθούν τα «ελαττώματα» του έργου στην πρώτη του φάση (από το Ροδίνι μέχρι το Φαληράκι).

Ο κ. Μαχαιρίδης εξέφρασε, επίσης, τη βεβαιότητα ότι η Νομαρχία Δωδεκανήσου θα αξιοποιήσει στο έπακρο και το τέταρτο κοινοτικό πλαίσιο στήριξης.

Παράλληλα εξέφρασε την ευχή ότι η κυβέρνηση θα τηρήσει τη δέσμευσή της για την ένταξη έργων του νομού στις δημόσιες επενδύσεις για την αναπλήρωση έτσι των όποιων απωλειών έχει ο νομός Δωδεκανήσου μετά την εξαίρεση της Περιφέρειας Νοτίου Αιγαίου από τον Στόχο Ι, που πρακτικά σημαίνει ότι θα διατεθούν λιγότεροι πόροι από το Δ' ΚΠΣ.

Σημαντικές ανακοινώσεις έκανε, επίσης, για το Φράγμα Γαδουρά, ένα αναπτυξιακό έργο που βρίσκεται σε στασιμότητα τα δύο τελευταία χρόνια.

Οπως ανέφερε μέχρι τα μέσα Ιανουαρίου θα εγκριθεί κονδύλι ύψους 100 εκατ. ευρώ για την ολοκλήρωση του έργου.



Παρέχοντας τεχνικές λεπτομέρειες των παράλληλων έργων ο κ. Μαχαιρίδης διευκρίνισε ότι κατά τη διαπλάτυνση της εθνικής οδού από το Φαληράκι μέχρι τα Κολύμπια θα βρίσκονται σε εξέλιξη τρεις παράλληλες εργολαβίες: μια για τον αγωγό μεταφοράς λυμάτων, μια για τον αγωγό ύδρευσης (από το Φράγμα Γαδουρά) και μια της διαπλάτυνσης.

«Αυτό πρέπει να μας κάνει να συντονιστούμε όσο το δυνατό· καλύτερα για να είναι άρτιο το αποτέλεσμα» κατέληξε ο κ. Μαχαιρίδης.

Μαζί με τις ευχές του ο Νομάρχης πρόσφερε στους δημοσιογράφους το τελευταίο φωτογραφικό «λεύκωμα» του καταξιωμένου φωτογράφου – καλλιτέχνη κ. Νίκου Κασέρη εμπνευμένο και αυτό από την αστείρευτη πηγή των νησιών μας.

ΣΥΜΦΩΝΑ ΜΕ ΤΟ ΙΤΕΠ

Ο ΕΛΛΗΝΙΚΟΣ ΤΟΥΡΙΣΜΟΣ

σε σταθερή πορεία ανακάμψεως

16% η αύξηση του συναλλάγματος

Από το Ινστιτούτο Τουριστικών Ερευνών και Προβλέψεων εκδόθηκε χθες η ακόλουθη ανακοίνωση:

Υφέρπει κάποια τάση αμφισβητήσεως από ορισμένους κύκλους, για τον βαθμό στον οποίο έχει πράγματι συντελεσθεί πείθουσα αναστροφή των πτωτικών τάσεων, που επικράτησαν κατά την περίοδο 2000-2003, αλλά και της εμφανούς υστερήσεως της χώρας μας κατά την προγενέστερη περίοδο έναντι των ανταγωνιστριών χωρών.

Η αμφισβήτηση αφορά βασικώς στην αποτελεσματικότητα της ασκούμενης τουριστικής πολιτικής. Υπάρχει προφανής κακοπιστία, εν προκειμένω, για πολλούς λόγους:

(α) Η τουριστική πολιτική που ασκήθηκε στην χώρα μας κατά τα τελευταία τουλάχιστον 20-25 έτη δεν έχει να εμφανίσει ούτε μια τουριστική περίοδο που να μπορεί να συγκριθεί, όχι μόνο σε διατεθέντες πόρους, αλλά και σε γενικότερη κινητικότητα προβολής και διαφημίσεως του ελληνικού τουριστικού προορισμού.

(β) Το αποτέλεσμα της προβολής και διαφημίσεως, όπως έχει δειχθεί σε σχετική μελέτη του ΙΤΕΠ με σημαντικές χρονικές υστερήσεις. Για τον λόγο αυτό το ΙΤΕΠ έχει διατυπώσει πρόβλεψη εξόχως αισιόδοξη για το 2006.

(γ) Οι υπάρχουσες ενδείξεις από τις εκφρασθείσες κρίσεις των αλλοδαπών τουριστών αποκαλύπτουν βελτίωση της ποιότητας των τουριστικών υπηρεσιών, για την ουσιαστική αναβάθμιση των οποίων θα απαιτηθεί ασφαλώς πολύς χρόνος και προσπάθεια. Το έλλειμμα ποιότητας είναι μεγάλο και είναι αδύνατο να αντιμετωπισθεί με μέτρα βραχυπρόθεσμης εμβέλειας, όσο ρηξικέλευθα και αν είναι αυτά.

(δ) Δεν φαίνεται να έχει συνειδητοποιηθεί, επαρκώς τουλάχιστον, ότι η οικονομική επίδοση του τουριστικού τομέα δεν μετρείται από τον αριθμό των τουριστών που επισκέπτονται την χώρα μας, αλλά από την δαπάνη που πραγματοποιούν οι επισκεπτόμενοι στην χώρα μας, δηλ. από το μέγεθος του εισρέοντος τουριστικού συναλλάγματος. Με δεδομένο ότι η αύξηση της εισροής τουριστικού συναλλάγματος κατά το 2004 είχε καθαρώς συγκυριακό χαρακτήρα, η αληθινή αύξηση κατά το 2005, προκύπτει από σύγκριση της εισροής του 2005 με την εισροή του 2003, διότι σε φυσικούς όρους ο αλλοδαπός τουρισμός το 2004 ήταν στάσιμος, παρά την διεξαγωγή της Ολυμπιάδας. Από τη σύγκριση αυτή προκύπτει ότι η αύξηση του συναλλάγματος είναι της τάξεως του 16%.

(ε) Τέλος, τα αποτελέσματα του προγράμματος «Μένουμε Ελλάδα», όπως τουλάχιστον δείχνουν τα λεγόμενα από τους ξενοδόχους, είχε μεγάλη επιτυχία

Η Οινοθήκη **ΕΜΕΡΥ**,
για τις μοναδικές μέρες των εορτών
δημιουργεί σπάνιες **συνθέσεις-καλάθια**
και συσκευασίες με **2, 3 και 4 φιάλες**
με κρασιά και ποτά για σας και
τους αγαπημένους σας, δίνοντας
έτσι ιδιαίτερη χαρά στις στιγμές σας.

Στολισμένες με το πνεύμα των ημερών,
οι συνθέσεις μας έχουν έναν ιδιαίτερο
χαρακτήρα και αποτελούν έτσι μια ολοκληρωμένη
πρόταση για τις γιορτινές μέρες.
Παράδοση κατ' οίκον.

Εμερυ ΑΒΕ-Αυστραλίας 28-Ρόδος
Τηλ. 2241029111-Κιν. 6942-842651
Ωρες Λειτουργίας:
Καθημερινά 09.00-17.00

Γεύση με εντυπωσιακές επιβραβεύσεις.



Χρυσό μετάλλιο στο
Διεθνή Διαγωνισμό Οίνου Θεσσαλονίκης 2005

Ειδικό μετάλλιο στο κρασί με την
υψηλότερη βαθμολογία που παράγεται
από την ποικιλία "Αθήρι" στο
Διεθνή Διαγωνισμό Οίνου Θεσσαλονίκης 2005

Villare Blanc de Blanc, ένα εξαιρετικό κρασί που τιμήθηκε στο Διεθνή Διαγωνισμό Οίνου Θεσσαλονίκης (2005) με τη διάκριση του χρυσού και του ειδικού μεταλλίου στο κρασί με την υψηλότερη βαθμολογία που παράγεται από την ποικιλία «Αθήρι». Διαθέτει λευκόχρυσο χρώμα, ευχάριστο κι έντονο άρωμα, καθαρά φρουτώδες, με αυτό του πεπονιού να υπερισχύει και της καραμέλας να ακολουθεί. Πρόκειται για ένα κρασί με ξεχωριστό χαρακτήρα, που εντυπωσιάζει με τη φρέσκια, δροσερή και βελούδινη γεύση του κι απολαμβάνεται στους 8°-10° C.

ΟΙΝΟΘΗΚΗ
EMERY
Οινοποιία στην Έμπωνα

ΓΙΑ ΤΟ ΒΙΒΛΙΟ ΤΗΣ «Ο ΓΙΟΣ ΤΗΣ ΠΑΣΤΡΙΚΙΑΣ»

ΚΑΤΕΘΕΣΑΝ ΑΓΩΓΗ ΚΑΤΑ της Ειρήνης Βογιατζή - Χαραλάμπη!

Με μήνυση απάντησε ο εκδοτικός οίκος

Στα δικαστήρια σύρεται η γνωστή ροδίτισσα συγγραφέας κ. Ειρήνη Χαραλάμπη – Βογιατζή για το βιβλίο της «Ο γιος της παστρικιάς» κάτι που δεν θα μπορούσε ποτέ η ίδια να φανταστεί.

Αιτία οι «ομοιότητες» που... ανακάλυψε ένας, καλυμνιακής καταγωγής, κάτοικος Δραπετσώνας μεταξύ του ιδίου και των μελών της οικογένειάς του και των πρωταγωνιστών του μυθιστορήματος της κ. Χαραλάμπη που ήδη βρίσκεται στη 10η έκδοσή του.

Πρόκειται συγκεκριμένα για τον κ. Κυριάκο Κοκκινίδη, συνταξιούχο υπάλληλο της Αγροτικής Τράπεζας, ο οποίος την παραμονή των Χριστουγέννων κατέθεσε αγωγή σε βάρος της γνωστής συγγραφέως ενώπιον του Πολυμελούς Πρωτοδικείου Αθηνών για προσβολή της προσωπικότητάς του, καθώς και των μελών της οικογένειάς του, και μάλιστα από δόλο.

Το γνωστό μυθιστόρημα που έχει πωληθεί ήδη 16.000 αντίτυπα εκτυλίσσεται στην Κάλυμνο και κεντρικός του ήρωας είναι ένας σφουγγαράς της εποχής που αυτοκτονεί με δυναμίτη μέσα στην βάρκα του μπροστά στα μάτια του ανήλικου παιδιού του.

Στην αγωγή του ο κ. Κυριάκος Κοκκινίδης ταυτίζει τον εαυτό του με τον αυτόχειρα ήρωα του μυθιστορήματος Ραφαέλο και στο πρόσωπο του πατέρα του ήρωα τον δικό του πατέρα Αντώνη Κοκκινίδη.

Στις σελίδες του μυθιστορήματος ο μηνυτής «ανακαλύπτει», επίσης, και τα υπόλοιπα πρόσωπα των οικείων του καταλογίζοντας, μάλιστα, δόλο στη γνωστή συγγραφέα.

Ωστόσο, όπως προκύπτει, πέραν από την σύμπτωση ενός ονοματεπώνυμου δεν υπάρχουν άλλα κοινά στοιχεία που να ενισχύουν την εκτίμηση του μηνυτή ότι το μυθιστόρημα αντικατοπτρίζει τη ζωή της οικογένειάς του. Αυτό



Διεκδικούν χρηματική αποζημίωση ύψους 1.800.000 ευρώ!

υποστηρίζει και μάλιστα με τρόπο κατηγορηματικό, η κ. Χαραλάμπη.

Εν πάση περιπτώσει η υπόθεση παρουσιάζει εξαιρετικό ενδιαφέρον όχι μόνο για την καταξιωμένη ροδίτισσα συγγραφέα αλλά και για το σύνολο του κόσμου της ελληνικής λογοτεχνίας, καθώς τυχόν αποδοχή των αιτιάσεων του κ . Κοκκινίδη από το δικαστήριο θέτει, εκ των πραγμάτων, «χαλινάρι στη φαντασία και στον λόγο». Με την αγωγή του ο συνταξιούχος τραπεζικός στρέφεται ακόμα κατά του εκδοτικού οίκου «Αγκυρα», με τον οποίο συνεργάζεται η κ. Χαρλάμπη, και της κ. Μαρίας Βάλλα, η οποία είχε δώσει πληροφορίες και στοιχεία στη συγγραφέα για τα ήθη και έθιμα της Καλύμνου και τη ζωή των σφουγγαράδων.

Ταυτόσημες αγωγές έχουν καταθέσει κατά των τριών και τα υπόλοιπα πέντε μέλη της οικογένειας του κ. Κοκκινίδη διεκδικώντας αποζημίωση 100.000 ευρώ από τον καθένα για ηθική βλάβη. Συνολικά δηλαδή η οικογένεια του ενάγοντος διεκδικεί αποζημίωση ύψους 1.800.000 ευρώ που επιμερίζεται στα τρία δηλαδή από 600.000 ευρώ από την συγγραφέα, τον εκδοτικό οίκο και την κ. Βάλλα.

Χθες, πάντως, από τον εκδοτικό οίκο «Αγκυρα» έγινε γνωστό ότι η νομικός εκπρόσωπός του δικηγόρος κ. Ελλη Ρούσσου κατέθεσε αγωγή κατά του κ. Κοκκινίδη και των μελών της οικογένειάς του για συκοφαντική δυσφήμιση του εκδοτικού οίκου και της καταξιωμένης συγγραφέως.

Υπενθυμίζεται ότι το μυθιστόρημα «Ο γιος της παστρικιάς» κυκλοφόρησε τον Μάιο του 2003 και είναι το τέταρτο βιβλίο της κ. Ειρήνης Χαραλάμπη – Βογιατζή, και γι' αυτό τιμήθηκε από τους πνευματικούς ανθρώπους της Καλύμνου, και όχι μόνο, κατά τη διάρκεια ειδικής εκδήλωσης στο Πνευματικό Κέντρο «Μούσαι», ενώ ποτέ κανείς Καλύμνιος δεν άφησε σκιά υποψίας ότι οι ήρωες του βιβλίου ήταν υπαρκτά πρόσωπα.

ΝΕΟ ΕΤΟΣ, ΝΕΟΣ ΦΟΡΕΑΣ

Πότε θα 'ρθεί η Άνοιξη
Θα 'ρθεί το Καλοκαίρι
Να ηχήσουν σάλπιγγες Λαού
Να μαζευτεί τ' ασκέρι!
(Δημώδες σε παραλλαγή)

Του Παν. Ν. Κρητικού
πρ. Προέδρου της Βουλής
Προέδρου του Πολιτικού και Κοινωνικού Συνδέσμου «Ο ΝΙΚΟΛΑΟΣ ΖΟΡΜΠΑΣ»

Μέρες που είναι, μια ευχή κάνουμε: Να φέρει το 2006 στο δημόσιο βίο της χώρας, το καινούριο και το αληθινό. Μια νέα συντεταγμένη και μεγάλη λαϊκή πολιτική δύναμη.

Αν από καιρό, είχε στηθεί ένα μαγαζί (πολιτικός φορέας) από ορισμένες σοβαρές προσωπικότητες ανάμεσα στα δύο «μεγάλα μαγαζιά», θα έκανε «χρυσές δουλειές», δηλαδή θα είχε σημαντική ανταπόκριση στο λαό. Αυτό που δεν έγινε πέρυσι ας γίνει φέτος. Και δεν χρειάζεται να προσφέρει πολλά πράγματα στους πολίτες. Μόνο ορισμένα, συγκεκριμένα και σταθερά «προϊόντα» με τη σφραγίδα, όμως, της ελληνικής γνησιότητας. Εντελώς ενδεικτικά αναφέρουμε:

α) **Αταλάντευτες** θέσεις στα εθνικά θέματα (Κύπρος, Αιγαίο, Σκόπια), οι οποίες θέσεις να περιέχουν και μερικά «όχι». β) **Σταθερή** και **ειλικρινή** πολιτική για τη δικαιότερη κατανομή του εθνικού πλούτου. γ) Καταπολέμηση της **διαπλοκής**, της **διαφθοράς** και της κρατικής **σπατάλης** για την εξυγίανση του Δημόσιου Βίου και την αποκατάσταση της αξιοπιστίας του πολιτικού κόσμου. δ) Επεξεργασία συγκεκριμένης πολιτικής με στόχο την **κοινωνία της αλληλεγγύης**. Γιατί στην άγρια θύελλα της οικονομίας της αγοράς, η κοινωνία έχει ανάγκη από προστασία. ε) Προγραμματισμένη Ανάσχεση του **δημογραφικού προβλήματος** μαζί με την μέσα από κίνητρα ανάκαμψη των πληθυσμών της υπαίθρου. Αυτό σημαίνει: εκπόνηση προγράμματος με άξονες την προστασία της οικογένειας αλλά και προγράμματα μακράς πνοής για την οικονομική, κοινωνική και πολιτιστική ανάπτυξη της περιφέρειας. Η εφαρμογή τέτοιων προγραμμάτων μπορεί να γίνει **μόνο** με την ίδρυση Υπουργείου Δημογραφίας και Πληθυσμιακής Αποκέντρωσης που θα προικηθεί με ισχυρό προϋπολογισμό. Να εξαγγελθεί λοιπόν από το νέο πολιτικό φορέα, αφού ο δικομματισμός δεν θέλει να το πραγματοποιήσει.

στ) Μεσοπρόθεσμο οικονομικό και κοινωνικό πρόγραμμα **στήριξης και ενίσχυσης** της κοινωνίας της συνοχής και της αλληλεγγύης, αλλά και της προστασίας της από την εκμετάλλευση της ασυδοσίας. Σταθερά μέτρα προστασίας της κοινωνίας από τη βουλιμία των θηρίων της οικονομικής ζούγκλας, είναι η καταπολέμηση της ακρίβειας και της αισχροκέρδειας, η καταπολέμηση της ανεργίας, και ιδιαίτερα της ανεργίας των νέων. Να αποκτήσουν επί τέλους **όραμα** και **ελπίδα** οι νέοι μας και **αίσθημα σιγουριάς** ο λαός μας.

ζ) **Εμμονή** του νέου φορέα στις διαχρονικές ιστορικές αξίες του **Ελληνισμού** χωρίς μισαλλοδοξία. Χάρις σε αυτές τις αξίες, ο λαός μας, σε μακρές περιόδους δουλείας, διατήρησε τα εθνικά και πολιτιστικά του χαρακτηριστικά. Σήμερα, σε εποχή ύπουλης δουλείας (παγκοσμιοποίηση), η σφυρηλάτηση των **διαχρονικών αξιών** μαζί και η σφυρηλάτηση της εθνικής μας **αυτοπεποίθησης** είναι τα πιο αποτελεσματικά αμυντικά μας όπλα.

η) Να διακηρύξει ο νέος πολιτικός φορέας ότι: **Υπέρτατη έκφραση της Λαϊκής Κυριαρχίας είναι το δημοψήφισμα και ότι όλες οι μεγάλες αποφάσεις ανήκουν μόνο στο Λαό. Στη Δημοκρατία, μία φωτισμένη ηγεσία υπάρχει και αυτή είναι ο Λαός. Οποιες άλλες «φωτισμένες ηγεσίες», ατομικές ή συλλογικές ανήκουν σε άλλου είδους καθεστώτα.**

θ) Ο **νέος** πολιτικός φορέας πρέπει να διακηρύξει την Πολιτική του Βούληση για την χωρίς **ολιγωρία προστασία** των **ατομικών δικαιωμάτων**. Δυστυχώς, σήμερα τα δικαιώματα των Ελλήνων πολιτών είναι έρμαια του Μεγάλου Αδελφού. Υπάρχει, δυστυχώς, διπλό έλλειμμα στην Ελλάδα: Υπάρχει έλλειμμα εθνικής **κυριαρχίας** και έλλειμμα **Δημοκρατίας**. Οι δυνάμεις εθνικής ασφαλείας της χώρας είναι διαβρωμένες. Είναι στη χρήση των μυστικών υπηρεσιών των ΗΠΑ και άλλων δυνάμεων και με ασύλληπτα ηλεκτρονικά μέσα «ακτινογραφούν» και «υπερηχογραφούν» ακόμα και τη σκέψη των Ελλήνων πολιτών. Χρειάζεται, λοιπόν, ο τόπος «Ελληνικές αρχές» οι οποίες θα προστατεύουν αποτελεσματικά τα δικαιώματα των πολιτών αυτής της δύσμοιρης χώρας. Το κράτος πρέπει να τεθεί εκ νέου στην υπηρεσία αλλά και στην προστασία του πολίτη. Το κράτος εποπτεύει την εφαρμογή των νόμων και για την απόλυτη άσκηση των κοινωνικών και πολιτικών δικαιωμάτων του Λαού και του κάθε πολίτη σε ατομική και συλλογική βάση.

Εάν υπάρξει, λοιπόν, από αύριο **νέος** πολιτικός φορέας με αυτές, περίπου, τις βασικές αρχές, αξιότιμοι κύριοι ριζοσπάστες του κέντρου και της κεντροαριστεράς, τα αποτελέσματα της δημοσκόπησης στο τέλος του πρώτου εξαμήνου του 2006 θα είναι εκπληκτικά. Κάντε το εγχείρημα και θα μας θυμηθείτε. **Καλή χρονιά!**

ΕΟΡΤΑΣΤΙΚΕΣ ΠΡΟΣΦΟΡΕΣ

Σάββατο 31 Δεκεμβρίου 2005

Για την τελευταία & πιο ξεχωριστή βραδιά του 2005, αποχαιρετήστε τη χρονιά που φεύγει με ένα ζεστό «GLUEWEIN» συνοδεία από Εκλεκτά Καναπεδάκια & στη συνέχεια ένα Εορταστικό Μενού συντροφιά με τις μελωδίες της Ορχήστρας μας. Διανυκτερεύστε σε ένα από τα πολυτελή Δωμάτια μας και υποδεχθείτε την πρώτη μέρα της νέας χρονιάς με ένα πλούσιο Πρωινό Μπουφέ Τιμή προσφοράς 75 ευρώ κατ' άτομο συμπεριλαμβάνεται Μενού & Διανυκτέρευση με Πρωινό

Κυριακή 1 Ιανουαρίου 2006

Πρωτοχρονιάτικο Πρωινό από τις 7.00 έως 11:00 Τιμή κατ' άτομο Ευρώ 10



Οι μέρες των γιορτών έφτασαν...



MITSIS HOTELS

THE GRAND HOTEL

★★★★★



Πληροφορίες - Τηλ. 22410 54700

δημοκρατικά

ΥΠΑΡΧΕΙ ΑΝΤΙΚΕΙΜΕΝΙΚΗ ΠΡΑΓΜΑΤΙΚΟΤΗΤΑ Η ΟΠΟΙΑ ΔΙΝΕΙ ΤΟ ΜΕΤΡΟ ΤΗΣ ΑΛΗΘΕΙΑΣ (ΑΡΙΣΤΟΤΕΛΗΣ)

Η ΕΜΠΟΡΕΥΜΑΤΟΠΟΙΗΣΗ *της φιλανθρωπίας*

Στις γυναικείες φυλακές Κορυδαλλού έγινε πρόσφατα η βάφτιση ενός βρέφους που γεννήθηκε και μεγαλώνει μέσα στη φυλακή από αλλοδαπή μητέρα. Νονός ήταν ο ίδιος ο υπουργός Δικαιοσύνης, Αν. Παπαληγούρας. Αξιοσημείωτη λεπτομέρεια ότι η μητέρα εκτίει ποινή φυλάκισης για το «τρομερό έγκλημα» της διακίνησης παράνομων CD. Στη σεμνή τελετή, που φυσικά είχε πλήρη τηλεοπτική και δημοσιογραφική κάλυψη, ήταν παρούσες πολλές φυλακισμένες, που γέννησαν και μεγαλώνουν τα παιδιά τους μέσα στη φυλακή.

Αν και η στήλη ασχολείται κατά κανόνα με οικονομικά θέματα, στο κλίμα των ημερών, ενίοτε αξίζει τον κόπο να αφιερώνουμε χώρο και χρόνο σε κάποιες σκέψεις με πιο ανθρώπινο ή κοινωνικό χαρακτήρα. Ιδιαίτερα δε όταν πρόκειται για σκέψεις που γεννιούνται από συμβαίνοντα στο πεδίο της ευρύτερης πολιτικής μας ζωής και αφορούν πεπραγμένα πολιτικών προσώπων που οπωσδήποτε σημειολογικά και ουσιαστικά έχουν ένα αυξημένο ειδικό βάρος.

Είναι γεγονός ότι τις γιορτινές αυτές ημέρες, έστω και για λίγο, έστω και ως άλλοθι στην εσωστρέφεια και τον εφησυχασμό, παράλληλα με την καταναλωτική υπερβολή και την, πολλές φορές, εκβιαστική ευφορία, αυξάνεται η κοινωνική μας ευαισθησία και στον έναν ή τον άλλο βαθμό εκδηλώνουμε συναισθήματα και πράξεις ανθρωπισμού για τους λιγότερο ευνοημένους, για εκείνους που έχουν ανάγκη στήριξης και υποστήριξης, ηθικής και υλικής. Βεβαίως, σε πάρα πολλές περιπτώσεις, ακόμα και ο ανθρωπισμός μπορεί για κάποιους να είναι μια πολύ αποδοτική επικοινωνιακή επένδυση, αναδεικνύοντας τελικώς το μέγεθος της υποκρισίας και την κραυγαλέα φτώχεια συναισθημάτων ή έστω στοιχειώδους επαφής με την πραγματικότητα. Ομως, όσο και αν η κοινωνία έχει εξοικειωθεί με αυτού του είδους την υποκρισία, η εμπορευματοποίηση της φιλανθρωπίας, η μικροπολιτική εκμετάλλευση του ανθρωπισμού, η αγοραπωλησία της ανάγκης ή της δυστυχίας, δεν μπορεί ούτε να περνούν απαρατήρητες ούτε να συγχωρούνται.

Μόνον έτσι μπορούμε να δούμε την πρόσφατη πρωτοβουλία του υπουργού Δικαιοσύνης. Είναι προφανές ότι ο υπουργός και οι σύμβουλοί του θεώρησαν ότι η ενασχόληση με μια περίπτωση που οπωσδήποτε εγείρει βαθιά ανθρώπινα συναισθήματα, θα αποδώσει επικοινωνιακά οφέλη, θα αναβαθμίσει το πολιτικό προφίλ και θα υπογραμμίσει τις ανθρωπιστικές και κοινωνικές ευαισθησίες του υπουργού. Θλιβερό λάθος. Η πράξη αυτή μόνο οργή, αγανάκτηση και χλεύη μπορεί να προκαλέσει, συναισθήματα που βεβαίως θα εισπράξει στο ακέραιο ο υπουργός.

Δεν εξετάζουμε αν ο κάθε υπουργός δύναται να παρέμβει για την άρση τέτοιων απαράδεκτων φαινομένων, αφού οι ποινές είναι κατ' αρχάς υπόθεση της Δικαιοσύνης. Μπορεί, όμως, να επιδεικνύει στοιχειώδη και πραγματική ευαισθησία, ώστε να μην τα εκμεταλλεύεται επικοινωνιακά. Ισως δε να μπορούσε να προσπαθήσει να βελτιώσει τέτοιες καταστάσεις, με σεμνότητα, ρεαλισμό και πραγματικό ενδιαφέρον, που φυσικά δεν έχει ανάγκη από κάμερες για να αναδειχθεί.



ΕΠΕΙΤΑ ΑΠΟ ΜΙΣΟ ΑΙΩΝΑ

ΕΚΣΥΓΧΡΟΝΙΖΕΤΑΙ Ο ΠΟΙΝΙΚΟΣ ΧΑΡΤΗΣ

Αποποινικοποιούνται ξεπερασμένα αδικήματα, αναμορφώνεται ο θεμός των ενόρκων και εισάγεται σύστημα συνδιαλλαγής αντιδίκων με πρωτοβουλία του εισαγγελέα

Σημαντικές νομοθετικές αλλαγές πρόκειται να επέλθουν με τον καινούργιο χρόνο στον «ποινικό χάρτη» καθώς επιχειρείται ύστερα από μισό και πλέον αιώνα εφαρμογής τους, ο εκσυγχρονισμός σε βάθος του Ποινικού Κώδικα και του Κώδικα Ποινικής Δικονομίας.

Στο στόχαστρο των δύο μεγάλων νομοπαρασκευαστικών επιτροπών που έχουν προχωρήσει αρκετά υπό τον επίτιμο Εισαγγελέα του Αρείου Πάγου Ευ. Κρουσταλάκη και τον καθηγητή ΑΕΙ Α. Ανδρουλάκη, βρίσκονται η εισαγωγή νέων θεσμών όπως ένα σύστημα ποινικής συνδιαλλαγής των αντιδίκων με πρωτοβουλία του εισαγγελέα πριν από την άσκηση της δίωξης (κατά τα διεθνή πρότυπα), η ευρεία αποποινικοποίηση αδικημάτων που θεωρούνται πλέον ξεπερασμένα, η αναμόρφωση του θεσμού των ενόρκων, η επανεξέταση των δικονομικών ρυθμίσεων και των ειδικών ανακριτικών μεθόδων που εφαρμόζονται σε αδικήματα όπως η τρομοκρατία, το «ξέπλυμα βρώμικου χρήματος» κ.λπ.

Ολα φαίνεται να ξαναμπαίνουν σε διαπραγμάτευση έχοντας ως στόχο να εξυπηρετηθεί και η επιτακτική ανάγκη για επιτάχυνση της απονομής της Δικαιοσύνης χωρίς όμως να θιγεί η ουσιαστική κρίση των δικαστών και η ποιότητα των αποφάσεων που είναι πάντα το κυρίαρχο ζητούμενο.

Επανεξετάζουν

Σύμφωνα με πληροφορίες, η επιτροπή που συνεδριάζει υπό τον Ευ. Κρουσταλάκη εξετάζει το κατά πόσον θα ενοποιηθούν σε μία όλες οι ειδικές διαδικασίες που προβλέπονται σε διάφορους ξεχωριστούς νόμους για την τρομοκρατία, τη νομιμοποίηση εσόδων από εγκληματικές ενέργειες, τη νομοθεσία περί καταχραστών του Δημοσίου.

Το πλαίσιο αυτό θα επανεξεταστεί και η αναγκαιότητα ή ο τρόπος εφαρμογής κάποιων ακραίων ανακριτικών μεθόδων (παρακολούθηση των πάντων με κάθε τεχνικό μέσο, διασταύρωση κάθε είδους προσωπικών δεδομένων χωρίς την τήρηση κανενός απορρήτου κ.λπ).

Η επιτροπή φαίνεται να άφησε πίσω της το αμερικανικό πρότυπο, όπου ο εισαγγελέας μπορεί να διαπραγματεύεται με κάθε κατηγορούμενο την πορεία της ποινικής του υπόθεσης, εφόσον ο τελευταίος δεχθεί να ομολογήσει κάποιο αδίκημα.

Αντί του συστήματος αυτού προκρίνεται το γερμανικό πρότυπο που επιτρέπει ενώπιον του εισαγγελέα και για οικονομικά κυρίως αδικήματα μια συνδιαλλαγή κατηγορουμένου και θύματος καλώντας π.χ. την εταιρεία και τον υπάλληλό της που κατηγορεί για υπεξαίρεση με στόχο την επιστροφή των χρημάτων ώστε να αποφευχθεί η δίωξη.

Δεν θα ασκείται δίωξη

Εφόσον επέλθει συμφωνία ως προς την αποκατάσταση του θύματος θα μπορεί να μην ασκείται για ελαφρύτερα αδικήματα, εφόσον εκδηλώνεται έμπρακτη μετάνοια από την πλευρά του κατηγορουμένου.

Ο εισαγγελέας θα έχει την πρωτοβουλία να καλέσει τους αντιδίκους και τους δικηγόρους τους για να προσπαθήσουν «να τα βρουν» σε μια συμβιβαστική διαδικασία, με την επιστροφή χρημάτων κ.λπ.

Παράλληλα εξετάζεται η εφαρμογή και στη χώρα μας της αρχής της σκοπιμότητας (αντί της νομιμότητας που ισχύει σήμερα) για να μπορεί να κρίνεται, σε κάποιας μικρής σημασίας αδικήματα, από πριν αν θα πρέπει να ασκηθεί ή όχι δίωξη.

Οι ένορκοι δεν θα δικάζουν πράξεις τρομοκρατίας, δυσχερή οικονομικά εγκλήματα, κ.λπ., ενώ θα επιδιωχθεί η ενίσχυση και αναβάθμιση της συμμετοχής του λαϊκού στοιχείου με τον εμπλουτισμό της σύνθεσης του Μικτού Ορκωτού και με π.χ. ελεύθερους επαγγελματίες άλλων κατηγοριών (ώστε να μην συμμετέχουν μόνο δημόσιοι ή τραπεζικοί υπάλληλοι, όπως συνηθίζεται σήμερα).

Στα προς αποποινικοποίηση αδικήματα συγκαταλέγονται παρωχημένα, όπως είναι η μονομαχία, η απατηλή παρακίνηση σε μετανάστευση εκτός Ελλάδας, η απατηλή επίτευξη συνουσίας, η παρακώλυση προμήθειας άρτου κ.λπ., καθώς και διάφορα άλλα αδικήματα που σχετίζονται με τροχαίες παραβάσεις (του ΚΟΚ) κ.λπ. που θα αντιμετωπίζονται κυρίως με διοικητικές κυρώσεις (πρόστιμα, αφαίρεση αδειών, κ.λπ.).

Η επιτροπή μελετά τον περιορισμό των βουλευμάτων πριν οδηγηθεί μια υπόθεση στο ακροατήριο και ανάλογο περιορισμό των υποθέσεων, που με αναιρέσεις φθάνουν μέχρι τον Αρειο Πάγο.

Παράλληλα θα υπάρξουν νομοθετικές παρεμβάσεις για να είναι πιο ουσιαστική η αιτιολογία κατά την εκφώνηση των δικαστικών αποφάσεων και όχι τυπική όπως γίνεται σήμερα.

ΓΙΑ ΤΟ «ΞΕΠΛΥΜΑ ΤΟΥ ΒΡΩΜΙΚΟΥ ΧΡΗΜΑΤΟΣ»

ΔΙΟΡΘΩΣΗ ΤΗΣ... «ΓΚΑΦΑΣ»

Νέα νομοθετική ρύθμιση έχει καταρτίσει το υπουργείο Δικαιοσύνης για να διορθώσει τα νέα λάθη που εντοπίστηκαν στον νόμο που ψηφίστηκε πριν από λίγες εβδομάδες για το «ξέπλυμα βρώμικου χρήματος» και ο οποίος παραλίγο να βάλει «ταφόπλακα» στην κάθαρση των παραδικαστικών κυκλωμάτων.

Ο υπουργός Δικαιοσύνης, Αν. Παπαληγούρας, αφού αρνήθηκε να αποσύρει το νομοσχέδιο (ενώ ήταν η μόνη ενδεδειγμένη λύση), έκανε κάποιες τροποποιήσεις «στο πόδι» και τώρα θα περάσει μια διάταξη όπου θα εξαιρεί ρητά τους μικροοφειλέτες του Δημοσίου από τον κίνδυνο να διωχθούν και «για ξέπλυμα βρώμικου χρήματος» (σε βαθμό κακουργήματος). Στη διάταξη θα προβλεφθεί και χρηματικό πλαφόν.

Στο μεταξύ, εντελώς άστοχη κρίνεται και η νέα διάταξη του νόμου, που έχει θέσει ως όριο ποσό 15.000 ευρώ, επιτρέποντας να «ξεγλιστρά» όποιος υπεξαιρεί τμηματικά μικρότερα ποσά, παρ' όλο που μπορεί να έχει φτιάξει βίλες με τα χρήματα αυτά.



Ο Επίτιμος Εισαγγελέας του Αρείου Πάγου, Ευ. Κρουσταλάκης (δεξιά) και ο καθηγητής ΑΕΙ, Ν. Ανδρουλάκης ηγούνται των δύο μεγάλων νομοπαρασκευαστικών επιτροπών που έχουν ως στόχο να αλλάξουν σε βάθος τον Ποινικό Κώδικα και τον Κώδικα Ποινικής Δικονομίας.

ΑΠΑΓΟΡΕΥΣΗ ΠΡΟΣΦΟΡΩΝ

ΕΚΠΤΩΣΕΙΣ ΑΠΟ 23 ΙΑΝΟΥΑΡΙΟΥ

Στις 23 Ιανουρίου θα αρχίσουν οι φετινές χειμερινές εκπτώσεις, σύμφωνα με απόφαση του υφυπουργού Ανάπτυξης, Γ. Παπαθανασίου.

Θα διαρκέσουν μέχρι τις 25 Φεβρουαρίου, ενώ ήδη έχει τεθεί από την περασμένη Παρασκευή σε ισχύ η διάταξη του νόμου που απαγορεύει τη διενέργεια προσφορών και προεκπτώσεων ένα μήνα πριν την έναρξη των εκπτώσεων.

Πάντως, σε σχετική εγκύκλιο του υπουργείου Ανάπτυξης διευκρινίζεται ότι η απαγόρευση περιλαμβάνει μόνο τις προσφορές στο ράφι και στις βιτρίνες και όχι άλλες προωθητικές ενέργειες, όπως τη χορήγηση δωροεπιταγών ή κουπονιών στους πελάτες, τη διενέργεια διαγωνισμών και κληρώσεων, την προσφορά μειωμένων τιμών μέσω πιστωτικών και άλλων καρτών κ.λπ.

ΘΑ ΤΕΘΕΙ ΣΥΝΤΟΜΑ ΣΤΗΝ ΚΥΒΕΡΝΗΣΗ

ΘΕΜΑ ΠΟΛΥΚΑΤΑΣΤΗΜΑΤΩΝ
στις νησιωτικές περιοχές

Ανησυχεί και η Γενική Συνομοσπονδία Ελληνικού Εμπορίου

Σειρά σοβαρών ζητημάτων που αφορούν στην επέκταση και λειτουργία των πολυκαταστημάτων αναμένεται να θέσει υπ' όψιν των αρμοδίων ο Εμπορικός Σύλλογος Ρόδου όπως δηλώνει στη «δημοκρατική» ο πρόεδρος του κ. Παναγιώτης Καραγιάννης, με την έναρξη του νέου έτους.

Ειδικότερα στις 9 Ιανουαρίου συνέρχεται στην πρωτεύουσα η Διοικητική Επιτροπή της Εθνικής Συνομοσπονδίας Ελληνικού Εμπορίου στην οποία μετέχει και ο κ. Π. Καραγιάννης και μεταξύ των άλλων θεμάτων αναμένεται να ασχοληθεί με την οριστικοποίηση των προτάσεων για τις αδειοδοτήσεις σε αλυσίδες και πολυκαταστήματα κυρίως στις νησιωτικές περιοχές της χώρας.

Οι προτάσεις αναμένεται να κατατεθούν στο Υπουργείο Ανάπτυξης με σκοπό την τροποποίηση του υφιστάμενου νόμου ως προς τη συνολική επιφάνεια των πολυκαταστημάτων.

Με τον υφιστάμενο νόμο σε νησιά, όπως η Ρόδος, επιτρέπεται η λειτουργία πολυκαταστημάτων μέχρι εμβαδού 1.500 τ.μ., αλλά δεν υπάρχει περιορισμός ως προς την επέκτασή τους.

Με την εισήγησή της η ΕΣΕΕ επιδιώκει το σύνολο της επιφάνειας όλων των καταστημάτων υπό την αυτή επωνυμία να μην υπερβαίνει τα 2.500 τ.μ. χάριν της προστασίας των ομοειδών μικρών και μεσαίων επιχειρήσεων, οι οποίες σήμερα, αδυνατώντας να ανταπεξέλθουν στον εντεινόμενο ανταγωνισμό των αλυσίδων περιθωριοποιούνται σταδιακά και οδηγούνται σε αφανισμό.

Η πρόταση στηρίζεται και από τους εκπροσώπους όλων των νησιωτικών περιοχών όπου οι συνέπειες από την, χωρίς περιορισμούς, λειτουργία των πολυκαταστημάτων είναι οδυνηρές για τις κατά τόπους εμπορικές επιχειρήσεις.

Ο κ. Καραγιάννης ελπίζει ότι η ανωτέρω πρόταση θα υιοθετηθεί, τελικώς, από την κυβέρνηση με δεδομένη την, κατ' αρχήν, θετική γνώμη του αρμόδιου υφυπουργού κ. Παπαθανασίου.

Πέραν αυτού ο πρόεδρος του Ε.Σ. Ρόδου αναμένεται να έχει, επί του ίδιου θέματος, συνάντηση και με τον περιφερειάρχη κ. Χαράλαμπο Κόκκινο, αμέσως μετά τις γιορτές, καθώς η έκδοση αδειών λειτουργίας πολυκαταστημάτων εμπίπτει στις αρμοδιότητες της Περιφέρειας.

Ο κ. Καραγιάννης, επαναφέρει στο προσκήνιο το θέμα του καταστήματος Jumpo, που όπως λέει, «αποτελεί μοναδική περίπτωση καθώς η συνολική επιφάνεια του είναι 5.000 τ.μ. πράγμα που απαγορεύεται εκ του νόμου» και προσθέτει:

«Αν οι αρμόδιες αρχές δεν επιβάλουν την νομιμότητα τότε θα προσφύγουμε πλέον ενώπιον της Δικαιοσύνης για να δώσει λύση».

ΙΚΑΝΟΠΟΙΗΣΗ ΣΤΟΥΣ ΕΜΠΟΡΟΥΣ

Με την ευκαιρία ο κ. Καραγιάννης εκφράζει την ικανοποίησή του επειδή, σύμφωνα με τα πρώτα στοιχεία που έχει συλλέξει, «ο τζίρος των εμπορικών επιχειρήσεων της Ρόδου, ειδικότερα των ειδών ρουχισμού, υπήρξε κατά την περίοδο των εορτών αισθητά αυξημένος σε σύγκριση με το αντίστοιχο διάστημα του περασμένου έτους».

Παρά το γεγονός, όπως εξηγεί, ότι οι καιρικές συνθήκες που επικράτησαν την τελευταία εβδομάδα δεν ήταν και οι καλύτερες για την αγορά.

Η αύξηση του τζίρου των εμπορικών καταστημάτων επιβεβαιώνεται σύμφωνα πάντα με τον κ. Καραγιάννη και από άλλες πηγές, οι οποίες όμως, την αποδίδουν σε μεγάλο βαθμό στην αύξηση των καταναλωτικών δανείων και των εορτοδανείων από τα πιστωτικά ιδρύματα κατά το μήνα Δεκέμβριο.

«ΠΑΓΩΝΕΙ», ΑΛΛΑ ΑΠΑΣΧΟΛΕΙ

ΑΠΟΜΑΚΡΥΝΕΤΑΙ
το ενδεχόμενο ανασχηματισμού

Ο Ν.Τσιαρτσιώνης διαβεβαιώνει ότι το υπουργείο Μακεδονίας-Θράκης δεν θα καταργηθεί

Ο πρωθυπουργός, θεωρώντας πως κέρδισε πολιτικό χρόνο, λόγω του αποτελέσματος της συνόδου κορυφής των Βρυξελλών και από την εξέλιξη της συζήτησης για τον προϋπολογισμό, φέρεται -σύμφωνα με πληροφορίες- να μεταθέτει τον ανασχηματισμό.

Ο ανασχηματισμός φαίνεται ότι μετατίθεται πιο κοντά στο Πάσχα.

Ωστόσο, υπουργοί δείχνουν να προβληματίζονται από τις πληροφορίες που έχουν ακουστεί κατά καιρούς. Μία από αυτές είναι ότι ενδεχομένως θα καταργηθούν τα υπουργεία Μακεδονίας-Θράκης και Αιγαίου, εφόσον ο πρωθυπουργός θελήσει να δώσει δείγματα δομικού ανασχηματισμού.

Ο υπουργός Μακεδονίας-Θράκης Νίκος Τσιαρτσιώνης τόνισε ότι δεν υπάρχει θέμα κατάργησης των δύο γεωγραφικών υπουργείων με τον επικείμενο ανασχηματισμό της κυβέρνησης.

«Τέτοιο θέμα δεν τίθεται από τη στιγμή που τα δύο αυτά υπουργεία πήραν τη μεγαλύτερη αύξηση από όλα τα υπόλοιπα στον φετινό προϋπολογισμό» επισήμανε και πρόσθεσε: «Οι δηλώσεις για την αναβάθμιση του υπουργείου Μακεδονίας-Θράκης ισχύουν, προδιαθέτουν και προδιαγράφουν την πορεία των δύο υπουργείων».

Σε ερώτηση αν ο ίδιος θα παραμείνει στο υπουργείο Μακεδονίας-Θράκης, μετά τον ανασχηματισμό, ή θα βρεθεί αλλού, απάντησε πως αυτό είναι υπόθεση αποκλειστικά του πρωθυπουργού Κώστα Καραμανλή.

Για το κατά πόσο θα παραμείνει στο υπουργείο



Ανάπτυξης, ερωτήθηκε και ο Δημήτρης Σιούφας την Τετάρτη και απάντησε: «Δεν το ξέρω. Είναι απόφαση του πρωθυπουργού».

Ερωτηθείς εάν θα ήθελε να παραμείνει για να συνεχίσει το έργο του, ο υπουργός Ανάπτυξης παρατήρησε: «Νομίζω ότι κάθε υπουργός το επιθυμεί, όταν έχει δρομολογήσει μια σειρά από πράγματα, αλλά αυτό δεν είναι δικό του θέμα. Την παραμονή ή όχι σε όποιο πόστο την αποφασίζει ο πρωθυπουργός».





ΜΕ ΣΥΜΒΑΣΕΙΣ ΕΞΑΕΤΙΑΣ

300 ΕΚΑΤΟΜΜΥΡΙΑ ΕΥΡΩ ΓΙΑ ΤΙΣ ΑΓΟΝΕΣ ΓΡΑΜΜΕΣ

Ποιες εταιρείες, με ποια πλοία και σε ποιες γραμμές, θα προκύψει ύστερα από διεθνή διαγωνισμό, που θα γίνει, κατά πάσα πιθανότητα, τον προσεχή Ιανουάριο, από τα δύο συναρμόδια υπουργεία, το υπουργείο Εμπορικής Ναυτιλίας και το υπουργείο Αιγαίου και Νησιωτικής Πολιτικής



Περίπου 300 εκατομμύρια ευρώ θα μοιραστούν οι ακτοπλοϊκές εταιρείες στην εξαετία 2006-2012 για την εξυπηρέτηση των άγονων γραμμών.

Ωστόσο, ποιές εταιρείες, με ποια πλοία και σε ποιες γραμμές, θα προκύψει ύστερα από διεθνή διαγωνισμό, που θα γίνει, κατά πάσα πιθανότητα, τον προσεχή Ιανουάριο, από τα δύο συναρμόδια υπουργεία, το υπουργείο Εμπορικής Ναυτιλίας και το υπουργείο Αιγαίου και Νησιωτικής Πολιτικής. Σύμφωνα με ασφαλείς πληροφορίες:

• Στο διαγωνισμό θα συμμετάσχουν επιβατηγά – οχηματαγωγά πλοία των οποίων η ηλικία δεν θα ξεπερνά τα 16 χρόνια.

• Θα διαθέτουν απαραίτητα ISO (πιστοποίηση) στο ξενοδοχειακό εξοπλισμό. Ουσιαστικά δηλαδή τα πλοία θα παρέχουν υψηλής ποιότητας υπηρεσίες, τόσο στους κοινόχρηστους χώρους όσο και στις καμπίνες.

• Τα πλοία να είναι άνω των 75 μέτρων, ώστε να μπορούν να εκτελούν δρομολόγια και με 6 ή 7 μποφόρ. Με το μέτρο αυτό θα περιορισθούν οι ακινησίες των πλοίων και κατά συνέπεια η ταλαιπωρία των επιβατών.

• Θα γίνει προσπάθεια να ενοποιηθούν οι ακτοπλοϊκές άγονες γραμμές για την περικοπή των συνολικών δαπανών.

• Θα καθιερωθούν γραμμές κορμού, με άμεσες συνδέσεις προς τα μικρότερα νησιά του νησιωτικού συμπλέγματος που ανήκουν. Θα επιδιωχθεί η σύνδεση των μικρών νησιών με την έδρα του επαρχείου και την έδρα του νομού.

• Οι επιβάτες θα έχουν τη δυνατότητα να εξασφαλίζουν από λιμάνι αρχικής τους εκκίνησης ενιαίο εισιτήριο για το λιμάνι ή το νησί τελικού προορισμού, για την αποφυγή ταλαιπωρίας.

Αξίζει να επισημάνουμε ότι οι συνολικές δαπάνες και των δύο υπουργείων, για την εξυπηρέτηση των 80 και πλέον άγονων γραμμών κατά το έτος που λήγει, θα διαμορφωθούν στα 41 εκατομμύρια ευρώ. Βέβαια, έχει προγραμματισθεί να περιορισθούν οι γραμμές ώστε να μειωθεί και το ετήσιο συνολικό κόστος της εξυπηρέτησης των άγονων νησιών.

Ωστόσο, καλά ενημερωμένοι κύκλοι υποστηρίζουν ότι οι πιέσεις των δημάρχων, των βουλευτών, των φορέων, αλλά και των κατοίκων των νησιών θα είναι μεγάλες μόλις δημοσιοποιηθεί το δίκτυο των άγονων γραμμών, με αποτέλεσμα τελικά να προστεθούν και άλλες γραμμές και το κόστος να ανέβει τουλάχιστον στα 45 εκατ. για το κάθε έτος.

Ετσι, σύμφωνα με τους υπολογισμούς, οι ακτοπλοϊκές εταιρείες που θα εξασφαλίσουν άγονα δρομολόγια για την εξαετία 2006-2012 θα έχουν σίγουρα έσοδα 300 εκατ. ευρώ. Να υπενθυμίσουμε ότι οι εφοπλιστές της ακτοπλοΐας για την περίοδο 2004-2005 και για τη δρομολόγηση πλοίων σε 81 επιδοτούμενες ακτοπλοϊκές γραμμές, από το υπουργείο Εμπορικής Ναυτιλίας και το υπουργείο Αιγαίου, θα πάρουν συνολικά 41 εκατ. ευρώ. Την αμέσως προηγούμενη περίοδο οι ακτοπλόοι πήραν 25 εκατομμύρια ευρώ, ενώ κατά το πρώτο έτος της εφαρμογής του Νόμου 2932/2001 για την απελευθέρωση των εσωτερικών ακτοπλοϊκών γραμμών, δαπανήθηκαν μόνο 12 εκατομμύρια ευρώ.

Ο νέος σχεδιασμός του υπουργείου Εμπορικής Ναυτιλίας για τις ακτοπλοϊκές γραμμές προϋποθέτει συνεργασία των μεγάλων και των μικρών εταιρειών, για την κάλυψη πλήρως του ακτοπλοϊκού δικτύου, δεδομένου ότι θα καθιερωθεί και το ενιαίο εισιτήριο για τις γραμμές κορμού και άμεσης μεταφοράς σε μικρότερο νησί.

Ενδεικτικά να αναφέρουμε ότι οι γραμμές κορμού θα είναι της Κρήτης, της Κω – Ρόδου και της Χίου – Μυτιλήνης, Πάρου – Νάξου – Σύρου – Τήνου και Μυκόνου. Από τη Ρόδο και την Κω ή την Πάτμο, θα συνδέονται τα νησιά Καστελόριζο, Χάλκη, Σύμη, Λειψοί κλπ.

Η Αμοργός, η Δονούσα, η Σχοινούσα, τα Κουφονήσια θα συνδέονται είτε με τη Σύρο, είτε με την Πάρο, όπως και η Ιος, αλλά ενδεχομένως και η Σάμος, Ικαρία και Φούρνοι. Για τις δυτικές Κυκλάδες θα υπάρξει συνδυασμός εξυπηρέτησης των νησιών, είτε από το Λαύριο, είτε από τον Πειραιά.

Πάντως στο νέο σχεδιασμό θα καταργηθεί η γραμμή Κύμη, Λήμνος, Μουδανιά και η γραμμή Λαύριο, Ψαρά, Σίγρι, Λήμνος, Σαμοθράκη, Αλεξανδρούπολη.

Ενδέχεται στη δεύτερη γραμμή να κοπεί το Σίγρι Μυτιλήνης με τα Μεστά της Χίου, όπου θα μειωθεί η απόσταση σε 92 ναυτικά μίλια από 258 ναυτικά μίλια.

δsports

ΕΠΙΜΕΛΕΙΑ:
ΗΛΙΑΣ ΛΟΪΖΟΣ -
ΣΤΕΦΑΝΟΣ ΓΚΙΖΛΗΣ

ΚΟΛΟΣΣΟΣ

Πρώτη επιλογή ο Κοσέογλου

ΗΡΑΚΛΗΣ ΜΑΡΙΤΣΩΝ

«Διαζύγιο» με Αγγελόπουλο

ΜΙΚΤΕΣ ΟΜΑΔΕΣ

Νέοι εναντίον ... Παίδων

Β' ΚΑΤΗΓΟΡΙΑ

Σήμερα το Λέρος - Αντίμαχος

ISLAND GAMES

Ικανοποιητική η έκθεση της Ρόδου

ΑΕΡΑ

ΕΠΙΣΤΡΕΦΕΙ στο «σπίτι» του

Επιστρέφει έστω για μία προπόνηση «σπίτι» του σήμερα ο ΑΕΡΑ, καθώς μπορεί να απομείνουν ακόμη κάποιες λεπτομέρειες έτσι ώστε να παραδοθεί το γήπεδο ωστόσο κάποια προβλήματα που προέκυψαν με το γήπεδο Κοσκινού αναγκάζουν τον Σάββα Ορφανίδη να διεξάγει την προπόνηση στ' Αφάντου.

Κατά τα άλλα το Σάββατο η ομάδα θα δώσει φιλικό παιχνίδι χωρίς να έχει ακόμη αποφασιστεί ποιος θα είναι ο αντίπαλος.

Να σημειωθεί τέλος πως το παιχνίδι με τον Ατρόμητο Πειραιώς, το οποίο είχε αναβληθεί προ καιρού ορίστηκε να γίνει την Τρίτη 10 Ιανουαρίου τρεις ημέρες μετά από το ματς με τον Σαρωνικό.

ΠΑΕ ΡΟΔΟΣ

ΣΥΜΦΩΝΗΣΕ ΜΕ ΔΥΟ

Με ακόμη δύο πρώην ποδοσφαιριστές της ομάδας ενισχύθηκε το ρόστερ του Βαγγέλη Χοσάδα. Πρόκειται για τους Γιώργο Καντιμοίρη και Σάκη Ναλμπάντη, οι οποίοι τα βρήκαν με τη διοίκηση και υπέγραψαν συμβόλαιο για ενάμισυ χρόνο. Στη χθεσινή προπόνηση πήρε μέρος και ο Γιώργος Καντιμοίρης που βρίσκεται εδώ και κάποιες ημέρες στο νησί μας.





Ο Σάκης Ναλμπάντης βρέθηκε στο γήπεδο και παρακολούθησε την προπόνηση των συμπαικτών του. Ο μοναδικός απών για τον Βαγγέλη Χοσάδα ήταν ο Μποϊλής, ο οποίος σήμερα θα τεθεί πλέον στη διάθεση του προπονητή του.

Στο γήπεδο (βοηθητικό του στίβου) βρέθηκε και ο τραυματίας Φανούρης Γκινής που έβγαλε τον νάρθηκα από το πόδι του. Οπως είναι γνωστό ο Γκινής είχε πάθει διάστρεμμα σε μια προπόνηση και υπολογίζεται πως σε δέκα περίπου ημέρες θα ξεκινήσει να τρέχει ακολουθώντας ατομικό πρόγραμμα.

Για τον αγώνα με τον Απόλλωνα των «ελαφιών» δεν θα έχει στην διάθεσή του τους τραυματίες Κλιάφα, Ζαχαριέφσκι, Γκινή, αλλά και τον τιμωρημένο Διονύση Μακρυδημήτρη που θ' απουσιάσει και από το επόμενο παιχνίδι.

Την χθεσινή προπόνηση παρακολούθησε σχεδόν σύσσωμη η διοίκηση και έδειξε γι' ακόμη μια φορά πως είναι κοντά στους παίκτες. Το κλίμα στ' αποδυτήρια είναι ιδιαίτερα καλό, καθώς δεν υπάρχουν προβλήματα, ενώ οι ποδοσφαιριστές είναι ενωμένοι σαν μια γροθιά.

Με τα «ελάφια» θα συνεχίσουν να προπονούνται τα δίδυμα αδέλφια Στρατής και Παναγιώτης Δελόσμα, προκειμένου ο Χοσάδας να βγάλει σαφή συμπεράσματα και για τους δύο παίκτες και κατά πόσο βέβαια μπορούν να βοηθήσουν την προσπάθεια της Ρόδου. Πάντως οι επαφές για την ανεύρεση ακόμη δύο ποδοσφαιριστών που θ' αγωνίζονται στην επίθεση και τα χαφ (αριστερά) θα συνεχισθούν. Εάν όλα πάνε καλά και πέσουν οι υπογραφές από Καντιμοίρη και Ναλμπάντη για να ετοιμαστούν γρήγορα τα δελτία τους τότε αν ο Βαγγέλης Χοσάδας κρίνει ότι οι δύο ποδοσφαιριστές είναι έτοιμοι ίσως τους υπολογίσει για το δύσκολο εκτός έδρας παιχνίδι με τον Απόλλωνα Σμύρνης.

Για ενάμιση χρόνο και πάλι στα «ελάφια» Γιώργος Καντιμοίρης και Σάκης Ναλμπάντης

Γ.Σ. ΠΑΕ ΔΙΑΓΟΡΑΣ

Διπλή προπόνηση για τους «κυανέρυθρους»

Διπλή προπόνηση είχε το χθεσινό πρόγραμμα του Βάλτερ Σκότσικ για τους «κυανέρυθρους».

Συγκεκριμένα η πρώτη προπόνηση έγινε στο γήπεδο Κοσκινού ενώ το απόγευμα στο βοηθητικό του στίβου. Ολοι οι ποδοσφαιριστές ήταν παρόντες καθώς Τσιαντούλης και Μπαλογιάννης μετά την άδειά τους ήλθαν χθες στο νησί μας.

Ο τερματοφύλακας Τυράνσκι αναμενόταν να έλθει στην Ρόδο χθες αργά το βράδυ προερχόμενος από την Πολωνία.

Ο συμπατριώτης του επιθετικός που προορίζεται για τον «γηραιό» δοκιμάζεται αυτή την περίοδο στην Μπόλτον και αν δεν προκύψει κάτι θετικό για τον Πολωνό παίκτη τότε στις αρχές του νέου έτους θα δοκιμασθεί και στον Διαγόρα.

Στις χθεσινές προπονήσεις πήραν μέρος και πάλι οι τρεις Βούλγαροι ποδοσφαιριστές με τις πληροφορίες να λένε ότι αφήνουν καλές εντυπώσεις. Τώρα όσον αφορά τον Σάμπα Σόου βρίσκεται στην Γαλλία και σήμερα κατά πάσα πιθανότητα επιστρέφει στην Αθήνα. Εάν προλάβει, ίσως απόψε το βράδυ να ταξιδέψει για το νησί μας.

Οι «κυανέρυθροι» θεωρούν πως ο έγχρωμος παίκτης θα καταλήξει στο ρόστερ του Αυστριακού προπονητή καθώς προ καιρού έχει εισηγηθεί την απόκτησή του.

ΙΑΛΥΣΟΣ

Αναβλήθηκε το φιλικό με τον Κλεόβουλο Λίνδου

Στον ξερό αγωνιστικό χώρο του Λυκείου Ιαλυσού έγινε η χθεσινή προπόνηση των «ερυθροκίτρινων», αφού η κατάσταση του «Οικονομίδειου» δεν είναι καλή. Αυτός είναι και ο λόγος που το σημερινό φιλικό με τον Κλεόβουλο Λίνδου ακυρώθηκε κι αντί γι' αυτόν θα γίνει κανονικά προπόνηση.

Ενδέχεται όμως αύριο ή το Σάββατο ο Ιάλυσος να δώσει φιλικό παιχνίδι με τον Διαγόρα Βατίου ή τον Φοίβο.

Το παιχνίδι με τον Αίαντα Σαλαμίνας είναι αυτό που απασχολεί τον Γιώργο Γκάιδα καθώς Τζαφέρης και Τσαφής δεν υπολογίζονται αφού είναι τιμωρημένοι.

Αντίθετα οι «ερυθροκίτρινοι» θα παίξουν με τα νέα τους μεταγραφικά αποκτήματά τους Βασιλάκη - Καλημέρη.

Ο τεχνικός του Ιάλυσου υπολογίζει και τον Γιώργο Στάππα που έχει μπει κανονικά στο πρόγραμμα των προπονήσεων και είναι έτοιμος να βοηθήσει την ομάδα του κόντρα στον Αίαντα.

Στην χθεσινή προπόνηση υπήρχαν απουσίες καθώς Μαθιός και Καραγιάννης ταλαιπωρούνται από ίωση της εποχής, ενώ ο Σάββας Κούρος υποβάλλεται σε θεραπείες για να ξεπεράσει το πρόβλημα που τον κρατά έξω από τους αγώνες για μεγάλο χρονικό διάστημα.

Στον μεταγραφικό τομέα τώρα οι «ερυθροκίτρινοι» βρίσκονται σε αναμονή καθώς περιμένουν τις εξελίξεις στο στρατόπεδο της ΠΑΕ Ρόδου σχετικά με την περίπτωση του Χρήστου Στόπου.

ΚΟΛΟΣΣΟΣ

ΠΡΩΤΗ ΕΠΙΛΟΓΗ Ο ΚΟΣΕΟΓΛΟΥ

Εάν ναυαγήσει, οι «θαλασσί» θα στραφούν στον Στιβ Χάνσελ •Δύο φιλικά θα δώσει σήμερα και αύριο το απόγευμα ο Κολοσσός στην Αθήνα



Στους μεταγραφικούς στόχους της ομάδας, στα φιλικά προετοιμασίας στην Αθήνα, στον Πέταρ Αρσιτς, αλλά και στον Φράνκο Νάκιτς, αναφέρθηκε ο προπονητής του Κολοσσού Μιχάλης Κυρίτσης, στη χθεσινή συνέντευξη Τύπου.

«Αυτή τη στιγμή είμαστε συγκεντρωμένοι στην περίπτωση του Χακάν Κοσέογλου. Ενώ είχαμε συμφωνήσει σε όλα, υπάρχει μία μικρή καθυστέρηση γιατί έγινε αλλαγή προπονητή και θέλει να τον κρατήσει στην ομάδα. Στο συμβόλαιο του παίκτη όμως υπάρχει μία ρήτρα ότι μπορεί να φύγει μέχρι τις 30 Δεκεμβρίου. Κι αυτός θέλει να φύγει. Το τελευταίο τους παιχνίδι ήταν να γίνει την Τρίτη αλλά τελικά γίνεται σήμερα (χθες) και θα ξεκαθαρίσει οριστικά η κατάσταση. Αν όλα πάνε κατ' ευχήν, έχουμε συνεννοηθεί να βρίσκεται αύριο (σήμερα) στην Αθήνα. Αν όχι, θα κοιτάξουμε τις εναλλακτικές λύσεις που έχουμε μία εκ των οποίων είναι ένας παλιός παίκτης της ΑΕΚ, ο Στιβ Χάνσελ. Ο Βρένταν Μόροβιτς είναι εκτός. Δεν είναι πλέον στους στόχους μας.

Για την περίπτωση του Κοσέογλου, που είναι και προτεραιότητά μας, θέλω να πιστεύω ότι όλα θα πάνε καλά. Πάντως, δεν έχουμε περιθώρια να περιμένουμε 20-30 μέρες αν προκύψει κάτι με το συμβόλαιο στην ομάδα του. Αν γίνει κάτι, αναγκαστικά θα κινηθούμε στις άλλες λύσεις. Ας ελπίσουμε ότι δεν θα μπλέξει το πράγμα και θα έχουμε θετική εξέλιξη σήμερα το βράδυ ή αύριο το πρωί.

Στην Τουρκία είναι βασικός στην ομάδα του. Παίζει 35 λεπτά, σκοράρει μέσο όρο 15 πόντους, έχει μ.ο. 5 ασσίστ. Είναι το στυλ που θέλουμε. Εμείς δεν ψάχνουμε τον παίκτη που θα πρωταγωνιστήσει. Θέλουμε παίκτη ομάδας. Παίκτη ουσίας. Να μας βοηθήσει στην αξιοποίηση των συμπαικτών του. Να παίξουμε πιο γρήγορα και να έχουμε περισσότερη κίνηση».

Για τον Φράνκο Νάκιτς:

«Πράγματι έχει προκύψει θέμα με τον Νάκιτς. Ήταν τραυματίας, το ιατρικό τιμ του είχε πει να κάνει εξετάσεις και παρ' όλα αυτά πήγε ταξίδι. Ήταν όντως λίγο περίεργο. Απ' όσο ξέρω, κλήθηκε σε απολογία από τη διοίκηση. Αυτή τη στιγμή πάντως δεν προβλέπεται λύση συνεργασίας. Εκτός βέβαια αν προκύψει κάτι στη συνέχεια».

Για τον Πέταρ Άρσιτς:

«Ο Άρσιτς ενσωματώνεται σιγά - σιγά. Πιστεύω ότι θα μας βοηθήσει. Είναι παίκτης που μας έλειπε. Μέσα στη ρακέτα σπρώχνει, παλεύει. Σούλης, Τσιάκος είναι πιο ντελικάτοι και πιο γρήγοροι. Ο Πέταρ είναι άλλο στυλ. Και είναι και πολύ καλός στο τρίποντο. Βέβαια, του αρέσει να παίζει κάτω από το καλάθι. Βγάζει όμως φοβερή αύρα. Είναι απίστευτο πόσο θετικός άνθρωπος είναι. Και έχει μεγάλη διάθεση να παίξει».

Για τα φιλικά:

«Θα είναι βοήθεια για μένα να μπορέσω να δω κάποιους συνδυασμούς, κάποιες συνεργασίες και σχήματα που δεν μπορώ να δω εδώ στα οικογενειακά διπλά. Θα δω επίσης τον Πέταρ (σ.σ. Άρσιτς) που θεωρώ ότι θα είναι έτοιμος να παίξει ένα δεκάλεπτο με τον Πανελλήνιο. Στα φιλικά φυσικά θα δοκιμάσω και κάποια πράγματα που έχω στο μυαλό μου για τον αγώνα με τον Πανελλήνιο».

Οι «θαλασσί» μετά την σημερινή πρωινή προόνηση θα αναχωρήσουν για την Αθήνα.

Το απόγευμα (17:00) θ' αντιμετωπίσουν σε φιλικό παιχνίδια την ομάδα του Άλιμου ενώ αύριο θα δώσουν ακόμη ένα φιλικό αγώνα (16:30) κόντρα στην Α.Ε.Κ.

ΗΡΑΚΛΗΣ ΜΑΡΙΤΣΩΝ

«Διαζύγιο» με Αγγελόπουλο

• Κοινή συναινέσει έλυσαν την συνεργασία τους ο έμπειρος τεχνικός με την διοίκηση η οποία εξετάζει πλέον τις περιπτώσεις Βλασσόπουλου και Ζαχαρία

Παρελθόν από την τεχνική ηγεσία του Ηρακλή Μαριτσών αποτελεί ο Σπύρος Αγγελόπουλος αφού διοίκηση και προπονητής, έλυσαν κοινή συναινέσει την συνεργασία τους. Η «δσπορ» επικοινώνησε με τον έμπειρο, ο οποίος δήλωσε τα εξής:



«Υπήρχαν ορισμένα προβλήματα στην ομάδα με κυριότερο το γηπεδικό αφού στους δύο τελευταίους μήνες, ελάχιστες ήταν οι φορές που μας επετράπη να προπονηθούμε. Ετσι οι περισσότερες προπονήσεις διεξάγονταν είτε σε εγκαταστάσεις 5Χ5 είτε στο βοηθητικό το οποίο δεν έχει τις διαστάσεις έως κανονικού γηπέδου, γεγονός που δυσχέραινε την κατάσταση -ιδιαίτερα όταν δουλεύαμε τακτική. Με αυτές τις συνθήκες δεν μπορεί να εργαστεί κάποιος όπως θέλει. Το γεγονός αυτό θα δρομολογήσει τεράστιο πρόβλημα στην ομάδα εάν δεν καταφέρει να το λύσει».

ΔΥΟ ΟΙ ΥΠΟΨΗΦΙΟΙ

Χθες ο τέως πλέον τεχνικός του Ηρακλή βρέθηκε στο γήπεδο όπου και αποχαιρέτισε τους παίκτες και τους ανθρώπους της ομάδας ενώ την ίδια στιγμή η διοίκηση εξέταζε και εξετάζει κάποιες περιπτώσεις προπονητών για να αναλάβουν τα ηνία του Ηρακλή. Οι επικρατέστεροι για την θέση του προπονητή είναι οι Ανδρέας Βλασσόπουλος και Λάκης Ζαχαρίας και αναμένεται μέσα σε σύντομο χρονικό διάστημα οι διοικούντες να δώσουν τα χέρια με έναν από τους δύο, έτσι ώστε να υπάρξει και κάποιο διάστημα προσαρμογής πριν την έναρξη των επίσημων υποχρεώσεων. Μια ενδιαφέρουσα παράμετρος της όλης ιστορίας αποτελεί το γεγονός πως ο Ηρακλής για πρώτη φορά διακόπτει την συνεργασία με προπονητή, μεσούσης της περιόδου. Η ανακοίνωση της διοίκησης για το «διαζύγιο» με τον Αγγελόπουλο έχει ως εξής:

«Η Διοίκηση ευχαριστεί τον Σπύρο Αγγελόπουλο για την μέχρι σήμερα συνεργασία του και για τα όσα έχει προσφέρει στο παρελθόν και στην παρούσα ποδοσφαιρική περίοδο».

ΜΙΚΤΕΣ ΟΜΑΔΕΣ

ΝΕΟΙ ΕΝΑΝΤΙΟΝ ... ΠΑΙΔΩΝ

Μετά από έγγραφο της ΕΠΣ Κυκλάδων αναβάλλονται οι προγραμματισμένες για σήμερα αναμετρήσεις και αντ' αυτού θα διεξαχθεί φιλικό ματς στις 13:00 στα Κοσκινού

Μικτή νέων και Μικτή Παίδων θα αναμετρηθούν σήμερα σε φιλικό παιχνίδι καθώς τα προγραμματισμένα παιχνίδια για την τρίτη αγωνιστική των πρωταθλημάτων απέναντι στις Κυκλάδες, τελικά δεν θα γίνουν.

Η ΕΠΣ Κυκλάδων απέστειλε έγγραφο στην ΕΠΟ έτσι ώστε να μην ταξιδέψει σήμερα για το νησί μας, αίτημα που έγινε δεκτό απότην αρμόδια αρχή.

Ετσι λοιπόν οι Μικτές ομάδες θα τεθούν αντιμέτωπες στις 13:00 στα Κοσκινού με διαιτητές τοιυς Μοσχού, Λιάπη, Γκιουντιτσε (Γιατρός Μυρίδης).

Οι κάτωθι ποδοσφαιριστές καλούνται να βρίσκονται στο γήπεδο στις 12:15:

ΠΟΔ/ΣΤΕΣ ΜΙΚΤΗΣ ΝΕΩΝ

1.-ΓΕΩΡΓΑΛΛΗΣ ΣΤΑΘΗΣ (ΔΙΓΕΝΗΣ ΚΟΣ.)
2.-ΠΛΥΓΚΟΣ ΜΙΧ. (ΔΙΓΕΝΗΣ.ΚΟΣ.)
3.-ΤΖΟΥΜΑΚΑΣ ΔΗΜ. (ΦΟΙΒΟΣ ΚΡ.)
4.-ΔΕΛΑΠΟΡΤΑΣ Γ.(ΦΟΙΒΟΣ ΚΡΕΜ.)
5.-ΚΑΛΗΜΕΡΗΣ Ι.(ΔΙΑΓΟΡΑΣ Β.)
6.-ΕΥΓΕΝΙΚΟΣ ΜΑΝ.(ΔΙΑΓΟΡΑΣ Β.)
7.-ΜΕΝΤΟΣ ΒΑΣ. (ΑΕ ΚΑΤΤΑΒΙΑΣ)
8.-ΛΑΜΠΡΙΑΝΟΣ ΝΙΚ. (ΑΡΗ ΑΡΧ.)
9.-ΑΡΓΥΡΟΥ ΜΑΝ. (ΑΡΗΣ ΑΡΧ.)
10-ΓΑΙΤΑΝΟΣ ΣΤ. (ΚΛΕΟΒΟΥΛΟΣ Λ.)
11.-ΚΙΛΑΣΙΝ Χ. (ΗΛΙΟΣ ΙΑΛΥΣΟΥ)
12.-ΚΟΝΤΟΣ Γ. (ΑΓΙΟΣ ΙΣΙΔΩΡΟΣ)
13.-ΜΑΣΤΟΡΟΥ ΜΑΝ. (ΑΓΙΟΣ ΙΣΙΔΩΡΟΣ)
14.-ΖΕΡΒΟΣ ΚΥΡ. (ΕΥΚΛΗΣ ΣΟΡΩΝΗΣ)
15.-ΚΟΥΤΣΑΓΙΑΣ ΜΙΧ. (ΕΥΑΓΟΡΑΣ Ρ.)
16.-ΘΕΟΔΩΡΟΥ Γ. (ΕΥΑΓΟΡΑΣ ΡΟΔΟΥ)
17.-ΘΑΛΑΣΣΙΝΟΣ ΧΡ. (ΑΣ ΡΟΔΟΣ)
18.- ΠΑΝΤΕΛΙΔΗΣ ΑΝ. (ΑΣ ΡΟΔΟΣ)
19.-ΑΝΤΩΝΟΥΡΗΣ Μ. (ΑΣ ΡΟΔΟΣ)
20.-ΑΠΤΟΓΛΘΥ ΜΙΧ. (ΑΣ ΡΟΔΟΣ)
21.-ΚΟΝΤΟΥΔΙΟΣ ΜΙΧ. (ΑΠΟΛΛΩΝ Κ..)
22.-ΚΟΝΤΟΣ ΣΤ. (ΑΣΠΙΔΑ ΑΠΟΛ)
23.-ΜΑΣΤΗΣ Γ. (ΑΣΤΕΡΑΣ ΠΑΣ.)
24.ΜΠΑΡΜΠΑΝΤΩΝΗΣ ΧΡ. (ΔΟΞΑ Ψ.)
25.-ΝΙΚΟΛΗΣ Σ. (ΑΕΡ ΑΦΑΝΤΟΥ)
26.-ΠΙΖΗΜΟΛΑΣ ΑΝ. (ΟΜΟΝΟΙΑ Γ..)
27.-ΠΛΑΚΕΝΤΗΣ ΕΛ. (ΑΣ ΡΟΔΟΥ)

ΠΟΔ/ΣΤΕΣ ΜΙΚΤΗΣ ΠΑΙΔΩΝ

1.-ΛΙΒΙΣΙΑΝΟΣ ΑΛ. (Α.Σ. ΡΟΔΟΣ)
2.-ΤΟΠΠΟΣ Γ. (ΕΥΚΛΗΣ ΣΟΡ.)
3.-ΚΟΚΙΑΝΤΩΝΗΣ ΑΝΤ. (Α.Σ. ΡΟΔΟΣ)
4.-ΦΑΣΑΚΗΣ ΒΑΣ. (ΔΙΓΕΝΗΣ ΚΟΣ.)
5.-ΚΑΡΔΟΥΛΙΑΣ Γ.(ΗΡΑΚΛΗΣ ΜΑΡ.)
6.-ΠΙΣΣΑΣ ΗΛΙΑΣ (ΑΣΠΙΔΑ ΑΠ.)
7.-ΜΠΙΛΙΑΣ ΠΑΝ. (ΦΟΙΒΟΣ ΚΡ)
8.-.ΑΞΙΩΤΗΣ ΑΠΟΣ.(ΦΟΙΒΟΣ ΚΡ.)
9.-ΜΠΙΛΙΑΣ Φ (ΙΑΛΥΣΟΣ 97)
10.-ΚΑΡΠΑΘΑΚΗΣ ΕΛ. (Γ.Σ. ΔΙΑΓΟΡΑΣ)
11.-ΤΡΙΑΝΤΑΦΥΛΛΟΥ ΤΡΙΑΝΤ. (ΓΑΣ ΙΑΛΥΣΟΣ)
12.-ΜΑΝΙΑΣ ΜΙΧΑΗΛ (ΕΡΜΗΣ ΚΑΛΥΘ.)
13-ΦΡΑΓΚΟΣ ΜΙΧ. (ΕΥΑΓΟΡΑΣ ΡΟΔΟΥ)
15.-ΓΙΑΝΑΚΟΠΟΥΛΟΣ Γ.(ΑΠΟΛΛΩΝ ΑΠ.)
15-ΠΑΤΤΑΣ ΑΝΤΩΝΗΣ (ΑΣΤΕΡΑΣ ΠΑΣ.)
16-ΧΑΤΖΗΝΙΚΟΛΑΣ ΕΜΜ. (ΑΡΗΣ ΑΡΧ.)
17-ΤΣΑΚΙΣΙΡΗΣ ΜΙΧ.(Γ.Σ.ΔΙΑΓΟΡΑ)
18.-ΣΥΡΑΚΟΣ ΓΕΩΡΓΙΟΣ (ΓΑΣ ΙΑΛΥΣΟΣ)
19.-ΛΑΡΔΟΥΤΣΟΣ ΗΛΙΑΣ (ΔΙΑΓΟΡΑ ΒΑΤΙΟΥ)

Τουρνουά τζούνιορ «Χριστούγεννα 2005»

Στην σέντρα αύριο (12.30) έντεκα ομάδες στο γήπεδο Κοσκινού

Παρά το γεγονός ότι το φετεινό ποδοσφαιρικό τουρνουά της ΕΠΣΔ πέρασε από «σαράντα κύματα» τελικά αύριο θα διεξαχθεί η Α΄ φάση στο γήπεδο Κοσκινού.

Η αιτία της καθυστέρησης και της αλλαγής στις ηλικίες των παιδιών που θα αγωνιστούν στο τουρνουά οφείλεται στην Ελληνική Ποδοσφαιρική Ομοσπονδία, η οποία την τελευταία στιγμή αποφάσισε τη διεξαγωγή του Ενωσιακού Πρωταθλήματος των Μικτών Ομάδων Τζούνιορ.

Η ΕΠΣΔ είχε ήδη προαναγγείλει την διεξαγωγή του τουρνουά με παιδιά μεγαλύτερης ηλικίας, αλλά η προκήρυξη άλλαξε, καθώς οι Ενωσιακοί προπονητές έπρεπε να βρουν και να επιλέξουν παιδιά για την Μικτή Τζούνιορ.

Χθες το μεσημέρι στα γραφεία της Ενωσης πραγματοποιήθηκε η κλήρωση των ομάδων που χωρίσθηκαν σε τρεις ομίλους και μετά έγινε η κλήρωση των αγώνων.

Οι αγώνες της Α΄ φάσης θα γίνουν στο γήπεδο Κοσκινού την Παρασκευή 30 Δεκεμβρίου και θα ξεκινήσουν στις 12:30 το μεσημέρι.

Αναλυτικά οι όμιλοι στους οποίους μετέχουν οι έντεξα ομάδες και το πρόγραμμα των αγώνων έχουν ως εξής:

Α΄ ΟΜΙΛΟΣ
1.- ΙΑΛΥΣΟΣ
2.-ΠΑΣ ΑΣΚΛΗΠΕΙΟΥ
3.-ΚΛΕΑΝΘΗΣ

Β΄ ΟΜΙΛΟΣ
ΔΙΓΕΝΗΣ
ΔΩΡΙΕΑΣ
ΑΓ ΙΣΙΔΩΡΟΣ
ΔΙΑΓΟΡΑΣ

Γ΄ ΟΜΙΛΟΣ
ΑΣ ΡΟΔΟΣ
ΑΕΡΑ
ΝΙΚΗ ΡΟΔΟΥ
ΠΟΣΕΙΔΩΝ ΚΑΡΠ.

Α΄ ΦΑΣΗ
ΓΗΠΕΔΟ ΚΟΣΚΙΝΟΥ
ΠΑΡΑΣΚΕΥΗ
30 -12-2005

Α΄ ΗΜΙΣΥ ΓΗΠΕΔΟΥ
ΙΑΛΥΣΟΣ- ΠΑΣ ΑΣΚΛΗΠΕΙΟΥ, ΩΡΑ 12.30
ΡΟΔΟΣ-ΑΕΡΑ, ΩΡΑ 13.00
ΙΑΛΥΣΟΣ -ΚΛΕΑΝΘΗΣ, ΩΡΑ 13.30
ΔΙΓΕΝΗΣ -ΓΣ ΔΙΑΓΟΡΑΣ, ΩΡΑ 14.00
ΡΟΔΟΣ-ΠΟΣΕΙΔΩΝ ΚΑΡΠ., ΩΡΑ 14.30
ΠΑΣ ΑΣΚΛΗΠΕΙΟΥ- ΚΛΕΑΝΘΗΣ, ΩΡΑ 15.00
ΡΟΔΟΣ- ΝΙΚΗ ΡΟΔΟΥ, ΩΡΑ 15.30

Β΄ ΗΜΙΣΥ ΓΗΠΕΔΟΥ
ΔΙΓΕΝΗΣ- ΔΩΡΙΕΑΣ, ΩΡΑ 12.30
ΔΙΑΓΟΡΑΣ -ΑΓ. ΙΣΙΔΩΡΟΣ, ΩΡΑ 13.00
ΝΙΚΗ ΡΟΔ.-ΠΟΣΕΙΔΩΝ ΚΑΡΠ., ΩΡΑ 13.30
ΔΩΡΙΕΑΣ-ΑΓ.ΙΣΙΔΩΡΟΣ, ΩΡΑ 14.00
ΑΕΡΑ- ΝΙΚΗ ΡΟΔΟΥ, ΩΡΑ 14.30
ΔΩΡΙΕΑΣ-ΔΙΑΓΟΡΑΣ, ΩΡΑ 15.00
ΑΕΡΑ-ΠΟΣΕΙΔΩΝ ΚΑΡΠ., ΩΡΑ 15.30
ΔΙΓΕΝΗΣ -ΑΓ.ΙΣΙΔΩΡΟΣ, ΩΡΑ 16.00

Προκρίνονται από κάθε όμιλο οι δύο πρώτες ομάδες δηλαδή θα προκριθούν για την τελική φάση έξι (6) ομάδες οι οποίες θα χωρισθούν σε δύο ομίλους των τριών /3/ ομάδων.



ΤΕΛΙΚΗ ΦΑΣΗ
ΓΗΠΕΔΟ ΚΟΣΚΙΝΟΥ
ΠΕΜΠΤΗ 5/1/2006

Α΄ ΟΜΙΛΟΣ
Α1, Β2, Γ1,
Α1, Β2, Γ1,

Β΄ ΟΜΙΛΟΣ
Α2 , Β1, Γ2,
Α΄ ΗΜΙΣΥ ΓΗΠΕΔΟΥ
Α1-Β2, ΩΡΑ 14.00
Γ1-Β21,ΩΡΑ14.30
Α1-Γ1, ΩΡΑ 15.00
Β΄ ΗΜΙΣΥ ΓΗΠΕΔΟΥ
Α2 , Β1, Γ2,
Β΄ ΗΜΙΣΥ ΓΗΠΕΔΟΥ
Β1 -Α2, ΩΡΑ 14.00
Α2- Γ2, ΩΡΑ 14.30
Β1-Γ2, ΩΡΑ 15.00
Α΄ ΗΜΙΤΕΛΙΚΟΣ, ΩΡΑ 15.30
Β΄ ΗΜΙΤΕΛΙΚΟΣ, ΩΡΑ 15.30
ΜΕΓΑΛΟΣ ΤΕΛΙΚΟΣ, ΩΡΑ 16.00
ΜΙΚΡΟΣ ΤΕΛΙΚΟΣ, ΩΡΑ 16.00

Οι πρώτες ομάδες του κάθε Ομίλου θα αγωνισθούν χιαστί σε ημιτελικούς αγώνες δηλ. ο πρώτος του Α ομίλου με τον δεύτερο του Β ομίλου και ο πρώτος του Β ομίλου με τον δεύτερο του Α ομίλου. Οι νικητές θ αγωνισθούν στον μεγάλο Τελικό και οι ηττημένοι στον μικρό Τελικό.

Σε περίπτωση ισόπαλου αποτελέσματος στους ημιτελικούς και Τελικούς αγώνες θα εκτελεστούν απ ευθείας από τρία /3/ πέναλτυ.



ISLAND GAMES

Ικανοποιητική η έκθεση της Ρόδου

Η «Έκθεση Προόδου» της Ρόδου εξετάσθηκε από την Ε.Ε. της IGA στην τελευταία συνεδρίαση που πραγματοποιήθηκε με το σύστημα Skype - Ηχοδιάσκεψη.

Με την τριμηνιαία «Έκθεση Προόδου», όπως προβλέπεται από τους κανονισμούς, της Οργανωτικής Επιτροπής Ρόδος 2007 ασχολήθηκε η Εκτελεστική Επιτροπη. Όπως εκτιμήθηκε, στους τομείς του σχεδιασμού και του προγραμματισμού όπως και στην οργάνωση των αθλημάτων γίνεται αρκετή δουλεία και έχουν προχωρήσει το ίδιο εκτιμήθηκε και για την προσπάθεια εξεύρεσης πόρων, τηλεοπτικής κάλυψης και προβολής. Στον τομέα των εγκαταστάσεων υπάρχει προβληματισμός σε σχέση με τις αλλαγές στην Χωροθέτηση κάποιων αθλημάτων. Κατά τα άλλα η έκθεση κρίθηκε ικανοποιητική.

Το άλλο θέμα που αφορά τη Ρόδο και έχει να κάνει με την Γενική Συνέλευση που θα πραγματοποιηθεί τον ερχόμενο Ιούλιο, στο νησί μας, είναι το ιατρικό σεμινάριο που προ-



τάθηκε να γίνει στα πλαίσια της συνέλευσης και θα έχει σαν θέμα τον ενκλιματισμο των αθλητών από ψυχρότερο κλίμα, στους Αγώνες της Ρόδου. Αποφασίσθηκε να γίνει ολόκληρο το πρωινό της Παρασκευής 07 του Ιουλίου.

Να θυμίσουμε ότι η ετήσια Γ.Σ. της IGA θα πραγματοποιηθεί στο νησί μας ένα χρόνο ακριβώς πριν τους Αγώνες θα παρευρεθούν εκπρόσωποι από όλα τα νησιά, επιπλέον αντιπροσωπείες από τις Βερμούδες και το Αιλ οφ Ουάϊτ, που διεκδικούν τους Αγώνες του 2011, προκειμένου να κάνουν τις απαραίτητες παρουσιάσεις, ο συνολικός αριθμός θα φτάσει τα 100 άτομα. Στα πλαίσια εξάλλου της συνέλευσης πραγματοποιείται παράλληλα η επίσκεψη και η ξενάγηση των στελεχών των νησιών σε όλες τις εγκαταστάσεις που πρόκειται να φιλοξενήσουν τους αγώνες.

Θα πραγματοποιηθούν εξάλλου ειδικές συνεδριάσεις της Ε.Ε. που θα φτάσει στο νησί μας τρεις ημέρες νωρίτερα, με την Ο.Ε.

ΕΞΕΤΑΣΤΗΚΕ Η ΠΕΡΙΠΤΩΣΗ ΤΗΣ ΜΥΤΙΛΗΝΗΣ

Άλλα θέματα που εξέτασε η Ε.Ε. ήταν πρόθεση της Μυτιλήνης να ενταχθεί στην Ένωση και το αποτέλεσμα του σχετικού δημοψηφίσματος ανάμεσα στα μέλη, προκειμένου να εκφράσουν την άποψη τους για την αύξηση των μελών; πέρα από αυτή που προβλέπει το καταστατικό (25).

Το δημοψήφισμα έδωσε το εξής αποτέλεσμα: 10 νησιά ήταν κατά της ένταξης νέου μέλους στην Ένωση, με διαφορετικά σκεπτικά το καθένα, 14 υπέρ της ένταξης και ένα δεν πήρε θέση.

Η Ε.Ε. μετά από εισήγηση του προέδρου, έκρινε ότι το αποτέλεσμα δεν είναι και πολύ καθαρό, με τη μια άποψη ή την άλλη, και αποφάσισε να παραπέμψει το θέμα στην Γ.Σ. του Ιουλίου στη Ρόδο.

Αυτό σημαίνει ότι, ακόμα και αν το Σώμα αποφασίσει να ενταχθεί και νέο μέλος, η Μυτιλήνη πρέπει να ξεκινήσει διαδικασία ένταξης μετά από αυτή την απόφαση και ότι ο φάκελος υποψηφιότητας θα τεθεί σε ψηφοφορία το 2007 στην Ρόδο.

Πράγμα που σημαίνει ότι η Μυτιλήνη δεν θα μπορέσει να συμμετάσχει στους Αγώνες της Ρόδου.

Β' ΚΑΤΗΓΟΡΙΑ ΣΗΜΕΡΑ το Λέρος – Αντίμαχος

Στο ουδέτερο γήπεδο της Καλύμνου θα διεξαχθεί ο σημερινός εξ' αναβολής αγώνας της ΑΕ Λέρου με τον Αντίμαχο στα πλαίσια της 12ης αγωνιστικής του πρωταθλήματος της Β' κατηγορίας.

Ως γνωστόν οι Λέριοι «ξεσπιτώθηκαν» λόγω των εργασιών που γίνονται στο γήπεδό τους για την τοποθέτηση πλαστικού τάπητα και έχουν δηλώσει ως έδρα την Κάλυμνο.

Το σημερινό παιχνίδι που θα ξεκινήσει στις 12.30 θα διευθύνει ο Κατέρης με βοηθούς, τους Αλαχιώτη και Πλάτση.

· Να σημειωθεί πως η χθεσινή αναμέτρηση της Τήλου με τον Νικαγόρα αναβλήθηκε εκ νέου καθώς η ομάδα της Κω δεν κατάφερε να μεταβεί στο νησί.

ΛΗΓΕΙ Η ΠΡΟΘΕΣΜΙΑ για τους αλλοδαπούς

Παρακαλούνται τα σωματεία που έχουν στην δύναμή τους αλλοδαπούς ποδοσφαιριστές, όπως προσκομίσουν στην ΕΠΣΔ φωτοτυπία της Αδειας παραμονής έως 31-12-2005 (για τους ανήλικους η άδεια παραμονής του κηδεμόνα).

Οσοι δεν προσκομίσουν την Αδεια παραμονής τα δελτία τους από 1-1-2006 δεν θα είναι σε ισχύ και θα ανακληθούν.

Ο αλλοδαπός ποδοσφαιριστής που το Δελτίο του θα ανακληθεί παραμένει στη δύναμη του Σωματείου χωρίς να έχει δικαίωμα να αγωνίζεται.

Η επανέκδοση δελτίου θα κοστίζει 10 Ευρώ.





Αναζητώντας την κάθαρση...
ΜΕΡΟΣ 1

ΑΝΑΣΚΟΠΗΣΗ ΤΗΣ ΧΡΟΝΙΑΣ ΠΟΥ ΦΕΥΓΕΙ

Η έννοια της κάθαρσης ήταν το στοιχείο που κυριάρχησε το 2005 στην Ελλάδα. Σε πρώτο επίπεδο, κάθαρση για εγκλήματα, που σχετίζονται με τη Δικαιοσύνη, με την Εκκλησία, με την τρομοκρατία. Παράλληλα, όμως, υπήρξαν και άλλες διεργασίες, κυρίως πολιτικές, που σχετίζονται με την λέξη «καθαρός», υπό την έννοια της διαύγειας και της αποσαφήνισης πραγμάτων.

Τα σκήπτρα της κάθαρσης ανήκουν δικαιωματικά στην Δικαιοσύνη. Ανέλαβε να διερευνήσει τις καταγγελίες για το παραδικαστικό κύκλωμα, για να οδηγήσει εκτός Σώματος ή στη φυλακή εκείνους που ευθύνονται για παράβαση καθήκοντος, απάτες, δωροδοκίες και ξέπλυμα βρώμικου χρήματος - όσους, δηλαδή, έπληξαν με τη συμπεριφορά τους το θεσμό.

Αντίστοιχη διαδικασία αυτοκάθαρσης ξεκίνησε και - σύμφωνα με την ειδική επιτροπή της Ιεράς Συνόδου - ολοκληρώθηκε και στην Εκκλησία. Συγκεκριμένα, αποπέμφθηκε ένας μητροπολίτης και παραιτήθηκε ένας ακόμη. Σε παράλληλη δράση, καθαίρεση με συνοπτικές διαδικασίες για τον Πατριάρχη Ιεροσολύμων Ειρηναίο και στις φυλακές της Μπολόνια η πέτρα του σκανδάλου Απόστολος Βαβύλης.

Οσον αφορά στην τρομοκρατία, η κάθαρση - με την αρχαιοελληνική έννοια - για τα θύματα και τις οικογένειές τους, καθώς και η τύχη των κατηγορουμένων για τις δολοφονίες παραμένουν στα χέρια της Δικαιοσύνης, ενώ στα χέρα της Αντιτρομοκρατικής Υπηρεσίας βρίσκεται το μέλλον νέων οργανώσεων που κάνουν αισθητή την παρουσία τους.

Ακόμη μια περίπτωση, που συγγενείς θυμάτων περιμένουν την κάθαρση , αποτελεί η υπόθεση της συντριβής του αεροσκάφους της Helios στο Γραμματικό. Στις αρχές του 2006 αναμένεται το πόρισμα της Επιτροπής Διερεύνησης Αεροπορικών Ατυχημάτων.

Στον πολιτικό στίβο, καθαρές ή αλλιώς διαυγείς σχέσεις, μεταξύ κράτους και επιχειρηματιών, ήταν ο στόχος της κυβέρνησης, κυρίως με το νόμο για το βασικό μέτοχο. Ομως, μετά το μπλόκο της ΕΕ, ανέκρουσε πρύμναν. Ωστόσο, η σημαία της καθαρότητας ή διαφάνειας δεν υπεστάλη, με κυριότερη ίσως απόδειξη τις αποπομπές υψηλόβαθμων κυβερνητικών στελεχών, για τους οποίους υπήρξαν υπόνοιες ή ενδείξεις σκανδάλου.

Για το ΠΑΣΟΚ, η έννοια του καθαρού μεταφράζεται σε σαφές. Δηλαδή, αποσαφήνιση των θέσεων και των προθέσεων της νέας ηγεσίας για το μέλλον του Κινήματος. Το Συνέδριο έθεσε τις βάσεις, ακολούθησαν οι αλλαγές στα όργανα και έπεται η ανανέωση.

Αποσαφήνιση είναι το ζητούμενο και στον τομέα των σχέσεων της χώρας με την Τουρκία και την ΠΓΔΜ. Το κλίμα με την Τουρκία είναι παγωμένο, μετά από μια ιδιαίτερα θερμή περίοδο, λόγω των προκλήσεων προς το Οικουμενικό Πατριαρχείο και την άρνηση της Αγκυρας να αναγνωρίσει την Κύπρο, χωρίς αυτά να της στοιχίσουν την ημερομηνία έναρξης ενταξιακών διαπραγματεύσεων. Οσον αφορά στην ΠΓΔΜ, αγκάθι εξακολουθεί να αποτελεί η ονομασία, καθώς οι αλλεπάλληλες και αντικρουόμενες προτάσεις Νίμιτς δεν υιοθετήθηκαν.

Ισως την πιο ξεκάθαρη θέση επί του ζητήματος να έλαβε ο νέος Πρόεδρος της Δημοκρατίας Κάρολος Παπούλιας, ο οποίος ξεχωρίζει για την μάλλον παρεμβατική τακτική του.

Η πτώση του Helios
Λάθη και μυστήρια στη χειρότερη αεροπορική τραγωδία επί ελληνικού εδάφους.

Το πρωινό της 14ης Αυγούστου κανείς δεν μπορούσε να φανταστεί την τραγωδία που ερχόταν. Οι Ελληνες έκαναν διακοπές. Πιστοί, πολιτειακή και πολιτική ηγεσία ετοιμάζονταν να τιμήσουν την Κοίμηση της Θεοτόκου. Ολα αυτά μέχρι τις 12:00, όταν Κύπρος και Ελλάδα «πάγωσαν» από τη φοβερή είδηση: Ενα Boeing μιας άγνωστης κυπριακής εταιρείας συνετρίβη λίγες δεκάδες χιλιόμετρα μακριά από το κέντρο της Αθήνας. Ολοι, επιβάτες και πλήρωμα, συνολικά 121 άνθρωποι, νεκροί.

Από εκείνη τη στιγμή λέξεις όπως Helios, όρος Γραμματικό, σύστημα αποσυμπίεσης μπήκαν στη ζωή όλων. Το βασικότερο: Από εκείνη τη στιγμή θα άρχιζε να ξετυλίγεται το κουβάρι μιας αεροπορικής τραγωδίας με θύτες και θύματα. Με ήρωες και ενόχους.

Αρχικά αποκαλύφθηκε ότι το συγκεκριμένο αεροσκάφος αντιμετώπιζε προβλήματα στο σύστημα αποσυμπίεσης και στον κλιματισμό, ακόμα και κατά τη διάρκεια της προηγούμενης από τη μοιραία πτήση. Παρόλα αυτά, πετούσε. Μετά αποκαλύφθηκε ότι δεν είχε άδεια να πετά πάνω από τα 28.000 πόδια. Και όμως πετούσε. Επιπλέον, οι πιλότοι επικοινώνησαν με την εταιρεία για να αναφέρουν κάποιο πρόβλημα, αλλά, συνέχισαν κανονικά για την Αθήνα. Αγνωστο γιατί.

Το τραγικότερο: διαπιστώθηκε «μαύρη τρύπα» 60 λεπτών στην επικοινωνία των πιλότων με τους ελεγκτές εναέριας κυκλοφορίας. Το αεροπλάνο έφυγε λίγο μετά τις 09:00 από τη Λάρνακα. Οι ελεγκτές ενημέρωσαν την Αθήνα για την έλλειψη επικοινωνίας στις 09:37. Η πρώτη αποτυχημένη απόπειρα επικοινωνίας θα γινόταν στις 10:07. Και όταν τελικά η βουβή πτήση προκάλεσε ανησυχία, η ώρα έχει πάει 11:00. Τότε δόθηκε η εντολή στα F-16: Οι πιλότοι τους έφτασαν κοντά στο boeing για να διαπιστώσουν ότι πετούσε ακυβέρνητο. Ο Γερμανός πιλότος απουσίαζε και ο Κύπριος συγκυβερνήτης έδειχνε αδρανοποιημένος. Ολα ήταν πλέον πιθανά. Ακόμα και η κατάρριψη.

Μέχρι που στις 11:45 εμφανίστηκε στο πιλοτήριο ένας νεαρός. Κατά πάσα πιθανότητα ο φροντιστής και πιλότος Ανδρέας Προδρόμου. Ο νεαρός, που απλά «δούλεψε» στο συγκεκριμένο δρομολόγιο για να βρεθεί κοντά στην αρραβωνιαστικιά του, προσπάθησε να κάνει κάτι. Χωρίς όμως ποτέ να γυρίσει τη συχνότητα επικοινωνίας. Μέχρι που οι μηχανές και μαζί τους ο αυτόματος πιλότος έσβησαν. Το αεροπλάνο από καθαρή τύχη έπεσε σε ακατοίκητη περιοχή. Ολοι βρήκαν τραγικό θάνατο από την πρόσκρουση. Ενα μικρό παιδάκι ζούσε για λίγα δευτερόλεπτα, αλλά δεν θα τα κατάφερε. Η Επιτροπή Διερεύνησης Αεροπορικών Ατυχημάτων υπό τον Ακριβό Τσολάκη εξέτασε τα πάντα. Και το τελικό πόρισμα αναμένεται το Φεβρουάριο του 2006. Πάντως, από την αναπαράσταση της πτήσης που έγινε στις 19 Δεκεμβρίου προέκυψαν ενδείξεις ότι ο φροντιστής Ανδρέας, Προδρόμου είχε για περίπου 10-12 λεπτά τον έλεγχο του αεροσκάφους.

Αξίζει να σημειωθεί ότι η Boeing υιοθέτησε τα δύο βασικά συμπεράσματα από τις έρευνες Τσολάκη για τα αίτια της τραγωδίας. Αναλυτικά, το πρώτο σημείο έχει να κάνει με τη θέση στην οποία θα πρέπει να βρίσκεται ο διακόπτης που ρυθμίζει τη συμπίεση στο εσωτερικό του αεροσκάφους μετά τα τεστ στο έδαφος.

Επίσης, η Boeing επισημαίνει ότι τα πληρώματα θα πρέπει στο εξής να παρακολουθούν ειδική εκπαίδευση για να ξεχωρίζουν πότε υπάρχει συναγερμός για τη συμπίεση και πότε υπάρχει συναγερμός στα συστήματα απογείωσης, καθώς και στις δύο περιπτώσεις το ηχητικό σήμα είναι το ίδιο.

Κατόπιν εορτής διαπιστώθηκαν σοβαρά προβλήματα στην Υπηρεσία Πολιτικής Αεροπορίας της Κύπρου από Ευρωπαίους ειδικούς, ενώ γίνεται όλο και πιο επίκαιρη η συζήτηση για την καθιέρωση «μαύρης λίστας» αεροπορικών εταιρειών εντός ΕΕ.

Επιχείρηση αυτοκάθαρσης στη Δικαιοσύνη με την εξάρθρωση του παραδικαστικού κυκλώματος

Η υπόθεση του παραδικαστικού κυκλώματος, που συγκλόνισε τη χώρα, αρχίζει με τη διενέργεια ποινικής προκαταρκτικής εξέτασης που διατάσσει ο εισαγγελέας του Αρείου Πάγου Δ. Λινός, μετά τις καταγγελίες που βλέπουν το φως της δημοσιότητας και αφορούν δικαστικούς, οι οποίοι προκαθορίζουν τα αποτελέσματα δικών και φροντίζουν την αποφυλάκιση κρατουμένων έναντι «αμοιβής».

Την υπόθεση κάθαρσης αναλαμβάνουν οι εφέτες ειδικοί ανακριτές Γ. Σίδερης και Γ. Φιοράκης, ο εισαγγελέας Εφετών Κ. Καρούτσος και ο αντεισαγγελέας του Αρείου Πάγου Γ. Σανιδάς. Πιάνουν το νήμα από τον αρχιμανδρίτη Ι. Γιοσάκη, ο οποίος κατηγορείται ότι δωροδόκησε δικαστικούς για να επιτύχει ευνοϊκές αποφάσεις υπέρ κατηγορουμένων, και ξετυλίγουν το κουβάρι.

Σταδιακά αποκαλύπτεται ότι στο κύκλωμα πρωταγωνιστικό ρόλο έπαιζαν υψηλόβαθμοι δικαστές και σημαντικοί δικηγόροι. Το νήμα φθάνει μέχρι τον αντιπρόεδρο του Αρείου Πάγου και πρόεδρο της Ενωσης Δικαστών και Εισαγγελέων Αχ. Ζήση. Κατηγορείται για παράβαση καθήκοντος και παράβαση του νόμου περί «πόθεν έσχες». Το Ανώτατο Δικαστικό Συμβούλιο του Αρείου Πάγου αποφασίζει να τον θέσει σε προσωρινή αργία, ενώ εκκρεμεί η απόφαση του Ανώτατου Πειθαρχικού Συμβουλίου για την οριστική απόλυσή του από το Σώμα.

Στην «κορυφή του παγόβουνου», όμως, εμφανίζεται ο πρόεδρος πρωτοδικών Ευ. Καλούσης, στο ογκώδες κατηγορητήριο αναφέρεται ότι μαζί με τους δικηγόρους Σ. Κεχαγιόγλου, Γ. Νικολακόπουλο, συγκρότησε συμμορία με σκοπό να τελέσει τα κακουργήματα της κατάχρησης εξουσίας, νομιμοποίησης εσόδων από εγκληματική δραστηριότητα και δωροληψία, ενώ αντιμετωπίζει κατηγορίες και για διευκόλυνση προώθησης αλλοδαπών γυναικών. Η Ολομέλεια του Αρείου Πάγου αποφασίζει την οριστική του απόλυση και προφυλακίζεται.

Ακόμη, υπό κράτηση για τις κατηγορίες του ξεπλύματος μαύρου χρήματος και δωροληψία τελεί ο πρώην πρόεδρος πρωτοδικών Λ. Στάθης, ενώ με απόφαση της Ολομέλειας του Αρείου Πάγου οριστικά απολύονται οι: Αντεισαγγελέας Εφετών Ν. Αθανασόπουλος και Πρωτοδίκες Ασπ. Μπαστά, Π. Τσέβη και Αν. Κοροβέση, που εμπλέκονται στις υποθέσεις του αρχιμανδρίτη Γιοσάκη, καθώς και η Πρωτοδίκης Αντ. Ηλία, η οποία κατηγορείται για ξέπλυμα μαύρου χρήματος, δωροληψία, απάτη κατ' επάγγελμα, σύσταση και συμμορία, παράβαση καθήκοντος. Εις βάρος της εκκρεμεί ένταλμα σύλληψης, καθώς διαφεύγει στο εξωτερικό.

Στην υπόεθση του παραδικαστικού εμπλέκεται - μεταξύ άλλων - και η πρώην πρωτοδίκης Κ. Μπουρμπούλια, η οποία έχει καταδικασθεί για τους χειρισμούς της στην ανάκριση για την υπόθεση του Χρηματιστηρίου, και βαρύνεται με το αδίκημα της κατάχρησης εξουσίας. Εις βάρος της εκκρεμεί ένταλμα σύλληψης, καθώς και εκείνη διαφεύγει στο εξωτερικό.

Επιπλέον, για δωροδοκία και ξέπλυμα μαύρου χρήματος κατηγορείται ο βουλευτής και πρώην δικηγόρος Πέτρος Μαντούβαλος. Ο βουλευτής παραιτείται από την ΚΟ της ΝΔ, λίγο πριν ο Δ. Λινός ζητήσει την άρση της ασυλίας του, αίτημα που ικανοποιείται από την Ολομέλεια της Βουλής, μετά από έκκληση του ίδιου του Π. Μαντούβαλου.

Οσον αφορά στο δικηγόρο Σ. Κεχαγιόγλου σχηματίζονται εις βάρος του δύο κατηγορητήρια, ένα σχέση με τον Ευ. Καλούση και το άλλο για υποθέσεις με την Αντ. Ηλία, που περιλαμβάνουν αδικήματα όπως σύσταση και συμμορία, δωροδοκία, ξέπλυμα βρώμικου χρήματος.

Εν των μεταξύ, προκειμένου να μην υπάρξουν παρόμοια κρούσματα, προωθείται σειρά μεταθέσεων δικαστικών που προκαλεί αντιδράσεις μεταξύ δικαστών και εισαγγελέων.

Ωστόσο, ο υπουργός Δικαιοσύνης Αν. Παπαληγούρας δηλώνει - απηχώντας και τη θέση του πρωθυπουργού - ότι το μαχαίρι θα μπει στο κόκαλο και η κάθαρση στη Δικαιοσύνη θα ολοκληρωθεί. Προωθεί στη Βουλή τρεις νομοθετικές ρυθμίσεις: Για την επιτάχυνση της Δικαιοσύνης, για το αυτοδιοίκητο της Δικαιοσύνης και για το ξέπλυμα βρώμικου χρήματος. Αφού ψηφίζεται το τελευταίο νομοσχέδιο, διαπιστώνεται ότι αφήνει ανοιχτό παράθυρο που μπορούσε να επιφέρει ακόμη και παραγραφή των κακουργημάτων των εμπλεκομένων στο παραδικαστικό κύκλωμα. Το επίμαχο άρθρο 3 επαναδιατυπώνεται για να αντιμετωπιστεί το πρόβλημα.

ΑΥΡΙΟ: Η ΣΥΝΕΧΕΙΑ

εσείς πότε περνάτε ΚΤΕΟ;

ΠΡΟΓΡΑΜΜΑ ΠΡΟΣΚΛΗΣΗΣ ΟΧΗΜΑΤΩΝ Ν. ΔΩΔΕΚΑΝΗΣΟΥ

- ΤΟΝ ΝΟΕΜΒΡΙΟ ΑΠΟ ΡΟΕ-1000 ΕΩΣ ΡΟΕ-2700

- ΤΟΝ ΔΕΚΕΜΒΡΙΟ ΑΠΟ ΡΟΕ-2701 ΕΩΣ ΡΟΕ-4400

AUTOVISION
ΤΕΧΝΙΚΟΣ ΕΛΕΓΧΟΣ ΟΧΗΜΑΤΩΝ

Ιδιωτικό ΚΤΕΟ Ρόδου
για ραντεβού..22410 67677

ΑΔΕΙΟΔΟΤΗΜΕΝΟ ΑΠΟ ΤΟ ΥΠΟΥΡΓΕΙΟ ΜΕΤΑΦΟΡΩΝ, ΠΛΗΡΩΣ ΙΣΟΤΙΜΟ ΜΕ ΤΑ ΔΗΜΟΣΙΑ ΚΤΕΟ

1ο Χιλ. ΝΕΑΣ ΕΘΝΙΚΗΣ ΤΣΑΙΡΙ-ΑΕΡΟΔΡΟΜΙΟΥ (ΟΠΙΣΘΕΝ ΤΡΟΦΟΚΑΖΑ)

ΧΑΝΟΥΝ ΤΙΣ ΑΡΜΟΔΙΟΤΗΤΕΣ ΤΟΥΣ ΥΠΟΥΡΓΕΙΑ, ΝΟΜΑΡΧΙΕΣ ΚΑΙ ΔΗΜΟΙ

ΣΕ 13 ΑΝΩΝΥΜΕΣ ΕΤΑΙΡΕΙΕΣ ΕΚΧΩΡΕΙΤΑΙ Η ΔΙΑΧΕΙΡΗΣΗ ΤΟΥ Δ' ΚΠΣ

Εκτός διαχείρισης των πόρων του Δ΄ ΚΠΣ αφήνει το υπουργείο Οικονομίας τα περισσότερα υπουργεία και όλες τις υφιστάμενες περιφέρειες, ενώ οι νομαρχίες και οι δήμοι (εκτός ίσως κάποιων μεγάλων) χάνουν την αρμοδιότητα της εκτέλεσης των έργων τους. Το σχέδιο του υπουργείου Οικονομίας, που αναμένεται να προκαλέσει ισχυρές ενδοκυβερνητικές συγκρούσεις, έχει ως στόχο την καλύτερη και ταχύτερη αξιοποίηση των 20 δισ. ευρώ του Δ΄ ΚΠΣ



Ενα νέο μοντέλο διαχείρισης και εκτέλεσης του Δ΄ ΚΠΣ, απλούστερο, αλλά και πιο συγκεντρωτικό, πρόκειται να παρουσιάσει το υπουργείο Οικονομίας.

Το σχέδιο του υπουργείου Οικονομίας αναμένεται να προκαλέσει τις έντονες αντιδράσεις των άλλων υπουργείων, αλλά και των φορέων της τοπικής αυτοδιοίκησης, αφού περιορίζεται δραστικά ο ρόλος τους τόσο στη διαχείριση των κοινοτικών κονδυλίων όσο και στην εκτέλεση των έργων. Στελέχη του υπουργείου Οικονομίας υποστηρίζουν ότι το Γ΄ ΚΠΣ έχει ένα γραφειοκρατικό και μεγάλης διασποράς σύστημα διαχείρισης και ελέγχου με υψηλό κόστος λειτουργίας σε σχέση με την αποτελεσματικότητα και την αποδοτικότητά του. Επίσης, θεωρούν ότι μεγάλη αδυναμία του συστήματος είναι και ο μεγάλος αριθμός τελικών δικαιούχων, κυρίως δήμων, με ελλιπή τεχνική επάρκεια, οι οποίοι δεν θα μπορέσουν να ανταποκριθούν στις αυξημένες απαιτήσεις που έχει η εκτέλεση του Δ΄ ΚΠΣ. Ετσι σχεδιάζει τις εξής αλλαγές:

ΚΑΤΑΝΟΜΗ

Η κατανομή των 20,1 δισ. ευρώ των κοινοτικών πόρων του Δ΄ ΚΠΣ θα γίνει σε 11 επιχειρησιακά προγράμματα, αντί των 24 του Γ΄ ΚΠΣ. Με αυτή την κατανομή, χάνουν τον έλεγχο των κονδυλίων τα περισσότερα υπουργεία και χρηματοδοτούνται από πρόγραμμα το οποίο διαχειρίζεται το υπουργείο Μεταφορών). Στο υπουργείο Οικονομίας υπάρχουν στελέχη που προτείνουν ακόμη ριζοσπαστικότερες λύσεις, όπως τον περιορισμό των διατομεακών προγραμμάτων σε τρία μόλις, αλλά ήδη οι αντιδράσεις είναι ισχυρές και την τελική απόφαση θα κληθεί να λάβει ο πρωθυπουργός.

Το σχέδιο του υπουργείου Οικονομίας αναμένεται να προκαλέσει τις έντονες αντιδράσεις υπουργείων και φορέων της τοπικής αυτοδιοίκησης, αφού περιορίζεται δραστικά ο ρόλος τους

➤Τα 11 τομεακά προγράμματα, ουσιαστικά ένα ανά υπουργείο, του Γ΄ ΚΠΣ μειώνονται σε 6 διατομεακά, από τα οποία θα χρηματοδοτούνται έργα περισσότερων του ενός υπουργείων. Π.χ. από το νέο πρόγραμμα «Προσπελασιμότητα» θα χρηματοδοτούνται τόσο οδικοί άξονες (που με το Γ΄ ΚΠΣ χρηματοδοτούνται από το πρόγραμμα Οδικοί Αξονες το οποίο διαχειρίζεται το ΥΠΕΧΩΔΕ, αλλά και σιδηροδρομικά έργα, που σήμερα όλες οι περιφέρειες γιατί:

➤Τα 13 περιφερειακά προγράμματα του Γ΄ ΚΠΣ θα περιοριστούν σε 5 στο Δ΄ ΚΠΣ. Οι υφιστάμενες περιφέρειες δεν θα έχουν καμία ουσιαστική αρμοδιότητα στο νέο κοινοτικό πλαίσιο και τον ρόλο τους αναλαμβάνουν πλέον οι πέντε νέες υπερπεριφέρειες (Μακεδονία - Θράκη, Δυτική Ελλάδαα - Ιόνια - Πελοπόννησος, Κρήτη - Νησιά Αιγαίου, Θεσσαλία - Ηπειρος - Στερεά Ελλάδα, Αττική). Σε κάθε μια από τις νέες υπερπεριφέρειες θα δημιουργηθεί ένας Αναπτυξιακός Οργανισμός Περιφέρειας, που θα ελέγχει την υλοποίηση του περιφερειακού προγράμματος.

ΔΙΑΧΕΙΡΙΣΗ

Η δομή του διαχειριστικού ελέγχου των προγραμμάτων αναμορφώνεται. Μια νέα Κεντρική Αρχή Συντονισμού αντικαθιστά τη Διαχειριστική Αρχή του Γ΄ ΚΠΣ. Η Αρχή Πιστοποίησης και Πληρωμών θα αντικαταστήσει την υφιστάμενη Αρχή Πληρωμών, ενώ η Αρχή Ελέγχου θα αντικαταστήσει την Επιτροπή Δημοσιονομικού Ελέγχου. Επίσης, θα υπάρχουν 11 διαχειριστικές αρχές, μία ανά επιχειρησιακό πρόγραμμα.

ΕΚΤΕΛΕΣΗ

Τα πάνω κάτω έρχονται στους τελικούς δικαιούχους των έργων. Τον ρόλο που είχαν σήμερα οι δήμοι, οι νομαρχίες και άλλοι φορείς, των οποίων έργα χρηματοδοτούνται από τα κοινοτικά ταμεία, θα αναλάβουν παντοδύναμες ανώνυμες εταιρείες, κατά το πρότυπο της Εγνατίας Α.Ε. Στο Γ΄ ΚΠΣ υπάρχουν περισσότεροι από 6.000 τελικοί δικαιούχοι, η συντριπτική πλειονότητα των οποίων δεν μπορεί να ικανοποιήσει τα αυστηρά κριτήρια που σχεδιάζει να θέσει το



υπουργείο Οικονομίας, όπως την ύπαρξη συστήματος εσωτερικού ελέγχου, εφαρμογή ΔΛΠ, επαρκές εξειδικευμένο προσωπικό κ.ά.

Το υπουργείο Οικονομίας έχει αναθέσει στην **ICAP** και την **KPMG** να διαμορφώσουν «πρότυπα απαιτήσεων τελικών δικαιούχων». Αφού διαμορφωθούν τα πρότυπα, διεθνής οίκος θα αναλάβει να πιστοποιήσει ότι οι υποψήφιοι τελικοί δικαιούχοι τα πληρούν. Το ιδεατό σενάριο είναι η σύσταση μιας ανώνυμης εταιρείας ανά υφιστάμενη περιφέρεια, η οποία θα αναλάβει την υλοποίηση των έργων, που σήμερα έχουν 1.038 δήμοι. «Με αυτό τον τρόπο ο αριθμός των τελικών δικαιούχων από την τοπική αυτοδιοίκηση μειώνεται αμέσως από 1.038 σε 13». Οι μεγάλοι δήμοι της χώρας (Αθήνα, Θεσσαλονίκη και άλλες μεγάλες πρωτεύουσες νομών) θα μπορούσαν να ιδρύσουν ξεχωριστή Α.Ε. Η ΚΕΔΚΕ έχει αναθέσει στην εταιρεία ΒΕΤΑ να εκπονήσει μελέτη για την ίδρυση Α.Ε. Το Υπουργείο Οικονομίας θέλει να περιορίσει τον αριθμό των τελικών δικαιούχων σε 700-800 το πολύ.

Ολα αυτά πρέπει να γίνουν έως τον ερχόμενο Οκτώβριο, για να αρχίσει εγκαίρως η απορρόφηση των **20,1 δισ. του Δ΄ ΚΠΣ.**

Κατανομή πόρων

➤ Η κατανομή των 20,1 δισ. ευρώ των κοινοτικών πόρων του Δ΄ ΚΠΣ θα γίνει σε 11 επιχειρησιακά προγράμματα, αντί των 24 του Γ΄ ΚΠΣ.

➤ Τα 11 τομεακά προγράμματα, ουσιαστικά ένα ανά υπουργείο, του Γ΄ ΚΠΣ μειώνονται σε 6 διατομεακά.

Πέντε νέες περιφέρειες

➤ Τα 13 περιφερειακά προγράμματα του Γ΄ ΚΠΣ θα περιοριστούν σε 5 στο Δ΄ ΚΠΣ. Οι υφιστάμενες περιφέρειες δεν θα έχουν καμία ουσιαστική αρμοδιότητα στο νέο κοινοτικό πλαίσιο και τον ρόλο τους αναλαμβάνουν πλέον οι πέντε νέες υπερπεριφέρειες.

Τελικοί δικαιούχοι

➤ Οι μεγάλοι δήμοι της χώρας (Αθήνα, Θεσσαλονίκη και άλλες μεγάλες πρωτεύουσες νομών) θα μπορούσαν να ιδρύσουν ξεχωριστή Α.Ε. Συνολικά, το υπουργείο Οικονομίας θέλει να περιορίσει τον αριθμό των τελικών δικαιούχων σε 700 -800 το πολύ.

ΓΙΑ ΟΣΟΥΣ ΘΕΜΕΛΙΩΝΟΥΝ ΔΙΚΑΙΩΜΑ ΣΥΝΤΑΞΗΣ ΤΟ 2006

ΑΥΞΑΝΟΝΤΑΙ ΚΑΤΑ 6 ΜΗΝΕΣ ΤΑ ΟΡΙΑ ΣΥΝΤΑΞΙΟΔΟΤΗΣΗΣ

Σε 19 ταμεία κύριας και επικουρικής ασφάλισης αυξάνονται τα έτη ασφάλισης για τη θεμελίωση του δικαιώματος σύνταξης

Η «αυτόματη» αύξηση – κατά ένα δμηνο – των ορίων ηλικίας συνταξιοδότησης ή και των ετών υπηρεσίας για όσους απασχολούμενους - ασφαλισμένους θεμελιώνουν συνταξιοδοτικό δικαίωμα το 2006, η αύξηση στο εφάπαξ των δημοσίων υπαλλήλων, αλλά και οι (ετήσιες) αυξήσεις σε συντάξεις και σε εισφορές «εγκαινιάζουν» το νέο έτος.

Ο νέος συνταξιοδοτικός «χάρτης» - όπως διαμορφώνεται με βάση το νόμο 2084 του '92 (που επιβάλλει την προσθήκη ενός δμηνου έως και το 2015 σε ορισμένες περιπτώσεις)- προβλέπει:

1. Αύξηση των ορίων ηλικίας που αφορά ασφαλισμένους σε 18 ταμεία και στο Δημόσιο (καμία αλλαγή δεν γίνεται σε ΙΚΑ, ΤΕΒΕ, ΟΓΑ, ΤΑΕ και ΤΑΙΣΥΤ όπου ήδη ισχύουν μεγαλύτερα όρια).

2. Αύξηση των ετών ασφάλισης που απαιτούνται σε 19 ταμεία Κύριας και Επικουρικής ασφάλισης.

3. Αύξηση κατά 150 των ημερών ασφάλισης για συνταξιοδότηση από το επικουρικό του ΙΚΑ (ΕΤΕΑΜ), ώστε σταδιακά ο ασφαλισμένος να συμπληρώνει 4.500 ημέρες εργασίας (όσες απαιτούνται και για την κύρια σύνταξη).

4. Αύξηση στο εφάπαξ των δημοσίων υπαλλήλων λόγω συνυπολογισμού των αποδοχών των τελευταίων 5 ετών (η αύξηση κυμαίνεται από 1.300ευρώ – 3.000 ευρώ, ενώ για δικαστικούς και γενικούς διευθυντές θα ξεπεράσει τα 5.000 ευρώ).

5. Μείωση κατά 4% του ποσού της βασικής (προνοιακής) σύνταξης του ΟΓΑ χωρίς να επέρχεται μείωση στη σύνταξη καθώς αυξάνεται αντίστοιχα το ποσό που αναλογεί στην κύρια σύνταξη.

6. Αύξηση των συντάξεων του ΝΑΤ από το 67,5% των αποδοχών στο 70%.

7. Αύξηση των συντάξεων κατά 20-28 ευρώ το μήνα για 80.000 συνταξιούχους στρατιωτικούς, αστυνομικούς κ.α. που έχουν συνταξιοδοτηθεί πριν από το 2000 και οι συντάξεις τους δεν είχαν αναπροσαρμοστεί με βάση τα μισθολογικά κλιμάκια του νέου μισθολογίου (την 1/1/2005 θα εισπράξουν το 7% της διαφοράς).

8. Από την 1/7/2006 θα ξεκινήσει η διαδικασία καταβολής των αναδρομικών του ΛΑΦΚΑ στους συνταξιούχους (σε δμηνιαίες δόσεις ανάλογα με το ποσό).

9. Από την 1/1/2006 θα δοθούν οι αυξήσεις της τάξης του 3,2% - 3,5% στις συντάξεις (διαμορφώνοντας την κατώτατη σύνταξη στα 443 ευρώ) και κατά 7% στην προνοιακή σύνταξη του ΟΓΑ (στα 227 ευρώ από 212 ευρώ).

10. Αυξημένο θα είναι, επίσης από 1/1/2006, το ποσό του ΕΚΑΣ (θα φθάσει τα 160 ευρώ από 149,70 ευρώ το πλήρες ποσό με βάση τη δέσμευση του πρωθυπουργού για υπερδιπλάσια του πληθωρισμού αύξηση το 2006), ενώ κατά 5% θα αναπροσαρμοστούν και τα εισοδηματικά κλιμάκια των δικαιούχων.

11. Από την 1η Ιανουαρίου θα αυξηθούν τέλος, οι εισφορές των ελεύθερων επαγγελματιών κατά 6% στο ΤΕΒΕ για να υποστηριχθεί οικονομικά η προβλεπόμενη από το Ταμείο αύξηση έως 4% στις συντάξεις των ήδη συνταξιούχων.

Ταμεία στα οποία αυξάνεται το όριο ηλικίας συνταξιοδότησης και τα συντάξιμα έτη

ΦΟΡΕΑΣ	ΑΠΑΙΤΟΥΜΕΝΑ ΕΤΗ ΑΣΦΑΛΙΣΗΣ ΤΟ 2005	ΤΟ 2006	ΟΡΙΟ ΗΛΙΚΙΑΣ ΣΥΝΤΑΞΙΟΔΟΤΗΣΗΣ ΓΙΑ ΟΣΟΥΣ ΘΕΜΕΛΙΩΝΟΥΝ ΣΥΝΤΑΞΙΟΔΟΤΙΚΟ ΔΙΚΑΙΩΜΑ ΤΟ 2005	ΓΙΑ ΟΣΟΥΣ ΘΕΜΕΛΙΩΝΟΥΝ ΣΥΝΤΑΞΙΟΔΟΤΙΚΟ ΔΙΚΑΙΩΜΑ ΤΟ 2005
ΟΓΑ				
Κύρια Ασφάλιση Ανδρες-Γυναίκες	7	8	65	65
ΔΗΜΟΣΙΟ				
Ανδρες	25	25	64	64,5
ΤΣΜΕΔΕ				
Ανδρες	25	25	62	62,5
Γυναίκες (πριν από 31/12/82)	24	24,5	60	60
ΤΑΜΕΙΟ ΝΟΜΙΚΩΝ				
Ανδρες	25	25	64	64,5
Μητέρες ανηλίκων (πριν από 31/12/82)	19	19,5	48,5	49

• Επίσης, τα όρια αυξάνονται σε ΤΣΠΕΑΘ, ΤΣΕΥΠ, Τ.Σ., ΕΑΠΤΣΟ, Τ.Σ.Π., «ΕΘΝΙΚΗ», ΤΑΠ-ΟΤΕ, ΟΑΠ ΔΕΗ, Τ.Σ.Π. ΤΕΛ&ΚΤ, ΤΣΑ, ΤΑΤΤΑ κ.ά.





ΕΛΛΗΝΙΚΗ ΔΗΜΟΚΡΑΤΙΑ
ΥΠΟΥΡΓΕΙΟ ΠΟΛΙΤΙΣΜΟΥ
4η ΕΦΟΡΕΙΑ ΒΥΖΑΝΤΙΝΩΝ ΑΡΧΑΙΟΤΗΤΩΝ
Βαθμός Ασφαλείας
Ρόδος 27-12-2005
Αρ. Πρωτ. 7158 Βαθμός Προτεραιότητας
Ταχ. Δ/νση: Οδός Ιπποτών-85100 ΡΟΔΟΣ
Πληροφορίες:
Τηλ.: 25500
FAX: 25500-εσωτ. 195
e-mail: protocol@4eba.culture.gr
ΑΝΑΚΟΙΝΩΣΗ
Για την πρόσληψη προσωπικού με σύμβαση εργασίας Ιδ. Δικαίου ορισμένου χρόνου διάρκειας οκτώ (8) μηνών

Το Ταμείο Αρχαιολογικών Πόρων και Απαλλοτριώσεων που εδρεύει στο Δήμο Αθηναίων, ύστερα από την αρ' αριθ. ΔΙΟΙΚ/Α/11033/22-12-2005 ανακοίνωση του Προέδρου του Δ.Σ. και με την αρ. 14/18-8-2005 συνεδρίαση του Δ.Σ. του ΤΑΠ ανακοινώνει ότι θα προσλάβει προσωπικό, με σύμβαση εργασίας ιδ. Δικαίου ορισμένου χρόνου, συνολικού αριθμού έξι (6) πωλητών, στο πωλητήριο Ρόδου για την κάλυψη εποχιακών αναγκών, σύμφωνα με τις διατάξεις του άρθρου 21 του Ν.2190/94 όπως συμπληρώθηκε και αντικαταστάθηκε με το άρθρο 9 του Ν.3051/2002.

Πληροφορίες 4η Εφορεία Βυζαντινών Αρχαιοτήτων , οδός Ιπποτών, Ρόδος, τηλ. 22410-76236.

Η Προϊσταμένη της Εφορείας
κ.α.α
Αννα Μαρία Κάσδαγλη

ΕΛΛΗΝΙΚΗ ΔΗΜΟΚΡΑΤΙΑ
ΠΕΡΙΦΕΡΕΙΑ ΝΟΤΙΟΥ ΑΙΓΑΙΟΥ
ΝΟΜΟΣ ΔΩΔΕΚΑΝΗΣΟΥ
ΝΟΜΑΡΧΙΑΚΗ ΑΥΤ/ΣΗ ΔΩΔ/ΣΟΥ
ΝΟΜΑΡΧΙΑΚΟ ΣΥΜΒΟΥΛΙΟ
Ρόδος 27-12-2005
Αριθμ. Πρωτ.: Ν.Σ. 678
(Σχετ. Ν.Σ.: 677/2005)
ΑΝΑΚΟΙΝΩΣΗ

Με την παρούσα ανακοινώνουμε ότι στις 27-12-2005 παρελήφθησαν από το Γραφείο μας οι παρακάτω Αποφάσεις της Περιφέρειας Νοτίου Αιγαίου-Γενική Δ/νση Περιφέρειας-Τμήμα ΠΕ.ΧΩ. Δωδ/σου:

Α) Η με αριθμό 1529/19-12-2005 Απόφαση του Γενικού Γραμματέα Περιφέρειας Νοτίου Αιγαίου με θέμα: Εγκριση περιβαλλοντικών όρων για την κατασκευή και λειτουργία **νέας Ξενοδοχειακής μονάδας** 5 αστέρων και δυναμικότητας 336 κλινών σε γηπέδου έκτασης 28.522τ.μ. στην περιοχή **«Νέα Αλικαρνασσός»** του Δήμου **Κω** Νήσου Κω Νομού Δωδ/σου, ιδιοκτησίας της **«ΜΟΥΡΑΓΙΟ Α.Ε.»**

Β) Η με αριθμό 1274/12-12-2005 Απόφαση του Γενικού Γραμματέα Περιφέρειας Νοτίου Αιγαίου με θέμα: Εγκριση περιβαλλοντικών όρων για την κατασκευή και λειτουργία **νέας Ξενοδοχειακής μονάδας,** κλασικού τύπου, 4 αστέρων, δυναμικότητας 598 κλινών, επί οικοπέδου επιφανείας 70.540 τ.μ. στην τοποθεσία **«Παμιαλίκι-Εξοχής Κώ»** του Δήμου Κω, Νομού Δωδεκανήσου. ιδιοκτησίας **«ΤΙΓΚΑΚΙ ΓΚΑΡΝΤΕΝ ΒΙΛΑΤΖ Α.Ε.»**

Καλούμε κάθε ενδιαφερόμενο, προκειμένου να λάβει γνώση του περιεχομένου εκάστης των παραπάνω αποφάσεων, να αποταθεί στο Τμήμα Περιβάλλοντος της Δ/νσης Πολεοδομίας-Χωροταξίας-Περιβάλλοντος Ν.Α. Δωδεκανήσου (τηλ.: 22410-30413).

Οι προαναφερόμενες αποφάσεις θα αναρτηθούν, για τις προσεχείς μέρες, στον πίνακα ανακοινώσεων της Νομαρχίας.

Ο Πρόεδρος του Ν.Σ. Δωδ/σου
Φώτης Χατζηδιάκος

ΕΛΛΗΝΙΚΗ ΔΗΜΟΚΡΑΤΙΑ
ΠΕΡΙΦΕΡΕΙΑ ΝΟΤΙΟΥ ΑΙΓΑΙΟΥ
ΝΟΜΟΣ ΔΩΔΕΚΑΝΗΣΟΥ
ΝΟΜΑΡΧΙΑΚΗ ΑΥΤ/ΣΗ ΔΩΔ/ΣΟΥ
ΝΟΜΑΡΧΙΑΚΟ ΣΥΜΒΟΥΛΙΟ
Ρόδος 27-12-2005
Αριθμ. Πρωτ.: Ν.Σ. 679
ΑΝΑΚΟΙΝΩΣΗ

Με την παρούσα ανακοινώνουμε ότι στις 27-12-2005 παρελήφθη από το Γραφείο μας η με αριθμό 1477/15-12-2005 Απόφαση της Περιφέρειας Νοτίου Αιγαίου-Γενική Δ/νση Περιφέρειας-Τμήμα ΠΕ.ΧΩ. Δωδ/σου με θέμα: Υπαγωγή στην κατηγορία -4- της με αριθμ. Η.Π. 15393/2332/5.8.2002 ΚΥΑ, σύμφωνα με τη διαδικασία του άρθρου 9 της Η.Π. 1104/703/Φ104/14.3.2003 ΚΥΑ, του έργου **«Μονάδα διαχείρισης Μολυσματικών Ιατρικών Αποβλήτων»** στην περιοχή **Τσαΐρι** του Δήμου Καλλιθέας νήσου **Ρόδου**, ιδιοκτησίας της εταιρείας **«ECOPRIME SOLUTIONS ΕΠΕ».**

Καλούμε κάθε ενδιαφερόμενο, προκειμένου να λάβει γνώση του περιεχομένου της ανωτέρω απόφασης, να αποταθεί στο Τοποκό Τμήμα Περιβάλλοντος της Δ/νσης Πολεοδομίας-Χωροταξίας-Περιβάλλοντος Ν.Α. Δωδεκανήσου (τηλ.: 22410-30413).

Η προαναφερόμενη απόφαση θα αναρτηθεί, για τις προσεχείς μέρες, στον πίνακα ανακοινώσεων της Νομαρχίας.

Ο Πρόεδρος του Ν.Σ. Δωδ/σου
Φώτης Χατζηδιάκος

ΔΗΜΟΣ ΚΑΛΥΜΝΙΩΝ
ΓΡΑΦΕΙΟ ΔΗΜΑΡΧ. ΕΠΙΤΡΟΠΗΣ
Κάλυμνος, 28-12-2005
ΔΙΑΚΗΡΥΞΗ
Αριθμ. Πρωτ. 9100

Ο Δήμαρχος Καλυμνίων διακηρύσσει ότι στις 16 Ιανουαρίου 2006, ημέρα Δευτέρα και ώρα 13.00 θα διεξαχθεί ενώπιον της Δημαρχιακής Επιτροπής του Δήμου Καλυμνίων μειοδοτικός διαγωνισμός για την μίσθωση ενός λεωφορείου για την γραμμή Πόθια-Βαθύ.

Το ανώτατο μίσθωμα προσδιορίζεται στο ποσό των 3.800 Ε, πλέον ΦΠΑ.

Στο μίσθωμα συμπεριλαμβάνεται και ο οδηγός του λεωφορείου.

Η διάρκεια της μίσθωσης ορίζεται για ένα χρόνο από 1/1/2006 έως 31/12/2006.

Το λεωφορείο πρέπει να είναι γνωστής και αναγνωρισμένης διεθνώς κατασκευαστικής εταιρείας, μοντέλου ευρείας κυκλοφορίας, χωρητικότητας 52 θέσεων -του οδηγού συμπεριλαμβανομένου και να έχει τεθεί σε πρώτη κυκλοφορία εντός της τελευταίας πενταετίας.

Στην δημοπρασία γίνονται δεκτοί:

1. Ελληνες και αλλοδαποί προμηθευτές.
2. Νομικά πρόσωπα ημεδαπά και αλλοδαπά.
3. Συνεταιρισμοί.
4. Ενώσεις προμηθευτών.

Η εγγύηση συμμετοχής ορίζεται στο ποσό που αντιστοιχεί στο 10% του συνολικού πρ/σμού του ορίου της πρώτης προσφοράς.

Για περισσότερες πληροφορίες οι ενδιαφερόμενοι μπορούν να απευθύνονται στο τηλέφωνο 22430-50610 τις εργάσιμες ημέρες και ώρες.

Ο Αντιδήμαρχος
Χριστοδούλου Φίλιππας

ΔΙΕΥΘΥΝΣΗ ΔΑΣΩΝ ΔΩΔΕΚΑΝΗΣΟΥ
ΑΝΑΚΟΙΝΩΣΗ

Γνωστοποιείται κατά το άρθρο 14 του Ν. 998/79, η αποστολή για ανάρτηση στο **Δήμο Λινδίων** της αριθμ. **6335/22-12-2005** πράξης χαρακτηρισμού έκτασης που εκδόθηκε από τον Δ/ντή Δασών Δωδεκανήσου. Η Κ.Μ. **696**[ΑΑ] γαιών **Λίνδου** εμβαδού **3320 τ.μ.** χαρακτηρίζεται ως **γεωργική έκταση**.

Ο Δ/ντής Δασών Δωδ/σου
Φίλιππος Κοντίτσης
Δασολόγος με βαθμό Α'

ΕΛΛΗΝΙΚΗ ΔΗΜΟΚΡΑΤΙΑ
ΠΕΡΙΦΕΡΕΙΑ ΝΟΤΙΟΥ ΑΙΓΑΙΟΥ
ΝΟΜΟΣ ΔΩΔΕΚΑΝΗΣΟΥ
ΔΗΜΟΣ ΚΑΛΛΙΘΕΑΣ
ΤΕΧΝΙΚΗ ΥΠΗΡΕΣΙΑ
Ταχ. Δ/νση: Καλυθιές, 85105 Ρόδος
Τηλ: 22410-60640-38, Φαξ: 22410-60645
Ηλ. Ταχυδρομείο: tykallithea@ando.gr
Πληροφορίες: Σεβαστή Λουκά
Ημερομηνία: 28-12-2005
Αρ. Πρωτ.: Τ.Υ. 2656
ΔΙΑΚΗΡΥΞΗ ΑΝΟΙΚΤΟΥ ΔΙΑΓΩΝΙΣΜΟΥ

Ο Δήμαρχος Καλλιθέας διενεργεί Ανοιχτό Διαγωνισμό για την **«Προμήθεια Κάδων απορριμμάτων».**

Οι κάδοι απορριμμάτων θα πρέπει να είναι από πολυαιθυλένιο-καινούργιοι, χωρητικότητας 770 λίτρων και κατάλληλοι για μηχανική αποκομιδή, προκειμένου να εξυπηρετηθούν οι ανάγκες της Υπηρεσίας Καθαριότητας του Δήμου.

Αριθμός Πρωτοκόλλου Τ.Υ. 2656

Προϋπολογισμός: **38.212,00 Ευρώ** μη συμπεριλαμβανομένου ΦΠΑ 13%.

Τόπος Παράδοσης: Αποθηκευτικός Χώρος του Δήμου Καλλιθέας

Γλώσσα: Ελληνική

Ημερομηνία διεξαγωγής διαγωνισμού: την **20-01-2006** ημέρα **Παρασκευή** και ώρα: 10:00 π.μ. έως 11:00 π.μ., στο Δημοτικό Κατάστημα του Δήμου Καλλιθέας.

Πληροφορίες όλες τις εργάσιμες ημέρες από τις 7:30 π.μ. έως 3:00 μ.μ. στα γραφεία της Τεχνικής Υπηρεσίας του Δήμου Καλλιθέας, τηλ. (22410) 60640, 60636 60638.

Ο Δήμαρχος
Ιωάννης Ιατρίδης

---

95 ΑΔΤΕ
3ο ΕΠΙΤΕΛΙΚΟ ΓΡΑΦΕΙΟ/ΙΙ
21 Δεκ. 2005
ΑΝΑΚΟΙΝΩΣΗ

1. Στρατιωτική Διοίκηση γνωστοποιεί ότι θα εκτελεστούν βολές ευθυτενούς και καμπύλης τροχιάς στο πεδίο βολής ΚΑΤΤΑΒΙΑΣ και στον θαλάσσιο χώρο Ανατολικά και Νότια του πεδίου βολής στις 16 και 17 Ιαν. 2006 από 07:00 έως 21:00 Ω.

2. Επικίνδυνη περιοχή χαρακτηρίζεται αυτή που περικλείεται μεταξύ των οδών ΚΑΤΤΑΒΙΑΣ - ΠΛΗΜΜΥΡΙΟΥ και ΚΑΤΤΑΒΙΑ - ΠΡΑΣΟΝΗΣΙΟΥ, καθώς και η θαλάσσια περιοχή, που εκτείνεται σε βάθος 15-20 χιλιομέτρων, από την ακτή του πεδίου βολής και ύψος 3.000 πόδια.

3. Στην παραπάνω περιοχή είναι επικίνδυνη η παραμονή και διέλευση ανθρώπων, ζώων, οχημάτων, αλιέων, λεμβούχων πλοίων και αεροσκαφών κατά το χρονικό διάστημα που εκτελούνται βολές, για αποφυγή ατυχημάτων.

4. Επισημαίνουμε ιδιαίτερα ότι, στην περίπτωση που μετά την εκτέλεση των βολών ανευρίσκονται από κατοίκους της περιοχής μη διαρραγέντα βλήματα, να τονίζεται όπως μην τα πλησιάζουν και να ενημερώνουν αμέσως τις πλησιέστερες στρατιωτικές ή αστυνομικές αρχές.

Εκ της Διοικήσεως

ΕΛΛΗΝΙΚΗ ΔΗΜΟΚΡΑΤΙΑ
ΔΗΜΟΣ ΡΟΔΟΥ
ΕΠΑΡΧΙΑ ΡΟΔΟΥ
ΝΟΜΟΣ ΔΩΔΕΚΑΝΗΣΟΥ
ΓΝΩΣΤΟΠΟΙΗΣΗ ΓΑΜΟΥ

Γνωστοποιείται, σύμφωνα με το άρθρο 1369 του Αστικού Κώδικα, όπως τροποποιήθηκε με το Ν. 1250/1982, ότι:

Η Βασιλεία Γκουβούση του Δημητρίου και της Αρμονίας που γεννήθηκε στην Ρόδο του Νομού Δωδ/σου και κατοικεί στην Ρόδο του Νομού Δωδ/σου επαγγέλματος οικιακά και ο Κωνσταντίνος Πέτρου του Θεμιστοκλή και της Σπυρούλας που γεννήθηκε στη Νυρεμβέργη Γερμανίας και κατοικεί στο Κάτω Διμηνιό Κορινθίας επαγγέλματος οδηγός πρόκειται να παντρευθούν στο Δημαρχείο του Δήμου Ρόδου.

Ρόδος 28/12/2005
Ο Δήμαρχος

ΝΙΚΟΣ ΧΑΡΑΛΑΜΠΗΣ
ΑΝΤΙΔΗΜΑΡΧΟΣ ΡΟΔΙΩΝ

ΕΛΛΗΝΙΚΗ ΔΗΜΟΚΡΑΤΙΑ
ΥΠΟΥΡΓΕΙΟ ΥΓΕΙΑΣ ΚΑΙ ΚΟΙΝ. ΑΛΛΗΛ/ΗΣ
Θ.Χ.Π. ΠΑΙΔΩΝ ΡΟΔΟΥ
ΒΑΡΗ ΠΑΡΑΔΕΙΣΙΟΥ - ΡΟΔΟΣ
Παραδείσι 28-12-05

ΕΥΧΑΡΙΣΤΗΡΙΟ

Ο Πρόεδρος και τα μέλη της Επιτροπής Διοίκησης, η Διεύθυνση, οι εργαζόμενοι και ιδιαίτερα τα παιδιά του θεραπευτηρίου μας, αισθανόμαστε την υποχρέωση να ευχαριστήσουμε δημόσια τον κ . Σπανό Γεώργιο για την ευγενική προσφορά του ποσού των 1.500 € για τις ανάγκες των παιδιών της Μονάδας μας.

Τον ευχαριστούμε θερμά και του ευχόμαστε ολόψυχα για τις Αγιες μέρες των Χριστουγέννων και για τη νέα χρονιά υγεία, χαρά και ευτυχία.

Εκ μέρους του Δ.Σ.
Ο ΠΡΟΕΔΡΟΣ
ΑΡΦΑΡΑΣ ΑΝΤΩΝΙΟΣ

ΕΛΛΗΝΙΚΗ ΔΗΜΟΚΡΑΤΙΑ
ΥΠΟΥΡΓΕΙΟ ΥΓΕΙΑΣ ΚΑΙ ΚΟΙΝ. ΑΛΛΗΛ/ΗΣ
Θ.Χ.Π. ΠΑΙΔΩΝ ΡΟΔΟΥ
ΒΑΡΗ ΠΑΡΑΔΕΙΣΙΟΥ - ΡΟΔΟΣ
Παραδείσι 28-12-05

ΕΥΧΑΡΙΣΤΗΡΙΟ

Ο Πρόεδρος και τα μέλη της Επιτροπής Διοίκησης, η Διεύθυνση, οι εργαζόμενοι και ιδιαίτερα τα παιδιά του θεραπευτηρίου μας, αισθανόμαστε την υποχρέωση να ευχαριστήσουμε δημόσια τον κ. Μαραβέλια Αναστάσιο για την ευγενική προσφορά του ποσού των 3.000 € για τις ανάγκες των παιδιών της Μονάδας μας.

Τον ευχαριστούμε θερμά και του ευχόμαστε ολόψυχα για τις Άγιες μέρες των Χριστουγέννων και για τη νέα χρονιά υγεία, χαρά και προκοπή τόσο στον ίδιο όσο και στην οικογένειά του.

Εκ μέρους του Δ.Σ.
Ο ΠΡΟΕΔΡΟΣ
ΑΡΦΑΡΑΣ ΑΝΤΩΝΙΟΣ

ΕΛΛΗΝΙΚΗ ΔΗΜΟΚΡΑΤΙΑ
ΥΠΟΥΡΓΕΙΟ ΥΓΕΙΑΣ ΚΑΙ ΚΟΙΝ. ΑΛΛΗΛ/ΗΣ
Θ.Χ.Π. ΠΑΙΔΩΝ ΡΟΔΟΥ
ΒΑΡΗ ΠΑΡΑΔΕΙΣΙΟΥ - ΡΟΔΟΣ
Παραδείσι 28-12-05

ΕΥΧΑΡΙΣΤΗΡΙΟ

Ο Πρόεδρος και τα μέλη της Επιτροπής Διοίκησης, η Διεύθυνση, οι εργαζόμενοι και ιδιαίτερα τα παιδιά του θεραπευτηρίου μας, αισθανόμαστε την υποχρέωση να ευχαριστήσουμε δημόσια τον Πρόεδρο της Επιτροπής Διαφάνειας της Βουλής των Ελλήνων και Βουλευτή της Ν.Δ. κ. Τάσο Καραμάριο, για την προσφορά του ποσού των 500 € για τις ανάγκες των παιδιών της Μονάδας μας.

Τον ευχαριστούμε θερμά για την υποστήριξή του και ευχόμαστε να μοιράζει πάντα χαμόγελα ανθρωπιάς και ελπίδας.

Εκ μέρους του Δ.Σ.
Ο ΠΡΟΕΔΡΟΣ
ΑΡΦΑΡΑΣ ΑΝΤΩΝΙΟΣ

ΕΛΛΗΝΙΚΗ ΔΗΜΟΚΡΑΤΙΑ
ΥΠΟΥΡΓΕΙΟ ΥΓΕΙΑΣ ΚΑΙ ΚΟΙΝ. ΑΛΛΗΛ/ΗΣ
Θ.Χ.Π. ΠΑΙΔΩΝ ΡΟΔΟΥ
ΒΑΡΗ ΠΑΡΑΔΕΙΣΙΟΥ - ΡΟΔΟΣ
Παραδείσι 28-12-05

ΕΥΧΑΡΙΣΤΗΡΙΟ

Ο Πρόεδρος και τα μέλη της Επιτροπής Διοίκησης, η Διεύθυνση, οι εργαζόμενοι και ιδιαίτερα τα παιδιά του θεραπευτηρίου μας, αισθανόμαστε την υποχρέωση να ευχαριστήσουμε δημόσια τον Πρόεδρο και τα μέλη του Δ.Σ. Βακούφ Ρόδου, για την προσφορά του ποσού των 3.000 € για τις ανάγκες των παιδιών της Μονάδας μας.

Τον ευχαριστούμε θερμά και ευχόμαστε προσωπική και οικογενειακή υγεία και χαρά.

Εκ μέρους του Δ.Σ.
Ο ΠΡΟΕΔΡΟΣ
ΑΡΦΑΡΑΣ ΑΝΤΩΝΙΟΣ

ΠΡΟΒΛΕΠΟΥΝ ΣΥΝΕΧΙΣΗ ΤΟΥ ΘΕΤΙΚΟΥ ΚΛΙΜΑΤΟΣ ΣΤΗ ΣΟΦΟΚΛΕΟΥΣ

ΣΕ ΠΟΙΕΣ ΜΕΤΟΧΕΣ ΔΙΝΟΥΝ ΨΗΦΟ ΕΜΠΙΣΤΟΣΥΝΗΣ ΟΙ ΑΝΑΛΥΤΕΣ

Κέρδη 30% έχει αποκομίσει ο Γενικός Δείκτης από την αρχή του έτους, εξασφαλίζοντας το «αργυρό μετάλλιο» αποδόσεων μεταξύ των ανεπτυγμένων ευρωπαϊκών χρηματιστηρίων, πίσω μόνο από τη Βιέννη. Καταλυτικό ρόλο στην άνοδο διαδραμάτισαν τα ξένα χαρτοφυλάκια, που δαπάνησαν το ποσό-ρεκόρ των 5 δισ. ευρώ για την αγορά ελληνικών τίτλων...

Η Π & Κ ΠΡΟΒΛΕΠΕΙ

Εξι λόγους για να τοποθετηθούν οι επενδυτές στη Σοφοκλέους το 2006 απαριθμεί σε ειδική έκθεσή της η Π & Κ.

Θεωρεί ότι: **1.** Η περιφερειακή ανάπτυξη θα αποκτήσει μεγαλύτερη σημασία το 2006. **2.** Θα συνεχιστεί η τάση αναδιάρθρωσης των εταιρειών και η συγκράτηση του κόστους. **3.** Θα βελτιωθεί η εικόνα του κατασκευαστικού κλάδου. **4.** Οι τράπεζες θα παραμείνουν στο «ραντάρ» των επενδυτών. **5.** Θα ενισχυθεί η διαφάνεια της αγοράς. **6.** Θα καταγραφεί αυξημένο ενδιαφέρον για τις εταιρείες του κλάδου τυχερών παιχνιδιών.

Οι κορυφαίες επενδυτικές επιλογές της Π & Κ είναι: Η Εθνική, ο ΟΤΕ, η Intralot, η Ελληνική Τεχνοδομική και η Coca-Cola 3Ε. Ο στόχος για το δείκτη FTSE-20 τίθεται στις 2.274 μονάδες.

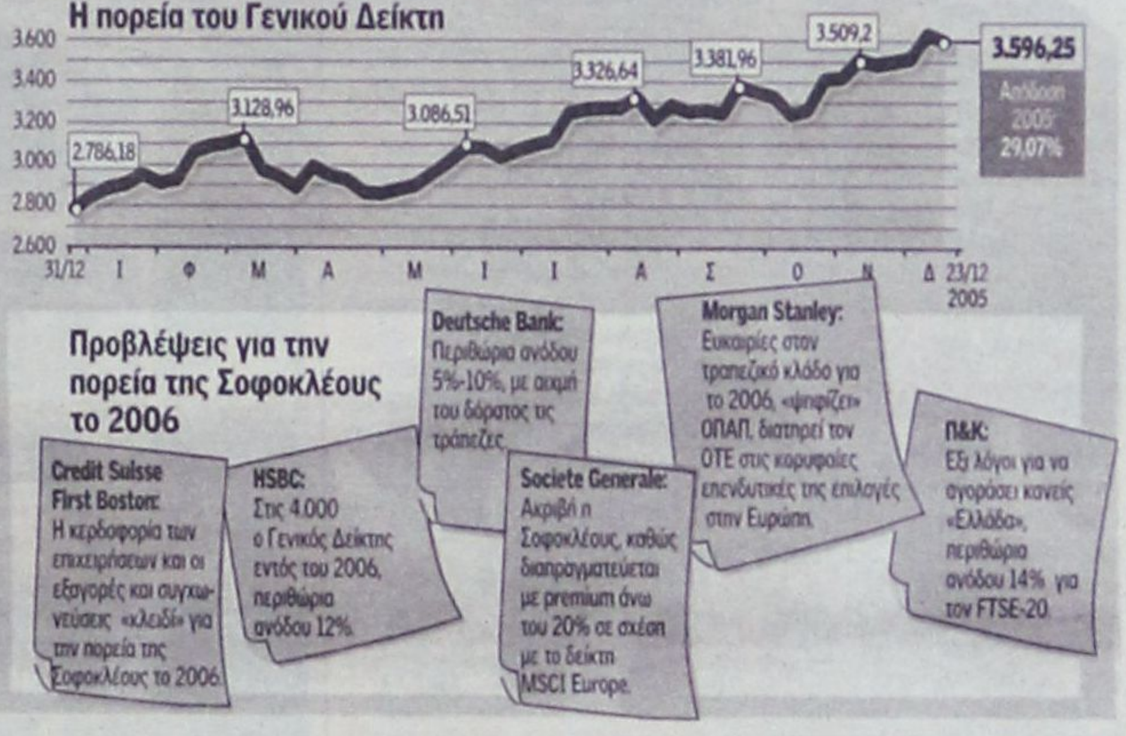

Περιθώρια περαιτέρω ανόδου το 2006 «βλέπουν» για το ελληνικό χρηματιστήριο οι περισσότεροι ξένοι οίκοι, χωρίς όμως να παραβλέπουν και τις εστίες κινδύνου, όπως την ακριβή αποτίμηση της Σοφοκλέους ή το ενδεχόμενο διάψευσης των προσδοκιών για μεγάλα deals.

Οι περισσότεροι αναλυτές συγκλίνουν στο συμπέρασμα ότι η καλή πορεία των εταιρικών κερδών – με αιχμή του δόρατος τις τράπεζες – αποτελούν εκέγγυο ικανοποιητικών αποδόσεων το 2006, ιδιαίτερα εάν το διεθνές χρηματιστηριακό περιβάλλον παραμείνει ευνοϊκό και οι αγορές απορροφήσουν χωρίς κραδασμούς τις διαφαινόμενες αυξήσεις των επιτοκίων του ευρώ. Οι απόψεις 5 ξένων οίκων (Deutsche Bank, HSBC, CSFB, Morgan Stanley, Societe Generale) και μιας ελληνικής ΑΧΕ, της Π & Κ, για την πορεία της αγοράς και τις επενδυτικές τους επιλογές, είναι οι ακόλουθες:

DEUTSCHE BANK

Συγκρατημένα αισιόδοξη για τις προοπτικές της Σοφοκλέους παρουσιάζεται η **Deutsche Bank**, στελέχη της οποίας «βλέπουν» – με πρόχειρους υπολογισμούς – περιθώρια ανόδου **5% - 10%** για το 2006. «Η εικόνα της αγοράς είναι γενικά καλή, ωστόσο οι ικανοποιητικές αποδόσεις «περνάνε» από την προσεκτική επιλογή μετοχών και το φιλτράρισμα της πληροφόρησης, ώστε να ξεχωρίσει κανείς ποιες μετοχές έχουν περιθώρια ανόδου και ποιες όχι», αναφέρουν οι ίδιες πηγές. Η Deutsche θεωρεί – και αυτή – ότι τα τραπεζικά blue chips θα συνεχίσουν να «σέρνουν το άρμα» της ανόδου λόγω της ισχυρής αναπτυξιακής δυναμικής τους και προτείνει τοποθετήσεις σε **Εθνική** και **Alpha Bank**. «Ψήφο εμπιστοσύνης» δίνει και στην **3Ε**, ενώ εμφανίζεται «ουδέτερη» για τον **ΟΠΑΠ**, καθώς θεωρεί ότι τα θεμελιώδη μεγέθη του δεν δικαιολογούν την αισιοδοξία που εκφράζουν άλλοι διεθνείς οίκοι.

HSBC

Τα επίπεδα των **4.000 μονάδων** θα προσεγγίσει η Σοφοκλέους το 2006 σύμφωνα με την **HSBC**, λαμβάνοντας ώθηση από τις τράπεζες αλλά και ορισμένες ποιοτικές μετοχές μεσαίας κεφαλαιοποίησης. Ο διεθνής οίκος προτείνει «αυξημένες θέσεις» (overweight) στους τίτλους της **Εθνικής**, της **Alpha Bank**, της **3Ε**, της **CosmOTE**, των **Folli – Follie**, του **Γερμανού**, του **Μυτιληναίου** και της **ΜΕΤ-ΚΑ**. Η **HSBC** εκτιμά ότι τα περιθώρια ανόδου του Γενικού Δείκτη εκτιμώνται στο 12%. Αν στο ποσοστό αυτό προστεθεί και η εκτιμώμενη μερισματική απόδοση η συνολική δυνητική απόδοση, του Χ.Α. φτάνει στο 15%. Για τις τράπεζες, αναφέρεται ότι θα παραμείνουν δημοφιλείς, με προβλεπόμενη μέση αύξηση των κερδών ανά μετοχή 20% για τους 3 μεγαλύτερους «παίκτες» του κλάδου, την ΕΤΕ, την Alpha Bank και την EFG Eurobank.

CSFB

Οι εξαγορές και οι συγχωνεύσεις αφενός, η εξέλιξη της κερδοφορίας των επιχειρήσεων αφετέρου θα δώσουν τον «τόνο» στη Σοφοκλέους, επισήμανε αρμόδιο στέλεχος της **Credit Suise First Boston**. Κι ενώ οι ενδείξεις από το μέτωπο των εταιρικών κερδών είναι θετικές, υπάρχουν αμφιβολίες για το αν θα δοθεί συνέχεια εντός του 2006 με deals ανάλογης εμβέλειας με αυτό της **TIM με την APAXPartners**, ή **της Δέλτα** με **την Chipita**. Προβλέπει δε ότι δε θα δούμε μεγάλο τραπεζικό deal (ούτε) φέτος, εκτός και εάν η **Credit Agricole** αποφασίσει να κινηθεί δυναμικά για την απόκτηση πλειοψηφικού μεριδίου της Εμπορικής, σενάριο που συγκεντρώνει αρκετές πιθανότητες.

MORGAN STANLEY

ΟΤΕ, ΟΠΑΠ, Εθνική και **Alpha Bank** «ψηφίζει» η **Morgan Stanley**: Ο ΟΤΕ είναι η μοναδική μετοχή ελληνικής εταιρείας στο χαρτοφυλάκιο με τις κορυφαίες επενδυτικές επιλογές του διεθνούς οίκου στην Ευρώπη. Σε πρόσφατη έκθεσή της, αύξησε την τιμή-στόχο για τον ΟΠΑΠ στα **32 ευρώ**. Τέλος, η **Morgan** έβαλε στο «μικροσκόπιο» της και τις **Εθνική, Alpha, Eurobank**, εκτιμώντας ότι θα προσφέρουν ικανοποιητικά κέρδη και το 2006, παρότι προειδοποιεί ότι «το πάρτι τελειώνει...»

SOCIETE GENERALE

Επιφυλακτική εμφανίζεται για τη Σοφοκλέους η **Societe Generale**, θεωρώντας ακριβή την αποτίμησή της. Σύμφωνα με το μοντέλο της γαλλικής τράπεζας, με βάση το λόγο τιμής προς λογιστική αξία (P/BV), το Χ.Α. εμφανίζει premium άνω του 20% σε σχέση με τα υπόλοιπα χρηματιστήρια της Ευρώπης.

ΠΡΟΤΑΣΕΙΣ

- **Η Deutsche Bank** προτείνει τοποθετήσεις σε Εθνική και Alpha Bank, ενώ ψήφο εμπιστοσύνης δίνει στην 3Ε.
- **Η HSBC** προτείνει Εθνική, Alpha Bank, 3Ε, Cosmote, Folli-Follie,Γερμανό, Μυτιληναίο και ΜΕΤΚΑ.
- **Η Morgan Stanley** προτείνει ΟΤΕ, ΟΠΑΠ, Εθνική και Alpha Bank.
- **Η Societe Generale** θεωρεί χαμηλή την αποτίμηση της Σοφοκλέους. Σε αντίθεση με την αγορά της Γερμανίας που έχει και τις καλύτερες προοπτικές.
- **Η CSFB** θεωρεί θετικές τις ενδείξεις για την πορεία των εταιρικών κερδών, αν και αμφιβάλλει εάν θα δοθεί συνέχεια μέσα στο 2006 με deals ανάλογης εμβέλειας με αυτό της TIM με την APAX Partners, ή της Δέλτα με την Chipita.

ΕΛΛΗΝΙΚΗ ΔΗΜΟΚΡΑΤΙΑ
ΠΕΡΙΦΕΡΕΙΑ Ν. ΑΙΓΑΙΟΥ
ΝΟΜΟΣ ΔΩΔ/ΣΟΥ
ΔΗΜΟΣ ΡΟΔΙΩΝ
Δ/ΝΣΗ ΟΙΚΟΝΟΜΙΚΩΝ
Ρόδος 16-12-2005
Αριθμ. Πρωτ. 205000

ΑΝΑΚΟΙΝΩΣΗ

Σύμφωνα με την Απόφαση αριθμ. 492/2005 του Δημοτικού Συμβουλίου Ρόδου, καθορίσθηκε ο συντελεστής φόρου ηλεκτροδοτούμενων χώρων για το έτος 2006, σύμφωνα με την υπ' αριθμ. 527/25-11-2005 απόφαση της Δημαρχιακής Επιτροπής ως ακολούθως:

1. Το ενιαίο ανταποδοτικό τέλος για στεγασμένους ηλεκτροδοτούμενους χώρους χρησιμοποιούμενους για κατοικία ή εγκατάσταση φιλανθρωπικών ή νοσηλευτικών ιδρυμάτων δημοσίου ή ιδιωτικού δικαίου πλην ιδιωτικών κλινικών καθορίζεται σε 1,42 ευρώ/τ.μ. ετησίως.

2. Το ενιαίο ανταποδοτικό τέλος για ηλεκτροδοτούμενα στεγασμένα μηχανουργεία – σιδηρουργεία, κλειστές αποθήκες και κινηματογράφους καθορίζεται σε 2.86 ευρώ/τ.μ. ετησίως.

3. Το ενιαίο ανταποδοτικό τέλος για ηλεκτροδοτούμενους στεγασμένους χώρους λοιπών χρήσεων και μέχρι εμβαδού 6.000 τ.μ. καθορίζεται σε 4.25 ευρώ/τ.μ. ετησίως. Για το πέραν των 6.000 τ.μ. εμβαδόν ο συντελεστής αυτός καθορίζεται σε 2.38 ευρώ/τ.μ. ετησίως.

4. Το ενιαίο ανταποδοτικό τέλος για ηλεκτροδοτούμενους μη στεγασμένους χώρους οιασδήποτε χρήσεως και μέχρι εμβαδόν 6.000 τ.μ., καθορίζεται σε 0.32 ευρώ/τ.μ. ετησίως. Για το πέραν των 6.000 τ.μ. εμβαδόν ο συντελεστής αυτός καθορίζεται σε 0.11 ευρώ/τ/μ. ετησίως.

Επίσης καθορίζεται ο φόρος ηλεκτροφωτισμένων χώρων, ανεξαρτήτως χρήσεως ως ακολούθως:

Για στεγασμένους ηλεκτροδοτούμενους χώρους σε 0.24 ευρώ/τ.μ. ετησίως.

Για μη στεγασμένους ηλεκτροδοτούμενους χώρους σε 0.12 ευρώ/τ.μ. ετησίως.

Η ΔΙΕΥΘΥΝΤΡΙΑ ΟΙΚΟΝΟΜΙΚΩΝ
ΚΥΠΡΙΩΤΗ – ΤΣΟΥΜΠΛΕΚΑ ΕΛΕΝΗ

ΕΠΙΜΕΛΗΤΗΡΙΟ ΔΩΔΕΚΑΝΗΣΟΥ
ΕΚΛΟΓΙΚΗ ΕΠΙΤΡΟΠΗ
ΑΝΑΚΟΙΝΩΣΗ

Η εκλογική Επιτροπή του Επιμελητηρίου Δωδεκανήσου γνωστοποιεί στα μέλη του Επιμελητηρίου ότι οι εκλογές για την ανάδειξη του νέου Διοικητικού Συμβουλίου θα διεξαχθούν ημέρα **Σάββατο 3 και ημέρα Κυριακή 4 Ιουνίου 2006.**

Ενημερώνει τα μέλη του Επιμελητηρίου, ότι προκειμένου να συμπεριληφθούν στους εκλογικούς καταλόγους και να έχουν δικαίωμα ψήφου θα πρέπει:

• Να έχουν εγγραφεί στο Επιμελητήριο μέχρι και τις 2-6-2005.

• Να εξοφλήσουν μέχρι και τις 21-4-2006 τις οικονομικές προς το Επιμελητήριο υποχρεώσεις τους μέχρι και του έτους 2005.

Το εκλογικό δικαίωμα των Νομικών Προσώπων (προσωπικών, κεφαλαιουχικών εταιρειών και συνεταιρισμών) σύμφωνα με το άρθρο 4, του Π.Δ. 164/2001 **θα ασκηθεί από τους προσκομίζοντες εξουσιοδότηση – μόνο με την προσκόμιση της οποίας είναι δυνατή η άσκηση του εκλογικού δικαιώματος – υπογεγραμμένη αναλόγως από τον διαχειριστή, τον Πρόεδρο ή τον Διευθύνοντα Σύμβουλο,** σύμφωνα με τα οριζόμενα στο άρθρο 3γ του Ν. 2081/1992, που προστέθηκε με το άρθρο 22, του Ν. 3419/2005 που θα καθορίζει ποιά από τα μέλη του Νομικού Προσώπου θα ασκήσουν το εκλογικό δικαίωμα για λογαριασμό του.

Υπόδειγμα της εξουσιοδότησης θα αποσταλεί από το Επιμελητήριο προς όλα τα Νομικά Πρόσωπα και θα διατίθεται παράλληλα για κάθε ενδιαφερόμενο από τα γραφεία του Επιμελητηρίου (Γρ. Λαμπράκη 8 – Ρόδος) καθώς και από τα Παραρτήματα του Επιμελητηρίου στην Κω και Κάλυμνο.

Διευκρινίζεται ότι σύμφωνα με τις διατάξεις της παραγράφου 1, του άρθρου 3γ, του Ν. 2081/1992 όπως προστέθηκε με το άρθρο 22, του Ν. 3419/2005 δικαίωμα ψήφου έχουν οι κάτωθι:

α. Κάθε μέλος φυσικό πρόσωπο μία ψήφο.

β. Κάθε προσωπική εταιρεία μέχρι δύο ψήφους των ομόρρυθμων εταίρων της που υποδεικνύονται από το νόμιμο εκπρόσωπο αυτών.

γ. Κάθε Εταιρεία Περιορισμένης Ευθύνης μέχρι δύο ψήφους των διαχειριστών ή ενός διαχειριστή και ενός εταίρου της, που υποδεικνύονται από την Εταιρεία.

δ. Κάθε Ανώνυμη Εταιρεία τρεις ψήφους των εκπροσώπων της, που υποδεικνύονται από το διοικητικό συμβούλιο και μπορεί να είναι μέλη αυτού ή ανώτατα διευθυντικά στελέχη της, που ορίζονται με ειδική απόφαση του διοικητικού συμβουλίου.

ε. Κάθε υποκατάστημα, μία ψήφο του διευθυντή του ή του αναπληρωτή αυτού.

στ. Κάθε αλλοδαπή ανώνυμη εταιρεία και εταιρεία περιορισμένης ευθύνης μία ψήφο του νόμιμου εκπροσώπου της ή του πράκτορα ή του αντίκλητου της, υπό τον όρο της αμοιβαιότητας.

ζ. Κάθε συνεταιρισμός δύο ψήφους του προέδρου και του γενικού γραμματέα ή των αναπληρωτών τους.

Σημειώνεται ότι κανένας δεν μπορεί να έχει περισσότερες από μία (1) ψήφους οσεσδήποτε ιδιότητες και αν έχει. Εάν το ίδιο πρόσωπο ή η ίδια επιχείρηση ασκεί περισσότερα επαγγέλματα, το εκλογικό δικαίωμα ασκείται στην κατηγορία που θα επιλέξει με δήλωσή του.

Ρόδος 22 Δεκεμβρίου 2005
Η ΠΡΟΕΔΡΟΣ
ΤΗΣ ΕΚΛΟΓΙΚΗΣ ΕΠΙΤΡΟΠΗΣ
Ε. ΤΣΕΠΗ

ENJOY ENGLAND'S GREAT IDEAS 2006

ΚΑΜΠΑΝΙΑ ΤΟΥ VISITBRITAIN ΠΡΟΤΡΕΠΕΙ

τους Βρετανούς να ταξιδέψουν στην Αγγλία το 2006

Οι Βρετανοί πιστεύουν ότι η Αγγλία αποτελεί τον καλύτερο προορισμό για την περίοδο των Χριστουγέννων και της Πρωτοχρονιάς, καθώς η νέα τάση θέλει τους Βρετανούς να μένουν στο σπίτι τους.

Εγχώριος Τουρισμός

Η έρευνα του Οργανισμού **VisitBritain** με την ονομασία **Trip Tracker** έδειξε ότι το 4% των Βρετανών την περίοδο των Χριστουγέννων και της Πρωτοχρονιάς θα προτιμήσουν τη χώρα τους για διακοπές. Το 73% των ερωτηθέντων είπε ότι θα παρέμενε σπίτι κατά τη διάρκεια των διακοπών, ενώ το 30% θα επισκεφτεί φίλους και συγγενείς εντός του Ηνωμένου Βασιλείου. Για την επερχόμενη χρονιά, το πρόγραμμα **Enjoy England's Great Ideas 2006** και μια ολοκαίνουργια καμπάνια θα συμβάλει στην αύξηση της προσοχής για όλα εκείνα που προσφέρει η Βρετανία για τους Βρετανούς επισκέπτες. Η καμπάνια θα επικεντρωθεί σε θεματολογία που αφορά τα «Πολιτιστικά στοιχεία των Πόλεων», το «φαγητό» και την «Οικογενειακή Διασκέδαση», συμπληρώνοντας έτσι τα προγράμματα «Just Relax» και «Outdoor England» που βρίσκονται σε εξέλιξη.

Το πρόγραμμα Enjoy England θα συνεργάζεται στενά με τον κλάδο του τουρισμού το 2006, σχεδιάζοντας μια από κοινού προσέγγιση σε θέματα marketing με τα μεγαλύτερα ταξιδιωτικά γραφεία (Going Places, Thomson, Co-op και Thomas Cook). Επιπρόσθετα, θα υπάρχει διαρκής παρουσία σε roadshows για ταξιδιωτικούς πράκτορες σε όλη την Αγγλία και χορηγία από το Aspire Conference το Μάρτιο του 2006.

Εισερχόμενος Τουρισμός

Ο Οργανισμός VisitBritain εκτιμά ότι τα ποσοστά των επισκεπτών στη Βρετανία θα αυξηθούν στα επόμενα χρόνια για να φτάσουν το στόχο των £100 δισ. του τουριστικού κλάδου μέχρι το 2010. Η τουριστική κίνηση αναμένεται να αυξηθεί κατά 4.4% στους 30,6 εκατομμύρια επισκέπτες σύμφωνα με το VisitBritain.

Η μεγαλύτερη κίνηση αναμένεται από την Ασία και από τις αναδυόμενες αγορές της Ανατολικής Ευρώπης. Ο αυξανόμενος αριθμός των απευθείας, χαμηλού κόστους υπηρεσιών από την Ανατολική Ευρώπη σε πολλά περιφερειακά αεροδρόμια του Ην. Βασιλείου, ήδη επιδρά θετικά στην ραγδαία αύξηση του Εισερχόμενου Τουρισμού. Θα υπάρξει μικρότερη κίνηση από την Αμερική παρά το γεγονός ότι πολλές αεροπορικές εταιρείες των ΗΠΑ σχεδιάζουν την επέκταση του δικτύου διεθνών διαδρομών τους.

Στοιχεία από τον τουριστικό κλάδο ABTA

Αυτό το χρόνο οι ταξιδιωτικοί πράκτορες επωφελήθηκαν από ένα νέο εργαλείο με την ονομασία «bookbritain», το οποίο έκανε πιο εύκολες τις κρατήσεις για διακοπές στην Βρετανία.

Τα μέλη του ABTA κατεύθυναν τις προσπάθειες τους στην αύξηση των αγορών τους σε προορισμούς μακριά από τις παραδοσιακές καλοκαιρινές τοποθεσίες μικρών αποστάσεων και το 2006 θα συνεχίσουν στο ίδιο επίπεδο. Οι πτήσεις charter στους προορισμούς που επλήγησαν από το τσουνάμι θα επανεισαχθούν αυτό το χειμώνα.

Οι κρουαζιέρες αναμένονται για άλλη μια φορά να είναι ο πιο ραγδαία αναπτυσσόμενος τομέας του κλάδου. Το 2006 ο αριθμός αυτών που θα προτιμήσουν μια κρουαζιέρα θα αυξηθεί κατά 16% στα 1.21 εκατομμύρια.

ΑΕΟ/AEV/AEC

Η Ενωση Διοργανωτών Εκθέσεων (Association of Exhibition Organisers, AEO) μαζί με την Ενωση Χώρων Εκδηλώσεων (Association of Event Venues, AEV) και την Association of Exhibition Contractors (AEC), συνεχίζει την αυξητική πορεία φθάνοντας τα 300 μέλη το Σεπτέμβριο. Το 2006 ανακηρύχθηκε από την ΑΕΟ ως η «Χρονιά της Προβολής του Τουριστικού Κλάδου»»

Ενωση Επαγγελματιών Διοργανωτών Συνεδρίων της Βρετανίας (Association of British Professional Conference Organisers, ABPCO).

Οι προοπτικές για το 2006 δείχνουν να είναι καλές με αύξηση στις αιτήσεις που χειρίζονται τα μέλη της ABPCO. Το 2008 επίσης παρουσιάζει έντονη δραστηριότητα και περαιτέρω κρατήσεις.

Ενωση Προορισμών Συνεδρίων της Βρετανίας (British Association of Conference Destinations, BACD).

Η έρευνα που διεξήχθηκε το 2005 για τα British Conference Venues έδειξε αύξηση στα συνέδρια το 2005 εν συγκρίσει με το 2004. Γενικά το συμπέρασμα των destination marketers είναι θετικό και υπάρχει η πεποίθηση ότι η επιχειρηματική κίνηση θα σημειώσει αύξηση και το 2006.

Ενωση Ξενοδόχων της Βρετανίας (British Hospitality Association).

Οι βομβιστικές ενέργειες του Ιουλίου στο Λονδίνο προκάλεσαν μείωση στους αριθμούς, αλλά τα ξενοδοχεία στο Λονδίνο ανέκαμψαν γρήγορα με μέσο όρο αύξησης 3,5% στην τιμή δωματίου το 2005 σε σύγκριση με την προηγούμενη χρονιά. Καλές είναι και οι εκτιμήσεις για το 2006.

Η απόφαση για τη διοργάνωση των Ολυμπιακών Αγώνων του 2012 στο Λονδίνο, βοήθησαν τη Βρετανία να ανακάμψει.

Συμβούλιο Τουριστικών Λεωφορείων (Coach Tourism Counsil, CTC).

Ο κλάδος τουριστικών λεωφορείων είδε αύξηση στις περιηγήσεις από τους επισκέπτες. «Υπήρξε μεγάλη επένδυση σε νέα υπερσύγχρονα λεωφορεία και τα μέλη του CTC συνδυάζουν τις περιηγήσεις τους με στέγαση σε 4 αστέρων ξενοδοχεία», είπε ο Chris Wales, chief executive του CTC **Συμμαχία για τον Τουρισμό** (Tourism Alliance).

Μέχρι τις βομβιστικές επιθέσεις της 7ης Ιουλίου, ο τουρισμός στην Βρετανία το 2005 ήταν 10% υψηλότερος από το 2004. Ο εισερχόμενος τουρισμός για το 2006 θα αυξηθεί κατά 10% σε σχέση με το 2005.

Οργανισμός Visit London

Το 2005 ήταν μια χρονιά ανάμεικτων συναισθημάτων. Αν και η επισκεψιμότητα στο Λονδίνο αναμένεται να αυξηθεί αυτό το χρόνο, οι βομβιστικές ενέργειες μείωσαν την αυξητική αυτή τάση, ιδίως στην ήδη μειωμένη εγχώρια αγορά. Το 2006 αναμένεται η συνέχιση αυτής της κατάστασης.

Οργανισμός VisitScotland

Ο τουριστικός κλάδος της Σκοτίας αναμένει αύξηση το 2006. Τα ποσοστά στα αεροδρόμια της Σκοτίας δείχνουν αύξηση όπως και επισκεψιμότητα.

Οργανισμός Τουρισμού της Ουαλίας (Wales Tourist Board, WTB).

Οι tour operators της Ουαλίας είναι θετικοί με τα νούμερα και βλέπουν αύξηση ακόμα και μέσα στο χειμώνα.



INEMA
ΙΑΤΡΙΚΟΣ & ΝΟΣΟΚΟΜΕΙΑΚΟΣ ΕΞΟΠΛΙΣΜΟΣ
από το 1988 είμαστε οι μεγαλύτεροι προμηθευτές
ΙΑΤΡΙΚΟΥ-ΟΡΘΟΠΕΔΙΚΟΥ & ΝΟΣΟΚΟΜΕΙΑΚΟΥ ΥΛΙΚΟΥ
ΣΤΗ ΔΩΔΕΚΑΝΗΣΟ
18 χρόνια εμπειρίας Εμπιστευθείτε μας!

• ΑΝΑΠΗΡΙΚΑ ΚΑΡΟΤΣΙΑ
• ΒΑΔΙΣΤΙΚΑ
• ΟΡΘΟΠΕΔΙΚΑ ΕΙΔΗ
• ΜΠΛΟΥΖΕΣ ΙΑΤΡΙΚΕΣ
• ΚΑΛΤΣΕΣ ΦΛΕΒΙΤΙΔΑΣ
• ΠΕΛΜΑΤΑ
• ΟΡΘΟΠΕΔΙΚΑ ΜΑΞΙΛΑΡΙΑ
• ΚΡΕΒΑΤΙΑ ΝΟΣΟΚΟΜΕΙΑΚΑ
• ΙΑΤΡΙΚΟΣ ΕΞΟΠΛΙΣΜΟΣ και ΑΝΑΛΩΣΙΜΑ
• ΟΡΓΑΝΑ ΧΗΜΕΙΟΥ
• και κάθε άλλο είδος για κατ'οίκο νοσηλεία
ΡΟΔΟΣ: ΛΕΜΕΣΣΟΥ 2 - ΤΗΛ: 22410 32238 www.inema.gr
ΚΩΣ: ΕΛ. ΒΕΝΙΖΕΛΟΥ 38 (παραπ/ρως Αγίας Παρασκευής) - ΤΗΛ: 22420 20048

ΚΕΝΤΡΙΚΟ ΠΡΑΚΤΟΡΕΙΟ ΡΟΔΟΥ ΣΤΕΦΑΝΑΚΗ
Zorpidis
ΤΟΥΡΙΣΤΙΚΟΣ ΟΡΓΑΝΙΣΜΟΣ ΡΟΔΟΥ
...ΜΙΑ ΑΓΚΑΛΙΑ ΟΛΟΣ Ο ΚΟΣΜΟΣ
ΧΡΙΣΤΟΥΓΕΝΝΑ – ΠΡΩΤΟΧΡΟΝΙΑ – ΘΕΟΦΑΝΕΙΑ

ΠΡΑΓΑ 4,5 μέρες	από 499 €
ΒΙΕΝΝΗ 4,5,6 μέρες	από 389 €
ΒΟΥΔΑΠΕΣΤΗ 4,5,7 μέρες	από 379 €
ΠΑΡΙΣΙ 5,6 μέρες	από 579 €
ΛΟΝΔΙΝΟ 5,6 μέρες	από 629 €
ΡΩΜΗ 4,5,6 μέρες	από 399 €
ΕΛΒΕΤΙΑ 6,9 μέρες	από 649 €
ΚΩΝ/ΠΟΛΗ 4,5	από 219 €
ΣΟΦΙΑ 4 μέρες	από 229 €
ΙΤΑΛΙΚΟ ΠΑΝΟΡΑΜΑ 7 ημέρες	από 479 €
ΣΚΙ ΣΤΗ ΒΙΤΟΣΑ 4,5 μέρες	από 229 €

Και πολλά άλλα...!!!!
ΧΡΟΝΙΑ ΠΟΛΛΑ ΚΑΙ ΚΑΛΟ ΤΑΞΙΔΙ!
38 Alexandrou Diakou street, 85100
Tel: 22410-20625, 30054, 31833 Fax: 22410-26745
E-Mail: stefanakistours@yahoo.gr

» ΠΑΙΔΙΑΤΡΙΚΑ / Γράφει ο ΓΙΩΡΓΟΣ Δ. ΓΛΥΝΟΣ, Παιδίατρος

Ο πυρετός στα παιδιά αποτελεί συχνό φαινόμενο, αλλά πανικοβάλλει, σχεδόν πάντα, τους γονείς, οι οποίοι δεν μπορούν να αποφασίσουν τι πρέπει να πράξουν. Στις περιπτώσεις αυτές η ενδεικνυόμενη τακτική είναι η επικοινωνία με τον παιδίατρο και όχι η αυθαίρετη χορήγηση αντιπυρετικών φαρμάκων.

ΠΥΡΕΤΟΣ: ΕΧΘΡΟΣ Ή ΦΙΛΟΣ;

Ο πυρετός των πρώτων ωρών στο παιδί χρειάζεται παρακολούθηση και εκτίμηση από τον γιατρό

Η θερμοκρασία του ανθρώπινου σώματος παραμένει σχετικά σταθερή, ανεξάρτητα από τη θερμοκρασία του περιβάλλοντος. Αυτό επιτυγχάνεται με μηχανισμούς, οι οποίοι βρίσκονται υπό την εποπτεία του θερμορυθμιστικού κέντρου στον εγκέφαλο. Το κέντρο αυτό λειτουργεί σαν «θερμοστάτης». Το σημείο αναφοράς του «θερμοστάτη» αυτού μεταβάλλεται φυσιολογικά από 36,1% °C την αυγή μέχρι και 37,4 °C, αργά το απόγευμα.

Πυρετός λέγεται η αύξηση της θερμοκρασίας του σώματος πάνω από το σύνηθες πλαίσιο διακύμανσης. Διάφοροι παράγοντες επιδρούν στο προκαθορισμένο αυτό σημείο αναφοράς, στον «θερμοστάτη» τον μεταβάλλουν σε υψηλότερο επίπεδο και ο οργανισμός τείνει να προσαρμόσει τη θερμοκρασία του στο νέο αυτό σημείο. Αυτό γίνεται με μηχανισμούς αύξησης της παραγωγής θερμότητας (αύξηση του μεταβολισμού, ρίγος) ή μείωση της αποβολής της (αγγειοσύσπαση). Ο πυρετός προκαλείται από διάφορα εξωγενή πυρετογόνα (μικροβιακά προϊόντα, ανοσοσυμπλέγματα, προϊόντα καταστροφής των ιστών κ.α.). Η δράση τους εκδηλώνεται μέσω των ενδογενών πυρετογόνων (ουσίες που παράγονται από τον οργανισμό). Οι ουσίες αυτές αναστέλλουν τον πολλαπλασιασμό των μικροβίων και αυξάνουν την παραγωγή αντισωμάτων, μέσω της αύξησης των Τ- λεμφοκυττάρων.

Φαίνεται λοιπόν ότι ο πυρετός έχει κάποια βιολογική αποστολή. Την ενίσχυση της άμυνας του οργανισμού.

Λέμε ότι έχουμε πυρετό όταν:

➢ Στη μασχάλη έχουμε θερμοκρασία μεγαλύτερη από 37,5°C

➢ Στο ορθόν η θερμοκρασία είναι μεγαλύτερη από 38 °C.

➢ Στο στόμα μεγαλύτερη από 37,8 °C.

Υψηλός θεωρείται ο πυρετός όταν η θερμοκρασία είναι μεγαλύτερη από 39,5 °C-40 °C και επικίνδυνος όταν είναι πάνω από 41,5 °C.

Μερικές φορές μπορεί να έχουμε αύξηση της θερμοκρασίας του σώματος σε υπέρθερμο περιβάλλον, υπερβολική ένδυση, μυϊκή άσκηση και μετά το γεύμα, χωρίς να λέμε ότι έχουμε πυρετό.

Πότε πρέπει να αντιμετωπίζεται ο πυρετός:

➢ Όταν προκαλεί μεγάλη δυσανεξία στο παιδί και πάντως όχι πριν η θερμοκρασία ξεπεράσει τους 38, 5 °C.

➢ Εξαίρεση αποτελούν τα παιδιά με νευρολογικά προβλήματα και χρόνια καρδιοαναπνευστικά νοσήματα. Η αντιμετώπιση αρχίζει σε χαμηλότερες θερμοκρασίες και ειδικά για παιδιά με προηγούμενα επεισόδια πυρετικών ή άλλων σπασμών σε θερμοκρασία 37,5 °C.

Σε παιδιά που μέχρι τώρα δεν έχουν κανένα νευρολογικό πρόβλημα ο φόβος των γονιών για ενδεχόμενο επεισόδιο σπασμών δεν δικαιολογεί τη χορήγηση αντιπυρετικών σε χαμηλές θερμοκρασίες και μάλιστα, εάν λάβουμε υπόψη μας ότι πολλές φορές ένα πρώτο επεισόδιο πυρετικών σπασμών παρουσιάζεται πριν καλά καλά καταλάβουμε ότι το παιδί έχει πυρετό. Συμβαίνει στην έναρξη ανόδου της θερμοκρασίας και είναι οι λεγόμενοι «εισαγωγικοί σπασμοί».

Ο πυρετός αντιμετωπίζεται με:

Φυσικούς τρόπους

➢ Αφαίρεση των ενδυμάτων. Βοηθά στην αποβολή της θερμότητας.

➢ Χλιαρό λουτρό για 5-10 λεπτά:

Ελαττώνει τη θερμοκρασία γρηγορότερα από τη χορήγηση φαρμάκου. Η ελάτωση όμως αυτή δεν διαρκεί αρκετά. Το λουτρό δεν γίνεται τη στιγμή που το παιδί έχει ρίγος.

➢ Χρήση επιθεμάτων (κομπρέσες) με χλιαρό νερό στο μέτωπο και τα κάτω άκρα.

➢ Επαρκής χορήγηση υγρών από το στόμα.

Φαρμακευτική αντιμετώπιση

Το φάρμακο που κυρίως χρησιμοποιείται είναι η παρακεταμόλη μόνη της ή σε συνδυασμό με κάποιο άλλο αντιπυρετικό (όχι συγχρόνως).

Το δεύτερο αντιπυρετικό συνήθως είναι το μεφεναμικό οξύ και δίνεται εναλλάξ με την παρακεταμόλη, εφόσον η θερμοκρασία ανεβαίνει σε υψηλά επίπεδα σε σύντομο χρονικό διάστημα.

Το ίδιο αντιπυρετικό μπορεί να δίνεται, εφόσον χρειάζεται, κάθε 6 ώρες. Ο συνδυασμός μ' ένα διαφορετικό αντιπυρετικό μπορεί να είναι κάθε 3 ώρες εναλλάξ.

Προσοχή: Τα φάρμακα που περιέχουν την ίδια φαρμακευτική ουσία (παρακεταμόλη), αν συνδυαστούν, υπάρχει κίνδυνος φαρμακευτικής δηλητηρίασης. Κάποια άλλα φάρμακα που χρησιμοποιούνται τα τελευταία χρόνια είναι το τολφεναμικό οξύ και πρόσφατα ιβουπροφένη.

Η δράση των φαρμάκων αρχίζει περίπου σε 30 λεπτά και διαρκεί 2-4 ώρες για την παρακεταμόλη και 6-8 ώρες για το μεφεναμικό οξύ. Για να έχουν αποτέλεσμα πρέπει να δίνονται σε σωστή δόση, την οποία έχει καθορίσει ο παιδίατρος σύμφωνα με το βάρος σώματος του παιδιού.

Τα τελευταία χρόνια αποφεύγεται η χορήγηση ασπιρίνης, επειδή έχει συσχετιστεί η χορήγησή της με την εμφάνιση του συνδρόμου Reye (ηπατική βλάβη – εγκεφαλοπάθεια).

Συμπερασματικά:

➢ Ενώ ο πυρετός αποτελεί το συχνότερο σύμπτωμα, η στάση των γονιών χαρακτηρίζεται από άγνοια σ' ένα υψηλό ποσοστό.

➢ Μελέτη που έγινε στο Νοσοκομείο Παίδων «Αγλαΐα Κυριακού» έδειξε ότι:

• Το 48% των γονιών θεωρούν πυρετό θερμοκρασία χαμηλότερη των 38 °C και μάλιστα το 1/3 αυτών τη θερμοκρασία των 37 °C.

• Η ένδειξη για τη χορήγηση αντιπυρετικού ήταν σωστή μόνο στο 14% των περιπτώσεων.

• Το 65% χορηγούσε λανθασμένες δόσεις αντιπυρετικού, συνήθως μικρότερες.

• Το 50% είχε σχετική ενημέρωση από το γιατρό για τον πυρετό και την αντιμετώπισή του.

➢ Η αντιμετώπιση του πυρετού γίνεται κατ' αρχάς με φυσικά μέσα, ενώ η φαρμακευτική αντιμετώπιση γίνεται όταν η γενική κατάσταση του παιδιού είναι επηρεασμένη και η θερμοκρασία πάνω από 38,5 °C.

➢ Ο πυρετός των πρώτων ωρών ή του πρώτου 24ωρου πολλές φορές δεν είναι εύκολο να αξιολογηθεί. Χρειάζεται παρακολούθηση και επανεκτίμηση από τον παιδίατρο.

• Πρέπει να εκτιμώνται και να καταγράφονται άλλα τυχόν συμπτώματα (κεφαλαλγία, εμετοί, διάρροιες, κοιλιακό άλγος, βήχας, φαρυγγαλγία, εξάνθημα κλπ).

• Οταν ο πυρετός είναι υψηλός, ελέγχεται δύσκολα με τη σωστή χορήγηση αντιπυρετικών, συνοδεύεται από ρίγος, είναι συχνός, συνυπάρχουν και άλλα συμπτώματα και όταν η γενική κατάσταση του παιδιού, η όρεξή του για φαγητό και παιχνίδι είναι επηρεασμένα, υπάρχει γκρίνια και κακοκεφιά, ιδίως όταν ο πυρετός έχει κάπως υποχωρήσει, τότε η εξέταση από τον παιδίατρο είναι επιβεβλημένη.

• Ειδικά στη βρεφική ηλικία πρέπει πάντα να υπάρχει μια επιφύλαξη σχετικά με τον πυρετό και την εκτίμησή του, και ακόμα ειδικότερα στο πρώτο τρίμηνο της ζωής και μάλιστα κατά τον πρώτο μήνα.

Πυρετός τους πρώτους 3 μήνες ζωής του παιδιού πολλές φορές σημαίνει εισαγωγή σε παιδιατρικό νοσοκομείο για έλεγχο και αντιμετώπιση. Τον πρώτο μήνα της ζωής αυτός είναι κανόνας.

ΠΟΛΙΤΙΣΤΙΚΟΣ ΣΥΛΛΟΓΟΣ ΣΑΛΑΚΟΥ «ΤΟ ΣΠΗΛΑΙΟ»

ΦΑΤΝΗ ΣΑΛΑΚΟΥ

Ο Πολιτιστικός Σύλλογος Σαλάκου «Το Σπήλαιο» διοργανώνει ζωντανή αναπαράσταση της γέννησης του Θεανθρώπου, στο γνωστό φυσικό περιβάλλον της «ΝΥΜΦΗΣ».

Σας προσκαλούμε να γιορτάσουμε μαζί τα είκοσι δύο χρόνια λειτουργίας της φάτνης μας.

Οι ημέρες που θα σας περιμένουμε είναι:

Κυριακή 25/12/2005 11:00-17:00
Δευτέρα 26/12/2005 11:00-17:00
Κυριακή 01/01/2006 11:00-17:00
Δευτέρα 02/01/2006 11:00-17:00
Παρασκευή 06/01/2006 11:00-17:00

Ευχόμαστε χρόνια πολλά σε όλο τον κόσμο.

Εκ του Δ.Σ.
Ο Πρόεδρος
Κεφάλας Ιωάννης

ΖΩΝΤΑΝΗ ΦΑΤΝΗ ΣΤΑ ΜΑΡΙΤΣΑ

ΚΑΛΕΣΜΑ

Ο Πολιτιστικός Σύλλογος Μαριτσών

Ο ΚΕΡΩΝΙΑΤΗΣ

Σας καλεί στη μαγευτική τοποθεσία **ΣΩΤΗΡΑ,** όπου και φέτος μέσα σε φυσική σπηλιά μικρά παιδιά ζωντανεύουν τη Θεία Γέννηση κατά τις ημέρες:

Κυριακή 25/12
Δευτέρα 26/12
Σάββατο 31/12
Κυριακή 1/1
Παρασκευή 6/1

Στις ώρες από 11 το πρωί ως 5 το απόγευμα



Θαυμάζοντας το καταπληκτικό τοπίο θα έχετε την ευκαιρία να απολαύσετε ζεστό τσάι με παραδοσιακό παξιμάδι, προσφορά του Συλλόγου μας.

Σας περιμένουμε
Το Δ.Σ.

STEFANAKIS TOURS - RODOS
Representative of Line Sea Lines
38 Alexandrou Diakou street, 85100
Tel: 22410-20625, 30054, 31833
Fax: 22410-26745
E-Mail: stefanakistours@yahoo.gr

ΝΕΑ ΔΡΟΜΟΛΟΓΙΑ LANE LINES

Ε/Γ Ο/Γ ΚΟΡΝΑΡΟΣ

• **Κάθε Τρίτη:** 22.00 μ.μ. για Καστελόριζο.

• **Κάθε Τετάρτη:** 07.00 π.μ. για Χάλκη, Διαφάνι και Πηγάδια Καρπάθου, Κάσο, Σητεία.

• **Κάθε Πέμπτη και Κυριακή:** 04.30 π.μ. για Χάλκη, Διαφάνι και Πηγάδια Καρπάθου, Κάσο, Σητεία, Αγ. Νικόλαο, Σαντορίνη, Μήλο, Πειραιά.

Μικρές αγγελίες

ΕΝΟΙΚΙΑΣΕΙΣ

ΕΝΟΙΚΙΑΖΟΝΤΑΙ επιπλωμένα διαμερίσματα 60 περίπου τ.μ. κοντά στο Πανεπιστήμιο Αιγαίου και συγκεκριμένα στην Πλατεία Φώκιαλη. Τα διαμερίσματα αποτελούνται από ένα υπνοδωμάτιο, σαλόνι που μπορεί να μετατραπεί σε δεύτερο υπνοδωμάτιο, δωμάτιο κουζίνα, W.C και μεγάλα μπαλκόνια. Τιμή 350 ευρώ τον μήνα. Στην τιμή περιλαμβάνεται το νερό και τα κοινόχρηστα. Πληροφορίες στα τηλέφωνα: 6944-31.5562, 6944-44.44.09. 22410-37417.

ΕΝΟΙΚΙΑΖΕΤΑΙ πολυτελές, τριάρι με εντοιχισμένη κουζίνα και μεγάλη βεράντα στον 2ο όροφο στη Μιχαήλ Πετρίδη 68. Τηλ. 2241074009, 6945237624, 2109829308, 6972764614.

ΕΝΟΙΚΙΑΖΕΤΑΙ γραφείο 55 τ.μ. δίχωρο με κλιματισμό και βεράντα στην οδό Εθελοντών Δωδεκανησίων 29, στον Α' όροφο του Μεγάρου Κιοσόγλου. **Πληροφορίες τηλ. 6945105247**

ΕΝΟΙΚΙΑΖΕΤΑΙ ημιυπόγειο διαμέρισμα 75 τ.μ. επιπλωμένο ή μη, κατάλληλο για διαμονή φοιτητών, πλησίον Εθνικού Σταδίου. **Πληροφορίες τηλ. 6946680174**

ΕΝΟΙΚΙΑΖΕΤΑΙ Δυάρι διαμέρισμα, ισόγειο, με ανεξάρτητη είσοδο χωρίς κοινόχρηστα, με δύο υπνοδωμάτια, στο Καρακόνερο. Τηλ. 65471, 11πμ. - 8 μ.μ.

ΕΝΟΙΚΙΑΖΕΤΑΙ μεζονέτα 70 τ.μ. στα τ.μ. στα Κοσκινού εντός οικισμού σε ήσυχη περιοχή λουξ κατασκευή με θέρμανση και ηλιακό, εντοιχισμένη κουζίνα, ενοίκιο 400 ευρώ.**Πληροφορίες Ηλιάνα Κρανίδη, τηλ. 2241060423 -2241031060 -6977227885**

ΕΝΟΙΚΙΑΖΟΝΤΑΙ καινούρια, ήσυχα επιπλωμένα διαμερίσματα δύο δωματίων, επί της Λεωφόρου Ρόδου - Λίνδου αρ. 232, σε κτίριο δίπλα στο TSELIOS BAGNO, με χώρο στάθμευσης (PARKING). **Πληροφορίες στα τηλέφωνα: 22410-24514, 22410-26023 και 22410-64458, ώρες γραφείου 9:00- 14:00 - 18:00 και 21:00.**

ΕΝΟΙΚΙΑΖΕΤΑΙ διαμέρισμα επί της οδού Καλαμάτας (περιοχή Ανάληψη) καινούριο 75 τ.μ. **Πληρ. Τηλ.** 2241051534

ΕΝΟΙΚΙΑΖΕΤΑΙ δ/σμα 60 τ.μ. στην Ιξιά πλήρες επιπλωμένο και εξοπλισμένο με καινούριες ηλεκτ. συσκευές, ενοίκιο 300 ευρώ. Στην τιμή συμπεριλαμβάνεται το νερό και τα κοινόχρηστα. **Πληροφορίες Ηλιάνα Κρανίδη, τηλ. 2241060423 -2241031060- 6977227885**

ΕΝΟΙΚΙΑΖΟΝΤΑΙ
επιπλωμένες
γκαρσονιέρες
στο Λαδικό (Φαληράκι).
Τιμή 220 ευρώ μηνιαίως.
Πληρ. τηλ. 6937343297

ΕΝΟΙΚΙΑΖΟΝΤΑΙ διαμερίσματα 50,70, 130τ.μ. πολυτελούς κατασκευής έναντι Καζίνο Ρόδου. **Τηλ. 6942405309.**

ΕΝΟΙΚΙΑΖΟΝΤΑΙ πλήρως επιπλωμένες γκαρσονιέρες με μπαλκόνι και χωρίς, στην οδό Κυρά της Ρω 13- ΡΟΔΙΝΙ. Τιμή ευκαιρίας. Τηλέφωνο επικοινωνίας 2241074762, και κινητό 6947078287 από τις 08:00-15:00 και 18:00-22:00

ΕΝΟΙΚΙΑΖΕΤΑΙ οικία 60 τ.μ. ανακαινισμένη πλήρως. Τηλ. επικοινωνίας 6932586060 και 2241025603.

ΕΝΟΙΚΙΑΖΕΤΑΙ διαμέρισμα 2 υπνοδωματίων, επιπλωμένο, επί της οδού Τερψιχόρης 31 (Συνοικία Αγίου Ιωάννου). Κατά προτίμηση σε φοιτήτριες ή στρατιωτικούς. Πληροφορίες τηλέφωνο 2241076153

ΑΡΧΑΓΓΕΛΟΣ: Ενοικιάζονται διαμερίσματα των 60 και 70m² επιπλωμένα ή μη, με άνετη στάθμευση. Πληροφορίες στο τηλέφωνο 6974 019076.

ΣΤΟ κέντρο της πόλης ενοικιάζεται διαμέρισμα 3 υπνοδωματίων με μεγάλες ντουλάπες στο κάθε υπνοδωμάτιο, σαλόνι, κουζίνα, american style, βεράντες γύρω-γύρω, 2 λουτρα, τζάκι, κουζίνα της Bella Casa με εντοιχισμένες ηλεκτρικές συσκευές. Ημιεπιπλωμένο σε οικοδομή τεσσάρων διαμερισμάτων στον Α' όροφο, οδός Πάφου 14, πάροδος Εθνικής Αντίστασης κοντά στην πιτσαρία Λεβέντης. **Τηλ κιν. 6944919985 Τηλ. Οικ. 22410-65645**

ΕΝΟΙΚΙΑΖΕΤΑΙ μεγάλη επιπλωμένη γκαρσονιέρα με αυλή στο Παραδείσι. Πληρ. τηλ. 81884

ΕΝΟΙΚΙΑΖΟΝΤΑΙ επιπλωμένες γκαρσονιέρες στην Παύλου Μελά. **Πληρ. 6937343297 τηλ. 10:00 -14:00**

ΕΝΟΙΚΙΑΖΕΤΑΙ Διαμέρισμα με δύο υπνοδωμάτια, σαλόνι, κουζίνα, στο δεύτερο όροφο, περιοχή δασκάλων στη Ρόδο. **Πληροφορίες: 22410-36547, 22410-87130, 22410-27202**

ΕΝΟΙΚΙΑΖΕΤΑΙ ισόγειο διαμέρισμα 100 τ.μ. με ηλιακό, θέρμανση και σε ήσυχο μέρος. Στην περιοχή Ιαλυσού πάροδος Ακροπόλεως 3. Τηλ. 22410-92696

ΕΝΟΙΚΙΑΖΕΤΑΙ στην Σορωνή, μονοκατοικία 120 τ.μ. κοντά στη θάλασσα. Τηλ. 22410 32100, 22410 94732

ΕΝΟΙΚΙΑΖΕΤΑΙ διαμέρισμα ρετιρέ επί της οδού Νικηταρά 11 τηλ. 22410-24336

ΕΝΟΙΚΙΑΖΕΤΑΙ στην Κρεμαστή σε μονοκατοικία, διαμέρισμα νεόκτιστο, άριστης κατασκευής, γωνιακό, ευάερο με δύο υπνοδωμάτια, ενιαίο σαλόνι με κουζίνα, μπάνιο και βεράντα, χωρίς κοινόχρηστα, με σύνδεση στο αποχετευτικό και με Air Condition από τέλη Νοεμβρίου επί της οδού Παπαγιάννη 22. **Ενοίκιο 300 ευρώ. Πληρ. Τηλ.: 6945046312 -6945717905**

ΕΝΟΙΚΙΑΖΟΝΤΑΙ επιπλωμένες γκαρσονιέρες στο Φαληράκι. **Πληρ. 6937343297 τηλ. 10:00-14:00**

ΕΝΟΙΚΙΑΖΕΤΑΙ τριάρι - διαμέρισμα επί της οδού Μητροπόλεως 83Θ. Τηλ. 36072 - 35713.

ΕΝΟΙΚΙΑΖΕΤΑΙ τριάρι διαμέρισμα α' ορόφου στην οδό Λειψών 10 (κάθετος Κ. Τσαλδάρη). **Πληροφορίες τηλ. 22410-34335**

ΕΝΟΙΚΙΑΖΟΝΤΑΙ διαμερίσματα υπόγεια υπερ/μένα δύο υπνοδωματίων επί της οδού Παπαχριστοδούλου αρ. 19. **Πληρ. τηλέφωνα 25266-24274**

ΕΝΟΙΚΙΑΖΟΝΤΑΙ επιπλωμένα Λουξ Διαμερίσματα με TV, AIR CONDITION και όλα τα οικιακά σκεύη, με τον μήνα ή την ημέρα, στην περιοχή Μητρόπολης. Τηλ. - Πληρ.: 6977896444 & 22410-29452

ΕΝΟΙΚΙΑΖΕΤΑΙ, ανακαινισμένο διαμέρισμα 75 τ.μ. στη Ρόδο (2 υπνοδωμάτια - ενιαία σαλόνι κουζίνα) διαμπερές με πολύ καλή θέα, στον 3ο όροφο. Διευθ. Αναστασιάδη και Κωτιάδη γωνία. Τηλ. 6934055612 & 6945616899

ΕΝΟΙΚΙΑΖΕΤΑΙ διαμέρισμα στον 1ο όροφο σε αρίστη κατάσταση. Δύο υπνοδωμάτια, σαλοτραπεζαρία, κουζίνα, τραπεζαρία, μπάνιο, επί της οδού Μητροπόλεως 83Θ. Τηλ. 22410 36072

ΕΠΙ της Κοδριγκτώνος και Δρακίδου 22 ενοικιάζεται δίχωρη επιπλωμένη μονοκατοικία με δικό της Parking. Πληρ. τηλ. 22410 36385 και 22410 23814

ΕΝΟΙΚΙΑΖΕΤΑΙ διαμέρισμα 115τ.μ. ισόγειο-περιοχή Μόντε Σμίθ 3 υπνο/τια, κουζίνα-σαλόνι, μπάνιο, ηλιακό, θέρμανση μεγάλα μπαλκόνια, εντοιχ. κουζίνα-ηλεκτρικές συσκευές - τηλ. 38138, 6946469930.

ΕΝΟΙΚΙΑΖΕΤΑΙ διαμέρισμα στο Ροδίνι 95 τ.μ. με 3 υπνοδωμάτια, κεντρική αυτόνομη θέρμανση. Για περισσότερες πληροφορίες τηλ. 22410-25467

ΕΝΟΙΚΙΑΖΟΝΤΑΙ δύο ,συνεχόμενα καταστήματα μεταξύ Πανεπιστημίου Αιγαίου και Πολεοδομίας Ρόδου (Νηρεύς) Αγ. Ιωάννου 48. Τηλ. 22410-30759

ΚΡΕΜΑΣΤΗ, ενοικιάζεται νέα πλήρως εξοπλισμένη STUDIO - γκαρσονιέρα, (ενιαίος χώρος) διαμπερής, ηλιακός, βεράντες, άνετο πάρκινγκ, 500μ. από την παραλία. Πληροφ.: κ. Μάνος, τηλ. 22410 81478 - 88818 & 6938626179

ΕΝΟΙΚΙΑΖΕΤΑΙ 4άρι διαμέρισμα, στο Ροδίνι, και στην οδό Κων/πόλεως 34. Πληροφορίες στα τηλ. 2241-0-61689 & 22241-0-61000

ΕΝΟΙΚΙΑΖΕΤΑΙ Γκαρσονιέρα αποτελούμενη από δωμάτιο, κουζίνα, μπάνιο πλήρως επιπλωμένη και με αιρκοντίσιον στο κέντρο της πόλης, οδός Πλαστήρα 21. Καινούργιο, θέα απεριόριστη. Τηλ. 6978511659

ΕΝΟΙΚΙΑΖΕΤΑΙ επιπλωμένο STUDIO με αυτόνομο ρεύμα και ηλιακό θερμοσίφωνα επί της οδού Μουσών αρ. 7 στην πόλη της Ρόδου. **Πληροφορίες τηλ. 6972105501**

ΕΝΟΙΚΙΑΖΟΝΤΑΙ επιπλωμένα ή μη ένα δωμάτιο και μια γκαρσονιέρα στο Β' όροφο πολυκατοικίας με μεγάλη βεράντα και εξαιρετική θέα στην οδό Αγ. Αναργύρων 20. **Πληροφορίες τηλ. 28710**

ΕΝΟΙΚΙΑΖΟΝΤΑΙ δύο διαμερίσματα το ισόγειο είναι απίπλωτο και ο πρώτος όροφος επιπλωμένο. 80 τ.μ. το καθένα στα Κοσκινού. **Τηλ. 64536**

ΕΝΟΙΚΙΑΖΕΤΑΙ 1ος όροφος 380 τ.μ. επί της Λεωφόρου Ρόδου - Λίνδου 232. Πληρ. Στα τηλέφωνα 22410-64458, 22410-24514

ΕΝΟΙΚΙΑΖΕΤΑΙ διαμέρισμα 2 δωματίων, μεγάλο χωλ, κουζίνα, μπάνιο. Απέναντι στο Πανεπιστήμιο. Πληρ. τηλ. 22410 30759

ΕΝΟΙΚΙΑΖΟΝΤΑΙ στην περιοχή Σγουρού, κοντά στο Μουσικό Γυμνάσιο, α) τεσσάρι Διαμέρισμα με τηλέφωνο, AIR CONDITION και ηλιακό Β) Επιπλωμένο τεσσάρι Διαμέρισμα με δύο τουαλέτες και όλα τα οικιακά σκεύη, τηλέφωνο και κήπο, κοντά στο Μουσικό Γυμνάσιο στην περιοχή Σγουρού. γ) Ενοικιάζεται γκαρσονιέρα ρετιρέ με βεράντα και AIR CONDITION στην περιοχή Σγουρού. Τηλ.: 6977896444 & 22410-29452

ΕΝΟΙΚΙΑΖΟΝΤΑΙ: Ενα (1) διαμέρισμα 95 τ.μ. νεόκτιστο, πολυτελές, με αυτόνομη θέρμανση και ηλιακό, 2ου ορόφου. Επίσης: Γκαρσονιέρα 47 τ.μ. νεόκτιστη, πολυτελείας, 2ου ορόφου, πλήρως επιπλωμένη, δίχωρη με αυτόνομη θέρμανση - ηλεκτρ. ψυγείο και ηλεκτρ. κουζίνα. Στην περιοχή Αραπάκι, Παρθενόπης 18 **Κιν. Τηλ. 6944209883 Κο Θόδωρο.**

ΕΝΟΙΚΙΑΖΕΤΑΙ επιπλωμένη δίχωρη γκαρσονιέρα με κλιματισμό όπισθεν ξενοδοχείου BELVENDERE περιοχή Ψαροπούλα. Πληροφορίες Τηλ. 22410-22050 ή 33441

ΕΝΟΙΚΙΑΖΕΤΑΙ διαμέρισμα επί της Μιχ. Πετρίδη με δύο υπνωδομάτια, σαλόνι, κουζίνα, wc. Τηλ. 6972 764614 - 6973753556

ΕΝΟΙΚΙΑΖΕΤΑΙ διαμέρισμα 56 τ.μ. επί της οδού Ατταβύρου 10 - 3ος όροφος, πλήρως επιπλωμένο. **Στο σαλόνι** -air condition, τηλεόραση 28 ιντσών και τηλέφωνο. **Στην κρεβατοκάμαρα** - air condition, τηλεόραση. Περίοδος ενοικιάσεως: Από Απρίλιο έως και Δεκέμβριο 2005. Ενοίκιο 360 ευρώ. **Πληροφορίες τηλ.: 22410-34014 κ. Αγγελική**

ΕΝΟΙΚΙΑΖΕΤΑΙ αποθήκη 180 τ.μ. με 4 ψυγεία κτιστά. Ενοίκιο 350 ευρώ το μήνα . Τηλ. 22410-75897

ΕΝΟΙΚΙΑΖΕΤΑΙ διαμέρισμα επί της 28ης Οκτωβρίου 53 πλήρως επιπλωμένο σαλόνι, τραπεζαρία, κουζίνα με 1 υπνοδωμάτιο και μπάνιο από τον Ιανουάριο. Δεκτές μόνο φοιτήτριες Πληρ. τηλ.: 36385

ΕΝΟΙΚΙΑΖΕΤΑΙ στούντιο πλήρως εξοπλισμένο με κλιματισμό, ανεξάρτητο 230 ευρώ. Τηλ. 22410 39268, κιν. 6946 446523

ΕΝΟΙΚΙΑΖΕΤΑΙ διαμέρισμα Β' ορόφου 85 τ.μ. επί της οδού Καρπάθου για επαγγελματική ή οικιακή χρήση. Πληροφορίες τηλέφωνο 22410 75504 και 6932208140

ΕΝΟΙΚΙΑΖΕΤΑΙ οροφοδιαμέρισμα 120 μέτρων με 3 υπνοδωμάτια - τζάκι - φουλ air condition - εντοιχισμένη κουζίνα με συσκευές στο Μόντε Σμίθ. Ενοίκιο 600 ευρώ. Πληροφορίες 22410 63234 -

ΕΝΟΙΚΙΑΖΕΤΑΙ διαμέρισμα 100τ.μ. στην περιοχή Ασγούρου κοντά στο 10 Δημοτικό Σχολείο. Τηλέφωνο 6944145073 κος Μανώλης.

ΕΝΟΙΚΙΑΖΟΝΤΑΙ στην Ιαλυσό πλάι στο ξενοδοχείο Ηλέκτρα, επιπλωμένες γκαρσονιέρες με θέρμανση. **Πληροφορίες Τηλ. 22410-22050-33441**

ΕΝΟΙΚΙΑΖΕΤΑΙ τριάρι διαμέρισμα στην περιοχή δασκάλων, νεόκτιστο και με θέα τη θάλασσα. Πληρ. τηλ. 2244047194, 6979079131

ΕΝΟΙΚΙΑΖΕΤΑΙ κατάστημα 280 τ.μ. στην Ιαλυσό μεταξύ των οδών Λεωφ. Ηρακλειδών, Αγ. Ιωάννου και Δημοκρατίας με αύλειο χώρο 300τ.μ. με δύο W.C., κατάλληλο για επαγγελματική εκμετάλλευση μπροστά από το Γυμνάσιο και Λύκειο Ιαλυσού **Πληροφορίες τηλ.: 22410/93217**

ΕΝΟΙΚΙΑΖΟΝΤΑΙ διαμερίσματα 56τ.μ. 2 ατόμων και για συγκατοίκηση πλήρως εξοπλισμένα ηλεκτρονικές συσκ. επιπλα-σκεύη-κλινοσκεπάσματα-κλιματισμό-ηλιακό θερμοσίφωνα, δορυφορική TV. Μόνο σε φοιτητές - εκπαιδευτικούς - στρατιωτικούς-αστυνομικούς -Δ.Υπαλλήλους. Τηλ. 697975619 - Παραδείσι

ΕΝΟΙΚΙΑΖΕΤΑΙ επιπλωμένη γκαρσονιέρα με 30 τ.μ. περίπου εσωτερικό χώρο (κουζίνα-υπνοδωμάτιο-λουτρό) και 30 τ.μ. αυλή στην Ιαλυσό (οδός Σύμης αρ.6) εξοπλισμένη επίσης με αυτόνομο ηλιακό θερμοσίφωνο, πλυντήριο, χωρίς κοινόχρηστα και νερό. Πληροφορίες στα τηλέφωνα 22410 75448 κιν. 6974474999

ΕΝΟΙΚΙΑΖΕΤΑΙ διαμέρισμα 2 δωματίων, μεγάλο χωλ, κουζίνα, μπάνιο, επιπλωμένο, απέναντι στο Πανεπιστήμιο Αιγαίου. Πληρ. τηλ.30759

ΕΝΟΙΚΙΑΖΕΤΑΙ υπαίθριος χώρος 1.000 τ.μ. με πρόσοψη 6 μέτρα επί της Λεωφ. Ρόδου - Λίνδου στο 7ο χιλ. Πληροφορίες τηλ. 22410 23716 ώρα μετά τις 6 μ.μ.

ΕΝΟΙΚΙΑΖΟΝΤΑΙ στην περιοχή Ιξιά-Τρεις μέσα σε μεγάλο κήπο και ήσυχο περιβάλλον 1) πολυτελές τριάρι 2) πλήρως επιπλωμένη γκαρσονιέρα. Διαθέτουν: θέρμανση, τηλέφωνο, ηλιακό και ηλεκτρικό θερμοσίφωνο, αερόθερμο μπάνιου, ανεμιστήρα οροφής, μεγάλες βεράντες και πάρκινγκ. Πληρ. τηλ. 22410 92714

ΕΝΟΙΚΙΑΖΟΝΤΑΙ δίχωρες γκαρσονιέρες με πλήρη εξοπλισμό, κλιματισμό, μεγάλες βεράντες και άνετο πάρκινγκ στο 5ο χιλιόμετρο της λεωφόρου Καλλιθέας, χωρίς κοινόχρηστα. Πληροφορίες τηλ. 22410-67014, 6946790515 και 6945105247

ΑΥΤΟΚΙΝΗΤΑ

ΠΩΛΕΙΤΑΙ αυτοκίνητο μάρκας SEAT GREDOS GLX MODEL 89 Πληρ. τηλ: 6942780037

ΠΩΛΕΙΤΑΙ Renault Megane 1400 cc σε άριστη κατάσταση έτους 2001. Τιμή 8.500 ευρώ. Πληρ. τηλ. 22410-31144, 22410-20884, 6934044377.

ΠΩΛΕΙΤΑΙ αυτοκίνητο FIAT PUNTO τρακαρισμένο μόνο για ανταλλακτικά, χλμ. 25.000, μηχανή, σασμάν, σαλόνι καινούρια. **Πληροφορίες τηλ: 2241052331-51764 από 09:00-13:00 και 16:00-20:00**

ΠΩΛΕΙΤΑΙ αυτοκίνητο MAZDA 323 F, 5θ, (σπορ), μοντέλο 1993, χρώματος κόκκινου, 1600cc, σε εξαιρετική τιμή. Τηλ. 6974411099

ΠΩΛΕΙΤΑΙ Peugeot Rallye 16V μοντέλο 2000, 140 PS ατρακάριστο, κίτρινο χρώμα, Full Extra, δεκτός κάθε έλέγχος τηλ. 6977993853

ΠΩΛΕΙΤΑΙ MAZDA 323 F μοντέλο '99 τρακαρισμένο ή για ανταλλακτικά. Τιμή: 1000 ΕΥΡΩ. Τηλ. 6937222375

ΠΩΛΕΙΤΑΙ ολοκαίνουργιο VESPA 150cc με 1800 χιλ. με την εγγύηση. Χρώματος μαύρο. Τηλ. 6932090167 κ. Δημήτρης.

ΠΩΛΕΙΤΑΙ μοτοσυκλέτα μάρκας YAMAHA ΖΤ 250, μοντέλο 2003, για 4.000 ευρώ, με λίγα χιλιόμετρα. Πληρ. Τηλ. 6972324351

ΠΩΛΕΙΤΑΙ τζιπ μάρκας HONDA H-RV μοντέλο 2003 με 24.000 χλμ. σε άριστη κατάσταση. Τιμή ικανοποιητική. **Τηλ. 6946107637**

ΠΩΛΕΙΤΑΙ I.X. DAIHATSU CUORE του 1987 σε καλή μηχανική κατάσταση. Τιμή 400 ευρώ. Πληρ. τηλ. 6947827019

ΖΗΤΟΥΝ ΠΡΟΣΩΠΙΚΟ

ΖΗΤΟΥΝΤΑΙ 2 Μαίες από την Μαιευτική & Γυναικολογική Κλινική Καραγιάννη **«Αγιος Ελευθέριος»** Ρόδος. **Διεύθυνση: Αμερικής 107, Ρόδος 85100 Τηλέφωνο: 22410-28003/27260/27650 Παρακαλούμε να στείλετε βιογραφικό σημείωμα στο φαξ: 22410 27260.**

ΖΗΤΟΥΝΤΑΙ ελαιοχρωματιστές -υδροχρωματιστές με ανάλογη προϋπηρεσία για άμεση εργασία στο Ξενοδοχείο RODOS PALACE. Οι ενδιαφερόμενοι μπορούν να απευθύνονται καθημερινά στο τηλέφωνο 22410-25222. Υπόψιν κ. Παύλου Ρούμπη.

ΖΗΤΕΙΤΑΙ κυρία άνω των 45 ετών για τη φύλαξη παιδιού ηλικίας 2 ετών και για καθαρισμό σπιτιού. Συστάσεις απαραίτητες. Πληροφορίες τηλεφ. 6944 202409.

ΖΗΤΟΥΝΤΑΙ οδηγοί με δίπλωμα Γ' κατηγορίας και εργάτες. Τηλ. 22410 60345

ΠΟΛΥΕΘΝΙΚΗ εμπορική εταιρεία ζητεί 5 άτομα για ημιαπασχόληση στο τμήμα δημοσίων σχέσεων. Προϋπηρεσία όχι απαραίτητη. Παρέχεται εκπαίδευση. Πληροφορίες: κα Ρεμουντάκη Κατερίνα. Τηλ. 6945794681.

ΑΤΟΜΑ ζητούνται για μερική ή πλήρη απασχόληση. Αμοιβή από 1000 ευρώ, έξτρα μπόνους, δωρεάν ταξίδια. Πληροφορίες κα Αναγνωστοπούλου τηλ.6948545217.

ΖΗΤΕΙΤΑΙ Υπάλληλος για κατάστημα, να οδηγεί μηχανάκι, ηλικίας περίπου 16-18 ετών. Τηλ. 22410 32225

ΖΗΤΕΙΤΑΙ κοπέλα άνω των 40 ετών, ελληνίδα ή αλλοδαπή που να μιλάει καλά τα ελληνικά, ως εσωτερική σε σπίτι με δύο παιδιά ηλικίας 3 και 1 έτους. **Συστάσεις απαραίτητες. Πληρ. Τηλ. 6944 202409 καθημερινά 10-1 το πρωί και 6-9 το απόγευμα.**

ΖΗΤΕΙΤΑΙ διανομέας για την ψησταριά Σούπερ Σεραφίνο από τις 6 έως 12μ.μ. με δίπλωμα για μηχανάκι. Τηλ. 22410-21137

Ζητείται νοσοκόμα εσωτερική για ηλικιωμένη κυρία ανάπηρη στ' Αφάντου. Πληροφορίες: 2241066304, 6946283008, 6972419715

ΑΤΟΜΑ 19 - 65 ζητούνται από Πολυεθνική Εταιρεία για δουλειά μέσα από το χώρο τους. Υψηλές αποδοχές. Για ενημέρωση και εκπαίδευση, για κλείσιμο θέσης - Κυρ. ΜΠΑΜΠΑΛΗΣ 210-6843585. Παρασκευή 22/7/05 ώρα 18.45 στο ΡΟΔΟΣ ΠΑΛΛΑΝΤΙΟΥΜ

ΖΗΤΕΤΑΙ σερβιτόρος
και βοηθοί σερβιτόρων
για εστιατόριο εντός
πόλεως για εργασία
όλο το χρόνο.
Τηλ. 39043

ΑΠΟ Ανώνυμη Εταιρεία Τροφίμων ζητούνται 4 άτομα ανεξαρτήτου ειδικότητας. Γνώσεις Η/Υ επιθυμητές. Τηλ. 6974820422

Η ΚΑΡΑΚΙΤΣΟΣ SECURITY ζητά προσωπικό. Πληροφ. από 10 έως 13 στα τηλ. 22410 62233 και 22410 63322

ΖΗΤΟΥΝΤΑΙ πεπειραμένοι σερβιτόρου/ες για εστιατόριο a la carte. **Τηλέφωνο επικοινωνίας: 22410-39083, 09:00 -20:00**

ΖΗΤΕΙΤΑΙ πωλήτρια έως 25 ετών, εμφανίσιμη, με γνώσεις αγγλικής ή γερμανικής για να εργασθεί σε κατάστημα ανδρικών ενδυμάτων. Ωράριο καταστημάτων. Τηλ. 22410-70402

ΔΙΑΦΗΜΙΣΤΙΚΗ εταιρεία ζητά συνεργάτες για δεκαπενθήμερο πρόγραμμα προώθησης και πωλήσεων γνωστών υπηρεσιών στη Ρόδο. Ευκαιρία μονιμοποίησης της συνεργασίας για τους φιλόδοξους. Τηλεφωνήστε στο 6944 277739 και 6947 193414 για περισσότερες πληροφορίες

ΑΠΟ εμπορικό κατάστημα της Ρόδου ζητείται πωλήτρια με γνώσεις διακόσμησης και αρχιτεκτονικής εσωτερικού χώρου. Αποστολή Βιογραφικών με επισυναπτόμενη φωτογραφία: Λεμεσού 20-22 Ρόδος Πληροφορίες: 22410-39083 9:00 - 20:00

ΖΗΤΟΥΝΤΑΙ οδηγοί με δίπλωμα 3ης κατηγορίας Τηλ. επικοινωνίας 22410-60345

ΖΗΤΕΙΤΑΙ από εστιατόριο στην Παλιά Πόλη μάγειρας. Σπαστό ωράριο. Πληροφορίες κ. Κώστα τηλ. 6948 587301

Μάγειρας, βοηθός μαγείρου, λαντζιέρα, αποθηκάριος, σερβιτόρος - βοηθός σερβιτόρου, πιτσαδόρος, ψήστης, βοηθός λογιστού, ταμίας. Τηλ: 22410 22282. Κος Βαγγέλης: 6948587305, Κος Κώστας 6948587300

**ΖΗΤΕΙΤΑΙ πωλήτρια
ηλικίας έως 25 ετών
με γνώσεις ξένων γλωσσών
για μόνιμη απασχόληση σε
γνωστό κατάστημα
εμπορίας ρούχων.
Πληρ. τηλ. 222410 70402**

ΣΟΒΑΤΖΗΣ υπήκοος Ρουμανίας αναζητεί πρωινή εργασία. Τηλ. 6976385621

ΖΗΤΟΥΝΤΑΙ άτομα για να εργασθούν σε γραφείο ενοικιάσεως αυτ/των με γνώση της γερμανικής ή αγγλικής. Πληρ. τηλ. 22410 51171, 6936656816.

ΑΜΕΣΑ ζητούνται για κάλυψη θέσεων άτομα για δουλειά από το σπίτι τους. Οχι κατασκευές, όχι τηλεμάρκετινγκπλασιέ. Εισόδημα τουλάχιστον 600 ευρώ-3.000 ευρώ μηνιαία. Πληροφορίες: 2310/516-226

ΖΗΤΕΙΤΑΙ πωλήτρια για κατάστημα ρούχων στην Παλιά Πόλη Τηλ. 6937 818177 κ. Κώστα

ΖΗΤΕΙΤΑΙ μάγειρας και βοηθός μαγείρου πεπειραμένοι για εστιατόριο στην Λίνδο. Τηλ. 6977 444683

ΨΑΧΝΕΤΕ ΓΙΑ ΕΡΓΑΣΙΑ; Από ταχύτατα αναπτυσσόμενη εταιρεία ζητούνται άτομα για την στελέχωση ηγετικών θέσεων. Από 700-2.800 ευρώ μηνιαίως. Για πληροφορίες καλέστε στο τηλ. κέντρο 2271081063

ΖΗΤΟΥΝΤΑΙ άτομα για δουλειά από το χώρο τους. Εκπληκτική συνεργασία! Κέρδη τουλάχιστον 3.000 ευρώ/μηνιαία. Τηλ. 2310 516281.

ΔΙΑΦΟΡΑ

ΚΥΡΙΑ αναλαμβάνει καθαρισμό σπιτιών, γραφείων, κοινόχρηστους χώρους πολυκατοικιών, σιδέρωμα, φύλαξη παιδιών. Μόνο σοβαρές προτάσεις. Πληρ. τηλ. 6934176045.

ΠΩΛΕΙΤΑΙ μεταλλικό γραφείο 120 Χ 75 της SATO σε γκρι χρώμα με την καρέκλα του σε άριστη κατάσταση. **Τηλ. 6937368101**

ΠΩΛΟΥΝΤΑΙ λόγω ανακαίνισης του Ξενοδοχείου Πλάζα έπιπλα δωματίων σε άριστη κατάσταση **Πληροφορίες: 22410-43406 ή 22410-22501 Κ. Καραγιάννης Γ.**

ΠΩΛΕΙΤΑΙ μπαρ (ημικυκλικό) 1,50 μ. 400 ευρώ. Τηλ. 6973 394166

ΠΩΛΕΙΤΑΙ, τραπεζαρία με 6 καθίσματα, μπουφές και κρυσταλιέρα σε χρώμα μαύρο λάκα. Τιμή 1.200 ευρώ. **Πληροφορίες στο τηλ. 23180-21572**

ΠΩΛΟΥΝΤΑΙ γουρούνια, σε υπαίθρια περιοχή. Τιμή συζητήσιμη. **Τηλ. 22410-28525**

ΕΙΣΑΓΩΓΙΚΗ εταιρεία Ιταλικού καφέ Espresso και συναφών ειδών, ζητάει αποκλειστικό αντιπρόσωπο για τα προϊόντα της στη Ρόδο, Τηλ.: 275 2096278

ΠΩΛΕΙΤΑΙ: Μονάδα με γκαστρωμένες αγελάδες και με γάλα μαζί, 30 τόνους ποσόστωση, 6 δικαιώματα για αγελάδες. Τηλ. 75739 μετά τις 5.00μ.μ.

ΖΗΤΕΙΤΑΙ Αντιπρόσωπος Τουριστικών καρτών, ημερολογίων και πόστερς για τη Ρόδο. Τηλ.: 210-7757554 ΑΘΗΝΑ

ΑΓΟΡΑΖΟΝΤΑΙ ευροπαλέτες σε καλή κατάσταση. Περισυλλογή δική μας. 6ο χλμ. Λεωφ. Ρόδου - Καλλιθέας Τηλ.: 22410 60345

ΠΩΛΕΙΤΑΙ σύνθετο σύνθεση λόγω λάθους διαστάσεων. Πληρ. τηλ. 2241030230 ώρες από 2.30 μέχρι 4.30 και μετά τις 9.00

ΜΕΓΑΛΗ ΕΥΚΑΙΡΙΑ

Πωλείται εξοπλισμός Οβελιστηρίου (ψυγείο, ντουλάπα, ψησταριές, γκριλ γύρου, καρέκλες, τραπέζια). Πληρ. τηλ.: 6972056211 (Μιχάλης)

ΠΩΛΕΙΤΑΙ ΦΩΤΙΖΟΜΕΝΗ ΕΠΙΓΡΑΦΗ ΔΙΠΛΗΣ ΟΨΕΩΣ 1μΧ1μ με βάση και χρονοδιακόπτη σε τιμή ευκαιρίας τηλ. 38138-6946469930

ΠΩΛΟΥΝΤΑΙ: διαμέρισμα 50 τ.μ. τελειωμένο σε πολύ καλή τιμή, στο Ροδίνι. Αμάξι R 19 και επίπλωση κομμωτηρίου σε τιμή ευκαιρίας. Πληρ. τηλ. 2241039519 ώρες καταστημάτων.

ΠΩΛΕΙΤΑΙ σκάφος μηχανοκίνητο BAVARIA 330/2001 με πολλά extra. **Πληροφ. τηλ. 6937307822**

ΠΩΛΟΥΝΤΑΙ σε καλή κατάσταση ΑΠΟ ΞΕΝΟΔΟΧΕΙΟ **1)** Επιπλα Δωματίου, **2)** Φωτιστικά, **3)** Καθιστικά εστιατορίου/Μπάρ, **4)** Μηχανή καφέ Εσπρέσσο/Φίλτρο, **5)** Καρέκλες/τραπέζια εξωτερικού χώρου, **6)** Ντέξιον για αποθηκευτικούς χώρους. Τιμές εξαιρετικά χαμηλές. Πληρ. πρωινές ώρες (22410) 30607 - 34636

ΠΩΛΕΙΤΑΙ: Επαγγελματική φούσκα (2.10) μοτέρ 1,5. Αχρησιμοποίητα σε τιμή ευκαιρίας. Τηλ. 22410 -39268 και 6994217168

ΠΩΛΟΥΝΤΑΙ φούρνος και εστίες (κουζίνα) 450 Ευρώ και μπουφές με καθρέφτη χειροποίητος 450 Ευρώ όλα σε άριστη κατάσταση 1 έτους τηλ. 6944/386069

ΠΩΛΕΙΤΑΙ οπωροπαντοπωλείο. Θεμιστοκλέους Σοφούλη δίπλα από τον ΟΑΕΔ. Πληρ. τηλ. 2241076325

ΠΡΟΣΦΕΡΩ μασάζ στον χώρο μου και στον χώρο σας. Ολγα. Τηλ. 6972902821

ΠΩΛΟΥΝΤΑΙ: Στρώματα νερού, στρώματα ηλεκτρομασάζ, συντριβάνια, διακοσμητικοί καταρράκτες, συσκευές παθητικής γυμναστικής, μικροπισίνες, υδρομασάζ, μικροκαμπίνες χαμάμ. Τηλ. 6932164962

ΑΝΑΖΗΤΩ στη Ρόδο επαγγελματία συνεργάτη για την προώθηση, διάθεση του CD Πανοράματος Ρόδου (Panoround Rodos)! Παρακαλώ όπως επικοινωνήσετε μαζί μου (στα Αγγλικά ή Γερμανικά) στην ηλεκτρονική διεύθυνση: sales@panoround.com.

ΛΟΓΟΘΕΡΑΠΕΥΤΡΙΑ Α.ΤΕΙ

Αναλαμβάνει παιδιά προσχολικής ηλικίας με προβλήματα λόγου - άρθρωσης καθώς και δίγλωσσα παιδιά σε κατ' οίκον μαθήματα. Τηλέφωνο 6932 920345

ΠΡΟΣΟΧΗ ΜΕΓΑΛΗ ΕΥΚΑΙΡΙΑ ΓΙΑ ΑΡΤΟΠΟΙΟΥΣ ΚΑΙ ΖΑΧΑΡΟΠΛΑΣΤΕΣ

ΠΩΛΟΥΝΤΑΙ: 1) Μηχανή τυρόπιτας και μπουγάτσας αυτόματη **2)** Πάγκος εργασίας 3 μέτρα ηλεκτρικός **3)** Ζυμωτήριο 2 ταχυτήτων από 5 kg έως 120 kg αλεύρι Ολα μαζί 1.800 ευρώ. Πληρ. τηλ. 22410 75897

ΕΜΠΕΙΡΟΤΕΧΝΗΣ ελαιοχρωματιστής αναλαμβάνει παντός είδους ελαιοχρωματισμούς. Τηλ: 6946204157

ΠΩΛΗΣΗ ΕΞΟΠΛΙΣΜΟΥ

ΠΩΛΕΙΤΑΙ εξοπλισμός για κατάστημα, ράφια & ξύλινες πλάτες τηλ.: 6932352603.

Άλλαξε τη ζωή σου τώρα! Με 2-4 ώρες/ημέρα κέρδισε από 1.000 - 3.000 ευρώ/μήνα και ξεκίνα να κάνεις τα όνειρά σου πραγματικότητα! Τηλ. 2310 516 226

ΠΩΛΕΙΤΑΙ κρεβάτι (κουκέτα) ενσωματωμένη με ντουλάπα, γραφείο 450 ευρώ

ΠΩΛΕΙΤΑΙ ηλεκτρικό επαγγελματικό grill αχρησιμοποίητο, λόγω έλλειψης χώρου. Πληροφορίες στο: 2241039275 -6936761262

YOGA

Για το μυαλό, το Σώμα και το πνεύμα

Ολες οι ηλικίες και οι σωματότυποι είναι ευπρόσδεκτοι. Η γιόγκα δεν είναι ανταγωνιστική. Σε διδάσκει πως ν' ανταποκρίνεσαι στις ανάγκες του σώματός σου. Τιμή μαθήματος 5 ευρώ. Μηνιαία πληρωμή δεκτή. Τηλ.: 6946984511

ΠΩΛΗΣΕΙΣ ΑΚΙΝΗΤΩΝ

ΠΩΛΕΙΤΑΙ στις Καλυθιές γκαρσονιέρα ανεξάρτητη και καινουργής 30 τ.μ., 33.000 ευρώ. **Τηλ. 22410-21206 4-9 μ.μ.**

ΠΩΛΕΙΤΑΙ οικόπεδο στα Κρητικά 3.000 τ.μ. οικοδομήσιμο. Τηλ. 6936271471.

ΠΩΛΕΙΤΑΙ fast food στην περιοχή Κολυμπίων, πλήρως εξοπλισμένο. Πληρ. τηλ. 2410 56038

ΠΩΛΕΙΤΑΙ ισόγειο διαμέρισμα καθαρό 81 τ.μ. καινούργιο, ακατοίκητο επί της οδού 28ης Οκτωβρίου 26. Τηλ. 91141 και 6972826627

ΠΩΛΕΙΤΑΙ μία αποθήκη 130 τ.μ. εντός Ρόδου κατάλληλη για πολλές χρήσεις. Τηλ. 6934 903272 και 6946 559539

ΕΥΚΑΙΡΙΑ!!!

ΠΩΛΕΙΤΑΙ ΕΠΙΧΕΙΡΗΣΗ ΟΒΕΛΙΣΤΗΡΙΟΥ ΕΠΙΚΕΡΔΗΣ ΣΕ ΠΟΛΥ ΚΑΛΟ ΣΗΜΕΙΟ ΤΗΣ ΠΟΛΗΣ ΓΙΑ ΛΟΓΟΥΣ ΥΓΕΙΑΣ. ΤΗΛ 6936161740, 6946282082

ΠΩΛΕΙΤΑΙ: Ισόγειο Κατάστημα αποτελούμενο από έναν ενιαίο χώρο επιφάνειας 9 τ.μ. που βρίσκεται επί της οδού Ευριπίδου στην Παλιά Πόλη της Ρόδου. Πληροφορίες: 694 66 58 57 6 ΡΟΔΟΣ

ΠΩΛΕΙΤΑΙ αποθήκη υπόγεια 347 τ.μ. εντός Ρόδου με μπάνιο, ρεύμα τριφασικό, πλακάκι λευκό. Κατάλληλη και για κατοικία. Σε τιμή ευκαιρίας για λόγους υγείας. Αποκλείονται μεσίτες. **210-2835963-6946559539-6933863184.**

ΠΩΛΕΙΤΑΙ αργυροχρυσοχοείο στο κέντρο της πόλης με ή χωρίς εμπόρευμα έτοιμο προς λειτουργία. Τηλ: 6936915551

ΠΩΛΕΙΤΑΙ διαμέρισμα εντός Ρόδου 130 τ.μ. Τηλ. 6934 903272 και 6946 559539

ΠΩΛΗΣΗ ΕΠΙΧΕΙΡΗΣΗΣ

Πωλείται επιχείρηση παιδικών ενδυμάτων σε πολύ καλή τιμή, χαμηλό ενοίκιο και εξασφαλισμένη πελατεία. Τηλ. 6932352603

ΠΩΛΟΥΝΤΑΙ 2 διαμερίσματα στη Λάρδο 105 τ.μ. έκαστο στην τιμή 352.164 ευρώ και τα δύο μαζί, πολυτελούς κατασκευής. Τηλ. 6938644166

ΠΩΛΕΙΤΑΙ αποθήκη 170 τ.μ. εντός πόλεως Ρόδου κατάλληλη και για κατοικία. Ανταλλάσσεται και με ακίνητο στην Αττική. Πληρ. Τηλ. 6946 559539-210.2835963

Πωλείται Βιοτεχνικός χώρος 560m2. Ισόγειο μαζί με οικία στον 1ο όροφο 230m2 επί της λεωφ. Ρόδου - Λίνδου (Ρόδος - Φαληράκι) με δυνατότητα επέκτασης στα 2000m2. Πληροφορίες τηλ. 22410-65711. Ωρες από 9:00 - έως 15:00

ΠΩΛΕΙΤΑΙ στον Πειραιά στην περιοχή Καλλίπολη δίπλα στη θάλασσα τριάρι εικοσαετίας 2ου ορόφου σε άριστη κατάσταση φρεσκοβαμμένο τιμή 116.000 Ευρώ τηλ. 210-2530132 - 6948519610

ΚΑΡΑΚΟΝΕΡΟ Διαμερίσματα λουξ κατασκευής απεριόριστη θέα (ισόγειο 111 Μ2 Α' Όροφος 111 Μ2, Α' όροφος 96 Μ2 x 550 τ.μ. Δρχ. Β' όροφος 90 Μ2), Ακίνητα νέας χιλιετίας κα MITTON 22410 22142 κιν. 6945 668060

ΠΩΛΕΙΤΑΙ διαμέρισμα στην Ιαλυσό 3 δωματίων δευτέρου ορόφου, δάνεια δεκτά και ευκολίες πληρωμής. Τηλ. 6948209098, 6932613242

ΠΩΛΕΙΤΑΙ οικόπεδο εξ' αδιαιρέτου κατάλληλο για επένδυση 400 μέτρα στο 2ο χλμ. Ρόδου - Λίνδου. Πληροφορίες τηλ. 6972764614 και 6973753556

ΠΩΛΕΙΤΑΙ σπίτι στην Παλιά Πόλη με αυλή. Τηλ. 6936271471.

ΠΩΛΕΙΤΑΙ μάντρα στη Μαλώνα με 150 κατοίκες και 100 δικαιώματα. Πληρ. τηλ. 22440 51698.

ΠΩΛΕΙΤΑΙ χωράφι στον Αρχάγγελο στη θέση «Μαλά» επιφανείας 1.100 τετρ. μέτρων. Πληρ. τηλ. 2244051266

ΠΩΛΕΙΤΑΙ διαμέρισμα τριάρι με ηλιακό και τζάκι και τον αέρα δικό του στην Ανάληψη. **Τηλ. 6972228836**

ΜΑΘΗΜΑΤΑ

ΠΑΡΑΔΙΔΟΝΤΑΙ ιδιαίτερα μαθήματα ιταλικών. Εγγυημένη η άριστη εκμάθηση της Ιταλικής γλώσσας. Τηλ. 6974817310

ΜΑΘΕΤΕ ΡΩΣΙΚΑ! Παραδίδονται μαθήματα Ρωσικής γλώσσας από μέλος του Συλλόγου Καθηγητών Ρωσικής Φιλολογίας, με χρήση νέας αποτελεσματικής μεθοδολογίας. Πληροφορίες: Τηλ. 6978195931

ΚΑΘΗΓΗΤΡΙΑ ΓΕΡΜΑΝΙΚΗΣ ΦΙΛΟΛΟΓΙΑΣ πτυχιούχος Πανεπιστημίου Αθηνών παραδίδει μαθήματα Γερμανικής Γλώσσας όπως επίσης και βοήθεια στο σχολικό βιβλίο Γερμανικών. Πληρ. τηλ. 6944949746

ΤΕΛΕΙΟΦΟΙΤΗ Παιδαγωγικού Τμήματος Δημοτικής Εκπαίδευσης παραδίδει μαθήματα κατ' οίκον σε παιδιά Δημοτικού, για όλα τα μαθήματα. **Τηλ. 6932241438**

ΠΑΡΑΔΙΔΟΝΤΑΙ μαθήματα Εμπ. Εφαρμογών (Singular Manager, Eurofasma, Unisoft Εσοδα-Εξοδα, ΚΕΠΥΟ, ΚΕΦΑΛΑΙΟ, κ.λ.π., Πληροφορικής & Αγγλικών με χρήση πολυμέσων όλων των επιπέδων από έμπειρο Λογιστή Τ.Ε. - καθηγητή πτυχιούχο Michigan Proficiensy σε τμήματα ή μεμονωμένα. Επίσης γίνονται μεταφράσεις & δακτυλογραφήσεις κάθε τύπου κειμένου. Τιμές προσιτές. Πληρ.: 22410-66304, 31560, 6946283008, 6972419715, 6936277851. Ηλ. ταχ. (e-mail): Dnetwork@SoftHome.net

ΚΑΘΗΓΗΤΡΙΑ ΓΕΡΜΑΝΙΚΗΣ ΦΙΛΟΛΟΓΙΑΣ πτυχιούχος Αριστοτελείου Πανεπιστημίου Θεσσαλονίκης. Παραδίδει μαθήματα όλων των επιπέδων. Πληρ. Τηλ. 2241036745, Κιν. 6978019323

ΚΑΘΗΓΗΤΗΣ ΓΕΡΜΑΝΙΚΩΝ παραδίδει μαθήματα κατ' οίκον. Εντατικά μαθήματα για αυτούς που ασχολούνται με τον τουρισμό. Πληρ. τηλ. 2241091163 κ. Λαζαρίδης, ώρες 7-9μ.μ.

ΑΓΓΛΙΚΑ

ΚΑΘΗΓΗΤΡΙΑ ΑΓΓΛΙΚΩΝ με BACHELOR του πανε/μίου Τέξας της Αμερικής παραδίδει ιδιαίτερα μαθήματα κατ' οίκον ή και στο χώρο σας. Σε σας, που ασχολείστε με τουριστικά επαγγέλματα και θέλετε να αξιοποιήσετε τους χειμερινούς μήνες ώστε να είστε άριστα καταρτισμένοι με το άνοιγμα της σεζόν. Ειδικές προσφορές σε μικρούς μαθητές. Τιμή έκπληξη στα αδέλφια. Πληρ. τηλ. 2241038350

ΠΑΡΑΔΙΔΟΝΤΑΙ μαθήματα Πληροφορικής & Αγγλικών με χρήση πολυμέσων όλων των επιπέδων από έμπειρο καθηγητή πτυχιούχο Michigan Proficiency σε τμήματα ή μεμονωμένα. Επίσης γίνονται μεταφράσεις & δακτυλογραφήσεις κάθε τύπου κειμένου. Τιμές προσιτές. Πληρ. 22410 66304, 31560, 6946 283008, 6972419715, 6936277851. Ηλ. Ταχ. (e-mail) : emmanoue@otenet.gr

ΠΛΗΡΟΦΟΡΙΚΗΣ παραδίδονται ιδιαίτερα μαθήματα από πτυχιούχο Πανεπιστημίου Αγγλίας για μαθητές Γυμνασίου και Λυκείου καθώς και για επαγγελματίες για την εκμάθηση MICROSOFT OFFICE και ADOBE PHOTOSHOP Πληροφορίες: Τηλ. 6976 423364

ΜΑΘΗΜΑΤΑ Αγγλικών, Πληροφορικής (Βασ. Εννοιες, Χρήση Υπολογιστή κ.λ.π.) & Εμπ. Εφαρμογών (Singular Eurofasma, Manager, ΚΕΦΑΛΑΙΟ κ.λ.π.) παραδίδονται από πτυχιούχο Λογιστή Τ.Ε., κάτοχο Michigan P.C.E., με μεγάλη εκπαιδευτική πείρα. Ιδαίτερα ή ολιγομελή τμήματα, υπεύθυνη προετοιμασία για εξετάσεις. Τιμές προσιτές. Πληροφορίες Τηλ. - Fax: 22410-31560, 66304, 6946283008, 6972419715, 6936277851 Ηλ. Ταχ. (e-mail): Dnetwork@SoftHome.net

ΟΙΚΟΔΟΜΙΚΕΣ ΕΠΙΧΕΙΡΗΣΕΙΣ ΔΙΑΚΟΓΕΩΡΓΙΟΥ ΚΑΛΛΙΣΤΟΣ

ΕΘΝ. ΑΝΤΙΣΤΑΣΕΩΣ 11 (πρώην Αννης Μαρίας)

ΠΩΛΗΣΕΙΣ ΔΙΑΜΕΡΙΣΜΑΤΩΝ ΚΑΤΑΣΤΗΜΑΤΑ -ΑΠΟΘΗΚΕΣ ΑΝΤΑΛΛΑΓΕΣ ΑΚΙΝΗΤΩΝ - ΑΓΟΡΕΣ ΟΙΚΟΠΕΔΩΝ ΑΝΑΛΑΜΒΑΝΟΥΜΕ ΑΝΤΙΠΑΡΟΧΕΣ

Πωλούνται διαμερίσματα λουξ κατασκευής με απεριόριστη θέα. Τα διαμερίσματα διαθέτουν θωρακισμένες πόρτες - εντοιχισμένες κουζίνες - ντουλάπες - εντοιχισμένο νιπτήρα με ντουλάπι - κεντρική θέρμανση αυτόνομη - ανοιγόμενα ανακλινόμενα κουφώματα με διπλά τζάμια - σίτες - ρολά - υδραυλικό ασανσέρ - τριφασικό ρεύμα.

Ολοι οι χώροι σπατουλαριστοί - εσωτερικές πόρτες M.D.F. με σχέδιο.

ΓΡΑΦΕΙΑ ΙΑΤΡΕΙΑ

1) Επί της οδού Μεγ. Κων/νου - Κων/νου Παλαιολόγου των 80 τ.μ.
2) Επί της οδού Κων/νου Παλαιολόγου και Θεοτοκοπούλου 60-80 τ.μ.
3) Επί της οδού Ρήγα Φεραίου στο πάρκο 60-80-100 τ.μ.

ΚΑΤΑΣΤΗΜΑΤΑ

1) Επί της οδού Κων/νου Παλαιολόγου και Θεοτοκοπούλου 60-80 τ.μ.
2) Επί της οδού Λεωφόρου Καλλιθέας (Καρακόνερο) 90 τ.μ.

ΔΙΑΜΕΡΙΣΜΑΤΑ

1) Επί της οδού Χρ. Φέσσα (Κάθετος Αποστ. Παύλου) 90τ.μ. τριάρια.

Επίσης οροφοδιαμερίσματα των 90 τ.μ. (οικοδομή μόνο τριών διαμερισμάτων).

ΟΙΚΟΔΟΜΕΣ

1) Οικοδομή επί της οδού Πτολεμαίων και Χρ.Φέσσα των 117-125 τ.μ.
2) Οικοδομή υπό ανέγερση επί της οδού Ρήγα Φεραίου στο Πάρκο.Διαμερίσματα τριάρια - τεσσάρια.
3) Οικοδομή υπό ανέγερση επί της οδού Κ. Παλαιολόγου και Θεοτοκοπούλου. Διαμερίσματα δυάρια - τριάρια - τεσσάρια - καταστήματα.
5) Επί της οδού Β. Ηρακλείου οικοδομή τεσσάρων διαμερισμάτων. Οροφοδιαμερίσματα των 133τ.μ. Η οικοδομή έχει πιλοτή για πάρκινγκ

ΑΠΟΘΗΚΕΣ

1) Πλησίον Στέλιου Κωτιάδη των 130τ.μ.
2) Στη Λεωφόρο Καλλιθέας (Καρακόνερο) των 80-300τ.μ.

• Οι πωλήσεις μπορούν να γίνουν και με όλα τα Δάνεια Τράπεζας και οργανισμών.
• Αναλαμβάνουμε ΑΝΤΙΠΑΡΟΧΕΣ και Αγορές οικοπέδων. • Δεχόμαστε ανταλλαγές ακινήτων.

ΠΛΗΡΟΦΟΡΙΕΣ: ΔΙΑΚΟΓΕΩΡΓΙΟΥ ΚΑΛΛΙΣΤΟΣ
ΤΗΛΕΦΩΝΟ: 29318 - 34598 - ΤΗΛ. 78501 - 78502

κατασκευές

΄΄Α. ΒΑΡΔΟΥΛΑΚΗΣ – Δ. ΦΡΑΡΑΚΗΣ΄΄ Ο.Ε.

ΤΕΧΝΙΚΗ – ΚΑΤΑΣΚΕΥΑΣΤΙΚΗ ΕΤΑΙΡΕΙΑ

ΛΕΩΦΟΡΟ ΡΟΔΟΥ - ΛΙΝΔΟΥ 255, ΡΟΔΟΣ

ΤΗΛ./ΦΑΞ 22410 61788, ΚΙΝ. 6937200259, 6973051038

ΠΩΛΟΥΝΤΑΙ - ΕΝΟΙΚΙΑΖΟΝΤΑΙ:

έργο: ΚΩΝ/ΝΟΥ ΥΔΡΑΙΟΥ 75



- ***ΔΙΑΜΕΡΙΣΜΑΤΑ*** **ΓΙΑ ΚΑΤΟΙΚΙΑ Ή ΕΠΑΓΓΕΛΜΑΤΙΚΗ ΣΤΕΓΗ ΜΕ ΘΕΣΕΙΣ ΣΤΑΘΜΕΥΣΗΣ**
- ***ΚΑΤΑΣΤΗΜΑΤΑ*** **62, 100 ΄ΕΩΣ ΚΑΙ 350τμ ΜΕ ΑΠΟΘΗΚΕΣ 37, 58 ΄ΕΩΣ ΚΑΙ 170τμ & ΥΠΟΓ. ΘΕΣΕΙΣ ΣΤΑΘΜΕΥΣΗΣ**

ΑΝΑΛΑΜΒΑΝΟΝΤΑΙ:

ΜΕΛΕΤΕΣ, ΑΔΕΙΕΣ ΟΙΚΟΔΟΜΩΝ, ΑΝΤΙΠΑΡΟΧΕΣ, ΑΓΟΡΕΣ ΠΩΛΗΣΕΙΣ ΑΚΙΝΗΤΩΝ

Ετοιμοι για ΚΤΕΟ; καλέστε 22410 67677

Ι-ΚΤΕΟ Δωδ/σου

ισότιμο με το κρατικό

ΝΟΜΟΣ ΔΩΔΕΚΑΝΗΣΟΥ
ΝΟΜΑΡΧΙΑΚΗ ΑΥΤ/ΣΗ ΔΩΔΕΚΑΝΗΣΟΥ
Δ/ΝΣΗ ΜΕΤΑΦΟΡΩΝ ΚΑΙ ΕΠΙΚΟΙΝΩΝΙΩΝ
ΤΜΗΜΑ Κ.Τ.Ε.Ο.
Τηλέφωνο: 22410 72052 22410 72064

ΠΡΟΓΡΑΜΜΑ ΠΡΟΣΚΛΗΣΗΣ ΓΙΑ ΔΙΕΝΕΡΓΕΙΑ ΤΕΧΝΙΚΟΥ ΕΛΕΓΧΟΥ ΟΧΗΜΑΤΩΝ ΜΕ ΕΔΡΑ ΤΟ Ν. ΔΩΔΕΚΑΝΗΣΟΥ

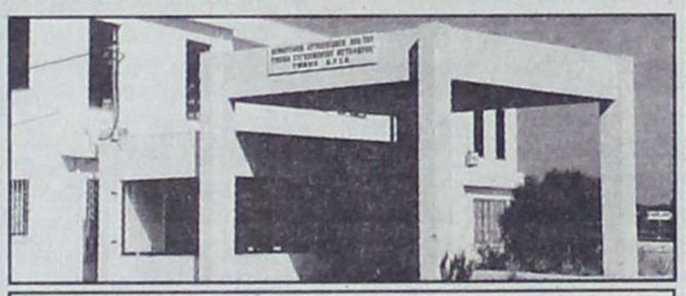

ΣΥΓΚΟΙΝΩΝΙΑΚΗ ΕΔΡΑ ΡΟΔΟΥ	
ΧΡΟΝΙΚΗ ΠΕΡΙΟΔΟΣ	**ΕΙΔΟΣ ΟΧΗΜΑΤΟΣ**
ΑΠΟ 01/11/2005 ΕΩΣ 30/11/2005	ΕΠΙΒΑΤΙΚΑ (Ε.Ι.Χ.) ΚΑΙ ΦΟΡΤΗΓΑ ΜΕΧΡΙ **3,5 (ΦΙΧ < 3,5Τ)** ΜΕ ΜΕ ΑΡΙΘΜΟΥΣ ΚΥΚΛΟΦΟΡΙΑΣ **ΡΟΕ 1000** ΕΩΣ ΚΑΙ **2700**
ΑΠΟ 01/12/2005 ΕΩΣ 30/12/2005	ΕΠΙΒΑΤΙΚΑ (Ε.Ι.Χ.) ΚΑΙ ΦΟΡΤΗΓΑ ΜΕΧΡΙ **3,5 (ΦΙΧ < 3,5Τ)** ΜΕ ΑΡΙΘΜΟΥΣ ΚΥΚΛΟΦΟΡΙΑΣ **ΡΟΕ 2701** ΕΩΣ ΚΑΙ **4400**
ΣΥΓΚΟΙΝΩΝΙΑΚΗ ΕΔΡΑ ΚΩ	
ΧΡΟΝΙΚΗ ΠΕΡΙΟΔΟΣ	**ΕΙΔΟΣ ΟΧΗΜΑΤΟΣ**
ΑΠΟ 01/11/2005 ΕΩΣ 31/11/2005	ΕΠΙΒΑΤΙΚΑ (Ε.Ι.Χ) ΚΑΙ ΦΟΡΤΗΓΑ ΜΕΧΡΙ 3,5 (ΦΙΧ < 3,5Τ) ΜΕ ΑΡΙΘΜΟΥΣ ΚΥΚΛΟΦΟΡΙΑΣ **ΚΧΑ** (ΑΠΟ 6501 ΕΩΣ ΚΑΙ 7099)
ΑΠΟ 01/11/2005 ΕΩΣ 31/12/2005	ΕΠΙΒΑΤΙΚΑ (Ε.Ι.Χ) ΚΑΙ ΦΟΡΤΗΓΑ ΜΕΧΡΙ 3,5 (ΦΙΧ < 3,5Τ) ΜΕ ΑΡΙΘΜΟΥΣ ΚΥΚΛΟΦΟΡΙΑΣ **ΚΧΑ** (ΑΠΟ 8200 ΕΩΣ ΚΑΙ 9000)

++++ ΚΑΛΟΥΝΤΑΙ ΟΛΑ ΤΑ ΠΑΡΑΠΑΝΩ ΟΧΗΜΑΤΑ ΝΑ ΠΡΟΒΟΥΝ ΣΕ ΤΕΧΝΙΚΟ ΕΛΕΓΧΟ ΣΕ ΟΠΟΙΟΔΗΠΟΤΕ Κ.Τ.Ε.Ο. ή Ι.ΚΤΕΟ.

++++ ΕΠΙΣΗΣ ΘΑ ΕΛΕΓΧΟΝΤΑΙ ΟΣΑ ΟΧΗΜΑΤΑ ΥΠΟΧΡΕΟΥΝΤΑΙ ΒΑΣΕΙ ΠΑΛΑΙΟΤΕΡΩΝ ΠΡΟΓΡΑΜΜΑΤΩΝ ΠΡΟΣΚΛΗΣΗΣ.

++++ Ο ΕΜΠΡΟΘΕΣΜΟΣ ΠΡΟΓΡΑΜΜΑΤΙΣΜΟΣ ΤΩΝ ΟΧΗΜΑΤΩΝ ΓΙΑ ΕΛΕΓΧΟ (ΡΑΝΤΕΒΟΥ) ΓΙΝΕΤΑΙ ΕΩΣ ΚΑΙ 15 ΗΜΕΡΕΣ ΠΡΙΝ ΤΗΝ ΗΜΕΡΟΜΗΝΙΑ ΛΗΞΗΣ ΤΟΥ ΠΡΟΓΡΑΜΜΑΤΟΣ ΠΡΟΣΚΛΗΣΗΣ.

ΓΡΑΦΕΙΟ ΤΕΛΕΤΩΝ & ΜΝΗΜΟΣΥΝΩΝ ΡΟΔΟΥ
ΣΤΕΦΑΝΑ - ΣΤΟΛΙΣΜΟΙ
«ΑΜΕΡΙΚΑΝΟΥ»

Αμεση εξυπηρέτηση
ΟΛΟ ΤΟ 24ΩΡΟ

Αναλαμβάνουμε την τελετή
και με τα έξοδα
που χορηγούν τα ταμεία
χωρίς καμία επιβάρυνση
ΙΚΑ, ΤΕΒΕ, ΤΑΞΥ, ΔΗΜΟΣΙΟΥ,
ΛΙΜΕΝΙΚΩΝ, ΟΓΑ
και λοιπά ταμεία.

Τους ΑΠΟΡΟΥΣ ΔΩΡΕΑΝ
Πλατεία Βρούχου στη Μητρόπολη
Τηλέφωνα:28901 - 33400

ΝΤΕΤΕΚΤΙΒΣ
30 ΧΡΟΝΙΑ ΜΟΝΙΜΑ ΚΑΙ ΣΤΗ ΡΟΔΟ
35354
ΠΛΑΤΕΙΑ ΑΓΙΟΥ ΙΩΑΝΝΟΥ
Η ΛΥΣΗ!!!
ΣΕ ΚΑΘΕ ΣΑΣ ΠΡΟΒΛΗΜΑ
EXPRESS SECURITY

ΓΡΑΦΕΙΟ
ΙΔΙΩΤΙΚΩΝ ΕΡΕΥΝΩΝ
(ΝΤΕΤΕΚΤΙΒΣ)

ΑΝΑΛΑΜΒΑΝΟΥΜΕ
Υποθέσεις ανηλίκων, οικογενειακές, προσωπικές κ.τλ.
ΔΙΑΘΕΤΟΥΜΕ ΤΑ ΠΛΕΟΝ ΣΥΓΧΡΟΝΑ ΟΠΤΙΚΟΑΚΟΥΣΤΙΚΑ ΣΥΣΤΗΜΑΤΑ
100% ΕΧΕΜΥΘΕΙΑ
ΡΩΜΗΣ 22, - ΡΟΔΙΝΙ
Κιν. 694 6997967

TOP PROPERTIES
GEORGE and SAVAS PIPINOS
ΓΕΩΡΓΙΟΣ και ΣΑΒΒΑΣ ΠΙΠΙΝΟΣ
ΣΥΜΒΟΥΛΟΙ και ΕΚΤΙΜΗΤΕΣ ΑΚΙΝΗΤΩΝ
REAL ESTATE AGENT - MEMBER OF F.I.A.B.C.I. - N.A.E.A. - C.E.I.
E-mail:gpipinos@otenet.gr.
URL:www.rhodestop-properties.com and www.pipinos.gr

Από το 1971



Η "TOP PROPERTIES" είναι ατομική επιχείρηση και ανήκει στους Γεώργιο και Σάββα Πιπίνο. Το γραφείο ασχολείται από το 1971 αποκλειστικά και μόνο με επενδύσεις και REAL ESTATE, στο νησί της Ρόδου, καθώς και στην ευρύτερη περιοχή της Δωδεκανήσου.

ΑΠΕΥΘΥΝΟΜΑΣΤΕ: Στους **σοβαρούς, απαιτητικούς και επιλεκτικούς** επενδυτές - επιχειρηματίες - ελεύθερους επαγγελματίες, Ελληνες και ξένους, υψηλού εισοδηματικού επιπέδου, που ενδιαφέρονται να κάνουν μια σοβαρή επένδυση **προβολής** στο νησί της Ρόδου.

ΠΡΟΣΦΕΡΟΥΜΕ: Α) Υπηρεσίες και πληροφορίες που γίνονται σε προσωπικό επίπεδο με **εχεμύθεια, διακριτικότητα και σοβαρότητα.**
Β) Μεγάλη γκάμα υψηλής ποιότητας ακινήτων, όπως: 1) Ξενοδοχεία Α' και Β' κατηγορίας των 600 - 500 - 350 - 300 κλινών 2) Κεντρικά αστικά ακίνητα κατάλληλα για Τράπεζες - καταστήματα - γραφεία 3) Παραλιακές εκτάσεις, κατάλληλες για τουριστικές επενδύσεις των 150.000 - 100.000 - 70.000 - 50.000 - 36.000 τ.μ. και 4) Διαμερίσματα και μαιζονέτες **προβολής.**

ΣΤΟΧΟΣ ΜΑΣ ΕΙΝΑΙ: Να προσφέρουμε στο αγοραστικό μας κοινό **υψηλής ποιότητας ακίνητα** και **ευκαιρίες** στο νησί της Ρόδου. Η τριακονταετής και πλέον πείρα μας στον τομέα αυτό αποτελεί εγγύηση.

ΣΥΝΘΗΜΑ ΜΑΣ ΕΙΝΑΙ: Επενδύστε στην ΡΟΔΟ ΤΩΡΑ, σε ακίνητα που **ΑΝΤΕΧΟΥΝ ΣΤΟ ΧΡΟΝΟ.**

Γεώργιος και Σάββας Πιπίνος
ΜΕΣΙΤΕΣ ΑΣΤΙΚΩΝ ΣΥΜΒΑΣΕΩΝ
Γιατί εμείς γνωρίζουμε καλύτερα!

SINCE 1971

TOP PROPERTIES is a father and son business. The senior, Mr George S. Pipinos, the founder of the office, has carved, over the years, a reputation for integrity and excellence in the world of Real Estate in the Dodecanese.

At Top Properties we try hard to attract important and selective investors: high calibre businessmen/women and discerning professional people, both Greek and foreign, who wish to acquire substantial and valuable property on Rhodes.

We offer our expertise and advice privately, discreetly and in strict confidence.

We keep a compehensive list of real estate of the highest specifications:

a. A' and B' class hotels (600, 500, 350, 300 beds capacity).

b. Centrally situated office buildings and other business premises.

c. Seaside land, ideal for development (hotels, holiday resorts, etc.), of 150.000, 100.000, 70.000, 50.000, 36.000 sq.m.

d. Luxury appartments, maisonettes, detached, semi - detached and terraced houses.

Our aim is to give our clients the opportunity to acquire value for money, first class real estate on Rhodes. Our 30- year - old experience in Real Estate is our warranty.

Our moto is: Invest in Rhodes. Invest in property.
It stands the test of time.



TOP PROPERTIES
George and Savas Pipinos
Because we Know best

ΚΕΝΝΕΝΤΥ 38, ΡΟΔΟΣ, 85 100, ΤΗΛ. 22410- 23895, 38243 και 6944-676003, 6944-390803 FAX: 22410-20883
38 KENNEDY STR., RHODES, 85 100, TEL. 22410- 23895, 38243, and 6944-676003, 6944-390803 FAX: 22410-20883
U.K. Direct Line: 08717115396

Casaviva - Karanikis

ΖΗΤΕΙΤΑΙ: πωλητής/α, για το τμήμα επίπλων με γνώσεις σχεδίου / διακόσμησης.

Μισθός αναλόγως προσόντων.

Τηλ. 22410.95076 κ. Κώστα.

ΖΗΤΟΥΝΤΑΙ

οικόπεδα – αγροί εκτάσεως 4 στρεμμάτων και άνω για μακροχρόνια μίσθωση. Απαραίτητη προϋπόθεση, να υπάρχει γραμμή μέσης τάσης ΔΕΗ σε κοντινή απόσταση.

Τηλέφωνα για πληροφορίες: 22410-98070-1 και κινητό: 6932256620

Από τα ξενοδοχεία
PEFKI ISLANDS RESORT
& LINDIA THALASSA RESORT
(Ιωαννίδης)
Πεύκοι – Λίνδος

Ζητούνται «καμαριέρες» για τη σεζόν 2006 (01/05/2006 –31/10/2006).

Οι ενδιαφερόμενες θα πρέπει να έχουν προϋπηρεσία το λιγότερο 2 χρόνια.

Για την συμπλήρωση των αιτήσεων θα πρέπει η ενδιαφερόμενη να απευθυνθεί στο ξενοδοχείο «LINDIA THALASSA» καθημερινά 09:00-14:00 εκτός Κυριακής, τηλέφωνα 22440-29380 ή 6948271001 (κύριο Σταυρούλη) και στο τηλέφωνο 22410-24018 πρωινές ώρες (κύριο Ιωαννίδη).

ΤΕΧΝΙΚΗ ΕΤΑΙΡΕΙΑ
ΤΣΑΚΙΡΗΣ ΤΣΑΜΠΙΚΟΣ & ΣΙΑ Ε.Ε.

ΠΩΛΟΥΝΤΑΙ

1. Διαμερίσματα 120 τ.μ. (τριών υπνοδωματίων), 87 τ.μ. (δύο υπνοδωματίων) σε νεοανεγειρόμενη οικοδομή 6 διαμερισμάτων σε οικόπεδο 1.800 τ.μ. εντός σχεδίου πόλεως στην περιοχή Ιξιάς.

Οι οικοδομή είναι εξαιρετικής κατασκευής, διαθέτει ασανσέρ, κεντρική θέρμανση, καθώς και δύο θέσεις στάθμευσης για κάθε διαμέρισμα.

2. Μονοκατοικία πανταχόθεν ελεύθερη ανεπτυγμένη σε τρία επίπεδα συνολικής επιφάνειας 200 τ.μ. σε οικόπεδο 424 τ.μ. εντός σχεδίου πόλεως Ρόδου (περιοχή Καρακόνερο).

ΑΤΤΑΒΥΡΟΥ 56-85100 ΡΟΔΟΣ
Τηλ. 22410-35139
Φαξ: 22410-24262

ΠΑΡΑΝΤΑΙΣ ΠΕΥΚΟΙ ΛΙΝΔΟΣ Α.Ε.
ΛΙΝΔΙΑ ΠΕΥΚΟΙ ΛΙΝΔΟΣ Α.Ε.
ΠΕΥΚΟΙ – ΛΙΝΔΟΣ
ΖΗΤΟΥΝΤΑΙ

ΑΠΟ ΤΑ ΞΕΝΟΔΟΧΕΙΑ «PEFKI ISLANDS RESORT» ΚΑΙ «LINDIA THALASSA» ΣΤΟΥΣ ΠΕΥΚΟΥΣ ΖΗΤΕΙΤΑΙ ΠΡΟΣΩΠΙΚΟ «ΟΛΩΝ ΤΩΝ ΕΙΔΙΚΟΤΗΤΩΝ» ΓΙΑ ΤΗΝ ΠΕΡΙΟΔΟ (01/05/2006 ΕΩΣ 31/10/2006) ΚΑΙ ΑΠΟ (15/06/2006 ΕΩΣ 15/09/2006) ΟΙ ΕΝΔΙΑΦΕΡΟΜΕΝΟΙ ΘΑ ΠΡΕΠΕΙ ΝΑ ΕΧΟΥΝ ΚΑΛΗ ΓΝΩΣΗ ΤΗΣ ΑΓΓΛΙΚΗΣ ΓΛΩΣΣΑΣ ΚΑΙ ΠΡΟΫΠΗΡΕΣΙΑ ΤΟ ΛΙΓΟΤΕΡΟ 2 ΧΡΟΝΙΑ.

ΓΙΑ ΤΗΝ ΣΥΜΠΛΗΡΩΣΗ ΤΩΝ ΑΙΤΗΣΕΩΝ ΘΑ ΠΡΕΠΕΙ Ο/Η ΕΝΔΙΑΦΕΡΟΜΕΝΟΣ/Η ΝΑ ΕΧΕΙ ΒΙΟΓΡΑΦΙΚΟ ΚΑΙ ή ΝΑ ΑΠΕΥΘΥΝΘΕΙ ΣΤΟ ΞΕΝΟΔΟΧΕΙΟ «LINDIA THALASSA» ΚΑΘΗΜΕΡΙΝΑ 09:00-14:00 ή ΜΕ E-MAIL: **pefkiislands@rho.forthnet.gr** ή ταχυδρομικώς: ΧΕΙΜΑΡΑΣ 70 Α – ΡΟΔΟΣ 85100 ΤΗΛ. 2244 0 29380 – 2244 0 48181 ΦΑΧ: 2244 0 48416

ΠΩΛΟΥΝΤΑΙ

ΠΟΛΥΤΕΛΗ & ΗΛΙΟΛΟΥΣΤΑ ΟΡΟΦΟΔΙΑΜΕΡΙΣΜΑΤΑ

ΕΠΙΦΑΝΕΙΑΣ 138 τ.μ. –120 τ.μ. –100 τ.μ.- 50 τ.μ.
ΜΕ ΑΠΕΡΙΟΡΙΣΤΗ ΘΕΑ & ΜΕΓΑΛΕΣ ΒΕΡΑΝΤΕΣ

ΓΩΝΙΑ Κ. ΥΔΡΑΙΟΥ & Κ. ΤΣΑΛΔΑΡΗ
ΔΑΝΕΙΑ ΔΕΚΤΑ
ΠΛΗΡ. ΤΗΛ.: 6977 914567
(ΠΛΗΡΟΦΟΡΙΕΣ ΤΙΜΩΝ ΟΧΙ ΑΠΟ ΤΗΛΕΦΩΝΟ)

«ΚΤΙΡΙΟ» Α.Ε.
ΠΩΛΗΣΕΙΣ ΑΚΙΝΗΤΩΝ

- Καταστήματα 47, 65, 88 τ.μ., στην οδό Δενδρινού (προέκταση Αννης Μαρίας με αντίστοιχο υπόγειο χώρο.
- Διαμερίσματα 104 τ.μ., 118 τ.μ., 107 τ.μ., στην οδό Δενδρινού (προέκταση Αννης Μαρίας), με κεντρική αυτόνομη θέρμανση, αποθήκη και αποκλειστική θέση στάθμευσης αυτοκινήτου.
- Διαμερίσματα 118 τ.μ. και 122 τ.μ., στην οδό Μιχαήλ Πετρίδη (στο ύψος ΜΗΔΕΙΑ), με αποθήκη και αποκλειστική θέση στάθμευσης αυτοκινήτου.
- Μαιζονέτα διόροφη με σοφίτα 190 τ.μ., στην Ιαλυσό.

Πληροφορίες **κ. ΑΝΑΣΤΑΣΙΟΣ ΑΤΣΙΔΗΣ**
Στεφάνου Καζούλλη 74 - ΡΟΔΟΣ
Τηλ: 22410 - 28616, Fax: 22410 - 37848

ΟΙΚΟΔΟΜΙΚΕΣ-ΤΕΧΝΙΚΕΣ ΕΜΠΟΡΙΚΕΣ-ΕΠΙΧΕΙΡΗΣΕΙΣ

ΑΦΟΙ ΑΣΒΕΣΤΗ Ο.Ε.

Αθηνών-Καβάλας 3 Ανάληψη Ρόδου
Τηλ. 22410/60678-60679
και fax: 22410/66028

ΠΩΛΟΥΝΤΑΙ

• ΔΙΑΜΕΡΙΣΜΑΤΑ
υπερλούξ διαφόρων διαστάσεων
ΕΓΓΥΗΣΗ Η ΠΟΛΥΕΤΗΣ ΠΕΙΡΑ ΜΑΣ

ΖΗΤΕΙΤΑΙ BARWOMAN

Ζητείται barwoman για καφέ-μπαρ στην Ιαλυσό (Ιερού Λόχου). Δεκτές μόνο σοβαρές προτάσεις. Τηλέφωνο 6942063556.

ΠΩΛΕΙΤΑΙ ΑΠΟ ΙΔΙΩΤΗ:

Ισόγειο διαμέρισμα επί της Μιχαήλ Πετρίδη, 84 τ.μ. με μεγάλα αίθρια περιμετρικά (ηλιόλουστο) σχεδόν καινούργιο με άδεια οικοδομής κανονικού διαμερίσματος.
Τιμή 125.000 ευρώ.
Τηλ. 6945273837 κ. Νίκο

RHODES-GREECE
CAIRO PALACE

- Κατάστημα ή γραφείο 90 τ.μ. στον όροφο των καταστημάτων του Εμπορικού Κέντρου
- Κατάστημα ή γραφείο 43 τ.μ. στον όροφο των καταστημάτων του Εμπορικού Κέντρου
- Κατάστημα ή γραφείο 30 τ.μ. στον όροφο των καταστημάτων του Εμπορικού Κέντρου
- Γραφείο 135 τ.μ. στον Γ' όροφο επί του αιθρίου της Εθ. 12νησίων
- Γραφείο 90 τ.μ. στον Γ' όροφο επί του αιθρίου της Εθ. 12νησίων

Πληροφορίες: Κα ΦΡΑΝΣΙΣ ΝΙΟΤΗ
Τηλ. 22410 27600
Κιν. 6944618757 - 6973572262
ΦΑΞ. 2241023462
email.fniotis@otenet.gr

ΠΩΛΟΥΝΤΑΙ
ΜΟΝΟ ΑΠΟ ΤΟ ΓΡΑΦΕΙΟ ΜΑΣ
• Σας παρακαλούμε να συγκρίνετε τις δικές μας τιμές με όλες τις άλλες

1) Διαμερίσματα στην περιοχή ΡΟΔΙΝΙ, 2άρια, 3άρια, 4άρα, 150 τ.μ., 160 τ.μ., (4άρια) 90τ.μ., 80 τ.μ., 60 τ.μ.
2) Διαμερίσματα 130 τ.μ., επί της οδού Ηρώων Πολυτεχνείου (φάτσα στο δρόμο) κατάλληλο και για γραφείο, ιατρείο, κλπ.
3) Οικόπεδο 300 τ.μ., πλησίον Αγίας Αναστασίας
4) Μονοκατοικία 140 τ.μ., με κήπο, εντός πόλεως
5) Διαμέρισμα 130 τ.μ. πλησίον Αγίου Ιωάννου
6) Διαμέρισμα 220 τ.μ., στην οδό Πίνδου (Μόντε Σμιθ) με 2 τζάκια, κλπ.
7) Γκαρσονιέρες στις Καλυθιές, μόνο 32.000 ευρώ
8) Σε 2ώροφη κατοικία, ο άνω όροφος, 140 τ.μ., καλή τοποθεσία, πολύ καλή τιμή.
9) Μεζονέτες πλησίον παραλίας Ιαλυσού
10) Διαμερίσματα σε διάφορες τοποθεσίες της πόλεως και Ιαλυσό
11) Κτήματα 4000 τ.μ., στην περιοχή Καλλιθέας (Κοσκινού) με θέα τη θάλασσα
12) Γκαρσονιέρα στο Ροδίνι 50 τ.μ.
13) Μεζονέτα με οικόπεδο 1000 τ.μ., σε γιαπί ή έτοιμη, ακριβώς απέναντι από τη θάλασσα, απόσταση 10 μ., παραλία Ιαλυσού
14) Μεζονέτες Κοσκινού με 700 τ.μ. οικόπεδο

Γ. ΝΕΟΦΥΤΟΥ
ΞΑΝΘΟΥ 15Α - ΤΗΛ. 21434

Cinema

METROPOL MULTICINEMA ODEON
22410 28400
INFORMATION - RESERVATIONS
ΠΛΗΡΟΦΟΡΙΕΣ - ΚΡΑΤΗΣΕΙΣ
ΕΒΔΟΜΑΔΙΑΙΟ ΠΡΟΓΡΑΜΜΑ weekly program
29/12/05 - 04/01/06
www.cinemametropol.gr



ΛΟΥΦΑ ΚΑΙ ΠΑΡΑΛΛΑΓΗ ΣΕΙΡΗΝΕΣ ΣΤΟ ΑΙΓΑΙΟ
Μια παρέα φαντάρων στην ακρατσή αλλά και τουριστική Κώ, σε μία εκρηκτική κωμωδία, παρέα με Τουρκάλες καλλονές από το Bodrum ζούν στιγμές αγωνίας!!!
Πρωταγωνιστούν: ΓΙΑΝΝΗΣ ΤΣΙΜΙΤΣΕΛΗΣ - ΒΙΚΥ ΚΑΓΙΑ - ΒΑΣΙΛΗΣ ΧΑΡΑΛΑΜΠΟΠΟΥΛΟΣ ΡΕΝΟΣ ΧΑΡΑΛΑΜΠΙΔΗΣ - ARZU YANARDACT - YETKIN DIKINCILER METIN BELGIN - ΓΙΩΡΓΟΣ ΣΕΪΤΑΡΙΔΗΣ
ΚΑΝΤΕ ΕΓΚΑΙΡΑ ΤΙΣ ΚΡΑΤΗΣΕΙΣ ΣΑΣ
ΩΡΕΣ ΕΝΑΡΞΗΣ / SHOW TIMES 17:15, 20:00, 22:30
ΑΙΘΟΥΣΑ 6



ΤΣΑΚΙΣΜΕΝΑ ΛΟΥΛΟΥΔΙΑ BROKEN FLOWERS
ΠΡΟΒΑΛΛΕΤΑΙ ΜΟΝΟ ΓΙΑ ΜΙΑ ΕΒΔΟΜΑΔΑ
Τέσσερις παλιές αγάπες, τέσσερις ταλαιπωρημένες ανθοδέσμες. Μία ευαίσθητη και γλυκόπικρη ιστορία αγάπης.
Πρωταγωνιστούν: Μπιλ Μάρεϊ, Τζέσικα Λάνγκ, Σάρον Στόουν, Ζίλι Ντέλπι, Κλόε Σεβινί
ΚΑΝΤΕ ΕΓΚΑΙΡΑ ΤΙΣ ΚΡΑΤΗΣΕΙΣ ΣΑΣ
ΩΡΕΣ ΕΝΑΡΞΗΣ / SHOW TIMES 20:30, 22:45
ΑΙΘΟΥΣΑ 5



ΤΟ ΚΟΤΟΠΟΥΛΑΚΙ CHICKEN LITLE
Ένα ταπεινό μικρό κοτοπουλάκι μαζί με την παρέα του αποφασίζει να σώσει τον κόσμο!!! Σασπένς, χάος, και γέλιο... Πολύ γέλιο!!!
Στα ελληνικά με τους: ΓΙΩΡΓΟ ΤΣΑΛΙΚΗ, ΔΗΜΗΤΡΑ ΜΑΤΣΟΥΚΑ, ΠΑΥΛΟ ΧΑΪΚΑΛΗ, ΑΝΤΩΝΗ ΛΟΥΔΑΡΟ
ΚΑΝΤΕ ΕΓΚΑΙΡΑ ΤΙΣ ΚΡΑΤΗΣΕΙΣ ΣΑΣ
ΩΡΑ ΕΝΑΡΞΗΣ / SHOW TIME 16:15, 18:15
ΑΙΘΟΥΣΑ 7



ΤΟ ΧΡΟΝΙΚΟ ΤΗΣ ΝΑΡΝΙΑ
ΤΟ ΛΕΟΝΤΑΡΙ, Η ΜΑΓΙΣΣΑ ΚΑΙ Η ΝΤΟΥΛΑΠΑ
NARNIA
Τέσσερα παιδιά ανοίγουν την πόρτα μιάς ντουλάπας και το μαγικό ταξίδι αρχίζει...
ΚΑΝΤΕ ΕΓΚΑΙΡΑ ΤΙΣ ΚΡΑΤΗΣΕΙΣ ΣΑΣ
ΩΡΕΣ ΕΝΑΡΞΗΣ / SHOW TIMES 16:00, 19:00, 22:00
ΑΙΘΟΥΣΑ 5

ΕΡΧΕΤΕ ΠΕΜΠΤΗ 5, ΙΑΝΟΥΑΡΙΟΥ



ΜΗΝ ΤΟ ΠΕΙΣ...ΟΥΤΕ ΤΟΥ ΠΑΠΑ
KEEPING MUM
Η νέα ξεκαρδιστική κωμωδία του "Mr Bean". Κάποιες οικογένειες είναι θανάσιμα...ενωμένες!! Πρωταγωνιστούν: Ρόουαν Άτκινσον, Κρίστιν Σκότ Τόμας, Μάγκι Σμίθ και Πάτρικ Σουέιζ.
ΠΡΟΣΕΧΩΣ - COMING SOON

ΠΑΛΛΑΣ 5 CINEMAS CENTER
22/12/2005 - 28/12/2005
www.cinemapallas.gr
Για κρατήσεις
22410 24475/70670
Δημοκρατίας 13, Ρόδος



SAW II ΜΟΝΟ ΠΑ ΓΕΡΑ ΝΕΥΡΑ!
ΣΕ ΒΛΕΠΩ ΞΑΝΑ
Το σίκουελ της πετυχημένης ταινίας τρόμου. Εκεί που νόμιζες ότι όλα είχαν τελειώσει... Σε βλέπω ξανά!!!
ώρες έναρξης//18:30-20:35-22:40 Αίθουσα interlingua 2



King Kong
Από τον βραβευμένο με ΟΣΚΑΡ σκηνοθέτη του Αρχοντα των Δακτυλιδιών, Πίτερ Τζάκσον η υπερπεριπέτεια που θα δουν όλοι
Αίθουσα ΤΡΟΧΟΙ 1 ώρα έναρξης:20:00
Αίθουσα RED 5 ώρες έναρξης// 18:00-22:10



Harry Potter Ο ΧΑΡΥ ΠΟΤΕΡ και το ΚΥΠΕΛΛΟ ΤΗΣ ΦΩΤΙΑΣ
Το πολυαναμενόμενο γεγονός της Χρονιάς! Η τέταρτη και καλύτερη περιπέτεια της σειράς!
Αίθουσα Personal Training Club 4
ώρες έναρξης: 16:20 • 19:20 • 22:20



ΚΑΤΑΛΛΗΛΟ
THE LEGEND OF ZORRO
Ο ΜΥΘΟΣ ΤΟΥ ΖΟΡΟ
Ο Μασκοφόρος Ηρωας επιστρέφει σε μία ακόμα θεαματική περιπέτεια δράσης!
Αίθουσα Allegro 3 ώρα έναρξης 19:50



Το ταξίδι του αυτοκράτορα
Η ταινία που έσπασε κάθε ρεκόρ εισπράξεων όπου και αν προβλήθηκε! Το πιο επιτυχημένο ντοκιμαντέρ όλων των εποχών από τον Λιν Τάκε. Η φύση φτιάχνει τις πιο ωραίες ιστορίες!
Αίθουσα Allegro 3
ώρες έναρξης // 16:10 • 18:05 • 22:30



Wallace & Gromit
ΓΟΥΑΛΑΣ & ΓΚΡΟΜΙΤ ΣΤΟΝ ΤΕΡΑΣΤΙΟ ΛΑΧΑΝΟΚΗΠΟ
Μεταγλωττισμένη στα ελληνικά
ΚΑΤΑΛΛΗΛΟ
Το δίδυμο της... συμφοράς από τους δημιουργούς του πετυχημένου "Οι κότες το 'σκασαν"!!
Αίθουσα ΤΡΟΧΟΙ 1
ώρες έναρξης:16:10 • 18:05



VALIANT
ΚΑΤΑΛΛΗΛΟ
ΒΑΛΙΑΝΤ, ΤΟ ΓΕΝΝΑΙΟ ΠΕΡΙΣΤΕΡΙ
Από τον παραγωγό του Σρεκ, μια διασκεδαστική ταινία κινουμένων σχεδίων για τους μικρούς μας φίλους!!!
Αίθουσα interlingua 2
ώρα έναρξης // 16:40
Μεταγλωττισμένα στα ελληνικά

ΠΡΟΣΟΧΗ! ΑΝΟΙΧΤΑ ΤΗΝ ΠΑΡΑΜΟΝΗ ΧΡΙΣΤΟΥΓΕΝΝΩΝ ΕΚΤΟΣ ΤΩΝ ΠΡΟΒΟΛΩΝ ΜΕΤΑ ΤΙΣ 10:00
ΑΝΟΙΧΤΑ ΑΝΗΜΕΡΑ ΧΡΙΣΤΟΥΓΕΝΝΩΝ ΜΕΤΑ ΤΙΣ 17:30



ΤΗΝ ΠΕΜΠΤΗ 29 ΔΕΚΕΜΒΡΙΟΥ
BROTHERS GRIMM
Η Μόνικα Μπελούτσι, ο Ματ Ντέιμον και ο Χιθ Λέτζερ σε μια ονειρική περιπέτεια φαντασίας σε σκηνοθεσία Τέρι Γκίλιαμ

Το Πρόγραμμα

ΕΤ1

07:00 Κινούμενα Σχέδια
09:30 Ο θαυμαστός πλανήτης γη
10:30 The History channel
11:15 The History channel
12:00 Μένουμε ελλάδα
13:30 Ειδήσεις - αθλητικά - καιρός
14:00 Φλορισιεντα, η σύγχρονη σταχτοπούτα
15:00 Ανυπότακτες καρδιές
16:00 Έχει γούστο
18:00 Αθλητική ανασκόπηση 2005
20:00 Θεματική βραδιά
23:00 Ειδήσεις - αθλητικά - χρηματιστήριο - καιρός
00:00 Ξένη ταινία:



Ο Κρουπιέρης

NET

10:00 Συμβαίνει τώρα
12:00 Ειδήσεις
13:00 Συμβαίνει τώρα
14:00 Η απίθανη Κιμ
14:30 Διάλειμμα
15:00 Ειδήσεις
16:00 Η ζωή είναι παιχνίδι
18:00 Ειδήσεις - δελτίο στη νοηματική γλώσσα - δελτίο αγροτών
19:00 Κινούμενα Σχέδια
20:00 Τοις μετρητοίς
21:00 Ειδήσεις
22:00 Ο θησαυρός της αγγελινας
23:00 Ξένη ταινία:



Προσωπική υπόθεση
01:00 Ειδήσεις
01:15 Οι περιπέτειες του Σέρλοκ Χολμς
05:45 Πρώτη γραμμή

ΕΤ 3

06:00 Πάμε καλά
07:30 Καρμελιτα
08:15 Ο κόσμος των Σπορ
09:00 9 η ΩΡΑ... ΜΕΣΗΜΕΡΙΑΣΕ !
11:00 Νηστικό αρκούδι
11:30 Προορισμοί
12:00 Τα Χριστούγεννα σε ολόκληρο τον κόσμο
13:00 Δελτίο ειδήσεων
14:30 Με μια τρίτη μάτια
15:50 Εκτη αίσθηση
16:00 Ειδήσεις στη νοηματική γλώσσα
16:15 Ζορρο
16:40 Νησιτικό αρκούδι
17:00 Καρμελιτα
18:00 Πάμε καλά
19:00 Δελτίο ειδήσεων
20:00 Καιρός
20:15 Ο κόσμος των Σπορ
21:00 Ωραίοι ως Έλληνες
22:00 Αληθινά σενάρια
23:00 Λαβύρινθος
00:00 Δελτίο ειδήσεων
00:30 Σινεμανια
01:30 Design
02:30 Με μια τρίτη μάτια
04:00 9 η ΩΡΑ... ΜΕΣΗΜΕΡΙΑΣΕ !

MEGA

08:00 Κοινωνία ώρα 08:00
10:00 Όμορφος κόσμος το πρωί
13:10 Κανείς δε λέει σ'αγαπώ
14:00 Μεσημβρινό δελτίο ειδήσεων
15:00 Δυο ξένοι
16:30 Επαφή
17:30 Απογευματινό δελτίο ειδήσεων
17:40 Φιλοδοξίες
18:15 Απαγορευμένη αγάπη
19:00 Βέρα στο δεξί
20:00 Κεντρικό δελτίο ειδήσεων
21:00 Η ώρα η καλή
22:00 Πενήντα πενήντα
23:00 Στο παρά πέντε
00:00 I Love tv
01:00 Τελευταία γεγονότα
01:40 Ξένη ταινία: Τυχερή



έκδοση
02:40 Εσωτερικές υποθέσεις
03:30 Νταντά άμεσου δράσεως
04:30 Starship Troopers
05:45 Πρωινό MEGA

ANT 1

06:00 Καλημέρα με τον ANT1
06:30 Καλημέρα ελλάδα
10:00 Πρωινός καφές
13:00 Τα νέα του Αντέννα
13:50 Αποκάλυψη..τώρα!
16:00 Ακρως οικογενειακον
16:55 Τα νέα του ANT1- δελτίο νοηματικής
17:00 Κωνσταντίνου και Ελένης
17:55 Ανάλυσε το
18:00 Καλημέρα ζωή
18:50 Ερωτας
20:00 Τα νέα του ANT1
21:00 Το καφέ της χαράς
22:00 Big Brother Final
02:30 Ολα του γάμου δύσκολα
04:10 Mobile fun Ant1
05:40 Καλημέρα με τον ANT1

ALPHA

06:30 Καλημέρα σας
10:00 Καφές με την Ελένη
13:00 Κους Κους το μεσημέρι
15:00 Μεσημεριανό δελτίο ειδήσεων
16:45 Ειδήσεις στη νοηματική γλώσσα
17:00 Από Καρδίας
19:00 Ελληνική σειρά
20:00 Κεντρικό δελτίο ειδήσεων



21:00 Μπερδέματα
02:00 Νυχτερινό δελτίο
02:15 Στην Εντατική
04:15 Τηλεαγορές
04:30 Ο Ιούδας φιλούσε υπέροχα
05:30 Καινούρια ημέρα

STAR

06:00 Παιδικό πρόγραμμα
13:00 Ειδήσεις
14:00 Super Star
16:30 Ειδήσεις
16:45 Ρωξάνη
17:45 Βαλεντίνα, έρωτας x-large
18:45 Λοϊς και Κλαρκ
19:45 Ειδήσεις



21:00 Ξένη ταινία: Χωρίς ταυτότητα
00:45 Ο ταξιτζής
01:45 Ειδήσεις
02:00 Ξένη ταινία:



Ενας γοητευτικός σαραντάρης

FILMNET

07:00 Ο προδότης
09:05 Βαν χελσινγκ
11:20 Τα κακά κορίτσια
13:00 Ηλιόλουστος έρωτας
14:55 Το μυστικό πέρασμά
16:35 Μακρινός ορίζοντας



19:00 Η απαγωγή

i♥huckabees



05:10 Το νόημα της ζωής και πως να το χάσετε

ALTER

06:30 Παιδικές εκπομπές
08:00 Ειδήσεις
08:30 Τα μυστικά της υγείας
08:45 Πρωινά gossip
10:00 Καθαρές κουβέντες
11:30 Ντοκουμέντο
12:30 Ειδήσεις
13:45 Top secret
16:00 Η λίμνη των στεναγμών
16:45 Ειδήσεις
16:50 Κωμωδία: Επάγγελμα γυναίκα
18:45 Το πρώτο θέμα
19:00 Ειδήσεις
20:00 Η φωνή του πολίτη
21:00 Λαϊφστάιλ
22:00 Πισκιπεργούρ
23:15 Ειδήσεις
01:45 Auto Alter
02:05 Ξένη ταινία: Η μαγική ζώνη

902

07:00 Καλημέρα με τον 902
10:00 Τηλεπωλήσεις
15:00 Κάθε μέρα στις 3
16:30 Παιδικό πρόγραμμα
17:00 Αθλητικές συναντήσεις
17:40 Εκπαιδευτική τηλεόραση
18:00 Ειδήσεις στη νοηματική
18:10 Η Ελλάδα και ο κόσμος
18:45 Εις υγείαν
19:30 Ειδήσεις
20:30 Στα μονοπάτια του πολιτισμού
21:00 Ο 902 πάει σινεμά
23:00 Προεκτάσεις
24:00 **Ειδήσεις**

ΕΛΛΗΝΙΚΟΣ ΕΡΥΘΡΟΣ ΣΤΑΥΡΟΣ
ΠΕΡΙΦΕΡΕΙΑΚΟ ΤΜΗΜΑ ΡΟΔΟΥ
ΣΩΜΑ ΕΘΕΛΟΝΤΩΝ ΣΑΜΑΡΕΙΤΩΝ

ΣΑΜΑΡΕΙΤΗΣ Ε.Ε.Σ.

«ΔΙΑ ΤΟΥ ΑΝΘΡΩΠΙΣΜΟΥ ΠΡΟΣ ΤΗΝ ΕΙΡΗΝΗ»

Με το σύνθημά μας αυτό ας πορευτούμε στο νέο έτος



ΚΑΛΑ ΧΡΙΣΤΟΥΓΕΝΝΑ & ΕΥΤΥΧΙΣΜΕΝΟ ΤΟ 2006

---

1) Πωλείται από ιδιώτη:
Οροφοδιαμέρισμα ισόγειο υπερυψωμένο 98m² **σχεδόν καινούργιο** (ηλιόλουστο από όλες τις πλευρές) με περιμετρικά μεγάλα αίθρια (παραπάνω από 90m² σύνολο) μετά επίσημης οικοδομικής άδειας κυρίως χώρου (διαμερίσματος) επί της Μιχαήλ Πετρίδη (ψηλά κοντά στη στροφή Μήδεια).
Τιμή: 165.000 EURO
Τηλ. 694-5-273837 κ. Νίκο
Τηλ. 693-6-179040 κ. Ηλία.

2) Πωλείται από ιδιώτη:
Μονοκατοικία διώροφη **καινούργια** υπό κατασκευή 110m² οικία + 18m² αίθρια **μετά οικοπέδου 220m²** (φανταστική θέα στη θάλασσα) τρία (3) υπνοδωμάτια – δύο (2) μπάνια – κουζίνα – τραπεζαρία – σαλόνι μετά κεντρικής θέρμανσης και τζάκι.
Περιοχής παραλίας Κρεμαστής.
Τιμή: 195.000 EURO
Τηλ. 694-5-273837 κ. Νίκο
Τηλ. 693-6-179040 κ. Ηλία

ΕΝΟΙΚΙΑΖΟΝΤΑΙ

Ενοικιάζονται καινούργια διαμερίσματα 60τ.μ. επιπλωμένα στην Ιαλυσό, έμπροσθεν του γυμνασίου και λυκείου Ιαλυσού.
Τον 1ο όροφο με όλες τις σύγχρονες ανέσεις.
Τηλ. 2241093217, Κινητό 6977904494.

ΟΡΤΟΒΑΛΕΝΟ Ο.Ε.

Από εταιρεία εισαγωγής οπτικών ειδών ζητείται αντιπρόσωπος - συνεργάτης για την περιοχή των Δωδεκανήσων.
Τηλ. 2310-417525 , 6936-965455.

SHIPPING COMPANY OF SYMI
Α.Ν.Ε.Σ.
ΑΝΩΝΥΜΗ ΝΑΥΤΙΛΙΑΚΗ ΕΤΑΙΡΕΙΑ ΣΥΜΗΣ

ΠΡΟΓΡΑΜΜΑ ΔΡΟΜΟΛΟΓΙΩΝ
ΑΠΟ 21 ΕΩΣ 31 ΔΕΚΕΜΒΡΙΟΥ 2005

ΜΗΝΑΣ	ΗΜΕΡΑ	Ε/Γ – Ο/Γ ΣΥΜΗ	Ε/Γ-Υ/Γ ΑΙΓΛΗ
25 ΔΕΚΕΜΒΡΟΥ	ΚΥΡΙΑΚΗ		
26 ΔΕΚΕΜΒΡΙΟΥ	ΔΕΥΤΕΡΑ		
27 ΔΕΚΕΜΒΡΙΟΥ	ΤΡΙΤΗ	07:30 ΣΥΜΗ-ΡΟΔΟ 15:30 ΡΟΔΟ-ΣΥΜΗ 18:00 ΣΥΜΗ - ΤΗΛΟ	
28 ΔΕΚΕΜΒΡΙΟΥ	ΤΕΤΑΡΤΗ	06:00 ΤΗΛΟ - ΣΥΜΗ 08:30 ΣΥΜΗ - ΡΟΔΟ 14:00 ΡΟΔΟ - ΣΥΜΗ 16:30 ΣΥΜΗ - ΤΗΛΟ	
29 ΔΕΚΕΜΒΡΙΟΥ	ΠΕΜΠΤΗ	05:00 ΤΗΛΟ - ΣΥΜΗ 07:30 ΣΥΜΗ-ΡΟΔΟ 15:30 ΡΟΔΟ-ΣΥΜΗ	
30 ΔΕΚΕΜΒΡΙΟΥ	ΠΑΡΑΣΚΕΥΗ		
31 ΔΕΚΕΜΒΡΙΟΥ	ΣΑΒΒΑΤΟ	07:30 ΣΥΜΗ-ΡΟΔΟ 15:30 ΡΟΔΟ-ΣΥΜΗ	

ΤΟΝ ΔΕΚΕΜΒΡΙΟ 30% ΕΚΠΤΩΣΗ ΣΕ ΟΛΑ ΤΑ ΔΡΟΜΟΛΟΓΙΑ ΤΟΥ Υ/Γ ΑΙΓΛΗ

Τα δρομολόγια μπορούν να τροποποιηθούν λόγω εκτάκτων συγκοινωνιακών αναγκών ή καιρικών συνθηκών.
Παρακαλούμε πριν ταξιδέψετε επικοινωνήστε με την Εταιρεία :
Γραφείο Σύμης : Τηλ. 2246071444 Φαξ 2246071373
Γραφείο Ρόδου : Τηλ. 2241037769 Φαξ 2241034493

ΑΝΑΚΟΙΝΩΣΗ

ΙΑΤΡΙΚΟΣ ΣΥΛΛΟΓΟΣ ΡΟΔΟΥ

Η ζωή ενός λαού δεν είναι δυνατή χωρίς τις αντιλήψεις, τα ιδανικά, την πολιτισμική του κληρονομιά, την παράδοση, την ίδια την ιστορία.

«Η ιστορία της Υγείας στα Δωδεκάνησα το πρώτο μισό του 20ού αιώνα»

του Κώστα Κογιόπουλου
ιατρού-συγγραφέα-ερευνητή

Μια μοναδική συνάντηση Ιστορίας, Επιστήμης και Κοινωνικής ζωής στα Δωδεκάνησα

*Σε όλα τα **βιβλιοπωλεία** της πόλης μας*

463 μεγάλες σελίδες, 200 ανέκδοτες φωτογραφίες
Εκδοση **Ιατρικού Συλλόγου Ρόδου**

Τιμή διάθεσης
30 ευρώ

CAN A FERRIES

ΡΟ-ΡΟ ΝΙΚΟΛΑΣ

Ανακοινώνουμε ότι το ΡΟ/ΡΟ ΝΙΚΟΛΑΣ έχει ξεκινήσει δρομολόγια, για την καλύτερη εξυπηρέτηση των φορτηγών αυτοκινήτων και ΙΧ, καθώς επίσης και για τη μεταφορά χύμα εμπορευμάτων και εύφλεκτων υλικών (ειδικών φορτίων)

Από Πειραιά	Προς Ρόδο
Δευτέρα	17:00
Τετάρτη	17:00
Παρασκευή	17:00

Από Ρόδο	Προς Πειραιά
Τρίτη	17:00
Πέμπτη	17:00
Σάββατο	18:00

Πληροφρίες στα κεντρικά γραφεία:
ΠΕΙΡΑΙΑΣ: Κανθάρου 2 & Ακτή Μιαούλη
Τηλ: 210-4582640 Φαξ: 210-4510600
ΡΟΔΟΣ: Ακτή Σαχτούρη 5
Τηλ. 22410-35066/36170 Φαξ: 22410-39839

RODOGAZ

Στη Ρόδο από το 1963



- Διανομή φιαλών υγραερίου κατ' οίκον τηλέφωνα παραγγελιών: 64409 - 694-4-528212
- Διανομή χύμα υγραερίου
- Πώληση καυστήρων και λεβήτων υγραερίου για κεντρικά συστήματα θέρμανσης
- Θερμαντικά σώματα

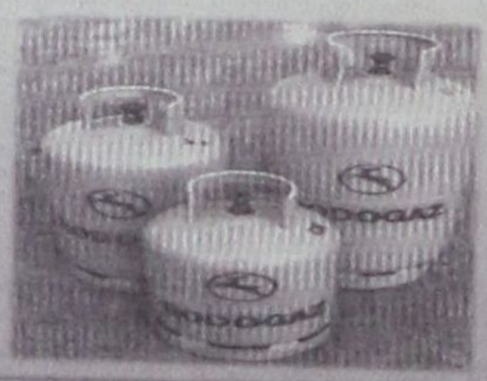

Διεύθυνση εργοστασίου: Καναμάτ Ρόδου • τηλ. 62649
Διεύθυνση πρατηρίου: Στεφάνου Καζούλη 15 • τηλ. 35797 - 35868 - 38509

ΛΙΤΟΤΗΤΑ ΕΩΣ ΤΟ 2008

ΔΗΜΟΣΙΟΠΟΙΗΘΗΚΕ ΤΟ ΕΠΙΚΑΙΡΟΠΟΙΗΜΕΝΟ

πρόγραμμα Σταθερότητας και Ανάπτυξης

Μείωση του ελλείμματος στο 2,6% του ΑΕΠ το 2006, στο 2,3% το 2007 και στο 1,7% το 2008, περιοριστική εισοδηματική πολιτική έως το 2008 και αυξήσεις ειδικών φόρων στα καύσιμα κατά 5% το 2006 επιβεβαιώνει -μεταξύ άλλων- το Επικαιροποιημένο πρόγραμμα Σταθερότητας και Ανάπτυξης που δημοσιοποιήθηκε την Τρίτη.

Όπως αναφέρεται στο πρόγραμμα, οι τρεις βασικές προτεραιότητες της κυβέρνησης είναι η αποκατάσταση της δημοσιονομικής ισορροπίας, η βελτίωση του επιχειρηματικού περιβάλλοντος και η ενδυνάμωση της σχέσης της Ελλάδας στην παγκόσμια αγορά.

Σύμφωνα με το πρόγραμμα, το χρονικό διάστημα 2006-2008 προβλέπεται ισχυρή ανάπτυξη με το ρυθμό αύξησης του ΑΕΠ να ανέρχεται στο 3,9% ετησίως κατά μέσο όρο.

Όπως επισημαίνεται, η ισχυρή ανάπτυξη θα προέλθει από την αύξηση των δημοσίων επενδύσεων σε συνδυασμό με την αύξηση των ιδιωτικών επενδύσεων, ενώ η ιδιωτική κατανάλωση προβλέπεται επίσης να παραμείνει ισχυρή.

Σε ότι αφορά την κερδοφορία του επιχειρηματικού τομέα το υπουργείο Οικονομίας αναμένει να ενισχυθεί περαιτέρω ως αποτέλεσμα της μείωσης των φορολογικών συντελεστών των επιχειρήσεων κατά 10 ποσοστιαίες μονάδες (σε τρία στάδια κατά την τριετία 2005-2007). Η κερδοφορία θα ενισχυθεί επίσης και από το γεγονός ότι εφαρμόζεται ο νέος επενδυτικός νόμος ο οποίος διευρύνει την επιχειρηματική και επενδυτική δραστηριότητα.

Παράλληλα, θα εξακολουθήσει να αυξάνεται με ταχείς ρυθμούς η πιστωτική επέκταση προς τον ιδιωτικό τομέα (νοικοκυριά και επιχειρήσεις), χωρίς σημαντικό πιστωτικό κίνδυνο για το χρηματοπιστωτικό τομέα, όπως αναφέρεται στο πρόγραμμα.

Οι μεταρρυθμίσεις αναμένεται να συνεισφέρουν στην επιτάχυνση του ρυθμού αύξησης του ΑΕΠ με διάχυση της ανάπτυξης σε όλους τους τομείς και τις περιφέρειες της ελληνικής οικονομίας, επισημαίνει το υπουργείο Οικονομίας.

Για την απασχόληση, προβλέπεται ότι την τριετία 2006-2008 θα αυξάνεται ετησίως κατά 1,6% κατά μέσο όρο, ενώ το ποσοστό ανεργίας αναμένεται να περιοριστεί από το 10,4% το 2005, στο 9,8% το 2006, 8,9% το 2007 και στο 8% το 2008.

Ακόμη, προβλέπεται επιβράδυνση του πληθωρισμού από το 2006 και μετά.



ΕΛΛΕΙΜΜΑ - ΧΡΕΟΣ

Μέχρι το τέλος του 2006, αναφέρεται στο πρόγραμμα Σταθερότητας και Ανάπτυξης 2005-2008, θα μειωθεί το έλλειμμα κάτω από το ανώτατο όριο (3%). Το σχέδιο του προϋπολογισμού για το 2006 προβλέπει ότι το έλλειμμα της γενικής κυβέρνησης θα διαμορφωθεί στο 2,6% του ΑΕΠ και η δημοσιονομική προσαρμογή βασίζεται στον περιορισμό των δαπανών και στην αύξηση των εσόδων.

Οι συνολικές δαπάνες της γενικής κυβέρνησης θα μειωθούν στο 44,7% το 2006 (από 48,2% που ήταν το 2004), ενώ θα αυξηθούν τα έσοδα δεδομένης της προτεραιότητας να καταπολεμηθεί η φοροδιαφυγή και να διευρυνθεί η φορολογική βάση, αναφέρεται στο πρόγραμμα.

Ειδικά για το έλλειμμα τονίζεται ότι θα μειώνεται σταδιακά για να φθάσει 1,7% του ΑΕΠ μέχρι το 2008.

Σε ό,τι αφορά το χρέος της γενικής κυβέρνησης, αναμένεται ότι θα περιοριστεί περαιτέρω και ότι από το 107,9% του ΑΕΠ το 2005 θα μειωθεί στο 104,8% το 2006, στο 101,1% το 2007, για να καταλήξει στο 96,8% το 2008.

Το πρόγραμμα καταλήγει ότι ο στόχος της κυβέρνησης είναι η διασφάλιση της μακροχρόνιας βιωσιμότητας του συστήματος κοινωνικής ασφάλισης και των δημοσίων οικονομικών της χώρας. Παράλληλα η κυβέρνηση προχωρά στην εφαρμογή των υπολοίπων διατάξεων του νόμου 2002 για τις συντάξεις.

Αναφέρει ακόμα ότι μια από τις προτεραιότητες αποτελεί ο εξορθολογισμός των δαπανών για την υγεία και η αναδιοργάνωση της δημόσιας επιχείρησης ανέγερσης νοσηλευτικών μονάδων (ΔΕΠΑΝΟΜ).

Τέλος, αναφέρεται ότι βρίσκεται υπό διαμόρφωση και ένα νέο σχέδιο νόμου για τις κρατικές προμήθειες, που στοχεύει στη μείωση του κόστους των προμηθειών κατά 15%.

«ΠΟΛΥ ΣΟΒΑΡΗ ΥΠΟΘΕΣΗ»

ΣΤΟΧΟΣ Η ΑΠΟΚΑΛΥΨΗ ΤΗΣ ΑΛΗΘΕΙΑΣ

για την υπόθεση απαγωγών Πακιστανών, λέει ο Δ. Λινός

Πολύ σοβαρή χαρακτήρισε την υπόθεση των καταγγελιών περί απαγωγών και ανακρίσεων Πακιστανών ο εισαγγελέας του Αρείου Πάγου Δ.Λινός και τόνισε ότι στόχος της διενέργειας ποινικής έρευνας, την οποία ανέθεσε στον εισαγγελέα Πρωτοδικών Ν.Δεγαΐτη, είναι η αποκάλυψη της αλήθειας.

Μετά τη σύσκεψη που είχε με τον προϊστάμενο της Εισαγγελίας πρωτοδικών Αθηνών Δ.Παπαγγελόπουλο για την υπόθεση, ο Δ.Λινός τόνισε: «Η υπόθεση είναι πολύ σοβαρή και απαιτεί σοβαρούς χειρισμούς με την επιβαλλόμενη περίσκεψη. Η κατ' απόλυτη προτεραιότητα διεξαγωγή της έρευνας την οποία έχω παραγγείλει είναι αυτονόητο ότι δεν θα λειτουργήσει σε βάρος της ουσιαστικής διερεύνησης της υπόθεσης, στόχος της οποίας είναι η αποκάλυψη της αλήθειας. Και πρώτο ζητούμενο είναι αν συνέβησαν τα γεγονότα που καταγγέλλουν οι φερόμενοι ως απαχθέντες».

Ο κ. Παπαγγελόπουλος παρέδωσε στον εισαγγελέα όλη τη δικογραφία που έχει σχηματιστεί για την υπόθεση, με την εντολή να διερευνήσει κάθε πτυχή του θέματος.

Στη δικογραφία περιλαμβάνονται οι μηνύσεις με τις καταγγελίες των μεταναστών, δημοσίευμα της εφημερίδας Το Πρώτο Θέμα με αναφορά σε ονόματα πρακτόρων που φέρονται ως δράστες των απαγωγών, αλλά και η προσφυγή που κατέθεσαν συνδικαλιστές της ΕΥΠ με αφορμή τη δημοσιοποίηση ονομάτων συναδέλφων τους.

Ο κ. Δεγαΐτης είχε οριστεί από τον κ. Παπαγγελόπουλο ως εποπτεύων των ερευνών που έκανε για την υπόθεση των Πακιστανών η Ασφάλεια.

Στην έρευνα που βρίσκεται σε εξέλιξη παρέπεμψε ο ΥΠΕΞ για το θέμα των Πακιστανών

Υπάρχει μια έρευνα σε εξέλιξη και ας περιμένουμε τα αποτελέσματά της, δήλωσε ο υπουργός Εξωτερικών απαντώντας σε ερώτηση για το θέμα της απαγωγής Πακιστανών. Ο Π.Μολυβιάτης συναντήθηκε με τον πρωθυπουργό, με τον οποίο έκανε ανασκόπηση των θεμάτων της εξωτερικής πολιτικής για το 2005.

Ο υπουργός εξέφρασε την ικανοποίησή του για τα όσα επιτεύχθηκαν το 2005. «Η χρονιά που τελειώνει ήταν καλή για τη χώρα» εξήγησε, αφού η ελληνική διπλωματία πέτυχε τους στόχους της με αποτέλεσμα να ενισχυθεί η διεθνής θέση της χώρας.



«Συνεπώς για τον χρόνο που έρχεται μπορούμε να προσβλέπουμε σε μια ασφαλή και ομαλή πορεία του τόπου μας στη διεθνή σκηνή» υπογράμμισε.

Σε ερώτηση για το θέμα του ανασχηματισμού ο κ. Μολυβιάτης δήλωσε: «Δεν με απασχολεί το θέμα του ανασχηματισμού. Την πρωθυπουργική βούληση όλοι την αποδέχονται.»

Για το θέμα της απαγωγής των Πακιστανών ο ίδιος επανέλαβε ότι η κυβέρνηση έχει κάνει δηλώσεις: «Υπάρχει μία έρευνα η οποία είναι σε εξέλιξη. Ας περιμένουμε τα αποτελέσματά της» κατέληξε.



ΠΩΛΟΥΝΤΑΙ

1) Οικόπεδα στην Ιαλυσό των 300 m² ή 400 m² με άδεια οικοδομής ή άνευ. Δίδονται και σε μπετά ή τελειωμένες μονοκατοικίες.

2) Οικόπεδο στην Ιαλυσό (επί της οδού Δημοκρατίας) 1000 m² με άδεια οικοδομής 130 m² και υπόγειο γκαράζ / Δίδεται και σε μπετά.

3) ΚΑΤΑΣΤΗΜΑΤΑ στην Ιαλυσό (επί της οδού Δημοκρατίας, γωνιακά) των 45 m² έκαστο.

Πληροφορίες Γ. Ιωαννίδης
Τηλ.: 22410/21714 - 22307
Κινητό: 6932 296983