ΔΗΜΟΤΙΚΗ ΒΙΒΛΙΟΘΗΚΗ ΡΟΔΟΥ 947

η δημοκρατική της Ρόδου

στην υπηρεσία του δωδεκανησιακού λαού

ΕΛΤΑ Κωδικός 1876 Αρ. φύλλου 7057 ΠΑΡΑΣΚΕΥΗ 30 ΔΕΚΕΜΒΡΙΟΥ 2005 - Τιμή 0,70 ΕΥΡΩ - www.dimokratiki.gr - e-mail: info@dimokratiki.gr

PAFFUTO 2006



ΜΑΖΙΚΗ ΕΦΟΔΟΣ ΤΩΝ ΦΟΡΟΛΟΓΟΥΜΕΝΩΝ

ΑΣΦΥΚΤΙΚΕΣ ΚΑΤΑΣΤΑΣΕΙΣ και χθες στη ΔΟΥ-Ρόδου

Στα όρια της αντοχής του έφθασε το προσωπικό της Εφορίας

• ΣΕΛ. 3



ΜΕΤΑ ΚΑΙ ΤΙΣ ΑΠΟΛΥΣΕΙΣ ΣΥΝΔΙΚΑΛΙΣΤΩΝ

ΔΙΑΜΟΡΦΩΝΟΝΤΑΙ ΑΚΡΑΙΕΣ καταστάσεις στο Καζίνο Ρόδου

Δημιουργείται μείζον πολιτικό και κοινωνικό πρόβλημα • Σύλληψη Aidan • Διοικητική κρίση στον Εμπορικό Σύλλογο

• ΣΕΛ. 32

ΓΙΑ ΤΗΝ ΝΕΑ ΜΑΡΙΝΑ

Συνεδριάζει εκτάκτως σήμερα το δημοτικό συμβούλιο Ρόδου

• ΣΕΛ. 4

ΜΕ ΤΙΣ ΝΕΕΣ ΑΝΤΙΚΕΙΜΕΝΙΚΕΣ ΑΞΙΕΣ

ΝΕΑ ΚΑΤΑΣΤΑΣΗ στην αγορά ακινήτων



Αναλυτικά στοιχεία για όλες τις επερχόμενες επιβαρύνσεις και μεταβολές • Τι θα ισχύσει από την 1η Ιανουαρίου 2006 για κληρονομιές, δωρεές, ΦΜΑΠ και μισθώματα

• ΣΕΛ. 10-11

«Πάγωμα» της κτηματαγοράς προβλέπουν μεσίτες, ιδιοκτήτες και κατασκευαστές

ΕΚΔΙΔΟΝΤΑΙ ΑΠΟ ΚΥΚΛΩΜΑ ΤΗΣ ΑΘΗΝΑΣ

ΚΑΤΑΣΧΕΘΗΚΑΝ ΚΙ ΑΛΛΕΣ ΠΛΑΣΤΕΣ ΑΔΕΙΕΣ ΟΔΗΓΗΣΗΣ

• ΣΕΛ. 5

Η ΠΡΟΤΑΣΗ ΓΙΑ ΘΕΟΔΩΡΙΔΗ

«Κίνηση ματ» ή «κίνηση πατάτα» από τον βουλευτή Κ. Κάισερλη;

• ΣΕΛ. 5



ΑΠΕΛΕΥΘΕΡΩΣΗ ΝΑΥΛΩΝ

Ερχονται αυξήσεις-«φωτιά» στα ακτοπλοϊκά εισιτήρια

• ΣΕΛ. 8

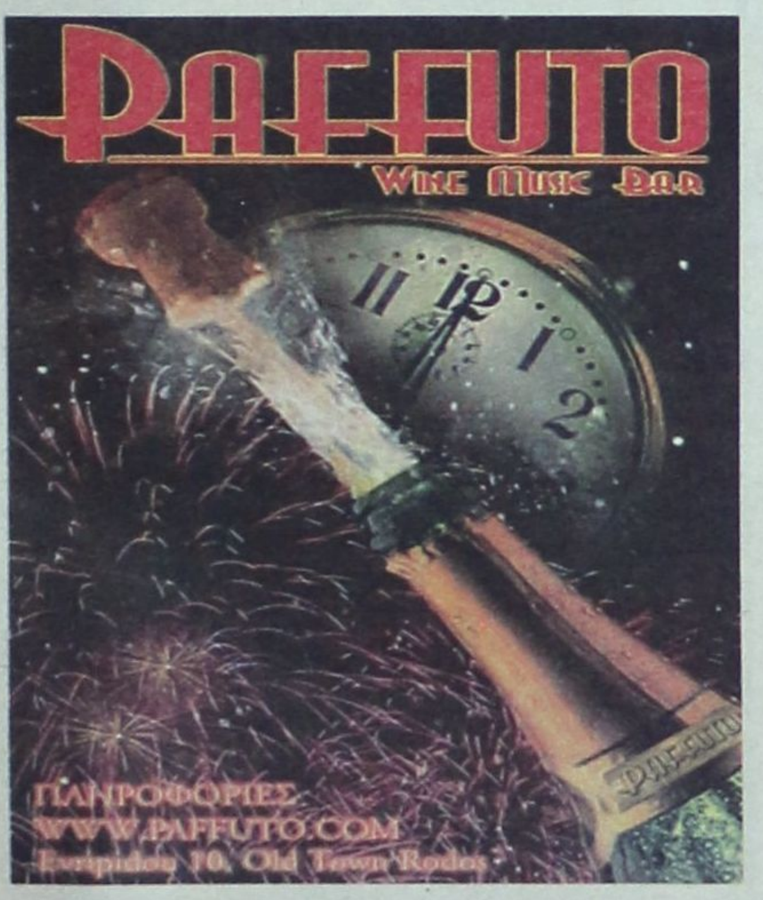







η άποψη της ημέρας

Η πρωθυπουργική αναγγελία για νέα αναθεώρηση του συντάγματος, παρά το ότι έχει παρέλθει σχετικά ελάχιστο διάστημα από την προηγούμενη, φαίνεται ότι είναι απολύτως επιβεβλημένη.

Είναι τόσο πολλά τα λάθη και οι παραλείψεις που έγιναν στην προηγούμενη αναθεώρηση, ώστε η νέα να είναι απολύτως επιβεβλημένη. Η ανάγκη αυτή, βέβαια, δεν μειώνει στο ελάχιστο τις αρνητικές εντυπώσεις το εσωτερικό και στο εξωτερικό, από τις αλληπάλληλες συνταγματικές αλλαγές, που υποβιβάζουν το επίπεδο του καταστατικού μας χάρτη. Επειδή, όμως, η εσχάτη πλάνη είναι πάντοτε χείρων της πρώτης, η νέα αναθεώρηση θα πρέπει να γίνει με μεγάλη προσοχή και ρεαλισμό, έτσι ώστε οι νέες αλλαγές να μην αποδειχθούν ανεφάρμοστες, όπως για παράδειγμα το άρθρο για το «βασικό μέτοχο», που έφερε το σύνταγμα σχεδόν στο επίπεδο του κοινού νομοθετήματος. Αλλωστε, το σύνταγμα, από τη φύση του, πρέπει να περιλαμβάνει γενικές μόνο αρχές και να αφήνει την εξειδίκευση στην τρέχουσα νομοθετική δραστηριότητα της Εθνικής Αντιπροσωπείας.

Πάντως, είναι βέβαιο ότι η συ-

Επιβεβλημένη η αναθεώρηση

ζήτηση, που έχει ήδη ανοίξει για τη συνταγματική αναθεώρηση, θα είναι εξαντλητική, αφού παραδοσιακά στη χώρα μας ο δημόσιος διάλογος για οποιοδήποτε μεγάλο θέμα δεν περιορίζεται σε στεγανά. Και στην προκειμένη περίπτωση ενδιαφερόμενοι είναι πρακτικά όλοι οι Ελληνες πολίτες. Ηδη, στο πολιτικό επίπεδο, στελέχη της κυβέρνησης και της αντιπολίτευσης, με συνεντεύξεις και άρθρα τους, τοποθετούνται έναντι της πρότασης της συνταγματικής αναθεώρησης, που κατέθεσε την περασμένη εβδομάδα ο πρωθυπουργός στη Βουλή.

Η αναθεώρηση όμως του καταστατικού χάρτη της χώρας ενδιαφέρει βαθύτατα και τον επιχειρηματικό κόσμο της χώρας, αφού πολλά από τα άρθρα, που θα τεθούν υπό αναθεώρηση, επηρεάζουν εντονότατα, αμέσως ή εμμέσως, το οικονομικό γίγνεσθαι. Προσδοκούμε λοιπόν από τους φορείς που εκφράζουν τον επιχειρηματικό κόσμο ως φυσικά πρόσωπα ή βεβαίως ως συνδικαλιστικές οργανώσεις εργαζομένων ή εργοδοτών, είτε ως επιστημονικά ή κοινωνικά σωματεία, να λάβουν μέρος στο διάλογο. Διότι η παρούσα αναθεώρηση θα πρέπει να εξοπλίσει τη χώρα με ένα λειτουργικό σύνταγμα, που να μπορεί να αντεπεξέλθει στις παρούσες και φυσικά τις μελλοντικές ανάγκες της οικονομίας της χώρας στον 21ο αιώνα. Η λειτουργικότητα και οι αναπτυξιακές ανάγκες της οικονομίας θα πρέπει, λοιπόν, να είναι ένας από τους βασικούς οδηγούς στην κατεύθυνση αυτή.

ο καιρός

Γενική πρόγνωση για σήμερα **ΠΑΡΑΣΚΕΥΗ 30/12/2005** Ισχυρές βροχές και καταιγίδες στη Δυτική Ελλάδα, τη Μακεδονία, τη Θράκη και τα νησιά του Βόρειου και ανατολικού Αιγαίου. Πολύ θυελλώδεις άνεμοι στα πελάγη. Δωδεκάνησα: νεφώσεις με βροχές που το βράδυ θα ενταθούν και θα εκδηλωθούν καταιγίδες κατά τόπους ισχυρές. Άνεμοι: νότιοι νοτιοανατολικοί πολύ ισχυροί μέχρι θυελλώδεις και τοπικά πολύ θυελλώδεις. Θερμοκρασία: από 12 έως 18 βαθμούς Κελσίου.

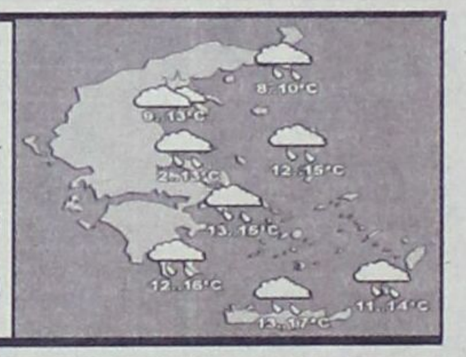

ΗΜΕΡΗΣΙΑ ΕΦΗΜΕΡΙΔΑ
η δημοκρατική
της Ρόδου
Ετος ιδρύσεως 1982
Θεμ. Σοφούλη 77
Ταχ. Θυρίδα 339
85100 Ρόδος
Εκδότης - ιδιοκτήτης
ΒΑΣΙΛΗΣ Δ. ΑΘΑΝΑΣΙΟΥ
Διευθυντής:
ΔΑΜΙΑΝΟΣ Β. ΑΘΑΝΑΣΙΟΥ
Τηλέφωνα: 22410-34722, 76655, 37500, 26728, 27919
Telefax: 2241037333 - 22410 26728

www.dimokratiki.gr
e-mail:info@dimokratiki.gr



αναδρομή στο παρελθόν


η δημοκρατική

30 Δεκεμβρίου 1993

Τις δολοφονίες δύο γυναικών οι οποίες διεπράχθησαν κάτω από συνθήκες που είχαν συγκλονίσει το πανελλήνιο, εξιχνίασε η Ασφάλεια Αττικής. Η πρώτη δολοφονία εις βάρος της Θεοδώρας Συροπούλου είχε γίνει στις 27 Αυγούστου 1992 και το πτώμα της είχε βρεθεί στην περιοχή Σέσι Κορωπίου.

Οι πληροφορίες τότε ανέφεραν ότι η Συροπούλου βρήκε το θάνατο από άτομα που κινούνται στο χώρο της Μαύρης Μαγείας. Η δεύτερη δολοφονία είχε γίνει εις βάρος της Γαρυφαλιάς Γιούργα, τη Μεγάλη Τετάρτη του 1993. Η άτυχη γυναίκα εργαζόταν στο ξενοδοχείο «Μεγάλη Βρεταννία» και το μοιραίο βράδυ αφού παρέλαβε το αρνί δώρο από την επιχείρηση, επέστρεψε στο σπίτι της, στο οποίο όμως δεν έφθασε ποτέ. Δράστες κατά την Αστυνομία των δύο εγκλημάτων είναι ο Ασημάκης Κατσούλας, 20 ετών, που υπηρετεί στο Πολεμικό Ναυτικό και ο Εμμανουήλ Δημητροκάλης, 18 ετών, που υπηρετεί ως στρατιώτης, στη Χίο. Στην υπόθεση ενέχονται και άλλα άτομα που λειτουργούσαν ως ομάδα και κατά την Αστυνομία είναι τουλάχιστον 15. Ολοι τους δε ασχολούντο με τη Μαύρη Μαγεία και το Σατανισμό και ως στόχο είχαν τον προσηλυτισμό κυρίως νεαρών κοριτσιών τα οποία προόριζαν για «θυσίες» για να «εξευμενίσουν», όπως έλεγαν, το «Θεό του Σκότους».

Από τις αστυνομικές έρευνες διαπιστώθηκε ότι οι Κατσούλας και Δημητροκάλης ασχολούντο με τη Μαύρη Μαγεία και το Σατανισμό τουλάχιστον από τριετίας και τις «τελετές» τις διοργάνωναν είτε στο σπίτι του Κατσούλα είτε σε αποθήκη του εγκαταλελειμμένου εργοστασίου «Καμπά» στην περιοχή Σέσι Κορωπίου, την οποίαν είχαν ανάλογα διαμορφώσει.

πριν 12 χρόνια

πληροφορίες

Η ΤΑΥΤΟΤΗΤΑ ΤΗΣ ΗΜΕΡΑΣ

ΠΑΡΑΣΚΕΥΗ 30 ΔΕΚΕΜΒΡΙΟΥ 2005
ΑΝΥΣΙΑΣ Οσιομ., ΦΙΛΕΤΑΙΡΟΥ μ., ΛΕΟΝΤΟΣ Οσίου
Ανατολή ηλίου 07.41 Δύση ηλίου 17.15 Σελήνη: 29 ημερών

ΦΑΡΜΑΚΕΙΑ

ΣΗΜΕΡΑ διημερεύει το φαρμακείο: ΣΤΑΥΡΟΠΟΥΛΟΣ Σ.Φ.-ΠΑΠΠΟΥ, πλατεία Ακαδημίας (δίπλα από την Τράπεζα Δωδ/σου) τηλ. 75747
ΣΗΜΕΡΑ διανυκτερεύει το φαρμακείο: ΠΕΡΓΑΝΤΗΣ ΠΑΝ. Αταβύρου - Σμύρνης 34 Ροδίνι τηλ. 78977

ΚΑΥΣΙΜΑ

ΣΗΜΕΡΑ: Διανυκτερεύουν τα πρατήρια καυσίμων:
1) Ακρίτας ΕΠΕ ΕΚΟ Γ. Σεφέρη **2)** Τσαγκαράκης Μαν. ΒΡ Λ. Καλλιθέας **3)** Τζωρτζής Ι. ΒΡ Ιαλυσός **4)** Κεφαλάς Στ. ΕΚΟ Κρεμαστή **5)** Κούτρης Δ. ΕΚΟ 17ο χλμ. Ρόδου - Λίνδου **6)** Καλλιθενός Π. ΕΚΟ Αρχάγγελος **7)** Πάππου Καρ. ΕΚΟ Παραδείσι **8)** Θεουλάκης Ι. ΕΚΟ Εμπωνα

ΧΡΗΣΙΜΑ ΤΗΛΕΦΩΝΑ

Αμεση δράση	100	Πληρ. ΟΤΕ	131
Αμεση Επέμβαση		Ώρα	141
Πυροσβεστικής	199	Φαρμακεία (Διημ.-Διαν.)	1434
Νοσοκομείο	80000	ΠΡΟ-ΠΟ • ΛΟΤΤΟ	1444
Οδική Ασφάλεια:		ΠΑΜΕ ΣΤΟΙΧΗΜΑ	1400
EXRESS SERVICE	154	ΡΟΔΑ	26300
HELLAS SERVICE	1057	ΚΤΕΥΛ	27706
HOULIS SERVICE	30977	ΕΒΕΔ	22281
ΑΦΟΙ Σιέχ	25776	Δικηγορικός Σύλλογος	27469
Ράδιο Ταξί	64712	Εμπορικός Σύλλογος	35255
Αστυν. Διεύθυνση	27653	Ολυμπιακή - Κρατήσεις	24555
Ασφάλεια	23294	ΔΑΝΕ (πρακτορείο)	43150
Τμήμα Τάξης	23849	ΙΚΑ	64912
Τροχαία	44131-32	ΤΕΒΕ	22688-77034
Λιμεναρχείο	28888		
Δασαρχείο	191	ΤΑΞΥ	68701-3
Τελωνείο	27703	ΟΑΕΔ	23265
Υγειονομείο	26666	Εργατικό Κέντρο	24730
Μητρόπολη	23274	Αρχαιολογία	34719
Νομαρχία	46501	Περιφ. Δ/ντής	38174 - 38175
Δήμος Ρόδου	46200		
Βλάβες ΟΤΕ	121	Aegean Airlines	98345
Βλάβες ΔΕΗ	1050	ΔΗΜ. ΕΠΙΧ. ΚΑΘ. ΡΟΔΟΥ	77600
ΒΛΑΒΕΣ ΔΕΥΑΡ	68755	ΥΠΗΡ. ΑΠΟΚΟΜΙΔΗΣ	61057

ΔΕΧΟΝΤΑΙ ΤΟ ΚΟΙΝΟ

- Ο Νομάρχης Δωδεκανήσου **Γιάννης Μαχαιρίδης** και οι βοηθοί Νομάρχη **Στάθης Κουσουρνάς** και **Νίκος Ζωίδης** δέχονται το κοινό κάθε **Τρίτη και Πέμπτη, από τις 11:00-13:00 το μεσημέρι**

ΑΚΤΟΠΛΟΪΚΑ ΔΡΟΜΟΛΟΓΙΑ

ΜΑΡΙΝΑ: Απόπλους 23:45 δια Σύμη, Τήλο, Νίσυρο, Κω, Κάλυμνο, Λέρο, Πάτμο, Σύρο, Πειραιά

ΑΕΡΟΠΟΡΙΚΑ ΔΡΟΜΟΛΟΓΙΑ

ΠΤΗΣΕΙΣ ΟΛΥΜΠΙΑΚΗΣ

ΡΟΔΟΣ - **ΑΘΗΝΑ:** Καθημερινά **8.10, 11.55, 14.55, 20.45** Δευτέρα, Τετάρτη, Πέμπτη, Παρασκευή, Σάββατο, Κυριακή: **23.55**
ΡΟΔΟΣ - **ΚΩΣ:** Τρίτη, Πέμπτη **11.30**
ΡΟΔΟΣ - **ΚΑΣΟΣ:** Τρίτη - Σάββατο **8.15,** Δευτέρα, Τετάρτη: **12.55,** Παρασκευή, Σάββατο, Κυριακή: **13.05**
ΡΟΔΟΣ - **ΗΡΑΚΛΕΙΟ:** Τρίτη **17.10,** Τετάρτη: **19.55,** Πέμπτη & Σάββατο: **19.30,** Παρασκευή & Κυριακή: **18.55**
ΡΟΔΟΣ - **ΚΑΡΠΑΘΟΣ:** Τρίτη, Πέμπτη **7.35,** Δευτέρα, Τετάρτη: **10.00, 12.15, 15.50** Παρασκευή, Σάββατο, Κυριακή: **10.05, 12.25** Παρασκευή, Κυριακή: **16.05** Σάββατο, Πέμπτη: **16.50**
ΡΟΔΟΣ - **ΜΥΤΙΛΗΝΗ:** Δευτέρα: **10.55** Τρίτη: **14.00** Τετάρτη: **11.55** Πέμπτη: **12.35** Σάββατο: **16.55**
ΡΟΔΟΣ - **ΛΗΜΝΟΣ:** Δευτέρα: **12.00** Τρίτη: **15:05** Τετάρτη, Πέμπτη: **13.00, 13:40** Σάββατο: **18.00**
ΡΟΔΟΣ - **ΧΙΟΣ:** Τρίτη: **13.05** Πέμπτη: **11.40**
ΡΟΔΟΣ - **ΑΣΤΥΠΑΛΑΙΑ:** Τρίτη, Πέμπτη: **13.00**
ΡΟΔΟΣ - **ΘΕΣΣΑΛΟΝΙΚΗ:** Δευτέρα, Τετάρτη, Παρασκευή: **18.00** Κυριακή: **18.15**

ΠΤΗΣΕΙΣ AEGEAN - AIRLINES

ΡΟΔΟΣ - **ΑΘΗΝΑ:** Καθημερινά πτήσεις: **14.15, 16.30, 19.50, 22.40**
ΡΟΔΟΣ - **ΘΕΣΣΑΛΟΝΙΚΗ:** Καθημερινά πτήση **10.20**

ΣΥΝΑΛΛΑΓΜΑ

ΔΟΛΛΑΡΙΟ Η.Π.Α.	1,2159	ΦΡΑΓΚΟ ΕΛΒΕΤΙΑΣ	1,5353
ΛΙΡΑ ΑΓΓΛΙΑΣ	0,6634	ΚΟΡΩΝΑ ΝΟΡΒΗΓΙΑΣ	8,3873
ΚΟΡΩΝΑ ΔΑΝΙΑΣ	7,3353	ΛΙΡΑ ΚΥΠΡΟΥ	0,5772
ΚΟΡΩΝΑ ΣΟΥΗΔΙΑΣ	9,1322	ΔΟΛΛΑΡΙΟ ΚΑΝΑΔΑ	1,6182
ΓΙΕΝ ΙΑΠΩΝΙΑΣ	130,02	ΔΟΛ.ΑΥΣΤΡΑΛΙΑΣ	1,6252

ΜΑΖΙΚΗ ΗΤΑΝ Η ΕΦΟΔΟΣ ΤΩΝ ΦΟΡΟΛΟΓΟΥΜΕΝΩΝ

ΑΣΦΥΚΤΙΚΕΣ ΚΑΤΑΣΤΑΣΕΙΣ *και χθες στη ΔΟΥ Ρόδου!!*

Στα όρια της αντοχής του έφθασε το προσωπικό της Εφορίας

Επιτόπιο ρεορτάζ της «δημοκρατικής»



Στα όρια της αντοχής του έχει φθάσει πλέον το προσωπικό της Δημόσιας Οικονομικής Υπηρεσίας (ΔΟΥ) από τις ασφυκτικές καταστάσεις που έχουν δημιουργηθεί στην Εφορία, ενόψει της λήξεως των προθεσμιών για τις μεταβιβάσεις ακινήτων και την καταβολή των τελών κυκλοφορίας, αλλά και άλλων προθεσμιών, που φυσιολογικά λήγουν σήμερα, καθώς η αυριανή ημέρα δεν είναι εργάσιμη.

Ενώπιον των αδιεξόδων που έχουν δημιουργηθεί, σε πολλές περιπτώσεις όχι με ευθύνη των φορολογουμένων, δεν αποκλείεται το υπουργείο Οικονομικών να ανακοινώσει σήμερα κάποια σιωπηρή παράταση. Το πρόβλημα οξύνεται έτι περαιτέρω και εκ του γεγονότος ότι οι Ελληνες πολίτες έχουν «συνηθίσει» να κάνουν τις δουλειές τους την τελευταία στιγμή.

Αξιο αναφοράς είναι το γεγονός ότι ο έφορος κ. Βασ. Παπαγρηγορίου, υποχρεώθηκε εκ των πραγμάτων, για την εξυπηρέτηση των φορολογουμένων να ανακαλέσει από την άδειά τους ορισμένους υπαλλήλους και με την δική τους βεβαίως συναίνεση.

Δεν είναι υπερβολή αν σημειωθεί ότι και χθες η ΔΟΥ πολιορκήθηκε από τις πρώτες εργάσιμες ώρες από εκατοντάδες φορολογουμένους, με αποτέλεσμα να επικρατεί σε όλους σχεδόν τους ορόφους «ασφυξία», οι δε υπάλληλοι να μην μπορούν να σηκώσουν το κεφάλι. Κανένας δεν θυμάται να υπάρχει ένα τέτοιο προηγούμενο στα χρονιά της Εφορίας.

Στην πλατεία αλλά και στους γύρω δρόμους από την άλλη πλευρά είχε προκληθεί κυκλοφοριακό χάος από τα









εκατοντάδες σταθμευμένα αυτοκίνητα που είχαν καταλάβει και όλα τα πεζοδρόμια. Εκτιμάται ότι τα ίδια θα συμβούν και σήμερα, αν όχι και χειρότερα.

Η συντριπτική πλειοψηφία των φορολογουμένων προσήλθε και χθες στη ΔΟΥ, πρώτον για μεταβιβάσεις ακινήτων και δεύτερον, για την καταβολή των τελών κυκλοφορίας, όπως προέκυψε και από σχετικό επιτόπιο ρεπορτάζ της «δ». Η αυξημένη κίνηση για τις μεταβιβάσεις άρχισε να παρατηρείται από τον Οκτώβριο, μεγιστοποιήθηκε όμως από τον Νοέμβριο και μετά για να επικρατήσουν ασφυκτικές καταστάσεις τις τελευταίες δύο εβδομάδες.

Είναι ενδεικτικό ότι μέχρι και χθες το μεσημέρι είχαν γίνει 5978 μεταβιβάσεις ακινήτων, που σημαίνει ότι θα ξεπεράσουν τις 6.300, κατά 1.900 περίπου περισσότερες από πέρσι. Επίσης μέχρι χθες το μεσημέρι είχαν γίνει 3.260 γονικές παροχές, δωρεές, κληρονομιές και αγοραπωλησίες, έναντι 2.460 που είχαν γίνει πέρσι καθ' όλο το έτος.

Σε ό,τι αφορά τα τέλη κυκλοφορίας, η αυξημένη κίνηση στη ΔΟΥ άρχισε την 19η Δεκεμβρίου και κορυφώθηκε τις τελευταίες ημέρες, οφείλεται δε στο γεγονός ότι πολλοί, μα πάρα πολλοί, ιδιοκτήτες οχημάτων δεν είχαν παραλάβει τα ειδοποιητήρια για την καταβολή των τελών κυκλοφορίας, ενώ άλλοι τα πλήρωσαν δύο φορές και έσπευσαν να ζητήσουν την επιστροφή των χρημάτων τους.

Προβλήματα δημιουργήθηκαν επίσης και εκ του γεγονότος ότι ορισμένες Τράπεζες, για να αποφύγουν προφανώς τον συνωστισμό, δήλωναν «εξάντληση» των σημάτων!

Δεν ήταν όμως μόνο τα τέλη κυκλοφορίας και οι μεταβιβάσεις ακινήτων τα αίτια που προκάλεσαν τις «μαζικές επιθέσεις» των φορολογουμένων. Λήγουν επίσης και οι προθεσμίες (30/1) για την υποβολή συγκεντρωτικών καταστάσεων (διασταυρώσεις), ενώ την τελευταία στιγμή εστάλησαν και τα εντάλματα για τις πληρωμές του Δημοσίου.

Μέχρι αύριο θα πρέπει εξάλλου η ΔΟΥ να κλείσει τα βιβλία της, ενόψει της ενάρξεως του νέου οικονομικού έτους και αυτό κρατά καθηλωμένους πολλούς υπαλλήλους πάνω από τα βιβλία και τα κομπιούτερς.

Τεράστιες ουρές δημιουργήθηκαν επίσης για την έκδοση πιστοποιητικών, αναγκαίων για τις μεταβιβάσεις, ενώ δεν ήταν λίγοι αυτοί που επέλεξαν τις ημέρες αυτές για να καταθέσουν τις πινακίδες των οχημάτων τους και να ζητήσουν διαγραφή.

Παρά την κοσμοσυρροή πάντως και την πρωτοφανή ταλαιπωρία φορολογουμένων και υπαλλήλων επεκράτησε απόλυτη τάξη και ηρεμία και δεν ακούσθηκαν παράπονα γιατί όλοι έβλεπαν με τα μάτια τους ότι οι υπάλληλοι έχουν υπερβάλει εαυτούς και ότι σε τελευταία ανάλυση είναι τα πραγματικά θύματα της χαώδους καταστάσεως που δημιουργήθηκε.

Ειναι προφανές και αυτό επιβεβαιώθηκε για μία ακόμα φορά στις τελευταίες ημέρες, ότι πολλά πράγματα ακόμα θα πρέπει να απλοποιηθούν (π.χ. στον τομέα των κάθε λογής παραβόλων) για την καλύτερη εξυπηρέτηση των συναλλασσομένων αφού η γραφειοκρατία είναι αυτή, σε συνδυασμό με τα περίπλοκα συστήματα εισπράξεως φόρων και τελών, που δημιουργεί και διατηρεί τα προβλήματα, άγνωστα σε άλλες χώρες που σέβονται τον πολίτη και τον «εαυτό» τους.

casaviva
karanikis

Κάντε δική σας μια ονειρεμένη Ιταλική κουζίνα Del Tongo μέχρι τέλος Δεκεμβρίου και αποκτήστε δωρεάν τις ηλεκτρικές συσκευές.

Λεωφ. Ελευθερίας 2Α, Κρεμαστή
Ρόδος. τηλ.: 22410 95076 - 96645

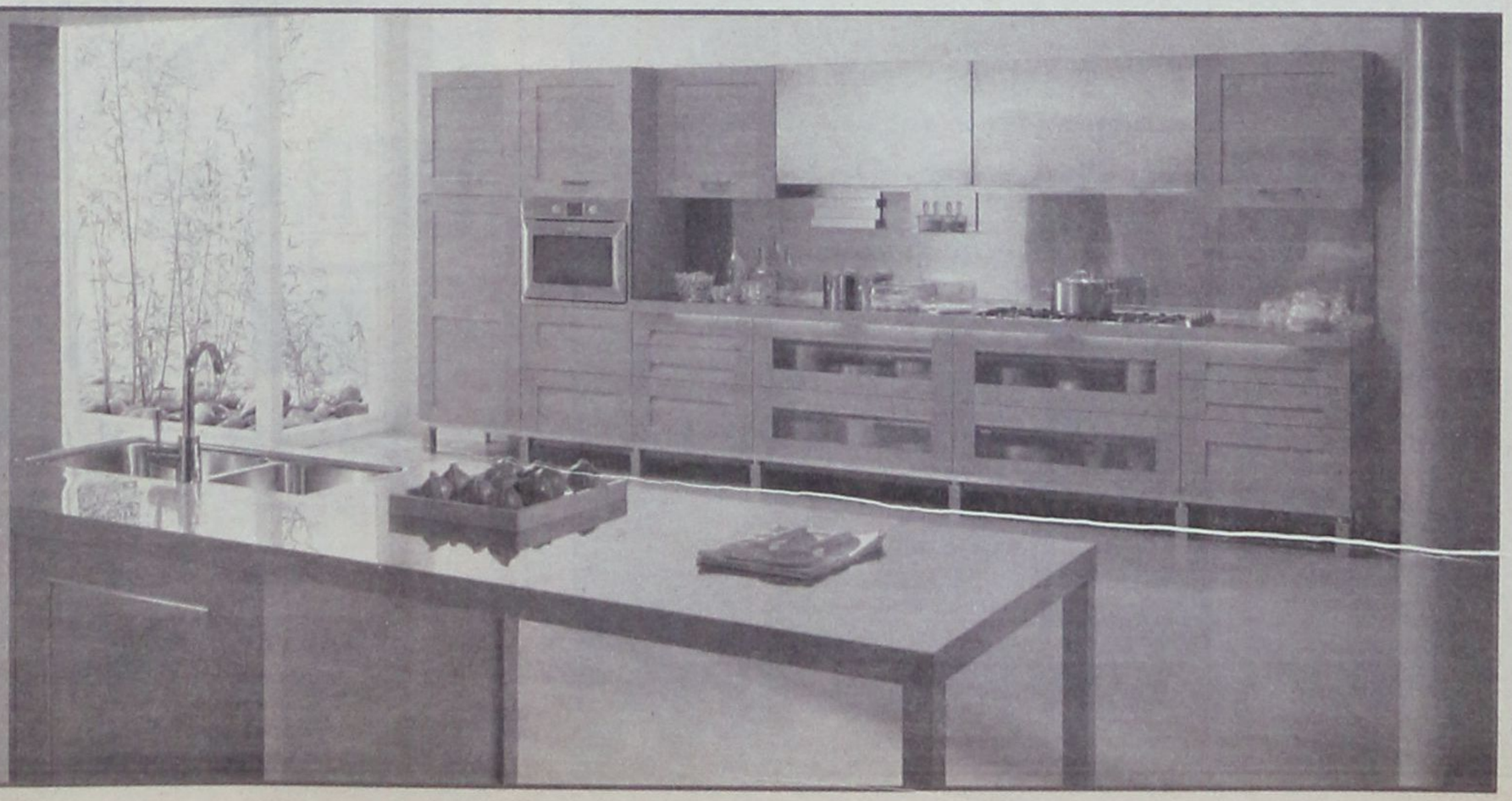

ΓΙΑ ΝΑ ΑΝΑΚΗΡΥΞΕΙ ΤΟΝ ΜΙΣΘΩΤΗ ΧΡΗΣΗΣ ΤΗΣ ΜΑΡΙΝΑΣ

ΣΥΝΕΔΡΙΑΖΕΙ ΕΚΤΑΚΤΩΣ ΣΗΜΕΡΑ *το δημοτικό συμβούλιο Ρόδου*

Με τον καλύτερο τρόπο για τον δήμαρχο Ροδίων κ. Γιώργο Γιαννόπουλο και τη δημοτική αρχή κλείνει το 2005, ένα έτος που προκάλεσε πολλούς «πονοκέφαλους» στον ίδιο και στους συνεργάτες του.

Σήμερα συνεδριάζει σε πανηγυρική ατμόσφαιρα εκτάκτως το δημοτικό συμβούλιο Ρόδου προκειμένου να ανακηρύξει τον μισθωτή χρήσης του τουριστικού λιμένα, μετά από διαδικασίες δύο και πλέον ετών.

Ο κ. Γιαννόπουλος, μετά την ομόφωνη αποδοχή και της οικονομικής προσφοράς του επενδυτικού ομίλου εταιρειών από την Δημαρχιακή Επιτροπή εισηγείται στο δημοτικό συμβούλιο την έγκριση όλων των αποφάσεών της, που ανοίγει διάπλατα τον δρόμο για την υπογραφή πλέον της σχετικής σύμβασης.

Το δημοτικό συμβούλιο θα συνεδριάσει στις 11 το πρωί παρουσία και των εκπροσώπων του επενδυτικού ομίλου και αναμένεται να εγκρίνει την εισήγηση του Δημάρχου με την ευχή όλων, το μεγάλο αναπτυξιακό έργο να ολοκληρωθεί και να λειτουργήσει σύντομα ανοίγοντας ένα νέο κεφάλαιο στην υπόθεση «θαλάσσιος τουρισμός» για τη Ρόδο, η οποία επί είκοσι χρόνια τώρα παρακολουθεί τα αλματώδη επιτεύγματα των ανταγωνιστών γειτόνων σ' αυτόν τον, ειδικής μορφής, τουριστικό τομέα.

Κατά τη συζήτηση πιθανόν οι εκπρόσωποι του επενδυτικού ομίλου να δώσουν και ένα πρώτο χρονοδιάγραμμα εξέλιξης των εργασιών για την κατασκευή των απαιτούμενων λιμενικών και χερσαίων εγκαταστάσεων και έναρξης λειτουργίας της μαρίνας.

Οπως έγραψε χθες η «δημοκρατική» τον επενδυτικό όμιλο συγκροτούν οι εταιρείες «Γενική Τεχνική ΑΤΕ», ΕΚΑΤ. ΕΤΑΝ ΑΤΕ (τεχνική εταιρεία του ομίλου BETONET εισηγμένου στο Χρηματιστήριο), «Τρίτων – Ολοκληρωμένες Υπηρεσίες Θαλαμηγών Α.Ε, και οι κ.κ. Νίκος Διακομιχάλης, ξενοδόχος και Ευάγγελος Στυλιανίδης, αρχιτέκτονας.

Μετά την αναμενόμενη έγκριση του δημοτικού συμβουλίου οι «πέντε» του Ομίλου θα προχωρήσουν άμεσα στη σύσταση ανώνυμης εταιρείας, η οποία θα έχει την ευθύνη υλοποίησης της σύμβασης έναντι του Δήμου Ροδίων και κατ' επέκταση έναντι του Υπουργείου Ανάπτυξης.

Ανώνυμη εταιρεία θα συστήσει ο επενδυτικός όμιλος

Η ΕΙΣΗΓΗΣΗ ΓΙΑΝΝΟΠΟΥΛΟΥ

Στην εισήγηση του Δημάρχου, με την οποία καλεί το δημοτικό συμβούλιο να εγκρίνει τις αποφάσεις της Δημαρχιακής Επιτροπής, γίνεται αναφορά στο ιστορικό της υπόθεσης που ξεκίνησε για το Δήμο Ροδίων πολύ πριν το Υπουργείο Ανάπτυξης αποφασίσει στις 13-6-2003 την υπογραφή του συμβολαίου παραχώρησης της μαρίνας κατά χρήση στον Δήμο Ροδίων.

Στη συνέχεια το Δημοτικό συμβούλιο αποφασίζει, αφού έχουν συνταχθεί τα απαιτούμενα τεύχη δημοπράτησης, την προκήρυξη διεθνούς διαγωνισμού για την ανάδειξη μισθωτή χρήσης που δημοσιεύεται στις



12 Οκτωβρίου 2004 και θέτει ως ημερομηνία κατάθεσης προσφορών την 15 Δεκεμβρίου 2004.

Στον διαγωνισμό εκείνο υπήρξε ενδιαφέρον από Ελληνες και ξένους επενδυτές, οι οποίοι παρέλαβαν τα τεύχη αλλά, τελικώς, δεν κατέθεσαν προσφορές.

Το γεγονός αυτό οδήγησε την δημοτική αρχή στην τροποποίηση των όρων του διαγωνισμού και στην προσθήκη νέων.

Ετσι, ο διαγωνισμός επαναπροκηρύσσεται στις 8 Φεβρουαρίου 2005 με καταληκτική ημερομηνία κατάθεσης προσφορών την 25 Μαΐου του ίδιου έτους.

Σ' αυτόν τον διαγωνισμό προσήλθε ένα μόνο υποψήφιο επενδυτικό σχήμα, αυτό της Γενικής Τεχνικής που κατέθεσε τον προβλεπόμενο φάκελο.

Από κει και πέρα αρχίζει ο έλεγχος πλέον των δικαιολογητικών που κατατέθηκαν από την ειδική επιτροπή η οποία, στο μεταξύ, είχε συγκροτηθεί με απόφαση του δημοτικού συμβουλίου.

Η ολοκλήρωση ελέγχου των δικαιολογητικών, καθώς και των τεχνικών στοιχείων της προσφοράς πραγματοποιήθηκε στις 23 Δεκεμβρίου και αφού ο εκπρόσωπος του επενδυτικού ομίλου με επιστολή του ανελάμβανε να εκπληρώσει τις τεχνικές παρατηρήσεις στις οποίες είχε προβεί η ειδική επιτροπή.

Προχθές ο εκπρόσωπος του Ομίλου κ. Νίκος Μαλτέζος κατέθεσε και την οικονομική προσφορά, ύψους 350.100 ευρώ ετησίως, που έγινε αποδεκτή για να κλείσει επιτυχώς ο διαγωνισμός.

Σήμερα το δημοτικό συμβούλιο με την έγκρισή του επισφραγίζει την όλη διαδικασία με την ευχή όλων των πολιτών και των παραγωγικών φορέων «το έργο να ολοκληρωθεί και να λειτουργήσει το συντομότερο δυνατό προς όφελος του ροδιακού τουρισμού».

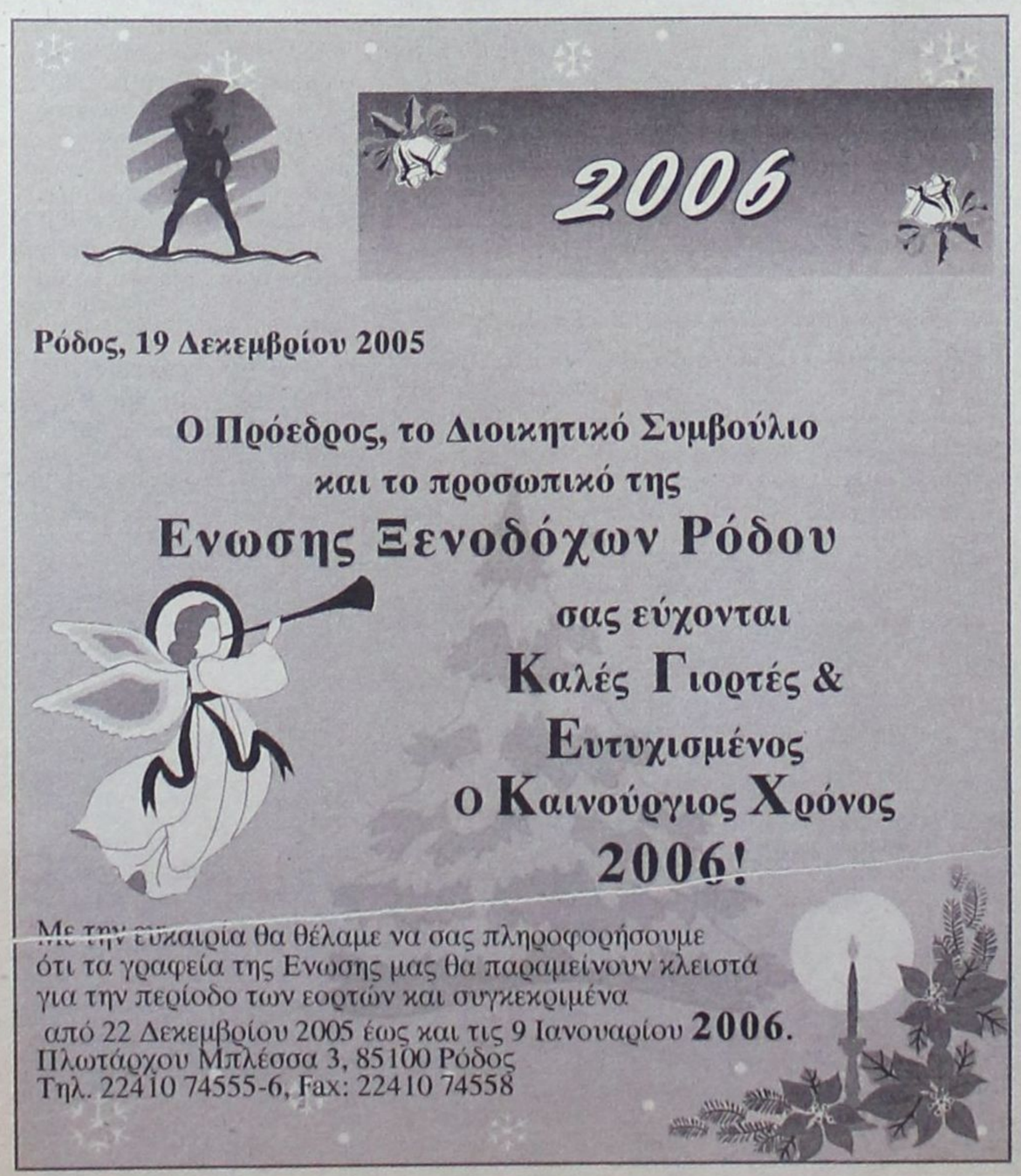



ΑΠΟ ΑΝΔΡΕΣ ΤΟΥ ΤΜΗΜΑΤΟΣ ΤΡΟΧΑΙΑΣ ΡΟΔΟΥ

ΕΝΤΟΠΙΣΘΗΚΑΝ ΚΑΙ ΚΑΤΑΣΧΕΘΗΚΑΝ *κι άλλες πλαστές άδειες οδήγησης*

Εγιναν δυο συλλήψεις

Εκδίδονται από κύκλωμα που έχει έδρα την Αθήνα

Και νέες πλαστές άδειες οδήγησης, που εκδίδονται από κύκλωμα στην Αθήνα, όπως και πρόσφατα απεκάλυψε η «δ», εντόπισαν και κατάσχεσαν άνδρες της Τροχαίας Ρόδου στη διάρκεια τροχονομικών ελέγχων επί της Ε.Ο. Ρόδου-Λίνδου. Δύο οδηγοί συνελήφθησαν και απεστάλησαν αρμοδίως για τα περαιτέρω με τη δικογραφία που σχηματίσθηκε εις βάρος τους, δύο άλλοι, συμμέτοχοι στην κομπίνα συνελήφθησαν αλλ' αφέθησαν ελεύθεροι, λόγω παρελεύσεως των ορίων της αυτόφωρης διαδικασίας, ενώ ένας πέμπτος, αναζητείται.

Πιο συγκεκριμένα σε τροχονομικό έλεγχο που διενεργήθηκε προχθές το απόγευμα στον Θεόδωρο Κουσουλίνη του Εμμ., ετών 41, από την Κάλυμνο, κάτοικο Μαλώνας, κτηνοτρόφο, επιδείχθηκε το υπ' αριθ. 090027456/21-4-2005 δίπλωμα οδήγησης (σημ: ο ελεγχόμενος επέβαινε στο ΡΟΝ 1075 ΙΧΘ αυτοκίνητο) το οποίο όμως ήταν καταφανώς πλαστό, όπως στη συνέχεια διαπίστωσε η Διεύθυνση Επικοινωνιών και Μεταφορών Δωδεκανήσου.

Υστερα από την διαπίστωση αυτήν ο δράστης συνελήφθη από άνδρες της Ασφάλειας (σημ: η υπόθεση παραπέμφθηκε από την Τροχαία στην Ασφάλεια, λόγω αρμοδιότητας) και οδηγήθηκε στο Τμήμα. Από την προανάκριση που ακολούθησε προέκυψε ότι ο δράστης μέσω του εξαδέρφου του Εμμ. Κουσουλίνη του Πανορμίτη, ετών 23, γεννημένου στην Αθήνα, κατοίκου Μαλώνας, κτηνοτρόφου, και του ανηψιού του Μιχ. Κακούλη του Στεφάνου, ετών 25, κατοίκου Μαλώνας, οδηγού φορτηγού, προμηθεύτηκε την άδεια έναντι του χρηματικού ποσού των 2.300 ευρώ, τα οποία παρέδωσε, όπως τουλάχιστον κατέθεσε στον Κακούλη.

Ακολούθησε νέος έλεγχος και ο Εμμ. Κουσουλίνης επέδειξε την υπ' αριθ. 090027717/28-12-2004 άδεια οδήγησης, η οποία ήταν επίσης πλαστή. Ανακρινόμενος κατέθεσε ότι την πλαστή άδεια προμηθεύτηκε και αυτός από τον Κακούλη, καταβάλλοντας το ποσό των 2.400 ευρώ.

Ο τελευταίος φέρεται να προμηθεύτηκε την πλαστή άδεια από τον Μακάριο Δενζιρτζόγλου του Θεοφύλακτου, ετών 36, καταγόμενο από την Νίκαια Αττικής, κάτοικο Αρχαγγέλου.

Οι πλαστές άδειες οδήγησης κατασχέθηκαν και θα αποσταλούν, όπως έγινε γνωστό, στην Διεύθυνση Εγκληματολογικών Ερευνών στην Αθήνα και στο Γραφείο Συγκοινωνιών Χολαργού είχε γνωρίσει κάποιο άτομο, ονόματι Δημήτριο Κριπούρη, αγνώστων λοιπών στοιχείων, το οποίο και αναζητείται ο οποίος του δήλωσε ότι μπορούσε να τον προμηθεύει πλαστές άδειες οδήγησης, έναντι του χρηματικού ποσού των 1.500 ευρώ.

Με τον τρόπο αυτόν επικοινώνησε ο Κακούλης μαζί του, του δήλωσε ότι οι Κουσουλίνης Θεοδ. και Κουσουλίνης Εμμ. ενδιαφέροντο για άδειες, τις οποίες και τις απέστειλε μέσω του Κριπούρη.

Η έρευνα πάντως συνεχίζεται γιατί, όπως πιστεύεται, το κύκλωμα έχει προμηθεύσει και πολλούς άλλους με πλαστές άδειες οδήγησης.



Αμυγδάλι

Ο ερχομός του 2006 σας επιφυλάσσει τις πιο γευστικές εκπλήξεις!

Σε μια βραδιά με τους μαγευτικούς ήχους της κλασικής κιθάρας του Εμίλ Πολυμένη

Cafe Bar
Dream Restaurant

Μενου Πρωτοχρονιάς

Royal αστακού με μακρά σπιτικά ραβιόλια

Πύργος καπνιστού σολομού με καβούρι και σκάλοπς με αφρό λέμον γκράς

Σορμπέ κιτρολέμονου με χάντρες ροδιού & σαμπάνια

Τουρνεδό από φιλέτο μόσχου με σάλτσα άγριων μανιταριών αρωματισμένα με μαντζουράνα, πατάτα γεμιστή και τρυφερές καρδιές αγγινάρας

Μιλφέιγ από φύλλο καταΐφι, μασκαρπόνε και σάλτσα βατόμουρου

Ποτήρι σαμπανιζέ μαρτίνι 70€

Ο τυχερός που θα βρει το χρυσό φλουρί LALAOUNIS κερδίζει ένα full Spa δύημερο στο Saint George Lycabettus Boutique Hotel με όλα τα έξοδα πληρωμένα.

Βορείου Ηπείρου 17 & Κένεντυ 1 • Τηλ. Κρατήσεων: 22410 23980

Η ΠΡΟΤΑΣΗ ΓΙΑ ΤΗΝ ΥΠΟΨΗΦΙΟΤΗΤΑ ΘΕΟΔΩΡΙΔΗ...

«ΚΙΝΗΣΗ ΜΑΤ» Ή «ΚΙΝΗΣΗ ΠΑΤΑΤΑ» *από τον βουλευτή κ. Κ. Κάισερλη;*





Μπορεί να γίνει «μπούμερανγκ» ή να δημιουργήσει μια νέα κατάσταση πραγμάτων

Πολιτική κίνηση με προοπτική ή κίνηση υψηλού προσωπικού πολιτικού κινδύνου;

Ο λόγος για τον βουλευτή του ΠΑΣΟΚ κ. Κώστα Κάισερλη και την πρότασή του να είναι υποψήφιος δήμαρχος στον Δήμο Κω κατά τις εκλογές του επόμενου έτους, εκ μέρους του ΠΑΣΟΚ, το γνωστό στέλεχος και πρώην έπαρχος κ. Μάνος Θεοδωρίδης.

Ο κ. Κάισερλης με την πρότασή του και συνολικά με τη συνέντευξή του στο «Βήμα της Κω» που αναδημοσίευσε χθες η «δημοκρατική» όχι μόνο τάραξε τα νερά αλλά προκάλεσε νέα κατάσταση πραγμάτων.

Πολιτικοί φίλοι του κ. Κάισερλη υποστηρίζουν σήμερα ότι η πρότασή του για τον κ. Θεοδωρίδη αποτελεί «κίνηση ματ» ως προς τις πολιτικές εξελίξεις στο νησί του Ιπποκράτη.

Η άποψή τους εδράζεται στην εκτίμηση στην εκτίμηση ότι ο νυν δήμαρχος κ. Μιλτιάδης Φάκκος, στενός συνεργάτης του βουλευτή στο παρελθόν, δεν «τραβά» πια, όπως λένε οι απλοί πολίτες του Δήμου Κω.

Μια εκτίμηση, όπως αποκαλύπτουν, που ενισχύθηκε μετά τη δημοσίευση της μεγάλης έρευνας κοινής γνώμης της «δημοκρατικής» όπου ο κ. Γιώργος Κυρίτσης, αντίπαλος του κ. Φάκκου στις προηγούμενες εκλογές, παρουσιάζεται ως το μεγάλο φαβορί για την κατάκτηση της δημαρχίας.

Η έρευνα αυτή επέδρασε ως καταλύτης, όπως λέγεται, για τον κ. Κάισερλη ο οποίος διαβλέποντας την ήττα του κ. Φάκκου επέλεξε την «τρίτη λύση» του κ. Θεοδωρίδη προκειμένου να ανακόψει την πορεία του κ. Κυρίτση προς την δημαρχία.

Με τον κ. Κυρίτση, άλλωστε, δεν είχε ποτέ καλές σχέσεις στο παρελθόν ειδικότερα όμως από τότε που ο πρώην γραμματέας της Ν.Ε. ΠΑΣΟΚ-βορείου συγκροτήματος αποφάσισε να γίνει «αντάρτης» του ΠΑΣΟΚ και ν' αντιπαρατεθεί εκλογικά στον φίλο και συνεργάτη του κ. Μιλτ. Φάκκο.

Βέβαια ο κ. Φάκκος κέρδισε τότε, έστω και δύσκολα, στοίχισε όμως στον κ. Κάισερλη πράγμα που φάνηκε στη συνέχεια στις εσωκομματικές διαδικασίες όταν οι υποστηρικτές του κ. Κυρίτση στράφηκαν κατά της συζύγου του βουλευτή κ. Λίτσας Κάισερλη στη μάχη διατήρησης της Γραμματείας του κόμματος. Σήμερα ο κ. Κάισερλης δεν επιθυμεί να δεθεί στο προεκλογικό άρμα του κ. Φάκκου και να πληρώσει προσωπικά το πολιτικό τίμημα της επιλογής του. Ετσι η «τρίτη λύση» του κ. Θεοδωρίδη, όπως καταλογίζουν αντίπαλοι του βουλευτή αλλά και υποστηρικτές του κ. Φάκκου, επιχειρείται να εμφανιστεί ως «μονόδρομος» στρωμένος με το χαλί της ενότητας των δυνάμεων του ΠΑΣΟΚ.

Και τούτο επειδή και οι λεγόμενοι «λοχαγοί» αντιδήμαρχοι του κ. Φάκκου, δεν προσφέρουν αξιόπιστη επιλογή καθώς έχουν περιορισμένα λαϊκά ερείσματα.

Είναι όμως «μονόδρομος»;

Ολοι όσοι παρακολουθούν τα δημοτικά πράγματα της Κω καταλήγουν στην εκτίμηση ότι οι κ.κ. Φάκκος και Θεοδωρίδης είναι αδύαντο να συνευρεθούν υπό την ίδια πολιτική στέγη, να είναι δηλαδή υποψήφιοι σ' ένα ψηφοδέλτιο, ανεξαρτήτως ποιος θα είναι επικεφαλής και ποιος «στρατιώτης».

Εκτιμούν, επίσης, ότι ο κ. Φάκκος δεν πρόκειται να παραιτηθεί του δικαιώματος να διεκδικήσει μιαν ακόμη τετραετία μολονότι μετά τη συνέντευξη Κάισερλη δέχεται πιέσεις προς αυτή την κατεύθυνση.

Συνεπώς, όπως λέγεται από πολιτικούς αντιπάλους του, ο κ. Κάισερλης διέπραξε «μέγα πολιτικό ατόπημα» που θα το βρει μπροστά του στις επόμενες εθνικές εκλογές. Ηδη, ο πολιτευτής κ. Γιώργος Νικητιάδης και οι υποστηρικτές του στην Κω παρασκηνιακά σπεύδουν να προσεταιριστούν τον κ. Κυρίτση για ευνόητους λόγους.

Υποστηρίζεται, επίσης, ότι το ΠΑΣΟΚ στην Κω έχει γίνει ....εφτά κομμάτια και ο κ. Θεοδωρίδης, με την αποσκίρτηση του παρελθόντος και τη συνεργασία του με τον ΣΥΝ, δεν εγγυάται την ενότητα σε καμιά περίπτωση.

Βέβαια ο χρόνος ειν' αυτός που θα δείξει αν πράγματι η πρόταση του κ. Κάισερλη υπήρξε «κίνηση ματ» στην πολιτική σκακιέρα ή ένα μεγάλο πολιτικό λάθος.

Προς το παρόν τα στελέχη του ΠΑΣΟΚ και η κοινή γνώμη της Κω παρακολουθούν τις εξελίξεις και διαμορφώνουν εκλογικά σενάρια.

Ο ΕΠΙΧΕΙΡΗΜΑΤΙΑΣ κ. ΓΙΩΡΓΟΣ ΣΠΑΝΟΣ

ΚΑΤΗΓΟΡΕΙ ΤΟΝ ΥΠΟΥΡΓΟ ΑΙΓΑΙΟΥ

για «μεθοδεύσεις» και «μαγειρέματα»

Με αφορμή το διαγωνισμό για μίσθωση της άγονης γραμμής

Σε νέες καταγγελίες κατά του υπουργού Αιγαίου και Νησιωτικής Πολιτικής κ. Αριστοτέλη Παυλίδη με αφορμή τον έκτακτο διαγωνισμό μίσθωσης της άγονης γραμμής Κως-Νίσυρος-Τήλος-Σύμη-Ρόδος προβαίνει ο πρόεδρος της ναυτιλιακής εταιρείας «Δωδεκάνησος Ν.Ε.» κ. Γιώργος Σπανός.

Ο κ. Παυλίδης εγκαλείται από τον κ. Σπανό για μεθοδεύσεις και «μαγειρέματα» που στοχεύουν στο να δοθεί η γραμμή στην ΑΝΕΣ μολονότι συμμετείχε στον διαγωνισμό με ξένο πλοίο που «θα αγοράσει μόνο αν της κατακυρωθεί ο διαγωνισμός».

Παράλληλα καλείται να απαντήσει σε σειρά ερωτημάτων του πλοιοκτήτη που δηλώνει ότι δεν τον φοβίζει η εκδικητική μανία του κ. Υπουργού.

• Το πλήρες κείμενο της επιστολής του κ. Σπανού έχει ως εξής:

«Κύριε Διευθυντά,

Τα όσα συμβαίνουν στους τελευταίους μήνες στον χώρο της ενδοδωδεκανησιακής ακτοπλοΐας, υπαιτιότητι του Υπουργού Αιγαίου και Νησιωτικής Πολιτικής μόνο θλίψη και απογοήτευση προκαλούν.

Αμετανόητος ο κ. Αριστοτέλης Παυλίδης δεν φαίνεται να έχει διδαχθεί από τα λάθη των προκατόχων του Υπουργών Αιγαίου και ως "νέος ηγεμόνας" διαπράττει καθημερινά χειρότερα οδηγώντας, όπως και εσείς πολλές φορές επισημαίνετε, τον νομό Δωδεκανήσου στην ακτοπλοϊκή εξαθλίωση.

Το χειρότερο όλων, όμως, είναι ότι ο κ. Υπουργός συμπεριφέρεται ως "εξουσιαστής" με "δικαίωμα" να καταδικάζει σε θάνατο ή να στηρίζει (μέχρι.... θανάτου) ακτοπλοϊκές εταιρείες κατά το δοκούν παρεμβαίνοντας απροκάλυπτα στην επιχειρηματική ζωή τους και παραβιάζοντας κάθε αρχή ίσης μεταχείρισης, νομιμότητας, διαφάνειας και ελεύθερου ανταγωνισμού.

Οι προσωπικές συμπάθειες ή αντιπάθειες, οι πολιτικάντικοι υπολογισμοί, η ψηφοθηρία και άλλες πολιτικές σκοπιμότητες είναι στοιχεία που καθορίζουν – δυστυχώς – τις αποφάσεις επι του ακτοπλοϊκού ζητήματος του νομού και όχι η πραγματική εξυπηρέτηση και ανάπτυξη των πανέμορφων νησιών του συμπλέγματος.

Αυτό καταγγέλλουμε σήμερα ως εταιρεία που έχει επενδύσει τεράστια κεφάλαια και οράματα σ' αυτή την υπόθεση, δηλαδή της εξυπηρέτησης και της οικονομικής, τουριστικής ανάπτυξης των νησιών μας με σύγχρονα, γρήγορα, ασφαλή και άνετα πλοία, αντάξια της τουριστικής φήμης και ναυτικής παράδοσής τους.

Αποκορύφωμα των, επιεικώς, εσφαλμένων επιλογών του κ. Υπουργού αποτελεί ο τελευταίος διαγωνισμός, με τη διαδικασία της διαπραγμάτευσης, για την κάλυψη των αγόνων γραμμών ΚΩΣ -ΝΙΣΥΡΟΣ – ΤΗΛΟΣ – ΣΥΜΗ – ΡΟΔΟΣ και ΡΟΔΟΣ – ΚΑΣΤΕΛΟΡΙΖΟ.

Διαγωνισμός που αποτελεί "Βατερλώ" των νησιωτικών πολιτικών (και επιλογών) του Υπουργείου Αιγαίου και (κατ' ευφημισμόν) Νησιωτικής Πολιτικής.

• Η άγονη γραμμη ΚΩΣ – ΝΙΣΥΡΟΣ – ΤΗΛΟΣ – ΣΥΜΗ ή ΧΑΛΚΗ – ΡΟΔΟΣ προκηρύσσεται για πρώτη φορά στις 14 Ιουνίου 2005 για ταχύπλοο πλοίο , με τίμημα 5.700 ευρώ ανά δρομολόγιο. Η εταιρεία μας συμμετέχει με το νεότευκτο ταχύπλοο καταμαράν "ΔΩΔΕΚΑΝΗΣΟΣ ΠΡΑΪΝΤ" αλλά απορρίπτεται γιατι, λέει, δεν είχε μήκος 40 μέτρων, σύμφωνα με την προκήρυξη, ενώ το ολικό μήκος του σύμφωνα με το επίσημο πιστοποιητικό του ΚΕΕΠ είναι 40,5 μέτρα.

Ο διαγωνισμός αυτός δεν επαναπροκηρύσσεται και ο λόγος είναι απλός: ο κ. Υπουργός δεν συμπαθεί την εταιρεία μας για την ανοικτή επιστολή που του απηύθυνε για τα όσα παράνομα και βλαπτικά έπραξε, καθ' υπέρβαση των αρμοδιοτήτων του, με την δρομολόγηση του "ΔΩΔΕΚΑΝΗΣΟΣ ΠΡΑΪΝΤ" - γνωστή ιστορία, να μην την επαναλάβουμε.

• Παράλληλα ο κ. Υπουργός δεν επιδοτεί την τοπική γραμμή ΡΟΔΟΣ – ΤΗΛΟΣ, τιμωρώντας αυτή τη φορά τον δήμαρχο και τους κατοίκους της Τήλου.

• Ο διαγωνισμός επαναλαμβάνεται με απόφαση του κ. Υπουργού στις 14 Νοεμβρίου 2005 μετά απο πιέσεις των ΜΜΕ, των δημάρχων, του Νομαρχιακού Συμβουλίου και των εξεγερμένων κατοίκων της Τήλου που έχουν μείνει (χειμωνιάτικα πια) με ένα δρομολόγιο την εβδομάδα, με τη διαδικασία της διαπραγμάτευσης.

Ζητείται πλοίο άνω των 75 μ., να έχει γκαράζ 300τ.μ. (για ταχύτητα ούτε λόγος) και προσφέρεται τίμημα 7.700 ευρώ για σύμβαση μέχρι 30-4-2006 με δυνατότητα παράτασης μέχρι 30-10-2006. Καταθέτει προσφορά η εταιρεία ΣΙ ΛΙΝΚ ΑΕ με το πλοίο "ΠΑΝΑΓΙΑ ΨΑΡΙΑΝΗ" (πρώην Παπαδιαμαντής ΙΙ, πλοίο 33 ετών) αλλά απορρίπτεται "διότι το πλοίο δεν πληροί τα απαιτούμενα τεχνικά χαρακτηριστικά".

• Στον ίδιο διαγωνισμό προκηρύσσεται και η γραμμή ΡΟΔΟΣ – ΚΩΣ – ΚΑΛΥΜΝΟΣ – ΛΕΡΟΣ – ΛΕΙΨΟΙ – ΠΑΤΜΟΣ. Συμμετέχει μόνον η εταιρεία μας με το ταχύπλοο καταμαράν "ΔΩΔΕΚΑΝΗΣΟΣ ΕΞΠΡΕΣ".

Ο διαγωνισμός κατακυρώνεται αλλά στη συνέχεια ο κ. Υπουργός απροειδοποιήτως (ενώ για άλλα ήσσονος σημασίας ζητήματα υπάρχει πάντα τηλεφωνική ή έγγραφη ενημέρωση μας) ανακαλεί την κατακυρωτική απόφαση επειδή τροποποιήσαμε ελαφρώς τα προβλεπόμενα δρομολόγια υποβάλλοντας εβδομαδιαίο πίνακα δρομολογίων με καθημερινή σύνδεση των νησιών (χωρίς επιδότηση τα υπόλοιπα πέντε δρομολόγια) και αυθημερόν σύνδεση της Πάτμου και Λειψών με Ρόδο – Κω και επιστροφή χάριν της καλύτερης εξυπηρέτησης των κατοίκων τους. Ο κ. Υπουργός μας περίμενε, προφανώς, στη ... στροφή για να μας τιμωρήσει και πάλι. Ας είναι όμως. Στο ίδιο χρονικό διάστημα η εταιρεία μας πραγματοποιεί έκτακτα δρομολόγια προς Τήλο και Νίσυρο που είναι πλήρως απομονωμένα κατά παράκλησιν του κ. Υπουργού και χωρίς καμία επιδότηση. Λόγω δε του γνωστού προβλήματος με το "Ιεράπετρα" η εταιρεία μας αναλαμβάνει μέχρι 31-12-2005 και την εξυπηρέτηση του Καστελορίζου (αυτό το δρομολόγιο με επιδότηση).

• Ο άγονος διαγωνισμός της 14-11-2005 για τη γραμμή ΚΩΣ – ΝΙΣΥΡΟΣ – ΤΗΛΟΣ – ΣΥΜΗ – ΡΟΔΟΣ επαναλαμβάνεται, με την διαδικασία της διαπραγμάτευσης, με απόφαση του κ. Υπουργού στις 2 Δεκεμβρίου 2005 με ημερομηνία κατάθεσης προσφορών μέχρι 15 Δεκεμβρίου 2005, όπως και για τη γραμμή ΡΟΔΟΣ – ΚΑΣΤΕΛΟΡΙΖΟ.

Αυτή τη φορά ο κ. Υπουργός ζητά πλοίο άνω των 75 μ., να έχει γκαράζ 300 τ.μ. και ταχύτητα, τουλάχιστον, 20 ν.μ. αυξάνοντας το τίμημα από 7.700 ευρώ σε 17.000 ευρώ (αύξηση 120%).

Προσφορές σ' αυτόν τον διαγωνισμό καταθέτουν οι εταιρείες G.A. FERRIES του κ. Αγούδημου με τα πλοία "Μαρίνα" και "Δημητρούλα", η εταιρεία ΟΡΚΑ ΝΕ του κ. Αγαπητού με το πλοίο "Αθηνά", η ΑΝΕ Σύμης με το πλοίο "Πρωτεύς" και η εταιρεία μας με το πλοίο "ΔΩΔΕΚΑΝΗΣΟΣ ΕΞΠΡΕΣ".

Η δική μας προσφορά και η προσφορά της G.A. FERRIES απορρίπτονται με συνοπτικές διαδικασίες και μένουν οι άλλες δύο από τις 19 Δεκεμβρίου. Σημειωτέον ότι η εταιρεία ΟΡΚΑ ΝΕ απορρίφθηκε για την προσφορά της στη γραμμή ΡΟΔΟΣ – ΚΑΣΤΕΛΟΡΙΖΟ. Από τις 19 Δεκεμβρίου, λοιπόν, αρχίζουν τα παρατράγουδα και ... μαγειρέματα του διαγωνισμού.

Η εταιρεία ΑΝΕ Σύμης συμμετείχε στον διαγωνισμό με το πλοίο "Πρωτεύς" το οποίο η πλοιοκτήτρια εταιρεία έχει βγάλει στη ... γύρα να το πουλήσει. Διατίθεται έτσι "προς πώλησιν" και στην ΑΝΕΣ, και στον δήμαρχο Τήλου κ. Αλιφέρη σύμφωνα με έγγραφο μεσίτη και σ' όποιον άλλο, ενδεχομένως, επιθυμεί να το αγοράσει. Το "πωλητήριο" δηλαδή του πλοίου περιφέρεται ανά την Ελλάδα και όχι μόνο και ενώ ο διαγωνισμός βρίσκεται σ' εξέλιξη.

Ο κ. Υπουργός ζητά από την ΑΝΕ Σύμης "πιστοποιητικό κυριότητάς" που, φυσικά, δεν υπάρχει, αλλά οι εκπρόσωποι της διαλαλούν από τα ΜΜΕ "θα το αγοράσουμε μόνο όταν μας κατακυρωθεί ο διαγωνισμός". Στο Υπουργείο Αιγαίου και Νησιωτικής Πολιτικής έχει κατατεθεί μόνον επιστολή του πλοιοκτήτη με την οποία δηλώνει ότι το πλοίο θα πωληθεί στην ΑΝΕΣ, αν αναλάβει τη γραμμή και όλες οι πληροφορίες λένε ότι ο κ. Υπουργός ψάχνει νομιμοφανή τρόπο για ν' αναθέσει τη γραμμή στην ΑΝΕΣ, ουσιαστικά δηλαδή να της χαρίσει ένα πλοίο μέσω των επιδοτήσεων που είναι χρήμα του Ελληνα φορολογούμενου πολίτη, γιατί, κάποτε ο Δήμος Σύμης που είναι και ο μεγαλύτερος μέτοχος της εταιρείας λαϊκής βάσεως είχε κηρύξει "ανεπιθύμητο πρόσωπο στη Σύμη" τον κ. Υπουργό.

Αν ο διαγωνισμός μετά τα μαγειρέματα δέκα και πλέον ημερών κατακυρωθεί στην ΑΝΕΣ που θα εισπράξει περίπου 2.500.000 ευρώ αφήνουμε στον



δωδεκανήσιο πολίτη να κρίνει αν πρόκειται για πράξη χαριστική, (για "απάτη" έκανε λόγο ο δήμαρχος Τήλου μιλώντας από τοπικό ραδιόφωνο) και αν οι υπηρεσίες που θα εισπράξει είναι οι "αναβαθισμένες υπηρεσίες" που κάθε τόσο ο κ. Υπουργός επικαλείται.

Γιατί, λοιπόν, ο κ. Υπουργός έθεσε ως ελάχιστο όριο ταχύτητας τα 20ν.μ.; Γιατί, ενω πρόκειται για έκτακτη συγκοινωνιακή ανάγκη, (έκτακτος διαγωνισμός γαρ) παρέτεινε τη σύμβαση μέχρι 30-10-2006;

Γιατί αύξησε το τίμημα κατά 120% (και για ποιόν άραγε;) μέσα σε 15 μέρες, δηλαδή από τον πρώτο έκτακτο διαγωνισμό στον δεύτερο;

Γιατί δεν προκήρυξε επαναληπτικό διαγωνισμό τον Σεπτέμβριο όπως έπραξε για όλες τις άλλες γραμμές;

Απέρριψε το "Παναγιά Ψαριανή" γιατί, λέει, ήταν ... σαπιοκάραβο αλλά είναι έτοιμος να δεχθεί το "Πρωτεύς" που δεν διαφέρει και πολύ αφού είναι 33 χρονών, επίσης, δηλαδή ένα βήμα πριν από την απόσυρσή του και η ταχύτητά του δεν υπερβαίνει τα 16 ν.μ.

Η εταιρεία μας καταγγέλλει με λύπη της δημόσια όλες αυτές τις μεθοδεύσεις που οδηγούν τον νομό Δωδεκανήσου στον ακτοπλοϊκό Μεσαίωνα, κάτι που δεν αξίζει στον φιλότιμο και περήφανο δωδεκανησιακό λαό. Η λύπη μας μάλιστα γίνεται μεγαλύτερη γιατί ο κ. Υπουργός Αιγαίου συμβαίνει να είναι δωδεκανήσιος βουλευτής, αρκούντως τιμηθείς από τον ίδιο τον λαό.

Είμαστε βέβαιοι ότι θα υποστούμε και πάλι την εκδικητική μανία του κ. Υπουργού αλλά δεν μας φοβίζει αυτό. Και δεν μας τρομάζει.

Θα συνεχίσουμε ν' αγωνιζόμαστε, όπως κάνουμε σ' όλη μας τη ζωή, με αρχές και αξίες και, πάντοτε, στο πλαίσιο της νομιμότητας για την επιβίωση αφενός της εταιρείας μας και αφετέρου για το όραμα μας που είναι ένα καλύτερο αύριο για τα νησιά μας και τους κατοίκους τους.

Με τιμή
Γιώργος Σπανός
Πρόεδρος της
Δωδεκάνησος Ναυτιλιακής Ν.Ε.



ΟΛΟΚΛΗΡΩΤΙΚΗ ΣΧΕΔΟΙΝ Η ΕΓΚΑΤΑΛΕΙΨΗ ΤΟΥ

ΑΠΑΡΑΔΕΚΤΕΣ ΟΙ ΣΥΝΘΗΚΕΣ

που επικρατούν στο 6ο Γυμνάσιο

Κανένας δεν συγκινείται, όμως, παρά τις έντονες αντιδράσεις

Υπό το αδιάφορο βλέμμα του Δήμου Ροδίων στον οποίο ανήκει η αρμοδιότητα επισκευής και συντήρησης των σχολείων το κτίριο της πρώην «Οικοκυρικής Σχολής» που στεγάζει το 6ο Γυμνάσιο πόλεως Ρόδου διέρχεται τη χειρότερη φάση του.

Τα τοιχώματα είναι διαβρωμένα, το σύστημα θέρμανσης δεν λειτουργεί εδώ και πολλά χρόνια και ο αύλειος χώρος κάθε άλλο παρά προσφέρεται για την ανάπαυλα των μαθητών.

Οι βροχές και τα κρύα των τελευταίων ημερών επανέφεραν στο προσκήνιο με τον πιο έντονο τρόπο τις απαράδεκτες συνθήκες που επικρατούν, αλλά η διακοπή των μαθημάτων, λόγω εορτών, μετέθεσε τις αντιδράσεις καθηγητών και μαθητών με την επανάληψή τους.

Καθηγητές, και μαθητές, όπως αναφέρουν οι πληροφορίες, εξετάζουν σοβαρά το ενδεχόμενο να απόσχουν των μαθημάτων μόλις τα σχολεία ανοίξουν ξανά αν οι άμεσα εμπλεκόμενοι φορείς δεν επιδείξουν ευαισθησία στα μεγάλα προβλήματα που αντιμετωπίζουν.

Στο 6ο Γυμνάσιο συνωστίζονται 280 μαθητές και οι καθηγητές τους σε 11 συνολικά αίθουσες διδασκαλίας περιορισμένων διαστάσεων κάτω από απαράδεκτες συνθήκες. Αίθουσες που μόλις και μετά βίας χωράνε 15-17 παιδιά φιλοξενούν 25 με 27 μαθητές.

Πέραν αυτού το πρόβλημα της θέρμανσης αναδείχθηκε αυτή την περίοδο σε μείζον παρά τις, κατ' επανάληψη, διαμαρτυρίες και παραστάσεις του διευθυντή και των καθηγητών προς τους αρμόδιους.

Οπως λένε οι καθηγητές το λεβητοστάσιο δεν λειτουργεί, ενώ οι υπόγειοι χώροι πλημμυρίζουν. Πριν από επτά χρόνια περίπου είχαν υποβληθεί τα πρώτα υπομνήματα για παρεμβάσεις στο κτίριο που καταρρέει, αλλά δεν υπήρξε καμιά ανταπόκριση. Και όταν πριν από δύο χρόνια επιχειρήθηκε να τεθούν σε λειτουργία ο λέβητας και οι εγκαταστάσεις θέρμανσης, διαπιστώθηκε ότι οι διαρροές του νερού μέσα και έξω από τα τοιχώματα των αιθουσών απειλούσαν περισσότερο με κατάρρευση το εσωτερικό των τοιχωμάτων.

Σήμερα τα τοιχώματα είναι «κούφια» όπως καταγγέλλεται από καθηγητές και μαθητές και ο λέβητας σε πλήρη αχρηστία.

Στα μέσα Δεκεμβρίου ο διευθυντής του Γυμνασίου απευθύνθηκε στον Δήμο Ροδίων, που ανέθεσε στον κ. Βασίλη Σταυριανό να πραγματοποιήσει αυτοψία και να εκπονήσει μελέτη αντικατάστασης των εγκαταστάσεων θέρμανσης, φαίνεται όμως ότι το ζήτημα μετατίθεται για ...ευθετότερο χρόνο, λόγω έλλειψης χρημάτων από τον Δήμο Ροδίων.

Ωστόσο, το ζήτημα είναι ιδιαιτέρως σοβαρό και θα πρέπει, αν ο Δήμος Ροδίων αδυνατεί να ανταποκριθεί προς την υποχρέωση αυτή, να παρέμβει η Νομαρχία Δωδεκανήσου.

Με την ανατολή του 2006 καθηγητές και μαθητές είναι αποφασισμένοι για δυναμικές κινητοποιήσεις προκειμένου να πάψουν να ζουν και να εργάζονται κάτω από σχεδόν άθλιες συνθήκες.

ΕΠΙΣΚΕΨΕΙΣ ΝΟΜΑΡΧΗ ΣΕ ΙΔΡΥΜΑΤΑ ΚΑΙ ΣΤΟ ΝΟΣΟΚΟΜΕΙΟ

Το Περιφερειακό Νοσοκομείο Ρόδου επισκέφθηκε χθες ο νομάρχης Δωδεκανήσου Γιάννης Μαχαιρίδης, συνοδευόμενος από τους αντινομάρχες κ.κ. Στάθη Κουσουρνά, Γιάννη Χριστοφάκη και Δέσποινα Διακοσταυριανού, όπου αντάλλαξαν ευχές εν όψει της νέας χρονιάς με τον Διοικητή του ιδρύματος, το ιατρικό, νοσηλευτικό και διοικητικό προσωπικό, προς τους οποίους εξέφρασε τη συμπαράσταση και τη διαβεβαίωση για στήριξη του έργου τους.



Στιγμιότυπο από τη συνάντηση του νομάρχη με τον Κορεάτη πρέσβη

Ο,τι καλύτερο και γρήγορη ανάρρωση ευχήθηκε επίσης στους νοσηλευόμενους, με την ελπίδα το 2006 να τους βρει στο σπίτι τους.

Προηγουμένως, ο κ. Μαχαιρίδης και οι συνεργάτες του επισκέφθηκαν το Χαραλάμπειο Γηροκομείο και το ΚΑΠΗ Ρόδου.

Σήμερα ο νομάρχης και στελέχη της νομαρχιακής αρχής θα επισκεφθούν το Ορφανοτροφείο Θηλέων, για να προσφέρουν δώρα στα παιδιά που φιλοξενούνται στο ίδρυμα.

Συνάντηση Νομάρχη με τον πρέσβη της Κορέας

Με τον πρέσβη της Κορέας κ. Τσουνγκ Χαε - Μουν, που πραγματοποιεί εθιμοτυπική επίσκεψη στη Ρόδο, συναντήθηκε χθες το πρωί ο νομάρχης Δωδεκανήσου.

Κατά τη συνάντηση, δόθηκε έμφαση στην ενθάρρυνση των Κορεατών να ανακαλύψουν τη χώρα μας, και κυρίως τα νησιά μας, τα οποία προσφέρουν ιδανικές συνθήκες διακοπών.

Ο Κορεάτης πρέσβης εξέφρασε το θαυμασμό του για τη Ρόδο και αναφέρθηκε στα κοινά ιστορικά και όχι μόνο σημεία που υφίστανται ανάμεσα στις δύο χώρες, αλλά και στο εύρος της συνεργασίας που έχει αναπτυχθεί τα τελευταία χρόνια με την Ελλάδα, σε τομείς όπως το εμπόριο και η ναυπήγηση πλοίων.

Στο τέλος της συνάντησης αντηλλάγησαν αναμνηστικά δώρα.

ΠΩΛΟΥΝΤΑΙ

1) Οικόπεδα στην Ιαλυσό των 300 m² ή 400 m² με άδεια οικοδομής ή άνευ. Δίδονται και σε μπετά ή τελειωμένες μονοκατοικίες.
2) Οικόπεδο στην Ιαλυσό (επί της οδού Δημοκρατίας) 1000 m² με άδεια οικοδομής 130 m² και υπόγειο γκαράζ / Δίδεται και σε μπετά.
3) ΚΑΤΑΣΤΗΜΑΤΑ στην Ιαλυσό (επί της οδού Δημοκρατίας, γωνιακά) των 45 m² έκαστο.

Πληροφορίες Γ. Ιωαννίδης
Τηλ.: 22410/21714 - 22307
Κινητό: 6932 296983





ΜΕ ΤΟ ΝΕΟ ΕΤΟΣ

ΣΤΗ ΔΙΚΑΙΟΣΥΝΗ ΣΟΒΑΡΕΣ ΥΠΟΘΕΣΕΙΣ ΝΑΡΚΩΤΙΚΩΝ

Οι εμπλεκόμενοι καταδικάσθηκαν πρωτοδίκως σε βαριές ποινές

Δύο σοβαρές υποθέσεις διακίνησης ναρκωτικών στο νησί της Ρόδου αναμένεται να απασχολήσουν, μεταξύ άλλων, την πρώτη συνεδρίαση του Πενταμελούς Εφετείου Δωδεκανήσου το νέο έτος.

Σε δεύτερο βαθμό θα εξεταστεί ειδικότερα η υπόθεση με κατηγορούμενους για τις πράξεις της εισαγωγής στην Ελληνική επικράτεια, της αποστολής και παραλαβής, της κατοχής, της αγοράς και της διάθεσης 1400 δισκίων ecstasy τους κ.κ. Γιώργο Ξενάκη του Νικολάου 25 ετών, Aldo Spanu του Roberto 24 ετών και Γεώργιο Μανωλά του Βασιλείου 21 ετών.

Στον πρώτο εκ των κατηγορουμένων έχει επιβληθεί ποινή κάθειρξης 6 ετών και 2 μηνών και στους άλλους δύο ποινή κάθειρξης 6 ετών. Οι ποινές τους ανεστάλησαν μετά την άσκηση έφεσης.

Σύμφωνα με την απόφαση, ο Ξενάκης και ο Spanu ύστερα από προσυνεννόηση στις αρχές του Ιουλίου 2002 με τον Γ. Μανωλά, φοιτητή της Νομικής στο Χάρτφιλντ της Μεγ. Βρετανίας αγόρασαν από αυτόν ποσότητα 1400 δισκίων ecstasy τα οποία αφού τα συσκεύασε σε αμπούλες των 4 χαπιών, σε κουτιά συμπληρωμάτων γυμναστικής, τα απέστειλε ταχυδρομικά με τα ΕΛ.ΤΑ στον Ξενάκη. Ο τελευταίος παρέλαβε το δέμα την Τρίτη 23 Ιουλίου 2002, κράτησε 500 δισκία και παρέδωσε τα υπόλοιπα στο Spanu με σκοπό να τα διαθέσουν από κοινού στην αγορά των τοξικομανών. Την 27η Ιουλίου 2002, ο Spanu παρέδωσε στον Γ. Μανωλά 50 δισκία για να τα διαθέσει στην αγορά των τοξικομανών.

Μετά από έφοδο των αστυνομικών στο σπίτι του Ξενάκη ανευρέθησαν 11 αμπούλες που περιείχαν η κάθε μία από 4 δισκία ecstasy με το ίδιο λογότυπο και ποσότητα ακατέργαστης κάνναβης συνολικού βάρους 5 γραμμαρίων. Στο σπίτι της συντρόφου του Spanu ανευρέθησαν 77 αμπούλες που περιείχαν η κάθε μια από 4 δισκία ecstasy με το ίδιο λογότυπο και σε ίδια συσκευασία και 390 δισκία της ίδιας ουσίας.

••• Σε δεύτερο βαθμό θα εξεταστεί εξάλλου και η υπόθεση με κατηγορούμενο για πώληση ναρκωτικών τον Κ. Αποστολίδη του Αντωνίου 34 ετών που είχε καταδικαστεί πρωτοδίκως την 26η Σεπτεμβρίου 2001 σε ποινή σε ποινή φυλάκισης 5 ετών με 3ετή αναστολή για κατοχή και διάθεση μεγάλης ποσότητας κατεργασμένης κάνναβης, κοκαΐνης και ναρκωτικών δισκίων τύπου ecstasy με συγκατηγορούμενους τον 33χρονο έμπορο Π. Αττιτή του Γεωργίου και τον 26χρονο ιδιωτικό υπάλληλο Μ. Σταυριανάκη του Νικολάου, κάτοικους Ρόδου που καταδικάστηκαν σε ποινές φυλάκισης 3,2 ετών και 14 μηνών με αναστολή αντίστοιχα.

Οι δύο τελευταίοι είχαν συλληφθεί την 27η Οκτωβρίου 2000. Σε έρευνα που είχε διενεργηθεί στο σπίτι του Σταυριανάκη βρέθηκε να κατέχει 110 γρ. κατεργασμένης κάνναβης ενώ ο Αττιτής κατείχε 1,5 γρ. κοκαΐνης.

Από την προανάκριση που είχε διενεργηθεί προέκυψε τότε ότι ο Σταυριανάκης είχε αγοράσει ποσότητα 130 γρ κάνναβης από τον Αποστολίδη με την μεσολάβηση του Αττιτή έναντι ποσού 130000 δρχ που κατέθεσε στον λογαριασμό του Αποστολίδη. Με τον ίδιο τρόπο εμφανίστηκε να είχε αγοράσει ποσότητες κάνναβης ακόμη 3 φορές, συνολικής αξίας 75000 δρχ.

Είχε προκύψει ακόμη ότι ο Αττιτής ενεργώντας ως μεσολαβητής του Αποστολίδη είχε πωλήσει ποσότητες κοκαΐνης σε διάφορους χρήστες εισπράττοντας συνολικά 900.000 δρχ που κατέθεσε τμηματικά στο λογαριασμό του δεύτερου.

Ο Αποστολίδης είχε κριθεί αθώος την 6η Ιουνίου 2003 σε άλλη υπόθεση με συγκατηγορούμενούς του 2 ακόμη άτομα ηλικίας 32 και 29 ετών, ενώ ενώπιον του δικαστηρίου είχε γίνει λόγος για μεθοδευμένη προσπάθεια των αστυνομικών του Τμήματος Δίωξης Ναρκωτικών Ρόδου για τη σύλληψή του.

Οι δύο συγκατηγορούμενοί του συνελήφθησαν ειδικότερα την 13η Ιανουαρίου 2003 ύστερα από συντονισμένη επιχείρηση στην οποία συμμετείχε και συνεργάτης της αστυνομίας. Ένας εξ αυτών βρέθηκε να κατέχει 4 ισοβαρείς αυτοσχέδιες συσκευασίες με κοκαΐνη βάρους 4 γραμμαρίων. Ο συνεργάτης της αστυνομίας είχε πείσει συγκεκριμένα τον διακινητή να του διαθέσει, με το πρόσχημα της κοινής χρήσης, ποσότητα κοκαΐνης και εκείνος δανείστηκε από τη μητέρα του 600 ευρώ και προέβη στην αγορά. Μετά τη σύλληψή του, κατονόμασε ως προμηθευτή κάποιον «Φώτη» ενώ μετά από έρευνα στο σπίτι του βρέθηκε και ποσότητα χασίς βάρους 29,5 γραμμαρίων.

Οι άνδρες της Δίωξης συνέλαβαν στη συνέχεια έναν 29χρονο συγκατηγορούμενό του, κάτοικο Κοσκινού, στον οποίον απήγγειλαν κατηγορία μετά από προφορική του μαρτυρία ότι ενεργούσε ως «βαπόρακι» του Αποστολίδη.

Ο Αποστολίδης ενεπλάκη εξάλλου μόλις πρόσφατα στην πολύκροτη υπόθεση της σύλληψης αστυνομικού στην Αττική για εμπορία ναρκωτικών. Φέρεται ειδικότερα να κατείχε 90 γρ. κοκαΐνης, την οποία έσπευσε να πετάξει σε αγρόκτημα από το αυτοκίνητο τύπου PORCHE που οδηγούσε όταν αντιλήφθηκε την παρουσία των αστυνομικών.

Την 2α Αυγούστου 2005 και περί ώραν 21.30 στην οδό Σπάρτης και έξω από το κτήμα ενός κατηγορούμενου στην ίδια υπόθεση σύμφωνα με την δικογραφία που έχει σχηματιστεί από την Διεύθυνση Δίωξης Ναρκωτικών Αθηνών βρέθηκε να κατέχει εντός του ZMX8632 Ι.Χ. αυτοκινήτου του μάρκας PORCHE ποσότητα κοκαΐνης 90 γρ. περίπου, την οποία έριξε στον δρόμο όταν αντιλήφθηκε την παρουσία αστυνομικών εντός του κτήματος που ενεργούσαν έρευνα για την ανεύρεση ναρκωτικών. Η ποσότητα αυτή της κοκαΐνης ωστόσο βρέθηκε την επόμενη ημέρα και ώρα 14.00 από τους αστυνομικούς.

Προανακρινόμενος αρνήθηκε να αποκαλύψει από πού προμηθεύτηκε την κοκαΐνη. Η PORCHE κατασχέθηκε από τους αστυνομικούς ως μέσο για την μεταφορά ναρκωτικών!

Ο ίδιος αρνήθηκε κάθε εμπλοκή με την υπόθεση και την κατοχή των ναρκωτικών. Οδηγήθηκε ενώπιον ανακριτή και μετά την απολογία του αφέθηκε ελεύθερος με περιοριστικούς όρους.

ΑΠΕΛΕΥΘΕΡΩΝΟΝΤΑΙ ΤΑ ΝΑΥΛΑ ΓΙΑ ΤΑ ΔΡΟΜΟΛΟΓΙΑ ΑΠΟ ΤΟΝ ΠΕΙΡΑΙΑ

ΑΥΞΗΣΕΙΣ ΦΩΤΙΑ

στα ακτοπλοϊκά εισιτήρια

Η απελευθέρωση των ναύλων της ακτοπλοΐας τον Ιανουάριο του 2006, με βασικό κριτήριο τον όγκο των διακινούμενων επιβατών από τον Πειραιά προς τα διάφορα νησιά και κατά δεύτερο λόγο τον αριθμό των δραστηριοποιούμενων εταιρειών και πλοίων ανά γραμμή, προωθείται άμεσα από το ΥΕΝ, σε συνδυασμό με την αναπροσαρμογή των ανώτατων ορίων της οικονομικής θέσης σε όσες γραμμές δεν εφαρμοστεί η πλήρης απελευθέρωση.

Οι αλλαγές στους ναύλους της ακτοπλοΐας αναμένεται να συζητηθούν στην επόμενη συνεδρίαση του Συμβουλίου Ακτοπλοϊκών Συγκοινωνιών, η οποία έχει προσδιοριστεί για τις 9 Ιανουαρίου.

Σύμφωνα με τις υπάρχουσες πληροφορίες, θα συζητηθεί η απελευθέρωση των ακτοπλοϊκών εισιτηρίων από το λιμάνι του Πειραιά προς όσα νησιά διακινείται κάθε χρόνο ένας ορισμένος αριθμός επιβατών, ο οποίος με βάση τα σενάρια που μελετά το ΥΕΝ θα είναι στα επίπεδα των 300.000 με 500.000 ατόμων ετησίως. Στην ίδια συνεδρίαση, θα εξεταστεί η μελέτη του Σώματος Ορκωτών Λογιστών (ΣΟΛ), η οποία διαπιστώνει ότι έχει αυξηθεί δραστικά η επίπτωση των καυσίμων στο κόστος εκμετάλλευσης των πλοίων, με αποτέλεσμα η αύξηση του 6,4% που δόθηκε το καλοκαίρι στους ναύλους της οικονομικής θέσης να υπολείπεται σημαντικά από τα επίπεδα της αγοράς. Σύμφωνα με τον ΣΟΛ, η επίδραση των καυσίμων στα συμβατικά πλοία είναι 40% και στα ταχύπλοα πλοία 60%.

ΕΛΕΥΘΕΡΕΣ

Εφόσον το ΣΑΣ υιοθετήσει πρόταση που να αφορά την απελευθέρωση των ναύλων προς νησιά με ετήσια επιβατική κίνηση 300.000 επιβάτες, τότε οι ακτοπλοϊκές εταιρείες θα είναι ελεύθερες να διαμορφώνουν την τιμολογιακή τους πολιτική για τη μεγάλη πλειονότητα των γραμμών του Αιγαίου και προς νησιά όπως η Κως, η Πάρος, η Χίος και η Μυτιλήνη. Πηγές του ΥΕΝ ανέφεραν ότι το κριτήριο του όγκου των επιβατών επιλέγεται ως κυρίαρχο για την απελευθέρωση, διότι, σε αντίθεση με τον αριθμό των δραστηριοποιούμενων εταιρειών ή πλοίων, δεν είναι τόσο ευμετάβλητο. Σημειώνεται ότι αρχική θέση του ΥΕΝ ήταν ότι οι ναύλοι θα απελευθερωθούν όπου δραστηριοποιούνται τουλάχιστον τρία πλοία υπό διαφορετική πλοιοκτησία. Αυτό το κριτήριο θα άφηνε εκτός της ελεύθερης διαμόρφωσης των ναύλων τις περισσότερες γραμμές του Αιγαίου.

ΕΟΡΤΑΣΤΙΚΕΣ ΠΡΟΣΦΟΡΕΣ

Σάββατο 31 Δεκεμβρίου 2005

Για την τελευταία & πιο ξεχωριστή βραδιά του 2005, αποχαιρετήστε τη χρονιά που φεύγει με ένα ζεστό «GLUEWEIN» συνοδεία από Εκλεκτά Καναπεδάκια & στη συνέχεια ένα Εορταστικό Μενού συντροφιά με τις μελωδίες της Ορχήστρας μας. Διανυκτερεύστε σε ένα από τα πολυτελή Δωμάτια μας και υποδεχθείτε την πρώτη μέρα της νέας χρονιάς με ένα πλούσιο Πρωινό Μπουφέ

Τιμή προσφοράς 75 ευρώ κατ' άτομο συμπεριλαμβάνεται Μενού & Διανυκτέρευση με Πρωινό

Κυριακή 1 Ιανουαρίου 2006

Πρωτοχρονιάτικο Πρωινό από τις 7.00 έως 11:00

Τιμή κατ' άτομο Ευρώ 10



Οι μέρες των γιορτών έφτασαν...



MITSIS HOTELS

THE GRAND HOTEL

★★★★★



Πληροφορίες - Τηλ. 22410 54700

ΑΚΡΙΤΙΚΑ

κουβεντούλες με κάποιο νόημα

«Η φοβερότερη εκδίκηση είναι να περιφρονείς αυτούς που σε εχθρεύονται, αν και είσαι βέβαιος ότι μπορείς να τους συντρίψεις».
ΜΠΑΛΖΑΚ

Θάρσει· λέγων τ' αληθές ου σφαλεί ποτέ
ΣΟΦΟΚΛΗΣ

WINSTON CHURCHILL: Ο ελεύθερος Τύπος μπορεί να είναι καλός ή κακός Τύπος, ο ανελεύθερος δεν θα γίνει ποτέ τίποτε άλλο από κακός τύπος

ΝΕΑ ΕΠΟΧΗ ΝΕΕΣ ΠΡΟΚΛΗΣΕΙΣ...

Την προηγούμενη εβδομάδα η κυβέρνηση έκανε μια καινούρια αρχή. Η αναθεώρηση του Συντάγματος αποτελεί το πλέον ισχυρό χαρτί προς αυτήν την κατεύθυνση. Πλησιάζοντας στα μέσα της νέας διακυβέρνησης συγκρατεί τον κύριο όγκο των δυνάμεών της, δημιουργώντας προϋποθέσεις συμμαχιών με ευρύτερα στρώματα της κοινωνίας.

Οι πολίτες – αν και δυσαρεστημένοι με επιμέρους πολιτικές της – αναγνωρίζουν τις προσπάθειες που καταβάλλει για τη μείωση του δημοσιονομικού ελλείμματος και της δίνουν «ψήφο εμπιστοσύνης» για να προχωρήσει σε αλλαγές και μεταρρυθμίσεις που θα βελτιώσουν και θα αναβαθμίσουν την ποιότητα ζωής τους. Η προσωπικότητα του Κώστα Καραμανλή και τα οραματικά στοιχεία που συνοδεύουν τον λόγο του είναι βέβαιο ότι συγκινούν την πλειονότητα του λαού. Ωστόσο το διακύβευμα, τόσο για τον ίδιο όσο και για την παράταξη, είναι πώς θα αξιοποιηθούν οι πολίτες ώστε να καταστούν συμμέτοχοι στην προσπάθεια. Αποτελεί πεποίθηση ότι η Ν.Δ. είναι η δύναμη που μπορεί να αλλάξει τη χώρα αφού οι άλλοι δεν έχουν να παρουσιάσουν αξιόπιστη εναλλακτική πρόταση διακυβέρνησης. Γι' αυτό η Ν.Δ. χρειάζεται ακόμα και σ' αυτήν τη διάσταση να απαντήσει με έργα.

ΟΙ ΞΕΝΟΔΟΧΟΙ ΑΝΑΜΕΝΟΥΝ ΑΠΑΝΤΗΣΕΙΣ

Αλήθεια, τι θα γίνει με τις αιτήσεις των ξενοδόχων που εκκρεμούν από τον Απρίλιο στο υπουργείο Οικονομίας για χρηματοδότηση ως προς τη δημιουργία νέων μονάδων. Ως γνωστόν, η προηγούμενη απόφαση που προέβλεπε ποιες περιοχές δικαιούνται χρηματοδότησης έπαψε να ισχύει από τον Απρίλιο και η όποια νέα δεν μπορεί να έχει αναδρομική ισχύ.



ΣΤΙΣ... ΚΑΛΕΝΔΕΣ!

Αν θα πρέπει, στον επικείμενο ανασχηματισμό, να καταργηθεί το υπουργείο Αιγαίου ρωτήθηκε («ALPHA 98,9») ο υπουργός Αιγαίου Αριστοτέλης Παυλίδης. «Δεν συμφωνώ, όχι γιατί είμαι ο υπουργός, αλλά δεν συμφώνησα ούτε επί ΠΑΣΟΚ όταν ακόμα το υπουργείο είχε αρμοδιότητες περιορισμένες», απάντησε. Καλό το... μικρό και ευέλικτο σχήμα, αρκεί να μη θίγει... κανέναν! Γι' αυτό και ο πρωθυπουργός έστειλε το σχέδιο στις... ελληνικές καλένδες!

ΓΙΑΤΙ ΧΩΛΑΙΝΕΙ ΤΟ ΠΑΣΟΚ

Η νέα εποχή που ανατέλλει σε λίγα εικοσιτετράωρα βρίσκει το κόμμα της αξιωματικής αντιπολίτευσης με το ένα πόδι στο παρελθόν και με το άλλο μετέωρο προς το μέλλον. Οι παρεμβάσεις των στελεχών του κατά τη διάρκεια της συζήτησης για τον προϋπολογισμό, αλλά και η ομιλία του κ. Παπανδρέου, διέψευσαν όλους όσοι ήλπιζαν ότι το ΠΑΣΟΚ θα συντονίσει τον βηματισμό του. Τα επιχειρήματα που χρησιμοποιήθηκαν ανέδειξαν πολιτική αμηχανία, ενώ έγινε εμφανής η εναλλαγή ρόλων ανάμεσα στον πρώην και στον νυν πρόεδρο του ΠΑΣΟΚ. Ο κ. Παπανδρέου αφιέρωσε περισσότερο χρόνο για να υπερασπιστεί το παρελθόν της παράταξής του, απολογούμενος επί της ουσίας για την πολιτική του προκατόχου του, ενώ την ίδια στιγμή ο κ. Σημίτης (εν τη απουσία του) τον υποκαθιστούσε στη χάραξη της αντιπολιτευτικής του τακτικής. Το ΠΑΣΟΚ χωλαίνει και κινδυνεύει να χάσει την ισορροπία του. Με το ένα πόδι πίσω και το άλλο να προσπαθεί να περάσει το κατώφλι της νέας εποχής, είναι αδύνατον να ανταγωνιστεί σε ταχύτητα τη Ν.Δ.

ΑΛΛΟ ΣΤΙΛ



Ο κ. Πέτρος Μολυβιάτης διαθέτει την εμπειρία να πολιτεύεται όπως έμαθε πολύ καλά να κάνει σε όλη του τη σταδιοδρομία: ως διπλωμάτης. Μέσα λοιπόν στη χαλαρότητα που επέτρεπε η δεξίωση που παρέθεσε προχθές στο ΥΠΕΞ στους διπλωματικούς συντάκτες, δεν απέφυγε να αφήσει αιχμές για τον πρώην πρωθυπουργό Κώστα Σημίτη και τον προκάτοχό του Γιώργο Παπανδρέου. Για τον μεν πρώτο είπε απλά ότι ο ίδιος εμπιστεύεται τον «όρο της εμπιστευτικότητας» του διερευνητικού διαλόγου Ελλάδας – Τουρκίας – όρο που προφανώς ο κ. Σημίτης παραβίασε με τις σχετικές αναφορές του στο περιβόητο βιβλίο του.

Για τον δε δεύτερο είπε ότι «άλλο οι ουσιαστικές πρωτοβουλίες κι άλλο η ανούσια πολυπραγμοσύνη», αναφερόμενος προφανώς στη διαφορά στιλ άσκησης εξωτερικής πολιτικής μεταξύ του νυν και του πρώην.

ΑΚΡΙΒΕΣ ΟΙ ΑΝΤΙΚΕΙΜΕΝΙΚΕΣ

Είναι εκτός πάσης πραγματικότητας και σε κάθε περίπτωση εκτός μέτρου και λογικής οι νέες αντικειμενικές αξίες ακινήτων που ανακοινώθηκαν για τα Δωδ/νησα μαζί με την υπόλοιπη χώρα.

Σε μια εποχή που η συζήτηση εστιάζεται στη διαμόρφωση κι εφαρμογή «ειδικών νησιωτικών πολιτικών», που προβλέπονται μάλιστα από την Ευρωπαϊκή Ενωση και το Ελληνικό Σύνταγμα, οι ακραίες οικονομικές πρακτικές αναιρούν την συνταγματική επιταγή και την καθιστούν γράμμα κενό περιεχομένου.

ΝΕΟ ΠΟΛΙΤΙΚΟ ΠΛΑΙΣΙΟ

Σε νέο πολιτικό πλαίσιο εντάσσεται πλέον ο επικείμενος, πρώτος, ανασχηματισμός της κυβέρνησης Καραμανλή. Οχι μόνο γιατί η συζήτηση γύρω από τις αλλαγές στο κυβερνητικό σχήμα τείνει να υπερωριμάσει, με συνέπεια να έχει προεξοφληθεί στο μεγαλύτερό της μέρος, ακόμη και μια ενδεχόμενη εντυπωσιακή πολιτική κίνηση εκ μέρους του κ. Καραμανλή. Αλλά, κυρίως, γιατί έχουν μεταβληθεί τα δεδομένα και το πολιτικό κλίμα που εδώ και τρεις μήνες εμφανιζόταν ως η κύρια αιτία για τις αλλαγές υπουργών. Ετσι, ο κ. Καραμανλής φαίνεται ότι δεν μπορεί να περιοριστεί σε μικρής σημασίας αλλαγές. Μετά τον αιφνιδιασμό που επιχείρησε ο Πρωθυπουργός με την ανακίνηση ζητήματος συνταγματικής αναθεώρησης, ο πήχης έχει ανέβει και οι αλλαγές στην κυβέρνηση δεν μπορεί να περιοριστούν σε επίπεδο υφυπουργών, μόνο και μόνο για να τηρηθούν οι εύθραυστες ισορροπίες στο εσωτερικό της Κοινοβουλευτικής Ομάδας της ΝΔ.

Αν ο κ. Καραμανλής και το επιτελείο του δεν θέλει να επαναλάβει το λάθος του Κ. Σημίτη, ο οποίος στην κρισιμότερη στιγμή δεν τόλμησε ριζικό ανασχηματισμό, πρέπει τουλάχιστον να «τυλίξει» τον ανασχηματισμό με κάποιο θεσμικό περίβλημα, που θα προσομοιάζει στο μικρό και ευέλικτο σχήμα που είχε προεκλογικώς υποσχεθεί και απ' ό,τι δείχνουν τα πράγματα δεν επιτρέπει ο χρόνος να πραγματοποιήσει.

ΚΟΥΡΑΣΜΕΝΑ ΠΑΛΙΚΑΡΙΑ

Είθισται στο τέλος μιας χρονιάς να γίνεται αποτίμηση. Η διαδικασία αυτή κρύβει και μια προσπάθεια να χαμηλώσουν τα φώτα εκεί που δεν πρέπει και να δοθεί περισσότερη έμφαση, εκεί που πολλές φορές δεν χρειάζεται. Ας επιχειρήσουμε και εμείς να κάνουμε μια καταγραφή – όχι αποτίμηση.

Πρώτον, η εικόνα της διαπλοκής αναδεικνύεται σε πρότυπο ζωής. Κυριαρχεί πλέον η λογική του εύκολου κέρδους και του άκρατου ατομικισμού. Είναι τα πρότυπα που δεν είναι μόνο κυπριακά, αλλά αυτό δεν αποτελεί άλλοθι. Δεύτερον, το Εθνικό Συμβούλιο είναι πλέον μια ομάδα κουρασμένων παλικαριών που περιστρέφεται γύρω από τον ίδιο άξονα και επιδιώκει πίσω και μπροστά από τις κλειστές αίθουσες να επιβεβαιωθούν οι πολιτικές επιλογές τους. Κυρίως αυτές του παρελθόντος, γι' αυτό και αλληθωρίζουν στο μέλλον. Τρίτον, οι βουλευτικές εκλογές του ερχόμενου Μάη ενισχύουν μια εικόνα υπερβολής που αδυνατίζει τη δυνατότητα παραγωγής προτάσεων. Η έλλειψη ιδεών είναι πρόδηλη. Τέλος, ύστερα από πολλά χρόνια, που φάνηκε να αποστασιοποιείται από την κομματικοποίηση, το ποδόσφαιρο επανέρχεται στο ίδιο γίγνεσθαι. Οι βουλευτικές – φευ – επιδείνωσαν την κατάσταση. Λέτε ο πρωταθλητής να αναδείξει και πρώτο κόμμα; Γιατί, έτσι, φαίνεται να είναι η επιδίωξη και ο αγώνας δρόμου που έχει αρχίσει.

ΚΟΒΟΝΤΑΙ...



Και ενώ οι διαδικασίες των υποψηφιοτήτων του ΠΑΣΟΚ για τις δημοτικές και νομαρχιακές εκλογές μπαίνουν – υποτίθεται – στην τελική ευθεία εν μέσω αντιπαραθέσεων και αμφισβητήσεων για τον ρόλο της επιτροπής υπό τον Αλέκο Παπαδόπουλο, ένα πράγμα μόνο είναι βέβαιο για τους υποψήφιους... υποψήφιους: το να μην επικαλεστούν στα βιογραφικά τους οικογενειακό ιστορικό ενασχόλησης με την αυτοδιοίκηση ή την πολιτική γενικότερα. Ο Γιώργος είναι αποφασισμένος να καθαρίσει με κάθε είδους «τζάκια» και «κληρονομικά δικαιώματα». Γι' αυτό και οι συνεργάτες του δεν απόρησαν όταν τον είδαν να διαγράφει μονοκονδυλιά το όνομα του γιου του βουλευτή του υπολοίπου Αττικής Ντίνου Βρεττού από τις υποψηφιότητες στον Δήμο Μενιδίου, τον οποίο το ΠΑΣΟΚ «κατάφερε» να τον χάσει το 2002 και σήμερα επιδιώκει να τον ξαναπάρει.

ΤΕΛΟΥΝ ΣΕ ΠΛΗΡΗ ΣΥΓΧΥΣΗ

Το πέρασμα του ΠΑΣΟΚ στη νέα εποχή αποδεικνύεται πολύ πιο σύνθετη και επώδυνη διαδικασία απ' όσο φανταζόταν ο νέος αρχηγός του όταν αναλάμβανε την ηγεσία με το σύνθημα «Γιώργο, άλλαξέ τα όλα». Κάθε αφορμή αλλαγής αποδεικνύεται και μια τραυματική εμπειρία για το κόμμα της αξιωματικής αντιπολίτευσης. Τα παραδείγματα είναι πολλά μέσα στα τελευταία δύο χρόνια και είναι και ιδιαίτερα εύγλωττα.

Η πολυδιαφημισμένη «διεύρυνση» των πολιτικών, ιδεολογικών οριζόντων του ΠΑΣΟΚ με Μάνο, Ανδριανόπουλο εξελίχθηκε σε πολιτικό ανέκδοτο, αν κρίνει κανείς από τον τρόπο με τον οποίο αντιμετωπίζονται από τα κορυφαία στελέχη του κόμματος με το ψηφοδέλτιο Επικρατείας του οποίου εξελέγησαν βουλευτές. Το ΠΑΣΟΚ αδυνατεί να αξιοποιήσει δημιουργικά τις αντιθέσεις του με τους δύο φιλελεύθερους πολιτικούς και αναλίσκεται στο να εξορκίζει τις ιδέες τους σε μια περίοδο προφανούς δικής του ιδεολογικής φτώχειας.

Πιο έντονα φαίνεται το πολιτικό, ιδεολογικό πρόβλημα του κόμματος της αξιωματικής αντιπολίτευσης όταν καλείται να τοποθετηθεί απέναντι σε πρωτοβουλίες της κυβέρνησης της Ν.Δ. Κάθε φορά που ο Κώστας Καραμανλής προωθεί μια μεταρρύθμιση, το ΠΑΣΟΚ βυθίζεται σ' ένα νέο γύρο εσωστρέφειας. Από το πρόγραμμα εθελουσίας εξόδου στον ΟΤΕ που δίχασε την περασμένη άνοιξη κομματικά στελέχη και «πράσινους» συνδικαλιστές μέχρι την ελαστικοποίηση των εργασιακών σχέσεων και την κατάργηση της μονιμότητας των νεοπροσλαμβανομένων στις ΔΕΚΟ, το πολιτικό συμπέρασμα είναι ότι παλαιό και νέο ΠΑΣΟΚ τελούν σε πλήρη σύγχυση, την οποία ο Γιώργος Παπανδρέου αδυνατεί να τερματίσει.

Υ.Τ.Ε.



ΜΕ ΤΙΣ ΝΕΕΣ ΑΝΤΙΚΕΙΜΕΝΙΚΕΣ ΑΞΙΕΣ

ΝΕΑ ΚΑΤΑΣΤΑΣΗ ΣΤΗΝ ΑΓΟΡΑ ΑΚΙΝΗΤΩΝ

«Πάγωμα» της κτηματαγοράς προβλέπουν μεσίτες, ιδιοκτήτες και κατασκευαστές

Πυρά κατά του υπουργείου Οικονομικών για την αναπροσαρμογή των αντικειμενικών αξιών εξαπολύουν όλοι οι παράγοντες της αγοράς ακινήτων. Παρά το γεγονός ότι θεωρούν ότι οι αυξήσεις ήταν αναμενόμενες υπογραμμίζουν ότι πρόκειται για μια κίνηση καθαρά φοροεισπρακτική, η οποία δεν λύνει κανένα πρόβλημα, αντίθετα δημιουργεί πολλά. Κύρια επίπτωση, σύμφωνα με τους ειδικούς είναι ότι η κτηματαγορά θα «παγώσει» για άγνωστο χρονικό διάστημα. Μεγάλος, ωστόσο, είναι ο προβληματισμός που επικρατεί για τη φορολογική επιβάρυνση που προκαλείται λόγω των νέων αντικειμενικών. Η αύξηση του φόρου μεταβίβασης, του ΦΜΑΠ, του ΤΑΠ, των συμβολαιογραφικών πράξεων και των δικηγορικών αμοιβών αναμένεται να αποτελέσει μεγάλο «πονοκέφαλο» σε όσους θέλουν να αποκτήσουν κάποιο ακίνητο. Σύμφωνα με τον γενικό γραμματέα των κτηματομεσιτών Ελλάδας, Δ. Μπινιάρη, μια αύξηση 30% κατά μέσο όρο και επιπλέον ο ΦΠΑ, σε ένα σπίτι 100.000 ευρώ θα διπλασιάσει το φόρο.

ΚΤΗΜΑΤΟΜΕΣΙΤΕΣ

«Η αγορά ασφαλώς θα περάσει σε μια περίοδο γενικής ύφεσης, αγοραπωλησίες δεν θα γίνονται μέχρι ο κόσμος να απορροφήσει το σοκ. Το γεγονός ότι υπάρχουν άδειες που δεν επιβαρύνονται με **ΦΠΑ** βοηθά στη συγκεκριμένη φάση, όμως, η φορολογική επιβάρυνση δεν είναι καθόλου αμελητέα». Σύμφωνα με τον κ. **Μπινιάρη**, αποκλείεται να δούμε περαιτέρω αύξηση των τιμών αγοράς κατοικιών, όμως, πλέον οι περισσότεροι Ελληνες θα κάνουν νέα... έκπτωση στο όνειρο του μεγάλου σπιτιού και θα αγοράζουν πολύ λιγότερα τετραγωνικά μέτρα από αυτά που επιθυμούν.

«Τη ζημιά στην αγορά την έκανε η κυβέρνηση όταν ανακοίνωσε την πρόθεσή της να αυξηθούν οι αντικειμενικές αξίες. Η μελλοντική ζημιά είναι ότι η αγορά θα παγώσει ενώ δημιουργείται ένα φοβικό κλίμα σε μια ήδη φοβισμένη αγορά», υπογραμμίζει ο διευθύνων σύμβουλος της **Landis Ολοκληρωμένες Λύσεις Αξιοποίησης Ακινήτων Α.Ε., Γ. Τσουκαλάς**.

«Εκτιμώ ότι είναι καλύτερα να υπάρχουν μεγάλοι τζίροι, παρά φοροεισπρακτικά μέτρα. Ο μοναδικός κλάδος της οικονομίας που κινούνταν ικανοποιητικά τώρα δέχεται πλήγμα», καταλήγει. Για νέες αυξήσεις στις αξίες των οικοπέδων λόγω της αναπροσαρμογής των αντικειμενικών αξιών, κάνει λόγο ο πρόεδρος της **Ενωσης Κατασκευαστών Ελλάδας, Δ. Καψιμάλης** και τονίζει ότι: «η αγορά θα παγώσει για τουλάχιστον τρεις μήνες, ωστόσο, η αύξηση της φορολογίας είναι τεράστιο πρόβλημα».

Βολές κατά του υπουργείου για το γεγονός ότι έδωσε τις τιμές χωρίς να προσδιοριστεί για πόσο χρόνο θα ισχύσουν και πότε θα αυξηθούν πάλι, εξαπολύει η **Πανελλήνια Ομοσπονδία Ιδιοκτητών Ακινήτων**. Παράλληλα, **ΠΟΜΙΔΑ** ζητά οι νέες τιμές να ισχύσουν από 1ης Μαρτίου 2006 προκειμένου να μην παγώσει η αγορά και να διευκολυνθούν οι φορολογούμενοι. «Οι πραγματικές συνέπειες είναι η αύξηση του συνολικού φορολογικού βάρους όλων των οικονομικά ενεργών πολιτών από τις φορολογίες περί το ακίνητο, η αύξηση του κόστους στέγασης των ιδιοκτητών και των ενοικιαστών, ο αυξητικός επηρεασμός των πραγματικών τιμών των ακινήτων, και η γενικότερη ρίψη ύδατος επί του πληθωριστικού νερόμυλου.

Αύξηση του φορολογικού βάρους θα αντιμετωπίσουμε στη φορολογία κεφαλαίου, ήτοι: στις γονικές παροχές, δωρεές και κληρονομιές, στις αγοραπωλησίες ακινήτων, διανομές και ανταλλαγές, στον ετήσιο φόρο της δήθεν «μεγάλης» ακίνητης περιουσίας (ΦΜΑΠ).

ΑΥΞΗΣΕΙΣ

Με τις νέες αντικειμενικές αξίες, όλοι οι φορολογούμενοι θα ξαπλώνονται κάθε χρόνο στο «κρεβάτι του Προκρούστη» των **243.600 ευρώ (83** εκατ. δρχ.), και όσοι έχουν από δεύτερη κατοικία και άνω θα πληρώνουν κάθε χρόνο ποσά που θα αυξάνονται συνεχώς γεωμετρικά! Στο τέλος ακίνητης περιουσίας (ΤΑΠ) και τα δυνητικά δημοτικά τέλη, στη φορολογία ιδιοκατοίκησης κύριας, αλλά κυρίως δευτερεύουσας κατοικίας, στη φορολογία εισοδήματος (τεκμήριο αγοράς και ανοικοδόμησης ακινήτων!) Στα δημοτικά τέλη κατάληψης κοινοχρήστων χώρων (πλατειών, πεζοδρομίων) κ.λπ. Αυτόματη εκτίναξη του κόστους παροχής υπηρεσιών θα αντιμετωπίσουμε στις χωρίς ανώτατο όριο αμοιβές συμβολαιογράφων **(1,20%)** και υποθηκοφυλάκων **(0,475 - 0,775%)**», επισημαίνει στην ανακοίνωσή της η **ΠΟΜΙΔΑ**.

Αναλυτικά στοιχεία για όλες τις επερχόμενες επιβαρύνσεις - Τι θα ισχύσει από 1/1/2006 για κληρονομιές, δωρεές, ΦΜΑΠ και μισθώματα

ΟΙ ΑΥΞΗΣΕΙΣ ΦΟΡΩΝ ΚΑΙ ΤΕΛΩΝ ΣΤΙΣ ΜΕΤΑΒΙΒΑΣΕΙΣ ΑΚΙΝΗΤΩΝ

Αυξήσεις σε 12 φόρους και τέλη που επιβαρύνουν τα ακίνητα αναμένεται να επέλθουν από την 1η Ιανουαρίου 2006 όταν θα αρχίσουν να ισχύουν οι νέες - υψηλότερες κατά 6% - 70% - αντικειμενικές αξίες. Με επιπλέον επιβαρύνσεις θα χρεωθούν όχι μόνο οι ιδιοκτήτες αλλά ακόμη και οι ενοικιαστές, καθώς επίσης και οι περισσότεροι από όσους αποκτήσουν το 2006 πρώτη κατοικία. Η αναπροσαρμογή των αντικειμενικών αξιών που ανακοίνωσε η πολιτική ηγεσία του υπουργείου Οικονομίας και Οικονομικών αναμένεται, ειδικότερα, να προκαλέσει αυξήσεις στις ακόλουθες κατηγορίες φόρων και τελών:

1 Στο φόρο εισοδήματος επί των ενοικίων. Τα ποσά των μισθωμάτων που εισπράττει ο ιδιοκτήτης από τον ενοικιαστή ενός ακινήτου μέσα σε ένα έτος πρέπει να αθροίζονται και να δηλώνονται με την ετήσια δήλωση φορολογίας εισοδήματος που υποβάλλεται το αμέσως επόμενο έτος.

Τα ποσά αυτά, δεν μπορεί αν δηλώνονται χαμηλότερα από το 3,5% της αντικειμενικής αξίας των εκμισθούμενων ακινήτων.

Από τη στιγμή λοιπόν που θα αυξηθούν οι αντικειμενικές αξίες, οι ιδιοκτήτες των ακινήτων θα είναι υποχρεωμένοι να δηλώνουν υψηλότερα ποσά εισπραττόμενων ενοικίων, ακόμη κι αν στην πραγματικότητα δεν έχουν προχωρήσει οι ίδιοι σε αυξήσεις των ενοικίων.

2 Στο χαρτόσημο 3,6% που επιβάλλεται επί των μισθωμάτων. Το ελάχιστο ποσό των μισθωμάτων που πρέπει να δηλώνονται στην Εφορία προσδιορίζεται σε συνάρτηση με τις αντικειμενικές αξίες των ακινήτων. Συνεπώς, με την αύξηση των ορίων των δηλωτέων στην Εφορία ενοικίων θα αυξηθεί αυτόματα και το χαρτόσημο, το οποίο υπολογίζεται σε ποσοστό επί του ενοικίου.

3 Στο φόρο εισοδήματος που προκύπτει από την υπαγωγή του φορολογούμενου στο τεκμήριο ιδιοκατοίκησης ή μίσθωσης κύριας κατοικίας άνω των 200 τ.μ. ή στο τεκμήριο ιδιοκατοίκησης ή μίσθωσης δευτερευουσών κατοικιών συνολικής επιφάνειας άνω των 150 τ.μ.

Για κάθε ιδιοκτήτη κύριας κατοικίας μεγαλύτερης των 200 τετραγωνικών μέτρων ή δευτερευουσών κατοικιών με συνολική επιφάνεια μεγαλύτερη των 150 τετραγωνικών μέτρων ισχύει τεκμήριο διαβίωσης, το οποίο προσδιορίζεται, ξεχωριστά για κάθε κατοικία, στο διπλάσιο ποσό του ετήσιου τεκμαρτού μισθώματος.

Το ετήσιο τεκμαρτό μίσθωμα για κάθε κατοικία που υπάγεται στο τεκμήριο διαβίωσης, υπολογίζεται με πολλαπλασιασμό της αντικειμενικής αξίας ανά τετραγωνικό μέτρο, όπως αυτή έχει διαμορφωθεί την 1η Ιανουαρίου του έτους για το οποίο ισχύει η φορολογική υποχρέωση, επί τα τετραγωνικά μέτρα της επιφάνειας της κατοικίας (100% των τετραγωνικών μέτρων των κύριων χώρων + 20% των τετραγωνικών μέτρων των βοηθητικών χώρων), επί το «διορθωτικό συντελεστή» (κυμαίνεται από 1,10 έως 1,40 ανάλογα με το ύψος της αντικειμενικής αξίας ανά τ.μ.), επί το «συντελεστή παλαιότητας» (κυμαίνεται από 0,90 έως 0,60, ανάλογα με τα έτη που έχουν παρέλθει από τη στιγμή κατά την οποία συμπληρώθηκε διετία μετά την έκδοση της οικοδομικής άδειας για την ανέγερση της κατοικίας) και επί 3,5%.

Επειδή από την 1η-1-2006 θα ισχύσουν νέες αυξημένες αντικειμενικές αξίες, τα ποσά των τεκμηρίων διαβίωσης που θα

Γεύση με εντυπωσιακές επιβραβεύσεις.



Χρυσό μετάλλιο στο Διεθνή Διαγωνισμό Οίνου Θεσσαλονίκης 2005



Ειδικό μετάλλιο στο κρασί με την υψηλότερη βαθμολογία που παράγεται από την ποικιλία "Αθήρι" στο Διεθνή Διαγωνισμό Οίνου Θεσσαλονίκης 2005

Villare Blanc de Blanc, ένα εξαιρετικό κρασί που τιμήθηκε στο Διεθνή Διαγωνισμό Οίνου Θεσσαλονίκης (2005) με τη διάκριση του χρυσού και του ειδικού μεταλλίου στο κρασί με την υψηλότερη βαθμολογία που παράγεται από την ποικιλία «Αθήρι». Διαθέτει λευκόχρυσο χρώμα, ευχάριστο κι έντονο άρωμα, καθαρά φρουτώδες, με αυτό του πεπονιού να υπερισχύει και της καραμέλας να ακολουθεί. Πρόκειται για ένα κρασί με ξεχωριστό χαρακτήρα, που εντυπωσιάζει με τη φρέσκια, δροσερή και βελούδινη γεύση του κι απολαμβάνεται στους 8°-10° C.

ΟΙΝΟΘΗΚΗ EMERY

Οινοποιία στην Έμπονη

Η Οινοθήκη **ΕΜΕΡΥ**,
για τις μοναδικές μέρες των εορτών
δημιουργεί σπάνιες **συνθέσεις-καλάθια**
και συσκευασίες με **2, 3 και 4 φιάλες**
με κρασιά και ποτά για σας και
τους αγαπημένους σας, δίνοντας
έτσι ιδιαίτερη χαρά στις στιγμές σας.



Στολισμένες με το πνεύμα των ημερών,
οι συνθέσεις μας έχουν έναν ιδιαίτερο
χαρακτήρα και αποτελούν έτσι μια ολοκληρωμένη
πρόταση για τις γιορτινές μέρες.
Παράδοση κατ' οίκον.

Εμερυ ΑΒΕ-Αυστραλίας 28-Ρόδος
Τηλ. 2241029111-Κιν. 6942-842651
Ωρες Λειτουργίας:
Καθημερινά 09.00-17.00

προκύπτουν με βάση τα τεκμαρτά μισθώματα για όσους ιδιοκατοικούν ή μισθώνουν κύρια κατοικία άνω των 200 τ.μ. καθώς και για όσους ιδιοκατοικούν ή μισθώνουν δευτερεύουσες κατοικίες άνω των 150 τ.μ. θα είναι αυξημένα, με αποτέλεσμα όσοι φορολογούμενοι υπάγονται στα τεκμήρια αυτά να έχουν την υποχρέωση να δηλώσουν υψηλότερα εισοδήματα και να πληρώσουν περισσότερους φόρους.

4 Στο συμπληρωματικό φόρο επί των μισθωμάτων. Ο φόρος αυτός επιβάλλεται με συντελεστή 1,5% επί των ενοικίων που εισπράττονται ή επί των τεκμαρτών μισθωμάτων που προκύπτουν από οικοδομές με εμβαδόν μέχρι 300 τετραγωνικά μέτρα. Για οικοδομές άνω των 300 τ.μ. ο συμπληρωματικός φόρος επιβάλλεται με συντελεστή 3%. Η αύξηση του φόρου αυτού θα προκύψει αυτόματα, λόγω της αύξησης των δηλωτέων μισθωμάτων.

5 Στο φόρο μεταβίβασης ακινήτων. Ο φ.μ.α. υπολογίζεται με συντελεστή 9% στα πρώτα 15.000 ευρώ της αξίας κάθε ακινήτου και με συντελεστή 11% για το τμήμα της αξίας του ακινήτου πάνω από τα 15.000 ευρώ. Εάν στην περιοχή του ακινήτου δεν υπάρχει παράρτημα πυροσβεστικής υπηρεσίας, ισχύουν χαμηλότεροι συντελεστές, 7% και 9% αντίστοιχα.

Βάση υπολογισμού είναι η αντικειμενική αξία. Συνεπώς, οι αυξήσεις των αντικειμενικών αξιών θα οδηγήσουν αυτομάτως σε υψηλότερες επιβαρύνσεις των μεταβιβάσεων ακινήτων.

Σε περίπτωση αγοράς πρώτης κατοικίας ισχύει απαλλαγή από το φόρο, η οποία σήμερα χορηγείται μέχρι τα όρια αξίας των 65.000 ευρώ για τον άγαμο φορολογούμενο και των 100.000 ευρώ για τον έγγαμο. Η αφορολόγητη αξία προσαυξάνεται κατά 20.000 ευρώ για κάθε ένα από τα δύο πρώτα τέκνα του φορολογούμενου και κατά 30.000 ευρώ για το τρίτο και κάθε ένα από τα επόμενα τέκνα.

Από την 1η-1-2006 τα αφορολόγητα όρια για την απόκτηση πρώτης κατοικίας αυξάνονται κατά 15% και διαμορφώνονται σε 75.000 ευρώ για τον άγαμο και 115.000 ευρώ για τον έγγαμο. Η προσαύξηση του αφορολογήτου για κάθε παιδί θα διαμορφωθεί σε 23.000 ευρώ για κάθε ένα από τα δύο πρώτα τέκνα του φορολογούμενου και σε 35.000 ευρώ για το τρίτο και κάθε ένα από τα επόμενα τέκνα.

Οπως όμως προαναφέραμε, οι αναπροσαρμογές των αφορολογήτων ορίων για πρώτη κατοικία κατά 15% δεν θα επαρκέσουν για να εξουδετερώσουν τις αυξήσεις των φόρων μεταβίβασης που θα προκαλέσουν οι νέες αντικειμενικές τιμές, καθώς στις περισσότερες περιοχές της χώρας οι τιμές αυτές αυξάνονται πάνω από 15%.

6 Στο φόρο κληρονομιάς ακινήτων. Υπολογίζεται επί των αντικειμενικών αξιών, με αφορολόγητα όρια και κλίμακες καθώς και με συντελεστές που κυμαίνονται από 5% έως 20% όταν κληρονόμοι είναι τέκνα, σύζυγοι ή γονείς, από 10%-30% όταν κληρονόμοι είναι λοιποί κατιόντες συγγενείς, αδέλφια, θείοι κ.λπ. και 20% - 40% όταν κληρονόμοι είναι λοιποί συγγενείς ή ξένοι. Σε περίπτωση κληρονομιάς πρώτης κατοικίας ισχύουν αφορολόγητα όρια ίδια με την περίπτωση της αγοράς. Από την 1η-1-2006 τα αφορολόγητα αυτά θα είναι αυξημένα κατά 15%. Η αύξηση των αντικειμενικών αξιών θα αυξήσει και αυτή τη φορολογία.

7 Στο φόρο δωρεάς ακινήτων. Υπολογίζεται όπως ακριβώς και ο φόρος κληρονομιάς. Ειδικά στις γονικές παροχές πρώτης κατοικίας οι όποιες ελαφρύνσεις προκύπτουν από τις αυξήσεις στα αφορολόγητα όρια και την άνοδο του πρόσθετου αφορολογήτου κατά 60.000 ευρώ απλά θα περιορίσουν τις αυξήσεις των συνολικών επιβαρύνσεων τις οποίες θα προκαλέσουν από το νέο έτος οι αναπροσαρμογές των αντικειμενικών αξιών. Τα αποτελέσματα των αυξήσεων των αντικειμενικών αξιών και των νέων ρυθμίσεων για μεταβιβάσεις και γονικές παροχές πρώτης κατοικίας αποτυπώνονται αναλυτικά στον σχετικό ενδεικτικό πίνακα που δημοσιεύουμε.

Σε ελάχιστες περιπτώσεις, που αφορούν σε γονικές παροχές της πλήρους κυριότητας ακινήτων προοριζόμενων για πρώτη κατοικία, με αντικειμενικές αξίες που θα διαμορφωθούν μετά την αύξησή τους σε επίπεδο μεταξύ 140.000 και 200.000 ευρώ, αναμένεται να σημειωθούν οριακές μειώσεις στις τελικές επιβαρύνσεις.

8 Στο φόρο μεγάλης ακίνητης περιουσίας (ΦΜΑΠ). Επιβάλλεται με συντελεστές κλιμακούμενους από 0,3% έως 0,8% εφόσον η συνολική αντικειμενική αξία της ακίνητης περιουσίας του φορολογούμενου είναι μεγαλύτερη από 243.600 ευρώ (83.006.700 δρχ.). Στην περίπτωση των συζύγων, η συνολική αφορολόγητη αξία της ακίνητης περιουσίας είναι 487.200 ευρώ.

Το ισχύον αφορολόγητο όριο προσαυξάνεται κατά 61.650 ευρώ (21.007.238 δρχ.) για κάθε ένα από τα δύο πρώτα ανήλικα τέκνα και κατά 73.400 ευρώ (25.011.050 δρχ.) για κάθε ένα από τα επόμενα ανήλικα τέκνα. Ο φόρος υπολογίζεται μόνο στο τμήμα της αξίας που υπερβαίνει το αφορολόγητο όριο. Οι αυξήσεις των αντικειμενικών αξιών θα οδηγήσουν αυτόματα σε αύξηση του ΦΜΑΠ για όσους ιδιοκτήτες τον πληρώνουν ήδη καθώς και σε υπαγωγή στον ΦΜΑΠ ενός μεγάλου αριθμού ιδιοκτητών ακινήτων που σήμερα απαλλάσσονται καθώς η συνολική αντικειμενική αξία της ακίνητης περιουσίας καθενός θα υπερβεί το ισχύον γι' αυτόν αφορολόγητο όριο.

9 Στο Τέλος Ακίνητης Περιουσίας. Υπολογίζεται με συντελεστές 0,025% - 0,035% επί του γινομένου που προκύπτει από τον πολλαπλασιασμό της αντικειμενικής αξίας ανά τετραγωνικό μέτρο επί τα τετραγωνικά μέτρα και επί το συντελεστή παλαιότητας. Επιβαρύνει μέσω των λογαριασμών της ΔΕΗ κάθε πολίτη που χρησιμοποιεί ακίνητο είτε είναι ιδιοκτήτης είτε ενοικιαστής.

10 Στο τέλος υπέρ Ταμείου Νομικών που επιβάλλεται κατά τη σύνταξη συμβολαίων μεταβίβασης ακινήτων. Υπολογίζεται με συντελεστή 0,9% επί της αντικειμενικής αξίας κάθε μεταβιβαζόμενου ακινήτου.

11 Στο τέλος μεταγραφής ακινήτου υπέρ Ταμείου Νομικών. Υπολογίζεται με συντελεστή 1,025% επί της αντικειμενικής αξίας κάθε μεταβιβαζόμενου ακινήτου.

12 Στα πρόσθετα τέλη μεταγραφής συμβολαίων. Υπολογίζεται με συντελεστές 0,45% - 0,75% επί της αντικειμενικής αξίας κάθε μεταβιβαζόμενου ακινήτου.

ΠΟΣΟ ΘΑ ΜΕΤΑΒΛΗΘΟΥΝ ΟΙ ΕΠΙΒΑΡΥΝΣΕΙΣ ΣΕ ΜΕΤΑΒΙΒΑΣΕΙΣ - ΓΟΝΙΚΕΣ ΠΑΡΟΧΕΣ ΠΡΩΤΗΣ ΚΑΤΟΙΚΙΑΣ ΤΟ 2006

ΑΝΤΙΚ/ΚΗ ΑΞΙΑ ΣΗΜΕΡΑ	ΑΝΤΙΚ/ΚΗ ΑΞΙΑ ΤΟ 2006 ΜΕ ΑΥΞΗΣΗ 30%	ΜΕΤΑΒΙΒΑΣΗ ΣΕ ΑΓΑΜΟ			ΓΟΝΙΚΗ ΠΑΡΟΧΗ ΣΕ ΑΓΑΜΟ		
		ΣΥΝΟΛΙΚΗ ΕΠΙΒΑΡΥΝΣΗ (1)		ΜΕΤΑΒΟΛΗ ΕΠΙΒΑΡΥΝΣΗΣ	ΣΥΝΟΛΙΚΗ ΕΠΙΒΑΡΥΝΣΗ (2)		ΜΕΤΑΒΟΛΗ ΕΠΙΒΑΡΥΝΣΗΣ
		2005	2006		2005	2006	
50.000	65.000	2.500	3.250	+30,00%	1.500	1.950	+30,00%
60.000	78.000	3.000	4.170	+39,00%	1.800	2.340	+30,00%
70.000	91.000	3.950	6.010	+52,15%	2.100	2.730	+30,00%
80.000	104.000	5.350	8.090	+51,21%	2.400	3.120	+30,00%
90.000	117.000	6.950	10.170	+46,33%	2.825	3.510	+24,25%
100.000	130.000	8.550	12.250	+43,27%	3.625	3.900	+7,59%
110.000	143.000	10.150	14.330	+41,18%	4.425	4.290	-3,05%
120.000	156.000	11.750	16.410	+39,66%	5.225	4.730	-9,47%
130.000	169.000	13.350	18.490	+38,50%	6.275	5.770	-8,05%
140.000	182.000	14.950	20.570	+37,59%	7.575	7.160	-5,48%
150.000	195.000	16.550	22.650	+36,86%	8.875	8.850	-0,28%
160.000	208.000	18.150	24.730	+36,25%	10.175	10.540	+3,59%
170.000	221.000	19.750	26.810	+35,75%	11.475	12.230	+6,58%
180.000	234.000	21.350	28.890	+35,32%	12.775	13.920	+8,96%
190.000	247.000	22.950	30.970	+34,95%	14.075	15.610	+10,91%
200.000	260.000	24.550	33.050	+34,62%	15.375	17.300	+12,52%

(1) Στην έννοια «συνολική επιβάρυνση» περιλαμβάνεται ο φόρος, τα συμβολαιογραφικά έξοδα 1,5% επί της αντικειμενικής αξίας, τα δικηγορικά έξοδα, τα έξοδα μεταγραφής 0,45% επί της αντικειμενικής αξίας, το τέλος υπέρ Ταμείου Νομικών 0,1% περίπου επί της αντικειμενικής αξίας. Το συνολικό ύψος των πρόσθετων επιβαρύνσεων, πλην φόρου μεταβίβασης, φθάνει στο 5% περίπου της αντικειμενικής αξίας.

(2) Στην έννοια «συνολική επιβάρυνση» περιλαμβάνεται ο φόρος, τα συμβολαιογραφικά έξοδα 1,5% επί της αντικειμενικής αξίας, τα έξοδα μεταγραφής 0,45% επί της αντικειμενικής αξίας, το τέλος υπέρ Ταμείου Νομικών 0,9% επί της αντικειμενικής αξίας και το τέλος μεταγραφής υπέρ Ταμείου Νομικών 0,1% περίπου επί της αντικειμενικής αξίας.

ΔΡΟΜΟΛΟΓΙΑ ΕΟΡΤΩΝ ΤΟΥ ΤΑΧΥΠΛΟΟΥ ΚΑΤΑΜΑΡΑΝ ΠΡΑΙΝΤ
Από 21-12-2005 έως 03-01-2006

ΔΕΥΤΕΡΑ		
ΛΙΜΑΝΙ	ΑΦΙΞΗ	ΑΝΑΧ/ΣΗ
ΛΕΡΟ		**13.30**
ΚΑΛΥΜΝΟ	14.20	14.30
ΚΩ	15.10	15.20
ΣΥΜΗ	16.45	16.50
ΡΟΔΟ	**17.40**	**ΔΙΑΝ/ΣΗ**

ΤΡΙΤΗ		
ΛΙΜΑΝΙ	ΑΦΙΞΗ	ΑΝΑΧ/ΣΗ
ΡΟΔΟ		**08.30**
ΣΥΜΗ	09.20	09.30
ΚΩ	11.00	11.10
ΚΑΛΥΜΝΟ	11.50	12.00
ΛΕΡΟ	12.50	13.30
ΚΑΛΥΜΝΟ	14.20	14.30
ΚΩ	15.10	15.20
ΣΥΜΗ	16.45	16.50
ΡΟΔΟ	**17.40**	**ΔΙΑΝ/ΣΗ**

ΤΕΤΑΡΤΗ		
ΛΙΜΑΝΙ	ΑΦΙΞΗ	ΑΝΑΧ/ΣΗ
ΡΟΔΟ		**08.30**
ΣΥΜΗ	09.20	09.30
ΚΩ	11.00	11.10
ΚΑΛΥΜΝΟ	11.50	12.00
ΛΕΡΟ	12.50	13.30
ΚΑΛΥΜΝΟ	14.20	14.30
ΚΩ	15.10	15.20
ΣΥΜΗ	16.45	16.50
ΡΟΔΟ	**17.40**	**ΔΙΑΝ/ΣΗ**

ΠΕΜΠΤΗ		
ΛΙΜΑΝΙ	ΑΦΙΞΗ	ΑΝΑΧ/ΣΗ
ΡΟΔΟ		**08.30**
ΚΑΣΤ/ΖΟ	11.00	11.30
ΡΟΔΟ	14.00	14.30
ΣΥΜΗ	15.20	15.30
ΚΩ	17.00	17.10
ΚΑΛΥΜΝΟ	**17.50**	**ΔΙΑΝ/ΣΗ**

ΠΑΡΑΣΚΕΥΗ		
ΛΙΜΑΝΙ	ΑΦΙΞΗ	ΑΝΑΧ/ΣΗ
ΚΑΛΥΜΝΟ		**07.50**
ΚΩ	08.30	08.40
ΣΥΜΗ	10.10	10.20
ΡΟΔΟ	11.10	14.30
ΣΥΜΗ	15.20	15.30
ΚΩ	17.00	17.10
ΚΑΛΥΜΝΟ	17.45	17.55
ΛΕΡΟ	**18.45**	**ΔΙΑΝ/ΣΗ**

ΣΑΒΒΑΤΟ		
ΛΙΜΑΝΙ	ΑΦΙΞΗ	ΑΝΑΧ/ΣΗ
ΛΕΡΟ		**06.50**
ΚΑΛΥΜΝΟ	07.40	07.50
ΚΩ	08.30	08.40
ΣΥΜΗ	10.10	10.20
ΡΟΔΟ	11.10	15.30
ΣΥΜΗ	16.20	16.30
ΚΩ	18.00	18.10
ΚΑΛΥΜΝΟ	18.45	18.55
ΛΕΡΟ	**19.45**	**ΔΙΑΝ/ΣΗ**

ΚΥΡΙΑΚΗ		
ΛΙΜΑΝΙ	ΑΦΙΞΗ	ΑΝΑΧ/ΣΗ

ΑΝΕΚΤΕΛΕΣΤΟ

ΔΡΟΜΟΛΟΓΙΑ ΤΩΝ ΤΑΧΥΠΛΟΩΝ ΚΑΤΑΜΑΡΑΝ ΠΡΑΙΝΤ
Από 04-01-2006 έως 31-01-2006

ΔΕΥΤΕΡΑ		
ΛΙΜΑΝΙ	ΑΦΙΞΗ	ΑΝΑΧ/ΣΗ
ΡΟΔΟΣ		**14.30**
ΣΥΜΗ	15.20	15.30
ΚΩΣ	17.00	17.10
ΚΑΛΥΜΝΟΣ	17.45	17.55
ΛΕΡΟΣ	18.45	**Δ/ΝΣΗ**

ΤΡΙΤΗ		
ΛΙΜΑΝΙ	ΑΦΙΞΗ	ΑΝΑΧ/ΣΗ
ΛΕΡΟΣ		**06.50**
ΚΑΛΥΜΝΟΣ	07.40	07.50
ΚΩΣ	08.30	08.40
ΣΥΜΗ	10.10	10.20
ΡΟΔΟΣ	11.10	**Δ/ΣΗ**

ΤΕΤΑΡΤΗ		
ΛΙΜΑΝΙ	ΑΦΙΞΗ	ΑΝΑΧ/ΣΗ
ΡΟΔΟΣ		**08.30**
ΣΥΜΗ	09.20	09.30
ΚΩΣ	11.00	11.10
ΚΑΛΥΜΝΟΣ	11.50	12.00
ΛΕΡΟΣ	12.50	13.30
ΚΑΛΥΜΝΟΣ	14.20	14.30
ΚΩΣ	15.10	15.20
ΣΥΜΗ	16.45	16.50
ΡΟΔΟΣ	17.40	**Δ/ΝΣΗ**

ΠΕΜΠΤΗ		
ΛΙΜΑΝΙ	ΑΦΙΞΗ	ΑΝΑΧ/ΣΗ
ΡΟΔΟΣ		**14.30**
ΣΥΜΗ	15.20	15.30
ΚΩΣ	17.00	17.10
ΚΑΛΥΜΝΟΣ	17.50	**Δ/ΝΣΗ**

ΠΑΡΑΣΚΕΥΗ		
ΛΙΜΑΝΙ	ΑΦΙΞΗ	ΑΝΑΧ/ΣΗ
ΚΑΛΥΜΝΟΣ		**07.50**
ΚΩΣ	08.30	08.40
ΣΥΜΗ	10.10	10.20
ΡΟΔΟΣ	11.10	14.30
ΣΥΜΗ	15.20	15.30
ΚΩΣ	17.00	17.10
ΚΑΛΥΜΝΟΣ	17.45	17.55
ΛΕΡΟ	18.45	**Δ/ΝΣΗ**

ΣΑΒΒΑΤΟ		
ΛΙΜΑΝΙ	ΑΦΙΞΗ	ΑΝΑΧ/ΣΗ
ΛΕΡΟ		**06.50**
ΚΑΛΥΜΝΟΣ	07.40	07.50
ΚΩΣ	08.30	08.40
ΣΥΜΗ	10.10	10.20
ΡΟΔΟΣ	11.10	14.30
ΣΥΜΗ	15.20	15.30
ΚΩΣ	17.00	17.10
ΚΑΛΥΜΝΟΣ	17.45	**Δ/ΝΣΗ**

ΚΥΡΙΑΚΗ		
ΛΙΜΑΝΙ	ΑΦΙΞΗ	ΑΝΑΧ/ΣΗ
ΚΑΛΥΜΝΟΣ		**14.30**
ΚΩΣ	15.10	**15.20**
ΣΥΜΗ	16.40	16.50
ΡΟΔΟΣ	**17.40**	**Δ/ΝΣΗ**

DODEKANISOS SEAWAYS ΑΥΣΤΡΑΛΙΑΣ 3 ΡΟΔΟΣ 85100 ΤΗΛ. 2241070590, FAX 2241070591

δημοκρατικά

ΥΠΑΡΧΕΙ ΑΝΤΙΚΕΙΜΕΝΙΚΗ ΠΡΑΓΜΑΤΙΚΟΤΗΤΑ Η ΟΠΟΙΑ ΔΙΝΕΙ ΤΟ ΜΕΤΡΟ ΤΗΣ ΑΛΗΘΕΙΑΣ (ΑΡΙΣΤΟΤΕΛΗΣ)

ΠΡΟΓΡΑΜΜΑ ΣΤΑΘΕΡΟΤΗΤΑΣ

Αρκετά φιλόδοξο το Επικαιροποιημένο Πρόγραμμα Σταθερότητας και Ανάπτυξης 2005-2008, το οποίο δόθηκε στη δημοσιότητα. Φιλόδοξο, γιατί από τη φύση της η κυβέρνηση οφείλει να αντιμετωπίζει με αισιοδοξία το οικονομικό μέλλον της χώρας, και ρεαλιστικό, γιατί αυτή την αισιοδοξία της, τη στηρίζει αφενός μεν στην αποκατάσταση της δημοσιονομικής ισορροπίας, αφετέρου, δε, στη βελτίωση του επιχειρηματικού περιβάλλοντος, παράγοντες οι οποίοι θα συμβάλουν στην ενδυνάμωση της θέσης της Ελλάδας στην παγκόσμια αγορά. Στα «φιλόδοξα» του Προγράμματος η πρόβλεψη ότι από το επόμενο έτος και για τα επόμενα δύο έτη, δηλαδή μέχρι το 2008, προβλέπεται ισχυρή ανάπτυξη, με το ρυθμό αύξησης του ΑΕΠ να ανέρχεται στο 3,9% ετησίως κατά μέσο όρο, που θεωρείται ως εφικτός στόχος, υπό την προϋπόθεση ότι θα δημιουργηθούν οι κατάλληλες προϋποθέσεις και θα υπάρξουν οι συνθήκες εκείνες που θα προσελκύσουν κυρίως ξένες επενδύσεις στη χώρα μας.

Η παράγραφος με την οποία ο υπουργός Οικονομίας **εξηγεί** από που θα προέλθει η ισχυρή ανάπτυξη, «από την αύξηση των δημοσίων επενδύσεων, σε συνδυασμό με την αύξηση των ιδιωτικών επενδύσεων, ενώ η ιδιωτική κατανάλωση προβλέπεται επίσης να παραμείνει ισχυρή», είναι μεν κατά βάση σωστή κατά την οικονομική σκέψη, **προϋποθέτει** όμως βασικές αλλαγές, οι οποίες αγγίζουν τα όρια των δομικών αλλαγών στη διάρθρωση της οικονομίας, όπως είναι, π.χ., η μείωση των φορολογικών συντελεστών.

Μήπως, όμως, αυτό ακριβώς **δεν εννοεί** και ο υπουργός τονίζοντας στη συνέχεια πως «σε ό,τι αφορά την κερδοφορία του επιχειρηματικού τομέα, το υπουργείο Οικονομίας αναμένει να ενισχυθεί περαιτέρω, ως αποτέλεσμα της μείωσης των φορολογικών συντελεστών των επιχειρήσεων κατά 10 ποσοστιαίες μονάδες» (σε τρία στάδια κατά την τριετία 2005-2007); Ναι, είναι απολύτως σαφές. Ομως, τι θα γίνει με τη φορολογία των φυσικών προσώπων; Μήπως από εκεί δεν θα προέλθει η ισχυροποίηση της ιδιωτικής κατανάλωσης;

Και μία ακόμη απορία κ. υπουργέ. Οι «Ευρωπαίοι» τραπεζίτες, όπως καλά γνωρίζετε, δύο πράγματα τρέμουν κυριολεκτικά: Μην τους πέσει ο ουρανός στο κεφάλι (σ.σ.: ως γνήσιοι Γαλάτες που αισθάνονται) και να μην αυξηθεί ο πληθωρισμός.

Εκεί πώς θα αντιμετωπίσετε τις ... «αντιρρήσεις» των τραπεζιτών που συνοδεύονται με την αυθαίρετη αύξηση των επιτοκίων και θα επιτύχετε η ιδιωτική κατανάλωση επίσης να παραμείνει ισχυρή; Είναι ένα (βασικό) ερώτημα.

Τέλος, σε ό,τι αφορά στην εκτίμηση ότι η κερδοφορία των επιχειρήσεων θα ενισχυθεί επίσης και από το γεγονός ότι εφαρμόζεται ο νέος επενδυτικός νόμος, ο οποίος διευρύνει την επιχειρηματική και επενδυτική δραστηριότητα, συμφωνούμε με αστερίσκους και υποσημειώσεις, οφειλόμενους, όχι τόσο στη δική σας βούληση, αλλά στις δυνατότητες της οικονομίας μας στο να παράσχει αυτές τις ελαφρύνσεις.

Το σημείο, ωστόσο, που **χρήζει** των περισσότερων ερμηνειών και επεξηγήσεων είναι αυτό όπου εκτιμάται ότι θα εξακολουθήσει να αυξάνεται με ταχείς ρυθμούς η πιστωτική επέκταση προς τον ιδιωτικό τομέα (νοικοκυριά και επιχειρήσεις), «χωρίς σημαντικό πιστωτικό κίνδυνο για το χρηματοπιστωτικό τομέα», όπως αναφέρεται χαρακτηριστικά στο πρόγραμμα.

Κατά τα λοιπά, η έντονη αναπτυξιακή δυναμική της ελληνικής οικονομίας υποστηρίζεται και από τις διαρθρωτικές **μεταρρυθμίσεις** που αποβλέπουν στην ενίσχυση της παραγωγικότητας και της απασχόλησης, ενώ οι μεταρρυθμίσεις αναμένεται να συνεισφέρουν στην επιτάχυνση του ρυθμού αύξησης του ΑΕΠ με διάχυση της ανάπτυξης σε όλους τους τομείς και τις περιφέρειες της ελληνικής οικονομίας.

Για την απασχόληση προβλέπεται ότι την τριετία 2006-2008 θα αυξάνεται ετησίως κατά 1,6% κατά μέσο όρο, ενώ το ποσοστό ανεργίας αναμένεται να περιοριστεί από το 10,4% το 2005 στο 9,8% το 2006, 8,9% το 2007 και στο 8% το 2008. Παράλληλα, προβλέπεται **επιβράδυνση** του πληθωρισμού από το 2006 και μετά. Εχουμε δίκιο ή άδικο που χαρακτηρίζουμε ρεαλιστικά φιλόδοξο το Επικαιροποιημένο Πρόγραμμα Σταθερότητας και Ανάπτυξης 2005-2008;

ΘΑΝΑΣΗΣ ΤΣΟΥΡΑΣ: ΕΤΟΙΜΟ ΝΑ ΚΥΒΕΡΝΗΣΕΙ ΤΟ ΠΑΣΟΚ, ΣΥΓΧΡΟΝΟΣ ΣΟΣΙΑΛΙΣΤΗΣ ΗΓΕΤΗΣ Ο ΓΙΩΡΓΟΣ ΠΑΠΑΝΔΡΕΟΥ

«ΒΑΘΥΤΑΤΟΣ ΣΥΝΤΗΡΗΤΙΣΜΟΣ η άρνηση της ανανέωσης»

• Ολα τα στελέχη του ΠΑΣΟΚ οφείλουν να προσφέρουν στους πολιτικούς και κοινωνικούς αγώνες. Στρατηγικές «προσωπικής τακτοποίησης» απορρίπτονται • Αναζητούμε συνεργασίες για να διαμορφωθεί μια νέα προοδευτική πλειοψηφία

Οποτε κι αν κάνει εκλογές η κυβένρηση θα υποστεί τις συνέπειες των επιλογών της. Τα διλήμματα της ήττας είναι της Ν.Δ., το ΠΑΣΟΚ είναι έτοιμο να κυβερνήσει, υποστηρίζει σε συνέντευξή του ο βουλευτής και μέλος του Πολιτικού Συμβουλίου του ΠΑΣΟΚ Θανάσης Τσούρας.

ΣΥΝΕΝΤΕΥΞΗ ΣΤΟΝ ΠΑΝΟ ΣΩΚΟ

Διαφωνεί με όσους λένε ότι παρ' όλο που η Ν.Δ. είναι στην πιο δύσκολη φάση της το ΠΑΣΟΚ δεν κερδίζει από τη φθορά. Αντιθέτως πιστεύει ότι κάθε εβδομάδα που περνά η κυβέρνηση θα βρίσκεται και σε πιο δύσκολη κατάσταση, ενώ το ΠΑΣΟΚ κερδίζει το χαμένο έδαφος και έχει ανοδική πορεία.

Επίσης ο στενός συνεργάτης του Γιώργου Παπανδρέου:

- Επιμένει στην ανανέωση του ΠΑΣΟΚ τονίζοντας ότι η άρνησή της είναι βαθύτατος συντηρητισμός.

- Τονίζει ότι στρατηγικές προσωπικής τακτοποίησης δεν γίνονται δεκτές και ζητάει από τα στελέχη του κινήματος να εγκαταλείψουν αυτή την τακτική και να προσφέρουν στον αγώνα για την επίλυση των προβλημάτων των πολιτών.

- Υποστηρίζει ότι το ΠΑΣΟΚ θέλει τη συνεργασία στην αυτοδιοίκηση με άλλες προοδευτικές δυνάμεις για τη δημιουργία μιας κοινωνικής προοδευτικής πλειοψηφίας. Παράλληλα εκφράζει την ελπίδα ότι μέσα σ' αυτές τις δυνάμεις θα επικρατήσουν εκείνες οι φωνές που έχουν τις ίδιες απόψεις και αντιτίθενται στην κομματική περιχαράκωση...

Η συνέντευξη έχει ως εξής:

ΑΝΟΔΙΚΗ ΠΟΡΕΙΑ

• Ο κόσμος ακόμη δεν εμπιστεύεται το ΠΑΣΟΚ και τον Γ. Παπανδρέου, όπως δείχνουν οι δημοσκοπήσεις παρά τη μείωση της ψαλίδας. Επιπλέον, δεν έχετε καταλήξει και στις προγραμματικές σας θέσεις ως κόμμα. Παρ' όλα αυτά όμως λέτε ότι είστε έτοιμοι να κυβερνήσετε. Μήπως οι πρόωρες εκλογές δεν θα είναι ό,τι καλύτερο για το ΠΑΣΟΚ;

«Σε όλες τις δημοσκοπήσεις, η πρόθεση ψήφου αυξάνει ραγδαία υπέρ του ΠΑΣΟΚ και κυρίως οι μετακινήσεις ψηφοφόρων Ν.Δ. προς ΠΑΣΟΚ είναι κατά 50% περισσότερες. Φαινόμενο που είχε να καταγραφεί τουλάχιστον 4 έτη. Βλέπουμε λοιπόν μία σταθερή και ταχεία ανοδική πορεία του κινήματος στη συνείδηση του κόσμου.

Και αυτό συμβαίνει επειδή εμείς προτείνουμε και αποδεικνύουμε πως υπάρχει «άλλος δρόμος». Με τις θέσεις μας για την οικονομία, την ανάπτυξη, τη δημόσια διοίκηση, το κοινωνικό κράτος.

Ο πολίτης κρίνει, συγκρίνει και κάθε μήνα πια, όπως σε όλες τις μετρήσεις καταγράφεται, πλησιάζει και στηρίζει όλο και περισσότερο το ΠΑΣΟΚ και τον Γ. Παπανδρέου».

• Αφού καταγγέλλετε την κυβέρνηση ότι ακολουθεί καταστροφική πολιτική για τη χώρα γιατί δεν ζητάτε εκλογές; Οι πολίτες θεωρούν ότι τις φοβάστε επειδή δεν θα τις κερδίσετε.

«Οι πρόωρες εκλογές είναι συνταγματικώς απόφαση της κυβέρνησης και μόνο. Αυτή θα φέρει την ευθύνη. Αυτή θα υποστεί και τις συνέπειες των επιλογών της. Εμείς σήμερα είμαστε έτοιμοι. Τα διλήμματα της ήττας είναι δικά τους».

• Η κυβέρνηση βρίσκεται στην πιο δύσκολη φάση της. Τριάντα πέντε στελέχη της έχουν εκδιωχθεί, πολλοί εξ αυτών για διαφθορά, ο κόσμος έχει ξεσηκωθεί με την πολιτική της, γενικώς τίποτε δεν δείχνει ότι πάει καλά. Ομως, το ΠΑΣΟΚ ακόμη δεν έχει καρπωθεί τη φθορά της. Γιατί συμβαίνει αυτό;

«Η κυβέρνηση δεν βρίσκεται στην πιο "δύσκολη φάση της". Γιατί κάθε εβδομάδα που περνά, βρίσκεται σε όλο και χειρότερη. Και αυτό θα συνεχίζεται και θα εντείνεται. Γιατί καθημερινά αποκαλύπτονται τα ψεύδη και η αναξιοπιστία της. Οτι άλλα έταξε και άλλα πράττει. Και ταυτόχρονα το προεκλογικό της "λάβαρο" κατά της διαφθοράς υπεστάλη από τα σκάνδαλα και τις εξυπηρετήσεις προς τους "ημετέρους" που σχεδόν καθημερινά ξεσκεπάζονται. Η περίοδος ανοχής του κόσμου τελειώνει πλέον. Και αυτό θα καταγράφεται όλο και πιο έντονα».

• Κατηγορούν το κόμμα σας ότι σε πολλά θέματα συμπλέει με τη Ν.Δ. και ακολουθεί κι αυτό φιλελεύθερες θέσεις, π.χ. στις

εσείς πότε περνάτε ΚΤΕΟ;

ΠΡΟΓΡΑΜΜΑ ΠΡΟΣΚΛΗΣΗΣ ΟΧΗΜΑΤΩΝ Ν. ΔΩΔΕΚΑΝΗΣΟΥ

- ΤΟΝ ΝΟΕΜΒΡΙΟ ΑΠΟ ΡΟΕ-1000 ΕΩΣ ΡΟΕ-2700

- ΤΟΝ ΔΕΚΕΜΒΡΙΟ ΑΠΟ ΡΟΕ-2701 ΕΩΣ ΡΟΕ-4400

AUTOVISION
ΤΕΧΝΙΚΟΣ ΕΛΕΓΧΟΣ ΟΧΗΜΑΤΩΝ

Ιδιωτικό ΚΤΕΟ Ρόδου
για ραντεβού..22410 67677

ΑΔΕΙΟΔΟΤΗΜΕΝΟ ΑΠΟ ΤΟ ΥΠΟΥΡΓΕΙΟ ΜΕΤΑΦΟΡΩΝ,
ΠΛΗΡΩΣ ΙΣΟΤΙΜΟ ΜΕ ΤΑ ΔΗΜΟΣΙΑ ΚΤΕΟ

1ο Χιλ. ΝΕΑΣ ΕΘΝΙΚΗΣ ΤΣΑΙΡΙ-ΑΕΡΟΔΡΟΜΙΟΥ (ΟΠΙΣΘΕΝ ΤΡΟΦΟΚΑΖΑ)

ΔΕΚΟ, στο ωράριο κ.λπ., και δεν μπορεί να συγκεράσει τις πολλές διαφορετικές απόψεις στο εσωτερικό του. Ποιος είναι ο άλλος δρόμος;

«Το πλαίσιο των δικών μας προτάσεων στηρίζεται σε 4 πυλώνες: βιώσιμη ανάπτυξη, επένδυση στο ανθρώπινο κεφάλαιο, κοινωνική αλληλεγγύη, αποκεντρωμένο διοικητικό σύστημα. Εκ διαμέτρου αντίθετο με τον ιδιότυπο πελατειακό καπιταλισμό που προωθεί η Ν.Δ. Που στηρίζεται στην ανεξέλεγκτη αγορά, στη φθηνή εργασία, στον συγκεντρωτισμό και στην αποδόμηση του κοινωνικού κράτους. Η πολιτική διαφορά είναι βαθιά, δομική και απολύτως ορατή.

Οσον αφορά τις διαφορετικές απόψεις σάς θυμίζω πως τελικά ο διάλογος φέρνει τη σύνθεση. Γι' αυτό όλες οι αποφάσεις του Πολιτικού Συμβουλίου για τις πολιτικές μας είναι ομόφωνες».

ΠΕΡΙ ΑΝΑΝΕΩΣΗΣ

• Ο κ. Παπανδρέου άνοιξε το θέμα της ανανέωσης με εκείνες τις γνωστές δηλώσεις στους κοινοβουλευτικούς συντάκτες, όμως μετά ακολούθησε θύελλα αντιδράσεων από βουλευτές ότι καλλιεργεί ο ίδιος την εσωστρέφεια. Ο κ. Βενιζέλος εξέφρασε μια τέτοια άποψη προ ημερών. Μήπως σε αυτή τη φάση, που το ΠΑΣΟΚ είναι στην αντιπολίτευση, η προσπάθεια ανανέωσης αποδυναμώνει το κόμμα και το διχάζει;

«Ολα τα στελέχη – ή τουλάχιστον η μεγάλη πλειοψηφία – γνωρίζουμε και συμφωνούμε πως η ανανέωση είναι μια διαδικασία συνεχής, διαρκής και απαραίτητη. Μια διαδικασία όχι "αποκλεισμού", αλλά αντίθετα "επέκτασης". Με στόχο τη διεύρυνση και τη συνένωση των δυνάμεων όλων όσοι αγωνίζονται για τα συμφέροντα του λαού και του τόπου μέσα από τους κόλπους ενός ενωμένου κινήματος. Η άρνηση της ανανέωσης είναι βαθύτατος συντηρητισμός».

• Πολλά στελέχη – όχι απαραίτητα παλιά και φθαρμένα – αναρωτιούνται με ποιους συζητάει ο κ. Παπανδρέου για το κόμμα και ποιο θα είναι το δικό τους μέλλον σε μια κυβέρνηση του Γιώργου. Ποιος μπορεί να τους καθησυχάσει;

«Το ΠΑΣΟΚ επιζητεί να ανταποκριθεί με συνέπεια, σωστά και αποτελεσματικά στις ανάγκες των πολιτών. Σε μια εποχή με πολλά, δύσκολα και σύνθετα προβλήματα όλα τα στελέχη του κινήματος οφείλουν να προσφέρουν σε αυτούς τους πολιτικούς και κοινωνικούς αγώνες. Αναζητήσεις και στρατηγικές «προσωπικής τακτοποίησης» δεν γίνονται δεκτές».

• Ερχονται δημοτικές – νομαρχιακές εκλογές. Θα δείξει το αποτέλεσμά τους αν το ΠΑΣΟΚ θα μπορέσει να κερδίσει τις εθνικές εκλογές; Είναι πρόκριμα;



«Ο πολίτης κρίνει, συγκρίνει και κάθε μήνα πια πλησιάζει και στηρίζει όλο και περισσότερο το ΠΑΣΟΚ και τον Γ. Παπανδρέου», λέει ο Θανάσης Τσούρας

«Οι θέσεις και οι δράσεις των κομμάτων κρίνονται καθημερινά. Βεβαίως υπάρχουν πολλοί σταθμοί. Τον κυριότερο αποτελούν πάντα οι εθνικές εκλογές. Για να μπορέσεις να κάνεις πράξη το πρόγραμμά σου για την Ελλάδα και τον λαό. Ομως και οι εκλογές για την Αυτοδιοίκηση είναι ένας σημαντικός πολιτικός αγώνας. Διότι κρίνεται η μάχη ανάμεσα σε όσους πιστεύουν στην αυτοδιοίκηση, στην αποκέντρωση και στην τοπική ανάπτυξη και σε αυτούς που προωθούν αυταρχικές και συγκεντρωτικές πολιτικές. Και αυτό σήμερα είναι μεγάλο διακύβευμα».

• Το ΠΑΣΟΚ δείχνει ότι είναι ένα κόμμα μόνο του, χωρίς συμμάχους ή συγγενείς χώρους για να συνεργαστεί. Πώς λοιπόν θα επιτευχθεί, όπως λέει ο κ. Παπανδρέου, η μεγάλη κοινωνική – πολιτική πλειοψηφία στις εκλογές της αυτοδιοίκησης;

«Εμείς πιστεύουμε σε μια αποκεντρωμένη και συμμετοχική διακυβέρνηση. Γι' αυτό μας ενδιαφέρει να υπάρχουν παντού στελέχη της αυτοδιοίκησης με την ίδια πολιτική αντίληψη. Οσον αφορά τις συνεργασίες, με ειλικρίνεια προθέσεων, αναζητούμε και προάγουμε το διάλογο με όλες τις δυνάμεις που έχουν την ίδια προσέγγιση. Ελπίζουμε πως και σε αυτές τις δυνάμεις θα επικρατήσουν πολιτικές και φωνές που πιστεύουν ότι η αυτοδιοίκηση είναι το επίπεδο που μπορεί να διαμορφωθεί κατ' αρχήν μια νέα προοδευτική κοινωνική πλειοψηφία. Και όχι πολιτικές και φωνές που σκοπεύουν μόνο στις κομματικές περιχαράκωσεις».

«ΝΙΚΗΦΟΡΑ ΠΟΡΕΙΑ»

• Γενικότερα η έλλειψη δεξαμενών από τα αριστερά του ΠΑΣΟΚ δεν σας δημιουργεί πρόβλημα εκλογικής διεύρυνσης; Πώς θα το λύσετε;

«Εμείς μαχόμαστε μία κυβέρνηση που πλήττει συστηματικά τα συμφέροντα των πολλών για χάρη των ολίγων. Προτείνουμε προοδευτικές και σύγχρονες λύσεις και πολιτικές για τα προβλήματα που απασχολούν τους πολίτες. Αλλάζουμε το κίνημα σε δομές, λειτουργίες, συμπεριφορές. Αυτό το τρίπτυχο εγγυάται τη νέα πορεία του ΠΑΣΟΚ. Και σε αυτή την πορεία, είμαι σίγουρος, θα συμμετάσχουν και πολλοί που δεν ήσαν μέχρι χθες μαζί μας. Γι' αυτό θα είναι νικηφόρα».

• Ο Γ. Παπανδρέου λέει συχνά ότι έχει άλλο ηγετικό στιλ, όχι το παραδοσιακό. Μήπως δεν περνάει αυτό το στιλ στις μεγάλες μάζες;

«Ο Γιώργος Παπανδρέου εκφράζει τη σύγχρονη προσωπικότητα ενός σοσιαλιστή ηγέτη. Με χαρακτηριστικά που ενώνουν και εμπνέουν. Που οδηγούν σε νικηφόρα πορεία, αλλά κυρίως στη μεγάλη αλλαγή που απαιτούν οι καιροί. Η αναγνώριση αυτής της προσωπικότητας ηγέτη ήταν και η αιτία της μεγάλης τιμής να επιλεγεί ο Γιώργος Παπανδρέου πρόεδρος της Σοσιαλιστικής Διεθνούς από τα 161 μέλη που την απαρτίζουν».





ΕΓΚΥΚΛΙΟΣ ΤΟΥ ΥΠΟΥΡΓΟΥ ΕΣΩΤΕΡΙΚΩΝ

ΔΙΟΙΚΗΣΗ ΜΕ ΣΤΟΧΟΥΣ ΣΤΟ ΔΗΜΟΣΙΟ ΑΠΟ ΤΟ 2006

Καθιέρωση του Συστήματος Διοίκησης με Στόχους στο Δημόσιο, από το 2006, προβλέπει εγκύκλιος που υπέγραψε ο υπουργός Εσωτερικών, Δημόσιας Διοίκησης και Αποκέντρωσης, Προκόπης Παυλόπουλος



Σύμφωνα με τον Ν 3230/2004, οι προϊστάμενοι όλων των βαθμίδων καθώς και οι υπάλληλοι δεσμεύονται σε ετήσια βάση για την υλοποίηση συγκεκριμένων ενεργειών και την επίτευξη συγκεκριμένων ποσοτικών και ποιοτικών αποτελεσμάτων.

Στην εγκύκλιο σημειώνεται ότι σε κάθε διοικητικό επίπεδο, οι στόχοι διαμορφώνονται και συγκεκριμενοποιούνται κατόπιν συνεργασίας και συμφωνίας μεταξύ προϊσταμένου και υφισταμένων. Αυτό σημαίνει ότι οι στόχοι δεν τίθενται αυθαίρετα από τον προϊστάμενο, αντιθέτως οι υφιστάμενοι συμμετέχουν αποφασιστικά στον καθορισμό τους. Σε περίπτωση διαφωνίας μεταξύ προϊσταμένου και υφιστασμένου αναφορικά με τους στόχους που πρέπει να τεθούν, αυτή αρχικά επιλύεται με καλόπιστο διάλογο και εποικοδομητική συνεργασία. Εάν δεν καταστεί δυνατή η συναίνεση, ο οικείος προϊστάμενος αποφασίζει σχετικά. Σε αυτή την περίπτωση εξηγεί και τεκμηριώνει τις απόψεις του στους υφισταμένους του και δεν επιβάλλει απλά τις αποφάσεις του. Κατά τη διαδικασία εκπλήρωσης των στόχων, οι υφιστάμενοι πρέπει να λειτουργούν με σχετική αυτονομία.

Για την εφαρμογή της Διοίκησης μέσω Στόχων ακολουθούνται διαδοχικά τα εξής στάδια:

• Κατά τους μήνες Νοέμβριο / Δεκέμβριο, ο υπουργός ή το αρμόδιο όργανο Διοίκησης κάθε φορέα γνωστοποιεί και κατανέμει στις οικείες υπηρεσίες τους στρατηγικούς σκοπούς για το επόμενο έτος.

• Οι προϊστάμενοι Γενικής Διεύθυνσης ή Διεύθυνσης, αν δεν υπάρχουν Γενικές Διευθύνσεις, προβαίνουν σε μια πρώτη ανάλυση των ανωτέρω στρατηγικών σκοπών του φορέα, ενημερώνουν σχετικά τους υπαγόμενους σε αυτούς προϊσταμένους Διεύθυνσης ή Τμήματος αντίστοιχα, με τους οποίους καθορίζουν από κοινού τους στόχους της Γενικής Διεύθυνσης και ζητούν από αυτούς να προσδιορίσουν τους επί μέρους στόχους κάθε Διεύθυνσης.

• Οι προϊστάμενοι Διεύθυνσης σε συνεργασία με τους προϊσταμένους Τμημάτων εξειδικεύουν και επιμερίζουν από κοινού τους στόχους της Διεύθυνσης σε εξειδικευμένους στόχους ανά Τμήμα.

• Οι προϊστάμενοι Τμήματος σε συνεργασία με τους υφισταμένους τους καθορίζουν τη συμβολή κάθε υπαλλήλου στην επίτευξη των στόχων του Τμήματος. Οι στόχοι του Τμήματος αναλύονται περαιτέρω σε προγράμματα επιμέρους ενεργειών και φάσεων υλοποίησης, ώστε κάθε υπάλληλος να κατανοεί αφενός τι αναμένεται από αυτόν και αφετέρου τι πρέπει να επιτύχει ατομικά και συλλογικά ούτως ώστε να υλοποιηθούν οι στόχοι του Τμήματος, της Διεύθυνσης και της Γενικής Διεύθυνσης. Οι ατομικοί στόχοι καθορίζονται ανάλογα με τις αρμοδιότητες της κάθε μονάδας, αφού ληφθούν υπόψη οι δεξιότητες, γνώσεις και εμπειρίες του υπαλλήλου.

Βάσει των ανωτέρω, η εξειδίκευση των στρατηγικών σκοπών σε επιχειρησιακούς στόχους και σχετικά προγράμματα δράσης αντιστοιχεί στην ιεραρχική διάρθρωση της οργανωτικής δομής κάθε φορέα. Στην κορυφή της διοικητικής πυραμίδας αντιστοιχούν σκοποί, οι οποίοι καθορίζονται από την αποστολή της συγκεκριμένης υπηρεσίας και προσδιορίζονται από τη στρατηγική και το όραμα της ηγεσίας. Στις θέσεις που βρίσκονται στη βάση αντιστοιχούν οι στόχοι που εξειδικεύουν τα αναμενόμενα επιχειρησιακά αποτελέσματα των διοικητικών δράσεων. Συνεπώς, όσο πλησιάζει κανείς προς τη βάση της πυραμίδας αυξάνει η διαφοροποίηση, στενεύει το πεδίο των αποφασιστικών αρμοδιοτήτων, οι δραστηριότητες λαμβάνουν εκτελεστικό χαρακτήρα και οι στόχοι προσλαμβάνουν τη μεγαλύτερη δυνατή εξειδίκευση.

Στη φάση καθορισμού των στόχων ακολουθείται προσέγγιση «από την κορυφή προς τη βάση», δηλαδή ολοκληρώνεται η διαδικασία καθορισμού των στόχων στο ανώτερο διοικητικό επίπεδο και κατόπιν γίνεται η στοχοθεσία στο ιεραρχικά κατώτερο. Αντίθετα, κατά την υλοποίηση των στόχων ακολουθείται η αντίστροφη πορεία («από τη βάση προς την κορυφή»). Πρώτα εκπληρώνονται οι επιμέρους στόχοι που αντιστοιχούν σε συγκεκριμένα καθήκοντα και σταδιακά οι στόχοι αυτοί συμβάλλουν στην εκπλήρωση των στρατηγικών σκοπών.

Η διαδικασία στοχοθεσίας ξεκινάει με απόφαση του Υπουργού ή του Οργάνου Διοίκησης κάθε φορέα, με την οποία γνωστοποιούνται και κατανέμονται στις οικείες υπηρεσίες οι στρατηγικοί στόχοι για το επόμενο έτος.

Σε τακτά χρονικά διαστήματα, η συχνότητα των οποίων καθορίζεται από τον άμεσο προϊστάμενο, αλλά δεν μπορεί να είναι μεγαλύτερα του τριμήνου, γίνεται από τους προϊσταμένους των οργανικών μονάδων έλεγχος της πορείας υλοποίησης των στόχων και αποφασίζεται τυχόν επανακαθορισμός τους ή τροποποίηση του ετήσιου χρονοδιαγράμματος υλοποίησής τους. Οι στόχοι, στο σύνολό τους ή ο καθένας ξεχωριστά, μπορούν να προσαρμοσθούν ανάλογα, εφόσον έχουν προκύψει νέες συνθήκες και δεδομένα. Όλοι οι στόχοι μπορούν να αναθεωρηθούν.



δsports

ΕΠΙΜΕΛΕΙΑ:
ΗΛΙΑΣ ΛΟΪΖΟΣ -
ΣΤΕΦΑΝΟΣ ΓΚΙΖΛΗΣ

ΚΟΛΟΣΣΟΣ

ΦΙΛΙΚΗ ΗΤΤΑ ΑΠΟ ΤΟΝ ΑΛΙΜΟ

ΑΕΡΑ

Αντί φιλικού οικογενειακό διπλό

ΙΑΛΥΣΟΣ

Αύριο φιλικό με τον Διαγόρα Βατίου

ΗΡΑΚΛΗΣ ΜΑΡΙΤΣΩΝ

Στον Βλασσόπουλο το... ρόπαλο

ΜΙΚΤΕΣ ΕΠΣΔ

Στις 11 Ιανουαρίου 2006 οι αγώνες με τις Κυκλάδες

ΤΟΠΙΚΟ ΠΟΔΟΣΦΑΙΡΟ

Την προσεχή Τετάρτη τα εξ' αναβολής

ΠΑΕ ΡΟΔΟΣ

Ερχεται την Δευτέρα ο Μιχάλης Μπεμπής

Ο 19χρονος χαφ εδώ και δύο χρόνια είναι επαγγελματίας στον Ο.Φ.Η.

Με ακόμη ένα ποδοσφαιριστή πρόκειται να ενισχυθεί το ρόστερ του Βαγγέλη Χοσάδα καθώς την προσεχή Δευτέρα αναμένεται να έλθει στο νησί μας ο Μιχάλης Μπεμπής.

Ο ποδοσφαιριστής είναι 19 ετών και αγωνίζεται με άνεση σε όλες τις θέσεις της μεσαίας γραμμής.

Ο Μπεμπής προέρχεται από τα σπλάχνα του Ο.Φ.Η. και τα τελευταία δύο χρόνια είναι επαγγελματίας στην ομάδα του Ηρακλείου.

Στην απόκτηση του νεαρού και ταλαντούχου παίκτη, όπως λένε οι πληροφορίες, ρόλο έπαιξε η καλή σχέση που διατηρεί με τους ανθρώπους του Ο.Φ.Η. εδώ και χρόνια ο τεχνικός των «ελαφιών».

Σύμφωνα με όσα έγιναν γνωστά από την ΠΑΕ Ρόδος ο Μπεμπής θ' αποκτηθεί με την μορφή δανεισμού για δύο χρόνια.

Τα «ελάφια» θα εξακολουθήσουν να ενδιαφέρονται και για την απόκτηση άλλων ποδοσφαιριστών προκειμένου να ενισχύσουν περισσότερο την επιθετική τους γραμμή.

Το παιχνίδι με τον Απόλλωνα Αθηνών είναι που απασχολεί αυτό το διάστημα την τεχνική ηγεσία της Ρόδου, το οποίο σύμφωνα με το πρόγραμμα θα διεξαχθεί την Τετάρτη 4 Ιανουαρίου.

Χθες ο Βαγγέλης Χοσάδας συνέχισε την προετοιμασία των ποδοσφαιριστών του με διπλή προπόνηση στην οποία πήραν μέρος και οι Γιώργος Καντιμοίρης - Σάκης Ναλμπάντης.

Το πρωί οι ποδοσφαιριστές έκαναν βάρη στο γυμναστήριο ενώ η απογευματινή προπόνηση έγινε στο γήπεδο Καλυθιών.

Απουσίασαν για τους γνωστούς λόγους οι Κλιάφας και Γκινής, τραυματίες ενώ στο πρόγραμμα άρχισε να μπαίνει κανονικά ο Σέρτζιαν Ζαχαριέφσκι, από τον οποίο τα «ελάφια» περιμένουν να βοηθήσει αρκετά την ομάδα τους στην συνέχεια του πρωταθλήματος. Επίσης κανονικά συνεχίζουν να προπονούνται με την πράσινη ομάδα τα δίδυμα αδέλφια Δελόλμα από την Μυτιλήνη και όλα δείχνουν πως οι δύο παίκτες σύντομα θα συμφωνήσουν με τα «ελάφια».

Το πρόγραμμα του Βαγγέλη Χοσάδα έχει προπόνηση και ανήμερα της Πρωτοχρονιάς, κάτι που μαρτυρά πως η Ρόδος θέλει να επιστρέψει από την Ριζούπολη με τους τρεις βαθμούς της νίκης.

ΕΚΔΗΛΩΣΗ ΑΓΑΠΗΣ

Από την διοίκηση της ΠΑΕ Ρόδου εκδόθηκε το παρακάτω δελτίο τύπου που αναφέρεται σε επισκέψεις των παικτών σε διάφορους φορείς.

- Την Π"αρασκευή 29 Δεκεμβρίου 2005 οι ποδοσφαιριστές, η τεχνική ηγεσία και τα μέλη του Δ.Σ. της ομάδας μας πρόκειται να επισκεφθούν τις αρχές της πόλης μας (Μητροπολίτη, Διοικητή 95 ΑΔΤΕ, Νομάρχη, Δήμαρχο, Αστυνομικό Διευθυντή Δωδεκανήσου, Διοικητή Πυροσβεστικής Υπηρεσίας), τους χορηγούς της ομάδας, καθώς και το σωματείο του ΠΑΟ ΔΙΑΓΟΡΑΣ, προκειμένου να εκφράσουν τις ευχές για το νέο έτος καθώς και για να τραγουδήσουν τα κάλαντα της Πρωτοχρονιάς.

- Το Δ.Σ. της ΠΑΕ ΡΟΔΟΥ ευχαριστεί θερμά τον πρόεδρο του ΡΟΔΑ κ. Μαντάλη καθώς και τα μέλη του Δ.Σ. για τη διάθεση πούλμαν στις Χριστουγεννιάτικες εκδηλώσεις αγάπης των ποδοσφαιριστών μας.

ΓΙΑ ΤΟΝ ΑΣ ΡΟΔΟΣ ΠΑΕ
ΝΙΚΟΣ ΤΣΑΤΤΑΛΙΟΣ
ΥΠ. ΔΗΜΟΣΙΩΝ ΣΧΕΣΕΩΝ

Γ.Σ. ΠΑΕ ΔΙΑΓΟΡΑΣ

Επίσκεψη αγάπης σε Τροχαία - Λιμενικό

Διπλή προπόνηση χθες για τρεις ποδοσφαιριστές • Δύο Πορτογάλοι και ένας Ισπανός έρχονται αύριο, ενώ χθες υπέγραψε ο Θανάσης Μούτσιος

Στις γιορτινές ημέρες που διανύουμε και με τον ερχομό του νέου έτους η διοίκηση του «γηραιού», οι ποδοσφαιριστές και η τεχνική ηγεσία θα μοιράσουν ευχές και δώρα σε συμπολίτες μας που έργο τους είναι να προσφέρουν ασφάλεια στην κοινωνία.

Σύμφωνα με το δελτίο τύπου που έφθασε στην «δσπορ» οι «κυανέρυθροι» θα επισκεφθούν το Τμήμα της Τροχαίας και το Λιμενικό.

Η ανακοίνωση αναφέρει τα εξής:

«Σας ενημερώνουμε, ότι στα πλαίσια των κοινωνικών εκδηλώσεων της ομάδας μας, αντιπροσωπεία ποδοσφαιριστών θα επισκεφτεί αύριο 30/12 την Διεύθυνση Τροχαίας Ρόδου και το Λιμενικό, όπου και θα δοθούν στους άντρες των δύο σωμάτων διάφορα δώρα, ως μικρή ένδειξη της τεράστιας προσπάθειας που καταβάλουν για την ασφάλεια όλων μας. Τους ποδοσφαιριστές της ομάδας θα συνοδέψουν ο Γενικός αρχηγός του τμήματος κ. Νικόλαος Νίκανδρος και ο Διευθυντής του τμήματος marketing κ. Γιάννης Γουλιδάκης.

Επίσης σας ενημερώνουμε, ότι μετά από σχετική πρόταση του τμήματος marketing, η οποία και έγινε αποδεκτή, θα δοθεί ένα συμβολικό ποσό στο πρώτο νεογέννητο του 2006 δια μέσου του τμήματος Μαιευτικής του Νοσοκομείου μας.

Επί τη ευκαιρία θα θέλαμε να ευχαριστήσουμε θερμά τα καταστήματα Mikes, Σαββιδάκη, Τουλίπα και το S/M Βερόπουλος για την ευγενική προσφορά τους».

Καλή Χρονιά σε όλους
ΤΜΗΜΑ ΕΠΙΚΟΙΝΩΝΙΑΣ ΚΑΙ ΔΗΜΟΣΙΩΝ ΣΧΕΣΕΩΝ

ΔΙΠΛΗ ΠΡΟΠΟΝΗΣΗ ΓΙΑ ΤΡΕΙΣ ΠΑΙΚΤΕΣ

Πιο βαρύ ήταν το χθεσινό πρόγραμμα του Βάλτερ Σκότσικ μόνο για τρεις παίκτες και αφορούσε τον γκολκήπερ Τιράνσκι και τους Τσιαντούλη - Μπαλογιάννη που είχαν πάρει μια ημέρα περισσότερη άδεια.

Η προπόνηση των «κυανέρυθρων» έγινε χθες το πρωί στο βοηθητικό του στίβου με όλους τους ποδοσφαιριστές να είναι παρόντες και να βγάζουν κανονικά το πρόγραμμα.

Ο Χάρης Μοσχής που επέστρεψε μετά τον τραυματισμό του στις προπονήσεις ακολούθησε και πάλι ατομικό πρόγραμμα. Το απόγευμα όπως αναφέραμε και πριν προπονήθηκαν Τιράνσκι, Τσιαντούλης και Μπαλογιάννης. Η σημερινή προπόνηση θα γίνει στο γήπεδο Κοσκινού στις 10:00 το πρωί και θα πάρει μέρος το νέο απόκτημα της ομάδας Θανάσης Μούτσιος που χθες το απόγευμα υπέγραψε συμβόλαιο για ενάμισι χρόνο στα γραφεία του «γηραιού» παρουσία του μάνατζερ του κ. Τσιρώνη.

Στην περίπτωση του Μούτσιου δεν ακολουθήθηκε η διαδικασία που θέλει τον Βάλτερ Σκότσικ να τσεκάρει πρώτα τους υπό μεταγραφή ποδοσφαιριστές στις προπονήσεις.

Αύριο Σάββατο, σύμφωνα με έγκυρες πληροφορίες, αναμένονται στο νησί μας δύο Πορτογάλοι και ένας Ισπανός, παίκτες που ενδιαφέρουν τους «κυανέρυθρους» και ιδιαίτερα ο Ισπανός που έχει αγωνισθεί σε ομάδα Α' Εθνικής και οι ίδιες πληροφορίες αναφέρουν πως το καλοκαίρι τον διεκδικούσε μεγάλη ΠΑΕ της πρωτεύουσας.

ΚΟΛΟΣΣΟΣ

ΦΙΛΙΚΗ ΗΤΤΑ ΑΠΟ ΤΟΝ ΑΛΙΜΟ



Την ήττα με 93-90 (ημίχρονο 45-46) γνώρισε χθες ο Κολοσσός αν και το γεγονός αυτό δεν λέει τίποτα, καθώς το συγκεκριμένο φιλικό κλείστηκε περισσότερο για να δοκιμάσει κάποια σχήματα και συστήματα ο Κυρίτσης, αλλά και να δώσει χρόνο συμμετοχής στον Πέταρ Αρσιτς.

Ο έμπειρος τεχνικός είδε αυτά που ήθελε να δει και σήμερα στις 16:30 το φιλικό που έχει προγραμματιστεί να δώσει η ομάδα από Γαλάτσι απέναντι στην ΑΕΚ είναι κάτι σαν πρόβα τζενεράλε για το ματς με τον Πανελλήνιο

Να σημειωθεί επίσης πως η αποστολή του Κολοσσού πριν ταξιδέψει στην Αθήνα, έκανε προπόνηση με βάρη, με μοναδικό απόντα τον Μπράιαντ ο οποίος ενσωματώθηκε με την υπόλοιπη ομάδα στην πρωτεύουσα.

Η ΠΕΡΙΠΤΩΣΗ ΚΟΣΕΟΓΛΟΥ

Από ό,τι φαίνεται μόνο τα τυπικά απομένουν για να κλείσει ο Κακάν Κοσέογλου στους «θαλασσί» καθ' ότι ο παίκτης εμφανίζεται θετικός στην περίπτωση συνεργασίας του με την ομάδα ενώ από την άλλη, από τους κόλπους της διοίκησης αφήνεται να εννοηθεί πως δεν την απασχολεί κάποιος άλλος παίκτης.

Βέβαια, το γεγονός πως ο Τούρκος γκάρντ δεσμεύεται από το συμβόλαιό του να αγωνιστεί και στο παιχνίδι που θα δώσει την Κυριακή η ομάδα του, περιπλέκει κάπως την κατάσταση, όμως το πιθανότερο είναι πως την Δευτέρα, διοίκηση και παίκτης θα δώσουν τα χέρια.

Οι «θαλασσί» ηττήθηκαν με 95-93 από την τοπική ομάδα με τον Μιχάλη Κυρίτση να δοκιμάζει διάφορα σχήματα δίνοντας αρκετό χρόνο συμμετοχής και στον Αρσιτς

ΑΕΡΑ

Αντί φιλικού οικογενειακό διπλό

Με μόλις έναν απόντα διεξήχθη η χθεσινή προπόνηση του ΑΕΡΑ χθες στο γήπεδο Αφάντου το οποίο έστω και ανεπίσημα εγκαινίασαν οι ποδοσφαιριστές της ομάδας.

Στην προπόνηση δεν έδωσε το παρών μονάχα ο Καλαμπόκας ο οποίος βρίσκεται με άδεια εκτός Ρόδου και θα επιστρέψει αύριο. Οι Δαούτης και Κυριακίδης μετά από ένα σύντομο διάστημα απουσίας στις ιδιαίτερες πατρίδες τους γύρισαν χθες στην Ρόδο.

Ομως δεν πρόλαβαν να βρίσκονται στην προγραμματισμένη ώρα για προπόνηση κι έτσι απλά παρακολούθησαν τον Σάββα Ορφανίδη και τους συμπαίκτες τους.

Ολοι οι υπόλοιποι παίκτες προπονήθηκαν κανονικά μεταξύ των οποίων και οι Αγγελόπουλος, Ελληνας και Νικολής.

ΑΝΑΒΑΛΛΕΤΑΙ ΤΟ ΦΙΛΙΚΟ

Αν και υπήρχαν σκέψεις για φιλικό παιχνίδι αύριο στα Κοσκινού τελικά κάτι τέτοιο δεν θα γίνει αφού δεν βρέθηκε αντίπαλος. Αντ' αυτού όμως θα διεξαχθεί οικογενειακό διπλό με την συμμετοχή όλων των ποδοσφαιριστών της ομάδας με εξαίρεση βέβαια τον Καλαμπόκα.

Τέλος να σημειωθεί πως η διοίκηση των «ερυθρολεύκων» αναμένει την απάντηση της Ρόδου στην πρόταση για δανεισμό των Παπαοικονόμου και Γκινή.

ΙΑΛΥΣΟΣ

Αύριο φιλικό με τον Διαγόρα Βατίου

Προπόνηση με βάρη έκαναν χθες οι παίκτες του Ιάλυσου ενώ παράλληλα η διοίκηση της ομάδας προέβη σε πληρωμές των μισθών τους.

Ο μοναδικός παίκτης που δεν είδε το χρώμα του χρήματος ήταν ο Τζαφέρης ο οποίος λείπει σε άδεια και θα πληρωθεί όταν επιστρέψει.

Απών από το χθεσινό πρόγραμμα ήταν και ο τραυματίας Κούρος ο οποίος δεν έχει ξεπεράσει ακόμη τις ενοχλήσεις που νιώθει.

Κατά τα άλλα σήμερα οι «ερυθροκίτρινοι» θα προπονηθούν κανονικά στο Οικονομίδειο ενώ αύριο θα αντιμετωπίσουν σε φιλικό παιχνίδι τον Διαγόρα Βατίου. Υπήρχαν βέβαια σκέψεις για να διεξαχθεί το φιλικό παιχνίδι σήμερα ωστόσο λόγω του ότι ο αγωνιστικός χώρος στο Οικονομίδειο δεν είναι και στην καλύτερη δυνατή κατάσταση, ο Ιάλυσος θα αντιμετωπίσει αύριο στις 15.00 τους «κυανέρυθρους».

ΗΡΑΚΛΗΣ ΜΑΡΙΤΣΩΝ

Στον Βλασσόπουλο το... ρόπαλο

Με ομόφωνη απόφαση του Διοικητικού Συμβουλίου του ΗΡΑΚΛΗ προπονητής της ποδοσφαιρικής ομάδας προσελήφθει ο ΑΝΔΡΕΑΣ ΒΛΑΣΟΠΟΥΛΟΣ ο οποίος στο παρελθόν φόρεσε την φανέλα του ΗΡΑΚΛΗ αλλά χρημάτισε και προπονητής της ομάδας.

Ηδη χθες Πέμπτη έκανε την πρώτη του προπόνηση κάτι που θα γίνει και σήμερα Παρασκευή.

Την Τρίτη προκειμένου ο νέος προπονητής να σχηματίσει την πρώτη εικόνα για τους ποδοσφαιριστές, η διοίκηση του Συλλόγου έκλεισε φιλικό αγώνα με τη ΔΗΜΗΤΡΑ Δαματριάς, (το γήπεδο διεξαγωγής του αγώνα θα καθοριστεί εντός των προσεχών ημερών).

Ο ΗΡΑΚΛΗΣ ΥΠΕΝΘΥΜΙΖΕΙ

Η διοίκηση του Ηρακλή υπενθυμίζει στους φίλους της ομάδας ότι άρχισε η διάθεση των καλαίσθητων ημερολογίων του 2006 και τους παρακαλεί να αγοράσουν έστω και ένα ημερολόγιο για την οικονομική ενίσχυση της ομάδας...

Υπενθυμίζεται στις νοικοκυρές των ... ΜΑΡΙΤΣΩΝ ότι όπως κάθε χρόνο η ομάδα με επικεφαλής την διοίκηση θα ψάλλει τα κάλαντα στο χωριό την πρωτοχρονιά, παρακαλούνται να βρίσκονται στο σπίτι τους για να πάρουν την ευχετήριο κάρτα και το ημερολόγιο...

Η κεντρική επιτροπή Διαιτησίας όρισε τους διαιτητές που θα σφυρίξουν στους αγώνες της 14ης αγωνιστικής του πρωταθλήματος της Γ' Εθνικής κατηγορίας. Τον αγώνα του Διαγόρα στο δημοτικό στάδιο με τον Αγιο Δημήτριο θα τον διευθύνει ο Πειραιώτης Σ. Λουρμπέας ενώ το παιχνίδι της Ρόδου στην Ριζούπολη με τον Απόλλωνα Αθηνών θα τον διευθύνει ο Γ. Μπαλωμένος από την Αργολίδα.

Αναλυτικά το πρόγραμμα των αγώνων και οι διαιτητές έχουν ως εξής

Γ' ΕΘΝΙΚΗ ΚΑΤΗΓΟΡΙΑ

Πειραιώτης στον Διαγόρα, Αργείτης στην Ριζούπολη

ΔΙΑΓΟΡΑΣ-ΑΓ. ΔΗΜΗΤΡΙΟΣ
ΔΙΑΙΤΗΤΗΣ: Λουρμπέας Σ. ΣΔΠ Πειραιά
ΒΟΗΘΟΣ: Λαμπαδαρίου Ε. ΣΔΠ Πειραιά
ΒΟΗΘΟΣ: Κάρφης Δ. ΣΔΠ Πειραιά
4ος ΔΙΑΙΤ: Ποτόγλου Ν. ΣΔΠ Πειραιά
ΠΑΡΑΤΗΡ.: Καρβούνης Γ. ΣΔΠ Εύβοιας
ΑΝΑΠ. ΠΑΡ.: Παμφίλης Β. ΣΔΠ Εύβοιας

ΑΙΟΛΙΚΟΣ-ΑΣΤΕΡΑΣ ΤΡΙΠΟΛΗΣ
ΔΙΑΙΤΗΤΗΣ: Γκιόλιας Π. ΣΔΠ Αθηνών
ΒΟΗΘΟΣ: Απτόσογλου Ι. ΣΔΠ Αθηνών
ΒΟΗΘΟΣ: Ασπραδάκης Ε. ΣΔΠ Αθηνών
4ος ΔΙΑΙΤΗΤΗΣ: Γιάχος Α. ΣΔΠ Αθηνών
ΠΑΡΑΤΗΡ.: Μπούρας Ε. ΣΔΠ Πειραιά
ΑΝΑΠ. ΠΑΡ.: Τόγιας Α. ΣΔΠ Πειραιά

ΙΩΝΙΑ 2000-ΚΕΡΑΤΣΙΝΙ
ΔΙΑΙΤ.: Γιαννουγλίδης Ε. ΣΔΠ Λασιθίου
ΒΟΗΘΟΣ: Μηλιαράς Κ. ΣΔΠ Λασιθίου
ΒΟΗΘΟΣ: Δρανδάκης Γ. ΣΔΠ Λασιθίου
4ος ΔΙΑΙΤ.: Καραλάκης Γ. ΣΔΠ Λασιθίου
ΠΑΡΑΤΗΡ.: Βιδάκης Φ. ΣΔΠ Ηρακλείου
ΑΝΑΠ. ΠΑΡ.: Διβινής Κ. ΣΔΠ Ηρακλείου

ΑΤΣΑΛΕΝΙΟΣ-ΠΑΝΑΙΤΩΛΙΚΟΣ
ΔΙΑΙΤ.: Δημητρόπουλος Α. ΣΔΠ Αθηνών
ΒΟΗΘΟΣ: Καραχρήστος Σ. ΣΔΠ Αθηνών
ΒΟΗΘΟΣ: Αγγελόπουλος Χ. ΣΔΠ Αθηνών
4ος ΔΙΑΙΤ.: Βοσκάκης Μ. ΣΔΠ Ρεθύμνου
ΠΑΡΑΤΗΡ.: Κουτσορινάκης Ν ΣΔΠ Χανίων
ΑΝ. ΠΑΡ.: Κατρίνης Ε. ΣΔΠ Λασιθίου

ΑΧΑΡΝΑΙΚΟΣ-ΘΥΕΛΛΑ ΠΑΤΡΩΝ
ΔΙΑΙΤ.: Κωνσταντίνου Γ. ΣΔΠ Αιτ/νίας
ΒΟΗΘΟΣ: Μποτίνης Δ. ΣΔΠ Αιτ/νίας
ΒΟΗΘΟΣ: Λύτρας Κ. ΣΔΠ Αιτ/νίας
4ος ΔΙΑΙΤ: Ασημάκης Δ. ΣΔΠ Αιτ/νίας
ΠΑΡΑΤ: Κλειτσάκης Α. ΣΔΠ Φθιώτιδας
ΑΝΑΠ. ΠΑΡ.: Κόρκος Χ. ΣΔΠ Φθιώτιδας

ΜΕΣΣΗΝΙΑΚΟΣ-ΑΧΑΙΚΗ
ΔΙΑΙΤΗΤΗΣ: Κασκαντήρη Ε. ΣΔΠ Αθηνών
ΒΟΗΘΟΣ: Κάζας Α. ΣΔΠ Αθηνών
ΒΟΗΘ: Κωνσταντινίδης Δ. ΣΔΠ Αθηνών
4ος ΔΙΑΙΤ: Μαντάκης Σ. ΣΔΠ Αθηνών
ΠΑΡΑΤ: Σ.Κατσίγιαννης Ν. ΣΔΠ Αργολίδας
ΑΝ. ΠΑΡ.: Μουτάφης Ν. ΣΔΠ Αργολίδας

ΑΠΟΛΛΩΝ ΑΘΗΝΩΝ-ΡΟΔΟΣ
ΔΙΑΙΤ: Μπαλωμένος Γ. ΣΔΠ Αργολίδας
ΒΟΗΘ: Αθανασόπουλος Β. ΣΔΠ Αργολ.
ΒΟΗΘ: Αλεξόπουλος Ε. ΣΔΠ Αρκαδίας
4ος ΔΙΑΙΤΗΤΗΣ: Κυρίου Ε. ΣΔΠ Αρκαδίας
ΠΑΡΑΤΗΡ.: Σταύρου Ν. ΣΔΠ Εύβοιας
ΑΝΑΠ. ΠΑΡ.: Φωτίου Π. ΣΔΠ Εύβοιας

ΑΝΑΠΛΗΡΩΜΑΤΙΚΟΙ & ΔΙΑΙΤΗΤΕΣ :
Μάνταλος Σ. (Αθηνών), Ιωαννίδης Κ. (Πειραιά), Δελφάκης Ι. (Αρκαδίας).
ΑΝΑΠΛΗΡΩΜΑΤΙΚΟΙ ΒΟΗΘΟΙ :
Γεωργαράκος Ν. (Αθηνών), Γκούντρας Θ. (Αθηνών), Γιαννακόπουλος Π. (Πειραιά), Μπαμπάς Γ. (Αρκαδίας), Μπαλτάς Χ. (Αχαΐας), Κουρδουκλάς Α. (Δωδ/νήσου)

ΠΟΔΟΣΦΑΙΡΙΚΟ ΤΟΥΡΝΟΥΑ ΤΖΟΥΝΙΟΡ «ΧΡΙΣΤΟΥΓΕΝΝΑ 2005»

«ΑΥΛΑΙΑ» ΣΗΜΕΡΑ ΣΤΑ ΚΟΣΚΙΝΟΥ

Με την συμμετοχή έντεκα ομάδων αρχίζουν οι αγώνες

Σήμερα θα ξεκινήσει το Τουρνουά Τζούνιορ «Χριστούγεννα 2005» που διοργανώνει η ΕΠΣΔ.

Στο τουρνουά δήλωσαν συμμετοχή έντεκα ομάδες οι οποίες μετά από κλήρωση χωρίστηκαν σε τρεις ομίλους με όλους τους αγώνες να διεξάγονται στο γήπεδο Κοσκινού.

Η τελική φάση θα λάβει χώρα πάλι στα Κοσκινού την Πέμπτη 5/1/2006.

Αναλυτικά οι όμιλοι και οι αναμετρήσεις:

Α' ΟΜΙΛΟΣ
1.- ΙΑΛΥΣΟΣ
2.-ΠΑΣ ΑΣΚΛΗΠΕΙΟΥ
3.-ΚΛΕΑΝΘΗΣ

Β' ΟΜΙΛΟΣ
ΔΙΓΕΝΗΣ
ΔΩΡΙΕΑΣ
ΑΓ ΙΣΙΔΩΡΟΣ
ΔΙΑΓΟΡΑΣ

Γ' ΟΜΙΛΟΣ
ΑΣ ΡΟΔΟΣ
ΑΕΡΑ
ΝΙΚΗ ΡΟΔΟΥ
ΠΟΣΕΙΔΩΝ ΚΑΡΠ.

ΓΗΠΕΔΟ ΚΟΣΚΙΝΟΥ
ΠΑΡΑΣΚΕΥΗ
30 -12-2005
ΥΠΕΥΘΥΝΟΙ ΤΟΥΡΝΟΥΑ
ΒΕΡΓΩΤΗΣ ΜΙΧ., ΓΑΜΒΡΟΥΔΗΣ ΒΑΓΙΟΣ, ΜΑΚΡΗΣ ΣΑΒ., ΚΑΡΙΚΗΣ ΦΙΛ. και ΠΑΛΛΑΣ ΜΙΧ.
ΥΠΕΥΘΥΝΟΙ ΔΙΑΙΤ:
ΚΩΝ/ΝΟΥ, ΚΥΠΡΑΙΟΣ, ΛΟΥΛΟΥΔΑΚΗΣ.
ΔΙΑΙΤ: ΚΟΤΤΟΡΟΣ-ΦΡΑΓΚΙΝΗΣ-ΣΤΑΥΡΙΑΝΟΣ-ΟΡΦΑΝΟΣ-ΓΟΥΛΑΡΑΣ ΚΑΣΙΩΤΗΣ-ΧΩΡΙΤΗΣ-ΓΚΙΟΥΝΤΙΤΣΕ.
ΓΙΑΤΡΟΣ ΑΓΩΝΩΝ:
ΜΑΥΡΙΔΗΣ ΤΑΣΟΣ

Α' ΗΜΙΣΥ ΓΗΠΕΔΟΥ
ΙΑΛΥΣΟΣ-ΠΑΣ ΑΣΚΛΗΠΕΙΟΥ, ΩΡΑ 12.30
ΡΟΔΟΣ-ΑΕΡΑ, ΩΡΑ 13.00
ΙΑΛΥΣΟΣ-ΚΛΕΑΝΘΗΣ, ΩΡΑ 13.30
ΔΙΓΕΝΗΣ -ΓΣ ΔΙΑΓΟΡΑΣ, ΩΡΑ 14.00
ΡΟΔΟΣ-ΠΟΣΕΙΔΩΝ ΚΑΡΠ., ΩΡΑ 14.30
ΠΑΣ ΑΣΚΛΗΠΕΙΟΥ-ΚΛΕΑΝΘΗΣ, ΩΡΑ 15.00
ΡΟΔΟΣ- ΝΙΚΗ ΡΟΔΟΥ, ΩΡΑ 15.30

Β' ΗΜΙΣΥ ΓΗΠΕΔΟΥ
ΔΙΓΕΝΗΣ- ΔΩΡΙΕΑΣ, ΩΡΑ 12.30
ΔΙΑΓΟΡΑΣ -ΑΓ. ΙΣΙΔΩΡΟΣ, ΩΡΑ 13.00
ΝΙΚΗ ΡΟΔ.-ΠΟΣΕΙΔΩΝ ΚΑΡΠ., ΩΡΑ 13.30
ΔΩΡΙΕΑΣ-ΑΓ.ΙΣΙΔΩΡΟΣ, ΩΡΑ 14.00
ΡΟΔΟΣ-ΠΟΣΕΙΔΩΝ ΚΑΡΠ., ΩΡΑ 14.30
ΠΑΣ ΑΣΚΛΗΠΕΙΟΥ-ΚΛΕΑΝΘΗΣ, ΩΡΑ 15.00
ΡΟΔΟΣ-ΝΙΚΗ ΡΟΔΟΥ, ΩΡΑ 16.00
ΑΕΡΑ-ΝΙΚΗ ΡΟΔΟΥ, ΩΡΑ 14.30
ΔΩΡΙΕΑΣ-ΔΙΑΓΟΡΑΣ, ΩΡΑ 15.00
ΑΕΡΑ-ΠΟΣΕΙΔΩΝ ΚΑΡΠ., ΩΡΑ 15.30
ΔΙΓΕΝΗΣ -ΑΓ.ΙΣΙΔΩΡΟΣ, ΩΡΑ 16.00

Προκρίνονται από κάθε όμιλο οι δύο πρώτες ομάδες δηλαδή θα προκριθούν για την τελική φάση έξι (6) ομάδες οι οποίες θα χωρισθούν σε δύο ομίλους των τριών /3/ ομάδων.

ΤΕΛΙΚΗ ΦΑΣΗ
ΓΗΠΕΔΟ ΚΟΣΚΙΝΟΥ
ΠΕΜΠΤΗ 5/1/2006

Α' ΟΜΙΛΟΣ
Α1, Β2, Γ1,

Β ' ΟΜΙΛΟΣ
Α2 , Β1, Γ2,

Α' ΗΜΙΣΥ ΓΗΠΕΔΟΥ
Α1-Β2, ΩΡΑ 14.00
Γ1-Β21,ΩΡΑ14.30
Α1-Γ1, ΩΡΑ 15.00

Β' ΗΜΙΣΥ ΓΗΠΕΔΟΥ
Α2 , Β1, Γ2,

Β' ΗΜΙΣΥ ΓΗΠΕΔΟΥ
Β1 -Α2, ΩΡΑ 14.00
Α2- Γ2, ΩΡΑ 14.30
Β1-Γ2, ΩΡΑ 15.00
Α' ΗΜΙΤΕΛΙΚΟΣ, ΩΡΑ 15.30
Β' ΗΜΙΤΕΛΙΚΟΣ, ΩΡΑ 15.30
ΜΕΓΑΛΟΣ ΤΕΛΙΚΟΣ, ΩΡΑ 16.00
ΜΙΚΡΟΣ ΤΕΛΙΚΟΣ, ΩΡΑ 16.00

Οι πρώτες ομάδες του κάθε Ομίλου θα αγωνισθούν χιαστί σε ημιτελικούς αγώνες δηλ. ο πρώτος του Α ομίλου με τον δεύτερο του Β ομίλου και ο πρώτος του Β ομίλου με τον δεύτερο του Α ομίλου. Οι νικητές θ αγωνισθούν στον μεγάλο Τελικό και οι ηττημένοι στον μικρό Τελικό.

Σε περίπτωση ισόπαλου αποτελέσματος στους ημιτελικούς και Τελικούς αγώνες θα εκτελεστούν απ ευθείας από τρία /3/ πέναλτυ.

Η Επιτροπή Καλλιέργειας και Ανάπτυξης του αθλήματος της Ε.Π.Σ.Δ. προκηρύσσει για 13η συνεχή χρονιά το παιδικό Τουρνουά ΧΡΙΣΤΟΥΓΕΝΝΑ 2005 που θα γίνει η Α' φάση σήμερα Παρασκευή 29 και 30 Δεκεμβρίου και η Β' φάση την Πέμπτη 5-1-2006.

- Οι ομάδες θα απαρτίζονται από παιδιά – ποδ/στές που έχουν γεννηθεί τα έτη 1994-1995 (ηλικία Μικτής Τζούνιορ) καθώς και μικρότερης ηλικίας με ευθύνη των προπονητών των ομάδων.

- Η ηλικία θα αποδεικνύεται με δελτία ατομικών στοιχείων και μεταβολών ή με φωτοτυπία κατατεθειμένης στην ΕΠΣΔ αίτησης μεταβολών.

- Οι ομάδες υποχρεούνται να προσκομίσουν συνολική κατάσταση υγείας των ποδ/στών με πρόσφατη θεώρηση γιατρού ή ατομικό Ιατρικό πιστοποιητικό.

- Σωματείου του οποίου οι παράγοντες, προπονητές, αθλητές και φίλαθλοι δημιουργήσουν επεισόδια θα αποβάλλεται αυτόματα από την συνέχεια του Τουρνουά.

- Σωματείο το οποίο χρησιμοποιήσει ποδ/στές μεγαλύτερης ηλικίας σε αγώνα χάνει τον αγώνα με σκορ 2-0 και αποβάλλεται στην συνέχεια από Τουρνουά.

- Σε περίπτωση που διαπιστωθεί από την Επιτροπή «ΠΛΑΣΤΟΠΡΟΣΩΠΕΙΑ» το σωματείο ΑΠΟΒΑΛΛΕΤΑΙ ΑΜΕΣΑ και δεν ΔΙΚΑΙΟΥΤΑΙ ΝΑ ΛΑΒΕΙ μέρος στο επόμενο ΤΟΥΡΝΟΥΑ της Ε.Π.Σ.Δ. Παράλληλα του επιβάλλεται ΧΡΗΜΑΤΙΚΟ ΠΡΟΣΤΙΜΟ 300 ΕΥΡΩ.

- Τόσο η Α' φάση όσο και η τελική θα διεξαχθούν στο ΓΗΠΕΔΟ ΚΟΣΚΙΝΟΥ.

ΚΑΝΟΝΕΣ ΑΓΩΝΩΝ

- Το τουρνουά θα διεξαχθεί σε δύο φάσεις.

Στην τελική φάση θα περάσουν οκτώ (8) ομάδες (οι όμιλοι θα καταρτισθούν μετά την λήξη των συμμετοχών).

- Οι αγώνες θα διεξάγονται ταυτόχρονα στα 2 Ημισυ του γηπέδου (κατά πλάτος) που θα είναι ειδικά διαμορφωμένο.

- Κάθε ομάδα θα αγωνίζεται με οκτώ ποδ/στές (7+1 τερματοφύλακας) και δύναται να δηλώνει έως δέκα εξ (16) ποδ/στές στο Φύλλο αγώνος. Οι αλλαγές θα είναι ελεύθερες χωρίς όμως ο ποδ/στής που θα αντικατασταθεί να έχει δικαίωμα να αγωνισθεί ξανά στον ίδιο αγώνα.

- Η διάρκεια κάθε αγώνα θα είναι 20 λεπτά (10 ανά ημίχρονο με 5λεπτη ανάπαυλα).

- Κάθε ομάδα θα αγωνισθεί με όλους τους αντιπάλους του ομίλου της και η πρόκριση στους τελικούς θα γίνει μέσα από βαθμολογία.

Σε περίπτωση ισοβαθμίας 2 ή και περισσοτέρων ομάδων υπολογίζονται τα αποτελέσματα που έφεραν στους μεταξύ τους αγώνες.

Εάν οι ομάδες έφεραν τα ίδια αποτελέσματα θα υπολογισθεί η συνολική διαφορά τερμάτων.

Σε περίπτωση πάλι ισοβαθμίας θα προκριθεί η ομάδα που πέτυχε τα περισσότερα τέρματα.

Αν και εκεί έχουμε ισοβαθμία τότε οι ομάδες θα εκτελέσουν από τρία πέναλτι.

Στο μικρό και μεγάλο τελικό εάν υπάρξει ισοπαλία εκτελούνται απ' ευθείας από (3) τρία πέναλτι.

- Ελεύθερο λάκτισμα τέρματος και επιθετικό φάουλ μέσα στην περιοχή εκτελείται από το ύψος της περιοχής των 13 ΜΕΤΡΩΝ.

- ΟΦΣΑΪΝΤ ΘΑ ΥΠΑΡΧΕΙ ΜΟΝΟ ΜΕΣΑ ΣΤΗΝ ΠΕΡΙΟΧΗ ΤΩΝ 13 ΜΕΤΡΩΝ.

- Οι αλλαγές ποδ/στών γίνονται από τους προπονητές χωρίς προειδοποίηση των διαιτητών. Ο ποδ/στής θα εισέρχεται αφού βγει ο αντικατασταθείς ποδ/στής. Σε περίπτωση που δεν γίνει αυτό ο διαιτητής τιμωρεί την ομάδα με τεχνική ποινή.

- Κάθε ομάδα έχει την υποχρέωση να βρίσκεται στο γήπεδο μισή ώρα τουλάχιστον από τον προγραμματισμένο αγώνα της. Τα σωματεία υποχρεούνται να έχουν τουλάχιστον 3 μπάλες Νο 4.

- ΜΠΛΕ ΚΑΡΤΑ (ΦΑΙΡ ΠΛΕΪ)

Οι διαιτητές των αγώνων του τουρνουά θα δείχνουν μπλε κάρτα σε ποδ/στές που με τις ενέργειές τους προάγουν το «ευ αγωνίζεσθαι».

ΕΠΑΘΛΑ

- Σ' όλους τους συμμετέχοντες αθλητές θα απονεμηθεί ειδικό δίπλωμα συμμετοχής. Καθώς και στους διαιτητές που θα διευθύνουν τους αγώνες.

- Στις 4 πρώτες ομάδες των τελικών θα δοθεί από 1 Κύπελλο.

- Στις 3 πρώτες ομάδες των τελικών θα δοθούν και μετάλλια (χρυσά – αργυρά – χάλκινα).

- Ειδικό έπαθλο θα δοθεί στην ομάδα που θα συγκεντρώσει τις περισσότερες μπλε κάρτες και η συμπεριφορά των υπευθύνων προπονητή και των φιλάθλων θα είναι άψογη έτσι όπως αρμόζει στους αγώνες της ηλικίας αυτής.

ΑΝΑΚΟΙΝΩΣΗ

Παρακαλούνται τα σωματεία που έχουν στην δύναμή τους αλλοδαπούς ποδοσφαιριστές, όπως προσκομίσουν στην ΕΠΣΔ φωτοτυπία της Αδειας παραμονής έως 31-12-2005 (για τους ανήλικους η άδεια παραμονής του κηδεμόνα).

Οσοι δεν προσκομίσουν την Αδεια παραμονής τα δελτία τους από 1-1-2006 δεν θα είναι σε ισχύ και θα ανακληθούν.

Ο αλλοδαπός ποδοσφαιριστής που το Δελτίο του θα ανακληθεί παραμένει στη δύναμη του Σωματείου χωρίς να έχει δικαίωμα να αγωνίζεται.

Η επανέκδοση δελτίου θα κοστίζει 10 Ευρώ.

ΜΙΚΤΕΣ ΕΠΣΔ

ΣΤΙΣ 11 ΙΑΝΟΥΑΡΙΟΥ 2006 οι αγώνες με τις Κυκλάδες

Στο χθεσινό φιλικό οι Νέοι κέρδισαν 3-0 τους Παίδες

Πιο γρήγορα απ' ό,τι αρχικά πιστεύοταν θα διεξαχθούν τελικά τα παιχνίδια των Μικτών μας ομάδων με τα αντίστοιχα συγκροτήματα της ΕΠΣ Κυκλάδων.

Σύμφωνα με πληροφορίες η αρμόδια επιτροπή της ΕΠΟ θα τα ορίσει για την Τετάρτη 11 Ιανουαρίου 2006.

Τώρα όσον αφορά τους αγώνες με την ΕΠΣ Σάμου θα διεξαχθούν την Τετάρτη 25 Ιανουαρίου 2006 με ώρες έναρξης 11.00 για τους Παίδες και 13.00μ.μ. για τους Νέους.

Χθες το μεσημέρι οι Μικτές μας ομάδες Νέων και Παίδων αναμετρήθηκαν μεταξύ τους σε φιλικό παιχνίδι που έγινε στο γήπεδο Κοσκινού.

Οι Νέοι κέρδισαν τους μικρούς χάρη σε γκολ που πέτυχαν οι Θεοδώρου, Δελαπόρτας και Θαλασσινός. Οι δύο ομάδες είχαν και σουτ στα δοκάρια από τους Νέους ο Δελαπόρτας κι από τους Παίδες ο Αξιώτης.

ΠΡΟΠΟΝΗΣΗ ΤΗΝ ΔΕΥΤΕΡΑ

Η προετοιμασία των Μικτών μας ομάδων θα συνεχισθεί την προσεχή Δευτέρα 2 Ιανουαρίου στο γήπεδο Κοσκινού. Οι ενωσιακοί προπονητές Σταύρος Σταύρου και Ανδρέας Τσακμακίδης καλούν τους παρακάτω ποδοσφαιριστές των οποίων η προπόνηση θα ξεκινήσει στις 11.15 για τους Παίδες και στις 14.15 για τους Νέους

ΠΑΙΔΕΣ

1.ΛΙΒΙΣΙΑΝΟΣ ΑΛΕΞ. (Α.Σ. ΡΟΔΟΣ)
2.ΤΟΠΠΟΣ ΓΕΩΡΓΙΟΣ (ΕΥΚΛΗΣ ΣΟΡΩΝΗΣ)
3. ΚΟΚΙΑΝΤΩΝΗΣ ΑΝΤ. (Α.Σ. ΡΟΔΟΣ)
4.ΦΑΣΑΚΗΣ ΒΑΣΙΛ. (ΔΙΓΕΝΗΣ ΚΟΣΚ.)
5. ΚΑΡΔΟΥΛΙΑΣ Γ. (ΗΡΑΚΛΗΣ ΜΑΡ.)
6. ΠΙΣΣΑΣ ΗΛΙΑΣ (ΑΣΠΙΔΑ ΑΠΟΛΑΚ.)
7. ΜΠΙΛΙΑΣ ΠΑΝΤ (ΦΟΙΒΟΣ ΚΡΕΜ.)
8.-.ΑΞΙΩΤΗΣ ΑΠΟΣ. (ΦΟΙΒΟΣ ΚΡΕΜ.)
9.ΜΠΙΛΙΑΣ ΦΙΛΙΠΠΟΣ (ΙΑΛΥΣΟΣ 97)
10.ΚΑΡΠΑΘΑΚΗΣ ΕΛ. (Γ.Σ. ΔΙΑΓΟΡΑΣ)
11.ΤΡΙΑΝΤΑΦΥΛΛΟΥ ΤΡ. (ΓΑΣ ΙΑΛΥΣΟΣ)
12.ΜΑΝΙΑΣ ΜΙΧΑΗΛ (ΕΡΜΗΣ ΚΑΛΥΘ.)
13ΦΡΑΓΚΟΣ ΜΙΧΑΗΛ (ΕΥΑΓΟΡΑΣ ΡΟΔΟΥ)
15.ΓΙΑΝΑΚΟΠΟΥΛΟΣ ΓΕΩΡ. (ΑΠΟΛΛΩΝ ΑΠ.)
15. ΠΑΤΤΑΣ ΑΝΤΩΝΗΣ (ΑΣΤΕΡΑΣ ΠΑΣ.)
16. ΧΑΤΖΗΝΙΚΟΛΑΣ ΕΜΜ. (ΑΡΗΣ ΑΡΧ.)
17. ΤΣΑΚΙΣΙΡΗΣ ΜΙΧ. (Γ.Σ.ΔΙΑΓΟΡΑ)
18. ΣΥΡΑΚΟΣ ΓΕΩΡΓΙΟΣ (ΓΑΣ ΙΑΛΥΣΟΣ)
19. ΞΕΝΟΣ ΤΖΟΥΣ (ΙΑΛΥΣΟΣ 97)

ΝΕΟΙ

1. ΓΕΩΡΓΑΛΛΗΣ ΣΤ. (ΔΙΓΕΝΗΣ ΚΟΣ.)
2. ΠΛΥΓΚΟΣ ΜΙΧΑΛΗΣ (ΔΙΓΕΝΗΣ.ΚΟΣΚ.)
3.ΤΖΟΥΜΑΚΑΣ ΔΗΜ. (ΦΟΙΒΟΣ ΚΡΕΜ.)
4. ΔΕΛΑΠΟΡΤΑΣ Γ. (ΦΟΙΒΟΣ ΚΡΕΜ.)
5. ΚΑΛΗΜΕΡΗΣ ΙΩΑΝΝΗΣ (ΔΙΑΓΟΡΑΣ Β.)
6 ΕΥΓΕΝΙΚΟΣ ΜΑΝΩΛΗΣ (ΔΙΑΓΟΡΑΣ Β.)
7. ΜΕΝΤΟΣ ΒΑΣΙΛΗΣ (ΑΕ ΚΑΤΤΑΒΙΑΣ)
8. ΛΑΜΠΡΙΑΝΟΣ ΝΙΚ. (ΑΡΗ ΑΡΧ.)
9. ΑΡΓΥΡΟΥ ΜΑΝΩΛΗΣ (ΑΡΗΣ ΑΡΧ.)
10. ΓΑΙΤΑΝΟΣ ΣΤ. (ΚΛΕΟΒΟΥΛΟΣ ΛΙΝ.)
11. ΚΙΛΑΣΙΝ ΧΑΛΙΛ (ΗΛΙΟΣ ΙΑΛΥΣΟΥ)
12.ΚΟΝΤΟΣ ΓΙΩΡΓΟΣ (ΑΓ. ΙΣΙΔΩΡΟΣ)
13.ΜΑΣΤΟΡΟΥ ΜΑΝ. (ΑΓ. ΙΣΙΔΩΡΟΣ)
14.ΖΕΡΒΟΣ ΚΥΡΙΑΖΗΣ (ΕΥΚΛΗΣ ΣΟΡ.)
15.ΚΟΥΤΣΑΓΙΑΣ ΜΙΧ. (ΕΥΑΓΟΡΑΣ ΡΟΔΟΥ)
16.ΘΕΟΔΩΡΟΥ Γ. (ΕΥΑΓΟΡΑΣ ΡΟΔΟΥ)
17. ΘΑΛΑΣΣΙΝΟΣ ΧΡΗΣ. (ΑΣ ΡΟΔΟΣ)
18. ΠΑΝΤΕΛΙΔΗΣ ΑΝΔΡ. (ΑΣ ΡΟΔΟΣ)
19. ΑΝΤΩΝΟΥΡΗΣ Μ. (ΑΣ ΡΟΔΟΣ)
20. ΑΠΤΟΓΛΟΥ ΜΙΧ. (ΑΣ ΡΟΔΟΣ)
21. ΚΟΝΤΟΥΔΙΟΣ Μ. (ΑΠΟΛΛΩΝ ΚΑΛ.)
22. ΚΟΝΤΟΣ ΣΤΑΘΗΣ (ΑΣΠΙΔΑ ΑΠΟΛ)
23. ΜΑΣΤΗΣ ΓΙΩΡΓΟΣ (ΑΣΤΕΡΑΣ ΠΑΣ.)
24. ΜΠΑΡΜΠΑΝΤΩΝΗΣ ΧΡ. (ΔΟΞΑ ΨΙΝ.)
25. ΝΙΚΟΛΗΣ ΣΑΒΒΑΣ (ΑΕΡ ΑΦΑΝΤΟΥ)
26. ΠΙΖΗΜΟΛΑΣ ΑΝ. (ΟΜΟΝΟΙΑ ΓΕΝ..)
27. ΠΛΑΚΕΝΤΗΣ ΕΛΕΥΘ. (ΑΣ ΡΟΔΟΥ)

ΤΟΠΙΚΟ ΠΟΔΟΣΦΑΙΡΟ

Την προσεχή Τετάρτη τα εξ' αναβολής

Αναβολές επί αναβολών στο πρωτάθλημα της Β' κατηγορίας. Τρία παιχνίδια που είχαν οριστεί να γίνουν αυτή την εβδομάδα αναβλήθηκαν εκ νέου κι έτσι η ΕΠΣΔ τα επαναόρισε για την επόμενη Τετάρτη 4-1-2006.

Επίσης την ίδια ημέρα θα γίνει και το ματς Πολυβώτη – Λειψοί για τον Ομιλο Νήσων της Γ' κατηγορίας καθώς επίσης και ένα παιχνίδι εφηβικού.

Αναλυτικά:

ΤΕΤΑΡΤΗ 4/1/2006

Β' ΚΑΤΗΓΟΡΙΑ

Α.Σ. Τήλου – Νικαγόρας
Γήπεδο: Τήλου
ΩΡΑ: 12.30
Παρατηρητής: Κυπραίος Μ.

ΑΕ Λέρου – Αντίμαχος
Γήπ.: Καλύμνου ΩΡΑ: 12.30
Παρατηρητής: Κατέρης

Δαμάγητος – Ασκληπιός Κω
Γήπ.: Παστίδα ΩΡΑ: 15.00
Παρατ.: Κατσουράκης

Γ' ΚΑΤΗΓΟΡΙΑ

Πολυβώτης – Λειψοί
Γήπεδο: Νισύρου ΩΡΑ: 14.00
Παρατ.: Καρπαθάκης

ΕΦΗΒΙΚΟ

Ηρακλής Μαριτσών – Δωριέας
Γήπεδο: Μαριτσών
ΩΡΑ: 14.45

ΓΗΠΕΔΟ ΑΓΙΩΝ ΑΠΟΣΤΟΛΩΝ

Την Τρίτη θα καταρτιστεί το πρόγραμμα

Την προσεχή Τρίτη 3/1/2006 θα γίνει η συζήτηση μεταξύ της επιτροπής διοίκησης του 1ου Δημοτικού αθλητικού Κέντρου Αγίων Αποστόλων και των σωματείων της Ρόδου για τον καταρτισμό του προγράμματος λειτουργίας τοιυ γηπέδου.

Ως γνωστόν το γήπεδο είναι έτοιμο και τώρα θα πρέπει η επιτροπή να μοιράσει τις ώρες προπονήσεων στα σωματεία.

Η συνάντηση θα γίνει στην αίθουσα συνεδριάσεων του Δ.Ο.Ν.Α. Ρόδου με ώρα έναρξης 14:30.

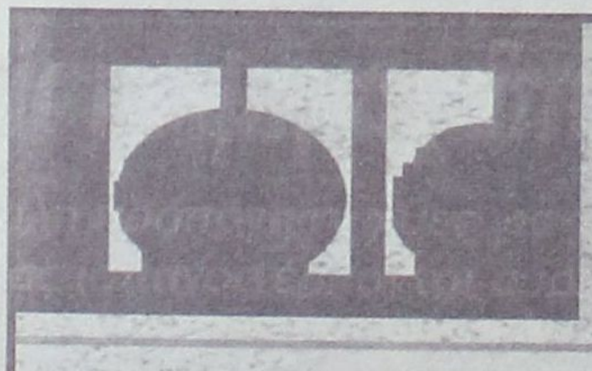

ΑΝΑΣΚΟΠΗΣΗ ΤΗΣ ΧΡΟΝΙΑΣ ΠΟΥ ΦΕΥΓΕΙ

Αναζητώντας την κάθαρση...

ΜΕΡΟΣ 2

Τα γαλάζια μέτωπα
Πονοκέφαλοι και φθορά από εσωτερικά «βραχυκυκλώματα» στην κυβέρνηση

Υπάρχουν πολλοί τρόποι να αποχωρήσει ένας πολιτικός από τα δημόσια πράγματα. Ενας είναι να το πράξει αθόρυβα, αλλά αυτό δεν συμβαίνει συχνά. Εάν μάλιστα έχει πίσω του μία 30χρονη πολιτική σταδιοδρομία και μία πρόσφατη διοικητική θητεία, η οποία χαρακτηρίστηκε από διενέξεις και έληξε σε απομόνωση, τότε το πιθανότερο είναι ότι η αποχώρηση θα γίνει αισθητή.

Αυτό συνέβη με τον τέως πρόεδρο της ΔΕΗ Γ. Παλαιοκρασσά, ο οποίος παραιτήθηκε από τη θέση του καταγγέλλοντας φαινόμενα διαπλοκής και μεθοδεύσεις. Η κυβέρνηση κάλυψε πλήρως τον υπουργό Ανάπτυξης Δ. Σιούφα που βρέθηκε στο στόχαστρο, αλά αυτό δεν απέτρεψε το πλήγμα στην εικόνα της, όπως έδειξαν οι δημοσκοπήσεις στη συνέχεια.

Συνολικά 35 περίπου στελέχη, οι περισσότεροι επικεφαλής δημόσιων οργανισμών, απομακρύνθηκαν από τις θέσεις τους κατά τους 21 πρώτους μήνες διακυβέρνησης της Νέας Δημοκρατίας. Τελευταία περίπτωση μέσα στο 2005, ήταν η παραίτηση του προέδρου του ΟΕΚ Αγγελου Οικονομόπουλου, που αποτελούσε προσωπική επιλογή του υπουργού Απασχόλησης Πάνου Παναγιωτόπουλου.

Στη διάρκεια του έτους, άνοιξαν και άλλα εσωτερικά μέτωπα. Το πρόβλημα δεν ήταν οι διοικητές των ΔΕΚΟ, αν και βουλευτές της ΝΔ μιλούν για «κλειστές πόρτες» και κάποια κυβερνητικά στελέχη θα υποστήριζαν έναν «ανασχηματισμό» σε αυτές. Το κυριότερο ήταν οι «γαλάζιοι πονοκέφαλοι» από το κόμμα και το εσωτερικό της κυβέρνησης.

Στην περίπτωση του παραιτηθέντος υφυπουργού Οικονομικών Αδ. Ρεγκούζα, για παράδειγμα, τα προβλήματα δεν ήταν ένα ή δύο κα πολλοί υποστήριξαν ότι η απομάκρυνσή του με αφορμή την υπόθεση Χρηστίδη ήρθε καθυστερημένα. Ο τέως υφυπουργός Οικονομικών παρέμενε επί μακρόν πρώτος στη λίστα του φημολογούμενου ανασχηματισμού, ο οποίος τελικώς δεν έγινε και αναμένεται τους πρώτους μήνες του 2006.

Στο κέντρο της όποιας αναδιάρθρωσης του Υπουργικού Συμβουλίου (σαρωτικής ή διορθωτικής) εκτιμάται ότι θα βρεθούν οι υφυπουργοί. Προς το παρόν, μόνο νέο πρόσωπο για το 2005 είναι ο κ. Αντρ. Μπέζας, αντικαταστάτης του κ. Ρεγκούζα. Σε υπουργικό επίπεδο, «κλειδί» θα είναι η θέση που αναμένεται να καταλάβει η δήμαρχος Αθηναίων Ντ. Μπακογιάννη και οι «καραμπόλες» από υπουργούς που τυχόν μετακινηθούν, μεταπηδήσουν σε άλλες πλευρές του δημόσιου βίου – όπως ο κ. Ν. Κακλαμάνης – ή τελικά βρεθούν εκτός.

Στα σενάρια των αλλαγών έχει βρεθεί και ο υπουργός Αγροτικής Ανάπτυξης Ευ. Μπασιάκος, το κλίμα για τον οποίο υπήρξε βαρύ μετά το περιστατικό της αναίτιας, όπως αποδείχθηκε, εμπλοκής της χώρας στο πρόβλημα της γρίπης των πτηνών. «Πουαρό της χαμένης γαλοπούλας» - κατά την έκφραση του κυβερνητικού εκπροσώπου – δεν υπήρξαν, άλλα το περιστατικό των Οινουσσών στοίχισε σε εντυπώσεις αξιοπιστίας.

Αλλα προβλήματα ήταν συνδεδεμένα με κεντρικές επιλογές της κυβέρνησης. Τέτοια είναι η περίπτωση του νόμου για το «βασικό μέτοχο». Το νομοσχέδιο που παρουσιάστηκε με πανηγυρικό τρόπο δημιούργησε ένταση στο εσωτερικό και σκόνταψε στις Βρυξέλλες. Το αποτέλεσμα ήταν αρχικώς να «παγώσει», στη συνέχεια να αποσυρθεί, και εν τέλει να αλλάξει σε μία μορφή που απείχε από τις αρχικές προθέσεις της κυβέρνησης. Ο υπουργός Εσωτερικών Πρ. Παυλόπουλος σήκωσε μεγάλο βάρος της άδοξης αυτής μάχης.

Αντίστοιχη είναι η περίπτωση της δημοσιονομικής απογραφής και όσων την ακολούθησαν , από την εκτροπή του ελλείμματος και την περιοριστική πολιτική, έως το ζήτημα της τιτλοποίησης. Ο υπουργός Οικονομίας Γ. Αλογοσκούφης έγινε αποδέκτης του δυσμενούς κλίματος στις Βρυξέλλες, των πυρών από το εσωτερικό της χώρας, αλλά και των παραπόνων υπουργών, λόγω του περιορισμού των κονδυλίων.

Αλλες πάλι υποθέσεις που άνοιξαν νωρίς, έκλεισαν αφήνοντας στον αέρα το σημαντικό πολιτικό κεφάλαιο που είχε επενδυθεί σε αυτές. Χαρακτηριστική είναι η περίπτωση της Εξεταστικής Επιτροπής για τη διερεύνηση σκανδάλων στα εξοπλιστικά προγράμματα, για την οποία εκδόθηκαν τον Ιανουάριο τέσσερα διαφορετικά πορίσματα και δεν υπήρξε καμία συνέχεια.

Αντιστοίχως, στη δίκη της ΔΕΚΑ, για την υπόθεση του Χρηματιστηρίου το 2000, οι επτά κατηγορούμενοι που είχαν παραπεμφθεί ύστερα από μηνυτήρια αναφορά του πρώην προέδρου της ΝΔ Μιλτιάδη Εβερτ αθωώθηκαν ομοφώνως το Δεκέμβριο από το δικαστήριο.

Σημαντικό πολιτικό κόστος συσσωρεύτηκε γύρω από το θέμα του ΛΑΦΚΑ και τις προσδοκίες των συνταξιούχων για επιστροφή των αναδρομικών. Αρχικά, υπήρξε η υπόσχεση της επιστροφής των χρημάτων με την πρώτη δικαστική δικαίωση, αλλά την κρίσιμη στιγμή ένας συνταξιούχος, διευθυντής του γραφείου του υφυπουργού Οικονομικών Π. Δούκα, απέσυρε την προσφυγή του. Η «υπόθεση Γούλα» θεωρήθηκε μεθόδευση και η κυβέρνηση οδηγήθηκε σε νομοθετική επίλυση του θέματος των αναδρομικών.

Αλλα εσωτερικά μέτωπα άνοιξαν πολλές φορές από την κριτική στελεχών της ΝΔ για διάφορα θέματα. Επρόκειτο κυρίως για γαλάζιους συνδικαλιστές, όπως οι κ.κ. Κ. Πουπάκης και Θ. Κοκκινούλης, για βουλευτές όπως οι κ.κ. Ν.Νικολούπουλος και Γ. Μανώλης, καθώς και για ηχηρά ονόματα που διατηρούν το προνόμιο να λένε ανοιχτά την άποψή τους, όπως οι κ.κ. Κ. Μητσοτάκης και Μ. Εβερτ.

«Πονοκέφαλο» για τον πρωθυπουργό αποτέλεσαν συχνά και οι τεταμένες σχέσεις μεταξύ των υπουργών και τα αποκαλούμενα «συντροφικά μαχαιρώματα», με αποτέλεσμα να ανοίξει αρκετές φορές συζήτηση για την ανάγκη συντονιστή.

Κριτική υπήρξε επίσης για την επικοινωνιακή πολιτική της κυβέρνησης, ενώ δεν έλλειψαν οι φορές που ο κ.Κ. Καραμανλής χρειάστηκε να δράσει πυροσβεστικά στην Κοινοβουλευτική του Ομάδα σχετικά με παράπονα για τη σχέση των υπουργών με τους βουλευτές.

Τα ... βασικά μέτωπα στα έργα, τα ΜΜΕ και τις Βρυξέλλες

Το Δεκέμβριο του 2004, τρεις κορυφαίοι υπουργοί της κυβέρνησης, οι κ.κ. Αν. Παπαληγούρας, Πρ. Παυλόπουλος και Θ. Ρουσόπουλος, παρουσιάζουν στο Ζάππειο Μέγαρο τις βασικές διατάξεις του νέου νόμου για τη διασφάλιση της διαφάνειας στη σύναψη δημοσίων συμβάσεων ή, απλούστερα, το νόμο για το βασικό μέτοχο.

Τη σημασία που απέδιδε η κυβέρνηση στη συγκεκριμένη αλλαγή, δεν φανέρωνε μόνο το επίσημο της παρουσίασης, αλά και η ανάδειξη της «διαπλοκής» σε κεντρικό πολιτικό ζήτημα, ήδη προεκλογικά, από τον ίδιο τον πρωθυπουργό, αλλά και μετεκλογικά με τη ρήση του κ. Κ. Καραμανλή περί «νταβατζήδων» του δημόσιου βίου.

Το νομοσχέδιο που κατατέθηκε στη Βουλή το Δεκέμβριο του 2004 όριζε ως «βασικό μέτοχο» τον κάτοχο του 1% του μετοχικού κεφαλαίου μίας επιχείρησης ΜΜΕ και προσδιόριζε ως παρένθετα πρόσωπα τους συζύγους και συγγενείς μέχρι τρίτου βαθμού. Επίσης προέβλεπε ονομαστικοποίηση των μετοχών μέχρι φυσικού προσώπου και απαγόρευε τη σύναψη δημοσίων συμβάσεων με αυτές τις επιχειρήσεις, τους εταίρους, τους βασικούς μετόχους και τα μέλη των διοικήσεών τους.

Οι αντιδράσεις που υπήρξαν στο εσωτερικό ήταν ίσως αναμενόμενες. Το πολιτικό θερμόμετρο ανέβηκε κατακόρυφα, ενώ ευρύτατη ήταν η κριτική για ατελέσφορο και ανεφάρμοστο των διατάξεων, που μόνο «γραφειοκρατία και κόστος» προσέθετε, όπως σημείωνε ο ΣΕΒ. Το σημαντικότερο εμπόδιο, όμως, για το «βασικό μέτοχο» ήρθε από τις Βρυξέλλες.

Η κυβέρνηση αναγκάστηκε να δώσει εξηγήσεις στα αρμόδια ευρωπαϊκά όργανα για το νόμο, να πείσει για τη φιλοσοφία τους κοινοτικούς αξιωματούχους που άλλοτε είχε χαρακτηρίσει ως «χαμηλόβαθμους υπαλλήλους» και να αποτρέψει προσφυγές στο Ευρωπαϊκό Δικαστήριο από μεγάλες ευρωπαϊκές εταιρείες καθώς και το ενδεχόμενο αναστολής πληρωμών.

Λύση στο αδιέξοδο που δημιουργήθηκε κλήθηκαν να δώσουν μέλη της κυβέρνησης τα οποία ανέλαβαν τις διαπραγματεύσεις με την Ευρωπαϊκή Ενωση, αλλά και ο Πρωθυπουργός, κατά τη διάρκειά συνάντησής του με τον πρόεδρο της Κομισιόν Ζοζέ Μπαρόζο.

Το βασικό επιχείρημα της κυβέρνησης, ότι επρόκειτο για εκτελεστικό νόμο του Συντάγματος, και άρα «υπόθεση της χώρας», δεν έπεισε τις Βρυξέλλες, όπου δημιουργήθηκε βαρύ κλίμα και κακυποψία διαρκείας.

Κατ' αυτόν τον τρόπο, πριν από την ψήφιση του «βασικού μετόχου» η Κομισιόν απέστειλε προειδοποιητική επιστολή, για τις ασυμβατότητες του νόμου με το κοινοτικό δίκαιο, και μετά από την ψήφιση του, «αιτιολογημένη γνώμη», η οποία και οδήγησε στην αναστολή της εφαρμογής του.

Οι διαπραγματεύσεις που ακολούθησαν οδήγησαν τελικά σε μία εκ βάθρων αλλαγή του νόμου, που ψηφίστηκε το Νοέμβριο, βασικό σημείο είναι ότι οι ασυμβίβαστες ιδιότητες μεταξύ των επιχειρήσεων που συμμετέχουν σε δημόσιους διαγωνισμούς και των ΜΜΕ δεν νοείται πλέον ως τεκμήριο , αλλά πρέπει να αποδεικνύεται από την άσκηση αθέμιτης επιρροής, δηλαδή παρά μόνον ύστερα από μια καταδίκη για δωροδοκία.

ΑΥΡΙΟ: Η ΣΥΝΕΧΕΙΑ

ΕΛΛΗΝΙΚΗ ΔΗΜΟΚΡΑΤΙΑ
ΠΕΡΙΦΕΡΕΙΑ Ν. ΑΙΓΑΙΟΥ
ΝΟΜΟΣ ΔΩΔ/ΣΟΥ
ΔΗΜΟΣ ΡΟΔΙΩΝ
Δ/ΝΣΗ ΟΙΚΟΝΟΜΙΚΩΝ
Ρόδος 16-12-2005
Αριθμ. Πρωτ. 205000

ΑΝΑΚΟΙΝΩΣΗ

Σύμφωνα με την Απόφαση αριθμ. 492/2005 του Δημοτικού Συμβουλίου Ρόδου, καθορίσθηκε ο συντελεστής φόρου ηλεκτροδοτούμενων χώρων για το έτος 2006, σύμφωνα με την υπ' αριθμ. 527/25-11-2005 απόφαση της Δημαρχιακής Επιτροπής ως ακολούθως:

1. Το ενιαίο ανταποδοτικό τέλος για στεγασμένους ηλεκτροδοτούμενους χώρους χρησιμοποιούμενους για κατοικία ή εγκατάσταση φιλανθρωπικών ή νοσηλευτικών ιδρυμάτων δημοσίου ή ιδιωτικού δικαίου πλην ιδιωτικών κλινικών καθορίζεται σε 1,42 ευρώ/τ.μ. ετησίως.

2. Το ενιαίο ανταποδοτικό τέλος για ηλεκτροδοτούμενα στεγασμένα μηχανουργεία – σιδηρουργεία, κλειστές αποθήκες και κινηματογράφους καθορίζεται σε 2.86 ευρώ/τ.μ. ετησίως.

3. Το ενιαίο ανταποδοτικό τέλος για ηλεκτροδοτούμενους στεγασμένους χώρους λοιπών χρήσεων και μέχρι εμβαδού 6.000 τ.μ. καθορίζεται σε 4.25 ευρώ/τ.μ. ετησίως. Για το πέραν των 6.000 τ.μ. εμβαδόν ο συντελεστής αυτός καθορίζεται σε 2.38 ευρώ/τ.μ. ετησίως.

4. Το ενιαίο ανταποδοτικό τέλος για ηλεκτροδοτούμενους μη στεγασμένους χώρους οιασδήποτε χρήσεως και μέχρι εμβαδόν 6.000 τ.μ., καθορίζεται σε 0.32 ευρώ/τ.μ. ετησίως. Για το πέραν των 6.000 τ.μ. εμβαδόν ο συντελεστής αυτός καθορίζεται σε 0.11 ευρώ/τ/μ. ετησίως.

Επίσης καθορίζεται ο φόρος ηλεκτροφωτισμένων χώρων, ανεξαρτήτως χρήσεως ως ακολούθως:

Για στεγασμένους ηλεκτροδοτούμενους χώρους σε 0.24 ευρώ/τ.μ. ετησίως.

Για μη στεγασμένους ηλεκτροδοτούμενους χώρους σε 0.12 ευρώ/τ.μ. ετησίως.

Η ΔΙΕΥΘΥΝΤΡΙΑ ΟΙΚΟΝΟΜΙΚΩΝ
ΚΥΠΡΙΩΤΗ – ΤΣΟΥΜΠΛΕΚΑ ΕΛΕΝΗ



ΟΙ «ΚΕΡΔΙΣΜΕΝΟΙ» ΚΑΙ ΟΙ «ΧΑΜΕΝΟΙ» ΑΠΟ ΤΙΣ ΦΟΡΟΛΟΓΙΚΕΣ ΕΛΑΦΡΥΝΣΕΙΣ ΠΟΥ ΘΕΣΠΙΣΤΗΚΑΝ

ΠΟΙΕΣ ΑΛΛΑΓΕΣ ΕΡΧΟΝΤΑΙ ΣΤΗ ΦΟΡΟΛΟΓΙΑ

για νομικά και φυσικά πρόσωπα το 2006

Τα νομικά πρόσωπα αναδείχθηκαν νικητές στη φορολογική «μάχη» του 2005, ενώ λιγότερο ωφελημένα ήταν τα φυσικά καθώς οι περισσότερες από τις όποιες ελαφρύνσεις θεσπίστηκαν με τον ισχύοντα φορολογικό νόμο 3296/14.12.2004 «Φορολογία εισοδήματος φυσικών και νομικών προσώπων, φορολογικοί έλεγχοι και άλλες διατάξεις» (ΦΕΚ 253 Α') γίνονται αισθητές από το 2006.

Με τις ρυθμίσεις του ανωτέρω νόμου που θεσπίστηκαν τα κέρδη των επιχειρήσεων φορολογούνται από το 2005 με μικρότερους συντελεστές, ενώ ταυτόχρονα έχουν και τη δυνατότητα να διενεργούν μεγαλύτερες αποσβέσεις για τα πάγια περιουσιακά τους στοιχεία. Παράλληλα, καθιερώθηκαν ισχυρά φορολογικά κίνητρα για τη συγχώνευση μικρομεσαίων επιχειρήσεων.

Αξίζει να σημειωθεί ότι στόχος της κυβέρνησης ήταν να καθιερωθεί ένα σταθερό φορολογικό περιβάλλον έως το 2008, ενώ ένα νέο «σκηνικό» διαμορφώθηκε για τις επιχειρήσεις, τους ελεύθερους επαγγελματίες, μισθωτούς και συνταξιούχους, λόγω των σημαντικών αλλαγών που επήλθαν στη φορολογία εισοδήματος καθώς και στο σύστημα των φορολογικών ελέγχων.

Υπενθυμίζεται ότι με το εν λόγω σύστημα, το 2005, περίπου 850.000 μικρομεσαίες επιχειρήσεις με τζίρο μέχρι 300.000 ευρώ και ελεύθεροι επαγγελματίες με αμοιβές μέχρι 150.000 ευρώ, είχαν τη δυνατότητα να «κλείσουν» τις εκκρεμείς φορολογικές τους υποθέσεις των ετών 2003 και 2004 προκειμένου να αποφύγουν το φορολογικό έλεγχο.

Αξίζει να σημειωθεί ότι με τις βασικότερες, μεταξύ των άλλων, διατάξεις του φορολογικού νόμου καθιερώθηκαν τα ακόλουθα:

ΝΟΜΙΚΑ ΠΡΟΣΩΠΑ

• με συντελεστή 32% φορολογούνται τα κέρδη της χρήσης 2005 των ανώνυμων εταιρειών, ΕΠΕ, συνεταιρισμών, δημοσίων και ιδιωτικών επιχειρήσεων, αλλοδαπών επιχειρήσεων. Ο ανωτέρω συντελεστής μειώνεται στο 29% το 2006 και 25% το 2007.

• τα κέρδη από τα εισοδήματα της χρήσης του 2005 των ομόρρυθμων και ετερόρρυθμων εταιρειών, καθώς και κοινωνιών αστικού δικαίου που ασκούν επιχείρηση ή επάγγελμα φορολογούνται με συντελεστή 24%. Ο συγκεκριμένος συντελεστής μειώνεται στο 22% το 2006 και 20% το 2007

• μειώνεται σταδιακά ο φορολογικός συντελεστής για κοινοπραξίες και αστικές εταιρείες συμμετοχικές ή αφανείς από 35% σε 25% το 2007

• καταργήθηκε η εξαίρεση από τη φορολογία εταιρειών συστεγαζόμενων φαρμακείων, με αποκλειστική συμμετοχή φαρμακοποιών.

• με βάση την υψηλότερη επιχειρηματική αμοιβή και μόνο από μια εταιρεία, φορολογούνται οι εταίροι που συμμετέχουν σε εταιρείες ή κοινωνίες.

• παρακρατείται φόρος 32% σε αμοιβές μελών διοικητικού συμβουλίου ΑΕ και ΕΠΕ, τόκους από ιδρυτικούς τίτλους και προνομιούχες μετοχές, παροχές χρηματικής αποτίμησης από ανώνυμη εταιρεία προς διευθυντές, πρόεδρο και μέλη διοικητικού συμβουλίου κ.ά.

• μειώθηκε κατά 50% ο συντελεστής προκαταβολής φόρου για εισοδήματα που αποκτούν από το 2005 εταιρείες, για τα πρώτα τρία όμως χρόνια από την έναρξη της δραστηριότητάς τους.

• θεσπίστηκε έκπτωση 1,5% για τα νομικά πρόσωπα που θα εξοφλούν εφάπαξ και εντός της προθεσμίας πληρωμής της πρώτης δόσης το φόρο που θα προκύψει από την εκκαθάριση της φορολογικής δήλωσης.

• μεταφέρεται πλέον στα επόμενα πέντε χρόνια η ζημιά εμπορικών επιχειρήσεων με βιβλία Β' κατηγορίας του Κ.Β.Σ.

• παρέχεται στο εξής πλήρης απαλλαγή από το τεκμήριο της δαπάνης για αγορά πάγιου εξοπλισμού επαγγελματικής χρήσης σε όσους ασκούν εμπορική ή γεωργική επιχείρηση ή ελευθέριο επάγγελμα.

• εκπίπτει δαπάνη μέχρι 1.500 ευρώ ανά εργαζόμενο για ομαδική ασφάλιση από τα ακαθάριστα έσοδα των επιχειρήσεων.

• αναγνωρίστηκε πρόβλεψη 0,5% επί αξίας τιμολογίων από επισφαλείς απαιτήσεις.

• εκπίπτει από τα ακαθάριστα έσοδα μέχρι 60% η δαπάνη για επιβατικά αυτοκίνητα ιδιωτικής χρήσης μέχρι 1.600 κυβικών, εφόσον χρησιμοποιούνται για τις ανάγκες της επιχείρησης.

• αποσβένονται εξ ολοκλήρου μέσα στη χρήση 2005 πάγια στοιχεία με αξία κτήσης μέχρι 1.200 ευρώ.

• δόθηκε η δυνατότητα επιλογής κατώτερου ή ανώτερου ή ενδιάμεσου συντελεστή απόσβεσης από τη χρήση 2005, που θα χρησιμοποιείται σταθερά μέχρι την πλήρη απόσβεση των παγίων.

• αναγνωρίστηκε έκπτωση επιπλέον 50% των δαπανών επιστημονικής και τεχνολογικής έρευνας, που γίνονται από 1η Ιανουαρίου 2005, πέραν της έκπτωσης των συνολικών αυτών δαπανών από τα ακαθάριστα έσοδα.

• εκπίπτουν στο εξής τα έξοδα διανυκτέρευσης σε ξενοδοχεία, καθώς και δώρων αξίας μέχρι 20 ευρώ για αλλοδαπούς πελάτες, αντιπροσώπους, διευθυντικά στελέχη και ειδικούς επιστήμονες.

• εκπίπτουν, από τα ακαθάριστα έσοδα των επιχειρήσεων και δαπάνες επιμόρφωσης προσωπικού, ενοικίου εργαζομένων, δαπάνης σε παιδικούς και βρεφονηπιακούς σταθμούς, χρηματικών βραβείων εργαζομένων που σπουδάζουν, δαπάνη ειδικής ενδυμασίας προσωπικού.

• δόθηκαν φορολογικά κίνητρα σε μικρομεσαίες επιχειρήσεις για συγχωνεύσεις που θα γίνουν από το 2005 και θα ολοκληρωθούν μέχρι 31 Δεκεμβρίου 2008. Υπενθυμίζεται ότι αφορούν στη φορολόγηση με μειωμένο κατά 10 ποσοστιαίες μονάδες συντελεστή κατά το πρώτο έτος και άλλες πέντε μονάδες το δεύτερο χρόνο. Απαραίτητη προϋπόθεση είναι η εταιρεία που θα προκύψει να έχει κεφάλαιο τουλάχιστον 60.000 ευρώ αν είναι προσωπική, 120.000 ευρώ αν είναι ΕΠΕ και 200.000 ευρώ αν είναι ανώνυμη.

• καταργήθηκε το τέλος χαρτοσήμου επί καθαρών κερδών ομόρρυθμων και ετερόρρυθμων εταιρειών, ΕΠΕ, κερδοσκοπικών συνεταιρισμών, αστικών εταιρειών, κοινοπραξιών, κοινωνιών αστικού δικαίου.

• μειώθηκε σε 10% το ποσοστό βεβαίωσης φόρου εισοδήματος και ΦΠΑ σε περίπτωση άσκησης προσφυγής.

• παρατάθηκε μέχρι 31η Δεκεμβρίου 2005 ο χρόνος παραγραφής των φορολογικών υποθέσεων (πλην κεφαλαίου).

• για την αποφυγή συναλλαγών με εικονικούς αντισυμβαλλόμενους οι επιτηδευματίες μπορούν πλέον να λαμβάνουν στοιχεία (ΑΦΜ, αντικείμενο εργασιών και επαγγελματική εγκατάσταση) άλλων επιτηδευματιών.

• προσδιορίζονται εξωλογιστικά τα ακαθάριστα έσοδα των επιχειρήσεων σε περίπτωση που διαπιστωθεί φοροδιαφυγή μετά από έλεγχο, με προσαύξηση συντελεστών σε περίπτωση ανακρίβειας.

> ***Τα κέρδη των επιχειρήσεων φορολογούνται από το 2005 με μικρότερους συντελεστές, ενώ ταυτόχρονα έχουν και τη δυνατότητα να διενεργούν μεγαλύτερες αποσβέσεις για τα πάγια περιουσιακά τους στοιχεία***

ΦΥΣΙΚΑ ΠΡΟΣΩΠΑ

Οι όποιες αλλαγές θεσπίστηκαν για τα φυσικά πρόσωπα γίνονται αισθητές από το 2006, με την εκκαθάριση των φορολογικών τους δηλώσεων. Ωστόσο θα πρέπει να αναφερθεί ότι με την εφαρμογή της εισοδηματικής πολιτικής, οι όποιες αυξήσεις δοθούν (υπολογίζεται



ΜΕΓΑΛΗ ΠΡΟΣΦΟΡΑ
ΓΕΡΜΑΝΙΑΣ ΠΑΡΚΕ
ΕΤΟΙΜΟΠΑΡΑΔΟΤΟ
ΣΕ 60 ΣΧΕΔΙΑ
ΕΩΣ 20 ΧΡΟΝΙΑ ΕΓΓΥΗΣΗ
15€ / m2 + ΦΠΑ
ΤΟΠΟΘΕΤΗΜΕΝΟ!!
LAMINATE PARKETTE
GERMANY
20 ΧΡΟΝΙΑ ΕΓΓΥΗΣΗ
ΔΗΜΗΤΡΙΟΣ - ΝΙΚΟΛΑΟΣ
ΣΑΡΡΗΜΑΥΡΟΓΕΝΗΣ
1ο ΚΑΤΑΣΤΗΜΑ -- Λ. ΛΙΝΔΟΥ 221 .
ΤΗΛ. 22410 69939
2ο ΚΑΤΑΣΤΗΜΑ -- Κ. ΥΔΡΑΙΟΥ 59 .
ΤΗΛ. 22410 36279

ότι θα κυμανθούν στο 2,5% - 3%) θα εξανεμιστούν από την αύξηση της παρακράτησης φόρου.

Επισημαίνεται ότι η επιπλέον αύξηση του παρακρατούμενου φόρου θα προκύψει εξαιτίας της αύξησης του εισοδήματος (που θα προέλθει από τις αυξήσεις), αλλά κυρίως από το γεγονός ότι το 2006 δεν τιμαριθμοποιούνται ανάλογα τα κλιμάκια της φορολογικής κλίμακας. Αναλυτικότερα οι σημαντικότερες αλλαγές όσον αφορά στη φορολόγηση των φυσικών προσώπων που καθιερώθηκαν φέτος, αλλά θα «αποδώσουν» το 2006, έχουν ως εξής:

• το αφορολόγητο όριο για μισθωτούς και συνταξιούχους αυξήθηκε στα 11.000 ευρώ για τον άγαμο και έγγαμο, στα 12.000 ευρώ για όσους έχουν ένα προστατευόμενο παιδί, 13.000 ευρώ για όσους έχουν δυο παιδιά και 21.000 ευρώ με τρία παιδιά προσαυξημένο κατά 1.000 ευρώ για κάθε επιπλέον παιδί.

• το αφορολόγητο όριο για τις υπόλοιπες κατηγορίες φορολογούμενων αυξήθηκε σε 9.500 ευρώ για τον άγαμο και έγγαμο, στα 10.500 ευρώ για όσους έχουν ένα προστατευόμενο παιδί, 11.500 ευρώ για όσους έχουν δυο παιδιά και 19.000 ευρώ με τρία παιδιά προσαυξημένο κατά 1.000 ευρώ για κάθε επιπλέον παιδί.

• μειώθηκε στο 1,5% (από 2,5%) η έκπτωση στην παρακράτηση φόρου εισοδήματος των μισθωτών.

• μειώθηκε η παρακράτηση φόρου σε συντάξεις, επικουρικά, μετοχικά, αρωγής κ.λπ., λόγω διεύρυνσης των εισοδηματικών κλιμακίων. Για καθαρό ποσό παροχής μέχρι 2.500 ευρώ ετησίως παρακρατείται φόρος 5%, για άνω των 2.500 και μέχρι 4.500 ευρώ με 10% και για πέραν των 4.500 ευρώ με 15%.

Το κόστος από τη μείωση των φορολογικών συντελεστών και η αύξηση των αφορολογήτων ορίων είναι πιθανόν να οδηγήσουν την κυβέρνηση στον περιορισμό της πληθώρας φοροαπαλλαγών

• αυξήθηκε στα 19.809 ευρώ το αφορολόγητο για εισοδήματα που αποκτούν όσοι κατοικούν μόνιμα σε νησιά με πληθυσμό μέχρι 3.100 κατοίκους και κατ' επέκταση μικρότερη παρακράτηση φόρου.

• για κάθε παιδί όσων εργάζονται σε παραμεθόριο το 2005 κι εφόσον είναι προστατευόμενα θεσπίστηκε έκπτωση φόρου 60 ευρώ.

• από το 2005 τα παιδιά θεωρούνται προστατευόμενα για άλλα δύο χρόνια, ακόμα κι αν δεν σπουδάζουν, εφόσον είναι εγγεγραμμένα στα μητρώα ανέργων του ΟΑΕΔ.

• στεγαστικά δάνεια ύψους έως 200.000 ευρώ που συνήφθησαν από την 1η Ιανουαρίου 2005 για την απόκτηση πρώτης κατοικίας μέχρι 120 τ.μ. μειώνουν περισσότερο τον τελικό φόρο εισοδήματος, καθώς οι τόκοι των δανείων εκπίπτουν σε ποσοστό 20% από το φόρο. Ιδιο ποσοστό εκπίπτει από το 2005 και για δάνεια που συνήφθησαν από 1.1.2003 μέχρι 31.12.2004.

• ιατρικές δαπάνες (εντάχθηκαν ακτινολογικές και μικροβιολογικές εξετάσεις, οδοντοθεραπεία και οδοντοπροσθετική), ασφάλιστρα και ενοίκια, εκπίπτουν από την 1η Ιανουαρίου 2005 σε ποσοστό 20% της δαπάνης από το φόρο, που προκύπτει με την εκκαθάριση της δήλωσης του επόμενου έτους.

• η δαπάνη για την εγκατάσταση συσκευών χρήσης φυσικού αερίου, ηλιοθερμικών και φωτοβολταϊκών συστημάτων, εκπίπτει σε ποσοστό 20% και μέχρι 500 ευρώ από το εισόδημα.

• επανήλθε η έκπτωση της δαπάνης μετοχικών και μεικτών αμοιβαίων κεφαλαίων εσωτερικού. Έτσι, τα μερίδια που αγοράζονται από την 1η Ιανουαρίου 2005 έως και τις 31 Δεκεμβρίου 2009 εφόσον κρατηθούν για τρία χρόνια, με τη δήλωση του τέταρτου έτους θα τύχουν εφάπαξ έκπτωσης 20% και μέχρι 3.000 ευρώ του εισοδήματος.

• για να αφαιρεθούν από το εισόδημα δωρεές προς αθλητικά σωματεία αν υπερβαίνουν τα 2.950 ευρώ ετησίως, πρέπει να έχει καταβληθεί φόρος 10% για το ποσό πέραν των 2.950 ευρώ.

• εκπίπτει από το εισόδημα ποσό ύψους 300 ευρώ για μηνιαίο ενοίκιο κύριας κατοικίας για νέους επιστήμονες ή γενικότερα εργατικό δυναμικό ηλικίας μέχρι 40 ετών αν εγκαθίστανται ή μετακινούνται εκτός Αττικής ή Θεσσαλονίκης. Η έκπτωση αυτή παρέχεται για τα πρώτα πέντε χρόνια της εγκατάστασης.

• εκπίπτει από το εισόδημα ποσό μέχρι 300 ευρώ για μηνιαίο ενοίκιο κύριας κατοικίας που πληρώνουν οι δημόσιοι υπάλληλοι που μετατίθενται στην επαρχία.

• εκπίπτει η διατροφή μέχρι ποσού 3.000 ευρώ που καταβάλλεται στην/στον σύζυγο σε ποσοστό 20% από το φόρο.

• οι τυχόν δαπάνες (ιατρικά, ασφάλιστρα, δίδακτρα, ενοίκια φοιτητών) που κάνουν οι διαζευγμένοι που δεν κατοικούν με το ανήλικο παιδί τους εκπίπτουν πλέον από το δικό τους εισόδημα.

• αν η/ο σύζυγος έχει παιδιά από προηγούμενο γάμο οι εκπτώσεις γίνονται από το δικό της/του εισόδημα.

• μειώθηκε στο 1,5% (από 2,5%) η έκπτωση φόρου σε περίπτωση εφάπαξ εξόφλησής του.

• μειώθηκε 50% το ετήσιο τεκμαρτό μίσθωμα κατοικιών (κύριων και δευτερευουσών) που αποκτήθηκαν από χαριστική αιτία (δωρεά, γονική παροχή και κληρονομιά) ή επαχθή αιτία από συνταξιούχο πριν από τη συνταξιοδότησή του.

• απαλλάσσεται από το τεκμήριο η απόκτηση επιβατικών αυτοκινήτων ιδιωτικής χρήσης ειδικά διασκευασμένων για πρόσωπα με κινητική αναπηρία άνω του 67%.

• φορολογούνται αυτοτελώς με 20% οι παροχές όσων εκλέγονται στον Α' ή Β' βαθμό Τοπικής Αυτοδιοίκησης και οι αμοιβές ξένων συγκροτημάτων και καλλιτεχνών για εκδηλώσεις στην Ελλάδα.

• αξία δωροεπιταγών, διατακτικών, για αγορά αγαθών από καταστήματα (πλην τροφής για εργαζόμενους μέχρι 6 ευρώ ανά διατακτική), ενοικίου (καταβαλλόμενου ή τεκμαρτού) για παροχή κατοικίας, αμοιβή οικιακού προσωπικού και επιδόματα θέσης - ευθύνης, που λαμβάνεται από την 1η Ιανουαρίου 2005, θεωρούνται εισόδημα από μισθωτές υπηρεσίες και φορολογούνται βάση κλίμακας.

• φορολογούνται με συντελεστή 10% οι τόκοι καταθέσεων που αποκτώνται από 1η Ιανουαρίου 2005, όπως και οι αποδόσεις από ρέπος.

• μειώθηκε σε 1,5 τοις χιλίοις από 3 τοις χιλίοις ο φόρος επί των χρηματιστηριακών συναλλαγών.

• επιβάλλεται πρόσθετος φόρος 1% για εκπρόθεσμη δήλωση, 2% για ανακριβή και 2,5% για μη υποβολή δήλωσης εισοδημάτων. Παράλληλα, διαμορφώνονται σε 1,5%, 3% και 3,5% αντίστοιχα για ΦΠΑ, φόρο κύκλου εργασιών, παρακρατούμενους και επιρριπτόμενους φόρους, τέλη και εισφορές.

ΑΠΟ ΤΟ 2007 ΟΙ ΜΕΙΩΣΕΙΣ ΣΥΝΤΕΛΕΣΤΩΝ

Τους «αδικημένους» της τελευταίας φορολογικής μεταρρύθμισης θα επιχειρήσει να εξευμενίσει η κυβέρνηση από το 2007 οπότε και σχεδιάζει, εφόσον το επιτρέψουν οι δημοσιονομικές συνθήκες, τη μείωση των φορολογικών συντελεστών για τα φυσικά πρόσωπα καθώς και την αύξηση των αφορολογήτων ορίων κατά 1.000 ευρώ. Ωστόσο παραμένει άγνωστο εάν στις προθέσεις της κυβέρνησης είναι ο περιορισμός πληθώρας φοροαπαλλαγών, προκειμένου να αντισταθμιστεί το υψηλό δημοσιονομικό κόστος των ανωτέρω αλλαγών. Αξίζει να σημειωθεί ότι με βάση το σχέδιο που επεξεργάζονται ήδη οι αρμόδιες υπηρεσίες του υπουργείου Οικονομίας και Οικονομικών, οι νέοι φορολογικοί συντελεστές θα διαμορφωθούν ως εξής: • ο υψηλός συντελεστής από 40% θα μειωθεί σε δύο φάσεις, στο 37,5% το 2007 και στο 35% το 2008. • ο συντελεστής 30% θα μειωθεί στο 27,5% το 2007 και στο 25% το 2008. • θα καταργηθεί ο συντελεστής 15%.





ΕΛΛΗΝΙΚΗ ΔΗΜΟΚΡΑΤΙΑ
ΔΗΜΟΣ ΡΟΔΙΩΝ
Δ/ΝΣΗ ΣΧΕΔΙΑΣΜΟΥ & ΥΠΟΣΤΗΡΙΞΗΣ

«ΠΡΟΜΗΘΕΙΑ ΚΑΙ ΕΓΚΑΤΑΣΤΑΣΗ ΛΟΓΙΣΜΙΚΟΥ ΜΙΣΘΟΔΟΣΙΑΣ ΔΙΑΧΕΙΡΙΣΗΣ ΠΡΟΣΩΠΙΚΟΥ»
Αριθ. πρωτοκόλλου: **21391**

ΠΕΡΙΛΗΨΗ ΔΙΑΚΗΡΥΞΗΣ ΜΥΣΤΙΚΗΣ ΔΗΜΟΠΡΑΣΙΑΣ

Ο Δήμαρχος Ροδίων διακηρύσσει ότι θα γίνει πρόχειρος διαγωνισμός ελεύθερος σε ευρώ και με κριτήριο τη συμφερότερη προσφορά, με υποβολή σφραγισμένων προσφορών και με συμπλήρωση τιμολογίου για την ανάδειξη προμηθευτή για την «ΠΡΟΜΗΘΕΙΑ ΚΑΙ ΕΓΚΑΤΑΣΤΑΣΗ ΛΟΓΙΣΜΙΚΟΥ ΜΙΣΘΟΔΟΣΙΑΣ ΚΑΙ ΔΙΑΧΕΙΡΙΣΗΣ ΠΡΟΣΩΠΙΚΟΥ».

Ο ενδεικτικός προϋπολογισμός ανέρχεται στο ποσό των 20.000 ευρώ συμπεριλαμβανομένου του ΦΠΑ.

Ο χρόνος παράδοσης της ανωτέρω προμήθειας που θ' αρχίσει από την υπογραφή της σύμβασης καθορίζεται σε εξήντα (60) ημέρες το πολύ.

Ο διαγωνισμός θα γίνει την 23η Ιανουαρίου 2006 ημέρα Δευτέρα, με ώρα έναρξης αποδοχής προσφορών την 10.00 πρωινή και ώρα λήξης αποδοχής προσφορών την 10.30 πρωινή στο γραφείο Μηχανογράφησης του Δήμου Ροδίων (Πλατεία Ελευθερίας 1) και μπροστά στην αρμόδια Επιτροπή Διεξαγωγής του Διαγωνισμού.

Στον διαγωνισμό γίνονται δεκτοί όλοι οι κατασκευαστές και αναγνωρισμένοι προμηθευτές που επιθυμούν να λάβουν μέρος προσκομίζοντας τα δικαιολογητικά που προβλέπονται από την διακήρυξη.

Η εγγύηση συμμετοχής στον διαγωνισμό είναι 5% επί της αξίας του ενδεικτικού προϋπολογισμού της μελέτης επί του συνόλου ή επί μέρους των ειδών της προμήθειας, σε εγγυητική επιστολή.

Η λήξη ισχύος της εγγυητικής επιστολής πρέπει να είναι τουλάχιστον ένα μήνα πέραν της λήξης της ισχύος της προσφοράς.

Πληροφορίες και παράδοση κάθε σχετικού εγγράφου του διαγωνισμού (τεχνική περιγραφή, ενδεικτικός προϋπολογισμός, γενική και ειδική συγγραφή υποχρεώσεων, τεχνικές προδιαγραφές, διακήρυξη κ.λ.π.), θα δίδονται μέχρι και την προηγούμενη ημέρα του διαγωνισμού κατά τις εργάσιμες ημέρες και ώρες στο γραφείο Μηχανογράφησης του Δήμου Ροδίων τηλ. 22410 46309, 22410 46310.

Ο Δήμαρχος
ΓΙΩΡΓΟΣ ΓΙΑΝΝΟΠΟΥΛΟΣ

ΕΛΛΗΝΙΚΗ ΔΗΜΟΚΡΑΤΙΑ
ΠΕΡΙΦΕΡΕΙΑ ΝΟΤΙΟΥ ΑΙΓΑΙΟΥ
ΝΟΜΟΣ ΔΩΔΕΚΑΝΗΣΟΥ
ΝΟΜΑΡΧΙΑΚΗ ΑΥΤ/ΣΗ ΔΩΔ/ΣΟΥ
ΝΟΜΑΡΧΙΑΚΟ ΣΥΜΒΟΥΛΙΟ

Ρόδος 29-12-2005
Αριθμ. Πρωτ.: Ν.Σ. 684

ΑΝΑΚΟΙΝΩΣΗ

Με την παρούσα ανακοινώνουμε ότι στις 29-12-2005 παρελήφθη από το Γραφείο μας η με αριθ. πρωτ. 1257/20-12-2005 Απόφαση της Περιφέρειας Νοτίου Αιγαίου-Γενική Δ/νση Περιφέρειας-Τμήμα ΠΕ.ΧΩ. Δωδ/σου με θέμα: Υπαγωγή στην κατηγορία -4- της με αριθμ. Η.Π. 15393/2332/5.8.2002 ΚΥΑ, σύμφωνα με τη διαδικασία του άρθρου 9 της Η.Π. 1104/703/Φ104/14.3.2003 ΚΥΑ, του έργου υφιστάμενη ξενοδοχειακή μονάδα, με τον διακριτικό τίτλο **«ΑΡΚΕΣΑ»** 3 αστέρων, δυναμικότητας 113 κλινών, σε γήπεδο επιφανείας 4.400 τ.μ., εντός του Οικισμού **Αρκάσας**, Δήμου **Καρπάθου** Νομού Δωδεκανήσου, ιδιοκτησίας **«ΔΩΔ/ΚΗ ΤΟΥΡ. ΕΜΠ. ΑΘΗΝΑΙΟΥ Α.Ε.»**

Καλούμε κάθε ενδιαφερόμενο, προκειμένου να λάβει γνώση της ανωτέρω απόφασης, να αποταθεί στο Τμήμα Περιβάλλοντος της Δ/νσης Πολεοδομίας-Χωροταξίας-Περιβάλλοντος Ν.Α. Δωδεκανήσου (τηλ.: 22410-30413).

Η προαναφερόμενη απόφαση θα αναρτηθεί, για τις προσεχείς μέρες, στον πίνακα ανακοινώσεων της Νομαρχίας.

Ο Πρόεδρος του Ν.Σ. Δωδ/σου
Φώτης Χατζηδιάκος

ΠΕΡΙΛΗΨΗ

Κατόπιν εντολής μου ως πληρεξουσίας δικηγόρου των θωμά Ισκά του Κυριάκου, Ιωάννη Ισκά του Κυριάκου και Στέργου Ισκά του Κυριάκου, ο δικαστικός επιμελητής στο Πρωτοδικείο της Ρόδου Μιχαήλ Καρακόπουλος, επέδωσε προς τον κ. Εισαγγελέα Πρωτοδικών Ρόδου για τους α) Φωτεινή συζ. Γεωργίου Κάρλου το γένος Στέργου Παπαδημητρίου και β) Κυριάκου Κογκενού ή Παπαδημητρίου του Δημητρίου, πρώην κατοίκων Ρόδου και ήδη άγνωστης διαμονής αντίγραφο της από 31-10-2005 και με αριθμό κατάθεσης δικογράφου 820/2005 κλήσης μου ενώπιον του Ειρηνοδικείου Ρόδου με την οποία και ορίσθηκε νέος χρόνος συζήτησης της ματαιωθείσας τη 1η-11-2005 με αριθμό κατάθεσης 1124/2002 αγωγής χρησικτησίας των ανωτέρω εναγόντων - εντολέων ενώπιον του Ειρηνοδικείου Ρόδου, που στρέφεται μεταξύ άλλων και κατά των ανωτέρω εναγομένων, με την οποία και ζητούν να αναγνωρισθεί ότι συμπληρώθηκε στο πρόσωπο αυτών ο νόμιμος χρόνος κτητικής παραγραφής για τη κτήση με χρησικτησία των κάτωθι ακινήτων που βρίσκονται στην κτηματική περιφέρεια Απολλώνων του δήμου Καμείρου Ρόδου και συγκεκριμένα: α) Σε κάθε έναν από αυτούς σε ποσοστό 1/3 εξ' αδιαιρέτου καθένας ακινήτου με στοιχεία: Τόμος 7, φύλλο 95, φάκελλος 855 και μερίδα 986 γαιών Απολλώνων. β) στον πρώτο και τρίτο των εναγόντων σε ποσοστό 1/2 εξ' αδιαιρέτου καθένας ακίνητο με στοιχεία: Τόμος 7, φύλλο 95, φάκελος 857 και μερίδα 985 γαιών Απολλώνων, γ) στον πρώτο και δεύτερο των εναγόντων σε ποσοστό 1/2 εξ' αδιαιρέτου καθένας ακίνητο με στοιχεία: Τόμος 23, φύλλο 28, φάκελος 863 και μερίδα 2621 γαιών Απολλώνων, δ) στον δεύτερο των εναγόντων ακίνητο με στοιχεία: Τόμος 7, φύλλο 91, φάκελλος 852 και μερίδα 851 γαιών Απολλώνων, ε) στον πρώτο ενάγοντα ακίνητο με στοιχεία: Τόμος 7, φύλλο 97, φάκελλος 859 και μερίδα 1710 γαιών Απολλώνων **η 11η Απριλίου 2006 ενώπιον του Ειρηνοδικείου Ρόδου, ημέρα Τρίτη, ώρα 9:00 π.μ. με αριθμό πινακίου 37.**

Για τα παραπάνω, για κάθε έναν από τους εναγόμενους που αναφέρονται ανωτέρω και με αυτή τη σειρά, συντάχθηκαν οι με αριθμούς α) 431/21-12-2005, β) 430Β/21-12-2005 εκθέσεις επίδοσης του ως άνω αναφερόμενου δικαστικού επιμελητού.

Ρόδος 28-12-2005
Η πληρεξούσια Δικηγόρος
Παναγιώτα Καραμάριου

ΠΕΡΙΛΗΨΗ

Κατόπιν εντολής μου ως πληρεξουσίας δικηγόρου της Βαλσαμίνας συζ. Κυριάκου Ισκά το γένος Ιωάννη Κουτσονικόλα, ο δικαστικός επιμελητής στο πρωτοδικείο της Ρόδου Μιχαήλ Καρακόπουλος, επέδωσε προς τον Εισαγγελέα Πρωτοδικών Ρόδου για τους α) Φωτεινή συζ. Γεωργίου Κάρλου το γένος Στέργου Παπαδημητρίου και β) Κυριάκου Κογκενού ή Παπαδημητρίου του Δημητρίου, πρώην κατοίκων Ρόδου και ήδη άγνωστης διαμονής αντίγραφο της από 31-10-2005 και με αριθμό κατάθεσης δικογράφου 818/2005 κλήσης μου ενώπιον του Ειρηνοδικείου Ρόδου με την οποία και ορίσθηκε νέος χρόνος συζήτησης της ματαιωθείσας τη 1η-11-2005 με αριθμό κατάθεσης 1126/2002 αγωγής χρησικτησίας της ως άνω ενάγουσας ενώπιον του Ειρηνοδικείου Ρόδου, που στρέφεται μεταξύ άλλων και κατά των ανωτέρω, με την οποία και ζητεί να αναγνωρισθεί ότι συμπληρώθηκε στο πρόσωπο αυτής ο νόμιμος χρόνος κτητικής παραγραφής για τη κτήση με χρησικτησία των κάτωθι ακινήτων που βρίσκονται στην κτηματική περιφέρεια Απολλώνων του δήμου Καμείρου Ρόδου με τα εξής κτηματολογικά στοιχεία: α) Τόμος 2, φύλλο 36, φάκελλος 140 και μερίδα 150 οικοδομών Απολλώνων, β) Τόμος 8, φύλλο 4, φάκελος 867 και μερίδα 2924 γαιών Απολλώνων, γ) Τόμος 8, φύλλο 3, φάκελος 866 και μερίδα 2887 γαιών Απολλώνων, **η 4η Απριλίου 2006 ενώπιον του Ειρηνοδικείου Ρόδου, ημέρα Τρίτη, ώρα 9:00 π.μ. με αριθμό πινακίου 37.** Για τα παραπάνω για κάθε έναν από τους εναγόμενους που αναφέρονται ανωτέρω και με αυτή τη σειρά, συντάχθηκαν οι με αριθμούς α) 433ε/21-12-2005 και β) 432Ε/21-12-2005 εκθέσεις του ως άνω αναφερόμενου δικαστικού επιμελητού.

Ρόδος 28-12-2005
Η πληρεξούσια Δικηγόρος
Παναγιώτα Ν. Καραμάριου

ΠΡΟΣΚΛΗΣΗ

Των μετόχων της Ανωνύμου Εταιρίας με την επωνυμία "ΦΟΙΝΙΚΑΣ ΡΟΔΟΥ ΤΟΥΡΙΣΤΙΚΗ-ΚΤΗΜΑΤΙΚΗ - ΤΕΧΝΙΚΗ-ΒΙΟΜΗΧΑΝΙΚΗ - ΝΑΥΤΙΛΙΑΚΗ-ΕΜΠΟΡΙΚΗ ΑΝΩΝΥΜΗ ΕΤΑΙΡΕΙΑ"

ΑΡ.Μ.Α.Ε. 46557/80/Β/00/20

σε έκτακτη Γενική Συνέλευση

Κατόπιν αποφάσεως του Διοικητικού Συμβουλίου και σύμφωνα με τις διατάξεις του Νόμου 2190/1920 "Περί Ανωνύμων Εταιρειών", όπως ισχύει σήμερα και του του Καταστατικού της εταιρίας, καλούνται οι μέτοχοι της Ανώνυμης Εταιρίας με την επωνυμία "ΦΟΙΝΙΚΑΣ ΡΟΔΟΥ ΤΟΥΡΙΣΤΙΚΗ-ΚΤΗΜΑΤΙΚΗ-ΤΕΧΝΙΚΗ-ΒΙΟΜΗΧΑΝΙΚΗ-ΝΑΥΤΙΛΙΑΚΗ-ΕΜΠΟΡΙΚΗ ΑΝΩΝΥΜΗ ΕΤΑΙΡΕΙΑ", σε έκτακτη Γενική Συνέλευση των μετόχων της, η οποία θα λάβει χώρα στα γραφεία της έδρας αυτής, στην Ρόδο και επί της οδού Αρκαδίου αρ. 2, την Τετάρτη 25 Ιανουαρίου 2006 και ώρα 10 π.μ., προς συζήτηση και λήψη αποφάσεων επί των κατωτέρω θεμάτων της ημερησίας διατάξεως:

ΘΕΜΑΤΑ ΗΜΕΡΗΣΙΑΣ ΔΙΑΤΑΞΗΣ

1. Εγκριση διαδικασίας εξόδου της θυγατρικής εταιρείας "ΓΕΝΙΚΗ ΤΕΧΝΙΚΗ ΑΕ", από το καθεστώς των διατάξεων του άρθρου 44 του ν. 1892/1990.
2. Παροχή εγγυήσεως από την μητρική εταιρεία υπέρ του τυχόν Ομολογιούχου Δανειστή.
3. Παροχή εγγυήσεων από τους μετόχους της εταιρείας υπέρ τρίτης εταιρείας, η οποία θα εγγυηθεί και θα μεσολαβήσει για τον σκοπό της έκδοσης του κοινού Ομολογιακού Δανείου.
4. Εξεύρεση άλλων εναλλακτικών τρόπων παροχής διασφαλίσεων υπέρ της τρίτης εταιρείας που θα μεσολαβήσει για τον σκοπό έκδοσης του κοινού Ομολογιακού Δανείου, (ενδεικτικώς ενεχυρίαση μετοχών λοιπών εταιρειών του Ομίλου, παροχή εγγυητικών επιστολών, εκχώρηση αξιώσεων από πιστοποιήσεις εκτελουμένων έργων από τις εταιρείες του Ομίλου κλπ).
5. Παροχή αναλόγων διασφαλίσεων υπέρ τρίτης εταιρείας που έχει ήδη παράσχει εγγυήσεις προς τρίτους φορείς και Τραπεζοπιστωτικά Ιδρύματα υπέρ εταιρειών του Ομίλου.
6. Παροχή των αναγκαίων εξουσιοδοτήσεων προς υλοποίηση των ανωτέρω.
7. Λοιπά θέματα- Ενημέρωση-Ανακοινώσεις.

Οι μέτοχοι που επιθυμούν να μετάσχουν στην παραπάνω έκτακτη Γενική Συνέλευση, οφείλουν να καταθέσουν σύμφωνα με το Καταστατικό της εταιρείας, τα παραστατικά της ιδιότητας τους ως μετόχων έγγραφα στο Ταμείο της εταιρείας ή στο Ταμείο Παρακαταθηκών και Δανείων ή σε οποιαδήποτε Τράπεζα στην Ελλάδα να υποβάλλουν στην εταιρεία τις αποδείξεις καταθέσεως των τίτλων τους καθώς και έγγραφα τυχόν πληρεξουσιότητας πέντε (5) τουλάχιστον πλήρεις ημέρες πριν από την ορισμένη ημερομηνία συγκλήσεως της Γενικής Συνέλευσης.

Ρόδος, 23 Δεκεμβρίου 2005
Το Διοικητικό Συμβούλιο

ΚΗΔΕΙΑ

Τον λατρευτό μας σύζυγο,
πατέρα, παππού, αδελφό και θείο

ΣΤΑΜΑΤΗ ΠΑΠΑΠΑΝΑΓΙΩΤΟΥ

Ετών 83

θανόντα κηδεύουμε σήμερα Παρασκευή 30 Δεκεμβρίου 2005 και ώρα 1μ.μ. από τον Ιερό ναό Αγ. Ισιδώρου χωριό Αγ. Ισίδωρος.

Η σύζυγος: Γεωργία
Τα παιδιά: Καθολική- Δημήτρης Δημητράκης, Παναγιώτης - Μαρία, Ευστάθιος - Τσαμπίκα, Κυριάκος - Βασιλεία Αναστασά
Τα εγγόνια, τα δισέγγονα,
η αδελφή Κων/να και οι λοιποί συγγενείς

ΨΗΦΙΣΜΑ

ΦΑΡΜΑΚΕΥΤΙΚΟΥ ΣΥΛΛΟΓΟΥ ΔΩΔ/ΣΟΥ

Με την αγγελία του θανάτου της Ελένης Αρφαρά αγαπημένης μητέρας του συναδέλφου μας και πρώην προέδρου του Φ.Σ.Δ. Ιωάννη Αρφαρά.

Το Δ.Σ. συνήλθε έκτακτα και αποφάσισε

1. *Να εκφράσει τα θερμά του συλλυπητήρια στην οικογένεια.*
2. *Να παραστεί το Δ.Σ. σύσσωμο στην εξώδειο ακολουθία*
3. *Να καταθέσει στεφάνι στη σωρό της εκλιπούσης*
4. *Να καταθέσει στην μνήμη της το ποσό των 200 € στο θεραπευτήριο Χρονίων Παθήσεων Παίδων «Αγιος Ανδρέας»*
5. *Το παρόν να δημοσιευθεί στον τοπικό τύπο*

Για το Δ.Σ.

Ο πρόεδρος **Η γραμματέας**
Σ. Παμπάκας **Α. Βαρβαρέσου**

ΣΥΛΛΥΠΗΤΗΡΙΟ

Το Δ.Σ. και τα μέλη του Φαρμακευτικού Συλλόγου Δωδ/σου εκφράζουν τα θερμά τους συλλυπητήρια στην οικογένεια του αγαπητού μας συναδέλφου Αρφαρά Ιωάννη για τον αδόκητο χαμό της μητέρας του.

Εκ του Δ.Σ.

ΨΗΦΙΣΜΑ

Το Δημοτικό Συμβούλιο του Δήμου Πεταλούδων, παρουσία και του Δημάρχου κ. Μιχάλη Κορδίνα, με την είδηση του θανάτου της Ελένης Αρφαρά συμπολίτισσάς μας και μητέρας του Δημοτικού Συμβούλου κ. Αντωνίου Αρφαρά, κατά την συνεδρίασή του στις 28 Δεκεμβρίου του 2005 ημέρα Τρίτη εξέδωσε το ακόλουθο ψήφισμα:

- *Να εκφράσει τα ειλικρινή συλλυπητήρια και την συμπαράστασή του στο βαρύ πένθος του συναδέλφου Δημοτικού Συμβούλου κ. Αντωνίου Αρφαρά για τον θάνατο της μητέρας του.*
- *Να σταλεί στεφάνι και να παραστεί αντιπροσωπεία του Δημοτικού Συμβουλίου στην κηδεία της εκλιπούσης.*

Για το Δημοτικό Συμβούλιο
Ο Πρόεδρος
Παναγιώτης Μάτσης

ΟΙΚΟΥΜΕΝΙΚΟΝ ΠΑΤΡΙΑΡΧΕΙΟΝ
ΙΕΡΑ ΜΗΤΡΟΠΟΛΙΣ ΡΟΔΟΥ

ΑΝΑΚΟΙΝΩΣΗ

Ανακοινούται ότι την 31ην Δεκεμβρίου 2005 και ώρα 4.30 μ.μ. ο Σεβασμιότατος Μητροπολίτης Ρόδου κ. ΚΥΡΙΛΛΟΣ θα χοροστατήση κατά τον Εσπερινόν εις τον Ιερόν Μητροπολιτικόν Ναόν Εισοδίων της Θεοτόκου (αντιβ. Δαμασκηνού) και εν συνεχεία περί ώραν 6.00 μ.μ. εις το Επισκοπείον (μητροπολιτική κατοικία), θα λάβη χώρα η τελετή κοπής της Βασιλόπιτας.

Εκ της Ι. Μητροπόλεως

ΤΙ ΠΡΕΠΕΙ ΝΑ ΓΝΩΡΙΖΟΥΝ ΟΣΟΙ ΘΑ ΥΠΟΒΑΛΛΟΥΝ ΑΙΤΗΣΗ ΣΥΝΤΑΞΙΟΔΟΤΗΣΗΣ ΜΕΣΑ ΣΤΟ 2006

ΠΩΣ ΘΑ ΥΠΟΛΟΓΙΣΕΤΕ *το ποσοστό της σύνταξή σας*

Χρήσιμες οδηγίες προς τους ασφαλισμένους από τις αρμόδιες υπηρεσίες του ΙΚΑ

Οδηγίες για τον προσδιορισμό και τον υπολογισμό της σύνταξης για όσους ασφαλισμένους του ΙΚΑ θα υποβάλουν αίτηση συνταξιοδότησης στο 2006 παρέχουν οι αρμόδιες υπηρεσίες του ιδρύματος.

Σύμφωνα με το νόμο οι ασφαλισμένοι θα επιλέξουν τα 5 ημερολογιακά έτη από τα 10 τελευταία έτη, σε περίπτωση που υποβάλουν τη σχετική αίτηση μέσα στο 2006, ώστε να αναπροσαρμοστούν οι αποδοχές τους με συγκεκριμένους συντελεστές.

Στη συνέχεια το σύνολο των αναπροσαρμοσθεισών συντάξιμων αποδοχών των συμφερότερων πέντε ετών θα διαιρεθεί με το σύνολο των ημερών εργασίας που πραγματοποίησε ο ασφαλισμένος μέσα στην κρίσιμη χρονική περίοδο, οι οποίες δεν μπορεί να είναι λιγότερες από 1.000 ημέρες και με το μέσο ημερομίσθιο που θα προκύψει θα γίνει η κατάταξη σε ασφαλιστική κλάση, με βάση τους πίνακες που ίσχυαν από την περίοδο από 1-1-05 έως 31-12-05.

Σύμφωνα με τις διατάξεις του Ν. 208492 για όσους υποβάλλουν αίτηση για συνταξιοδότηση μετά την 1-1-2002 για τον προσδιορισμό των συντάξιμων αποδοχών της κρίσιμης περιόδου, δηλαδή της τελευταίας πενταετίας, δεν λαμβάνονται υπόψη τα δώρα εορτών.

Για τον προσδιορισμό των συντάξεων αποδοχών θα ληφθεί υπόψη το σύνολο των μηνιαίων πραγματικών αποδοχών και μέχρι το ύψος της ανώτατης ασφαλιστικής κλάσης, για το οποίο καταβλήθηκαν οι ασφαλιστικές εισφορές, που όλες οι συντάξιμες αποδοχές ανάγονται σε χρονικό διάστημα πριν από την 31-12-90 ή την 31-12-91 η κατάταξη σε ασφαλιστική κλάση θα γίνεται μέχρι την 22η ή την 25η αντίστοιχα, δηλαδή την ανώτατη ασφαλιστική κλάση που ίσχυε.

Σύμφωνα με τις εγκυκλίους του ΙΚΑ, στην περίπτωση που δεν συμπληρώνονται 1.000 ημέρες εργασίας στα 5 έτη που επελέγησαν ως συμφερότερα από την τελευταία δεκαετία θα λαμβάνεται υπόψη το αμέσως προηγούμενο μη επιλεγέν έτος του έτους υποβολής της αίτησης.

Επειδή οι αποδοχές του μη επιλεγέντος έτους μπορεί να είναι πολύ χαμηλότερες από αυτές των υπολοίπων ετών και επειδή οι υπολογισμοί με βάση άλλες πενταετίες είναι πάρα πολλοί – γεγονός ιδιαίτερα χρονοβόρο για την υπηρεσία – θα καλείται ο ασφαλισμένος να επιλέξει κάποια άλλη πενταετία στην οποία συμπληρώνονται 1.000 ημέρες εργασίας και στη συνέχεια θα γίνεται διπλός υπολογισμός της ασφαλιστικής κλάσης και εφόσον με την επιλεγείσα από τον ασφαλισμένο πενταετία προκύψει συμφερότερη ασφαλιστική κλάση, η σύνταξη θα απονέμεται βάσει αυτής, δεδομένου ότι η βούληση του νομοθέτη είναι να χορηγηθεί η σύνταξη με τη συμφερότερη ασφαλιστική κλάση.

ΕΩΣ ΤΙΣ 27 ΙΑΝΟΥΑΡΙΟΥ

ΝΕΑ ΠΑΡΑΤΑΣΗ ΓΙΑ Ε9 ΚΑΙ ΣΥΓΚΕΝΤΡΩΤΙΚΕΣ

ΠΑΡΑΤΕΙΝΟΝΤΑΙ έως τις 27 Ιανουαρίου 2006 οι προθεσμίες ηλεκτρονικής υποβολής των συγκεντρωτικών καταστάσεων προμηθευτών και πελατών καθώς και της δήλωσης των ακινήτων Ε9.

Σε τηλεγράφημα που απέστειλε ο υφυπουργός Οικονομικών Αντ. Μπέζας στις ΔΟΥ (Αρ. Πρωτ. 1121825 /950/0015) αναφέρονται τα εξής:

Εν όψει της πρώτης εφαρμογής του νέου τρόπου υποβολής των καταστάσεων της παρ. 1α' του άρθρου 20 του Κ.Β.Σ. που καθορίσθηκε με την Α.Υ.Ο.Ο. 1079229/559/0015/ΠΟΛ. 1114/18-8-2005 (ΦΕΚ 1191/Β') λαμβανομένου υπόψη του απώτερου σκοπού που εξυπηρετεί η υποβολή των εν λόγω καταστάσεων, του χρόνου που απαιτείται για την πιστοποίηση των υπόχρεων και τη λήψη των σχετικών κωδικών για την πρόσβαση στο δικτυακό τόπο της Γ.Γ.Π.Σ. (www.gsis.gr) καθώς επίσης για λόγους ίσης μεταχείρισης των υπόχρεων των οποίων ο Α.Φ.Μ. τους λήγει σε 9 και 0 και η καταληκτική ημερομηνία υποβολής των καταστάσεών τους λήγει στις 30-12-2005, για τη διευκόλυνση εκπλήρωσης της σχετικής υποχρέωσης υποβολής των καταστάσεων του έτους 2004 από τους παραπάνω υπόχρεους, θεωρούνται εμπρόθεσμες οι καταστάσεις όλων των υπόχρεων, συμπεριλαμβανομένων του Δημοσίου και Ν.Π.Δ.Δ., ανεξαρτήτως Α.Φ.Μ. εφόσον υποβληθούν με τους τρόπους που ορίζονται με τις μεταβατικές διατάξεις της παρ. 1 του άρθρου 9 της υπόψη απόφασης, μέχρι και την 27η Ιανουαρίου 2006. Η ως άνω οριζόμενη ημερομηνία αποτελεί την τελική προθεσμία εμπρόθεσμης υποβολής των καταστάσεων αυτών και μετά την παρέλευσή της (27η Ιανουαρίου 2006), έχουν εφαρμογή πλέον οι διατάξεις του ν. 2523/1997, περί εκπρόθεσμης υποβολής τους.

ΣΕ ΟΣΟΥΣ ΛΕΙΠΟΥΝ 150 ΕΝΣΗΜΑ

ΑΝΑΔΡΟΜΙΚΗ ΑΝΑΓΝΩΡΙΣΗ ΕΝΣΗΜΩΝ

Αναδρομικά από τις 19-8-2005 και μέχρι τις 19-8-2008 θα έχουν τη δυνατότητα οι ασφαλισμένοι – μισθωτοί που τους υπολείπονται έως και 150 ένσημα να τα αναγνωρίσουν και να συνταξιοδοτηθούν.

Τις προϋποθέσεις και τη διαδικασία (σύμφωνα με το ν. 3385/05) προβλέπει εγκύκλιος που εξέδωσε χθες το ΙΚΑ. Στη ρύθμιση μπορούν να υπαχθούν οι άμεσα ασφαλισμένοι και τα μέλη της οικογενείας τους εφόσον δεν εισπράττουν σύνταξη από το δημόσιο, τα Ν.Π.Δ.Δ., τους ΟΤΑ ή από οποιοδήποτε άλλο ταμείο αρκεί να έχουν τις εξής προϋποθέσεις:

1. Να έχουν συμπληρώσει το 65ο έτος οι άνδρες και το 60ο οι γυναίκες.

2. Να υπολείπονται μέχρι και 150 ημέρες για τη συμπλήρωση των ελάχιστων χρονικών προϋποθέσεων (των 4.500 ημερών ασφάλισης για κατώτατη σύνταξη).

3. Να έχει συνυπολογιστεί στον χρόνο ασφάλισής τους οποιοσδήποτε άλλος χρόνος εξομοιώνεται με πραγματικό ή πλασματικό και θεωρείται συντάξιμος.

Ο χρόνος ασφάλισης σε φορέα ασφάλισης αυτοτελώς απασχολουμένων (π.χ. ΤΕΒΕ) δεν θα συνυπολογίζεται ο χρόνος της διαδοχικής ασφάλισης, ενώ το ποσό της οφειλής για την αναγνώριση – εξαγορά των ενσήμων θα γίνεται εφ' άπαξ.



Blue Star Ferries

ΑΠΟ ΡΟΔΟ

ΡΟΔΟ	ΑΝΑΧΩΡΗΣΗ ΑΠΟ ΚΩ	ΛΕΡΟ	ΠΑΤΜΟ	ΣΥΡΟ	ΑΜΟΡΓΟ (ΚΑΤΑΠΟΛΑ)	ΑΦΙΞΗ ΠΕΙΡΑΙΑ
ΤΡΙΤΗ 18:30	ΤΡΙΤΗ 21:45	–	–	ΤΕΤΑΡΤΗ 03:10	–	ΤΕΤΑΡΤΗ 06:40
ΠΕΜΠΤΗ 18:30	ΠΕΜΠΤΗ 21:45	ΠΕΜΠΤΗ 23:25	ΠΑΡΑΣΚΕΥΗ 00:35	ΠΑΡΑΣΚΕΥΗ 04:30	–	ΠΑΡΑΣΚΕΥΗ 08:30
ΣΑΒΒΑΤΟ 10:00	ΣΑΒΒΑΤΟ 12:45	–	–	–	ΣΑΒΒΑΤΟ 16:20	ΣΑΒΒΑΤΟ 21:30
ΚΥΡΙΑΚΗ 18:00	ΚΥΡΙΑΚΗ 21:15	ΚΥΡΙΑΚΗ 22:55	ΔΕΥΤΕΡΑ 00:05	ΔΕΥΤΕΡΑ 04:15	–	ΔΕΥΤΕΡΑ 08:00

ΠΡΟΣ ΡΟΔΟ

ΑΝΑΧΩΡΗΣΗ ΑΠΟ ΠΕΙΡΑΙΑ	ΑΦΙΞΗ ΣΥΡΟ	ΑΜΟΡΓΟ (ΚΑΤΑΠΟΛΑ)	ΠΑΤΜΟ	ΛΕΡΟ	ΚΩ	ΡΟΔΟ
ΔΕΥΤΕΡΑ 19:00	ΔΕΥΤΕΡΑ 22:45	–	–	–	ΤΡΙΤΗ 04:45	ΤΡΙΤΗ 08:00
ΤΕΤΑΡΤΗ 19:00	ΤΕΤΑΡΤΗ 22:20	–	ΠΕΜΠΤΗ 01:55	ΠΕΜΠΤΗ 03:05	ΠΕΜΠΤΗ 04:45	ΠΕΜΠΤΗ 08:00
ΠΑΡΑΣΚΕΥΗ 19:00	ΠΑΡΑΣΚΕΥΗ 22:45	–	–	–	ΣΑΒΒΑΤΟ 04:30	ΣΑΒΒΑΤΟ 07:30
ΣΑΒΒΑΤΟ 23:30	–	ΚΥΡΙΑΚΗ 05:15	ΚΥΡΙΑΚΗ 07:40	ΚΥΡΙΑΚΗ 09:00	ΚΥΡΙΑΚΗ 10:45	ΚΥΡΙΑΚΗ 13:50

ΠΑΡΑΤΗΡΗΣΕΙΣ:
- **26/12/05**: από ΡΟΔΟ 08.00 για ΚΩ (10:30-10:55), ΛΕΡΟ (12.20-12:35), ΠΑΤΜΟ (13:30-13.45), ΠΕΙΡΑΙΑ (20.05-23:30). ΣΥΡΟ (02:50-03.05 επόμενη μέρα), ΚΩ (08:00-08:30), ΡΟΔΟ 11:00.

ΑΝΕΚΤΕΛΕΣΤΑ ΔΡΟΜΟΛΟΓΙΑ: 24/12/05, 25/12/05, 31/12/05, 22/04/06 & 23/04/06



RODOS FERRIES SERVICES/SKEVOS TRAVEL

ΚΑΝΤΕ ΚΡΑΤΗΣΗ ΤΩΡΑ!

ΠΛΗΡΟΦΟΡΙΕΣ ΚΑΙ ΚΡΑΤΗΣΕΙΣ ΘΕΣΕΩΝ ΣΤΟΝ ΤΑΞΙΔΙΩΤΙΚΟ ΣΑΣ ΠΡΑΚΤΟΡΑ Η SKEVOS TRAVEL: ΑΜΕΡΙΚΗΣ 111, ΡΟΔΟΣ, ΤΗΛ. ΚΡΑΤΗΣΕΩΝ ΕΠΙΒΑΤΩΝ ΚΑΙ Ι.Χ.: 22410-22461, 22410-75655, 22410-75310, ΤΗΛ. ΚΡΑΤΗΣΕΩΝ ΦΟΡΤΗΓΩΝ: 22410-76600

ΕΝΤΟΝΗ Η ΠΑΡΟΥΣΙΑ ΤΩΝ ΞΕΝΩΝ ΑΛΥΣΙΔΩΝ ΣΤΗΝ ΕΛΛΗΝΙΚΗ ΑΓΟΡΑ

ΣΤΡΑΤΗΓΙΚΕΣ ΣΥΜΜΑΧΙΕΣ

για τις ξενοδοχειακές επιχειρήσεις

Εντονη είναι η παρουσία των διεθνών αλυσίδων στις εισηγμένες ξενοδοχειακές επιχειρήσεις, καθώς στις τρεις από τις πέντε εισηγμένες ξενοδοχειακές επιχειρήσεις το management ασκείται από διεθνή αλυσίδα ενώ στις αρχές του 2006 μία ακόμη εισηγμένη πρόκειται να αποκτήσει ξένο manager.

Πρόκειται για τις Ιονική Ξενοδοχειακαί Επιχειρήσεις, ιδιοκτήτρια των Hilton σε Αθήνα και στη Ρόδο, την Ελληνικά Ξενοδοχεία Λάμψα Α.Ε, ιδιοκτήτρια του Μεγάλη Βρεταννία, τη διαχείριση του οποίου έχει η Starwood μέσω του σήματος της Sheraton και την Hyatt Regensy Ξενοδοχειακή & Τουριστική (Ελλάς) Α.Ε. ιδιοκτήτρια του ξενοδοχείου (και του καζίνο) Hyatt στη Θεσσαλονίκη. Αρχές του 2006 μία ακόμη εισηγμένη η Αστήρ Παλάς Βουλιαγμένη ΑΞΕ, θα αποκτήσει στρατηγικό εταίρο μία διεθνή αλυσίδα μεταξύ των Intercontinental, Marriott, Starwood και Accor, καθώς βρίσκεται σε εξέλιξη ο διαγωνισμός για την παραχώρηση του management. Το παζλ συμπληρώνεται με την ΓΕΚΕ, ιδιοκτήτρια του President το οποίο δεν φαίνεται να αναζητεί ξένη συνεργασία.

ΗΥΑΤΤ

Με αιχμή του δόρατος ένα ολοκληρωμένο πακέτο δραστηριοτήτων καζίνο και ξενοδοχειακών υπηρεσιών η Hyatt Regensy Ξενοδοχειακή & Τουριστική Α.Ε. κατέχει

> ***Αρχές του 2006 και η Αστήρ Παλάς Βουλιαγμένη ΑΞΕ, θα αποκτήσει ως στρατηγικό εταίρο μία διεθνή ξενοδοχειακή αλυσίδα***

ηγετική θέση στην ελληνική αγορά τυχερών παιχνιδιών, αλλά και στην πολυτελή ξενοδοχειακή υποδομή.

Η εταιρεία διαχειρίζεται καζίνο και ξενοδοχειακές επιχειρήσεις στην Ελλάδα, ενώ δραστηριοποιείται επίσης στο χώρο των Βαλκανίων. Ο ενοποιημένος κύκλος εργασιών του ομίλου παρουσίασε το 9μηνο Ιανουαρίου – Σεπτεμβρίου του 2005 αύξηση 2,6% έναντι του αντίστοιχου διαστήματος του 2004 και ανήλθε σε 226,1 εκατ. ευρώ, έναντι 220,3 εκατ. ευρώ. Τα EBITDA σημείωσαν αύξηση 22% και ανήλθαν σε 77,1 εκατ. ευρώ.

Στα σχέδιά της είναι η ολοκλήρωση των επενδύσεων σε καζίνο, ξενοδοχείο κλπ. στην Πάρνηθα και η εκτός της Ελλάδας δραστηριοποίησή της στην αγορά των καζίνο.

ΛΑΜΨΑ

Ο κύκλος εργασιών της Ελληνικών Ξενοδοχείων Λάμψα Α.Ε, ιδιοκτήτριας του ξενοδοχείου Μεγάλη Βρεταννία, κατά τους πρώτους εννιά μήνες του έτους, σημείωσε μικρή άνοδο 1,06% και διαμορφώθηκε στα 23,2 εκατ. ευρώ έναντι 23 εκατ. ευρώ το αντίστοιχο διάστημα πέρυσι. Τα κέρδη μετά τους φόρους της Λάμψα, είχαν μικρή μείωση 4,4% και ανήλθαν σε 2,2 ευρώ, σε σχέση με 2,3 εκατ. ευρώ το εννεάμηνο του 2004. Για το 2006 η εταιρεία στοχεύει στην ακόμη μεγαλύτερη διείσδυση του ξενοδοχείου στην αγορά του επαγγελματικού τουρισμού.

ΙΟΝΙΚΗ

Ο κύκλος εργασιών της εταιρείας Ιονική Ξενοδοχειακαί Επιχειρήσεις Α.Ε, ιδιοκτήτριας εταιρείας των ξενοδοχείων Hilton στην Αθήνα και την Ρόδο ανήλθε στο εννιάμηνο Ιαν.- Σεπ. 2005 στα 33 εκατ. ευρώ έναντι 38 εκατ. ευρώ της αντίστοιχης περυσινής περιόδου που το Hilton Αθήνας ήταν το επίσημο ξενοδοχείο της Διεθνούς Ολυμπιακής Επιτροπής. Τα κέρδη προ φόρων της εταιρείας ανήλθαν στις 411.000 ευρώ έναντι 33.000 ευρώ το εννιάμηνο του 2004.

ΠΡΟΔΙΑΓΡΑΦΕΣ ΓΙΑ ΤΗΝ ΙΔΡΥΣΗ ΚΕΝΤΡΩΝ

Προπονητικού Αθλητικού Τουρισμού

Κοινή υπουργική απόφαση προωθείται από τα υπουργεία Οικονομίας και Οικονομικών, Τουριστικής Ανάπτυξης και Περιβάλλοντος, Χωροταξίας και Δημοσίων Εργων για την οριστικοποίηση των ελάχιστων προδιαγραφών ίδρυσης κέντρων προπονητικού αθλητικού τουρισμού, προκειμένου οι σχετικές επενδύσεις να υπάγονται στον αναπτυξιακό νόμο.

Ηδη, υπηρεσίες του υπουργείου Τουριστικής Ανάπτυξης κατόπιν σχετικών οδηγιών του υπουργού και του υφυπουργού Τουριστικής Ανάπτυξης κ. Αβραμόπουλου και κ. Αν. Λιάσκου, αντίστοιχα, μελετούν σχετικό σχέδιο το υποίο βρίσκεται στο τελικό στάδιο επεξεργασίας του.

Στόχος της κοινής υπουργικής απόφασης είναι να διασφαλίζεται:

✔ Η χωροθέτηση και προσπελασιμότητα των κέντρων με κριτήρια την ικανοποιητική κάλυψη και στήριξή τους από πλευράς αθλητικής και κοινωνικής υποδομής και εξοπλισμού, καθώς και ειδικής τουριστικής υποδομής και εγκαταστάσεων.

✔ Η άρτια διάταξη και διαμόρφωση των χώρων τους για την κάλυψη των αναγκών των σύγχρονων αθλητικών δραστηριοτήτων με βάση τη διεθνή εμπειρία.

✔ Η πληρότητα εγκαταστάσεων, υπηρεσιών και εξοπλισμού για την επιτυχή οργάνωση των αθλητικών δραστηριοτήτων.

✔ Η ασφάλεια τόσο των χρηστών όσο και του απασχολούμενου στις υπηρεσίες του κέντρου προσωπικού.

Με την ίδρυση των κέντρων προπονητικού αθλητισμού θα καλύπτονται οι ανάγκες διαφόρων κατηγοριών τουριστικής πελατείας, οι οποίες έχουν προσδιοριστεί ως εξής:

α) Ατομα που επιλέγουν να συνδυάσουν την τουριστική τους μετακίνηση για διακοπές ή άλλους λόγους (π.χ. για πολιτιστικό, οικολογικό, αθλητικό, συνεδριακό τουρισμό κλπ) με τη δυνατότητα της παροχής των αναγκαίων διευκολύνσεων για την άθλησή τους σε ειδικά διαμορφωμένες και πλήρως εξοπλισμένες αθλητικές εγκαταστάσεις υψηλού επιπέδου.

β) Ατομα που αναζητούν μια εξειδικευμένη αθλητική αγωγή για λόγους υγείας ή/και αποκατάστασης της φυσικής κατάστασης, παράλληλα με τις διακοπές τους ή με την πραγματοποίηση άλλων μορφών τουρισμού.

γ) Μεμονωμένοι αθλητές ή οργανωμένοι σύλλογοι που αναζητούν τη δυνατότητα να προπονηθούν σε ιδανικές φυσικές συνθήκες, σε υψηλού επιπέδου κέντρα προετοιμασίας αθλητών.

Βέβαια, οι αθλητικές και λοιπές εγκαταστάσεις των κέντρων θα χρησιμοποιούνται και από τους κατοίκους της ευρύτερης περιοχής ίδρυσή τους.

Οι υπηρεσίες που θα παρέχονται από τα κέντρα μπορούν να καλύψουν ένα ευρύ φάσμα αθλητικών δραστηριοτήτων, είναι δε δυνατόν να συνοδεύονται από ψυχαγωγικές, πολιτιστικές και κοινωνικές δραστηριότητες, οι οποίες πάντως αποτελούν δραστηριότητες συνοδείας και σε καμία περίπτωση δεν είναι δυνατόν να αλλοιώνουν τον βασικό προορισμό των κέντρων, που είναι η παροχή αθλητικών και προπονητικών υπηρεσιών. Ειδικότερα, στα κέντρα μπορούν να συνδυάζονται:

✔ Η διαμονή σε ένα ήρεμο, ευχάριστο και άνετο περιβάλλον, που να συνδυάζεται με μια σειρά αμιγών αθλητικών δραστηριοτήτων ή μεικτών δραστηριοτήτων, δηλαδή αθλητικών και συναφών πολιτιστικών, μορφωτικών, ψυχαγωγικών κλπ. δραστηριοτήτων, σε τοπικό περιφερειακό, εθνικό ή διεθνές επίπεδο.

✔ Η ταυτόχρονη καλλιέργεια της υποδομής ατομικών ή/και ομαδικών αθλημάτων και της τεχνικής των αθλημάτων, με τη χρήση των καταλλήλων εγκαταστάσεων, του κατάλληλου τεχνολογικού εξοπλισμού και τη διάθεση εξειδικευμένου προσωπικού, αθλητικού και υποστηρικτικού, αλλά και η παροχή των ως άνω αθλητικών και λοιπών υπηρεσιών σε άτομα με αναπηρία ή σε αθλητές που βρίσκονται στο στάδιο αποθεραπείας – αποκατάστασης ύστερα από τραυματισμό.

Σύμφωνα με το υπάρχον σχέδιο, τα κέντρα προπονητικού – αθλητικού τουρισμού ιδρύονται από ξενοδόχους επιχειρηματίες ή από εταιρείες, μέτοχοι των οποίων είναι αποκλειστικά ξενοδόχοι ή και λοιποί τουριστικοί επιχειρηματίες. Επίσης, ιδρύονται αυτοτελώς ή σε συνδυασμό με ξενοδοχείο ή άλλη εγκατάσταση ειδικής τουριστικής υποδομής εκ των προβλεπόμενων στον Ν. 2160/93. Στη δεύτερη περίπτωση, το ξενοδοχείο ή η άλλη τουριστική εγκατάσταση είναι δυνατόν να υφίσταται ήδη ή να ιδρύεται εξ' υπαρχής ταυτόχρονα με τα κέντρα. Μένει να προσδιοριστεί ως ποιας κατηγορίας ξενοδοχείο θα μπορεί να υπαχθεί, μέχρι ποιας δυναμικότητας και σε τι ακτίνα από τα προπονητικά κέντρα θα πρέπει να λειτουργούν ξενοδοχεία.

Τα κέντρα θα πρέπει υποχρεωτικά να αποτελούνται από τα ακόλουθα τμήαμτα, τα οποία παρέχουν τις διοικητικές, τις αμιγώς αθλητικές και τις υποστηρικτικές προς αυτές υπηρεσίες:

✔ Τμήμα υποδοχής – διεύθυνσης

✔ Τμήμα ανοικτών αθλητικών εγκαταστάσεων

✔ Τμήμα κλειστών αθλητικών εγκαταστάσεων

✔ Τμήμα υποστηρικτικών εγκαταστάσεων

✔ Τμήμα ψυχαγωγίας και εστίασης





ΑΠΟ ΤΗΝ ΠΡΩΤΗ ΤΟΥ 2006 ΤΙΘΕΤΑΙ ΣΕ ΙΣΧΥ ΤΟ ΝΕΟ ΠΡΟΣΟΝΤΟΛΟΓΙΟ

ΣΤΟ ΔΗΜΟΣΙΟ ΚΑΙ ΜΕ ΕΥΡΩΠΑΪΚΟ ΠΤΥΧΙΟ

Αναγνωρίζονται όλοι οι τίτλοι σπουδών και τα διπλώματα που αποκτήθηκαν σε χώρες -μέλη της Ε.Ε., ενώ καθορίζεται ως επιπλέον προσόν διορισμού η γνώση ηλεκτρονικού υπολογιστή

Αναγνωρίζονται τα πτυχία ή διπλώματα που έχουν αποκτηθεί από χώρες – μέλη της Ευρωπαϊκής Ενωσης, αλλά και τίτλοι σπουδών μεταδευτεροβάθμιας εκπαίδευσης που έχουν επίσης αποκτηθεί από χώρες – μέλη της Ε.Ε. και πλέον οι κάτοχοί τους μπορούν να διεκδικήσουν μια θέση στο δημόσιο.

Μέχρι σήμερα ναι μεν οι πτυχιούχοι πανεπιστημίων από την Ε.Ε. μπορούσαν να εργαστούν στην Ελλάδα, δεν μπορούσαν όμως να διοριστούν στο δημόσιο, επειδή το πτυχίο τους δεν έφερε την αναγνώριση του ΔΙΚΑΤΣΑ. Η ρύθμιση αυτή εντάσσεται στο νέο προσοντολόγιο και τίθεται σε ισχύ από 1-1-2006 βάσει εγκυκλίου που απέστειλε προχθές ο υπουργός Εσωτερικών Προκόπης Παυλόπουλος προς τα υπουργεία, τις περιφέρειες τις νομαρχιακές αυτοδιοικήσεις, το ΑΣΕΠ και σε όλα τα ΚΕΠ της χώρας.

Εκτός ΔΟΑΤΑΠ

Με την εφαρμογή του νέου προσοντολογίου τίθενται ουσιαστικά εκτός ΔΟΑΤΑΠ (πρώην ΔΙΚΑΤΣΑ) όλα τα πτυχία που έχουν αποκτηθεί από χώρες της Ε.Ε. και τα οποία αναγνωρίζονται από το Συμβούλιο Αναγνώρισης Επαγγελματικής Ισοτιμίας του υπουργείου Παιδείας.

Παράλληλα με το νέο προσοντολόγιο καθορίζεται ο τρόπος πιστοποίησης της γνώσης ηλεκτρονικού υπολογιστή θέτοντας εκτός τις ιδιωτικές εταιρείες πιστοποίησης τις μόνες που μέχρι σήμερα, έναντι αδράς αμοιβής εξέδιδαν πιστοποιητικά γνώσης Η/Υ.

Οπως αναφέρει στην εγκύκλιό του ο υπουργός Εσωτερικών με το προσοντολόγιο καθορίζονται τά προσόντα πρόσληψης τακτικού προσωπικού με σύμβαση εργασίας ιδιωτικού δικαίου νομικών προσώπων ιδιωτικού δικαίου των άρθρων.

Ειδικότερα για τη γνώση χειρισμού ηλεκτρονικού υπολογιστή από του υποψηφίους για διορισμό από 1-1-2006 τίθεται σε ισχύ η ρύθμιση με την οποία η προβλεπόμενη, ως πρόσθετο προσόν διορισμού, γνώση χειρισμού Η/Υ περιορίζεται στα αντικείμενα: α) της επεξεργασίας κειμένων, β) των υπολογιστικών φύλλων και γ) των υπηρεσιών Διαδικτύου.

Σε περίπτωση που απαιτείται επιπλέον και γνώση συγκεκριμένου προγράμματος σχετικού με την κατά περίπτωση ειδικότητα αυτή καθορίζεται κάθε φορά με την προκήρυξη.

Η υποχρεωτική γνώση χειρισμού Η/Υ προβλέπεται, πλέον, ως πρόσθετο προσόν διορισμού, για όλες τις ειδικότητες ΠΕ και ΤΕ κατηγορίας, καθώς και για τον κλάδο ΔΕ Διοικητικών Γραμματέων, ενώ για τις λοιπές ειδικότητες κλάδων ΔΕ ο φορέας είναι αυτός που μπορεί, με την προκήρυξη πλήρωσης θέσεων, να ορίσει, εφόσον το κρίνει σκόπιμο, τη γνώση χειρισμού Η/Υ ως πρόσθετο προσόν διορισμού σε όλα ή ορισμένα από τα πιο πάνω αντικείμενα.

Επίσης η γνώση χειρισμού Η/Υ, ως πρόσθετου προσόντος, είναι απαραίτητη προϋπόθεση διορισμού στον εισαγωγικό βαθμό του κλάδου διοικητικών γραμματέων.

Απόδειξη γνώσης

Για την απόδειξη της γνώσης χειρισμού Η/Υ από τους υποψηφίους για διορισμό, οι ενδιαφερόμενοι θα πρέπει να διαθέτουν:

α) Πιστοποιητικά Πληροφορικής ή γνώσης χειρισμού Η/Υ, που εκδίδονται από φορείς που πιστοποιούνται από τον Οργανισμό Επαγγελματικής Εκπαίδευσης και Κατάρτισης (ΟΕΕΚ), με βάση τη διεθνή επί του θέματος πρακτική, ιδίως όσον αφορά τις υποδομές, το λογισμικό, τις μεθόδους και τη διαδικασία.

β) Τίτλοι σπουδών τριτοβάθμιας, μεταδευτεροβάθμιας και δευτεροβάθμιας εκπαίδευσης, ειδικότητας πληροφορικής.

γ) Τίτλοι σπουδών πανεπιστημιακής ή τεχνολογικής εκπαίδευσης, από την αναλυτική βαθμολογία των οποίων προκύπτει ότι οι κάτοχοί τους έχουν παρακολουθήσει τέσσερα τουλάχιστον μαθήματα, υποχρεωτικά ή κατ' επιλογή, Πληροροφορικής ή χειρισμού Η/Υ.

Η διαδικασία πιστοποίησης των φορέων από τον ΟΕΕΚ έχει ήδη καθοριστεί με υπουργική απόφαση των υπουργών Εσωτερικών και Παιδείας, ενώ επίκειται η δημοσίευση από τον ΟΕΕΚ ανοικτής πρόσκλησης στους ενδιαφερόμενους φορείς χορήγησης πιστοποιητικών γνώσης πληροφορικής για να επιβάλουν αίτηση πιστοποίησης στον ΟΕΕΚ.

Η ισχύς της ανωτέρω απόφασης αρχίζει την 1η Ιανουαρίου 2006, ενώ για όσους υπέβαλαν αίτηση για κάλυψη θέσεων που προκηρύχθηκαν εντός του 2005 ο ΟΕΕΚ είναι αρμόδιος για την εξέταση των υποψηφίων.

Απαλλαγή

Σε ό,τι αφορά την αναγνώριση των πτυχίων τριτοβάθμιας και μεταδευτεροβάθμιας εκπαίδευσης που έχουν αποκτηθεί σε χώρες – μέλη της Ευρωπαϊκής Ενωσης από 1-1-2006 δεν θα χρειάζεται οι υποψήφιοι να προστρέχουν στον ΔΟΑΤΑΠ για την αναγνώριση των πτυχίων τους.

Και αυτό διότι με τις νέες ρυθμίσεις οι υποψήφιοι των δύο αυτών κατηγοριών απαλλάσσονται από την υποχρέωση απόκτησης και ακαδημαϊκής ισοτιμίας του τίτλου σπουδών τους.

Θεσπίζεται δηλαδή η αρχή, σύμφωνα με την οποία ένας επαγγελματίας που διαθέτει τα απαιτούμενα επαγγελματικά προσόντα για να ασκήσει ορισμένο επάγγελμα στο κράτος- μέλος καταγωγής ή προέλευσης (δηλ. στο κράτος –μέλος το οποίο χορήγησε τον τίτλο σπουδών του) έχει την δυνατότητα αναγνώρισης των προσόντων του για επαγγελματικούς σκοπούς σε άλλο κράτος – μέλος, χωρίς να απαιτείται ακαδημαϊκή αναγνώριση του τίτλου σπουδών του.

Εξαίρεση επαγγελμάτων

Σημειώνεται ότι από το πεδίο εφαρμογής εξαιρούνται τα επαγγέλματα, τα οποία διέπονται από διατάξεις που τίθενται βάσει ειδικών οδηγιών (αρχιτέκτονες, ιατροί, κτηνίατροι, μαίες, νοσηλευτές, οδοντίατροι, φαρμακοποιοί).

Τέλος επισημαίνεται ότι το «προσοντολόγιο» διέπει η αρχή ότι τα κατά περίπτωση κλάδου ή ειδικότητας απαιτούμενα προσόντα διορισμού συνδέονται με τους αντίστοιχους τίτλους σπουδών που παρέχει το εκπαιδευτικό σύστημα της χώρας μας κατά βαθμίδα εκπαίδευσης (ΠΕ, ΤΕ, ΔΕ, ΥΕ).

Για ορισμένους βασικούς για την λειτουργία των οργανισμών του δημοσίου κλάδους, όπως π.χ. ΠΕ Διοικητικός – Οικονομικός, ΠΕ Πληροφορικής, ΠΕ Γεωτεχνικών, ΤΕ Διοικητικός – Λογιστικός κλπ. γίνεται αναλυτική περιγραφή των απαιτούμενων προσόντων. Η παράθεση στο «προσοντολόγιο» αυτών των κλάδων είναι εντελώς ενδεικτική.

Διαχρονική ισχύς

Παρέχεται, επίσης, η δυνατότητα να ορίζονται με την προκήρυξη ως προσόντα διορισμού και πτυχία ή διπλώματα αντίστοιχων ειδικοτήτων τμημάτων ή Σχολών ΑΕΙ ή ΤΕΙ ή σχολών δευτεροβάθμιας εκπαίδευσης, ή ΙΕΚ που δεν περιλαμβάνονται στο «προσοντολόγιο».

Με τη διάταξη αυτή το «προσοντολόγιο» αποκτά διαχρονική ισχύ, καλύπτοντας και τις περιπτώσεις των νέων ειδικοτήτων που θα παρέχει κάθε φορά το εκπαιδευτικό σύστημα, χωρίς την ανάγκη τροποποίησης ή συμπλήρωσής του.

Οι κάτοχοι, επομένως, τίτλων σπουδών που χορηγήθηκαν πρόσφατα ή θα χορηγηθούν στο μέλλον από εκπαιδευτικά ιδρύματα της χώρας και δεν περιλαμβάνονται στο «προσοντολόγιο» όπως για παράδειγμα το πτυχίο του τμήματος Διεθνών Οικονομικών Σχέσεων και Ανάπτυξης του Δημοκρίτειου Πανεπιστημίου Θράκης έχουν τη δυνατότητα να διοριστούν στο Δημόσιο.

ΠΟΛΙΤΙΣΤΙΚΟΣ ΣΥΛΛΟΓΟΣ ΣΑΛΑΚΟΥ «ΤΟ ΣΠΗΛΑΙΟ»

ΦΑΤΝΗ ΣΑΛΑΚΟΥ

Ο Πολιτιστικός Σύλλογος Σαλάκου «Το Σπήλαιο» διοργανώνει ζωντανή αναπαράσταση της γέννησης του Θεανθρώπου, στο γνωστό φυσικό περιβάλλον της «ΝΥΜΦΗΣ».

Σας προσκαλούμε να γιορτάσουμε μαζί τα είκοσι δύο χρόνια λειτουργίας της φάτνης μας.

Οι ημέρες που θα σας περιμένουμε είναι:

Κυριακή 25/12/2005 11:00-17:00
Δευτέρα 26/12/2005 11:00-17:00
Κυριακή 01/01/2006 11:00-17:00
Δευτέρα 02/01/2006 11:00-17:00
Παρασκευή 06/01/2006 11:00-17:00

Ευχόμαστε χρόνια πολλά σε όλο τον κόσμο.

Εκ του Δ.Σ.
Ο Πρόεδρος
Κεφάλας Ιωάννης

ΖΩΝΤΑΝΗ ΦΑΤΝΗ ΣΤΑ ΜΑΡΙΤΣΑ

ΚΑΛΕΣΜΑ

Ο Πολιτιστικός Σύλλογος Μαριτσών

Ο ΚΕΡΩΝΙΑΤΗΣ

Σας καλεί στη μαγευτική τοποθεσία **ΣΩΤΗΡΑ**, όπου και φέτος μέσα σε φυσική σπηλιά μικρά παιδιά ζωντανεύουν τη Θεία Γέννηση κατά τις ημέρες:

Κυριακή 25/12
Δευτέρα 26/12
Σάββατο 31/12
Κυριακή 1/1
Παρασκευή 6/1

Στις ώρες από 11 το πρωί ως 5 το απόγευμα



Θαυμάζοντας το καταπληκτικό τοπίο θα έχετε την ευκαιρία να απολαύσετε ζεστό τσάι με παραδοσιακό παξιμάδι, προσφορά του Συλλόγου μας.

Σας περιμένουμε
Το Δ.Σ.

STEFANAKIS TOURS - RODOS

Representative of Line Sea Lines

38 Alexandrou Diakou street, 85100
Tel: 22410-20625, 30054, 31833
Fax: 22410-26745
E-Mail: stefanakistours@yahoo.gr

ΝΕΑ ΔΡΟΜΟΛΟΓΙΑ LANE LINES

Ε/Γ Ο/Γ ΚΟΡΝΑΡΟΣ

• **Κάθε Τρίτη:** 22.00 μ.μ. για Καστελόριζο.

• **Κάθε Τετάρτη:** 07.00 π.μ. για Χάλκη, Διαφάνι και Πηγάδια Καρπάθου, Κάσο, Σητεία.

• **Κάθε Πέμπτη και Κυριακή:** 04.30 π.μ. για Χάλκη, Διαφάνι και Πηγάδια Καρπάθου, Κάσο, Σητεία, Αγ. Νικόλαο, Σαντορίνη, Μήλο, Πειραιά.

Μικρές αγγελίες

ΕΝΟΙΚΙΑΣΕΙΣ

ΕΝΟΙΚΙΑΖΟΝΤΑΙ επιπλωμένα διαμερίσματα 60 περίπου τ.μ. κοντά στο Πανεπιστήμιο Αιγαίου και συγκεκριμένα στην Πλατεία Φώκιαλη. Τα διαμερίσματα αποτελούνται από ένα υπνοδωμάτιο, σαλόνι που μπορεί να μετατραπεί σε δεύτερο υπνοδωμάτιο, δωμάτιο κουζίνα, W.C και μεγάλα μπαλκόνια. Τιμή 350 ευρώ τον μήνα. Στην τιμή περιλαμβάνεται το νερό και τα κοινόχρηστα. Πληροφορίες στα τηλέφωνα: 6944-31.5562, 6944-44.44.09. 22410-37417.

ΕΝΟΙΚΙΑΖΕΤΑΙ πολυτελές, τριάρι με εντοιχισμένη κουζίνα και μεγάλη βεράντα στον 2ο όροφο στη Μιχαήλ Πετρίδη 68. Τηλ. 2241074009, 6945237624, 2109829308, 6972764614.

ΕΝΟΙΚΙΑΖΕΤΑΙ γραφείο 55 τ.μ. δίχωρο με κλιματισμό και βεράντα στην οδό Εθελοντών Δωδεκανησίων 29, στον Α' όροφο του Μεγάρου Κιοσόγλου. **Πληροφορίες τηλ. 6945105247**

ΕΝΟΙΚΙΑΖΕΤΑΙ ημιυπόγειο διαμέρισμα 75 τ.μ. επιπλωμένο ή μη, κατάλληλο για διαμονή φοιτητών, πλησίον Εθνικού Σταδίου. **Πληροφορίες τηλ. 6946680174**

ΕΝΟΙΚΙΑΖΕΤΑΙ Δυάρι διαμέρισμα, ισόγειο, με ανεξάρτητη είσοδο χωρίς κοινόχρηστα, με δύο υπνοδωμάτια, στο Καρακόνερο. Τηλ. 65471, 11πμ. - 8 μ.μ.

ΕΝΟΙΚΙΑΖΕΤΑΙ μεζονέτα 70 τ.μ. στα τ.μ. στα Κοσκινού εντός οικισμού σε ήσυχη περιοχή λουξ κατασκευή με θέρμανση και ηλιακό, εντοιχισμένη κουζίνα, ενοίκιο 400 ευρώ.**Πληροφορίες Ηλιάνα Κρανίδη, τηλ. 2241060423 -2241031060 -6977227885**

ΕΝΟΙΚΙΑΖΟΝΤΑΙ καινούρια, ήσυχα επιπλωμένα διαμερίσματα δύο δωματίων, επί της Λεωφόρου Ρόδου - Λίνδου αρ. 232, σε κτίριο δίπλα στο TSELIOS BAGNO, με χώρο στάθμευσης (PARKING). **Πληροφορίες στα τηλέφωνα: 22410-24514, 22410-26023 και 22410-64458, ώρες γραφείου 9:00- 14:00 - 18:00 και 21:00.**

ΕΝΟΙΚΙΑΖΕΤΑΙ διαμέρισμα επί της οδού Καλαμάτας (περιοχή Ανάληψη) καινούριο 75 τ.μ. **Πληρ. Τηλ.** 2241051534

ΕΝΟΙΚΙΑΖΕΤΑΙ δ/σμα 60 τ.μ. στην Ιξιά πλήρες επιπλωμένο και εξοπλισμένο με καινούριες ηλεκτ. συσκευές, ενοίκιο 300 ευρώ. Στην τιμή συμπεριλαμβάνεται το νερό και τα κοινόχρηστα. **Πληροφορίες Ηλιάνα Κρανίδη, τηλ. 2241060423 -2241031060- 6977227885**

ΕΝΟΙΚΙΑΖΟΝΤΑΙ
επιπλωμένες
γκαρσονιέρες
στο Λαδικό (Φαληράκι).
Τιμή 220 ευρώ μηνιαίως.
Πληρ. τηλ. 6937343297

ΕΝΟΙΚΙΑΖΟΝΤΑΙ διαμερίσματα 50,70, 130τ.μ. πολυτελούς κατασκευής έναντι Καζίνο Ρόδου. **Τηλ. 6942405309.**

ΕΝΟΙΚΙΑΖΟΝΤΑΙ πλήρως επιπλωμένες γκαρσονιέρες με μπαλκόνι και χωρίς, στην οδό Κυρά της Ρω 13- ΡΟΔΙΝΙ. Τιμή ευκαιρίας. Τηλέφωνο επικοινωνίας 2241074762, και κινητό 6947078287 από τις 08:00-15:00 και 18:00-22:00

ΕΝΟΙΚΙΑΖΕΤΑΙ οικία 60 τ.μ. ανακαινισμένη πλήρως. Τηλ. επικοινωνίας 6932586060 και 2241025603.

ΕΝΟΙΚΙΑΖΕΤΑΙ διαμέρισμα 2 υπνοδωματίων, επιπλωμένο, επί της οδού Τερψιχόρης 31 (Συνοικία Αγίου Ιωάννου). Κατά προτίμηση σε φοιτήτριες ή στρατιωτικούς. Πληροφορίες τηλέφωνο 2241076153

ΑΡΧΑΓΓΕΛΟΣ: Ενοικιάζονται διαμερίσματα των 60 και 70m^2 επιπλωμένα ή μη, με άνετη στάθμευση. Πληροφορίες στο τηλέφωνο 6974 019076.

ΣΤΟ κέντρο της πόλης ενοικιάζεται διαμέρισμα 3 υπνοδωματίων με μεγάλες ντουλάπες στο κάθε υπνοδωμάτιο, σαλόνι, κουζίνα, american style, βεράντες γύρω-γύρω, 2 λουτρα, τζάκι, κουζίνα της Bella Casa με εντοιχισμένες ηλεκτρικές συσκευές. Ημιεπιπλωμένο σε οικοδομή τεσσάρων διαμερισμάτων στον Α' όροφο, οδός Πάφου 14, πάροδος Εθνικής Αντίστασης κοντά στην πιτσαρία Λεβέντης. **Τηλ κιν. 6944919985 Τηλ. Οικ. 22410-65645**

ΕΝΟΙΚΙΑΖΕΤΑΙ μεγάλη επιπλωμένη γκαρσονιέρα με αυλή στο Παραδείσι. Πληρ. τηλ. 81884

ΕΝΟΙΚΙΑΖΟΝΤΑΙ επιπλωμένες γκαρσονιέρες στην Παύλου Μελά. **Πληρ. 6937343297 τηλ. 10:00 -14:00**

ΕΝΟΙΚΙΑΖΕΤΑΙ Διαμέρισμα με δύο υπνοδωμάτια, σαλόνι, κουζίνα, στο δεύτερο όροφο, περιοχή δασκάλων στη Ρόδο. **Πληροφορίες: 22410-36547, 22410-87130, 22410-27202**

ΕΝΟΙΚΙΑΖΕΤΑΙ ισόγειο διαμέρισμα 100 τ.μ. με ηλιακό, θέρμανση και σε ήσυχο μέρος. Στην περιοχή Ιαλυσού πάροδος Ακροπόλεως 3. Τηλ. 22410-92696

ΕΝΟΙΚΙΑΖΕΤΑΙ στην Σορωνή, μονοκατοικία 120 τ.μ. κοντά στη θάλασσα. Τηλ. 22410 32100, 22410 94732

ΕΝΟΙΚΙΑΖΕΤΑΙ διαμέρισμα ρετιρέ επί της οδού Νικηταρά 11 τηλ. 22410-24336

ΕΝΟΙΚΙΑΖΕΤΑΙ στην Κρεμαστή σε μονοκατοικία, διαμέρισμα νεόκτιστο, άριστης κατασκευής, γωνιακό, ευάερο με δύο υπνοδωμάτια, ενιαίο σαλόνι με κουζίνα, μπάνιο και βεράντα, χωρίς κοινόχρηστα, με σύνδεση στο αποχετευτικό και με Air Condition από τέλη Νοεμβρίου επί της οδού Παπαγιάννη 22. **Ενοίκιο 300 ευρώ. Πληρ. Τηλ.: 6945046312 -6945717905**

ΕΝΟΙΚΙΑΖΟΝΤΑΙ επιπλωμένες γκαρσονιέρες στο Φαληράκι. **Πληρ. 6937343297 τηλ. 10:00-14:00**

ΕΝΟΙΚΙΑΖΕΤΑΙ τριάρι - διαμέρισμα επί της οδού Μητροπόλεως 83Θ. Τηλ. 36072 - 35713.

ΕΝΟΙΚΙΑΖΕΤΑΙ τριάρι διαμέρισμα α' ορόφου στην οδό Λειψών 10 (κάθετος Κ. Τσαλδάρη). **Πληροφορίες τηλ. 22410-34335**

ΕΝΟΙΚΙΑΖΟΝΤΑΙ διαμερίσματα υπόγεια υπερ/μένα δύο υπνοδωματίων επί της οδού Παπαχριστοδούλου αρ. 19. **Πληρ. τηλέφωνα 25266-24274**

ΕΝΟΙΚΙΑΖΟΝΤΑΙ επιπλωμένα Λουξ Διαμερίσματα με TV, AIR CONDITION και όλα τα οικιακά σκεύη, με τον μήνα ή την ημέρα, στην περιοχή Μητρόπολης. Τηλ. - Πληρ.: 6977896444 & 22410-29452

ΕΝΟΙΚΙΑΖΕΤΑΙ, ανακαινισμένο διαμέρισμα 75 τ.μ. στη Ρόδο (2 υπνοδωμάτια - ενιαία σαλόνι κουζίνα) διαμπερές με πολύ καλή θέα, στον 3ο όροφο. Διευθ. Αναστασιάδη και Κωτιάδη γωνία. Τηλ. 6934055612 & 6945616899

ΕΝΟΙΚΙΑΖΕΤΑΙ διαμέρισμα στον 1ο όροφο σε αρίστη κατάσταση. Δύο υπνοδωμάτια, σαλοτραπεζαρία, κουζίνα, τραπεζαρία, μπάνιο, επί της οδού Μητροπόλεως 83Θ. Τηλ. 22410 36072

ΕΠΙ της Κοδρινγκτώνος και Δρακίδου 22 ενοικιάζεται δίχωρη επιπλωμένη μονοκατοικία με δικό της Parking. Πληρ. τηλ. 22410 36385 και 22410 23814

ΕΝΟΙΚΙΑΖΕΤΑΙ διαμέρισμα 115τ.μ. ισόγειο-περιοχή Μόντε Σμίθ 3 υπνο/τια, κουζίνα-σαλόνι, μπάνιο, ηλιακό, θέρμανση μεγάλα μπαλκόνια, εντοιχ. κουζίνα-ηλεκτρικές συσκευές - τηλ. 38138, 6946469930.

ΕΝΟΙΚΙΑΖΕΤΑΙ διαμέρισμα στο Ροδίνι 95 τ.μ. με 3 υπνοδωμάτια, κεντρική αυτόνομη θέρμανση. Για περισσότερες πληροφορίες τηλ. 22410-25467

ΕΝΟΙΚΙΑΖΟΝΤΑΙ δύο συνεχόμενα καταστήματα μεταξύ Πανεπιστημίου Αιγαίου και Πολεοδομίας Ρόδου (Νηρεύς) Αγ. Ιωάννου 48. Τηλ. 22410-30759

ΚΡΕΜΑΣΤΗ, ενοικιάζεται νέα πλήρως εξοπλισμένη STUDIO - γκαρσονιέρα, (ενιαίος χώρος) διαμπερής, ηλιακός, βεράντες, άνετο πάρκινγκ, 500μ. από την παραλία. Πληροφ.: κ. Μάνος, τηλ. 22410 81478 - 88818 & 6938626179

ΕΝΟΙΚΙΑΖΕΤΑΙ 4άρι διαμέρισμα, στο Ροδίνι, και στην οδό Κων/πόλεως 34. Πληροφορίες στα τηλ. 2241-0-61689 & 22241-0-61000

ΕΝΟΙΚΙΑΖΕΤΑΙ Γκαρσονιέρα αποτελούμενη από δωμάτιο, κουζίνα, μπάνιο πλήρως επιπλωμένη και με αιρκοντίσιον στο κέντρο της πόλης, οδός Πλαστήρα 21. Καινούργιο, θέα απεριόριστη. Τηλ. 6978511659

ΕΝΟΙΚΙΑΖΕΤΑΙ επιπλωμένο STUDIO με αυτόνομο ρεύμα και ηλιακό θερμοσίφωνα επί της οδού Μουσών αρ. 7 στην πόλη της Ρόδου. **Πληροφορίες τηλ. 6972105501**

ΕΝΟΙΚΙΑΖΟΝΤΑΙ επιπλωμένα ή μη ένα δωμάτιο και μια γκαρσονιέρα στο Β' όροφο πολυκατοικίας με μεγάλη βεράντα και εξαιρετική θέα στην οδό Αγ. Αναργύρων 20. **Πληροφορίες τηλ. 28710**

ΕΝΟΙΚΙΑΖΟΝΤΑΙ δύο διαμερίσματα το ισόγειο είναι απίπλωτο και ο πρώτος όροφος επιπλωμένο. 80 τ.μ. το καθένα στα Κοσκινού. **Τηλ. 64536**

ΕΝΟΙΚΙΑΖΕΤΑΙ 1ος όροφος 380 τ.μ. επί της Λεωφόρου Ρόδου - Λίνδου 232. Πληρ. Στα τηλέφωνα 22410-64458, 22410-24514

ΕΝΟΙΚΙΑΖΕΤΑΙ διαμέρισμα 2 δωματίων, μεγάλο χωλ, κουζίνα, μπάνιο. Απέναντι στο Πανεπιστήμιο. Πληρ. τηλ. 22410 30759

ΕΝΟΙΚΙΑΖΟΝΤΑΙ στην περιοχή Σγουρού, κοντά στο Μουσικό Γυμνάσιο, α) τεσσάρι Διαμέρισμα με τηλέφωνο, AIR CONDITION και ηλιακό Β) Επιπλωμένο τεσσάρι Διαμέρισμα με δύο τουαλέτες και όλα τα οικιακά σκεύη, τηλέφωνο και κήπο, κοντά στο Μουσικό Γυμνάσιο στην περιοχή Σγουρού. γ) Ενοικιάζεται γκαρσονιέρα ρετιρέ με βεράντα και AIR CONDITION στην περιοχή Σγουρού. Τηλ.: 6977896444 & 22410-29452

ΕΝΟΙΚΙΑΖΟΝΤΑΙ: Ενα (1) διαμέρισμα 95 τ.μ. νεόκτιστο, πολυτελές, με αυτόνομη θέρμανση και ηλιακό, 2ου ορόφου. Επίσης: Γκαρσονιέρα 47 τ.μ. νεόκτιστη, πολυτελείας, 2ου ορόφου, πλήρως επιπλωμένη, δίχωρη με αυτόνομη θέρμανση - ηλεκτρ. ψυγείο και ηλεκτρ. κουζίνα. Στην περιοχή Αραπάκι, Παρθενόπης 18 **Κιν. Τηλ. 6944209883 Κο Θόδωρο.**

ΕΝΟΙΚΙΑΖΕΤΑΙ επιπλωμένη δίχωρη γκαρσονιέρα με κλιματισμό όπισθεν ξενοδοχείου BELVENDERE περιοχή Ψαροπούλα. Πληροφορίες Τηλ. 22410-22050 ή 33441

ΕΝΟΙΚΙΑΖΕΤΑΙ διαμέρισμα επί της Μιχ. Πετρίδη με δύο υπνωδομάτια, σαλόνι, κουζίνα, wc. Τηλ. 6972 764614 - 6973753556

ΕΝΟΙΚΙΑΖΕΤΑΙ διαμέρισμα 56 τ.μ. επί της οδού Ατταβύρου 10 - 3ος όροφος, πλήρως επιπλωμένο. **Στο σαλόνι** -air condition, τηλεόραση 28 ιντσών και τηλέφωνο. **Στην κρεβατοκάμαρα** - air condition, τηλεόραση. Περίοδος ενοικιάσεως: Από Απρίλιο έως και Δεκέμβριο 2005. Ενοίκιο 360 ευρώ. **Πληροφορίες τηλ.: 22410-34014 κ. Αγγελική**

ΕΝΟΙΚΙΑΖΕΤΑΙ αποθήκη 180 τ.μ. με 4 ψυγεία κτιστά. Ενοίκιο 350 ευρώ το μήνα . Τηλ. 22410-75897

ΕΝΟΙΚΙΑΖΕΤΑΙ διαμέρισμα επί της 28ης Οκτωβρίου 53 πλήρως επιπλωμένο σαλόνι, τραπεζαρία, κουζίνα με 1 υπνοδωμάτιο και μπάνιο από τον Ιανουάριο. Δεκτές μόνο φοιτήτριες Πληρ. τηλ.: 36385

ΕΝΟΙΚΙΑΖΕΤΑΙ στούντιο πλήρως εξοπλισμένο με κλιματισμό, ανεξάρτητο 230 ευρώ. Τηλ. 22410 39268, κιν. 6946 446523

ΕΝΟΙΚΙΑΖΕΤΑΙ διαμέρισμα Β' ορόφου 85 τ.μ. επί της οδού Καρπάθου για επαγγελματική ή οικιακή χρήση. Πληροφορίες τηλέφωνο 22410 75504 και 6932208140

ΕΝΟΙΚΙΑΖΕΤΑΙ οροφοδιαμέρισμα 120 μέτρων με 3 υπνοδωμάτια - τζάκι - φουλ air condition - εντοιχισμένη κουζίνα με συσκευές στο Μόντε Σμίθ. Ενοίκιο 600 ευρώ. Πληροφορίες 22410 63234

ΕΝΟΙΚΙΑΖΕΤΑΙ διαμέρισμα 100τ.μ. στην περιοχή Ασγούρου κοντά στο 10 Δημοτικό Σχολείο. Τηλέφωνο 6944145073 κος Μανώλης.

ΕΝΟΙΚΙΑΖΟΝΤΑΙ στην Ιαλυσό πλάι στο ξενοδοχείο Ηλέκτρα, επιπλωμένες γκαρσονιέρες με θέρμανση. **Πληροφορίες Τηλ. 22410-22050-33441**

ΕΝΟΙΚΙΑΖΕΤΑΙ τριάρι διαμέρισμα στην περιοχή δασκάλων, νεόκτιστο και με θέα τη θάλασσα. Πληρ. τηλ. 2244047194, 6979079131

ΕΝΟΙΚΙΑΖΕΤΑΙ κατάστημα 280 τ.μ. στην Ιαλυσό μεταξύ των οδών Λεωφ. Ηρακλειδών, Αγ. Ιωάννου και Δημοκρατίας με αύλειο χώρο 300τ.μ. με δύο W.C., κατάλληλο για επαγγελματική εκμετάλλευση μπροστά από το Γυμνάσιο και Λύκειο Ιαλυσού **Πληροφορίες τηλ.: 22410/93217**

ΕΝΟΙΚΙΑΖΟΝΤΑΙ διαμερίσματα 56τ.μ. 2 ατόμων και για συγκατοίκηση πλήρως εξοπλισμένα ηλεκτρονικές συσκ. έπιπλα-σκεύη-κλινοσκεπάσματα-κλιματισμό-ηλιακό θερμοσίφωνα, δορυφορική TV. Μόνο σε φοιτητές - εκπαιδευτικούς - στρατιωτικούς-αστυνομικούς -Δ.Υπαλλήλους. Τηλ. 697975619 - Παραδείσι

ΕΝΟΙΚΙΑΖΕΤΑΙ επιπλωμένη γκαρσονιέρα με 30 τ.μ. περίπου εσωτερικό χώρο (κουζίνα-υπνοδωμάτιο-λουτρό) και 30 τ.μ. αυλή στην Ιαλυσό (οδός Σύμης αρ.6) εξοπλισμένη επίσης με αυτόνομο ηλιακό θερμοσίφωνο, πλυντήριο, χωρίς κοινόχρηστα και νερό. Πληροφορίες στα τηλέφωνα 22410 75448 κιν. 6974474999

ΕΝΟΙΚΙΑΖΕΤΑΙ διαμέρισμα 2 δωματίων, μεγάλο χωλ, κουζίνα, μπάνιο, επιπλωμένο, απέναντι στο Πανεπιστήμιο Αιγαίου. Πληρ. τηλ.30759

ΕΝΟΙΚΙΑΖΕΤΑΙ υπαίθριος χώρος 1.000 τ.μ. με πρόσοψη 6 μέτρα επί της Λεωφ. Ρόδου - Λίνδου στο 7ο χιλ. Πληροφορίες τηλ. 22410 23716 ώρα μετά τις 6 μ.μ.

ΕΝΟΙΚΙΑΖΟΝΤΑΙ στην περιοχή Ιξιά-Τρεις μέσα σε μεγάλο κήπο και ήσυχο περιβάλλον 1) πολυτελές τριάρι 2) πλήρως επιπλωμένη γκαρσονιέρα. Διαθέτουν: θέρμανση, τηλέφωνο, ηλιακό και ηλεκτρικό θερμοσίφωνο, αερόθερμο μπάνιου, ανεμιστήρα οροφής, μεγάλες βεράντες και πάρκινγκ. Πληρ. τηλ. 22410 92714

ΕΝΟΙΚΙΑΖΟΝΤΑΙ δίχωρες γκαρσονιέρες με πλήρη εξοπλισμό, κλιματισμό, μεγάλες βεράντες και άνετο πάρκινγκ στο 5ο χιλιόμετρο της λεωφόρου Καλλιθέας, χωρίς κοινόχρηστα. Πληροφορίες τηλ. 22410-67014, 6946790515 και 6945105247

ΑΥΤΟΚΙΝΗΤΑ

ΠΩΛΕΙΤΑΙ αυτοκίνητο μάρκας SEAT GREDOS GLX MODEL 89 Πληρ. τηλ: 6942780037

ΠΩΛΕΙΤΑΙ Renault Megane 1400 cc σε άριστη κατάσταση έτους 2001. Τιμή 8.500 ευρώ. Πληρ. τηλ. 22410-31144, 22410-20884, 6934044377.

ΠΩΛΕΙΤΑΙ αυτοκίνητο FIAT PUNTO τρακαρισμένο μόνο για ανταλλακτικά, χλμ. 25.000, μηχανή, σασμάν, σαλόνι καινούρια. **Πληροφορίες τηλ: 2241052331-51764 από 09:00-13:00 και 16:00-20:00**

ΠΩΛΕΙΤΑΙ αυτοκίνητο MAZDA 323 F, 59, (σπορ), μοντέλο 1993, χρώματος κόκκινου, 1600cc, σε εξαιρετική τιμή. Τηλ. 6974411099

ΠΩΛΕΙΤΑΙ Peugeot Rallye 16V μοντέλο 2000, 140 PS ατρακάριστο, κίτρινο χρώμα, Full Extra, δεκτός κάθε έλεγχος τηλ. 6977993853

ΠΩΛΕΙΤΑΙ MAZDA 323 F μοντέλο '99 τρακαρισμένο ή για ανταλλακτικά. Τιμή: 1000 ΕΥΡΩ. Τηλ. 6937222375

ΠΩΛΕΙΤΑΙ ολοκαίνουργη VESPA 150cc με 1800 χιλ. με την εγγύηση. Χρώματος μαύρο. Τηλ. 6932090167 κ. Δημήτρης.

ΠΩΛΕΙΤΑΙ μοτοσυκλέτα μάρκας YAMAHA Z , υ00, μοντέλο 2003, για 4.000 ευρώ, με λίγα χιλιόμετρα. Πληρ. Τηλ. 6972324351

ΠΩΛΕΙΤΑΙ τζιπ μάρκας HONDA H-RV μοντέλο 2003 με 24.000 χλμ. σε άριστη κατάσταση. Τιμή ικανοποιητική. **Τηλ. 6946107637**

ΠΩΛΕΙΤΑΙ I.X. DAIHATSU CUORE του 1987 σε καλή μηχανική κατάσταση. Τιμή 400 ευρώ. Πληρ. τηλ. 6947827019

ΖΗΤΟΥΝ ΠΡΟΣΩΠΙΚΟ

ΖΗΤΟΥΝΤΑΙ 2 Μαίες από την Μαιευτική & Γυναικολογική Κλινική Καραγιάννη **«Αγιος Ελευθέριος»** Ρόδος. **Διεύθυνση: Αμερικής 107, Ρόδος 85100 Τηλέφωνο: 22410-28003/27260/27650 Παρακαλούμε να στείλετε βιογραφικό σημείωμα στο φαξ: 22410 27260.**

ΖΗΤΟΥΝΤΑΙ ελαιοχρωματιστές -υδροχρωματιστές με ανάλογη προϋπηρεσία για άμεση εργασία στο Ξενοδοχείο RODOS PALACE. Οι ενδιαφερόμενοι μπορούν να απευθύνονται καθημερινά στο τηλέφωνο 22410-25222. Υπόψιν κ. Παύλου Ρούμπη.

ΖΗΤΕΙΤΑΙ κυρία άνω των 45 ετών για τη φύλαξη παιδιού ηλικίας 2 ετών και για καθαρισμό σπιτιού. Συστάσεις απαραίτητες. Πληροφορίες τηλεφ. 6944 202409.

ΖΗΤΟΥΝΤΑΙ οδηγοί με δίπλωμα Γ' κατηγορίας και εργάτες. Τηλ. 22410 60345

ΠΟΛΥΕΘΝΙΚΗ εμπορική εταιρεία ζητεί 5 άτομα για ημιαπασχόληση στο τμήμα δημοσίων σχέσεων. Προϋπηρεσία όχι απαραίτητη. Παρέχεται εκπαίδευση. Πληροφορίες: κα Ρεμουντάκη Κατερίνα. Τηλ. 6945794681.

ΑΤΟΜΑ ζητούνται για μερική ή πλήρη απασχόληση. Αμοιβή από 1000 ευρώ, έξτρα μπόνους, δωρεάν ταξίδια. Πληροφορίες κα Αναγνωστοπούλου τηλ.6948545217.

ΖΗΤΕΙΤΑΙ Υπάλληλος για κατάστημα, να οδηγεί μηχανάκι, ηλικίας περίπου 16-18 ετών. Τηλ. 22410 32225

ΖΗΤΕΙΤΑΙ κοπέλα άνω των 40 ετών, ελληνίδα ή αλλοδαπή που να μιλάει καλά τα ελληνικά, ως εσωτερική σε σπίτι με δύο παιδιά ηλικίας 3 και 1 έτους. **Συστάσεις απαραίτητες. Πληρ. Τηλ. 6944 202409 καθημερινά 10-1 το πρωί και 6-9 το απόγευμα.**

ΖΗΤΕΙΤΑΙ διανομέας για την ψησταριά Σούπερ Σεραφίνο από τις 6 έως 12μ.μ. με δίπλωμα για μηχανάκι. Τηλ. 22410-21137

Ζητείται νοσοκόμα εσωτερική για ηλικιωμένη κυρία ανάπηρη στ' Αφάντου. Πληροφορίες: 2241066304, 6946283008, 6972419715

ΑΤΟΜΑ 19 - 65 ζητούνται από Πολυεθνική Εταιρεία για δουλειά μέσα από το χώρο τους. Υψηλές αποδοχές. Για ενημέρωση και εκπαίδευση, για κλείσιμο θέσης - Κυρ. ΜΠΑΜΠΑΛΗΣ 210-6843585. Παρασκευή 22/7/05 ώρα 18.45 στο ΡΟΔΟΣ ΠΑΛΛΑΝΤΙΟΥΜ

ΖΗΤΕΤΑΙ σερβιτόρος
και βοηθοί σερβιτόρων
για εστιατόριο εντός
πόλεως για εργασία
όλο το χρόνο.
Τηλ. 39043

ΑΠΟ Ανώνυμη Εταιρεία Τροφίμων ζητούνται 4 άτομα ανεξαρτήτου ειδικότητας. Γνώσεις Η/Υ επιθυμητές. Τηλ. 6974820422

Η ΚΑΡΑΚΙΤΣΟΣ SECURITY ζητά προσωπικό. Πληροφ. από 10 έως 13 στα τηλ. 22410 62233 και 22410 63322

ΖΗΤΟΥΝΤΑΙ πεπειραμένοι σερβιτόρου/ες για εστιατόριο a la carte. **Τηλέφωνο επικοινωνίας: 22410-39083, 09:00 -20:00**

ΖΗΤΕΙΤΑΙ πωλήτρια έως 25 ετών, εμφανίσιμη, με γνώσεις αγγλικής ή γερμανικής για να εργασθεί σε κατάστημα ανδρικών ενδυμάτων. Ωράριο καταστημάτων. Τηλ. 22410-70402

ΔΙΑΦΗΜΙΣΤΙΚΗ εταιρεία ζητά συνεργάτες για δεκαπενθήμερο πρόγραμμα προώθησης και πωλήσεων γνωστών υπηρεσιών στη Ρόδο. Ευκαιρία μονιμοποίησης της συνεργασίας για τους φιλόδοξους. Τηλεφωνήστε στο 6944 277739 και 6947 193414 για περισσότερες πληροφορίες

ΑΠΟ εμπορικό κατάστημα της Ρόδου ζητείται πωλήτρια με γνώσεις διακόσμησης και αρχιτεκτονικής εσωτερικού χώρου. Αποστολή Βιογραφικών με επισυναπτόμενη φωτογραφία: Λεμεσού 20-22 Ρόδος Πληροφορίες: 22410-39083 9:00 - 20:00

ΖΗΤΟΥΝΤΑΙ οδηγοί με δίπλωμα 3ης κατηγορίας Τηλ. επικοινωνίας 22410-60345

ΖΗΤΕΙΤΑΙ από εστιατόριο στην Παλιά Πόλη μάγειρας. Σπαστό ωράριο. Πληροφορίες κ. Κώστα τηλ. 6948 587301

Μάγειρας, βοηθός μαγείρου, λαντζιέρα, αποθηκάριος, σερβιτόρος - βοηθός σερβιτόρου, πιτσαδόρος, ψήστης, βοηθός λογιστού, ταμίας. Τηλ: 22410 22282. Κος Βαγγέλης: 6948587305, Κος Κώστας 6948587300

ΖΗΤΕΙΤΑΙ πωλήτρια ηλικίας έως 25 ετών με γνώσεις ξένων γλωσσών για μόνιμη απασχόληση σε γνωστό κατάστημα εμπορίας ρούχων. Πληρ. τηλ. 222410 70402

ΣΟΒΑΤΖΗΣ υπήκοος Ρουμανίας αναζητεί πρωινή εργασία. Τηλ. 6976385621

ΖΗΤΟΥΝΤΑΙ άτομα για να εργασθούν σε γραφείο ενοικιάσεως αυτ/των με γνώση της γερμανικής ή αγγλικής. Πληρ. τηλ. 22410 51171, 6936656816.

ΑΜΕΣΑ ζητούνται για κάλυψη θέσεων άτομα για δουλειά από το σπίτι τους. Οχι κατασκευές, όχι τηλεμάρκετινγκπλασιέ. Εισόδημα τουλάχιστον 600 ευρώ-3.000 ευρώ μηνιαία. Πληροφορίες: 2310/516-226

ΖΗΤΕΙΤΑΙ πωλήτρια για κατάστημα ρούχων στην Παλιά Πόλη Τηλ: 6937 818177 κ. Κώστα

ΖΗΤΕΙΤΑΙ μάγειρας και βοηθός μαγείρου πεπειραμένοι για εστιατόριο στην Λίνδο. Τηλ. 6977 444683

ΨΑΧΝΕΤΕ ΓΙΑ ΕΡΓΑΣΙΑ; Από ταχύτατα αναπτυσσόμενη εταιρεία ζητούνται άτομα για την στελέχωση ηγετικών θέσεων. Από 700-2.800 ευρώ μηνιαίως. Για πληροφορίες καλέστε στο τηλ. κέντρο 2271081063

ΖΗΤΟΥΝΤΑΙ άτομα για δουλειά από το χώρο τους. Εκπληκτική συνεργασία! Κέρδη τουλάχιστον 3.000 ευρώ/μηνιαία. Τηλ. 2310 516281.

ΔΙΑΦΟΡΑ

ΚΥΡΙΑ αναλαμβάνει καθαρισμό σπιτιών, γραφείων, κοινόχρηστους χώρους πολυκατοικιών, σιδέρωμα, φύλαξη παιδιών. Μόνο σοβαρές προτάσεις. Πληρ. τηλ. 6934176045.

ΠΩΛΕΙΤΑΙ μεταλλικό γραφείο 120 Χ 75 της SATO σε γκρι χρώμα με την καρέκλα του σε άριστη κατάσταση. **Τηλ. 6937368101**

ΠΩΛΟΥΝΤΑΙ λόγω ανακαίνισης του Ξενοδοχείου Πλάζα έπιπλα δωματίων σε άριστη κατάσταση **Πληροφορίες: 22410-43406 ή 22410-22501 Κ. Καραγιάννης Γ.**

ΠΩΛΕΙΤΑΙ μπαρ (ημικυκλικό) 1,50 μ. 400 ευρώ. Τηλ. 6973 394166

ΠΩΛΕΙΤΑΙ, τραπεζαρία με 6 καθίσματα, μπουφές και κρυσταλιέρα σε χρώμα μαύρο λάκα. Τιμή 1.200 ευρώ. **Πληροφορίες στο τηλ. 23180-21572**

ΠΩΛΟΥΝΤΑΙ γουρούνια, σε υπαίθρια περιοχή. Τιμή συζητήσιμη. **Τηλ. 22410-28525**

ΕΙΣΑΓΩΓΙΚΗ εταιρεία Ιταλικού καφέ Espresso και συναφών ειδών, ζητάει αποκλειστικό αντιπρόσωπο για τα προϊόντα της στη Ρόδο, Τηλ.: 275 2096278

ΠΩΛΕΙΤΑΙ: Μονάδα με γκαστρωμένες αγελάδες και με γάλα μαζί, 30 τόνους ποσόστωση, 6 δικαιώματα για αγελάδες. Τηλ. 75739 μετά τις 5.00μ.μ.

ΖΗΤΕΙΤΑΙ Αντιπρόσωπος Τουριστικών καρτών, ημερολογίων και πόστερς για τη Ρόδο. Τηλ.: 210-7757554 ΑΘΗΝΑ

ΑΓΟΡΑΖΟΝΤΑΙ ευρωπαλέτες σε καλή κατάσταση. Περισυλλογή δική μας. 6ο χλμ. Λεωφ. Ρόδου - Καλλιθέας Τηλ.: 22410 60345

ΠΩΛΕΙΤΑΙ σύνθετο σύνθεση λόγω λάθους διαστάσεων. Πληρ. τηλ. 2241030230 ώρες από 2.30 μέχρι 4.30 και μετά τις 9.00

ΜΕΓΑΛΗ ΕΥΚΑΙΡΙΑ

Πωλείται εξοπλισμός Οβελιστηρίου (ψυγείο, ντουλάπα, ψητιέρες, γκριλ γύρου, καρέκλες, τραπέζια). Πληρ. τηλ.: 6972056211 (Μιχάλης)

ΠΩΛΕΙΤΑΙ ΦΩΤΙΖΟΜΕΝΗ ΕΠΙΓΡΑΦΗ ΔΙΠΛΗΣ ΟΨΕΩΣ 1μΧ1μ με βάση και χρονοδιακόπτη σε τιμή ευκαιρίας τηλ. 38138-6946469930

ΠΩΛΟΥΝΤΑΙ: διαμέρισμα 50 τ.μ. τελειωμένο σε πολύ καλή τιμή, στο Ροδίνι. Αμάξι R 19 και επίπλωση κομμωτηρίου σε τιμή ευκαιρίας. Πληρ. τηλ. 2241039519 ώρες καταστημάτων.

ΠΩΛΕΙΤΑΙ σκάφος μηχανοκίνητο BAVARIA 330/2001 με πολλά extra. **Πληροφ. τηλ. 6937307822**

ΠΩΛΟΥΝΤΑΙ σε καλή κατάσταση ΑΠΟ ΞΕΝΟΔΟΧΕΙΟ **1)** Επιπλα Δωματίου, **2)** Φωτιστικά, **3)** Καθιστικά εστιατορίου/Μπάρ, **4)** Μηχανή καφέ Εσπρέσσο/Φίλτρο, **5)** Καρέκλες/τραπέζια εξωτερικού χώρου, **6)** Ντέξιον για αποθηκευτικούς χώρους. Τιμές εξαιρετικά χαμηλές. Πληρ. πρωινές ώρες (22410) 30607 - 34636

ΠΩΛΕΙΤΑΙ: Επαγγελματική φούσκα (2.10) μοτέρ 1,5. Αχρησιμοποίητα σε τιμή ευκαιρίας. Τηλ. 22410 -39268 και 6994217168

ΠΩΛΟΥΝΤΑΙ φούρνος και εστίες (κουζίνα) 450 Ευρώ και μπουφές με καθρέφτη χειροποίητος 450 Ευρώ όλα σε άριστη κατάσταση 1 έτους τηλ. 6944/386069

ΠΩΛΕΙΤΑΙ οπωροπαντοπωλείο. Θεμιστοκλέους Σοφούλη δίπλα από τον ΟΑΕΔ. Πληρ. τηλ. 2241076325

ΠΡΟΣΦΕΡΩ μασάζ στον χώρο μου και στον χώρο σας. Ολγα. Τηλ. 6972902821

ΠΩΛΟΥΝΤΑΙ: Στρώματα νερού, στρώματα ηλεκτρομασάζ, συντριβάνια, διακοσμητικοί καταρράκτες, συσκευές παθητικής γυμναστικής, μικροπισίνες, υδρομασάζ, μικροκαμπίνες χαμάμ. Τηλ. 6932164962

ΑΝΑΖΗΤΩ στη Ρόδο επαγγελματία συνεργάτη για την προώθηση, διάθεση του CD Πανοράματος Ρόδου (Panoround Rodos)! Παρακαλώ όπως επικοινωνήσετε μαζί μου (στα Αγγλικά ή Γερμανικά) στην ηλεκτρονική διεύθυνση: sales@panoround.com.

ΛΟΓΟΘΕΡΑΠΕΥΤΡΙΑ Α.ΤΕΙ

Αναλαμβάνει παιδιά προσχολικής ηλικίας με προβλήματα λόγου - άρθρωσης καθώς και δίγλωσσα παιδιά σε κατ' οίκον μαθήματα. Τηλέφωνο 6932 920345

ΠΡΟΣΟΧΗ ΜΕΓΑΛΗ ΕΥΚΑΙΡΙΑ ΓΙΑ ΑΡΤΟΠΟΙΟΥΣ ΚΑΙ ΖΑΧΑΡΟΠΛΑΣΤΕΣ

ΠΩΛΟΥΝΤΑΙ: 1) Μηχανή τυρόπιτας και μπουγάτσας αυτόματη **2)** Πάγκος εργασίας 3 μέτρα ηλεκτρικός **3)** Ζυμωτήριο 2 ταχυτήτων από 5 kg έως 120 kg αλεύρι Όλα μαζί 1.800 ευρώ. Πληρ. τηλ. 22410 75897

ΕΜΠΕΙΡΟΤΕΧΝΗΣ ελαιοχρωματιστής αναλαμβάνει παντός είδους ελαιοχρωματισμούς. Τηλ: 6946204157

ΠΩΛΗΣΗ ΕΞΟΠΛΙΣΜΟΥ

ΠΩΛΕΙΤΑΙ εξοπλισμός για κατάστημα, ράφια & ξύλινες πλάτες τηλ.: 6932352603.

Άλλαξε τη ζωή σου τώρα! Με 2-4 ώρες/ημέρα κέρδισε από 1.000 - 3.000 ευρώ/μήνα και ξεκίνα να κάνεις τα όνειρά σου πραγματικότητα! Τηλ. 2310 516 226

ΠΩΛΕΙΤΑΙ κρεβάτι (κουκέτα) ενσωματωμένη με ντουλάπα, γραφείο 450 ευρώ

ΠΩΛΕΙΤΑΙ ηλεκτρικό επαγγελματικό grill αχρησιμοποίητο, λόγω έλλειψης χώρου. Πληροφορίες στο: 2241039275 -6936761262

YOGA

Για το μυαλό, το Σώμα και το πνεύμα

Ολες οι ηλικίες και οι σωματότυποι είναι ευπρόσδεκτοι. Η γιόγκα δεν είναι ανταγωνιστική. Σε διδάσκει πως ν' ανταποκρίνεσαι στις ανάγκες του σώματός σου. Τιμή μαθήματος 5 ευρώ. Μηνιαία πληρωμή δεκτή. Τηλ.: 6946984511

ΠΩΛΗΣΕΙΣ ΑΚΙΝΗΤΩΝ

ΠΩΛΕΙΤΑΙ στις Καλυθιές γκαρσονιέρα ανεξάρτητη και καινουργής 30 τ.μ., 33.000 ευρώ. **Τηλ. 22410-21206 4-9 μ.μ.**

ΠΩΛΕΙΤΑΙ οικόπεδο στα Κρητικά 3.000 τ.μ. οικοδομήσιμο. Τηλ. 6936271471.

ΠΩΛΕΙΤΑΙ fast food στην περιοχή Κολυμπίων, πλήρως εξοπλισμένο. Πληρ. τηλ. 2410 56038

ΠΩΛΕΙΤΑΙ ισόγειο διαμέρισμα καθαρό 81 τ.μ. καινούργιο, ακατοίκητο επί της οδού 28ης Οκτωβρίου 26. Τηλ. 91141 και 6972826627

ΠΩΛΕΙΤΑΙ μία αποθήκη 130 τ.μ. εντός Ρόδου κατάλληλη για πολλές χρήσεις. Τηλ. 6934 903272 και 6946 559539

ΕΥΚΑΙΡΙΑ!!!

ΠΩΛΕΙΤΑΙ ΕΠΙΧΕΙΡΗΣΗ ΟΒΕΛΙΣΤΗΡΙΟΥ ΕΠΙΚΕΡΔΗΣ ΣΕ ΠΟΛΥ ΚΑΛΟ ΣΗΜΕΙΟ ΤΗΣ ΠΟΛΗΣ ΓΙΑ ΛΟΓΟΥΣ ΥΓΕΙΑΣ. ΤΗΛ. 6936161740, 6946282082

ΠΩΛΕΙΤΑΙ: Ισόγειο Κατάστημα αποτελούμενο από έναν ενιαίο χώρο επιφάνειας 9 τ.μ. που βρίσκεται επί της οδού Ευριπίδου στην Παλιά Πόλη της Ρόδου. Πληροφορίες: 694 66 58 57 6 ΡΟΔΟΣ

ΠΩΛΕΙΤΑΙ αποθήκη υπόγεια 347 τ.μ. εντός Ρόδου με μπάνιο, ρεύμα τριφασικό, πλακάκι λευκό. Κατάλληλη και για κατοικία. Σε τιμή ευκαιρίας για λόγους υγείας. Αποκλείονται μεσίτες. **210-2835963-6946559539-6933863184.**

ΠΩΛΕΙΤΑΙ αργυροχρυσοχοείο στο κέντρο της πόλης με ή χωρίς εμπόρευμα έτοιμο προς λειτουργία. Τηλ: 6936915551

ΠΩΛΕΙΤΑΙ διαμέρισμα εντός Ρόδου 130 τ.μ. Τηλ. 6934 903272 και 6946 559539

ΠΩΛΗΣΗ ΕΠΙΧΕΙΡΗΣΗΣ

Πωλείται επιχείρηση παιδικών ενδυμάτων σε πολύ καλή τιμή, χαμηλό ενοίκιο και εξασφαλισμένη πελατεία. Τηλ. 6932352603

ΠΩΛΟΥΝΤΑΙ 2 διαμερίσματα στη Λάρδο 105 τ.μ. έκαστο στην τιμή 352.164 ευρώ και τα δύο μαζί, πολυτελούς κατασκευής. Τηλ. 6938644166

ΠΩΛΕΙΤΑΙ αποθήκη 170 τ.μ. εντός πόλεως Ρόδου κατάλληλη και για κατοικία. Ανταλλάσσεται και με ακίνητο στην Αττική. Πληρ. Τηλ. 6946 559539-210.2835963

Πωλείται Βιοτεχνικός χώρος 560m2. Ισόγειο μαζί με οικία στον 1ο όροφο 230m2 επί της λεωφ. Ρόδου - Λίνδου (Ρόδος - Φαληράκι) με δυνατότητα επέκτασης στα 2000m2. Πληροφορίες τηλ. 22410-65711. Ωρες από 9:00 - έως 15:00

ΠΩΛΕΙΤΑΙ στον Πειραιά στην περιοχή Καλλίπολη δίπλα στη θάλασσα τριάρι εικοσαετίας 2ου ορόφου σε άριστη κατάσταση φρεσκοβαμμένο τιμή 116.000 Ευρώ τηλ. 210-2530132 - 6948519610

ΚΑΡΑΚΟΝΕΡΟ Διαμερίσματα λουξ κατασκευής απεριόριστη θέα (ισόγειο 111 Μ2 Α' Όροφος 111 Μ2, Α' όροφος 96 Μ2 x 550 τ.μ. Δρχ. Β' όροφος 90 Μ2), Ακίνητα νέας χιλιετίας κα MITTON 22410 22142 κιν. 6945 668060

ΠΩΛΕΙΤΑΙ διαμέρισμα στην Ιαλυσό 3 δωματίων δευτέρου ορόφου, δάνεια δεκτά και ευκολίες πληρωμής. Τηλ. 6948209098, 6932613242

ΠΩΛΕΙΤΑΙ οικόπεδο εξ' αδιαιρέτου κατάλληλο για επένδυση 400 μέτρα στο 2ο χλμ. Ρόδου - Λίνδου. Πληροφορίες τηλ. 6972764614 και 6973753556

ΠΩΛΕΙΤΑΙ σπίτι στην Παλιά Πόλη με αυλή. Τηλ. 6936271471.

ΠΩΛΕΙΤΑΙ μάντρα στη Μαλώνα με 150 κατσίκες και 100 δικαιώματα. Πληρ. τηλ. 22440 51698.

ΠΩΛΕΙΤΑΙ χωράφι στον Αρχάγγελο στη θέση «Μαλά» επιφανείας 1.100 τετρ. μέτρων. Πληρ. τηλ. 2244051266

ΠΩΛΕΙΤΑΙ διαμέρισμα τριάρι με ηλιακό και τζάκι και τον αέρα δικό του στην Ανάληψη. **Τηλ. 6972228836**

ΜΑΘΗΜΑΤΑ

ΠΑΡΑΔΙΔΟΝΤΑΙ ιδιαίτερα μαθήματα ιταλικών. Εγγυημένη η άριστη εκμάθηση της Ιταλικής γλώσσας. Τηλ. 6974817310

ΜΑΘΕΤΕ ΡΩΣΙΚΑ! Παραδίδονται μαθήματα Ρωσικής γλώσσας από μέλος του Συλλόγου Καθηγητών Ρωσικής Φιλολογίας, με χρήση νέας αποτελεσματικής μεθοδολογίας. Πληροφορίες: Τηλ. 6978195931

ΚΑΘΗΓΗΤΡΙΑ ΓΕΡΜΑΝΙΚΗΣ ΦΙΛΟΛΟΓΙΑΣ πτυχιούχος Πανεπιστημίου Αθηνών παραδίδει μαθήματα Γερμανικής Γλώσσας όπως επίσης και βοήθεια στο σχολικό βιβλίο Γερμανικών. Πληρ. τηλ. 6944949746

ΤΕΛΕΙΟΦΟΙΤΗ Παιδαγωγικού Τμήματος Δημοτικής Εκπαίδευσης παραδίδει μαθήματα κατ' οίκον σε παιδιά Δημοτικού, για όλα τα μαθήματα. **Τηλ. 6932241438**

ΠΑΡΑΔΙΔΟΝΤΑΙ μαθήματα Εμπ. Εφαρμογών (Singular Manager, Eurofasma, Unisoft Εσοδα-Εξοδα, ΚΕΠΥΟ, ΚΕΦΑΛΑΙΟ, κ.λ.π., Πληροφορικής & Αγγλικών με χρήση πολυμέσων όλων των επιπέδων από έμπειρο Λογιστή Τ.Ε. - καθηγητή πτυχιούχο Michigan Proficiensy σε τμήματα ή μεμονωμένα. Επίσης γίνονται μεταφράσεις & δακτυλογραφήσεις κάθε τύπου κειμένου. Τιμές προσιτές. Πληρ.: 22410-66304, 31560, 6946283008, 6972419715, 6936277851. Ηλ. ταχ. (e-mail): Dnetwork@SoftHome.net

ΚΑΘΗΓΗΤΡΙΑ ΓΕΡΜΑΝΙΚΗΣ ΦΙΛΟΛΟΓΙΑΣ πτυχιούχος Αριστοτελείου Πανεπιστημίου Θεσσαλονίκης. Παραδίδει μαθήματα όλων των επιπέδων. Πληρ. Τηλ. 2241036745, Κιν. 6978019323

ΚΑΘΗΓΗΤΗΣ ΓΕΡΜΑΝΙΚΩΝ παραδίδει μαθήματα κατ' οίκον. Εντατικά μαθήματα για αυτούς που ασχολούνται με τον τουρισμό. Πληρ. τηλ. 2241091163 κ. Λαζαρίδης, ώρες 7-9μ.μ.

ΑΓΓΛΙΚΑ

ΚΑΘΗΓΗΤΡΙΑ ΑΓΓΛΙΚΩΝ με BACHELOR του πανε/μίου Τέξας της Αμερικής παραδίδει ιδιαίτερα μαθήματα κατ' οίκον ή και στο χώρο σας. Σε σας, που ασχολείστε με τουριστικά επαγγέλματα και θέλετε να αξιοποιήσετε τους χειμερινούς μήνες ώστε να είστε άριστα καταρτισμένοι με το άνοιγμα της σεζόν. Ειδικές προσφορές σε μικρούς μαθητές. Τιμή έκπληξη στα αδέλφια. Πληρ. τηλ. 2241038350

ΠΑΡΑΔΙΔΟΝΤΑΙ μαθήματα Πληροφορικής & Αγγλικών με χρήση πολυμέσων όλων των επιπέδων από έμπειρο καθηγητή πτυχιούχο Michigan Proficiency σε τμήματα ή μεμονωμένα. Επίσης γίνονται μεταφράσεις & δακτυλογραφήσεις κάθε τύπου κειμένου. Τιμές προσιτές. Πληρ. 22410 66304, 31560, 6946 283008, 6972419715, 6936277851. Ηλ. Ταχ. (e-mail) : emmanoue@otenet.gr

ΠΛΗΡΟΦΟΡΙΚΗΣ παραδίδονται ιδιαίτερα μαθήματα από πτυχιούχο Πανεπιστημίου Αγγλίας για μαθητές Γυμνασίου και Λυκείου καθώς και για επαγγελματίες για την εκμάθηση MICROSOFT OFFICE και ADOBE PHOTOSHOP Πληροφορίες: Τηλ. 6976 423364

ΜΑΘΗΜΑΤΑ Αγγλικών, Πληροφορικής (Βασ. Εννοιες, Χρήση Υπολογιστή κ.λ.π.) & Εμπ. Εφαρμογών (Singular Eurofasma, Manager, ΚΕΦΑΛΑΙΟ κ.λ.π.) παραδίδονται από πτυχιούχο Λογιστή Τ.Ε., κάτοχο Michigan P.C.E., με μεγάλη εκπαιδευτική πείρα. Ιδαίτερα ή ολιγομελή τμήματα, υπεύθυνη προετοιμασία για εξετάσεις. Τιμές προσιτές. Πληροφορίες Τηλ. - Fax: 22410-31560, 66304, 6946283008, 6972419715, 6936277851 Ηλ. Ταχ. (e-mail): Dnetwork@SoftHome.net

ΟΙΚΟΔΟΜΙΚΕΣ ΕΠΙΧΕΙΡΗΣΕΙΣ ΔΙΑΚΟΓΕΩΡΓΙΟΥ ΚΑΛΛΙΣΤΟΣ

ΕΘΝ. ΑΝΤΙΣΤΑΣΕΩΣ 11 (πρώην Αννης Μαρίας)

ΠΩΛΗΣΕΙΣ ΔΙΑΜΕΡΙΣΜΑΤΩΝ ΚΑΤΑΣΤΗΜΑΤΑ -ΑΠΟΘΗΚΕΣ ΑΝΤΑΛΛΑΓΕΣ ΑΚΙΝΗΤΩΝ - ΑΓΟΡΕΣ ΟΙΚΟΠΕΔΩΝ ΑΝΑΛΑΜΒΑΝΟΥΜΕ ΑΝΤΙΠΑΡΟΧΕΣ

Πωλούνται διαμερίσματα λουξ κατασκευής με απεριόριστη θέα. Τα διαμερίσματα διαθέτουν θωρακισμένες πόρτες - εντοιχισμένες κουζίνες - ντουλάπες - εντοιχισμένο νιπτήρα με ντουλάπι - κεντρική θέρμανση αυτόνομη - ανοιγόμενα ανακλινόμενα κουφώματα με διπλά τζάμια - σίτες - ρολά - υδραυλικό ασανσέρ - τριφασικό ρεύμα.

Ολοι οι χώροι σπατουλαριστοί - εσωτερικές πόρτες M.D.F. με σχέδιο.

ΓΡΑΦΕΙΑ ΙΑΤΡΕΙΑ

1) Επί της οδού Μεγ. Κων/νου - Κων/νου Παλαιολόγου των 80 τ.μ.
2) Επί της οδού Κων/νου Παλαιολόγου και Θεοτοκοπούλου 60-80 τ.μ.
3) Επί της οδού Ρήγα Φεραίου στο πάρκο 60-80-100 τ.μ.

ΚΑΤΑΣΤΗΜΑΤΑ

1) Επί της οδού Κων/νου Παλαιολόγου και Θεοτοκοπούλου 60-80 τ.μ.
2) Επί της οδού Λεωφόρου Καλλιθέας (Καρακόνερο) 90 τ.μ.

ΔΙΑΜΕΡΙΣΜΑΤΑ

1) Επί της οδού Χρ. Φέσσα (Κάθετος Αποστ. Παύλου) 90τ.μ. τριάρια.

Επίσης οροφοδιαμερίσματα των 90 τ.μ. (οικοδομή μόνο τριών διαμερισμάτων).

ΟΙΚΟΔΟΜΕΣ

1) Οικοδομή επί της οδού Πτολεμαίων και Χρ.Φέσσα των 117-125 τ.μ.
2) Οικοδομή υπό ανέγερση επί της οδού Ρήγα Φεραίου στο Πάρκο.Διαμερίσματα τριάρια - τεσσάρια.
3) Οικοδομή υπό ανέγερση επί της οδού Κ. Παλαιολόγου και Θεοτοκοπούλου. Διαμερίσματα δυάρια - τριάρια - τεσσάρια - καταστήματα.
5) Επί της οδού Β. Ηρακλείου οικοδομή τεσσάρων διαμερισμάτων. Οροφοδιαμερίσματα των 133τ.μ. Η οικοδομή έχει πιλοτή για πάρκινγκ

ΑΠΟΘΗΚΕΣ

1) Πλησίον Στέλιου Κωτιάδη των 130τ.μ.
2) Στη Λεωφόρο Καλλιθέας (Καρακόνερο) των 80-300τ.μ.

• Οι πωλήσεις μπορούν να γίνουν και με όλα τα Δάνεια Τράπεζας και οργανισμών.
• Αναλαμβάνουμε ΑΝΤΙΠΑΡΟΧΕΣ και Αγορές οικοπέδων. • Δεχόμαστε ανταλλαγές ακινήτων.

ΠΛΗΡΟΦΟΡΙΕΣ: ΔΙΑΚΟΓΕΩΡΓΙΟΥ ΚΑΛΛΙΣΤΟΣ
ΤΗΛΕΦΩΝΟ: 29318 - 34598 - ΤΗΛ. 78501 - 78502

κατασκευές

΄΄Α. ΒΑΡΔΟΥΛΑΚΗΣ – Δ. ΦΡΑΡΑΚΗΣ΄΄ Ο.Ε.

ΤΕΧΝΙΚΗ – ΚΑΤΑΣΚΕΥΑΣΤΙΚΗ ΕΤΑΙΡΕΙΑ

ΛΕΩΦΟΡΟ ΡΟΔΟΥ - ΛΙΝΔΟΥ 255, ΡΟΔΟΣ
ΤΗΛ./ΦΑΞ 22410 61788, ΚΙΝ. 6937200259, 6973051038

ΠΩΛΟΥΝΤΑΙ - ΕΝΟΙΚΙΑΖΟΝΤΑΙ:

έργο: ΚΩΝ/ΝΟΥ ΥΔΡΑΙΟΥ 75

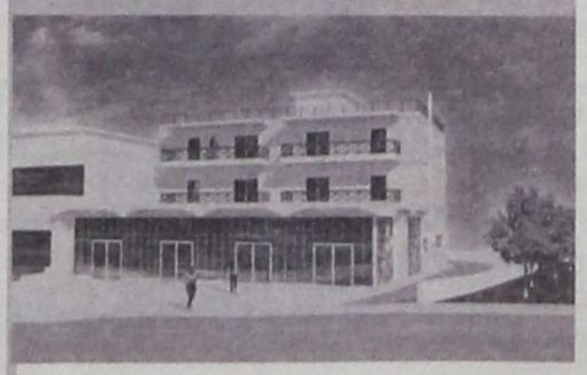

- ***ΔΙΑΜΕΡΙΣΜΑΤΑ*** **ΓΙΑ ΚΑΤΟΙΚΙΑ Ή ΕΠΑΓΓΕΛΜΑΤΙΚΗ ΣΤΕΓΗ ΜΕ ΘΕΣΕΙΣ ΣΤΑΘΜΕΥΣΗΣ**
- ***ΚΑΤΑΣΤΗΜΑΤΑ*** **62, 100 ΈΩΣ ΚΑΙ 350τμ ΜΕ ΑΠΟΘΗΚΕΣ 37, 58 ΈΩΣ ΚΑΙ 170τμ & ΥΠΟΓ. ΘΕΣΕΙΣ ΣΤΑΘΜΕΥΣΗΣ**

ΑΝΑΛΑΜΒΑΝΟΝΤΑΙ:

ΜΕΛΕΤΕΣ, ΑΔΕΙΕΣ ΟΙΚΟΔΟΜΩΝ, ΑΝΤΙΠΑΡΟΧΕΣ, ΑΓΟΡΕΣ ΠΩΛΗΣΕΙΣ ΑΚΙΝΗΤΩΝ

Ετοιμοι για ΚΤΕΟ; καλέστε 22410 67677

Ι-ΚΤΕΟ Δωδ/σου

ισότιμο με το κρατικό

ΝΟΜΟΣ ΔΩΔΕΚΑΝΗΣΟΥ
ΝΟΜΑΡΧΙΑΚΗ ΑΥΤ/ΣΗ ΔΩΔΕΚΑΝΗΣΟΥ
Δ/ΝΣΗ ΜΕΤΑΦΟΡΩΝ ΚΑΙ ΕΠΙΚΟΙΝΩΝΙΩΝ
ΤΜΗΜΑ Κ.Τ.Ε.Ο.
Τηλέφωνο: 22410 72052 22410 72064

ΠΡΟΓΡΑΜΜΑ ΠΡΟΣΚΛΗΣΗΣ ΓΙΑ ΔΙΕΝΕΡΓΕΙΑ ΤΕΧΝΙΚΟΥ ΕΛΕΓΧΟΥ ΟΧΗΜΑΤΩΝ ΜΕ ΕΔΡΑ ΤΟ Ν. ΔΩΔΕΚΑΝΗΣΟΥ

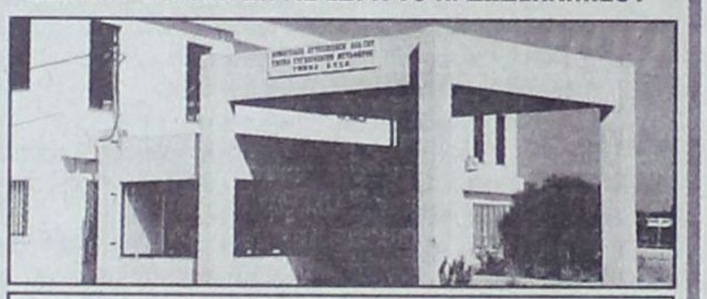

ΣΥΓΚΟΙΝΩΝΙΑΚΗ ΕΔΡΑ ΡΟΔΟΥ	
ΧΡΟΝΙΚΗ ΠΕΡΙΟΔΟΣ	ΕΙΔΟΣ ΟΧΗΜΑΤΟΣ
ΑΠΟ 01/11/2005 ΕΩΣ 30/11/2005	ΕΠΙΒΑΤΙΚΑ (Ε.Ι.Χ.) ΚΑΙ ΦΟΡΤΗΓΑ ΜΕΧΡΙ 3,5 (ΦΙΧ ‹ 3,5Τ) ΜΕ ΜΕ ΑΡΙΘΜΟΥΣ ΚΥΚΛΟΦΟΡΙΑΣ **ΡΟΕ 1000** ΕΩΣ ΚΑΙ **2700**
ΑΠΟ 01/12/2005 ΕΩΣ 30/12/2005	ΕΠΙΒΑΤΙΚΑ (Ε.Ι.Χ.) ΚΑΙ ΦΟΡΤΗΓΑ ΜΕΧΡΙ 3,5 (ΦΙΧ ‹ 3,5Τ) ΜΕ ΑΡΙΘΜΟΥΣ ΚΥΚΛΟΦΟΡΙΑΣ **ΡΟΕ 2701** ΕΩΣ ΚΑΙ **4400**
ΣΥΓΚΟΙΝΩΝΙΑΚΗ ΕΔΡΑ ΚΩ	
ΧΡΟΝΙΚΗ ΠΕΡΙΟΔΟΣ	ΕΙΔΟΣ ΟΧΗΜΑΤΟΣ
ΑΠΟ 01/11/2005 ΕΩΣ 31/11/2005	ΕΠΙΒΑΤΙΚΑ (Ε.Ι.Χ) ΚΑΙ ΦΟΡΤΗΓΑ ΜΕΧΡΙ 3,5 (ΦΙΧ ‹ 3,5Τ) ΜΕ ΑΡΙΘΜΟΥΣ ΚΥΚΛΟΦΟΡΙΑΣ **ΚΧΑ** (ΑΠΟ 6501 ΕΩΣ ΚΑΙ 7099)
ΑΠΟ 01/11/2005 ΕΩΣ 31/12/2005	ΕΠΙΒΑΤΙΚΑ (Ε.Ι.Χ) ΚΑΙ ΦΟΡΤΗΓΑ ΜΕΧΡΙ 3,5 (ΦΙΧ ‹ 3,5Τ) ΜΕ ΑΡΙΘΜΟΥΣ ΚΥΚΛΟΦΟΡΙΑΣ **ΚΧΑ** (ΑΠΟ 8200 ΕΩΣ ΚΑΙ 9000)

++++ ΚΑΛΟΥΝΤΑΙ ΟΛΑ ΤΑ ΠΑΡΑΠΑΝΩ ΟΧΗΜΑΤΑ ΝΑ ΠΡΟΒΟΥΝ ΣΕ ΤΕΧΝΙΚΟ ΕΛΕΓΧΟ ΣΕ ΟΠΟΙΟΔΗΠΟΤΕ Κ.Τ.Ε.Ο. ή Ι.ΚΤΕΟ.

++++ ΕΠΙΣΗΣ ΘΑ ΕΛΕΓΧΟΝΤΑΙ ΟΣΑ ΟΧΗΜΑΤΑ ΥΠΟΧΡΕΟΥΝΤΑΙ ΒΑΣΕΙ ΠΑΛΑΙΟΤΕΡΩΝ ΠΡΟΓΡΑΜΜΑΤΩΝ ΠΡΟΣΚΛΗΣΗΣ.

++++ Ο ΕΜΠΡΟΘΕΣΜΟΣ ΠΡΟΓΡΑΜΜΑΤΙΣΜΟΣ ΤΩΝ ΟΧΗΜΑΤΩΝ ΓΙΑ ΕΛΕΓΧΟ (ΡΑΝΤΕΒΟΥ) ΓΙΝΕΤΑΙ ΕΩΣ ΚΑΙ 15 ΗΜΕΡΕΣ ΠΡΙΝ ΤΗΝ ΗΜΕΡΟΜΗΝΙΑ ΛΗΞΗΣ ΤΟΥ ΠΡΟΓΡΑΜΜΑΤΟΣ ΠΡΟΣΚΛΗΣΗΣ.

ΝΤΕΤΕΚΤΙΒΣ

30 ΧΡΟΝΙΑ ΜΟΝΙΜΑ ΚΑΙ ΣΤΗ ΡΟΔΟ

35354

ΠΛΑΤΕΙΑ ΑΓΙΟΥ ΙΩΑΝΝΟΥ
Η ΛΥΣΗ!!!
ΣΕ ΚΑΘΕ ΣΑΣ ΠΡΟΒΛΗΜΑ

EXPRESS SECURITY

ΓΡΑΦΕΙΟ ΙΔΙΩΤΙΚΩΝ ΕΡΕΥΝΩΝ
(ΝΤΕΤΕΚΤΙΒΣ)

ΑΝΑΛΑΜΒΑΝΟΥΜΕ
Υποθέσεις ανηλίκων, οικογενειακές, προσωπικές κ.τλ.
ΔΙΑΘΕΤΟΥΜΕ ΤΑ ΠΛΕΟΝ ΣΥΓΧΡΟΝΑ ΟΠΤΙΚΟΑΚΟΥΣΤΙΚΑ ΣΥΣΤΗΜΑΤΑ
100% ΕΧΕΜΥΘΕΙΑ
ΡΩΜΗΣ 22, - ΡΟΔΙΝΙ
Κιν. 694 6997967

ΓΡΑΦΕΙΟ ΤΕΛΕΤΩΝ & ΜΝΗΜΟΣΥΝΩΝ ΡΟΔΟΥ
ΣΤΕΦΑΝΑ - ΣΤΟΛΙΣΜΟΙ
«ΑΜΕΡΙΚΑΝΟΥ»

Αμεση εξυπηρέτηση
ΟΛΟ ΤΟ 24ΩΡΟ

Αναλαμβάνουμε την τελετή
και με τα έξοδα
που χορηγούν τα ταμεία
χωρίς καμία επιβάρυνση
ΙΚΑ, ΤΕΒΕ, ΤΑΞΥ, ΔΗΜΟΣΙΟΥ,
ΛΙΜΕΝΙΚΩΝ, ΟΓΑ
και λοιπά ταμεία.

Τους ΑΠΟΡΟΥΣ ΔΩΡΕΑΝ
Πλατεία Βρούχου στη Μητρόπολη
Τηλέφωνα:28901 - 33400

TOP PROPERTIES
GEORGE and SAVAS PIPINOS
ΓΕΩΡΓΙΟΣ και ΣΑΒΒΑΣ ΠΙΠΙΝΟΣ
ΣΥΜΒΟΥΛΟΙ και ΕΚΤΙΜΗΤΕΣ ΑΚΙΝΗΤΩΝ
REAL ESTATE AGENT - MEMBER OF F.I.A.B.C.I. - N.A.E.A. - C.E.I.
E-mail:gpipinos@otenet.gr.
URL:www.rhodestop-properties.com and www.pipinos.gr

Από το 1971



Η "TOP PROPERTIES" είναι ατομική επιχείρηση και ανήκει στους Γεώργιο και Σάββα Πιπίνο. Το γραφείο ασχολείται από το 1971 αποκλειστικά και μόνο με επενδύσεις και REAL ESTATE, στο νησί της Ρόδου, καθώς και στην ευρύτερη περιοχή της Δωδεκανήσου.

ΑΠΕΥΘΥΝΟΜΑΣΤΕ: Στους **σοβαρούς, απαιτητικούς** και **επιλεκτικούς** επενδυτές - επιχειρηματίες - ελεύθερους επαγγελματίες, Ελληνες και ξένους, υψηλού εισοδηματικού επιπέδου, που ενδιαφέρονται να κάνουν μια σοβαρή επένδυση **προβολής** στο νησί της Ρόδου.

ΠΡΟΣΦΕΡΟΥΜΕ: Α) Υπηρεσίες και πληροφορίες που γίνονται σε προσωπικό επίπεδο με **εχεμύθεια, διακριτικότητα** και **σοβαρότητα**.
Β) Μεγάλη **γκάμα** υψηλής ποιότητας ακινήτων, όπως: 1) Ξενοδοχεία Α' και Β' κατηγορίας των 600 - 500 - 350 - 300 κλινών 2) Κεντρικά αστικά ακίνητα κατάλληλα για Τράπεζες - καταστήματα - γραφεία 3) Παραλιακές εκτάσεις, κατάλληλες για τουριστικές επενδύσεις των 150.000 - 100.000 - 70.000 - 50.000 - 36.000 τ.μ. και 4) Διαμερίσματα και μαιζονέτες **προβολής**.

ΣΤΟΧΟΣ ΜΑΣ ΕΙΝΑΙ: Να προσφέρουμε στο αγοραστικό μας κοινό **υψηλής ποιότητας ακίνητα** και **ευκαιρίες** στο νησί της Ρόδου. Η τριακονταετής και πλέον πείρα μας στον τομέα αυτό αποτελεί εγγύηση.

ΣΥΝΘΗΜΑ ΜΑΣ ΕΙΝΑΙ: Επενδύστε στην ΡΟΔΟ ΤΩΡΑ, σε ακίνητα που **ΑΝΤΕΧΟΥΝ ΣΤΟ ΧΡΟΝΟ**.

Γεώργιος και Σάββας Πιπίνος
ΜΕΣΙΤΕΣ ΑΣΤΙΚΩΝ ΣΥΜΒΑΣΕΩΝ
Γιατί εμείς γνωρίζουμε καλύτερα!

SINCE 1971

TOP PROPERTIES is a father and son business. The senior, Mr George S. Pipinos, the founder of the office, has carved, over the years, a reputation for integrity and excellence in the world of Real Estate in the Dodecanese.

At Top Properties we try hard to attract important and selective investors: high calibre businessmen/women and discerning professional people, both Greek and foreign, who wish to acquire substantial and valuable property on Rhodes.

We offer our expertise and advice privately, discreetly and in strict confidence.

We keep a compehensive list of real estate of the highest specifications:

a. A' and B' class hotels (600, 500, 350, 300 beds capacity).
b. Centrally situated office buildings and other business premises.
c. Seaside land, ideal for development (hotels, holiday resorts, etc.), of 150.000, 100.000, 70.000, 50.000, 36.000 sq.m.
d. Luxury appartments, maisonettes, detached, semi - detached and terraced houses.

Our aim is to give our clients the opportunity to acquire value for money, first class real estate on Rhodes. Our 30- year - old experience in Real Estate is our warranty.

Our moto is: Invest in Rhodes. Invest in property.
It stands the test of time.



TOP PROPERTIES
George and Savas Pipinos
Because we Know best

ΚΕΝΝΕΝΤΥ 38, ΡΟΔΟΣ, 85 100, ΤΗΛ. 22410- 23895, 38243 και 6944-676003, 6944-390803 FAX: 22410-20883
38 KENNEDY STR., RHODES, 85 100, TEL. 22410- 23895, 38243, and 6944-676003, 6944-390803 FAX: 22410-20883

U.K. Direct Line: 08717115396

Casaviva - Karanikis

ΖΗΤΕΙΤΑΙ: πωλητής/α, για το τμήμα επίπλων με γνώσεις σχεδίου / διακόσμησης.

Μισθός αναλόγως προσόντων.

Τηλ. 22410.95076 κ. Κώστα.

ΖΗΤΟΥΝΤΑΙ

οικόπεδα – αγροί εκτάσεως 4 στρεμμάτων και άνω για μακροχρόνια μίσθωση. Απαραίτητη προϋπόθεση, να υπάρχει γραμμή μέσης τάσης ΔΕΗ σε κοντινή απόσταση.

Τηλέφωνα για πληροφορίες: 22410-98070-1 και κινητό: 6932256620

Από τα ξενοδοχεία
PEFKI ISLANDS RESORT
& LINDIA THALASSA RESORT
(Ιωαννίδης)
Πεύκοι – Λίνδος

Ζητούνται «καμαριέρες» για τη σεζόν 2006 (01/05/2006 –31/10/2006).

Οι ενδιαφερόμενες θα πρέπει να έχουν προϋπηρεσία το λιγότερο 2 χρόνια.

Για την συμπλήρωση των αιτήσεων θα πρέπει η ενδιαφερόμενη να απευθυνθεί στο ξενοδοχείο «LINDIA THALASSA» καθημερινά 09:00-14:00 εκτός Κυριακής, τηλέφωνα 22440-29380 ή 6948271001 (κύριο Σταυρούλη) και στο τηλέφωνο 22410-24018 πρωινές ώρες (κύριο Ιωαννίδη).

ΤΕΧΝΙΚΗ ΕΤΑΙΡΕΙΑ
ΤΣΑΚΙΡΗΣ ΤΣΑΜΠΙΚΟΣ & ΣΙΑ Ε.Ε.

ΠΩΛΟΥΝΤΑΙ

1. Διαμερίσματα 120 τ.μ. (τριών υπνοδωματίων), 87 τ.μ. (δύο υπνοδωματίων) σε νεοανεγειρόμενη οικοδομή 6 διαμερισμάτων σε οικόπεδο 1.800 τ.μ. εντός σχεδίου πόλεως στην περιοχή Ιξιάς.

Οι οικοδομή είναι εξαιρετικής κατασκευής, διαθέτει ασανσέρ, κεντρική θέρμανση, καθώς και δύο θέσεις στάθμευσης για κάθε διαμέρισμα.

2. Μονοκατοικία πανταχόθεν ελεύθερη ανεπτυγμένη σε τρία επίπεδα συνολικής επιφάνειας 200 τ.μ. σε οικόπεδο 424 τ.μ. εντός σχεδίου πόλεως Ρόδου (περιοχή Καρακόνερο).

ΑΤΤΑΒΥΡΟΥ 56-85100 ΡΟΔΟΣ
Τηλ. 22410-35139
Φαξ: 22410-24262

ΠΑΡΑΝΤΑΙΣ ΠΕΥΚΟΙ ΛΙΝΔΟΣ Α.Ε.
ΛΙΝΔΙΑ ΠΕΥΚΟΙ ΛΙΝΔΟΣ Α.Ε.
ΠΕΥΚΟΙ – ΛΙΝΔΟΣ
ΖΗΤΟΥΝΤΑΙ

ΑΠΟ ΤΑ ΞΕΝΟΔΟΧΕΙΑ «PEFKI ISLANDS RESORT» ΚΑΙ «LINDIA THALASSA» ΣΤΟΥΣ ΠΕΥΚΟΥΣ
ΖΗΤΕΙΤΑΙ ΠΡΟΣΩΠΙΚΟ «ΟΛΩΝ ΤΩΝ ΕΙΔΙΚΟΤΗΤΩΝ»
ΓΙΑ ΤΗΝ ΠΕΡΙΟΔΟ (01/05/2006 ΕΩΣ 31/10/2006) ΚΑΙ ΑΠΟ (15/06/2006 ΕΩΣ 15/09/2006)
ΟΙ ΕΝΔΙΑΦΕΡΟΜΕΝΟΙ ΘΑ ΠΡΕΠΕΙ ΝΑ ΕΧΟΥΝ ΚΑΛΗ ΓΝΩΣΗ ΤΗΣ ΑΓΓΛΙΚΗΣ ΓΛΩΣΣΑΣ ΚΑΙ ΠΡΟΫΠΗΡΕΣΙΑ ΤΟ ΛΙΓΟΤΕΡΟ 2 ΧΡΟΝΙΑ.

ΓΙΑ ΤΗΝ ΣΥΜΠΛΗΡΩΣΗ ΤΩΝ ΑΙΤΗΣΕΩΝ ΘΑ ΠΡΕΠΕΙ Ο/Η ΕΝΔΙΑΦΕΡΟΜΕΝΟΣ/Η ΝΑ ΕΧΕΙ ΒΙΟΓΡΑΦΙΚΟ ΚΑΙ ή ΝΑ ΑΠΕΥΘΥΝΘΕΙ ΣΤΟ ΞΕΝΟΔΟΧΕΙΟ «LINDIA THALASSA» ΚΑΘΗΜΕΡΙΝΑ 09:00-14:00 ή ΜΕ E-MAIL: **pefkiislands@rho.forthnet.gr** ή ταχυδρομικώς: ΧΕΙΜΑΡΑΣ 70 Α – ΡΟΔΟΣ 85100
ΤΗΛ. 2244 0 29380 – 2244 0 48181 ΦΑΧ: 2244 0 48416

ΠΩΛΟΥΝΤΑΙ

ΠΟΛΥΤΕΛΗ & ΗΛΙΟΛΟΥΣΤΑ ΟΡΟΦΟΔΙΑΜΕΡΙΣΜΑΤΑ

ΕΠΙΦΑΝΕΙΑΣ 138 τ.μ. –120 τ.μ. –100 τ.μ.- 50 τ.μ.
ΜΕ ΑΠΕΡΙΟΡΙΣΤΗ ΘΕΑ & ΜΕΓΑΛΕΣ ΒΕΡΑΝΤΕΣ
ΓΩΝΙΑ Κ. ΥΔΡΑΙΟΥ & Κ. ΤΣΑΛΔΑΡΗ
ΔΑΝΕΙΑ ΔΕΚΤΑ
ΠΛΗΡ. ΤΗΛ.: 6977 914567
(ΠΛΗΡΟΦΟΡΙΕΣ ΤΙΜΩΝ ΟΧΙ ΑΠΟ ΤΗΛΕΦΩΝΟ)

«ΚΤΙΡΙΟ» Α.Ε.
ΠΩΛΗΣΕΙΣ ΑΚΙΝΗΤΩΝ

- Καταστήματα 47, 65, 88 τ.μ., στην οδό Δενδρινού (προέκταση Αννης Μαρίας με αντίστοιχο υπόγειο χώρο.
- Διαμερίσματα 104 τ.μ., 118 τ.μ., 107 τ.μ., στην οδό Δενδρινού (προέκταση Αννης Μαρίας), με κεντρική αυτόνομη θέρμανση, αποθήκη και αποκλειστική θέση στάθμευσης αυτοκινήτου.
- Διαμερίσματα 118 τ.μ. και 122 τ.μ., στην οδό Μιχαήλ Πετρίδη (στο ύψος ΜΗΔΕΙΑ), με αποθήκη και αποκλειστική θέση στάθμευσης αυτοκινήτου.
- Μαιζονέτα διόροφη με σοφίτα 190 τ.μ., στην Ιαλυσό.

Πληροφορίες **κ. ΑΝΑΣΤΑΣΙΟΣ ΑΤΣΙΔΗΣ**
Στεφάνου Καζούλλη 74 - ΡΟΔΟΣ
Τηλ: 22410 - 28616, Fax: 22410 - 37848

ΟΙΚΟΔΟΜΙΚΕΣ-ΤΕΧΝΙΚΕΣ ΕΜΠΟΡΙΚΕΣ-ΕΠΙΧΕΙΡΗΣΕΙΣ

ΑΦΟΙ ΑΣΒΕΣΤΗ Ο.Ε.

Αθηνών-Καβάλας 3 Ανάληψη Ρόδου
Τηλ. 22410/60678-60679
και fax: 22410/66028

ΠΩΛΟΥΝΤΑΙ

• ΔΙΑΜΕΡΙΣΜΑΤΑ
υπερλούξ διαφόρων διαστάσεων
ΕΓΓΥΗΣΗ Η ΠΟΛΥΕΤΗΣ ΠΕΙΡΑ ΜΑΣ

ΖΗΤΕΙΤΑΙ BARWOMAN

Ζητείται barwoman για καφέ-μπαρ στην Ιαλυσό (Ιερού Λόχου). Δεκτές μόνο σοβαρές προτάσεις. Τηλέφωνο 6942063556.

ΠΩΛΕΙΤΑΙ ΑΠΟ ΙΔΙΩΤΗ:

Ισόγειο διαμέρισμα επί της Μιχαήλ Πετρίδη, 84 τ.μ. με μεγάλα αίθρια περιμετρικά (ηλιόλουστο) σχεδόν καινούργιο με άδεια οικοδομής κανονικού διαμερίσματος.
Τιμή 125.000 ευρώ.
Τηλ. 6945273837 κ. Νίκο

RHODES-GREECE
CAIRO PALACE

- Κατάστημα ή γραφείο 90 τ.μ. στον όροφο των καταστημάτων του Εμπορικού Κέντρου
- Κατάστημα ή γραφείο 43 τ.μ. στον όροφο των καταστημάτων του Εμπορικού Κέντρου
- Κατάστημα ή γραφείο 30 τ.μ. στον όροφο των καταστημάτων του Εμπορικού Κέντρου
- Γραφείο 135 τ.μ. στον Γ' όροφο επί του αιθρίου της Εθ. 12νησίων
- Γραφείο 90 τ.μ. στον Γ' όροφο επί του αιθρίου της Εθ. 12νησίων

Πληροφορίες: Κα ΦΡΑΝΣΙΣ ΝΙΟΤΗ
Τηλ. 22410 27600
Κιν. 6944618757 - 6973572262
ΦΑΞ. 2241023462
email.fniotis@otenet.gr

ΠΩΛΟΥΝΤΑΙ

ΜΟΝΟ ΑΠΟ ΤΟ ΓΡΑΦΕΙΟ ΜΑΣ

• Σας παρακαλούμε να συγκρίνετε τις δικές μας τιμές με όλες τις άλλες

1) Διαμερίσματα στην περιοχή ΡΟΔΙΝΙ, 2άρια, 3άρια, 4άρα, 150 τ.μ., 160 τ.μ., (4άρια) 90τ.μ., 80 τ.μ., 60 τ.μ.
2) Διαμερίσματα 130 τ.μ., επί της οδού Ηρώων Πολυτεχνείου (φάτσα στο δρόμο) κατάλληλο και για γραφείο, ιατρείο, κλπ.
3) Οικόπεδο 300 τ.μ., πλησίον Αγίας Αναστασίας
4) Μονοκατοικία 140 τ.μ., με κήπο, εντός πόλεως
5) Διαμέρισμα 130 τ.μ. πλησίον Αγίου Ιωάννου
6) Διαμέρισμα 220 τ.μ., στην οδό Πίνδου (Μόντε Σμιθ) με 2 τζάκια, κλπ.
7) Γκαρσονιέρες στις Καλυθιές, μόνο 32.000 ευρώ
8) Σε 2ώροφη κατοικία, ο άνω όροφος, 140 τ.μ., καλή τοποθεσία, πολύ καλή τιμή.
9) Μεζονέτες πλησίον παραλίας Ιαλυσού
10) Διαμερίσματα σε διάφορες τοποθεσίες της πόλεως και Ιαλυσό
11) Κτήματα 4000 τ.μ., στην περιοχή Καλλιθέας (Κοσκινού) με θέα τη θάλασσα
12) Γκαρσονιέρα στο Ροδίνι 50 τ.μ.
13) Μεζονέτα με οικόπεδο 1000 τ.μ., σε γιαπί ή έτοιμη, ακριβώς απέναντι από τη θάλασσα, απόσταση 10 μ., παραλία Ιαλυσού
14) Μεζονέτες Κοσκινού με 700 τ.μ. οικόπεδο

Γ. ΝΕΟΦΥΤΟΥ

ΞΑΝΘΟΥ 15Α - ΤΗΛ. 21434



METROPOL MULTICINEMA ODEON
22410 28400
INFORMATION - RESERVATIONS
ΠΛΗΡΟΦΟΡΙΕΣ - ΚΡΑΤΗΣΕΙΣ
ΕΒΔΟΜΑΔΙΑΙΟ ΠΡΟΓΡΑΜΜΑ weekly program
29/12/05 - 04/01/06
www.cinemametropol.gr


ΑΙΘΟΥΣΑ 1
ΛΟΥΦΑ ΚΑΙ ΠΑΡΑΛΛΑΓΗ ΣΕΙΡΗΝΕΣ ΣΤΟ ΑΙΓΑΙΟ
Μια παρέα φαντάρων στην ακριτική αλλά και τουριστική Κω, σε μία εκρηκτική κωμωδία, παρέα με Τουρκάλες καλλονές από το Bodrum ζούν στιγμές αγωνίας!!!
Πρωταγωνιστούν: ΓΙΑΝΝΗΣ ΤΣΙΜΙΤΣΕΛΗΣ - ΒΙΚΥ ΚΑΓΙΑ - ΒΑΣΙΛΗΣ ΧΑΡΑΛΑΜΠΟΠΟΥΛΟΣ ΡΕΝΟΣ ΧΑΡΑΛΑΜΠΙΔΗΣ - ARZU YANARDACT - YETKIN DIKINCILER METIN BELGIN - ΠΩΡΓΟΣ ΣΕΪΤΑΡΙΔΗΣ
ΚΑΝΤΕ ΕΓΚΑΙΡΑ ΤΙΣ ΚΡΑΤΗΣΕΙΣ ΣΑΣ
ΩΡΕΣ ΕΝΑΡΞΗΣ / SHOW TIMES 17:15, 20:00, 22:30


ΑΙΘΟΥΣΑ 2
ΤΣΑΚΙΣΜΕΝΑ ΛΟΥΛΟΥΔΙΑ BROKEN FLOWERS
ΠΡΟΒΑΛΛΕΤΑΙ ΜΟΝΟ ΓΙΑ ΜΙΑ ΕΒΔΟΜΑΔΑ
Τέσσερις παλιές αγάπες, τέσσερις ταλαιπωρημένες ανθοδέσμες. Μία ευαίσθητη και γλυκόπικρη ιστορία αγάπης.
Πρωταγωνιστούν: Μπιλ Μάρεϊ, Τζέσικα Λάνγκ, Σάρον Στόουν, Ζίλι Ντέλπι, Ιλάιζ Σεβρέ
ΚΑΝΤΕ ΕΓΚΑΙΡΑ ΤΙΣ ΚΡΑΤΗΣΕΙΣ ΣΑΣ
ΩΡΕΣ ΕΝΑΡΞΗΣ / SHOW TIMES 20:30, 22:45



ΑΙΘΟΥΣΑ 3
ΤΟ ΚΟΤΟΠΟΥΛΑΚΙ CHICKEN LITLE
Ένα ταπεινό μικρό κοτοπουλάκι μαζί με την παρέα του αποφασίζει να σώσει τον κόσμο!!! Σασπένς, χάος, και γέλιο... Πολύ γέλιο!!!
Στα ελληνικά με τους: ΠΩΡΓΟ ΤΣΑΛΙΚΗ, ΔΗΜΗΤΡΑ ΜΑΤΣΟΥΚΑ, ΠΑΥΛΟ ΧΑΪΚΑΛΗ, ΑΝΤΩΝΗ ΛΟΥΔΑΡΟ
ΚΑΝΤΕ ΕΓΚΑΙΡΑ ΤΙΣ ΚΡΑΤΗΣΕΙΣ ΣΑΣ
ΩΡΑ ΕΝΑΡΞΗΣ / SHOW TIME 16:15, 18:15


ΑΙΘΟΥΣΑ 5
ΤΟ ΧΡΟΝΙΚΟ ΤΗΣ ΝΑΡΝΙΑ
ΤΟ ΛΕΟΝΤΑΡΙ, Η ΜΑΓΙΣΣΑ ΚΑΙ Η ΝΤΟΥΛΑΠΑ
NARNIA
Τέσσερα παιδιά ανοίγουν την πόρτα μιάς ντουλάπας και το μαγικό ταξίδι αρχίζει...
ΚΑΝΤΕ ΕΓΚΑΙΡΑ ΤΙΣ ΚΡΑΤΗΣΕΙΣ ΣΑΣ
ΩΡΕΣ ΕΝΑΡΞΗΣ / SHOW TIMES 16:00, 19:00, 22:00

ΕΡΧΕΤΕ ΠΕΜΠΤΗ 5 ΙΑΝΟΥΑΡΙΟΥ
ΠΡΟΣΕΧΩΣ - COMING SOON

ΜΗΝ ΤΟ ΠΕΙΣ...ΟΥΤΕ ΤΟΥ ΠΑΠΑ
KEEPING MUM
Η νέα ξεκαρδιστική κωμωδία του "Mr Bean". Κάποιες οικογένειες είναι θανάσιμα...ενωμένες!! Πρωταγωνιστούν: Ρόουαν Άτκινσον, Κρίστιν Σκοτ Τόμας, Μάγκι Σμίθ και Πατρικ Σουέιζ

ΠΑΛΛΑΣ 5 CINEMAS CENTER
22/12/2005 - 28/12/2005
www.cinemapallas.gr
Για κρατήσεις
22410 24475/70670
Δημοκρατίας 13, Ρόδος


SAW II ΜΟΝΟ ΠΑ ΤΕΡΑ ΝΕΥΡΑ!
ΣΕ ΒΛΕΠΩ ΞΑΝΑ
Το σίκουελ της πετυχημένης ταινίας τρόμου. Εκεί που νόμιζες ότι όλα είχαν τελειώσει... Σε βλέπω ξανά!!!
ώρες έναρξης//18:30-20:35-22:40 Αίθουσα Intertingua 2

King Kong ΚΑΤΑΛΛΗΛΟ
Από τον βραβευμένο με ΟΣΚΑΡ σκηνοθέτη του Άρχοντα των Δακτυλιδιών, Πίτερ Τζάκσον η υπερπαραγωγή που θα δουν όλοι!

Αίθουσα Τρωχοί 1 ώρα έναρξης:20:00
Αίθουσα RED 5 ώρες έναρξης// 18:00-22:10

Harry Potter Ο ΧΑΡΥ ΠΟΤΕΡ και το ΚΥΠΕΛΛΟ ΤΗΣ ΦΩΤΙΑΣ
Το πολυαναμενόμενο γεγονός της Χρονιάς! Η τέταρτη και καλύτερη περιπέτεια της σειράς!

Αίθουσα Personal Training Club 4
ώρες έναρξης: 16:20 • 19:20 • 22:20


THE LEGEND OF ZORRO ΚΑΤΑΛΛΗΛΟ
Ο ΜΥΘΟΣ ΤΟΥ ΖΟΡΟ
Ο Μασκοφόρος Ηρωας επιστρέφει σε μία ακόμα θεαματική περιπέτεια δράσης!
Αίθουσα Allegro 3 ώρα έναρξης 19:50

Το ταξίδι του αυτοκράτορα
Η ταινία που έσπασε κάθε ρεκόρ εισπράξεων όπου και αν προβλήθηκε! Το πιο επιτυχημένο ντοκιμαντέρ όλων των εποχών από τον Λιν Τάκε. Η φύση φτιάχνει τις πιο ωραίες ιστορίες!

Αίθουσα Allegro 3
ώρες έναρξης // 16:10 • 18:05 • 22:30


Wallace & Gromit ΓΟΥΑΛΑΣ & ΓΚΡΟΜΙΤ ΣΤΟΝ ΤΕΡΑΣΤΙΟ ΛΑΧΑΝΟΚΗΠΟ
Μεταγλωττισμένη στα ελληνικά ΚΑΤΑΛΛΗΛΟ
Το δίδυμο της... συμφοράς από τους δημιουργούς του πετυχημένου "Οι κότες το 'σκασαν"!!
Αίθουσα Τρωχοί 1
ώρες έναρξης:16:10 • 18:05

VALIANT ΚΑΤΑΛΛΗΛΟ
ΒΑΛΙΑΝΤ, ΤΟ ΓΕΝΝΑΙΟ ΠΕΡΙΣΤΕΡΙ
Από τον παραγωγό του Σρεκ, μια διασκεδαστική ταινία κινουμένων σχεδίων για τους μικρούς μας φίλους!!!

Αίθουσα Interlingua 2
ώρα έναρξης // 16:40
Μεταγλωττισμένο στα ελληνικά

ΠΡΟΣΟΧΗ! ΑΝΟΙΧΤΑ ΤΗΝ ΠΑΡΑΜΟΝΗ ΧΡΙΣΤΟΥΓΕΝΝΩΝ ΕΚΤΟΣ ΤΩΝ ΠΡΟΒΟΛΩΝ ΜΕΤΑ ΤΙΣ 10:00
ΑΝΟΙΧΤΑ ΑΝΗΜΕΡΑ ΧΡΙΣΤΟΥΓΕΝΝΩΝ ΜΕΤΑ ΤΙΣ 17:30


ΤΗΝ ΠΕΜΠΤΗ 29 ΔΕΚΕΜΒΡΙΟΥ
BROTHERS GRIMM
Η Μόνικα Μπελούτσι, ο Ματ Ντέιμον και ο Χιθ Λέτζερ σε μια ονειρική περιπέτεια φαντασίας σε σκηνοθεσία Τέρι Γκίλιαμ

Το Πρόγραμμα

ΕΤ1

07:00 Κινούμενα Σχέδια
09:30 Εκπαιδευτική τηλεόραση
10:30 The History channel
12:00 Μένουμε Ελλάδα
13:30 Ειδήσεις - αθλητικά - καιρός
14:00 Φλορισιεντα, η σύγχρονη σταχτοπούτα
15:00 Ανυπότακτες καρδιές
16:00 Έχει γούστο
18:00 Ατιθασα νιάτα
19:00 Αθλητική ανασκόπηση 2005
21:00 Η εποχή των εικόνων
22:00 Ουδείς αναμαρτητος
23:00 Ειδήσεις - αθλητικά - χρηματιστήριο - καιρός
00:00 Ξένη ταινία: Ο άντρας



που αγαπούσε τις γυναίκες

NET

10:00 Συμβαίνει τώρα
12:00 Ειδήσεις
13:00 Συμβαίνει τώρα
14:00 Η απίθανη Κιμ
14:30 Διάλειμμα
15:00 Ειδήσεις
16:00 Η ζωή είναι παιχνίδι
18:00 Ειδήσεις - δελτίο στη νοηματική γλώσσα - δελτίο αγροτών
19:00 Κινούμενα Σχέδια
20:00 Τοις μετρητοίς
21:00 Ειδήσεις
22:00 Κινούμενα Σχέδια
00:00 Παρασκευή και 12
01:30 Ειδήσεις
01:45 Ξένη ταινία:



Ο τζογαδόρος
05:45 Πρώτη γραμμή

ET 3

06:00 Πάμε καλά
07:30 Καρμελιτα
08:15 Ο κόσμος των Σπορ
09:00 9 η ΩΡΑ... ΜΕΣΗΜΕΡΙΑΣΕ
11:00 Νηστικό αρκούδι
11:30 Γκεο Γκεο
12:00 Τα Χριστούγεννα σε ολόκληρο τον κόσμο
13:00 Δελτίο ειδήσεων
14:30 Με μια τρίτη μάτια
15:50 Εκτη αίσθηση
16:00 Ειδήσεις στη νοηματική γλώσσα
16:15 Ζορρο
16:40 Νηστικό αρκούδι
17:00 Καρμελιτα
18:00 Πάμε καλά
19:00 Δελτίο ειδήσεων
20:00 Καιρός
20:15 Ο κόσμος των Σπορ
21:00 Κυριακή στο χωριό
22:30 Μητρόπολη του κόσμου
00:00 Δελτίο ειδήσεων
00:30 Ξένη ταινία:



Απρόβλεπτος έρωτας
02:00 Με μια τρίτη μάτια
04:00 9 η ώρα... μεσημέριασε!

MEGA

08:00 Κοινωνία ώρα 08:00
10:00 Ομορφος κόσμος το πρωί
13:10 Κανείς δε λέει σ'αγαπώ
14:00 Ειδήσεις
15:00 Δυο ξένοι
16:30 Επαφή
17:30 Ειδήσεις
17:40 Φιλοδοξίες
18:15 Απαγορευμένη αγάπη
19:00 Βέρα στο δεξί
20:00 Ειδήσεις
21:00 Η ώρα η καλή
22:00 Πενήντα πενήντα
23:00 Στο παρά πέντε
00:15 Τελευταία γεγονότα
00:30 Το κόκκινο δωμάτιο
01:30 Taurus world stunt awards 2005
02:45 Τυχερή έκδοση
03:50 Νταντά άμεσου δράσεως
05:00 Starship Troopers
05:45 Πρωινό MEGA

ANT 1

06:00 Καλημέρα με τον ANT1
06:30 Καλημέρα ελλάδα
10:00 Πρωινός καφές
13:00 Τα νέα του Αντέννα
13:50 Αποκάλυψη..τώρα!
16:00 Άκρως οικογενειακον
16:55 Τα νέα του ANT1- δελτίο νοηματικής
17:00 Κωνσταντίνου και Ελένης
17:55 Ανάλυσε το
18:00 Καλημέρα ζωή
18:50 Ερωτας
20:00 Τα νέα του ANT1
21:00 Το καφέ της χαράς
22:00 Ξένη ταινία: Τζακ



Φροστ, ο χιονάνθρωπος
23:00 Big Brother
00:05 Ραντεβού στα φανερά
01:00 Νυχτερινές ειδήσεις
01:15 Ραντεβού στα φανερά
02:00 Live με ρυθμό
03:00 Τηλεμαρκετινγκ
03:40 Mobile fun
04:15 Όλα του γάμου δύσκολα

ALPHA

06:30 Καλημέρα σας
10:00 Καφές με την Ελένη
13:00 Κους Κους το μεσημέρι
16:45 Ειδήσεις στη νοηματική γλώσσα
17:00 Από Καρδίας
19:00 Ερωτας με επιδότηση ΟΓΑ
20:00 Κεντρικό δελτίο ειδήσεων
21:00 Ερωτας με επιδότηση ΟΓΑ
23:00 Αυτό μας έλειπε με τον Γιώργο Μαργαρίτη
00:30 Νυχτερινό δελτίο
00:45 Ξένη ταινία: Τρελός



από χέρι
03:00 Στην Εντατική (er, vii)
05:00 Τηλεαγορές
05:15 Ο Ιούδας φιλούσε υπέροχα
05:30 Καινούρια ημέρα

STAR

06:00 Παιδική εκπομπή
13:00 Ειδήσεις
14:00 Super Star
16:30 Ειδήσεις
16:45 Ρωξάνη
17:45 Βαλεντίνα, έρωτας x-large
18:45 Λοϊς και Κλαρκ
19:45 Ειδήσεις
21:00 Ξένη ταινία:



Απαγωγείς της συμφοράς
22:45 Ξένη ταινία:



Ο αντικαταστάτης 3: ο νικητής
00:30 Το άγγιγμα του κακού
01:30 Ειδήσεις
01:45 Ξένη ταινία:



Ο άνθρωπος που ζάρωνε
03:30 Λινκ, ο τρόμος

FILMNET

05:10 Ημερολόγια



μοτοσυκλέτας
07:30 Το νησί των ναυαγών
09:05 E! ENTERTAINMENT
09:50 Εξομολογήσεις μιας έφηβης
11:25 Δημόσιος κίνδυνος
13:40 Οι ηθοποιοί
15:15 Σαμπρίνα
17:25 Εραστές μετ' εμπόδιων
19:00 Πειρατές της καραβαϊκής
21:25 Στα παρασκήνια του Χόλιγουντ
22:00 Το θαύμα
00:20 Κωδικός Alias
01:15 Ο Χάρι Πόπερ και ο αιχμάλωτος του Αζκαμπαν
03:35 Ερωτας στο Χολιγουντ

ALTER

08:00 Ειδήσεις
08:45 Πρωινά gossip
10:00 Καθαρές κουβέντες
11:30 Ντοκουμέντο
12:30 Ειδήσεις
13:45 Top Secret
15:00 Alter kids
16:00 Η λίμνη των στεναγμών
16:45 Ειδήσεις
16:50 Το κορίτσι με τα λουλούδια
18:45 Ειδήσεις
21:00 Η πρωτοχρονιάτικη περιπέτεια του Ρεξ
22:00 Καλή χρονιά με τα ζουζούνια
23:30 Ειδήσεις
23:45 Ξένη ταινία: Ανθρώπινη ασπίδα
02:05 Σφαίρες χωρίς όνομα

902

07:00 Καλημέρα με τον 902
10:00 Τηλεπωλήσεις
15:00 Κάθε μέρα στις 3
16:30 Παιδικό πρόγραμμα
17:00 Αθλητικές συναντήσεις
17:40 Εκπαιδευτική τηλεόραση
18:00 Ειδήσεις στη νοηματική
18:10 Η Ελλάδα και ο κόσμος
18:45 Εις υγείαν
19:30 Ειδήσεις
20:30 Στα μονοπάτια του πολιτισμού
21:00 Ο 902 πάει σινεμά
23:00 Προεκτάσεις
24:00 **Ειδήσεις**

ΕΛΛΗΝΙΚΟΣ ΕΡΥΘΡΟΣ ΣΤΑΥΡΟΣ
ΠΕΡΙΦΕΡΕΙΑΚΟ ΤΜΗΜΑ ΡΟΔΟΥ
ΣΩΜΑ ΕΘΕΛΟΝΤΩΝ ΣΑΜΑΡΕΙΤΩΝ

ΣΑΜΑΡΕΙΤΗΣ Ε.Ε.Σ.

«ΔΙΑ ΤΟΥ ΑΝΘΡΩΠΙΣΜΟΥ ΠΡΟΣ ΤΗΝ ΕΙΡΗΝΗ»

Με το σύνθημά μας αυτό ας πορευτούμε στο νέο έτος

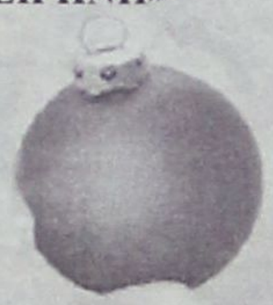

ΚΑΛΑ ΧΡΙΣΤΟΥΓΕΝΝΑ & ΕΥΤΥΧΙΣΜΕΝΟ ΤΟ 2006

Α.Ν.Ε.Σ.
ΑΝΩΝΥΜΗ ΝΑΥΤΙΛΙΑΚΗ ΕΤΑΙΡΕΙΑ ΣΥΜΗΣ

ΠΡΟΓΡΑΜΜΑ ΔΡΟΜΟΛΟΓΙΩΝ
ΑΠΟ 21 ΕΩΣ 31 ΔΕΚΕΜΒΡΙΟΥ 2005

ΜΗΝΑΣ	ΗΜΕΡΑ	Ε/Γ – Ο/Γ ΣΥΜΗ	Ε/Γ-Υ/Γ ΑΙΓΛΗ
25 ΔΕΚΕΜΒΡΟΥ	ΚΥΡΙΑΚΗ		
26 ΔΕΚΕΜΒΡΙΟΥ	ΔΕΥΤΕΡΑ		
27 ΔΕΚΕΜΒΡΙΟΥ	ΤΡΙΤΗ	07:30 ΣΥΜΗ-ΡΟΔΟ 15:30 ΡΟΔΟ-ΣΥΜΗ 18:00 ΣΥΜΗ - ΤΗΛΟ	
28 ΔΕΚΕΜΒΡΙΟΥ	ΤΕΤΑΡΤΗ	06:00 ΤΗΛΟ - ΣΥΜΗ 08:30 ΣΥΜΗ - ΡΟΔΟ 14:00 ΡΟΔΟ - ΣΥΜΗ 16:30 ΣΥΜΗ - ΤΗΛΟ	
29 ΔΕΚΕΜΒΡΙΟΥ	ΠΕΜΠΤΗ	05:00 ΤΗΛΟ - ΣΥΜΗ 07:30 ΣΥΜΗ-ΡΟΔΟ 15:30 ΡΟΔΟ-ΣΥΜΗ	
30 ΔΕΚΕΜΒΡΙΟΥ	ΠΑΡΑΣΚΕΥΗ		
31 ΔΕΚΕΜΒΡΙΟΥ	ΣΑΒΒΑΤΟ	07:30 ΣΥΜΗ-ΡΟΔΟ 15:30 ΡΟΔΟ-ΣΥΜΗ	

ΤΟΝ ΔΕΚΕΜΒΡΙΟ 30% ΕΚΠΤΩΣΗ ΣΕ ΟΛΑ ΤΑ ΔΡΟΜΟΛΟΓΙΑ ΤΟΥ Υ/Γ ΑΙΓΛΗ

Τα δρομολόγια μπορούν να τροποποιηθούν λόγω εκτάκτων συγκοινωνιακών αναγκών ή καιρικών συνθηκών.
Παρακαλούμε πριν ταξιδέψετε επικοινωνήστε με την Εταιρεία :
Γραφείο Σύμης : Τηλ. 2246071444 Φαξ 2246071373
Γραφείο Ρόδου : Τηλ. 2241037769 Φαξ 2241034493

---

1) Πωλείται από ιδιώτη:
Οροφοδιαμέρισμα ισόγειο υπερυψωμένο 98m² **σχεδόν καινούργιο** (ηλιόλουστο από όλες τις πλευρές) με περιμετρικά μεγάλα αίθρια (παραπάνω από 90m² σύνολο) μετά επίσημης οικοδομικής άδειας κυρίως χώρου (διαμερίσματος) επί της Μιχαήλ Πετρίδη (ψηλά κοντά στη στροφή Μήδεια).
Τιμή: 165.000 EURO
Τηλ. 694-5-273837 κ. Νίκο
Τηλ. 693-6-179040 κ. Ηλία.

2) Πωλείται από ιδιώτη:
Μονοκατοικία διώροφη **καινούργια** υπό κατασκευή 110m² οικία + 18m² αίθρια **μετά οικοπέδου 220m²** (φανταστική θέα στη θάλασσα) τρία (3) υπνοδωμάτια – δύο (2) μπάνια – κουζίνα – τραπεζαρία – σαλόνι μετά κεντρικής θέρμανσης και τζάκι.
Περιοχής παραλίας Κρεμαστής.
Τιμή: 195.000 EURO
Τηλ. 694-5-273837 κ. Νίκο
Τηλ. 693-6-179040 κ. Ηλία

ΑΝΑΚΟΙΝΩΣΗ
ΙΑΤΡΙΚΟΣ ΣΥΛΛΟΓΟΣ ΡΟΔΟΥ

Η ζωή ενός λαού δεν είναι δυνατή χωρίς τις αντιλήψεις, τα ιδανικά, την πολιτισμική του κληρονομιά, την παράδοση, την ίδια την ιστορία.

«Η ιστορία της Υγείας στα Δωδεκάνησα το πρώτο μισό του 20ού αιώνα»

του Κώστα Κογιόπουλου
ιατρού-συγγραφέα-ερευνητή

Μια μοναδική συνάντηση Ιστορίας, Επιστήμης και Κοινωνικής ζωής στα Δωδεκάνησα

*Σε όλα τα **βιβλιοπωλεία** της πόλης μας*

463 μεγάλες σελίδες, 200 ανέκδοτες φωτογραφίες

Εκδοση **Ιατρικού Συλλόγου Ρόδου**

Τιμή διάθεσης
30 ευρώ

ΕΝΟΙΚΙΑΖΟΝΤΑΙ

Ενοικιάζονται καινούργια διαμερίσματα 60τ.μ. επιπλωμένα στην Ιαλυσό, έμπροσθεν του γυμνασίου και λυκείου Ιαλυσού.
Τον 1ο όροφο με όλες τις σύγχρονες ανέσεις.
Τηλ. 2241093217, Κινητό 6977904494.

OPTOBALENO O.E.

Από εταιρεία εισαγωγής οπτικών ειδών ζητείται αντιπρόσωπος - συνεργάτης για την περιοχή των Δωδεκανήσων.
Τηλ. 2310-417525 , 6936-965455.

ANEK LINES FERRIES

ΡΟ-ΡΟ ΝΙΚΟΛΑΣ

Ανακοινώνουμε ότι το ΡΟ/ΡΟ ΝΙΚΟΛΑΣ έχει ξεκινήσει δρομολόγια, για την καλύτερη εξυπηρέτηση των φορτηγών αυτοκινήτων και ΙΧ, καθώς επίσης και για τη μεταφορά χύμα εμπορευμάτων και εύφλεκτων υλικών (ειδικών φορτίων)

Από Πειραιά	*Προς Ρόδο*
Δευτέρα	*17:00*
Τετάρτη	*17:00*
Παρασκευή	*17:00*

Από Ρόδο	*Προς Πειραιά*
Τρίτη	*17:00*
Πέμπτη	*17:00*
Σάββατο	*18:00*

Πληροφρίες στα κεντρικά γραφεία:
ΠΕΙΡΑΙΑΣ: Κανθάρου 2 & Ακτή Μιαούλη
Τηλ: 210-4582640 Φαξ: 210-4510600
ΡΟΔΟΣ: Ακτή Σαχτούρη 5
Τηλ. 22410-35066/36170 Φαξ: 22410-39839

RODOGAZ

Στη Ρόδο από το 1963



- **Διανομή φιαλών υγραερίου κατ' οίκον τηλέφωνα παραγγελιών: 64409 - 694-4-528212**
- **Διανομή χύμα υγραερίου**
- **Πώληση καυστήρων και λεβήτων υγραερίου για κεντρικά συστήματα θέρμανσης**
- **Θερμαντικά σώματα**

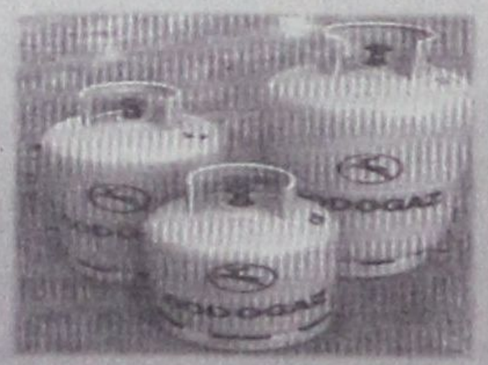

Διεύθυνση εργοστασίου: Καναμάτ Ρόδου • τηλ. 62649
Διεύθυνση πρατηρίου: Στεφάνου Καζούλη 15 • τηλ. 35797 - 35868 - 38509

ΜΕΤΑ ΚΑΙ ΤΙΣ ΑΠΟΛΥΣΕΙΣ ΤΩΝ ΣΥΝΔΙΚΑΛΙΣΤΩΝ

ΑΡΧΙΣΑΝ ΝΑ ΔΙΑΜΟΡΦΩΝΟΝΤΑΙ ΑΚΡΑΙΕΣ ΚΑΤΑΣΤΑΣΕΙΣ ΣΤΟ ΚΑΖΙΝΟ

Εχει δημιουργηθεί μείζον πολιτικό και κοινωνικό πρόβλημα • Σύλληψη Aidan στο αεροδρόμιο • Διοικητική κρίση στον Εμπορικό Σύλλογο Ρόδου

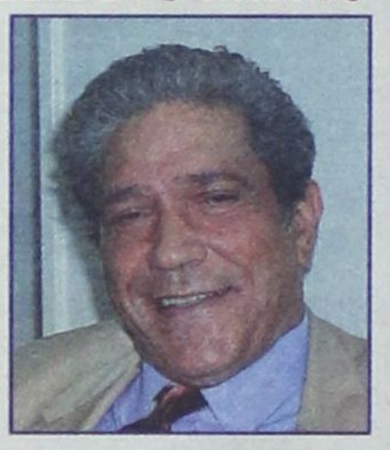

Αποκαλυπτικά στοιχεία που δίνουν νέα διάσταση στα αίτια της κρίσης που ταλανίζει το Καζίνο της Ρόδου τους τελευταίους μήνες, είδαν χθες το φως της δημοσιότητας με αφορμή την απόφαση της διοίκησης της επιχείρησης να απολύσει έξι συνδικαλιστές, μέλη του δ.σ. του Σωματείου των εργαζομένων.

Οπως αποκαλύφθηκε, συγκεκριμένα, η ΟΕΣΙΚ (Παννελλήνια Ομοσπονδία Εργαζομένων στα Ιδιωτικά Καζίνο) με καταγγελία της προς την Επιτροπή Εποπτείας Καζίνων, **ζήτησε προ ημερών την ανάκληση της άδειας λειτουργίας του Καζίνο της Ρόδου, ενώ το ίδιο αίτημα είχε καταθέσει δύο μήνες πριν ξεσπάσει η κρίση για την διευθέτηση του χρόνου απασχόλησης των εργαζομένων.**

Το γεγονός κατήγγειλε χθες ο επικεφαλής του υπό σύσταση νέου Σωματείου των εργαζομένων κ. **Γιάννης Ζερβός,** μετά από επίσκεψη τετραμελούς αντιπροσωπείας στην Επιτροπή Εποπτείας Καζίνο.

Ο κ. Ζερβός διευκρίνισε πως η τετραμελής αντιπροσωπεία των 200 και πλέον εργαζομένων, που έχουν διαχωρίσει τη θέση τους από τις ενέργειες του υφισταμένου Σωματείου, επισκέφθηκε προ ημερών τα δύο Υπουργεία. Απασχόλησης και Τουριστικής Ανάπτυξης με σκοπό να επιδώσουν ψήφισμα διαμαρτυρίας για τη στάση του Σωματείου, ζητώντας τη στήριξη του Υπουργού κ. Πάνου Παναγιωτόπουλου και του υφυπουργού κ. Αναστάσιου Λιάσκου (υπεύθυνου για τα Καζίνο) προκειμένου να μην κλείσει το Καζίνο της Ρόδου και χάσουν τις θέσεις εργασίας τους.

Στη συνέχεια – και αφού παρέδωσαν το ψήφισμα σε υψηλόβαθμους παράγοντες των δύο Υπουργείων – συναντήθηκαν με τον **κ. Κασωτάκη,** πρόεδρο της Επιτροπής Εποπτείας Καζίνο. Εκεί, νομίζοντας προφανώς ότι οι τέσσερις εργαζόμενοι είναι μεταξύ αυτών που καταγγέλλουν το Καζίνο της Ρόδου, ερωτήθηκαν για ποιούς λόγους επιδιώκουν το κλείσιμό του.

Δόθηκαν οι απαραίτητες διευκρινίσεις για την κατάσταση όπως αυτή έχει διαμορφωθεί και τότε τους έδειξαν έγγραφη καταγγελία που την ίδια ημέρα είχε υποβάλει η ΟΕΣΙΚ, ζητώντας από την Επιτροπή την ανάκληση της άδειας του Καζίνο της Ρόδου, με το αιτιολογικό ότι δεν απασχολεί τους 380 εργαζομένους, όπως προκύπτει από τις συμβατικές υποχρεώσεις της εταιρείας. **Παράλληλα όμως διευκρινίσθηκε ότι αν η άδεια ανακληθεί, δεν υπάρχει δυνατότητα να μεταβιβαστεί σε άλλον, οπότε το Καζίνο οδηγείται σε κλείσιμο, οριστικά και αμετάκλητα.**

Ο κ. Ζερβός, μιλώντας στον Ρ/Σ Antenna είπε πως αυτό το στοιχείο **προκάλεσε σοκ** στην αντιπροσωπεία των εργαζομένων που επισκέφθηκε την Επιτροπή Εποπτείας, διότι κάνενας δεν εγνώριζε αυτήν την «λεπτομέρεια» που πιθανολογεί ότι **εσκεμμένα αποσιωπήθηκε από το Σωματείο** όλο αυτό το διάστημα.

Αυτό ήταν και το κομβικό σημείο που ώθησε τους 203 εργαζόμενους να δράσουν δυναμικά με τη σύσταση νέου Σωματείου.

Το δεύτερο εξίσου σημαντικό στοιχείο αποκαλύφθηκε χθες από το νομικό σύμβουλο του Καζίνο κ. **Περικλή Καμαρινό**, ο οποίος είπε ότι η πρώτη καταγγελία από την ΟΕΣΙΚ, έφθασε στην Επιτροπή Εποπτείας δύο ολόκληρους μήνες πριν από το ξέσπασμα της κρίσης στη Ρόδο, με αφορμή τη διευθέτηση του χρόνου απασχόλησης των εργαζομένων (σχετικά είχε γράψει τότε η «δ»).

«Είναι προφανές ότι η Πανελλήνια Ομοσπονδία έχει τους δικούς της λόγους να επιδιώκει το κλείσιμο του Καζίνο της Ρόδου, ξεσηκώνοντας το τοπικό Σωματείο, το οποίο χρησιμοποιεί ουσιαστικά για να επιτύχει το στόχο της» δήλωσε ο κ. Καμαρινός, ο οποίος εξέφρασε την απορία του και για την ανακοίνωση της ΓΣΕΕ, το ύφος και το περιεχόμενό της, υποστηρίζοντας πως ο κορυφαίος συνδικαλιστικός φορέας της χώρας θα έπρεπε τουλάχιστον να στείλει έναν εκπρόσωπό του στη Ρόδο, να συνομιλήσει με τους εργαζομένους και να αποκομίσει μια πλήρη εικόνα των τεκταινομένων πριν προβεί στην έκδοση της συγκεκριμένης ανακοίνωσης. Δεν παρέλειψε παράλληλα να συσχετίσει την στάση της **ΓΣΕΕ** με τις επικείμενες εκλογές για την ανάδειξη νέας ηγεσίας, με την αποχώρηση του κ. Χρήστου Πολυζωγόπουλου, λέγοντας ότι εκείνος που προαλείφεται ως διάδοχός του, επιδιώκει να πάρει την ΟΕΣΙΚ με το μέρος του και έτσι εξηγείται η σκληρότητα της ανακοίνωσης.

ΤΟ ΝΕΟ ΣΩΜΑΤΕΙΟ

Στον κ. Γιάννη Ζερβό τέθηκε επίσης το ερώτημα γιατί οι 203 εργαζόμενοι προτίμησαν να συστήσουν δικό τους Σωματείο, με τον κίνδυνο μάλιστα να μην εγκριθεί από το Πρωτοδικείο, αντί να εγγραφούν ως μέλη στο υφιστάμενο και έχοντας την μεγάλη πλειοψηφία, να συγκαλέσουν έκτακτη Γενική Συνέλευση και να ζητήσουν την εκλογή νέας διοίκησης.

Διευκρινίσθηκε ότι αφενός το υφιστάμενο Σωματείο δεν τους θέλει ως μέλη του, αφετέρου **το Καταστατικό του αφήνει στη διακριτική ευχέρεια του Σωματείου την αποδοχή ή την απόρριψη των αιτήσεων νέων μελών, αφού παρέλθει διάστημα τριών μηνών για την εξέτασή τους. «Συνεπώς** – κατέληξε – **η σύσταση νέου Σωματείου ήταν μονόδρομος για μας».**

Η ΝΕΑ ΑΠΕΡΓΙΑ

Ο Νομικός σύμβουλος του Καζίνο τόνισε επίσης χθες ότι με τη στάση που κράτησε το Σωματείο (το υφιστάμενο) τις τελευταίες ημέρες, απέδειξε ότι δεν επιθυμεί το διάλογο με τη διοίκηση του Καζίνο για την εκτόνωση της κρίσης. Αυτό έγινε προφανές όταν στην αρχή της εβδομάδας ο νέος διευθυντής του Καζίνο **κ. Τσολέκας,** σε μια κίνηση καλής θέλησης, πρότεινε να γίνει συνάντηση το μεσημέρι της επόμενης μέρας με το διοικητικό συμβούλιο του Σωματείου, προκειμένου να αναζητηθούν λύσεις στα προβλήματα που έχουν ανακύψει. Το απόγευμα της ίδιας ημέρας το Σωματείο καλεί εκτάκτως Γενική Συνέλευση με θέμα την λήψη απόφασης για απεργιακή κινητοποίηση στις 31 Δεκεμβρίου και την 1η Ιανουαρίου.

Ο κ. Καμαρινός υποστήριξε ότι ήταν σαφές πως το Σωματείο **ήθελε να εκβιάσει τον κ. Τσολέκα** και έσπευσε να πάρει απόφαση για τις κινητοποιήσεις λίγες μόνο ώρες πριν γίνει η συνάντηση για διάλογο. «Αν υπήρχε καλή θέληση από μέρους τους, θα ανέβαλαν τη Γενική Συνέλευση για την επομένη» ανέφερε.

ΟΙ ΑΠΟΛΥΣΕΙΣ

Σχολιάζοντας τις απολύσεις των έξι συνδικαλιστών που ακολούθησαν και στις οποίες προστέθηκαν χθες και άλλες, ο κ. Καμαρινός είπε πως ήταν ο μόνος τρόπος για να διασφαλιστεί η υπόσταση της εταιρείας, η τιμή και η υπόληψη του διευθύνοντος συμβούλου κ. Ενρίκο Αϊντάν, αλλά και της πλειοψηφίας των εργαζομένων στο Καζίνο, γιατί τις τελευταίες ημέρες, εκδηλώθηκαν εκ μέρους των μελών του Σωματείου «συμπεριφορές ακραίες, καθόλα αήθεις για τις οποίες έχει ξεκινήσει ήδη δικαστική διερεύνηση».

«Παρ' ότι γνωρίζαμε ότι αυτή η απόφαση για τις απολύσεις μπορεί να οδηγήσει σε ακραίες καταστάσεις, δεν είχαμε άλλα περιθώρια. Η υπομονή εξαντλήθηκε» κατέληξε ο νομικός σύμβουλος του Καζίνο.

ΣΥΛΛΗΨΗ AIDAN

Συνελήφθη χθες το μεσημέρι στο αεροδρόμιο Ρόδου από άνδρες του εκεί αστυνομικού τμήματος, πριν αναχωρήσει για την Αθήνα, ο πρόεδρος και διευθύνων σύμβουλος της «Καζίνο Ρόδου Α.Ε.» κ. Enrico Aidan, μετά την μήνυση που υπέβαλαν εις βάρος του συνδικαλιστές για παράνομη απόλυση, και την κίνηση της αυτόφωρης διαδικασίας.

Ο κ. Aidan οδηγήθηκε στο Αστυνομικό Τμήμα Ρόδου, όπου σχηματίσθηκε εις βάρος του η προβλεπόμενη δικογραφία και οδηγήθηκε στην συνέχεια ενώπιον του εισαγγελέα Πρωτοδικών κ. Κ. Μπούτσικου, ο οποίος τον άφησε ελεύθερο, αφού άσκησε εις βάρος του ποινική δίωξη και όρισε δικάσιμο για την 3η Φεβρουαρίου 2006.

Αξιο αναφοράς είναι το γεγονός ότι έξω από το δικαστικό μέγαρο συγκεντρώθηκαν πάνω από 50 εργαζόμενοι στο Καζίνο οι οποίοι επευφημούσαν τον κ. Aidan και εκτόξευαν διάφορα συνθήματα. Η έξοδος του κ. Aidan μάλιστα από το δικαστικό μέγαρο ήταν «θριαμβευτική».

ΚΡΙΣΗ ΣΤΟΝ ΕΜΠΟΡΙΚΟ ΣΥΛΛΟΓΟ

Οι απολύσεις στο Καζίνο Ρόδου και οι δηλώσεις του υπευθύνου Τύπου του Εμπορικού Συλλόγου Ρόδου κ. Γ. Κόλλια ότι με τις εν γένει ενέργειές του ο Σύλλογος Εργαζομένων απωθεί τους επενδυτές, είχαν σαν αποτέλεσμα να δυσανασχετήσει το Εργατικό Κέντρο και να προκληθεί διοικητική κρίση στον Εμπορικό Σύλλογο. Χθες το μεσημέρι μάλιστα συνεδρίασε εκτάκτως το δ.σ. του ΕΣΡ το οποίο διεχώρησε την θέση του από τον κ. Γ. Κόλλια, γεγονός το οποίο οδήγησε τον τελευταίο σε παραίτηση.

Για το πρόβλημα που προέκυψε από τον Εμπορικό Σύλλογο Ρόδου εκδόθηκε χθες το απόγευμα η ακόλουθη ανακοίνωση:

Το Διοικητικό Συμβούλιο του Εμπορικού Συλλόγου Ρόδου, ανώτατο τοπικό θεσμικό όργανο εκπροσώπησης του Εμπορικού κόσμου του νησιού μας, συνήλθε σήμερα 29/12/2005, σε Έκτακτη Συνεδρίαση και αποφάσισε **ΟΜΟΦΩΝΑ**:

α) Επαναβεβαιώνει και προωθεί, ως πάγια τακτική και φιλοσοφία δράσης μέσω της διαβούλευσης και της ισότιμης συνεργασίας, τη δημιουργία μιας δίκαιης και σταθερής εργασιακής ειρήνης, μεταξύ των κοινωνικών εταίρων. β) Εκφράζει την ικανοποίησή του για την θετική και παραγωγική συνεργασία με την ηγεσία του Εργατικού Κέντρου Ρόδου και ιδιαίτερα με τον Πρόεδρό του κ. Σαρικά. γ) Στα πλαίσια μιας ειλικρινούς και παραγωγικής συνεργασίας αναγνωρίζει τον πρωταγωνιστικό ρόλο της εργασίας στην ανάπτυξη και την πρόοδο του τόπου μας και προωθεί τη δημιουργία σταθερών σχέσεων με όλους τους κοινωνικούς εταίρους. δ) Ανακοινώνει ότι οι θέσεις και προτάσεις του οργάνου διαμορφώνονται από το Δ.Σ. και δημοσιοποιούνται – κατά περίπτωση – από τον Πρόεδρο ή ειδικά εξουσιοδοτημένο μέλος του Δ.Σ. Οι πρόσφατες δηλώσεις του μέλους του Δ.Σ. κ. Γ. Κόλλια αποτελούν προσωπικές θέσεις και δεν εκφράζουν την επίσημη θέση του Εμπορικού Συλλόγου Ρόδου.

ΑΝΤΙΔΡΑΣΗ ΤΗΣ ΓΣΕΕ

Τα τεκταινόμενα στο Καζίνο Ρόδου προκάλεσαν και την έντονη αντίδραση της ΓΣΕΕ, η οποία εξέδωσε την ακόλουθη ανακοίνωση, προχθές το βράδυ:

«Το Καζίνο Ρόδου, τιμώντας την «πρωτοχρονιάτικη» παράδοση, πραγματοποίησε σήμερα, Τετάρτη 28 Δεκεμβρίου 2005, ομαδικές απολύσεις και των έξι μελών του Διοικητικού Συμβουλίου του σωματείου εργαζομένων. Μετά τις πέντε απολύσεις, πριν λίγο καιρό λόγω άρνησης εφαρμογής της διευθέτησης εργασίας, η εταιρεία κλιμακώνει τις αυθαιρεσίες της. Πρόκειται για πρωτοφανή πρόκληση και επίδειξη αλαζονικής και αυταρχικής συμπεριφοράς, που δεν έχει προηγούμενο στο εργασιακό γίγνεσθαι της χώρας μας.

«Ασεβούν και ασελγούν κατά των Νόμων, των Διεθνών Συμβάσεων Εργασίας και κάθε κανονιστικής και δεοντολογικής αρχής. Αυτή η αντεργατική επίδειξη πυγμής και ισχύος της εταιρείας Καζίνο Ρόδου αποτελεί πρόκληση για το σύνολο του συνδικαλιστικού κινήματος της χώρας μας και σαν τέτοια θα αντιμετωπισθεί ΕΝΙΑΙΑ και δυναμικά από το συνδικαλιστικό κίνημα της χώρας μας. Η ολιγωρία και η ανοχή των συναρμόδιων υπουργών Απασχόλησης και Τουρισμού στις επαναλαμβανόμενες προκλήσεις της εταιρείας όπως και η μη τήρηση της συμβατικής της υποχρέωσης για απασχόληση 330 εργαζομένων, αποθράσυνε τελικώς την εταιρεία που επιχειρεί να επιβάλει με το έτσι θέλω τους νόμους της ζούγκλας».


ΦΩΤΗΣ
ΜΕΛΑΘΡΟΝ
http://www.fotisgroup.com
melathron@fotisgroup.com
Παρ. Σωκράτους 41Τ - Παλιά Πόλη, Ρόδος,
Τηλ: 22410 24272, 22410 26090
Fax: 22410 42057
ΣΑΣ ΕΥΧΟΜΑΣΤΕ ΧΡΟΝΙΑ ΠΟΛΛΑ & ΕΥΤΥΧΙΣΜΕΝΟ ΤΟ ΝΕΟ ΕΤΟΣ

ΜΕΝΟΥ ΠΡΩΤΟΧΡΟΝΙΑΣ
Σούπα από φρέσκα και άγρια μανιτάρια αρωματισμένα με calvantos
Kamamper στο φούρνο τυλιγμένο σε φύλλο κρούστας και σως φραγκοστάφυλο
Τρυφερά σαλατικά, με αβοκάντο, ντοματίνια, μοτσαρέλα, προσούτο, κρουτόν και sauses balsamico
Ελάφι στη γάστρα με άγρια φρούτα και φρέσκα ραβιόλια ή Γουρουνόπουλο στο φούρνο με κληματόβεργες και σως από κεράσι άμαρο
Milefille browneins με crème cheese και σως φρούτων
Τιμή ανά άτομο 55 ευρώ

SUBWAY
ΓΙΑ ΤΙΣ ΓΙΟΡΤΕΣ ΚΑΙ ΓΙΑ ΚΑΘΕ ΣΑΣ ΕΚΔΗΛΩΣΗ!

PARTY PLATTER (για 15 άτομα)
PARTY SUBS (1 - 2 μέτρα, για 20 - 40 άτομα)
ΑΒΕΡΩΦ 6-8 (έναντι στάση ΚΤΕΛ)
τηλ. 22410 43300