η δημοκρατική της Ρόδου

στην υπηρεσία του δωδεκανησιακού λαού

Κωδικός 1876 Αρ. φύλλου 7060 ΤΡΙΤΗ 3 ΙΑΝΟΥΑΡΙΟΥ 2006 - Τιμή 0,70 ΕΥΡΩ - www.dimokratiki.gr - e-mail: info@dimokratiki.gr





ΤΑ ΠΡΩΤΑ ΓΕΓΟΝΟΤΑ ΤΟΥ ΝΕΟΥ ΕΤΟΥΣ

ΤΟ ΠΟΔΑΡΙΚΟ ΤΟΥ 2006!

Το πρώτο παιδί • Το πρώτο τροχαίο • Ο πρώτος ασθενής • Η πρώτη σύλληψη • Η πρώτη αστυνομική επέμβαση • Το πρώτο αεροπλάνο • Ο πρώτος κατάπλους • Η πρώτη επέμβαση της ΠΥΡ

• ΣΕΛ. 3



ΕΞΩ ΦΤΩΧΕΙΑ ΚΑΙ ΚΑΗΜΟΙ

ΜΕ ΤΗ «ΨΥΧΗ» ΤΟΥΣ ΔΙΑΣΚΕΔΑΣΑΝ οι Ροδίτες την Πρωτοχρονιά

«Πατείς με, πατώ σε» στο Καζίνο και σ' όλα τα κέντρα διασκέδασης • Αναλυτικό ρεπορτάζ

• ΣΕΛ. 7

ΑΝΕΥΡΕΘΗ Η ΣΟΡΟΣ ΤΟΥ

Νεκρός βρέθηκε ο Ρώσος δραπέτης

Φέρεται να «αυτοκτόνησε»!



• ΣΕΛ. 12

ΑΝΑΜΕΝΕΤΑΙ ΣΗΜΑΝΤΙΚΗ ΑΥΞΗΣΗ

Αισιόδοξες οι προβλέψεις και για τη σεζόν 2006

• ΣΕΛ. 10-11

ΣΥΝΑΝΤΗΣΗ ΝΟΜΑΡΧΗ ΜΕ ΕΠΙΤΕΛΕΙΣ

Σε «θέση μάχης» από χθες η Νομαρχία Δωδ/νήσου ενόψει και των εκλογών



• ΣΕΛ. 12



ΔΕΝ ΑΝΤΑΠΟΚΡΙΝΟΝΤΑΙ ΣΤΑ ΠΡΑΓΜΑΤΑ...

«ΦΩΤΙΑ» ΣΤΑ ΔΩΔ/ΣΑ οι νέες αντικειμενικές αξίες των ακινήτων

✓ *«Παγώνει» το τοπίο στην αγορά κατοικιών*

Ποιές αξίες ισχύουν τώρα στους Δήμους Ροδίων, Ιαλυσού, Αρχαγγέλου, Αφάντου, Καλυμνίων και Κω • Εως και 600% ανεβάζει τη φορολογική επιβάρυνση για τους αγοραστές η αύξηση των αντικειμενικών αξιών σε συνδυασμό με τη διατήρηση των συντελεστών φόρου μεταβίβασης στα ίδια επίπεδα

• ΣΕΛ. 4-5



ΕΓΙΝΕ ΕΠΙΣΗΜΗ ΥΠΟΔΟΧΗ

Κατέπλευσε ένα... τεράστιο κρουαζιερόπλοιο

Σήμερα αναμένεται ένα άλλο

• ΣΕΛ. 6



ΜΙΑ ΕΥΧΑΡΙΣΤΗ ΔΙΑΠΙΣΤΩΣΗ

«Αναίμακτη» από τροχαία η περίοδος των εορτών

• ΣΕΛ. 6

ΠΡΟΒΛΗΜΑΤΙΣΜΟΣ ΣΤΟ ΕΡΓΑΤΙΚΟ ΚΕΝΤΡΟ ΡΟΔΟΥ

ΟΙ ΕΡΓΑΖΟΜΕΝΟΙ ΦΟΒΟΥΝΤΑΙ ΓΙΑ ΕΠΙΔΕΙΝΩΣΗ

εφέτος των εργασιακών σχέσεων

Η «μαύρη εργασία» τείνει να καταστεί ανεξέλεγκτη και στα νησιά της Δωδ/νήσου

• ΣΕΛ. 8

ΑΠΟ ΤΟ ΣΥΜΒΟΥΛΙΟ ΤΗΣ ΕΠΙΚΡΑΤΕΙΑΣ

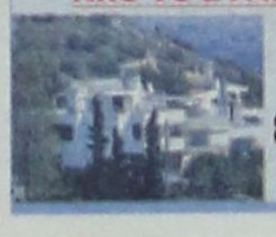

«Μπλόκο» στη δόμηση εκτός σχεδίου πόλεως

• ΣΕΛ. 13

ΤΟΥ ΠΡΟΤΕΙΝΟΥΝ «ΑΛΛΑΓΗ ΠΛΕΥΣΗΣ»



Διάχυτη η δυσαρέσκεια κατά του υπουργού Αιγαίου

• ΣΕΛ. 8



Μαξίμου, ενταύθα
Καλημέρα κ. Πρόεδρε

Αχ αυτοί οι μελοδραματικοί ρεπόρτερ των τηλεοπτικών διαύλων, με την εμμονή τους να μιλάνε για "αδικοχάμενους", όταν αναφέρονται στους δύο αστυνομικούς, θύματα του νεκρού πια δολοφόνου.

Από πότε αλήθεια είναι "αδικία" να στέλνεις δυο αστυνομικούς να διεκπεραιώσουν την μεταγωγή δύο επικίνδυνων εγκληματιών, αντί των τεσσάρων πού προβλέπει ο κανονισμός - πέραν του οδηγού βεβαίως. Να με συμπαθάτε αλλά αυτό στο χωριό μου δεν το λένε αδικία, αλλά εγκληματική ανευθυνότητα, δολοφονική επιπολαιότητα και φονική ασχετοσύνη παντός έχοντος το πρόσταγμα.

Από πότε αλήθεια είναι ...αδικία η κραυγαλέα στην προκλητικότητα της περιφρόνηση παντός κανονισμού; Ας πούμε ότι τα δύο θύματα, από υπερβολική αυτοπεποίθηση ίσως, αποτόλμησαν να ξεκινήσουν γι αυτή την αποστολή χωρίς να φοράνε αλεξίσφαιρο γιλέκο και χωρίς να έχουν εξοπλισθεί με το κεκανονισμένο αυτόματο όπλο. Ε, οποιοσδήποτε υπεύθυνος προϊστάμενος, όχι μόνο θα τούς έλεγε το κλασικό "πού πάτε μωρέ ξυπόλυτοι στ' αγκάθια", αλλά θα τούς έριχνε και μια μικρή "καμπάνα". Όχι μόνο για να συμμορφωθούν αμέσως με τα κεκανονισμένα, αλλά και για να φρονιματισθούν, ώστε να μην το ξανακάνουν στο μέλλον.

Πέρα από την ανθρώπινη τραγωδία, των οικογενειών των θυμάτων, υπάρχει δυστυχώς η εθνική τραγωδία. Ενός κρατικού μηχανισμού πού έχει εθισθεί να περιφρονεί τούς κανονισμούς, τούς τύπους, τα αυτονόητα. Και έχει εθισθεί σε τέτοιο βαθμό, ώστε μετά και από ένα τέτοιο έγκλημα, πού διαπράττει ο ίδιος σε βάρος οργάνων του, ουδείς αισθάνεται την ανάγκη να υποβάλει την παραίτηση του. .

Είναι αλήθεια... "αδικοχαμένοι";

Οι "αδικοχαμένοι" δεν γυρίζουν πίσω. Οι χαρακαμένοι γονείς, παιδιά και σύζυγοι, δεν ... αποζημιώνονται με όποια ευεργετήματα και αν τούς φιλέψει η Πολιτεία. Αλλά τουλάχιστον ας έδειχναν κάποιοι ότι αισθάνονται το βάρος τής εγκληματικής τους ανευθυνότητας και ας έκαναν ηθικό χαρακίρι, απαρνούμενοι την καρεκλίτσα τους, αντί να περιμένουν να τούς θέσουν σε διαθεσιμότητα.

Ούτε ένας δεν αισθάνεται ότι έχει προσωπική ευθύνη; Αν μη τι άλλο να μεταδώσει το μήνυμα στους υπόλοιπους ότι δεν μπορούν ανευθύνως να περιφρονούν εκείνα τα οποία ζητούν από τούς απλούς πολίτες να σέβονται κατά γράμμα; Τούς νόμους και τούς κανονισμούς; Μήπως θα αξιζε τον κόπο να το θυμίσετε εσείς ή ο υπουργός σας, σε κάποιους κ. Πρόεδρε;

ο καιρός



Γενική πρόγνωση για σήμερα **ΤΡΙΤΗ 3/1/2006** Νότιοι άνεμοι και τοπικές βροχές. Υψηλές για την εποχή θερμοκρασίες. Δωδεκάνησα Καιρός: νεφώσεις με τοπικές βροχές και στα βόρεια πιθανώς καταιγίδες. Άνεμοι: νότιοι μέτριοι και τοπικά ισχυροί. Θερμοκρασία: από 11 έως 18 βαθμούς Κελσίου.

ΗΜΕΡΗΣΙΑ ΕΦΗΜΕΡΙΔΑ
η δημοκρατική της Ρόδου
Ετος ιδρύσεως 1982
Θεμ. Σοφούλη 77
Ταχ. Θυρίδα 339
85100 Ρόδος
Εκδότης - ιδιοκτήτης
ΒΑΣΙΛΗΣ Δ. ΑΘΑΝΑΣΙΟΥ
Διευθυντής:
ΔΑΜΙΑΝΟΣ Β. ΑΘΑΝΑΣΙΟΥ
Τηλέφωνα: 22410-34722, 76655, 37500, 26728, 27919
Telefax: 2241037333 - 22410 26728

www.dimokratiki.gr
e-mail:info@dimokratiki.gr



αναδρομή στο παρελθόν


η δημοκρατική
Κίνδυνος "πέπρας" πάει στη Ν. Αγορά

3 Ιανουαρίου 1994

«Το νοσοκομείο της Ρόδου αυτή τη φορά θα γίνει πραγματικότητα!» Με τα λόγια αυτά ο συμπατριώτης μας υπουργός Υγείας και Πρόνοιας κ. Δημ. Κρεμαστινός, δεσμεύτηκε κατά την χθεσινή πανηγυρική συνεδρίαση του νομαρχιακού συμβουλίου Δωδεκανήσου ότι το όραμα δεκαετιών του λαού μας θα γίνει χειροπιαστή πραγματικότητα με ένταξη του έργου στο Β' Πακέτο Ντελόρ'ς (εθνικό πρόγραμμα) και με αρχική πίστωση 10-15 δισ. δρχ. (το ακριβές ύψος θα οριστικοποιηθεί μετά την επικαιροποίηση των τιμών).

Ο κ. Κρεμαστινός άφησε να διαφανεί, ομιλώντας αργότερα προς τους δημοσιογράφους, ότι το έργο μπορεί να αρχίσει το ταχύτερο δυνατόν και εν πάση περιπτώσει μόλις τακτοποιηθούν τα διαδικαστικά θέματα (και αποδοθεί «ελεύθερο» το οικόπεδο). Μπαίνοντας βαθύτερα στο νόημα της ιστορικής, πραγματικά αποφάσεως ο κ. Κρεμαστινός είπε, με την ακαδημαϊκή σοβαρότητα που τον διακρίνει: «Δεν κάνουμε χάρη στη Ρόδο επειδή ο πρωθυπουργός είναι βουλευτής Δωδεκανήσου ή επειδή έχει τρεις υπουργούς στην Κυβέρνηση. Το πρόγραμμα σχεδιασμού του Νοσοκομείου ήταν ήδη έτοιμο και έπρεπε να εξαγγελθεί. Ενώπιον του νομαρχιακού συμβουλίου ο κ. Δημ. Κρεμαστινός ανέλυσε εξάλλου και τους βασικούς άξονες της πολιτικής του υπουργείου του, που είναι 1) Η ανάπτυξη προγράμματος επείγουσας ιατρικής νοσηλείας και φροντίδας 2) Η κατάλληλη εκπαίδευση του ιατρικού και νοσηλευτικού προσωπικού 3) Η εφαρμογή ειδικού προγράμματος τηλεϊατρικής 4) Η μετεκπαίδευση των ιατρών στην Ελλάδα και όχι στο εξωτερικό και 5) Η ίδρυση Εθνικού Κέντρου Ερευνών Υγείας που θα παρακολουθεί τις εξελίξεις στο χώρο της Ιατρικής και θα διεξάγει έρευνες.

πριν 12 χρόνια

πληροφορίες

Η ΤΑΥΤΟΤΗΤΑ ΤΗΣ ΗΜΕΡΑΣ

ΤΡΙΤΗ 3 ΙΑΝΟΥΑΡΙΟΥ 2006
ΜΑΛΑΧΙΟΥ Προφήτου, ΓΟΡΔΙΟΥ μαρτ.
Ανατολή ηλίου 07.41 Δύση ηλίου 17.18 Νέα Σελήνη 4 ημ.

ΦΑΡΜΑΚΕΙΑ

ΣΗΜΕΡΑ διημερεύει το φαρμακείο: ΓΑΝΩΤΑΚΗΣ Χ., Γ. Ευσταθίου 7 (παραπλεύρως κλινικής Καραγιάννη), τηλ. 30772
ΣΗΜΕΡΑ διανυκτερεύει το φαρμακείο: ΜΠΙΚΟΥ ΜΙΝΑ., Μεγ. Κων/νου 45 (δίπλα στο Σ/Μ ΣΠΑΝΟΣ), τηλ. 30404.

ΚΑΥΣΙΜΑ

ΣΗΜΕΡΑ: Διανυκτερεύουν τα πρατήρια καυσίμων: **1)** Σταυριανάκης Π. ΕΚΟ Νέα Αγορά **2)** Χατζημανώλης Ε. ΕΚΟ Ασγούρου **3)** Παναγιωτίδης ΕΚΟ Κρεμαστή **4)** Παπαοικονόμου Μ. ΕΚΟ Αφάντου **5)** Οίκουτας Μ. ΕΚΟ Αρχάγγελος **6)** Αρφαράς Ν. JET OIL Φάνες **7)** Θεουλάκης Ι. ΕΚΟ Εμπωνα.

ΧΡΗΣΙΜΑ ΤΗΛΕΦΩΝΑ

Άμεση δράση	100	Πληρ. ΟΤΕ	131
Αμεση Επέμβαση		Ώρα	141
Πυροσβεστικής	199	Φαρμακεία (Διημ.-Διαν.)	1434
Νοσοκομείο	80000	ΠΡΟ-ΠΟ • ΛΟΤΤΟ	1444
Οδική Ασφάλεια:		ΠΑΜΕ ΣΤΟΙΧΗΜΑ	1400
EXRESS SERVICE	154	ΡΟΔΑ	26300
HELLAS SERVICE	1057	ΚΤΕΥΛ	27706
HOULIS SERVICE	30977	ΕΒΕΔ	22281
ΑΦΟΙ Σιέχ	25776	Δικηγορικός Σύλλογος	27469
Ράδιο Ταξί	64712	Εμπορικός Σύλλογος	35255
Αστυν. Διεύθυνση	27653	Ολυμπιακή - Κρατήσεις	24555
Ασφάλεια	23294	ΔΑΝΕ (πρακτορείο)	43150
Τμήμα Τάξης	23849	ΙΚΑ	64912
Τροχαία	44131-32	ΤΕΒΕ	22688-77034
Λιμεναρχείο	28888		
Δασαρχείο	191	ΤΑΞΥ	68701-3
Τελωνείο	27703	ΟΑΕΔ	23265
Υγειονομείο	26666	Εργατικό Κέντρο	24730
Μητρόπολη	23274	Αρχαιολογία	34719
Νομαρχία	46501	Περιφ. Δ/ντής	38174 - 38175
Δήμος Ρόδου	46200		
Βλάβες ΟΤΕ	121	Aegean Airlines	98345
Βλάβες ΔΕΗ	1050	ΔΗΜ. ΕΠΙΧ. ΚΑΘ. ΡΟΔΟΥ	77600
ΒΛΑΒΕΣ ΔΕΥΑΡ	68755	ΥΠΗΡ. ΑΠΟΚΟΜΙΔΗΣ	61057

ΔΕΧΟΝΤΑΙ ΤΟ ΚΟΙΝΟ

- Ο Νομάρχης Δωδεκανήσου **Γιάννης Μαχαιρίδης** και οι βοηθοί Νομάρχη **Στάθης Κουσουρνάς** και **Νίκος Ζωίδης** δέχονται το κοινό κάθε **Τρίτη και Πέμπτη, από τις 11:00-13:00 το μεσημέρι**

ΑΚΤΟΠΛΟΪΚΑ ΔΡΟΜΟΛΟΓΙΑ

Blue Star II: Απόπλους 8:30 δια Κω, Λέρο, Πάτμο, Σύρο, Πειραιά
ΙΕΡΑΠΕΤΡΑ: Απόπλους 22:00 δια Μεγίστη

ΑΕΡΟΠΟΡΙΚΑ ΔΡΟΜΟΛΟΓΙΑ

ΠΤΗΣΕΙΣ ΟΛΥΜΠΙΑΚΗΣ

ΡΟΔΟΣ - ΑΘΗΝΑ: Καθημερινά **8.10, 11.55, 14.55, 20.45** Δευτέρα, Τετάρτη, Πέμπτη, Παρασκευή, Σάββατο, Κυριακή: **23.55**
ΡΟΔΟΣ - ΚΩΣ: Τρίτη, Πέμπτη **11.30**
ΡΟΔΟΣ - ΚΑΣΟΣ: Τρίτη - Σάββατο **8.15,** Δευτέρα, Τετάρτη: **12.55,** Παρασκευή, Σάββατο, Κυριακή: **13.05**
ΡΟΔΟΣ - ΗΡΑΚΛΕΙΟ: Τρίτη **17.10,** Τετάρτη: **19.55,** Πέμπτη & Σάββατο: **19.30,** Παρασκευή & Κυριακή: **18.55**
ΡΟΔΟΣ - ΚΑΡΠΑΘΟΣ: Τρίτη, Πέμπτη **7.35,** Δευτέρα, Τετάρτη: **10.00, 12.15, 15.50** Παρασκευή, Σάββατο, Κυριακή: **10.05, 12.25** Παρασκευή, Κυριακή: **16.05** Σάββατο, Πέμπτη: **16.50**
ΡΟΔΟΣ - ΜΥΤΙΛΗΝΗ: Δευτέρα: **10.55** Τρίτη: **14.00** Τετάρτη: **11.55** Πέμπτη: **12.35** Σάββατο: **16.55**
ΡΟΔΟΣ - ΛΗΜΝΟΣ: Δευτέρα: **12.00** Τρίτη: **15:05** Τετάρτη, Πέμπτη: **13.00, 13:40** Σάββατο: **18.00**
ΡΟΔΟΣ - ΧΙΟΣ: Τρίτη: **13.05** Πέμπτη: **11.40**
ΡΟΔΟΣ - ΑΣΤΥΠΑΛΑΙΑ: Τρίτη, Πέμπτη: **13.00**
ΡΟΔΟΣ - ΘΕΣΣΑΛΟΝΙΚΗ: Δευτέρα, Τετάρτη, Παρασκευή: **18.00** Κυριακή: **18.15**

ΠΤΗΣΕΙΣ AEGEAN - AIRLINES

ΡΟΔΟΣ - ΑΘΗΝΑ: Καθημερινά πτήσεις: **14.15, 16.30, 19.50, 22.40**
ΡΟΔΟΣ - ΘΕΣΣΑΛΟΝΙΚΗ: Καθημερινά πτήση **10.20**

ΣΥΝΑΛΛΑΓΜΑ

ΔΟΛΛΑΡΙΟ Η.Π.Α.	1,2159	ΦΡΑΓΚΟ ΕΛΒΕΤΙΑΣ	1,5353
ΛΙΡΑ ΑΓΓΛΙΑΣ	0,6634	ΚΟΡΩΝΑ ΝΟΡΒΗΓΙΑΣ	8,3873
ΚΟΡΩΝΑ ΔΑΝΙΑΣ	7,3353	ΛΙΡΑ ΚΥΠΡΟΥ	0,5772
ΚΟΡΩΝΑ ΣΟΥΗΔΙΑΣ	9,1322	ΔΟΛΛΑΡΙΟ ΚΑΝΑΔΑ	1,6182
ΓΙΕΝ ΙΑΠΩΝΙΑΣ	130,02	ΔΟΛ.ΑΥΣΤΡΑΛΙΑΣ	1,6252

ΤΑ ΠΡΩΤΑ ΓΕΓΟΝΟΤΑ ΤΟΥ ΝΕΟΥ ΕΤΟΥΣ

ΤΟ ΠΟΔΑΡΙΚΟ ΤΟΥ 2006

Το πρώτο παιδί - Το πρώτο τροχαίο - Ο πρώτος ασθενής - Η πρώτη σύλληψη - Η πρώτη αστυνομική επέμβαση - Το πρώτο αεροπλάνο - Ο πρώτος κατάπλους - Η πρώτη επέμβαση της ΠΥΡ - Ποιοι είχαν υπηρεσία κατά την αλλαγή του χρόνου



Το ζεύγος Μιχαλίτσας και Αντώνη Πιζάνια με τη γιαγιά Αφροδίτη

Ενα αγοράκι ήταν το πρώτο παιδί που ήρθε στον κόσμο με την ανατολή του Νέου Ετους 2006, όχι μόνο στη Ρόδο αλλά και πανελλαδικά.

Γεννήθηκε φυσιολογικά στο Γενικό Νοσοκομείο Ρόδου από το τημ των ιατρών Παν. Καραγκούνη και Πελάτση Γ., και των μαιών Μαρίνας Αραβαντινού και Ζερβού Ειρήνης στις 01.15 της Κυριακής, ζύγιζε 3.300 γραμμάρια και είναι το πρώτο παιδί της Μιχαλίτσας, ετών 22 και Αντώνη Πιζάνια, ετών 25, από την Κάλυμνο. Δίπλα τους βρέθηκε και η γιαγιά Αφροδίτη και όλοι μαζί δεν σταματούσαν να το καμαρώνουν. Θα του δοθεί το όνομα Κωνσταντίνος.

Στην μαιευτική Κλινική «Αγιος Ελυθέριος» του Αθαν. Καραγιάννη το πρώτο παιδί γεννήθηκε, με καισαρική τομή, στις 10.50 της Κυριακής και ζύγιζε 3.200 γραμμάρια. Είναι κοριτσάκι και είναι το δεύτερο παιδί της Θάλειας Μαρασιώτη Παπαγρηγορίου, ετών 26 και του Ιωάννη Παπαγρηγορίου, ετών 28 (το πρώτο παιδί τους ήταν αγοράκι). Θα της δοθεί το όνομα Αικατερίνη.

ΤΟ ΠΡΩΤΟ ΑΕΡΟΠΛΑΝΟ

Το πρώτο αεροπλάνο που προσγειώθηκε στο αεροδρόμιο Ρόδου «ο Διαγόρας» ήταν η πτήση της «Ολυμπιακής» 700/701. Τροχοπέδησε ακριβώς στις 06.20, έφερε 4 επιβάτες και πήρε 35. Κυβερνήτης του αεροσκάφους ήταν ο κ. Χ. Μεταξάς.

Ο ΠΡΩΤΟΣ ΚΑΤΑΠΛΟΥΣ

Το πρώτο σκάφος που προσέγγισε το λιμάνι της Ρόδου ήταν το πλωτό του υπολιμεναρχείου Σύμης. Κατέπλευσε στις 06.20 το πρωί της Κυριακής μεταφέροντας έναν 68χρονο ασθενή που έχρηζε ιατρικής περιθάλψεως. Εισήχθη για νοσηλεία στο Γενικό Νοσοκομείο Ρόδου.

Στο εμπορικό λιμάνι της Ρόδου το πρώτο πλοίο κατέπλευσε στις 00.30 της Δευτέρας, 2 Ιανουαρίου. Πρόκειται για το Φ/Γ-Ο/Γ «Ευγενία Π.» το οποίο μετέφερε επικίνδυνα φορτία.



Η θάλεια Μαρασιώτη - Παπαγρηγορίου με το μωράκι της

ΟΙ ΠΡΩΤΕΣ ΒΟΗΘΕΙΕΣ

Ο πρώτος ασθενής που μεταφέρθηκε στο Γενικό Νοσοκομείο Ρόδου, στο Τμήμα Πρώτων Βοηθειών, ήταν ακριβώς τα μεσάνυκτα. Πρόκειται για τον 14χρονο Κ.Ν. ο οποίος είχε πάθει τροφική δηλητηρίαση. Του παρασχέθηκαν οι πρώτες βοήθειες και έφυγε για το σπίτι του.

ΤΟ ΠΡΩΤΟ ΤΡΟΧΑΙΟ

Το πρώτο τροχαίο σημειώθηκε στις 08.50 της Κυριακής και ήταν υλικών ζημιών. Σημειώθηκε στο 14ο χλμ. της επαρχιακής οδού Ρόδου-Καμείρου και οφειλόταν σε εκτροπή του Ι.Χ. αυτοκινήτου του Φ.Σ. του Ε., 30 ετών, και πρόσκρουσή του στον αυλότοιχο του παρεκκλησίου της Αγίας Μαρίνας, ο οποίος υπέστη ζημιές, καθώς και ένα Ι.Χ. που ήταν σταθμευμένο εκεί.

Η ΠΡΩΤΗ ΕΠΕΜΒΑΣΗ ΤΗΣ ΠΥΡ

Η πρώτη επέμβαση της Πυροσβεστικής Υπηρεσίας Ρόδου έγινε στις 10.30 το πρωί της Κυριακής, με ένα όχημα και τρεις άνδρες.

Δύο σκύλοι έπεσαν στην πισίνα του ξενοδοχείου «Παλμ Σολ» στην Ιξιά, που είχα βρόχινο νερό και παγιδεύθηκαν. Απελευθερώθηκαν με επέμβαση των πυροσβεστών.

ΤΟ «100»

Η Αμεση Επέμβαση της ΕΛΑΣ («100») χρειάστηκε να επέμβει, στις 03.30 της Κυριακής, στην οδό Αγίας Αναστασίας, όταν άγνωστο άτομο τηλεφώνησε και κατήγγειλε ότι γείτονες που διασκέδαζαν δεν επέτρεπαν στους υπόλοιπους να κοιμηθούν (διατάραξη κοινής ησυχίας). Με την επέμβαση της ΕΛΑΣ, η ηρεμία αποκαταστάθηκε.

Η ΠΡΩΤΗ ΣΥΛΛΗΨΗ

Η πρώτη σύλληψη του Νέου Ετους έγινε από άνδρες του Αστυνομικού Τμήματος Αρχαγγέλου, στις 15.00 της Κυριακής. Συγκεκριμένα συνελήφθη ο Κ.Μ. του Α., 24 χρονών με την κατηγορία της κατοχής περιστρόφου και των άσκοπων πυροβολισμών και οδηγήθηκε χθες το μεσημέρι στον εισαγγελέα Υπηρεσίας κ. Κ. Μπούτσικο, ο οποίος του άσκησε ποινική δίωξη και τον παρέπεμψε σε τακτική δικάσιμο στις 12 Μαΐου 2006.

Ο δράστης ισχυρίζεται ότι κατέχει νόμιμη άδεια οπλοφορίας και ότι δεν ήταν αυτός που πυροβολούσε, αλλά άλλος που διέφυγε.

Η ΠΡΩΤΗ ΔΙΩΞΗ

Η προσαγωγή του 24χρονου Αρχαγγελίτη στην Εισαγγελία Πλημμελειοδικών Ρόδου (για το αδίκημα που προηγουμένως περιγράφηκε) ήταν το μοναδικό περιστατικό που απασχόλησε χθες πρώτη εργάσιμη ημέρα του έτους, τα δικαστήρια της Ρόδου.

Ο νέος χρόνος μπήκε δηλαδή με σχετική ηρεμία.

ΟΙ ΥΠΗΡΕΣΙΕΣ

Ποιοι εργάσθηκαν, όμως, κατά την αλλαγή του χρόνου στις διάφορες υπηρεσίες, για να μπορέσουν οι υπόλοιποι να διασκεδάσουν με ηρεμία και ασφάλεια; Ας δούμε ποιοι είχαν υπηρεσία κατά την αλλαγή του χρόνου:

ΥΠΗΡΕΣΙΑ «100»: Στο «100» υπηρεσία είχαν ο αστυφύλακας Κ. Κουρουνιώτης και Κ. Ανδριγιαννάκης.

ΑΣΦΑΛΕΙΑ: Στην Ασφάλεια υπηρεσία είχαν ο αρχιφύλακας Κ. Παπαδάκης και οι αστυφύλακες Θωμάς Φλώρος και Ευαγγελία Οικονομίδου.

ΤΡΟΧΑΙΑ: Στο Τμήμα Τροχαίας Ρόδου υπηρεσία είχαν οι αστυφύλακες Ισ. Ντιντσούδης, Αθαν. Αθανασίου, Φώτης Μαρδάνης και Ανδρέας Χαμτζής.

ΑΕΡΟΔΡΟΜΙΟ: Στο Αστυνομικό Τμήμα αεροδρομίου Ρόδου υπηρεσία είχαν ο αρχιφύλακας Αρ. Νερατζάκης και οι αστυφύλακες Παν. Δροκόκαρδος, Ιω. Θεοδωράκης και Ευαγγ. Μαγκανιώτης.

ΠΥΡΟΣΒΕΣΤΙΚΗ: Στην Πυροσβεστική Υπηρεσία Ρόδου υπηρεσία είχαν ο πυρονόμος Θ. Μανδηλάρης και οι πυροσβέστες Δημ. Σιανίδης, Παν. Χατζησταμάτης, Δημ. Αποστολόπουλος, Κυρ. Κωνσταντόπουλος και Τηλ. Αγγελόπουλος.

ΛΙΜΕΝΑΡΧΕΙΟ: Στο Λιμεναρχείο υπηρεσία είχαν ο αρχικελευστής Δημ. Συνανάκης και οι λιμενοφύλακες Μ. Χαχιαμπάλια, Νικ.. Τσαγκαράκης και Κ. Μήκας. Στο Β! Λιμενικό Φυλάκιο υπηρεσία είχε ο λιμενοφύλακας Κ. Σωτηράκης.





Αλυσιδωτές επιπτώσεις στις αγοραπωλησίες ακινήτων, τις γονικές παροχές, δωρεές και κληρονομιές προκαλεί η εφαρμογή των νέων αντικειμενικών αξιών και η υπαγωγή στο νέο καθεστώς του ΦΠΑ

ΔΕΝ ΑΝΤΑΠΟΚΡΙΝΟΝΤΑΙ ΣΤΑ ΠΡΑΓΜΑΤΑ

«ΦΩΤΙΑ» ΣΤΑ ΔΩΔ/ΝΗΣΑ ΟΙ ΝΕΕΣ *αντικειμενικές αξίες των ακινήτων!!*

• «Παγώνει» το τοπίο στην αγορά κατοικιών • Ποιες αξίες ισχύουν τώρα στους Δήμους Ροδίων, Ιαλυσού, Αρχαγγέλου, Αφάντου, Καλυμνίων και Κω

«Πάγωσε» από χθες η αγορά των ακινήτων. Η εφαρμογή των νέων αντικειμενικών αξιών σε όλη τη χώρα, οι οποίες είναι αυξημένες μέχρι και 85%, εκτινάσσει στα ύψη τους φόρους στις αγοραπωλησίες ακινήτων, τις γονικές παροχές, δωρεές και κληρονομιές και προκαλεί αλυσιδωτές επιπτώσεις στην αγορά.

Τα ακίνητα των οποίων η οικοδομική άδεια εκδίδεται από χθες θα υπαχθούν στο νέο καθεστώς του ΦΠΑ και οι φορολογούμενοι που σχεδιάζουν να αποκτήσουν δεύτερη κατοικία, θα πρέπει να γνωρίζουν ότι θα πληρώσουν αυξημένο φόρο μέχρι και 193%.

Οσοι αγοράσουν ακίνητα φέτος, ακόμη και πρώτη κατοικία, θα επιβαρυνθούν με αυξημένα ποσά για φόρους, τέλη και έξοδα μεταβίβασης.

Η αύξηση των αντικειμενικών αξιών σε συνδυασμό με τη διατήρηση των συντελεστών φόρου μεταβίβασης στα ίδια επίπεδα (9% για τα πρώτα 15.000 ευρώ της αξίας του ακινήτου και 11% για την υπόλοιπη αξία) αλλά και με τη μικρή αύξηση, μόνο 15% των αφορολογήτων ορίων της πρώτης κατοικίας, ανεβάζει κατακόρυφα έως και 600% τη φορολογική επιβάρυνση για τους αγοραστές ακινήτων.

ΕΞΟΔΑ

Εκτός από τους αυξημένους φόρους οι φορολογούμενοι θα έχουν και αυξημένα έξοδα, τα οποία επιβαρύνουν τα συμβόλαια και φθάνουν περίπου το 5% επί της αξίας του ακινήτου που αναγράφεται στο συμβόλαιο, η οποία συνήθως είναι η αντικειμενική.

Υπενθυμίζεται ότι όσοι πρόλαβαν και πλήρωσαν στην εφορία μέχρι την περασμένη Παρασκευή 30 Δεκεμβρίου τον φόρο μεταβίβασης, έχουν προθεσμία να υπογράψουν το συμβόλαιο έως τις 28 Φεβρουαρίου.

Τι νέες αντικειμενικές αξίες συνοδεύουν από χθες 12 αλλαγές στη φορολογία των ακινήτων. Ειδικότερα:

• **Επιβάλλεται ΦΠΑ** με συντελεστή 19% στην παράδοση νεόδμητων οικοδομών, που η άδεια κατασκευής εκδίδεται από την 1η Ιανουαρίου 2006 ή αναθεωρείται από την ίδια ημερομηνία και δεν έχουν αρχίσει οι εργασίες κατασκευής.

• **Η νεόδμητη πρώτη κατοικία** θα εξαιρείται από τον ΦΠΑ και θα εξακολουθεί να υπάγεται σε φόρο μεταβίβασης (9% για τα πρώτα 15.000 ευρώ της αξίας του ακινήτου και 11% για την υπόλοιπη αξία).

• **Τα αφορολόγητα όρια** για την απόκτηση πρώτης κατοικίας αυξάνονται κατά 15% (3.000 έως 15.000 ευρώ) και διαμορφώνονται σε:

- 75.000 ευρώ για τον άγαμο από 65.000 ευρώ που είναι σήμερα.
- 115.000 ευρώ για το έγγαμο από 100.000 ευρώ σήμερα. Το ποσό αυτό προσαυξάνεται για καθένα από τα δύο πρώτα τέκνα κατά 23.000 ευρώ, από 20.000 ευρώ που είναι σήμερα. Για το τρίτο και καθένα από τα επόμενα παιδιά το αφορολόγητο προσαυξάνεται κατά 35.000 ευρώ, από 30.000 ευρώ που είναι σήμερα.

Για την αγορά οικοπέδου τα αφορολόγητα όρια διαμορφώνονται ως εξής:

- 35.000 ευρώ για τον άγαμο.
- 64.000 ευρώ για τον έγγαμο. Το ποσό αυτό προσαυξάνεται για καθένα από τα δύο πρώτα τέκνα κατά 10.000 ευρώ και κατά 12.000 ευρώ για το τρίτο και καθένα από τα επόμενα παιδιά.

• **Ο πωλητής θα είναι υποχρεωμένος** να αποδίδει τον ΦΠΑ στην εφορία. Ο αγοραστής του ακινήτου με την υπογραφή του οριστικού συμβολαίου θα καταβάλλει στον πωλητή το τίμημα, στο οποίο θα συμπεριλαμβάνεται ο ΦΠΑ. Ο πωλητής – κατασκευαστής με ειδική δήλωση θα αποδίδει τον ΦΠΑ στην εφορία, αφού συμψηφισθεί ο φόρος εισροών (ΦΠΑ για υλικά και εργασίες).

• **Ο ΦΠΑ θα επιβάλλεται** στην αξία που αναγράφεται στο συμβόλαιο αγοράς. Ομως πριν από την απόδοση του ΦΠΑ η εφορία θα διενεργεί συνοπτικό έλεγχο στον πωλητή – κατασκευαστή του ακινήτου, προκειμένου να διαπιστώσει αν η αξία πώλησης του ακινήτου είναι μικρότερη ή όχι από την αντικειμενική αξία ή το κόστος κατασκευής.

• **Στην αντιπαροχή ο ΦΠΑ** επιβάλλεται στη διαφορά μεταξύ της αξίας κτήσης του ακινήτου και της αξίας του οικοπέδου. Τα ακίνητα που πωλούνται ως πρώτη κατοικία θα υπόκεινται σε φόρο μεταβίβασης. Στα ακίνητα της αντιπαροχής που αγοράζονται ως δεύτερη ή τρίτη κατοικία θα επιβάλλεται ΦΠΑ.

• **Απαλλάσσεται από τον ΦΠΑ** η αυτεπιστασία, δηλαδή η ανέγερση οικοδομής από τον ιδιοκτήτη.

• **Καθιερώνεται τέλος συναλλαγής** ακινήτων με συντελεστή 1% επί της αντικειμενικής τιμής. Το τέλος θα βαρύνει τον αγοραστή και θα επιβάλλεται στις μεταβιβάσεις ακινήτων, τα οποία θα έχουν αποκτηθεί με οποιονδήποτε τρόπο μετά την 1η Ιανουαρίου 2006 και πωλούνται δεύτερη φορά και εφεξής.

ΥΠΕΡΤΙΜΗΜΑ

• **Οι πωλητές ακινήτων θα επιβαρύνονται** με τον φόρο αυτόματου υπερτιμήματος. Βάση υπολογισμού του φόρου θα είναι η διαφορά της τιμής κτήσης του ακινήτου από την τιμή που θα πωλείται το ακίνητο. Ο συντελεστής του φόρου υπερτιμήματος θα είναι 20% αν το μεταβιβαζόμενο ακίνητο παρέμεινε στην κατοχή του πωλητή για χρονικό διάστημα έως πέντε χρόνων από την απόκτησή του, 10% αν το ακίνητο παρέμεινε στην κατοχή του πωλητή για διάστημα από 5 έως 10 χρόνια και 5% αν το είχε στην κατοχή του για διάστημα από 15 έως 25 χρόνια. Ο συντελεστής μηδενίζεται αν το μεταβιβαζόμενο ακίνητο ήταν στην κατοχή του πωλητή για περισσότερα από 25 χρόνια.

• **Αυξάνεται στα 80.000 ευρώ** από 20.000 ευρώ το αφορολόγητο όριο για κληρονομιά, δωρεά και γονική παροχή σε συζύγους, παιδιά και ανιόντες εξ αίματος πρώτου βαθμού. Ενώ εξισώνονται και θεωρούνται πλέον συγγενείς πρώτου βαθμού και τα εγγόνια (κατιόντες συγγενείς δευτέρου βαθμού), για τους οποίους το αφορολόγητο πενταπλασιάζεται και αυξάνει από 15.000 ευρώ σε 80.000 ευρώ.

Εως και 193% πάνω ο φόρος για δεύτερη κατοικία. Στο 5% επί της αξίας του ακινήτου τα έξοδα συμβολαίου

• **Αυξάνεται στα 100.000 ευρώ** από 90.000 ευρώ η αξία της γονικής παροχής, η οποία φορολογείται στο 50% του φόρου δωρεάς.

• **Διπλασιάζεται, από δύο σε τέσσερα χρόνια**, ο χρόνος πληρωμής του φόρου κληρονομιών και από 24 μηνιαίες δόσεις που είναι σήμερα αυξάνεται σε 24 διμηνιαίες δόσεις (και 48 για ανήλικο).

ΟΙ ΑΝΤΙΚΕΙΜΕΝΙΚΕΣ ΑΞΙΕΣ

Κοινοποιήθηκαν χθες από το υπουργείο Οικονομικών στις ΔΟΥ της χώρας οι νέες αντικειμενικές αξίες των ακινήτων που ισχύουν από την 1η Ιανουαρίου 2006 και οι οποίες προκαλούν αλυσιδωτές ανατιμήσεις, όπως ήδη επισημάνθηκε.

Στο Δήμο της Ρόδου οι νέες αξίες είναι ιδιαιτέρως «τσουχτερές» στην Α', Β' και Γ' Ζώνη (κέντρο) και ακολουθούν η Δ' Ζώνη (Παλιά Πόλη) και Ε' Ζώνη (Μόντε Σμιθ).

Είναι προφανές από [illegible] ότι οι νέες αξιες, όπως από την προηγούμενη εβδομάδα επεσήμανε η «δ», είναι υπερβολικές και δεν ανταποκρίνονται στα πράγματα γεγονός το οποίο προκαλεί και δικαίως, έντονες αντιδράσεις.

ΔΗΜΟΣ ΡΟΔΟΥ

Α' Ζώνη: Ακτή Κανάρη – Ακτή Μιαούλη – Καλύμνου – Οριο Σχεδίου Πόλεως – Πλ. Κουντουριώτη – Πλ. Ελευθερίας – Πλ. Χριστ. Πατρ. Αλεξανδρείας – Πλ. Ρίμινι – Αλ. Παπάγου – Αλ. Διάκου – Ι. Μεταξά – Παπαλουκά – Ακτή Κανάρη **2.500 €**.

Β' Ζώνη: Ησιόδου – Οριο Σχεδίου Πόλεως – Αρτέμιδος – Διογένη – Ηροφίλου – Γαληνού – Ησιόδου **2.050 €**.

Γ' Ζώνη: Αλ. Διάκου – Εθν. Μακαρίου – Δημοκρατίας – Χειμάρρας – Αγ. Ιωάννου – Διαγοριδών – Ενόπλων Δυνάμεων – Οριο Σχεδίου Πόλεως – Παπαλουκά – Ι. Μεταξά – Ερ. Σταυρού – Αλ. Διάκου **2.000 €**.

Δ' Ζώνη: Γραμμικές: Αγησάνδρου, Ανδρούτσου, Απελλού, Απόλλωνα Αμερικής, Αριστοτέλους, Αρκαδίου, Βαλαωρίτου, Ερμού, Ευδήμου, Ευριπίδου, Ζέρβου Ανθ., Λάχητος (από Σωκράτους μέχρι Θεοφιλίσκου), Ορφέως (από Πύλη Αγ. Αντωνίου μέχρι Ιπποδάμου), Παναιτίου (από Σωκράτους μέχρι Ιπποτών), Παρροδιακού Συλλόγου (από Ι. Μεταξά μέχρι Αν. Ζερβού), Πινδάρου, Πλάτωνος (από Απελλού μέχρι Πυθαγόρα), Πολυδώρου, Πρωτογένους, Πυθαγόρα (από Πλ. Ιπποκράτους μέχρι Πλάτωνος), Σοφοκλέους, Σωκράτους, Πλατεία Εβραίων Μαρτύρων, Πλατεία Ιπποκράτους, Πλατεία Μουσείου, Πλατεία Νεωρίου, Πλατεία Σύμης **1.700 €**.

Ε' Ζώνη: Θ. Σοφούλη – Διαγοριδών – Αγ. Ιωάννη – Κομνηνών – Δημοκρατίας – Φιλελλήνων – Βύρωνα – Αυστραλίας – Κλαυδίου Πέππερ – Χρ. Τσιγάντε – Δενδρινού – Χατζηαγγέλου – Γρηγορίου Ε' – Παν. Κανελλοπούλου – Εθν. Αντίστασης – Θ. Σοφούλη (εκτός ζωνών Ι, ΙΔ, ΙΖ, ΙΗ) **1.600 €**.

ΣΤ' Ζώνη: Γεωργ. Σεφέρη – Ησιόδου – Γαληνού – Ηροφίλου – Διογένη – Παρθενόπης – Εθν. Αντίστασης – Παν. Κανελλοπούλου – Γρηγορίου Ε' – Κλαυδίου Πέππερ – Ανώνυμος 1 – Ευρώπης – Εθν. Οδός Ρόδου Λίνδου – [illegible] – Μητροπ. Σπυρίδωνος – Εθν. Οδός Ρόδου Λίνδου – Ζαχαρίου Κων. – Αισχίνης – Πτολεμαίου – Θεσσαλονίκης – Παπαδιαμάντη – Γ. Σεφέρη (εκτός ζωνών Α, ΙΕ, ΙΣΤ) [illegible] **1.150 €**.

Ζ' Ζώνη: Δημοκρατίας – Εθν. Πατρ. Μακαρίου – Παπάγου – Πλ. Ρίμινι – Πλ. Χριστοφόρου – Πατρ. Αλεξανδρείας – Πλατεία Νεωρίου – Ακτή Σαχτούρη – Οριο Σχεδίου Πόλεως – Βύρωνα – Φιλελλήνων – Δημοκρατίας **1.050 €**.

Η' Ζώνη: Γραμμική: Πάροδος



της οδού Χειμάρρας από αριθ. 30-86 **1.050 €**.

Θ΄ Ζώνη: Σμύρνης - Θερμοπυλών - Κωνσταντινουπόλεως - Ανώνυμος 14 (δυτικό όριο εργατικών κατοικιών) - Σμύρνης **950 €**.

Ι΄ Ζώνη: Χατζηαγγέλου - Δενδρινού - Χρ. Τσιγάντε - Ανώνυμος 15 (όριο εργατικών κατοικιών με υπόλοιπη έκταση του Ο.Τ. 237) - Ανώνυμος 16 (όριο εργατικών κατοικιών με υπόλοιπη έκταση του Ο.Τ. 236) - Χατζηαγγέλου **950 €**.

ΙΑ΄ Ζώνη: Κομνηνών - Αγ. Ιωάννη - Οριο εργατικών κατοικιών - Κομνηνών (εργατικές κατοικίες) **950 €**.

ΙΒ΄ Ζώνη: Ποσειδώνος - Διαγοριδών - Θ. Σοφούλη - Παρθενόπης - Ποσειδώνος **1.000 €**.

ΙΓ΄ Ζώνη: Ανώνυμος 1 - Τρίτωνος - Ανώνυμος 1 **1.000 €**.

ΙΔ΄ Ζώνη: Χαρ. Μόσχου - Μιχ. Βολονάκη - Μητρ. Αποστόλου Παπαϊωάννου - Χαρ. Μόσχου **1.000 €**.

ΙΕ΄ Ζώνη: Μιχ. Πετρίδη - Τενέδου - Κοζάνης - Ψαρών - Μιχ. Πετρίδη **1.150 €**.

ΙΣΤ΄ Ζώνη: Μιχ. Πετρίδη - Πύργου - Πειραιώς - Οριο παραπηγματούχων με υπόλοιπη έκταση του Ο.Τ. 290 - Μιχ. Πετρίδη 1.150 Ε.

ΙΖ΄ Ζώνη: Ερνεστ Μπέβιν - Αν. Πολυζωίδη - Βενετοκλέων - Γ. Τερτσέτη - Ερνεστ Μπέβιν **1.200 €**.

ΙΗ΄ Ζώνη: Μητρ. Αποστόλου Παπαϊωάννου - Αγίου Νικολάου - Οριο οικοδομικού τετραγώνου 224 - Χαρ. Μόσχου - Μητρ. Αποστόλου Παπαϊωάννου **1.200 €**.

ΙΘ΄ Ζώνη: Αλ. Παπαδιαμάντη - Ηλία Βενέζη - Γ. Σεφέρη - Οριο σχεδίου πόλης - Γ. Σεφέρη - Αλ. Παπαδιαμάντη (Ροδοπούλα) **1.200 €**.

ΔΗΜΟΣ ΑΡΧΑΓΓΕΛΟΥ

Οικισμός Αρχαγγέλου

Α΄ Ζώνη: Γραμμικές: Γεννηματά (από Μελίνας Μερκούρη μέχρι Γ. Παπανδρέου), Λεωφ. Δημοκρατίας (από Ανώνυμο 1 μέχρι Γ. Παπανδρέου), Μελίνας Μερκούρη **650 €**.

Β΄ Ζώνη: Περιλαμβάνει όλο τον οικισμό του Αρχαγγέλου **550 €**.

ΔΗΜΟΣ ΑΦΑΝΤΟΥ

Α΄ Ζώνη: Γραμμικές: Εθνάρχου Μακαρίου, 28ης Οκτωβρίου, Περνού, Πλατεία Ελευθερίας **700 €**.

Β΄ Ζώνη: Περιλαμβάνει όλο τον οικισμό του Αφάντου **600 €**.

ΔΗΜΟΣ ΙΑΛΥΣΟΥ

Οικισμός Ιαλυσού

Α΄ Ζώνη: Γραμμικές: Ιερού Λόχου (από Πλ. Ελευθερίας μέχρι Πλ. Ράπτη), Πλατεία Ελευθερίας, Πλατεία Ράπτη **1.400 €**.

Β΄ Ζώνη: Γραμμικές: Ιαλυσού (από Πλ. Ελευθερίας μέχρι Δημοκρατίας), Πλαστήρα (από Δημοκρατίας μέχρι Πλ. Κουφού), Πλατεία Ερυθρού Σταυρού, Πλατεία Κουφού **1.200 €**.

Γ΄ Ζώνη: Πλ. Ελευθερίας - Ιερού Λόχου - Ανώνυμος 1 - Ανώνυμος 2 - Γρηγ. Λαμπράκη - Ανώνυμος 3 - Πάροδος Ιαλυσού - Γ. Παπανδρέου - Ηρακλειδών Πλ. Ελευθερίας **1.150 €**.

Δ΄ Ζώνη: Απολλωνίου Ροδίου - Οριο Σχεδίου Πόλεως - 9ης Μαΐου - Ηρακλειδών - Ανώνυμος 2 - Ανώνυμος 1 - Ιερού Λόχου - Ηρακλειδών - Αγ. Αικατερίνης - Δημοκρατίας - Πτολεμαίων - Ακροπόλεως - Ανώνυμος 4 - Οριο Σχεδίου Πόλεως - Ανώνυμος 5 - Απολλωνίου Ροδίου **1.150 €**.

Ε΄ Ζώνη: Ηρακλειδών - Γ. Παπανδρέου - Ηρωος Στεφανή - Αν. Βροντή - Δημοκρατίας - Διαγόρα - Ανώνυμος 6 - Φιλερήμου - Ανώνυμος 7 - Τριαντών - Ανώνυμος 3 - Γρ. Λαμπράκη - Ηρακλειδών - 9ης Μαΐου - Οριο Σχεδίου Πόλεως - Ανώνυμος 4 - Ακροπόλεως - Πτολεμαίων - Δημοκρατίας - Αγ. Αικατερίνης - Ηρακλειδών **900 €**.

ΣΤ΄ Ζώνη: Φερενίκης - Ανώνυμος 5 - Οριο Σχεδίου Πόλεως - Φερενίκης **900 €**.

Ζ΄ Ζώνη: Πλατεία Ράπτη - Πρωτογένους - Οριο Σχεδίου Πόλεως - Ανώνυμος 5 - Φερενίκης - Οριο Σχεδίου Πόλεως - Πλατεία Ράπτη **1.250 €**.

Η΄ Ζώνη: Πάροδος Ιαλυσού - Τριαντών - Ανώνυμος 7 - Φιλερήμου - Ανώνυμος 6 - Διαγόρα - Δημοκρατίας - Αν. Βροντή - Ηρωος Στεφανή - Γ. Παπανδρέου - Πάροδος Ιαλυσού **700 €**.

Θ΄ Ζώνη: Περιλαμβάνει τον οικισμό «Καστελοριζιών» **600 €**.

Οικισμός Ιξιάς

Α΄ Ζώνη: Γραμμικές: Ηρακλειδών (από Σημείο 1 μέχρι Σημείο 2), Ηρακλειδών (από Ανώνυμο 1 μέχρι Ανώνυμο 2) δεξιά **1.150 €**.

Β΄ Ζώνη: Περιλαμβάνει όλο τον οικισμό **700 €**.

ΔΗΜΟΣ ΚΑΛΥΜΝΙΩΝ

Οικισμός Καλύμνου

Α΄ Ζώνη: Ανώνυμος 1 - Ανώνυμος 2 - Πικραμένου - Αρτέμιδος - Ανώνυμος 3 - Καποδιστρίου - Πλατεία Σταθμού - Σκεύου Ζερβού - Μιχ. Μάγκου - Πατριάρχου Μαξίμου - Ανώνυμος 4 - Ανώνυμος 5 - Ανώνυμος 6 - Ανώνυμος 36 - Παραλιακή - Πλατεία Διαμαντή - Ανώνυμος 1 **900 €**.

Β΄ Ζώνη: Ανώνυμος 7 - Ανώνυμος 8 - Ανώνυμος 9 - Ανώνυμος 10 - Ανώνυμος 11 - Πατριάρχου Γερμανού - Πλατεία Αγίου Μάμαντος - Ανώνυμος 13 - Ανώνυμος 14 - Νικολ. Καλαβρού - Νομικού Καλαβρού - Ανώνυμος 15 - Ανώνυμος 16 - Σκεύου Ζερβού - Γ. Οικονόμου - Αγιος Θεολόγος - Ανώνυμος 17 - Ανώνυμος 18 - Ανώνυμος 19 - Ανώνυμος 5 - Ανώνυμος 4 - Πατριάρχου Μαξίμου - Μιχ. Μάγκου - Σκεύου Ζερβού - Πλατεία Σταθμού - Καποδιστρίου - Ανώνυμος 3 - Αρτέμιδος - Πικραμένου - Ανώνυμος 2 - Ανώνυμος 7 **800 €**.

Γ΄ Ζώνη: Πλατεία Αγίου Μάμαντος - Ανώνυμος 13 - Ανώνυμος 14 - Νικ. Καλαβρού - Νομ. Καλαβρού - Ανώνυμος 15 - Ανώνυμος 16 - Σκεύου Ζερβού - Γ. Οικονόμου - Αγ. Θεολόγος - Ανώνυμος 17 - Γέφυρα Χώνης - Ξηροπόταμος Χώνης - Οριο Σχεδίου Πόλεως - Ανώνυμος 20 - Ανώνυμος 22 - Ανώνυμος 23 - Ανώνυμος 24 - Ανώνυμος 25 - Ανώνυμος 26 -Ανώνυμος 27 - Αθανασίου Διάκου - Ανώνυμος 28 - Ντάργουιν - Ανώνυμος 29 - Οριο Σχεδίου Πόλεως - Ανώνυμος 12 - Πλατεία Αγίου Μάμαντος **700 €**.

Δ΄ Ζώνη: Πλατεία Αγίου Μάμαντος - Παλαιών Πατρών Γερμανού - Ανώνυμος 11 - Ανώνυμος 10 - Ανώνυμος 9 - Ανώνυμος 8 - Ανώνυμος 7 - Ανώνυμος 2 - Ανώνυμος 1 - Παραλιακή Διαμαντή - Παραλία Βουβάλη - Οριο Σχεδίου Πόλεως - Ανώνυμος 12 - Πλατεία Αγίου Μάμαντος **550 €**.

Ε΄ Ζώνη: Ανώνυμος 6 - Ανώνυμος 19 - Ανώνυμος 18 - Ανώνυμος 17 - Γέφυρα Χώνης - Ξηροπόταμος Χώνης - Οριο Σχεδίου Πόλεως - Ανώνυμος36 - Ανώνυμος 6 **550 €**.

ΣΤ΄ Ζώνη: Ανώνυμος 29 - Ντάργουιν - Ανώνυμος 28 - Αθανασίου Διάκου - Ανώνυμος 27 - Ανώνυμος 26 - Ανώνυμος 25 - Ανώνυμος 24 - Ανώνυμος 23 - Ανώνυμος 22 - Οριο Σχεδίου Πόλεως - Ανώνυμος 29 **550 €**.

ΔΗΜΟΣ ΚΩ

Οικισμός Κω

Α΄ Ζώνη: Ακτή Κουντουριώτου - Γ. Αβέρωφ - Σαλαμίνος - Ανεζούλας Πατακού - Μπουμπουλίνας - Ηροδότου - Μεγ. Αλεξάνδρου - Ελευθ. Βενιζέλου - Λόρδου Βύρωνος - Πλατεία 5 - Αγίου Νικολάου - Μητροπόλεως - Ιπποκράτους - Βασ. Παύλου - Ιωάννου Ναύκληρου - Ανώνυμος 1- Ακτή Κουντουριώτου **1.600 €**.

Β΄ Ζώνη: Λεωφόρος Φοινίκων - Ακτή Μιαούλη - Οριο Σχεδίου Πόλεως - Βασ. Γεωργίου Β΄ - Πλατεία 7ης Μαρτίου - Γεωργ. Παπανδρέου - Πλατεία 4 - Αρτεμησίας - Σταδίου - Πλατεία 2 - Αδαμ. Κοραή - Γρηγορίου Ε΄ - Ανώνυμος 2 - Πινδάρου - Μετσόβου - Ελευθ. Βενιζέλου - Λόρδου Βύρωνος - Πλατεία 5 - Αγίου Νικολάου - Μητροπόλεως - Ιπποκράτους - Βασ. Παύλου - Ιωάννου Ναύκληρου - Ανώνυμος 1 - Λεωφ. Φοινίκων **1.450 €**.

Γ΄ Ζώνη: Πλατεία 2 - Σταδίου - Αρτεμησίας - Αρχ. Φιλήμονος - Αστυπάλαιας - Πλαστήρα - Γ. Καραϊσκάκη - Γαβριήλ Παπαθεοφάνους - Αρτεμησίας - Πλατεία 4 - Αλεξ. Παπαναστασίου - Ανώνυμος 3 - Στρ. Μακρυγιάννη - Αδαμ. Κοραή - Πλατεία 2 **1.250 €**.

Δ΄ Ζώνη: Κορυτσάς - Θεοφράστου - Μεγ. Αλεξάνδρου - Ελευθ. Βενιζέλου - Μετσόβου - Πινδάρου - Ανώνυμος 2 - Γρηγορίου Ε΄ - Πλατεία 3 (Ιωάν. Ζερβάνου) - Κορυτσάς **950 €**.

Ε΄ Ζώνη: Γεωργ. Αβέρωφ - Ναυαρίνου - Κανάρη - Σπετσών - Πίνδου - Μεγ. Αλεξάνδρου - Θεοφράστου - Κορυτσάς - Πλατεία 3 (Ιωάν. Ζερβάνου) - Μητρ. Ζαχαρία Β΄ - Μητρ. Αγαθαγγέλου - Αυστραλίας - Νυμφαίας - Εθνικής Αντίστασης - Ανώνυμος 31 - Ανώνυμος 32 - Ανώνυμος 8 - Γεωρ. Αβέρωφ **1.000 €**.

ΣΤ΄ Ζώνη: Γεωρ. Αβέρωφ - Σαλαμίνος - Ανεζούλας Πατακού - Μπουμπουλίνας - Ηροδότου - Μεγ. Αλεξάνδρου - Πίνδου - Σπετσών - Κανάρη - Ναυαρίνου - Γεωρ. Αβέρωφ **1.000 €**.

Ζ΄ Ζώνη: Ανώνυμος 8 - Οριο Σχεδίου Πόλεως - Ακτή Κουντουριώτου - Γεωρ. Αβέρωφ - Ανώνυμος 8 **1.000 €**.

Η΄ Ζώνη: Σοφοκλή Βενιζέλου - Ζουρούδη - Ανώνυμος 8 - Ανώνυμος 33 - Ανώνυμος 9 - Εθελοντών Πολεμιστών - Σοφοκλή Βενιζέλου **750 €**.

Θ΄ Ζώνη: Εθνικής Αντίστασης - Νυμφαίας - Αυστραλίας - Μητρ. Αγαθαγγέλου - Μητρ. Ζαχαρία Β΄ - Πλατεία 3 (Ιωάν. Ζερβάνου) - Γρηγορίου Ε΄ - Στρ. Μακρυγιάννη - Ανώνυμος 3 - Αλ. Παπαναστασίου - Οριο Σχεδίου Πόλεως - Σοφοκλή Βενιζέλου - Εθ. Πολεμιστών - Ανώνυμος 9 - Ανώνυμος 33 - Ανώνυμος 8 - Ανώνυμος 32 - Ανώνυμος 31 - Εθνικής Αντίστασης **750 €**.

Ι΄ Ζώνη: «Πλατάνι» **650 €**.

ΙΑ΄ Ζώνη: Αρτεμησίας - Σταδίου - Γαβριήλ Παπαθεοφάνους - Γ. Καραϊσκάκη - Πλαστήρα - Αστυπάλαιας - Αρχ. Φιλήμονος - Σταδίου - Αρτεμησίας **600 €**.

ΔΡΟΜΟΛΟΓΙΑ ΕΟΡΤΩΝ ΤΟΥ ΤΑΧΥΠΛΟΟΥ ΚΑΤΑΜΑΡΑΝ ΠΡΑΙΝΤ
Από 21-12-2005 έως 03-01-2006

ΔΕΥΤΕΡΑ

ΛΙΜΑΝΙ	ΑΦΙΞΗ	ΑΝΑΧ/ΣΗ
ΛΕΡΟ		**13.30**
ΚΑΛΥΜΝΟ	14.20	14.30
ΚΩ	15.10	15.20
ΣΥΜΗ	16.45	16.50
ΡΟΔΟ	**17.40**	**ΔΙΑΝ/ΣΗ**

ΤΡΙΤΗ

ΛΙΜΑΝΙ	ΑΦΙΞΗ	ΑΝΑΧ/ΣΗ
ΡΟΔΟ		**08.30**
ΣΥΜΗ	09.20	09.30
ΚΩ	11.00	11.10
ΚΑΛΥΜΝΟ	11.50	12.00
ΛΕΡΟ	12.50	13.30
ΚΑΛΥΜΝΟ	14.20	14.30
ΚΩ	15.10	15.20
ΣΥΜΗ	16.45	16.50
ΡΟΔΟ	**17.40**	**ΔΙΑΝ/ΣΗ**

ΤΕΤΑΡΤΗ

ΛΙΜΑΝΙ	ΑΦΙΞΗ	ΑΝΑΧ/ΣΗ
ΡΟΔΟ		**08.30**
ΣΥΜΗ	09.20	09.30
ΚΩ	11.00	11.10
ΚΑΛΥΜΝΟ	11.50	12.00
ΛΕΡΟ	12.50	13.30
ΚΑΛΥΜΝΟ	14.20	14.30
ΚΩ	15.10	15.20
ΣΥΜΗ	16.45	16.50
ΡΟΔΟ	**17.40**	**ΔΙΑΝ/ΣΗ**

ΠΕΜΠΤΗ

ΛΙΜΑΝΙ	ΑΦΙΞΗ	ΑΝΑΧ/ΣΗ
ΡΟΔΟ		**08.30**
ΚΑΣΤ/ΖΟ	11.00	11.30
ΡΟΔΟ	14.00	14.30
ΣΥΜΗ	15.20	15.30
ΚΩ	17.00	17.10
ΚΑΛΥΜΝΟ	**17.50**	**ΔΙΑΝ/ΣΗ**

ΠΑΡΑΣΚΕΥΗ

ΛΙΜΑΝΙ	ΑΦΙΞΗ	ΑΝΑΧ/ΣΗ
ΚΑΛΥΜΝΟ		**07.50**
ΚΩ	08.30	08.40
ΣΥΜΗ	10.10	10.20
ΡΟΔΟ	11.10	14.30
ΣΥΜΗ	15.20	15.30
ΚΩ	17.00	17.10
ΚΑΛΥΜΝΟ	17.45	17.55
ΛΕΡΟ	**18.45**	**ΔΙΑΝ/ΣΗ**

ΣΑΒΒΑΤΟ

ΛΙΜΑΝΙ	ΑΦΙΞΗ	ΑΝΑΧ/ΣΗ
ΛΕΡΟ		**06.50**
ΚΑΛΥΜΝΟ	07.40	07.50
ΚΩ	08.30	08.40
ΣΥΜΗ	10.10	10.20
ΡΟΔΟ	11.10	15.30
ΣΥΜΗ	16.20	16.30
ΚΩ	18.00	18.10
ΚΑΛΥΜΝΟ	18.45	18.55
ΛΕΡΟ	**19.45**	**ΔΙΑΝ/ΣΗ**

ΚΥΡΙΑΚΗ

ΛΙΜΑΝΙ	ΑΦΙΞΗ	ΑΝΑΧ/ΣΗ

ΑΝΕΚΤΕΛΕΣΤΟ

ΔΡΟΜΟΛΟΓΙΑ ΤΩΝ ΤΑΧΥΠΛΟΩΝ ΚΑΤΑΜΑΡΑΝ ΠΡΑΙΝΤ
Από 04-01-2006 έως 31-01-2006

ΔΕΥΤΕΡΑ

ΛΙΜΑΝΙ	ΑΦΙΞΗ	ΑΝΑΧ/ΣΗ
ΡΟΔΟΣ		**14.30**
ΣΥΜΗ	15.20	15.30
ΚΩΣ	17.00	17.10
ΚΑΛΥΜΝΟΣ	17.45	17.55
ΛΕΡΟΣ	18.45	**Δ/ΝΣΗ**

ΤΡΙΤΗ

ΛΙΜΑΝΙ	ΑΦΙΞΗ	ΑΝΑΧ/ΣΗ
ΛΕΡΟΣ		**06.50**
ΚΑΛΥΜΝΟΣ	07.40	07.50
ΚΩΣ	08.30	08.40
ΣΥΜΗ	10.10	10.20
ΡΟΔΟΣ	11.10	**Δ/ΣΗ**

ΤΕΤΑΡΤΗ

ΛΙΜΑΝΙ	ΑΦΙΞΗ	ΑΝΑΧ/ΣΗ
ΡΟΔΟΣ		**08.30**
ΣΥΜΗ	09.20	09.30
ΚΩΣ	11.00	11.10
ΚΑΛΥΜΝΟΣ	11.50	12.00
ΛΕΡΟΣ	12.50	13.30
ΚΑΛΥΜΝΟΣ	14.20	14.30
ΚΩΣ	15.10	15.20
ΣΥΜΗ	16.45	16.50
ΡΟΔΟΣ	17.40	**Δ/ΝΣΗ**

ΠΕΜΠΤΗ

ΛΙΜΑΝΙ	ΑΦΙΞΗ	ΑΝΑΧ/ΣΗ
ΡΟΔΟΣ		**14.30**
ΣΥΜΗ	15.20	15.30
ΚΩΣ	17.00	17.10
ΚΑΛΥΜΝΟΣ	17.50	**Δ/ΝΣΗ**

ΠΑΡΑΣΚΕΥΗ

ΛΙΜΑΝΙ	ΑΦΙΞΗ	ΑΝΑΧ/ΣΗ
ΚΑΛΥΜΝΟΣ		**07.50**
ΚΩΣ	08.30	08.40
ΣΥΜΗ	10.10	10.20
ΡΟΔΟΣ	11.10	14.30
ΣΥΜΗ	15.20	15.30
ΚΩΣ	17.00	17.10
ΚΑΛΥΜΝΟΣ	17.45	17.55
ΛΕΡΟ	18.45	**Δ/ΝΣΗ**

ΣΑΒΒΑΤΟ

ΛΙΜΑΝΙ	ΑΦΙΞΗ	ΑΝΑΧ/ΣΗ
ΛΕΡΟ		**06.50**
ΚΑΛΥΜΝΟΣ	07.40	07.50
ΚΩΣ	08.30	08.40
ΣΥΜΗ	10.10	10.20
ΡΟΔΟΣ	11.10	14.30
ΣΥΜΗ	15.20	15.30
ΚΩΣ	17.00	17.10
ΚΑΛΥΜΝΟΣ	17.45	**Δ/ΝΣΗ**

ΚΥΡΙΑΚΗ

ΛΙΜΑΝΙ	ΑΦΙΞΗ	ΑΝΑΧ/ΣΗ
ΚΑΛΥΜΝΟΣ		**14.30**
ΚΩΣ	15.10	15.20
ΣΥΜΗ	16.40	16.50
ΡΟΔΟΣ	17.40	**Δ/ΝΣΗ**

ΔΡΟΜΟΛΟΓΙΑ ΤΩΝ ΤΑΧΥΠΛΟΩΝ ΚΑΤΑΜΑΡΑΝ ΠΡΑΙΝΤ
ΕΚΤΑΚΤΕΣ ΠΡΟΣΕΓΓΙΣΕΙΣ
5/01 , 12/01 ,
09/01 , 16/01

09/01 & 16/01 ΔΕΥΤΕΡΑ

ΛΙΜΑΝΙ	ΑΦΙΞΗ	ΑΝΑΧ/ΣΗ
ΡΟΔΟΣ		**09.00**
ΤΗΛΟΣ	10.40	10.45
ΡΟΔΟΣ	12.15	14.30
ΣΥΜΗ	15.20	15.30
ΚΩΣ	17.00	17.10
ΚΑΛΥΜΝΟΣ	17.45	17.55
ΛΕΡΟΣ	18.45	**Δ/ΝΣΗ**

05/01 & 12/01 ΠΕΜΠΤΗ

ΛΙΜΑΝΙ	ΑΦΙΞΗ	ΑΝΑΧ/ΣΗ
ΡΟΔΟΣ		**08.30**
ΚΑΣΤ/ΖΟ	11.00	11.30
ΡΟΔΟΣ	14.00	14.30
ΣΥΜΗ	15.20	15.30
ΚΩΣ	17.00	17.10
ΚΑΛΥΜΝΟΣ	17.50	**Δ/ΝΣΗ**

DODEKANISOS SEAWAYS ΑΥΣΤΡΑΛΙΑΣ 3 ΡΟΔΟΣ 85100 ΤΗΛ. 2241070590, FAX 2241070591

ΝΑ, ΚΑΙ ΜΙΑ ΕΥΧΑΡΙΣΤΗ ΔΙΑΠΙΣΤΩΣΗ

«ΑΝΑΙΜΑΚΤΗ» ΑΠΟ ΤΡΟΧΑΙΑ
η περίοδος των εορτών

✓ Λιγότερα το 2005 τα θανατηφόρα ατυχήματα
✓ Στις 16 Μαΐου 2005 σημειώθηκε το πιο σοβαρό τροχαίο της χρονιάς

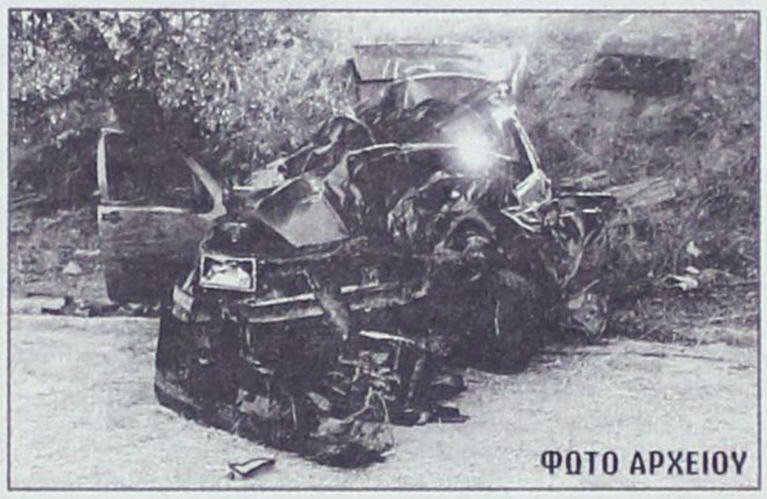

ΦΩΤΟ ΑΡΧΕΙΟΥ

«Αναίμακτη» ήταν για την περιοχή, σε ό,τι αφορά τα τροχαία ατυχήματα, η περίοδος των εορτών, τουλάχιστον ως χθες το απόγευμα κι αυτό είναι ένα ευχάριστο γεγονός, που καταγράφεται υπέρ των οδηγών, αλλά και του τμήματος Τροχαίας Ρόδου που έλαβε αυξημένα μέτρα και ήταν σχεδόν «παντού παρούσα».

Με το κλείσιμο της χρονιάς προέκυψε μάλιστα ότι ήταν λιγότερα το έτος 2005 τα θανατηφόρα τροχαία ατυχήματα σε σύγκριση με το 2004 και το 2003 κι αυτό είναι ένα πρόσθετο, αν όχι το πιο ενθαρρυντικό στοιχείο.

Κατά το έτος 2005 σημειώθηκαν συγκεκριμένα, σύμφωνα με τα στοιχεία του Τμήματος Τροχαίας Ρόδου 12 θανατηφόρα τροχαία ατυχήματα με 12 νεκρούς, έναντι 13 θανατηφόρων τροχαίων ατυχημάτων του 2004 και 15 νεκρών και 10 θανατηφόρων τροχαίων με 20 νεκρούς, το έτος 2003.

Σύμφωνα με τις εκτιμήσεις εξάλλου, το πιο σοβαρό τροχαίο ατύχημα του χρόνου που έφυγε, σημειώθηκε την 16η Μαΐου 2005 και περί ώραν 21.45 στο ύψος του 8ου χλμ. της εθνικής οδού Ρόδου – Λίνδου, κάτω από τις ακόλουθες συνθήκες:

Ι.Χ. αυτοκίνητο, μάρκας Golf, που οδηγούσε ο μόνιμος λοχίας του Στρατού Δ.Σ. του Παν., 22 ετών και το οποίο εκινείτο με κατεύθυνση και προορισμό την πόλη της Ρόδου, παρεξέκλινε της πορείας του, προσέκρουσε με σφοδρότητα στη διαχωριστική νησίδα και συγκρούστηκε πλαγιομετωπικά με άλλο Ι.Χ. που εκινείτο στην ίδια κατεύθυνση, κανονικά, με αποτέλεσμα να ανατραπεί και να τυλιχθεί στις φλόγες. Διερχόμενοι οδηγοί μπόρεσαν ύστερα από προσπάθειες να απελευθερώσουν τον οδηγό από το φλεγόμενο όχημα, το οποίο μάλιστα καταστράφηκε ολοσχερώς και να τον μεταφέρουν στο Νοσοκομείο, όπου οι γιατροί μπόρεσαν να τον κρατήσουν στη ζωή.

Δεν είχαμε δηλαδή θύματα, αλλά στην Τροχαία διηγούνται ότι πρόκειται για το πιο φοβερό τροχαίο ατύχημα της χρονιάς που πέρασε.

Στο μεταξύ δόθηκαν χθες στη δημοσιότητα από την αστυνομική διεύθυνση Δωδ/σου τα στατιστικά στοιχεία που αφορούν τροχαία ατυχήματα και παραβάσεις του Δεκεμβρίου 2005, καθώς και του αντίστοιχου μήνα του 2004 (εντός παρενθέσεως τα στοιχεία του 2004):

1) ΑΤΥΧΗΜΑΤΑ		
ΘΑΝΑΤΗΦΟΡΑ:	1	(1)
ΣΟΒΑΡΑ:	4	(3)
ΕΛΑΦΡΑ:	6	(5)
ΣΥΝΟΛΟ	11	(9)
2) ΠΑΘΟΝΤΕΣ		
ΝΕΚΡΟΙ:	1	(1)
ΒΑΡΙΑ ΤΡΑΥΜΑΤΙΕΣ	4	(3)
ΕΛΑΦΡΑ		
ΤΡΑΥΜΑΤΙΕΣ	12	(5)
ΣΥΝΟΛΟ:	17	(9)
ΕΠΙΚΙΝΔΥΝΕΣ ΠΑΡΑΒΑΣΕΙΣ		
(ΑΡΙΘΜΟΣ ΒΕΒΑΙΩΘΕΙΣΩΝ)		
1. ΠΑΡΑΒΙΑΣΗ ΠΡΟΤΕΡΑΙΟΤΗΤΑΣ:	1	(0)
2. ΥΠΕΡΒΟΛΙΚΗ ΤΑΧΥΤΗΤΑ:	244	(157)
3. ΠΑΡΑΒΙΑΣΗ ΕΡΥΘΡΟΥ ΣΗΜΑΤΟΔΟΤΗ:	38	(25)
4. ΑΝΤΙΚΑΝΟΝΙΚΟΙ ΕΛΙΓΜΟΙ:	5	(7)
5. ΚΙΝΗΣΗ ΣΤΟ ΑΝΤΙΘΕΤΟ ΡΕΥΜΑ:	49	(137)
6. ΑΝΤΙΚΑΝΟΝΙΚΟ ΠΡΟΣΠΕΡΑΣΜΑ:	18	(11)
7. ΚΙΝΗΣΗ ΣΤΗΝ ΑΡΙΣΤΕΡΗ ΛΩΡΙΔΑ – ΑΝΤΙΚΑΝΟΝ. ΚΙΝΗΣΗ ΜΕΓΑΛΟΥ ΟΓΚΟΥ ΚΑΙ ΒΡΑΔΥΠΟΡΟΥΝΤΩΝ ΟΧΗΜΑΤΩΝ :	-	(0)
8. ΜΗ ΧΡΗΣΗ ΖΩΝΗΣ ΑΣΦΑΛΕΙΑΣ:	126	(143)
9. ΜΗ ΧΡΗΣΗ ΠΑΙΔΙΚΩΝ ΚΑΘΙΣΜΑΤΩΝ :	8	(12)
10. ΜΗ ΧΡΗΣΗ ΠΡΟΣΤΑΤΕΥΤΙΚΟΥ ΚΡΑΝΟΥΣ:	570	(215)
11. ΜΕΘΗ:	106	(87)
12. ΠΑΡΑΒΑΣΕΙΣ ΕΠΑΓ/ΤΙΚΩΝ ΟΧΗΜΑΤΩΝ:	8	(14)
13. ΠΑΡΑΒΑΣΕΙΣ ΚΤΕΟ:	46	(18)
ΠΑΡΑΒΑΣΕΙΣ		
1. ΠΛΗΜΜΕΛΗΜΑΤΑ:	520	(349)
2. ΠΤΑΙΣΜΑΤΑ:	1961	(1768)
α) ΠΟΙΝΙΚΑ ΠΡΟΣΤΙΜΑ :	1768	(1279)
β) ΣΤΑΘΜΕΥΣΕΙΣ:	138	(416)
γ) ΛΟΙΠΑ ΔΙΟΙΚΗΤ. ΠΡΟΣΤΙΜΑ: 55 (73)		
ΔΙΟΙΚΗΤΙΚΕΣ ΚΥΡΩΣΕΙΣ		
1) ΓΙΑ ΠΑΡΑΝΟΜΕΣ ΣΤΑΥΘΜΕΥΣΕΙΣ ΑΦΑΙΡΕΘΗΚΑΝ:		
α) ΑΔΕΙΕΣ ΟΔΗΓΗΣΗΣ :	0	(0)
β) ΑΔΕΙΕΣ ΚΥΚΛΟΦΟΡΙΑΣ:	0	(0)
γ) ΠΙΝΑΚΙΔΕΣ ΚΥΚΛΟΦΟΡΙΑΣ	5	(2)
2) ΓΙΑ ΛΟΙΠΕΣ ΤΡΟΧΟΝΟΜΙΚΕΣ ΠΑΡΑΒΑΣΕΙΣ ΑΦΑΙΡΕΘΗΚΑΝ:		
α) ΑΔΕΙΕΣ ΟΔΗΓΗΣΗΣ:	30	(32)
β) ΑΔΕΙΕΣ ΚΥΚΛΟΦΟΡΙΑΣ:	7	(46)
γ) ΠΙΝΑΚΙΔΕΣ ΚΥΚΛΟΦΟΡΙΑΣ:	1	(8)

ΤΑ ΣΤΟΙΧΕΙΑ «ΜΙΛΑΝΕ» ΓΙΑ ΑΥΞΗΣΗ 30%

ΑΙΣΙΟΔΟΞΕΣ ΟΙ ΠΟΡΟΒΛΕΨΕΙΣ
για το θαλάσσιο τουρισμό

Κατέπλευσε χθες το Costa Classica και σήμερα αναμένεται το Fortuna Classica

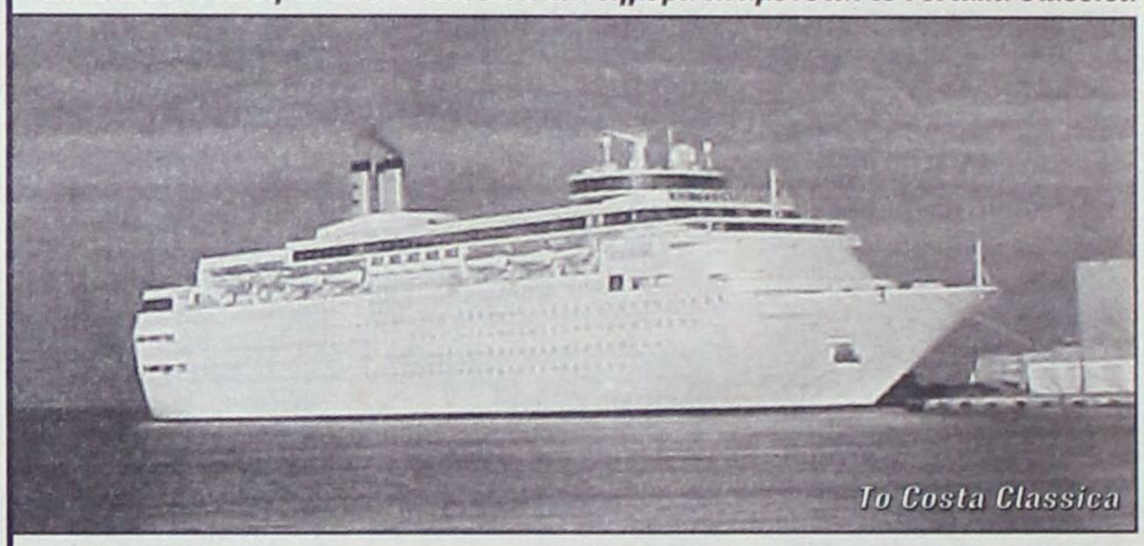

Το Costa Classica

Το γιγαντιαίο κρουαζιερόπλοιο «Costa Classica» ήταν το πρώτο κρουαζιερόπλοιο που έκανε «ποδαρικό» στο λιμάνι της Ρόδου χθες με πολλές υποσχέσεις για την εξέλιξη του θαλάσσιου τουρισμού κατά το έτος 2006.

Το κρουαζιερόπλοιο κατέπλευσε στο λιμάνι το μεσημέρι και στην υποδοχή του ήσαν παρόντες ο δήμαρχος Ροδίων κ.κ. Γιώργος Γιαννόπουλος, οι αντιδήμαρχοι κ. Γιάννης Τσιγάρος και Νίκος Χαραλάμπης και ο τουριστικός – ναυτικός πράκτορας κ. Τσαμπίκος Χατζημιχάλης, ο οποίος έχει αναλάβει την πρακτόρευση των κρουαζιερόπλοιων της μεγάλης εταιρείας «Costa».

Στην υποδοχή συμμετείχε και η Φιλαρμονική του Δήμου, η οποία εκτέλεσε ξενόγλωσσα κάλαντα αιφνιδιάζοντας ευχάριστα τους επιβάτες και το πλήρωμα.

Στη συνέχεια ο καπετάνιος του Costa Classica κ. Μάουρο Μουρατότερ ξενάγησε τον δήμαρχο κ. Γ. Γιαννόπουλο και τους λοιπούς επισήμους εκφράζοντας τις ευχαριστίες του για την υποδοχή που επεφύλαξαν στο πλοίο. Στον καπετάνιο εκτός από την ανθοδέσμη, ο κ. Γιαννόπουλος πρόσφερε ένα βιβλίο για τη Ρόδο και ένα κεραμεικό με το θεό Ηλιο φιλοτεχνημένο από τον Νάσο, το οποίο θα τοποθετηθεί στην ειδική αίθουσα του πλοίου με τα «αναμνηστικά» από άλλες πόλεις της Μεσογείου και όχι μόνο.

Σημειώνεται ότι το γνωστό κρουαζιερόπλοιο μετέφερε χθες 1598 επιβάτες ενώ, όπως δήλωσε ο καπετάνιος αύριο αναμένεται στο λιμάνι της Ρόδου το, ακόμα, μεγαλύτερο

Επίσημη υποδοχή στο λιμάνι από τις τοπικές αρχές

κρουαζιερόπλοιο της ίδιας εταιρείας «Fortuna Classica» με 2.500 επιβάτες.

Το «Fortuna Classica» είναι σχεδόν διπλάσιο από το «Costa Classica» και ένα από τα μεγαλύτερα κρουαζιερόπλοια στον κόσμο

ΕΥΟΙΩΝΕΣ ΠΡΟΟΠΤΙΚΕΣ

Εντυπωσιακή αύξηση, σύμφωνα με όλα τα στοιχεία, αναμένεται να σημειωθεί φέτος στον θαλάσσιο τουρισμό, καθώς ολοένα και περισσότερες εταιρείες που δραστηριοποιούνται παγκοσμίως στις κρουαζιέρες εντάσσουν τη Ρόδο στα προγράμματά τους.

Βάσει των μέχρι στιγμής δεδομένων η κίνηση κρουαζιερόπλοιων και «τουριστών της μιας ημέρας» θα είναι αυξημένη κατά 30%, τουλάχιστον, σε σύγκριση με τις αφίξεις του 2005.

Αυτό δήλωσε προς την «δ» και ο τουριστικός πράκτορας κ. Τσαμπ. Χατζημιχάλης.

Οπως αναφέρεται από εκπροσώπους του κλάδου της κρουαζιέρας η αναμενόμενη αύξηση αποδίδεται πρωτίστως στο γεγονός ότι οι Αμερικανοί «ανακαλύπτουν ξανά τη Ρόδο» και στον εντεινόμενο ανταγωνισμό μεταξύ των εταιρειών στη Μεσόγειο, οι οποίες δρομολογούν τα μεγαλύτερα και καλύτερα κρουαζιερόπλοιά τους σε ετήσια βάση.

Ωστόσο, η αδυναμία των λιμενικών εγκαταστάσεων του νησιού να φιλοξενούν ταυτόχρονα πολλά και μεγάλα κρουαζιερόπλοια καταγράφεται στα αρνητικά της Ρόδου πράγμα που επεσήμανε χθες στον δήμαρχο Ροδίων και ο καπετάνιος του Costa Classica. Η ολοκλήρωση των έργων στο λιμάνι της «Ακαντιάς» αποτελεί βέβαια μια ελπίδα ανακούφισης αν φυσικά και αυτά ολοκληρωθούν εντός του έτους, όπως είναι προγραμματισμένο.

Περιττόν να αναφερθεί ότι στον χρόνο που έφυγε αρκετές φορές τα μεγάλα κρουαζιερόπλοια δεν μπόρεσαν να «δέσουν» στο λιμάνι λόγω καιρικών συνθηκών ή επειδή δεν υπήρχαν ελεύθερες θέσεις στις προβλήτες με συνέπεια τη δυσφήμηση του νησιού.

Κερδισμένα βγήκαν και πάλι τα λιμάνια της Τουρκίας.

ΕΞΩ ΦΤΩΧΕΙΑ ΚΑΙ ΚΑΗΜΟΙ...

ΔΙΑΣΚΕΔΑΣΑΝ ΤΗΝ ΠΡΩΤΟΧΡΟΝΙΑ *οι Ροδίτες με την «ψυχή» τους!!*

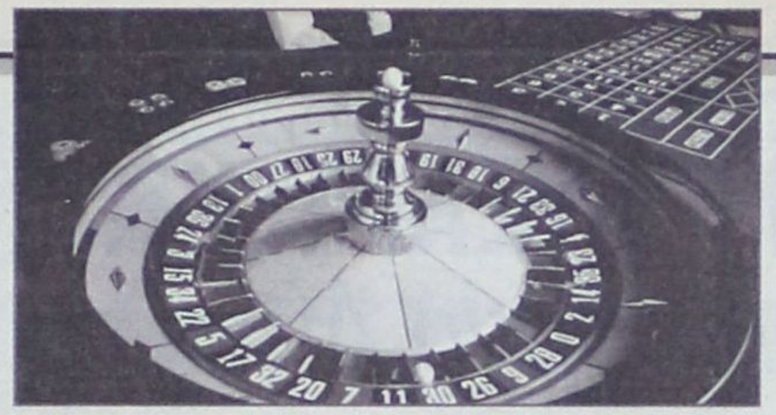

✓ «Πατείς με, πατώ σε» στο Καζίνο και σε όλα σχεδόν τα κέντρα διασκέδασης ✓ Η «θεά τύχη» δεν επισκέφθηκε εφέτος το «σμαραγδένιο νησί»

Με την «ψυχή» τους γιόρτασαν οι Ροδίτες, όπως άλλωστε και οι υπόλοιποι Ελληνες, τον ερχομό του Νέου Ετους στα πάσης φύσεως κέντρα διασκέδασης, στα οποία επικρατούσαν ασφυκτικές καταστάσεις, ενώ κοσμοσυρροή σημειώθηκε και στο Καζίνο Ρόδου, όπου δεν έπεφτε ούτε καρφίτσα!!

Το ίδιο φαινόμενο παρατηρήθηκε και σε όλα τα ξενοδοχεία που είχαν οργανώσει ρεβεγιόν, με μουσική και χορό.

Επιβεβαιώθηκε δηλαδή αυτό που είχε επισημάνει η «δ», ότι δηλαδή οι καταναλωτές περιόρισαν στο ελάχιστο τις αγορές τους (προμηθεύτηκαν τα άκρως αναγκαία), προκειμένου να εξασφαλίσουν την διασκέδασή τους κατά τις ημέρες των εορτών και πρωτίστως της παραμονής της Πρωτοχρονιάς, αλλά και την συμμετοχή τους στα πάσης φύσεως τυχερά παιχνίδια.

Σύμφωνα με τις εκτιμήσεις τραπεζικών κύκλων μάλιστα, το μεγαλύτερο μέρος των εορτοδανείων που συνήψαν οι καταναλωτές «διοχετεύθηκε» στην διασκέδαση και στον τζόγο και το υπόλοιπο σε εξόφληση λογαριασμών και σε χρήσιμες αγορές.

Ετσι εξηγείται και το γεγονός ότι η κίνηση κατά τις εορτές τόσο στα εμπορικά καταστήματα όσο και στα καταστήματα τροφίμων υπήρξε εφέτος κατώτερη του αναμενόμενου και εν πάση περιπτώσει κατά 30% τουλάχιστον κατώτερη του προηγούμενου

Αναλυτικό ρεπορτάζ της «δημοκρατικής» για την εν γένει κίνηση και για τα συμπεράσματα που εξάγονται

έτους.

Λιγότερα από πέρσι ήταν και τα ταξίδια στο εξωτερικό και σε άλλες περιοχές της χώρας και όλως περιέργως, μικρότερη και η έξοδος προς τα χωριά, ενδεχομένως λόγω της κακοκαιρίας.

Σχεδόν «μηδενική» ήταν και η τουριστική κίνηση προς το νησί της Ρόδου, με την πόλη ιδιαιτέρως να δίνει την εικόνα «νεκρούπολης» και το Δήμο Ροδίων να συμβάλλει «αποφασιστικά» προς την κατεύθυνση αυτήν, λόγω και της οικονομικής στενότητας που αντιμετωπίζει. Δεν είναι άλλωστε τυχαίο και το γεγονός ότι δεν γιορτάσθηκε στην πλατεία Δημαρχείου η έλευση του Νέου Ετους, γεγονός που προκάλεσε γενική δυσφορία και πολλά αρνητικά σχόλια.

Ο ΤΖΟΓΟΣ

Παρά την «ροπή» των Ροδίων και γενικώς των Δωδεκανησίων προς τα τυχερά παιχνίδια και τα πολλά χρήματα που δαπανώνται, ιδιαιτέρως όμως κατά τις ημέρες των εορτών (σημ: οι Ρόδιοι θεωρούνται πρωταθλητές Ελλάδος στην κατά κεφαλήν δαπάνη για τυχερά παιχνίδια) η θεά Τύχη δεν έφερε και φέτος το χαμόγελο σε κανέναν.

Ούτε στα κλασικά παιχνίδια αναδείχθηκαν συγκεκριμένα «νικητές», ούτε όμως και στο τζόκερ και το κρατικό λαχείο, το οποίο μόνο μικροποσά μοίρασε, ανάξια αναφοράς, σύμφωνα τουλάχιστον με πληροφορίες που προέρχονται από τα πρακτορεία.

Η συμμετοχή στα πάσης φύσεως παίγνια μπορεί να σημείωσε κάποια κάμψη (εκτιμάται σε 15-20%) διατηρήθηκε όμως σε υψηλά επίπεδα, σε αναλογία πληθυσμού.

Αξίζει επίσης να σημειωθεί, και σίγουρα αυτό είναι ένα πολύ θετικό στοιχείο, ότι περιορίσθηκαν στο ελάχιστο και τα παιχνίδια, που παλιά έκαναν «θραύση» στα σπίτια, στις λέσχες και στα καφενεία, κυρίως με την πόκα και τα ζάρια. Παλιά, τέτοιες ημέρες, ο παράνομος αυτός τζόγος αποτελούσε το πρώτο θέμα συζητήσεων ενώ δεν ήταν λίγες οι περιπτώσεις οικογενειών που καταστρέφονταν οικονομικά τις ημέρες αυτές.

Η ερμηνεία που δίνεται είναι ότι το Καζίνο «απορρόφησε» σχεδόν, στο σύνολό του τον παράνομο τζόγο ακόμα την παραμονή του Νέου Ετους, όπου «μεσουρανούσε» ...χάριν του εθίμου.

ΤΟ ΚΑΖΙΝΟ

Στο Καζίνο Ρόδου σημειώθηκε καθ' όλη σχεδόν την διάρκεια των εορτών, πρωτίστως όμως την παραμονή και ανήμερα την Πρωτοχρονιά, μεγάλη προσέλευση κοινού.

Υπολείφθηκε όμως κατά πολύ του προηγούμενου έτους αν και γινόταν το «πατείς με, πατώ σε». Φαίνεται ότι πήρε μέρος στα παιχνίδια λιγότερος κόσμος από την προηγούμενη χρονιά για τους γνωστούς (οικονομικούς) λόγους.

Από το Καζίνο Ρόδου εν πάση περιπτώσει, δόθηκαν χθες το απόγευμα στη δημοσιότητα τα ακόλουθα στατιστικά στοιχεία για την κίνηση των εορτών (σημ: ως χθες το απόγευμα δεν είχαν εξαχθεί ακόμα τα οικονομικά στοιχεία για την Πρωτοχρονιά):

2004	ΕΠΙΣΚΕΠΤΕΣ	ΑΛΛΑΧΘΕΝΤΑ ΧΑΡΤ/ΤΑ	ΤΖΙΡΟΣ
24/12/2004	921	507.693	180.942
25/12/2004	1457	609.102	165.767
26/12/2004	996	518.381	138.180
ΣΥΝΟΛΟ	3374	1.635.176	484.889
2005	**ΕΠΙΣΚΕΠΤΕΣ**	**ΑΛΛΑΧΘΕΝΤΑ ΧΑΡΤ/ΤΑ**	**ΤΖΙΡΟΣ**
24/12/2005	746	419.286,00	66.437.75
25/12/2005	1206	582.182,00	195.715.00
26/12/2005	794	415.570,00	121.788.95
ΣΥΝΟΛΟ	2746	1.417.038	383.94.17
2004	**ΕΠΙΣΚΕΠΤΕΣ**	**ΑΛΛΑΧΘΕΝΤΑ ΧΑΡΤ/ΤΑ**	**ΤΖΙΡΟΣ**
31/12/04	1651	906.721	200.687
1/01/05	2017	987.576	272.022
ΣΥΝΟΛΟ	3668	1.894.297	471.709
2005	**ΕΠΙΣΚΕΠΤΕΣ**	**ΑΛΛΑΧΘΕΝΤΑ ΧΑΡΤ/ΤΑ**	**ΤΖΙΡΟΣ**
31/12/05	1444	597.987	162.595.45
1/01/06	1558	-	-
ΣΥΝΟΛΟ	3002	-	-

Η Οινοθήκη **ΕΜΕΡΥ**,
για τις μοναδικές μέρες των εορτών
δημιουργεί σπάνιες **συνθέσεις-καλάθια**
και συσκευασίες με **2, 3 και 4 φιάλες**
με κρασιά και ποτά για σας και
τους αγαπημένους σας, δίνοντας
έτσι ιδιαίτερη χαρά στις στιγμές σας.
Στολισμένες με το πνεύμα των ημερών,
οι συνθέσεις μας έχουν έναν ιδιαίτερο
χαρακτήρα και αποτελούν έτσι μια ολοκληρωμένη
πρόταση για τις γιορτινές μέρες.
Παράδοση κατ' οίκον.



Εμερυ ΑΒΕ-Αυστραλίας 28-Ρόδος
Τηλ. 2241029111-Κιν. 6942-842651
Ωρες Λειτουργίας:
Καθημερινά 09.00-17.00

Γεύση με εκτυπωσιακές επιβραβεύσεις.



Χρυσό μετάλλιο στο Διεθνή Διαγωνισμό Οίνου Θεσσαλονίκης 2005

Ειδικό μετάλλιο στο κρασί με την υψηλότερη βαθμολογία που παράγεται από την ποικιλία "Αθήρι" στο Διεθνή Διαγωνισμό Οίνου Θεσσαλονίκης 2005

Villare Blanc de Blanc, ένα εξαιρετικό κρασί που τιμήθηκε στο Διεθνή Διαγωνισμό Οίνου Θεσσαλονίκης (2005) με τη διάκριση του χρυσού και του ειδικού μεταλλίου στο κρασί με την υψηλότερη βαθμολογία που παράγεται από την ποικιλία «Αθήρι». Διαθέτει λευκόχρυσο χρώμα, ευχάριστο κι έντονο άρωμα, καθαρά φρουτώδες, με αυτό του πεπονιού να υπερισχύει και της καραμέλας να ακολουθεί. Πρόκειται για ένα κρασί με ξεχωριστό χαρακτήρα, που εντυπωσιάζει με τη φρέσκια, δροσερή και βελούδινη γεύση του κι απολαμβάνεται στους 8°-10° C.

ΟΙΝΟΘΗΚΗ
EMERY
Οινοποιία στην Ελλάνα

ΟΙ ΦΙΛΟΙ ΤΟΥ ΠΡΟΤΕΙΝΟΥΝ «ΑΛΛΑΓΗ ΠΛΕΥΣΗΣ»

ΔΙΑΧΥΤΗ Η ΔΥΣΑΡΕΣΚΕΙΑ

για τον υπουργό Αιγαίου

«Εποφθαλμία» τώρα το υφυπουργείο Εξωτερικών



Οι ευχές για το νέο έτος αυτή τη φορά είχαν έντονο και το στοιχείο της κριτικής για τον υπουργό Αιγαίου και Νησιωτικής Πολιτικής κ. Αριστοτέλη Παυλίδη.

Ο τελευταίος βρέθηκε τις τελευταίες ημέρες στη Ρόδο, με την ευκαιρία της εορταστικής ανάπαυλας και όπως αναφέρουν οι πληροφορίες, κομματικά στελέχη, πολιτικοί και οικονομικοί παράγοντες που συναντήθηκαν μαζί του είχαν την ευκαιρία να του μεταφέρουν το κλίμα της μεγάλης δυσαρέσκειας που εκφράζεται στο πρόσωπό του εξαιτίας του τρόπου με τον οποίο αντιμετωπίζει τα προβλήματα του νομού, ιδιαιτέρως δε το ακτοπλοϊκό ζήτημα.

Δυσαρέσκεια η οποία δεν αντανακλά μόνο στο πρόσωπό του, αλλά συνολικά στην κυβέρνηση η οποία σ' αυτό το έτος καλείται να αντιμετωπίσει όχι μόνο τα κρίσιμα ζητήματα της ελληνικής κοινωνίας, αλλά και την εκλογική αναμέτρηση του Οκτωβρίου στους δήμους και τη Νομαρχία.

Λίγο πολύ οι φίλοι του κ. Παυλίδη του συνέστησαν να αλλάξει «ρότα» και να επιδείξει μεγαλύτερο ενδιαφέρον για τα προβλήματα του νομού, σε διαφορετική περίπτωση η πολιτική φθορά που θα υποστεί θα είναι ανεπανόρθωτη.

Κατά τις πληροφορίες ο κ. Παυλίδης έλαβε το «μήνυμα» και σχολιάζοντας τα περί ανασχηματισμού και πιθανής απομάκρυνσής του ή κατάργησης του υπουργείου του, εμφανίστηκε καθησυχαστικός υποστηρίζοντας ότι πρόκειται, απλώς, περί δημοσιογραφικών σεναρίων.

Συγκλίνουσες πάντως πληροφορίες αναφέρουν ότι ενδιαφέρεται για το υφυπουργείο Εξωτερικών σε περίπτωση που το υπουργείο αναλάβει η κ. Ντόρα Μπακογιάννη, όπως κι άλλη φορά έγραψε η «δ».

ΤΟ ΑΚΤΟΠΛΟΪΚΟ

Είναι άξιο αναφοράς, πάντως, ότι ο υπουργός Αιγαίου φέρεται να αναγνωρίζει ότι το ακτοπλοϊκό παραμένει για τον ίδιο «το μεγαλύτερο αγκάθι» δηλώνει όμως αισιόδοξος ότι θα αντιμετωπιστεί θετικά μέχρι το καλοκαίρι «μολονότι πρόκειται για σύνθετο και δισεπίλυτο πρόβλημα επειδή δεν υπάρχουν πολλά και καλά καράβια, κυρίως στις άγονες γραμμές»

-Με την ευκαιρία αναφέρεται ότι σήμερα ο ο κ. Παυλίδης αναμένεται να αποφασίσει αν θα επικυρώσει τον διαγωνισμό για τις άγονες γραμμές του νομού Δωδεκανήσου και συγκεκριμένα τις γραμμές Κως – Νίσυρος – Τήλος – Σύμη – Ρόδος και Ρόδος – Καστελόριζο.

Μέχρι χθες, πάντως, από την εταιρεία ΑΝΕ Σύμης που είχε λάβει μέρος στον διαγωνισμό με το πλοίο «Πρωτεύς» δεν είχε προσκομισθεί, όπως έκρινε η επιτροπή διαγωνισμού, πιστοποιητικό κυριότητας του πλοίου.

Δεν αποκλείεται έτσι ο διαγωνισμός να επαναληφθεί με νέα δεδομένα πλέον. Προσωρινά, όμως, και για να αντιμετωπιστούν οι ανάγκες των νησιών Τήλου και Καστελορίζου το υπουργείο Αιγαίου ενέκρινε την εκτέλεση δύο έκτακτων δρομολογίων με το ταχύπλοο καταμαράν «Δωδεκάνησος Πράιντ» της εταιρείας «Δωδεκάνησος Ναυτιλιακή Ν.Ε.»

Τα δύο έκτακτα δρομολόγια προς Τήλο θα πραγματοποιηθούν τη Δευτέρα 9 και 16 Ιανουαρίου και προς Καστελόριζο την Πέμπτη 5 και 12 Ιανουαρίου. Το «Δωδεκάνησος Πράιντ» πραγματοποίησε και χθες έκτακτη προσέγγιση στην Τήλο η οποία, κατά δήλωση των κατοίκων της, την περίοδο των εορτών γνώρισε τον χειρότερο θαλάσσιο αποκλεισμό των τελευταίων δεκαετιών.

Να σημειωθεί ότι ο κ. Παυλίδης επικρίθηκε από τους φίλους του και για την περίπτωση της Τήλου ζητώντας την επιδότηση της τοπικής γραμμής Ρόδος – Τήλος.

Εν τω μεταξύ ο «ακτοπλοϊκός μεσαίωνας» που επικρατεί στα Δωδεκάνησα έγινε και πάλι πρώτο θέμα των αθηναϊκών ΜΜΕ καθώς το «Μαρίνα» ήταν το πλοίο που έκανε «ποδαρικό» στη νέα χρονιά στο λιμάνι του Πειραιά έπειτα από ένα ταξίδι 28 ωρών περίπου.

Το «Μαρίνα» ξεκίνησε την Παρασκευή από τη Ρόδο και έφτασε στον Πειραιά, αφού προσέγγισε 14 συνολικά νησιά της άγονης γραμμής των νομών Δωδεκανήσου και Κυκλάδων.

ΠΡΟΒΛΗΜΑΤΙΣΜΟΣ ΣΤΟ ΕΡΓΑΤΙΚΟ ΚΕΝΤΡΟ

ΟΙ ΕΡΓΑΖΟΜΕΝΟΙ ΦΟΒΟΥΝΤΑΙ

για επιδείνωση εφέτος των εργασιακών σχέσεων

Η «μαύρη εργασία» τείνει να καταστεί ανεξέλεγκτη στο νησί μας

Το 2006 προοιωνίζεται εξαιρετικά δύσκολη χρονιά για τους εργαζόμενους της Ρόδου.

Πρόκειται για εκτίμηση τόσο του προέδρου του Εργατικού Κέντρου κ. Γιάννη Σαρικά όσο και των συνδικαλιστικών οργανώσεων που εκπροσωπούνται στη διοίκηση του, η οποία εδράζεται στα «πεπραγμένα» του χρόνου που έφυγε.

Η αυξανόμενη ανεργία, η «μαύρη εργασία» η συρρίκνωση του εισοδήματος, ειδικότερα των εποχιακώς απασχολούμενων, και η ανεξέλεγκτη ελαστικοποίηση του χρόνου εργασίας είναι ζητήματα που φέρουν την εργατική τάξη με την «πλάτη στον τοίχο» και αυτή τη χρονιά.

«Από τη μια οι εργαζόμενοι καλούνται να αντιμετωπίσουν τις συνέπειες της πολιτικής λιτότητας που επιβάλλουν τα μέτρα της κυβέρνησης και από την άλλη τις ειδικές συνθήκες της περιοχής που διαμορφώνουν ένα αντεργατικό περιβάλλον» επισημαίνει ο πρόεδρος του Εργατικού Κέντρου, προβλέποντας ότι θα υπάρξουν, μετά από πάρα πολλά χρόνια εργασιακής νηνεμίας, κοινωνικές εντάσεις και εκρήξεις.

Η διαμορφούμενη κατάσταση προβληματίζει έντονα πλέον τη συνδικαλιστική ηγεσία του τόπου, η οποία, σύμφωνα με τις πληροφορίες, αμέσως μετά τις γιορτές θα αναλάβει πρωτοβουλίες αποτροπής των δυσμενών συνθηκών για τους εργαζόμενους.

Συγκεκριμένα προγραμματίζεται περί τα μέσα Ιανουαρίου ολομέλεια των εκπροσώπων των συνδικαλιστικών οργανώσεων με σκοπό τον συντονισμό της δράσης τους, εν όψει και της νέας τουριστικής περιόδου.

Στον περασμένο χρόνο οι αυξήσεις μισθών που δόθηκαν στους ξενοδοχοϋπάλληλους οδήγησαν σε μείωση του πραγματικού εισοδήματός τους, ενώ οι συνθήκες απασχόλησης κάθε άλλο παρά στα όρια της νομιμότητας κινήθηκαν.

Στο σωματείο ξενοδοχοϋπαλλήλων και στη διοίκηση του Εργατικού Κέντρου υπεβλήθησαν δεκάδες καταγγελίες σε βάρος ξενοδοχειακών επιχειρήσεων που δεν κατέβαλλαν τις νόμιμες αποδοχές ή δεν αποζημίωναν την υπερωριακή απασχόληση. Καταγγελίες, οι οποίες θα είχαν τη μορφή χιονοστιβάδας, αν οι ξενοδόχοι δεν είχαν διαμορφώσει κλίμα φοβίας – κλίμα τρομοκρατίας το αποκαλούν συνδικαλιστές και εργαζόμενοι – μεταξύ των εργαζομένων υπό την απειλή απολύσεων.

Πέρυσι κατεγράφησαν, επίσης, λιγότεροι απασχολούμενοι στα ξενοδοχεία του νησιού γεγονός που είχε ως επακόλουθο την αύξηση του αριθμού των ανέργων, σε συνδυασμό με την παράνομη απασχόληση αλλοδαπών και οικονομικών μεταναστών.

Η διοίκηση του Εργατικού Κέντρου, όπως διευκρινίζει ο κ. Σαρικάς, βλέπει με ιδιαίτερη συμπάθεια τους οικονομικούς μετανάστες, αλλά δεν μπορεί να παραμείνει απαθής στα φαινόμενα «μαύρης εργασίας» και στη διογκούμενη ανεργία σε όλους τους κλάδους απασχόλησης.

Η υπόθεση μάλιστα των απολύσεων του Καζίνο γενικά στην τοπική συνδικαλιστική ηγεσία φόβους μήπως βρει μιμητές και μεταξύ των ντόπιων εργοδοτών.

Φόβοι όχι αβάσιμοι, καθώς πολλές ξενοδοχειακές επιχειρήσεις δεν επαναπροσέλαβαν, στον περασμένο χρόνο, όλους τους εργαζόμενους, ενώ σε δύο περιπτώσεις οι μόνιμοι απασχολούμενοι αντικαταστάθηκαν από σπουδαστές ξένων τουριστικών σχολών με το επιχείρημα της εκπαίδευσής τους.

Συμπερασματικά οι εργασιακές συνθήκες αναμένεται να χειροτερέψουν φέτος στον χώρο των ξενοδοχοϋπαλλήλων και ένα πρόκριμα αναμένεται να αποτελέσει η νέα σύμβαση εργασίας, καθώς οι ξενοδόχοι δεν φέρονται διατεθειμένοι να συναινέσουν σε ικανοποιητικές αυξήσεις, όπως αναφέρουν οι σχετικές πληροφορίες.

Ο Ιανουάριος θα είναι για την τοπική συνδικαλιστική ηγεσία μήνας «αντικειμενικών εκτιμήσεων», αλλά και «μέτρημα των δυνάμεων» των συνδικάτων στην προοπτική μιας δυναμικής αντιπαράθεσης με την εργοδοσία.

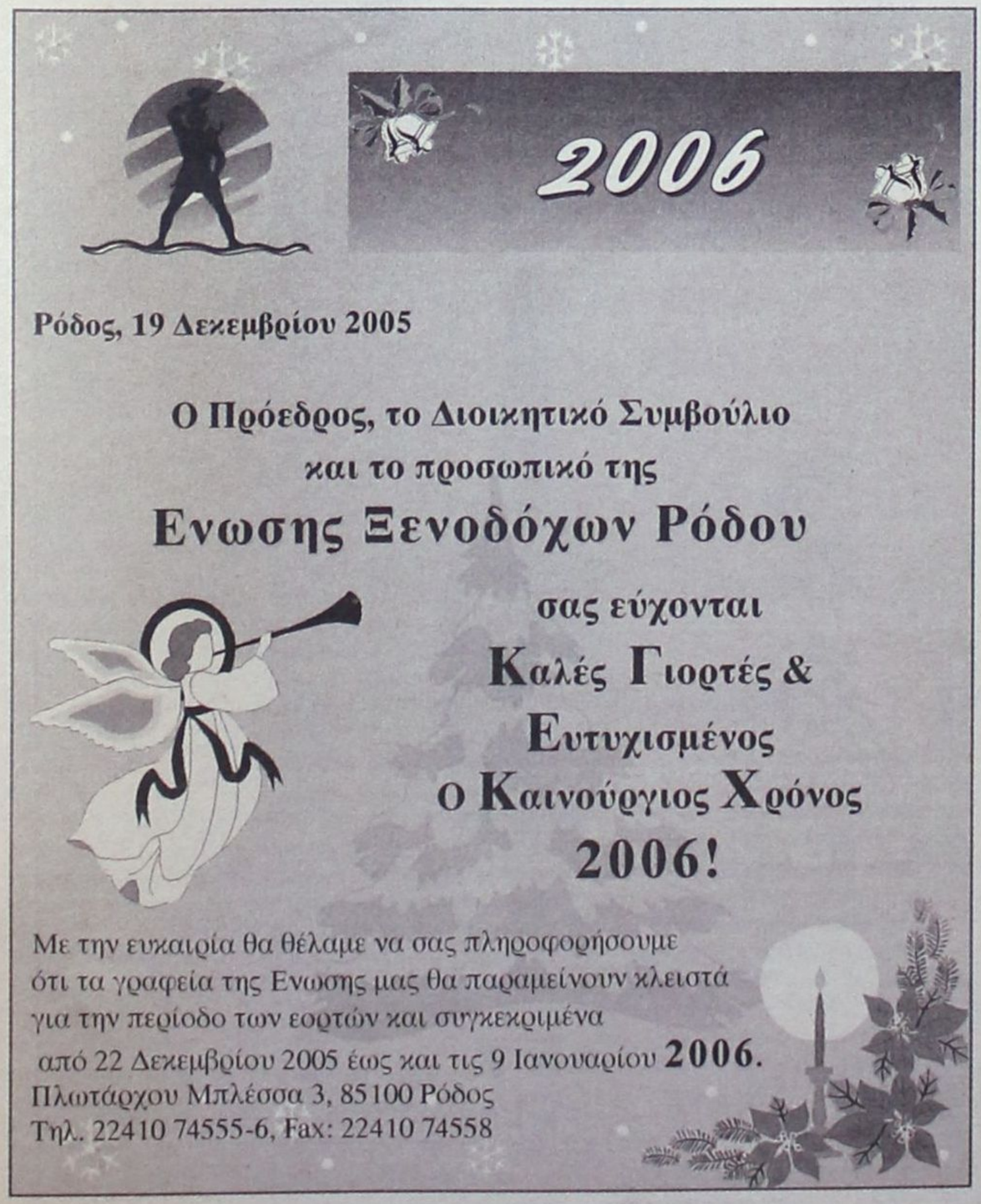

ΑΚΡΙΤΙΚΑ

κουβεντούλες με κάποιο νόημα

Θ άρσει· λέγων τ' αληθές ου σφαλεί ποτέ
ΣΟΦΟΚΛΗΣ

«Η φοβερότερη εκδίκηση είναι να περιφρονείς αυτούς που σε εχθρεύονται, αν και είσαι βέβαιος ότι μπορείς να τους συντρίψεις».
ΜΠΑΛΖΑΚ

WINSTON CHURCHILL: Ο ελεύθερος Τύπος μπορεί να είναι καλός ή κακός Τύπος, ο ανελεύθερος δεν θα γίνει ποτέ τίποτε άλλο από κακός τύπος

2006 ΕΛΠΙΔΕΣ

Πώς να μην αναζητάς το όνειρο και την ελπίδα βλέποντας τι γίνεται γύρω σου, στον κόσμο ολόκληρο; Πόλεμοι, δολοφονίες, σεισμοί, πλημμύρες, δυστυχία και φτώχεια και εκατομμύρια άνθρωποι να πεθαίνουν πρόωρα στον υπανάπτυκτο κόσμο από έλλειψη φαρμάκων. Και σε απόσταση αναπνοής ο Δυτικός Πολιτισμός, Ευρώπη και ΗΠΑ, να ευημερεί μέσα στις ίντριγκες και τις δολοπλοκίες του, αλαζών και υπερόπτης όπως κάθε πλούσιος και ισχυρός στον κόσμο αυτό.

Στη δύση του 2005 ζήσαμε την αλαζονεία αυτή και στη μικρή Ελλάδα. Στην Ελλάδα που γκρινιάζει και συνεχώς απαιτεί, που έχει μπερδέψει τις προτεραιότητές της, που δεν έχει ποτέ αρκετά και τις φταίνε όλοι και όλα, εκτός από την ίδια. Σ' αυτή τη χώρα λοιπόν, όπου οι κάτοικοι με την πρώτη ευκαιρία θα διαλαλήσουν τη φτώχεια τους και την κακομοιριά τους κυριάρχησε σαν είδηση η μεταβολή στις αντικειμενικές αξίες των ακινήτων. Τώρα, πώς γίνεται μια κοινωνία που περνά υποτίθεται δύσκολες ημέρες να αγωνιά για την απόκτηση πρώτης ή και δεύτερης κατοικίας, μόνο στην Ελλάδα μπορούμε να το ζήσουμε!

Η συμπεριφορά αυτή είναι η εθνική μας ντροπή. Το 2006 η χώρα μας είναι όσο ποτέ ισχυρή, όσο ποτέ αναπτυγμένη, με ιδιαίτερα υψηλό βιοτικό επίπεδο. Είμαστε στο club των πλουσιότερων κρατών στον κόσμο με πρωτοφανή ρυθμό ανάπτυξης. Διαμαρτυρόμαστε πως πληρώνουμε υψηλούς φόρους, πως έχουμε χαμηλούς μισθούς και την ίδια στιγμή αγωνιούμε, για τις τιμές των ακινήτων και βέβαια των ένδοξων και ιερών της φυλής, ήτοι των αυτοκινήτων.

Οταν τα λες όλα αυτά γίνεσαι κακός. Κακός γιατί δεν θέλουμε να δεχθούμε την πραγματικότητα. Που είναι τελείως διαφορετική από αυτή που συνήθως προβάλλουν οι τηλεοράσεις και περιγράφουν οι εφημερίδες, που ωστόσο γνωρίζουμε πολύ καλά γι' αυτό και λοιδορούμε όποιον τολμήσει να την κατονομάσει. Δεν σε διαβάζουν άμα δεν λες αυτά που θέλει να ακούσει ο κακομαθημένος διπλανός της πολυκατοικίας και γυρίζουν κανάλι όταν δεν έχει πρώτο θέμα το πορτοφόλι των καλοβολεμένων και ανάγωγων συμπολιτών μας.

Ωστόσο κάποιοι ελπίζουμε. Ελπίζουμε, πως το 2006 θα νοιαστούμε για όλους όσοι δεν γκρινιάζουν. Θα πλησιάσουμε τη συνταξιούχο γιαγιά, που ζει μόνο από τη σύνταξή της, μένει στο νοίκι, δεν την βοηθάνε τα παιδιά της και ψωνίζει στη λαϊκή της γειτονιάς υπερήφανη και αξιοπρεπής. Χωρίς να διαμαρτυρηθεί για αντικειμενικές και αυτοκίνητα. Πραγματική, γνήσια Ελληνίδα. Δεν τηλεφωνεί στα πρωινάδικα να γκρινιάξει και άμα τη ρωτήσεις σου λέει με χαρά το «δόξα να έχει ο θεός»! Αυτοί και άλλοι τόσοι συμπολίτες μας, μας γεμίζουν ελπίδες για τη νέα χρονιά. 2006 ελπίδες!

ΣΗΜΑΔΙΑΚΗ ΧΡΟΝΙΑ

Το 2006 είναι η χρονιά που θα καθορίσει τις πολιτικές και οικονομικές εξελίξεις των επόμενων ετών. Η κυβέρνηση, που σύμφωνα με όλες τις δημοσκοπήσεις διατηρεί την πρωτοβουλία των κινήσεων στην πολιτική σκακιέρα, προτάσσει το στόχο της δημοσιονομικής εξυγίανσης, ώστε στο τέλος του έτους το έλλειμμα του Δημοσίου να έχει μειωθεί κάτω από το 3% του ΑΕΠ, σύμφωνα με τη δέσμευση που έχει αναλάβει έναντι της Ευρωπαϊκής Ενωσης. Παράλληλα ευελπιστεί ότι φέτος θα φανούν τα πρώτα αποτελέσματα των μεταρρυθμιστικών της κινήσεων και ο ρυθμός ανάπτυξης της οικονομίας θα παραμείνει σε υψηλά επίπεδα δημιουργώντας νέες θέσεις εργασίας στον ιδιωτικό τομέα. Εάν οι φετινοί στόχοι της κυβέρνησης υλοποιηθούν, από το 2007 θα μπορεί να εφαρμόσει πιο γενναία εισοδηματική πολιτική και να προχωρήσει στη μείωση των φορολογικών συντελεστών για μισθωτούς και συνταξιούχους. Η αξιωματική αντιπολίτευση μπορεί να προσφέρει πολλά στη χώρα (και να αποκομίσει πολιτικά οφέλη) εάν εγκαταλείψει τη γραμμή της άρνησης στις μεταρρυθμιστικές προσπάθειες. Οι πολίτες στηρίζουν τις αλλαγές στην οικονομία και ζητούν τη συναίνεση των δύο μεγάλων κομμάτων, τουλάχιστον για τα αυτονόητα. Παράλληλα αποδοκιμάζουν την τακτική των κοινωνικών συγκρούσεων, όπως εκφράζεται από τις απεργίες και τις κινητοποιήσεις, καθώς έχουν συνειδητοποιήσει ότι η καθυστέρηση στις αλλαγές τούς φορτώνει με πρόσθετα φορολογικά βάρη.

ΤΑΡΑΧΩΔΗΣ ΓΙΑ ΤΗΝ ΠΟΛΙΤΙΚΗ

Ολα δείχνουν ότι η νέα χρονιά που ανέτειλε θα είναι κι αυτή μια χρονιά ιδιαίτερα ενδιαφέρουσα αλλά και ταραχώδης για την πολιτική. Η χρονιά αυτή θα έχει σίγουρα μια εκλογική αναμέτρηση τον Οκτώβριο με ό,τι αυτό συνεπάγεται για τις μετέπειτα πολιτικές εξελίξεις, πιθανότατα θα έχει έναν ανασχηματισμό της κυβέρνησης που θα ανατρέψει τις εσωκομματικές ισορροπίες στο κυβερνών κόμμα, αλλά και σημαντικές διεργασίες στα κόμματα της αντιπολίτευσης, που θα αγγίξουν ίσως και τα όρια της αμφισβήτησης της ηγεσίας, τουλάχιστον στο ΠΑΣΟΚ και το Συνασπισμό. Ας ελπίσουμε τουλάχιστον το νέο σκηνικό να είναι καλύτερο. Γιατί τα τελευταία χρόνια οι αλλαγές στην πολιτική δεν είναι πάντα προς το καλύτερο...

ΟΥΝ ΣΤΟ 2003

Δεν πρόλαβε να ολοκληρωθεί η φετινή χρονιά και οι Τούρκοι έχουν στη διάθεσή τους όλα τα απαραίτητα στατιστικά στοιχεία για την πορεία του τουρισμού τους κατά τους έντεκα πρώτους μήνες. Σε αντίθεση με το δικό μας υπουργείο Τουριστικής Ανάπτυξης (ΥΤΑ) που προσπαθεί να μαντέψει τι συμβαίνει, βασιζόμενο σε αμφιλεγόμενες «εκτιμήσεις» φορέων και των γραφείων του ΕΟΤ στο εξωτερικό. Το κρατικό ινστιτούτο στατιστικών της Τουρκίας (DIE), πάντως, ανακοίνωσε ότι οι τουρίστες που πήγαν στη χώρα το διάστημα Ιανουαρίου – Νοεμβρίου ξεπέρασαν τα 20 εκατομμύρια έναντι 17,5 εκατομμυρίων στο σύνολο της περυσινής χρονιάς. Οι δε εισπράξεις ξεπέρασαν στο δεκάμηνο τα 16,6 δισ. δολ. Τα πιο «φρέσκα» στοιχεία που διαθέτουν οι ελληνικές αρχές είναι του 2003...

ΑΠΟΛΟΓΙΣΜΟΣ

Είθισται τέτοιες μέρες κάθε χρόνο να κάνουμε έναν απολογισμό επιτυχιών, λαθών και παραλείψεων και ταυτόχρονα να θέτουμε τους στόχους για τη νέα χρονιά. Δυστυχώς, όση αισιοδοξία κι αν επιστρατεύσουμε, πολύ λίγα θετικά πράγματα μπορούμε να βρούμε για τη συνολική πορεία της χώρας μας. Σ' όποιον τομέα κι αν σταθούμε – από την οικονομία ώς την παιδεία, από τη δημ. διοίκηση ώς τη Δικαιοσύνη κι από την Εκκλησία ώς τα ΜΜΕ – η κατάσταση, αν δεν χειροτέρεψε, παρέμεινε στάσιμη... Η σύγκλιση με την Ευρώπη πήγε περίπατο, στην εξωτερική πολιτική ψάχνουμε να δούμε πού και με ποιους βρισκόμαστε, όσο για τη διαφθορά και τη διαπλοκή, μείναμε, για μια φορά ακόμα, με τις υποσχέσεις...

Η χειρότερη ίσως εξέλιξη είναι η ακόμα μεγαλύτερη απαξίωση της πολιτικής και των πολιτικών. Γι' αυτό, αν θέλουμε να έχουμε πραγματικές ελπίδες και όχι γενικές και αόριστες υποσχέσεις για ένα καλύτερο μέλλον, όπως συνήθως γίνεται, το μόνο που μπορούμε να ευχηθούμε είναι να ανακαλύψουν ξανά οι πολιτικοί τον ρόλο τους... Να επιστρέψει, δηλαδή, η πολιτική στην ουσία της, να ξαναδούμε ουσιαστική πολιτική αντιπαράθεση και όχι κοκορομαχίες τηλεοπτικών μαϊντανών στα παράθυρα... Αρκετά ταλαιπωρήθηκε ο τόπος με μια άνευ αρχών ηθικολογία που δεν οδηγεί πουθενά αλλού παρά σε όλο και μεγαλύτερη απαξίωση της πολιτικής και των πολιτικών...

ΑΝΑΘΕΩΡΗΣΗ

Τι είδους κίνηση είναι η πρωτοβουλία που πήρε ο πρωθυπουργός λίγο πριν από τα Χριστούγεννα, για τη συνταγματική αναθεώρηση; Στρατηγική ή τακτική; Η απάντηση είναι «και τα δύο». Ασφαλώς, εντάσσεται στο γενικότερο πλαίσιο της στρατηγικής των μεταρρυθμίσεων που έχει ανάγκη η ελληνική κοινωνία. Ο ίδιος έχει πει στο παρελθόν σε ιδιωτική συνομιλία, πως «όσα δεν έγιναν στον τόπο σε μία εικοσαετία, πρέπει να γίνουν σε μία τετραετία!». Οι αλλαγές που σχεδιάζει να θέσει στο δημόσιο διάλογο η κυβέρνηση θα έχουν τη συναίνεση της ελληνικής κοινωνίας. Θέματα – ταμπού άλλωστε πλέον δεν υπάρχουν! Ουδείς όμως αμφιβάλλει ότι η αναθεώρηση είναι ένα γερό πολιτικό χαρτί, η σωστή αξιοποίηση του οποίου θα προσδιορίσει τις εξελίξεις του μέλλοντος, εγγύτερου και απώτερου. Ο Καραμανλής κοντά στη διετία από την άνοδο της Ν.Δ. στην εξουσία, ως καλός τακτικιστής, ξαναχάραξε τις γραμμές του γηπέδου εντός του οποίου θα διεξαχθεί η προσεχής εκλογική αναμέτρηση οψέποτε κι αν αυτή διεξαχθεί. Εθεσε θεσμικά χαρακτηριστικά στην υπεροχή που του δίνουν οι δημοσκοπήσεις.

ΣΤΑΘΕΡΟ ΠΡΟΒΑΔΙΣΜΑ

Προβάδισμα στη Ν.Δ. έναντι του ΠΑΣΟΚ κατά 1,2 ποσοστιαίες μονάδες καταγράφει νέα πανελλαδική δημοσκόπηση της Κάπα Research. Στην πρόθεση ψήφου η Ν.Δ. συγκεντρώνει 32,4%, το ΠΑΣΟΚ 31,2%, το ΚΚΕ 6,8%, ο Συνασπισμός 3,7%, ο ΛΑΟΣ 5,3%, άλλο μικρότερο κόμμα 2,8%, το λευκό ή άκυρο συγκεντρώνει 6,2% και οι αναποφάσιστοι ανέρχονται στο 9,4%. Στη δημοσκόπηση που δημοσιεύτηκε στο «Κυριακάτικο Βήμα» στην παράσταση νίκης το 43,1% πιστεύει ότι η Ν.Δ. θα κερδίσει τις επόμενες εκλογές και μόλις το 16% ότι θα τις κερδίσει το ΠΑΣΟΚ.

Αξίζει να σημειωθεί ότι το 36,8% θα ήθελε να αναδειχθεί από τις εκλογές για άλλη μία τετραετία αυτοδύναμη κυβέρνηση η Ν.Δ., το 34,5% να μην υπάρξει αυτοδυναμία και μόνο το 25,1% να αναδειχθεί αυτοδύναμη κυβέρνηση το ΠΑΣΟΚ.

Ο Κώστας Καραμανλής παραμένει καταλληλότερος για πρωθυπουργός με μεγάλη διαφορά από τον αρχηγό της αξιωματικής αντιπολίτευσης, Γιώργο Παπανδρέου. Το 47,6% θεωρεί καταλληλότερο πρωθυπουργό τον Κώστα Καραμανλή, ενώ ο Γιώργος Παπανδρέου συγκεντρώνει 32,7%.

Για τον ανασχηματισμό ποσοστό 69,7% δηλώνει ότι αυτός πρέπει να οδηγήσει σε μικρότερο κυβερνητικό σχήμα, το 61% ότι ο ανασχηματισμός πρέπει να είναι ριζικός, το ίδιο ποσοστό δηλώνει ότι ο ανασχηματισμός δεν θα λύσει τα προβλήματα.

ΔΥΝΑΜΗ ΤΗΣ ΕΥΧΗΣ

Οι ευχές είναι αυτές τις μέρες το Α και το Ω των διαπροσωπικών σχέσεων αλλά εν μέρει και των δημοσίων σχέσεων: «Χρόνια πολλά», «Καλή χρονιά με υγεία και επιτυχίες» είναι οι συνηθέστερες ευχές, που εκφράζονται ολόψυχα – συνήθως – κατά δήλωση όλων. Αλλωστε δεν κοστίζουν... Ακόμη και μέσω κινητού, φθηνά είναι. Και εκεί που έχει δημιουργηθεί ένα κλίμα εορταστικό, ζεστό και ανθρώπινο, έρχεται η απάνθρωπη επικαιρότητα, η σκληρή καθημερινότητα και όλα γκρεμίζονται και ξεχνιούνται. Εκείνοι που χθες αντάλλαξαν ευχές, σήμερα θα ανταλλάξουν ύβρεις. Εμπάθειες και μίση θα γίνουν καθημερινότητα. Οι ευχές πια έγιναν παρελθόν. Δεν ισχύει πια το «Καλή χρονιά» και τα χαμόγελα γίνονται γκριμάτσες. Ετσι αποδεικνύεται ότι οι ευχές είναι απλώς επιδερμικές και εντάσσονται στον κανόνα της καλής συμπεριφοράς με ημερομηνία λήξης συνήθως όσο και του... φρέσκου γάλακτος. Θέλω να ελπίζω ότι φέτος οι ευχές έχουν βάση. Δεν εκφράζονται επιπόλαια, αλλά πηγάζουν από κάπου βαθύτερα. Φοβάμαι όμως ότι οι ελπίδες θα αποδειχθούν και το 2006 φρούδες. Ας απαγορεύσουμε στην καθημερινότητα να μας καταβάλει. Η στήλη εύχεται σε όλους τους αναγνώστες και τους συντελεστές έκδοσης εγγράφως «Καλή χρονιά με υγεία». Μπορούμε να κάνουμε τις διαπροσωπικές μας σχέσεις καλύτερες. Το ευχόμαστε και το εννοούμε. Αλλωστε scripta manent.

ΡΑΣΙΤΕΧΝΙΣΜΟΙ

Εγκληματικοί ερασιτεχνισμοί και θανάσιμες παραλείψεις σηματοδοτούν τη διπλή δολοφονία των αστυνομικών από τον Ρώσο κακοποιό Μαξίμ Ζελίν, στον εθνικό δρόμο Ιωαννίνων – Τρικάλων. Το υπουργείο Δημ. Τάξης, μετά τη δολοφονία άλλων δύο αστυνομικών τον Φεβρουάριο του 2001 από τον διαβόητο κακοποιό Κώστα Πάσσαρη, είχε ανακοινώσει μέτρα για την αντιμετώπιση της απαράδεκτης κατάστασης που επικρατούσε στα τμήματα μεταγωγών. Τότε κάτι έγινε. Κάτι διορθώθηκε, αλλά όχι τα αναμενόμενα και τα εξαγγελθέντα. Στα τμήματα Μεταγωγών της περιφέρειας η κατάσταση είναι απελπιστική, σύμφωνα με τους συνδικαλιστές αστυνομικούς. Προσωπικό δεν υπάρχει και κάποια από αυτά υπολειτουργούν. Ο εξοπλισμός είναι σχεδόν μηδαμινός. Οι μεταγωγές κρατουμένων γίνονται με πλημμελή μέτρα ασφαλείας και ο κίνδυνος παραμονεύει ανά πάσα στιγμή τόσο για τους αστυνομικούς όσο και για τους πολίτες. Μια ανακοίνωση συνδικαλιστών αναφέρει ότι φρουροί είναι οπλισμένοι με περίστροφα του 1911! Στο μακελειό της Παρασκευής τα λάθη ήταν τρομακτικά. Γνώριζαν οι πάντες ότι ο Ρώσος κακοποιός δεν ήταν τυχαίος. Γνώριζαν ότι τον Οκτώβριο κατέσφαξε τη 44χρονη στην Κέρκυρα και μάλιστα είχε πει: «Ηθελα να δω πώς είναι όταν σκοτώνουν». Παρά ταύτα, οι αρμόδιοι δεν πήραν ούτε καν τα στοιχειώδη μέτρα ασφάλειας. Στέλνουν τους δύο αστυνομικούς σαν πρόβατα στη σφαγή. Χωρίς οπλισμό, χωρίς αλεξίσφαιρα γιλέκα, χωρίς περιπολικό μπροστά ή πίσω από την κλούβα και το κυριότερο: αντί να στείλουν τέσσερις φρουρούς, στέλνουν έναν, χωρίς βαρύ οπλισμό. Η πρώτη ενέργεια μετά τη σφαγή ήταν να τεθούν σε διαθεσιμότητα ένας ανθυπαστυνόμος (ήταν ο αξιωματικός υπηρεσίας) και ο αναπληρωτής διοικητής του τμήματος. Και τα ερωτήματα είναι: Αυτοί οι δύο θα πληρώσουν για το μακελειό; Μόνο αυτοί φταίνε; Οι προϊστάμενοί τους, που ενέκριναν τη μεταγωγή, δεν φταίνε; Δυστυχώς, ο εφησυχασμός και η ρουτίνα σκοτώνουν. Πρέπει να παρθούν σήμερα γενναία μέτρα. Αύριο μπορεί να είναι αργά. Προς Θεού, μη θρηνήσουμε κι άλλους αθώους. Μέτρα τώρα!

Υ.Τ.Ε.



ΑΝΟΔΟ ΕΩΣ ΚΑΙ 10,35% ΑΝΑΜΕΝΟΥΝ ΤΑ ΓΡΑΦΕΙΑ ΕΟΤ ΤΟΥ ΕΞΩΤΕΡΙΚΟΥ

ΑΙΣΙΟΔΟΞΕΣ ΟΙ ΠΡΟΒΛΕΨΕΙΣ

για την τουριστική κίνηση το 2006

Ανοδική αναμένεται να είναι η πορεία της τουριστικής κίνησης και το 2006, άνοδος η οποία υπολογίζεται ότι θα φθάσει στο 10,35%, σύμφωνα με τα πρώτα στοιχεία των γραφείων του Ελληνικού Οργανισμού Τουρισμού στο εξωτερικό, τα οποία για το 2005 παρουσίασαν αύξηση έως και 16%. Οσον αφορά στο συνάλλαγμα, όπως προκύπτει από στοιχεία του Ινστιτούτου Τουριστικών Ερευνών και Προβλέψεων, εκτιμάται ότι το 2005 οι εισπράξεις θα αυξηθούν κατά 16% με 17%

Αναλυτικά για το 2006 οι προβλέψεις των γραφείων ΕΟΤ εξωτερικού, οι οποίες έχουν στηριχθεί σε στοιχεία εξειδικευμένων εταιρειών έρευνας αγοράς αλλά και σε δειγματοληπτική συλλογή στοιχείων από τους μεγαλύτερους, εξειδικευμένους στην Ελλάδα tour operators είναι ανά χώρα οι εξής:

Αγγλία: Αύξηση τουλάχιστον κατά 4%. Το μέγεθος της βρετανικής αγοράς παρουσιάζει σταθερότητα την τελευταία πενταετία. Η αγορά του έτοιμου πακέτου διακοπών (περίπου 65% της συνολικής κίνησης) φθίνει, ενώ παρουσιάζει αυξητικές τάσεις το direct booking μέσω Internet και απευθείας κρατήσεων από τους T.Os (σήμερα περίπου στο 35% της συνολικής ζήτησης).

Γερμανία: Αύξηση 9-10%. Οι εκπρόσωποι των tour operators είναι συγκρατημένοι στις προβλέψεις τους, διότι τον Ιούνιο πραγματοποιείται το Παγκόσμιο Πρωτάθλημα Ποδοσφαίρου και είναι πιθανόν πολλοί Γερμανοί φίλαθλοι να παραμείνουν στη Γερμανία.

Ολλανδία: Αύξηση 5-10%. Ασφαλής πρόβλεψη για το 2006 δεν είναι δυνατή επειδή δεν έχουν κυκλοφορήσει ακόμη τα προγράμματα των T.Os στην αγορά.

Γαλλία: Η κίνηση των γκρουπ ξεκίνησε φέτος νωρίτερα και οι κρατήσεις τον Οκτώβριο παρουσίασαν μέση αύξηση της τάξης του 25%, αλλά ανακόπηκε στη συνέχεια. Σταθερά αυξητική τάση στα γκρουπ πολυτελείας, στα Incentives και στο συνεδριακό τουρισμό, καθώς και στις μεμονωμένες κρατήσεις στα ξενοδοχεία πολυτελείας.

Βέλγιο: Ασφαλής πρόβλεψη για το 2006 δεν είναι δυνατή επειδή επίσης δεν έχουν κυκλοφορήσει ακόμη τα προγράμματα των T.Os στην αγορά.

Σκανδιναβικές Χώρες: Φινλανδία περίπου +5%. Η συνολική κίνηση θα κινηθεί περίπου στα ίδια επίπεδα με το 2005.

Ιταλία: Μέση ανοδική τάση της τάξης του 5-7%.

Ισπανία: Υπάρχει προβληματισμός λόγω της μικρής διαθεσιμότητας αεροπορικών θέσεων. Ιδιαίτερο ενδιαφέρον για ταξίδια τα Χριστούγεννα και τον Ιανουάριο.

Ελβετία: Στα ίδια με το 2005 επίπεδα με αυξητικές τάσεις.

Αυστρία: Αύξηση περίπου 5%. Η αναμενόμενη αύξηση τεκμηριώνεται από την επέκταση του προγράμματος όλων των T.Os και την είσοδο ενός νέου του Bentour.

ΗΠΑ: Αύξηση 26-30%.

Καναδάς: Αύξηση 9-12%.

Αυστραλία: Ενδείξεις για αύξηση της τάξης του 10-15%. Γενικότερα, η αύξηση της κίνησης προς Ευρώπη προβλέπεται να αυξηθεί κατά 7,5% σε σχέση με το 2005.

Ιαπωνία: Εφικτή αύξηση 5-7%. Δεν έχουν ακόμα οριστικοποιηθεί οι κατάλογοι της θερινής περιόδου. Γενικά οι T.Os είναι διστακτικοί σε προβλέψεις χωρίς δεδομένα κρατήσεων. Δεν υπάρχουν συγκεντρωτικά στοιχεία για όλες τις μεγάλες πόλεις της Ιαπωνίας και οι αεροπορικές εταιρείες δεν μπορούν να δώσουν συγκεκριμένα ποσοστά της κίνησης προς Αθήνα.

Ισραήλ: Αυξητική τάση 8%.

Ρωσία: Πιθανή αύξηση έως 10%.

Χώρες Visegrad: Πιθανή αύξηση Τσεχία 5%, Σλοβακία 3%, Ουγγαρία 2-4%, Πολωνία 2-4%. Η Ελλάδα συγκαταλέγεται μεταξύ των τριών δημοφιλέστερων προορισμών μαζί με την Κροατία και την Ισπανία.

ΤΟ ΙΤΕΠ

Αισιόδοξη πρόβλεψη για την τουριστική κίνηση του 2006 κάνει και το Ινστιτούτο Τουριστικών Ερευνών και Προβλέψεων, υπογραμμίζοντας παράλληλα ότι και η συγκριτική εικόνα που εμφανίζει η Ελλάδα με τις άμεσα ανταγωνίστριες χώρες είναι αρκετά βελτιωμένη.

Οι παράγοντες που, όπως τονίζει το ΙΤΕΠ, θα λειτουργήσουν, ώστε και το 2006 να είναι ένα καλό τουριστικό έτος για τη χώρα μας είναι αρκετοί.

• Η παγκόσμια ανάπτυξη και ιδιαιτέρως η, έστω και περιορισμένη, ανάκαμψη στις χώρες της Ε.Ε. θα εξακολουθήσει να προκαλεί αυξημένη ζήτηση για τουριστικές υπηρεσίες.

• Η πρόσφατη εμπειρία από τρομοκρατικά φαινόμενα μειώνει δραματικά τις πιθανότητες σοβαρών δυσμενών επιπτώσεων στον τουρισμό από ενδεχόμενο παρόμοιο συμβάν.

• Οι ευμενείς επιπτώσεις από την ασκηθείσα πολιτική προβολής και διαφήμισης της χώρας, η οποία ασφαλώς θα έχει συνέχεια, οι αρκετά μειωμένες ενδείξεις εμφανίσεως συμπεριφορών δυσφημιστικών για το ελληνικό τουριστικό προϊόν, καθώς και η προσδοκώμενη έμφαση της τουριστικής πολιτικής στην αναβάθμιση της ποιότητας προδιαθέτουν για την υιοθέτηση αισιόδοξης προοπτικής για τον ελληνικό τουρισμό. Ιδιαιτέρως, τονίζεται η δραστηριοποίηση της πολιτικής σε περιοχές της Ευρώπης, με τεράστιο απόθεμα μη εκδηλωθείσας τουριστικής ζήτησης, οι οποίες αξιοποιούμενες είναι ικανές να δώσουν ορατή ώθηση στον τουρισμό μας. Επίσης, υπογραμμίζεται ότι η Τουρκία δέχεται ετησίως άνω των 2,5 εκατ. επισκεπτών από την ΚΑΚ και κυρίως από την Ρωσία, όταν το αντίστοιχο μέγεθος στη χώρα μας είναι της τάξης των 150-200 χιλιάδων, τμήμα των οποίων



ΜΕΓΑΛΗ ΠΡΟΣΦΟΡΑ
ΓΕΡΜΑΝΙΑΣ ΠΑΡΚΕ
ΕΤΟΙΜΟΠΑΡΑΔΟΤΟ
ΣΕ 60 ΣΧΕΔΙΑ
ΕΩΣ 20 ΧΡΟΝΙΑ ΕΓΓΥΗΣΗ
15€ / m2 + ΦΠΑ
ΤΟΠΟΘΕΤΗΜΕΝΟ!!

LAMINATE PARKETTE
GERMANY
20 ΧΡΟΝΙΑ ΕΓΓΥΗΣΗ

ΔΗΜΗΤΡΙΟΣ - ΝΙΚΟΛΑΟΣ
ΣΑΡΡΗΜΑΥΡΟΓΕΝΗΣ

1ο ΚΑΤΑΣΤΗΜΑ -- Λ. ΛΙΝΔΟΥ 221 .
ΤΗΛ. 22410 69939
2ο ΚΑΤΑΣΤΗΜΑ -- Κ. ΥΔΡΑΙΟΥ 59 .
ΤΗΛ. 22410 36279

αφορά σε ταξίδια προσωρινών μεταναστών που αναζητούν εργασία στην Ελλάδα.

• Η σε ευρεία έκταση συγκράτηση των τιμών στα καταλύματα, ανεξάρτητα και πέρα από πιθανές δυσμενείς επιπτώσεις στην κερδοφορία, αλλά ακόμη και στην επιβίωση των σχετικών επιχειρήσεων συμβάλλει στην αντιμετώπιση του ανταγωνιστικού πλεονεκτήματος που απολαμβάνουν προς το παρόν οι μεσογειακοί δολαριακοί προορισμοί.

• Η αύξηση των επιτοκίων στις ΗΠΑ, αλλά και η μειωμένη αναπτυξιακή δυναμική της ευρωπαϊκής οικονομίας σε σύγκριση με τις ΗΠΑ είναι πολύ πιθανό να ενδυναμώσουν περαιτέρω το δολάριο με συνέπεια να καταστήσουν τον ευρωπαϊκό προορισμό περισσότερο προσφιλή στους Αμερικανούς, η ανά άτομο τουριστική δαπάνη των οποίων είναι πολύ μεγαλύτερη εκείνης των λοιπών επισκεπτών.

• Η κατά πολλούς εκτίμηση για διακριτή επιτάχυνση της ανάπτυξης της γερμανικής οικονομίας, μείζονος πηγής προελεύσεως για την Ελλάδα, είναι εύλογο να προκαλέσει αυξημένη ροή τουριστών προς την Ελλάδα.

Η ΤΟΥΡΙΣΤΙΚΗ ΠΟΛΙΤΙΚΗ

Στην «επιθετική» διαφημιστική προβολή την οποία έχει ξεκινήσει το υπουργείο Τουριστικής Ανάπτυξης από το 2005 οφείλεται εν μέρει η αύξηση του αριθμού των τουριστών που αναμένεται να επισκεφθούν τη χώρα μας. Ομως ένας ακόμη παράγοντας που διαδραματίζει σημαντικό ρόλο, σύμφωνα με τους ερευνητές του ΙΤΕΠ, είναι ότι σημαντικό τμήμα από την αύξηση της συνολικής ζήτησης αλλοδαπού τουριστικού προϊόντος με προσανατολισμό την Ανατολική Μεσόγειο (η

Τι δείχνει μελέτη του Ινστιτούτου Τουριστικών Ερευνών και Προβλέψεων

Τουρκία πέρυσι σημείωσε αύξηση 27%) θα είναι σχετικά εύκολο να κινηθεί προς την Ελλάδα. Και αυτό εξαιτίας της ανεπάρκειας της δυναμικότητας των γειτονικών χωρών (Τουρκίας) σε καταλύματα μετά την πρωτοφανή αύξηση των τουριστών.

Η περιοχή της πρωτεύουσας ευνοήθηκε ιδιαιτέρως από τους Ολυμπιακούς Αγώνες τόσο από άποψη τιμών όσο και από άποψη πληρότητας των ξενοδοχείων κατά την ολυμπιακή περίοδο. Ελπίδες έχουν εναποθέσει πλέον οι επιχειρηματίες στη φετινή χρονιά για ανάκαμψη της περιφέρειας. Ομως, σύμφωνα με στοιχεία, και φέτος σε κύριους τουριστικούς προορισμούς παρατηρείται μείωση της τουριστικής ζήτησης και αναμένεται να τονωθεί μόνο από τους τουρίστες της τελευταίας στιγμής.

Η περιφερειακή κατανομή των μεταβολών της τουριστικής δραστηριότητας, τουλάχιστον καθ' όσον αφορά στον αλλοδαπό τουρισμό, υπήρξε ιδιαίτερα ασύμμετρη. Η ιδιαίτερη αύξηση του τουρισμού πόλεων, στον οποίο η χώρα μας υστερεί δραματικά και γίνεται αιτία της έντονης εποχικότητας της τουριστικής δραστηριότητας, ούτε έχει λυθεί με τη βελτίωση των υποδομών στην περιοχή της πρωτεύουσας ούτε μπορεί να θεωρηθεί ως αντίδοτο της υποχώρησης του τουρισμού αναψυχής με σημείο αναφοράς τη θάλασσα. Απαιτείται αναβάθμιση των υπό ευρεία έννοια υποδομών όλων των περιοχών που διαθέτουν δυνατότητες τουριστικής αξιοποίησης και συνεχής εγρήγορση στη διάσταση ποιότητας, αλλά και στην παντοιοτρόπως διέγερση του ενδιαφέροντος των δυνητικών τουριστών για το ελληνικό τουριστικό προϊόν, όπως τούτο διαφοροποιείται κατά περιοχή και ποικιλότητα.

Οπως παρατηρείται στη μελέτη του ΙΤΕΠ, δημοφιλείς προορισμοί, που πρωταγωνιστούν και ως μεγέθη, όπως είναι το Ηράκλειο, η Ρόδος και η Κέρκυρα, παρουσιάζουν μείωση 3,5% - 10%, η οποία καθίσταται 10% - 15% αν συνεκτιμηθεί και η κατά πληροφορίες μείωση του αριθμού των διανυκτερεύσεων. Είναι, επίσης, εντυπωσιακή η συντελεσθείσα μείωση σε πολύ δημοφιλείς προορισμούς, όπως η Μύκονος, η Σαντορίνη, αλλά και η Σάμος και η Κεφαλονιά, στις οποίες οι μειώσεις είναι της τάξης του 10%, ποσοστό το οποίο γίνεται 15% - 20%, αν ληφθεί υπόψη η πανταχόθεν μνημονευόμενη μείωση του μέσου αριθμού των διανυκτερεύσεων.

Σημειώνεται ότι οι εκτιμήσεις για τις αεροπορικές αφίξεις μόνο με έκτακτες πτήσεις παρουσιάζουν μείωση 5,3% για το σύνολο της χώρας, για την περιοχή πρωτευούσης μείωση 30,1% και για τη Θεσσαλονίκη αύξηση 1,3% έναντι αυξήσεως 5,7% και 6,0% αντιστοίχως για το σύνολο των πτήσεων από το εξωτερικό.

Η ΠΟΡΕΙΑ ΣΤΙΣ ΑΝΤΑΓΩΝΙΣΤΡΙΕΣ ΧΩΡΕΣ

Τα πιο πρόσφατα στοιχεία για τις ανταγωνίστριες χώρες αποκαλύπτουν αρκετά μεγάλες επιδόσεις, αν ληφθεί υπόψη ότι κατά την περίοδο 2000-2004 εξακολούθησαν να αναπτύσσονται τουριστικά – με εξαίρεση ίσως την Ιταλία.

Οι Ισπανία, Κροατία και καθ' υπερβολή Τουρκία πραγματοποίησαν ρυθμούς που κυμαίνονται από 6% (Ισπανία) μέχρι 23% (Τουρκία). Η Πορτογαλία υστέρησε και φαίνεται η αύξηση να κυμαίνεται γύρω στο 4%. Η Ιταλία φαίνεται να ανακάμπτει και αυτή με ρυθμό επέκτασης της τάξης του 4-5%.

Ενα άλλο χαρακτηριστικό είναι οι προελεύσεις. Οι τρεις κύριες προελεύσεις, σε επίπεδο χωρών, αντιπροσωπεύουν το 40% του συνόλου των αφίξεων στην Τουρκία έναντι 64% της Ισπανίας και περίπου 50% της Ελλάδας. Είναι αξιοσημείωτο ότι και στις τρεις χώρες μεταξύ των 3 κυρίων προελεύσεων περιλαμβάνονται η Γερμανία και το Ηνωμένο Βασίλειο. Η τρίτη χώρα για την Τουρκία είναι η ΚΑΚ, για την Ισπανία η Γαλλία και για την Ελλάδα η Ιταλία με πλησιέστερες προελεύσεις τις Γαλλία και Ολλανδία.

Ενδιαφέρον παρουσιάζει επίσης και η γειτνίαση και η με αυτήν συνδεόμενη δυνατότητα πραγματοποίησης του ταξιδίου οδικώς. Η Γαλλία είναι η δεύτερη σε μέγεθος προέλευση για την Ισπανία, όπως και η ΚΑΚ για την Τουρκία.

Πράγματι, οι οδικώς ταξιδεύοντες σε Τουρκία και Ισπανία είναι 25% και 30,5% αντιστοίχως. Αλλο χαρακτηριστικό, που συνδέεται με τη γειτνίαση, είναι ο αριθμός των ημερήσιων επισκεπτών, ο οποίος στην Ισπανία είναι ίσος με το 40% των αφίξεων, καθώς και το ποσοστό του χειμερινού τουρισμού. Οπως έχει δειχθεί σε σχετική μελέτη του ΙΤΕΠ, η τουριστική ενδοχώρα κάθε προορισμού, το πληθυσμιακό μέγεθος και το βιοτικό επίπεδο συμπροσδιορίζουν σε υψηλό βαθμό το εποχικό πρότυπο του αλλοδαπού τουρισμού. Οπως δε είναι προφανές, το εποχικό πρότυπο επηρεάζει ουσιαστικά την αποτελεσματικότητα των πόρων που απασχολούνται στον τουριστικό τομέα.





δημοκρατικά

ΥΠΑΡΧΕΙ ΑΝΤΙΚΕΙΜΕΝΙΚΗ ΠΡΑΓΜΑΤΙΚΟΤΗΤΑ Η ΟΠΟΙΑ ΔΙΝΕΙ ΤΟ ΜΕΤΡΟ ΤΗΣ ΑΛΗΘΕΙΑΣ (ΑΡΙΣΤΟΤΕΛΗΣ)

ΜΕ ΜΟΝΗ ΤΗΝ ΑΙΣΙΟΔΟΞΙΑ ΔΕΝ ΜΠΟΡΕΙ ΝΑ ΖΗΣΕΙ Ο ΑΝΘΡΩΠΟΣ

Μπορεί να επιβιώσει ένας λαός χωρίς αισιοδοξία για το μέλλον του; Ασφαλώς μπορεί, αρκεί στη θέση της άλογης αισιοδοξίας να λειτουργεί έλλογη κριτική πρόβλεψη. Οσοι εμπιστεύονται το μέλλον στην αισιοδοξία τους, καυχώνται γι' αυτήν και απαιτούν από το σύνολο να αισιοδοξεί, δυστυχώς αγνοούν ή λησμονούν τον άλογο χαρακτήρα της αισιοδοξίας, τον ενστικτώδη και ορμέμφυτο. Εκφανση ανάγκης βιολογικής είναι η αισιοδοξία, της ανάγκης βιολογικής η αισιοδοξία, της ανάγκης που τη λέμε «ορμή αυτοσυντήρησης». Και οι ορμές, το ξέρουμε όλοι, λειτουργούν τυφλά, δηλαδή άλογα, δεν προκύπτουν από τη λογική ούτε συμβιβάζονται μαζί της.

Η φύση μας, ο ψυχισμός του ανθρώπου, αντιδρά στη δυσάρεστη κριτική πρόβλεψη, δεν την αντέχει όσο και αν είναι ρεαλιστικά τεκμηριωμένη. Εστω και με τρόπο ανορθόλογο, με αδίστακτο παραλογισμό, η βιολογική μας-ανάγκη είναι να αισιοδοξούμε. Οσοι καυχώνται επιδεικτικά ότι είναι αισιόδοξοι, θα έπρεπε μάλλον να συστέλλονται με ντροπή που παραμένουν έρμαια του ανορθολογισμού των ενστίκτων τους.

Στις μέρες μας, όμως, η αισιοδοξία λογαριάζεται προτέρημα και καύχηση, γιατί την ενστικτώδη ανάγκη μας την εκμεταλλεύονται ασύστολα εξωραΐζοντάς την οι κατ' ευφημισμόν λεγόμενοι «επικοινωνιολόγοι», δεινοί δυνάστες του βίου μας. Είναι αυτοί που κατευθύνουν παραπλανητικά τις προτιμήσεις μας σε προϊόντα, καταναλωτικούς εθισμούς, ψυχαγωγικές προκρίσεις, κομματικές επιλογές, εκτιμήσεις και αξιολογήσεις δημόσιων προσώπων.

Μαθαίνουμε από τους «επικοινωνιολόγους» να αισιοδοξούμε ότι με το τάδε συγκεκριμένο προϊόν θα αποκτήσουμε δόντια κατάλευκα ή ρούχα λευκότερα του λευκού ή οι ερωτικοί σύντροφοι θα συνωστίζονται γύρω μας δέσμιοι της γοητείας μας. Μαθαίνουμε να αισιοδοξούμε ότι ψηφίζοντας το δείνα συγκεκριμένο κόμμα θα «επανιδρυθεί» το τριτοκοσμικό στις λειτουργίες του κράτος μας ή ότι θα είναι άμεσα ο λαός που θα ασκεί την εξουσία. Και με πλήθος ανάλογα παραισθησιογόνα, σε καταιγιστικές ποικιλίες και παραλλαγές, εθιζόμαστε «ανεπαισθήτως» να αισιοδοξούμε.

Δεν μπορεί να υπάρξει κυβέρνηση, κόμμα ή πολιτικός σήμερα που να τολμήσει απαισιόδοξη πρόβλεψη, να ομολογήσει λάθος, αποτυχία ή παράλειψη. Εκτός αν πρόκειται για ενεργήματα αντιπάλου του, οπότε, υποχρεωτικά και αδήριτα, οι προγνώσεις θα είναι οπωσδήποτε αρνητικές, πάντοτε απαισιόδοξες. Ο,τι εμείς πουλάμε, είναι ψεύτικα εξωραϊσμένο και αισιόδοξο, ό,τι ανταγωνιζόμαστε είναι ψεύτικα απειλητικό, σκοτεινό και απαισιόδοξο. Ετσι η ζωή μας ολόκληρη είναι συνυφασμένη με το ψέμα, εθισμένη στο ψέμα, τα θεμελιώδη αυτονόητα του βίου μας είναι αισιόδοξα ή απαισιόδοξα ψέματα.

Αλλά με τα ψέματα δεν συγκροτείται κράτος, δεν παράγεται πολιτική, δεν κατορθώνεται κοινωνική συνοχή. Οταν ο κοινοβουλευτισμός είναι απροκάλυπτο ψέμα «αντιπροσώπευσης» του λαού και τα «πολιτικά» κόμματα ψεύτικα προσωπεία συντεχνιών που συσπειρώνουν επαγγελματίες της εξουσίας, τότε το μάλλον γεννάει τρόμο. Η συλλογική συμβίωση αποδείχνεται μόνο πεδίο μάχης εντυπώσεων, αδίστακτου ανταγωνισμού: ποιος θα εντυπωσιάσει περισσότερο τους διψασμένους για αισιοδοξία αφελείς, ποιος θα παραπλανήσει αποδοτικότερα με ψευδαισθήσεις τα πλήθη.

Πρώτες μέρες του χρόνου και η βιολογική ανάγκη για αισιοδοξία κορυφώνεται. Ανταλλάσσουμε ευχές, μας κατακλύζουν ευχετήρια διαγγέλματα. Ευχές στις βιτρίνες των μαγαζιών, στα χαρτιά περιτυλίγματος, ευχές ακατάσχετες από τη μικρή οθόνη. Μια ευχετήρια υστερία παντού, σαν να μπορούσαμε να ξορκίσουμε την ανικανότητα, τη μετριότητα, τη διαφθορά, την παρακμή με λεκτικές κορώνες: «Αίσιο και ευτυχές το νέο έτος».

Ομως, η αισιμία και ευτυχία δεν είναι προϊόντα τυχαιότητας, δηλαδή συνάρτηση ευχών, εκτός κι αν έχουμε εξαρτήσει την πορεία του βίου μας μόνο από λαχεία. Η καινούργια χρονιά είναι προδιαγεγραμμένη από τις επιλογές μας ή από τη συλλογική μας παθητικότητα (τη σχεδόν μοιρολατρική, μαζοχιστική). Δεν χρειάζεται υπερφυσικό χάρισμα προφητείας, αρκεί η κριτική πρόβλεψη, η συναγωγή ορθολογικών συμπερασμάτων, για να ξέρουμε τι μας επιφυλάσσει η καινούργια χρονιά.

Ο ΦΟΒΟΣ ΤΗΣ ΑΛΗΘΕΙΑΣ

Η ζωή και οι σχέσεις έχουν αποδείξει ότι ο άνθρωπος φοβάται την αλήθεια. Και να την πει αλλά και να την ακούσει. Τα παραδείγματα είναι άπειρα, σε όλες τις γωνιές της Γης και σ' όλους τους πολιτισμούς. Και έχουν επιβεβαιώσει πως η δειλία μπρος στην αλήθεια έχει καταστρέψει και συμμαχίες και σχέσεις και φιλίες. Μία δειλία που, φαινομενικώς, χρησιμοποιείται ως ασπίδα προστασίας του άλλου, αλλά που ουσιαστικώς χρησιμοποιείται ως προστατευτικό ανάχωμα του ίδιου μας του εαυτού, από την αντίδραση αυτού που θα ακούσει μία αλήθεια που δεν θα ήθελε. Το αποτέλεσμα είναι μία παγίδα στην οποία πέφτουν, τελικώς, και ο αποσιωπών την αλήθεια και εκείνος στον οποίο αυτή δεν λέγεται.

Δεν είναι θεωρητικά όλα αυτά. Μία προσωπική αναδρομή του καθενός αρκεί για να διαπιστωθεί του λόγου το αληθές. Και αν εμείς, τα άτομα, είμαστε μέρος αυτού του παιγνιδιού της απόκρυψης της αλήθειας που ισοδυναμεί με ένα σοβαρό κατά συνθήκη ψεύδος, μέρος του παιγνιδιού γίνονται ακόμη και πολύ πιο σημαντικά σύνολα που εκπροσωπούν θεσμούς ή ολόκληρες κοινωνίες. Οι επικίνδυνες διαστάσεις αρχίζουν να αναπτύσσονται όταν ο φόβος της αλήθειας «εγκαθίσταται» στο πολιτικό σύστημα, όπου από τη μία πλευρά μπορεί να έχεις μία κυβέρνηση που αρνείται να πει την αλήθεια στο λαό -για το φόβο του πολιτικού κόστους- και από την άλλη έχεις μία κοινωνία, ένα λαό, που δυσφορεί όταν του λένε την αλήθεια, διότι πιστεύει ότι πίσω από την αλήθεια αυτή κρύβονται άλλες σκοπιμότητες. Ισως επειδή κάποτε κάποιοι τον εξαπάτησαν. Σημασία δεν έχει η αιτία της δυσπιστίας, αλλά το γεγονός ότι και σ' αυτήν την περίπτωση, του τρόπου λειτουργίας της Πολιτείας, ο ένας εκ των εταίρων, ο κοινωνικός, αποστρέφεται την αλήθεια. Στη συντριπτική του τουλάχιστον πλειοψηφία.

Σήμερα έχουμε μία κυβέρνηση που δείχνει να μην αρνείται το πολιτικό κόστος. Στο μέτρο του (ελληνικού) δυνατού τουλάχιστον. Οταν επιχείρησε να πει την αλήθεια στον κόσμο, οι αντίπαλοί της, της χίμηξαν, διότι, λέει, συκοφαντούσε την Ελλάδα. Οταν άρχισαν να λέγονται πολλές αλήθειες για τις δυνατότητες αυτής της χώρας και τα προβλήματά της, άρχισε ο κόσμος να μουρμουρίζει και να επιχειρεί συγκρίσεις με προεκλογικές δεσμεύσεις μεγαλοποιημένες, ξεχνώντας ότι δεν ψήφισε για τις υποσχέσεις που (δεν) έλαβε, αλλά διότι δεν άντεχε το οικονομικό και ηθικό αδιέξοδο στο οποίο οι άλλοι είχαν οδηγήσει τη χώρα, με σταθερά βήματα προς τα κάτω, και πάλι όμως η αλήθεια φόβισε.

Διότι δεν είναι αρεστή σε κανέναν μία αλήθεια που δεν επιτρέπει τη βραχυπρόθεσμη αισιοδοξία, αλλά αντίθετα επιβάλλει όρους που εξασφαλίζουν όμως τη διάρκεια ενός καλύτερου μέλλοντος. Οι άνθρωποι δεν φοβούνται μόνο την αλήθεια, αλλά είναι και από τη φύση τους ανυπόμονοι.

Και, όπως έχουμε ξαναπεί, αποφεύγουν να συνειδητοποιήσουν ότι κράτος δεν είναι μία αφηρημένη ή μεταφυσική έννοια, αλλά αυτοί οι ίδιοι. Και ότι δεν μπορείς να εξαπατάς συνέχεια τον εαυτό σου, επειδή σ' αυτό το παιγνίδι της αυταπάτης κάποιοι σε συνήθισαν...

ΕΝΤΟΠΙΣΤΗΚΕ Η ΣΟΡΟΣ ΤΟΥ

ΝΕΚΡΟΣ ΒΡΕΘΗΚΕ Ο ΡΩΣΟΣ
δραπέτης της Τρυγώνας

Ο Ρώσος ήταν νεκρός από το απόγευμα της Κυριακής



Αθήνα

Νεκρός βρέθηκε το πρωί της Δευτέρας ο 23χρονος Μαξίμ Ζιλίν, ο οποίος δολοφόνησε τους δύο αστυνομικούς στην Τρυγώνα. Η σορός του εντοπίστηκε στον παραπόταμο, όπου γίνονταν οι έρευνες τις τελευταίες τέσσερις μέρες.

Συγκεκριμένα, ελικόπτερο της Αστυνομίας εντόπισε τη σορό του στην όχθη του Μαλακασιώτη, παραπόταμου του Πηνειού, περίπου 1,5 χιλιόμετρο από το σημείο της τραγωδίας.

Σύμφωνα με τον αστυνομικό επιθεωρητή Βορείου Ελλάδος αντιστράτηγο Ευστράτιο Κυριακάκη, ο Ρώσος έφερε τραύμα στον κρόταφο από πυροβόλο όπλο.

Από την ιατροδικαστική έρευνα στο Γενικό Νοσοκομείο της Λάρισας προέκυψε ότι ο Ρώσος κακοποιός αυτοκτόνησε γύρω στις 6 το απόγευμα της Κυριακής χρησιμοποιώντας πιθανότατα την τελευταία σφαίρα από το όπλο, με το οποίο δολοφόνησε τους δύο αστυνομικούς. Ο 23χρονος βρέθηκε να φορά μόνο ένα μπλουζάκι και ήταν ξυπόλητος.

Σύμφωνα με μαρτυρίες το πρωί της Δευτέρας ακούστηκαν στην περιοχή πυροβολισμοί, αλλά όπως είπαν σε συνέντευξη Τύπου το μεσημέρι της Δευτέρας ο αρχηγός της ΕΛ.ΑΣ. Γ.Αγγελάκος και ο αστυνομικός επιθεωρητής Βορείου Ελλάδος Ευστράτιος Κυριακάκης, προήλθαν από κυνηγούς.

Οπως είπαν ο κ. Αγγελάκος και ο κ. Κυριακάκης, ο Ρώσος φυγάς είχε εγκλωβιστεί στην περιοχή, δεν μπορούσε να διαφύγει από πουθενά, ήταν πολύ ταλαιπωρημένος από το κρύο και οι δύο εναλλακτικές του ήταν ή να παραδοθεί ή να αυτοκτονήσει.

Από τις έρευνες των αστυνομικών δεν προέκυψε κάποιο εύρημα που να δείχνει ότι ο κακοποιός είχε παραβιάσει κάποιο ερημικό σπίτι και συμπεραίνεται ότι μάλλον κρυβόταν κατά τις πρωινές ώρες στην ύπαιθρο.

Οι δύο αξιωματικοί επιβεβαίωσαν δημοσιογραφικές πληροφορίες για εμφάνιση του δραπέτη το βράδυ της Παρασκευής. Είπαν ότι η περιοχή, στην οποία καταγράφηκαν οι ύποπτες κινήσεις, στοχοποιήθηκε και η επιχείρηση ξεκίνησε το επόμενο πρωί. Ομως, ο Ρώσος αντιλήφθηκε τις κινήσεις των αστυνομικών και ακολούθησε αντίθετη πορεία.

Ακόμη, διέψευσαν ότι είχε δοθεί εντολή στους αστυνομικούς που «χτένιζαν» την περιοχή να πυροβολήσουν τον Ρώσο, όταν τον εντοπίσουν, ενώ χαρακτήρισαν την επιχείρηση επιτυχή. Ο κ. Αγγελάκος, καταλήγοντας, είπε ότι θα ήθελε πολύ να είχε συλληφθεί ο δράστης και να είχε παραπεμφθεί στη δικαιοσύνη, αλλά και το γεγονός ότι ο δράστης δεν διέφυγε κάνει την επιχείρηση επιτυχή.

ΣΥΣΚΕΨΗ ΝΟΜΑΡΧΗ ΜΕ ΕΠΙΤΕΛΕΙΣ

ΣΕ «ΘΕΣΗ ΜΑΧΗΣ» ΑΠΟ ΧΘΕΣ
η Νομαρχία Δωδεκανήσου

Καθορισμός τακτικών και στρατηγικών ενόψει των νομαρχιακών εκλογών

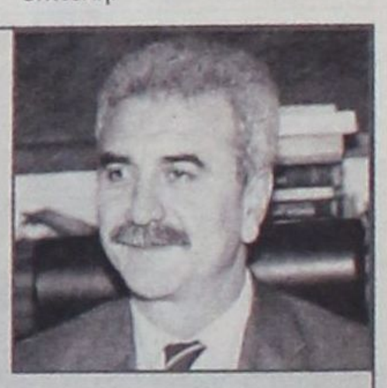

Η παρένθεση των εορταστικών ημερών φαίνεται να έχει κλείσει και η «πρώτη εργάσιμη» του νέου έτους βρήκε τον νομάρχη κ. Γιάννη Μαχαιρίδη και τους στενούς συνεργάτες του σε «θέση μάχης».

Το 2006 είναι χρονιά εκλογών και συνεπώς, η ετοιμότητα και εγρήγορση επιβεβλημένη με την ανατολή του καινούργιου χρόνου.

Ετσι χθες το πρωί ο κ. Μαχαιρίδης είχε ιδιαίτερη συνεργασία με τους αντινομάρχες κ. Στάθη Κουσουρνά και Γιάννη Χριστοφάκη με αντικείμενο την εξέλιξη τρεχουσών υποθέσεων που αφορούν τη δημοπράτηση έργων ενταγμένων στο Γ' Κοινοτικό Πλαίσιο Στήριξης, καθώς η απεργία των μηχανικών, κατά τις ημέρες των δημοπρασιών υπάρχει κίνδυνος να οδηγήσει σε βλαπτικές καθυστερήσεις.

Σημειώνεται εδώ ότι μέχρι τον ερχόμενο Μάιο, σύμφωνα με τις χρονικές δεσμεύσεις του ΠΕΠ, πρέπει για όλα τα ενταγμένα έργα να υπογραφούν συμβάσεις με τους εργολάβους, άλλως είναι πιθανόν να απενταχθούν.

Στις προτεραιότητες του κ. Μαχαιρίδη, όπως έγινε γνωστό είναι η παρουσίαση του έργου της διαπλάτυνσης της εθνικής οδού, από το Φαληράκι μέχρι τα Κολύμπια, εντός των προσεχών ημερών και η δημοπράτησή του στη συνέχεια, καθώς και τα έργα που αφορούν τα παλαιά και νέα σχολικά συγκροτήματα του νομού.

Παράλληλα όμως διαμορφώνει το διεκδικητικό πλάνο της Νομαρχιακής Αυτοδιοίκησης Δωδεκανήσου και αμέσως μετά τις γιορτές αρχίζει επισκέψεις στην πρωτεύουσα και στα ζωτικά υπουργεία για την οικονομική ενίσχυσή της.

Στο πνεύμα αυτό ο κ. Μαχαιρίδης απέστειλε χθες το πρωί επιστολή προς τον υφυπουργό Οικονομικών κ. Φώλια για την χρηματοδότηση των αντιπλημμυρικών και άλλων έργων που έχουν ξεκινήσει, αλλά έχουν, στο μεταξύ, τελματώσει λόγω διακοπής των χρηματοδοτήσεων.

Πρόκειται για τομεακά προγράμματα των υπουργείων (κατά κύριο λόγο του ΥΠΕΧΩΔΕ) τα οποία βρίσκονται σε στασιμότητα τους τελευταίους είκοσι μήνες.

Στην κατηγορία αυτή ανήκει το μεγάλο αντιπλημμυρικό έργο του δήμου Αρχαγγέλου που έχει σταματήσει εδώ και πολλούς μήνες.

Ο κ. Γ. Μαχαιρίδης για την ολοκλήρωση αυτών των έργων διεκδικεί χρηματοδοτήσεις ύψους 10 εκατ. ευρώ από το υπουργείο Οικονομικών, καθώς και άλλα κονδύλια.

Είναι προφανές ότι επιδιώκει, με την αρχή του νέους έτους, να κλείσει τις εκκρεμότητες που υπάρχουν και με τη δημοπράτηση των νέων έργων να είναι σε θέση να παρουσιάσει στον δωδεκανησιακό λαό τα «πεπραγμένα» της τετραετίας και «αιτιολογημένα» να ζητήσει την ψήφο του και μια νέα εντολή διακυβέρνησης του νομού.

ΣΥΜΒΟΥΛΙΟ ΤΗΣ ΕΠΙΚΡΑΤΕΙΑΣ

«ΜΠΛΟΚΟ» ΣΤΗ ΔΟΜΗΣΗ ΕΚΤΟΣ ΣΧΕΔΙΟΥ

Σύμφωνη με το Σύνταγμα η κρατική παρέμβαση για αυστηρότερες πολεοδομικές ρυθμίσεις. Ανοχή μόνο με πλήρεις φακέλους προ του 1998

Φρένο στην εκτός σχεδίου δόμηση, αλλά και στη συνεχή προσπάθεια που καταβάλλεται σ' όλη τη χώρα προκειμένου να διατηρείται το παλαιότερο ευνοϊκό για τους ιδιοκτήτες πολεοδομικό καθεστώς (παρότι οι νέοι όροι δόμησης έχουν γίνει πολύ αυστηρότεροι) βάζει το Συμβούλιο της Επικρατείας.

Ξεκαθαρίζοντας ένα εξαιρετικά σημαντικό ζήτημα που συχνά έχει αποκτήσει έντονες κοινωνικές διαστάσεις και έχει διχάσει την ίδια την πολιτεία στον τρόπο νομοθέτησης, τις Πολεοδομίες, αλλά και τα δικαστήρια, το ΣτΕ δέχεται ότι είναι απόλυτα σύμφωνη με το Σύνταγμα η κρατική παρέμβαση για να επιβληθούν σε μια περιοχή αυστηρότερες πολεοδομικές ρυθμίσεις, έστω και αν με αυτές θα θίγονται υφιστάμενα δικαιώματα και συμφέροντα, αφού οι ιδιοκτήτες ακινήτων θα μπορούν πλέον να ανεγείρουν πολύ μικρότερα σε όγκο και ύψος κτίσματα.

Σύμφωνα με το ανώτατο δικαστήριο, η πολιτεία (εφόσον το θεωρεί αναγκαίο) μπορεί με μεταβατικές διατάξεις να ανέχεται για ένα μικρό χρονικό διάστημα το παλαιότερο ευνοϊκό πολεοδομικό καθεστώς, αλλά αποκλειστικά και μόνο για όσες περιπτώσεις είχε υποβληθεί στις Πολεοδομίες πλήρης φάκελος (δηλαδή με όλα τα απαιτούμενα δικαιολογητικά) πριν από την ημερομηνία έκδοσης του διατάγματος που μεταβάλλει προς το αυστηρότερο τις ισχύουσες πολεοδομικές ρυθμίσεις για την περιοχή.

Εάν λείπει έστω και ένα δικαιολογητικό (κατά την ημερομηνία αλλαγής του πολεοδομικού καθεστώτος), τότε εφαρμόζονται υποχρεωτικά νέες, δυσμενέστερες πολεοδομικές ρυθμίσεις που επιτρέπουν λιγότερο κτίσιμο, αφού ο φάκελος δεν μπορεί να θεωρηθεί πλήρης. Είναι δε εντελώς αδιάφορο το ποιός φταίει για το ότι ο φάκελος που κατατέθηκε στην Πολεοδομία δεν ήταν πλήρης, ακόμα και αν η έλλειψη κάποιου δικαιολογητικού οφείλεται στην καθυστέρηση των αρμόδιων κρατικών αρχών και υπηρεσιών να το εκδώσουν.

Ακυρες προθεσμίες

Μάλιστα, κατά το ανώτατο δικαστήριο, στην περίπτωση που ο φάκελος για την έκδοση οικοδομικής άδειας δεν είναι απόλυτα πλήρης κατά την επίμαχη ημερομηνία, είναι παράνομη και άκυρη κάθε προθεσμία που χορηγείται (συνήθως 9μηνη) βάσει Προεδρικού Διατάγματος του 1993 για συμπλήρωση στοιχείων φακέλου, καθώς και κάθε παράτασή της, για την οποία συχνότατα γίνεται επίκληση λόγων ανωτέρας βίας ή υπαιτιότητας των δημόσιων υπηρεσιών για την έκδοση δικαιολογητικών.

Σύμφωνα με το ΣτΕ, στην περίπτωση που το πολεοδομικό καθεστώς γίνεται αυστηρότερο δεν επιτρέπεται να δίνεται σε κάποιον η δυνατότητα να συμπληρώσει εκ των υστέρων τις ελλείψεις και τα δικαιολογητικά του φακέλου.

Και τούτο διότι στην πράξη θα επιτρεπόταν να διαιωνίζεται το παλαιότερο ευνοϊκότερο πολεοδομικό καθεστώς και όλοι να μπορούν να κτίσουν περισσότερο. Ετσι, όμως, θα ανατρεπόταν ο σκοπός έκδοσης των νεότερων και αυστηρότερων διατάξεων μιας ΖΟΕ (Ζώνης Οικιστικού Ελέγχου) που επιβάλλεται για να ελέγξει την εκτός σχεδίου δόμηση, προκειμένου να αποτραπεί η δημιουργία πραγματικών καταστάσεων που θα επιδείνωναν τα προβλήματα των συγκεκριμένων περιοχών και θα εμπόδιζαν την εφαρμογή του ορθολογικού χωροταξικού και πολεοδομικού σχεδιασμού, τον οποίο αξιώνει το Σύνταγμα.

Κατά τη δικαστική απόφαση, εκτός από την περιορισμένη ανοχή στους παλαιότερους πλήρεις φακέλους, το ΣτΕ επισημαίνει επίσης ότι η εφαρμογή αυτών των μεταβατικών διατάξεων μπορεί να γίνει μόνο για κάποιο «εύλογο χρονικό διάστημα» το οποίο δεν προσδιορίζει, αλλά είναι σαφές ότι πρέπει να είναι σύντομο), έτσι ώστε να εφαρμόζονται πλέον οι νέες, αυστηρότερες πολεοδομικές ρυθμίσεις και να μην ανατρέπεται η προστασία που αυτές παρέχουν.

ΣΤΥΓΕΡΟ ΕΓΚΛΗΜΑ ΣΤΟ ΡΕΘΥΜΝΟ

ΑΠΟΤΕΛΕΙΩΣΑΝ 17ΧΡΟΝΟ ΑΛΒΑΝΟ ΜΕ 17 ΜΑΧΑΙΡΙΕΣ!!

Δράστης ένας 18χρονος που έσφαξε τον Αλβανό μπροστά στα μάτια του πατέρα του!!

Με το καλημέρα της νέας χρονιάς, ένα στυγερό έγκλημα, με θύμα έναν 17χρονο Αλβανό, συγκλόνισε προχθές το Ρέθυμνο. Γύρω στις 5:30 τα ξημερώματα, μία ομάδα Ελλήνων εισέβαλε στο σπίτι μίας οικογένειας Αλβανών, στην οδό Πάνου Κορωναίου 46 στην παλιά πόλη, όπου έπεσε θύμα άγριου μαχαιρώματος ένας 17χρονος Αλβανός, ο οποίος ξεψύχησε λίγη ώρα μετά και ενώ μεταφερόταν στο Νοσοκομείο Ρεθύμνου. Θύμα ξυλοδαρμού έπεσε και ο πατέρας του νεαρού, που νοσηλεύεται στο Νοσοκομείο Ρεθύμνου, εκτός κινδύνου.



Δράστης ήταν ένας 18χρονος Ρεθυμνιώτης και ακόμη πιο συγκλονιστικό είναι το γεγονός ότι μπροστά στο άγριο φονικό ήταν και ο πατέρας του φονιά.

Η ιστορία ξεκίνησε νωρίτερα, μετά την αλλαγή του χρόνου, όταν σε μπαρ της παλιάς πόλης διασκέδαζαν, μεταξύ άλλων, δύο ξεχωριστές παρέες: η μία παρέα Ελλήνων και η άλλη παρέα Αλβανών. Για άγνωστους λόγους, και πιθανότατα λόγω παλιότερης διαφοράς μεταξύ δύο ατόμων των δύο ομάδων, οι δύο παρέες βγήκαν στο δρόμο και συνεπλάκησαν άγρια.

Άλλες πληροφορίες, πάντως, αναφέρουν ότι αφορμή στάθηκε η αλβανική σημαία στην μπλούζα ενός από τους νεαρούς, που φάνηκε σαν "κόκκινο πανί" για ορισμένους από τους Ρεθυμνιώτες. Από τη συμπλοκή τραυματίστηκε ένα άτομο από την παρέα των Ελλήνων, και φάνηκε ότι η ιστορία έληξε...

Όμως αργότερα, γύρω στις 5:30 τα ξημερώματα, μία ομάδα επτά ατόμων πήγε στο σπίτι του νεαρού Αλβανού, στην οδό Πάνου Κορωναίου. Ο νεαρός είχε εμπλακεί στο επεισόδιο και η ομάδα των Ελλήνων θέλησε να ζητήσει ουσιαστικά το λόγο. Αφού έσπασαν την πόρτα του σπιτιού, μπήκαν μέσα, γρονθοκόπησαν τον πατέρα και καταδίωξαν το νεαρό Αλβανό, ο οποίος στην προσπάθειά του να διαφύγει ανέβηκε στην ταράτσα και κλείδωσε την πόρτα. Φαίνεται, όμως, πως τίποτα δε σταματούσε την άλλη πλευρά, αφού τα μέλη της ομάδας, στην πλειοψηφία τους Έλληνες, έσπασαν την πόρτα της ταράτσας και ένας από αυτούς κατάφερε πολλαπλά πλήγματα με μαχαίρι στο νεαρό Αλβανό.

Ειδοποιήθηκε η αστυνομία και ισχυρές δυνάμεις έσπευσαν στο σημείο, όμως δεν κατάφεραν εκείνη την ώρα να εντοπίσουν τους δράστες, οι οποίοι στο μεταξύ είχαν τραπεί σε φυγή. Λίγο αργότερα, οι αστυνομικές Αρχές εντόπισαν το μαχαίρι του φονικού που έχει συγκλονίσει τους πάντες.

Από τις πρώτες πρωινές ώρες έγιναν πολλές προσαγωγές στο Τμήμα Ασφαλείας και τελικά συνελήφθησαν επτά άτομα, μεταξύ των οποίων και μία αλλοδαπή γυναίκα. Οι υπόλοιποι έξι είναι άνδρες, διαφόρων ηλικιών, και μάλιστα ο ένας από αυτούς είναι ο πατέρας ενός νεαρού που είχε αρχικά συμμετάσχει στη συμπλοκή έξω από το μπαρ. Τελικά, από την προανάκριση που ενήργησε το Τμήμα Ασφαλείας προέκυψε ότι δράστης του στυγερού φονικού είναι ένας 18χρονος Ρεθυμνιώτης, ο οποίος υπηρετεί τη θητεία του και οποίος ήταν αυτός που είχε τραυματιστεί ελαφρά στη διάρκεια της συμπλοκής έξω από το μπαρ. Σε βάρος του νεαρού θα ασκηθεί δίωξη για ανθρωποκτονία από πρόθεση, ενώ στους υπόλοιπους για συνέργεια.

Το αξιοσημείωτο είναι ότι στην υπόθεση ενεπλάκη και ο 40χρονος πατέρας του 18χρονου, ο οποίος μετέβη μαζί με τους υπόλοιπους νεαρούς στο σπίτι του 17χρονου Αλβανού, αφού ειδοποιήθηκε πρώτα από τη νεαρή παρέα.

Προχθές το μεσημέρι, και αφού είχε κάνει την αυτοψία στο σημείο, ο καθηγητής Ιατροδικαστικής κ. Μανόλης Μιχαλοδημητράκης ενήργησε τη νεκροψία-νεκροτομή και διαπίστωσε πως ο άτυχος νεαρός έφερε 17 μαχαιριές σε διάφορα σημεία του σώματός του, γεγονός που σημαίνει ότι ο δράστης βρισκόταν σε μεγάλη ένταση τη στιγμή του φονικού.

ΤΟΥΡΚΙΚΗ ΑΣΚΗΣΗ «ACIC DENIZ»

ΠΟΔΑΡΙΚΟ ΜΕ ... «ΦΕΣΙ» ΣΤΟ ΑΙΓΑΙΟ

Επί ένα μήνα δεσμευμένο το σύνολο των διεθνών υδάτων

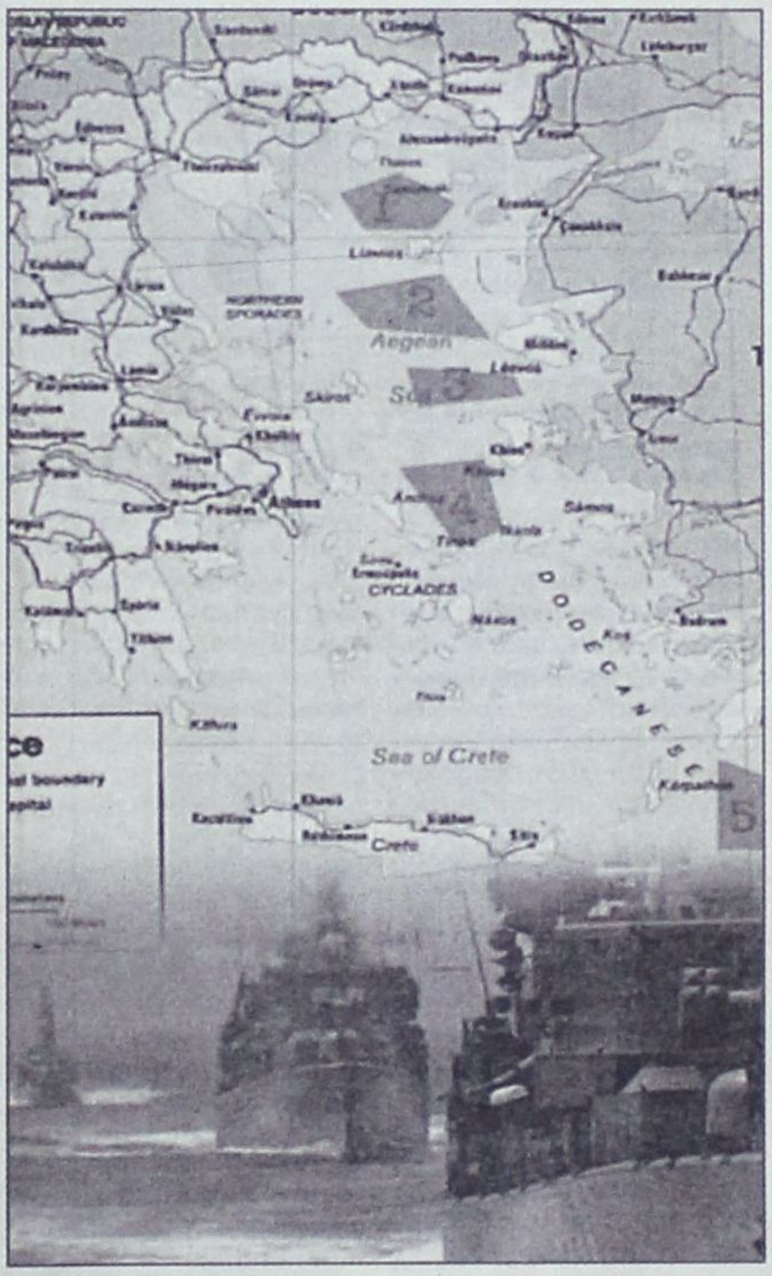

Ποδαρικό του καινούργιου χρόνου με τούρκικο φέσι στο Αιγαίο. Η Αγκυρα, κατά την πάγια τακτική της, από χθες 2 του μηνός, πριν καλά – καλά ξημερώσει ο καινούργιος χρόνος και μέχρι το τέλος Ιανουαρίου, έχει δεσμεύσει όλα σχεδόν τα διεθνή ύδατα του Αιγαίου, μέσα στα οποία σχεδιάζει να αναπτύξει το σύνολο του τουρκικού στόλου για την εκτέλεση αεροναυτικών ασκήσεων, με την επωνυμία «ACIC DENIZ»

Με τον τρόπο αυτό οι Τούρκοι ανεβάζουν τη θερμοκρασία στην περιοχή, ενώ κρατούν σε αυξημένη επαγρύπνηση το ελληνικό Πεντάγωνο. Συνολικά έχουν δεσμεύσει πέντε περιοχές. Οι περιοχές αυτές βρίσκονται μεταξύ Λήμνου και Σαμοθράκης, μεταξύ Λέσβου και Λήμνου, μεταξύ Χίου και Λέσβου, στο τρίγωνο μεταξύ Χίου και κατά μήκος της Ανδρου και της Τήνου και μεταξύ Ρόδου και Καρπάθου. Στην ουσία δηλαδή έχουν δεσμεύσει το σύνολο των διεθνών υδάτων του Αιγαίου για την πραγματοποίηση των σχεδιασμών τους. Και οι πέντε περιοχές έχουν εγκριθεί από την ελληνική πλευρά, ενώ οι σχετικές ΝΟΤΑΜ της Αγκυρας γνωστοποιούν ότι δεν θα πραγματοποιηθούν βολές με πραγματικά πυρά από αεροσκάφη και πλοία, κοινοποιήσεις όμως που πολλές φορές δεν τηρούν. «Δεσμεύουν περιοχές και δεν τις χρησιμοποιούν. Δεσμεύουν μόνο για να δεσμεύουν και μόνο για να δηλώνουν την παρουσία τους», όπως χαρακτηριστικά αναφέρουν ανώτατοι στρατιωτικοί κύκλοι και επισημαίνουν: «Τα τελευταία τέσσερα χρόνια οι οικονομικές δυσκολίες της Τουρκίας δεν της επιτρέπουν να υλοποιήσει τον προγραμματισμό των ασκήσεών της όπως τον σχεδιάζει. Ετσι κάθε μήνα ματαιώνει πολλές από τις αεροναυτικές δραστηριότητες που προαναγγέλλει ή τις περικόπτει σημαντικά. Αλλες πάλι φορές χρησιμοποιεί πραγματικά πυρά αεροσκαφών ή πολεμικών πλοίων, τα οποία δεν έχει προαναγγείλει».

Σε κάθε περίπτωση και εξ αιτίας ακριβώς της απρόβλεπτης συμπεριφοράς των Τούρκων, το ελληνικό Πεντάγωνο βρίσκεται σε αυξημένη ετοιμότητα και θα θέσει στο μικροσκόπιο και την παραμικρή κίνηση, αφού είναι πολύ εύκολο από τη μία στιγμή στην άλλη οι Τούρκοι να ανεβάσουν τη θερμοκρασία στην περιοχή με τι ς προκλήσεις τους.

Η τακτική αυτή όμως των Τούρκων, με τις συνεχείς δεσμεύσεις των περιοχών, τις οποίες σε τελική ανάλυση δεν χρησιμοποιούν πάντα, δημιουργεί σοβαρές επιπτώσεις και στη διεθνή ναυσιπλοΐα, την οποία παρεμποδίζουν, αφού με τις ΝΟΤΑΜ που εκδίδονται πολλά εμπορικά πλοία είναι υποχρεωμένα να αλλάξουν ρότα προκειμένου να παρακάμψουν τις συγκεκριμένες ώρες και ημέρες τις προαναγγελθείσες δεσμευμένες περιοχές, οι οποίες τελικά δεν χρησιμοποιούνται από το τουρκικό ναυτικό. Πάντως το εορταστικό διήμερο της Πρωτοχρονιάς τήρησαν απόλυτα το μορατόριουμ, αφού καθ' όλο το Σαββατοκύριακο δεν πέταξαν τουρκικά πολεμικά αεροσκάφη και δεν εκδηλώθηκε καμία ναυτική δραστηριότητα στη θάλασσα.

ΤΙΣ ΗΜΕΡΕΣ ΤΩΝ ΕΟΡΤΩΝ

ΕΠΙΤΥΧΕΙΣ ΕΚΔΗΛΩΣΕΙΣ ΣΤΟ ΔΗΜΟ ΝΟΤΙΑΣ ΡΟΔΟΥ

Κράτησαν «ζωντανά» τα χωριά



Μεγάλη επιτυχία είχαν και φέτος οι Πολιτιστικές δραστηριότητες στο Δήμο Νότιας Ρόδου με το Δήμο και τους Πολιτιστικούς Συλλόγους να κρατούν ζωντανό το πνεύμα των Χριστουγέννων στα Δημοτικά μας διαμερίσματα.

Ο Δήμος ξεκίνησε με την βράβευση των εισακτέων στα ανώτερα εκπαιδευτικά και τεχνολογικά ιδρύματα της χώρας για το έτος 2005, εκδήλωση που πραγματοποιήθηκε στις 26 Δεκεμβρίου στο Λαογραφικό Μουσείο του Βατίου. Στην ίδια εκδήλωση οι διευθυντές του Δημοτικού Σχολείου κ. Μανουσάκης Σταύρος και του Γυμνασίου-Λυκείου κ. Καβάλας Δημήτριος έκαναν μία σύντομη αναφορά στην πορεία της εκπαίδευσης της Νότιας Ρόδου, επισημαίνοντας την μεγάλη συνεχή θετική εξέλιξή της.

Το Σάββατο 31 Δεκεμβρίου ο Άης Βασίλης πάνω στο εντυπωσιακό έλκηθρο του έκανε την καθιερωμένη του επίσκεψη στις Γειτονιές του Νότου, συνοδευόμενος από το Δήμαρχο, τους Αντιδημάρχους, υπάλληλους και τη φιλαρμονική του Δήμου Καλλιθέας, για να μοιράσει δώρα στα μικρά παιδιά.

Οι Πολιτιστικοί Σύλλογοι έκαναν τις καθιερωμένες εκδηλώσεις τους, χοροεσπερίδες στην Αρνίθα και Γεννάδι, παιδικό πάρτι με κλόουν στην Ίστριο, θέατρο στην Απολακκιά, ενώ η μεγάλη έκπληξη ήταν στην Κατταβιά όπου η Πολιτιστική – Αθλητική Ένωση με τη στήριξη του Δήμου, έδωσε για άλλη μία φορά τον καλύτερο της εαυτό και έφτιαξε ζωντανή φάτνη που όσες μέρες διήρκησε, πλήθος κόσμου την επισκέφθηκε και φυσικά έφυγε με τις καλύτερες εντυπώσεις.

Η φάτνη φτιάχτηκε σε σπηλιά και την αναπαράσταση της γέννησης του Θεανθρώπου ανέλαβαν μικρά παιδιά του χωριού. Ενώ κατά την προσέλευση του κόσμου οι οικοδέσποινες που ήταν μέλη του Συλλόγου προσέφεραν τσάι και παραδοσιακά γλυκά. Όλα ήταν άψογα οργανωμένα και αξίζουν συγχαρητήρια.

Συγχαρητήρια όμως και σε όλους τους Συλλόγους που με τη δική τους δράση, ζωντανεύουν τα χωριά μας.

Ο Δήμος Νότιας Ρόδου επιθυμεί να ευχαριστήσει θερμά και τη φιλαρμονική του Δήμου Καλλιθέας που έλαβε μέρος στις εκδηλώσεις σε όλα τα χωριά αλλά και για την άψογη συνεργασία της.

ΟΙ ΓΕΙΤΟΝΙΕΣ ΤΟΥ ΝΟΤΟΥ ΣΑΣ ΕΥΧΟΝΤΑΙ ΜΙΑ ΕΥΤΥΧΙΣΜΕΝΗ ΔΗΜΙΟΥΡΓΙΚΗ ΧΡΟΝΙΑ ΜΕ ΥΓΕΙΑ, ΑΓΑΠΗ ΚΑΙ ΕΙΡΗΝΗ ΣΕ ΟΛΟ ΤΟ ΚΟΣΜΟ!!!

Έτοιμοι για ΚΤΕΟ;
ΤΑΛΑΙΠΩΡΙΑ ΤΕΛΟΣ!
AUTOVISION
Ιδιωτικό ΚΤΕΟ Ρόδου
για ραντεβού..22410-67677
ΠΛΗΡΩΣ ΙΣΟΤΙΜΟ ΜΕ ΤΑ ΔΗΜΟΣΙΑ ΚΤΕΟ
ΓΡΗΓΟΡΑ, ΑΞΙΟΠΙΣΤΑ ΚΑΙ ΦΘΗΝΟΤΕΡΑ!! 25 ΛΕΠΤΑ ΑΡΚΟΥΝ..
ανοιχτά απογεύματα και σάββατο, όλα τα παράβολα αγοράζονται στο ΚΤΕΟ
ΠΡΟΣΟΧΗ! — ΠΡΟΓΡΑΜΜΑ ΠΡΟΣΚΛΗΣΗΣ ΟΧΗΜΑΤΩΝ Ν. ΔΩΔ/ΣΟΥ
- ΤΟΝ Ιανουάριο ΑΠΟ ΡΟΕ 4401, ΕΩΣ ΡΟΕ 6400 - ΤΟΝ Φεβρουάριο ΑΠΟ ΡΟΕ 6401, ΕΩΣ ΡΟΕ 8400
Η ΜΗ ΔΙΕΝΕΡΓΕΙΑ ΤΕΧΝΙΚΟΥ ΕΛΕΓΧΟΥ ΤΟΥ ΟΧΗΜΑΤΟΣ ΣΑΣ (ΚΤΕΟ) ΜΕΣΑ ΣΤΙΣ ΠΡΟΘΕΣΜΙΕΣ, ΑΠΟΤΕΛΕΙ ΠΑΡΑΒΑΣΗ (ΚΟΚ 86) ΚΑΙ ΤΙΜΩΡΕΙΤΑΙ ΑΠΟ ΤΙΣ ΑΡΧΕΣ ΜΕ ΠΡΟΣΤΙΜΟ 334 ΕΥΡΩ ΚΑΙ ΑΦΑΙΡΕΣΗ ΠΙΝΑΚΙΔΩΝ

δsports

ΕΠΙΜΕΛΕΙΑ:
ΗΛΙΑΣ ΛΟΪΖΟΣ -
ΣΤΕΦΑΝΟΣ ΓΚΙΖΛΗΣ

ΚΟΛΟΣΣΟΣ

«Ναυάγησε» η περίπτωση Κοσέογλου

Γ.Σ. ΠΑΕ ΔΙΑΓΟΡΑΣ

Ποδαρικό με το δεξί σε βάρος του Αγ. Δημητρίου

ΙΑΛΥΣΟΣ

Φιλική ισοπαλία με τον Φοίβο

ΑΕΡΑ

Προπονήθηκαν χθες πέντε παίκτες

ΗΡΑΚΛΗΣ ΜΑΡΙΤΣΩΝ

Φιλικό σήμερα με την Δήμητρα

Α.Ε. ΚΩΣ

Αλλος για Χίο τράβηξε κι άλλοι για... συνελεύσεις

ΠΑΕ ΡΟΔΟΣ

ΓΟΥΡΛΗΔΕΣ ΤΟΥ 2006 Αγγελόπουλος - Ροδανάκης

✓ Βρήκαν τα φλουριά στο κόψιμο της βασιλόπιτας και πήραν γερή «μπουλιστρίνα» ✓ Σήμερα η τελευταία προπόνηση εν όψει του αυριανού αγώνα με τον Απόλλωνα Αθηνών





Στρατής Δελόλμα



Παναγιώτης Δελόλμα

Ανήμερα πρωτοχρονιάς τα «ελάφια» συνέχισαν την προετοιμασία τους με προπόνηση που ξεκίνησε στις 12:00 το μεσημέρι στο δημοτικό στάδιο της πόλης μας.

Ο Βαγγέλης Χοσάδας με δεδομένη την αυριανή αναμέτρηση εκτός έδρας με τον Απόλλωνα Αθηνών θέλησε να κρατήσει τους ποδοσφαιριστές του σ' ετοιμότητα και να μην τους αφήσει να χαλαρώσουν λόγω εορτών.

Στην πρώτη προπόνηση της νέας χρονιάς παρόντα ήταν και μέλη της διοίκησης που παρακολούθησαν και το οικογενειακό δίπλό.

Ο τεχνικός των «ελαφιών» δεν είχε στην διάθεσή του όπως και χθες το πρωί τον τερματοφύλακα Βασίλη Κλιάφα που πριν λίγες ημέρες υποβλήθηκε σε χειρουργική επέμβαση στον ώμο και τους νεαποκτηθέντες δίδυμους αδελφούς Δελόλμα που θα επιστρέψουν στο νησί μας αύριο το βράδυ από την Μυτιλήνη όπου μετέβησαν για να κάνουν πρωτοχρονιά με την οικογένειά τους.

Μετά το τέλος της προπόνησης παρουσία της διοίκησης, της τεχνικής ηγεσίας και του χορηγού Γιάννη Σπανού έγινε στ' αποδυτήρια η κοπή της πίτας της ομάδας. Τυχεροί στάθηκαν οι Αγγελόπουλος και Ροδανάκης που βρήκαν τα δύο φλουριά και πήραν δώρο από 400 από 300 ευρώ αντίστοιχα.

Η χθεσινή προπόνηση ήταν πρωϊνή και όλοι οι ποδοσφαιριστές ήτα παρόντες με τον Ζαχαριέφσκι να συμμετέχει κανονικά στο πρόγραμμα αλλά δεν υπολογίζεται από τον Βαγγέλη Χοσάδα για το αυριανό ματς καθώς ακόμα είναι ανέτοιμος.

Απών από την Ριζούπολη θα είναι και ο Διονύσης Μακρυδημήτρης που έχει τιμωρηθεί με δύο αγωνιστικές.

Σήμερα το πρωί θα πραγματοποιηθεί η τελευταία προπόνηση των «ελαφιών» σε χαλαρούς ρυθμούς και το βράδυ στις 8.00 η αποστολή θ' αναχωρήσει για την Αθήνα και θα καταλύσει στο ξενοδοχείο «ΚΟΝΓΚΟ ΠΑΛΛΑΣ» στην Γλυφάδα.

Τα «ελάφια» θα παλέψουν για το θετικό αποτέλεσμα καθώς ο αυριανός αντίπαλος δεν διαθέτει την ομάδα αλλά και τις ικανότητες για να μπορέσει να πάρει το ρόλο του φαβορί στο παιχνίδι.

Η «πράσινη» ομάδα έχει τις μεγάλες δυνατότητες να επιστρέψει αύριο το βράδυ με τους τρεις βαθμούς της νίκης αρκεί η άμυνα και η μεσαία γραμμή να συνεργασθούν σοβαρά και προσεκτικά για να μπορέσουν να δώσουν τις απαραίτητες λύσεις στους επιθετικούς.

Η τεχνική ηγεσία των «ελαφιών» έχει πάρει τις πληροφορίες της για τον αντίπαλο και θα εφαρμόσει την τακτική που χρειάζεται για το νικηφόρο αποτέλεσμα.



θα συνεχίσει στην Tuborgpilsener ο Κοσέογλου

ΚΟΛΟΣΣΟΣ

«ΝΑΥΑΓΗΣΕ» Η ΠΕΡΙΠΤΩΣΗ ΚΟΣΕΟΓΛΟΥ

Ο Τούρκος guard μετά από συζήτηση που είχε με τον προπονητή και τον πρόεδρό της • Εκλεισε στην πρωτοπόρο της Ουκρανίας ο Στιβ Χάνσελ

Σε «ναυάγιο» κατέληξαν οι διαπραγματεύσεις του Κολοσσού με τον Τούρκο guard Χακάν Κοσέογλου αφού τελικά ο παίκτης προτίμησε μετά από πιέσεις που δέχθηκε από τον πρόεδρο της Tuborgpilsener και τον προπονητή του, να συνεχίσει στην Τουρκία.

Η διοίκηση του Κολοσσού το απόγευμα του Σαββάτου, βρισκόταν σε συνεχή επικοινωνία με παίκτη και μάνατζερ αλλά τελικά ο Κοσέογλου αφού μίλησε με τον προπονητή του Τσετίν Γιλμάζ πείστηκε να παραμείνει στην Τουρκία και να αφήσει για αργότερα τα «όνειρα» για το εξωτερικό.

Πάντως το σίγουρο είναι πως η έλευση του Γιλμάζ στην Σμύρνη ήταν ό,τι χειρότερο για τον Κολοσσό καθώς σε αντίθετη περίπτωση ο παίκτης θα ήταν πιο εύκολο να «κατηφορίσει» προς την Ρόδο.

ΣΤΗΝ ΟΥΚΡΑΝΙΑ Ο ΧΑΝΣΕΛ

Κατά τα άλλα, δεν προχώρησε και το «σχέδιο Β'» για τους «θαλασσί» καθώς ο εναλλακτικός στόχος για την θέση του Playmaker, Στιβ Χάνσελ έδωσε τα χέρια με την πρωτοπόρο του Ουκρανικού πρωταθλήματος.

Βέβαια, γεγονός είναι πως ιδιαίτερα ο Μιχάλης Κυρίτσης δεν «καιγόταν» ιδιαίτερα για τον συγκεκριμένο παίκτη περισσότερο λόγω του ιδιαίτερου χαρακτήρα του. Τώρα από εδώ και πέρα ο Κολοσσός θα συνεχίσει τις «έρευνες» για την εξεύρεση μιας αξιόπιστης λύσης από την κοινοτική αγορά χωρίς ωστόσο ακόμη να υπάρχει κάποιος πιθανός στόχος.

ΕΠΙΣΤΡΟΦΗ ΣΤΟ ΓΗΠΕΔΟ

Χθες το πρωί οι παίκτες του Κολοσσού πραγματοποίησαν την πρώτη προπόνηση της νέας χρονιάς, κάτω από τις οδηγίες του Θωμίδη και του Κουταλιανού καθώς ο Μιχάλης Κυρίτσης επέστρεψε το μεσημέρι στο νησί από την πρωτεύουσα.

Ετσι λοιπόν ο τεχνικός του Κολοσσού ήταν παρών μόνο στην απογευματινή προετοιμασία ενόψει της δύσκολης αναμέτρησης του Σαββάτου με τον Πανελλήνιο.

ΣΤΗΝ ΛΑΣ ΠΑΛΜΑΣ Ο ΑΜΠΕΡΤ

Τα χέρια με την διοίκηση της Λας Πάλμας, ομάδα δεύτερης κατηγορίας στην Ισπανία, έδωσε ο τέως σέντερ του Κολοσσού Αλφόνσο Αλμπερτ.

Ο Ισπανός παίκτης θα ξαναπαίξει λοιπόν μετά από μισό χρόνο μπάσκετ, σε μια ομάδα που έχει ως στόχο την παραμονή της στην Ισπανική Α2 (LEB). Τέλος να σημειωθεί πως ο επόμενος αντίπαλος του Κολοσσού βρίσκεται μια ανάσα από την σύναψη συμφωνίας με τον Αμερικανό Φόργουορντ Α.J. Μπράμλετ (29 χρονών, 2,08μ.) ο οποίος αγωνιζόταν φέτος στην Ισπανική Κάχα σαν Φερνάντο, που βρίσκεται στις τελευταίες θέσεις του βαθμολογικού πίνακα.

Γ.Σ. ΠΑΕ ΔΙΑΓΟΡΑΣ

ΠΟΔΑΡΙΚΟ ΜΕ ΤΟ ΔΕΞΙ σε βάρος του Αγ. Δημητρίου

Με ατομικό πρόγραμμα προπονήθηκαν χθες Μοσχής, Βελής και Μπούτσιος • Χθες το βράδυ αναμενόταν να έλθει στο νησί μας ο Νίκος Χατζής



Με νίκη θέλουν να ξεκινήσουν τις υποχρεώσεις τους στο 2006 οι «κυανέρυθροι» και μάλιστα αύριο το απόγευμα όπου στο δημοτικό στάδιο Ρόδου θα υποδεχθούν την ομάδα του Αγίου Δημητρίου στο πλαίσιο της 14ης αγωνιστικής του πρωταθλήματος.

Στον «γηραιό» θεωρούν πως το αυριανό παιχνίδι θα είναι μια νέα αρχή για την ομάδα και να μην υπάρξουν ξανά απώλειες βαθμών εντός έδρας μέχρι το τέλος της περιόδου.

Η ψυχολογία των ποδοσφαιριστών βρίσκεται σε καλά επίπεδα μετά και τα τελευταία θετικά αποτελέσματα και αύριο ετοιμάζονται να πανηγυρίσουν ακόμη μια νίκη σε βάρος του Αγίου Δημητρίου. Ωστόσο ο Βάλτερ Σκότσικ αντιμετωπίζει κάποια προβλήματα ενόψει του αυριανού αγώνα καθώς ο Χάρης Μοσχής μάλλον δεν υπολογίζεται, αφού και χθες ακολούθησε ατομικό πρόγραμμα επειδή ακόμη δεν έχει ξεπεράσει τον τραυματισμό του στον δικέφαλο.

Με ατομικό πρόγραμμα προπονήθηκε και ο Χρήστος Βελής αλλά όλα δείχνουν πως ο Αυστριακός τεχνικός θα τον συμπεριλάβει στην 18άδα. Στην προπόνηση ήταν και το νέο απόκτημα του «γηραιού» ο Θανάσης Μούτσιος, ο οποίος όμως γυμνάσθηκε μόνος του καθώς λόγω στρατού (απολύεται σ' ένα μήνα) έχει μείνει πίσω σε φυσική κατάσταση.

Αμφίβολη θεωρείται αύριο η συμμετοχή του Γρηγόρη Γουλόπουλου καθώς ο ποδοσφαιριστής ψηνόταν χθες στον πυρετό και λογικά δεν πήρε μέρος στην προπόνηση. Εάν μέχρι αύριο το απόγευμα ο Γουλόπουλος συνέλθει από την ίωση τότε υπάρχει η πιθανότητα ο Βάλτερ Σκότσικ να τον συμπεριλάβει στην δεκαοχτάδα.

Σήμερα στην προπόνηση που θα γίνει πρωί ο Αυστριακός τεχνικός θα γνωρίζει σε ποιους ποδοσφαιριστές θα μπορεί να στηριχθεί για την αυριανή συνάντηση.

Μετά το τέλος της προπόνησης στ' αποδυτήρια ενδέχεται να γίνει η κοπή της Βασιλόπιτας για τον νέο χρόνο με την παρουσία του προέδρου και των μελών του διοικητικού συμβουλίου.

ΥΠΟΓΡΑΦΕΙ Ο ΧΑΤΖΗΣ

Χθες το βράδυ οι «κυανέρυθροι» ανέμεναν την άφιξη του ομογενή ποδοσφαιριστή Νίκου Χατζή από την Γερμανία. Εάν δεν υπάρξει κάποιο γραφειοκρατικό πρόβλημα τότε δεν αποκλείεται σήμερα ο Χατζής να υπογράψει το συμβόλαιό του και να τεθεί πλέον στην διάθεση του Σκότσικ.

Μέχρι την Πέμπτη (μεθαύριο) οι «κυανέρυθροι» περιμένουν πέντε ποδοσφαιριστές από τους οποίους οι δύο αγωνίζονται στην επίθεση και ο τρίτος στα χαφ. Επίσης αναμένονται και δύο Βραζιλιάνοι με κοινοτικό διαβατήριο εκ των οποίων ο ένας αγωνίζεται στα χαφ κι ο άλλος στην άμυνα. Πάντως και οι πέντε θα περάσουν από το «τεστ» του Βάλτερ Σκότσικ κι αν εγκρίνει κάποιους τότε θα πέσουν κι οι υπογραφές.

Τώρα όσον αφορά τους τρεις παίκτες από την Βουλγαρία που δοκιμάσθηκαν το τελευταίο διάστημα στον «γηραιό» αναχώρησαν για την πατρίδα τους, αφού δεν έδειξαν αυτό που ζητούσε ο προπονητής του Διαγόρα.

ΝΑ ΕΞΑΓΓΕΛΛΟΝΤΑΙ ΑΘΛΗΤΙΚΑ έργα αλλά να κατασκευάζονται



Ηδη το νέο έτος 2006 είναι τριών ημερών και ξεκίνησε τον δρόμο του μέχρι να φθάσει στο τέλος.

Από τις προηγούμενες χρονιές είχαν γίνει κάποιες εξαγγελίες έργων είτε στον Δήμο της Ρόδου είτε σε άλλους Δήμους. Κάποια έμειναν στις μακέτες κάποια άλλα στα λόγια και ουσία δηλαδή αθλητικά έργα δεν είδε κανείς.

Τα μπαλώματα και όποιες άλλες λύσεις συνηθίζονται δεν έλυσαν τα προβλήματα και τις ανάγκες που υπάρχουν. Σε άλλες περιοχές της Ελλάδας τα λόγια γίνονται έργα και η χρήση των εγκαταστάσεων είναι άμεση. Ας ελπίσουμε πως στην Ρόδο και τα Δωδεκάνησα θα συμβεί κάτι διαφορετικό μέσα στον νέο χρόνο και με γνώμονα την λογική και όπου πραγματικά υπάρχουν ανάγκες να κατασκευασθούν αθλητικές εγκαταστάσεις που θα δώσουν λύσεις σε χρόνια αιτήματα και προβλήματα.

Τα κονδύλια που αφορούν αθλητικές εγκαταστάσεις δεν πρέπει να χρησιμοποιούνται απλά για να γίνει κάτι. Αυτά που θα γίνουν να δίνουν λύσεις, διότι ήδη πάνω στην Ρόδο ξοδεύτηκαν αρκετά εκατομμύρια και έγιναν αθλητικές εγκαταστάσεις που τώρα βρίσκονται παρατημένες και κανένας δεν τις χρησιμοποιεί. Ευτυχώς για την πόλη της Ρόδου το γήπεδο στους Αγίους Αποστόλους σε μερικές ημέρες θα ξεκινήσει την λειτουργία του και θα





Εξαγγέλθηκε, πότε θα γίνει;

δώσει λύσεις σε πολλά σωματεία για προπονήσεις και αγώνες.

Αρχές Φεβρουαρίου η γιορτή του ΝΑΟΔ

• Τμηματικά θα αρχίσουν οι εργασίες στο γήπεδο 5Χ5 του Πανεπιστήμιου

Τους Δωδεκανήσιους αθλητές και αθλήτριες ετοιμάζεται α τιμήσει αι φέτος ο Νομαρχιακός Αθλητικός Οργανισμός Δωδεκανήσου.

Η πρόεδρος του ΝΑΟΔ κ. Ανδριάνα Μπαφίτη και τα μέλη του Δ.Σ. περιμένουν από τις διάφορες ομοσπονδίες τις επίσημες διακρίσεις των αθλητών-αθλητριών για να προχωρήσουν στον προγραμματισμό της εκδήλωσης. Εκτιμάται πως μέχρι το τρίτο δεκαήμερο του Ιανουαρίου θα έχουν φθάσει στα γραφεία του ΝΑΟΔ τα Φαξ με τις διακρίσεις των παιδιών από τις ομοσπονδίες και σύμφωνα με πληροφορίες στις αρχές του Φεβρουαρίου θα μπορέσει να γίνει η εκδήλωση. Επίσης οι ίδιες πληροφορίες αναφέρουν πως ο ΝΑΟΔ ανέλαβε να χρηματοδοτήσει τις απαραίτητες εργασίες που πρέπει να γίνουν στο γήπεδο 5Χ5 που βρίσκονται στον χώρο του Πανεπιστημίου Αιγαίου.

Οι εργασίες πρόκειται να γίνουν τμηματικά καθώς η έκταση των γηπέδων φθάνει τα τέσσερα (4) στρέμματα και δεν είναι εύκολο να εκταμιευθεί αμέσως όλο το ποσό που θα χρειασθεί για να γίνουν ασφαλή τα γήπεδα 5Χ5.

ΙΑΛΥΣΟΣ

Φιλική ισοπαλία με τον Φοίβο

Αρχισε τρέξιμο και βάρη από χθες ο Σάββας Κούρος

Με τέσσερις απουσίες ξεκίνησαν την προετοιμασία τους στο 2006 οι «κυανέρυθροι» ενόψει του δύσκολου εντός έδρας αγώνα με τον Αίαντα Σαλαμίνας.

Η νέα χρονιά για τον Ιάλυσο ξεκίνησε με φιλική ισοπαλία (3-3) κόντρα στον Φοίβο Κρεμαστής.

Το παιχνίδι έγινε χθες το απόγευμα στο Οικονομίδειο με τον Γιώργο Γκάιδα να μην χρησιμοποιεί τους Β. Ράιο, Καρτάλη και Μαθιό (έκανε ατομικό) που είχαν ίωση αλλά και τον Σάββα Κούρο, ο οποίος από χθες ξεκίνησε ατομικό πρόγραμμα προπόνησης και βάρη για ενδυνάμωση.

Ο τεχνικός του Ιάλυσου χρησιμοποίησε όλους τους παίκτες που είχε στην διάθεσή του και δοκίμασε κάποια σχήματα ενόψει του αγώνα με τον Αίαντα. Για τους «ερυθροκίτρινους» σκόραραν οι Μαυρής, Γιαλλούσης και το νέο απόκτημα της ομάδας ο Κώστας Καλημέρης.

Από την ομάδα του Φοίβου τα γκολ πέτυχαν ο Κώστας Πολυχρονίου (2) και ο Παναγιώτης Στρατής.

Οι «κυανέρυθροι» θα συνεχίσουν τις προπονήσεις μέχρι και την Παρασκευή, αφού υπάρχει το ενδεχόμενο το παιχνίδι με τον Αίαντα Σαλαμίνας να διεξαχθεί το Σάββατο 7 Ιανουαρίου για συγκοινωνιακούς λόγους, ώστε να εξυπηρετηθούν οι φιλοξενούμενοι.

Μέχρι την ημέρα του αγώνα πιστεύεται πως Ράιος, Μαθιός και Καρτάλης θα είναι έτοιμοι να βοηθήσουν την ομάδα τους. Αντίθετα από τις εξέδρες θα παρακολουθήσουν το παιχνίδι με τον Αίαντα οι τιμωρημένοι Τζαφέρης και Τσαφής.

ΑΕΡΑ

ΠΡΟΠΟΝΗΘΗΚΑΝ χθες πέντε παίκτες

Σήμερα θα πραγματοποιήσει και τυπικά την πρώτη του προπόνηση μέσα στο 2006 ο ΑΕΡΑ.

Συγκεκριμένα χθες οι περισσότεροι παίκτες είχαν ρεπό, αλλά ο Ορφανίδης προπόνησε κανονικά τους Δαούτη, Κυριακίδη, Λυριστή Θ., Νικολή Ν. και Φραντζή, οι οποίοι για διάφορους λόγους έχουν μείνει πίσω σε θέματα φυσικής κατάστασης από τους υπόλοιπους.

Ο έμπειρος τεχνικός λοιπόν «μάζεψε» του προαναφερθέντες στο γήπεδο Αφάντου δίνοντας έμφαση στην φυσική κατάσταση, ενώ σήμερα θα ενσωματωθούν κανονικά με τους υπολοίπους στην πρώτη στην ουσία προπόνηση για το νέο έτος. Βέβαια σήμερα οι παίκτες έχουν ραντεβού στο γήπεδο Κοσκινού και όχι στα Αφάντου όπως γινόταν τον τελευταίο καιρό κάτι που θα γίνει και αύριο.

Το θετικό για τον Σάββα Ορφανίδη είναι ότι κανένας παίκτης δεν αντιμετωπίζει πρόβλημα τραυματισμού κι έτσι όλοι θα δώσουν το παρών από γήπεδο, για να προετοιμαστούν ενόψει του δύσκολου επόμενου αγώνα για το περιφερειακό με τον Σαρωνικό.

Α.Ε. ΚΩΣ

ΑΛΛΟΣ ΓΙΑ ΧΙΟ ΤΡΑΒΗΞΕ κι άλλοι για... συνελεύσεις

Την ένωση των ομάδων της πόλης της Κω θα συζητήσουν την Τετάρτη

Σε άλλες βάσεις σκέφτονται να λειτουργήσουν την νέα χρονιά οι παράγοντες της Α.Ε. Κω, αφού είδαν κι απόειδαν ότι μέχρι τώρα δεν γίνεται τίποτα.

Ολα αυτά βέβαια που παρατηρούνται στους «βυσσινί» γίνονται ενόψει του εντός έδρας αγώνα με τον Πανναξιακό.

Σύμφωνα με έγκυρες πληροφορίες αύριο (Τετάρτη) στις 7.00 το βράδυ και στο πολύκεντρο «Θαλασσινού» θα πραγματοποιηθεί έκτακτη γενική συνέλευση της Α.Ε. Κω. Στην συνέλευση έχουν προκληθεί και τα διοικητικά συμβούλια των ομάδων της πόλης. Κεντρικό θέμα της συνεδρίασης θα είναι η συγχώνευση όλων των ομάδων της πόλης της Κω μαζί με τους «βυσσινί».

Κάτι τέτοιο φυσικά δεν μπορεί να γίνει αυτή την περίοδο αλλά αφού όλοι συμφωνήσουν θα προχωρήσουν σε ένωση του προσεχή Μάιο, όταν οι υποχρεώσεις της Α.Ε. Κω στο πρωτάθλημα της Δ' Εθνικής θα έχουν ολοκληρωθεί όπως και των άλλων ομάδων στα τοπικά πρωταθλήματα.

Για να μπορέσει όμως να σταθεί η ομάδα μέχρι το τέλος του πρωταθλήματος και να διεκδικήσει την παραμονή της στην κατηγορία, χρειάζεται βοήθεια κι αυτή θα έλθει με την διεύρυνση του διοικητικού συμβουλίου το οποίο θα πλαισιωθεί από παράγοντες των άλλων συλλόγων της πόλης. Ωστόσο αυτό που προβληματίζει τους φίλους της ομάδας είναι το γεγονός ότι αγωνιστικά φύλλο δεν κουνιέται στους «βυσσινί» κι ενώ το Σάββατο ή την Κυριακή (7-8/1/2006) η ομάδα έχει αγωνιστικές υποχρεώσεις, αφού μετά τις διακοπές το πρωτάθλημα αρχίζει ξανά.

Ισως σήμερα να υπάρξει κάτι διαφορετικό και οι ποδοσφαιριστές με την καθοδήγηση των μεγαλύτερων και πιο έμπειρων να προπονηθούν και να ετοιμαστούν όσο γίνεται καλύτερα για το ματς με τον Πανναξιακό.

ISLAND GAMES

Συνέλευση και έλεγχος από τις 5-11 Ιουλίου

Αυτό που πρέπει να προλάβουμε ως τόπος διεξαγωγής των αγώνων του 2007 είναι η ετήσια τακτική γενική συνέλευση της Διεθνούς Ένωσης Νήσων και η οποία θα γίνει περίπου σε έξι μήνες στο νησί μας.

Στο διάστημα 5-11 Ιουλίου του 2006 στην Ρόδο θα βρίσκονται οι εκπρόσωποι από τα 25 νησιά-μέλη της Ένωσης και κάθε νησί θα εκπροσωπηθεί με δύο άτομα.

Πριν ή μετά την συνεδρίαση της γενικής συνέλευσης -αυτό δεν παίζει καν'ένα ρόλο- οι εκπρόσωποισύνεδροι θα ξεναγηθούν στις αθλητικές εγκαταστάσεις όπου μετά από ένα χρόνο ακριβώς θα φιλοξενηθούν οι αγώνες του 2007.

Οφείλουμε μέχρι εκείνη την περίοδο να έχουμε σε κατάσταση ετοιμότητας ορισμένες εγκαταστάσεις και να κάνουμε τους σύνεδρους να αισθανθούν σιγουριά πως όλα θα είναι έτοιμα τον Ιούλιο του 2007. Η Ρόδος σε έξι μήνες θα κληθεί να δώσει τις «προεισαγωγικές» εξετάσεις της και να πείσει τους ανθρώπους των μελών νησιών της Ένωσης ότι όλα θα έχουν ολοκληρωθεί στην ώρα τους και οι αγώνες θα φιλοξενηθούν χωρίς να υπάρξουν προβλήματα.



Επίσης στο ίδιο διάστημα θα συνεδριάσει και η εκτελεστική επιτροπή της Ενωσης, η οποία απαρτίζεται από οχτώ άτομα και θα εξετάσει θέματα δικής της αρμοδιότητας ανάμεσα στα οποία βρίσκεται η ετοιμότητα και λειτουργικότητας των αθλητικών εγκαταστάσεων του νησιού μας.

Επίσης, στην Ρόδο θα βρεθούν και οι οργανωτικές επιτροπές από τα νησιά Βερμούδες και Γουάιτ όπου παρουσιάσουν τους φακέλους τους διεκδικώντας την επόμενη διοργάνωση μετά το 2009. Αρκετός κόσμος λοιπόν θα βρεθεί στο νησί μας τον προσεχή Ιούλιο και πρέπει κατάλληλα να ετοιμαστούμε για να τους υποδεχτούμε. Ακόμη και σ' αυτή την περίπτωση που θα έχει συνεδριακό χαρακτήρα η οργάνωση πρέπει να κινηθεί σε υψηλά επίπεδα, διότι θα είναι το πρώτο δείγμα για το τι θα μπορέσουμε να κάνουμε μετά από ένα χρόνο. Οταν αναλαμβάνουμε κάτι, πρέπει να το φέρνουμε σε πέρας.

Εάν υπήρχαν έστω και κάποιες μικρές αμφιβολίες ότι δεν θα μπορούσαμε να αντεπεξέλθουμε τότε να μην αναλαμβάνουμε αυτή την «υποχρέωση». Η κινητοποίηση λοιπόν για το «τσεκ απ» που θα γίνει τον Ιούλιο του 2006 στην διοργάνωση της γενικής συνέλευσης και στις αθλητικές εγκαταστάσεις πρέπει να μας βρει έτοιμους.

Ο Ροδιακός Οργανισμός έχει την δική του ιστοσελίδα και όποιος θέλει περισσότερες πληροφορίες μπορεί να την επισκεφθεί **www.Rhodes2007.info.**

ΜΙΚΤΕΣ ΟΜΑΔΕΣ

ΣΚΕΨΕΙΣ ΓΙΑ ΦΙΛΙΚΟ



Στο γήπεδο Κοσκινού προπονήθηκαν χθες οι Μικτές ομάδες της Δωδεκανήσου υπό την επίβλεψη των Ενωσιακών κ.κ. Σταύρου Σταύρου και Ανδρέα Τσακμακίδη.

Οι δύο προπονητές προσπάθησαν να προετοιμάσουν όσο γίνεται καλύτερα τις ομάδες ενόψει και των αγώνων της 3ης αγωνιστικής στα αντίστοιχα πρωταθλήματα απέναντι στις Κυκλάδες στις 12 Ιανουαρίου. Οι δύο προπονητές σκέφτονται να κλείσουν ένα φιλικό παιχνίδι μεσούσης της εβδομάδας, ωστόσο το γεγονός πως ξαναρχίζουν τα τοπικά πρωταθλήματα μια τέτοια κίνηση.

Μικτές Τζούνιορ

Από εκεί και πέρα Τσακμακίδης και Σταύρου μετά την ολοκλήρωση του παιδικού τουρνουά Τζούνιο «Χριστούγεννα 2005» η τελική φάση του οποίου διεξάγεται την Πέμπτη, θα συγκεντρώσουν τα παιδιά, τα οποία έχουν ξεχωρίσει έτσι ώστε να δημιουργηθεί η Μικτή ομάδα Τζούνιορ, που θα πάρει μέρος στο Πανελλήνιο πρωτάθλημα.

ΠΟΔΟΣΦΑΙΡΙΚΟ ΤΟΥΡΝΟΥΑ ΤΖΟΥΝΙΟΡ «ΧΡΙΣΤΟΥΓΕΝΝΑ 2005»

Την Πέμπτη η τελική φάση

Την Πέμπτη 5 Ιανουαρίου θα διεξαχθεί η τελική φάση του ποδοσφαιρικού τουρνουά τζούνιορ «Χριστούγεννα 2005» που διεξάγεται στο γήπεδο Κοσκινού.

Στους πρώτους αγώνες που έγιναν την Παρασκευή οι φίλαθλοι που βρέθηκαν στις εξέδρες του γηπέδου παρακολούθησαν αρκετά γκολ και πλούσιο θέαμα κάτι που αναμένεται να γίνει και την προσεχή Πέμπτη.

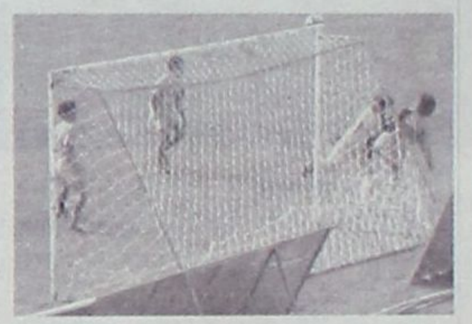

Παρόντες στους αγώνες θα είναι εκτός των άλλων και οι Ενωσιακοί προπονητές κ.κ. Τσακμακίδης Ανδρέας και Σταύρος Σταύρου οι οποίοι θα δουν τους παίκτες που θα συγκροτήσουν την Μικτή Τζούνιορ. Από τις ένδεκα ομάδες που ξεκίνησαν το τουρνουά προκρίθηκαν οι έξι οι οποίες χωρίστηκαν σε δύο ομίλους των τριών. Οι όμιλοι έχουν ως εξής: Α' ΟΜΙΛΟΣ: Κλεάνθης, Διγενής, Ρόδος, Β' ΟΜΙΛΟΣ: Διαγόρας, Ιαλυσός, Ποσειδών Καρπάθου.

Το πρόγραμμα της τελικής φάσης:
14:00 Κλεάνθης Διγενής
Διαγόρας – Ιάλυσος
14:30 Ρόδος – Διγενής
Ιάλυσος – Ποσειδών Καρ.
15:00 Κλεάνθης - Ρόδος
Διαγόρας – Ποσειδών Καρ.

ΗΡΑΚΛΗΣ ΜΑΡΙΤΣΩΝ

Φιλικό σήμερα με την Δήμητρα

Μετά το διήμερο ρεπό χθες Δευτέρα οι ποδοσφαιριστές του Ηρακλή άρχισαν την προετοιμασία ενόψει του αγώνα με τον Διαγόρα Βατίου στο γήπεδο Μαριτσών.

Η χθεσινή προπόνηση έγινε στο γήπεδο Δαματριάς, σήμερα Τρίτη στο ίδιο γήπεδο θα γίνει φιλικός αγώνες με την τοπική Δήμητρα τον οποίον ζήτησε ο νέος προπονητής του Ηρακλή κ. Βλασσόπουλος προκειμένου να σχηματίσει ιδίαν άποψη όσον αφορά το έμψυχο δυναμικό αν αναλογισθεί κανείς ότι στον αγώνα με τον Διαγόρα δεν θα έχει στη διάθεσή του λόγω στρατεύσεώς τους Τσαλώλη – Τσούγιο και λόγω τιμωρίας τους Μακρή – Γιακουμάρο – Πίσκαπα όπως επίσης και τον τερματοφύλακα Μανώλη Κοσμά.

Ο ΗΡΑΚΛΗΣ ΕΥΧΑΡΙΣΤΕΙ

Με επιτυχία η Διοίκηση και οι ποδοσφαιριστές του Ηρακλή περιήλθαν την Πρωτοχρονιά τα Μαριτσά ψάλλοντας τα κάλαντα, μοιράζοντας ημερολόγια και ευχαριστήριες κάρτες εισπράττοντας ένα σεβαστό ποσόν, επό τη ευκαιρία ευχαριστεί όλους τους Μαριτσενούς και Μαριτσενές που με ευχαρίστηση δέχονταν την επίσκεψη της ομάδας προσφέροντας την δική τους ενίσχυση...

Στις 21 του μήνα έχει προγραμματιστεί η καθιερωμένη γιορτή κοπής της βασιλόπιτας του Συλλόγου όπου δίνονται και τα καθιερωμένα δώρα – παιχνίδια στα παιδιά των ποδοσφαιριστών και παραγόντων.

Περισσότερες λεπτομέρειες θα ανακοινωθούν εγκαίρως...

ΠΡΟΩΘΗΣΗ ΤΗΣ ΔΙΚΤΥΩΣΗΣ ΤΟΥΡΙΣΤΙΚΩΝ ΜΜΕ (CLUSTERING)

• Δόθηκε παράταση στην υποβολή προτάσεων έως τις 28-2-2006 • Στόχος να συνδυάσουν οι επιχειρήσεις τα πλεονεκτήματα της μικρού μεγέθους κλίμακας με τα θετικά της μεγάλης και να λειτουργήσουν περισσότερο ανταγωνιστικά.

Η σημερινή μας παρουσίαση αφορά ένα πρόγραμμα (Πράξη 2.2.3.1. του ΕΠ Ανταγωνιστικότητα) που ενισχύει τις δράσεις συνεργασίας μεταξύ των μικρομεσαίων επιχειρήσεων που δραστηριοποιούνται στον τομέα του Τουρισμού. Συγκεκριμένα, θα κάνουμε μια νέα παρουσίαση των όρων του προγράμματος καθώς πρόσφατα δόθηκε παράταση στην προθεσμία υποβολής προτάσεων έως τις 28-2-2006.

Σύμφωνα με τον οδηγό του προγράμματος, ο βασικός του στόχος «είναι να δοθεί η δυνατότητα σε μικρές εταιρείες μέσα από τη συμμετοχή τους σε Ομάδες και Δίκτυα Επιχειρήσεων (Clusters – Networks) να συνδυάσουν τα πλεονεκτήματα της μικρού μεγέθους κλίμακας με τα πλεονεκτήματα της μεγάλης κλίμακας και να λειτουργήσουν περισσότερο ανταγωνιστικά.

Η δικτύωση οδηγεί σε βελτίωση της αποτελεσματικότητας των δράσεων των επιχειρήσεων (όπως οι κοινές πρωτοβουλίες στην προώθηση των πωλήσεων, η δημιουργία κοινών ενώσεων εγγύησης πιστώσεων, κοινό σχεδιασμό και χρηματοδότηση προϊόντων/υπηρεσιών, δημιουργία κοινών υπηρεσιών για εξυπηρέτηση των μελών αλλά και τρίτων), σε μια περισσότερο αποτελεσματική κατανομή της εργασίας ανάμεσα στις επιχειρήσεις και σε καλύτερη εξειδίκευση μεταξύ των μικρών εταιρειών.

Στις μικρές επιχειρήσεις της τουριστικής βιομηχανίας ειδικότερα δίνεται η δυνατότητα να ανταγωνιστούν με ίσους όρους με τις μεγαλύτερες, να εμπλακούν σε μια διαδικασία ταχείας, και με ίσους όρους, απόκτησης εμπειρίας, να επιτύχουν την επανεξέταση των σχέσεών τους με τους προμηθευτές τους και να δημιουργήσουν προοπτική για αυξημένη αποτελεσματικότητα μέσα από τη συλλογική δράση». Το πρόγραμμα ενισχύει δίκτυα οριζοντίων ή/και κάθετων δικτυώσεων. Παράδειγμα οριζόντιας δικτύωσης (δικτύωσης ομοειδών επιχειρήσεων) είναι η συνεργασία τουριστικών πρακτορείων για την από κοινού προώθηση των υπηρεσιών τους ή η συνεργασία ξενοδοχείων για τη δημιουργία μονάδας καθαρισμού κλινοσκεπασμάτων. Παράδειγμα κάθετης δικτύωσης (μη ομοειδών επιχειρήσεων) είναι η συνεργασία εταιρειών ενοικίασης αυτοκινήτων με επιχειρήσεις ενοικιαζόμενων δωματίων και εταιρειών πληροφορικής για την ανάπτυξη διαδικτυακής πύλης από όπου θα πωλούν προϊόντα και υπηρεσίες.

Σε κάθε περίπτωση, δεν ενισχύονται από το Πρόγραμμα δίκτυα που έχουν ως αντικείμενο την ίδρυση ή επέκταση τουριστικών καταλυμάτων οποιασδήποτε λειτουργικής μορφής. Τα μέλη του Δικτύου θα πρέπει να συστήσουν Α.Ε. ή ΕΠΕ ή να τροποποιήσουν καταλλήλως υφιστάμενο νομικό πρόσωπο.

Οι θεματικές ενότητες των επιλέξιμων ενεργειών από τις οποίες θα πρέπει να επιλεγούν τουλάχιστον δύο, είναι οι εξής:

Μελέτη και εφαρμογή σύγχρονων μεθόδων σχετικά με την οργάνωση και παρακολούθηση των διοικητικών, οικονομικών, παραγωγικών και εμπορικών δραστηριοτήτων του Δικτύου.

Μελέτη, εφαρμογή και πιστοποίηση διαχειριστικών συστημάτων του Δικτύου, όπως ορίζουν διεθνή πρότυπα της σειράς ISO 9000 (Σύστημα Διαχείρισης Ποιότητας), ISO 14000 (Σύστημα Περιβαλλοντικής Διαχείρισης), Υγιεινής & Ασφάλειας, HACCP κ.λπ. υπό τον όρο ότι καταλήγει σε πιστοποίηση.

Προμήθεια σύγχρονου εξοπλισμού καθώς και απόκτηση και εφαρμογή εξειδικευμένης τεχνογνωσίας από το Δίκτυο, που βελτιστοποιεί και προάγει τον τρόπο λειτουργίας του, συμβάλλει στην ανάπτυξη νέων ή καινοτόμων προϊόντων ή υπηρεσιών, στη διαφοροποίηση ή αναβάθμιση της ποιότητας υπαρχόντων, στην εισαγωγή καινοτόμων παραγωγικών διαδικασιών, στην καλύτερη προώθηση των πωλήσεων και στην εκπαίδευση του προσωπικού.

Χρήση νέων προηγμένων τηλεπικοινωνιακών υπηρεσιών και νέων τεχνολογιών, για την αντιμετώπιση των σκοπών του προτεινόμενου Δικτύου, καθώς και συνεργασία με φορείς που θα παρέχουν επιστημονική και τεχνική υποστήριξη (Ερευνητικά Κέντρα, Πανεπιστήμια κ.λπ.) και εκπαίδευση σε αυτά.

Συμμετοχή σε Εκθέσεις. Εάν πρόκειται για συμμετοχή σε εμπορικές εκθέσεις, η ακαθάριστη ενίσχυση δεν πρέπει να υπερβαίνει το 50% της πρόσθετης δαπάνης που είναι αναγκαία για τη μίσθωση, το στήσιμο και τη λειτουργία του περιπτέρου. Η εξαίρεση αυτή ισχύει μόνο για την πρώτη συμμετοχή της επιχείρησης στη συγκεκριμένη εμπορική έκθεση. (Καν. 70/2001 Αρθ. 5 παρ. β).

Αγορά, διαμόρφωση και εξοπλισμός χώρων με στόχο τη συγκέντρωση επιχειρηματικών δραστηριοτήτων του Δικτύου (π.χ. παραγωγικών, διοικητικών, πωλήσεων κ.λπ.) σε κοινό χώρο.

Σύσταση νέου νομικού προσώπου/δικτύου και προετοιμασία της πρότασης.

ΠΡΟΫΠΟΘΕΣΕΙΣ ΣΥΜΜΕΤΟΧΗΣ

Κάθε δίκτυο πρέπει να αποτελείται από τουλάχιστον τέσσερις μικρομεσαίες επιχειρήσεις, οι οποίες να λειτουργούν τουλάχιστον τρία χρόνια. Κατ' εξαίρεση μπορούν να συμμετέχουν στο δίκτυο μέχρι και δύο ΜΜΕ που λειτουργούν λιγότερο από τρία χρόνια, εφόσον η συμμετοχή τους είναι αναγκαία ή χρήσιμη για την υλοποίηση των στόχων του Δικτύου, στην περίπτωση όμως αυτή θα πρέπει να έχουν κλείσει τουλάχιστον μία διαχειριστική χρήση. Ο μέσος ετήσιος κύκλος εργασιών κάθε μέλους κατά την τελευταία τριετία πρέπει να είναι τουλάχιστον 25.000 ευρώ και το σύνολο των μελών του Δικτύου θα πρέπει να έχει συνολικό μέσο ετήσιο κύκλο εργασιών στην προηγούμενη τριετία τουλάχιστον 400.000 ευρώ.

Οι επιχειρήσεις πρέπει να προέρχονται από τον κλάδο του Τουρισμού (ξενοδοχεία, ενοικιαζόμενα δωμάτια, κάμπινγκ, τουριστικά γραφεία, ενοικίαση αυτοκινήτων, ειδικές εγκαταστάσεις κ.λπ.), αλλά μπορούν στα δίκτυα να συμμετέχουν επιχειρήσεις από κάποιους άλλους κλάδους (π.χ. Μεταποίηση, Μεταφορές, Τηλεπικοινωνίες, Εμπόριο, Διαφήμιση κ.λπ.), πάντα όμως σε συνδυασμό με τουριστικές επιχειρήσεις. Το ελάχιστο ποσοστό συμμετοχής επιχείρησης στο μετοχικό κεφάλαιο του Δικτύου είναι 3%, ενώ το μέγιστο 30%.

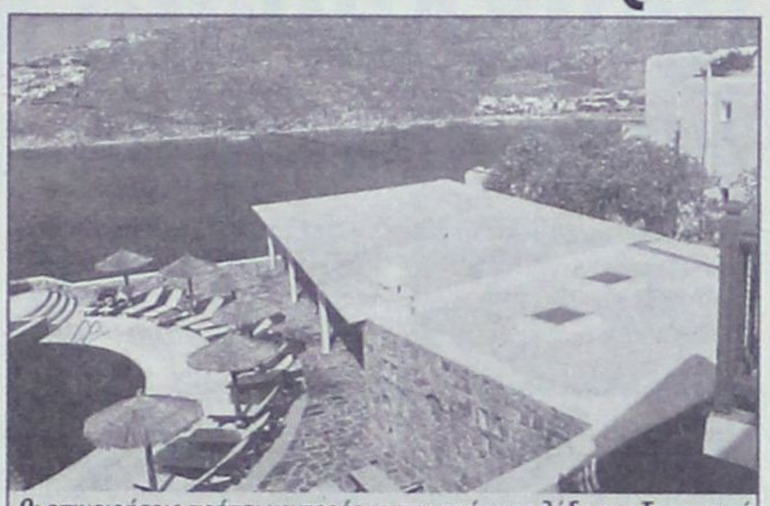

Οι επιχειρήσεις πρέπει να προέρχονται από τον κλάδο του Τουρισμού (ξενοδοχεία, ενοικιαζόμενα δωμάτια, κάμπινγκ, τουριστικά γραφεία, ενοικίαση αυτοκινήτων, ειδικές εγκαταστάσεις κ.λπ.), αλλά μπορούν στα δίκτυα να συμμετέχουν επιχειρήσεις από κάποιους άλλους κλάδους (π.χ. Μεταποίηση, Μεταφορές, Τηλεπικοινωνίες, Εμπόριο, Διαφήμιση κ.λπ.), πάντα όμως σε συνδυασμό με τουριστικές επιχειρήσεις.

Ο προϋπολογισμός κάθε πρότασης μπορεί να ανέλθει από 300.000 ευρώ κατ' ελάχιστο και μέχρι 3.000.000 ευρώ το μέγιστο. Η επιδότηση είναι 50%, η ίδια συμμετοχή 30%, ενώ το υπόλοιπο μπορεί να είναι δάνειο από τράπεζα.

ΕΠΙΛΕΞΙΜΕΣ ΔΑΠΑΝΕΣ

Οι επιλέξιμες δαπάνες του προγράμματος εντάσσονται στις παρακάτω κατηγορίες:

Αμοιβές Εξωτερικών Συμβούλων

Δαπάνες προμήθειας κοινού εξοπλισμού και μέσων, που θα εγκατασταθούν σε χώρο του δικτύου.

Δαπάνες προμήθειας ή ανάπτυξης λογισμικού

Αγορά δικαιωμάτων χρήσης τεχνογνωσίας

Αγορά κτιρίων ή διαμόρφωση κτιριακών εγκαταστάσεων (υπό προϋποθέσεις)

ΣΥΜΜΕΤΟΧΗ ΣΕ ΕΚΘΕΣΕΙΣ

Άλλες δαπάνες (όπως δαπάνες σύστασης νέου νομικού προσώπου και δαπάνες προετοιμασίας της πρότασης και δαπάνες μελέτης, εφαρμογής και πιστοποίησης διαχειριστικών συστημάτων). Η προθεσμία υποβολής προτάσεων λήγει στις 28-2-2006 κατόπιν της παράτασης που δόθηκε. Οι εγκεκριμένες προτάσεις θα πρέπει να υλοποιηθούν μέσα σε 18 μήνες από την υπογραφή της σύμβασης.



ΠΕΡΙΟΡΙΖΟΝΤΑΙ ΟΙ ΠΟΛΛΑΠΛΕΣ ΑΙΤΗΣΕΙΣ ΥΠΑΓΩΓΗΣ Ή Η ΕΠΙΠΛΕΟΝ ΧΡΗΜΑΤΟΔΟΤΗΣΗ ΕΓΚΕΚΡΙΜΕΝΟΥ ΣΧΕΔΙΟΥ

ΟΛΟΚΛΗΡΩΜΕΝΑ ΕΠΕΝΔΥΤΙΚΑ ΣΧΕΔΙΑ

θα ενισχύονται από τον αναπτυξιακό νόμο

Περιορισμούς και προϋποθέσεις θέτει το υπουργείο Οικονομίας σε υποψήφιους επενδυτές που επιθυμούν να υποβάλουν πολλαπλές αιτήσεις υπαγωγής στον αναπτυξιακό νόμο, είτε ζητούν επιπλέον επιδότηση για σχέδιο το οποίο ήδη ενισχύεται από τα κίνητρα του νόμου. Σε σχετική εγκύκλιο που εκδόθηκε από το υπουργείο Οικονομίας για τα θέματα αυτά ορίζεται επίσης ότι εταιρεία της οποίας επιχειρηματικό σχέδιο έχει υπαχθεί στις διατάξεις του παρόντος Νόμου ή του Ν. 2601 /1998 ή του Ν. 1892/1990, δεν μπορεί κατά τη χρονική διάρκεια υλοποίησής του να υποβάλει σε οποιαδήποτε υπηρεσία ή φορέα αίτηση υπαγωγής επένδυσης για τα προϊόντα τα οποία αφορούν το υλοποιούμενο επιχειρηματικό σχέδιο. Το πλήρες κείμενο της εγκυκλίου Αριθμ. Πρωτ. 39909 έχει ως εξής:

Οδηγίες εφαρμογής του άρθρου 7 παρ. 2 του Ν. 3299/2004 (υποβολή αιτήσεων υπαγωγής επενδυτικών σχεδίων σε περισσότερες της μιας υπηρεσίας κ.λ.π.).

1 ΘΕΣΜΙΚΟ ΠΛΑΙΣΙΟ

Σύμφωνα με το άρθρο 7 παρ. 2 περ. α του Ν. 3299/2004 «δεν είναι δυνατή η υποβολή, από τον ίδιο φορέα, αίτησης υπαγωγής σε περισσότερες της μιας υπηρεσίας ή φορείς για επενδύσεις κατά βάση ίδιες, που εμφανίζουν όμως διαφοροποιήσεις είτε στο κόστος είτε στα επί μέρους προτεινόμενα επενδυτικά έργα ή για επενδύσεις που αφορούν την ίδια παραγωγική μονάδα. Εάν υποβληθούν πολλαπλές αιτήσεις υπαγωγής, σύμφωνα με τα παραπάνω, καθώς και σε περίπτωση υποβολής αίτησης για υπαγωγή επένδυσης είτε στο σύνολό της είτε κατά ένα τμήμα της που έχει ήδη υπαχθεί στις ενισχύσεις του παρόντος ή του Ν. 2601/98, όλες οι αιτήσεις δεν εξετάζονται και δεν επιστρέφεται το καταβληθέν γι' αυτές χρηματικό ποσό που προβλέπεται στην περ. β' της παρ. 3». Ακολούθως με την περίπτωση β' της ίδιας παραγράφου «εταιρεία της οποίας επιχειρηματικό σχέδιο έχει υπαχθεί στις διατάξεις του παρόντος Νόμου ή του Ν. 2601/1998 ή του Ν. 1892/1990, δεν μπορεί κατά τη χρονική διάρκεια υλοποίησής του να υποβάλει σε οποιαδήποτε υπηρεσία ή φορέα αίτηση υπαγωγής επένδυσης η οποία να αφορά τα προϊόντα στα οποία αναφέρεται το υλοποιούμενο επιχειρηματικό σχέδιο. Σε περίπτωση υποβολής αίτησης, αυτή δεν εξετάζεται, μη επιστρεφομένου του καταβληθέντος γι' αυτήν χρηματικού ποσού προβλέπεται στην πιο κάτω περίπτωση β' της παραγράφου 3».

Με τις ρυθμίσεις της παραγράφου αυτής επιδιώκεται να αποσαφηνιστεί και να οριοθετηθεί το καθεστώς χορήγησης ενισχύσεων του Ν. 3299/2004 και να αποφευχθούν περιπτώσεις επενδυτικών σχεδίων που είτε υποβάλλονται σε περισσότερες της μίας υπηρεσίες αν και είναι κατά βάση ίδια ή αφορούν την ίδια παραγωγική μονάδα, είτε το αντικείμενό τους, στο σύνολο ή κατά ένα τμήμα του, έχει υπαχθεί σε διατάξεις προηγούμενων αναπτυξιακών νόμων.

Βασική αρχή του νόμου 3299/2004 αποτελεί η παροχή ενισχύσεων σε ολοκληρωμένα επενδυτικά σχέδια που αναφέρονται στην ίδρυση ή στην επέκταση ή και στον εκσυγχρονισμό μιας παραγωγικής μονάδας (βιομηχανοστάσιο, ξενοδοχείο κ.λ.π.).

2 ΣΚΟΠΟΣ ΤΗΣ ΔΙΑΤΑΞΗΣ

Η επιλογή αυτή καθίσταται αναγκαία προκειμένου η χορήγηση των σημαντικών κινήτρων που προβλέπονται από τις διατάξεις του Ν. 3299/2004 να συμβάλουν στη δημιουργία βιώσιμων επιχειρήσεων για την εκπλήρωση των σκοπών του νέου επενδυτικού νόμου και επ' ωφελεία του συνόλου της οικονομικής ζωής.

Συγχρόνως όμως θα πρέπει να ελέγχεται ιδιαίτερα κατά τη διαδικασία εξέτασης των υποβαλλόμενων επενδυτικών σχεδίων, η τυχόν παράλληλη ενίσχυση του υπό έγκριση επενδυτικού έργου, που θα προέρχεται είτε από τους αναπτυξιακούς νόμους είτε και από άλλη πηγή χρηματοδότησης, π.χ. πρόγραμμα του Κοινοτικού Πλαισίου Στήριξης. Η σώρευση ενισχύσεων σε επενδυτικό πρόγραμμα έρχεται σε αντίθεση όχι μόνο με τους κανόνες του Κοινοτικού Δικαίου (δεν επιτρέπεται η σώρευση της ενίσχυσης που χορηγείται βάση του παρόντος καθεστώτος – σημ. του ν.3299/2004, με άλλες κρατικές ενισχύσεις «ανεξαρτήτως του αν η ενίσχυση προέρχεται από περιφερειακές, εθνικές ή κοινοτικές πηγές» για τις ίδιες επιλέξιμες δαπάνες – έγκριση του ν. 3299/2004 από την Ευρωπαϊκή Επιτροπή) αλλά και στη δομή του ίδιου του επενδυτικού νόμου.



Ειδικότερα από το περιεχόμενο της παραγράφου 2 του άρθρου 7 του Ν.3299/2004 συνάγεται ότι:

α. δεν είναι δυνατή η υποβολή αίτησης από τον ίδιο φορέα σε περισσότερες της μιας υπηρεσίες, για την υπαγωγή επενδυτικών σχεδίων στις διατάξεις του Ν. 3299/2004, που είτε αφορούν την ίδια παραγωγική μονάδα, είτε το αντικείμενό τους είναι κατά βάση το ίδιο με διαφοροποιήσεις ωστόσο στο κόστος ή στα επί μέρους επενδυτικά έργα.

Με τις ρυθμίσεις αυτές επιδιώκεται οι φορείς των επιχειρηματικών πρωτοβουλιών να καταθέτουν αιτήσεις στην αρμόδια κατά περίπτωση υπηρεσία, ενιαίων και ολοκληρωμένων επενδυτικών σχεδίων στα οποία να περιλαμβάνεται το σύνολο προγραμματιζόμενων έργων, ενώ αντίθετα αποτρέπεται η υπόβολή αιτήσεων σε διαφορετικές υπηρεσίες, διαφοροποιώντας τα επενδυτικά τους προγράμματα, με σκοπό να τύχουν περισσότερων δυνατοτήτων για την έγκριση των σχεδιαζόμενων επενδύσεών τους π.χ. ίδρυση βιομηχανικής μονάδας συνολικού κόστους 1.800.000 ευρώ υποβάλλεται στην Περιφέρεια της Δυτικής Ελλάδος ενώ για την ίδια παραγωγική μονάδα προϋπολογιζόμενου κόστους 2.100.000 ευρώ (προστίθεται π.χ. και η κατασκευή αποθήκης πρώτων υλών) κατατίθεται αίτηση και στη Διεύθυνση Εγκρισης και Ελέγχου Ιδιωτικών Επενδύσεων του υπουργείου Οικονομίας και Οικονομικών.

Σημειώνεται ότι ο ανωτέρω περιορισμός δεν καταλαμβάνει και τις περιπτώσεις υποβολής από τον ίδιο φορέα παρόμοιων ενδεχομένως επενδυτικών σχεδίων που αναφέρονται ωστόσο σε διαφορετικές παραγωγικές μονάδες π.χ. ο εκσυγχρονισμός ξενοδοχειακής μονάδας του φορέα Χ στη νήσο της Λευκάδας, συνολικού κόστους 1.500.000 ευρώ, θα υποβληθεί ως επενδυτικό πρόγραμμα στην Περιφέρεια Ιονίων Νήσων, ενώ ο εκσυγχρονισμός του ξενοδοχείου του ίδιου φορέα στον νομό της Πρέβεζας, συνολικού κόστους 1.800.000, θα υποβληθεί στην Περιφέρεια της Ηπείρου.

Διαφορετικά επίσης θα πρέπει να αντιμετωπιστεί και η περίπτωση κατά την οποία επενδυτικά σχέδια που αφορούν την ίδια παραγωγική μονάδα υποχρεωτικά υποβάλλονται σε περισσότερες της μιας υπηρεσίες εφαρμογής του επενδυτικού νόμου δεδομένου ότι τα αντικείμενά τους επιβάλλεται να εξεταστούν από τις αντίστοιχες υπηρεσίες π.χ. επενδυτικό σχέδιο που αναφέρεται στην παραγωγή καινοτομικών προϊόντων ή υπηρεσιών καινοτομιών στην παραγωγική διαδικασία και εμπορευματοποίησης πρωτοτύπων προϊόντων και υπηρεσιών κατατίθεται σύμφωνα με το άρθρο 7 παρ. 1 περ. α (iv) του Ν.3299/2004 στη Γενική Γραμματεία Βιομηχανίας του υπουργείου Ανάπτυξης, ενώ επενδυτικό σχέδιο που αφορά την ίδια παραγωγική μονάδα και έχει ως αντικείμενο την αξιοποίηση ανανεώσιμων πηγών ενέργειας, υποκατάσταση υγρών καυσίμων κ.λ.π. υποβάλλεται στη Διεύθυνση Εγκρισης και Ελέγχου Ιδιωτικών Επενδύσεων του υπουργείου Οικονομίας και Οικονομικών.

3 ΠΡΟΫΠΟΘΕΣΕΙΣ, ΟΡΟΙ ΚΑΙ ΠΕΡΙΟΡΙΣΜΟΙ

Στις ανωτέρω περιπτώσεις και για την αναγκαιότητα ολοκληρωμένης αξιολόγησης των επενδυτικών σχεδίων (π.χ. έλεγχος του φορέα της επένδυσης για την δυνατότητα υποστήριξης των επιχειρηματικών πρωτοβουλιών κ.λ.π.) θεωρείται απαραίτητη η κατάθεση αντίγραφου του φακέλου της επένδυσης που έχει υποβληθεί στην άλλη υπηρεσία.

β. δεν είναι δυνατή η υποβολή αίτησης για την υπαγωγή επενδυτικού σχεδίου που είτε στο σύνολό του είτε και κατά ένα τμήμα του έχει υπαχθεί στις διατάξεις του ισχύοντος επενδυτικού νόμου ή και στον Ν. 2601/98.

Με τις ρυθμίσεις της διάταξης αυτής επιδιώκεται να αποφευχθεί η παράλληλη ή και επιπρόσθετη ενίσχυση επένδυσης που έχει ήδη υπαχθεί στο καθεστώς κινήτρων του Ν. 3299/2004 ή του προγενέστερου Ν.2601/98.

Κατ' αναλογία, θα πρέπει να αποτρέπεται η χορήγηση ενισχύσεων και σε επενδυτικά σχέδια για τα οποία οι φορείς τους έχουν αξιοποιήσει άλλες πηγές χρηματοδότησης από συναφή προγράμματα π.χ. δράσεις του Κοινοτικού Πλαισίου Στήριξης.

Ειδικότερα, επισημαίνονται περιπτώσεις που αφορούν επενδυτικά σχέδια τα οποία, ενώ εμφανίζουν πληρότητα και ομοιογένεια έτσι ώστε να ήταν δυνατή αλλά και επωφελής η συνολική χρηματοδότησή τους από ένα συγκεκριμένο αναπτυξιακό πρόγραμμα, ωστόσο για διάφορους λόγους, ένα τμήμα τους που βρίσκεται στο στάδιο της υλοποίησης έχει υπαχθεί ήδη σε καθεστώς κινήτρων (Ν.2601/1998, δράση του Κοινοτικού Πλαισίου Στήριξης) και το υπόλοιπο, απαραίτητο για την ολοκλήρωσή τους, υποβάλλεται για να ενισχυθεί από τον Ν. 3299/2004 π.χ. ξενοδοχειακό συγκρότημα ανεξάρτητων κατοικιών, εκ του οποίου μέρος έχει ήδη υπαχθεί σε προηγούμενο αναπτυξιακό νόμο ή στα ΠΕΠ, , ενώ για το υπόλοιπο, εξ αρχής προγραμματισμένο μέρος, γίνεται (κατά τη διάρκεια της υλοποίησης του ήδη υπαχθέντος τμήματος) αίτηση υπαγωγής στον Ν.3299/2004, άλλως π.χ. βιοτεχνική μονάδα έχει υπαχθεί για ένα τμήμα του επενδυτικού της σχεδίου, λόγω προκαθορισμένου ανώτατου ύψους ενίσχυσης από το πρόγραμμα υπαγωγής (π.χ. ΠΕΠ) και ζητεί, κατά τη διάρκεια υλοποίησής του, να υπαχθεί για το επιπλέον τμήμα στον Ν. 3299/2004.

Παρόμοιες περιπτώσεις παραπέμπουν και σε επενδυτικά προγράμματα που, αν και έχουν ενισχυθεί στο σύνολό τους και βρίσκονται στο στάδιο υλοποίησης, στην πορεία όμως προκύπτουν ανάγκες συμπλήρωσης και επέκτασής τους π.χ. υλοποίηση νέας παραγωγικής γραμμής προκειμένου να καταστεί περισσότερο ανταγωνιστική, δημιουργία επιπλέον δωματίων σε ξενοδοχειακή μονάδα για να ανταποκριθεί στην μεγαλύτερη ζήτηση κ.λπ.

Καταρχάς θα πρέπει να τονισθεί ότι η υποβαλλόμενη νέα επενδυτική πρόταση δεν θα πρέπει να περιλαμβάνει δαπάνες που ήδη έχουν ενισχυθεί σύμφωνα με την προηγούμενη σχετική εγκριτική πράξη. Παράλληλα, και εφόσον ληφθεί υπόψη ότι ο φορέας της επένδυσης επιβαρύνεται με τις υποχρεώσεις που απορρέουν από την υλοποίηση εγκεκριμένου επενδυτικού έργου, το υποβαλλόμενο επενδυτικό σχέδιο θα εξεταστεί, πέραν της πλήρωσης των άλλων προϋποθέσεων που τίθενται από το κείμενο του ν.3299/2004 και των κατ' εφαρμογή του κανονιστικών αποφάσεων, και ως προς:

i. Αν περιέχει διακριτές επενδυτικές δαπάνες που να μπορούν να αποτελέσουν ξεχωριστή οντότητα εντός της ίδιας παραγωγικής μονάδας π.χ. νέα πτέρυγα στην προς ολοκλήρωση ξενοδοχειακή μονάδα, δημιουργία πρόσθετης παραγωγικής γραμμής κ.λ.π.

ii. Τον βαθμό ωριμότητας του υλοποιούμενου έργου.

Η κατάθεση νέας πρότασης όταν η εγκεκριμένη επένδυση βρίσκεται στο στάδιο της έναρξής της συνηγορεί υπέρ της πρόχειρης αρχικής σχεδίασης και δημιουργεί επιφυλάξεις λόγω της επερχόμενης σημαντικής επιβάρυνσης από τις αυξημένες υποχρεώσεις των επιπρόσθετων επενδυτικών έργων, εκτός αν ιδιαίτεροι λόγοι αιτιολογούν την επιλογή αυτή π.χ. το αρχικό πρόγραμμα υπαγωγής καλύπτει μόνο συγκεκριμένες δαπάνες κ.λπ.

Αντίθετα, το στάδιο προς την ολοκλήρωσή της εξασθενεί τις επιφυλάξεις αυτές.

iii. Τις επιπτώσεις στα χρηματοοικονομικά μεγέθη της επιχείρησης και ιδιαίτερα στην κάλυψη της ιδίας συμμετοχής.

Η εξέταση για τη βιωσιμότητα της επένδυσης οφείλει να αξιολογήσει όλα τα νέα δεδομένα ενώ για τις σχετικές προβλέψεις του κερδοφόρου αποτελέσματος θα πρέπει να ληφθούν υπόψη τα συνολικά μεγέθη του επενδυτικού προγράμματος με βασική επιδίωξη την ελαχιστοποίηση των κινδύνων αδυναμίας ολοκλήρωσής του.

γ) Δεν είναι δυνατή η υποβολή αίτησης για την υπαγωγή επενδυτικού σχεδίου στις διατάξεις του Ν. 3299/2004 που αφορά τα ίδια προϊόντα αντίστοιχου επιχειρηματικού σχεδίου, το οποίο βρίσκεται στο στάδιο υλοποίησής του και έχει ενισχυθεί βάσει του ισχύοντος νόμου ή των Ν. 2601/1998 και 1892/1990.

Η έννοια του «επιχειρηματικού σχεδίου» που εμπεριέχεται στη συγκεκριμένη διάταξη παραπέμπει στα προγράμματα που υποβάλλονται στο υπουργείο Ανάπτυξης και έχουν εξειδικευμένο περιεχόμενο και καθορισμένες προδιαγραφές.

Ειδικότερα με τον ανωτέρω περιορισμό (αντίστοιχη ρύθμιση προβλεπόταν και στους προγενέστερους αναπτυξιακούς νόμους) ο οποίος αναφέρεται στην περίπτωση ε (xi) της παραγράφου 1 του άρθρου 3 του Ν.3299/2004) επενδυτικά σχέδια υλοποίησης ολοκληρωμένου πολυετούς «2-5ετών» επιχειρηματικού σχεδίου φορέων των μεταποιητικών και μεταλλευτικών επιχειρήσεων...) ορίζεται ότι ενόσω διαρκεί η υλοποίηση των συγκεκριμένων επιχειρηματικών σχεδίων δεν θα πρέπει να γίνεται υποβολή επενδυτικών προγραμμάτων με αντικείμενο την παραγωγή όμοιων προϊόντων.

ΓΕΝΙΚΗ ΤΕΧΝΙΚΗ
ΟΜΙΛΟΣ ΕΤΑΙΡΕΙΩΝ

ΑΝΑΝΕΩΜΕΝΟΙ ΚΑΙ ΠΑΝΤΑ ΠΡΩΤΟΠΟΡΟΙ
ΜΑΖΙ ΣΑΣ ΜΕ ΣΤΟΧΟ ΤΙΣ ΚΑΛΥΤΕΡΕΣ
ΤΕΧΝΙΚΕΣ ΛΥΣΕΙΣ

• ΕΤΟΙΜΟ ΣΚΥΡΟΔΕΜΑ
με ανανεωμένες -
σύγχρονες εγκαταστάσεις

• ΑΔΡΑΝΗ ΥΛΙΚΑ
υψηλών προδιαγραφών και
απαιτήσεων από
το ΝΕΟ Λατομείο μας

ΕΡΓΟΣΤΑΣΙΑ ΣΚΥΡΟΔΕΜΑΤΟΣ:
ΡΟΔΟΣ: 6ο χλμ. λεωφ. Ρόδου - Λίνδου,τηλ. 22410 - 60560/62323 FAX: 22410 60561
ΓΕΝΝΑΔΙ: 2ο χλμ. οδού ΓΕΝΝΑΔΙΟΥ - ΒΑΤΙΟΥ, τηλ. 22440 - 43470 FAX: 22440 43470
ΛΑΤΟΜΕΙΟ: Θέση Στραβόλαιμο ΚΑΛΥΘΙΩΝ
ΓΡΑΦΕΙΑ: Ρόδος Αρκαδίου 2, Τηλ. 22410-22186/22968/28058 FAX: 22410 - 33021

ΠΕΡΙΛΗΨΗ ΚΟΙΝΟΠΟΙΗΘΕΙΣΑΣ ΑΓΩΓΗΣ:

Με την υπ' αριθμ. 9389Β/28-12-2005 έκθεση επίδοσης του Δικ. Επιμελητή Ρόδου, Σπυρίδωνα Γ. Κατσιγιάννη, κατόπιν παραγγελίας της δικηγόρου Ρόδου, Γιασεμώς Καραγιάννη, πληρεξουσίας της Σωτηρίας χήρας Κων/νου Καστρουνή το γένος Βασιλείου Ορφανού, κατοίκου Ρόδου, επιδόθηκε στον κ. Εισαγγελέα Πρωτοδικών Ρόδου για τους: 1) Χανιφέ χήρα Χουσεΐν Νταβασλή το γένος Σερίφ Χατζήογλου, πρώην κάτοικο Κανδυλί Ρόδου και ήδη αγνώστου διαμονής, και 2) Μεχμέτ Χατζήογλου του Σερίφ, πρώην κάτοικο Ιαλυσού Ρόδου και ήδη αγνώστου διαμονής, ακριβές αντίγραφο της από 19-12-2005 και υπ' αριθμ. καταθέσεως 474/19-12-2005 αγωγής χρησικτησίας της πρώτης εναντίον τους, απευθυνόμενης ενώπιον του Μονομελούς Πρωτοδικείου Ρόδου, δικάσιμος της οποίας ορίστηκε η 9-11-2006.

Ρόδος 2 Ιανουαρίου 2006
Η πληρεξούσια δικηγόρος
Γιασεμώ Καραγιάννη

ΠΕΡΙΛΗΨΗ ΚΟΙΝΟΠΟΙΗΘΕΙΣΑΣ ΑΓΩΓΗΣ:

Με την υπ' αριθμ. 9390Β/28-12-2005 έκθεση επίδοσης του Δικ. Επιμελητή Ρόδου, Σπυρίδωνα Γ. Κατσιγιάννη, κατόπιν παραγγελίας της δικηγόρου Ρόδου, Γιασεμώς Καραγιάννη, πληρεξουσίας της Δέσποινας συζ. Νικολάου Τσακούνη το γένος Κυριάκου Ζερβού, κατοίκου Αυστραλίας, επιδόθηκε στον κ. Εισαγγελέα Πρωτοδικών Ρόδου για τους: 1) Θεόδωρο Διακογεωργίου του Βασιλείου, πρώην κάτοικο Παραδεισίου Ρόδου και ήδη αγνώστου διαμονής, 2) Εύα ή Ευανθία χήρα Γεωργίου Θεοδώρου, 3) Θεόδωρο Θεοδώρου του Γεωργίου, 4) Αντώνιο Θεοδώρου του Γεωργίου, όλων πρώην κατοίκων Καλιφόρνιας ΗΠΑ, και ήδη αγνώστου διαμονής, 5) Παναγιώτη Τσαμπίκο του Βασιλείου, 6) Θεόδωρο Τσαμπίκο του Βασιλείου, 7) Γεώργιο Τσαμπίκο του Βασιλείου, 8) Ελευθέριο Τσαμπίκο του Βασιλείου, 9) Τσαμπίκο Τσαμπίκο του Βασιλείου, 10) Κυριακούλα συζ. Πολυχρόνη Πετροπουλάκη το γένος Βασιλείου Τσαμπίκου, 11) Ελένης συζ. Λουκά Πολίτου του γένος Βασιλείου Τσαμπίκου, όλων πρώην κατοίκων Βαλτιμόρης ΗΠΑ και ήδη αγνώστου διαμονής, ακριβές αντίγραφο της από 9-12-2005 και υπ' αριθμ. καταθέσεως 944/12-12-2005 αγωγής χρησικτησίας της πρώτης εναντίον τους και εναντίον άλλων τριών (3) εναγομένων, απευθυνόμενης ενώπιον του Ειρηνοδικείου Ρόδου, δικάσιμος της οποίας ορίστηκε η 11-4-2006.

Ρόδος 2 Ιανουαρίου 2006
Η πληρεξούσια δικηγόρος
Γιασεμώ Καραγιάννη

ΕΛ.ΚΕ.Θ.Ε.
ΕΛΛΗΝΙΚΟ ΚΕΝΤΡΟ ΘΑΛΑΣΣΙΩΝ ΕΡΕΥΝΩΝ

Ημερομηνία: 21-12-05
Αρ. Πρωτ.: 20043/6354

ΠΕΡΙΛΗΨΗ ΠΡΟΚΗΡΥΞΗΣ

Για την πρόσληψη προσωπικού με σύμβαση εργασίας ιδιωτικού δικαίου ορισμένου χρόνου για την εκτέλεση του ερευνητικού προγράμματος «Διασφάλιση-αναβάθμιση του Υδροβιολογικού Σταθμού Ρόδου».

Το **ΕΛ.ΚΕ.Θ.Ε.** ανακοινώνει ότι προσλαμβάνει:

Εναν/μία (1) Πτυχιούχο Ιχθυολόγο (ΤΕ) με καλή γνώση της Αγγλικής γλώσσας και γνώση χρήσης Η/Υ.

Τόπος εργασίας είναι ο Υδροβιολογικός Σταθμός Ρόδου.

Οι ενδιαφερόμενοι μπορούν να υποβάλουν αίτηση έως την 18η Ιανουαρίου 2006.

Το κείμενο της προκήρυξης είναι διαθέσιμο στα γραφεία του ΕΛ.ΚΕ.Θ.Ε. στη Λεωφ. Αθηνών-Σουνίου (46,7 χκλ.), Ανάβυσσος (κα Σ. Φράγκου, τηλ. 22910 76413) καθώς και στον Υδροβιολογικό Σταθμό Ρόδου (Οδός Κω 2 κα Π. Μάλιακα, τηλ. 22410 27308) κατά τις εργάσιμες ημέρες και ώρες.

Ο πρόεδρος ΕΛ.ΚΕ.Θ.Ε.
Καθηγ. Γ.Θ. ΧΡΟΝΗΣ

Ηλεκτρομιο

ΜΙΧΑΛΗΣ Ν. ΧΑΤΖΗΜΑΡΚΟΣ
ΗΛΕΚΤΡΙΚΑ ΕΙΔΗ & ΗΛΕΚ. ΕΓΚΑΤΑΣΤΑΣΕΙΣ

ΗΛΙΑΚΑ ΣΥΣΤΗΜΑΤΑ
STIBETHERM σειρά **P**

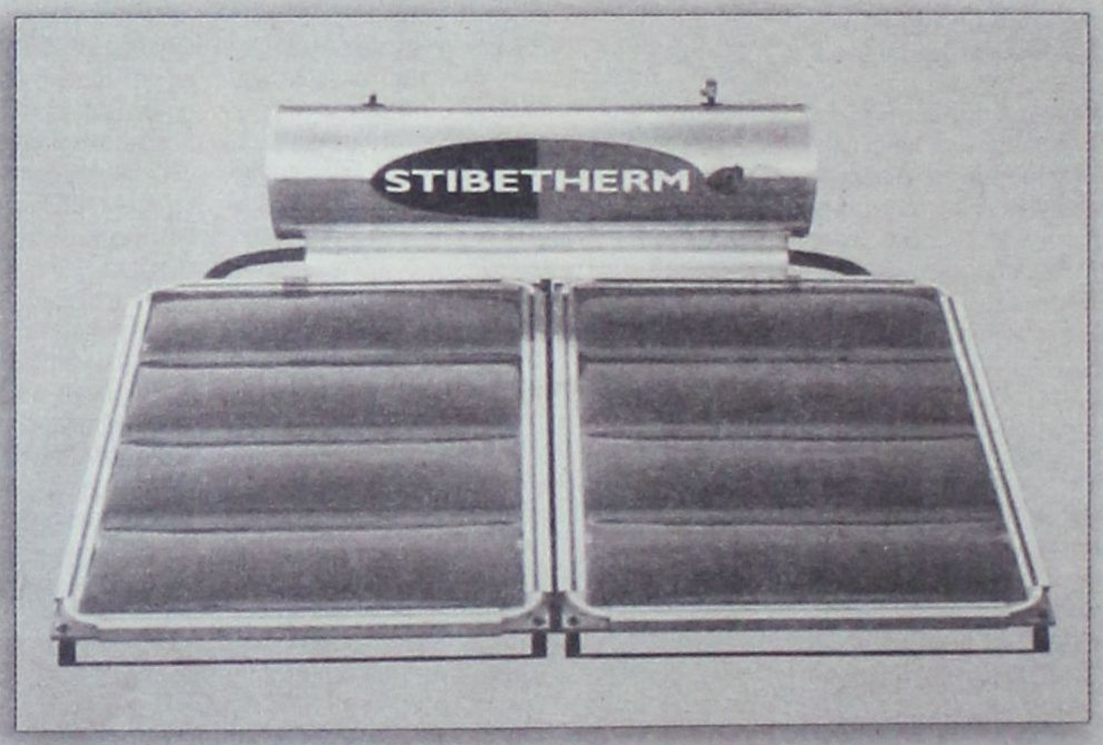

Γρηγορίου Ε' (7 Βαγιές) - 85100 ΡΟΔΟΣ
Τηλ. (22410) 29411, 33340, 36278 - Fax: (22410) 33340

casaviva
karanikis

Κάντε δική σας μια ονειρεμένη Ιταλική κουζίνα Del Tongo μέχρι τέλος Δεκεμβρίου και αποκτήστε δωρεάν τις ηλεκτρικές συσκευές.

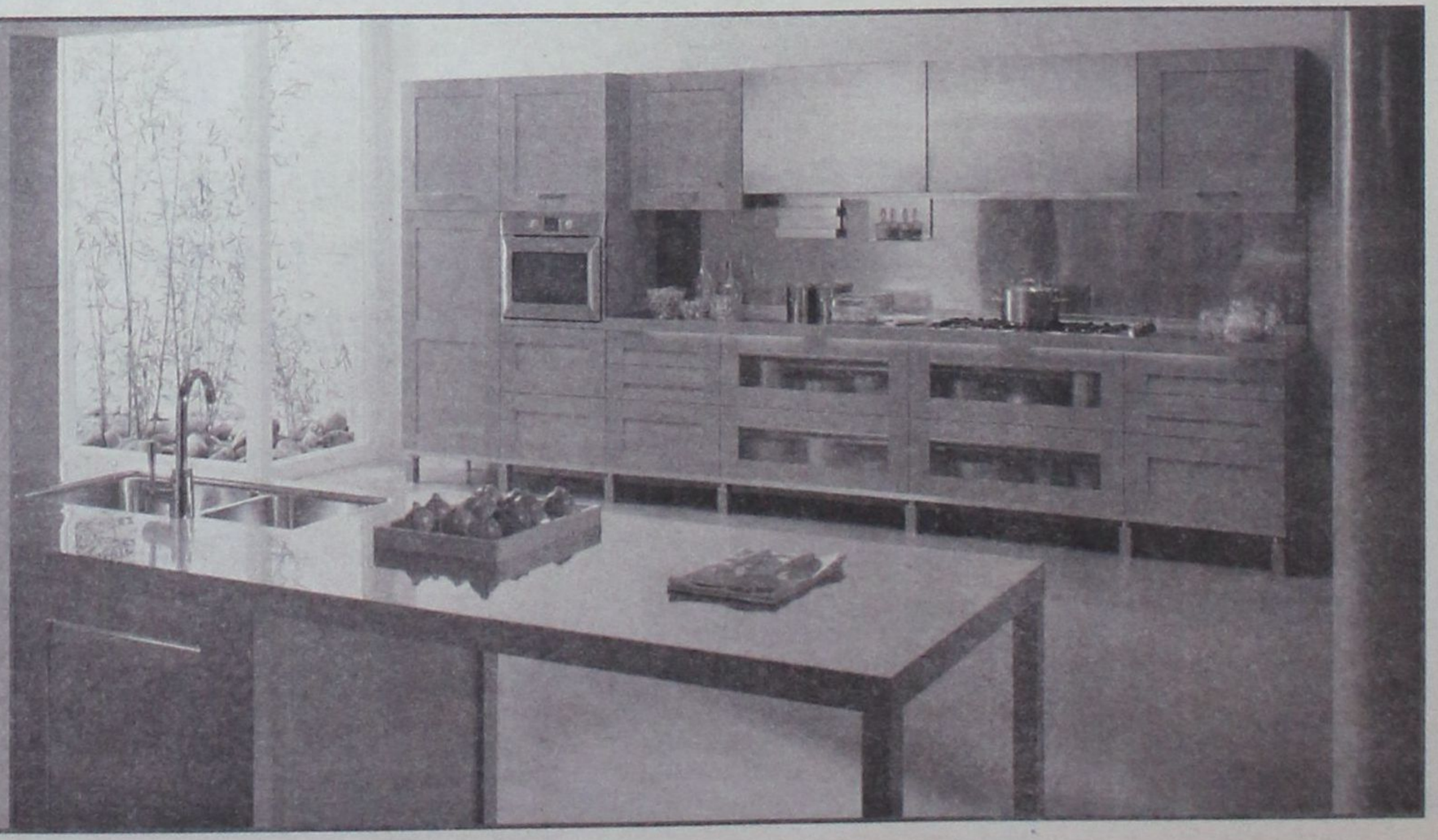

Λεωφ. Ελευθερίας 2Α, Κρεμαστή
Ρόδος. τηλ.: 22410 95076 - 96645

Η ΔΙΕΘΝΟΠΟΙΗΣΗ ΤΩΝ ΕΛΛΗΝΙΚΩΝ ΑΓΟΡΩΝ ΠΟΛΟΣ ΣΥΓΚΕΝΤΡΩΣΗΣ ΤΟΥ ΚΕΦΑΛΑΙΟΥ

ΟΙ ΜΕΓΑΛΕΣ ΑΝΑΤΡΟΠΕΣ ΠΟΥ ΞΕΚΙΝΟΥΝ ΤΟ 2006

Ιδιωτικοποίηση κρατικών επιχειρήσεων και δημοσίων εκτάσεων, έναρξη των μεγάλων αυτοχρηματοδοτούμενων έργων στον τομέα των μεταφορών, απελευθέρωση της παραγωγής ηλεκτρικής ενέργειας, απελευθέρωση του ωραρίου στο λιανικό εμπόριο, ελαστικοποίηση της αγοράς εργασίας, κατάργηση της μονιμότητας των νεοπροσλαμβανόμενων στις δημόσιες επιχειρήσεις και είσοδο των ιδιωτικών επιχειρήσεων σε υπηρεσίες που παραδοσιακά προσφέρει το κράτος είναι το πλέγμα των κυβερνητικών αποφάσεων που μπαίνουν σε εφαρμογή, από τους πρώτους μήνες του 2006, για την αναβάθμιση της ελληνικής οικονομίας.

Αλλαγές πολύ συμαντικές για τα έως τώρα δεδομένα, οι οποίες, εάν πράγματι τεθούν αποφασιστικά σε κίνηση από την κυβέρνηση, θα επηρεάσουν όλο το εύρος της παραγωγικής διαδικασίας, την κατανάλωση, τους ρυθμούς της κοινωνικής ζωής, τις αγορές, τα εισοδήματα, τις θέσεις απασχόλησης, ειδικότερα φυσικά τα Χρηματιστήριο και τις εισροές ξένων κεφαλαίων προς επένδυση.

Με τις αλλαγές αυτές, φανερό είναι ότι θα αρχίσουν να αποσαρθρώνονται γερασμένες δομές, θα αυξηθεί η παραγωγικότητα και άρα η ανταγωνιστικότητα της ελληνικής οικονομίας, θα διευρυνθεί η διεθνοποίηση των ελληνικών αγορών και θα διευκολυνθεί η συγκέντρωση του κεφαλαίου (ήδη στο χώρο του λιανικού εμπορίου, για παράδειγμα, ο μεγαλύτερος όγκος των πωλήσεων έχει περάσει στα χέρια δέκα ιδιωτικών και κυρίως ξένων ομίλων).

Από τις διαδικασίες ωρίμανσης του ανταγωνισμού, περισσότερο κερδισμένες θα βγουν αναμφίβολα οι συγκροτημένες μεγάλες επιχειρήσεις, με ό,τι αυτό συνεπάγεται για την επιτάχυνση των ιδιωτικών επενδύσεων, την ενσωμάτωση νέας τεχνολογίας, την επέκτασή τους στις αγορές του εξωτερικού και με ό,τι αυτό σημαίνει βεβαίως για τα κέρδη των μετόχων τους.

Το ελληνικό Χρηματιστήριο, υπό αυτές τις προϋποθέσεις, θα ακολουθήσει μία πολύ όμορφη πτήση, επιβεβαιώνοντας την επιλογή των μαζικών τοποθετήσεων από τους ξένους θεσμικούς επενδυτές, οι οποίοι αυξάνουν τις θέσεις τους στις τράπεζες, τις τηλεπικοινωνίες κλπ.

> ***Πώς θα επιχειρηθεί να μεταρρυθμιστούν οι γερασμένες δομές, να αυξηθεί η παραγωγικότητα και άρα η ανταγωνιστικότητα της ελληνικής οικονομίας***

Πιέσεις σε εργαζόμενους

Η ευημερία, ωστόσο, που απολαμβάνει έως τώρα μεγάλη μερίδα των αυτοαπασχολούμενων και των μικρομεσαίων, στην παραγωγή και το εμπόριο (εν πολλοίς και λόγω της μεγάλης φοροδιαφυγής), θα περιοριστθεί εκ των πραγμάτων στην πίεση του ανταγωνισμού των μεγάλων μονάδων και των οργανωμένων υπηρεσιών.

Η πλειοψηφία των εργαζομένων επίσης θα αναγκασθεί σταδιακά να δουλεύει εντατικότερα, αναμφισβήτητα σε βάθος κάποιου χρόνου θα αλλάξουν οι ρυθμοί της οικογενειακής ζωής (αυτό συμβαίνει από καιρό στα πιο φιλόδοξα μεσαία στρώματα), θα αντικατασταθούν θέσεις εργασίας με νέες, αλλά σε γενικούς μέσους όρους τα εισοδήματα μεσοπρόθεσμα θα αυξηθούν.

Αρα θα αυξηθεί μεσοπρόθεσμα και η ιδιωτική κατανάλωση, κυρίως προς τον τομέα των υπηρεσιών. Ολα αυτά συνιστούν μια περαιτέρω ανάπτυξη της ελληνικής οικονομίας, με πολύ ικανοποιητικούς ρυθμούς και οπωσδήποτε πολύ πιο υγιή και στέρεη από την ανάπτυξη που σημειώθηκε τα τελευταία δεκαπέντε είκοσι χρόνια, στη βάση του υπέρογκου δημόσιου δανεισμού και των μεταβιβαστικών πληρωμών από τα ταμεία της Ευρωπαϊκής Ενωσης.

Στόχευση στις αγορές

Η κυβέρνηση εκτιμά πως με την πολιτική αυτή που δρομολογεί – τουλάχιστον – να εφαρμόσει το 2006, ικανοποιεί τον κόσμο των επιχειρήσεων και της αγοράς, ικανοποιεί ένα μεγάλο κομμάτι της ευρύτατης στην Ελλάδα μεσαίας τάξης, που διαρκώς καιροσκοπικά κινητοποιείται με τις εισοδηματικές της προσδοκίες και βεβαίως ικανοποιεί και το κοινό αίσθημα που επιζητεί αλλαγές και μεταρρυθμίσεις, θέλοντας να δει τη χώρα ακόμη πιο πολύ συνδεδεμένη στις ευρωπαϊκές προοπτικές.

Υπό την πίεση άλλωστε που δημιουργεί σήμερα ο ανταγωνισμός της παγκοσμιοποίησης, αλλά ειδικότερα για την ελληνική οικονομία υπό την πίεση που δημιουργούν και τα τεράστια ελλείμματα ενός μεγάλου και αντιπαραγωγικού κράτους, η κυβέρνηση δεν μπορεί να πράξει και διαφορετικά.

Αυτός είναι ο ορθός δρόμος για το μέλλον της ελληνικής οικονομίας και είναι ευτύχημα ότι η κυβέρνηση δείχνει ότι θα κινηθεί σε αυτή την κατεύθυνση, έστω και μετά από δύο σχεδόν χρόνια στην εξουσία.

Η αλλαγή του κλίματος στην οικονομία προβλέπεται να είναι σχετικά εύκολη, με την εκδήλωση των πρώτων δύο τριών μεγάλων κινήσεων και να αποδώσει το πρόγραμμα τα προσδοκώμενα πολιτικά οφέλη, κατά τις εκτιμήσεις των κυβερνητικών, τους πρώτες μήνες του 2007.

Blue Star Ferries

ΑΠΟ ΡΟΔΟ

ΡΟΔΟ	ΑΝΑΧΩΡΗΣΗ ΑΠΟ ΚΩ	ΛΕΡΟ	ΠΑΤΜΟ	ΣΥΡΟ	ΑΜΟΡΓΟ (ΚΑΤΑΠΟΛΑ)	ΑΦΙΞΗ ΠΕΙΡΑΙΑ
ΤΡΙΤΗ 18:30	ΤΡΙΤΗ 21:45	–	–	ΤΕΤΑΡΤΗ 03:10	–	ΤΕΤΑΡΤΗ 06:40
ΠΕΜΠΤΗ 18:30	ΠΕΜΠΤΗ 21:45	ΠΕΜΠΤΗ 23:25	ΠΑΡΑΣΚΕΥΗ 00:35	ΠΑΡΑΣΚΕΥΗ 04:30	–	ΠΑΡΑΣΚΕΥΗ 08:30
ΣΑΒΒΑΤΟ 10:00	ΣΑΒΒΑΤΟ 12:45	–	–	–	ΣΑΒΒΑΤΟ 16:20	ΣΑΒΒΑΤΟ 21:30
ΚΥΡΙΑΚΗ 18:00	ΚΥΡΙΑΚΗ 21:15	ΚΥΡΙΑΚΗ 22:55	ΔΕΥΤΕΡΑ 00:05	ΔΕΥΤΕΡΑ 04:15	–	ΔΕΥΤΕΡΑ 08:00

ΠΡΟΣ ΡΟΔΟ

ΑΝΑΧΩΡΗΣΗ ΑΠΟ ΠΕΙΡΑΙΑ	ΑΦΙΞΗ ΣΥΡΟ	ΑΜΟΡΓΟ (ΚΑΤΑΠΟΛΑ)	ΠΑΤΜΟ	ΛΕΡΟ	ΚΩ	ΡΟΔΟ
ΔΕΥΤΕΡΑ 19:00	ΔΕΥΤΕΡΑ 22:45	–	–	–	ΤΡΙΤΗ 04:45	ΤΡΙΤΗ 08:00
ΤΕΤΑΡΤΗ 19:00	ΤΕΤΑΡΤΗ 22:20	–	ΠΕΜΠΤΗ 01:55	ΠΕΜΠΤΗ 03:05	ΠΕΜΠΤΗ 04:45	ΠΕΜΠΤΗ 08:00
ΠΑΡΑΣΚΕΥΗ 19:00	ΠΑΡΑΣΚΕΥΗ 22:45	–	–	–	ΣΑΒΒΑΤΟ 04:30	ΣΑΒΒΑΤΟ 07:30
ΣΑΒΒΑΤΟ 23:30	–	ΚΥΡΙΑΚΗ 05:15	ΚΥΡΙΑΚΗ 07:40	ΚΥΡΙΑΚΗ 09:00	ΚΥΡΙΑΚΗ 10:45	ΚΥΡΙΑΚΗ 13:50

ΠΑΡΑΤΗΡΗΣΕΙΣ:
- **26/12/05**: από ΡΟΔΟ 08:00 για ΚΩ (10:30-10:55), ΛΕΡΟ (12:20-12:35), ΠΑΤΜΟ (13:30-13:45), ΠΕΙΡΑΙΑ (20:05-23:30).
- ΣΥΡΟ (02:50-03:05 κίνηση μέρα), ΚΩ (08:00-08:30), ΡΟΔΟ 11:00

ΑΝΕΚΤΕΛΕΣΤΑ ΔΡΟΜΟΛΟΓΙΑ: 24/12/05, 25/12/05, 31/12/05, 22/04/06 & 23/04/06



RODOS FERRIES SERVICES/SKEVOS TRAVEL

ΚΑΝΤΕ ΚΡΑΤΗΣΗ ΤΩΡΑ!

ΠΛΗΡΟΦΟΡΙΕΣ ΚΑΙ ΚΡΑΤΗΣΕΙΣ ΘΕΣΕΩΝ ΣΤΟΝ ΤΑΞΙΔΙΩΤΙΚΟ ΣΑΣ ΠΡΑΚΤΟΡΑ Η SKEVOS TRAVEL: ΑΜΕΡΙΚΗΣ 111, ΡΟΔΟΣ, ΤΗΛ. ΚΡΑΤΗΣΕΩΝ ΕΠΙΒΑΤΩΝ ΚΑΙ Ι.Χ.: 22410-22461, 22410-75655, 22410-75310, ΤΗΛ. ΚΡΑΤΗΣΕΩΝ ΦΟΡΤΗΓΩΝ: 22410-76600

νέα εμφάνιση! νέες διεθνείς διακρίσεις!



Ο πετυχημένος συνδυασμός της ερυθρής Μανδηλαριάς με το μοναδικό Μοσχάτο Τρίντι, προκαλεί με το εντυπωσιακό ρουμπινί χρώμα και τα γοητευτικά άρωματα κόκκινων φρούτων και τριαντάφυλλου. Συνοδεύει ιδανικά λευκά κρέατα, θαλασσινά, ζυμαρικά, πιάτα κινέζικης κουζίνας, sushi, σαλάτες και ορεκτικά.

ΕΝΑ ΑΠΟ ΤΑ 12 ΒΡΑΒΕΥΜΕΝΑ ΡΟΖΕ ΤΟΠΙΚΑ ΚΡΑΣΙΑ ΤΟΥ ΔΙΕΘΝΗ ΔΙΑΓΩΝΙΣΜΟΥ ΤΗΣ VINITALY *που πραγματοποιήθηκε στην Βερόνα της Ιταλίας τον Απρίλιο του 2003.*

C·A·I·R
RODOS
δημιουργίες ποιότητας

ΚΑΙΡ Α.Ε. 2ο χλμ. Λιμιν. Ρόδου-Λίνδου, Ρόδος
Τηλ: 22410 68770-3, Fax: 22410 62075, e-mail: info@cair.gr
Παραρτημα Αθηνων Νέο Φάληρο
Τηλ: 210 4813870, Fax: 210 4814205, e-mail: cair-2@hol.gr

ΔΙΑΤΗΡΗΣΗ ΤΟΥ ΜΟΜΕΝΤΟΥΜ ΣΤΟΝ ΕΛΛΗΝΙΚΟ ΤΟΥΡΙΣΜΟ

• Στις προτεραιότητες ο θεματικός τουρισμός και το θεσμικό πλαίσιο για την προσέλκυση επενδύσεων • Νέες παρουσιάσεις στο εξωτερικό και 5 «στρατηγεία» του ΕΟΤ στην Ευρώπη



ΣΥΝΕΧΙΖΟΝΤΑΣ την περυσινή επιτυχημένη συνταγή στον επικοινωνιακό τομέα, η τουριστική ηγεσία το 2006 θα ρίξει το βάρος της πολιτικής της στις θεσμικές αλλαγές, προκειμένου να διατηρηθεί το θετικό κλίμα για τον ελληνικό τουρισμό και τα επόμενα χρόνια.

Προτεραιότητα θα αποτελέσει η κατάθεση **τριών Σχεδίων Νόμου** για τον **ιαματικό τουρισμό** που θα πάρει τη μορφή πολυνομοσχεδίου, για τον **αγροτουρισμό** και για τον **τουρισμό υγείας**.

Σε συνεργασία με τα συναρμόδια υπουργεία, θα προωθηθούν αποφάσεις με τις οποίες διευθετούνται σημαντικά χρόνια προβλήματα, όπως είναι οι υφιστάμενες πολεοδομικές εκκρεμότητες των ξενοδοχείων, η απλούστευση της διαδικασίας έκδοσης αδειών των τουριστικών καταλυμάτων με μείωση των δικαιολογητικών (ενώ έχουν ήδη προωθηθεί ρυθμίσεις για την απλοποίηση των μελετών περιβαλλοντικών επιπτώσεων), η απόσυρση παλαιών μονάδων και η αλλαγή χρήσης τους, οι τουριστικές κατοικίες, η στρατηγική αερομεταφορών, οι πισίνες, η χρήση στρατιωτικών αεροδρομίων για τουριστικές πτήσεις Charter, η αναβάθμιση της τουριστικής εκπαίδευσης κ.α.

Από **κοινού με το ΥΠΕΧΩΔΕ** θα προωθηθεί το νομοθετικό πλαίσιο για την **χωροταξική κατανομή του τουρισμού** που προσδιορίζει τις προτεραιότητες της τουριστικής ανάπτυξης στις διάφορες περιοχές της χώρας και ξεκαθαρίζει το τοπίο για τις επενδύσεις στον τουρισμό. Αξίζει να σημειωθεί ότι με βάση τα τελευταία στοιχεία του υπουργείου Οικονομικών, περίπου το **28%** των εγκεκριμένων επενδυτικών έργων που υπάγονται στον **Αναπτυξιακό Νόμο** αφορούν τουριστικές επενδύσεις. Επιπλέον, θα επαναπροσδιοριστεί το σύστημα **κατηγοριοποίησης των ξενοδοχείων με αστέρια,** ώστε να προσαρμοσθεί στις σύγχρονες απαιτήσεις. Θα προωθηθούν οι διαδικασίες για τη δημιουργία **10 τουριστικών αγκυροβολίων,** συνολικού προϋπολογισμού **27 εκατ. ευρώ.**

Στο πλαίσιο των δράσεων του ΕΠΑΝ, έχουν προκηρυχθεί **νέα προγράμματα** συνολικής δαπάνης **67 εκατ. ευρώ,** τα οποία αφορούν νέες δράσεις κατάρτισης, τις ανταλλαγές ξενοδοχειακών υπαλλήλων, τη δημιουργία τουριστικών clusters, την προώθηση της ελληνικής κουζίνας, το τουριστικό επάγγελμα συνοδών.

Σε συνεργασία, επίσης, με διυπουργικές επιτροπές το υπουργείο Τουριστικής Ανάπτυξης επεξεργάζεται το θεσμικό πλαίσιο για τον **αθλητικό τουρισμό** και τον **πολιτιστικό τουρισμό.** Στο πλαίσιο αυτό, στα προγράμματα **Leader** καθορίζονται προδιαγραφές για την πιστοποίηση αγροτουριστικών δραστηριοτήτων, ύστερα από την αδράνεια των τελευταίων ετών.

Θα προωθηθεί **νέο θεσμικό πλαίσιο** λειτουργίας των **τουριστικών γραφείων,** καθώς και η **κωδικοποίηση της τουριστικής νομοθεσίας.**

ΠΑΡΟΥΣΙΑΣΕΙΣ ΣΤΟ ΕΞΩΤΕΡΙΚΟ

Με τις δύο εκ των μεγαλυτέρων εφημερίδων στον κόσμο, την **Herald Tribune** και την **New York Times**, θα συνεχισθούν και το 2006 οι **παρουσιάσεις** σε όλο τον κόσμο των ευκαιριών που υπάρχουν στην Ελλάδα για την υλοποίηση τουριστικών επενδύσεων. Ειδικότερα, για το 2006 οι παρουσιάσεις θα γίνουν στη **Νέα Υόρκη** στις 25 Φεβρουαρίου, στο **Βερολίνο** στις 9 Μαρτίου, στο Παρίσι στις 16 Μαρτίου, στη **Μόσχα** στις 23 Μαρτίου, στο **Πεκίνο** στις 21 Απριλίου και στο **Κάιρο** στις 5 Σεπτεμβρίου. Επίσης, προωθούνται όλες οι ενέργειες για την τουριστική εκμετάλλευση όλων των **αθλητικών και πολιτιστικών γεγονότων** που θα πραγματοποιηθούν στην Ελλάδα (Eurovision, champions league, Europe corporate games κλπ).

5 ΣΤΡΑΤΗΓΕΙΑ ΤΟΥ ΕΟΤ ΣΤΗΝ ΕΥΡΩΠΗ

Ιδιαίτερη βαρύτητα δίνεται στον επαναπροσδιορισμό της παρουσίας των γραφείων εξωτερικού του ΕΟΤ.

Στο πλαίσιο αυτό **θα αναβαθμιστούν πέντε γραφεία** του εξωτερικού που ήδη λειτουργούν σε αντίστοιχα στρατηγικά κέντρα προβολής και ανάπτυξης του ελληνικού τουρισμού, με αποστολή το διεθνή συντονισμό της ελληνικής τουριστικής δράσης. Τα γραφεία αυτά θα λειτουργήσουν ως προκεχωρημένα μικρά στρατηγεία του ελληνικού τουρισμού. Ειδικότερα, στο **Λονδίνο**, τη διεθνή πρωτεύουσα των χρηματοοικονομικών υπηρεσιών, το γραφείο θα έχει την ευθύνη του συντονισμού της στρατηγικής για την διεθνή ελληνική επιχειρηματική παρουσία, την προώθηση επενδυτικών συνεργασιών και την ανάπτυξη του συνεδριακού και του θεματικού τουρισμού.

Το γραφείο στο **Παρίσι** θα έχει την ευθύνη της προώθησης της Ελλάδας ως πολιτιστικού προορισμού. Το γραφείο στη **Φρανκφούρτη** θα προωθήσει την αποτελεσματική συμμετοχή της χώρας μας στο παγκόσμιο δίκτυο οργανωμένου τουρισμού.

Στο **Μιλάνο,** σε ένα από τα πλέον σημαντικά μητροπολιτικά κέντρα της Ευρωπαϊκής Ενωσης, θα αναπτυχθεί ένας διοικητικός κόμβος για την απορρόφηση κοινοτικών χρηματοδοτικών προγραμμάτων για την ανάπτυξη της ελληνικής τουριστικής βιομηχανίας. Στην **Κοπεγχάγη** θα δημιουργηθεί ένας πόλος για τη βιώσιμη τουριστική ανάπτυξη.

ΕΤΑ

Χωρίς την παρουσίαση έργου παραμένει εδώ και σχεδόν δύο χρόνια η **Εταιρεία Τουριστικής Ανάπτυξης, το μέλλον της οποίας κρίνεται αβέβαιο** το επόμενο διάστημα, αν ληφθεί υπόψη και πρόσφατη αναφορά του υπουργού Τουριστικής Ανάπτυξης κ. Δημήτρη Αβραμόπουλου, ο οποίος τόνισε ότι «άμεσα θα βγάλουμε τα συμπεράσματά μας κατά πόσο αυτή η εταιρεία βρίσκεται στον σωστό δρόμο ή όχι».

ΖΩΝΤΑΝΗ ΦΑΤΝΗ ΣΤΑ ΜΑΡΙΤΣΑ

ΚΑΛΕΣΜΑ

Ο Πολιτιστικός Σύλλογος Μαριτσών

Ο ΚΕΡΩΝΙΑΤΗΣ

Σας καλεί στη μαγευτική τοποθεσία **ΣΩΤΗΡΑ,** όπου και φέτος μέσα σε φυσική σπηλιά μικρά παιδιά ζωντανεύουν τη Θεία Γέννηση κατά τις ημέρες:

Κυριακή 25/12
Δευτέρα 26/12
Σάββατο 31/12
Κυριακή 1/1
Παρασκευή 6/1

Στις ώρες από 11 το πρωί ως 5 το απόγευμα



Θαυμάζοντας το καταπληκτικό τοπίο θα έχετε την ευκαιρία να απολαύσετε ζεστό τσάι με παραδοσιακό παξιμάδι, προσφορά του Συλλόγου μας.

Σας περιμένουμε
Το Δ.Σ.

INEMA

ΙΑΤΡΙΚΟΣ & ΝΟΣΟΚΟΜΕΙΑΚΟΣ ΕΞΟΠΛΙΣΜΟΣ

από το 1988 είμαστε οι μεγαλύτεροι προμηθευτές ΙΑΤΡΙΚΟΥ-ΟΡΘΟΠΕΔΙΚΟΥ & ΝΟΣΟΚΟΜΕΙΑΚΟΥ ΥΛΙΚΟΥ ΣΤΗ ΔΩΔΕΚΑΝΗΣΟ

18 χρόνια εμπειρίας Εμπιστευθείτε μας!



- ΑΝΑΠΗΡΙΚΑ ΚΑΡΟΤΣΙΑ
- ΒΑΔΙΣΤΙΚΑ
- ΟΡΘΟΠΕΔΙΚΑ ΕΙΔΗ
- ΜΠΛΟΥΖΕΣ ΙΑΤΡΙΚΕΣ
- ΚΑΛΤΣΕΣ ΦΛΕΒΙΤΙΔΑΣ
- ΠΕΛΜΑΤΑ
- ΟΡΘΟΠΕΔΙΚΑ ΜΑΞΙΛΑΡΙΑ
- ΚΡΕΒΑΤΙΑ ΝΟΣΟΚΟΜΕΙΑΚΑ
- ΙΑΤΡΙΚΟΣ ΕΞΟΠΛΙΣΜΟΣ και ΑΝΑΛΩΣΙΜΑ
- ΟΡΓΑΝΑ ΧΗΜΕΙΟΥ
- και κάθε άλλο είδος για κατ'οίκο νοσηλεία

ΡΟΔΟΣ: ΛΕΜΕΣΣΟΥ 2 - ΤΗΛ: 22410 32238 **www.inema.gr**
ΚΩΣ: ΕΛ. ΒΕΝΙΖΕΛΟΥ 38 (παραπ/ρως Αγίας Παρασκευής) - ΤΗΛ: 22420 20048

ΚΕΝΤΡΙΚΟ ΠΡΑΚΤΟΡΕΙΟ ΡΟΔΟΥ ΣΤΕΦΑΝΑΚΗ

Zorpidis

ΤΟΥΡΙΣΤΙΚΟΣ ΟΡΓΑΝΙΣΜΟΣ ΡΟΔΟΥ

...ΜΙΑ ΑΓΚΑΛΙΑ ΟΛΟΣ Ο ΚΟΣΜΟΣ

ΧΡΙΣΤΟΥΓΕΝΝΑ – ΠΡΩΤΟΧΡΟΝΙΑ – ΘΕΟΦΑΝΕΙΑ

ΠΡΑΓΑ 4,5 μέρες	από 499 €
ΒΙΕΝΝΗ 4,5,6 μέρες	από 389 €
ΒΟΥΔΑΠΕΣΤΗ 4,5,7 μέρες	από 379 €
ΠΑΡΙΣΙ 5,6 μέρες	από 579 €
ΛΟΝΔΙΝΟ 5,6 μέρες	από 629 €
ΡΩΜΗ 4,5,6 μέρες	από 399 €
ΕΛΒΕΤΙΑ 6,9 μέρες	από 649 €
ΚΩΝ/ΠΟΛΗ 4,5	από 219 €
ΣΟΦΙΑ 4 μέρες	από 229 €
ΙΤΑΛΙΚΟ ΠΑΝΟΡΑΜΑ 7 ημέρες	από 479 €
ΣΚΙ ΣΤΗ ΒΙΤΟΣΑ 4,5 μέρες	από 229 €

Και πολλά άλλα...!!!!



ΧΡΟΝΙΑ ΠΟΛΛΑ ΚΑΙ ΚΑΛΟ ΤΑΞΙΔΙ!

38 Alexandrou Diakou street, 85100
Tel: 22410-20625, 30054, 31833 Fax: 22410-26745
E-Mail: stefanakistours@yahoo.gr

ΦΟΥΣΚΑ ΑΚΙΝΗΤΩΝ 'Η ΦΟΥΣΚΑ ΤΑ ΧΡΕΗ ΤΩΝ ΝΟΙΚΟΚΥΡΙΩΝ;

Η υπερχρέωση των νοικοκυριών διογκώνεται και θα αποτελέσει το μεγαλύτερο πρόβλημα στο τέλος της 10ετίας • Οι τιμές των ακινήτων αυξάνονται σε πολλές ζώνες, γιατί σήμερα τα περισσότερα νοικοκυριά μπορούν να αγοράσουν κατοικίες, λόγω της ευκολίας των στεγαστικών δανείων





ΤΟΥ ΕΠΑΜΕΙΝΩΝΔΑ ΠΑΝΑ
ΚΑΘΗΓΗΤΗ ΟΙΚΟΝΟΜΙΚΟΥ ΠΑΝΕΠΙΣΤΗΜΙΟΥ ΑΘΗΝΩΝ, ΠΡΟΕΔΡΟΥ ΤΜΗΜΑΤΟΣ ΣΤΑΤΙΣΤΙΚΗΣ

Συχνά μιλάμε για τη «φούσκα» των ακινήτων χωρίς βέβαια να έχουμε ορίσει τι σημαίνει «φούσκα». Συνήθως θεωρούμε ότι την ορίζουμε μόλις αυτή εμφανίζεται, αλλά αυτό αποτελεί μία λανθασμένη προσέγγιση.

Επίσης, δεν μπορούμε εύκολα να μιλήσουμε για το θέμα αυτό. Θα μπορούσε σωστότερα κάποιος να συζητά και να αναφέρεται ρητά για τη φούσκα των ακινήτων συγκεκριμένης περιοχής ή ζώνης και όχι γενικά για τη φούσκα των ακινήτων. Εδώ χρειάζεται ο ορισμός της φούσκας των ακινήτων. Ο R. Shiller του Πανεπιστημίου του Γέιλ ορίζει ως φούσκα των τιμών των ακινήτων, αυτό που συμβαίνει όταν οι τιμές των ακινήτων, δημιουργούνται περισσότερο από τις προσδοκίες των μελλοντικών αυξήσεων παρά για την ανάγκη για κατοικία. Με άλλα λόγια, αυτό συμβαίνει όταν οι τιμές καθορίζονται όταν οι αγοραστές πιστεύουν ότι το ακίνητο είναι ο εύκολος τρόπος για κέρδη.

Αιτίες

Ενώ σύμφωνα με τον Stiglitz (βραβείο Nobel) «...διαισθητικά αν η εξήγηση ότι η τιμή είναι υψηλή σήμερα, είναι ότι η τιμή πώλησης θα είναι αύριο υψηλή όταν θεμελιώδεις παράγοντες δεν μπορούν να επαληθεύσουν μια τέτοια τιμή τότε υπάρχει η φούσκα. Επίσης όταν οι τιμές μειώνονται χωρίς καμιά νέα πληροφορία τότε έχουμε έκρηξη της φούσκας».

Οι φούσκες στηρίζονται στην νοοτροπία και τη ψυχολογία του όχλου: όσο ο όχλος πιστεύει ότι οι τιμές θα εξακολουθούν να αυξάνονται συνεχώς, τόσο θα επιβιώνει το κλίμα της φούσκας.

Η πρόβλεψη της έκρηξης της φούσκας είναι ένα δύσκολο μαθηματικό πρόβλημα, αφού καθίσταται αρκετά δύσκολη η ταυτοποίηση των δυνάμεων που δημιουργούν τη νοοτροπία της συμπεριφοράς του όχλου.

Ο R. Shiller θεωρεί ότι οι φούσκες αποτελούν ένα κοινωνικό φαινόμενο μεταδοτικής έξαψης.

Με απλά λόγια αυτό σημαινε ότι η επισήμανση αυτή είναι αληθινή και για να πειστούμε αρκεί να θυμηθούμε την ανάλογη έξαψη των Ελλήνων πριν την κατάρευση του χρηματιστηρίου. Ως ένα άλλο παράδειγμα αναφέρουμε την αύξηση των τιμών της γης που παρατηρήθηκε στην Ιαπωνία μεταξύ 1981-1991 και οφείλονται στο μύθο που είχε διαδοθεί στον όχλο ότι η αξία της γης ποτέ δεν μειώνεται στην Ιαπωνία. Αποτέλεσμα αυτού του γεγονότος ήταν να αυξηθούν οι τιμές κατά 550% και το 1991 εκτιμήθηκε ότι η συνολική αξία των ακινήτων της Ιαπωνίας ήταν 20 τριο. δολ.!!! Θεωρητικά πουλώντας τη μητροπολιτική περιφέρεια του Τόκιο μπορούσε κάποιος να αγοράσει την ακίνητη περιουσία της Αμερικής!!!

Εδώ αναφύονται τα κρίσιμα ερωτήματα: έχουμε εμφανή στοιχεία φούσκας της ελληνικής κτηματαγοράς και για πόσο χρονικό διάστημα θα συνεχίσουν οι τιμές την ανοδική πορεία; Είναι η φούσκα των ακινήτων τοπική ή ολική; Δηλαδή, η άνοδος των τιμών αφορά μερικές περιοχές ή το σύνολο της χώρας;

Τιμές

Οι τιμές των ακινήτων αυξάνονται σε πολλές ζώνες, γιατί σήμερα τα περισσότερα νοικοκυριά μπορούν να αγοράσουν κατοικίες, λόγω της ευκολίας των στεγαστικών δανείων. Η σημαντική μείωση των επιτοκίων τα τελευταία χρόνια, η αύξηση του μέσου ύψους του δανείου και η αύξηση της διάρκειας αποπληρωμής (σήμερα πάνω από το 50% των στεγαστικών δανείων έχουν διάρκεια αποπληρωμής 16 έτη) σε συνάρτηση με το γεγονός ότι καθώς τα νοικοκυριά δεν έχουν εμπιστοσύνη στο ελληνικό χρηματιστήριο, έχουν στρέψει τους επενδυτές στα ακίνητα και εάν παρατηρείται μεγάλη αύξηση των τιμών τότε αυτή είναι ικανή και όχι αναγκαία συνθήκη για την ύπαρξη φούσκας.

Υπάρχει άφθονο υλικό στη βιβλιογραφία που δείχνει ότι υπάρχουν αρκετές περιπτώσεις στις οποίες υπήρξε μεγάλη αύξηση των τιμών, αλλά το γεγονός αυτό δεν οδήγησε σε χρεοκοπία ή έκρηξη της φούσκας.

Εξάλλου υπάρχει μεγάλη διαφοροποίηση μεταξύ των ερευνητών για τον ορισμό, τη μέτρηση και την ερμηνεία της φούσκας. Για αυτό είναι πολύ δύσκολο στην αγορά κατοικιών της Ελλάδος να μιλήσουμε με βεβαιότητα για φούσκα των ακινήτων και είναι ταυτόχρονα ακόμα δυσκολότερο αν αυτή η αύξηση των τιμών των ακινήτων μπορεί να θεωρηθεί ως φούσκα ή όχι.

Για να μπορέσουμε να διακρίνουμε κάποιες ενδείξεις για την ύπαρξη της φούσκας στην αγορά κατοικίας θα πρέπει να απαντήσουμε στα ακόλουθα ερωτήματα:

α) Ταχύτατη αύξηση και στη συνέχεια πτώση της τιμής, η οποία δεν μπορεί να ερμηνευτεί από τα θεμελιώδη οικονομικά.

β) Εκτεταμένο «σπεκουλάρισμα» στην αγορά ακινήτων με την προσδοκία ότι τα ακίνητα θα πουληθούν γρήγορα και με υψηλότερες τιμές.

γ) Αγωνία των αγοραστών ότι θα βρεθούν εκτός βέβαιου κέρδους αν δεν αγοράσουν ακίνητο, ανεξάρτητα από την τιμή του.

Αυτοί οι τρεις όροι δεν υφίστανται στην ελληνική αγορά ακινήτων και επομένως θα μπορούσαμε με μεγάλη πιθανότητα να εκτιμήσουμε ότι η μεγάλη αύξηση στην αγορά των κατοικιών σε σχέση με τις προηγούμενες χρονικές περιόδους δεν οφείλεται στους κερδοσκόπους, οι οποίοι θέλουν να κάνουν εύκολα χρήματα. Επίσης, από τη βιβλιογραφία φαίνεται ότι η έκρηξη της φούσκας των ακινήτων εμφανίζεται ύστερα από 2-3 χρόνια από την εμφάνιση της φούσκας του χρηματιστηρίου και αυτό δεν έχει εκδηλωθεί στην περίπτωση της ελληνικής κτηματαγοράς, αφού και τα επιτόκια παραμένουν αρκετά χαμηλά.

Δάνεια

Ετσι, τα περισσότερα νοικοκυριά σήμερα σε σχέση με πριν δέκα χρόνια αγοράζουν κατοικίες με στεγαστικά δάνεια. Αντί να μιλάμε για τη φούσκα των ακινήτων πιθανόν θα έπρεπε να συζητάμε για τη φούσκα των χρεών των νοικοκυριών, αφού ενδέχεται η φούσκα αυτή ίσως να είναι η μεγαλύτερη από όλες.

Αυτό θα αποτελέσει και το ουσιαστικότερο πρόβλημα κατά το τέλος της τρέχουσας δεκαετίας, αφού η υπερχρέωση των νοικοκυριών φαίνεται να διογκώνεται από χρόνο σε χρόνο.

Είναι η πρώτη φορά που τα δάνεια σε νοικοκυριά προσεγγίζουν και τείνουν να ξεπεράσουν τα αντίστοιχα προς τις επιχειρήσεις.

ΠΟΛΙΤΙΣΤΙΚΟΣ ΣΥΛΛΟΓΟΣ ΣΑΛΑΚΟΥ «ΤΟ ΣΠΗΛΑΙΟ»

ΦΑΤΝΗ ΣΑΛΑΚΟΥ

Ο Πολιτιστικός Σύλλογος Σαλάκου «Το Σπήλαιο» διοργανώνει ζωντανή αναπαράσταση της γέννησης του Θεανθρώπου, στο γνωστό φυσικό περιβάλλον της «ΝΥΜΦΗΣ».

Σας προσκαλούμε να γιορτάσουμε μαζί τα είκοσι δύο χρόνια λειτουργίας της φάτνης μας.

Οι ημέρες που θα σας περιμένουμε είναι:

Κυριακή 25/12/2005 11:00-17:00
Δευτέρα 26/12/2005 11:00-17:00
Κυριακή 01/01/2006 11:00-17:00
Δευτέρα 02/01/2006 11:00-17:00
Παρασκευή 06/01/2006 11:00-17:00

Ευχόμαστε χρόνια πολλά σε όλο τον κόσμο.

Εκ του Δ.Σ.
Ο Πρόεδρος
Κεφάλας Ιωάννης



μικρές αγγελίες

ΕΝΟΙΚΙΑΣΕΙΣ

ΕΝΟΙΚΙΑΖΟΝΤΑΙ επιπλωμένα διαμερίσματα 60 περίπου τ.μ. κοντά στο Πανεπιστήμιο Αιγαίου και συγκεκριμένα στην Πλατεία Φώκιαλη. Τα διαμερίσματα αποτελούνται από ένα υπνοδωμάτιο, σαλόνι που μπορεί να μετατραπεί σε δεύτερο υπνοδωμάτιο, δωμάτιο κουζίνα, W.C και μεγάλα μπαλκόνια. Τιμή 350 ευρώ τον μήνα. Στην τιμή περιλαμβάνεται το νερό και τα κοινόχρηστα. Πληροφορίες στα τηλέφωνα: 6944-31.5562, 6944-44.44.09. 22410-37417.

ΕΝΟΙΚΙΑΖΕΤΑΙ πολυτελές, τριάρι με εντοιχισμένη κουζίνα και μεγάλη βεράντα στον 2ο όροφο στη Μιχαήλ Πετρίδη 68. Τηλ. 2241074009, 6945237624, 2109829308, 6972764614.

ΕΝΟΙΚΙΑΖΕΤΑΙ γραφείο 55 τ.μ. δίχωρο με κλιματισμό και βεράντα στην οδό Εθελοντών Δωδεκανησίων 29, στον Α' όροφο του Μεγάρου Κιοσόγλου. **Πληροφορίες τηλ. 6945105247**

ΕΝΟΙΚΙΑΖΕΤΑΙ ημιυπόγειο διαμέρισμα 75 τ.μ. επιπλωμένο ή μη, κατάλληλο για διαμονή φοιτητών, πλησίον Εθνικού Σταδίου. **Πληροφορίες τηλ. 6946680174**

ΕΝΟΙΚΙΑΖΕΤΑΙ Δυάρι διαμέρισμα, ισόγειο, με ανεξάρτητη είσοδο χωρίς κοινόχρηστα, με δύο υπνοδωμάτια, στο Καρακόνερο. Τηλ. 65471, 11πμ. - 8 μ.μ.

ΕΝΟΙΚΙΑΖΕΤΑΙ μεζονέτα 70 τ.μ. στα τ.μ. στα Κοσκινού εντός οικισμού σε ήσυχη περιοχή λουξ κατασκευή με θέρμανση και ηλιακό, εντοιχισμένη κουζίνα, ενοίκιο 400 ευρώ.**Πληροφορίες Ηλιάνα Κρανίδη, τηλ. 2241060423 -2241031060 -6977227885**

ΕΝΟΙΚΙΑΖΟΝΤΑΙ καινούρια, ήσυχα επιπλωμένα διαμερίσματα δύο δωματίων, επί της Λεωφόρου Ρόδου - Λίνδου αρ. 232, σε κτίριο δίπλα στο TSELIOS BAGNO, με χώρο στάθμευσης (PARKING). **Πληροφορίες στα τηλέφωνα: 22410-24514, 22410-26023 και 22410-64458, ώρες γραφείου 9:00- 14:00 - 18:00 και 21:00.**

ΕΝΟΙΚΙΑΖΕΤΑΙ διαμέρισμα επί της οδού Καλαμάτας (περιοχή Ανάληψη) καινούριο 75 τ.μ. **Πληρ. Τηλ.** 2241051534

ΕΝΟΙΚΙΑΖΕΤΑΙ δ/σμα 60 τ.μ. στην Ιξιά πλήρες επιπλωμένο και εξοπλισμένο με καινούριες ηλεκτ. συσκευές, ενοίκιο 300 ευρώ. Στην τιμή συμπεριλαμβάνεται το νερό και τα κοινόχρηστα. **Πληροφορίες Ηλιάνα Κρανίδη, τηλ. 2241060423 -2241031060- 6977227885**

ΕΝΟΙΚΙΑΖΟΝΤΑΙ
επιπλωμένες
γκαρσονιέρες
στο Λαδικό (Φαληράκι).
Τιμή 220 ευρώ μηνιαίως.
Πληρ. τηλ. 6937343297

ΕΝΟΙΚΙΑΖΟΝΤΑΙ διαμερίσματα 50,70, 130τ.μ. πολυτελούς κατασκευής έναντι Καζίνο Ρόδου. **Τηλ. 6942405309.**

ΕΝΟΙΚΙΑΖΟΝΤΑΙ πλήρως επιπλωμένες γκαρσονιέρες με μπαλκόνι και χωρίς, στην οδό Κυρά της Ρω 13- ΡΟΔΙΝΙ. Τιμή ευκαιρίας. Τηλέφωνο επικοινωνίας 2241074762, και κινητό 6947078287 από τις 08:00-15:00 και 18:00-22:00

ΕΝΟΙΚΙΑΖΕΤΑΙ οικία 60 τ.μ. ανακαινισμένη πλήρως. Τηλ. επικοινωνίας 6932586060 και 2241025603.

ΕΝΟΙΚΙΑΖΕΤΑΙ διαμέρισμα 2 υπνοδωματίων, επιπλωμένο, επί της οδού Τερψιχόρης 31 (Συνοικία Αγίου Ιωάννου). Κατά προτίμηση σε φοιτήτριες ή στρατιωτικούς. Πληροφορίες τηλέφωνο 2241076153

ΑΡΧΑΓΓΕΛΟΣ: Ενοικιάζονται διαμερίσματα των 60 και 70m^2 επιπλωμένα ή μη, με άνετη στάθμευση. Πληροφορίες στο τηλέφωνο 6974 019076.

ΣΤΟ κέντρο της πόλης ενοικιάζεται διαμέρισμα 3 υπνοδωματίων με μεγάλες ντουλάπες στο κάθε υπνοδωμάτιο, σαλόνι, κουζίνα, american style, βεράντες γύρω-γύρω, 2 λουτρα, τζάκι, κουζίνα της Bella Casa με εντοιχισμένες ηλεκτρικές συσκευές. Ημιεπιπλωμένο σε οικοδομή τεσσάρων διαμερισμάτων στον Α' όροφο, οδός Πάφου 14, πάροδος Εθνικής Αντίστασης κοντά στην πιτσαρία Λεβέντης. **Τηλ κιν. 6944919985 Τηλ. Οικ. 22410-65645**

ΕΝΟΙΚΙΑΖΕΤΑΙ μεγάλη επιπλωμένη γκαρσονιέρα με αυλή στο Παραδείσι. Πληρ. τηλ. 81884

ΕΝΟΙΚΙΑΖΟΝΤΑΙ επιπλωμένες γκαρσονιέρες στην Παύλου Μελά. **Πληρ. 6937343297 τηλ. 10:00 -14:00**

ΕΝΟΙΚΙΑΖΕΤΑΙ Διαμέρισμα με δύο υπνοδωμάτια, σαλόνι, κουζίνα, στο δεύτερο όροφο, περιοχή δασκάλων στη Ρόδο. **Πληροφορίες: 22410-36547, 22410-87130, 22410-27202**

ΕΝΟΙΚΙΑΖΕΤΑΙ ισόγειο διαμέρισμα 100 τ.μ. με ηλιακό, θέρμανση και σε ήσυχο μέρος. Στην περιοχή Ιαλυσού πάροδος Ακροπόλεως 3. Τηλ. 22410-92696

ΕΝΟΙΚΙΑΖΕΤΑΙ στην Σορωνή, μονοκατοικία 120 τ.μ. κοντά στη θάλασσα. Τηλ. 22410 32100, 22410 94732

ΕΝΟΙΚΙΑΖΕΤΑΙ διαμέρισμα ρετιρέ επί της οδού Νικηταρά 11 τηλ. 22410-24336

ΕΝΟΙΚΙΑΖΕΤΑΙ στην Κρεμαστή σε μονοκατοικία, διαμέρισμα νεόκτιστο, άριστης κατασκευής, γωνιακό, ευάερο με δύο υπνοδωμάτια, ενιαίο σαλόνι με κουζίνα, μπάνιο και βεράντα, χωρίς κοινόχρηστα, με σύνδεση στο αποχετευτικό και με Air Condition από τέλη Νοεμβρίου επί της οδού Παπαγιάννη 22. **Ενοίκιο 300 ευρώ. Πληρ. Τηλ.: 6945046312 -6945717905**

ΕΝΟΙΚΙΑΖΟΝΤΑΙ επιπλωμένες γκαρσονιέρες στο Φαληράκι. **Πληρ. 6937343297 τηλ. 10:00-14:00**

ΕΝΟΙΚΙΑΖΕΤΑΙ τριάρι - διαμέρισμα επί της οδού Μητροπόλεως 83Θ. Τηλ. 36072 - 35713.

ΕΝΟΙΚΙΑΖΕΤΑΙ τριάρι διαμέρισμα α' ορόφου στην οδό Λειψών 10 (κάθετος Κ. Τσαλδάρη). **Πληροφορίες τηλ. 22410-34335**

ΕΝΟΙΚΙΑΖΟΝΤΑΙ διαμερίσματα υπόγεια υπερ/μένα δύο υπνοδωματίων επί της οδού Παπαχριστοδούλου αρ. 19. **Πληρ. τηλέφωνα 25266-24274**

ΕΝΟΙΚΙΑΖΟΝΤΑΙ επιπλωμένα Λουξ Διαμερίσματα με TV, AIR CONDITION και όλα τα οικιακά σκεύη, με τον μήνα ή την ημέρα, στην περιοχή Μητρόπολης. Τηλ. - Πληρ.: 6977896444 & 22410-29452

ΕΝΟΙΚΙΑΖΕΤΑΙ, ανακαινισμένο διαμέρισμα 75 τ.μ. στη Ρόδο (2 υπνοδωμάτια - ενιαία σαλόνι κουζίνα) διαμπερές με πολύ καλή θέα, στον 3ο όροφο. Διευθ. Αναστασιάδη και Κωτιάδη γωνία. Τηλ. 6934055612 & 6945616899

ΕΝΟΙΚΙΑΖΕΤΑΙ διαμέρισμα στον 1ο όροφο σε αρίστη κατάσταση. Δύο υπνοδωμάτια, σαλοτραπεζαρία, κουζίνα, τραπεζαρία, μπάνιο, επί της οδού Μητροπόλεως 83Θ. Τηλ. 22410 36072

ΕΠΙ της Κοδριγκτώνος και Δρακίδου 22 ενοικιάζεται δίχωρη επιπλωμένη μονοκατοικία με δικό της Parking. Πληρ. τηλ. 22410 36385 και 22410 23814

ΕΝΟΙΚΙΑΖΕΤΑΙ διαμέρισμα 115τ.μ. ισόγειο-περιοχή Μόντε Σμίθ 3 υπνο/τια, κουζίνα-σαλόνι, μπάνιο, ηλιακό, θέρμανση μεγάλα μπαλκόνια, εντοιχ. κουζίνα-ηλεκτρικές συσκευές - τηλ. 38138, 6946469930.

ΕΝΟΙΚΙΑΖΕΤΑΙ διαμέρισμα στο Ροδίνι 95 τ.μ. με 3 υπνοδωμάτια, κεντρική αυτόνομη θέρμανση. Για περισσότερες πληροφορίες τηλ. 22410-25467

ΕΝΟΙΚΙΑΖΟΝΤΑΙ δύο συνεχόμενα καταστήματα μεταξύ Πανεπιστημίου Αιγαίου και Πολεοδομίας Ρόδου (Νηρεύς) Αγ. Ιωάννου 48. Τηλ. 22410-30759

ΚΡΕΜΑΣΤΗ, ενοικιάζεται νέα πλήρως εξοπλισμένη STUDIO - γκαρσονιέρα, (ενιαίος χώρος) διαμπερής, ηλιακός, βεράντες, άνετο πάρκινγκ, 500μ. από την παραλία. Πληροφ.: κ. Μάνος, τηλ. 22410 81478 - 88818 & 6938626179

ΕΝΟΙΚΙΑΖΕΤΑΙ 4άρι διαμέρισμα, στο Ροδίνι, και στην οδό Κων/πόλεως 34. Πληροφορίες στα τηλ. 2241-0-61689 & 22241-0-61000

ΕΝΟΙΚΙΑΖΕΤΑΙ Γκαρσονιέρα αποτελούμενη από δωμάτιο, κουζίνα, μπάνιο πλήρως επιπλωμένη και με αιρκοντίσιον στο κέντρο της πόλης, οδός Πλαστήρα 21. Καινούργιο, θέα απεριόριστη. Τηλ. 6978511659

ΕΝΟΙΚΙΑΖΕΤΑΙ επιπλωμένο STUDIO με αυτόνομο ρεύμα και ηλιακό θερμοσίφωνα επί της οδού Μουσών αρ. 7 στην πόλη της Ρόδου. **Πληροφορίες τηλ. 6972105501**

ΕΝΟΙΚΙΑΖΟΝΤΑΙ επιπλωμένα ή μη ένα δωμάτιο και μια γκαρσονιέρα στο Β' όροφο πολυκατοικίας με μεγάλη βεράντα και εξαιρετική θέα στην οδό Αγ. Αναργύρων 20. **Πληροφορίες τηλ. 28710**

ΕΝΟΙΚΙΑΖΟΝΤΑΙ δύο διαμερίσματα το ισόγειο είναι απίπλωτο και ο πρώτος όροφος επιπλωμένο. 80 τ.μ. το καθένα στα Κοσκινού. **Τηλ. 64536**

ΕΝΟΙΚΙΑΖΕΤΑΙ 1ος όροφος 380 τ.μ. επί της Λεωφόρου Ρόδου - Λίνδου 232. Πληρ. Στα τηλέφωνα 22410-64458, 22410-24514

ΕΝΟΙΚΙΑΖΕΤΑΙ διαμέρισμα 2 δωματίων, μεγάλο χωλ, κουζίνα, μπάνιο. Απέναντι στο Πανεπιστήμιο. Πληρ. τηλ. 22410 30759

ΕΝΟΙΚΙΑΖΟΝΤΑΙ στην περιοχή Σγουρού, κοντά στο Μουσικό Γυμνάσιο, α) τεσσάρι Διαμέρισμα με τηλέφωνο, AIR CONDITION και ηλιακό Β) Επιπλωμένο τεσσάρι Διαμέρισμα με δύο τουαλέτες και όλα τα οικιακά σκεύη, τηλέφωνο και κήπο, κοντά στο Μουσικό Γυμνάσιο στην περιοχή Σγουρού. γ) Ενοικιάζεται γκαρσονιέρα ρετιρέ με βεράντα και AIR CONDITION στην περιοχή Σγουρού. Τηλ.: 6977896444 & 22410-29452

ΕΝΟΙΚΙΑΖΟΝΤΑΙ: Ενα (1) διαμέρισμα 95 τ.μ. νεόκτιστο, πολυτελές, με αυτόνομη θέρμανση και ηλιακό, 2ου ορόφου. Επίσης: Γκαρσονιέρα 47 τ.μ. νεόκτιστη, πολυτελείας, 2ου ορόφου, πλήρως επιπλωμένη, δίχωρη με αυτόνομη θέρμανση - ηλεκτρ. ψυγείο και ηλεκτρ. κουζίνα. Στην περιοχή Αραπάκι, Παρθενόπης 18 **Κιν. Τηλ. 6944209883 Κο Θόδωρο.**

ΕΝΟΙΚΙΑΖΕΤΑΙ επιπλωμένη δίχωρη γκαρσονιέρα με κλιματισμό όπισθεν ξενοδοχείου BELVENDERE περιοχή Ψαροπούλα. Πληροφορίες Τηλ. 22410-22050 ή 33441

ΕΝΟΙΚΙΑΖΕΤΑΙ διαμέρισμα επί της Μιχ. Πετρίδη με δύο υπνωδομάτια, σαλόνι, κουζίνα, wc. Τηλ. 6972 764614 - 6973753556

ΕΝΟΙΚΙΑΖΕΤΑΙ διαμέρισμα 56 τ.μ. επί της οδού Ατταβύρου 10 - 3ος όροφος, πλήρως επιπλωμένο. **Στο σαλόνι** -air condition, τηλεόραση 28 ιντσών και τηλέφωνο. **Στην κρεβατοκάμαρα** - air condition, τηλεόραση. Περίοδος ενοικιάσεως: Από Απρίλιο έως και Δεκέμβριο 2005. Ενοίκιο 360 ευρώ. **Πληροφορίες τηλ.: 22410-34014 κ. Αγγελική**

ΕΝΟΙΚΙΑΖΕΤΑΙ αποθήκη 180 τ.μ. με 4 ψυγεία κτιστά. Ενοίκιο 350 ευρώ το μήνα . Τηλ. 22410-75897

ΕΝΟΙΚΙΑΖΕΤΑΙ διαμέρισμα επί της 28ης Οκτωβρίου 53 πλήρως επιπλωμένο σαλόνι, τραπεζαρία, κουζίνα με 1 υπνοδωμάτιο και μπάνιο από τον Ιανουάριο. Δεκτές μόνο φοιτήτριες Πληρ. τηλ.: 36385

ΕΝΟΙΚΙΑΖΕΤΑΙ στούντιο πλήρως εξοπλισμένο με κλιματισμό, ανεξάρτητο 230 ευρώ. Τηλ. 22410 39268, κιν. 6946 446523

ΕΝΟΙΚΙΑΖΕΤΑΙ διαμέρισμα 8' ορόφου 85 τ.μ. επί της οδού Καρπάθου για επαγγελματική ή οικιακή χρήση. Πληροφορίες τηλέφωνο 22410 75504 και 6932208140

ΕΝΟΙΚΙΑΖΕΤΑΙ οροφοδιαμέρισμα 120 μέτρων με 3 υπνοδωμάτια - τζάκι - φουλ air condition - εντοιχισμένη κουζίνα με συσκευές στο Μόντε Σμίθ. Ενοίκιο 600 ευρώ. Πληροφορίες 22410 63234

ΕΝΟΙΚΙΑΖΕΤΑΙ διαμέρισμα 100τ.μ. στην περιοχή Ασγούρου κοντά στο 10 Δημοτικό Σχολείο. Τηλέφωνο 6944145073 κος Μανώλης.

ΕΝΟΙΚΙΑΖΟΝΤΑΙ στην Ιαλυσό πλάι στο ξενοδοχείο Ηλέκτρα, επιπλωμένες γκαρσονιέρες με θέρμανση. **Πληροφορίες Τηλ. 22410-22050-33441**

ΕΝΟΙΚΙΑΖΕΤΑΙ τριάρι διαμέρισμα στην περιοχή δασκάλων, νεόκτιστο και με θέα τη θάλασσα. Πληρ. τηλ. 2244047194, 6979079131

ΕΝΟΙΚΙΑΖΕΤΑΙ κατάστημα 280 τ.μ. στην Ιαλυσό μεταξύ των οδών Λεωφ. Ηρακλειδών, Αγ. Ιωάννου και Δημοκρατίας με αύλειο χώρο 300τ.μ. με δύο W.C., κατάλληλο για επαγγελματική εκμετάλλευση μπροστά από το Γυμνάσιο και Λύκειο Ιαλυσού **Πληροφορίες τηλ.: 22410/93217**

ΕΝΟΙΚΙΑΖΟΝΤΑΙ διαμερίσματα 56τ.μ. 2 ατόμων και για συγκατοίκηση πλήρως εξοπλισμένα ηλεκτρονικές συσκ. έπιπλα-σκεύη-κλινοσκεπάσματα-κλιματισμό-ηλιακό θερμοσίφωνα, δορυφορική TV. Μόνο σε φοιτητές - εκπαιδευτικούς - στρατιωτικούς-αστυνομικούς -Δ.Υπαλλήλους. Τηλ. 697975619 - Παραδείσι

ΕΝΟΙΚΙΑΖΕΤΑΙ επιπλωμένη γκαρσονιέρα με 30 τ.μ. περίπου εσωτερικό χώρο (κουζίνα-υπνοδωμάτιο-λουτρό) και 30 τ.μ. αυλή στην Ιαλυσό (οδός Σύμης αρ.6) εξοπλισμένη επίσης με αυτόνομο ηλιακό θερμοσίφωνο, πλυντήριο, χωρίς κοινόχρηστα και νερό. Πληροφορίες στα τηλέφωνα 22410 75448 κιν. 6974474999

ΕΝΟΙΚΙΑΖΕΤΑΙ διαμέρισμα 2 δωματίων, μεγάλο χωλ, κουζίνα, μπάνιο, επιπλωμένο, απέναντι στο Πανεπιστήμιο Αιγαίου. Πληρ. τηλ.30759

ΕΝΟΙΚΙΑΖΕΤΑΙ υπαίθριος χώρος 1.000 τ.μ. με πρόσοψη 6 μέτρα επί της Λεωφ. Ρόδου - Λίνδου στο 7ο χιλ. Πληροφορίες τηλ. 22410 23716 ώρα μετά τις 6 μ.μ.

ΕΝΟΙΚΙΑΖΟΝΤΑΙ στην περιοχή Ιξιά-Τρεις μέσα σε μεγάλο κήπο και ήσυχο περιβάλλον 1) πολυτελές τριάρι 2) πλήρως επιπλωμένη γκαρσονιέρα. Διαθέτουν: θέρμανση, τηλέφωνο, ηλιακό και ηλεκτρικό θερμοσίφωνο, αερόθερμο μπάντου, ανεμιστήρα οροφής, μεγάλες βεράντες και πάρκινγκ. Πληρ. τηλ. 22410 92714

ΕΝΟΙΚΙΑΖΟΝΤΑΙ δίχωρες γκαρσονιέρες με πλήρη εξοπλισμό, κλιματισμό, μεγάλες βεράντες και άνετο πάρκινγκ στο 5ο χιλιόμετρο της λεωφόρου Καλλιθέας, χωρίς κοινόχρηστα. Πληροφορίες τηλ. 22410-67014, 6946790515 και 6945105247

ΑΥΤΟΚΙΝΗΤΑ

ΠΩΛΕΙΤΑΙ αυτοκίνητο μάρκας SEAT GREDOS GLX MODEL 89 Πληρ. τηλ: 6942780037

ΠΩΛΕΙΤΑΙ Renault Megane 1400 cc σε άριστη κατάσταση έτους 2001. Τιμή 8.500 ευρώ. Πληρ. τηλ. 22410-31144, 22410-20884, 6934044377.

ΠΩΛΕΙΤΑΙ αυτοκίνητο FIAT PUNTO τρακαρισμένο μόνο για ανταλλακτικά, χλμ. 25.000, μηχανή, σασμάν, σαλόνι καινούρια. **Πληροφορίες τηλ: 2241052331-51764 από 09:00-13:00 και 16:00-20:00**

ΠΩΛΕΙΤΑΙ αυτοκίνητο MAZDA 323 F, 5θ, (σπορ), μοντέλο 1993, χρώματος κόκκινου, 1600cc, σε εξαιρετική τιμή. Τηλ. 6974411099

ΠΩΛΕΙΤΑΙ Peugeot Rallye 16V μοντέλο 2000, 140 PS ατρακάριστο, κίτρινο χρώμα, Full Extra, δεκτός κάθε έλεγχος τηλ. 6977993853

ΠΩΛΕΙΤΑΙ MAZDA 323 F μοντέλο '99 τρακαρισμένο ή για ανταλλακτικά. Τιμή: 1000 ΕΥΡΩ. Τηλ. 6937222375

ΠΩΛΕΙΤΑΙ ολοκαίνουργη VESPA 150cc με 1800 χιλ. με την εγγύηση. Χρώματος μαύρο. Τηλ. 6932090167 κ. Δημήτρης.

ΠΩΛΕΙΤΑΙ μοτοσυκλέτα μάρκας YAMAHA Z , υ00, μοντέλο 2003, για 4.000 ευρώ, με λίγα χιλιόμετρα. Πληρ. Τηλ. 6972324351

ΠΩΛΕΙΤΑΙ τζιπ μάρκας HONDA H-RV μοντέλο 2003 με 24.000 χλμ. σε άριστη κατάσταση. Τιμή ικανοποιητική. **Τηλ. 6946107637**

ΠΩΛΕΙΤΑΙ I.X. DAIHATSU CUORE του 1987 σε καλή μηχανική κατάσταση. Τιμή 400 ευρώ. Πληρ. τηλ. 6947827019

ΖΗΤΟΥΝ ΠΡΟΣΩΠΙΚΟ

ΖΗΤΟΥΝΤΑΙ 2 Μαίες από την Μαιευτική & Γυναικολογική Κλινική Καραγιάννη **«Αγιος Ελευθέριος»** Ρόδος. **Διεύθυνση: Αμερικής 107, Ρόδος 85100 Τηλέφωνο: 22410-28003/27260/27650 Παρακαλούμε να στείλετε βιογραφικό σημείωμα στο φαξ: 22410 27260.**

ΖΗΤΟΥΝΤΑΙ ελαιοχρωματιστές -υδροχρωματιστές με ανάλογη προϋπηρεσία για άμεση εργασία στο Ξενοδοχείο RODOS PALACE. Οι ενδιαφερόμενοι μπορούν να απευθύνονται καθημερινά στο τηλέφωνο 22410-25222. Υπόψιν κ. Παύλου Ρούμπη.

ΖΗΤΕΙΤΑΙ κυρία άνω των 45 ετών για τη φύλαξη παιδιού ηλικίας 2 ετών και για καθαρισμό σπιτιού. Συστάσεις απαραίτητες. Πληροφορίες τηλεφ. 6944 202409.

ΖΗΤΟΥΝΤΑΙ οδηγοί με δίπλωμα Γ' κατηγορίας και εργάτες. Τηλ. 22410 60345

ΠΟΛΥΕΘΝΙΚΗ εμπορική εταιρεία ζητεί 5 άτομα για ημιαπασχόληση στο τμήμα δημοσίων σχέσεων. Προϋπηρεσία όχι απαραίτητη. Παρέχεται εκπαίδευση. Πληροφορίες: κα Ρεμουντάκη Κατερίνα. Τηλ. 6945794681.

ΑΤΟΜΑ ζητούνται για μερική ή πλήρη απασχόληση. Αμοιβή από 1000 ευρώ, έξτρα μπόνους, δωρεάν ταξίδια. Πληροφορίες κα Αναγνωστοπούλου τηλ.6948545217.

ΖΗΤΕΙΤΑΙ Υπάλληλος για κατάστημα, να οδηγεί μηχανάκι, ηλικίας περίπου 16-18 ετών. Τηλ. 22410 32225

ΖΗΤΕΙΤΑΙ κοπέλα άνω των 40 ετών, ελληνίδα ή αλλοδαπή που να μιλάει καλά τα ελληνικά, ως εσωτερική σε σπίτι με δύο παιδιά ηλικίας 3 και 1 έτους. **Συστάσεις απαραίτητες. Πληρ. Τηλ. 6944 202409 καθημερινά 10-1 το πρωί και 6-9 το απόγευμα.**

ΖΗΤΕΙΤΑΙ διανομέας για την ψησταριά Σούπερ Σεραφίνο από τις 6 έως 12μ.μ. με δίπλωμα για μηχανάκι. Τηλ. 22410-21137

Ζητείται νοσοκόμα εσωτερική για ηλικιωμένη κυρία ανάπηρη στ' Αφάντου. Πληροφορίες: 2241066304, 6946283008, 6972419715

ΑΤΟΜΑ 19 - 65 ζητούνται από Πολυεθνική Εταιρεία για δουλειά μέσα από το χώρο τους. Υψηλές αποδοχές. Για ενημέρωση και εκπαίδευση, για κλείσιμο θέσης - Κυρ. ΜΠΑΜΠΑΛΗΣ 210-6843585. Παρασκευή 22/7/05 ώρα 18.45 στο ΡΟΔΟΣ ΠΑΛΛΑΝΤΙΟΥΜ

ΖΗΤΕΤΑΙ σερβιτόρος
και βοηθοί σερβιτόρων
για εστιατόριο εντός
πόλεως για εργασία
όλο το χρόνο.
Τηλ. 39043

ΑΠΟ Ανώνυμη Εταιρεία Τροφίμων ζητούνται 4 άτομα ανεξαρτήτου ειδικότητας. Γνώσεις Η/Υ επιθυμητές. Τηλ. 6974820422

Η ΚΑΡΑΚΙΤΣΟΣ SECURITY ζητά προσωπικό. Πληροφ. από 10 έως 13 στα τηλ. 22410 62233 και 22410 63322

ΖΗΤΟΥΝΤΑΙ πεπειραμένοι σερβιτόροι/ες για εστιατόριο a la carte. **Τηλέφωνο επικοινωνίας: 22410-39083, 09:00 -20:00**

ΖΗΤΕΙΤΑΙ πωλήτρια έως 25 ετών, εμφανίσιμη, με γνώσεις αγγλικής ή γερμανικής για να εργασθεί σε κατάστημα ανδρικών ενδυμάτων. Ωράριο καταστημάτων. Τηλ. 22410-70402

ΔΙΑΦΗΜΙΣΤΙΚΗ εταιρεία ζητά συνεργάτες για δεκαπενθήμερο πρόγραμμα προώθησης και πωλήσεων γνωστών υπηρεσιών στη Ρόδο. Ευκαιρία μονιμοποίησης της συνεργασίας για τους φιλόδοξους. Τηλεφωνήστε στο 6944 277739 και 6947 193414 για περισσότερες πληροφορίες

ΑΠΟ εμπορικό κατάστημα της Ρόδου ζητείται πωλήτρια με γνώσεις διακόσμησης και αρχιτεκτονικής εσωτερικού χώρου. Αποστολή βιογραφικών με επισυναπτόμενη φωτογραφία: Λεμεσού 20-22 Ρόδος Πληροφορίες: 22410-39083 9:00 - 20:00

ΖΗΤΟΥΝΤΑΙ οδηγοί με δίπλωμα 3ης κατηγορίας Τηλ. επικοινωνίας 22410-60345

ΖΗΤΕΙΤΑΙ από εστιατόριο στην Παλιά Πόλη μάγειρας. Σπαστό ωράριο. Πληροφορίες κ. Κώστα τηλ. 6948 587301

Μάγειρας, βοηθός μαγείρου, λαντζιέρα, αποθηκάριος, σερβιτόρος - βοηθός σερβιτόρου, πιτσαδόρος, ψήστης, βοηθός λογιστού, ταμίας. Τηλ: 22410 22282. Κος Βαγγέλης: 6948587305, Κος Κώστας 6948587300

**ΖΗΤΕΙΤΑΙ πωλήτρια
ηλικίας έως 25 ετών
με γνώσεις ξένων γλωσσών
για μόνιμη απασχόληση σε
γνωστό κατάστημα
εμπορίας ρούχων.
Πληρ. τηλ. 222410 70402**

ΣΟΒΑΤΖΗΣ υπήκοος Ρουμανίας αναζητεί πρωινή εργασία. Τηλ. 6976385621

ΖΗΤΟΥΝΤΑΙ άτομα για να εργασθούν σε γραφείο ενοικιάσεως αυτ/των με γνώση της γερμανικής ή αγγλικής. Πληρ. τηλ. 22410 51171, 6936656816.

ΑΜΕΣΑ ζητούνται για κάλυψη θέσεων άτομα για δουλειά από το σπίτι τους. Οχι κατασκευές, όχι τηλεμάρκετινγκπλασιέ. Εισόδημα τουλάχιστον 600 ευρώ-3.000 ευρώ μηνιαία. Πληροφορίες: 2310/516-226

ΖΗΤΕΙΤΑΙ πωλήτρια για κατάστημα ρούχων στην Παλιά Πόλη Τηλ. 6937 818177 κ. Κώστα

ΖΗΤΕΙΤΑΙ μάγειρας και βοηθός μαγείρου πεπειραμένοι για εστιατόριο στην Λίνδο. Τηλ. 6977 444683

ΨΑΧΝΕΤΕ ΓΙΑ ΕΡΓΑΣΙΑ; Από ταχύτατα αναπτυσσόμενη εταιρεία ζητούνται άτομα για την στελέχωση ηγετικών θέσεων. Από 700-2.800 ευρώ μηνιαίως. Για πληροφορίες καλέστε στο τηλ. κέντρο 2271081063

ΖΗΤΟΥΝΤΑΙ άτομα για δουλειά από το χώρο τους. Εκπληκτική συνεργασία! Κέρδη τουλάχιστον 3.000 ευρώ/μηνιαία. Τηλ. 2310 516281.

ΔΙΑΦΟΡΑ

ΚΥΡΙΑ αναλαμβάνει καθαρισμό σπιτιών, γραφείων, κοινόχρηστους χώρους πολυκατοικιών, σιδέρωμα, φύλαξη παιδιών. Μόνο σοβαρές προτάσεις. Πληρ. τηλ. 6934176045.

ΠΩΛΕΙΤΑΙ μεταλλικό γραφείο 120 Χ 75 της SATO σε γκρι χρώμα με την καρέκλα του σε άριστη κατάσταση. **Τηλ. 6937368101**

ΠΩΛΟΥΝΤΑΙ λόγω ανακαίνισης του Ξενοδοχείου Πλάζα έπιπλα δωματίων σε άριστη κατάσταση **Πληροφορίες: 22410-43406 ή 22410-22501 Κ. Καραγιάννης Γ.**

ΠΩΛΕΙΤΑΙ μπαρ (ημικυκλικό) 1,50 μ. 400 ευρώ. Τηλ. 6973 394166

ΠΩΛΕΙΤΑΙ, τραπεζαρία με 6 καθίσματα, μπουφές και κρυσταλιέρα σε χρώμα μαύρο λάκα. Τιμή 1.200 ευρώ. **Πληροφορίες στο τηλ. 23180-21572**

ΠΩΛΟΥΝΤΑΙ γουρούνια, σε υπαίθρια περιοχή. Τιμή συζητήσιμη. **Τηλ. 22410-28525**

ΕΙΣΑΓΩΓΙΚΗ εταιρεία Ιταλικού καφέ Espresso και συναφών ειδών, ζητάει αποκλειστικό αντιπρόσωπο για τα προϊόντα της στη Ρόδο, Τηλ.: 275 2096278

ΠΩΛΕΙΤΑΙ: Μονάδα με γκαστρωμένες αγελάδες και με γάλα μαζί, 30 τόνους ποσόστωση, 6 δικαιώματα για αγελάδες. Τηλ. 75739 μετά τις 5.00μ.μ.

ΖΗΤΕΙΤΑΙ Αντιπρόσωπος Τουριστικών καρτών, ημερολογίων και πόστερς για τη Ρόδο. Τηλ.: 210-7757554 ΑΘΗΝΑ

ΑΓΟΡΑΖΟΝΤΑΙ ευρωπαλέτες σε καλή κατάσταση. Περισυλλογή δική μας. 6ο χλμ. Λεωφ. Ρόδου - Καλλιθέας Τηλ.: 22410 60345

ΠΩΛΕΙΤΑΙ σύνθετο σύνθεση λόγω λάθους διαστάσεων. Πληρ. τηλ. 2241030230 ώρες από 2.30 μέχρι 4.30 και μετά τις 9.00

ΜΕΓΑΛΗ ΕΥΚΑΙΡΙΑ

Πωλείται εξοπλισμός Οβελιστηρίου (ψυγείο, ντουλάπα, ψησταριές, γκριλ γύρου, καρέκλες, τραπέζια). Πληρ. τηλ.: 6972056211 (Μιχάλης)

ΠΩΛΕΙΤΑΙ ΦΩΤΙΖΟΜΕΝΗ ΕΠΙΓΡΑΦΗ ΔΙΠΛΗΣ ΟΨΕΩΣ 1μΧ1μ με βάση και χρονοδιακόπτη σε τιμή ευκαιρίας τηλ. 38138-6946469930

ΠΩΛΟΥΝΤΑΙ: διαμέρισμα 50 τ.μ. τελειωμένο σε πολύ καλή τιμή, στο Ροδίνι. Αμάξι R 19 και επίπλωση κομμωτηρίου σε τιμή ευκαιρίας. Πληρ. τηλ. 2241039519 ώρες καταστημάτων.

ΠΩΛΕΙΤΑΙ σκάφος μηχανοκίνητο BAVARIA 330/2001 με πολλά extra. **Πληροφ. τηλ. 6937307822**

ΠΩΛΟΥΝΤΑΙ σε καλή κατάσταση ΑΠΟ ΞΕΝΟΔΟΧΕΙΟ **1)** Επιπλα Δωματίου, **2)** Φωτιστικά, **3)** Καθιστικά εστιατορίου/Μπάρ, **4)** Μηχανή καφέ Εσπρέσσο/Φίλτρο, **5)** Καρέκλες/τραπέζια εξωτερικού χώρου, **6)** Ντέξιον για αποθηκευτικούς χώρους,. Τιμές εξαιρετικά χαμηλές. Πληρ. πρωινές ώρες (22410) 30607 - 34636

ΠΩΛΕΙΤΑΙ: Επαγγελματική φούσκα (2.10) μοτέρ 1,5. Αχρησιμοποίητα σε τιμή ευκαιρίας. Τηλ. 22410 -39268 και 6994217168

ΠΩΛΟΥΝΤΑΙ φούρνος και εστίες (κουζίνα) 450 Ευρώ και μπουφές με καθρέφτη χειροποίητος 450 Ευρώ όλα σε άριστη κατάσταση 1 έτους τηλ. 6944/386069

ΠΩΛΕΙΤΑΙ οπωροπαντοπωλείο. Θεμιστοκλέους Σοφούλη δίπλα από τον ΟΑΕΔ. Πληρ. τηλ. 2241076325

ΠΡΟΣΦΕΡΩ μασάζ στον χώρο μου και στον χώρο σας. Ολγα. Τηλ. 6972902821

ΠΩΛΟΥΝΤΑΙ: Στρώματα νερού, στρώματα ηλεκτρομασάζ, συντριβάνια, διακοσμητικοί καταρράκτες, συσκευές παθητικής γυμναστικής, μικροπισίνες, υδρομασάζ, μικροκαμπίνες χαμάμ. Τηλ. 6932164962

ΑΝΑΖΗΤΩ στη Ρόδο επαγγελματία συνεργάτη για την προώθηση, διάθεση του CD Πανοράματος Ρόδου (Panoround Rodos)! Παρακαλώ όπως επικοινωνήσετε μαζί μου (στα Αγγλικά ή Γερμανικά) στην ηλεκτρονική διεύθυνση: sales@panoround.com.

ΛΟΓΟΘΕΡΑΠΕΥΤΡΙΑ Α.ΤΕΙ

Αναλαμβάνει παιδιά προσχολικής ηλικίας με προβλήματα λόγου - άρθρωσης καθώς και δίγλωσσα παιδιά σε κατ' οίκον μαθήματα. Τηλέφωνο 6932 920345

ΠΡΟΣΟΧΗ ΜΕΓΑΛΗ ΕΥΚΑΙΡΙΑ ΓΙΑ ΑΡΤΟΠΟΙΟΥΣ ΚΑΙ ΖΑΧΑΡΟΠΛΑΣΤΕΣ

ΠΩΛΟΥΝΤΑΙ: 1) Μηχανή τυρόπιτας και μπουγάτσας αυτόματη **2)** Πάγκος εργασίας 3 μέτρα ηλεκτρικός **3)** Ζυμωτήριο 2 ταχυτήτων από 5 kg έως 120 kg αλεύρι Όλα μαζί 1.800 ευρώ. Πληρ. τηλ. 22410 75897

ΕΜΠΕΙΡΟΤΕΧΝΗΣ ελαιοχρωματιστής αναλαμβάνει παντός είδους ελαιοχρωματισμούς. Τηλ: 6946204157

ΠΩΛΗΣΗ ΕΞΟΠΛΙΣΜΟΥ

ΠΩΛΕΙΤΑΙ εξοπλισμός για κατάστημα, ράφια & ξύλινες πλάτες τηλ.: 6932352603.

Άλλαξε τη ζωή σου τώρα! Με 2-4 ώρες/ημέρα κέρδισε από 1.000 - 3.000 ευρώ/μήνα και ξεκίνα να κάνεις τα όνειρά σου πραγματικότητα! Τηλ. 2310 516 226

ΠΩΛΕΙΤΑΙ κρεβάτι (κουκέτα) ενσωματωμένη με ντουλάπα, γραφείο 450 ευρώ

ΠΩΛΕΙΤΑΙ ηλεκτρικό επαγγελματικό grill αχρησιμοποίητο, λόγω έλλειψης χώρου. Πληροφορίες στο: 2241039275 -6936761262

YOGA

Για το μυαλό, το Σώμα και το πνεύμα

Ολες οι ηλικίες και οι σωματότυποι είναι ευπρόσδεκτοι. Η γιόγκα δεν είναι ανταγωνιστική. Σε διδάσκει πως ν' ανταποκρίνεσαι στις ανάγκες του σώματός σου. Τιμή μαθήματος 5 ευρώ. Μηνιαία πληρωμή δεκτή. Τηλ.: 6946984511

ΠΩΛΗΣΕΙΣ ΑΚΙΝΗΤΩΝ

ΠΩΛΕΙΤΑΙ στις Καλυθιές γκαρσονιέρα ανεξάρτητη και καινουργής 30 τ.μ., 33.000 ευρώ. **Τηλ. 22410-21206 4-9 μ.μ.**

ΠΩΛΕΙΤΑΙ οικόπεδο στα Κρητικά 3.000 τ.μ. οικοδομήσιμο. Τηλ. 6936271471.

ΠΩΛΕΙΤΑΙ fast food στην περιοχή Κολυμπίων, πλήρως εξοπλισμένο. Πληρ. τηλ. 2410 56038

ΠΩΛΕΙΤΑΙ ισόγειο διαμέρισμα καθαρό 81 τ.μ. καινούργιο, ακατοίκητο επί της οδού 28ης Οκτωβρίου 26. Τηλ. 91141 και 6972826627

ΠΩΛΕΙΤΑΙ μία αποθήκη 130 τ.μ. εντός Ρόδου κατάλληλη για πολλές χρήσεις. Τηλ. 6934 903272 και 6946 559539

ΕΥΚΑΙΡΙΑ!!!

ΠΩΛΕΙΤΑΙ ΕΠΙΧΕΙΡΗΣΗ ΟΒΕΛΙΣΤΗΡΙΟΥ ΕΠΙΚΕΡΔΗΣ ΣΕ ΠΟΛΥ ΚΑΛΟ ΣΗΜΕΙΟ ΤΗΣ ΠΟΛΗΣ ΓΙΑ ΛΟΓΟΥΣ ΥΓΕΙΑΣ. ΤΗΛ. 6936161740, 6946282082

ΠΩΛΕΙΤΑΙ: Ισόγειο Κατάστημα αποτελούμενο από έναν ενιαίο χώρο επιφάνειας 9 τ.μ. που βρίσκεται επί της οδού Ευριπίδου στην Παλιά Πόλη της Ρόδου. Πληροφορίες: 694 66 58 57 6 ΡΟΔΟΣ

ΠΩΛΕΙΤΑΙ αποθήκη υπόγεια 347 τ.μ. εντός Ρόδου με μπάνιο, ρεύμα τριφασικό, πλακάκι λευκό. Κατάλληλη και για κατοικία. Σε τιμή ευκαιρίας για λόγους υγείας. Αποκλείονται μεσίτες. **210-2835963-6946559539-6933863184.**

ΠΩΛΕΙΤΑΙ αργυροχρυσοχοείο στο κέντρο της πόλης με ή χωρίς εμπόρευμα έτοιμο προς λειτουργία. Τηλ: 6936915551

ΠΩΛΕΙΤΑΙ διαμέρισμα εντός Ρόδου 130 τ.μ. Τηλ. 6934 903272 και 6946 559539

ΠΩΛΗΣΗ ΕΠΙΧΕΙΡΗΣΗΣ

Πωλείται επιχείρηση παιδικών ενδυμάτων σε πολύ καλή τιμή, χαμηλό ενοίκιο και εξασφαλισμένη πελατεία. Τηλ. 6932352603

ΠΩΛΟΥΝΤΑΙ 2 διαμερίσματα στη Λάρδο 105 τ.μ. έκαστο στην τιμή 352.164 ευρώ και τα δύο μαζί, πολυτελούς κατασκευής. Τηλ. 6938644166

ΠΩΛΕΙΤΑΙ αποθήκη 170 τ.μ. εντός πόλεως Ρόδου κατάλληλη και για κατοικία. Ανταλλάσσεται και με ακίνητο στην Αττική. Πληρ. Τηλ. 6946 559539-210.2835963

Πωλείται Βιοτεχνικός χώρος 560m2. Ισόγειο μαζί με οικία στον 1ο όροφο 230m2 επί της λεωφ. Ρόδου - Λίνδου (Ρόδος - Φαληράκι) με δυνατότητα επέκτασης στα 2000m2. Πληροφορίες τηλ. 22410-65711. Ωρες από 9:00 - έως 15:00

ΠΩΛΕΙΤΑΙ στον Πειραιά στην περιοχή Καλλίπολη δίπλα στη θάλασσα τριάρι εικοσαετίας 2ου ορόφου σε άριστη κατάσταση φρεσκοβαμμένο τιμή 116.000 Ευρώ τηλ. 210-2530132 - 6948519610

ΚΑΡΑΚΟΝΕΡΟ Διαμερίσματα λουξ κατασκευής απεριόριστη θέα (ισόγειο 111 Μ2 Α' Όροφος 111 Μ2, Α' όροφος 96 Μ2 x 550 τ.μ. Δρχ. Β' όροφος 90 Μ2), Ακίνητα νέας χιλιετίας κα MITTON 22410 22142 κιν. 6945 668060

ΠΩΛΕΙΤΑΙ διαμέρισμα στην Ιαλυσό 3 δωματίων δευτέρου ορόφου, δάνεια δεκτά και ευκολίες πληρωμής. Τηλ. 6948209098, 6932613242

ΠΩΛΕΙΤΑΙ οικόπεδο εξ' αδιαιρέτου κατάλληλο για επένδυση 400 μέτρα στο 2ο χλμ. Ρόδου - Λίνδου. Πληροφορίες τηλ. 6972764614 και 6973753556

ΠΩΛΕΙΤΑΙ σπίτι στην Παλιά Πόλη με αυλή. Τηλ. 6936271471.

ΠΩΛΕΙΤΑΙ μάντρα στη Μαλώνα με 150 κατσίκες και 100 δικαιώματα. Πληρ. τηλ. 22440 51698.

ΠΩΛΕΙΤΑΙ χωράφι στον Αρχάγγελο στη θέση «Μαλά» επιφανείας 1.100 τετρ. μέτρων. Πληρ. τηλ. 2244051266

ΠΩΛΕΙΤΑΙ διαμέρισμα τριάρι με ηλιακό και τζάκι και τον αέρα δικό του στην Ανάληψη. **Τηλ. 6972228836**

ΜΑΘΗΜΑΤΑ

ΠΑΡΑΔΙΔΟΝΤΑΙ ιδιαίτερα μαθήματα ιταλικών. Εγγυημένη η άριστη εκμάθηση της Ιταλικής γλώσσας. Τηλ. 6974817310

ΜΑΘΕΤΕ ΡΩΣΙΚΑ! Παραδίδονται μαθήματα Ρωσικής γλώσσας από μέλος του Συλλόγου Καθηγητών Ρωσικής Φιλολογίας, με χρήση νέας αποτελεσματικής μεθοδολογίας. Πληροφορίες: Τηλ. 6978195931

ΚΑΘΗΓΗΤΡΙΑ ΓΕΡΜΑΝΙΚΗΣ ΦΙΛΟΛΟΓΙΑΣ πτυχιούχος Πανεπιστημίου Αθηνών παραδίδει μαθήματα Γερμανικής Γλώσσας όπως επίσης και βοήθεια στο σχολικό βιβλίο Γερμανικών. Πληρ. τηλ. 6944949746

ΤΕΛΕΙΟΦΟΙΤΗ Παιδαγωγικού Τμήματος Δημοτικής Εκπαίδευσης παραδίδει μαθήματα κατ' οίκον σε παιδιά Δημοτικού, για όλα τα μαθήματα. **Τηλ. 6932241438**

ΠΑΡΑΔΙΔΟΝΤΑΙ μαθήματα Εμπ. Εφαρμογών (Singular Manager, Eurofasma, Unisoft Εσοδα-Εξοδα, ΚΕΠΥΟ, ΚΕΦΑΛΑΙΟ, κ.λ.π., Πληροφορικής & Αγγλικών με χρήση πολυμέσων όλων των επιπέδων από έμπειρο Λογιστή Τ.Ε. - καθηγητή πτυχιούχο Michigan Proficiensy σε τμήματα ή μεμονωμένα. Επίσης γίνονται μεταφράσεις & δακτυλογραφήσεις κάθε τύπου κειμένου. Τιμές προσιτές. Πληρ.: 22410-66304, 31560, 6946283008, 6972419715, 6936277851. Ηλ. ταχ. (e-mail): Dnetwork@SoftHome.net

ΚΑΘΗΓΗΤΡΙΑ ΓΕΡΜΑΝΙΚΗΣ ΦΙΛΟΛΟΓΙΑΣ πτυχιούχος Αριστοτελείου Πανεπιστημίου Θεσσαλονίκης. Παραδίδει μαθήματα όλων των επιπέδων. Πληρ. Τηλ. 2241036745, Κιν. 6978019323

ΚΑΘΗΓΗΤΗΣ ΓΕΡΜΑΝΙΚΩΝ παραδίδει μαθήματα κατ' οίκον. Εντατικά μαθήματα για αυτούς που ασχολούνται με τον τουρισμό. Πληρ. τηλ. 2241091163 κ. Λαζαρίδης, ώρες 7-9μ.μ.

ΑΓΓΛΙΚΑ

ΚΑΘΗΓΗΤΡΙΑ ΑΓΓΛΙΚΩΝ με BACHELOR του πανε/μίου Τέξας της Αμερικής παραδίδει ιδιαίτερα μαθήματα κατ' οίκον ή και στο χώρο σας. Σε σας, που ασχολείστε με τουριστικά επαγγέλματα και θέλετε να αξιοποιήσετε τους χειμερινούς μήνες ώστε να είστε άριστα κατηρτισμένοι με το άνοιγμα της σεζόν. Ειδικές προσφορές σε μικρούς μαθητές. Τιμή έκπληξη στα αδέλφια. Πληρ. τηλ. 2241038350

ΠΑΡΑΔΙΔΟΝΤΑΙ μαθήματα Πληροφορικής & Αγγλικών με χρήση πολυμέσων όλων των επιπέδων από έμπειρο καθηγητή πτυχιούχο Michigan Proficiency σε τμήματα ή μεμονωμένα. Επίσης γίνονται μεταφράσεις & δακτυλογραφήσεις κάθε τύπου κειμένου. Τιμές προσιτές. Πληρ. 22410 66304, 31560, 6946 283008, 6972419715, 6936277851. Ηλ. Ταχ. (e-mail) : emmanoue@otenet.gr

ΠΛΗΡΟΦΟΡΙΚΗΣ παραδίδονται ιδιαίτερα μαθήματα από πτυχιούχο Πανεπιστημίου Αγγλίας για μαθητές Γυμνασίου και Λυκείου καθώς και για επαγγελματίες για την εκμάθηση MICROSOFT OFFICE και ADOBE PHOTOSHOP Πληροφορίες: Τηλ. 6976 423364

ΜΑΘΗΜΑΤΑ Αγγλικών, Πληροφορικής (Βασ. Εννοιες, Χρήση Υπολογιστή κ.λ.π.) & Εμπ. Εφαρμογών (Singular Eurofasma, Manager, ΚΕΦΑΛΑΙΟ κ.λ.π.) παραδίδονται από πτυχιούχο Λογιστή Τ.Ε., κάτοχο Michigan P.C.E., με μεγάλη εκπαιδευτική πείρα. Ιδαίτερα ή ολιγομελή τμήματα, υπεύθυνη προετοιμασία για εξετάσεις. Τιμές προσιτές. Πληροφορίες Τηλ. - Fax: 22410-31560, 66304, 6946283008, 6972419715, 6936277851 Ηλ. Ταχ. (e-mail): Dnetwork@SoftHome.net

ΟΙΚΟΔΟΜΙΚΕΣ ΕΠΙΧΕΙΡΗΣΕΙΣ ΔΙΑΚΟΓΕΩΡΓΙΟΥ ΚΑΛΛΙΣΤΟΣ

ΕΘΝ. ΑΝΤΙΣΤΑΣΕΩΣ 11 (πρώην Αννης Μαρίας)

ΠΩΛΗΣΕΙΣ ΔΙΑΜΕΡΙΣΜΑΤΩΝ ΚΑΤΑΣΤΗΜΑΤΑ -ΑΠΟΘΗΚΕΣ ΑΝΤΑΛΛΑΓΕΣ ΑΚΙΝΗΤΩΝ - ΑΓΟΡΕΣ ΟΙΚΟΠΕΔΩΝ ΑΝΑΛΑΜΒΑΝΟΥΜΕ ΑΝΤΙΠΑΡΟΧΕΣ

Πωλούνται διαμερίσματα λουξ κατασκευής με απεριόριστη θέα. Τα διαμερίσματα διαθέτουν θωρακισμένες πόρτες - εντοιχισμένες κουζίνες - ντουλάπες - εντοιχισμένο νιπτήρα με ντουλάπι - κεντρική θέρμανση αυτόνομη - ανοιγόμενα ανακλινόμενα κουφώματα με διπλά τζάμια - σίτες - ρολά - υδραυλικό ασανσέρ - τριφασικό ρεύμα.

Ολοι οι χώροι σπατουλαριστοί - εσωτερικές πόρτες M.D.F. με σχέδιο.

ΓΡΑΦΕΙΑ ΙΑΤΡΕΙΑ

1) Επί της οδού Μεγ. Κων/νου - Κων/νου Παλαιολόγου των 80 τ.μ.
2) Επί της οδού Κων/νου Παλαιολόγου και Θεοτοκοπούλου 60-80 τ.μ.
3) Επί της οδού Ρήγα Φεραίου στο πάρκο 60-80-100 τ.μ.

ΚΑΤΑΣΤΗΜΑΤΑ

1) Επί της οδού Κων/νου Παλαιολόγου και Θεοτοκοπούλου 60-80 τ.μ.
2) Επί της οδού Λεωφόρου Καλλιθέας (Καρακόνερο) 90 τ.μ.

ΔΙΑΜΕΡΙΣΜΑΤΑ

1) Επί της οδού Χρ. Φέσσα (Κάθετος Αποστ. Παύλου) 90τ.μ. τριάρια.

Επίσης οροφοδιαμερίσματα των 90 τ.μ. (οικοδομή μόνο τριών διαμερισμάτων).

ΟΙΚΟΔΟΜΕΣ

1) Οικοδομή επί της οδού Πτολεμαίων και Χρ.Φέσσα των 117-125 τ.μ.
2) Οικοδομή υπό ανέγερση επί της οδού Ρήγα Φεραίου στο Πάρκο.Διαμερίσματα τριάρια - τεσσάρια.
3) Οικοδομή υπό ανέγερση επί της οδού Κ. Παλαιολόγου και Θεοτοκοπούλου. Διαμερίσματα δυάρια - τριάρια - τεσσάρια - καταστήματα.
5) Επί της οδού Β. Ηρακλείου οικοδομή τεσσάρων διαμερισμάτων. Οροφοδιαμερίσματα των 133τ.μ. Η οικοδομή έχει πιλοτή για πάρκινγκ

ΑΠΟΘΗΚΕΣ

1) Πλησίον Στέλιου Κωτιάδη των 130τ.μ.
2) Στη Λεωφόρο Καλλιθέας (Καρακόνερο) των 80-300τ.μ.

• Οι πωλήσεις μπορούν να γίνουν και με όλα τα Δάνεια Τράπεζας και οργανισμών.
• Αναλαμβάνουμε ΑΝΤΙΠΑΡΟΧΕΣ και Αγορές οικοπέδων. • Δεχόμαστε ανταλλαγές ακινήτων.

ΠΛΗΡΟΦΟΡΙΕΣ: ΔΙΑΚΟΓΕΩΡΓΙΟΥ ΚΑΛΛΙΣΤΟΣ
ΤΗΛΕΦΩΝΟ: 29318 - 34598 - ΤΗΛ. 78501 - 78502

κατασκευές

΄΄Α. ΒΑΡΔΟΥΛΑΚΗΣ – Δ. ΦΡΑΡΑΚΗΣ΄΄ Ο.Ε.

ΤΕΧΝΙΚΗ – ΚΑΤΑΣΚΕΥΑΣΤΙΚΗ ΕΤΑΙΡΕΙΑ

ΛΕΩΦΟΡΟ ΡΟΔΟΥ - ΛΙΝΔΟΥ 255, ΡΟΔΟΣ

ΤΗΛ./ΦΑΞ 22410 61788, ΚΙΝ. 6937200259, 6973051038

ΠΩΛΟΥΝΤΑΙ - ΕΝΟΙΚΙΑΖΟΝΤΑΙ:

έργο: ΚΩΝ/ΝΟΥ ΥΔΡΑΙΟΥ 75

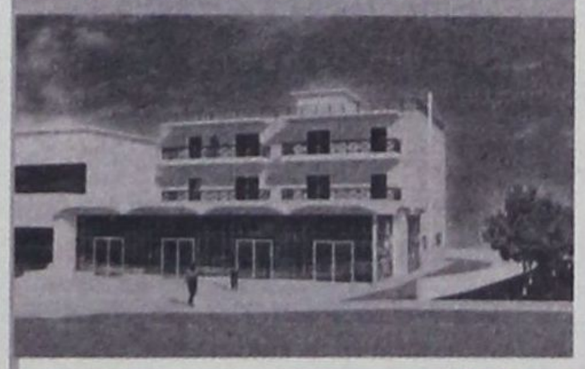

- ***ΔΙΑΜΕΡΙΣΜΑΤΑ*** **ΓΙΑ ΚΑΤΟΙΚΙΑ Ή ΕΠΑΓΓΕΛΜΑΤΙΚΗ ΣΤΕΓΗ ΜΕ ΘΕΣΕΙΣ ΣΤΑΘΜΕΥΣΗΣ**
- ***ΚΑΤΑΣΤΗΜΑΤΑ*** **62, 100 ΄ΕΩΣ ΚΑΙ 350τμ ΜΕ ΑΠΟΘΗΚΕΣ 37, 58 ΄ΕΩΣ ΚΑΙ 170τμ & ΥΠΟΓ. ΘΕΣΕΙΣ ΣΤΑΘΜΕΥΣΗΣ**

ΑΝΑΛΑΜΒΑΝΟΝΤΑΙ:

ΜΕΛΕΤΕΣ, ΑΔΕΙΕΣ ΟΙΚΟΔΟΜΩΝ, ΑΝΤΙΠΑΡΟΧΕΣ, ΑΓΟΡΕΣ ΠΩΛΗΣΕΙΣ ΑΚΙΝΗΤΩΝ

Έτοιμοι για ΚΤΕΟ; καλέστε 22410 67677

I-ΚΤΕΟ Δωδ/σου

ισότιμο με το κρατικό

ΝΟΜΟΣ ΔΩΔΕΚΑΝΗΣΟΥ
ΝΟΜΑΡΧΙΑΚΗ ΑΥΤ/ΣΗ ΔΩΔΕΚΑΝΗΣΟΥ
Δ/ΝΣΗ ΜΕΤΑΦΟΡΩΝ ΚΑΙ ΕΠΙΚΟΙΝΩΝΙΩΝ
ΤΜΗΜΑ Κ.Τ.Ε.Ο.
Τηλέφωνο: 22410 72052 22410 72064

ΠΡΟΓΡΑΜΜΑ ΠΡΟΣΚΛΗΣΗΣ ΓΙΑ ΔΙΕΝΕΡΓΕΙΑ ΤΕΧΝΙΚΟΥ ΕΛΕΓΧΟΥ ΟΧΗΜΑΤΩΝ ΜΕ ΕΔΡΑ ΤΟ Ν. ΔΩΔΕΚΑΝΗΣΟΥ

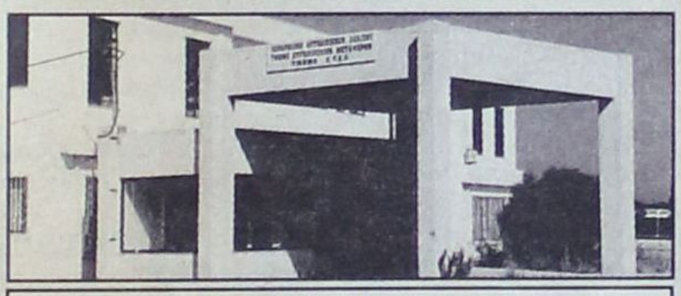

ΣΥΓΚΟΙΝΩΝΙΑΚΗ ΕΔΡΑ ΡΟΔΟΥ	
ΧΡΟΝΙΚΗ ΠΕΡΙΟΔΟΣ	ΕΙΔΟΣ ΟΧΗΜΑΤΟΣ
ΑΠΟ 02/01/2006 ΕΩΣ 31/1/2006	ΕΠΙΒΑΤΙΚΑ (Ε.Ι.Χ.) ΚΑΙ ΦΟΡΤΗΓΑ ΜΕΧΡΙ 3,5 Τ (ΦΙΧ ‹ 3,5Τ) ΜΕ ΑΡΙΘΜΟΥΣ ΚΥΚΛΟΦΟΡΙΑΣ **ΡΟΕ 4401** ΕΩΣ ΚΑΙ 6400
ΑΠΟ 01/02/2006 ΕΩΣ 28/02/2006	ΕΠΙΒΑΤΙΚΑ (Ε.Ι.Χ.) ΚΑΙ ΦΟΡΤΗΓΑ ΜΕΧΡΙ 3,5 Τ(ΦΙΧ ‹ 3,5Τ) ΜΕ ΑΡΙΘΜΟΥΣ ΚΥΚΛΟΦΟΡΙΑΣ **ΡΟΕ 6401** ΕΩΣ ΚΑΙ 8400
ΣΥΓΚΟΙΝΩΝΙΑΚΗ ΕΔΡΑ ΚΩ	
ΧΡΟΝΙΚΗ ΠΕΡΙΟΔΟΣ	ΕΙΔΟΣ ΟΧΗΜΑΤΟΣ
ΑΠΟ 02/01/2006 ΕΩΣ 31/01/2006	ΕΠΙΒΑΤΙΚΑ (Ε.Ι.Χ) ΚΑΙ ΦΟΡΤΗΓΑ ΜΕΧΡΙ 3,5Τ(ΦΙΧ ‹ 3,5Τ) ΜΕ ΑΡΙΘΜΟΥΣ ΚΥΚΛΟΦΟΡΙΑΣ **ΚΧΑ** (ΑΠΟ 9001 ΕΩΣ ΚΑΙ 9999)
ΑΠΟ 01/02/2006 ΕΩΣ 28/02/2006	ΕΠΙΒΑΤΙΚΑ (Ε.Ι.Χ) ΚΑΙ ΦΟΡΤΗΓΑ ΜΕΧΡΙ 3,5Τ(ΦΙΧ ‹ 3,5Τ) ΜΕ ΑΡΙΘΜΟΥΣ ΚΥΚΛΟΦΟΡΙΑΣ **ΚΧΒ** (ΑΠΟ 1000 ΕΩΣ ΚΑΙ 1500)

**** ΚΑΛΟΥΝΤΑΙ ΟΛΑ ΤΑ ΠΑΡΑΠΑΝΩ ΟΧΗΜΑΤΑ ΝΑ ΠΡΟΒΟΥΝ ΣΕ ΤΕΧΝΙΚΟ ΕΛΕΓΧΟ ΣΕ ΟΠΟΙΟΔΗΠΟΤΕ Κ.Τ.Ε.Ο. ή Ι.ΚΤΕΟ.

**** ΕΠΙΣΗΣ ΘΑ ΕΛΕΓΧΟΝΤΑΙ ΟΣΑ ΟΧΗΜΑΤΑ ΥΠΟΧΡΕΟΥΝΤΑΙ ΒΑΣΕΙ ΠΑΛΑΙΟΤΕΡΩΝ ΠΡΟΓΡΑΜΜΑΤΩΝ ΠΡΟΣΚΛΗΣΗΣ.

**** Ο ΕΜΠΡΟΘΕΣΜΟΣ ΠΡΟΓΡΑΜΜΑΤΙΣΜΟΣ ΤΩΝ ΟΧΗΜΑΤΩΝ ΓΙΑ ΕΛΕΓΧΟ (ΡΑΝΤΕΒΟΥ) ΓΙΝΕΤΑΙ ΕΩΣ ΚΑΙ 15 ΗΜΕΡΕΣ ΠΡΙΝ ΤΗΝ ΗΜΕΡΟΜΗΝΙΑ ΛΗΞΗΣ ΤΟΥ ΠΡΟΓΡΑΜΜΑΤΟΣ ΠΡΟΣΚΛΗΣΗΣ.

ΓΡΑΦΕΙΟ ΤΕΛΕΤΩΝ & ΜΝΗΜΟΣΥΝΩΝ ΡΟΔΟΥ
ΣΤΕΦΑΝΑ - ΣΤΟΛΙΣΜΟΙ
«ΑΜΕΡΙΚΑΝΟΥ»

Αμεση εξυπηρέτηση
ΟΛΟ ΤΟ 24ΩΡΟ

Αναλαμβάνουμε την τελετή
και με τα έξοδα
που χορηγούν τα ταμεία
χωρίς καμία επιβάρυνση
ΙΚΑ, ΤΕΒΕ, ΤΑΞΥ, ΔΗΜΟΣΙΟΥ,
ΛΙΜΕΝΙΚΩΝ, ΟΓΑ
και λοιπά ταμεία.

Τους ΑΠΟΡΟΥΣ ΔΩΡΕΑΝ
Πλατεία Βρούχου στη Μητρόπολη
Τηλέφωνα:28901 - 33400

ΝΤΕΤΕΚΤΙΒΣ

30 ΧΡΟΝΙΑ ΜΟΝΙΜΑ
ΚΑΙ ΣΤΗ ΡΟΔΟ
35354
ΠΛΑΤΕΙΑ ΑΓΙΟΥ ΙΩΑΝΝΟΥ
Η ΛΥΣΗ!!!
ΣΕ ΚΑΘΕ ΣΑΣ ΠΡΟΒΛΗΜΑ
EXPRESS SECURITY

ΓΡΑΦΕΙΟ ΙΔΙΩΤΙΚΩΝ ΕΡΕΥΝΩΝ
(ΝΤΕΤΕΚΤΙΒΣ)

ΑΝΑΛΑΜΒΑΝΟΥΜΕ
Υποθέσεις ανηλίκων,
οικογενειακές, προσωπικές κ.τλ.
ΔΙΑΘΕΤΟΥΜΕ ΤΑ ΠΛΕΟΝ
ΣΥΓΧΡΟΝΑ ΟΠΤΙΚΟΑΚΟΥΣΤΙΚΑ
ΣΥΣΤΗΜΑΤΑ
100% ΕΧΕΜΥΘΕΙΑ
ΡΩΜΗΣ 22, - ΡΟΔΙΝΙ
Κιν. 694 6997967

TOP PROPERTIES

GEORGE and SAVAS PIPINOS
ΓΕΩΡΓΙΟΣ και ΣΑΒΒΑΣ ΠΙΠΙΝΟΣ
ΣΥΜΒΟΥΛΟΙ και ΕΚΤΙΜΗΤΕΣ ΑΚΙΝΗΤΩΝ
REAL ESTATE AGENT - MEMBER OF F.I.A.B.C.I. - N.A.E.A. - C.E.I.
E-mail:gpipinos@otenet.gr.
URL:www.rhodestop-properties.com and www.pipinos.gr

Από το 1971



Η "**TOP PROPERTIES**" είναι ατομική επιχείρηση και ανήκει στους Γεώργιο και Σάββα Πιπίνο. Το γραφείο ασχολείται από το 1971 αποκλειστικά και μόνο με επενδύσεις και REAL ESTATE, στο νησί της Ρόδου, καθώς και στην ευρύτερη περιοχή της Δωδεκανήσου.

ΑΠΕΥΘΥΝΟΜΑΣΤΕ: Στους **σοβαρούς, απαιτητικούς** και **επιλεκτικούς** επενδυτές - επιχειρηματίες - ελεύθερους επαγγελματίες, Ελληνες και ξένους, υψηλού εισοδηματικού επιπέδου, που ενδιαφέρονται να κάνουν μια σοβαρή επένδυση **προβολής** στο νησί της Ρόδου.

ΠΡΟΣΦΕΡΟΥΜΕ: Α) Υπηρεσίες και πληροφορίες που γίνονται σε προσωπικό επίπεδο με **εχεμύθεια, διακριτικότητα** και **σοβαρότητα**.
Β) Μεγάλη **γκάμα** υψηλής ποιότητας ακινήτων, όπως: 1) Ξενοδοχεία Α' και Β' κατηγορίας των 600 - 500 - 350 - 300 κλινών 2) Κεντρικά αστικά ακίνητα κατάλληλα για Τράπεζες - καταστήματα - γραφεία 3) Παραλιακές εκτάσεις, κατάλληλες για τουριστικές επενδύσεις των 150.000 - 100.000 - 70.000 - 50.000 - 36.000 τ.μ. και 4) Διαμερίσματα και μαιζονέτες **προβολής**.

ΣΤΟΧΟΣ ΜΑΣ ΕΙΝΑΙ: Να προσφέρουμε στο αγοραστικό μας κοινό **υψηλής ποιότητας ακίνητα** και **ευκαιρίες** στο νησί της Ρόδου. Η τριακονταετής και πλέον πείρα μας στον τομέα αυτό αποτελεί εγγύηση.

ΣΥΝΗΘΗΜΑ ΜΑΣ ΕΙΝΑΙ: **Επενδύστε στην ΡΟΔΟ ΤΩΡΑ**, σε ακίνητα που **ΑΝΤΕΧΟΥΝ ΣΤΟ ΧΡΟΝΟ**.

Γεώργιος και Σάββας Πιπίνος
ΜΕΣΙΤΕΣ ΑΣΤΙΚΩΝ ΣΥΜΒΑΣΕΩΝ
Γιατί εμείς γνωρίζουμε καλύτερα!

SINCE 1971

TOP PROPERTIES is a father and son business. The senior, Mr George S. Pipinos, the founder of the office, has carved, over the years, a reputation for integrity and excellence in the world of Real Estate in the Dodecanese.

At Top Properties we try hard to attract important and selective investors: high calibre businessmen/women and discerning professional people, both Greek and foreign, who wish to acquire substantial and valuable property on Rhodes.

We offer our expertise and advice privately, discreetly and in strict confidence.

We keep a compehensive list of real estate of the highest specifications:

a. A' and B' class hotels (600, 500, 350, 300 beds capacity).
b. Centrally situated office buildings and other business premises.
c. Seaside land, ideal for development (hotels, holiday resorts, etc.), of 150.000, 100.000, 70.000, 50.000, 36.000 sq.m.
d. Luxury appartments, maisonettes, detached, semi - detached and terraced houses.

Our aim is to give our clients the opportunity to acquire value for money, first class real estate on Rhodes. Our 30- year - old experience in Real Estate is our warranty.

Our moto is: Invest in Rhodes. Invest in property.
It stands the test of time.



TOP PROPERTIES
George and Savas Pipinos
Because we Know best

KENNENTY 38, ΡΟΔΟΣ, 85 100, ΤΗΛ. 22410- 23895, 38243 και 6944-676003, 6944-390803 FAX: 22410-20883
38 KENNEDY STR., RHODES, 85 100, TEL. 22410- 23895, 38243, and 6944-676003, 6944-390803 FAX: 22410-20883
U.K. Direct Line: 08717115396

LANE

STEFANAKIS TOURS - RODOS
Representative of Line Sea Lines
38 Alexandrou Diakou street, 85100
Tel: 22410-20625, 30054, 31833
Fax: 22410-26745
E-Mail: stefanakistours@yahoo.gr

ΝΕΑ ΔΡΟΜΟΛΟΓΙΑ LANE LINES

Ε/Γ Ο/Γ ΚΟΡΝΑΡΟΣ

- **Κάθε Τρίτη:** 22.00 μ.μ. για Καστελόριζο.
- **Κάθε Τετάρτη:** 07.00 π.μ. για Χάλκη, Διαφάνι και Πηγάδια Καρπάθου, Κάσο, Σητεία.
- **Κάθε Πέμπτη και Κυριακή:** 04.30 π.μ. για Χάλκη, Διαφάνι και Πηγάδια Καρπάθου, Κάσο, Σητεία, Αγ. Νικόλαο, Σαντορίνη, Μήλο, Πειραιά.

ΠΑΡΑΝΤΑΙΣ ΠΕΥΚΟΙ ΛΙΝΔΟΣ Α.Ε.
ΛΙΝΔΙΑ ΠΕΥΚΟΙ ΛΙΝΔΟΣ Α.Ε.
ΠΕΥΚΟΙ – ΛΙΝΔΟΣ
ΖΗΤΟΥΝΤΑΙ

ΑΠΟ ΤΑ ΞΕΝΟΔΟΧΕΙΑ «PEFKI ISLANDS RESORT» ΚΑΙ «LINDIA THALASSA» ΣΤΟΥΣ ΠΕΥΚΟΥΣ
ΖΗΤΕΙΤΑΙ ΠΡΟΣΩΠΙΚΟ «ΟΛΩΝ ΤΩΝ ΕΙΔΙΚΟΤΗΤΩΝ» ΓΙΑ ΤΗΝ ΠΕΡΙΟΔΟ (01/05/2006 ΕΩΣ 31/10/2006) ΚΑΙ ΑΠΟ (15/06/2006 ΕΩΣ 15/09/2006)
ΟΙ ΕΝΔΙΑΦΕΡΟΜΕΝΟΙ ΘΑ ΠΡΕΠΕΙ ΝΑ ΕΧΟΥΝ ΚΑΛΗ ΓΝΩΣΗ ΤΗΣ ΑΓΓΛΙΚΗΣ ΓΛΩΣΣΑΣ ΚΑΙ ΠΡΟΫΠΗΡΕΣΙΑ ΤΟ ΛΙΓΟΤΕΡΟ 2 ΧΡΟΝΙΑ.

ΓΙΑ ΤΗΝ ΣΥΜΠΛΗΡΩΣΗ ΤΩΝ ΑΙΤΗΣΕΩΝ ΘΑ ΠΡΕΠΕΙ Ο/Η ΕΝΔΙΑΦΕΡΟΜΕΝΟΣ/Η ΝΑ ΕΧΕΙ ΒΙΟΓΡΑΦΙΚΟ ΚΑΙ ή ΝΑ ΑΠΕΥΘΥΝΘΕΙ ΣΤΟ ΞΕΝΟΔΟΧΕΙΟ «LINDIA THALASSA» ΚΑΘΗΜΕΡΙΝΑ 09:00-14:00 ή ΜΕ E-MAIL:
pefkiislands@rho.forthnet.gr ή ταχυδρομικώς:
ΧΕΙΜΑΡΑΣ 70 Α – ΡΟΔΟΣ 85100
ΤΗΛ. 2244 0 29380 – 2244 0 48181 ΦΑΧ: 2244 0 48416

ΤΕΧΝΙΚΗ ΕΤΑΙΡΕΙΑ
ΤΣΑΚΙΡΗΣ ΤΣΑΜΠΙΚΟΣ & ΣΙΑ Ε.Ε.

ΠΩΛΟΥΝΤΑΙ

1. Διαμερίσματα 120 τ.μ. (τριών υπνοδωματίων), 87 τ.μ. (δύο υπνοδωματίων) σε νεοανεγειρόμενη οικοδομή 6 διαμερισμάτων σε οικόπεδο 1.800 τ.μ. εντός σχεδίου πόλεως στην περιοχή Ιξιάς.
Οι οικοδομή είναι εξαιρετικής κατ... θέτει ασανσέρ, κεντρική θέρμανση, καθώς και δύο θέσεις στάθμευσης για κάθε διαμέρισμα.

2. Μονοκατοικία πανταχόθεν ελεύθερη αναπτυγμένη σε τρία επίπεδα συνολικής επιφάνειας 200 τ.μ. σε οικόπεδο 424 τ.μ. εντός σχεδίου πόλεως Ρόδου (περιοχή Καρακόνερο).

ΑΤΤΑΒΥΡΟΥ 56-85100 ΡΟΔΟΣ
Τηλ. 22410-35139
Φαξ: 22410-24262

RHODES-GREECE
CAIRO PALACE

- Κατάστημα ή γραφείο 90 τ.μ. στον όροφο των καταστημάτων του Εμπορικού Κέντρου
- Κατάστημα ή γραφείο 43 τ.μ. στον όροφο των καταστημάτων του Εμπορικού Κέντρου
- Κατάστημα ή γραφείο 30 τ.μ. στον όροφο των καταστημάτων του Εμπορικού Κέντρου
- Γραφείο 135 τ.μ. στον Γ' όροφο επί του αιθρίου της Εθ. 12νησίων
- Γραφείο 90 τ.μ. στον Γ' όροφο επί του αιθρίου της Εθ. 12νησίων

Πληροφορίες: Κα ΦΡΑΝΣΙΣ ΝΙΟΤΗ
Τηλ. 22410 27600
Κιν. 6944618757 - 6973572262
ΦΑΞ. 2241023462
email.fniotis@otenet.gr

Από τα ξενοδοχεία
PEFKI ISLANDS RESORT
& LINDIA THALASSA RESORT
(Ιωαννίδης)
Πεύκοι – Λίνδος

Ζητούνται «καμαριέρες» για τη σεζόν 2006 (01/05/2006 –31/10/2006).

Οι ενδιαφερόμενες θα πρέπει να έχουν προϋπηρεσία το λιγότερο 2 χρόνια.

Για την συμπλήρωση των αιτήσεων θα πρέπει η ενδιαφερόμενη να απευθυνθεί στο ξενοδοχείο «LINDIA THALASSA» καθημερινά 09:00-14:00 εκτός Κυριακής, τηλέφωνα 22440-29380 ή 6948271001 (κύριο Σταυρούλη) και στο τηλέφωνο 22410-24018 πρωινές ώρες (κύριο Ιωαννίδη).

«ΚΤΙΡΙΟ» Α.Ε.
ΠΩΛΗΣΕΙΣ ΑΚΙΝΗΤΩΝ

- Καταστήματα 47, 65, 88 τ.μ., στην οδό Δενδρινού (προέκταση Αννης Μαρίας με αντίστοιχο υπόγειο χώρο.
- Διαμερίσματα 104 τ.μ., 118 τ.μ., 107 τ.μ., στην οδό Δενδρινού (προέκταση Αννης Μαρίας), με κεντρική αυτόνομη θέρμανση, αποθήκη και αποκλειστική θέση στάθμευσης αυτοκινήτου.
- Διαμερίσματα 118 τ.μ. και 122 τ.μ., στην οδό Μιχαήλ Πετρίδη (στο ύψος ΜΗΔΕΙΑ), με αποθήκη και αποκλειστική θέση στάθμευσης αυτοκινήτου.
- Μαιζονέτα διόροφη με σοφίτα 190 τ.μ., στην Ιαλυσό.

Πληροφορίες **κ. ΑΝΑΣΤΑΣΙΟΣ ΑΤΣΙΔΗΣ**
Στεφάνου Καζούλλη 74 - ΡΟΔΟΣ
Τηλ: 22410 - 28616, Fax: 22410 - 37848

ΟΙΚΟΔΟΜΙΚΕΣ-ΤΕΧΝΙΚΕΣ ΕΜΠΟΡΙΚΕΣ-ΕΠΙΧΕΙΡΗΣΕΙΣ

ΑΦΟΙ ΑΣΒΕΣΤΗ Ο.Ε.

Αθηνών-Καβάλας 3 Ανάληψη Ρόδου
Τηλ.. 22410/60678-60679 και fax: 22410/66028

ΠΩΛΟΥΝΤΑΙ
• ΔΙΑΜΕΡΙΣΜΑΤΑ
υπερλούξ διαφόρων διαστάσεων
ΕΓΓΥΗΣΗ Η ΠΟΛΥΕΤΗΣ ΠΕΙΡΑ ΜΑΣ

ΔΗΜΟΤΙΚΗ ΕΠΙΧΕΙΡΗΣΗ ΥΔΡΕΥΣΗΣ – ΑΠΟΧΕΤΕΥΣΗΣ ΔΗΜΟΥ ΙΑΛΥΣΟΥ
Δ.Ε.Υ.Α.Ι.
Δ/νση: Παρ. Αγ. Ιωάννου
Ιαλυσός Ρόδος, Τ.Κ. 85101
Πληροφ. Ι. Μελεούνης
Τηλ. 22410-98480, ΦΑΞ: 22410-98510.

ΑΝΑΚΟΙΝΩΣΗ

Σας ανακοινώνουμε ότι το ταμείο της Δημοτικής Επιχείρισης Υδρευσης – Αποχέτευσης Δήμου Ιαλυσού θα είναι κλειστό την Δευτέρα 02-01-2006 και την Τρίτη 03/01/2006.

Με τιμή
Ο Διευθυντής της ΔΕΥΑΙ
Μελεούνης Ιωάννης
Ηλεκτρολόγος – Μηχανικός

ΑΝΑΚΟΙΝΩΣΗ
ΙΑΤΡΙΚΟΣ ΣΥΛΛΟΓΟΣ ΡΟΔΟΥ

Η ζωή ενός λαού δεν είναι δυνατή χωρίς τις αντιλήψεις, τα ιδανικά, την πολιτισμική του κληρονομιά, την παράδοση, την ίδια την ιστορία.

«Η ιστορία της Υγείας στα Δωδεκάνησα το πρώτο μισό του 20ού αιώνα»
του Κώστα Κογιόπουλου
ιατρού-συγγραφέα-ερευνητή
Μια μοναδική συνάντηση Ιστορίας, Επιστήμης και Κοινωνικής ζωής στα Δωδεκάνησα
*Σε όλα τα **βιβλιοπωλεία** της πόλης μας*
463 μεγάλες σελίδες, 200 ανέκδοτες φωτογραφίες
Εκδοση **Ιατρικού Συλλόγου Ρόδου**
Τιμή διάθεσης
30 ευρώ

ANEK LINES
FERRIES

ΡΟ-ΡΟ ΝΙΚΟΛΑΣ

Ανακοινώνουμε ότι το ΡΟ/ΡΟ ΝΙΚΟΛΑΣ έχει ξεκινήσει δρομολόγια, για την καλύτερη εξυπηρέτηση των φορτηγών αυτοκινήτων και ΙΧ, καθώς επίσης και για τη μεταφορά χύμα εμπορευμάτων και εύφλεκτων υλικών (ειδικών φορτίων)

Από Πειραιά	*Προς Ρόδο*
Δευτέρα	*17:00*
Τετάρτη	*17:00*
Πέμπτη	*17:00*
Παρασκευή	*17:00*

Από Ρόδο	*Προς Πειραιά*
Τρίτη	*17:00*
Πέμπτη	*17:00*
Σάββατο	*18:00*

Πληροφορίες στα κεντρικά γραφεία:

ΠΕΙΡΑΙΑΣ: Κανθάρου 2 & Ακτή Μιαούλη
Τηλ: 210-4582640 Φαξ: 210-4510600

ΡΟΔΟΣ: Ακτή Σαχτούρη 5
Τηλ. 22410-35066/36170 Φαξ: 22410-39839



METROPOL MULTI CINEMA ODEON
22410 28400
INFORMATION - RESERVATIONS
ΠΛΗΡΟΦΟΡΙΕΣ - ΚΡΑΤΗΣΕΙΣ
ΕΒΔΟΜΑΔΙΑΙΟ ΠΡΟΓΡΑΜΜΑ weekly program
29/12/05 - 04/01/06
www.cinemametropol.gr



ΛΟΥΦΑ ΚΑΙ ΠΑΡΑΛΛΑΓΗ ΣΕΙΡΗΝΕΣ ΣΤΟ ΑΙΓΑΙΟ
Μια παρέα φαντάρων στην ακριτική αλλά και τουριστική Κώ, σε μία εκρηκτική κωμωδία, παρέα με Τουρκάλες καλλονές από το Bodrum ζούν στιγμές αγωνίας!!!
Πρωταγωνιστούν: ΓΙΑΝΝΗΣ ΤΣΙΜΙΤΣΕΛΗΣ - ΒΙΚΥ ΚΑΓΙΑ - ΒΑΣΙΛΗΣ ΧΑΡΑΛΑΜΠΟΠΟΥΛΟΣ ΡΕΝΟΣ ΧΑΡΑΛΑΜΠΙΔΗΣ - ARZU YANARDACT - YETKIN DIKINCILER METIN BELGIN - ΓΙΩΡΓΟΣ ΣΕΪΤΑΡΙΔΗΣ
ΚΑΝΤΕ ΕΓΚΑΙΡΑ ΤΙΣ ΚΡΑΤΗΣΕΙΣ ΣΑΣ
ΩΡΕΣ ΕΝΑΡΞΗΣ / SHOW TIMES 17:15, 20:00, 22:30
ΑΙΘΟΥΣΑ 1



ΤΣΑΚΙΣΜΕΝΑ ΛΟΥΛΟΥΔΙΑ BROKEN FLOWERS
ΠΡΟΒΑΛΛΕΤΑΙ ΜΟΝΟ ΓΙΑ ΜΙΑ ΕΒΔΟΜΑΔΑ
Τέσσερις παλιές αγάπες, τέσσερις ταλαιπωρημένες ανθοδέσμες. Μία ευαίσθητη και γλυκόπικρη ιστορία αγάπης.
Πρωταγωνιστούν: Μπιλ Μάρεϊ, Τζέσικα Λάνγκ, Σάρον Στόουν, Ζίλι Ντέλπι, Ιλάιε Σεβρίν
ΚΑΝΤΕ ΕΓΚΑΙΡΑ ΤΙΣ ΚΡΑΤΗΣΕΙΣ ΣΑΣ
ΩΡΕΣ ΕΝΑΡΞΗΣ / SHOW TIMES 20:30, 22:45
ΑΙΘΟΥΣΑ 2



ΤΟ ΚΟΤΟΠΟΥΛΑΚΙ CHICKEN LITLE
Ένα ταπεινό μικρό κοτοπουλάκι μαζί με την παρέα του αποφασίζει να σώσει τον κόσμο!!! Σασπένς, χάος, και γέλιο... Πολύ γέλιο!!!
Στα ελληνικά με τους: ΓΙΩΡΓΟ ΤΣΑΛΙΚΗ, ΔΗΜΗΤΡΑ ΜΑΤΣΟΥΚΑ, ΠΑΥΛΟ ΧΑΪΚΑΛΗ, ΑΝΤΩΝΗ ΛΟΥΔΑΡΟ
ΚΑΝΤΕ ΕΓΚΑΙΡΑ ΤΙΣ ΚΡΑΤΗΣΕΙΣ ΣΑΣ
ΩΡΑ ΕΝΑΡΞΗΣ / SHOW TIME 16:15, 18:15
ΑΙΘΟΥΣΑ 7



ΤΟ ΧΡΟΝΙΚΟ ΤΗΣ ΝΑΡΝΙΑ
ΤΟ ΛΕΟΝΤΑΡΙ, Η ΜΑΓΙΣΣΑ ΚΑΙ Η ΝΤΟΥΛΑΠΑ
NARNIA
Τέσσερα παιδιά ανοίγουν την πόρτα μιάς ντουλάπας και το μαγικό ταξίδι αρχίζει...
ΚΑΝΤΕ ΕΓΚΑΙΡΑ ΤΙΣ ΚΡΑΤΗΣΕΙΣ ΣΑΣ
ΩΡΕΣ ΕΝΑΡΞΗΣ / SHOW TIMES 16:00, 19:00, 22:00
ΑΙΘΟΥΣΑ 5

ΕΡΧΕΤΕ ΠΕΜΠΤΗ 5 ΙΑΝΟΥΑΡΙΟΥ
ΠΡΟΣΕΧΩΣ - COMING SOON



ΜΗΝ ΤΟ ΠΕΙΣ...ΟΥΤΕ ΤΟΥ ΠΑΠΑ
KEEPING MUM
Η νέα ξεκαρδιστική κωμωδία του "Mr Bean". Κάποιες οικογένειες είναι θανάσιμα...ενωμένες!! Πρωταγωνιστούν: Ρόουαν Άτκινσον, Κρίστιν Σκότ Τόμας, Μάγκι Σμίθ και Πάτρικ Σουέιζ.

ΠΑΛΛΑΣ 5 CINEMAS CENTER
22/12/2005 - 28/12/2005
www.cinemapallas.gr
Για κρατήσεις
22410 24475/70670
Δημοκρατίας 13, Ρόδος



SAW II ΜΟΝΟ ΓΙΑ ΓΕΡΑ ΝΕΥΡΑ!
ΣΕ ΒΛΕΠΩ ΞΑΝΑ
Το σίκουελ της πετυχημένης ταινίας τρόμου. Εκεί που νόμιζες ότι όλα είχον τελειώσει... Σε βλέπω ξανά!!!
ώρες έναρξης//18:30-20:35-22:40 Αίθουσα Interlingua 2



King Kong
Από τον βραβευμένο με ΟΣΚΑΡ σκηνοθέτη του Άρχοντα των Δακτυλιδιών, Πίτερ Τζάκσον η υπερπαραγωγή που θα δουν όλοι!
Αίθουσα ΤΡΟΧΟΙ 1 ώρα έναρξης:20:00
Αίθουσα RED RESTAURANT 5 ώρες έναρξης// 18:00-22:10



Harry Potter Ο ΧΑΡΥ ΠΟΤΕΡ και το ΚΥΠΕΛΛΟ ΤΗΣ ΦΩΤΙΑΣ
Το πολυαναμενόμενο γεγονός της Χρονιάς! Η τέταρτη και καλύτερη περιπέτεια της σειράς!
Αίθουσα Personal Training Cafe 4
ώρες έναρξης: 16:20 • 19:20 • 22:20



THE LEGEND OF ZORRO
Ο ΜΥΘΟΣ ΤΟΥ ΖΟΡΟ
Ο Μασκοφόρος ήρωας επιστρέφει σε μία ακόμα θεαματική περιπέτεια δράσης!
Αίθουσα Allegro 3 ώρα έναρξης 19:50

Το ταξίδι του αυτοκράτορα
Η ταινία που έσπασε κάθε ρεκόρ εισπράξεων όπου και αν προβλήθηκε! Το πιο επιτυχημένο ντοκιμαντέρ όλων των εποχών από τον Αν. Τάκη! Η μόνη ταινία που έχει τις πιο μεγάλες ιστορίες!
Αίθουσα Allegro 3 ώρες έναρξης // 16:10 • 18:05 • 22:30



Wallace & Gromit
ΓΟΥΑΛΑΣ & ΓΚΡΟΜΙΤ ΣΤΟΝ ΤΕΡΑΣΤΙΟ ΛΑΧΑΝΟΚΗΠΙΟ
Μεταγλωττισμένα στα ελληνικά
Το δίδυμο της... συμφοράς από τους δημιουργούς του πετυχημένου "Οι κάτες το σκασαν"!
Αίθουσα ΤΡΟΧΟΙ 1 ώρες έναρξης:16:10 • 18:05



VALIANT
ΒΑΛΙΑΝΤ, ΤΟ ΓΕΝΝΑΙΟ ΠΕΡΙΣΤΕΡΙ
Από τον παραγωγό του Σρεκ, μια διασκεδαστική ταινία κινουμένων σχεδίων για τους μικρούς μας φίλους!!!
Αίθουσα Interlingua 2 ώρα έναρξης // 16:40
Μεταγλωττισμένα στα ελληνικά

ΠΡΟΣΟΧΗ! ΑΝΟΙΧΤΑ ΤΗΝ ΠΑΡΑΜΟΝΗ ΧΡΙΣΤΟΥΓΕΝΝΩΝ ΕΚΤΟΣ ΤΩΝ ΠΡΟΒΟΛΩΝ ΜΕΤΑ ΤΙΣ 10:00
ΑΝΟΙΧΤΑ ΑΝΗΜΕΡΑ ΧΡΙΣΤΟΥΓΕΝΝΩΝ ΜΕΤΑ ΤΙΣ 17:30



ΤΗΝ ΠΕΜΠΤΗ 29 ΔΕΚΕΜΒΡΙΟΥ
BROTHERS GRIMM
Η Μόνικα Μπελούτσι, ο Matt [illegible] και ο Χιθ Λέτζερ σε μια ονειρική περιπέτεια φαντασίας σε σκηνοθεσία Τερ[illegible]

Το Πρόγραμμα

ΕΤ1

07:00 Κινούμενα Σχέδια
09:30 Ο θαυμαστός πλανήτης γη
10:30 Biography
11:15 The History channel
12:00 Μένουμε ελλάδα
13:30 Ειδήσεις - αθλητικά - καιρός
14:00 Φλορισιεντα, η σύγχρονη σταχτοπούτα
15:00 Ανυπότακτες καρδιές
16:00 Έχει γούστο
18:00 Ατιθασα νιάτα
19:00 Κλήρωση Λαϊκού λαχείου
19:05 Τόλμη και γοητεία
20:00 Μονόγραμμα
20:30 Είμαστε Νορβηγοί
20:45 We are from Maltese island
21:00 Ημερολόγια
22:00 Ριμέικ - τα καλύτερα μας χρόνια ήταν τα τελευταία τριάντα
23:00 Ειδήσεις - αθλητικά - χρηματιστήριο - καιρός



00:00 Δράμα: Μελόδραμα

NET

06:00 Σαββατοκύριακο
10:00 Συμβαίνει τώρα
12:00 Ειδήσεις
13:00 Συμβαίνει τώρα
14:00 Η απίθανη Κιμ
14:30 Διάλειμμα
15:00 Ειδήσεις
16:00 Η ζωή είναι παιχνίδι
18:00 Ειδήσεις - δελτίο στη νοηματική γλώσσα - δελτίο αγροτών
19:00 Κινούμενα Σχέδια
20:00 Τοις μετρητοίς
21:00 Ειδήσεις
22:00 Ξένη ταινία:

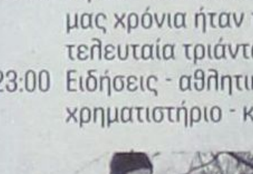

Η διαδοχή
00:00 Focus
01:00 Ειδήσεις
01:15 Οι περιπέτειες του Σέρλοκ Χολμς
05:45 Πρώτη γραμμή

ET 3

06:00 Κυριακή στο χωριό
07:15 Καρμελίτα
08:15 Ο κόσμος των Σπορ
09:00 9 η ώρα... μεσημέριασε!
11:00 Νησιτικό αρκούδι
11:30 Τα μυστικά της Οινοποιάς
12:00 Οι θησαυροί της γης
12:30 Προορισμοί
13:00 Δελτίο ειδήσεων
14:20 Καιρός
14:30 Με μια τρίτη μάτια
15:50 Εκτη αίσθηση
16:00 Ειδήσεις στη νοηματική γλώσσα
16:15 Ζορρο
16:40 Νησιτικό αρκούδι
17:00 Καρμελιτα
18:00 Πάμε καλά
19:00 Δελτίο ειδήσεων
20:15 Άρης - Βέντσπιλς
21:45 Επί τροχών
22:15 Ξένη ταινία:



Απρόβλεπτος έρωτας
00:00 Δελτίο ειδήσεων
00:30 Η ζωή της αειπαρθενου
02:00 Σινεμανια
03:00 Με μια τρίτη μάτια
04:30 9 η ώρα... μεσημέριασε!
05:00 Τα Χριστούγεννα σε ολόκληρο τον κόσμο

MEGA

06:00 Big Guy & rusty The boy Robot
06:30 MEGA Σαββατοκύριακο
10:00 Το παιδί μου κι εγώ
10:15 Οι αταιριαστοι
11:00 Η ώρα η καλή
13:00 MEGA Star
14:00 Ειδήσεις
14:50 Backstage
15:50 Traction
16:39 Ειδήσεις
16:40 Ελληνικές σειρές
18:30 Στο παρά πέντε
18:40 Στο παρά πέντε
20:00 Ειδήσεις
21:00 Η ώρα η καλή
23:00 Φάκελοι
00:15 Τελευταία γεγονότα
00:30 Το κόκκινο δωμάτιο
01:30 Ξένη ταινία: Η ζώνη του μέλλοντος
03:00 Εκθροί του γέλιου
04:50 Totally tooned in
05:10 Starship Troopers

ANT 1

06:00 Καλημέρα με τον ANT1
06:30 Καλημέρα ελλάδα
10:00 Πρωινός καφές
13:00 Τα νέα του Αντέννα
13:50 Αποκάλυψη..τώρα!
16:00 Άκρως οικογενειακον
16:55 Τα νέα του ANT1 - δελτίο νοηματικής
17:00 Κωνσταντίνου και Ελένης
17:55 Ανάλυσε το
18:00 Καλημέρα ζωή
18:50 Έρωτας Α
20:00 Τα νέα του ANT1
21:00 Το καφέ της χαράς
22:00 Κινούμενα Σχέδια
00:00 Γιάννης Βαρδής
00:40 Νυχτερινές ειδήσεις
01:10 Υπόθεση ροζγουελ

ALPHA

06:30 Καλημέρα σας
10:00 Καφές με την Ελένη
13:00 Κους Κους το μεσημέρι
15:00 Ειδήσεις
16:45 Ειδήσεις στη νοηματική γλώσσα
17:00 Από Καρδίας
19:00 Έρωτας με επιδότηση ΟΓΑ
20:00 Ειδήσεις
21:00 Έρωτας με επιδότηση ΟΓΑ
23:00 Αντιγνωμίες
01:00 Νυχτερινό δελτίο
03:15 Στην Εντατική
05:15 Τηλεαγορές
05:30 Καινούρια ημέρα

STAR

06:00 Κινούμενα Σχέδια
13:00 Ειδήσεις
14:00 Super Star
16:30 Ειδήσεις
16:45 Ρωξάνη
17:45 Βαλεντίνα, έρωτας x-large
18:45 Λοϊς και Κλαρκ
19:45 Ειδήσεις
21:00 Ξένη ταινία: Ο δρ Τ και οι γυναίκες του



23:30 Ξένη ταινία: Ασπονδοι εραστές



01:30 Νόμος και τάξη: αστυνομικές ιστορίες
02:30 Ειδήσεις
02:45 Ξένη ταινία: Σκοτεινός αντίπαλος

FILMNET

06:10 2009: Lost memories



08:40 Κορίτσια από σπίτι
10:15 Κώδικος 46
11:55 Gigli, ένας ζόρικος



έρωτας
14:00 Ο ντ' αρτανιαν και οι τρεις σωματοφύλακες - μέρος α'
15:40 Ο ντ' αρτανιαν και οι τρεις σωματοφύλακες - μέρος β'
17:20 Ο σαμουράι του



λυκόφωτος
19:40 Αγάπη είναι...
22:00 Αλο ... Ντόλι!



00:30 The Shield: η ασπίδα του νομού - 4. μαύρες μέρες
01:25 Δεκατριών



03:05 Ανυπόμονα κορμιά
04:45 Εχθρός εκ φύσεως

ALTER

06:30 Παιδικές εκπομπές
11:00 Ειδήσεις
11:15 Μήτσι - Χώστα
12:30 Ειδήσεις
13:45 Top Secret
16:00 Η λίμνη των στεναγμών
16:45 Ειδήσεις
16:50 Καμικάζι και τσαντάκιας
18:45 Ειδήσεις
21:00 Ζωή γεμάτη πόνο
23:00 Ειδήσεις
23:15 Αθέατος κόσμος
02:15 Auto Alter
02:30 Ξένη ταινία: Over the line

902

07.00 Καλημέρα με τον 902
10.00 Η αγορά στην τηλεόραση
15.00 Κάθε μερα στις 3
16.30 Παιδικό πρόγραμμα
17.00 Αθλητικό ραντεβού
17.40 Εκπαιδευτική τηλεοραση
18.00 **Ειδήσεις στη νοηματική**
18.10 Η Ελλάδα και ο κόσμος
18.45 Εις υγείαν
19.30 **Κεντρικό δελτίο ειδήσεων**
20.30 Στα μονοπάτια του πολιτισμού
21.00 Ο 902 πάει σινεμά
23.00 Προεκτάσεις
24.00 **Ειδήσεις**

ΡΟΣΚΟΠΙΟ

ΚΡΙΟΣ
21 ΜΑΡΤΙΟΥ - 19 ΑΠΡΙΛΙΟΥ

Το πάθος κυριαρχεί στα αισθηματικά των περισσοτέρων Κριών και είναι πολύ πιθανό να τους οδηγήσει σε αμφίβολες σχέσεις με κτητικά συναισθήματα. Αρκετοί από εσάς θα απασχοληθούν για τα οικογενειακά τους θέματα.Προσέξτε λίγο γιατί μερικές φορές παρασύρεστε και κάνετε πράγματα που πληγώνουν το ταίρι σας και μετά το μετανιώνετε. Αυτή τη φορά όμως δεν θα δεχτεί την συγνώμη σας.

ΤΑΥΡΟΣ
20 ΑΠΡΙΛΙΟΥ - 20 ΜΑΪΟΥ

Η αισθηματική ευφορία θα οδηγήσει αρκετούς σε ευχάριστες και αξέχαστες συναντήσεις. Είναι μία καλή ημέρα για να συναντήσετε τους φίλους σας. Πιθανόν να εμφανιστούν σήμερα κάποια προβλήματα απ' το παρελθόν που θα σας αποδυναμώσουν με την παρουσία τους.Τα συναισθήματα που θα σας κατακλύσουν θα είναι τόσο έντονα σήμερα γι' αυτό προσέξτε γιατί σε τέτοιες περιπτώσεις είναι πολύ πιθανό να παρασυρθείτε και να κάνετε πράγματα που αργότερα θα μετανιώσετε.

ΔΙΔΥΜΟΙ
21 ΜΑΪΟΥ - 21 ΙΟΥΝΙΟΥ

Χρησιμοποιήστε τη διαίσθησή σας για να κατανοήσετε τα όσα συμβαίνουν και μην χάνετε την ψυχραιμία σας. Ο πλανητικός συνδυασμός εγγυάται ευχάριστες στιγμές και αρμονική συμβίωση με το σύντροφο. Εκφράστε την αγάπη σας και διασκεδάστε μαζί του.Μια στιγμιαία αντίθεση απόψεων με τον σύντροφο σας πιθανό να σας χαλάσει την καλή ερωτική διάθεση που είχατε μέσα στη σχέση σας. Σκεφτείτε πιο θετικά τα πράγματα και μην απογοητεύεστε.

ΚΑΡΚΙΝΟΣ
22 ΙΟΥΝΙΟΥ - 22 ΙΟΥΛΙΟΥ

Χρειάζονται σταθερές αποφάσεις και όχι παρορμητισμός στα επαγγελματικά. Σήμερα αγαπητοί μου Καρκίνοι έχετε την ευκαιρία να επανεξετάσετε το δεσμό σας. Αποστασιοποιηθείτε διατηρώντας δίκαιη θέση πριν πάρετε αποφάσεις.Μια νέα γνωριμία από τον επαγγελματικό σας χώρο θα σας ενθουσιάσει και στην πορεία θα ανακαλύψετε ότι είναι ο άνθρωπος που αναζητούσατε για να καλύψει τα συναισθηματικά σας κενά.

ΛΕΩΝ
23 ΙΟΥΛΙΟΥ - 22 ΑΥΓΟΥΣΤΟΥ

Συναντήσεις με άτομα που κινούν το ενδιαφέρον σας και απρόσμενες γνωριμίες, θα παίξουν θετικό ρόλο στη διάθεση των περισσοτέρων του ζωδίου σας. Κάποιοι από εσάς είναι πολύ πιθανό να ενδιαφερθούν για κάποιο πρόσωπο από το χώρο της δουλειάς τους. Πρέπει να δείξετε κατανόηση στις αδικαιολόγητες εντάσεις που δημιουργούνται στη σχέση σας το τελευταίο καιρό. Σας δίνετε η ευκαιρία σήμερα να εξομαλύνετε την κατάσταση με το ταίρι σας.

ΠΑΡΘΕΝΟΣ
23 ΑΥΓΟΥΣΤΟΥ - 23 ΣΕΠΤΕΜΒΡΙΟΥ

Θα αντιμετωπίσετε τα προβλήματά σας με κάθε τρόπο και το βράδυ θα ξαναβρείτε και πάλι το χαμένο σας εαυτό. Η σημερινή μέρα βελτιώνει την αισθηματική σας ζωή. Οι αδέσμευτοι Παρθένοι του πρώτου δεκαημέρου ενδέχεται να γνωρίσουν σήμερα τη αδελφή ψυχή!Οι ερωτικές κρίσεις μετριάζονται . Η σχέση σας θα αρχίσει να παίρνει νέα μορφή γι' αυτό ετοιμαστείτε να απολαύσετε καινούργιες εμπειρίες με το ταίρι σας.

ΖΥΓΟΣ
24 ΣΕΠΤΕΜΒΡΙΟΥ - 23 ΟΚΤΩΒΡΙΟΥ

Να είστε έτοιμοι για κάποιες αλλαγές που θα προκύψουν στα επαγγελματικά σας. Ενδιαφερθείτε για τη σχέση σας και κάντε οτιδήποτε κρίνετε απαραίτητο για την ανανέωσή της. Εκδηλώστε την αγάπη σας και κατανοήστε τον άνθρωπό σας.Αποφύγετε να αναμιγνύετε τα επαγγελματικά σας με τα προσωπικά σας και να μεταφέρετε τα προβλήματα σας μέσα στη σχέση σας. Είναι πολύς καιρός τώρα που το ταίρι σας δείχνει κουρασμένο με αυτά που γίνονται στο δεσμό σας.

ΣΚΟΡΠΙΟΣ
24 ΟΚΤΩΒΡΙΟΥ - 22 ΝΟΕΜΒΡΙΟΥ

Προγραμματίστε να συναντήσετε τους φίλους σας και να διασκεδάσετε μαζί τους. Οι πλανητικές θέσεις της μέρας φαίνεται να επηρεάζουν αρνητικά τη συμβίωσή σας με το σύντροφο. Οι υποχρεώσεις και των δύο βαραίνουν την ατμόσφαιρα.Διαχωρίστε τη θέση σας και κοινοποιήστε τις αποφάσεις που έχετε πάρει για την πορεία της σχέσης σας στον σύντροφο σας και αν νομίζετε ότι δεν έχετε πια κάτι κοινό να σας ενώνει καλύτερα θα είναι να μείνετε μόνοι σας.

ΤΟΞΟΤΗΣ
23 ΝΟΕΜΒΡΙΟΥ - 21 ΔΕΚΕΜΒΡΙΟΥ

Η συναισθηματική σας απογοήτευση από την συμπεριφορά του συντρόφου σας σήμερα φίλοι μου Τοξότες, απειλεί για μια ακόμα φορά τη σχέση σας. Συναντήστε τους συνεργάτες σας και βρείτε λύσεις σε οικονομικά ζητήματα.Η έλλειψη συνεννόησης με τον σύντροφο σας είναι κάτι που σας εκνευρίζει πολύ το τελευταίο καιρό. Προσπαθήστε με διάλογο να λύσετε τα οποιαδήποτε προβλήματα έχουν προκύψει για να επαναφέρετε τις ισορροπίες στη σχέση σας.

ΑΙΓΟΚΕΡΩΣ
22 ΔΕΚΕΜΒΡΙΟΥ - 19 ΙΑΝΟΥΑΡΙΟΥ

Ελέγξτε τις παρορμήσεις σας και αποφύγετε να παρασυρθείτε σε ακραίες συμπεριφορές που θα επηρεάσουν αρνητικά τη σχέση σας με το σύντροφο. Συναντήστε τους συνεργάτες σας και βρείτε λύσεις σε οικονομικά ζητήματα.Αποφύγετε γενικά τις σοβαρές συζητήσεις με τον σύντροφο σας γιατί θα επικρατήσει ένα κλίμα ασάφειας και σύγχυσης μεταξύ σας.

ΥΔΡΟΧΟΟΣ
20 ΙΑΝΟΥΑΡΙΟΥ - 19 ΦΕΒΡΟΥΑΡΙΟΥ

Αποφύγετε με κάθε τρόπο να πάρετε αποφάσεις για σημαντικά ζητήματα και ιδιαίτερα για θέματα οικογενειακά. Η ανάπτυξη μιας έντονης αισθηματική σχέσης είναι πολύ πιθανή για τους περισσότερους από εσάς καθώς η γοητεία τους δεν θα περάσει απαρατήρητη.Το ταίρι σας κάνει τα πάντα για να σας πλησιάσει, να σας δείξει το ενδιαφέρον του, να σας παρασύρει και να απολαύσετε μαζί τις χαρές του έρωτα αλλά εσείς δείχνετε απόμακροι.

ΙΧΘΥΕΣ
19 ΦΕΒΡΟΥΑΡΙΟΥ - 20 ΜΑΡΤΙΟΥ

Εάν είστε σε αναζήτηση συντρόφου κατά τη διάρκεια της μέρας μπορεί να παρουσιαστούν άτομα στον εργασιακό σας χώρο που θα έλξουν το ενδιαφέρον σας. Το να προσπαθήσετε να πείσετε τους γονείς σας για τις επαγγελματικές σας επιλογές είναι ανώφελο.Η θετική ανταπόκριση που θα λάβετε από τον σύντροφο σας και η τρυφερότητα σας ανεβάσει το ηθικό και θα σας προσφέρει πολύτιμη βοήθεια για να αντιμετωπίσετε το απαιτητικό σας πρόγραμμα.



- *Ποτέ μην φτύνεις κόντρα στον άνεμο.*
- **Από όσα ακούς να μην πιστεύεις τίποτα, και από όσα λες να πιστεύεις τα μισά.**
- *Για να πας μπροστά ...κάνε ένα βήμα πίσω.*
- **Μη σπαταλάς καινούρια δάκρυα για παλιές θλίψεις.**

Ευριπίδης

- *Και της αυγής το φεγγοβόλο αστέρι της νύχτας το ξημέρωμα θα φέρει...*
- **Το λουλούδι που μόλις έχει σκάσει απ' το μπουμπούκι του λέει με τη φωνούλα του: κόσμε μου αγαπημένε... παρακαλώ σε μη μου μαραθείς.**
- *Αν ακολουθήσετε τον παλαιό κώδικα του δικαίου οφθαλμό αντί οφθαλμού και οδόντα αντί οδόντος, τότε θα οδηγηθείτε σε ένα τυφλό και φαφούτη κόσμο.*

Μαχάτμα Γκάντι

- **Το βίωμα του αδιεξόδου, ή της ανεπίλυτης σύγκρουσης σηματοδοτεί κατά παράδοση την απαρχή της διαδικασίας της εξατομίκευσης.**

Karl Jung

- *Η φωτιά και το ρόδο είναι ένα.*

T.S.Eliot

- **Από έναν κύκνο δεν μπορούν να πέσουν παρά μόνο λευκά φτερά"**

Β.Ουγκώ

- *Οι μεγάλοι μας φαίνονται μεγάλοι, μόνο και μόνο επειδή καθόμαστε γονατιστοί*
- **Η βία είναι η μαμμή της ιστορίας**
- *Το έκλημα είναι επένδυση*

Μαρξ

- **Αν θες να εξαφανίσεις ένα λαό, εξαφάνισε τη γλώσσα του.**

Λένιν

- *Για να μπορείτε να είστε επναστάτες πρέπει να μελετάτε.*

Λένιν

- **Δύσκολο να οδηγείς στο καλό με νουθεσίες, εύκολο με παραδείγματα.**

ΣΕΝΕΚΑΣ

- *Να είσαι εγωιστής με σύνεση.*

ΔΑΛΑΙ ΛΑΜΑ

RODOGAZ

Στη Ρόδο από το 1963



• Διανομή φιαλών υγραερίου κατ' οίκον
τηλέφωνα παραγγελιών: 64409 - 694-4-528212

• Διανομή χύμα υγραερίου

• Πώληση καυστήρων και λεβήτων υγραερίου
για κεντρικά συστήματα θέρμανσης

• Θερμαντικά σώματα



Διεύθυνση εργοστασίου: Καναμάτ Ρόδου • τηλ. 62649
Διεύθυνση πρατηρίου: Στεφάνου Καζούλη 15 • τηλ. 35797 - 35868 - 38509



Μ' αυτό το πρωτοσέλιδο κυκλοφόρησε την Κυριακή της Πρωτοχρονιάς η «δημοκρατική», κλέβοντας και πάλι την παράσταση. Η αναδημοσίευση γίνεται κατά παράκληση πολλών αναγνωστών μας καθώς την Κυριακή τα περισσότερα περίπτερα στην πόλη της Ρόδου δεν λειτούργησαν