η δημοκρατική της Ρόδου

στην υπηρεσία του δωδεκανησιακού λαού

Κωδικός 1876 Αρ. φύλλου 7061 ΤΕΤΑΡΤΗ 4 ΙΑΝΟΥΑΡΙΟΥ 2006 - Τιμή 0,70 ΕΥΡΩ - www.dimokratiki.gr - e-mail: info@dimokratiki.gr





ΔΙΚΑΙΟΛΟΓΗΜΕΝΗ Η ΑΙΣΙΟΔΟΞΙΑ

ΣΕ ΠΕΡΙΟΔΟ ΑΝΑΓΕΝΝΗΣΗΣ *ο Ελληνικός Τουρισμός*

«Πολιτεύεται» σωστά το υπουργείο Τουριστικής Ανάπτυξης

• ΣΕΛ. 10



ΜΕΣΑ ΣΤΗΝ ΕΠΟΜΕΝΗ ΕΒΔΟΜΑΔΑ

ΑΝΑΜΕΝΕΤΑΙ ΑΠΕΛΕΥΘΕΡΩΣΗ *εισιτηρίων στην ακτοπλοΐα*

«Ελεύθερη» η γραμμή Πειραιά, Πάτμου, Λέρου, Καλύμνου, Κω, Ρόδου!

• ΣΕΛ. 4

ΜΕ ΤΟ ΣΥΝΕΔΡΙΟ ΤΗΣ ΠΑΡΑΤΑΞΗΣ

Τον Μάιο θα ξεκινήσει για τον κ. Γ. Μαχαιρίδη η προεκλογική περίοδος



• ΣΕΛ. 3

ΔΕΝ ΑΝΑΜΕΝΟΝΤΑΙ «ΕΚΠΛΗΞΕΙΣ»

Στόχος του κ. Γ. Γιαννόπουλου η διατήρηση των ισορροπιών

• ΣΕΛ. 5

ΚΑΤΑΠΛΕΕΙ ΤΟ «COSTA FORTUNA»

Αναμένεται σήμερα στη Ρόδο ένα τεράστιο κρουαζιερόπλοιο

• ΣΕΛ. 5



ΓΙΑ ΠΛΗΡΗ ΕΝΗΜΕΡΩΣΗ ΤΩΝ ΦΟΡΟΛΟΓΟΥΜΕΝΩΝ

ΟΙ ΕΠΙΣΗΜΟΙ ΠΙΝΑΚΕΣ με τις νέες αξίες και τους συντελεστές

Τα πράγματα δυσκολεύονται ακόμα περισσότερο

Η τοπική επιτροπή είχε εισηγηθεί αυξήσεις κυμαινόμενες μεταξύ 5 και 10% • Μέχρι νεωτέρας διατηρούνται οι ίδιες αντικειμενικές αξίες για τα εκτός σχεδίου ακίνητα • Απόλυτη ηρεμία και χθες στη ΔΟΥ • Το 2005 έκλεισε με 3.195 γονικές παροχές και δωρεές και με 6.075 αγοραπωλησίες ακινήτων

• ΣΕΛ. 6, 7, 8





ΚΑΤΑΓΓΕΛΘΗΚΕ ΧΘΕΣ Η ΣΥΜΒΑΣΗ

Μετά την υπογραφή της ΕΣΣΕ οι διαπραγματεύσεις μεταξύ ξενοδόχων και ξεν/λων

• ΣΕΛ. 3



ΑΠΑΝΤΗΣΗ ΤΗΣ ΚΟΜΙΣΙΟΝ

Οι υπερπεριφέρειες δεν παίζουν ρόλο στην κατανομή των κονδυλίων του Δ' ΚΠΣ

• ΣΕΛ. 11



ΠΡΟΓΡΑΜΜΑ ΠΟΙΟΤΙΚΟΥ ΕΚΣΥΓΧΡΟΝΙΣΜΟΥ

ΕΠΙΔΟΤΗΣΕΙΣ ΣΤΟΝ ΤΟΥΡΙΣΜΟ ΚΙ ΕΚΤΟΣ *των αναπτυξιακών νόμων*

Αυξήθηκε η δημόσια χρηματοδότηση από 40 σε 50%

• ΣΕΛ. 12-13

ΝΑ ΠΡΟΣΕΧΟΥΝ ΟΙ ΣΥΜΠΟΛΙΤΕΣ

Αγνωστος αποσπά πληρεξούσια από ανυποψίαστους πολίτες

• ΣΕΛ. 11



ΑΠΟ ΤΗ ΝΟΜΑΡΧΙΑ ΔΩΔ/ΝΗΣΟΥ

Αντικείμενο μελέτης η ασφάλεια των λιμανιών

• ΣΕΛ. 4



Μαξίμου, ενταύθα
Καλημέρα κ. Πρόεδρε

Ελπίζω, τα παιδάκια των δύο αστυνομικών, πού τόσο ανεύθυνα πήγαν χαμένοι, να μην θέλησαν να ενημερωθούν την Τρίτη το βράδυ από την τηλεόραση. Γιατί, αν παρακολούθησαν κάποια δελτία ειδήσεων, με ανοιχτά παράθυρα σε «πολιτικό διάλογο», σίγουρα κάπου θα ήθελαν να ξεσπάσουν.

Μα είναι εικόνα αυτοί χριστιανοί μου; Από τη μία ο υφυπουργός Απασχόλησης Γεράσιμος Γιακουμάτος κι από την άλλη ο πρώην υπουργός του ΠΑΣΟΚ -αλλά και επίτροπος της Ευρωπαϊκής Ενωσης- Χρήστος Παπουτσής, να σφάζονται πάνω από τους τάφους των «αδικοχαμένων» για το τίνος η πολιτική ευθύνη είναι μεγαλύτερη. Και εν μέσω των δύο, η βουλευτής του ΚΚΕ Λιάνα Κανέλλη, να μεταφέρει σε πολιτική απόδοση τον στίχο του Καβάφη «βλάπτουν εξίσου την προσφιλή πατρίδα μου Συρία». Μόνο που ο στίχος του μεγάλου Αλεξανδρινού δεν μιλάει για δύο αλλά για τρεις.

Και πράγματι, αν όλο κι όλο αυτό πού διδάχθηκαν οι πολιτικοί μας, από το εξοργιστικά απίστευτο τραγικό γεγονός -και θέλουν εν συνεχεία να μεταλαμπαδεύσουν ως πολύτιμη γνώση και σε μας τους απλούς πολίτες- είναι ότι δεν πρέπει νά χάνουν καμία ευκαιρία κομματικού ξεκατινιάσματος από τηλοψίας, ε, τους ταιριάζει απόλυτα ο στίχος του ποιητή.

Και μέσα στον όλο χαλασμό, βγήκε πάλι στην επιφάνεια, από την σύγκρουση Κακαουνάκη και συνδικαλιστή των

Ο θεός να μας φυλάξει

αστυνομικών, το γνωστό φασούλι με την λειψανδρία στην αστυνομία, η οποία όμως διαθέτει αξιωματικούς -και μάλιστα υψηλόβαθμους- για να φρουρούν όχι μόνον υπουργούς ή άλλους πολιτικούς, αλλά και τηλεοπτικούς αστέρες. Ακόμη και κυρίες των «πρωϊνάδικων».

Μιλάμε για εκατοντάδες αξιωματικούς. Οι πλείστοι των οποίων καταντούν απλώς ορντινάντσες πού κουβαλάνε τα ψώνια του τάδε κ. «επώνυμου». Κι όλα αυτά σε μια αχρεία εκμετάλλευση της απειλής της τρομοκρατίας. (Λες και σώθηκε ποτέ κανένα από τα θύματα των τρομοκρατών από τους φρουρούς του).

Για νά λέμε του στραβού το δίκιο κάποιους μάζεψε πίσω στην υπηρεσία ο κ. Μαρκογιαννάκης. Αλλά ελάχιστους. Διότι οι καλομαθημένοι -και έχοντες ισχύ- αντέδρασαν παντοιοτρόπως, προκειμένου νά μη χάσουν την κρατική ...παραδουλεύτρα τους.

Ο θεός να σας φυλάει, όλους τους πολιτικούς κ. Πρόεδρε, -αλλά και τις ...βεντέτες της δημοσιογραφίας- όταν ξεσπάσει η οργή των παιδιών. Και όχι μόνον εκείνων των αστυνομικών.

Γ. Π. ΜΑΣΣΑΒΕΤΑΣ

ο καιρός

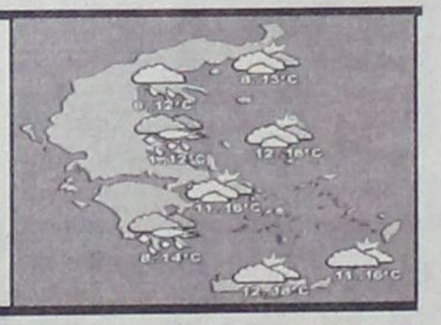

Γενική πρόγνωση για σήμερα **ΤΕΤΑΡΤΗ 4/1/2006** Βροχές και τοπικές καταιγίδες. Νότιοι άνεμοι στα πελάγη. Νησιά ανατολικού Αιγαίου, Δωδεκάνησα Καιρός: νεφώσεις με τοπικές βροχές στις βορειότερες περιοχές που είναι πιθανό να εκδηλωθούν και καταιγίδες. Άνεμοι: Νότιοι νοτιοανατολικοί μέτριοι μέχρι ισχυροί. Θερμοκρασία: από 11 έως 18 βαθμούς Κελσίου.

ΗΜΕΡΗΣΙΑ ΕΦΗΜΕΡΙΔΑ
η δημοκρατική της Ρόδου
Ετος ιδρύσεως 1982
Θεμ. Σοφούλη 77
Ταχ. Θυρίδα 339
85100 Ρόδος
Εκδότης - ιδιοκτήτης
ΒΑΣΙΛΗΣ Δ. ΑΘΑΝΑΣΙΟΥ
Διευθυντής:
ΔΑΜΙΑΝΟΣ Β. ΑΘΑΝΑΣΙΟΥ
Τηλέφωνα: 22410-34722, 76655, 37500, 26728, 27919
Telefax: 2241037333 - 22410 26728

www.dimokratiki.gr
e-mail:info@dimokratiki.gr





Και νέα προσπάθεια «καπελώματος» του υπουργού Υγείας και Πρόνοιας κ. Δημ. Κρεμαστινού από τον υπουργό Αιγαίου κ. Κώστα Σκανδαλίδη και μάλιστα εν πλήρει συνεδριάσει του νομαρχιακού συμβουλίου την παραμονή της Πρωτοχρονιάς (το πρώτο «καπέλωμα» έγινε, ως γνωστόν, προ 15μερου, όταν ο κ. Σκανδαλίδης ανακοίνωσε, παρά την συμφωνία που είχε γίνει, ότι το νέο νοσοκομείο εντάσσεται στο πρόγραμμα του υπουργείου Υγείας – πακέτο Ντελόρ, κατόπιν... ενεργειών του!). Αποτέλεσμα τούτου ήταν να προκληθούν δυσμενείς εντυπώσεις και σχόλια, όχι μόνο μεταξύ των νομαρχιακών συμβούλων αλλά και των υπολοίπων παρευρισκομένων.

Ο κ. Σκανδαλίδης συγκεκριμένα, αν και καθ' ύλην αρμόδιος ήταν ο προεδρεύων της συνεδριάσεως (που είναι μάλιστα και καθηγητής της Ιατρικής) έκανε κατάχρηση δικαιώματος και αναφέρθηκε δια μακρών σε θέματα ... υγείας, αφήνοντας πραγματικά «άναυδο» τον κ. Δημ. Κρεμαστινό, που στο πρόσωπό του διάβαζε κανείς την έκδηλη πικρία. Και καθώς δεν είναι γνώστης των λεπτών προβλημάτων υγείας αποστέρησε τους συνέδρους της ευκαιρίας να πληροφορηθούν σημαντικά πράγματα από τον σεμνότατο και ευγενέστατο καθηγητή – υπουργό.

Πολιτικολογώντας μάλιστα ανεξόδως, πρότεινε πάλι την ... αγορά τριών ελικοπτέρων για τις (ιατρικές) ανάγκες των νησιών, υποχρεώνοντας τον πάντα μετριοπαθή βουλευτή κ. Κοσμά Σφυρίου (που έδειχνε να διαφωνεί με την πολιτική της άκρατης υποσχεσιολογίας), να του υπενθυμίσει ότι είναι αγορασμένα και ότι απλώς τα εκμεταλλεύεται παρανόμως η «Ολυμπιακή».

πριν 12 χρόνια

πληροφορίες

Η ΤΑΥΤΟΤΗΤΑ ΤΗΣ ΗΜΕΡΑΣ

ΤΕΤΑΡΤΗ 4 ΙΑΝΟΥΑΡΙΟΥ 2006

Σύναξις των 70 Αποστόλων, Θεοκτίστου, Ονουφρίου
Ανατολή ηλίου 07.41 Δύση ηλίου 17.19 Σελήνη 5 ημ.

ΦΑΡΜΑΚΕΙΑ

ΣΗΜΕΡΑ διημερεύει το φαρμακείο: ΜΙΚΡΟΠΟΥΛΟΥ ΕΙΡΗΝΗ, Τσαλδάρη 26, Ανάληψη, τηλ. 37911
ΣΗΜΕΡΑ διανυκτερεύει το φαρμακείο: ΦΑΝΟΥΡΑΚΗ ΚΩΝ/ΝΑ ΑΝ., Νέα Αγορά 48, τηλ. 27420.

ΚΑΥΣΙΜΑ

ΣΗΜΕΡΑ: Διανυκτερεύουν τα πρατήρια καυσίμων: **1)** Γκινάκης Α. SHELL Αυστραλίας **2)** Σαμουράκης Α. JET OIL Λ. Καλλιθέας **3)** Πίπος Στ. SHELL Ιξιά **4)** Παπαστέργου Αν. ΒΡ Κρεμαστή **5)** Μάστορης Α. Τσαΐρι **6)** Νεσγός Μ. ΕΚΟ Μάσαρι **7)** Νικολίτση Αικ. ΒΡ Φάνες **8)** Διακοστεργάκης Γ. ΕΚΟ Μανδρικό.

ΧΡΗΣΙΜΑ ΤΗΛΕΦΩΝΑ

Αμεση δράση	100	Πληρ. ΟΤΕ	131
Αμεση Επέμβαση		Ώρα	141
Πυροσβεστικής	199	Φαρμακεία (Διημ.-Διαν.)	1434
Νοσοκομείο	80000	ΠΡΟ-ΠΟ • ΛΟΤΤΟ	1444
Οδική Ασφάλεια:		ΠΑΜΕ ΣΤΟΙΧΗΜΑ	1400
EXRESS SERVICE	154	ΡΟΔΑ	26300
HELLAS SERVICE	1057	ΚΤΕΥΛ	27706
HOULIS SERVICE	30977	ΕΒΕΔ	22281
ΑΦΟΙ Σιέχ	25776	Δικηγορικός Σύλλογος	27469
Ράδιο Ταξί	64712	Εμπορικός Σύλλογος	35255
Αστυν. Διεύθυνση	27653	Ολυμπιακή - Κρατήσεις	24555
Ασφάλεια	23294	ΔΑΝΕ (πρακτορείο)	43150
Τμήμα Τάξης	23849	ΙΚΑ	64912
Τροχαία	44131-32	ΤΕΒΕ	22688
Λιμεναρχείο	28888		77034
Δασαρχείο	191	ΤΑΞΥ	68701-3
Τελωνείο	27703	ΟΑΕΔ	23265
Υγειονομείο	26666	Εργατικό Κέντρο	24730
Μητρόπολη	23274	Αρχαιολογία	34719
Νομαρχία	46501	Περιφ. Δ/ντής	38174 -
Δήμος Ρόδου	46200		38175
Βλάβες ΟΤΕ	121	Aegean Airlines	98345
Βλάβες ΔΕΗ	1050	ΔΗΜ. ΕΠΙΧ. ΚΑΘ. ΡΟΔΟΥ	77600
ΒΛΑΒΕΣ ΔΕΥΑΡ	68755	ΥΠΗΡ. ΑΠΟΚΟΜΙΔΗΣ	61057

ΔΕΧΟΝΤΑΙ ΤΟ ΚΟΙΝΟ

- Ο Νομάρχης Δωδεκανήσου **Γιάννης Μαχαιρίδης** και οι Βοηθοί Νομάρχη **Στάθης Κουσουρνάς** και **Νίκος Ζωίδης** δέχονται το κοινό κάθε **Τρίτη και Πέμπτη, από τις 11:00-13:00 το μεσημέρι**

ΑΚΤΟΠΛΟΪΚΑ ΔΡΟΜΟΛΟΓΙΑ

ΙΕΡΑΠΕΤΡΑ: Απόπλους 7:00 δια Χάλκη, Διαφάνι, Κάρπαθο, Κάσο, Σητεία
ΡΟΔΑΝΘΗ: Απόπλους 16:00 δια Κω, Κάλυμνο, Λέρο, Πάτμο, Πειραιά

ΑΕΡΟΠΟΡΙΚΑ ΔΡΟΜΟΛΟΓΙΑ

ΠΤΗΣΕΙΣ ΟΛΥΜΠΙΑΚΗΣ

ΡΟΔΟΣ - **ΑΘΗΝΑ:** Καθημερινά **8.10, 11.55, 14.55, 20.45**
Δευτέρα, Τετάρτη, Πέμπτη, Παρασκευή, Σάββατο, Κυριακή: **23.55**
ΡΟΔΟΣ - **ΚΩΣ:** Τρίτη, Πέμπτη **11.30**
ΡΟΔΟΣ - **ΚΑΣΟΣ:** Τρίτη - Σάββατο **8.15,** Δευτέρα, Τετάρτη: **12.55,** Παρασκευή, Σάββατο, Κυριακή: **13.05**
ΡΟΔΟΣ - **ΗΡΑΚΛΕΙΟ:** Τρίτη **17.10,** Τετάρτη: **19.55,** Πέμπτη & Σάββατο: **19.30,** Παρασκευή & Κυριακή: **18.55**
ΡΟΔΟΣ - **ΚΑΡΠΑΘΟΣ:** Τρίτη, Πέμπτη **7.35,** Δευτέρα, Τετάρτη: **10.00, 12.15, 15.50** Παρασκευή, Σάββατο, Κυριακή: **10.05, 12.25** Παρασκευή, Κυριακή: **16.05** Σάββατο, Πέμπτη: **16.50**
ΡΟΔΟΣ - **ΜΥΤΙΛΗΝΗ:** Δευτέρα: **10.55** Τρίτη: **14.00** Τετάρτη: **11.55** Πέμπτη: **12.35** Σάββατο: **16.55**
ΡΟΔΟΣ - **ΛΗΜΝΟΣ:** Δευτέρα: **12.00** Τρίτη: **15:05** Τετάρτη, Πέμπτη: **13.00, 13:40** Σάββατο: **18.00**
ΡΟΔΟΣ - **ΧΙΟΣ:** Τρίτη: **13.05** Πέμπτη: **11.40**
ΡΟΔΟΣ - **ΑΣΤΥΠΑΛΑΙΑ:** Τρίτη, Πέμπτη: **13.00**
ΡΟΔΟΣ - **ΘΕΣΣΑΛΟΝΙΚΗ:** Δευτέρα, Τετάρτη, Παρασκευή: **18.00** Κυριακή: **18.15**

ΠΤΗΣΕΙΣ AEGEAN - AIRLINES

ΡΟΔΟΣ - **ΑΘΗΝΑ:** Καθημερινά πτήσεις: **14.15, 16.30, 19.50, 22.40**
ΡΟΔΟΣ - **ΘΕΣΣΑΛΟΝΙΚΗ:** Καθημερινά πτήση **10.20**

ΣΥΝΑΛΛΑΓΜΑ

ΔΟΛΛΑΡΙΟ Η.Π.Α.	1,2159	ΦΡΑΓΚΟ ΕΛΒΕΤΙΑΣ	1,5353
ΛΙΡΑ ΑΓΓΛΙΑΣ	0,6634	ΚΟΡΩΝΑ ΝΟΡΒΗΓΙΑΣ	8,3873
ΚΟΡΩΝΑ ΔΑΝΙΑΣ	7,3353	ΛΙΡΑ ΚΥΠΡΟΥ	0,5772
ΚΟΡΩΝΑ ΣΟΥΗΔΙΑΣ	9,1322	ΔΟΛΛΑΡΙΟ ΚΑΝΑΔΑ	1,6182
ΓΙΕΝ ΙΑΠΩΝΙΑΣ	130,02	ΔΟΛ. ΑΥΣΤΡΑΛΙΑΣ	1,6252

ΜΕ ΤΟ ΣΥΝΕΔΡΙΟ ΤΗΣ ΠΑΡΑΤΑΞΗΣ

ΤΟΝ ΜΑΪΟ ΘΑ ΞΕΚΙΝΗΣΕΙ ΓΙΑ ΤΟΝ

κ. Γ. Μαχαιρίδη η προεκλογική περίοδος

θα πάει ως το τέλος της θητείας του με το ίδιο διοικητικό σχήμα



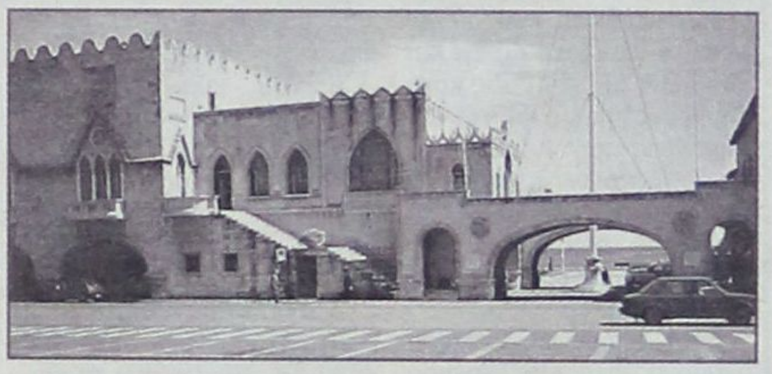

Τον Μάιο θα ξεκινήσει για τον νομάρχη κ. Γιάννη Μαχαιρίδη η προεκλογική περίοδος όπως ανακοίνωσε χθες ο ίδιος σε συνάντηση του με τους δημοσιογράφους.

Τότε, προγραμματίζεται να πραγματοποιηθεί το συνέδριο της παράταξης που ηγείται, το οποίο θα έχει απολογιστικό χαρακτήρα αφενός για τα πεπραγμένα της τετραετίας και προγραμματικό αφετέρου.

Στη διάρκεια του συνεδρίου, που είναι πολύ πιθανόν να πραγματοποιηθεί εκτός Ρόδου, ο κ. Μαχαιρίδης θα ζητήσει από τους νυν νομαρχιακούς συμβούλους και τα υπόλοιπα μέλη της παράταξης να δώσουν και πάλι μαζί τη μάχη για μια νέα τετραετία.

Με την έννοια αυτή αναμένεται να ξεκαθαριστεί σε μεγάλο βαθμό και ποιοί από τους εν ενεργεία νομαρχιακούς συμβούλους θα τον ακολουθήσουν και στη νέα αναμέτρηση και ποιοί, ενδεχομένως, θα αποσυρθούν ή θα μεταπηδήσουν στον πρώτο βαθμό τοπικής αυτοδιοίκησης.

Ο κ. Μαχαιρίδης απέφυγε χθες να αναφερθεί σε επί μέρους ζητήματα που θα απασχολήσουν το συνέδριο πληροφορίες όμως αναφέρουν ότι ο «κορμός» του ψηφοδελτίου με το οποίο κέρδισε τις εκλογές του 2002 θα συνταχθεί και πάλι μαζί του.

Ηδη έχει συνομιλήσει με τους περισσότερους εξ αυτών και ιδιαιτέρως με όσους οι, κατά καιρούς, πληροφορίες και φήμες φέρουν να τον εγκαταλείπουν για να είναι υποψήφιοι στον Δήμο Ροδίων ή αλλού και έχει λάβει διαβεβαιώσεις ότι παραμένουν στο πλευρό του.

Μολονότι κρίσιμο το ζήτημα του ψηφοδελτίου ο κ. Μαχαιρίδης ελάχιστα ανησυχεί.

Οι νομαρχιακοί σύμβουλοι που συγκέντρωσαν, στις προηγούμενες εκλογές, τους περισσότερους σταυρούς προτίμησης φέρονται να είναι ξανά υποψήφιοι αποτελώντας τον ισχυρό πυρήνα γύρω από τον οποίο θα συστρατευθούν άλλα αξιόλογα στελέχη της δωδεκανησιακής κοινωνίας.

Αλλαγές προσώπων εκτιμάται ότι θα υπάρξουν κατά κύριο λόγο στην Κάλυμνο και σε μικρότερο βαθμό στην Κω.

Στην Κάλυμνο οι νυν νομαρχιακοί σύμβουλοι κ. Γ. Μπαϊράμης, Γ. Κατσοτούρχης και Μ. Μαύρου δεν θα είναι, κατά πάσα πιθανότητα, υποψήφιοι, και οι πληροφορίες αναφέρουν ότι ο κ. Μαχαιρίδης έχει βρει ήδη τους αντικαταστάτες τους.

Σημειώνεται ότι στο συνέδριο της παράταξής του ο νυν νομάρχης θα εμφανιστεί με τον «αέρα» του φαβορί, όπως επιβεβαίωσε η πρόσφατη μεγάλη δημοσκόπηση της «δημοκρατικής».

Ο κ. Μαχαιρίδης σ' αυτήν εμφανίζεται να συγκεντρώνει το μεγαλύτερο ποσοστό στην πρόθεση ψήφου και ως ο δημοφιλέστερος μεταξύ όλων των πολιτικών της Δωδεκανήσου.

Αυτό όμως δεν φαίνεται να τον καθησυχάζει καθώς γνωρίζει πολύ καλά ότι η μάχη θα κριθεί σε μεγάλο ποσοστό από δύο σημαντικούς παράγοντες από τις συνθήκες που θα έχουν διαμορφωθεί εκείνη την περίοδο και από την ισχύ του ψηφοδελτίου.

ΠΑΡΑΜΕΝΟΥΝ ΟΙ ΑΝΤΙΝΟΜΑΡΧΕΣ

Με απόφαση που αναμένεται να υπογραφεί σήμερα ο Νομάρχης ανανεώνει τη θητεία, για τον τέταρτο και τελευταίο χρόνο, των τριών αντινομαρχών κ.κ. Στάθη Κουσουρνά, Νίκου Ζωίδη και Γιάννη Χριστοφάκη, οι οποίοι και διατηρούν τις αρμοδιότητες που είχαν μέχρι σήμερα.

Παραμένουν, επίσης, οι συνεπίκουροι νομάρχη κ.κ. Δημήτρης Κρεμαστινός και Δέσποινα Διακοσταυριανού - Σώζου.

Η απόφαση του κ. Μαχαιρίδη επιβεβαιώνει ακριβώς την πρόθεση του να πορευθεί μέχρι την εκλογική αναμέτρηση με το ίδιο διοικητικό σχήμα, χωρίς ενδοπαραταξιακές συγκρούσεις και αντιθέσεις.

ΚΑΤΑΓΓΕΛΘΗΚΕ ΧΘΕΣ Η ΣΥΜΒΑΣΗ

ΜΕΤΑ ΤΗΝ ΥΠΟΓΡΑΦΗ ΤΗΣ ΕΣΣΕ

οι διαπραγματεύσεις μεταξύ ξενοδόχων και ξεν/λήλων

Πιθανολογείται η προσφυγή και πάλι στην διαιτησία

Σε καταγγελία της τοπικής κλαδικής σύμβασης εργασίας προέβη χθες η διοίκηση του Σωματείου Ξενοδοχοϋπαλλήλων με εξώδικη δήλωση που θυροκολλήθηκε από δικαστικό επιμελητή στα γραφεία της Ενωσης Ξενοδόχων καθώς παραμένουν κλειστά λόγω των εορτών. Πρόκειται, πάντως, για μια τυπική διαδικασία που προηγείται της υπογραφής μιας νέας.

Η διοίκηση του Σωματείου δια του προέδρου της κ. Γιώργου Ορφανού καλεί ειδικότερα τη διοίκηση της Ενωσης Ξενοδόχων σε διαπραγματεύσεις για την υπογραφή νέας σύμβασης για το τρέχον έτος, στις 16 Ιανουαρίου.

Κατά τις πληροφορίες οι ξενοδοχοϋπάλληλοι φέρονται αποφασισμένοι να διεκδικήσουν αύξηση μισθών κατά 8% καθώς και την ικανοποίηση άλλων οικονομικών και θεσμικών αιτημάτων τους.

Θεωρείται βέβαιο, όμως, ότι η διοίκηση της Ενωσης Ξενοδόχων θα απορρίψει ασυζητητί το «τελεσίγραφο» των εργαζομένων και, συνακόλουθα, θα επαναληφθεί το ίδιο έργο που παίζεται κατά την τελευταία δεκαετία και μάλιστα από τότε που ο πρόεδρος της Ενωσης Ξενοδόχων Ρόδου κ. Βασίλης Μηναΐδης ανέλαβε τα ηνία της Πανελλήνιας Ομοσπονδίας Ξενοδόχων.

Σ' αυτό το διάστημα οι εκπρόσωποι των εργαζομένων προσέρχονται στις διαπραγματεύσεις με υψηλές διεκδικήσεις αλλά στο τέλος συμφωνούν σε αυξήσεις στο ύψος του επίσημου πληθωρισμού ή ελαφρώς μεγαλύτερες.

Το ίδιο εκτιμάται ότι θα συμβεί και φέτος. Η Ενωση Ξενοδόχων Ρόδου δεν πρόκειται να καθίσει πάντως στο τραπέζι των διαπραγματεύσεων πριν υπογραφεί η νέα Εθνική Συλλογική Σύμβαση Εργασίας, διαδικασία η οποία βρίσκεται σε εξέλιξη. Η εκάστοτε Ε.Σ.Σ.Ε. αποτελεί και τη βάση διαπραγμάτευσης μεταξύ της ΠΟΞ και της Πανελλήνιας Ομοσπονδίας Ξενοδοχοϋπαλλήλων (ΠΟΕΞΥΤΕΟ). Αναφέρεται, πάντως, ότι στα τελευταία χρόνια κατά πάγια τακτική των ξενοδόχων η κλαδική σύμβαση παραπέμπεται στη Διαιτησία, οι προτάσεις της οποίας είναι εκτελεστές και, πάντοτε, ταυτίζονται με το ύψος του πληθωρισμού που επισήμως ανακοινώνεται από την κυβέρνηση.

Με βάση το προσδοκώμενο ύψος του πληθωρισμού, όπως αναφέρουν πληροφορίες από το μέτωπο των ξενοδόχων, «οι ξενοδοχοϋπάλληλοι της Ρόδου δεν θα πρέπει να ελπίζουν στο νέο έτος 2006 σε αύξηση μισθών πέραν του 2,5% ή στην καλύτερη των περιπτώσεων 3%».



Αλλες πληροφορίες αναφέρουν, ωστόσο, ότι ανοικτό παραμένει το ενδεχόμενο συμφωνίας μεταξύ 5 και 6%.

Δεδομένου ότι στον κλάδο των ξενοδοχοϋπαλλήλων στα τελευταία έτη έχουν ανατραπεί οι εργασιακές σχέσεις προς το χειρότερο ο νέος χρόνος χαρακτηρίζεται από συνδικαλιστές και εργαζόμενους ως «βραδυφλεγής βόμβα» που δεν αποκλείεται να εκραγεί κάποια στιγμή βάζοντας τέλος σε μια εικοσαετή και πλέον περίοδο εργασιακής ειρήνης.

Φέτος, πάντως, εκτιμάται ότι θα δοκιμαστεί τόσον η αξιοπιστία της συνδικαλιστικής ηγεσίας των ξενοδοχοϋπαλλήλων όσο και η θέληση των ίδιων των εργαζομένων να αγωνιστούν για τη διατήρηση των «κεκτημένων», τα οποία ένα ένα εξανεμίζονται υπό την πίεση της εργοδοσίας που απαιτεί ολοένα και περισσότερο «χαλαρές» εργασιακές συνθήκες.

ΣΤΗΡΙΖΕΙ ΖΩΓΡΑΦΙΔΗ

Ο πρόεδρος του Σωματείου Οδηγών Τουριστικών Λεωφορείων Ρόδου «Κολοσσός» κ. Αντ. Φέγγος, προέβη στην ακόλυθη δήλωση:

Ως εργαζόμενος και ως πρόεδρος του Σωματείου των οδηγών τουριστικών λεωφορείων Ρόδου «Κολοσσός» στηρίζω τον υποψήφιο Νομάρχη κ. Γιώργο Ζωγραφίδη.

Τη στήριξη αυτή, για λόγους που αντιλαμβάνεται ο καθένας δεν την φέραμε προς συζήτηση στο Δ.Σ. του Σωματείου μας καθότι τα μέλη μας ανήκουν σε διάφορες πολιτικές παρατάξεις. Δεν μπορώ όμως προσωπικά και εκφράζοντας πάρα πολλούς φίλους και συναδέλφους μου, να μην στηρίξω με όλη τη δύναμη της καρδιάς μου, τον Γιώργο Ζωγραφίδη. Ο άνθρωπος αυτός χρόνια τώρα υπερασπίζεται τα δίκαια συμφέροντα της εργατιάς και συμβάλλει με το ήθος και την τιμιότητά του στη γαλήνη του μικρού, αλλά δύσκολου τόπου μας.

Εύχομαι καλή τύχη στο δύσκολο, ανηφορικό, αλλά τίμιο αγώνα που άρχισε.

Δεν αμφιβάλλω δε καθόλου για την επιτυχία της προσπάθειάς του.

Με εκτίμηση
Αντώνης Φέγγος

ΟΙ ΑΝΤΙΔΗΜΑΡΧΟΙ ΤΟΥ ΔΗΜΟΥ ΑΦΑΝΤΟΥ

Με αποφάσεις που υπέγραψε χθες ο δήμαρχος Αφάντου κ. Στ. Καββάδας διόρισε ως αντιδήμαρχους για την περίοδο μέχρι 31/12/2006, οπότε και λήγει η θητεία των δημοτικών συμβουλίων τους κ.κ. Σάββα Δημητρόπουλο του Φωτίου και Γεώργιο Πελλό του Σταματίου.

Με τις ίδιες αποφάσεις καθόρισε και τις αρμοδιότητές τους.

ΠΑΙΔΙΚΗ ΣΚΗΝΗ

Ο ΠΟΛΙΤΙΣΤΙΚΟΣ ΣΥΛΛΟΓΟΣ ΓΥΝΑΙΚΩΝ ΡΟΔΟΥ

παρουσιάζει σε συνεργασία
με τους Δήμους Πεταλούδων
– Αρχαγγέλου – Αφάντου
ΠΕΜΠΤΗ 5 ΙΑΝΟΥΑΡΙΟΥ
ΔΗΜΟΤΙΚΟ ΘΕΑΤΡΟ ΡΟΔΟΥ
Ωρες παραστάσεων
17:30 μ.μ. & 19:30 μ.μ.
Τη μεγάλη
επιτυχία της Αθήνας



«Ο ΜΑΓΙΚΟΣ ΚΟΣΜΟΣ ΤΟΥ ΣΚΡΟΥΤΖ»

μουσική – χορό – τραγούδι – θέαμα για όλη την οικογένεια
Πρωταγωνιστεί και η ΠΑΠΙΑ ΣΚΡΟΥΤΖΙ
Εισιτήρια για την παράσταση της Ρόδου προπωλούνται στο Δημ. Θέατρο
Για κρατήσεις 6992016917

ΘΕΑΤΡΙΚΗ ΠΑΡΑΓΩΓΗ: ΓΙΑΝΝΗΣ ΧΡΙΣΤΟΠΟΥΛΟΣ

ΤΗΝ ΕΠΟΜΕΝΗ ΕΒΔΟΜΑΔΑ

ΑΠΕΛΕΥΘΕΡΩΣΗ ΕΙΣΙΤΗΡΙΩΝ ΣΤΗΝ ΑΚΤΟΠΛΟΪΑ

«Ελεύθερη» η γραμμή Πειραιά – Πάτμου – Λέρου – Καλύμνου – Κω – Ρόδου



Από την άλλη εβδομάδα θα απελευθερωθούν, σύμφωνα με ασφαλείς πληροφορίες, τα εισιτήρια των ακτοπλοϊκών γραμμών, αφού το Συμβούλιο Ακτοπλοϊκών Συγκοινωνιών, που θα συνεδριάσει τη Δευτέρα 9 Ιανουαρίου, θα εξετάσει τη μελέτη που τους προσκόμισε η Ενωση Εφοπλιστών Ακτοπλοΐας, με την οποία αποδεικνύεται ότι το κόστος από την αύξηση των καυσίμων την προηγούμενη χρονιά μεγάλωσε κατά 9,8%.

Επιπλέον, στη μελέτη που συνέταξε ο κ. Σαρακοστίδης, ορκωτός λογιστής, προκύπτει από τους σχετικούς πίνακες που συνέταξε με βάση τα στοιχεία που του ανέφεραν σχεδόν όλες οι ακτοπλοϊκές εταιρείες –μέλη της Ενωσης Εφοπλιστών Ακτοπλοΐας, ότι το κόστος των καυσίμων, στο συνολικό κόστος των πλοίων διαμορφώθηκε από το 20%, της μελέτης Μασγανά, σε 40%.

Ειδικότερα, σύμφωνα πάντα με τη μελέτη:

- Το κόστος από τα καύσιμα των συμβατικών επιβατηγών οχηματαγωγών πλοίων, έφθασε πλέον το 40% των συνολικών εξόδων των πλοίων.

- Το κόστος των μικρών ταχύπλοων επιβατηγών πλοίων, ανήλθε στο 49% των συνολικών εξόδων.

- Το κόστος από τα καύσιμα των μεγάλων ταχύπλοων επιβατηγών οχηματαγωγών πλοίων προσέγγισε το 62% των συνολικών εξόδων.

Αυτό σημαίνει ότι επιβάλλεται αναθεώρηση της πολιτικής που ακολουθεί το υπουργείο Εμπορικής Ναυτιλίας, τόσο στην υποχρεωτική διαμόρφωση της τιμής των εισιτηρίων, όσο και στο χρόνο διάρκειας απασχόλησης των ταχύπλοων σκαφών.

Υπενθυμίζεται ότι η Ευρωπαϊκή Επιτροπή, με αιτιολογημένη επιστολή της προς τον υπουργό Εμπορικής Ναυτιλίας επισημαίνει ότι υπάρχουν οκτώ σημεία του Ν.2932/2001 που αντιβαίνουν την κοινοτική νομοθεσία και τον ισχύοντα Κανονισμό 3577/92 και καλεί την ελληνική κυβέρνηση να συμμορφώσει την ελληνική νομοθεσία προς την κοινοτική, αλλιώς θα προσφύγει στο Ευρωπαϊκό Δικαστήριο, όπως έπραξε και με την Πορτογαλία.

Ο γενικός γραμματέας του ΥΕΝ, Ιωάννης Τζωάννος, εξετάζει τη μελέτη που του έστειλε η Ενωση Εφοπλιστών Ακτοπλοΐας και έχει δώσει εντολή στις υπηρεσίες να καταθέσουν εναλλακτικά σενάρια και προτάσεις.

Πάντως, το ΥΕΝ, δεν έχει μεγάλη ελευθερία κινήσεων και σε πρώτη φάση, θα απελευθερώσει συγκεκριμένες γραμμές, όπου υπάρχει έντονος ανταγωνισμός και διακινούνται ετησίως μεγάλος όγκος τουριστών και επιβατών. Σύμφωνα με πληροφορίες οι γραμμές που θα απελευθερωθούν στις τιμές των εισιτηρίων , θα είναι οι εξής:

1. Η γραμμή Πειραιάς με τα λιμάνια της Κρήτης.

2. Οι γραμμές από τον Πειραιά προς τα νησιά Πάρος, Νάξος, Σαντορίνη.

3. Οι γραμμές Ανδρου, Τήνου, Μυκόνου, Σύρου.

4. Οι γραμμές από τον Πειραιά προς την Κω και την Ρόδο και ενδέχεται και για Πάτμο, Λέρο, Κάλυμνο.

5. Η γραμμή Χίου – Μυτιλήνης.

6. Οι γραμμές από τον Πειραιά προς την Αίγινα, τα Μέθανα και το Πόρτο Χέλι.

Ολες οι άλλες γραμμές θα υπαχθούν στο καθεστώς της δημόσιας υπηρεσίας και οι τιμές των εισιτηρίων – όσον αφορά το εισιτήριο της τρίτης θέσης – θα καθορίζονται από το υπουργείο Εμπορικής Ναυτιλίας και το υπουργείο Οικονομικών. Αυτονόητο είναι ότι οι περισσότερες από τις γραμμές αυτές είναι επιδοτούμενες, είτε από το ΥΕΝ, είτε από το υπουργείο Αιγαίου και Νησιωτικής Πολιτικής.

Το επόμενο βήμα, σύμφωνα με όλες τις ενδείξεις, είναι το υπουργείο Εμπορικής Ναυτιλίας, να υιοθετήσει, με νομοθετική επικύρωση, της Συνθήκης της Στοκχόλμης, με την οποία καθορίζονται υψηλά επίπεδα ασφαλείας των πλοίων, αλλά καταργείται το υποχρεωτικό όριο απόσυρσης των ακτοπλοϊκών πλοίων.

ΑΠΟ ΤΗΝ ΝΟΜΑΡΧΙΑ ΔΩΔΕΚΑΝΗΣΟΥ

ΑΝΤΙΚΕΙΜΕΝΟ ΜΕΛΕΤΗΣ *η ασφάλεια των λιμανιών*

«Ετος πολλών και μεγάλων προσδοκιών το 2006» για το νομάρχη Γ. Μαχαιρίδη

Νέα μελέτη για την ασφάλεια που παρέχουν το εμπορικό λιμάνι και το λιμάνι της Ακαντιάς κατά τις προσεγγίσεις και τον ελλιμενισμό των πλοίων, και δη των μεγάλων επιβατηγών και κρουαζιεροπλοίων, θα εκπονήσει η Νομαρχία Δωδεκανήσου με δική της χρηματοδότηση.

Αυτό ανακοίνωσε χθες ο νομάρχης κ. Γιάννης Μαχαιρίδης υπογραμμίζοντας ότι «οι μελετητές είν' αυτοί που θα μας πουν τι πρέπει να κάνουμε, ώστε όλα τα πλοία να είναι ασφαλή».

Η αναγκαιότητα της νέας μελέτης προέκυψε από την αδυναμία μεγάλων πλοίων να προσεγγίζουν, υπό ορισμένες καιρικές συνθήκες, και να ελλιμενίζονται με πλήρη ασφάλεια, διευκρίνισε ο κ. Μαχαιρίδης προσθέτοντας ότι αυτή θα καταδείξει αν πρέπει να επεκταθεί ο προσήνεμος μόλος προς την κατεύθυνση του φάρου του Αγίου Νικολάου, όπως προέβλεπε η αρχική μελέτη για το λιμάνι της Ακαντιάς ή αν θα πρέπει να γίνουν άλλα προστατευτικά έργα.

Η μελέτη αναμένεται να ολοκληρωθεί μέσα στο έτος ενώ παράλληλα η Νομαρχία κινείται έντονα και προς το ΥΠΕΧΩΔΕ προκειμένου να χρηματοδοτηθεί, επιτέλους, η μελέτη για τις χερσαίες εγκαταστάσεις στο ίδιο λιμάνι. Γι αυτή τη μελέτη, όπως έγραψε η «δ» προ τριών εβδομάδων, υπάρχει εγκεκριμένη πίστωση ύψους 1.300.000 ευρώ από το ΥΠΕΧΩΔΕ προ δύο ετών, αλλά δεν έχει δημοσιευθεί μέχρι σήμερα η πρόσκληση εκδήλωσης ενδιαφέροντος από τα μελετητικά γραφεία.

ΔΥΣΚΟΛΟΣ ΧΡΟΝΟΣ

Αναφερόμενος στο νέο έτος ο κ. Μαχαιρίδης το χαρακτήρισε «έτος πολλών και μεγάλων προσδοκιών» ταυτόχρονα όμως και «δύσκολη χρονιά, με την έννοια ότι τα έργα του νομού είναι στη φάση ολοκλήρωσης και, συνεπώς, πρέπει να καταβάλλουμε κάθε προσπάθεια ώστε να μη χαθεί ούτε ένα ευρώ από τα κοινοτικά κονδύλια».

Εκφράζοντας την ικανοποίηση αλλά και την αισιοδοξία του τόνισε, ότι θα είναι μια παραγωγική χρονιά και ανακοίνωσε ότι σε σύντομο χρονικό διάστημα θα εγκατασταθεί εργολάβος στο οδικό έργο Λάρδος – Λάερμα, ενώ για το έργο Ψίνθος – Αρχίπολη – Ελεούσα θα υπάρξει προκήρυξη του διαγωνισμού.

Στον ίδιο χρόνο, εξέφρασε την αισιόδοξη προοπτική να έχει συνταχθεί η προκαταρκτική μελέτη για τη διαπλάτυνση του υπόλοιπου τμήματος της εθνικής οδού Ρόδου – Λίνδου, (συγκεκριμένα από τα Κολύμπια μέχρι τη Λίνδο) για να συνταχθεί στη συνέχεια η οριστική μελέτη «ώστε το έργο να εκτελεστεί στην επόμενη τετραετία».

ΤΑ ΑΝΤΙΠΛΗΜΜΥΡΙΚΑ

Ωστόσο, για τον κ. Μαχαιρίδη «αγκάθι» αποτελούν τα αντιπλημμυρικά έργα που έχουν αποφασιστεί για τον Αρχάγγελο, την Κάρπαθο και την Κάσο μετά τις καταστροφικές πλημμύρες που γνώρισαν τον Οκτώβριο του 1994 και Φεβρουάριο του 1995.

Τα έργα εκτελούνται με ευθύνη του υπουργείου ΠΕΧΩΔΕ και ειδικά στην περίπτωση του Αρχαγγέλου έχει διακοπεί η χρηματοδότηση με συνέπεια ο εργολάβος κ. Λεριάς να καταγγείλει τη σύμβαση και να σταματήσει τις εργασίες.

Μάλιστα απαιτήθηκε η παρέμβαση της Νομαρχίας η οποία χρηματοδότησε συμπληρωματικά, προστατευτικά έργα για να μην καταστραφεί και το τμήμα του αντιπλημμυρικού που έχει κατασκευαστεί.

Ο κ. Μαχαιρίδης με επιστολή του προς τον υφυπουργό Οικονομικών κ. Χρήστο Φώλια διεκδικεί συνολική χρηματοδότηση ύψους 9 εκατ. ευρώ για την ολοκλήρωση των αντιπλημμυρικών έργων Αρχαγγέλου, Καρπάθου και Κάσου.

Αναφέρει συγκεκριμένα:

«Κύριε Υφυπουργέ,

Επειδή τα αντιπλημμυρικά έργα στην Ρόδο, Κάρπαθο και Κάσο είναι άκρως απαραίτητα και προκειμένου να αντιμετωπίσουμε με την υλοποίησή τους δυσάρεστες εξελίξεις, παρακαλούμε όπως εγκρίνετε τις απαραίτητες πιστώσεις και την τροποποίηση της ΣΑΕ 072/1.

Ηδη έχουμε το πρώτο κρούσμα καταγγελίας σύμβασης από εργολάβο λόγω μη έγκαιρης πληρωμής».

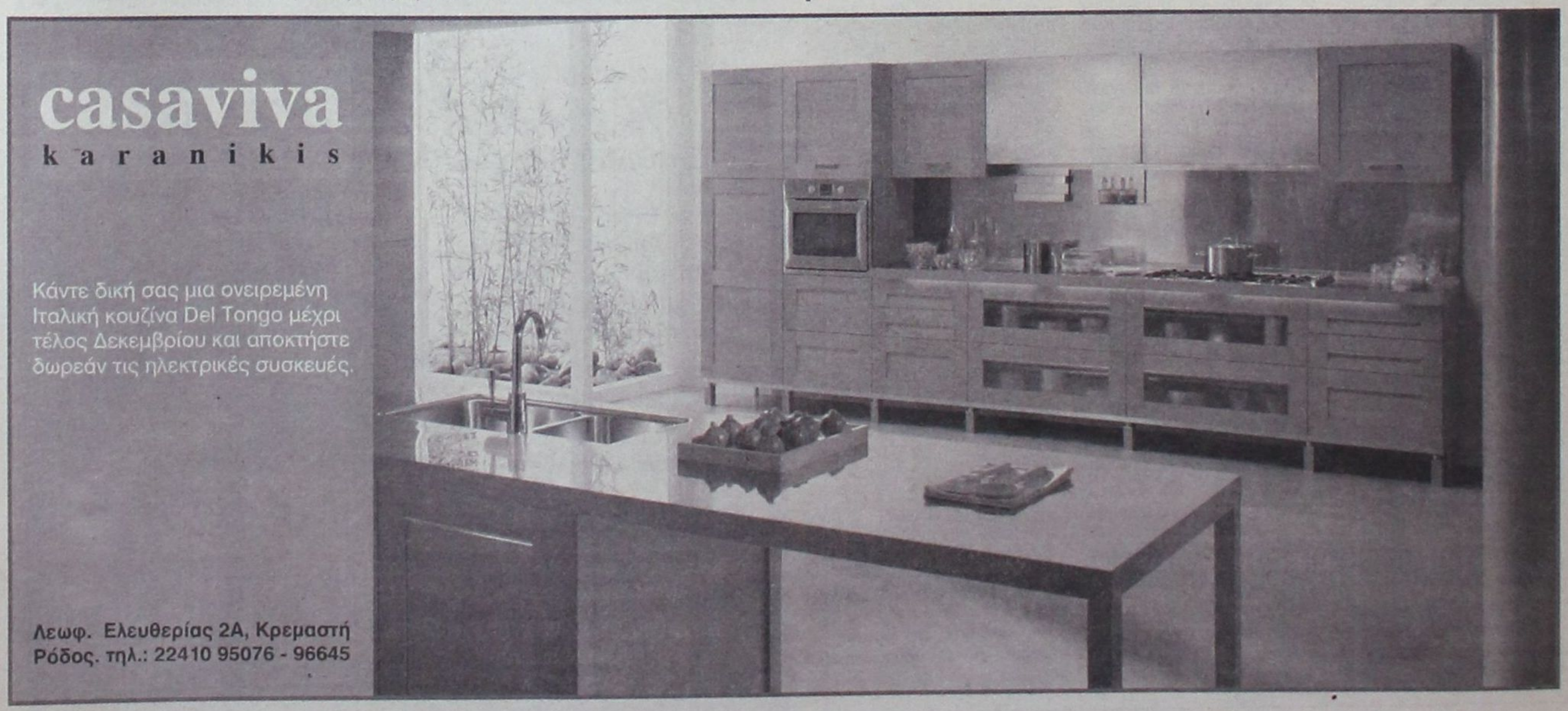

ΔΕΝ ΠΡΟΒΛΕΠΟΝΤΑΙ «ΥΠΕΡΒΑΣΕΙΣ» ΚΑΙ «ΕΚΠΛΗΞΕΙΣ»

ΣΤΙΣ ΠΡΟΘΕΣΕΙΣ ΤΟΥ κ. ΓΙΑΝΝΟΠΟΥΛΟΥ

η διατήρηση των ισορροπιών!

Αν δεν «αναδιατάξει», όμως, το δυναμικό του, θα αντιμετωπίσει πρόβλημα στις εκλογές



Η διατήρηση των ισορροπιών στους κόλπους του Δήμου Ροδίων δεν επιτρέπει στον δήμαρχο κ. Γιώργο Γιαννόπουλο πρωτοβουλίες εντυπωσιακών αλλαγών στη διοίκηση του δήμου, των οργανισμών και των επιχειρήσεών του.

Με αυτή την εκτίμηση στενοί συνεργάτες του Δημάρχου απαντούν στη σεναριολογία που αναπτύσσεται στο διάστημα των τελευταίων ημερών σχετικά με τον ορισμό νέων αντιδημάρχων για το 2006 που είναι και χρόνος εκλογών.

Τα σενάρια θέλουν την δΔημοτική σύμβουλο κ. Μαρίνα Μπόνη να αναβαθμίζεται σε αντιδήμαρχο γι' αυτήν την περίοδο και τους κ.κ. Μανώλη Γλυνό, Γιάννη Τσιγάρο και Νίκο Χαραλάμπη να παραμένουν στις θέσεις τους. Η αίσθηση πάντως που επικρατεί στην Κοινή Γνώμη είναι ότι ο κ. Γ. Γιαννόπουλος θα αντιμετωπίσει σοβαρό πρόβλημα στις εκλογές αν δεν αναδιατάξει συνολικά τη δημοτική μηχανή και δεν εμφανισθεί με νέους συνεργάτες και νέο πρόσωπο ενώπιον του εκλογικού σώματος.

Η κ. Μπόνη, η οποία χαίρει της ιδιαίτερης εκτίμησης του Δημάρχου φέρεται να καταλαμβάνει τη θέση του κ. Αριστοτέλη Ηρακλείδη στον οποίο έχει επιβληθεί ποινή αργίας, λόγω της εμπλοκής του ονόματός του στην γνωστή υπόθεση διάθεσης ναρκωτικών ουσιών από γιατρούς και φαρμακοποιούς, που αναμένεται να εκδικασθεί σύντομα.

Πληροφορίες, ωστόσο, αναφέρουν ότι ο κ. Γιαννόπουλος προβληματίζεται έντονα καθώς στον προθάλαμο για αναβάθμιση τους μένουν οι δημοτικοί σύμβουλοι κ.κ. Κάλλιστος Διακογεωργίου και Λιλή Τρίπη – Χριστοφάκη. Και οι δύο διαθέτουν μεγάλη εκλογική πελατεία και ο Δήμαρχος δεν θα ήθελε σε καμιά περίπτωση να τους δυσαρεστήσει.

Στον περασμένο χρόνο ο Δήμαρχος τους ονόμασε τιμητικά «συνεπίκουρους Δημάρχου» και απέφυγε σοβαρότερους κλυδωνισμούς, τώρα όμως με τυχόν αναβάθμιση της κ. Μπόνη δεν είναι καθόλου βέβαιο ότι θα διατηρήσουν τη σιωπή τους. Τόσον ο κ. Διακογεωργίου όσο και η κ. Τρίπη – Χριστοφάκη αγωνίζονται καθημερινά για να ανταποκριθούν επιτυχώς στο έργο που τους έχει ανατεθεί και μολονότι δεν έχουν συζητήσει μέχρι στιγμήν με τον κ. Γιαννόπουλο επί του προκειμένου είναι βέβαιο ότι θα τους δυσαρεστήσει έντονα αν και πάλι αγνοηθούν.

Σύμφωνα με τις πληροφορίες το πιθανότερο είναι ο κ. Γιαννόπουλος να κλείσει την τετραετία και να πορευθεί έως τις εκλογές με τους ίδιους αντιδημάρχους, έχοντας εξασφαλισμένη την κατανόηση της κ. Μπόνη την οποία, ήδη, χαρακτηρίζει σε κατ' ιδίαν συζητήσεις με άτομα του περιβάλλοντός του, ως «πολύτιμη και έμπιστη συνεργάτη».

Μολονότι ο Δήμαρχος έχει τη δυνατότητα ορισμού πέντε αντιδημάρχων λέγεται ότι θα αποφύγει να καλύψει τις δύο εξ' αυτών για να μην τροφοδοτήσει το εσωτερικό της παράταξης με αντιθέσεις και δυσαρέσκειες, γεγονός που θα διατάρασσε επικίνδυνα τις υφιστάμενες ισορροπίες εν όψει και των εκλογών του Οκτωβρίου.

Η απόφαση για τον ορισμό αντιδημάρχων λογικά θα πρέπει να γίνει εντός των ημερών αλλά δεν αποκλείεται ο κ. Γιαννόπουλος να την «τρενάρει» μέχρι το τέλος του μήνα, όπως έπραξε και στον περασμένο χρόνο, προκειμένου να βολιδοσκοπήσει και τις προθέσεις των συνεργατών του.

Προχθές ο Δήμαρχος είχε ιδιαίτερη, μακρά συνεργασία με την κ. Λιλή Τρίπη – Χριστοφάκη με αντικείμενο, όπως έγινε γνωστό , την πορεία και την καλύτερη λειτουργία των προσχολικών κέντρων, τα οποία ανήκουν στον τομέα ευθύνης της «συνεπίκουρου δημάρχου».

Εικάζεται ότι μπορεί να έγινε συζήτηση και επί των αντιδημαρχιών, αλλά οι γνωρίζοντες τις πολιτικές συνήθειες και συμπεριφορές του κ. Γιαννόπουλου το αποκλείουν επιμένοντας πως, δεν συζητά ποτέ τέτοια θέματα με κανέναν».

ΚΑΤΑΠΛΕΕΙ ΤΟ «COSTA FORTUNA»

ΑΝΑΜΕΝΕΤΑΙ ΣΗΜΕΡΑ ΣΤΗ ΡΟΔΟ

ένα τεράστιο κρουαζιερόπλοιο!

Επιβαίνουν 3383 Ευρωπαίοι τουρίστες



Το κρουαζιερόπλοιο «Costa Fortuna»

Αναμένεται να καταπλεύσει στις 8 σήμερα το πρωί στο λιμάνι της Ρόδου ένα ακόμα τεράστιο κρουαζιερόπλοιο, το «Costa Fortuna» (όπως και χθες έγραψε η «δ»), το οποίο αντιπροσωπεύεται, μαζί και με όλα τα «Costa» από τους τουριστικούς πράκτορες Τσαμπίκο και Μανώλη Χατζημιχάλη («Carayanides Travel Service S.A.) Χθες κατέπλευσε στο λιμάνι και το «Costa Classica» στο οποίο επιφυλάχθηκε επίσημη υποδοχή.

Το υπερπολυτελές κρουαζιερόπλοιο «Costa Fortuna», ένα από τα μεγαλύτερα του κόσμου, έχει εκτόπισμα 102.587 τόνων και είναι κατασκευής 2003. Εχει δυνατότητα μεταφοράς 3470 επιβατών, σήμερα δε θα επιβαίνουν σ' αυτό 3383 επιβάτες και 989 άτομα ως πλήρωμα.

Οπως δήλωσε ο κ. Τσαμπ. Χατζημιχάλης θα επισκέπτεται το λιμάνι της Ρόδου κάθε 10 ημέρες μέχρι και την 18 Απριλίου, οπότε και θα ανακοινωθεί νέο πρόγραμμα.

Το «Costa Fortuna» πραγματοποιεί 10ήμερες κρουαζιέρες με λιμάνι απόπλου τη Γένοβα της Ιταλίας και με προσεγγίσεις στα λιμάνια του Ποντ Σάιντ και της Αλεξάνδρειας, της Λεμεσού, της Ρόδου και του Πειραιά, με επιστροφή στη Γένοβα.

Στο κρουαζιερόπλοιο θα επιβαίνουν Ευρωπαίοι τουρίστες, ως επί το πλείστον Ιταλοί.

ΔΡΟΜΟΛΟΓΙΑ ΤΑΧΥΠΛΟΟΥ ΚΑΤΑΜΑΡΑΝ
Από 04-01-2006 έως 31-01-2006

ΔΕΥΤΕΡΑ		
ΛΙΜΑΝΙ	ΑΦΙΞΗ	ΑΝΑΧ/ΣΗ
ΡΟΔΟΣ		**14.30**
ΣΥΜΗ	15.20	15.30
ΚΩΣ	17.00	17.10
ΚΑΛΥΜΝΟΣ	17.45	17.55
ΛΕΡΟΣ	18.45	**Δ/ΝΣΗ**

ΤΡΙΤΗ		
ΛΙΜΑΝΙ	ΑΦΙΞΗ	ΑΝΑΧ/ΣΗ
ΛΕΡΟΣ		**06.50**
ΚΑΛΥΜΝΟΣ	07.40	07.50
ΚΩΣ	08.30	08.40
ΣΥΜΗ	10.10	10.20
ΡΟΔΟΣ	11.10	**Δ/ΣΗ**

ΤΕΤΑΡΤΗ		
ΛΙΜΑΝΙ	ΑΦΙΞΗ	ΑΝΑΧ/ΣΗ
ΡΟΔΟΣ		**08.30**
ΣΥΜΗ	09.20	09.30
ΚΩΣ	11.00	11.10
ΚΑΛΥΜΝΟΣ	11.50	12.00
ΛΕΡΟΣ	12.50	13.30
ΚΑΛΥΜΝΟΣ	14.20	14.30
ΚΩΣ	15.10	15.20
ΣΥΜΗ	16.45	16.50
ΡΟΔΟΣ	17.40	**Δ/ΝΣΗ**

ΠΕΜΠΤΗ		
ΛΙΜΑΝΙ	ΑΦΙΞΗ	ΑΝΑΧ/ΣΗ
ΡΟΔΟΣ		**14.30**
ΣΥΜΗ	15.20	15.30
ΚΩΣ	17.00	17.10
ΚΑΛΥΜΝΟΣ	17.50	**Δ/ΝΣΗ**

ΠΑΡΑΣΚΕΥΗ		
ΛΙΜΑΝΙ	ΑΦΙΞΗ	ΑΝΑΧ/ΣΗ
ΚΑΛΥΜΝΟΣ		**07.50**
ΚΩΣ	08.30	08.40
ΣΥΜΗ	10.10	10.20
ΡΟΔΟΣ	11.10	14.30
ΣΥΜΗ	15.20	15.30
ΚΩΣ	17.00	17.10
ΚΑΛΥΜΝΟΣ	17.45	17.55
ΛΕΡΟ	18.45	**Δ/ΝΣΗ**

ΣΑΒΒΑΤΟ		
ΛΙΜΑΝΙ	ΑΦΙΞΗ	ΑΝΑΧ/ΣΗ
ΛΕΡΟ		**06.50**
ΚΑΛΥΜΝΟΣ	07.40	07.50
ΚΩΣ	08.30	08.40
ΣΥΜΗ	10.10	10.20
ΡΟΔΟΣ	11.10	14.30
ΣΥΜΗ	15.20	15.30
ΚΩΣ	17.00	17.10
ΚΑΛΥΜΝΟΣ	17.45	**Δ/ΝΣΗ**

ΚΥΡΙΑΚΗ		
ΛΙΜΑΝΙ	ΑΦΙΞΗ	ΑΝΑΧ/ΣΗ
ΚΑΛΥΜΝΟΣ		**14.30**
ΚΩΣ	15.10	15.20
ΣΥΜΗ	16.40	16.50
ΡΟΔΟΣ	17.40	**Δ/ΝΣΗ**



• Ταξιδέψτε με 30 μίλια την ώρα
• Fully air-conditioned

DODEKANISOS SEA WAYS

ΔΡΟΜΟΛΟΓΙΑ ΤΑΧΥΠΛΟΟΥ ΚΑΤΑΜΑΡΑΝ
ΕΚΤΑΚΤΕΣ ΠΡΟΣΕΓΓΙΣΕΙΣ 5/01, 12/01, 09/01, 16/01

09/01 & 16/01 ΔΕΥΤΕΡΑ		
ΛΙΜΑΝΙ	ΑΦΙΞΗ	ΑΝΑΧ/ΣΗ
ΡΟΔΟΣ		**09.00**
ΤΗΛΟΣ	10.40	10.45
ΡΟΔΟΣ	12.15	14.30
ΣΥΜΗ	15.20	15.30
ΚΩΣ	17.00	17.10
ΚΑΛΥΜΝΟΣ	17.45	17.55
ΛΕΡΟΣ	18.45	**Δ/ΝΣΗ**

05/01 & 12/01 ΠΕΜΠΤΗ		
ΛΙΜΑΝΙ	ΑΦΙΞΗ	ΑΝΑΧ/ΣΗ
ΡΟΔΟΣ		**08.30**
ΚΑΣΤ/ΖΟ	11.00	11.30
ΡΟΔΟΣ	14.00	14.30
ΣΥΜΗ	15.20	15.30
ΚΩΣ	17.00	17.10
ΚΑΛΥΜΝΟΣ	17.50	**Δ/ΝΣΗ**

DODEKANISOS SEAWAYS ΑΥΣΤΡΑΛΙΑΣ 3 ΡΟΔΟΣ 85100
ΤΗΛ. 2241070590, FAX 2241070591
www.12ne.gr <http://www.12ne.gr>

ΓΙΑ ΜΙΑ ΠΛΗΡΗ ΕΝΗΜΕΡΩΣΗ ΤΩΝ ΦΟΡΟΛΟΓΟΥΜΕΝΩΝ

ΟΙ ΕΠΙΣΗΜΟΙ ΠΙΝΑΚΕΣ ΜΕ ΤΙΣ ΝΕΕΣ ΑΞΙΕΣ ΚΑΙ ΤΟΥΣ ΣΥΝΤΕΛΕΣΤΕΣ

✓ Τα πράγματα δυσκολεύονται ακόμα περισσότερο ✓ Η τοπική επιτροπή είχε εισηγηθεί αυξήσεις μεταξύ 5 και 10% ✓ Μέχρι νεωτέρας διατηρούνται οι ίδιες αντικειμενικές αξίες για τα εκτός σχεδίου ✓ Απόλυτη ηρεμία και χθες στην ΔΟΥ ✓ Το 2005 έκλεισε με 3.195 γονικές παροχές και δωρεές και με 6.075 αγοραπωλησίες ακινήτων ✓ Πώς διαμορφώνεται η κατάσταση στους Δήμους Αρχαγγέλου, Αφάντου, Ιαλυσού και Ρόδου

Πρωτόγνωρη ηρεμία γνωρίζει από προχθές, πρώτη εργάσιμη ημέρα του έτους, η ΔΟΥ-Ρόδου, ύστερα από την «ασφυξία» ενός και πλέον μηνός, λόγω του συνωστισμού για μεταβιβάσεις ακινήτων, γονικές παροχές και δωρεές καθώς και για την καταβολή των τελών κυκλοφορίας, για τα οποία δόθηκε παράταση ως και την 12η Ιανουαρίου.

Οι φορολογούμενοι που επισκέφθηκαν και χθες την ΔΟΥ εμετρούντο στα δάκτυλα των δύο χεριών γεγονός που συνέβαλε στο να αισθανθούν λίγη ανακούφιση οι υπάλληλοι, πριν από την νέα «καταιγίδα» που τους περιμένει.

Θα ανέμενε κανείς ότι οι φορολογούμενοι θα εκμεταλλεύοντο τις ημέρες αυτές για να τακτοποιήσουν με άνεση τις υποθέσεις τους, αλλ' αυτό δεν έγινε και ως εκ τούτου θεωρείται βέβαιον ότι θα υπάρξει νέος συνωστισμός στις 11 και 12 Ιανουαρίου. Σύμφωνα με τα στοιχεία που συγκέντρωσε χθες η «δ» το έτος 2005 έκλεισε για την ΔΟΥ Ρόδου με 3.195 γονικές παροχές και δωρεές, έναντι 2.456 του 2004 και με 6.075 αγοραπωλησίες ακινήτων, έναντι 4.103 του 2004!

Στο μεταξύ έγινε αρμοδίως γνωστό ότι για τα εκτός σχεδίου ακίνητα θα ισχύσουν «μέχρι νεωτέρας» οι παλιές αντικειμενικές αξίες, ενώ το ίδιο θα ισχύσει και για το κόστος των κατασκευών.

Με αφορμή δε τον σάλο που προκλήθηκε από τις υπερβολικές αυξήσεις των αντικειμενικών αξιών από έρευνα της «δ» προέκυψε ότι η Επιτροπή που κατά νόμο είχε συγκροτηθεί για την υποβολή προτάσεως προς το υπουργείο Οικονομίας και Οικονομικών, είχε εισηγηθεί αυξήσεις κυμαινόμενες μόνο μεταξύ 5 και 10%.

Ειδικότερα η πλειοψηφία των μελών της Επιτροπής, αποτελούμενη από τους κ.κ. Γ. Χατζάκη, προϊστάμενο της Πολεοδομίας, Χαρ. Στεργάδη, προϊστάμενο Τεχνικών Υπηρεσιών της Νομαρχίας, Φιλ. Κωνσταντινίδη, εκπρόσωπο του ΤΕΕ, Κ. Σκανδαλίδη, εκπρόσωπο του Δήμου Ροδίων και τους δημάρχους Αφάντου Στ. Καββάδα, Αρχαγγέλου Αλ. Παπουρά και Ιαλυσού Σάκη Στάγκα, εισηγήθηκε αυξήσεις 5-6% επί των παλαιών αντικειμενικών αξιών και η μειοψηφία αποτελούμενη από τον προϊστάμενο της ΔΟΥ κ. Βασ. Παπαγρηγορίου και τον προϊστάμενο της Κτηματικής Υπηρεσίας του Δημοσίου, Δημ. Μαλτέζο, εισηγήθηκε αυξήσεις 10%. Η «δ» δημοσιεύει σήμερα τους επίσημους πλέον πίνακες με τις νέες αντικειμενικές αξίες των ακινήτων στους Δήμους Αρχαγγέλου, Αφάντου, Ιαλυσού και Ρόδου, μαζί με τους συντελεστές, ώστε να υπάρχει συνολική εικόνα επί του αντικειμένου (σημ: από το υπουργείο Οικονομικών, στο μεταξύ διευκρινίσθηκε ότι αναλυτικές οδηγίες για την εφαρμογή των νέων αξιών θα δοθούν στις ΔΟΥ μέσα στο επόμενο 15μερο).

ΔΗΜΟΣ: **ΑΡΧΑΓΓΕΛΟΥ**
ΔΗΜΟΤΙΚΟ ΔΙΑΜΕΡΙΣΜΑ: **ΑΡΧΑΓΓΕΛΟΥ**
ΟΙΚΙΣΜΟΣ: **ΑΡΧΑΓΓΕΛΟΥ**

1. ΤΙΜΗ ΟΙΚΟΠΕΔΟΥ (Τ.Ο.)
Ανάλογα με την Τ.Ζ. και τον Σ.Α.Ο.

2. ΣΥΝΤΕΛΕΣΤΗΣ ΟΙΚΟΠΕΔΟΥ (Σ.Ο.)
Α Ζώνη: **0,80** **Β** Ζώνη: **0,50**

3. ΣΥΝΤΕΛΕΣΤΗΣ ΑΞΙΟΠΟΙΗΣΗΣ ΟΙΚΟΠΕΔΟΥ (ΣΑΟ)
Ως ισχύει

4. ΣΥΝΤΕΛΕΣΤΗΣ ΕΚΜΕΤΑΛΛΕΥΣΗΣ ΙΣΟΓΕΙΟΥ (Κ)
Ανάλογα με το ΣΕ και τον ΣΑΟ.

5. ΤΙΜΕΣ ΖΩΝΩΝ (ΤΖ)-ΠΕΡΙΓΡΑΦΗ

Α Ζώνη: **Γραμμικές**	**650€**
ΓΕΝΝΗΜΑΤΑ (από Μελίνας Μερκούρη μέχρι Γ. Παπανδρέου)	**650 €**
ΛΕΩΦ. ΔΗΜΟΚΡΑΤΙΑΣ (από Ανώνυμο 1 μέχρι Γ. Παπανδρέου)	**650 €**
ΜΕΛΙΝΑΣ ΜΕΡΚΟΥΡΗ	
Β Ζώνη: Περιλαμβάνει όλο τον οικισμό του Αρχαγγέλου	**550€**

6. ΣΥΝΤΕΛΕΣΤΗΣ ΕΜΠΟΡΙΚΟΤΗΤΑΣ (ΣΕ)-ΠΕΡΙΓΡΑΦΗ

ΔΡΟΜΟΙ-ΛΕΩΦΟΡΟΙ ή ΠΛΑΤΕΙΕΣ	**Σ.Ε.**
Γ. ΓΕΝΝΗΜΑΤΑ (από Μ. Μερκούρη μέχρι Στ. Γέροντα)	**1,6**
Γ. ΓΕΝΝΗΜΑΤΑ (από Στ. Γέροντα μέχρι Γ. Παπανδρέου)	**1,4**
Γ. ΠΑΠΑΝΔΡΕΟΥ	**1,2**
Λ. ΔΗΜΟΚΡΑΤΙΑΣ (από 7η Μαρτίου μέχρι Γ. Παπανδρέου)	**1,6**
Μ. ΜΕΡΚΟΥΡΗ	**1,6**

Ολοι οι υπόλοιποι δρόμοι-λεωφόροι, τμήματά τους ή πλατείες που δεν περιγράφονται, έχουν: ΣΕ=1,0.

ΔΗΜΟΣ: **ΑΦΑΝΤΟΥ**
ΔΗΜΟΤΙΚΟ ΔΙΑΜΕΡΙΣΜΑ: **ΑΦΑΝΤΟΥ**
ΟΙΚΙΣΜΟΣ: **ΑΦΑΝΤΟΥ**

1. ΤΙΜΗ ΟΙΚΟΠΕΔΟΥ (Τ.Ο.)
Ανάλογα με την ΤΖ και τον ΣΑΟ

2. ΣΥΝΤΕΛΕΣΤΗΣ ΟΙΚΟΠΕΔΟΥ (Σ.Ο.)
Α Ζώνη: **0,80** **Β** Ζώνη: **0,50**

3. ΣΥΝΤΕΛΕΣΤΗΣ ΑΞΙΟΠΟΙΗΣΗΣ ΟΙΚΟΠΕΔΟΥ (ΣΑΟ)
Ως ισχύει

4. ΣΥΝΤΕΛΕΣΤΗΣ ΕΚΜΕΤΑΛΛΕΥΣΗΣ ΙΣΟΓΕΙΟΥ (Κ)
Ανάλογα με το ΣΕ και τον ΣΑΟ.

5. ΤΙΜΕΣ ΖΩΝΩΝ (ΤΖ)-ΠΕΡΙΓΡΑΦΗ
Α Ζώνη: **Γραμμικές**

ΕΘΝΑΡΧΟΥ ΜΑΚΑΡΙΟΥ	**700 €**
28ης ΟΚΤΩΒΡΙΟΥ	**700 €**
ΠΕΡΝΟΥ	**700 €**
ΠΛΑΤΕΙΑ ΕΛΕΥΘΕΡΙΑΣ	
Β Ζώνη: **Περιλαμβάνει όλο τον οικισμό του Αφάντου**	**600 €**

6. ΣΥΝΤΕΛΕΣΤΗΣ ΕΜΠΟΡΙΚΟΤΗΤΑΣ (ΣΕ)-ΠΕΡΙΓΡΑΦΗ

ΔΡΟΜΟΙ-ΛΕΩΦΟΡΟΙ ή ΠΛΑΤΕΙΕΣ	
ΕΘΝΑΡΧΟΥ ΜΑΚΑΡΙΟΥ	**1,6**
28ης ΟΚΤΩΒΡΙΟΥ	1,6
ΠΑΝΟΡΜΙΤΗ ΡΑΜΜΟΥ (πρώην ΛΙΝΔΟΥ)	**1,2**
ΠΕΡΝΟΥ	**1,6**
ΠΛΑΤΕΙΑ ΕΛΕΥΘΕΡΙΑΣ	**1,8**

Ολοι οι υπόλοιποι δρόμοι-λεωφόροι, τμήματά τους ή πλατείες που δεν περιγράφονται, έχουν: ΣΕ=1,0.

ΔΗΜΟΣ: **ΙΑΛΥΣΟΥ**
ΟΙΚΙΣΜΟΣ: **ΙΑΛΥΣΟΥ**



Εικόνα «ερήμωσης» παρουσίαζε χθες η ΔΟΥ Ρόδου

1. ΤΙΜΗ ΟΙΚΟΠΕΔΟΥ (Τ.Ο.)
Ανάλογα με την ΤΖ και τον ΣΑΟ

2. ΣΥΝΤΕΛΕΣΤΗΣ ΟΙΚΟΠΕΔΟΥ (Σ.Ο.)
Για όλες τς Ζώνες ΣΟ=1,00

3. ΣΥΝΤΕΛΕΣΤΗΣ ΑΞΙΟΠΟΙΗΣΗΣ ΟΙΚΟΠΕΔΟΥ (ΣΑΟ)
Ο ΣΑΟ του χάρτη δεν ισχύει, ο νέος ΣΑΟ σύμφωνα με το ΦΕΚ 655/τ΄Δ/4-9-1005.

4. ΣΥΝΤΕΛΕΣΤΗΣ ΕΚΜΕΤΑΛΛΕΥΣΗΣ ΙΣΟΓΕΙΟΥ (Κ)
Ανάλογα με το ΣΕ και τον ΣΑΟ.

5. ΤΙΜΕΣ ΖΩΝΩΝ (ΤΖ)-ΠΕΡΙΓΡΑΦΗ
Α Ζώνη: **Γραμμικές**

ΙΕΡΟΥ ΛΟΧΟΥ (από Πλ. Ελευθερίας μέχρι Πλ. Ράπτη)	**1.400 €**
ΠΛΑΤΕΙΑ ΕΛΕΥΘΕΡΙΑΣ	**1.400 €**
ΠΛΑΤΕΙΑ ΡΑΠΤΗ	**1.400 €**
Β Ζώνη: **Γραμμικές**	
ΙΑΛΥΣΟΥ (από Πλ. Ελυθερίας μέχρι Δημοκρατίας)	**1.200 €**
ΠΛΑΣΤΗΡΑ (από Δημοκρατίας μέχρι Πλ. Κουφού)	**1.200 €**
ΠΛΑΤΕΙΑ ΕΡΥΘΡΟΥ ΣΤΑΥΡΟΥ	**1.200 €**
ΠΛΑΤΕΙΑ ΚΟΥΦΟΥ	**1.200 €**
Γ Ζώνη: **ΠΛ. ΕΛΕΥΘΕΡΙΑΣ-ΙΕΡΟΥ ΛΟΧΟΥ - ΑΝΩΝΥΜΟΣ 1 - ΑΝΩΝΥΜΟΣ 2-ΓΡΗΓ. ΛΑΜΠΡΑΚΗ - ΑΝΩΝΥΜΟΣ 3 - ΠΑΡΟΔΟΣ ΙΑΛΥΣΟΥ - Γ. ΠΑΝΑΔΡΕΟΥ - ΗΡΑΚΛΕΙΔΩΝ - ΠΛ. ΕΛΕΥΘΕΡΙΑΣ**	**1.150 €**
Δ Ζώνη: **ΑΠΟΛΛΩΝΙΟΥ ΡΟΔΙΟΥ - ΟΡΙΟ ΣΧΕΔΙΟΥ ΠΟΛΗΣ-9ης ΜΑΪΟΥ - ΗΡΑΚΛΕΙΔΩΝ - ΑΝΩΝΥΜΟΣ 2 - ΑΝΩΝΥΜΟΣ 1 - ΙΕΡΟΥ ΛΟΧΟΥ - ΗΡΑΚΛΕΙΔΩΝ - ΑΓ. ΑΙΚΑΤΕΡΙΝΗΣ - ΔΗΜΟΚΡΑΤΙΑΣ - ΠΤΟΛΕΜΑΙΩΝ - ΑΚΡΟΠΟΛΕΩΣ - ΑΝΩΝΥΜΟΣ 4 - ΟΡΙΟ ΣΧΕΔΙΟΥ ΠΟΛΗΣ-ΑΝΩΝΥΜΟΣ 5-ΑΠΟΛΛΩΝΙΟΥ ΡΟΔΙΟΥ**	**1.150€**
Ε Ζώνη: **ΗΡΑΚΛΕΙΔΩΝ - Γ. ΠΑΝΑΔΡΕΟΥ - ΗΡΩΟΣ ΣΤΕΦΑΝΗ -ΑΝ. ΒΡΟΝΤΗ - ΔΗΜΟΚΡΑΤΙΑΣ - ΔΙΑΓΟΡΑ - ΑΝΩΝΥΜΟΣ 6- ΦΙΛΕΡΗΜΟΥ- ΑΝΩΝΥΜΟΣ 7 - ΤΡΙΑΝΤΩΝ - ΑΝΩΝΥΜΟΣ 3- ΓΡ. ΛΑΜΠΡΑΚΗ - ΗΡΑΚΛΕΙΔΩΝ - 9ης ΜΑΪΟΥ - ΟΡΙΟ ΣΧΕΔΙΟΥ ΠΟΛΗΣ - ΑΝΩΝΥΜΟΣ 4- ΑΚΡΟΠΟΛΕΩΣ - ΠΤΟΛΕΜΑΙΩΝ- ΔΗΜΟΚΡΑΤΙΑΣ-ΑΓ. ΑΙΚΑΤΕΡΙΝΗΣ-ΗΡΑΚΛΕΙΔΩΝ**	**900 €**
ΣΤ Ζώνη: **ΦΕΡΕΝΙΚΗΣ-ΑΝΩΝΥΜΟΣ 5-ΟΡΙΟ ΣΧΕΔΙΟΥ ΠΟΛΗΣ-ΦΕΡΕΝΙΚΗΣ**	**900€**
Ζ Ζώνη: **ΠΛΑΤΕΙΑ ΡΑΠΤΗ-ΠΡΩΤΟΓΕΝΟΥΣ-ΟΡΙΟ ΣΧΕΔΙΟΥ ΠΟΛΗΣ - ΑΝΩΝΥΜΟΣ 5 - ΦΕΡΕΝΙΚΗΣ-ΟΡΙΟ ΣΧΕΔΙΟΥ ΠΟΛΗΣ - ΠΛΑΤΕΙΑ ΡΑΠΤΗ**	**1250 €**
Η Ζώνη: **ΠΑΡΟΔΟΣ ΙΑΛΥΣΟΥ-ΤΡΙΑΝΤΩΝ-ΑΝΩΝΥΜΟΣ 7-ΦΙΛΕΡΗΜΟΥ - ΑΝΩΝΥΜΟΣ 6 - ΔΙΑΓΟΡΑ - ΔΗΜΟΚΡΑΤΙΑΣ - ΑΝ. ΒΡΟΝΤΗ - ΗΡΩΟΣ ΣΤΕΦΑΝΗ - Γ. ΠΑΠΑΝΔΡΕΟΥ-ΠΑΡΟΔΟΣ ΙΑΛΥΣΟΥ**	**700€**
Θ Ζώνη: Περιλαμβάνει τον οικισμό **«ΚΑΣΤΕΛΛΟΡΙΖΙΩΝ»**	**600€**

6. ΣΥΝΤΕΛΕΣΤΗΣ ΕΜΠΟΡΙΚΟΤΗΤΑΣ (ΣΕ)-ΠΕΡΙΓΡΑΦΗ

ΔΡΟΜΟΙ - ΛΕΩΦΟΡΟΙ ή ΠΛΑΤΕΙΕΣ	
ΔΗΜΟΚΡΑΤΙΑΣ (από Πλαστήρα μέχρι Αν. Βρόντη) **δεξιά**	**1,8**
ΔΗΜΟΚΡΑΤΙΑΣ (από Πλαστήρα μέχρι Διαγόρα) **αριστερά**	**1,8**
ΔΗΜΟΚΡΑΤΙΑΣ (από Διαγόρα μέχρι Αν. Βρόντη) **αριστερά**	**1,8**
ΗΡΑΚΛΕΙΔΩΝ (από Καλλιπάτειρας μέχρι Γ. Παπανδρέου)	**1,2**
ΗΡΑΚΛΕΙΔΩΝ (από Γ. Παπανδρέου μέχρι Πλ. Ελευθερίας)	**2,2**
ΗΡΑΚΛΕΙΔΩΝ (από Πλ. Ελευθερίας μέχρι Ανώνυμο 2)	**2,0**
ΙΑΛΥΣΟΥ (από Πλ. Ελευθερίας μέχρι Δημοκρατίας)	**2,5**
ΙΕΡΟΥ ΛΟΧΟΥ (από Πλ. Ελευθερίας μέχρι Ανώνυμο 1)	**2,5**
ΙΕΡΟΥ ΛΟΧΟΥ (από Ανώνυμο 1 μέχρι Ανώνυμο 5)	**2,0**
ΙΕΡΟΥ ΛΟΧΟΥ (από Ανώνυμο 5 μέχρι Πλ. Ράπτη)	**2,0**
ΠΛΑΣΤΗΡΑ (από Δημοκρατίας μέχρι 25ης Μαρτίου)	**2,0**
ΠΛΑΣΤΗΡΑ (από 25ης Μαρτίου μέχρι Ακροπόλεως) **δεξιά**	**2,0**
ΠΛΑΣΤΗΡΑ (από Αναπαύσεως μέχρι Θεμ. Σοφούλη) **αριστερά**	**2,0**
ΠΛΑΤΕΙΑ ΕΛΕΥΘΕΡΙΑΣ	**2,0**
ΠΛΑΤΕΙΑ ΕΡΥΘΡΟΥ ΣΤΑΥΡΟΥ	**2,0**
ΠΛΑΤΕΙΑ ΚΟΥΦΟΥ	**1,4**
ΠΛΑΤΕΙΑ ΡΑΠΤΗ	**2,0**
ΠΡΩΤΟΓΕΝΟΥΣ	**1,6**
ΤΡΙΑΝΤΩΝ	**1,5**
ΦΕΡΕΝΙΚΗΣ (από Ανώνυμο 5 μέχρι Οριο Σχεδίου Πόλης) **δεξιά**	**2,0**
ΦΕΡΕΝΙΚΗΣ (από Ανώνυμο 5 μέχρι Οριο Σχεδ. Πόλης) **αριστερά**	**2,0**

Ολοι οι υπόλοιποι δρόμοι-λεωφόροι, τμήματά τους ή πλατείες που δεν περιγράφονται, έχουν: ΣΕ=1,0.

ΔΗΜΟΣ: **ΙΑΛΥΣΟΥ**
ΟΙΚΙΣΜΟΣ: **ΙΞΙΑΣ**

1. ΤΙΜΗ ΟΙΚΟΠΕΔΟΥ (Τ.Ο.)
Ανάλογα με την ΤΖ και τον ΣΑΟ

2. ΣΥΝΤΕΛΕΣΤΗΣ ΟΙΚΟΠΕΔΟΥ (Σ.Ο.)
Για όλες τις ζώνες ΣΠ=**0,80**
Ως ισχύει

3. ΣΥΝΤΕΛΕΣΤΗΣ ΑΞΙΟΠΟΙΗΣΗΣ ΟΙΚΟΠΕΔΟΥ (ΣΑΟ)
Ως ισχύει

4. ΣΥΝΤΕΛΕΣΤΗΣ ΕΚΜΕΤΑΛΛΕΥΣΗΣ ΙΣΟΓΕΙΟΥ (Κ)
Ανάλογα με το ΣΕ και τον ΣΑΟ.

5. ΤΙΜΕΣ ΖΩΝΩΝ (ΤΖ)-ΠΕΡΙΓΡΑΦΗ
Α Ζώνη: **Γραμμικές**

ΗΡΑΚΛΕΙΔΩΝ (από Σημείο 1 μέχρι Σημείο 2)	**1.150 €**
ΗΡΑΚΛΕΙΔΩΝ (από Ανώνυμο 1 μέχρι Ανώνυμο 2) **δεξιά**	**1.150 €**
Β Ζώνη: **Περιλαμβάνει όλο τον οικισμό**	**700 €**

6. ΣΥΝΤΕΛΕΣΤΗΣ ΕΜΠΟΡΙΚΟΤΗΤΑΣ (ΣΕ)-ΠΕΡΙΓΡΑΦΗ

ΔΡΟΜΟΙ-ΛΕΩΦΟΡΟΙ ή ΠΛΑΤΕΙΕΣ	**Σ.Ε.**
ΕΛ. ΒΕΝΙΖΕΛΟΥ	**2,0**
ΗΡΑΚΛΕΙΔΩΝ (από Σημείο 1 μέχρι Σημείο 2)	**1,4**
ΗΡΑΚΛΕΙΔΩΝ (από Ανώνυμο 1 μέχρι Ανώνυμο 2) **δεξιά**	**2,5**

Ολοι οι υπόλοιποι δρόμοι-λεωφόροι, τμήματά τους ή πλατείες που δεν περιγράφονται, έχουν: ΣΕ=1,0.

ΔΗΜΟΣ: **ΡΟΔΟΥ**
ΟΙΚΙΣΜΟΣ: **ΡΟΔΟΥ**
ΣΗΜΕΙΩΣΗ: Υπάρχει νέος χάρτης

1. ΤΙΜΗ ΟΙΚΟΠΕΔΟΥ (Τ.Ο.)
Ανάλογα με την ΤΖ και τον ΣΑΟ

2. ΣΥΝΤΕΛΕΣΤΗΣ ΟΙΚΟΠΕΔΟΥ (Σ.Ο.)
Για όλες τις Ζώνες: ΣΟ=1,00

3. ΣΥΝΤΕΛΕΣΤΗΣ ΑΞΙΟΠΟΙΗΣΗΣ ΟΙΚΟΠΕΔΟΥ (ΣΑΟ)
XX:2,00 XXIV:1,60 XXVI:1,40 XXVIII:1,20 XXX:1,00 XXXII:0,80 XXXIV: 0,60 XXXVI: 0,40
D1: Για τον προσδιορισμό των ΣΑΟ (ΣΔ) απαιτείται βεβαίωση από την αρμόδια Πολεοδομική Υπηρεσία.

4. ΣΥΝΤΕΛΕΣΤΗΣ ΕΚΜΕΤΑΛΛΕΥΣΗΣ ΙΣΟΓΕΙΟΥ (Κ)
Ανάλογα με το ΣΕ και τον ΣΑΟ.

5. ΤΙΜΕΣ ΖΩΝΩΝ (ΤΖ)-ΠΕΡΙΓΡΑΦΗ

Α Ζώνη: **ΑΚΤΗ ΚΑΝΑΡΗ - ΑΚΤΗ ΜΙΑΟΥΛΗ - ΚΑΛΥΜΝΟΥ - ΟΡΙΟ ΣΧΕΔΙΟΥ ΠΟΛΕΩΣ - ΠΛ. ΚΟΥΝΤΟΥΡΙΩΤΗ - ΠΛ. ΕΛΕΥΘΕΡΙΑΣ - ΠΛ. ΧΡΙΣΤ. ΠΑΤΡ. ΑΛΕΞΑΝΔΡΕΙΑΣ - ΠΛ. ΡΙΜΙΝΙ - ΑΛ. ΠΑΠΑΓΟΥ - ΑΛ. ΔΙΑΚΟΥ - ΕΡ. ΣΤΑΥΡΟΥ- Ι. ΜΕΤΑΞΑ-ΠΑΠΑΛΟΥΚΑ-ΑΚΤΗ ΚΑΝΑΡΗ**	**2.500 €**
Β Ζώνη: **ΗΣΙΟΔΟΥ - ΟΡΙΟ ΣΧΕΔΙΟΥ ΠΟΛΕΩΣ - ΑΡΤΕΜΙΔΟΣ-ΔΙΟΓΕΝΗ - ΗΡΟΦΙΛΟΥ - ΓΑΛΗΝΟΥ -ΗΣΙΟΔΟΥ**	**2.050 €**
Γ Ζώνη: **ΑΛ. ΔΙΑΚΟΥ - ΕΘΝ. ΜΑΚΑΡΙΟΥ - ΔΗΜΟΚΡΑΤΙΑΣ - ΧΕΙΜΑΡΑΣ - ΑΓ. ΙΩΑΝΝΟΥ - ΔΙΑΓΟΡΙΔΩΝ - ΕΝΟΠΛΩΝ ΔΥΝΑΜΕΩΝ- ΟΡΙΟ ΣΧΕΔΙΟΥ ΠΟΛΕΩΣ - ΠΑΠΑΛΟΥΚΑ - Ι. ΜΕΤΑΞΑ- ΕΡ. ΣΤΑΥΡΟΥ - ΑΛ. ΔΙΑΚΟΥ**	**2.000 €**
Δ Ζώνη: **Γραμμικές**	
ΑΓΗΣΑΝΔΡΟΥ	**1.700 €**
ΑΝΔΡΟΥΤΣΟΥ	**1.700 €**
ΑΠΕΛΛΟΥ	**1.700 €**
ΑΠΟΛΛΩΝ ΑΜΕΡΙΚΗΣ	**1.700 €**
ΑΡΙΣΤΟΤΕΛΟΥΣ	**1.700 €**

ΑΡΚΑΔΙΟΥ 1.700 €
ΒΑΛΑΩΡΙΤΟΥ 1.700 €
ΕΡΜΟΥ 1.700 €
ΕΥΔΗΜΟΥ 1.700 €
ΕΥΡΙΠΙΔΟΥ 1.700 €
ΖΕΡΒΟΥ ΑΝΘ. 1.700 €
ΛΑΧΗΤΟΣ (από Σωκράτους μέχρι Θεοφιλίσκου) 1.700 €
ΟΡΦΕΩΣ (από Πύλη Αγ. Αν τωνίου μέχρι Ιπποδάμου) 1.700 €
ΠΑΝΑΙΤΙΟΥ (από Σωκράτους μέχρι Ιπποτων) 1.700 €
ΠΑΡΟΔΙΑΚΟΥ ΣΥΛΛΟΓΟΥ (από Ι. Μεταξά μέχρι Αν. Ζερβού) 1.700 €
ΠΙΝΔΑΡΟΥ 1.700 €
ΠΛΑΤΩΝΟΣ (από Σωκράτους μέχρι Πυθαγόρα) 1.700 €
ΠΟΛΥΔΩΡΟΥ
ΠΡΩΤΟΓΕΝΟΥΣ 1.700 Ε
ΠΥΘΑΓΟΡΑ (από Πλ. Ιπποκράτους μέχρι Πλάτωνος) 1.700 €
ΣΟΦΟΚΛΕΟΥΣ 1.700 €
ΣΩΚΡΑΤΟΥΣ 1.700 €
ΠΛΑΤΕΙΑ ΕΒΡΑΙΩΝ ΜΑΡΤΥΡΩΝ 1.700 €
ΠΛΑΤΕΙΑ ΙΠΠΟΚΡΑΤΟΥΣ 1.700 €
ΠΛΑΤΕΙΑ ΜΟΥΣΕΙΟΥ 1.700 €
ΠΛΑΤΕΙΑ ΝΕΩΡΙΟΥ 1.700 €
ΠΛΑΤΕΙΑ ΣΥΜΗΣ 1.700 €

Ε Ζώνη: **Θ. ΣΟΦΟΥΛΗ - ΔΙΑΓΟΡΙΔΩΝ - ΑΓ. ΙΩΑΝΝΗ - ΚΟΜΝΗΝΩΝ ΟΡΙΟ ΕΡΓΑΤΙΚΩΝ ΚΑΤΟΙΚΙΩΝ - ΑΓ. ΙΩΑΝΝΗ - ΧΕΙΜΑΡΑΣ - ΔΗΜΟΚΡΑΤΙΑΣ - ΦΙΛΕΛΛΗΝΩΝ - ΒΥΡΩΝΑ-ΑΥΣΤΡΑΛΙΑΣ - ΟΡΙΟ ΣΧΕΔΙΟΥ ΠΟΛΗΣ - ΑΥΣΤΡΑΛΙΑΣ - ΟΡΙΟ ΣΧΕΔΙΟΥ ΠΟΛΗΣ - ΚΛΑΥΔΙΟΥ ΠΕΠΠΕΡ- ΓΡΗΓΟΡΙΟΥ Ε'-ΠΑΝ. ΚΑΝΕΛΛΟΠΟΥΛΟΥ - ΕΘΝ. ΑΝΤΙΣΤΑΣΗΣ - Θ. ΣΟΦΟΥΛΗ** (εκτός ζωνών Ι, ΙΔ, ΙΖ, ΙΗ) 1.600€

ΣΤ Ζώνη: **ΓΕΩΡ. ΣΕΦΕΡΗ - ΗΣΙΟΔΟΥ - ΓΑΛΗΝΟΥ - ΗΡΟΦΙΛΟΥ-ΔΙΟΓΕΝΗ - ΠΑΡΘΕΝΟΠΗΣ - ΕΘΝ. ΑΝΤΙΣΤΑΣΗ - ΠΑΝ. ΚΑΝΕΛΛΟΠΟΥΛΟΥ - ΓΡΗΓΟΡΙΟΥ Ε' -ΚΛΑΥΔΙΟΥ ΠΕΠΠΕΡ-ΑΝΩΝΥΜΟΣ 1- ΕΥΡΩΠΗΣ - ΕΘΝ. ΟΔΟΣ ΡΟΔΟΥ ΛΙΝΔΟΥ-ΖΑΧΑΡΙΟΥ ΚΩΝ. - ΑΙΣΧΙΝΗ - ΠΤΟΛΕΜΑΙΩΝ - ΑΛΕΞΑΝΔΡΕΙΑΣ-ΠΑΠΑΔΙΑΜΑΝΤΗ-Γ. ΣΕΦΕΡΗ-ΟΡΙΟ ΣΧΕΔΙΟΥ ΠΟΛΗΣ-Γ. ΣΕΦΕΡΗ** (εκτός ζωνών θ, ΙΕ, ΙΣΤ) 1.150 €

Ζ Ζώνη: **ΔΗΜΟΚΡΑΤΙΑΣ - ΕΘΝ. ΜΑΚΑΡΙΟΥ - ΠΑΠΑΓΟΥ - ΠΛ. ΡΙΜΙΝΙ- ΠΛ. ΧΡΙΣΤΟΦΟΡΟΥ - ΠΑΤΡ. ΑΛΕΞΑΝΔΡΕΙΑΣ-ΠΛΑΤΕΑ ΝΕΩΡΙΟΥ - ΑΚΤΗ ΣΑΧΤΟΥΡΗ -ΟΡΙΟ ΣΧΕΔΙΟΥ ΠΟΛΗΣ-ΒΥΡΩΝΑ-ΦΙΛΕΛΛΗΝΩΝ-ΔΗΜΟΚΡΑΤΙΑΣ** 1.050 €

Η Ζώνη: **Γραμμική**
Πάροδος της οδού ΧΕΙΜΑΡΑΣ από αριθ. 30-86 1.050 €

Θ Ζώνη: **ΣΜΥΡΝΗΣ - ΘΕΡΜΟΠΥΛΩΝ - ΚΩΝΣΤΑΝΤΙΝΟΥΠΟΛΕΩΣ-ΑΝΩΝΥΜΟΣ 14 (ΔΥΤΙΚΟ ΟΡΙΟ ΕΡΓΑΤΙΚΩΝ ΚΑΤΟΙΚΙΩΝ)-ΣΜΥΡΝΗΣ** 950 €

Ι Ζώνη: **ΧΑΤΖΗΑΓΓΕΛΟΥ - ΔΕΝΔΡΙΝΟΥ - ΧΡ. ΤΣΙΓΑΝΤΕ-ΑΝΩΝΥΜΟΣ 15 (ΟΡΙΟ ΕΡΓΑΤΙΚΩΝ ΚΑΤΟΙΚΙΩΝ ΜΕ ΥΠΟΛΟΙΠΗ ΕΚΤΑΣΗ ΤΟΥ Ο.Τ.237) - ΑΝΩΝΥΜΟΣ 16-(ΟΡΙΟ ΕΡΓΑΤΙΚΩΝ ΚΑΤΟΙΚΙΩΝ ΜΕ ΥΠΟΛΟΙΠΗ ΕΚΤΑΣΗ ΤΟΥ Ο.Τ.236)-ΧΑΤΖΗΑΓΓΕΛΟΥ** 950 €

ΙΑ Ζώνη: **ΚΟΜΝΗΝΩΝ- ΑΓ. ΙΩΑΝΝΗ- ΟΡΙΟ ΕΡΓΑΤΙΚΩΝ ΚΑΤΟΙΚΙΩΝ - ΚΟΜΝΗΝΩΝ (ΕΡΓΑΤΙΚΕΣ ΚΑΤΟΙΚΙΕΣ)** 1.000 €

ΙΒ Ζώνη: **ΠΟΣΕΙΔΩΝΟΣ - ΔΙΑΓΟΡΙΔΩΝ - Θ. ΣΟΦΟΥΛΗ-ΠΑΡΘΕΝΟΠΗΣ-ΠΟΣΕΙΔΩΝΟΣ** 950 €

ΙΓ Ζώνη: **ΑΝΩΝΥΜΟΣ1 - ΤΡΙΤΩΝΟΣ - ΑΝΩΝΥΜΟΣ 1** 1.000 €

ΙΔ Ζώνη: **ΧΑΡ. ΜΟΣΧΟΥ - ΜΙΧ. ΒΟΛΟΝΑΚΗ-ΜΗΤΡ. ΑΠΟΣΤΟΛΟΥ ΠΑΠΑΪΩΑΝΝΟΥ-ΧΑΡ. ΜΟΣΧΟΥ** 1.000 €

ΙΕ Ζώνη: **ΜΙΧ. ΠΕΤΡΙΔΗ - ΤΕΝΕΔΟΥ - ΚΟΖΑΝΗΣ - ΨΑΡΩΝ - ΜΙΧ. ΠΕΤΡΙΔΗ** 1.150 €

ΙΣΤ Ζώνη: **ΜΙΧ. ΠΕΤΡΙΔΗ - ΠΥΡΓΟΥ - ΠΕΙΡΑΙΩΣ- ΟΡΙΟ ΠΑΡΑΠΗΓΜΑΤΟΥΧΩΝ ΜΕ ΥΠΟΛΟΙΠΗ ΕΚΤΑΣΗ ΤΟΥ ΟΤ.290-ΜΙΧ. ΠΕΤΡΙΔΗ** 1.150 €

ΙΖ Ζώνη: **ΕΡΝΕΣΤ ΜΠΕΒΙΝ - ΑΝ. ΠΟΛΥΖΩΪΔΗ-ΒΕΝΕΤΟΚΛΕΩΝ - Γ. ΤΕΡΤΣΕΤΗ - ΕΡΝΕΣΤ ΜΠΕΒΙΝ** 1.200 €

ΙΗ Ζώνη: **ΜΗΤΡ. ΑΠΟΣΤΟΛΟΥ ΠΑΠΑΪΩΑΝΝΟΥ - ΑΓΙΟΥ ΝΙΚΟΛΑΟΥ -ΟΡΙΟ ΟΙΚΟΔΟΜΙΚΟΥ ΤΕΤΡΑΓΩΝΟΥ - 224-ΧΑΡ. ΜΟΣΧΟΥ-ΜΗΤΡ. ΑΠΟΣΤΟΛΟΥ ΠΑΠΑΙΩΑΝΝΟΥ** 1.200 €

ΙΘ Ζώνη: **ΑΛ. ΠΑΠΑΔΙΑΜΑΝΤΗ - ΗΛΙΑ ΒΕΝΕΖΗ - Γ. ΣΕΦΕΡΗ**



Ελάχιστοι ήταν και χθες οι φορολογούμενοι που επισκέφθηκαν την ΔΟΥ - Ρόδου

-ΟΡΙΟ ΣΧΕΔΙΟΥ ΠΟΛΗΣ - Γ. ΣΕΦΕΡΗ - ΑΛ. ΠΑΠΑΔΙΑΜΑΝΤΗ (ΡΟΔΟΠΟΥΛΑ) 1.200€

6. ΣΥΝΤΕΛΕΣΤΗΣ ΕΜΠΟΡΙΚΟΤΗΤΑΣ (ΣΕ)-ΠΕΡΙΓΡΑΦΗ

ΔΡΟΜΟΙ-ΛΕΩΦΟΡΟΙ ή ΠΛΑΤΕΙΕΣ	Σ.Ε.
ΑΒΕΡΩΦ (από Παπάγου μέχρι Ανώνυμο 12) **αριστερά**	2,5
ΑΒΕΡΩΦ (από Ανώνυμο 12 μέχρι Γαλλίας) **αριστερά**	4,0
ΑΒΕΡΩΦ (από Παπάγου μέχρι Γαλλίας) **δεξιά**	4,0
ΑΓΗΣΑΝΔΡΟΥ (από Λάχητος μέχρι Απελλού)	3,5
ΑΓ. ΑΝΑΣΤΑΣΙΑΣ (από Π.Π. Γερμανού μέχρι Βενετοκλέων)	1,2
ΑΘΑΝΑΣΙΑΔΗ ΜΑΝ. (από Αρχ. Χρυσάνθου μέχρι Παπαλουκά)	1,5
ΑΘΗΝΩΝ (από Παπαδιαμάντη μέχρι Κ. Τσαλδάρη) **δεξιά**	1,4
ΑΘΗΝΩΝ (από Παπαδιαμάντη μέχρι Κερκύρας) **αριστερά**	1,4
ΑΘΗΝΩΝ (από Κερκύρας μέχρι Κ. Τσαλδάρη) **αριστερά**	1,1
ΑΙΣΧΙΝΗ (από Απ. Παύλου μέχρι Κων. Ζαχαρίου)	1,1
ΑΛΕΞΑΝΔΡΕΙΑΣ (από Λεωφ. Παπαδιαμάντη μέχρι Θεσσαλονίκης) **αριστερά**	1,1
ΑΜΑΡΑΝΤΟΥ (από 28ης Οκτωβρίου μέχρι Ι. Καζούλη)	1,1
ΑΜΕΡΙΚΗΣ (από Εθν. Μακαρίου μέχρι 25ης Μαρτίου)	3,1
ΑΜΕΡΙΚΗΣ (από 25ης Μαρτίου μέχρι Ι. Λόχου)	2,3
ΑΜΕΡΙΚΗΣ (από Ι. Λόχου μέχρι Γ. Ευσταθίου)	2,1
ΑΜΕΡΙΚΗΣ (από Γ. Ευστάθίου μέχρι Γ. Παπανικολάου)	2,3
ΑΜΜΟΧΩΣΤΟΥ (από Ι. Δραγούμη μέχρι Λοχ. Φανουράκη)	1,7
ΑΜΜΟΧΩΣΤΟΥ (από Λοχ. Φανουράκη μέχρι Σοφ. Βενιζέλου)	2,9
ΑΝΑΣΤΑΣΙΑΔΗ ΔΗΜ. (από Κων. Τσαλδάρη μέχρι Στ. Κωτιάδη)	1,4
ΑΝΑΣΤΑΣΙΑΔΗ ΔΗΜ. (από Ηρωίδος Αναστασίας μέχρι Λ. Ρόδου-Λίνδου)	1,4
ΑΝΔΡΟΥΤΣΟΥ ΟΔ. (από Ακτή Κανάρη μέχρι Αρκαδίου)	1,2
ΑΝΩΝΥΜΟΣ 12 (από Δ. Θεοδωράκη μέχρι Αβέρωφ)	2,5
ΑΝΩΝΥΜΟΣ 13 (από Κ. Παλαμά μέχρι Αβέρωφ)	2,5
ΑΠΕΛΛΟΥ (από Πλατεία Αργυροκάστρου μέχρι Σωκράτους)	4,5
ΑΠΟΛΛΩΝ ΑΜΕΡΙΚΗΣ (από Ανδρούτσου μέχρι Παρ. Παροδιακού Συλλόγου)	1,4
ΑΠΟΣΤ. ΠΑΥΛΟΥ (από Παπαδιαμάντη μέχρι Νέστου Αν.) **δεξιά**	1,4
ΑΠΟΣΤ. ΠΑΥΛΟΥ (από Νέστου Αν. μέχρι Γιαμαλή Φιλ.) **δεξιά**	1,4
ΑΠΟΣΤ. ΠΑΥΛΟΥ (από Γιαμαλή Φιλ. μέχρι Κων. Τσαλδάρη) **δεξιά**	1,4
ΑΠΟΣΤ. ΠΑΥΛΟΥ (από Λ. Παπαδιαμάντη μέχρι Κων. Τσαλδάρη) **αριστερά**	1,4
ΑΡΙΣΤΟΤΕΛΟΥΣ (από Πλ. Ιπποκράτους μέχρι Πλ. Εβραίων Μαρτύρων)	4,2
ΑΡΚΑΔΙΟΥ (από Παπαλουκά μέχρι Βαλαωρίτου)	1,4
ΑΣΤΥΠΑΛΑΙΑΣ (από Καλύμνου μέχρι Πλατεία Χαρίτου)	1,7
ΑΤΤΑΒΥΡΟΥ (από Σμύρνης μέχρι Π. Κανελλοπούλου-Γρηγορίου Ε')	1,4
ΑΥΣΤΡΑΛΙΑΣ (από Στ. Αυγουστάκη μέχρι Βύρωνα) **αριστερά**	1,3
ΒΑΛΑΩΡΙΤΟΥ (από Ακτή Κανάρη μέχρι Ι. Μεταξά)	1,4
ΒΑΣΙΛΕΙΑΔΗ (από Αθ. Ταρσούλη μέχρι Β. & Ι. Τσαβαρή)	1,2
ΒΕΝΕΤΟΚΛΕΩΝ (από Μ. Κων/νου μέχρι Καναδά)	2,0
ΒΕΝΕΤΟΚΛΕΩΝ (από Καναδά μέχρι Γ. Κοκκίδη)	1,3
ΒΕΝΙΖΕΛΟΥ ΣΟΦ. (από Αλ. Διάκου μέχρι Πλ. Ακαδημίας)	3,5
ΒΟΛΟΥ (από Αθηνών μέχρι Απ. Παύλου)	1,1
ΒΟΥΔΑΠΕΣΤΗΣ (από Ευρώπης μέχρι Πράγας)	1,2
ΒΥΡΩΝΑ (από Καναδά μέχρι Βενετοκλέων)	1,3
ΓΑΛΛΙΑΣ (από 7ης Μαρτίου μέχρι Πλ. Κύπρου) **αριστερά**	4,0
ΓΑΛΛΙΑΣ (από 7ης Μαρτίου μέχρι Πλ. Κύπρου) **δεξιά**	4,5
ΓΕΩΡΓΟΥ ΕΥΣΤΑΘΙΟΥ (από Ηρ. Πολυτεχνείου μέχρι Δημαρχείο)	2,2
ΓΡΙΒΑ ΣΤΡ. (από Αλ. Διάκου μέχρι 28ης Οκτωβρίου)	1,7
ΓΡΙΒΑ ΣΤΡ. (από 28ης Οκτωβρίου μέχρι Μανδηλαρά) **δεξιά**	3,0
ΓΡΙΒΑ ΣΤΡ. (από 28ης Οκτωβρίου μέχρι Κρήτης) **αριστερά**	2,5
ΓΡΙΒΑ ΣΤΡ. (από Κρήτης μέχρι Ν. Μανδηλαρά) **αριστερά**	3,0
ΓΡΙΒΑ ΣΤΡ. (από Ν. Μανδηλαρά μέχρι Γ. Πανανικολάου)	3,0
ΔΑΜΑΣΚΗΝΟΥ (από Χρ. Σμύρνης μέχρι Αυστραλίας)	1,4
ΔΡΟΜΟΙ-ΛΕΩΦΟΡΟΙ ή ΠΛΑΤΕΙΕΣ	
ΔΕΝΔΡΙΝΟΥ (από Λ. Λίνδου μέχρι Χατζηαγγέλου)	1,2
ΔΗΜΟΤΙΚΗ ΑΓΟΡΑ ΜΑΝΔΡΑΚΙΟΥ (ΝΕΑ ΑΓΟΡΑ) Καταστήματα Εξωτερικά	4,0
ΔΗΜΟΤΙΚΗ ΑΓΟΡΑ ΜΑΝΔΡΑΚΙΟΥ (ΝΕΑ ΑΓΟΡΑ) Καταστήματα Εσωτερικά	3,0
ΔΙΑΓΟΡΙΔΩΝ (από Εν. Δυνάμεων μέχρι Αγ. Ιωάννου)	1,3
ΔΙΑΚΟΥ ΑΛ. (από Πλ. Αρχ. Χρυσάνθου μέχρι Ερυθρού Σταυρού)	1,9
ΔΙΑΚΟΥ ΑΛ. (από Ερυθρού Σταυρού μέχρι Στρ. Γρίβα) **αριστερά**	1,9
ΔΙΑΚΟΥ ΑΛ. (από Ερ. Σταυρού μέχρι Εθν. Μακαρίου) **δεξιά**	3,0
ΔΙΑΚΟΥ ΑΛ. (από Στρ. Γρίβα μέχρι Λ. Φανουράκη) **αριστερά**	1,7
ΔΙΑΚΟΥ ΑΛ. (από Λ. Φανουράκη μέχρι Σ. Βενιζέλου) **αριστερά**	3,0

ΣΥΝΕΧΕΙΑ ΣΤΗΝ ΣΕΛ. 8

Η Οινοθήκη **ΕΜΕΡΥ**,
για τις μοναδικές μέρες των εορτών
δημιουργεί σπάνιες **συνθέσεις-καλάθια**
και συσκευασίες με **2, 3 και 4 φιάλες**
με κρασιά και ποτά για σας και
τους αγαπημένους σας, δίνοντας
έτσι ιδιαίτερη χαρά στις στιγμές σας.

Στολισμένες με το πνεύμα των ημερών,
οι συνθέσεις μας έχουν έναν ιδιαίτερο
χαρακτήρα και αποτελούν έτσι μια ολοκληρωμένη
πρόταση για τις γιορτινές μέρες.
Παράδοση κατ' οίκον.

Εμερυ ΑΒΕ-Αυστραλίας 28-Ρόδος
Τηλ. 2241029111-Κιν. 6942-842651
Ωρες Λειτουργίας:
Καθημερινά 09.00-17.00

Γεύση με εντυπωσιακές επιβραβεύσεις.

Χρυσό μετάλλιο στο Διεθνή Διαγωνισμό Οίνου Θεσσαλονίκης 2005

Ειδικό μετάλλιο στο κρασί με την υψηλότερη βαθμολογία που παράγεται από την ποικιλία "Αθήρι" στο Διεθνή Διαγωνισμό Οίνου Θεσσαλονίκης 2005



Villare Blanc de Blanc, ένα εξαιρετικό κρασί που τιμήθηκε στο Διεθνή Διαγωνισμό Οίνου Θεσσαλονίκης (2005) με τη διάκριση του χρυσού και του ειδικού μεταλλίου στο κρασί με την υψηλότερη βαθμολογία που παράγεται από την ποικιλία «Αθήρι». Διαθέτει λευκόχρυσο χρώμα, ευχάριστο κι έντονο άρωμα, καθαρά φρουτώδες, με αυτό του πεπονιού να υπερισχύει και της καραμέλας να ακολουθεί. Πρόκειται για ένα κρασί με ξεχωριστό χαρακτήρα, που εντυπωσιάζει με τη φρέσκια, δροσερή και βελούδινη γεύση του κι απολαμβάνεται στους 8°-10°C.

ΟΙΝΟΘΗΚΗ
EMERY
Οινοποιία στην Ελλάδα

ΟΙ ΕΠΙΣΗΜΟΙ ΠΙΝΑΚΕΣ ΜΕ ΤΙΣ ΝΕΕΣ ΑΞΙΕΣ ΚΑΙ ΤΟΥΣ ΣΥΝΤΕΛΕΣΤΕΣ

ΣΥΝΕΧΕΙΑ ΑΠΟ ΣΕΛ. 6-7

ΔΙΑΚΟΥ ΑΛ. (από Σ. Βενιζέλου μέχρι Αμερικής) **αριστερά** 3,1
ΔΡΑΓΟΥΜΗ Ι. (από Αλ. Διάκου μέχρι 28ης Οκτωβρίου) 1,5
ΔΡΑΓΟΥΜΗ Ι. (από 28ης Οκτωβρίου μέχρι Ν. Μανδηλαρά) 2,5
ΔΡΑΓΟΥΜΗ Ι. (από Ν. Μανδηλαρά μέχρι Στρ. Γρίβα) 2,5
ΕΘΕΛΟΝΤΩΝ ΔΩΔ/ΣΙΩΝ (από Γρ Λαμπράκη μέχρι 25ης Μαρτίου) 3,2
ΕΘΕΛΟΝΤΩΝ ΔΩΔ/ΣΙΩΝ (από 25ης Μαρτίου μέχρι Ι. Λόχου) 2,1
ΕΘΝΑΡΧΟΥ ΜΑΚΑΡΙΟΥ (από Ελ.Βενιζέλου μέχρι Διάκου Αλ.) **αριστερά** 1,3
ΕΘΝΑΡΧΟΥ ΜΑΚΑΡΙΟΥ (από Αλ. Διάκου μέχρι 25ης Μαρτίου) **αριστερά** 3,4
ΕΘΝΑΡΧΟΥ ΜΑΚΑΡΙΟΥ (από Παπάγου μέχρι Πλ. Κύπρου) **δεξιά** 3,4
ΕΘΝΑΡΧΟΥ ΜΑΚΑΡΙΟΥ (από Πλ. Κύπρου μέχρι Πλωτάρχη Μπλέσσα) **δεξιά** 3,4
ΕΘΝΑΡΧΟΥ ΜΑΚΑΡΙΟΥ (από Πλωτάρχη Μπλέσσα μέχρι 7ης Μαρτίου) **αριστερά** 2,5
ΕΘΝΑΡΧΟΥ ΜΑΚΑΡΙΟΥ (από 25ης Μαρτίου μέχρι 7ης Μαρτίου) **αριστερά** 2,5
ΕΘΝΙΚΗΣ ΑΝΤΙΣΤΑΣΗΣ (από Θ. Σοφούλη μέχρι Λ. Λίνδου) 3,0
25ης ΜΑΡΤΙΟΥ (από Πλ. Ακαδημίας μέχρι Εθν. Μακαρίου) 3,1
28ης ΟΚΤΩΒΡΙΟΥ (από Πλ. Αρχ. Χρυσάνθου μέχρι Στρ. Γρίβα) 3,0
28ης ΟΚΤΩΒΡΙΟΥ (από Στρ. Γρίβα μέχρι Λοχ. Φανουράκη) **δεξιά** 3,0
28ης ΟΚΤΩΒΡΙΟΥ (από Στρ. Γρίβα μέχρι Αμαράντου) **αριστερά** 3,0
28ης ΟΚΤΩΒΡΙΟΥ (από Λοχ. Φανουράκη μέχρι Πλ. Ακαδημίας) **δεξιά** 3,4
28ης ΟΚΤΩΒΡΙΟΥ (από Αμαράντου μέχρι Πλ. Ακαδημίας) **αριστερά** 3,4
ΕΡΓΑΝΗΣ ΑΘΗΝΑΣ (από Δ. Αναστασιάδη μέχρι Κ. Τσαλδάρη) 1,2
ΕΡΜΟΥ (από Πλ. Μουσείου μέχρι Πρωτογένους) 3,5
ΕΡΜΟΥ (από Πρωτογένους μέχρι Πλ. Ιπποκράτους) 4,5
ΕΥΔΗΜΟΥ (από Απελλού μέχρι Ερμού) 4,0
ΕΥΡΙΠΙΔΟΥ (από Σωκράτους μέχρι Πλάτωνος) 3,1
ΖΕΡΒΟΥ ΑΝΘΟΥΛΑΣ (από Παροδιακού Συλλόγου μέχρι Ι. Μεταξά) 1,4
ΖΕΡΒΟΥ ΣΚ. (από Καναδά μέχρι Καποδιστρίου) 1,2
ΗΡΩΩΝ (από Λίνδου μέχρι Λεωφ. Μεσογείου) 1,4
ΗΡΩΩΝ ΠΟΛΥΤΕΧΝΕΙΟΥ (από Πλ. Ακαδημίας μέχρι Ν. Μανδηλαρά) **αριστερά** 3,0
ΗΡΩΩΝ ΠΟΛΥΤΕΧΝΕΙΟΥ (από Πλ. Ακαδημίας μέχρι Ι. Λόχου) **δεξιά** 3,0
ΗΡΩΩΝ ΠΟΛΥΤΕΧΝΕΙΟΥ (από Ν. Μανδηλαρά μέχρι Γ. Παπανικολάου) **αριστερά** 3,5
ΗΡΩΩΝ ΠΟΛΥΤΕΧΝΕΙΟΥ (από Ι. Λόχου μέχρι Γ. Παπανικολάου) **δεξιά** 3,5
ΘΕΜΕΛΗ Δ. (από Σοφ. Βενιζέλου μέχρι Αμερικής) 2,6
ΘΕΟΔΩΡΑΚΗ Δ. (από Παπάγου μέχρι προέκταση άξονα Ανώνυμου 12) 3,0
ΘΕΟΔΩΡΑΚΗ Δ. (από προέκταση άξονος ανώνυμου 12 μέχρι Καρπάθου) **αριστερά** 3,4
ΘΕΟΔΩΡΑΚΗ Δ. (από Ανώνυμο 12 μέχρι Καρπάθου) **δεξιά** 3,4
ΘΕΟΔΩΡΑΚΗ Δ. (από Καρπάθου μέχρι Πλ. Κύπρου) 4,0
ΘΕΣΣΑΛΟΝΙΚΗΣ (από Γ. Σεφέρη μέχρι Αλεξάνδρειας-Πτολεμαίων) 1,3
ΙΕΡΟΥ ΛΟΧΟΥ (από Ηρ. Πολυτεχνείου μέχρι Αμερικής) 3,1
ΙΕΡΟΥ ΛΟΧΟΥ (από Αμερικής μέχρι 7ης Μαρτίου-Πλ. Ελευθερίας) 1,4
ΙΠΠΟΔΑΜΟΥ (από Σωκράτους μέχρι Αρχελάου) 1,7
ΚΑΖΑΝΤΖΑΚΗ Ν. (από Σαλαμίνος μέχρι Εθν. Αντίστασης) 1,4
ΚΑΖΟΥΛΗ Ι. (από Ηρ. Πολυτεχνίου μέχρι Καθοπούλη) 2,1
ΚΑΖΟΥΛΗ ΣΤ. (από Αλ. Παναγούλη-Κων. Τσάτσου μέχρι Δημοκρατίας) 1,4
ΚΑΛΥΜΝΟΥ (από Γ. Παπανικολάου μέχρι Κάσου) **δεξιά** 1,7
ΚΑΜΕΙΡΟΥ (από Ησιόδου-Ιμβρου μέχρι Θ. Σοφούλη) 1,4
ΚΑΝΑΔΑ (από Λαζ. Και Νικ. Τηλιακού μέχρι Υψηλάντου) **δεξιά** 1,3
ΚΑΝΑΔΑ (από Υψηλάντου μέχρι Βενετοκλέων) **δεξιά** 2,4
ΚΑΝΑΔΑ (από Βενετοκλέων μέχρι Αυστραλίας) **δεξιά** 2,5
ΚΑΝΑΔΑ (από Δενδρινού μέχρι Δαμασκηνού) **αριστερά** 1,3
ΚΑΝΑΔΑ (από Δαμασκηνού μέχρι Π. Αθηναγόρα) **αριστερά** 2,5
ΚΑΝΑΔΑ (από Π. Αθηναγόρα μέχρι Αυστραλίας) **αριστερά** 2,5
ΚΑΝΑΡΗ ΑΚΤΗ (από Πλ. Αρχ. Χρυσάνθου μέχρι Παπαλουκά) 1,5
ΚΑΝΕΛΛΟΠΟΥΛΟΥ ΠΑΝ. (από Λεωφ. Λίνδου μέχρι Λεωφ. Μεσογείου) **δεξιά** 2,5
ΚΑΝΕΛΛΟΠΟΥΛΟΥ ΠΑΝ. (από Λεωφ. Μεσογείου μέχρι Αταβύρου) **δεξιά** 2,5
ΚΑΝΕΛΛΟΠΟΥΛΟΥ ΠΑΝ. (από Λεωφ. Λίνδου μέχρι Γρηγορίου Ε') **αριστερά** 2,5
ΚΑΠΟΔΙΣΤΡΙΟΥ (από Πλ. Γέροντα μέχρι Αυστραλίας) 1,7
ΚΑΡΑΝΙΚΟΛΑ (από Γ. Κωνσταντάκη μέχρι Μ. Παπαναστάση) 1,2
ΚΑΡΠΑΘΟΥ (από Παπάγου μέχρι Τάρπον Σπρίνγκς) 3,1
ΚΑΡΠΑΘΟΥ (από Τάρπονγκ Σπρίν μέχρι Αβέρωφ) 3,5
ΚΑΣΤΕΛΛΟΡΙΖΟΥ (από Πλ. Γ. Χαρίτου μέχρι Κω) 2,2
ΚΟΔΡΙΓΚΤΩΝ ΝΑΥΑΡΧΟΥ (από Δενδρινού μέχρι Βύρωνα) 1,7
ΚΟΛΟΚΟΤΡΩΝΗ (από Ναυάρχου Κόδριγκτων μέχρι Αυστραλίας) 1,7
ΚΡΗΤΗΣ (από Ακτή Μιαούλη μέχρι Γρίβα) 3,4
ΚΥΡ ΜΙΧΑΛΗ (από Ν. Πλαστήρα μέχρι Γαλλίας) 3,4
ΚΩ (από Γ. Παπανικολάου μέχρι Καστελλορίζου) **αριστερά** 2,0
ΚΩ (από Καστελλορίζου μέχρι Νισύρου) 1,7
ΚΩ (από Γ. Παπανικολάου μέχρι Ψερίμου) **δεξιά** 1,7
ΚΩΝΣΤΑΝΤΙΝΙΔΗ Κ. (από Χρ. Τσιγάντε μέχρι Γ. Μαύρου) 1,4
ΚΩΝΣΤΑΝΤΙΝΟΥΠΟΛΗΣ (από Λισσαβώνος μέχρι Μ. Πανορμίτη-Βεργίνας) 1,1
ΚΩΤΙΑΔΗ ΣΤ. (από Κ. Υδραίου μέχρι Δ. Αναστασιάδη) 1,4
ΚΩΤΙΑΣΗ ΣΤ. (από Δ. Αναστασιάδη μέχρι Εθν. Αντίστασης) 1,7
ΛΑΜΠΡΑΚΗ Γ. (από Πλ. Κύπρου μέχρι Αμερικής) 4,1
ΛΑΜΠΡΑΚΗ Γ. (από Αμερικής μέχρι Σοφ. Βενιζέλου) 3,5
ΛΑΧΗΤΟΣ (από Σωκράτους μέχρι Ιπποτών) 3,4
ΛΕΟΝΤΟΣ Γ. (από 28ης Οκτωβρίου μέχρι Ν. Μανδηλαρά) 2,4
ΛΙΝΔΟΥ (από Αλεξ. Παναγούλη-Κων. Τσάτσου μέχρι Μητρ. Σπυρίδωνος) 2,0
ΛΙΝΔΟΥ (από Μητρ. Σπυρίδωνος μέχρι Οριο Σχεδίου Πόλεως) αριστερά 1,8
ΜΑΝΔΗΛΑΡΑ (από Ηρ. Πολυτεχνίου μέχρι Γ. Γρίβα) 3,5
ΜΑΝΔΗΛΑΡΑ (από Γ. Γρίβα μέχρι Ακτή Μιαούλη) 3,4
ΜΑΥΡΟΥ Γ. (από Κ.Ν. Κωνσταντινίδη μέχρι Αυστραλίας) 1,3
ΜΕΓΑΛΟΥ ΚΩΝΣΤΑΝΤΙΝΟΥ (από Εθν. Αντίστασης μέχρι Δημοκρατίας) 1,3
ΜΕΛΑ Π. (από Διαγοριδών μέχρι Β. Ηπείρου-Ρ. Φερραίου) 1,1
ΜΕΤΑΞΑ Ι. (από Βαλαωρίτου μέχρι Ερ. Σταυρού) 1,5
ΜΙΑΟΥΛΗ ΑΚΤΗ (από Γ. Παπανικολάου-Καλύμνου μέχρι Πλ. Αρχ. Χρυσάνθου) **αριστερά** 1,5
ΜΟΥΣΩΝ (από Εθν. Αντίστασης μέχρι Γ. Κωνσταντάκη) 1,2
ΜΥΤΙΛΗΝΗΣ (από Κ. Υδραίου μέχρι Μ. Ζανή) 1,3
ΝΙΚΗΤΑΡΑ (από Π. Αθηναγόρα μέχρι Βενετοκλέων) 1,3
ΝΙΣΥΡΟΥ (από Πλ. Γ. Χαρίτου μέχρι Κω) 1,7
ΟΡΦΑΝΙΔΟΥ (από Πλ. Αρχ. Χρυσάνθου μέχρι Ν. Μανδηλαρά) 2,7
ΟΡΦΕΩΣ (από Πύλη Αγ. Αντωνίου μέχρι Ιπποδάμου-Παναιτίου) 4,5
Π.Π. ΓΕΡΜΑΝΟΥ (από Στ. Καζούλη μέχρι Χρ. Σμύρνης) **δεξιά** 1,5
Π.Π. ΓΕΡΜΑΝΟΥ (από Στ. Καζούλη μέχρι Δαμασκηνού) **αριστερά** 1,3
ΠΑΛΑΙΟΛΟΓΟΥ (από Θ. Σοφούλη μέχρι Στ. Καζούλη) 1,4
ΠΑΛΑΜΑ Κ. (από Παπάγου μέχρι Ανώνυμο 12) 2,5
ΠΑΝΑΙΤΙΟΥ (από Σωκράτους μέχρι Ιπποτών) 3,4
ΠΑΠΑΓΟΥ Α. (από Εθν. Μακαρίου μέχρι Αβέρωφ) **αριστερά** 2,5
ΠΑΠΑΓΟΥ Α. (από Αβέρωφ μέχρι Πλ. Χρ. Πατρ. Αλεξανδρείας) **αριστερά** 4,0
ΠΑΠΑΝΔΡΕΟΥ Γ. (από Β & Ι. Τσαβαρή μέχρι Αθηνών) 1,2
ΠΑΠΑΝΙΚΟΛΑΟΥ Γ. (από Ακτή Μιαούλη μέχρι 7ης Μαρτίου) 3,4
ΠΑΡΟΔΙΑΚΟΥ ΣΥΛΛΟΓΟΥ (από Ι. Μεταξά μέχρι Πλ. Αρχ. Χρυσάνθου) 1,4
ΠΑΤΜΟΥ (από Καλύμνου Μέχρι Χάλκης) 1,9
ΠΑΤΡ. ΑΘΗΝΑΓΟΡΑ (από Π.Π. Γερμανού μέχρι Εκπαιδευτικών) 1,3
ΠΑΤΡ. ΑΘΗΝΑΓΟΡΑ (από Μητροπόλεως μέχρι Καναδά) 1,3
ΠΕΤΡΙΔΗ Μ. (από Γ. Σεφέρη μέχρι Θ. Σοφούλη) 1,7
ΠΙΝΔΑΡΟΥ (από Αλχαδέφ μέχρι Πλ. Εβρ. Μαρτύρων) 3,5
ΠΛΑΣΤΗΡΑ Ν. (από Πλ. Κύπρου μέχρι 7ης Μαρτίου) 3,5
ΠΛΑΤΕΙΑ ΑΚΑΔΗΜΙΑΣ 3,5
ΠΛΑΤΕΙΑ ΑΡΓΥΡΟΚΑΣΤΡΟΥ 3,5
ΠΛΑΤΕΙΑ ΓΕΡΟΝΤΑ 1,2
ΠΛΑΤΕΙΑ ΕΒΡ. ΜΑΡΤΥΡΩΝ 4,2
ΠΛΑΤΕΙΑ ΕΛΕΥΘΕΡΙΑΣ 2,5
ΠΛΑΤΕΙΑ ΙΠΠΟΚΡΑΤΟΥΣ 5,0
ΠΛΑΤΕΙΑ ΚΟΥΝΤΟΥΡΙΩΤΗ 2,5
ΠΛΑΤΕΙΑ ΚΥΠΡΟΥ 4,5
ΠΛΑΤΕΙΑ ΚΩΣΤΑΡΙΔΗ 2,5
ΠΛΑΤΕΙΑ ΜΑΡΤΥΡΩΝ (ΦΩΚΙΑΛΗ) 1,7
ΠΛΑΤΕΙΑ ΜΟΥΣΕΙΟΥ 4,5
ΠΛΑΤΕΙΑ ΝΕΩΡΙΟΥ 3,0
ΠΛΑΤΕΙΑ ΡΙΜΙΝΙ 2,5
ΠΛΑΤΕΙΑ ΣΥΜΗΣ 3,5
ΠΛΑΤΕΙΑ ΧΑΡΙΤΟΥ ΓΑΒΡΙΗΛ 2,1
ΠΛΑΤΕΙΑ ΧΡΙΣΤΟΦΟΡΟΥ ΠΑΤΡ. ΑΛΕΞΑΝΔΡΕΙΑΣ 2,5
ΠΛΑΤΕΙΑ ΑΡΧ. ΧΡΥΣΑΝΘΟΥ (ΨΑΡΟΠΟΥΛΑΣ) 2,5
ΠΛΑΤΩΝΟΣ (από Σωκράτους μέχρι Πυθαγόρα) 3,4
ΠΛΩΤ. ΜΠΛΕΣΣΑ (από Ε. Μακαρίου μέχρι 7ης Μαρτίου) 2,0
ΠΟΛΥΔΩΡΟΥ (από Απελλού μέχρι Λάχητος) 3,4
ΠΡΩΤΟΓΕΝΟΥΣ (από Απελλού μέχρι Ερμού) 4,0
ΠΤΟΛΕΜΑΙΩΝ (από Θεσσαλονίκης μέχρι Κ. Υδραίου) 1,3
ΠΥΘΑΓΟΡΑ (από Πλ. Ιπποκράτους μέχρι Πλάτωνος) 3,4
ΡΗΓΑ ΦΕΡΑΙΟΥ (από Χειμάρας μέχρι Ε. Βενιζέλου) 1,1
ΣΑΒΒΑ ΝΙΚΟΛ (από Γ. Παπανικολάου μέχρι Πλ. Κουντουριώτη) 1,3
ΣΕΦΕΡΗ (από Λεωφ. Παπαδιαμάντη μέχρι Ησιόδου) 1,4
ΣΜΥΡΝΗΣ (από Λισσαβώνος μέχρι Λεωφ. Καλλιθέας) 1,1
ΣΟΦΟΚΛΕΟΥΣ (από Πλάτωνος μέχρι Ομήρου) 3,1
ΣΟΦΟΥΛΗ Θ. (από Μ. Πετρίδη μέχρι Εθν. Αντίστασης) **δεξιά** 1,2
ΣΟΦΟΥΛΗ Θ. (από Μ. Πετρίδη μέχρι Παρθενόπης) **αριστερά** 1,2
ΣΟΦΟΥΛΗ Θ. (από Παρθενόπης μέχρι Διαγοριδών) 2,0
ΣΟΦΟΥΛΗ Θ. (από Διαγοριδών μέχρι Β. Ηπείρου) 1,2
ΣΤΟΚΧΟΛΜΗΣ (από Πράγας μέχρι Κωνσταντινουπόλεως) 1,2
ΣΤΡ. ΖΗΣΗ (από Γ. Γιαλλούρου μέχρι Αυστραλίας) 1,2
ΣΩΚΡΑΤΟΥΣ (από Πλ. Ιπποκράτους μέχρι Παναιτίου-Ιπποδάμου) 5,0
ΤΑΡΠΟΝΓΚ ΣΠΡΙΝΓΚΣ (από Α. Παπάγου μέχρι Καρπάθου) 3,4
ΤΑΡΠΟΝΓΚ ΣΠΡΙΝΓΚΣ (από Καρπάθου μέχρι Πλ. Κύπρου) 4,2
ΤΣΑΛΔΑΡΗ Κ. (από Απ. Παύλου μέχρι Μ. Πετρίδη) **αριστερά** 1,4
ΤΣΑΛΔΑΡΗ Κ. (από Κ. Υδραίου μέχρι Εργάνης Αθηνάς) **δεξιά** 1,4
ΥΔΡΑΙΟΥ ΚΩΝ/ΝΟΥ (από Κ. Τσαλδάρη μέχρι Λίνδου) 1,4
ΦΑΝΟΥΡΑΚΗ ΛΟΧ. (από 28ης Οκτωβρίου μέχρι Αλ. Διάκου) 1,9
ΦΙΛ ΕΝΩΣΗΣ ΔΩΔ/ΣΟΥ (από Δημ. Αναστασιάδη μέχρι Αισχύνη) 1,2
ΧΕΙΜΑΡΑΣ (από Εν. Δυνάμεων μέχρι Δημοκρατίας) 1,2
ΨΕΡΙΜΟΥ (από Πλ. Γ. Χαρίτου μέχρι Κω) 1,9

Ολοι οι υπόλοιποι δρόμοι-λεωφόροι, τμήματά τους ή πλατείες που δεν περιγράφονται, έχουν: ΣΕ=1,0.



ΑΚΡΙΤΙΚΑ

κουβεντούλες με κάποιο νόημα

Θάρσει· λέγων τ' αληθές ου σφαλεί ποτέ
ΣΟΦΟΚΛΗΣ

«Η φοβερότερη εκδίκηση είναι να περιφρονείς αυτούς που σε εχθρεύονται, αν και είσαι βέβαιος ότι μπορείς να τους συντρίψεις».
ΜΠΑΛΖΑΚ

WINSTON CHURCHILL: Ο ελεύθερος Τύπος μπορεί να είναι καλός ή κακός Τύπος, ο ανελεύθερος δεν θα γίνει ποτέ τίποτε άλλο από κακός τύπος

ΣΧΥΡΟ ΣΟΚ

Ισχυρό σοκ στην αγορά των ακινήτων με την αύξηση μέχρι και 85% των αντικειμενικών αξιών και την επιβολή ΦΠΑ στα νεόδμητα ακίνητα.

Μετά την έκρηξη που σημειώθηκε στις μεταβιβάσεις των ακινήτων τους τελευταίους μήνες του 2005, ακολούθησαν οι νέες αντικειμενικές τιμές και η επιβολή του ΦΠΑ που οδηγούν σε «κώμα» την κτηματαγορά. Οι ειδικοί εκτιμούν ότι τουλάχιστον για ένα τρίμηνο δεν θα γίνεται καμία αγοραπωλησία ακινήτων.

Οι φορολογούμενοι και οι υποψήφιοι αγοραστές μέχρι να ενημερωθούν για τις αλλαγές που ισχύουν στη φορολογία των ακινήτων θα είναι πολύ επιφυλακτικοί στις αγορές τους.

Χθες οι εφορίες ήταν άδειες, ενώ όσοι πρόλαβαν και πλήρωσαν τον φόρο μεταβίβασης, γονικής παροχής ή δωρεάς μέχρι την περασμένη Παρασκευή, 30 Δεκεμβρίου, έχουν τώρα περιθώριο μέχρι τις 28 Φεβρουαρίου για να υπογράψουν το σχετικό συμβόλαιο.

ΥΒΡΙΣ ΤΩΝ ΚΑΙΡΩΝ

Να επιστρέφεις στην αρχή του νέου κύκλου - Πρωτοχρονιά - με ανανεωμένη την ελπίδα για τον άνθρωπο, με νέες δυνάμεις για να υπομείνεις τη «βαναυσία» της δουλειάς και να αντιμετωπίζεις και πάλι την ύβριν του καιρού, την παραγνώριση των νόμων της αναλογίας: Μικρές ψυχές κατέχουν πάρα πολύ μεγάλη εξουσία, μικρές λέμβοι ταξιδεύουν με τεράστια ιστία και έρμα την αδικία, αυτή που εκτρέφει η ύβρις για να αποφύγει την ανατροπή. Δυόμισι εκατομμύρια άνθρωποι στη Βόρεια Κένυα κινδυνεύουν να πεθάνουν από πείνα. Ενώ στη Δύση είναι κατάδηλο πλέον ότι «επαχύνθη ο Ιεσουρούμ και απελάκτισε». Η αλαζονεία της επιτυχίας, ο κόρος, η ύβρις και η άτη κυβερνούν τον καιρό. Στο Παρίσι, οι φωτιές στέλνουν σαν τις φρυκτωρίες το μήνυμα της alter orbis, της άλλης οικουμενικότητας, που γυρεύει τον οδηγητικό της μύθο. Αλλά οι νέες λέξεις αργούν, το ίδιο και οι νέοι ταγοί. Τα τετριμμένα μυρηκάσματα περί παγκοσμιοποίησης, που μπορεί να γίνει «το συγκριτικό πλεονέκτημα», εκθέτουν όσους τα χρησιμοποιούν, δεξιά κι αριστερά. Μόνο, κάποτε, μέσα στις ρωγμές και τις σχισμάδες του βράχου βρίσκουν έδαφος και θάλλουν μυστικά τα ξεχασμένα συναισθήματα χωρίς να χρειάζονται «Ούτε Τύμπανα Ούτε Τρομπέτες» (Γιάννης Τριάντης, εκδόσεις Ίκαρος). Και τότε οι λέξεις και οι έννοιες αποκτούν και πάλι εκείνη την εκρηκτική τους ουσία που συγκινεί σύγκορμο το σώμα και την ψυχή, ετοιμάζοντας τους νέους έρωτες και τις μεγάλες ανατροπές. Γι' αυτό τίποτα δεν έχει χαθεί. Η ελπίδα μπορεί να διατηρηθεί στην κοιλιά των λέξεων! Κάτι είναι κι αυτό. Μια αρχή...

ΓΙΑΤΙ ΔΗΜΑΡΧΕ;

Ασχημη εντύπωση προκάλεσε το γεγονός ότι ο δήμαρχος Ροδίων κ. Γ. Γιαννόπουλος δεν έκρινε σκόπιμο να απευθύνει ευχές προς τους δημότες επί τω Νέω Ετει.

Ξεμείναμε δηλαδή από χρήματα, ξεμείναμε και από ευχές», ήταν το σύνηθες σχόλιο μεταξύ των δημοτών.

Γιατί δήμαρχε;

ΟΔΟΣ ΚΑΜΕΙΡΟΥ

Μήπως θα πρέπει κάποτε ο Δήμος Ροδίων να εξηγήσει γιατί δεν έχει ανοίξει ακόμα η οδός Καμείρου και να θέσει με αυτόν τον τρόπο τέρμα στην έντονη φημολογία που ΚΑΝΕΝΑ δεν τιμά;

Είναι εκπληκτικά αυτά που λέγονται για τα αίτια και τους λόγους της κακοδαιμονίας του δρόμου αυτού.

Και καθώς υπάρχει και το προηγούμενο της οδού Κ. Παλαιολόγου, **επιβάλλεται εκ των πραγμάτων πλέον** να πάρει θέση ο Δήμος προτού ξεσπάσει κανένα νέο σκάνδαλο, που δεν θα μπορέσει μάλιστα να συμμαζευθεί.

ΕΙΝΑΙ... ΚΟΥΤΟΙ ΟΙ ΡΩΜΙΟΙ;

Πρέπει να θεωρούν πολύ ... κουτούς τελικά τους Ρωμιούς κάποιοι μεγαλόσχημοι της ΕΛΑΣ, ισχυριζόμενοι ότι ο Ρώσος δραπέτης .... «αυτοκτόνησε» (!) αφού προηγουμένως φρόντισε, μέσα στα χιόνια και την παγωνιά να βγάλει τα ρούχα και τα παπούτσια του!

Εκτός κι αν το έκανε για να μην τα ... ματώσει!!

Ελεος, αξιότιμοι κύριοι, έλεος! Γελάει μαζί σας και το παρδαλό κατσίκι.

ΥΣΚΟΛΟΣ Ο ΔΡΟΜΟΣ

Αλλη μια δημοσκόπηση - αυτή της Kappa research - ήρθε να επιβεβαιώσει αυτό που έδειξαν όλα τα πρόσφατα γκάλοπ:

Πρώτον ότι η ψαλίδα μεταξύ Νέας Δημοκρατίας και ΠΑΣΟΚ έχει μειωθεί θεαματικά και κινείται πλέον στα όρια του στατιστικού λάθους.

Δεύτερον, ότι ενώ το κυβερνών κόμμα χάνει την απήχησή του στους ψηφοφόρους που το προτίμησαν στις τελευταίες εκλογές, αυτοί δεν έλκονται από το ΠΑΣΟΚ, αλλά είτε δηλώνουν αναποφάσιστοι είτε στρέφονται προς τα άλλα κόμματα, με περισσότερο κερδισμένο το κόμμα του κυρίου Καρατζαφέρη.

Τρίτον, ότι υψηλά ποσοστά πολιτών είναι δυσαρεστημένα από την πολιτική της Νέας Δημοκρατίας, αλλά ταυτόχρονα έχουν αρνητική εικόνα για το κόμμα της αξιωματικής αντιπολίτευσης.

Οι αποτυπώσεις των δημοσκοπήσεων μπορεί να είναι ελπιδοφόρες για το ΠΑΣΟΚ, αλλά θα ήταν λάθος αν δημιουργούσαν την εντύπωση ότι η νίκη του στις προσεχείς εκλογές είναι νομοτελειακή.

Η στροφή των ψηφοφόρων προς άλλα κόμματα, και όχι προς το ΠΑΣΟΚ, δείχνει ότι οι πολίτες είναι οργισμένοι με την κυβερνώσα παράταξη, αλλά ταυτόχρονα είτε δεν έχουν πειστεί ότι έκαναν λάθος το 2004 είτε, ακόμη, δεν θέλουν να το παραδεχτούν. Σε συνθήκες πόλωσης, και όταν το κόμμα της αξιωματικής αντιπολίτευσης δεν εμπνέει εμπιστοσύνη, δύσκολα κρατάει ο θυμός μέχρι την κάλπη.

Ο Μίμης Ανδρουλάκης το είπε εύστοχα σε συνέντευξή του στο «ΕΘΝΟΣ».

«Πρέπει ν' αποδείξουμε πολύ χειροπιαστά ότι το ΠΑΣΟΚ που θα κερδίσει τις εκλογές είναι πολύ καλύτερο από το ΠΑΣΟΚ που τις έχασε».

Και για να γίνει αυτό, ο Μίμης Ανδρουλάκης λέει ότι «δεν φτάνει η δοξολογία του νέου γενικά, αλλά χρειάζεται ανανέωση σε ιδέες, προγράμματα, αισθητική, τρόπους διακυβέρνησης και, βέβαια, πρόσωπα».

Δύσκολος δρόμος, αλλά και μοναδικός...

ΝΑ ΒΑΛΟΥΜΕ ΟΛΟΙ ΠΛΑΤΗ

Αν οι δηλώσεις του Προέδρου της Δημοκρατίας οφείλουν να απηχούν τις απόψεις του μέσου Έλληνα, τότε ο κ. Κάρολος Παπούλιας πέτυχε διάνα με όσα είπε υποδεχόμενος στο Προεδρικό Μέγαρο την πολιτική ηγεσία.

«Να βάλουμε όλοι πλάτη», συνέστησε στη γ.γ. του ΚΚΕ Αλέκα Παπαρήγα και ουδείς μπορεί να πειστεί πως η συγκεκριμένη σύσταση αφορούσε μόνο την επικεφαλής του ΚΚΕ. Ηταν μια σύσταση για όλους τους Ελληνες. Κάτι που ακούγεται συχνά σε όλους τους επαγγελματικούς χώρους - ιδιαίτερα σε περιόδους που υπάρχει κρίση. Ισως, με τον τρόπο αυτό ο κ. Παπούλιας να ήθελε να μεταφέρει, με τον δικό του τρόπο, το κλίμα απαισιοδοξίας που υπάρχει σήμερα στη χώρα.

Η δεύτερη σύσταση ήταν προς τον υπουργό Δικαιοσύνης, που τον παρότρυνε «να προχωρά μπροστά με τη χαντζάρα». Και ούτε βεβαίως η παρότρυνση αυτή εστιαζόταν μόνο στην προσπάθεια του κ. Παπαληγούρα να εξυγιάνει τη Δικαιοσύνη. Αφορά, ίσως, και τον τρόπο με τον οποίο ο κ . Παπούλιας θεωρεί ότι πρέπει να σπάσουν κατεστημένα, αντιλήψεις και αγκυλώσεις που εμποδίζουν σήμερα την ανάπτυξη του τόπου...

Και είναι αυτές οι αγκυλώσεις στις οποίες αναφέρθηκε και ο πρωθυπουργός και τις οποίες φέρεται αποφασισμένος να καταπολεμήσει. Στο μήνυμά του ο κ. Καραμανλής προέβαλε την εικόνα του «μεταρρυθμιστή». Του πολιτικού ηγέτη που θέλει και μπορεί να αλλάξει τα πράγματα. Το αν θα τα καταφέρει θα φανεί. Εξάλλου, και ο ίδιος αναγνώρισε ότι «το 2006 είναι ένας ακόμη καθοριστικός χρόνος. Είναι χρονιά κλιμάκωσης των αλλαγών καϊ των μεταρρυθμίσεων».

Πέραν όμως του «βάλτε όλοι πλάτη», μπορεί να υπάρχει κι... άλλος δρόμος. Και αυτόν θα προσπαθήσει να δείξει στους Ελληνες ο αρχηγός του ΠΑΣΟΚ Γιώργος Παπανδρέου. Διότι, μέχρι στιγμής, τους λέει απλώς ότι υπάρχει. Αλλά προς τα πού, ίσως θα πρέπει να περιμένουμε το 2006 για να το μάθουμε...

ΤΟΥΡΙΣΤΙΚΑ

Η ολοκλήρωση του σχεδίου νόμου για τον ιαματικό τουρισμό και η κατάθεσή του στη Βουλή αποτελεί την πρώτη κίνηση, που σχεδιάζει - σε θεσμικό επίπεδο - για το 2006, ο υπουργός Τουριστικής Ανάπτυξης κ. Δ. Αβραμόπουλος. Μέσα από αυτό ευελπιστεί όχι μόνο να δώσει το πλαίσιο ανάπτυξης του ιαματικού τουρισμού, καθώς και να επιλύσει παράπλευρα αλλά σημαντικά ζητήματα (π.χ. ρυθμίσεις για τα ξενοδοχεία) του ελληνικού τουρισμού. Το θέμα είναι βέβαια αν συμφωνήσουν και οι συνυπογράφοντες το νομοσχέδιο.

«ΠΕΡΔΕΜΑ»

Μας μπερδεύει όσο να 'ναι η τακτική που ακολουθεί ο Γ. Παπανδρέου έναντι της Εκκλησίας. Είχε προσκληθεί στην κοπή της πίτας στην Αρχιεπισκοπή, δήλωσε ότι έχει ανειλημμένες υποχρεώσεις, αλλά δεν έστειλε εκπρόσωπο. Στη Δοξολογία αντ' αυτού πήγε στη Μητρόπολη ο Κ. Σκανδαλίδης. Πάνω, λοιπόν, που άρχισαν τα σενάρια και οι ερμηνείες, ο πρόεδρος του ΠΑΣΟΚ συναντήθηκε την Κυριακή στο Προεδρικό Μέγαρο με τον Αρχιεπίσκοπο και ήταν εξαιρετικά θερμός μαζί του. Τόσο που εξέπληξε ακόμη κι αυτόν τον κ. Χριστόδουλο.

ΑΝΕΡΓΙΑ

Το μεγάλο πρόβλημα του κόσμου είναι η ανεργία. Εάν η κυβέρνηση και προσωπικά ο πρωθυπουργός Κώστας Καραμανλής δώσουν λύσεις στο πρόβλημα αυτό, τότε οι πολίτες θα τους ευγνωμονούν. Η δημοσκόπηση της Κάπα Ρισέρτς δείχνει ότι το συντριπτικό ποσοστό του 79,6% θεωρεί ότι ο πρωθυπουργός και η κυβέρνηση πρέπει να ρίξουν το βάρος στην αντιμετώπιση της ανεργίας. Αυτό κάτι σημαίνει. Επίσης το 32,5% θεωρεί ότι πρέπει να ενδιαφερθεί η κυβέρνηση για την απορρόφηση των κοινοτικών κονδυλίων, κάτι που σχετίζεται άμεσα με την καταπολέμηση της ανεργίας ενώ το 27,3% στην προσέλκυση ξένων επενδύσεων, που θα φέρουν θέσεις εργασίας. Ομως η ανεργία - και φυσικά η πορεία της οικονομίας - είναι και το κλειδί της παραπέρα πορείας της ΝΔ.

ΟΔΑΡΙΚΟ ΜΕ ΤΟ... ΔΕΞΙ!

Χρόνια Πολλά! @ Είθε το 2006 να είναι μια (όντως καλή) χρονιά έμφορτη δημιουργίας, με ατομική και εθνική ευδαιμονία και με τη «ζυγαριά» των εκπλήξεων να γέρνει υπέρ των ευχάριστων γεγονότων! @ Να είναι το Έτος στη διάρκεια του οποίου θα λυθούν, στον κακότυχο τούτο τόπο, συντριπτικώς περισσότερα προβλήματα εξ όσων δημιουργηθούν και που οι τεθέντες ή νέοι στόχοι θα διέλθουν στο στάδιο της υλοποίησης, αφήνοντας πίσω τους τη σφαίρα της... επιθυμίας. @ Και, φυσικώς, πριν και πάνω απ' όλα ΥΓΕΙΑ για ολόκληρο τον κόσμο! @ Διότι επάνω της εδράζονται τα πάντα: Η (υγιής) σκέψη, η ενέργεια, η δράση, η αντίδραση, η συνέχεια, το (θετικό) αποτέλεσμα... @ Ευρισκόμενος σε κάποια πλατεία της πόλης δυο ημέρες προ της έλευσης του καινούριου χρόνου ρώτησα έναν ταξιτζή, γεμάτος... δημοσιογραφική περιέργεια: «Πότε δουλέψατε καλύτερα, Χριστούγεννα ή Πρωτοχρονιά;». @ Η απάντηση που έλαβα αποτελεί από μόνη της δημοσιογραφικό σχόλιο: «Να σου πω, φίλε. Τα περσινά Χριστούγεννα και από τα μεσάνυχτα μέχρι τις πρώτες πρωινές ώρες ο πελάτης έπρεπε να περιμένει τουλάχιστον ένα μισάωρο έως ότου επιβιβαστεί σε κάποιο ταξί. Τα φετινά, τα ταξί... περίμεναν τους πελάτες στην κεντρική πλατεία!». @ Ομοια η απόκριση και μιας ηλικιωμένης λαχειοπώλισσας. @ «Είχε δουλειά φέτος γιαγιά;», ρωτήσαμε... @ «Ντιπ, πιδάκι'μ!», @ Η Γη «κατάπιε» σπίτια, χρονιάρες μέρες, στο Χαροκόπι Ιωαννίνων και οι κόποι μιας ζωής πήγαν χαμένοι... @ Προβληματισμένος με το «νέο ΠΑΣΟΚ» ο Μ. Ανδρουλάκης. @ Βλέπει τα αΜΙΜΗτα του Γιώργου και τρελαίνεται ο άνθρωπος! @ Μπορεί να μην έμαθε ακόμη πώς αντιπολιτεύονται ο ΓΑΠ... @ Μαθαίνει, όμως, να... χορεύει και μάλιστα δίχως να αποφεύγει το αδιάκριτο «βλέμμα» του τηλεοπτικού φακού! @ Αρχισε από τους αφρικάνικους, πέρασε στους ηπειρώτικους κι έφθασε στους ποντιακούς χορούς! @ Σε λίγο που θ' αρχίσει ο Κ. Καραμανλής να τον... χορεύει στο ταψί θέλω να είμαι από μια μεριά να τον βλέπω... @ Στα «τυχερά παιχνίδια» του τζόγου και της ... αγάπης, όσοι βεβαίως συμμετείχατε, με ποιους είσθε; @ Με τους... χαμένους ή τους κερδισμένους; @ Αλλοδαποί, λέει, το 10% του πληθυσμού της Ελλάδος, βάσει έκθεσης της ΕΛ.ΑΣ. για τη λαθρομετανάστευση. @ Δηλαδή τόσο λίγοι... γέμισαν πρωτοχρονιάτικα τις πλατείες της Αθήνας, της Θεσσαλονίκης και των άλλων μεγάλων πόλεων; @ Ο σύζυγος στη γυναίκα του: «Μωρό μου, δεν αντέχω άλλο να σε βλέπω να τυραννιέσαι όλη μέρα στην κουζίνα! Κλείσε την πόρτα!». @ Α, να μην το ξεχάσω... @ Θυμηθήκατε να κάνετε... ποδαρικό με το δεξί στο 2006;

Υ.Τ.Ε.

ΕΙΝΑΙ ΔΙΚΑΙΟΛΟΓΗΜΕΝΗ Η ΑΙΣΙΟΔΟΞΙΑ

ΣΕ ΠΕΡΙΟΔΟ ΑΝΑΓΕΝΝΗΣΗΣ Ο ΕΛΛΗΝΙΚΟΣ ΤΟΥΡΙΣΜΟΣ

«Πολιτεύεται» σωστά το υπουργείο Τουριστικής Ανάπτυξης

Εάν το 2005 ήταν η πρώτη χρονιά εξόδου από την πολύχρονη κρίση του ελληνικού τουρισμού, το 2006, αναμένεται ότι θα είναι το έτος επιβεβαίωσης της πορείας ανάκαμψης: ο ελληνικός τουρισμός, αν και «ακριβός» λόγω ευρώ, είναι ένας ιδιαίτερα ελκυστικός προορισμός για τους ξένους.

Πλήρη και ακριβή στοιχεία για τα μεγέθη της τουριστικής οικονομίας, δεν υπάρχουν – συνεπεία της εγκατάλειψης του κλάδου τα προηγούμενα χρόνια. Ομως τα διάσπαρτα στοιχεία που συλλέγονται από αεροδρόμια, ξενοδοχεία της Αθήνας, το ισοζύγιο της Τράπεζας της Ελλάδος, έρευνες κ.λπ., προκύπτει ότι η χρονιά θα κλείσει θετικά.

Ειδικότερα, προκύπτει από τα τελευταία διαθέσιμα στοιχεία ότι το ταξιδιωτικό συνάλλαγμα το 2005, θα φτάσει στα 11 δισ. ευρώ περίπου, αφού στο δεκάμηνο Ιανουαρίου – Οκτωβρίου, με στοιχεία της Τράπεζας της Ελλάδος, διαμορφώνεται στα 10,55 δισ. ευρώ και είναι αυξημένο κατά 6,9% σε σχέση με το δεκάμηνο της περασμένης Ολυμπιακής χρονιάς (9,87 δισ. ευρώ).

Εάν θεωρηθεί ότι οι δύο τελευταίοι μήνες του έτους αποφέρουν εισπράξεις από τουρίστες εξωτερικού περίπου 250 εκατ. ευρώ έκαστος, τότε προκύπτει ότι η χρονιά θα κλείσει με μία θετική μεταβολή στις εισπράξεις της τάξης του 7%.

Σε ό,τι αφορά στις αφίξεις, τα στοιχεία διεθνών αφίξεων σε 12 αεροδρόμια της χώρας, που αντιστοιχούν περίπου στο 93% του συνόλου των αεροπορικών αφίξεων και στο 75% των συνολικών διεθνών αφίξεων στη χώρα μας που συγκέντρωσε πρόσφατα ο Σύνδεσμος Ελληνικών Τουριστικών Επιχειρήσεων, δείχνουν ότι στο δεκάμηνο του 2005, η μεταβολή της τουριστικής κίνησης σε σύγκριση με το αντίστοιχο διάστημα του 2004 είναι 4,7%. Επίσης θετική είναι η εικόνα που προκύπτει από τις πληρότητες των ξενοδοχείων της Αττικής, ειδικά των ξενοδοχείων υψηλών κατηγοριών. Τα στοιχεία αυτά δεν αφήνουν καμία αμφιβολία ότι το 2005 ήταν μια ιδιαίτερα καλή χρονιά. Και αυτό μάλλον οφείλεται στον θετικό αντίκτυπο των Ολυμπιακών Αγώνων και... στο αποτέλεσμα των εκλογών: δεν είναι υπερβολή ότι ο κυβερνητικός – διοικητικός μηχανισμός στο χώρο του τουρισμού βγήκε από το λήθαργο, την απραξία και το τέλμα στο οποίο βρισκόταν τα τελευταία χρόνια και μπήκε σε μια πορεία ανάκαμψης, με επιθετική πολιτική μάρκετινγκ που σχεδιάστηκε και υλοποιείται με ευθύνη του υπουργού Τουριστικής Ανάπτυξης κ. Δημήτρη Αβραμόπουλου και του υφυπουργού κ. Αναστάσιου Λιάσκου.

ΠΡΟΒΛΕΨΕΙΣ

Το Ινστιτούτο Τουριστικών Ερευνών και Προβλέψεων (ΙΤΕΠ), επισημαίνει το γεγονός της απραξίας αυτής, επισημαίνοντας ότι «η τουριστική πολιτική που ασκήθηκε στη χώρα μας κατά τα τελευταία τουλάχιστον 20-25 έτη δεν έχει να εμφανίσει ούτε μια τουριστική περίοδο που να μπορεί να συγκριθεί, όχι μόνο σε διατεθέντες πόρους, αλλά και σε γενικότερη κινητικότητα προβολής και διαφημίσεως του ελληνικού τουριστικού προορισμού».

Ως προς τις προοπτικές που υπάρχουν στο εξής για τον ελληνικό τουρισμό, το Ινστιτούτο υποστηρίζει ότι αυτές είναι ιδιαίτερα αισιόδοξες για το 2006 γιατί «το αποτέλεσμα της προβολής και διαφημίσεως, όπως έχει δειχθεί σε σχετική μελέτη του ΙΤΕΠ, ενεργεί με σημαντικές χρονικές υστερήσεις». Ο Σύνδεσμος Ελληνικών Τουριστικών Επιχειρήσεων (ΣΕΤΕ), υποστηρίζει ότι αν και το υπουργείο Τουριστικής Ανάπτυξης, κινείται στον τομέα ευθύνης του με σωστό τρόπο, υπάρχουν πολλά θέματα αρμοδιότητας άλλων υπουργείων, που δεν έχουν αντιμετωπιστεί, όπως οι πολεοδομικές εκκρεμότητες που έχουν περίπου 5.000 ξενοδοχεία, η έλλειψη εθνικής στρατηγικής αερομεταφορών, οι ελλείψεις στην τουριστική εκπαίδευση, οι εργοδοτικές εισφορές, η ανάγκη αξιοποίησης των ανταποδοτικών πόρων της Τοπικής Αυτοδιοίκησης για τη βελτίωση της ποιότητας του τουρισμού.

Σε ό,τι αφορά στο 2006 ο ΣΕΤΕ αποφεύγει να διατυπώσει με βεβαιότητα οποιαδήποτε εκτίμηση, θετική ή αρνητική, σημειώνει ότι η επόμενη χρονιά θα είναι έντονα ανταγωνιστική και επισημαίνει κίνδυνο εφησυχασμού και δημιουργίας μιας ατμόσφαιρας «ευδαίμονος αδράνειας».

Οι εκτιμήσεις των γραφείων εξωτερικού του ΕΟΤ για το 2006, αναφέρουν:

➢ **Μεγάλη Βρετανία.** Πρόκειται για τη σημαντικότερη αγορά – μαζί με τη γερμανική, με κριτήριο τον αριθμό των αφίξεων – για τον ελληνικό τουρισμό. Προβλέπεται αύξηση κατά 4% τουλάχιστον. Το μέγεθος της βρετανικής αγοράς, παρουσιάζει σταθερότητα την τελευταία πενταετία. Η αγορά του έτοιμου πακέτου διακοπών (περίπου 65% της συνολικής κίνησης) φθίνει, ενώ παρουσιάζει αυξητικές τάσεις η διαδικασία απευθείας κρατήσεων μέσω του διαδικτύου και απευθείας κρατήσεων μέσω των ταξιδιωτικών πρακτορείων, που σήμερα καλύπτει το 35% της συνολικής ζήτησης.



Ο υπουργός Τουρισμού Δημήτρης Αβραμόπουλος

➢ **Γερμανία.** Είναι η μία από τις δύο σημαντικότερες αγορές για την Ελλάδα, αφού μαζί με τη βρετανική, καλύπτουν παραδοσιακά σχεδόν το ήμισυ των συνολικών αφίξεων ξένων στην Ελλάδα. Προβλέπεται αύξηση 9-10%. Οι εκπρόσωποι των ταξιδιωτικών οργανισμών είναι συγκρατημένοι στις προβλέψεις τους γιατί τον Ιούνιο πραγματοποιείται το Παγκόσμιο Πρωτάθλημα Ποδοσφαίρου και είναι πιθανόν πολλοί Γερμανοί φίλαθλοι να παραμείνουν στη Γερμανία.

Από σημαντικές για τον ελληνικό τουρισμό χώρες της Βόρειας Ευρώπης, εκτιμάται ότι θα υπάρξει αύξηση του ρεύματος κατά το 2006, που δεν μπορεί πάντως να εκτιμηθεί με ακρίβεια, αφού ως τώρα δεν είχαν κυκλοφορήσει τα προγράμματα των ταξιδιωτικών οργανισμών στην Ολλανδία και το Βέλγιο, ενώ στη Γαλλία, η κίνηση των γκρουπ ξεκίνησε μεν νωρίτερα με σημαντική αύξηση, η οποία όμως ανεκόπη στη συνέχεια.

Ο αριθμός των τουριστών από τις σκανδιναβικές χώρες (Σουηδία, Φινλανδία, Δανία) αναμένεται να διαμορφωθεί στα ίδια περίπου επίπεδα με το 2005, από την Ιταλία αναμένεται αύξηση της τάξης του 5-7% με το ενδιαφέρον (όπως και από τη Γαλλία) να είναι αυξημένο για συνεδριακό τουρισμό, επιχειρηματικά ταξίδια κ.λπ. Μικρή αύξηση αναμένεται από Ισπανία, Ελβετία, από την Αυστρία κατά 5%.

Τέλος, σημαντική αύξηση αναμένεται από τις ΗΠΑ (έως και κατά 30%), τον Καναδά (9-12%), την Αυστραλία (10-15%), την Ιαπωνία (5-7%), το Ισραήλ, τη Ρωσία (έως 10%), την Τσεχία (5%), τη Σλοβακία (3%), την Ουγγαρία (2-4%), την Πολωνία (2-4%).





ΝΑ ΠΡΟΣΕΧΟΥΝ ΟΙ ΣΥΜΠΟΛΙΤΕΣ ΜΑΣ

ΑΓΝΩΣΤΟΣ ΑΠΟΣΠΑ «ΠΛΗΡΕΞΟΥΣΙΑ»

από ανυποψίαστους πολίτες!

Εμφανίζεται ως «δημόσιος υπάλληλος» που επιθυμεί να «τακτοποιήσει» εκκρεμότητες

Το ενδεχόμενο να στήθηκε κάποια «παγίδα» εις βάρος συμπολίτη μας για την απόκτηση οικονομικού οφέλους, μη προσδιορίσιμου αυτήν την στιγμή, εξετάζουν, σύμφωνα με δημοσιογραφικές πληροφορίες, η Εισαγγελία Πρωτοδικών και η Υποδιεύθυνση Ασφαλείας Ρόδου, ύστερα από σχετική καταγγελία.

Ειδικότερα διερευνάται το ενδεχόμενο να απέσπασε άγνωστος δράστης «γενικό πληρεξούσιο» ή εξουσιοδότηση συνάψεως δανείου ή εισπράξεως χρημάτων, είτε κάτι άλλο, από παλιό επιχειρηματία – ομογενή, εκμεταλλευόμενος την έκπληξη που δοκίμασε για τις λεπτομέρειες που γνώριζε περί της οικογενείας του.

Στην Υποδιεύθυνση Ασφαλείας προσήλθε συγκεκριμένα ο κ. Εμμανουήλ Δεσποτάκης του Αντωνίου και της Στεργούλας, ετών 84 και κατήγγειλε ότι τον επισκέφθηκε στο σπίτι του, στην οδό Στεφ. Καζούλλη 28, άγνωστος σ' αυτόν άνδρας και αφού δήλωσε δημόσιος υπάλληλος, τον ρώτησε αν εἰσέπραξε την επιδότηση λαδιού (σημ. ο ομογενής είναι εκτός των άλλων και κτηματίας). Η απάντηση ήταν αρνητική και τότε του προσκομίσθηκαν έγγραφα προς υπογραφήν «για την είσπραξη της επιδοτήσεως»!!

Εντυπωσιασμένος για όσα γνώριζε γι' αυτόν, αλλά και καλή τη πίστει, καθώς μάλιστα δεν είχε περιθώρια για δεύτερες σκέψεις εκείνη τη στιγμή, ο κ. Δεσποτάκης υπέγραψε τα έγγραφα και ο «δημόσιος υπάλληλος» κατά δήλωσή του, έφυγε για να ... διεκπεραιώσει το αίτημα!! Λίγο αργότερα, και αφού συνήλθε από την έκπληξη ο κ. Δεσποτάκης συνειδητοποίησε ότι μπορεί να έπεσε θύμα κάποιου απατεώνα και να υπέγραψε έγγραφα μη σχετιζόμενα με «επιδοτήσεις λαδιού» και έσπευσε να ενημερώσει την Ασφάλεια, η οποία άρχισε έρευνες, ενημερώνοντας ταυτόχρονα και την αρμόδια εισαγγελική αρχή.

Οι πρώτες έρευνες στα αρμόδια γραφεία της Νομαρχίας και της ΕΑΣΔ, για τυχόν ενέργειες υπαλλήλων της ουδέν απέδωσαν και η εντύπωση που επικρατεί είναι ότι ο άγνωστος δράστης κάτι κακό έχει βάλει στο μυαλό του. Ενδέχεται μάλιστα να μην είναι Ροδίτης αλλά να προέρχεται από άλλη περιοχή της χώρας, όπου ενδεχομένως θα επιχειρήσει να υλοποιήσει τα σχέδιά του. Εξετάζεται επίσης το ενδεχόμενο να έχουν πέσει θύματά του και άλλοι πολίτες.

Είναι προφανές ότι τα έγγραφα που υπεγράφησαν είναι άκυρα και όσοι τυχόν κάνουν χρήση τους διαπράττουν ποινικό αδίκημα σε βαθμό κακουργήματος.

ΑΠΑΝΤΗΣΗ ΤΗΣ ΚΟΜΙΣΙΟΝ

ΟΙ ΥΠΕΡΠΕΡΙΦΕΡΕΙΕΣ «ΔΕΝ ΠΑΙΖΟΥΝ ΡΟΛΟ»

στην κατανομή των κονδυλίων του Δ'ΚΠΣ

Η επίτροπος κ. Χούμπνερ

ΑΠΕ, 3

Οι προσδοκίες της ελληνικής κυβέρνησης ότι με την δημιουργία των πέντε υπερ-περιφερειών θα αποφύγει την έξοδο ορισμένων περιφερειών από τον Στόχο 1 διαψεύδονται από την απάντηση της αρμόδιας επιτρόπου Ντανούτα Χούμπνερ σε σχετική ερώτηση του ευρωβουλευτή του ΣΥΝ Δημήτρη Παπαδημούλη.

Η Κομισιόν παραδέχεται ότι υπήρξε «ανεπίσημη ανταλλαγή απόψεων» με την ελληνική κυβέρνηση «σχετικά με τη δυνατότητα τεχνικής εφαρμογής της προτεινόμενης νέας περιφερειακής υποδιαίρεσης με σκοπό τον προγραμματισμό της πολιτικής της συνοχής κατά την περίοδο 2007-2013».

Εντούτοις, η Επιτροπή τονίζει ότι «η Επιτροπή επιβεβαίωσε ότι η προτεινόμενη προσέγγιση όσον αφορά τον προγραμματισμό δεν μπορεί να επηρεάσει τις αποφάσεις σχετικά με την επιλεξιμότητα των γεωγραφικών περιοχών ή την κατανομή των κονδυλίων για τις δημοσιονομικές προοπτικές της περιόδου 2007-2013, δεδομένου ότι οι σχετικές διαπραγματεύσεις βρίσκονται στο τελικό τους στάδιο και βασίζονται στη σημερινή ονοματολογία NUTS 2 (δηλαδή στις σημερινές 13 διοικητικές περιφέρειες της Ελλάδας)».

Επισημαίνεται λόγω πραγματικής ή στατιστικής σύγκλισης οι ελληνικές περειφέρειες που βρίσκονται εκτός Στόχου 1 είναι το Ν. Αιγαίο, η Στερεά Ελλάδα, η Δυτική και Κεντρική Μακεδονία και η Αττική.

ΣΥΛΛΗΨΗ ΑΡΧΑΓΓΕΛΙΤΗ ΓΙΑΤΙ ΨΑΡΕΥΕ ΜΕ ΔΥΝΑΜΙΤΙΔΑ

Ενας 58χρονος Αρχαγγελίτης συνελήφθη προχθές από άνδρες της Λιμενικής Αστυνομίας με την κατηγορία της αλιείας με εκρηκτικές ύλες (δυναμίτιδα).

Με τη δικογραφία που σχηματίσθηκε εις βάρος του οδηγήθηκε στον αρμόδιο εισαγγελέα ο οποίος τον παρέπεμψε σε τακτική δικάσιμο.

Σχετικά με την υπόθεση αυτήν από το υπουργείο Εμπορικής Ναυτιλίας εκδόθηκε χθες η ακόλουθη ενημερωτική ανακοίνωση:

«Σε έλεγχο που διενήργησε χθες το μεσημέρι, προσωπικό της Λιμενικής Αρχής Ρόδου στη λέμβο «ΧΡΥΣΟΥΛΑ» Λ.Ρ. 2831, η οποία μόλις είχε καταπλεύσει στην περιοχή Στεγνών Αρχαγγέλου Ρόδου με έναν 58χρονο επιβαίνοντα, διαπίστωσε ότι έφερε επί της λέμβου δέκα (10) κιλά περίπου αλίευμα δίχως να υπάρχουν εντός της λέμβου αλιευτικά εργαλεία, που θα μπορούσαν να δικαιολογήσουν την αλιεία των ψαριών.

Δείγμα από το αλίευμα, απεστάλη για έλεγχο στην αρμόδια κτηνιατρική υπηρεσία της Νομαρχίας, η γνωμάτευση της οποίας αποφαίνεται ότι τα ψάρια είχαν αλλοιώσεις που προκάλεσε η αλιεία τους με εκρηκτικές ύλες.

Ο ανωτέρω συνελήφθη και οδηγήθηκε στον αρμόδιο Εισαγγελέα ο οποίος όρισε τακτική δικάσιμο και τον άφησε ελεύθερο».

ΠΡΟΣΛΗΨΕΙΣ ΓΙΑΤΡΩΝ ΣΤΟ ΙΚΑ

Από το ΙΚΑ Ρόδου ανακοινώθηκαν τα ονόματα των νεοπροσληφθέντων ιατρών της Ν.Μ.Υ. ΙΚΑ-ΕΤΑΜ Ρόδου, οι οποίοι υποχρεούνται εντός 10 ημερών να προσέλθουν στη Γραμματεία της Ν.Μ.Υ. ΙΚΑ-ΕΤΑΜ Ρόδου για να υπογράψουν τη σχετική σύμβαση.

1. Γεωργίου Ιωάννης του Κων/νου Παθολόγος
2. Ευμοιρίδου Ελένη του Ματθαίου Γυναικολογος
3. Αννάκης Κάλλιστος του Ιωάννη Νευρολόγος
4. Κουρουνας Παναγιώτης του Νικολάου Ορθοδοντικός
5. Κατωγυρίτης Ιωάννης του Νικολάου Γενικής Ιατρικής για το Παρ/μα Ι.Κ.Α. ΚΑΡΠΑΘΟΥ
6. Νισύριος Γεώργιος του Θεμιστοκλή Οδοντίατρος για το Παρ/μα Ι.Κ.Α. ΚΑΡΠΑΘΟΥ

ΕΥΧΑΡΙΣΤΗΡΙΑ ΕΠΙΣΤΟΛΗ ΠΡΟΣ ΑΡ. ΠΑΥΛΙΔΗ

Η Αδελφότητα Τηλίων Ρόδου απέστειλε προς τον υπουργό Αιγαίου κ. Αρ. Παυλίδη την ακόλουθη επιστολή:

Αξιότιμε κ. Υπουργέ,

Η Αδελφότητα Τηλίων Ρόδου "Αγιος Παντελεήμων" εκφράζει τις ευχαριστίες του για τη σημαντική οικονομική ενίσχυση με το ποσό των έξι χιλιάδων Ευρώ (6.000 €).

Το ποσό αυτό θα ανακουφίσει το Σύλλογό μας ο οποίος δραστηριοποιείται επί πολλά χρόνια.

Πρέπει δε να Σας γνωρίσουμε ότι έχουμε προβεί στην αγορά του δικού μας σπιτιού, της δικής μας πολιτιστικής φωλιάς με δάνειο από τη Συνεταιριστική Τράπεζα Δωδεκανήσου, όπου εκεί μαζεύονται πάνω από 60 παιδιά, που μαθαίνουν παραδοσιακούς χορούς και τραγούδια. Επίσης ο Σύλλογός μας διαθέτει και χορευτική ομάδα γυναικών και ανδρών.

Το ποσό θα το διαθέσουμε για την κατασκευή παραδοσιακών στολών κ.λπ. υποχρεώσεων.

Ο Σύλλογός μας ενισχύθηκε για πρώτη φορά από την ίδρυση του Υπουργείου Αιγαίου, γι' αυτό σας ευχαριστούμε για άλλη μια φορά.

Με σεβασμό και τιμή
για το Δ.Σ.
Ο Πρόεδρος
Νικ. Παπαεμμανουήλ
Ο Γραμματέας
Παύλος Ρωμαίος

ΤΑ ΔΡΟΜΟΛΟΓΙΑ ΤΟΥ ΔΩΔ/ΣΟΣ ΠΡΑΪΝΤ

Από την εταιρεία «Dodekanisos Seaways» ανακοινώνεται ότι το ταχύπλοο καταμαράν «Δωδεκάνησος Πράιντ» θα παρατείνει τα δρομολόγια του (μη επιδοτούμενα) μέχρι τις 31 Ιανουαρίου 2006, λόγω των έκτακτων συγκοινωνιακών αναγκών που αντιμετωπίζουν τα νησιά μας.

Επίσης ανακοινώνεται ότι το «Δωδεκάνησος Πράιντ» πέραν των εγκεκριμένων δρομολογίων θα εκτελέσει δύο έκτακτα δρομολόγια στην Τήλο Δευτέρα 9 και 16 Ιανουαρίου και στο Καστελόριζο την Πέμπτη 5 και 12 Ιανουαρίου.

Το εβδομαδιαίο πρόγραμμα δρομολογίων του ταχύπλοου καταμαράν «Δωδεκάνησος Πράιντ» δημοσιεύεται στα ημερήσια και εβδομαδιαία τοπικά έντυπα.

Για περισσότερες πληροφορίες στο τηλέφωνο 22410 70590.



δημοκρατικά
ΥΠΑΡΧΕΙ ΑΝΤΙΚΕΙΜΕΝΙΚΗ ΠΡΑΓΜΑΤΙΚΟΤΗΤΑ Η ΟΠΟΙΑ ΔΙΝΕΙ ΤΟ ΜΕΤΡΟ ΤΗΣ ΑΛΗΘΕΙΑΣ (ΑΡΙΣΤΟΤΕΛΗΣ)

Η ΟΙΚΟΝΟΜΙΑ ΘΑ ΚΡΙΝΕΙ

το «στοίχημα» της τετραετίας



ΓΙΑΝΝΗΣ ΛΟΥΛΗΣ*

Υπάρχουν αρκετοί που πιστεύουν πως οι μεγάλες πολιτικές μάχες κρίνονται επικοινωνιακά: Κάνουν όμως λάθος. Την επισήμανση αυτή την καταθέτει μάλιστα ένας άνθρωπος, όπως ο γράφων, που ανήκει στον χώρο της επικοινωνίας. Η πολιτική μάχη ειδικά για την κυβέρνηση θα δοθεί, επί της ουσίας, στο οικονομικό πεδίο και θα κερδηθεί ή θα χαθεί στη διαδρομή από το 2006 στο 2007.

Η κοινή γνώμη, προσγειωμένη, ρεαλιστική και καχύποπτη προς όλους, θα σταθμίσει μέσα από τη διαδρομή αυτή, εάν έχουν μπει ή όχι οι βάσεις για τη σταθεροποίηση της οικονομίας. Στο πεδίο τούτο, η επικοινωνία θα λειτουργήσει συμπληρωματικά. Όμως ο ρόλος της δεν θα είναι κεντρικός.

Το 2006 θα είναι ένας δύσκολος χρόνος για την κυβέρνηση – πιθανώς ο δυσκολότερος μετά τις εκλογές του 2004. Αλλωστε, κατά κανόνα, αυτοί οι ενδιάμεσοι περίοδοι μεταξύ εκλογών είναι οι πιο δυσμενείς για τις όποιες κυβερνήσεις, ιδίως στη φάση της εφαρμογής μιας σφιχτής και με πολιτικό κόστος οικονομικής πολιτικής (οι Αγγλοσάξονες χρησιμοποιούν στην περίπτωση αυτή, τον δύσκολα μεταφράσιμο όρο mid term blues).

Αρα για την κυβέρνηση το κρίσιμο πολιτικά είναι το να περάσει, χωρίς σοβαρά τραύματα αυτή τη δυσάρεστη ενδιάμεση περίοδο (η οποία ασφαλώς δεν θα είναι ευχάριστη ούτε για τους πολίτες). Ποια είναι όμως τα μη σοβαρά τραύματα για την εικόνα μιας κυβέρνησης; Προφανώς εκείνα τα οποία δεν αποδεικνύονται μόνιμα.

Στη διαδρομή κάθε κυβέρνησης, παρά την όποια φθορά της, η ανάλυση των ποιοτικών στοιχείων των δημοσκοπήσεων μας δείχνουν κατά πόσον η επιβάρυνση της εικόνας της είναι ή όχι αναστρέψιμη. Φθορά είχε η κυβέρνηση Σημίτη όλο το 1998, που ήταν άλλωστε πιο μεγάλη από τη φθορά της παρούσας κυβέρνησης (μια φθορά που κάλυψε και το πρώτο ήμισυ του 1999). Ομως ήταν φανερό πως υπήρχαν δυνατότητες ανάκαμψης της εικόνας της. Αυτή η ανάκαμψη στηρίχθηκε και στην πολύ ισχυρή εικόνα του τότε πρωθυπουργού κ. Κώστα Σημίτη, αλλά και στο ότι άρχισε σταδιακά να κερδίζει τον στόχο που είχε θέσει, δηλαδή την ένταξη της χώρας στην ΟΝΕ.

Αντίθετα, τη δεύτερη τετραετία Σημίτη, η φθορά της κυβέρνησης που έγινε έντονα ορατή το 2002, είχε αποκτήσει μόνιμα χαρακτηριστικά και δεν ήταν αναστρέψιμη. Υπήρχε πλέον κόπωση και από την κυβέρνηση και από τη μακρά παραμονή του ΠΑΣΟΚ στην εξουσία. Η εικόνα Σημίτη, χωρίς να έχει καταρρεύσει, είχε πλέον σοβαρά ραγίσει. Και ο κύριος αντίπαλος του τότε κυβερνώντος κόμματος είχε γίνει πιο θελκτικός ως εναλλακτική λύση. Η αίσθηση (όπως θα έλεγε το διαφημιστικό της ΝΔ) πως «το ΠΑΣΟΚ ό,τι είχε να δώσει το έδωσε», ήταν διάχυτη. Γι' αυτό άλλωστε και συγκεκριμένες επιτυχίες της τότε κυβέρνησης (τρομοκρατία, προεδρία της Ε.Ε.) δεν κατόρθωναν να αλλάξουν το κλίμα.

Ξαναγυρίζοντας λοιπόν στην παρούσα κυβέρνηση, μπορεί να λεχθεί πως υπάρχουν αρκετοί κοινοί τόποι με την πρώτη θητεία της κυβέρνησης Σημίτη. Ζητούμενο είναι η όποια πολιτική φθορά της το 2006, να περιορισθεί. Αρα το 2006 αναπόφευκτα θα είναι για την κυβέρνηση χρονιά «περιορισμού της ζημιάς».

Το ουσιώδες για την ίδια είναι να διατηρήσει δυνάμεις σε τέσσερα επίπεδα: Πρώτον, ο κ. Καραμανλής να συνεχίσει να κυριαρχεί του κ. Παπανδρέου.

Δεύτερον, η κυβέρνηση να πετύχει (ή να προσεγγίσει) τους στόχους της μείωσης του ελλείμματος, διατηρώντας (όπως τώρα) ικανοποιητικούς ρυθμούς ανάπτυξης. Τρίτον, να προχωρήσουν οι τομές στον ευρύτερο δημόσιο τομέα. Τέταρτον, στη σύγκριση ΝΔ και ΠΑΣΟΚ, η πρώτη να είναι συγκριτικά πιο αξιόπιστη (ή έστω, λιγότερο αναξιόπιστη). Μέχρι τώρα, χωρίς καμιά αμφιβολία, την κυβέρνηση βοηθάει η κακή εικόνα του ΠΑΣΟΚ, η οποία δεν δείχνει τάση βελτίωσης διότι επί της ουσίας δεν γίνεται τίποτα για να αλλάξει.

Ξαναγυρνώντας στην κυβέρνηση, ειδικά οι τομές στον ευρύτερο δημόσιο τομέα, πρέπει να υλοποιηθούν αταλάντευτα το 2006. Αλλωστε αυτό αποτελεί ισχυρό αίτημα της κοινωνίας και άρα προνομιακό πεδίο για την κυβέρνηση. Ετσι, τομές και περιορισμός του ελλείμματος αποτελούν, για την κυβέρνηση, «γέφυρα» για το 2007, όπου, όπως δείχνουν τώρα τα πράγματα, υπάρχουν οι δυνατότητες (όπως και με τον κ. Σημίτη το 1999) να αναστραφεί η όποια φθορά θα έχει καταγραφεί το 2006, στο βαθμό βεβαίως που δεν θα έχουν συμβεί ακραία γεγονότα.

Συμπεραίνοντας: Το 2006, θα είναι μια δύσκολη χρονιά για την κυβέρνηση. Ομως η όποια φθορά αν δεν αποδειχθεί δραματική, ανατρέποντας τις τάσεις που συνεχίζουν να ευνοούν το κυβερνών κόμμα, θα δώσει τα περιθώρια στην κυβέρνηση να αρχίσει εκ νέου να κερδίζει έδαφος το 2007 με προοπτική τις εκλογές του 2008.

Ετσι το κρίσιμο για την κυβέρνηση είναι, με πόσο γερά υλικά θα χτισθεί η «γέφυρα» για το πέρασμα από το 2006 στο 2007.

** ΠΟΛΙΤΙΚΟΣ ΑΝΑΛΥΤΗΣ*

ΠΡΟΓΡΑΜΜΑ ΠΟΙΟΤΙΚΟΥ ΕΚΣΥΓΧΡΟΝΙΣΜΟΥ

ΕΠΙΔΟΤΗΣΕΙΣ ΣΤΟΝ ΤΟΥΡΙΣΜΟ

Αυξημένες χρηματοδοτήσεις μπορούν να διεκδικήσουν από τις αρχές του 2006 - και ποσοστιαία και σε απόλυτους αριθμούς - οι μικρομεσαίες, μικρές και πολύ μικρές επιχειρήσεις του τουριστικού κλάδου που θέλουν να ενταχθούν στο πρόγραμμα ποιοτικού εκσυγχρονισμού, το οποίο υλοποιείται από το υπουργείο Τουριστικής Ανάπτυξης και τον ΕΟΤ μέσω του Επιχειρησιακού Προγράμματος «Ανταγωνιστικότητα». Πρόκειται ειδικότερα για τη δράση 2.2.2. «Ποιοτικός εκσυγχρονισμός ξενοδοχείων, campings και ενοικιαζομένων επιπλωμένων δωματίων και διαμερισμάτων που δεν υπάγονται στο Ν. 2601/98 ή στο Ν. 3299/04» (στον αναπτυξιακό νόμο, δηλαδή). Με βάση το νέο οδηγό του προγράμματος που εκδόθηκε και δημοσιοποιήθηκε πριν από λίγες ημέρες, η δημόσια χρηματοδότηση αυξήθηκε σε 50% από 40% και επομένως μειώθηκε το ποσοστό της ιδιωτικής συμμετοχής από 60% σε 50%. Παράλληλα, αυξήθηκε το ανώτατο όριο του προϋπολογισμού της προτεινόμενης πρότασης εκσυγχρονισμού από κάθε επιχείρηση στα 75.000 ευρώ. Δηλαδή, κάθε μικρομεσαία ή μικρή επιχείρηση μπορεί να διεκδικήσει καθαρό ποσό χρηματοδότησης έως και τα 37.500 ευρώ.

Η δημόσια χρηματοδότηση αυξήθηκε σε 50% από 40%. Παράλληλα, αυξήθηκε το ανώτατο όριο του προϋπολογισμού της προτεινόμενης πρότασης εκσυγχρονισμού από κάθε επιχείρηση στα 75.000 ευρώ. Δηλαδή, κάθε μικρομεσαία ή μικρή επιχείρηση μπορεί να διεκδικήσει καθαρό ποσό χρηματοδότησης έως και τα 37.500 ευρώ

Βέβαια, υπάρχει μία ακόμη καινοτομία στο νέο οδηγό που ορίζει ότι θα δοθεί μπόνους στο ποσό χρηματοδότησης εάν στο πρόγραμμα εκσυγχρονισμού η επιχείρηση επιλέξει μία από τις νέες κατηγορίες επιλέξιμων δαπανών που αφορούν σε έργα εξοικονόμησης ενέργειας ή έργα προστασίας περιβάλλοντος ή έργα διαμόρφωσης χώρων για προσβασιμότητα από άτομα με αναπηρία (ΑΜΕΑ).

Ειδικότερα, οι κατηγορίες επιλέξιμων ενεργειών αυξήθηκαν από 4 σε 7 συνολικά. Στις υπάρχουσες επιλέξιμες ενέργειες για βελτίωση – αναβάθμιση κτιριακών εγκαταστάσεων, εκσυγχρονισμό κινητού εξοπλισμού εσωτερικών χώρων, έργα διαμόρφωσης και εξοπλισμού περιβάλλοντος χώρου και στις επενδύσεις σε ηλεκτρονικό, μηχανογραφικό εξοπλισμό και λογισμικό προστέθηκαν οι εξής:

- Εργα εξοικονόμησης και υποκατάστασης της συμβατικής πρωτογενούς ενέργειας και εξοικονόμησης ύδατος (ηλιακοί θερμοσίφωνες, υδατοδεξαμενές, παραγωγή ηλεκτρισμού από ΑΠΕ και άλλες ήπιες μορφές ενέργειας).

- Εργα προστασίας του περιβάλλοντος και της υγείας πελατών και προσωπικού (π.χ. βιολογικός καθαρισμός, καθαρισμός πόσιμου ύδατος, αντικεραυνική προστασία).

- Εργα διαμόρφωσης χώρων για προσβασιμότητα από άτομα με αναπηρία (π.χ. ράμπες ανόδου, ανελκυστήρες, πισίνες και WC για ΑΜΕΑ).

Ειδικά για προτεινόμενες επενδύσεις που περιλαμβάνουν ενέργειες σε μία τουλάχιστον από τις τρεις νέες κατηγορίες και οι οποίες θα καλύψουν αθροιστικά τουλάχιστον το 20% του συνολικού προϋπολογισμού δίδεται το ειδικό μπόνους στο ποσό χρηματοδότησης και έτσι ο συνολικός προϋπολογισμός της πρότασης μπορεί να ανέλθει στο ποσό των 100.000 ευρώ. Ετσι, σε αυτή την περίπτωση δύναται η χρηματοδότηση να φτάσει έως και τα 50.000 ευρώ.

ΣΥΝΕΡΓΑΖΟΜΕΝΕΣ ΕΠΙΧΕΙΡΗΣΕΙΣ

Ειδική πρόβλεψη υπάρχει, πάντως, για το ενδεχόμενο να υπαχθούν στο πρόγραμμα και ομάδες συνεργαζόμενων επιχειρήσεων που πληρούν τα κριτήρια των περιπτώσεων των μεμονωμένων επιχειρήσεων. Το μέγιστο ποσοστό συμμετοχής κάθε συνεργαζόμενης επιχείρησης στο συνολικό προϋπολογισμό της πρότασης είναι 60% για επενδύσεις που προτείνονται από 2 επιχειρήσεις και 40% για επενδύσεις που προτείνονται από 3 επιχειρήσεις. (Φυσικά, δεν επιτρέπεται η συμμετοχή περισσότερων από 2 επιχειρήσεων εάν αυτές ανήκουν κατά πλειοψηφία στο ίδιο φυσικό πρόσωπο ή σε πρώτο βαθμό συγγένειας ούτε εάν ανήκουν στον ίδιο όμιλο εταιρειών ή είναι θυγατρικές εταιρείες μιας συμμετέχουσας εταιρείας). Στις περιπτώσεις συνεργαζόμενων επιχειρήσεων, ο μέγιστος συνολικός προϋπολογισμός της προτεινόμενης για ενίσχυση από το πρόγραμμα επένδυσης ανέρχεται στο ποσό των 117.390 ευρώ (ελαφρώς αυξημένος σε σχέση με τον προϋπολογισμό στον προηγούμενο οδηγό).

ΕΠΙΛΕΞΙΜΕΣ ΔΑΠΑΝΕΣ

Κατ' αρχάς διευκρινίζεται ότι επιλέξιμη δαπάνη δεν είναι ο ΦΠΑ που βαρύνει εξ ολοκλήρου την επιχείρηση ούτε δαπάνες εκτός των αναφερομένων, ενώ σε καμία περίπτωση δεν θεωρείται επιλέξιμη οποιαδήποτε δαπάνη αφορά άμεσα ή έμμεσα στη δημιουργία νέων κλινών.

Έτοιμοι για ΚΤΕΟ;
ΤΑΛΑΙΠΩΡΙΑ ΤΕΛΟΣ!
AUTOVISION
Ιδιωτικό ΚΤΕΟ Ρόδου
για ραντεβού..22410-67677
ΠΛΗΡΩΣ ΙΣΟΤΙΜΟ ΜΕ ΤΑ ΔΗΜΟΣΙΑ ΚΤΕΟ
ΓΡΗΓΟΡΑ, ΑΞΙΟΠΙΣΤΑ ΚΑΙ ΦΘΗΝΟΤΕΡΑ!! 25 ΛΕΠΤΑ ΑΡΚΟΥΝ..
ανοιχτά απογεύματα και σάββατο, όλα τα παράβολα αγοράζονται στο ΚΤΕΟ
ΠΡΟΣΟΧΗ! — ΠΡΟΓΡΑΜΜΑ ΠΡΟΣΚΛΗΣΗΣ ΟΧΗΜΑΤΩΝ Ν. ΔΩΔ/ΣΟΥ
- ΤΟΝ Ιανουάριο ΑΠΟ ΡΟΕ 4401, ΕΩΣ ΡΟΕ 6400 - ΤΟΝ Φεβρουάριο ΑΠΟ ΡΟΕ 6401, ΕΩΣ ΡΟΕ 8400
Η ΜΗ ΔΙΕΝΕΡΓΕΙΑ ΤΕΧΝΙΚΟΥ ΕΛΕΓΧΟΥ ΤΟΥ ΟΧΗΜΑΤΟΣ ΣΑΣ (ΚΤΕΟ) ΜΕΣΑ ΣΤΙΣ ΠΡΟΘΕΣΜΙΕΣ, ΑΠΟΤΕΛΕΙ ΠΑΡΑΒΑΣΗ (ΚΟΚ 86) ΚΑΙ ΤΙΜΩΡΕΙΤΑΙ ΑΠΟ ΤΙΣ ΑΡΧΕΣ ΜΕ ΠΡΟΣΤΙΜΟ 334 ΕΥΡΩ ΚΑΙ ΑΦΑΙΡΕΣΗ ΠΙΝΑΚΙΔΩΝ



Στο πρόγραμμα μπορούν να συμμετέχουν και ξενοδοχεία Γ΄ τάξης και άνω καθώς και κάμπινγκ Γ΄ τάξης και άνω, με την προϋπόθεση ότι δεν έχουν επιχορηγηθεί την τελευταία 5ετία από τον αναπτυξιακό νόμο

Στις επιλέξιμες δαπάνες περιλαμβάνονται κτίρια – εγκαταστάσεις κτιρίων και τεχνικά έργα, μελέτες τεχνικών έργων, αγορά επίπλων (σαλόνια, μπαρ, κρεβάτια, τραπέζια, βάσεις τηλεοράσεων), αγορές σκευών (π.χ. κουζίνες, ηλεκτρικά σίδερα, ηλεκτρικές καφετιέρες, τηλεοράσεις, στεγνωτήρες μαλλιών κ.λπ.), ηλεκτρονικών υπολογιστών και ηλεκτρονικών συγκροτημάτων (π.χ. κάμερες, ηλεκτρονικές κλειδαριές, εξοπλισμός τηλεπικοινωνιών, λοιπός εξοπλισμός, απόκτηση λογισμικών προγραμμάτων και αμοιβές ή έξοδα παροχής υπηρεσιών συμβούλων).

ΔΙΚΑΙΟΥΧΟΙ – ΠΡΟΫΠΟΘΕΣΕΙΣ

Οι ενδιαφερόμενες επιχειρήσεις πρέπει να πληρούν ορισμένες προϋποθέσεις για να ενταχθούν στο πρόγραμμα, όπως να απασχολούν με σχέση εξαρτημένης εργασίας έως 50 άτομα, να έχουν ετήσιο κύκλο εργασιών που να μην υπερβαίνει τα 10 εκατ. ευρώ και να ασκούν επιχειρηματική δραστηριότητα τουλάχιστον 3 έτη. Επίσης, στο μετοχικό κεφάλαιό τους δεν πρέπει να συμμετέχει άλλη επιχείρηση με ποσοστό άνω του 25%.

Μπορούν ειδικότερα να ενταχθούν ξενοδοχεία Δ΄ και Ε΄ κατηγορίας (1 αστεριού), κάμπινγκ Δ΄ τάξης, ενοικιαζόμενα επιπλωμένα δωμάτια και διαμερίσματα, τουριστικές επιπλωμένες κατοικίες και επαύλεις.

Μπορούν να συμμετέχουν και ξενοδοχεία Γ΄ τάξης (2 αστέρων) και άνω καθώς και κάμπινγκ Γ΄ τάξης και άνω με την προϋπόθεση ότι δεν έχουν επιχορηγηθεί την τελευταία 5ετία από τον αναπτυξιακό

ΕΝΤΟΝΗ ΑΝΤΙΔΡΑΣΗ ΤΟΥ ΚΚΕ

«ΑΠΟΤΕΛΕΙ ΠΡΟΚΛΗΣΗ Η ΕΞΟΜΟΙΩΣΗ *του ναζισμού με τον κομμουνισμό»*

Ζητείται να έρθει το θέμα στο νομαρχιακό συμβούλιο

«Η προσπάθεια εξομοίωσης του κομμουνισμού με τον ναζισμό, αποτελεί πρόκληση προς την ιστορική μνήμη» αναφέρεται σε καταγγελία της Νομαρχιακής Επιτροπής Δωδεκανήσου του ΚΚΕ που επιδόθηκε χθες στον νομάρχη κ. Γιάννη Μαχαιρίδη με το αίτημα να αποτελέσει θέμα συζήτησης στο Νομαρχιακό Συμβούλιο, στην πρώτη για το 2006 συνεδρίασή του.

Τον Νομάρχη επισκέφθηκε συγκεκριμένα χθες στο γραφείο του αντιπροσωπεία μελών του ΚΚΕ με επικεφαλής τον γραμματέα της Ν.Ε. κ. Λουκά Κοτσαδάμ.

Οι εκπρόσωποι του Κομμουνιστικού Κόμματος επέδωσαν καταγγελία εν όψει της συζήτησης του «αντικομμουνιστικού μνημονίου» στην Κοινοβουλευτική Συνέλευση του Συμβουλίου της Ευρώπης για την οποία εκφράζουν φόβους ότι πιθανόν να οδηγήσει τα κομμουνιστικά κόμματα εκτός Συμβουλίου.

Η Ν.Ε. του ΚΚΕ επιδιώκει ένα ομόφωνο ψήφισμα – καταδίκη εκ μέρους του Νομαρχιακού Συμβουλίου το οποίο θα αποσταλεί, μαζί με ανάλογα ψηφίσματα, στο Συμβούλιο της Ευρώπης που προωθεί την νέα αντικομμουνιστική εκστρατεία.

• Ολόκληρο το κείμενο της καταγγελίας του ΚΚΕ έχει ως εξής:

«Η επικείμενη συζήτηση στην Κοινοβουλευτική Συνέλευση του Συμβουλίου της Ευρώπης του αντικομμουνιστικού μνημονίου, θέτει όλους ενώπιον σοβαρών ζητημάτων συνείδησης, ανεξάρτητα από τις πολιτικο-ιδεολογικές πεποιθήσεις και τις εκτιμήσεις

Αυτόνομη κάθοδος του ΚΚΕ στις νομαρχιακές εκλογές

του καθενός.

Η προσπάθεια εξομοίωσης του κομμουνισμού με τον ναζισμό, αποτελεί πρόκληση προς την ιστορική μνήμη.

Η προώθηση αντικομμουνιστικών μέτρων δεν αφορά μόνο τους κομμουνιστές και άλλους αριστερούς πολίτες. Η νέα αντικομμουνιστική εκστρατεία προμηνύει κλιμάκωση της επίθεσης κατά των εργαζομένων, του δικαιώματος κάθε λαού να αποφασίσει για την τύχη του. Δεν πρέπει να λησμονούμε τα ιστορικά διδάγματα του παρελθόντος. Οι προβοκάτσιες τύπου Ράϊνσταιχ, οι αντικομμουνιστικοί νόμοι και οι διώξεις περιέλαβαν σταδιακά κάθε δημοκρατικά σκεπτόμενο άτομο, κάθε πατριώτη. Προετοίμασαν το έδαφος σκληρών, απάνθρωπων αντιλαϊκών πολιτικών, βάρβαρων πολέμων για την καταλήστευση του μόχθου και του πλούτου των λαών, σήμαναν την έλευση του φασισμού και άλλων αυταρχικών καθεστώτων.

Ανάλογες επιδιώξεις φαίνεται πως υπάρχουν και σήμερα στην λογική της περαιτέρω εμπέδωσης της «νέας τάξης πραγμάτων».

Οι λαοί της Ευρώπης έχουν πλούσια, μα και οδυνηρή εμπειρία. Εδωσαν εκατομμύρια νεκρούς για την απόκρουση του ναζισμού και του φασισμού. Δεν θα επιτρέψουν την νεκρανάσταση τέτοιων ή παρόμοιων αντιδραστικών πρακτικών.

Εμπνευσμένοι από τους μεγάλους αγώνες του παρελθόντος θα σαρώσουν κάθε τέτοια προσπάθεια, με όποιον μανδύα και αν επιχειρείται να παρουσιαστεί.

Καλούμε κάθε εργαζόμενο, κάθε νέο άνθρωπο που προσδοκά και παλεύει για μια καλύτερη ζωή, κάθε δημοκράτη και πατριώτη, να αντισταθεί. Τώρα!

Αποτελεί ιστορικό χρέος στον καθένα μας να βάλει φρένο στην σύγχρονη αντικομμουνιστική εκστρατεία που ξεδιπλώνεται.

Απαιτούμε από τα πολιτικά κόμματα, την κυβέρνηση, τους Ελληνες βουλευτές να μην ξεχάσουν το αίμα που χύθηκε ενάντια στον φασισμό και ναζισμό, αλλά και πρόσφατα ενάντια στην εφτάχρονη δικτατορία στη χώρα μας. Εχουν υποχρέωση να αρθούν στο ύψος των περιστάσεων, να καταγγείλουν έμπρακτα το κατάπτυστο μνημόνιο και να επιβάλλουν την απόσυρσή του».

ΑΥΤΟΝΟΜΑ ΣΤΙΣ ΕΚΛΟΓΕΣ

Με την ευκαιρία της επίσκεψής τους οι εκπρόσωποι του ΚΚΕ συζήτησαν με τον κ. Μαχαιρίδη την εξέλιξη του Γ΄ Κοινοτικού Πλαισίου Στήριξης εκφράζοντας την ανησυχία τους για τυχόν απώλειες πόρων λόγω του μικρού βαθμού απορροφητικότητας των κοινοτικών κονδυλίων.

Ταυτόχρονα ανακοίνωσαν, προς επιβεβαίωση σχετικών δημοσιευμάτων της «δ» την αυτόνομη κάθοδο του ΚΚΕ στις νομαρχιακές εκλογές του Οκτωβρίου και στον νομό Δωδεκανήσου διαβεβαιώνοντας ωστόσο τον Νομάρχη ότι θα υπάρξει θεσμική συνεργασία μεταξύ τους για την προώθηση και επίλυση των αναπτυξιακών και κοινωνικών ζητημάτων.



ΜΕΓΑΛΗ ΠΡΟΣΦΟΡΑ
ΓΕΡΜΑΝΙΑΣ ΠΑΡΚΕ
ΕΤΟΙΜΟΠΑΡΑΔΟΤΟ
ΣΕ 60 ΣΧΕΔΙΑ
ΕΩΣ 20 ΧΡΟΝΙΑ ΕΓΓΥΗΣΗ

15€ / m2 + ΦΠΑ

ΤΟΠΟΘΕΤΗΜΕΝΟ!!

LAMINATE PARKETTE
GERMANY
20 ΧΡΟΝΙΑ ΕΓΓΥΗΣΗ

ΔΗΜΗΤΡΙΟΣ - ΝΙΚΟΛΑΟΣ
ΣΑΡΡΗΜΑΥΡΟΓΕΝΗΣ

1ο ΚΑΤΑΣΤΗΜΑ -- Λ. ΛΙΝΔΟΥ 221 .
ΤΗΛ. 22410 69939
2ο ΚΑΤΑΣΤΗΜΑ -- Κ. ΥΔΡΑΙΟΥ 59 .
ΤΗΛ. 22410 36279

ΑΠΟ ΤΟΝ ΕΚΠΡΟΣΩΠΟ ΕΤΑΙΡΕΙΑΣ

ΚΑΤΑΓΓΕΛΙΕΣ ΕΙΣ ΒΑΡΟΣ ΤΟΥ ΔΗΜΑΡΧΟΥΝ ΛΕΙΨΩΝ

Εφαρμόζει «δύο μέτρα και δύο σταθμά»

Από την εταιρεία «Europlast» έγινε στο νομαρχιακό συμβούλιο Δωδ/σου, στο δημοτικό συμβούλιο Λειψών και στην ΕΠΑΕ Καλύμνου και κοινοποιήθηκε στα ΜΜΕ η ακόλουθη καταγγελία εις βάρος του Δημάρχου Λειψών κ. Μπενέτου Σπύρου.

Προς: το Νομαρχιακό Συμβούλιο Νομού Δωδεκανήσου

Δημοτικό Συμβούλιο Δήμου Λειψών

ΕΠΑΕ Καλύμνου

Κοινοποίηση: Μ.Μ.Ε.

Θέμα: «Ανούσιες» καταγγελίες σε βάρος δημοτών του Δήμου Λειψών.

Τα ελληνικά νησιά είναι ίσως από τα ομορφότερα μέρη που κληρονομήσαμε από τους προγόνους μας. Σημαντικό κομμάτι της πολιτισμικής ταυτότητας των νησιών μας αποτελεί η ιδιαίτερη αρχιτεκτονική των σπιτιών τους. Η δόμηση και η γενικότερη διακόσμηση των σπιτιών στα νησιά του Αιγαίου (Κυκλάδες, Δωδεκάνησα κτλ) είναι μοναδική, καθώς παρατηρείται μια απίστευτη αρμονία χρωμάτων με την φύση και το βαθύ γαλάζιο του Αιγαίου.

Επίσης είναι αξιοσημείωτο ότι όλα τα οικήματα είναι όμοια μεταξύ τους.

Από την πολιτεία, προς χάριν διατήρησης αυτής της λαμπρής αρχιτεκτονικής ιστορίας, με νομοθετικές πράξεις θεσπίστηκε η ιδέα του «Παραδοσιακού Οικισμού». Σκοπός του νόμου είναι η διασφάλιση του παραδοσιακού χαρακτήρα κάποιων περιοχών στην ελληνική επικράτεια.

Πρόκειται για μια καταπληκτική πράξη, καθώς είναι απαραίτητο σαν λαός να διασφαλίσουμε το παρελθόν μας και να το παραδώσουμε αυτούσιο στις γενιές του μέλλοντος.

Ο Δήμος Λειψών είναι μία από αυτές τις περιοχές, καθώς διαθέτει μία μεγάλη ιστορία και πολλές παραδόσεις. Είναι χαρακτηριστικό ότι το νησί διαθέτει μεγάλο αριθμό από παραδοσιακές εκκλησίες. Ετσι οι δημότες του νησιού οφείλουν να συμμερίζονται τη μεγάλη ιστορία του νησιού και να διασφαλίζουν τη διατήρηση της φυσιογνωμίας του στο χρόνο.

Σύμφωνα με την απόφαση της Νομαρχίας Δωδεκανήσου από 20-1-1994 (ΦΕΚ 130' Δ) υπ' αριθμόν ΧΟΠ/ΕΠΑ 64 περί κατηγοριοποίησης του οικισμού Λειψών νήσου Λειψών κάθε άδεια οικοδομής στα όρια του οικισμού θέτει περιορισμούς που απορρέουν από την ανάγκη διατήρησης της ομοιομορφίας στο νησί. Χαρακτηριστικά αναφέρουμε ότι τα σπίτια πρέπει να έχουν συγκεκριμένους χρωματισμούς εξωτερικά. Επίσης αναφέρονται ειδικοί όροι δόμησης που απαγορεύουν την χρήση κουφωμάτων από αλουμίνιο ή γενικώς λευκών κουφωμάτων. Για το συγκεκριμένο θέμα τα εξωτερικά κουφώματα κάθε οικήματος οφείλουν να είναι σε χρωματισμό ξύλου ή σε χρώμα μπλε, πράσινο και τίποτα άλλο. Ετσι κάθε ιδιοκτήτης οικίας στον οικισμό οφείλει κινούμενος στα πλαίσια της νομιμότητας να συμμορφώνεται με τα παραπάνω.

Η εταιρεία μας τα τελευταία χρόνια δραστηριοποιείται στο νησί και εξυπηρετεί ένα μεγάλο αριθμό πελατών. Μία από τις επιχειρησιακές μας δραστηριότητες είναι και η τοποθέτηση συνθετικών κουφωμάτων pvc. Πρόκειται για ένα είδος κουφωμάτων που τείνουν διεθνώς να αντικαταστήσουν τα ξύλινα και αλουμίνια κουφώματα λόγω καλύτερης σχέσης ποιότητας – κόστους και της μεγάλης αντοχής τους. Σεβόμενοι απόλυτα τις νομοθετικές διατάξεις για την δόμηση σε παραδοσιακούς οικισμούς περιοριζόμαστε στην τοποθέτηση κουφωμάτων μόνο στις επιτρεπτές αποχρώσεις (μπλε, ξύλο).

Τον τελευταίο καιρό βέβαια η δημοτική αρχή του Δήμου Λειψών και πιο συγκεκριμένα ο Δήμαρχος έχουν αντίθετη άποψη για τις ισχύουσες νομικές διατάξεις περί Παραδοσιακών οικισμών. Ο Δήμαρχος, θεωρώντας ότι η νομοθεσία απαγορεύει αυστηρά τα συνθετικά κουφώματα σε παραδοσιακούς οικισμούς (ανεξαρτήτου απόχρωσης), προχωρεί σε αλλεπάλληλες μηνύσεις σε βάρος ανυποψίαστων δημοτών.

Βέβαια πιστεύουμε ότι ο Δήμαρχος δεν δρα με τα ίδια μέτρα και σταθμά για όλους, αφού άλλες φορές δείχνει υπερβάλλοντα ζήλο, κάνοντας μηνύσεις χωρίς να υπάρχει παράβαση, και άλλοτε σωπαίνει, ενώ η παράβαση είναι προφανής. Τι έκανε ο κύριος Δήμαρχος όταν διαπίστωσε ότι το κτίριο που στεγάζει τις εγκαταστάσεις της ΔΕΗ στο νησί έχει κουφώματα από μπλε αλουμίνιο που απαγορεύεται αυστηρά βάση του νόμου; Τι έκανε για εκείνα τα σπίτια που έχουν λευκά κουφώματα από αλουμίνιο; Ποιους προσπαθεί να ευνοήσει ο κύριος Δήμαρχος;

Πρέπει επιτέλους να σταματήσουν οι προσπάθειες δημιουργίας «κλίματος» από τον κύριο Δήμαρχο των Λειψών. Με την στάση του αυτή θίγει τον θεσμό που εκπροσωπεί, καθώς κάνει κακό στον Δήμο Λειψών, εμποδίζοντας την οικονομική ανάπτυξη του, και θέτει σε καθεστώς ομηρίας και πανικού τους δημότες με τις ανούσιες και αστήρικτες μηνύσεις. Πιστεύουμε ότι πρέπει το Δημοτικό Συμβούλιο σε συνεργασία με τη Νομαρχία Δωδεκανήσου και την Διεύθυνση της Πολεοδομίας να αποσαφηνίσουν άμεσα τους νόμους βάση των οποίων ο κύριος Δήμαρχος μηνύει τους δημότες του νησιού.

Η εταιρεία μας με 146 σημεία πώλησης στην Ελλάδα παράγει 40.000 κουφώματα ετησίως, ανακαινίζει παραδοσιακούς ναούς και δημόσια κτίρια πανελλαδικά και σε καμία περίπτωση δεν παραβαίνει εθνικούς και κοινοτικούς νόμους. **Η εταιρεία μας δεν θα αφήσει τους πελάτες της ακάλυπτους σε οποιεσδήποτε απόψεις τοπικών φορέων.**

Με εκτίμηση
Ο Αντιπρόσωπος της Europlast
Εμμανουήλ Ν. Καραδημητρίου

ΣΕ ΕΚΔΗΛΩΣΗ ΠΟΥ ΕΓΙΝΕ ΣΤΟ ΛΥΚΕΙΟ

ΒΡΑΒΕΥΣΗ ΑΡΙΣΤΟΥΧΩΝ *στο Δήμο Αρχαγγέλου*



Απονομή 126 αριστείων

Στην κατάμεστη αίθουσα εκδηλώσεων του Γυμνασίου-Λυκείου Αρχαγγέλου πραγματοποιήθηκε τη Δευτέρα, 02 Ιανουαρίου η ετήσια τελετή βράβευσης των αριστούχων μαθητών της δευτεροβάθμιας εκπαίδευσης του Δήμου.

Παρουσία του Δημάρχου Αρχαγγέλου, κ. Παπουρά Αλέξανδρου, του συνόλου των μελών της Δημοτικής αρχής, εκπαιδευτικών, φορέων, γονέων και μαθητών, η δημοτική επιτροπή Παιδείας Αρχαγγέλου με πρόεδρο το δημοτικό σύμβουλο, κ. Λεβέντη Δημήτριο, απένειμε αριστεία στους μαθητές της δευτεροβάθμιας εκπαίδευσης των σχολείων του δήμου. Επίσης βραβεύθηκαν οι εισαχθέντες στην τριτοβάθμια εκπαίδευση.

Η διοργάνωση και η μέριμνα για την επιτυχία της εκδήλωσης καταδεικνύουν το ενδιαφέρον της δημοτικής αρχής για την παιδεία και τον πολιτισμό. Ειδικότερα, ο κ. Παπουράς στην ομιλία του συνεχάρη τόσο τους γονείς όσο και τους δασκάλους των μαθητών, αναγνωρίζοντας την προσπάθειά τους. Αναφέρθηκε επίσης σε έργα που έχουν ήδη εκτελεστεί και αφορούν τον τομέα της παιδείας και του αθλητισμού, υπογραμμίζοντας το έμπρακτο ενδιαφέρον της δημοτικής αρχής για τους νέους.

Συνολικά δόθηκαν 126 αριστεία σε μαθητές του Γυμνασίου Αρχαγγέλου, του Γυμνασίου Μασάρων, του Εσπερινού Γυμνασίου -Λυκείου, του ΤΕΕ και του Ενιαίου Λυκείου Αρχαγγέλου. Αξίζει τέλος να σημειωθεί ότι ο Δήμος βράβευσε και υλικά με το συνολικό ποσό των 6.000 € τους 6 πρώτους μαθητές που εισήχθησαν την τελευταία σχολική περίοδο στην τριτοβάθμια εκπαίδευση, με βάση το βαθμό πρόσβασης.

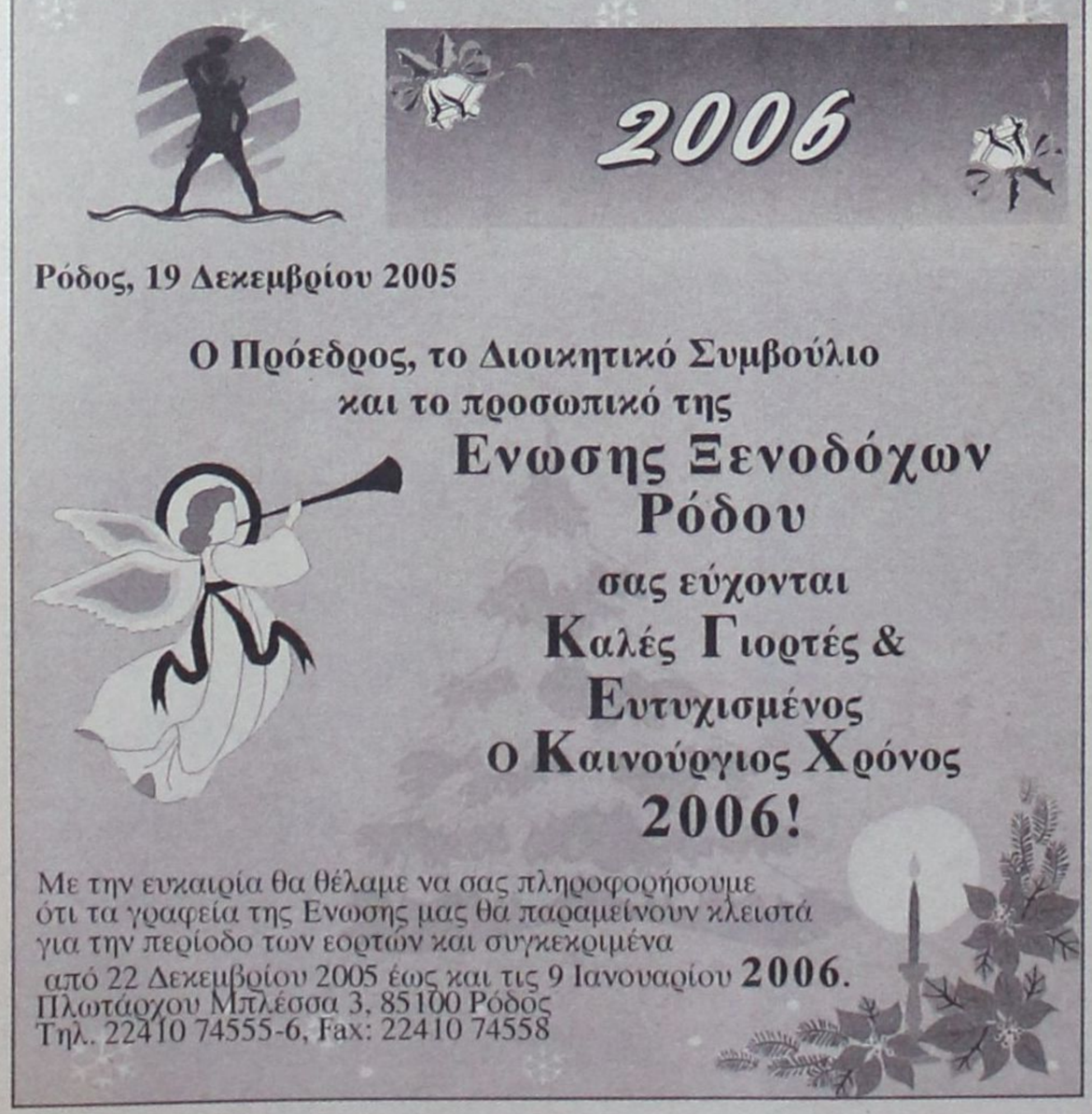

Ρόδος, 19 Δεκεμβρίου 2005

Ο Πρόεδρος, το Διοικητικό Συμβούλιο και το προσωπικό της

Ενωσης Ξενοδόχων Ρόδου

σας εύχονται

Καλές Γιορτές &
Ευτυχισμένος
ο Καινούργιος Χρόνος
2006!

Με την ευκαιρία θα θέλαμε να σας πληροφορήσουμε ότι τα γραφεία της Ενωσης μας θα παραμείνουν κλειστά για την περίοδο των εορτών και συγκεκριμένα από 22 Δεκεμβρίου 2005 έως και τις 9 Ιανουαρίου **2006**.
Πλωτάρχου Μπλέσσα 3, 85100 Ρόδος
Τηλ. 22410 74555-6, Fax: 22410 74558



sports

ΕΠΙΜΕΛΕΙΑ:
ΗΛΙΑΣ ΛΟΪΖΟΣ -
ΣΤΕΦΑΝΟΣ ΓΚΙΖΛΗΣ

ΚΟΛΟΣΣΟΣ

Ικανοποίηση για Αρσιτς...

ΑΕΡΑ

Διπλό αίτημα στην ΕΠΟ

ΙΑΛΥΣΟΣ

Τρέχουν για τα δελτία

ΔΙΑΓΟΡΑΣ ΒΑΤΙΟΥ

Στα «κυανέρυθρα» ο Αχιολάς

ΗΡΑΚΛΗΣ ΜΑΡΙΤΣΩΝ

Φιλική νίκη επί της Δήμητρας

ΚΛΕΑΝΘΗΣ

Μοναδικός απόντας ο Ξύπας από την Απολακκιά

ΕΥΑΓΟΡΑΣ

Αρκετές απουσίες λόγω αδειών

ΠΑΕ ΡΟΔΟΣ

ΜΕ Γ. ΚΑΝΤΙΜΟΙΡΗ - ΝΑΛΜΠΑΝΤΗ σήμερα στην Ριζούπολη

Με τους δύο έμπειρους ποδοσφαιριστές Γιώργο Καντιμοίρη και Σάκη Ναλμπάντη στην δεκαοχτάδα η Ρόδος θ' αντιμετωπίσει σήμερα το απόγευμα (14:45) τον Απόλλωνα Αθηνών στο γήπεδο της Ριζούπολης.

Η διοίκηση της ΠΑΕ φρόντισε με προσωπική παρουσία του διευθύνοντος συμβούλου στην Αθήνα Χρυσόστομου Ψέλλα την τακτοποίηση κάποιων εκκρεμοτήτων για την έκδοση των δελτίων των νέων αποκτημάτων της ομάδας και πλέον ο τεχνικός των «ελαφιών» μπορεί να τους χρησιμοποιήσει ελεύθερα.

Χθες το πρωί οι ποδοσφαιριστές της Ρόδου έκαναν την τελευταία τους προπόνηση στο δημοτικό γήπεδο της πόλης μας και το απόγευμα αφού δείπνησαν στην πιτσαρία «Γόνδολα» στην συνέχεια η αποστολή της ομάδας ανα-


Καντιμοίρης Γιώργος


Ναλμπάντης Σάκης

χώρησε για την Αθήνα. Στην χθεσινή προπόνηση δεν πήρε μέρος ο Ανδρέας Σκέντζος, του οποίου το συμβόλαιο λύθηκε κοινή συναινέσει προχθές αργά το βράδυ.

Στις τάξεις των «ελαφιών» υπάρχει αισιοδοξία για την σημερινή αναμέτρηση και οι ποδοσφαιριστές είναι αποφασισμένοι να ξεκινήσουν τις υποχρεώσεις τους στο 2006 με νίκη που θα είναι και η πρώτη εκτός έδρας. Το χρωστούν πρώτα στους εαυτούς τους, αφού από ατυχία δεν το πέτυχαν σε άλλους αγώνες και μετά στους φιλάθλους της ομάδας. Η αγωνιστική κατάσταση των «ελαφιών» είναι σε πολύ καλά επίπεδα καθώς και στην περίοδο των εορτών δούλεψαν μαζί με τον προπονητή τους σκληρά στις προπονήσεις.

Η ομάδα της Ρόδου έχει τις δυνατότητες να πετύχει την νίκη και αν οι παίκτες του Χοσάδα αγωνισθούν πειθαρχημένα και σοβαρά από την αρχή μέχρι το τέλος του αγώνα θα γυρίσουν στο νησί μας με τους τρεις βαθμούς της νίκης.

Ο αντίπαλος των ελαφιών δεν έχει να επιδείξει κάτι το ιδιαίτερο παρά μόνο το όνομα και την ιστορία του.

Ο Βαγγέλης Χοσάδας και οι συνεργάτες του έχουν ενημερωθεί για την δυναμικότητα του Απόλλωνα και γνωρίζουν πού θα τον χτυπήσουν.

Ο τεχνικός της Ρόδου για το σημερινό παιχνίδι θα έχει μαζί του δεκαοχτώ παίκτες που είναι οι: *Ανδριόπουλος, Ροδανάκης, Στράντζαλης, Αγγελόπουλος, Πάττας, Ισκάς, Δανάς, Μητράκας, Τσακαβέλης, Μποϊλής, Αθανασίου, Δερμιτζάκης, Πλύγκος, Καρκαλέτσης, Παπαποικονόμου, Καντιμοίρης Στ., Ναλμπάντης, Καντιμοίρης Γ.*

Στην Ρόδο έμειναν οι: Κλιάφας (τραυματίας), Ζαχαριέφσκι (ανέτοιμος) και Μακρυδημήτρης (τιμωρημένος).

- *Τακτοποιήθηκαν οι εκκρεμότητες (δελτία) και οι δύο παίκτες είναι στην διάθεση του Χοσάδα*
- *Προχθές αργά το βράδυ λύθηκε με κοινή συναινέσει το συμβόλαιο του Ανδρέα Σκέντζου*
- *Ο Ρ/Σ «LOVE 98FM» θα μεταδώσει τον αγώνα των «ελαφιών»*

Γ.Σ. ΠΑΕ ΔΙΑΓΟΡΑΣ

ΓΕΝΙΚΟ ΠΡΟΣΚΛΗΤΗΡΙΟ


Νίκος Χατζής


Γιάτσεκ Ζαρκότσκι

- **Ολους τους ποδοσφαιριστές κάλεσε στ' αποδυτήρια ο Βάλτερ Σκότσικ • Χθες το μεσημέρι υπέγραψε ο Νίκος Χατζής και μετά προπονήθηκε με τους «κυανέρυθρους»**
- **Ο Πολωνός Γιάτσεκ Ζαρκότσκι μπήκε από χθες στο «μικροσκόπιο» του Αυστριακού Τεχνικού**

Χθες το απόγευμα έγινε τελικά η τελευταία προπόνηση των «κυανέρυθρων» στο δημοτικό στάδιο με τον Βάλτερ Σκότσικ να έχει όλους τους παίκτες στην διάθεσή του πλην των Γιώργου Στεργαλλά και Χρήστου Βελή που έκαναν ατομικό πρόγραμμα αλλά υπολογίζονται για το σημερινό παιχνίδι. Επίσης απών ήταν και ο Γρηγόρης Γουλόπουλος που όπως είναι γνωστό ταλαιπωρείται από ίωση με πυρετό εδώ και τρεις μέρες και φυσικά δεν θα είναι παρών στο μάτς με τον Αγιο Δημήτριο.

Μετά το τέλος της χθεσινής προπόνησης ο Αυστριακός τεχνικός δεν ανακοίνωσε δεκαοχτάδα και κάλεσε όλους τους ποδοσφαιριστές στ' αποδυτήρια. Νωρίτερα και συγκεκριμένα στις 10:45 ποδοσφαιριστές και τεχνική ηγεσία θα γευματίσουν στην πιτσαρία «Γόνδολα».

ΥΠΕΓΡΑΨΕ Ο ΧΑΤΖΗΣ

Εγγλέζος στο ραντεβού του με την διοίκηση του «γηραιού» ήταν ο ομογενής ποδοσφαιριστής Νίκος Χατζής, ο οποίος προχθές το βράδυ ήλθε στο νησί μας.

Ο έμπειρος ποδοσφαιριστής χθες το μεσημέρι βρέθηκε στα γραφεία του «γηραιού» και υπέγραψε το νέο του συμβόλαιο. Ωστόσο δεν θα είναι στην διάθεση του Σκότσικ καθώς δεν έχει έλθει ακόμη στην ΕΠΟ η «μπλε κάρτα» από την Ομοσπονδία της Γερμανίας. Ο Χατζής πήρε μέρος στην χθεσινή προπόνηση και σήμερα θα παρακολουθήσει τις προσπάθειες των συμπαικτών του κόντρα στον Αγιο Δημήτριο.

Οι «κυανέρυθροι» είναι έτοιμοι σε όλους τους τομείς κι αυτό που θέλουν να πάρουν σήμερα το απόγευμα είναι μόνο οι τρεις βαθμοί της νίκης και να δώσουν χαρά γι' άλλη μια φορά στους φιλάθλους τους. Ο «Αγιος» χρειάζεται ιδιαίτερη προσοχή καθώς το απόγευμα θα επιδιώξει να φύγει από την Ρόδο με τον βαθμό της ισοπαλίας. Ωστόσο η αμυντική του γραμμή έχει αδυναμίες κι αυτό πρέπει να το εκμεταλλευτούν οι επιθετικοί του «γηραιού».

Ο ΓΙΑΤΣΕΚ ΖΑΡΚΟΤΣΚΙ ΤΟ ΝΕΟ ΠΡΟΣΩΠΟ

Στην χθεσινή προπόνηση των «κυανέρυθρων» πήρε μέρος και ο Πολωνός ποδοσφαιριστής Γιάτσεκ Ζαρκότσκι που ήλθε χθες στο νησί μας.

Ο Πολωνός παίκτης είναι επιθετικός κι αγωνίζεται σε ομάδα της Α' Εθνικής της χώρας του.

Θα μείνει κάποιες ημέρες στο νησί μας για να μπορέσει ο Βάλτερ Σκότσικ να βγάλει τα συμπεράσματά του.

ΚΟΛΟΣΣΟΣ

ΙΚΑΝΟΠΟΙΗΣΗ ΓΙΑ ΑΡΣΙΤΣ...



➤ Ο Σέρβος παίκτης έχει προσαρμοστεί πολύ γρήγορα στο νέο περιβάλλον και αναμένεται πως θα βοηθήσει τα μέγιστα απέναντι στον Πανελλήνιο
➤ Ουδέν νεώτερον από το... μεταγραφικό μέτωπο

Τρίβει τα χέρια του με ικανοποίηση οι Μιχάλης Κυρίτσης λόγω της γρήγορης προσαρμογής του Πέταρ Αρσιτς στις απαιτήσεις της ομάδας. Ο Σέρβος σέντερ έδειξε πολύ καλά στοιχεία στα δύο φιλικά που έδωσε ο Κολοσσός στα τέλη της περασμένης εβδομάδας στην Αθήνα απέναντι στην ΑΕΚ και τον Αλιμο παίρνοντας αρκετό χρόνο συμμετοχής από τον έμπειρο τεχνικό των «θαλασσί».

Το σίγουρο είναι λοιπόν πως στην επικείμενη αναμέτρηση με τον Πανελλήνιο το προσεχές Σάββατο ο Αρσιτς θα αποτελέσει ένα επιπλέον όπλο στην «φαρέτρα» του Κυρίτση μέσα στην ρακέτα.

ΔΙΠΛΗ ΠΡΟΠΟΝΗΣΗ ΧΘΕΣ

Με βάρη ξεκίνησε η χθεσινή ημέρα των παικτών του Κολοσσού, αφού στο γήπεδο μπήκαν το απόγευμα.

Στην προπόνηση που διεξήχθη στο Βενετόκλειο ήταν άπαντες παρόντες αφού δεν υπάρχουν προβλήματα τραυματισμών κι έτσι η προετοιμασία για το ματς με τους «Ολυμπιονίκες» γίνεται κάτω από τις καλύτερες συνθήκες.

«ΟΡΓΩΝΟΥΝ» ΤΗΝ ΓΗΡΑΙΑ ΗΠΕΙΡΟ

Μετά τις αρνητικές εξελίξεις με τις περιπτώσεις πρωτίστως του Χακάν Κοσέογλου και έπειτα του Στιβ Χάνσελ η διοίκηση του Κολοσσού αναμένει στο ακουστικό της τηλεφώνημα του μάνατζερ με τον οποίο συνεργάζεται για κάποια αξιόπιστη λύση στην θέση του point guard.

Πάντως έως χθες δεν είχε υπάρξει κανένα όνομά και καμιά εξέλιξη στο θέμα αφού δύσκολα αυτή την εποχή θα βρεθεί παίκτης ελεύθερος που να αξίζει να εξεταστεί η περίπτωσή του.

ΜΙΑ ΑΝΑΣΑ ΑΠΟ ΤΟΝ ΠΑΝΕΛΛΗΝΙΟ Ο ΜΠΡΑΜΛΕΤ

Στις ίδιες περιπέτειες για την εξεύρεση φόργουουρντ έχει μπει και ο προσεχής αντίπαλος του Κολοσσού Πανελλήνιος αλλά όπως φαίνεται ο παίκτης που έχει βάλει στο στόχαστρο ο Πεδουλάκης θα καταφέρει να «σπάσει» το συμβόλαιό του και να έρθει στην Ελλάδα. Οι εξελίξεις γι' αυτό το θέμα έως χθες το απόγευμα δεν υπήρχαν αφού ακόμη στις τάξεις του Πανελληνίου ανεμένουν το υπογεγραμμένο συμβόλαιο του Μπράμλετ (29χρ. -2.08 μ.) ωστόσο αν και δεν είναι σίγουροι για την χρονική στιγμή που θα επέλθει η συμφωνία, υπάρχει αισιοδοξία για αίσια κατάληξη. Κατά τα άλλα ο Πανελλήνιος θα έρθει πλήρης στην Ρόδο αφού δεν υπάρχει παίκτης στην λίστα των τραυματιών του Αργύρη Πεδουλάκη.

ΤΟΠΙΚΟ ΜΠΑΣΚΕΤ

ΕΠΤΑ ΜΑΤΣ το Σαββατοκύριακο

Επτά παιχνίδια περιλαμβάνει το πρόγραμμα των τοπικών πρωταθλημάτων του μπάσκετ γιατ ο Σαββατοκύριακο.

Αναλυτικά οι αγώνες:

Σάββατο 7/1/2006
ΠΑΙΔΕΣ

• ΕΑΚΑ – ΑΕ Δικαίου
Γήπεδο Καλύμνου, Ωρα 10:30
• Ιπποκράτης – Ηρακλής 2000
Γήπεδο Κλειστό Κω, Ωρα 16:00

ΚΟΡΑΣΙΔΕΣ

•Ιπποκράτης – Ηρακλής 2000
Γήπεδο Κλειστό, Ωρα 18:30

Κυριακή 8/1/2006
ΑΝΔΡΕΣ

• Διγενής – ΑΕ Δικαίου
Γήπεδο Κρεμαστή, Ωρα 15:00

ΕΦΗΒΟΙ

• Ιβίσκος – Ιάλυσος
Γήπεδο Βενετοκλείου, Ωρα 18:00
• Κολοσσός – Ζέφυρος
Γήπεδο Βενετόκλειο, Ωρα 16:00
• Ιπποκράτης Β' – ΑΕ Δικαίου
Γήπεδο (Δεν έχει ορισθεί), Ωρα 12:00

Γ' ΕΘΝΙΚΗ

Εφτά παιχνίδια σήμερα

Στις 14:45 θα ξεκινήσουν οι αγώνες της 14ης αγωνιστικής

Μετά από απραξία δεκαπέντε ημερών περίπου λόγω εορτών οι ομάδες της Γ' Εθνικής ρίχνονται και πάλι στην μάχη του πρωταθλήματος.

Ο πρωτοπόρος Μεσσηνιακός θα αντιμετωπίσει στην έδρα του την Αχαϊκή, ενώ ο Αστέρας Τρίπολης που τον ακολουθεί με τέσσερις βαθμούς διαφορά θα δοκιμασθεί στην Μυτιλήνη και θα επιχειρήσει να ξεπεράσει το εμπόδιο του Αιολικού. Οι ομάδες του νησιού μας θεωρητικά έχουν εύκολο έργο, καθώς ο Διαγόρας Θ' αντιμετωπίσει στο δημοτικό στάδιο Ρόδου τον Αγιο Δημήτριο με μοναδικό στόχο τους τρεις βαθμούς της νίκης.

Αντίθετα η Ρόδος Θ' αγωνιστεί στη Ριζούπουλη με αντίπαλο τον Απόλλωνα Αθηνών που βρίσκεται στην τελευταία θέση της βαθμολογίας.

Σήμερα θα διεξαχθούν τα εφτά από τα οχτώ παιχνίδια, αφού η ΕΠΑΕ όρισε για την προσεχή Κυριακή (8/1) τον αγώνα ανάμεσα στον εθνικό και τον Λήλαντα Χαλκίδας. Το πρωτάθλημα θα συνεχισθεί και πάλι κανονικά στις 15 και 22 Ιανουαρίου.

Αναλυτικά το σημερινό πρόγραμμα και οι διαιτητές:

ΔΙΑΓΟΡΑΣ-ΑΓ. ΔΗΜΗΤΡΙΟΣ

ΔΙΑΙΤΗΤΗΣ: Λουρμπέας Σ.	ΣΔΠ Πειραιά
ΒΟΗΘΟΣ: Λαμπαδαρίου Ε.	ΣΔΠ Πειραιά
ΒΟΗΘΟΣ: Κάρφης Δ.	ΣΔΠ Πειραιά
4ος ΔΙΑΙΤ: Ποτόγλου Ν.	ΣΔΠ Πειραιά
ΠΑΡΑΤΗΡ.: Καρβούνης Γ.	ΣΔΠ Εύβοιας
ΑΝΑΠ. ΠΑΡ.: Παμφίλης Β.	ΣΔΠ Εύβοιας

ΑΙΟΛΙΚΟΣ-ΑΣΤΕΡΑΣ ΤΡΙΠΟΛΗΣ

ΔΙΑΙΤΗΤΗΣ: Γκιόλιας Π.	ΣΔΠ Αθηνών
ΒΟΗΘΟΣ: Απτόσογλου Ι.	ΣΔΠ Αθηνών
ΒΟΗΘΟΣ: Ασπραδάκης Ε.	ΣΔΠ Αθηνών
4ος ΔΙΑΙΤΗΤΗΣ: Γιάχος Α.	ΣΔΠ Αθηνών
ΠΑΡΑΤΗΡ.: Μπούρας Ε.	ΣΔΠ Πειραιά
ΑΝΑΠ. ΠΑΡ.: Τόγιας Α.	ΣΔΠ Πειραιά

ΙΩΝΙΑ 2000-ΚΕΡΑΤΣΙΝΙ

ΔΙΑΙΤ.: Γιαννουγλίδης Ε.	ΣΔΠ Λασιθίου
ΒΟΗΘΟΣ: Μηλιαράς Κ.	ΣΔΠ Λασιθίου
ΒΟΗΘΟΣ: Δρανδάκης Γ.	ΣΔΠ Λασιθίου
4ος ΔΙΑΙΤ.: Καραλάκης Γ.	ΣΔΠ Λασιθίου
ΠΑΡΑΤΗΡ.: Βιδάκης Φ.	ΣΔΠ Ηρακλείου
ΑΝΑΠ. ΠΑΡ.: Διβινής Κ.	ΣΔΠ Ηρακλείου

ΑΤΣΑΛΕΝΙΟΣ-ΠΑΝΑΙΤΩΛΙΚΟΣ

ΔΙΑΙΤ.: Δημητρόπουλος Α.	ΣΔΠ Αθηνών
ΒΟΗΘΟΣ: Καραχρήστος Σ.	ΣΔΠ Αθηνών
ΒΟΗΘΟΣ: Αγγελόπουλος Χ.	ΣΔΠ Αθηνών
4ος ΔΙΑΙΤ.: Βοσκάκης Μ.	ΣΔΠ Ρεθύμνου
ΠΑΡΑΤΗΡ.: Κουτσορινάκης Ν	ΣΔΠ Χανίων
ΑΝ. ΠΑΡ.: Κατρίνης Ε.	ΣΔΠ Λασιθίου

ΑΧΑΡΝΑΙΚΟΣ-ΘΥΕΛΛΑ ΠΑΤΡΩΝ

ΔΙΑΙΤ.: Κωνσταντίνου Γ.	ΣΔΠ Αιτ/νίας
ΒΟΗΘΟΣ: Μποτίνης Δ.	ΣΔΠ Αιτ/νίας
ΒΟΗΘΟΣ: Λύτρας Κ.	ΣΔΠ Αιτ/νίας
4ος ΔΙΑΙΤ: Ασημάκης Δ.	ΣΔΠ Αιτ/νίας
ΠΑΡΑΤ: Κλειτσάκης Α.	ΣΔΠ Φθιώτιδας
ΑΝΑΠ. ΠΑΡ.: Κόρκος Χ.	ΣΔΠ Φθιώτιδας

ΜΕΣΣΗΝΙΑΚΟΣ-ΑΧΑΙΚΗ

ΔΙΑΙΤΗΤΗΣ: Κασκαντήρη Ε.	ΣΔΠ Αθηνών
ΒΟΗΘΟΣ: Κάζας Α.	ΣΔΠ Αθηνών
ΒΟΗΘ: Κωνσταντινίδης Δ.	ΣΔΠ Αθηνών
4ος ΔΙΑΙΤ: Μαντάκης Σ.	ΣΔΠ Αθηνών
ΠΑΡΑΤ: Σ.Κατσίγιαννης Ν.	ΣΔΠ Αργολίδας
ΑΝ. ΠΑΡ.: Μουτάφης Ν.	ΣΔΠ Αργολίδας

ΑΠΟΛΛΩΝ ΑΘΗΝΩΝ-ΡΟΔΟΣ

ΔΙΑΙΤ: Μπαλωμένος Γ.	ΣΔΠ Αργολίδας
ΒΟΗΘ: Αθανασόπουλος Β.	ΣΔΠ Αργολ.
ΒΟΗΘ: Αλεξόπουλος Ε.	ΣΔΠ Αρκαδίας
4ος ΔΙΑΙΤΗΤΗΣ: Κυρίου Ε.	ΣΔΠ Αρκαδίας
ΠΑΡΑΤΗΡ.: Σταύρου Ν.	ΣΔΠ Εύβοιας
ΑΝΑΠ. ΠΑΡ.: Φωτίου Π.	ΣΔΠ Εύβοιας

ΑΝΑΠΛΗΡΩΜΑΤΙΚΟΙ & ΔΙΑΙΤΗΤΕΣ :
Μάνταλος Σ. (Αθηνών), Ιωαννίδης Κ. (Πειραιά), Δελφάκης Ι. (Αρκαδίας).

ΑΝΑΠΛΗΡΩΜΑΤΙΚΟΙ ΒΟΗΘΟΙ : Γεωργαράκος Ν. (Αθηνών), Γκούντρας Θ. (Αθηνών), Γιαννακόπουλος Π. (Πειραιά), Μπαμπάς Γ. (Αρκαδίας), Μπαλτάς Χ. (Αχαΐας), Κουρδουκλάς Α. (Δωδ/νήσου)

Ρεπό έχει ο Βύζαντας Μεγάρων.

-Το παιχνίδι Εθνικού Π. – Λήλαντα θα διεξαχθεί την προσεχή Κυριακή (8/1).

Η ΒΑΘΜΟΛΟΓΙΑ

ΟΜΑΔΕΣ	ΒΑΘ.	ΑΓ.	ΤΕΡΜ.	Ν	Ι	Η
1. Μεσσηνιακός	28	12	18-6	8	4	0
2. Αστέρας Τριπ.	24	13	17-7	6	6	1
3. Λήλας Βασ.	22	12	17-6	6	4	2
4. Αχαρναϊκός	22	11	16-9	6	4	2
5. Εθνικός	**20**	12	**14-6**	**5**	**5**	**2**
6. Ατσαλένιος	20	12	18-11	6	2	4
7. Διαγόρας	17	12	11-10	4	5	3
8. ΔΙΑΓΟΡΑΣ	16	12	11-13	4	4	4
9. Αγ. Δημήτριος	**16**	13	**13-14**	**4**	**4**	**5**
10. ΡΟΔΟΣ	15	12	14-13	3	6	3
11. Αιολικός	15	12	12-14	4	3	3
12. Θύελλα Π.	15	12	12-14	3	6	3
13. Βύζας Μεγ.	14	13	7-12	3	5	5
14. Αχαϊκή	11	12	8-15	2	5	5
15. Ιωνία 2000	7	12	10-20	2	2	8
16. Κερατσίνι	7	12	4-18	1	4	7
17. Απόλλων ΑΘ.	6	12	15-20	1	3	8

ΑΕΡΑ

ΔΙΠΛΟ ΑΙΤΗΜΑ ΣΤΗΝ ΕΠΟ


Φανούρης Γκινής

Την απάντηση της Ελληνικής Ποδοσφαιρικής Ομοσπονδίας θα περιμένει σήμερα η διοίκηση του ΑΕΡΑ για το διπλό αίτημα που υπέβαλε.

Συγκεκριμένα οι «ερυθρόλευκοι» ζήτησαν να αγωνιστούν το Σάββατο με τον Σαρωνικό στην Αίγινα και την Τρίτη (10/10 να δώσουν το εξ αναβολής παιχνίδι με τον Ατρόμητο Πειραιά. Η αποστολή του ΑΕΡΑ θα παραμείνει στην Αθήνα μετά τον αγώνα με τον Σαρωνικό για να μπορέσει στην συνέχεια μετά από τρεις ημέρες να δώσει και τον αγώνα με τον Ατρόμητο. Είναι ένα λογικό αίτημα των «ερυθρολεύκων» καθώς μάλιστα οι οικονομικές μετακινήσεις από πλευράς ΕΠΟ όπως είναι γνωστό φέτος είναι μειωμένες κατά 50%.

Η χθεσινή προπόνηση των «ερυθρολεύκων» έγινε στο γήπεδο Κοσκινού με τον Σάββα Ορφανίδη να έχει απόντα τον Κοσμά που είναι ασθενής. Ο τεχνικός του ΑΕΡΑ έκανε και οικογενειακό διπλό χθες και είδε κάποια πράγματα που τον ενδιέφεραν. Ωστόσο για τον αγώνα με τον Σαρωνικό δεν υπολογίζει τους Κυριακίδη και Π. Κοιλιά οι οποίοι είναι τιμωρημένοι με δύο και μία αγωνιστική αντίστοιχα.

ΞΕΚΙΝΗΣΕ Ο ΓΚΙΝΗΣ

Με ατομικό πρόγραμμα άρχισε τις προπονήσεις χθες ο Φανούρης Γκινής, ο οποίος προέρχεται από τραυματισμό (διάστρεμμα) όταν ακόμα ανήκε στην ΠΑΕ Ρόδος.

Ο Γκινής θα προσπαθήσει όσο γίνεται πιο γρήγορα για να βοηθήσει την νέα του ομάδα και την πραγματοποίηση του στόχου που είναι η παραμονή στην κατηγορία. Οι «ερυθρόλευκοι» θα προπονηθούν και σήμερα στα Κοσκινού ενώ την Πέμπτη θα προπονηθούν στο γήπεδο Αφάντου.

ΙΑΛΥΣΟΣ

ΤΡΕΧΟΥΝ για τα δελτία

Οι «κυανέρυθροι» ελπίζουν πως Βασιλάκης και Καλημέρης θα παίξουν την Κυριακή

Στο Οικονομίδειο συνέχισαν και χθες την προετοιμασία τους οι «κυανέρυθροι» με τον Γιώργο Γκάιδα να έχει απόντες τον Μαθιό (ίωση) και τον Σάββα Κούρο ο οποίος γυμνάζεται με ατομικό πρόγραμμα. Αντίθετα στο πρόγραμμα μπήκαν από χθες ο Βαγγέλης Ράιος και ο Γιώργος Καρτάλης και οι οποίοι υπολογίζονται για τον αγώνα με τον Αίαντα Σαλαμίνας.

Ωστόσο η διοίκηση των «κυανέρυθρων» κάνει αγώνα δρόμου και βρίσκεται σε συνεχή επικοινωνία με την ΕΠΟ προκειμένου να ετοιμαστούν εγκαίρως τα δελτία των Παναγιώτη Βασιλάκη και Κώστα Καλημέρη.

Πιστεύεται πως τα νέα αποκτήματα της ομάδας θα μπορέσουν ν' αγωνισθούν κόντρα στον Αίαντα και να βοηθήσουν τον Ιάλυσο να πάρει τους τρεις πολύτιμους βαθμούς.

Αμφίβολη για τον αγώνα της Κυριακής θεωρείται η συμμετοχή του Παναγιώτη Μαθιού που έχει χάσει προπονήσεις και σίγουρα έμεινε πίσω σε σχέση με τους συμπαίκτες του.

Εάν και σήμερα δεν είναι έτοιμος να ξεκινήσει τις προπονήσεις τότε ο Γιώργος Γκάιδας δεν θα τον υπολογίζει για την Κυριακή.

Το παιχνίδι με τον Αίαντα είναι κρίσιμο καθώς το νικηφόρο αποτέλεσμα θα φέρει τον Ιάλυσο στις ψηλότερες θέσεις της βαθμολογίας και βέβαια η ομάδα να πάει με άλλη ψυχολογία στο Κορωπί την επόμενη αγωνιστική.

Οι «κυανέρυθροι» θα συνεχίσουν τις προπονήσεις με εντατικούς ρυθμούς και στον αγώνα με τον Αίαντα θα περιμένουν την συμπαράσταση των φιλάθλων τους.

ΕΥΑΓΟΡΑΣ

Αρκετές απουσίες λόγω αδειών

Προπονήσεις με αρκετές απουσίες λόγω των αρκετών παικτών που λείπουν σε άδεια πραγματοποιεί αυτό το διάστημα ο Ευαγόρας. Ο τεχνικός της ομάδας Γρηγόρης Σαρρής προπόνησε τους ποδοσφαιριστές στο Καρακόνερο κάτι που θα γίνει και σήμερα.

Ο προπονητής των «πρασίνων» είναι προβληματισμένος από το γεγονός πως αρκετοί από τους παίκτες δεν θα καταφέρουν να βρεθούν στη Ρόδο πριν το ματς με τον Καλυμνιακό, το οποίο είναι ιδιαίτερα σημαντικό για την ομάδα. Σήμερα δεν θα αγωνιστεί ο Β. Σιαμαντούρας, ενώ λίγες πιθανότητες να βρίσκονται εγκαίρως στο νησί συγκεντρώνουν και οι Χ. Κώστας και Α. Τσιαντούλας.

Από εκεί και πέρα από στιγμή σε στιγμή αναμένεται ο Καρζής που μπορεί να παραβρεθεί ακόμη και στην σημερινή προπόνηση της ομάδας.

Να σημειωθεί εδώ πως από το παιχνίδι με τους Καλυμνίους θα λείψει σίγουρα και ο Σωτήρχος που δεν έχει ξεπεράσει ακόμη το πρόβλημα τραυματισμού που θα τεθεί κανονικά στη διάθεση του Γρηγόρη Σαρρή.

ΔΙΑΓΟΡΑΣ ΒΑΤΙΟΥ

Στα «κυανέρυθρα» ο Αχιολάς

Λεπτομέρειες απομένουν για να κλείσει και τυπικά στους Βατενούς ο τέως μέσος της Ρόδου

Παίκτης του Διαγόρα Βατίου θα πρέπει να θεωρείται ο Αντώνης Αχιολάς. Ο παίκτης αφού έλυσε το συμβόλαιό του με την Ρόδο συζήτησε με τους ανθρώπους των «κυανέρυθρων» το ενδεχόμενο ένταξής του στην ομάδα και όπως όλα δείχνουν απομένουν μονάχα κάποιες τυπικές λεπτομέρειες για να αποτελεί και τυπικά μέρος του ρόστερ.

Ο πρώην μέσος της Ρόδου πήρε μάλιστα μέρος σε δύο προπονήσεις μέχρι σήμερα ενώ συμμετείχε επίσης και στο φιλικό παιχνίδι που διεξήχθη την προηγούμενη εβδομάδα απέναντι στους βετεράνους του Βατίου.

ΤΡΑΥΜΑΤΙΑΣ Ο ΠΛΑΓΓΕΝΤΗΣ

Στην προχθεσινή πρώτη προπόνηση του νέου έτους, εκτός των αδειούχων που γυρίζουν σήμερα, δεν πήρε μέρος και ο νεαρός επιθετικός Γιώργο Πλαγγέντης. Ο παίκτης τραυματίστηκε στο φιλικό ματς απέναντι στον Φοίβο το περασμένο Σάββατο και δύσκολα θα προλάβει το δύσκολο παιχνίδι απέναντι στον Ηρακλή Μαριτσών.

Κατά τα άλλα χθες ο Στάθης Φαρμακίδης πραγματοποίησε προπόνηση στο Λύκειο Ιαλυσού με πέντε παίκτες οι οποίοι για διάφορους λόγους έχουν μείνει πίσω σε θέματα φυσικής κατάστασης.

Σήμερα στο Λύκειο Ιαλυσού θα βρεθούν και οι Μαυρομούστακος, Αριστείδου και Παπαδόπουλος οι οποίοι επιστρέφουν το πρωί στο νησί από τις άδειες τους.

ΚΛΕΑΝΘΗΣ

ΜΟΝΑΔΙΚΟΣ ΑΠΟΝΤΑΣ ο Ξύπας από την Απολακκιά

Στην Απολακκιά με την Ασπίδα θα δώσει το πρώτο του επίσημο ματς για το 2006 ο Κλεάνθης. Το γεγονός πως οι «ερυθρόλευκοι» βρίσκονται χαμηλά στην βαθμολογία δεν φαίνεται να ξεγελά τους Παραδεισιώτες που γνωρίζουν ότι η αποστολή τους μόνο εύκολη δεν θα είναι.

Το θετικό για τον Ανδρέα Σταύρου είναι ότι θα έχει όλους τους παίκτες του στη διάθεσή του εκτός από τον Αντώνη Ξύπα, ο οποίος αν και μετέχει κανονικά στις προπονήσεις, είναι ανέτοιμος λόγω και της μεγάλης αποχής του μετά τον σοβαρό τραυματισμό του στο γόνατο. Χθες οι παίκτες του Κλεάνθη προπονήθηκαν κανονικά στο γήπεδο Παραδεισίου κάτι που θα γίνει σήμερα και αύριο.

Την Παρασκευή ο έμπειρος τεχνικός δεν θα προπονήσει όπως είναι φυσικό την ομάδα, αφού την επόμενη ημέρα θα ακολουθήσει το ματς με την Ασπίδα.

Ο Ανδρέας Σταύρου με δηλώσεις του στην «δσπορ» ανέφερε πως το σωματείο της Απολακκιάς δεν είναι άγνωστο, αφού έχουν αγωνιστεί και σε φιλικό προετοιμασίας και σίγουρα θα πρέπει οι παίκτες του να καταβάλλουν μεγάλη προσπάθεια για να κάμψουν την αντίσταση του ιδιαίτερα μέσα στο σπίτι του.

ΣΤΙΒΟΣ

Αυλαία σε κλειστό για άνδρες - γυναίκες

Η 1η Ημερίδα κλειστού στίβου ανδρών – γυναικών για το 2006 στο Στάδιο Ειρήνης και Φιλίας προγραμματίστηκε να διεξαχθεί το Σάββατο 21 Ιανουαρίου. Δικαίωμα συμμετοχής έχουν άνδρες – γυναίκες που έχουν γεννηθεί το 1986 και μεγαλύτεροι/ες καθώς και έφηβοι – νεάνιδες που έχουν γεννηθεί το 1987 και 1988.

Το αγώνισμα της σφαιροβολίας θα διεξαχθεί στο κλειστό του ΕΑΚΝ Αγίου Κοσμά. Σε περίπτωση όμως που ετοιμαστεί έγκαιρα (πριν από τις 21/1/06) ο καινούργιος χώρος διεξαγωγής της σφαιροβολίας στο ΣΕΦ, το αγώνισμα θα διεξαχθεί εκεί και θα γνωστοποιηθεί στους συμμετέχοντες με ανακοίνωση.

Οι αγώνες θα διεξαχθούν σύμφωνα με τους κανονισμούς στίβου του ΣΕΓΑΣ έκδοσης 2006-2007, ενώ οι δηλώσεις συμμετοχής των αθλητών και αθλητριών θα γίνουν στην αίθουσα κλήσεως 45 λεπτά πριν από την ώρα τέλεσης κάθε αγωνίσματος που προβλέπει το ωρολόγιο πρόγραμμα. Για το αγώνισμα της σφαιροβολίας ανδρών και γυναικών η αίθουσα κλήσεως θα λειτουργήσει στην Εφορία του Αγωνίσματος στο ΕΑΚΝ Αγίου Κοσμά.

Το πρόγραμμα της Ημερίδας (21 Ιανουαρίου 2006)
16.00 Επί κοντώ Ανδρών (όριο 4.70μ)
16.00 Μήκος Ανδρών (όριο 7.20μ)
16.30 Ύψος Γυναικών (όριο 1.68μ)
16.30 60μ εμπόδια Γυναικών
(όριο 15.30 στα 100μ εμπόδια)
16.45 60μ εμπόδια Ανδρών
(όριο 15.00 στα 110μ εμπόδια)
17.10 60μ Ανδρών (όριο 10.90 στα 100μ)
17.15 Μήκος Γυναικών (όριο 5.60μ)
17.35 60μ Γυναικών (όριο 12.40 στα 100μ)
18.00 1.500μ Γυναικών (όριο 4.45.00)
18.20 1.500μ Ανδρών (όριο 3.56.00)
18.20 Επί κοντώ Γυναικών (όριο 3.20μ)
18.30 Ύψος Ανδρών (όριο 2.00μ)
18.30 Τριπλούν Γυναικών (όριο 12.30μ)
18.40 400μ Γυναικών (όριο 59.00)
19.00 400μ Ανδρών (όριο 50.00)
19.30 800μ Γυναικών (όριο 2.18.00)
19.45 Τριπλούν Ανδρών (όριο 14.60μ)

Άγιος Κοσμάς
17.00 Σφαιροβολία Γυναικών (όριο 12.30)
18.15 Σφαιροβολία Ανδρών (όριο 14.50)

ΗΡΑΚΛΗΣ ΜΑΡΙΤΣΩΝ

Φιλική νίκη επί της Δήμητρας

Σε φιλικό αγώνα που έγινε στο γήπεδο Δαματριάς, ο Ηρακλής επεβλήθη της Δήμητρας με σκορ 0-4.

Στο πρώτο ημίχρονο ο Ηρακλής ήταν πολύ καλός με άνετη κυκλοφορία της μπάλας, επόμενο της τακτικής που εφάρμοσε ο νέος προπονητής Αν. Βλασσόπουλος. Το γεγονός αυτό είχε σαν αποτέλεσμα η Ηρακλής να πετύχει 3 ωραία τέρματα στο πρώτο ημίχρονο.

Στο 6' από μπαλιά του Παπακωνσταντή, ο νεαρός Γεωργαρέλης με πλασέ έγραψε το 0-1 ενώ στο 15', σουτ του ιδίου παίκτη βρήκε το οριζόντιο δοκάρι, του Τσιροδήμου. Στο 18', δυνατό σουτ του Φρουμή απέκρουσε ο Μπεκιάρης, ο οποίος και στο 20' εξουδετέρωσε δυνατό σουτ του Σταματίου. Στο 25' μετά από πάσα του Γεωργαρέλλη και πλασέ του Μπιλιά έγινε το 0-2 ενώ στο 30' ο Καρίκης με σουτ έγραψε το 0-3 (σκορ του Α' Ημιχρόνου).

Στο **Β' Ημίχρονο**, οι του Ηρακλή δεν επιδίωξαν το γκολ, εφαρμόζοντας περισσότερο την τακτική του προπονητή τους, όμως στο 60' ύστερα από μπαλιά του Χατζηθεοδωράκκη, ο Μπιλιάς με δυνατό σουτ έξω από την περιοχή διαμόρφωνε το τελικό 0-4. Στο σημείο αυτό το παιχνίδι έλαβε μορφή προπόνησης και από τις δύο ομάδες.

ΗΡΑΚΛΗΣ
Μπεκιάρης, Κωσνταντόπουλος, Χατζηθεοδωράκης, Λορέντζος Θ. Παπακωνσταντής, Μακρυδημήτρης, Καροδούλιας, Γεωργαρέλλης, Μπιλιάς, Καρίκης Σ., Καραγιάννης (χρησιμοποιήθηκαν και οι Χατζηκωνσταντής Ελευθ. Και Κυριάκος, Γκουμάρος, Παπανικολάου, Μαρκής, Σάρλης, Λενιού, Πίσκαπας και Ματακάκης).

ΔΗΜΗΤΡΑ
Τσιροδήμος, Πηδιάκης, Γ. Χιώτης, Θάνος, Τσακίρης, Τόμσον, Κανάκης, Καρνάβας, Σταματίου, Γιαννικάκης, Φρούμης (Μανουράς, Πηδιάκης, Σαράντης).

• Ο Ηρακλής σήμερα Τετάρτη θα έχει ρεπό. Η τελευταία προπόνηση θα γίνει την Πέμπτη και εφόσον το επιτρέψουν οι καιρικές συνθήκες θα γίνει στο γήπεδο Μαριτσών.

Β' ΚΑΤΗΓΟΡΙΑ

Σήμερα τα αναβληθέντα

Τρία ιδιαίτερα σημαντικά παιχνίδια θα διεξαχθούν σήμερα στα πλαίσια του πρωταθλήματος της Β' Κατηγορίας Δωδεκανήσου.

Οι τρεις αναμετρήσεις εκκρεμούν, αφού αναβλήθηκαν δύο φορές λόγω κακών καιρικών συνθηκών κι έτσι καιρού επιτρέποντος σήμερα θα διεξαχθούν κανονικά. Το σημαντικότερο από τα τρία ματς είναι αυτό που θα γίνει στην Τήλο ανάμεσα στην τοπική ομάδα, και τον Νικαγόρα. Αμφότεροι οι αντίπαλοι βρίσκονται ψηλά στην βαθμολογία κι έτσι όποιος πετύχει το «τρίποντο» θα βρεθεί στη δεύτερη θέση μια ανάσα από τον πρωτοπόρο Αστέρα Μασσάρων.

Στην Παστίδα ο Δαμάγητος θέλει την νίκη απέναντι στον Ασκληπιό Κω για να μην μπλέξει σε περιπέτειες, ενώ στην ουδέτερη Κάλυμνο η ΑΕ Λέρου και ο Αντίμαχος για διαφορετικούς λόγους «καίγονται» για τη νίκη.

Αναλυτικά το πρόγραμμα και οι διαιτητές:

• ΑΣ Τήλου – Νικαγόρας
Γήπεδο Τήλου, Ώρα 12:30
Διαιτ.: Φεσσάρας, Φραγκιαδάκης, Τσομπάνος
Παρατηρητής: Κυπραίος Μ.

• ΑΕ Λέρου – Αντίμαχος
Γήπεδο Καλύμνου, Ώρα 12:30
Διαιτητές: Κατέρης, Πανάτος, Πλάτσης
Παρατηρητής: Κατέρης Π.
Παρατ. Διαιτησίας: Φραγκίνης

• Δαμάγητος – Ασκληπιός Κω
Γήπεδο Παστίδας, Ώρα 13:00
Διαιτητές: Σιδηρόπουλος Α., Ορφανός, Κασιώτης
Παρατηρ.: Κατσουράκης

Γ' ΚΑΤΗΓΟΡΙΑ - ΕΦΗΒΙΚΟ

Τελειώνουν οι εκκρεμότητες

Εκτός των τριών εξ αναβολής αγώνων για τη Β' Κατηγορία σήμερα θα γίνουν και δύο ακόμη ματς για τα τοπικά πρωταθλήματα. Συγκεκριμένα στα πλαίσια του ομίλου νήσων της Γ' Κατηγορίας ο Πολυβώτης θα υποδεχθεί στη Νίσυρο τους Λειψούς, ενώ για το εφηβικό στα Μαριτσά θα παίξει ο Ηρακλής με τον Δωριέα.

Οι διαιτητές των δύο αγώνων

Γ' Κατηγορία

• Πολυβώτης – Λειψοί
Γήπεδο Νισύρου, Ώρα 14:00
Διαιτητές: Αλαχιώτης, Αναστασιάδης, Κακκάς
Παρατηρητής: Καρπαθάκης

ΕΦΗΒΙΚΟ

• Ηρακλής Μαρ. – Δωριέας
Γήπεδο Μαριτσών, Ώρα 14:45
Διαιτητές: Σταυριανός, Μοντιάδης, Γκιούντιτσε.

ΝΑΥΤΙΚΟΣ ΟΜΙΛΟΣ ΡΟΔΟΥ
Από το 1947

Πρόσκληση

Ο Ναυτικός Όμιλος Ρόδου μαζί με τις ευχές του για το Νέο Έτος, καλεί τους φίλους, τα μέλη και τους αθλητές του, στην τελετή της «Κοπής της Βασιλόπιτας», στο χώρο των εγκαταστάσεών του, την Παρασκευή 6 Ιανουαρίου 2006, εορτή των Θεοφανείων, αμέσως μετά τον αγιασμό των υδάτων.


Marechiaro 1912


Παράγκες 1971


Σύγχρονο Ναυταθλητικό Κέντρο 1996

....Και μένουν πολλά να κάνουμε για την πόλη και τους νέους μας.

ΠΡΟΚΕΙΜΕΝΟΥ ΝΑ ΘΕΜΕΛΙΩΣΕΤΕ ΣΥΝΤΑΞΙΟΔΟΤΙΚΟ ΔΙΚΑΙΩΜΑ

ΑΝΑΓΝΩΡΙΣΤΕ ΕΩΣ ΚΑΙ 150 *ημέρες ασφάλισης στο ΙΚΑ*

Τις προϋποθέσεις ανά κατηγορία σύνταξης εξειδικεύει εγκύκλιος του Ιδρύματος



Για τη συμπλήρωση των χρονικών προϋποθέσεων για σύνταξη λόγω γήρατος οι άνδρες πρέπει να έχουν συμπληρώσει το 65ο έτος και το 60ο οι γυναίκες.

Τις προϋποθέσεις για τη δυνατότητα αναγνώρισης έως και 150 ημέρες ασφάλισης σε ασφαλισμένους του ΙΚΑ, προκειμένου να θεμελιώσουν συνταξιοδοτικό δικαίωμα λόγω γήρατος, εξειδικεύει εγκύκλιος του ιδρύματος. Βασική προϋπόθεση είναι να μην παίρνουν ή να μη δικαιούνται σύνταξη από το Δημόσιο, ΝΠΔΔ, ΟΤΑ ή από οποιοδήποτε άλλο οργανισμό ή κλάδο κύριας και επικουρικής ασφάλισης.

Ανά κατηγορία σύνταξης απαιτούνται οι πιο κάτω προϋποθέσεις:

• Για τη συμπλήρωση των χρονικών προϋποθέσεων για σύνταξη λόγω γήρατος:

1. Να έχουν συμπληρώσει το 65ο έτος της ηλικίας τους οι άνδρες και το 60ο οι γυναίκες.

2. Να υπολείπονται μέχρι και 150 ημέρες για τη συμπλήρωση των ελάχιστων χρονικών προϋποθέσεων των 4.500 ημερών ασφάλισης.

3. Να έχει συνυπολογιστεί στο χρόνο ασφάλισης οποιοσδήποτε άλλος χρόνος που εξομοιώνεται με πραγματικό ή που είναι πλασματικός.

• Για τη συμπλήρωση των χρονικών προϋποθέσεων για σύνταξη λόγω αναπηρίας από οποιαδήποτε αιτία:

1. Να κριθούν ανάπηροι με ποσοστό 67% και άνω.

2. Να υπολείπονται μέχρι και 50 ημέρες εργασίας για τη συμπλήρωση των γενικών ελάχιστων προϋποθέσεων των 600 ή 300 ημερών ασφάλισης ή για την πλήρωση των προϋποθέσεων του ασφαλιστικού δεσμού.

• Για τη συμπλήρωση των χρονικών προϋποθέσεων για σύνταξη λόγω θανάτου:

1. Να υπολείπονται στο θανόντα ασφαλισμένο μέχρι και 50 ημέρες εργασίας για τη συμπλήρωση των ελάχιστων γενικών προϋποθέσεων ή των ειδικών των 300 ημερών ασφάλισης που απαιτούνται να είχε πραγματοποιήσει ο θανών την τελευταία πριν από την επέλευση του θανόντα πενταετία.

Τα δικαιοδόχα πρόσωπα εκτός από αυτή τη δυνατότητα αναγνώρισης των 50 ημερών ασφάλισης έχουν και τη δυνατότητα αναγνώρισης των 150 ημερών που προβλέπονται για τη συμπλήρωση των χρονικών προϋποθέσεων για σύνταξη γήρατος σύμφωνα με το κτηθέν και μη ασκηθέν δικαίωμα.

Οι υπηρεσίες συντάξεων θα πρέπει αφού καταμετρηθούν οι ημέρες ασφάλισης να υπολογίζουν και τυχόν άλλους χρόνους που εξομοιώνονται με πραγματικούς ή που είναι πλασματικοί.

Στη συνέχεια να προσδιορίζουν επακριβώς τον υπολειπόμενο προς αναγνώριση χρόνο διαβιβάζοντας το αίτημα στο αρμόδιο τμήμα εσόδων.

Η αναγνώριση γίνεται με καταβολή του ποσοστού εισφοράς ασφαλισμένου και εργοδότη κλάδου σύνταξης και ως βάση για τον υπολογισμό λαμβάνεται το ημερομίσθιο ανειδίκευτου εργάτη, όπως αυτό ισχύει κατά την ημερομηνία υποβολής της αίτησης.

Για κάθε μήνα αναγνωρίζονται 25 ημέρες ασφάλισης, ενώ το ποσό που προκύπτει από την αναγνώριση εξοφλείται εφάπαξ, αφού ακόμα και στην περίπτωση αναγνώρισης 150 ημερών η επιβάρυνση δεν είναι υπέρμετρη.

Το συνταξιοδοτικό δικαίωμα γεννάται και η σύνταξη καταβάλλεται από την πρώτη του επόμενου της εξόφλησης της οφειλής μήνα.

Πάντως, από τη διοίκηση του ΙΚΑ δίδεται εντολή να εξετάζονται και να υλοποιούνται κατά άμεση προτεραιότητα αυτές οι αιτήσεις συνταξιοδότησης.

ΑΡΕΙΟΣ ΠΑΓΟΣ

ΔΕΝ ΕΠΙΣΤΡΕΦΟΝΤΑΙ *πανωτόκια που πληρώθηκαν*



Συνταγματική έκρινε ο Αρειος Πάγος τη μη επιστροφή πανωτοκίων από τις τράπεζες στους δανειολήπτες εφόσον οι λογαριασμοί έκλεισαν οριστικά, αφού καταβλήθηκε το ποσό του δανείου μαζί με τα πανωτόκια, αναιρώντας εφετειακή απόφαση υπέρ δανειολήπτη.

Ο Αρειος Πάγος αποφάνθηκε ότι η σχετική νομοθετική διάταξη του 2000 είναι συνταγματική, σύμφωνη με την Ευρωπαϊκή Σύμβαση Δικαιωμάτων του Ανθρώπου αλλά και νόμιμη και απέρριψε αίτηση δανειολήπτη που ζητούσε να του επιστραφούν 340.780 ευρώ από πανωτόκια που παράνομα παρακράτησε η τράπεζα.

Ειδικότερα, με την υπ' αριθμ. 1780/2005 απόφασή του έκρινε ότι η διάταξη του Ν. 2789/2000, με την οποία αποκλείεται η επιστροφή πανωτοκίων στους δανειολήπτες στις περιπτώσεις που οι λογαριασμοί των δανείων έκλεισαν οριστικά, δεν αντίκειται στην Ευρωπαϊκή Σύμβαση, στις συνταγματικές διατάξεις για την προστασία της ιδιοκτησίας και τον Αστικό Κώδικα.

Η διάταξη προβλέπει ότι «καταβληθέντα οποτεδήποτε ποσά, ανεξαρτήτως ύψους από τους οφειλέτες ή τρίτους, είτε εκουσίως, είτε κατόπιν συμφωνίας ή οιασδήποτε ρύθμισης, είτε συνεπεία διαδικασιών ατομικής ή συλλογικής εκτέλεσης, δεν αναζητούνται σε καμία περίπτωση και για καμία αιτία».

Ο δανειολήπτης το αίτημα του οποίου απορρίφθηκε ζητούσε από την τράπεζα την επιστροφή των πανωτοκίων ως «αχρεωστήτως καταβληθέντα» καθώς η τράπεζα τα παρακράτησε χωρίς να προβλέπεται από τη νομοθεσία. Το αίτημά του είχε μάλιστα γίνει αποδεκτό από το Εφετείο, η απόφαση του οποίου και αναιρέθηκε από τον Αρειο Πάγο.

ΓΕΝΙΚΗ ΤΕΧΝΙΚΗ
ΟΜΙΛΟΣ ΕΤΑΙΡΕΙΩΝ

ΑΝΑΝΕΩΜΕΝΟΙ ΚΑΙ ΠΑΝΤΑ ΠΡΩΤΟΠΟΡΟΙ
ΜΑΖΙ ΣΑΣ ΜΕ ΣΤΟΧΟ ΤΙΣ ΚΑΛΥΤΕΡΕΣ
ΤΕΧΝΙΚΕΣ ΛΥΣΕΙΣ

• ΕΤΟΙΜΟ ΣΚΥΡΟΔΕΜΑ
με ανανεωμένες -
σύγχρονες εγκαταστάσεις

• ΑΔΡΑΝΗ ΥΛΙΚΑ
υψηλών προδιαγραφών και
απαιτήσεων από
το ΝΕΟ Λατομείο μας

ΕΡΓΟΣΤΑΣΙΑ ΣΚΥΡΟΔΕΜΑΤΟΣ:
ΡΟΔΟΣ: 6ο χλμ. λεωφ. Ρόδου - Λίνδου,τηλ. 22410 - 60560/62323 FAX: 22410 60561
ΓΕΝΝΑΔΙ: 2ο χλμ. οδού ΓΕΝΝΑΔΙΟΥ - ΒΑΤΙΟΥ, τηλ. 22440 - 43470 FAX: 22440 43470
ΛΑΤΟΜΕΙΟ: Θέση Στραβόλαιμο ΚΑΛΥΘΙΩΝ
ΓΡΑΦΕΙΑ: Ρόδος Αρκαδίου 2, Τηλ. 22410-22186/22968/28058 FAX: 22410 - 33021

ΤΑ ΣΗΜΑΙΝΟΝΤΑ ΠΡΟΣΩΠΑ, ΟΙ ΛΑΟΙ
και ο πολιτισμός τους κατά τη γέννηση του Χριστού

ΓΡΑΦΕΙ Ο ΚΩΣΤΑΣ ΚΑΝΤΑΣ

1. Κυρίαρχος λαός ήταν οι Ρωμαίοι από τη Μεγάλη Βρεττανία έως το σημερινό Ιράκ και σ' ολόκληρη τη λεκάνη της Μεσογείου με αυστηρή μιλιταρχική διοίκηση υπό την απειλή των ρωμαϊκών λεγεώνων και επομένως και στην περιοχή που γεννήθηκε ο Χριστός. Καίσαρ της Ρώμης ήταν ο Οκταβιανός που αποκλήθηκε και Αύγουστος από τα 27 π.Χ. έως τα 14 μ.Χ.

2. Κυρίαρχη γλώσσα σχεδόν σ' ολόκληρη τη Ρωμαϊκή Αυτοκρατορία ήταν η ελληνική γλώσσα την οποία προσπάθησε να καθυποτάξει η λατινική, αλλά δεν τα κατάφερε πλήρως και γι' αυτό τα διατάγματα των Ρωμαίων ήσαν κατά το πλείστο δίγλωσσα, λατινικά και ελληνικά.

3. Κυρίαρχος πολιτισμός από την Ιταλική Χερσόνησο, τα Βαλκάνια, τη Μικρά Ασία, την Απω Ανατολή, τα μεσογειακά παράλια ήταν ο ελληνικός πολιτισμός, αφού οι λαοί εμιμούνταν τον τρόπο ζωής των Ελλήνων, αντέγραφαν την αρχιτεκτονική τους, θεωρούνταν μορφωμένοι όσοι αποφοιτούσαν από ελληνικές σχολές και εκαυχόνταν όσοι ξένοι εξελληνίζονταν.

4. Μεγάλες πόλεις την εποχή της γέννησης του θείου βρέφους ήσαν: Η Ρώμη που είχε διακοσμηθεί από τα έργα τέχνης που βίαια άρπαξαν από τη Ρόδο, από τον Πειραιά, από την Αθήνα, την Κόρινθο και από τις πόλεις της Μακεδονίας, από τις ελληνικές πόλεις της Κάτω Ιταλίας, της Μεγάλης Ελλάδας από την Εφεσσο, τη Μίλητο, την Πέργαμο και την Αλεξάνδρεια.

5. Πνευματικά Ελληνικά Κέντρα όταν οι Μάγοι άρχισαν το οδοιπορικό τους από την πόλη Σιπάρ της Περσίας ήσαν: Πρώτο η Αλεξάνδρεια της Αιγύπτου, η Αθήνα παρά το πολιτιστικό σπαραγμό της, η Πέργαμος, η Αντιόχεια, η Αμάσεια της Καππαδοκίας, η Λαοδίκεια της Φρυγίας και η Ταρσός της Κιλικίας.

6. Η Ρώμη ζούσε και ανάπνεε ελληνικά. Παρά το απολυταρχικό της καθεστώς είχε αλωθεί από το ελληνικό πνεύμα και τον ελληνικό πολιτισμό, αλλά οι ελληνικοί πληθυσμοί υπό την ρωμαϊκή κυριαρχία είχαν βυθιστεί στην οικονομική εξαθλίωση. Τα ελληνικά συγγράμματα, οι εκπαιδευτικοί Ελληνες ακόμα και οι Ελληνες μάγειροι ήταν ακριβοπληρωμένοι. Ο Τιβέριος, ο αυτοκράτορας της Ρώμης, από το 14 μ.Χ. αυτή τη χρονιά της γέννησης του θείου βρέφους σπουδάζει ρητορική και φιλοσοφία στη Ρόδο, όπου ζει στο ακέραιο η Δωρική διάλεκτος.

7. Ο αυτοκράτορας, ο Καίσαρ Οκταβιανός από το 27 π.Χ. έχει διορίσει βασιλέα στην περιοχή της Γαλιλαίας, της Ιουδαίας και κάτωθεν αυτής της Ιδουμαίας το Μέγα Ηρώδη που έχει περάσει στην ιστορία ως θηριώδης. Στη Ρώμη έδειχνε και δείχνει εξευτελιστική δουλοπρέπεια και δωροδόκησε αδρά τον Αύγουστο Οκταβιανό για το διορισμό του.

8. Τη χρονιά της Γέννησης ο Ηρώδης ο Μέγας είναι ψυχικά διαταραγμένος και σωματικά ερείπιο. Πάσχει λόγω ζακχάρου από παραλυσία από τη μέση και κάτω, οι ανοικτές πληγές στα πόδια του έχουν σαπίσει και διακατέχεται από μανία καταδίωξης. Εχει εξοντώσει σύζυγο και παιδιά και μόνο οι δύο γιοί του ο Αντύπας και ο Αρχέλαος επιζούν.

9. Οι Μάγοι είναι ιερείς του ζωροαστρισμού, χαρακτηρίζονται σοφοί και προφήτες και ανήκουν στην ηγετική τάξη. Είναι ο Μελχιόρ που θα προσφέρει χρυσό στον Ιησού ως αιώνιο βασιλέα, ο Κασπάρ σμύρνα ως αθάνατο και ο Βαλτάσαρ λίβανο ως Θεό. Ο συγγραφέας Χενρι Βαν Ντάικ ανακάλυψε και τέταρτο Μάγο, τον Αρταβάν, που πούλησε την περιουσία του και πήρε ένα ζαφείρι, ένα ρουμπίνι κι ένα μαργαριτάρι, αλλά δεν πρόφθασε τους άλλους τρεις, διότι από λόγους φιλανθρωπίας ξόδεψε τους πολύτιμους λίθους του.

10. Στο Βασίλειο του Μεγάλου Ηρώδη κυριαρχούσε η ελληνική γλώσσα, ο ελληνικός πολιτισμός, η ελληνική αρχιτεκτονική και ο τρόπος ζωής των Ελλήνων. Ακμαζαν οι ελληνικές πόλεις η Πέτρα, η Δεκάπολη, η Δάφνη της Συρίας, η Γάζα και όλη η περιοχή της Φοινίκης και της Γαλιλαίας.

11. Επομένως ο Χριστός στα μέρη που έζησε και δίδαξε 3 1/2 χρόνια είχε άμεση συναναστροφή με Ελληνες και ομιλούσε και ελληνικά. Στη χρονιά της γέννησής του οι Μακκαβαίοι ήδη είχαν αρχίσει να αναπτύσσουν το εθνικιστικό κίνημα των Εβραίων που θα κορυφωθεί ύστερα στα 70 μ.Χ. και στην εξέγερση των Εβραίων και ο Τίτο κατά διαταγή της Ρώμης θα ισοπεδώσει ολοσχερώς την Ιερουσαλήμ καταστρέφοντας και το ναό του Σολομώντος.

12. Το διάταγμα για την απογραφή, εξέδωσε ο έπαρχος Κυρήνιος για λόγους καταγραφής όσων κατέχουν γη ή ασκούν επάγγελμα και απόδοσης φόρου. Εξ' αιτίας αυτού ο Ιωσήφ και η Μαρία επορεύθησαν προς τον τόπο καταγωγής τους για να απογραφηθούν.

13. Σχετικά με το άστρο των Χριστουγέννων πρώτος ο Γιόχαν Κέπλερ αμφισβήτησε το γεγονός ως θεϊκό φαινόμενο και υποστήριξε πως ήταν σύζευξη του Κρόνου και του Δία ή ήταν η Αφροδίτη. Αλλοι υποστήριξαν πως ήταν κομήτης και συγκεκριμένα ο Κομήτης που εμφανίστηκε στα 12 π.Χ. και τον οποίο είδε αιώνες αργότερα και μάλιστα ονομάστηκε Κομήτης που Χάλλεϊ.

Τελευταία το Γρήνουιτς υποστήριξε πως θα ήταν ένας αστέρας nova εκρηγνυόμενος επί 70 ημέρες.

Ομως εμείς ο Χριστιανοί το αστέρι το αποδεχόμαστε ως θεϊκό φαινόμενο που σημαίνει την έλευση του θείου βρέφους για να φέρει στις καρδιές το φως της αγάπης, το φως της συμπόνιας, να ανεβάσει τις ψυχές από τα σκοτάδια στο φως της ελπίδας και της γαλήνης, στο φως της μακαρίας ζωής.

Κώστας Καντάς

Blue Star Ferries

ΑΠΟ ΡΟΔΟ

ΑΝΑΧΩΡΗΣΗ ΑΠΟ						ΑΦΙΞΗ ΠΕΙΡΑΙΑ
ΡΟΔΟ	ΚΩ	ΛΕΡΟ	ΠΑΤΜΟ	ΣΥΡΟ	ΑΜΟΡΓΟ (ΚΑΤΑΠΟΛΑ)	
ΤΡΙΤΗ 18:30	ΤΡΙΤΗ 21:45	...	...	ΤΕΤΑΡΤΗ 03:10	...	ΤΕΤΑΡΤΗ 06:40
ΠΕΜΠΤΗ 18:30	ΠΕΜΠΤΗ 21:45	ΠΕΜΠΤΗ 23:25	ΠΑΡΑΣΚΕΥΗ 00:35	ΠΑΡΑΣΚΕΥΗ 04:30	...	ΠΑΡΑΣΚΕΥΗ 08:30
ΣΑΒΒΑΤΟ 10:00	ΣΑΒΒΑΤΟ 12:45	...	...	...	ΣΑΒΒΑΤΟ 16:20	ΣΑΒΒΑΤΟ 21:30
ΚΥΡΙΑΚΗ 18:00	ΚΥΡΙΑΚΗ 21:15	ΚΥΡΙΑΚΗ 22:55	ΔΕΥΤΕΡΑ 00:05	ΔΕΥΤΕΡΑ 04:15	...	ΔΕΥΤΕΡΑ 08:00

ΠΡΟΣ ΡΟΔΟ

ΑΝΑΧΩΡΗΣΗ ΑΠΟ ΠΕΙΡΑΙΑ	ΑΦΙΞΗ					
	ΣΥΡΟ	ΑΜΟΡΓΟ (ΚΑΤΑΠΟΛΑ)	ΠΑΤΜΟ	ΛΕΡΟ	ΚΩ	ΡΟΔΟ
ΔΕΥΤΕΡΑ 19:00	ΔΕΥΤΕΡΑ 22:45	...	...	...	ΤΡΙΤΗ 04:45	ΤΡΙΤΗ 08:00
ΤΕΤΑΡΤΗ 19:00	ΤΕΤΑΡΤΗ 22:20	...	ΠΕΜΠΤΗ 01:55	ΠΕΜΠΤΗ 03:05	ΠΕΜΠΤΗ 04:45	ΠΕΜΠΤΗ 08:00
ΠΑΡΑΣΚΕΥΗ 19:00	ΠΑΡΑΣΚΕΥΗ 22:45	...	...	...	ΣΑΒΒΑΤΟ 04:30	ΣΑΒΒΑΤΟ 07:30
ΣΑΒΒΑΤΟ 23:30	...	ΚΥΡΙΑΚΗ 05:15	ΚΥΡΙΑΚΗ 07:40	ΚΥΡΙΑΚΗ 09:00	ΚΥΡΙΑΚΗ 10:45	ΚΥΡΙΑΚΗ 13:50

ΠΑΡΑΤΗΡΗΣΕΙΣ:
- **26/12/05:** από ΡΟΔΟ 08:00 για ΚΩ (10:30-10:55), ΛΕΡΟ (12:20-12:35), ΠΑΤΜΟ (13:30-13:45), ΠΕΙΡΑΙΑ (20:05-23:30)
ΣΥΡΟ (02:50-03:05 επόμενη μέρα), ΚΩ (08:00-08:30), ΡΟΔΟ 11:00

ΑΝΕΚΤΕΛΕΣΤΑ ΔΡΟΜΟΛΟΓΙΑ: 24/12/05, 25/12/05, 31/12/05, 22/04/06 & 23/04/06



RODOS FERRIES SERVICES/SKEVOS TRAVEL

ΚΑΝΤΕ ΚΡΑΤΗΣΗ ΤΩΡΑ!

ΠΛΗΡΟΦΟΡΙΕΣ ΚΑΙ ΚΡΑΤΗΣΕΙΣ ΘΕΣΕΩΝ ΣΤΟΝ ΤΑΞΙΔΙΩΤΙΚΟ ΣΑΣ ΠΡΑΚΤΟΡΑ Η SKEVOS TRAVEL: ΑΜΕΡΙΚΗΣ 111, ΡΟΔΟΣ, ΤΗΛ. ΚΡΑΤΗΣΕΩΝ ΕΠΙΒΑΤΩΝ ΚΑΙ Ι.Χ.: 22410-22461, 22410-75655, 22410-75310, ΤΗΛ. ΚΡΑΤΗΣΕΩΝ ΦΟΡΤΗΓΩΝ: 22410-76600

νέα εμφάνιση! νέες διεθνείς διακρίσεις!



Ο πετυχημένος συνδυασμός
της ερυθρής Μανδηλαριάς
με το μοναδικό Μοσχάτο Τρίπτι,
προκαλεί με το εντυπωσιακό ρουμπινί
χρώμα και τα γοητευτικά
άρωματα κόκκινων φρούτων
και τριαντάφυλλου.
Συνοδεύει ιδανικά λευκά κρέατα,
θαλασσινά, ζυμαρικά,
πιάτα κινέζικης κουζίνας,
sushi, σαλάτες και ορεκτικά.

ΕΝΑ ΑΠΟ ΤΑ 12 ΒΡΑΒΕΥΜΕΝΑ ΡΟΖΕ ΤΟΠΙΚΑ ΚΡΑΣΙΑ ΤΟΥ ΔΙΕΘΝΗ ΔΙΑΓΩΝΙΣΜΟΥ ΤΗΣ VINITALY *που πραγματοποιήθηκε στην Βερόνα της Ιταλίας τον Απρίλιο του 2003.*

C·A·I·R
RODOS
δημιουργίες ποιότητας

CAIR A.E. Βι.Πε. Λιμιν. Ρόδου-Παύλου, Ρόδος
Τηλ. 22410 68770-3, Fax: 22410 68575, e-mail: info@cair.gr

Περιφέρεια Αθηνών Νέα Φιλαδ.
Τηλ. 210 4813870, Fax: 210 4814005, e-mail: sun-2@hol.gr

υπόθεση: Πολιτισμός



ΓΡΑΦΕΙ Η ΠΕΓΚΥ ΝΤΟΚΟΥ - *mail: pegkyd@yahoo.gr*

ΤΑ ΕΠΤΑ ΘΑΥΜΑΤΑ ΤΟΥ (ΝΕΟΥ) ΚΟΣΜΟΥ

• Οι Πυραμίδες της Γκίζας, οι Κρεμαστοί Κήποι της Βαβυλώνος, το Αγαλμα του Διός στην Ολυμπία, ο Ναός της Αρτέμιδος στην Εφεσο, το Μαυσωλείο της Αλικαρνασσού, ο Κολοσσός της Ρόδου και ο Φάρος της Αλεξάνδρειας ήταν τα επτά θαύματα του αρχαίου κόσμου.

Τα μεγέθη τους και η μεγαλοπρέπειά τους εντυπωσίαζαν τους προγόνους μας. Αργότερα κατασκευάστηκαν μνημεία που σηματοδότησαν τον ανθρώπινο πολιτισμό, η Ακρόπολη, το Σινικό Τείχος, ενώ στο σύγχρονο κόσμο υπάρχουν πλέον μεγαλύτερα σίγουρα και εντυπωσιακά κτίρια. Ετσι λοιπόν, σήμερα, 2000 χρόνια μετά την επιλογή που έκανε ο φιλόσοφος Φίλων του Βυζαντίου για τα θαύματα που βρίσκονταν στην περιοχή της λεκάνης της Μεσογείου, ξεκινάει μια παγκόσμια ψηφοφορία για τα παλιά και νέα θαύματα του κόσμου.

ΜΕΣΩ ΙΝΤΕΡΝΕΤ

Η ψηφοφορία θα γίνει μέσω διαδικτύου ή τηλεφωνικά, με τελικό στόχο την Πρωτοχρονιά του 2007 να ανακοινωθούν τα νεοεκλεγέντα θαύματα σε ανατολή και δύση! Τα μνημεία θα πρέπει να είναι φτιαγμένα από ανθρώπινο χέρι, να έχουν ολοκληρωθεί έως το 2000, και να βρίσκονται σε καλή κατάσταση. Η ιδιωτική οργάνωση με τον τίτλο «Το Ιδρυμα των νέων 7 θαυμάτων» που ιδρύθηκε στην Ελβετία, εξέδωσε τον κατάλογο των 21 τόπων και μνημείων σε ολόκληρο τον πλανήτη, βάσει του οποίου θα γίνει η ψηφοφορία. Ανάμεσά τους βρίσκονται το Κολοσσαίο της Ρώμης, η Αρχαία Πόλη της Πέτρα στην Ιορδανία, το Στόουνχετζ της Βρετανίας και το Σινικό Τείχος. Αλλα μνημεία: ο Πύργος του Άιφελ στο Παρίσι, το Αγαλμα της Ελευθερίας στη Ν. Υόρκη, η Οπερα του Σίδνεϊ, η Ακρόπολη των Αθηνών, η Αλάμπρα της Ισπανίας, το Ταζ Μαχάλ στην Ινδία, το Κρεμλίνο στη Μόσχα, το Τιμπουκτού στο Μάλι και η μεγάλη πυραμίδα της Γκίζα. ***(www.newsevenwonders.com)***

ΟΤΑΝ Ο ΚΑΡΑΜΑΝΛΗΣ ΔΙΑΒΑΣΕ ...ΜΑΡΞ

• Για τα βιβλία και τους συγγραφείς που τον επηρέασαν μιλά ο πρωθυπουργός και υπουργός Πολιτισμού Κώστας Καραμανλής, σε συνέντευξή του στον διευθυντή του λογοτεχνικού περιοδικού «Διαβάζω» Γιάννη Μπασκόζο, το οποίο κυκλοφορεί τις επόμενες ημέρες.



Ο πρωθυπουργός αναφέρει στη συνέντευξή του ότι στη διάρκεια των φοιτητικών του χρόνων διάβασε με επιμονή και κουράγιο το «Κεφάλαιο» του Μαρξ. «Διάβαζα με επιμονή και υπομονή τους αριστερούς στοχαστές. Και το λέω αυτό, γιατί πραγματικά θέλει κουράγιο για να διαβάσει κανείς ολόκληρο το "Κεφάλαιο" του Μαρξ. Εχοντας περάσει αυτή τη "δοκιμασία", μπορώ να σας πω ότι αυτή η επιμονή και η υπομονή είναι κάτι που ανέκαθεν το αναγνώριζα ανοιχτά στους αριστερούς φίλους μου».

Στον πρόλογο του περιοδικού αναφέρεται για τον Κώστα Καραμανλή: «Σαν όλα τα παιδιά μεγάλωσε με Ιούλιο Βέρν, Πηνελόπη Δέλτα και κόμιξ. Πίστεψε στον καπετάν Επχάμπ του Μόμπυ Ντίκ, θαύμασε τον Ντοστογιέφσκι, τον Λώρενς Στέρν, τον Σάλιντζερ και τον Ελύτη. Διάβασε Μάρξ και Τσε, αλλά και Ρώλς και Τόκβιλ.

»Σχολιάζει τι του άρεσε στους μεν και τι στους δε. Λέει τη γνώμη του για μια μεγάλη γκάμα λογοτεχνών από τον Ηρόδοτο έως τον Μπόρχες. Μιλάει για την ελληνική λογοτεχνία και την προσωπική του σχέση με Ελληνες λογοτέχνες. Αναφέρεται στις βιβλιοφιλικές πηγές της οικογενείας του και ποιοι τον βοήθησαν να μπεί στον κόσμο του βιβλίου. Αναφέρεται στα λαϊκά μυθιστορήματα και τους λογοτέχνες, αλλά και στο ψηφιακό περιβάλλον και το πόσο επηρεάζει ή όχι τη σχέση των νέων με το βιβλίο».

ΠΡΕΜΙΕΡΑ ΣΤΗΝ ΚΩ «Η ΛΟΥΦΑ-2»

• Για τα εισιτήρια, ούτε λόγος. Τα έχουμε ξαναγράψει. Τώρα είναι η σειρά της Κω, να υποδεχθεί την ταινία «Λούφα και Παραλλαγή-2: Σειρήνες στο Αιγαίο».



Μέσα στις επόμενες ημέρες θα οριστικοποιηθεί η ημερομηνία άφιξης στην Κω, του σκηνοθέτη **Νίκου Περράκη**, ο οποίος θα μεταβεί στο νησί με την ευκαιρία της προβολής της ταινίας στον δημοτικό κινηματογράφο «Ορφέας».

Σύμφωνα με τον Δήμαρχο της Κω κ. Μιλτιάδη Φάκκο, «ο κ. Περράκης θα τιμηθεί σε ειδική εκδήλωση, αφού με την ταινία αυτή, συντέλεσε στα μέγιστα ώστε να προβληθεί η Κως σε όλη την Ελλάδα».

Να σημειωθεί ότι τα γυρίσματα έγιναν στην Κω πριν από το περασμένο Πάσχα και αναφέρονταν στον Δεκαπενταύγουστο.

Για την ολοκλήρωσή τους, είχε συμβάλει και ο Δήμος της Κω, αφού έπρεπε να συνεργαστεί στενά με το επιτελείο και τον σκηνοθέτη.

ΦΟΒΑΤΑΙ ΤΟ ...ΤΕΛΟΣ

• Με τρόμο σκέφτεται το «τέλος» του Χάρι Πότερ η συγγραφέας του...



Η Τζόαν Κ. Ρόουλινγκ παραδέχτηκε πως είναι μεγάλη πρόκληση για εκείνη να γράψει το τελευταίο βιβλίο με τις περιπέτειες του μικρού μάγου Χάρι Πότερ, που έχει κάνει τρελές πωλήσεις τόσο σε βιβλία, όσο και σε εισιτήρια της τέταρτης ταινίας, η οποία προβάλλεται και στην περιοχή μας.

«Δεν μπορώ να φανταστώ τη ζωή μου χωρίς τον Χάρι» λέει στην ιστοσελίδα της. Η ίδια αποκάλυψε ότι θα αρχίσει να εργάζεται πάνω στο έβδομο και τελευταίο βιβλίο της σειράς, με τον καινούργιο χρόνο. «Αντιμετωπίζω το γεγονός αυτό με τρόμο, αλλά και ανυπομονησία» είπε. Με διάθεση εξομολόγησης, η συγγραφέας τόνισε πως το κομμάτι που θεωρεί ως το σημαντικότερο της δουλειάς της είναι το κεφάλαιο εννιά του βιβλίου «Ο Χάρι Πότερ και το Κύπελλο της Φωτιάς».

ΣΤΟ ΕΔΩΛΙΟ ΟΙ... «ΜΑΓΙΣΣΕΣ»

• Στο στόχαστρο της τουρκικής δικαιοσύνης βρίσκεται το μπεστ σέλερ της Μάρας Μεϊμαρίδη Οι μάγισσες της Σμύρνης με την κατηγορία της «προσβολής του τουρκισμού». Η εισαγγελία της Σμύρνης άσκησε ποινική δίωξη κατά του βιβλίου βάσει του άρθρου 301 του τουρκικού ποινικού κώδικα με την κατηγορία της προσβολής του τουρκισμού και η υπόθεση παραπέμθηκε στην εισαγγελία Μπέγιογλου της Κωνσταντινούπολης. Ο πρόεδρος του ΔΣ του εκδοτικού οίκου «Λιτερατούρ», που εξέδωσε το βιβλίο στην τουρκική, Κενάν Κοτζάτουρκ, ανέφερε ότι το βιβλίο βρίσκεται στην 25η έκδοσή του στην Τουρκία, ότι έχουν πουληθεί 50.000 αντίτυπα, ότι έχει μεταφραστεί την ιταλική και ότι και στην Ιταλία περιλαμβάνεται μεταξύ των 10 μπεστ σέλερ. Πρόσθεσε ακόμη ότι πρόκειται να μεταφραστεί την τσεχική, την γερμανική και την ισπανική γλώσσα και ότι και την Τουρκία θα γίνει τηλεοπτική σειρά όπως έγινε και στην Ελλάδα. Στα αποσπάσματα του βιβλίου, τα οποία ο εισαγγελέας θεωρεί προσβλητικά για τον τουρκισμό, αναφέρεται μεταξύ άλλων ότι οι Τουρκάλες δεν ήταν γοητευτικές όσο οι Ρωμιές, ότι οι άντρες τους βαριόνταν να μασήσουν τα φαγητά και τα κατάπιναν χωρίς να τα μασούν, και ότι γι' αυτό το δόντια τους ήταν σάπια και κατάμαυρα, ότι όταν γελούσαν οι έφιπποι στρατιώτες του τουρκικού στρατού απδίαζες από τη μυρωδιά που έβγαινε από το στόμα τους και ότι οι τουρκικές γειτονιές ήταν τόσο βρώμικες που δεν μπορούσε να περάσει κανείς από κει...



ΕΚΔΗΛΩΣΕΙΣ ΣΤΗ Ν. ΡΟΔΟ

• Μεγάλη επιτυχία είχαν και φέτος οι Πολιτιστικές δραστηριότητες στο Δήμο Νότιας Ρόδου με το Δήμο και τους Πολιτιστικούς Συλλόγους να κρατούν ζωντανό το πνεύμα των Χριστουγέννων στα Δημοτικά μας διαμερίσματα.



Ο Δήμος ξεκίνησε με την βράβευση των εισακτέων στα ανώτερα εκπαιδευτικά και τεχνολογικά ιδρύματα της χώρας για το έτος 2005, όπου πραγματοποιήθηκε στις 26 Δεκεμβρίου στο Λαογραφικό Μουσείο του Βατίου. Στην ίδια εκδήλωση οι διευθυντές του Δημοτικού Σχολείου κ.Μανουσάκης Σταύρος και του Γυμνασίου-Λυκείου κ. Καβάλας Δημήτριος έκαναν μία σύντομη αναφορά στην πορεία της εκπαίδευσης της Νότιας Ρόδου, επισημαίνοντας την μεγάλη συνεχή θετική εξέλιξή της.

Το Σάββατο 31 Δεκεμβρίου ο Άης Βασίλης πάνω στο εντυπωσιακό έλκηθρό του έκανε την καθιερωμένη του επίσκεψη στις Γειτονιές του Νότου, συνοδευόμενος από το Δήμαρχο, τους Αντιδημάρχους, υπάλληλους και τη φιλαρμονική του Δήμου Καλλιθέας, για να μοιράσει δώρα στους μικρούς μας φίλους.

Οι Πολιτιστικοί Σύλλογοι έκαναν τις καθιερωμένες εκδηλώσεις τους, χοροεσπερίδες στην Αρνίθα και Γεννάδι, παιδικό πάρτι με κλόουν στην Ίστριο, Θέατρο στην Απολακκιά, ενώ η μεγάλη έκπληξη ήταν στην Κατταβιά όπου η Πολιτιστική – Αθλητική Ενωση με τη στήριξη του Δήμου, έδωσε για άλλη μία φορά τον καλύτερο της εαυτό και έφτιαξε ζωντανή φάτνη που όσες μέρες διήρκησε, πλήθος κόσμου την επισκέφθηκε και φυσικά έφυγε με τις καλύτερες εντυπώσεις. Η φάτνη φτιάχτηκε σε σπηλιά και την αναπαράσταση της γέννησης του Θεανθρώπου ανέλαβαν μικρά παιδιά του χωριού. Ενώ κατά την προσέλευση του κόσμου οι οικοδέσποινες που ήταν μέλη του Συλλόγου προσέφεραν τσάι και παραδοσιακά γλυκά. Όλα ήταν άψογα οργανωμένα και αξίζουν συγχαρητήρια.

Συγχαρητήρια όμως και σε όλους τους Συλλόγους που με τη δική τους ζωντάνια, ζωντανεύουν τα χωριά μας.

Επίσης να ευχαριστήσουμε θερμά και τη φιλαρμονική του Δήμου Καλλιθέας που μας συνόδευσαν σε όλα τα χωριά και για την άψογη συνεργασία που διατηρούμε.

ΠΑΙΔΙΚΟ ΘΕΑΤΡΟ

• Ο Πολιτιστικός Σύλλογος Γυναικών Ρόδου παρουσιάζει σε συνεργασία με τους Δήμους Πεταλούδων – Αρχαγγέλου – Αφάντου, αύριο Πέμπτη 5 Ιανουαρίου στο Δημοτικό Θέατρο Ρόδου, τη θεατρική παράσταση:

«Ο ΜΑΓΙΚΟΣ ΚΟΣΜΟΣ ΤΟΥ ΣΚΡΟΥΤΖ!»

με μουσική – χορό – τραγούδι – θέαμα για όλη την οικογένεια. Πρωταγωνιστεί και η ΠΑΠΙΑ ΣΚΡΟΥΤΖ!

Εισιτήρια για την παράσταση της Ρόδου προπωλούνται στο Δημ. Θέατρο-Για κρατήσεις 6992016917

Ωρες παραστάσεων 17:30 μ.μ. & 19:30 μ.μ.

Θεατρική Παραγωγή: Γιάννης Χριστόπουλος

ΠΕΡΙΟΔΙΚΑ

• Σύγκριση (τεύχος 16). Ερη Σταυροπούλου «Η εικόνα της Αμερικής στην Ελληνική λογοτεχνία του 19ου αιώνα. Ανάμεσα στον εξωτισμό και την ουτοπία». Τηλ. 210 3647.433

• Σύγχρονη Εκπαίδευση (τεύχος 143). Δημήτρης Μυλώσης, Σοφία Πατσούρη «Αυτο-ρυθμιζόμενη μάθηση. Θεωρίες και εφαρμογές». Τηλ. 210 8823.762

• Πλανόδιον (τεύχος 39). Σελίδες για τον Γκέοργκ Λούκατς. Τηλ. 210 2284.403.

• Νέα Σκέψη (τεύχος 12-13). Βασίλης Δημουλάς «Σχετικά με τον Κ. Καβάφη». Τηλ. 210 6410.239.

ΕΛΛΗΝΙΚΗ ΔΗΜΟΚΡΑΤΙΑ
ΠΕΡΙΦΕΡΕΙΑ Ν. ΑΙΓΑΙΟΥ
ΝΟΜΟΣ ΔΩΔΕΚΑΝΗΣΟΥ
ΔΗΜΟΣ ΑΦΑΝΤΟΥ
ΓΡΑΦΕΙΟ ΔΗΜΑΡΧΟΥ
Αφάντου
2 Ιανουαρίου 2006
ΑΠΟΦΑΣΗ
ΔΗΜΑΡΧΟΥ ΑΡΙΘΜ. 1
Ορισμός Αντιδημάρχου – Μεταβίβαση αρμοδιοτήτων Δημάρχου
Ο Δήμαρχος Αφάντου έχοντας υπόψη

1. Τις διατάξεις του άρθρου 115 (άρθρο 102 Π.Δ. 323/89 – άρθρο 11 του Ν. 1900/90 – άρθρο 6 παρ. 30 του Ν. 2240/94 – άρθρο 1 παρ. 33 του Ν. 2307/95 του Π.Δ/τος 410/95 «περί Αντιδημάρχων».
2. Την υπ' αριθ. 582/2002 απόφαση του Τριμελούς Πρωτοδικείου Ρόδου «Ανακήρυξη Δημάρχων και Προέδρων Κοινοτήτων και Δημοτικών – Κοινοτικών και Τοπικών Συμβουλίων».
3. Τις διατάξεις της παρ. γ' του άρθρου 114 «Αρμοδιότητες του Δημάρχου» του Π.Δ/τος 410/95 του Δημοτικού και Κοινοτικού Κώδικα Δήμων και Κοινοτήτων.
4. Τις διατάξεις του άρθρου 116 του Π.Δ. 410/95 «περί αναθέσεως υπογραφής Δημάρχου σε δημοτικούς Συμβούλους.
5. Την με αριθ. 4/2003 απόφαση του Δ.Σ. περί θητείας Αντιδημάρχων.
6. Την ανάγκη μεταβίβασης ορισμένων αρμοδιοτήτων του για την καλύτερη λειτουργία του Δήμου.

Αποφασίζει

1. Ορίζει Αντιδήμαρχο Δήμου Αφάντου το Δημοτικό Σύμβουλο της πλειοψηφίας τον κ. Πελλό Γεώργιο του Σταματίου.

Η θητεία του θα είναι μονοετής από 02-01-2006 έως και 31-12-2006.

2. Μεταβιβάζει στον ανωτέρω της παρακάτω αρμοδιότητες του Δημάρχου για το έτος 2006:

Ηλεκτροφωτισμού – σήμανσης οδών

Συντήρησης – επισκευής ηλεκτρομηχανολογικού εξοπλισμού

Θέματα καθαριότητας και αποκομιδής απορριμμάτων

Δημοτικά Κοιμητήρια Δήμου Αφάντου

• Την ευθύνη λειτουργίας και οργάνωσης της Δ/νσης Τεχνικών Υπηρεσιών του Δήμου.

Ειδικότερα:

α) Την παρακολούθηση των έργων και μελετών που εκτελούνται και συντάσσονται αντιστοίχως από την Τεχνική Υπηρεσία.

β) Αντιμετώπιση εκτάκτων αναγκών – ΠΣΕΑ.

γ) Υπογραφή βεβαιώσεων – απαντήσεων που χορηγούνται από την Τ.Υ. προς τους πολίτες και τις Υπηρεσίες.

Τμήμα γεωργίας – κτηνοτροφίας

Τμήμα άρδευσης

Αναπλήρωση Δημάρχου στην τέλεση πολιτικών γάμων και υπογραφή σχετικών εγγράφων.

Εξουσιοδοτεί τον πιο πάνω αναφερόμενο δημοτικό σύμβουλο για την υπογραφή όλων των εγγράφων που σχετίζονται με τις ασκούμενες αρμοδιότητές του καθώς και για την υπογραφή των κατωτέρω:

Πιστοποιητικά γεννήσεως

Πιστοποιητικά οικογενειακής κατάστασης

Πιστοποιητικά πλησιεστέρων συγγενών

Βεβαιώσεις μονίμου κατοικίας

Θεωρήσεις γνησίου υπογραφής

Θεωρήσεις φωτοαντιγράφων

Αντίγραφα αποσπασμάτων ληξιαρχικών πράξεων

Βεβαιώσεις Τ.Α.Π. – Ηλεκτροφωτισμού

Πιστοποιητικά ταυτοπροσωπίας

Ο Δήμαρχος
Σταμάτιος Γ. ΚΑΒΑΔΑΣ

ΕΛΛΗΝΙΚΗ ΔΗΜΟΚΡΑΤΙΑ
ΠΕΡΙΦΕΡΕΙΑ Ν. ΑΙΓΑΙΟΥ
ΝΟΜΟΣ ΔΩΔΕΚΑΝΗΣΟΥ
ΔΗΜΟΣ ΑΦΑΝΤΟΥ
ΓΡΑΦΕΙΟ ΔΗΜΑΡΧΟΥ
Αφάντου
2 Ιανουαρίου 2006
ΑΠΟΦΑΣΗ
ΔΗΜΑΡΧΟΥ ΑΡΙΘΜ. 2
Ορισμός Αντιδημάρχου – Μεταβίβαση αρμοδιοτήτων Δημάρχου
Ο Δήμαρχος Αφάντου έχοντας υπόψη

7. Τις διατάξεις του άρθρου 115 (άρθρο 102 Π.Δ. 323/89 – άρθρο 11 του Ν. 1900/90 – άρθρο 6 παρ. 30 του Ν. 2240/94 – άρθρο 1 παρ. 33 του Ν. 2307/95 του Π.Δ/τος 410/95 «περί Αντιδημάρχων».
8. Την υπ' αριθ. 582/2002 απόφαση του Τριμελούς Πρωτοδικείου Ρόδου «Ανακήρυξη Δημάρχων και Προέδρων Κοινοτήτων και Δημοτικών – Κοινοτικών και Τοπικών Συμβουλίων».
9. Τις διατάξεις της παρ. γ' του άρθρου 114 «Αρμοδιότητες του Δημάρχου» του Π.Δ/τος 410/95 του Δημοτικού και Κοινοτικού Κώδικα Δήμων και Κοινοτήτων.
10. Τις διατάξεις του άρθρου 116 του Π.Δ. 410/95 «περί αναθέσεως υπογραφής Δημάρχου σε δημοτικούς Συμβούλους».
11. Την με αριθ. 4/2003 απόφαση του Δ.Σ. περί θητείας Αντιδημάρχων.
12. Την ανάγκη μεταβίβασης ορισμένων αρμοδιοτήτων του για την καλύτερη λειτουργία του Δήμου.

Αποφασίζει

1. Ορίζει Αντιδήμαρχο Δήμου Αφάντου το Δημοτικό Σύμβουλο της πλειοψηφίας τον κ. Δημητρόπουλο Σάββα του Φωτίου.

Η θητεία του θα είναι μονοετής από 02-01-2006 έως και 31-12-2006.

2. Μεταβιβάζει στον ανωτέρω τις παρακάτω αρμοδιότητες του Δημάρχου για το έτος 2006:

Τμήμα Δημοτικής Αστυνομίας

Θέματα δημόσιας υγείας

Αδειες καταστημάτων Υγειονομικού ενδιαφέροντος (υπογραφή κ.λπ.)

Θέματα προστασίας περιβάλλοντος και πρασίνου

Θέματα δημοσίων σχέσεων Εξωτερικού

Ευθύνη λειτουργίας και οργάνωσης των Οικονομικών Υπηρεσιών.

Ειδικότερα:

α) Μισθοδοσίας μόνιμου και εποχικού προσωπικού

β) Εγγραφα γενικά που αφορούν μισθοδοτικά θέματα προσωπικού.

Θέματα δημοσίων σχέσεων εσωτερικού

Αναπλήρωση Δημάρχου στην τέλεση πολιτικών γάμων και υπογραφή σχετικών εγγράφων.

Εξουσιοδοτεί τον πιο πάνω αναφερόμενο δημοτικό σύμβουλο για την υπογραφή όλων των εγγράφων που σχετίζονται με τις ασκούμενες αρμοδιότητές του καθώς και για την υπογραφή των κατωτέρω:

Πιστοποιητικά γεννήσεως

Πιστοποιητικά οικογενειακής κατάστασης

Πιστοποιητικά πλησιεστέρων συγγενών

Βεβαιώσεις μονίμου κατοικίας

Θεωρήσεις γνησίου υπογραφής

Θεωρήσεις φωτοαντιγράφων

Αντίγραφα αποσπασμάτων ληξιαρχικών πράξεων

Βεβαιώσεις Τ.Α.Π. – Ηλεκτροφωτισμού

Πιστοποιητικά ταυτοπροσωπίας

Ο Δήμαρχος
Σταμάτιος Γ. ΚΑΒΑΔΑΣ

ΕΛΛΗΝΙΚΗ ΔΗΜΟΚΡΑΤΙΑ
ΔΗΜΟΣ ΡΟΔΟΥ
ΕΠΑΡΧΙΑ ΡΟΔΟΥ
ΝΟΜΟΣ ΔΩΔΕΚΑΝΗΣΟΥ
ΓΝΩΣΤΟΠΟΙΗΣΗ ΓΑΜΟΥ

Γνωστοποιείται σύμφωνα με το άρθρο 1369 του Αστικού Κώδικα όπως τροποποιήθηκε με το Νόμο 1250/1982 ότι:

Η Αννα-Μαρία Καστρουνή του Στέργου και της Καλλιόπης που γεννήθηκε στη Ρόδο του Νομού Δωδ/σου και κατοικεί στη Ρόδο του Νομού Δωδ/σου επαγγέλματος Υπάλληλος γραφείου και ο Παναγιώτης Διαμαντής του Στέργου και της Ευσταθίας που γεννήθηκε στη Ρόδο του Νομού Δωδ/σου και κατοικεί στη Ρόδο επαγγέλματος σερβιτόρος πρόκειται να παντρευθούν στο Δημαρχείο του Δήμου Ρόδου.

Ρόδος 02/01/2006
Ο δήμαρχος
Γεώργιος Γιαννόπουλος

ΕΥΧΑΡΙΣΤΗΡΙΟ

Το Δ.Σ. του Συλλόγου για την Διατήρηση της αρχιτεκτονικής και Πολιτιστικής Κληρονομιάς της Ρόδου ευχαριστεί θερμά την κ. Μαίρη Σταματίου Παπαδάκη για την οικονομική ενίσχυση, προς τους σκοπούς του συλλόγου μας στη μνήμη του αδερφού της Εμμανουήλ Σταματίου, ο οποίος υπήρξε βασικός συνδρομητής του συλλόγου.

Το διοικητικό συμβούλιο
Η Πρόεδρος
Μαρία Μιχαλάκη –Κόλλια
Ο Γεν. Γραμματέας
Αγαπητός Ξάνθης



ΜΝΗΜΟΣΥΝΟ

Την Τετάρτη 4 Ιανουαρίου και ώραν 4ην απογευματινή στο Κοιμητήριο Αφάντου τελούμε 9ήμερο μνημόσυνο υπέρ αναπαύσεως της ψυχής του λατρευτού μας

ΑΝΤΩΝΗ ΠΕΡΟΥ

Η σύζυγος: Αναστασία
Τα παιδιά: Παναγιώτης - Ευαγγελία, Ευαγγελία - Αντώνης, Γιώργος - Τσαμπίκα, Δέσποινα - Γιώργος, Μανώλης - Μαρία
Τα εγγόνια και τ' αδέλφια

ΕΥΧΑΡΙΣΤΗΡΙΟ

Ευχαριστούμε όλους όσους συμπαραστάθηκαν στον θάνατο του λατρευτού μας **Αντώνη Πέρου.**

Η σύζυγος Αναστασία
Τα παιδιά: Παναγιώτης – Ευαγγελία
Ευαγγελία – Αντώνης
Γιώργος – Τσαμπίκα
Δέσποινα – Γιώργος
Μανώλης – Μαρία
Τα εγγόνια και τα αδέλφια

ΛΑΪΚΟ ΛΑΧΕΙΟ

1η ΚΛΗΡΩΣΗ ΤΗΣ 3ης ΙΑΝΟΥΑΡΙΟΥ 2006
ΚΥΚΛΟΦΟΡΗΣΑΝ ΣΕΙΡΕΣ 10

		Σειρά	Αριθμός	ΣΤΟΙΧΕΙΟ	Επιφ	Φόρος	ΚΑΘ.ΚΕΡΔΟΣ
Α' Λαχνός τριδύμου	Μεγάλος Λαχνός	8η	43121	Γ	500.000,00	49.990,00	450.010,00
	Υπόλοιπα στοιχεία	8η	43121	Α+Β+Δ+Ε	100.000,00	9.960,00	90.040,00
	Σύνολο			Α - Ε	600.000,00	59.950,00	540.050,00
Β' Λαχνός τριδέμου		9η	43121	Α - Ε	125.000,00	12.450,00	112.550,00
Γ' Λαχνός τριδέμου		7η	43121	Α - Ε	125.000,00	12.450,00	112.550,00
Σε όλες τις άλλες σειρές			43121	Α - Ε	75.000,00	7.450,00	67.550,00

ΚΕΡΔΗ ΠΟΥ ΦΟΡΟΛΟΓΟΥΝΤΑΙ

ΑΡΙΘ.	ΕΥΡΩ	ΦΟΡΟΣ	ΚΑΘ. ΚΕΡ.	ΑΡΙΘ.	ΕΥΡΩ	ΦΟΡΟΣ	ΚΑΘ. ΚΕΡ.
3018	10.000,00	950,00	9.050,00	47716	1.000,00	50,00	950,00
18934	5.000,00	450,00	4.550,00	52094	1.000,00	50,00	950,00
5919	1.000,00	50,00	950,00	53813	1.000,00	50,00	950,00
10165	1.000,00	50,00	950,00	58991	1.000,00	50,00	950,00
14927	1.000,00	50,00	950,00	65878	1.000,00	50,00	950,00
25679	1.000,00	50,00	950,00	70095	1.000,00	50,00	950,00
31018	1.000,00	50,00	950,00	73244	1.000,00	50,00	950,00
35061	1.000,00	50,00	950,00	78551	1.000,00	50,00	950,00
37845	1.000,00	50,00	950,00				

ΚΕΡΔΗ ΑΦΟΡΟΛΟΓΗΤΑ

ΑΡΙΘ.	ΕΥΡΩ	ΑΡΙΘ.	ΕΥΡΩ	ΑΡΙΘ	ΕΥΡΩ	ΑΡΙΘ.	ΕΥΡΩ	ΑΡΙΘ.	ΕΥΡΩ
13	350,00	16119	350,00	31469	350,00	47716	Φορ'ται	63613	350,00
744	350,00	16940	350,00	32220	350,00	48507	350,00	64044	350,00
1425	500,00	17751	500,00	32951	500,00	49128	500,00	64755	500,00
1476	350,00	18502	350,00	33128	500,00	50079	350,00	64966	350,00
2987	350,00	18934	Φορ'ται	33889	350,00	50800	350,00	65637	350,00
3018	Φορ'ται	19063	350,00	34600	350,00	51472	350,00	65878	Φορ'ται
3165	350,00	19315	350,00	35061	Φορ'ται	52094	Φορ'ται	66799	350,00
3906	350,00	19786	350,00	35782	350,00	52516	350,00	67350	350,00
4477	500,00	20507	350,00	36263	350,00	53108	350,00	67901	350,00
5088	350,00	21168	500,00	36934	350,00	53132	350,00	68312	500,00
5919	Φορ'ται	21919	350,00	37845	Φορ'ται	53813	Φορ'ται	68803	350,00
6460	350,00	22800	500,00	38496	350,00	54604	350,00	69474	350,00
7191	350,00	23347	350,00	38967	350,00	55085	500,00	70095	Φορ'ται
7972	350,00	25108	350,00	39578	500,00	55696	350,00	71016	350,00
8723	500,00	25679	Φορ'ται	40129	350,00	56387	350,00	72257	350,00
9474	350,00	26260	350,00	40897	500,00	57098	500,00	73244	Φορ'ται
10165	Φορ'ται	27011	350,00	41760	350,00	57779	350,00	74015	350,00
10916	350,00	27792	500,00	43111	350,00	58310	350,00	74796	350,00
11797	350,00	28313	350,00	43121	Φορ'ται	58991	Φορ'ται	75507	500,00
12428	350,00	28394	350,00	43871	350,00	59762	350,00	76168	350,00
13039	500,00	28675	350,00	44622	350,00	60573	350,00	76999	350,00
14116	350,00	29246	500,00	45373	500,00	61154	500,00	77800	350,00
14927	Φορ'ται	30077	350,00	46124	350,00	62045	350,00	78551	Φορ'ται
15788	350,00	31018	Φορ'ται	46895	350,00	62826	500,00	79262	350,00

ΑΡΙΘΜΟΣ ΠΡΟΣΘΕΤΗΣ ΧΡΗΜΑΤΟΔΟΤΗΣΗΣ ΜΕΓΑΛΟΥ ΛΑΧΝΟΥ: 87
Επίσης κερδίζουν: α) Από 40,00 ευρώ όλοι οι αριθμοί που λήγουν σε 21. β) Από 20,00 ευρώ όλοι οι αριθμοί που λήγουν σε 1. γ) Από 10,00 ευρώ όλοι οι αριθμοί από 43000 έως 43999, 3000 έως 3999 και 18000 έως 18999. Τα παραπάνω κέρδη αντιστοιχούν σε ακέραια γραμμάτια των 10,00 ευρώ. ΠΡΟΣΟΧΗ: Σε περίπτωση πολλαπλού κέρδους καταβάλλεται ΤΟ ΜΕΓΑΛΥΤΕΡΟ
Τα κέρδη παραγράφονται μετά ΤΕΤΡΑΜΗΝΟ

ΑΠΟ ΤΟ ΥΠΟΥΡΓΕΙΟ ΟΙΚΟΝΟΜΙΚΩΝ

ΥΠΟΨΗΦΙΕΣ ΓΙΑ ΦΟΡΟΛΟΓΙΚΟΥΣ ΕΛΕΓΧΟΥΣ 70.000 ΕΠΙΧΕΙΡΗΣΕΙΣ

Περισσότερες από 70.000 επιχειρήσεις τίθενται στο στόχαστρο του υπουργείου Οικονομικών το πρώτο τρίμηνο του 2006, καθώς χαρακτηρίστηκαν, με βάση καινοτομική μέθοδο προσδιορισμού, ως εταιρείες με το μεγαλύτερο φοροδοτικό ενδιαφέρον και αυτομάτως καθίστανται υποψήφιες για φορολογικούς ελέγχους προκειμένου να καλύψουν τις ανάγκες του προϋπολογισμού.

Σημειώνεται ότι το δείγμα αυτό επιλέχθηκε από ένα σύνολο 1.357.103 (!) επιχειρήσεων, οι οποίες βάσει της ίδιας μεθόδου προσδιορίστηκαν ως ενεργές επιχειρηματικές μονάδες (π.χ. έδρες, υποκαταστήματα, λοιπές εγκαταστάσεις).

Οι έλεγχοι θα είναι αιφνιδιαστικοί στις έδρες των επιχειρήσεων, και όπως αναφέρεται στην «επιχειρησιακή» εγκύκλιο της Υπηρεσίας Ειδικών Ελέγχων (ΥΠΕΕ), στο στόχαστρο θα βρεθούν κυρίως μεγάλες επιχειρήσεις, τεχνικές και κατασκευαστικές εταιρείες, αλλά και οι «στιγματισμένες» λόγω έκδοσης πλαστών τιμολογίων, επιχειρήσεις. Ιδιαίτερα εντατικοί θα είναι παράλληλα και οι έλεγχοι των πρατηρίων υγρών καυσίμων και των λοιπών εταιρειών που εμπλέκονται στη διακίνηση του πετρελαίου θέρμανσης, καθώς επίσης και των εταιρειών παροχής υπηρεσιών, λόγω του υψηλού ποσοστού παραβατικότητας που παρουσιάζουν. Ειδικότερα, σύμφωνα με την εγκύκλιο του ειδικού γραμματέα της ΥΠΕΕ, Ηλία Αργυρού, η δράση των υπηρεσιών του Σώματος για το α' τρίμηνο του νέου έτους θα εστιαστεί στην πραγματοποίηση αιφνιδιαστικών, σύντομων και αποτελεσματικών ελέγχων, με σκοπό την πρόληψη, την αποτροπή και την περιστολή κάθε μορφής παράνομης οικονομικής δράσης, ώστε να διασφαλιστούν και τα δημόσια έσοδα. Αυτό σημαίνει ότι, εκτός των ελέγχων στη διακίνηση, θα πραγματοποιηθούν και στοχευμένοι έλεγχοι που θα δίνουν έμφαση στη διαπίστωση της κανονικής ή μη εκπλήρωσης φορολογικών υποχρεώσεων, όπως της απόδοσης του ΦΠΑ και των παρακρατούμενων φόρων και των ειδικών φόρων κατανάλωσης, καθώς επίσης και στον εντοπισμό χρήσης πλαστών και εικονικών φορολογικών στοιχείων. Για την υλοποίηση των ανωτέρω συντάχθηκε ο προγραμματισμός δράσης των υπηρεσιών για το πρώτο τρίμηνο έτους 2006, όπως αποτυπώνεται παρακάτω.

Πρόγραμμα δράσης ΥΠΕΕ για το έτος 2006

Κατευθύνσεις – Στόχοι

Κύρια κριτήρια που προγραμματισμού δράσης αποτέλεσαν:

-Τα ποιοτικά χαρακτηριστικά, όπως ο τομέας δραστηριότητας, η νομική μορφή, η κατηγορία τηρούμενων βιβλίων, η επικινδυνότητα και η παραβατικότητα κατά κλάδο και δραστηριότητα.

- Τα οικονομικά χαρακτηριστικά, όπως ακαθάριστα έσοδα, καθαρά κέρδη ή ζημιές, συντελεστής καθαρού κέρδους και ύψος δαπανών, δεδομένα από δηλώσεις άμεσης και έμμεσης φορολογίας, καθώς και η προέλευση κεφαλαίων.

- Τα χωροταξικά και χρονικά δεδομένα, όπως τόπος παραγωγής και διακίνησης, εποχικές δραστηριότητες και τοπικές ιδιαιτερότητες.

• Η μορφή του προγραμματισμού δράσης

Για να ανταποκρίνεται ο προγραμματισμός στο ανωτέρω πλαίσιο χρησιμοποιήθηκαν για την κατάρτιση του προγραμματισμού δράσης 2006 οι κατηγορίες ελέγχου που χρησιμοποιούνται σήμερα και αφορούν κατηγορίες ελέγχου με βάση:

-Τις δραστηριότητες και τα αγαθά, όπως αυτές περιγράφονται με τον Κωδικό Αριθμό Δραστηριότητας (ΚΑΔ) και εμφανίζονται στις γενικές και επιμέρους κατηγορίες έχοντας πρώτο ψηφίο τη μονάδα (1)

-Τα προϊόντα, καθεστώτα, κλπ. τα οποία δεν εντάσσονται στην κωδικοποίηση με βάση τη δραστηριότητα ή είναι αναγκαίο να ελέγχονται ως προϊόντα (πετρέλαιο, αιθυλική αλκοόλη κλπ) ή ως καθεστώς (επιδοτήσεις κλπ).

Χαρακτηρίσθηκαν ως «φοροδοτικού ενδιαφέροντος»

Οι γενικές και επιμέρους κατηγορίες, που αφορούν τους ελέγχους αυτούς, έχουν πρώτο ψηφίο τον αριθμό (2).

-Τους ελέγχους διακίνησης.

• Στρατηγικοί άξονες του προγραμματισμού δράσης

Το πρόγραμμα δράσης του έτους 2006 κινείται στους παρακάτω στρατηγικούς άξονες:

-Ελεγχοι απόδοσης ΦΠΑ: Η επιλογή αυτή αποτελεί πάγια επιδίωξη και βασίζεται, εκτός των άλλων, στις εκτιμήσεις, τόσο των υπηρεσιών του υπουργείου Οικονομίας και Οικονομικών, όσο και των οικονομικών αναλυτών για το μέγεθος της παραοικονομίας, αλλά και για την απώλεια εσόδων από την αποφυγή καταβολής του ΦΠΑ στην εγχώρια παραγωγή, κατανάλωση, την παροχή υπηρεσιών και τις ενδοκοινοτικές συναλλαγές.

-Ελεγχοι για την αποκάλυψη χρήσης πλαστών, εικονικών και νοθευμένων στοιχείων: Με ιδιαίτερη ένταση και έμφαση, θα συνεχισθούν οι έλεγχοι για την αποκάλυψη χρήσης πλαστών, εικονικών και νοθευμένων στοιχείων. Η περίπτωση αυτή συνιστά ιδιάζουσα φορολογική παράβαση, που θίγει ευθέως τα δημόσια έσοδα (ΦΠΑ, Φόρο Εισοδήματος κλπ) και στην ουσία δεν πρόκειται για φοροδιαφυγή, αλλά για φοροκλοπή που ενέχει τα εννοιολογικά χαρακτηριστικά της υπεξαίρεσης.



-Ελεγχοι στην παροχή υπηρεσιών: Η αναγκαιότητα εντατικών ελέγχων στον τομέα αυτό αναδεικνύεται από τη μελέτη των σχετικών στοιχείων των προηγούμενων χρόνων, τα οποία αποκαλύπτουν μεγάλο αριθμό παραβατών και παραβάσεων. Ιδιαίτερη έμφαση θα δοθεί στη μη εμφάνιση των εσόδων και στην υποτιμολόγηση των υπηρεσιών.

-Ελεγχοι διακίνησης: Μεγάλο μέρος των οικονομικών δραστηριοτήτων εκφράζεται μέσα από τη διακίνηση αγαθών, με αποτέλεσμα οι έλεγχοι διακίνησης να αποτελούν διαρκή στόχο για την ΥΠΕΕ. Γι' αυτό το λόγο οι συγκεκριμένοι έλεγχοι θα πρέπει να είναι όσο το δυνατόν πιο ολοκληρωμένοι, διερευνώντας τόσο τα φορολογικά θέματα (ύπαρξη στοιχείων διακίνησης, καταμέτρηση μεταφερόμενων ποσοτήτων κλπ.) όσο και τα λοιπά, κατά περίπτωση θέματα όπως νομιμότητα κυκλοφορίας και μεταφοράς ΦΔΧ και ΦΙΧ αυτοκινήτων, παράνομη χρήση πετρελαίου θέρμανσης κλπ. καυσίμων (Ν. 2873/00) ή νομιμότητα κυκλοφορίας ΕΙΧ αυτοκινήτων με ξένες πινακίδες.

-Ελεγχοι επενδύσεων – επιδοτήσεων και επιχορηγήσεων: Οι επενδύσεις – επιδοτήσεις αποτελούν κύριο μοχλό ανάπτυξης των οικονομιών και ως εκ τούτου ο έλεγχος διάθεσης και διαχείρισης των σχετικών κονδυλίων αποτελεί διαρκή στόχο, έτσι ώστε να διασφαλίζονται οι σκοποί που εξυπηρετούνται μέσω των υπόψη χρηματοδοτήσεων προς όφελος της εθνικής οικονομίας.

-Ελεγχοι ειδικών φόρων κατανάλωσης (ΕΦΚ): Οι υψηλές δασμοφορολογικές επιβαρύνσεις σε συνδυασμό με το μέγεθος των διακινούμενων ποσοτήτων στα πετρελαιοειδή προϊόντα, στα καπνικά και στο οινόπνευμα, αποτελούν κίνητρο για παράνομα κέρδη και ιδιαίτερο λόγο επιλογής του συγκεκριμένου τομέα ελέγχου. Για τον έλεγχο στα πετρελαιοειδή προϊόντα έχει εκπονηθεί Ειδικό Επιχειρησιακό Σχέδιο Ελέγχου για τα ναυτιλιακά καύσιμα και τους μεταπωλητές πετρελαίου και κηροζίνης θέρμανσης. Τονίζεται ότι, κατά το στάδιο της διακίνησης, οι έλεγχοι θα διενεργούνται με τη λήψη δειγμάτων και τη χρήση των ειδικών ΤΕΣΤ ανίχνευσης ιχνηθετών.

Οι ανωτέρω έλεγχοι θα ενταθούν και θα γίνουν αποτελεσματικότεροι, με την επικείμενη χρήση από την υπηρεσία, των ειδικών αυτοκινούμενων μονάδων χημικής ανάλυσης τύπου VAN, που παρελήφθησαν από το υπουργείο Ανάπτυξης.

-Ελεγκτικοί στόχοι πρώτης προτεραιότητας.

Στο πεδίο δράσης της ΥΠΕΕ θα είναι το επόμενο έτος όλες οι οικονομικές δραστηριότητες που περιλαμβάνονται στον παρόντα προγραμματισμό δράσης, πλην όμως στους παρακάτω τομείς θα δοθεί ιδιαίτερη βαρύτητα διότι από τη μέχρι σήμερα ανάλυση των δεδομένων και την αξιοποίηση των υπαρχόντων στοιχείων θεωρούνται αυξημένου ελεγκτικού ενδιαφέροντος:

-Μεγάλες επιχειρήσεις, ιδιαίτερα σε σχέση με το αν υπάρχουν ενδείξεις μη εκπλήρωσης των φορολογικών τους υποχρεώσεων.

-Μονάδες φιλοξενίας – εστίασης, πετρελαιοειδή προϊόντα, κατασκευές και συναφείς δραστηριότητες, μηχανήματα έργου.

-Υγεία και κοινωνική μέριμνα, εμπορία, συντήρηση, επισκευή και νομιμότητα κυκλοφορίας επιβατικών κλπ. αυτοκινήτων.

-Χονδρικό και λιανικό εμπόριο.

-Διακίνηση –εμπορία – τυποποίηση αγροτικών προϊόντων

-Επιχειρηματικές δραστηριότητες παροχής υπηρεσιών (διαφημίσεις, λογιστική υποστήριξη, μεσιτείες κλπ).

-Ελεύθεροι επαγγελματίες, βιομηχανία τροφίμων και ποτών.

-Χερσαίες μεταφορές και συναφείς δραστηριότητες – νομιμότητα κυκλοφορίας και μεταφοράς.

-Επιδοτήσεις κατά την εξαγωγή.

-Ελεγχος παράνομης προέλευσης κεφαλαίων.

• Διαδικαστικά

Ο προγραμματισμός θα γίνεται με βάση την κύρια δραστηριότητα της επιχείρησης, ώστε αυτή να προσδιορίζεται μοναδικά. Μ' αυτό τον τρόπο θα αποφευχθούν αλληπάλληλες επισκέψεις στην ίδια επιχείρηση.

Σημειώνεται εδώ ότι για ένα συγκεκριμένο ΑΦΜ θα δίνονται η κύρια και όλες οι δευτερεύουσες δραστηριότητες της επιχείρησης. Παράλληλα, οι στοχευμένες εντολές πρέπει με σαφήνεια να αναφέρουν τους κωδικούς των γενικών και επιμέρους κατηγοριών ελέγχου, καθώς και τις επιχειρήσεις – στόχους.

ΠΟΛΙΤΙΣΤΙΚΟΣ ΣΥΛΛΟΓΟΣ ΣΑΛΑΚΟΥ «ΤΟ ΣΠΗΛΑΙΟ»

ΦΑΤΝΗ ΣΑΛΑΚΟΥ

Ο Πολιτιστικός Σύλλογος Σαλάκου «Το Σπήλαιο» διοργανώνει ζωντανή αναπαράσταση της γέννησης του Θεανθρώπου, στο γνωστό φυσικό περιβάλλον της «ΝΥΜΦΗΣ».

Σας προσκαλούμε να γιορτάσουμε μαζί τα είκοσι δύο χρόνια λειτουργίας της φάτνης μας.

Οι ημέρες που θα σας περιμένουμε είναι:

Κυριακή 25/12/2005 11:00-17:00
Δευτέρα 26/12/2005 11:00-17:00
Κυριακή 01/01/2006 11:00-17:00
Δευτέρα 02/01/2006 11:00-17:00
Παρασκευή 06/01/2006 11:00-17:00

Ευχόμαστε χρόνια πολλά σε όλο τον κόσμο.

Εκ του Δ.Σ.
Ο Πρόεδρος
Κεφάλας Ιωάννης



ΠΩΣ ΘΑ ΠΑΤΕ ΔΩΡΕΑΝ ΕΚΔΡΟΜΕΣ ΜΕ ΤΗΝ ΕΡΓΑΤΙΚΗ ΕΣΤΙΑ

ΚΡΟΥΑΖΙΕΡΑ ΘΑ ΣΕ ΠΑΩ...

Πιο εύκολα γίνονται τα πράγματα από φέτος για χιλιάδες εργαζόμενους με την κατάργηση του ορίου εισοδήματος

Πιο εύκολα μπορούν πλέον να πάνε διακοπές με έξοδα της Εργατικής Εστίας εκατοντάδες χιλιάδες εργαζόμενοι, που τα προηγούμενα χρόνια «κόβονταν» από το πρόγραμμα κοινωνικού τουρισμού λόγω υπέρβασης του ορίου εισοδήματος.

Κάθε χρόνο πάνω από 320.000 ασφαλισμένοι κάνουν δωρεάν διακοπές στην Ελλάδα με το πρόγραμμα της Εργατικής Εστίας. Οι δικαιούχοι έχουν την ευκαιρία να κάνουν διακοπές επιλέγοντας ένα από τα περίπου 1.500 τουριστικά καταλύματα σε όλη τη χώρα που έχουν συμβληθεί με την Εργατική Εστία (ξενοδοχεία, αγροτουριστικοί συνεταιρισμοί, παραδοσιακοί οικισμοί, κάμπινγκ κ.α.). Το πρόγραμμα παρέχει πρωινό, μεσημεριανό και διανυκτέρευση για επτά ημέρες, με συμβολική οικονομική συμμετοχή των δικαιούχων.

Από φέτος η εφαρμογή του προγράμματος τίθεται σε νέα βάση, με την κατάργηση του ορίου εισοδήματος και την έκδοση καινούργιων μηχανογραφημένων δελτίων που θα αποσταλούν ταχυδρομικώς στα σπίτια των δικαιούχων στο τέλος Φεβρουαρίου 2006. Χάρη στον κοινωνικό τουρισμό οι διακοπές γίνονται αγαθό για όλους, ιδίως για τους χαμηλόμισθους, τους συνταξιούχους και τους επιδοτούμενους ανέργους.

Για να δούμε όμως αναλυτικά ποιοι δικαιούνται αυτά τα προγράμματα και πώς:

ΠΡΟΫΠΟΘΕΣΕΙΣ

Δικαιούνται Δελτίων Κοινωνικού Τουρισμού έτους 2006:

1) Οσοι δεν έλαβαν ΔΚΤ, ή εισιτήρια για επταήμερες κρουαζιέρες, ή εισιτήρια θερινού εκδρομικού προγράμματος το έτος 2005 (εκτός από τους πολύτεκνους, τα άτομα με ειδικές ανάγκες, τις άγαμες μητέρες και τους επιδοτούμενους ανέργους που δικαιούνται δελτίων ανεξάρτητα αν έλαβαν το 2005).

2) Οσοι δεν θα λάβουν άλλη παροχή κατά το έτος 2006.

Δικαιούχοι:

α) Οι εργαζόμενοι που καταβάλλουν εισφορές υπέρ του Οργανισμού Εργατικής Εστίας και έχουν πραγματοποιήσει εκατό (100) ημέρες εργασίας ή 50 ημέρες επιδοτούμενης ανεργίας μέσα στο έτος 2005.

β) Οι συνταξιούχοι ως εξής:

➤ Οσοι συνταξιοδοτήθηκαν από φορέα στη διάρκεια ασφάλισης του οποίου και μέχρι τη συνταξιοδότησή τους κατέβαλαν εισφορές υπέρ ΟΕΕ.

➤ Οσοι έχουν πραγματοποιήσει τουλάχιστον 4.500 ημέρες εργασίας στον κλάδο ασφάλισης κατά του κινδύνου της ανεργίας σε προηγούμενο της – συνταξιοδότησής τους – φορέα.

γ) Προστατευόμενα μέλη (παιδιά) των δικαιούχων, όπως προκύπτει από το βιβλιάριο ασφαλιστικού φορέα, δικαιούνται της παροχής από πέντε (5) ετών (έτος γέννησης 2001) μέχρι τη συμπλήρωση του 18ου έτους της ηλικίας τους (έτος γέννησης 1988) ή του 24ου (έτος γέννησης 1982) εφόσον είναι άνεργα ή του 26ου (έτος γέννησης 1980) εφόσον σπουδάζουν σε οποιαδήποτε δημόσια σχολή).

δ) Ατομα με ειδικές ανάγκες με ποσοστό αναπηρίας ίσο ή μεγαλύτερο του 67%.

Τα άτομα με ειδικές ανάγκες δικαιούνται δελτίων και για το συνοδό τους μόνο στην περίπτωση που η αναπηρία είναι άνω του 67% και εφόσον η αναγκαιότητα συνοδείας προκύπτει από σχετικά παραστατικά (βεβαίωση υγειονομικής επιτροπής του ΙΚΑ ή άλλου ασφαλιστικού φορέα, κάρτα συνοδού).

Τα άτομα με ειδικές ανάγκες που καταβάλλουν (ως εργαζόμενοι) ή κατέβαλαν (στην περίπτωση των συνταξιούχων), εισφορές υπέρ του ΟΕΕ δικαιούνται για τα προστατευόμενα μέλη τους δελτία έτους 2006, μόνο εφόσον δεν έλαβαν το έτος 2005 (τα προστατευόμενα μέλη τους).

ΔΙΚΑΙΟΛΟΓΗΤΙΚΑ ΓΙΑ ΤΟΥΣ ΕΡΓΑΖΟΜΕΝΟΥΣ

α) Ατομικό και οικογενειακό βιβλιάριο ασθενείας, θεωρημένα για το έτος 2005.

β) Αστυνομική ταυτότητα άμεσα ασφαλισμένου και όσον εκ των προστατευόμενων μελών έχουν.

γ) Απόσπασμα ατομικού λογαριασμού ασφάλισης εργαζομένου με εκατό (100) ημέρες εργασίας έτους 2005 και με ποσοστό αναπηρίας ίσο ή μεγαλύτερο του 67% για τους εργαζόμενους στη Ναυπηγοεπισκευαστική Ζώνη Πειραιά και τις άγαμες μητέρες. Στην περίπτωση που δεν έχουν εκδοθεί τα αποσπάσματα ατομικού λογαριασμού ασφάλισης απαιτείται βεβαίωση εργοδότη με τον αριθμό ημερών εργασίας και τον κλάδο ασφάλισης θεωρημένη από το ΙΚΑ.

Στην περίπτωση επιδοτούμενης ανεργίας θα προσκομίζονται τα αποσπάσματα ατομικού λογαριασμού ασφάλισης του εργαζομένου (τα χορηγεί ο ΟΑΕΔ), ή βεβαίωση του ΟΑΕΔ, ή οποιοδήποτε άλλο παραστατικό αποδεικνύει την επιδοτούμενη ανεργία.

Οι απολυμένοι από το στράτευμα και μέσα σε διάστημα έξι (6) μηνών (από την απολυσή τους) θα προσκομίζουν απολυτήριο στρατού και βιβλιάριο ασθενείας θεωρημένο από το ΙΚΑ για το 2005.

δ) Πρωτότυπο και αντίγραφο εκκαθαριστικού σημειώματος εφορίας έτους 2005.

ε) Αντίγραφο της σελίδας του βιβλιαρίου ασθενείας με τα προστατευόμενα μέλη. Για τους ασφαλισμένους σε άλλους φορείς εκτός ΙΚΑ για τη διαπίστωση του ορίου ηλικίας των παιδιών απαιτείται επιπλέον ληξιαρχική πράξη γέννησης ή βεβαίωση σπουδών.

στ) Διαζευκτήριο ή αντίγραφο αγωγής ή απόφαση δικαστηρίου περί την επιμέλειας των παιδιών στην περίπτωση των διαζευγμένων γονέων και στην περίπτωση χηρείας ληξιαρχική πράξη θανάτου του συζύγου.

ΓΙΑ ΤΟΥΣ ΣΥΝΤΑΞΙΟΥΧΟΥΣ

α) Αστυνομική ταυτότητα άμεσα ασφαλισμένου και όσων εκ των προστατευόμενων μελών έχουν.
β) Ατομικό και οικογενειακό βιβλιάριο ασθενείας θεωρημένο για το έτος 2005.
γ) Αρχική απόφαση σύνταξης ή βεβαίωσης από το συνταξιοδοτικό φορέα.
δ) Πρωτότυπο και αντίγραφο εκκαθαριστικού σημειώματος εφορίας έτους 2005.
ε) Αντίγραφο της σελίδας του βιβλιαρίου ασθενείας με τα προστατευόμενα μέλη.

ΓΙΑ ΤΑ ΑΤΟΜΑ ΜΕ ΕΙΔΙΚΕΣ ΑΝΑΓΚΕΣ - ΑΝΑΣΦΑΛΙΣΤΟΙ

α) Γνωματεύσεις Α/θμιων ή Β/θμιων Υγειονομικών Επιτροπών των Νομαρχιακών Αυτοδιοικήσεων, ή άλλων Επιτροπών Ασφαλιστικών Φορέων, ή Ειδικών Διαγνωστικών Κέντρων, ή Μονάδων του ΕΣΥ από τις οποίες προκύπτουν παθήσεις που επιφέρουν αναπηρία ίση ή μεγαλύτερη του 67%.
β) Αστυνομική ταυτότητα.
γ) Πρωτότυπο και αντίγραφο εκκαθαριστικού σημειώματος εφορίας 2005.

ΓΙΑ ΤΑ ΑΤΟΜΑ ΜΕ ΕΙΔΙΚΕΣ ΑΝΑΓΚΕΣ - ΑΣΦΑΛΙΣΜΕΝΟΙ

α) Βιβλιάριο ασθενείας ατομικό και οικογενειακό θεωρημένο για το έτος 2005.
β) Αστυνομική ταυτότητα.
γ) Γνωματεύσεις Α/θμιων ή Β/θμιων Υγειονομικών Επιτροπών των Νομαρχιακών Αυτοδιοικήσεων, ή άλλων επιτροπών Ασφαλιστικών Φορέων, ή Ειδικών Διαγνωστικών Κέντρων ή Μονάδων του ΕΣΥ από τις οποίες προκύπτουν παθήσεις που επιφέρουν αναπηρία ίση ή μεγαλύτερη του 67%.
δ) Πρωτότυπο και αντίγραφο εκκαθαριστικού σημειώματος εφορίας έτους 2005.

ΖΩΝΤΑΝΗ ΦΑΤΝΗ ΣΤΑ ΜΑΡΙΤΣΑ

ΚΑΛΕΣΜΑ

Ο Πολιτιστικός Σύλλογος Μαριτσών

Ο ΚΕΡΩΝΙΑΤΗΣ

Σας καλεί στη μαγευτική τοποθεσία **ΣΩΤΗΡΑ**, όπου και φέτος μέσα σε φυσική σπηλιά μικρά παιδιά ζωντανεύουν τη Θεία Γέννηση κατά τις ημέρες:

Κυριακή 25/12
Δευτέρα 26/12
Σάββατο 31/12
Κυριακή 1/1
Παρασκευή 6/1

Στις ώρες από 11 το πρωί ως 5 το απόγευμα



Θαυμάζοντας το καταπληκτικό τοπίο θα έχετε την ευκαιρία να απολαύσετε ζεστό τσάι με παραδοσιακό παξιμάδι, προσφορά του Συλλόγου μας.

Σας περιμένουμε
Το Δ.Σ.

INEMA

ΙΑΤΡΙΚΟΣ & ΝΟΣΟΚΟΜΕΙΑΚΟΣ ΕΞΟΠΛΙΣΜΟΣ

από το 1988 είμαστε οι μεγαλύτεροι προμηθευτές ΙΑΤΡΙΚΟΥ-ΟΡΘΟΠΕΔΙΚΟΥ & ΝΟΣΟΚΟΜΕΙΑΚΟΥ ΥΛΙΚΟΥ ΣΤΗ ΔΩΔΕΚΑΝΗΣΟ



18 χρόνια εμπειρίας Εμπιστευθείτε μας!





- ΑΝΑΠΗΡΙΚΑ ΚΑΡΟΤΣΙΑ
- ΒΑΔΙΣΤΙΚΑ
- ΟΡΘΟΠΕΔΙΚΑ ΕΙΔΗ
- ΜΠΛΟΥΖΕΣ ΙΑΤΡΙΚΕΣ
- ΚΑΛΤΣΕΣ ΦΛΕΒΙΤΙΔΑΣ
- ΠΕΛΜΑΤΑ
- ΟΡΘΟΠΕΔΙΚΑ ΜΑΞΙΛΑΡΙΑ
- ΚΡΕΒΑΤΙΑ ΝΟΣΟΚΟΜΕΙΑΚΑ
- ΙΑΤΡΙΚΟΣ ΕΞΟΠΛΙΣΜΟΣ και ΑΝΑΛΩΣΙΜΑ
- ΟΡΓΑΝΑ ΧΗΜΕΙΟΥ
- και κάθε άλλο είδος για κατ'οίκο νοσηλεία

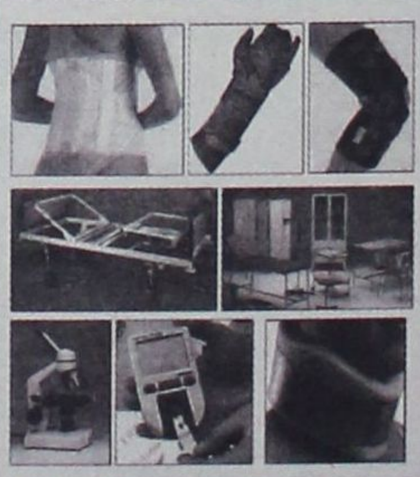

ΡΟΔΟΣ: ΛΕΜΕΣΣΟΥ 2 - ΤΗΛ: 22410 32238 www.inema.gr
ΚΩΣ: ΕΛ. ΒΕΝΙΖΕΛΟΥ 38 (παραπ/ρως Αγίας Παρασκευής) - ΤΗΛ: 22420 20048

ΚΕΝΤΡΙΚΟ ΠΡΑΚΤΟΡΕΙΟ ΡΟΔΟΥ ΣΤΕΦΑΝΑΚΗ

Zorpidis

ΤΟΥΡΙΣΤΙΚΟΣ ΟΡΓΑΝΙΣΜΟΣ ΡΟΔΟΥ

...ΜΙΑ ΑΓΚΑΛΙΑ ΟΛΟΣ Ο ΚΟΣΜΟΣ

ΧΡΙΣΤΟΥΓΕΝΝΑ – ΠΡΩΤΟΧΡΟΝΙΑ – ΘΕΟΦΑΝΕΙΑ

ΠΡΑΓΑ 4,5 μέρες	από 499 €
ΒΙΕΝΝΗ 4,5,6 μέρες	από 389 €
ΒΟΥΔΑΠΕΣΤΗ 4,5,7 μέρες	από 379 €
ΠΑΡΙΣΙ 5,6 μέρες	από 579 €
ΛΟΝΔΙΝΟ 5,6 μέρες	από 629 €
ΡΩΜΗ 4,5,6 μέρες	από 399 €
ΕΛΒΕΤΙΑ 6,9 μέρες	από 649 €
ΚΩΝ/ΠΟΛΗ 4,5	από 219 €
ΣΟΦΙΑ 4 μέρες	από 229 €
ΙΤΑΛΙΚΟ ΠΑΝΟΡΑΜΑ 7 ημέρες	από 479 €
ΣΚΙ ΣΤΗ ΒΙΤΟΣΑ 4,5 μέρες	από 229 €

Και πολλά άλλα...!!!!



ΧΡΟΝΙΑ ΠΟΛΛΑ ΚΑΙ ΚΑΛΟ ΤΑΞΙΔΙ!

38 Alexandrou Diakou street, 85100
Tel: 22410-20625, 30054, 31833 Fax: 22410-26745
E-Mail: stefanakistours@yahoo.gr

ΣΥΝΗΓΟΡΟΣ ΤΟΥ ΠΟΛΙΤΗ

ΑΝΕΠΑΡΚΕΣ ΤΟ ΔΙΚΤΥΟ ΠΑΙΔΙΚΗΣ ΠΡΟΣΤΑΣΙΑΣ

• Ακατάλληλες οι δομές φιλοξενίας ανηλίκων με ψυχικές διαταραχές • Εφηβοι με προβληματική συμπεριφορά παραμένουν επ' αόριστον σε χώρους που δεν είναι κατάλληλοι μέχρι να ενηλικιωθούν, με αποτέλεσμα να καθίσταται δύσκολη η επανένταξή τους στην κοινωνία

Η οικογενειακή θαλπωρή και η ζεστασιά που εισπράττουν απλόχερα τα παιδιά του κόσμου τις γιορτινές ημέρες είναι η μία όψη του νομίσματος, η καλή, η άλλη, η κακή, είναι η εικόνα μιας κατηγορίας παιδιών και εφήβων, με ψυχικές και συναισθηματικές διαταραχές, που φιλοξενούνται σε ξενώνες ψυχοκοινωνικής αποκατάστασης όχι πάντα υπό τις κατάλληλες συνθήκες.

Στις περισσότερες περιπτώσεις πρόκειται για παιδιά που στερούνται κατάλληλου οικογενειακού περιβάλλοντος, έχουν υποστεί κακοποίηση ή σοβαρή παραμέληση, παιδιά – θύματα παράνομης διακίνησης, εμπορίας και εκμετάλλευσης, με ελαφρά νοητική υστέρηση και δευτερογενείς ψυχικές διαταραχές.

Αυτά τα παιδιά έχουν ιδιαίτερα χαρακτηριστικά και αυξημένες ανάγκες, για τις οποίες σε πολλές περιπτώσεις δεν υπάρχει πρόβλεψη στο υπάρχον δίκτυο παιδικής προστασίας της Ελλάδας.

Σε αυτό το πρόβλημα πρέπει να συνυπολογιστεί και το γεγονός ότι στη χώρα μας εμφανίζει δυσλειτουργίες και ο θεσμός της αναδοχής παιδιών με συναισθηματικές δυσκολίες και διαταραχές, λόγω απουσίας εναλλακτικής λύσης. Ετσι, η κατάληξή τους είναι συνήθως, στα υπάρχοντα ιδρύματα παιδικής προστασίας του δημόσιου ή ιδιωτικού τομέα, κατά κανόνα κατόπιν εισαγγελικής παραγγελίας.

ΣΥΜΠΕΡΙΦΟΡΑ

Η Ανεξάρτητη Αρχή του Συνηγόρου του Πολίτη επισημαίνει ωστόσο, ότι έφηβοι και παιδιά με «προβληματική» συμπεριφορά παρέμειναν για μεγάλο χρονικό διάστημα σε ψυχιατρικές μονάδες λόγω της έλλειψης κατάλληλων δομών για φιλοξενία τους σε κοινότητες. Τονίζεται ακόμη ότι παρά τις προβλέψεις της ισχύουσας νομοθεσίας για τη δημιουργία ειδικών ξενώνων ψυχοκοινωνικής αποκατάστασης, αυτά τα παιδιά καταλήγουν να φιλοξενούνται στον εντελώς ακατάλληλο χώρο της Μονάδας Επειγόντων Περιστατικών του Παιδοψυχιατρικού Νοσοκομείου Αττικής, λόγω έλλειψης εναλλακτικής λύσης, μέχρι που ενηλικιώνονται. Ετσι οι «προβληματικοί» έφηβοι παραμένουν επ' αόριστον σε ακατάλληλους χώρους, μέχρι που ενηλικιώνονται και από εκεί και πέρα η ένταξή τους στον κοινωνικό ιστό καθίσταται εξαιρετικά δύσκολη.

Είναι χαρακτηριστική η αναφορά που υπεβλήθη στο



Ο Συνήγορος του Πολίτη προτείνει τη δημιουργία κατάλληλου χώρου για τα παιδιά με προβλήματα συμπεριφοράς και ψυχικές διαταραχές όπου θα είναι δυνατή η κλινική παρέμβαση

Συνήγορο του Πολίτη, με βάση την οποία μια 17 χρονη φιλοξενούμενη σε ίδρυμα, η οποία έπασχε από σοβαρές διαταραχές συμπεριφοράς παρέμενε στο χώρο, λόγω έλλειψης εναλλακτικής λύσης, με φυσικό επακόλουθο τις επανειλημμένες εισαγωγές για ψυχιατρική νοσηλεία και μια προοδευτική επιδείνωση της κατάστασής της.

Παράλληλα σημαντικά προβλήματα, εξαιτίας της συμπεριφοράς της δημιουργήθηκαν και στα υπόλοιπα φιλοξενούμενα παιδιά του ιδρύματος.

Ο Ν. 2716/99 προβλέπει με σαφήνεια ότι στους ξενώνες και στα οικοτροφεία φιλοξενούνται ενδεικτικά:

➦ **Παιδιά προσχολικής ηλικίας,** με προβλήματα σωματικής κακοποίησης ή συναισθηματικής παραμέλησης. Ο αριθμός των παιδιών δεν πρέπει να υπερβαίνει τα 8-10.

➦ **Παιδιά πανθάνουσας ή προεφηβικής ηλικίας** που προέρχονται από διαταραγμένες οικογένειες, οι οποίες δεν μπορούν να ανταποκριθούν στις ανάγκες των παιδιών. Ο αριθμός των παιδιών δεν πρέπει να υπερβαίνει τα 15.

➦ **Εφηβοι με παραπτωματική συμπεριφορά,** με ψυχικές διαταραχές ή χωρίς σοβαρή ψυχική διαταραχή, αλλά με σοβαρά διαταραγμένους γονείς. Ο αριθμός των εφήβων δεν πρέπει να υπερβαίνει τους 10-12.

Γι' αυτούς τους λόγους ο Συνήγορος του Πολίτη προτείνει τη δημιουργία κατάλληλων χώρων για τη συγκεκριμένη κατηγορία των παιδιών, όπου θα είναι δυνατή η κλινική παρέμβαση, η οποία μπορεί να αποβεί καθοριστική για την εξέλιξη της μετέπειτα ψυχικής υγείας.

Διευκρινίζει ακόμη ότι επιβάλλεται να υπάρξει ισομερής γεωγραφική κατανομή αυτών των ιδρυμάτων, με δεδομένο ότι στη Βόρεια Ελλάδα οι δομές φιλοξενίας δεν επαρκούν.



Μικρές αγγελίες

ΕΝΟΙΚΙΑΣΕΙΣ

ΕΝΟΙΚΙΑΖΟΝΤΑΙ επιπλωμένα διαμερίσματα 60 περίπου τ.μ. κοντά στο Πανεπιστήμιο Αιγαίου και συγκεκριμένα στην Πλατεία Φώκιαλη. Τα διαμερίσματα αποτελούνται από ένα υπνοδωμάτιο, σαλόνι που μπορεί να μετατραπεί σε δεύτερο υπνοδωμάτιο, δωμάτιο κουζίνα, W.C και μεγάλα μπαλκόνια. Τιμή 350 ευρώ τον μήνα. Στην τιμή περιλαμβάνεται το νερό και τα κοινόχρηστα. Πληροφορίες στα τηλέφωνα: 6944-31.5562, 6944-44.44.09. 22410-37417.

ΕΝΟΙΚΙΑΖΕΤΑΙ πολυτελές, τριάρι με εντοιχισμένη κουζίνα και μεγάλη βεράντα στον 2ο όροφο στη Μιχαήλ Πετρίδη 68. Τηλ. 2241074009, 6945237624, 2109829308, 6972764614.

ΕΝΟΙΚΙΑΖΕΤΑΙ γραφείο 55 τ.μ. δίχωρο με κλιματισμό και βεράντα στην οδό Εθελοντών Δωδεκανησίων 29, στον Α' όροφο του Μεγάρου Κιοσόγλου. **Πληροφορίες τηλ. 6945105247**

ΕΝΟΙΚΙΑΖΕΤΑΙ ημιυπόγειο διαμέρισμα 75 τ.μ. επιπλωμένο ή μη, κατάλληλο για διαμονή φοιτητών, πλησίον Εθνικού Σταδίου. **Πληροφορίες τηλ. 6946680174**

ΕΝΟΙΚΙΑΖΕΤΑΙ Δυάρι διαμέρισμα, ισόγειο, με ανεξάρτητη είσοδο χωρίς κοινόχρηστα, με δύο υπνοδωμάτια, στο Καρακόνερο. Τηλ. 65471, 11πμ. - 8 μ.μ.

ΕΝΟΙΚΙΑΖΕΤΑΙ μεζονέτα 70 τ.μ. στα τ.μ. στα Κοσκινού εντός οικισμού σε ήσυχη περιοχή λουξ κατασκευή με θέρμανση και ηλιακό, εντοιχισμένη κουζίνα, ενοίκιο 400 ευρώ.**Πληροφορίες Ηλιάνα Κρανίδη, τηλ. 2241060423 -2241031060 -6977227885**

ΕΝΟΙΚΙΑΖΟΝΤΑΙ καινούρια, ήσυχα επιπλωμένα διαμερίσματα δύο δωματίων, επί της Λεωφόρου Ρόδου - Λίνδου αρ. 232, σε κτίριο δίπλα στο TSELIOS BAGNO, με χώρο στάθμευσης (PARKING). **Πληροφορίες στα τηλέφωνα: 22410-24514, 22410-26023 και 22410-64458, ώρες γραφείου 9:00- 14:00 - 18:00 και 21:00.**

ΕΝΟΙΚΙΑΖΕΤΑΙ διαμέρισμα επί της οδού Καλαμάτας (περιοχή Ανάληψη) καινούριο 75 τ.μ. **Πληρ. Τηλ.** 2241051534

ΕΝΟΙΚΙΑΖΕΤΑΙ δ/σμα 60 τ.μ. στην Ιξιά πλήρες επιπλωμένο και εξοπλισμένο με καινούριες ηλεκτ. συσκευές, ενοίκιο 300 ευρώ. Στην τιμή συμπεριλαμβάνεται το νερό και τα κοινόχρηστα. **Πληροφορίες Ηλιάνα Κρανίδη, τηλ. 2241060423 -2241031060-6977227885**

ΕΝΟΙΚΙΑΖΟΝΤΑΙ
επιπλωμένες
γκαρσονιέρες
στο Λαδικό (Φαληράκι).
Τιμή 220 ευρώ μηνιαίως.
Πληρ. τηλ. 6937343297

ΕΝΟΙΚΙΑΖΟΝΤΑΙ διαμερίσματα 50,70, 130τ.μ. πολυτελούς κατασκευής έναντι Καζίνο Ρόδου. **Τηλ. 6942405309.**

ΕΝΟΙΚΙΑΖΟΝΤΑΙ πλήρως επιπλωμένες γκαρσονιέρες με μπαλκόνι και χωρίς, στην οδό Κυρά της Ρω 13- ΡΟΔΙΝΙ. Τιμή ευκαιρίας. Τηλέφωνο επικοινωνίας 2241074762, και κινητό 6947078287 από τις 08:00-15:00 και 18:00-22:00

ΕΝΟΙΚΙΑΖΕΤΑΙ οικία 60 τ.μ. ανακαινισμένη πλήρως. Τηλ. επικοινωνίας 6932586060 και 2241025603.

ΕΝΟΙΚΙΑΖΕΤΑΙ διαμέρισμα 2 υπνοδωματίων, επιπλωμένο, επί της οδού Τερψιχόρης 31 (Συνοικία Αγίου Ιωάννου). Κατά προτίμηση σε φοιτήτριες ή στρατιωτικούς. Πληροφορίες τηλέφωνο 2241076153

ΑΡΧΑΓΓΕΛΟΣ: Ενοικιάζονται διαμερίσματα των 60 και 70m^2 επιπλωμένα ή μη, με άνετη στάθμευση. Πληροφορίες στο τηλέφωνο 6974 019076.

ΣΤΟ κέντρο της πόλης ενοικιάζεται διαμέρισμα 3 υπνοδωματίων με μεγάλες ντουλάπες στο κάθε υπνοδωμάτιο, σαλόνι, κουζίνα, american style, βεράντες γύρω-γύρω, 2 λουτρα, τζάκι, κουζίνα της Bella Casa με εντοιχισμένες ηλεκτρικές συσκευές. Ημιεπιπλωμένο σε οικοδομή τεσσάρων διαμερισμάτων στον Α' όροφο, οδός Πάφου 14, πάροδος Εθνικής Αντίστασης κοντά στην πιτσαρία Λεβέντης. **Τηλ κιν. 6944919985 Τηλ. Οικ. 22410-65645**

ΕΝΟΙΚΙΑΖΕΤΑΙ μεγάλη επιπλωμένη γκαρσονιέρα με αυλή στο Παραδείσι. Πληρ. τηλ. 81884

ΕΝΟΙΚΙΑΖΟΝΤΑΙ επιπλωμένες γκαρσονιέρες στην Παύλου Μελά. **Πληρ. 6937343297 τηλ. 10:00 -14:00**

ΕΝΟΙΚΙΑΖΕΤΑΙ Διαμέρισμα με δύο υπνοδωμάτια, σαλόνι, κουζίνα, στο δεύτερο όροφο, περιοχή δασκάλων στη Ρόδο. **Πληροφορίες: 22410-36547, 22410-87130, 22410-27202**

ΕΝΟΙΚΙΑΖΕΤΑΙ ισόγειο διαμέρισμα 100 τ.μ. με ηλιακό, θέρμανση και σε ήσυχο μέρος. Στην περιοχή Ιαλυσού πάροδος Ακροπόλεως 3. Τηλ. 22410-92696

ΕΝΟΙΚΙΑΖΕΤΑΙ στην Σορωνή, μονοκατοικία 120 τ.μ. κοντά στη θάλασσα. Τηλ. 22410 32100, 22410 94732

ΕΝΟΙΚΙΑΖΕΤΑΙ διαμέρισμα ρετιρέ επί της οδού Νικηταρά 11 τηλ. 22410-24336

ΕΝΟΙΚΙΑΖΕΤΑΙ στην Κρεμαστή σε μονοκατοικία, διαμέρισμα νεόκτιστο, άριστης κατασκευής, γωνιακό, ευάερο με δύο υπνοδωμάτια, ενιαίο σαλόνι με κουζίνα, μπάνιο και βεράντα, χωρίς κοινόχρηστα, με σύνδεση στο αποχετευτικό και με Air Condition από τέλη Νοεμβρίου επί της οδού Παπαγιάννη 22. **Ενοίκιο 300 ευρώ. Πληρ. Τηλ.: 6945046312 -6945717905**

ΕΝΟΙΚΙΑΖΟΝΤΑΙ επιπλωμένες γκαρσονιέρες στο Φαληράκι. **Πληρ. 6937343297 τηλ. 10:00-14:00**

ΕΝΟΙΚΙΑΖΕΤΑΙ τριάρι - διαμέρισμα επί της οδού Μητροπόλεως 83Θ. Τηλ. 36072 - 35713.

ΕΝΟΙΚΙΑΖΕΤΑΙ τριάρι διαμέρισμα α' ορόφου στην οδό Λειψών 10 (κάθετος Κ. Τσαλδάρη). **Πληροφορίες τηλ. 22410-34335**

ΕΝΟΙΚΙΑΖΟΝΤΑΙ διαμερίσματα υπόγεια υπερ/μένα δύο υπνοδωματίων επί της οδού Παπαχριστοδούλου αρ. 19. **Πληρ. τηλέφωνα 25266-24274**

ΕΝΟΙΚΙΑΖΟΝΤΑΙ επιπλωμένα Λουξ Διαμερίσματα με TV, AIR CONDITION και όλα τα οικιακά σκεύη, με τον μήνα ή την ημέρα, στην περιοχή Μητρόπολης. Τηλ. - Πληρ.: 6977896444 & 22410-29452

ΕΝΟΙΚΙΑΖΕΤΑΙ, ανακαινισμένο διαμέρισμα 75 τ.μ. στη Ρόδο (2 υπνοδωμάτια - ενιαία σαλόνι κουζίνα) διαμπερές με πολύ καλή θέα, στον 3ο όροφο. Διεύθ. Αναστασιάδη και Κωτιάδη γωνία. Τηλ. 6934055612 & 6945616899

ΕΝΟΙΚΙΑΖΕΤΑΙ διαμέρισμα στον 1ο όροφο σε αρίστη κατάσταση. Δύο υπνοδωμάτια, σαλοτραπεζαρία, κουζίνα, τραπεζαρία, μπάνιο, επί της οδού Μητροπόλεως 83Θ. Τηλ. 22410 36072

ΕΠΙ της Κοδριγκτώνος και Δρακίδου 22 ενοικιάζεται δίχωρη επιπλωμένη μονοκατοικία με δικό της Parking. Πληρ. τηλ. 22410 36385 και 22410 23814

ΕΝΟΙΚΙΑΖΕΤΑΙ διαμέρισμα στο Ροδίνι 95 τ.μ. με 3 υπνοδωμάτια, κεντρική αυτόνομη θέρμανση. Για περισσότερες πληροφορίες τηλ. 22410-25467

ΕΝΟΙΚΙΑΖΟΝΤΑΙ δύο συνεχόμενα καταστήματα μεταξύ Πανεπιστημίου Αιγαίου και Πολεοδομίας Ρόδου (Νηρεύς) Αγ. Ιωάννου 48. Τηλ. 22410-30759

ΚΡΕΜΑΣΤΗ, ενοικιάζεται νέα πλήρως εξοπλισμένη STUDIO - γκαρσονιέρα, (ενιαίος χώρος) διαμπερής, ηλιακός, βεράντες, άνετο πάρκινγκ, 500μ. από την παραλία. Πληροφ.: κ. Μάνος, τηλ. 22410 81478 - 88818 & 6938626179

ΕΝΟΙΚΙΑΖΕΤΑΙ διαμέρισμα 115τ.μ. ισόγειο-περιοχή Μόντε Σμίθ 3 υπνο/τια, κουζίνα-σαλόνι, μπάνιο, ηλιακό, θέρμανση μεγάλα μπαλκόνια, εντοιχ. κουζίνα-ηλεκτρικές συσκευές - τηλ. 38138, 6946469930.

ΕΝΟΙΚΙΑΖΕΤΑΙ 4άρι διαμέρισμα, στο Ροδίνι, και στην οδό Κων/πόλεως 34. Πληροφορίες στα τηλ. 2241-0-61689 & 22241-0-61000

ΕΝΟΙΚΙΑΖΕΤΑΙ Γκαρσονιέρα αποτελούμενη από δωμάτιο, κουζίνα, μπάνιο πλήρως επιπλωμένη και με αιρκοντίσιον στο κέντρο της πόλης, οδός Πλαστήρα 21. Καινούργιο, θέα- απεριόριστη. Τηλ. 6978511659

ΕΝΟΙΚΙΑΖΕΤΑΙ επιπλωμένο STUDIO με αυτόνομο ρεύμα και ηλιακό θερμοσίφωνα επί της οδού Μουσών αρ. 7 στην πόλη της Ρόδου. **Πληροφορίες τηλ. 6972105501**

ΕΝΟΙΚΙΑΖΟΝΤΑΙ επιπλωμένα ή μη ένα δωμάτιο και μια γκαρσονιέρα στο Β' όροφο πολυκατοικίας με μεγάλη βεράντα και εξαιρετική θέα στην οδό Αγ. Αναργύρων 20. **Πληροφορίες τηλ. 28710**

ΕΝΟΙΚΙΑΖΟΝΤΑΙ δύο διαμερίσματα το ισόγειο είναι απίπλωτο και ο πρώτος όροφος επιπλωμένο. 80 τ.μ. το καθένα στα Κοσκινού. **Τηλ. 64536**

ΕΝΟΙΚΙΑΖΕΤΑΙ 1ος όροφος 380 τ.μ. επί της Λεωφόρου Ρόδου - Λίνδου 232. Πληρ. Στα τηλέφωνα 22410-64458, 22410-24514

ΕΝΟΙΚΙΑΖΕΤΑΙ διαμέρισμα 2 δωματίων, μεγάλο χωλ, κουζίνα, μπάνιο. Απέναντι στο Πανεπιστήμιο. Πληρ. τηλ. 22410 30759

ΕΝΟΙΚΙΑΖΟΝΤΑΙ στην περιοχή Σγουρού, κοντά στο Μουσικό Γυμνάσιο, α) τεσσάρι Διαμέρισμα με τηλέφωνο, AIR CONDITION και ηλιακό Β) Επιπλωμένο τεσσάρι Διαμέρισμα με δύο τουαλέτες και όλα τα οικιακά σκεύη, τηλέφωνο και κήπο, κοντά στο Μουσικό Γυμνάσιο στην περιοχή Σγουρού. γ) Ενοικιάζεται γκαρσονιέρα ρετιρέ με βεράντα και AIR CONDITION στην περιοχή Σγουρού. Τηλ.: 6977896444 & 22410-29452

ΕΝΟΙΚΙΑΖΟΝΤΑΙ: Ενα (1) διαμέρισμα 95 τ.μ. νεόκτιστο, πολυτελές, με αυτόνομη θέρμανση και ηλιακό, 2ου ορόφου. Επίσης: Γκαρσονιέρα 47 τ.μ. νεόκτιστη, πολυτελείας, 2ου ορόφου, πλήρως επιπλωμένη, δίχωρη με αυτόνομη θέρμανση - ηλεκτρ. ψυγείο και ηλεκτρ. κουζίνα. Στην περιοχή Αραπάκι, Παρθενόπης 18 **Κιν. Τηλ. 6944209883 Κο Θόδωρο.**

ΕΝΟΙΚΙΑΖΕΤΑΙ επιπλωμένη δίχωρη γκαρσονιέρα με κλιματισμό όπισθεν ξενοδοχείου BELVENDERE περιοχή Ψαροπούλα. Πληροφορίες Τηλ. 22410-22050 ή 33441

ΕΝΟΙΚΙΑΖΕΤΑΙ διαμέρισμα επί της Μιχ. Πετρίδη με δύο υπνωδομάτια, σαλόνι, κουζίνα, wc. Τηλ. 6972 764614 - 6973753556

ΕΝΟΙΚΙΑΖΕΤΑΙ διαμέρισμα 56 τ.μ. επί της οδού Ατταβύρου 10 - 3ος όροφος, πλήρως επιπλωμένο. **Στο σαλόνι** -air condition, τηλεόραση 28 ιντσών και τηλέφωνο. **Στην κρεβατοκάμαρα** - air condition, τηλεόραση. Περίοδος ενοικιάσεως: Από Απρίλιο έως και Δεκέμβριο 2005. Ενοίκιο 360 ευρώ. **Πληροφορίες τηλ.: 22410-34014 κ. Αγγελική**

ΕΝΟΙΚΙΑΖΕΤΑΙ διαμέρισμα επί της 28ης Οκτωβρίου 53 πλήρως επιπλωμένο σαλόνι, τραπεζαρία, κουζίνα με 1 υπνοδωμάτιο και μπάνιο από τον Ιανουάριο. Δεκτές μόνο φοιτήτριες Πληρ. τηλ.: 36385

ΕΝΟΙΚΙΑΖΕΤΑΙ αποθήκη 180 τ.μ. με 4 ψυγεία κτιστά. Ενοίκιο 350 ευρώ το μήνα . Τηλ. 22410-75897

ΕΝΟΙΚΙΑΖΕΤΑΙ στούντιο πλήρως εξοπλισμένο με κλιματισμό, ανεξάρτητο 230 ευρώ. Τηλ. 22410 39268, κιν. 6946 446523

ΕΝΟΙΚΙΑΖΕΤΑΙ διαμέρισμα 8' ορόφου 85 τ.μ. επί της οδού Καρπάθου για επαγγελματική ή οικιακή χρήση. Πληροφορίες τηλέφωνο 22410 75504 και 6932208140

ΕΝΟΙΚΙΑΖΕΤΑΙ οροφοδιαμέρισμα 120 μέτρων με 3 υπνοδωμάτια - τζάκι - φουλ air condition - εντοιχισμένη κουζίνα με συσκευές στο Μόντε Σμίθ. Ενοίκιο 600 ευρώ. Πληροφορίες 22410 63234

ΕΝΟΙΚΙΑΖΕΤΑΙ διαμέρισμα 100τ.μ. στην περιοχή Ασγούρου κοντά στο 10 Δημοτικό Σχολείο. Τηλέφωνο 6944145073 κος Μανώλης.

ΕΝΟΙΚΙΑΖΟΝΤΑΙ στην Ιαλυσό πλάι στο ξενοδοχείο Ηλέκτρα, επιπλωμένες γκαρσονιέρες με θέρμανση. **Πληροφορίες Τηλ. 22410-22050-33441**

ΕΝΟΙΚΙΑΖΕΤΑΙ τριάρι διαμέρισμα στην περιοχή δασκάλων, νεόκτιστο και με θέα τη θάλασσα. Πληρ. τηλ. 2244047194, 6979079131

ΕΝΟΙΚΙΑΖΕΤΑΙ κατάστημα 280 τ.μ. στην Ιαλυσό μεταξύ των οδών Λεωφ. Ηρακλειδών, Αγ. Ιωάννου και Δημοκρατίας με αύλειο χώρο 300τ.μ. με δύο W.C., κατάλληλο για επαγγελματική εκμετάλλευση μπροστά από το Γυμνάσιο και Λύκειο Ιαλυσού **Πληροφορίες τηλ.: 22410/93217**

ΕΝΟΙΚΙΑΖΟΝΤΑΙ διαμερίσματα 56τ.μ. 2 ατόμων και για συγκατοίκηση πλήρως εξοπλισμένα ηλεκτρονικές συσκ. έπιπλα-σκεύη-κλινοσκεπάσματα-κλιματισμόηλιακό θερμοσίφωνα, δορυφορική TV. Μόνο σε φοιτητές - εκπαιδευτικούς - στρατιωτικούς-αστυνομικούς -Δ.Υπαλλήλους. Τηλ. 697975619 - Παραδείσι

ΕΝΟΙΚΙΑΖΕΤΑΙ επιπλωμένη γκαρσονιέρα με 30 τ.μ. περίπου εσωτερικό χώρο (κουζίνα-υπνοδωμάτιο-λουτρό) και 30 τ.μ. αυλή στην Ιαλυσό (οδός Σύμης αρ.6) εξοπλισμένη επίσης με αυτόνομο ηλιακό θερμοσίφωνο, πλυντήριο, χωρίς κοινόχρηστα και νερό. Πληροφορίες στα τηλέφωνα 22410 75448 κιν. 6974474999

ΕΝΟΙΚΙΑΖΕΤΑΙ διαμέρισμα 2 δωματίων, μεγάλο χωλ, κουζίνα, μπάνιο, επιπλωμένο, απέναντι στο Πανεπιστήμιο Αιγαίου. Πληρ. τηλ.30759

ΕΝΟΙΚΙΑΖΕΤΑΙ υπαίθριος χώρος 1.000 τ.μ. με πρόσοψη 6 μέτρα επί της Λεωφ. Ρόδου - Λίνδου στο 7ο χιλ. Πληροφορίες τηλ. 22410 23716 ώρα μετά τις 6 μ.μ.

ΕΝΟΙΚΙΑΖΟΝΤΑΙ στην περιοχή Ιξιά-Τρεις μέσα σε μεγάλο κήπο και ήσυχο περιβάλλον 1) πολυτελές τριάρι 2) πλήρως επιπλωμένη γκαρσονιέρα. Διαθέτουν: θέρμανση, τηλέφωνο, ηλιακό και ηλεκτρικό θερμοσίφωνο, αερόθερμο μπάνιου, ανεμιστήρα οροφής, μεγάλες βεράντες και πάρκινγκ. Πληρ. τηλ. 22410 92714

ΕΝΟΙΚΙΑΖΟΝΤΑΙ δίχωρες γκαρσονιέρες με πλήρη εξοπλισμό, κλιματισμό, μεγάλες βεράντες και άνετο πάρκινγκ στο 5ο χιλιόμετρο της λεωφόρου Καλλιθέας, χωρίς κοινόχρηστα. Πληροφορίες τηλ. 22410-67014, 6946790515 και 6945105247

ΑΥΤΟΚΙΝΗΤΑ

ΠΩΛΕΙΤΑΙ αυτοκίνητο μάρκας SEAT GREDOS GLX MODEL 89 Πληρ. τηλ: 6942780037

ΠΩΛΕΙΤΑΙ Renault Megane 1400 cc σε άριστη κατάσταση έτους 2001. Τιμή 8.500 ευρώ. Πληρ. τηλ. 22410-31144, 22410-20884, 6934044377.

ΠΩΛΕΙΤΑΙ αυτοκίνητο FIAT PUNTO τρακαρισμένο μόνο για ανταλλακτικά, χλμ. 25.000, μηχανή, σασμάν, σαλόνι καινούρια. **Πληροφορίες τηλ: 2241052331-51764 από 09:00-13:00 και 16:00-20:00**

ΠΩΛΕΙΤΑΙ αυτοκίνητο MAZDA 323 F, 59, (σπορ), μοντέλο 1993, χρώματος κόκκινου, 1600cc, σε εξαιρετική τιμή. Τηλ. 6974411099

ΠΩΛΕΙΤΑΙ Peugeot Rallye 16V μοντέλο 2000, 140 PS ατρακάριστο, κίτρινο χρώμα, Full Extra, δεκτός κάθε έλεγχος τηλ. 6977993853

ΠΩΛΕΙΤΑΙ MAZDA 323 F μοντέλο '99 τρακαρισμένο ή για ανταλλακτικά. Τιμή: 1000 ΕΥΡΩ. Τηλ. 6937222375

ΠΩΛΕΙΤΑΙ ολοκαίνουργη VESPA 150cc με 1800 χιλ. με την εγγύηση. Χρώματος μαύρο. Τηλ. 6932090167 κ. Δημήτρης.

ΠΩΛΕΙΤΑΙ μοτοσυκλέτα μάρκας YAMAHA ZT 600, μοντέλο 2003, για 4.000 ευρώ, με λίγα χιλιόμετρα. Πληρ. Τηλ. 6972324351

ΠΩΛΕΙΤΑΙ τζιπ μάρκας HONDA H-RV μοντέλο 2003 με 24.000 χλμ. σε άριστη κατάσταση. Τιμή ικανοποιητική. **Τηλ. 6946107637**

ΠΩΛΕΙΤΑΙ I.X. DAIHATSU CUORE του 1987 σε καλή μηχανική κατάσταση. Τιμή 400 ευρώ. Πληρ. τηλ. 6947827019

ΖΗΤΟΥΝ ΠΡΟΣΩΠΙΚΟ

ΖΗΤΟΥΝΤΑΙ 2 Μαίες από την Μαιευτική & Γυναικολογική Κλινική Καραγιάννη **«Αγιος Ελευθέριος»** Ρόδος. **Διεύθυνση: Αμερικής 107, Ρόδος 85100 Τηλέφωνο: 22410-28003/27260/27650 Παρακαλούμε να στείλετε βιογραφικό σημείωμα στο φαξ: 22410 27260.**

ΖΗΤΕΙΤΑΙ κοπέλα Ελληνίδα για να εργαστεί σε οικία. Ωράριο καθημερινά 08:00 - 15:00 εκτός Κυριακής. Μισθός 600,00 ευρώ. Πληροφορίες: 6944182882

ΖΗΤΟΥΝΤΑΙ ειδίοχρωματιστές -υδροχρωματιστές με ανάλογη προϋπηρεσία για άμεση εργασία στο Ξενοδοχείο RODOS PALACE. Οι ενδιαφερόμενοι μπορούν να απευθύνονται καθημερινά στο τηλέφωνο 22410-25222. Υπόψιν κ. Παύλου Ρούμπη.

ΖΗΤΟΥΝΤΑΙ οδηγοί με δίπλωμα Γ' κατηγορίας και εργάτες. Τηλ. 22410 60345

ΠΟΛΥΕΘΝΙΚΗ εμπορική εταιρεία ζητεί 5 άτομα για ημιαπασχόληση στο τμήμα δημοσίων σχέσεων. Προϋπηρεσία όχι απαραίτητη. Παρέχεται εκπαίδευση. Πληροφορίες: κα Ρεμουντάκη Κατερίνα. Τηλ. 6945794681.

ΑΤΟΜΑ ζητούνται για μερική ή πλήρη απασχόληση. Αμοιβή από 1000 ευρώ, έξτρα μπόνους, δωρεάν ταξίδια. Πληροφορίες κα Αναγνωστοπούλου τηλ.6948545217.

ΖΗΤΕΙΤΑΙ Υπάλληλος για κατάστημα, να οδηγεί μηχανάκι, ηλικίας περίπου 16-18 ετών. Τηλ. 22410 32225

ΖΗΤΕΙΤΑΙ κοπέλα άνω των 40 ετών, ελληνίδα ή αλλοδαπή που να μιλάει καλά τα ελληνικά, ως εσωτερική σε σπίτι με δύο παιδιά ηλικίας 3 και 1 έτους. **Συστάσεις απαραίτητες. Πληρ. Τηλ. 6944 202409 καθημερινά 10-1 το πρωί και 6-9 το απόγευμα.**

ΖΗΤΕΙΤΑΙ κυρία άνω των 45 ετών για τη φύλαξη παιδιού ηλικίας 2 ετών και για καθαρισμό σπιτιού. Συστάσεις απαραίτητες. Πληροφορίες τηλεφ. 6944 202409.

ΖΗΤΕΙΤΑΙ διανομέας για την ψησταριά Σούπερ Σεραφίνο από τις 6 έως 12μ.μ. με δίπλωμα για μηχανάκι. Τηλ. 22410-21137

Ζητείται νοσοκόμα εσωτερική για ηλικιωμένη κυρία ανάπηρη στ' Αφάντου. Πληροφορίες: 2241066304, 6946283008, 6972419715

ΑΤΟΜΑ 19 - 65 ζητούνται από Πολυεθνική Εταιρεία για δουλειά μέσα από το χώρο τους. Υψηλές αποδοχές. Για ενημέρωση και εκπαίδευση, για κλείσιμο θέσης - Κυρ. ΜΠΑΜΠΑΛΗΣ 210-6843585. Παρασκευή 22/7/05 ώρα 18.45 στο ΡΟΔΟΣ ΠΑΛΛΑΝΤΙΟΥΜ

ΖΗΤΕΤΑΙ σερβιτόρος και βοηθοί σερβιτόρων για εστιατόριο εντός πόλεως για εργασία όλο το χρόνο. **Τηλ. 39043**

ΑΠΟ Ανώνυμη Εταιρεία Τροφίμων ζητούνται 4 άτομα ανεξαρτήτου ειδικότητας. Γνώσεις Η/Υ επιθυμητές. Τηλ. 6974820422

Η ΚΑΡΑΚΙΤΣΟΣ SECURITY ζητά προσωπικό. Πληροφ. από 10 έως 13 στα τηλ. 22410 62233 και 22410 63322

ΖΗΤΟΥΝΤΑΙ πεπειραμένοι σερβιτόροι/ες για εστιατόριο a la carte. **Τηλέφωνο επικοινωνίας: 22410-39083, 09:00 -20:00**

ΖΗΤΕΙΤΑΙ πωλήτρια έως 25 ετών, εμφανίσιμη, με γνώσεις αγγλικής ή γερμανικής για να εργασθεί σε κατάστημα ανδρικών ενδυμάτων. Ωράριο καταστημάτων. Τηλ. 22410-70402

ΔΙΑΦΗΜΙΣΤΙΚΗ εταιρεία ζητά συνεργάτες για δεκαπενθήμερο πρόγραμμα προώθησης και πωλήσεων γνωστών υπηρεσιών στη Ρόδο. Ευκαιρία μονιμοποίησης της συνεργασίας για τους φιλόδοξους. Τηλεφωνήστε στο 6944 277739 και 6947 193414 για περισσότερες πληροφορίες

ΑΠΟ εμπορικό κατάστημα της Ρόδου ζητείται πωλήτρια με γνώσεις διακόσμησης και αρχιτεκτονικής εσωτερικού χώρου. Αποστολή Βιογραφικών με επισυναπτόμενη φωτογραφία: Λεμεσού 20-22 Ρόδος Πληροφορίες: 22410-39083 9:00 - 20:00

ΖΗΤΟΥΝΤΑΙ οδηγοί με δίπλωμα 3ης κατηγορίας Τηλ. επικοινωνίας 22410-60345

ΖΗΤΕΙΤΑΙ από εστιατόριο στην Παλιά Πόλη μάγειρας. Σπαστό ωράριο. Πληροφορίες κ. Κώστα τηλ. 6948 587301

Μάγειρας, βοηθός μαγείρου, λαντζιέρα, αποθηκάριος, σερβιτόρος - βοηθός σερβιτόρου, πιτσαδόρος, ψήστης, βοηθός λογιστού, ταμίας. Τηλ: 22410 22282. Κος Βαγγέλης: 6948587305, Κος Κώστας 6948587300

ΖΗΤΕΙΤΑΙ πωλήτρια ηλικίας έως 25 ετών με γνώσεις ξένων γλωσσών για μόνιμη απασχόληση σε γνωστό κατάστημα εμπορίας ρούχων. Πληρ. τηλ. 222410 70402

ΣΟΒΑΤΖΗΣ υπήκοος Ρουμανίας αναζητεί πρωινή εργασία. Τηλ. 6976385621

ΖΗΤΟΥΝΤΑΙ άτομα για να εργασθούν σε γραφείο ενοικιάσεως αυτ/των με γνώση της γερμανικής ή αγγλικής. Πληρ. τηλ. 22410 51171, 6936656816.

ΑΜΕΣΑ ζητούνται για κάλυψη θέσεων άτομα για δουλειά από το σπίτι τους. Οχι κατασκευές, όχι τηλεμάρκετινγκπλασιέ. Εισόδημα τουλάχιστον 600 ευρώ-3.000 ευρώ μηνιαία. Πληροφορίες: 2310/516-226

ΖΗΤΕΙΤΑΙ πωλήτρια για κατάστημα ρούχων στην Παλιά Πόλη Τηλ. 6937 818177 κ. Κώστα

ΖΗΤΕΙΤΑΙ μάγειρας και βοηθός μαγείρου πεπειραμένοι για εστιατόριο στην Λίνδο. Τηλ. 6977 444683

ΨΑΧΝΕΤΕ ΓΙΑ ΕΡΓΑΣΙΑ; Από ταχύτατα αναπτυσσόμενη εταιρεία ζητούνται άτομα για την στελέχωση ηγετικών θέσεων. Από 700-2.800 ευρώ μηνιαίως. Για πληροφορίες καλέστε στο τηλ. κέντρο 2271081063

ΖΗΤΟΥΝΤΑΙ άτομα για δουλειά από το χώρο τους. Εκπληκτική συνεργασία! Κέρδη τουλάχιστον 3.000 ευρώ/μηνιαία. Τηλ. 2310 516281.

ΔΙΑΦΟΡΑ

ΚΥΡΙΑ αναλαμβάνει καθαρισμό σπιτιών, γραφείων, κοινόχρηστους χώρους πολυκατοικιών, σιδέρωμα, φύλαξη παιδιών. Μόνο σοβαρές προτάσεις. Πληρ. τηλ. 6934176045.

ΠΩΛΕΙΤΑΙ μεταλλικό γραφείο 120 Χ 75 της SATO σε γκρι χρώμα με την καρέκλα του σε άριστη κατάσταση. **Τηλ. 6937368101**

ΠΩΛΟΥΝΤΑΙ λόγω ανακαίνισης του Ξενοδοχείου Πλάζα έπιπλα δωματίων σε άριστη κατάσταση **Πληροφορίες: 22410-43406 ή 22410-22501 Κ. Καραγιάννης Γ.**

ΠΩΛΕΙΤΑΙ μπαρ (ημικυκλικό) 1,50 μ. 400 ευρώ. Τηλ. 6973 394166

ΠΩΛΕΙΤΑΙ, τραπεζαρία με 6 καθίσματα, μπουφές και κρυσταλιέρα σε χρώμα μαύρο λάκα. Τιμή 1.200 ευρώ. **Πληροφορίες στο τηλ. 23180-21572**

ΠΩΛΟΥΝΤΑΙ γουρούνια, σε υπαίθρια περιοχή. Τιμή συζητήσιμη. **Τηλ. 22410-28525**

ΕΙΣΑΓΩΓΙΚΗ εταιρεία Ιταλικού καφέ Espresso και συναφών ειδών, ζητάει αποκλειστικό αντιπρόσωπο για τα προϊόντα της στη Ρόδο, Τηλ.: 275 2096278

ΠΩΛΕΙΤΑΙ: Μονάδα με γκαστρωμένες αγελάδες και με γάλα μαζί, 30 τόνους ποσόστωση, 6 δικαιώματα για αγελάδες. Τηλ. 75739 μετά τις 5.00μ.μ.

ΖΗΤΕΙΤΑΙ Αντιπρόσωπος Τουριστικών καρτών, ημερολογίων και πόστερς για τη Ρόδο. Τηλ.: 210-7757554 ΑΘΗΝΑ

ΑΓΟΡΑΖΟΝΤΑΙ ευροπαλέτες σε καλή κατάσταση. Περισυλλογή δική μας. 6ο χλμ. Λεωφ. Ρόδου - Καλλιθέας Τηλ.: 22410 60345

ΠΩΛΕΙΤΑΙ σύνθετο σύνθεση λόγω λάθους διαστάσεων. Πληρ. τηλ. 2241030230 ώρες από 2.30 μέχρι 4.30 και μετά τις 9.00

ΜΕΓΑΛΗ ΕΥΚΑΙΡΙΑ

Πωλείται εξοπλισμός Οβελιστηρίου (ψυγείο, ντουλάπα, ψησταριές, γκριλ γύρου, καρέκλες, τραπέζια). Πληρ. τηλ.: 6972056211 (Μιχάλης)

ΠΩΛΕΙΤΑΙ ΦΩΤΙΖΟΜΕΝΗ ΕΠΙΓΡΑΦΗ ΔΙΠΛΗΣ ΟΨΕΩΣ 1μΧ1μ με βάση και χρονοδιακόπτη σε τιμή ευκαιρίας τηλ. 38138-6945469930

ΠΩΛΟΥΝΤΑΙ: διαμέρισμα 50 τ.μ. τελειωμένο σε πολύ καλή τιμή, στο Ροδίνι. Αμάξι R 19 και επίπλωση κομμωτηρίου σε τιμή ευκαιρίας. Πληρ. τηλ. 2241039519 ώρες καταστημάτων.

ΠΩΛΕΙΤΑΙ σκάφος μηχανοκίνητο BAVARIA 330/2001 με πολλά extra. **Πληροφ. τηλ. 6937307822**

ΠΩΛΟΥΝΤΑΙ σε καλή κατάσταση ΑΠΟ ΞΕΝΟΔΟΧΕΙΟ **1)** Επιπλα Δωματίου, **2)** Φωτιστικά, **3)** Καθιστικά εστιατορίου/Μπάρ, **4)** Μηχανή καφέ Εσπρέσσο/Φίλτρο, **5)** Καρέκλες/τραπέζια εξωτερικού χώρου, **6)** Ντέξιον για αποθηκευτικούς χώρους. Τιμές εξαιρετικά χαμηλές. Πληρ. πρωινές ώρες (22410) 30607 - 34636

ΠΩΛΕΙΤΑΙ: Επαγγελματική φούσκα (2.10) μοτέρ 1,5. Αχρησιμοποίητα σε τιμή ευκαιρίας. Τηλ. 22410 -39268 και 6994217168

ΠΩΛΟΥΝΤΑΙ φούρνος και εστίες (κουζίνα) 450 Ευρώ και μπουφές με καθρέφτη χειροποίητος 450 Ευρώ όλα σε άριστη κατάσταση 1 έτους τηλ. 6944/386069

ΠΩΛΕΙΤΑΙ οπωροπαντοπωλείο. Θεμιστοκλέους Σοφούλη δίπλα από τον ΟΑΕΔ. Πληρ. τηλ. 2241076325

ΠΡΟΣΦΕΡΩ μασάζ στον χώρο μου και στον χώρο σας. Ολγα. Τηλ. 6972902821

ΠΩΛΟΥΝΤΑΙ: Στρώματα νερού, στρώματα ηλεκτρομασάζ, συντριβάνια, διακοσμητικοί καταρράκτες, συσκευές παθητικής γυμναστικής, μικροπισίνες, υδρομασάζ, μικροκαμπίνες χαμάμ. Τηλ. 6932164962

ΑΝΑΖΗΤΩ στη Ρόδο επαγγελματία συνεργάτη για την προώθηση, διάθεση του CD Πανοράματος Ρόδου (Panoround Rodos)! Παρακαλώ όπως επικοινωνήσετε μαζί μου (στα Αγγλικά ή Γερμανικά) στην ηλεκτρονική διεύθυνση: sales@panoround.com.

ΛΟΓΟΘΕΡΑΠΕΥΤΡΙΑ Α.ΤΕΙ

Αναλαμβάνει παιδιά προσχολικής ηλικίας με προβλήματα λόγου - άρθρωσης καθώς και δίγλωσσα παιδιά σε κατ' οίκον μαθήματα. Τηλέφωνο 6932 920345

ΠΡΟΣΟΧΗ ΜΕΓΑΛΗ ΕΥΚΑΙΡΙΑ ΓΙΑ ΑΡΤΟΠΟΙΟΥΣ ΚΑΙ ΖΑΧΑΡΟΠΛΑΣΤΕΣ

ΠΩΛΟΥΝΤΑΙ: 1) Μηχανή τυρόπιτας και μπουγάτσας αυτόματη **2)** Πάγκος εργασίας 3 μέτρα ηλεκτρικός **3)** Ζυμωτήριο 2 ταχυτήτων από 5 kg έως 120 kg αλεύρι Ολα μαζί 1.800 ευρώ. Πληρ. τηλ. 22410 75897

ΕΜΠΕΙΡΟΤΕΧΝΗΣ ελαιοχρωματιστής αναλαμβάνει παντός είδους ελαιοχρωματισμούς. Τηλ: 6946204157

ΠΩΛΗΣΗ ΕΞΟΠΛΙΣΜΟΥ

ΠΩΛΕΙΤΑΙ εξοπλισμός για κατάστημα, ράφια & ξύλινες πλάτες τηλ.: 6932352603.

Άλλαξε τη ζωή σου τώρα! Με 2-4 ώρες/ημέρα κέρδισε από 1.000 - 3.000 ευρώ/μήνα και ξεκίνα να κάνεις τα όνειρά σου πραγματικότητα! Τηλ. 2310 516 226

ΠΩΛΕΙΤΑΙ κρεβάτι (κουκέτα) ενσωματωμένη με ντουλάπα, γραφείο 450 ευρώ

ΠΩΛΕΙΤΑΙ ηλεκτρικό επαγγελματικό grill αχρησιμοποίητο, λόγω έλλειψης χώρου. Πληροφορίες στο: 2241039275 -6936761262

YOGA

Για το μυαλό, το Σώμα και το πνεύμα

Ολες οι ηλικίες και οι σωματότυποι είναι ευπρόσδεκτοι. Η γιόγκα δεν είναι ανταγωνιστική. Σε διδάσκει πως ν' ανταποκρίνεσαι στις ανάγκες του σώματός σου. Τιμή μαθήματος 5 ευρώ. Μηνιαία πληρωμή δεκτή. Τηλ.: 6946984511

ΠΩΛΗΣΕΙΣ ΑΚΙΝΗΤΩΝ

ΠΩΛΕΙΤΑΙ στις Καλυθιές γκαρσονιέρα ανεξάρτητη και καινουργής 30 τ.μ, 33.000 ευρώ. **Τηλ. 22410-21206 4-9 μ.μ.**

ΠΩΛΕΙΤΑΙ οικόπεδο στα Κρητικά 3.000 τ.μ. οικοδομήσιμο. Τηλ. 6936271471.

ΠΩΛΕΙΤΑΙ fast food στην περιοχή Κολυμπίων, πλήρως εξοπλισμένο. Πληρ. τηλ. 2410 56038

ΠΩΛΕΙΤΑΙ ισόγειο διαμέρισμα καθαρό 81 τ.μ. καινούργιο, ακατοίκητο επί της οδού 28ης Οκτωβρίου 26. Τηλ. 91141 και 6972826627

ΠΩΛΕΙΤΑΙ μία αποθήκη 130 τ.μ. εντός Ρόδου κατάλληλη για πολλές χρήσεις. Τηλ. 6934 903272 και 6946 559539

ΕΥΚΑΙΡΙΑ!!!

ΠΩΛΕΙΤΑΙ ΕΠΙΧΕΙΡΗΣΗ ΟΒΕΛΙΣΤΗΡΙΟΥ ΕΠΙΚΕΡΔΗΣ ΣΕ ΠΟΛΥ ΚΑΛΟ ΣΗΜΕΙΟ ΤΗΣ ΠΟΛΗΣ ΓΙΑ ΛΟΓΟΥΣ ΥΓΕΙΑΣ. ΤΗΛ. 6936161740, 6946282082

ΠΩΛΕΙΤΑΙ: Ισόγειο Κατάστημα αποτελούμενο από έναν ενιαίο χώρο επιφάνειας 9 τ.μ. που βρίσκεται επί της οδού Ευριπίδου στην Παλιά Πόλη της Ρόδου. Πληροφορίες: 694 66 58 57 6 ΡΟΔΟΣ

ΠΩΛΕΙΤΑΙ αποθήκη υπόγεια 347 τ.μ. εντός Ρόδου με μπάνιο, ρεύμα τριφασικό, πλακάκι λευκό. Κατάλληλη και για κατοικία. Σε τιμή ευκαιρίας για λόγους υγείας. Αποκλείονται μεσίτες. **210-2835963-6946559539-6933863184.**

ΠΩΛΕΙΤΑΙ αργυροχρυσοχοείο στο κέντρο της πόλης με ή χωρίς εμπόρευμα έτοιμο προς λειτουργία. Τηλ: 6936915551

ΠΩΛΕΙΤΑΙ διαμέρισμα εντός Ρόδου 130 τ.μ. Τηλ. 6934 903272 και 6946 559539

ΠΩΛΗΣΗ ΕΠΙΧΕΙΡΗΣΗΣ

Πωλείται επιχείρηση παιδικών ενδυμάτων σε πολύ καλή τιμή, χαμηλό ενοίκιο και εξασφαλισμένη πελατεία. Τηλ. 6932352603

ΠΩΛΟΥΝΤΑΙ 2 διαμερίσματα στη Λάρδο 105 τ.μ. έκαστο στην τιμή 352.164 ευρώ και τα δύο μαζί, πολυτελούς κατασκευής. Τηλ. 6938644166

ΠΩΛΕΙΤΑΙ αποθήκη 170 τ.μ. εντός πόλεως Ρόδου κατάλληλη και για κατοικία. Ανταλλάσσεται και με ακίνητο στην Αττική. Πληρ. Τηλ. 6946 559539-210.2835963

Πωλείται Βιοτεχνικός χώρος 560m2. Ισόγειο μαζί με οικία στον 1ο όροφο 230m2 επί της λεωφ. Ρόδου - Λίνδου (Ρόδος - Φαληράκι) με δυνατότητα επέκτασης στα 2000m2. Πληροφορίες τηλ. 22410-65711. Ωρες από 9:00 - έως 15:00

ΠΩΛΕΙΤΑΙ στον Πειραιά στην περιοχή Καλλίπολη δίπλα στη θάλασσα τριάρι εικοσαετίας 2ου ορόφου σε άριστη κατάσταση φρεσκοβαμμένο τιμή 116.000 Ευρώ τηλ. 210-2530132 - 6948519610

ΚΑΡΑΚΟΝΕΡΟ Διαμερίσματα λουξ κατασκευής απεριόριστη θέα (ισόγειο 111 Μ2 Α' Όροφος 111 Μ2, Α' όροφος 96 Μ2 x 550 τ.μ. Δρχ. Β' όροφος 90 Μ2), Ακίνητα νέας χιλιετίας κα MITTON 22410 22142 κιν. 6945 668060

ΠΩΛΕΙΤΑΙ διαμέρισμα στην Ιαλυσό 3 δωματίων δευτέρου ορόφου, δάνεια δεκτά και ευκολίες πληρωμής. Τηλ. 6948209098, 6932613242

ΠΩΛΕΙΤΑΙ οικόπεδο εξ' αδιαιρέτου κατάλληλο για επένδυση 400 μέτρα στο 2ο χλμ. Ρόδου - Λίνδου. Πληροφορίες τηλ. 6972764614 και 6973753556

ΠΩΛΕΙΤΑΙ σπίτι στην Παλιά Πόλη με αυλή. Τηλ. 6936271471.

ΠΩΛΕΙΤΑΙ μάντρα στη Μαλώνα με 150 κατσίκες και 100 δικαιώματα. Πληρ. τηλ. 22440 51698.

ΠΩΛΕΙΤΑΙ χωράφι στον Αρχάγγελο στη θέση «Μαλά» επιφανείας 1.100 τετρ. μέτρων. Πληρ. τηλ. 2244051266

ΠΩΛΕΙΤΑΙ διαμέρισμα τριάρι με ηλιακό και τζάκι και τον αέρα δικό του στην Ανάληψη. **Τηλ. 6972228836**

ΜΑΘΗΜΑΤΑ

ΠΑΡΑΔΙΔΟΝΤΑΙ ιδιαίτερα μαθήματα ιταλικών. Εγγυημένη η άριστη εκμάθηση της Ιταλικής γλώσσας. Τηλ. 6974817310

ΜΑΘΕΤΕ ΡΩΣΙΚΑ! Παραδίδονται μαθήματα Ρωσικής γλώσσας από μέλος του Συλλόγου Καθηγητών Ρωσικής Φιλολογίας, με χρήση νέας αποτελεσματικής μεθοδολογίας. Πληροφορίες: Τηλ. 6978195931

ΚΑΘΗΓΗΤΡΙΑ ΓΕΡΜΑΝΙΚΗΣ ΦΙΛΟΛΟΓΙΑΣ πτυχιούχος Πανεπιστημίου Αθηνών παραδίδει μαθήματα Γερμανικής Γλώσσας όπως επίσης και βοήθεια στο σχολικό βιβλίο Γερμανικών. Πληρ. τηλ. 6944949746

ΤΕΛΕΙΟΦΟΙΤΗ Παιδαγωγικού Τμήματος Δημοτικής Εκπαίδευσης παραδίδει μαθήματα κατ' οίκον σε παιδιά Δημοτικού, για όλα τα μαθήματα. **Τηλ. 6932241438**

ΠΑΡΑΔΙΔΟΝΤΑΙ μαθήματα Εμπ. Εφαρμογών (Singular Manager, Eurofasma, Unisoft Εσοδα-Εξοδα, ΚΕΠΥΟ, ΚΕΦΑΛΑΙΟ, κ.λ.π., Πληροφορικής & Αγγλικών με χρήση πολυμέσων όλων των επιπέδων από έμπειρο Λογιστή Τ.Ε. - καθηγητή πτυχιούχο Michigan Proficiensy σε τμήματα ή μεμονωμένα. Επίσης γίνονται μεταφράσεις & δακτυλογραφήσεις κάθε τύπου κειμένου. Τιμές προσιτές. Πληρ.: 22410-66304, 31560, 6946283008, 6972419715, 6936277851. Ηλ. ταχ. (e-mail): Dnetwork@SoftHome.net

ΚΑΘΗΓΗΤΡΙΑ ΓΕΡΜΑΝΙΚΗΣ ΦΙΛΟΛΟΓΙΑΣ πτυχιούχος Αριστοτελείου Πανεπιστημίου Θεσσαλονίκης. Παραδίδει μαθήματα όλων των επιπέδων. Πληρ. Τηλ. 2241036745, Κιν. 6978019323

ΚΑΘΗΓΗΤΗΣ ΓΕΡΜΑΝΙΚΩΝ παραδίδει μαθήματα κατ' οίκον. Εντατικά μαθήματα για αυτούς που ασχολούνται με τον τουρισμό. Πληρ. τηλ. 2241091163 κ. Λαζαρίδης, ώρες 7-9μ.μ.

ΑΓΓΛΙΚΑ

ΚΑΘΗΓΗΤΡΙΑ ΑΓΓΛΙΚΩΝ με BACHELOR του πανε/μίου Τέξας της Αμερικής παραδίδει ιδιαίτερα μαθήματα κατ' οίκον ή και στο χώρο σας. Σε σας, που ασχολείστε με τουριστικά επαγγέλματα και θέλετε να αξιοποιήσετε τους χειμερινούς μήνες ώστε να είστε άριστα καταρτισμένοι με το άνοιγμα της σεζόν. Ειδικές προσφορές σε μικρούς μαθητές. Τιμή έκπληξη στα αδέλφια. Πληρ. τηλ. 2241038350

ΠΑΡΑΔΙΔΟΝΤΑΙ μαθήματα Πληροφορικής & Αγγλικών με χρήση πολυμέσων όλων των επιπέδων από έμπειρο καθηγητή πτυχιούχο Michigan Proficiency σε τμήματα ή μεμονωμένα. Επίσης γίνονται μεταφράσεις & δακτυλογραφήσεις κάθε τύπου κειμένου. Τιμές προσιτές. Πληρ. 22410 66304, 31560, 6946 283008, 6972419715, 6936277851. Ηλ. Ταχ. (e-mail) : emmanoue@otenet.gr

ΠΛΗΡΟΦΟΡΙΚΗΣ παραδίδονται ιδιαίτερα μαθήματα από πτυχιούχο Πανεπιστημίου Αγγλίας για μαθητές Γυμνασίου και Λυκείου καθώς και για επαγγελματίες για την εκμάθηση MICROSOFT OFFICE και ADOBE PHOTOSHOP Πληροφορίες: Τηλ. 6976 423364

ΜΑΘΗΜΑΤΑ Αγγλικών, Πληροφορικής (Βασ. Εννοιες, Χρήση Υπολογιστή κ.λ.π.) & Εμπ. Εφαρμογών (Singular Eurofasma, Manager, ΚΕΦΑΛΑΙΟ κ.λ.π.) παραδίδονται από πτυχιούχο Λογιστή Τ.Ε., κάτοχο Michigan P.C.E., με μεγάλη εκπαιδευτική πείρα. Ιδαίτερα ή ολιγομελή τμήματα, υπεύθυνη προετοιμασία για εξετάσεις. Τιμές προσιτές. Πληροφορίες Τηλ. - Fax: 22410-31560, 66304, 6946283008, 6972419715, 6936277851 Ηλ. Ταχ. (e-mail): Dnetwork@SoftHome.net

ΟΙΚΟΔΟΜΙΚΕΣ ΕΠΙΧΕΙΡΗΣΕΙΣ ΔΙΑΚΟΓΕΩΡΓΙΟΥ ΚΑΛΛΙΣΤΟΣ

ΕΘΝ. ΑΝΤΙΣΤΑΣΕΩΣ 11 (πρώην Αννης Μαρίας)

ΠΩΛΗΣΕΙΣ ΔΙΑΜΕΡΙΣΜΑΤΩΝ ΚΑΤΑΣΤΗΜΑΤΑ -ΑΠΟΘΗΚΕΣ ΑΝΤΑΛΛΑΓΕΣ ΑΚΙΝΗΤΩΝ - ΑΓΟΡΕΣ ΟΙΚΟΠΕΔΩΝ ΑΝΑΛΑΜΒΑΝΟΥΜΕ ΑΝΤΙΠΑΡΟΧΕΣ

Πωλούνται διαμερίσματα λουξ κατασκευής με απεριόριστη θέα. Τα διαμερίσματα διαθέτουν θωρακισμένες πόρτες - εντοιχισμένες κουζίνες - ντουλάπες - εντοιχισμένο νιπτήρα με ντουλάπι - κεντρική θέρμανση αυτόνομη - ανοιγόμενα ανακλινόμενα κουφώματα με διπλά τζάμια - σίτες - ρολά - υδραυλικό ασανσέρ - τριφασικό ρεύμα.

Ολοι οι χώροι σπατουλαριστοί - εσωτερικές πόρτες M.D.F. με σχέδιο.

ΓΡΑΦΕΙΑ ΙΑΤΡΕΙΑ

1) Επί της οδού Μεγ. Κων/νου - Κων/νου Παλαιολόγου των 80 τ.μ.
2) Επί της οδού Κων/νου Παλαιολόγου και Θεοτοκοπούλου 60-80 τ.μ.
3) Επί της οδού Ρήγα Φεραίου στο πάρκο 60-80-100 τ.μ.

ΚΑΤΑΣΤΗΜΑΤΑ

1) Επί της οδού Κων/νου Παλαιολόγου και Θεοτοκοπούλου 60-80 τ.μ.
2) Επί της οδού Λεωφόρου Καλλιθέας (Καρακόνερο) 90 τ.μ.

ΔΙΑΜΕΡΙΣΜΑΤΑ

1) Επί της οδού Χρ. Φέσσα (Κάθετος Αποστ. Παύλου) 90τ.μ. τριάρια.

Επίσης οροφοδιαμερίσματα των 90 τ.μ. (οικοδομή μόνο τριών διαμερισμάτων).

ΟΙΚΟΔΟΜΕΣ

1) Οικοδομή επί της οδού Πτολεμαίων και Χρ.Φέσσα των 117-125 τ.μ.
2) Οικοδομή υπό ανέγερση επί της οδού Ρήγα Φεραίου στο Πάρκο.Διαμερίσματα τριάρια - τεσσάρια.
3) Οικοδομή υπό ανέγερση επί της οδού Κ. Παλαιολόγου και Θεοτοκοπούλου. Διαμερίσματα δυάρια - τριάρια - τεσσάρια - καταστήματα.
5) Επί της οδού Β. Ηρακλείου οικοδομή τεσσάρων διαμερισμάτων. Οροφοδιαμερίσματα των 133τ.μ. Η οικοδομή έχει πιλοτή για πάρκινγκ

ΑΠΟΘΗΚΕΣ

1) Πλησίον Στέλιου Κωτιάδη των 130τ.μ.
2) Στη Λεωφόρο Καλλιθέας (Καρακόνερο) των 80-300τ.μ.

• Οι πωλήσεις μπορούν να γίνουν και με όλα τα Δάνεια Τράπεζας και οργανισμών.
• Αναλαμβάνουμε ΑΝΤΙΠΑΡΟΧΕΣ και Αγορές οικοπέδων. • Δεχόμαστε ανταλλαγές ακινήτων.

ΠΛΗΡΟΦΟΡΙΕΣ: ΔΙΑΚΟΓΕΩΡΓΙΟΥ ΚΑΛΛΙΣΤΟΣ
ΤΗΛΕΦΩΝΟ: 29318 - 34598 - ΤΗΛ. 78501 - 78502

κατασκευές

´´Α. ΒΑΡΔΟΥΛΑΚΗΣ – Δ. ΦΡΑΡΑΚΗΣ´´ Ο.Ε.

ΤΕΧΝΙΚΗ – ΚΑΤΑΣΚΕΥΑΣΤΙΚΗ ΕΤΑΙΡΕΙΑ

ΛΕΩΦΟΡΟ ΡΟΔΟΥ - ΛΙΝΔΟΥ 255, ΡΟΔΟΣ

ΤΗΛ./ΦΑΞ 22410 61788, ΚΙΝ. 6937200259, 6973051038

ΠΩΛΟΥΝΤΑΙ - ΕΝΟΙΚΙΑΖΟΝΤΑΙ:

έργο: ΚΩΝ/ΝΟΥ ΥΔΡΑΙΟΥ 75

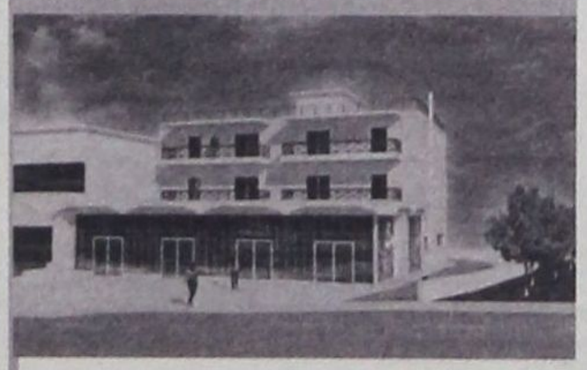

- ***ΔΙΑΜΕΡΙΣΜΑΤΑ*** **ΓΙΑ ΚΑΤΟΙΚΙΑ Ή ΕΠΑΓΓΕΛΜΑΤΙΚΗ ΣΤΕΓΗ ΜΕ ΘΕΣΕΙΣ ΣΤΑΘΜΕΥΣΗΣ**
- ***ΚΑΤΑΣΤΗΜΑΤΑ*** **62, 100 ΄ΕΩΣ ΚΑΙ 350τμ ΜΕ ΑΠΟΘΗΚΕΣ 37, 58 ΄ΕΩΣ ΚΑΙ 170τμ & ΥΠΟΓ. ΘΕΣΕΙΣ ΣΤΑΘΜΕΥΣΗΣ**

ΑΝΑΛΑΜΒΑΝΟΝΤΑΙ:

ΜΕΛΕΤΕΣ, ΑΔΕΙΕΣ ΟΙΚΟΔΟΜΩΝ, ΑΝΤΙΠΑΡΟΧΕΣ, ΑΓΟΡΕΣ ΠΩΛΗΣΕΙΣ ΑΚΙΝΗΤΩΝ

Ετοιμοι για ΚΤΕΟ; καλέστε 22410 67677

Ι-ΚΤΕΟ Δωδ/σου

ισότιμο με το κρατικό

ΝΟΜΟΣ ΔΩΔΕΚΑΝΗΣΟΥ
ΝΟΜΑΡΧΙΑΚΗ ΑΥΤ/ΣΗ ΔΩΔΕΚΑΝΗΣΟΥ
Δ/ΝΣΗ ΜΕΤΑΦΟΡΩΝ ΚΑΙ ΕΠΙΚΟΙΝΩΝΙΩΝ
ΤΜΗΜΑ Κ.Τ.Ε.Ο.
Τηλέφωνο: 22410 72052 22410 72064

ΠΡΟΓΡΑΜΜΑ ΠΡΟΣΚΛΗΣΗΣ ΓΙΑ ΔΙΕΝΕΡΓΕΙΑ ΤΕΧΝΙΚΟΥ ΕΛΕΓΧΟΥ ΟΧΗΜΑΤΩΝ ΜΕ ΕΔΡΑ ΤΟ Ν. ΔΩΔΕΚΑΝΗΣΟΥ

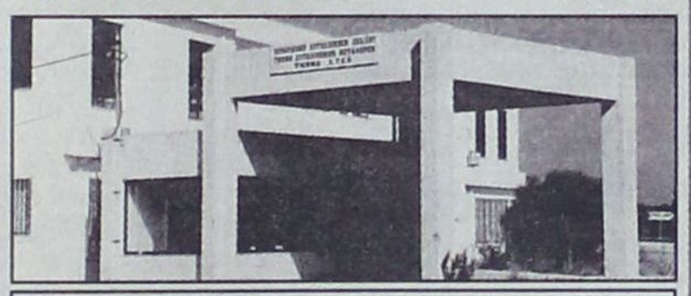

ΣΥΓΚΟΙΝΩΝΙΑΚΗ ΕΔΡΑ ΡΟΔΟΥ	
ΧΡΟΝΙΚΗ ΠΕΡΙΟΔΟΣ	ΕΙΔΟΣ ΟΧΗΜΑΤΟΣ
ΑΠΟ 02/01/2006 ΕΩΣ 31/1/2006	ΕΠΙΒΑΤΙΚΑ (Ε.Ι.Χ.) ΚΑΙ ΦΟΡΤΗΓΑ ΜΕΧΡΙ **3,5 Τ (ΦΙΧ < 3,5Τ)** ΜΕ ΑΡΙΘΜΟΥΣ ΚΥΚΛΟΦΟΡΙΑΣ **ΡΟΕ 4401** ΕΩΣ ΚΑΙ **6400**
ΑΠΟ 01/02/2006 ΕΩΣ 28/02/2006	ΕΠΙΒΑΤΙΚΑ (Ε.Ι.Χ.) ΚΑΙ ΦΟΡΤΗΓΑ ΜΕΧΡΙ **3,5 Τ(ΦΙΧ < 3,5Τ)** ΜΕ ΑΡΙΘΜΟΥΣ ΚΥΚΛΟΦΟΡΙΑΣ **ΡΟΕ 6401** ΕΩΣ ΚΑΙ **8400**
ΣΥΓΚΟΙΝΩΝΙΑΚΗ ΕΔΡΑ ΚΩ	
ΧΡΟΝΙΚΗ ΠΕΡΙΟΔΟΣ	ΕΙΔΟΣ ΟΧΗΜΑΤΟΣ
ΑΠΟ 02/01/2006 ΕΩΣ 31/01/2006	ΕΠΙΒΑΤΙΚΑ (Ε.Ι.Χ) ΚΑΙ ΦΟΡΤΗΓΑ ΜΕΧΡΙ 3,5Τ(ΦΙΧ < 3,5Τ) ΜΕ ΑΡΙΘΜΟΥΣ ΚΥΚΛΟΦΟΡΙΑΣ **ΚΧΑ** (ΑΠΟ 9001 ΕΩΣ ΚΑΙ 9999)
ΑΠΟ 01/02/2006 ΕΩΣ 28/02/2006	ΕΠΙΒΑΤΙΚΑ (Ε.Ι.Χ) ΚΑΙ ΦΟΡΤΗΓΑ ΜΕΧΡΙ 3,5Τ(ΦΙΧ < 3,5Τ) ΜΕ ΑΡΙΘΜΟΥΣ ΚΥΚΛΟΦΟΡΙΑΣ **ΚΧΒ** (ΑΠΟ 1000 ΕΩΣ ΚΑΙ 1500)

**** ΚΑΛΟΥΝΤΑΙ ΟΛΑ ΤΑ ΠΑΡΑΠΑΝΩ ΟΧΗΜΑΤΑ ΝΑ ΠΡΟΒΟΥΝ ΣΕ ΤΕΧΝΙΚΟ ΕΛΕΓΧΟ ΣΕ ΟΠΟΙΟΔΗΠΟΤΕ Κ.Τ.Ε.Ο. ή Ι.ΚΤΕΟ.

**** ΕΠΙΣΗΣ ΘΑ ΕΛΕΓΧΟΝΤΑΙ ΟΣΑ ΟΧΗΜΑΤΑ ΥΠΟΧΡΕΟΥΝΤΑΙ ΒΑΣΕΙ ΠΑΛΑΙΟΤΕΡΩΝ ΠΡΟΓΡΑΜΜΑΤΩΝ ΠΡΟΣΚΛΗΣΗΣ.

**** Ο ΕΜΠΡΟΘΕΣΜΟΣ ΠΡΟΓΡΑΜΜΑΤΙΣΜΟΣ ΤΩΝ ΟΧΗΜΑΤΩΝ ΓΙΑ ΕΛΕΓΧΟ (ΡΑΝΤΕΒΟΥ) ΓΙΝΕΤΑΙ ΕΩΣ ΚΑΙ 15 ΗΜΕΡΕΣ ΠΡΙΝ ΤΗΝ ΗΜΕΡΟΜΗΝΙΑ ΛΗΞΗΣ ΤΟΥ ΠΡΟΓΡΑΜΜΑΤΟΣ ΠΡΟΣΚΛΗΣΗΣ.

ΓΡΑΦΕΙΟ ΤΕΛΕΤΩΝ & ΜΝΗΜΟΣΥΝΩΝ ΡΟΔΟΥ
ΣΤΕΦΑΝΑ - ΣΤΟΛΙΣΜΟΙ
«ΑΜΕΡΙΚΑΝΟΥ»

Αμεση εξυπηρέτηση
ΟΛΟ ΤΟ 24ΩΡΟ

Αναλαμβάνουμε την τελετή
και με τα έξοδα
που χορηγούν τα ταμεία
χωρίς καμία επιβάρυνση
ΙΚΑ, ΤΕΒΕ, ΤΑΞΥ, ΔΗΜΟΣΙΟΥ,
ΛΙΜΕΝΙΚΩΝ, ΟΓΑ
και λοιπά ταμεία.

Τους ΑΠΟΡΟΥΣ ΔΩΡΕΑΝ
Πλατεία Βρούχου στη Μητρόπολη
Τηλέφωνα:28901 - 33400

ΝΤΕΤΕΚΤΙΒΣ
30 ΧΡΟΝΙΑ ΜΟΝΙΜΑ ΚΑΙ ΣΤΗ ΡΟΔΟ
35354
ΠΛΑΤΕΙΑ ΑΓΙΟΥ ΙΩΑΝΝΟΥ
Η ΛΥΣΗ!!!
ΣΕ ΚΑΘΕ ΣΑΣ ΠΡΟΒΛΗΜΑ
EXPRESS SECURITY

ΓΡΑΦΕΙΟ
ΙΔΙΩΤΙΚΩΝ ΕΡΕΥΝΩΝ
(ΝΤΕΤΕΚΤΙΒΣ)
ΑΝΑΛΑΜΒΑΝΟΥΜΕ
Υποθέσεις ανηλίκων, οικογενειακές, προσωπικές κ.τλ.
ΔΙΑΘΕΤΟΥΜΕ ΤΑ ΠΛΕΟΝ ΣΥΓΧΡΟΝΑ ΟΠΤΙΚΟΑΚΟΥΣΤΙΚΑ ΣΥΣΤΗΜΑΤΑ
100% ΕΧΕΜΥΘΕΙΑ
ΡΩΜΗΣ 22, - ΡΟΔΙΝΙ
Κιν. 694 6997967

TOP PROPERTIES
GEORGE and SAVAS PIPINOS
ΓΕΩΡΓΙΟΣ και ΣΑΒΒΑΣ ΠΙΠΙΝΟΣ
ΣΥΜΒΟΥΛΟΙ και ΕΚΤΙΜΗΤΕΣ ΑΚΙΝΗΤΩΝ
REAL ESTATE AGENT - MEMBER OF F.I.A.B.C.I. - N.A.E.A. - C.E.I.
E-mail:gpipinos@otenet.gr.
URL:www.rhodestop-properties.com and www.pipinos.gr
Από το 1971

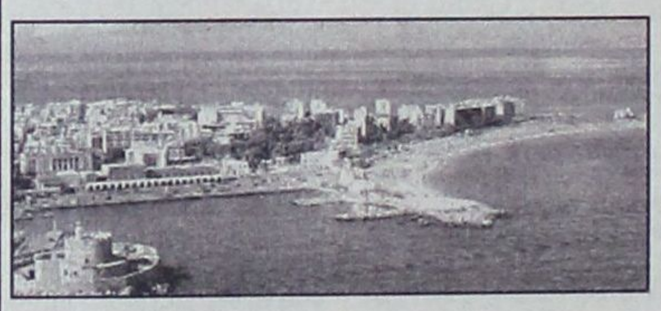

Η "**TOP PROPERTIES**" είναι ατομική επιχείρηση και ανήκει στους Γεώργιο και Σάββα Πιπίνο. Το γραφείο ασχολείται από το 1971 αποκλειστικά και μόνο με επενδύσεις και REAL ESTATE, στο νησί της Ρόδου, καθώς και στην ευρύτερη περιοχή της Δωδεκανήσου.

ΑΠΕΥΘΥΝΟΜΑΣΤΕ: Στους **σοβαρούς, απαιτητικούς** και **επιλεκτικούς** επενδυτές - επιχειρηματίες - ελεύθερους επαγγελματίες, Ελληνες και ξένους, υψηλού εισοδηματικού επιπέδου, που ενδιαφέρονται να κάνουν μια σοβαρή επένδυση **προβολής** στο νησί της Ρόδου.

ΠΡΟΣΦΕΡΟΥΜΕ: Α) Υπηρεσίες και πληροφορίες που γίνονται σε προσωπικό επίπεδο με **εχεμύθεια, διακριτικότητα και σοβαρότητα.**
Β) Μεγάλη **γκάμα** υψηλής ποιότητας ακινήτων, όπως: 1) Ξενοδοχεία Α' και Β' κατηγορίας των 600 - 500 - 350 - 300 κλινών 2) Κεντρικά αστικά ακίνητα κατάλληλα για Τράπεζες - καταστήματα - γραφεία 3) Παραλιακές εκτάσεις, κατάλληλες για τουριστικές επενδύσεις των 150.000 - 100.000 - 70.000 - 50.000 - 36.000 τ.μ. και 4) Διαμερίσματα και μαιζονέτες **προβολής**.

ΣΤΟΧΟΣ ΜΑΣ ΕΙΝΑΙ: Να προσφέρουμε στο αγοραστικό μας κοινό **υψηλής ποιότητας ακίνητα** και **ευκαιρίες** στο νησί της Ρόδου. Η τριακονταετής και πλέον πείρα μας στον τομέα αυτό αποτελεί εγγύηση.

ΣΥΝΘΗΜΑ ΜΑΣ ΕΙΝΑΙ: Επενδύστε στην ΡΟΔΟ ΤΩΡΑ, σε ακίνητα που **ΑΝΤΕΧΟΥΝ ΣΤΟ ΧΡΟΝΟ**.

Γεώργιος και Σάββας Πιπίνος
ΜΕΣΙΤΕΣ ΑΣΤΙΚΩΝ ΣΥΜΒΑΣΕΩΝ
Γιατί εμείς γνωρίζουμε καλύτερα!

SINCE 1971

TOP PROPERTIES is a father and son business. The senior, Mr George S. Pipinos, the founder of the office, has carved, over the years, a reputation for integrity and excellence in the world of Real Estate in the Dodecanese.

At Top Properties we try hard to attract important and selective investors: high calibre businessmen/women and discerning professional people, both Greek and foreign, who wish to acquire substantial and valuable property on Rhodes.

We offer our expertise and advice privately, discreetly and in strict confidence.

We keep a compehensive list of real estate of the highest specifications:

a. A' and B' class hotels (600, 500, 350, 300 beds capacity).

b. Centrally situated office buildings and other business premises.

c. Seaside land, ideal for development (hotels, holiday resorts, etc.), of 150.000, 100.000, 70.000, 50.000, 36.000 sq.m.

d. Luxury appartments, maisonettes, detached, semi - detached and terraced houses.

Our aim is to give our clients the opportunity to acquire value for money, first class real estate on Rhodes. Our 30- year - old experience in Real Estate is our warranty.

Our moto is: Invest in Rhodes. Invest in property.
It stands the test of time.



TOP PROPERTIES
George and Savas Pipinos
Because we Know best

KENNENTY 38, ΡΟΔΟΣ, 85 100, ΤΗΛ. 22410- 23895, 38243 και 6944-676003, 6944-390803 FAX: 22410-20883
38 KENNEDY STR., RHODES, 85 100, TEL. 22410- 23895, 38243, and 6944-676003, 6944-390803 FAX: 22410-20883
U.K. Direct Line: 08717115396

LANE

STEFANAKIS TOURS - RODOS
Representative of Line Sea Lines
38 Alexandrou Diakou street, 85100
Tel: 22410-20625, 30054, 31833
Fax: 22410-26745
E-Mail: stefanakistours@yahoo.gr

ΝΕΑ ΔΡΟΜΟΛΟΓΙΑ LANE LINES

Ε/Γ Ο/Γ ΚΟΡΝΑΡΟΣ

- **Κάθε Τρίτη:** 22.00 μ.μ. για Καστελόριζο.
- **Κάθε Τετάρτη:** 07.00 π.μ. για Χάλκη, Διαφάνι και Πηγάδια Καρπάθου, Κάσο, Σητεία.
- **Κάθε Πέμπτη και Κυριακή:** 04.30 π.μ. για Χάλκη, Διαφάνι και Πηγάδια Καρπάθου, Κάσο, Σητεία, Αγ. Νικόλαο, Σαντορίνη, Μήλο, Πειραιά.

ΠΑΡΑΝΤΑΙΣ ΠΕΥΚΟΙ ΛΙΝΔΟΣ Α.Ε.
ΛΙΝΔΙΑ ΠΕΥΚΟΙ ΛΙΝΔΟΣ Α.Ε.
ΠΕΥΚΟΙ – ΛΙΝΔΟΣ
ΖΗΤΟΥΝΤΑΙ

ΑΠΟ ΤΑ ΞΕΝΟΔΟΧΕΙΑ «PEFKI ISLANDS RESORT» ΚΑΙ «LINDIA THALASSA» ΣΤΟΥΣ ΠΕΥΚΟΥΣ ΖΗΤΕΙΤΑΙ ΠΡΟΣΩΠΙΚΟ «ΟΛΩΝ ΤΩΝ ΕΙΔΙΚΟΤΗΤΩΝ» ΓΙΑ ΤΗΝ ΠΕΡΙΟΔΟ (01/05/2006 ΕΩΣ 31/10/2006) ΚΑΙ ΑΠΟ (15/06/2006 ΕΩΣ 15/09/2006) ΟΙ ΕΝΔΙΑΦΕΡΟΜΕΝΟΙ ΘΑ ΠΡΕΠΕΙ ΝΑ ΕΧΟΥΝ ΚΑΛΗ ΓΝΩΣΗ ΤΗΣ ΑΓΓΛΙΚΗΣ ΓΛΩΣΣΑΣ ΚΑΙ ΠΡΟΫΠΗΡΕΣΙΑ ΤΟ ΛΙΓΟΤΕΡΟ 2 ΧΡΟΝΙΑ.

ΓΙΑ ΤΗΝ ΣΥΜΠΛΗΡΩΣΗ ΤΩΝ ΑΙΤΗΣΕΩΝ ΘΑ ΠΡΕΠΕΙ Ο/Η ΕΝΔΙΑΦΕΡΟΜΕΝΟΣ/Η ΝΑ ΕΧΕΙ ΒΙΟΓΡΑΦΙΚΟ ΚΑΙ ή ΝΑ ΑΠΕΥΘΥΝΘΕΙ ΣΤΟ ΞΕΝΟΔΟΧΕΙΟ «LINDIA THALASSA» ΚΑΘΗΜΕΡΙΝΑ 09:00-14:00 ή ΜΕ E-MAIL:
pefkiislands@rho.forthnet.gr ή ταχυδρομικώς:
ΧΕΙΜΑΡΑΣ 70 Α – ΡΟΔΟΣ 85100
ΤΗΛ. 2244 0 29380 – 2244 0 48181 ΦΑΧ: 2244 0 48416

ΤΕΧΝΙΚΗ ΕΤΑΙΡΕΙΑ
ΤΣΑΚΙΡΗΣ ΤΣΑΜΠΙΚΟΣ & ΣΙΑ Ε.Ε.

ΠΩΛΟΥΝΤΑΙ

1. Διαμερίσματα 120 τ.μ. (τριών υπνοδωματίων), 87 τ.μ. (δύο υπνοδωματίων) σε νεοανεγειρόμενη οικοδομή 6 διαμερισμάτων σε οικόπεδο 1.800 τ.μ. εντός σχεδίου πόλεως στην περιοχή Ιξιάς.
Οι οικοδομή είναι εξαιρετικής κατασκευής, διαθέτει ασανσέρ, κεντρική θέρμανση, καθώς και δύο θέσεις στάθμευσης για κάθε διαμέρισμα.

2. Μονοκατοικία πανταχόθεν ελεύθερη ανεπτυγμένη σε τρία επίπεδα συνολικής επιφάνειας 200 τ.μ. σε οικόπεδο 424 τ.μ. εντός σχεδίου πόλεως Ρόδου (περιοχή Καρακόνερο).

ΑΤΤΑΒΥΡΟΥ 56-85100 ΡΟΔΟΣ
Τηλ. 22410-35139
Φαξ: 22410-24262

RHODES-GREECE
CAIRO PALACE

- Κατάστημα ή γραφείο 90 τ.μ. στον όροφο των καταστημάτων του Εμπορικού Κέντρου
- Κατάστημα ή γραφείο 43 τ.μ. στον όροφο των καταστημάτων του Εμπορικού Κέντρου
- Κατάστημα ή γραφείο 30 τ.μ. στον όροφο των καταστημάτων του Εμπορικού Κέντρου
- Γραφείο 135 τ.μ. στον Γ' όροφο επί του αιθρίου της Εθ. 12νησίων
- Γραφείο 90 τ.μ. στον Γ' όροφο επί του αιθρίου της Εθ. 12νησίων

Πληροφορίες: Κα ΦΡΑΝΣΙΣ ΝΙΟΤΗ
Τηλ. 22410 27600
Κιν. 6944618757 - 6973572262
ΦΑΞ. 2241023462
email.fniotis@otenet.gr

Από τα ξενοδοχεία
PEFKI ISLANDS RESORT & LINDIA THALASSA RESORT
(Ιωαννίδης)
Πεύκοι – Λίνδος

Ζητούνται «καμαριέρες» για τη σεζόν 2006 (01/05/2006 –31/10/2006).

Οι ενδιαφερόμενες θα πρέπει να έχουν προϋπηρεσία το λιγότερο 2 χρόνια.

Για την συμπλήρωση των αιτήσεων θα πρέπει η ενδιαφερόμενη να απευθυνθεί στο ξενοδοχείο «LINDIA THALASSA» καθημερινά 09:00-14:00 εκτός Κυριακής, τηλέφωνα 22440-29380 ή 6948271001 (κύριο Σταυρούλη) και στο τηλέφωνο 22410-24018 πρωινές ώρες (κύριο Ιωαννίδη).

«ΚΤΙΡΙΟ» Α.Ε.
ΠΩΛΗΣΕΙΣ ΑΚΙΝΗΤΩΝ

- Καταστήματα 47, 65, 88 τ.μ., στην οδό Δενδρινού (προέκταση Αννης Μαρίας με αντίστοιχο υπόγειο χώρο.
- Διαμερίσματα 104 τ.μ., 118 τ.μ., 107 τ.μ., στην οδό Δενδρινού (προέκταση Αννης Μαρίας), με κεντρική αυτόνομη θέρμανση, αποθήκη και αποκλειστική θέση στάθμευσης αυτοκινήτου.
- Διαμερίσματα 118 τ.μ. και 122 τ.μ., στην οδό Μιχαήλ Πετρίδη (στο ύψος ΜΗΔΕΙΑ), με αποθήκη και αποκλειστική θέση στάθμευσης αυτοκινήτου.
- Μαιζονέτα διόροφη με σοφίτα 190 τ.μ., στην Ιαλυσό.

Πληροφορίες **κ. ΑΝΑΣΤΑΣΙΟΣ ΑΤΣΙΔΗΣ**
Στεφάνου Καζούλλη 74 - ΡΟΔΟΣ
Τηλ: 22410 - 28616, Fax: 22410 - 37848

ΟΙΚΟΔΟΜΙΚΕΣ-ΤΕΧΝΙΚΕΣ ΕΜΠΟΡΙΚΕΣ-ΕΠΙΧΕΙΡΗΣΕΙΣ

ΑΦΟΙ ΑΣΒΕΣΤΗ Ο.Ε.

Αθηνών-Καβάλας 3 Ανάληψη Ρόδου
Τηλ. 22410/60678-60679 και fax: 22410/66028

ΠΩΛΟΥΝΤΑΙ
• ΔΙΑΜΕΡΙΣΜΑΤΑ
υπερλούξ διαφόρων διαστάσεων
ΕΓΓΥΗΣΗ Η ΠΟΛΥΕΤΗΣ ΠΕΙΡΑ ΜΑΣ

ΕΛ.ΚΕ.Θ.Ε.
ΕΛΛΗΝΙΚΟ ΚΕΝΤΡΟ ΘΑΛΑΣΣΙΩΝ ΕΡΕΥΝΩΝ

Ημερομηνία: 21-12-05
Αρ. Πρωτ.: 20043/6354

ΠΕΡΙΛΗΨΗ ΠΡΟΚΗΡΥΞΗΣ

Για την πρόσληψη προσωπικού με σύμβαση εργασίας ιδιωτικού δικαίου ορισμένου χρόνου για την εκτέλεση του ερευνητικού προγράμματος «Διασφάλιση-αναβάθμιση του Υδροβιολογικού Σταθμού Ρόδου».

Το **ΕΛ.ΚΕ.Θ.Ε.** ανακοινώνει ότι προσλαμβάνει:

Εναν/μία (1) Πτυχιούχο Ιχθυολόγο (ΤΕ) με καλή γνώση της Αγγλικής γλώσσας και γνώση χρήσης Η/Υ.

Τόπος εργασίας είναι ο Υδροβιολογικός Σταθμός Ρόδου.

Οι ενδιαφερόμενοι μπορούν να υποβάλουν αίτηση έως την 18η Ιανουαρίου 2006.

Το κείμενο της προκήρυξης είναι διαθέσιμο στα γραφεία του ΕΛ.ΚΕ.Θ.Ε. στη Λεωφ. Αθηνών-Σουνίου (46,7 χκλ.), Ανάβυσσος (κα Σ. Φράγκου, τηλ. 22910 76413) καθώς και στον Υδροβιολογικό Σταθμό Ρόδου (Οδός Κω 2 κα Π. Μάλιακα, τηλ. 22410 27308) κατά τις εργάσιμες ημέρες και ώρες.

Ο πρόεδρος ΕΛ.ΚΕ.Θ.Ε.
Καθηγ. Γ.Θ. ΧΡΟΝΗΣ

ΑΝΑΚΟΙΝΩΣΗ
ΙΑΤΡΙΚΟΣ ΣΥΛΛΟΓΟΣ ΡΟΔΟΥ

Η ζωή ενός λαού δεν είναι δυνατή χωρίς τις αντιλήψεις, τα ιδανικά, την πολιτισμική του κληρονομιά, την παράδοση, την ίδια την ιστορία.

«Η ιστορία της Υγείας στα Δωδεκάνησα το πρώτο μισό του 20ού αιώνα»
του Κώστα Κογιόπουλου
ιατρού-συγγραφέα-ερευνητή
Μια μοναδική συνάντηση Ιστορίας, Επιστήμης και Κοινωνικής ζωής στα Δωδεκάνησα
*Σε όλα τα **βιβλιοπωλεία** της πόλης μας*
463 μεγάλες σελίδες, 200 ανέκδοτες φωτογραφίες
Εκδοση **Ιατρικού Συλλόγου Ρόδου**
Τιμή διάθεσης
30 ευρώ

ANEK LINES
FERRIES

ΡΟ-ΡΟ ΝΙΚΟΛΑΣ

Ανακοινώνουμε ότι το ΡΟ/ΡΟ ΝΙΚΟΛΑΣ έχει ξεκινήσει δρομολόγια, για την καλύτερη εξυπηρέτηση των φορτηγών αυτοκινήτων και ΙΧ, καθώς επίσης και για τη μεταφορά χύμα εμπορευμάτων και εύφλεκτων υλικών (ειδικών φορτίων)

Από Πειραιά	*Προς Ρόδο*
Δευτέρα	*17:00*
Τετάρτη	*17:00*
Παρασκευή	*17:00*

Από Ρόδο	*Προς Πειραιά*
Τρίτη	*17:00*
Πέμπτη	*17:00*
Σάββατο	*18:00*

Πληροφορίες στα κεντρικά γραφεία:
ΠΕΙΡΑΙΑΣ: Κανθάρου 2 & Ακτή Μιαούλη
Τηλ: 210-4582640 Φαξ: 210-4510600
ΡΟΔΟΣ: Ακτή Σαχτούρη 5
Τηλ. 22410-35066/36170 Φαξ: 22410-39839



METROPOL MULTICINEMA ODEON
22410 28400
INFORMATION - RESERVATIONS
ΠΛΗΡΟΦΟΡΙΕΣ - ΚΡΑΤΗΣΕΙΣ
ΕΒΔΟΜΑΔΙΑΙΟ ΠΡΟΓΡΑΜΜΑ weekly program
29/12/05 - 04/01/06
www.cinemametropol.gr


ΛΟΥΦΑ ΚΑΙ ΠΑΡΑΛΛΑΓΗ ΣΕΙΡΗΝΕΣ ΣΤΟ ΑΙΓΑΙΟ
Μια παρέα φαντάρων στην ακριτική αλλά και τουριστική Κω, σε μία εκρηκτική κωμωδία, παρέα με Τουρκάλες καλλονές από το Bodrum ζούν στιγμές αγωνίας!!!
Πρωταγωνιστούν: ΓΙΑΝΝΗΣ ΤΣΙΜΙΤΣΕΛΗΣ - ΒΙΚΥ ΚΑΓΙΑ - ΒΑΣΙΛΗΣ ΧΑΡΑΛΑΜΠΟΠΟΥΛΟΣ ΡΕΝΟΣ ΧΑΡΑΛΑΜΠΙΔΗΣ - ARZU YANARDACT - YETKIN DIKINCILER METIN BELGIN - ΓΙΩΡΓΟΣ ΣΕΪΤΑΡΙΔΗΣ
ΚΑΝΤΕ ΕΓΚΑΙΡΑ ΤΙΣ ΚΡΑΤΗΣΕΙΣ ΣΑΣ
ΩΡΕΣ ΕΝΑΡΞΗΣ / SHOW TIMES 17:15, 20:00, 22:30
ΑΙΘΟΥΣΑ 1


ΤΣΑΚΙΣΜΕΝΑ ΛΟΥΛΟΥΔΙΑ BROKEN FLOWERS
ΠΡΟΒΑΛΛΕΤΑΙ ΜΟΝΟ ΓΙΑ ΜΙΑ ΕΒΔΟΜΑΔΑ
Τέσσερις παλιές αγάπες, τέσσερις ταλαιπωρημένες ανθοδέσμες. Μία ευαίσθητη και γλυκόπικρη ιστορία αγάπης.
Πρωταγωνιστούν: Μπιλ Μάρεϊ, Τζέσικα Λάνγκ, Σάρον Στόουν, Ζίλι Ντέλπι, Κλόε Σεβινί
ΚΑΝΤΕ ΕΓΚΑΙΡΑ ΤΙΣ ΚΡΑΤΗΣΕΙΣ ΣΑΣ
ΩΡΕΣ ΕΝΑΡΞΗΣ / SHOW TIMES 20:30, 22:45
ΑΙΘΟΥΣΑ 2


ΤΟ ΚΟΤΟΠΟΥΛΑΚΙ CHICKEN LITLE
Ένα ταπεινό μικρό κοτοπουλάκι μαζί με την παρέα του αποφασίζει να σώσει τον κόσμο!!! Σασπένς, χάος, και γέλιο... Πολύ γέλιο!!!
Στα ελληνικά με τους: ΓΙΩΡΓΟ ΤΣΑΛΙΚΗ, ΔΗΜΗΤΡΑ ΜΑΤΣΟΥΚΑ, ΠΑΥΛΟ ΧΑΪΚΑΛΗ, ΑΝΤΩΝΗ ΛΟΥΔΑΡΟ
ΚΑΝΤΕ ΕΓΚΑΙΡΑ ΤΙΣ ΚΡΑΤΗΣΕΙΣ ΣΑΣ
ΩΡΑ ΕΝΑΡΞΗΣ / SHOW TIME 16:15, 18:15
ΑΙΘΟΥΣΑ 3


ΤΟ ΧΡΟΝΙΚΟ ΤΗΣ ΝΑΡΝΙΑ
ΤΟ ΛΕΟΝΤΑΡΙ, Η ΜΑΓΙΣΣΑ ΚΑΙ Η ΝΤΟΥΛΑΠΑ
NARNIA
Τέσσερα παιδιά ανοίγουν την πόρτα μιάς ντουλάπας και το μαγικό ταξίδι αρχίζει...
ΚΑΝΤΕ ΕΓΚΑΙΡΑ ΤΙΣ ΚΡΑΤΗΣΕΙΣ ΣΑΣ
ΩΡΕΣ ΕΝΑΡΞΗΣ / SHOW TIMES 16:00, 19:00, 22:00
ΑΙΘΟΥΣΑ 5

ΕΡΧΕΤΕ ΠΕΜΠΤΗ 5 ΙΑΝΟΥΑΡΙΟΥ
ΠΡΟΣΕΧΩΣ - COMING SOON


ΜΗΝ ΤΟ ΠΕΙΣ...ΟΥΤΕ ΤΟΥ ΠΑΠΑ
KEEPING MUM
Η νέα ξεκαρδιστική κωμωδία του "Mr Bean". Κάποιες οικογένειες είναι θανάσιμα...ενωμένες!! Πρωταγωνιστούν: Ρόουαν Άτκινσον, Κρίστιν Σκότ Τόμας, Μάγκι Σμίθ και Πάτρικ Σουέιζ

ΠΡΟΣΕΧΩΣ - COMING SOON

ΠΑΛΛΑΣ 5 CINEMAS CENTER
22/12/2005 - 28/12/2005
www.cinemapallas.gr
Για κρατήσεις
22410 24475/70670
Δημοκρατίας 13, Ρόδος


SAW II ΜΟΝΟ ΣΤΑ ΤΕΡΑ ΝΕΥΡΑ!
ΣΕ ΒΛΕΠΩ ΞΑΝΑ
Το σίκουελ της πετυχημένης ταινίας τρόμου. Εκεί που νόμιζες ότι όλα είχον τελειώσει... Σε βλέπω ξανά!!!
ώρες έναρξης//18:30-20:35-22:40 Αίθουσα interlingua 2

King Kong
Από τον βραβευμένο με ΟΣΚΑΡ σκηνοθέτη του Άρχοντα των Δακτυλιδιών, Πίτερ Τζάκσον η υπερπαραγωγή που θα δουν όλοι!
Αίθουσα ΤΡΟΧΟΙ 1 ώρα έναρξης:20:00
Αίθουσα RED 5 ώρες έναρξης// 18:00-22:10



Harry Potter Ο ΧΑΡΥ ΠΟΤΕΡ ΚΑΙ ΤΟ ΚΥΠΕΛΛΟ ΤΗΣ ΦΩΤΙΑΣ
Το πολυαναμενόμενο γεγονός της Χρονιάς! Η τέταρτη και καλύτερη περιπέτεια της σειράς!
Αίθουσα Personal Training 4
ώρες έναρξης: 16:20 • 19:20 • 22:20

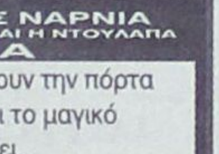

ΚΑΤΑΛΛΗΛΟ
THE LEGEND OF ZORRO
Ο ΜΥΘΟΣ ΤΟΥ ΖΟΡΟ
Ο Μασκοφόρος Ηρωας επιστρέφει σε μία ακόμα θεαματική περιπέτεια δράσης!
Αίθουσα Allegro 3 ώρα έναρξης 19:50

Το ταξίδι του αυτοκράτορα
Η ταινία που έσπασε κάθε ρεκόρ εισπράξεων όπου και αν προβλήθηκε! Το πιο επιτυχημένο ντοκιμαντέρ όλων των εποχών από τον Λιν Τάκε. Η φύση φτιάχνει τις πιο ωραίες ιστορίες!
Αίθουσα Allegro 3 ώρες έναρξης // 16:10 • 18:05 • 22:30




Wallace & Gromit
ΓΟΥΑΛΛΑΣ & ΓΚΡΟΜΙΤ ΣΤΟΝ ΤΕΡΑΣΤΙΟ ΛΑΧΑΝΟΚΗΠΟ
Μεταγλωττισμένη στα ελληνικά ΚΑΤΑΛΛΗΛΟ
Το δίδυμο της... συμφοράς από τους δημιουργούς του πετυχημένου "Οι κότες το 'σκασαν"!!
Αίθουσα ΤΡΟΧΟΙ 1
ώρες έναρξης: 16:10 • 18:05


VALIANT
ΚΑΤΑΛΛΗΛΟ
ΒΑΛΙΑΝΤ, ΤΟ ΓΕΝΝΑΙΟ ΠΕΡΙΣΤΕΡΙ
Από τον παραγωγό του Σρεκ, μια διασκεδαστική ταινία κινουμένων σχεδίων για τους μικρούς μας φίλους!!!
Αίθουσα interlingua 2
ώρα έναρξης // 16:40
Μεταγλωττισμένη στα ελληνικά

ΠΡΟΣΟΧΗ! ΑΝΟΙΧΤΑ ΤΗΝ ΠΑΡΑΜΟΝΗ ΧΡΙΣΤΟΥΓΕΝΝΩΝ ΕΚΤΟΣ ΤΩΝ ΠΡΟΒΟΛΩΝ ΜΕΤΑ ΤΙΣ 10:00
ΑΝΟΙΧΤΑ ΑΝΗΜΕΡΑ ΧΡΙΣΤΟΥΓΕΝΝΩΝ ΜΕΤΑ ΤΙΣ 17:30


ΤΗΝ ΠΕΜΠΤΗ 29 ΔΕΚΕΜΒΡΙΟΥ
BROTHERS GRIMM
Η Μόνικα Μπελούτσι, ο Ματ Ντέιμον και ο Χιθ Λέτζερ σε μια ονειρική περιπέτεια φαντασίας σε σκηνοθεσία Τέρι Γκίλιαμ

Το Πρόγραμμα

ΕΤ1

07:00 Κινούμενα Σχέδια
09:30 Ο θαυμαστός πλανήτης γη
10:30 Biography
11:15 The History channel
12:00 Μένουμε Ελλάδα
13:30 Ειδήσεις - αθλητικά - καιρός
14:00 Φλορισιεντα, η σύγχρονη σταχτοπούτα
15:00 Ανυπότακτες καρδιές
16:00 Έχει γούστο
18:00 Ατιθασα νιάτα
19:00 Τόλμη και γοητεία
20:00 Βιβλία στο κουτί
21:00 Η ζωή είναι άλλου
22:00 Παρασκήνιο
23:00 Ειδήσεις - αθλητικά - χρηματιστήριο - καιρός
00:00 Ξένη ταινία:



Δεκάλογος 3ο

NET

10:00 Συμβαίνει τώρα
12:00 Ειδήσεις
13:00 Συμβαίνει τώρα
14:00 Η απίθανη Κιμ
14:30 Διάλειμμα
15:00 Ειδήσεις
16:00 Η ζωή είναι παιχνίδι
18:00 Ειδήσεις - δελτίο στη νοηματική γλώσσα - δελτίο αγροτών
19:00 Κινούμενα Σχέδια
20:00 Τοις μετρητοίς
21:00 Ειδήσεις
22:00 Νοικοκυρές



σε απόγνωση
23:00 Μόνη εξ αμελείας
00:00 Η άλλη όψη
01:00 Ειδήσεις
01:15 Οι περιπέτειες



του Σέρλοκ Χολμς
05:45 Πρώτη γραμμή

ΕΤ 3

06:30 Πάμε καλά
07:30 Καρμελιτα
08:15 Πλανήτης εκ
09:00 9 η ώρα... μεσημέριασε!
11:00 Νηστικό αρκούδι
11:30 Χαμένα ουράνια τόξα
12:00 Ηττημένη πορεία
13:00 Δελτίο ειδήσεων
14:30 Με μια τρίτη μάτια
15:50 Εκτη αίσθηση
16:00 Ειδήσεις στη νοηματική γλώσσα
16:15 Ζορρο
16:40 Νηστικό αρκούδι
17:00 Καρμελιτα
18:00 Πάμε καλά
19:00 Δελτίο ειδήσεων
20:15 Ο κόσμος των Σπορ
21:15 Tirol INNSBRUCK - Ηρακλής
22:45 Ανιχνεύσεις
00:00 Δελτίο ειδήσεων
00:20 Καιρός
00:30 E - life
01:00 Μητρόπολη του κόσμου
02:30 Με μια τρίτη μάτια
04:00 9 η ώρα... μεσημέριασε!

MEGA

06:00 Big Guy & rusty The boy Robot
06:30 MEGA Σαββατοκύριακο
10:00 Το παιδί μου κι εγώ
10:15 Οι αταιριαστοι
11:00 Πενήντα πενήντα
12:00 Πενήντα πενήντα
13:00 42 λεπτά
14:00 Ειδήσεις
14:50 Κινούμενα Σχέδια
16:30 Σ' αγαπώ - μ' αγαπάς
17:09 Ειδήσεις
17:10 Μπουκιά και συχωριο
18:10 Megalicious chart live
20:00 Ειδήσεις
21:00 Ξένη ταινία:



Ο ποντικό-μικρούλης 2
23:45 Το κόκκινο δωμάτιο
00:50 Τελευταία γεγονότα
01:00 Ξένη ταινία: Αλυσιδωτά ζευγαρώματα
03:00 Ξένη ταινία: Νύχτα γεμάτη παγίδες
05:00 Νταντά άμεσου δράσεως

ANT 1

06:00 Καλημέρα με τον ANT1
06:30 Καλημέρα ελλάδα
10:00 Πρωινός καφές
13:00 Τα νέα του Αντέννα
13:50 Αποκάλυψη..τώρα!
16:00 Άκρως οικογενειακόν
16:55 Τα νέα του ANT1- δελτίο νοηματικής
17:00 Κωνσταντίνου και Ελένης
17:55 Ανάλυσε το
18:00 Καλημέρα ζωή
18:50 Ερωτας
20:00 Τα νέα του ANT1
21:00 Το καφέ της χαράς
22:00 Θα βρεις το δάσκαλο σου
23:00 Νύχτα θα φύγουμε
00:00 Το νου δου της χαράς
01:00 Νυχτερινές ειδήσεις
01:15 Το νου δου της χαράς

ALPHA

06:30 Καλημέρα σας
10:00 Καφές με την Ελένη
13:00 Κους Κους το μεσημέρι
15:00 Ειδήσεις
16:45 Ειδήσεις στη νοηματική γλώσσα
17:00 Από Καρδίας
19:00 Έρωτας με επιδότηση ΟΓΑ
20:00 Ειδήσεις
21:00 Εχεις γράμμα...
23:00 Άλλαξε το
00:00 Νυχτερινό δελτίο
02:15 Στην Εντατική
04:15 Τηλεαγορές
04:30 Ο Ιούδας φιλούσε υπέροχα
05:30 Καινούρια ημέρα

STAR

06:00 Κινούμενα Σχέδια
13:00 Ειδήσεις
14:00 Super Star
16:30 Ειδήσεις στη νοηματική
16:45 Ρωξάνη
17:45 Βαλεντίνα, έρωτας x-large
18:45 Λοϊς και Κλαρκ
19:45 Ειδήσεις
21:00 Ο Μικές παντρεύεται
23:00 Ξένη ταινία:



Ο εξωφρενικός κύριος Γκίλμορ
01:00 Ξένη ταινία: Ανθρώπινο θήραμα



03:00 Νυχτερινό δελτίο ειδήσεων

FILMNET



06:20 Αλιεν, ο επιβάτης του διαστήματος
08:15 E! ENTERTAINMENT
09:15 PIXEL PERFECT
10:50 Σαμπρίνα
12:50 GARFIELD : Η ταινία
14:15 CELESTE IN THE CITY
15:50 Αγρια συντροφιά



17:35 Με την θεία έμπνευση
19:30 JOEY - 140 Τζόι και η πρεμιέρα
20:00 Κινηματογραφικά νέα
20:20 Μιράντα, η γυναίκα αράχνη



22:00 Το τελευταίο φιλί
00:00 LAX - 12: Μπερδεμένα Σημάδια



00:55 Αγγίζοντας το κενό
02:40 Εϊντζελ - σεξ, χρήμα και δύναμη
04:50 21 Γραμμάρια

ALTER

06:50 Σχέδια
12:30 Ειδήσεις
14:00 Κορίτσια ο Μάρκουλης
15:00 Ρεξ
16:00 Η λίμνη των στεναγμών
16:45 Ειδήσεις
21:00 Ταινία: Silent fall
23:00 Ειδήσει
23:15 Αϋπνίες
02:00 Auto Alter
02:15 Ξένη ταινία: Santa Fe

902

07.00 Καλημέρα με τον-902
10.00 Η αγορά στην τηλεόραση
15.00 Κάθε μέρα στις 3
16.30 Παιδικό πρόγραμμα
17.00 Αθλητικό ραντεβού
17.40 Εκπαιδευτική τηλεόραση
18.00 Δελτίο Ειδήσεων στην νοηματική
18.10 Η Ελλάδα και ο κόσμος
18.45 Εις υγείαν
19.30 Κεντρικό δελτίο ειδήσεων
20.30 Στα μονοπάτια του πολιτισμού
21.00 Ο 902 πάει σινεμά
23.00 Οι δρόμοι της λογοτεχνίας
24.00 Ειδήσεις

ΑΝΑΠΤΥΞΙΑΚΗ ΝΟΤΙΑΣ ΡΟΔΟΥ Α.Ε.
ΠΕΡΙΛΗΨΗ ΔΙΑΚΗΡΥΞΗΣ ΜΕΙΟΔΟΤΙΚΟΥ ΔΙΑΓΩΝΙΣΜΟΥ

Η Αναπτυξιακή Νότιας Ρόδου Α.Ε. (Α.Ν.ΡΟ. Α.Ε.) προκηρύσσει Δημόσιο Ανοικτό μειοδοτικό Διαγωνισμό, με το σύστημα δημοπρασίας **«με επιμέρους ποσοστών έκπτωσης και έλεγχο ομαλότητας»**, για την ανάδειξη αναδόχου εκτέλεσης του έργου: **«ΑΝΑΠΛΑΣΗ ΚΑΙ ΔΙΑΜΟΡΦΩΣΗ ΠΛΑΤΕΙΑΣ ΚΑΙ ΚΟΙΝΟΧΡΗΣΤΩΝ ΧΩΡΩΝ ΠΕΡΙΟΧΗΣ ΣΧΟΛΕΙΩΝ ΚΑΙ ΔΗΜΟΣΙΩΝ ΥΠΗΡΕΣΙΩΝ ΤΟΥ Δ.Δ. ΓΕΝΝΑΔΙΟΥ-ΤΜΗΜΑ Β»** προϋπολογιζόμενης συνολικής δαπάνης κατά τη μελέτη: **90.000 €** (συμπεριλαμβανομένου του Φ.Π.Α.), σύμφωνα με το άρθρο 7 του Π.Δ. 609/85 περί «κατασκευής Δημοσίων Έργων», εκτελεστικού του Ν. 1418/84 «Δημόσια Έργα και ρυθμίσεις συναφών θεμάτων», όπως ισχύει μετά την τροποποίησή του και τη συμπλήρωσή του από τους Νόμους 2229/94, 2308/95, 2338/95, 2372/96, 2940/01 (ΦΕΚ 180ᵃ/6-8-2001), Ν. 3212/03 (ΦΕΚ 308ᵃ/31-12-2003), τον Ν. 3263 (ΦΕΚ 179ᵃ/28-09-2004) και το άρθρο 21 του Ν. 3345/05 (ΦΕΚ 138ᵃ/16-6-2005, των εκτελεστικών τους Π.Δ. 609/85 και 472/85 όπως ισχύουν μετά την τροποποίησή τους από τα Π.Δ. 368/94, 285/97, 402/96, 210/97, 218/99 καθώς και τις σχετικές Υπουργικές αποφάσεις και εγκυκλίους που έχουν εκδοθεί σε εφαρμογή τους, όπως ισχύουν κατά την ημέρα διεξαγωγής του μειοδοτικού διαγωνισμού.

Το έργο χρηματοδοτείται από ίδιους πόρους.

Ο Διαγωνισμός θα διεξαχθεί την **26/1/2006** ημέρα **Πέμπτη** και ώρα **10ⁿ** πρωινή (λήξη επίδοσης προσφορών) στα γραφεία του Δήμου Νότιας Ρόδου στο Γεννάδι.

Αν για οποιοδήποτε λόγο δεν διεξαχθεί η δημοπρασία την 26/1/2006, τότε θα διενεργηθεί την **2/2/22006**, ημέρα Πέμπτη και ώρα **10ⁿ** πρωινή στα γραφεία Δήμου Νότιας Ρόδου στο Γεννάδι.

Στον διαγωνισμό δικαιούνται να συμμετάσχουν:

1. Μεμονωμένες Εργοληπτικές Επιχειρήσεις:

α. Εγγεγραμμένες στο Μητρώο Εργοληπτικών Επιχειρήσεων που τηρείται στη ΓΓΔΕ του Υ.ΠΕ.ΧΩ.Δ.Ε., εφόσον ανήκουν στις τάξεις Α1η έως 1η για έργα κατηγορίας οικοδομικά για επιχειρήσεις ανεξαρτήτως έδρας.

β. Προερχόμενες από κράτη μέλη της Ευρωπαϊκής Ενωσης ή του Ευρωπαϊκού Οικονομικού Χώρου (Ε.Ο.Χ) ή της Σ.Δ.Σ. του Π.Ο.Ε., όπου τηρούνται επίσημοι κατάλογοι αναγνωρισμένων εργοληπτών, εφόσον είναι εγγεγραμμένες σε αυτούς και σε τάξη και κατηγορία αντίστοιχες με τις καλούμενες του Ελληνικού Μητρώου ΜΕΕΠ.

γ. Προερχόμενες από κράτη μέλη της Ευρωπαϊκής Ενωσης ή του Ευρωπαϊκού Οικονομικού Χώρου (Ε.Ο.Χ) ή της Σ.Δ.Σ. του Π.Ο.Ε., όπου δεν τηρούνται επίσημοι κατάλογοι αναγνωρισμένων εργοληπτών, εφόσον αποδεικνύουν ότι έχουν εκτελέσει, παρόμοια ποιοτικά και ποσοτικά έργα με το δημοπρατούμενο.

2. Κοινοπραξίες Εργοληπτικών Επιχειρήσεων των παραπάνω περιπτώσεων α, β και γ σε οποιονδήποτε συνδυασμό μεταξύ τους υπό τον όρο ότι κάθε Εργοληπτική Επιχείρηση θα συμμετέχει με ποσοστό συμμετοχής όχι μικρότερο από 25%.

Κάθε εργοληπτική επιχείρηση θα συμμετέχει μεμονωμένα ή σε ένα μόνο κοινοπρακτικό σχήμα. Κατά τα λοιπά εφαρμόζονται οι ισχύουσες διατάξεις για την συμμετοχή εργοληπτικών επιχειρήσεων σε διαγωνισμούς για την κατασκευή Δημοσίων Εργων.

Η εγγύηση συμμετοχής ορίζεται στο 2% (δύο επί τοις εκατό) του προϋπολογισμού (χωρίς αναθεώρηση και Φ.Π.Α.), δηλαδή **χιλίων πεντακοσίων πενήντα οκτώ ευρώ και δεκαπέντε λεπτών (1.558,15 €)**, και θα απευθύνεται προς την «Α.Ν.ΡΟ. Α.Ε.».

Τα τεύχη μειοδοτικού διαγωνισμού χορηγούνται όλες τις εργάσιμες ημέρες και ώρες στα γραφεία της Δ.Τ.Υ. του Δήμου Νότιας Ρόδου, μέχρι και **23 / 1 /2006**, μετά την προσκόμιση τριπλότυπης απόδειξης της Ταμειακής Υπηρεσίας του Δήμου Νότιας Ρόδου και με την καταβολή των εξόδων παραγωγής των τευχών, που ανέρχονται στο ποσό των 20 € . Πληροφορίες κ. Νικόλαος Φ. Λυμπέρης τηλ.: 22440-29132.

Για την Α.Ν.ΡΟ. Α.Ε.
Ο Πρόεδρος
Μανώλης Σαββής



RODOGAZ

Στη Ρόδο από το 1963



• Διανομή φιαλών υγραερίου κατ᾽ οίκον
τηλέφωνα παραγγελιών: 64409 - 694-4-528212

• Διανομή χύμα υγραερίου

• Πώληση καυστήρων και λεβήτων υγραερίου για κεντρικά συστήματα θέρμανσης

• Θερμαντικά σώματα



Διεύθυνση εργοστασίου: Καναμάτ Ρόδου • τηλ. 62649
Διεύθυνση πρατηρίου: Στεφάνου Καζούλη 15 • τηλ. 35797 - 35868 - 38509

ΞΕΝΗ ΔΗΜΟΣΙΕΥΣΗ

ΠΑΛΙΚΑΡΙΑ ΤΗΣ ΝΕΑΣ ΔΗΜΟΚΡΑΤΙΑΣ ΜΙΛΗΣΕΤΕ

(Η Ν. Δ. δεν είναι ούτε Γκεμπελικό, ούτε Σταλινικό κόμμα)

Εμπειρίες, σκέψεις και θέσεις του Γεωργίου Ντελλάκη, υπεύθυνου κινητοποιήσεων της 7ης Μαρτίου. Νέοι Ανθρωποι - Νέες ιδέες

Είναι η δεύτερη φορά, που συγκεντρώνω τη σκέψη μου και σφίγγω την καρδιά μου για να γράψω γεγονότα πρωτόγνωρα για την απλή και καθημερινή μου ζωή.

Ομως πρέπει να το κάνω και να τα δημοσιοποιήσω αυτά που βιώνω, γιατί κάτι τέτοιες εμπειρίες δεν πρέπει να μένουν κρυφές, αλλά να τις πληροφορείται ο πολύς και ανυποψίαστος κόσμος.

Ο μόνος μου ενδοιασμός είναι μήπως δώσω αξία σε πρόσωπα, που μάλλον δεν έπρεπε να ξοδεύεται ούτε σταγόνα μελάνι, ούτε τεμάχιο ελάχιστου χαρτιού για αυτούς.

Ας αρχίσω όμως τα γεγονότα και το συμπέρασμα ας το βγάλετε εσείς, όσοι τυχόν με διαβάσετε και θα προχωρήσω σε θέσεις και σε πρακτικές, που πρέπει να ακολουθηθούν, ώστε ως πολίτες να μην αφήνουμε τις όποιες ασημαντότητες να μιλούν εξ ονόματος μας.

Είμαι δεδηλωμένος μαχητικός και συνειδητός Νεοδημοκράτης, μέλος της Κίνησης του Γιώργου Ζωγραφίδη, που μαζί με τόσους άλλους συμπατριώτες μας, αγωνιούμε για το μέλλον αυτού του τόπου, προσπαθούμε με ήπιο τρόπο και μέσα στο δημοκρατικό πλαίσιο αρχών της Νέας Δημοκρατίας να πάρει το χρίσμα ο αρχηγός της κίνησής μας.

Ως γνωστόν η «ηγετική ομάδα» της Νέας Δημοκρατίας στη Ρόδο, απαξιώνοντας τον αρχηγό μας, που είναι αγωνιστικό μέλος της παράταξης, άνθρωπος της εργατιάς και των απλών ανθρώπων, στηρίζει χωρίς δικαιολογία και ίχνος ντροπής, «ένα ανεξάρτητο υποψήφιο», αν και είναι γνωστό σε όλους, πόσο ανεξάρτητος είναι... και γιατί τον επέλεξαν...

Στηρίζει έναν άνθρωπο, που δεν είδαμε ποτέ σε κανένα αγώνα του χώρου μας, που αρνήθηκε να υποστηρίξει τους οργανωμένους στο κόμμα μας εργαζόμενους και αγωνιστές της ΔΑΚΕ καθώς και τους δημοσιογράφους της Δωδεκανήσου.

Ενα άνθρωπο που στο Βόρειο Συγκρότημα δεν έχει προσβάσεις και λαϊκό στήριγμα.

(Το αντιλήφθηκα αυτό μιλώντας με δεκάδες ανθρώπους στην Κω, στην Κάλυμνο και την Λέρο, που πρόσφατα επισκέφθηκα ειδικά).

Εναν άνθρωπο που δηλώνει ότι δεν ανήκει στην παράταξή μας, που δεν δέχεται να κριθεί από συντεταγμένα όργανα του κόμματος, που θέτει βέτο, αλλά το ξεχνά σε μια βδομάδα.

Εναν άνθρωπο, που καθύβρισε ο κόμμα μας όταν δεν τον κάναμε υποψήφιο βουλευτή, ένα άνθρωπο που οι μαέστροι του κομματικού και πολιτικού «πάρε-δώσε» του πρόσφεραν την πολιτική φόλα του υποψήφιου Νομάρχη για του φορτώσουν την τάχα ήττα του κόμματος για να τον εξοστρακίσουν στη συνέχεια, ώστε να ανοίξει ο βουλευτικός δρόμος για το Μεγάλο ραδιοφωνατζή.

Εναν άνθρωπο που στο χωριό του η κίνησή μας έχει τα περισσότερα και τα πιο ενθουσιώδη μέλη της!

Αυτή λοιπόν, η ηγετική ομάδα της ΝΟΔΕ με τη στάση της και την απαξίωση προς τον επικεφαλής της κίνησής μας, εξώθησε τα πράγματα και ανακάτωσε την παράταξη της Νέας Δημοκρατίας με τις γνωστές αντιδράσεις της και τις απειλητικές μηνύσεις της.

Κατά τη διάρκεια της «ανακωχής» των Χριστουγέννων έγιναν προσπάθειες για τη γεφύρωση των διαφορών, ώστε ο Γιώργος Ζωγραφίδης να μπορέσει ανεμπόδιστος να αναπτύξει τις θέσεις του και να πείσει τα μέλη των τοπικών επιτροπών για να λάβει το χρίσμα.

Στις 28 του Δεκέμβρη του 2005 εμφανίσθηκε ο γραμματέας της ΝΟΔΕ και παρουσία ενός ακόμα μέλους της κίνησης μας, γνωστού δικηγόρου της Ρόδου προσπαθήσαμε να συμπληρώσουμε ένα κείμενο, που είχε συντάξει ο Πρόεδρος της ΝΟΔΕ προκειμένου να συνυπογραφεί και από τον κ. Γιώργο Ζωγραφίδη.

Να σημειωθεί ότι ο κ. Πρόεδρος της ΝΟΔΕ είχε απορρίψει λίγα λεπτά πριν διευκρινιστικό και απόλυτα κατανοητό έγγραφο του Ζωγραφίδη, σχετικά με μια λέξη που ανάφερε σε συνέντευξή του, που την εξέλαβαν οι μηνυτές ως υβριστική.

Οταν λοιπόν με ευγένεια τόσο εγώ, όσο και ο δικηγόρος μέλος της κίνησής μας κ. Γιαννάς Νίκος, προσπαθήσαμε να παρέμβουμε στον κ. Γραμματέα της ΝΟΔΕ, για να βελτιωθεί το κοινό κείμενο άρσης της παρεξήγησης, εκείνος με υπεροψία με τσαμπουκά και με ανεπίτρεπτες χειρονομίες και λέξεις, ήθελε «ντε και καλά» να πιέσει τον Ζωγραφίδη να δεχθεί το κείμενο χωρίς παρεμβάσεις, προσθήκες ή αφαιρέσεις λέξεων. Για να μη βλάψω την προσπάθεια, άφησα το δικηγόρο εκεί και αποχώρησα διαμαρτυρόμενος.

Τελικά βέβαια δεν υπογράφτηκε τίποτε και ήταν επόμενο, αφού το θέμα το χειρίσθηκε ένας αυταρχικός, απόλυτος και με υπερβολική έπαρση άνθρωπος.

Εκείνο που δεν θα ξεχάσω ποτέ είναι, ότι όταν προσπάθησα να του εξηγήσω ότι εδώ και δύο μήνες οργώνω με την ομάδα μας ολόκληρη τη Ρόδο και τα νησιά, δημιουργώντας επιτροπές από άτομα ανεξαρτήτως πολιτικής τοποθέτησης, που στρατεύονται για να στηρίξουν προσωπικά το Γιώργο Ζωγραφίδη, αλλά και τη Νέα Δημοκρατία, εκείνος μου απάντησε:

- Ούτε ποιος είσαι με νοιάζει, ούτε τι κάνεις ενδιαφέρομαι.

Εμάς όμως κ. γραμματέα της ΝΟΔΕ μας νοιάζει ακόμα και η ψήφος του πιο απλού συνανθρώπου μας, μα πάνω από όλα οι ψήφοι πολλών Πασοκσίδων που λόγω Ζωγραφίδη δηλώνουν εγγράφως και με πανηγυρικό τρόπο τη στήριξη τους.

Εσείς όχι μόνο μαζεύετε, αλλά απεναντίας στεναχωρείτε και διώχνετε συνέχεια ανθρώπους από το κόμμα μας, ακόμα και τα παλιά μπαρουτοκαπνισμένα στελέχη μας.

Είμαι απογοητευμένος από τις τρεις επαφές που είχα με την ηγετική ομάδα της ΝΟΔΕ και δεν περίμενα ποτέ να ακούσω αυτά που άκουσα ούτε και να αντιμετωπίζουν ένα καθαρό αγωνιστή, όπως είναι ο Γιώργος Ζωγραφίδης, με αχαραχτήριστο τρόπο και απρόβλεπτες μεθόδους.

Δεν κοκκινίζουν άραγε όταν λένε σε ένα έξυπνο άνθρωπο ότι οι λίστες με τα ονόματα των τοπικών επιτροπών είναι στοιχεία προσωπικού χαρακτήρα και μη ανακοινώσιμα;

Θέλω να πιστεύω ότι μέσα στη ΝΟΔΕ υπάρχουν άνδρες με... κύρος και προσωπικότητα , που αγαπούν το κόμμα, που δεν είναι πιόνια κανενός και δεν ανήκουν στα άβουλα όντα της συνομοταξίας του «YES MAN», για να βάλουν τα πράγματα στη θέση τους, υπερασπιζόμενοι τις καταστατικές και δημοκρατικές αξίες της Νέας Δημοκρατίας.

Μιλήστε λοιπόν παλικάρια της φιλελεύθερης παράταξης. Μιλήσετε μέλη των τοπικών Επιτροπών και οργανώσεων, προτού σας εκβιάσουν και εσάς να βάλετε παρά τη θέληση σας υπογραφές στήριξης σε ένα πρόσωπο μη πολιτογραφημένο στο χώρο μας. Μη περιμένετε να πάρετε γραμμή από την κορυφή. Αυτές οι γραμμές είναι μέθοδοι των ολοκληρωτικών καθεστώτων και των ακροαριστε

Εσείς πρέπει ελεύθερα και δημοκρατικά να μιλήσετε για το συμφέρον του κόμματος και η ΝΟΔΕ οφείλει να σεβαστεί και να πειθαρχήσει στις δικές σας δημοκρατικές θέσεις και όχι εσείς στις τάχα «ομόφωνες» και τύπου Τσαουσέσκου αναποφάσιστες αποφάσεις τους...

Μιλήσετε καταξιωμένα πρόσωπα της Ν.Δ, εναντιοθείτε άνθρωποι της εργασίας, μιλήσετε νοικοκύρηδες, αγρότες επιχειρηματίες, άνδρες και γυναίκες, που συμμετέχετε στις τοπικές επιτροπές της Νέας Δημοκρατίας, που σας θεωρούν πιόνια και φερέφωνα και σας θυμούνται πάντα στις εκλογές.

Ποιον φοβάστε;

Ποιος σας πιέζει;

Μιλήσετε και μη δεχθείτε να σας χειραγωγούν και να σας καθοδηγούν οι καρεκλάτοι και οι βολεμένοι στις περίοπτες θέσεις, όσο ψηλά και αν στέκονται αυτοί.

Αλλωστε το ύψος το καθορίζει, το ήθος και όχι η θέση.

Βάλτε στη θέση τους εκείνους, που σας ξεχνούν την άλλη μέρα των εκλογών, που σας προσπερνούν υπεροπτικά, που δεν αφοκράζονται και δεν κατανοούν τα ποικίλα προβλήματα της εργατιάς, της αγροτιάς των φοιτητών, των άνεργων, των γυναικών και των μικρομεσαίων επιχειρηματιών.

Μην απογοητεύετε με την απαθή σας στάση τους προδομένους οπαδούς μας, γιατί το κόμμα μας παλικάρια δεν είναι, ούτε Γκεμπελικό, ούτε Σταλινικό, μα ούτε και φέουδο, κομματάρχιδων και κολαούζων.

Και αυτές οι «ομόφωνες» αποφάσεις, που ακούει ο κόσμος ότι παίρνει η ΝΟΔΕ, μας θυμίζουν πρακτικές Σοβιέτ και προκαλούν το γέλωτα σε όλους γενικά τους σκεπτόμενους και λογικούς ανθρώπους.

Πάρετε θέση.

Ενας άνθρωπος σαν όλους εμάς, ο Γιώργος Ζωγραφίδης έχει τη δύναμη , το θάρρος και την πολιτική βούληση να εξυγιάνει την τοπική Ν.Δ. και να φέρει τη νίκη στις Νομαρχιακές εκλογές του 2006.

Ακολουθήστε τον. Αν όμως δείξετε στον κόσμο μας ότι δεν διαθέτετε φωνή και προσωπικότητα, να ξέρετε ότι εσείς θα δώσετε τη Νομαρχία και πάλι στον γνωστό «αντίπαλο». (Είναι άραγε αντίπαλος σας ο καλός αυτός μέτοικος ένας καλός συνεργάτης και φίλος σας;)

Το έργο αυτό άλλωστε σα να το ξανάδαμε! ...(Κάθε ομοιότητα πάντως με τα νωπά γεγονότα και τα πρόσωπα, είναι τελείως συμπτωματική. Εκτός και αν κάποιοι έχουν τη μύγα και μυγιαστούν...) Αιδώς Αργείοι.

Λογαριάζετε πάντως ότι ο Ζωγραφίδης είναι παρών, δυνατός, μεθοδικός και αποφασισμένος. Θα είναι υποψήφιος της Νέας Δημοκρατίας, αφού ούτε να τον διαγράψετε έχετε κουράγιο, ούτε και μπορείτε να τον αντιπαρέλθετε γιατί ο καταπροδομένος κόσμος μας τον υποστηρίζει ένθερμα.

ΠΡΟΚΑΤΑΡΚΤΙΚΗ ΕΞΕΤΑΣΗ

ΕΙΣΑΓΓΕΛΙΚΗ ΠΑΡΕΜΒΑΣΗ ΓΙΑ τη μεταγωγή και αυτοκτονία

του Ρώσου κακοποιού



Η σορός του 23χρονου Μαξίμ Ζιλίν μεταφέρεται στο νεκροτομείο Λάρισας

ΑΠΕ, 3

Προκαταρκτική εξέταση για τις συνθήκες θανάτου του Ρώσου κακοποιού Μαξίμ Ζιλίν, αλλά και τις συνθήκες υπό τις οποίες έγινε η μεταγωγή αυτού και των δύο άλλων κρατουμένων την περασμένη Παρασκευή διέταξε ο εισαγγελέας του Αρείου Πάγου Δημήτρης Λινός, με εντολή του, αντιστοίχως, στην εισαγγελέα Τρικάλων Ελένη Κονταξή και στον εισαγγελέα Ιωαννίνων Θεοφάνη Λιούτα.

Η γνωμάτευση της ιατροδικαστού στο Γενικό Νοσοκομείο της Λάρισας περί αυτοκτονίας του Μαξίμ Ζιλίν έχει αντίλογο από συνεδέλφους της, οι οποίοι υποστηρίζουν ότι λόγω των συνθηκών δεν μπορεί να εξαχθεί μετά βεβαιότητας συμπέρασμα πριν γίνουν περαιτέρω εξετάσεις.

Στο μεταξύ, συνεχίζονται οι έρευνες στο εσωτερικό της Αστυνομίας για τις συνθήκες κάτω από τις οποίες έγινε η μεταγωγή και η απόδραση των κακοποιών, καθώς, όπως φαίνεται, δεν τηρήθηκαν όλες οι προδιαγραφές μεταφοράς κρατουμένων, όταν μάλιστα ο ένας εξ αυτών είχε χαρακτηριστεί επικίνδυνος.

Στο Πανεπιστημιακό Νοσοκομείο της Λάρισας εξακολουθεί να νοσηλεύεται ο 17χρονος Αλβανός που συνελήφθη δύο μέρες μετά την αιματηρή απόδραση, με συμπτώματα πάθησης που οφείλεται στην εξάντληση από το πολύ περπάτημα. Εξιτήριο αναμένεται να πάρει την Τετάρτη, οπότε και ενδέχεται να γίνει η αναπαράσταση του εγκλήματος στην Τρυγώνα Τρικάλων.

«Υπήρξαν αδικαιολόγητες παραλείψεις και εφησυχασμός ως προς την ασφαλή σχεδίαση της μεταγωγής», παραδέχθηκε στον ΑΝΤ1 ο εκπρόσωπος της ΕΛ.ΑΣ. Λευτέρης Οικονόμου. Σύμφωνα με ορισμένες πληροφορίες, το φύλλο πορείας του Ρώσου δολοφόνου από την Κέρκυρα προς τις φυλακές Ιωαννίνων, δεν είχε την παραμικρή αναφορά ότι επρόκειτο για επικίνδυνο κακοποιό.

ΑΝΟΔΟΣ ΣΤΗΝ ΑΓΟΡΑ

ΜΕ ΚΕΡΔΗ 1,30% ΣΕ ΥΨΗΛΟ ΠΕΝΤΑΕΤΙΑΣ

έκλεισε το Χρηματιστήριο την Τρίτη

Οι μετοχές της Εθνικής και της Εμπορικής πρωταγωνίστησαν στη συνεδρίαση

ΑΠΕ, 3

Χρηματιστήριο, καθώς οι επενδυτές προχώρησαν σε τοποθετήσεις σε όλο σχεδόν το φάσμα της αγοράς. Ο γενικός δείκτης ενισχύθηκε κατά 1,30% στις 3.710,89 μονάδες και η αξία των συναλλαγών διαμορφώθηκε σε 279 εκατ. ευρώ.

Η Εθνική Τράπεζα έκλεισε υψηλότερα κστά 1,39% στα 36,50 ευρώ. Στέλεχος της τράπεζας είπε ότι η ΕΤΕ θα επιδιώξει την έκδοση υβριδικού ομολόγου έως 6 δισ. ευρώ, για να χρηματοδοτήσει τα σχέδια επέκτασής της στην ανατολική Ευρώπη. Η Εμπορική σημείωσε κέρδη 2,41% στα 28,88 ευρώ. Σήμερα ξεκίνησε η διαπραγμάτευση 26.478.294 νέων μετοχών της τράπεζας που προέκυψαν από την αύξηση του μετοχικού της κεφαλαίου κατά 397 εκατ. ευρώ. Σημαντική άνοδο κατέγραψε και η ΔΕΗ (+3,28% στα 19,50 ευρώ). Μία πιθανή έλλειψη φυσικού αερίου, λόγω της ρωσο-ουκρανικής διένεξης, θα μπορούσε να έχει αρνητικές συνέπειες, καθώς θα την αναγκάσει να λειτουργήσει τις περισσότερο δαπανηρές ηλεκτροπαραγωγικές μονάδες που χρησιμοποιούν πετρέλαιο.

Σε υψηλότερα επίπεδα έκλεισαν, μεταξύ άλλων, οι μετοχές της Alpha Bank (+3,73% στα 25,56 ευρώ), της Cosmote (+2,26% στα 18,98 ευρώ), της Marfin (+2,71% στα 20,50 ευρώ) και της S&B Βιομηχανικά Ορυκτά (+3,46% στα 8,96 ευρώ).

Ο FTSE/ASE 20 ενισχύθηκε κατά 1,20%, ο FTSE/ASE Mid 40 σημείωσε άνοδο 1,91% και ο FTSE/ASE Small Cap 80 έκλεισε υψηλότερα κατά 1,04%. Ο FTSE/ASE International ενισχύθηκε κατά 1,33%. Στο σύνολο των μετοχών, 229 ενισχύθηκαν, 59 υποχώρησαν και 88 παρέμειναν αμετάβλητες.