ΔΗΜΟΣΙΑ ΒΙΒΛΙΟΘΗΚΗ ΡΟΔΟΥ 1947


# η δημοκρατική της Ρόδου

στην υπηρεσία του δωδεκανησιακού λαού

ΕΛΤΑ Κωδικός 1876 Αρ. φύλλου 7066 ΤΕΤΑΡΤΗ 11 ΙΑΝΟΥΑΡΙΟΥ 2006 - Τιμή 0,70 ΕΥΡΩ - www.dimokratiki.gr - e-mail: info@dimokratiki.gr







ΠΡΟΣΒΛΗΘΗΚΑΝ ΩΣ ΤΩΡΑ 14 ΑΝΘΡΩΠΟΙ

## ΕΞΑΠΛΩΝΕΤΑΙ ΣΤΗΝ ΤΟΥΡΚΙΑ

*η «γρίπη των πτηνών»!*

*Σήμανε συναγερμός στις γειτονικές χώρες και σε ολόκληρη την Ευρώπη*

• ΣΕΛ. 32

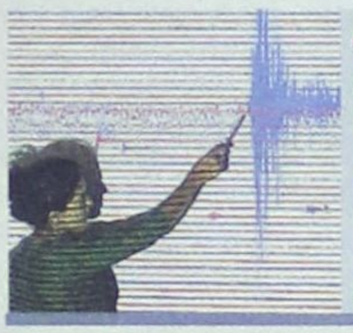

ΑΡΚΕΤΟΙ ΕΛΛΗΝΕΣ ΣΕΙΣΜΟΛΟΓΟΙ

## ΕΝΣΠΕΙΡΟΥΝ ΤΟΝ ΠΑΝΙΚΟ

*για να συντάξουν.... «μελέτες»!!*

*Τις έχουν «χρυσοπληρώσει» Νομαρχία και Δήμοι της Δωδ/σου*

• ΣΕΛ. 11

ΓΙΑ ΑΠΟΣΥΜΦΟΡΗΣΗ ΤΩΝ ΔΙΚΑΣΤΗΡΙΩΝ

### Χιλιάδες ποινικές υποθέσεις έχουν τεθεί στο αρχείο

• ΣΕΛ. 5

ΕΠΙΚΕΦΑΛΗΣ Ο Γ. ΙΑΤΡΙΔΗΣ

### Ενιαίο ψηφοδέλτιο στο Δήμο Καλλιθέας

*Ποιοί συμμετέχουν*



• ΣΕΛ. 13

Ο ΑΝΤ/ΛΕΑΣ ΕΦΕΤΩΝ ΔΩΔ/ΣΟΥ

### Προτείνει την παραπομπή τους σε δίκη για τα σκάνδαλα στην Ιερά Μονή της Πάτμου

• ΣΕΛ. 5

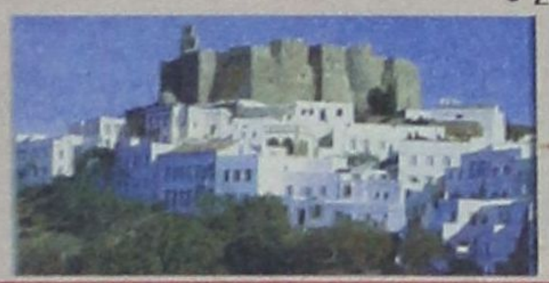

ΣΤΗΝ ΕΞΑΙΡΕΣΗ ΑΠΟ ΤΑ ΚΙΝΗΤΡΑ

### Με «σκληρά μέτρα» απειλεί να απαντήσει ο Δήμος Ν. Ρόδου



• ΣΕΛ. 13

ΣΕ ΣΥΝΕΝΤΕΥΞΗ ΤΥΠΟΥ

### Ο νομάρχης προέβη σε μίνι απολογισμό της τριετίας

• ΣΕΛ. 32



ΓΙΑ ΜΙΑ ΑΚΟΜΑ ΦΟΡΑ ΔΕΙΧΝΕΙ ΑΒΟΥΛΗ ΚΙ ΑΔΥΝΑΜΗ

# Η ΤΟΠΙΚΗ ΗΓΕΣΙΑ «χαριεντίζεται» με τις αντικειμενικές!



«Λαϊκίστικες» οι ενέργειες τους, κατατείνουν εμφανώς στην εγγραφή προεκλογικής υποθήκης • Ο καθένας τραβάει το δικό του δρόμο, προς... τέρψιν (!) των μανδαρίνων της Αθήνας • Τι λέει η Νομαρχία και τι τα Επιμελητήρια • Νεά σύσκεψη σήμερα στο Δημαρχείο • Κι αυτή η υπόθεση οδηγείται μοιραίως στις ελληνικές καλένδες

• ΣΕΛ. 6-7

*Δεν επιδεικνύουν την οφειλόμενη σοβαρότητα και υπευθυνότητα για την χάραξη ενιαίας γραμμής*

ΣΥΣΚΕΨΗ ΣΤΗΝ ΧΑΡ. ΤΡΙΚΟΥΠΗ

### Ενταση και διαφωνίες για τους υποψήφιους δημάρχους του ΠΑΣΟΚ

• ΣΕΛ. 12



ΜΕ ΕΙΣΗΓΗΣΗ ΤΟΥ ΣΑΣ

### Απελευθέρωση ναύλων με εξαίρεση τις άγονες

• ΣΕΛ. 3

ΕΥΝΟΪΚΕΣ ΡΥΘΜΙΣΕΙΣ ΑΠΟ ΤΟ ΥΠΕΣΔΔΑ

## ΔΕΣΜΗ ΜΕΤΡΩΝ ΓΙΑ ΤΑ ΞΕΝΟΔΟΧΕΙΑ

*Το τέλος επί των παρεπιδημούντων μετατρέπεται σε φόρο επιτηδεύματος*

• ΣΕΛ. 3

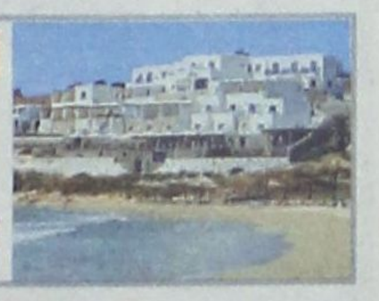

ΔΙΚΑΣΘΗΚΕ ΣΤΟ ΔΕΥΤΕΡΟΒΑΘΜΙΟ

### Βίαζε συστηματικά το 10χρονο εξαδερφάκι του!

• ΣΕΛ. 4



Χ. ΚΟΚΚΙΝΟΣ, ΠΕΡΙΦΕΡΕΙΑΡΧΗΣ

### Δεν πρέπει να είμαστε ουραγοί των εξελίξεων στον τουρισμό

• ΣΕΛ. 14

# η άποψη της ημέρας

## Στον αστερισμό Αβραμόπουλου

**Ουδείς μπορεί να αμφισβητήσει ότι ο υπουργός Τουριστικής Ανάπτυξης Δ. Αβραμόπουλος είναι «μετρ» στην επικοινωνιακή πολιτική και την τουριστική διπλωματία. Με αυτά του τα χαρίσματα και προϊόντος του χρόνου από την ανάληψη του υπουργείου, έβαλε τον ελληνικό τουρισμό κυριολεκτικά στον «αστερισμό Αβραμόπουλου» – με όλα τα θετικά και αρνητικά που εμπεριέχει μία εν πολλοίς προσωποπαγής πολιτική.**

Στα θετικά αναμφίβολα μπορούμε να συμπεριλάβουμε:

• Ολη αυτή την «γκλαμουριά» που άρχισε να περιβάλλει τον ελληνικό τουρισμό στο διεθνή στίβο. «Ξαφνικά» η Ελλάδα έγινε η τιμώμενη χώρα πέρσι στη World Travel Market του Λονδίνου, το Μάρτιο θα είναι στην ITB του Βερολίνου – δηλαδή στις δύο μεγαλύτερες εκθέσεις της Ευρώπης. Ο ΕΟΤ επίσης, επί ημερών του, αναδείχτηκε κορυφαίος εθνικός οργανισμός της Ευρώπης, η Ελλάδα αναδεικνύεται δημοφιλέστερος προορισμός σε ΗΠΑ, Κίνα και δεν θυμάμαι πού αλλού, διεθνείς οργανισμοί τουρισμού «υποκλίνονται» στη μεγαλοφυΐα του, όπως και μια σειρά χωρών που τον προσκαλούν σε εκδηλώσεις τους.

• Πρώτη φορά, το υπουργείο και ο ΕΟΤ έχουν για δεύτερο συνεχόμενο χρόνο στα χέρια τους σημαντικά κονδύλια για διαφήμιση και δημόσιες σχέσεις, που αξιοποιούνται δεόντως.

• Δίνεται η δυνατότητα στα γραφεία του ΕΟΤ στο εξωτερικό να έχουν καλά κτίρια και σε καλή θέση (ανεβάζοντας όμως το κόστος λειτουργίας τους).

• Ο τουρισμός πολύ συχνά γίνεται θέμα συζήτησης στην κυβερνητική επιτροπή.

Προφανώς, υπάρχουν κι άλλα θετικά που δεν μπορούν να καταγραφούν σε ένα τέτοιο σημείωμα.

Ο «αστερισμός Αβραμόπουλου» έχει όμως και την αρνητική του διάσταση. Ιδού, ορισμένες πτυχές:

• Αυτού του είδους η επικοινωνιακή πολιτική δεν μπορεί να συνεχιστεί από κανέναν άλλο αντικαταστάτη του, οψέποτε συμβεί αυτό, οπότε θα δημιουργηθεί σημαντικό κενό. Ισως, μάλιστα, τεθεί ζήτημα και για τη λειτουργία γραφείων του ΕΟΤ στο εξωτερικό αν μειωθούν τα κονδύλια.

• Ο «λαμπερός» στο εξωτερικό Αβραμόπουλος αδυνατεί να πείσει τους συναρμόδιους σε πολλά θέματα υπουργούς να ενστερνισθούν τις προτάσεις του σε καθοριστικά ζητήματα, όπως η απόσυρση των γηρασμένων ξενοδοχειακών μονάδων, η διευθέτηση των πολεοδομικών παρανομιών, η επίλυση του ασφαλιστικού των «δωματιάδων» κ.λπ. Για παράδειγμα, τι ειδικό βάρος έχει ο κ. Αβραμόπουλος να «επιβάλει» στο ΥΠΕΧΩΔΕ την επένδυση των Αγγλων της Minoan Group στην Κρήτη, που 12 χρόνια τώρα είναι «κολλημένη» (υποτίθεται δε, ότι η προσέλκυση ξένων επενδύσεων αποτελεί αιχμή της οικονομικής πολιτικής).

• Με τη λογική επιθυμία, αυτή η πολυδιάστατη επικοινωνιακή πολιτική να αποδώσει έργο, οδηγεί σε ανακοινώσεις του στιλ «διψήφια ποσοστά αύξησης της τουριστικής κίνησης», που δεν επιβεβαιώνονται στη συνέχεια. Εν κατακλείδι, «αποτιμώντας» το μέχρι στιγμής έργο του κ. Αβραμόπουλου, θα λέγαμε ότι ταιριάζει απόλυτα η ρήση του αείμνηστου: «Εξω πάμε καλά». Τα «μέσα», όμως, είναι τα δύσκολα κι εδώ δεν έχουμε ακόμη κάτι χειροπιαστό (ίσως γιατί πολλά δεν εξαρτώνται από τον ίδιο).

Προσωπικά, δεν θα αιφνιδιαστώ αν στον επικείμενο ανασχηματισμό ο κ. Αβραμόπουλος επιλέξει άλλο τομέα, αφήνοντας στον επόμενο το στοίχημα να ανεβάσει τον πήχη που ο ίδιος σήκωσε πολύ ψηλά...

## ο καιρός

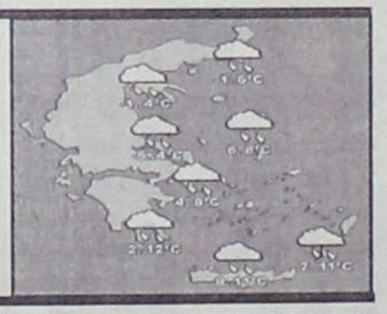

Γενική πρόγνωση για σήμερα **ΤΕΤΑΡΤΗ 11/1/2006** Θυελλώδεις βόρειοι άνεμοι στο Αιγαίο. τοπικές χιονοπτώσεις κυρίως στην ανατολική ηπειρωτική Ελλάδα. Χαμηλές θερμοκρασίες σε όλη τη χώρα Δωδεκάνησα τοπικές νεφώσεις. Άνεμοι: από βόρειες διευθύνσεις ισχυροί μέχρι πολύ ισχυροί και στα βόρεια τοπικά θυελλώδεις. Θερμοκρασία: από 4 έως 13 βαθμούς Κελσίου αλλά στις βόρειες περιοχές η μέγιστη θα είναι 3 με 4 βαθμούς χαμηλότερη.

ΗΜΕΡΗΣΙΑ ΕΦΗΜΕΡΙΔΑ
η δημοκρατική της Ρόδου
Ετος ιδρύσεως 1982
Θεμ. Σοφούλη 77
Ταχ. Θυρίδα 339
85100 Ρόδος
Εκδότης - ιδιοκτήτης
ΒΑΣΙΛΗΣ Δ. ΑΘΑΝΑΣΙΟΥ
Διευθυντής:
ΔΑΜΙΑΝΟΣ Β. ΑΘΑΝΑΣΙΟΥ
Τηλέφωνα: 22410-34722, 76655, 37500, 26728, 27919
Telefax: 2241037333 - 22410 26728

www.dimokratiki.gr
e-mail:info@dimokratiki.gr




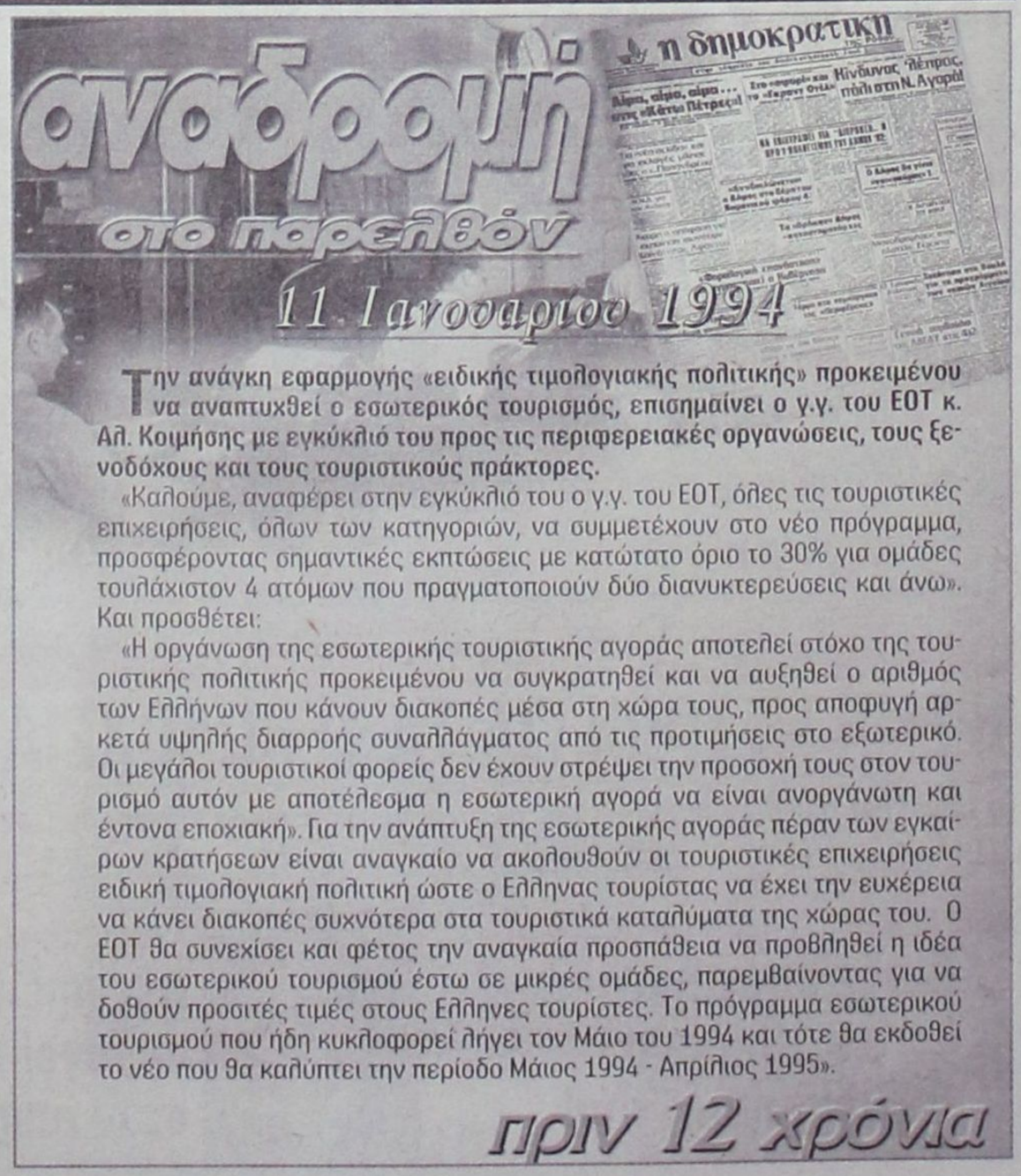


**Την ανάγκη εφαρμογής «ειδικής τιμολογιακής πολιτικής» προκειμένου να αναπτυχθεί ο εσωτερικός τουρισμός, επισημαίνει ο γ.γ. του ΕΟΤ κ. Αλ. Κοιμήσης με εγκύκλιό του προς τις περιφερειακές οργανώσεις, τους ξενοδόχους και τους τουριστικούς πράκτορες.**

«Καλούμε, αναφέρει στην εγκύκλιό του ο γ.γ. του ΕΟΤ, όλες τις τουριστικές επιχειρήσεις, όλων των κατηγοριών, να συμμετέχουν στο νέο πρόγραμμα, προσφέροντας σημαντικές εκπτώσεις με κατώτατο όριο το 30% για ομάδες τουλάχιστον 4 ατόμων που πραγματοποιούν δύο διανυκτερεύσεις και άνω». Και προσθέτει:

«Η οργάνωση της εσωτερικής τουριστικής αγοράς αποτελεί στόχο της τουριστικής πολιτικής προκειμένου να συγκρατηθεί και να αυξηθεί ο αριθμός των Ελλήνων που κάνουν διακοπές μέσα στη χώρα τους, προς αποφυγή αρκετά υψηλής διαρροής συναλλάγματος από τις προτιμήσεις στο εξωτερικό. Οι μεγάλοι τουριστικοί φορείς δεν έχουν στρέψει την προσοχή τους στον τουρισμό αυτόν με αποτέλεσμα η εσωτερική αγορά να είναι ανοργάνωτη και έντονα εποχιακή». Για την ανάπτυξη της εσωτερικής αγοράς πέραν των εγκαίρων κρατήσεων είναι αναγκαίο να ακολουθούν οι τουριστικές επιχειρήσεις ειδική τιμολογιακή πολιτική ώστε ο Ελληνας τουρίστας να έχει την ευχέρεια να κάνει διακοπές συχνότερα στα τουριστικά καταλύματα της χώρας του. Ο ΕΟΤ θα συνεχίσει και φέτος την αναγκαία προσπάθεια να προβληθεί η ιδέα του εσωτερικού τουρισμού έστω σε μικρές ομάδες, παρεμβαίνοντας για να δοθούν προσιτές τιμές στους Ελληνες τουρίστες. Το πρόγραμμα εσωτερικού τουρισμού που ήδη κυκλοφορεί λήγει τον Μάιο του 1994 και τότε θα εκδοθεί το νέο που θα καλύπτει την περίοδο Μάιος 1994 - Απρίλιος 1995».

πριν 12 χρόνια

# πληροφορίες

## Η ΤΑΥΤΟΤΗΤΑ ΤΗΣ ΗΜΕΡΑΣ

**ΤΕΤΑΡΤΗ 11 ΙΑΝΟΥΑΡΙΟΥ 2006**
Θεοδοσίου του Κοινοβιάρχου, Αγαπίου οσίου
Ανατολή ηλίου 07.41 Δύση ηλίου 17.25 Σελήνη: 12 ημ.

## ΦΑΡΜΑΚΕΙΑ

**ΣΗΜΕΡΑ διημερεύει το φαρμακείο:** ΛΟΪΖΟΥ ΙΟΥΣΤ., Αννης μαρίας 62, Δίπλα στην Εμπορική Τράπεζα, τηλ. 74888
**ΣΗΜΕΡΑ διανυκτερεύει το φαρμακείο:** ΒΑΡΒΑΡΕΣΟΥ ΛΙΝΑ, Ιων. Δραγούμη 17, Νιοχώρι, τηλ. 28132

## ΚΑΥΣΙΜΑ

**ΣΗΜΕΡΑ:** Διανυκτερεύουν τα πρατήρια καυσίμων:
**1)** Σταυριανάκης Αθ. ΕΚΟ Ν. Αγορά **2)** Χατζημανώλης Ε. ΕΚΟ Ασγούρου **3)** Τζωρτζής Ι. ΒΡ Ιαλυσός **4)** Κεφαλάς Στ. ΕΚΟ Κρεμαστή **5)** Μάστορης Α. Τσαΐρι **6)** Καλλιθενός Π. ΕΚΟ Αρχάγγελος **7)** Αρφαράς Ν. JET OIL Φάνες **8)** Θεουλάκης Ι. ΕΚΟ Εμπωνα

## ΧΡΗΣΙΜΑ ΤΗΛΕΦΩΝΑ

| | | | |
|---|---|---|---|
| Αμεση δράση | 100 | Πληρ. ΟΤΕ | 131 |
| Αμεση Επέμβαση | | Ώρα | 141 |
| Πυροσβεστικής | 199 | Φαρμακεία (Διημ.-Διαν.) | 1434 |
| Νοσοκομείο | 80000 | ΠΡΟ-ΠΟ • ΛΟΤΤΟ | 1444 |
| **Οδική Ασφάλεια:** | | ΠΑΜΕ ΣΤΟΙΧΗΜΑ | 1400 |
| EXRESS SERVICE | 154 | ΡΟΔΑ | 26300 |
| HELLAS SERVICE | 1057 | ΚΤΕΥΛ | 27706 |
| HOULIS SERVICE | 30977 | ΕΒΕΔ | 22281 |
| ΑΦΟΙ Σιέχ | 25776 | Δικηγορικός Σύλλογος | 27469 |
| Ράδιο Ταξί | 64712 | Εμπορικός Σύλλογος | 35255 |
| Αστυν. Διεύθυνση | 27653 | Ολυμπιακή - Κρατήσεις | 24555 |
| Ασφάλεια | 23294 | ΔΑΝΕ (πρακτορείο) | 43150 |
| Τμήμα Τάξης | 23849 | ΙΚΑ | 64912 |
| Τροχαία | 44131-32 | ΤΕΒΕ | 22688-77034 |
| Λιμεναρχείο | 28888 | | |
| Δασαρχείο | 191 | ΤΑΞΥ | 68701-3 |
| Τελωνείο | 27703 | ΟΑΕΔ | 23265 |
| Υγειονομείο | 26666 | Εργατικό Κέντρο | 24730 |
| Μητρόπολη | 23274 | Αρχαιολογία | 34719 |
| Νομαρχία | 46501 | Περιφ. Δ/ντής | 38174 - 38175 |
| Δήμος Ρόδου | 46200 | | |
| Βλάβες ΟΤΕ | 121 | Aegean Airlines | 98345 |
| Βλάβες ΔΕΗ | 1050 | ΔΗΜ. ΕΠΙΧ. ΚΑΘ. ΡΟΔΟΥ | 77600 |
| ΒΛΑΒΕΣ ΔΕΥΑΡ | 68755 | ΥΠΗΡ. ΑΠΟΚΟΜΙΔΗΣ | 61057 |

## ΔΕΧΟΝΤΑΙ ΤΟ ΚΟΙΝΟ

• Ο Νομάρχης Δωδεκανήσου **Γιάννης Μαχαιρίδης** και οι βοηθοί Νομάρχη **Στάθης Κουσουρνάς** και **Νίκος Ζωίδης** δέχονται το κοινό κάθε **Τρίτη και Πέμπτη, από τις 11:00-13:00 το μεσημέρι**

## ΑΚΤΟΠΛΟΪΚΑ ΔΡΟΜΟΛΟΓΙΑ

**ΙΕΡΑΠΕΤΡΑ: Απόπλους 7:00** δια Χάλκη, Διαφάνι, Κάρπαθο, Κάσο, Σητεία. **ΡΟΔΑΝΘΗ: Απόπλους 16.00** δια Κω, Κάλυμνο, Λέρο, Πάτμο, Πειραιά

## ΑΕΡΟΠΟΡΙΚΑ ΔΡΟΜΟΛΟΓΙΑ

**ΠΤΗΣΕΙΣ ΟΛΥΜΠΙΑΚΗΣ**

ΡΟΔΟΣ - **ΑΘΗΝΑ:** Καθημερινά 8.10, 11.55, 14.55, 20.45 Δευτέρα, Τετάρτη, Πέμπτη, Παρασκευή, Σάββατο, Κυριακή: 23.55
ΡΟΔΟΣ - **ΚΩΣ:** Τρίτη, Πέμπτη 11.30
ΡΟΔΟΣ - **ΚΑΣΟΣ:** Τρίτη - Σάββατο 8.15, Δευτέρα, Τετάρτη: 12.55, Παρασκευή, Σάββατο, Κυριακή: 13.05
ΡΟΔΟΣ - **ΗΡΑΚΛΕΙΟ:** Τρίτη 17.10, Τετάρτη: 19.55, Πέμπτη & Σάββατο: 19.30, Παρασκευή & Κυριακή: 18.55
ΡΟΔΟΣ - **ΚΑΡΠΑΘΟΣ:** Τρίτη, Πέμπτη 7.35, Δευτέρα, Τετάρτη: 10.00, 12.15, 15:50 Παρασκευή, Σάββατο, Κυριακή: 10.05, 12.25 Παρασκευή, Κυριακή: 16.05 Σάββατο, Πέμπτη: 16.50
ΡΟΔΟΣ - **ΜΥΤΙΛΗΝΗ:** Δευτέρα: 10.55 Τρίτη: 14.00 Τετάρτη: 11.55 Πέμπτη: 12.35 Σάββατο: 16.55
ΡΟΔΟΣ - **ΛΗΜΝΟΣ:** Δευτέρα: 12.00 Τρίτη: 15:05 Τετάρτη, Πέμπτη: 13.00, 13:40 Σάββατο: 18.00
ΡΟΔΟΣ - **ΧΙΟΣ:** Τρίτη: 13.05 Πέμπτη: 11.40
ΡΟΔΟΣ - **ΑΣΤΥΠΑΛΑΙΑ:** Τρίτη, Πέμπτη: 13.00
ΡΟΔΟΣ - **ΘΕΣΣΑΛΟΝΙΚΗ:** Δευτέρα, Τετάρτη, Παρασκευή: 18.00 Κυριακή: 18.15

**ΠΤΗΣΕΙΣ AEGEAN - AIRLINES**

ΡΟΔΟΣ - **ΑΘΗΝΑ:** Καθημερινά πτήσεις: 14.15, 16.30, 19.50, 22.40
ΡΟΔΟΣ - **ΘΕΣΣΑΛΟΝΙΚΗ:** Καθημερινά πτήση 10.20

## ΣΥΝΑΛΛΑΓΜΑ

| | | | |
|---|---|---|---|
| ΔΟΛΛΑΡΙΟ Η.Π.Α. | 1,2159 | ΦΡΑΓΚΟ ΕΛΒΕΤΙΑΣ | 1,5353 |
| ΛΙΡΑ ΑΓΓΛΙΑΣ | 0,6634 | ΚΟΡΩΝΑ ΝΟΡΒΗΓΙΑΣ | 8,3873 |
| ΚΟΡΩΝΑ ΔΑΝΙΑΣ | 7,3353 | ΛΙΡΑ ΚΥΠΡΟΥ | 0,5772 |
| ΚΟΡΩΝΑ ΣΟΥΗΔΙΑΣ | 9,1322 | ΔΟΛΛΑΡΙΟ ΚΑΝΑΔΑ | 1,6182 |
| ΓΙΕΝ ΙΑΠΩΝΙΑΣ | 130,02 | ΔΟΛ.ΑΥΣΤΡΑΛΙΑΣ | 1,6252 |

ΕΥΝΟΪΚΕΣ ΡΥΘΜΙΣΕΙΣ ΑΠΟ ΤΟ ΥΠΟΥΡΓΕΙΟ ΕΣΩΤΕΡΙΚΩΝ

# ΔΕΣΜΗ ΜΕΤΡΩΝ ΓΙΑ ΤΑ ΞΕΝΟΔΟΧΕΙΑ

## *Το τέλος παρεπιδημούντων μετατρέπεται σε φόρο επιτηδεύματος*

**Ευνοϊκές ρυθμίσεις για τα ξενοδοχεία ανακοίνωσε προχθες ο υφυπουργός Εσωτερικών, Α. Νάκος, σε παρεμβάσεις του στη συνάντηση των υπουργείων Τουριστικής Ανάπτυξης, Εσωτερικών και των εκπροσώπων των περιφερειών και της Τοπικής Αυτοδιοίκησης, με θέμα την αναβάθμιση του τουριστικού προϊόντος.**

Ειδικότερα ο κ. Νάκος ανακοίνωσε:

• **Τη σταδιακή μετατροπή του τέλους παρεπιδημούντων,** που χρεώνουν τα τμήματα εστίασης των ξενοδοχείων στην πελατεία τους και αποδίδουν στους οικείους Δήμους, σε φόρο επιτηδεύματος, που θα επεκταθεί σε όλους τους επαγγελματίες των τουριστικών περιοχών, με παράλληλη μείωση του ποσοστού, που τώρα ανέρχεται σε 2% επί του τζίρου. Ετσι θα δοθεί η δυνατότητα για μείωση των τιμών στις υπηρεσίες εστίασης των ξενοδοχείων.

• **Η άδεια, που θα λαμβάνουν τα ξενοδοχεία από τον ΕΟΤ,** θα καλύπτει όλα τα τμήματά τους (εστιατόρια, μπαρ, κομμωτήρια κλπ) και δεν θα χρειάζεται για κάθε δραστηριότητα να καταθέτουν δικαιολογητικά για επιμέρους άδειες. Η σχετική ρύθμιση θα προβλέπεται στο νέο Δημοτικό Κώδικα.

• **Θα απαιτείται προέγκριση για τη λειτουργία κέντρων διασκέδασης και μπαρ** δίπλα σε ξενοδοχειακές μονάδες, ώστε να αντιμετωπισθούν τα φαινόμενα ηχορύπανσης.

• **Η άδεια για τα εστιατόρια, μπαρ** κλπ θα μεταβιβάζεται στους κληρονόμους ή τους νέους ιδιοκτήτες, οι οποίοι τώρα καλούνται να εκδώσουν νέα άδεια.

Ο κ. Νάκος ανακοίνωσε, επίσης, ένα νέο σύστημα βιολογικού καθαρισμού για τις περιοχές της χώρας, που είναι φτηνό και αποτελεσματικό, την «πατέντα» του οποίου αγόρασε το υπουργείο Εσωτερικών και πιλοτικά ξεκινά η εφαρμογή του σε δήμο της Βέροιας.

Η προχθεσινή συνάντηση, με την παρουσία και ομιλίες των υπουργών Εσωτερικών, Π. Παυλόπουλου και Τουριστικής Ανάπτυξης, Δ. Αβραμόπουλου, ήταν η πρώτη μεταξύ συναρμόδιων υπουργείων για θέματα τουρισμού, με δεδομένο ότι τα περισσότερα προβλήματα του ελληνικού τουρισμού άπτονται της αρμοδιότητας άλλων υπουργείων και όχι του υπουργείου Τουριστικής Ανάπτυξης. Το σημείο αυτό υπογράμμισε ιδιαίτερα ο αντιπρόεδρος του ΣΕΤΕ, Ν. Αγγελόπουλος, ο οποίος αναρωτήθηκε ποια ζητήματα συναρμοδιοτήτων στον τουρισμό (ΠΕΧΩΔΕ, Μεταφορών κλπ), διευθετήθηκαν μέχρι τώρα, αναγνωρίζοντας πάντως, την προσπάθεια Αβραμόπουλου, η οποία, όμως δεν αρκεί, για μια ολοκληρωμένη παρέμβαση στον ελληνικό τουρισμό.

Οι δύο υπουργοί, προηγουμένως, έσπευσαν να υπογραμμίσουν την αναγκαιότητα συνεργασίας και συνεργιών για το καλό του ελληνικού τουρισμού, με τον κ. Νάκο να δίνει τα πρώτα «δείγματα γραφής», με τις παραπάνω ανακοινώσεις (προσδοκώντας, βεβαίως, αυτά να γίνουν τελικά πράξεις...).

Ο κ. Αβραμόπουλος θέλοντας, να αναδείξει τον καθοριστικό ρόλο της Αυτοδιοίκησης στην εικόνα της τουριστικής Ελλάδας, διάβασε ένα e-mail ξένου τουρίστα, που του το έστειλε, όπως είπε, από το αεροδρόμιο, κατά την αναχώρησή του, στο οποίο τόνιζε ότι αδυνατεί να κατανοήσει πως μια τόσο όμορφη χώρα, με αποχετευτικό δίκτυο εδώ και 6.000 χρόνια, που έφτιαξε τη γέφυρα Ρίου – Αντιρίου, δεν μπορεί να μαζέψει τα σκουπίδια από τους δημόσιους χώρους και τις παραλίες... Παρέμπιπτόντως, ο μετρ των δημοσίων σχέσεων Αβραμόπουλος, ανακοίνωσε ότι προς τιμήν αυτού του ξένου, ονόματι Τζιμ Μπράουν, ετοιμάζει πρόγραμμα καθαριότητας με το όνομά του...



*Ο υφυπουργός Εσωτερικών, Α. Νάκος*

Τον καθοριστικό ρόλο της Τοπικής Αυτοδιοίκησης ως συνδιαμορφωτή του τουριστικού προϊόντος υπογράμμισε και ο πρόεδρος του Ξενοδοχειακού Επιμελητηρίου Ελλάδος Μ. Φωκάς. Ο κ. Φωκάς ζήτησε από τους εκπροσώπους των ΟΤΑ, πέραν της καθαριότητας και της καλής ποιότητας των υποδομών, πιο ενεργό ρόλο για να αντιμετωπισθούν η ηχορύπανση και η άγρα πελατών, στην οποία, όπως είπε επιδίδονται, παράνομα καταλύματα.

Ο πρόεδρος του ΞΕΕ εκτιμά ότι περίπου το 25% των διανυκτερεύσεων πραγματοποιείται σε παράνομα καταλύματα, για την πάταξη των οποίων μπορούν να βοηθήσουν οι ΟΤΑ. Τέλος, ο κ. Φωκάς γνωστοποίησε ότι το ΞΕΕ θέτει στη διάθεση όλων των ενδιαφερομένων μελέτη, που χρηματοδότησε για τη δημιουργία τουριστικών ιστοσελίδων.

Από την πλευρά της Τοπικής Αυτοδιοίκησης, ιδιαίτερο ενδιαφέρον είχε η παρέμβαση του εκπροσώπου της ΕΝΑΕ και νομάρχη Πιερίας Γ. Παπαστεργίου, ο οποίος υπογράμμισε ότι οι πόροι της Τοπικής Αυτοδιοίκησης δεν επαρκούν για τις παρεμβάσεις σε έργα υποδομής και καθαριότητας, ενώ υπάρχουν ελλείψεις και σε εξειδικευμένο προσωπικό. Χαρακτηριστικά ανέφερε ότι στην Πιερία ζήτησε επιθεωρητές υγείας για τα 2.500 καταστήματα της περιοχής, έχοντας μόνο τρεις επιθεωρητές και το υπουργείο Εσωτερικών όρισε κάποιους, μεταξύ των οποίων και μια ηθοποιό...

ΑΠΟ ΤΟ ΛΙΜΑΝΙ ΤΟΥ ΠΕΙΡΑΙΑ ΕΝΤΟΣ ΤΟΥ ΙΑΝΟΥΑΡΙΟΥ Ή ΣΤΙΣ ΑΡΧΕΣ ΦΕΒΡΟΥΑΡΙΟΥ

# ΠΛΗΡΗΣ ΑΠΕΛΕΥΘΕΡΩΣΗ ΤΩΝ ΝΑΥΛΩΝ

**Την πλήρη απελευθέρωση των εισιτηρίων της ακτοπλοΐας εντός του Ιανουαρίου ή στις αρχές Φεβρουαρίου, από το λιμάνι του Πειραιά προς τις κυριότερες γραμμές του Αιγαίου, αποφάσισε σε συνεδρίασή του το Συμβούλιο Ακτοπλοϊκών Συγκοινωνιών, όπως άλλωστε αναμενόταν εδώ και καιρό.**



Η απόφαση αναμένεται να υλοποιηθεί άμεσα από την ηγεσία του υπουργείου Ναυτιλίας, σύμφωνα τουλάχιστον με τις προθέσεις που έχει εκφράσει ο κ. **Κεφαλογιάννης** και εκτιμάται ότι θα λειτουργήσει ευεργετικά για τις επιχειρήσεις της ακτοπλοΐας.

Το **ΣΑΣ** εισηγείται στον **ΥΕΝ** την απελευθέρωση των εισιτηρίων σε όλες τις γραμμές όπου δραστηριοποιούνται τουλάχιστον δύο εταιρείες ή όπου ο όγκος των διακινούμενων επιβατών είναι τέτοιος (300.000 με 400.000 επιβάτες) που να δημιουργεί προϋποθέσεις για την είσοδο μίας δεύτερης εταιρείας (π.χ. Χανιά).

Οι γραμμές που εκτιμάται ότι θα απελευθερωθούν είναι **Σύρος – Τήνος – Μύκονος, Πάρος – Νάξος – Σαντορίνη, Χίος – Μυτιλήνη, Δωδεκάνησα** (εκτός των επιδοτούμενων) τα λιμάνια της **Κρήτης** και γραμμές του **Αργοσαρωνικού**.

Υπέρ της απελευθέρωσης τοποθετήθηκαν, μεταξύ άλλων, οι εκπρόσωποι των ακτοπλοϊκών επιχειρήσεων, οι οποίοι ζήτησαν την άμεση υλοποίηση των σχετικών αποφάσεων.

Αρνητικά τοποθετήθηκαν οι εκπρόσωποι των τοπικών κοινωνιών και ο εκπρόσωπος της ΚΕΔΚΕ **Γ. Δεκαβάλλας**, ο οποίος ανέφερε ότι δεν λειτουργεί πραγματικά ο ανταγωνισμός φέρνοντας ως παράδειγμα τη μεταφορά των οχημάτων από το λιμάνι του **Πειραιά** προς τις Κυκλάδες από μία, κατά κύριο λόγο, ακτοπλοϊκή εταιρεία.

***ΒΛΕΠΕΙ ΜΕΙΩΣΗ***

Ο γενικός γραμματέας του υπουργείου Ναυτιλίας **Γ. Τζώαννος** εξέφρασε την πεποίθηση ότι η απελευθέρωση των ναύλων της οικονομικής θέσης και των οχημάτων θα οδηγήσει μέσω του ανταγωνισμού σε μείωση των τιμών προς όφελος των επιβατών και της οικονομίας. Από την πλευρά του, ο αντιπρόεδρος της **ΕΝΑΕ** και νομάρχης **Πειραιά Γ. Μίχας** σε επιστολή του προς το ΣΑΣ ανέφερε ότι οι τιμές των εισιτηρίων των πλοίων μέσα σε μία πενταετία έχουν αυξηθεί σε ορισμένες περιπτώσεις έως και κατά **207%** και ανέφερε ότι τα ακριβά ναύλα υποβαθμίζουν την ποιότητα ζωής των νησιωτών. Η μελέτη του **ΣΟΛ** για νέες αυξήσεις αποφασίστηκε να συζητηθεί αργότερα, καθώς θα έχει ως συνέπεια την αύξηση των κρατικών επιδοτήσεων προς τις ακτοπλοϊκές εταιρείες.



ΔΙΚΑΣΘΗΚΕ ΣΤΟ ΔΕΥΤΕΡΟΒΑΘΜΙΟ

# ΒΙΑΖΕ ΣΥΣΤΗΜΑΤΙΚΑ ΕΝΑ *10χρονο εξαδερφάκι του!!*

***Μειώθηκε η ποινή του από 7 σε 6 χρόνια!***

**Ποινή κάθειρξης 6 ετών επέβαλε προχθές το Μικτό Ορκωτό Εφετείο Δωδεκανήσου, που συνεδρίασε κεκλεισμένων των θυρών, στον 29χρονο Ροδίτη Γ.Φ. του Β. που κρίθηκε ένοχος για βιασμό του ανηλίκου εξαδέλφου του ηλικίας μικρότερης των 10 ετών.**

Το Μικτό Ορκωτό Δικαστήριο της Κω την 20 Φεβρουαρίου 2004 είχε επιβάλει στον 29χρονο, με ομόφωνη απόφαση του, ποινή κάθειρξης 7 ετών αλλά προχθές σε δεύτερο βαθμό προέκυψε ότι μια από τις πράξεις για τις οποίες ήταν υπόλογος είχε κριθεί εσφαλμένα ότι επρόκειτο για βιασμό. Προέκυψε ειδικότερα ότι επρόκειτο για αποπλάνηση ανηλίκου, αδίκημα για το οποίο δεν είχε υποβληθεί εις βάρος του μήνυση και δεν διώκεται αυτεπάγγελτα με αποτέλεσμα να μειωθεί η πρωτόδικη ποινή του κατά ένα χρόνο.

Ο 29χρονος βίασε τουλάχιστον 2 φορές το 10χρονο ξαδελφάκι του, στο χρονικό διάστημα των μηνών Φεβρουαρίου - Αυγούστου του 2002 ενώ απολογούμενος επιχείρησε να αποδώσει τις κατηγορίες σε μεθοδεύσεις των συγγενών του.

Ο 29χρονος εξάδελφος του παιδιού, που έδειχνε να του έχει ιδιαίτερη αγάπη, είχε μετατρέψει τον μικρό σε σεξουαλικό του «σκλάβο» αφού του χάρισε ως δέλεαρ για να τον πείσει να συνευρίσκονται ερωτικά ένα ηλεκτρονικό παιχνίδι τύπου «PLAYSTATION» και ένα CD!!

Οι γονείς του παιδιού αποφάσισαν να μην καταγγείλουν τον 29χρονο, ενώ ταυτόχρονα έθεσαν το παιδί τους, που στο μεταξύ περιήλθε σε μελαγχολία υπό ιατρική παρακολούθηση και συγκεκριμένα παιδοψυχολόγου με την συμβολή και αρμοδίου της υπηρεσίας ανηλίκων του δικαστηρίου.

Ο 29χρονος, που είχε τεθεί στο περιθώριο από την οικογένεια δεν σταμάτησε όμως να δημιουργεί προβλήματα. Όπως κατέθεσαν οι γονείς του ανήλικου διέδιδε ειδικότερα ακόμη και σε αγνώστους ότι το παιδί είχε πέσει θύμα βιασμού από άγνωστο, φορτίζοντας ακόμη περισσότερο το κλίμα σε βάρος του.

Στις αρχές του Μαρτίου 2004 πέρασε μπροστά από το σπίτι του ανήλικου και ο πατέρας του παιδιού τον επέπληξε. Ο 29χρονος τότε με τη σειρά του τον προσέβαλε με αποτέλεσμα ο εξάδελφός του να του επιτεθεί.

Την επόμενη ο 29χρονος μετέβη στο δικαστικό μέγαρο για να παραπονεθεί στον Εισαγγελέα Πλημμελειοδικών Ρόδου κ. Γ. Οικονόμου, ισχυριζόμενος ότι τον έδειρε ο εξάδελφός του.

Ο Εισαγγελέας κάλεσε τους γονείς και τότε εκείνοι αναγκάστηκαν να του καταγγείλουν τα όσα δεν ήθελαν να αποκαλύψουν. Ακολούθησε η διενέργεια κατεπείγουσας προανάκρισης στην οποία κατέθεσαν οι γονείς του παιδιού, η αδελφή της μητέρας, που διαμένει σε άλλη περιοχή της Ελλάδας ενώ την 22 Μαρτίου 2003 κατέθεσε για την ίδια υπόθεση και το ανήλικο αγοράκι.

Απολογούμενος ο 29χρονος αρνήθηκε τις αποδιδόμενες σ'αυτόν κατηγορίες και υποστήριξε μεταξύ άλλων ότι ο ανήλικος είχε φοβίες και πιθανώς σεξουαλική κακοποίηση από άλλον θείο του και ότι αντιμετώπιζε προβλήματα στο οικογενειακό του περιβάλλον και ψυχολογικά προβλήματα που προκάλεσαν συνεχείς μεταγραφές του από έγα σχολείο σε άλλο. Υποστήριξε επίσης ότι είχε υγιή σεξουαλική ζωή, σχετιζόμενος με κοπέλες, χωρίς να επιδείξει κανένα δείγμα ανώμαλης σεξουαλικής ζωής και ότι ήταν αθλητής, διαμένων για μέρες με άλλους συναθλητές διαφόρων ηλικιών χωρίς να έχει επιδείξει παράνομη σεξουαλική συμπεριφορά.

Αξίζει να σημειωθεί ότι μετά την ανακοίνωση της απόφασης οικείοι του κατηγορούμενου καταφέρθηκαν κατά του Εισαγγελέα Εφετών Δωδ/σου κ. Γ. Χατζίκου και του Εισαγγελέα Πλημμελειοδικών Ρόδου κ. Γ. Οικονόμου. Οι ένορκοι αλλά και ο Εισαγγελέας Εφετών αποχώρησαν με περιπολικό από το δικαστήριο για λόγους ασφαλείας.

Ως συνήγορος πολιτικής αγωγής παρέστη ο δικηγόρος κ Μ. Κουτσούκος και ως συνήγορος υπεράσπισης ο δικηγόρος κ. Π. Γαλιουδάκης.

ΕΓΙΝΕ ΔΕΚΤΗ Η ΑΝΑΙΡΕΣΗ ΤΟΥ

# ΔΙΚΑΖΕΤΑΙ ΞΑΝΑ ΜΕ *την κατηγορία της απάτης*

***Πρωτοδίκως είχε καταδικασθεί σε κάθειρξη 7 ετών***

**Στο εδώλιο του Πενταμελούς Εφετείου Δωδεκανήσου κατηγορούμενος για απάτη με προξενηθείσα ζημία ιδιαιτέρως μεγάλη, από πρόσωπο, που διαπράττει απάτες κατ' επάγγελμα και συνήθεια θα καθίσει την 12η Ιανουαρίου 2005 ο Μιχαήλ Καραμανώλης του Νικολάου.**

Η υπόθεση αυτή εισάγεται εκ νέου προς συζήτηση στο εν λόγω δικαστήριο μετά από αναίρεση που άσκησε ο κατηγορούμενος και αποδέχτηκε ο Άρειος Πάγος. Ο Άρειος Πάγος συγκεκριμένα ακύρωσε για τυπικούς λόγους την υπ' αρίθμ 9/2003 απόφαση που είχε εκδώσει την 16η Ιανουαρίου 2005 το Πενταμελές Εφετείο Δωδεκανήσου με την οποίαν είχε καταδικαστεί ο ανωτέρω σε ποινή κάθειρξης 5 ετών.

Στην ουσία το δικαστήριο θα επανεξετάσει την έφεση του κατηγορουμένου κατά της πρωτόδικης απόφασης που εκδόθηκε την 29η Σεπτεμβρίου 1998 (υπ' αρίθμ. 77/98). Το πρωτόδικο δικαστήριο είχε επιβάλει τότε στον κατηγορούμενο ποινή κάθειρξης 7 ετών και τριετή στέρηση των πολιτικών του δικαιωμάτων.

Πιο συγκεκριμένα και σύμφωνα με το κατηγορητήριο:

Στη Ρόδο το θέρος του 1991και στην Ουτρέχτη, της Ολλανδίας τον Απρίλιο του 1992 ο κατηγορούμενος με πρόθεση παρέστησε ψευδώς στην Αικατερίνη Πέππα, συζ. Πάτρια Χούμινς, κάτοικο Ουτρέχτης Ολλανδίας, ότι είναι μεγαλοεπιχειρηματίας με τεράστια οικονομική επιφάνεια, μεγάλη κτηματική και αστική περιουσία, ότι είχε στην κυριότητά του αλυσίδα καταστημάτων κρεάτων στη Ρόδο και σε άλλες πόλεις της Ελλάδας και ότι είναι συνιδιοκτήτης ενός ακινήτου στην Κω αξίας άνω των πεντακοσίων εκατομμυρίων.

Στη συνέχεια παρέστησε στην ίδια εγκαλούσα ότι είχε βρει οικόπεδο «ευκαιρία» σε κεντρικό σημείο της Ρόδου για να ανεγείρει ξενοδοχειακή μονάδα, πείθοντας την να δεχτεί να συνεργασθεί μαζί του καταβάλλοντας από τις 2 Μαΐου '92 έως και τις 20 Οκτωβρίου '92, 183.350 φιορίνια Ολλανδίας δηλαδή 19.839.841δραχμές και 5.240 μάρκα Γερμανίας, δηλαδή 652.438 δραχμές, ήτοι σύνολο 20.492.279 δραχμές ώστε κάθε τμηματική παροχή να χρησιμοποιηθεί για την κάλυψη κάποιας υποχρέωσης της επένδυσης (Εφορία, Αρχαιολογία κ.τ.λ.) από τις οποίες διέσωσε και ανέλαβε μόνο 1.358.916 δραχμές βλάπτοντας την εγκαλούσα κατά το ποσό των 19.133.363 δραχμών.

ΣΕ ΙΣΧΥ ΤΑ ΕΚΤΑΚΤΑ ΜΕΤΡΑ

# ΕΓΡΗΓΟΡΣΗ ΚΑΙ ΣΤΗ ΡΟΔΟ *για τη νόσο των πτηνών*

***Οι αρχές συνιστούν ψυχραιμία***

**Η εμφάνιση κρουσμάτων γρίπης των πτηνών στη γειτονική Τουρκία δεν μπορεί να μας αφήσει αδιάφορους ούτε ήσυχους τόνισε χθες ο αρμόδιος αντινομάρχης Νίκος Ζωίδης και πρόσθεσε ότι τα μέτρα που είχαν ληφθεί πριν από λίγους μήνες εξακολουθούν να ισχύουν.**

Ο κ. Ζωίδης έστειλε επιστολή προς όλες τις εμπλεκόμενες υπηρεσίες με την επισήμανση τα μέτρα να μην χαλαρώσουν σε καμία περίπτωση , ενώ οι δειγματοληπτικοί αιματολογικοί έλεγχοι στις πτηνοτροφικές μονάδες του νομού έδειξαν ότι δεν υπάρχει κανένας λόγος ανησυχίας.

Δεν υπάρχει ιδιαίτερος κίνδυνος για την Ελλάδα από τη γρίπη των πτηνών, επισημαίνει ο υπουργός Υγείας Νικήτας Κακλαμάνης, σημειώνοντας πάντως πως έχουν ληφθεί όλα τα απαιτούμενα προληπτικά μέτρα και ότι υπάρχει εγρήγορση σε όλες τις πύλες εισόδου της χώρας.

Ο υπουργός Υγείας ανέφερε πως η κυβέρνηση παρακολουθεί την εξέλιξη της κατάστασης τόσο στη Τουρκία, όσο και σε παγκόσμιο επίπεδο. Τα Κέντρα Επιχειρήσεων του Συντονιστικού Οργάνου Τομέα Υγείας και του Κέντρου Ειδικών Λοιμώξεων βρίσκονται σε 24ωρη εγρήγορση ήδη από τις 4 Ιανουαρίου, ημερομηνία κατά την οποία ανακοινώθηκε επίσημα η προσβολή ανθρώπων από το στέλεχος H5N1 στην Τουρκία. Ο Νικήτας Κακλαμάνης επισήμανε ακόμη ότι έγινε άμεση επικαιροποίηση των οδηγιών για τη γρίπη των πτηνών στις Διευθύνσεις Υγειονομικών Περιφερειών.

ΓΙΑ ΤΗΝ ΑΠΟΣΥΜΦΟΡΗΣΗ ΤΩΝ ΠΟΙΝΙΚΩΝ ΔΙΚΑΣΤΗΡΙΩΝ

# ΧΙΛΙΑΔΕΣ ΠΟΙΝΙΚΕΣ ΥΠΟΘΕΣΕΙΣ *έχουν τεθεί στο αρχείο!*

***Αποκαλυπτική επιστολή του υπουργού Δικαιοσύνης προς τον βουλευτή Α. Καραμάριο***





**«Ο 21ος αιώνας βρήκε την ελληνική δικαιοσύνη να κινείται με ρυθμούς αραμπά»!!**

Αυτά αναφέρει μεταξύ άλλων σε ενημερωτική επιστολή του προς τον βουλευτή Δωδεκανήσου της ΝΔ κ. Τάσο Καραμάριο, ο υπουργός Δικαιοσύνης κ. Αναστ. Παπαληγούρας, παραθέτοντας ταυτόχρονα στοιχεία σύμφωνα με τα οποία αρχίζουν να αποδίδουν τα μέτρα τα οποία έχουν ληφθεί για την αποσυμφόρηση των ποινικών δικαστηρίων.

Αξιο αναφοράς είναι επί του προκειμένου ότι στο χώρο της Δωδ/σου τέθηκαν στο αρχείο 20.101 υποθέσεις που εκκρεμούσαν ενώπιον του Πρωτοδικείου Ρόδου, 7.000 υποθέσεις που εκκρεμούσαν ενώπιον του Πρωτοδικείου Κω και 342 υποθέσεις ενώπιον του Εφετείου (και στις τρεις περιπτώσεις ενώπιον των αρμοδίων εισαγγελιών).

Αναλυτικά στην επιστολή του υπουργού Δικαιοσύνης προς τον βουλευτή κ. Αν. Καραμάριο αναφέρονται τα εξής:

Αγαπητέ Συνάδελφε,

Από τις κύριες προτεραιότητες του υπουργείου Δικαιοσύνης ήταν τα μέτρα για την επιτάχυνση της απονομής της ποινικής και πολιτικής Δικαιοσύνης.

Η τραγική καθυστέρηση στην απονομή της Δικαιοσύνης άγγιζε τα όρια της αρνησιδικίας, και συνιστούσε μια ιδιότυπη όσο και οδυνηρή δικαστική ομηρία για εκατοντάδες χιλιάδες Ελληνες πολίτες. Οι εφέσεις προσδιορίζονται κατά μέσον όρο μετά από 3 χρόνια, οι αμετάκλητες αποφάσεις εκδίδονταν κατά μέσον όρο μετά από 7,5 χρόνια. Βρήκαμε 1 εκατομμύριο συσσωρευμένες υποθέσεις να περιμένουν τη σειρά της εκδίκασής τους, με τον αριθμό να αυξάνει από χρόνο σε χρόνο. Ο 21ος αιώνας βρήκε την ελληνική Δικαιοσύνη να κινείται με ρυθμούς ...αραμπά.

Ηδη, σήμερα με την εφαρμογή του νόμου για την επιτάχυνση της διαδικασίας ενώπιον των ποινικών δικαστηρίων (ν.3346/2005) έχει επιτευχθεί σε μεγάλο βαθμό **αποσυμφόρηση των ποινικών δικαστηρίων** με τα μέτρα παραγραφής α) για το αξιόποινο, β) για την παύση της ποινικής δίωξης για πλημμελήματα με μικρή κοινωνική απαξία και γ) για τη μη εκτέλεση καταδικαστικών αποφάσεων, λόγω υφ' όρον παραγραφής των επιβεβλημένων ποινών.

Με αυτά τα μέτρα παραγραφής, μόνο στην Εισαγγελία Πρωτοδικών Αθηνών τέθηκαν στο αρχείο 130.000 δικογραφίες (περίπου το 1/2 του συνόλου). Τα συνολικά στοιχεία από τα δικαστήρια όλης της χώρας **ανεβάζουν τις υποθέσεις που τέθηκαν στο Αρχείο στις 527.000, ενώ ο μέσος χρόνος επίσπευσης για την εκδίκαση των υποθέσεων έφθασε τους 14 μήνες. Στο Πρωτοδικείο Αθηνών -το πιο βεβαρυμένο Πρωτοδικείο- υποθέσεις που προσδιορίζονταν τον Ιούνιο του 2007, σήμερα προσδιορίζονται τον Απρίλιο του 2006 -δηλαδή μέσα σε 4 μήνες αντί για 18!**

Τα στοιχεία που αφορούν στο Νομό σου είναι τα εξής: (Βλέπε πίνακα)

Οι νέοι Νόμοι μας (Ν.3327/2005 και Ν.3346/2005), προβλέπουν μέτρα που εξασφαλίζουν σε σταθερή βάση πλέον ταχύτερη περαίωση των υποθέσεων, αισθητή βελτίωση της λειτουργίας των δικαστηρίων, επίσπευση και απλούστευση της ποινικής προδικασίας.

Μεταξύ άλλων:

- Προβλέπεται ανώτατο χρονικό όριο για τον προσδιορισμό των υποθέσεων προς εκδίκαση στα Δικαστήρια 6 μηνών για τις ειδικές και 12 για τις τακτικές διαδικασίες.
- Περιορίζονται αυστηρά σε 2 το πολύ οι αναβολές των υποθέσεων.
- Διασφαλίζεται η έκδοση απόφασης μέσα σε 8 μήνες από τη συζήτηση κάθε πολιτικής υπόθεσης. Μετά την παρέλευση του διαστήματος αυτού αφαιρείται υποχρεωτικά η δικογραφία και διώκεται πειθαρχικά ο δικαστής.
- Αποποινικοποιείται η οφειλή μέχρι 2.000 στα Ασφαλιστικά Ταμεία και το Δημόσιο.
- Επιταχύνεται η έκδοση συναινετικών διαζυγίων.
- Δεν διώκεται αυτεπαγγέλτως η απλή χρεοκοπία.
- Επιταχύνεται η διαδικασία ενώπιον των ποινικών δικαστηρίων, με τον ορισμό αποκλειστικά εξειδικευμένων και ικανών δικαστών οι οποίοι θα προεδρεύουν αποκλειστικά στα Ποινικά Δικαστήρια.
- Διευρύνεται ο αριθμός των εγκλημάτων για τα οποία παύει η ποινική διαδικασία όταν ικανοποιηθεί ο ζημιωθείς.

Ετσι, κλείσαμε σωρεία δικογραφιών του παρελθόντος και απαλλάξαμε τα μεγάλα ιδίως δικαστήρια από ήσσονος σημασίας υποθέσεις. Και, μολονότι δεν θα είναι πριν από τον Ιανουάριο του 2006 μετρήσιμα τα αποτελέσματα από την εφαρμογή του νέου νόμου σε σχέση με την τρέχουσα ροή δικογραφιών, όλα δείχνουν ότι θα επέλθει σημαντική και σε σταθερή βάση βελτίωση στην όλη απονομή της Δικαιοσύνης.

Θέτω τα παραπάνω υπόψη σου, προκειμένου να ενημερωθείς για την επιτάχυνση που επιτύχαμε, αλλά και την επιτάχυνση που περαιτέρω αναμένουμε από τα παραπάνω μέτρα.

Ελπίζω ότι τα στοιχεία αυτά θα σου φανούν χρήσιμα για τη σχετική ενημέρωση του κόσμου.

Με τις πιο θερμές ευχές μου για τον καινούργιο χρόνο.

Με φιλία,

Αναστάσης Παπαληγούρας

| ΔΙΚΟΓΡΑΦΙΕΣ ΠΟΥ ΗΣΑΝ ΣΕ ΕΚΚΡΕΜΟΤΗΤΑ | ΔΙΚΟΓΡΑΦΙΕΣ ΠΟΥ ΤΕΘΗΚΑΝ ΣΤΟ ΑΡΧΕΙΟ | ΠΟΣΟΣΤΟ % | ΕΠΙΣΠΕΥΣΗ ΧΡΟΝΟΥ ΠΡΟΣΔΙΟΡΙΣΜΟΥ ΔΙΚΑΣΙΜΟΥ |
|---|---|---|---|
| *Εισαγγελία Πρωτοδικών Ρόδου* | | | |
| 38.626 | 20.101 | 52% | 6 μήνες |
| *Εισαγγελία Πρωτοδικών Κω* | | | |
| 12.500 | 7.000 | 56% | |
| *Εισαγγελία Εφετών Δωδεκανήσου* | | | |
| 822 | 342 | 42% | 7 μήνες |

Ο ΑΝΤΙ/ΛΕΑΣ ΕΦΕΤΩΝ ΔΩΔ/ΝΗΣΟΥ

# ΠΡΟΤΕΙΝΕΙ ΤΗΝ ΠΑΡΑΠΟΜΠΗ ΤΟΥΣ ΣΕ ΔΙΚΗ

## *για τα σκάνδαλα στην Ιερά Μονή της Πάτμου*

***Η υπόθεση θα κριθεί στο Συμβούλιο Εφετών***



**Την παραπομπή σε δίκη ενώπιον του Τριμελούς Εφετείου Δωδεκανήσου επί κακουργημάτων με τις κατηγορίες της υπεξαίρεσης ποσού ιδιαιτέρως μεγάλης αξίας κατ' εξακολούθηση από εντολοδόχους και διαχειριστές ξένης περιουσίας που τους είχε εμπιστευθεί η Ιερά Μονή Πάτμου, της απάτης και της άμεσης συνέργειας στις ανωτέρω πράξεις του Επισκόπου Τράλλεων Ισίδωρου Κων/νου Κρικρή, πρώην ηγουμένου της Μονής, του μοναχού Γεράσιμου Ελευθερίου Μιχελή και του ιερομόναχου Κύριλλου Εμμανουήλ Πέντε εισηγείται σύμφωνα με δημοσιογραφικές πληροφορίες ο Αντεισαγγελέας Εφετών Δωδεκανήσου κ. Γεώργιος Κτιστάκης στο Συμβούλιο Εφετών Δωδεκανήσου αφού μελέτησε την ογκώδη δικογραφία που έχει σχηματιστεί και περιλαμβάνει το υλικό της περαιτέρω κυρίας ανάκρισης που διενεργήθηκε για την πολύκροτη αυτή υπόθεση.**

Ο κ. Αντεισαγγελέας ολοκλήρωσε όπως έγινε χθες γνωστό την πρόταση του και θα την εισαγάγει πιθανότατα σήμερα στο Συμβούλιο Εφετών Δωδεκανήσου για την έκδοση σχετικού βουλεύματος.

Η πρόταση «Κτιστάκη» για τις σκανδαλώδεις εκποιήσεις ακινήτων της Μονής Πάτμου συμπίπτει ειδικότερα με τις διαπιστώσεις του πρώην Αντεισαγγελέα Εφετών Δωδεκανήσου κ. Εμμανουήλ Ρούσσου Παπαδάκη ενώ αξίζει να σημειωθεί ότι δεν προέκυψε κατά την άποψη του ζήτημα παραγραφής κακουργηματικών πράξεων για τις οποίες διώκονται οι 3 κατηγορούμενοι κληρικοί.

Ενώπιον του δικαστηρίου παραπέμπονται εξάλλου με τις κατηγορίες που τους καταλόγισε το πρωτόδικο βούλευμα ο κ. Θεόφιλος Πατέρας, κάτοικος Καλύμνου και ο έμπορος κ. Νικόλαος Μίχας που δεν άσκησαν έφεση.

Για την ιστορία της υπόθεσης υπενθυμίζουμε ότι το Συμβούλιο Πλημμελειοδικών Κω, αποφάσισε την παραπομπή στο Κακουργιοδικείο με τις κατηγορίες της υπεξαίρεσης, της απάτης, της άμεσης και απλής συνέργειας στη διάπραξη των αδικημάτων αυτών και της αποδοχής προϊόντων εγκλήματος του Επισκόπου Τράλλεων Ισιδώρου Κων/νου Κρικρή, πρώην ηγούμενου της Μονής, του μοναχού Γεράσιμου Ελευθέριου Μιχελή, του ιερομόναχου Κύριλλου Εμμανουήλ Πέντε, πρώην ταμία, της συμβολαιογράφου Καλύμνου Αντωνίας Καρδάση, του ιδιωτικού υπαλλήλου Θεόφιλου Πατέρα, κατοίκου Καλύμνου και του εμπόρου Νικολάου Μίχα.

Ο πρώην Αντεισαγγελέας Εφετών στην 665σέλιδη πρότασή του προς το Συμβούλιο Εφετών αφού εξέτασε εξ υπαρχής τα στοιχεία της δικογραφίας, αλλά και τις εφέσεις που υποβλήθηκαν εισηγήθηκε την παραπομπή σε δίκη ενώπιον του Τριμελούς Εφετείου Δωδεκανήσου επί κακουργημάτων με τις κατηγορίες της υπεξαίρεσης ποσού ιδιαιτέρως μεγάλης αξίας κατ' εξακολούθηση από εντολοδόχους και διαχειριστές ξένης περιουσίας που τους είχε εμπιστευθεί η Μονή της Πάτμου, της απάτης και της άμεσης συνέργειας στις ανωτέρω πράξεις του Επισκόπου Τράλλεων, του μοναχού Γεράσιμου Ελευθερίου Μιχελή και του ιερομόναχου Πέντε και την παύση της ποινικής δίωξης σε βάρος τους για το αδίκημα της απιστίας, λόγω παραγραφής. Εισηγήθηκε επίσης την παύση της ποινικής δίωξης σε βάρος της συμβολαιογράφου κ. Α. Καρδάση για άμεση συνέργεια σε κακουργηματικές υπεξαιρέσεις και της παράβασης καθήκοντος λόγω παραγραφής.

Με το 81/2004 Βούλευμα που εκδόθηκε στη συνέχεια δεν έγινε δεκτή η έφεση της Μονής, έπαυσαν οι ποινικές διώξεις για πλημμεληματικού χαρακτήρα αδικήματα και επέστεψε η δικογραφία στην Εισαγγελία Εφετών για την διενέργεια περαιτέρω ανάκρισης καθώς διαπιστώθηκε ότι έπασχε από ακυρότητα η πραγματογνωμοσύνη που είχε διενεργηθεί από επιθεωρητές της Διεύθυνσης Επιθεώρησης ΔΔ, ΝΠ και ΔΕΚΟ της Δ/νσης Οικονομικής Επιθεώρησης του Υπουργείου Οικονομικών.

Στα πλαίσια της περαιτέρω κυρίας ανάκρισης που διατάχθηκε μετά την έκδοση και τρίτου βουλεύματος και μετά την διενέργεια νέας πραγματογνωμοσύνης από τους ίδιους επιθεωρητές η βλάβη της Ιεράς Μονής Πάτμου από εκποιήσεις και δωρεές ακινήτων της υπολογίστηκε στο ποσό των 1.515.691.297 δραχμών.

Οι πραγματογνώμονες επισημαίνουν στην έκθεσή τους ότι δεν έχει εισαχθεί στο Ταμείο της Ιεράς Μονής τίμημα 266.550.184 δρχ., το οποίο προέρχεται από τις εκποιήσεις ακινήτων της.

Διαπιστώθηκε επίσης ότι οι απαρτίζοντες την Αδελφότητα και το Ηγουμενοσυμβούλιο δέχθηκαν να πραγματοποιούνται άτυπες μεταβιβάσεις από αγοραστές ακινήτων της Μονής προς άλλους τρίτους και να νομιμοποιούν την παράτυπη αυτή κατάσταση με την έκδοση των αναλόγων αποφάσεων τους, προκειμένου να συνταχθούν τα οικεία συμβόλαια στον τελικό αγοραστή. Σε πολλές περιπτώσεις όπως εκτίμησαν δεν μερίμνησαν να αναπροσαρμόζεται το τίμημα ανάλογα με τις επικρατούσες τιμές αγοράς κατά τη σύνταξη των συμβολαίων, δεδομένου ότι σε πολλές περιπτώσεις το μεσολαβήσαν διάστημα, από την αρχική αγορά μέχρι τη σύνταξη του συμβολαίου ήταν αρκετών ετών. Επίσης είχαν εντοπιστεί περιπτώσεις κατά τις οποίες ετίθετο εικονική τιμή, προκειμένου να συνταχθεί το συμβόλαιο, ενώ το τίμημα ήταν σημαντικά χαμηλότερο.

### ΓΙΑ ΜΙΑ ΑΚΟΜΑ ΦΟΡΑ ΔΕΙΧΝΕΙ ΑΒΟΥΛΗ ΚΙ ΑΔΥΝΑΜΗ

# Η ΤΟΠΙΚΗ ΗΓΕΣΙΑ «ΧΑΡΙΕΝΤΙΖΕΤΑΙ» *με τις αντικειμενικές αξίες!!*

***Δεν επιδεικνύουν την οφειλόμενη σοβαρότητα και υπευθυνότητα για την χάραξη ενιαίας γραμμής***

**Ενώ η ηγεσία του Υπουργείου Οικονομικών δεν φέρεται διατεθειμένη να προβεί σε «διορθωτικές» κινήσεις στο μείζον θέμα των αντικειμενικών αξιών, σύμφωνα με όλες τις ενδείξεις, κραυγαλέα (και πάλι) παρουσιάζεται η αδυναμία της ποικιλώνυμης τοπικής ηγεσίας να συντονιστεί και να καταλήξει σε μια ενιαία και τεκμηριωμένη πρόταση.**

Από την περασμένη εβδομάδα οπότε και ανακοινώθηκαν οι τιμές ζώνης και στη συνέχεια, οι συντελεστές εμπορικότητας το ζήτημα αντιμετωπίζεται αποσπασματικά και μεμονωμένα από τους φορείς, αντί να τεθεί υπό το πρίσμα μιας σύσκεψης όλων των εμπλεκομένων, με συνέπεια να προκαλείται σύγχυση αφενός και αφετέρου ν' αποδυναμώνεται η διεκδίκηση «αποκατάστασης» των πραγμάτων. Ετσι:

Από το μέτωπο της Νομαρχίας ανακοινώθηκε χθες, κατά τη διάρκεια συνέντευξης, δια στόματος του νομάρχη κ. Γιάννη Μαχαιρίδη, ότι συνεχίζεται το «κρυφτούλι», όπως εύστοχα έγραψε χθες η «δημοκρατική», με την ηγεσία του Υπουργείου Οικονομικών.

Ο κ. Μαχαιρίδης απεκάλυψε ότι δεν κατέστη δυνατή η επικοινωνία του με τον υπουργό κ. Αλογοσκούφη αλλ' ούτε και κλείστηκε το πολυπόθητο ραντεβού μαζί του. Το αίτημα του Νομάρχη παραπέμπεται από τον Αννα στον Καϊάφα, όπως χαρακτηριστικά αναφέρθηκε, ισχυρή ένδειξη ότι η ηγεσία του Υπουργείου Οικονομικών δεν έχει πρόθεση ν' ασχοληθεί, και πολύ περισσότερο να «διορθώσει» την εκδοθείσα απόφασή του.

Χθες ο κ. Μαχαιρίδης συνομίλησε με τον γενικό διευθυντή του Υπουργείου κ. Αποστολάτο και, όπως ανέφερε στους δημοσιογράφους, έδειξε να μην έχει γνώση των προτάσεων που κατέθεσαν οι φορείς της Ρόδου, ως προς το επίμαχο θέμα.

Σαφώς ενοχλημένος, όπως έδειξε ο Νομάρχης, από την απαξιωτική στάση των μανδαρίνων του Υπουργείου Οικονομικών, διέκοψε κάθε προσπάθεια διαμηνύοντας ότι θα μιλήσει μόνο στον κ. Αλογοσκούφη και με κανέναν άλλο.

Ενώπιον αυτής της κατάστασης ο Νομάρχης αργά το μεσημέρι κάλεσε στο γραφείο του τον νομικό σύμβουλο της Νομαρχίας κ. Γιώργο Φιλιππάκο και του έθεσε το ερώτημα αν μπορεί να τεκμηριωθεί προσφυγή της Νομαρχίας στο Συμβούλιο της Επικρατείας κατά της απόφασης του κ. Αλογοσκούφη προκειμένου να κριθεί ως αντισυνταγματική επειδή δεν λαμβάνει υπ' όψιν την νησιωτικότητα της περιοχής σύμφωνα με το Σύνταγμα.

Η πρώτη νομική εκτίμηση, ωστόσο, δεν επιτρέπει αισιοδοξία ως προς την τύχη μιας τέτοιας προσφυγής.

***ΤΑ ΕΠΙΜΕΛΗΤΗΡΙΑ***

Προχθές το βράδυ, εξάλλου, το Επιμελητήριο Δωδεκανήσου, το Οικονομικό Επιμελητήριο και το Τεχνικό Επιμελητήριο συνεδρίασαν από κοινού (στα γραφεία του ΤΕΕ) και κατέληξαν στην απόφαση να συσταθεί μικτή επιτροπή η οποία θα εξετάσει τα νέα δεδομένα και θα καταλήξει σε ενιαία πρόταση η οποία θα προωθηθεί, εν συνεχεία, στο Υπουργείο Οικονομικών προκειμένου να υπάρξει διορθωτική απόφαση.

Οι αντικειμενικές αξίες συζητήθηκαν το ίδιο βράδυ και από τα στελέχη της ΝΟΔΕ τα οποία εκτίμησαν ότι πλήττουν σοβαρά την τοπική αγορά αλλά αποφάσισαν να διατηρήσουν χαμηλούς τόνους για να μην ρίξουν νερό στους μύλους των αντιπολιτευομένων την κυβέρνηση και ν' ασκήσουν πιέσεις για «επανόρθωση του λάθους» του κ. Αλογοσκούφη.

Η ίδια γραμμή, των ηπίων δηλαδή αντιδράσεων, ακολουθείται και από τους βουλευτές και τα στελέχη του κόμματος της Νέας Δημοκρατίας στα συλλογικά όργανα που εκπροσωπούν.

Σημειώνεται ότι η Νομαρχιακή Επιτροπή της Νέας Δημοκρατίας ενημερώθηκε για τις επιπτώσεις των νέων αντικειμενικών αξιών από τον πρόεδρο του Οικονομικού Επιμελητηρίου κ. Λάζαρο Κασέκα και τον επόπτη του Επιμελητηρίου Δωδεκανήσου κ. Ευθύμιο Μπόνη.

***Ο ΔΗΜΟΣ ΡΟΔΙΩΝ***

Σύσκεψη με αντικείμενο τις αντικειμενικές αξίες πραγματοποιείται στις 11 το πρωί σήμερα στον Δήμο Ροδίων με πρωτοβουλία του δημάρχου κ. Γιώργου Γιαννόπουλου.

Στη σύσκεψη θα συμμετέχουν οι... συσκεφθέντες (προχθές το βράδυ) εκπρόσωποι των τριών Επιμελητηρίων και φυσικά, δεν αναμένεται τι το νεότερο.

Μέχρι χθες ο Δήμος Ροδίων δεν είχε καταθέσει καμία προσφυγή για ακύρωση της υπουργικής απόφασης, όπως είχε ανακοινωθεί από μερίδα των τοπικών ΜΜΕ.

Είναι, πάντως, μια προοπτική που εξετάζεται, μολονότι ο Δήμος Ροδίων έχει την πικρή εμπειρία του 2003.

Υπενθυμίζεται ότι ο Δήμος Ροδίων είχε καταθέσει στις 5 Φεβρουαρίου 2002 αίτηση ακύρωσης στο Συμβούλιο της Επικρατείας της υπουργικής απόφασης για τις αντικειμενικές αξίες που καθόρισε τότε το Υπουργείο Οικονομικών αλλά το ΣτΕ (Τμήμα Β') που εκδίκασε την υπόθεση με την υπ' αριθ. 2696/2003 απόφασή του την απέρριψε στο σύνολό της ως απαράδεκτη.

***Ο κ. ΒΑΣ. ΧΡΥΣΗΣ***

Ο Βουλευτής Βασίλης Χρύσης σχετικά με τις νέες αντικειμενικές αξίες προέβη στις ακόλουθες δηλώσεις :

«Η αύξηση των αντικειμενικών αξιών δημιούργησε εντυπώσεις οικονομικής συντέλειας. Γι' αυτό καλό είναι να γνωρίζουμε τις τερατολογίες αλλά και την αλήθεια. Ειπώθηκαν πολλά από πολλούς χωρίς στοιχειώδη αυτοσυγκράτηση, αυτοέλεγχο και ιδιαίτερα χωρίς μνήμη. Εμείς σήμερα θα πούμε αυτά που αποσιωπήθηκαν για ευνόητους λόγους και εξόφθαλμες σκοπιμότητες. Οι αυξήσεις ήταν αναμενόμενες αφού εδώ και τέσσερα χρόνια παραμένουν στάσιμες και πολύ μακράν της πραγματικότητας.

Οι γενόμενες αυξήσεις κυμαίνονται σχεδόν στο ήμισυ των αγοραίων αξιών. Η υπέρβαση των αντικειμενικών αξιών γινόταν και γίνεται στην πράξη καθημερινά με την πραγματική αξία να αναγράφεται στα συμβολαιογραφικά έγγραφα προκειμένου να δανειοδοτηθούν οι οικονομικά ασθενέστεροι στο προσήκον μέτρο.

Ας γνωρίζουν επιπρόσθετα κάποιοι ότι η κτηματαγορά κατά το 90% κινείται από τέτοιες δανειοδοτήσεις ανθρώπων που δεν έχουν κεραμίδι στο κεφάλι τους.

Εκτός αυτών δεν ειπώθηκε ότι το αφορολόγητο από 20.000 ευρώ ανήλθε σε 80.000 ευρώ σε μεταβιβάσεις από κάθε γονέα σε παιδί και από παππού σε εγγόνι.

Το αφορολόγητο επίσης για πρώτη κατοικία ανήλθε σε 110.000 ευρώ προσαυξανόμενη για κάθε παιδί και τοιουτοτρόπως εννοούνται σε βαθμό σχεδόν αφορολογήτου οι άστεγοι. Για τον επηρεασμό των εμπορικών μισθώσεων δεχόμεθα και σεβόμεθα τις απόψεις σοβαρών οικονομολόγων σε ειδικές περιπτώσεις.

Μ' αυτά τα ολίγα υποβοηθούμε να έχουν οι πολίτες πληρέστερη και σαφέστερη εικόνα της νέας πραγματικότητας με τις ισχύουσες αντικειμενικές αξίες οι οποίες ουδόλως προσεγγίζουν τις πραγματικές.

Προσωπικά όμως δεσμεύομαι και στρατολογούμαι σε μια προσπάθεια για απάλειψη υπερβολών χωρίς κομματική εκμετάλλευση και ιδιοτελείς σκοπιμότητες.

Τέλος ας γνωρίζουν κάποιοι που βιάστηκαν να ξεσπαθώσουν ότι ο κ. Αλογοσκούφης νοικοκυρεύει το κράτος και ο κ. Σιούφας ανοίγει πρωτόγνωρους ορίζοντες αναπτυξιακής πορείας για την χώρα.

Οι κορώνες, οι υπερβολές και η υπέρμετρη φιλοπατρία είναι προνόμιο μερικών που ασκούν αβασάνιστα και ανέξοδα πολιτική.»

***Ο ΔΗΜΑΡΧΟΣ ΚΩ***

Να προχωρήσει στην αναθεώρηση των τιμών των αντικειμενικών αξιών που ανακοινώθηκαν για την πόλη της Κω και






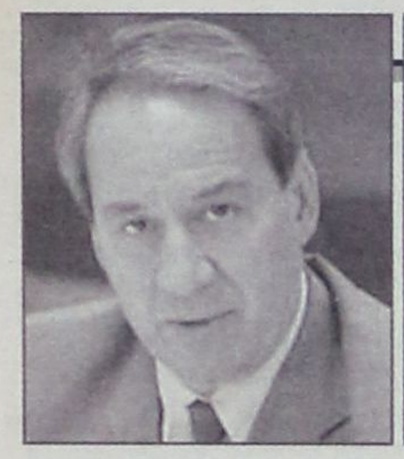

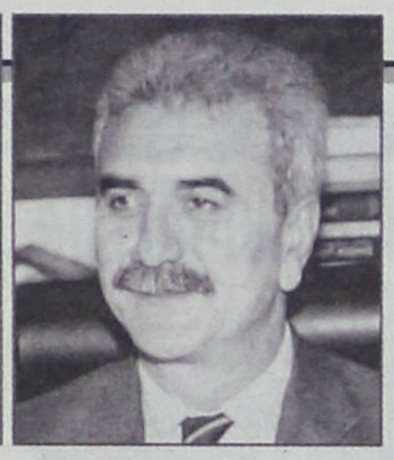

να προσαρμοστούν στις πραγματικές ανάγκες της οικονομίας και των πολιτών, ζητάει ο Δήμαρχος κ. Μιλτιάδης Φάκος, με επιστολή του, από τον Υπουργό Οικονομικών κ. Γιώργο Αλογοσκούφη.

Στην επιστολή του ο κ. Δήμαρχος επισημαίνει ότι οι αυξήσεις των αντικειμενικών αξιών είναι υπέρογκες, δημιουργούν μεγάλα προβλήματα και αναμένεται να λειτουργήσουν καταστροφικά στο σύνολο της αγοράς και κυρίως στον εμπορικό κόσμο, συμπαρασύροντας τέλη, φόρους και μισθώματα των δημοτικών ακινήτων.

Επιπλέον σημειώνει ότι αυτή η εξέλιξη προκαλεί αγανάκτηση στους συνδημότες μας διότι δεν εισακούσθηκε η τοπική κοινωνία αφού δεν πάρθηκαν υπόψην οι τεκμηριωμένες προτάσεις των φορέων και του Δήμου μας, που γνωρίζουν καλύτερα τα δεδομένα της τοπικής οικονομίας.

Αναλυτικά στην επιστολή του δημάρχου Κω αναφέρονται τα ακόλουθα:

Αξιότιμε κύριε Υπουργέ,

οι υπέρογκες αυξήσεις, έως και 40%, στις νέες αντικειμενικές αξίες ακινήτων που ανακοινώθηκαν για την πόλη της Κω προκάλεσαν, δικαιολογημένα, μεγάλη ανησυχία και ανασφάλεια στους συμπολίτες μας, αφού δημιουργούν μεγάλα προβλήματα και αναμένεται να λειτουργήσουν καταστροφικά στο σύνολο της αγοράς και κυρίως στον εμπορικό κόσμο, συμπαρασύροντας τέλη, φόρους και μισθώματα των δημοτικών ακινήτων.

Έρχονται μάλιστα να προστεθούν στη δύσκολη περίοδο που διανύει η τοπική οικονομία – και κυρίως οι μικρές τουριστικές και εμπορικές επιχειρήσεις – που πλήττονται από τον σκληρό ανταγωνισμό των μεγάλων επιχειρήσεων.

Ειδικά σε αυτή την κακή οικονομική συγκυρία, όπου σημειώνεται έως και μείωση ενοικίων ακόμη και στο πιο εμπορικό τμήμα της πόλης μας, προκειμένου να μη μείνουν άδεια καταστήματα, έρχονται οι υπέρογκες αυξήσεις να εκτινάξουν στα ύψη τις αντικειμενικές αξίες.

Κύριε Υπουργέ,

αυτή η εξέλιξη προκαλεί αγανάκτηση στους συνδημότες μας διότι δεν εισακούσθηκε η τοπική κοινωνία, δεν πάρθηκαν υπόψην οι τεκμηριωμένες προτάσεις των φορέων και του Δήμου μας, που γνωρίζουμε καλύτερα τα δεδομένα της τοπικής οικονομίας.

Η κοινωνία της Κω αναμένει τις πρωτοβουλίες σας στην κατεύθυνση αναθεώρησης των τιμών που ανακοινώθηκαν και προσαρμογής τους σύμφωνα με τις πραγματικές ανάγκες της οικονομίας και των πολιτών.

### ΤΑ ΕΠΙΜΕΛΗΤΗΡΙΑ

Από τα Επιμελητήρια Δωδ/νήσου (ΕΒΕΔ, ΤΕΕ και Οικονομικό) εκδόθηκε χθες η ακόλουθη κοινή ανακοίνωση:

Συνάντηση εργασίας πραγματοποίησαν τα τρία επιμελητήρια του νομού μας τη Δευτέρα 9.1.2006 προκειμένου να εξετάσουν τα νέα δεδομένα και να συνδιαμορφώσουν κοινές περαιτέρω δράσεις σε σχέση με την αναπροσαρμογή των αντικειμενικών αξιών που μόλις πρόσφατα θεσπίσθηκε.

**Τα τρία Επιμελητήρια, Εμπορικό & Βιομηχανικό, Τεχνικό και Οικονομικό, εκφράζουν την έντονη αντίθεσή τους με τις επιβληθείσες από το Υπουργείο Οικονομικών νέες τιμές ζώνης στο σύνολό τους. Οι τιμές αυτές που κατά μέσο όρο επιφέρουν μια αύξηση της τάξεως του 35% σε σχέση με τις προϊσχύουσες, θα επηρεάσουν αρνητικά όλο το φάσμα της ήδη εύθραυστης τοπικής οικονομίας.**

**Λόγω ακριβώς της ιδιαίτερης σημασίας για τα τοπικά δεδομένα που σε κάθε περίπτωση έχει η αναπροσαρμογή των αντικειμενικών αξιών, τα τρία επιμελητήρια σαν θεσμοθετημένοι σύμβουλοι της πολιτείας, ασχολήθηκαν εξ' αρχής και έγκαιρα με το θέμα σε τοπικό επίπεδο, από τη στιγμή δηλαδή που εδώ και ένα περίπου χρόνο εξαγγέλθηκε για πρώτη φορά η κυβερνητική πρόθεση για αναπροσαρμογή τους.**

**Θεωρήσαμε και θεωρούμε ότι τα συστήματα Αντικειμενικών Αξιών Ακινήτων (ΑΑΑ) πρέπει να είναι εργαλεία στατιστικής προσέγγισης στα εκάστοτε πραγματικά δεδομένα της κτηματαγοράς, που αποδίδουν με αντικειμενικό τρόπο τις αξίες των ακινήτων.** Με αυτή την έννοια που ανταποκρίνεται και στην αρχική φιλοσοφία και στόχο τους, αποτελούν απαραίτητα εργαλεία, τα οποία μπορούν να δώσουν τη δυνατότητα στη Διοίκηση να μελετά εναλλακτικές λύσεις φορολογίας σε ρεαλιστικά πλαίσια και να προεκτιμά τα αποτελέσματά τους με αξιοπιστία. **Γι' αυτό και η λειτουργία τους οφείλει να έχει καθαρά επιστημονικό και τεχνοκρατικό χαρακτήρα.**

**Έτσι, η φορολογική πολιτική οφείλει να ασκείται μέσω των φορολογικών συντελεστών και όχι μέσω των αλλοιώσεων της στατιστικής εικόνας της αγοράς όπως σήμερα αλλά και παλαιότερα συνέβαινε,** πρακτική η οποία εκτός των άλλων, θίγει εμμέσως πλην σαφώς ουσιώδη Συνταγματική Αρχή, αφού η αλλοίωση αυτή επιφέρει διαφορετική φορολογική μεταχείριση, μεταξύ των διαφόρων ζωνών, παρά τη φαινομενική εφαρμογή ενιαίων συντελεστών, δεδομένου ότι το φορολογικό αποτέλεσμα εξαρτάται από το γινόμενο συντελεστών φορολογίας και αξιών ακινήτων.

**Εν όψει της αναπροσαρμογής, μελετήσαμε σε βάθος τις τοπικές συνθήκες** σε σχέση και με την υπόλοιπη χώρα και **θέσαμε έγκαιρα σε δημόσιο διάλογο πολυσέλιδο κείμενο – τεύχος με τις απόψεις μας** όπως επιβάλει ο θεσμικός μας ρόλος. Προς το σκοπό αυτό παραχωρήσαμε επίσης συνέντευξη τύπου τον Ιούνιο του 2005.

**Οι απόψεις μας συνέκλιναν στο γεγονός ότι πρέπει να προσδιορισθεί από μηδενική έως ελάχιστη αύξηση στο νέο τοπίο των αντικειμενικών αξιών του νομού μας.**

**Οι θέσεις μας αυτές έγιναν αποδεκτές στο σύνολό τους από το Νομαρχιακό Συμβούλιο και βέβαια από το καθ' ύλη αρμόδιο θεσμικό όργανο, την Επιτροπή Επαναπροσδιορισμού των Αντικειμενικών Αξιών που συγκροτήθηκε από τη ΔΟΥ Ρόδου, η οποία εισηγήθηκε αυξήσεις της τάξεως του 7% κατά μέσο όρο, ποσοστό κατά την κρίση μας αποδεκτό.**

**Το πόρισμα της επιτροπής εστάλη στο Υπουργείο Οικονομικών σαν θεσμικά εισηγητικό κείμενο για τη τελική διαμόρφωση των νέων τιμών.**

**Η εισήγηση αυτή των θεσμικά αρμόδιων τοπικών παραγόντων, ομολογουμένως δεν γνωρίζουμε τι ακριβώς απέγινε στο Υπουργείο Οικονομικών. Το μόνο σίγουρο είναι ότι ουδόλως ελήφθη υπ' όψη.**

**Οι νέες τιμές ζώνης που επέβαλε το Υπουργείο για εμάς χωρίς εμάς προσδιορίζουν αυξήσεις που κυμαίνονται από 22% έως 50%.**

Στο σημείο αυτό τίθενται ζητήματα κεφαλαιώδους σημασίας για τη λειτουργία του κράτους και των θεσμών.

• Για ποιο λόγο υπάρχουν τα τοπικά θεσμικά όργανα αν δεν λαμβάνονται υπ' όψιν; Γνωρίζει άραγε κάποιος άλλος καλύτερα τις τοπικές συνθήκες και ιδιαιτερότητες;

• Σε τι ακριβώς συνίσταται η περίφημη εξαγγελθείσα πολιτική για ενίσχυση της επί σειρά ετών χειμάζουσας περιφέρειας αφού η τελευταία αντιμετωπίζεται αν όχι δυσμενέστερα, τουλάχιστον με τον ίδιο τρόπο με το κέντρο; Την ώρα που εδώ και δεκαετίες λιμνάζουν όλα τα έργα που θα μπορούσαν να φέρουν ανάπτυξη στα νησιά μας και να άρουν εν μέρει τις ανισότητες σε σχέση με το κέντρο αλλά και την ηπειρωτική χώρα, την ίδια ώρα το μόνο ορατό «έργο» είναι αυτό της υπέρμετρης φορολόγησης.

• Σε τι ακριβώς συνίσταται η συνταγματικά κατοχυρωμένη «νησιωτική πολιτική»; Μήπως τελικά πρόκειται για κακόγουστο αστείο;

• Μέχρι πότε η «αναπτυξιακή» πολιτική θα βασίζεται στις πλάτες μόνο του φορολογούμενου πολίτη ο οποίος εν τέλει καλείται να πληρώσει όλα τα σπασμένα;

Είναι μερικά από τα ερωτήματα για τα οποία πρέπει να δοθεί πειστική απάντηση.

Τα τρία επιμελητήρια του νομού μας έδρασαν με αίσθημα ευθύνης και όπως ο θεσμικός τους ρόλος επιβάλει.

**Τη στιγμή αυτή απαιτείται πανστρατιά προκειμένου να ελαχιστοποιηθούν οι δυσμενείς επιπτώσεις που θα επιφέρει η αναιτιολόγητη αύξηση των αντικειμενικών αξιών.**

Τα τρία Επιμελητήρια του νομού μας όρισαν επιτροπή η οποία θα επεξεργασθεί άμεσα τα νέα δεδομένα. Οι προτάσεις της επιτροπής θα τεθούν υπ' όψη των φορέων και των εκπροσώπων του νομού μας προκειμένου μαζί με τη μέχρι τώρα πραγματοποιηθείσα εργασία να αποτελέσουν το «κείμενο βάσης» για την **απαιτούμενη πλέον συναπόφαση όλων μας, η υλοποίηση της οποίας πρέπει να διεκδικηθεί σθεναρά σε κεντρικό επίπεδο στο Υπουργείο Οικονομικών, στη δευτεροβάθμια επιτροπή ενστάσεων και με κάθε άλλο πρόσφορο μέσο.**


ΔΡΟΜΟΛΟΓΙΑ ΤΑΧΥΠΛΟΟΥ ΚΑΤΑΜΑΡΑΝ
Από 04-01-2006 έως 31-01-2006

| ΔΕΥΤΕΡΑ | | |
|---|---|---|
| ΛΙΜΑΝΙ | ΑΦΙΞΗ | ΑΝΑΧ/ΣΗ |
| **ΡΟΔΟΣ** | | **14.30** |
| ΣΥΜΗ | 15.20 | 15.30 |
| ΚΩΣ | 17.00 | 17.10 |
| ΚΑΛΥΜΝΟΣ | 17.45 | 17.55 |
| **ΛΕΡΟΣ** | 18.45 | **Δ/ΝΣΗ** |

| ΤΡΙΤΗ | | |
|---|---|---|
| ΛΙΜΑΝΙ | ΑΦΙΞΗ | ΑΝΑΧ/ΣΗ |
| **ΛΕΡΟΣ** | | **06.50** |
| ΚΑΛΥΜΝΟΣ | 07.40 | 07.50 |
| ΚΩΣ | 08.30 | 08.40 |
| ΣΥΜΗ | 10.10 | 10.20 |
| **ΡΟΔΟΣ** | 11.10 | **Δ/ΣΗ** |

| ΤΕΤΑΡΤΗ | | |
|---|---|---|
| ΛΙΜΑΝΙ | ΑΦΙΞΗ | ΑΝΑΧ/ΣΗ |
| **ΡΟΔΟΣ** | | **08.30** |
| ΣΥΜΗ | 09.20 | 09.30 |
| ΚΩΣ | 11.00 | 11.10 |
| ΚΑΛΥΜΝΟΣ | 11.50 | 12.00 |
| ΛΕΡΟΣ | 12.50 | 13.30 |
| ΚΑΛΥΜΝΟΣ | 14.20 | 14.30 |
| ΚΩΣ | 15.10 | 15.20 |
| ΣΥΜΗ | 16.45 | 16.50 |
| **ΡΟΔΟΣ** | 17.40 | **Δ/ΝΣΗ** |

| ΠΕΜΠΤΗ | | |
|---|---|---|
| ΛΙΜΑΝΙ | ΑΦΙΞΗ | ΑΝΑΧ/ΣΗ |
| **ΡΟΔΟΣ** | | **14.30** |
| ΣΥΜΗ | 15.20 | 15.30 |
| ΚΩΣ | 17.00 | 17.10 |
| **ΚΑΛΥΜΝΟΣ** | 17.50 | **Δ/ΝΣΗ** |

| ΠΑΡΑΣΚΕΥΗ | | |
|---|---|---|
| ΛΙΜΑΝΙ | ΑΦΙΞΗ | ΑΝΑΧ/ΣΗ |
| **ΚΑΛΥΜΝΟΣ** | | **07.50** |
| ΚΩΣ | 08.30 | 08.40 |
| ΣΥΜΗ | 10.10 | 10.20 |
| ΡΟΔΟΣ | 11.10 | 14.30 |
| ΣΥΜΗ | 15.20 | 15.30 |
| ΚΩΣ | 17.00 | 17.10 |
| ΚΑΛΥΜΝΟΣ | 17.45 | 17.55 |
| **ΛΕΡΟ** | 18.45 | **Δ/ΝΣΗ** |

| ΣΑΒΒΑΤΟ | | |
|---|---|---|
| ΛΙΜΑΝΙ | ΑΦΙΞΗ | ΑΝΑΧ/ΣΗ |
| **ΛΕΡΟ** | | **06.50** |
| ΚΑΛΥΜΝΟΣ | 07.40 | 07.50 |
| ΚΩΣ | 08.30 | 08.40 |
| ΣΥΜΗ | 10.10 | 10.20 |
| ΡΟΔΟΣ | 11.10 | 14.30 |
| ΣΥΜΗ | 15.20 | 15.30 |
| ΚΩΣ | 17.00 | 17.10 |
| **ΚΑΛΥΜΝΟΣ** | 17.45 | **Δ/ΝΣΗ** |

| ΚΥΡΙΑΚΗ | | |
|---|---|---|
| ΛΙΜΑΝΙ | ΑΦΙΞΗ | ΑΝΑΧ/ΣΗ |
| **ΚΑΛΥΜΝΟΣ** | | **14.30** |
| ΚΩΣ | 15.10 | 15.20 |
| ΣΥΜΗ | 16.40 | 16.50 |
| **ΡΟΔΟΣ** | 17.40 | **Δ/ΝΣΗ** |




• Ταξιδέψτε με 30 μίλια την ώρα
• Fully air-conditioned

DODEKANISOS SEA WAYS

ΔΡΟΜΟΛΟΓΙΑ ΤΑΧΥΠΛΟΟΥ ΚΑΤΑΜΑΡΑΝ
ΕΚΤΑΚΤΕΣ ΠΡΟΣΕΓΓΙΣΕΙΣ 5/01, 12/01, 09/01, 16/01
ΤΗΛΟ ΚΑΙ ΚΑΣΤΕΛΛΟΡΙΖΟ

| 09/01 & 16/01 ΔΕΥΤΕΡΑ | | |
|---|---|---|
| ΛΙΜΑΝΙ | ΑΦΙΞΗ | ΑΝΑΧ/ΣΗ |
| **ΡΟΔΟΣ** | | **09.00** |
| ΤΗΛΟΣ | 10.40 | 10.45 |
| ΡΟΔΟΣ | 12.15 | 14.30 |
| ΣΥΜΗ | 15.20 | 15.30 |
| ΚΩΣ | 17.00 | 17.10 |
| ΚΑΛΥΜΝΟΣ | 17.45 | 17.55 |
| **ΛΕΡΟΣ** | 18.45 | **Δ/ΝΣΗ** |

| 05/01 & 12/01 ΠΕΜΠΤΗ | | |
|---|---|---|
| ΛΙΜΑΝΙ | ΑΦΙΞΗ | ΑΝΑΧ/ΣΗ |
| **ΡΟΔΟΣ** | | **08.30** |
| ΚΑΣΤ/ΖΟ | 11.00 | 11.30 |
| ΡΟΔΟΣ | 14.00 | 14.30 |
| ΣΥΜΗ | 15.20 | 15.30 |
| ΚΩΣ | 17.00 | 17.10 |
| **ΚΑΛΥΜΝΟΣ** | 17.50 | **Δ/ΝΣΗ** |

DODEKANISOS SEAWAYS ΑΥΣΤΡΑΛΙΑΣ 3 ΡΟΔΟΣ 85100
ΤΗΛ. 2241070590, FAX 2241070591
www.12ne.gr <http://www.12ne.gr>

### ΘΑ ΠΡΕΠΕΙ ΚΑΠΟΤΕ ΝΑ ΣΤΑΜΑΤΗΣΟΥΝ

# ΣΥΝΕΧΙΖΕΤΑΙ ΣΤΟ ΚΑΖΙΝΟ ΡΟΔΟΥ ΤΟ ΣΙΡΙΑΛ ΤΩΝ ΑΝΑΚΟΙΝΩΣΕΩΝ

## *Ο νέος σύλλογος εργαζομένων απαντά στην ΟΕΣΙΚ*



**Συνεχίζεται στο Καζίνο Ρόδου η ανταλλαγή «πυρών» με βαρύγδουπες ανακοινώσεις, γεγονός που έχει πλέον κουράσει την Κοινή Γνώμη και θα πρέπει κάποτε να σταματήσουν γιατί σε τίποτα δεν ωφελούν και σε τίποτα δεν οδηγούν.**

**Χθες είχε σειρά να εκδώσει ανακοίνωση ο νέος Σύλλογος Εργαζομένων «Η Ισότητα» σε απάντηση σχετική που είχε εκδώσει (προχθές) η ΟΕΣΙΚ.**

**Στην ανακοίνωση αυτήν αναφέρονται τα εξής:**

Μετά το πρόσφατο Δελτίο Τύπου που εξέδωσε την Κυριακή 08 Ιανουαρίου 2006 η Ομοσπονδία Επιχειρησιακών Σωματείων Ιδιωτικών Καζίνο ( Ο.Ε.Σ.Ι.Κ ) θα θέλαμε να ξεκαθαρίσουμε κάποια πράγματα.

1. Όλοι διαπιστώσαμε πλέον ότι για οτιδήποτε «Κακώς Κείμενο» γίνεται στην εργασία μας από πίσω βρίσκεστε εσείς, χρησιμοποιώντας σαν μέσο το «παλιό» σωματείο του Καζίνο Ρόδου.

Εξάλλου από χθες αναλάβατε και επίσημα πλέον το **«Γραφείο Τύπου & Δημοσίων Σχέσεων»** του παλιού σωματείου. Μα αλήθεια πάντοτε έτσι δεν ήταν; Το παλιό σωματείο απλά έβαζε την σφραγίδα του σε ότι εσείς του ανακοινώνατε.

2. Κατηγορήσατε συνάδελφο μας ο οποίος εργάζεται στο τμήμα Δημοσίων Σχέσεων εδώ και ένα χρόνο και λετε ότι δεν είναι σε θέση να ξέρει τι γίνεται στην εργασία του. Αν το δεχτούμε αυτό τότε εσείς εδώ και επτά (7) χρόνια στον τομέα των Δημοσίων Σχέσεων του παλιού σωματείου γνωρίζετε κάτι παραπάνω, και μάλιστα κάνοντας P.R. από την Αθήνα;

3. Απειλούν ανοικτά οι κύριοι της Ο.Ε.Σ.Ι.Κ. το υπό σύσταση σωματείο « Η ΙΣΟΤΗΤΑ » και μαζί με εμάς όλους τους συναδέλφους που μας στήριξαν, μας στηρίζουν και θα μας στηρίζουν. Σκοπός μας δεν είναι άλλος από το να ολοκληρώσουμε την διαδικασία αναγνώρισης του νέου σωματείου και στην συνέχεια να παραδώσουμε την τύχη αυτού του σωματείου σε όλους τους εργαζόμενους της επιχείρησης αυτής. «Η ΙΣΟΤΗΤΑ » δημιουργήθηκε από εμάς και θα παραμείνει σε εμάς όλους τους εργαζομένους στην επιχείρηση αυτή, όσο και αν προσπαθούν κάποιοι να το αποτρέψουν.

4. Αντιληφθήκαμε ότι η Ο.Ε.Σ.Ι.Κ εκτός από **«Γραφείο Τύπου & Δημοσίων Σχέσεων»** έχει αναλάβει και το ρόλο του **«Γραφείου Ανευρέσεως Εργασίας»**. Γιατί τέτοιο άγχος κύριοι της Ο.Ε.Σ.Ι.Κ.; Μήπως δεν λάβατε τις απαντήσεις που περιμένατε από τα αρμόδια Υπουργεία; Σας είπε κάποιος πως αν η επιχείρηση πρέπει να προσλάβει νέο προσωπικό εμείς θα κάνουμε τα **«Στραβά Τα Μάτια»**;

Δεν απαντήσατε πάντως στο ερώτημα που σας θέσαμε αν οι νέες θέσεις εργασίας ζητούνται από την Επιτροπή Εποπτείας Καζίνο; Είπαμε κάποιο ψέμα για τα καθήκοντα και της αρμοδιότητες τις εποπτείας καζίνο;

Τι από τα παρακάτω δεν ισχύει.

Α) ΤΟ ΠΡΟΣΤΙΜΟ ΕΚΑΤΟΜΥΡΙΩΝ ΕΥΡΩ

Β) ΤΟ ΠΡΟΣΩΡΙΝΟ ΚΛΕΙΣΙΜΟ ΤΗΣ ΕΠΙΧΕΙΡΗΣΗΣ

Γ) ΤΟ ΟΡΙΣΤΙΚΟ ΚΛΕΙΣΙΜΟ ΑΥΤΗΣ

Τι από τα παραπάνω θέλετε;

Ένα πράγμα να ξέρετε.

ΑΥΤΟΑΝΑΙΡΕΙΣΤΕ ΚΑΘΗΜΕΡΙΝΑ ΚΑΙ ΜΑΣ ΔΙΝΕΤΕ ΟΛΟ ΚΑΙ ΠΙΟ ΑΠΡΟΚΑΛΥΠΤΑ ΤΑ ΣΤΟΙΧΕΙΑ ΤΑ ΟΠΟΙΑ ΕΣΕΙΣ ΖΗΤΑΤΕ ΑΠΟ ΕΜΑΣ.

ΜΗΠΩΣ ΠΡΕΠΕΙ ΝΑ ΤΣΕΚΑΡΕΤΕ ΚΑΙ ΤΑ ΑΡΧΕΙΑ ΣΑΣ;

5. Από πότε οι απεργιακές κινητοποιήσεις, οι μηνύσεις, οι αυτόφωρες διαδικασίες, οι ανοικτές απειλές για κλείσιμο της επιχείρησης, ο εξευτελισμός & η διαπόμπευση με κάθε μέσο της επιχείρησης που εργαζόμαστε είναι το **ΔΥΝΑΤΟ ΟΠΛΟ ΔΙΑΛΟΓΟΥ** που υπαινίσσεστε. Με τέτοιο ΔΙΑΛΟΓΟ θέλετε να επιστρέψουν οι απολυμένοι συνάδελφοί μας;

**ΕΛΕΟΣ ΚΥΡΙΟΙ!!!!! ΠΟΥ ΖΟΥΜΕ;;;;;**

6. Είσαστε ΗΘΙΚΑ ΥΠΕΥΘΥΝΟΙ για τους συναδέλφους μας που έχασαν πρόσφατα την εργασία τους. Είσαστε υπεύθυνοι για την κακή κατάσταση που περνάμε το τελευταίο διάστημα και να είσαστε σίγουροι ότι όλοι μας έχουμε καταλάβει τους σκοπούς σας. Ένα να ξέρετε, ΔΕΝ ΘΑ ΣΑΣ ΠΕΡΑΣΕΙ!!!!!!. Λυπούμαστε δε αν κάποιοι συνάδελφοι μας, σας πίστεψαν και έχασαν την οδό της λογικής.

7. Χαρακτηρίζετε το υπό σύσταση σωματείο « Η ΙΣΟΤΗΤΑ » μια μικρή παρεούλα. Ευχαριστούμε για το χαρακτηρισμό. Εξάλλου παρέα 200ων και πλέον ατόμων δεν είχατε ποτέ στην Ρόδο. Ένα είναι σίγουρο. Στις 27.01.2006 ο Ο.Ε.Σ.Ι.Κ. δεν θα έχει **ΚΑΜΙΑ ΘΕΣΗ** στους χώρους μας. ΔΕΝ ΣΑΣ ΧΡΕΙΑΖΟΜΑΣΤΕ!!!! Καλούμε δε όλους τους εναπομείναντες συναδέλφους να συνδράμουν με την φωνή και την δυναμική τους σε αυτό το νέο ξεκίνημα για το καλό όλων μας.

8. Είμαστε Ροδίτες, δουλεύουμε στην Ρόδο και αγαπάμε αυτό που κάνουμε. Στην Ρόδο θα παραμείνουμε και εδώ θα βρούμε λύσεις στα προβλήματα που αντιμετωπίζουμε με την βοήθεια των φορέων της Ρόδου. ΑΡΚΕΤΑ ΣΑΣ ΑΝΕΧΤΗΚΑΜΕ!!!!!

9. Και για το τέλος αφήσαμε την δήλωση που μας κάνατε όταν μάθατε για την καταβολή του 6,5% από την επιχείρηση. Εσείς δεν μας είπατε « ΜΠΡΑΒΟ ΠΑΙΔΙΑ ΑΦΟΥ ΤΑ ΚΑΤΑΦΕΡΑΤΕ »;

Εσείς δεν βγάζατε κατόπιν την φήμη στους συναδέλφους μας ότι "ΔΕΝ ΥΠΑΡΧΕΙ ΠΕΡΙΠΤΩΣΗ ΝΑ ΣΑΣ ΔΩΣΟΥΝ ΤΟ 6,5% ΚΑΙ ΟΤΙ ΤΟΥΣ ΛΕΓΑΜΕ ΨΕΜΜΑΤΑ"; Ε λοιπόν ΠΕΣΑΤΕ ΕΞΩ. ΕΥΧΑΡΙΣΤΟΥΜΕ ΟΛΟΥΣ ΤΟΥΣ ΣΥΝΑΔΕΛΦΟΥΣ ΠΟΥ ΜΑΣ ΣΤΗΡΙΞΑΝ ΚΑΙ ΕΤΣΙ ΟΛΟΙ ΜΑΖΙ ΚΑΤΑΦΕΡΑΜΕ ΚΑΙ ΣΗΜΕΡΑ ΤΟ 6,5% ΕΧΕΙ ΜΠΕΙ ΣΤΗΝ ΜΙΣΘΟΔΟΣΙΑ ΜΑΣ.

Κύριοι της Ο.Ε.Σ.Ι.Κ. είσαστε το παρελθόν και είμαστε το ΜΕΛΛΟΝ

Δεν θέλουμε το κλείσιμο της επιχείρησης που εργαζόμαστε και θα την στηρίξουμε όπως μας στηρίζει με οποιοδήποτε τρόπο.

ΟΛΟΙ ΜΑΖΙ « η μικρή παρεούλα » θα σας δώσουμε την απάντηση όταν χρειαστεί.

ΟΛΟΙ ΜΑΖΙ δώσαμε το καλύτερο κομμάτι του εαυτού μας την περίοδο που δεν θέλατε να εργαστούμε.

Έχετε αποτύχει. Βρείτε σε άλλα Καζίνο ΘΥΜΑΤΑ να σας ακολουθήσουν.

Ευτυχώς εμείς δεν είμαστε δέσμιοι Επιχορηγήσεων από τρίτους με σκοπό να καταστρέψουμε το μέλλον των συναδέλφων που θέλουν να εργαστούν στην επιχείρηση αυτή.

ΕΔΩ ΤΕΛΕΙΩΣΑΤΕ!!!!!

Δεν θα σας κάνουμε την τιμή να ασχοληθούμε ξανά μαζί σας.

Με ανακοινώσεις γεμάτες Ψέματα, Ανακρίβειες, Απειλές, Συκοφαντίες και Αερολογίες μας κάνετε «ΠΙΟ ΔΥΝΑΤΟΥΣ» . Εφεξής θα σας απαντάμε με το παρόν ΔΕΛΤΙΟ ΤΥΠΟΥ.

ΦΥΣΑΕΙ ΚΑΙΝΟΥΡΓΙΟΣ ΑΕΡΑΣ ΣΤΟ ΚΑΖΙΝΟ!!!!!

Η ΠΡΟΣΩΡΙΝΗ ΔΙΟΙΚΟΥΣΑ ΕΠΙΤΡΟΠΗ

---

### ΛΟΓΩ ΕΛΛΕΙΨΕΩΣ ΑΠΑΡΤΙΑΣ

# ΑΚΥΡΩΘΗΚΕ Η ΣΥΝΕΔΡΙΑΣΗ

## *του δημοτικού συμβουλίου Τήλου*

***Οι παρόντες δημοτικοί σύμβουλοι δήλωσαν ... «απόντες»!!***

**Δεν μπόρεσε προχθές το βράδυ να διεξαχθεί η συνεδρίαση του δημοτικού συμβουλίου Τήλου, λόγω τεχνητής ελλείψεως απαρτίας. Οι προσελθόντες συγκεκριμένα δημοτικοί σύμβουλοι της μειοψηφίας κ.κ. Χατζηφούντας και Παπαντωνίου αν και παρόντες δήλωσαν «απόντες» με αποτέλεσμα την ακύρωση της συνεδριάσεως. Με την ευκαιρία σημειώνεται ότι ο αρχηγός της μειοψηφίας κ. Ιππ. Λογοθέτης σπανίως εμφανίζεται στις συνεδριάσεις γιατί διαμένει στην Αθήνα.**

Η δημοτική παράταξη «Τήλος Αναγέννηση Δημοκρατία» απειλεί, ωστόσο, με διαρκή αποχή, «έως ότου δοθούν εγγυήσεις για την ασφάλειά μας και την αξιοπρεπή άσκηση των καθηκόντων μας».

Πιο συγκεκριμένα η δημοτική μειοψηφία, χρησιμοποιώντας ως διεύθυνση, όχι συγκεκριμένη οδό αλλά ταχυδρομική (και πιο συγκεκριμένα το Κεντρικό Ταχυδρομείο Ρόδου!!) απέστειλε προς το Δήμο Τήλου και κοινοποίησε στον Περιφερειάρχη Νοτίου Αιγαίου την ακόλουθη επιστολή:

ΔΗΜΟΤΙΚΗ ΠΑΡΑΤΑΞΗ
ΔΗΜΟΥ ΤΗΛΟΥ
«ΤΗΛΟΣ ΑΝΑΓΕΝΝΗΣΗ ΔΗΜΟΚΡΑΤΙΑ»
Ταχ. Διεύνση:Κεντρικό ταχυδρομείο Ρόδου
Ταχ. Θυρίδα: 389

Κύριοι, λάβαμε την πρόσκληση με ημερομηνία 04/01/06 και με αριθμό πρωτοκόλλου 44 για συνεδρίαση του Δημοτικού Συμβουλίου στις 9 Ιανουαρίου 2006.

Δεν μπορούμε να κατανοήσουμε όμως τον λόγο της πρόσκλησης στους συμβούλους της παράταξής μας όταν με την πρακτική της Δημοτικής αρχής τους (απαγορεύεται) να σκέπτονται και να εκφράζουν την άποψή τους.

Ποιος ο λόγος να συμμετέχουμε στις συνεδριάσεις του Δημοτικού Συμβουλίου εφόσον ξέρουμε πλέον καλά τις συνέπειες που θα υποστούμε αν εκφράσουμε διαφορετική άποψη από αυτήν του Δημάρχου Τήλου κ. Αναστάσιου Αλιφέρη.

Η κοινωνία της Τήλου έχει ακόμη νωπές τις μνήμες από τις τελευταίες επιθέσεις εναντίον του κ. Χατζηφούντα και του πετροβολισμού της οικίας του αλλά και της επίθεσης που δέχτηκε ο Σύμβουλος της παράταξής μας και αντιπρόεδρος του Δημοτικού Συμβουλίου Τήλου κ. Γρηγόριος Παπαντωνίου Γιαννουράκης από ομάδα είκοσι ατόμων συμμετέχοντας σε αυτήν ο ίδιος ο Δήμαρχος Τήλου.

Κάτω από αυτές τις συνθήκες και λόγω της αδυναμίας της αστυνομίας Τήλου να προστατεύσει την τιμή και τη σωματική μας ακεραιότητα καθώς επίσης και την ασφάλεια της περιουσίας μας, οι Σύμβουλοι της παράταξής μας αδυνατούν να εκτελέσουν το έργο για το οποίο τους εξέλεξε ο Τηλιακός Λαός.

Για τους ανωτέρω λόγους η παράταξή μας θα απέχει από τις συνεδριάσεις του Δημοτικού Συμβουλίου Τήλου. Τουλάχιστον έως ότου δοθούν εγγυήσεις για την ασφάλειά μας και την αξιοπρεπή άσκηση των καθηκόντων μας.

ΜΕΤΑ ΤΙΜΗΣ
ΓΙΑ ΤΗΝ ΠΑΡΑΤΑΞΗ
(ακολουθούν δυσανάγνωστες υπογραφές)

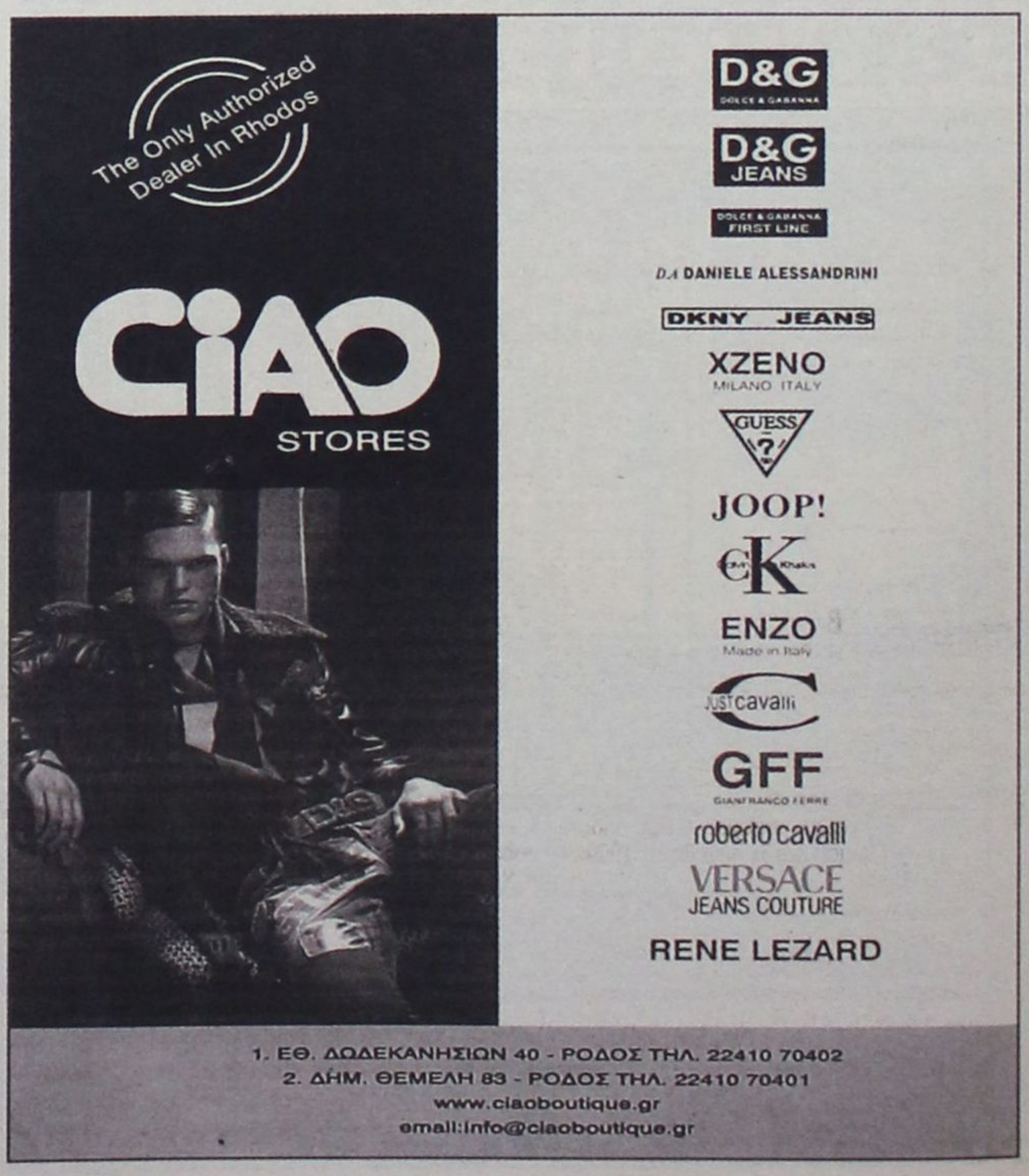

# ΑΚΡΙΤΙΚΑ

κουβεντούλες με κάποιο νόημα

«Η φοβερότερη εκδίκηση είναι να περιφρονείς αυτούς που σε εχθρεύονται, αν και είσαι βέβαιος ότι μπορείς να τους συντρίψεις».
ΜΠΑΛΖΑΚ

Θ άρσει· λέγων τ' αληθές ου σφαλεί ποτέ
ΣΟΦΟΚΛΗΣ

**WINSTON CHURCHILL:** Ο ελεύθερος Τύπος μπορεί να είναι καλός ή κακός Τύπος, ο ανελεύθερος δεν θα γίνει ποτέ τίποτε άλλο από κακός τύπος

## Ο ΙΔΟΛΙΟΦΘΟΡΕΙΣ

Τελικά, μεγαλύτερο κακό ποιοί προκαλούν; Οι σεισμοί και τα κοτόπουλα ή οι σεισμολόγοι και οι...ορνιθολόγοι;

Ποιοί σπείρουν τελικά πανικό; Τα φυσικά φαινόμενα ή κάποιοι τύποι που θέλουν να αποκαλούνται δημοσιογράφοι;

Η TV τελικά ενημερώνει ή γελοιοποιεί την είδηση; Παράγει πολιτισμό ή οδηγεί τον κόσμο στον Μεσαίωνα και μάλιστα χωρίς εισιτήριο επιστροφής;

Στα ερωτήματα αυτά θα πρέπει κάποτε να δοθούν απαντήσεις. Στο όνομα της ελευθεροτυπίας δεν πρέπει να δολοφονείται ο Τύπος.

## Ε ΙΝΑΙ ΕΓΚΛΗΜΑ

Δεν είναι μόνο μεγάλο λάθος. Είναι έγκλημα, ενόψει μάλιστα και του γεγονότος ότι σύντομα η Ε.Ε. θα θέσει τέρμα στις επιδοτήσεις. Να μην επιχορηγείται δηλαδή η ανέγερση νέων, υπερσύγχρονων ξενοδοχείων ώστε να μπορέσει να ανταπεξέλθει ο τουρισμός στον διαρκώς εντεινόμενο ανταγωνισμό.

Δηλαδή όταν άρμεγαν οι αξιότιμοι κύριοι ξενοδόχοι την αγελάδα για να κάνουν τσάμπα και βερεσέ ξενοδοχεία ήταν καλά, τώρα «βλάπτεται» ο τουρισμός; Θέλουν πάλι να αρμέξουν οι ίδιοι την αγελάδα για να επισκευάσουν τα σαράβαλα;

Μήπως οι επισκευές αυτές θα στοιχίσουν στον φορολογούμενο περισσότερα χρήματα από την ανέγερση ξενοδοχείων; Μήπως θα πάνε τα μισά και περισσότερα και πάλι στις πούγκες τους με τις περίφημες υπερτιμολογήσεις;

Ο κ. Γ. Αλογοσκούφης θα πρέπει να αναθεωρήσει τις απόψεις του. Πολύ φοβόμαστε ότι έπεσε θύμα επαγγελματιών καταφερτζήδων.

## Τ ΟΤΕ ΣΙΩΠΟΥΣΑΝ

Οταν έπρεπε να βάλουν τις φωνές και να αντιδράσουν έντονα οι φορείς των ξενοδόχων, ποιούσαν την νήσσαν γιατί έρρεε το χρήμα και το τσέπωναν με περισσή ευκολία.

Τότε που ρήμαξε την Ελλάδα και διέσυρε τον τουρισμό ανά την Υφήλιο ο περίφημος Ν. 1262 και μόνο η «δημοκρατική» αντέδρασε πανελλαδικά, με παραστάσεις μάλιστα προς τον ίδιο τον Ανδρέα Παπανδρέου και έπεσαν ΟΛΟΙ απάνω της για να την «ξεσκίσουν», επειδή ζητούσε να μπει τέρμα στο πλιάτσικο.

Οταν επήλθε η καταστροφή, το' παιζαν όλοι προφήτες μετά Χριστού! Αναθεμάτιζαν τον Ν. 1262, επιρρίπτοντας του όλες τις ευθύνες αφού πρώτα, όμως, τσέπωσαν τον ιδρώτα του ελληνικού λαού.

Είμαστε σίγουροι ότι το ίδιο θα κάνουν σε λίγο με τις επιχορηγήσεις. Θα καταριούνται το κράτος, αυτοί που θα τις τσεπώσουν, ότι δεν φρόντισε για να αναγερθούν νέα υπεσύγχρονα ξενοδοχεία και εκ του λόγου τούτου βούλιαξε ο ελληνικός τουρισμός.

Επειδή είμαστε και ΠΑΛΙ 100% σίγουροι ότι θα προκληθεί ανεπανόρθωτη βλάβη στον τουρισμό (εμείς είμασταν πάντα Προμηθείς και όχι Επιμηθείς), καλούμε τον Πρωθυπουργό κ. Κ. Καραμανλή να επέμβει αποφασιστικά, να συνδράμει τον κ. Δ. Αβραμόπουλο και να διοχετεύσει τις επιχορηγήσεις στην ανέγερση νέων ξενοδοχείων.

Οταν στις τριτοκοσμικές χώρες ανεγείρουν υπερσύγχρονα ξενοδοχεία, η Ελλάδα της Ευρώπης (;) θα πρέπει να μάθει να ζει με τα σαράβαλα; Ας πρόσεχαν.

## Ε ΙΝΑΙ ΝΤΡΟΠΗ ΜΑΣ

ΥΠΑΡΧΟΥΝ ορισμένα ζητήματα τα οποία, παρά το αυτονόητο του χαρακτήρα τους, ταλανίζουν επί σειρά ετών την ελληνική κοινωνία και διαρκώς προκαλούν την μήνιν ή τη θλίψη Ελλήνων και ξένων πολιτών: Η καθαριότητα ή, αντιστρόφως, η απαράδεκτη εικόνα που παρουσιάζουν πολλές περιοχές της υπαίθρου της χώρας μας, γεμάτες από πάσης φύσεως απορρίμματα και «άχρηστα» αντικείμενα. Ζήτημα για το οποίο την ευθύνη πρόληψης ή πρόκλησής του φέρουν βεβαίως οι ίδιοι οι πολίτες και σε δεύτερο βαθμό αποκλειστικώς οι τοπικοί μας άρχοντες.

ΚΑΙ ΑΝ οι μεν πολίτες αρνούμαστε να συμμορφωθούμε με το κοινό συμφέρον ή να σεβαστούμε τους εαυτούς μας και τον μοναδικό φυσικό πλούτο που κληρονομήσαμε και κληροδοτούμε, οι τοπικές αρχές δεν έχουν πειστικές δικαιολογίες να παραμένουν αδρανείς. Υπό αυτή την έννοια, το μήνυμα που έστειλαν προχθες οι δύο υπουργοί, Τουριστικής Ανάπτυξης Δ. Αβραμόπουλος και Εσωτερικών Π. Παυλόπουλος, ότι πολλές γωνιές της χώρας χρειάζονται «σκούπα, φαράσι και μπογιά», μπορεί να φαντάζει απλοϊκό στη διατύπωσή του, αλλά είναι βαρυσήμαντο στην ουσιαστική διάστασή του.

ΜΙΑ ΧΩΡΑ που θέλει να θεωρεί εαυτόν κορυφαίο τουριστικό προορισμό του κόσμου, που στην ουσία...εφηύρε τη «φιλοξενία» προ χιλιάδων ετών, που διαθέτει περιβάλλον και φυσικές καλλονές ζηλευτές παγκοσμίως και που επενδύει στον τουρισμό και αντιστοίχως εισπράττει ιλιγγιώδη ποσά από αυτόν, δεν είναι δυνατόν να πάσχει στον τομέα της καθαριότητας του περιβάλλοντός της.

ΚΑΙ ΑΝ η ένσταση των Ελλήνων πολιτών δεν αρκεί για να αφυπνίζει τους αρμοδίους, ας λειτουργήσει τουλάχιστον το φημισμένο μας φιλότιμο. Πόσο αντέχουμε ως Ελληνες, ως κοινοτάρχες, δήμαρχοι, νομάρχες κ.ο.κ. να βλέπουμε να πονάνε και θα θλίβονται περισσότερο από εμάς, για το περιβάλλον και την ύπαιθρό μας, οι ξένοι επισκέπτες;

Είναι απαράδεκτο να μιλάμε στην Ελλάδα, εν έτει σωτηρίω 2006 ακόμα για καθαριότητα όταν ντρέπονται να συζητάνε ένα τέτοιο θέμα στις τριτοκοσμικές χώρες!

## Μ ΕΤΑΣΕΙΣΜΙΚΕΣ ΔΟΝΗΣΕΙΣ

Ο κ. Θεόδωρος Ρουσόπουλος, κατά τη προχθεσινή ενημέρωση των πολιτικών συντακτών, είπε ότι από τότε που ήταν παιδάκι άκουγε τον κορυφαίο Ελληνα σεισμολόγο Β. Παπαζάχο να υποστηρίζει ότι δεν γίνονται προβλέψεις σεισμών. Και πράγματι αυτήν την άποψη την έχουν ακούσει – αλλά και τη βιώνουν – όλοι οι πολίτες. Η επισήμανση του κυβερνητικού εκπροσώπου έχει σημασία, δεδομένου ότι με αφορμή έρευνα που δημοσιεύθηκε σε επιστημονικό περιοδικό το 2002 και η οποία προέβλεψε το μέγεθος και το επίκεντρο του προχθεσινού σεισμού, με απόκλιση όμως χρονική, ο κ. Παπαζάχος υποστηρίζει στα τηλεοπτικά παράθυρα ότι η πολιτεία έπρεπε να είχε λάβει τα μέτρα της.

Το θέμα είναι με ποιον τρόπο αξιοποιήθηκαν οι μελέτες και οι έρευνες των σεισμολόγων, προκειμένου να μειωθούν στο ελάχιστο δυνατό οι επιπτώσεις ενός σεισμού, όποτε κι αν αυτός αποφάσιζε να «επισκεφθεί» τον ελλαδικό χώρο.

Το θέαμα όμως της αντιπαράθεσης στα τηλεοπτικά παράθυρα, μεταξύ σεισμολόγων και εκπροσώπων της πολιτείας, ουδόλως ενδιαφέρει τους πολίτες και ούτε βοηθά στη λήψη μέτρων για την ασφάλειά τους.

## Τ ΑΞΙΔΙΩΤΙΚΗ ΟΔΗΓΙΑ

Η Ιταλία όπως και όλες οι χώρες – μέλη της Κοινότητας έχουν τη δυνατότητα, αν κρίνουν ότι έτσι προστατεύεται καλύτερα ο πληθυσμός τους, να πάρουν μονομερή μέτρα για την αναχαίτιση της επέκτασης της γρίπης των πτηνών στο έδαφός τους. Το σχόλιο αυτό έκανε, προχθες, πηγή της Κομισιόν η οποία παραδέχθηκε ότι κάθε χώρα μπορεί να αποφασίσει τη λήψη ειδικών μέτρων, όπως λ.χ. την απαγόρευση ταξιδιών των πολιτών της από και προς την Τουρκία, αλλά υποστήριξε πως θα ήταν παραγωγικότερη μια απόφαση να λαμβανόταν σε επίπεδο Ε.Ε.

Η Ελλάδα έχει κάθε λόγο να λάβει αυστηρά μέτρα για την προστασία του πληθυσμού της, καθώς μάλιστα συνορεύει με την Τουρκία.

Τέτοια σοβαρά θέματα δεν αντιμετωπίζονται με συναισθηματισμό. Μάλιστα έχει ήδη αργήσει ΕΠΙΚΙΝΔΥΝΟΣ. Πρέπει να κλείσουν, αμέσως τα σύνορα με την Τουρκία ιδίως από τα νησιά, όπου οι έλεγχοι είναι ΑΝΥΠΑΡΚΤΟΙ.

## Κ ΑΝΟΥΝ ΓΑΡΓΑΡΑ ΤΙΣ ΕΠΙΔΟΤΗΣΕΙΣ

Το μόνο φαινόμενο που ακολουθεί με απόλυτη βεβαιότητα κάθε σεισμό, είναι οι...κοκορομαχίες μεταξύ σεισμολόγων, αλλά και η επίθεση ορισμένων εξ αυτών κατά της πολιτείας, για τη χρηματοδότηση της πρόγνωσης του φαινομένου. Βέβαια, οι προειδοποιήσεις που ακούμε για επικείμενο μεγάλο σεισμό είναι πάντοτε γενικού χαρακτήρα, χωρίς να προσδιορίζεται το πού και το πότε. Ετσι με γενικότητες του τύπου «κάπου στον ελλαδικό χώρο τα επόμενα τριάντα χρόνια», οι σεισμολόγοι ζητούν τη χρηματοδότηση των προγραμμάτων τους. Είναι πλέον γνωστό σε όλους ότι οι συγκεκριμένες αντιπαραθέσεις δεν οφείλονται σε επιστημονικές διαφωνίες, ή τουλάχιστον όχι μόνο σε αυτές, αλλά στις οικονομικές ενισχύσεις των προγραμμάτων αυτών!

Πάντως ο υπουργός ΠΕΧΩΔΕ ούτε φωνή, ούτε ακρόαση χθες, για να βάλει σε..τάξη τους σεισμολόγους.

## Φ ΩΤΕΙΝΗ ΕΞΑΙΡΕΣΗ

Για άλλη μία φορά ο διευθυντής του Γεωδυναμικού Ινστιτούτου της Αθήνας Γ. Σταυρακάκης απέδειξε ότι είναι σοβαρός και υπεύθυνος επιστήμονας. Μετά την ισχυρή σεισμική δόνηση στον θαλάσσιο χώρο των Κυθήρων, η ενημέρωση του κ. Σταυρακάκη ήταν άψογη, κατατοπιστική, χωρίς υπερβολές και εντυπωσιασμούς.

Για άλλη μία φορά, ο διευθυντής του Γεωδυναμικού ενέπνευσε εμπιστοσύνη με τα λεγόμενά του. Για άλλη μια φορά, συγχαρητήρια.

## Μ ΠΡΑΒΟ ΑΛΟΓΟΣΚΟΥΦΗ

Κάσκες, ζώνες ασφαλείας, αντιολισθητικές αλυσίδες και...τα παιδιά στο πίσω κάθισμα!

Γ. Αλογοσκούφης: «Δεν σχολιάζω την εξέλιξη του δείκτη τιμών στο Χρηματιστήριο, αλλά όλοι θυμόμαστε και όλοι πρέπει να θυμούνται τι συνέβη το 1999 και το 2000»...

Ενα μεγάλο μπράβο στον υπουργό Οικονομίας για το θάρρος του να κάνει αυτή τη δήλωση σε μια στιγμή που η Σοφοκλέους έχει πάρει στην κυριολεξία «φωτιά». Μπράβο γιατί δεν μάσησε τα λόγια του και μπράβο γιατί τα είπε on camera και όχι μέσω «κύκλων του υπουργείου, όπως κάλλιστα θα μπορούσε να κάνει...

## Ο ΣΑ ΔΕΝ ΦΤΑΝΕΙ Η... ΑΛΕΠΟΥ!

Μια ελληνική παροιμία λέει, ότι «όσα δεν φτάνει η αλεπού, τα κάνει κρεμαστάρια»!

Ετσι έγινε πάλι, προχθές και χθες, με τους συντελεστές εμπορικότητας. Ραδιόφωνα και εφημερίδες (που δεν παίρνουν χαμπάρι, ατομικές βόμβες να πέφτουν δίπλα τους) βάλθηκαν να πείσουν τους...αφελείς (δυστυχώς εξακολουθούν να πιστεύουν ότι ο κόσμος τρώει ακόμα κουτόχορτο!) ότι το υπουργείο Οικονομικών ανακοίνωσε προχθές (!!) τους συντελεστές εμπορικότητας!

Κι όμως τις είχε ανακοινώσει στις αρχές της ΠΡΟΗΓΟΥΜΕΝΗΣ εβδομάδας και τις είχε δημοσιεύσει η «δ» αποκλειστικά, ως συμβαίνει συνήθως.

Χρειάζεται αρετή και τόλμη για να λες την αλήθεια και να παραδέχεσαι ότι κοιμάσαι όρθιος όταν οι άλλοι σκοτώνονται για την είδηση.

Και επειδή κοιμόντουσαν και πάλι όταν το υπουργείο ανακοίνωσε τους συντελεστές, βρήκαν την ψευτιά ότι τις ανακοίνωσε προχθές!! Αξιος και πάλι ο μισθός τους. **Υ.Τ.Ε.**

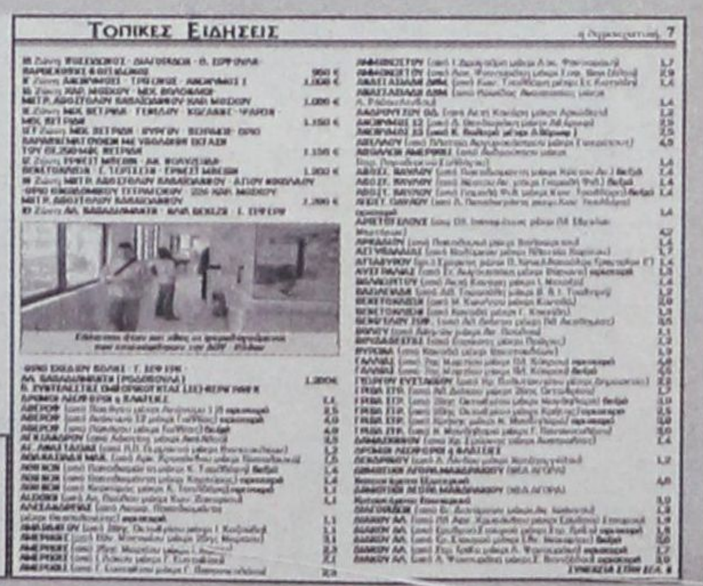
ΤΟΠΙΚΕΣ ΕΙΔΗΣΕΙΣ

ΤΟΠΙΚΕΣ ΕΙΔΗΣΕΙΣ

ΓΙΑ ΜΙΑ ΠΛΗΡΗ ΕΝΗΜΕΡΩΣΗ ΤΩΝ ΦΟΡΟΛΟΓΟΥΜΕΝΩΝ

ΟΙ ΕΠΙΣΗΜΟΙ ΠΙΝΑΚΕΣ ΜΕ ΤΙΣ ΝΕΕΣ ΑΞΙΕΣ ΚΑΙ ΤΟΥΣ ΣΥΝΤΕΛΕΣΤΕΣ

ΗΤΑΝ ΠΟΛΥ ΕΡΩΤΕΥΜΕΝΗ ΜΕ ΡΟΔΙΤΗ

# ΚΑΤΑΓΓΕΛΙΑ ΓΙΑ... ΒΙΑΣΜΟ

## *θεωρήθηκε ως ψευδής*

***Τα μηνύματα διελεύκαναν την υπόθεση***

**Μια απίθανη ιστορία παραπομπής ενός 27χρονου Ροδίτη ενώπιον του Ανακριτή με τις βαρύτατες κατηγορίες της κατάχρησης σε ασέλγεια, της παράνομης κατακράτησης, της απλής σωματικής βλάβης από πρόθεση κατά συρροή, της απειλής και της εξύβρισης μετά από ψευδή καταγγελία που υπέβαλε εις βάρος του μια 28χρονη Ρουμάνα, ερωτευμένη παθολογικά μαζί του απασχόλησε χθες τις δικαστικές αρχές.**

Η 28χρονη συγκεκριμένα ήθελε να τον εκδικηθεί γιατί δεν επιθυμούσε να εγκαταλείψει την οικογένεια του και να συνάψει σχέση μαζί της και σκηνοθέτησε την υπόθεση!! .

Τυφλωμένη από ζήλια, κατήγγειλε την 6η Ιανουαρίου 2006 στην Υποδιεύθυνση Ασφαλείας Ρόδου ότι ο 27χρονος προ 15νθημέρου την είχε οδηγήσει στην οικία του, την κρατούσε έγκλειστη παρά την θέληση της και την απειλούσε ότι θα την σκοτώσει αν επιχειρούσε να φύγει. Υποστήριξε επίσης ότι πολλές φορές χωρίς λόγο την χτυπούσε και την εξύβριζε ενώ εκμεταλλευόμενος την κακή ψυχολογική κατάσταση της ερχόταν σε συνουσία μαζί της.

Ο 27χρονος γνωστός στις αστυνομικές αρχές από την δραστηριότητα που έχει να επιδείξει για την ανακάλυψη κυκλωμάτων πορνείας και για την προστασία άλλης αλλοδαπής από επικίνδυνο κακοποιό που την εκμεταλλευόταν σεξουαλικά κρίθηκε από την πρώτη στιγμή αθώος με αποτέλεσμα το γεγονός να μην ανακοινωθεί καν από την Αστυνομική Διεύθυνση Δωδεκανήσου. Η καταγγελία εις βάρος του κρίθηκε ειδικότερα ύποπτη και πιθανολογήθηκε ότι ήταν ψευδής.

Προανακρινόμενος αποδέχτηκε ότι την χτύπησε με δύο χαστούκια στο πρόσωπο όταν τον πίεζε να συνάψουν σχέση ενώ τόνισε ότι της έδινε χρήματα για τις ανάγκες της, της έδωσε το κλειδί την οικίας του παππού του για να μην πληρώνει ενοίκιο. Επεσήμανε συγκεκριμένα ότι την βοήθησε να σταματήσει την χρήση φαρμάκων που έπαιρνε και τόνισε ότι σκοπός της ήταν να τον χωρίσει από την γυναίκα του διότι ήθελε να συνάψουν σχέση. Απολογούμενος ενώπιον του Α' τακτικού Ανακριτή κ. Α. Μπουσουλέγκα επεσήμανε ότι παρουσιάστηκε αυθορμήτως στην αστυνομία όταν πληροφορήθηκε ότι τον αναζητούν. Επανέλαβε ότι τα όσα κατήγγειλε εις βάρος του η 28χρονη είναι ασύστολα ψεύδη και ότι αποσκοπούν στο να τον εξαναγκάσει να συζεί μαζί της και να εγκαταλείψει την σύζυγό του. Τόνισε ότι έπαθε υστερία όταν επισκέφθηκε την σύζυγότου ενώ παρουσίασε στον κ. Ανακριτή 10 μηνύματα που του απέστειλε η καταγγέλλουσα στο κινητό του στο χρονικό διάστημα από 7 Ιανουαρίου 2005 έως 9 Ιανουαρίου 2005 στα οποία ομολογεί πως ό,τι έκανε το έκανε για να τον πείσει να είναι μαζί της και του ζητάει να την συγχωρέσει!!

Στα ίδια μηνύματα εκμυστηρεύεται τον έρωτα της και θέλει αμέσως μετά την σύλληψη του να βρεθεί κοντά του.

Τόσο ο κ. Ανακριτής όσο και ο Αντεισαγγελέας Πλημμελειοδικών Ρόδου κ. Αντ. Παπαματθαίου έκριναν μετά την απολογία του ότι οι καταγγελία ήταν ψευδής και τον άφησαν ελεύθερο με τον περιοριστικό όρο της εμφανίσεώς του την 1η κάθε μήνα στο ΑΤ Ρόδου.

Ως συνήγοροι υπεράσπισης του παρέστησαν οι δικηγόροι κ.κ. Ακης Δημητριάδης και Στ. Παναγιωτακόπουλος.

ΔΕΝ ΕΧΕΙ ΠΡΟΫΠΟΛΟΓΙΣΜΟ

# ΣΕ «ΠΑΡΑΛΥΣΗ» ΟΔΗΓΕΙΤΑΙ Ο ΔΗΜΟΣ ΠΕΤΑΛΟΥΔΩΝ!

***Καθίσταται αδύνατη ακόμα και η αποκομιδή των σκουπιδιών!***

**«Παρέλυσαν» στην κυριολεξία σημαντικές δραστηριότητες του Δήμου Πεταλούδων, λόγω μη εγκρίσεως του προϋπολογισμού 2006 από την Περιφέρεια, εξαιτίας προσφυγής της μειοψηφίας, με την οποίαν ζήτησε την ακύρωσή του, επικαλούμενη τυπικούς και ουσιαστικούς λόγους, όπως έγραψε η «δ» την Παρασκευή 6 Ιανουαρίου.**

Υστερα από την εξέλιξη αυτή ο Δήμος Πεταλούδων δήλωσε αδυναμία εκπληρώσεως στοιχειωδών υποχρεώσεών του, έναντι των δημοτών με την ακόλουθη ανακοίνωση που εξέδωσε:

«Ο Δήμος Πεταλούδων γνωστοποιεί σε όλους τους κατοίκους του Δήμου ότι μέχρι σήμερα δεν έχει εγκριθεί από την Περιφέρεια Νοτίου Αιγαίου ο προϋπολογισμός του Δήμου έτους 2006 λόγω προσφυγής της αντιπολίτευσης στην Επιτροπή του άρθρου 7 Ν. 2839/00, αν και εγκρίθηκε από το Δημοτικό Συμβούλιο στις 28/12/2005.

Για το λόγο αυτό αδυνατεί να προβεί στην προμήθεια καυσίμων για να κινηθούν τα 22 οχήματα και μηχανήματα έργων του Δήμου (Απορριμματοφόρα, φορτηγά, ημιφορτηγά μηχανήματα) μέχρι την οριστική έγκριση του προϋπολογισμού.

Ζητάμε την κατανόηση των κατοίκων για την μη αποκομιδή των απορριμμάτων, καθώς και για τη μη εκτέλεση των αναγκαίων εργασιών της καθημερινότητας μέχρι την οριστική έγκριση του προϋπολογισμού».

ΕΙΔΗΣΕΙΣ η δημοκρατική, 11

ΤΑ ΜΕΛΗ ΤΗΣ ΔΗΜΟΤΙΚΗΣ ΜΕΙΟΨΗΦΙΑΣ

## ΖΗΤΟΥΝ ΑΚΥΡΩΣΗ ΤΟΥ ΠΡΟΫΠΟΛΟΓΙΣΜΟΥ

### *του Δήμου Πεταλούδων για το 2006*

***Σύμφωνα με όλες τις ενδείξεις θα γίνει δεκτή η αίτησή τους***

**Ενώπιον της επιτροπής του άρθρου 177 παρ. 2 του Δ.Κ.Κ. προσέφυγαν προχθές ζητώντας την ακύρωση της απόφασης του Δημοτικού Συμβουλίου του Δήμου Πεταλούδων με την οποίαν εγκρίθηκε ο προϋπολογισμός οικονομικού έτους 2006, που εψηφίσθη την Τετάρτη 28 Δεκεμβρίου 2005, οι δημοτικοί σύμβουλοι της μειοψηφίας κ.κ. Β. Σταυριανός, Αντ. Αρφαράς, Δ. Κοκκάρη, Δ. Γρηγοριάδης, Στ. Μαστρογιαννάκης, Ι. Τσαμπαλιέρος και Β.Μουστάκης.**

Ενώπιον της Επιτροπής προβλέπει συγκεκριμένα ότι, η δημαρχιακή επιτροπή συντάσσει το σχέδιο προϋπολογισμού των εσόδων και εξόδων του δήμου το αργότερο μέχρι τέλους Οκτωβρίου κάθε έτους, το δε δημοτικό συμβούλιο ψηφίζει τον προϋπολογισμό και τον υποβάλλει στο Γενικό Γραμματέα της Περιφέρειας το αργότερο μέχρι τέλους Νοεμβρίου. Για τον προϋπολογισμό του Δήμου Πεταλούδων οικονομικού έτους 2006 η μεν συνεδρίαση της δημαρχιακής επιτροπής έγινε στις 24 Δεκεμβρίου 2005 η δε δημοτικό συμβούλιο στις 28 Δεκεμβρίου 2005 και εξαιτίας προσφυγής της μειοψηφίας η συνεδρίαση της Επιτροπής του άρθρου 177 παρ. 2 του Δ.Κ.Κ. ορίσθηκε για τις 6 Ιανουαρίου 2006.

Οι προσφεύγοντες προβάλλουν ότι ο προϋπολογισμός εσόδων και εξόδων του Δήμου Πεταλούδων για το 2006 δεν έχει συνταχθεί σύμφωνα με τις διατάξεις του Δ.Κ.Κ. και ειδικότερα ότι δεν έχει τηρηθεί η προβλεπόμενη διαδικασία, δεν έχει ληφθεί υπόψη η εισηγητική έκθεση του προϋπολογισμού, δεν έχει τηρηθεί η προβλεπόμενη προθεσμία για την κατάθεση του προϋπολογισμού στο Δημοτικό Συμβούλιο, δεν έχει τηρηθεί η προβλεπόμενη διαδικασία για την ανάρτηση του προϋπολογισμού στο δημαρχεί

ΑΡΚΕΤΟΙ ΕΛΛΗΝΕΣ ΣΕΙΣΜΟΛΟΓΟΙ

# ΕΝΣΠΕΙΡΟΥΝ ΤΟΝ ΠΑΝΙΚΟ ΓΙΑ ΝΑ ΣΥΝΤΑΣΣΟΥΝ ΜΕΛΕΤΕΣ!

## *Τις έχουν πληρώσει ακριβά Νομαρχία και πολλοί Δήμοι της Δωδ/σου*

**Ο σεισμός των 6,9 Ρίχτερ στα Κύθηρα απεκάλυψε για μιαν ακόμη φορά σ' όλο το μεγαλείο της την επιστημονική διάσταση αφενός των σεισμολόγων ως προς την δυνατότητα ασφαλούς πρόβλεψης και αφετέρου τα τεράστια οικονομικά συμφέροντα που υποκρύπτονται απ' αυτήν.**

Ως προς το πρώτο σκέλος επιβεβαιώθηκε ότι δεν υπάρχει καμία επιστημονική και, επομένως, ασφαλής πρόβλεψη αλλά οι σεισμολόγοι με τις αντιπαραθέσεις τους από τα τηλεοπτικά παράθυρα και γενικώς, από τα ΜΜΕ κατάφεραν να ενσπείρουν και πάλι τον πανικό σ' όλους τους Ελληνες πολίτες για την πιθανή εκδήλωση ενός ισχυρού σεισμού, ειδικότερα στην περιοχή μας η οποία ανήκει στο γνωστό πλέον σεισμικό τόξο και στο παρελθόν έχει δώσει ισχυρούς σεισμούς.

Ως προς το δεύτερο επιβεβαιώνεται πλέον ότι οι σεισμολόγοι, δια του πανικού, επιδιώκουν την χρηματοδότηση μελετών ανά τη χώρα από τις νομαρχιακές αυτοδιοικήσεις και τους δήμους, καθώς έχουν ανακαλύψει «φλέβα χρυσού» προς αξιοποίηση. Το γεγονός αυτό έχει επισημάνει κατ' επανάληψη η «δ» με αφορμή την κατά καιρούς εμφάνιση σεισμολόγων - «σωτήρων» στα Δωδ/νησα.

Αποκαλυπτική είναι η «μελέτη» που έγινε από τον κ. Γεράσιμο Παπαδόπουλο για λογαριασμό της Νομαρχιακής Αυτοδιοίκησης Δωδεκανήσου ως προς τον «κίνδυνο από σεισμικά παλιρροϊκά κύματα (τσουνάμι) στην ακτογραμμή της πόλης της Ρόδου και πρακτικά μέτρα για την αντιμετώπισή τους». (σημ: σωρεία μελετών έχει εκπονήσει εξάλλου και ο κ. Ευθ. Λέκκας για λογαριασμό Δήμων της Δωδ/σου κι ενδεχομένως και της Νομαρχίας).

Δύο σελίδες με αυτονόητες συμβουλές για τη συμπεριφορά των πολιτών στην περίπτωση ενός «τσουνάμι» πληρώθηκαν από την Νομαρχιακή Αυτοδιοίκηση με 25.000 ευρώ!!

Αντίστοιχες «μελέτες» έχουν γίνει και από πλευράς δήμου Ρόδου και άλλων δήμων του νομού έναντι αξιόλογων ποσών.

Μελέτες, ωστόσο, που δεν «απαντούν» στο ερώτημα της προστασίας των πολιτών από τη στιγμή που δεν υπάρχει ασφαλής πρόβλεψη σεισμού ως προς τον τόπο και χρόνο εκδήλωσής τους.

### *Η «ΜΕΛΕΤΗ» ΓΙΑ ΤΟ «ΤΣΟΥΝΑΜΙ»*

Για τους σεισμολόγους η εκδήλωση ενός «τσουνάμι» στην περιοχή μας, μετά από σεισμό, είναι αμελητέα, αλλά οι «συμβουλές» του κ. Παπαδόπουλου για την αντιμετώπισή του, που κατά τον ίδιο αποτελούν «μελέτη» είναι οι ακόλουθες:

«Οι ισχυροί σεισμοί, οι ηφαιστειακές εκρήξεις και οι κατολισθήσεις που γίνονται σε υποθαλάσσιο περιβάλλον συχνά διεγείρουν θαλάσσια κύματα γνωστά διεθνώς με το Στην ελληνική γλώσσα λέγονται και παλιρροϊκά κύματα ή θαλάσσια κύματα βαρύτητας ή και θαλάσσια σεισμικά κύματα. Αυτά τα κύματα όταν φθάνουν στις ακτές μπορεί να πάρουν μεγάλο ύψος και να γίνουν καταστροφικά.

Το φαινόμενο των τσουνάμι πλήττει κατά καιρούς ακτογραμμές και της χώρας μας. Είναι χρήσιμο, λοιπόν, να ξέρουμε τα πρακτικά μέτρα προστασίας από τσουνάμι.

Οπως και στην περίπτωση των σεισμών, τα μέτρα αυτά διακρίνονται σε:

- μέτρα μακροπρόθεσμα,
- μέτρα κατάλληλα για τη στιγμή που ίσως ένα κύμα τσουνάμι προσεγγίζει την ακτή,
- μέτρα που πρέπει να παρθούν μετά την εμφάνιση του τσουνάμι

**Μέτρα μακροπρόθεσμα**

Σε μακροπρόθεσμη βάση όσοι ζούμε μονίμως ή περιστασιακά σε παράκτιες τοποθεσίες μπορούμε να κάνουμε έναν στοιχειώδη ατομικό οικογενειακό προγραμματισμό ως εξής:

- **προεπιλέγουμε ανοιχτούς χώρους σημαντικού υψομέτρου** (π.χ. κάποιο κοντινό ύψωμα) ή σημαντικής απόστασης από την ακτή, στους οποίους μπορούμε να καταφύγουμε αν υπάρξει υπόνοια (βλ. παρακάτω) επέλασης κύματος τσουνάμι στην παράκτια περιοχή που ζούμε,
- **επιλέγουμε προσεκτικά τις κινήσεις που θα κάνουμε,** ώστε να φθάσουμε γρήγορα και με ασφάλεια στον προεπιλεγέντα χώρο.

Στον μακροπρόθεσμο προγραμματισμό εντάσσεται και η απαίτηση του πολίτη για κατάλληλη χρήση γης στις παράκτιες ζώνες με τρόπο που θα μειώνει τον κίνδυνο από τσουνάμι. Επίσης, ο παράκτιοι χώροι δεν ενδείκνυνται ως χώροι συγκέντρωσης και καταυλισμού μετά από σεισμό.

**Μέτρα κατάλληλα για τη στιγμή που ίσως ένα κύμα τσουνάμι προσεγγίζει την ακτή**

Οταν γίνει ένας **ισχυρός υποθαλάσσιος σεισμός είναι πιθανό να προκαλέσει τσουνάμι.**

Γι' αυτό, όταν αισθανθούμε σεισμό και βρισκόμαστε σε παράκτιο χώρο:



➢ **Δεν παραμένουμε εκεί,** αλλά

➢ απομακρυνόμαστε αμέσως από την ακτή, και

➢ καταφεύγουμε ή σε ανοιχτό χώρο **όσο πιο μακριά από την ακτή** είναι δυνατόν ή σε χώρο με σημαντικό υψόμετρο (π.χ. κάποιο κοντινό ύψωμα). Γενικά,

➢ **δεν αποτελεί ορθή τακτική το να καταφεύγουμε και να συγκεντρωνόμαστε σε παράκτιους χώρους μετά από σεισμό.**

Αν βρισκόμαστε σε παράκτιο χώρο και δεν αισθανθούμε σεισμό, αλλά παρατηρήσουμε απότομη και ασυνήθιστη απόσυρση (απομάκρυνση) της θάλασσας ή απότομη και ασυνήθιστη άνοδο της στάθμης της θάλασσας, τότε είναι ορθό να απομακρυνθούμε από την παραλία ακολουθώντας τις παραπάνω οδηγίες. Τέτοιες μεταβολές στη θάλασσα συνήθως αποτελούν προειδοποιητικά σημάδια επερχόμενου τσουνάμι.

**Μέτρα που πρέπει να παρθούν μετά την εμφάνιση του τσουνάμι**

Αν βρεθούμε σε περιοχή στην οποία εμφανίστηκε κύμα τσουνάμι μετά από σεισμό ή και χωρίς σεισμό, τότε θα πρέπει να έχουμε υπόψη μας ότι το φαινόμενο δεν εξαντλείται μ' ένα κύμα, αλλά τις πιο πολλές φορές παρατηρούνται δύο ή και περισσότερα κύματα που φθάνουν σε συγκεκριμένη ακτή με χρονική διαφορά που κυμαίνεται από 2... έως περίπου 3.... Γι' αυτό, δεν επιστρέφουμε στην ακτή αμέσως μετά το πρώτο κύμα γιατί αυτό είναι επικίνδυνο. Το ορθό είναι να αφήσουμε ένα χρονικό περιθώριο ασφαλείας τουλάχιστον 2-3 ωρών.

### *Προτάσεις*

Το **Μνημόνιο Ενεργειών** και τα **Πρακτικά Μέτρα Προστασίας** που προτείνονται παραπάνω καλύπτουν ένα ευρύ φάσμα τόσο προληπτικών δράσεων, που μειώνουν τον κίνδυνο, όσο και άμεσης επέμβασης κατά την ώρα του κρίσιμου συμβάντος.

Για την προστασία του πληθυσμού σημαντικό ρόλο παίζουν τόσο η γενική ενημέρωση στους ορθούς τρόπους συμπεριφοράς, όσο και η **έγκαιρη προειδοποίηση.** Για την γενική ενημέρωση έχει προταθεί η προετοιμασία και διανομή έντυπου ενημερωτικού υλικού και άλλες ενημερωτικές δράσεις. Για την έγκαιρη προειδοποίηση, οι υπάρχουσες δυνατότητες περιορίζονται σε ορισμένες εμπειρικές και πρόχειρες παρατηρήσεις της στάθμης της θάλασσας που μπορούν να πραγματοποιήσουνοι λιμενικές αρχές και αυτό επίσης προτείνεται στο Μνημόνιο Ενεργειών. Δεν καλύπτεται όμως, η δυνατότητα ενόργανης παρακολούθησης και προειδοποίηση δεδομένου ότι αφ' ενός τέτοιο σύστημα δεν υφίσταται αφ' ετέρου η ανάπτυξή του απαιτεί ειδική μελέτη ώστε να επιλεγούν οι βέλτιστες προδιαγραφές τις οποίες πρέπει να πλήροι το σύστημα ώστε αυτό πραγματικά να παρέχει δυνατότητες προειδοποίησης για επερχόμενο τσουνάμι μετά τη γένεση ισχυρού σεισμού.

Το Γεωδυναμικό Ινστιτούτο δύναται, εφ' όσον αυτό κριθεί αναγκαίο από την τοπική αρχή και του ζητηθεί, να συμβάλλει στην υλοποίηση περαιτέρω μέτρων άμεσης πρακτικής χρησιμότητας προς δύο κατευθύνσεις, δηλαδή τόσο την προετοιμασία του κατάλληλου ενημερωτικού έντυπου υλικού όσο και την διερεύνηση του καταλληλότερου ενόργανου συστήματος προειδοποίησης.»

ΣΥΛΛΟΓΟΣ ΙΑΤΡΙΚΟΣ ΡΟΔΟΥ • 1950 •

**ΠΡΟΣΚΛΗΣΗ**

Ο Πρόεδρος &
το Διοικητικό Συμβούλιο
του Ιατρικού Συλλόγου Ρόδου
εκφράζοντας τις θερμότερες ευχές τους
για το 2006 προσκαλούν τα μέλη
και τους φίλους του Συλλόγου
στην Χοροεσπερίδα-Κοπή της Βασιλόπιτας
στο Ξενοδοχείο **«CAPSIS»**.
Το **Σαββάτο 14 Ιανουαρίου 2006**
και ώρα **20:30** μ.μ

Προσκλήσεις:
Στα τηλέφωνα: του Προέδρου, Αντιπροέδρου,
Γενικής Γραμματέας, Ταμία και τα Μέλη του
Δ.Σ., καθώς και στα γραφεία του Ι.Σ.Ρ.

**Για το Δ.Σ.**

**Ο Πρόεδρος** — **Η Γεν. Γραμματέας**
**Χρήστος Απ. Μαντάς** — **Χρυσή Δ. Σπάρταλη**

**Έτοιμοι για ΚΤΕΟ;**
**ΤΑΛΑΙΠΩΡΙΑ ΤΕΛΟΣ!**

AUTOVISION

**Ιδιωτικό ΚΤΕΟ Ρόδου**
**για ραντεβού..22410-67677**
*ΠΛΗΡΩΣ ΙΣΟΤΙΜΟ ΜΕ ΤΑ ΔΗΜΟΣΙΑ ΚΤΕΟ*
**ΓΡΗΓΟΡΑ, ΑΞΙΟΠΙΣΤΑ ΚΑΙ ΦΘΗΝΟΤΕΡΑ!! 25 ΛΕΠΤΑ ΑΡΚΟΥΝ..**
*ανοιχτά απογεύματα και σάββατο, όλα τα παράβολα αγοράζονται στο ΚΤΕΟ*

**ΠΡΟΣΟΧΗ!** — **ΠΡΟΓΡΑΜΜΑ ΠΡΟΣΚΛΗΣΗΣ ΟΧΗΜΑΤΩΝ Ν. ΔΩΔ/ΣΟΥ**
**- ΤΟΝ Ιανουάριο ΑΠΟ ΡΟΕ 4401, ΕΩΣ ΡΟΕ 6400 - ΤΟΝ Φεβρουάριο ΑΠΟ ΡΟΕ 6401, ΕΩΣ ΡΟΕ 8400**

Η ΜΗ ΔΙΕΝΕΡΓΕΙΑ ΤΕΧΝΙΚΟΥ ΕΛΕΓΧΟΥ ΤΟΥ ΟΧΗΜΑΤΟΣ ΣΑΣ (ΚΤΕΟ) ΜΕΣΑ ΣΤΙΣ ΠΡΟΘΕΣΜΙΕΣ, ΑΠΟΤΕΛΕΙ ΠΑΡΑΒΑΣΗ (ΚΟΚ 86) ΚΑΙ ΤΙΜΩΡΕΙΤΑΙ ΑΠΟ ΤΙΣ ΑΡΧΕΣ ΜΕ ΠΡΟΣΤΙΜΟ 334 ΕΥΡΩ ΚΑΙ ΑΦΑΙΡΕΣΗ ΠΙΝΑΚΙΔΩΝ

## δημοκρατικά

ΥΠΑΡΧΕΙ ΑΝΤΙΚΕΙΜΕΝΙΚΗ ΠΡΑΓΜΑΤΙΚΟΤΗΤΑ Η ΟΠΟΙΑ ΔΙΝΕΙ ΤΟ ΜΕΤΡΟ ΤΗΣ ΑΛΗΘΕΙΑΣ (ΑΡΙΣΤΟΤΕΛΗΣ)

# ΞΕΚΑΘΑΡΟ ΠΛΑΙΣΙΟ *για τις επενδύσεις*

**Ο τουρισμός, που αποτελεί τη μεγαλύτερη οικονομική δραστηριότητα στον πλανήτη, διέρχεται τα τελευταία χρόνια μια φάση σοβαρών ανακατατάξεων. Αυτό έχει αποτέλεσμα να καταρρέουν γιγάντιες επιχειρήσεις και στη θέση τους να αναδύονται άλλες που γιγαντώνονται επίσης ταχύτατα, προσφέροντας ένα νέο διαφοροποιημένο προϊόν.**

Στη χώρα μας, αποτελεί πλέον μονόδρομο η στροφή προς τουριστικά προϊόντα που θα συνδυάζουν ελκυστικότητα και ανταγωνιστικότητα και στα οποία πολιτεία και ιδιώτες πρέπει να επικεντρωθούν τόσο επενδυτικά όσο και επικοινωνιακά. Αντιθέτως, προϊόντα με χαμηλή ελκυστικότητα και μειωμένη ανταγωνιστικότητα πρέπει σταδιακά να εγκαταλειφθούν πριν τα εγκαταλείψει η ίδια η αγορά.

Πώς όμως θα επιτευχθεί η στοχευμένη αυτή διαφοροποίηση; Πρώτα απ' όλα χρειάζεται ένα ξεκάθαρο, σαφές και σταθερό θεσμικό πλαίσιο, που θα προσελκύσει επενδύσεις σε υποδομές – γενικές και ειδικές – καθώς και σε οργανωτικές και λειτουργικές δομές. Φυσικά, για να λειτουργήσουν όλα αυτά, απαιτούνται επενδύσεις σε θέματα παιδείας και επαγγελματικής κατάρτισης, αλλά και για τη διαμόρφωση της κατάλληλης κουλτούρας σε ευρύτερες κοινωνικές ομάδες.

Τι γίνεται σήμερα με τις επενδύσεις; Ο νέος αναπτυξιακός νόμος εμπεριέχει θετικά στοιχεία για τον τουρισμό. Ως αποτέλεσμα αυτού είναι η εκδήλωση σημαντικής αναπτυξιακής δραστηριότητας από την αγορά του τουρισμού. Ηδη, το 53% των επενδυτικών προτάσεων που υποβλήθηκαν μέχρι σήμερα, στο πλαίσιο του αναπτυξιακού νόμου, αφορούν στον τουρισμό.

Ομως, στη συντριπτική τους πλειονότητα οι επενδύσεις αυτές, όπως επισήμανε ο πρόεδρος του ΣΕΤΕ Στ. Ανδρεάδης σε πρόσφατο συνέδριο, αφορούν σε αναβάθμιση υφιστάμενων ή προσθήκη νέων συμβατικών τουριστικών υποδομών και κατά κύριο λόγο ξενοδοχειακών κλινών. Αυτό είναι μεν θετικό, όμως δεν προσφέρει τίποτα στο ζητούμενο, που είναι ο εμπλουτισμός και η διαφοροποίηση του τουριστικού μας προϊόντος.

Γιατί, παραδείγματος χάριν, δεν υπάρχει επενδυτικό ενδιαφέρον για γήπεδα γκολφ στη χώρα μας, όταν η Ελλάδα είναι η μόνη χώρα στην Ευρωπαϊκή Ενωση που τα επιδοτεί με ποσοστό 35%;

Οι αιτίες, όπως τις ανέλυσε ο κ. Ανδρεάδης, είναι πολλές. Πρώτα απ' όλα, διότι η έλλειψη χωροθέτησης τουριστικών δραστηριοτήτων δημιουργεί υψηλούς κινδύνους για τέτοιες ειδικές τουριστικές επενδύσεις. Με τη σημερινή ασάφεια και την έλλειψη σχεδιασμού, μια τουριστική επένδυση κινδυνεύει ανά πάσα στιγμή να βρεθεί δίπλα σε μια «οχλούσα» δραστηριότητα.

Κατά δεύτερο λόγο, η απόκτηση γης σε τουριστικές περιοχές είναι εξαιρετικά δυσχερής – έως ανέφικτη – κυρίως λόγω των πολύ υψηλών αξιών και της μεγάλης κατάτμησης της ιδιοκτησίας που υπάρχει στη χώρα μας. Γειτονικές χώρες, όπως η Τουρκία, έχουν λύσει το πρόβλημα αυτό με την προσφορά από το δημόσιο εκτάσεων που μισθώνονται με μακροχρόνιες συμβάσεις σε επενδυτές.

Στη χώρα μας, το κράτος έχει στην κατοχή του τεράστιες εκτάσεις που βρίσκονται για δεκαετίες σε αδράνεια και μάλιστα σε τουριστικές περιοχές ιδιαίτερης ομορφιάς. Η αξιοποίηση των εκτάσεων αυτών μόνο οφέλη θα πρόσθετε στους τουριστικούς προορισμούς και την εθνική οικονομία.

Κατά τρίτο λόγο, υπάρχει ένα διάχυτο κλίμα ασάφειας ως προς το τι τελικά επιτρέπεται να κάνει κάποιος και τι απαγορεύεται. Λόγω της απουσίας – συχνά – μιας ξεκάθαρης νομοθεσίας ο επενδυτής δεν εμπιστεύεται το κράτος γιατί φοβάται ότι η χορήγηση άδειας από μια υπηρεσία εύκολα μπορεί να ακυρωθεί από μια άλλη ή από ένα δικαστήριο για λόγους που δεν αφορούν τον ίδιο, αλλά τους πληρώνει πάντα ο ίδιος!

Τα ίδια θα μπορούσε να αναφέρει κανείς και για τις τουριστικές κατοικίες – ένα τουριστικό προϊόν διαδεδομένο στις προηγμένες τουριστικά χώρες, αλλά σχεδόν ανύπαρκτο σε οργανωμένη μορφή στη χώρα μας.

Με βάση όλα αυτά και για να καλυφθεί το χαμένο έδαφος, το πρώτο πράγμα που οφείλουν να κάνουν πολιτεία και ιδιώτες είναι να διδαχθούν από τις εμπειρίες και τα λάθη των άλλων. Ας ξεκινήσουν καταγράφοντας με ακρίβεια τι έχει συμβεί σε γειτονικές χώρες και ας μελετήσουν τα προβλήματα και τις παρενέργειες που σημειώθηκαν σε αυτές. Αλλωστε, εκείνο που έχει σημασία είναι να γίνει μεν γρήγορα η ανάπτυξη των νέων μορφών τουρισμού, όχι όμως εσπευσμένα.

### ΣΕ ΣΥΣΚΕΨΗ ΣΤΗΣ ΧΑΡΙΛΑΟΥ ΤΡΙΚΟΥΠΗ

# ΤΟ ΠΑΣΟΚ ΣΥΖΗΤΗΣΕ ΓΙΑ ΤΟΥΣ *υποψήφιους δημάρχους Δωδ/σου*

***Επικράτησαν υψηλοί τόνοι και εντονότατες διαφωνίες***



**ΕΝΤΑΣΗ ΓΙΑ ΚΩ**

**Με εντάσεις και υψηλούς τόνους κατά διαστήματα πραγματοποιήθηκε χθες το απόγευμα στην Χαριλάου Τρικούπη η σύσκεψη μελών της Επιτροπής Εκλογικών Διαδικασιών και κομματικών στελεχών του ΠΑΣΟΚ Βορείου συγκροτήματος για τους υποψήφιους δημάρχους στα νησιά Κω, Κάλυμνο και Λέρο.**

Της συσκέψεως προήδρευσε το μέλος της Επιτροπής κ. Γιώτα Γαζή, υπεύθυνη του νομού Δωδεκανήσου και σ' αυτήν συμμετείχαν οι βουλευτές κ.κ. Γιάννης Παρασκευάς και Κώστας Κάισερλης, ο γραμματέας της Περιφερειακής Επιτροπής Νοτίου Αιγαίου κ. Βασίλης Παπανικόλας, πρώην βουλευτής, ο συντονιστής της ΝΕ ΠΑΣΟΚ – Βορείου Συγκροτήματος κ. Θανάσης Νικηταράς, οι γραμματείς των δημοτικών οργανώσεων Καλύμνου κ. Θ. Στεργίου και Λέρου κ. Γ. Κωνσταντινίδης και οι υποψήφιοι για το «χρίσμα» στους δήμους Ηρακλειδών κ.κ. Κρητικός και Μπίλλης και Λέρου κ.κ. Ασβεστάς και Ζαβόλας.

Κατά τη σύσκεψη οι βουλευτές και ο συντονιστής της ΝΕ ΠΑΣΟΚ – Βορείου Συγκροτήματος ανέλυσαν τις πολιτικές συνθήκες που επικρατούν στους τρεις μεγάλους νησιωτικούς δήμους και τις προϋποθέσεις κάτω από τις οποίες οι υποψήφιοι του ΠΑΣΟΚ θα επικρατήσουν στις προσεχείς δημοτικές εκλογές.

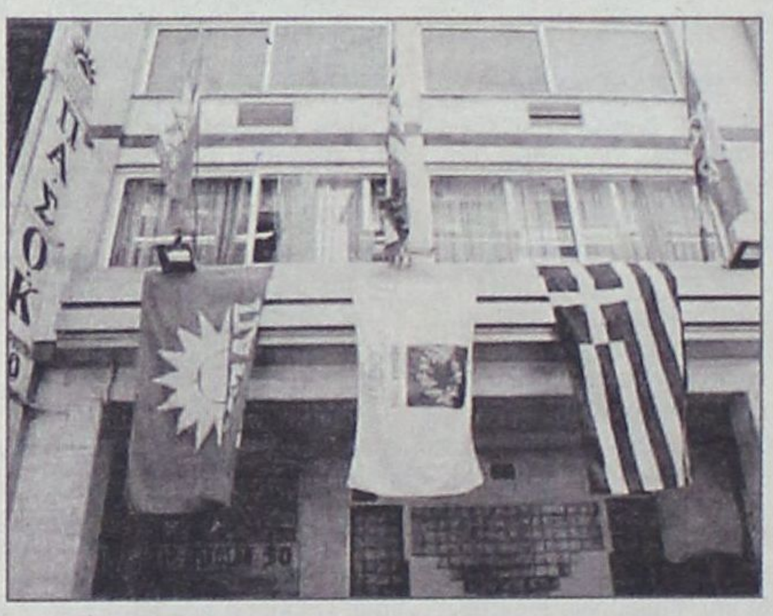

Εκτενής αναφορά έγινε στους δήμους Ηρακλειδών Κω και Λέρου όπου στις προηγούμενες εκλογές επικράτησαν οι υποψήφιοι της Ν.Δ. κ.κ. Θεοδόσης Βαρκάς και Τιμόθεος Κωττάκης, αντίστοιχα.

Τις απόψεις και θέσεις τους διατύπωσαν και οι ενδιαφερόμενοι να είναι υποψήφιοι δήμαρχοι με την στήριξη του ΠΑΣΟΚ και μολονότι η σύσκεψη ήταν ενημερωτικού χαρακτήρα (η επιλογή υποψηφίων δημάρχων στο βόρειο συγκρότημα θα γίνει από την Περιφερειακή Επιτροπή) διεφάνη ότι δεν υπάρχει πρόσφορο έδαφος συνεργασίας και συγκρότησης ενιαίων ψηφοδελτίων.

Σημειώνεται ότι την «ενημέρωση» για τον δήμο Καλυμνίων έκαναν οι βουλευτές του ΠΑΣΟΚ, ο κ. Παπανικόλας και ο γραμματέας της δημοτικής οργάνωσης κ. Στεργίου, αφού δεν παρέστησαν οι υποψήφιοι κ.κ. Γιώργος Ρούσσος, νυν δήμαρχος και Δημήτρης Διακομιχάλης, πρώην δήμαρχος (ο τελευταίος λόγω ασθενείας).

Ενταση σημειώθηκε όταν συζητήθηκε η περίπτωση του Δήμου Κω. Ο συντονιστής της ΝΕ ΠΑΣΟΚ κ. Νικηταράς επιτέθηκε με οξύτητα κατά του παριστάμενου βουλευτή κ. Κάισερλη για τη γνωστή πρότασή του να στηριχθεί από το ΠΑΣΟΚ ο τέως έπαρχος κ. Μάνος Θεοδωρίδης, ο οποίος συνεργάζεται με τον Συνασπισμό, αν δεν έχει προσχωρήσει σ' αυτόν.

Ο κ. Νικηταράς κατηγόρησε τον βουλευτή ότι σκοπός της πρότασής του είναι η διάσπαση του ΠΑΣΟΚ στην Κω για προσωπικούς, ιδιοτελείς πολιτικούς λόγους, αλλά ο τελευταίος υπεραμύνθηκε της προτάσεώς του ισχυριζόμενος ότι ο κ. Κυρίτσης είναι υποψήφιος πλέον της Νέας Δημοκρατίας και ο κ. Φάκκος νυν δήμαρχος δεν συσπειρώνει και ως εκ τούτου, έχει περιορισμένες πιθανότητες επενακλογής.

Η «κολόνια» δηλαδή της διαχρονικής σύγκρουσης του κ. Κάισερλη με τα περισσότερα στελέχη του ΠΑΣΟΚ στην Κω μεταφέρθηκε και στην Χαριλάου Τρικούπη. Και είναι βέβαιο ότι θα συνεχίσει να διαχέεται στο νησί του Ιπποκράτη μέχρι τον Οκτώβριο.

### Η ΦΕΡΟΜΕΝΗ ΩΣ ΒΙΑΣΘΕΙΣΑ

# ΖΗΤΗΣΕ ΑΠΟ ΤΟΝ ΕΙΣΑΓΓΕΛΕΑ ΤΗΝ ΑΣΚΗΣΗ ΕΦΕΣΕΩΣ

***θεωρεί άδικη την απαλλαγή του Αλβανού***

**Την άσκηση έφεσης υπέρ του νόμου κατά της προχθεσινής απαλλακτικής απόφασης του κατηγορούμενου για βιασμό κατ' εξακολούθηση τετελεσμένου και σε απόπειρα Hazizaj Bledar του Shefier, υπηκόου Αλβανίας, που εξέδωσε κατά πλειοψηφία το Μικτό Ορκωτό Δικαστήριο Ρόδου αιτήθηκε χθες στον Εισαγγελέα Εφετών Δωδεκανήσου κ. Γ. Χατζίκο η φερόμενη ως παθούσα Barbara Elisabeth Verdoor του Peter 25 ετών υπήκοος Ολλανδίας.**

Ο Αλβανός υπήκοος, όπως ξανάγραψε η «δ» κατηγορήθηκε ότι την βίασε την 4η Αυγούστου 2003 στο προαύλιο σχολείου, ότι σταμάτησε όταν διαπίστωσε ότι ήταν παρθένα και ότι την οδήγησε στη συνέχεια στο διαμέρισμα του και αφού καθάρισε τα αίματα, στη συνέχεια της έβγαλε τα ρούχα και την βιάσε για δεύτερη φορά. Ισχυρίστηκε ακόμη ότι αποπειράθηκε να την βιάσει αμέσως μετά και για τρίτη φορά αλλά δεν το έπραξε και ότι ακολούθως την μετέφερε στο ξενοδοχείο της.

Στην αίτηση που υπέβαλε δια του πληρεξουσίου δικηγόρου της κ. Μ. Βλάχου υποστηρίζει και τα εξής:

«Το ανωτέρω δικαστήριο, δυστυχώς, υπέπεσε σε σωρεία δικονομικών και ουσιαστικών σφαλμάτων, με την αθωωτική του απόφαση, διότι, αν και ο Εισαγγελέας Πρωτοδικών Ρόδου κ. Οικονόμου στην αιτιολογημένη πρόταση του, πρότεινε να καταδικαστεί ο ως άνω κατηγορούμενος, όπως κατηγορείται, και οι τρεις τακτικοί Δικαστές, ήτοι ο Πρόεδρος κος Παπανικόλας και οι δύο δικαστές έκριναν ότι πράγματι επήλθε εις βάρος μου βιασμός κατ' εξακολούθηση, έκπληκτη διαπίστωσα πως οι τέσσερις ένορκοι του Δικαστηρίου, απεφάνθησαν ότι ο κατηγορούμενος είναι αθώος, διατηρώντας αμφιβολίες, παρόλο που επί τρεις ώρες ανέλυσα με πλήρη στοιχεία τις αποτρόπαιες πράξεις του αντιδίκου εις βάρος μου και το κυριότερο παρόλο που ο κατηγορούμενος, έπεσε σε φοβερές αντιφάσεις ακόμη και με τον ψευτομάρτυρα που προσκόμισε ενώπιον του Δικαστηρίου».

**Επειδή λοιπόν το ΜΟΔ Ρόδου και ιδίως οι τέσσερεις ένορκοι, παραβίασαν ΚΑΤΑΦΑΝΩΣ το άρθρο 6 παρ. 2 ΕΣΔΑ, ήτοι την αρχή «in dubio pro reo» και το άρθρο 336 παρ. 1 του ΠΚ.**

Επειδή λοιπόν η απόφαση του ΜΟΔ Ρόδου παραβίασε τόσο τις διατάξεις του Κ.ΠοΝ.Δ. όσο και αυτές των άρθρων του ΠΚ, για τον λόγο αυτό και μετά από την πολύτιμη και πολύπειρη γνώμη σας, παρακαλώ να ασκηθεί έφεση σύμφωνα με το άρθρο 486 παρ. 1 του Κ.Ποιν.Δ., δεδομένου πως δεν μου δίνεται η δυνατότητα ασκήσεως εφέσεως από μέρους μου.

ΣΤΗΝ ΕΞΑΙΡΕΣΗ ΑΠΟ ΤΑ ΚΙΝΗΤΡΑ

# ΜΕ «ΣΚΛΗΡΑ ΜΕΤΡΑ» ΑΠΕΙΛΕΙ *να απαντήσει ο Δήμος Ν. Ρόδου*

***Αποφασιστικής σημασίας η σημερινή έκτακτη συνεδρίαση του δημοτικού συμβουλίου***

**Αν απαιτηθεί, ο Δήμος Νότιας Ρόδου είναι αποφασισμένος να κατεβάσει τα τρακτέρ στην πόλη και να αποκόψει τους κυριότερους οδικούς άξονες διεκδικώντας την τουριστική ανάπτυξη της περιοχής.**

Αυτό το πνεύμα, αναμένεται να κυριαρχήσει κατά τη σημερινή, και κρίσιμη, έκτακτη συνεδρίαση του δημοτικού συμβουλίου, με μοναδικό θέμα τον αναπτυξιακό νόμο και την εξαίρεση της Ρόδου από τις επιδοτήσεις για την ανέγερση νέων ξενοδοχειακών μονάδων.

Το δημοτικό συμβούλιο Νότιας Ρόδου συγκαλείται με πρωτοβουλία του δημάρχου κ. Μανώλη Σαββή ο οποίος μαζί με τον αντιδήμαρχο κ. Γιώργο Πόκκια και τον επικεφαλής της μειοψηφίας κ. Φιλήμονα Ζαννετίδη συγκροτούν την τριμελή επιτροπή αγώνα η οποία είχε εξουσιοδοτηθεί, με προηγούμενη απόφασή του, να εισηγηθεί «μέτρα αντίδρασης με σκοπό την άρση του αποκλεισμού».

Η διερεύνηση των προθέσεων των δημοτών της Νότιας Ρόδου υπήρξε ενθαρρυντική ως προς την υιοθέτηση «σκληρής γραμμής» εκ μέρους της δημοτικής αρχής, μολονότι ο δήμαρχος κ. Σαββής ακολουθεί, σ' όλο αυτό το διάστημα, μετριοπαθή στάση και χαμηλούς τόνους στις δημόσιες τοποθετήσεις του.

Για το δημοτικό συμβούλιο και τους φορείς της Νότιας Ρόδου οι οποίοι θα εκπροσωπηθούν σήμερα στην έκτακτη συνεδρίαση (αγροτικοί, πολιτιστικοί σύλλογοι κ.ά) η επιμονή του υπουργού Τουρισμού κ. Αβραμόπουλου στην επιδότηση ξενοδοχείων πολυτελείας αποτελεί «παράθυρο αισιοδοξίας» στον διεκδικητικό αγώνα τους.

Θεωρείται, έτσι, βέβαιο ότι η εισήγηση που θα κατατεθεί προς έγκριση θα προβλέπει δυναμικές κινητοποιήσεις αφενός και «αντίμετρα» αφετέρου, αν η κυβέρνηση δεν αναθεωρήσει τις ειλημμένες αποφάσεις της για την εξαίρεση της Ρόδου και δεν συμπεριλάβει στα κίνητρα του αναπτυξιακού νόμου την περιοχή τους.

Η κάθοδος των τρακτέρ στην πόλη και ο αποκλεισμός της Περιφέρειας, το «βέτο» στην εγκατάσταση και λειτουργία του νέου εργοστασίου της ΔΕΗ, η κατάληψη και κατάργηση του Πεδίου Βολής και η απομάκρυνση κάθε οχλούσας δραστηριότητας είναι τα τελευταία και σκληρά μέσα της δημοτικής αρχής και των δημοτών της Νότιας Ρόδου «αν το κράτος των Αθηνών δεν εισακούσει το δίκαιο αίτημά μας».

Ο κ. Σαββής δηλώνει ότι «αν χαθεί αυτή η ευκαιρία που είναι και η τελευταία για μας ποτέ κανένας επενδυτής δεν θα' ρθει να επενδύσει σε πολυτελή ξενοδοχεία, λόγω των γνωστών μειονεκτημάτων που παρουσιάζει η περιοχή για τους επενδυτές, όπως είναι η μεγάλη απόσταση από το αεροδρόμιο και την πόλη».

Επισημαίνει ακόμη ότι το τέλος των αγροτικών επιδοτήσεων, το 2013, θα επιφέρει τον μαρασμό και θέτει το ερώτημα «τι μας μένει τότε;»

Και υπογραμμίζει ότι η Νότια Ρόδος δεν επιθυμεί επανάληψη του αναπτυξιακού νόμου 1262/82 «αλλά να δοθεί η δυνατότητα ανέγερσης δύο τριών πολυτελών ξενοδοχείων που θα δώσουν την προοπτική τουριστικής και αγροτικής ανάπτυξης της περιοχής, μονάδες που θα συμβάλουν παράλληλα στην ποιοτική αναβάθμιση του τουριστικού προϊόντος, συνολικά της Ρόδου».

Σήμερα το δημοτικό συμβούλιο Νότιας Ρόδου θα λάβει τις οριστικές αποφάσεις του. Και την ερχόμενη εβδομάδα έχει προγραμματιστεί ευρεία σύσκεψη στη Νομαρχία κατά την οποία πολιτικοί και παραγωγικοί φορείς θα κληθούν να αναλάβουν τις ευθύνες που τους αναλογούν. Ποιο θα είναι το αποτέλεσμα;

Ουδείς μπορεί να προεξοφλήσει και, συνεπώς, ο χρόνος θα δείξει.

Υπάρχει όμως το αξίωμα: πρέπει να διεκδικήσεις για να πάρεις αυτό που σου αξίζει.

Και εδώ θα κριθεί η δημοτική αρχή Νότιας Ρόδου.

ΕΠΙΚΕΦΑΛΗΣ Ο κ. Γ. ΙΑΤΡΙΔΗΣ

# ΕΝΙΑΙΟ ΨΗΦΟΔΕΛΤΙΟ *στο Δήμο Καλλιθέας!*

***Ποιοι μετέχουν στην κοινή προσπάθεια***



**Εκτός πολύ σοβαρού απροόπτου, πράγμα το οποίο αποκλείουν πάντως, και μάλιστα με τρόπο κατηγορηματικό οι παράγοντες του Δήμου Καλλιθέας, ο σημερινός δήμαρχος κ. Γιάννης Ιατρίδης θα είναι ο μοναδικός διεκδικητής του δημαρχιακού θώκου στις εκλογές του προσεχούς Οκτωβρίου, επικεφαλής κοινού ψηφοδελτίου, ύστερα από συναίνεση που επιτεύχθηκε στο παρασκήνιο.**

Καθ' όλα έγκυρες πληροφορίες της «δημοκρατικής» συγκεκριμένα, αναφέρουν ότι ύστερα από παρασκηνιακές ζυμώσεις και διαβουλεύσεις, οι παράγοντες του Δήμου Καλλιθέας, όλων των αποχρώσεων και των στρωμάτων, των μέχρι πρότινος αντιπολιτευομένων μη εξαιρουμένων, συμφώνησαν να συνενώσουν τις δυνάμεις τους και να αγωνισθούν από κοινού για την πρόοδο και την ανάπτυξη της περιοχής. Εκριναν επίσης ότι ο κοινός στόχος θα επιτευχθεί καλύτερα αν επικεφαλής της «σταυροφορίας» τεθεί ο σημερινός δήμαρχος κ. Γιάννης Ιατρίδης, ο οποίος έχει ήδη μια καθόλα επιτυχή πορεία στα πράγματα του Δήμου και γενικά στο χώρο της Αυτοδιοίκησης.

Οι ίδιες πληροφορίες της «δημοκρατικής» αναφέρουν ότι στο υπό συγκρότηση κοινό ψηφοδέλτιο θα συμμετέχουν, μεταξύ άλλων και οι κ.κ. Στ. Πολυχρόνης, Ι. Φλεβάρης, Δημ. Τσαλίκης, Δωρ. Κωνσταντίνου, Στέλιος Ρηνιού, Μιχ. Ποτήρης, Ηλ. Ηλιάδης, Τσαμπ. Αϊβάζης, Αλ. Σαμουράκης, Κ. Κωβαίος (λογιστής), Θαρ. Τσούλος, Θαρ. Θαρενός, Ευστ. Κώστας, Εμμ. Κούφαλης, Αρτεμις Παπαπαντελή, Μαρία Αϊβάζη κ.ά.

Παραμένει άγνωστο αν στο ψηφοδέλτιο μετάσχει και ο δικηγόρος κ. Γιάννης Κουμπιάδης προς τον οποίον, πάντως, έχουν γίνει σχετικές προτάσεις.

## 19ΧΡΟΝΟΣ ΣΥΝΕΛΗΦΘΗ ΜΕ 140ΓΡ. ΚΑΝΝΑΒΗΣ

**Ποινικές διώξεις για αγορά και κατοχή ναρκωτικών σε βαθμό κακουργήματος άσκησε χθες ο Αντεισαγγελέας Πλημμελειοδικών Ρόδου κ. Αντ. Παπαματθαίου στον 19χρονο Μιχαήλ – Κυριάκο Ζερεμέ του Εμμανουήλ που συνελήφθη το βράδυ της Δευτέρας από αστυνομικούς του Τμήματος Δίωξης Ναρκωτικών Ρόδου.**

Ο 19χρονος γνωστός στις αστυνομικές αρχές από υποθέσεις κλοπών κατελήφθη ειδικότερα περί ώραν 21.15 στην Μεσαιωνική Πόλη της Ρόδου να κατέχει δύο αυτοσχέδιες πλαστικές συσκευασίες με κάνναβη συνολικού βάρους 140 γρ. τις οποίες είχε αποκρύψει σε «καβάτζα» πλησίον του σημείου που ακινητοποιήθηκε από τους αστυνομικούς.

Προανακρινόμενος υποστήριξε ότι είναι χρήστης κάνναβης και ότι την ποσότητα που βρέθηκε στην κατοχή του την προμηθεύτηκε από άγνωστο αθίγγανο, τα στοιχεία του οποίου δεν απεκάλυψε, έναντι ποσού 350 ευρώ. Ισχυρίστηκε ακόμη ότι προόριζε την κάνναβη για ιδίαν χρήση.

Ο 19χρονος θα οδηγηθεί σήμερα ενώπιον του Ανακριτή για να απολογηθεί.




ΜΕΓΑΛΗ ΠΡΟΣΦΟΡΑ
ΓΕΡΜΑΝΙΑΣ ΠΑΡΚΕ
ΕΤΟΙΜΟΠΑΡΑΔΟΤΟ
ΣΕ 60 ΣΧΕΔΙΑ
ΕΩΣ 20 ΧΡΟΝΙΑ ΕΓΓΥΗΣΗ

15€ / m2 + ΦΠΑ

***ΤΟΠΟΘΕΤΗΜΕΝΟ!!***

*LAMINATE PARKETTE*
*GERMANY*
*20 ΧΡΟΝΙΑ ΕΓΓΥΗΣΗ*

**ΔΗΜΗΤΡΙΟΣ - ΝΙΚΟΛΑΟΣ**
**ΣΑΡΡΗΜΑΥΡΟΓΕΝΗΣ**

1ο ΚΑΤΑΣΤΗΜΑ -- Λ. ΛΙΝΔΟΥ 221 .
ΤΗΛ. 22410 69939
2ο ΚΑΤΑΣΤΗΜΑ -- Κ. ΥΔΡΑΙΟΥ 59 .
ΤΗΛ. 22410 36279

ΓΙΑ ΤΗ ΣΥΓΚΡΟΤΗΣΗ ΨΗΦΟΔΕΛΤΙΩΝ

# ΣΥΝΕΧΙΖΟΝΤΑΙ ΟΙ ΖΥΜΩΣΕΙΣ στο Δήμο Αρχαγγέλου

## Δεν φέρεται να ανησυχεί ο δήμαρχος Αλ. Παπουράς

**Στην κορύφωσή τους εισέρχονται οι διαβουλεύσεις και ζυμώσεις των υποψηφίων που θα διεκδικήσουν τον προσεχή Οκτώβριο τον δημαρχιακό θώκο στον Δήμο Αρχαγγέλου.**

Στο διάστημα των εορτών, κατά τις πληροφορίες, έγινε συνάντηση των κ.κ. Τσαμπίκου Κλαδογένη, πολιτικού μηχανικού και Θεοδόση Κολιάδη, πρώην δημάρχου κατά την οποία εξετάστηκε η δυνατότητα συγκρότησης ενιαίου ψηφοδελτίου, ικανού να αντιμετωπίσει επιτυχώς την παράταξή του σημερινού δημάρχου κ. Αλέξανδρου Παπουρά.

Κατά τη συνάντηση αυτήν υπήρξε κοινή διαπίστωση ότι η μέχρι τώρα θητεία του κ. Παπουρά δεν έχει αντιμετωπίσει αποτελεσματικά τα μείζονα κοινωνικά και αναπτυξιακά ζητήματα του μεγάλου δήμου.

Εκτιμήθηκε, ωστόσο, ότι οι επαφές και ζυμώσεις στην προοπτική συνεργασίας που θα καταλήξει σ' ένα ισχυρό ψηφοδέλτιο θα πρέπει να συνεχιστούν. Να σημειωθεί ότι ο κ. Κλαδογένης, ο οποίος φέρεται ως ο εκλεκτός του ΠΑΣΟΚ θα έχει στις προσεχείς ημέρες επαφές και με τους κ.κ. Εμμανουήλ Πιννίκα και Κώστα Κολλιό, οι οποίοι έχουν εκδηλώσει ενδιαφέρον για να ηγηθούν ανεξάρτητων ψηφοδελτίων προς την ίδια κατεύθυνση, της συγκρότησης δηλαδή ενιαίου ψηφοδελτίου.

Το «κλειδί» της σύμπραξης, πάντως, φέρεται να αποτελεί ο πρώην δήμαρχος κ. Κολλιάδης, ο οποίος ευελπιστεί ότι θα μπορέσει να συγκροτήσει αξιόμαχο ψηφοδέλτιο και να διεκδικήσει ξανά τον δημαρχιακό θώκο μολονότι οι μέχρι τώρα κινήσεις του δείχνουν ότι πρόκειται για εξαιρετικά δυσχερή υπόθεση.

Σε πρόσκληση προς τους στενούς συνεργάτες και φίλους ελάχιστοι ανταποκρίθηκαν γεγονός που τον έχει αποθαρρύνει, όπως λέγεται, αλλά θα επιμείνει για μικρό χρονικό διάστημα ακόμα. Αν, τελικώς, διαπιστωθεί ότι είναι αδύνατο να συγκροτήσει ψηφοδέλτιο αξιόμαχο, ο ίδιος φέρεται αποφασισμένος να μεταπηδήσει στον β' βαθμό τοπικής αυτοδιοίκησης ως υποψήφιος νομαρχιακός σύμβουλος με την παράταξη Μαχαιρίδη και στον Δήμο Αρχαγγέλου να στηρίξει δυναμικά την κίνηση Κλαδογένη.

Από την πλευρά του ο σημερινός δήμαρχος κ. Αλέξανδρος Παπουράς παρακολουθεί, εκ του σύνεγγυς, τις εξελίξεις στα αντίπαλα στρατόπεδα και δείχνει να μην ανησυχεί, με την ελπίδα ότι οι ψηφοφόροι του Αρχαγγέλου και των δημοτικών διαμερισμάτων Μαλώνας και Μασάρων θα εκτιμήσουν το έργο του και θα του δώσουν «διαβατήριο» για μια δεύτερη θητεία.

Το ψηφοδέλτιό του, σύμφωνα με τις πληροφορίες, θα έχει ως βασικό κορμό του τους σημερινούς δημοτικούς συμβούλους, αλλά στη Μαλώνα και στα Μάσαρη θα επιχειρήσει μερική ανανέωση εκτιμώντας ότι η νίκη θα κριθεί στα δημοτικά διαμερίσματα.

Στο τέλος Ιανουαρίου αναμένεται από το ΠΑΣΟΚ να ανακοινωθεί επισήμως ότι ο κ. Κλαδογένης θα είναι ο υποψήφιος που θα στηρίξει συνεκτιμώντας το πολιτικό ήθος, την εμπειρία και την ικανότητα που διαθέτει «για να δώσει αποτελεσματικά και νικηφόρα τη μάχη στον δημοκρατικό και προοδευτικό δήμο Αρχαγγέλου».

ΧΑΡ. ΚΟΚΚΙΝΟΣ, ΠΕΡΙΦΕΡΕΙΑΡΧΗΣ

# ΔΕΝ ΠΡΕΠΕΙ ΝΑ ΕΙΜΑΣΤΕ ΟΥΡΑΓΟΙ των εξελίξεων στον τουρισμό»

## «Οι επιχειρήσεις πρέπει να δημιουργούν ζήτηση και όχι να την ακολουθούν»

**Σε ημερίδα με θέμα «Αναβάθμιση του Τουριστικού Προϊόντος», που διοργάνωσε το Υπουργείο Τουριστικής Ανάπτυξης, συμμετείχε την Δευτέρα 9 Ιανουαρίου 2006 ο Γενικός Γραμματέας της Περιφέρειας Νοτίου Αιγαίου κ. Χαράλαμπος Κόκκινος.**



Στην εκδήλωση συμμετείχε η ηγεσία των Υπουργείων, Εσωτερικών Δημόσιας Διοίκησης και Αποκέντρωσης κύριοι Προκόπης Παυλόπουλος και Αθανάσιος Νάκος και Τουριστικής Ανάπτυξης κύριοι Δημήτριος Αβραμόπουλος και Αναστάσιος Λιάσκος, καθώς και εκπρόσωποι της ΚΕΔΚΕ, ΕΝΑΕ και φορείς του τουρισμού.

Ο κ. Κόκκινος στην ομιλία του τόνισε πως η Περιφέρεια Νοτίου Αιγαίου μέσω του Περιφερειακού Επιχειρησιακού Προγράμματος Νοτίου Αιγαίου, του Αναπτυξιακού Νόμου, αλλά και του προγράμματος ISTOS (ευρωπαϊκό πρόγραμμα στήριξης καινοτόμων δράσεων), στηρίζει το επενδυτικό κλίμα και χρηματοδοτεί έργα, που αναδεικνύουν την ιστορία και την πολιτιστική κληρονομιά των νησιών μας.

Παράλληλα αναφέρθηκε και στα προγράμματα κατάρτισης, που και αυτά με τη σειρά τους στοχεύουν στην κατάλληλη εκπαίδευση του ανθρώπινου δυναμικού, που κατά βάση ασχολείται με τον τουρισμό.

Τέλος, ο Γενικός Γραμματέας τόνισε πως «σε ένα παγκοσμιοποιημένο ανταγωνιστικό περιβάλλον πρέπει να υπάρχουν καινοτόμες δράσεις όπως η δημιουργία cluster για ξενοδοχειακές επιχειρήσεις θα επιτρέψει την εμπλοκή των πανεπιστημιακών ιδρυμάτων, ειδικών επιστημόνων και εμπειρογνωμόνων στην προσπάθεια ανάπτυξης του κλάδου.

Οι ξενοδοχειακές επιχειρήσεις της Περιφέρειας Νοτίου Αιγαίου, οι οποίες προσελκύουν υψηλού επιπέδου τουρισμό, θα πρέπει να έχουν τη δυνατότητα να δημιουργούν και όχι να ακολουθούν τη ζήτηση, να δημιουργούν μόδα και όχι να ακολουθούν τη μόδα των άλλων, να βρίσκονται μπροστά στις εξελίξεις και όχι να είναι ουραγοί των εξελίξεων.

Ο τουρισμός υψηλού επιπέδου δεν αρκείται στην απλή ξενάγηση των μνημείων απαιτεί πλέον υψηλότερης στάθμης υπηρεσίες, μέσα από προγράμματα πολιτισμού, στα οποία συμμετέχει και ο ίδιος ο επισκέπτης. Δεν αρκείται στην απλή παρακολούθηση πολιτιστικών δραστηριοτήτων, προτιμάει να συμμετέχει στη διοργάνωση.

Η σύμπραξη τουρισμού – πολιτισμού αποτελεί την προοπτική του μέλλοντος στις προσφερόμενες υπηρεσίες. Η συμμετοχή του επισκέπτη στα δρώμενα, παράγει έντονες εικόνες μνήμης, οι οποίες αναμεταδίδονται στη χώρα προέλευσης του επισκέπτη, δημιουργώντας εν δυνάμει νέους πελάτες».

Κλείνοντας ο κ. Κόκκινος πρότεινε να διοργανωθεί στην Περιφέρεια Νοτίου Αιγαίου η επόμενη ημερίδα με συμμετοχή φορέων.


Blue Star Ferries

ΑΠΟ ΡΟΔΟ

| ΑΝΑΧΩΡΗΣΗ ΑΠΟ | | | | | | ΑΦΙΞΗ ΠΕΙΡΑΙΑ |
|---|---|---|---|---|---|---|
| ΡΟΔΟ | ΚΩ | ΛΕΡΟ | ΠΑΤΜΟ | ΣΥΡΟ | ΑΜΟΡΓΟ (ΚΑΤΑΠΟΛΑ) | |
| ΤΡΙΤΗ 18:30 | ΤΡΙΤΗ 21:45 | --- | --- | ΤΕΤΑΡΤΗ 03:10 | --- | ΤΕΤΑΡΤΗ 06:40 |
| ΠΕΜΠΤΗ 18:30 | ΠΕΜΠΤΗ 21:45 | ΠΕΜΠΤΗ 23:25 | ΠΑΡΑΣΚΕΥΗ 00:35 | ΠΑΡΑΣΚΕΥΗ 04:30 | --- | ΠΑΡΑΣΚΕΥΗ 08:30 |
| ΣΑΒΒΑΤΟ 10:00 | ΣΑΒΒΑΤΟ 12:45 | --- | --- | --- | ΣΑΒΒΑΤΟ 16:20 | ΣΑΒΒΑΤΟ 21:30 |
| ΚΥΡΙΑΚΗ 18:00 | ΚΥΡΙΑΚΗ 21:15 | ΚΥΡΙΑΚΗ 22:55 | ΔΕΥΤΕΡΑ 00:05 | ΔΕΥΤΕΡΑ 04:15 | --- | ΔΕΥΤΕΡΑ 08:00 |

ΠΡΟΣ ΡΟΔΟ

| ΑΝΑΧΩΡΗΣΗ ΑΠΟ ΠΕΙΡΑΙΑ | ΑΦΙΞΗ | | | | | |
|---|---|---|---|---|---|---|
| | ΣΥΡΟ | ΑΜΟΡΓΟ (ΚΑΤΑΠΟΛΑ) | ΠΑΤΜΟ | ΛΕΡΟ | ΚΩ | ΡΟΔΟ |
| ΔΕΥΤΕΡΑ 19:00 | ΔΕΥΤΕΡΑ 22:45 | --- | --- | --- | ΤΡΙΤΗ 04:45 | ΤΡΙΤΗ 08:00 |
| ΤΕΤΑΡΤΗ 19:00 | ΤΕΤΑΡΤΗ 22:20 | --- | ΠΕΜΠΤΗ 01:55 | ΠΕΜΠΤΗ 03:05 | ΠΕΜΠΤΗ 04:45 | ΠΕΜΠΤΗ 08:00 |
| ΠΑΡΑΣΚΕΥΗ 19:00 | ΠΑΡΑΣΚΕΥΗ 22:45 | --- | --- | --- | ΣΑΒΒΑΤΟ 04:30 | ΣΑΒΒΑΤΟ 07:30 |
| ΣΑΒΒΑΤΟ 23:30 | --- | ΚΥΡΙΑΚΗ 05:15 | ΚΥΡΙΑΚΗ 07:40 | ΚΥΡΙΑΚΗ 09:00 | ΚΥΡΙΑΚΗ 10:45 | ΚΥΡΙΑΚΗ 13:50 |

ΠΑΡΑΤΗΡΗΣΕΙΣ:
- **26/12/05**: από ΡΟΔΟ 08:00 για ΚΩ (10:30-10:55), ΛΕΡΟ (12:20-12:35), ΠΑΤΜΟ (13:30-13:45), ΠΕΙΡΑΙΑ (20:05-23:30), ΣΥΡΟ (02:50-03:05 επόμενη μέρα), ΚΩ (08:00-08:30), ΡΟΔΟ 11:00

ΑΝΕΚΤΕΛΕΣΤΑ ΔΡΟΜΟΛΟΓΙΑ: 24/12/05, 25/12/05, 31/12/05, 22/04/06 & 23/04/06




RODOS FERRIES SERVICES/SKEVOS TRAVEL

ΚΑΝΤΕ ΚΡΑΤΗΣΗ ΤΩΡΑ!

ΠΛΗΡΟΦΟΡΙΕΣ ΚΑΙ ΚΡΑΤΗΣΕΙΣ ΘΕΣΕΩΝ ΣΤΟΝ ΤΑΞΙΔΙΩΤΙΚΟ ΣΑΣ ΠΡΑΚΤΟΡΑ Η SKEVOS TRAVEL: ΑΜΕΡΙΚΗΣ 111, ΡΟΔΟΣ, ΤΗΛ. ΚΡΑΤΗΣΕΩΝ ΕΠΙΒΑΤΩΝ ΚΑΙ Ι.Χ.: 22410-22461, 22410-75655, 22410-75310, ΤΗΛ. ΚΡΑΤΗΣΕΩΝ ΦΟΡΤΗΓΩΝ: 22410-76600

Δ. ΧΑΤΖΗΠΕΤΡΟΣ

ΖΑΝΤΕΣ - ΕΛΑΣΤΙΚΑ - ΑΜΟΡΤΙΣΕΡ - ΕΞΑΤΜΙΣΕΙΣ




Μιχ. Πετρίδη 30 Τηλ. 22410 -38889 ΡΟΔΟΣ

# δspoRts

ΕΠΙΜΕΛΕΙΑ:
ΗΛΙΑΣ ΛΟΪΖΟΣ -
ΣΤΕΦΑΝΟΣ ΓΚΙΖΛΗΣ

**ΚΟΛΟΣΣΟΣ**

## ΠΑΡΕΛΘΟΝ Ο ΝΑΚΙΤΣ

**ΠΑΕ ΡΟΔΟΣ**

## Πέφτουν κορμιά στις προπονήσεις

**Γ.Σ. ΠΑΕ ΔΙΑΓΟΡΑΣ**

## Σε αναζήτηση γηπέδου για προπονήσεις

**ΜΙΚΤΕΣ ΟΜΑΔΕΣ**

## Αύριο με Κυκλάδες

**ΚΥΠΕΛΛΟ ΔΩΔΕΚΑΝΗΣΟΥ**

## Σήμερα «σφραγίζονται» τα δύο «εισιτήρια»

## Στο ντέρμπι «αιωνίων» ο Γιάννης Τριανταφύλλου

**ΠΕΡΙΦΕΡΕΙΑΚΟ ΠΡΩΤΑΘΛΗΜΑ**

# ΔΕΝ ΤΑ ΚΑΤΑΦΕΡΕ Ο ΑΕΡΑ

**➤ Ηττήθηκε με 2-1 από τον Ατρόμητο Πειραιά, χθες, στο εξ αναβολής παιχνίδι ➤ Με δέκα παίκτες από το 64' αγωνίσθηκαν οι γηπεδούχοι**



**Στο 52' δεν δόθηκε πέναλτι στον Αγγελόπουλο ενώ στο 85' ο Νικολής είχε σουτ στο οριζόντιο δοκάρι**

**Ούτε τον βαθμό της ισοπαλίας δεν μπόρεσε ν' αποσπάσει η ομάδα του ΑΕΡΑ από τον Ατρόμητο Πειραιά καθώς ηττήθηκε με 2-1 στο εξ αναβολής παιχνίδι που έγινε χθες.**

Οι «ερυθρόλευκοι» έδειξαν επηρεασμένοι από την προσπάθεια που κατέβαλαν το Σάββατο στην Αίγινα (1-1), ωστόσο στο δεύτερο ημίχρονο θα μπορούσαν να κάνουν κάτι διαφορετικό αλλά δεν τους δόθηκε πέναλτι σε καθοριστικό σημείο (52') του αγώνα κι όταν το σκορ ήταν 1-0 ενώ στο 85' η μπάλα σταμάτησε στο οριζόντιο δοκάρι.

Οι «ερυθρόλευκοι» δέχτηκαν και τα δύο γκολ σε καθοριστικές στιγμές περίπου στο ίδιο λεπτό σε κάθε ημίχρονο. Στην επανάληψη και μετά το 2-0 οι παίκτες του Σάββα Ορφανίδη πήγαν καλύτερα, όμως από το 64' δεν κατάφεραν να εκμεταλλευτούν όπως έπρεπε την αριθμητική τους διαφορά όταν ο Ατρόμητος έμεινε με δέκα παίκτες στον αγωνιστικό χώρο καθώς αποβλήθηκε ο Κούκας που ήταν κι ο καλύτερος αμυντικός.

Το γκολ που πέτυχαν και μείωσαν το σκορ (2-1) ήταν σε καλό χρονικό σημείο (65') καθώς απέμενε αρκετός χρόνος για κάτι καλύτερο και το μόνο που κατάφεραν ήταν να στείλουν την μπάλα στο οριζόντιο δοκάρι του Ρούσση.

Η αποστολή του ΑΕΡΑ επέστρεψε χθες το βράδυ στο νησί μας. Από σήμερα θα πέσουν με τα μούτρα στην δουλειά καθώς την ερχόμενη Κυριακή έχουν ακόμη ένα δύσκολο παιχνίδι μπροστά τους με το Μοσχάτο αλλά ο αγώνας θα γίνει στην φυσική έδρα της ομάδας κι αυτό σημαίνει πολλά για την «ερυθρόλευκη» οικογένεια.

### ΦΑΣΕΙΣ ΚΑΙ ΓΚΟΛ

**1'** Ο Μιχ. Λυριστής βρέθηκε μόνος του με τον τερματοφύλακα, όμως δεν έκανε καλό κοντρόλ και χάθηκε σπουδαία ευκαιρία.

**12'** Από εκτέλεση κόρνερ του Συράκου, ο Κούκας έπιασε κεφαλιά – πάσα για τον Δημητρίου κι αυτός με δυνατό σουτ από το ύψος της περιοχής έστειλε την μπάλα στα δίχτυα, 1-0.

**52'** Ο ΑΕΡΑ ζήτησε πέναλτι όταν ο Αγγελόπουλος απέφυγε τον Γεροπαναγιώτη μέσα στην περιοχή κι αυτός τον ανέτρεψε από πίσω. Ο διαιτητής Τσίχλης δεν καταλόγισε την εσχάτη των ποινών με αποτέλεσμα να δεχτεί τις διαμαρτυρίες των «ερυθρολεύκων».

**55'** Ο Χούσος επιχείρησε το σουτ, η μπάλα κόντραρε σε πόδι αμυντικού και κατέληξε στον Ουσταμπασίδη που με κοντινό σουτ πέτυχε το 2-0.

**65'** Ο Νικολής μπήκε από τα δεξιά και γύρισε στον Έλληνα που με δυνατό αριστερό σουτ έστειλε την μπάλα στα δίχτυα μειώνοντας το σκορ σε 2-1.

**85'** Από καλή θέση ο Νικολής έπιασε το δυνατό σουτ αλλά η μπάλα χτύπησε στο οριζόντιο δοκάρι και την απομάκρυναν οι αμυντικοί.

**93'** Αποβλήθηκε με δεύτερη κίτρινη κάρτα ο Ουσταμπασίδης.

Από τον Ατρόμητο ξεχώρισαν οι Ουσταμπασίδης, Συράκος, Κούκας ενώ από τον ΑΕΡΑ οι Ελληνας και Φραντζής.

Καλός ο διαιτητής Τσίχλης αλλά ελέγχεται για το πέναλτι που δεν έδωσε στον ΑΕΡΑ. Καλοί οι βοηθοί του Γιαννοπούλου – Δανέζης.

**ΑΤΡΟΜΗΤΟΣ**

*Ρούσσης, Μπριλλάκης, Κούκας, Σέκος, Γεροπαναγιώτης, Λουκάς, Μπαρμπαρούσης (70' Καρανίτσας), Συράκος (86' Γραμμένος), Χούσος (80' Λάσκος), Ουσταμπασίδης, Δημητρίου.*

**ΑΕΡΑ**

*Καραγιάννης, Διακίδης, Καλαμπόκας, Δαούτης, Σαμαράς, Φραντζής, Κρομμύδας, Ελληνας, Λυριστής Μιχ. (46' Νικολής), Αγγελόπουλος, Καπέσιος (85' Λυριστής Θ.).*

**Η επόμενη αγωνιστική (16η)**

Κεραυνός Κερ. - Ατρόμητος Π.
Κορωπί - Ιάλυσος
Πανναξιακός - Σαρωνικός
Αίας Σαλ. - Αριάδνη
ΑΕΡΑ - Μοσχάτο
Γλυκά Νερά - Ερμής Κορ.
Α.Ε. Νίκαιας - Μαρκό
*- Ρεπό έχει η Α.Ε. Κως*

### ΒΑΘΜΟΛΟΓΙΑ

| ΟΜΑΔΕΣ | ΒΑΘ. | ΑΓ. | ΤΕΡΜ. |
|---|---|---|---|
| **1. Κορωπί** | **35** | **14** | **31-8** |
| 2. Κεραυνός Κερ. | 34 | 14 | 40-12 |
| 3. Μαρκό | 29 | 14 | 22-11 |
| 4. Πανναξιακός | 24 | 14 | 18-15 |
| 5. Γλυκά Νερά | 22 | 14 | 21-13 |
| 6. Ερμής Κορ. | 22 | 14 | 22-20 |
| 7. ΙΑΛΥΣΟΣ | 20 | 14 | 16-31 |
| 8. Αίας Σαλ. | 20 | 14 | 16-13 |
| 9. Σαρωνικός | 18 | 14 | 17-20 |
| 10. Ατρόμητος Π. | 15 | 14 | 11-20 |
| 11. Α.Ε. Κως | 14 | 14 | 18-22 |
| 12. Μοσχάτο | 14 | 14 | 16-18 |
| **13. Αριάδνη** | **14** | **14** | **15-19** |
| 14. ΑΕΡΑ | 8 | 14 | 12-30 |
| 15. Α.Ε. Νίκαιας | 3 | 14 | 12-44 |

ΚΟΛΟΣΣΟΣ

# ΠΑΡΕΛΘΟΝ Ο ΝΑΚΙΤΣ

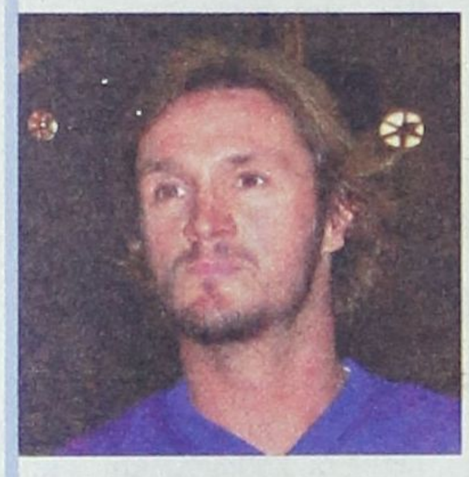

**Ηλθε ως το μεγαλύτερο όνομα στον φετινό Κολοσσό και φεύγει ως η μεγαλύτερη απογοήτευση. Ο λόγος για τον Φράνκο Νάκιτς, ο οποίος από προχθές αργά το βράδυ αποτελεί παρελθόν από το ρόστερ των «θαλασσί» αφού έλυσε κοινή συναινέσει την συνεργασία του με τους διοικούντες.**

Ο Φράνκο Νάκιτς με τις εμφανίσεις του στα μέχρι τώρα παιχνίδια της ομάδας στην Α1 ήταν σκιά του εαυτού του και μάλιστα στο τελευταίο απέναντι στον Πανελλήνιο (όσο διάστημα χρησιμοποιήθηκε) δεν κατάφερε να καλύψει την αδιαφορία του με τον τρόπο που αγωνιζόταν.

Στις τάξεις της διοίκησης του Κολοσσού υπάρχουν σκέψεις για την απόκτηση κοινοτικού στην θέση του, αλλά όπως έγινε εμφανές και με την αναζήτηση έως Point guard, τα πράγματα είναι δύσκολα.

Ηδη ο πρόεδρος του Κολοσσού χτύπησε την πόρτα κάποιων μάνατζερ έτσι ώστε να προταθούν ονόματα για να αντικαταστήσουν τον Νάκιτς και σύντομα αναμένονται εξελίξεις σε αυτό το θέμα.

***➤ Η διοίκηση των «θαλασσί» και ο παίκτης έλυσαν κοινή συναινέσει το συμβόλαιό τους μετά την συνεδρίαση της Δευτέρας***

***➤ Σήμερα έρχεται τελικά ο Μπόγιαν Μαλέσεβιτς για να δοκιμαστεί***

**ΣΗΜΕΡΑ ΦΤΑΝΕΙ Ο ΜΑΛΕΣΕΒΙΤΣ**

Σήμερα το πρωί θα ταξιδέψει από την χώρα του ο Μπόγιαν Μαλέσεβιτς για να δοκιμαστεί από τον Κολοσσό.

Ο παίκτης ως γνωστόν εάν ικανοποιήσει τον Μιχάλη Κυρίτση θα απακτηθεί έτσι ώστε να καλύψει τη θέση του βασικού playmaker, καθώς η ομάδα χρειάζεται ενίσχυση, πρωτίστως εκεί. Να σημειωθεί πως η εταιρεία που μανατζάρει τον παίκτη σημειώνει πως πρόκειται για ένα εξαιρετικό χειριστή της μπάλας με καλό σουτ, ενώ χαρακτηρίζεται και πραγματικός προπονητής μέσα στο γήπεδο. Βέβαια μάνατζερ είναι και ό,τι θέλουν λένε κι έτσι ο Κυρίτσης θα πρέπει, αφού τον δοκιμάσει να αποφανθεί εάν ο συγκεκριμένος παίκτης είναι ικανός να αποτελέσει μια καλή λύση για το ρόστερ.

**ΘΑ ΔΟΚΙΜΑΣΕΙ ΣΗΜΕΡΑ Ο ΠΑΠΑΔΑΤΟΣ**

Δεν έδειξε κάτι το σοβαρό η μαγνητική τομογραφία στο πόδι του Αλέξη Παπαδάτου κι έτσι ο παίκτης σήμερα θα δοκιμάσει να προπονηθεί χαλαρά έτσι ώστε να αποφασισθεί εάν παίκτης μπορεί να βοηθήσει την ομάδα στη Λάρισα.

Σε κάθε περίπτωση ο Παπαδάτος θα κάνει θεραπείες έτσι ώστε να επαναληφθεί το συντομότερο δυνατό στην αγωνιστική δράση.

## Λάρισα και... αντίο από Πανταζόπουλο

**Αλλος ένας παίκτης εκτός του Νάκιτς θα αποχαιρετήσει σύντομα τον Κολοσσό και την Ρόδο.**

Συγκεκριμένα ο Γιώργος Πανταζόπουλος έκανε γνωστή στην διοίκηση την επιθυμία του να φύγει από την ομάδα κάτι που όμως θα συμβεί μετά το ματς με την Ολύμπια στην Λάρισα.

Ο έμπειρος guard μετά από συνομιλία που είχε με τους διοικούντες των «θαλασσί» τους διεμήνυσε πως δεν είναι σε θέση πλέον να βοηθήσει τον Κολοσσό έτσι ώστε να πραγματοποιήσει τους στόχους του κι έτσι το ματς στην Λάρισα θα είναι και το «Κύκνειο άσμα» του παίκτη στην ομάδα. Ετσι λοιπόν τώρα ο Κολοσσός εκτός από έναν point guard αναζητεί στην κοινοτική αγορά και δύο παίκτες για να αντικαταστήσουν τους Νάκιτς και Πανταζόπουλο.

ΠΑΕ ΡΟΔΟΣ

# Πέφτουν κορμιά στις προπονήσεις

***• Σ' ένα μήνα περίπου επιστρέφει ο Βασίλης Κλιάφας ενω υπάρχει προβληματισμός για τον Παναγιώτη Δελόλμα • Μεγάλη κινητοποίηση των φιλάθλων για τον αγώνα της Κυριακής με τον Μεσσηνιακό***

**Με εντατικούς ρυθμούς συνεχίζεται η προετοιμασία των «ελαφιών» ενόψει της αναμέτρησης με τον Μεσσηνιακό την ερχόμενη Κυριακή στο δημοτικό στάδιο της πόλης μας. Οι παίκτες του Βαγγέλη Χοσάδα δείχνουν μεγάλο πάθος στις προπονήσεις και πέφτουν κορμιά όταν γίνονται οικογενειακά διπλά αλλά χωρίς να σημειώνονται τραυματισμοί.**

Οι ποδοσφαιριστές διψούν για την νίκη κόντρα στον πρωτοπόρο της βαθμολογίας και άλλο τόσο βέβαια το επιθυμούν οι φίλαθλοι της πράσινης ομάδας.

Το δημοτικό στάδιο αναμένεται να ζήσει ξεχωριστές στιγμές την Κυριακή καθώς ανάμεσα στους φιλάθλους παρατηρείται μεγάλη κινητικότητα και οι οποίοι πρέπει να γίνουν πραγματικά ο δωδέκατος παίκτης της ομάδας.

Τα «ελάφια» προπονήθηκαν χθες το πρωί στο γήπεδο Καλυθιών και ο έμπειρος τεχνικός είχε δύο απουσίες τον γκολκήπερ Βασίλη Κλιάφα και τονΠαναγιώτη Δελόλμα. Ο πρώτος σύμφωνα με τις τελευταίες εκτιμήσεις θα επιστρέψει στα γήπεδα περίπου σ' ένα μήνα και τα «ελάφια» δεν ψάχνουν για άλλο τερματοφύλακα. Οσον αφορά τώρα τον Δελόλμα στις τάξεις της ΠΑΕ υπάρχει προβληματισμός καθώς ο παίκτης θα επιστρέψει στις προπονήσεις μετά από ενάμισι μήνα περίπου.

Και η σημερινή προπόνηση των «ελαφιών» θα γίνει στο γήπεδο Καλυθιών στις 10:30 το πρωί ενώ αύριο θα μεταφερθούν στο δημοτικό στάδιο της πόλης μας.

Γ.Σ. ΠΑΕ ΔΙΑΓΟΡΑΣ

# Σε αναζήτηση γηπέδου για προπονήσεις

**Μετά τον Βελή και ο Κεφάλας με ίωση Σήμερα αναμένεται η άφιξη των Βραζιλιάνων**

**Με βάρη το πρωί και προπόνηση το απόγευμα στο βοηθητικό συνέχισαν χθες την προετοιμασία τους οι «κυανέρυθροι» για το εκτός έδρας παιχνίδι με το Κερατσίνι.**

Ωστόσο ο γενικός αρχηγός της ομάδας Νίκος Νίκανδρος προσπαθούσε χθες να βρει λύση που θα γίνει η σημερινή προπόνηση.

Η πρώτη περίπτωση που εξεταζόταν ήταν το γήπεδο Κοσκινού και η δεύτερη το γήπεδο των Αγίων Αποστόλων. Ο Βάλτερ Σκότσικ χθες μετά τον Βελή που έχει ίωση είχε ακόμη μια απουσία του τερματοφύλακα Κεφάλα που κι αυτός ήταν ασθενής.

Το μεγαλύτερο μέρος της χθεσινής προπόνησης αφιερώθηκε στην φυσική κατάσταση καθώς ο Αυστριακός τεχνικός δίνει ιδιαίτερη σημασία σ' αυτό τον τομέα.

Βέβαια σε κάποια στιγμή ο κ. Σκότσικ πρέπει να ρίξει το βάρος του πάρα πολύ και σε θέματα τακτικής κάτι πάνω στο οποίο στηρίζεται μια ομάδα εκμεταλλευόμενη την καλή φυσική της κατάσταση.

Στο μεταξύ σήμερα αναμένεται να φθάσουν οι τέσσερις Βραζιλιάνοι που έχουν προταθεί στον «γηραιό» και οι οποίοι θα αρχίσουν να περνούν από το «μικροσκόπιο» του Βάλτερ Σκότσικ τις επόμενες ημέρες για να διαπιστώσει ποιοί θα κάνουν την διαφορά και να εισηγηθεί την απόκτησή τους.

ΕΘΝΙΚΗ ΜΠΑΣΚΕΤ

## Δυνατά «τεστ» στο Ακρόπολις

**Τρία δυνατά τεστ θα κληθεί να δώσει η Εθνική μας ομάδα μπάσκετ πριν την αναχώρησή της για την Ιαπωνία όπου θα λάβει μέρος στο Μουντομπάσκετ.**

**Συγκεκριμένα στο καθιερωμένο πλέον Τουρνουά Ακρόπολις - Eurobank που θα διεξαχθεί για 20ό χρόνο στην Αθήνα θα λάβουν μέρος εκτός φυσικά της γαλανόλευκης και οι Κροατία, Γαλλία και Ιταλία.**

Οι παίκτες του Παναγιώτη Γιαννάκη (εκτός συγκλονιστικού απροόπτου) θα δώσουν τα τελευταία τρία δυνατά τεστ στα τέλη Ιουλίου και τις αρχές Αυγούστου έτσι ώστε να παρουσιαστούν όσο πιο έτοιμοι γίνεται στα γήπεδα της Ιαπωνίας. Να σημειωθεί πως πέρσι λίγο πριν την έναρξη του Eurobasket του Βελιγραδίου η Εθνική μας κατέκτησε την πρώτη θέση στο Ακρόπολις.

Αναλυτικά το πρόγραμμα:

**31/07/2006**

Ελλάδα - Κροατία

Ιταλία - Γαλλία

**01/08/2006**

Ελλάδα - Ιταλία

Κροατία - Γαλλία

**02/08/2006**

Ελλάδα - Γαλλία

Ιταλία - Κροατία

**Τα τρίτα τους παιχνίδια για τα πρωταθλήματα των Μικτών ομάδων θα δώσουν αύριο τα συγκροτήματα της Δωδεκανήσου.**

Αντίπαλοί τους θα είναι οι ομάδες των Κυκλάδων, οι οποίες σίγουρα δεν αποτελούν φόβητρο, αφού κυμαίνονται στα ίδια επίπεδα και ίσως σε χειρότερα από αυτά των σωματείων της Σάμου τις οποίες φιλοδώρησαν από έξι γκολ έκαστος οι Μικτές του νομού μας. Το ματς των Παίδων θα ξεκινήσει στις 11:00, ενώ οι Νέοι θα αγωνιστούν στις 13:00 στο γήπεδο Κοσκινού.

Οι ενωσιακοί προπονητές Σταύρου και Τσακμακίδης θέλουν οι παίκτες των Παίδων να βρίσκονται στο γήπεδο στις 9:45 και αυτοί των Νέων στις 11:30.

Να σημειωθεί πως διαιτητές των αγώνων θα είναι οι Σιδηρόπουλος, Στεφανάκης και Λιάπη. Αναλυτικά οι παίκτες που καλούνται:

**ΠΟΔ/ΣΤΕΣ ΜΙΚΤΗΣ ΝΕΩΝ**

1. ΖΕΡΒΟΣ Παντελής (ΟΛΥΜΠΙΑΚΟΣ ΚΑΛ.)
2. ΚΑΤΣΑΡΗΣ (ΚΑΛΥΜΝΙΑΚΟΥ)
3. ΚΑΛΗΜΕΡΗΣ Ιωάννης (ΔΙΑΓΟΡΑΣ ΒΑΤΙΟΥ)
4. ΘΕΟΔΩΡΟΥ Γιώργος (ΕΥΑΓΟΡΑΣ ΡΟΔΟΥ)
5. ΑΝΑΤΟΛΙΤΗΣ (ΚΑΛΥΜΝΙΑΚΟΣ)
6. ΚΙΛΑΣΙΝ Χαλήλ (ΗΛΙΟΣ ΙΑΛΥΣΟΥ)
7. ΖΑΜΑΓΙΑΣ (ΑΣΚΛΗΠΙΟΣ ΚΩ)
8. ΖΕΡΒΟΣ Κυριαζής (ΕΥΚΛΗΣ ΣΟΡ.)
9. ΜΕΝΤΟΣ Βασίλης (ΑΕ ΚΑΤΤΑΒΙΑΣ)
10. ΠΛΥΓΚΟΣ(ΔΙΓΕΝΗΣ)
11. ΖΕΡΒΟΣ Νικ. (ΝΙΚΑΓΟΡΑΣ ΚΩ)
12. ΔΕΛΑΠΟΡΤΑΣ Γ. (ΦΟΙΒΟΣ)
13. ΘΑΛΑΣΣΙΝΟΣ Χρήστος (ΑΣ ΡΟΔΟΣ)
14. ΕΥΓΕΝΙΚΟΣ Μαν. (ΔΙΑΓΟΡΑΣ Β.)
15. ΛΑΜΠΡΙΑΝΟΣ Νικ. (ΑΡΗ ΑΡΧ.)
16. ΞΥΠΟΛΙΤΑΣ (ΑΣΚΛΗΠΙΟΣ ΚΩ)
17. ΜΑΣΤΗΣ Γιώργος (ΑΣΤΕΡΑΣ ΠΑΣ.)
18. ΠΑΝΤΕΛΙΔΗΣ Ανδρέας (ΑΣ ΡΟΔΟΣ)
19. ΜΠΑΡΜΠΑΝΤΩΝΗΣ Χρήστος (ΔΟΞΑ ΨΙΝΘΟΥ)

**ΠΟΔ/ΣΤΕΣ ΜΙΚΤΗΣ ΠΑΙΔΩΝ**

1. ΛΙΒΙΣΙΑΝΟΣ Αλέξανδρος (Α.Σ. ΡΟΔΟΣ)
2. ΠΙΣΑΣ Ηλίας (ΑΣΠΙΔΑ ΑΠΟΛ.)
3. ΤΟΠΟΣ Γεώργιος (ΕΥΚΛΗΣ ΣΟΡΩΝΗΣ)
4. ΚΑΡΔΟΥΛΙΑΣ Γεώργιος (ΗΡΑΚΛΗΣ ΜΑΡ.)
5. ΤΡΙΑΝΤΑΦΥΛΛΟΥ Τριαντάφυλλος (ΓΑΣ ΙΑΛΥΣΟΣ)
6. ΣΥΡΑΚΟΣ Γεώργιος (ΓΑΣ ΙΑΛΥΣΟΣ)
7. ΦΑΣΑΚΗΣ Βασίλειος (ΔΙΓΕΝΗΣ ΚΟΣ. )
8. ΜΠΙΛΙΑΣ Παντελής (ΦΟΙΒΟΣ ΚΡΕΜ.)
9. ΑΞΙΩΤΗΣ Απόστολος (ΦΟΙΒΟΣ ΚΡΕΜ.)
10. ΚΑΡΠΑΘΑΚΗΣ Ελεύθεριος (Γ.Σ. ΔΙΑΓΟΡΑΣ)
11. ΜΑΝΙΑΣ Μιχαήλ (ΕΡΜΗΣ ΚΑΛΥΘ.)
12. ΚΟΚΙΑΝΤΩΝΗΣ Αντώνης (ΑΣ ΡΟΔΟΣ)
13. ΦΡΑΓΚΟΣ Μιχάλης (ΕΥΑΓΟΡΑΣ ΡΟΔΟΥ)
14. ΓΙΑΝΑΚΟΠΟΥΛΟΣ Γεώργιος (ΑΠΟΛΛΩΝ ΑΠΟΛΛΩΝΩΝ)
15. ΠΑΤΤΑΣ Αντώνης (ΑΣΤΕΡΑΣ ΠΑΣ.)
16. ΤΣΑΚΙΣΙΡΗΣ Μιχ. (Γ.Σ.ΔΙΑΓΟΡΑ)
17. ΚΑΟΥΚΑΚΗΣ Χάρης (ΠΟΣΕΙΔΩΝ ΚΑΡΠ)
18. ΣΑΡΟΥΚΟΣ Κώστας (ΟΛΥΜΠΙΑΚΟΣ ΚΑΛ.)
19. ΠΕΤΡΙΝΩΛΗΣ Πέτρος (ΝΙΚΑΓΟΡΑΣ ΚΩ)

**Ε. Π. Σ. ΔΩΔΕΚΑΝΗΣΟΥ**

ΜΙΚΤΕΣ ΟΜΑΔΕΣ

# ΑΥΡΙΟ ΜΕ ΚΥΚΛΑΔΕΣ

***Στις 11:00 οι Παίδες και στις 13:00 οι Νέοι της Δωδεκανήσου θα αντιμετωπίσουν στα Κοσκινού τα συγκροτήματα των Κυκλάδων***

# ΚΑΙ ΟΔΟΝΤΙΑΤΡΟΣ στον σύνδεσμο διαιτητών

***Ο Γιώργος Κασιώτης πήρε το πτυχίο του αλλά δεν θ' αφήσει την σφυρίχτρα***



**Είναι γεγονός και μάλιστα θετικό πως τα τρία – τέσσερα τελευταία χρόνια ο μέσος όρος του μορφωτικού επιπέδου των μελών του Συνδέσμου Διαιτητών Ποδοσφαίρου Δωδεκανήσου έχει ανέβει αισθητά. Βέβαια αυτό δεν σημαίνει ότι και η παρουσία τους στους αγωνιστικούς χώρους έφθασε το άριστα. Ωστόσο θεωρείται καλό πως το επίπεδο μόρφωσης των διαιτητών μπορεί να συμβάλλει σημαντικά σε πολλούς τομείς που αφορούν την διαιτησία.**

Πρόσφατα στον Σύνδεσμο Δωδεκανήσου προστέθηκε ακόμη ένας διαιτητής του οποίου το κύριο επάγγελμα είναι οδοντίατρος. Εμείς να ευχηθούμε πως όσο καλός θα είναι στο ιατρείο του άλλο τόσο να είναι και στους αγωνιστικούς χώρους.

Ο διαιτητής – οδοντίατρος είναι ο «Γιώργος Κασιώτης κι από το νέο «αίμα» διαιτητών του Σ.Δ.Π.Δ. Ωστόσο όπως λένε οι πληροφορίες ο Κασιώτης δεν προτίθεται να παρατήσει την σφυρίχτρα του και ν' ασχοληθεί μόνο με την οδοντιατρική, αλλά θα συνεχίσει με τον ίδιο ζήλο.

**Συγχαρητήριο**

Ο Σύνδεσμος Διαιτητών Ποδοσφαίρου Δωδεκανήσου συγχαίρει το μέλος του Κασιώτη Γεώργιο του Βασιλείου και της Ειρήνης που ήρε το πτυχίο του οδοντιάτρου μετά από επιτυχείς εξετάσεις αναγνώρισης τίτλου σπουδών οδοντιατρικής. Του ευχόμαστε καλή σταδιοδρομία και κάθε επιτυχία στη ζωή του.

**Ο ΠΡΟΕΔΡΟΣ**
**ΚΑΠΡΟΣ ΔΗΜΗΤΡΗΣ**
**Ο ΓΕΝΙΚΟΣ ΓΡΑΜΜΑΤΕΑΣ**
**ΚΑΨΑΣΚΗΣ ΚΩΝ/ΝΟΣ**

# ΣΤΟ ΝΤΕΡΜΠΙ «ΑΙΩΝΙΩΝ» ο Γιάννης Τριανταφύλλου



**Ροδίτικη παρουσία θα υπάρχει την προσεχή Κυριακή στο γήπεδο Καραϊσκάκη όπου θα διεξαχθεί το ντέρμπι Ολυμπιακού - Παναθηναϊκού.**

Συγκεκριμένα ο Γιάννης Τριανταφύλλου ορίσθηκε αναπληρωματικός παρατηρητής διαιτησίας.

Παρατηρητής θα είναι ο Γ. Μπίκας και θα «τσεκάρει» το τρίο που έβγαλε η κληρωτίδα για το ντέρμπι των «αιωνίων» και είναι οι:

Καλόπουλος Δ., Καρανέστωρ Α., Σαρβανίδης Γ. και οι τρεις από τον Σύνδεσμο Θεσσαλονίκης.

Αναπληρωματικός παρατηρητής διαιτησίας στο παιχνίδι Ιωνικός - Λεβαδειακός ορίσθηκε ακόμη ένα μέλος του ΣΔΠΔ ο Μιχάλης Καλαθενός.

ΚΥΠΕΛΛΟ ΔΩΔΕΚΑΝΗΣΟΥ

# Σήμερα «σφραγίζονται» τα δύο «εισιτήρια»

***Ιάλυσος με Αρη Αρχαγγέλου και Καλυμνιακός με Α.Ε. Κω θα «κονταροχτυπηθούν» για δύο θέσεις στην τετράδα του θεσμού***

**Οι δύο ομάδες που μαζί με τις Αναγέννηση Εμπωνα και ΑΕΡΑ θα συμπληρώσουν την τετράδα των ημιτελικών του φετινού Κυπέλλου Δωδεκανήσου θα αναδειχθούν από τα σημερινά δύο ματς σε Ιάλυσο και Κάλυμνο.**

Στο Οικονομίδειο ο Ιάλυσος θα υποδεχθεί τον Αρη Αρχαγγέλου με τον Γιώργο Γκάιδα να έχει στην διαθεσή του εκτός του Κούρου όλους τους υπόλοιπους παίκτες με αμφίβολη όμως την συμμετοχή του Στάππα. Ο έμπειρος τεχνικός ζήτησε από τους ποδοσφαιριστές του να βρίσκονται όλοι μια ώρα πριν από την έναρξη στο γήπεδο, αφού δεν ανακοίνωσε χθες δεκαοκτάδα.

Από την πλευρά του ο Αρης απέναντι σε μια ομάδα ανώτερης κατηγορίας θα εξαντλήσει τις όποιες πιθανότητες έχει για την πρόκριση. Στο δεύτερο ματς της ημέρας, το οποίο θα διεξαχθεί στην Κάλυμνο ο τοπικός Καλυμνιακός χωρίς προβλήματα τραυματισμών και με ανεβασμένη την ψυχολογία μετά τη νίκη του στη Ρόδο επί του Ευαγόρα για το πρωτάθλημα την περασμένη Κυριακή θα φιλοξενήσει την «διαλυμένη» ΑΕ Κω.

Συγκεκριμένα οι «Βυσσινί» είναι αμφίβολο ακόμη και έναν θα ταξιδέψουν στο νησί των σφουγγαράδων για τον αγώνα, αλλά και να γίνει κάτι τέτοιο οι παίκτες θα αγωνιστούν απροπόνητοι, καθώς μετά το νικηφόρο παιχνίδι απέναντι στον Παναξιακό δεν μπήκαν ούτε για...βόλτα στο γήπεδο.

Αναλυτικά οι διαιτητές των δύο αναμετρήσεων.

**• Ιάλυσος – Αρης Αρχαγγέλου**
Γήπεδο Οικονομίδειο, Ωρα 14:15
Διαιτ.: Κόττορος, Φραγκίνης, Στεφανάκη
Παρατηρητής: Κατσουράκης

**• Καλυμνιακός – ΑΕ Κω**
Γήπεδο Καλύμνου, Ωρα 12:00
Διαιτ.: Φραγκιαδάκης, Πανάτος, Κακιάς.
Παρατηρητής: Γιαννικουρής

## Συγκέντρωση διαιτητών στην πρωτεύουσα

Σήμερα Τετάρτη 1η Ιανουαρίου και ώρα 13:00 θα πραγματοποιηθεί στην αίθουσα του Συνδέσμου Αθηναίων Διαιτητών η συγκέντρωση των διαιτητών Α' και Β' Εθνικής, των βοηθών Α' Εθνικής και των παρατηρητών διαιτησίας Α' Εθνικής των συνδέσμων Αθηνών, Πειραιά, Αν. Αττικής, Αιτωλοακαρνανίας, Αρτας, Αρκαδίας, Αργολίδας, Αχαΐας, Βοιωτίας, Δωδεκανήσου, Εύβοιας, Ηλείας, Ηρακλείου, Κέρκυρας, Κορίνθου, Λασιθίου, Λέσβου, Μεσσηνίας, Πρέβεζας, Ρεθύμνου, Σάμου, Φθιώτιδας, Φωκίδας, Χανίων, Χίου. Στη διάρκεια της συγκέντρωσης θα δοθούν τα σήματα των διεθνών διαιτητών και βοηθών διαιτητών, καθώς και των διεθνών διαιτητών ποδοσφαίρου σάλας.

# ΤΟΥΡΝΟΥΑ ΤΖΟΥΝΙΟΡ «ΚΩΣ 2006»

**Η επιτροπή καλλιέργειας και ανάπτυξης του αθλήματος της ΕΠΣΔ προκηρύσσει το παιδικό τουρνουά ΚΩΣ 2006 που θα γίνει το Σάββατο 21 Ιανουαρίου 2006 και ώρα 10:00 στο Νέο Στάδιο Ανταγόρα.**

**1.** Δικαίωμα συμμετοχής έχουν όλα τα σωματεία της δύναμής μας που έχουν έδρα τα νησιά Κω, Καλύμνου, Λέρου, Νισύρου, Πάτμου και Λειψών.

**2.** Οι ομάδες θα απαρτίζονται από παιδιά – ποδ/στές που έχουν γεννηθεί **τα έτη 1994-1995 (ηλικία Μικτής Τζούνιορ)** καθώς και μικρότερης ηλικίας με ευθύνη των προπονητών των ομάδων.

**3.** Η ηλικία θα αποδεικνύεται **με δελτία ατομικών στοιχείων και μεταβολών ή με πιστοποιητικό με θεωρημένη φωτογραφία.**

**4.** Οι ομάδες υποχρεούνται να προσκομίσουν συνολική κατάσταση υγείας των ποδ/στών με πρόσφατη θεώρηση γιατρού ή **ατομικό Ιατρικό πιστοποιητικό.**

**5.** Σωματείου του οποίου οι παράγοντες, προπονητές, αθλητές και φίλαθλοι δημιουργήσουν επεισόδια θα αποβάλλεται` αυτόματα από την συνέχεια του Τουρνουά.

**6.** Σωματείο το οποίο χρησιμοποιήσει ποδ/στές μεγαλύτερης ηλικίας σε αγώνα χάνει τον αγώνα με σκορ 2-0 και αποβάλλεται στη συνέχεια από Τουρνουά.

**7.** Σε περίπτωση που διαπιστωθεί από την Επιτροπή «ΠΛΑΣΤΟΠΡΟΣΩΠΕΙΑ» το σωματείο ΑΠΟΒΑΛΛΕΤΑΙ ΑΜΕΣΑ και δεν ΔΙΚΑΙΟΥΤΑΙ ΝΑ ΛΑΒΕΙ μέρος στο επόμενο ΤΟΥΡΝΟΥΑ της ΕΠΣΔ. Παράλληλα του επιβάλλεται ΧΡΗΜΑΤΙΚΟ ΠΡΟΣΤΙΜΟ 300 ΕΥΡΩ.

**8.** Δηλώσεις συμμετοχής θα υποβάλλονται στα γραφεία της ΕΠΣΔ (ΦΑΞ 2241022909) μέχρι την Τετάρτη 18/1/2006 και ώρα 12:00 ενώ την ίδια ημέρα και ώρα 13:00 θα πραγματοποιηθεί η κλήρωση.

**ΚΑΝΟΝΕΣ ΑΓΩΝΩΝ**

**1.** Το τουρνουά θα διεξαχθεί σε δύο φάσεις.

**2.** Οι αγώνες θα διεξάγονται ταυτόχρονα στα 2 ήμισυ του γηπέδου (κατά πλάτος) που θα είναι ειδικά διαμορφωμένο.

**3.** Κάθε ομάδα θα αγωνίζεται με οκτώ ποδ/στές (7 + 1 τερματοφύλακας) και δύναται να δηλώνει έως δέκα έξι (16) ποδ/στές στο Φύλλο αγώνος. Οι αλλαγές θα είναι ελεύθερες χωρίς όμως ο ποδ/στής που θα αντικατασταθεί να έχει δικαίωμα να αγωνισθεί ξανά στον ίδιο αγώνα.

**4.** Διάρκεια κάθε αγώνα θα είναι 20 λεπτά (10 ανά ημίχρονο με 5λεπτη ανάπαυλα).

**5.** Κάθε ομάδα θα αγωνισθεί με όλους τους αντιπάλους του ομίλου της και η πρόκριση στους τελικούς θα γίνει μέσα από βαθμολογία.

Σε περίπτωση ισοβαθμίας δύο ή και περισσότερων ομάδων υπολογίζονται τα αποτελέσματα που έφεραν στους μεταξύ τους αγώνες.

Εάν οι ομάδες έφεραν τα ίδια αποτελέσματα θα υπολογισθεί η συνολική διαφορά τερμάτων.

***Θα διεξαχθεί με την συμμετοχή ομάδων από τα νησιά του βορείου συγκροτήματος Δωδεκανήσου***

Σε περίπτωση πάλι ισοβαθμίας θα προκριθεί η ομάδα που πέτυχε τα περισσότερα τέρματα.

Αν και εκεί έχουμε ισοβαθμία τότε οι ομάδες θα εκτελέσουν από τρία πέναλτι. Στο μικρό και μεγάλο τελικό εάν υπάρξει ισοπαλία εκτελούνται απ' ευθείας από (3) πέναλτυ.

**6.** Ελεύθερο λάκτισμα τέρματος και επιθετικό φάουλ μέσα στην περιοχή εκτελείται από το ύψος της περιοχής των 13 ΜΕΤΡΩΝ.

**7.** ΟΦΣΑΪΝΤ ΘΑ ΥΠΑΡΧΕΙ ΜΟΝΟ ΜΕΣΑ ΣΤΗΝ ΠΕΡΙΟΧΗ ΤΩΝ 13 ΜΕΤΡΩΝ.

**8.** Οι αλλαγές ποδ/στών γίνονται από τους προπονητές χωρίς προειδοποίηση των διαιτητών. Ο ποδ/στής θα εισέρχεται αφού βγει ο αντικαταστάθείς ποδ/στής. Σε περίπτωση που δεν γίνει αυτό ο διαιτητής τιμωρεί την ομάδα με τεχνική ποινή.

**9.** Κάθε ομάδα έχει την υποχρέωση να βρίσκεται στο γήπεδο μισή ώρα τουλάχιστον από τον προγραμματισμένο αγώνα της. Τα σωματεία υποχρεούνται να έχουν τουλάχιστον 3 μπάλες No 4.

**10.** ΜΠΛΕ ΚΑΡΤΑ (ΦΑΙΡ ΠΛΕΪ).

Οι διαιτητές των αγώνων του τουρνουά θα δείχνουν μπλε κάρτα σε ποδ/στές που με τις ενέργειες του προάγουν το «ευ αγωνίζεσθε».

**ΕΠΑΘΛΑ**

1. Σ' όλους του συμμετέχοντες αθλητές θα απονεμηθεί ειδικό δίπλωμα συμμετοχής. Καθώς και στους διαιτητές που θα διευθύνουν τους αγώνες.

2. Στις 4 πρώτες ομάδες των τελικών θα δοθεί από 1 Κύπελλο.

3. Στις 3 πρώτες ομάδες των τελικών θα δοθούν και μετάλλια (χρυσά – αργυρά – χάλκινα).

4. Ειδικό έπαθλο θα δοθεί στην ομάδα που θα συγκεντρώσει τις περισσότερες μπλε κάρτες και η συμπεριφορά των υπευθύνων προπονητή και των φιλάθλων θα είναι άψογη έτσι όπως αρμόζει στους αγώνες της ηλικίας αυτής.

ΓΙΑΤΡΟ ΓΙΑ ΤΟΥΣ ΑΓΩΝΕΣ ΤΟΥ ΤΟΥΡΝΟΥΑ ΘΑ ΟΡΙΣΕΙ Η ΕΠΣΔ.

**Για το Δ.Σ.**
**Ο ΠΡΟΕΔΡΟΣ**
**ΜΙΧΑΛΗΣ ΒΕΡΓΩΤΗΣ**
**Ο ΓΕΝ. ΓΡΑΜΜΑΤΕΑΣ**
**ΒΑΓΙΑΝΟΣ ΓΑΜΒΡΟΥΔΗΣ**


ΓΕΝΙΚΗ ΤΕΧΝΙΚΗ
ΟΜΙΛΟΣ ΕΤΑΙΡΕΙΩΝ

ΑΝΑΝΕΩΜΕΝΟΙ ΚΑΙ ΠΑΝΤΑ ΠΡΩΤΟΠΟΡΟΙ
ΜΑΖΙ ΣΑΣ ΜΕ ΣΤΟΧΟ ΤΙΣ ΚΑΛΥΤΕΡΕΣ
ΤΕΧΝΙΚΕΣ ΛΥΣΕΙΣ



• ΕΤΟΙΜΟ ΣΚΥΡΟΔΕΜΑ
με ανανεωμένες -
σύγχρονες εγκαταστάσεις

• ΑΔΡΑΝΗ ΥΛΙΚΑ
υψηλών προδιαγραφών και
απαιτήσεων από
το ΝΕΟ Λατομείο μας

ΕΡΓΟΣΤΑΣΙΑ ΣΚΥΡΟΔΕΜΑΤΟΣ:
ΡΟΔΟΣ: 6ο χλμ. παλαιάς εθν. οδού Ρόδου - Λίνδου, τηλ. 22410 - 60560/62323 FAX: 22410 60561
ΓΕΝΝΑΔΙ: 2ο χλμ. οδού ΓΕΝΝΑΔΙΟΥ - ΒΑΤΙΟΥ, τηλ. 22440 - 43470 FAX: 22440 43470
ΛΑΤΟΜΕΙΟ: Θέση Στραβόλαιμο ΚΑΛΥΘΙΩΝ
ΓΡΑΦΕΙΑ: Ρόδος Αρκαδίου 2, Τηλ. 22410-22186/22968/28058 FAX: 22410 - 33021

**ΛΑΘΟΣ ΠΟΡΤΑ ΚΤΥΠΗΣΕ**

# ΑΠΑΝΤΗΣΗ ΕΡΓΟΛΗΠΤΙΚΗΣ ΕΤΑΙΡΕΙΑΣ ΓΙΑ *τα ασφαλιστικά μέτρα στο αεροδρόμιο Ρόδου*

***Ας τα βρουν μεταξύ τους οι εργολάβοι***

**Από τις εταιρείες ΠΑΝΤΑΝΑΣΣΑ ΑΤΕ και ΕΡΓΟΠΛΑΝ ΕΠΕ απεστάλη προς την «δ» επιστολή, στην οποίαν αναφέρεται ότι σε δημοσίευμα (της 6/1 και όχι της 4/1 περιέχονται «ανακρίβειες»! Σίγουρα πρόκειται για σκοπούμενη παραπληροφόρηση αφού δεν πρόκειται για ρεπορτάζ της «δ» αλλά για αναφορά σε αίτηση ασφαλιστικών μέτρων που κατατέθηκε στο Πρωτοδικείο από εργολάβους. Ας τα βρουν, λοιπόν, μεταξύ τους οι εργολάβοι, για το ποιος λέει την αλήθεια. Εν πάση περιπτώσει η «δ» δημοσιεύει την επιστολή που έλαβε για λόγους δημοσιογραφικής δεοντολογίας (σημ: στην επιστολή επισυνάπτεται φωτοαντίγραφο τιμολογίου του εργολάβου Παντ. Ζώταλη με ημερομηνία εκδόσεως την 29/12/2005 στο οποίο αναγράφεται ότι «εξωφλήθη» χωρίς όμως ημερομηνία).**

Αξιότιμοι κύριοι,

Σε σχέση με το από 4/1/2006 δημοσίευμα της εφημερίδας σας με τον τίτλο «Ασφαλιστικά Μέτρα για έργα στο αεροδρόμιο», διαπίστωσα ότι περιέχει ανακρίβειες, οι οποίες διασύρουν τη φήμη των εργολάβων που εκτελούν το έργο και γι' αυτό ζητώ να καταχωρήσετε αυτολεξεί και χωρίς περικοπές την ακόλουθη απάντηση:

Αναφέρεται ότι οι υπεργολάβοι κ.κ. Παντελής και Αντώνιος Ζώταλης "παραμένουν απλήρωτοι για εργασίες που εκτέλεσαν". Η άποψη αυτή είναι ανακριβής. Σημειώνω ότι ίδια άποψη επαναλαμβάνεται ανακριβώς και προς το τέλος του δημοσιεύματος. Αληθές είναι ότι μόνον ο εργολάβος κ. Παντελής Ζώταλης εξετέλεσε εργασίες για την ΠΑΝΤΑΝΑΣΣΑ ΑΤΕ και έχει πληρωθεί και εξοφληθεί στο ακέραιο για όλες τις εργασίες που εξετέλεσε. Συνημμένως επισυνάπτω αντίγραφο του εξοφλητικού τιμολογίου που υπογράφεται από τον ίδιο.


14. η Δημοκρατική ΤΟΠΙΚΕΣ

ΑΠΟ ΔΥΟ ΥΠΕΡΕΡΓΟΛΑΒΟΥΣ

**ΑΣΦΑΛΙΣΤΙΚΑ ΜΕΤΡΑ**
*για έργα στο αεροδρόμιο*

**Απερρίφθη η αίτηση από το Δικαστήριο**

Αίτηση ενώπιον του Μονομελούς Πρωτοδικείου Ρόδου με την διαδικασία των ασφαλιστικών μέτρων με την οποίαν ζητείται να απαγορευθεί στις εταιρείες «ΠΑΝΤΑΝΑΣΣΑ ΑΤΕ» και «ΕΡΓΟΠΛΑΝ Ε.Π.Ε.» που έχουν αναλάβει το έργο των νέου κτιρίου του αεροσταθμού του κρατικού αεροδρομίου Ρόδου να απομακρύνουν από το εργοτάξιο τον εξοπλισμό και τα εργαλεία των υπεργολάβων κ.κ. Παντελή και Αντωνίου Ζώταλη, που παρέμεναν απλήρωτοι για εργασίες που εκτέλεσαν, ενέβαλαν προχθές οι τελευταίοι ζητώντας εκτάκτως να απορριφθεί προσωρινή παραγγελία εργασιών, εντέχνως και μεταβολή στην ιεραρχική εκτέλεσης των εν μέσω έργων.

Είναι ανακριβές ως προς την ΠΑΝΤΑΝΑΣΣΑ το αναφερόμενο στο δημοσίευμα ότι το έργο "εξακολουθεί να εκτελείται με ρυθμούς χελώνας". Η αλήθεια είναι ότι ο νέος εργολάβος εγκαταστάθηκε στο έργο στις αρχές Σεπτεμβρίου και εκτελεί το έργο κανονικά εντός των προθεσμιών που έχουν συμφωνηθεί με το δημόσιο.

Αναφέρεται στο δημοσίευμα ότι "ΠΑΝΤΑΝΑΣΣΑ ΑΤΕ.... ανέλαβε όπως τονίζεται στην αίτηση (ενν. Ασφαλιστικών Μέτρων των κ.κ. Παντελή και Αντωνίου Ζώταλη) και τις οφειλές της ΑΛΤΕ ΑΤΕ που κρίθηκε έκπτωτη". Αυτό είναι ανακριβές. Ουδεμία συμφωνία ή διάταξη νόμου προβλέπει ότι η ΠΑΝΤΑΝΑΣΣΑ ΑΛΤΕ ανέλαβε οφειλές της ΑΤΕ. Η τελευταία βρίσκεται, όπως είναι γνωστό, σε διαδικασία εκκαθαρίσεως του άρθρ. 46ν.1892/1990 και οι πιστωτές της ΑΛΤΕ, στους οποίους συγκαταλέγονται και οι κ.κ. Παντελής και Αντώνιος Ζώταλης, προφανώς θα αναζητήσουν την ικανοποίηση των απαιτήσεών τους μέσα από αυτή τη διαδικασία».

Με την παρούσα ζητούμε η παραπάνω διευκρινιστική μας απάντηση να δημοσιευθεί στην εφημερίδα σας στην ίδια θέση με τον ίδιο τίτλο που τοποθετήθηκε στο φύλλο της 4ης Ιανουαρίου 2006 και το παραπάνω δημοσίευμα.

**Η ΝΟΜΑΡΧΙΑΚΗ ΕΠΙΤΡΟΠΗ ΤΟΥ ΠΑΣΟΚ**

# ΚΑΤΗΓΟΡΕΙ ΤΗΝ ΚΥΒΕΡΝΗΣΗ *για αθέτηση υποσχέσεων*

***Δεν στηρίζει το θεσμό της αυτοδιοίκησης***

**Από τη Ν.Ε. του ΠΑΣΟΚ, Βορείου συγκροτήματος Δωδ/σου εκδόθηκε χθες η ακόλουθη ανακοίνωση:**

Η μη τήρηση των σαφέστατων δεσμεύσεων που είχε αναλάβει μέχρι και πρόσφατα η κυβέρνηση της Ν.Δ απέναντι στην Αυτοδιοίκηση, παρά τις κατά καιρούς πομπώδεις εξαγγελίες της για την στήριξη του θεσμού, οδηγούν σε τραγικό αδιέξοδο τα οικονομικά των Δήμων, και σε αδυναμία εξασφάλισης της λειτουργικής τους αυτοτέλειας.

Στον κρατικό προϋπολογισμό του 2006 προβλέπονται σημαντικές μειώσεις.

Ειδικότερα:

- Δεν υπάρχει πρόβλεψη για τους τριών κατηγοριών συμβασιούχους που συνδέονται με τις μεταφερόμενες αρμοδιότητες, ήτοι σχολικοί φύλακες, ΑΜΕΑ, και πρόγραμμα «Βοήθεια στο σπίτι».

- Δεν υπάρχουν προϋπολογισθέντα κονδύλια για νέες αρμοδιότητες όπως δημοτική αστυνομία, σχολικοί τροχονόμοι κ.λ.π.

- Μειώνεται το ποσό του φόρου εισοδήματος Φυσικών και Νομικών Προσώπων που εντάσσεται στους ΚΑΠ και κατανέμεται στους ΟΤΑ κατά 1.6%

-Μειώνεται η ΣΑΤΑ

- Αυξάνεται το ποσό των παρακρατήσεων που προορίζονται για το πρόγραμμα «ΘΗΣΕΑΣ» κατά 31%, δηλαδή 329εκ. ευρώ, ενώ δεν υπάρχει πρόβλεψη για τη συμμετοχή των υπουργείων στο πρόγραμμα η οποία ανέρχεται στα 115 εκ. ευρώ.

- Δεν υπάρχει καμία δέσμευση - παρά τις ρητές δεσμεύσεις του ίδιου του Πρωθυπουργού – για την σταδιακή απόδοση (έστω με την μορφή ομολόγων όπως είχε ανακοινωθεί από τους αρμόδιους υπουργούς) των παρακρατηθέντων πόρων της αυτοδιοίκησης οι οποίοι ανέρχονται σε 1,7 δις ευρώ.

- Σχεδόν μηδενίζονται οι δαπάνες από τον προϋπολογισμό του Υπουργείου Παιδείας για τα λειτουργικά έξοδα των σχολείων (καθαριότητα, θέρμανση κλπ) Συγκεκριμένα για την πρωτοβάθμια εκπαίδευση από 3.443.100 ευρώ το 2005, το ποσό μειώνεται στα 80000 ευρώ, ενώ για τη δευτεροβάθμια από 1.736.920 ευρώ σε 180000 ευρώ!!!

Όλα αυτά τα στοιχεία αποτυπώνουν δυστυχώς γλαφυρά τον τρόπο που η κυβέρνηση της Ν.Δ. αντιμετωπίζει την Τ.Α, παρά τις περί του αντιθέτου εξαγγελίες της…

Ενδεικτική βέβαια είναι και η προσπάθεια που καταβάλλεται από την τοπική Ν.Δ να «βαπτίσει» έργα που έχουν ενταχθεί και έχουν δρομολογηθεί στο πρόγραμμα ΕΠΤΑ, δηλαδή από το 1998 που δημιουργήθηκαν οι Καποδιστριακοί Δήμοι, ως έργα που χρηματοδοτεί η κυβέρνηση της Ν.Δ!

Να αναφέρουμε δύο μόνο παραδείγματα έργων που η τοπική Ν.Δ. τα εμφανίζει ως έργα της σημερινής κυβέρνησης, ενώ η πραγματικότητα βέβαια είναι εντελώς διαφορετική:

- Το νέο Δημαρχείο στον Δήμο Δικαίου: Ενταγμένο στο πρόγραμμα ΕΠΤΑ που προικοδότησε η κυβέρνηση ΠΑΣΟΚ στους Καποδιστριακούς Δήμους, θα χρηματοδοτείται μέχρι το τέλος του 2006 από αυτό το πρόγραμμα. Από το 2007 μέχρι την αποπεράτωση του θα χρηματοδοτείται από το «ΘΗΣΕΑΣ» .

- Η διαμόρφωση του τμήματος της επαρχιακής οδού εντός των ορίων του σχεδίου πόλεως Ζηπαρίου: Χρηματοδότηση 300000 ευρώ από το ΕΠΤΑ , και 180000 ευρώ από το «ΘΗΣΕΑΣ» .

Χωρίς να αποτελούν το μείζον για τους συμπολίτες μας, αφού σαφώς αυτό που ενδιαφέρει είναι η υλοποίηση των έργων , οφείλουμε να τα καταγράψουμε , να τα τοποθετήσουμε στην σωστή τους διάσταση, και να καταδείξουμε ότι η δημιουργία ψευδών εντυπώσεων από την τοπική Ν.Δ γίνεται αντιληπτή, και σε κάθε περίπτωση αυτή θα επισημαίνεται.

Για την Ν.Ε. Βορείου
Συγκροτήματος Δωδ/σου
Ο Συντονιστής
Νικηταράς Θεοδόσης
Ν.Ε. ΒΟΡΕΙΟΥ
ΣΥΓΚΡΟΤΗΜΑΤΟΣ
ΔΩΔΕΚΑΝΗΣΟΥ ΠΑ.ΣΟ.Κ.

RODOGAZ

*Στη Ρόδο από το 1963*




• Διανομή φιαλών υγραερίου κατ' οίκον
τηλέφωνα παραγγελιών: 64409 - 694-4-528212

• Διανομή χύμα υγραερίου

• Πώληση καυστήρων και λεβήτων υγραερίου
για κεντρικά συστήματα θέρμανσης

• Θερμαντικά σώματα




Διεύθυνση εργοστασίου: Καναμάτ Ρόδου • τηλ. 62649
Διεύθυνση πρατηρίου: Στεφάνου Καζούλη 15 • τηλ. 35797 - 35868 - 38509

## ΔΙΕΘΝΗΣ ΕΝΩΣΗ ΣΥΜΒΟΥΛΩΝ ΦΙΛΟΞΕΝΙΑΣ

# 10 ΠΡΟΚΛΗΣΕΙΣ ΓΙΑ ΤΗΝ ΠΑΓΚΟΣΜΙΑ ΞΕΝΟΔΟΧΕΙΑΚΗ ΒΙΟΜΗΧΑΝΙΑ ΦΕΤΟΣ

***Ανάμεσα στις προκλήσεις του 2006 ξεχωρίζουν φυσικά τα οικονομικά θέματα, αλλά και η αβεβαιότητα για την ασφάλεια των προορισμών***

**Τα δέκα κορυφαία θέματα - προκλήσεις του 2006 της παγκόσμιας ξενοδοχειακής βιομηχανίας καθόρισαν στην ετήσια συνάντησή τους τα μέλη του ISHC, της μεγαλύτερης επαγγελματικής ένωσης συμβούλων του κλάδου της φιλοξενίας**

Με δεκάδες σπουδαία ζητήματα στην ατζέντα τους τα μέλη της Διεθνούς Ενωσης Συμβούλων Φιλοξενίας, πραγματοποίησαν πριν λίγες ημέρες στο Σαν Ντιέγκο της Καλιφόρνια την ετήσια συνάντησή τους. Η τελική ψηφοφορία ανέδειξε τα 10 σημαντικότερα θέματα που αναμένεται να ασκήσουν τη μέγιστη επίδραση στην παγκόσμια ξενοδοχειακή βιομηχανία το 2006. Ανάμεσα στις προκλήσεις του 2006 ξεχωρίζουν φυσικά τα οικονομικά θέματα, αλλά και η αβεβαιότητα για την ασφάλεια των προορισμών.

**1 Μεταβαλλόμενοι όροι εργασίας:** Η ξενοδοχειακή βιομηχανία αντιμετωπίζει σοβαρές προκλήσεις που αφορούν στην εργασία και το ανθρώπινο δυναμικό, συμπεριλαμβανομένης της συμπίεσης του εργατικού δυναμικού, τα συνδικαλιστικά ζητήματα, καθώς και τις δαπάνες για υγειονομική περίθαλψη κ.λπ.

**Συμπίεση του εργατικού δυναμικού:** Το «παραδοσιακό» εργατικό δυναμικό συρρικνώνεται ως αποτέλεσμα των δημογραφικών αλλαγών. Η επιβράδυνση του ποσοστού αύξησης του πληθυσμού, ο γηρασμένος πληθυσμός, τα λιγότερα άτομα σε ηλικία εργασίας, είναι τα κύρια στοιχεία που συμβάλλουν στη συρρίκνωση της προσφοράς εργασίας.

**Συνδικαλιστικά ζητήματα:** Η αύξηση και των συνδικαλιστικών ενώσεων και του ενδιαφέροντος των υπαλλήλων να συμμετέχουν σε αυτές, προκαλούν πολλά θέματα που σχετίζονται άμεσα με τη λειτουργία της βιομηχανίας. Οι σημαντικές αυξήσεις στο κόστος των επιδομάτων, καθιστούν τους υπαλλήλους «ακριβούς» και οι εργοδότες δυσκολεύονται στο να προσλάβουν αλλά και να κρατήσουν έναν εργαζόμενο, με συνέπεια οι ξενοδοχειακές επιχειρήσεις να αναγκάζονται να είναι εκλεκτικότερες στη διαδικασία προσλήψεων.

**2 Αύξηση λειτουργικών δαπανών:** Υπάρχει διάχυτη ανησυχία ότι τα λειτουργικά έξοδα θα ανέλθουν σε υψηλότερα ποσοστά από τα έσοδα. Οι διαχειριστές πρέπει να σταθμίσουν τα εξής:

**Ενεργειακές δαπάνες:** Η παγκόσμια αύξηση της ζήτησης και οι φυσικές καταστροφές που έπληξαν τα κράτη του Κόλπου έχουν περιορίσει τα αποθέματα ενέργειας.

Οι τιμές αυξήθηκαν το 2005 και οι προβλέψεις κάνουν λόγο για ακόμη υψηλότερες τιμές το 2006.

**Υψηλότερες ασφαλιστικές δαπάνες:** Το κόστος των απαιτήσεων των κρατών του Κόλπου θα μεταφραστεί σε υψηλότερα ασφάλιστρα καθώς επίσης και σε πιθανές αλλαγές στα όρια ασφαλιστικής κάλυψης των επιχειρήσεων.

**Εργασιακό κόστος και ελλείψεις δυναμικού:** Το παράδειγμα της Αμερικής είναι χαρακτηριστικό. Γίνονται κινήσεις σε εθνικό επίπεδο ώστε να θεσπισθούν διατάξεις που θα καθορίζουν τις αμοιβές και πολλές από τις σημαντικές συνδικαλιστικές ενώσεις είναι αποφασισμένες να συνεργαστούν και να φτιάξουν κοινές συμβάσεις σε μία προσπάθεια να ενισχύσουν τη θέση τους στο τραπέζι των διαπραγματεύσεων.

Αυτές οι πιθανές αυξήσεις του εργατικού κόστους έρχονται σε μία εποχή που η ξενοδοχειακή βιομηχανία αντιμετωπίζει μεγάλες δυσκολίες στο να προσλαμβάνει υπαλλήλους.

**Τα πρότυπα εμπορικών σημάτων:** Τα πολλά εμπορικά σήματα αλλάζουν τα πρότυπα με τα οποία λειτουργεί ο τομέας των εμπορικών σημάτων, και «ανεβάζουν τον πήχη» των παρεχομένων υπηρεσιών αλλά και των προϊόντων δώρων, στην προσπάθεια να παραμείνει κανείς ανταγωνιστικός στην αγορά. Αυτό όμως έχει οδηγήσει στην αύξηση των λειτουργικών δαπανών για πολλά ξενοδοχεία.

**3 Ο αντίκτυπος των αυξανόμενων ενεργειακών δαπανών στην αγορά ταξιδίων του καταναλωτή και τη ζήτηση των ξενοδοχείων.** Ενδέχεται να σημειωθεί πτώση σε όλους τους τύπους καταναλωτικών ταξιδιών, καθώς οι αυξήσεις στο κόστος ενέργειας πλήττει περαιτέρω τους προσωπικούς και εταιρικούς προϋπολογισμούς, με τις δαπάνες για ταξίδια να είναι οι πρώτες που μειώνονται ή που κόβονται.

**4 Αύξηση των δαπανών ανακαίνισης και κατασκευής.** Οι αυξήσεις στο κόστος ανακαίνισης και κατασκευής έχουν ως αποτέλεσμα την κλιμακούμενη επανεπένδυση κεφαλαίου για πολλά υπάρχοντα ξενοδοχεία και αυξάνουν τις κεφαλαιακές απαιτήσεις για νέες κατασκευές.

**Υπάρχοντα ξενοδοχεία:** Πολλές επώνυμες επιχειρήσεις πραγματοποιούν όλο και περισσότερες βελτιώσεις στη φυσική κατάσταση των ξενοδοχείων τους για να παραμείνουν ανταγωνιστικές, με συνέπεια την κλιμακούμενη επανεπένδυση κεφαλαίου των ξενοδοχείων τους.

**Νέες κατασκευές:** Οι συνθήκες της αγοράς βελτιώνονται και οι υπεύθυνοι για την ανάπτυξη ξενοδοχειακών επιχειρήσεων εξακολουθούν να αναζητούν επιπλέον ευκαιρίες για να χτιστούν ξενοδοχεία. Το υψηλό κατασκευαστικό κόστος θα είναι σίγουρα ένας παράγοντας που θα μετριάσει την ανάπτυξη αυτή. Υπάρχουν διάφοροι παράγοντες που θα επηρεάσουν την οικονομική δυνατότητα πραγματοποίησης μιας νέας κατασκευής, συμπεριλαμβανομένων: 1) Της ραγδαίας αναπροσαρμογής της τιμής των οικοδομικών υλικών 2) τις υψηλές ενεργειακές δαπάνες και 3) το αυξανόμενο κόστος των επιτοκίων. Τα περισσότερα μεγάλα εμπορικά σήματα ξενοδοχείων, θέτουν αυστηρά πρότυπα και απαιτούν περισσότερο δαπανηρές επιπλώσεις και υλικά ξενοδοχείων. Κατά συνέπεια, το κόστος κατασκευής των ξενοδοχείων αναμένεται να αυξηθεί με ρυθμό μεγαλύτερο, από τις προβλέψεις για την προσδοκώμενη άνοδο των εσόδων.

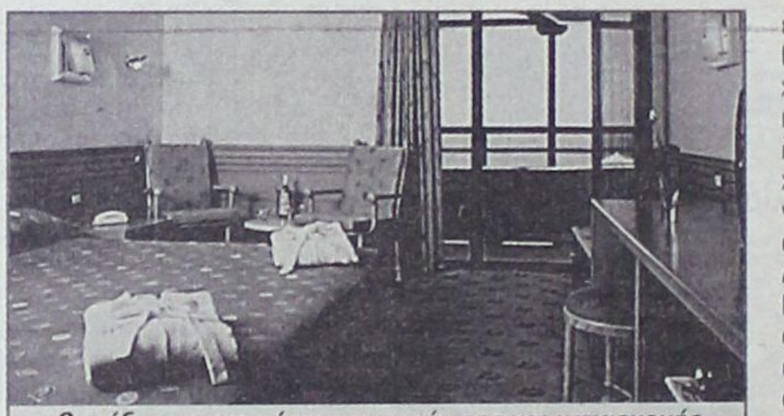

*Οι αύξησεις στο κόστος ανακαίνισης και κατασκευής έχουν ως αποτέλεσμα την κλιμακούμενη επανεπένδυση κεφαλαίου για πολλά υπάρχοντα ξενοδοχεία και αυξάνουν τις κεφαλαιακές απαιτήσεις για νέες κατασκευές.*

**5 Ολεθρος από τις πρόσφατες φυσικές καταστροφές.** Είτε πρόκειται για τη μακροπρόθεσμη αύξηση της θερμοκρασίας σε όλο τον κόσμο λόγω του φαινομένου του θερμοκηπίου είτε πρόκειται για κάποιον κύκλο της φύσης, οι φυσικές καταστροφές είναι όλο και συχνότερες τα τελευταία χρόνια. Οι επιπτώσεις είναι μεγάλες, κυρίως επειδή πολλές από τις περιοχές που επλήγησαν, είχαν τον τουρισμό ως βασική βιομηχανία τους.

Η πιθανή απειλή της γρίπης των πτηνών θα μπορούσε να φέρει μεγαλύτερες επιπτώσεις από ότι ο ιός του SARS. Οι νέοι ιοί και άλλες ασθένειες ανθεκτικές στα αντιβιοτικά μπορούν να κάνουν την εμφάνισή τους ανά πάσα στιγμή.

Οι ταξιδιώτες επιλέγουν όλο και περισσότερο προορισμούς με χαμηλότερο επίπεδο κινδύνου.

**6 Παγκόσμια αβεβαιότητα για την ασφάλεια.** Υπάρχει ευρεία ανησυχία μεταξύ των ταξιδιωτών για την ασφάλειά τους. Αυτές οι ανησυχίες ξεκινούν από το πόσο επηρεάζει την υγεία ο εξαερισμός των αεροπλάνων και φτάνουν έως την τρομοκρατία. Οι κυβερνήσεις προσπαθούν συνεχώς να διαχειριστούν τους κινδύνους, βλάπτοντας πολλές φορές τον τουρισμό μιας χώρας, ειδικά όταν λαμβάνουν περιοριστικές αποφάσεις. Οι ταραχές στη Μέση Ανατολή, οι συντονισμένοι βομβαρδισμοί λεωφορείων στο Λονδίνο, και τα διάφορα άλλα γεγονότα σε όλο τον κόσμο έχουν αναγκάσει τους ταξιδιώτες να αναθεωρήσουν τον τρόπο επιλογής κάποιου προορισμού για τις διακοπές τους.

**7 Οι εξελισσόμενες απαιτήσεις των πελατών.** Η ικανοποίηση των απαιτήσεων και των προσδοκιών του πελάτη συνεχίζει να είναι μια σημαντική προτεραιότητα για τον ξενοδοχειακό κλάδο. Συγκεκριμένα, οι πελάτες χρησιμοποιούν όλο και πιο σχολαστικά την τεχνολογία, για να οργανώσουν τις διακοπές τους.

Επιπλέον, οι πελάτες αντιστέκονται στη «νοοτροπία της αλυσίδας», γεγονός που δίδει μια μοναδική ευκαιρία πιο εξειδικευμένης και προσωποποιημένης εξυπηρέτησής του. Κατά συνέπεια, το μάρκετινγκ θα πρέπει να προσαρμοστεί κατάλληλα ώστε να αγγίζει αποτελεσματικά τον πελάτη.

**8 Ραγδαία αύξηση των Condo-hotels.** Η πρόσφατη τάση των Condo-hotels και της εναλλακτικής ιδιοκτησίας έχει προκαλέσει ένα νέο σύνολο κινδύνων και προκλήσεων για κατασκευαστές, ιδιοκτήτες μονάδων και τους διαχειριστές ξενοδοχείων.

Η εναλλακτική ιδιοκτησία παρουσιάζει ευκαιρίες για τους κατασκευαστές, αφού ουσιαστικά μειώνει το οικονομικό ρίσκο.

**9 Αλλαγές και συγχωνεύσεις τεχνολογιών.** Τα ηλεκτρονικά συστήματα κινούνται γρήγορα προς τις τεχνολογίες που βασίζονται στο Διαδίκτυο, οι οποίες επιτρέπουν εντυπωσιακά ευκολότερη και πιο ευέλικτη χρήση τους αλλά και διαχείριση των στοιχείων. Πολλές ξενοδοχειακές επιχειρήσεις σπεύδουν να εκμεταλλευθούν αυτή την ευκαιρία και να βελτιώσουν τις διαδικασίες τους, όμως συχνά συναντούν προβλήματα συμβατότητας με τα παλαιότερα συστήματα και την ξεπερασμένη υποδομή.

**10 Αύξηση των εμπορικών σημάτων / επιχειρήσεων.** Δεδομένου ότι τα εμπορικά σήματα εδραιώνονται και εξαπλώνονται, οι ιδιοκτήτες δυσκολεύονται να επιλέξουν κάποιο που δεν αντιπροσωπεύεται ήδη στην αγορά τους ή κάποιο που δεν προστατεύεται από άλλον ιδιοκτήτη. Και ενώ αυτή η τάση εξελίσσεται, οι ιδιοκτήτες και οι εταιρείες μάνατζμεντ θεωρούν ότι ισχυροποιείται η δυνατότητα διαπραγμάτευσής τους για τα σήματα, γεγονός που μπορεί να επηρεάσει τη δομή των συμφωνιών.






## ΔΙΑΦΟΡΑ

***• Η Δ.Ε.Υ.Α. Κω διοργανώνει εκδήλωση όπου θα απονεμηθούν τιμητικές διακρίσεις σε όλους όσοι διετέλεσαν μέλη του Διοικητικού Συμβουλίου της επιχείρησης, από την ίδρυσή της έως και σήμερα.***

Η εκδήλωση θα πραγματοποιηθεί την ερχόμενη Κυριακή, 15 Ιανουαρίου, στις 20.00, στην αίθουσα εκδηλώσεων του ξενοδοχείου CONTINENTAL, όπου θα κοπεί παράλληλα η Πρωτοχρονιάτικη πίτα των εργαζομένων στην επιχείρηση.

Το μουσικό μέρος της βραδιάς θα καλύψει το μουσικό σχήμα του κ. Θανάση Πουλιού.

***• Πολλοί τοπικοί φορείς και σύλλογοι, τιμήθηκαν για την προσφορά τους στο έργο του συλλόγου, Αυτοάνοσων Νοσημάτων «Η Θάλεια» διάφοροι συμπολίτες μας, όπως τα εθελοντικά μέλη του συλλόγου, εκπρόσωποι των τοπικών ΜΜΕ κ.ά.***

Η πρόεδρος του συλλόγου κ. Θάλεια Γεωργά μίλησε για το έργο και την δραστηριότητά του και ευχήθηκε υγεία, ειρήνη και αγάπη σε όλους. Την κοπή της βασιλόπιτας, ευλόγησε ο Μητροπολίτης Ρόδου κ. Κύριλλος, ενώ παρευρέθηκαν μεταξύ άλλων και ο βουλευτής Τάσος Καραμάριος, ο νομάρχης Γιάννης Μαχαιρίδης, ο δήμαρχος Ρόδου Γιώργος Γιαννόπουλος, ο πρόεδρος της Β' ΔΥΠΕ Νοτίου Αιγαίου Μιχάλης Νούσιας και άλλοι.

***• Το προσεχές Σάββατο 14 Ιανουαρίου 2006, η δραπίρια οργάνωση «Γυναίκες χωρίς Σύνορα» θα κόψει τη καθιερωμένη πίτα της, στο ξενοδοχείο Grand Hotel.***

Η εκδήλωση θα πραγματοποιηθεί στις 6 το απόγευμα, και θα προσφερθεί πλούσιο πιάτο με καφέ ή τσάι, ενώ στους παρευρισκόμενους θα κρατήσει συντροφιά μουσικό ντουέτο. Είσοδος 15 ευρώ.

***• Την προσεχή Κυριακή 15 Ιανουαρίου 2006 και ώρα 6 το απόγευμα, ο Δωδεκανησιακός Σύλλογος Γονέων και Κηδεμόνων Ατόμων με Αναπηρίες Κέντρο «Ελπίδα» θα κόψει την πίτα του στο Καζίνο της Ρόδου.***

Θα υπάρχει πλούσιο πρόγραμμα.

***• Το προσεχές Σάββατο 14 Ιανουαρίου 2006, ο Σύλλογος Εικαστικών Δωδεκανήσου θα κόψει τη καθιερωμένη πίτα του, στις 7.30 το απόγευμα, στο παραδοσιακό καφενείο Οίνος και Παράδοση.***

Με άφθονο κρασί και παραδοσιακούς μεζέδες. Τιμή εισόδου 15 ευρώ.

## ΒΙΒΛΙΟ: ΜΑΝΟΣ ΕΛΕΥΘΕΡΙΟΥ



***• Ετοιμο προς κυκλοφορία είναι το επόμενο μυθιστόρημα του Μάνου Ελευθερίου, με τίτλο «Η γυναίκα που πέθανε δύο φορές».***

Εχει προγραμματιστεί από το «Μεταίχμιο» για τον Μάρτιο και αναμένεται με ξεχωριστό ενδιαφέρον καθώς το αναγνωστικό κοινό τίμησε δεόντως το περσινό του βιβλίο «Ο καιρός των χρυσανθέμων» (ξεπέρασε τα πενήντα χιλιάδες αντίτυπα και βραβεύτηκε με το φετινό Κρατικό Βραβείο Μυθιστορήματος).

Το νέο βιβλίο του Μάνου Ελευθερίου είναι αποτέλεσμα πενταετούς επεξεργασίας, έρευνας και διασταύρωσης αρχειακού υλικού. Εστιάζει στο γεγονός της δολοφονίας της ηθοποιού Ελένης Παπαδάκη κατά τη διάρκεια των Δεκεμβριανών. Είχε θεωρηθεί συνεργάτιδα των κατοχικών δυνάμεων, εν μέσω αυτής της θρυαλλίδας των καιρών, γι' αυτό και εκτελέστηκε από τους αντάρτες του ΕΛΑΣ. Τελικά, όπως αποφαίνεται ο συγγραφέας, έμελλε να κριθεί αυστηρά η δράση της. Θεατρική προσωπικότητα του Μεσοπολέμου, βοήθησε όντως στη διάσωση αρκετών μελλοθάνατων. Η ιστοριοδιφική έρευνα του Μάνου Ελευθερίου απέφερε τη μυθιστορηματική περσόνα του. Η δράση εκτυλίσσεται μία πεντηκονταετία αργότερα, το 1994, όταν βρέθηκαν τα πρακτικά από τη δίκη της. Ο αναγνώστης παρακολουθεί το ξεδίπλωμα της προσωπικής ιστορίας της ηθοποιού, η οποία διέθετε το υποκριτικό εκτόπισμα της Κοτοπούλη και της Παξινού.

## Ο «ΠΑΡΑΜΥΘΑΣ» ΣΤΗΝ ΕΠΑΥΛΗ



***• Μετά την μεγάλη επιτυχία του Παραμυθά στη Ροδιακή Έπαυλη κατά την διάρκεια των εορτών, οι μικροί μας φίλοι θα έχουν την ευκαιρία να απολαύσουν ανάλογες στιγμές από την ερχόμενη Κυριακή.***

Το ΔΗ.ΠΕ.ΘΕ. Ρόδου οργανώνει ευχάριστα πρωινά για όλα τα παιδιά ξεκινώντας από την Κυριακή 15 Ιανουαρίου στις 11:00π.μ. στην μεγάλη αίθουσα της Ροδιακής Έπαυλης, με αφηγήσεις παραμυθιών, παραστάσεις κουκλοθέατρου και Καραγκιόζη ενώ παράλληλα θα πραγματοποιούνται προβολές παραμυθιών ή παλιών παιδικών παραστάσεων του ΔΗ.ΠΕ.ΘΕ. Εκτός από τους ηθοποιούς, θα συμμετέχουν παραμυθάδες από διάφορους πολιτιστικούς φορείς της Ρόδου.

Η είσοδος θα είναι ελεύθερη για το κοινό.

• Σημ: Παρεμπιπτόντως, μάθαμε ότι αύριο Πέμπτη, θα συνεδριάσει το διοικητικό συμβούλιο του ΔΗ.ΠΕ.ΘΕ Ρόδου για να καταλήξει στο όνομα του νέου καλλιτεχνικού διευθυντή. Αμήν....

## ΠΑΡΟΥΣΙΑΣΗ ΒΙΒΛΙΟΥ

***• Το βιβλίο «Στάσης Ζωής» του συμπολίτη μας συγγραφέα κ. Νίκου Ι. Κωνσταντινίδη θα παρουσιαστεί και στην Αθήνα την προσεχή Κυριακή 15 Ιανουαρίου 2006, στην αίθουσα του Λυκείου Ελληνίδων.***

Σε σχετικό δελτίο τύπου που εκδόθηκε αναφέρονται τα εξής:

«Με ταπεινότητα και χαρά σας γνωρίζουμε ότι συνεχίζονται οι εκδηλώσεις παρουσίασης του βιβλίου «ΣΤΑΣΗ ΖΩΗΣ» του Νίκου Ι. Κωνσταντινίδη από τις εκδόσεις «ΕΛΛΗΝΙΚΑ ΓΡΑΜΜΑΤΑ», που συμβολικά ξεκίνησε από τη Κάσο στις 10 Αυγούστου 2005. Ειδικότερα θα γίνει παρουσίαση του βιβλίου στην αίθουσα του ΛΥΚΕΙΟΥ ΕΛΛΗΝΙΔΩΝ, Δημοκρίτου 14 στο Κολωνάκι στις 15 Ιανουαρίου 2006 και ώρα 18.00.

Την εκδήλωση οργανώνει το φιλανθρωπικό σωματείο ΔΩΔΕΚΑΝΗΣΙΑΚΗ ΜΕΛΙΣΣΑ» και στηρίζεται από τη «ΣΤΕΓΗ ΓΡΑΜΜΑΤΩΝ ΚΑΙ ΤΕΧΝΩΝ ΔΩΔΕΚΑΝΗΣΟΥ» και το «ΛΥΚΕΙΟ ΕΛΛΗΝΙΔΩΝ».

Την παρουσίαση θα κάνουν οι κ.κ. Μηνάς Βιντιάδης δημοσιογράφος- διευθυντής του περιοδικού «ΤΑΧΥΔΡΟΜΟΣ» και Γιώργος Παπαχρήστος δημοσιογράφος πολιτικός συντάκτης εφημερίδας «ΤΑ ΝΕΑ».

Το βιβλίο «ΣΤΑΣΗ ΖΩΗΣ» είναι ένα μυθιστόρημα με φιλοσοφικό περιεχόμενο και έντονα βιωματικά στοιχεία γραμμένα με ένα ιδιαίτερο και πρωτότυπο τρόπο, στην Κάσο.

Στην παρουσίαση του βιβλίου θα γίνουν συγκλονιστικές αποκαλύψεις γεγονότων που έχουν σχέση με το βιβλίο πριν και μετά την έκδοσή του, που κάθε φορά από παρουσίαση σε νέα παρουσίαση, είναι μεγαλύτερες και περισσότερες. Τα συγγραφικά δικαιώματα του βιβλίου θα διατεθούν για φιλανθρωπικούς σκοπούς.

Ειδικότερα στο Σωματείο «ΔΩΔΕΚΑΝΗΣΙΑΚΗ ΜΕΛΙΣΣΑ» με απώτερο στόχο την οικονομική στήριξη των παιδιών που δεν έχουν τις ίδιες οικογενειακές ευκαιρίες και κοινωνικές δυνατότητες για να ολοκληρώσουν τις σπουδές τους στην τριτοβάθια εκπαίδευση.

Παρακαλούμε να παρευρεθείτε στην εκδήλωση. Η παρουσία σας θα μας δώσει ιδιαίτερη χαρά και ικανοποίηση.

Σας υποσχόμαστε μια βραδιά που θα μείνει αξέχαστη στη σκέψη και τη συνείδηση όσων θα παρευρεθούν.

Είσοδος ελεύθερη

Νίκος Ι. Κωνσταντινίδης».

## ΤΟ 1ο HELPING HANDS FAIR ΤΗΣ INTERLINGUA ΡΟΔΟΥ



***• Την περίοδο των εορτών πραγματοποιήθηκε το πρώτο πανηγύρι αγάπης και προσφοράς του σχολείου της interlingua Ρόδου. Πρόκειται για ένα φιλανθρωπικό μπαζάρ που καθιερώνεται να πραγματοποιείται κάθε Δεκέμβριο.***

Η σκέψη ήταν η εξής: αν τα παιδιά και οι μεγάλοι που σπουδάζουν στην Interlingua ένωναν τις δυνάμεις τους για ένα φιλανθρωπικό σκοπό κάθε χρόνο θα βίωναν έντονα την διαδικασία της προσφοράς στον συνάνθρωπο και θα έπαιρναν μηνύματα περί ζωής και αυτάρκειας με την διαδικασία της βιωματικής μάθησης.

Βέβαια πέρα όλων των άλλων θα ήταν και μια διαδικασία ευχάριστη και δημιουργική αφού τα ίδια τα παιδιά θα συμμετείχαν ενεργά στην όλη προσπάθεια.



Έτσι λοιπόν αποφασίσαμε να ονομάσουμε την προσπάθεια μας Helping Hands Fair.

Το πρώτο μπαζάρ λοιπόν έγινε με μεγάλη επιτυχία στους χώρους της Interlingua όπου μεγάλος αριθμός σπουδαστών συμμετείχε ενεργά με κατασκευές που διατέθηκαν για τον πρώτο στόχο μας, την αντικατάσταση των τζαμιών του κτιρίου του συλλόγου γονέων και κηδεμόνων ατόμων με αναπηρίες 'Ελπίδα', με νέα ασφαλή με προστατευτικό δίχτυ, στα πλαίσια της νομοθεσίας που διέπει παρόμοιας χρήσεως κτίρια. Ο στόχος επετεύχθη και το κτίριο του συλλόγου απέκτησε καινούργια ασφαλή τζάμια. Όλοι όσοι δούλεψαν για αυτό τον σκοπό μοιράστηκαν τις ευχαριστίες του συλλόγου με την υπόσχεση ο επόμενος στόχος της Interlingua να μας γεμίσει με περισσή περηφάνια όπως και ο φετινός!

Η διευθύντρια της Interlingua Ρόδου κα. Λίλιαν Καραμάριου-Δημητριάδη, η υπεύθυνη του σχολείου κα Μαρία Χριστοφίδη και οι καθηγήτριες του σχολείου υποδέχθηκαν τον κόσμο και εξήγησαν την φιλοσοφία του Helping Hands Fair και της σημασίας του να μάθει να προσφέρει κανείς ακόμα και από τόσο νωρίς στη ζωή του.

Η ανταπόκριση του κόσμου ήταν συγκινητική. Φαίνεται ότι το πνεύμα των Χριστουγέννων αλλά και οι καινοτόμες πρωτοβουλίες του σχολείου βοήθησαν για την επίτευξη του στόχου!

## ΠΕΡΙΟΔΙΚΑ

***• Ευθύνη (τεύχος 408).*** Αντώνης Δροσόπουλος «Η πραγματικότητα του έθνους». Τηλ. 210-3618.705

***• Η λέξη (τεύχος 186).*** Αφιέρωμα στον Μανόλη Αναγνωστάκη. Γράφουν, μεταξύ των άλλων, Μ. Μ. Μερακλής, Χ. Μηλιώνης, Μ. Κυρτζάκη, Γ. Μαρκόπουλος, Τ. Πατρίκιος, Ρ. Κακλαμανάκη, Κ. Παπαγεωργίου (διατίθεται με CD όπου ο Μ. Αναγνωστάκης διαβάζει είκοσι ποιήματα του Κώστα Καρυωτάκη). Τηλ. 210-7222.855

***• Αβατον (τεύχος 57).*** Νίκος Χειλαδάκης «Η εξέγερση των Μπανλιέ». Τηλ. 2310-226.166

***• Ποίηση (τεύχος 26).*** Τζίνα Πολίτη «Το Γραπτό και το Αφραστο ή Περί Πάθους». Τηλ. 210-3607.744

***• Yoga (τεύχος 6).*** Γιάννης Μονογυιός «Η Σιβαϊτική Μάντρα Γιόγκα». Τηλ. 2310-886.480

**ΕΛΛΗΝΙΚΗ ΔΗΜΟΚΡΑΤΙΑ**
**ΔΗΜΟΣ ΡΟΔΙΩΝ**
**Δ/ΝΣΗ ΤΕΧΝ. ΥΠΗΡΕΣΙΩΝ**
**Α.Π. 265/10/1/2006**

**ΠΕΡΙΛΗΨΗ ΔΙΑΚΗΡΥΞΗΣ ΔΗΜΟΠΡΑΣΙΑΣ**

Ο Δήμαρχος Ροδίων προκηρύσσει δημόσιο μειοδοτικό διαγωνισμό για την ανάδειξη αναδόχου εκτέλεσης του έργου: **«ΒΕΛΤΙΩΣΗ ΑΣΦΑΛΙΣΤΙΚΩΝ ΟΔΟΣΤΡΩΜΑΤΩΝ»** που έχει προϋπολογισμό **πεντακόσιες χιλιάδες (500.000) ευρώ** με πρόβλεψη αναθεώρησης και ΦΠΑ.

- Η προθεσμία περάτωσης του έργου ορίζεται σε **δέκα πέντε (15)** ημερολογιακούς μήνες.

- Η εγγύηση για τη συμμετοχή στη δημοπρασία ορίζεται στο ποσό των **οκτώ χιλιάδων επτακοσίων σαράντα (8.740) ευρώ** και βεβαιώνεται με την προσκόμιση ισόποσου γραμματίου του Ταμείου Παρακαταθηκών και Δανείων ή εγγυητικής επιστολής ανεγνωρισμένης Τράπεζας ή του Ταμείου Συντάξεως Μηχανικών και Εργοληπτών Δημοσίων Εργων συντεταγμένη κατά τον ισχύοντα τρόπο για το Δημόσιο. Η εγγύηση θα απευθύνεται στο Δήμο Ροδίων.

- Η Δημοπρασία θα διενεργηθεί την **2η Φεβρουαρίου 2006** ημέρα **Πέμπτη** στη Δ/νση Τεχνικών Υπηρεσιών Δήμου Ροδίων συμβολή οδών Αγ. Ιωάννη 52 και Διαγοριδών με ώρα λήξης 10:00 π.μ. Αν για οποιονδήποτε λόγο δεν διεξαχθεί η δημοπρασία την προαναφερθείσα ημερομηνία, θα διενεργηθεί την **6η Φεβρουαρίου 2006** ημέρα **Δευτέρα** και ώρα 10:00 π.μ.

- Στη δημοπρασία γίνονται δεκτοί οι παρακάτω:

Α) Εργοληπτικές Επιχειρήσεις γραμμένες στο ΜΕΕΠ του ΥΠΕΧΩΔΕ για κατηγορία έργων ΟΔΟΠΟΙΪΑ με τάξη πτυχίου 1η ή 2η ανεξαρτήτου έδρας ή 3η αν έχουν έδρα ή δεύτερο νομό το νομό Δωδεκανήσου.

Β) Κοινοπραξίες των ανωτέρω επιχειρήσεων που καλύπτουν συνολικά όλες τις ανωτέρω κατηγορίες με την αντίστοιχη τάξη πτυχίου ανά κατηγορία.

Γ) Αντίστοιχες των (α) και (β) Εργοληπτικές Επιχειρήσεις των κρατών μελών της Ευρωπαϊκής Ενωσης (Ε.Ε.) ή των χωρών του ΕΟΧ, εγγεγραμμένες στο επαγγελματικό μητρώο της χώρας όπου είναι εγκατεστημένες, στην αντίστοιχη κατηγορία και τάξη πτυχίου. Εταιρείες ή φυσικά πρόσωπα προερχόμενα από τα κράτη - μέλη της Ε.Ε. ή του ΕΟΧ στα οποία δεν τηρούνται επίσημοι κατάλογοι αναγνωρισμένων εργοληπτών, μπορούν να συμμετάσχουν σε διαγωνισμούς για την κατασκευή παρόμοιων ποιοτικά και ποσοτικά έργων με εκείνα που έχουν κατασκευάσει.

- Ο Διαγωνισμός θα διεξαχθεί με το σύστημα Δημοπράτησης προσφορά με επί μέρους ποσοστό έκπτωσης σύμφωνα με το άρθρο 7 του Π.Δ/τος 609/85 «Περί κατασκευής Δημοσίων Εργων». Για την δημοπράτηση του έργου, την εκτέλεση της σύμβασης και την κατασκευή του θα ισχύουν οι διατάξεις, όπως έχουν τροποποιηθεί, συμπληρωθεί και ισχύουν σήμερα, των νόμων 1418/84 και 3263/04 και των Προεδρικών Διαταγμάτων 609/85, 171/87 και 334/2000.

- Σε περίπτωση που το ποσοστό έκπτωσης που προσφέρει στο διαγωνισμό ο ανάδοχος είναι μεγαλύτερο του ορίου 12% ή 15%, αν ο ανάδοχος έχει έδρα στο νομό Δωδεκανήσου (Εγκύκλιος Υ.ΠΕ.ΧΩ.Δ.Ε. με αριθ. 23/2004), υποχρεούται να προσκομίσει για την υπογραφή της σύμβασης επιπλέον πρόσθετη εγγύηση καλής εκτέλεσης, σύμφωνα με τα οριζόμενα στην παράγραφο 2 του άρθρου 4 του Ν. 3263/2004.

- Τα έξοδα δημοσιεύσεως της περιλήψεως βαρύνουν τον ανάδοχο του έργου.

Τα στοιχεία του διαγωνισμού χορηγούνται στους ενδιαφερόμενους από τη Διεύθυνση Τεχνικών Υπηρεσιών που διεξάγει το διαγωνισμό, εφόσον ζητηθούν τουλάχιστον δύο εργάσιμες ημέρες πριν την ημέρα υποβολής των προσφορών (χωρίς να προσμετράται η ημέρα του διαγωνισμού) και χορηγούνται το αργότερο εντός της επόμενης εργάσιμης ημέρας από την υποβολή της αίτησης χορήγησης. Για την παραλαβή των τευχών οι ενδιαφερόμενοι καταβάλλουν την δαπάνη αναπαραγωγής τους, που ανέρχεται σε 10 ΕΥΡΩ. Πληροφορίες τις εργάσιμες ημέρες και ώρες στα Γραφεία της Δ/νσης Τεχν. Υπηρεσιών στα τηλέφωνα: 2241046400 και 2241046465.

**Ο Δήμαρχος**
**κ.κ. ε.**
**Ο Προϊστάμενος**
**Δ/νσης Τεχν. Υπηρεσιών**
**α,α.**
**Γεώργιος Χριστοδούλου**

---

**ΕΛΛΗΝΙΚΗ ΔΗΜΟΚΡΑΤΙΑ**
**ΠΕΡΙΦΕΡΕΙΑ ΝΟΤΙΟΥ ΑΙΓΑΙΟΥ**
**ΝΟΜΟΣ ΔΩΔΕΚΑΝΗΣΟΥ**
**ΝΟΜΑΡΧΙΑΚΗ ΑΥΤ/ΣΗ**
**ΔΩΔ/ΣΟΥ**
**ΝΟΜΑΡΧΙΑΚΟ ΣΥΜΒΟΥΛΙΟ**
**Ρόδος 10/1/2006**
**Αριθμ. Πρωτ. Ν.Σ. 16**
**(Σχ. Ν.Σ.: 15,14/2006).**

**ΑΝΑΚΟΙΝΩΣΗ**

Με την παρούσα ανακοινώνουμε ότι στις 10-1-2006 παρελήφθησαν από το Γραφείο μας οι παρακάτω Αποφάσεις της Περιφέρειας Νοτίου Αιγαίου - Γενική Δ/νση Περιφέρειας - Τμήμα ΠΕ.ΧΩ. Δωδ/σου:

**Α)** Η με αριθμό 1633/30-12-2005 Απόφαση του Γενικού Γραμματέα Περιφέρειας Νοτίου Αιγαίου με θέμα: Εγκριση περιβαλλοντικών όρων του έργου **«Αλιευτικό καταφύγιο Νότιας Ρόδου - Β΄ στάδιο»**, Δήμου Νότιας Ρόδου, Νομού Δωδεκανήσου.

**Β)** Η με αριθμό 107/28-12-2005 Απόφαση του Γενικού Γραμματέα Περιφέρειας Νοτίου Αιγαίου με θέμα: Εγκριση περιβαλλοντικών όρων της υφιστάμενης ξενοδοχειακής μονάδος, Κλασικού τύπου, 2 αστέρων, με τον διακριτικό τίτλο **«ΝΑΤΑΛΙΑ»** εγκεκριμένης δυναμικότητας 95 κλινών, στην οδό «Σωτήρος 50Α», του **Δήμου Ιαλυσού** νήσου Ρόδου, **ιδιοκτησίας «Ξ.Τ.Ε. ΝΑΤΕΛ Α.Ε.».**

**Γ)** Η με αριθμό 1530/22-12-2005 Απόφαση του Γενικού Γραμματέα Περιφέρειας Νοτίου Αιγαίου με θέμα: Εγκριση περιβαλλοντικών όρων για την κατασκευή και λειτουργία νέας Ξενοδοχειακής μονάδας τύπου επιπλωμένων διαμερισμάτων, κατηγορίας 3 αστέρων και δυναμικότητας 95 κλινών (από μετατροπή υφιστάμενων οικοδομών) επί γηπέδου έκτασης 10.583 τ.μ. της ΚΜ 228Α Γαιών Ασγούρου **ιδιοκτησίας κ. Μιχαήλ Τσακίρη** στη θέση **Ασγούρου Δήμου Ροδίων** Νομού Δωδεκανήσου.

Καλούμε κάθε ενδιαφερόμενο, προκειμένου να λάβει γνώση του περιεχομένου εκάστης των παραπάνω αποφάσεων, να αποταθεί στο Τμήμα Περιβάλλοντος της Δ/νσης Πολεοδομίας - Χωροταξίας - Περιβάλλοντος Ν.Α. Δωδεκανήσου (τηλ. 22410 - 30413).

Οι προαναφερόμενες αποφάσεις θα αναρτηθούν για τις προσεχείς μέρες, στον πίνακα ανακοινώσεων της Νομαρχίας.

**Ο Πρόεδρος του Ν.Σ.**
**Δωδ/σου**
**Φώτης Χατζηδιάκος**

---

**ΕΛΛΗΝΙΚΗ ΔΗΜΟΚΡΑΤΙΑ**
**ΝΟΜΟΣ ΔΩΔΕΚΑΝΗΣΟΥ**
**ΔΗΜΟΣ ΡΟΔΙΩΝ**
**ΔΙΕΥΘΥΝΣΗ: Σχεδιασμού & Υποστήριξης**
**ΤΜΗΜΑ: Προγραμματισμού**
**ΓΡΑΦΕΙΟ: Προγραμματισμού & Τεκμηρίωσης**
**Ταχ. Δ/νση: Πλ. Ελευθερίας 1**
**Πληροφορίες: Α. Γονιδάκης**
**Τηλ.: 2241043083**
**Φαξ: 2241043081**
**E- mail:sxediasmos @rhodes.gr**
**Site: www.rhodes.gr.**
**Ρόδος 10-01-2006**
**Αριθμ. Πρωτ. 280 Βαθμός Προτεραιότητας**
**Θέμα: Ανακοίνωση πρόθεσης απαλλοτρίωσης**
**Ο ΔΗΜΑΡΧΟΣ ΡΟΔΙΩΝ**

Εχοντας υπόψη:

1. Το Ν. 2882/2001 «κώδικας αναγκαστικών απαλλοτριώσεων».

2. Τη με αριθμ. 7637/1-9-2005 απόφαση ένταξης πράξης του Γενικού Γραμματέα της Περιφέρειας Νοτίου Αιγαίου.

**ΑΝΑΚΟΙΝΩΝΟΥΜΕ**

Προς όλους τους ενδιαφερόμενους ότι ο Δήμος Ροδίων προτίθεται να προτείνει τη κήρυξη απαλλοτρίωσης έκτασης 167.352,28 τ.μ. στο Δήμο Ροδίων.

Σκοπός της απαλλοτρίωσης είναι η εκτέλεση του έργου «Περιμετρική Οδός Πόλεως Ρόδου - τμήμα από κόμβο Καλλιθέας μέχρι την οδό Σεφέρη» που είναι ενταγμένο στο ΠΕΠ Ν. Αιγαίου 2000-2006 με φορέα υλοποίησης τον Δήμο Ροδίων και αφορά στη δημιουργία νέου τετραϊχνου αυτοκινητόδρομου με λωρίδα ασφαλείας και διαχωριστική νησίδα, περιμετρικά του βασικού αστικού ιστού της πόλης από την λεωφόρο Καλλιθέας έως την οδό Σεφέρη.

Η ανακοίνωση αυτή γίνεται σύμφωνα με αυτά που προβλέπονται στο άρθρο 3 παράγραφος 5 του Ν. 2882/2001 «κώδικας αναγκαστικών απαλλοτριώσεων.

**Ο Δήμαρχος Ροδίων**
**Γεώργιος Γιαννόπουλος**


**INEMA**

**ΙΑΤΡΙΚΟΣ & ΝΟΣΟΚΟΜΕΙΑΚΟΣ ΕΞΟΠΛΙΣΜΟΣ**

**από το 1988 είμαστε οι μεγαλύτεροι προμηθευτές ΙΑΤΡΙΚΟΥ-ΟΡΘΟΠΕΔΙΚΟΥ & ΝΟΣΟΚΟΜΕΙΑΚΟΥ ΥΛΙΚΟΥ ΣΤΗ ΔΩΔΕΚΑΝΗΣΟΥ**

*18 χρόνια εμπειρίας Εμπιστευθείτε μας!*



- ΑΝΑΠΗΡΙΚΑ ΚΑΡΟΤΣΙΑ
- ΒΑΔΙΣΤΙΚΑ
- ΟΡΘΟΠΕΔΙΚΑ ΕΙΔΗ
- ΜΠΛΟΥΖΕΣ ΙΑΤΡΙΚΕΣ
- ΚΑΛΤΣΕΣ ΦΛΕΒΙΤΙΔΑΣ
- ΠΕΛΜΑΤΑ
- ΟΡΘΟΠΕΔΙΚΑ ΜΑΞΙΛΑΡΙΑ
- ΚΡΕΒΑΤΙΑ ΝΟΣΟΚΟΜΕΙΑΚΑ
- ΙΑΤΡΙΚΟΣ ΕΞΟΠΛΙΣΜΟΣ και ΑΝΑΛΩΣΙΜΑ
- ΟΡΓΑΝΑ ΧΗΜΕΙΟΥ
- και κάθε άλλο είδος για κατ'οίκο νοσηλεία

**ΡΟΔΟΣ:** ΛΕΜΕΣΣΟΥ 2 - ΤΗΛ: 22410 32238 **www.inema.gr**
**ΚΩΣ:** ΕΛ. ΒΕΝΙΖΕΛΟΥ 38 (παραπ/ρως Αγίας Παρασκευής) - ΤΗΛ: 22420 20048


---

**ΕΛΛΗΝΙΚΗ ΔΗΜΟΚΡΑΤΙΑ**
**ΠΕΡΙΦΕΡΕΙΑ ΝΟΤΙΟΥ ΑΙΓΑΙΟΥ**
**ΝΟΜΟΣ ΔΩΔΕΚΑΝΗΣΟΥ**
**ΔΗΜΟΣ ΝΟΤΙΑΣ ΡΟΔΟΥ**
**Γραφείο Προσωπικού**
**Υπεύθυνη: κ. Φεσσά Παρθ.**
**Διεύθυνση: Γεννάδι-Ρόδος**
**Ταχ. Κωδ.: 85109**
**Τηλέφωνο: 22440-29136-120**
**FAX: 22440-29127**

Γεννάδι 05-01-2006

## ΠΕΡΙΛΗΨΗ ΑΝΑΚΟΙΝΩΣΗΣ

Ο Δήμος Νότιας Ρόδου ανακοινώνει την πρόσληψη εποχιακού προσωπικού ανταποδοτικού χαρακτήρα με σύβαση εργασίας ιδιωτικού δικαίου ορισμένου χρόνου, συνολικού αριθμού τεσσάρων (4) ατόμων για την κάλυψη παροδικών αναγκών των Υπηρεσιών καθαριότητας, άρδευσης και ύδρευσης για τις εξής κατά αριθμό ατόμων, ειδικότητες με τα αντίστοιχα ειδικά τυπικά προσόντα και την αντίστοιχη χρονική περίοδο.

| Α/α | ΕΙΔΙΚΟΤΗΤΑ | Αριθμός ατόμων | Ειδικά τυπικά προσόντα | Χρονική διάρκεια |
|---|---|---|---|---|
| 1. | ΥΕ16 Εργάτες καθαριότητας<br>• Σάρωση κοινόχρηστων χώρων.<br>ΥΕ16 • Γενικών καθηκόντων | 2<br><br>2 | Δεν απαιτούνται σύμφωνα με την παρ. 5 αρθρ. 2 του Ν.2527/97 | 8 μήνες |
| 2. | Συνοδοί απορριμματοφόρου | | | |

**Α. ΓΕΝΙΚΑ ΠΡΟΣΟΝΤΑ ΠΡΟΣΛΗΨΗΣ**

**1. Οι υποψήφιοι πρέπει να έχουν ηλικία από 18 έως 65 ετών.**

**2. Να έχουν την υγεία και τη φυσική καταλληλότητα που τους επιτρέπει την εκτέλεση των καθηκόντων της θέσεως που επιλέγουν.**

3. Να μην έχουν κώλυμα κατά το άρθρο 8 του Υπαλληλικού Κώδικα (καταδίκη, υποδικία, δικαστική συμπαράσταση), με την επιφύλαξη της επόμενης εξαίρεσης.

**Εξαίρεση: Οι υποψήφιοι για θέσεις βοηθητικού ή ανειδίκευτου προσωπικού υπό την προϋπόθεση ότι έχουν εκτίσει την ποινή ή τα μέτρα ασφαλείας που τους έχουν επιβληθεί έχουν αρθεί ή έχουν απολυθεί υπό όρο (Ν.2207/1994 άρθρο 4 παρ. 6).**

**ΠΡΟΘΕΣΜΙΑ ΥΠΟΒΟΛΗΣ ΑΙΤΗΣΕΩΝ**

**Οι ενδιαφερόμενοι μπορούν να υποβάλουν αίτηση στα γραφεία της υπηρεσίας μας (ΔΗΜΟΣ ΝΟΤΙΑΣ ΡΟΔΟΥ), στο Γεννάδι και ειδικότερα στην υπηρεσία γραφείο προσωπικού (αρμόδια υπάλληλος κ. Φεσσά Παρθενόπη τηλ. 22440-29136-120) εντός προθεσμίας δέκα (10) ημερών, που αρχίζει από την επομένη ημέρα της τελευταίας δημοσίευσης της παρούσας σε τοπικές εφημερίδες ή της ανάρτησής της στο κατάστημα της υπηρεσίας και στο χώρο ανακοινώσεων του δημοτικού ή κοινοτικού καταστήματος, εφόσον η ανάρτησή της είναι τυχόν μεταγενέστερη της δημοσίευσης στις εφημερίδες (παρ. 10 άρθρο 21 Ν.2190/1994).**

Ο Αντιδήμαρχος
Χατζηλαζάρου Αγαπητός

## ΠΩΣ ΔΙΑΜΟΡΦΩΝΟΝΤΑΙ ΤΑ ΑΦΟΡΟΛΟΓΗΤΑ ΓΙΑ ΔΩΡΕΕΣ, ΚΛΗΡΟΝΟΜΙΕΣ, ΓΟΝΙΚΕΣ ΠΑΡΟΧΕΣ

# ΟΙ 18 ΑΛΛΑΓΕΣ ΣΤΗ ΦΟΡΟΛΟΓΙΑ ΑΚΙΝΗΤΩΝ

*Εγκύκλιος του υπουργείου Οικονομικών παρέχει οδηγίες για την εφαρμογή των διατάξεων του νόμου*

**Περιορίζεται η φορολογική επιβάρυνση στις μεταβιβάσεις ακινήτων, που προκύπτει από την αύξηση των αντικειμενικών αξιών, με την αναπροσαρμογή των αφορολόγητων ορίων, των δωρεών, των κληρονομιών και των γονικών παροχών.**

Με εγκύκλιο που εξέδωσε χθες το υπουργείο Οικονομικών, παρέχει οδηγίες για την εφαρμογή των διατάξεων του νόμου για τη φορολογία ακινήτων, πλην του ΦΠΑ, για την εφαρμογή του οποίου θα εκδοθεί ειδική εγκύκλιος.

Ειδικότερα οι αλλαγές που επέρχονται στη φορολογία ακινήτων είναι οι ακόλουθες:

**1** Αναπροσαρμόζονται από 1-1-2006 τα ποσά που απαλλάσσονται από το φόρο κατά την απόκτηση πρώτης κατοικίας με κληρονομιά ή γονική παροχή. Στο σημείο αυτό διευκρινίζεται από το υπουργείο Οικονομικών, κατά την απόκτηση περισσότερων του ενός ακινήτων αιτία θανάτου είτε εξ ολοκλήρου είτε κατά ποσοστό, είναι δυνατή η χορήγηση απαλλαγής από το φόρο για την απόκτηση πρώτης κατοικίας σε ένα από τα κληρονομιαία ακίνητα, το οποίο θα επιλέξει ο κληρονόμος, εφόσον συντρέχουν και οι λοιπές προϋποθέσεις που ορίζει ο νόμος για τη χορήγηση της απαλλαγής.

**2** Τροποποιείται από 1-1-2006 ο πίνακας υπολογισμού του φόρου κληρονομιών, δωρεών και γονικών παροχών σε δικαιούχους που υπάγονται στην Α' κατηγορία και εντάσσονται σε αυτή και τα εγγόνια του κληρονομούμενου.

Δηλαδή αυξήθηκε από 20.000 ευρώ σε 80.000 ευρώ το αφορολόγητο για τις κληρονομιές και δωρεές από γονείς σε παιδιά και από 15.000 ευρώ σε 80.000 ευρώ από παππούδες σε εγγόνια.

**3** Αναπροσαρμόζεται από 90.000 σε 100.000 Ε το όριο των γονικών παροχών, μέχρι του οποίου επιβάλλεται ο μισός φόρος δωρεάς, από 1-1-2006.

**4** Αναπροσαρμόζεται από 1.000 σε 1.500 Ε το ποσό για το οποίο δεν επιβάλλεται φόρος κατά τη διόρθωση συμβολαίου δωρεάς και γονικής παροχής ή κατά την υποβολή συμπληρωματικών δηλώσεων φόρου κληρονομιάς ως προς την έκταση δηλωθέντος ακινήτου.

**5** Κατά την υποβολή των δηλώσεων φόρου κληρονομιών, δωρεών και γονικών παροχών δεν απαιτείται πλέον ο ορισμός αντικλήτου του υπόχρεου σε φόρο, αλλά αναγράφεται ο αριθμός φορολογικού μητρώου αυτού και του δωρητή (και του κληρονομούμενου, εφόσον υπάρχει).

**6** Ο φόρος κληρονομιών, δωρεών και γονικών παροχών βεβαιώνεται σε διμηνιαίες (έως 24), αντί των (24 μηνιαίων, δόσεων καθεμιά από τις οποίες (πλην της τελευταίας) δεν μπορεί να είναι μικρότερη των 500 Ε.

**7** Κατά τη συνένωση της επικαρπίας με την ψιλή κυριότητα από την 1-1-2006, όταν η ψιλή κυριότητα έχει αποκτηθεί με αγορά μετά τις 2-4-1980, επιβάλλεται στο εξής φόρος και στις περιπτώσεις που επικαρπωτής είναι νομικό πρόσωπο, στις περιπτώσεις που η επικαρπία έχει αποκτηθεί με οποιονδήποτε τρόπο (και όχι μόνο με αγορά), καθώς και στις περιπτώσεις που η ψιλή κυριότητα μετά την αγορά έχει μεταβιβασθεί περαιτέρω πριν από τη συνένωσή της με την επικαρπία. Αντίστοιχα, στις περιπτώσεις που η επικαρπία παρακρατείται ή μεταβιβάζεται για ορισμένο χρόνο με οποιαδήποτε αιτία και η ψιλή κυριότητα αποκτάται με αγορά μετά την 1-1-2006, κατά το χρόνο λήξης της διάρκειας της επικαρπίας ο τότε ψιλός κύριος οφείλει – κατά πλάσμα δικαίου – φόρο δωρεάς.

Και στις δύο προηγούμενες περιπτώσεις ο φόρος (κληρονομιάς ή δωρεάς αντίστοιχα) επιβάλλεται για το ποσοστό της αξίας της πλήρους κυριότητας που δεν έχει υπαχθεί σε φόρο (υπόλοιπα δέκατα).

**8** Ορίζεται ότι η διόρθωση λαθών του αντικειμενικού συστήματος προσδιορισμού αξίας ακινήτων μέσα στο 20ήμερο από την υποβολή της δήλωσης μπορεί να γίνει ανεξάρτητα από τη σύνταξη ή μη του μεταβιβαστικού συμβολαίου δωρεάς ή γονικής παροχής.

**9** Αναπροσαρμόζεται από 1.000 σε 1.500 Ε η αξία της επιπλέον έκτασης, για την οποία δεν επιβάλλεται φόρος κατά την επανάληψη ή διόρθωση συμβολαίου μεταβίβασης ακινήτου με επαχθή αιτία.

**10** Αναπροσαρμόζεται από 1.000 σε 1.500 Ε η αξία της επιπλέον έκτασης, για την οποία δεν οφείλεται φόρος σε περίπτωση μεταβίβασης επιφάνειας μεγαλύτερης της κτηθείσης δυνάμει του αρχικού τίτλου κτήσης με επαχθή αιτία.

**11** Ρυθμίζεται το αντικείμενο και ο τρόπος φορολογίας κατά τη σύνταξη οριστικών συμβολαίων σε εκτέλεση προσυμφώνων μεταβίβασης.

**12** Ρυθμίζεται ο τρόπος προσδιορισμού της αξίας της ψιλής κυριότητας, της επικαρπίας και της οίκησης στις περιπτώσεις φορολόγησής τους.

**13** Αναπροσαρμόζονται από 1-1-2006 τα ποσά που απαλλάσσονται από το φόρο κατά την απόκτηση πρώτης κατοικίας με επαχθή αιτία.

**14** Ορίζεται ότι μεταβιβάσεις υποκείμενες σε ΦΑΥ δεν υπόκεινται σε Φόρο Μεταβίβασης Ακινήτων.

**15** Διευκολύνεται η κατάρτιση με αυτοσύμβαση οριστικών συμβολαίων μεταβίβασης ακινήτων με αντάλλαγμα σε εκτέλεση συμβολαιογραφικών προσυμφώνων που είχαν συνταχθεί μέχρι την 31-12-1997, χωρίς την προσκόμιση των απαραίτητων πιστοποιητικών, εφόσον τα οριστικά συμβόλαια συνταχθούν μέσα σε ένα έτος από τη δημοσίευση του νόμου.

**16** Παρατείνεται μέχρι 18-2-2017 η προθεσμία που λήγει στις 18-2-2007, μέσα στην οποία, κατά τη μεταβίβαση ακινήτων, είτε με αγοραπωλησία είτε με γονική παροχή, προς κατοίκους μικρών νησιών με πληθυσμό μέχρι 3.100 κατοίκους, ο αναλογών φόρος μειώνεται κατά 40%.

### ΤΑ ΝΕΑ ΟΡΙΑ ΓΙΑ ΤΗΝ ΑΠΟΚΤΗΣΗ 1ης ΚΑΤΟΙΚΙΑΣ

Από **65.000€** σε **75.000€**, εφόσον ο αποκτών πρώτη κατοικία είναι άγαμος.

Από **100.000€** σε **115.000€**, εφόσον ο αποκτών πρώτη κατοικία είναι έγγαμος.

***Τα αφορολόγητα όρια προσαυξάνονται για τα προστατευόμενα τέκνα ως εξής:***

Από **20.000€** σε **23.000€** για κάθε ένα από τα δύο πρώτα παιδιά.

Από **30.000€** σε **35.000€** για κάθε ένα παιδί από το τρίτο και άνω.

***Για αγορά οικοπέδου που προορίζεται για την ανέγερση πρώτης κατοικίας, τα αφορολόγητα όρια διαμορφώνονται από την 1/1/2006 ως εξής:***

Από **30.000€** σε **35.000€**, εφόσον ο αποκτών το οικόπεδο είναι άγαμος.

Από **55.000€** σε **64.000€**, εφόσον ο αποκτών το οικόπεδο είναι έγγαμος ή χήρος ή άγαμος γονέας που έχει την επιμέλεια των τέκνων του.

***Οι προσαυξήσεις του αφορολόγητου για τα προστατευόμενα τέκνα του αποκτώντος οικόπεδο για πρώτη κατοικία αναπροσαρμόζονται ως εξής:***

Από **8.000€** σε **10.000€** για κάθε ένα από τα δύο πρώτα παιδιά.

Από **10.000€** σε **12.000€** για κάθε ένα παιδί από το τρίτο και άνω.



## *Πώς επιβάλλεται ο ΦΑΥ και το τέλος συναλλαγής*

**17** Ο Φόρος Αυτομάτου Υπερτιμήματος θα επιβάλλεται στη διαφορά μεταξύ της αντικειμενικής αξίας αγοράς του ακινήτου και της αντικειμενικής αξίας πώλησης του ακινήτου, ανεξάρτητα αν στο συμβόλαιο αγοράς αναγράφεται η αγοραία τιμή (μεγαλύτερη της αντικειμενικής).

**18** Το τέλος συναλλαγής επιβάλλεται σε ακίνητα που αποκτώνται με οποιαδήποτε αιτία μετά την 1η Ιανουαρίου 2006 και μεταβιβάζονται περαιτέρω με επαχθή αιτία.

Το τέλος υπολογίζεται σε ποσοστό 1% επί της αξίας του μεταβιβαζόμενου ακινήτου, η οποία εξευρίσκεται σύμφωνα με το σύστημα του αντικειμενικού προσδιορισμού της αξίας των ακινήτων ή με βάση τα συγκριτικά στοιχεία, όπου δεν εφαρμόζεται το σύστημα αντικειμενικού προσδιορισμού.


SHIPPING COMPANY OF SYMI

Α.Ν.Ε.Σ.

ΑΝΩΝΥΜΗ ΝΑΥΤΙΛΙΑΚΗ ΕΤΑΙΡΕΙΑ ΣΥΜΗΣ

**ΔΡΟΜΟΛΟΓΙΑ Ε/Γ - Ο/Γ ΣΥΜΗ**
**ΑΠΟ 01.01.2006 ΕΩΣ 31.03.06**

**ΑΠΟ 01 ΙΑΝΟΥΑΡΙΟΥ ΕΩΣ 28 ΦΕΡΒΟΥΑΡΙΟΥ 2006**

| | ΣΥΜΗ - ΡΟΔΟ | ΡΟΔΟ - ΣΥΜΗ |
|---|---|---|
| ΚΑΘΕ ΔΕΥΤΕΡΑ | 07.30 | 15.30 |
| ΚΑΘΕ ΠΕΜΠΤΗ | 07.30 | 15.30 |
| ΚΑΘΕ ΣΑΒΒΑΤΟ | 07.30 | 15.30 |

**ΑΠΟ 01.01.2006 ΕΩΣ 31.03.06**

| ΜΗΝΑΣ | ΗΜΕΡΑ | ΣΥΜΗ - ΡΟΔΟ | ΡΟΔΟ - ΣΥΜΗ |
|---|---|---|---|
| 2 ΜΑΡΤΙΟΥ | ΠΕΜΠΤΗ | 07.30 | 15.30 |
| 3 ΜΑΡΤΙΟΥ | ΠΑΡΑΣΚΕΥΗ | 07.30 | 15.30 |
| 4 ΜΑΡΤΙΟΥ | ΣΑΒΒΑΤΟ | 07.30 | 15.30 |
| 8 ΜΑΡΤΙΟΥ | ΤΕΤΑΡΤΗ | 07.30 | 15.30 |
| 9 ΜΑΡΤΙΟΥ | ΠΕΜΠΤΗ | 07.30 | 15.30 |
| 11 ΜΑΡΤΙΟΥ | ΣΑΒΒΑΤΟ | 07.30 | 15.30 |
| 13 ΜΑΡΤΙΟΥ | ΔΕΥΤΕΡΑ | 07.30 | 15.30 |
| 16 ΜΑΡΤΙΟΥ | ΠΕΜΠΤΗ | 07.30 | 15.30 |
| 18 ΜΑΡΤΙΟΥ | ΣΑΒΒΑΤΟ | 07.30 | 15.30 |
| 20 ΜΑΡΤΙΟΥ | ΔΕΥΤΕΡΑ | 07.30 | 15.30 |
| 23 ΜΑΡΤΙΟΥ | ΠΕΜΠΤΗ | 07.30 | 15.30 |
| 24 ΜΑΡΤΙΟΥ | ΠΑΡΑΣΚΕΥΗ | 07.30 | 15.30 |
| 27 ΜΑΡΤΙΟΥ | ΔΕΥΤΕΡΑ | 07.30 | 15.30 |
| 30 ΜΑΡΤΙΟΥ | ΠΕΜΠΤΗ | 07.30 | 15.30 |

Τα δρομολόγια μπορούν να τροποποιηθούν λόγω εκτάκτων συγκοινωνιακών αναγκών ή καιρικών συνθηκών.
Παρακαλούμε πριν ταξιδέψετε επικοινωνήστε με την Εταιρεία :
Γραφείο Σύμης : Τηλ. 2246071444 Φαξ 2246071373
Γραφείο Ρόδου : Τηλ. 2241037769 Φαξ 2241034493

# ΕΛΛΗΝΙΚΗ ΔΗΜΟΚΡΑΤΙΑ
## ΠΕΡΙΦΕΡΕΙΑ ΝΟΤΙΟΥ ΑΙΓΑΙΟΥ - ΝΟΜΟΣ ΔΩΔΕΚΑΝΗΣΟΥ
# ΔΗΜΟΣ ΠΕΤΑΛΟΥΔΩΝ
## ΙΣΟΛΟΓΙΣΜΟΣ 31ης ΔΕΚΕΜΒΡΙΟΥ 2002 - 3η ΔΙΑΧΕΙΡΙΣΤΙΚΗ ΧΡΗΣΗ (1 ΙΑΝΟΥΑΡΙΟΥ 2002 - 31 ΔΕΚΕΜΒΡΙΟΥ 2002) - ΣΕ ΕΥΡΩ

| ΕΝΕΡΓΗΤΙΚΟ | Ποσά κλειομένης χρήσεως 2002 | | | Ποσά προηγουμένης χρήσεως 2001 | | |
|---|---|---|---|---|---|---|
| **Β. ΕΞΟΔΑ ΕΓΚΑΤΑΣΤΑΣΗΣ** | Αξία Κτήσεως | Αποσβέσεις | Αναπ. Αξία | Αξία Κτήσεως | Αποσβέσεις | Αναπ. Αξία |
| 4. Λοιπά έξοδα εγκατάστασης | 51.321,73 | 30.573,81 | 20.747,92 | 51.321,73 | 17.747,69 | 33.574,04 |
| | 51.321,73 | 30.573,81 | 20.747,92 | 51.321,73 | 17.747,69 | 33.574,04 |
| **Γ. ΠΑΓΙΟ ΕΝΕΡΓΗΤΙΚΟ** | | | | | | |
| ΙΙ. Ενσώματες ακινητοποιήσεις | | | | | | |
| 1. Γήπεδα - Οικόπεδα | 10.004.337,94 | 0,00 | 10.004.337,94 | 10.004.337,94 | 0,00 | 10.004.337,94 |
| 1α. Πλατείες-Πάρκα-Παιδότοποι κοινής χρήσης | 521.066,11 | 401.590,53 | 119.475,58 | 477.889,04 | 391.910,30 | 85.978,74 |
| 1β. Οδοί οδοστρώματα κοινής χρήσης | 760.900,36 | 46.450,28 | 714.450,08 | 506.999,89 | 4.217,21 | 502.782,68 |
| 1γ. Πεζοδρόμια κοινής χρήσης | 175.265,34 | 9.101,22 | 166.164,12 | 108.793,92 | 38,69 | 108.755,23 |
| 2. Αγροί | 3.046,22 | 0,00 | 3.046,22 | 3.046,22 | 0,00 | 3.046,22 |
| 3α. Κτιριακ. &τεχν. έργα κοιν. χρήσης | 1.840.546,84 | 1.197.010,31 | 643.536,53 | 1.827.281,88 | 1.122.208,95 | 705.072,93 |
| 3β. Εγκ/σεις ηλεκτροφωτ. κοινής χρήσης | 761.724,77 | 686.695,09 | 75.029,68 | 761.724,77 | 679.843,40 | 81.881,37 |
| 3γ. Λοιπές εγκατ/σεις κοινής χρήσης | 6.632,43 | 624,33 | 6.008,10 | 6.632,43 | 71,85 | 6.560,58 |
| 4. Μηχαν/τα - Τεχνικές εγκαταστ. και λοιπός μηχαν. εξοπλισμός | 258.222,63 | 151.316,17 | 106.906,46 | 249.567,45 | 113.056,01 | 136.511,44 |
| 5. Μεταφορικά μέσα | 672.347,36 | 572.387,89 | 99.959,47 | 672.342,96 | 515.172,57 | 157.170,39 |
| 6. Επιπλα και λοιπός εξοπλισμός | 954.235,33 | 592.242,87 | 361.992,46 | 885.848,14 | 481.187,81 | 404.660,33 |
| 7. Ακινητοπ. υπό εκτέλ. & προκαταβολές | 3.248.083,29 | 0,00 | 3.248.083,29 | 1.866.727,06 | 0,00 | 1.866.727,06 |
| Σύνολο ακινητοποιήσεων (ΓΙΙ) | 19.206.408,62 | 3.657.416,69 | 15.548.989,93 | 17.371.191,70 | 3.307.706,79 | 14.063.484,91 |
| ΙΙΙ. Τίτλοι πάγιας επένδυσης και άλλες μακροπρ. χρηματοοικονομικές απαιτήσεις | | | | | | |
| 1. Τίτλοι πάγιας επένδυσης | 8.414.903,80 | | | 8.414.903,80 | | |
| Μείον: Οφειλόμενες δόσεις | 231.841,52 | | 8.183.062,28 | 231.841,52 | | 8.183.062,28 |
| Σύνολο πάγιου ενεργητικού (ΓΙ+ΓΙΙ) | | | 23.732.052,21 | | | 22.246.547,19 |
| **Δ. ΚΥΚΛΟΦΟΡΟΥΝ ΕΝΕΡΓΗΤΙΚΟ** | | | | | | |
| ΙΙ. Απαιτήσεις | | | | | | |
| 1. Απαιτήσεις από πώληση αγαθών και υπηρεσιών | | | 602.171,83 | | | 641.976,22 |
| 6. Λογ/σμοί διαχειρ. προκατ. και πιστώσεων | | | 2.201,03 | | | 2.201,03 |
| | | | 604.372,86 | | | 644.177,25 |
| ΙV. Διαθέσιμα | | | | | | |
| 1. Ταμείο | | | 75.195,90 | | | 83.436,64 |
| 3. Καταθέσεις όψεως και προθεσμίας | | | 575,38 | | | 6.599,95 |
| | | | 75.771,28 | | | 90.036,59 |
| Σύνολο Κυκλοφ. Ενεργητ. (ΔΙΙ+ΔΙV) | | | 680.144,14 | | | 734.213,84 |
| **Ε. ΜΕΤΑΒΑΤΙΚΟΙ ΛΟΓΑΡ. ΕΝΕΡΓΗΤΙΚΟΥ** | | | | | | |
| 2. Εσοδα Χρήσεως Εισπρακτέα | | | 998.739,84 | | | 954.028,55 |
| **Γενικό Σύνολο Ενεργητικού (Β+Γ+Δ+Ε)** | | | **25.431.684,11** | | | **23.968.363,62** |
| **ΛΟΓΑΡΙΑΣΜΟΙ ΤΑΞΕΩΣ ΧΡΕΩΣΤΙΚΟΙ** | | | | | | |
| 2. Χρεωστικοί λογ. Δημόσιου λογιστικού | | | 11.215.628,52 | | | 9.174.231,88 |

| ΠΑΘΗΤΙΚΟ | Ποσά κλειομ. χρήσεως 2002 | Ποσά κλειομ. χρήσεως 2001 |
|---|---|---|
| **Α. ΙΔΙΑ ΚΕΦΑΛΑΙΑ** | | |
| Ι. Κεφάλαιο | 18.702.542,42 | 18.702.542,42 |
| ΙΙ. Διαφορές αναπροσαρμογής και επιχορηγήσεις επενδύσεων - Δωρεές παγίων | | |
| 3. Δωρεές παγίων | 28.281,79 | 28.281,79 |
| 4. Επιχορηγήσεις επενδύσεων | 3.252.946,04 | 1.664.359,24 |
| Μείον: Αποσβέσεις επιχορηγήσεων | 102.211,01 | 48.551,82 |
| | 3.179.016,82 | 1.644.089,21 |
| IV. Αποτελέσματα εις νέο | | |
| Πλεόνασμα χρήσεως εις νέο | 226.804,25 | 1.086.231,83 |
| Σύνολο ιδίων κεφαλαίων (ΑΙ + ΑΙΙ + ΑΙV) | 22.108.363,49 | 21.432.863,46 |
| **Γ. ΥΠΟΧΡΕΩΣΕΙΣ** | | |
| Ι. Μακροπρόθεσμες υποχρεώσεις | | |
| 3. Δάνεια ταμευτηρίων | 7.199,85 | 13.928,74 |
| ΙΙ. Βραχυπρόθεσμες υποχρεώσεις | | |
| 1. Προμηθευτές | 1.850.523,20 | 1.674.185,22 |
| 5. Υποχρεώσεις από φόρους - τέλη | 426.702,46 | 316.072,75 |
| 6. Ασφαλιστικοί Οργανισμοί | 792.015,15 | 460.162,35 |
| 7. Μακροπρόθεσμες υποχρεώσεις πληρωτέες στην επόμενη χρήση | 6.728,88 | 6.288,68 |
| 8. Πιστωτές διάφοροι | 145.941,21 | 0,00 |
| | 3.221.910,90 | 2.456.709,00 |
| Σύνολο υποχρεώσεων (ΓΙ+ΓΙΙ) | 3.229.110,75 | 2.470.637,74 |
| **Δ. ΜΕΤΑΒΑΤΙΚΟΙ ΛΟΓ. ΠΑΘΗΤΙΚΟΥ** | | |
| 1. Εσοδα επομένων χρήσεων | 29.303,00 | 29.303,00 |
| 2. Εξοδα χρήσεως δουλευμένα | 64.906,87 | 35.559,42 |
| | 94.209,87 | 64.862,42 |
| **Γενικό Σύνολο Παθητικού (Α+Γ+Δ)** | **25.431.684,11** | **23.968.363,62** |
| **ΛΟΓΑΡΙΑΣΜΟΙ ΤΑΞΕΩΣ ΠΙΣΤΩΤΙΚΟΙ** | | |
| 2. Πιστωτικοί λογ. Δημόσιου λογιστικού | 11.215.628,52 | 9.174.231,88 |

**ΣΗΜΕΙΩΣΕΙΣ:**
1) 1) Η αξία των λογαριασμών του ενεργητικού (Γ ΙΙ-1) «Γήπεδα-Οικόπεδα» και (Γ ΙΙ-3) «Κτίρια και τεχνικά έργα» προσδιορίστηκε με βάση το σύστημα του αντικειμενικού προσδιορισμού της αξίας των ακινήτων που προβλέπεται από τις ισχύουσες φορολογικές διατάξεις. Οποιεσδήποτε διαφορές που θα προκύψουν από την αρχική καταγραφή των παγίων περιουσιακών στοιχείων του Δήμου, θα τακτοποιηθούν σύμφωνα με τα οριζόμενα στην περίπτωση 8 της παραγράφου 1.1.108 του Π.Δ. 315/1999. Ο Δήμος με βάση τις διατάξεις του ΠΔ.315/1999, θα οριστικοποιήσει τους λογαριασμούς των παγίων την επόμενη χρήση.
2) Ο Δήμος δεν έχει ελεγχθεί από το Ελεγκτικό Συνέδριο για καμία χρήση μετά την δημιουργία ως «Καποδιστριακός Δήμος» την χρήση 1999.
3) Κατά πάγια τακτική ο Δήμος καταχωρεί μόνο τα βεβαιωμένα έσοδα του Δήμου σε κάθε χρήση με αποτέλεσμα έσοδα του 2002 έχουν καταχωρηθεί στην επόμενη χρήση. Αντίστοιχα δεν έχουν γίνει προβλέψεις για έξοδα δεδουλευμένα της χρήσεως 2002.
4) Ο Δήμος δεν παρακολουθεί σε λογαριασμούς τάξεως τις ληφθείσες εγγυητικές επιστολές.

### ΚΑΤΑΣΤΑΣΗ ΛΟΓΑΡΙΑΣΜΟΥ ΑΠΟΤΕΛΕΣΜΑΤΩΝ ΧΡΗΣΕΩΣ
### 31ης ΔΕΚΕΜΒΡΙΟΥ 2002 (1 ΙΑΝΟΥΑΡΙΟΥ - 31 ΔΕΚΕΜΒΡΙΟΥ 2002)

| | | | Ποσά κλειομ. χρήσεως 2002 | | | Ποσά προηγ. χρήσεως 2001 |
|---|---|---|---|---|---|---|
| Ι. ΑΠΟΤΕΛΕΣΜΑΤΑ ΕΚΜΕΤΑΛΛΕΥΣΕΩΣ | | | | | | |
| 1. Εσοδα από πώληση αγαθών και υπηρεσιών | | | 771.242,80 | | | 591.951,39 |
| 2. Εσοδα από φόρους - εισφορές-πρόστιμα-προσαυξήσεις | | | 1.544.115,86 | | | 2.481.122,37 |
| 3. Τακτικές επιχορηγήσεις από κρατικό προϋπολογισμό | | | 1.383.760,85 | | | 1.212.988,43 |
| Σύνολο | | | 3.699.119,51 | | | 4.286.062,18 |
| Μείον: Κόστος αγαθών και υπηρεσιών | | | 3.317.061,77 | | | 3.371.627,43 |
| Μικτά αποτελέσματα (πλεόνασμα) εκμεταλλεύσεως | | | 382.057,74 | | | 914.434,74 |
| Πλέον: Αλλα έσοδα (επιχορηγήσεις - ενοίκια) | | | 10.699,19 | | | 9.813,63 |
| Σύνολο | | | 392.756,93 | | | 924.248,38 |
| Μείον: 1. Εξοδα διοικητικής λειτουργίας | | 1.599.272,48 | | | 1.570.375,38 | |
| 3. Εξοδα λειτουργίας δημοσίων σχέσεων | | 573.591,58 | 2.172.864,06 | | 415.083,14 | 1.985.458,52 |
| Μερικά αποτελέσματα (έλλειμμα) εκμεταλλεύσεως | | | -1.780.107,13 | | | -1.061.210,14 |
| Πλέον: 4. Πιστωτικοί τόκοι και συναφή έσοδα | | 909.932,94 | | | 850.012,91 | |
| Μείον: 3. Χρεωστικοί τόκοι και συναφή έξοδα | | 1.516,31 | 908.416,63 | | 0,00 | 850.012,91 |
| Ολικά αποτελέσματα (έλλειμμα) εκμεταλλεύσεως | | | -871.690,50 | | | -211.197,23 |
| ΙΙ. ΠΛΕΟΝ: Εκτακτα αποτελέσματα | | | | | | |
| 1. Εκτακτα και ανόργανα έσοδα | 55.419,19 | | | 48.551,82 | | |
| 2. Εκτακτα κέρδη | 0,00 | | | 903.508,85 | | |
| 3. Εσοδα προηγούμενων χρήσεων | 0,00 | 55.419,19 | | 125.758,49 | 1.077.819,16 | |
| Μείον: 1. Εκτακτες ζημίες | 43.156,27 | | | 129.141,64 | | |
| 2. Εξοδα προηγ. χρήσεων | 0,00 | 43.156,27 | 12.262,92 | 0,00 | 129.141,64 | 948.677,53 |
| Οργανικά και έκτακτα αποτελέσματα πλεόνασμα (έλλειμμα) | | | -859.427,58 | | | 737.480,30 |
| Μείον: Σύνολο αποσβέσεων πάγιων στοιχείων | | 363.774,62 | | | 767.395,75 | |
| Μείον: Οι από αυτές ενσωμ/νες στο λειτουργικό κόστος | | 363.774,62 | 0,00 | | 767.395,75 | 0,00 |
| **ΚΑΘΑΡΑ ΑΠΟΤΕΛΕΣΜΑΤΑ πλεόνασμα (έλλειμμα) χρήσεως** | | | **-859.427,58** | | | **737.480,30** |

### ΠΙΝΑΚΑΣ ΔΙΑΘΕΣΕΩΣ ΑΠΟΤΕΛΕΣΜΑΤΩΝ

| | Ποσά κλειομ. χρήσεως 2002 | Ποσά προηγ. χρήσεως 2001 |
|---|---|---|
| Καθαρά αποτελ. πλεόνασμα (έλλειμμα) χρήσεως | -859.427,58 | 737.480,30 |
| Πλέον: Υπόλοιπο αποτελεσμάτων πλεόνασμα προηγ. χρήσεων | 1.086.231,83 | 348.751,53 |
| Πλεόνασμα εις νέο | 226.804,25 | 1.086.231,83 |

**Κρεμαστή, 10 Ιουλίου 2005**

Ο Δήμαρχος Πεταλούδων
ΜΙΧΑΛΗΣ ΚΟΡΔΙΝΑΣ
ΑΔΤ: Ι 386144

Ο Διευθυντής Οικονομικών Υπηρεσιών
ΙΩΑΝΝΗΣ ΣΚΑΜΠΙΛΗΣ
ΑΔΤ: Μ 945906

Για την Σύνταξη
ΕΛΕΥΘΕΡΙΟΣ ΚΟΥΜΠΙΑΔΗΣ
ΑΔΤ: ΑΑ 341741
Αρ. Αδείας Α' Τάξης 4871

## ΠΙΣΤΟΠΟΙΗΤΙΚΟ ΕΛΕΓΧΟΥ ΟΡΚΩΤΟΥ ΕΛΕΓΚΤΗ ΛΟΓΙΣΤΗ
### Προς το Δημοτικό Συμβούλιο του Δήμου Πεταλούδων

Ελέγξαμε τις ανωτέρω Οικονομικές Καταστάσεις καθώς και το σχετικό Προσάρτημα του Δήμου Πεταλούδων της χρήσεως που έληξε την 31η Δεκεμβρίου 2002. Ο έλεγχός μας, στα πλαίσια του οποίου λάβαμε υπόψη μας και τις σχετικές διατάξεις του Δημοτικού και Κοινοτικού κώδικα Π.Δ. 410/1995 όπως ισχύει, έγινε σύμφωνα με τις ελεγκτικές διαδικασίες που κρίναμε κατάλληλες, με βάση τις αρχές και τους κανόνες ελεγκτικής που ακολουθεί το Σώμα Ορκωτών Ελεγκτών Λογιστών οι οποίοι είναι σύμφωνοι με τις βασικές αρχές των Διεθνών Ελεγκτικών Προτύπων. Τέθηκαν στη διάθεσή μας τα βιβλία και στοιχεία που τήρησε ο Δήμος και μας δόθηκαν οι αναγκαίες για τον έλεγχο πληροφορίες και επεξηγήσεις που ζητήσαμε. Ο Δήμος εφάρμοσε ορθά το Κλαδικό Λογιστικό Σχέδιο Δήμων και Κοινοτήτων Π.Δ. 315/1999 με εξαίρεση την παρατήρηση μας με αριθμό 5. Επαληθεύσαμε τη συμφωνία του περιεχομένου της Εκθέσεως Διαχειρίσεως της Δημαρχιακής Επιτροπής προς το Δημοτικό Συμβούλιο, με τις Οικονομικές Καταστάσεις. Το Προσάρτημα περιλαμβάνει τις πληροφορίες που προβλέπονται από την παραγρ. 4.1.501, του άρθρου 1, Π.Δ. 315/1999 (Κλαδ. Λογιστ. Σχεδίου Δήμων). Από τον παραπάνω έλεγχό μας προέκυψαν τα εξής: 1) Επί των ενσώματων κοινοχρήστων παγίων περιουσιακών στοιχείων δεν υπολογίσθηκαν αποσβέσεις συνολικού ποσού € 55.000 περίπου με αντίστοιχη ωφέλεια των αποτελεσμάτων χρήσεως. 2) Μέχρι την ημερομηνία χορηγήσεως του παρόντος πιστοποιητικού τα αρμόδια υποθηκοφυλάκεια δεν επιβεβαίωσαν την κυριότητα του Δήμου, την μη διεκδίκηση και την μη ύπαρξη βαρών επί των ακινήτων του Δήμου. Επίσης δεν έχουμε πάρει απάντηση από τους δικηγόρους του Δήμου (εξωτερικοί συνεργάτες) για τις εκκρεμείς δικαστικές υποθέσεις. 3) Για χρεωστικά υπόλοιπα παλαιότητας πέραν του έτους συνολικού ποσού € 363.249,47 που περιλαμβάνονται στο λογαριασμό του Ενεργητικού Δ.ΙΙ.1 «Απαιτήσεις από πωλήσεις υπηρεσιών, αγαθών κλπ. πάρων», ο Δήμος δεν έχει σχηματίσει πρόβλεψη για πιθανή μη είσπραξη μέρους αυτών. Με την υπ' αριθμό 42/2001 απόφαση του Δημοτικού Συμβουλίου έχει αποφασισθεί η διαγραφή επισφαλών απαιτήσεων ποσού € 113.855,86 από τις οποίες ποσό € 67.802,54 έχει διαγραφεί την χρήση 2003. 4) Στο κονδύλι του λογαριασμού του Παθητικού Α.ΙΙ.4 «Επιχορηγήσεις επενδύσεων» περιλαμβάνονται μόνο οι επιχορηγήσεις που έλαβε ο Δήμος για επενδύσεις παγίων στοιχείων για τις χρήσεις 2000 έως και 2002 και δεν περιλαμβάνονται οι επιχορηγήσεις που έλαβε ο Δήμος για επενδύσεις παγίων για το χρονικό διάστημα από την χρήση 1990 μέχρι την χρήση 1999. Ο Δήμος με βάση τις διατάξεις του ΠΔ.315/1999 θα οριστικοποιήσει τους λογαριασμούς των επιχορηγήσεων μέσα στην επόμενη χρήση. 5) Το κόστος των παρεχομένων υπηρεσιών και κατασκευής παγίων εγκαταστάσεων προκύπτει για μεν τα έργα από τους λογαριασμούς της Γενικής Λογιστικής για δε το κόστος των παρεχομένων υπηρεσιών από τα παραστατικά και τους μερισμούς των εξόδων νοουμένου ότι δεν τηρήθηκε από το Δήμο η Αναλυτική Λογιστική λόγω της συνεχιζόμενης μετάβασης και προσαρμογής του στο νέο λογιστικό σύστημα. 6) Στα κονδύλια του Παθητικού Γ.ΙΙ.5 και Γ.ΙΙ.6 «Υποχρεώσεις από φόρους τέλη» και «Ασφαλιστικοί Οργανισμοί» περιλαμβάνονται ληξιπρόθεσμες υποχρεώσεις ποσού € 1.218.717,61. Στις 16 Ιουλίου του 2003 ο Δήμος κατέβαλλε ποσό € 85.380,48 έναντι των χρεών αυτών. Επίσης έχει προχωρήσει σε διακανονισμό των υπολοίπων χρεών αλλά δεν έχει σχηματίσει πρόβλεψη για πρόστιμα και προσαυξήσεις λόγω καθυστερημένης αποπληρωμής των χρεών αυτών. 7) Λόγω ετεροχρονισμένης ανάθεσης του ελέγχου δεν κατέστη δυνατή η επιβεβαίωση του υπολοίπου του ταμείου. 8) Οι πληροφοριακοί λογαριασμοί τάξεως τηρήθηκαν μερικώς λόγω της προσαρμογής του Δήμου στο νέο λογιστικό σύστημα, με αποτέλεσμα την ελλιπή πληροφόρηση σχετικά με την παρακολούθηση εκτέλεσης του Προϋπολογισμού-Απολογισμού της χρήσεως που έληξε την 31η Δεκεμβρίου 2002. Τα δεδομένα αυτά προκύπτουν από το σύστημα του Δημοσίου Λογιστικού. 10) Το σύστημα εσωτερικού ελέγχου του Δήμου χρήζει περαιτέρω βελτίωσης. Κατά τη γνώμη μας, οι ανωτέρω Οικονομικές Καταστάσεις, οι οποίες προκύπτουν από τα βιβλία και στοιχεία του Δήμου, απεικονίζουν μαζί με το Προσάρτημα, αφού ληφθούν υπόψη οι παραπάνω παρατηρήσεις μας καθώς και οι σημειώσεις του Δήμου, την περιουσιακή διάρθρωση και την οικονομική θέση του Δήμου κατά την 31η Δεκεμβρίου 2002, καθώς και τα αποτελέσματα της χρήσεως που έληξε αυτή την ημερομηνία, βάσει των σχετικών διατάξεων που ισχύουν και λογιστικών αρχών, οι οποίες έχουν γίνει γενικά παραδεκτές και δεν διαφέρουν από εκείνες που ο Δήμος εφάρμοσε την προηγούμενη χρήση.

Αθήνα, 20 Ιουλίου 2005
Ο Ορκωτός Ελεγκτής Λογιστής
Άθως Στυλιανού
ΑΜ ΣΟΕΛ 12311
DRM Στυλιανού ΑΕ
Μέλος της RSM International

RSM

# ΕΛΛΗΝΙΚΗ ΔΗΜΟΚΡΑΤΙΑ
## ΠΕΡΙΦΕΡΕΙΑ ΝΟΤΙΟΥ ΑΙΓΑΙΟΥ - ΝΟΜΟΣ ΔΩΔΕΚΑΝΗΣΟΥ
# ΔΗΜΟΣ ΠΕΤΑΛΟΥΔΩΝ
## ΙΣΟΛΟΓΙΣΜΟΣ 31ης ΔΕΚΕΜΒΡΙΟΥ 2001 - 2η ΔΙΑΧΕΙΡΙΣΤΙΚΗ ΧΡΗΣΗ (1 ΙΑΝΟΥΑΡΙΟΥ 2001 - 31 ΔΕΚΕΜΒΡΙΟΥ 2001) - ΣΕ ΔΡΑΧΜΕΣ

**ΕΝΕΡΓΗΤΙΚΟ**

| | Ποσά κλειομένης χρήσεως 2001 | | | Ποσά προηγουμένης χρήσεως 2000 | | |
|---|---|---|---|---|---|---|
| | Αξία Κτήσεως | Αποσβέσεις | Αναπ. Αξία | Αξία Κτήσεως | Αποσβέσεις | Αναπ. Αξία |
| **Β. ΕΞΟΔΑ ΕΓΚΑΤΑΣΤΑΣΗΣ** | | | | | | |
| 4. Λοιπά έξοδα εγκατάστασης | 17.487.880 | 6.047.525 | 11.440.355 | 17.487.880 | 1.677.024 | 15.810.856 |
| | 17.487.880 | 6.047.525 | 11.440.355 | 17.487.880 | 1.677.024 | 15.810.856 |
| **Γ. ΠΑΓΙΟ ΕΝΕΡΓΗΤΙΚΟ** | | | | | | |
| II. Ενσώματες ακινητοποιήσεις | | | | | | |
| 1. Γήπεδα - Οικόπεδα | 3.408.978.160 | 0 | 3.408.978.160 | 3.408.978.160 | 0 | 3.408.978.160 |
| 1α. Πλατείες-Πάρκα-Παιδότοποι κοινής χρήσης | 162.840.686 | 133.543.434 | 29.297.252 | 156.965.750 | 133.202.638 | 22.783.112 |
| 1β. Οδοί οδοστρώματα κοινής χρήσης | 172.760.214 | 1.437.015 | 171.323.199 | 111.919.764 | 317.815 | 111.601.949 |
| 1γ. Πεζοδρόμια κοινής χρήσης | 37.071.529 | 13.183 | 37.058.346 | 1.130.000 | 1.883 | 1.128.117 |
| 2. Αγροί | 1.038.000 | 0 | 1.038.000 | 1.038.000 | 0 | 1.038.000 |
| 3α. Κτιριακ. & τεχν. έργα κοιν. χρήσης | 622.646.345 | 382.392.615 | 240.253.730 | 580.724.864 | 364.763.838 | 215.961.046 |
| 3β. Εγκ/σεις ηλεκτροφωτ. κοινής χρήσης | 259.557.706 | 231.656.638 | 27.901.068 | 243.089.084 | 231.548.047 | 11.541.037 |
| 3γ. Λοιπές εγκατ/σεις κοινής χρήσης | 2.260.000 | 24.483 | 2.235.517 | 2.495.950.671 | 295.190.564 | 2.200.760.107 |
| 4. Μηχαν/τα - Τεχνικές εγκαταστ. και λοιπός μηχαν. εξοπλισμός | 85.040.110 | 38.523.835 | 46.516.275 | 452.637.935 | 47.959.996 | 404.677.939 |
| 5. Μεταφορικά μέσα | 229.100.860 | 175.545.049 | 53.555.811 | 225.633.860 | 147.331.731 | 78.302.129 |
| 6. Επιπλα και λοιπός εξοπλισμός | 301.852.796 | 163.964.780 | 137.888.016 | 248.456.851 | 132.425.414 | 116.031.437 |
| 7. Ακινητοπ. υπό εκτέλ. & προκαταβολές | 636.087.244 | 0 | 636.087.244 | 379.464.283 | 0 | 379.464.283 |
| Σύνολο ακινητοποιήσεων (ΓΙΙ) | 5.919.233.650 | 1.127.101.032 | 4.792.132.618 | 8.305.009.242 | 1.352.741.926 | 6.952.267.316 |
| III. Τίτλοι πάγιας επένδυσης και άλλες μακροπρ. χρηματοοικονομικές απαιτήσεις | | | | | | |
| 1. Τίτλοι πάγιας επένδυσης | 2.867.378.465 | | | 139.556.000 | | |
| Μείον: Οφειλόμενες δόσεις | 79.000.000 | 2.788.378.465 | | 89.000.000 | 50.556.000 | |
| Σύνολο πάγιου ενεργητικού (ΓΙΙ + ΓΙΙΙ) | | 7.580.511.083 | | | 7.002.823.316 | |
| **Δ. ΚΥΚΛΟΦΟΡΟΥΝ ΕΝΕΡΓΗΤΙΚΟ** | | | | | | |
| II. Απαιτήσεις | | | | | | |
| 1. Απαιτήσεις από πώληση αγαθών και υπηρεσιών | | 218.753.398 | | | 253.864.485 | |
| 5. Χρεώστες διάφοροι | | 0 | | | 20.371.163 | |
| 6. Λογ/σμοί διαχειρ. προκατ. και πιστώσεων | | 750.000 | | | 750.000 | |
| | | 219.503.398 | | | 274.985.648 | |
| IV. Διαθέσιμα | | | | | | |
| 1. Ταμείο | | 28.431.031 | | | 8.026.339 | |
| 3. Καταθέσεις όψεως και προθεσμίας | | 2.248.933 | | | 3.244.040 | |
| | | 30.679.984 | | | 11.270.379 | |
| Σύνολο Κυκλοφ. Ενεργητ. (ΔΙΙ + ΔΙV) | | 250.183.382 | | | 286.256.027 | |
| **Ε. ΜΕΤΑΒΑΤΙΚΟΙ ΛΟΓΑΡ. ΕΝΕΡΓΗΤΙΚΟΥ** | | | | | | |
| 2. Εσοδα Χρήσεως Εισπρακτέα | | 325.085.228 | | | 0 | |
| **Γενικό Σύνολο Ενεργητικού (Β + Γ + Δ + Ε)** | | 8.167.220.028 | | | 7.304.890.199 | |
| **ΛΟΓΑΡΙΑΣΜΟΙ ΤΑΞΕΩΣ ΧΡΕΩΣΤΙΚΟΙ** | | | | | | |
| 2. Χρεωστικοί λογ. Δημόσιου λογιστικού | | 3.126.119.513 | | | 5.497.530.350 | |

**ΠΑΘΗΤΙΚΟ**

| | Ποσά κλειομ. χρήσεως 2001 | Ποσά κλειομ. χρήσεως 2000 |
|---|---|---|
| **Α. ΙΔΙΑ ΚΕΦΑΛΑΙΑ** | | |
| I. Κεφάλαιο | 6.372.891.328 | 6.389.256.665 |
| II. Διαφορές αναπροσαρμογής και επιχορηγήσεις επενδύσεων - Δωρεές παγίων | | |
| 3. Δωρεές παγίων | 9.637.020 | 9.637.020 |
| 4. Επιχορηγήσεις επενδύσεων | 567.130.412 | 268.966.957 |
| Μείον: Αποσβέσεις επιχορηγήσεων | 16.544.032 | 8.470.245 |
| | 560.223.400 | 270.133.732 |
| IV. Αποτελέσματα εις νέο | | |
| Πλεόνασμα χρήσεως εις νέο | 370.133.495 | 118.837.084 |
| Σύνολο ιδίων κεφαλαίων (AI + AII + AIV) | 7.303.248.223 | 6.778.227.481 |
| **Γ. ΥΠΟΧΡΕΩΣΕΙΣ** | | |
| I. Μακροπρόθεσμες υποχρεώσεις | | |
| 3. Δάνεια ταμειυτηρίων | 4.746.219 | 6.689.087 |
| II. Βραχυπρόθεσμες υποχρεώσεις | | |
| 1. Προμηθευτές | 570.478.364 | 444.383.694 |
| 5. Υποχρεώσεις από φόρους - τέλη | 107.702.161 | 20.320.991 |
| 6. Ασφαλιστικοί Οργανισμοί | 156.800.321 | 19.878.902 |
| 7. Μακροπρόθεσμες υποχρεώσεις πληρωτέες στην επόμενη χρήση | 2.142.868 | 2.002.680 |
| 8. Πιστωτές διάφοροι | 0 | 33.187.364 |
| | 837.123.714 | 519.773.631 |
| Σύνολο υποχρεώσεων (ΓΙ + ΓΙΙ) | 841.869.933 | 526.462.718 |
| **Δ. ΜΕΤΑΒΑΤΙΚΟΙ ΛΟΓ. ΠΑΘΗΤΙΚΟΥ** | | |
| 1. Εσοδα επομένων χρήσεων | 9.985.000 | 0 |
| 2. Εξοδα χρήσεως δουλευμένα | 12.116.872 | 0 |
| | 22.101.872 | 0 |
| **Γενικό Σύνολο Παθητικού (Α + Γ + Δ)** | 8.167.220.028 | 7.304.890.199 |
| **ΛΟΓΑΡΙΑΣΜΟΙ ΤΑΞΕΩΣ ΠΙΣΤΩΤΙΚΟΙ** | | |
| 2. Πιστωτικοί λογ. Δημόσιου λογιστικού | 3.126.119.513 | 5.497.530.350 |

**ΣΗΜΕΙΩΣΕΙΣ:**

1) Η αξία των λογαριασμών του ενεργητικού (ΓΙΙ-1) «Γήπεδα - Οικόπεδα» και (ΓΙΙ-3) «Κτίρια και τεχνικά έργα» προσδιορίστηκε με βάση το σύστημα του αντικειμενικού προσδιορισμού της αξίας των ακινήτων που προβλέπεται από τις ισχύουσες φορολογικές διατάξεις. Οποιεσδήποτε διαφορές που θα προκύψουν από την αρχική καταγραφή των παγίων περιουσιακών στοιχείων του Δήμου, θα τακτοποιηθούν σύμφωνα με τα οριζόμενα στην περίπτωση 8 της παραγράφου 1.1.108 του Π.Δ. 315/1999. Ο Δήμος με βάση τις διατάξεις του Π.Δ. 315/1999, θα οριστικοποιήσει τους λογαριασμούς των παγίων μέσα σε μία τριετία.
2) Ο Δήμος δεν έχει ελεγχθεί από το Ελεγκτικό Συνέδριο για καμί.. χρήση μετά τη δημιουργία ως «Καποδιστριακός Δήμος» την χρήση 1999.
3) Κατά πάγια τακτική ο Δήμος καταχωρεί μόνο τα βεβαιωμένα έσοδα του Δήμου σε κάθε χρήση με αποτέλεσμα έσοδα του 2001 έχουν καταχωρηθεί στην επόμενη χρήση. Στην χρήση 2001 σε αντίθεση με την προηγούμενη, έχει γίνει πρόβλεψη εσόδων (ΔΗ.ΦΟ.ΔΩ. Δ' τριμήνου 2001, φόρος εισοδήματος) που εμφανίζεται στους μεταβατικούς λογαριασμούς Ενεργητικού. Αντίστοιχα δεν έχουν γίνει προβλέψεις για έξοδα δεδουλευμένα της χρήσεως 2001.
4) Στο κονδύλι του Ισολογισμού της 31 Δεκεμβρίου 2000 «Κεφάλαιο Δήμου» έγινε μείωση συνολικού ποσού Δρχ. 16.365.337 με ισόποση αύξηση του λογαριασμού του Παθητικού «Προμηθευτές» η οποία δεν έχει εγκριθεί ακόμη από το Δημοτικό Συμβούλιο.

### ΚΑΤΑΣΤΑΣΗ ΛΟΓΑΡΙΑΣΜΟΥ ΑΠΟΤΕΛΕΣΜΑΤΩΝ ΧΡΗΣΕΩΣ
### 31ης ΔΕΚΕΜΒΡΙΟΥ 2001 (1 ΙΑΝΟΥΑΡΙΟΥ - 31 ΔΕΚΕΜΒΡΙΟΥ 2001)

| | | Ποσά κλειομ. χρήσεως 2001 | | Ποσά κλειομ. χρήσεως 2000 |
|---|---|---|---|---|
| **Ι. ΑΠΟΤΕΛΕΣΜΑΤΑ ΕΚΜΕΤΑΛΛΕΥΣΕΩΣ** | | | | |
| 1. Εσοδα από πώληση αγαθών και υπηρεσιών | | 201.707.435 | | 328.498.495 |
| 2. Εσοδα από φόρους - εισφορές-πρόστιμα-προσαυξήσεις | | 845.442.446 | | 568.777.448 |
| 3. Τακτικές επιχορηγήσεις από κρατικό προϋπολογισμό | | 413.325.806 | | 325.296.393 |
| Σύνολο | | 1.460.475.667 | | 1.222.572.336 |
| Μείον: Κόστος αγαθών και υπηρεσιών | | 1.148.882.048 | | 950.605.401 |
| Μικτά αποτελέσματα (πλεόνασμα) εκμεταλλεύσεως | | 311.593.639 | | 271.966.935 |
| Πλέον: Αλλα έσοδα (επιχορηγήσεις - ενοίκια) | | 3.343.996 | | 82.210.391 |
| Σύνολο | | 314.937.635 | | 354.177.326 |
| Μείον: 1. Εξοδα διοικητικής λειτουργίας | 535.105.410 | | 410.736.013 | |
| 3. Εξοδα λειτουργίας δημοσίων σχέσεων | 141.439.579 | 676.544.989 | 149.587.511 | 560.323.524 |
| Μερικά αποτελέσματα (έλλειμμα) εκμεταλλεύσεως | | -361.607.354 | | -206.146.198 |
| Πλέον: 4. Πιστωτικοί τόκοι και συναφή έσοδα | 289.641.698 | | 247.207.970 | |
| Μείον: 3. Χρεωστικοί τόκοι και συναφή έξοδα | 0 | 289.641.698 | 1.116.519 | 246.091.451 |
| Ολικά αποτελέσματα (έλλειμμα) εκμεταλλεύσεως | | -71.965.456 | | 39.945.253 |
| **ΙΙ. ΠΛΕΟΝ:** Εκτακτα αποτελέσματα | | | | |
| 1. Εκτακτα και ανόργανα έσοδα | 16.544.032 | | 8.470.246 | |
| 2. Εκτακτα κέρδη | 307.870.642 | | 0 | |
| 3. Εσοδα προηγούμενων χρήσεων | 42.852.206 | 367.266.880 | 70.421.585 | 78.891.831 |
| Μείον: 1. Εκτακτες ζημίες | 44.005.013 | | 0 | |
| 2. Εξοδα προηγ. χρήσεων | 0 | 44.005.013 | 0 | 0 78.891.831 |
| Οργανικά και έκτακτα αποτελέσματα (πλεόνασμα) | | 251.296.411 | | 118.837.084 |
| Μείον: Σύνολο αποσβέσεων πάγιων στοιχείων | | 261.490.103 | | 284.883.178 |
| Μείον: Οι από αυτές ενσωμ/νες στο λειτουργικό κόστος | | 261.490.103 0 | | 284.883.178 0 |
| ΚΑΘΑΡΑ ΑΠΟΤΕΛΕΣΜΑΤΑ (πλεόνασμα) χρήσεως | | 251.296.411 | | 118.837.084 |

### ΠΙΝΑΚΑΣ ΔΙΑΘΕΣΕΩΣ ΑΠΟΤΕΛΕΣΜΑΤΩΝ

| | Ποσά κλειομ. χρήσεως 2001 | Ποσά κλειομ. χρήσεως 2000 |
|---|---|---|
| Καθαρά αποτελ/τα (πλεόνασμα) χρήσεως | 251.296.411 | 118.837.084 |
| Πλέον: Υπόλοιπο αποτελεσμάτων (κερδών) προηγ. χρήσεων | 118.837.084 | 0 |
| Πλεόνασμα εις νέο | 370.133.495 | 118.837.084 |

**Κρεμαστή, 30 Ιουνίου 2005**

Ο Δήμαρχος Πεταλούδων
ΜΙΧΑΛΗΣ ΚΟΡΔΙΝΑΣ
ΑΔΤ: Ι 386144

Ο Διευθυντής Οικονομικών Υπηρεσιών
ΙΩΑΝΝΗΣ ΣΚΑΜΠΙΛΗΣ
ΑΔΤ: Μ 945906

Για την Σύνταξη
ΕΛΕΥΘΕΡΙΟΣ ΚΟΥΜΠΙΑΔΗΣ
ΑΔΤ: ΑΑ 341741
Αρ. Αδείας Α' Τάξης 4871

## ΠΙΣΤΟΠΟΙΗΤΙΚΟ ΕΛΕΓΧΟΥ ΟΡΚΩΤΟΥ ΕΛΕΓΚΤΗ ΛΟΓΙΣΤΗ
### Προς το Δημοτικό Συμβούλιο του Δήμου Πεταλούδων

Ελέγξαμε τις ανωτέρω Οικονομικές Καταστάσεις καθώς και το σχετικό Προσάρτημα του Δήμου Πεταλούδων της χρήσεως που έληξε την 31η Δεκεμβρίου 2001. Ο έλεγχός μας, στα πλαίσια του οποίου λάβαμε υπόψη μας και τις σχετικές διατάξεις του Δημοτικού και Κοινοτικού κώδικα Π.Δ. 410/1995 όπως ισχύει, έγινε σύμφωνα με τις ελεγκτικές διαδικασίες που κρίναμε κατάλληλες, με βάση τις αρχές και τους κανόνες ελεγκτικής που ακολουθεί το Σώμα Ορκωτών Ελεγκτών Λογιστών οι οποίοι είναι σύμφωνοι με τις βασικές αρχές των Διεθνών Ελεγκτικών Προτύπων. Τέθηκαν στη διάθεσή μας τα βιβλία και στοιχεία που τήρησε ο Δήμος και μας δόθηκαν οι αναγκαίες για τον έλεγχο πληροφορίες και επεξηγήσεις που ζητήσαμε. Ο Δήμος εφάρμοσε ορθά το Κλαδικό Λογιστικό Σχέδιο Δήμων και Κοινοτήτων Π.Δ. 315/1999 με εξαίρεση την παρατήρηση μας με αριθμό 5. Επαληθεύσαμε τη συμφωνία του περιεχομένου της Εκθέσεως Διαχειρίσεως της Δημαρχιακής Επιτροπής προς το Δημοτικό Συμβούλιο, με τις Οικονομικές Καταστάσεις. Το Προσάρτημα περιλαμβάνει τις πληροφορίες που προβλέπονται από την παραγρ. 4.1.501, του άρθρου 1, Π.Δ. 315/1999 (Κλαδ. Λογιστ. Σχεδίου Δήμων ). Από τον παραπάνω έλεγχό μας προέκυψαν τα εξής: 1) Με την αριθ. 17/2001 συνεδρίαση του Δημοτικού Συμβουλίου (απόφαση αριθ.294) αποφασίσθηκε η μεταβίβαση πάγιων περιουσιακών στοιχείων στην Δημοτική Επιχείρηση Ύδρευσης και Αποχέτευσης (ΔΕΥΑΠ) συνολικής αξίας Δρχ. 2.727.821.465 από την οποία μεταβίβαση προέκυψε κέρδος ποσού Δρχ.307.870.642 το οποίο εμφανίζεται στον κονδύλι του λογαριασμού Αποτελεσμάτων Χρήσεως «Έκτακτα κέρδη». Η αξία της μεταβίβασης αυτών των περιουσιακών στοιχείων δεν προσδιορίστηκε από την Επιτροπή του άρθρου 9 του ΚΝ. 2190/1920. 2) Μέχρι την ημερομηνία χορηγήσεως του παρόντος πιστοποιητικού τα αρμόδια υποθηκοφυλάκεια δεν επιβεβαίωσαν την κυριότητα του Δήμου, την μη διεκδίκηση και την μη ύπαρξη βαρών επί των ακινήτων του Δήμου. Επίσης δεν έχουμε πάρει απάντηση από τους δικηγόρους του Δήμου (εξωτερικοί συνεργάτες) για τις εκκρεμείς δικαστικές υποθέσεις. 3) Για χρεωστικά υπόλοιπα παλαιότητας πέραν του έτους συνολικού ποσού Δρχ. 124.941.212 που περιλαμβάνονται στο Ενεργητικό Δ.ΙΙ.1 «Απαιτήσεις από πωλήσεις υπηρεσιών, αγαθών κλπ. πόρων», ο Δήμος δεν έχει σχηματίσει πρόβλεψη για πιθανή μη είσπραξη μέρους αυτών. Με την υπ' αριθμό 42/2001 απόφαση του Δημοτικού Συμβουλίου έχει αποφασισθεί η διαγραφή επισφαλών απαιτήσεων αξίας Δρχ. 38.796.386 από τις οποίες ποσό Δρχ.23.035.566 έχει διαγραφεί το 2003. 4) Στο κονδύλι του λογαριασμού του Παθητικού Α.ΙΙ.4 «Επιχορηγήσεις επενδύσεων» περιλαμβάνονται μόνο οι επιχορηγήσεις που έλαβε ο Δήμος για επενδύσεις παγίων στοιχείων για τις χρήσεις 2000 και 2001 και δεν περιλαμβάνονται οι επιχορηγήσεις που έλαβε ο Δήμος για επενδύσεις παγίων για το χρονικό διάστημα από την χρήση 1990 μέχρι την χρήση 1999. Ο Δήμος με βάση τις διατάξεις του ΠΔ.315/1999 θα οριστικοποιήσει τους λογαριασμούς των επιχορηγήσεων μέσα σε μία τριετία. 5) Το κόστος των παρεχομένων υπηρεσιών και κατασκευής παγίων εγκαταστάσεων προκύπτει για μεν τα έργα από τους λογαριασμούς της Γενικής Λογιστικής για δε το κόστος των παρεχομένων υπηρεσιών από τα παραστατικά και τους μερισμούς των εξόδων νοουμένου ότι δεν τηρήθηκε από το Δήμο η Αναλυτική Λογιστική λόγω της συνεχιζόμενης μετάβασης και προσαρμογής του στο νέο λογιστικό σύστημα. 6) Στα κονδύλια του Παθητικού Γ.ΙΙ.5 και Γ.ΙΙ.6 «Υποχρεώσεις από φόρους τέλη» και «Ασφαλιστικοί Οργανισμοί» περιλαμβάνονται ληξιπρόθεσμες υποχρεώσεις ποσού Δρχ. 264.502.482. Στις 16 Ιουλίου του 2003 ο Δήμος κατέβαλλε ποσό Δρχ.29.093.398 έναντι των χρεών αυτών. Επίσης έχει προχωρήσει σε διακανονισμό των υπολοίπων χρεών αλλά δεν έχει σχηματίσει πρόβλεψη για πρόστιμα και προσαυξήσεις λόγω καθυστερημένης αποπληρωμής των χρεών αυτών. 7) Λόγω ετεροχρονισμένης ανάθεσης του ελέγχου δεν κατέστη δυνατή η επιβεβαίωση του υπολοίπου του ταμείου. 8) Οι πληροφοριακοί λογαριασμοί τάξεως τηρήθηκαν μερικώς λόγω της προσαρμογής του Δήμου στο νέο λογιστικό σύστημα, με αποτέλεσμα την ελλιπή πληροφόρηση σχετικά με την παρακολούθηση εκτέλεσης του Προϋπολογισμού-Απολογισμού της χρήσεως που έληξε την 31η Δεκεμβρίου 2001. Τα δεδομένα αυτά προκύπτουν από το σύστημα του Δημοσίου Λογιστικού. 9) Το σύστημα εσωτερικού ελέγχου του Δήμου χρήζει περαιτέρω βελτίωσης. Κατά τη γνώμη μας, οι ανωτέρω Οικονομικές Καταστάσεις, οι οποίες προκύπτουν από τα βιβλία και στοιχεία του Δήμου, απεικονίζουν μαζί με το Προσάρτημα, αφού ληφθούν υπόψη οι παραπάνω παρατηρήσεις μας καθώς και οι σημειώσεις του Δήμου, την περιουσιακή διάρθρωση και την οικονομική θέση του Δήμου κατά την 31η Δεκεμβρίου 2001, καθώς και τα αποτελέσματα της χρήσεως που έληξε αυτή την ημερομηνία, βάσει των σχετικών διατάξεων που ισχύουν και λογιστικών αρχών, οι οποίες έχουν γίνει γενικά παραδεκτές και δεν διαφέρουν από εκείνες που ο Δήμος εφάρμοσε την προηγούμενη χρήση.

**Αθήνα, 8 Ιουλίου 2005**

RSM

Ο Ορκωτός Ελεγκτής Λογιστής
Άθως Στυλιανού
ΑΜ ΣΟΕΛ 12311
DRM Στυλιανού ΑΕ
Μέλος της RSM International

# Μικρές αγγελίες

## Ενοικιάσεις

**ΕΝΟΙΚΙΑΖΟΝΤΑΙ** επιπλωμένα διαμερίσματα 60 περίπου τ.μ. κοντά στο Πανεπιστήμιο Αιγαίου και συγκεκριμένα στην Πλατεία Φώκιαλη. Τα διαμερίσματα αποτελούνται από ένα υπνοδωμάτιο, σαλόνι που μπορεί να μετατραπεί σε δεύτερο υπνοδωμάτιο, δωμάτιο κουζίνα, W.C και μεγάλα μπαλκόνια. Τιμή 350 ευρώ τον μήνα. Στην τιμή περιλαμβάνεται το νερό και τα κοινόχρηστα. Πληροφορίες στα τηλέφωνα: 6944-31.5562, 6944-44.44.09. 22410-37417.

**ΕΝΟΙΚΙΑΖΕΤΑΙ**
γκαρσονιέρα επιπλωμένη στην οδό Σουλίου. Πληρ. κ. Ρένα τηλ. 6937343297

**ΕΝΟΙΚΙΑΖΕΤΑΙ** πολυτελές, τριάρι με εντοιχισμένη κουζίνα και μεγάλη βεράντα στον 2ο όροφο στη Μιχαήλ Πετρίδη 68. Τηλ. 2241074009, 6945237624, 2109829308, 6972764614.

**ΕΝΟΙΚΙΑΖΕΤΑΙ** γραφείο 55 τ.μ. δίχωρο με κλιματισμό και βεράντα στην οδό Εθελοντών Δωδεκανησίων 29, στον Α' όροφο του Μεγάρου Κιοσόγλου. **Πληροφορίες τηλ. 6945105247**

**ΕΝΟΙΚΙΑΖΕΤΑΙ** ημιυπόγειο διαμέρισμα 75 τ.μ. επιπλωμένο ή μη, κατάλληλο για διαμονή φοιτητών, πλησίον Εθνικού Σταδίου. **Πληροφορίες τηλ. 6946680174**

**ΕΝΟΙΚΙΑΖΕΤΑΙ** Δυάρι διαμέρισμα, ισόγειο, με ανεξάρτητη είσοδο χωρίς κοινόχρηστα, με δύο υπνοδωμάτια, στο Καρακόνερο. Τηλ. 65471, 11πμ - 8 μ.μ.

**ΕΝΟΙΚΙΑΖΕΤΑΙ** μεζονέτα 70 τ.μ. στα τ.μ. στα Κοσκινού εντός οικισμού σε ήσυχη περιοχή λουξ κατασκευή με θέρμανση και ηλιακό, εντοιχισμένη κουζίνα, ενοίκιο 400 ευρώ.**Πληροφορίες Ηλιάνα Κρανίδη, τηλ. 2241060423 -2241031060 -6977227885**

**ΕΝΟΙΚΙΑΖΕΤΑΙ** διαμέρισμα επί της οδού Καλαμάτας (περιοχή Ανάληψη) καινούριο 75 τ.μ. **Πληρ. Τηλ.** 2241051534

**ΕΝΟΙΚΙΑΖΕΤΑΙ** δ/σμα 60 τ.μ. στην Ιξιά πλήρες επιπλωμένο και εξοπλισμένο με καινούριες ηλεκτ. συσκευές, ενοίκιο 300 ευρώ. Στην τιμή συμπεριλαμβάνεται το νερό και τα κοινόχρηστα. **Πληροφορίες Ηλιάνα Κρανίδη, τηλ. 2241060423 -2241031060-6977227885**

**ΕΝΟΙΚΙΑΖΟΝΤΑΙ**
επιπλωμένες γκαρσονιέρες στο Λαδικό (Φαληράκι). Τιμή 220 ευρώ μηνιαίως. Πληρ. τηλ. 6937343297

**ΕΝΟΙΚΙΑΖΟΝΤΑΙ** διαμερίσματα 50,70, 130τ.μ. πολυτελούς κατασκευής έναντι Καζίνο Ρόδου. **Τηλ. 6942405309.**

**ΕΝΟΙΚΙΑΖΕΤΑΙ** οικία 60 τ.μ. ανακαινισμένη πλήρως. Τηλ. επικοινωνίας 6932586060 και 2241025603.

**ΕΝΟΙΚΙΑΖΟΝΤΑΙ** καινούρια, ήσυχα επιπλωμένα διαμερίσματα δύο δωματίων, επί της Λεωφόρου Ρόδου - Λίνδου αρ. 232, σε κτίριο δίπλα στο TSELIOS BAGNO, με χώρο στάθμευσης (PARKING). **Πληροφορίες στα τηλέφωνα: 22410-24514, 22410-26023 και 22410-64458, ώρες γραφείου 9:00- 14:00 - 18:00 και 21:00.**

**ΕΝΟΙΚΙΑΖΕΤΑΙ** Διαμέρισμα με δύο υπνοδωμάτια, σαλόνι, κουζίνα, στο δεύτερο όροφο, περιοχή δασκάλων στη Ρόδο. **Πληροφορίες: 22410-36547, 22410-87130, 22410-27202**

**ΕΝΟΙΚΙΑΖΟΝΤΑΙ** πλήρως επιπλωμένες γκαρσονιέρες με μπαλκόνι και χωρίς, στην οδό Κυρά της Ρω 13-ΡΟΔΙΝΙ. Τιμή ευκαιρίας. Τηλέφωνο επικοινωνίας 2241074762, και κινητό 6947078287 από τις 08:00-15:00 και 18:00-22:00

**ΕΝΟΙΚΙΑΖΕΤΑΙ** διαμέρισμα 2 υπνοδωματίων, επιπλωμένο, επί της οδού Τερψιχόρης 31 (Συνοικία Αγίου Ιωάννου). Κατά προτίμηση σε φοιτήτριες ή στρατιωτικούς. Πληροφορίες τηλέφωνο 2241076153

**ΑΡΧΑΓΓΕΛΟΣ:** Ενοικιάζονται διαμερίσματα των 60 και 70$m^2$ επιπλωμένα ή μη, με άνετη στάθμευση. Πληροφορίες στο τηλέφωνο 6974 019076.

**ΣΤΟ** κέντρο της πόλης ενοικιάζεται διαμέρισμα 3 υπνοδωματίων με μεγάλες ντουλάπες στο κάθε υπνοδωμάτιο, σαλόνι, κουζίνα, american style, βεράντες γύρω-γύρω, 2 λουτρα, τζάκι, κουζίνα της Bella Casa με εντοιχισμένες ηλεκτρικές συσκευές. Ημιεπιπλωμένο σε οικοδομή τεσσάρων διαμερισμάτων στον Α' όροφο, οδός Πάφου 14, πάροδος Εθνικής Αντίστασης κοντά στην πιτσαρία Λεβέντης. **Τηλ κιν. 6944919985 Τηλ. Οικ. 22410-65645**

**ΕΝΟΙΚΙΑΖΕΤΑΙ** μεγάλη επιπλωμένη γκαρσονιέρα με αυλή στο Παραδείσι. Πληρ. τηλ. 81884

**ΕΝΟΙΚΙΑΖΟΝΤΑΙ** επιπλωμένες γκαρσονιέρες στην Παύλου Μελά. **Πληρ. 6937343297 τηλ. 10:00 -14:00**

**ΕΝΟΙΚΙΑΖΕΤΑΙ** ισόγειο διαμέρισμα 100 τ.μ. με ηλιακό, θέρμανση και σε ήσυχο μέρος. Στην περιοχή Ιαλυσού πάροδος Ακροπόλεως 3. Τηλ. 22410-92696

**ΕΝΟΙΚΙΑΖΕΤΑΙ** στην Σορωνή, μονοκατοικία 120 τ.μ. κοντά στη θάλασσα. Τηλ. 22410 32100, 22410 94732

**ΕΝΟΙΚΙΑΖΕΤΑΙ** διαμέρισμα ρετιρέ επί της οδού Νικηταρά 11 τηλ. 22410-24336

**ΕΝΟΙΚΙΑΖΕΤΑΙ** στην Κρεμαστή σε μονοκατοικία, διαμέρισμα νεόκτιστο, άριστης κατασκευής, γωνιακό, ευάερο με δύο υπνοδωμάτια, ενιαίο σαλόνι με κουζίνα, μπάνιο και βεράντα, χωρίς κοινόχρηστα, με σύνδεση στο αποχετευτικό και με Air Condition από τέλη Νοεμβρίου επί της οδού Παπαγιάννη 22. **Ενοίκιο 300 ευρώ. Πληρ. Τηλ.: 6945046312 -6945717905**

**ΕΝΟΙΚΙΑΖΟΝΤΑΙ** επιπλωμένες γκαρσονιέρες στο Φαληράκι. **Πληρ. 6937343297 τηλ. 10:00-14:00**

**ΕΝΟΙΚΙΑΖΕΤΑΙ** τριάρι διαμέρισμα α' ορόφου στην οδό Λειψών 10 (κάθετος Κ. Τσαλδάρη). **Πληροφορίες τηλ. 22410-34335**

**ΕΝΟΙΚΙΑΖΟΝΤΑΙ** διαμερίσματα υπόγεια υπερ/μένα δύο υπνοδωματίων επί της οδού Παπαχριστοδούλου αρ. 19. **Πληρ. τηλέφωνα 25266-24274**

**ΕΝΟΙΚΙΑΖΟΝΤΑΙ** επιπλωμένα Λουξ Διαμερίσματα με TV, AIR CONDITION και όλα τα οικιακά σκεύη, με τον μήνα ή την ημέρα, στην περιοχή Μητρόπολης. Τηλ. - Πληρ.: 6977896444 & 22410-29452

**ΕΝΟΙΚΙΑΖΕΤΑΙ** τριάρι - διαμέρισμα επί της οδού Μητροπόλεως 83Θ. Τηλ. 36072 - 35713.

**ΕΝΟΙΚΙΑΖΕΤΑΙ** διαμέρισμα στον 1ο όροφο σε αρίστη κατάσταση. Δύο υπνοδωμάτια, σαλοτραπεζαρία, κουζίνα, τραπεζαρία, μπάνιο, επί της οδού Μητροπόλεως 83Θ. Τηλ. 22410 36072

**ΕΝΟΙΚΙΑΖΕΤΑΙ,** ανακαινισμένο διαμέρισμα 75 τ.μ. στη Ρόδο (2 υπνοδωμάτια - ενιαία σαλόνι κουζίνα) διαμπερές με πολύ καλή θέα, στον 3ο όροφο. Διευθ. Αναστασιάδη και Κωτιάδη γωνία. Τηλ. 6934055612 & 6945616899

**ΕΠΙ** της Κοδριγκτώνος και Δρακίδου 22 ενοικιάζεται δίχωρη επιπλωμένη μονοκατοικία με δικό της Parking. Πληρ. τηλ. 22410 36385 και 22410 23814

**ΕΝΟΙΚΙΑΖΕΤΑΙ** διαμέρισμα στο Ροδίνι 95 τ.μ. με 3 υπνοδωμάτια, κεντρική αυτόνομη θέρμανση. Για περισσότερες πληροφορίες τηλ. 22410-25467

**ΕΝΟΙΚΙΑΖΕΤΑΙ** διαμέρισμα 115τ.μ. ισόγειο-περιοχή Μόντε Σμίθ 3 υπνο/τια, κουζίνα-σαλόνι, μπάνιο, ηλιακό, θέρμανση μεγάλα μπαλκόνια, εντοιχ. κουζίνα-ηλεκτρικές συσκευές - τηλ. 38138, 6946469930.

**ΕΝΟΙΚΙΑΖΟΝΤΑΙ** δύο συνεχόμενα καταστήματα μεταξύ Πανεπιστημίου Αιγαίου και Πολεοδομίας Ρόδου (Νηρεύς) Αγ. Ιωάννου 48. Τηλ. 22410-30759

**ΚΡΕΜΑΣΤΗ, ενοικιάζεται νέα πλήρως εξοπλισμένη STUDIO - γκαρσονιέρα,** (ενιαίος χώρος) διαμπερής, ηλιακός, βεράντες, άνετο πάρκινγκ, 500μ. από την παραλία. Πληροφ.: κ. Μάνος, τηλ. 22410 81478 - 88818 & 6938626179

**ΕΝΟΙΚΙΑΖΕΤΑΙ** 4άρι διαμέρισμα, στο Ροδίνι, και στην οδό Κων/πόλεως 34. Πληροφορίες στα τηλ. 2241-0-61689 & 22241-0-61000

**ΕΝΟΙΚΙΑΖΕΤΑΙ** Γκαρσονιέρα αποτελούμενη από δωμάτιο, κουζίνα, μπάνιο πλήρως επιπλωμένη και με αιρκοντίσιον στο κέντρο της πόλης, οδός Πλαστήρα 21. Καινούργιο, θέα απεριόριστη. Τηλ. 6978511659

**ΕΝΟΙΚΙΑΖΟΝΤΑΙ** δύο διαμερίσματα το ισόγειο είναι απίπλωτο και ο πρώτος όροφος επιπλωμένο. 80 τ.μ. το καθένα στα Κοσκινού. **Τηλ. 64536**

**ΕΝΟΙΚΙΑΖΕΤΑΙ** 1ος όροφος 380 τ.μ. επί της Λεωφόρου Ρόδου - Λίνδου 232. Πληρ. Στα τηλέφωνα 22410-64458, 22410-24514

**ΕΝΟΙΚΙΑΖΕΤΑΙ** διαμέρισμα 2 δωματίων, μεγάλο χωλ, κουζίνα, μπάνιο. Απέναντι στο Πανεπιστήμιο. Πληρ. τηλ. 22410 30759

**ΕΝΟΙΚΙΑΖΟΝΤΑΙ:** Ενα (1) διαμέρισμα 95 τ.μ. νεόκτιστο, πολυτελές, με αυτόνομη θέρμανση και ηλιακό, 2ου ορόφου. Επίσης: Γκαρσονιέρα 47 τ.μ. νεόκτιστη, πολυτελείας, 2ου ορόφου, πλήρως επιπλωμένη, δίχωρη με αυτόνομη θέρμανση - ηλεκτρ. ψυγείο και ηλεκτρ. κουζίνα. Στην περιοχή Αραπάκι, Παρθενόπης 18 **Κιν. Τηλ. 6944209883 Κο Θόδωρο.**

**ΕΝΟΙΚΙΑΖΟΝΤΑΙ** στην περιοχή Σγουρού, κοντά στο Μουσικό Γυμνάσιο, α) τεσσάρι Διαμέρισμα με τηλέφωνο, AIR CONDITION και ηλιακό β) Επιπλωμένο τεσσάρι Διαμέρισμα με δύο τουαλέτες και όλα τα οικιακά σκεύη, τηλέφωνο και κήπο, κοντά στο Μουσικό Γυμνάσιο στην περιοχή Σγουρού. γ) Ενοικιάζεται γκαρσονιέρα ρετιρέ με βεράντα και AIR CONDITION στην περιοχή Σγουρού. Τηλ.: 6977896444 & 22410-29452

**ΕΝΟΙΚΙΑΖΕΤΑΙ** επιπλωμένο STUDIO με αυτόνομο ρεύμα και ηλιακό θερμοσίφωνα επί της οδού Μουσών αρ. 7 στην πόλη της Ρόδου. **Πληροφορίες τηλ. 6972105501**

**ΕΝΟΙΚΙΑΖΟΝΤΑΙ** επιπλωμένα ή μη ένα δωμάτιο και μια γκαρσονιέρα στο Β' όροφο πολυκατοικίας με μεγάλη βεράντα και εξαιρετική θέα στην οδό Αγ. Αναργύρων 20. **Πληροφορίες τηλ. 28710**

**ΕΝΟΙΚΙΑΖΕΤΑΙ** επιπλωμένη δίχωρη γκαρσονιέρα με κλιματισμό όπισθεν ξενοδοχείου BELVENDERE περιοχή Ψαροπούλα. Πληροφορίες Τηλ. 22410-22050 ή 33441

**ΕΝΟΙΚΙΑΖΕΤΑΙ** διαμέρισμα επί της Μιχ. Πετρίδη με δύο υπνωδομάτια, σαλόνι, κουζίνα, wc. Τηλ. 6972 764614 - 6973753556

**ΕΝΟΙΚΙΑΖΕΤΑΙ** διαμέρισμα 56 τ.μ. επί της οδού Ατταβύρου 10 - 3ος όροφος, πλήρως επιπλωμένο. **Στο σαλόνι** -air condition, τηλεόραση 28 ιντσών και τηλέφωνο. **Στην κρεβατοκάμαρα** - air condition, τηλεόραση. Περίοδος ενοικιάσεως: Από Απρίλιο έως και Δεκέμβριο 2005. Ενοίκιο 360 ευρώ. **Πληροφορίες τηλ.: 22410-34014 κ. Αγγελική**

**ΕΝΟΙΚΙΑΖΕΤΑΙ** αποθήκη 180 τ.μ. με 4 ψυγεία κτιστά. Ενοίκιο 350 ευρώ το μήνα . Τηλ. 22410-75897

**ΕΝΟΙΚΙΑΖΕΤΑΙ** διαμέρισμα επί της 28ης Οκτωβρίου 53 πλήρως επιπλωμένο σαλόνι, τραπεζαρία, κουζίνα με 1 υπνοδωμάτιο και μπάνιο από τον Ιανουάριο. Δεκτές μόνο φοιτήτριες Πληρ. τηλ.: 36385

**ΕΝΟΙΚΙΑΖΕΤΑΙ** διαμέρισμα 100τ.μ. στην περιοχή Ασγούρου κοντά στο 10 Δημοτικό Σχολείο. Τηλέφωνο 6944145073 κος Μανώλης.

**ΕΝΟΙΚΙΑΖΕΤΑΙ** κατάστημα 280 τ.μ. στην Ιαλυσό μεταξύ των οδών Λεωφ. Ηρακλειδών, Αγ. Ιωάννου και Δημοκρατίας με αύλειο χώρο 300τ.μ. με δύο W.C., κατάλληλο για επαγγελματική εκμετάλλευση μπροστά από το Γυμνάσιο και Λύκειο Ιαλυσού **Πληροφορίες τηλ.: 22410/93217**

**ΕΝΟΙΚΙΑΖΟΝΤΑΙ** διαμερίσματα 56τ.μ. 2 ατόμων και για συγκατοίκηση πλήρως εξοπλισμένα ηλεκτρονικές συσκ. επιπλα-σκεύη-κλινοσκεπάσματα-κλιματισμό-ηλιακό θερμοσίφωνα, δορυφορική TV. Μόνο σε φοιτητές - εκπαιδευτικούς - στρατιωτικούς-αστυνομικούς -Δ.Υπαλλήλους. Τηλ. 697975619 - Παραδείσι

**ΕΝΟΙΚΙΑΖΟΝΤΑΙ** στην Ιαλυσό πλάι στο ξενοδοχείο Ηλέκτρα, επιπλωμένες γκαρσονιέρες με θέρμανση. **Πληροφορίες Τηλ. 22410-22050-33441**

**ΕΝΟΙΚΙΑΖΕΤΑΙ** τριάρι διαμέρισμα στην περιοχή δασκάλων, νεόκτιστο και με θέα τη θάλασσα. Πληρ. τηλ. 2244047194, 6979079131

**ΕΝΟΙΚΙΑΖΕΤΑΙ** επιπλωμένη γκαρσονιέρα με 30 τ.μ. περίπου εσωτερικό χώρο (κουζίνα-υπνοδωμάτιο-λουτρό) και 30 τ.μ. αυλή στην Ιαλυσό (οδός Σύμης αρ.6) εξοπλισμένη επίσης με αυτόνομο ηλιακό θερμοσίφωνο, πλυντήριο, χωρίς κοινόχρηστα και νερό. Πληροφορίες στα τηλέφωνα 22410 75448 κιν. 6974474999

**ΕΝΟΙΚΙΑΖΕΤΑΙ** στούντιο πλήρως εξοπλισμένο με κλιματισμό, ανεξάρτητο 230 ευρώ. Τηλ. 22410 39268, κιν. 6946 446523

**ΕΝΟΙΚΙΑΖΕΤΑΙ** διαμέρισμα 8' ορόφου 85 τ.μ. επί της οδού Καρπάθου για επαγγελματική ή οικιακή χρήση. Πληροφορίες τηλέφωνο 22410 75504 και 6932208140

**ΕΝΟΙΚΙΑΖΕΤΑΙ** οροφοδιαμέρισμα 120 μέτρων με 3 υπνοδωμάτια - τζάκι - φουλ air condition - εντοιχισμένη κουζίνα με συσκευές στο Μόντε Σμίθ. Ενοίκιο 600 ευρώ. Πληροφορίες 22410 63234

**ΕΝΟΙΚΙΑΖΕΤΑΙ** διαμέρισμα 2 δωματίων, μεγάλο χωλ, κουζίνα, μπάνιο, επιπλωμένο, απέναντι στο Πανεπιστήμιο Αιγαίου. Πληρ. τηλ.30759

**ΕΝΟΙΚΙΑΖΕΤΑΙ** υπαίθριος χώρος 1.000 τ.μ. με πρόσοψη 6 μέτρα επί της Λεωφ. Ρόδου - Λίνδου στο 7ο χιλ. Πληροφορίες τηλ. 22410 23716 ώρα μετά τις 6 μ.μ.

**ΕΝΟΙΚΙΑΖΟΝΤΑΙ** στην περιοχή Ιξιά-Τρεις μέσα σε μεγάλο κήπο και ήσυχο περιβάλλον 1) πολυτελές τριάρι 2) πλήρως επιπλωμένη γκαρσονιέρα. Διαθέτουν: θέρμανση, τηλέφωνο, ηλιακό και ηλεκτρικό θερμοσίφωνο, αερόθερμο μπάνιου, ανεμοθώρακα οροφής, μεγάλες βεράντες και πάρκινγκ. Πληρ. τηλ. 22410 92714

**ΕΝΟΙΚΙΑΖΟΝΤΑΙ** δίχωρες γκαρσονιέρες με πλήρη εξοπλισμό, κλιματισμό, μεγάλες βεράντες και άνετο πάρκινγκ στο 5ο χιλιόμετρο της λεωφόρου Καλλιθέας, χωρίς κοινόχρηστα. Πληροφορίες τηλ. 22410-67014, 6946790515 και 6945105247

## Αυτοκίνητα

**ΠΩΛΕΙΤΑΙ** Renault Megane 1400 cc σε άριστη κατάσταση έτους 2001. Τιμή 8.500 ευρώ. Πληρ. τηλ. 22410-31144, 22410-20884, 6934044377.

**ΠΩΛΕΙΤΑΙ** αυτοκίνητο FIAT PUNTO τρακαρισμένο μόνο για ανταλλακτικά, χλμ. 25.000, μηχανή, σασμάν, σαλόνι καινούρια. **Πληροφορίες τηλ: 2241052331-51764 από 09:00-13:00 και 16:00-20:00**

**ΠΩΛΕΙΤΑΙ** αυτοκίνητο MAZDA 323 F, 5θ, (σπορ), μοντέλο 1993, χρώματος κόκκινου, 1600cc, σε εξαιρετική τιμή. Τηλ. 6974411099

**ΠΩΛΕΙΤΑΙ** Peugeot Rallye 16V μοντέλο 2000, 140 PS ατρακάριστο, κίτρινο χρώμα, Full Extra, δεκτός κάθε έλεγχος τηλ. 6977993853

**ΠΩΛΕΙΤΑΙ** ολοκαίνουργη VESPA 150cc με 1800 χιλ. με την εγγύηση. Χρώματος μαύρο. Τηλ. 6932090167 κ. Δημήτρης.

**ΠΩΛΕΙΤΑΙ** μοτοσυκλέτα μάρκας YAMAHA ZT 600, μοντέλο 2003, για 4.000 ευρώ, με λίγα χιλιόμετρα. Πληρ. Τηλ. 6972324351

**ΠΩΛΕΙΤΑΙ** τζιπ μάρκας HONDA H-RV μοντέλο 2003 με 24.000 χλμ. σε άριστη κατάσταση. Τιμή ικανοποιητική. **Τηλ. 6946107637**

**ΠΩΛΕΙΤΑΙ** I.X. DAIHATSU CUORE του 1987 σε καλή μηχανική κατάσταση. Τιμή 400 ευρώ. Πληρ. τηλ. 6947827019

**ΠΩΛΕΙΤΑΙ** αυτοκίνητο μάρκας SEAT GREDOS GLX MODEL 89 Πληρ. τηλ: 6942780037

**ΠΩΛΕΙΤΑΙ** MAZDA 323 F μοντέλο '99 τρακαρισμένο ή για ανταλλακτικά. Τιμή: 1000 ΕΥΡΩ. Τηλ. 6937222375

## Ζητούν Προσωπικό

**ΖΗΤΟΥΝΤΑΙ** 2 Μαίες από την Μαιευτική & Γυναικολογική Κλινική Καραγιάννη **«Αγιος Ελευθέριος»** Ρόδος. **Διεύθυνση: Αμερικής 107, Ρόδος 85100 Τηλέφωνο: 22410-28003/27260/27650 Παρακαλούμε να στείλετε βιογραφικό σημείωμα στο φαξ: 22410 27260.**

**ΖΗΤΕΙΤΑΙ:** Από εστιατόριο στην Παλιά Πόλη α) Μάγειρας β) Βοηθός Μαγείρου γ) Λαντζιέρα δ) Σερβιτόρος ε) Βοηθός Σερβιτόρου ζ) Ψήστης η) Ταμίας. Τηλ. 22410-74402-6948 407135

KRESTEN PALACE HOTEL
6ο ΧΛΜ ΛΕΩΦΟΡΟΥ ΡΟΔΟΥ ΚΑΛΛΙΘΕΑΣ
ΖΗΤΕΙΤΑΙ:
**Προσωπικό όλων των ειδικοτήτων**
ΠΛΗΡΟΦΟΡΙΕΣ-ΑΙΤΗΣΕΙΣ (με πρόσφατη φωτογραφία)
ΣΤΟ ΞΕΝΟΔΟΧΕΙΟ ΚΑΘΗΜΕΡΙΝΑ:
10.00 - 13.00
**Τηλ:** 22410-62714, **Φαξ:** 22410-65976, **Τ.θ.:** 4088
**e-mail:** kresten-palace@rho.forthnet.gr

**ΖΗΤΕΙΤΑΙ** κοπέλα Ελληνίδα για να εργαστεί σε οικία. Ωράριο καθημερινά 08:00 - 15:00 εκτός Κυριακής. Μισθός 600,00 ευρώ. Πληροφορίες: 6944182882

**ΖΗΤΟΥΝΤΑΙ** ελαιοχρωματιστές -υδροχρωματιστές με ανάλογη προϋπηρεσία για άμεση εργασία στο Ξενοδοχείο RODOS PALACE. Οι ενδιαφερόμενοι μπορούν να απευθύνονται καθημερινά στο τηλέφωνο 22410-25222. Υπόψιν κ. Παύλου Ρούμπη.

**ΖΗΤΟΥΝΤΑΙ** οδηγοί με δίπλωμα Γ' κατηγορίας και εργάτες. Τηλ. 22410 60345

**ΠΟΛΥΕΘΝΙΚΗ** εμπορική εταιρεία ζητεί 5 άτομα για ημιαπασχόληση στο τμήμα δημοσίων σχέσεων. Προϋπηρεσία όχι απαραίτητη. Παρέχεται εκπαίδευση. Πληροφορίες: κα Ρεμουντάκη Κατερίνα. Τηλ. 6945794681.

**ΑΤΟΜΑ** ζητούνται για μερική ή πλήρη απασχόληση. Αμοιβή από 1000 ευρώ, έξτρα μπόνους, δωρεάν ταξίδια. Πληροφορίες κα Αναγνωστοπούλου τηλ.6948545217.

**ΖΗΤΟΥΝΤΑΙ** οδηγοί με δίπλωμα 3ης κατηγορίας Τηλ. επικοινωνίας 22410-60345

**ΖΗΤΕΙΤΑΙ** από εστιατόριο στην Παλιά Πόλη μάγειρας. Σπαστό ωράριο. Πληροφορίες κ. Κώστα τηλ. 6948 587301

**ΖΗΤΕΙΤΑΙ** Υπάλληλος για κατάστημα, να οδηγεί μηχανάκι, ηλικίας περίπου 16-18 ετών. Τηλ. 22410 32225

**ΖΗΤΕΙΤΑΙ** διανομέας για την ψησταριά Σούπερ Σεραφίνο από τις 6 έως 12μ.μ. με δίπλωμα για μηχανάκι. Τηλ. 22410-21137

**ΖΗΤΕΙΤΑΙ** κοπέλα άνω των 40 ετών, ελληνίδα ή αλλοδαπή που να μιλάει καλά τα ελληνικά, ως εσωτερική σε σπίτι με δύο παιδιά ηλικίας 3 και 1 έτους. **Συστάσεις απαραίτητες. Πληρ. Τηλ. 6944 202409 καθημερινά 10-1 το πρωί και 6-9 το απόγευμα.**

**ΖΗΤΕΙΤΑΙ** κυρία άνω των 45 ετών για τη φύλαξη παιδιού ηλικίας 2 ετών και για καθαρισμό σπιτιού. Συστάσεις απαραίτητες. Πληροφορίες τηλεφ. 6944 202409.

**Ζητείται** νοσοκόμα εσωτερική για ηλικιωμένη κυρία ανάπηρη στ' Αφάντου. Πληροφορίες: 2241066304, 6946283008, 6972419715

**ΑΤΟΜΑ 19 - 65** ζητούνται από Πολυεθνική Εταιρεία για δουλειά μέσα από το χώρο τους. Υψηλές αποδοχές. Για ενημέρωση και εκπαίδευση, για κλείσιμο θέσης - Κυρ. ΜΠΑΜΠΑΛΗΣ 210-6843585. Παρασκευή 22/7/05 ώρα 18.45 στο ΡΟΔΟΣ ΠΑΛΛΑΝΤΙΟΥΜ

**ΖΗΤΕΤΑΙ** σερβιτόρος και βοηθοί σερβιτόρων για εστιατόριο εντός πόλεως για εργασία όλο το χρόνο.
**Τηλ. 39043**

**ΑΠΟ** Ανώνυμη Εταιρεία Τροφίμων ζητούνται 4 άτομα ανεξαρτήτου ειδικότητας. Γνώσεις Η/Υ επιθυμητές. Τηλ. 6974820422

**Η ΚΑΡΑΚΙΤΣΟΣ SECURITY ζητά προσωπικό.** Πληροφ. από 10 έως 13 στα τηλ. 22410 62233 και 22410 63322

**ΖΗΤΟΥΝΤΑΙ** πεπειραμένοι σερβιτόρου/ες για εστιατόριο a la carte. **Τηλέφωνο επικοινωνίας: 22410-39083, 09:00 -20:00**

**ΖΗΤΕΙΤΑΙ** πωλήτρια έως 25 ετών, εμφανίσιμη, με γνώσεις αγγλικής ή γερμανικής για να εργασθεί σε κατάστημα ανδρικών ενδυμάτων. Ωράριο καταστημάτων. Τηλ. 22410-70402

**ΔΙΑΦΗΜΙΣΤΙΚΗ** εταιρεία ζητά συνεργάτες για δεκαπενθήμερο πρόγραμμα προώθησης και πωλήσεων γνωστών υπηρεσιών στη Ρόδο. Ευκαιρία μονιμοποίησης της συνεργασίας για τους φιλόδοξους. Τηλεφωνήστε στο 6944 277739 και 6947 193414 για περισσότερες πληροφορίες

**ΑΠΟ** εμπορικό κατάστημα της Ρόδου ζητείται πωλήτρια με γνώσεις διακόσμησης και αρχιτεκτονικής εσωτερικού χώρου. Αποστολή Βιογραφικών με επισυναπτόμενη φωτογραφία: Λεμεσού 20-22 Ρόδος Πληροφορίες: 22410-39083 9:00 - 20:00

**Μάγειρας,** βοηθός μαγείρου, λαντζιέρα, αποθηκάριος, σερβιτόρος - βοηθός σερβιτόρου, πιτσαδόρος, ψήστης, βοηθός λογιστού, ταμίας. Τηλ: 22410 22282. Κος Βαγγέλης: 6948587305, Κος Κώστας 6948587300

**ΖΗΤΕΙΤΑΙ πωλήτρια ηλικίας έως 25 ετών με γνώσεις ξένων γλωσσών για μόνιμη απασχόληση σε γνωστό κατάστημα εμπορίας ρούχων. Πληρ. τηλ. 222410 70402**

**ΣΟΒΑΤΖΗΣ** υπήκοος Ρουμανίας αναζητεί πρωινή εργασία. Τηλ. 6976385621

**ΖΗΤΟΥΝΤΑΙ** άτομα για να εργασθούν σε γραφείο ενοικιάσεως αυτ/των με γνώση της γερμανικής ή αγγλικής. Πληρ. τηλ. 22410 51171, 6936656816.

**ΖΗΤΟΥΝΤΑΙ** άτομα για δουλειά από το χώρο τους. Εκπληκτική συνεργασία! Κέρδη τουλάχιστον 3.000 ευρώ/μηνιαία. Τηλ. 2310 516281.

**ΑΜΕΣΑ** ζητούνται για κάλυψη θέσεων άτομα για δουλειά από το σπίτι τους. Όχι κατασκευές, όχι τηλεμάρκετινγκπλασιέ. Εισόδημα τουλάχιστον 600 ευρώ-3.000 ευρώ μηνιαία. Πληροφορίες: 2310/516-226

**ΖΗΤΕΙΤΑΙ** πωλήτρια για κατάστημα ρούχων στην Παλιά Πόλη Τηλ. 6937 818177 κ. Κώστα

**ΖΗΤΕΙΤΑΙ** μάγειρας και βοηθός μαγείρου πεπειραμένοι για εστιατόριο στην Λίνδο. Τηλ. 6977 444683

**ΨΑΧΝΕΤΕ ΓΙΑ ΕΡΓΑΣΙΑ;** Από ταχύτατα αναπτυσσόμενη εταιρεία ζητούνται άτομα για την στελέχωση ηγετικών θέσεων. Από 700-2.800 ευρώ μηνιαίως. Για πληροφορίες καλέστε στο τηλ. κέντρο 2271081063

## ΔΙΑΦΟΡΑ

**ΚΥΡΙΑ** αναλαμβάνει καθαρισμό σπιτιών, γραφείων, κοινόχρηστους χώρους πολυκατοικιών, σιδέρωμα, φύλαξη παιδιών. Μόνο σοβαρές προτάσεις. Πληρ. τηλ. 6934176045.

**ΧΑΘΗΚΕ** Παπάκι ΥΑΜΑΗΑ, Πράσινο, 50 cc, με άξονα κι αριθμό κυκλοφορίας ΒΑΕ 65. Οποιος γνωρίζει κάτι σχετικό παρακαλείται να επικοινωνήσει στα τηλέφωνα 6934219326 και 6946896925. Δίνεται αμοιβή.

**ΠΩΛΕΙΤΑΙ** μεταλικό γραφείο 120 Χ 75 της SATO σε γκρι χρώμα με την καρέκλα του σε άριστη κατάσταση. **Τηλ. 6937368101**

**ΠΩΛΟΥΝΤΑΙ** λόγω ανακαίνισης του Ξενοδοχείου Πλάζα έπιπλα δωματίων σε άριστη κατάσταση **Πληροφορίες: 22410-43406 ή 22410-22501 Κ. Καραγιάννης Γ.**

**ΠΩΛΕΙΤΑΙ** μπαρ (ημικυκλικό) 1,50 μ. 400 ευρώ. Τηλ. 6973 394166

**ΠΩΛΕΙΤΑΙ,** τραπεζαρία με 6 καθίσματα, μπουφές και κρυσταλιέρα σε χρώμα μαύρο λάκα. Τιμή 1.200 ευρώ. **Πληροφορίες στο τηλ. 23180-21572**

**ΠΩΛΟΥΝΤΑΙ** γουρούνια, σε υπαίθρια περιοχή. Τιμή συζητήσιμη. **Τηλ. 22410-28525**

**ΕΙΣΑΓΩΓΙΚΗ** εταιρεία Ιταλικού καφέ Espresso και συναφών ειδών, ζητάει αποκλειστικό αντιπρόσωπο για τα προϊόντα της στη Ρόδο, Τηλ.: 275 2096278

**ΠΩΛΕΙΤΑΙ**: Μονάδα με γκαστρωμένες αγελάδες και με γάλα μαζί, 30 τόνους ποσόστωση, 6 δικαιώματα για αγελάδες. Τηλ. 75739 μετά τις 5.00μ.μ.

**ΖΗΤΕΙΤΑΙ** Αντιπρόσωπος Τουριστικών καρτών, ημερολογίων και πόστερς για τη Ρόδο. Τηλ.: 210-7757554 ΑΘΗΝΑ

**ΑΓΟΡΑΖΟΝΤΑΙ** ευρωπαλέτες σε καλή κατάσταση. Περισυλλογή δική μας. 6ο χλμ. Λεωφ. Ρόδου - Καλλιθέας Τηλ.: 22410 60345

**ΠΩΛΕΙΤΑΙ** σύνθετο σύνθεση λόγω λάθους διαστάσεων. Πληρ. τηλ. 2241030230 ώρες από 2.30 μέχρι 4.30 και μετά τις 9.00

**ΜΕΓΑΛΗ ΕΥΚΑΙΡΙΑ**

Πωλείται εξοπλισμός Οβελιστηρίου (ψυγείο, ντουλάπα, ψηστιέρες, γκριλ γύρου, καρέκλες, τραπέζια). Πληρ. τηλ.: 6972056211 (Μιχάλης)

**ΠΩΛΕΙΤΑΙ** ΦΩΤΙΖΟΜΕΝΗ ΕΠΙΓΡΑΦΗ ΔΙΠΛΗΣ ΟΨΕΩΣ 1μΧ1μ με βάση και χρονοδιακόπτη σε τιμή ευκαιρίας τηλ. 38138-6946469930

**ΠΩΛΟΥΝΤΑΙ:** διαμέρισμα 50 τ.μ. τελειωμένο σε πολύ καλή τιμή, στο Ροδίνι. Αμάξι R 19 και επίπλωση κομμωτηρίου σε τιμή ευκαιρίας. Πληρ. τηλ. 2241039519 ώρες καταστημάτων.

**ΠΩΛΕΙΤΑΙ:** Επαγγελματική φούσκα (2.10) μοτέρ 1,5. Αχρησιμοποίητα σε τιμή ευκαιρίας. Τηλ. 22410 -39268 και 6994217168

**ΠΩΛΕΙΤΑΙ** σκάφος μηχανοκίνητο BAVARIA 330/2001 με πολλά extra. **Πληροφ. τηλ. 6937307822**

**ΠΩΛΟΥΝΤΑΙ** σε καλή κατάσταση ΑΠΟ ΞΕΝΟΔΟΧΕΙΟ **1)** Επιπλα Δωματίου, **2)** Φωτιστικά, **3)** Καθιστικά εστιατορίου/Μπάρ, **4)** Μηχανή καφέ Εσπρέσσο/Φίλτρο, **5)** Καρέκλες/τραπέζια εξωτερικού χώρου, **6)** Ντέξιον για αποθηκευτικούς χώρους,. Τιμές εξαιρετικά χαμηλές. Πληρ. πρωινές ώρες (22410) 30607 - 34636

**ΠΩΛΟΥΝΤΑΙ** φούρνος και εστίες (κουζίνα) 450 Ευρώ και μπουφές με καθρέφτη χειροποίητος 450 Ευρώ όλα σε άριστη κατάσταση 1 έτους τηλ. 6944/386069

**ΠΩΛΕΙΤΑΙ** οπωροπαντοπωλείο. Θεμιστοκλέους Σοφούλη δίπλα από τον ΟΑΕΔ. Πληρ. τηλ. 2241076325

**ΠΡΟΣΦΕΡΩ** μασάζ στον χώρο μου και στον χώρο σας. Ολγα. Τηλ. 6972902821

**ΠΩΛΟΥΝΤΑΙ:** Στρώματα νερού, στρώματα ηλεκτρομασάζ, συντριβάνια, διακοσμητικοί καταρράκτες, συσκευές παθητικής γυμναστικής, μικροπισίνες, υδρομασάζ, μικροκαμπίνες χαμάμ. Τηλ. 6932164962

**ΑΝΑΖΗΤΩ** στη Ρόδο επαγγελματία συνεργάτη για την προώθηση, διάθεση του CD Πανοράματος Ρόδου (Panoround Rodos)! Παρακαλώ όπως επικοινωνήσετε μαζί μου (στα Αγγλικά ή Γερμανικά) στην ηλεκτρονική διεύθυνση: sales@panoround.com.

**ΛΟΓΟΘΕΡΑΠΕΥΤΡΙΑ Α.ΤΕΙ**

Αναλαμβάνει παιδιά προσχολικής ηλικίας με προβλήματα λόγου - άρθρωσης καθώς και δίγλωσσα παιδιά σε κατ' οίκον μαθήματα. Τηλέφωνο 6932 920345

**ΠΡΟΣΟΧΗ ΜΕΓΑΛΗ ΕΥΚΑΙΡΙΑ ΓΙΑ ΑΡΤΟΠΟΙΟΥΣ ΚΑΙ ΖΑΧΑΡΟΠΛΑΣΤΕΣ**

**ΠΩΛΟΥΝΤΑΙ: 1)** Μηχανή τυρόπιτας και μπουγάτσας αυτόματη **2)** Πάγκος εργασίας 3 μέτρα ηλεκτρικός **3)** Ζυμωτήριο 2 ταχυτήτων από 5 kg έως 120 kg αλεύρι Όλα μαζί 1.800 ευρώ. Πληρ. τηλ. 22410 75897

**ΕΜΠΕΙΡΟΤΕΧΝΗΣ** ελαιοχρωματιστής αναλαμβάνει παντός είδους ελαιοχρωματισμούς. Τηλ: 6946204157

**ΠΩΛΗΣΗ ΕΞΟΠΛΙΣΜΟΥ**

**ΠΩΛΕΙΤΑΙ** εξοπλισμός για κατάστημα, ράφια & ξύλινες πλάτες τηλ.: 6932352603.

**Άλλαξε** τη ζωή σου τώρα! Με 2-4 ώρες/ημέρα κέρδισε από 1.000 - 3.000 ευρώ/μήνα και ξεκίνα να κάνεις τα όνειρά σου πραγματικότητα! Τηλ. 2310 516 226

**ΠΩΛΕΙΤΑΙ** κρεβάτι (κουκέτα) ενσωματωμένη με ντουλάπα, γραφείο 450 ευρώ

**ΠΩΛΕΙΤΑΙ** ηλεκτρικό επαγγελματικό grill αχρησιμοποίητο, λόγω έλλειψης χώρου. Πληροφορίες στο: 2241039275 -6936761262

**YOGA**

**Για το μυαλό, το Σώμα και το πνεύμα**

Ολες οι ηλικίες και οι σωματότυποι είναι ευπρόσδεκτοι. Η γιόγκα δεν είναι ανταγωνιστική. Σε διδάσκει πως ν' ανταποκρίνεσαι στις ανάγκες του σώματός σου. Τιμή μαθήματος 5 ευρώ. Μηνιαία πληρωμή δεκτή. Τηλ.: 6946984511

## ΠΩΛΗΣΕΙΣ ΑΚΙΝΗΤΩΝ

**ΠΩΛΕΙΤΑΙ** στις Καλυθιές γκαρσονιέρα ανεξάρτητη και καινουργής 30 τ.μ., 33.000 ευρώ. **Τηλ. 22410-21206 4-9 μ.μ.**

**ΠΩΛΕΙΤΑΙ** μία αποθήκη 130 τ.μ. εντός Ρόδου κατάλληλη για πολλές χρήσεις. Τηλ. 6934 903272 και 6946 559539

**ΠΩΛΕΙΤΑΙ** οικόπεδο στα Κρητικά 3.000 τ.μ. οικοδομήσιμο. Τηλ. 6936271471.

**ΠΩΛΕΙΤΑΙ** fast food στην περιοχή Κολυμπίων, πλήρως εξοπλισμένο. Πληρ. τηλ. 2410 56038

**ΠΩΛΕΙΤΑΙ** ισόγειο διαμέρισμα καθαρό 81 τ.μ. καινούργιο, ακατοίκητο επί της οδού 28ης Οκτωβρίου 26. Τηλ. 91141 και 6972826627

**ΕΥΚΑΙΡΙΑ!!!**

**ΠΩΛΕΙΤΑΙ** ΕΠΙΧΕΙΡΗΣΗ ΟΒΕΛΙΣΤΗΡΙΟΥ ΕΠΙΚΕΡΔΗΣ ΣΕ ΠΟΛΥ ΚΑΛΟ ΣΗΜΕΙΟ ΤΗΣ ΠΟΛΗΣ ΓΙΑ ΛΟΓΟΥΣ ΥΓΕΙΑΣ. ΤΗΛ. 6936161740, 6946282082

**ΠΩΛΕΙΤΑΙ:** Ισόγειο Κατάστημα αποτελούμενο από έναν ενιαίο χώρο επιφάνειας 9 τ.μ. που βρίσκεται επί της οδού Ευριπίδου στην Παλιά Πόλη της Ρόδου. Πληροφορίες: 694 66 58 57 6 ΡΟΔΟΣ

**ΠΩΛΕΙΤΑΙ** αποθήκη υπόγεια 347 τ.μ. εντός Ρόδου με μπάνιο, ρεύμα τριφασικό, πλακάκι λευκό. Κατάλληλη και για κατοικία. Σε τιμή ευκαιρίας για λόγους υγείας. Αποκλείονται μεσίτες. **210-2835963-6946559539-6933863184.**

**ΠΩΛΕΙΤΑΙ** αργυροχρυσοχοείο στο κέντρο της πόλης με ή χωρίς εμπόρευμα έτοιμο προς λειτουργία. Τηλ: 6936915551

**ΠΩΛΕΙΤΑΙ** διαμέρισμα εντός Ρόδου 130 τ.μ. Τηλ. 6934 903272 και 6946 559539

**ΠΩΛΗΣΗ ΕΠΙΧΕΙΡΗΣΗΣ**

Πωλείται επιχείρηση παιδικών ενδυμάτων σε πολύ καλή τιμή, χαμηλό ενοίκιο και εξασφαλισμένη πελατεία. Τηλ. 6932352603

**ΠΩΛΟΥΝΤΑΙ** 2 διαμερίσματα στη Λάρδο 105 τ.μ. έκαστο στην τιμή 352.164 ευρώ και τα δύο μαζί, πολυτελούς κατασκευής. Τηλ. 6938644166

**ΠΩΛΕΙΤΑΙ** αποθήκη 170 τ.μ. εντός πόλεως Ρόδου κατάλληλη και για κατοικία. Ανταλλάσσεται και με ακίνητο στην Αττική. Πληρ. Τηλ. 6946 559539-210.2835963

**Πωλείται** Βιοτεχνικός χώρος 560m2. Ισόγειο μαζί με οικία στον 1ο όροφο 230m2 επί της λεωφ. Ρόδου - Λίνδου (Ρόδος - Φαληράκι) με δυνατότητα επέκτασης στα 2000m2. Πληροφορίες τηλ. 22410-65711. Ωρες από 9:00 - έως 15:00

**ΠΩΛΕΙΤΑΙ** στον Πειραιά στην περιοχή Καλλίπολη δίπλα στη θάλασσα τριάρι εικοσαετίας 2ου ορόφου σε άριστη κατάσταση φρεσκοβαμμένο τιμή 116.000 Ευρώ τηλ. 210-2530132 - 6948519610

**ΚΑΡΑΚΟΝΕΡΟ** Διαμερίσματα λουξ κατασκευής απεριόριστη θέα (ισόγειο 111 Μ2 Α' Όροφος 111 Μ2, Α' όροφος 96 Μ2 x 550 τ.μ. Δρχ. Β' όροφος 90 Μ2), Ακίνητα νέας χιλιετίας κα MITTON 22410 22142 κιν. 6945 668060

**ΠΩΛΕΙΤΑΙ** διαμέρισμα στην Ιαλυσό 3 δωματίων δευτέρου ορόφου, δάνεια δεκτά και ευκολίες πληρωμής. Τηλ. 6948209098, 6932613242

**ΠΩΛΕΙΤΑΙ** οικόπεδο εξ' αδιαιρέτου κατάλληλο για επένδυση 400 μέτρα στο 2ο χλμ. Ρόδου - Λίνδου. Πληροφορίες τηλ. 6972764614 και 6973753556

**ΠΩΛΕΙΤΑΙ** σπίτι στην Παλιά Πόλη με αυλή. Τηλ. 6936271471.

**ΠΩΛΕΙΤΑΙ** μάντρα στη Μαλώνα με 150 κατοίκες και 100 δικαιώματα. Πληρ. τηλ. 22440 51698.

**ΠΩΛΕΙΤΑΙ** χωράφι στον Αρχάγγελο στη θέση «Μαλά» επιφανείας 1.100 τετρ. μέτρων. Πληρ. τηλ. 2244051266

**ΠΩΛΕΙΤΑΙ** διαμέρισμα τριάρι με ηλιακό και τζάκι και τον αέρα δικό του στην Ανάληψη. **Τηλ. 6972228836**

## ΜΑΘΗΜΑΤΑ

**ΠΑΡΑΔΙΔΟΝΤΑΙ** ιδιαίτερα μαθήματα ιταλικών. Εγγυημένη η άριστη εκμάθηση της Ιταλικής γλώσσας. Τηλ. 6974817310

**ΜΑΘΕΤΕ ΡΩΣΙΚΑ!** Παραδίδονται μαθήματα Ρωσικής γλώσσας από μέλος του Συλλόγου Καθηγητών Ρωσικής Φιλολογίας, με χρήση νέας αποτελεσματικής μεθοδολογίας. Πληροφορίες: Τηλ. 6978195931

**ΚΑΘΗΓΗΤΡΙΑ ΓΕΡΜΑΝΙΚΗΣ ΦΙΛΟΛΟΓΙΑΣ** πτυχιούχος Πανεπιστημίου Αθηνών παραδίδει μαθήματα Γερμανικής Γλώσσας όπως επίσης και βοήθεια στο σχολικό βιβλίο Γερμανικών. Πληρ. τηλ. 6944949746

**ΤΕΛΕΙΟΦΟΙΤΗ** Παιδαγωγικού Τμήματος Δημοτικής Εκπαίδευσης παραδίδει μαθήματα κατ' οίκον σε παιδιά Δημοτικού, για όλα τα μαθήματα. **Τηλ. 6932241438**

**ΚΑΘΗΓΗΤΡΙΑ ΓΕΡΜΑΝΙΚΗΣ ΦΙΛΟΛΟΓΙΑΣ** πτυχιούχος Αριστοτελείου Πανεπιστημίου Θεσσαλονίκης. Παραδίδει μαθήματα όλων των επιπέδων. Πληρ. Τηλ. 2241036745, Κιν. 6978019323

**ΚΑΘΗΓΗΤΗΣ ΓΕΡΜΑΝΙΚΩΝ** παραδίδει μαθήματα κατ' οίκον. Εντατικά μαθήματα για αυτούς που ασχολούνται με τον τουρισμό. Πληρ. τηλ. 2241091163 κ. Λαζαρίδης, ώρες 7-9μ.μ.

**ΑΓΓΛΙΚΑ**

**ΚΑΘΗΓΗΤΡΙΑ ΑΓΓΛΙΚΩΝ** με BACHELOR του πανε/μίου Τέξας της Αμερικής παραδίδει ιδιαίτερα μαθήματα κατ' οίκον ή και στο χώρο σας. Σε σας, που ασχολείστε με τουριστικά επαγγέλματα και θέλετε να αξιοποιήσετε τους χειμερινούς μήνες ώστε να είστε άριστα καταρτισμένοι με το άνοιγμα της σεζόν. Ειδικές προσφορές σε μικρούς μαθητές. Τιμή έκπληξη στα αδέλφια. Πληρ. τηλ. 2241038350

**ΠΑΡΑΔΙΔΟΝΤΑΙ** μαθήματα Πληροφορικής & Αγγλικών με χρήση πολυμέσων όλων των επιπέδων από έμπειρο καθηγητή πτυχιούχο Michigan Proficiency σε τμήματα ή μεμονωμένα. Επίσης γίνονται μεταφράσεις & δακτυλογραφήσεις κάθε τύπου κειμένου. Τιμές προσιτές. Πληρ. 22410 66304, 31560, 6946 283008, 6972419715, 6936277851. Ηλ. Ταχ. (e-mail) : emmanoue@otenet.gr

**ΠΛΗΡΟΦΟΡΙΚΗΣ** παραδίδονται ιδιαίτερα μαθήματα από πτυχιούχο Πανεπιστημίου Αγγλίας για μαθητές Γυμνασίου και Λυκείου καθώς και για επαγγελματίες για την εκμάθηση MICROSOFT OFFICE και ADOBE PHOTOSHOP Πληροφορίες: Τηλ. 6976 423364

**ΠΑΡΑΔΙΔΟΝΤΑΙ** μαθήματα Εμπ. Εφαρμογών (Singular Manager, Eurofasma, Unisoft Εσοδα-Εξοδα, ΚΕΠΥΟ, ΚΕΦΑΛΑΙΟ, κ.λ.π., Πληροφορικής & Αγγλικών με χρήση πολυμέσων όλων των επιπέδων από έμπειρο Λογιστή Τ.Ε. - καθηγητή πτυχιούχο Michigan Proficiensy σε τμήματα ή μεμονωμένα. Επίσης γίνονται μεταφράσεις & δακτυλογραφήσεις κάθε τύπου κειμένου. Τιμές προσιτές. Πληρ.: 22410-66304, 31560, 6946283008, 6972419715, 6936277851. Ηλ. ταχ. (e-mail): Dnetwork@SoftHome.net

**ΜΑΘΗΜΑΤΑ** Αγγλικών, Πληροφορικής (Βασ. Εννοιες, Χρήση Υπολογιστή κ.λ.π.) & Εμπ. Εφαρμογών (Singular Eurofasma, Manager, ΚΕΦΑΛΑΙΟ κ.λ.π.) παραδίδονται από πτυχιούχο Λογιστή Τ.Ε., κάτοχο Michigan P.C.E., με μεγάλη εκπαιδευτική πείρα. Ιδαίτερα ή ολιγομελή τμήματα, υπεύθυνη προετοιμασία για εξετάσεις. Τιμές προσιτές. Πληροφορίες Τηλ. - Fax: 22410-31560, 66304, 6946283008, 6972419715, 6936277851 Ηλ. Ταχ. (e-mail): Dnetwork@SoftHome.net

## ΟΙΚΟΔΟΜΙΚΕΣ ΕΠΙΧΕΙΡΗΣΕΙΣ ΔΙΑΚΟΓΕΩΡΓΙΟΥ ΚΑΛΛΙΣΤΟΣ

***ΕΘΝ. ΑΝΤΙΣΤΑΣΕΩΣ 11 (πρώην Αννης Μαρίας)***

***ΠΩΛΗΣΕΙΣ ΔΙΑΜΕΡΙΣΜΑΤΩΝ ΚΑΤΑΣΤΗΜΑΤΑ -ΑΠΟΘΗΚΕΣ ΑΝΤΑΛΛΑΓΕΣ ΑΚΙΝΗΤΩΝ - ΑΓΟΡΕΣ ΟΙΚΟΠΕΔΩΝ ΑΝΑΛΑΜΒΑΝΟΥΜΕ ΑΝΤΙΠΑΡΟΧΕΣ***

**Πωλούνται διαμερίσματα** λουξ κατασκευής με απεριόριστη θέα. Τα διαμερίσματα διαθέτουν θωρακισμένες πόρτες - εντοιχισμένες κουζίνες - ντουλάπες - εντοιχισμένο νιπτήρα με ντουλάπι - κεντρική θέρμανση αυτόνομη - ανοιγόμενα ανακλινόμενα κουφώματα με διπλά τζάμια - σίτες - ρολά - υδραυλικό ασανσέρ - τριφασικό ρεύμα.

Ολοι οι χώροι σπατουλαριστοί - εσωτερικές πόρτες M.D.F. με σχέδιο.

**ΓΡΑΦΕΙΑ ΙΑΤΡΕΙΑ**

1) Επί της οδού Μεγ. Κων/νου - Κων/νου Παλαιολόγου των 80 τ.μ.
2) Επί της οδού Κων/νου Παλαιολόγου και Θεοτοκοπούλου 60-80 τ.μ.
3) Επί της οδού Ρήγα Φεραίου στο πάρκο 60-80-100 τ.μ.

**ΚΑΤΑΣΤΗΜΑΤΑ**

1) Επί της οδού Κων/νου Παλαιολόγου και Θεοτοκοπούλου 60-80 τ.μ.
2) Επί της οδού Λεωφόρου Καλλιθέας (Καρακόνερο) 90 τ.μ.

**ΔΙΑΜΕΡΙΣΜΑΤΑ**

1) Επί της οδού Χρ. Φέσσα (Κάθετος Αποστ. Παύλου) 90τ.μ. τριάρια.

Επίσης οροφοδιαμερίσματα των 90 τ.μ. (οικοδομή μόνο τριών διαμερισμάτων).

**ΟΙΚΟΔΟΜΕΣ**

1) Οικοδομή επί της οδού Πτολεμαίων και Χρ.Φέσσα των 117-125 τ.μ.
2) Οικοδομή υπό ανέγερση επί της οδού Ρήγα Φεραίου στο Πάρκο.Διαμερίσματα τριάρια - τεσσάρια.
3) Οικοδομή υπό ανέγερση επί της οδού Κ. Παλαιολόγου και Θεοτοκοπούλου. Διαμερίσματα δυάρια - τριάρια - τεσσάρια - καταστήματα.
5) Επί της οδού Β. Ηρακλείου οικοδομή τεσσάρων διαμερισμάτων. Οροφοδιαμερίσματα των 133τ.μ. Η οικοδομή έχει πιλοτή για πάρκινγκ

**ΑΠΟΘΗΚΕΣ**

1) Πλησίον Στέλιου Κωτιάδη των 130τ.μ.
2) Στη Λεωφόρο Καλλιθέας (Καρακόνερο) των 80-300τ.μ.

***• Οι πωλήσεις μπορούν να γίνουν και με όλα τα Δάνεια Τράπεζας και οργανισμών.***
***• Αναλαμβάνουμε ΑΝΤΙΠΑΡΟΧΕΣ και Αγορές οικοπέδων. • Δεχόμαστε ανταλλαγές ακινήτων.***

**ΠΛΗΡΟΦΟΡΙΕΣ: ΔΙΑΚΟΓΕΩΡΓΙΟΥ ΚΑΛΛΙΣΤΟΣ**
**ΤΗΛΕΦΩΝΟ: 29318 - 34598 - ΤΗΛ. 78501 - 78502**

**Ετοιμοι για ΚΤΕΟ; καλέστε 22410 67677**

**Ι-ΚΤΕΟ Δωδ/σου**

**ισότιμο με το κρατικό**


**ΝΟΜΟΣ ΔΩΔΕΚΑΝΗΣΟΥ**
**ΝΟΜΑΡΧΙΑΚΗ ΑΥΤ/ΣΗ ΔΩΔΕΚΑΝΗΣΟΥ**
**Δ/ΝΣΗ ΜΕΤΑΦΟΡΩΝ ΚΑΙ ΕΠΙΚΟΙΝΩΝΙΩΝ**
**ΤΜΗΜΑ Κ.Τ.Ε.Ο.**
Τηλέφωνο: 22410 72052 22410 72064

**ΠΡΟΓΡΑΜΜΑ ΠΡΟΣΚΛΗΣΗΣ ΓΙΑ ΔΙΕΝΕΡΓΕΙΑ ΤΕΧΝΙΚΟΥ ΕΛΕΓΧΟΥ ΟΧΗΜΑΤΩΝ ΜΕ ΕΔΡΑ ΤΟ Ν. ΔΩΔΕΚΑΝΗΣΟΥ**

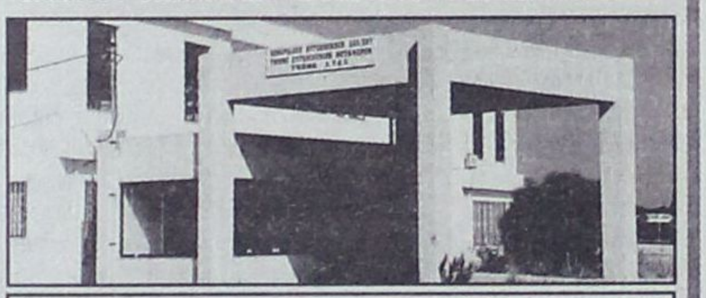

| ΣΥΓΚΟΙΝΩΝΙΑΚΗ ΕΔΡΑ ΡΟΔΟΥ | |
|---|---|
| **ΧΡΟΝΙΚΗ ΠΕΡΙΟΔΟΣ** | **ΕΙΔΟΣ ΟΧΗΜΑΤΟΣ** |
| ΑΠΟ 02/01/2006 ΕΩΣ 31/1/2006 | ΕΠΙΒΑΤΙΚΑ (Ε.Ι.Χ.) ΚΑΙ ΦΟΡΤΗΓΑ ΜΕΧΡΙ **3,5 Τ (ΦΙΧ < 3,5Τ)** ΜΕ ΑΡΙΘΜΟΥΣ ΚΥΚΛΟΦΟΡΙΑΣ **ΡΟΕ 4401** ΕΩΣ ΚΑΙ **6400** |
| ΑΠΟ 01/02/2006 ΕΩΣ 28/02/2006 | ΕΠΙΒΑΤΙΚΑ (Ε.Ι.Χ.) ΚΑΙ ΦΟΡΤΗΓΑ ΜΕΧΡΙ **3,5 Τ(ΦΙΧ < 3,5Τ)** ΜΕ ΑΡΙΘΜΟΥΣ ΚΥΚΛΟΦΟΡΙΑΣ **ΡΟΕ 6401** ΕΩΣ ΚΑΙ **8400** |
| **ΣΥΓΚΟΙΝΩΝΙΑΚΗ ΕΔΡΑ ΚΩ** | |
| **ΧΡΟΝΙΚΗ ΠΕΡΙΟΔΟΣ** | **ΕΙΔΟΣ ΟΧΗΜΑΤΟΣ** |
| ΑΠΟ 02/01/2006 ΕΩΣ 31/01/2006 | ΕΠΙΒΑΤΙΚΑ (Ε.Ι.Χ) ΚΑΙ ΦΟΡΤΗΓΑ ΜΕΧΡΙ 3,5Τ(ΦΙΧ < 3,5Τ) ΜΕ ΑΡΙΘΜΟΥΣ ΚΥΚΛΟΦΟΡΙΑΣ **ΚΧΑ** (ΑΠΟ 9001 ΕΩΣ ΚΑΙ 9999) |
| ΑΠΟ 01/02/2006 ΕΩΣ 28/02/2006 | ΕΠΙΒΑΤΙΚΑ (Ε.Ι.Χ) ΚΑΙ ΦΟΡΤΗΓΑ ΜΕΧΡΙ 3,5Τ(ΦΙΧ < 3,5Τ) ΜΕ ΑΡΙΘΜΟΥΣ ΚΥΚΛΟΦΟΡΙΑΣ **ΚΧΒ** (ΑΠΟ 1000 ΕΩΣ ΚΑΙ 1500) |

++++ ΚΑΛΟΥΝΤΑΙ ΟΛΑ ΤΑ ΠΑΡΑΠΑΝΩ ΟΧΗΜΑΤΑ ΝΑ ΠΡΟΒΟΥΝ ΣΕ ΤΕΧΝΙΚΟ ΕΛΕΓΧΟ ΣΕ ΟΠΟΙΟΔΗΠΟΤΕ Κ.Τ.Ε.Ο. ή Ι.ΚΤΕΟ.

++++ ΕΠΙΣΗΣ ΘΑ ΕΛΕΓΧΟΝΤΑΙ ΟΣΑ ΟΧΗΜΑΤΑ ΥΠΟΧΡΕΟΥΝΤΑΙ ΒΑΣΕΙ ΠΑΛΑΙΟΤΕΡΩΝ ΠΡΟΓΡΑΜΜΑΤΩΝ ΠΡΟΣΚΛΗΣΗΣ.

++++ Ο ΕΜΠΡΟΘΕΣΜΟΣ ΠΡΟΓΡΑΜΜΑΤΙΣΜΟΣ ΤΩΝ ΟΧΗΜΑΤΩΝ ΓΙΑ ΕΛΕΓΧΟ (ΡΑΝΤΕΒΟΥ) ΓΙΝΕΤΑΙ ΕΩΣ ΚΑΙ 15 ΗΜΕΡΕΣ ΠΡΙΝ ΤΗΝ ΗΜΕΡΟΜΗΝΙΑ ΛΗΞΗΣ ΤΟΥ ΠΡΟΓΡΑΜΜΑΤΟΣ ΠΡΟΣΚΛΗΣΗΣ.


***ΓΡΑΦΕΙΟ ΤΕΛΕΤΩΝ & ΜΝΗΜΟΣΥΝΩΝ ΡΟΔΟΥ***
***ΣΤΕΦΑΝΑ - ΣΤΟΛΙΣΜΟΙ***
***«ΑΜΕΡΙΚΑΝΟΥ»***

*Αμεση εξυπηρέτηση*
***ΟΛΟ ΤΟ 24ΩΡΟ***

Αναλαμβάνουμε την τελετή
και με τα έξοδα
που χορηγούν τα ταμεία
χωρίς καμία επιβάρυνση
ΙΚΑ, ΤΕΒΕ, ΤΑΞΥ, ΔΗΜΟΣΙΟΥ,
ΛΙΜΕΝΙΚΩΝ, ΟΓΑ
και λοιπά ταμεία.

Τους ΑΠΟΡΟΥΣ ΔΩΡΕΑΝ
Πλατεία Βρούχου στη Μητρόπολη
Τηλέφωνα:28901 - 33400



**ΝΤΕΤΕΚΤΙΒΣ**
**30 ΧΡΟΝΙΑ ΜΟΝΙΜΑ ΚΑΙ ΣΤΗ ΡΟΔΟ**
**35354**
**ΠΛΑΤΕΙΑ ΑΓΙΟΥ ΙΩΑΝΝΟΥ**
**Η ΛΥΣΗ!!!**
**ΣΕ ΚΑΘΕ ΣΑΣ ΠΡΟΒΛΗΜΑ**
**EXPRESS SECURITY**



**ΓΡΑΦΕΙΟ ΙΔΙΩΤΙΚΩΝ ΕΡΕΥΝΩΝ**
**(ΝΤΕΤΕΚΤΙΒΣ)**
**ΑΝΑΛΑΜΒΑΝΟΥΜΕ**
*Υποθέσεις ανηλίκων, οικογενειακές, προσωπικές κ.τλ.*
**ΔΙΑΘΕΤΟΥΜΕ ΤΑ ΠΛΕΟΝ ΣΥΓΧΡΟΝΑ ΟΠΤΙΚΟΑΚΟΥΣΤΙΚΑ ΣΥΣΤΗΜΑΤΑ**
**100% ΕΧΕΜΥΘΕΙΑ**
ΡΩΜΗΣ 22, - ΡΟΔΙΝΙ
Κιν. 694 6997967



***TOP PROPERTIES***
**GEORGE and SAVAS PIPINOS**
**ΓΕΩΡΓΙΟΣ και ΣΑΒΒΑΣ ΠΙΠΙΝΟΣ**
*ΣΥΜΒΟΥΛΟΙ και ΕΚΤΙΜΗΤΕΣ ΑΚΙΝΗΤΩΝ*
*REAL ESTATE AGENT - MEMBER OF F.I.A.B.C.I. - N.A.E.A. - C.E.I.*
*E-mail:gpipinos@otenet.gr.*
*URL:www.rhodestop-properties.com and www.pipinos.gr*

***Από το 1971***



Η "**TOP PROPERTIES**" είναι ατομική επιχείρηση και ανήκει στους Γεώργιο και Σάββα Πιπίνο. Το γραφείο ασχολείται από το 1971 αποκλειστικά και μόνο με επενδύσεις και REAL ESTATE, στο νησί της Ρόδου, καθώς και στην ευρύτερη περιοχή της Δωδεκανήσου.

**ΑΠΕΥΘΥΝΟΜΑΣΤΕ**: Στους **σοβαρούς**, **απαιτητικούς** και **επιλεκτικούς** επενδυτές - επιχειρηματίες - ελεύθερους επαγγελματίες, Ελληνες και ξένους, υψηλού εισοδηματικού επιπέδου, που ενδιαφέρονται να κάνουν μια σοβαρή επένδυση **προβολής** στο νησί της Ρόδου.

**ΠΡΟΣΦΕΡΟΥΜΕ**: Α) Υπηρεσίες και πληροφορίες που γίνονται σε προσωπικό επίπεδο με **εχεμύθεια**, **διακριτικότητα** και **σοβαρότητα**.
Β) Μεγάλη **γκάμα** υψηλής ποιότητας ακινήτων, όπως: 1) Ξενοδοχεία Α' και Β' κατηγορίας των 600 - 500 - 350 - 300 κλινών 2) Κεντρικά αστικά ακίνητα κατάλληλα για Τράπεζες - καταστήματα - γραφεία 3) Παραλιακές εκτάσεις, κατάλληλες για τουριστικές επενδύσεις των 150.000 - 100.000 - 70.000 - 50.000 - 36.000 τ.μ. και 4) Διαμερίσματα και μαιζονέτες **προβολής**.

**ΣΤΟΧΟΣ ΜΑΣ ΕΙΝΑΙ**: Να προσφέρουμε στο αγοραστικό μας κοινό **υψηλής ποιότητας ακίνητα** και **ευκαιρίες** στο νησί της Ρόδου. Η τριακονταετής και πλέον πείρα μας στον τομέα αυτό αποτελεί εγγύηση.

**ΣΥΝΘΗΜΑ ΜΑΣ ΕΙΝΑΙ**: **Επενδύστε στην ΡΟΔΟ ΤΩΡΑ**, σε ακίνητα που **ΑΝΤΕΧΟΥΝ ΣΤΟ ΧΡΟΝΟ**.

*Γεώργιος και Σάββας Πιπίνος*
*ΜΕΣΙΤΕΣ ΑΣΤΙΚΩΝ ΣΥΜΒΑΣΕΩΝ*
*Γιατί εμείς γνωρίζουμε καλύτερα!*

***SINCE 1971***

**TOP PROPERTIES** is a father and son business. The senior, Mr George S. Pipinos, the founder of the office, has carved, over the years, a reputation for integrity and excellence in the world of Real Estate in the Dodecanese.

**At Top Properties** we try hard to attract important and selective investors: high calibre businessmen/women and discerning professional people, both Greek and foreign, who wish to acquire substantial and valuable property on Rhodes.

**We offer** our expertise and advice privately, discreetly and in strict confidence.

**We keep** a compehensive list of real estate of the highest specifications:

a. A' and B' class hotels (600, 500, 350, 300 beds capacity).

b. Centrally situated office buildings and other business premises.

c. Seaside land, ideal for development (hotels, holiday resorts, etc.), of 150.000, 100.000, 70.000, 50.000, 36.000 sq.m.

d. Luxury appartments, maisonettes, detached, semi - detached and terraced houses.

**Our aim** is to give our clients the opportunity to acquire value for money, first class real estate on Rhodes. Our 30- year - old experience in Real Estate is our warranty.

**Our moto is: Invest in Rhodes. Invest in property.**
**It stands the test of time.**




*TOP PROPERTIES*
*George and Savas Pipinos*
*Because we Know best*

**KENNENTY 38, ΡΟΔΟΣ, 85 100, ΤΗΛ. 22410- 23895, 38243 και 6944-676003, 6944-390803 FAX: 22410-20883**
**38 KENNEDY STR., RHODES, 85 100, TEL. 22410- 23895, 38243, and 6944-676003, 6944-390803 FAX: 22410-20883**
**U.K. Direct Line: 08717115396**

LANE

**STEFANAKIS TOURS - RODOS**
*Representative of Line Sea Lines*
38 Alexandrou Diakou street, 85100
Tel: 22410-20625, 30054, 31833
Fax: 22410-26745
E-Mail: stefanakistours@yahoo.gr

## ΝΕΑ ΔΡΟΜΟΛΟΓΙΑ LANE LINES

**Ε/Γ Ο/Γ ΚΟΡΝΑΡΟΣ**

- **Κάθε Τρίτη:** 22.00 μ.μ. για Καστελόριζο.
- **Κάθε Τετάρτη:** 07.00 π.μ. για Χάλκη, Διαφάνι και Πηγάδια Καρπάθου, Κάσο, Σητεία.
- **Κάθε Πέμπτη και Κυριακή:** 04.30 π.μ. για Χάλκη, Διαφάνι και Πηγάδια Καρπάθου, Κάσο, Σητεία, Αγ. Νικόλαο, Σαντορίνη, Μήλο, Πειραιά.

---

**ΠΑΡΑΝΤΑΙΣ ΠΕΥΚΟΙ ΛΙΝΔΟΣ Α.Ε.**
**ΛΙΝΔΙΑ ΠΕΥΚΟΙ ΛΙΝΔΟΣ Α.Ε.**
**ΠΕΥΚΟΙ – ΛΙΝΔΟΣ**
**ΖΗΤΟΥΝΤΑΙ**

ΑΠΟ ΤΑ ΞΕΝΟΔΟΧΕΙΑ «PEFKI ISLANDS RESORT» ΚΑΙ «LINDIA THALASSA» ΣΤΟΥΣ ΠΕΥΚΟΥΣ ΖΗΤΕΙΤΑΙ ΠΡΟΣΩΠΙΚΟ «ΟΛΩΝ ΤΩΝ ΕΙΔΙΚΟΤΗΤΩΝ» ΓΙΑ ΤΗΝ ΠΕΡΙΟΔΟ (01/05/2006 ΕΩΣ 31/10/2006) ΚΑΙ ΑΠΟ (15/06/2006 ΕΩΣ 15/09/2006)
ΟΙ ΕΝΔΙΑΦΕΡΟΜΕΝΟΙ ΘΑ ΠΡΕΠΕΙ ΝΑ ΕΧΟΥΝ ΚΑΛΗ ΓΝΩΣΗ ΤΗΣ ΑΓΓΛΙΚΗΣ ΓΛΩΣΣΑΣ ΚΑΙ ΠΡΟΫΠΗΡΕΣΙΑ ΤΟ ΛΙΓΟΤΕΡΟ 2 ΧΡΟΝΙΑ.

ΓΙΑ ΤΗΝ ΣΥΜΠΛΗΡΩΣΗ ΤΩΝ ΑΙΤΗΣΕΩΝ ΘΑ ΠΡΕΠΕΙ Ο/Η ΕΝΔΙΑΦΕΡΟΜΕΝΟΣ/Η ΝΑ ΕΧΕΙ ΒΙΟΓΡΑΦΙΚΟ ΚΑΙ Ή ΝΑ ΑΠΕΥΘΥΝΘΕΙ ΣΤΟ ΞΕΝΟΔΟΧΕΙΟ «LINDIA THALASSA» ΚΑΘΗΜΕΡΙΝΑ 09:00-14:00 Ή ΜΕ E-MAIL:
**pefkiislands@rho.forthnet.gr** Ή ΤΑΧΥΔΡΟΜΙΚΩΣ:
ΧΕΙΜΑΡΑΣ 70 Α – ΡΟΔΟΣ 85100
ΤΗΛ. 2244 0 29380 – 2244 0 48181 ΦΑΧ: 2244 0 48416

---

ΤΕΧΝΙΚΗ ΕΤΑΙΡΕΙΑ
**ΤΣΑΚΙΡΗΣ ΤΣΑΜΠΙΚΟΣ & ΣΙΑ Ε.Ε.**

**ΠΩΛΟΥΝΤΑΙ**

1. Διαμερίσματα 120 τ.μ. (τριών υπνοδωματίων), 87 τ.μ. (δύο υπνοδωματίων) σε νεοανεγειρόμενη οικοδομή 6 διαμερισμάτων σε οικόπεδο 1.800 τ.μ. εντός σχεδίου πόλεως στην περιοχή Ιξιάς.
Οι οικοδομή είναι εξαιρετικής κατασκευής, διαθέτει ασανσέρ, κεντρική θέρμανση, καθώς και δύο θέσεις στάθμευσης για κάθε διαμέρισμα.

2. Μονοκατοικία πανταχόθεν ελεύθερη ανεπτυγμένη σε τρία επίπεδα συνολικής επιφάνειας 200 τ.μ. σε οικόπεδο 424 τ.μ. εντός σχεδίου πόλεως Ρόδου (περιοχή Καρακόνερο).

**ΑΤΤΑΒΥΡΟΥ 56-85100 ΡΟΔΟΣ**
**Τηλ. 22410-35139**
**Φαξ: 22410-24262**

---

RHODES-GREECE
**CAIRO PALACE**

- Κατάστημα ή γραφείο 90 τ.μ. στον όροφο των καταστημάτων του Εμπορικού Κέντρου
- Κατάστημα ή γραφείο 43 τ.μ. στον όροφο των καταστημάτων του Εμπορικού Κέντρου
- Κατάστημα ή γραφείο 30 τ.μ. στον όροφο των καταστημάτων του Εμπορικού Κέντρου
- Γραφείο 135 τ.μ. στον Γ' όροφο επί του αιθρίου της Εθ. 12νησίων
- Γραφείο 90 τ.μ. στον Γ' όροφο επί του αιθρίου της Εθ. 12νησίων

**Πληροφορίες: Κα ΦΡΑΝΣΙΣ ΝΙΟΤΗ**
Τηλ. 22410 27600
Κιν. 6944618757 - 6973572262
ΦΑΞ. 2241023462
email.fniotis@otenet.gr

---

**Από τα ξενοδοχεία**
**PEFKI ISLANDS RESORT**
**& LINDIA THALASSA RESORT**
**(Ιωαννίδης)**
**Πεύκοι – Λίνδος**

***Ζητούνται «καμαριέρες» για τη σεζόν 2006 (01/05/2006 –31/10/2006).***

Οι ενδιαφερόμενες θα πρέπει να έχουν προϋπηρεσία το λιγότερο 2 χρόνια.

Για την συμπλήρωση των αιτήσεων θα πρέπει η ενδιαφερόμενη να απευθυνθεί στο ξενοδοχείο «LINDIA THALASSA» καθημερινά 09:00-14:00 εκτός Κυριακής, τηλέφωνα 22440-29380 ή 6948271001 (κύριο Σταυρούλη) και στο τηλέφωνο 22410-24018 πρωινές ώρες (κύριο Ιωαννίδη).

---

## «ΚΤΙΡΙΟ» Α.Ε.
## ΠΩΛΗΣΕΙΣ ΑΚΙΝΗΤΩΝ

- Καταστήματα 47, 65, 88 τ.μ., στην οδό Δενδρινού (προέκταση Αννης Μαρίας με αντίστοιχο υπόγειο χώρο.
- Διαμερίσματα 104 τ.μ., 118 τ.μ., 107 τ.μ., στην οδό Δενδρινού (προέκταση Αννης Μαρίας), με κεντρική αυτόνομη θέρμανση, αποθήκη και αποκλειστική θέση στάθμευσης αυτοκινήτου.
- Διαμερίσματα 118 τ.μ. και 122 τ.μ., στην οδό Μιχαήλ Πετρίδη (στο ύψος ΜΗΔΕΙΑ), με αποθήκη και αποκλειστική θέση στάθμευσης αυτοκινήτου.
- Μαιζονέτα διόροφη με σοφίτα 190 τ.μ., στην Ιαλυσό.

Πληροφορίες **κ. ΑΝΑΣΤΑΣΙΟΣ ΑΤΣΙΔΗΣ**
Στεφάνου Καζούλλη 74 - ΡΟΔΟΣ
Τηλ: 22410 - 28616, Fax: 22410 - 37848

---

**ΟΙΚΟΔΟΜΙΚΕΣ-ΤΕΧΝΙΚΕΣ ΕΜΠΟΡΙΚΕΣ-ΕΠΙΧΕΙΡΗΣΕΙΣ**

AA

## ΑΦΟΙ ΑΣΒΕΣΤΗ Ο.Ε.

**Αθηνών-Καβάλας 3 Ανάληψη Ρόδου**
**Τηλ.. 22410/60678-60679 και fax: 22410/66028**

**ΠΩΛΟΥΝΤΑΙ**

• ΔΙΑΜΕΡΙΣΜΑΤΑ
υπερλούξ διαφόρων διαστάσεων
ΕΓΓΥΗΣΗ Η ΠΟΛΥΕΤΗΣ ΠΕΙΡΑ ΜΑΣ

---

RODIAN AMATHUS BEACH HOTEL RHODES - GREECE
★★★★★

**Το Ξενοδοχείο Rodian Amathus Beach Hotel Ζητά τους κάτωθι συνεργάτες για την σεζόν του 2006**

- **Guest Relation Officer**
Αριστη γνώση Αγγλικών, Γαλλικών, Φλαμανδικών, Γερμανικών

- **Maitre d' Hotel**
Προϋπηρεσία τουλάχιστον 3 ετών σε ξενοδοχείο 5 αστέρων σε ανάλογη θέση

- **Υπεύθυνη/Υπεύθυνο εστιατορίου a la carte**
Προϋπηρεσία τουλάχιστον 2 ετών σε ξενοδοχείο 5 αστέρων σε ανάλογη θέση.

- **Υπάλληλο Υποδοχής**
Απόφοιτος ΑΣΤΕΡ άνδρας ή γυναίκα με άριστη γνώση Αγγλικών, Γαλλικών, Γερμανικών και γνώση ηλεκτρονικών υπολογιστών.

- **Barman/Σερβιτόρους/Σερβιτόρες & Βοηθούς Σερβιτόρων**

- **Μάγειρες Β', Μάγειρες Γ'.**

Οι ενδιαφερόμενοι παρακαλούνται όπως απευθυνθούν στον προσωπάρχη κ. Παρασκευά Νικήτα στα ακόλουθα τηλέφωνα:
**Τηλ: 22410 89930 και 22410 89900.**

---

**ANEK LINES**
**FERRIES**

***ΡΟ-ΡΟ ΝΙΚΟΛΑΣ***

***Ανακοινώνουμε ότι το ΡΟ/ΡΟ ΝΙΚΟΛΑΣ έχει ξεκινήσει δρομολόγια, για την καλύτερη εξυπηρέτηση των φορτηγών αυτοκινήτων και ΙΧ, καθώς επίσης και για τη μεταφορά χύμα εμπορευμάτων και εύφλεκτων υλικών (ειδικών φορτίων)***

| *Από Πειραιά* | *Προς Ρόδο* |
|---|---|
| *Δευτέρα* | *17:00* |
| *Τετάρτη* | *17:00* |
| *Παρασκευή* | *17:00* |

| *Από Ρόδο* | *Προς Πειραιά* |
|---|---|
| *Τρίτη* | *17:00* |
| *Πέμπτη* | *17:00* |
| *Σάββατο* | *18:00* |

Πληροφορίες στα κεντρικά γραφεία:

ΠΕΙΡΑΙΑΣ: Κανθάρου 2 & Ακτή Μιαούλη
Τηλ: 210-4582640 Φαξ: 210-4510600

ΡΟΔΟΣ: Ακτή Σαχτούρη 5
Τηλ. 22410-35066/36170 Φαξ: 22410-39839




METROPOL MULTICINEMA ODEON
22410 28400
INFORMATION - RESERVATIONS
ΠΛΗΡΟΦΟΡΙΕΣ - ΚΡΑΤΗΣΕΙΣ
ΕΒΔΟΜΑΔΙΑΙΟ ΠΡΟΓΡΑΜΜΑ weekly program
05/01/06 - 11/01/06
www.cinemametropol.gr


ΛΟΥΦΑ ΚΑΙ ΠΑΡΑΛΛΑΓΗ ΣΕΙΡΗΝΕΣ ΣΤΟ ΑΙΓΑΙΟ
Μια παρέα φαντάρων στην ακριτική αλλά και τουριστική Κώ, σε μία εκρηκτική κωμωδία, παρέα με Τουρκάλες καλλονές από το Bodrum ζούν στιγμές αγωνίας!!!
Πρωταγωνιστούν: ΓΙΑΝΝΗΣ ΤΣΙΜΙΤΣΕΛΗΣ - ΒΙΚΥ ΚΑΓΙΑ - ΒΑΣΙΛΗΣ ΧΑΡΑΛΑΜΠΟΠΟΥΛΟΣ ΡΕΝΟΣ ΧΑΡΑΛΑΜΠΙΔΗΣ - ARZU YANARDACT - YETKIN DIKINCILER METIN BELGIN - ΓΙΩΡΓΟΣ ΣΕΪΤΑΡΙΔΗΣ
ΚΑΝΤΕ ΕΓΚΑΙΡΑ ΤΙΣ ΚΡΑΤΗΣΕΙΣ ΣΑΣ
ΩΡΕΣ ΕΝΑΡΞΗΣ / SHOW TIMES 17:15, 20:00, 22:30
ΑΙΘΟΥΣΑ 1


ΜΗΝ ΤΟ ΠΕΙΣ...ΟΥΤΕ ΤΟΥ ΠΑΠΑ KEEPING MUM
Η νέα ξεκαρδιστική κωμωδία του "Mr Bean". Κάποιες οικογένειες είναι θανάσιμα...ενωμένες!!
Πρωταγωνιστούν: Ρόουαν Άτκινσον, Κρίστιν Σκότ Τόμας, Μάγκυ Σμίθ και Πάτρικ Σουέιζι
ΚΑΝΤΕ ΕΓΚΑΙΡΑ ΤΙΣ ΚΡΑΤΗΣΕΙΣ ΣΑΣ
ΩΡΕΣ ΕΝΑΡΞΗΣ / SHOW TIMES 18:15, 20:30, 22:45
ΑΙΘΟΥΣΑ 2


ΤΟ ΚΟΤΟΠΟΥΛΑΚΙ CHICKEN LITTLE
Ένα ταπεινό μικρό κοτοπουλάκι μαζί με την παρέα του αποφασίζει να σώσει τον κόσμο!!! Σασπένς, χάος, και γέλιο... Πολύ γέλιο!!!
Στα ελληνικά με τους: ΓΙΩΡΓΟ ΤΣΑΛΙΚΗ, ΔΗΜΗΤΡΑ ΜΑΤΣΟΥΚΑ, ΠΑΥΛΟ ΧΑΪΚΑΛΗ, ΑΝΤΩΝΗ ΛΟΥΔΑΡΟ
ΚΑΝΤΕ ΕΓΚΑΙΡΑ ΤΙΣ ΚΡΑΤΗΣΕΙΣ ΣΑΣ
ΩΡΑ ΕΝΑΡΞΗΣ / SHOW TIME 16:15
ΑΙΘΟΥΣΑ 3


ΤΟ ΧΡΟΝΙΚΟ ΤΗΣ ΝΑΡΝΙΑ ΤΟ ΛΕΟΝΤΑΡΙ, Η ΜΑΓΙΣΣΑ ΚΑΙ Η ΝΤΟΥΛΑΠΑ NARNIA
Τέσσερα παιδιά ανοίγουν την πόρτα μιάς ντουλάπας και το μαγικό ταξίδι αρχίζει...
ΚΑΝΤΕ ΕΓΚΑΙΡΑ ΤΙΣ ΚΡΑΤΗΣΕΙΣ ΣΑΣ
ΩΡΕΣ ΕΝΑΡΞΗΣ / SHOW TIMES 16:30, 19:30
ΑΙΘΟΥΣΑ 3


ΛΗΣΤΕΥΟΝΤΑΣ ΤΗΝ ΜΑΦΙΑ THE ICE HARVEST
Συνέβη την νύχτα της παραμονής των Χριστουγέννων. Οι κλέφτες κυνηγάνε τον κλέφτη για να του κλέψουν τα κλεμένα!!! Από τον σκηνοθέτη του " Ανάλυσε το " μία πανέξυπνη κωμωδία.
Πρωταγωνιστούν: Τζόν Κιούζακ, Μπίλι Μπόμπ Θόρντον, Κόνι Νίλσεν
ΚΑΝΤΕ ΕΓΚΑΙΡΑ ΤΙΣ ΚΡΑΤΗΣΕΙΣ ΣΑΣ
ΩΡΕΣ ΕΝΑΡΞΗΣ / SHOW TIMES 22:15
ΑΙΘΟΥΣΑ 4

ΠΑΛΛΑΣ 5 CINEMAS CENTER
05/01/2006 - 11/01/2006
www.cinemapallas.gr
Για κρατήσεις 22410 24475/70670
Δημοκρατίας 13, Ρόδος

Ηθικόν Ακμαιότατον
Μετά τους "Γενναίους της Σαμοθράκης" η νέα κωμωδία του Σταμάτη Τσαρούχα.
Αίθουσα RED 5
ώρες έναρξης//(Πέμ.-Παρ.-Σ.-Κ. 16:20) 18:20 • 20:20 • 22:30


BROTHERS GRIMM ΑΔΕΛΦΟΙ ΓΚΡΙΜ
Η Μόνικα Μπελλούτσι, ο Ματ Ντέιμον και ο Χιθ Λέτζερ σε μια ονειρική περιπέτεια φαντασίας σε σκηνοθεσία Τέρι Γκίλιαμ
Αίθουσα Interlingua 2
ώρες έναρξης // 17:40 • 20:10 • 22:40


King Kong
Από τον βραβευμένο με ΟΣΚΑΡ σκηνοθέτη του Άρχοντα των Δακτυλιδιών, Πίτερ Τζάκσον η υπερπεριπέτεια που θα δουν όλοι!
Αίθουσα Allegro 3
ώρες έναρξης// 18:00 • 22:10
ώρα έναρξης//20:00 Αίθουσα Personal 4
ΚΑΤΑΛΛΗΛΟ


SAW II ΜΟΝΟ ΠΑ ΤΕΡΑ ΝΕΥΡΑ!!! ΣΕ ΒΛΕΠΩ ΞΑΝΑ
Το σίκουελ της πετυχημένης ταινίας τρόμου. Εκεί που νόμιζες ότι όλα είχαν τελειώσει... Σε βλέπω ξανά!!!
ΚΑΤΑΛΛΗΛΟ ΑΠΟ 17
ώρες έναρξης//20:35 • 22:40
Αίθουσα ΤΡΟΧΟΙ 1


Harry Potter Ο ΧΑΡΥ ΠΟΤΕΡ και το ΚΥΠΕΛΛΟ της ΦΩΤΙΑΣ
Το πολυαναμενόμενο γεγονός της Χρονιάς! Η τέταρτη και καλύτερη περιπέτεια της σειράς!
Αίθουσα ΤΡΟΧΟΙ 1
ώρα έναρξης: 17:50


Wallace & Gromit ΓΟΥΑΛΛΑΣ & ΓΚΡΟΜΙΤ ΣΤΟΝ ΤΕΡΑΣΤΙΟ ΛΑΧΑΝΟΚΗΠΟ
Μεταγλωττισμένη στα ελληνικά
Το δίδυμο της... συμφοράς από τους δημιουργούς του πετυχημένου "Οι κότες το 'σκασαν"!!
Αίθουσα Personal 4
ώρες έναρξης// (Πέμ.-Παρ.-Σ.-Κ. 16:10) • 18:05


VALIANT ΚΑΤΑΛΛΗΛΟ
ΒΑΛΙΑΝΤ, ΤΟ ΓΕΝΝΑΙΟ ΠΕΡΙΣΤΕΡΙ
Από τον παραγωγό του Σρεκ, μια διασκεδαστική ταινία κινουμένων σχεδίων για τους μικρούς μας φίλους!!!
Μεταγλωττισμένη στα ελληνικά
Αίθουσα Allegro 3
ώρες έναρξης// (Πέμ.-Παρ.-Σ.-Κ. 16:10)


ΤΗΝ ΠΕΜΠΤΗ 12 ΙΑΝΟΥΑΡΙΟΥ
Just Like Heaven Οπως στον Παράδεισο
Η απολαυστική νεανική κομεντί από τον μετρ του είδους Μαρκ Γουότερς (Τα Κακά Κορίτσια) με τη γνωστή μας Ριζ Γουίδερσπουν και τον Μαρκ Ράφαλο!


Real, La Pelicula Ρεάλ, η ταινία
Πέντε άνθρωποι σε διαφορετικές ηπείρους, που μοιράζονται ένα κοινό πάθος: τη Ρεάλ Μαδρίτης.


# Το Πρόγραμμα

## ΕΤ1



07:00 Φυλακές του δάσους
07:30 Κινούμενα Σχέδια
09:30 Ο Τζέιμι Όλιβερ πάει στο σχολείο
10:30 Biography
11:15 The History channel
12:00 Μένουμε ελλάδα
**13:30 Ειδήσεις - αθλητικά - καιρός**
14:00 Φλορισιεντα, η σύγχρονη σταχτοπούτα
15:00 Ανυπότακτες καρδιές
16:00 Έχει γούστο
18:00 Ατιθασα νιάτα
19:00 ΠΑΟ-ωλστιν
21:00 Η ζωή είναι άλλου
21:45 Σαν σήμερα τον 20ο αιώνα
22:00 Παρασκήνιο
**23:00 Ειδήσεις - αθλητικά - χρηματιστήριο - καιρός**
00:00 Ξένη ταινία: Κορίτσια



του δρόμου

## NET

10:00 Συμβαίνει τώρα
**12:00 Ειδήσεις**
13:00 Συμβαίνει τώρα
14:00 Η απίθανη Κιμ
14:30 Διάλειμμα
**15:00 Ειδήσεις**
16:00 Η ζωή είναι παιχνίδι
**18:00 Ειδήσεις - δελτίο στη νοηματική γλώσσα - δελτίο αγροτών**
19:00 Εθνικός ΑΕΚ
**21:00 Ειδήσεις**



22:00 Απόστολος και μόνος
23:00 Μόνη εξ αμελείας
00:00 Η άλλη όψη
**01:00 Ειδήσεις**




01:15 Οικογένεια Ανταμς
05:45 Πρώτη γραμμή

## ΕΤ 3

06:00 Πάμε καλά
07:30 Παρέα με τους «Ολύμπιους θεούς»
08:15 Καρμελιτα
09:00 9 η ώρα... μεσημέριασε!
11:00 Νησιτικό αρκούδι
11:30 Ον δε Λουζ
12:00 Ητημένη πορεία
**13:00 Δελτίο ειδήσεων**
14:30 Με μια τρίτη μάτια
15:50 Εκτη αίσθηση
**16:00 Ειδήσεις στη νοηματική γλώσσα**
16:15 Ζορρο
16:40 Νησιτικό αρκούδι
17:00 Καρμελιτα
18:00 Πάμε καλά
**19:00 Δελτίο ειδήσεων**
20:15 Ο κόσμος των Σπορ

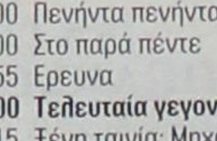

21:00 Τσίρκο Μάσσιμο 2004
22:00 Το σύμπαν που αγάπησα
22:30 Ανιχνεύσεις
**00:00 Δελτίο ειδήσεων**
00:30 E - life
01:00 Μητρόπολη του κόσμου
02:30 Με μια τρίτη μάτια
04:00 9 η ώρα... μεσημέριασε!

## MEGA

08:00 Κοινωνία ώρα 08:00
10:00 Ομορφος κόσμος το πρωί
13:10 Κανείς δε λέει σ'αγαπώ
**14:00 Ειδήσεις**
15:00 Δυο ξένοι
16:10 Δέκα λεπτά κήρυγμά
16:50 Δέκα λεπτά κήρυγμά
**17:30 Ειδήσεις**
17:40 Φιλοδοξίες
18:15 Απαγορευμένη αγάπη
19:00 Βέρα στο δεξί
**20:00 Ειδήσεις**
21:00 Η ώρα η καλή
22:00 Πενήντα πενήντα
23:00 Στο παρά πέντε
23:55 Ερευνα
**01:00 Τελευταία γεγονότα**
01:15 Ξένη ταινία: Μηχανή πολέμου
03:30 Ξένη ταινία: Γεννημένος δολοφόνος
05:45 Πρωινό MEGA

## ANT 1

06:00 Καλημέρα με τον ANT1
06:30 Καλημέρα ελλάδα
10:00 Πρωινός καφές
13:00 Τα νέα του Αντέννα
13:50 Αποκάλυψη..τώρα!
16:00 Άκρως οικογενειακον
**16:55 Τα νέα του ANT1- δελτίο νοηματικής**
17:00 Κωνσταντίνου και Ελένης
17:55 Ανάλυσε το
18:00 Καλημέρα ζωή
18:50 Ερωτας
**20:00 Τα νέα του ANT1**
21:00 Θα βρεις το δάσκαλο σου
23:00 Στον ήλιο του αιγαίου - περίληψη
**01:00 Νυχτερινές ειδήσεις**
01:30 Στον ήλιο του αιγαίου - περίληψη
02:30 Υπόθεση Ροζγουελ
03:30 Όλα του γάμου

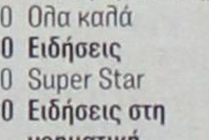

δύσκολα
04:10 Τηλεμαρκετινγκ

## ALPHA

06:30 Καλημέρα σας
10:00 Καφές με την Ελένη
13:00 Κους Κους το μεσημέρι
**15:00 Ειδήσεις**
**16:45 Ειδήσεις στη νοηματική γλώσσα**
17:00 Από Καρδίας
19:00 Μείνε δίπλα μου
**20:00 Ειδήσεις**
21:00 Έχεις γράμμα...
23:00 Αποδείξεις
**01:00 Νυχτερινό δελτίο**
01:15 Ξένη ταινία: Τζέρι και Τομ
03:15 Στην Εντατική
05:15 Τηλεαγορές
05:30 Καινούρια ημέρα

## STAR

06:00 Αστέρια στο πεντάγραμμο
06:45 Κάθε μέρα καλημέρα
10:00 Ολα καλά
**13:00 Ειδήσεις**
14:00 Super Star
**16:30 Ειδήσεις στη νοηματική**
16:45 Ρωξάνη
17:45 Βαλεντίνα, έρωτας x-large
18:45 Λοϊς και Κλαρκ
**19:45 Ειδήσεις**
21:00 Ελληνική ταινία: Ο Δήμος από τα Τρίκαλα
22:45 Ξένη ταινία:




Αποκάλυψη
01:00 Ξένη ταινία: Αόρατος




εκδικητής
**03:00 Ειδήσεις**
03:15 Ξένη ταινία: Καίει όταν το πιάνεις

## FILMNET



05:20 MAD ON FILMNET
05:50 ΑΛΙΕΝΣ, η επιστροφή
08:10 Ο Ντ' Αρτανιάν και οι τρεις σωματοφύλακες - Μέρος Α'
09:45 E! ENTERTAINMENT
10:35 Θεός για μια εβδομάδα
12:20 Μια υπέροχη ζωή
13:55 Το φάντασμα της όπερας




16:20 ELOISE AT CHRISTMASTIME




17:55 Ψυχή και σώμα
19:30 JOEY - 15. Ο Τζόι και ο Βοηθός
20:05 Το νόημα της ζωής και πως να το χάσετε




22:00 THE TRUTH ABOUT LOVE
23:40 LAX - 13. Η Κόρη του Γερουσιαστή
00:40 Το κορίτσι με το αγγελικό πρόσωπο
02:20 Καυτή ομορφιά
04:05 JERICHO MANSIONS

## ALTER

06:30 Alter Kids
**08:30 Ειδήσεις**
09:00 Πρωινά gossip
10:00 Η λίμνη των στεναγμών
11:00 Ειδήσεις
11:15 Μήτσι - Χώστα
**12:30 Ειδήσεις**
13:45 Top secret
16:00 Η λίμνη των στεναγμών
**16:45 Ειδήσεις**
16:50 Τζιπ, περίπτερο και αγάπη
**18:45 Ειδήσεις**




21:00 Ξένη ταινία: Ο ένορκος
**23:00 Ειδήσεις**
23:15 Αϋπνίες με την Αννίτα Πάνια
02:00 Auto Alter
02:15 Ξένη ταινία: Hybrid

## 902

07.00 Καλημέρα με τον 902
10.00 Τηλεπωλήσεις
15.00 Κάθε μέρα στις 3
16.30 Παιδικό πρόγραμμα
17.00 Αθλητικό ραντεβού
**18.00 Δελτίο ειδήσεων**
18.10 Η μεσόγειος
18.45 Εις υγείαν
**19.30 Ειδήσεις**
20.30 Στα μονοπάτια του πολιτισμού
21:00 Ο 902 πάει σινεμά
23.00 Οι δρόμοι της λογοτεχνίας
24.30 **Ειδήσεις**

# ΛΑΪΚΟ ΛΑΧΕΙΟ

## 2η ΚΛΗΡΩΣΗ ΤΗΣ 10ης ΙΑΝΟΥΑΡΙΟΥ 2006

## ΚΥΚΛΟΦΟΡΗΣΑΝ ΣΕΙΡΕΣ 10

| | | Σειρά | Αριθμός | ΣΤΟΙΧΕΙΟ | Ειρώ | Φόρος | ΚΑΘ.ΚΕΡΔΟΣ |
|---|---|---|---|---|---|---|---|
| Α' Λαχνός τριδύ-μου | Μεγάλος Λαχνός | 4η | 4268 | Β | 550.000,00 | 54.990,00 | 495.010,00 |
| | Υπόλοιπα στοιχεία | 4η | 4268 | Α+Γ+Δ+Ε | 120.000,00 | 11.960,00 | 108.040,00 |
| | Σύνολο | | | Α - Ε | 670.000,00 | 66.950,00 | 603.050,00 |
| Β' Λαχνός τριδέμου | | 5η | 4268 | Α - Ε | 150.000,00 | 14.950,00 | 135.050,00 |
| Γ' Λαχνός τριδέμου | | 3η | 4268 | Α - Ε | 150.000,00 | 14.950,00 | 135.050,00 |
| Σε όλες τις άλλες σειρές | | | 4268 | Α - Ε | 75.000,00 | 7.450,00 | 67.550,00 |

### ΚΕΡΔΗ ΠΟΥ ΦΟΡΟΛΟΓΟΥΝΤΑΙ

| ΑΡΙΘ. | ΕΥΡΩ | ΦΟΡΟΣ | ΚΑΘ. ΚΕΡ. | ΑΡΙΘ. | ΕΥΡΩ | ΦΟΡΟΣ | ΚΑΘ. ΚΕΡ. |
|---|---|---|---|---|---|---|---|
| 44165 | 10.000,00 | 950,00 | 9.050,00 | 39698 | 1.000,00 | 50,00 | 950,00 |
| 60081 | 5.000,00 | 450,00 | 4.550,00 | 47066 | 1.000,00 | 50,00 | 950,00 |
| 8863 | 1.000,00 | 50,00 | 950,00 | 51312 | 1.000,00 | 50,00 | 950,00 |
| 13241 | 1.000,00 | 50,00 | 950,00 | 56074 | 1.000,00 | 50,00 | 950,00 |
| 14960 | 1.000,00 | 50,00 | 950,00 | 66826 | 1.000,00 | 50,00 | 950,00 |
| 20138 | 1.000,00 | 50,00 | 950,00 | 72165 | 1.000,00 | 50,00 | 950,00 |
| 27025 | 1.000,00 | 50,00 | 950,00 | 76208 | 1.000,00 | 50,00 | 950,00 |
| 31242 | 1.000,00 | 50,00 | 950,00 | 78992 | 1.000,00 | 50,00 | 950,00 |
| 34391 | 1.000,00 | 50,00 | 950,00 | | | | |

### ΚΕΡΔΗ ΑΦΟΡΟΛΟΓΗΤΑ

| ΑΡΙΘ. | ΕΥΡΩ | ΑΡΙΘ. | ΕΥΡΩ | ΑΡΙΘ | ΕΥΡΩ | ΑΡΙΘ. | ΕΥΡΩ | ΑΡΙΘ. | ΕΥΡΩ |
|---|---|---|---|---|---|---|---|---|---|
| 114 | 350,00 | 16232 | 500,00 | 31242 | Φορ'ται | 48338 | 350,00 | 64494 | 350,00 |
| 725 | 500,00 | 16843 | 350,00 | 32163 | 350,00 | 49119 | 350,00 | 66255 | 350,00 |
| 1276 | 350,00 | 17534 | 350,00 | 33404 | 350,00 | 49870 | 500,00 | 66826 | Φορ'ται |
| 2044 | 500,00 | 18245 | 500,00 | 34391 | Φορ'ται | 50621 | 350,00 | 67407 | 350,00 |
| 2907 | 350,00 | 18926 | 350,00 | 35162 | 350,00 | 51312 | Φορ'ται | 68158 | 350,00 |
| 4258 | 350,00 | 19457 | 350,00 | 35943 | 350,00 | 52063 | 350,00 | 68939 | 500,00 |
| 4268 | Φορ'ται | 20138 | Φορ'ται | 36654 | 500,00 | 52944 | 350,00 | 69460 | 350,00 |
| 5018 | 350,00 | 20909 | 350,00 | 37315 | 350,00 | 53575 | 350,00 | 69541 | 350,00 |
| 5769 | 350,00 | 21720 | 350,00 | 38146 | 350,00 | 54186 | 500,00 | 69822 | 350,00 |
| 6520 | 500,00 | 22301 | 500,00 | 38947 | 350,00 | 55263 | 350,00 | 70393 | 500,00 |
| 7271 | 350,00 | 23192 | 350,00 | 39698 | Φορ'ται | 56074 | Φορ'ται | 71224 | 350,00 |
| 8042 | 350,00 | 23973 | 500,00 | 40409 | 350,00 | 56935 | 350,00 | 72165 | Φορ'ται |
| 8863 | Φορ'ται | 24760 | 350,00 | 41160 | 350,00 | 57266 | 350,00 | 72616 | 350,00 |
| 9654 | 350,00 | 25191 | 350,00 | 41891 | 350,00 | 58087 | 350,00 | 73367 | 350,00 |
| 10275 | 500,00 | 25902 | 500,00 | 42572 | 500,00 | 58898 | 500,00 | 74098 | 500,00 |
| 11226 | 350,00 | 26113 | 350,00 | 42623 | 350,00 | 59649 | 350,00 | 74275 | 500,00 |
| 11947 | 350,00 | 26784 | 350,00 | 44134 | 350,00 | 60081 | Φορ'ται | 75036 | 350,00 |
| 12619 | 350,00 | 27025 | Φορ'ται | 44165 | Φορ'ται | 60210 | 350,00 | 75747 | 350,00 |
| 13241 | Φορ'ται | 27946 | 350,00 | 44312 | 350,00 | 60462 | 350,00 | 76208 | Φορ'ται |
| 13663 | 350,00 | 28497 | 350,00 | 45053 | 350,00 | 60933 | 350,00 | 76929 | 350,00 |
| 14255 | 350,00 | 29048 | 350,00 | 45624 | 500,00 | 61654 | 350,00 | 77410 | 350,00 |
| 14279 | 350,00 | 29459 | 500,00 | 46235 | 350,00 | 62315 | 500,00 | 78081 | 350,00 |
| 14960 | Φορ'ται | 29950 | 350,00 | 47066 | Φορ'ται | 63066 | 350,00 | 78992 | Φορ'ται |
| 15751 | 350,00 | 30621 | 350,00 | 47607 | 350,00 | 63947 | 500,00 | 79643 | 350,00 |

ΑΡΙΘΜΟΣ ΠΡΟΣΘΕΤΗΣ ΧΡΗΜΑΤΟΔΟΤΗΣΗΣ ΜΕΓΑΛΟΥ ΛΑΧΝΟΥ: 46.
Επίσης κερδίζουν: α) Από 40,00 ευρώ όλοι οι αριθμοί που λήγουν σε 68. β) Από 20,00 ευρώ όλοι οι αριθμοί που λήγουν σε 8. γ) Από 10,00 ευρώ όλοι οι αριθμοί από 4000 έως 4999, 44000 έως 44999 και 60000 έως 60999. Τα παραπάνω κέρδη αντιστοιχούν σε ακέραια γραμμάτια των 10,00 ευρώ.


Ηλεκτρονιο

ΜΙΧΑΛΗΣ Ν. ΧΑΤΖΗΜΑΡΚΟΣ
ΗΛΕΚΤΡΙΚΑ ΕΙΔΗ & ΗΛΕΚ. ΕΓΚΑΤΑΣΤΑΣΕΙΣ

ΗΛΙΑΚΑ ΣΥΣΤΗΜΑΤΑ
**STIBETHERM** σειρά **P**

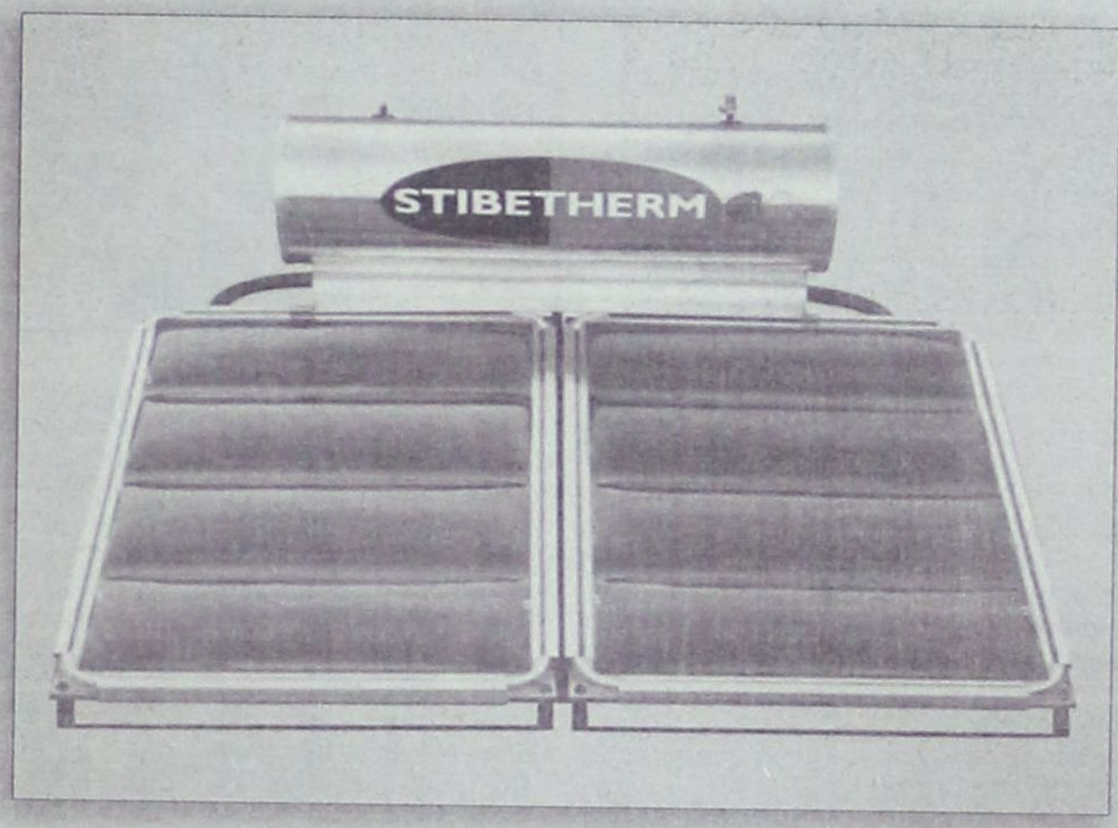


Γρηγορίου Ε' (7 Βαγιές) - 85 100 ΡΟΔΟΣ
Τηλ.. (22410) 29411, 33340, 36278 - Fax: (22410) 33340



ΜΟΣΧΙΔΗΣ
ΕΜΠΟΡΙΚΟ ΚΕΝΤΡΟ ΦΩΚΙΑΛΗ
ΤΗΛ : 35846 – 80011900500

ELECTRO NET
Σαν στο σπίτι σας!

ΕΠΙΒΕΒΑΙΩΘΗΚΑΝ ΩΣ ΤΩΡΑ 14 ΠΕΡΙΠΤΩΣΕΙΣ ΠΡΟΣΒΟΛΗΣ ΑΝΘΡΩΠΩΝ

# ΕΞΑΠΛΩΝΕΤΑΙ ΣΤΗΝ ΤΟΥΡΚΙΑ

## η θανατηφόρα «γρίπη των πτηνών»

### Σήμανε συναγερμός στις γειτονικές χώρες και σε ολόκληρη την Ευρώπη

**ΑΘΗΝΑ, 10 (ΑΠΕ)**

**Το νέο κρούσμα εντοπίστηκε είναι το μόνο που βγήκε θετικό από τα 61 δείγματα που ελέγχθηκαν, αναφέρεται σε ανακοίνωση του συντονιστικού κέντρου για τη γρίπη των πτηνών του υπουργείου Υγείας της Τουρκίας. Στην ανακοίνωση δεν διευκρινίζεται αν πρόκειται για το στέλεχος H5N1.**

Σύμφωνα με αξιωματούχο που επικαλείται το Associated Press, ο ιός ανιχνεύθηκε και σε πτηνά στο Κουσάντασι, απέναντι από τη Σάμο.

Ο πανικός των κατοίκων επιτείνεται πάντως από το γεγονός ότι αν και η νόσος εκδηλώθηκε στην ανατολική Τουρκία έχει εξαπλωθεί σε δέκα από τους 81 νομούς της χώρας.

Τέσσερις νέες εστίες της θανατηφόρου νόσου εντοπίστηκαν τη Δευτέρα σε τρεις επαρχίες του βορρά, την Κασταμονή, το Τσόρουμ και την Αμισό. Δύο ασθενείς στην Κασταμονή μεταφέρθηκαν σε νοσοκομεία της Αγκυρας με συμπτώματα της νόσου.

Η Νομαρχία της Κωνσταντινούπολης ανακοίνωσε ότι τρεις περιοχές της πόλης βρίσκονται σε καραντίνα, με αφορμή τα εργαστηριακά αποτελέσματα που έδειξαν ότι ο θάνατος πέντε κοτόπουλων στις συνοικίες Κιουτσούκτσεκμετζέ και Γκαζιοσμάνπασά οφείλεται στη γρίπη των πτηνών.

Τη Δευτέρα θανατώθηκαν στην Κωνσταντινούπολη 406 πουλερικά, ενώ ο νομάρχης Κωνσταντινούπολης Μουαμμέρ Γκιουλέρ δήλωσε ότι δεν έχει διαγνωστεί γρίπη των πτηνών σε ανθρώπους.

Σύμφωνα με την εφημερίδα Milliyet, στο σύνολο της Κωνσταντινούπολης 61 άτομα προσήλθαν στα νοσοκομεία με την υποψία ότι μπορεί να έχουν προσβληθεί από τη γρίπη των πτηνών. Εξ αυτών 23 άτομα εισήχθησαν στα νοσοκομεία προκειμένου να νοσηλευτούν.

Ο Παγκόσμιος Οργανισμός Υγείας (ΠΟΥ) επιβεβαιώνει 14 περιπτώσεις προσβολής ανθρώπων από τη γρίπη των πτηνών στην Τουρκία.

Την περασμένη εβδομάδα τρία παιδιά της ίδιας οικογένειας από την ανατολική Τουρκία πέθαναν από την γρίπη των πουλερικών. Ήταν οι πρώτες περιπτώσεις μετάδοσης του ιού H5N1 σε άνθρωπο από πουλερικό έξω από την Κίνα και νοτιοανατολική Ασία.

***Ανησυχία και μέτρα***

Ο Τούρκος υπουργός Υγείας Ρετζέπ Ακντάγκ που επισκέφτηκε την πόλη στην ανατολική Τουρκία όπου πρωτοεμφανίστηκε η νόσος, αλλά αντιμετώπισε έντονες αντιδράσεις, καθώς πολλοί κατηγόρησαν την κυβέρνηση για αδιαφορία.



Ο πρωθυπουργός Ρετζέπ Ταγίπ Ερντογάν κάλεσε τους πτηνοτρόφους και τους απλούς πολίτες να παραδώσουν τα άρρωστα πουλερικά τους στις αρμόδιες αρχές. Ζήτησε δε από τον Τύπο να μην συμβάλει «στη δημιουργία κλίματος πανικού».

Πάντως, πολυάριθμες φτωχές οικογένειες αποκρύπτουν τα πουλερικά τους, παρά τον εντοπισμό εστιών της επιζωοτίας σε αρκετές εστίες σε όλη την ανατολική Τουρκία.

Η Milliyet αναφέρει ότι το υπουργείο Γεωργίας και Αγροτικών Υποθέσεων θα υποβάλλει στο Υπουργικό Συμβούλιο πρόταση απαγόρευσης της εκτροφής πουλερικών ελευθέρας βοσκής συμπεριλαμβανομένων και εκείνων που εκτρέφουν οι οικογένειες στις αυλές τους.

***Αγωνία στην Ευρώπη***

Το γεγονός της εξάπλωσης της νόσου στην Τουρκία επιτείνει στην ανησυχία τόσο στις γειτονικές της χώρες, όσο και σε ολόκληρη την Ευρώπη όπου έχει σημάνει συναγερμός και οι Αρχές βρίσκονται σε εγρήγορση.

Καθησυχαστικές εμφανίζονται οι αρμόδιες αρχές στην Ελλάδα, στη Βουλγαρία, την ΠΓΔΜ και την Κύπρο, λαμβάνοντας όμως παράλληλα προληπτικά μέτρα.

Την Πέμπτη θα συνεδριάσουν στο Λουξεμβούργο επιδημιολόγοι από τις 25 χώρες-μέλη της Ευρωπαϊκής Ένωσης για να εξετάσουν την κατάσταση.

Η Κομισιόν αναμένεται να απαγορεύσει την εισαγωγή μη επεξεργασμένων φτερών από έξι χώρες που γειτνιάζουν με την ανατολική Τουρκία (Αζερμπαϊτζάν, Αρμενία, Γεωργία, Συρία, Ιράκ και Ιράν).

Η γερμανική κυβέρνηση έλαβε πρόσθετα μέτρα για να αποτραπεί η παράνομη εισαγωγή πουλερικών από την Τουρκία και κάλεσε τους τουρίστες στη Γερμανία να αποφεύγουν κάθε επίσκεψη σε αγορές πουλερικών.

Η Ρωσία και η Βρετανία έχουν ήδη συμβουλεύσει τους πολίτες τους να αποφεύγουν τα ταξίδια στην Τουρκία και ιδιαίτερα στις περιοχές όπου έχει ανιχνευτεί η νόσος. Ο Βλαντίμιρ Πούτιν ζήτησε από τις υπηρεσίες της ρωσικής κυβέρνησης να εκπονήσουν σχέδιο προληπτικών μέτρων για να εμποδιστεί η διάδοση της γρίπης των πτηνών στη χώρα.

Στη Σερβία δεν έχει καταγραφεί κρούσμα της γρίπης των πτηνών, όπως ανακοίνωσαν την Τρίτη οι εκπρόσωποι των ομάδων εργασίας των υπουργείων Υγείας και Γεωργίας.

Η Βουλγαρία θεωρεί πολύ πιθανή την εξάπλωση στο μέλλον της γρίπης των πουλερικών στο έδαφός της, τη στιγμή που η Ρουμανία και η Τουρκία έχουν ήδη πληγεί από τον ιό, δηλώνουν αξιωματούχοι των υγειονομικών αρχών. «Κανένα κρούσμα γρίπης των πουλερικών δεν έχει ωστόσο ανιχνευθεί μέχρι σήμερα στη Βουλγαρία ούτε σε πτηνό, ούτε σε άνθρωπο» είπε ο διευθυντής της κτηνιατρικής υπηρεσίας της χώρας.

***Στον υπόλοιπο κόσμο***

Στην Ιαπωνία 77 άνθρωποι ενδέχεται να έχουν προσβληθεί από ελαφρά μορφή του ιού της γρίπης των πτηνών, όπως μετέδωσε το ειδησεογραφικό πρακτορείο Kyodo επικαλούμενο κυβερνητικούς αξιωματούχους.

Τα ύποπτα περιστατικά προέρχονται από δύο περιφέρειες έξω από το Τόκιο. Οι πρώτες εξετάσεις δείχνουν αντισώματα στον ιό H5N2, που είναι ασθενέστερος από τον επικίνδυνο H5N1.

Στην Ουκρανία επιβεβαιώθηκε η εμφάνιση του επικίνδυνου στελέχους του ιού σε τρεις φάρμες πουλερικών στη χερσόνησο της Κριμαίας.

Στο Βιετνάμ ξεκινά η τρίτη συνεχόμενη χρονιά καταπολέμησης της γρίπης των πουλερικών, αφού εφαρμόστηκαν μέθοδοι τις οποίες χώρες όπως η Τουρκία θα πρέπει να χρησιμοποιήσουν ως παράδειγμα, εκτιμούν ειδικοί του Παγκόσμιου Οργανισμού Υγείας.

«Φαίνεται ότι το Βιετνάμ τα πηγαίνει πολύ, πολύ καλά. Αν και η τάση θα έπρεπε να είναι προς την αύξηση των κρουσμάτων, συμβαίνει το αντίθετο», λέει ο Χανς Τρέντσον, επικεφαλής του ΠΟΥ στο Ανόι.

---

ΣΕ ΣΥΝΕΝΤΕΥΞΗ ΤΥΠΟΥ ΠΟΥ ΕΔΩΣΕ ΧΘΕΣ

# Ο ΝΟΜΑΡΧΗΣ ΠΡΟΕΒΗ ΣΕ ΕΝΑ «MINI» ΑΠΟΛΟΓΙΣΜΟ ΤΗΣ ΤΡΙΕΤΙΑΣ

### Ανακοινώθηκαν και οι βασικοί στόχοι της... επόμενης 4ετίας!

**Σε κοινή συνέντευξη τύπου που παραχώρησαν χθες ο νομάρχης κ. Γιάννης Μαχαιρίδης και ο αντινομάρχης, αρμόδιος επί τεχνικών θεμάτων, κ. Στάθης Κουσουρνάς παρουσίασαν την πορεία των μεγάλων έργων του νομού θέτοντας παράλληλα και τους στόχους για την επόμενη τετραετία.**

Εκδηλα ικανοποιημένος ο Νομάρχης ανέφερε ότι «οι στόχοι της Νομαρχιακής Αυτοδιοίκησης που είχαν τεθεί με το Γ΄ Κοινοτικό Πλαίσιο Στήριξης επιτεύχθηκαν απολύτως».

Οπως δήλωσε οι απορροφήσεις κονδυλίων του Γ΄ ΚΠΣ ανέρχονται αυτή τη στιγμή σε ποσοστό 78,6% και ότι με την ολοκλήρωση των έργων που βρίσκονται σε εξέλιξη θα φτάσει το 100%.

Εν είδει ενός πρώτου απολογισμού της τετραετίας του ο κ. Μαχαιρίδης υπογράμμισε με ιδιαίτερη έμφαση ότι «συνολικά στον νομό Δωδεκανήσου ολοκληρώθηκαν ή βρίσκονταν στο στάδιο της ολοκλήρωσης 335 έργα αριθμός που αποτελεί (ποιοτικά και ποσοτικά), ρεκόρ όλων των εποχών».

Το μόνο έργο από τα προγραμματισθέντα που βρίσκεται σε εκκρεμότητα είναι το οδικό έργο «Λάερμα – Αγιος Ισίδωρος» και αυτό όμως θα ολοκληρωθεί.

Σήμερα, πρόσθεσε ο κ. Μαχαιρίδης, σε απόλυτη προτεραιότητα βρίσκεται το έργο της διαπλάτυνσης της εθνικής οδού από το Φαληράκι μέχρι τα Κολύμπια.

«Περιμένουμε το ΥΠΕΧΩΔΕ να ανάψει το πράσινο φως για να κατα-θέσουμε τον σχετικό φάκελο» ανέφερε χαρακτηριστικά, εκτιμώντας ότι, το αργότερο μέχρι το τέλος Μαρτίου το σημαντικό αυτό έργο θα έχει δημοπρατηθεί.

Τέλος, σε ό,τι αφορά τα εκτελούμενα έργα, υπογραμμίστηκε ότι στην προσεχή συνεδρίασή της η Νομαρχιακή Επιτροπή αναμένεται να εγκρίνει την δημοπράτηση του έργου της διαμόρφωσης και διαπλάτυνσης της επαρχιακής οδού Ψίνθος – Αρχίπολη – Ελεούσα.



***ΟΙ ΣΤΟΧΟΙ ΤΗΣ ΝΕΑΣ ΤΕΤΡΑΕΤΙΑΣ***

Ο αντινομάρχης κ. Στάθης Κουσουρνάς αναφέρθηκε ειδικότερα στους στόχους της νέας τετραετίας, εκτιμώντας ότι ο δωδεκανησιακός λαός θα αποτιμήσει θετικά το παραχθέν έργο της σημερινής νομαρχιακής αρχής.

Στους πρώτους και μεγάλους στόχους για την τετραετία 2007-2010 έχει τεθεί η ολοκλήρωση της διαπλάτυνσης της εθνικής οδού μέχρι την Λίνδο.

Παράλληλα όλο το βάρος θα δοθεί στα μεγάλα έργα υποδομής της Ρόδου όπως είναι η ολοκλήρωση των λιμενικών και χερσαίων εγκαταστάσεων της Ακαντιάς, που αποτελεί όραμα δεκαετιών.

Η αποσυμφόρηση, επίσης, της επαρχιακής οδού Ρόδος – Αεροδρόμιο με τη δημιουργία της παραλιακής λεωφόρου, είναι ένα από τα κρίσιμα αναπτυξιακά έργα.

Η αναφορά του κ. Κουσουρνά στον προγραμματικό σχεδιασμό κατά την επόμενη τετραετία έκλεισε με το μείζον θέμα της σχολικής στέγης, πρωτοβουλία που πρέπει να αναληφθεί από την Νομαρχία καθώς οι δήμοι, ελλείψει πόρων, δεν μπορούν να ανταποκριθούν και σε επίπεδο μελετών ακόμα.