ΔΗΜΟΣΙΑ ΒΙΒΛΙΟΘΗΚΗ ΡΟΔΟΥ 1947

η δημοκρατική της Ρόδου

στην υπηρεσία του δωδεκανησιακού λαού

ΕΛΤΑ Κωδικός 1876 Αρ. φύλλου 7069 ΣΑΒΒΑΤΟ 14 ΙΑΝΟΥΑΡΙΟΥ 2006 - Τιμή 0,70 ΕΥΡΩ - www.dimokratiki.gr - e-mail: info@dimokratiki.gr



ΣΤΗΝ ΑΝΤΕΠΙΘΕΣΗ Η ΚΥΒΕΡΝΗΣΗ

ΚΙΝΗΣΗ ΕΝΤΥΠΩΣΙΑΣΜΟΥ Η ΕΡΩΤΗΣΗ

στη Βουλή για την σύζυγο του κ. Γ. Βαληνάκη

Πρόκειται για προσπάθεια παρέμβασης στο έργο της Δικαιοσύνης

• ΣΕΛ. 3



ΠΡΟΤΕΡΑΙΟΤΗΤΑ ΣΤΗ ΒΕΛΤΙΩΣΗ ΤΟΥ ΚΛΙΜΑΤΟΣ

ΤΟΥΡΙΣΤΙΚΕΣ ΕΠΕΝΔΥΣΕΙΣ

και αναπτυξιακός νόμος

Το κράτος οφείλει να βρει λύσεις που να οδηγήσουν στην οικονομική ανάκαμψη

• ΣΕΛ. 10-11

«ΜΥΡΙΖΕΙ ΜΠΑΡΟΥΤΙ»

Κρίσιμη σύσκεψη στην ΝΔ για τον υποψήφιο νομάρχη



• ΣΕΛ. 6

ΔΙΕΝΕΡΓΕΙΤΑΙ ΠΡΟΚΑΤΑΡΚΤΙΚΗ

Εισαγγελική παρέμβαση στις άγονες γραμμές

• ΣΕΛ. 3



ΑΠΟ ΤΗΝ ΕΥΡΩΠΑΪΚΗ ΕΝΩΣΗ

Η διαχείριση και διασπορά «προγνώσεως» σεισμών

• ΣΕΛ. 20

ΠΡΟΣ ΕΠΙΒΕΒΑΙΩΣΗ ΤΗΣ «δ»

Ο κ. Μιλτ. Φάκκος δεν θα είναι υποψήφιος δήμαρχος στην Κω



• ΣΕΛ. 7

ΤΟ ΕΡΓΑΤΙΚΟ ΚΕΝΤΡΟ ΡΟΔΟΥ

Προτείνει συζήτηση για το Καζίνο από «μηδενικής βάσεως»

• ΣΕΛ. 13



ΣΥΣΚΕΨΕΙΣ ΕΠΙ ΣΥΣΚΕΨΕΩΝ ΧΩΡΙΣ ΟΥΣΙΑ

ΜΕΤΡΑ ΠΡΟΣΤΑΣΙΑΣ από τη «γρίπη των πτηνών» χωρίς κτηνιάτρους;

Οπως και χθες επεσήμανε η «δ», θα πρέπει να τοποθετηθούν κτηνίατροι και να αναλάβουν ευθύνες όλοι οι Δήμοι • Τα «μηνύματα» δεν έχουν φτάσει στα χωριά, όπου βρίσκεται το πραγματικό πρόβλημα • Τα σκάφη που έρχονται από την Τουρκία πρέπει να γίνονται «φύλλο και φτερό»

• ΣΕΛ. 32

Οι αρρώστιες δεν αντιμετωπίζονται με θεωρίες αλλά με πρακτικά μέτρα



ΟΙ ΠΡΟΤΑΣΕΙΣ ΤΗΣ ΝΟΜΑΡΧΙΑΚΗΣ

Ποιούς υποψήφιους δημάρχους θα στηρίξει το ΠΑ.ΣΟ.Κ.

• ΣΕΛ. 7



ΣΥΜΦΩΝΑ ΜΕ ΤΑ ΣΤΟΙΧΕΙΑ

4,33% η συνολική αύξηση των τουριστών στη Ρόδο

• ΣΕΛ. 19

ΑΠΟ ΤΑ ΥΠΟΥΡΓΕΙΑ ΤΟΥΡΙΣΜΟΥ ΚΑΙ ΠΕΧΩΔΕ

ΠΟΛΥ ΕΥΝΟΪΚΕΣ ΡΥΘΜΙΣΕΙΣ για ξενοδοχειακές επενδύσεις

• ΣΕΛ. 5

Αφορούν αρτιότητα και συνενώσεις οικοπέδων καθώς και αλλαγές χρήσεων



ΝΕΟ S.O.S ΑΠΟ ΤΟΥΣ ΦΟΡΕΙΣ

Θα «σβήσει» η Νότια Ρόδος αν δεν υπαχθεί στα κίνητρα

• ΣΕΛ. 12



ΝΕΟΙ ΥΠΑΙΝΙΓΜΟΙ ΑΠΟ ΣΒΥΝΟ

Υπάρχουν κι άλλοι ένοχοι στο σκάνδαλο «Scoplife»;

• ΣΕΛ. 5

η άποψη της ημέρας

Τετράγωνες λύσεις κι όχι δήθεν... αντικειμενικές!

Τις επόμενες ημέρες αναμένεται η απόφαση του υπουργείου Οικονομίας για τη μέθοδο υπολογισμού της αξίας των νεόδμητων ακινήτων, επί της οποίας θα επιβάλλεται ο ΦΠΑ. Φυσικά η υπόθεση δεν είναι καθόλου απλή. Ετσι που τα έχουμε... καταφέρει, να απέχουν παρασάγγες οι πραγματικές από τις αντικειμενικές αξίες, παρά την αύξηση των τελευταίων από την 1η Ιανουαρίου, τώρα θα υποστούμε τις συνέπειες. Και φυσικά δεν υποστηρίζουμε, να αυξηθούν οι αντικειμενικές αξίες ώστε να αγγίξουν την πραγματικότητα. Και τούτο διότι δεν είναι δυνατό να διορθωθεί με τη «μία», ένα πρόβλημα που διογκώνεται επί δέκα χρόνια.

Αλλεπάλληλες κυβερνήσεις καθυστερούσαν την προσαρμογή των αντικειμενικών αξιών στην πραγματικότητα, διότι οι επιβαρύνσεις που προέκυπταν από την αύξηση των αξιών ήταν υπερβολικές. Σε καμία χώρα της Ευρώπης η μεταβίβαση ακινήτων δεν κοστίζει 13,5% επί της αξίας του ακινήτου, ούτε χρειάζονται ατελείωτες σελίδες επί σελίδων στα συμβόλαια, ώστε να ορισθεί ακριβώς τι μεταβιβάζεται.

Δυστυχώς η πολιτική εξουσία των τελευταίων πενήντα ετών, δεν αξιώθηκε να δημιουργήσει εθνικό κτηματολόγιο ούτε να φορολογήσει με δίκαιο τρόπο την κατοχή ακινήτων. Φθάσαμε έτσι στο σημερινό σταυρόλεξο, να προσπαθούμε να βρούμε σε ποια... φανταστική αξία, θα επιβληθεί ο ΦΠΑ στα νεόδμητα. Αν δε η απόφαση του υπουργείου αφήνει χώρο για «διαπραγματεύσεις» μεταξύ φορολογικών αρχών και πολιτών, τότε θα γυρίσουμε είκοσι χρόνια πριν, δηλαδή στην εποχή των αλήστου μνήμης εφοριών κεφαλαίου.

Επί της ουσίας, ο υπολογισμός της αξίας επί της οποίας θα επιβληθεί ο ΦΠΑ, αφ' ενός μεν δεν πρέπει να αφήνει χώρο για «διαπραγμάτευση» και αφ' ετέρου δεν μπορεί να είναι πολύ κοντά στην πραγματικότητα, για να μην επιβαρυνθούν υπέρμετρα οι αγοραπωλησίες καινούργιων κατασκευών.

Το σωστό θα ήταν τελικά, οι αντικειμενικές αξίες να αγγίξουν ακριβώς τις πραγματικές και παράλληλα να μειωθεί ο φόρος μεταβίβασης, ώστε το τελικό αποτέλεσμα και με την επιβολή του ΦΠΑ, να είναι φορολογικά ουδέτερο. Ετσι δεν θα υπήρχε κανένα πρόβλημα, ούτε και στα στεγαστικά δάνεια. Αλλά ο θέμα χρειάζεται πολλή μελέτη, ώστε να μην ευνοούνται υπερβολικά τα παλιά ακίνητα. Κάποτε όμως, κύριοι του υπουργείου Οικονομικών, πρέπει να αναζητήσουμε και τις δύσκολες, αλλά τετράγωνες λύσεις, μια που μιλάμε για... ακίνητα. Διότι λύσεις πάνω σε σαθρά υπόβαθρα θα είναι πάντοτε στρεβλωτικές.

ο καιρός

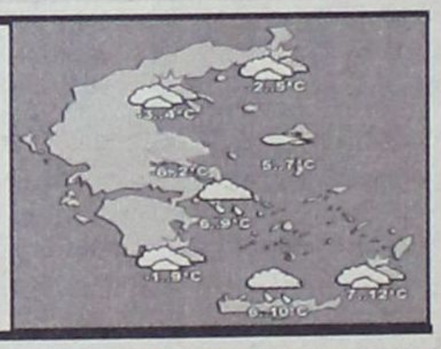

Γενική πρόγνωση για σήμερα **ΣΑΒΒΑΤΟ 14/1/2006** Βόρειοι θυελλώδεις άνεμοι στο Αιγαίο. Παγετός τη νύχτα και νωρίς το πρωί στα ηπειρωτικά.. Δωδεκάνησα: λίγες νεφώσεις και αρκετή ηλιοφάνεια. Άνεμοι: από βόρειες διευθύνσεις ισχυροί έως πολύ ισχυροί και στα βόρεια μέχρι θυελλώδεις. Θερμοκρασία: από 3 έως 13 βαθμούς Κελσίου, στα βόρεια η μέγιστη θα είναι 2 με 3 βαθμούς χαμηλότερη

ΗΜΕΡΗΣΙΑ ΕΦΗΜΕΡΙΔΑ
η δημοκρατική της Ρόδου
Ετος ιδρύσεως 1982
Θεμ. Σοφούλη 77
Ταχ. Θυρίδα 339
85100 Ρόδος
Εκδότης - ιδιοκτήτης
ΒΑΣΙΛΗΣ Δ. ΑΘΑΝΑΣΙΟΥ
Διευθυντής:
ΔΑΜΙΑΝΟΣ Β. ΑΘΑΝΑΣΙΟΥ
Τηλέφωνα: 22410-34722, 76655, 37500, 26728, 27919
Telefax: 2241037333 - 22410 26728

www.dimokratiki.gr
e-mail:info@dimokratiki.gr

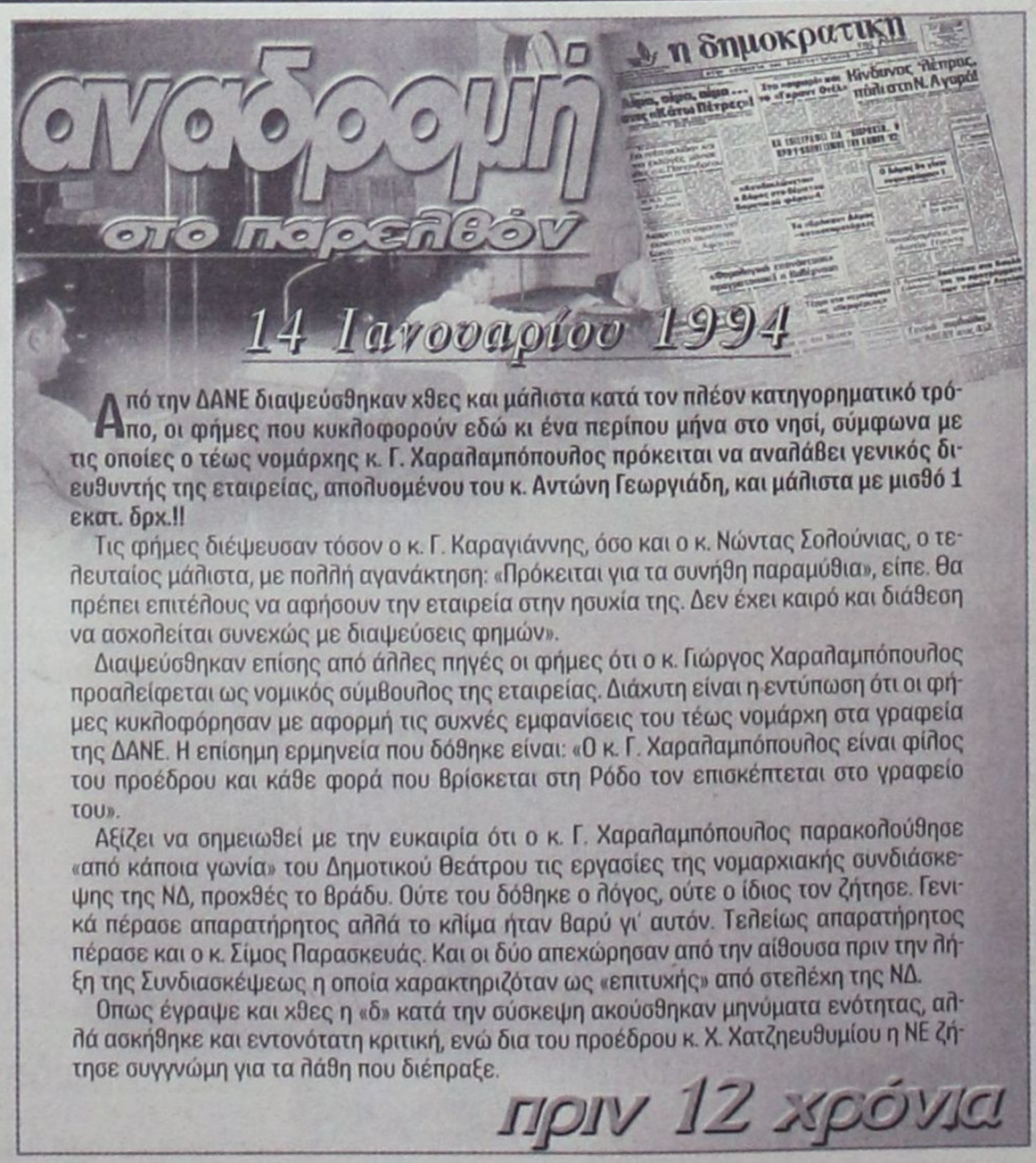

Από την ΔΑΝΕ διαψεύσθηκαν χθες και μάλιστα κατά τον πλέον κατηγορηματικό τρόπο, οι φήμες που κυκλοφορούν εδώ κι ένα περίπου μήνα στο νησί, σύμφωνα με τις οποίες ο τέως νομάρχης κ. Γ. Χαραλαμπόπουλος πρόκειται να αναλάβει γενικός διευθυντής της εταιρείας, απολυομένου του κ. Αντώνη Γεωργιάδη, και μάλιστα με μισθό 1 εκατ. δρχ.!!

Τις φήμες διέψευσαν τόσον ο κ. Γ. Καραγιάννης, όσο και ο κ. Νώντας Σολούνιας, ο τελευταίος μάλιστα, με πολλή αγανάκτηση: «Πρόκειται για τα συνήθη παραμύθια», είπε. Θα πρέπει επιτέλους να αφήσουν την εταιρεία στην ησυχία της. Δεν έχει καιρό και διάθεση να ασχολείται συνεχώς με διαψεύσεις φημών».

Διαψεύσθηκαν επίσης από άλλες πηγές οι φήμες ότι ο κ. Γιώργος Χαραλαμπόπουλος προαλείφεται ως νομικός σύμβουλος της εταιρείας. Διάχυτη είναι η εντύπωση ότι οι φήμες κυκλοφόρησαν με αφορμή τις συχνές εμφανίσεις του τέως νομάρχη στα γραφεία της ΔΑΝΕ. Η επίσημη ερμηνεία που δόθηκε είναι: «Ο κ. Γ. Χαραλαμπόπουλος είναι φίλος του προέδρου και κάθε φορά που βρίσκεται στη Ρόδο τον επισκέπτεται στο γραφείο του».

Αξίζει να σημειωθεί με την ευκαιρία ότι ο κ. Γ. Χαραλαμπόπουλος παρακολούθησε «από κάποια γωνία» του Δημοτικού θεάτρου τις εργασίες της νομαρχιακής συνδιάσκεψης της ΝΔ, προχθές το βράδυ. Ούτε του δόθηκε ο λόγος, ούτε ο ίδιος τον ζήτησε. Γενικά πέρασε απαρατήρητος αλλά το κλίμα ήταν βαρύ γι' αυτόν. Τελείως απαρατήρητος πέρασε και ο κ. Σίμος Παρασκευάς. Και οι δύο απεχώρησαν από την αίθουσα πριν την λήξη της Συνδιασκέψεως η οποία χαρακτηριζόταν ως «επιτυχής» από στελέχη της ΝΔ.

Οπως έγραψε και χθες η «δ» κατά την σύσκεψη ακούσθηκαν μηνύματα ενότητας, αλλά ασκήθηκε και εντονότατη κριτική, ενώ δια του προέδρου κ. Χ. Χατζηευθυμίου η ΝΕ ζήτησε συγγνώμη για τα λάθη που διέπραξε.

πριν 12 χρόνια

πληροφορίες

Η ΤΑΥΤΟΤΗΤΑ ΤΗΣ ΗΜΕΡΑΣ

ΣΑΒΒΑΤΟ 14 ΙΑΝΟΥΑΡΙΟΥ 2006

ΑΓΝΗΣ μ., Των εν Σινά αναιρεθέντων ΑΒΒάδων, Νίνας
Ανατολή ηλίου 07.40 Δύση ηλίου 17.28 Σελήνη: 14 ημ.

ΦΑΡΜΑΚΕΙΑ

ΣΗΜΕΡΑ διημερεύει το φαρμακείο: ΛΑΡΔΟΠΟΥΛΟΣ ΠΕΤΡ., Απ. Παύλου 20, Ανάληψη, τηλ. 63036
ΣΗΜΕΡΑ διανυκτερεύει το φαρμακείο: ΠΟΑΛΑΣ ΘΕΟΔ., Ηρ. Πολυτεχνείου 1Γ, τηλ. 28858

ΚΑΥΣΙΜΑ

ΣΗΜΕΡΑ: Διανυκτερεύουν τα πρατήρια καυσίμων: **1)** Μιχαήλου Π. ΕΚΟ Χρ. Τσιγάντε **2)** Ντανοβασίλης - Αυγενικός ΕΚΟ Γ. Σεφέρη **3)** Κορωναίος Δ. SHELL Κρεμαστή **4)** Πισσαδάκη Σεβ. SHELL Παραδείσι **5)** Κωνσταντινίδης SHELL Αφάντου **6)** Καλλιθενός Π. ΕΚΟ Αρχάγγελος **7)** Πιτροπάκη Μ. ΒΡ Καλαβάρδα **8)** Νικολουδάκη Τρ. ΕΚΟ Κρητηνία

ΧΡΗΣΙΜΑ ΤΗΛΕΦΩΝΑ

Άμεση δράση	100	Πληρ. ΟΤΕ	131
Αμεση Επέμβαση		Ώρα	141
Πυροσβεστικής	199	Φαρμακεία (Δημ.-Διαν.)	1434
Νοσοκομείο	80000	ΠΡΟ-ΠΟ • ΛΟΤΤΟ	1444
Οδική Ασφάλεια:		ΠΑΜΕ ΣΤΟΙΧΗΜΑ	1400
EXRESS SERVICE	154	ΡΟΔΑ	26300
HELLAS SERVICE	1057	ΚΤΕΥΛ	27706
HOULIS SERVICE	30977	ΕΒΕΔ	22281
ΑΦΟΙ Σιέχ	25776	Δικηγορικός Σύλλογος	27469
Ράδιο Ταξί	64712	Εμπορικός Σύλλογος	35255
Αστυν. Διεύθυνση	27653	Ολυμπιακή - Κρατήσεις	24555
Ασφάλεια	23294	ΔΑΝΕ (πρακτορείο)	43150
Τμήμα Τάξης	23849	ΙΚΑ	64912
Τροχαία	44131-32	ΤΕΒΕ	22688-77034
Λιμεναρχείο	28888		
Δασαρχείο	191	ΤΑΞΥ	68701-3
Τελωνείο	27703	ΟΑΕΔ	23265
Υγειονομείο	26666	Εργατικό Κέντρο	24730
Μητρόπολη	23274	Αρχαιολογία	34719
Νομαρχία	46501	Περιφ. Δ/ντής	38174 - 38175
Δήμος Ρόδου	46200		
Βλάβες ΟΤΕ	121	Aegean Airlines	98345
Βλάβες ΔΕΗ	1050	ΔΗΜ. ΕΠΙΧ. ΚΑΘ. ΡΟΔΟΥ	77600
ΒΛΑΒΕΣ ΔΕΥΑΡ	68755	ΥΠΗΡ. ΑΠΟΚΟΜΙΔΗΣ	61057

ΔΕΧΟΝΤΑΙ ΤΟ ΚΟΙΝΟ

- Ο Νομάρχης Δωδεκανήσου **Γιάννης Μαχαιρίδης** και οι βοηθοί Νομάρχη **Στάθης Κουσουρνάς** και **Νίκος Ζωίδης** δέχονται το κοινό κάθε **Τρίτη και Πέμπτη, από τις 11:00-13:00 το μεσημέρι**

ΑΚΤΟΠΛΟΪΚΑ ΔΡΟΜΟΛΟΓΙΑ

ΜΠΛΟΥ ΣΤΑΡ ΙΙ: Απόπλους 10.00 διά Κω, Κατάπολα, Πειραιά

ΑΕΡΟΠΟΡΙΚΑ ΔΡΟΜΟΛΟΓΙΑ

ΠΤΗΣΕΙΣ ΟΛΥΜΠΙΑΚΗΣ

ΡΟΔΟΣ - ΑΘΗΝΑ: Καθημερινά **8.10, 11.55, 14.55, 20.45**
Δευτέρα, Τετάρτη, Πέμπτη, Παρασκευή, Σάββατο, Κυριακή: **23.55**
ΡΟΔΟΣ - ΚΩΣ: Τρίτη, Πέμπτη **11.30**
ΡΟΔΟΣ - ΚΑΣΟΣ: Τρίτη - Σάββατο **8.15**, Δευτέρα, Τετάρτη: **12.55**, Παρασκευή, Σάββατο, Κυριακή: **13.05**
ΡΟΔΟΣ - ΗΡΑΚΛΕΙΟ: Τρίτη **17.10**, Τετάρτη: **19.55**, Πέμπτη & Σάββατο: **19.30**, Παρασκευή & Κυριακή: **18.55**
ΡΟΔΟΣ - ΚΑΡΠΑΘΟΣ: Τρίτη, Πέμπτη **7.35**, Δευτέρα, Τετάρτη: **10.00, 12.15, 15.50** Παρασκευή, Σάββατο, Κυριακή: **10.05, 12.25** Παρασκευή, Κυριακή: **16.05** Σάββατο, Πέμπτη: **16.50**
ΡΟΔΟΣ - ΜΥΤΙΛΗΝΗ: Δευτέρα: **10.55** Τρίτη: **14.00** Τετάρτη: **11.55** Πέμπτη: **12.35** Σάββατο: **16.55**
ΡΟΔΟΣ - ΛΗΜΝΟΣ: Δευτέρα: **12.00** Τρίτη: **15:05** Τετάρτη, Πέμπτη: **13.00, 13:40** Σάββατο: **18.00**
ΡΟΔΟΣ - ΧΙΟΣ: Τρίτη: **13.05** Πέμπτη: **11.40**
ΡΟΔΟΣ - ΑΣΤΥΠΑΛΑΙΑ: Τρίτη, Πέμπτη: **13.00**
ΡΟΔΟΣ - ΘΕΣΣΑΛΟΝΙΚΗ: Δευτέρα, Τετάρτη, Παρασκευή: **18.00** Κυριακή: **18.15**

ΠΤΗΣΕΙΣ AEGEAN - AIRLINES

ΡΟΔΟΣ - ΑΘΗΝΑ: Καθημερινά πτήσεις: **14.15, 16.30, 19.50, 22.40**
ΡΟΔΟΣ - ΘΕΣΣΑΛΟΝΙΚΗ: Καθημερινά πτήση **10.20**

ΣΥΝΑΛΛΑΓΜΑ

ΔΟΛΛΑΡΙΟ Η.Π.Α.	1,2159	ΦΡΑΓΚΟ ΕΛΒΕΤΙΑΣ	1,5353
ΛΙΡΑ ΑΓΓΛΙΑΣ	0,6634	ΚΟΡΩΝΑ ΝΟΡΒΗΓΙΑΣ	8,3873
ΚΟΡΩΝΑ ΔΑΝΙΑΣ	7,3353	ΛΙΡΑ ΚΥΠΡΟΥ	0,5772
ΚΟΡΩΝΑ ΣΟΥΗΔΙΑΣ	9,1322	ΔΟΛΛΑΡΙΟ ΚΑΝΑΔΑ	1,6182
ΓΙΕΝ ΙΑΠΩΝΙΑΣ	130,02	ΔΟΛ. ΑΥΣΤΡΑΛΙΑΣ	1,6252

ΔΙΕΝΕΡΓΕΙΤΑΙ ΠΡΟΚΑΤΑΡΚΤΙΚΗ ΕΞΕΤΑΣΗ

ΕΙΣΑΓΓΕΛΙΚΗ ΠΑΡΕΜΒΑΣΗ *στις «άγονες γραμμές»*

Περνάνε από «κόσκινο» ο τελευταίος διαγωνισμός και η περίπτωση του πλοίου «Πρωτεύς»



Επείγουσα προκαταρκτική εξέταση, η οποία ανατέθηκε σε πταισματοδίκη, διέταξε χθες ο εισαγγελέας Πρωτοδικών Ρόδου κ. Γεώργιος Οικονόμου προκειμένου να διερευνηθούν οι όροι και προϋποθέσεις με τις οποίες η επιτροπή διαγωνισμού του Υπουργείου Αιγαίου και Νησιωτικής Πολιτικής ενέκρινε την ανάθεση εσωτερικών άγονων γραμμών στο πλοίο «Πρωτεύς» σε συνεργασία με την Ανώνυμη Ναυτιλιακή Εταιρεία της Σύμης.

Αφορμή για την εισαγγελική παραγγελία έδωσε η προχθεσινή επιστολή του δημάρχου Τήλου κ. Τάσου Αλιφέρη προς τον Πρωθυπουργό, που δημοσιεύθηκε στον τοπικό Τύπο, αλλά και τα δημοσιεύματα που είχαν προηγηθεί (από τις 28 Δεκεμβρίου) και τα οποία έκαναν λόγο για μεθοδεύσεις του υπουργού κ. Αριστοτέλη Παυλίδη προκειμένου οι άγονες γραμμές «Κως – Νίσυρος – Τήλος – Σύμη – Ρόδος» και «Ρόδος – Καστελόριζο» να κατακυρωθούν στην ΑΝΕΣ.

Συγκεκριμένα θα διερευνηθεί, αν στον έκτακτο διαγωνισμό του Υπουργείου Αιγαίου και Νησιωτικής Πολιτικής τηρήθηκαν οι διατάξεις του νόμου, αν το πλοίο εκπληρώνει τις προϋποθέσεις του διαγωνισμού και αν, πράγματι, εξυπηρετεί τη γραμμή ή τις γραμμές που του ανατέθηκαν.

Οπως ανέφερε ο κ. Οικονόμου εκτός της επιστολής του κ. Αλιφέρη έλαβε υπ' όψιν του ακόμα τις δημόσιες καταγγελίες άλλης ναυτιλιακής εταιρείας που δραστηριοποιείται στα Δωδεκάνησα και είχε λάβει μέρος στον έκτακτο διαγωνισμό.

Ο κ. Οικονόμου διευκρίνισε επίσης, ότι η έρευνα δεν στρέφεται κατά του υπουργού κ. Αρ. Παυλίδη, και δεν θα μπορούσε να στραφεί από την ισχύουσα νομοθεσία.

Είναι αυτονόητο, όμως, ότι αν από την εισαγγελική έρευνα προκύψουν ποινικές ευθύνες για τα μέλη της επιτροπής διαγωνισμού, τότε η υπόθεση, ως προς τις ευθύνες του Υπουργού, θα παραπεμφθεί στην Εισαγγελία του Αρείου Πάγου με το αίτημα της άρσης της ασυλίας του.

Το ιστορικό της υπόθεσης αρχίζει στις 2 Δεκεμβρίου 2005 όταν το Υπουργείο Αιγαίου και Νησιωτικής Πολιτικής επαναπροκήρυξε τον έκτακτο διαγωνισμό για την επίλυση των παραπάνω γραμμών, δεδομένου ότι ο διαγωνισμός που είχε προκηρυχθεί για τις ίδιες γραμμές στις 14 Νοεμβρίου, και στον οποίο συμμετείχε η εταιρεία C-LINK με το πλοίο «Παναγία Ψαριανή», κηρύχθηκε άγονος λόγω ακαταλληλότητας του πλοίου (δεν πληρούσε τους όρους του διαγωνισμού).

Στον δεύτερο διαγωνισμό συμμετείχαν τέσσερις εταιρείες και συγκεκριμένα οι εταιρείες ΟΡΚΑ ΝΕ του εφοπλιστή κ. Αγαπητού, η GA Ferries του κ. Αγούδημου, η «Δωδεκάνησος Ναυτιλιακή» του Γ. Σπανού και η ΑΝΕ Σύμης.

Κατά την εξέταση των προσφορών οι εταιρείες GA Ferries και «Δωδεκάνησος Ναυτιλιακή» αποκλείστηκαν και έμειναν να διεκδικούν τις γραμμές οι άλλες δύο.

Ωστόσο, η ΑΝΕΣ συμμετείχε με το πλοίο «Πρωτεύς» που δεν ήταν δικό της αλλά της εταιρείας του εφοπλιστή κ. Τυρογαλά που δραστηριοποιείται στη γραμμή της Ζακύνθου.

Ο κ. Παυλίδης έχει κατηγορηθεί τόσον από τον κ. Αλιφέρη όσο και τον κ. Σπανό για «μεθοδεύσεις» και «μαγειρέματα» του διαγωνισμού ώστε, τελικώς, να δοθεί στην ΑΝΕΣ μολονότι η τελευταία δεν είχε «πιστοποιητικό κυριότητας» του πλοίου και οι εκπρόσωποί της δήλωναν δημοσίως ότι «θα αγοράσουμε το πλοίο μόνο αν μας κατακυρωθεί η γραμμή».

Σύμφωνα με τις δημόσιες καταγγελίες, πάντα, ο κ. Παυλίδης «μαγείρευε» τον διαγωνισμό από τις 20 Δεκεμβρίου μέχρι και τις 10 Ιανουαρίου (αν και έκτακτος και, συνεπώς, επείγων διαγωνισμός) οπότε εξέδωσε την απόφαση κατακύρωσης του στην ΑΝΕΣ.

Οπως και να έχει, όμως, η υπόθεση μετά την εισαγγελική παρέμβαση, παρουσιάζει ιδιαίτερο ενδιαφέρον.

ΣΕ ΑΝΤΕΠΙΘΕΣΗ Η ΚΥΒΕΡΝΗΣΗ

ΚΙΝΗΣΗ ΕΝΤΥΠΩΣΙΑΣΜΟΥ ΒΛΕΠΕΙ Ο Γ. ΒΑΛΗΝΑΚΗΣ *στην ερώτηση βουλευτών για τη σύζυγό του*

«Προσπάθεια παρέμβασης στο έργο της Δικαιοσύνης» χαρακτήρισε ο κ. Βαληνάκης την ενέργεια των βουλευτών

Αθήνα, 13 (ΑΠΕ)

Κίνηση εντυπωσιασμού από μια μικρή και συγκεκριμένη ομάδα βουλευτών του ΠΑΣΟΚ και ταυτόχρονα προσπάθεια παρέμβασης στο έργο της Δικαιοσύνης, βλέπει ο υφυπουργός Εξωτερικών Γιάννης Βαληνάκης στην ερώτηση που κατατέθηκε για τη σύζυγό του στη Βουλή.

«Νομίζω ότι είναι κίνηση εντυπωσιασμού από μια μικρή και συγκεκριμένη ομάδα βουλευτών του ΠΑΣΟΚ και ταυτόχρονα μια προσπάθεια παρέμβασης στο έργο της Δικαιοσύνης. Οποιαδήποτε προσπάθεια παρέμβασης στο έργο της Δικαιοσύνης είναι ανεπίτρεπτη», είπε ο κ. Βαληνάκης μετά την ενημέρωση που έκανε στα μέλη της Επιτροπής Ευρωπαϊκών Υποθέσεων της Βουλής για το Ευρωπαϊκό Συμβούλιο του Δεκεμβρίου του 2005.

Ανάλογη ήταν και η τοποθέτηση του κυβερνητικού εκπροσώπου, Θοδωρή Ρουσόπουλου, ο οποίος κατηγόρησε τους έξι βουλευτές του ΠΑΣΟΚ για προσπάθεια «φτηνού εντυπωσιασμού».

«Λυπούμαι» είπε ο κ. Ρουσόπουλος, προσθέτοντας ότι οι βουλευτές «έχουν βέβαια δικαίωμα να καταθέτουν ό,τι πρόταση θέλουν, ωστόσο και μόνο από τη φρασεολογία προκύπτει ότι πρόκειται για προσπάθεια δημιουργίας εντυπώσεων». Ο κυβερνητικός εκπρόσωπος είπε ακόμη ότι η Δικαιοσύνη θα πρέπει να μείνει ανεπηρέαστη από τέτοιες ενέργειες.

Κληθείς δε, να σχολιάσει τη στάση της ηγεσίας του ΠΑΣΟΚ η οποία, όπως εγράφη στον Τύπο, δεν κάλυψε την ενέργεια των βουλευτών του Κινήματος, ο εκπρόσωπος είπε πως, αν ισχύει, τότε καλώς έπραξε η ηγεσία της αξιωματικής αντιπολίτευσης.



Σε εξόφθαλμη προσπάθεια επηρεασμού της Δικαιοσύνης προχώρησε το ΠΑΣΟΚ, με αφορμή την υπόθεση Βαληνάκη

Τη στήριξή του στο πρόσωπο του κ. Βαληνάκη εξέφρασε και ο υπουργός Εξωτερικών Πέτρος Μολυβιάτης, λέγοντας ότι «έχω απεριόριστη εκτίμηση στον κ. Βαληνάκη. Τον θεωρώ έναν πολύτιμο και στενό μου συνεργάτη».

Διαφοροποιήσεις στο ΠΑΣΟΚ

Υπενθυμίζεται ότι με ερώτηση που κατέθεσαν χθες, Πέμπτη, προς τον πρωθυπουργό έξι βουλευτές του ΠΑΣΟΚ, ζητούν να ενημερωθούν σχετικά με την υπόθεση που έχει δει το φως της δημοσιότητας και αφορά στη δικηγόρο Χριστίνα Βαληνάκη.

Η πρωτοβουλία των έξι βουλευτών φαίνεται πως δεν ήταν γνωστή στην ηγεσία του κόμματος και ο γραμματέας της Κοινοβουλευτικής Ομάδας του ΠΑΣΟΚ, Δημήτρης Ρέππας, πήρε σαφείς αποστάσεις. Ανάλογη στάση τήρησαν και αρκετά άλλα στελέχη του κόμματος. Ο δικηγόρος Σάκης Κεχαγιόγλου, στο γραφείο του οποίου εργαζόταν η κ. Βαληνάκη, ανέλαβε από τη φυλακή την ευθύνη και την πλήρη κάλυψη της σε όλες τις υποθέσεις, δηλώνοντας, την Πέμπτη, ότι «η ευθύνη του χειρισμού των υποθέσεων κατά την εκδίκαση των οποίων παρέστησαν οι δικηγόροι-συνεργάτες μου, ήταν αποκλειστικά δική μου», ενώ δεν παρέλειψε να τονίσει ότι «η ποινικοποίηση τόσο της κατά συνείδησης κρίσης του δικαστή αλλά και της λειτουργίας του δικηγόρου, αποτελεί κάκιστο προηγούμενο και αρχή δεινών για το νομικό μας κόσμο».

Γιοσάκης: Δεν θέλω να πλήξω την κα. Βαληνάκη

Ο Ιάκωβος Γιοσάκης ερωτήθηκε την Παρασκευή από τους δημοσιογράφους -κατά τη διακοπή της δίκης του στο Εφετείο του Πειραιά για την υπεξαίρεση των 22 αρχαίων αντικειμένων από τα Κύθηρα- για τα όσα έχει πει εις βάρος της Χριστίνας Βαληνάκη.

Ο κ. Γιοσάκης δήλωσε ότι «δεν είναι σκοπός μου να πλήξω το πρόσωπο της κυρίας Βαληνάκη, αλλά θεωρώ ότι ή πρέπει να καταδικαστούν όλοι όσοι εμπλέκονται στο παραδικαστικό κύκλωμα, ή όλοι να αθωωθούν».

Επίσης, ανέφερε ότι «τη σύζυγο του υφυπουργού Εξωτερικών Γιάννη Βαληνάκη την είχα γνωρίσει στο γραφείο του προφυλακισμένου Σάκη Κεχαγιόγλου και όχι κάπου αλλού».



ΑΠΟ ΤΟ ΠΕΝΤΑΜΕΛΕΣ ΕΦΕΤΕΙΟ ΔΩΔ/ΣΟΥ

5 ΧΡΟΝΙΑ ΚΑΘΕΙΡΞΗ

για ναρκωτικά, σε υπότροπο

Δύο απηλλάγησαν σ' εφαρμογή των νέων μέτρων

Ποινή κάθειρξης 5 ετών επέβαλε προχθές το Πενταμελές Εφετείο Δωδεκανήσου στον Γεώργιο Κουλουμπρή του Νικολάου που κρίθηκε ένοχος αγοράς ναρκωτικών, προμήθειας ναρκωτικών, χρήσης ναρκωτικών, κατοχή ναρκωτικών και πώληση ναρκωτικών κατ' εξακολούθηση.

Πρόκειται για την πολύκροτη υπόθεση διακίνησης μεγάλης ποσότητας κάνναβης από 3 στρατιώτες μεταξύ των οποίων συγκαταλέγεται και ο υπότροπος σε υποθέσεις του είδους Κουλουμπρής, ετών 24, από την Ιαλυσό, κάτοικος Κρεμαστής.

Το Τμήμα Δίωξης Ναρκωτικών Ρόδου συνέλαβε την 7η Νοεμβρίου 2001 πέντε άτομα, μεταξύ των οποίων και μία (έγκυο) νεαρή κοπέλα. Υστερα από συλλογή σχετικών πληροφοριών και παρακολούθηση συνελήφθησαν οι Αναστάσιος Καζάνας του Δημητρίου, ετών 25, κάτοικος Ρόδου, λοχίας, Διονύσιος Μπουλιόπουλος του Βασιλείου, ετών 22, κάτοικος Ρόδου, λοχίας και Δημήτρης Ζωγλοπίτης του Κωνσταντίνου, ετών 26, κάτοικος Λαμίας και προσωρινά Ρόδου, άεργος, γιατί έκαναν από κοινού χρήση τσιγαριλικιού με ακατέργαστη ινδική κάνναβη.

Ο τελευταίος εξ' αυτών ήταν μάλιστα παλιός γνώριμος των αρχών γιατί είχε καταληφθεί πριν από 1,5 χρόνο περίπου να κατέχει ποσότητα 300 γραμμ. χασίς με αποτέλεσμα να αποπεμφθεί από το στράτευμα (ήταν μόνιμος λοχίας). Μάλιστα η σχετική απόφασή του είχε κοινοποιηθεί δύο εβδομάδες πρίν από τη σύλληψη του. Σε έρευνα που έγινε, βρέθηκε στην κατοχή του Καζάνα και ποσότητα 18,5 γραμμ. ακατέργαστης κάνναβης η οποία και κατασχέθηκε.

Από την προανάκριση που ακολούθησε προέκυψε ότι ο Καζάνας είχε αγοράσει τρεις φορές ποσότητες κάνναβης από τον Κουλουμπρή με την διαμεσολάβηση του Μπουλιόπουλου, αξίας 85.000 δρχ.

Παρουσία Εισαγγελέως διενεργήθηκε, ύστερα απ' αυτό έρευνα στο σπίτι του Κουλουμπρή στην Κρεμαστή, στο οποίο διέμενε μαζί με την Ευγενία Τσοχλίν του Γιόχαν, ετών 18, κάτοικο Κρεμαστής, ιδιωτική υπάλληλο. Στην κατοχή του ανευρέθη μια πλαστική συσκευασία που περιείχε 2.350 γραμμάρια ακατέργαστης ινδικής κάνναβης, την οποίαν ο δράστης προσπάθησε να πετάξει από το μπαλκόνι. Επίσης βρέθηκε και χρηματικό ποσό 700.000 δρχ. το οποίο και κατασχέθηκε μαζί με τα ναρκωτικά. Η Τσοχλίν, η οποία έχει Αυστριακό πατέρα όπως προέκυψε δεν γνώριζε για την ύπαρξη των ναρκωτικών στο σπίτι της.

Όπως προέκυψε από την ακροαματική διαδικασία τον Σεπτέμβριο του 2000 ο Κουλουμπρής αγόρασε από Αλβανό υπήκοο ονόματι «Ben» ποσότητα 2,6 κιλών κάνναβης έναντι ποσού 400.000 δρχ.

Οι ανωτέρω παραπέμφθηκαν σε δίκη ενώπιον του Τριμελούς Εφετείου Δωδεκανήσου επί κακουργημάτων που καταδίκασε τον Κουλουμπρή σε φυλάκιση 5 ετών και 3 μηνών με ανασταλτικό ως προς την έφεση αποτέλεσμα για τις πράξεις της αγοράς, κατοχής και χρήσης ναρκωτικών, τον Μπουλιόπουλο σε ποινή φυλάκισης 3 ετών και 6 μηνών με ανασταλτικό ως προς την έφεση αποτέλεσμα για τις πράξεις της μεσολάβησης σε αγορά ναρκωτικών, της προμήθειας και χρήσης ναρκωτικών και τον Καζάνα σε ποινή φυλάκισης 3 ετών και 6 μηνών με ανασταλτικό ως προς την έφεση αποτέλεσμα για τις πράξεις της αγοράς, προμήθειας και χρήσης ναρκωτικών.

Οι Μπουλιόπουλος και Καζάνας απηλλάγησαν προχθές από το Πενταμελές Εφετείο σε εφαρμογή των νέων ευνοϊκών διατάξεων για την επιτάχυνση της απονομής δικαιοσύνης.

Εν πάση περιπτώσει ο Κουλουμπρής μετά την πρώτη του σύλληψη από έρευνα λιμενικών στον Πειραιά, σε Αλβανούς, διαπιστώθηκε ότι μετείχε σε κύκλωμα και είχε παραγγείλει να του παραδώσουν στη Ρόδο 8 κιλά κάνναβης! Τον καιρό εκείνο εξέτιε την στρατιωτική θητεία του στο 294 ΤΕ και μετά την σύλληψη και την καταδίκη του οδηγήθηκε στις στρατιωτικές φυλακές.

Αξίζει να σημειωθεί ότι ο Κουλουμπρής έχει καταδικαστεί και από το Τριμελές Εφετείο Δωδεκανήσου επί κακουργημάτων την 16η Ιουλίου 2004 σε ποινή κάθειρξης 8 ετών και 6 μηνών. Είχε συλληφθεί ειδικότερα και την 17η Μαρτίου 2004 να έχει στην κατοχή του 23.590 γραμμ. ακατέργαστης ινδικής κάνναβης και 34 γραμμ. ηρωίνης.

Οι αστυνομικοί του έστησαν ενέδρα στα Ασγούρου και όταν επιχείρησαν να τον ελέγξουν προσπάθησε να διαφύγει και ταυτόχρονα διασκόρπισε δύο σακουλάκια που περιείχαν 26 γραμμ. ηρωίνης, όπως στη συνέχεια αποδείχθηκε.

Μετέβησαν σε χωράφι, που επισκεπτόταν συχνά, όπως είχαν διαπιστώσει από την παρακολούθηση και μετά από έρευνα ξέθαψαν δύο σακ βουαγιάζ που περιείχαν συνολικά 21 συσκευασίες με 23.590 γραμμ. κάνναβης και ένα πλαστικό δοχείο που περιείχε 8 γραμμ. ηρωίνης.

ΕΚΜΕΤΑΛΛΕΥΣΗ ΚΩΦΑΛΑΛΩΝ

Την ενοχή των κατηγορούμενων για αρπαγή από κοινού και κατά συρροή, για εκβίαση από κοινού και κατα συρροή, για υπεξαγωγή εγγράφων από κοινού και κατ' εξακολούθηση και για άμεση συνέργεια σε επαιτεία κατ' εξακολούθηση R. Fawall του Hosin, I. Fawall του Hosin, M. Fawall του Hosin, Ολ. Καλογεροπούλου του Φωτίου, Σ. Σπεσιέρη του Παναγή, E. Fayer του Mardini, Χρ. Πούλο του Σεραφείμ και Δ. Γκούμα του Δημητρίου εισηγήθηκε χθες μετά από μια μαραθώνια δίκη στο Γ' τμήμα του Κακουργιοδικείου Αθηνών η Εισαγγελέας της έδρας κ Αικατερίνη Πιστόλη.

Η συνεδρίαση του δικαστηρίου διακόπηκε για την Τρίτη οπότε αναμένεται και η έκδοση της απόφασης. Πρόκειται όπως έχει αποκαλύψει η «δ» για την πολύκροτη υπόθεση εκμετάλλευσης κωφάλαλων αλλοδαπών από κύκλωμα που έδρασε και στη Ρόδο, που τους εξωθούσε στην επαιτεία, με απειλές και ξυλοδαρμούς και παρακρατούσε τις εισπράξεις τους.

Το κύκλωμα αυτό που είχε ως μέλη και κωφάλαλους, παγίδευε με απατηλές υποσχέσεις τα θύματά του, επίσης κωφάλαλους. Με απειλές και ξυλοδαρμούς οι δράστες κρατούσαν ομήρους τους ασθενείς και τους υποχρέωναν να ζητιανεύουν για λογαριασμό τους.

Σύμφωνα με όσα προέκυψαν, στρατολογούσαν τα θύματά τους από χώρες της Ανατολικής Ευρώπης, εκμεταλλεύοντο τη δυσχερή οικονομική τους θέση και τους παραπλανούσαν με υποσχέσεις ότι θα τους εξασφάλιζαν μια δουλειά για να ζουν με αξιοπρέπεια. Οταν όμως τα θύματα έρχονταν για να εγκατασταθούν στη χώρα μας, προσγειωνόταν στη σκληρή πραγματικότητα.

Παγιδευμένοι στο κύκλωμα, τους περίμενε ο εξευτελισμός στους δρόμους, όπου ζητιάνευαν και εκλιπαρούσαν τους περαστικούς να αγοράσουν αναπτήρες και άλλα μικροπράγματα για λογαριασμό των «προστατών» τους.

ΑΠΟ ΤΟ ΤΡΙΜΕΛΕΣ ΠΛΗΜΜΕΛΕΙΟΔΙΚΕΙΟ ΡΟΔΟΥ

ΚΑΤΑΔΙΚΕΣ ΕΠΙΧΕΙΡΗΜΑΤΙΩΝ

για υπεξαίρεση επιταγών

Επιπροσθέτως ο ένας και για πλαστογραφία

Ενοχοι για υπεξαίρεση αντικειμένου ιδιαίτερα μεγάλης αξίας από κοινού κρίθηκαν χθες από το Τριμελές Πλημμελειοδικείο Ρόδου οι αδελφοί κ.κ. Βασίλειος Κρανίδης και Εμμανουήλ Κρανίδης του Μερκουρίου. Το δικαστήριο καταδίκασε τον πρώτο σε ποινή φυλάκισης 3 ετών με ανασταλτικό ως προς την έφεση αποτέλεσμα υπό τον όρο της καταβολής χρηματικής εγγύησης 3.000 ευρώ και τον δεύτερο σε ποινή φυλάκισης 3 ετών με ανασταλτικό ως προς την έφεση αποτέλεσμα.

Παρά την αντίθετη πρόταση του Εισαγγελέα της έδρας κ. Κ. Μπούτσικου το δικαστήριο απεφάσισε την μετατροπή των ποινών τους προς 4,40 ευρώ ημερησίως.

Οπως προέκυψε από την ακροαματική διαδικασία οι ανωτέρω την 3/11/99 ιδιοποιήθηκαν 3 επιταγές του μηνυτή κ. Γ. Μπρόκου. Ο τελευταίος είχε ειδικότερα παραδώσει στους αδελφούς Κρανίδη 6 επιταγές συνολικού ύψους 75 εκατ. δρχ. ως τίμημα συμβάσεως προσυμφώνου πωλήσεως οικοπέδου εμβαδού 539 τ.μ. στην Ιαλυσό και ενός ισογείου καταστήματος που επρόκειτο να αγοράσει.

Κατόπιν κοινής συμφωνίας αργότερα ακυρώθηκε το προσύμφωνο και οι κατηγορούμενοι ανέλαβαν την υποχρέωση να επιστρέψουν τις επιταγές εντός δύο μηνών πράγμα όμως που δεν έπραξαν.

Τις επιταγές αυτές είχαν θέση σε κυκλοφορία με αποτέλεσμα να σφραγιστούν και να υποστεί τις δυσμενείς συνέπειες ο κ. Μπρόκος.

Το δικαστήριο ασχολήθηκε χθες και με μια άλλη υπόθεση με κατηγορούμενο τον κ. Βασίλη Κρανίδη.

Ο κ. Β. Κρανίδης κρίθηκε ένοχος πλαστογραφίας μετά χρήσεως κατ' εξακολούθηση 7 επιταγών της ομόρρυθμης εταιρείας «Ε. Κωνστάντουρας και ΣΙΑ Ο.Ε.» στο χρονικό διάστημα Ιουλίου 1999 – Ιουνίου 2000.

Αφού πήρε τις επιταγές που ήταν κενές στο περιεχόμενό τους συμπλήρωσε συνολικά το ποσό των 24 εκατ. δρχ. σε διαταγή της εταιρείας του, πλαστογράφησε την υπογραφή του κ. Κωνστάντουρα και τις προεξόφλησε σε πλαφόν τραπεζών με τις οποίες συνεργαζόταν.

ΕΤΟΙΜΟΙ ΓΙΑ ΚΤΕΟ;
ΤΑΛΑΙΠΩΡΙΑ ΤΕΛΟΣ!

AUTOVISION
ΤΕΧΝΙΚΟΣ ΕΛΕΓΧΟΣ ΟΧΗΜΑΤΩΝ

Ιδιωτικό ΚΤΕΟ Ρόδου
για ραντεβού..22410-67677
ΠΛΗΡΩΣ ΙΣΟΤΙΜΟ ΜΕ ΤΑ ΔΗΜΟΣΙΑ ΚΤΕΟ
ΓΡΗΓΟΡΑ, ΑΞΙΟΠΙΣΤΑ ΚΑΙ ΦΘΗΝΟΤΕΡΑ!! 25 ΛΕΠΤΑ ΑΡΚΟΥΝ..
ανοιχτά απογεύματα και σάββατο, όλα τα παράβολα αγοράζονται στο ΚΤΕΟ

ΠΡΟΣΟΧΗ! — ΠΡΟΓΡΑΜΜΑ ΠΡΟΣΚΛΗΣΗΣ ΟΧΗΜΑΤΩΝ Ν. ΔΩΔ/ΣΟΥ
- ΤΟΝ Ιανουάριο ΑΠΟ ΡΟΕ 4401, ΕΩΣ ΡΟΕ 6400 - ΤΟΝ Φεβρουάριο ΑΠΟ ΡΟΕ 6401, ΕΩΣ ΡΟΕ 8400

Η ΜΗ ΔΙΕΝΕΡΓΕΙΑ ΤΕΧΝΙΚΟΥ ΕΛΕΓΧΟΥ ΤΟΥ ΟΧΗΜΑΤΟΣ ΣΑΣ (ΚΤΕΟ) ΜΕΣΑ ΣΤΙΣ ΠΡΟΘΕΣΜΙΕΣ, ΑΠΟΤΕΛΕΙ ΠΑΡΑΒΑΣΗ (ΚΟΚ 86) ΚΑΙ ΤΙΜΩΡΕΙΤΑΙ ΑΠΟ ΤΙΣ ΑΡΧΕΣ ΜΕ ΠΡΟΣΤΙΜΟ 334 ΕΥΡΩ ΚΑΙ ΑΦΑΙΡΕΣΗ ΠΙΝΑΚΙΔΩΝ

ΠΡΟΩΘΗΣΗ ΑΠΟ ΤΟ ΥΠ. ΤΟΥΡΙΣΜΟΥ ΣΕ ΣΥΝΕΡΓΑΣΙΑ ΜΕ ΤΟ ΥΠΕΧΩΔΕ

ΕΥΝΟΪΚΕΣ ΡΥΘΜΙΣΕΙΣ
για ξενοδοχειακές επενδύσεις

Δυνατότητες για υλοποίηση επενδύσεων σε ξενοδοχεία δίνουν ρυθμίσεις που προωθούνται όσον αφορά θέματα αρτιότητας και συνενώσεων οικοπέδων καθώς και αλλαγής χρήσεων



Νέες δυνατότητες για την υλοποίηση επενδύσεων σε ξενοδοχεία δίνουν ρυθμίσεις που προωθούνται από το υπουργείο Τουριστικής Ανάπτυξης σε συνεργασία με το ΥΠΕΧΩΔΕ όσον αφορά θέματα αρτιότητας και συνενώσεων οικοπέδων καθώς και αλλαγής χρήσεων.

Πρόκειται, ουσιαστικά για ρυθμίσεις που δρομολογήθηκαν από τις αρμόδιες υπηρεσίες του τουρισμού, με στόχο να λυθούν βασικά και χρονίζοντα προβλήματα στις τουριστικές και ξενοδοχειακές επενδύσεις.

Σύμφωνα με πληροφορίες, οι ρυθμίσεις αυτές εγκρίθηκαν και από το ΥΠΕΧΩΔΕ στο πλαίσιο της υπογραφής από τον υπουργό Γ. Σουφλιά του πολυνομοσχεδίου -«σκούπα» για τον εκσυγχρονισμό του νομοθετικού πλαισίου του ιαματικού τουρισμού που έχει καταρτίσει του υπουργείο Τουριστικής Ανάπτυξης και όπου έχει συμπεριληφθεί σειρά ρυθμίσεων για την επίλυση των συγκεκριμένων και συναφών προβλημάτων των ξενοδοχείων.

ΤΙ ΠΡΟΒΛΕΠΕΤΑΙ

Ειδικότερα, μία από τις νέες ρυθμίσεις αφορά στη μείωση ουσιαστικά κατά 50% της απαιτούμενης αρτιότητας οικοπέδων για τα ξενοδοχεία. Η αρτιότητα για την οικοδόμηση ξενοδοχείων μειώνεται από τα 20 στρέμματα στα 10 στρέμματα για τρεις περιοχές της χώρας, που αποτελούν και βασικούς πόλους έλξης τουρισμού. Η ρύθμιση θα ισχύσει για την Κρήτη, τη Χαλκιδική και τη Ρόδο, και ειδικότερα σε περιοχές που είχαν οριστεί ως ελεγχόμενης τουριστικής ανάπτυξης. Διευκρινίζεται, βέβαια, ότι δεν αφορά σε αλλαγή του συντελεστή δόμησης στις περιοχές αυτές (π.χ. σε πολλές περιοχές της Ρόδου ο συντελεστής δόμησης είναι και παραμένει 0,20).

Επιπλέον, αναμένεται να καταργηθεί η ρήτρα του συμψηφισμού των συντελεστών δόμησης σε ορισμένες περιπτώσεις συνενώσεων γειτονικών οικοπέδων για ξενοδοχειακές επενδύσεις και προβλέπεται ότι εφεξής ο συντελεστής αυτός θα διατηρείται αυτόνομος για κάθε οικόπεδο ξεχωριστά. Αυτό γίνεται για να απαλειφθεί το σημερινό φαινόμενο του συμψηφισμού του συντελεστή δόμησης σε περίπτωση επέκτασης των εγκαταστάσεων ενός ξενοδοχειακού συγκροτήματος, και ειδικά στην περίπτωση που από τον συμψηφισμό των διαφορετικών συντελεστών προέκυπτε μικρότερος συντελεστής από το συντελεστή του κυρίου οικοπέδου. Δηλαδή π.χ. , σε ένα οικόπεδο ενός ξενοδοχείου που ο συντελεστής δόμησης είναι 0,30 και του γειτονικού οικοπέδου που συνενώνεται με στόχο την επέκταση της μονάδας ο συντελεστής είναι 0,40 δεν επέρχεται συμψηφισμός, αλλά διατηρούνται και οι δύο ισχύοντες κατά οικόπεδο συντελεστές.

ΓΗΡΑΣΜΕΝΑ ΞΕΝΟΔΟΧΕΙΑ

Παράλληλα, αναμένεται να καθοριστεί τελικά στα 20 έτη, αντί για τα 25 που προβλεπόταν αρχικώς, το όριο ηλικίας για τα «γηρασμένα» ξενοδοχεία που θα μπορούν, όπως έχει προαναγγελθεί, να αλλάξουν χρήση. Πρόκειται για το γνωστό μέτρο της απόσυρσης των παλαιών μονάδων, το οποίο όμως αναμένεται να αφορά σε περιοχές εντός οικισμού και εντός σχεδίου, υπό την προϋπόθεση ότι η νέα αλλαγή χρήσης θα είναι μέσα στις επιτρεπόμενες χρήσεις κατά περιοχή.

Επίσης, τα ξενοδοχεία αυτά δεν θα πρέπει να έχουν επιδοτηθεί κατά την τελευταία επταετία (διότι με την απόσυρσή τους ακυρώνεται ο λόγος της επιδότησης για εκσυγχρονισμό και ανακαίνισή τους). Το μέτρο αυτό εντάσσεται στο γενικότερο στόχο αναβάθμισης του παρεχόμενου τουριστικού προϊόντος και θα αφορά ως προς την εφαρμογή του όλη τη χώρα.

ΝΕΟΙ ΥΠΑΙΝΙΓΜΟΙ ΑΠΟ ΤΟΝ κ. Γ. ΣΒΥΝΟ

ΥΠΑΡΧΟΥΝ ΚΙ ΑΛΛΟΙ ΕΝΟΧΟΙ
στο σκάνδαλο «Scoplife»;

Κατηγορούμενος ισχυρίζεται ότι έγιναν «μεθοδεύσεις»

Σε υποβολή αιτήματος για την συγχώνευση της ποινής κάθειρξης 6 ετών και των ποινών φυλάκισης 10 ετών που του έχουν επιβληθεί μέχρι σήμερα για την εμπλοκή του στην σκανδαλώδη υπόθεση των «ασφαλιστήριων» συμβολαίων της «Scoplife» με ταυτόχρονη παραίτηση του από τις εφέσεις που έχει ασκήσει κατά πρωτόδικων αποφάσεων και του δικαιώματος του για υποβολή αναίρεσης κατά ορισμένων αποφάσεων στον Άρειο Πάγο προχωρεί, όπως ο ίδιος ανακοίνωσε χθες σε συντάκτη της «δ», ο κ. Γ. Σβύνος δηλώνοντας ταυτόχρονα ότι δεν τρέφει πλέον εμπιστοσύνη στις δικαστικές αρχές που έχουν «παγώσει», παρά τις αποκαλύψεις που έγιναν, την παραγγελία περαιτέρω κυρίας ανάκρισης για την διαπίστωση τυχόν τελέσεως αδικημάτων από άλλα στελέχη της επιχείρησης.

«Αναγνωρίζω ότι με απατηλές υποσχέσεις που μου δόθηκαν ανέλαβα εγώ την ευθύνη για το σκάνδαλο στην «Scoplife». Έπεσα όμως κι εγώ θύμα, αφού εμφανίζομαι συνεχώς ως ο εγκέφαλος του σκανδάλου αν και το δικαστήριο έχει αναγνωρίσει με αποφάσεις του ότι άλλοι έστησαν την κομπίνα. Διατάχθηκε περαιτέρω κυρία ανάκριση που δεν προχωρεί παρά το γεγονός ότι έχει γίνει σάλος στο νησί. Δεν βλέπω να γίνεται τίποτα και θεωρώ άδικο να είμαι ο μόνος κατηγορούμενος στην υπόθεση αν και υπεύθυνοι είναι κι άλλοι όπως άλλωστε έχουν διαπιστώσει οι ίδιοι ο δικαστές του Εφετείου σε αποφάσεις που εξέδωσαν σε αστικές αξιώσεις» τόνισε ο κ. Σβύνος προσθέτοντας ότι «θα ζητήσω συγχώνευση των ποινών κάθειρξης 6 ετών και φυλάκισης 4 ετών, 4 ετών και 2 ετών που μου έχουν επιβληθεί και θα εκτίσω την ποινή γιατί είναι πλέον ανώφελο να περιμένω να αποδοθεί δικαιοσύνη».

Στον κ. Σβύνο έχει επιβληθεί ποινή κάθειρξης 6 ετών σε πρώτο βαθμό στην υπόθεση με μηνυτές-θύματα τους κ.κ. Μηνά Λογοθέτη του Γεωργίου, Σάββα Γεραβέλη του Χαραλάμπους, Κων/νο Ορφανό του Νικολάου, Νικόλαο Σαββαΐδη του Αλεξάνδρου, Αναστάσιο Αστέρη του Σταύρου, Μιχαήλ Σαμαρά, Τζαν Μπαλτζίκ του Ταρίκ, Άννα σύζυγο Αντωνίου Παπαθεοδωράκη, Αναστάσιο Γούλα του Θεοδώρου, Παντελή Βαλμά του Κων/νου, Αλέκο Δημητριάδη του Διομήδη, Καρελά Μιχαήλ του Εμμανουήλ και Αρετή Καρεκλά του Μιχαήλ. Του έχει επιβληθεί ποινή φυλάκισης 4 ετών σε πρώτο βαθμό στην υπόθεση με μηνυτή τον κ. Δ. Μαφκαφά και 2 ετών στην υπόθεση με μηνυτή την κ Αθ. Τσιάρτα. Προχθές το Πενταμελές Εφετείο Δωδεκανήσου του επέβαλε ποινή φυλάκισης 4 ετών στην υπόθεση με μηνυτή τον κ. Εμμανουήλ Σοφό κάτοικο Κω.

Κατά την εκδίκαση των υποθέσεων ενώπιον του Τριμελούς Εφετείου Δωδεκανήσου επί κακουργημάτων το δικαστήριο διέταξε τη διενέργεια προκαταρκτικής εξέτασης για την αναζήτηση τυχόν ευθυνών σε πρόσωπα τα οποία ενδεχομένως τέλεσαν το αδίκημα της απάτης επί δικαστηρίω κατά την προανάκριση και κυρία ανάκριση για την υπόθεση προκειμένου να εμφανιστεί ο κ. Σβύνος ως ο μόνος κατηγορούμενος και να απαλλαγούν άλλοι με αμετάκλητα βουλεύματα.

Για τις πρωτοφανείς μεθοδεύσεις που έγιναν έχει ενημερωθεί με αναφορά και ο Άρειος Πάγος.

ΠΑΡΑΤΗΡΗΤΗΡΙΟ ΕΠΙΧΕΙΡΗΜΑΤΙΚΟΤΗΤΑΣ

Στους στόχους της Γενικής Γραμματείας Νέας Γενιάς αναφέρθηκε χθες, κατά τη διάρκεια συνέντευξης που παραχώρησε (παρουσία του Περιφερειάρχη κ. Χαρ. Κόκκινου) η γενική γραμματέας κ. Βάσω Κόλλια με την ευκαιρία της επίσκεψής της στη Ρόδο.

Η απασχόληση των νέων, η νεανική επιχειρηματικότητα και οι πρωτοβουλίες που αναπτύσσονται στους τομείς της ενημέρωσης και πληροφόρησης υπήρξαν τα κύρια σημείων των δηλώσεων της κ. Κόλλια, η οποία το βράδυ συμμετείχε στην Ημερίδα που οργάνωσαν από κοινού στο «Ακταίον», η Γενική Γραμματεία Νέας Γενιάς και η Περιφέρεια Νοτίου Αιγαίου.

Όπως ανέφερε, σε εφαρμογή σχετικού προγράμματος, θα ιδρυθούν στη Ρόδο θυρίδα νεανικής επιχειρηματικότητας και παρατηρητήριο επιχειρηματικότητας, ενώ από τον Μάρτιο θα χορηγείται η «κάρτα νέων» με την οποία θα παρέχονται στους νέους από 13-26 ετών υπηρεσίες και προϊόντα.

Σύντομα μάλιστα θα ξεκινήσει να εφαρμόζεται ένα ευρύ πρόγραμμα διαλέξεων στα σχολεία και στο Πανεπιστήμιο, και χαρακτήρισε θεσμό ιδιαίτερης σημασίας τα Τοπικά Συμβούλια Νέων που θα συσταθούν σ' όλους τους Δήμους.

- Τα παραπάνω θέματα αναπτύχθηκαν διεξοδικά κατά τη διάρκεια της χθεσινοβραδυνής Ημερίδας από ειδικούς εισηγητές όπως: κ. **Κωνσταντίνα Σακελλαρίου,** Σύμβουλος Γενικής Γραμματείας Νέας Γενιάς,
- **Κάρτα Νέων, Πολιτισμός, Οργανωμένες Παρεμβάσεις Νέων**

κ. **Βασίλης Ρογκάκος,** Σύμβουλος Γενικής Γραμματείας Νέας Γενιάς,

- **Θυρίδες Νεανικής Επιχειρηματικότητας, Παρατηρητήριο Επιχειρηματικότητας, On Line Επικοινωνία και Πληροφόρηση Νέων**

κ. **Φώτης Νέστορας,** Σύμβουλος Γενικής Γραμματείας Νέας Γενιάς,

- **Κέντρα Πληροφόρησης Νέων και Τοπικά Συμβούλια Νέων**

κ. **Δώρα Μπέη,** Προϊστάμενη της Εθνικής Υπηρεσίας των Προγράμματων ΝΕΟΛΑΙΑ και EURODESK της Γενικής Γραμματείας Νέας Γενιάς,

- **Ανάπτυξη Προγραμμάτων ΝΕΟΛΑΙΑ και EURODESK στην περιφέρεια.**



«ΜΥΡΙΖΕΙ ΜΠΑΡΟΥΤΙ» ΑΠΟ ΜΕΓΑΛΗ ΑΠΟΣΤΑΣΗ

ΚΡΙΣΙΜΗ ΣΥΣΚΕΨΗ ΣΤΗΝ Ν.Δ.

για τον υποψήφιο νομάρχη

θεωρείται αμφίβολη η συμμετοχή των κ.κ. Αρ. Παυλίδη- Αν. Καραμάριου

Σήμερα θα κριθεί εν πολλοίς αν θα «κλειδώσει» ή όχι η υποψηφιότητα του προέδρου του Δικηγορικού Συλλόγου Ρόδου κ. Κώστα Σαρρή για την Νομαρχία Δωδεκανήσου με την στήριξη της Νέας Δημοκρατίας.

Στα γραφεία του κόμματος πραγματοποιείται στις 11 το πρωί η προγραμματισμένη κοινή συνάντηση του κ. Σαρρή με τους βουλευτές κ.κ. Αρ. Παυλίδη, Αν. Καραμάριο και Βασ. Χρύση και το προεδρείο της ΝΟΔΕ και από την έκβασή της θα εξαρτηθεί σε μεγάλο βαθμό η οριστική απόφαση του.

Ενδεικτική, πάντως, της βαρύτητας της σημερινής συνάντησης είναι η συμμετοχή του βουλευτή κ. Ιορδάνη Τζαμτζή, υπεύθυνου Τοπικής Αυτοδιοίκησης της Νέας Δημοκρατίας, του κ. Χρήστου Κασαλιά, υπευθύνου του κόμματος στην Περιφέρεια Νοτίου Αιγαίου, καθώς και του κ. Θοδωρή, Ντούφα, εκπροσώπου της γραμματείας Οργανωτικού. Ενδέχεται τελικά να συμμετάσχει στη σύσκεψη ο κ. Τζαμτζής. Κατά τις πληροφορίες, εκτός των ανωτέρω, στη συνάντηση θα συμμετέχουν ο υπεύθυνος Τοπικής Αυτοδιοίκησης της ΝΟΔΕ κ. Νίκος Καραμαρίτης και ο υποψήφιος στον Δήμο Ροδίων κ. Χατζής Χατζηευθυμίου. Από την ΝΟΔΕ παρόντες θα είναι ο πρόεδρος κ. Τώνης Μαρτίνης και οι κ.κ. Τσαμπίκος Τριομμάτης και Αντώνης Κωστάκης.

Ο κ. Σαρρής, σύμφωνα με όλες τις πληροφορίες, αναμένεται να απαιτήσει τη συστράτευση βουλευτών και κομματικών στελεχών προϋπόθεση για να είναι υποψήφιος και να δώσει τη μάχη με αρκετές πιθανότητες επιτυχίας, έναντι ενός υποψηφίου και μιας νομαρχιακής παράταξης αρκετά ισχυρών, όπως εκτιμάται.

Το ερώτημα, ωστόσο, είναι αν θα παραστούν οι βουλευτές καθόσον χθεσινές πληροφορίες ανέφεραν ότι ο υπουργός Αιγαίου κ. Παυλίδης και ο κ. Καραμάριος θα βρίσκονται εκτός Ρόδου «λόγω ανειλημμένων υποχρεώσεων»

Το βέβαιο είναι ότι θα παραστεί ο κ. Χρύσης, ο οποίος, σε πρόσφατες δηλώσεις του στη «δημοκρατική» επέκρινε έντονα τις ενέργειες και μεθοδεύσεις της ΝΟΔΕ ως προς τις διαδικασίες επιλογής υποψηφίου νομάρχη.

Υπό το πρίσμα αυτό, το τετα – τετ του βουλευτή με την ηγετική επιτροπή (τριανδρία) της ΝΟΔΕ και τον κ. Σαρρή παρουσιάζει ιδιαίτερο πολιτικό ενδιαφέρον.

Είναι πολύ πιθανόν να δοθούν αμοιβαίες εξηγήσεις και η υποβόσκουσα, εδώ και αρκετούς μήνες, «κόντρα» της ΝΟΔΕ και βουλευτή να «κλείσει». Εξίσου πιθανόν είναι, όμως, το χάσμα των δύο πλευρών να διευρυνθεί, σηματοδοτώντας νέες καταστάσεις στο εσωτερικό της τοπικής Νέας Δημοκρατίας.

Με την έννοια αυτή θα απαιτηθούν σήμερα ιδιαιτέρως λεπτοί χειρισμοί για να επιτευχθεί πλήρης ομοφωνία και ομοθυμία των κορυφαίων του κόμματος.

Πάντως ο κ. Χρύσης στο διάστημα των τελευταίων ημερών αφήνει να καταστεί σαφές ότι στόχος των επικρίσεων του δεν ήταν προσωπικά ο κ. Σαρρής, αλλά οι απαράδεκτες, όπως τις χαρακτήρισε, διαδικασίες επιλογής υποψηφίου νομάρχη από την ΝΟΔΕ και σ' αυτή τη θέση θα εμμείνει και σήμερα.

Από την πλευρά των κορυφαίων της ΝΟΔΕ και ιδιαιτέρως από τον πρόεδρό της κ. Τώνη Μαρτίνη εκφραζόταν αισιοδοξία χθες ότι η σημερινή συνάντηση θα αποτελέσει την αφετηρία μιας δυναμικής παρουσίας στον χώρο της τοπικής αυτοδιοίκησης «που θα καταλήξει σε μια μεγάλη νίκη στις νομαρχιακές και δημοτικές εκλογές».

Χθες πάντως έγινε στα «ερτζιανά» σκληρή κόντρα Μαρτίνη – Ζωγραφίδη με βαρύτατους χαρακτηρισμούς, πράγμα που σημαίνει ότι το χάσμα διευρύνεται. Ο κ. Ζωγραφίδης εξέδωσε ανακοίνωση κατά της ΝΟΔΕ και της πολιτικής της, ενώ ταυτόχρονα έδωσε στη δημοσιότητα και εμπιστευτική επιστολή που είχε απευθύνει πρόσφατα προς τον κ. Αρ. Παυλίδη.

ΣΕ ΥΠΟΥΡΓΙΚΟ ΕΠΕΠΕΔΟ

«ΕΥΡΩΠΑΪΚΗ» ΣΥΖΗΤΗΣΗ

για τις νησιωτικές πολιτικές

Συνάντηση Αρ. Παυλίδη - Enrico La Loggia

Θέματα σχετιζόμενα με προγράμματα νησιωτικών περιοχών θα συζητήσουν την προσεχή Δευτέρα ο υπουργός Αιγαίου και Νησιωτικής Πολιτικής κ. Αρ. Παυλίδης και ο Ιταλός υπουργός Περιφερειακής Ανάπτυξης κ. Enrico La Loggia.

Σχετικά εκδόθηκε από το υπουργείο Αιγαίου η ακόλουθη ενημερωτική ανακοίνωση:

«Τον υπουργό Αιγαίου και Νησιωτικής Πολιτικής κ. Α. Παυλίδη επισκέπτεται τη Δευτέρα 16 Ιανουαρίου ο Ιταλός Υπουργός Περιφερειακής Ανάπτυξης κ. Enrico La Loggia, συνοδευόμενος από τον Πρόεδρο των ευρωπαϊκών νησιωτικών επιμελητηρίων κ. Romano Mambrini προκειμένου να συζητήσουν τις εξελίξεις στους κόλπους της Επιτροπής που έχουν σχέση με τα προγράμματα για τις νησιωτικές περιοχές.

Η συνάντηση εντάσσεται στο πλαίσιο των πρωτοβουλιών που έχει αναλάβει η ελληνική πλευρά για την καθιέρωση της νησιωτικότητας ως κριτηρίου κατά το σχεδιασμό των χρηματοδοτούμενων από την Ευρωπαϊκή Ένωση δράσεων στα προγράμματα περιφερειακής ανάπτυξης.

Στη συνάντηση εκ μέρους του Υπουργείου Οικονομίας και Οικονομικών μετέχει ο αρμόδιος Γενικός Γραμματέας κ. Κ. Μουσουρούλης.

Μετά τη συνάντηση, στις 12:00 το μεσημέρι, οι δύο Υπουργοί θα προβούν σε δηλώσεις».

ΜΕ ΚΟΙΝΗ ΥΠΟΥΡΓΙΚΗ ΑΠΟΦΑΣΗ

43 ΜΟΝΙΜΟΠΟΙΗΣΕΙΣ

στα Προσχολικά Κέντρα

Εξασφαλίσθηκαν οι αναγκαίες πιστώσεις

Με κοινή υπουργική απόφαση των υφ/ργών Εσωτερικών Αθ. Νάκου και Οικονομικών κ. Π. Δούκα, η οποία δημοσιεύθηκε στην Εφημερίδα της Κυβερνήσεως (ΦΕΚ 1823 τεύχος Β') συστήνονται οργανικές θέσεις με σύμβαση εργασίας ιδιωτικού δικαίου αορίστου χρόνου στο Δήμο Ροδίων και πιο συγκεκριμένα στα Προσχολικά Κέντρα, κατά εκπαιδευτική βαθμίδα, ειδικότητα και αριθμό, ως ακολούθως:

ΠΕ ΝΗΠΙΑΓΩΓΩΝ	10
ΔΕ ΒΟΗΘΩΝ ΒΡΕΦΟΚΟΜΩΝ - ΠΑΙΔΟΚΟΜΩΝ	22
ΔΕ ΔΙΟΙΚΗΤΙΚΩΝ ΓΡΑΜΜΑΤΕΩΝ	1
ΔΕ ΜΑΓΕΙΡΩΝ	3
ΥΕ ΚΑΘΑΡΙΣΤΡΙΩΝ	7

Σύμφωνα με την απόφαση η ετήσια δαπάνη που προκαλείται ανέρχεται σε 5.000.000 ευρώ περίπου και θα βαρύνει τον προϋπολογισμό του φορέα για τον οποίον έχει εξασφαλισθεί η αναγκαία πίστωση, για την κάλυψή της.

@ Anosis
Εκπαίδευση στους Υπολογιστές



- Πρωτοποριακά προγράμματα σπουδών
- Σύγχρονο και φιλικό περιβάλλον εκπαίδευσης
- Δωρεάν εκπαιδευτικό υλικό και απεριόριστη πρακτική άσκηση
- Τις πιο ανταγωνιστικές τιμές της αγοράς διατηρώντας την ποιότητα εκπαίδευσης στα πιο υψηλά επίπεδα
- Ειδικές τιμές για αδέρφια, φοιτητές, ομάδες ατόμων

Άμεση έναρξη τμημάτων ενηλίκων

✓Ταχύρυθμα σεμινάρια 6 εβδομάδων επιπέδου ECDL Start
✓Δίμηνοι ή Τρίμηνοι κύκλοι σπουδών επιπέδου ECDL Core & Expert για αρχάριους και για προχωρημένους

ECDL

Πιστοποιείστε τις γνώσεις σας στους υπολογιστές με τα διεθνώς αναγνωρισμένα πιστοποιητικά ECDL Start, Core, Expert στο πιο σύντομο χρονικό διάστημα

Anosis 11 Χρόνια στην Κορυφή με Αποδείξεις !

ΣΤ.ΚΩΤΙΑΔΗ 52 ΡΟΔΟΣ ΤΗΛ.22410 78924 www.anosis.gr

Υπεύθυνος Σπουδών : ΚΩΣΤΑΣ ΧΑΤΖΗΔΑΚΗΣ Πτυχ. Πληροφορικής Παν. Αθηνών

ΕΠΙΠΛΑ ROUFAS

Τα πάντα παντός επίπλου!





ΑΡΧΑΓΓΕΛΟΣ • ΤΗΛ.: 22440.22452, 22440.22187
E-mail: www.roufas.com

ΟΙ ΠΡΟΤΑΣΕΙΣ ΤΗΣ ΝΟΜΑΡΧΙΑΚΗΣ

ΠΟΙΟΥΣ ΥΠΟΨΗΦΙΟΥΣ ΔΗΜΑΡΧΟΥΣ *θα υποστηρίξει το ΠΑ.ΣΟ.Κ.*

Γκάλοπ στους Δήμους Αφάντου και Καρπάθου

Μήνας σημαντικών εσωκομματικών γεγονότων, που θα καθορίσουν σε μεγάλο βαθμό την πορεία του ΠΑΣΟΚ μέσα στο 2006, είναι ο Ιανουάριος, σύμφωνα με τον προγραμματισμό που έχει γίνει στη Χαριλάου Τρικούπη.

Προς το τέλος του μήνα θα ανακοινωθεί καταρχήν σε όλη την χώρα το πρώτο «πακέτο» υποψηφίων δημάρχων και νομαρχών. Σύμφωνα με ασφαλείς πληροφορίες η Νομαρχιακή Επιτροπή του ΠΑΣΟΚ στο Νότιο Συγκρότημα έχει ήδη καταλήξει να προτείνει στον κεντρικό πολιτικό όργανο στις αμέσως επόμενες ημέρες την στήριξη του κόμματος στον Νομάρχη Δωδεκανήσου κ. Ι. Μαχαιρίδη, στον δήμαρχο Ιαλυσού κ. Στ. Στάγκα, στον δήμαρχο Πεταλούδων κ. Μ. Κορδίνα, στον δήμαρχο Αταβύρου κ. Π. Κυριακούλη, στον δήμαρχο Νότιας Ρόδου κ. Μ. Σαββή, στον δήμαρχο Τήλου κ. Τ. Αλιφέρη, στην δήμαρχο Χάλκης κ. Ελ. Παναγή, στον δήμαρχο Κάσου κ. Δ. Ερωτόκριτο, στον δήμαρχο Μεγίστης κ. Π. Πανηγύρη, στον δήμαρχο Σύμης κ. Λ. Παπακαλοδούκα, στον δήμαρχο Καλλιθέας κ. Ι. Ιατρίδη, στον δημοτικό σύμβουλο κ. Γ. Μαρριετή για τον δήμο Καμείρου και στον δημοτικό σύμβουλο κ. Π. Παπακωνσταντίνου στον Δήμο Λινδίων.

Οι ανακοινώσεις της στήριξης των ανωτέρω υποψηφίων στην επιλογή των οποίων έχει ήδη καταλήξει η Νομαρχιακή Επιτροπή δεν αποκλείεται μάλιστα να συμπέσει με την διεξαγωγή του συνέδριου της Σοσιαλιστικής Διεθνούς, στις 30-31 Ιανουαρίου, στην Αθήνα. Κατά τη διάρκειά του, ο κ. Παπανδρέου θα εκλεγεί στη θέση του προέδρου τής Διεθνούς, μια σημαντική διάκριση, πρωτόγνωρη για Ελληνα πολιτικό αρχηγό. Το ΠΑΣΟΚ εκείνες τις ημέρες θα υποδεχθεί αντιπροσωπείες από 160 σοσιαλιστικά κόμματα της υφηλίου και πολλούς γνωστούς σοσιαλιστές ηγέτες και αρχηγούς κρατών. Θα είναι ένα γεγονός προβολής του ΠΑΣΟΚ και ενίσχυσης του ηγετικού προφίλ του κ. Παπανδρέου.

Εντός του μηνός η Νομαρχιακή Επιτροπή θα πραγματοποιήσει εξάλλου δημοσκοπήσεις προκειμένου να καταλήξει στους πιο δημοφιλείς, για να τους ορίσει υποψήφιους δημάρχους στους δήμους Αφάντου και Καρπάθου. Αυτή η λύση επιλέγεται καθώς η πολιτική διαβούλευση που έγινε μέχρι σήμερα δεν κατέληξε σε κοινά αποδεκτό υποψήφιο.

Στον δήμο Αφάντου ειδικότερα επιθυμούν να είναι υποψήφιοι οι κ.κ. Στ. Σταυρής και Σ. Διακοσταματίου και το ΠΑΣΟΚ θέλει να ξεκαθαρίσει ποιος είναι ο δημοφιλέστερος ενώ στον δήμο Καρπάθου το χρίσμα διεκδικούν οι κ.κ. Γ. Μανωλάκος και Μ. Οικονομίδης. Σε ό,τι αφορά τον Δήμο Αρχαγγέλου το ΠΑΣΟΚ έχει ήδη διενεργήσει γκάλοπ όπως ξανάγραψε η «δ» σε δείγμα 302 ατόμων στα δημοτικά διαμερίσματα Αρχαγγέλου, Μαλώνας και Μασάρων προκειμένου να επιλέξει μεταξύ των κ.κ. Αλ. Παπουρά, Κ. Κολλιού, Θ. Κολλιάδη, Μ. Πινίκα και Τσ. Κλαδογένη και επιχειρεί την σύμπραξη των 4 τελευταίων σε ψηφοδέλτιο με επικεφαλής τον κ Κλαδογένη που θα είναι τελικά όπως όλα δείχνουν ο αντίπαλος του νυν δημάρχου.

Σε ότι αφορά τα αποτελέσματα του γκάλοπ αυτού από τις τάξεις του ΠΑΣΟΚ έχουν διαρρεύσει το τελευταίο διάστημα διάφορα ποσοστά με αποτέλεσμα η αξιοπιστία του να αμφισβητείται. Τα πλέον επίσημα αποτελέσματα, που αναμένεται να ανακοινωθούν αρμοδίως φέρουν τον κ. Παπουρά να προηγείται με ποσοστό 37,13%, τον κ. Κλαδογένη να ακολουθεί με ποσοστό 23,27%, τον κ. Κολιάδη να ακολουθεί με ποσοστό 12,37% και τους κ.κ. Κολλιό και Πινίκα να έχουν ποσοστό 8,91 και 5,94% αντίστοιχα.

Αξίζει να σημειωθεί ότι ο κ. Κολλιός έχει αναθέσει σε εταιρεία των Αθηνών την διενέργεια νέας δημοσκόπησης στον δήμο σε δείγμα 1000 ατόμων περίπου αμφισβητώντας τα στοιχεία που έχουν δημοσιοποιηθεί.

Στο μεταξύ ρευστή παραμένει η κατάσταση σε ότι αφορά την ανακοίνωση του εκλεκτού του ΠΑΣΟΚ στον δήμο Ροδίων από την στιγμή που ο νυν δήμαρχος κ. Γ. Γιαννόπουλος δεν επιθυμεί να δημοσιοποιήσει ακόμη τις προθέσεις του. Το θέμα αναμένεται όμως να ξεκαθαρίσει σύντομα καθώς υπάρχουν και άνωθεν πιέσεις προκειμένου να χαραχθεί μια ενιαία και συλλογική προεκλογική στρατηγική.

ΠΡΟΣ ΕΠΙΒΕΒΑΙΩΣΗ ΤΗΣ «δ»

Ο κ. ΜΙΛΤ. ΦΑΚΚΟΣ ΔΕΝ ΘΑ ΕΙΝΑΙ *υποψήφιος δήμαρχος στην Κω*

Θα είναι υποψήφιος στην ΝΑΔ με Γ. Μαχαιρίδη



Επιβεβαιώνοντας σχετικά δημοσιεύματα της «δ», ο δήμαρχος Κω κ. Μιλτ. Φάκκος, επικεφαλής της δημοτικής παράταξης «Νέα Δημοτική Κίνηση -Νέα Εποχή» στις τελευταίες δημοτικές εκλογές, ανακοίνωσε χθες κι επισήμως την απόφασή του να μην διεκδικήσει την δημαρχία στις εκλογές του προσεχούς Οκτωβρίου.

Είναι προφανές ότι ο κ. Μιλτ. Φάκκος, που διακρίνεται για το δημοκρατικό ήθος του, ανακοίνωσε τώρα την απόφασή του, προκειμένου να διευκολύνει τις εξελίξεις και να αφήσει ικανό χρόνο για ζυμώσεις και διαβουλεύσεις. Δεν υπάρχει η παραμικρή αμφιβολία ότι την απόφαση του κ. Μιλτ. Φάκκου επέσπευσαν οι δημόσιες δηλώσεις των κ.κ. Κ. Κάισερλη και Κ. Σκανδαλίδη, με τις οποίες, ο μεν πρώτος τάχθηκε απροσχημάτιστα υπέρ της υποψηφιότητας του κ. Μάνου Θεοδωρίδη ο δε δεύτερος συγκεκαλυμένα υπέρ της υποψηφιότητας του κ. Γ. Κυρίτση. Κύκλοι του περιβάλλοντος Φάκκου, πάντως, ούτε και χθες απέκλειαν το ενδεχόμενο να είναι υποψήφιος στις νομαρχιακές εκλογές.

Η δήλωση αποχωρήσεως του κ. Μιλτ. Φάκκου, η οποία έγινε «δίκην μηνύματος» προς το λαό της Κω, ως έχει εξής:

Αγαπητοί συνδημότες και συνδημότισσες,

Η μεγάλη αναπτυξιακή πορεία του Δήμου μας, έτσι όπως την οραματιστήκαμε μαζί με χιλιάδες συνδημότες και την υλοποιήσαμε όλοι όσοι υπηρετήσαμε το Δήμο μας σε αυτή τη μακρά πορεία, μια πορεία που έβαλε τις βάσεις για την ανάπτυξη της πόλης μας, γεμάτη από σκληρούς αγώνες και μεγάλες κατακτήσεις για την Κω και την Τοπική Αυτοδιοίκηση, ολοκληρώνεται στο τέλος του 2006.

Μετά από 24 χρόνια ενεργούς συμμετοχής μου στη λειτουργία του Δήμου πιστεύω ότι ήρθε η ώρα της αλλαγής σκυτάλης, ώστε ο Δήμος μας με ανανεωμένο δυναμικό να συνεχίσει στην ίδια πορεία ανάπτυξης, σε όφελος της πόλης και των συνδημοτών μας.

Για προσωπικούς λόγους, και μετά από σοβαρό προβληματισμό, αποφάσισα να μη διεκδικήσω την επανεκλογή μου ως Δήμαρχος, στις δημοτικές εκλογές του προσεχούς Οκτωβρίου.

Οφείλω να ομολογήσω ότι ήταν μια δύσκολη απόφαση, όπως θα ήταν για κάθε συμπολίτη που έχει ταυτίσει τη ζωή του με τις υποθέσεις του Δήμου και των συνδημοτών.

Αισθάνομαι υπερήφανος και ηθικά δικαιωμένος για την επιλογή μου να υπηρετήσω τους συμπολίτες μου – από διάφορες θέσεις – με πάθος και συνέπεια μέσα από την μεγάλη δημοκρατική προοδευτική παράταξη και την Τοπική Αυτοδιοίκηση.

Με σεβασμό στις συλλογικές πολιτικές διαδικασίες και στην τοπική κοινωνία αγωνίστηκα και θα συνεχίσω να αγωνίζομαι για να συνεχίσει η αναπτυξιακή πορεία του Δήμου Κω σε προοδευτική κατεύθυνση.

Ειδικα σε αυτή τη δύσκολη συγκυρία, για να αντιμετωπίσει η κοινωνία μας τα προβλήματα και τις μεγάλες προκλήσεις της εποχής, απαιτείται ενότητα του δημοκρατικού χώρου, που θα διασφαλίζει την ενότητα της κοινωνίας και των συνδημοτών μας, έτσι όπως το καταφέραμε τόσα χρόνια και είμαστε περήφανοι γι' αυτό, μέσα από ξεκάθαρες αρχές και σαφείς κατευθύνσεις.

Εγώ και οι συνεργάτες μου εγγυούμαστε την ομαλή πορεία του Δήμου μας μέχρι την τελευταία ημέρα της δημοτικής περιόδου και διαβεβαιώνουμε ότι θα συνεχίσουμε να καταβάλλουμε κάθε προσπάθεια, με αγάπη και σεβασμό στους συμπολίτες μας, για την υλοποίηση όλων όσων είχαμε δεσμευτεί έναντι του λαού της Κω και για τα οποία μας τίμησαν οι συνδημότες μας κατ' επανάληψη στις δημοτικές εκλογές.

Ο επικεφαλής
της Ν.Δ.Κ. - Ν.Ε.
Δήμαρχος Κω
Μιλτιάδης Φάκκος



ΑΝΑΚΡΙΒΗ ΤΑ ΠΕΡΙ ΛΗΨΕΩΣ ΑΠΟΦΑΣΕΩΣ

ΤΗΝ ΤΡΙΤΗ ΘΑ ΣΥΖΗΤΗΘΕΙ Η ΠΡΟΣΦΥΓΗ

για τον προϋπολογισμό του Δήμου Πεταλούδων

Τι αναφέρει στο υπόμνημα που κατέθεσε η δημοτική αρχή

Την προσεχή Τρίτη θα συζητηθεί ενώπιον της Επιτροπής του άρθρου 7 Ν. 2839/2000 της Περιφέρειας Νοτίου Αιγαίου η προσφυγή την οποίαν κατέθεσαν τα μέλη της δημοτικής μειοψηφίας Πεταλούδων για ακύρωση του προϋπολογισμού έτους 2006, επικαλούμενοι διάφορους λόγους (το θέμα αυτό δημοσιοποίησε προ 10ήμερου η «δ»).

Η προσφυγή δηλαδή δεν έχει συζητηθεί ακόμα και φυσικά δεν έχει απορριφθεί, όπως εσφαλμένως διεδόθη.

Ο Δήμος Πεταλούδων κατέθεσε πάντως τις απόψεις του επί του θέματος, που έχουν ως εξής:

Απαντώντας στην προσφυγή την οποία κατέθεσαν οι κ.κ. Βασίλειος Σταυριανός, Αρφαράς Αντώνιος, Κοκκάρη Δέσποινα και λοιπών κατά της αριθμό 180/2005 απόφασης του Δημοτικού Συμβουλίου στην επιτροπή του άρθρου 7 Ν. 2839/00, σας γνωρίζουμε τα παρακάτω:

1. Σε ότι αφορά την μη έγκαιρη ή μη κατάθεση του προϋπολογισμού στην Δημαρχιακή Επιτροπή και το Δημοτικό Συμβούλιο, ο κώδικας δεν προβλέπει σε καμία περίπτωση ακύρωση του προϋπολογισμού λόγω καθυστέρησης της ψήφισης του (άρθρο 219 ΠΔ 410/95). Ο κώδικας προβλέπει ότι εάν μέχρι τέλος Νοεμβρίου δεν έχει κατατεθεί ο προϋπολογισμός για ψήφιση, το Δημοτικό Συμβούλιο συνέρχεται αυτοδίκαια την πρώτη Κυριακή του Δεκεμβρίου χωρίς καμία πρόσκληση. Σύμφωνα με τα παραπάνω κανένας σύμβουλος της μειοψηφίας δεν προσήλθε για αυτοδίκαια συνεδρίαση την πρώτη Κυριακή του Δεκεμβρίου.

2. Η δημαρχιακή Επιτροπή καθώς και το Δημοτικό Συμβούλιο έχουν το δικαίωμα να τροποιήσουν μια εισήγηση του προϋπολογισμού, κατά συνέπεια η Δημαρχιακή Επιτροπή έχει το δικαίωμα να προτείνει στο Δημοτικό Συμβούλιο, προϋπολογισμό με οποιαδήποτε διόρθωση. Η εισήγηση του προϋπολογισμού προς τη Δημαρχιακή Επιτροπή δεν έχει καμία σχέση με την εισήγηση για ψήφιση του προϋπολογισμού στο Δημοτικό Συμβούλιο.

3. Ο απολογισμός του οποιουδήποτε οικονομικού έτους δεν έχει καμία σχέση με την ψήφιση του προϋπολογισμού, ενός άλλου έτους, γι' αυτό και πουθενά σε καμία στήλη του προϋπολογισμού δεν αναφέρονται ούτε εισπραχθέντα, ούτε πληρωθέντα ποσά.

4. Καμία αναγραφή ποσών που αφορούν το 2005 δεν έγινε σκόπιμα, αλλά η μη αναγραφή βεβαιωθέντων και ενταλθέντων ποσών, δεν έγινε, λόγω αδυναμίας του προγράμματος για το λόγο αυτό σε συνεργασία με την εταιρεία, η οποία υποστηρίζει λογισμικά τον δήμο μας, προβήκαμε στη διόρθωση του προβλήματος και αποστείλαμε στην Περιφέρεια και τα βεβαιωθέντα και τα ενταλθέντα ποσά του έτους 2005 μέχρι τη σύνταξη του προϋπολογισμού. Επίσης σας γνωρίζουμε ότι αν ένας προϋπολογισμός, ο οποίος σύμφωνα με τον κώδικα, πρέπει να κατατεθεί μέσα στον Οκτώβριο στη Δημαρχιακή Επιτροπή, είναι αδύνατο να περιλαμβάνει οικονομικά στοιχεία μέχρι 31 Δεκεμβρίου.

5. Σας γνωρίζουμε ότι μετά την σύσταση του Δήμου μας, δημιουργήθηκε Δημοτική Επιχείρηση Υδρευσης Αποχέτευσης και το προσωπικό που υπηρετούσε στις πρώην κοινότητες αποσπάστηκε σύμφωνα με το νόμο στην επιχείρηση αυτή, για όσο χρονικό διάστημα προέβλεπε ο νόμος. Επειδή η απόσπαση αυτή έχει λήξει θεωρούμε ότι υποχρεωτικά θα έπρεπε στον προϋπολογισμό να προβλεφθεί ποσό για την πληρωμή του προσωπικού αυτού.

Συνεπώς θεωρούμε ότι ο προϋπολογισμός ο οποίος ψηφίστηκε νόμιμα από την πλειοψηφία του Δημοτικού Συμβουλίου και με τέσσερις παρόντες από την μειοψηφία και όχι με επτά που υπογράφουν την προσφυγή, πρέπει να ακυρωθεί.

Με εκτίμηση
Ο ΔΗΜΑΡΧΟΣ
ΜΙΧΑΛΗΣ ΚΟΡΔΙΝΑΣ

ΤΗΝ ΠΡΟΣΕΧΗ ΔΕΥΤΕΡΑ, 16 ΙΑΝΟΥΑΡΙΟΥ

ΣΥΝΕΡΧΕΤΑΙ ΣΕ ΣΥΝΕΔΡΙΑΣΗ

το δημοτικό συμβούλιο Ιαλυσού

Τα θέματα της ημερήσιας διάταξης

Την προσεχή Δευτέρα, 16 Ιανουαρίου, θα συνέλθει σε συνεδρίαση το δημοτικό συμβούλιο Ιαλυσού με τα ακόλουθα θέματα στην ημερήσιά του διάταξη:

1.- Εγκριση μελέτης του έργου: ΚΑΤΑΣΚΕΥΗ ΠΕΖΟΔΡΟΜΙΩΝ ΣΤΗΝ ΕΠΑΡΧΙΑΚΗ ΟΔΟ».

2.- Εξέταση αίτησης της κ. Κώστα Μαρίας.

3.- Ορισμός Εκπροσώπων στις Σχολικές Επιτροπές Ιαλυσού.

4.- Ορισμός Εκπροσώπων στη Δημοτική Επιτροπή Παιδείας.

5.- Ορισμός Δ/κού Συμβουλίου της Δημοτικής Βιβλιοθήκης.

6.- Ορισμός Δ/κού Συμβουλίου του Δ.Ο.Α.Ν.

7.- Ορισμός Δ/κού Συμβουλίου του Μ.Ε.Κ.Τ.Ο.

8.- Ορισμός Δ/κού Συμβουλίου του Δ.Ο.Π.Ι.

9.- Ορισμός Δ/κού Συμβουλίου της Δ.Ε.Π.

10.- Ορισμός Δ/κού Συμβουλίου της Δ.Ε.Υ.Α.Ι.

11.- Ορισμός Πρακτικογράφου του Δ.Σ.

12.- Ορισμός Πρακτικογράφου της Δ.Ε.

13.- Συγκρότηση Επιτροπής χαρακτηρισμού και καταστροφής άχρηστου υλικού.

14.- Συγκρότηση Επιτροπής για την παραλαβή των επισκευασμένων Δημοτικών οχημάτων από τρίτους.

15.- Συγκρότηση Επιτροπής για τη συντήρηση και προμήθεια ανταλλακτικών Δημοτικών οχημάτων.

16.- Συγκρότηση Επιτροπής παραλαβής προμηθειών με βάση το ΠΔ 28/80.

17.- Συγκρότηση Επιτροπής παραλαβής προμηθειών ΕΚΠΟΤΑ.

18.- Συγκρότηση Επιτροπής για τη γνωμοδότηση της απευθείας ανάθεσης για τις προμήθειες ΕΚΠΟΤΑ.

19.- Συγκρότηση Επιτροπής βεβαίωσης εργασιών για τη συντήρηση και επισκευή Δημοτικών οχημάτων από τρίτους.

20.- Συγκρότηση Επιτροπής Δημοπρασίας για έργα κάτω των 1.500.000,00 Ε και για έργα άνω των 1.500.000,00 Ε.

21.- Συγκρότηση Επιτροπής Επικαιροποιήσεων μελετών.

22.- Συγκρότηση Επιτροπής παραλαβής έργων έως 5.869,407 Ε και Επιτροπής παραλαβής έργων άνω των 5.869,407 Ε.

23.- Συγκρότηση Επιτροπής διαγωνισμού κάτω των 293.270,29 Ε και Επιτροπής διαγωνισμού άνω των 293.470,29 Ε.

24.- Συγκρότηση Επιτροπής για εισήγηση και ανάθεση έργων έως 293.470,29 Ε και Επιτροπής για εισήγηση και ανάθεση έργων άνω των 294.470,29 Ε.

25.- Συγκρότηση Επιτροπής επίλυσης φορολογικών διαφορών.

26.- Ορισμός Εκπροσώπων στα Π.Σ.Ε.Α.

27.- Ορισμός Εκπροσώπων στην Επιτροπή τουρισμού και στην Επιτροπή ΠΡΟΤΟΥΡ.

28.- Ορισμός Εκπροσώπων στην Επιτροπή Αυθαιρέτων.

29.- Ορισμός Δ/κού Συμβουλίου στην Εφορία Σταδίου.

30.- Ορισμός Εκπροσώπων στο ΧΥΤΑ.

31.- Ορισμός Εκπροσώπων στο Σύνδεσμο Συνεργασίας των Δήμων Καλλιθέας - Ιαλυσού.

32.- Συγκρότηση Επιτροπής προσλήψεων.

33.- Εγκριση της τακτικής επιχορήγησης των οργανισμών του Δήμου.

34.- Εγκριση της αποζημίωσης των Δημοτικών Συμβούλων για τις παρουσίες τους στα Δ.Σ., λήψης απόφασης για τους απόντες Δ.Σ.

35.- Απόδοση πάγιας προκαταβολής έτους 2005, έγκριση νέας για το έτος 2006 και ορισμός διαχειριστή έτους 2006.

36.- Εγκριση της εξόφλησης τιμολογίων παρελθούσης χρήσης.

ΔΡΟΜΟΛΟΓΙΑ ΤΑΧΥΠΛΟΟΥ ΚΑΤΑΜΑΡΑΝ
Από 04-01-2006 έως 31-01-2006

ΔΕΥΤΕΡΑ		
ΛΙΜΑΝΙ	ΑΦΙΞΗ	ΑΝΑΧ/ΣΗ
ΡΟΔΟΣ		**14.30**
ΣΥΜΗ	15.20	15.25
ΚΩΣ	16.50	16.55
ΚΑΛΥΜΝΟΣ	17.30	17.35
ΛΕΡΟΣ	18.20	**Δ/ΝΣΗ**

ΤΡΙΤΗ		
ΛΙΜΑΝΙ	ΑΦΙΞΗ	ΑΝΑΧ/ΣΗ
ΛΕΡΟΣ		**06.50**
ΚΑΛΥΜΝΟΣ	07.35	07.40
ΚΩΣ	08.15	08.20
ΣΥΜΗ	09.45	09.50
ΡΟΔΟΣ	10.40	**Δ/ΣΗ**

ΤΕΤΑΡΤΗ		
ΛΙΜΑΝΙ	ΑΦΙΞΗ	ΑΝΑΧ/ΣΗ
ΡΟΔΟΣ		**08.30**
ΣΥΜΗ	09.20	09.25
ΚΩΣ	10.50	10.55
ΚΑΛΥΜΝΟΣ	11.30	11.35
ΛΕΡΟΣ	12.20	13.30
ΚΑΛΥΜΝΟΣ	14.15	14.20
ΚΩΣ	14.55	15.00
ΣΥΜΗ	16.25	16.30
ΡΟΔΟΣ	17.20	**Δ/ΝΣΗ**

ΠΕΜΠΤΗ		
ΛΙΜΑΝΙ	ΑΦΙΞΗ	ΑΝΑΧ/ΣΗ
ΡΟΔΟΣ		**14.30**
ΣΥΜΗ	15.20	15.25
ΚΩΣ	16.50	16.55
ΚΑΛΥΜΝΟΣ	17.30	**Δ/ΝΣΗ**

ΠΑΡΑΣΚΕΥΗ		
ΛΙΜΑΝΙ	ΑΦΙΞΗ	ΑΝΑΧ/ΣΗ
ΚΑΛΥΜΝΟΣ		**07.50**
ΚΩΣ	08.25	08.30
ΣΥΜΗ	09.55	10.00
ΡΟΔΟΣ	10.50	14.30
ΣΥΜΗ	15.20	15.25
ΚΩΣ	16.50	16.55
ΚΑΛΥΜΝΟΣ	17.30	17.35
ΛΕΡΟ	18.20	**Δ/ΝΣΗ**

ΣΑΒΒΑΤΟ		
ΛΙΜΑΝΙ	ΑΦΙΞΗ	ΑΝΑΧ/ΣΗ
ΛΕΡΟ		**06.50**
ΚΑΛΥΜΝΟΣ	07.35	07.40
ΚΩΣ	08.15	08.20
ΣΥΜΗ	09.45	09.50
ΡΟΔΟΣ	10.40	14.30
ΣΥΜΗ	15.20	15.25
ΚΩΣ	16.50	16.55
ΚΑΛΥΜΝΟΣ	17.30	**Δ/ΝΣΗ**

ΚΥΡΙΑΚΗ		
ΛΙΜΑΝΙ	ΑΦΙΞΗ	ΑΝΑΧ/ΣΗ
ΚΑΛΥΜΝΟΣ		**14.30**
ΚΩΣ	15.05	15.10
ΣΥΜΗ	16.35	16.40
ΡΟΔΟΣ	17.30	**Δ/ΝΣΗ**



• Ταξιδέψτε με 30 μίλια την ώρα
• Fully air-conditioned

DODEKANISOS SEA WAYS

ΔΡΟΜΟΛΟΓΙΑ ΤΑΧΥΠΛΟΟΥ ΚΑΤΑΜΑΡΑΝ
ΕΚΤΑΚΤΕΣ ΠΡΟΣΕΓΓΙΣΕΙΣ 5/01, 12/01, 09/01, 16/01
ΤΗΛΟ ΚΑΙ ΚΑΣΤΕΛΛΟΡΙΖΟ

09/01 & 16/01 ΔΕΥΤΕΡΑ		
ΛΙΜΑΝΙ	ΑΦΙΞΗ	ΑΝΑΧ/ΣΗ
ΡΟΔΟΣ		**09.00**
ΤΗΛΟΣ	10.40	10.45
ΡΟΔΟΣ	12.15	14.30
ΣΥΜΗ	15.20	15.30
ΚΩΣ	17.00	17.10
ΚΑΛΥΜΝΟΣ	17.45	17.55
ΛΕΡΟΣ	18.45	**Δ/ΝΣΗ**

05/01 & 12/01 ΠΕΜΠΤΗ		
ΛΙΜΑΝΙ	ΑΦΙΞΗ	ΑΝΑΧ/ΣΗ
ΡΟΔΟΣ		**08.30**
ΚΑΣΤ/ΖΟ	11.00	11.30
ΡΟΔΟΣ	14.00	14.30
ΣΥΜΗ	15.20	15.30
ΚΩΣ	17.00	17.10
ΚΑΛΥΜΝΟΣ	17.50	**Δ/ΝΣΗ**

DODEKANISOS SEAWAYS ΑΥΣΤΡΑΛΙΑΣ 3 ΡΟΔΟΣ 85100
ΤΗΛ. 2241070590, FAX 2241070591
www.12ne.gr <http://www.12ne.gr>

ΑΚΡΙΤΙΚΑ

κουβεντούλες με κάποιο νόημα

«Η φοβερότερη εκδίκηση είναι να περιφρονείς αυτούς που σε εχθρεύονται, αν και είσαι βέβαιος ότι μπορείς να τους συντρίψεις».
ΜΠΑΛΖΑΚ

Θάρσει· λέγων τ' αληθές ου σφαλεί ποτέ
ΣΟΦΟΚΛΗΣ

WINSTON CHURCHILL: Ο ελεύθερος Τύπος μπορεί να είναι καλός ή κακός Τύπος, ο ανελεύθερος δεν θα γίνει ποτέ τίποτε άλλο από κακός τύπος

ΠΕΡΙ... ΣΕΒΑΣΜΟΥ

Σεβασμός, θεσμοί, δικαιοσύνη, λέξεις και έννοιες εκτοξεύονται και συγκρούονται πάνω από τα κεφάλαια μας σαν αρνητικά και θετικά ιόντα. Οφείλουμε, λέει, σεβασμό στη Δικαιοσύνη. Αλλά κανείς δεν λέει για ποια δικαιοσύνη πρόκειται, κανείς δεν μιλάει φέρ' ειπείν για την κοινωνική δικαιοσύνη, αλλά ταυτίζουν την έννοια της δικαιοσύνης μόνο με τη θεσμισμένη εκδοχή της, δηλαδή με τον δικαιοδοτικό μηχανισμό και όχι με το περιεχόμενό της. Ας δούμε ένα απλοϊκό παράδειγμα: Ενα πρόστιμο 150 ευρώ για μία παράβαση του Κώδικα Οδικής Κυκλοφορίας είναι δυσβάστακτο για έναν μισθωτό, αλλά «τίποτα» για έναν πλούσιο. Η τιμωρία, συνεπώς, είναι κοινωνικά άνιση, αλλά «ο νόμος είναι νόμος»! Αλλά και εκείνοι που ταυτίζουν την εκδοχή της δικαιοσύνης με τον δικαιοδοτικό μηχανισμό, φροντίζουν να μη συμπεριλάβουν σ' αυτή τις κυρίες Μπουρμπούλια και Ηλία, τον κ. Στάθη κ.ά., ως εάν η δικαιοσύνη να είναι μόνο οι αδέκαστοι και άμωμοι κ. Λινοί, ενώ οι άλλοι θεωρούνται απλώς μια παρέκκλιση, μία εξαίρεση του κανόνα. Μόνο όσοι δεν βλέπουν τις παράνομες βίλες στις παραλίες, όσοι δεν βλέπουν ότι ένας μεγαλοοφειλέτης δεν τιμωρείται ποτέ, δηλαδή μόνο οι αφελείς εξακολουθούν να υποστηρίζουν ότι αυτές είναι εξαιφέσεις και όχι ο κανόνας. Γι' αυτό η απώλεια της έξωθεν καλής μαρτυρίας είναι το σημερινό πρόβλημα της Δικαιοσύνης. Αυτή την «αντικειμενικότητα» προσπαθεί να αποκαταστήσει η «κάθαρση», διότι αλλιώς δεν μπορεί να λειτουργήσει η απόδοση δικαίου. Αλλά τα πράγματα είναι αδιέξοδα. Διότι, τελικά, ο σεβασμός όταν δεν μπορεί να επιβληθεί με τη δύναμη των ιδεών και της αντικειμενικότητας των δικαστών, επιβάλλεται δια νόμου! Ακριβώς, όπως έκανε ο Μπλερ που επιβάλλει δια νόμου (ακόμη και έξωση προβλέπεται από το σπίτι σου) το... σεβασμό στον άλλον. Μόνο που αυτό δεν είναι σεβασμός, αλλά φόβος. Και ένα σύστημα που βασίζεται στο φόβο δηλώνει απλώς τη χρεοκοπία του.

ΕΠΙΔΗΜΙΑ ΤΡΟΜΟΥ

Επιβιώσαμε από την ισχυρή σεισμική δόνηση, καταφέραμε να αντεπεξέλθουμε του ισχυρού σοκ που μας προκάλεσε η απαγωγή των Πακιστανών, αντέξαμε τις απευθείας εκτελέσεις ενόχων – υφυπουργών και εκεί που κοιταχτήκαμε και αλληλοτσιμπηθήκαμε ώστε να βεβαιωθούμε ότι ζούμε, ήρθαν τα πουλιά. Γριπιασμένα και συναχωμένα, ταξιδεύουν από την Ανατολή θεωρώντας προφανώς ότι η Ελλάδα προσφέρεται από κάθε άποψη – πολιτική και οικονομική – προκειμένου να αναλάβουν δράση, όπως στην ταινία του Χίτσκοκ. Εδώ συμβαίνει να συντρέχουν όλες οι προϋποθέσεις ώστε η επιδημία να λάβει διαστάσεις πολέμου. Υπάρχουν τρομολάγνοι «παραθυριστές» έτοιμοι ανά πάσα στιγμή να σε υποχρεώσουν να κυκλοφορείς με αντιβακτηριακές στολές. Κότες έτοιμες να ενδώσουν στον ιό και να τον μεταλλάξουν και πολιτικούς σε πλήρη ετοιμότητα να συμβάλουν στο κλίμα σύγχυσης. Ασφαλώς η γρίπη των πτηνών, ειδικά μάλιστα αν λάβει διαστάσεις επιδημίας, συνιστά απειλή. Μήπως όμως δεν συνιστά απειλή η επιδημία τρόμου; Γι' αυτό Put the cote down.

ΕΝ «ΤΣΙΜΠΑΝΕ» ΠΙΑ ΟΙ ΠΟΛΙΤΕΣ

Το βαρόμετρο της εταιρείας VPRC, που δημοσιοποιήθηκε προχθές (από τον Σκάι), επιβεβαίωσε την εικόνα που έχει διαμορφωθεί στο πολιτικό σκηνικό εδώ και κάποιους μήνες και αφορά τη στάση των πολιτών απέναντι στα κόμματα εξουσίας: η Ν.Δ. έχει μεν μια πτωτική πορεία, ωστόσο προηγείται ελαφρά, το δε ΠΑΣΟΚ αδυνατεί να εισπράξει τη δυσαρέσκεια και να δημιουργήσει μια δυναμική που θα του δώσει τη δυνατότητα να ελπίζει πως σε σύντομο χρόνο μπορεί να διεκδικήσει την εξουσία. Με αυτά τα δεδομένα, το ερώτημα είναι ποιοι παράγοντες θα κρίνουν τις επόμενες εκλογές, όποτε και αν αυτές πραγματοποιηθούν.

Η απάντηση μάλλον βρίσκεται σε μια επιμέρους παράμετρο της έρευνας, που αφορά το ποσοστό ικανοποίησης των πολιτών από την τήρηση ή μη των προεκλογικών υποσχέσεων της Ν.Δ. Εκεί, η απάντηση δεν επιδέχεται πολλών ερμηνειών. Η πλειονότητα, με ποσοστό που αγγίζει το 51%, εκτιμά πως η κυβέρνηση δεν τηρεί τις υποσχέσεις που αφειδώς μοίραζε, το 17% απαντά πως άλλες τις τηρεί και άλλες όχι και μόνο το 26% απαντά πως μάλλον τις τηρεί. Σε μεγάλο βαθμό λοιπόν και ενώ η κυβέρνηση βρίσκεται στο μέσον της θητείας της, οι πολίτες στέκονται αρνητικά απέναντι στο ερώτημα.

Φυσικά, κάποιος θα επιχειρηματολογήσει υποστηρίζοντας πως στα δύο χρόνια που απομένουν και ειδικά λίγο χρόνο πριν από τις εκλογές, η κυβέρνηση μπορεί να υιοθετήσει κάποιες από τις υποσχέσεις της. Ωστόσο, η εμπειρία έχει δείξει πως οι πολίτες δεν «τσιμπάνε» εύκολα από τέτοια τεχνάσματα. Το απέδειξε περίτρανα η περίπτωση της κυβέρνησης Σημίτη, που πριν από τις εκλογές έδωσε γην και ύδωρ, αλλά δεν πήρε και τις προσδοκώμενες ψήφους...

ΝΕΑ... «ΠΑΤΑΤΑ» ΑΠΟ ΤΟ ΠΑΣΟΚ

Την ώρα που βρίσκεται σε εξέλιξη μια σοβαρή προσπάθεια κάθαρσης στο χώρο της Δικαιοσύνης και ελέγχονται πρόσωπα και γεγονότα σχετιζόμενα με το παραδικαστικό κύκλωμα, έξι βουλευτές του ΠΑΣΟΚ παρεμβαίνουν ευθέως, με ερώτησή τους προς τον πρωθυπουργό, στο έργο της Δικαιοσύνης επιχειρώντας να δημιουργήσουν εντυπώσεις και να προκαταλάβουν το αποτέλεσμα των δικαστικών ερευνών. Οι βουλευτές του ΠΑΣΟΚ ζητούν ενημέρωση για τις καταγγελίες Γιοσάκη κατά της δικηγόρου Χριστίνας Χαρατσάρη – Βαληνάκη, συζύγου του υφυπουργού Εξωτερικών, και αναφέρονται επίσης στην απόφαση διορισμού του νευροχειρουργού γιατρού Γ. Ζορνατζή στο Αττικό Νοσοκομείο.

Ο στόχος της ερώτησης είναι διπλός: Αφενός ασκείται πίεση στη Δικαιοσύνη εν όψει ενασχόλησης με την κ. Βαληνάκη, αφετέρου καλλιεργείται στην κοινή γνώμη το κατάλληλο κλίμα ώστε να πληγούν πολιτικά ο σύζυγός της και η κυβέρνηση. Το πολιτικό ολίσθημα των βουλευτών του ΠΑΣΟΚ είναι μείζον. Πρώτον, διότι ακολουθούν μια απαράδεκτη πρακτική παρέμβασης στο έργο της Δικαιοσύνης, σε μια περίοδο ιδιαίτερα κρίσιμη για την κάθαρση στους κόλπους της. Δεύτερον, διότι, ενώ κόπτονται περί δήθεν «σεβασμού της Δικαιοσύνης» (με αφορμή τις δηλώσεις του κ. Μαρκογιαννάκη για τον κ. Λινό), οι ίδιοι αποδεικνύουν στην πράξη ότι δεν σέβονται και δεν υπολογίζουν τίποτ' άλλο από αυτό που εννοούν ως κομματικό τους συμφέρον. Τρίτον, διότι σπεύδουν να δημιουργήσουν εντυπώσεις κατά του υφυπουργού Εξωτερικών για θέματα που αφορούν στις επαγγελματικές δραστηριότητες της συζύγου του, ενώ γνωρίζουν καλά ότι η έννοια της «οικογενειακής ευθύνης» είναι χιτλερική αντίληψη και ότι με βάση τα δημοκρατικά ήθη η ευθύνη είναι εξατομικευμένη.

ΑΥΤΟΙ ΧΑΝΟΥΝ, ΕΜΕΙΣ ΚΕΡΔΙΖΟΥΜΕ, ΑΛΛΑ...

Οποτε η Τουρκία χάνει τουρίστες, εξαιτίας γεγονότων που προκαλούν φόβο στον κόσμο, ο ελληνικός τουρισμός βγαίνει ευνοημένος, αφού προσελκύει ένα μέρος αυτού του ταξιδιωτικού κοινού. Αυτό συνέβη με τις τρομοκρατικές ενέργειες Κούρδων στο πρόσφατο παρελθόν, το ίδιο προσδοκούν οι Ελληνες επιχειρηματίες να συμβεί και με τη γρίπη των πουλερικών, που «τσακίζει» ήδη τον αναπτυσσόμενο χειμερινό τουρισμό στη γειτονική χώρα. Εφόσον, βεβαίως, η γρίπη δεν «διασχίσει» τα σύνορα και έρθει και προς τα εμάς, οπότε...

ΝΕΑ «ΦΑΛΤΣΑ» ΑΠΟ ΤΟ ΠΑΣΟΚ

Αν οι βουλευτές του ΠΑΣΟΚ θέλουν να κτυπήσουν πολιτικά τον πρωθυπουργό, Κώστα Καραμανλή, έχουν όλη την ευχέρεια να γράψουν άρθρο σε εφημερίδα. Η ερώτηση που κατέθεσαν προχθές στη Βουλή προς τον ίδιο, με αντικείμενο την υπόθεση της Χριστίνας Βαληνάκη, δυστυχώς δείχνει πως δεν γνωρίζουν τι σημαίνει κοινοβουλευτικός έλεγχος. Δεν καταλάβαμε για ποιο πράγμα τον εγκαλούν. Η υπόθεση του παραδικαστικού κυκλώματος είναι αρμοδιότητα της Δικαιοσύνης, όχι της κυβέρνησης. Κατά συνέπεια, η πρωτοβουλία να ρωτήσουν τον κ. Καραμανλή για πράγματα που χειρίζεται ο ανακριτής Σίδερης δείχνει άγνοια.

Οσο για τις επανειλημμένες αναφορές στον κ. Καραμανλή ότι η κ. Βαληνάκη αποτελεί «εκλεκτή κοινωνική συναναστροφή», ότι αποτελεί στενή κοινωνική σχέση, ρωτάμε: Είναι αντικείμενο κοινοβουλευτικού ελέγχου με ποιον υπουργό και την οικογένειά του κάνει παρέα ο πρωθυπουργός; Αν είναι, τότε να αξιολογήσουμε και τις δικές τους «κοινωνικές συναναστροφές» για να δούμε τι εστίν βερύκοκο.

(Μ' αυτά και με εκείνα το ΠΑΣΟΚ, δύσκολα θα δει εξουσία).

ΑΛΑ ... ΧΙΤΣΚΟΚ

Τα όσα συμβαίνουν τις τελευταίες ημέρες έχουν πολλά κοινά στοιχεία με την ταινία τρόμου «Παρασκευή και 13», με μόνη διαφορά ότι εκείνη είχε γυριστεί για τον κινηματογράφο ενώ αυτά που παρακολουθούμε συμβαίνουν στην τηλεόραση. Πέφτουν κεφάλια, το αίμα ρέει και οι σκηνές που εκτυλίσσονται συνήθως στα βραδινά δελτία οδηγούν σε μεταμεσονύχτιες παραιτήσεις, όπως αυτή του υφυπουργού Δημόσιας Τάξης τα ξημερώματα. Δεν θυμάμαι πόσες καρατομήσεις έχουν γίνει μέχρι αυτό το επεισόδιο του σίριαλ, αλλά είναι βέβαιο ότι κάθε βράδυ εκατοντάδες χιλιάδες τηλεθεατές περιμένουν στους δέκτες τους το επόμενο θύμα. Η επιτυχία του σίριαλ έγκειται στο γεγονός ότι ακόμα και οι πρωταγωνιστές δεν γνωρίζουν πότε θα «πεθάνουν», αφού οι σεναριογράφοι αποφασίζουν την τελευταία στιγμή. Αυτό είναι το μυστικό της υψηλής τηλεθέασης, που σε συνδυασμό με την ατμόσφαιρα (σεισμοί, λοιμοί, καταποντισμοί) προσφέρουν μια άγρια ομορφιά στην ελληνική εκδοχή των ταινιών τρόμου. Βέβαια, δεν θα μπορούσε να απουσιάζει από το σκηνικό και το πέρασμα «αλά Χίτσκοκ» του Γιώργου Βουλγαράκη. Αυτό το πέρασμα προσέδωσε και το απαραίτητο μυστήριο ώστε η παραγωγή να παρατείνει το σίριαλ...

ΠΕΡΙ... ΑΝΤΙΚΕΙΜΕΝΙΚΩΝ

Ολα τα μεγάλα θέματα διαρκούν το πολύ τρεις ημέρες. Μετά τα σκεπάζει η λήθη...

Το ίδιο θα συμβεί και πάλι με τις αντικειμενικές γιατί γίνεται ΚΑΙ μ' αυτές παιχνίδι και όχι αγώνας. Δυστυχώς, ο καθένας τραβάει το δικό του χαβά. Μας πήρε χαμπάρι (προ καιρού) το κράτος των Αθηνών και μας δουλεύει!

Κοινό υπόμνημα και κοινή παρέμβαση έπρεπε να είναι η «απάντηση». Νομαρχία, Δήμοι, Επιμελητήρια, τουριστικοί φορείς (που είναι μονίμως απόντες από τους αγώνες αλλά παρόντες στο πασχαλιάτικο τραπέζι), εμπορικοί σύλλογοι, επαγγελματικές τάξεις, έπρεπε να καθίσουν ΟΛΟΙ ΜΑΖΙ σε στρογγυλό τραπέζι και να αποφασίσουν κοινή στάση. Δυστυχώς ο καθένας δίνει τον «δικό του» αγώνα, δηλαδή ένα τίποτα!

Δυστυχώς ΔΕΝ έχουμε ηγεσία που να διαθέτει την κοινή λογική και να καταλάβει τα αυτονόητα.

ΑΝΕΡΓΙΑ ΚΑΙ ΦΤΩΧΕΙΑ

Ανεργία και φτώχεια. Τα μεγαλύτερα προβλήματα που πρέπει να αντιμετωπίσει η ελληνική οικονομία και κοινωνία. Αναμφισβήτητα όλοι οι πολίτες και οι πολιτικοί, ανεξαρτήτως ιδεολογικών θέσεων και πολιτικών πεποιθήσεων, θα ήθελαν να δουν τα ποσοστά της ανεργίας να μειώνονται και τα επίπεδα της φτώχειας να περιορίζονται.

Πέρα από τις προθέσεις και τα ευχολόγια οι διαφορές εντοπίζονται στις πολιτικές, καθώς και στα μέσα που χρησιμοποιούνται.

Κομίζουμε «γλαύκα εις Αθήνας» αναφέροντας ότι η επίτευξη των στόχων μπορεί να γίνει μόνο μέσα από τη δημιουργία περισσότερων θέσεων εργασίας και την αύξηση του εισοδήματος που καρπώνονται οι φτωχότεροι.

Το πρώτο μπορεί να επιτευχθεί με επενδύσεις, την άνοδο της παραγωγικότητας και την ενίσχυση της επιχειρηματικότητας. Το δεύτερο υλοποιείται κυρίως μέσω του προϋπολογισμού και με την υιοθέτηση πολιτικών που συμβάλλουν στην ενίσχυση του αναδιανεμητικού του ρόλου.

Για τη χώρα μας τα κλειδιά που θα ανοίξουν τον δρόμο στην ενίσχυση της επιχειρηματικότητας είναι δύο: η φορολογική πολιτική και η πάταξη της γραφειοκρατίας του Δημοσίου, που βάζει τεράστια εμπόδια στις ελληνικές και κυρίως στις ξένες επενδύσεις.

Υ.Γ.Σ.

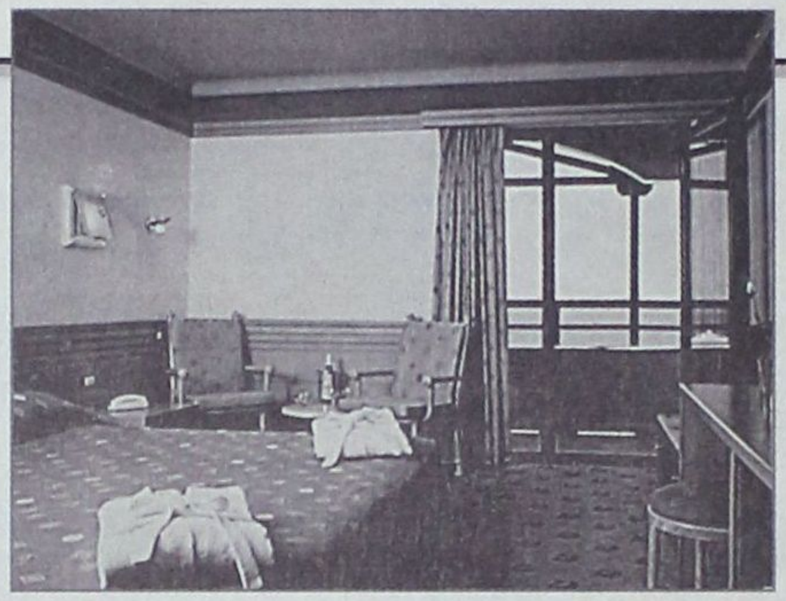

ΠΡΟΤΕΡΑΙΟΤΗΤΑ ΣΤΗ ΔΙΑΡΚΗ ΒΕΛΤΙΩΣΗ ΤΟΥ ΕΠΕΝΔΥΤΙΚΟΥ ΠΕΡΙΒΑΛΛΟΝΤΟΣ

Τώρα, ίσως περισσότερο από κάθε άλλη φορά, το ελληνικό κράτος οφείλει να βρει λύσεις που θα οδηγήσουν στην οικονομική ανάκαμψη της χώρας. Τον τελευταίο καιρό το ενδιαφέρον συγκεντρώνεται στην προσπάθεια δημιουργίας ελκυστικού επενδυτικού περιβάλλοντος

ΤΟΥΡΙΣΤΙΚΕΣ ΕΠΕΝΔΥΣΕΙΣ & αναπτυξιακός νόμος

Σε μια χώρα που στηρίζει σε μεγάλο βαθμό την οικονομία της στον τουρισμό, όπως είναι η δική μας, είναι φυσικό να υπάρχει έντονο ενδιαφέρον στην προσπάθεια προσέλκυσης τουριστικών επενδύσεων. Είναι άλλωστε γνωστό πως η συμβολή του τουρισμού στο ΑΕΠ (από τις άμεσες και έμμεσες επιχειρηματικές δράσεις) κυμαίνεται μεταξύ 18% και 20%, ενώ ταυτόχρονα αποτελεί έναν σπουδαίο μοχλό περιφερειακής ανάπτυξης.

Αρκεί να αναλογιστούμε, όπως επισήμανε και σε πρόσφατη ομιλία του ο κ. **Σ. Ανδρεάδης** (πρόεδρος του ΣΕΤΕ), πως σύμφωνα με τις εθνικές απογραφές του 1991 και του 2001 οι μόνες περιοχές που παρουσίασαν αύξηση του πληθυσμού, εκτός από την Αθήνα και τη Θεσσαλονίκη, ήταν οι τουριστικές. Το γεγονός αυτό αποδίδεται κυρίως στο ότι η ανάπτυξη του τουρισμού στις περιοχές αυτές αποφέρει εισόδημα και δημιουργεί νέες θέσεις εργασίας.

Η ευρωπαϊκή οικονομική πραγματικότητα επιβάλλει στην Ελλάδα μέχρι το 2007 να αντεπεξέλθει στα όσα έχουν επικυρωθεί με το σύμφωνο της Λισσαβόνας. Σύμφωνα με τον ΣΕΤΕ, προκειμένου ο ρυθμός οικονομικής ανάπτυξης της χώρας να φθάσει τα επιθυμητά επίπεδα, πρέπει και ο τουρισμός μας, υπό προϋποθέσεις, να στοχεύει έως το 2010 στις 16,3 εκατ. αφίξεις και στα 13,6 δισ. ευρώ έσοδα (αυτό μάλιστα συνεπάγεται και τη δημιουργία 65.000 νέων θέσεων εργασίας, που αντιστοιχεί στο 13% του αριθμού των σημερινών ανέργων).

Αλλωστε, και οι μεγάλες ξένες τράπεζες που βρίσκονταν πίσω από την άνοδο του Χρηματιστηρίου την περίοδο 1997-1999 (Credit Swiss First Boston, UBS, Merrill Lynch, City Group και Morgan Stanley) προτείνουν, μεταξύ άλλων, στην ελληνική κυβέρνηση για την έξοδο από το δημοσιονομικό πρόβλημα να στραφεί στις επενδύσεις σε ομόλογα γης και σε ακίνητα. Μάλιστα, κατά το τελευταίο διάστημα δείχνουν μεγάλο ενδιαφέρον για την εκμετάλλευση των ακινήτων και ιδιαίτερα των ελεύθερων εκτάσεων, όπου μπορούν να πραγματοποιηθούν τουριστικές επενδύσεις. Φαίνεται, λοιπόν, πως οι επενδύσεις στον τουρισμό αναγνωρίζονται και από τους ξένους επενδυτές ως μία από τις βασικές συνιστώσες στην προσπάθεια ανάκαμψης της ελληνικής οικονομίας.

Επενδύσεις σε υποδομές (γενικές και ειδικές) καθώς και σε θέματα παιδείας και κουλτούρας. Οφείλουμε βεβαίως να κατανοήσουμε πως μια προσπάθεια προσέλκυσης ξένων επενδύσεων με αξιώσεις οφείλει να συνοδεύεται από την παροχή των κατάλληλων κινήτρων, τα οποία ουσιαστικά συμπυκνώνονται στην παροχή φορολογικών κινήτρων και στη διαμόρφωση της εικόνας μιας οικονομίας όχι ευκαιριακής, αλλά κατά το δυνατόν σταθερής και βιώσιμης, τέτοιας που τελικά να φαντάζει ελκυστική στους ξένους επενδυτές. Δυστυχώς, η Ελλάδα μέχρι τώρα δεν είχε καταφέρει να το πετύχει αυτό και το λόγο μπορούμε ίσως να τον αναζητήσουμε στις πολιτικές του παρελθόντος. Σύμφωνα με τα στοιχεία και τους σχετικούς δείκτες της Eurostat, η χώρα μας «φιγουράρει» στις τελευταίες θέσεις, μεταξύ των χωρών της Ευρωπαϊκής Ενωσης, στην προσέλκυση ξένων επενδύσεων. Με τη διεύρυνση δε της Ε.Ε. διατρέχουμε τον κίνδυνο να περιέλθουμε σε ακόμα πιο δεινή κατάσταση.

Η ικανότητα μιας χώρας να προσελκύει ξένες επενδύσεις αντανακλά κατά βάθος την ικανότητα της οικονομίας της να παραμένει ανταγωνιστική. Αλλωστε, συνεπάγεται τη δημιουργία κατά κανόνα βιώσιμων επιχειρήσεων, την ενίσχυση της παραγωγικότητας της χώρας, καθώς και την αύξηση του δείκτη απασχόλησης.

Η ηγεσία του Υπουργείου Τουρισμού αναγνωρίζει τις ανάγκες αυτές για ανάπτυξη του ελληνικού τουρισμού, με την ταυτόχρονη προσέλκυση των απαραίτητων επενδύσεων. Ο ίδιος ο υπουργός Τουρισμού κ. **Δημήτρης Αβραμόπουλος**, σε πρόσφατη ομιλία του στο πλαίσιο των εργασιών του ετήσιου συνεδρίου του Economist, ανέφερε σχετικά: «Η στρατηγική μας για την ανάπτυξη του τουρισμού βασίζεται σε δύο στόχους: αναβάθμιση, εμπλουτισμός και διεύρυνση του τουριστικού προϊόντος μας και επιμήκυνση της τουριστικής περιόδου. Για την αναβάθμιση του τουριστικού προϊόντος προτεραιότητα έχει η δημιουργία μιας στρατηγικής για τη βιώσιμη ανάπτυξή του. Στο πλαίσιο αυτό προσφέρουμε κίνητρα για την υποστήριξη επενδύσεων υψηλής ποιότητας, την ανάπτυξη ειδικής τουριστικής υποδομής (τουριστικοί λιμένες), τη βελτίωση της γενικής τεχνικής υποδομής (αεροδρόμια, λιμάνια) και την αναβάθμιση της ποιότητας των υπηρεσιών. Βασικά εργαλεία για την ανάπτυξη του τουρισμού αποτελούν ο νέος Αναπτυξιακός Νόμος, το Επιχειρησιακό Πρόγραμμα για την Ανταγωνιστικότητα, η νέα νομοθεσία, π.χ. για ιαματικό τουρισμό κ.λπ. Στο Νέο Αναπτυξιακό Νόμο διευρύνεται το φάσμα των τουριστικών επιχειρήσεων με ενισχυμένα κίνητρα για εκσυγχρονισμό, αλλαγή χρήσης ή και απόσυρση τουριστικών μονάδων, ενώ προβλέπονται ειδικές ρυθμίσεις για σύνθετες τουριστικές επενδύσεις μεγάλης κλίμακας με τη σύσταση Διυπουργικής Επιτροπής. Επιπλέον, προβλέπεται βελτίωση και απλοποίηση των διαδικασιών έγκρισης ιδιωτικών επενδύσεων και άρση των αντικινήτρων με μείωση της γραφειοκρατίας.

Στο Επιχειρησιακό Πρόγραμμα για την Ανταγωνιστικότητα – Τουρισμός, το Υπουργείο Τουριστικής Ανάπτυξης, προγραμματίζοντας μια σειρά από ολοκληρωμένες παρεμβάσεις ανά είδος τουριστικού προορισμού, δηλαδή ανεπτυγμένους, αναπτυσσόμενους και ειδικούς (νησιά, ορεινές περιοχές), προβαίνει σε προγράμματα και ενισχύσεις όπως:

1. Δημόσιες επενδύσεις για την αναβάθμιση και τον εκσυγχρονισμό ειδικών τουριστικών υποδομών.

2. Ενίσχυση ιδιωτικών πρωτοβουλιών για την ανάπτυξη τουριστικών εγκαταστάσεων.

3. Οργάνωση ειδικών προγραμμάτων κατάρτισης και εκπαίδευσης.

4. Χρηματοδότηση προώθησης και προβολής.»

Επιπλέον, ο υφυπουργός Τουρισμού στο πλαίσιο της ομιλίας του για το συνέδριο PRODEXPO 2005 ανέφερε πως μία από τις προτεραιότητες του στρατηγικού σχεδιασμού για την ανάπτυξη του ελληνικού τουρισμού είναι η προώθηση ρυθμίσεων για τις τουριστικές κατοικίες, που θα συμβάλουν στην τόνωση των τουριστικών επενδύσεων.

> ***«Οι μόνες περιοχές που παρουσίασαν αύξηση του πληθυσμού, εκτός από την Αθήνα και τη Θεσσαλονίκη, ήταν οι τουριστικές»***

Για πρώτη φορά εκπονείται Εθνικό Χωροταξικό Σχέδιο για την ανάπτυξη του τουρισμού και την προστασία του περιβάλλοντος, ενώ παράλληλα με το νέο Οργανισμό του Υπουργείου Τουριστικής Ανάπτυξης δημιουργήθηκε Διεύθυνση Χωροταξικού Σχεδιασμού, με αρμοδιότητες που αφορούν στη χωροταξική οργάνωση, στην κατάρτιση ειδικών μελετών για τις χωρικές επιπτώσεις, και Τμήμα Μελετών το οποίο θα ασχολείται με τους τουριστικούς τόπους που χρήζουν ειδικής παρέμβασης.

Ο ΝΕΟΣ ΑΝΑΠΤΥΞΙΑΚΟΣ ΝΟΜΟΣ

Η προσέλκυση ποιοτικού τουρισμού αποτελεί κατά γενική ομολογία έναν από τους βασικούς στόχους της ελληνικής τουριστικής πολιτικής. Στο πλαίσιο της προσπάθειας υλοποίησης του στόχου αυτού κρίθηκε απαραίτητη η ανάπτυξη του ελληνικού τουριστικού προϊόντος και η ενίσχυσή του με υποπροϊόντα, που θα δημιουργήσουν τελικά ένα ολοκληρωμένο ποιοτικό προϊόν. Με σχετικό, λοιπόν, νομοθετικό πλαίσιο προωθήθηκαν επενδυτικά σχέδια στον τομέα του τουρισμού, προκειμένου να εκσυγχρονιστεί η υποδομή της χώρας. Το βασικό εργαλείο για την ποιοτική αναβάθμιση του τουρισμού είναι ο ισχύων αναπτυξιακός νόμος καθώς και το επιχειρησιακό πρόγραμμα για την ανταγωνιστικότητα. Ωστόσο, βασική προϋπόθεση στην προσπάθεια υλοποίησης των εν λόγω σχεδίων είναι η παράλληλη βελτίωση τόσο των βασικών υποδομών της χώρας (στον τομέα αυτό φαίνεται να έχουν γίνει κάποια βήματα προόδου) όσο και γενικότερα της ποιότητας του περιβάλλοντος. Οφείλουμε να αντιληφθούμε επιτέλους στην Ελλάδα πως οι προσδοκίες για προσέλκυση επενδύσεων και για την ανάπτυξη επιχειρηματικής δραστηριότητας πρέπει να στηρίζονται από το κατάλληλο περιβάλλον, αλλά και να συνοδεύονται από τις αντίστοιχες παροχές προς τους επενδυτές. Παροχές βασικές που θα συνάδουν με την εικόνα του αναπτυγμένου, ανταγωνιστικού, ευρωπαϊκού προορισμού.

Με το νέο Αναπτυξιακό Νόμο διευρύνεται ουσιαστικά το φάσμα των εντασσόμενων τουριστικών επιχειρήσεων και παρέχονται ισχυρά αναπτυξιακά κίνητρα. Ετσι, προωθούνται επενδυτικά σχέδια στους εξής τομείς:

- Ιδρυση και επέκταση ξενοδοχειακών μονάδων τουλάχιστον 3 αστέρων.
- Εκσυγχρονισμός ολοκληρωμένης μορφής λειτουργούσων ξενοδοχειακών μονάδων κατηγορίας τουλάχιστον 2 αστέρων ή ξενοδοχειακών μονάδων που έχουν διακόψει προσωρινά τη λειτουργία τους (μέχρι 5 έτη), υπό την προϋπόθεση ότι στο διάστημα αυτό δεν έγινε αλλαγή στη χρήση του κτηρίου.
- Εκσυγχρονισμός ολοκληρωμένης μορφής λειτουργούσων ξενοδοχειακών μονάδων κατηγορίας κατώτερης των 2 αστέρων σε κτήρια που χαρακτηρίζονται διατηρητέα ή παραδοσιακά και με τον εκσυγχρονισμό τους θα αναβαθμιστούν στην κατηγορία των 2 αστέρων τουλάχιστον.
- Εκσυγχρονισμός ξενοδοχειακών μονάδων τουλάχιστον 2 αστέρων, με τη δημιουργία συμπληρωματικών εγκαταστάσεων (δημιουργία νέων κοινόχρηστων χώρων, πισινών, αθλητικών εγκαταστάσεων), που στοχεύουν στην παροχή πρόσθετων υπηρεσιών.
- Μετατροπή παραδοσιακών



ή διατηρητέων κτηρίων σε ξενοδοχειακές μονάδες τουλάχιστον 2 αστέρων.

• Εκσυγχρονισμός ολοκληρωμένης μορφής λειτουργουσών τουριστικών οργανωμένων κατασκηνώσεων τουλάχιστον Γ' τάξης.

• Ιδρυση, επέκταση και εκσυγχρονισμός συνεδριακών κέντρων.

Ιδρυση, επέκταση και εκσυγχρονισμός χιονοδρομικών κέντρων και γηπέδων γκολφ.

• Ιδρυση, επέκταση και εκσυγχρονισμός αξιοποίησης ιαματικών πηγών και κέντρων θαλασσοθεραπείας.

Οι δαπάνες που ενισχύονται σύμφωνα με το πλαίσιο του νόμου είναι:

1. Η κατασκευή, επέκταση και ο εκσυγχρονισμός των κτηριακών ειδικών και βοηθητικών εγκαταστάσεων, καθώς και οι δαπάνες διαμόρφωσης περιβάλλοντος χώρου.

2. Η επισκευή, αποκατάσταση και μετατροπή των παραδοσιακών ή διατηρητέων κτηρίων σε ξενοδοχειακές μονάδες.

3. Η αγορά και εγκατάσταση καινούργιων σύγχρονων μηχανημάτων και λοιπού εξοπλισμού, περιλαμβανομένου και του ξενοδοχειακού.

4. Οι δαπάνες που στοχεύουν στην αναβάθμιση της ποιότητας των παρεχόμενων υπηρεσιών.

5. Η αγορά και η εγκατάσταση καινούργιων σύγχρονων συστημάτων αυτοματοποίησης διαδικασιών και μηχανοργάνωσης, συμπεριλαμβανομένων των δαπανών αγοράς του αναγκαίου λογισμικού.

6. Η αγορά καινούργιων μεταφορικών μέσων μαζικής μεταφοράς προσωπικού καθώς και ηλεκτρικών αυτοκινήτων για τη μεταφορά υλικών και προσωπικού εντός της τουριστικής μονάδας.

Η υπαγωγή των επενδυτικών σχεδίων στις διατάξεις του νόμου απαιτεί, φυσικά, την υποβολή μιας σειράς απαραίτητων δικαιολογητικών. Μεταξύ αυτών είναι η οικονομοτεχνική μελέτη του επενδυτικού σχεδίου, που πρέπει να βασίζεται στο σχετικό υπόδειγμα που μπορούν να προμηθευτούν οι ενδιαφερόμενοι από τις αρμόδιες υπηρεσίες. Τέλος, για την ίδρυση ή την επέκταση ξενοδοχειακών μονάδων απαιτείται η προσκόμιση της ειδικής γνωμάτευσης που παρέχει ο ΕΟΤ ως προς την καταλληλότητα της περιοχής, σύμφωνα πάντα με τη σχετική διάταξη του Αναπτυξιακού Νόμου. Το ελάχιστο ύψος των επενδύσεων για την ένταξη των επιχειρήσεων στό εν λόγω πρόγραμμα έχει οριστεί για τις μεγάλου μεγέθους επιχειρήσεις στις 500.000 ευρώ, για τις μεσαίου μεγέθους επιχειρήσεις στις 250.000 ευρώ και για τις μικρού μεγέθους επιχειρήσεις στις 150.000 ευρώ. Το ποσοστό της ίδιας συμμετοχής του επενδυτή, σε όλα τα είδη των ενισχύσεων στις επενδύσεις που εντάσσονται στον Αναπτυξιακό Νόμο, δεν μπορεί να είναι μικρότερο του 25% των ενισχυόμενων δαπανών. Τέλος, το ανώτατο όριο των παρεχόμενων σωρευτικά ενισχύσεων προς τον ίδιο επενδυτικό φορέα (εντός μιας πενταετίας) καθορίζεται στο ποσό των 20.000.000 ευρώ.

ΕΠΙΧΕΙΡΗΣΙΑΚΟ ΠΡΟΓΡΑΜΜΑ ΑΝΤΑΓΩΝΙΣΤΙΚΟΤΗΤΑ (ΕΠΑΝ)

Οπως ήδη αναφέραμε, παράλληλα με τον Αναπτυξιακό Νόμο «τρέχει» και το πρόγραμμα Ανταγωνιστικότητας, που αφορά κυρίως σε μικρού μεγέθους τουριστικές επιχειρήσεις καταλυμάτων που δεν εντάσσονται στον Αναπτυξιακό Νόμο. Η διάρκεια εφαρμογής της Δράσης 2 ορίστηκε έως τις 30 Ιουνίου 2006.

Οι ενέργειες που χρηματοδοτούνται μέσω του σχεδίου αυτού είναι: η αναβάθμιση και η βελτίωση των κτηριακών εγκαταστάσεων, ο εκσυγχρονισμός του κινητού εξοπλισμού των εσωτερικών χώρων (π.χ., κλιματιστικά), η υλοποίηση έργων διαμόρφωσης των περιβαλλόντων χώρων (π.χ. κήποι), οι επενδύσεις σε ηλεκτρονικό εξοπλισμό και, τέλος, η υλοποίηση έργων για την προστασία του περιβάλλοντος, της ασφάλειας και της υγιεινής. Προκειμένου οι προτάσεις που θα υποβληθούν να είναι και επιλέξιμες, πρέπει να περιλαμβάνουν ενέργειες για τρεις τουλάχιστον από τις παραπάνω κατηγορίες. Στο πρόγραμμα της Ανταγωνιστικότητας μπορούν να συμμετάσχουν επιχειρήσεις ενοικιαζόμενων επιπλωμένων δωματίων και διαμερισμάτων, τουριστικές επιπλωμένες κατοικίες και επαύλεις, ξενοδοχεία Δ' και Ε' κατηγορίας, camping Δ' κατηγορίας και ξενοδοχεία και camping Γ' κατηγορίας και άνω, υπό την προϋπόθεση ότι κατά τη διάρκεια των τελευταίων επτά ετών δεν έχουν επιχορηγηθεί από τον Αναπτυξιακό Νόμο.

Αμεση προτεραιότητα της νέας οικονομικής και αναπτυξιακής πολιτικής είναι η διαρκής βελτίωση του επενδυτικού περιβάλλοντος

Προκειμένου οι ενδιαφερόμενες επιχειρήσεις να εντάχθούν στο πρόγραμμα της Ανταγωνιστικότητας, πρέπει να πληρούν μια σειρά από προϋποθέσεις. Να απασχολούν, κατ' αρχάς, με σχέση εξαρτημένης εργασίας έως 50 άτομα και ο ετήσιος κύκλος εργασιών τους να μην ξεπερνά τις 880.441 ευρώ. Επιπλέον, στη σύνθεση του μετοχικού κεφαλαίου των υποψήφιων για επιδότηση επιχειρήσεων δεν πρέπει να συμμετέχουν επιχειρήσεις με ποσοστό μεγαλύτερο του 25% που δεν πληρούν την παραπάνω προϋπόθεση. Ακόμη, οι ενδιαφερόμενες επιχειρήσεις πρέπει να έχουν συμπληρώσει τουλάχιστον τρία έτη λειτουργίας, έστω και εποχικά, ανεξαρτήτως τυχόν αλλαγής ιδιοκτήτη ή μισθωτή. Τέλος, οφείλουν να διαθέτουν σε ισχύ το ειδικό σήμα λειτουργίας της επιχείρησης.

Η χρηματοδοτική ενίσχυση (δημόσια επιχορήγηση) μιας εγκεκριμένης επένδυσης ανέρχεται στο ποσοστό του 40%, επί του εγκεκριμένου προϋπολογισμού, ενώ το υπόλοιπο 60% καλύπτεται με ιδιωτική συμμετοχή των επενδυτών. Ο προτεινόμενος προϋπολογισμός του επενδυτικού έργου μπορεί να φθάνει τα 73.367,57 ευρώ και για τις συνεργαζόμενες επιχειρήσεις το 117.388,11 ευρώ. Η ιδία συμμετοχή μπορεί να καλυφθεί εν όλω ή εν μέρει με τραπεζικό δάνειο.

Γεγονός αποτελεί, όπως άλλωστε έχει ειπωθεί πολλές φορές, πως ο ελληνικός τουρισμός έχει πολλαπλές προοπτικές ανάπτυξης καθώς και πολλαπλές δυνατότητες ισχυροποίησης της θέσης του στον παγκόσμιο τουριστικό χάρτη. Προαπαιτούμενο; Οι θεωρίες και οι εξαγγελίες να γίνουν πράξεις. Στο πρόσφατο συνέδριο του ΣΕΤΕ τόσο ο υπουργός Ανάπτυξης όσο και ο υφυπουργός Τουρισμού επέμειναν στην πολιτική στρατηγική που έχει διαμορφωθεί από τη νέα κυβέρνηση, που στόχο έχει τη βιώσιμη ανάπτυξη του ελληνικού τουριστικού προϊόντος και την ταυτόχρονη, φυσικά, ενίσχυση της επιχειρηματικής δραστηριότητας του τουριστικού τομέα, μέσω μιας σειράς μέτρων και ενισχύσεων. Ιδιαίτερο ενδιαφέρον παρουσιάζει η ανακοίνωση του υφυπουργού Τουρισμού κ. Α. Λιάσκου για τη σύσταση της Διεύθυνσης Τουριστικών Επενδύσεων, ως νέας διοικητικής δομής του Υπουργείου Τουρισμού, που σκοπό έχει την εφαρμογή σύγχρονων μηχανισμών εξυπηρέτησης για τους ενδιαφερόμενους επενδυτές που θα άρουν τα διοικητικά εμπόδια που «μπλοκάρουν» τις επενδύσεις που αφορούν στον τουριστικό τομέα.

Τέλος, ο υπουργός Ανάπτυξης κ. Σιούφας σκιαγράφησε χαρακτηριστικά τις προθέσεις της κυβέρνησης για την ενίσχυση της επιχειρηματικής δραστηριότητας στη χώρα μας λέγοντας: «Αμεση προτεραιότητα της νέας οικονομικής και αναπτυξιακής πολιτικής είναι η διαρκής βελτίωση του επενδυτικού περιβάλλοντος. Χτίζουμε, σήμερα, ένα νέο αναπτυξιακό πρότυπο, στο πνεύμα των προτεραιοτήτων της στρατηγικής της Λισσαβόνας. Ενα πρότυπο φιλικό στην επιχειρηματικότητα, προσανατολισμένο στη διαρκή βελτίωση της ανταγωνιστικότητας της οικονομίας, ανοικτό στη δημιουργική συνεργασία κράτους και ιδιωτικού τομέα. Ενα πρότυπο που αποβλέπει στην προώθηση της τεχνολογίας και της καινοτομίας, την ισόρροπη ανάπτυξη της ελληνικής Περιφέρειας, τη βελτίωση της ποιότητας των παραγόμενων προϊόντων και των παρεχόμενων υπηρεσιών και την ενίσχυση της εξωστρέφειας των ελληνικών επιχειρήσεων.»

Οφείλουμε βεβαίως να αναφέρουμε πως πολλά είναι τα παράπονα σχετικά με τη χαμηλή απορροφητικότητα των κονδυλίων του Αναπτυξιακού Νόμου. Συγκεκριμένα, οι βουλευτές Βασίλης Κεγκέρογλου και Δημήτρης Πιπεργιάς κατέθεσαν ερώτηση στη Βουλή στις 7/10/2005 προς τον υπουργό Οικονομίας και Οικονομικών κ. Γ. Αλογοσκούφη και τον υπουργό Ανάπτυξης κ. Δ. Σιούφα αναφορικά με τη μεγάλη καθυστέρηση εφαρμογής του νέου Αναπτυξιακού Νόμου, ζητώντας ταυτόχρονα την άμεση επίλυση των προβλημάτων που έχουν προκύψει. Ο κ. Δ. Σιούφας, απαντώντας στην ερώτηση των βουλευτών, δήλωσε πως η αρμόδια Διεύθυνση του Υπουργείου Ανάπτυξης, κατόπιν συνεννόησης με την αντίστοιχη υπηρεσία του ΥΠΟΙΟ, θα προβεί άμεσα σε έκδοση του απαιτούμενου υποδείγματος εγγυητικής επιστολής, καθώς και σε έκδοση απόφασης για τα δικαιολογητικά που απαιτούνται για την καταβολή της προκαταβολής των επενδυτικών σχεδίων που έχουν εγκριθεί, προχωρώντας έτσι στην επίλυση των διαπιστευμένων προβλημάτων.

Blue Star Ferries

ΑΠΟ ΡΟΔΟ

ΑΝΑΧΩΡΗΣΗ ΑΠΟ						ΑΦΙΞΗ ΠΕΙΡΑΙΑ
ΡΟΔΟ	ΚΩ	ΛΕΡΟ	ΠΑΤΜΟ	ΣΥΡΟ	ΑΜΟΡΓΟ (ΚΑΤΑΠΟΛΑ)	
ΤΡΙΤΗ 18:30	ΤΡΙΤΗ 21:45	—	—	ΤΕΤΑΡΤΗ 03:10	—	ΤΕΤΑΡΤΗ 06:40
ΠΕΜΠΤΗ 18:30	ΠΕΜΠΤΗ 21:45	ΠΕΜΠΤΗ 23:25	ΠΑΡΑΣΚΕΥΗ 00:35	ΠΑΡΑΣΚΕΥΗ 04:30	—	ΠΑΡΑΣΚΕΥΗ 08:30
ΣΑΒΒΑΤΟ 10:00	ΣΑΒΒΑΤΟ 12:45	—	—	—	ΣΑΒΒΑΤΟ 16:20	ΣΑΒΒΑΤΟ 21:30
ΚΥΡΙΑΚΗ 18:00	ΚΥΡΙΑΚΗ 21:15	ΚΥΡΙΑΚΗ 22:55	ΔΕΥΤΕΡΑ 00:05	ΔΕΥΤΕΡΑ 04:15	—	ΔΕΥΤΕΡΑ 08:00

ΠΡΟΣ ΡΟΔΟ

ΑΝΑΧΩΡΗΣΗ ΑΠΟ ΠΕΙΡΑΙΑ	ΑΦΙΞΗ					
	ΣΥΡΟ	ΑΜΟΡΓΟ (ΚΑΤΑΠΟΛΑ)	ΠΑΤΜΟ	ΛΕΡΟ	ΚΩ	ΡΟΔΟ
ΔΕΥΤΕΡΑ 19:00	ΔΕΥΤΕΡΑ 22:45	—	—	—	ΤΡΙΤΗ 04:45	ΤΡΙΤΗ 08:00
ΤΕΤΑΡΤΗ 19:00	ΤΕΤΑΡΤΗ 22:20	—	ΠΕΜΠΤΗ 01:55	ΠΕΜΠΤΗ 03:05	ΠΕΜΠΤΗ 04:45	ΠΕΜΠΤΗ 08:00
ΠΑΡΑΣΚΕΥΗ 19:00	ΠΑΡΑΣΚΕΥΗ 22:45	—	—	—	ΣΑΒΒΑΤΟ 04:30	ΣΑΒΒΑΤΟ 07:30
ΣΑΒΒΑΤΟ 23:30	—	ΚΥΡΙΑΚΗ 05:15	ΚΥΡΙΑΚΗ 07:40	ΚΥΡΙΑΚΗ 09:00	ΚΥΡΙΑΚΗ 10:45	ΚΥΡΙΑΚΗ 13:50

ΠΑΡΑΤΗΡΗΣΕΙΣ:
- **26/12/05**: από ΡΟΔΟ 08:00 για ΚΩ (10:30-10:55), ΛΕΡΟ (12:20-12:35), ΠΑΤΜΟ (13:30-13:45), ΠΕΙΡΑΙΑ (20:05-23:30).
ΣΥΡΟ (02:50-03:05 επόμενη μέρα), ΚΩ (08:00-08:30), ΡΟΔΟ 11:00.

ΑΝΕΚΤΕΛΕΣΤΑ ΔΡΟΜΟΛΟΓΙΑ: 24/12/05, 25/12/05, 31/12/05, 22/04/06 & 23/04/06



RODOS FERRIES SERVICES/SKEVOS TRAVEL

ΚΑΝΤΕ ΚΡΑΤΗΣΗ ΤΩΡΑ!

ΠΛΗΡΟΦΟΡΙΕΣ ΚΑΙ ΚΡΑΤΗΣΕΙΣ ΘΕΣΕΩΝ ΣΤΟΝ ΤΑΞΙΔΙΩΤΙΚΟ ΣΑΣ ΠΡΑΚΤΟΡΑ Η SKEVOS TRAVEL: ΑΜΕΡΙΚΗΣ 111, ΡΟΔΟΣ, ΤΗΛ. ΚΡΑΤΗΣΕΩΝ ΕΠΙΒΑΤΩΝ ΚΑΙ Ι.Χ.: 22410-22461, 22410-75655, 22410-75310, ΤΗΛ. ΚΡΑΤΗΣΕΩΝ ΦΟΡΤΗΓΩΝ: 22410-76600

νέα εμφάνιση! νέες διεθνείς διακρίσεις!



Ο πετυχημένος συνδυασμός της ερυθρής Μανδηλαριάς με το μοναδικό Μοσχάτο Τρίνι, προκαλεί με τα εντυπωσιακά ρουμπινί χρώμα και τα γοητευτικά αρώματα κόκκινων φρούτων και τριαντάφυλλου. Συνοδεύει ιδανικά λευκά κρέατα, θαλασσινά, ζυμαρικά, πιάτα κινέζικης κουζίνας, sushi, σαλάτες και ορεκτικά.

ΕΝΑ ΑΠΟ ΤΑ 12 ΒΡΑΒΕΥΜΕΝΑ ΡΟΖΕ ΤΟΠΙΚΑ ΚΡΑΣΙΑ ΤΟΥ ΔΙΕΘΝΗ ΔΙΑΓΩΝΙΣΜΟΥ ΤΗΣ VINITALY *που πραγματοποιήθηκε στην Βερόνα της Ιταλίας τον Απρίλιο του 2003.*

CAIR
RODOS
δημιουργίες ποιότητας

ΚΑΙΡ Α.Ε. Σταθμός Ρόδου-Λινδου, Ρόδος, Τηλ. 22410 68710-9, Fax: 22410 68579, e-mail: info@cair.gr

Περιφερειακό Αθήνας Λεωφ. Φόρτιγκο, Τηλ. 210 4813870, Fax: 210 4814035, e-mail: cair-2@otenet.gr

δημοκρατικά

ΥΠΑΡΧΕΙ ΑΝΤΙΚΕΙΜΕΝΙΚΗ ΠΡΑΓΜΑΤΙΚΟΤΗΤΑ Η ΟΠΟΙΑ ΔΙΝΕΙ ΤΟ ΜΕΤΡΟ ΤΗΣ ΑΛΗΘΕΙΑΣ (ΑΡΙΣΤΟΤΕΛΗΣ)

ΚΑΛΥΤΕΡΑ ΝΑ ΣΟΥ ΒΓΕΙ

το μάτι, παρά το όνομα!

Η απάντηση του κυβερνητικού εκπροσώπου θ. Ρουσόπουλου περί κρινόντων οι οποίοι κρίνονται, έθεσε, κατά την άποψη της στήλης, το μείζον αυτό θέμα στις σωστές, αυτονόητες διαστάσεις του, καθώς, προ πολλού, έννοιες όπως αυτές του αυτονόητου, του λογικού, του δικαιώματος, κ.λπ., φαίνεται πως στον τόπο μας έχουν χάσει όχι μόνο την εννοιολογική τους αξία αλλά βρίσκονται και υπό διωγμόν.

Κάτω από ένα πρωτοφανές, όσο και επικίνδυνο, φαινόμενο, όπως αυτό της **δημόσιας διαπόμπευσης απόψεων**, θέσεων και εκτιμήσεων, το σύνολο σχεδόν των θεσμικών παραγόντων της κοινωνίας βρίσκεται σε μια ιδιότυπη στέρηση του δικαιώματος του να εκφράζει την άποψή του, έστω και εν στενώ κύκλω.

Τονίζουμε **ιδιαίτερα** το «σχεδόν», καθώς παρατηρείται ότι αυτή η ιδιότυπη «**πολιορκία**» αφορά μόνο συγκεκριμένους θεσμικούς παράγοντες, συγκεκριμένης ιδεολογικής τοποθέτησης, εν αντιθέσει με άλλους, οι οποίοι μπορούν ανεμπόδιστα, ελεύθερα και χωρίς ούτε καν να ελέγχονται από τους αυτόκλητους ελεγκτές – υπερασπιστές της τάξης, να αποκαλούν «**παχύδερμο**» τον πρωθυπουργό της χώρας ή να απειλούν ότι «**θα πετάξουν το ποτήρι με το νερό στο πρόσωπο υπουργού γιατί δεν γουστάρουν αυτά που λέει**», και άλλα τέτοια.

Η στήλη γνωρίζει καλώς ότι αρκετοί θεσμικοί παράγοντες βρίσκονται καθημερινά με το δίλημμα αν πρέπει να ανταποκριθούν θετικά ή όχι, σε κάποια πρόσκληση σε κοινωνική εκδήλωση, σκεπτόμενοι μήπως έχει προσκληθεί και κάποιος που, σύμφωνα με τους αυτόκλητους ελεγκτές – υπερασπιστές της τάξης, η παρουσία στον ίδιο χώρο θα θεωρηθεί σκανδαλώδης.

Εκείνο όμως που τους προβληματίζει σοβαρότερα είναι το «**τι απαντώ σε κάποια δύσκολη ερώτηση**», όπου θα πρέπει να επιλέξει μεταξύ του να χαρακτηρισθεί ως ανόητος και άσχετος και του ενδεχομένου η όποια απάντησή του να δημοσιοποιηθεί κατάλληλα διοχετευμένη, προκειμένου να δημιουργήσει μείζον πολιτικό και προσωπικό ζήτημα.

Εν ολίγοις, καλείται ο εκάστοτε θεσμικός παράγων της συγκεκριμένης ιδεολογικής τοποθέτησης, σε κάθε κοινωνική του εκδήλωση στην οποία μετέχουν περισσότερα των τριών ατόμων, να καταγράφει όλες του τις συνομιλίες, να τις ακούει αργότερα και να αποστηθίζει τόσο το ακριβές κείμενο όσο και την ημερομηνία, την ώρα, τους ακροατές, τους τυχαίους διερχομένους, κ.λπ., κ.λπ., κ.λπ.

Η περίοδος που διάγουμε είναι, δυστυχώς, **πλήρης** από τέτοιου είδους φαινόμενα. Εμπειρη πολιτικός, διακεκριμένη τόσο στο εσωτερικό όσο και το διεθνές πολιτικό, κοινωνικό και επιστημονικό επίπεδο, επαναλαμβάνει, σε ανύποπτο προς τα γεγονότα χρόνο, προς τα άτομα του στενού της περιβάλλοντος: «Κάθε φορά που μιλάτε, να θεωρείτε ότι μιλάτε μπροστά σε μικρόφωνο ραδιοφωνικού σταθμού».

Η έννοια της παραβολής, βέβαια, έχει τη δική της αυταξία και δίκαιο, καθώς εννοεί το σοφόν του λαού: «**Να σκέπτεσαι πριν μιλήσεις**», και όχι βέβαια την έννοια του «**καλύτερα να σου βγει το μάτι, παρά το όνομα**», προσαρμοσμένο στη σημερινή, παράφρονα πραγματικότητα. Στο σκέλος, βέβαια, της αναζήτησης των υπαιτίων της καλλιέργειας και ανάπτυξης του φαινομένου, η στήλη θεωρεί ότι αυτό οφείλεται στο γνωστό φαινόμενο της υπερβολής, από όποια πλευρά και αν εξικνείται. Υπερβολικές αντιδράσεις και ευαισθησίες, υπερβολικές εκτιμήσεις και προβολές θέσεων, υπερβολές, υπερβολές, υπερβολές.

Νομίζουμε, όμως, ότι πλέον η κατάσταση «**δεν πάει άλλο**», κατά το κοινώς λεγόμενο. Γι' αυτό θεωρούμε ότι η προχθεσινή δήλωση – τοποθέτηση του κυβερνητικού εκπροσώπου, περί κρινόντων οι οποίοι κρίνονται, έθεσε το μείζον αυτό θέμα στις σωστές, αυτονόητες διαστάσεις του.

ΟΠΩΣ ΔΙΑΒΕΒΑΙΩΝΟΥΝ ΟΙ ΕΠΙΣΤΗΜΟΝΕΣ

ΔΕΝ ΕΓΚΥΜΟΝΕΙ ΚΙΝΔΥΝΟΥΣ

το ηφαίστειο της Νισύρου

Επιστολή διαμαρτυρίας για ρεπορτάζ «καταστροφολογίας»



Την έντονη αντίδραση του Συλλόγου Νισυρίων Αθηνών «Ο Γνωμαγόρας» προκάλεσε τηλεοπτικό ρεπορτάζ το οποίο προσπάθησε να παρουσιάσει το ηφαίστειο ως «πηγή πανικού, ανησυχίας και καταστροφής, χρησιμοποιώντας μάλιστα ύφος και περιγραφές που έδιναν την εντύπωση πως είχαμε φτάσει στα πρόθυρα της συντέλειας του κόσμου», όπως αναφέρεται σε σχετική επιστολή προς τον τηλεοπτικό σταθμό Ant1.

«Αν δεν μπορείτε ή αν δεν θέλετε να συμπαρασταθείτε στον αγώνα μας, τουλάχιστον μη μας κάνετε κακό», αναφέρεται στην επιστολή, που αναλυτικά έχει ως εξής:

Κύριοι,

Το Διοικ. Συμβούλιο του Συλλόγου μας, απηχώντας και τα συναισθήματα των λοιπών μελών της Νισυριακής παροικίας της Αθήνας – Πειραιά, αισθάνεται την υποχρέωση να διαμαρτυρηθεί και να εκφράσει τη λύπη του, για την επιχειρηθείσα μέσω του τηλεοπτικού σταθμού σας, αρνητική προβολή και δυσφήμιση της ιδιαίτερης πατρίδας μας Νισύρου.

Στη διάρκεια του κεντρικού δελτίου του ANTENA, της Τρίτης 10 Ιαν. 06, μεταδόθηκε ρεπορτάζ απεσταλμένης σας από το ηφαίστειο της Νισύρου και προεβλήθησαν ως φαινόμενο νεοφανές και επικίνδυνο, εικόνες από τη συνηθισμένη καθημερινή δραστηριότητα του ηφαιστείου. Αυτού του ανεκτίμητου δώρου της φύσης, το οποίο η εν λόγω ρεπόρτερ προσπάθησε να παρουσιάσει ως πηγή πανικού, ανησυχίας και καταστροφής, χρησιμοποιώντας μάλιστα ύφος και περιγραφές που έδιναν την εντύπωση πως είχαμε φτάσει στα πρόθυρα της συντέλειας του κόσμου.

Αντί η απεσταλμένη σας να βασιστεί σε ανεύθυνες πληροφορίες και στους αδικαιολόγητους φόβους ανθρώπων, που τυχαία βρέθηκαν στο δρόμο της, θα μπορούσε να απευθυνθεί σε υπεύθυνους τοπικούς παράγοντες και οπωσδήποτε στα μέλη της οικείας επιστημονικής κοινότητας, τα οποία, υπό την άμεση εποπτεία των Καθηγητών Δ. Παπανικολάου, Ευθ. Λέκκα, Γ. Σταυρακάκη και άλλων διακεκριμένων επιστημόνων, παρακολουθούν εδώ και πολλά χρόνια ανελλιπώς επί τόπου τη δραστηριότητα του ηφαιστείου και μάλιστα με τη χρήση οργάνων της πιο σύγχρονης και προηγμένης τεχνολογίας. Ολοι τους, με γραπτές και προφορικές δηλώσεις, διαβεβαιώνουν υπεύθυνα πως η κατάσταση βρίσκεται υπό απόλυτον έλεγχο, δεν εμπνέει καμία απολύτως ανησυχία, συνιστούν στον κόσμο ψυχραιμία και εφησυχασμό και καλούν τους τουρίστες να επισκεφτούν και να θαυμάσουν αυτό το σπάνιο και ανεκτίμητο δώρο, με το οποίο η φύση στόλισε τη Νίσυρο.

Αυτές οι υπεύθυνες δηλώσεις είχαν ως αποτέλεσμα να αποτελέσει το ηφαίστειο τα τελευταία χρόνια πόλον έλξης τουριστών, στην προσέλευση των οποίων έχει επενδύσει ελπίδες και προσδοκίες το νησί μας. Ενα νησί, που αφημένο στη μοίρα του, αγωνίζεται για να επιβιώσει και να προχωρήσει εμπρός.

Αν δεν μπορείτε ή αν δεν θέλετε να συμπαρασταθείτε σ' αυτό τον αγώνα, τουλάχιστο μη μας κάνετε κακό. Μη δυσφημίζετε το νησί μας, δημιουργώντας εσφαλμένες εντυπώσεις και ενσπείροντας πανικό και φόβο στους επισκέπτες μας, με τη μεγιστοποίηση και την προβολή γεγονότων και χρόνιων καταστάσεων συνηθισμένης μορφής.

Με τιμή
Για το Διοικ. Συμβούλιο
Ο ΠΡΟΕΔΡΟΣ
Γιάννης Χαρτοφύλης

ΝΕΟ «S.O.S.» ΑΠΟ ΤΟΥΣ ΦΟΡΕΙΣ

ΘΑ «ΣΒΗΣΕΙ» Η ΝΟΤΙΑ ΡΟΔΟΣ

αν δεν υπαχθεί στα κίνητρα

Υπόμνημα της επιτροπής αγώνα προς τους αρμόδιους υπουργούς

Συνάντηση με τους αρμόδιους υπουργούς προκειμένου να τεθεί επί της «σωστής βάσεως» και σε όλες τις διαστάσεις του το πρόβλημα που δημιουργήθηκε με την εξαίρεση της Νότιας Ρόδου από τα αναπτυξιακά κίνητρα, ζητεί η Επιτροπή Αγώνα, με υπόμνημά της προς τους κ.κ. Γ. Αλογοσκούφη και Δημ. Αβραμόπουλο, το οποίο κοινοποίησε στον υπουργό Αιγαίου κ. Αρ. Παυλίδη, στον Περιφερειάρχη κ. Χ. Κόκκινο, στους βουλευτές Δωδ/σου, στο νομάρχη κ. Γ. Μαχαιρίδη, στον πρόεδρο της ΤΕΔΚ κ. Γ. Γιαννόπουλο, στον πρόεδρο του ΕΒΕΔ κ. Ηλία Κωτιάδη και στον πρόεδρο της ΕΞΡ κ. Βασ. Μηναΐδη.

Η επιτροπή επισημαίνει ότι «η απόφαση αυτή είναι άδικη και αποδυναμώνει σημαντικά την ανάπτυξη της Ρόδου».

Αναλυτικά στο υπόμνημα αναφέρονται τα εξής:

ΘΕΜΑ: «Αναπτυξιακός Νόμος 3299/2004 – Καθορισμός τμημάτων Επικράτειας στα οποία δεν έχουν εφαρμογή τα κίνητρα επιχορήσης και επιδότησης τόκων»

Σχετικά: 1 Εγγραφο μας Αρ. Πρωτ. 9309/1-11-2005

Κύριοι Υπουργοί,

Με μεγάλη μας λύπη επανερχόμαστε στο παραπάνω θέμα μετά την πληροφόρηση ότι δυστυχώς δεν ελήφθησαν υπόψη οι προτάσεις μας, δηλαδή να συμπεριληφθεί η περιοχή της Νότιας Ρόδου στις περιοχές όπου θα ισχύουν τα κίνητρα επιχορήγησης μόνο για μονάδες ΑΑ' & Α' κατηγορίας με επιπλέον υποδομές που θα αναβαθμίσουν την τουριστική υποδομή ολόκληρου του Νησιού της Ρόδου στην σχετική ΚΥΑ του άρθρου 5 παραγρ. 16Β του Ν. 3299/04.

Το αίτημα μας αυτό αποτελεί ομόφωνες αποφάσεις του Δ.Σ. & στηρίχθηκε τα τελευταία χρόνια από όλους τους φορείς (Βουλευτές όλων των κομμάτων – Νομαρχ. Συμβούλιο, ΤΕΔΚ, παραγωγικοί φορείς).

Η εξέλιξη αυτή θεωρούμε ότι είναι άδικη και αποδυναμώνει σημαντικά την ανάπτυξη του Νησιού της Ρόδου.

Κύριοι Υπουργοί,

Τόσο σε επανειλλημένες επισκέψεις μας, όσο και σε πολλές έγγραφες αναφορές μας τεκμηριώσαμε το αίτημά μας.

Το Δημοτικό Συμβούλιο σε έκτακτη συνεδρίαση του ειδικά για το παραπάνω θέμα της 11-1-2006 πορουσία μάλιστα όλων των φορέων του Δήμου ομόφωνα αποφάσισε να συνεχίσει τον αγώνα ζητώντας ως πρώτο βήμα θεωρούμε την άμεση συνάντηση μαζί σας το συντομότερο δυνατό παρουσία μάλιστα και των Τοπικών Φορέων του Νομού.

Εκτιμούμε ότι μια τέτοια συνάντηση μπορεί να σας οδηγήσει στην καλύτερη πληροφόρηση με στόχο την αλλαγή της τελευταίας Νομοθετικής ρύθμισης που αφορά την περιοχή του Δήμου μας.

Τυχόν άρνηση σας και την οποία απευχόμαστε θα μας οδηγήσει σύμφωνα με την Ομόφωνη Απόφαση του Δημοτικού Συμβουλίου σε ενέργειες και δράσεις οι οποίες θα δημιουργήσουν τεράστια προβλήματα στον τόπο μας, για τα οποία δεν θα έχουμε την απόλυτη και αποκλειστική ευθύνη.

Δεν επιθυμούμε να εκληφθούν τα προηγούμενα ως απειλές, αλλά ο Δήμος Νότιας Ρόδου σε καμιά περίπτωση δεν πρέπει να θεωρείται χώρος όπου μπορούν εύκολα να αποφασίζονται οχλούσες χρήσεις χωρίς ταυτόχρονα να τις δίνονται θετικές προοπτικές ανάπτυξης.

(Δέσμευση τεράστιων χώρων για πεδίο βολής, λειτουργία ΧΥΤΑ για τους 6 Δήμους του Νησιού, Εγκατάσταση Νέου Εργοστασίου ΔΕΗ κλπ.)

Κύριοι Υπουργοί

Στο χέρι σας είναι να διορθώσετε κάτι που θα δώσει θετική προοπτική στον Τόπο μας και περισσότερο θα συμβάλει στην σύγκλιση μέσα στο ίδιο το νησί της Ρόδου.

Αναμένουμε σύντομα τον ορισμό της συνάντησης μας.

Η Επιτροπή Αγώνα του
Δημοτικού Συμβουλίου
Μ. Σαββής
Δήμαρχος
Γ. Πόκκιας
Πρόεδρος Δ.Σ.
Φ. Ζαννετίδης
Επικεφαλής της Μειοψηφίας
Γ. Αλεξίου
Δημοτικός Σύμβουλος

ΤΟ ΕΡΓΑΤΙΚΟ ΚΕΝΤΡΟ ΡΟΔΟΥ

ΠΡΟΤΕΙΝΕΙ ΣΥΖΗΤΗΣΗ ΣΤΟ ΚΑΖΙΝΟ ΑΠΟ «ΜΗΔΕΝΙΚΗΣ ΒΑΣΕΩΣ»

Στις 19 Μαρτίου το ετήσιο συνέδριο

Συνήλθε σε ολομέλεια η διοίκηση του Εργατικού Κέντρου Ρόδου κι έλαβε τις ακόλουθες αποφάσεις:

1. Αναφορικά με τις εξελίξεις στο Καζίνο Ρόδου η ολομέλεια της Διοίκησης παραμένει στην ίδια άποψη την οποία είχε εκφράσει προ τριμήνου και η οποία μπορεί να οδηγήσει σε διέξοδο από την ένταση στις σχέσεις μεταξύ των δύο μερών με ικανοποιητικό τρόπο χωρίς αρνητικές παρενέργειες. Ειδικότερα επιμένει η ολομέλεια, να επανέλθουν τα πράγματα στην προ της 1ης Οκτωβρίου 2005 κατάσταση και να θεωρηθεί η επιστολή της Διοίκησης της εταιρείας Καζίνο Ρόδου ΑΕ, για την εφαρμογή του Ν. 3385/05 σχετικά με τη διευθέτηση του χρόνου εργασίας, ως μη υποβληθείσα, προκειμένου να ανοίξει ο διάλογος και να συζητήσουν τα δύο μέρη, τη μοναδική διαφορά τους, τη νέα επιχειρησιακή ΣΣΕ. Η ολομέλεια της Διοίκησης του ΕΚΡ εκτιμά ιδιαίτερα, ότι στην παραπάνω κατεύθυνση ευνοϊκή συμβολή μπορεί να έχει η εγγραφή όλων των εργαζομένων στο υφιστάμενο και νόμιμα λειτουργούν Σωματείο, το οποίο έχει κάθε δικαίωμα να διαπραγματευθεί εξ' ονόματος όλων των εργαζομένων στην εταιρεία, την νέα ΣΣΕ για το έτος 2006. Στην περίπτωση που η Διοίκηση του Σωματείου αρνηθεί να τους εγγράψει, ισχυρισμοί που προβάλλουν ορισμένοι εργαζόμενοι που προωθούν τη σύσταση νέου Σωματείου, το ΕΚΡ τους συστήνει να εξαντλήσουν τις δυνατότητες που έχουν με βάση τα προβλεπόμενα στο καταστατικό του υφιστάμενου Σωματείου, στο Ν.1264/82 και στον Αστικό Κώδικα. Να είναι βέβαιοι, ότι το υφιστάμενο Σωματείο θα υποχρεωθεί τότε να τους εγγράψει. Πάντως η ολομέλεια της Διοίκησης του ΕΚΡ θεωρεί ότι δεν είναι στις προθέσεις της Διοίκησης του λειτουργούντος νόμιμα Σωματείου, να μην εγγράψει το σύνολο των εργαζομένων στην εταιρεία, απεναντίας το επιθυμεί και το επιδιώκει. Σε μια τέτοια εξέλιξη η Διοίκηση του Σωματείου είναι υποχρεωμένη να συγκαλέσει Γενική Συνέλευση, στην οποία σίγουρα θα συζητηθούν οι διάφορες προσεγγίσεις των εργαζομένων για την επίλυση των προβλημάτων που έχουν με τη Διοίκηση της εταιρείας και με δημοκρατικό τρόπο θα πάρουν τις αποφάσεις εκείνες που η πλειοψηφία τους επιθυμεί. Πρόταση του ΕΚΡ είναι αυτή η Γενική Συνέλευση, όλων των εργαζομένων, να γίνει στην αίθουσα των Γενικών του Συνελεύσεων, όπου οι διάφορες απόψεις θα τεθούν υπ' όψιν των παρευρισκόμενων μελών, τα οποία με μυστική ψηφοφορία θα αποφασίσουν ποιοι είναι οι καλύτεροι χειρισμοί και οι επιθυμητοί τους στόχοι, για την ικανοποιητική



εξέλιξη των προβλημάτων που τους απασχολούν, μέχρι την οριστική επίλυσή τους. Η ολομέλεια της Διοίκησης του ΕΚΡ σε οποιαδήποτε άλλη περίπτωση θα παρέμβει, στηρίζοντας τις επιλογές του μέλους του, που λειτουργεί νόμιμα και ονομάζεται «ΣΩΜΑΤΕΙΟ ΕΡΓΑΖΟΜΕΝΩΝ ΚΑΖΙΝΟΥ ΡΟΔΟΥ» που σημαίνει πρακτικά ότι θα ζητήσει την μη αναγνώριση νέου Σωματείου στην εταιρεία ΚΑΖΙΝΟ ΡΟΔΟΥ Α.Ε. όταν θα συζητηθεί σχετική αίτηση στο Πρωτοδικείο Ρόδου και ακόμα σε οποιαδήποτε άλλη ένδικη διαδικασία θα στηρίξει τις επιλογές του Σωματείου – μέλους του.

2. Η ολομέλεια της Διοίκησης του ΕΚΡ, αναφορικά με την κατάσταση που έχει διαμορφωθεί στον ΟΑΕΔ Ρόδου, λόγω της υποστελέχωσής του, αποφάσισε να ζητήσει την άμεση παρέμβαση του Υπ. Απασχόλησης για την αντιμετώπιση του σοβαρότατου προβλήματος της πλημμελούς εξυπηρέτησης των ανέργων.

3. Αποφασίσθηκε η πραγματοποίηση της Ετήσιας Τακτικής Γενικής Συνέλευσης των Αντιπροσώπων των Σωματείων – μελών της δύναμης του ΕΚΡ να γίνει στις 19/03/2006, ημέρα Κυριακή.

4. Η ολομέλεια κατέληξε την επόμενη περίοδο να πραγματοποιηθεί ειδική τιμητική εκδήλωση, για την αποχώρηση από το συνδικαλιστικό κίνημα της περιοχής, για μια σειρά λόγους, εκείνων των στελεχών του που προσέφεραν σημαντικές υπηρεσίες στην υπόθεση της εργατικής τάξης και στην προώθηση των αιτημάτων της.

5. Τέλος, αναφορικά με την προώθηση προς ψήφιση στην ολομέλεια του Συμβουλίου της Ευρώπης σχεδίου απόφασης με τίτλο «Για την ανάγκη διεθνούς καταδίκης των εγκλημάτων των ολοκληρωτικών κομουνιστικών καθεστώτων», αποφασίσθηκε η έκδοση ειδικού ψηφίσματος, που θα καταγγέλλει τους εμπνευστές του που στόχο έχουν το πισωγύρισμα της ανθρωπότητας.

Η Διοίκηση του Ε.Κ.Ρ.

Σάββατο
14/01/2006
TEST DRIVE



GRANDE
Punto

Δυναμικός σχεδιασμός, έξυπνες, συναρπαστικές γραμμές, στιβαρές επιφάνειες.

Ήρθε για να αλλάξει τα δεδομένα στην κατηγορία του και να προκαλέσει με τη σχεδίαση του.

Όσο για τα υπόλοιπα, δεν έχετε παρά να το δείτε και να το οδηγήσετε στην

FIAT
Auto Center
Μαν. Κωστάκης Α.Ε.Β.Ε.
14ο χλμ Ρόδου Αεροδρομίου
τηλ. 22410 82000

ΑΝ. ΠΛΑΤΗΣ, ΨΥΧΙΑΤΡΟΣ

QUO VADIS, ΑΡΧΑΓΓΕΛΟΣ;

Ο δήμος Αρχαγγέλου χρήζει νέας μορφής



Ο δήμος Αρχαγγέλου έχει μείνει εδώ και 20 χρόνια κλεισμένος στον εαυτό του, δίχως στόχους, δίχως όραμα, δίχως έργο. Επιθυμεί να βγει από το λήθαργο και ζητά μία άλλη διοίκηση ανοιχτή στις προκλήσεις των καιρών, με ευρωπαϊκό όραμα, με καινοτόμες ιδέες, με πρόγραμμα δράσης.

Ειμαι κι εγώ ένας από τους πολίτες που βλέπει τον Αρχάγγελο να χάνει τη μία ευκαιρία μετά την άλλη και να έχει μετατραπεί σε έναν δήμο «γκρινιάρη», δίχως να μπορεί η «γκρίνια» του αυτή να έχει συγκεκριμένο πολιτικό περιεχόμενο, σε έναν δήμο δίχως στόχους, εδώ και πολλά χρόνια, με διοικήσεις που δεν μπόρεσαν όχι μόνο να ακολουθήσουν, αλλά ούτε καν να αφουγκρασθούν την εξέλιξη της σύγχρονης εποχής. Αυτή η κατάσταση μας ερεθίζει αισθητικά και συναισθηματικά. Οι συνδημότες μας θέλουν έναν δήμο ανοιχτό στην κοινωνία και στις καινοτόμες δράσεις που να σέβεται τον άνθρωπο, τον πολίτη ως νέο και ως ενήλικο. Επιθυμούν ένα δήμο πρωτοποριακό (είναι ένας από τους πιο καθυστερημένους δήμους) που σκύβει πάνω στο ανεκτίμητο διανοητικό και πνευματικό κεφάλαιο που διαθέτει, ένα δήμο παροχής υπηρεσιών προς τους νέους, τους ανέργους, την Τρίτη ηλικία, τους ναρκομανείς, υπηρεσιών πρόνοιας, στήριξης γονέων, ενημέρωσης του πολίτη κτλ.

Σε εποχές όπου το συλλογικό φαντασιακό νιώθει την ανάγκη να εφεύρει νέα τέρατα υπό μορφή πανδημιών που ενδέχεται να απειλήσουν την ανθρωπότητα, υπαρκτά προβλήματα, τα οποία ταλαιπωρούν την κοινωνία μας, περνούν πάντοτε σε δεύτερη και Τρίτη μοίρα.

Τα ερευνητικά στοιχεία μιλούν καθαρά:

Υπάρχουν 50 άτομα στο Δήμο μας με ειδικές ικανότητες: η πολιτεία διακρίνεται για την αδιαφορία και την αδράνειά της.

3% του πληθυσμού κάνει χρήση παράνομων ουσιών: απούσα η πολιτεία.

2% του πληθυσμού χρήζουν παροχής υπηρεσιών ψυχικής υγείας (πρωτογενή).

4% του πληθυσμού χρήζουν παροχής υπηρεσιών ψυχικής υγείας (δευτερογενή)

2% του πληθυσμού κάνει χρήση αλκοολικών ουσιών (κυρίως ανήλικοι και μαθητές).

Και σ' αυτό το σημείο τίθενται μερικά ερωτήματα: Είναι ελεγχόμενη η ηπατίτιδα; Ποιες είναι οι στρατηγικές προστασίας του περιβάλλοντος, του πολεοδομικού, του κυκλοφοριακού, του τουρισμού, της πολιτιστικής και οικονομικής ανάπτυξης; Πόσα εκατομμύρια έλλειμμα έχει ο δήμος στον ετήσιο απολογισμό του;

Προέρχομαι από την κοινωνία των πολιτών και παρακαλώ τα πολιτικά κόμματα να μην στηρίζουν καμία λίστα υποψηφίων και να αντιληφθούν ότι δεν πάει άλλο με τη διοίκηση του δήμου, η οποία εδώ και 20 χρόνια έχει οδηγήσει το χωριό μας σε πρωτοφανές αδιέξοδο. Δεν πρόκειται να εγκλωβιστούμε για άλλη μια φορά στην παλαιοκομματική λογική των χρισμάτων. Η κοινωνία των πολιτών θα αποφασίσει το «γίγνεσθαι» αυτού του δήμου. Διότι σε αυτό το χωριό γεννηθήκαμε, εδώ ανδρωθήκαμε, εδώ κάναμε τα επιχειρηματικά και επαγγελματικά βήματά μας. Εμείς βιώνουμε την οπισθοδρόμηση, την έλλειψη οράματος και την απουσία στόχων εδώ και είκοσι χρόνια.

Δεν είμαστε εδώ για αξιώματα, συμφέροντα, ρουσφέτια, αλαζονεία και άλλοθι (αν είχα τέτοια πρόθεση, θα κατέβαινα ο ίδιος υποψήφιος).

Απευθύνομαι στα κόμματα και τους φορείς του δήμου μας για τη στήριξη και τη συμβουλή τους στην προσπάθεια εκλογής μιας διοίκησης, η οποία να σέβεται τον πολίτη, να υπηρετεί έναν σκοπό: τον άνθρωπο, το νέο, τον ενήλικο και να δημιουργεί ευημερία στον πολίτη του δήμου μας. Είναι λυπηρό το γεγονός ότι η νομοθεσία που αφορά την εκλογική διαδικασία δεν παρέχει τη δυνατότητα σε κάθε παράταξη οι «ηγέτες» να είναι τουλάχιστον τρεις, δίνοντας έτσι την ευκαιρία στον πολίτη να ψηφίσει το δήμαρχο που επιθυμεί στη λίστα που θα ψηφίσει.

Το χάσαμε που υπάρχει εδώ και χρόνια μεταξύ πολιτείας και πολιτών είναι μεγάλο και αγεφύρωτο. Κρίνεται αναγκαία μια υπερκομματική κίνηση, μία ανεξάρτητη κίνηση πολιτών απ' όλο το πολιτικό φάσμα. Είναι καιρός ν' αφήσουμε για λίγο τα κόμματα στην άκρη -αυτά άλλωστε μας οδήγησαν στα σημερινά αδιέξοδα. Είναι καιρός να στραφούμε στην κοινωνία. Οδεύοντας στο παρελθόν, μπορούμε να προετοιμάσουμε ένα αισιόδοξο παρόν και μέλλον για το Δήμο Αρχαγγέλου, το Δήμο μας.

ΤΗΝ ΠΡΟΣΕΧΗ ΔΕΥΤΕΡΑ, 16 ΙΑΝΟΥΑΡΙΟΥ

ΣΥΝΕΡΧΕΤΑΙ ΣΕ ΣΥΝΕΔΡΙΑΣΗ *το δημοτικό συμβούλιο Καλλιθέας*

Τα θέματα της ημερήσιας διάταξης

Συνεδριάζει τη Δευτέρα, 16 Ιανουαρίου 2006 και ώρα 18.00, το Δημοτικό Συμβούλιο Καλλιθέας, με τα εξής θέματα στην ημερήσια διάταξη:

• Ενημέρωση Δημάρχου.

Θέμα 1ο: Σύμβαση παραχώρησης των Ιαματικών Πηγών Καλλιθέας-Συνεργασία Δήμου Καλλιθέας και ΕΤΑ Α.Ε.
(Εισηγητής ο Δήμαρχος)

Θέμα 2ο: Μνημόνιο συνεργασίας ΕΤΑ-Δήμων Αφάντου και Καλλιθέας για την αξιοποίηση του γκολφ.
(Εισηγητής ο Δήμαρχος).

Θέμα 3ο: Συγκρότηση Επιτροπών έτους 2006.
(Εισηγητής ο Δήμαρχος).

Θέμα 4ο: Εγκριση προϋπολογισμών οικ. έτους 2006 ΝΠΔΔ Δήμου:
Α) ΜΕΚΤΟ
Β) ΔΟΠ
Γ) ΔΟΑΝ Δ) Δημοτικοί Χώροι Αθλησης και Ψυχαγωγίας
(Εισηγητές: Οι Πρόεδροι των Οργανισμών).

Θέμα 5ο: Θέματα Τεχνικής Υπηρεσίας
Α. Πρόταση ένταξης έργων στο πρόγραμμα «Θησέας».
Β. Ενταξη της πράξης: Βελτίωση αρδευτικών δικτύων Δήμου Καλλιθέας στο ΠΕΠ Νοτίου Αιγαίου 2000-2006-Ανοιγμα χωριστού τραπεζικού λογαριασμού για την πράξη.
(Εισηγητής: ο Αντιδήμαρχος κ. Τσαλίκης Δημήτριος).

Θέμα 6ο: Θέματα Οικονομικής Υπηρεσίας
• Αποδοχή Επιχορήγησης, 4η κατανομή ΣΑΤΑ έτους 2005, ποσού 102.240,00 Ε.
• Ψήφιση πιστώσεων για επιχορήγηση ΝΠΔΔ Δήμου.
• Συνδρομή Δήμου σε εφημερίδες, περιοδικά και λοιπές εκδόσεις.
• Προγραμματισμός εκδηλώσεων έτους 2006.
(Εισηγητής: ο Αντιδήμαρχος κ. Στέλιος Ρηνιού).

Θέμα 7ο: Σύναψη Προγραμματικής σύμβασης για διαχείριση αδρανών αποβλήτων.
(Εισηγητής: ο Δήμαρχος).

Θέμα 8ο: Συμμετοχή Δήμου στην ίδρυση δικτύου Αειφορικών Νήσων Αιγαίου.
(Εισηγητής: ο Δήμαρχος).

Θέμα 9ο: Εγγραφο Κτηματικής Υπηρεσίας Δωδεκανήσου για γνωμοδότηση σχετικά με τις κατασκευές μπροστά από το ξενοδοχείο «Ρόδος Ρουαγιάλ».
(Εισηγητής: ο Δήμαρχος).

Θέμα 10ο: Παραβάσεις καταστημάτων υγειονομικού ενδιαφέροντος.
(Εισηγητής: ο Επίκουρος Δημάρχου κ. Σαββιού Εμμανουήλ).

Θέμα 11ο: Σύναψη συμπληρωματικής σύμβασης με την ανάδοχο εταιρεία ,Περιβαλλοντική ΑΤΕΒΕ» στα πλαίσια εκτέλεσης του έργου: Εργασίες αποκομιδής απορριμμάτων και οδοκαθαρισμού.
(Εισηγητής: ο Αντιδήμαρχος κ. Τσαλίκης Δημήτριος).

Θέμα 12ο: Αιτήματα πολιτών.

ΔΙΑΨΕΥΔΕΙ ΤΟΝ Γ. ΖΩΓΡΑΦΙΔΗ!

Πήραμε και δημοσιεύουμε την ακόλουθη επιστολή:

Για τη διατύπωση της αλήθειας, η οποία πιστεύω πως δεν εκφράζεται μέσα από μια δήθεν ανακοίνωση των Γυναικών της ΔΑΚΕ, θα σας παρακαλούσα να σημειώσετε τα παρακάτω:

Ο κ. Ζωγραφίδης εμφανίσθηκε προ διημέρου στο χώρο της εργασίας μου και προσπάθησε να μου εκμαιεύσει δήλωση στήριξής του, ως υποψηφίου Νομάρχη. Μάλιστα, αφού του είπα πως θα τον ψηφίσω, αποφεύγοντας τη φορτική πίεσή του, μου ζήτησε να υπογράψω ένα χαρτί, στο οποίο έβαλα μονογραφή, χωρίς να διαβάσω το περιεχόμενό του. Θεωρώντας πως οι αστειότητες και οι γελοιότητες «περί Μπουμπουλίνας» κλπ. ανήκουν σε νοσηρά μυαλά, παρακαλώ να σημειώσετε πως προσωπικά θα αγωνισθώ με όλες μου τις δυνάμεις υπέρ της Νέας Δημοκρατίας, ακολουθώντας τις επιλογές του συντεταγμένου κόμματος.

Οι άναρθρες κραυγές θα πρέπει να απομονωθούν κι ελπίζω με το σημείωμά μου αυτό, να κάνω την αρχή αυτής της απαραίτητης απομόνωσης!

Με εκτίμηση,
Το Μέλος του Δ.Σ. της ΔΑΚΕ
Μαρία Λαμπριανού

ΥΠΟΤΡΟΦΙΕΣ ΑΠΟ ΤΟ ΙΔΡΥΜΑ «Α. ΔΙΑΚΟΜΙΧΑΛΗΣ»

Το Ιδρυμα Υποτροφιών Δωδεκανήσου «Ανδρέας Διακομιχάλης» απεφάσισε να χορηγήσει για το ακαδημαϊκό έτος 2005-2006 τις εξής υποτροφίες:

• Για κανονικές σπουδές σε ΑΕΙ, στις:
Κρανίδη Φωτεινή (Σύμη)
Μαραβέλια Αναστ. (Σύμη)
Μοστρή Μερ.-Χρυσ. (Ρόδος
Νικηταρής Μιχ. (Παραδεισι)
Φιλίτση Αικ. (Αρχάγγελος)
Χατζής Ιωάν. (Κρεμαστή)
• Για μεταπτυχιακές σπουδές στο εξωτερικό
Λούπης Αρτέμης (Σύμη)





ΕΠΙΜΕΛΕΙΑ:
ΗΛΙΑΣ ΛΟΪΖΟΣ - ΣΤΕΦΑΝΟΣ ΓΚΙΖΛΗΣ

Νότα αισιοδοξίας από το Γιώργο Ζευγώλη

Τόνους συγκρατημένης αισιοδοξίας έφερε στις τάξεις του Κολοσσού ο νέος τεχνικός Γιώργος Ζευγώλης.

Ο 46χονος προπονητής έπαιξε αποφασιστικό ρόλο στην επιστροφή του Φράνκο Νάκιτς και τόνισε στην πρώτη του συνέντευξη πως ο Νάκιτς είναι η καλύτερη μεταγραφή των «θαλασσί» στην φετινή σεζόν.

Τον κ. Ζευγώλη παρουσίασε χθες στα τοπικά Μ.Μ.Ε. ο αντιπρόεδρος του Κολοσσού Γιάννης Γιαννάς ο οποίος ήταν παρών στην διάρκεια της συνέντευξης που έδωσε ο νέος κόουτς της ομάδας και ο Φράνκο Νάκιτς.

Για την ενίσχυση της ομάδας ο Γιώργος Ζευγώλης τόνισε πως με τα μεταγραφικά θ' ασχοληθεί μετά τον αγώνα με την Ολύμπια Λάρισας ενώ διευκρίνισε πως όποιος παίκτης αποκτηθεί, πρέπει να μπορεί να βοηθήσει.

Ο νέος τεχνικός του Κολοσσού έχει εντυπωσιασθεί ήδη από τις ομορφιές του νησιού μας ενώ δεν ξέχασε να αναφέρει πως οι πόρτες του γηπέδου στις προπονήσεις θα είναι ανοικτές για όλο τον κόσμο, αρκεί μόνο να υπάρχει ησυχία για να γίνεται η δουλειά της ομάδας χωρίς προβλήματα.

Ο Γιώργος Ζευγώλης στάθηκε και σ' άλλα θέματα αναφέροντας τα παρακάτω:

«Κατ' αρχάς είμαι πολύ χαρούμενος που είμαι εδώ και ξαναγυρνάω στην δουλειά μου γιατί ήμουνα όλη την σεζόν έξω παρ' ό,τι είχα αρχίσει να σκέφτομαι ότι φέτος δεν θέλω να δουλέψω γιατί συνέβησαν κάποια πράγματα και δεν πήγα σε ομάδες που είχα συζητήσει. Ομως η πρόταση του κ. Κωσταρίδη και της ευρύτερης διοίκησης του Κολοσσού με έκανε χαρούμενο να έλθω γρήγορα εδώ γιατί πιστεύω ότι είναι μια ομάδα που αξίζει να βρίσκεται στην Α1.

Ο Κολοσσός έχει όλα αυτά που λείπουν από αρκετές ομάδες οι οποίες έχουν φύγει από την Α1 και αυτή τη στιγμή υπάρχουν και ταλαιπωρούν παίκτες, προπονητές και τον κόσμο τους. Σίγουρα η ομάδα είναι σε μια φάση μεταβατική γιατί είμαστε σε μια θέση άσχημη βαθμολογικά, αλλά αυτά μεταλλάσσονται εύκολα στην κατηγορία αυτή, γιατί είναι μια κατηγορία που έχει δείξει τα τελευταία χρόνια ότι πολλές ομάδες που στον πρώτο γύρο ήταν όπως η δική μου πέρσι ψηλά και θεωρούμασταν έκπληξη του πρωταθλήματος, μετά ήμασταν η δυσάρεστη έκπληξη. Θεωρώ λοιπόν ότι όλοι πρέπει να είμαστε αισιόδοξοι, να δούμε τα πράγματα θετικά, να ξαναγυρίσει το χαμόγελο στο νησί, στην πόλη, στους ανθρώπους για την ομάδα σε μας και το πρώτο πράγμα που προσπαθώ να φέρω στην ομάδα είναι το χαμόγελο κι όχι τον "χαβαλέ".

Να βάλουμε κανόνες σε παιχνίδι μας, να είμαστε μια ομάδα που θα σέβεται ο ένας τον άλλον, που μέσα στο γήπεδο θα δίνουμε μια πραγματική μάχη, αυτό το οποίο έχει ξεκινήσει εδώ και χρόνια η διοίκηση του Κολοσσού από τα "πέτρινα" χρόνια στις χαμηλές κατηγορίες κι έφθασε με την παρέα των ανθρώπων που αυτή τη στιγμή είναι στο Δ.Σ., να παίζει στην Α1.

Ο στόχος ο δικός μου είναι να μείνει αυτή η ομάδα στην Α1 ανεξάρτητα αν του χρόνου είμαι εγώ εδώ ή ο Φράνκο, γιατί είμαστε επαγγελματίες. Τέτοια "μαγαζιά" είναι κρίμα να πέφτουν, να φεύγουν από την κατηγορία και να υπάρχουν άλλες ομάδες που -κατά την γνώμη μου- η κατηγορία αυτή, ανήκει σε ομάδες οι οποίες είναι φερέγγυες, που έχουν κόσμο και έχουν τις δυνατότητες που έχει αυτή η ομάδα. Γι' αυτό ακριβώς όλοι έχουμε υποσχεθεί στον εαυτό μας να προσπαθήσουμε να κάνουμε το καλύτερο από εδώ και στο εξής για να κρατήσουμε την ομάδα στην κατηγορία. Το μόνο πράγμα το οποίο αυτή την στιγμή αισθάνομαι στην πλάτη μου, είναι ότι κάνω κάτι το οποίο δεν έχω συνηθίσει να το κάνω και είναι η δεύτερη φορά που παίρνω ομάδα στην μέση της περιόδου.



«Η καλύτερη μεταγραφή του Κολοσσού αυτή την σεζόν είναι ο Φράνκο Νάκιτς»

Απέφευγα να το κάνω, δούλευα πάντα από την αρχή της χρονιάς, είκοσι χρόνια που είμαι προπονητής. Θέλω να κάνω τόσα πράγματα που νομίζω δεν μου φτάνει η σεζόν και γι' αυτό "μπούκωσα" λίγο τους παίκτες μου τις τελευταίες δύο ημέρες.

Νομίζω ότι για το ματς με την Ολύμπια έχουμε ετοιμάσει κάποια πράγματα. Δεν είναι αυτά που θα ήθελα αν ήμουνα από την αρχή της σεζόν, αλλά νομίζω ότι έχουμε κάποια εφόδια να πάμε, να παίξουμε το παιχνίδι. Ενα ματς που είναι ανοιχτό για κάθε αποτέλεσμα είτε πάνω είτε κάτω, αλλά εμείς θα πάμε να παίξουμε, νομίζω, και εύχομαι, με καλή αίσθηση και καλή αύρα, χωρίς να έχουμε κανένα πιστόλι στο κεφάλι μας. Δεν έχουμε να απολογηθούμε σε κανένα, δεν έχουμε να δώσουμε εξετάσεις σε κανένα. Αισθανόμαστε όλοι μας ότι είμαστε σίγουροι για τον εαυτό μας και την ομάδα μας. Το μόνο το οποίο θέλουμε, είναι να μπορέσουμε να δώσουμε την αίσθηση ότι πραγματικά είμαστε μια ομάδα που δεν τα παρατά, που δεν βλέπει την βαθμολογική της θέση, κοιτάζει στα μάτια ο ένας παίκτης τον άλλο και πιστεύει σ' αυτόν, και ό,τι χρειαστεί στην ομάδα να συμβεί για να γίνει ακόμη καλύτερη. Η διοίκηση είναι πολύ κοντά μου κι εγώ είμαι σε φάση που βλέπω τους παίκτες ότι, τώρα πια πρέπει να πούμε πως οι παίκτες δεν είναι επιλογές μου.

Οχι ότι κατηγορώ τις επιλογές που έχουν γίνει, απλώς είναι παιδιά τα οποία θέλω να τα δω, να δω τι μπορούν να κάνουν, την χημεία της ομάδας, που νομίζω ίσως είναι το βασικότερο πρόβλημα. Νομίζω ότι είμαι συγκρατημένα αισιόδοξος αν και πάντα είμαι αισιόδοξος ότι μπορώ να δώσω μια εικόνα "μπασκετική" γρήγορα. Ομως είμαι πολύ αισιόδοξος ότι θα δώσουμε μια εικόνα όλοι μας, γιατί δεν είμαι υπέρ του εγώ, είμαστε εμείς όλοι μας εδώ, οι δημοσιογράφοι της πόλης, το νησί, οι κάτοικοι, οι φίλαθλοι, οι μη φίλαθλοι, η διοίκηση και οι παίκτες.

Είμαστε μια παρέα. Δεν υπάρχουν θεοί, ούτε ήλθα για Μεσσίας, ούτε ο Φράνκο γύρισε για Μεσσίας, ούτε αν έλθει αύριο ο "χι" παίκτης, θα έλθει για Μεσσίας. Οι Μεσσίες ήτανε στην Παλαιά Διαθήκη. Τώρα είμαστε σε μια άλλη φάση στην "2000 Class" οπότε τώρα υπάρχουν συνολικές προσπάθειες. Γίνονται λάθη, κι εγώ μπορώ να κάνω λάθη, και πολλά μάλιστα, έχω κάνει στην καριέρα μου πάρα πολλά κι αυτά μας κάνουν καλύτερους.

Αυτή την στιγμή πρέπει όμως να έχουμε όχι πίστωση χρόνου, ούτε πίστωση συναισθημάτων, απλώς να είμαστε σε μία φάση ότι παίζουμε το τελευταίο χαρτί. Δεν παίζουμε τράπουλα, παίζουμε μπάσκετ. Είναι κάποιες "κλισέ" εκφράσεις που χρησιμοποιούν οι δημοσιογράφοι προφανώς κι εσείς. Δεν υπάρχουν αυτά, παιδιά. Παίζουμε ένα ματς από τα δεκαέξι μέχρι το τέλος. Μέχρι να έχουμε μαθηματικές ελπίδες λοιπόν δεν υπάρχει τελευταίο χαρτί, καμένο χαρτί. Και για τα παιδιά επίσης, ο Φράνκο σίγουρα είναι ένα "υψηλό" συμβόλαιο αλλά δεν καθορίζει το συμβόλαιο το πώς παίζεις, γιατί άμα το πηγαίναμε έτσι, μπορώ εγώ να σας βρω χιλιάδες παίκτες στην ιστορία του μπάσκετ, που έχουν αμοιφθεί και δεν έχουν παίξει τίποτα. Ο Φράνκο είναι ένας παίκτης τον οποίο πιστεύω γιατί πάνω απ' όλα είναι παίκτης κι αυτό πιστεύω τα λέει όλα. Το μπάσκετ είναι ένα άθλημα το οποίο παίζεται με συγκεκριμένους κανόνες και εμένα μ' αρέσουν οι παίκτες. Δεν μ' αρέσουν ούτε οι Μεσσίες, ούτε οι «Street ball players», ούτε οι παίκτες οι οποίοι πιστεύουν ότι μπορούν να αλλάξουν τον ρου μιας ομάδας. Πιστεύω ότι μια ομάδα αποτελείται από έξι-επτά παίκτες που ξέρουν μπάσκετ και βγαίνουν με τον προπονητή και παίζουν όλοι μαζί ένα άθλημα που παίζεται καλοστημένους κανόνες πια τα τελευταία χρόνια. Μπορεί να βγάλει κάτι που ν' αρέσει και σε σας που το βλέπετε και στον κόσμο που το βλέπει και στην διοίκηση και σ' εμάς που το παίζουμε.

Το πρώτο πράγμα που αντιμετωπίζω εδώ με την ομάδα είναι ότι η ομάδα έκανε προπόνηση και δεν το ευχαριστιόταν, όχι από τον ρυθμό της προπόνησης για να μην φανεί ότι αφήνω κάποια αιχμή, αλλά, απ' αυτό που παίζανε τέλος πάντων, μέσα στο γήπεδο, δεν ευχαριστιόντουσαν. Αμα το παιχνίδι λοιπόν δεν το ευχαριστιέσαι, ο,τιδήποτε κάνεις στην ζωή σου, το κάνεις με το ζόρι και θα το βαριέσαι.

Εμείς λοιπόν θέλουμε να ευχαριστηθούμε την προπόνηση και τα παιδιά άρχισαν να ευχαριστιούνται γι' αυτό που κάνουμε μαζί. Νομίζω ότι μέρα-μέρα θα γινόμαστε καλύτεροι σ' αυτό που κάνουμε στην προπόνηση.

Αυτό λοιπόν που λέω ότι θέλω χρόνο την αγωνιστική ταυτότητά μας, να την εμφανίσουμε στο γήπεδο όσο γίνεται πιο γρήγορα πιστεύω ότι θα γίνει ακόμη πιο γρήγορα, απ' ό,τι πιστεύουμε. Αυτό για το οποίο είμαι σίγουρος είναι ότι τα παιδιά δίνουν την ψυχή τους ο καθένας όμως με το στυλ του.

Θέλω να περάσουμε στον κόσμο ένα μήνυμα ότι ο κόσμο πρέπει να είμαι μαζί μας ακόμη και στις δύσκολες στιγμές μας. Είμαι έτοιμος να δεχτώ ο,τιδήπτοε από τον κόσμο και να μου πετάξει κάτι δεν έχω πρόβλημα, αυτή είναι η δουλειά μας. Η ουσία είναι ότι επειδή μια ομάδα Α1 που έρχεται στο νησί είναι η ομάδα όμως που είναι εδώ.

ΣΥΝΕΧΕΙΑ ΣΤΗΝ ΣΕΛ. 16

ΣΥΝΕΧΕΙΑ ΑΠΟ ΤΗΝ ΣΕΛ. 15

Επειδή βαφτίσθηκε Α1 δεν άλλαξε τίποτα. Θέλουμε λοιπόν τον κόσμο να μας βοηθήσει, τον πιστεύουμε πολύ. Για μας είναι δύναμη ο κόσμος μας και τον θέλουμε κοντά μας στα δύσκολα. Να μας ενθαρρύνει. Πιστεύω ότι τα παιδιά θα πάνε σε κάθε παιχνίδι για να νικήσουν.

Εχουμε υποσχεθεί, ότι στο γήπεδό μας ειδικά, θα παλεύουμε το ματς μέχρι τελευταίας ρανίδας. Υποσχόμαστε λοιπόν να παλέψουμε, υποσχόμαστε να δώσουμε την δύναμή μας, όλοι μας μια παρέα μαζί με σας, με τη συμπαράσταση του τύπου, χωρίς να θέλουμε να μας χαϊδέψετε. Ούτε κάτι περισσότερο απ' αυτό που μας αξίζει. Απλώς θέλουμε κριτική σκέψη. Οι παίκτες που έχουμε είναι πάρα πολύ καλοί παίκτες.



Νάκιτς, Ζευγώλης και Γιαννάς, από τη χθεσινή συνέντευξη τύπου.

Κι αν έλθει κάτι, θα το βάλουμε και θα αφαιρέσουμε αυτό που κατά τη γνώμη μας δεν είναι καλό. Είμαστε ακόμα μικρή ομάδα μέχρι να γίνουμε αυτό που μας αξίζει. Μια μικρομεσαία ομάδα. Νομίζω ότι όλα θα πάνε καλά, το πόσο καλά δεν μπορώ να σας το υποσχεθώ. Πιστεύω όμως ότι σίγουρα θα έρχεσθε να βλέπετε κάτι που θα σας αρέσει.

Και ελπίζουμε αυτό που αρέσει να πάρει το αποτέλεσμα γιατί τελικά αυτό μας δικαιώνει ή δεν μας δικαιώνει. Θεωρώ ότι αυτό που μας κάνει κι αισθανόμαστε μια ασφάλεια, εννοώ ότι η διοίκηση έχει αποφασίσει να πάρει το καράβι μέχρι το τέλος άρα αυτό είναι μια σιγουριά για όλους μας, ότι δεν θα είμαστε για λίγο. Είμαστε μια ομάδα προοπτικής, μια ομάδα που δίνει την μάχη σε οποιοδήποτε χαράκωμα. Αυτή τη στιγμή είμαστε στην πολυτέλεια του χαρακώματος της Α1 αλλά η ομάδα έχει συνηθίσει να παλεύει και πιο χαμηλά. Εμείς θα κρατήσουμε την ομάδα στην Α1 και θα κάνουμε τα πάντα να τα κάνουμε στην διάρκεια της περιόδου».

ΦΡΑΝΚΟ ΝΑΚΙΤΣ: «Γυρίσαμε σελίδα»



Αισιόδοξος και πεισμωμένος, μπορούμε να πούμε, επέστρεψε στον Κολοσσό ο Φράνκο Νάκιτς, ο οποίος στην χθεσινή συνέντευξη στάθηκε περισσότεροι στην προσπάθεια που θα γίνει στην συνέχεια για να παραμείνουν οι «θαλασσί» στην Α1 κατηγορία.

Απέφυγε παντελώς και επιμελώς ν' αναφέρει τι τον έκανε πριν λίγες ημέρες να λύσει την συνεργασία του με τον Κολοσσό παρά το γεγονός ότι του έγιναν ερωτήσεις πάνω σ' αυτό το θέμα. Ο έμπειρος παίκτης παίρνοντας πρώτος τον λόγο στην χθεσινή συνέντευξη τόνισε τα παρακάτω:

«Ο νέος προπονητής με έκανε να γυρίσω στην ομάδα και ήταν ο μοναδικός λόγος που επέστρεψα, για να λέμε την αλήθεια, διότι δεν υπήρχε άλλη περίπτωση να γυρίσω. Δεν είμαι ούτε παιδάκι κάθε δύο να γυρνάω και να φεύγω. Οτι έχει γίνει στο παρελθόν έγινε κι από δω και πέρα κάνω μια καινούργια αρχή με νέο προπονητή καινούργια φιλοσοφία, ψυχολογία και πάμε τώρα να δείξουμε τις πραγματικές μας ικανότητες μέσα στο γήπεδο.

Δεν είχα κανένα προσωπικό πρόβλημα με τον κ. Κυρίτση. Τώρα τι γράφτηκε τι είπα στις εφημερίδες, είχα τους λόγους μου και μίλησα γενικά για την εικόνα της ομάδας, δεν αναφέρθηκα μόνο για μένα.

Το θέμα είναι ότι γύρισα και ότι έγινε – έγινε. Γυρνάμε καινούργια σελίδα και τελειώνει το παλιό.

Τώρα όσον αφορά την Λάρισα έχει τέσσερις νίκες μέσα στο γήπεδο της με εξαίρεση το παιχνίδι με τον ΠΑΟΚ. Είναι μία σοβαρή ομάδα, παίζει οργανωμένο και καλό μπάσκετ ειδικά στην έδρα της αλλά και εκτός.

Σίγουρα θα είναι μια δύσκολη αρχή για μας αλλά θα προσπαθήσουμε αυτές τις μέρες ν' αλλάξουμε κάποια πράγματα και να βελτιώσουμε την εικόνα μας. Πιο μεγάλο ρόλο την Κυριακή θα παίξει η ψυχολογία κι από εκεί και πέρα από την άλλη εβδομάδα θα βάλουμε τις βάσεις για να ξεκινήσουμε σε κανονικούς ρυθμούς. Δεν μπορώ να δώσω κάποια υπόσχεση με την επιστροφή μου. Απλά μέσα από το ομαδικό κλίμα θα δείξω κι εγώ αυτά που ξέρω. Καλώς ή κακώς τους τελευταίους δύο- τρεις μήνες δεν πήγαινε καλά η ομάδα ούτε κι εγώ αλλά νομίζω ότι θα έχουμε καλύτερη τύχη.

Ο,τι έγινε – έγινε είπαμε δεν θέλω να μιλήσω. Γυρίσαμε άλλη σελίδα εγώ δεν θέλω ν' ανοίξω κανένα πόλεμο με κανέναν. Ας τα αφήσουμε αυτά. Υπάρχουν άλλα πιο σοβαρά προβλήματα αυτή την στιγμή στην ομάδα, έχει τελειώσει αυτό θέμα με μένα.

Είμαι εδώ όπως και ο προπονητής μας και πιστεύουμε ότι η ομάδα έχει δυνατότητες διαφορετικά δεν θα βρισκόμασταν εδώ. Εχουμε ένα πρόγραμμα στο δεύτερο γύρο με αρκετά ματς εδώ στην έδρα μας και στα υπόλοιπα τρία παιχνίδια που έχουν μείνει στον πρώτο γύρο θα προσπαθήσουμε να κάνουμε μία έκπληξη και να σώσουμε την ομάδα».

ΘΕΛΕΙ ΗΤΤΑ ΗΡΑΚΛΗ και Γυμναστικού ο Κολοσσός

Αρκετές είναι οι αμφίρροπες αναμετρήσεις που περιλαμβάνει το σημερινό πρόγραμμα της Α1.

Σίγουρα το παιχνίδι που ξεχωρίζει είναι αυτό του Αμαρουσίου με τον Παναθηναϊκό, ενώ ιδιαίτερο ενδιαφέρον έχει και για τον Κολοσσό το ντέρμπι της συμπρωτεύουσας ανάμεσα στον Ηρακλή και τον ΠΑΟΚ. Οι «θαλασσί» σίγουρα ελπίζουν σε ήττα του συγκροτήματος του Γιούρ Ζντοβιτς από τον δικέφαλο, ενώ και στο ματς του Πανελληνίου με τον Γυμνασιακό Λάρισας ο Κολοσσός θέλει άσο.

Από εκεί και πέρα στην Πάτρα ο Απόλλωνας Πάτρας θα υποδεχθεί τον αήττητο με τον Μάντσον στον πάγκο του σε Ελλάδα και Ευρώπη Αρη, ενώ ο αντίπαλος του Κολοσσού την επόμενη αγωνιστική Ολυμπιακός θα φιλοξενήσει στο Σεφ τον ντεφορμέ Πανιώνιο του Μέμου Ιωάννου.

ΣΑΒΒΑΤΟ 14/1/2006

ΤΟΦΑΛΟΣ 16:30 ΑΠΟΛΛΩΝ ΑΧΑΪΑ CLAUSS – ΑΡΗΣ Βορεάδης, Αναστασόπουλος, Χατζής
ΠΑΝΕΛΛΗΝΙΟΣ 17:00 ΠΑΝΕΛΛΗΝΙΟΣ – Γ.Σ. ΛΑΡΙΣΑΣ ΑΔΑΜΟΥ Ζαβλιανός, Καρακατσούνης, Μάνος.
ΣΕΦ 19:00 ΟΛΥΜΠΙΑΚΟΣ – ΠΑΝΙΩΝΙΟΣ FORTHNET Σπυρίδωνος, Γκόντας, Γκούμας.
ΑΓ. ΘΩΜΑΣ 19:00 ΜΑΡΟΥΣΙ HONDA – ΠΑΝΑΘΗΝΑΪΚΟΣ (S/S) Κουκουλεκίδης, Χριστοδούλου, Τζάμος.
ΙΒΑΝΟΦΕΙΟ 19:00 ΗΡΑΚΛΗΣ – ΠΑΟΚ MARFIN (ΕΤ1) Πιτσίλκας, Μαστραφτσής, Σταματόπουλος.

ΔΙΑΓΟΡΑΣ

Μονό «τρίποντο» στο Κερατσίνι

Οι «κυανέρυθροι» θέλουν τη νίκη για να κρατηθούν κοντά στις προπορευόμενες ομάδες

Το «τρίποντο» έχει ως στόχο ο Διαγόρας στο αυριανό παιχνίδι με την Ουραγό ομάδα του Κερατσινίου στον Πειραιά.

Οι «κυανέρυθροι» που προέρχονται από στραβοπάτημα απέναντι στον Αγιο Δημήτριο στο δημοτικό Στάδιο της Ρόδου δεν θέλουν με τίποτα να σκέφτονται άλλο αποτέλεσμα εκτός της νίκης στην αυριανή αναμέτρηση. Σήμερα οι κυανέρυθροι θα προπονηθούν στο γήπεδο Κερατσινίου έτσι ώστε να εξοικειωθούν με τον αγωνιστικό χώρο. Οσον αφορά την χθεσινή συνέντευξη τύπου που έδωσε ο Βάλτερ Σκότσικ ο Αυστριακός τεχνικός επισήμανε πως στόχος της ομάδας είναι η νίκη που θα την κρατήσει σε επαφή με την πρώτη τριάδα ενώ απαντώντας σε ερώτηση για τα μεταγραφικά θέματα του Διαγόρα δήλωσε πως περίμεναν να έρθουν κάποιοι παίκτες στην Ρόδο. Τέλος για τον Γιόνοβιτς ο Σκότσικ διέψευσε πως του είπε πως δεν τον υπολογίζει αλλά πως απλώς του επισήμανε πως εάν αποκτηθούν παίκτες δύσκολα θα μπορέσει να κερδίσει κάποια λεπτά συμμετοχής.

Η αποστολή της Ρόδου για το ματς στο Κερατσίνι είναι η εξής: Τιράτσκι, Ρουτζιέρης, Π''δημήτρης, Σαλαμαστράκης, Γουλόπουλος, Σπάρταλης, Στεργαλλάς, Κοσκινιάτης, Μπαλλογιάνης, Αμπίλιο, Μιχαλάκης, Μαλλιάκας, Παφιάκης, Χατζής, Μαΐλης, Τσιαντούλης, ενώ στην Αθήνα θα ταξιδέψουν για να συμμετάσχουν στην προπόνηση αλλά και για ψυχολογικούς λόγους οι Μοσχής, Βελλής.

Οι «ερυθροκίτρινοι» φιλοξενούνται σήμερα στις 15:00 από το Κορωπί, ίσως στην δυσκολότερη φετινή τους έξοδο

ΙΑΛΥΣΟΣ

Αντιμετωπίζουν τον πρωτοπόρο

Τον πρωτοπόρο του 9ου ομίλου στο Περιφερειακό θα αντιμετωπίσει σήμερα στον Πειραιά ο Ιάλυσος. Συγκεκριμένα το συγκρότημα του Γιώργου Γκάιδα θα φιλοξενηθεί στο Κορωπί από την ομώνυμη ομάδα η οποία προπορεύεται στον βαθμολογικό πίνακα με ένα βαθμό διαφορά από τον Κεραυνό Κερατέας από τον οποίο απέσπασε εκτός έδρας ισοπαλία την προηγούμενη αγωνιστική.

Καταλαβαίνει ο καθένας πόσο δύσκολη είναι η σημερινή αποστολή των «ερυθροκίτρινων», οι οποίοι θα ταξιδέψουν χωρίς τον τραυματία Κούρο και τον τιμωρημένο Μαυρή. Βέβαια θετικό είναι το γεγονός πως ο Ιάλυσος έχει ανεβασμένη ψυχολογία μετά και την νίκη του επί του Αίαντα Σαλαμίνας, ενώ παράλληλα το άγχος θα το έχουν οι γηπεδούχοι και όχι οι παίκτες του Γκάιδα.

Η αποστολή του Ιάλυσου πετάει σήμερα το πρωί στο 7:00 με συνοδούς τον πρόεδρο Αλέκο Μαυρή και τον Φιλήμονα Τριγένη. Το παιχνίδι θα ξεκινήσει στις 15:00

Οι δεκαοκτώ που θα ταξιδέψουν σήμερα στον Πειραιά είναι οι εξής:

Ψαράς, Πεστλίκης, Γκορτζίλας, Γιαλλούσης, Διακαναστάσης, Βασιλάκης, Καλημέρης, Καρτάλης, Ράϊος, Θεοδοσίου, Στάππας, Τζαφέρης, Τσαφής, Μαννάκης, Χατζηκαλημέρης, Καρακώστας, Μαθιός.

Α' κατηγορία 15η αγωνιστική

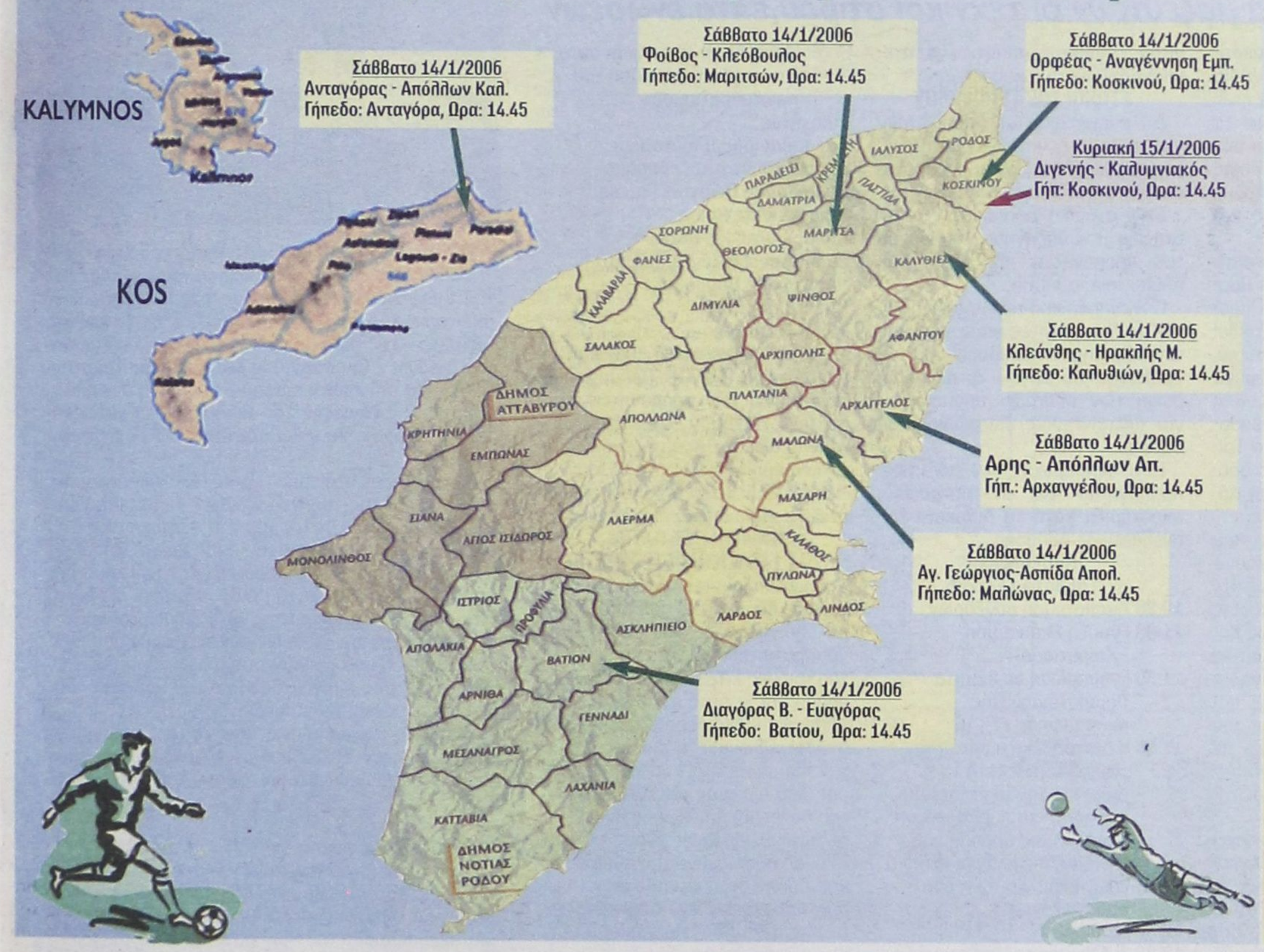

Οι διαιτητές των αγώνων

Σάββατο 14/1/2006

Φοίβος - Κλεόβουλος
Διαιτητές: Κατσιδώνης Ευ.-Ρουμάνης-Ορφανός
Παρατηρητής: Βεργίδης
Παρατ. Διαιτησίας: Σαββάκης

Αρης - Απόλλων Απ.
Διαιτητές: Ασημακόπουλος-Στεφανάκης-Λάμπρου
Παρατηρητής: Μπακίρης
Παρατ. Διαιτησίας: Κυπραίος

Αγ. Γεώργιος-Ασπίδα Απολ.
Διαιτητές: Φεσσάρας-Μανέγας-Βλαχάς
Παρατηρητής: Παυλούς Σ.
Παρατ. Διαιτησίας: Καψάσκης

Κλεάνθης - Ηρακλής Μ.
Διαιτητές: Σιδηρόπουλος-Φουκαράς-Παπαγεωργίου
Παρατηρητής: Δημητράς Δ.
Παρατ. Διαιτ.: Χατζημανώλης

Διαγόρας Β. - Ευαγόρας
Διαιτητές: Κουρδουκλάς-Αντωνάς-Καραχανής
Παρατηρητής: Σαββίδης
Παρατ. Διαιτησίας: Σταματάκης

Ανταγόρας - Απόλλων Καλ.
Διαιτητές: Χατζηνικόλας-Φραγκιαδάκης-Αλαχιώτης
Παρατηρητής: Κεφαλιανός
Παρατ. Διαιτησίας: Φραγκίνης

Ορφέας - Αναγέννηση Εμπ.
Διαιτητές: Κατσιδώνης Π.-Πηδιάκης-Σάββενας
Παρατηρητής: Μανέγας
Παρατ. Διαιτησίας: Κωνσταντίνου

Κυριακή 15/1/2006

Διγενής - Καλυμνιακός
Γήπεδο: Κοσκινού, Ωρα: 14.45
Διαιτητές: Τσαγγάρης-Αντωνάς-Λάμπρου **Παρατηρ.:** Μαυρουδής
Παρατ. Διαιτησίας: Σακελλαρίδης

ΡΟΔΟΣ

«Νίκη εάν είμαστε σοβαροί»

Ο Βαγγέλης Χοσάδας περιμένει από τους παίκτες του να δείξουν το καλό πρόσωπο που επιδεικνύουν στα εντός έδρας ματς απέναντι και στο Μεσσηνιακό

Στους ρυθμούς του αυριανού ντέρμπι με τον πρωτοπόρο Μεσσηνιακό βρίσκονται όλοι στο στρατόπεδο της Ρόδου μια ημέρα πριν το ματς.

Ο Βαγγέλης Χοσάδας θα προπονήσει για τελευταία φορά σήμερα την ομάδα, στις 10:00 σε περισσότερο χαλαρούς ρυθμούς από ότι τις προηγούμενες ημέρες και προσπαθήσει να «ντοπάρει» ψυχολογικά τους παίκτες του ενόψει και του ντέρμπι. Η χθεσινή ημέρα κύλισε χωρίς προβλήματα για τα «ελάφια» αφού εκτός των Βασίλη Κλιάφα και Παναγιώτη Δελόλμα όλο το υπόλοιπο έμψυχο δυναμικό βρέθηκε στο γήπεδο με άριστη όρεξη για δουλειά, αλλά και ανυπομονησία για το παιχνίδι με τον Μεσσηνιακό και την μάχη για ένα θετικό αποτέλεσμα.

ΔΥΝΑΜΙΚΟ ΠΑΡΩΝ ΑΠΟ ΤΟΝ ΚΟΣΜΟ

Η Ρόδος στο αυριανό παιχνίδι θα έχει την δυναμική συμπαράσταση από τους φίλους της, οι οποίοι αναμένεται να γεμίσουν μεγάλο μέρος των εξέδρων στο δημοτικό στάδιο κάτι που σίγουρα θα «σπρώξει» τους παίκτες για να πετύχουν τον στόχο τους απέναντι στους ακριβοπληρωμένους παίκτες του Μεσσηνιακού.

«ΘΕΛΟΥΜΕ ΤΗ ΝΙΚΗ»

Ο Βαγγέλης Χοσάδας τόνισε στην «δσπορ» πως εάν η Ρόδος αγωνιστεί σοβαρά και πειθαρχημένα τότε η νίκη δεν θα χαθεί. Ο τεχνικός των «ελαφιών» δήλωσε τα εξής:

«Ολα τα ματς είναι δύσκολα και κρίνονται στις λεπτομέρειες και την τύχη που διαθέτεις είτε παίζεις με τον πρωτοπόρο είτε με τον ουραγό. Εμείς θέλουμε φυσικά τη νίκη για να έχουμε καλή πορεία στο φετινό πρωτάθλημα και πιστεύω πως εάν παίξουμε σοβαρά και πειθαρχημένα όπως συμβαίνει και τις περισσότερες φορές που αγωνιζόμαστε στην έδρα μας, τότε θα πάρουμε τους τρεις βαθμούς.

Ο αυριανός αγώνας θα ξεκινήσει στις 14:45.

Β' ΚΑΤΗΓΟΡΙΑ

ΑΥΛΑΙΑ ΣΗΜΕΡΑ σε Κατταβιά και Κάλυμνο

Προινά είναι τα δύο σημερινά ματς για το πρωτάθλημα της Β' κατηγορίας τα οποία ανοίγουν και την αυλαία της αγωνιστικής. Η αρχή θα γίνει στις 10:00 στην Κατταβιά όπου η ομώνυμη ομάδα θα φιλοξενήσει τον Α.Ο. Πυλίου σε ένα ματς που θα κρίνει πολλά για την συνέχεια του πρωταθλήματος και για τους δύο αντιπάλους.

Οι «κιτρινόμαυροι» μάλιστα προέρχονται από σπουδαία νίκη μέσα στις Φάνες επί του Ακουσίλαου ενώ το σωματείο της Κω δεν τα κατάφερε φιλοξενώντας τον Αστέρα Μασάρων γνωρίζοντας την εντός έδρας ήττα. Στο δεύτερο παιχνίδι που θα γίνει στην Κάλυμνο η Α.Ε. Λέρου ως τυπική γηπεδούχος θα υποδεχθεί την Ασπίδα Σαλάκου, με τον νικητή να παίρνει βαθιά βαθμολογική ανάσα και τον ηττημένο να μπαίνει σε περιπέτειες.

Σάββατο 14/1/2006

Α.Ε. Κατταβιάς – Α.Ο. Πυλίου Γήπεδο: Κατταβιάς
Ωρα: 10:00 π.μ. Διαιτητές: Αντωνάς – Κουρδουκλάς – Καραχανής Παρατηρ.: Χουρδάς
Παρατ. διαιτησίας: Σταματάκης

• Α.Ε. Λέρου – Ασπίδα Σαλ. Γήπεδο: Καλύμνου
Ωρα: 12:00 Διαιτητές: Κατέρης – Πανάτος – Κάκιας Παρατηρ.: Κατέρης Παρατ. Διαιτησίας: Φραγκίνης Στ.

ΠΟΔΟΣΦΑΙΡΟ

Παράταση της προθεσμίας για τους αλλοδαπούς

Η Εκτελεστική Γραμματεία της ΕΠΟ στη συνεδρίαση της Παρασκευής 13 Ιανουαρίου 2006 αποφάσισε την παράταση, έως τις 28/2/2006, της προθεσμίας υποβολής των δικαιολογητικών (βεβαίωση κατάθεσης δικαιολογητικών για άδεια παραμονής) των αλλοδαπών ποδοσφαιριστών, με βάση την από Ιανουάριο 2006 εγκύκλιο No. 1/2006 του Υπουργείου Εσωτερικών, Δημόσιας Διοίκησης και Αποκέντρωσης.

Κατόπιν της ως άνω ρύθμισης οι αλλοδαποί ποδοσφαιριστές που υπάγονται στην παραπάνω εγκύκλιο θεωρείται ότι νόμιμα αγωνίστηκαν και αγωνίζονται στο χρονικό διάστημα από 1/1/2006 έως και 28/2/2006.

Επιμορφωτικό προπονητικό σεμινάριο

Στην Κηφισιά θα μαζευτούν οι τεχνικοί στίβου επτά ενώσεων

Συνεχίζονται τα επιμορφωτικά προπονητικά σεμινάρια της Ομοσπονδίας και αυτό το σαββατοκύριακο σειρά έχουν να τα παρακολουθήσουν οι τεχνικοί στίβου των ΕΑΣ ΣΕΓΑΣ Ανατολικής Αττικής, Δυτικής Αττικής, Αθήνας, Πειραιά, Βοιωτίας, Χαλκίδας και Κυκλάδων.

Το πέμπτο από τα συνολικά επτά Περιφερειακά Επιμορφωτικά Προπονητικά Σεμινάρια, που έχει προγραμματίσει ο ΣΕΓΑΣ, θα διεξαχθεί 14 και 15 Ιανουαρίου στην Κηφισιά, ενώ τα τέσσερα προηγούμενα πραγματοποιήθηκαν με μεγάλη επιτυχία στα Ιωάννινα, στη Θεσσαλονίκη, στην Κομοτηνή και στα Τρίκαλα. Τα φετινά σεμινάρια θα ολοκληρωθούν με την διεξαγωγή άλλων δύο, σε Πάτρα και Ηράκλειο.

Το σεμινάριο της Κηφισιάς, που θα πραγματοποιηθεί σε αίθουσα της Πινακοθήκης «Κουβουτσάκη», στο εμπορικό κέντρο της πόλης (Λεβίδου 11, έναντι City Bank, Κηφισιά, Τηλ 210 6233682), διοργανώνει ο ΣΕΓΑΣ με τη συνεργασία της ΕΑΣ Ανατολικής Αττικής και την υποστήριξη της Διοίκησης του Δημοτικού Σταδίου «Ι. Ζηρίνης» με θέμα: «Μετάβαση από την αναπτυξιακή φάση στη φάση του πρωταθλητισμού».

Παράλληλα στο πλαίσιο του σεμιναρίου, την ίδια ημέρα το απόγευμα (Σάββατο) και την επομένη το πρωί (Κυριακή15/1/06) στο Στάδιο Ζηρίνειο θα υπάρξει η δυνατότηξη των επιμορφωτών με τους προπονητές επίλεκτων αθλητών για ατομική προπονητική καθοδήγηση.

ΣΤΟΧΟΙ ΤΟΥ ΣΕΜΙΝΑΡΙΟΥ

Α. Η ενημέρωση των προπονητών για τη στρατηγική της ανάπτυξης της ομοσπονδίας στο μακροχρόνιο σχεδιασμό αθλητικής ανάπτυξης.

Β. Η ατομική προπονητική υποστήριξη - καθοδήγηση του έργου των προπονητών που γυμνάζουν επίλεκτους αθλητές.

Γ. Η ενημέρωση των προπονητών για τις δυνατότητες επιστημονικής αξιολόγησης και υποβοήθησης του προπονητικού έργου. Δ. η ενημέρωση των αθλητών προπονητών για τις αρνητικές επιπτώσεις του Doping.

Ε. Η ενημέρωση των αθλητών-προπονητών για τη Διατροφική υποστήριξη κατά τη διάρκεια της αγωνιστικής Άθλησης.

ΠΡΟΓΡΑΜΜΑ
Σάββατο 14/1/06

10:30 Διαπίστευση συνέδρων
11:00 Εναρξη Σεμιναρίου - Χαιρετισμοί
11:30 Ενημέρωση σε θέματα Doping, εισηγητής εκπρόσωπος ΕΣΚΑΝ
11:50 Η Διατροφική υποστήριξη των αθλητών κατά τη διάρκεια της αγωνιστικής άθλησης - το πρόβλημα της πρωτεϊνικής πρόσληψης (Νικολαΐδης Ιωσήφ- Ιατρός)
12:10 Ερωτήσεις για τους δυο ομιλητές
12:30 Διάλειμμα
13:00 Στρογγυλή τράπεζα με θέμα: «Μετάβαση από την αναπτυξιακή φάση στη φάση του πρωταθλητισμού».

Εισηγητές :
Σαρασλανίδης Πλούταρχος: Δρόμοι ταχύτητας- εμπόδια
Γεωργιάδης Γιώργος: Ρίψεις
Δημητριάδης Νίκος: Δρόμοι Αντοχής- Βάδην
Σιούντρης: Οριζόντια άλματα
Παπατώλης Οδυσσέας: Κάθετα άλματα
15:30 Συζήτηση

1η μέρα απόγευμα (17:00) και 2η μέρα πρωί (10:00): Προπονητική υποστήριξη των προπονητών επίλεκτων αθλητών της περιοχής, στην πράξη με βάση την εκδήλωση ενδιαφέροντος.

Σημείωση: *Στους προπονητές θα δοθεί βεβαίωση παρακολούθησης.*

ΗΜΕΡΙΔΕΣ ΣΕ ΠΑΤΡΑ ΚΑΙ ΙΕΡΑΠΕΤΡΑ

Ξεκινά σήμερα και αύριο η αγωνιστική δράση στον κλειστό στίβο με δύο Ημερίδες που έχουν προγραμματιστεί σε Πάτρα και Ιεράπετρα από τις ΕΑΣ Βόρειας Πελοποννήσου και Κρήτης αντίστοιχα, ενώ ελληνικό ενδιαφέρον υπάρχει και στο Μαραθώνιο του Χιούστον όπου την Κυριακή (15/1) θα πάρουν μέρος δύο αθλητές μας. Στο πλαίσιο της συνεργασίας των διεθνών Μαραθωνίων δρόμων Χιούστον και Αθήνας στον αγώνα της αμερικανικής πόλης θα συμμετάσχουν μετά από πρόσκληση των διοργανωτών ο Δημήτρης Θεοδωρακάκος και η Κατερίνα Φωτοπούλου.

ΣΤΙΒΟΣ

Συνάντηση Σεβαστή - Βάις



Σραγματοποιήθηκε χθες στα γραφεία του ΣΕΓΑΣ η επίσημη συνάντηση του προεδρείου της Ομοσπονδίας με κλιμάκιο της IAAF που επισκέπτεται τη χώρα μας με επικεφαλής το γενικό διευθυντή της Πιέρ Βάις. Ως γνωστόν το κλιμάκιο της Διεθνούς Ομοσπονδίας Στίβου βρίσκεται στην Αθήνα για την πρώτη επίσημη επίσκεψη στο πλαίσιο της διοργάνωσης του Παγκοσμίου Κυπέλλου Στίβου το οποίο θα γίνει στο ΟΑΚΑ 16-17 Σεπτεμβρίου.

Η συνάντηση, στην οποία τον ΣΕΓΑΣ εκπροσώπησαν ο πρόεδρος της Ομοσπονδίας κ. Βασίλης Σεβαστής και ο Γενικός Γραμματέας κ. Αθανάσιος Βογιατζής, έγινε μέσα σε πολύ καλό κλίμα στο πλαίσιο της ανταλλαγής απόψεων για την καλύτερη δυνατή προετοιμασία της διοργάνωσης. Μάλιστα τα μέλη του κλιμακίου της IAAF δήλωσαν ικανοποιημένοι για την πρόοδο των εργασιών και την ανταπόκριση που βρήκαν στις μέχρι τώρα συνομιλίες τους στην Αθήνα, τόσο από την Πολιτεία όσο και την Ελληνική Ομοσπονδία.

Κατά την διάρκεια της συνάντησης παρουσιάστηκε από τον ΣΕΓΑΣ και το οργανόγραμμα των επιμέρους διευθύνσεων-τομέων της διοργάνωσης.

Την Τρίτη θα γίνει η συνεδρίαση της εκτελεστικής επιτροπής του παγκοσμίου κυπέλλου υπό την προεδρία του κ. Σεβαστή όπου μεταξύ άλλων θεμάτων θα γίνουν και οι εκτιμήσεις από την επίσκεψη του κλιμακίου της IAAF στην Ελλάδα.

ΜΙΚΤΕΣ ΔΩΔ/ΣΟΥ

Προπόνηση μετά τις νίκες

Την Δευτέρα στα Κοσκινού θα προπονηθούν τα συγκροτήματα του νομού μας

Μετά τις άνετες σε γενικές γραμμές νίκες τους επί των Κυκλάδων οι Μικτές Ομάδες της Δωδεκανήσου θα προπονηθούν την Δευτέρα στα Κοσκινού.

Ετσι από τους προπονητές των Μικτών Ομάδων Νέων και Παίδων κ.κ. Σταύρου και Τσακμακίδη καλούνται για προπόνηση στις 14:15 οι κάτωθι ποδοσφαιριστές:

ΠΟΔ/ΣΤΕΣ ΜΙΚΤΗΣ ΝΕΩΝ

Γεωργαλής Στάθης, Πλύγκος Μιχάλης (Διγενή Κοσκινού), Τζουμάκας Δημήτρης, Δελαπόρτας Γιώργος (Φοίβος Κρεμαστής), Καληνοια Γεναδίου), Νικολής Σάββας (Α.Ε.Ρ.Α.).

ΠΟΔ/ΣΤΕΣ ΜΙΚΤΗΣ ΠΑΙΔΩΝ

Λιβισιανός Αλέξανδρος, Κοκιαντώνης Αντώνης (Α.Σ. Ρόδος), Μπιλιάς Παντελής, Αξιώτης Απόστολος (Φοίβος Κρεμαστής), Τόππος Γιώργος (Ευκλής Σορωνής), Φασάκης Βασίλης (Διγενή Κοσκινού), Καρδούλιας Γιώργος (Ηρακλής Μαριτσών), Πισσάς Ηλίας (Ασπίδα Απολακιάς), Μανιάς Μιχάλης (Ερμής Καλυθιών), Φράγκος Μιχάλης (Ευαγόρας Ρόδου), Γιανακόπουλος Γιώργος (Απόλλων Απολλώνων), Χατζηνικόλας Μανώλης (Άρης Αρχαγγέλου), Πάττας Αντώνης (Αστέρας Παστίδας), Τσακισίρης Μιχάλης, Καρπαθάκης Ελευθέριος, (Γ.Σ. Διαγόρας Ρόδου), Μπιλιάς Φίλιππος, Ξένος Τζόυς (Ιάλυσος 97), Τριανταφύλλου Τριαντάφυλλος, Συράκος Γιώργος (Γ.Α.Σ Ιάλυσος).Λαρδούτσος Ηλίας (Διαγόρας Βατίου Γιάννης, Ευγενικός Μανώλης (Διαγόρας Βατίου), Μέντος Βασίλης (Α.Ε. Καταβιάς), Λαμπριανός Νικόλαος, Αργυρού Μανώλης (Άρης Αρχαγγέλου), Γαιτάνος Στέργος (Κλεόβουλος Λίνδου), Κιλασίν Χαλίλ (Ηλιος Ιαλυσού), Κόντος Γιώργος, Μαστόρου Μανώλης (Άγιος Ισίδωρος), Ζερβός Κυριαζής, (Ευκλής Σορωνής), Κουτσάγιας Μιχάλης, Θεοδώρου Γιώργος (Ευαγόρας Ρόδου), Θαλασινός Χρήστος, Παντελίδης Ανδρέας, Αντωνούρης Μάριος, Απτόγλου Μιχάλης, Πλακέντης Ελευθέριος (Α.Σ. Ρόδος), Κοντουδιός Μιχάλης (Απόλλων Καλυθιών), Κόντος Στάθης (Ασπίδα Απολακιάς), Μαστής Γιώργος (Αστέρας Παστίδας), Μπαρμπαντώνης Χρήστος (Δόξα Ψίνθου), Πιζήμολας Αναστάσιος (Ομό-

ΠΕΡΙΦΕΡΕΙΑΚΟ ΠΡΩΤΑΘΛΗΜΑ

Λαμπρόπουλος στο Κορωπί, Ασπραδάκης στ' Αφάντου

Ο Λαμπρόπουλος του συνδέσμου Ηλείας θα διαιτητεύσει τη δύσκολη σημερινή έξοδο του Ιάλυσου στο Κορωπί. Ο ματς των «ερυθροκίτρινων» μαζί με αυτό της ΑΕ Νίκαιας με το Μαρκό είναι τα μοναδικά που θα γίνουν Σάββατο αφού τα υπόλοιπα θα διεξαχθούν αύριο μεταξύ των οποίων και το παιχνίδι του ΑΕΡΑ. Συγκεκριμένα το «συγκρότημα» του Σάββα Ορφανίδη θα υποδεχθεί το Μοσχάτο στο παρθενικό του παιχνίδι για φέτος στο γήπεδο Αφάντου με διαιτητή τον Αθηναία Ασπραδάκη.

Αναλυτικά οι διαιτητές των αναμετρήσεων:

ΚΕΡΑΥΝΟΣ ΚΕΡΑΤ.-ΑΤΡΟΜΗΤΟΣ ΠΕΙΡΑΙΑ

ΔΙΑΙΤΗΤΗΣ: Κυρίου Ε.	ΣΔΠ Αρκαδίας
ΒΟΗΘΟΣ: Μακρής Α.	ΣΔΠ Αρκαδίας
ΒΟΗΘΟΣ: Γκριτζέπης Κ.	ΣΔΠ Αρκαδίας
ΠΑΡΑΤ.: Δανούσης Σ.	ΣΔΠ Αργολίδας

ΚΟΡΩΠΙΟΥ ΑΟ-ΙΑΛΥΣΟΣ (14.1.06)

ΔΙΑΙΤ.: Λαμπρόπουλος Μ.	ΣΔΠ Ηλείας
ΒΟΗΘΟΣ: Πτερνιάτης Κ.	ΣΔΠ Ηλείας
ΒΟΗΘΟΣ: Τσακριλής Ι.	ΣΔΠ Ηλείας
ΠΑΡΑΤΗΡ.: Ζάχαρης Λ.	ΣΔΠ Πειραιά

ΠΑΝΑΞΙΑΚΟΣ-ΣΑΡΩΝΙΚΟΣ ΑΙΓΙΝΑΣ

ΔΙΑΙΤΗΤΗΣ: Γαβρίλης Π.	ΣΔΠ Αθηνών
ΒΟΗΘΟΣ: Ιωσηφίδης Σ.	ΣΔΠ Αθηνών
ΒΟΗΘΟΣ: Παρίσης Α.	ΣΔΠ Αθηνών
ΠΑΡΑΤ.: Γκολφινόπουλος Α.	ΣΔΠ Κορίνθου

ΑΙΑΣ ΣΑΛΑΜΙΝΑΣ-ΑΕ ΝΑΞΟΥ Η ΑΡΙΑΔΝΗ

ΔΙΑΙΤΗΤΗΣ: Κοσικίδης Σ.	ΣΔΠ Αθηνών
ΒΟΗΘΟΣ: Σταυρουλάκης Σ.	ΣΔΠ Αθηνών
ΒΟΗΘΟΣ: Χριστοδούλου Σ.	ΣΔΠ Αθηνών
ΠΑΡΑΤ.: Σ Κωνσταντέλλος Ι.	ΣΔΠ Κορίνθου

ΑΦΑΝΤΟΥ ΑΕΡ-ΜΟΣΧΑΤΟΥ ΑΟ

ΔΙΑΙΤΗΤΗΣ: Ασπραδάκης Ε.	ΣΔΠ Αθηνών
ΒΟΗΘΟΣ: Τσαμπάζης Ε.	ΣΔΠ Αθηνών
ΒΟΗΘΟΣ: Γιαννοπούλου Κ.	ΣΔΠ Αθηνών
ΠΑΡΑΤ.: Χρυσάνθης Ν.	ΣΔΠ Δωδ/νήσου

ΓΛΥΚΩΝ ΝΕΡΩΝ ΑΟ-ΕΡΜΗΣ ΚΟΡΥΔΑΛΛΟΥ ΟΦ

ΔΙΑΙΤΗΤΗΣ: Παπαηλιού Σ.	ΣΔΠ Ηλείας
ΒΟΗΘΟΣ: Λάζαρης Κ.	ΣΔΠ Ηλείας
ΒΟΗΘΟΣ: Γκατζόπουλος Α.	ΣΔΠ Ηλείας
ΠΑΡΑΤΗΡΗΤΗΣ: Ρούτης Β.	ΣΔΠ Βοιωτίας

ΑΕ ΝΙΚΑΙΑ-ΜΑΡΚΟ (14.1.06)

ΔΙΑΙΤΗΤΗΣ: Μανιάτης Γ.	ΣΔΠ Αρκαδίας
ΒΟΗΘΟΣ: Γκριτζέπης Γ.	ΣΔΠ Αρκαδίας
ΒΟΗΘΟΣ: Παινέσης Π.	ΣΔΠ Αρκαδίας
ΠΑΡΑΤ.: Μπαμπανιώτης Ε.	ΣΔΠ Εύβοιας

ΣΤΑΤΙΣΤΙΚΑ ΣΤΟΙΧΕΙΑ ΤΗΣ ΕΝΩΣΗΣ ΞΕΝΟΔΟΧΩΝ

ΟΛΑ ΤΑ ΣΤΟΙΧΕΙΑ ΑΦΙΞΕΩΝ ΤΟΥΡΙΣΤΩΝ ΣΤΟ ΝΗΣΙ ΤΗΣ ΡΟΔΟΥ

4,33% η συνολική αύξηση το 2005

1.216.700 αλλοδαποί και 369.144 ημεδαποί τουρίστες επισκέφθηκαν το νησί της Ρόδου για διακοπές το έτος 2005 σύμφωνα με τα επίσημα στατιστικά στοιχεία των αφίξεων που επεξεργάζεται η Ένωση Ξενοδόχων Ρόδου.

Ο συνολικός αριθμός των αλλοδαπών που επισκέφθηκαν την Ρόδο το έτος 2005 είναι αυξημένος σε ποσοστό της τάξεως του 4,33% σε σχέση με αυτόν του 2004, μειωμένος κατά 0,69% σε σχέση με τον αριθμό των αλλοδαπών το 2003, μειωμένος κατά 5,5% σε σχέση με το 2002 και μειωμένος καρά 11,94% σε σχέση με το 2001.

Το γεγονός που έχει κατ' επανάληψη επισημάνει ο Πρόεδρος της ΠΟΞ κ Βασίλης Μηναΐδης σημαίνει ότι ούτε και εφέτος παρά την βελτίωση της κίνησης δεν επανέκαμψε ο τουρισμός στο νησί καθώς απαιτείται να εξασφαλιστεί περαιτέρω αύξηση του αριθμού των αλλοδαπών τουριστών κατά 200.000 περίπου άτομα για να σημειωθεί πρόοδος εφάμιλλη αυτής του 2001.

Μεγάλη αύξηση σε ποσοστό της τάξεως του 139,86% διαπιστώνεται το 2005 σε σχέση με το 2004 στις αφίξεις των τουριστών τον μήνα Μάρτιο. Τον συγκεκριμένο μήνα που η κίνηση αλλοδαπών στο νησί είναι συνήθως μηδαμινή αφίχθησαν στο νησί 2.708 αλλοδαποί τουρίστες. Το 2002 ωστόσο ο αριθμός των αλλοδαπών που επισκέφθηκαν τον Μάρτιο το νησί είχε ανέλθει στους 9.589!

Σταδιακή μείωση των αφίξεων αλλοδαπών τουριστών και μάλιστα διαχρονικά παρατηρείται ταυτόχρονα τον μήνα Απρίλιο. Ο αριθμός των αλλοδαπών που επισκέφθηκαν την Ρόδο τον Απρίλιο του 2005 ανήλθε στους 25.721 έναντι 49962 το 2004, 53.251 το 2003 και 38.762 το 2002.

Σε ότι αφορά την κίνηση των ημεδαπών το 2005 καταγράφηκε μια αύξηση των αφίξεων σε ποσοστό της τάξεως του 2,18% σε σχέση με το 2004. Αφίχθησαν συγκεκριμένα στο νησί 369.144 ημεδαποί έναντι 362281 το 2004, 335141 το 2003, 310681 το 2002 και 338461 το 2002.

Το μεγαλύτερο ποσοστό αύξησης ημεδαπών το 2005 σε σχέση με το 2004 καταγράφεται τους μήνες Απρίλιο (15,58%) και Αύγουστο (15,43%) ενώ μείωση σε ποσοστό 25,48% καταγράφηκε τον μήνα Μάρτιο.

ΑΦΙΞΕΙΣ ΕΛΛΗΝΩΝ ΑΕΡΟΔΡΟΜΙΟΥ ΔΙΑΓΟΡΑΣ ΡΟΔΟΥ

Μήνες	1998 Έλληνες	1999 Έλληνες	2000 Έλληνες	2001 Έλληνες	2002 Έλληνες	2003 Έλληνες	2004 Έλληνες	2005 Έλληνες	% 2005/2004
Ιανουάριος	16.262	17.989	22.489	23.903	18.748	19.721	21.593	22.610	4,71%
Φεβρουάριος	14.256	17.989	21.036	20.974	16.875	17.465	19.479	18.649	-4,26%
Μάρτιος	18.870	26.154	25.752	29.185	22.507	23.197	36.446	27.160	-25,48%
Απρίλιος	28.879	25.604	39.849	35.477	31.765	32.883	31.295	36.171	15,58%
Μάιος	22.656	24.971	28.123	24.488	26.683	25.098	30.919	30.327	-1,91%
Ιούνιος	25.491	26.878	29.035	33.176	27.093	33.217	34.014	33.001	-2,98%
Ιούλιος	32.230	37.578	43.107	41.621	35.507	40.506	42.919	47.091	9,72%
Αύγουστος	30.836	39.250	42.451	41.262	38.757	42.421	40.527	46.782	15,43%
Σεπτέμβριος	25.744	31.080	32.883	30.173	30.122	31.454	34.063	33.681	-1,12%
Οκτώβριος	21.241	29.389	28.023	23.038	24.916	28.276	27.722	28.089	1,32%
Νοέμβριος	15.881	20.433	21.185	17.451	18.781	19.629	21.148	22.993	8,72%
Δεκέμβριος	16.282	21.328	22.390	17.713	18.927	21.274	21.156	22.590	6,78%
Σύνολα	**268.628**	**318.643**	**356.323**	**338.461**	**310.681**	**335.141**	**361.281**	**369.144**	**2,18%**

2004	2005	(2004-2005)	% (05/04)
244.852	247.793	Germans	1,20%
312.445	299.277	English	-4,21%
114.797	131.073	Italians	14,18%
78.540	61.888	Austrians	-21,20%
60.524	61.710	Swedish	1,96%
35.044	37.213	Danish	6,19%
23.031	25.235	Israel	9,57%
52.196	62.646	Dutch	20,02%
42.255	42.861	Finnish	1,43%
20.160	18.718	Swiss	-7,15%
40.566	43.289	Belgian	6,71%
33.349	37.462	Norway	12,33%
8.318	10.870	Hungarian	30,68%
15.285	29.114	Chechs	90,47%
23.977	30.614	Polish	27,68%
15.936	20.809	Slovakians	30,58%
5.334	5.787	Luxembourg	8,49%
13.937	14.413	French	3,42%
4.059	2.325	Cypriots	-42,72%
4.062	3.850	Irish	-5,22%
2.289	4.364	Yugoslavians	90,65%
4.744	9.834	Russians	107,29%
4.019	7.059	Slovanians	75,64%
1.450	1.345	Lebanon	-7,24%
24	119	Egyptians	395,83%
0	132	Jordan	0,00%
403	563	Spanish	39,70%
0	0	Americans	0,00%
34	226	Turkish	564,71%
0	0	Australians	0,00%
0	0	Canadians	0,00%
0	0	Japanese	0,00%
0	0	Syrians	0,00%
0	0	South Africans	0,00%
48	3.923	Romanians	8072,92%
10	6	Arabian emirates	-40,00%
184	493	Oukranians	167,93%
0	0	Kenya	0,00%
148	125	Portugal	-15,54%
208	236	Malta	13,46%
741	1.328	Other	79,22%
1.162.969	**1.216.700**		**4,62%**

ΑΦΙΞΕΙΣ ΑΛΛΟΔΑΠΩΝ ΑΕΡΟΔΡΟΜΙΟΥ ΔΙΑΓΟΡΑΣ ΡΟΔΟΥ (CHARTERED)

Μήνες	1998 Αλλοδαποί	1999 Αλλοδαποί	2000 Αλλοδαποί	2001 Αλλοδαποί	2002 Αλλοδαποί	2003 Αλλοδαποί	2004 Αλλοδαποί	2005 Αλλοδαποί	% 2005/2004	% 2005/2003	% 2005/2002	% 2005/2001
Ιανουάριος	255	648	1.274	1.170	1.954	1.420	1.157	381	-67,07%	-73,17%	-80,50%	-67,44%
Φεβρουάριος	279	691	1.793	724	1.451	1.241	67	318	374,63%	-74,38%	-78,08%	-56,08%
Μάρτιος	3.480	8.985	4.719	1.761	9.589	864	1.129	2.708	139,86%	213,43%	-71,76%	53,78%
Απρίλιος	56.495	64.283	75.232	65.835	38.762	53.251	49.962	25.721	-48,52%	-51,70%	-33,64%	-60,93%
Μάιος	150.275	188.570	174.115	197.243	175.292	153.736	158.205	142.983	-9,62%	-6,99%	-18,43%	-27,51%
Ιούνιος	168.900	208.862	212.147	212.726	211.792	205.969	180.655	203.745	12,78%	-1,08%	-3,80%	-4,22%
Ιούλιος	215.892	245.540	254.248	266.806	235.399	242.710	223.893	253.375	13,17%	4,39%	7,64%	-5,03%
Αύγουστος	231.848	255.768	265.976	275.804	261.884	255.864	246.117	257.928	4,80%	0,81%	-1,51%	-6,48%
Σεπτέμβριος	176.527	225.083	218.548	236.750	228.314	192.360	203.908	222.402	9,07%	15,62%	-2,59%	-6,06%
Οκτώβριος	109.336	130.282	129.271	119.493	121.279	115.013	99.975	106.331	6,36%	-7,55%	-12,33%	-11,01%
Νοέμβριος	1.651	4.837	2.163	2.236	1.691	1.917	780	703	-9,87%	-63,33%	-58,43%	-68,56%
Δεκέμβριος	652	2.394	1.008	1.184	838	775	329	105	-68,09%	-86,45%	-87,47%	-91,13%
Σύνολα	**1.115.590**	**1.335.943**	**1.340.494**	**1.381.732**	**1.288.245**	**1.225.120**	**1.166.177**	**1.216.700**	**4,33%**	**-0,69%**	**-5,55%**	**-11,94%**



ΜΕΓΑΛΗ ΠΡΟΣΦΟΡΑ
ΓΕΡΜΑΝΙΑΣ ΠΑΡΚΕ
ΕΤΟΙΜΟΠΑΡΑΔΟΤΟ
ΣΕ 60 ΣΧΕΔΙΑ
ΕΩΣ 20 ΧΡΟΝΙΑ ΕΓΓΥΗΣΗ
15€ / m2 + ΦΠΑ
ΤΟΠΟΘΕΤΗΜΕΝΟ!!

LAMINATE PARKETTE
GERMANY
20 ΧΡΟΝΙΑ ΕΓΓΥΗΣΗ
ΔΗΜΗΤΡΙΟΣ - ΝΙΚΟΛΑΟΣ
ΣΑΡΡΗΜΑΥΡΟΓΕΝΗΣ

1ο ΚΑΤΑΣΤΗΜΑ -- Λ. ΛΙΝΔΟΥ 221 .
ΤΗΛ. 22410 69939
2ο ΚΑΤΑΣΤΗΜΑ -- Κ. ΥΔΡΑΙΟΥ 59 .
ΤΗΛ. 22410 36279

ΕΥΡΩΠΑΪΚΗ ΕΝΩΣΗ

ΔΙΑΧΕΙΡΙΣΗ ΚΑΙ ΔΙΑΣΠΟΡΑ επιστημονικών προγνώσεων *σε περιπτώσεις σεισμών*

Το μείζον ζήτημα της διαχείρισης και διασποράς πληροφοριών και προβλέψεων για πιθανή σεισμική δραστηριότητα -για τις οποίες αναγκαία προϋπόθεση αποτελεί η απόλυτη και αδιαμφισβήτητη επιστημονική εξακρίβωση και τεκμηρίωση- θέτει με ερώτησή του προς την Ευρωπαϊκή Επιτροπή ο Ευρωβουλευτής της Νέας Δημοκρατίας Καθηγητής κ. Γιώργος Παπαστάμκος.

Ο Ελληνας Ευρωβουλευτής επισημαίνει ότι η πρόσφατη έντονη έξαρση σεισμικής δραστηριότητας σε χώρες της Νοτίου Ευρώπης (Ελλάδα, Πορτογαλία) **επαναφέρει στο προσκήνιο την άμεση και επιτακτική ανάγκη για συνεργασία μεταξύ επιστημονικής κοινότητας και κρατικών αρχών σε ευρωπαϊκό επίπεδο** για την προετοιμασία και αντιμετώπιση κινδύνων από τέτοιου είδους φυσικά φαινόμενα. Ενώ κατά την άποψη του κ. Παπαστάμκου η πρόοδος των επιστημονικών μεθόδων πρόβλεψης και ανάλυσης των σεισμών χρήζει περαιτέρω υποβοήθησης στο πλαίσιο τόσο της Πολιτικής Ερευνας και Τεχνολογίας όσο και της «Πολιτικής Προστασίας» στην Ευρωπαϊκή Ένωση, πρέπει να τονισθεί το γεγονός ότι «**η εκτός θεσμοθετημένου πλαισίου διασπορά στην κοινή γνώμη επιστημονικών γνωματεύσεων, αναλύσεων και επιχειρημάτων προκαλεί, σε πολλές περιπτώσεις, συνέπειες αντίθετες προς το επιθυμητό αποτέλεσμα της σωστής και άρτιας προετοιμασίας των κρατικών δομών και του κοινού, καλλιεργώντας αδικαιολόγητη σύγχυση, πανικό και αποπροσανατολισμό**».

Τόσο η Ανακοίνωση της Επιτροπής σχετικά με το «Πρόγραμμα Δράσης-Επιστήμη και κοινωνία» όσο και η Ευρωπαϊκή Χάρτα του Ερευνητή κάνουν λόγο για την υποχρέωση των ερευνητών να κοινοποιούν στο ευρύ κοινό τα πορίσματα των ερευνητικών τους εργασιών με τρόπο κατανοητό «**όχι από τους ειδήμονες, αλλά από όλους**». Επιπλέον, **η αρχή της «προφύλαξης» που διατρέχει οριζοντίως ένα ευρύ πλέγμα πολιτικών της ΕΕ αποτελεί κύριο πυλώνα της λεγόμενης «διακυβέρνησης του κινδύνου» εκ μέρους των αρχών κάθε κράτους μέλους**.

Ενόψει του γεγονότος ότι το φαινόμενο της,«**επιστημονικής αβεβαιότητας**», συνεπεία αντιδικίας επί υπαρχόντων δεδομένων -**όταν ειδικότερα λαμβάνει χώρα σε μη θεσμικά fora**- δεν αποτελεί μόνο ανασχετικό παράγοντα για τη λήψη αποφάσεων «πολιτικής προστασίας», αλλά και παράγοντα καλλιέργειας κλίματος αβεβαιότητας και κινδυνολογίας στην κοινή γνώμη, ο Ευρωβουλευτής της Νέας Δημοκρατίας θέτει τα ακόλουθα ερωτήματα προς την Ευρωπαϊκή Επιτροπή:

«**Εχει καταστεί η Επιτροπή κοινωνός προειδοποιήσεων, προγνώσεων ή μελετών πρόβλεψης και ανάλυσης σεισμικής δραστηριότητας** και αν ναι με ποιον τρόπο έχει διαχειριστεί τέτοιου είδους πληροφορίες; **Σκοπεύει να διαδώσει ορθές πρακτικές και να ανακεφαλαιώσει τα διδάγματα από τους διάφορους τομείς πολιτικής όσον αφορά στην ευθύνη ενημέρωσης εκ μέρους των επιστημόνων** για πληροφορίες πιθανολογουμένων φυσικών καταστροφών τέτοιας κλίμακας επικινδυνότητας τόσο προς τις αρμόδιες κοινοτικές και εθνικές αρχές όσο και προς το ευρύ κοινό;»

ΠΡΟΓΡΑΜΜΑ ΕΚΠΑΙΔΕΥΣΗΣ ΑΓΡΟΤΩΝ «ΗΣΙΟΔΟΣ»



Η Γενική Γραμματεία Εκπαίδευσης Ενηλίκων (ΓΓΕΕ) του Υπουργείου Εθνικής Παιδείας & Θρησκευμάτων σχεδίασε το επιμορφωτικό πρόγραμμα «Εκπαίδευση Αγροτών για την Ανάληψη Δράσεων στο Δευτερογενή και τον Τριτογενή Τομέα της Οικονομίας-ΗΣΙΟΔΟΣ», το οποίο βάσει του Ν.3369/6-07-05, άρθρο 5 οδηγεί στην απόκτηση του «Πιστοποιητικού Δια Βίου Εκπαίδευσης».

Το πρόγραμμα υλοποιείται από το Ινστιτούτο Διαρκούς Εκπαίδευσης Ενηλίκων (ΙΔΕΚΕ) της Γενικής Γραμματείας Εκπαίδευσης Ενηλίκων και χρηματοδοτείται κατά 75% από το ΕΚΤ (Ευρωπαϊκό Κοινωνικό Ταμείο) και κατά 25% από εθνικούς πόρους.

Το πρόγραμμα ΗΣΙΟΔΟΣ σκοπό έχει να ενημερώσει τον Ελληνα Αγρότη για τις εξελίξεις στον αγροτικό τομέα (γεωργία, κτηνοτροφία, αλιεία) σε ελληνικό, ευρωπαϊκό και παγκόσμιο επίπεδο, αυξάνοντας τη συμμετοχή του στα αγροτικά δρώμενα και να του προσφέρει τις απαραίτητες γνώσεις και δεξιότητες, ώστε να προωθεί αποτελεσματικότερα τα προϊόντα και τις υπηρεσίες του στην ελληνική, την ευρωπαϊκή και την παγκόσμια αγορά.

Το εκπαιδευτικό πρόγραμμα «ΗΣΙΟΔΟΣ» απευθύνεται σε όλους τους αγρότες (γεωργούς, κτηνοτρόφους, αλιείς, απασχολούμενους στον αγροτουρισμό), γυναίκες και άνδρες όλων των ηλικιών, ανεξάρτητα από μόρφωση και εθνική προέλευση, και θα υλοποιηθεί σε όλους τους νομούς της ελληνικής επικράτειας. Κατά την υλοποίηση του προγράμματος θα δημιουργηθούν, σε όλη την επικράτεια, 485 τμήματα μάθησης, στα οποία θα διδάξουν 369 εκπαιδευτές (Γεωπόνοι, Οικονομολόγοι, Πληροφορικοί). Οι θέσεις εκπαίδευσης είναι 7.275.

Το εκπαιδευτικό πρόγραμμα «ΗΣΙΟΔΟΣ» θα έχει διάρκεια 150 διδακτικών ωρών και αρθρώνεται σε έξι (6) διδακτικές ενότητες. 1. Ο αγροτικός τομέας στην Ελλάδα, την Ευρώπη και τον Κόσμο. Κατάσταση-Προοπτικές, 2. Τομείς του Δευτερογενή και Τριτογενή Τομέα που σχετίζονται με τον Αγροτικό Χώρο (δηλαδή, με τη μεταποίηση και την τυποποίηση των προϊόντων, το εμπόριο και τις υπηρεσίες), 3. Οικονομικά της Αγοράς-Επιχειρηματικότητα-Επιχειρήσεις, 4. Οργάνωση και Διοίκηση Επιχειρήσεων-Χρηματοδοτήσεις-Πηγές, 5. Τεχνικές Διαπραγματεύσεων-Πωλήσεις-Εμπόριο, 6. Χρήση νέων τεχνολογιών.

Οι ενδιαφερόμενοι μπορούν να κάνουν αίτηση για να ενταχθούν σε τμήματα μάθησης από την 19η Δεκεμβρίου 2005 και εξής, στα Εργαστήρια Δια Βίου Εκπαίδευσης και Επιμόρφωσης Ενηλίκων των Δήμων που έχουν ενταχθεί στο «Δίκτυο Δια Βίου Εκπαίδευσης και Επιμόρφωσης Ενηλίκων», στο Κέντρο Εκπαίδευσης Ενηλίκων (ΚΕΕ) του νομού τους. Για περισσότερες πληροφορίες οι ενδιαφερόμενοι μπορούν να απευθύνονται **στην Υπεύθυνη για το πρόγραμμα του Νομού Δωδεκανήσου Δρ. Νεκταρία Γκιζάνη στα τηλέφωνα 6972709435 (συνεχώς) και 22410-23801 (πρωινές ώρες) και κάθε Δευτέρα και Τετάρτη 17:00-19:00, στο ΚΕΕ Ρόδου (Αντ. Δαμασκηνού), στο τηλέφωνο 22410-31727 (φάξ: 22410-31727). email: ngizani@astro.noa.gr.**



LANE

STEFANAKIS TOURS - RODOS
Representative of Line Sea Lines
38 Alexandrou Diakou street, 85100
Tel: 22410-20625, 30054, 31833
Fax: 22410-26745
E-Mail: stefanakistours@yahoo.gr

ΝΕΑ ΔΡΟΜΟΛΟΓΙΑ
LANE LINES

Ε/Γ Ο/Γ ΚΟΡΝΑΡΟΣ

• **Κάθε Τρίτη:** 22.00 μ.μ.
για Καστελόριζο.

• **Κάθε Τετάρτη:** 07.00 π.μ.
για Χάλκη, Διαφάνι και
Πηγάδια Καρπάθου, Κάσο, Σητεία.

• **Κάθε Πέμπτη και Κυριακή:** 04.30 π.μ.
για Χάλκη, Διαφάνι και Πηγάδια
Καρπάθου, Κάσο, Σητεία, Αγ. Νικόλαο,
Σαντορίνη, Μήλο, Πειραιά.

ΑΙΦΝΙΔΙΑ ΑΙΤΗΣΗ ΤΟΥ ΔΗΜΟΣΙΟΥ ΣΤΟΝ ΑΡΕΙΟ ΠΑΓΟ

Η ΚΥΒΕΡΝΗΣΗ ΔΕΙΧΝΕΙ ΤΗΝ ΠΟΡΤΑ *της εξόδου στους συμβασιούχους*

Προσπάθεια απόλυσης των εργαζομένων στο υπουργείο Πολιτισμού



Σε «ανηλεές» κυνηγητό σε βάρος των συμβασιούχων προχωρεί απροκάλυπτα πλέον η κυβέρνηση, καθώς με αιφνίδια αίτησή της προς τον Αρειο Πάγο επιδιώκει να ανατραπούν οι ευνοϊκές υπέρ των συμβασιούχων των ΚΕΠ δικαστικές αποφάσεις και ταυτόχρονα να εμποδιστεί η μονιμοποίηση όσων συμβασιούχων εργάζονται με συμβάσεις έργου, έστω και αν αυτές έγιναν με πλήρη καταστρατήγηση των δικαιωμάτων τους... Οι «μάσκες πέφτουν», καθώς βρίσκεται παράλληλα σε εξέλιξη η προσπάθεια απομάκρυνσης των συμβασιούχων του υπουργείου Πολιτισμού (του οποίου προϊσταται ο ίδιος ο Κ. Καραμανλής) με γνωμοδοτήσεις ότι δεν μπορούν να παραμείνουν εργαζόμενοι όσοι επέστρεψαν στις θέσεις τους με προσωρινές δικαστικές διαταγές και δικαστικές αποφάσεις ασφαλιστικών μέτρων. Για τον λόγο αυτό, οι συμβασιούχοι του υπουργείου Πολιτισμού αποφάσισαν να κατεβούν την επόμενη εβδομάδα σε απεργία και να πραγματοποιήσουν πορεία διαμαρτυρίας από το υπουργείο στον Αρειο Πάγο.

> ***Η κυβέρνηση επιδιώκει να ανατρέψει τις μέχρι σήμερα ευνοϊκές αποφάσεις υπέρ των συμβασιούχων***

ΤΟ ΑΙΤΗΜΑ

Με την αίτησή του το Δημόσιο, ενώ «κοιμόταν» για 8 μήνες μετά την υποβολή αναίρεσης, ξαφνικά ζητά από τον πρόεδρο του **Αρείου Πάγου, Ρ. Κεδίκογλου**, να παραπεμφθεί η αίτηση αναίρεσης κατά των συμβασιούχων των ΚΕΠ κατευθείαν στην Ολομέλεια του Αρείου Πάγου, για να λυθεί οριστικά το θέμα ταχύτατα, επειδή εκκρεμούν δεκάδες ομαδικές αγωγές πολλών συμβασιούχων του Δημοσίου και των **ΟΤΑ**, που επιδιώκουν δικαστικά τη δικαίωσή του.

Μάλιστα το Δημόσιο προαναγγέλλει ότι θα παρέμβει υπέρ του **Δήμου Σικυωνίων** (που ζητά κι αυτός να ανατραπεί η ευνοϊκή για τους συμβασιούχους απόφαση) υποστηρίζοντας ότι η υπόθεση έχει διαστάσεις εξαιρετικής και ευρύτερης σημασίας. Ο πρόεδρος του Αρείου Πάγου έκανε αμέσως δεκτό το αίτημα του Δημοσίου και του Δήμου προσδιορίζοντας ταχύτατα την υπόθεση στην Ολομέλεια του Αρείου Πάγου για τις 13-4-06, ενώ μερικές εβδομάδες νωρίτερα είχε απορρίψει παρόμοιο αίτημα της ΓΣΕΕ για την ίδια υπόθεση, για την οποία είχε γίνει και επιστολή διαμαρτυρίας του προέδρου της **ΓΣΕΕ Χρ. Πολυζωγόπουλου** προς την ηγεσία του Αρείου Πάγου, μετά την εξαιρετικά αρνητική (γενικότερα, για τα δικαιώματα των εργαζομένων) εισήγηση ενώπιον του εργατικού τμήματος του Αρείου Πάγου.

ΑΝΑΒΟΛΗ

Η αναίρεση αυτή που είχε ασκηθεί από τον Δήμο αναβλήθηκε πριν από λίγες εβδομάδες για τις 12-12-06, αλλά ύστερα από την αίτηση του Δημοσίου (που συνυπέγραψε και ο Δήμος) η υπόθεση αποσύρθηκε από το εργατικό τμήμα και εστάλη αμέσως στην **Ολομέλεια του Αρείου Πάγου**, καθώς προστέθηκε και το επιχείρημα του Δημοσίου ότι το νομικό ζήτημα πρέπει να λυθεί πολύ γρήγορα, γιατί επίκειται και η δημοσίευση προκήρυξης για την κάλυψη θέσεων των ΚΕΠ και η κυβέρνηση θέλει να γνωρίζει εκ των προτέρων με τι είδους σχέση εργασίας θα συνδέονται με το Δημόσιο, δηλαδή με σύμβαση μίσθωσης έργου, όπως επιθυμεί η κυβέρνηση ή με αορίστου χρόνου, όπως επιθυμούν οι συμβασιούχοι.

Στη συγκεκριμένη υπόθεση πριν από την αναβολή της στο εργατικό τμήμα, κατατέθηκε μία εξαιρετικά ανησυχητική για το σύνολο των εργαζομένων εισήγηση, που ανατρέποντας κάθε νομολογικό προηγούμενο αλλά και τα όσα δέχεται και η Ε.Ε., εκχωρούσε το δικαίωμα στον εκάστοτε νομοθέτη να «βαφτίζει» όπως επιθυμεί μία εργασιακή σχέση και ταυτόχρονα να μην μπορεί αυτό να ελεγχθεί από τα δικαστήρια. Τυχόν υιοθέτηση της άποψης αυτής και μάλιστα σε επίπεδο Ολομέλειας του Αρείου Πάγου θα είναι καταστροφική για το σύνολο των εργαζομένων που θα αποτελούν έρμαια στις ορέξεις της εκάστοτε εκτελεστικής εξουσίας, χωρίς να μπορούν τα δικαστήρια να ελέγχουν την καταστρατήγηση των δικαιωμάτων τους και το γεγονός ότι η εργασιακή τους σύμβαση «βαφτίστηκε» επίτηδες με διαφορετικό τρόπο.



ΣΥΝΟΠΤΙΚΗ ΟΙΚΟΝΟΜΙΚΗ ΚΑΤΑΣΤΑΣΗ ΠΡΟΫΠΟΛΟΓΙΣΜΟΥ /ΑΠΟΛΟΓΙΣΜΟΥ ΕΣΟΔΩΝ - ΕΞΟΔΩΝ ΔΗΜΟΣ ΝΟΤΙΑΣ ΡΟΔΟΥ για το έτος 2006

Κωδικοί Αριθμοί	Εσοδα και Εισπράξεις	Προϋπολογισμός σε ευρώ	Απολογισμός σε ευρώ
0	Τακτικά Εσοδα	3.397.600,00	0,00
1 (πλην 13)	Εκτακτα έσοδα (πλην επιχορηγήσεις για επενδύσεις)	390.291,64	0,00
2	Εσοδα παρελθόντων ετών	141.000,00	0,00
31	Εισπράξεις από δάνεια	350.000,00	0,00
32	Εισπρακτέα υπόλοιπα από βεβαιωθέντα έσοδα κατά τα παρελθόντα έτη	723.020,00	0,00
4	Εισπράξεις υπέρ Δημοσίου, Ασφ. Φορέων και Τρίτων	602.000,00	0,00
5	Χρηματικό υπόλοιπο προηγ. έτους	45.548,36	0,00
13	Επιχορηγήσεις για επενδύσεις	5.350.540,00	0,00
	Σύνολο Πόρων	**11.000.000,00**	**0,00**

Κωδικοί Αριθμοί	Εξοδα και Πληρωμές	Προϋπολογισμός σε ευρώ	Απολογισμός σε ευρώ
60	Αμοιβές και έξοδα προσωπικού	1.881.636,00	0,00
61, 62	Αμοιβές και παροχές τρίτων	737.544,33	0,00
63, 64, 68	Λοιπά γενικά έξοδα	190.700,00	0,00
651	Τοκοχρεολύσια δανείων	109.000,00	0,00
66	Προμήθειες - Αναλώσεις υλικών	423.000,00	0,00
67	Μεταβιβάσεις σε τρίτους	130.495,40	0,00
81	Πληρωμές για υποχρέωσεις Π.Ο.Ε.	605.000,00	0,00
82, 85	Λοιπές αποδόσεις και προβλέψεις	582.896,78	0,00
	Επενδύσεις		
71	Αγορές	1.360.000,00	0,00
73	Εργα	4.675.299,50	0,00
74	Μελέτες	168.483,99	0,00
75	Συμμετοχή σε επιχειρήσεις	0,00	0,00
652	Τοκοχρεολύσια δανείων επενδύσεων	0,00	0,00
9111	Αποθεματικό	135.944,00	0,00
	Σύνολο Εξόδων και Πληρωμών	**11.000.000,00**	**0,00**

ΑΠΟΣΠΑΣΜΑ
ΑΡΙΘΜΟΣ 838/2005
ΠΕΡΙΛΗΨΗΣ ΚΑΤΑΣΧΕΤΗΡΙΑΣ ΕΚΘΕΣΗΣ ΚΙΝΗΤΩΝ

ΔΙΚΑΣΤΙΚΗ ΕΠΙΜΕΛΗΤΡΙΑ: Αλεξάνδρα Κοκκίνου-Τσουκαλά.

ΕΠΙΣΠΕΥΔΟΥΣΑ: Ετερόρρυθμη Εταιρεία με την επωνυμία «ΔΙΜΕΛΛΗΣ ΑΠΟΣΤΟΛΟΣ ΚΑΙ ΣΙΑ ΕΒΕΕ», που εδρεύει στη Ρόδο.

ΟΦΕΙΛΕΤΗΣ: Ιωάννης Σταυριανάκης του Δημητρίου, κάτοικος Ρόδου, οδός Καναδά 37.

ΕΚΤΕΛΕΣΤΟΣ ΤΙΤΛΟΣ: Η υπ' αριθ. 752/2005 διαταγή πληρωμής του Ειρηνοδικείου Ρόδου.

ΠΟΣΟΝ ΟΦΕΙΛΗΣ: 7.424,25 Ε εντόκως.

ΜΕΣΕΓΓΟΥΧΟΥΣ: Ο ίδιος ο οφειλέτης, σύμφωνα με το άρθρο 956 Κ.Πολ.Δ.

ΥΠΑΛΛΗΛΟΣ ΠΛΕΙΣΤΗΡΙΑΣΜΟΥ: Μαίρη Παπαδάκη-Γιαννοπούλου, κάτοικος Ρόδου, οδός Εθελοντών Δωδεκανησίων 29.

ΗΜΕΡΟΜΗΝΙΑ ΚΑΙ ΤΟΠΟΣ ΠΛΕΙΣΤΗΡΙΑΣΜΟΥ: 25 Ιανουαρίου 2006, ημέρα Τετάρτη και από ώρα 12 το μεσημέρι μέχρι τις 2 το απόγευμα της ίδιας ημέρας, στο δημοτικό κατάστημα του Δήμου Ρόδου, αίθουσα ΔΟΝΑ, οδός Διαγοριδών 1.

Εχει κατασχεθεί με την υπ' αριθ. 837/2005 έκθεσή μου αναγκαστικής κατάσχεσης και είναι:

1) Ενα (1) ψυγείο-βιτρίνα παγωτού, εργοστασίου κατασκευής ROSSI ιταλικής προέλευσης, διαστάσεων 2,37 Χ 1,32 Χ 1,20 του μέτρου. Εκτιμήθηκε 18.000 Ε, με τιμή πρώτης προσφοράς 12.000 Ε.

2) Ενα (1) ψυγείο-βιτρίνα παγωτού, εργοστασίου κατασκευής ROSSI ιταλικής προέλευσης, διαστάσεων 1,24 Χ 1,32 Χ 1,20 του μέτρου. Εκτιμήθηκε 8.000 Ε, με τιμή πρώτης προσφοράς 5.333,34 Ε.

3) Μία (1) βιτρίνα γλυκών, εργοστασίου κατασκευής «Αντωνόπουλος», διαστάσεων 1,96 Χ 1,22 Χ 0,92 του μέτρου. Εκτιμήθηκε 5.000 Ε, με τιμή πρώτης προσφοράς 3.333,34 Ε.

Οι υπόλοιποι όροι σύμφωνα με το νόμο.

Η Δικαστική Επιμελήτρια
Αλεξάνδρα
Κοκκίνου-Τσουκαλά
Τηλ. 22410 68591

ΑΠΟΣΠΑΣΜΑ ΤΗΣ
ΥΠ' ΑΡΙΘΜ. 310/05
ΠΕΡΙΛΗΨΗΣ ΚΑΤΑΣΧΕΤΗΡΙΑΣ ΕΚΘΕΣΗΣ ΚΙΝΗΤΗΣ ΠΕΡΙΟΥΣΙΑΣ

ΔΙΚΑΣΤΙΚΟΣ ΕΠΙΜΕΛΗΤΗΣ: Κωνσταντίνος Αναστ. Γρηγοράκης, κάτοικος Ρόδου, Αλεξάνδρου Διάκου 50-Ρόδος.

ΕΠΙΣΠΕΥΔΟΝΤΑΣ: «ΚΑΪΡ Α.Ε.»

ΟΦΕΙΛΕΤΗΣ: «Ι. ΠΑΠΑΚΥΡΙΑΚΟΠΟΥΛΟΣ ΚΑΙ ΣΙΑ Ο.Ε.»

ΤΙΤΛΟΣ ΕΚΤΕΛΕΣΤΟΣ: 770/04 Ειρηνοδικείου Ρόδου ΚΑΙ 302/05 Μονομελούς Πρωτοδικείου Ρόδου, Δ/γές πληρωμής.

ΠΟΣΟ ΟΦΕΙΛΗΣ: 50.384,00 Ε πλέον τόκων.

ΗΜΕΡΟΜΗΝΙΑ ΚΑΙ ΤΟΠΟΣ ΠΛΕΙΣΤΗΡΙΑΣΜΟΥ: Στην πρώτη (1η) Φεβρουαρίου του 2006 ημέρα Τετάρτη και από τις 12.00-2.00 μ.μ. στην αίθουσα του Δήμου Λινδίων.

ΥΠΑΛΛΗΛΟΣ ΠΛΕΙΣΤΗΡΙΑΣΜΟΥ: Η Συμβολαιογράφος Μαίρη Παπαδάκη-Γιαννοπούλου, κάτοικος Ρόδου.

ΑΝΤΙΚΕΙΜΕΝΟ ΠΛΕΙΣΤΗΡΙΑΣΜΟΥ: Αγρός στην κτηματική περιφέρεια Λάρδου Ρόδου στη θέση ΧΟΧΛΑΚΑΣ συνολικής επιφάνειας 1760 τ.μ. με κτηματολογικά στοιχεία, τόμος 25 γαιών Λάρδου, φύλλο 186 μερίδα 1963 και φάκελλος 1704 νομικής φύσης Μουλκ που συνορεύει ανατολικά με μερίδα γαιών Λάρδου 2150, Νότια με δημόσιο δρόμο Γενναδίου-Λάρδου, Δυτικά με τάφρο διαχωρίζουσα τη μερίδα γαιών Λάρδου 1965 και 1962 και προς Βορρά με μερίδα γαιών Λάρδου. Το ανωτέρω ακίνητο βρίσκεται επί της επαρχιακής οδού Λάρδου-Γενναδίου σε απόσταση 50 μ. από τη θάλασσα, είναι άρτιο οικοδομήσιμο, εντός αυτού υπάρχει μια οικοδομή 40 τ.μ. περισσότερο ή λιγότερο με τις ηλεκτρικές, υδραυλικές αποχετευτικές εγκαταστάσεις και τις παροχές τους. Αυτό χρησιμοποιείται ως εστιατόριο, αποκτήθηκε δε με το υπ' αρ. 1491/97 συμβόλαιο του συμβολαιογράφου Αθηνών κ. Ηλία Καρυοφύλλη, μεταγράφτηκε στο Κτηματολόγιο Ρόδου με την πράξη 10474/97 και με το συμβόλαιο της συμβολαιογράφου Ρόδου κ. Αριστέας Ηρακλείδου-Περίδου. Το παραπάνω οικόπεδο εκτιμήθηκε ως εξής: Οικόπεδο 22.000.000 δρχ. ή 64.563,46 ευρώ και το κτίσμα 8.000.000 δρχ. ή 23.477,62 ευρώ και συνολικά 30.000.000 δρχ. ή 88.041,90 ευρώ, με τιμή πρώτης προσφοράς 44.020,54 ευρώ.

Ρόδος 25-11-2005
Ο Δηλοποιών
Δικαστικός Επιμελητής
Κωνσταντίνος
Αναστ. Γρηγοράκης
Δικαστικός Επιμελητής
Πρωτοδικείου Ρόδου

ΠΕΡΙΛΗΨΗ

Με τη υπ' αριθμό 7812/2005 έκθεση επίδοσης του δικαστικού επιμελητή του Πρωτοδικείου Ρόδου Κ. Γρηγοράκη επιδόθηκε στον Εισαγγελέα Πρωτοδικών Ρόδου η υπ' αύξοντα αριθμό κατάθεσης 765/2002 αγωγή ενώπιον του Ειρηνοδικείου Ρόδου της Ελευθερίας Δουκίσση του Μιχαήλ, κατοίκου δήμου Καλλιθέας Ρόδου ΚΑΤΑ της Αικατερίνης Ορφανού του Βασιλείου συζ. Κυριάκη, πρώην κατοίκου Ψίνθου Ρόδου και ήδη αγνώστου διαμονής.

Η αγωγή αφορά τη διά χρησικτησίας κτήση του κάτωθι ακινήτου, ήτοι: αγρού σπόριμου, συνολικής εκτάσεως 10.000 τ.μ. που κείται στη θέση «ιαματικό» της κτηματικής περιφέρειας Ψίνθου, υπό κτηματολογικά στοιχεία: Τόμος 11, Φύλλο 51, Μερίς 1832, Φάκελος 1600 Γαιών Ψίνθου, και φέρεται εγγεγραμμένος εξ αρχικής θεμελιώδους καταγραφής επ' ονόματι της Αικατερίνης Ορφανού του Βασιλείου συζ. Κυριάκη, ήτοι της εναγομένης, εξ ολοκλήρου.

Η αγωγή θα συζητηθεί στο κατάστημα του Ειρηνοδικείου Ρόδου κατά τη δικάσιμο της 24-10-2006, ημέρα Τρίτη και ώρα 9.00, με αριθμό πινακίου 16.

Ρόδος 24.10.2005
Ο Πληρεξούσιος Δικηγόρος
Πέτρος Γ. Τσούλλος

ΕΛΛΗΝΙΚΗ ΔΗΜΟΚΡΑΤΙΑ
ΠΕΡΙΦΕΡΕΙΑ ΝΟΤΙΟΥ ΑΙΓΑΙΟΥ
ΝΟΜΟΣ ΔΩΔΕΚΑΝΗΣΟΥ
ΝΟΜΑΡΧΙΑΚΗ ΑΥΤΟΔΙΟΙΚΗΣΗ ΔΩΔΕΚΑΝΗΣΟΥ
ΔΙΕΥΘΥΝΣΗ ΚΤΗΝΙΑΤΡΙΚΗΣ

ΑΝΑΚΟΙΝΩΣΗ

Η ΔΙΕΥΘΥΝΣΗ ΚΤΗΝΙΑΤΡΙΚΗΣ ΔΩΔΕΚΑΝΗΣΟΥ

Λαμβάνοντας υπ όψιν το γεγονός της άμεσης γειτνίασης της χώρας μας με την Τουρκία και την εμφάνιση κρουσμάτων γρίπης των πτηνών στη γείτονα χώρα, εφιστά την προσοχή των κατοίκων στα εξής:

1. Ολα τα πτηνά, οικόσιτα και συστηματικά εκτρεφόμενα, πρέπει να διατηρούνται σε περιφραγμένους χώρους (κοτέτσια), κατά τρόπο τέτοιο που να αποτρέπεται η άμεση επαφή τους με άγρια πτηνά.

2. Στην είσοδο του περιφραγμένου χώρου, τοποθετούμε δοχείο με διάλυμα απολυμαντικό (π.χ. χλωρίνη 70%), στο οποίο πατάμε κατά την είσοδο και έξοδό μας από το χώρο αυτό. Το διάλυμα αλλάζεται κάθε μέρα.

3. Μετά από οποιαδήποτε επαφή μας με τα πτηνά και τα προϊόντα αυτών (αυγά) πλένουμε πολύ καλά τα χέρια μας με νερό και σαπούνι.

4. Η κατανάλωση από τον άνθρωπο κρέατος και αυγών πουλερικών δε μεταδίδει τη γρίπη των πτηνών. Ωστόσο, τόσο το κρέας όσο και τα αυγά, θα πρέπει να ψήνονται καλά έτσι ώστε να διασφαλίζεται η καταστροφή του οποιουδήποτε παθογόνου μικροοργανισμού. Ο ιός της γρίπης των πτηνών καταστρέφεται στους 70°C.

5. Για τους πολίτες που επισκέπτονται την Τουρκία, συνιστάται να μη φέρνουν προς την Ελλάδα προϊόντα ζωικής προέλευσης (κρέατα, αυγά, γάλατα, τυριά, βούτυρα) καθώς η εισαγωγή τους απαγορεύεται. Τα προϊόντα αυτά θα κατάσχονται από τους Τελωνειακούς υπαλλήλους και θα καταστρέφονται.

Ολα τα ανωτέρω είναι προληπτικά.

Στην Ελλάδα ουδέποτε έχει εντοπιστεί κρούσμα της γρίπης των πτηνών.

Η συνεργασία όλων μας είναι αναγκαία για τη διασφάλιση της δημόσιας υγείας.

ΕΛΛΗΝΙΚΗ ΔΗΜΟΚΡΑΤΙΑ
ΝΟΜΟΣ ΔΩΔΕΚΑΝΗΣΟΥ
ΔΗΜΟΣ ΝΟΤΙΑΣ ΡΟΔΟΥ
ΟΙΚΟΝΟΜΙΚΟ ΤΜΗΜΑ

ΚΑΤΑΣΤΑΣΗ ΤΕΛΩΝ ΚΑΙ ΔΙΚΑΙΩΜΑΤΩΝ ΔΗΜΟΥ ΝΟΤΙΑΣ ΡΟΔΟΥ ΠΟΥ ΙΣΧΥΟΥΝ ΓΙΑ ΤΟ ΕΤΟΣ 2006

Α/Α	ΤΕΛΗ ΚΑΙ ΔΙΚΑΙΩΜΑΤΑ	ΑΠΟΦΑΣΗ Δ.Σ.	ΕΓΚΡΙΣΗ ΠΕΡ. ΑΙΓ.	ΠΕΡΙΛΗΨΗ ΑΠΟΦΑΣΗΣ
1	ΤΕΛΗ ΚΑΘΑΡΙΟΤΗΤΑΣ ΚΑΙ ΦΩΤΙΣΜΟΥ	193/2003	12513/14-11-2003	Για οικίες – αγροτικές αποθήκες 0,70 Ευρώ το τ.μ. Για επιχειρήσεις 2 Ευρώ το τ.μ.
2	ΤΕΛΟΣ ΑΚΙΝΗΤΗΣ ΠΕΡΙΟΥΣΙΑΣ	194/2003	12852/21-11-2003	Συντελεστής 0,35 τοις χιλίοις στα: Α) Πάσης φύσεως ακίνητα που βρίσκονται εντός οικισμού Β) Κάθε είδους κτίσματα που βρίσκονται εκτός οικισμού Οι τιμές ζώνης και για δέκα δημοτικά διαμερίσματα του δήμου ορίζονται σύμφωνα με την απόφαση του Δ.Σ. αριθ. 194/2003.
3	ΤΕΛΟΣ ΧΡΗΣΗΣ ΚΟΙΝΟΧΡΗΣΤΩΝ ΧΩΡΩΝ	125/2003 181/2005	9519/26-8-2003 14427/31-10-2005	Επιβάλλεται τέλος χρήσης κοινοχρήστων χώρων: 1) Δ.Δ. Γενναδίου, Ασκληπιείου, Κατταβιάς, Απολακκιάς, Λαχανιάς και Βατίου 15 Ευρώ το τ.μ., 2) Αιγιαλίτιδα ζώνη – παραλίες 30 Ευρώ τ.μ., 3) Εμποροπανηγύρεις 10 Ευρώ το τ.μ. 4) Επιχειρήσεις στον δημοτικό δρόμο έμπροσθεν του Ταχυδρομείου Γενναδίου που έχουν γίνει παρεμβάσεις στον και για τους χώρους που χρησιμοποιούνται όλο το χρόνο, 30 Ευρώ το τ.μ. Για τις λοιπές επιχειρήσεις που δεν έχουν κάνει παρεμβάσεις στον κοινόχρηστο χώρο, 15 Ευρώ. Για τη χορήγηση άδειας μικροπωλητή ποσό 150 Ευρώ.
4	ΤΕΛΟΣ ΔΙΑΦΗΜΙΣΗΣ	131/2003	9282/20-8-2003	Επιβάλλεται τέλος διαφήμισης 0,15 Ευρώ εβδομαδιαίως το τ.μ. για διαφημίσεις που αναγράφονται ή αναρτώνται ή επικολλούνται: Α. Μέσα σε μόνιμα και σταθερά ή προσωρινά και κινητά πλαίσια, τα οποία τοποθετούνται σε πλατείες, οδούς, πεζοδρόμια, δημόσιους και κοινόχρηστους χώρους, που καθορίζονται με απόφαση του οικείου δημοτικού Συμβουλίου. Β. Στις περιφράξεις ακάλυπτων χώρων και ανεγειρόμενων ή εγκατελελειμμένων οικοδομών με συναίνεση του ιδιοκτήτη ή νομέα ή του διαχειριστή αυτών. Γ. Σε χώρους σταδίων και γηπέδων. Δ. Μέσα σε καταστήματα κινηματογράφους, θέατρα και άλλους δημόσιους χώρους και Ε. Σε περίπτερα, στέγαστρα αφετηριών και στάσεων αναμονής επιβατών αστικών και υπεραστικών συγκοινωνιών. Για διαφημίσεις φωτεινές σε στέγες ή δώματα 15 ευρώ ετησίως το τ.μ. Για φωτεινές σε οποιουσδήποτε άλλους χώρους 6 ευρώ ετησίως το τ.μ. Για μη φωτεινές ή φωτιζόμενες, σε στέγες ή δώματα 2.50 ευρώ ετησίως το τ.μ. Για διαφημίσεις που γίνονται μέσα σε κάθε τύπου οχήματα δημόσιας χρήσης ή στην εξωτερική επιφάνεια αυτών διαστάσεων μέχρι 30 επί 50 εκατοστόμετρα, 0,50 ευρώ μηνιαίως. Για διαφημίσεις που γίνονται με ημερολόγια, δώρα κλπ το τέλος ορίζεται σε ποσοστό 2% επί της δαπάνης διαφήμισης.
5	ΤΕΛΟΣ ΥΔΡΕΥΣΗΣ	191/2003	12515/14-11-2003	Οικιακή χρήση 0,30 Ευρώ ανά κ.μ. Επαγγελματική χρήση 0,50 ευρώ ανά κ.μ. Ελάχιστη κατανάλωση το χρόνο 20 ευρώ για κάθε παροχή που καταναλώνει μέχρι 66,67 κ.μ. Τέλη σύνδεσης 1/2 ίντσας 100 ευρώ για οικίες εντός οικισμού και για εκτός 50% επί πλέον. Τέλη σύνδεσης 3/4 ίντσας 200 ευρώ για οικίες εντός οικισμού και για εκτός 50% επί πλέον. Τέλη σύνδεσης 1 ίντσας 300 ευρώ για οικίες εντός οικισμού και για εκτός 50% επί πλέον. Για τις επιχειρήσεις αύξηση κατά 50% γι' αυτά που ισχύουν στις κατοικίες. Για τα ξενοδοχεία 1.000 ευρώ. Η τιμολόγηση για οικίες θα γίνεται ανά εξάμηνο, ξενοδοχεία και επιχειρήσεις ανά τρίμηνο.
6	ΤΕΛΟΣ ΑΡΔΕΥΣΗΣ	192/2003	12514/14-11-2003	0,10 ανά κ.μ. Οπου δεν έχουν τοποθετηθεί υδρομετρητές, η τιμή είναι 30 ευρώ το στρέμμα για κάθε καλλιεργητική περίοδο και για δενδρώδεις καλλιέργειες 15 ευρώ τον χρόνο.
7	ΤΕΛΟΣ ΑΠΟΧΕΤΕΥΣΗΣ	196/2003	12511/14-11-2003	Πάγιο ετήσιο τέλος 30 ευρώ για οικίες και καταστήματα. Για τα ξενοδοχεία 10 ευρώ ανά δωμάτιο. Τέλος σύνδεσης για οικίες – καταστήματα 100 ευρώ και για ξενοδοχεία 500 ευρώ.
8	ΤΕΛΟΣ ΒΟΣΚΗΣ	195/2003	12512/14-11-2003	Για τα αιγοπρόβατα και μέχρι 100 ζώα 0,50 ανά κεφαλή. Από 100 ζώα και άνω 0,75 ευρώ ανά κεφαλή. Για τα βοοειδή οι διπλάσιες τιμές. Για ψευδή και ανακριβή δήλωση θα χρεώνονται με το δεκαπλάσιο των παραπάνω τιμών.
9	ΤΕΛΟΣ ΕΠΙ ΤΩΝ ΑΚΑΘΑΡΙΣΤΩΝ ΕΣΟΔΩΝ ΕΣΤΙΑΤΟΡΙΩΝ - ΞΕΝΟΔΟΧΕΙΩΝ ΚΛΠ.	29/1999 101/2000 241/2004	1922/1999 13375/27-11-2000 13048/29-11-2004	1) Σε ποσοστό 2% στα ακαθάριστα έσοδα των Ξενοδοχείων, Ζυθοπωλείων, μπαρ ανεξαρτήτως κατηγορίας, Καντινών. 2) Σε ποσοστό 5% στα ακαθάριστα έσοδα σε νυκτερινά και άλλα καταστήματα με ποτά και θέαμα και με μουσική ηλεκτροφώνου. 3) Σε ποσοστό 2% στα ακαθάριστα έσοδα στις κατηγορίες καταστημάτων: Ενοικιάσεις σκαφών αναψυχής τοπικού χαρακτήρα, θαλάσσιων ποδηλάτων, ιστιοσανίδων, ειδών χρησιμοποιούμενων στην παραλία, ενοικιαζομένων αυτοκινήτων, ποδηλάτων και μοτοποδηλάτων, ειδών που χρησιμοποιούνται στη θάλασσα από τους λουόμενους Σχολών εκμάθησης θαλασσίων σπορ.

Ο ΔΗΜΑΡΧΟΣ
ΜΑΝΩΛΗΣ ΣΑΒΒΗΣ

ΕΝΩ ΔΕΝ ΕΧΕΙ ΟΛΟΚΛΗΡΩΘΕΙ Η ΥΠΟΒΟΛΗ ΓΙΑ ΤΟ 2005

ΤΟ ΑΛΑΛΟΥΜ ΜΕ ΤΟ Ε-9 *θα συνεχιστεί και το 2006*

Για τον τρόπο συμπλήρωσης του Ε-9 το 2006 στις οδηγίες που θα δώσει το υπουργείο θα επισημαίνεται ότι είτε είχαν υποβάλει πέρυσι δήλωση Ε-9 είτε όχι θα υποβάλουν αρχική δήλωση



Οποιαδήποτε μεταβολή εάν έχει επέλθει στα ακίνητα ή στην οικογενειακή κατάσταση του υπόχρεου πρέπει να υποβληθεί νέο Ε-9

Νέο αλαλούμ με τις δηλώσεις Ε-9 αναμένεται και το 2006 ενώ ακόμα δεν έχει ολοκληρωθεί η υποβολή του Ε-9 για το 2005. Ειδικότερα:

1. ΑΝΤΙΘΕΤΑ από τις περσινές διαβεβαιώσεις, το 2006 θα υποβάλουν δήλωση ακινήτων (έντυπο Ε-9) τα φυσικά και νομικά πρόσωπα που την 1/1/2006 είχαν εμπράγματα δικαιώματα πλήρους ή ψιλής κυριότητας ή επικαρπίας ή οίκησης σε ακίνητα τα οποία αποκτήθηκαν το 2005 καθώς και αυτοί που υπέβαλαν Ε-9 το 2005 εφόσον έχει επέλθει οποιαδήποτε μεταβολή στα ακίνητά τους ακόμα και αν η αλλαγή αφορά την οικογενειακή κατάσταση του υπόχρεου όπως αυτή έχει απεικονισθεί στη δήλωση Ε-9 έτους 2005 και συγκεκριμένα πρέπει να υποβληθεί νέο Ε-9 σε περίπτωση διάστασης των συζύγων, διαζυγίου, ενηλικίωσης κάποιου τέκνου που είχε δηλωθεί ως προστατευόμενο ή θάνατος κάποιου μέλους της οικογένειας.

2. ΟΜΟΙΩΣ υπόχρεοι σε υποβολή Ε-9 είναι τα νομικά πρόσωπα που υπέβαλαν δήλωση Ε-9 το 2005 και έχουν διακόψει τις εργασίες τους μέχρι 31-12-2005.

Υπενθυμίζεται ότι η δήλωση Ε-9 του έτους 2006 θα υποβληθεί μαζί με τη δήλωση φορολογίας εισοδήματος.

3. ΓΙΑ ΤΟΝ ΤΡΟΠΟ συμπλήρωσης του Ε-9 το 2006 στις οδηγίες που θα δώσει το υπουργείο Οικονομικών θα επισημαίνεται ότι είτε είχαν υποβάλει πέρυσι δήλωση Ε-9 είτε όχι θα υποβάλουν αρχική δήλωση. Στην ένδειξη αν δηλώθηκαν το 2005 ακίνητα οι για πρώτη φορά υπόχρεοι θα απαντήσουν ΟΧΙ ενώ όσοι υπέβαλαν και πέρυσι θα απαντήσουν ΝΑΙ.

4. ΣΤΗΝ ΠΕΡΙΠΤΩΣΗ αυτή ως αύξων αριθμός για τη δήλωση νέου ακίνητου θα αναγραφεί ο επόμενος αριθμός που ακολουθεί τον τελευταίο αύξοντα αριθμό της δήλωσης Ε-9 του έτους 2005, ενώ στη στήλη «Κωδικός μεταβολής» (στήλη 24 του πίνακα 1 ή 22 του πίνακα 2) θα γραφεί ο κωδικός αριθμός 1 (δήλωση νέου ακινήτου), κατά περίπτωση.

5. ΓΙΑ ΔΙΑΓΡΑΦΗ ακινήτου, που είχε αναγραφεί στη δήλωση Ε-9 του έτους 2006, σημειώνοντας «Χ» στην ένδειξη «ΕΙΔΟΣ ΔΗΛΩΣΗΣ - ΑΡΧΙΚΗ» και θα δοθεί καταφατική απάντηση στην ένδειξη «Δηλώθηκαν ακίνητα στο Ε-9 του 2005» ενώ στο εσωτερικό του εντύπου θα αναγραφούν όλα τα στοιχεία του ακινήτου που διαγράφεται με αύξοντα αριθμό του ακινήτου που διαγράφεται τον ίδιο που έχει το ακίνητο στη δήλωση Ε-9 του έτους 2005, ενώ στη στήλη «Κωδικός μεταβολής» θα γραφεί ο κωδικός αριθμός 3 (διαγραφή ακινήτου).

6. ΓΙΑ ΜΕΤΑΒΟΛΗ στοιχείων ακινήτων που έχουν ήδη δηλωθεί στο Ε-9 του έτους 2005 θα αναγραφούν όλα τα στοιχεία του ακινήτου που μεταβάλλεται, στην κατάσταση που ήταν την 1-1-2006 με τον ίδιο αύξοντα αριθμό του ακινήτου που μεταβάλλεται και στη στήλη «Κωδικός μεταβολής» θα γραφεί ο κωδικός αριθμός 2.

7. ΣΤΟ ΝΕΟ ΕΝΤΥΠΟ Ε-9 θα δηλωθούν αλλαγές που έχουν να κάνουν με την οικογενειακή κατάσταση του υπόχρεου όπως, για παράδειγμα, αν είχαν δηλωθεί στη δήλωση του υπόχρεου ακίνητα προστατευόμενου μέλους που έπαυσε να έχει αυτήν την ιδιότητα.

Στην περίπτωση αυτή ο υπόχρεος γονέας θα υποβάλει ξανά δήλωση Ε-9 για το έτος 2006 και στην πρώτη σελίδα θα αναγράψει το τέκνο, σημειώνοντας «Χ» στις αντίστοιχες ενδείξεις «Σχέση με τον υπόχρεο - Τέκνο» και «Μεταβολή σχέσης - Διαγραφή - Αλλη αιτία» ενώ στο εσωτερικό του εντύπου δεν θα αναγραφούν ούτε τα στοιχεία των ακινήτων του τέκνου ούτε και κανένα άλλο ακίνητο που είχε αναγραφεί στη δήλωση Ε-9 έτους 2005, διότι δεν υπάρχει μεταβολή στα στοιχεία των ακινήτων ενώ και το τέκνο δεν θα υποβάλει δήλωση Ε-9 έτους 2006, διότι δεν υπάρχει μεταβολή στα στοιχεία των ακινήτων του.

ΥΠΕΕ

ΕΛΕΓΧΟΙ ΣΤΙΣ ΠΕΡΙΟΧΕΣ ΜΕ ΥΠΟΧΩΡΗΣΗ ΤΟΥ ΦΠΑ

Την εντατικοποίηση των προληπτικών φορολογικών ελέγχων στις περιοχές της χώρας όπου οι εισπράξεις του ΦΠΑ βάσει των υποβληθεισών περιοδικών δηλώσεων του μηνός Νοεμβρίου 2005 σημείωσαν υστέρηση ζητά από τις περιφερειακές διευθύνσεις της Υπηρεσίας Ειδικών Ελέγχων ο ειδικός γραμματέας της υπηρεσίας Η. Αργυρός.

Σε σχετική εγκύκλιο που απέστειλε σε όλες τις περιφερειακές διευθύνσεις της ΥΠΕΕ ο κ. Αργυρός, επισυνάπτει πίνακες με την πορεία των εσόδων ΦΠΑ, βάσει περιοδικών δηλώσεων, του Νοεμβρίου 2005 σε σύγκριση με τα αντίστοιχα έσοδα του Νοεμβρίου 2004, αναλυτικά ανά ΔΟΥ και ανά περιφερειακή διεύθυνση.

ΚΑΤΗΓΟΡΙΕΣ

Στους πίνακες για τις ΔΟΥ τα στοιχεία είναι ομαδοποιημένα σε 5 κατηγορίες:

1η κατηγορία με εύρος μεταβολής αύξηση έως 10%.

2η κατηγορία με εύρος μεταβολής αύξηση από 10% έως 20%.

3η κατηγορία με εύρος μεταβολής αύξηση 20% και πάνω.

4η κατηγορία με εύρος μεταβολής υστέρηση έως 10%.

5η κατηγορία με εύρος μεταβολής υστέρηση άνω του 10%.

Ο κ. Αργυρός ζητά από τις περιφερειακές διευθύνσεις της ΥΠΕΕ να μελετήσουν και να αξιολογήσουν τα στοιχεία των πινάκων και στη συνέχεια να συντονίσουν αποτελεσματικότερα το ελεγκτικό τους έργο, δίνοντας ιδιαίτερη έμφαση στον έλεγχο επιχειρήσεων που δραστηριοποιούνται στη χωρική αρμοδιότητα ΔΟΥ που παρουσιάζουν υστέρηση στην απόδοση ΦΠΑ.

INEMA

ΙΑΤΡΙΚΟΣ & ΝΟΣΟΚΟΜΕΙΑΚΟΣ ΕΞΟΠΛΙΣΜΟΣ

από το 1988 είμαστε οι μεγαλύτεροι προμηθευτές ΙΑΤΡΙΚΟΥ-ΟΡΘΟΠΕΔΙΚΟΥ & ΝΟΣΟΚΟΜΕΙΑΚΟΥ ΥΛΙΚΟΥ ΣΤΗ ΔΩΔΕΚΑΝΗΣΟ

18 χρόνια εμπειρίας Εμπιστευθείτε μας!



- ΑΝΑΠΗΡΙΚΑ ΚΑΡΟΤΣΙΑ
- ΒΑΔΙΣΤΙΚΑ
- ΟΡΘΟΠΕΔΙΚΑ ΕΙΔΗ
- ΜΠΛΟΥΖΕΣ ΙΑΤΡΙΚΕΣ
- ΚΑΛΤΣΕΣ ΦΛΕΒΙΤΙΔΑΣ
- ΠΕΛΜΑΤΑ
- ΟΡΘΟΠΕΔΙΚΑ ΜΑΞΙΛΑΡΙΑ
- ΚΡΕΒΑΤΙΑ ΝΟΣΟΚΟΜΕΙΑΚΑ
- ΙΑΤΡΙΚΟΣ ΕΞΟΠΛΙΣΜΟΣ και ΑΝΑΛΩΣΙΜΑ
- ΟΡΓΑΝΑ ΧΗΜΕΙΟΥ
- και κάθε άλλο είδος για κατ'οίκο νοσηλεία

ΡΟΔΟΣ: ΛΕΜΕΣΣΟΥ 2 - ΤΗΛ: 22410 32238 www.inema.gr

ΚΩΣ: ΕΛ. ΒΕΝΙΖΕΛΟΥ 38 (παραπ/ρως Αγίας Παρασκευής) - ΤΗΛ: 22420 20048

SHIPPING COMPANY OF SYMI

A.N.E.S.

ΑΝΩΝΥΜΗ ΝΑΥΤΙΛΙΑΚΗ ΕΤΑΙΡΕΙΑ ΣΥΜΗΣ

ΔΡΟΜΟΛΟΓΙΑ Ε/Γ - Ο/Γ ΣΥΜΗ
ΑΠΟ 01.01.2006 ΕΩΣ 31.03.06

ΑΠΟ 01 ΙΑΝΟΥΑΡΙΟΥ
ΕΩΣ 28 ΦΕΒΡΟΥΑΡΙΟΥ 2006

	ΣΥΜΗ - ΡΟΔΟ	ΡΟΔΟ - ΣΥΜΗ
ΚΑΘΕ ΔΕΥΤΕΡΑ	07.30	15.30
ΚΑΘΕ ΠΕΜΠΤΗ	07.30	15.30
ΚΑΘΕ ΣΑΒΒΑΤΟ	07.30	15.30

ΑΠΟ 01.01.2006 ΕΩΣ 31.03.06

ΜΗΝΑΣ	ΗΜΕΡΑ	ΣΥΜΗ - ΡΟΔΟ	ΡΟΔΟ - ΣΥΜΗ
2 ΜΑΡΤΙΟΥ	ΠΕΜΠΤΗ	07.30	15.30
3 ΜΑΡΤΙΟΥ	ΠΑΡΑΣΚΕΥΗ	07.30	15.30
4 ΜΑΡΤΙΟΥ	ΣΑΒΒΑΤΟ	07.30	15.30
8 ΜΑΡΤΙΟΥ	ΤΕΤΑΡΤΗ	07.30	15.30
9 ΜΑΡΤΙΟΥ	ΠΕΜΠΤΗ	07.30	15.30
11 ΜΑΡΤΙΟΥ	ΣΑΒΒΑΤΟ	07.30	15.30
13 ΜΑΡΤΙΟΥ	ΔΕΥΤΕΡΑ	07.30	15.30
16 ΜΑΡΤΙΟΥ	ΠΕΜΠΤΗ	07.30	15.30
18 ΜΑΡΤΙΟΥ	ΣΑΒΒΑΤΟ	07.30	15.30
20 ΜΑΡΤΙΟΥ	ΔΕΥΤΕΡΑ	07.30	15.30
23 ΜΑΡΤΙΟΥ	ΠΕΜΠΤΗ	07.30	15.30
24 ΜΑΡΤΙΟΥ	ΠΑΡΑΣΚΕΥΗ	07.30	15.30
27 ΜΑΡΤΙΟΥ	ΔΕΥΤΕΡΑ	07.30	15.30
30 ΜΑΡΤΙΟΥ	ΠΕΜΠΤΗ	07.30	15.30

Τα δρομολόγια μπορούν να τροποποιηθούν λόγω εκτάκτων συγκοινωνιακών αναγκών ή καιρικών συνθηκών.
Παρακαλούμε πριν ταξιδέψετε επικοινωνήστε με την Εταιρεία :
Γραφείο Σύμης : Τηλ. 2246071444 Φαξ 2246071373
Γραφείο Ρόδου : Τηλ. 2241037769 Φαξ 2241034493

ΠΟΛΥΤΕΛΗΣ ΠΡΟΤΑΣΗ

Η βασική έκδοση της νέας σειράς 3 (316) δεν υστερεί σε θέματα ποιότητας από τις μεγαλύτερες BMW και αποτελεί την κορυφαία επιλογή στην κατηγορία.

Πάντα η 316i αποτελούσε την πιο προσιτή BMW και ήταν ο προθάλαμος της γνωριμίας του αγοραστικού κοινού με την εταιρεία.

Το ρόλο αυτόν δεν τον έχει πλέον η νέα 316i, αφού δεν είναι πλέον η πιο προσιτή, αλλά ούτε και εκείνη που φέρνει τον αγοραστή στις τάξεις της φίρμας. Τον ρόλο αυτόν τον έχει αναλάβει η Σειρά 1.

Η βασική έκδοση της Σειράς 3 της BMW διαθέτει όλα τα χαρακτηριστικά της φίρμας (ποιότητα κατασκευής, οδηγική αίσθηση, άνεση, πολυτέλεια κλπ), στερείται όμως επιδόσεων.

Πάντως, για άλλη μια φορά η 316i αποτελεί την πιο ποιοτική και πολυτελή πρόταση στην κατηγορία των μεσαίων αυτοκινήτων, στηριζόμενη σε αυτό για μια καλή πορεία στην αγορά, αν και η τιμή της είναι η πιο υψηλή.

Εσωτερικό

Με επίκεντρο τον διάκοσμο, την ποιότητα και τη συναρμολόγηση του εσωτερικού που βρίσκεται σε κορυφαία επίπεδα, η 316i δεν υστερεί από τις μεγαλύτερες «αδελφές» της. Η θέση οδήγησης είναι υποδειγματική και η εργονομία καλή, με μόνο αρνητικό σημείο - που πιθανόν να προβληματίσει και να εκνευρίσει τον οδηγό - τις περιορισμένες θέσεις για μικροαντικείμενα.

Οι χώροι είναι ικανοποιητικοί για την άνετη μετακίνηση τεσσάρων επιβατών, ωστόσο ένας πέμπτος θα υποχρεώσει και τους υπόλοιπους δύο στο πίσω κάθισμα σε περιορισμούς.

Ο χώρος αποσκευών έχει βολικό σχήμα και όγκο 460 λίτρων, ενώ κάτω από το δάπεδο (όπου δεν υπάρχει ρεζέρβα) μπορούν να τοποθετηθούν και αντικείμενα μικρού όγκου.

Οδική συμπεριφορά

Ως BMW και αυτή η «3άρα» διαθέτει ένα καταπληκτικό σε αίσθηση και αμεσότητα τιμόνι, αντίστοιχο επιλογέα και ιδανική ρύθμιση στην ανάρτηση ώστε να χαρακτηρίζεται και άνετη και οδηγικά ξεχωριστή.

Ωστόσο όλα αυτά προορίζονται για την οδηγική αίσθηση και συμπεριφορά και όχι για την απόλαυση, αφού ο κινητήρας δεν επιτρέπει κάτι τέτοιο.

Με ή χωρίς το DSC, η 316i παραμένει γαντζωμένη στον δρόμο (με κατανομή βάρους στο ιδανικό 50-50), ακόμα κι αν ο οδηγός υπερβάλλει.

Τα φρένα είναι ανθεκτικά στη συχνή χρήση και προσφέρουν καλή αίσθηση στην πίεση του μεσαίου πεντάλ.

Βαδίζοντας στα χνάρια της σειράς 5, η νέα σειρά 3 επιβεβαιώνει την ισχυρή θέση της BMW ανάμεσα στους κατασκευαστές αυτοκινήτων γοήτρου.

BMW 316i	
Κυβισμός (κ.εκ.)	1.596
Ισχύς (ίπποι) / σ.α.λ.	115/6.000
Ροπή (Kgm) / σ.α.λ.	15,3/4.300
Τελική ταχύτητα	206
Επιτάχυνση 0-100 (δλ.)	11,6
Θέση κινητήρα	Εμπρός
Κίνηση	Πίσω
Κιβώτιο	Χειροκίνητο
Σχέσεις	5
ΚΑΤΑΝΑΛΩΣΗ	
Εκτός πόλης	5,9/
Μικτός κύκλος	7,7/
Αστικός κύκλος	10,8
Βάρος(καλά)	1.415
ΔΙΑΣΤΑΣΗ	
μήκος	4520
πλάτος	1.817
ύψος	1.421
Μεταξόνιο	2760
Χώρος αποσκευών (λίτρα)	460
Εγγύηση Μηχανικά (Χρόνια)	2
Εγγύηση Σκουριά	12
Εγγύηση Χρώμα	3







ΥΠΕΡ	ΚΑΤΑ
Η οδηγική αίσθηση και συμπεριφορά, η ποιότητα κατασκευής, η θέση οδήγησης.	Η απόδοση του κινητήρα, οι περιορισμένοι χώροι για μικροαντικείμενα, ο χώρος για τα πόδια του μεσαίου επιβάτη.

ΜΟΝΤΕΛΟ	ΕΚΔΟΣΗ	EXTRA	ΚΥΒΙΚΑ	ΑΛΟΓΑ	ΤΙΜΗ EURO	ABS	ΑΝΤΙΣΠΙΝ	ΑΕΡΟΣΑΚΟΣ ΟΔΗΓΟΥ	ΑΕΡΟΣΑΚΟΣ ΣΥΝΟΔΗΓΟΥ	ΠΛΕΥΡΙΚΟΣ ΑΕΡΟΣΑΚΟΣ	ΚΛΙΜΑΤΙΣΜΟΣ	ΥΔΡΑΥΛΙΚΟ ΤΙΜΟΝΙ	ΡΥΘΜΙΖΟΜΕΝΟ ΤΙΜΟΝΙ	ΗΛΕΚΤΡΙΚΑ ΠΑΡ. ΕΜΠΡΟΣ	ΗΛΕΚΤΡΙΚΑ ΠΑΡ. ΠΙΣΩ	ΚΕΝΤΡΙΚΟ ΚΛΕΙΔΩΜΑ	ΑΝΤΙΚΛΕΠΤΙΚΟ	ΖΑΝΤΕΣ
316	1.6Ci/2	COMFORT	1596	115	31350	Ν	Ν	Ν	Ν	Ν	Ν	Ν	Ν	Ν	Ο	Ν	Ο	Ο
0316	1.6 Ci/2	SPORTIVE	1596	115	32450	Ν	Ν	Ν	Ν	Ν	Ν	Ν	Ν	Ν	Ο	Ν	Ο	Ν
316i	1.64d	COMFORT	1596	115	28500	Ν	Ν	Ν	Ν	Ν	Ν	Ν	Ν	Ν	Ν	Ν	Ο	Ο
316i	1.64d	ADVANTAGE	1596	115	29300	Ν	Ν	Ν	Ν	Ν	Ν	Ν	Ν	Ν	Ν	Ν	Ο	Ν
316i	1.64d	DYNAMIC	1596	115	31700	Ν	Ν	Ν	Ν	Ν	Ν	Ν	Ν	Ν	Ν	Ν	Ν	Ν

RENAULT MEGANE COUPE - CABRIOLET

ΜΕ ΔΥΝΑΜΙΣΜΟ ΚΑΙ ΚΟΜΨΟΤΗΤΑ

Είτε ως Coupe είτε ως Cabriolet, ο δυναμισμός και η κομψότητα σηματοδοτούν την εντυπωσιακή προσωπικότητα του Renault Megane Coupe - Cabriolet



ΤΟ ΜΟΝΤΕΛΟ, που ήρθε σχεδόν αθόρυβα στην ελληνική αγορά, δεδομένου ότι η αντιπροσωπεία δεν μπορεί να καλύψει τη ζήτηση, διαθέτει καλαίσθητες γραμμές, αρμονική σχεδίαση και δυναμική όψη. Οπως λένε οι κατασκευαστές του, το Megane Coupe - Cabriolet εναρμονίζει το δυναμισμό ενός αυτοκινήτου Coupe με την εκλεπτυσμένη κομψότητα ενός Cabriolet.

Το εσωτερικό του Megane προδιαθέτει για την ευρυχωρία στο εσωτερικό του. Οι επιβάτες απολαμβάνουν άπλετο φως από την αναδιπλούμενη κρυστάλλινη οροφή και τέσσερις πραγματικές θέσεις για ενήλικες. Το εσωτερικό του Megane Coupe - Cabriolet χαρακτηρίζεται από μοντέρνα αισθητική. Οι καθαρές γραμμές του ταμπλό και τα φινιρίσματα, καθώς και τα ποιοτικά υλικά κατασκευής, δημιουργούν κλίμα υψηλής αισθητικής. Τα όργανα στο κέντρο του ταμπλό ενημερώνουν τον οδηγό με σαφήνεια και απλότητα. Ο μοχλός ταχυτήτων και το αυτόματο χειρόφρενο είναι εσωματωμένα στο ταμπλό. Η εργονομία της θέσης οδήγησης εξασφαλίζει άνετο χειρισμό των οργάνων. Η θέση οδήγησης είναι εργονομικά σχεδιασμένη για την άνεσή του οδηγού. Με μία απλή ματιά, τα όργανα του καντράν πληροφορούν για τα πάντα.



Στο δρόμο

Ευέλικτο στο δρόμο, ασφαλές στις στροφές, το Megan Coupe - Cabriolet προσφέρει δυναμική συμπεριφορά. Η εμπρός ανάρτηση τύπου Mac Pherson και το πίσω σύστημα εγγυώνται μέγιστη ακρίβεια στην οδήγηση. Το τιμόνι με σύστημα μεταβλητής υποβοήθησης προσαρμόζεται στην ταχύτητα που επιλέγει ο οδηγός, επιτρέποντάς του να κερδίζει ακρίβεια στην «κατευθυντικότητα» και να ελέγχει όλες τις παραμέτρους οδήγησης.

Κινητήρες

Το Megane Coupe - Cabriolet διαθέτει τον δεκαεξαβάλβιδο κινητήρα 1,6 lt, 115 ίππων, με βαλβίδες μεταβλητού χρονισμού (VVTI) και με ροπή στρέψης 152 Nm στις 6.000 και στις 4.200 στροφές αντίστοιχα.

Ο κινητήρας αυτός συνδυάζει ισχύ, ελαστικότητα και μειωμένη κατανάλωση.

Ασφάλεια

Το μοντέλο παρέχει πολύ καλή οδηγική συμπεριφορά. Το ABS με EBV (ηλεκτρονικό κατανεμητή πίεσης φρεναρίσματος) και με AFU (Σύστημα Υποβοήθησης Φρεναρίσματος Εκτακτης Ανάγκης) εκμεταλλεύεται όλη την ισχύ και την αποτελεσματικότητα των τεσσάρων δισκόφρενων, με αποτέλεσμα ο οδηγός να διατηρεί πάντα τον απόλυτο έλεγχο στο δρόμο. Το Σύστημα Ολοκληρωμένης Προστασίας διαθέτει προσαρμοζόμενους μετωπικούς αερόσακους, εμπρός πλευρικούς και αερόσακκους. Παράλληλα, τα εμπρός καθίσματα έχουν ενσωματωμένο στη βάση τους από έναν αερόσακο αντιολίσθησης, που εγγυάται τη βέλτιστη συγκράτηση της μέσης του επιβάτη σε περίπτωση πρόσκρουσης. Η δομή του αμαξώματος με ζώνες προγραμματισμένης παραμόρφωσης διαφυλάσσει τους επιβάτες, απορροφώντας ένα μεγάλο τμήμα της ενέργειας που απελευθερώνεται κατά τη διάρκεια μιας πρόσκρουσης.

G.A. FERRIES

ΕΥΓ-ΟΥΓ ΡΟΔΑΝΘΗ & Φ/Γ-Ο/Γ ΝΙΚΟΛΑΣ Α
ΡΟΔΟ - ΠΕΙΡΑΙΑ

ΣΑΒΒΑΤΟ 14/01		
ΝΙΚΟΛΑΣ Α	20.00	ΚΩ (23.00) - ΠΕΙΡΑΙΑ (15.00)
ΚΥΡΙΑΚΗ 15/01		
ΔΕΥΤΕΡΑ 16/01		
ΡΟΔΑΝΘΗ	16.00	ΚΩ (20.40) - ΚΑΛΥΜΝΟ (22.20) - ΛΕΡΟ (23.50) - ΠΑΤΜΟ (01.30) - ΠΕΙΡΑΙΑ (12.00)
ΤΡΙΤΗ 17/01		
ΝΙΚΟΛΑΣ Α	18.00	ΠΕΙΡΑΙΑ (12.00)
ΤΕΤΑΡΤΗ 18/01		
ΡΟΔΑΝΘΗ	16.00	ΚΩ (20.40) - ΚΑΛΥΜΝΟ (22.20) - ΛΕΡΟ (23.50) - ΠΑΤΜΟ (01.30) - ΠΕΙΡΑΙΑ (12.00)
ΠΕΜΠΤΗ 19/01		
ΝΙΚΟΛΑΣ Α	18.00	ΠΕΙΡΑΙΑ (12.00)
ΠΑΡΑΣΚΕΥΗ 20/01		
ΡΟΔΑΝΘΗ	18.00	ΣΥΜΗ (19.40) - ΤΗΛΟ (21.50) - ΝΙΣΥΡΟ (23.20) - ΚΩ (01.10) - ΚΑΛΥΜΝΟ (02.40) - ΛΕΡΟ (04.00) - ΠΑΤΜΟ (05.30) - ΠΕΙΡΑΙΑ (15.30)
ΣΑΒΒΑΤΟ 21/01		
ΝΙΚΟΛΑΣ Α	20.00	ΚΩ (23.00) - ΠΕΙΡΑΙΑ (15.00)
ΚΥΡΙΑΚΗ 22/01		
ΔΕΥΤΕΡΑ 23/01		
ΡΟΔΑΝΘΗ	16.00	ΚΩ (20.40) - ΚΑΛΥΜΝΟ (22.20) - ΛΕΡΟ (23.50) - ΠΑΤΜΟ (01.30) - ΠΕΙΡΑΙΑ (12.00)
ΤΡΙΤΗ 24/01		
ΝΙΚΟΛΑΣ Α	18.00	ΠΕΙΡΑΙΑ (12.00)
ΤΕΤΑΡΤΗ 25/01		
ΡΟΔΑΝΘΗ	16.00	ΚΩ (20.40) - ΚΑΛΥΜΝΟ (22.20) - ΛΕΡΟ (23.50) - ΠΑΤΜΟ (01.30) - ΠΕΙΡΑΙΑ (12.00)
ΠΕΜΠΤΗ 26/01		
ΝΙΚΟΛΑΣ Α	18.00	ΠΕΙΡΑΙΑ (12.00)
ΠΑΡΑΣΚΕΥΗ 27/01		
ΡΟΔΑΝΘΗ	18.00	ΣΥΜΗ (19.40) - ΤΗΛΟ (21.50) - ΝΙΣΥΡΟ (23.20) - ΚΩ (01.10) - ΚΑΛΥΜΝΟ (02.40) - ΛΕΡΟ (04.00) - ΠΑΤΜΟ (05.30) - ΠΕΙΡΑΙΑ (15.30)
ΣΑΒΒΑΤΟ 28/01		
ΝΙΚΟΛΑΣ Α	20.00	ΚΩ (23.00) - ΠΕΙΡΑΙΑ (15.00)

Η εταιρεία G.A. FERRIES σας ενημερώνει ότι η έκπτωση 50% (πολύτεκνοι-στρατιωτικοί-ανάπηροι κ.τ.λ.) ισχύει για όλες τις θέσεις

TSAGARIS TRAVEL
Σαχτούρη 5 (έναντι Τελωνείου)
Τηλ.: 22410 36170, 30406, 35066

ΛΑΠΑΡΟΣΚΟΠΙΚΗ ΧΕΙΡΟΥΡΓΙΚΗ



Γράφει ο **Χ.Κ. ΠΑΠΠΗΣ**, *MD, Ph.D, διευθυντής Χειρουργικής Κλινικής, «Ευρωκλινική Αθηνών»*

Μια κήλη δεν υπάρχει πιθανότητα να αποκατασταθεί από μόνη της. Αν δεν αντιμετωπιστεί, χειροτερεύει με τον χρόνο, μερικές φορές σε σημείο που να χρειάζεται επείγουσα χειρουργική επέμβαση. Η διόρθωση της κήλης είναι μια επέμβαση ρουτίνας, δίνει τέλος στα ενοχλήματα και προλαμβάνει περαιτέρω επιπλοκές. Η λαπαροσκοπική μάλιστα διόρθωση της κήλης είναι μια επαναστατική τεχνική, που αναπτύχθηκε την τελευταία δεκαπενταετία

ΔΙΟΡΘΩΣΗ ΚΗΛΗΣ ΧΩΡΙΣ ΤΟΜΗ

Στη διόρθωση λαπαροσκοπικά το τραύμα είναι ελάχιστο, η ανάρρωση ταχύτατη, το αποτέλεσμα άριστο

Οι κήλες του κοιλιακού τοιχώματος αποτελούν ένα από τα συχνότερα προβλήματα που απαιτούν χειρουργική αντιμετώπιση. Υπολογίζεται ότι περίπου 600.000 ασθενείς ετησίως υποβάλλονται σε εγχείρηση κήλης στις Ηνωμένες Πολιτείες. Μια κήλη δεν υπάρχει πιθανότητα να αποκατασταθεί από μόνη της.

Αν δεν αντιμετωπιστεί, χειροτερεύει με τον χρόνο, μερικές φορές σε σημείο που να χρειάζεται επείγουσα χειρουργική επέμβαση. Ετσι, από τη στιγμή που τεθεί μια τέτοια υποψία, θα πρέπει να συμβουλευτεί κανείς ειδικό χειρουργό, με τον οποίο να συζητήσει όλες τις σύγχρονες επιλογές.

Η διόρθωση της κήλης είναι μια επέμβαση ρουτίνας, δίνει τέλος στα ενοχλήματα και προλαμβάνει περαιτέρω επιπλοκές. Η λαπαροσκοπική διόρθωση της κήλης είναι μια επαναστατική τεχνική που αναπτύχθηκε την τελευταία δεκαπενταετία. Μέσα από τρεις τομές λίγων χιλιοστών και χρησιμοποιώντας κάμερα υψηλής ευκρίνειας, πολύ λεπτά εργαλεία και ειδικό ενισχυτικό πλέγμα επιτυγχάνουν την άμεση αποκατάσταση της βλάβης, την ταχεία επιστροφή στη συνήθη δραστηριότητα και την ελαχιστοποίηση της μετεγχειρητικής ενόχλησης.

➤ **Τι είναι κήλη;**

Ως κήλη αναφέρεται η προβολή ενός οργάνου της κοιλιάς μέσα από ένα χάσμα στο τοίχωμα αυτής. Το χάσμα αυτό στο κοιλιακό τοίχωμα μπορεί να υπάρχει εκ γενετής, να έχει δημιουργηθεί με την πάροδο της ηλικίας, να προέρχεται από κάποιον τραυματισμό ή από μια προηγηθείσα χειρουργική επέμβαση. Η αρχική μικρή προβολή σταδιακά εξελίσσεται σε σημαντική «διόγκωση» στην περιοχή και μπορεί να περιέχει ενδοκοιλιακό λίπος, έντερο, ουροδόχο κύστη ή άλλο όργανο. Η κήλη μπορεί να είναι «ανατασσόμενη», δηλαδή να είναι δυνατή η επαναφορά του περιεχομένου στην κοιλιά, οπότε η κήλη εξαφανίζεται παροδικά, ή να είναι «μη ανατασσόμενη», δηλαδή το περιεχόμενο να μην επανέρχεται στην κοιλιά.

Η ανάταξη εξαρτάται από το πόσο πολύ προβάλλει το περιεχόμενο, πόσο στενό είναι το στόμιο εξόδου, τι είναι το περιεχόμενο, πόσο καιρό βρίσκεται εκτός κοιλιάς και πόσο σωστοί είναι οι χειρισμοί ανάταξης. Μια «μη ανατασσόμενη» κήλη έχει πιο επείγουσα ένδειξη χειρουργικής αποκατάστασης, λόγω αυξημένου κινδύνου περίσφιγξης και νέκρωσης του περιοχομένου. Η «ανατασσόμενη» κήλη μπορεί οποιαδήποτε στιγμή, σε μια αλλαγή των τοπικών συνθηκών, να μετατραπεί σε «μη ανατασσόμενη» ή «περιεσφιγμένη», ενώ η χρόνια είσοδος και έξοδος του περιεχομένου δημιουργεί συμφύσεις και δυσκολεύει τη χειρουργική αποκατάσταση.

➤ **Πώς θα υποψιαστούμε μια κήλη;**

Συνήθως κήλη εμφανίζεται:

- δεξιά ή αριστερά του εφηβαίου, οπότε έχουμε τη λεγόμενη βουβωνοκήλη,
- στον ομφαλό, οπότε έχουμε την ομφαλοκήλη,
- στη μέση γραμμή της κοιλιάς, οπότε έχουμε τις επιγαστρικές κήλες και τέλος,
- σε παλιές ουλές εγχειρήσεων, οπότε έχουμε τις μετεγχειρητικές κήλες.

Παρατηρούμε ένα «φούσκωμα» των ιστών της περιοχής, το οποίο ελαττώνεται όταν ξαπλώνουμε, και συνοδεύεται με μικρότερη ή μεγαλύτερη ενόχληση ή πόνο, ανάλογα με τις συνθήκες κίνησης και εργασίας μας. Οξέα συμπτώματα πόνου, ερυθρότητας και ναυτίας μπορεί να υποδεικνύουν «περίσφυγξη» της κήλης και επιβάλλουν αναζήτηση άμεσης χειρουργικής αξιολόγησης.

Πλεονεκτήματα της λαπαροσκοπικής διόρθωσης

Η λαπαροσκοπική χειρουργική έφερε την επανάσταση στην ιατρική στη δεκαετία του '90. Μέσα από πολύ μικρές τομές μπορούν να γίνουν επεμβάσεις που απαιτούσαν πλήρη διάνοιξη της κοιλιάς. Η καινούρια τεχνική βρήκε γρήγορα εφαρμογή και στις κήλες. Ετσι, με μια τομή ενός εκατοστού και δύο των πέντε χιλιοστών γίνεται όλη η επέμβαση, με αποτέλεσμα το σωματικό τραύμα να είναι ελάχιστο, η μετεγχειρητική ανάρρωση ταχύτατη και το κοσμητικό αποτέλεσμα άριστο. Μετά την επέμβαση ο ασθενής σηκώνεται το ίδιο απόγευμα, τρώει και κινείται ελεύθερα και την επόμενη μέρα πάει σπίτι του. Η επάνοδος στην εργασία γίνεται σε τρεις με τέσσερις μέρες, ενώ δεν επιβάλλεται σχεδόν κανένας περιορισμός μετεγχειρητικά. Το σημαντικότερο, όμως, είναι ότι σε πάνω από 90% των ασθενών δεν υπάρχει πόνος μετά την επέμβαση. Ελάχιστοι θα χρειαστούν απλώς παυσίπονα από το στόμα για λίγες μέρες.

Υπάρχουν, όμως, και άλλα πλεονεκτήματα στη λαπαροσκοπική επέμβαση. Η βλάβη διορθώνεται με πιο σωστό τρόπο από μηχανικής απόψεως, καθώς το πλέγμα τοποθετείται πίσω από τους μυς, στο σημείο που ξεκινάει το πρόβλημα. Ετσι, ακόμα και σε μεγάλες μετεγχειρητικές πιέσεις στην περιοχή, η αποκατάσταση δεν κινδυνεύει, καθώς το πλέγμα καθηλώνεται ακόμα καλύτερα όταν ωθείται στο τοίχωμα. Επιπλέον, οι μελέτες έχουν δείξει ότι η λαπαροσκοπική μέθοδος έχει πολύ μικρότερη πιθανότητα υποτροπής από την ανοιχτή χειρουργική με πλέγμα, ενώ οι μετεγχειρητικές μολύνσεις είναι ανύπαρκτες σε σχέση με την ανοιχτή.

Η καινούρια τεχνική είναι ιδανική για κήλες που παρουσιάζονται και από τις δύο μεριές. Με τη λαπαροσκοπική επέμβαση αποφεύγονται οι δύο τομές, αφού μπορούν και οι δύο επεμβάσεις να γίνουν ταυτόχρονα. Ακόμα, ενδείκνυται απολύτως σε περιπτώσεις όπου μια χειρουργημένη κήλη ξαναπαρουσιάζεται. Λαπαροσκοπικά προσεγγίζεται η περιοχή από μια μεριά που δεν έχει επηρεαστεί από την παλιά επέμβαση. Ετσι, το χειρουργείο είναι ασφαλέστερο.

Τέλος, πρέπει να πούμε ότι δεν χρειάζεται καμία ειδική προετοιμασία για την επέμβαση, η νοσηλεία κρατάει λιγότερο από 24 ώρες και μετεγχειρητικά απλώς...μετανιώνουμε που δεν το είχαμε αποφασίσει νωρίτερα!

ΙΑΤΡΙΚΗ ΑΝΑΚΟΙΝΩΣΗ

Με λύπη ανακοινώνω στους αγαπητούς μου ασθενείς του Ι.Κ.Α., την αποχώρησή μου από το Ι.Κ.Α.

Θεωρώ υποχρέωσή μου να ευχαριστήσω τους ασθενείς του Ι.Κ.Α. για την αγάπη, την εκτίμηση και την εμπιστοσύνη που με περιέβαλαν από το 1976.

Εγώ θα συνεχίσω την εξάσκηση της Ιατρικής στο Ιατρείο μου, στην οδό 25ης Μαρτίου αρ. 5, τηλ. 22401 29848, 22410 43819, κινητά 6945 401444 και 6944 703969, παρέχοντας υπηρεσίες σε ιδιωτικούς ασθενείς και σε ασφαλισμένους των άλλων ταμείων.

Θα χαρώ να προσφέρω στους ασθενείς μου, του ΙΚΑ οποιαδήποτε βοήθεια θα εχρειάζοντο στο μέτρο των δυνατοτήτων μου.

ΙΩΑΝΝΗΣ Σ. ΚΑΠΕΤΑΝΑΚΗΣ
Ιατρός Καρδιολόγος

ΠΡΟΣΚΛΗΣΗ

Ο Πρόεδρος &
το Διοικητικό Συμβούλιο
του Ιατρικού Συλλόγου Ρόδου
εκφράζοντας τις θερμότερες ευχές τους
για το 2006 προσκαλούν τα μέλη
και τους φίλους του Συλλόγου
στην Χοροεσπερίδα-Κοπή της Βασιλόπιτας
στο Ξενοδοχείο «**CAPSIS**».
Το **Σαββάτο 14 Ιανουαρίου 2006**
και ώρα **20:30** μ.μ

Προσκλήσεις:
Στα τηλέφωνα: του Προέδρου, Αντιπροέδρου, Γενικής Γραμματέας, Ταμία και τα Μέλη του Δ.Σ., καθώς και στα γραφεία του Ι.Σ.Ρ.

Για το Δ.Σ.

Ο Πρόεδρος — **Χρήστος Απ. Μαντάς**
Η Γεν. Γραμματέας — **Χρυσή Δ. Σπάρταλη**

RODOGAZ

Στη Ρόδο από το 1963



• Διανομή φιαλών υγραερίου κατ' οίκον
τηλέφωνα παραγγελιών: 64409 - 694-4-528212
• Διανομή χύμα υγραερίου
• Πώληση καυστήρων και λεβήτων υγραερίου για κεντρικά συστήματα θέρμανσης
• Θερμαντικά σώματα



Διεύθυνση εργοστασίου: Καναμάτ Ρόδου • τηλ. 62649
Διεύθυνση πρατηρίου: Στεφάνου Καζούλη 15 • τηλ. 35797 - 35868 - 38509

Μικρές αγγελίες

Ενοικιάσεις

ΕΝΟΙΚΙΑΖΟΝΤΑΙ επιπλωμένα διαμερίσματα 60 περίπου τ.μ. κοντά στο Πανεπιστήμιο Αιγαίου και συγκεκριμένα στην Πλατεία Φώκιαλη. Τα διαμερίσματα αποτελούνται από ένα υπνοδωμάτιο, σαλόνι που μπορεί να μετατραπεί σε δεύτερο υπνοδωμάτιο, δωμάτιο κουζίνα, W.C και μεγάλα μπαλκόνια. Τιμή 350 ευρώ τον μήνα. Στην τιμή περιλαμβάνεται το νερό και τα κοινόχρηστα. Πληροφορίες στα τηλέφωνα: 6944-31.5562, 6944-44.44.09. 22410-37417.

ΕΝΟΙΚΙΑΖΕΤΑΙ
γκαρσονιέρα επιπλωμένη στην οδό Σουλίου. Πληρ. κ. Ρένα τηλ. 6937343297

ΕΝΟΙΚΙΑΖΕΤΑΙ πολυτελές, τριάρι με εντοιχισμένη κουζίνα και μεγάλη βεράντα στον 2ο όροφο στη Μιχαήλ Πετρίδη 68. Τηλ. 2241074009, 6945237624, 2109829308, 6972764614.

Ενοικιάζονται καινούρια, ήσυχα, επιπλωμένα διαμερίσματα δυο δωματίων, επί της Λεωφόρου Ρόδου - Λίνδου αρ. 232, σε κτίριο δίπλα στο TSELIOS BAGNO, με χώρο στάθμευσης (PARKING). Πληροφορίες στα τηλέφωνα: 2241024514, 2241026023 και 2241064458, ώρες γραφείου 9:00-14:00 και 18:00-21:00.

ΕΝΟΙΚΙΑΖΕΤΑΙ γραφείο 55 τ.μ. δίχωρο με κλιματισμό και βεράντα στην οδό Εθελοντών Δωδεκανησίων 29, στον Α' όροφο του Μεγάρου Κιοσόγλου. **Πληροφορίες τηλ. 6945105247**

ΕΝΟΙΚΙΑΖΕΤΑΙ ημιυπόγειο διαμέρισμα 75 τ.μ. επιπλωμένο ή μη, κατάλληλο για διαμονή φοιτητών, πλησίον Εθνικού Σταδίου. **Πληροφορίες τηλ. 6946680174**

ΕΝΟΙΚΙΑΖΕΤΑΙ Δυάρι διαμέρισμα, ισόγειο, με ανεξάρτητη είσοδο χωρίς κοινόχρηστα, με δύο υπνοδωμάτια, στο Καρακόνερο. Τηλ. 65471, 11πμ. - 8 μ.μ.

ΕΝΟΙΚΙΑΖΕΤΑΙ μεζονέτα 70 τ.μ. στα τ.μ. στα Κοσκινού εντός οικισμού σε ήσυχη περιοχή λουξ κατασκευή με θέρμανση και ηλιακό, εντοιχισμένη κουζίνα, ενοίκιο 400 ευρώ.**Πληροφορίες Ηλιάνα Κρανίδη, τηλ. 2241060423 -2241031060 -6977227885**

ΕΝΟΙΚΙΑΖΕΤΑΙ διαμέρισμα επί της οδού Καλαμάτας (περιοχή Ανάληψη) καινούριο 75 τ.μ. **Πληρ. Τηλ.** 2241051534

ΕΝΟΙΚΙΑΖΕΤΑΙ δ/σμα 60 τ.μ. στην Ιξιά πλήρες επιπλωμένο και εξοπλισμένο με καινούριες ηλεκτ. συσκευές, ενοίκιο 300 ευρώ. Στην τιμή συμπεριλαμβάνεται το νερό και τα κοινόχρηστα. **Πληροφορίες Ηλιάνα Κρανίδη, τηλ. 2241060423 -2241031060-6977227885**

ΕΝΟΙΚΙΑΖΟΝΤΑΙ
επιπλωμένες γκαρσονιέρες στο Λαδικό (Φαληράκι). Τιμή 220 ευρώ μηνιαίως. Πληρ. τηλ. 6937343297

ΕΝΟΙΚΙΑΖΟΝΤΑΙ διαμερίσματα 50,70, 130τ.μ. πολυτελούς κατασκευής έναντι Καζίνο Ρόδου. **Τηλ. 6942405309.**

ΑΡΧΑΓΓΕΛΟΣ: Ενοικιάζονται διαμερίσματα των 60 και 70m^2 επιπλωμένα ή μη, με άνετη στάθμευση. Πληροφορίες στο τηλέφωνο 6974 019076.

ΕΝΟΙΚΙΑΖΕΤΑΙ οικία 60 τ.μ. ανακαινισμένη πλήρως. Τηλ. επικοινωνίας 6932586060 και 2241025603.

ΕΝΟΙΚΙΑΖΟΝΤΑΙ καινούρια, ήσυχα επιπλωμένα διαμερίσματα δύο δωματίων, επί της Λεωφόρου Ρόδου - Λίνδου αρ. 232, σε κτίριο δίπλα στο TSELIOS BAGNO, με χώρο στάθμευσης (PARKING). **Πληροφορίες στα τηλέφωνα: 22410-24514, 22410-26023 και 22410-64458, ώρες γραφείου 9:00-14:00 - 18:00 και 21:00.**

ΕΝΟΙΚΙΑΖΕΤΑΙ Διαμέρισμα με δύο υπνοδωμάτια, σαλόνι, κουζίνα, στο δεύτερο όροφο, περιοχή δασκάλων στη Ρόδο. **Πληροφορίες: 22410-36547, 22410-87130, 22410-27202**

ΕΝΟΙΚΙΑΖΟΝΤΑΙ πλήρως επιπλωμένες γκαρσονιέρες με μπαλκόνι και χωρίς, στην οδό Κυρά της Ρω 13- ΡΟΔΙΝΙ. Τιμή ευκαιρίας. Τηλέφωνο επικοινωνίας 2241074762, και κινητό 6947078287 από τις 08:00-15:00 και 18:00-22:00

ΕΝΟΙΚΙΑΖΕΤΑΙ διαμέρισμα 2 υπνοδωματίων, επιπλωμένο, επί της οδού Τερψιχόρης 31 (Συνοικία Αγίου Ιωάννου). Κατά προτίμηση σε φοιτήτριες ή στρατιωτικούς. Πληροφορίες τηλέφωνο 2241076153

ΣΤΟ κέντρο της πόλης ενοικιάζεται διαμέρισμα 3 υπνοδωματίων με μεγάλες ντουλάπες στο κάθε υπνοδωμάτιο, σαλόνι, κουζίνα, american style, βεράντες γύρω-γύρω, 2 λουτρα, τζάκι, κουζίνα της Bella Casa με εντοιχισμένες ηλεκτρικές συσκευές. Ημιεπιπλωμένο σε οικοδομή τεσσάρων διαμερισμάτων στον Α' όροφο, οδός Πάφου 14, πάροδος Εθνικής Αντίστασης κοντά στην πιτσαρία Λεβέντης. **Τηλ κιν. 6944919985 Τηλ. Οικ. 22410-65645**

ΕΝΟΙΚΙΑΖΕΤΑΙ μεγάλη επιπλωμένη γκαρσονιέρα με αυλή στο Παραδείσι. Πληρ. τηλ. 81884

ΕΝΟΙΚΙΑΖΟΝΤΑΙ επιπλωμένες γκαρσονιέρες στην Παύλου Μελά. **Πληρ. 6937343297 τηλ. 10:00 -14:00**

ΕΝΟΙΚΙΑΖΕΤΑΙ ισόγειο διαμέρισμα 100 τ.μ. με ηλιακό, θέρμανση και σε ήσυχο μέρος. Στην περιοχή Ιαλυσού πάροδος Ακροπόλεως 3. Τηλ. 22410-92696

ΕΝΟΙΚΙΑΖΕΤΑΙ στην Σορωνή, μονοκατοικία 120 τ.μ. κοντά στη θάλασσα. Τηλ. 22410 32100, 22410 94732

ΕΝΟΙΚΙΑΖΕΤΑΙ διαμέρισμα ρετιρέ επί της οδού Νικηταρά 11 τηλ. 22410-24336

ΕΝΟΙΚΙΑΖΕΤΑΙ στην Κρεμαστή σε μονοκατοικία, διαμέρισμα νεόκτιστο, άριστης κατασκευής, γωνιακό, ευάερο με δύο υπνοδωμάτια, ενιαίο σαλόνι με κουζίνα, μπάνιο και βεράντα, χωρίς κοινόχρηστα, με σύνδεση στο αποχετευτικό και με Air Condition από τέλη Νοεμβρίου επί της οδού Παπαγιάννη 22. **Ενοίκιο 300 ευρώ. Πληρ. Τηλ.: 6945046312 -6945717905**

ΕΝΟΙΚΙΑΖΟΝΤΑΙ επιπλωμένες γκαρσονιέρες στο Φαληράκι. **Πληρ. 6937343297 τηλ. 10:00-14:00**

ΕΝΟΙΚΙΑΖΕΤΑΙ τριάρι διαμέρισμα α' ορόφου στην οδό Λειψών 10 (κάθετος Κ. Τσαλδάρη). **Πληροφορίες τηλ. 22410-34335**

ΕΝΟΙΚΙΑΖΟΝΤΑΙ διαμερίσματα υπόγεια υπερ/μένα δύο υπνοδωματίων επί της οδού Παπαχριστοδούλου αρ. 19. **Πληρ. τηλέφωνα 25266-24274**

ΕΝΟΙΚΙΑΖΟΝΤΑΙ επιπλωμένα Λουξ Διαμερίσματα με TV, AIR CONDITION και όλα τα οικιακά σκεύη, με τον μήνα ή την ημέρα, στην περιοχή Μητρόπολης. Τηλ. - Πληρ.: 6977896444 & 22410-29452

ΕΝΟΙΚΙΑΖΕΤΑΙ διαμέρισμα στο Ροδίνι 95 τ.μ. με 3 υπνοδωμάτια, κεντρική αυτόνομη θέρμανση. Για περισσότερες πληροφορίες τηλ. 22410-25467

ΕΝΟΙΚΙΑΖΕΤΑΙ διαμέρισμα στον 1ο όροφο σε αρίστη κατάσταση. Δύο υπνοδωμάτια, σαλοτραπεζαρία, κουζίνα, τραπεζαρία, μπάνιο, επί της οδού Μητροπόλεως 83Θ. Τηλ. 22410 36072

ΕΝΟΙΚΙΑΖΕΤΑΙ, ανακαινισμένο διαμέρισμα 75 τ.μ. στη Ρόδο (2 υπνοδωμάτια - ενιαία σαλόνι κουζίνα) διαμπερές με πολύ καλή θέα, στον 3ο όροφο. Διευθ. Αναστασιάδη και Κωτιάδη γωνία. Τηλ. 6934055612 & 6945616899

ΕΠΙ της Κοδριγκτώνος και Δρακίδου 22 ενοικιάζεται δίχωρη επιπλωμένη μονοκατοικία με δικό της Parking. Πληρ. τηλ. 22410 36385 και 22410 23814

ΕΝΟΙΚΙΑΖΕΤΑΙ διαμέρισμα 115τ.μ. ισόγειο-περιοχή Μόντε Σμίθ 3 υπνο/τια, κουζίνα-σαλόνι, μπάνιο, ηλιακό, θέρμανση μεγάλα μπαλκόνια, εντοιχ. κουζίνα-ηλεκτρικές συσκευές - τηλ. 38138, 6946469930.

ΕΝΟΙΚΙΑΖΟΝΤΑΙ δύο συνεχόμενα καταστήματα μεταξύ Πανεπιστημίου Αιγαίου και Πολεοδομίας Ρόδου (Νηρεύς) Αγ. Ιωάννου 48. Τηλ. 22410-30759

ΚΡΕΜΑΣΤΗ, ενοικιάζεται νέα πλήρως εξοπλισμένη STUDIO - γκαρσονιέρα, (ενιαίος χώρος) διαμπερής, ηλιακός, βεράντες, άνετο πάρκινγκ, 500μ. από την παραλία. Πληροφ.: κ. Μάνος, τηλ. 22410 81478 - 88818 & 6938626179

ΕΝΟΙΚΙΑΖΕΤΑΙ 4άρι διαμέρισμα, στο Ροδίνι, και στην οδό Κων/πόλεως 34. Πληροφορίες στα τηλ. 2241-0-61689 & 22241-0-61000

ΕΝΟΙΚΙΑΖΕΤΑΙ Γκαρσονιέρα αποτελούμενη από δωμάτιο, κουζίνα, μπάνιο πλήρως επιπλωμένη και με αιρκοντίσιον στο κέντρο της πόλης, οδός Πλαστήρα 21. Καινούργιο, θέα απεριόριστη. Τηλ. 6978511659

ΕΝΟΙΚΙΑΖΟΝΤΑΙ δύο διαμερίσματα το ισόγειο είναι απίπλωτο και ο πρώτος όροφος επιπλωμένο. 80 τ.μ. το καθένα στα Κοσκινού. **Τηλ. 64536**

ΕΝΟΙΚΙΑΖΕΤΑΙ 1ος όροφος 380 τ.μ. επί της Λεωφόρου Ρόδου - Λίνδου 232. Πληρ. Στα τηλέφωνα 22410-64458, 22410-24514

ΕΝΟΙΚΙΑΖΕΤΑΙ διαμέρισμα 2 δωματίων, μεγάλο χωλ, κουζίνα, μπάνιο. Απέναντι στο Πανεπιστήμιο. Πληρ. τηλ. 22410 30759

ΕΝΟΙΚΙΑΖΟΝΤΑΙ: Ενα (1) διαμέρισμα 95 τ.μ. νεόκτιστο, πολυτελές, με αυτόνομη θέρμανση και ηλιακό, 2ου ορόφου. Επίσης: Γκαρσονιέρα 47 τ.μ. νεόκτιστη, πολυτελείας, 2ου ορόφου, πλήρως επιπλωμένη, δίχωρη με αυτόνομη θέρμανση - ηλεκτρ. ψυγείο και ηλεκτρ. κουζίνα. Στην περιοχή Αραπάκι, Παρθενόπης 18 **Κιν. Τηλ. 6944209883 Κο Θόδωρο.**

ΕΝΟΙΚΙΑΖΟΝΤΑΙ στην περιοχή Σγουρού, κοντά στο Μουσικό Γυμνάσιο, α) τεσσάρι Διαμέρισμα με τηλέφωνο, AIR CONDITION και ηλιακό Β) Επιπλωμένο τεσσάρι Διαμέρισμα με δύο τουαλέτες και όλα τα οικιακά σκεύη, τηλέφωνο και κήπο, κοντά στο Μουσικό Γυμνάσιο στην περιοχή Σγουρού. γ) Ενοικιάζεται γκαρσονιέρα ρετιρέ με Βεράντα και AIR CONDITION στην περιοχή Σγουρού. Τηλ.: 6977896444 & 22410-29452

ΕΝΟΙΚΙΑΖΕΤΑΙ τριάρι - διαμέρισμα επί της οδού Μητροπόλεως 83Θ. Τηλ. 36072 - 35713.

ΕΝΟΙΚΙΑΖΕΤΑΙ επιπλωμένο STUDIO με αυτόνομο ρεύμα και ηλιακό θερμοσίφωνα επί της οδού Μουσών αρ. 7 στην πόλη της Ρόδου. **Πληροφορίες τηλ. 6972105501**

ΕΝΟΙΚΙΑΖΟΝΤΑΙ επιπλωμένα ή μη ένα δωμάτιο και μια γκαρσονιέρα στο Β' όροφο πολυκατοικίας με μεγάλη Βεράντα και εξαιρετική θέα στην οδό Αγ. Αναργύρων 20. **Πληροφορίες τηλ. 28710**

ΕΝΟΙΚΙΑΖΕΤΑΙ επιπλωμένη δίχωρη γκαρσονιέρα με κλιματισμό όπισθεν ξενοδοχείου BELVENDERE περιοχή Ψαροπούλα. Πληροφορίες Τηλ. 22410-22050 ή 33441

ΕΝΟΙΚΙΑΖΕΤΑΙ διαμέρισμα επί της Μιχ. Πετρίδη με δύο υπνωδομάτια, σαλόνι, κουζίνα, wc. Τηλ. 6972 764614 - 6973753556

ΕΝΟΙΚΙΑΖΕΤΑΙ διαμέρισμα 56 τ.μ. επί της οδού Ατταβύρου 10 - 3ος όροφος, πλήρως επιπλωμένο. **Στο σαλόνι** -air condition, τηλεόραση 28 ιντσών και τηλέφωνο. **Στην κρεβατοκάμαρα** - air condition, τηλεόραση. Περίοδος ενοικιάσεως: Από Απρίλιο έως και Δεκέμβριο 2005. Ενοίκιο 360 ευρώ. **Πληροφορίες τηλ.: 22410-34014 κ. Αγγελική**

ΕΝΟΙΚΙΑΖΕΤΑΙ αποθήκη 180 τ.μ. με 4 ψυγεία κτιστά. Ενοίκιο 350 ευρώ το μήνα . Τηλ. 22410-75897

ΕΝΟΙΚΙΑΖΕΤΑΙ διαμέρισμα επί της 28ης Οκτωβρίου 53 πλήρως επιπλωμένο σαλόνι, τραπεζαρία, κουζίνα με 1 υπνοδωμάτιο και μπάνιο από τον Ιανουάριο. Δεκτές μόνο φοιτήτριες Πληρ. τηλ.: 36385

ΕΝΟΙΚΙΑΖΕΤΑΙ διαμέρισμα 100τ.μ. στην περιοχή Ασγούρου κοντά στο 10 Δημοτικό Σχολείο. Τηλέφωνο 6944145073 κος Μανώλης.

ΕΝΟΙΚΙΑΖΕΤΑΙ τριάρι διαμέρισμα στην περιοχή δασκάλων, νεόκτιστο και με θέα τη θάλασσα. Πληρ. τηλ. 2244047194, 6979079131

ΕΝΟΙΚΙΑΖΕΤΑΙ επιπλωμένη γκαρσονιέρα με 30 τ.μ. περίπου εσωτερικό χώρο (κουζίνα-υπνοδωμάτιο-λουτρό) και 30 τ.μ. αυλή στην Ιαλυσό (οδός Σύμης αρ.6) εξοπλισμένη επίσης με αυτόνομο ηλιακό θερμοσίφωνο, πλυντήριο, χωρίς κοινόχρηστα και νερό. Πληροφορίες στα τηλέφωνα 22410 75448 κιν. 6974474999

ΕΝΟΙΚΙΑΖΕΤΑΙ στούντιο πλήρως εξοπλισμένο με κλιματισμό, ανεξάρτητο 230 ευρώ. Τηλ. 22410 39268, κιν. 6946 446523

ΕΝΟΙΚΙΑΖΕΤΑΙ διαμέρισμα Β' ορόφου 85 τ.μ. επί της οδού Καρπάθου για επαγγελματική ή οικιακή χρήση. Πληροφορίες τηλέφωνο 22410 75504 και 6932208140

ΕΝΟΙΚΙΑΖΕΤΑΙ οροφοδιαμέρισμα 120 μέτρων με 3 υπνοδωμάτια - τζάκι - φουλ air condition - εντοιχισμένη κουζίνα με συσκευές στο Μόντε Σμίθ. Ενοίκιο 600 ευρώ. Πληροφορίες 22410 63234

ΕΝΟΙΚΙΑΖΕΤΑΙ διαμέρισμα 2 δωματίων, μεγάλο χωλ, κουζίνα, μπάνιο, επιπλωμένο, απέναντι στο Πανεπιστήμιο Αιγαίου. Πληρ. τηλ.30759

ΕΝΟΙΚΙΑΖΕΤΑΙ κατάστημα 280 τ.μ. στην Ιαλυσό μεταξύ των οδών Λεωφ. Ηρακλειδών, Αγ. Ιωάννου και Δημοκρατίας με αύλειο χώρο 300τ.μ. με δύο W.C., κατάλληλο για επαγγελματική εκμετάλλευση μπροστά από το Γυμνάσιο και Λύκειο Ιαλυσού **Πληροφορίες τηλ.: 22410/93217**

ΕΝΟΙΚΙΑΖΟΝΤΑΙ διαμερίσματα 56τ.μ. 2 ατόμων και για συγκατοίκηση πλήρως εξοπλισμένα ηλεκτρονικές συσκ. έπιπλα-σκεύη-κλινοσκεπάσματα-κλιματισμό-ηλιακό θερμοσίφωνα, δορυφορική TV. Μόνο σε φοιτητές - εκπαιδευτικούς - στρατιωτικούς-αστυνομικούς - Δ.Υπαλλήλους. Τηλ. 697975619 - Παραδείσι

ΕΝΟΙΚΙΑΖΟΝΤΑΙ στην Ιαλυσό πλάι στο ξενοδοχείο Ηλέκτρα, επιπλωμένες γκαρσονιέρες με θέρμανση. **Πληροφορίες Τηλ. 22410-22050-33441**

ΕΝΟΙΚΙΑΖΕΤΑΙ υπαίθριος χώρος 1.000 τ.μ. με πρόσοψη 6 μέτρα επί της Λεωφ. Ρόδου - Λίνδου στο 7ο χιλ. Πληροφορίες τηλ. 22410 23716 ώρα μετά τις 6 μ.μ.

ΕΝΟΙΚΙΑΖΟΝΤΑΙ στην περιοχή Ιξιά-Τρεις μέσα σε μεγάλο κήπο και ήσυχο περιβάλλον 1) πολυτελές τριάρι 2) πλήρως επιπλωμένη γκαρσονιέρα. Διαθέτουν: θέρμανση, τηλέφωνο, ηλιακό και ηλεκτρικό θερμοσίφωνο, αερόθερμο μπάνιου, ανεμιστήρα οροφής, μεγάλες βεράντες και πάρκινγκ. Πληρ. τηλ. 22410 92714

ΕΝΟΙΚΙΑΖΟΝΤΑΙ δίχωρες γκαρσονιέρες με πλήρη εξοπλισμό, κλιματισμό, μεγάλες βεράντες και άνετο πάρκινγκ στο 5ο χιλιόμετρο της λεωφόρου Καλλιθέας, χωρίς κοινόχρηστα. Πληροφορίες τηλ. 22410-67014, 6946790515 και 6945105247

Αυτοκίνητα

ΠΩΛΕΙΤΑΙ Renault Megane 1400 cc σε άριστη κατάσταση έτους 2001. Τιμή 8.500 ευρώ. Πληρ. τηλ. 22410-31144, 22410-20884, 6934044377.

ΠΩΛΕΙΤΑΙ αυτοκίνητο FIAT PUNTO τρακαρισμένο μόνο για ανταλλακτικά, χλμ. 25.000, μηχανή, σασμάν, σαλόνι καινούρια. **Πληροφορίες τηλ: 2241052331-51764 από 09:00-13:00 και 16:00-20:00**

ΠΩΛΕΙΤΑΙ αυτοκίνητο MAZDA 323 F, 59, (σπορ), μοντέλο 1993, χρώματος κόκκινου, 1600cc, σε εξαιρετική τιμή. Τηλ. 6974411099

ΠΩΛΕΙΤΑΙ Peugeot Rallye 16V μοντέλο 2000, 140 PS ατρακάριστο, κίτρινο χρώμα, Full Extra, δεκτός κάθε έλεγχος τηλ. 6977993853

ΠΩΛΕΙΤΑΙ ολοκαίνουργη VESPA 150cc με 1800 χιλ. με την εγγύηση. Χρώματος μαύρο. Τηλ. 6932090167 κ. Δημήτρης.

ΠΩΛΕΙΤΑΙ I.X. DAIHATSU CUORE του 1987 σε καλή μηχανική κατάσταση. Τιμή 400 ευρώ. Πληρ. τηλ. 6947827019

ΠΩΛΕΙΤΑΙ αυτοκίνητο μάρκας SEAT GREDOS GLX MODEL 89 Πληρ. τηλ: 6942780037

ΠΩΛΕΙΤΑΙ MAZDA 323 F μοντέλο '99 τρακαρισμένο ή για ανταλλακτικά. Τιμή: 1000 ΕΥΡΩ. Τηλ. 6937222375

ΠΩΛΕΙΤΑΙ μοτοσυκλέτα μάρκας YAMAHA ZT 600, μοντέλο 2003, για 4.000 ευρώ, με λίγα χιλιόμετρα. Πληρ. Τηλ. 6972324351

ΠΩΛΕΙΤΑΙ τζιπ μάρκας HONDA H-RV μοντέλο 2003 με 24.000 χλμ. σε άριστη κατάσταση. Τιμή ικανοποιητική. **Τηλ. 6946107637**

Ζητούν Προσωπικό

ΖΗΤΟΥΝΤΑΙ 2 Μαίες από την Μαιευτική & Γυναικολογική Κλινική Καραγιάννη **«Αγιος Ελευθέριος»** Ρόδος. **Διεύθυνση: Αμερικής 107, Ρόδος 85100 Τηλέφωνο: 22410-28003/27260/27650 Παρακαλούμε να στείλετε βιογραφικό σημείωμα στο φαξ: 22410 27260.**

ΖΗΤΕΙΤΑΙ: Από εστιατόριο στην Παλιά Πόλη α) Μάγειρας β) Βοηθός Μαγείρου γ) Λαντζιέρα δ) Σερβιτόρος ε) Βοηθός Σερβιτόρου ζ) Ψήστης η) Ταμίας. Τηλ. 22410-74402-6948 407135

KRESTEN PALACE HOTEL
6ο ΧΛΜ ΛΕΩΦΟΡΟΥ ΡΟΔΟΥ
ΚΑΛΛΙΘΕΑΣ
ΖΗΤΕΙΤΑΙ:
Προσωπικό όλων των ειδικοτήτων
ΠΛΗΡΟΦΟΡΙΕΣ-ΑΙΤΗΣΕΙΣ (με πρόσφατη φωτογραφία)
ΣΤΟ ΞΕΝΟΔΟΧΕΙΟ ΚΑΘΗΜΕΡΙΝΑ:
10.00 - 13.00
Τηλ: 22410-62714, **Φαξ:** 22410-65976, **Τ.Θ.:** 4088
e-mail: kresten-palace@rho.forthnet.gr

ΖΗΤΕΙΤΑΙ κοπέλα Ελληνίδα για να εργαστεί σε οικία. Ωράριο καθημερινά 08:00 - 15:00 εκτός Κυριακής. Μισθός 600,00 ευρώ. Πληροφορίες: 6944182882

ΖΗΤΟΥΝΤΑΙ ελαιοχρωματιστές -υδροχρωματιστές με ανάλογη προϋπηρεσία για άμεση εργασία στο Ξενοδοχείο RODOS PALACE. Οι ενδιαφερόμενοι μπορούν να απευθύνονται καθημερινά στο τηλέφωνο 22410-25222. Υπόψιν κ. Παύλου Ρούμπη.

ΖΗΤΟΥΝΤΑΙ οδηγοί με δίπλωμα Γ' κατηγορίας και εργάτες. Τηλ. 22410 60345

ΠΟΛΥΕΘΝΙΚΗ εμπορική εταιρεία ζητεί 5 άτομα για ημιαπασχόληση στο τμήμα δημοσίων σχέσεων. Προϋπηρεσία όχι απαραίτητη. Παρέχεται εκπαίδευση. Πληροφορίες: κα Ρεμουντάκη Κατερίνα. Τηλ. 6945794681.

ΑΤΟΜΑ ζητούνται για μερική ή πλήρη απασχόληση. Αμοιβή από 1000 ευρώ, έξτρα μπόνους, δωρεάν ταξίδια. Πληροφορίες κα Αναγνωστοπούλου τηλ.6948545217.

ΖΗΤΟΥΝΤΑΙ οδηγοί με δίπλωμα 3ης κατηγορίας Τηλ. επικοινωνίας 22410-60345

ΖΗΤΕΙΤΑΙ από εστιατόριο στην Παλιά Πόλη μάγειρας. Σπαστό ωράριο. Πληροφορίες κ. Κώστα τηλ. 6948 587301

ΖΗΤΕΙΤΑΙ Υπάλληλος για κατάστημα, να οδηγεί μηχανάκι, ηλικίας περίπου 16-18 ετών. Τηλ. 22410 32225

ΖΗΤΕΙΤΑΙ διανομέας για την ψησταριά Σούπερ Σεραφίνο από τις 6 έως 12μ.μ. με δίπλωμα για μηχανάκι. Τηλ. 22410-21137

ΖΗΤΕΙΤΑΙ κοπέλα άνω των 40 ετών, ελληνίδα ή αλλοδαπή που να μιλάει καλά τα ελληνικά, ως εσωτερική σε σπίτι με δύο παιδιά ηλικίας 3 και 1 έτους. **Συστάσεις απαραίτητες. Πληρ. Τηλ. 6944 202409 καθημερινά 10-1 το πρωί και 6-9 το απόγευμα.**

ΖΗΤΕΙΤΑΙ κυρία άνω των 45 ετών για τη φύλαξη παιδιού ηλικίας 2 ετών και για καθαρισμό σπιτιού. Συστάσεις απαραίτητες. Πληροφορίες τηλεφ. 6944 202409.

Ζητείται νοσοκόμα εσωτερική για ηλικιωμένη κυρία ανάπηρη στ' Αφάντου. Πληροφορίες: 2241066304, 6945283008, 6972419715

ΑΤΟΜΑ 19 - 65 ζητούνται από Πολυεθνική Εταιρεία για δουλειά μέσα από το χώρο τους. Υψηλές αποδοχές. Για ενημέρωση και εκπαίδευση, για κλείσιμο θέσης - Κυρ. ΜΠΑΜΠΑΛΗΣ 210-6843585. Παρασκευή 22/7/05 ώρα 18.45 στο ΡΟΔΟΣ ΠΑΛΛΑΝΤΙΟΥΜ

ΖΗΤΕΤΑΙ σερβιτόρος και βοηθοί σερβιτόρων για εστιατόριο εντός πόλεως για εργασία όλο το χρόνο. **Τηλ. 39043**

ΑΠΟ Ανώνυμη Εταιρεία Τροφίμων ζητούνται 4 άτομα ανεξαρτήτου ειδικότητας. Γνώσεις Η/Υ επιθυμητές. Τηλ. 6974820422

Η ΚΑΡΑΚΙΤΣΟΣ SECURITY ζητά προσωπικό. Πληροφ. από 10 έως 13 στα τηλ. 22410 62233 και 22410 63322

ΖΗΤΟΥΝΤΑΙ πεπειραμένοι σερβιτόροι/ες για εστιατόριο a la carte. **Τηλέφωνο επικοινωνίας: 22410-39083, 09:00 -20:00**

ΖΗΤΕΙΤΑΙ πωλήτρια έως 25 ετών, εμφανίσιμη, με γνώσεις αγγλικής ή γερμανικής για να εργασθεί σε κατάστημα ανδρικών ενδυμάτων. Ωράριο καταστημάτων. Τηλ. 22410-70402

ΔΙΑΦΗΜΙΣΤΙΚΗ εταιρεία ζητά συνεργάτες για δεκαπενθήμερο πρόγραμμα προώθησης και πωλήσεων γνωστών υπηρεσιών στη Ρόδο. Ευκαιρία μονιμοποίησης της συνεργασίας για τους φιλόδοξους. Τηλεφωνήστε στο 6944 277739 και 6947 193414 για περισσότερες πληροφορίες

ΑΠΟ εμπορικό κατάστημα της Ρόδου ζητείται πωλήτρια με γνώσεις διακόσμησης και αρχιτεκτονικής εσωτερικού χώρου. Αποστολή Βιογραφικών με επισυναπτόμενη φωτογραφία: Λεμεσού 20-22 Ρόδος Πληροφορίες: 22410-39083 9:00 - 20:00

Μάγειρας, βοηθός μαγείρου, λαντζιέρα, αποθηκάριος, σερβιτόρος - βοηθός σερβιτόρου, πιτσαδόρος, ψήστης, βοηθός λογιστού, ταμίας. Τηλ: 22410 22282. Κος Βαγγέλης: 6948587305, Κος Κώστας 6948587300

ΖΗΤΕΙΤΑΙ πωλήτρια ηλικίας έως 25 ετών με γνώσεις ξένων γλωσσών για μόνιμη απασχόληση σε γνωστό κατάστημα εμπορίας ρούχων. Πληρ. τηλ. 222410 70402

ΣΟΒΑΤΖΗΣ υπήκοος Ρουμανίας αναζητεί πρωινή εργασία. Τηλ. 6976385621

ΖΗΤΟΥΝΤΑΙ άτομα για να εργασθούν σε γραφείο ενοικιάσεως αυτ/των με γνώση της γερμανικής ή αγγλικής. Πληρ. τηλ. 22410 51171, 6936656816.

ΖΗΤΟΥΝΤΑΙ άτομα για δουλειά από το χώρο τους. Εκπληκτική συνεργασία! Κέρδη τουλάχιστον 3.000 ευρώ/μηνιαία. Τηλ. 2310 516281.

ΑΜΕΣΑ ζητούνται για κάλυψη θέσεων άτομα για δουλειά από το σπίτι τους. Όχι κατασκευές, όχι τηλεμάρκετινγκπλασιέ. Εισόδημα τουλάχιστον 600 ευρώ-3.000 ευρώ μηνιαία. Πληροφορίες: 2310/516-226

ΖΗΤΕΙΤΑΙ πωλήτρια για κατάστημα ρούχων στην Παλιά Πόλη Τηλ. 6937 818177 κ. Κώστα

ΖΗΤΕΙΤΑΙ μάγειρας και βοηθός μαγείρου πεπειραμένοι για εστιατόριο στην Λίνδο. Τηλ. 6977 444683

ΨΑΧΝΕΤΕ ΓΙΑ ΕΡΓΑΣΙΑ; Από ταχύτατα αναπτυσσόμενη εταιρεία ζητούνται άτομα για την στελέχωση ηγετικών θέσεων. Από 700-2.800 ευρώ μηνιαίως. Για πληροφορίες καλέστε στο τηλ. κέντρο 2271081063

ΔΙΑΦΟΡΑ

ΚΥΡΙΑ αναλαμβάνει καθαρισμό σπιτιών, γραφείων, κοινόχρηστους χώρους πολυκατοικιών, σιδέρωμα, φύλαξη παιδιών. Μόνο σοβαρές προτάσεις. Πληρ. τηλ. 6934176045.

ΧΑΘΗΚΕ Παπάκι ΥΑΜΑΗΑ, Πράσινο, 50 cc, με άξονα κι αριθμό κυκλοφορίας ΒΑΕ 65. Οποιος γνωρίζει κάτι σχετικό παρακαλείται να επικοινωνήσει στα τηλέφωνα 6934219326 και 6946896925. Δίνεται αμοιβή.

ΠΩΛΕΙΤΑΙ μεταλλικό γραφείο 120 Χ 75 της SATO σε γκρι χρώμα με την καρέκλα του σε άριστη κατάσταση. **Τηλ. 6937368101**

ΠΩΛΟΥΝΤΑΙ λόγω ανακαίνισης του Ξενοδοχείου Πλάζα έπιπλα δωματίων σε άριστη κατάσταση **Πληροφορίες: 22410-43406 ή 22410-22501 Κ. Καραγιάννης Γ.**

ΠΩΛΕΙΤΑΙ μπαρ (ημικυκλικό) 1,50 μ. 400 ευρώ. Τηλ. 6973 394166

ΠΩΛΕΙΤΑΙ, τραπεζαρία με 6 καθίσματα, μπουφές και κρυσταλιέρα σε χρώμα μαύρο λάκα. Τιμή 1.200 ευρώ. **Πληροφορίες στο τηλ. 23180-21572**

ΠΩΛΟΥΝΤΑΙ γουρούνια, σε υπαίθρια περιοχή. Τιμή συζητήσιμη. **Τηλ. 22410-28525**

ΕΙΣΑΓΩΓΙΚΗ εταιρεία Ιταλικού καφέ Espresso και συναφών ειδών, ζητάει αποκλειστικό αντιπρόσωπο για τα προϊόντα της στη Ρόδο, Τηλ.: 275 2096278

ΠΩΛΕΙΤΑΙ: Μονάδα με γκαστρωμένες αγελάδες και με γάλα μαζί, 30 τόνους ποσόστωση, 6 δικαιώματα για αγελάδες. Τηλ. 75739 μετά τις 5.00μ.μ.

ΖΗΤΕΙΤΑΙ Αντιπρόσωπος Τουριστικών καρτών, ημερολογίων και πόστερς για τη Ρόδο. Τηλ.: 210-7757554 ΑΘΗΝΑ

ΑΓΟΡΑΖΟΝΤΑΙ ευροπαλέτες σε καλή κατάσταση. Περισυλλογή δική μας. 6ο χλμ. Λεωφ. Ρόδου - Καλλιθέας Τηλ.: 22410 60345

ΠΩΛΕΙΤΑΙ σύνθετο σύνθεση λόγω λάθους διαστάσεων. Πληρ. τηλ. 2241030230 ώρες από 2.30 μέχρι 4.30 και μετά τις 9.00

ΜΕΓΑΛΗ ΕΥΚΑΙΡΙΑ

Πωλείται εξοπλισμός Οβελιστηρίου (ψυγείο, ντουλάπα, ψηστιέρες, γκριλ γύρου, καρέκλες, τραπέζια). Πληρ. τηλ.: 6972056211 (Μιχάλης)

ΠΩΛΕΙΤΑΙ ΦΩΤΙΖΟΜΕΝΗ ΕΠΙΓΡΑΦΗ ΔΙΠΛΗΣ ΟΨΕΩΣ 1μΧ1μ με βάση και χρονοδιακόπτη σε τιμή ευκαιρίας τηλ. 38138-6946469930

ΠΩΛΟΥΝΤΑΙ: διαμέρισμα 50 τ.μ. τελειωμένο σε πολύ καλή τιμή, στο Ροδίνι. Αμάξι R 19 και επίπλωση κομμωτηρίου σε τιμή ευκαιρίας. Πληρ. τηλ. 2241039519 ώρες καταστημάτων.

ΠΩΛΕΙΤΑΙ: Επαγγελματική φούσκα (2.10) μοτέρ 1,5. Αχρησιμοποίητα σε τιμή ευκαιρίας. Τηλ. 22410 -39268 και 6994217168

ΠΩΛΕΙΤΑΙ σκάφος μηχανοκίνητο BAVARIA 330/2001 με πολλά extra. **Πληροφ. τηλ. 6937307822**

ΠΩΛΟΥΝΤΑΙ σε καλή κατάσταση ΑΠΟ ΞΕΝΟΔΟΧΕΙΟ **1)** Επιπλα Δωματίου, **2)** Φωτιστικά, **3)** Καθιστικά εστιατορίου/Μπάρ, **4)** Μηχανή καφέ Εσπρέσσο/Φίλτρο, **5)** Καρέκλες/τραπέζια εξωτερικού χώρου, **6)** Ντέξιον για αποθηκευτικούς χώρους,. Τιμές εξαιρετικά χαμηλές. Πληρ. πρωινές ώρες (22410) 30607 - 34636

ΠΩΛΟΥΝΤΑΙ φούρνος και εστίες (κουζίνα) 450 Ευρώ και μπουφές με καθρέφτη χειροποίητος 450 Ευρώ όλα σε άριστη κατάσταση 1 έτους τηλ. 6944/386069

ΠΩΛΕΙΤΑΙ οπωροπαντοπωλείο. Θεμιστοκλέους Σοφούλη δίπλα από τον ΟΑΕΔ. Πληρ. τηλ. 2241076325

ΠΡΟΣΦΕΡΩ μασάζ στον χώρο μου και στον χώρο σας. Ολγα. Τηλ. 6972902821

ΠΩΛΟΥΝΤΑΙ: Στρώματα νερού, στρώματα ηλεκτρομασάζ, συντριβάνια, διακοσμητικοί καταρράκτες, συσκευές παθητικής γυμναστικής, μικροπισίνες, υδρομασάζ, μικροκαμπίνες χαμάμ. Τηλ. 6932164962

ΑΝΑΖΗΤΩ στη Ρόδο επαγγελματία συνεργάτη για την προώθηση, διάθεση του CD Πανοράματος Ρόδου (Panoround Rodos)! Παρακαλώ όπως επικοινωνήσετε μαζί μου (στα Αγγλικά ή Γερμανικά) στην ηλεκτρονική διεύθυνση: sales@panoround.com.

ΛΟΓΟΘΕΡΑΠΕΥΤΡΙΑ Α.ΤΕΙ

Αναλαμβάνει παιδιά προσχολικής ηλικίας με προβλήματα λόγου - άρθρωσης καθώς και δίγλωσσα παιδιά σε κατ' οίκον μαθήματα. Τηλέφωνο 6932 920345

ΠΡΟΣΟΧΗ ΜΕΓΑΛΗ ΕΥΚΑΙΡΙΑ ΓΙΑ ΑΡΤΟΠΟΙΟΥΣ ΚΑΙ ΖΑΧΑΡΟΠΛΑΣΤΕΣ

ΠΩΛΟΥΝΤΑΙ: 1) Μηχανή τυρόπιτας και μπουγάτσας αυτόματη **2)** Πάγκος εργασίας 3 μέτρα ηλεκτρικός **3)** Ζυμωτήριο 2 ταχυτήτων από 5 kg έως 120 kg αλεύρι Όλα μαζί 1.800 ευρώ. Πληρ. τηλ. 22410 75897

ΕΜΠΕΙΡΟΤΕΧΝΗΣ ελαιοχρωματιστής αναλαμβάνει παντός είδους ελαιοχρωματισμούς. Τηλ: 6946204157

ΠΩΛΗΣΗ ΕΞΟΠΛΙΣΜΟΥ

ΠΩΛΕΙΤΑΙ εξοπλισμός για κατάστημα, ράφια & ξύλινες πλάτες τηλ.: 6932352603.

Άλλαξε τη ζωή σου τώρα! Με 2-4 ώρες/ημέρα κέρδισε από 1.000 - 3.000 ευρώ/μήνα και ξεκίνα να κάνεις τα όνειρά σου πραγματικότητα! Τηλ. 2310 516 226

ΠΩΛΕΙΤΑΙ κρεβάτι (κουκέτα) ενσωματωμένη με ντουλάπα, γραφείο 450 ευρώ

ΠΩΛΕΙΤΑΙ ηλεκτρικό επαγγελματικό grill αχρησιμοποίητο, λόγω έλλειψης χώρου. Πληροφορίες στο: 2241039275 -6936761262

YOGA

Για το μυαλό, το Σώμα και το πνεύμα

Ολες οι ηλικίες και οι σωματότυποι είναι ευπρόσδεκτοι. Η γιόγκα δεν είναι ανταγωνιστική. Σε διδάσκει πως ν' ανταποκρίνεσαι στις ανάγκες του σώματός σου. Τιμή μαθήματος 5 ευρώ. Μηνιαία πληρωμή δεκτή. Τηλ.: 6946984511

ΠΩΛΗΣΕΙΣ ΑΚΙΝΗΤΩΝ

ΠΩΛΕΙΤΑΙ στις Καλυθιές γκαρσονιέρα ανεξάρτητη και καινουργής 30 τ.μ., 33.000 ευρώ. **Τηλ. 22410-21206 4-9 μ.μ.**

ΠΩΛΕΙΤΑΙ μία αποθήκη 130 τ.μ. εντός Ρόδου κατάλληλη για πολλές χρήσεις. Τηλ. 6934 903272 και 6946 559539

ΠΩΛΕΙΤΑΙ οικόπεδο στα Κρητικά 3.000 τ.μ. οικοδομήσιμο. Τηλ. 6936271471.

ΠΩΛΕΙΤΑΙ fast food στην περιοχή Κολυμπίων, πλήρως εξοπλισμένο. Πληρ. τηλ. 2410 56038

ΠΩΛΕΙΤΑΙ ισόγειο διαμέρισμα καθαρό 81 τ.μ. καινούργιο, ακατοίκητο επί της οδού 28ης Οκτωβρίου 26. Τηλ. 91141 και 6972826627

ΕΥΚΑΙΡΙΑ!!!

ΠΩΛΕΙΤΑΙ ΕΠΙΧΕΙΡΗΣΗ ΟΒΕΛΙΣΤΗΡΙΟΥ ΕΠΙΚΕΡΔΗΣ ΣΕ ΠΟΛΥ ΚΑΛΟ ΣΗΜΕΙΟ ΤΗΣ ΠΟΛΗΣ ΓΙΑ ΛΟΓΟΥΣ ΥΓΕΙΑΣ. ΤΗΛ. 6936161740, 6946282082

ΠΩΛΕΙΤΑΙ: Ισόγειο Κατάστημα αποτελούμενο από έναν ενιαίο χώρο επιφάνειας 9 τ.μ. που βρίσκεται επί της οδού Ευριπίδου στην Παλιά Πόλη της Ρόδου. Πληροφορίες: 694 66 58 57 6 ΡΟΔΟΣ

ΠΩΛΕΙΤΑΙ αποθήκη υπόγεια 347 τ.μ. εντός Ρόδου με μπάνιο, ρεύμα τριφασικό, πλακάκι λευκό. Κατάλληλη και για κατοικία. Σε τιμή ευκαιρίας για λόγους υγείας. Αποκλείονται μεσίτες. **210-2835963-6946559539-6933863184.**

ΠΩΛΕΙΤΑΙ αργυροχρυσοχοείο στο κέντρο της πόλης με ή χωρίς εμπόρευμα έτοιμο προς λειτουργία. Τηλ: 6936915551

ΠΩΛΕΙΤΑΙ διαμέρισμα εντός Ρόδου 130 τ.μ. Τηλ. 6934 903272 και 6946 559539

ΠΩΛΗΣΗ ΕΠΙΧΕΙΡΗΣΗΣ

Πωλείται επιχείρηση παιδικών ενδυμάτων σε πολύ καλή τιμή, χαμηλό ενοίκιο και εξασφαλισμένη πελατεία. Τηλ. 6932352603

ΠΩΛΟΥΝΤΑΙ 2 διαμερίσματα στη Λάρδο 105 τ.μ. έκαστο στην τιμή 352.164 ευρώ και τα δύο μαζί, πολυτελούς κατασκευής. Τηλ. 6938644166

ΠΩΛΕΙΤΑΙ αποθήκη 170 τ.μ. εντός πόλεως Ρόδου κατάλληλη και για κατοικία. Ανταλλάσσεται και με ακίνητο στην Αττική. Πληρ. Τηλ. 6946 559539-210.2835963

Πωλείται βιοτεχνικός χώρος 560m2. Ισόγειο μαζί με οικία στον 1ο όροφο 230m2 επί της λεωφ. Ρόδου - Λίνδου (Ρόδος - Φαληράκι) με δυνατότητα επέκτασης στα 2000m2. Πληροφορίες τηλ. 22410-65711. Ωρες από 9:00 - έως 15:00

ΠΩΛΕΙΤΑΙ στον Πειραιά στην περιοχή Καλλίπολη δίπλα στη θάλασσα τριάρι εικοσαετίας 2ου ορόφου σε άριστη κατάσταση φρεσκοβαμμένο τιμή 116.000 Ευρώ τηλ. 210-2530132 - 6948519610

ΚΑΡΑΚΟΝΕΡΟ Διαμερίσματα λουξ κατασκευής απεριόριστη θέα (ισόγειο 111 Μ2 Α' Όροφος 111 Μ2, Α' όροφος 96 Μ2 x 550 τ.μ. Δρχ. Β' όροφος 90 Μ2), Ακίνητα νέας χιλιετίας κα MITTON 22410 22142 κιν. 6945 668060

ΠΩΛΕΙΤΑΙ διαμέρισμα στην Ιαλυσό 3 δωματίων δευτέρου ορόφου, δάνεια δεκτά και ευκολίες πληρωμής. Τηλ. 6948209098, 6932613242

ΠΩΛΕΙΤΑΙ οικόπεδο εξ' αδιαιρέτου κατάλληλο για επένδυση 400 μέτρα στο 2ο χλμ. Ρόδου - Λίνδου. Πληροφορίες τηλ. 6972764614 και 6973753556

ΠΩΛΕΙΤΑΙ σπίτι στην Παλιά Πόλη με αυλή. Τηλ. 6936271471.

ΠΩΛΕΙΤΑΙ μάντρα στη Μαλώνα με 150 κατσίκες και 100 δικαιώματα. Πληρ. τηλ. 22440 51698.

ΠΩΛΕΙΤΑΙ χωράφι στον Αρχάγγελο στη θέση «Μαλά» επιφανείας 1.100 τετρ. μέτρων. Πληρ. τηλ. 2244051266

ΠΩΛΕΙΤΑΙ διαμέρισμα τριάρι με ηλιακό και τζάκι και τον αέρα δικό του στην Ανάληψη. **Τηλ. 6972228836**

ΜΑΘΗΜΑΤΑ

ΠΑΡΑΔΙΔΟΝΤΑΙ ιδιαίτερα μαθήματα ιταλικών. Εγγυημένη η άριστη εκμάθηση της Ιταλικής γλώσσας. Τηλ. 6974817310

ΜΑΘΕΤΕ ΡΩΣΙΚΑ! Παραδίδονται μαθήματα Ρωσικής γλώσσας από μέλος του Συλλόγου Καθηγητών Ρωσικής Φιλολογίας, με χρήση νέας αποτελεσματικής μεθοδολογίας. Πληροφορίες: Τηλ. 6978195931

ΚΑΘΗΓΗΤΡΙΑ ΓΕΡΜΑΝΙΚΗΣ ΦΙΛΟΛΟΓΙΑΣ πτυχιούχος Πανεπιστημίου Αθηνών παραδίδει μαθήματα Γερμανικής Γλώσσας όπως επίσης και βοήθεια στο σχολικό βιβλίο Γερμανικών. Πληρ. τηλ. 6944949746

ΤΕΛΕΙΟΦΟΙΤΗ Παιδαγωγικού Τμήματος Δημοτικής Εκπαίδευσης παραδίδει μαθήματα κατ' οίκον σε παιδιά Δημοτικού, για όλα τα μαθήματα. **Τηλ. 6932241438**

ΚΑΘΗΓΗΤΡΙΑ ΓΕΡΜΑΝΙΚΗΣ ΦΙΛΟΛΟΓΙΑΣ πτυχιούχος Αριστοτελείου Πανεπιστημίου Θεσσαλονίκης. Παραδίδει μαθήματα όλων των επιπέδων. Πληρ. Τηλ. 2241036745, Κιν. 6978019323

ΚΑΘΗΓΗΤΗΣ ΓΕΡΜΑΝΙΚΩΝ παραδίδει μαθήματα κατ' οίκον. Εντατικά μαθήματα για αυτούς που ασχολούνται με τον τουρισμό. Πληρ. τηλ. 2241091163 κ. Λαζαρίδης, ώρες 7-9μ.μ.

ΑΓΓΛΙΚΑ

ΚΑΘΗΓΗΤΡΙΑ ΑΓΓΛΙΚΩΝ με BACHELOR του πανε/μίου Τέξας της Αμερικής παραδίδει ιδιαίτερα μαθήματα κατ' οίκον ή και στο χώρο σας. Σε σας, που ασχολείστε με τουριστικά επαγγέλματα και θέλετε να αξιοποιήσετε τους χειμερινούς μήνες ώστε να είστε άριστα καταρτισμένοι με το άνοιγμα της σεζόν. Ειδικές προσφορές σε μικρούς μαθητές. Τιμή έκπληξη στα αδέλφια. Πληρ. τηλ. 2241038350

ΠΑΡΑΔΙΔΟΝΤΑΙ μαθήματα Πληροφορικής & Αγγλικών με χρήση πολυμέσων όλων των επιπέδων από έμπειρο καθηγητή πτυχιούχο Michigan Proficiency σε τμήματα ή μεμονωμένα. Επίσης γίνονται μεταφράσεις & δακτυλογραφήσεις κάθε τύπου κειμένου. Τιμές προσιτές. Πληρ. 22410 66304, 31560, 6946 283008, 6972419715, 6936277851. Ηλ. Ταχ. (e-mail) : emmanoue@otenet.gr

ΠΛΗΡΟΦΟΡΙΚΗΣ παραδίδονται ιδιαίτερα μαθήματα από πτυχιούχο Πανεπιστημίου Αγγλίας για μαθητές Γυμνασίου και Λυκείου καθώς και για επαγγελματίες για την εκμάθηση MICROSOFT OFFICE και ADOBE PHOTOSHOP Πληροφορίες: Τηλ. 6976 423364

ΠΑΡΑΔΙΔΟΝΤΑΙ μαθήματα Εμπ. Εφαρμογών (Singular Manager, Eurofasma, Unisoft Εσοδα-Εξοδα, ΚΕΠΥΟ, ΚΕΦΑΛΑΙΟ, κ.λ.π., Πληροφορικής & Αγγλικών με χρήση πολυμέσων όλων των επιπέδων από έμπειρο Λογιστή Τ.Ε. - καθηγητή πτυχιούχο Michigan Proficiensy σε τμήματα ή μεμονωμένα. Επίσης γίνονται μεταφράσεις & δακτυλογραφήσεις κάθε τύπου κειμένου. Τιμές προσιτές. Πληρ.: 22410-66304, 31560, 6946283008, 6972419715, 6936277851. Ηλ. ταχ. (e-mail): Dnetwork@SoftHome.net

ΜΑΘΗΜΑΤΑ Αγγλικών, Πληροφορικής (Βασ. Εννοιες, Χρήση Υπολογιστή κ.λ.π.) & Εμπ. Εφαρμογών (Singular Eurofasma, Manager, ΚΕΦΑΛΑΙΟ κ.λ.π.) παραδίδονται από πτυχιούχο Λογιστή Τ.Ε, κάτοχο Michigan P.C.E., με μεγάλη εκπαιδευτική πείρα. Ιδαίτερα ή ολιγομελή τμήματα, υπεύθυνη προετοιμασία για εξετάσεις. Τιμές προσιτές. Πληροφορίες Τηλ. - Fax: 22410-31560, 66304, 6946283008, 6972419715, 6936277851 Ηλ. Ταχ. (e-mail): Dnetwork@SoftHome.net

ΟΙΚΟΔΟΜΙΚΕΣ ΕΠΙΧΕΙΡΗΣΕΙΣ ΔΙΑΚΟΓΕΩΡΓΙΟΥ ΚΑΛΛΙΣΤΟΣ

ΕΘΝ. ΑΝΤΙΣΤΑΣΕΩΣ 11 (πρώην Αννης Μαρίας)

ΠΩΛΗΣΕΙΣ ΔΙΑΜΕΡΙΣΜΑΤΩΝ ΚΑΤΑΣΤΗΜΑΤΑ -ΑΠΟΘΗΚΕΣ ΑΝΤΑΛΛΑΓΕΣ ΑΚΙΝΗΤΩΝ - ΑΓΟΡΕΣ ΟΙΚΟΠΕΔΩΝ ΑΝΑΛΑΜΒΑΝΟΥΜΕ ΑΝΤΙΠΑΡΟΧΕΣ

Πωλούνται διαμερίσματα λουξ κατασκευής με απεριόριστη θέα. Τα διαμερίσματα διαθέτουν θωρακισμένες πόρτες - εντοιχισμένες κουζίνες - ντουλάπες - εντοιχισμένο νιπτήρα με ντουλάπι - κεντρική θέρμανση αυτόνομη - ανοιγόμενα ανακλινόμενα κουφώματα με διπλά τζάμια - σίτες - ρολά - υδραυλικό ασανσέρ - τριφασικό ρεύμα.

Ολοι οι χώροι σπατουλαριστοί - εσωτερικές πόρτες M.D.F. με σχέδιο.

ΓΡΑΦΕΙΑ ΙΑΤΡΕΙΑ

1) Επί της οδού Μεγ. Κων/νου - Κων/νου Παλαιολόγου των 80 τ.μ.
2) Επί της οδού Κων/νου Παλαιολόγου και Θεοτοκοπούλου 60-80 τ.μ.
3) Επί της οδού Ρήγα Φεραίου στο πάρκο 60-80-100 τ.μ.

ΚΑΤΑΣΤΗΜΑΤΑ

1) Επί της οδού Κων/νου Παλαιολόγου και Θεοτοκοπούλου 60-80 τ.μ.
2) Επί της οδού Λεωφόρου Καλλιθέας (Καρακόνερο) 90 τ.μ.

ΔΙΑΜΕΡΙΣΜΑΤΑ

1) Επί της οδού Χρ. Φέσσα (Κάθετος Αποστ. Παύλου) 90τ.μ. τριάρια.

Επίσης οροφοδιαμερίσματα των 90 τ.μ. (οικοδομή μόνο τριών διαμερισμάτων).

ΟΙΚΟΔΟΜΕΣ

1) Οικοδομή επί της οδού Πτολεμαίων και Χρ.Φέσσα των 117-125 τ.μ.
2) Οικοδομή υπό ανέγερση επί της οδού Ρήγα Φεραίου στο Πάρκο.Διαμερίσματα τριάρια - τεσσάρια.
3) Οικοδομή υπό ανέγερση επί της οδού Κ. Παλαιολόγου και Θεοτοκοπούλου. Διαμερίσματα δυάρια - τριάρια - τεσσάρια - καταστήματα.
5) Επί της οδού Β. Ηρακλείου οικοδομή τεσσάρων διαμερισμάτων. Οροφοδιαμερίσματα των 133τ.μ. Η οικοδομή έχει πιλοτή για πάρκινγκ

ΑΠΟΘΗΚΕΣ

1) Πλησίον Στέλιου Κωτιάδη των 130τ.μ.
2) Στη Λεωφόρο Καλλιθέας (Καρακόνερο) των 80-300τ.μ.

• Οι πωλήσεις μπορούν να γίνουν και με όλα τα Δάνεια Τράπεζας και οργανισμών. • Αναλαμβάνουμε ΑΝΤΙΠΑΡΟΧΕΣ και Αγορές οικοπέδων. • Δεχόμαστε ανταλλαγές ακινήτων.

ΠΛΗΡΟΦΟΡΙΕΣ: ΔΙΑΚΟΓΕΩΡΓΙΟΥ ΚΑΛΛΙΣΤΟΣ
ΤΗΛΕΦΩΝΟ: 29318 - 34598 - ΤΗΛ. 78501 - 78502

Ετοιμοι για ΚΤΕΟ; καλέστε 22410 67677

Ι-ΚΤΕΟ Δωδ/σου

ισότιμο με το κρατικό

ΝΟΜΟΣ ΔΩΔΕΚΑΝΗΣΟΥ
ΝΟΜΑΡΧΙΑΚΗ ΑΥΤ/ΣΗ ΔΩΔΕΚΑΝΗΣΟΥ
Δ/ΝΣΗ ΜΕΤΑΦΟΡΩΝ ΚΑΙ ΕΠΙΚΟΙΝΩΝΙΩΝ
ΤΜΗΜΑ Κ.Τ.Ε.Ο.
Τηλέφωνο: 22410 72052 22410 72064

ΠΡΟΓΡΑΜΜΑ ΠΡΟΣΚΛΗΣΗΣ ΓΙΑ ΔΙΕΝΕΡΓΕΙΑ ΤΕΧΝΙΚΟΥ ΕΛΕΓΧΟΥ ΟΧΗΜΑΤΩΝ ΜΕ ΕΔΡΑ ΤΟ Ν. ΔΩΔΕΚΑΝΗΣΟΥ

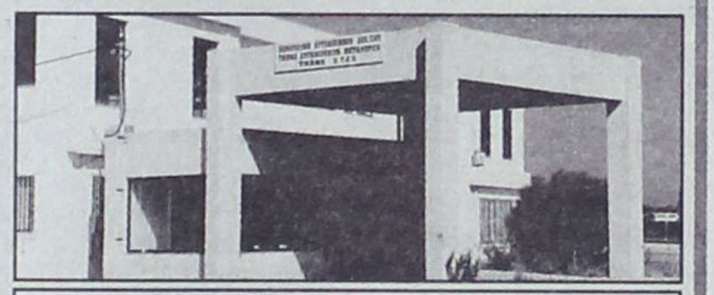

ΣΥΓΚΟΙΝΩΝΙΑΚΗ ΕΔΡΑ ΡΟΔΟΥ	
ΧΡΟΝΙΚΗ ΠΕΡΙΟΔΟΣ	ΕΙΔΟΣ ΟΧΗΜΑΤΟΣ
ΑΠΟ 02/01/2006 ΕΩΣ 31/1/2006	ΕΠΙΒΑΤΙΚΑ (Ε.Ι.Χ.) ΚΑΙ ΦΟΡΤΗΓΑ ΜΕΧΡΙ **3,5 Τ (ΦΙΧ < 3,5Τ)** ΜΕ ΑΡΙΘΜΟΥΣ ΚΥΚΛΟΦΟΡΙΑΣ **ΡΟΕ 4401** ΕΩΣ ΚΑΙ **6400**
ΑΠΟ 01/02/2006 ΕΩΣ 28/02/2006	ΕΠΙΒΑΤΙΚΑ (Ε.Ι.Χ.) ΚΑΙ ΦΟΡΤΗΓΑ ΜΕΧΡΙ **3,5 Τ(ΦΙΧ < 3,5Τ)** ΜΕ ΑΡΙΘΜΟΥΣ ΚΥΚΛΟΦΟΡΙΑΣ **ΡΟΕ 6401** ΕΩΣ ΚΑΙ **8400**
ΣΥΓΚΟΙΝΩΝΙΑΚΗ ΕΔΡΑ ΚΩ	
ΧΡΟΝΙΚΗ ΠΕΡΙΟΔΟΣ	ΕΙΔΟΣ ΟΧΗΜΑΤΟΣ
ΑΠΟ 02/01/2006 ΕΩΣ 31/01/2006	ΕΠΙΒΑΤΙΚΑ (Ε.Ι.Χ) ΚΑΙ ΦΟΡΤΗΓΑ ΜΕΧΡΙ 3,5Τ(ΦΙΧ < 3,5Τ) ΜΕ ΑΡΙΘΜΟΥΣ ΚΥΚΛΟΦΟΡΙΑΣ **ΚΧΑ** (ΑΠΟ 9001 ΕΩΣ ΚΑΙ 9999)
ΑΠΟ 01/02/2006 ΕΩΣ 28/02/2006	ΕΠΙΒΑΤΙΚΑ (Ε.Ι.Χ) ΚΑΙ ΦΟΡΤΗΓΑ ΜΕΧΡΙ 3,5Τ(ΦΙΧ < 3,5Τ) ΜΕ ΑΡΙΘΜΟΥΣ ΚΥΚΛΟΦΟΡΙΑΣ **ΚΧΒ** (ΑΠΟ 1000 ΕΩΣ ΚΑΙ 1500)

**** ΚΑΛΟΥΝΤΑΙ ΟΛΑ ΤΑ ΠΑΡΑΠΑΝΩ ΟΧΗΜΑΤΑ ΝΑ ΠΡΟΒΟΥΝ ΣΕ ΤΕΧΝΙΚΟ ΕΛΕΓΧΟ ΣΕ ΟΠΟΙΟΔΗΠΟΤΕ Κ.Τ.Ε.Ο. ή Ι.ΚΤΕΟ.

**** ΕΠΙΣΗΣ ΘΑ ΕΛΕΓΧΟΝΤΑΙ ΟΣΑ ΟΧΗΜΑΤΑ ΥΠΟΧΡΕΟΥΝΤΑΙ ΒΑΣΕΙ ΠΑΛΑΙΟΤΕΡΩΝ ΠΡΟΓΡΑΜΜΑΤΩΝ ΠΡΟΣΚΛΗΣΗΣ.

**** Ο ΕΜΠΡΟΘΕΣΜΟΣ ΠΡΟΓΡΑΜΜΑΤΙΣΜΟΣ ΤΩΝ ΟΧΗΜΑΤΩΝ ΓΙΑ ΕΛΕΓΧΟ (ΡΑΝΤΕΒΟΥ) ΓΙΝΕΤΑΙ ΕΩΣ ΚΑΙ 15 ΗΜΕΡΕΣ ΠΡΙΝ ΤΗΝ ΗΜΕΡΟΜΗΝΙΑ ΛΗΞΗΣ ΤΟΥ ΠΡΟΓΡΑΜΜΑΤΟΣ ΠΡΟΣΚΛΗΣΗΣ.

ΓΡΑΦΕΙΟ ΤΕΛΕΤΩΝ & ΜΝΗΜΟΣΥΝΩΝ ΡΟΔΟΥ
ΣΤΕΦΑΝΑ - ΣΤΟΛΙΣΜΟΙ
«ΑΜΕΡΙΚΑΝΟΥ»

Αμεση εξυπηρέτηση
ΟΛΟ ΤΟ 24ΩΡΟ

Αναλαμβάνουμε την τελετή
και με τα έξοδα
που χορηγούν τα ταμεία
χωρίς καμία επιβάρυνση
ΙΚΑ, ΤΕΒΕ, ΤΑΞΥ, ΔΗΜΟΣΙΟΥ,
ΛΙΜΕΝΙΚΩΝ, ΟΓΑ
και λοιπά ταμεία.

Τους ΑΠΟΡΟΥΣ ΔΩΡΕΑΝ
Πλατεία Βρούχου στη Μητρόπολη
Τηλέφωνα:28901 - 33400

ΝΤΕΤΕΚΤΙΒΣ
30 ΧΡΟΝΙΑ ΜΟΝΙΜΑ ΚΑΙ ΣΤΗ ΡΟΔΟ
35354
ΠΛΑΤΕΙΑ ΑΓΙΟΥ ΙΩΑΝΝΟΥ
Η ΛΥΣΗ!!!
ΣΕ ΚΑΘΕ ΣΑΣ ΠΡΟΒΛΗΜΑ
EXPRESS SECURITY

ΓΡΑΦΕΙΟ
ΙΔΙΩΤΙΚΩΝ ΕΡΕΥΝΩΝ
(ΝΤΕΤΕΚΤΙΒΣ)
ΑΝΑΛΑΜΒΑΝΟΥΜΕ
Υποθέσεις ανηλίκων, οικογενειακές, προσωπικές κ.τλ.
ΔΙΑΘΕΤΟΥΜΕ ΤΑ ΠΛΕΟΝ ΣΥΓΧΡΟΝΑ ΟΠΤΙΚΟΑΚΟΥΣΤΙΚΑ ΣΥΣΤΗΜΑΤΑ
100% ΕΧΕΜΥΘΕΙΑ
ΡΩΜΗΣ 22, - ΡΟΔΙΝΙ
Κιν. 694 6997967

TOP PROPERTIES
GEORGE and SAVAS PIPINOS
ΓΕΩΡΓΙΟΣ και ΣΑΒΒΑΣ ΠΙΠΙΝΟΣ
ΣΥΜΒΟΥΛΟΙ και ΕΚΤΙΜΗΤΕΣ ΑΚΙΝΗΤΩΝ
REAL ESTATE AGENT - MEMBER OF F.I.A.B.C.I. - N.A.E.A. - C.E.I.
E-mail:gpipinos@otenet.gr.
URL:www.rhodestop-properties.com and www.pipinos.gr
Από το 1971



Η "TOP PROPERTIES" είναι ατομική επιχείρηση και ανήκει στους Γεώργιο και Σάββα Πιπίνο. Το γραφείο ασχολείται από το 1971 αποκλειστικά και μόνο με επενδύσεις και REAL ESTATE, στο νησί της Ρόδου, καθώς και στην ευρύτερη περιοχή της Δωδεκανήσου.

ΑΠΕΥΘΥΝΟΜΑΣΤΕ: Στους **σοβαρούς, απαιτητικούς και επιλεκτικούς** επενδυτές - επιχειρηματίες - ελεύθερους επαγγελματίες, Ελληνες και ξένους, υψηλού εισοδηματικού επιπέδου, που ενδιαφέρονται να κάνουν μια σοβαρή επένδυση **προβολής** στο νησί της Ρόδου.

ΠΡΟΣΦΕΡΟΥΜΕ: Α) Υπηρεσίες και πληροφορίες που γίνονται σε προσωπικό επίπεδο με **εχεμύθεια, διακριτικότητα και σοβαρότητα.**
Β) Μεγάλη **γκάμα** υψηλής ποιότητας ακινήτων, όπως: 1) Ξενοδοχεία Α' και Β' κατηγορίας των 600 - 500 - 350 - 300 κλινών 2) Κεντρικά αστικά ακίνητα κατάλληλα για Τράπεζες - καταστήματα - γραφεία 3) Παραλιακές εκτάσεις, κατάλληλες για τουριστικές επενδύσεις των 150.000 - 100.000 - 70.000 - 50.000 - 36.000 τ.μ. και 4) Διαμερίσματα και μαιζονέτες **προβολής.**

ΣΤΟΧΟΣ ΜΑΣ ΕΙΝΑΙ: Να προσφέρουμε στο αγοραστικό μας κοινό **υψηλής ποιότητας ακίνητα και ευκαιρίες** στο νησί της Ρόδου. Η τριακονταετής και πλέον πείρα μας στον τομέα αυτό αποτελεί εγγύηση.

ΣΥΝΘΗΜΑ ΜΑΣ ΕΙΝΑΙ: Επενδύστε στην ΡΟΔΟ ΤΩΡΑ, σε ακίνητα που **ΑΝΤΕΧΟΥΝ ΣΤΟ ΧΡΟΝΟ.**

Γεώργιος και Σάββας Πιπίνος
ΜΕΣΙΤΕΣ ΑΣΤΙΚΩΝ ΣΥΜΒΑΣΕΩΝ
Γιατί εμείς γνωρίζουμε καλύτερα!

SINCE 1971

TOP PROPERTIES is a father and son business. The senior, Mr George S. Pipinos, the founder of the office, has carved, over the years, a reputation for integrity and excellence in the world of Real Estate in the Dodecanese.

At Top Properties we try hard to attract important and selective investors: high calibre businessmen/women and discerning professional people, both Greek and foreign, who wish to acquire substantial and valuable property on Rhodes.

We offer our expertise and advice privately, discreetly and in strict confidence.

We keep a compehensive list of real estate of the highest specifications:
a. A' and B' class hotels (600, 500, 350, 300 beds capacity).
b. Centrally situated office buildings and other business premises.
c. Seaside land, ideal for development (hotels, holiday resorts, etc.), of 150.000, 100.000, 70.000, 50.000, 36.000 sq.m.
d. Luxury appartments, maisonettes, detached, semi - detached and terraced houses.

Our aim is to give our clients the opportunity to acquire value for money, first class real estate on Rhodes. Our 30- year - old experience in Real Estate is our warranty.

Our moto is: Invest in Rhodes. Invest in property.
It stands the test of time.



TOP PROPERTIES
George and Savas Pipinos
Because we Know best

ΚΕΝΝΕΝΤΥ 38, ΡΟΔΟΣ, 85 100, ΤΗΛ. 22410- 23895, 38243 και 6944-676003, 6944-390803 FAX: 22410-20883
38 KENNEDY STR., RHODES, 85 100, TEL. 22410- 23895, 38243, and 6944-676003, 6944-390803 FAX: 22410-20883
U.K. Direct Line: 08717115396

Από τα ξενοδοχεία
PEFKI ISLANDS RESORT
& LINDIA THALASSA RESORT
(Ιωαννίδης)
Πεύκοι – Λίνδος

Ζητούνται «καμαριέρες» για τη σεζόν 2006 (01/05/2006 –31/10/2006).

Οι ενδιαφερόμενες θα πρέπει να έχουν προϋπηρεσία το λιγότερο 2 χρόνια.

Για την συμπλήρωση των αιτήσεων θα πρέπει η ενδιαφερόμενη να απευθυνθεί στο ξενοδοχείο «LINDIA THALASSA» καθημερινά 09:00-14:00 εκτός Κυριακής, τηλέφωνα 22440-29380 ή 6948271001 (κύριο Σταυρούλη) και στο τηλέφωνο 22410-24018 πρωινές ώρες (κύριο Ιωαννίδη).

ΠΑΡΑΝΤΑΙΣ ΠΕΥΚΟΙ ΛΙΝΔΟΣ Α.Ε.
ΛΙΝΔΙΑ ΠΕΥΚΟΙ ΛΙΝΔΟΣ Α.Ε.
ΠΕΥΚΟΙ – ΛΙΝΔΟΣ
ΖΗΤΟΥΝΤΑΙ

ΑΠΟ ΤΑ ΞΕΝΟΔΟΧΕΙΑ
«PEFKI ISLANDS RESORT» ΚΑΙ
«LINDIA THALASSA» ΣΤΟΥΣ ΠΕΥΚΟΥΣ
ΖΗΤΕΙΤΑΙ ΠΡΟΣΩΠΙΚΟ «ΟΛΩΝ ΤΩΝ ΕΙΔΙΚΟΤΗΤΩΝ»
ΓΙΑ ΤΗΝ ΠΕΡΙΟΔΟ (01/05/2006 ΕΩΣ 31/10/2006) ΚΑΙ
ΑΠΟ (15/06/2006 ΕΩΣ 15/09/2006)
ΟΙ ΕΝΔΙΑΦΕΡΟΜΕΝΟΙ ΘΑ ΠΡΕΠΕΙ ΝΑ ΕΧΟΥΝ ΚΑΛΗ
ΓΝΩΣΗ ΤΗΣ ΑΓΓΛΙΚΗΣ ΓΛΩΣΣΑΣ ΚΑΙ
ΠΡΟΫΠΗΡΕΣΙΑ ΤΟ ΛΙΓΟΤΕΡΟ 2 ΧΡΟΝΙΑ.

ΓΙΑ ΤΗΝ ΣΥΜΠΛΗΡΩΣΗ ΤΩΝ ΑΙΤΗΣΕΩΝ ΘΑ ΠΡΕΠΕΙ Ο/Η ΕΝΔΙΑΦΕΡΟΜΕΝΟΣ/Η ΝΑ ΕΧΕΙ ΒΙΟΓΡΑΦΙΚΟ ΚΑΙ ή ΝΑ ΑΠΕΥΘΥΝΘΕΙ ΣΤΟ ΞΕΝΟΔΟΧΕΙΟ «LINDIA THALASSA» ΚΑΘΗΜΕΡΙΝΑ 09:00-14:00 ή ΜΕ E-MAIL:
pefkiislands@rho.forthnet.gr ή ταχυδρομικώς:
ΧΕΙΜΑΡΑΣ 70 Α – ΡΟΔΟΣ 85100
ΤΗΛ. 2244 0 29380 – 2244 0 48181 ΦΑΧ: 2244 0 48416

ΟΙΚΟΔΟΜΙΚΕΣ-ΤΕΧΝΙΚΕΣ
ΕΜΠΟΡΙΚΕΣ-ΕΠΙΧΕΙΡΗΣΕΙΣ

ΑΦΟΙ ΑΣΒΕΣΤΗ Ο.Ε.

Αθηνών-Καβάλας 3 Ανάληψη Ρόδου
Τηλ. 22410/60678-60679 και fax: 22410/66028

ΠΩΛΟΥΝΤΑΙ

• ΔΙΑΜΕΡΙΣΜΑΤΑ
υπερλούξ διαφόρων διαστάσεων
ΕΓΓΥΗΣΗ Η ΠΟΛΥΕΤΗΣ ΠΕΙΡΑ ΜΑΣ

ΤΕΧΝΙΚΗ ΕΤΑΙΡΕΙΑ
ΤΣΑΚΙΡΗΣ ΤΣΑΜΠΙΚΟΣ & ΣΙΑ Ε.Ε.

ΠΩΛΟΥΝΤΑΙ

1. Διαμερίσματα 120 τ.μ. (τριών υπνοδωματίων), 87 τ.μ. (δύο υπνοδωματίων) σε νεοανεγειρόμενη οικοδομή 6 διαμερισμάτων σε οικόπεδο 1.800 τ.μ. εντός σχεδίου πόλεως στην περιοχή Ιξιάς.
Οι οικοδομή είναι εξαιρετικής κατασκευής, διαθέτει ασανσέρ, κεντρική θέρμανση, καθώς και δύο θέσεις στάθμευσης για κάθε διαμέρισμα.
2. Μονοκατοικία πανταχόθεν ελεύθερη ανεπτυγμένη σε τρία επίπεδα συνολικής επιφάνειας 200 τ.μ. σε οικόπεδο 424 τ.μ. εντός σχεδίου πόλεως Ρόδου (περιοχή Καρακόνερο).

ΑΤΤΑΒΥΡΟΥ 56-85100 ΡΟΔΟΣ
Τηλ. 22410-35139 Φαξ: 22410-24262

RHODES-GREECE
CAIRO PALACE

- Κατάστημα ή γραφείο 90 τ.μ. στον όροφο των καταστημάτων του Εμπορικού Κέντρου
- Κατάστημα ή γραφείο 43 τ.μ. στον όροφο των καταστημάτων του Εμπορικού Κέντρου
- Κατάστημα ή γραφείο 30 τ.μ. στον όροφο των καταστημάτων του Εμπορικού Κέντρου
- Γραφείο 135 τ.μ. στον Γ' όροφο επί του αιθρίου της Εθ. 12νησίων
- Γραφείο 90 τ.μ. στον Γ' όροφο επί του αιθρίου της Εθ. 12νησίων

Πληροφορίες: Κα ΦΡΑΝΣΙΣ ΝΙΟΤΗ
Τηλ. 22410 27600
Κιν. 6944618757 - 6973572262
ΦΑΞ. 2241023462
email.fniotis@otenet.gr

«ΚΤΙΡΙΟ» Α.Ε.
ΠΩΛΗΣΕΙΣ ΑΚΙΝΗΤΩΝ

- Καταστήματα 47, 65, 88 τ.μ., στην οδό Δενδρινού (προέκταση Αννης Μαρίας με αντίστοιχο υπόγειο χώρο.
- Διαμερίσματα 104 τ.μ., 118 τ.μ., 107 τ.μ., στην οδό Δενδρινού (προέκταση Αννης Μαρίας), με κεντρική αυτόνομη θέρμανση, αποθήκη και αποκλειστική θέση στάθμευσης αυτοκινήτου.
- Διαμερίσματα 118 τ.μ. και 122 τ.μ., στην οδό Μιχαήλ Πετρίδη (στο ύψος ΜΗΔΕΙΑ), με αποθήκη και αποκλειστική θέση στάθμευσης αυτοκινήτου.
- Μαιζονέτα διόροφη με σοφίτα 190 τ.μ., στην Ιαλυσό.

Πληροφορίες **κ. ΑΝΑΣΤΑΣΙΟΣ ΑΤΣΙΔΗΣ**
Στεφάνου Καζούλλη 74 - ΡΟΔΟΣ
Τηλ: 22410 - 28616, Fax: 22410 - 37848

RODIAN AMATHUS BEACH HOTEL RHODES - GREECE
★★★★★

Το Ξενοδοχείο Rodian Amathus Beach Hotel
Ζητά τους κάτωθι συνεργάτες
για την σεζόν του 2006

- **Guest Relation Officer**
Αριστη γνώση Αγγλικών, Γαλλικών, Φλαμανδικών, Γερμανικών

- **Maitre d' Hotel**
Προϋπηρεσία τουλάχιστον 3 ετών σε ξενοδοχείο 5 αστέρων σε ανάλογη θέση

- **Υπεύθυνη/Υπεύθυνο εστιατορίου a la carte**
Προϋπηρεσία τουλάχιστον 2 ετών σε ξενοδοχείο 5 αστέρων σε ανάλογη θέση.

- **Υπάλληλο Υποδοχής**
Απόφοιτος ΑΣΤΕΡ άνδρας ή γυναίκα με άριστη γνώση Αγγλικών, Γαλλικών, Γερμανικών και γνώση ηλεκτρονικών υπολογιστών.

- **Barman/Σερβιτόρους/Σερβιτόρες & Βοηθούς Σερβιτόρων**

- **Μάγειρες Β', Μάγειρες Γ'.**

Οι ενδιαφερόμενοι παρακαλούνται όπως απευθυνθούν στον προσωπάρχη κ. Παρασκευά Νικήτα στα ακόλουθα τηλέφωνα:
Τηλ: 22410 89930 και 22410 89900.





★★★★★
Atrium Palace
Thalasso Spa Resort & Villas

Το ξενοδοχείο πολυτελείας *Atrium Palace Thalasso Spa Resort & Villas* απευθύνεται σε επαγγελματίες του ξενοδοχειακού χώρου και ζητά:

ΣΤΕΛΕΧΗ ΟΛΩΝ ΤΩΝ ΒΑΘΜΙΔΩΝ
&
ΠΡΟΣΩΠΙΚΟ ΟΛΩΝ ΤΩΝ ΕΙΔΙΚΟΤΗΤΩΝ

Παρακαλούμε αποστείλατε βιογραφικό με συνοδευτική φωτογραφία στο e-mail: info@atrium.gr ή να υποβάλετε σχετική αίτηση στο ξενοδοχείο.
Πληροφορίες 22440 31601- κ. Κ. Γιακουμή



METROPOL MULTI CINEMA ODEON
22410 28400
INFORMATION - RESERVATIONS
ΠΛΗΡΟΦΟΡΙΕΣ - ΚΡΑΤΗΣΕΙΣ
ΕΒΔΟΜΑΔΙΑΙΟ ΠΡΟΓΡΑΜΜΑ weekly program
12/01/06 - 18/01/06
www.cinemametropol.gr


ΛΟΥΦΑ ΚΑΙ ΠΑΡΑΛΛΑΓΗ ΣΕΙΡΗΝΕΣ ΣΤΟ ΑΙΓΑΙΟ
Μια παρέα φαντάρων στην ακριτική αλλά και τουριστική Κώ, σε μία εκρηκτική κωμωδία, παρέα με Τουρκάλες καλλονές από το Bodrum ζούν στιγμές αγωνίας!!!
Πρωταγωνιστούν: ΓΙΑΝΝΗΣ ΤΣΙΜΙΤΣΕΛΗΣ - ΒΙΚΥ ΚΑΠΑ - ΒΑΣΙΛΗΣ ΧΑΡΑΛΑΜΠΟΠΟΥΛΟΣ ΡΕΝΟΣ ΧΑΡΑΛΑΜΠΙΔΗΣ - ARZU YANARDACT - YETKIN DIKINCILER METIN BELGIN - ΠΩΡΓΟΣ ΣΕΪΤΑΡΙΔΗΣ
ΚΑΝΤΕ ΕΓΚΑΙΡΑ ΤΙΣ ΚΡΑΤΗΣΕΙΣ ΣΑΣ
ΩΡΕΣ ΕΝΑΡΞΗΣ / SHOW TIMES 17:15, 20:00, 22:30
ΑΙΘΟΥΣΑ 1


ΜΗΝ ΤΟ ΠΕΙΣ...ΟΥΤΕ ΤΟΥ ΠΑΠΑ KEEPING MUM
Η νέα ξεκαρδιστική κωμωδία του "Mr Bean". Κάποιες οικογένειες είναι θανάσιμα...ενωμένες!!
Πρωταγωνιστούν: Ρόουαν Άτκινσον, Κρίστιν Σκότ Τόμας, Μάγκι Σμίθ και Πάτρικ Σουέιζ.
ΚΑΝΤΕ ΕΓΚΑΙΡΑ ΤΙΣ ΚΡΑΤΗΣΕΙΣ ΣΑΣ
ΩΡΕΣ ΕΝΑΡΞΗΣ / SHOW TIMES 18:15, 20:30, 22:45
ΑΙΘΟΥΣΑ 2


ΤΟ ΚΟΤΟΠΟΥΛΑΚΙ CHICKEN LITLE
Ένα ταπεινό μικρό κοτοπουλάκι μαζί με την παρέα του αποφασίζει να σώσει τον κόσμο!!! Σασπένς, χάος, και γέλιο... Πολύ γέλιο!!!
Στα ελληνικά με τους: ΠΩΡΓΟ ΤΣΑΛΙΚΗ, ΔΗΜΗΤΡΑ ΜΑΤΣΟΥΚΑ, ΠΑΥΛΟ ΧΑΪΚΑΛΗ, ΑΝΤΩΝΗ ΛΟΥΔΑΡΟ
ΚΑΝΤΕ ΕΓΚΑΙΡΑ ΤΙΣ ΚΡΑΤΗΣΕΙΣ ΣΑΣ
ΜΟΝΟ ΣΑΒΒΑΤΟ / ΚΥΡΙΑΚΗ
ΩΡΑ ΕΝΑΡΞΗΣ / SHOW TIME 16:15
ΑΙΘΟΥΣΑ 2


ΤΟ ΧΡΟΝΙΚΟ ΤΗΣ ΝΑΡΝΙΑ
ΤΟ ΛΕΟΝΤΑΡΙ, Η ΜΑΓΙΣΣΑ ΚΑΙ Η ΝΤΟΥΛΑΠΑ NARNIA
Τέσσερα παιδιά ανοίγουν την πόρτα μιάς ντουλάπας και το μαγικό ταξίδι αρχίζει...
ΚΑΝΤΕ ΕΓΚΑΙΡΑ ΤΙΣ ΚΡΑΤΗΣΕΙΣ ΣΑΣ
ΩΡΑ ΕΝΑΡΞΗΣ / SHOW TIME 17:15
ΑΙΘΟΥΣΑ 3


PRIME
ΕΓΩ, ΑΥΤΟΣ & Η ΜΗΤΕΡΑ ΤΟΥ
Η Μέριλ Στρίπ και η Ούμα Θέρμαν ενώνουν τις δυνάμεις τους στην πιο διασκεδαστική κωμωδία της χρονιάς.
Μέσα από σπαρταριστά γεγονότα και συγκινητικές στιγμές, τρεις διαφορετικοί κόσμοι θα έρθουν σε σύγκρουση και όλα αυτά στο όνομα του έρωτα.
Μια άκρως.... Θεραπευτική Κωμωδία!!
ΩΡΕΣ ΕΝΑΡΞΗΣ / SHOW TIMES 20:15, 22:15
ΑΙΘΟΥΣΑ 3

ΠΑΛΛΑΣ 5 CINEMAS CENTER
12/01/2006 - 18/01/2006
www.cinemapallas.gr
Για κρατήσεις
22410 24475/70670
Δημοκρατίας 13, Ρόδος

Just Like Heaven Οπως στον Παράδεισο
Η απολαυστική νεανική κομεντί από τον μετρ του είδους Μαρκ Γουότερς με τη Ριζ Γουίδερσπουν και τον Μαρκ Ράφαλο!
Αίθουσα RED 5 ώρες έναρξης//(Σ-Κ. 16:15) 18:20 • 20:25 • 22:30

Real, La Pelicula Ρεάλ, η ταινία
Πέντε άνθρωποι σε διαφορετικές ηπείρους, που μοιράζονται ένα κοινό πάθος: τη Ρεάλ Μαδρίτης
ώρες έναρξης//(Σ.-Κ.16:20)18:25 • 20:30 Αίθουσα Interlingua 2

BROTHERS GRIMM ΑΔΕΛΦΟΙ ΓΚΡΙΜ ΚΑΤΑΛΛΗΛΟ
Η Μόνικα Μπελούτσι, ο Ματ Ντέιμον και ο Χιθ Λέτζερ σε μια ονειρική περιπέτεια φαντασίας σε σκηνοθεσία Τέρι Γκίλιαμ
Αίθουσα ΤΡΟΧΟΙ 1 ώρες έναρξης // 17:40 • 20:10 • 22:40

King Kong ΚΑΤΑΛΛΗΛΟ
Από τον βραβευμένο με ΟΣΚΑΡ σκηνοθέτη του Άρχοντα των Δακτυλιδιών, Πίτερ Τζάκσον η υπερπερίπετεια που θα δουν όλοι!
Αίθουσα Personal Training Club 4 ώρες έναρξης 18:25 • 22:00

SAW II ΜΟΝΟ ΠΑ ΤΕΡΑ ΝΕΥΡΑ!!! ΣΕ ΒΛΕΠΩ ΞΑΝΑ
Το σίκουελ της πετυχημένης ταινίας τρόμου. Εκεί που νόμιζες ότι όλα είχαν τελειώσει... Σε βλέπω ξανά!!!
ΚΑΤΑΛΛΗΛΟ ΑΠΟ 17
Αίθουσα Allegro 3 ώρες έναρξης//20:20 • 22:35

Ηθικόν Ακμαιότατον
Μετά τους "Γενναίους της Σαμοθράκης" η νέα κωμωδία του Σταμάτη Τσαρουχά.
Αίθουσα Interlingua 2 ώρα έναρξης // 22:35 ΚΑΤΑΛΛΗΛΟ

Wallace & Gromit ΓΟΥΑΛΛΑΣ & ΓΚΡΟΜΙΤ ΣΤΟΝ ΤΕΡΑΣΤΙΟ ΛΑΧΑΝΟΚΗΠΟ
Μεταγλωττισμένη στα ελληνικά ΚΑΤΑΛΛΗΛΟ
Το δίδυμο της... συμφοράς από τους δημιουργούς του πετυχημένου "Οι κάτες τα σκασαν"!!
Αίθουσα Personal Training Club 4 ώρες έναρξης// (Σ.-Κ. 16:20)

VALIANT ΒΑΛΙΑΝΤ, ΤΟ ΓΕΝΝΑΙΟ ΠΕΡΙΣΤΕΡΙ
Από τον παραγωγό του Σρεκ, μια διασκεδαστική ταινία κινουμένων σχεδίων για τους μικρούς μας φίλους!!!
Μεταγλωττισμένη στα ελληνικά
Αίθουσα Allegro 3 ώρες έναρξης// (Σ.-Κ. 16:30) • 18:20

PRIDE & PREJUDICE ΠΕΡΗΦΑΝΙΑ ΚΑΙ ΠΡΟΚΑΤΑΛΗΨΗ Η ΤΑΙΝΙΑ ΤΗΣ ΧΡΟΝΙΑΣ!
Μια ταινία εποχής με ένα καταπληκτικά καστ ηθοποιών, που διεκδικεί θέση στα φετινά ΟΣΚΑΡ! Ο έρωτας χτυπάει μόνο μια φορά....

Corpse Bride ΝΕΚΡΗ ΝΥΦΗ
Ο μετρ του φανταστικού Τιμ Μπάρτον, μας ταξιδεύει στον ονειρικό του κόσμο, ρίχνοντας την παράδοξη ματιά του στον έρωτα, τη ζωή και το θάνατο με τη γνώριμη αισθητική του...

Το Πρόγραμμα

ΕΤ1

07:30 Εκπαιδευτική τηλεόραση
09:30 ΓΑΙΑ ελληνική
10:00 Μένουμε Ελλάδα
12:00 Mediterraneo
12:30 Κοινοβούλιο αιχμής
13:30 Αειναυτες, οι Έλληνες



και η θάλασσα
14:00 Λόγω τιμής
14:30 Σε χρόνο τν
16:00 Η κερκίδα του Σαββάτου
19:00 Ηρακλής - ΠΑΟΚ
21:00 Συναντήσεις
22:00 Λογομαχίες
23:00 Ειδήσεις - αθλητικά - καιρός



00:00 Ξενή ταινία: Αραράτ

ΝΕΤ

06:00 Σαββατοκύριακο στη νετ
09:00 Κινούμενα Σχέδια
12:00 Ειδήσεις
13:00 ΖΟΟΜ στα πρόσωπα και τα γεγονότα
14:00 Η βασίλισσα του ξίφους
15:00 Ειδήσεις
16:00 Υγεία για όλους
17:00 Οι μουσικοί του κόσμου
18:00 Ειδήσεις



18:30 Νοικοκυρές σε απόγνωση
19:15 Ρομπέν των δασών
21:00 Ειδήσεις
22:00 Στην υγεία μας
01:00 Ειδήσεις
01:15 Στα άκρα

ΕΤ 3

06:00 Πάμε καλά
07:30 Ρυθμοί της μέσης ανατολής
08:00 Μαθηματικά αστέρια
08:30 Κινούμενα Σχέδια
09:00 Η ομάδα των αριθμών
09:30 Κινούμενα Σχέδια
10:00 Επιστήμη και συμπτώσεις
11:00 Η χαρά



της ζωγραφικής
11:30 Αρμονία της Φύσης
12:00 Ζώα της νότιας Αφρικής
12:30 Θησαυροί



της Τοσκάνης
13:00 Ειδήσεις
13:30 Διασπορά
15:00 Αγώνας ποδοσφαίρου β' εθνικής κατηγορίας
17:00 Ωραίοι ως Έλληνες
18:00 Τσίρκο Μάσσιμο 2001
19:00 Ειδήσεις
20:00 Καμεράτα Στουτγκάρδης
21:30 Το σύμπαν που αγάπησα
22:00 Σάββατο x2
23:00 Λιβύη τα μυστικά της ερήμου
00:00 Δελτίο ειδήσεων
00:30 Ξενή ταινία: Η ερωμένη του βασιλιά
02:30 Διασπορά
04:00 Σάββατο x2

MEGA

06:00 Dmyna Leagues
06:30 MEGA Σαββατοκύριακο
10:00 Το παιδί μου κι εγώ
10:15 Ξένη ταινία: Τρεις γενναίοι μαχητές
12:10 Οι αταιριαστοι
13:00 MEGA Star
14:00 Ειδήσεις
14:50 BACKSTAGE
15:50 Traction
16:39 Ειδήσεις
16:40 Η γυναίκα μου τρελάθηκε
18:30 Σ' αγαπώ μ' αγαπάς
19:00 Πενήντα πενήντα
20:00 Ειδήσεις
21:00 Ξένη ταινία:

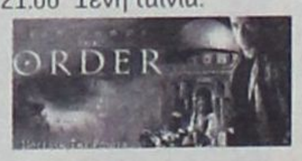

Η αδελφότητα του τρόμου
22:10 Οι μάγισσες της Σμύρνης
00:15 Τελευταία γεγονότα
00:30 Ξένη ταινία: Αλάσκα: η γη του μυστηρίου
03:00 Telemarketing
03:30 Ξένη ταινία: Νύχτα γεμάτη παγίδες

ΑΝΤ 1

06:00 Σε 15 λεπτά
06:15 Στούντιο με θέα
10:00 Οι σπιτογατοι
13:00 Τα νέα του Αντέννα
14:00 Σούπερ Σάββατο
15:00 Ξένη ταινία: Κυνηγώντας το



πράσινο διαμάντι
17:00 Ραντεβού στα φανερά
18:30 Τα νέα του ΑΝΤ1-δελτίο νοηματικής
19:00 Το καφέ της Χαράς
20:00 Τα νέα του ΑΝΤ1
21:00 Η αρχόντισσα και ο αλήτης
23:15 Λούφα και παραλλαγή
00:00 Νυχτερινές ειδήσεις
01:30 Ξένη ταινία: Το στοιχειωμένο σπίτι
03:30 Υπόθεση ροζγουελ
04:15 Τηλεμαρκετινγκ
04:50 Mobile fun
05:30 Θα μιλήσεις με το δικηγόρο μου

ALPHA

06:30 Πρωϊνές σελίδες
10:00 Αυτό μας έλειπε
13:00 Πέρα από τον ορίζοντα
14:00 Η μηχανή του χρόνου
15:00 Ειδήσεις
15:30 Ο άνθρωπος που γύρισε από τη ζεστή
17:30 Ειδήσεις στη νοηματική γλώσσα
17:45 Alpha πρωτάθλημα
20:00 Κεντρικό δελτίο ειδήσεων Σαββατοκύριακου
21:00 Κοιτά τι Έκανες
00:15 Νυχτερινό δελτίο
00.30 Ξένη ταινία: Το Ξενοδοχείο του Έρωτα
02:30 Στην Εντατική
04:30 Τηλεαγορές
04:45 Πρωτοσέλιδος μπελάς

STAR

06:00 Κινούμενα Σχέδια
13:00 Ειδήσεις
13:30 Στον έβδομο ουρανό
14:30 Τα φιλαράκια
15:30 Ντετέκτιβ Μονκ
16:30 Σούπερμαν,τα χρόνια της νιότης
17:30 Ξένη ταινία: Ο Ηρακλής και



οι Αμαζόνες
19:30 Ειδήσεις
21:00 Φορτ μπουαγιαρ



22:15 Ξένη ταινία: Μιχαήλ
00:30 Ξένη ταινία: Τρελές ιστορίες του Λος Άντζελες
02:30 Ξένη ταινία: Μια αγάπη γεμάτη λουλούδια



FILMNET

05:50 Το τριό της Μπελβιλ
07:15 Φάκελος Γκαλιντεζ
09:20 THE EVEN STEVENS MOVIE
10:55 Προσεχώς στο σινεμά ΑΓΑΠΗ ΕΙΝΑΙ...
11:30 Αγάπη είναι...
13:50 Ο σύζυγος μας ο μαφιόζος
15:25 U.S. Οι καλύτερες ταινίες της εβδομάδας
16:00 LAS VEGAS - 13. Η Νύχτα που τα Φώτα Εσβησαν στο Βέγκας
16:50 ΣΤΟΝ ΤΟΠΟ ΤΟΥ ΕΓΚΛΗΜΑΤΟΣ V - 13. Κούκλες σε Καταφύγιο
17:45 Κινηματογραφικά νέα
18:05 Οι ένορκοι
20:20 Ο παρουσιαστής: Ο μύθος του Ρον Μπεργκαντι
22:00 Ο παράδεισος δεν μπορεί να περιμένει
23:40 Βασιλιάς Αρθρούρος
01:45 Μυστικές ερωτικές



τελετουργίες
03:30 Κάποτε στο Μεξικό

ALTER

06:40 Παιδικές εκπομπές
12:30 Life style
13:30 Ειδήσεις
14:00 TV weekend
16:15 Τα παρατράγουδα
18:45 Ειδήσεις



21:00 Τζειμς Μποντ πράκτωρ 007: επιχείρηση Μουνρέικερ
23:30 Οι πύλες του ανεξήγητου

902

07:00 Παιδικά προγράμματα
10:00 Τηλεπωλήσεις
14:00 Ντοκιμαντέρ στον 902
15:00 Ειδήσεις
16:00 Αθλητικές συναντήσεις
17:30 Ειδήσεις
18.00 Κοντά στην παράδοση
19:00 Ντοκιμαντέρ στον 902
20:00 Δρόμοι λογοτεχνίας
21:00 Ειδήσεις
22:00 Αθλητικές συναντήσεις
24.00 Ειδήσεις
01:00 Μουσικές διαδρομές
01:30 Οδοπορικά ντοκιμαντέρ

ΑΝ.ΔΩ.

ΑΝΑΚΟΙΝΩΣΗ

Η ΑΝΑΠΤΥΞΙΑΚΗ ΔΩΔΕΚΑΝΗΣΟΥ Α.Ε. ΔΟΜΗ ΣΤΗΡΙΞΗΣ ΤΩΝ ΟΛΟΚΛΗΡΩΜΕΝΩΝ ΠΡΟΓΡΑΜΜΑΤΩΝ ΑΝΑΠΤΥΞΗΣ ΑΓΡΟΤΙΚΟΥ ΧΩΡΟΥ (Ο.Π.Α.Α.Χ.) ΣΤΗΝ ΠΕΡΙΦΕΡΕΙΑ ΝΟΤΙΟΥ ΑΙΓΑΙΟΥ

Ανακοινώνει ότι:

Προκηρύχθηκε από το **Υπουργείο Αγροτικής Ανάπτυξης και Τροφίμων** – Ειδική Υπηρεσία Εφαρμογής Συγχρηματοδοτούμενων Ενεργειών από το Ευρωπαϊκό Γεωργικό Ταμείο Προσανατολισμού και Εγγυήσεων – Προσανατολισμός (ΕΓΤΠΕΠ).

η Δράση 7.8.3 «ΑΞΙΟΠΟΙΗΣΗ ΑΝΑΝΕΩΣΙΜΩΝ /ΗΠΙΩΝ ΜΟΡΦΩΝ ΕΝΕΡΓΕΙΑΣ»

του Μέτρου 7.8 «Ανάπτυξη και Βελτίωση της υποδομής που σχετίζεται με την ανάπτυξη της Γεωργίας» των Ολοκληρωμένων Προγραμμάτων Ανάπτυξης Αγροτικού Χώρου **(Ο.Π.Α.Α.Χ.)** του Επιχειρησιακού Προγράμματος «Αγροτική Ανάπτυξη – Ανασυγκρότηση της Υπαίθρου 2000-2006» που αφορούν ιδιωτικές επενδύσεις στους Δήμους **ΑΣΤΥΠΑΛΑΙΑΣ, ΜΕΓΙΣΤΗΣ, ΝΙΣΥΡΟΥ, ΣΥΜΗΣ και ΤΗΛΟΥ.**

Καλούνται οι ενδιαφερόμενοι που θέλουν να επενδύσουν:

• στη δημιουργία μονάδων παραγωγής ηλεκτρικής ενέργειας ή/ και θερμότητας περιορισμένης ισχύος,

• καθώς και στην υποκατάσταση συμβατικών μορφών ενέργειας σε γεωργικές εκμεταλλεύσεις

με τη χρήση σύγχρονων τεχνολογιών αξιοποίησης ανανεώσιμων πηγών ενέργειας, όπως η αιολική, η ηλιακή, η γεωθερμία, το υδατικό δυναμικό και βιομάζα.

Να υποβάλλουν τις προτάσεις τους στην ΑΝ.ΔΩ.ΑΕ (οδός 28ης Οκτωβρίου 72, Ρόδος) μέχρι **9 Μαρτίου 2006 και ώρα 14:30.**

Πληροφορίες: • στα γραφεία της ΑΝ.ΔΩ.Α.Ε., στα τηλέφωνα 2241043313/75323

• στους Δήμους των παραπάνω νησιών

• και στην ιστοσελίδα www.ando.gr

ΠΕΡΙΛΗΨΗ

Της υπ' αρ. 2406/2005 επαν. κατασχετήριας περίληψης ακινήτου του δικ. Επιμελητή του Πρωτοδικείου Ρόδου Μιχάλη Σ. Καρακόπουλου Αμερικής 40 τηλ. 32100.

ΕΠΙΣΠΕΥΔΩΝ: Μιχαήλ Κρασανάκης του Αρτεμίου κατοίκου Ηρακλείου Κρήτης.

ΟΦΕΙΛΕΤΗΣ: Κωνσταντίνος και Δημήτρης Μαντικός του Βασιλείου κάτοικοι Ρόδου.

ΥΠΑΛΛΗΛΟΣ ΠΛΕΙΣΤΗΡΙΑΣΜΟΥ: Γιώρτσος Δημήτρης του Χρήστου, κάτοικος Ρόδου, Αμερικής.

ΠΟΣΟ ΟΦΕΙΛΗΣ: 40611,28 με την υπ' αρ. 128/2005 δ/γή πληρωμής Μονομελούς Πρωτοδικείου Ρόδου.

Τόπος και ημέρα πλειστηριασμού: Στις 1-02-2006 ημέρα Τετάρτη και από ώρα 12 μεσημβρινή έως 2 μ.μ. της ίδιας ημέρας στα γραφεία του Δήμου Ιαλυσού.

Στον πλειστηριασμό θα βγουν τα 11/12 εξ αδιαιρέτου ενός αγρού εκτάσεως 35230 τ.μ. στο Κανδυλί ιδιοκτησίας κατά 1/2 εξ αδιαιρέτου στον Κωνσταντίνο και Δημήτρη Μαντικό με κτημ. στοιχεία τόμος 1 γαιών Κανδυλί φύλλο 181 μερίδα 245 φάκελος 287. Εκτιμήθηκαν 110.000 ευρώ και τιμή πρώτης προσφοράς τα 2/3 της εκτίμησης.

Μεσεγγυούχος μέχρι την ημέρα του πλειστηριασμού ορίζεται ο ίδιος ο οφειλέτης.

Ο Δικ. Επιμελητής
Μιχάλης Σ. Καρακόπουλος

ΕΚΘΕΣΗ ΕΠΙΔΟΣΗΣ

Με την υπ' αριθμό 8097/2005 έκθεση επίδοσης του δικαστικού επιμελητή του Πρωτοδικείου Ρόδου Κ. Γρηγοράκη επιδόθηκε στον Εισαγγελέα Πρωτοδικών Ρόδου η υπ' αύξοντα αριθμό κατάθεσης 970/2005 αγωγή ενώπιον του Ειρηνοδικείου Ρόδου της ενάγουσας, Βαλεντίνας Τσομπάνογλου του Ηλία, κατοίκου Ψινθου Ρόδου ΚΑΤΑ του εναγομένου, Γιωργή Κυριάκου του Αυγουστή, πρώην κατοίκου Ψίνθου Ρόδου και ήδη αγνώστου διαμονής.

Η αγωγή αφορά τη δια χρησικτησίας κτήση του αγρού εκτάσεως 170 τ.μ. στην κτηματική περιφέρεια Ψίνθου, περί ου τα κτηματολογικά στοιχεία: τόμος Γαιών Ψίνθου 12, φύλλο 58, μερίς 2209, φάκελος 1750 και θα συζητηθεί στο κατάστημα του Ειρηνοδικείου Ρόδου κατά τη δικάσιμο της 5/12/2006 με αριθμό πινακίου 5, στην οποία ο εναγόμενος καλείται να παραστεί.

Ρόδος 22/12/2005
Ο πληρεξούσιος δικηγόρος
Πέτρος Γ. Τσούλλος

ΑΠΟΣΠΑΣΜΑ ΑΡΙΘΜΟΣ 133/05

Επισπεύδων: Πάγκαλης Γεώργιος, κάτοικος Ρόδου. Οφειλέτρια: Αφροδίτη Ζωίδου του Μιλτιάδη κάτοικος δ.δ. Καλυθιών Ρόδου. Οφειλή: 1938,00 ευρώ. Χρόνος και τόπος Πλειστηριασμού: Τετάρτη 25 Ιανουαρίου 2006, από ώρα 12η μ.μ. έως 14η μ.μ. στο δημοτικό κατάστημα δήμου Καλλιθέας. Υπάλληλος Πλειστ/μού: Συμβ/φος Ρόδου Μαίρη Παπαδάκη-Γιαννοπούλου, κάτοικος Ρόδου. Περιγραφή: 1) Ενας τριθέσιος καναπές. Εκτιμήθηκε 100,00 Ε. 2) Ενας διθέσιος καναπές. Εκτιμήθηκε 70,00 Ε. 3) Μία πολυθρόνα. Εκτιμήθηκε 50,00 Ε. 4) Μία έγχρωμη τηλεόραση PHILIPS 24ιντσών. Εκτιμήθηκε 100,00 Ε. 5) Μία έγχρωμη τηλεόραση PHILIPS 21 ιντσών. Εκτιμήθηκε: 70,00 Ε. 6) Ενα τραπέζι κουζίνας ορθογώνιο. Εκτιμήθηκε 250,00 Ε. 7) Δύο καρέκλες. Εκτιμήθηκαν 60,00 Ε. Τιμή πρώτης προσφοράς τα 2/3 της τιμής εκτίμησης για το καθένα χωριστά. Συνέταξα το παρόν στις 13-01-2006.

Ο Δικαστικός Επιμελητής
ΚΩΝΣΤΑΝΤΙΝΟΣ Φ. ΚΥΡΙΖΟΓΛΟΥ

Από το Καζίνο της Ρόδου

ΖΗΤΟΥΝΤΑΙ

Νέοι/ες που να ενδιαφέρονται για την θέση του Κρουπιέ Dealers)
(μετά από εκπαίδευση διάρκειας 3 εβδομάδων)

Πληροφορίες – Αιτήσεις:
ΚΑΖΙΝΟ ΡΟΔΟΥ Α.Ε.,
Διεύθυνση Προσωπικού, Παπανικολάου 4, Ρόδος,
Τηλ. 97-530, 97-535, ΔΕΥΤ – ΠΑΡ (08:00 – 16:00)

@Anosis
Εκπαίδευση στους Υπολογιστές



11 Χρόνια στην Κορυφή με Αποδείξεις
★ ECDL ★

ΤΜΗΜΑΤΑ ΕΝΗΛΙΚΩΝ

✓Ταχύρυθμα σεμινάρια 6 εβδομάδων επιπέδου ECDL Start
✓Δίμηνοι ή Τρίμηνοι κύκλοι σπουδών ECDL και ECDL Expert
✓Ειδικά τμήματα για αρχαρίους και προχωρημένους

ΣΤ.ΚΩΤΙΑΔΗ 52 ΡΟΔΟΣ
ΤΗΛ.22410 78924

Υπεύθυνος Σπουδών :
Κώστας Χατζηδάκης
Πτυχ.Πληροφορικής Παν.Αθηνών

CONTOURS AGENCY
TRAVEL & TOURISM IATA MEMBER



ΕΚΔΡΟΜΗ ΜΟΝΑΧΟ 04-09/02/06

Ο Σύνδεσμος Διαιτητών σε συνεργασία με το γραφείο μας οργανώνει εξαήμερη εκδρομή στην πρωτεύουσα της Βαυαρίας το καταπληκτικό Μόναχο!!!
Το πρόγραμμα περιλαμβάνει και δύο εκδρομές στο Ινσμπουρκ και Σάλτσμπουρκ.

Συνοδοί γραφείου μας.
Περιορισμένες θέσεις.

Πληρ. Τηλ. 22410 36001- 36007 – 36013.
Αμμοχώστου 9

ΠΩΛΕΙΤΑΙ ΕΞΟΠΛΙΣΜΟΣ ΕΣΤΙΑΤΟΡΙΟΥ

Πωλείται σε τιμή ευκαιρίας ο πλήρης εξοπλισμός εστιατορίου σε άριστη κατάσταση, ηλεκτρικές συσκευές (ψυγεία - πλυντήριο - εστίες, φριτέζες, φούρνος μικροκυμάτων κ.λπ.), τραπέζια, καρέκλες και όλα τα επιτραπέζια σκεύη.
Πληροφορίες στο τηλ. **6932494457**

Από Το Ξενοδοχείο
«KIPRIOTIS VILLAGE RESORT»
στην Κω, Ζητούνται για τη σεζόν 2006 **στελέχη** των παρακάτω ειδικοτήτων:
Υπεύθυνος/η Τμήματος Υποδοχής,
Υπάλληλοι Τμημάτων Υποδοχής και Κρατήσεων, Maitre, Sous Maitre,
Προϊσταμένη Ορόφων,
F&B, Assistant F&B,
Γραμματέας με γνώσεις Αγγλικών, Γερμανικών και Ελληνικών
για 12μηνη απασχόληση καθώς και **προσωπικό όλων των ειδικοτήτων.**

Βιογραφικά με φωτογραφία παρακαλούμε να αποστέλλονται
«Ξενοδοχείο Kipriotis Village Resort
Τ.Θ. 206, Ψαλίδι Κως 85300»
Fax 22420-23590 Τηλ. 22420-27640-49
E-mail: info@kipriotis.gr

RODOS PALACE
★★★★★
Resort Hotel • Convention Center

Το Ξενοδοχειακό & Συνεδριακό συγκρότημα πολυτελείας της Ρόδου ζητεί το ακόλουθο προσωπικό:

- **Banqueting Manager-Υπεύθυνο Εκδηλώσεων**
  Με ανάλογη προϋπηρεσία σε ξενοδοχεία πολυτελείας
- **Σεφ**
  Με ανάλογη προϋπηρεσία σε ξενοδοχεία πολυτελείας
- **Προϊσταμένη Ορόφων**
  Με ανάλογη προϋπηρεσία σε ξενοδοχεία πολυτελείας
- **Υπαλλήλους Υποδοχής**
  Γνώσεις Αγγλικών, Γερμανικών, Γαλλικών

Επίσης ζητούνται:

- Μάγειροι Α', Β' & βοηθοί	- Γυμνασιές
- Ζαχαροπλάστες	- Τηλεφωνήτριες
- Μπουφετζήδες Α' & Β'	- Ταμπλίστες
- Κόπτης Κρεάτων	- Καμαριέρες
- Σερβιτόροι & βοηθοί	- Καθαρίστριες
- Μπάρμεν & βοηθοί	- Hostesses
- Εργάτες	- Σιδερώτριες
- Μπογιατζήδες & βοηθοί	- Γκρουμ

Οι ενδιαφερόμενοι για τις ανωτέρω θέσεις μπορούν να αποστείλουν βιογραφικό τους σημείωμα με μία πρόσφατη φωτογραφία στην Διεύθυνση της εταιρείας ή να απευθύνονται στο Τμήμα Προσωπικού του ξενοδοχείου καθημερινά από 09:00-15:00.

Ξενοδοχείο Ρόδος Παλάς
Λεωφ. Ιαλυσού, Τ.Θ. 121, Ιξιά, Ρόδος
Τηλ. 22410 25222, Fax: 22410 25350
E-mail: info@rodos-palace.gr

ΣΥΣΚΕΨΕΙΣ ΕΠΙ ΣΥΣΚΕΨΕΩΝ ΧΩΡΙΣ ΟΥΣΙΑ

ΜΕΤΡΑ ΠΡΟΣΤΑΣΙΑΣ ΑΠΟ ΤΗΝ «ΓΡΙΠΗ ΤΩΝ ΠΤΗΝΩΝ» ΧΩΡΙΣ ΚΤΗΝΙΑΤΡΟΥΣ;

Οι αρρώστιες δεν αντιμετωπίζονται με θεωρίες, αλλά με πρακτικά μέτρα



Στιγμιότυπο από τη σύσκεψη στην Περιφέρεια

«Οχι στον πανικό, ναι στην αυξημένη και συνεχή εγρήγορση» είναι το μήνυμα και της χθεσινής σύσκεψης που έγινε με πρωτοβουλία του περιφερειάρχη Νοτίου Αιγαίου κ. Χαράλαμπου Κόκκινου, με αντικείμενο την αποτροπή του κινδύνου από τη θανατηφόρο «γρίπη των πουλερικών» που βρίσκεται «προ των πυλών» μετά την εξάπλωσή της και στα απέναντι τουρκικά παράλια.

Ωστόσο, η νέα σύσκεψη απεκάλυψε και τις «αδυναμίες» της επιχείρησης αποτροπής του κινδύνου οι οποίες θα πρέπει να καλυφθούν άμεσα, ώστε να στεφθεί, τελικώς, με απόλυτη επιτυχία.

Εκτός του Περιφερειάρχη συμμετείχαν ο βουλευτής κ. Βασίλης Χρύσης, ο νομάρχης κ. Γιάννης Μαχαιρίδης, ο αντινομάρχης κ. Νίκος Ζωίδης, ο αντιπρόεδρος της Β' ΔΥΠΕ κ. Νίκος Καραμαρίτης και εκπρόσωποι των αρμοδίων υπηρεσιών, της 95 ΑΔΤΕ, του Τελωνείου του Λιμεναρχείου και της Αστυνομίας, του Συλλόγου Κυνηγών, ενώ προς το τέλος έκανε την εμφάνισή του και ο δήμαρχος Ροδίων κ. Γιώργος Γιαννόπουλος.

Ο κ. Κόκκινος ανέφερε, κατ' αρχήν, ότι είχε επικοινωνία με τους υπουργούς Εσωτερικών κ. Παυλόπουλο και Αγροτικής Ανάπτυξης κ. Μπασιάκο με τους οποίους συζήτησε ζητήματα που αφορούν τον πλήρη εφοδιασμό των εργαστηρίων, σε προσλήψεις προσωπικού για την ενίσχυση των υπηρεσιών, την αντιμετώπιση των λαθρομεταναστών και, τέλος, τον τομέα της ενημέρωσης υπηρεσιών και πολιτών.

Από την πλευρά τους ο βουλευτής της Ν.Δ. κ. Βασίλης Χρύσης και ο νομάρχης κ. Μαχαιρίδης απέδωσαν ιδιαίτερη βαρύτητα στην ανάγκη διατήρησης της ψυχραιμίας και νηφαλιότητας «για να αποφευχθεί κάθε κρούσμα πανικού που θα μπορούσε να έχει επιπτώσεις στην οικονομική και κοινωνική ζωή του τόπου, καθώς και στον τουρισμό δεδομένου ότι είναι περίοδος υπογραφής συμβολαίων με τους τουριστικούς οργανισμούς».

ΕΤΟΙΜΟΤΗΤΑ, ΑΛΛΑ ΚΑΙ ΑΔΥΝΑΜΙΕΣ

Με τον απαιτούμενο ρεαλισμό ο αντινομάρχης κ. Νίκος Ζωίδης ο οποίος προΐσταται των νομαρχιακών υπηρεσιών σ' αυτή την επιχείρηση θωράκισης του νομού από πιθανή εισβολή του θανατηφόρου ιού παρουσίασε αφενός τα μέτρα που έχουν τεθεί σε ισχύ και αφετέρου τους «αδύναμους κρίκους».

Οπως ανέφερε ο κίνδυνος είναι «προ των πυλών», αλλά η περιοχή παραμένει μέχρι τώρα ασφαλής καθώς «έχουν σταλεί μέχρι σήμερα αρκετά δείγματα πουλερικών και πτηνών στα ειδικά εργαστηριακά κέντρα της πρωτεύουσας και όλες οι απαντήσεις που μας έχουν έρθει είναι αρνητικές».

Επανέλαβε, επίσης, ότι τα προληπτικά μέτρα που έχουν ληφθεί στις «πύλες εισόδου» φυσικών προσώπων και προϊόντων φαίνεται να αποδίδουν αποτελεσματικά όπως επιβεβαίωσε και το περιστατικό της Κω, όταν τηλεοπτικό συνεργείο του ΑΝΤ1 επεχείρησε να «περάσει» από το Τελωνείο κοτόπουλα από την Τουρκία αλλά εντοπίστηκαν και κατασχέθηκαν από τους τελωνειακούς.

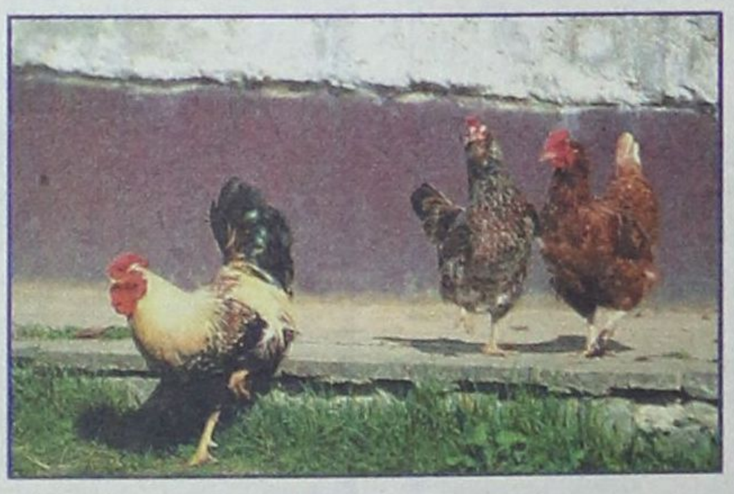

«Αδύναμο κρίκο», ωστόσο, χαρακτήρισε το λιμάνι του Καστελορίζου επειδή δεν υπάρχει τελωνειακός υπάλληλος, και θα αποσπαστεί κάποιος εκ των τελωνειακών της Ρόδου.

Περιττό να σημειωθεί ότι τα σκάφη που έρχονται από την Τουρκία πρέπει να υποβάλλονται σε εξονυχιστικό έλεγχο, να γίνονται στην κυριολεξία «φύλλο και φτερό».

Αναφορά στην ιδιαιτερότητα του Καστελορίζου έκανε και ο νομάρχης κ. Μαχαιρίδης ο οποίος έδωσε εντολή, η όποια διακίνηση προσώπων γίνεται προς το Κας να γίνεται μόνο με τα απαιτούμενα ταξιδιωτικά έγγραφα «αφού δεν μπορούμε να απαγορεύσουμε τη διακίνησή τους». Πάντως, οι ίδιοι οι κάτοικοι του Καστελορίζου έχουν αραιώσει κατά πολύ τις επισκέψεις, για οποιοδήποτε λόγο, στα απέναντι Τουρκικά παράλια.

Ο κ. Ζωίδης υπογράμμισε και χθες ότι έχει σταματήσει η εισαγωγή «ύποπτων προϊόντων» από την Τουρκία εξαίροντας το έργο των τελωνειακών αρχών που, όπως είπε, «κάνουν μέχρι τώρα πολύ καλά τη δουλειά τους».

Ως προς τις ενέργειες που έχουν γίνει μέχρι σήμερα ανέφερε:

- Οι υδροβιότοποι της Ρόδου και Κω είναι περιοχές υψηλού κινδύνου αλλά παρακολουθούνται ανελλιπώς από συνεργεία δασοφυλάκων, θηροφυλάκων και κυνηγών με πολύ καλά αποτελέσματα.

Τόνισε όμως, ως προς τον έλεγχο των οικόσιτων πουλερικών που ζουν ελεύθερα σε σπίτια ή χωράφια ότι ο ρόλος των δήμων είναι πολύ σημαντικός και «θα υπάρξουν μνημόνια συνεργασίας με τις δημοτικές αρχές», ενώ την Τρίτη θα αποσταλεί στους δημάρχους επιστολή στην οποία θα επισημαίνεται ότι υποχρεούνται να αναλάβουν την ευθύνη ενημέρωσης των δημοτών και παρακολούθησης των μέτρων που εφαρμόζονται. (επισήμανση την οποίαν έκανε χθες η «δ» μαζί με την ανάγκη άμεσης προσλήψεως κτηνιάτρων)

Ωστόσο, πρέπει να τονιστεί εδώ ότι σε καμιά από τις συσκέψεις ή συναντήσεις των αρμοδίων οι δήμαρχοι της Ρόδου δεν έχουν κληθεί και αυτό αποτελεί βαρεία και σοβαρή παράλειψη τόσο της Περιφέρειας όσο και της Β' ΔΥΠΕ, αλλά και της Νομαρχιακής Αυτοδιοίκησης.

Η ΥΠΟΣΤΕΛΕΧΩΣΗ

Οπως απέδειξε η χθεσινή σύσκεψη τα μεγαλύτερα προβλήματα που αντιμετωπίζουν οι τοπικές αρχές στην επιχείρηση αποτροπής του κινδύνου είναι τρία:

Πρώτον, η υποστελέχωση ζωτικών, για την περίπτωση, υπηρεσιών όπως η Κτηνιατρική. Οπως αποκαλύφθηκε στον νομό υπηρετούν έξι κτηνίατροι αντί 14 που προβλέπεται, με συνέπεια να μην επαρκούν για μια τόσο σοβαρή αποστολή.

Οπως και χθες επεσήμανε η «δ», θα πρέπει να τοποθετηθούν κτηνίατροι και να αναλάβουν ευθύνες όλοι οι Δήμοι

Βέβαια έγινε λόγος για προσλήψεις αλλά αν τηρηθούν οι γραφειοκρατικές διαδικασίες θα έχει... πετάξει το πουλάκι.

Είναι προφανές ότι η σοβαρότητα της καταστάσεως δεν εκτιμάται αναλόγως από το κράτος των Αθηνών, το οποίο όφειλε, ήδη, να έχει αποσπάσει δεκάδες κτηνιάτρους και ειδικούς υπαλλήλους που υπηρετούν σε άλλες περιοχές της χώρας. (Οπως δήλωσε πάντως χθες ο κ. Νίκος Ζωίδης θα ζητηθεί η άμεση τοποθέτηση στα Δωδ/νησα κτηνιάτρων από το υπουργείο Αγροτικής Ανάπτυξης ή η πρόσληψη άλλων με δίμηνες συμβάσεις και φυσικά, όχι «κατόπιν εορτής»).

Δεύτερον, δεν έχει υπάρξει μέχρι στιγμής αποτελεσματικός συντονισμός των εμπλεκομένων φορέων, ζήτημα που έθιξε επίσης ο κ. Ζωίδης.

Ετσι αποφασίστηκε σε συνεργασία με τη Β' ΔΥΠΕ Νοτίου Αιγαίου η σύσταση ενός Συντονιστικού Οργάνου στην περιοχή μας από τις συναρμόδιες υπηρεσίες.

Τρίτον, δεν υπάρχει επαρκής ενημέρωση των πολιτών και ειδικότερα των κατοίκων της υπαίθρου, οι οποίοι βρίσκονται πολύ πιο κοντά στα οικόσιτα πουλερικά και τα πάσης φύσεως πτηνά. (όπως επεσήμανε σχετικά χθες η «δ»).

Η άμεση διανομή έντυπου πληροφοριακού υλικού και η εκπομπή μηνυμάτων από τα ΜΜΕ κρίνεται επιβεβλημένη.

Τέλος, να σημειωθεί ότι ειδική αναφορά έγινε στους λαθρομετανάστες. Η εντολή που έχει δοθεί είναι μία: μόλις εντοπίζονται και συλλαμβάνονται να οδηγούνται υποχρεωτικά για ιατρικές εξετάσεις.

Ολα τα παραπάνω μέτρα, η λειτουργία συντονιστικών οργάνων και ο εφοδιασμός με μάσκες, γάντια, στολές και εξαρτήσεις αφορούν και τα Επαρχεία του Νομού.

Οπως δήλωσε χθες, μετά τη σύσκεψη, ο νομάρχης κ. Γιάννης Μαχαιρίδης επειδή ο παραπάνω εξοπλισμός υπάρχει στο νοσοκομείο «αλλά δεν μπορεί να βγει έξω, η Νομαρχία θα προχωρήσει στην απ' ευθείας προμήθειά του για να διατεθεί σε όλα τα νησιά».

Από την Κτηνιατρική Υπηρεσία εκδόθηκε εξάλλου χθες η ακόλουθη ανακοίνωση:

Η ΔΙΕΥΘΥΝΣΗ ΚΤΗΝΙΑΤΡΙΚΗΣ ΔΩΔΕΚΑΝΗΣΟΥ,

Λαμβάνοντας υπ' όψιν το γεγονός της άμεσης γειτνίασης της χώρας μας με την Τουρκία και την εμφάνιση κρουσμάτων γρίπης των πτηνών στη γειτονα χώρα, εφιστά την προσοχή των κατοίκων στα εξής:

1. Ολα τα πτηνά, οικόσιτα και συστηματικά εκτρεφόμενα, πρέπει να διατηρούνται σε περιφραγμένους χώρους (κοτέτσια), κατά τρόπο τέτοιο που να αποτρέπεται η άμεση επαφή τους με άγρια πτηνά.

2. Στην είσοδο του περιφραγμένου χώρου, τοποθετούμε δοχείο με διάλυμα απολυμαντικό (π.χ. χλωρίνη 70%), στο οποίο πατάμε κατά την είσοδο και έξοδό μας από το χώρο αυτό. Το διάλυμα αλλάζεται κάθε μέρα.

3. Μετά από οποιαδήποτε επαφή μας με τα πτηνά και τα προϊόντα αυτών (αυγά) πλένουμε πολύ καλά τα χέρια μας με νερό και σαπούνι.

4. Η κατανάλωση από τον άνθρωπο κρέατος και αυγών πουλερικών δε μεταδίδει τη γρίπη των πτηνών. Ωστόσο, τόσο το κρέας όσο και τα αυγά, θα πρέπει να ψήνονται καλά έτσι ώστε να διασφαλίζεται η καταστροφή του οποιουδήποτε παθογόνου μικροοργανισμού. Ο ιός της γρίπης των πτηνών καταστρέφεται στους 70° C.

5. Για τους πολίτες που επισκέπτονται την Τουρκία, συνιστάται να μη φέρνουν προς την Ελλάδα προϊόντα ζωικής προέλευσης (κρέατα, αυγά, γάλατα, τυριά, βούτυρα) καθώς η εισαγωγή τους απαγορεύεται. Τα προϊόντα αυτά θα κατάσχονται από τους Τελωνειακούς υπαλλήλους και θα καταστρέφονται.

Ολα τα ανωτέρω μέτρα είναι προληπτικά.

Στην Ελλάδα ουδέποτε έχει εντοπιστεί κρούσμα της γρίπης των πτηνών.

Η συνεργασία όλων μας είναι αναγκαία για τη διασφάλιση της δημόσιας υγείας.