η δημοκρατική της Ρόδου

στην υπηρεσία του δωδεκανησιακού λαού

ΕΛΤΑ Κωδικός 1876 Αρ. φύλλου 7077 **ΤΡΙΤΗ 24 ΙΑΝΟΥΑΡΙΟΥ 2006** - Τιμή 0,70 ΕΥΡΩ - **www.dimokratiki.gr - e-mail: info@dimokratiki.gr**

ΡΑΓΓΟΥΤΟ 2006

ΕΡΧΕΤΑΙ ΤΟ ΠΛΗΡΩΜΑ ΤΟΥ ΧΡΟΝΟΥ

«ΑΡΩΜΑ» ΑΝΑΣΧΗΜΑΤΙΣΜΟΥ
στο Πολιτικό Συμβούλιο της Ν.Δ.

Τι είπε ο Καραμανλής για τις δημοτικές εκλογές και την αναθεώρηση του Συντάγματος

• ΣΕΛ. 32



ΜΕ Ν/Σ ΤΟΥ ΥΠΕΧΩΔΕ

ΕΡΧΟΝΤΑΙ ΣΗΜΑΝΤΙΚΕΣ ΑΛΛΑΓΕΣ
στους υμιυπαίθριους χώρους

Αυστηροί έλεγχοι και κυρώσεις - οικοδομικές άδειες εντός 40 ημερών

• ΣΕΛ. 12-13

ΕΡΧΟΝΤΑΙ ΝΕΟΙ, ΦΕΥΓΟΥΝ ΠΑΛΙΟΙ

Συνεχίζει τις επαφές ο κ. Γ. Γιαννόπουλος για την συγκρότηση ψηφοδελτίου

• ΣΕΛ. 4



ΑΡΧΙΖΕΙ ΕΠΑΦΕΣ ΜΕ ΤΑ ΚΟΜΜΑΤΑ

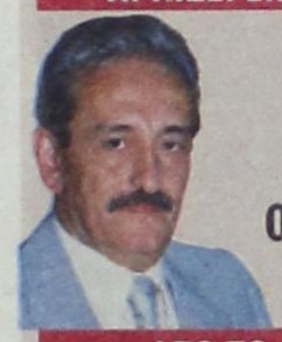

Εντείνει τις προσπάθειες ο κ. Χ. Χατζηευθυμίου

• ΣΕΛ. 11

ΑΠΟ ΤΟ ΑΡΜΟΔΙΟ ΥΠΟΥΡΓΕΙΟ

Συγκεκριμένες δράσεις για αναβάθμιση του τουρισμού

• ΣΕΛ. 5



ΟΠΩΣ ΑΠΕΔΕΙΞΑΝ ΟΙ ΤΕΛΕΥΤΑΙΟΙ ΕΛΕΓΧΟΙ

ΕΠΙΔΕΙΚΝΥΕΤΑΙ
προκλητική αδιαφορία για τη «νόσο των πτηνών»



Αποφασισμένη η Νομαρχία να επιβάλει κυρώσεις στους παραβάτες για να προστατεύσει την υγεία των πολιτών • Αναμένονται συλλήψεις και προσαγωγές στο Αυτόφωρο • Θα γίνουν συμπληρωματικές προσλήψεις κτηνιάτρων • Συντονίζονται οι ΟΤΑ μέσω της ΤΕΔΚ • Συγκροτήθηκε ειδική επιτροπή για την αντιμετώπιση έκτακτης κρίσης

• ΣΕΛ. 3

Δεν συμμορφώνονται προς τις υποδείξεις οι κάτοχοι οικόσιτων πουλερικών

ΓΙΑ ΤΑ ΕΚΤΟΣ ΣΧΕΔΙΟΥ

Από «μηδενικής βάσεως» οι άδειες πολυκαταστημάτων

• ΣΕΛ. 4



ΡΥΘΜΙΣΕΙΣ ΚΑΙ ΠΡΟΘΕΣΜΙΕΣ

Πως θα παίρνονται συντάξεις με λιγότερα ένσημα

• ΣΕΛ. 21

ΗΛΕΚΤΡΙΣΜΕΝΗ Η ΑΤΜΟΣΦΑΙΡΑ, ΔΙΧΑΣΜΕΝΗ Η ΚΟΙΝΩΝΙΑ

ΑΝΑΜΕΝΕΤΑΙ ΜΕΓΑΛΗ «ΣΦΑΓΗ» ΣΤΗΝ ΚΩ
ενόψει των σκληρών δημοτικών εκλογών

Στο επίκεντρο οι υποψηφιότητες των κ.κ. Κυρίτση, Κανταρτζή, Θεοδωρίδη, Χατζηνικολάου και Μυλωνά • Με Γ. Κυρίτση η «Ομάδα των 5»

• ΣΕΛ. 5

ΜΑΖΙ ΜΕ ΤΙΣ ΦΑΡΣΕΣ ΓΙΑ...ΓΚΑΛΟΠ

Η «υποψηφιολογία» προσέλαβε στους μεγάλους δήμους μορφή επιδημίας!

• ΣΕΛ. 11

ΑΠΟ ΤΟ ΜΙΚΤΟ ΟΡΚΩΤΟ

Ποινή κάθειρξης 10 ετών για απόπειρα ανθρωποκτονίας

• ΣΕΛ. 6

ΚΕΡΔΙΣΤΕ
και εσείς
94.569,85
Δόθηκαν συνολικά σε Jackpots
Χθές στα SLOT MACHINES
(ΜΗΧΑΝΑΚΙΑ)
CASINO RODOS
Boutique Hotel & Casino

η άποψη της ημέρας

Παρακολουθώντας τους πολιτικούς στην τηλεόραση, θα μπορούσε να πει κανείς ότι με τις εμφανίσεις τους δεν ενδιαφέρονται να αλλάξουν τον κόσμο, ενδιαφέρονται μόνο να βρουν θεατές (άρα ενδεχομένως ψηφοφόρους). Η πολιτική έχει μετατραπεί σε τηλεοπτικό εμπόρευμα.

Αντικειμενικά τα ΜΜΕ (κυρίως η τηλεόραση) έχουν σήμερα τεράστιες τεχνικές δυνατότητες επικοινωνίας, αλλά κυρίαρχο παραμένει πάντα το περιεχόμενο του μηνύματος. Σε ένα πρώτο επίπεδο προσέγγισης, η τεχνική είναι πολιτικά ουδέτερη. Μια πολιτική ανοησία όσο περίτεχνα και πειστικά κι αν μεταφερθεί, δεν είναι παρά μια ανοησία. Σε ένα δεύτερο επίπεδο προσέγγισης, η επικοινωνιακή τεχνική είναι εμπόρευμα. Από αυτή τη σκοπιά παράγονται νέες απαιτήσεις. Το μήνυμα που θα μεταφερθεί πρέπει να διεγείρει έντονα συναισθήματα στο θεατή, ώστε να διασφαλίζονται πωλήσεις. Εάν η πολιτική συνεργήσει στην «κατασκευή» τέτοιων μηνυμάτων, τότε ο πολιτικός λόγος τροποποιείται αναλόγως, η μορφή ισχυροποιείται έναντι του περιεχομένου και η πολιτική, υποτασσόμενη στην τηλεόραση, αυτοκαταργείται.

Στη χώρα της ουτοπίας

Πρόκειται ακριβώς για αυτοκατάργηση. Τα ΜΜΕ προσφέρουν απλώς τεχνικές δυνατότητες επικοινωνίας, που όμως μπορεί να αξιοποιηθούν με διάφορους τρόπους. Εάν οι πολιτικοί, μη έχοντας τι να πουν επί της ουσίας, αντιμετωπίζουν την πολιτική διαδικασία κυρίως σαν επικοινωνιακό «παίγνιο», τότε είναι προφανές ότι αντί να χρησιμοποιούν τα ΜΜΕ, μάλλον αντιθέτως, χρησιμοποιούνται οι ίδιοι από αυτά. Τότε η μεν πολιτική ευτελίζεται, τα δε ΜΜΕ καθίστανται πανίσχυρα.

Η τηλεόραση (και γενικά τα ΜΜΕ) μπορεί να αποκαλύψει και να ερμηνεύσει την πραγματική ζωή ή μπορεί να την εκτοπίσει, κατασκευάζοντας στη θέση της ένα φανταστικό κόσμο. Η επιλογή δεν είναι δική της. Η επιλογή είναι της ίδιας της κοινωνίας που δέχεται την πρόκληση των νέων δυνατοτήτων. Και επειδή κορυφαία κοινωνική έκφραση είναι η πολιτική, εδώ ακριβώς εντοπίζεται το πρόβλημα.

Η πολιτική στην Ελλάδα δεν έχει ξεπεράσει ακόμη την περίοδο των μεγάλων ουτοπιών. Η κατάρρευση των απόλυτων δογμάτων και των συνακόλουθων μύθων άφησε την ελληνική πολιτική αμήχανη. Μη δυνάμενη να εξηγήσει την αναδυόμενη νέα εποχή, αντικατέστησε τον πολιτικό μύθο με τον τηλεοπτικό μύθο και το λαϊκισμό. Ομως η σύγχρονη πολιτική είναι η προγραμματική πολιτική. Η ρεαλιστική πραγματιστική επιδίωξη αντικαθιστά το «σωτήριο όραμα».

ο καιρός



Γενική πρόγνωση για σήμερα **ΤΡΙΤΗ 24/1/2006** Τοπικές χιονοπτώσεις. Θερμοκρασία σε πολύ χαμηλά επίπεδα. πολύ θυελλώδεις Άνεμοι στο Αιγαίο. Δωδεκάνησα: νεφώσεις με χιόνι στα βόρεια και βροχή η χιονόνερο στα νότια. Πιθανότητα τοπικών καταιγίδων στα νότια ανατολικά. Άνεμοι: βόρειοι πολύ ισχυροί έως θυελλώδεις και στα βόρεια πολύ θυελλώδεις. Θερμοκρασία: από μηδέν (0) έως 6 βαθμούς. Στα νότια θα είναι 3 με 4 βαθμούς υψηλότερη.

ΗΜΕΡΗΣΙΑ ΕΦΗΜΕΡΙΔΑ
η δημοκρατική της Ρόδου
Ετος ιδρύσεως 1982
Θεμ. Σοφούλη 77
Ταχ. Θυρίδα 339
85100 Ρόδος
Εκδότης - ιδιοκτήτης
ΒΑΣΙΛΗΣ Δ. ΑΘΑΝΑΣΙΟΥ
Διευθυντής:
ΔΑΜΙΑΝΟΣ Β. ΑΘΑΝΑΣΙΟΥ
Τηλέφωνα: 22410-34722, 76655, 37500, 26728, 27919
Telefax: 2241037333 - 22410 26728

www.dimokratiki.gr
e-mail:info@dimokratiki.gr



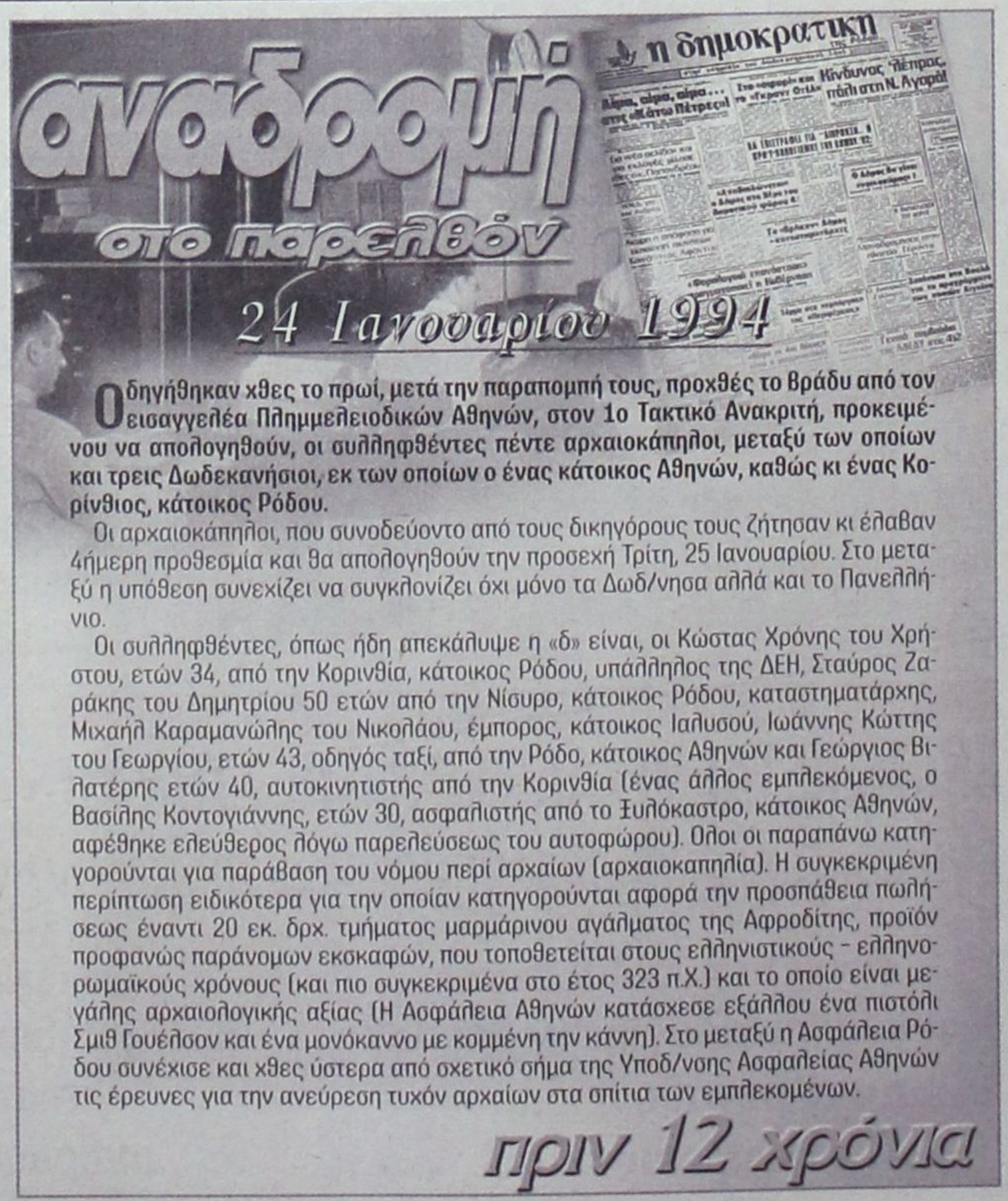

Οδηγήθηκαν χθες το πρωί, μετά την παραπομπή τους, προχθές το βράδυ από τον εισαγγελέα Πλημμελειοδικών Αθηνών, στον 1ο Τακτικό Ανακριτή, προκειμένου να απολογηθούν, οι συλληφθέντες πέντε αρχαιοκάπηλοι, μεταξύ των οποίων και τρεις Δωδεκανήσιοι, εκ των οποίων ο ένας κάτοικος Αθηνών, καθώς κι ένας Κορίνθιος, κάτοικος Ρόδου.

Οι αρχαιοκάπηλοι, που συνοδεύοντο από τους δικηγόρους τους ζήτησαν κι έλαβαν 4ήμερη προθεσμία και θα απολογηθούν την προσεχή Τρίτη, 25 Ιανουαρίου. Στο μεταξύ η υπόθεση συνεχίζει να συγκλονίζει όχι μόνο τα Δωδ/νησα αλλά και το Πανελλήνιο.

Οι συλληφθέντες, όπως ήδη απεκάλυψε η «δ» είναι, οι Κώστας Χρόνης του Χρήστου, ετών 34, από την Κορινθία, κάτοικος Ρόδου, υπάλληλος της ΔΕΗ, Σταύρος Ζαράκης του Δημητρίου 50 ετών από την Νίσυρο, κάτοικος Ρόδου, καταστηματάρχης, Μιχαήλ Καραμανώλης του Νικολάου, έμπορος, κάτοικος Ιαλυσού, Ιωάννης Κώττης του Γεωργίου, ετών 43, οδηγός ταξί, από την Ρόδο, κάτοικος Αθηνών και Γεώργιος Βιλατέρης ετών 40, αυτοκινητιστής από την Κορινθία (ένας άλλος εμπλεκόμενος, ο Βασίλης Κοντογιάννης, ετών 30, ασφαλιστής από το Ξυλόκαστρο, κάτοικος Αθηνών, αφέθηκε ελεύθερος λόγω παρελεύσεως του αυτοφώρου). Ολοι οι παραπάνω κατηγορούνται για παράβαση του νόμου περί αρχαίων (αρχαιοκαπηλία). Η συγκεκριμένη περίπτωση ειδικότερα για την οποίαν κατηγορούνται αφορά την προσπάθεια πωλήσεως έναντι 20 εκ. δρχ. τμήματος μαρμάρινου αγάλματος της Αφροδίτης, προϊόν προφανώς παράνομων εκσκαφών, που τοποθετείται στους ελληνιστικούς - ελληνορωμαϊκούς χρόνους (και πιο συγκεκριμένα στο έτος 323 π.Χ.) και το οποίο είναι μεγάλης αρχαιολογικής αξίας (Η Ασφάλεια Αθηνών κατάσχεσε εξάλλου ένα πιστόλι Σμιθ Γουέλσον και ένα μονόκαννο με κομμένη την κάννη). Στο μεταξύ η Ασφάλεια Ρόδου συνέχισε και χθες ύστερα από σχετικό σήμα της Υποδ/νσης Ασφαλείας Αθηνών τις έρευνες για την ανεύρεση τυχόν αρχαίων στα σπίτια των εμπλεκομένων.

πριν 12 χρόνια

πληροφορίες

Η ΤΑΥΤΟΤΗΤΑ ΤΗΣ ΗΜΕΡΑΣ

ΤΡΙΤΗ 24 ΙΑΝΟΥΑΡΙΟΥ 2006
ΞΕΝΗΣ Οσίας, ΖΩΣΙΜΑ Οσίου, ΒΑΒΥΛΑ Ιερομ.
Ανατολή ηλίου 07.36 Δύση ηλίου 17.39 Σελήνη: 25 ημ.

ΦΑΡΜΑΚΕΙΑ

ΣΗΜΕΡΑ διημερεύει το φαρμακείο: ΜΑΓΚΑΚΗΣ ΕΜ., Αμερικής 34, μεταξύ ΟΤΕ και Παντελαίου τηλ. 32770.
ΣΗΜΕΡΑ διανυκτερεύει το φαρμακείο: ΦΑΝΟΥΡΑΚΗ ΑΙΚΑΤΕΡΙΝΗ, Θ. Σοφούλη 83, τηλ. 36000.

ΚΑΥΣΙΜΑ

ΣΗΜΕΡΑ: Διανυκτερεύουν τα πρατήρια καυσίμων: **1)** Ριζόπουλος Νικ. ΒΡ, Καναδά 1 **2)** Πασχαλίδης-Μοσχής Ο.Ε. ΒΡ 4ο χλμ. Ρόδου-Λίνδου **3)** Τοδουλάκης Γ. ΒΡ, Ιαλυσός **4)** Κοντομανώλης SHELL Κρεμαστή **5)** Παπαοικονόμου Μ. ΕΚΟ Αφάντου **6)** Οίκουτας Μ. ΕΚΟ, Αρχάγγελος **7)** Σαββάκης Μ. ΒΡ, Θεολόγος **8)** Διακοστεργάκης Γ. ΕΚΟ, Μανδρικό

ΧΡΗΣΙΜΑ ΤΗΛΕΦΩΝΑ

Αμεση δράση	100	Πληρ. ΟΤΕ	131
Αμεση Επέμβαση		Ώρα	141
Πυροσβεστικής	199	Φαρμακεία (Διημ.-Διαν.)	1434
Νοσοκομείο	80000	ΠΡΟ-ΠΟ • ΛΟΤΤΟ	1444
Οδική Ασφάλεια:		ΠΑΜΕ ΣΤΟΙΧΗΜΑ	1400
EXRESS SERVICE	154	ΡΟΔΑ	26300
HELLAS SERVICE	1057	ΚΤΕΥΛ	27706
HOULIS SERVICE	30977	ΕΒΕΔ	22281
ΑΦΟΙ Σιέχ	25776	Δικηγορικός Σύλλογος	27469
Ράδιο Ταξί	64712	Εμπορικός Σύλλογος	35255
Αστυν. Διεύθυνση	27653	Ολυμπιακή - Κρατήσεις	24555
Ασφάλεια	23294	ΔΑΝΕ (πρακτορείο)	43150
Τμήμα Τάξης	23849	ΙΚΑ	64912
Τροχαία	44131-32	ΤΕΒΕ	22688-77034
Λιμεναρχείο	28888		
Δασαρχείο	191	ΤΑΞΥ	68701-3
Τελωνείο	27703	ΟΑΕΔ	23265
Υγειονομείο	26666	Εργατικό Κέντρο	24730
Μητρόπολη	23274	Αρχαιολογία	34719
Νομαρχία	46501	Περιφ. Δ/ντής	38174-38175
Δήμος Ρόδου	46200		
Βλάβες ΟΤΕ	121	Aegean Airlines	98345
Βλάβες ΔΕΗ	1050	ΔΗΜ. ΕΠΙΧ. ΚΑΘ. ΡΟΔΟΥ	77600
ΒΛΑΒΕΣ ΔΕΥΑΡ	68755	ΥΠΗΡ. ΑΠΟΚΟΜΙΔΗΣ	61057

ΔΕΧΟΝΤΑΙ ΤΟ ΚΟΙΝΟ

- Ο Νομάρχης Δωδεκανήσου **Γιάννης Μαχαιρίδης** και οι βοηθοί Νομάρχη **Στάθης Κουσουρνάς** και **Νίκος Ζωίδης** δέχονται το κοινό κάθε **Τρίτη και Πέμπτη, από τις 11:00-13:00 το μεσημέρι**

ΑΚΤΟΠΛΟΪΚΑ ΔΡΟΜΟΛΟΓΙΑ

BLUE STAR II: Απόπλους 18:30 διά Κω, Λέρο, Πάτμο, Σύρο, Πειραιά **ΙΕΡΑΠΕΤΡΑ: Απόπλους 22:00 δια** Μεγίστη και επιστροφή

ΑΕΡΟΠΟΡΙΚΑ ΔΡΟΜΟΛΟΓΙΑ

ΠΤΗΣΕΙΣ ΟΛΥΜΠΙΑΚΗΣ

ΡΟΔΟΣ - ΑΘΗΝΑ: Καθημερινά **8.10, 11.55, 14.55, 20.45** Δευτέρα, Τετάρτη, Πέμπτη, Παρασκευή, Σάββατο, Κυριακή: **23.55**
ΡΟΔΟΣ - ΚΩΣ: Τρίτη, Πέμπτη **11.30**
ΡΟΔΟΣ - ΚΑΣΟΣ: Τρίτη - Σάββατο **8.15,** Δευτέρα, Τετάρτη: **12.55,** Παρασκευή, Σάββατο, Κυριακή: **13.05**
ΡΟΔΟΣ - ΗΡΑΚΛΕΙΟ: Τρίτη **17.10,** Τετάρτη: **19.55,** Πέμπτη & Σάββατο: **19.30,** Παρασκευή & Κυριακή: **18.55**
ΡΟΔΟΣ - ΚΑΡΠΑΘΟΣ: Τρίτη, Πέμπτη **7.35,** Δευτέρα, Τετάρτη: **10.00, 12.15, 15.50** Παρασκευή, Σάββατο, Κυριακή: **10.05, 12.25** Παρασκευή, Κυριακή: **16.05** Σάββατο, Πέμπτη: **16.50**
ΡΟΔΟΣ - ΜΥΤΙΛΗΝΗ: Δευτέρα: **10.55** Τρίτη: **14.00** Τετάρτη: **11.55** Πέμπτη: **12.35** Σάββατο: **16.55**
ΡΟΔΟΣ - ΛΗΜΝΟΣ: Δευτέρα: **12.00** Τρίτη: **15:05** Τετάρτη, Πέμπτη: **13.00, 13:40** Σάββατο: **18.00**
ΡΟΔΟΣ - ΧΙΟΣ: Τρίτη: **13.05** Πέμπτη: **11.40**
ΡΟΔΟΣ - ΑΣΤΥΠΑΛΑΙΑ: Τρίτη, Πέμπτη: **13.00**
ΡΟΔΟΣ - ΘΕΣΣΑΛΟΝΙΚΗ: Δευτέρα, Τετάρτη, Παρασκευή: **18.00** Κυριακή: **18.15**

ΠΤΗΣΕΙΣ AEGEAN - AIRLINES

ΡΟΔΟΣ - ΑΘΗΝΑ: Καθημερινά πτήσεις: **14.15, 16.30, 19.50, 22.40**
ΡΟΔΟΣ - ΘΕΣΣΑΛΟΝΙΚΗ: Καθημερινά πτήση **10.20**

ΣΥΝΑΛΛΑΓΜΑ

ΔΟΛΛΑΡΙΟ Η.Π.Α.	1,2159	ΦΡΑΓΚΟ ΕΛΒΕΤΙΑΣ	1,5353
ΛΙΡΑ ΑΓΓΛΙΑΣ	0,6634	ΚΟΡΩΝΑ ΝΟΡΒΗΓΙΑΣ	8,3873
ΚΟΡΩΝΑ ΔΑΝΙΑΣ	7,3353	ΛΙΡΑ ΚΥΠΡΟΥ	0,5772
ΚΟΡΩΝΑ ΣΟΥΗΔΙΑΣ	9,1322	ΔΟΛΛΑΡΙΟ ΚΑΝΑΔΑ	1,6182
ΓΙΕΝ ΙΑΠΩΝΙΑΣ	130,02	ΔΟΛ. ΑΥΣΤΡΑΛΙΑΣ	1,6252

ΟΠΩΣ ΑΠΕΔΕΙΞΑΝ ΟΙ ΤΕΛΕΥΤΑΙΟΙ ΕΛΕΓΧΟΙ

ΕΠΙΔΕΙΚΝΥΕΤΑΙ ΠΡΟΚΛΗΤΙΚΗ ΑΔΙΑΦΟΡΙΑ

για την αντιμετώπιση της «νόσου των πτηνών»

Δεν συμμορφώνονται προς τις υποδείξεις οι κάτοχοι οικόσιτων πουλερικών

«Ο κίνδυνος είναι υπαρκτός και σε καμία περίπτωση δεν πρέπει να εφησυχάζουμε ή να υπάρξει χαλάρωση των προληπτικών μέτρων που έχουν ληφθεί», δήλωσε χθες στη «δημοκρατική» ο αρμόδιος αντινομάρχης κ. Νίκος Ζωίδης σχετικά με την θανατηφόρο γρίπη των πτηνών.

Αφορμή των δηλώσεων στάθηκε η έξοδος των συνεργείων ελέγχου στη ροδιακή ύπαιθρο κατά το σαββατοκύριακο προκειμένου να διαπιστωθεί, αν και κατά πόσο το μέτρο του περιορισμού των οικόσιτων πουλερικών σε ασφαλή κοτέτσια τυγχάνει καθολικής εφαρμογής.

Η αναφορά των συνεργείων ελέγχου, όπως επιβεβαίωσε ο κ. Ζωίδης, δείχνει ότι δεν υπάρχει καθολική εφαρμογή του μέτρου. «Υπάρχει μερική ικανοποίηση από τ' αποτελέσματα του σαββατοκύριακου» τόνισε ο αρμόδιος αντινομάρχης και πρόσθεσε ότι ένας μεγάλος αριθμός ατόμων που εκτρέφουν οικόσιτα πουλερικά έχουν συμμορφωθεί με τις υποδείξεις των αρμοδίων υπηρεσιών.

«Εδειξαν να είναι ενημερωμένοι και να έχουν λάβει πολύ σοβαρά υπ' όψιν τις προειδοποιήσεις για τον κίνδυνο που διατρέχουν οι ίδιοι και συνολικά ο πληθυσμός. Μάλιστα σε ορισμένες περιπτώσεις, και αυτό είναι συγκινητικό οι ιδιοκτήτες κοτετσιών σφάζουν σταδιακά τα κοτόπουλα που έχουν για να αποκλείσουν παντελώς τον κίνδυνο του θανατηφόρου ιού» υπογράμμισε, παρουσιάζοντας την πραγματική εικόνα που επικρατεί στους δήμους της Ρόδου.

Ομως ο κ. Ζωίδης επέμεινε και στις χθεσινές δηλώσεις του ότι η Κτηνιατρική Υπηρεσία θα επιβάλει με κάθε τρόπο την καθολική εφαρμογή των μέτρων που έχουν ληφθεί «είτε έχουν ενημερωθεί και δεν θέλουν να τα εφαρμόσουν, είτε δεν έχουν ενημερωθεί».

Σημειώνεται ότι στα συνεργεία ελέγχου συμμετείχαν κτηνίατροι, τεχνολόγοι ζωικής παραγωγής και υπηρεσιακοί παράγοντες.

«Το σαββατοκύριακο έγινε καταγραφή της υφιστάμενης κατάστασης και σε όσους δεν έχουν συμμορφωθεί έγιναν συστάσεις. Από το ερχόμενο σαββατοκύριακο τα συνεργεία θα συνοδεύονται από αστυνομικούς και όσοι απείθαρχοι εντοπίζονται θα οδηγούνται στο δικαστήριο πέραν από το πρόστιμο που θα τους επιβάλλεται» τόνισε, υπενθυμίζοντας ότι η παράβαση των μέτρων συνιστά ποινικό αδίκημα.

Ο κ. Ζωίδης εξέφρασε επίσης την ικανοποίησή του για την αποδοτικότητα των μέτρων στα νησιά του βορείου συγκροτήματος, σύμφωνα με τις αναφορές των Επάρχων και των υπηρεσιακών παραγόντων της Κτηνιατρικής, παρά τις δυσχέρειες που υπάρχουν στις μετακινήσεις των ελεγκτικών συνεργείων από νησί σε νησί.

Τα συνεργεία έχουν ενισχυθεί αισθητά στο διάστημα της τελευταίας εβδομάδας ενώ οι Επαρχοι και οι Δήμαρχοι σε συνεργασία έχουν ενημερώσει ικανοποιητικά τους πληθυσμούς των νησιών.

ΝΕΕΣ ΠΡΟΣΛΗΨΕΙΣ

Εν τω μεταξύ ο νομάρχης κ. Γιάννης Μαχαιρίδης ανακοίνωσε ότι πήρε πράσινο φως από τα υπουργεία Εσωτερικών και Αγροτικής Ανάπτυξης για την, επί συμβάσει, πρόσληψη πρόσθετων κτηνιάτρων και τεχνολόγων ζωικής παραγωγής.

Συγκροτήθηκε ειδική επιτροπή για την αντιμετώπιση εκτάκτου κρίσεως

Ο αριθμός των προσλήψεων δεν έγινε γνωστός αλλά όπως διευκρίνισε ο Νομάρχης θα γίνουν με τις διαδικασίες του ΑΣΕΠ με «επείγοντα χαρακτήρα».

Οι συμβάσεις, όπως είπε, θα είναι οκτάμηνης διάρκειας με δυνατότητα παράτασης, αν απαιτηθεί από τις περιστάσεις.

Η «νόσος των πτηνών» είναι ένα θέμα το οποίο θα απασχολήσει σήμερα και το δ.σ. της ΤΕΔΚ. Ειδικότερα η ΤΕΔΚ θα αναζητήσει τρόπους και διαδικασίες για το συντονισμό όλων των ΟΤΑ του νομού, και στο πνεύμα αυτό αναμένεται η έκδοση και αποστολή σχετική εγκυκλίου.

Η ΠΕΡΙΦΕΡΕΙΑ

Στο μεταξύ με απόφαση του γ.γ. της Περιφέρειας Νοτίου Αιγαίου κ. Χ. Κόκκινου συγκροτήθηκε ειδική επιτροπή για την αντιμετώπιση «εκτάκτου κρίσεως» από την νόσο των πτηνών.

Στην απόφαση αναφέρονται τα εξής:

Με μόνο γνώμονα τη διασφάλιση της Υγείας στο χώρο ευθύνης μας στο Νοτιοανατολικό Αιγαίο, και εντεταλμένοι να προφυλάξουμε - κατά το δυνατόν - τις παράκτιες συνοριακές περιοχές των νησιών μας, από την είσοδο στη χώρα του επίβουλου ιού της «γρίπης των πτηνών», συναποφασίσαμε, κατά τη σύσκεψη της 12ης Ιανουαρίου 2006 που έγινε στα γραφεία της Δ.Υ.Πε. με εκπροσώπους του Συντονιστικού Οργάνου Τομέα Υγείας (Σ.Ο.Τ.Υ.) και του Κέντρου Ελέγχου και Πρόληψης Νοσημάτων (ΚΕ.ΕΛ.Π.ΝΟ.) και συντονιστή τη Β' Δ.Υ.Πε Νοτίου Αιγαίου, να συγκροτήσουμε «Ειδική Επιτροπή Αντιμετώπισης Εκτάκτου Κρίσεως εκ της Γρίπης των Πτηνών», που άμεσα θα επιλαμβάνεται του προβλήματος, δια όσο χρόνο θα απειλεί τη χώρα μας.

Κατόπιν προσωπικής επαφής που είχαμε με το κάθε μέλος της παρούσης Επιτροπής και με τον άμεσο προϊστάμενό του, ως εντολέα αυτού - και



ευχαριστούμε δια την εκφρασθείσα προθυμία σας να συμμετάσχετε - ορίζουμε τους κάτωθι που θα συγκροτούν την εν λόγω Επιτροπή:

1. Μιχάλης Νούσιας, Παιδίατρος, Πρόεδρος Δ.Σ. - Διοικητής της Β' Δ.Υ.Πε. Νοτίου Αιγαίου, ως Πρόεδρος και Συντονιστής της Επιτροπής, και ως μέλη:

2. (Αναμένεται ονοματεπώνυμο και ιδιότητα), ως εκπρόσωπος της Περιφέρειας Νοτίου Αιγαίου.

3. Μιχάλης Φωτάρας, Παθολόγος, Επίκουρος Νομ., Υπεύθυνος Τομέα Εθελοντισμού, ως εκπρόσωπος της Νομαρχιακής Αυτοδιοίκησης Δωδεκανήσου.

4. Αριστείδης Καρτάνος, Ταξίαρχος, Διοικητής Αστυνομικής Διεύθυνσης Δωδεκανήσου.

5. Μιχάλης Ζεμπιλάς, Αστυκτηνίατρος, Αστυνομικός Διευθυντής, μέλος του Δ.Σ. της Β' Δ.Υ.Πε. Νοτίου Αιγαίου.

6. Στέλιος Καραταπάνης, Διευθυντής Α' Παθολογικής Κλινικής Γενικού Νοσοκομείου Ρόδου, Πρόεδρος της Επιτροπής Νοσοκομειακών Λοιμώξεων του Γ.Ν. Ρόδου.

7. Λάζαρος Καρνέσης, Γενικός Αρχίατρος, Λοιμωξιολόγος, ως εκπρόσωπος της 95ης Ανωτέρας Διοίκησης Ταγμάτων Εθνοφυλακής.

8. Νικόλαος Αρμπουνιώτης, Πλωτάρχης Λιμενικού Σώματος, Διευθυντής Λιμενικής Αστυνομίας, εκπρόσωπος του Κεντρικού Λιμεναρχείου Ρόδου.

9. Γεώργιος Φαρμακίδης, Διευθυντής Τελωνείου Ρόδου και Τελωνειακού Σταθμού Μεγίστης.

Συντονιστής Οργάνωσης της Επιτροπής ορίζεται ο Ιατρός, στέλεχος της Κεντρικής Υπηρεσίας της Β' Δ.Υ.Πε. Νοτίου Αιγαίου κ. **Χρήστος Σαββίδης**.

Επί κωλύματος παρουσίας του Προέδρου κ. Μιχάλη Νούσια, εξουσιοδοτείται να συντονίζει το έργο της Επιτροπής, ο Αντιπρόεδρος Δ.Σ. της Β' Δ.Υ.Πε. Νοτίου Αιγαίου, Οδοντίατρος, κ. **Νίκος Καραμαρίτης**.

Η επιτροπή θα συνεδριάζει κατά την πρώτη τουλάχιστον περίοδο δύο φορές εβδομαδιαίως, εκάστη Τρίτη και Παρασκευή, ώρα 20:30, στα γραφεία της Β' Δ.Υ.Πε. Νοτίου Αιγαίου, οδός Παπαλουκά - Εξωτερικά Ιατρεία Παλαιού Νοσοκομείου, τηλ. 2241043640-43650 ή τηλ. Κ. Χρήστου Σαββίδη 2241044432 κιν. 6972878089). Δια έκτακτη σύγκληση της Επιτροπής προς διαχείριση επείγοντος περιστατικού θα ειδοποιείται κατά περίπτωση τηλεφωνικώς.

Παρακαλούνται τα μέλη δια την εύρυθμη και απρόσκοπτη λειτουργία της Επιτροπής, κατά την πρώτη συνεδρίασή της - εις την οποία θα κληθούν τηλεφωνικώς να προσέλθουν - να αναφέρουν το ονοματεπώνυμο και την ιδιότητα του αναπληρωτή τους, τη διεύθυνση κατοικίας, τους αριθμούς τηλεφώνων και φαξ της Υπηρεσίας, της οικίας και των κινητών τηλεφώνων.



ΕΡΧΟΝΤΑΙ ΝΕΟΙ, ΦΕΥΓΟΥΝ ΟΙ ΠΑΛΙΟΙ

ΣΥΝΕΧΙΖΕΙ ΤΙΣ ΕΠΑΦΕΣ Ο ΔΗΜΑΡΧΟΣ

για τη συγκρότηση ψηφοδελτίου

5 θα είναι τελικά οι αντιδήμαρχοι

Παρά το γεγονός ότι ο δήμαρχος Ροδίων κ. Γ. Γιαννόπουλος εξακολουθεί να μην επιβεβαιώνει την πρόθεση του να διεκδικήσει γι' ακόμη μια τετραετία τον Δήμο Ροδίων ξεκίνησε στο παρασκήνιο σειρά συναντήσεων με προβεβλημένα στελέχη του ΠΑΣΟΚ τα οποία προσδοκούν να συμπεριληφθούν στο ψηφοδέλτιο του στα πλαίσια της ανανέωσης που επιδιώκει μετά και την δεδηλωμένη αποχώρηση δημοτικών συμβούλων με τους οποίους είχε μακρά συνεργασία.

Η ανανέωση του ψηφοδελτίου είναι το ισχυρό χαρτί στο οποίο ο δήμαρχος Ροδίων κ. Γιώργος Γιαννόπουλος θα ποντάρει την επανεκλογή του για τέταρτη, κατά σειράν, θητεία στο Δημαρχιακό Μέγαρο.

Ασφαλείς και διασταυρωμένες πληροφορίες αναφέρουν ότι την προηγούμενη εβδομάδα ο κ. δήμαρχος εξασφάλισε την συμμετοχή στο νέο ψηφοδέλτιο και του δικηγόρου κ. Δημήτρη Σαλαμαστράκη που διατηρεί σήμερα την θέση του αντιπροέδρου στην πινακοθήκη ενώ διετέλεσε τα έτη 1991- 1999 ταμίας στον Δικηγορικό Σύλλογο Ρόδου.

Ο κ. Σαλαμαστράκης μιλώντας χθες σε συντάκτη της «δ» επιβεβαίωσε την πληροφορία τονίζοντας ότι «ήρθε η ώρα για να προσφέρει στα κοινά και από μια άλλη θέση».

Πληροφορίες αναφέρουν ότι στο νέο ψηφοδέλτιο της παράταξης Γιαννόπουλου επιδιώκεται να συμμετέχει και ο καρδιολόγος ιατρός κ. Δ. Κρεμαστινός, ο οποίος δεν φέρεται να επιθυμεί εκ νέου να θέσει υποψηφιότητα με τον κ. Γιάννη Μαχαιρίδη θεωρώντας ότι από την θέση του δημοτικού συμβούλου θα μπορέσει να προσφέρει περισσότερα στα κοινά.

Ασφαλείς πληροφορίες αναφέρουν ότι έχει «κλείσει» και η συμμετοχή στο ίδιο σχήμα του προϊσταμένου της ελεγχόμενης στάθμευσης και προέδρου του συλλόγου μόνιμων κατοίκων της Μεσαιωνικής Πόλης κ. Ηλ. Κούτρα, ενώ μετά την απόφαση του κ. Δ. Ασβέστη να μην συμμετέχει εκ νέου στις εκλογές φήμες φέρουν να έχει εξασφαλιστεί η συμμετοχή του υιού του κ. Ν. Ασβέστη.

«Εθελούσια έξοδο» από την επόμενη εκλογική αναμέτρηση έχει δηλώσει ο πρόεδρος του Δημοτικού Συμβουλίου κ. Αντώνης Αλαβέρας ο οποίος, όπως λέει, «αυτοσυνταξιοδοτείται» πολιτικά, παραμένοντας, όμως στο πλευρό του κ. Γιαννόπουλου. Φήμες ανέφεραν ότι έγινε πρόταση στον υιό του κ. Φ. Αλαβέρα να συμμετάσχει στο νέο σχήμα αλλά σύμφωνα με τις πληροφορίες ο ίδιος δεν δέχτηκε, καθώς ως εργολάβος και δημοσίων έργων θα αδυνατεί να αναλάβει δημοτικά έργα.

Ο κ. Κώστας Σκανδαλίδης,



γραμματέας του Δήμου σήμερα φέρεται να «συνταξιοδοτείται» ενώ ο αντιδήμαρχος κ. Γιάννης Τσιγάρος επικαλούμενος λόγους υγείας, αλλά και την μακρά παραμονή του στο δημοτικό συμβούλιο φέρεται να επιθυμεί να αποσυρθεί.

Οι φήμες που έφεραν τον κ. Μανώλη Γλυνό να αποσύρεται ομοίως από την παράταξη διαψεύδονται.

Στο μεταξύ ο κ. Γιαννόπουλος θα επιχειρήσει με τον διορισμό των νέων αντιδημαρχών που αναμένεται να γίνει έως το τέλος της εβδομάδας που διανύουμε να γεφυρώσει τις διαφορές του με την κ. Λιλή Τρύπη - Χριστοφάκη την οποία και θα ορίσει πλέον αντιδήμαρχο, αλλά και να εξασφαλίσει την συνέχιση της συμμετοχής στο ψηφοδέλτιο του των κ.κ. Ν. Χαραλάμπη και Κ. Διακογεωργίου προσφέροντας αναβαθμισμένα καθήκοντα.

Συνολικά αναμένεται να ορίσει 5 αντιδήμαρχους και συγκεκριμένα τους κ.κ. Γιάννη Τσιγάρο, Μανώλη Γλυνό, Νίκο Χαραλάμπη, Κ. Διακογεωργίου, Λιλή Τρύπη και Μαρίνα Μπόνη.

ΛΕΙΤΟΥΡΓΟΥΝ ΠΑΡΑΝΟΜΩΣ ΕΚΤΟΣ ΣΧΕΔΙΟΥ ΠΟΛΕΩΣ

ΑΠΟ «ΜΗΔΕΝΙΚΗΣ ΒΑΣΕΩΣ»

οι άδειες πολυκαταστημάτων

Το θέμα στο Νομαρχιακό Συμβούλιο
• Αυστηρούς ελέγχους αρχίζει η Νομαρχία

Νέα διάσταση προσλαμβάνει, σύμφωνα με έγκυρες πληροφορίες, το μείζον θέμα των πολυκαταστημάτων που λειτουργούν στα όρια του Δήμου Ροδίων.

Αναλυτικά έγραψε την Κυριακή η «δημοκρατική» μεταφέροντας τις απόψεις του αρμόδιου αντινομάρχη κ. Γιάννη Χριστοφάκη, οποίος με εντολή του νομάρχη κ. Γιάννη Μαχαιρίδη, θα είναι ο κύριος εισηγητής κατά τη συζήτηση του θέματος στο Νομαρχιακό Συμβούλιο.

Χθες έγινε γνωστό ότι, τελικώς, το θέμα των πολυκαταστημάτων και των παρενεργειών τους στην τοπική οικονομία θα συζητηθεί, με πρόταση του κ. Μαχαιρίδη, εκτός ημερήσιας διάταξης στο Νομαρχιακό Συμβούλιο της ερχόμενης Τρίτης, 31 Ιανουαρίου.

Η νέα διάσταση αφορά τα πολυκαταστήματα που εγκαταστάθηκαν και λειτουργούν σε περιοχές εκτός σχεδίου πόλεως, όπου κατά τους αρμόδιους της Νομαρχιακής Αυτοδιοίκησης, ισχύουν διαφορετικές διατάξεις ως προς το ανώτατο όριο της επιφάνειας που πρέπει να έχουν σε σχέση με αυτά που βρίσκονται «εντός σχεδίου».

Συγκεκριμένα υποστηρίζεται πλέον ότι δεν θα έπρεπε να έχουν επιφάνεια μεγαλύτερη των 600 τ.μ. «αλλά κατά παρέκκλιση της ισχύουσας νομοθεσίας με αποφάσεις της Περιφέρειας χορηγήθηκαν άδειες λειτουργίας μέχρι 2.000 τ.μ.».

Οι εισηγήσεις για τις άδειες αυτές έγιναν από το Συμβούλιο Χωροταξίας Οικισμού και Περιβάλλοντος (ΣΧΟΠ) που υπάγεται στις υπηρεσίες της Περιφέρειας και οι αποφάσεις εκδόθηκαν από τους τότε περιφερειάρχες, παρά τις, περί του αντιθέτου, γνωμοδοτήσεις της Υπηρεσίας Πολεοδομικών Θεμάτων του Δήμου Ροδίων και τις ενστάσεις της.

Ηταν αιτιολογημένες ή όχι οι παρεκκλίσεις και υπό ποίες προϋποθέσεις εγκρίθηκαν;

Σ' αυτά τα ερωτήματα επιχειρείται τώρα να δοθεί απάντηση και αν ανακύψει ότι «κακώς εγκρίθηκαν οι άδειες λειτουργίας», είναι πολύ πιθανόν να υπάρξει ανάκλησή τους.

Ολα δείχνουν ότι η Νομαρχιακή Αυτοδιοίκηση, μετά από καταγγελίες και εισηγήσεις των εκπροσώπων του εμπορικού κόσμου, φέρεται αποφασισμένη να ξεκαθαρίσει οριστικά την κατάσταση και να επιβάλει τους κανόνες υγιούς ανταγωνισμού, προστατεύοντας, ταυτόχρονα, τις μικρομεσαίες εμπορικές επιχειρήσεις του τόπου, οι οποίες εξωθούνται σταδιακά σε λουκέτο με ό,τι αυτό συνεπάγεται για την τοπική οικονομία.

Σύμφωνα με τις ίδιες πληροφορίες ο αντινομάρχης κ. Γιάννης Χριστοφάκης έχει «εν λευκώ» εξουσιοδότηση από τον Νομάρχη να προχωρήσει, σε συνεργασία με την Διεύθυνση Πολεοδομίας της Νομαρχίας, την Πολεοδομία του Δήμου Ροδίων και τους Δήμους του νησιού, στον καθορισμό χρήσεων γης μέσω των χωροταξικών σχεδίων που εκπονούνται, ώστε να αντιμετωπιστεί και αυτό το ζήτημα «οριστικά και αμετάκλητα».

Να προσδιορίζεται δηλαδή που τα πολυκαταστήματα θα εγκαθίστανται και ποιά θα είναι η «εμπορική επιφάνεια» τους σύμφωνα, πάντοτε, με την κείμενη νομοθεσία.

Σημειώνεται ότι αρκετά πολυκαταστήματα ελληνικών και ξένων αλυσίδων λειτουργούν σε περιοχές εκτός σχεδίου πόλεως και με την έννοια αυτή η επανεξέταση των αδειοδοτήσεων τους προσλαμβάνει ιδιαίτερο ενδιαφέρον, καθώς εκτιμάται ότι υπάρχουν ενδιαφέρουσες πολιτικές και οικονομικές πτυχές.

Συμπερασματικά και χθες, παρά τις αντιδράσεις που προκάλεσαν στους εκπροσώπους των αλυσίδων οι αποκαλύψεις της «δ», τόσον ο νομάρχης κ. Μαχαιρίδης όσο και ο αντινομάρχης κ. Χριστοφάκης, φέρονταν αποφασισμένοι να θέσουν φραγμούς στην επεκτατική πολιτική τους και να κηρύξουν τη Ρόδο και τα υπόλοιπα νησιά «κορεσμένη περιοχή» ως προς την ίδρυση και λειτουργία νέων πολυκαταστημάτων.

ΔΡΟΜΟΛΟΓΙΑ ΤΑΧΥΠΛΟΟΥ ΚΑΤΑΜΑΡΑΝ
Από 04-01-2006 έως 31-01-2006

ΔΕΥΤΕΡΑ		
ΛΙΜΑΝΙ	ΑΦΙΞΗ	ΑΝΑΧ/ΣΗ
ΡΟΔΟΣ		**14.30**
ΣΥΜΗ	15.20	15.25
ΚΩΣ	16.50	16.55
ΚΑΛΥΜΝΟΣ	17.30	17.35
ΛΕΡΟΣ	18.20	**Δ/ΝΣΗ**

ΤΡΙΤΗ		
ΛΙΜΑΝΙ	ΑΦΙΞΗ	ΑΝΑΧ/ΣΗ
ΛΕΡΟΣ		**06.50**
ΚΑΛΥΜΝΟΣ	07.35	07.40
ΚΩΣ	08.15	08.20
ΣΥΜΗ	09.45	09.50
ΡΟΔΟΣ	10.40	**Δ/ΣΗ**

ΤΕΤΑΡΤΗ		
ΛΙΜΑΝΙ	ΑΦΙΞΗ	ΑΝΑΧ/ΣΗ
ΡΟΔΟΣ		**08.30**
ΣΥΜΗ	09.20	09.25
ΚΩΣ	10.50	10.55
ΚΑΛΥΜΝΟΣ	11.30	11.35
ΛΕΡΟΣ	12.20	13.30
ΚΑΛΥΜΝΟΣ	14.15	14.20
ΚΩΣ	14.55	15.00
ΣΥΜΗ	16.25	16.30
ΡΟΔΟΣ	17.20	**Δ/ΝΣΗ**

ΠΕΜΠΤΗ		
ΛΙΜΑΝΙ	ΑΦΙΞΗ	ΑΝΑΧ/ΣΗ
ΡΟΔΟΣ		**14.30**
ΣΥΜΗ	15.20	15.25
ΚΩΣ	16.50	16.55
ΚΑΛΥΜΝΟΣ	17.30	**Δ/ΝΣΗ**

ΠΑΡΑΣΚΕΥΗ		
ΛΙΜΑΝΙ	ΑΦΙΞΗ	ΑΝΑΧ/ΣΗ
ΚΑΛΥΜΝΟΣ		**07.50**
ΚΩΣ	08.25	08.30
ΣΥΜΗ	09.55	10.00
ΡΟΔΟΣ	10.50	14.30
ΣΥΜΗ	15.20	15.25
ΚΩΣ	16.50	16.55
ΚΑΛΥΜΝΟΣ	17.30	17.35
ΛΕΡΟ	18.20	**Δ/ΝΣΗ**

ΣΑΒΒΑΤΟ		
ΛΙΜΑΝΙ	ΑΦΙΞΗ	ΑΝΑΧ/ΣΗ
ΛΕΡΟ		**06.50**
ΚΑΛΥΜΝΟΣ	07.35	07.40
ΚΩΣ	08.15	08.20
ΣΥΜΗ	09.45	09.50
ΡΟΔΟΣ	10.40	14.30
ΣΥΜΗ	15.20	15.25
ΚΩΣ	16.50	16.55
ΚΑΛΥΜΝΟΣ	17.30	**Δ/ΝΣΗ**

ΚΥΡΙΑΚΗ		
ΛΙΜΑΝΙ	ΑΦΙΞΗ	ΑΝΑΧ/ΣΗ
ΚΑΛΥΜΝΟΣ		**14.30**
ΚΩΣ	15.05	15.10
ΣΥΜΗ	16.35	16.40
ΡΟΔΟΣ	17.30	**Δ/ΝΣΗ**



• Ταξιδέψτε με 30 μίλια την ώρα
• Fully air-conditioned

DODEKANISOS SEA WAYS



• Ταξιδέψτε με 30 μίλια την ώρα
• Fully air-conditioned

DODEKANISOS SEAWAYS ΑΥΣΤΡΑΛΙΑΣ 3 ΡΟΔΟΣ 85100
ΤΗΛ. 2241070590, FAX 2241070591
www.12ne.gr <http://www.12ne.gr>

ΗΛΕΚΤΡΙΣΜΕΝΗ Η ΑΤΜΟΣΦΑΙΡΑ, ΔΙΧΑΣΜΕΝΗ Η ΚΟΙΝΩΝΙΑ

ΑΝΑΜΕΝΕΤΑΙ ΜΕΓΑΛΗ «ΣΦΑΓΗ» ΣΤΗΝ ΚΩ, ΕΝΟΨΕΙ ΤΩΝ ΕΚΛΟΓΩΝ!

Στο επίκεντρο οι υποψηφιότητες των κ.κ. Γ. Κυρίτση, Ν. Κανταρτζή, Αλκ. Χατζηνικολάου, Μ. Θεοδωρίδη και Νικ. Μυλωνά!!

Με Γ. Κυρίτση η «Ομάδα των 5»

Πραγματική «σφαγή» αναμένεται να γίνει στην Κω ενόψει των δημοτικών εκλογών, της επιλογής υποψηφίων από τα κόμματα αλλά και της συγκροτήσεως των Συνδυασμών, ιδιαιτέρως στις τάξεις του ΠΑΣΟΚ, όπου διαφαίνεται προ πολλού «ανοιχτή σύγκρουση» μεταξύ των κ.κ. Κ. Κάισερλη, Γ. Νικητιάδη και Κ. Σκανδαλίδη για την επιβολή του «δικού τους ανθρώπου».

Η αποχώρηση μάλιστα από το προσκήνιο του κ. Μιλτ. Φάκου, αντί να διευκολύνει τα πράγματα τα περιέπλεξε έτι περισσότερο, όχι μόνο γιατί προκάλεσε «αντισυσπειρώσεις», αλλά και γιατί άνοιξε την όρεξη και σε πολλούς άλλους υποψήφιους.

Ηδη χθες το πρωί ανακοίνωσε την υποψηφιότητά του για την δημαρχία της Κω, ο «άσπονδος φίλος» του κ. Μιλτ. Φάκκου και πρώην αντιδήμαρχός του κ. Νίκος Κανταρτζής και ταυτόχρονα την συγκρότηση ψηφοδελτίου, ενώ «εν δυνάμει» υποψήφιος εξακολουθεί να είναι ο κ. Νικ. Μυλωνάς με την δημοτική παράταξη «Συμπαράταξη Ελπίδας».

Βέβαιος υποψήφιος προ πολλού είναι φυσικά ο κ. Γ. Κυρίτσης, τον οποίον ευθέως αμφισβητεί ο κ. Κ. Κάισερλης βάζοντας ως «σφήνα» στο προεκλογικό παιχνίδι τον κ. Μάνο Θεοδωρίδη, ο οποίος αναμένει τις εξελίξεις προκειμένου να καθορίσει την στάση του.

Εν αναμονή των εξελίξεων φέρεται να τελεί και ο κ. Αλκ. Χατζηνικολάου, κορυφαίο στέλεχος της Νέας Δημοκρατίας, ο οποίος μάλλον, θα είναι υποψήφιος διαπιστώνοντας την πολυδιάσπαση των δυνάμεων και την αμφισβήτηση πολλών εκ των υποψηφίων.

Δεν είναι τυχαίο άλλωστε το γεγονός ότι χθες έκανε την επανεμφάνισή της το «Δίκτυο Πολιτών» που στηρίζει την υποψηφιότητά του, με νέα ανακοίνωση αλλά και υπογραφές δημοτών της Κω. Πρόκειται για την ίδια κίνηση η οποία προ μηνός περίπου είχε δώσει στην δημοσιότητα «μανιφέστο» στήριξης του κ. Αλκ. Χατζηνικολάου.

Στην ανακοίνωση που δημοσιοποιήθηκε χθες αναφέρονται τα ακόλουθα:

«Μετά από πρόσφατη συνάντηση που πραγματοποίησε το **«ΔΙΚΤΥΟ ΠΟΛΙΤΩΝ»** και στην οποία παρευρεθήκαμε κι εμείς, θέλουμε να δηλώσουμε ότι συμφωνούμε πλήρως με το πολιτικό σκεπτικό του, όπως αυτό εκφράσθηκε στην πρώτη ανακοίνωση των εικοσιένα ιδρυτικών στελεχών του. Πραγματικά, πρέπει να αναζητήσουμε διέξοδο στα συσσωρευμένα προβλήματα της πόλης μας με βάση μια νέα ηθική πρόταση και με σεβασμό πάντα στις αντίθετες απόψεις. Ολοι εμείς που υπογράφουμε το παρόν κείμενο συμπαρατασσόμαστε με το **ΔΙΚΤΥΟ ΠΟΛΙΤΩΝ** για μια **ΝΕΑ ΠΟΡΕΙΑ**, με σκοπό την προκοπή και την ανάπτυξη της πόλης μας.»

Την ανακοίνωση υπογράφουν οι ακόλουθοι δημότες της Κω:

Αναγνωστόπουλος Γεώργιος, Λογιστής
Βρούβας Γεώργιος, Φοιτητής
Γιαλλούσης Κων/νος, Εμπορος
Ζαμπετάκη Κόνυ, Οικιακά
Κουτής Πάρης, Ιδ. Υπάλληλος
Μαλλιόπουλος Κων/νος, Καθ. Φυσικής
Αγωγής
Μουζουράκης Ευάγγελος, Φαρμακοποιός
Ντέλιος Μιχαήλ, Μηχανικός
Ξυπολυτάς Μιχαήλ, Στέλεχος Επιχ/σεων
Παπαδόπουλος Κων/νος, Ιατρός
Πισσάρης Κων/νος, Εμπορος
Σαλαχώρης Παύλος, Εμπορος
Σουρασής Ιωάννης, Ελ. Επαγγελματίας
Σπυρίδωνος Διονυσία Καθ. Μουσικής
Τρουμούλης Γεώργιος, Ιδ. Υπάλληλος
Τσουκαλάς Ευάγγελος, Ξενοδ/λος
Φεσσάρας Ιωάννης, Δικηγόρος
Φουρναράκης Μιχαήλ, Επιχ/τίας
Χατζαντώνης Αλκιβιάδης, Δικηγόρος
Χατζηπαυλής Μιχαήλ, Εμπορος
Χατζοπούλου Ευστρατία, Ιδ. Υπάλληλος

ΜΕ Γ. ΚΥΡΙΤΣΗ Η ΟΜΑΔΑ ΤΩΝ «5»

Στο μεταξύ μεγάλη αίσθηση προκάλεσε στην Κω η απόφαση της «Ομάδας των 5», όπως αποκαλείται (εντός των ημερών αναμένεται και η έκδοση σχετικής ανακοίνωσης), να συνεργασθεί με τον υποψήφιο δήμαρχο κ. Γ. Κυρίτση, με ενεργή συμμετοχή και στο ψηφοδέλτιο.

Πρόκειται για τα επώνυμα και γνωστού κύρους και κοινωνικής αποδοχής στελέχη της Κω κ.κ. Παναγ. Αβρίθη, Κ. Ασλάνη, Θεοφ. Μουζουράκη, Ανδρέα Χατζημιχάλη και Νίκο Πουλιού (πρόεδρο της Ενωσης Ξενοδόχων), τα οποία θα δώσουν, σίγουρα, νέα ώθηση στο ψηφοδέλτιο του κ. Γ. Κυρίτση, ο οποίος αναμένεται να σαρώσει στις προσεχείς εκλογές.

ΑΠΟ ΤΟ ΥΠΟΥΡΓΕΙΟ ΤΟΥΡΙΣΤΙΚΗΣ ΑΝΑΠΤΥΞΗΣ

ΣΥΓΚΕΚΡΙΜΕΝΕΣ ΔΡΑΣΕΙΣ ΓΙΑ ΤΗΝ ΑΝΑΒΑΘΜΙΣΗ

της εικόνας των τουριστικών προορισμών

Σε στενή συνεργασία με την τοπική και νομαρχιακή αυτοδιοίκηση

Η διαρκής και σταθερή συνεργασία, με την Τοπική και Νομαρχιακή Αυτοδιοίκηση, για την ανάπτυξη του τουρισμού, προωθείται από το Υπουργείο Τουριστικής Ανάπτυξης.

Με απόφαση του Υφυπουργού κ. Αναστασίου Λιάσκου συγκροτήθηκε πενταμελής επιτροπή στην οποία θα συμμετέχουν δυο εκπρόσωποι της ΚΕΔΚΕ και ένας εκπρόσωπος του Εθνικού Συμβουλίου Τουρισμού η οποία θα αναλάβει την εκπόνηση προγράμματος συγκεκριμένων δράσεων και κατευθύνσεων της Τοπικής Αυτοδιοίκησης στους τουριστικούς προορισμούς για την αναβάθμιση της εικόνας τους και την ανάδειξη των συγκριτικών πλεονεκτημάτων της κάθε περιοχής.

Η Επιτροπή στις συναντήσεις που θα έχει με Νομάρχες και Δημάρχους θα δώσει έμφαση στην ανάπτυξη της τουριστικής συνείδησης, όχι μόνο των επαγγελματιών αλλά γενικότερα των πολιτών με τη βοήθεια των τοπικών φορέων.

Ο κ. Λιάσκος κοινοποίησε προς τους Νομάρχες και Δημάρχους της χώρας κείμενο με την περίληψη των κυριότερων σημείων, τα οποία συζητήθηκαν σε ειδική ημερίδα που έγινε στις 9 Ιανουαρίου, μεταξύ εκπροσώπων του Υπουργείου Τουριστικής Ανάπτυξης, του Υπουργείου Εσωτερικών, Δημόσιας Διοίκησης και Αποκέντρωσης, των Περιφερειών και της Τοπικής Αυτοδιοίκησης με τη συνεργασία του Ξενοδοχειακού Επιμελητηρίου.

Σύμφωνα με τα συμπεράσματα της ημερίδας θα πρέπει, παράλληλα με την κεντρική πολιτική, και το διαφημιστικό πρόγραμμα να αναπτυχθούν δράσεις που θα έχουν στο επίκεντρο τους την ανάπτυξη της τουριστικής συνείδησης σε κάθε περιοχή και την ποιότητα σε όλα τα επίπεδα, από τις ειδικές και γενικές υποδομές μέχρι το περιβάλλον.

Ο υφυπουργός Τουριστικής Ανάπτυξης κ. Αναστάσιος Λιάσκος, δήλωσε:

«Η αναβάθμιση των τουριστικών μας προορισμών, σημαντική παράμετρος του αγώνα για την βελτίωση του ελληνικού τουρισμού και ως εκ τούτου και σημαντικός άξονας της τουριστικής πολιτικής εν γένει, δε νοείται σε καμιά περίπτωση ότι μπορεί να επιτευχθεί, τόσο σε επίπεδο στρατηγικού σχεδιασμού όσο και εφαρμογής, χωρίς την αρμονική, ουσιαστική σύμπραξη και συνέργια μεταξύ του Υπουργείου Τουριστικής Ανάπτυξης με τις Περιφέρειες και τους Οργανισμούς Τοπικής Αυτοδιοίκησης πρώτης και δεύτερης βαθμίδας κάτω από ενιαία στρατηγική και κοινά προγράμματα δράσης».

ΚΟΛΛΕΓΙΟ ΡΟΔΟΥ

ALPINE CENTER
The Swiss Business School for Hotel & Tourism Management Education in Greece

ΠΡΟΣΚΛΗΣΗ

Το ΚΟΛΛΕΓΙΟ ΡΟΔΟΥ και το ALPINE CENTER διοργανώνουν

ημέρα Τρίτη 24.01.2006

ενημερωτική ημερίδα με θέμα:

«Οι επαγγελματικές προοπτικές στην Τουριστική Βιομηχανία»

Η εκδήλωση θα λάβει χώρα στο Αμφιθέατρο του Κολλεγίου (10ο χιλιόμετρο εθνικής οδού Ρόδου-Λίνδου) και ώρα 1300 .

Κεντρικός ομιλητής της εκδήλωσης θα είναι ο κ. Χρήστος Τσεμπεράς , Διοικητικός Διευθυντής του ALPINE CENTER.

Είσοδος ελεύθερη

Έπιπλα
Νίκος Αρβανιτίδης
Σχέση πάθους...
με τη διακόσμηση!

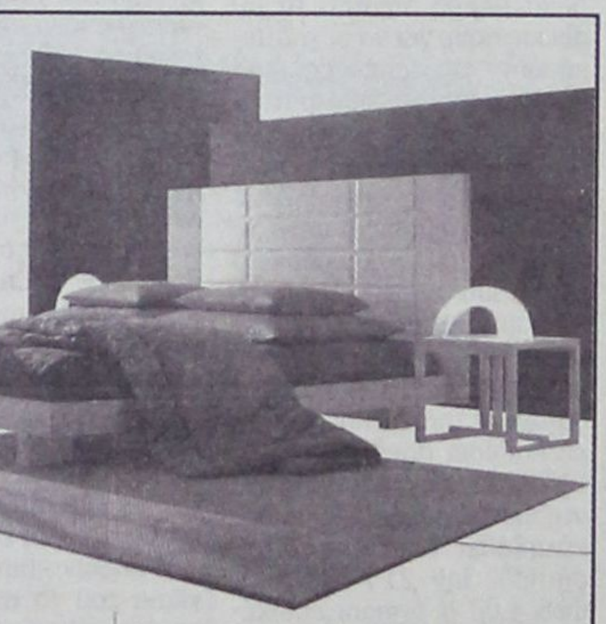

Ολοκληρωμένες προτάσεις και λύσεις, που θα μεταμορφώσουν το δικό σας χώρο!

..:: Επώνυμοι Διεθνείς Οίκοι
..:: Σαλόνια
..:: Τραπεζαρίες
..:: Κρεβατοκάμαρες
..:: Κουζίνες
..:: Ντουλάπες
..:: Κουρτίνες και Υφάσματα Επίπλωσης

Πάντα με μεγάλη ποικιλία και προσιτές τιμές...

Ειδικές τιμές για την περίοδο των **εκπτώσεων**

Παύλου Μελά 70, Τηλ.: 22410 36730, Fax: 22410 31187
email: info@arvanitidis.com - www.arvanitidis.gr

ΝΙΚΟΣ ΑΡΒΑΝΙΤΙΔΗΣ
ΜΕΛΕΤΗ - ΕΠΙΒΛΕΨΗ - ΚΑΤΑΣΚΕΥΗ
ΕΠΙΠΛΑ - ΥΦΑΣΜΑΤΑ - ΦΩΤΙΣΤΙΚΑ

ΑΠΟ ΤΟ ΜΙΚΤΟ ΟΡΚΩΤΟ ΡΟΔΟΥ

ΠΟΙΝΗ ΚΑΘΕΙΡΞΗΣ 10 ΕΤΩΝ
για απόπειρα ανθρωποκτονίας

Κρέμασαν Ιρανό, που σώθηκε «ως εκ θαύματος»

Ποινή κάθειρξης 10 ετών και 3 μηνών επέβαλε χθες κατά πλειοψηφία το Μικτό Ορκωτό Δικαστήριο Ρόδου στον υπήκοο Ιράν Hassan-Sayad Azari του Taghi που κρίθηκε ένοχος, παρά την αντίθετη άποψη ενός τακτικού δικαστή, για απόπειρα ανθρωποκτονίας σε ήρεμη ψυχική κατάσταση και για πρόκληση απλής σωματικής βλάβης ομοεθνή του τον οποίο επιχείρησε μαζί με άλλα δύο άτομα που διαφεύγουν της σύλληψης να απαγχονίσουν γιατί είχαν υποψίες ότι συνεργάστηκε με τις αστυνομικές και λιμενικές αρχές της Κω για την εξάρθρωση κυκλώματος δουλέμπορων που δρούσε στην Τουρκία και μετέφερε λαθρομετανάστες στο νησί!

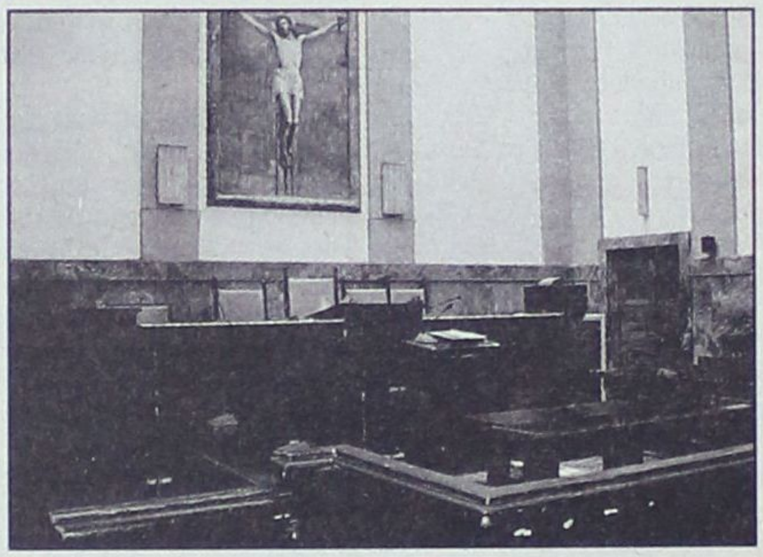

Ο παρ' ολίγον θύμα Ferhat Armani, υπήκοος Ιραν, ζει από το έτος 2002 στην Ελλάδα ως λαθρομετανάστης. Περί τα μέσα Απριλίου του 2004 μίσθωσε ένα σπίτι στην οδό Εθνικής Αντιστάσεως στο Μαρμάρι Κω. Στο σπίτι αυτό διέμενε για 40 ημέρες. Δέκα μέρες αφότου το μίσθωσε ήρθε για να συγκατοικήσουν ο ομοεθνής του Behzad Frotan συγκρατούμενός του στο κρατητήριο της Αστυνομίας Κω.

Περί τα τέλη Ιουνίου 2004 ο Armani άρχισε να εργάζεται στο ξενοδοχείο «ΚΑΡΑΒΙΑ» οπότε και εγκατέλειψε το σπίτι για να διαμείνει στο ξενοδοχείο ενώ σ' αυτό συνέχισε να διαμένει ο Frotan. Ο τελευταίος τον είχε καλέσει αρκετές φορές τηλεφωνικώς για να συναντηθούν προκειμένου να του καταβάλει το μίσθωμα του σπιτιού. Την 21-7-2004 και ώρα 1.00 ο Armani επισκέφθηκε την μισθωμένη από τον ίδιο οικία. Οταν χτύπησε την εξώπορτα δεν του απάντησε κανένας γι' αυτό πήγε να κτυπήσει από την πίσω πλευρά που υπήρχε άλλη εξώπορτα. Τότε ήρθε από πίσω του ο υπήκοος Ιράν Hassan-Sayad Azari, τον άρπαξε από το λαιμό και τον έβαλε μέσα σε μία αποθήκη, η οποία βρίσκεται δίπλα από το σπίτι. Αμέσως ήλθε και ο Frotan και μαζί με τον Azari άρχισαν να τον χτυπούν με τα χέρια και τα πόδια σε ολόκληρο το σώμα. Μετά την πάροδο 5λέπτου ήρθε και τρίτο άτομο, άγνωστο στον παθόντα, και άρχισε να τον χτυπά μαζί με τους άλλους.

Τον χτυπούσαν περίπου για μία ώρα λέγοντάς του ότι είναι ρουφιάνος της Αστυνομίας και του Λιμεναρχείου. Ο Azari τον ρωτούσε γιατί πήγε στο Λιμεναρχείο όταν αυτοί ήταν κρατούμενοι εκεί και ο Frotan του είπε ότι έμεινε στην Κω για να τον παρακολουθεί. Του έδεσαν με σχοινί τα χέρια και τα πόδια, τον έβγαλαν έξω από την αποθήκη στην αυλή και τον υποχρέωσαν να μείνει όρθιος επάνω σε μια καρέκλα. Ο άγνωστος άνδρας έκανε μια θηλιά σε κομμάτι σχοινί και του έβαλε το βρόγχο στο λαιμό του. Έδεσαν το σχοινί σε ένα σίδερο σε ύψος 2,30 μέτρων από το έδαφος και τον κρέμασαν. Ο άγνωστος έβγαλε από την τσέπη του ένα μαχαίρι και το κάρφωσε σε δύο σημεία στο δεξί πόδι του παθόντος λέγοντάς του «εδώ θα πεθάνεις, δεν πουλάνε αυτούς που περνάνε από την Τουρκία».

Αφησαν το σώμα του να κρέμεται με τα πόδια να απέχουν περίπου ένα μέτρο από το έδαφος. Επιβιβάστηκαν σε ένα αυτοκίνητο χρώματος γκρι και έφυγαν.

Ο παθών κρατούσε με τα χέρια του το σχοινί για να μην πνιγεί και καλούσε σε βοήθεια φωνάζοντας όσο πιο δυνατά μπορούσε. Μετά από μισή περίπου ώρα ένας κάτοικος Κω που διερχόταν από το δρόμο που βρίσκεται έμπροσθεν της οικίας τον έσωσε και ειδοποίησε την αστυνομία. Μεταφέρθηκε ακολούθως με ασθενοφόρο στο Νοσοκομείο.

Την 24-7-2004 έγινε τηλεφωνική κλήση στον παθόντα από άτομο που από τη φωνή αναγνώρισε ότι ήταν ο Azari, ο οποίος τον απείλησε λέγοντάς του «σε μία εβδομάδα θα περάσω πάλι από κει, άλλη φορά αν πεις τίποτα θα σε σκοτώσω».

Την 26-7-2004 και ώρα 2.00' μ.μ. επικοινώνησε μαζί του τηλεφωνικώς 5-6 φορές άτομο που του δήλωσε ότι ήταν ο Azari και τον απείλησε λέγοντάς του ότι «αφού δεν πέθανες την πρώτη φορά θα πεθάνεις όταν γυρίσω ξανά».

Αξίζει να σημειωθεί ότι παραδόξως χθες το θύμα κατέθεσε ότι δεν αναγνωρίζει στο πρόσωπο του κατηγορούμενου ένα από τα 3 άτομα που του είχαν επιτεθεί, ενώ ο ίδιος ο κατηγορούμενος απολογούμενος υπερασπίστηκε της αθωότητας του τονίζοντας ότι στο χρονικό διάστημα που έλαβε χώρα το έγκλημα αυτός βρισκόταν εκτός Ελλάδας διότι είχε απελαθεί.

Υπενθυμίζουμε ότι για την ίδια υπόθεση έχουν τιμωρηθεί πειθαρχικά δύο αστυνομικοί της Υποδιεύθυνσης Ασφαλείας Κω διότι αμέλησαν να διενεργήσουν άμεσα προανάκριση και να ενημερώσουν για το συμβάν της απόπειρας απαγχονισμού του θύματος τον διοικητή τους.

Οταν ειδοποιήθηκε ειδικότερα για το περιστατικό από τον κάτοικο που βρήκε το θύμα κρεμασμένο στο σημείο έσπευσε ένας αστυνομικός που του αφαίρεσε τον βρόχο από τον λαιμό και ειδοποίησε ασθενοφόρο. Από εκεί και πέρα όμως επειδή άλλαζε η βάρδια των αστυνομικών που είχαν υπηρεσία οι δύο αστυνομικοί δεν έκαναν τίποτα στην κατεύθυνση της σύλληψης των υπόπτων με αποτέλεσμα η έρευνα να διενεργηθεί 2 μέρες μετά!!

Για την αμέλεια που επέδειξαν τιμωρήθηκαν από το πρωτοβάθμιο πειθαρχικό συμβούλιο μετά από ΕΔΕ που διενήργησε ο Αστυνομικός Υποδιευθυντής κ. Ν. Βλάσης.

ΣΥΜΦΩΝΑ ΜΕ ΤΙΣ ΠΛΗΡΟΦΟΡΟΦΟΡΙΕΣ

ΣΤΟ ΑΡΧΕΙΟ Η ΥΠΟΘΕΣΗ
με τα παγκάρια εκκλησιών

Δεν φέρονται να προέκυψαν στοιχεία εις βάρος των κατηγορηθέντων

Στο αρχείο αναμένεται να τεθούν σύμφωνα με ασφαλείς πληροφορίες οι καταγγελίες για υπεξαίρεση εσόδων από τα παγκάρια των Ιερών Ναών Αναλήψεως, Αγίων Αναργύρων, Αγίου Ιωάννη, Αγίας Αναστασίας, Προφήτη Ηλία και Εισοδίων Θεοτόκου Κοσκινού καθώς από την προκαταρκτική έρευνα που διενήργησε προσωπικά ο Εισαγγελέας Πλημμελειοδικών Ρόδου κ Κ. Μπούτσικος δεν φέρονται να προέκυψαν στοιχεία ικανά να δικαιολογήσουν την παραπομπή σε δίκη των φερόμενων ως υπαίτιων μελών των εκκλησιαστικών επιτροπών τους.

Ο κ Μπούτσικος υπέβαλε συγκεκριμένα στον Εισαγγελέα Πλημμελειοδικών Ρόδου κ Γ. Οικονόμου σχετική πρόταση στην οποία καταλήγει ότι δεν προέκυψαν ευθύνες εις βάρος των ύποπτων για κατηγορούμενων μελών των εκκλησιαστικών επιτροπών.

Όπως ξανάγραψε η «δ» ο πρώην Αντεισαγγελέας Εφετών Δωδεκανήσου κ. Εμμανουήλ Ρούσσος Παπαδάκης παρήγγειλε το 2003 στην Εισαγγελία Πλημμελειοδικών Ρόδου την διενέργεια προκαταρκτικής εξέτασης προκειμένου να διερευνηθεί η τυχόν τέλεση του αδικήματος της υπεξαίρεσης εσόδων από τους Ιερούς Ναούς της Ανάληψης, της Αγίας Αναστασίας, του Αγίου Ιωάννη και των Αγίων Ανάργυρων μετά από ανώνυμες καταγγελίες που φέρονται να του έγιναν.

Στα πλαίσια αυτά η Εισαγγελία Πλημμελειοδικών Ρόδου ανέθεσε την διενέργεια πραγματογνωμοσύνης στα οικονομικά των ανωτέρω ναών σε δύο ιδιώτες πραγματογνώμονες (οικονομολόγους). Οι δύο πραγματογνώμονες υπέβαλαν έκθεση μετά τον έλεγχο που διενήργησαν και διαπίστωσαν ότι στους μεν 3 πρώτους ναούς τα έσοδα ήταν ισοσκελισμένα με τα έξοδα, ενώ για τον ναό των Αγίων Αναργύρων ανέφεραν ότι δεν ήταν δυνατόν να διενεργήσουν καμία έρευνα ελλείψει στοιχείων για την οικονομική του δραστηριότητα.

Ο κ Μπούτσικος που ανέλαβε την έρευνα διαπίστωσε ευθύς εξαρχής ότι οι καταγγελίες εις βάρος των μελών των εκκλησιαστικών επιτροπών Ανάληψης, Αγίας Αναστασίας, Αγίου Ιωάννη δεν ευσταθούσαν ενώ έδωσε έμφαση στην έρευνα για τον Ιερό Ναό Αγίων Αναργύρων στον οποίο δεν υπήρχαν βιβλία εσόδων- εξόδων και δαπανών.

Ο επίτροπος του Ιερού Ναού Αγίων Αναργύρων κ. Ιωάννης Φαρμακίδης, κλήθηκε για κατάθεση από τον Αντεισαγγελέα Πλημμελειοδικών Ρόδου κ. Κ. Μπούτσικο στα πλαίσια της προκαταρκτικής εξέτασης αφού μετά από κατάθεση του πατέρα Κωνσταντίνου Τσακίρη αφέθηκαν υπονοούμενα σε βάρος του και σε βάρος του έτερου μέλους της Εκκλησιαστικής Επιτροπής κ. Σταμάτιου Ελευθεριάδη. Ο πατέρας Τσακίρης υποστήριξε ειδικότερα ότι τα δύο μέλη της επιτροπής διαχειρίζονταν τα χρήματα και ότι μόνος του ο κ. Φαρμακίδης τα έπαιρνε από το Ναό. Επίσης υποστήριξε ότι υπήρχε πλήρης αδιαφάνεια στην οικονομική διαχείριση του Ναού, γεγονός μάλιστα που αποτέλεσε αφορμή για αποχώρηση προσώπων από την Εκκλησιαστική Επιτροπή.

Ο κ. Φαρμακίδης ωστόσο σε υπόμνημα που υπέβαλε στον κ. Αντεισαγγελέα χαρακτηρίζει τα όσα ανέφερε στην κατάθεση του ο πατήρ Τσακίρης ως ψευδή και συκοφαντικά τονίζοντας ότι τα ίδια διαδίδει επί σειράν ετών προσπαθώντας να καλύψει τις δικές του ατασθαλίες, την επιθετική και δεσποτική συμπεριφορά, αλλά και την επιθυμία του να έχει αυτός την αποκλειστική διαχείριση των χρημάτων του ναού. Στο υπόμνημα του ο κ Φαρμακίδης μεταξύ άλλων κατήγγειλε ότι ο ιερέας τον Ιούλιο του 2001 με την πρόφαση της μετάβασής του στο Οικουμενικό Πατριαρχείο, απέσπασε με την ολόψυχη συμφωνία της εκκλησιαστικής επιτροπής το ποσό των 300.000 δραχμών από το ταμείο του Ναού, δήθεν για να τα αποδώσει στον ίδιο τον Οικουμενικό Πατριάρχη ως δώρο της Ενορίας αλλά τα κράτησε ο ίδιος!

Σε ότι αφορά τον Ιερό Ναό Ανάληψης στο διάστημα που βρισκόταν σε εξέλιξη η έρευνα του κ Εισαγγελέα καταγγέλθηκε στον Μητροπολίτη Ρόδου κκ Κύριλλο ότι υπεξαιρέθηκαν έσοδα του ναού ύψους 42.000 ευρώ από μέλος της προηγούμενης εκκλησιαστικής επιτροπής υπόθεση που έφερε στο φως της δημοσιότητας η «δ».

Όπως αναφέρεται στις καταγγελίες η ερανική επιτροπή ζητούσε 600 ευρώ μηνιαίως για ενίσχυση φοιτητών αγνώστων στοιχείων με μια απλή απόδειξη και χωρίς να εκδίδονται τα απαραίτητα δικαιολογητικά από αυτούς που τα εισέπρατταν.

Παρουσιάστηκε εξάλλου στην εκκλησιαστική επιτροπή μια γυναίκα και κατήγγειλε ότι είδε πρώην εκκλησιαστικό επίτροπο να βάζει τα χρήματα από τον πρόσφορο στην τσέπη του εντός του Ιερού του Ναού της Αναλήψεως.

Διαπιστώθηκε επίσης ελλιπής ενημέρωση του πρωτοκόλλου και του βιβλίου πρακτικών, ανυπαρξία τιμολογίων για μεγάλα έργα (Αγιογραφίες ναού-κατασκευή τέμπλου), ανυπαρξία βιβλιάριου καταθέσεων στο όνομα του Ιερού ναού όπως προβλέπεται, ανυπαρξία πρακτικών για αναλήψεις από τραπεζικούς λογαριασμούς κ.ά. Δεν θα πρέπει να αποκλείεται έτσι η συγκεκριμένη υπόθεση να επανεξεταστεί μετά και τα νέα στοιχεία που προέκυψαν.

Τέλος σε ότι αφορά καταγγελία που αφορά την υπεξαίρεση εσόδων των Ιερών Ναών Εισοδίων Θεοτόκου Κοσκινού και Προφήτη Ηλία που έγινε από τον πρώην εφημέριο κ Ελπίδιο Βαγιανάκη ο οποίος και υποστήριξε ότι αφαιρέθηκαν από μέλη εκκλησιαστικών επιτροπών περίπου 30000 ευρώ ο κ Εισαγγελέας μετά την λήψη απολογιών διαπίστωσε ότι δεν ευσταθεί.

ΕΚΛΕΒΕ ΤΟ ΠΑΓΚΑΡΙ ΕΚΚΛΗΣΙΑΣ

Ποινική δίωξη για διακεκριμένη κλοπή ασκήθηκε χθες από την Εισαγγελία Πλημμελειοδικών Ρόδου εις βάρος του Γεωργίου Βαρκάδου του Αναστασίου 33 ετών κατοίκου Αγίων Αποστόλων Ρόδου που κατελήφθη από αστυνομικούς να αφαιρεί χρήματα από το παγκάρι του Ιερού Ναού Φανερωμένης Ιξιάς.

Φέρεται να διαπιστώθηκε η εμπλοκή του από κλειστό κύκλωμα ηλεκτρονικής παρακολούθησης του ναού και όπως έγινε γνωστό από την Αστυνομική Διεύθυνση Δωδεκανήσου είχε παραβιάσει το παγκάρι συνολικά 8 φορές και αφαίρεσε ποσό που υπερβαίνει τα 1000 ευρώ ενώ οι φθορές που προκάλεσε ανέρχονται στα 700 ευρώ .

ΑΝΑΘΕΩΡΗΣΗ ΤΟΥ ΣΥΝΤΑΓΜΑΤΟΣ

ΤΑ ΚΟΜΜΑΤΑ ΠΡΕΠΕΙ ΝΑ ΑΠΕΜΠΟΛΗΣΟΥΝ *την ευκολία της πελατειακής παράδοσης*

➢ Η αναθεώρηση του Συντάγματος είναι ένα ζήτημα μέγιστης πολιτικής σημασίας και δεν επιτρέπεται να καταστεί αφορμή είτε για ξεκαθάρισμα εσωκομματικών λογαριασμών είτε για μικροκομματικές αντιπαραθέσεις στη βάση της αντιπολίτευσης για την αντιπολίτευση. Η Ν.Δ. ως αξιωματική αντιπολίτευση το 2001 έδειξε ευθύνη και σοβαρότητα στην τότε αναθεώρηση. Την ίδια υπευθυνότητα πρέπει να τηρήσει σήμερα και η τωρινή αξιωματική αντιπολίτευση.

Οι τοποθετήσεις στο πλαίσιο διαλόγου για την αναθεώρηση του Συντάγματος, που εξέθεσε ο πρωθυπουργός Κ. Καραμανλή, περιορίστηκαν εκ μέρους των κομμάτων της αντιπολίτευσης σε γενικόλογες αξιολογήσεις χωρίς αντιπαράθεση εναλλακτικών θέσεων, ενώ γενικά κυριάρχησε το θέμα της άρσης της μονιμότητας ή μη των δημοσίων υπαλλήλων του στενού δημόσιου τομέα, υπαγορευμένο εν πολλοίς από τις ανάγκες των μέσων ενημέρωσης, ως εάν το Σύνταγμα να είναι ένας απλός νόμος που θα ψηφιστεί αύριο το πρωί και θα ισχύσει μεθαύριο. Μάλιστα, μερίδα του αντιπολιτευόμενου Τύπου «είδε» στην πρόταση του πρωθυπουργού την επέλαση των «γαλάζιων» παιδιών στο κράτος!

Αν αυτό δεν ήταν μια επικίνδυνη και φτηνή αντιπολιτευτική δημαγωγία, θα νόμιζε κανείς ότι ο αντιπολιτευόμενος Τύπος θεωρεί εκ προοιμίου βέβαιο ότι και στις μεθεπόμενες εκλογές θα είναι κυβέρνηση η Ν.Δ.!

Η στάση αυτή σε συνδυασμό με την έκδηλη αμηχανία του ΠΑΣΟΚ φανερώνει τον πλήρη αιφνιδιασμό από την κυβερνητική πρωτοβουλία. Οι σύμβουλοι του κ. Γ. Παπανδρέου τον παρέσυραν, δυστυχώς, σε μια μικρόνοα και απολιτική αντίληψη, σύμφωνα με την οποία ο πρωθυπουργός ήγειρε το θέμα της αναθεώρησης του Συντάγματος μόνο για λόγους επικοινωνιακούς και όχι ουσιαστικούς. Ηδη το γεγονός αυτό δημιουργεί τους πρώτους τριγμούς στο εσωτερικό του κόμματος της αξιωματικής αντιπολίτευσης, καθώς ο Ευάγγελος Βενιζέλος αντιπαρήλθε την εντολή Παπανδρέου για αποφυγή της συζήτησης επί της συνταγματικής αναθεώρησης και, καλύπτοντας το «κενό», απάντησε εφόλης της αναθεωρητέας ύλης.

Το γεγονός δηλώνει την παγίωση του κ. Βενιζέλου ως εσωκομματικού αντιπολιτευτικού πόλου έναντι του προέδρου του ΠΑΣΟΚ. Ο τελευταίος, μη αισθανόμενος σε ιδιαίτερα πλεονεκτική θέση στο κόμμα του, επιχειρεί την απαξίωση της αναθεώρησης και με μια «φυγή» προς το λαό προσπαθεί να επαναφέρει στην ημερήσια διάταξη το θέμα της οικονομίας, που προσφέρεται για λαϊκισμό.

Ασφαλώς, η αναθεώρηση του Συντάγματος είναι ένα ζήτημα μέγιστης πολιτικής σημασίας και δεν επιτρέπεται να καταστεί αφορμή είτε για ξεκαθάρισμα εσωκομματικών λογαριασμών είτε για μικροκομματικές αντιπαραθέσεις στη βάση της αντιπολίτευσης για την αντιπολίτευση. Η Ν.Δ. ως αξιωματική αντιπολίτευση το 2001 έδειξε ευθύνη και σοβαρότητα στην τότε αναθεώρηση. Την ίδια υπευθυνότητα πρέπει να τηρήσει σήμερα και η τωρινή αξιωματική αντιπολίτευση.

Ο διάλογος για την αναθεώρηση του Συντάγματος πρέπει επίσης να είναι δημιουργικός και να εξασφαλίζει τη συμμετοχή ολόκληρης της κοινωνίας. Οι απόψεις και οι θέσεις των βουλευτών εξυπακούεται ότι είναι βαρύνουσας σημασίας.

Αλλά σε αυτή τη Βουλή θα ψηφιστούν μόνο οι διατάξεις που θα αναθεωρηθούν, ενώ το τελικό τους περιεχόμενο θα ψηφιστεί στην επόμενη Βουλή.

Συνεπώς, οι πολίτες θα έχουν την ευκαιρία να ψηφίσουν και με βάση τις θέσεις των κομμάτων για το υπό αναθεώρηση Σύνταγμα. Οπου, βεβαίως, το θέμα της άρσης ή μη της μονιμότητας στο στενό δημόσιο τομέα θα λειτουργήσει αποφασιστικά στις αξιολογήσεις του εκλογικού σώματος, δεδομένης της πελατειακής λειτουργίας των κομμάτων και της εξάρτησης της ψήφου από τον διορισμό στο δημόσιο!

Το ενδεχόμενο, βέβαια, άρσης της μονιμότητας διαψεύδεται επισήμως από την κυβέρνηση, αλλά ατύπως διαμορφώνεται η εντύπωση ότι πρόκειται περί αυτού. Σε κάθε περίπτωση, πολλοί βουλευτές του κυβερνώντος κόμματος αλλά και του ΠΑΣΟΚ «υπογείως» – τάσσονται υπέρ της άρσης της μονιμότητας των νεοπροσλαμβανόμενων δημοσίων υπαλλήλων. Το επιχείρημα γι' αυτή την τοποθέτηση είναι ότι η μονιμότητα προκαλεί την αδράνεια των υπαλλήλων, ενισχύοντας την κρατική γραφειοκρατία και την αντιπαραγωγικότητα του υπερτροφικού δημόσιου τομέα.

Μόνο που αυτή η υπερτροφία και η λεγόμενη «δημοσιοϋπαλληλική νοοτροπία» δεν είναι αποτέλεσμα της μονιμότητας καθεαυτής, αλλά της κουλτούρας του «βολέματος», που βασίζεται στην πελατειακή λειτουργία των πολιτικών κομμάτων.

Συνεπώς, δεν ευθύνεται η «μονιμότητα» για όλα τα δεινά του δημόσιου τομέα ούτε ο φόβος της απόλυσης θα κάνει πιο δημιουργικό έναν εργαζόμενο. Αντιθέτως, κάθε άνθρωπος έχει το δικαίωμα σε μια μόνιμη δουλειά, που δεν θα είναι μόνο μόχθος και ανάγκη αλλά και δημιουργικό έργο, συνυφασμένο άρρηκτα με την προσωπικότητά του, συνιστώντας δηλαδή τη βιο-ιστορία του.

Αλλά για να γίνει αυτό χρειάζεται η καλλιέργεια της ευθύνης, δηλαδή μιας άλλης κοινωνικής και πολιτικής κουλτούρας. Αυτή, όμως, είναι μια μακροχρόνια διαδικασία που εξαρτάται από τη διαμόρφωση και επικράτηση συγκεκριμένων πολιτικών και ηθικών αξιών στο επίπεδο της κοινωνίας. Και η λειτουργία προς τούτο των πολιτικών κομμάτων ως «εκπαιδευτών» της κοινωνίας είναι καθοριστικός.

Αλλά για να συμβεί αυτό, τα κόμματα πρέπει να απεμπολήσουν την ευκολία της πελατειακής τους παράδοσης, να εκσυγχρονιστούν και προπάντων να εκδημοκρατιστούν. Υπ' αυτή την οπτική, η αναθεώρηση του Συντάγματος έχει μεγαλύτερη σημασία για τη δημοκρατική λειτουργία του πολιτικού συστήματος και πολύ λιγότερο για τη μονιμότητα ή μη των δημοσίων υπαλλήλων.



SHIPPING COMPANY OF SYMI
Α.Ν.Ε.Σ.
ΑΝΩΝΥΜΗ ΝΑΥΤΙΛΙΑΚΗ ΕΤΑΙΡΕΙΑ ΣΥΜΗΣ



ΔΡΟΜΟΛΟΓΙΑ Ε/Γ - Ο/Γ ΠΡΩΤΕΥΣ ΑΠΟ 19/01/06 ΕΩΣ 28/02/06

ΔΕΥΤΕΡΑ			ΤΡΙΤΗ			ΤΕΤΑΡΤΗ			ΠΕΜΠΤΗ			ΠΑΡΑΣΚΕΥΗ			ΣΑΒΒΑΤΟ			ΚΥΡΙΑΚΗ		
ΛΙΜΑΝΙ	ΩΡΑ		ΛΙΜΑΝΙ	ΩΡΑ		ΛΙΜΑΝΙ	ΩΡΑ		ΛΙΜΑΝΙ	ΩΡΑ		ΛΙΜΑΝΙ	ΩΡΑ		ΛΙΜΑΝΙ	ΩΡΑ		ΛΙΜΑΝΙ	ΩΡΑ	
	ΑΦ.	ΑΝ.		ΑΦ.	ΑΝ.		ΑΦ.	ΑΝ.		ΑΦ.	ΑΝ.		ΑΦ.	ΑΝ.		ΑΦ.	ΑΝ.		ΑΦ.	ΑΝ.
ΣΥΜΗ	-	06.00	ΚΩΣ	-	05.30				ΚΑΛ/ΝΟΣ	-	04.20	ΚΩ	-	05.00	ΣΥΜΗ	-	06.00			
ΡΟΔΟΣ	07.40	08.00	ΝΙΣΥΡΟΣ	07.00	07.15				ΚΩΣ	05.20	05.30	ΣΥΜΗ	08.30	09.00	ΡΟΔΟΣ	07.40	08.00			
ΚΑΣΤ/ΖΟ	13.00	13.15	ΤΗΛΟΣ	08.35	08.50				ΝΙΣΥΡΟΣ	07.00	07.15	ΡΟΔΟ	10.40	15.30	ΚΑΣΤ/ΖΟ	13.00	13.15			
ΡΟΔΟΣ	18.15	18.30	ΣΥΜΗ	10.40	11.00				ΤΗΛΟΣ	08.35	08.50	ΣΥΜΗ	17.10	Δ	ΡΟΔΟΣ	18.15	18.30			
ΣΥΜΗ	20.10	20.30	ΡΟΔΟΣ	12.40	13.30				ΣΥΜΗ	10.40	11.00				ΣΥΜΗ	20.10	Δ			
ΚΩ	23.45	Δ	ΣΥΜΗ	15.10	15.30				ΡΟΔΟΣ	12.40	13.30									
			ΤΗΛΟΣ	17.20	17.35				ΣΥΜΗ	15.10	15.30									
			ΝΙΣΥΡΟΣ	19.00	19.15				ΤΗΛΟΣ	17.20	17.35									
			ΚΩΣ	20.45	21.00				ΝΙΣΥΡΟΣ	19.00	19.15									
			ΚΑΛ/ΝΟΣ	22.00	Δ				ΚΩΣ	20.45	Δ									

ΣΗΜΕΙΩΣΗ: ΣΕ ΠΕΡΙΠΤΩΣΗ ΚΑΘΥΣΤΕΡΗΜΕΝΗΣ ΑΦΙΞΗΣ ΤΟΥ BLUE STAR 2 ΣΤΗΝ ΚΩ ΤΟ Ε/Γ - Ο/Γ ΠΡΩΤΕΥΣ ΘΑ ΑΝΑΧΩΡΕΙ ΜΕΤΑ ΤΗΝ ΑΦΙΞΗ ΤΟΥ BLUE STAR 2 ΠΡΟΚΕΙΜΕΝΟΥ ΝΑ ΕΠΙΤΥΓΧΑΝΕΤΑΙ Η ΑΝΤΑΠΟΚΡΙΣΗ

ΔΡΟΜΟΛΟΓΙΑ Ε/Γ ΥΔΡΟΠΤΕΡΥΓΟΥ ΑΙΓΛΗ ΑΠΟ 19/01/06 ΕΩΣ 28/02/06

ΔΕΥΤΕΡΑ			ΤΡΙΤΗ			ΤΕΤΑΡΤΗ			ΠΕΜΠΤΗ			ΠΑΡΑΣΚΕΥΗ			ΣΑΒΒΑΤΟ			ΚΥΡΙΑΚΗ		
ΛΙΜΑΝΙ	ΩΡΑ		ΛΙΜΑΝΙ	ΩΡΑ		ΛΙΜΑΝΙ	ΩΡΑ		ΛΙΜΑΝΙ	ΩΡΑ		ΛΙΜΑΝΙ	ΩΡΑ		ΛΙΜΑΝΙ	ΩΡΑ		ΛΙΜΑΝΙ	ΩΡΑ	
	ΑΦ.	ΑΝ.		ΑΦ.	ΑΝ.		ΑΦ.	ΑΝ.		ΑΦ.	ΑΝ.		ΑΦ.	ΑΝ.		ΑΦ.	ΑΝ.		ΑΦ.	ΑΝ.
ΡΟΔΟΣ		07.45				ΣΥΜΗ	-	09.00	ΣΥΜΗ	-	09.00				ΣΥΜΗ	-	09.00	ΣΥΜΗ	-	16.00
ΣΥΜΗ	08.45	09.00				ΡΟΔΟΣ	10.00	14.00	ΡΟΔΟΣ	10.00	15.00				ΡΟΔΟΣ	10.00	15.00	ΡΟΔΟ	17.00	Δ
ΡΟΔΟΣ	10.00	15.00				ΣΥΜΗ	15.00	Δ	ΣΥΜΗ	16.00	Δ				ΣΥΜΗ	16.00	Δ			
ΣΥΜΗ	16.00	Δ																		

Τα δρομολόγια μπορούν να τροποποιηθούν λόγω εκτάκτων συγκοινωνιακών αναγκών ή καιρικων συνθηκών
Παρακαλούμε πριν ταξιδέψετε επικοινωνήστε με την Εταιρεία
Γραφείο Σύμης: Τηλ. 2246071444 Φαξ 2246071373 Γραφείο Ρόδου: Τηλ. 2241037769 Φαξ 2241034493

ΑΠΑΝΤΗΣΗ ΣΤΙΣ ΔΗΛΩΣΕΙΣ ΤΟΥ ΠΡΟΕΔΡΟΥ ΤΩΝ ΤΑΞΙ

«ΝΑ ΜΗΝ ΜΙΛΟΥΝ ΟΣΟΙ ΕΧΟΥΝ *λερωμένη την φωλιά τους»*

«Πουθενά δεν υπάρχει καπνός χωρίς φωτιά»

Από τον αντιπρόεδρο του Συνδέσμου Ιδιοκτητών Ταξί μας απεστάλη η ακόλουθη επιστολή:

Σε απάντηση δημοσιεύματος του προέδρου ιδιοκτητών ταξί Ρόδου στον τοπικό Τύπο την Κυριακή 22/01/2006 που αφορά τις εξελίξεις στον σύνδεσμο και στην ένωση ράδιο ταξί Ρόδου σας αναφέρω τα παρακάτω.

Τα προβλήματα τα οποία προέκυψαν τον τελευταίο καιρό στην τάξη μας είναι πραγματικά γεγονότα και έχουν αποδειχθεί στην προηγούμενη γενική μας συνέλευση.

Οσον αφορά τις δηλώσεις ότι όλα αυτά τα υποκινεί ο κύριος Χατζηγεωργίου σας αναφέρω απλά πως δεν έχω καμία σχέση μαζί του και ότι ο ίδιος δήλωσε στην γενική μας συνέλευση και σε τοπικούς ραδιοφωνικούς σταθμούς πως δεν πρόκειται να ασχοληθεί ξανά συνδικαλιστικά με τον κλάδο μας.

Πουθενά δεν υπάρχει καπνός χωρίς φωτιά. Οτι έχει συμβεί αφορά την οικογένεια των ταξιτζήδων και κανέναν άλλον. Απορώ πως ορισμένοι βγαίνουν στα ΜΜΕ και δίνουν έκταση σε θέματα τα οποία έχουν λερωμένη την φωλιά τους.

Τα θέματα τα οποία απασχόλησαν όλους εμάς, έχουν ξεκαθαρίσει μόνο σε ένα σημείο! Σέβομαι την απόφαση της γενικής συνέλευσης και δεν πρόκειται να ασχοληθώ ξανά με θέμα μομφής. Η απόφαση ήταν οριακή με διαφορά δέκα ψήφων και όχι άνετη όπως γράφτηκε στο συγκεκριμένο δημοσίευμα. Επίσης να τονίσω πως στην γενική συνέλευση ήταν 160 μέλη παρόντα και άκουσαν τις ομιλίες. Μόλις ξεκίνησε η ψηφοφορία τηλεφωνήθηκαν μέλη τα οποία ήρθαν και ψήφισαν διαμορφώνοντας το αποτέλεσμα χωρίς να ήταν παρόντα στην γενική συνέλευση και δεν είχαν ολοκληρωμένη άποψη για τα γεγονότα.

(τηλεφωνήθηκαν περίπου 60 άτομα)

Σε καμία περίπτωση δεν τα έχουμε βρει. Θεωρώ τον εαυτό μου μειοψηφία στο διοικητικό συμβούλιο, θα δουλέψω προς όφελος του κλάδου και σε καμία περίπτωση δεν θα επιτρέψω σε κανέναν να πειράξει τα συμφέροντα των συναδέλφων μου.

Οσον αφορά ότι το θέμα θα θεωρηθεί λήξαν στην επόμενη γενική συνέλευση που θα μου ζητηθεί να δώσω εξηγήσεις για να μην μηνυθώ, τονίζω πως δεν αναιρώ τίποτα από όλα αυτά τα οποία είπα διότι έχω αποδείξεις και δεν μετανιώνω.

Για το ότι δεν αντιμετωπίζουμε πρόβλημα ως διοικητικό συμβούλιο σας αναφέρω πως η ένωση ράδιο ταξί είναι ακέφαλη. Εδωσα παραίτηση στις 03/12/05 και ανακάλεσα στις 13/12/05 προτού γίνει διοικητικό συμβούλιο και γίνει δεκτή. Με παράνομες υπογραφές στις 14/12/05 με διέγραψαν και είμαστε στα δικαστήρια ώστε να βρεθεί λύση. Μου έχουν ήδη κάνει δύο φορές προσωρινά ασφαλιστικά μέτρα τα οποία τα κέρδισα και περιμένουμε τα οριστικά στις 12/02/06. Επίσης εκτός από εμένα δεν αναγνωρίζονται ακόμα δύο μέλη του διοικητικού συμβουλίου με αποτέλεσμα το διοικητικό συμβούλιο από πενταμελές να αποτελείται μόνο από δύο μέλη, να μην γίνονται συνεδριάσεις, να μην παίρνονται αποφάσεις παρά νόμο από τον πρόεδρο και να μην γίνονται ακόμα ούτε οι εισφορές των μελών ώστε να πληρωθούν οι πάγιες υποχρεώσεις όπως για παράδειγμα οι πληρωμές των υπαλλήλων.

Αυτά προς αποκατάσταση της αλήθειας ώστε να γνωρίζουν όλοι, προπάντων οι συνάδελφοί μου τα πράγματα με το όνομά τους.

ΜΕ ΕΚΤΙΜΗΣΗ
ΧΕΙΜΩΝΕΤΟΣ ΚΩΝΣΤΑΝΤΙΝΟΣ
ΑΝΤΙΠΡΟΕΔΡΟΣ ΙΔΙΟΚΤΗΤΩΝ ΤΑΞΙ
ΤΑΜΙΑΣ ΕΝΩΣΗΣ ΡΑΔΙΟ ΤΑΞΙ

ΑΠΟ ΤΟ ΥΠΟΥΡΓΕΙΟ ΠΑΙΔΕΙΑΣ

ΔΙΕΥΚΡΙΝΙΣΕΙΣ ΓΙΑ ΤΗΝ ΑΠΟΚΤΗΣΗ «ΒΕΒΑΙΩΣΗΣ» *πρόσβασης από μαθητές του Λυκείου*

Από 1 έως 10 Φεβρουαρίου η υποβολή αίτησης - δήλωσης



Από το Υπουργείο Εθνικής Παιδείας και Θρησκευμάτων ανακοινώνεται ότι οι απόφοιτοι Λυκείου ή άλλου ισοτίμου τίτλου δευτεροβάθμιας εκπαίδευσης οι οποίοι επιθυμούν να λάβουν μέρος στις φετινές εξετάσεις των μαθημάτων της τελευταίας τάξης του Ενιαίου Λυκείου που εξετάζονται σε εθνικό επίπεδο για να αποκτήσουν νέα «ΒΕΒΑΙΩΣΗ» πρόσβασης, πρέπει να υποβάλουν σχετική Αίτηση-Δήλωση, στο Ενιαίο Λύκειο που είναι πλησιέστερο στον τόπο μόνιμης κατοικίας τους, από την Τετάρτη 1 Φεβρουαρίου μέχρι και την Παρασκευή 10 Φεβρουαρίου 2006.

Μαζί με την Αίτηση - Δήλωση συνυποβάλλουν: α) επικυρωμένο αντίγραφο απολυτηρίου Λυκείου ή άλλου ισοτίμου τίτλου δευτεροβάθμιας εκπαίδευσης. Αν ο τίτλος δευτεροβάθμιας εκπαίδευσης έχει εκδοθεί από ξένο σχολείο που λειτουργεί στην Ελλάδα συνυποβάλλεται και βεβαίωση της οικείας Διεύθυνσης Δευτεροβάθμιας Εκπαίδευσης για τη νόμιμη λειτουργία του σχολείου αυτού και β) την πρωτότυπη «ΒΕΒΑΙΩΣΗ» πρόσβασης που κατέχουν από προηγούμενο έτος. Αν δεν είναι κάτοχοι «ΒΕΒΑΙΩΣΗΣ» πρόσβασης υποβάλλουν σχετική υπεύθυνη δήλωση.

Στην ίδια προθεσμία από 1 έως 10 Φεβρουαρίου **υποβάλλουν** το σχετικό **έντυπο Αίτησης-Δήλωσης** και **όσοι από τους μαθητές** της τελευταίας τάξης των ημερήσιων και εσπερινών Λυκείων επιθυμούν να εξετασθούν σε ειδικό μάθημα ή να είναι υποψήφιοι για τις Σχολές Ακαδημιών Εμπορικού Ναυτικού καθώς και οι μαθητές της τελευταίας τάξης των ημερήσιων Λυκείων που επιθυμούν να είναι υποψήφιοι για τις Στρατιωτικές και Αστυνομικές Σχολές.

Οι απόφοιτοι προηγουμένων ετών οι οποίοι είναι κάτοχοι «ΒΕΒΑΙΩΣΗΣ» πρόσβασης από προηγούμενο έτος και οι οποίοι δεν επιθυμούν να λάβουν μέρος στις φετινές εξετάσεις αλλά προτίθενται να είναι υποψήφιοι με την κατηγορία του 10% των θέσεων, δεν υποβάλλουν τη σχετική Αίτηση-Δήλωση εκτός και μόνο εάν προτίθενται να είναι υποψήφιοι για Στρατιωτικές και Αστυνομικές Σχολές και για τις Σχολές της Ακαδημίας του Εμπορικού Ναυτικού. Στην περίπτωση αυτή και μόνο υποβάλλουν την Αίτηση - Δήλωση εντός της παραπάνω προθεσμίας 1 έως 10 Φεβρουαρίου.

Υπενθυμίζεται ότι προϋπόθεση για την εισαγωγή των υποψηφίων στα Πανεπιστήμια, στα Τ.Ε.Ι, στην ΑΣΠΑΙΤΕ, στις Ανώτερες Σχολές Τουριστικής Εκπαίδευσης (ΑΣΤΕ) των Σχολών Τουριστικών Επαγγελμάτων του Υπουργείου Τουριστικής Ανάπτυξης, στα Ανώτατα Στρατιωτικά Εκπ/κά Ιδρύματα, στις Σχολές Υπαξιωματικών των Ενόπλων Δυνάμεων, στις Ακαδημίες Εμπορικού Ναυτικού του Υπουργείου Δημοσίας τάξης, στις Σχολές Αστυνομικής Ακαδημίας του Υπουργείου Δημοσίας τάξης και στη Σχολής Ανθυποπυραγών της Πυροσβεστικής Ακαδημίας του Υπουργείου Δημοσίας Τάξης για το ακαδημαϊκό έτος 2006-2007 **είναι η επίτευξη από τον υποψήφιο Γενικού Βαθμού Πρόσβασης** τουλάχιστον ίσου με το μισό του μέγιστου δυνατού βαθμού ή **η συγκέντρωση συνόλου μορίων** τουλάχιστον ίσου με το μισό του μέγιστου δυνατού αριθμού μορίων **για κάθε Σχολή ή Τμήμα**. Η ανωτέρω προϋπόθεση ισχύει για τους υποψηφίους που διεκδικούν **είτε το 90% των θέσεων** εισακτέων με συμμετοχή στις εξετάσεις κάθε έτους **είτε το 10% των θέσεων** εισακτέων χωρίς νέα εξέταση.

Από το ΥΠΕΠΘ έχει ήδη αποσταλεί προς τις Διευθύνσεις Δευτεροβάθμιας Εκπαίδευσης ικανός αριθμός εντύπων Αιτήσεων-Δηλώσεων και σχετικό Φυλλάδιο Οδηγιών για τη συμπλήρωσή τους, προκειμένου να διανεμηθεί στους ενδιαφερόμενους μέσω των Ενιαίων Λυκείων.

Επισημαίνεται ότι η ανωτέρω προθεσμία είναι αποκλειστική και δεν γίνεται δεκτή καμία Αίτηση-Δήλωση μετά τις 10 Φεβρουαρίου.

ΕΤΟΙΜΟΙ ΓΙΑ ΚΤΕΟ;
ΤΑΛΑΙΠΩΡΙΑ ΤΕΛΟΣ!

AUTOVISION

Ιδιωτικό ΚΤΕΟ Ρόδου
για ραντεβού..22410-67677
ΠΛΗΡΩΣ ΙΣΟΤΙΜΟ ΜΕ ΤΑ ΔΗΜΟΣΙΑ ΚΤΕΟ
ΓΡΗΓΟΡΑ, ΑΞΙΟΠΙΣΤΑ ΚΑΙ ΦΘΗΝΟΤΕΡΑ!! 25 ΛΕΠΤΑ ΑΡΚΟΥΝ..
ανοιχτά απογεύματα και σάββατο, όλα τα παράβολα αγοράζονται στο ΚΤΕΟ

ΠΡΟΣΟΧΗ! —— ΠΡΟΓΡΑΜΜΑ ΠΡΟΣΚΛΗΣΗΣ ΟΧΗΜΑΤΩΝ Ν. ΔΩΔ/ΣΟΥ
- ΤΟΝ Ιανουάριο ΑΠΟ ΡΟΕ 4401, ΕΩΣ ΡΟΕ 6400 - ΤΟΝ Φεβρουάριο ΑΠΟ ΡΟΕ 6401 ,ΕΩΣ ΡΟΕ 8400

Η ΜΗ ΔΙΕΝΕΡΓΕΙΑ ΤΕΧΝΙΚΟΥ ΕΛΕΓΧΟΥ ΤΟΥ ΟΧΗΜΑΤΟΣ ΣΑΣ (ΚΤΕΟ) ΜΕΣΑ ΣΤΙΣ ΠΡΟΘΕΣΜΙΕΣ, ΑΠΟΤΕΛΕΙ ΠΑΡΑΒΑΣΗ (ΚΟΚ 86) ΚΑΙ ΤΙΜΩΡΕΙΤΑΙ ΑΠΟ ΤΙΣ ΑΡΧΕΣ ΜΕ ΠΡΟΣΤΙΜΟ 334 ΕΥΡΩ ΚΑΙ ΑΦΑΙΡΕΣΗ ΠΙΝΑΚΙΔΩΝ

ΑΚΡΙΤΙΚΑ

κουβεντούλες με κάποιο νόημα

Θάρσει· λέγων τ' αληθές ου σφαλεί ποτέ
ΣΟΦΟΚΛΗΣ

«Η φοβερότερη εκδίκηση είναι να περιφρονείς αυτούς που σε εχθρεύονται, αν και είσαι βέβαιος ότι μπορείς να τους συντρίψεις».
ΜΠΑΛΖΑΚ

WINSTON CHURCHILL: Ο ελεύθερος Τύπος μπορεί να είναι καλός ή κακός Τύπος, ο ανελεύθερος δεν θα γίνει ποτέ τίποτε άλλο από κακός τύπος

ΕDO INE HELLADA

Ενας σκασμός επώνυμοι δικηγόροι δεκαετίες τώρα προσπαθούν το λάδωμα για να απαλλάξουν εμπόρους ναρκωτικών, εγκληματίες του κοινού ποινικού δικαίου αλλά και πάσης φύσεως μεγαλοδιεφθαρμένους από τη Δικαιοσύνη.

Δεν είναι όλοι οι δικηγόροι λαδωτήρες, ούτε όλοι οι δικαστές τα πιάνουν.

Πολλά όμως από τα επώνυμα νούμερα - δικηγόροι που παρελαύνουν κάθε τόσο στα κανάλια γίνονται διάσημοι και εξαργυρώνουν τη διασημότητά τους με πελατάκια απ' όλη την Ελλάδα. Συνήθως έχουν βρει τον τρόπο να σπρώχνουν βρόμικο χρήμα σε ασυνείδητους δικαστές και να βγάζουν καθαρούς στην άτιμη κοινωνία τους πελάτες τους. Χρόνια τώρα η ίδια ιστορία.

Αίφνης τους σοκάρισε η κ. Χριστίνα Βαληνάκη, η οποία εμφανίζεται από τα λιγωμένα μίντια σχεδόν ως ο σκοτεινός εγκέφαλος του παραδικαστικού. Μια συγκεκριμένη μάλιστα δικαστική συντάκτρια που χρόνια τώρα απολάμβανε την κονόμα από τους δημόσιους οργανισμούς τσιρίζει περισσότερο απ' όλους.

Τουλάχιστον για την περίπτωση Κεστέκογλου η κ. Βαληνάκη δεν είχε προφανείς λόγους να καταφύγει σε χρηματισμό της έδρας για να υπερασπίσει την πελάτισσά της. Η κ. Κεστέκογλου της Leonidas, απόγονος μιας πάμπλουτης οικογένειας, βρέθηκε σε αντιδικία με έναν ηλεκτρολόγο οικοδομής με τον οποίο συνήψε σχέση. Ο ηλεκτρολόγος με τη βοήθειά της έγινε επιχειρηματίας και ξαφνικά εμφανίζεται μια απόγονος παραδοσιακής αστικής οικογενείας, από το σπίτι της οποίας στις Βρυξέλλες έχουν παρελάσει ως και πρωθυπουργοί της χώρας, να εποφθαλμιά μια περιουσία που δεν της ανήκει. Είναι τόσο προκλητική αυτή η ιστορία που από μόνη της «αθωώνει» την κ. Βαληνάκη. Τώρα εάν η σύζυγος του υφυπουργού Εξωτερικών εμπλέκεται σε άλλες υποθέσεις, αυτό ας το αναδείξει η Δικαιοσύνη. Το να ουρλιάζουν όμως στα κανάλια διάφορα τηλενούμερα (αδίστακτοι οι ίδιοι) προσβάλλει την αισθητική μας αλλά και τους ανεκδιήγητους καναλάρχες που τους πληρώνουν.

ΑΓΡΙΕΨΕ Ο ΚΩΣΤΗΣ

- Αυστηρός ήταν προχθές ο Κώστας Σκανδαλίδης με το ΠΑΣΟΚ και τον Γ. Παπανδρέου. «Δεν δικαιολογώ την εικόνα του ΠΑΣΟΚ των τελευταίων ημερών. Θεωρώ ότι η εικόνα αυτή είναι ενδεικτική των προβλημάτων που έχει το κόμμα μας σε αυτή τη φάση και δεν θα έχει ξεπεράσει ακόμα» δήλωσε χαρακτηριστικά ο κ. Σκανδαλίδης, μιλώντας στη ΝΕΤ. Ο πρώην υπουργός, μάλιστα, δεν δίστασε να υπογραμμίσει πως ο ίδιος θα ήθελε να τοποθετηθεί ο κ. Παπανδρέου μετά τα όσα είπε ο κ. Καραμανλής για τη συνταγματική αναθεώρηση. Το εσωτερικό μέτωπο του ΠΑΣΟΚ δεν λέει να ησυχάσει με τίποτα...

ΕΚΤΟΣ ΜΑΥΡΗΣ ΛΙΣΤΑΣ

Σημεία των καιρών: ιδιωτική επιχείρηση διαφημίζει ανοικτά με καταχωρίσεις στον αθηναϊκό τύπο ότι χορηγεί δάνεια σε όσους έχουν πρόβλημα με... τον Τειρεσία. Και ποιοι είναι αυτοί; Οι υπερχρεωμένοι, οι εκδότες ακάλυπτων επιταγών και οι κακοπληρωτές. Η εταιρεία, όπως αναφέρει στην καταχώριση, προσφέρει τις υπηρεσίες της μόνο σε όσους κλείσουν ραντεβού.

Οσο για το επιτόκιο δανεισμού; Οπως μπορείτε να φανταστείτε, τέτοιου είδους... εξυπηρετήσεις κοστίζουν ακριβότερα

ΤΟΥ ΠΑΤΑΚΟΥ ΟΙ ΔΟΥΛΕΙΕΣ

Του... Πατακού τις δουλειές ζήλεψαν ως φαίνεται κατά ΝΔ μεριά.

Οποια πίτα κι αν έκοβε ο «σωτήρας» του τόπου, έβρισκε πάντα το... φλουρί!

Ποιος θα τολμούσε, άλλωστε, να του στερήσει το φλουρί!

Γελά και το παρδαλό κατσίκι με τα καμώματά τους.

ΧΑΣΑΜΕ ΤΟΥΣ ΓΕΡΜΑΝΟΥΣ

Τους «μπεστ σέλερ» προορισμούς των Γερμανών για το 2005 ανακοίνωσε η γερμανική στατιστική υπηρεσία. Οπως έγινε γνωστό, οι Γερμανοί που ταξίδεψαν με αεροπλάνο για διακοπές στη Μεσόγειο αυξήθηκαν 6% φτάνοντας τα 16,8 εκατ. επιβάτες. Η Ισπανία κέρδισε τη μερίδα του λέοντος με 7,8 εκατ. τουρίστες (+6,3%) με δεύτερη την Τουρκία, η οποία φιλοξένησε 3,4 εκατ. Γερμανούς (+6,4%). Στους δημοφιλείς προορισμούς των γερμανών τουριστών συγκαταλέγονται επίσης η Ιταλία (+17%, 1,2 εκατ. τουρίστες), Τυνησία (+5,6%, 596.000) και η Κύπρος (+22%, η 204.000).

Η Ελλάδα ήταν «εξαφανισμένη» από τον κατάλογο των νικητών της περσινής χρονιάς.

...ΣΥΝΤΕΛΕΙΑ ΤΟΥ ΚΟΣΜΟΥ

Μόλις καταφέραμε να απαλλαγούμε, έστω προσωρινά, από την άλλη μεγάλη απειλή, τη γρίπη των πτηνών, ήρθε ως από μηχανής θεός ο χιονιάς για να μας βουλιάξει πάλι στον πανικό...

Είναι αλήθεια ότι το φαινόμενο της καλλιέργειας πανικού δεν είναι μόνον ελληνικό, αλλά ως συνήθως εμείς καταφέρνουμε να δίνουμε μια... δόση παραπάνω για να 'χουμε το κεφάλι μας ήσυχο... Εχουμε καταφέρει ως κοινωνίες να βιώνουμε ένα συλλογικό άγχος περιμένοντας από καιρού εις καιρόν μια φυσική καταστροφή, ένα απρόσμενο γεγονός, για να το ξεχάσουμε βέβαια πολύ γρήγορα εν αναμονή του επόμενου καταστροφικού ή μη γεγονότος. Το ζήσαμε πριν από ένα χρόνο με το τσουνάμι, το ξαναζήσαμε με τη γρίπη, για να περάσουμε στη σεισμοφοβία και να καταλήξουμε τώρα στον καιρό...

ΑΠΟΚΑΡΔΙΩΣΗ

Αποκαρδιωτικά για το ΠΑΣΟΚ είναι τα στοιχεία της δημοσκόπησης της Κάπα Research που δημοσιεύθηκαν στο προχθεσινό «Βήμα». Στο ερώτημα ποιο κόμμα έχει τις πιο ολοκληρωμένες προτάσεις για την αναθεώρηση του Συντάγματος, το 32,2% των ερωτηθέντων απαντά η Ν.Δ. και μόλις το 15,5% το ΠΑΣΟΚ. Η πρωτοβουλία Καραμανλή να ανοίξει το θέμα της συνταγματικής αναθεώρησης κρίνεται θετικά από το 72,9% των πολιτών, ενώ η άποψη που διατυπώθηκε από τον Γιώργο Παπανδρέου ότι δεν αποσκοπεί σε ουσιαστικές αλλαγές αλλά γίνεται για επικοινωνιακούς λόγους, βρίσκει αντίθετο το 54,3% των ερωτηθέντων.

Η πρώτη αποτύπωση της κοινής γνώμης στο ξεκίνημα του δημοσίου διαλόγου για τη συνταγματική αναθεώρηση θα πρέπει να προβληματίσει σοβαρά το κόμμα της αξιωματικής αντιπολίτευσης.

Είναι φανερό ότι η κοινή γνώμη δεν πείθεται με τα περί «επικοινωνιακού αποπροσανατολισμού» και απαιτεί συγκεκριμένο πλαίσιο πολιτικών θέσεων που μέχρι στιγμής δεν υπάρχει στο ΠΑΣΟΚ, το οποίο ούτως ή άλλως βαρύνεται κατά κύριο λόγο και με την ευθύνη της άτολμης και ανεπαρκούς αναθεώρησης του 2001.

ΗΤΑΝ ΕΛΛΗΝΙΚΗ ΠΡΑΓΜΑΤΙΚΟΤΗΤΑ

Εχει αποδειχθεί ιστορικά ότι οι μεγάλοι ηγέτες επιλέγουν τους αντιπάλους τους και σε έναν μεγάλο βαθμό τους καθιερώνουν με τη στάση τους. Στην ελληνική πραγματικότητα τα παραδείγματα είναι πολλά, με αντιπροσωπευτικότερο αυτό της καθιέρωσης του Ανδρέα Παπανδρέου από τον Κωνσταντίνο Καραμανλή. Θυμίζουμε ότι μετά τη δικτατορία, στις πρώτες εκλογές, ο Γεώργιος Μαύρος ως αρχηγός της αξιωματικής αντιπολίτευσης δεν έτυχε ίσης μεταχείρισης από τον Κ. Καραμανλή σε σχέση με τον ηγέτη του «μικρού» τότε ΠΑΣΟΚ. Σήμερα, το πολιτικό τοπίο είναι διαφοροποιημένο, αλλά δεν είναι διαφορετικό. Δεν υπάρχει τρίτος πόλος που θα μπορούσε να τύχει «ευνοϊκής μεταχείρισης» από τον πρωθυπουργό, αλλά υπάρχουν εν δυνάμει διάδοχοι που πρόθυμα θα δέχονταν να βρεθούν στο επίκεντρο της αντιπαράθεσης με τον ηγέτη της κυβερνώσας παράταξης. Ο διάλογος για τη συνταγματική Αναθεώρηση προσφέρεται να φιλοτεχνήσει ηγετικό προφίλ. Τα γρήγορα αντανακλαστικά που επέδειξε ο Ευάγγελος Βενιζέλος, απαντώντας σε μία προς μία στις προτάσεις του πρωθυπουργού, παραμερίζοντας Παπανδρέου και Πάγκαλο, δεν αφήνουν περιθώρια για άλλες ερμηνείες. Το θέμα είναι, θα τον επιλέξει ο Καραμανλής ως συνομιλητή ή θα προτιμήσει τη «σιγουριά» του θεσμικού αντιπάλου;

ΑΝΤΙΚΟΜΜΟΥΝΙΣΜΟΣ

Σήμερα στο Στρασβούργο συζητείται μνημόνιο που εξισώνει φασισμό με κομμουνισμό, γεγονός που προκαλεί τις έντονες αντιδράσεις του ΚΚΕ αλλά και την αποδοκιμασία όλων των ελληνικών κομμάτων που μετέχουν στο Ευρωκοινοβούλιο. Πιστεύω ότι το μνημόνιο είναι ατυχές γιατί βγάζει από τη ναφθαλίνη δύο καταδικασμένες ιστορικά και πολιτικά ιδεολογίες. Κατανοώ την οργισμένη αντίδραση των κομμουνιστών, δεν αντιλαμβάνομαι όμως γιατί οι υπόλοιποι ενισχύουν τον κομμουνιστικό μύθο. Μήπως ο Μουσολίνι δεν εμπνεύστηκε από τον Λένιν και την Οκτωβριανή Επανάσταση προκειμένου να δημιουργήσει το κίνημά του; Ξεχνούν ότι το φασιστικό μανιφέστο, που προηγήθηκε της «πορείας στη Ρώμη», ήταν πανομοιότυπο με αυτό των μπολσεβίκων; Αντικαπιταλιστές και αντικοινοβουλευτικοί δεν ήταν οι μελανοχίτωνες; Χριστιανοδημοκράτες και σοσιαλδημοκράτες δεν ήταν αυτοί που υπέφεραν από το καθεστώς του πρώην σοσιαλιστή Μουσολίνι; Και, τέλος πάντων, τάβλι έπαιξε ο Μολότοφ με τον ναζιστή Ρίμπεντροπ; Σε τελευταία ανάλυση, η αυτοκριτική των άκρων δεν αλλάζει τα γεγονότα...

ΑΥΤΟ ΤΟ ΠΑΡΑΔΕΙΓΜΑ ΔΙΝΟΥΝ

Αυτό το παράδειγμα δίνουν, δυστυχώς στην κοινωνία. Από την οποίαν μάλιστα απαιτούν σεβασμό προς τους νόμους, αλλιώς πέφτει ο πέλεκυς.

Δικαστές, που κρίνουν τις τύχες των ανθρώπων, δικαίων και αδίκων, που εμπλέκονται σε κακουργήματα, που γέμιζαν τις πούγκες τους για να κουκουλώνουν υποθέσεις αντί θα θέσουν τον εαυτό τους στη διάθεση της Δικαιοσύνης και να αποδείξουν την αθωότητά τους ή να αποδεχθούν την ενοχή τους, το σκάνε στο εξωτερικό.

Και μάλιστα με τρόπο που προκαλεί και προβληματίζει. Τέτοιοι άνθρωποι σαν την Μπουρμπούλια και την Ηλία (αυτό είναι το... ασθενές φύλο;) είχαν στα χέρια τους, επί σειράν ετών την τιμή και την αξιοπρέπεια των πολιτών.

ΜΑΖΕΨΤΕ ΤΟ ΧΟΥΝΤΙΚΟ ΠΑΡΑΚΡΑΤΟΣΙ

Είπα και ελάλησα για ΤΕΛΕΥΤΑΙΑ ΦΟΡΑ και αμαρτίαν ουκ έξω για ό,τι ήθελε ακολουθήσει στη συνέχεια και στρέψει την προσοχή της Ελλάδας κατά 'δω μεριά!

Μαζέψτε, ΕΠΙΤΕΛΟΥΣ, το χουντικό παρακράτος, που συνεχίζει να προκαλεί, να απειλεί, να εκβιάζει και να κατατρομοκρατεί τους πολίτες, εν πλήρη -υποτίθεται- δημοκρατία.

Να στρέψουν την προσοχή τους κατά Ρόδο μεριά οι υπουργοί Δημοσίας Τάξεως και Δικαιοσύνης και να επιβάλουν την τάξη και την νομιμότητα γιατί ΔΕΝ ΠΑΕΙ ΑΛΛΟ.

Εχουν διεισδύσει σε ευαίσθητες λειτουργίες και έχουν μετατρέψει τον τόπο σε ζούγκλα με την ανοχή, αν όχι και την σύμπραξη λειτουργών που έχουν παρεξηγήσει το ρόλο και την αποστολή τους.

Δεν μπορεί να διοικείται ο τόπος αυτός με το θράσος, την προκλητικότητα, την τρομοκρατία και τα όπλα του χουντικού παρακράτους. Κάποια στιγμή θα «αγριέψουν» οι δημοκρατικοί πολίτες, κατ' εφαρμογή του Συντάγματος και θα γίνει εδώ το έλα να δεις.

ΜΑΖΕΨΤΕ τους, όσο είναι ακόμα καιρός ΤΕΛΕΙΑ ΚΑΙ ΠΑΥΛΑ.

Δεν μπορούν τα αδιόρθωτα αυτά σταγονίδια να προκαλούν ατιμωρητί ΜΙΑ ΖΩΗ την Δημοκρατία.

ΟΣ ΕΔΩ ΚΑΙ ΜΗ ΠΑΡΕΚΕΙ.

Υ.Τ.Ε.

ΔΙΚΑΖΕΤΑΙ ΤΗΝ 1η ΦΕΒΡΟΥΑΡΙΟΥ

«ΕΦΑΓΕ» ΑΠΟ ΑΚΛΗΡΟ ΖΕΥΓΑΡΙ

3,65 εκ. δρχ. για «υιοθεσία»

Θα έφερνε το παιδί από την ... Τουρκία!!

Μια απίθανη υπόθεση «παζαριού» για την εξασφάλιση βρέφους από την Τουρκία σε ένα άκληρο ζευγάρι από την Ρόδο που δεν ευδοκίμησε καθώς διαπιστώθηκε ότι ο Θεσσαλονικιός «μεσάζοντας» της παράνομης υιοθεσίας εξαπάτησε το ζευγάρι και τους απέσπασε 3.650.000 δρχ αναμένεται να απασχολήσει το Τριμελές Πλημμελειοδικείο Ρόδου στην προγραμματισμένη για την 1η Φεβρουαρίου 2006 συνεδρίαση του.

Ο υποψήφιος θετός πατέρας, κάτοικος Ρόδου, σύμφωνα με το κατηγορητήριο που έχει σχηματιστεί, στο χρονικό διάστημα από 3 Νοεμβρίου 2000 έως 23 Ιανουαρίου 20001 πείσθηκε από τον μεσάζοντα ότι μπορούσε σε συνεργασία με έναν δικηγόρο Τουρκικής υπηκοότητας να του βρουν ένα παιδί.

Αφού τον έπεισε ότι είχε βρεί κάποια μητέρα που θα τους έδινε το παιδί της για υιοθεσία του ζήτησε χρήματα για να την πληρώσει ώστε να προχωρήσει η υπόθεση.

Ο υποψήφιος πατέρας κατέθεσε σε λογαριασμό του Θεσσαλονικιού στην Εθνική Τράπεζα της Ελλάδος το ανωτέρω διάστημα το ποσό των 3.650.000 δρχ προκειμένου να ολοκληρωθεί η υιοθεσία πλην όμως αυτή δεν έγινε ποτέ καθώς τα όσα είχε ισχυριστεί ο «μεσάζοντας» ήταν ψευδή.

Η υπόθεση έρχεται να καταδείξει ότι οι ελεύθερες υιοθεσίες που καλύπτονται πάντα με ένα πέπλο μυστηρίου, με όρκο και οδηγίες σιωπής, επειδή οι υποψήφιοι γονείς γνωρίζουν ότι είναι στο μεταίχμιο της νομιμότητας, γίνονται αντικείμενο εκμετάλλευσης από επιτήδειους που εξαπατούν ζευγάρια πεπεισμένοι ότι δεν θα προχωρήσουν σε υποβολή μηνύσεων εις βάρος τους καθώς είναι συνυπεύθυνοι στην παράνομη υιοθεσία.

Πάντως σε κάθε περίπτωση με κάποιο μαγικό τρόπο εμφανίζεται κάποιος -δικηγόρος συχνότερα και άλλες φορές γιατρός- και προσφέρεται να βοηθήσει άκληρους γονείς για να υιοθετήσουν ένα παιδί.

Σε ό,τι αφορά τώρα τη δράση των «μεσαζόντων» στο νησί οι εισαγγελικές αρχές φαίνεται να έχουν γνώση καθώς δεν είναι λίγες οι φορές που τέτοιου είδους εγκλήματα καταγγέλλονται. Η έρευνα ωστόσο συναντά πολλά εμπόδια γιατί τα κυκλώματα διαθέτουν «καλοδουλεμένα» στεγανά.

ΜΕ ΑΠ' ΕΥΘΕΙΑΣ ΚΛΗΣΗ

ΔΙΚΑΖΕΤΑΙ ΠΡΩΗΝ ΔΗΜΑΡΧΟΣ

για υπεξαίρεση χρημάτων

Ποια είναι η κατηγορία που του προσάπτεται

Σε δίκη ενώπιον του Τριμελούς Πλημμελειοδικείου Ρόδου κατηγορούμενος για υπεξαίρεση αντικειμένου ιδιαίτερα μεγάλης αξίας παραπέμφθηκε με απευθείας κλήση του Εισαγγελέα Πλημμελειοδικών Ρόδου κ. Κ. Μπούτσικου ο πρώην δήμαρχος Νότιας Ρόδου κ. Ιώαννης Τόουλου!

Σύμφωνα με το κατηγορητήριο «στη Ρόδο στις 4-10-2001, ιδιοποιήθηκε παρανόμως ξένο (ολικώς ή εν μέρει) κινητό πράγμα που περιήλθε στην κατοχή του με οποιονδήποτε τρόπο η αξία του οποίου ήταν ιδιαιτέρως μεγάλη και ειδικότερα:

Στη Ρόδο στις 4-10-2001 ως Δήμαρχος του Δήμου Νοτίας Ρόδου έλαβε στην κατοχή του το ποσό των 4.400.000 δρχ. ή 12.912,69 ευρώ το οποίο αντιπροσώπευε την αμοιβή του Τσαμπίκου Κακκού για τις κάτωθι εργασίες που πραγματοποίησε για την πρώην κοινότητα Μεσαναγρού, η οποία πλέον ανήκει στην διοικητική περιφέρεια του ανωτέρω Δήμου, ήτοι:

28 Ταξίδια από Ρόδο Σωλήνες και άλλα υλικά - Τιμή 28 Χ 40.000 = 1.120.000 - Ολα τα δίκτυα και δύο ταξίδια.

Τσιμέντο Φ. 60. Ισον 60.000

Μπάζα - Μετέφερε όλα τα χαλατά (από σπίτια)

38 ημέρες Χ 40.000 - 1.520.000 δρχ.

8 ημέρες Σωλήνες από Γήπεδο στον Κάμπο και εργασία του προσωπική 8 Χ 40.000 - 320.000.

Δύο φορές το φορτηγάκι από το χωριό στον Κάμπο με επιστροφή 2 Χ 30.000 - 60.000

2 φορές από γεώτρηση ΑΣΚΛΗΠΙΟΥ σωλήνες μεταφορά - στον Μαλαούρδο και εργασία του 2 Χ 30.000 = 60.000

9 ημέρες μαζί με Ξύπα στην απασχόληση - μεταφορές - της Αποχέτευσης Λευτεριου μέχρι του Γρηγόρη 9 Χ 40.000 = 360.000 και 8 ταξίδια άμμο από την Γενική Τεχνική 8 Χ 30.000 = 240.000 - 2 φορές με το φορτηγάκι του Πολυχρόνη εργασίαι 2 Χ 40.000 = 80.000 δρχ.

6 φορές στα Σουσούνια για τις εργασίες εκεί που έσπαγε ο Σωλήνας (εργασία και δική του) 6 Χ 30.000 - 180.000

Και τέλος 10 ημέρες με τον Γιώργο Πιννή στα τοιχεία 10 Χ 40.000 = 400.000

Και δεν το απέδωσε αυτό στον ανωτέρω ως είχε υποχρέωση παρά τις συνεχείς οχλήσεις αυτού, αλλά το ιδιοποιήθηκε παρανόμως ενσωματώνοντας το στην περιουσία του»!

Ο κ. Τόουλου αρνείται τις αποδιδόμενες σ' αυτόν κατηγορίες και υποστηρίζει ότι ο εργολάβος δεν πληρώθηκε γιατί δεν προσκόμισε τα απαραίτητα παραστατικά.

ΤΗΝ ΠΡΟΣΕΧΗ ΠΑΡΑΣΚΕΥΗ

ΣΥΝΕΔΡΙΑΖΕΙ ΤΟ ΔΗΜΟΤΙΚΟ

συμβούλιο Νότιας Ρόδου

Τα θέματα της ημερήσιας διάταξης

Την προσεχή Παρασκευή 27 Ιανουαρίου θα συνέλθει σε συνεδρίαση το δημοτικό συμβούλιο Νότιας Ρόδου με τα ακόλουθα θέματα στην ημερήσιά του διάταξη:

1. Αποδοχή χρηματοδοτήσεων.
2. Ορισμός μελών επιτροπής έργων αξίας μικρότερης των 5.869,41 Ε για το έτος 2006.
3. Ορισμός μελών επιτροπής έργων αξίας μεγαλύτερης των 5.869,41 Ε για το έτος 2006.
4. Ορισμός μελών επιτροπής παραλαβής προμηθειών (άρθρο 67 Π.Δ. 28/80) για το έτος 2006.
5. Ορισμός μελών επιτροπής παραλαβής προμηθειών (ΕΚΠΟΤΑ) για το έτος 2006.
6. Ορισμός μελών επιτροπής Συμβιβαστικής επίλυσης Φορολογικών διαφορών για το έτος 2006.
7. Ορισμός επιτροπής για την κατάρτιση Μητρώων Αρρένων έτους 2006.
8. Ορισμός επιτροπής για εκποίηση, εκμίσθωση, μίσθωση και αγορά ακινήτων (άρθρο 248 παρ. 6 Π.Δ. 410/95).
9. Ορισμός επιτροπής διεξαγωγής δημοπρασίας για εκποίηση, εκμίσθωση, μίσθωση και αγορά ακινήτων (άρθρο 1 Π.Δ. 270/81).
10. Ορισμός επιτροπής πρόσληψης προσωπικού για το έτος 2006.
11. Πρόσληψη προσωπικού διάρκειας ενός έτους με σχέση εργασίας: Σύμβαση μίσθωσης έργου.
12. Εγκριση 1ου λογαριασμού της μελέτης με τίτλο: «ΑΚΤΟΜΗΧΑΝΙΚΗ ΜΕΛΕΤΗ ΑΛΙΕΥΤΙΚΟΥ ΚΑΤΑΦΥΓΙΟΥ ΝΟΤΙΑΣ ΡΟΔΟΥ».
13. Εγκριση 1ου λογαριασμού της μελέτης με τίτλο: «ΜΕΛΕΤΗ ΚΥΜΑΤΙΣΜΟΥ ΣΤΟ ΑΛΙΕΥΤΙΚΟ ΚΑΤΑΦΥΓΙΟ ΝΟΤΙΑΣ ΡΟΔΟΥ».
14. Εγκριση πρακτικών διαγωνισμού: «Ηλεκτροφωτισμός επαρχιακού οδικού δικτύου Νότιας Ρόδου».
15. Εγκριση πρακτικών διαγωνισμού: «Ανάπλαση και διαμόρφωση πλατείας και κοινόχρηστων χώρων περιοχής σχολείων και δημόσιων υπηρεσιών του Δ.Δ. Γενναδίου-Τμήμα Α».
16. Διαδικασίες και ενέργειες για απόκτηση της κυριότητας του γηπέδου στο Δ.Δ. Γενναδίου.
17. Τροποποίηση της με αριθ. 242/2005 απόφασης του Δ.Σ. «Παραχώρηση κατά κυριότητα τεσσάρων μερίδων γαιών Απολακκιάς».
18. Τροποποίηση της με αριθ. 128/2005 απόφασης του Δ.Σ. «Αποχαρακτηρισμός 765 τ.μ. παλαιού κτηματολογικού δρόμου στο Δ.Δ. Ακληπιείου».
19. Εγκριση της μελέτης (αριθ. 1/2006) και των όρων διακήρυξης του έργου «ΠΡΟΜΗΘΕΙΑ ΚΑΙ ΕΓΚΑΤΑΣΤΑΣΗ ΠΡΟΚΑΤΑΣΚΕΥΑΣΜΕΝΩΝ ΣΥΣΤΗΜΑΤΩΝ ΕΠΕΞΕΡΓΑΣΙΑΣ ΚΑΙ ΔΙΑΘΕΣΗΣ ΑΣΤΙΚΩΝ ΛΥΜΑΤΩΝ» (COMPACT) με την μέθοδο ενεργού ιλύος στα Δ.Δ. Ασκληπιείου, Γενναδίου και Λαχανιάς.
20. Εγκριση ένταξης του πιο πάνω έργου στο πρόγραμμα ΘΗΣΕΑΣ της Περιφέρειας Νοτίου Αιγαίου.
21. Τροποποίηση προγενέστερης απόφασης περί ηλεκτροδότησης ακινήτων εκτός οικισμών.

Πριν από την συνεδρίαση αυτήν θα διεξαχθεί μία άλλη με τα ακόλουθα θέματα στην ημερήσιά της διάταξη:

- Αποδοχή ή μη της παραίτησης της γραμματέως του δημοτικού συμβουλίου
- Εκλογή νέου γραμματέα δημοτικού συμβουλίου σε περίπτωση αποδοχής της παραίτησης



ΑΡΧΙΖΕΙ ΕΠΑΦΕΣ ΚΑΙ ΜΕ ΤΑ ΚΟΜΜΑΤΑ

ΕΝΤΕΙΝΕΙ ΤΙΣ ΠΡΟΣΠΑΘΕΙΕΣ *ο κ. Χατζής Χατζηευθυμίου*

Στόχος του είναι η συγκρότηση ισχυρού και αξιόπιστου ψηφοδέλτιου

Ενώ ο δήμαρχος Ροδίων κ. Γιώργος Γιαννόπουλος επιμένει στη θέση ότι «είναι πολύ νωρίς ακόμα» για να ασχοληθεί με τις δημοτικές εκλογές του Οκτωβρίου (βλέπε, ωστόσο, σελ 4), ο αντίπαλος του κ. Χατζής Χατζηευθυμίου δυναμώνει τις «στροφές» της εκλογικής μηχανής του.

Μετά τις επαφές που είχε συγκεκριμένα πριν από την περίοδο των εορτών, με τις διοικήσεις των επαγγελματικών και παραγωγικών φορέων, τώρα επιχειρεί άνοιγμα προς τα πολιτικά κόμματα με σκοπό τη στήριξη της υποψηφιότητάς του.

Ετσι, όπως ανακοίνωσε ο ίδιος, στο αμέσως επόμενο διάστημα θα επιδιώξει να συναντηθεί με τις Νομαρχιακές Επιτροπές των κομμάτων. Εχοντας δεδομένη την στήριξη της Νέας Δημοκρατίας θα συναντηθεί με τις Ν.Ε. του ΠΑΣΟΚ, του Συνασπισμού, του ΚΚΕ και του ΛΑΟΣ στη λογική μιας προγραμματικής σύγκλισης «που θα δικαιολογεί την στήριξη της παράταξής του».

Τι μπορεί, όμως, να ελπίζει από τις επαφές με τους εκπροσώπους των κομμάτων;

Ο ίδιος φέρεται, τουλάχιστον, να μην τρέφει αυταπάτες ως προς το αποτέλεσμα του εγχειρήματός του.

Το ΠΑΣΟΚ (και το γνωρίζει), επ' ουδενί πρόκειται να στηρίξει «επιλογή της Νέας Δημοκρατίας στον Δήμο Ροδίων».

Επιδίωξη, συνεπώς, είναι να εμφανιστεί πρόθυμος να συνεργαστεί μετεκλογικά και με το ΠΑΣΟΚ για την υλοποίηση του προγράμματός του, ότι δεν έχει καμία αντιπαράθεση με το ίδιο το κόμμα, με την ελπίδα να αυξήσει την διεισδυτικότητά του στη μάζα των ψηφοφόρων του ΠΑΣΟΚ.

Ουσιαστικά ο κ. Χατζηευθυμίου μπορεί, βάσιμα, να ελπίζει στην στήριξη του ΛΑΟΣ και του Συνασπισμού μόνο αφού όλες οι ενδείξεις και πληροφορίες πείθουν ότι το ΚΚΕ θα στηρίξει την υποψηφιότητα του κ. Γιαννόπουλου, «αν είναι και πάλιν υποψήφιος».

Με τους εκπροσώπους του ΛΑΟΣ, όπως λέγεται, ο κ. Χατζηευθυμίου διατηρεί ανοικτή γραμμή και θα πρέπει να θεωρείται δεδομένη η συνεργασία τους.

Σε ό,τι αφορά τον Συνασπισμό έχει βάσιμες ελπίδες να αποσπάσει την στήριξή του μετά την κατηγορηματική θέση των στελεχών της Νομαρχιακής Επιτροπής «να μην υποστηριχθεί ξανά ο Γιαννόπουλος» επειδή δεν υλοποίησε τις προγραμματικές δεσμεύσεις του.

Ο κ. Χατζηευθυμίου ανοίγει «κύκλο διαλόγου» με τα πολιτικά κόμματα ευελπιστώντας στην στήριξη των «μικρών», αλλά γνωρίζει, επίσης, ότι η επιτυχία του στις προσεχείς εκλογές θα εξαρτηθεί από δύο παράγοντες:

Πρώτον, από το βαθμό στήριξης που θα τύχει από τον κομματικό μηχανισμό (συνολικά) της Νέας Δημοκρατίας, και

Δεύτερον, από την «ποιότητα» του ψηφοδελτίου που θα συγκροτήσει.

Ως προς το πρώτο λέγεται ότι έχουν δοθεί εγγυήσεις, ώστε οι όροι του εκλογικού αγώνα αυτή τη φορά να είναι καλύτεροι και αποτελεσματικοί.

Ως προς το ψηφοδέλτιο και τη συμμετοχή σ' αυτό πρωτοκλασάτων στελεχών με απήχηση στο σώμα των ψηφοφόρων φαίνεται να υπάρχουν φόβοι και επιφυλάξεις, που απορρέουν από τις παράλληλες προσπάθειες των βουλευτών και της ΝΟΔΕ να συγκροτήσουν ικανό και αξιόμαχο ψηφοδέλτιο για την Νομαρχιακή Αυτοδιοίκηση Δωδεκανήσου.

Ειδικότερα ο κ. Χατζηευθυμίου φέρεται να ανησυχεί μήπως αυτή η προσπάθεια της Ν.Δ. αποβεί σε βάρος του δικού του ψηφοδελτίου.

Μέχρι στιγμής έχει δεσμεύσεις κορυφαίων στελεχών του κυβερνώντος κόμματος, αλλά κανείς δεν μπορεί να γνωρίζει πως θα διαμορφωθούν οι συνθήκες στην πορεία του χρόνου και πόσο η ώσμωση των νομαρχιακών εκλογών θα βλάψει τη δική του πορεία προς τον δημαρχιακό θώκο.

ΜΑΖΙ ΜΕ ΤΙΣ ΦΑΡΣΕΣ ΓΙΑ... ΓΚΑΛΟΠ

Η «ΥΠΟΨΗΦΙΟΛΟΓΙΑ» ΠΡΟΣΕΛΑΒΕ ΣΤΟΥΣ ΔΗΜΟΥΣ ΜΟΡΦΗ ΕΠΙΔΗΜΙΑΣ!

Οργιάζει στην κυριολεξία το παρασκήνιο στους Δήμους Αφάντου και Αρχαγγέλου

Αποτελούν ουσιαστικό πρόκριμα ή απλώς είναι ένα πρόσχημα για την ηγεσία του ΠΑΣΟΚ να αποφύγει την διελκυστίνδα της απονομής «χρίσματος» στους υποψήφιους δημάρχους που προέρχονται από το χώρο του;

Οποια κι αν είναι η πραγματική αξία των δημοσκοπήσεων στις οποίες έχει καταφύγει το ΠΑΣΟΚ γεγονός είναι ότι διαδραματίζουν ρόλο, αν μη τι άλλο, στη διαμόρφωση του λεγόμενου «πολιτικού κλίματος» σε αρκετούς δήμους του νομού.

Ειδικότερα σε ό,τι αφορά τους μεγάλους δήμους Αρχαγγέλου και Αφάντου όπου η «υποψηφιολογία» παραμένει ρευστή, δύο δημοσκοπήσεις, που δεν έχουν δημοσιοποιηθεί, αποτελούν σημεία αναφοράς τόσο για τους ενδιαφερόμενους όσο και τους παρακολουθούντες ψηφοφόρους.

Στ' Αφάντου η δημοσκόπηση που λέγεται ότι έχει παραγγελθεί από το ΠΑΣΟΚ, αλλά διαψεύδεται ως ανακριβές από τον συντονιστή της ΝΕ κ. Τιμόθεο Παρασκευά, (και έχει ολοκληρωθεί) αποτελεί πρώτο θέμα συζήτησης μεταξύ των κατοίκων του μεγάλου δήμου. Κατ' άλλους η δημοσκόπηση έχει παραγγελθεί από τον κ. Σταύρο Σταυρή (και αυτό, ωστόσο, διαψεύδεται).

Ανεξάρτητα, όμως, από την «πατρότητα» της η σχετική φημολογία ως προς την απήχηση των φερομένων ως υποψηφίων οξύνει το κλίμα ενέα μήνες πριν από τις εκλογές.

Χαρακτηριστικό είναι ότι οι φερόμενοι ως υποψήφιοι δήμαρχοι, οι οποίοι βρίσκονται στο στάδιο των διεργασιών συγκρότησης ψηφοδελτίων «διαρρέουν» σκοπίμως ανακριβή στοιχεία επιτείνοντας την, ήδη, συγκεχυμένη πολιτική ατμόσφαιρα, λόγω και της πολιτικής ιδιοσυγκρασίας των κατοίκων.Σημειώνεται ότι ως υποψήφιοι φέρονται ο νυν δήμαρχος κ. Σταμάτης Καββάδας και ο κ. Τάσος Σπανός από τη Νέα Δημοκρατία, ο πρώην δήμαρχος κ. Σταύρος Σταυρής και ο κ. Σάββας Διακοσταματίου δημοτικός σύμβουλος από το ΠΑΣΟΚ και τέλος, η κ. Μαρία Καραγιάννη, ανεξάρτητη υποψήφια στις προηγούμενες εκλογές.

ΣΤΟΝ ΑΡΧΑΓΓΕΛΟ

Η υστερία των δημοσκοπήσεων έχει καταλάβει και τον Αρχάγγελο. Μετά την έρευνα που διενήργησε το ΠΑΣΟΚ αυτές τις μέρες βρίσκεται σε εξέλιξη μια νέα δημοσκόπηση (τηλεφωνική με δείγμα 1.000 ατόμων) την οποία έχει παραγγείλει ο υποψήφιος κ. Κώστας Κολιός.

Η έρευνα κατά τις πληροφορίες της «δ» θα ολοκληρωθεί μέχρι το προσεχές Σάββατο παραμένει, όμως άγνωστο αν τα όποια αποτελέσματά της δημοσιοποιηθούν.

Και στον Αρχάγγελο πέντε φέρονται να είναι μέχρι στιγμής οι υποψήφιοι και συγκεκριμένα οι κ.κ. Αλέξανδρος Παπουράς, νυν δήμαρχος, Τσαμπίκος Κλαδογένης, Θεοδόσης Κολιάδης, Κώστας Κολιός και Εμμανουήλ Πιννίκας, αλλά στην τελική ευθεία εκτιμάται ότι δύο ή τρεις συνδυασμοί θα διεκδικήσουν την ψήφο των πολιτών.

Εκτός του κ. Παπουρά βέβαιος υποψήφιος πρέπει να θεωρείται ο κ. Κλαδογένης.

Στα αξιοσημείωτα, πάντως, του Αρχαγγέλου είναι η «κίνηση πολιτών» που βρίσκεται σε εξέλιξη και στο διάστημα των επόμενων δεκαπέντε ημερών αναμένεται να λάβει συγκεκριμένη μορφή, οπότε θα δοθούν στη δημοσιότητα το πολιτικό κείμενο και τα ονόματα των ιδρυτικών μελών της.

Προοίμιο της «κίνησης πολιτών» αποτέλεσε η επιστολή του γνωστού ψυχιάτρου κ. Αναστάσιου Πλατή μέσω του τοπικού Τύπου, με την οποία αναδεικνύονται τα μείζονα κοινωνικά προβλήματα του μεγάλου δήμου.

Πρόθεση της «κίνησης πολιτών» δεν είναι, όπως επισημαίνεται η παρέμβαση στις προσεχείς δημοτικές εκλογές, αλλά η διαμόρφωση μιας νέας αντίληψης και πολιτικής στους τομείς της κοινωνικής πρόνοιας, της υγείας, της παιδείας, της προστασίας του περιβάλλοντος, του πολιτισμού και, το σημαντικότερο, της αντιμετώπισης της μάστιγας των ναρκωτικών και των αδιεξόδων της νεολαίας.

ΕΠΙΠΛΑ
ΚΟΥΖΙΝΑΣ
ΙΤΑΛΙΑΣ
ΙΣΠΑΝΙΑΣ
8 ΜΕΤΡΑ
ΑΠΟ 990* ΕΥΡΩ
('Η ΑΠΟ 29 ΕΥΡΩ ΤΟ ΜΗΝΑ*)
ΒΟΛΑΣ
ΚΟΥΖΙΝΕΣ
ΠΟΡΤΕ ΕΣΩΤΕΡΙΚΕΣ
ΑΠΟ 139 ΕΥΡΩ (ΜΕ ΤΟ ΦΠΑ)
*ΔΕΝ ΠΕΡΙΛΑΜΒΑΝΕΤΑΙ ΤΟΠΟΘΕΤΗΣΗ, ΠΑΓΚΟΣ ΚΑΙ ΝΕΡΟΧΥΤΗΣ
*Ο ΔΙΑΚΑΝΟΝΙΣΜΟΣ ΑΦΟΡΑ 48ΜΗΝΗ ΕΞΟΦΛΗΣΗ ΚΑΙ ΠΕΡΙΛΑΜΒΑΝΕΙ ΦΠΑ 13%
Λ. ΕΛΕΥΘΕΡΙΑΣ 43-45 ΚΡΕΜΑΣΤΗ ΡΟΔΟΣ - ΤΗΛ. 22410 91275
FAX: 22410 94370 -- e-mail: lazarosvolas@yahoo.gr
πλαίσιο



δημοκρατικά

ΥΠΑΡΧΕΙ ΑΝΤΙΚΕΙΜΕΝΙΚΗ ΠΡΑΓΜΑΤΙΚΟΤΗΤΑ Η ΟΠΟΙΑ ΔΙΝΕΙ ΤΟ ΜΕΤΡΟ ΤΗΣ ΑΛΗΘΕΙΑΣ (ΑΡΙΣΤΟΤΕΛΗΣ)

ΤΑ «ΔΙΚΑΙΩΜΑΤΑ» ΤΩΝ ΚΟΥΚΟΥΛΟΦΟΡΩΝ

Η Ελλάδα μοιάζει και σήμερα εγκλωβισμένη στα σύνδρομα της δεκαετίας του '70. Ισχνές εκλογικά και πολιτικά μειοψηφίες του κοινοβουλευτικού μας συστήματος, παραμένουν κυρίαρχες στην ιδεολογική και θεωρητική στρατηγική αντίληψη της χώρας. Ταυτόχρονα, παρακράτος και ιντελιγκέντσια διεκδικούν τον τρίτο –και πλέον αιματηρό- γύρο του Εμφυλίου για την εξωκοινοβουλευτική Αριστερά. Με τον εκτελεστικό βραχίονα της «17 Νοέμβρη» στη φυλακή και τους πρωταγωνιστές του «ΕΛΑ» στο δρόμο της συνταξιοδότησης, κάποιοι σηκώνουν και πάλι τα όπλα. Αυτή τη φορά δεν είναι πιστόλια, αλλά ημι-πολυβόλα. Αυτή τη φορά δεν ξεκινούν από τη δολοφονία ξένων διπλωματών, αλλά από τη ληστεία τραπεζών. Στην ουσία, όμως, η ιδεολογικοπολιτική ιντελιγκέντσια που αυτοχαρακτηρίζεται ως «αντιεξουσιαστικός χώρος» αντί για εξωκοινοβουλευτικός και αντιδημοκρατικός εξτρεμισμός, οπλίζει και πάλι χέρια, δίνει και πάλι άλλοθι, προσπαθεί με βόμβες και πυροβολισμούς κατά ριπάς να ενισχύσει την παρέμβαση, αλλά και τον καθορισμό των εξελίξεων στο πολιτικοοικονομικό μας σύστημα.

Σε μια ευθεία οδό που ξεκινά από την πλατεία Εξαρχείων, ομάδες κουκουλοφόρων επιτίθενται με μολότοφ, «γκαζάκια», βόμβες και οπλοπολυβόλα ενάντια στην έννομη τάξη, στην ασφάλεια του πολίτη, την προοπτική της χώρας. Είναι οι ίδιοι που τα τελευταία 30 χρόνια αρνούνται στη χώρα την ευρωπαϊκή της ταυτότητα, δεν επιτρέπουν στη δημοκρατική λειτουργία την ωρίμανσή της και στον πολιτικό πολιτισμό μας την απελευθέρωση από τα σύνδρομα του παρελθόντος.

> ***«Είναι όλο αυτό το σύστημα εξουσίας που κυβερνά τη χώρα, στους δρόμους της παρακμιακής λογικής του, χωρίς σεβασμό στις αξίες, τις εκλεγμένες κυβερνήσεις, τους πολίτες»***

Κάποιοι κουκουλοφόροι υπηρέτες της βίας και του μηδενισμού που δεν προσπαθούν μόνον να κάψουν κυβερνητικά κτίρια ή υποκαταστήματα τραπεζών. Συνήθης στόχος τους αυτοκίνητα πολιτών, βιτρίνες «νοικοκυραίων», απλοί περαστικοί, λαχειοπώλες που στέκονται πίσω από τον «πάγκο» τους στην τελευταία εκδοχή.

Το πρόβλημα, όμως, δεν βρίσκεται μόνον στις ομάδες κουκουλοφόρων που επιχειρούν στους δρόμους της πρωτεύουσας και των μεγάλων πόλεων. Αλλά σ' αυτούς τους αξιοσέβαστους «δημοκράτες» που κρύβονται ως «σκιά» πίσω από τους στρατούς με τις κουκούλες. Δικηγόροι, διανοούμενοι, πανεπιστημιακοί, δημοσιογράφοι, γιατροί, πολιτικοί, φυσικά, επιχειρηματίες κάποιες φορές. Ολόκληρος ο «μαύρος θίασος» της σύγχρονης Ελλάδος. Οι υπερασπιστές του κύκλου της μεταπολίτευσης με την επανάσταση που κατέληξε σε σκληρή συστηματική συμπεριφορά, σκάνδαλα, οικονομικές συναλλαγές, εκβιασμούς, «στημένους» νόμους, παραδικαστικά κυκλώματα, μεσιτείες και αντι-παραγωγική οικονομική δράση, «σαλόνια» γεμάτα σκιές και πνευματικές «εκπτώσεις». Είναι όλο αυτό το σύστημα εξουσίας που κυβερνά τη χώρα, στους δρόμους της παρακμιακής λογικής του, χωρίς σεβασμό στις αξίες, τις εκλεγμένες κυβερνήσεις, τους πολίτες.

Ολοι αυτοί οι φορτωμένοι με ακριβά κοστούμια και αρώματα πλέον, αποτελούν την προστατευτική «μήτρα» της τρομοκρατίας στην Ελλάδα, με το παρακράτος των κουκουλοφόρων στους δρόμους και την παρακυβέρνηση τη δική τους στα κέντρα λήψης αποφάσεων.

Φωνάζουν για ατομικές ελευθερίες και δικαιώματα, προβάλλουν μονίμως τις δημοκρατικές διαδικασίες, εναντιώνονται στις κάμερες, τις αρχές Ασφαλείας, τις κρατικές υπηρεσίες. Πίσω από την «κουρτίνα», όμως, περιφρονούν τον πολίτη και τη νομιμότητα, χαμογελούν με τον κοινοβουλευτισμό, ψηφίζουν και οργανώνουν νομοθεσία υπέρ του εγκληματία, καταργούν το δημοκρατικά εγγυημένο κράτος και ιδρύουν υπερ-κρατικές Ανεξάρτητες Αρχές που τις καταλαμβάνουν οι ίδιοι, χωρίς να λογοδοτούν σε κανέναν.

Οι «ληστές με τα μαύρα» έκαναν λάθος στην τελευταία επιχείρησή τους. Δεν είχαν υπολογίσει καλά την οδό διαφυγής τους. Αιτία γι' αυτό η βεβαιότητα ότι ο φύλακας της τράπεζας δεν θ' αντιδρούσε, γιατί τα λεφτά ήταν ασφαλισμένα. Κάποιοι δημοσιογράφοι το ίδιο βράδυ αλλά και οι «αναρχικοί» στο δικτυακό τους τόπο, μιλούσαν απαξιωτικά για το φύλακα που κυνήγησε τους ληστές, για το φρουρό που με αυτοθυσία επιτέλεσε το καθήκον του. Το «ταμείο του τρόμου» δεν εμπλουτίσθηκε και με άλλα κλοπιμαία. Η Αστυνομία δεν άργησε να κινητοποιηθεί. Η παρα-κυβέρνηση των «κουκουλοφόρων», βρίσκεται τώρα σε θέση θηράματος από τις δημοκρατικές δυνάμεις του κρατικού μηχανισμού. Πίσω από την «κουκούλα» αυτός που δεν πίστεψε ποτέ του και σε τίποτα. Αυτός που υπηρέτησε και υπηρετεί τον αιώνιο μηδενισμό κάθε αξίας και ιδανικού. Ο «κλεφτάκος» που δεν κατόρθωσε να γίνει ποτέ του «σαλόνι», «διανοούμενος» ή «νοικοκυραίος». Παρέμεινε «σαλτιμπάγκος», «παπατζής» και «κουτσαβάκι», σε μόνιμους ρόλους αναξιοπρέπειας, δηλώνοντας «αριστερός» και αντικομφορμιστής». Η εποχή, όμως, της «μεταπολίτευσης» είπαμε, έχει φθάσει στο τέλος της και το Πολυτεχνείο «κάηκε» το 1995. Η «συμμορία με τα μαύρα» θα πάει φυλακή, έστω κι αν έχει επιχειρησιακά μέλη περισσότερα από τον «ΕΛΑ» και στην πλατεία Εξαρχείων θα κάνουν βόλτα μαμάδες με μωρά, έστω κι αν κάποιοι αρνούνται να «βγουν» στη σύνταξη και το πραγματικό «περιθώριο», που τόσο πολύ επικαλέσθηκαν στη διαδρομή τους...

ΜΕΧΡΙ ΤΑ ΜΕΣΑ ΦΕΒΡΟΥΑΡΙΟΥ Η ΚΑΤΑΘΕΣΗ ΤΟΥ ΝΟΜΟΣΧΕΔΙΟΥ ΤΟΥ ΥΠΕΧΩΔΕ
• ΑΥΣΤΗΡΟΤΕΡΟΙ ΕΛΕΓΧΟΙ ΚΑΙ ΚΥΡΩΣΕΙΣ

ΤΙ ΑΛΛΑΖΕΙ ΣΤΟΥΣ ΗΜΙΥΠΑΙΘΡΙΟΥΣ ΑΠΟ ΤΗΝ ΑΝΟΙΞΗ

Εκδοση οικοδομικών αδειών σε 40 ημέρες, αυστηροί έλεγχοι σε όλα τα στάδια εκτέλεσης του έργου, περιορισμοί στην κατασκευή υμιυπαίθριων χώρων, κυρώσεις σε υπαλλήλους και παρανομούντες, αλλά και ενίσχυση των πολεοδομικών γραφείων σε προσωπικό και τεχνολογικό εξοπλισμό, περιλαμβάνει το σχέδιο νόμου του ΥΠΕΧΩΔΕ, που αναμένεται να κατατεθεί προς ψήφιση στη Βουλή μέχρι τα μέσα Φεβρουαρίου.

Η δημόσια διαβούλευση διήρκεσε λίγο περισσότερο απ' ό,τι υπολόγιζαν αρχικά στο υπουργείο, καθώς εκτιμούσαν ότι πριν από τις γιορτές θα αποτελούσε νόμο του κράτους. Οι προτάσεις όμως που κατατέθηκαν από διάφορους φορείς ήταν πολλές και η διαδικασία εξέτασής τους αποδείχθηκε χρονοβόρα. Σύμφωνα πάντως με πληροφορίες, η τελική μορφή του νομοσχεδίου δεν θα έχει πολλές διαφορές σε σχέση με το προσχέδιο.

Με τις προτεινόμενες ρυθμίσεις θα σταματήσει η ταλαιπωρία των πολιτών, καθώς εντός 40 ημερών από την κατάθεση πλήρους φακέλου θα παίρνουν άδεια. Οσον αφορά τους ημιυπαίθριους χώρους, δεν καταργούνται, τίθενται όμως σημαντικοί περιορισμοί στην κατασκευή τους. Ειδικότερα, σύμφωνα με το άρθρο 9 του σχεδίου νόμου, το ποσοστό των υμιυπαίθριων χώρων δεν θα πρέπει να υπερβαίνει το 15% του Συντελεστή Δόμησης, ενώ είναι πλέον υποχρεωτικό να κατανέμονται ισομερώς ανά όροφο. Οι διαστάσεις τους πρέπει να είναι πλάτους τουλάχιστον 3,50 μ. και βάθος μικρότερο ή ίσο του 1.80 μ. και για τους εξώστες και ημιυπαίθριους χώρους, που κατασκευάζονται στα χαμηλά κτίρια (άρθρο 14 του ΓΟΚ), θα ισχύουν οι ίδιοι περιορισμοί.

Στους υμιυπαίθριους χώρους που μετατρέπονται αυθαίρετα σε κλειστούς χώρους, εκτός των κυρώσεων που προβλέπονται από τις διατάξεις για τα αυθαίρετα, επιβάλλεται εισφορά ίση με το 30% της αντικειμενικής αξίας του κλειστού χώρου και αποδίδεται υπέρ του οικείου ΟΤΑ αποκλειστικά για έργα αναβάθμισης ή ανάπλασης. Το μέτρο αφορά μόνο τις νέες οικοδομές.

Στο ίδιο άρθρο προβλέπεται πως οι υπόγειοι κλειστοί χώροι στάθμευσης επιβατικών αυτοκινήτων προσμετρούνται στο συντελεστή δόμησης, όχι όμως και οι υπέργειοι στεγασμένοι ανοικτοί χώροι στάθμευσης, που κατασκευάζονται στο ισόγειο του κτιρίου ή στην πιλοτή. Οι διατάξεις αυτές τίθενται προκειμένου να λειτουργήσουν αποτρεπτικά για την αυθαίρετη αλλαγή χρήσης, που γίνεται μέχρι τώρα στους υπέργειους κλειστούς χώρους στάθμευσης,



που δεν προσμετρούν στο συντελεστή δόμησης.

ΤΟ ΤΣΕΚΑΡΙΣΜΑ

Με το άρθρο 6 θεσπίζεται ο έλεγχος των εκτελούμενων εργασιών, ο οποίος γίνεται οποτεδήποτε από την Πολεοδομική Υπηρεσία. Ειδικότερα, καθιερώνεται έλεγχος από δύο υπαλλήλους της υπηρεσίας των εκτελουμένων εργασιών πριν από την αποπεράτωση του φέροντος οργανισμού της οικοδομής σε κάποιο στάδιο της κατασκευής του (σε κάθε περίπτωση πριν πέσει η τελευταία πλάκα), προκειμένου να μη δημιουργηθούν δυσμενή αποτελέσματα από κακή εφαρμογή της άδειας. Ενα ποσοστό τουλάχιστον 2% των οικοδομικών αδειών που εκδίδεται ετησίως θα ελέγχεται από το Σώμα Επιθεωρητών Δημόσιας Διοίκησης.

Με το άρθρο 7 παρέχεται η δυνατότητα προσωρινής σύνδεσης με τα δίκτυα κοινής ωφέλειας του κτιρίου μετά την αποπεράτωσή του. Η προσωρινή σύνδεση αυτή ισχύει για ένα χρόνο, μετά την πάροδο του οποίου είναι υποχρεωτική η εφαρμογή της διαδικασίας που προβλέπεται για την οριστική σύνδεση. Η σύνδεση διενεργείται μετά την τελική θεώρηση της οικοδομικής αδείας από την Πολεοδομική Υπηρεσία, που γίνεται μετά από αυτοψία που πραγματοποιεί μετά την ολοκλήρωση της οικοδομής. Τα δύο αυτά άρθρα θα ισχύσουν από 1η Ιανουαρίου 2007.

Επίσης, με το σχέδιο νόμου οι Πολεοδομικές Υπηρεσίες θα έχουν την αρμοδιότητα ελέγχου για τυχόν παρεκκλίσεις σε άδειες που έχουν εκδοθεί από τη Ναοδομία, ενώ η ασφάλεια των κτιρίων δεν είναι πια υποχρεωτική και παρέχεται η δυνατότητα στον υπουργό ΠΕΧΩΔΕ να την προβλέπει με σχετικές αποφάσεις.

ΠΡΟΣ ΝΟΜΙΜΟΠΟΙΗΣΗ 200.000 ΑΥΘΑΙΡΕΤΑ



Οσον αφορά τώρα στην επικείμενη αναθεώρηση του Συντάγματος, μεταξύ άλλων αναμένεται να ανοίξει το δρόμο για τη νομιμοποίηση περισσότερων των 200.000 αυθαιρέτων. Στόχος της κυβέρνησης είναι να αποχαρακτηριστούν οι εκτάσεις εκείνες που θεωρούνται μεν δασικές βάσει αεροφωτογραφιών του 1945, στην πράξη όμως είτε έχουν μετατραπεί σε οικισμούς είτε καλλιεργούνται. Και από τη στιγμή που θεωρείται ανέφικτο να αποφασίσει κάποια κυβέρνηση την κατεδάφιση όλων αυτών των κτισμάτων που έχουν ανεγερθεί παράνομα σε δασικές εκτάσεις, το πλέον πιθανό σενάριο είναι να προχωρήσει στη νομιμοποίησή τους, δίνοντας μια και καλή λύση σε αυτό το τεράστιο κοινωνικό πρόβλημα.

Οπως όλα δείχνουν, η αναθεώρηση των άρθρων του Συντάγματος που αφορούν την προστασία του περιβάλλοντος θα επιφέρει τη νομιποίηση πάνω από 200.000 αυθαιρέτων κτισμάτων εντός δασών και δασικών περιοχών, ιδιαίτερα στην Αττική και τη Χαλκιδική, όπου παρουσιάζονται και τα περισσότερα προβλήματα.

Χιλιάδες πολίτες έχουν εμπλακεί όλον αυτόν τον καιρό σε μακροχρόνιους δικαστικούς αγώνες με τις κατά τόπους δασικές υπηρεσίες, με τις περισσότερες υποθέσεις να εκκρεμούν. Μεταξύ αυτών συγκαταλέγεται και το μεγάλο κοινωνικό πρόβλημα που ακούει στο όνομα «οικοδομικοί συνεταιρισμοί», καθώς στην πλειοψηφία τους δεν έχουν λάβει εδώ και δεκαετίες άδειες οικιστικής αξιοποίησης των ιδιοκτησιών τους. Μέσω της αναθεώρησης όμως η κυβέρνηση φαίνεται διατεθειμένη να αποχαρακτηρίσει τους διασωθέντες αγρούς, κίνηση που ισοδυναμεί με πράσινο φως για την ανάπτυξη των συνεταιρισμών.

@Anosis
Εκπαίδευση στους Υπολογιστές

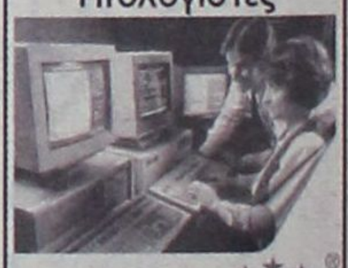

11 Χρόνια στην Κορυφή με Αποδείξεις
ECDL

ΤΜΗΜΑΤΑ ΕΝΗΛΙΚΩΝ

- Ταχύρυθμα σεμινάρια 6 εβδομάδων επιπέδου ECDL Start
- Δίμηνοι ή Τρίμηνοι κύκλοι σπουδών ECDL και ECDL Expert
- Ειδικά τμήματα για αρχαρίους και προχωρημένους

ΣΤ.ΚΩΤΙΑΔΗ 52 ΡΟΔΟΣ
ΤΗΛ.22410 78924

Υπευθυνος Σπουδών :
Κώστας Χατζηδάκης
Πτυχ.Πληροφορικής Παν.Αθηνών

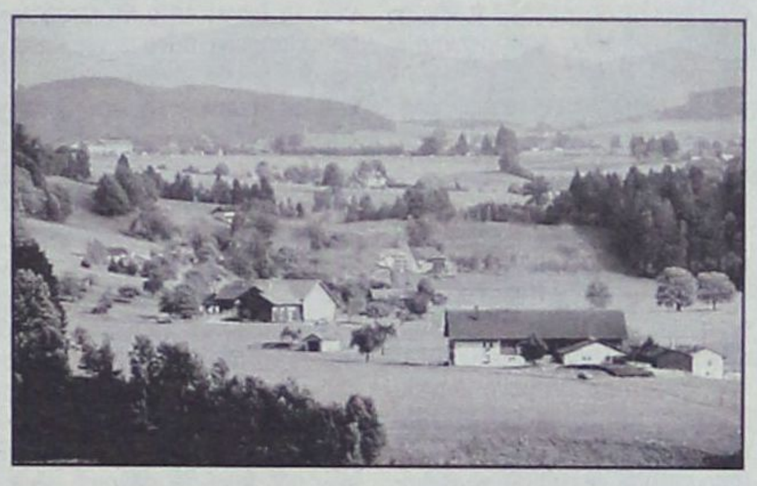

ΟΙ ΠΟΙΝΕΣ

Με το άρθρο 8 του σχεδίου νόμου προβλέπονται ποινικές και διοικητικές κυρώσεις εις βάρος όσων συμπράττουν στην ανέγερση αυθαιρέτων κατασκευών.

Ειδικότερα, επιβάλλονται ποινές φυλάκισης και χρηματικές ποινές που καταλογίζονται σε όλους τους συνυπεύθυνους της αυθαιρεσίας, δηλαδή στους ιδιοκτήτες και κατασκευαστές αυθαιρέτων, στους μελετητές και επιβλέποντες μηχανικούς και στους εργολάβους γενικούς ή ειδικούς που συμμετέχουν στην αυθαιρεσία.

Επίσης, αυξάνονται οι επιβαλλόμενες ποινές όταν η παράβαση διενεργείται στην παραλία, σε δάση, σε αρχαιολογικούς χώρους, σε ρέματα, βοσκότοπους και γενικά σε προστατευόμενες περιοχές, η δε ποινή φυλάκισης δεν μετατρέπεται σε χρηματική. Για απλές υπερβάσεις της οικοδομικής άδειας, επιβάλλεται μειωμένη ποινή, ενώ τα επιβαλλόμενα χρηματικά πρόστιμα αναπροσαρμόζονται με απόφαση του υπουργού ΠΕΧΩΔΕ. Επίσης, συμπληρώνεται η ισχύουσα διάταξη για την προσωρινή ή οριστική αφαίρεση της άδειας άσκησης επαγγέλματος των μηχανικών από τα αρμόδια για τη χορήγησή τους όργανα, με την πρόσθετη ρύθμιση ότι για τις περιπτώσεις κατασκευής αυθαιρέτου σε δάση, παραλίες κλπ. όπως παραπάνω, απαγορεύεται στο μηχανικό η εκπόνηση μελέτης ή επίβλεψης, μέχρι 3 χρόνια, καθώς και η διαγραφή του από το μητρώο μελετητών για τα δημόσια έργα, μετά από σχετική απόφαση υπουργού ΠΕΧΩΔΕ.

ΣΤΕΛΕΧΩΣΗ ΠΟΛΕΟΔΟΜΙΩΝ

Με το άρθρο 11 του νομοσχεδίου καθιερώνονται προδιαγραφές επάρκειας των πολεοδομικών υπηρεσιών, που έχουν σκοπό να υποστηρίξουν τις προτεινόμενες ρυθμίσεις που επιφέρει ο νόμος.

Ειδικότερα, θεσπίζονται κριτήρια κατάταξής τους σε κατηγορίες προκειμένου να εξασφαλιστούν οι ελάχιστες απαιτούμενες προϋποθέσεις λειτουργίας τους, που αναφέρονται στη στελέχωσή τους και στις υλικοτεχνικές υποδομές που απαιτούνται. Σχετικά με τη λειτουργία των Πολεοδομικών Υπηρεσιών δήμων και νομαρχιών, προβλέπεται η κατάργηση όσων εξ' αυτών δεν εξασφαλίζουν τις ελάχιστες απαιτήσεις λειτουργίας και η συγχώνευσή τους με αντίστοιχες νομαρχιακές πολεοδομικές υπηρεσίες της οικείας νομαρχίας.

Επίσης, πολεοδομικές υπηρεσίες δήμων που δεν πληρούν τις ελάχιστες απαιτήσεις λειτουργίας μπορούν να συνενώνται προκειμένου να δημιουργήσουν μια πολεοδομική υπηρεσία που να πληροί τις απαιτήσεις λειτουργίας για το σύνολο των ΟΤΑ που εξυπηρετούν.

Οι προϊστάμενοι των πολεοδομικών υπηρεσιών θα πρέπει να αποστέλλουν αρμοδίως ετήσια έκθεση σχετική με τις δραστηριότητές τους, ενώ θεσπίζεται ειδική εισφορά στις οικοδομικές άδειες ίση με το 0,5 έως 1% του προϋπολογισμού τους που διατίθεται με απόφαση του υπουργού ΠΕΧΩΔΕ στις πολεοδομικές υπηρεσίες.

ΟΙΚΟΔΟΜΙΚΕΣ ΑΔΕΙΕΣ ΕΝΤΟΣ 40 ΗΜΕΡΩΝ

Οπως προβλέπει το άρθρο 2 του νομοσχεδίου, τα δικαιολογητικά που υποβάλλονται καταρχάς στην Πολεοδομική Υπηρεσία μαζί με την αίτηση του ιδιοκτήτη είναι:

• Το τοπογραφικό διάγραμμα, διάγραμμα κάλυψης και αρχιτεκτονική μελέτη.

• Εγκρίσεις άλλων υπηρεσιών όταν απαιτούνται τίτλοι ιδιοκτησίας για δόμηση εκτός σχεδίου ή οικόπεδα άρτια κατά παρέκκλιση.

• Αποδεικτικό κατάθεσης αμοιβής του μελετητή της αρχιτεκτονικής μελέτης και έγκριση ΕΠΑΕ, όπου απαιτείται από τις διατάξεις ή αποδεικτικό υποβολής της μελέτης στην ΕΠΑΕ. Μέσα σε 10 ημέρες η Πολεοδομική Υπηρεσία επιστρέφει τον αρχικό φάκελο στον αιτούντα σε περίπτωση που λείπει έστω και ένα από τα παραπάνω δικαιολογητικά. Επίσης, η υπηρεσία μέσα σε 15 εργάσιμες ημέρες από την υποβολή της αίτησης πρέπει να ελέγχει τα υποβληθέντα στοιχεία και εντός 20 ημερών να ενημερώνει τους ενδιαφερομένους σχετικά με τον έλεγχο. Μη τήρηση των προθεσμιών ελέγχεται πειθαρχικά. Με τις διατάξεις του άρθρου 3 παρέχεται στον αιτούντα προθεσμία τριών μηνών από την υποβολή της αίτησης για να προσκομίσει στην υπηρεσία όλες τις μελέτες που απαιτούνται για την έκδοση της άδειας, τη συμβολαιογραφική δήλωση για τους απαιτούμενους χώρους στάθμευσης, τον προϋπολογισμό του έργου και όλα τα υπόλοιπα δικαιολογητικά. Σε περίπτωση μη προσκόμισης των δικαιολογητικών αυτών, ο φάκελος της αίτησης επιστρέφεται στον αιτούντα μέσα σε προθεσμία δέκα ημερών. Του δίνεται, όμως, η δυνατότητα να υποβάλει ταυτόχρονα όλα τα δικαιολογητικά που απαιτούνται. Το άρθρο 4 καθορίζει τα στοιχεία που περιλαμβάνει ο έλεγχος του φακέλου από την Πολεοδομική Υπηρεσία. Μεταξύ άλλων, επιβάλει την προσκόμιση βεβαίωσης αξιοπιστίας του χρησιμοποιηθέντος προγράμματος ηλεκτρονικού υπολογιστή βάσει του οποίου έγινε η στατική μελέτη. Επίσης, προβλέπεται η άδεια να εκδίδεται εντός προθεσμίας 40 εργάσιμων ημερών από την υποβολή όλων των στοιχείων και μελετών.

Δηλαδή, αν ο πολίτης καταθέσει εξ αρχής πλήρη φάκελο, που να περιλαμβάνει όλα τα προαναφερόμενα δικαιολογητικά, θα παίρνει την άδεια σε 40 ημέρες. Αν προτιμήσει τη σταδιακή συμπλήρωση του φακέλου εντός 3 μηνών από την ημέρα που θα υποβάλλει αίτηση, θα λάβει την οικοδομική άδεια σε 4 μήνες. Η οικοδομική άδεια ισχύει για τέσσερα χρόνια (άρθρο 5) με ορισμένες εξαιρέσεις, όπως για ξενοδοχειακές μονάδες και κτίρια βιομηχανικής χρήσης που θα ισχύει για έξι χρόνια.

Τα τρία αυτά άρθρα θα ισχύσουν τρεις μήνες μετά τη δημοσίευση του νομοσχεδίου στην Εφημερίδα της Κυβερνήσεως.

ΗΜΕΡΙΔΑ ΓΙΑ ΤΟΥΡΙΣΜΟ

Ημερίδα με θέμα τις «προοπτικές για μια σωστή καριέρα στον τουρισμό» διοργανώνει σήμερα στη μία το μεσημέρι το «Κολλέγιο Ρόδου».

Κεντρικός ομιλητής θα είναι ο κ. Χρήστος Τσεμπέρας διευθυντής του Κολλεγίου «Αθήνα Center» που λειτουργεί εδώ και 17 χρόνια και δραστηριοποιείται στην ανάδειξη επαγγελματικών στελεχών στον τουριστικό τομέα.

Η Ημερίδα γίνεται στο αμφιθέατρο του «Κολλεγίου Ρόδου» και όπως ανέφεραν χθες οι διοργανωτές απευθύνεται σε όλους τους μαθητές των Γυμνασίων και Λυκείων της Ρόδου.

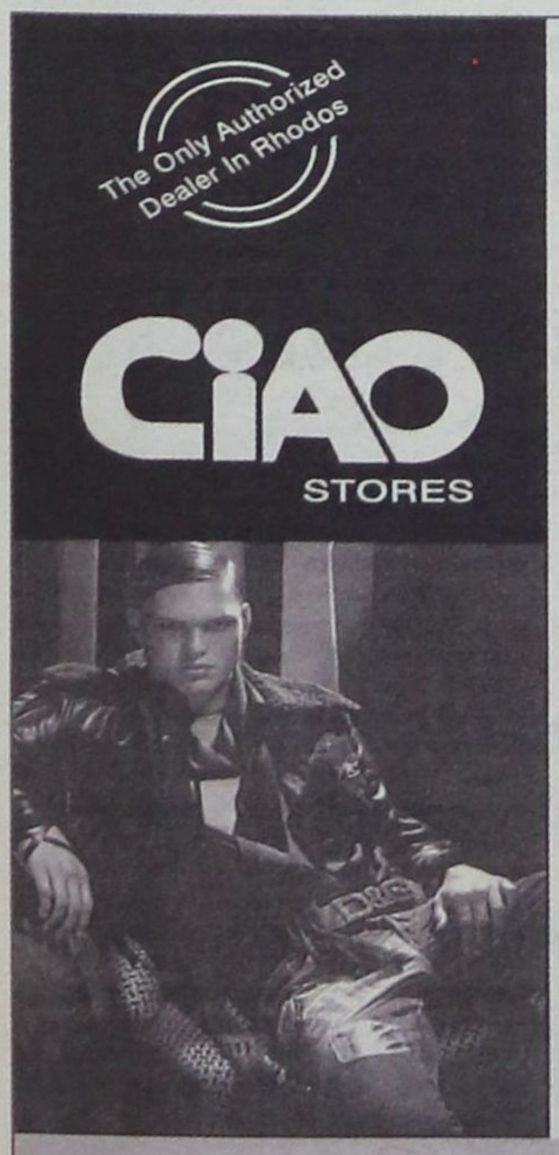



ΥΠΟΧΡΕΩΝΟΥΝ ΤΙΣ ΤΡΑΠΕΖΕΣ ΣΕ ΕΠΙΣΤΡΟΦΗ ΤΩΝ ΠΟΣΩΝ ΚΑΙ ΚΑΤΑΒΟΛΗ ΑΠΟΖΗΜΙΩΣΕΩΝ

ΔΙΚΑΣΤΙΚΕΣ ΑΠΟΦΑΣΕΙΣ ΕΚΡΙΝΑΝ

παράνομες χρεώσεις σε δάνεια

Κρίθηκαν παράνομες η επιβολή «ποινής» για την προεξόφληση δανείου και οι παρακρατήσεις που μειώνουν το ύψος του χορηγούμενου δανείου

Παράνομες και καταχρηστικές κρίνει η Δικαιοσύνη διάφορες χρεώσεις, προμήθειες και αποζημιώσεις που επιβάλλουν σε βάρος των δανειοληπτών οι τράπεζες και τις υποχρεώνει σε επιστροφή μεγάλων κονδυλίων στους καταναλωτές, καθώς και να σταματήσουν να εφαρμόζουν πρακτικές που παραβιάζουν τις αρχές της καλής πίστης και των χρηστών ηθών.

Ταυτόχρονα πολλά δικαστήρια υποχρεώνουν τις τράπεζες να καταβάλουν στους δανειολήπτες και αποζημίωση για ηθική βλάβη.

Με σειρά δικαστικών αποφάσεων, που αποτελούν σταθμό για την προστασία των καταναλωτών, κρίνεται παράνομη η ποινή («penalty») με την οποία οι τράπεζες επιβαρύνουν την πρόωρη εξόφληση δανείων είτε με κυμαινόμενο είτε με σταθερό επιτόκιο, ενώ ταυτόχρονα κρίνονται παράνομες και όλες οι τραπεζικές παρακρατήσεις που μειώνουν το κεφάλαιο του δανείου που χορηγείται, μέσα από χρεώσεις που συμφωνούνται γραπτά ή προφορικά και «βαπτίζονται» ως «έξοδα «διαχείρισης», «χρηματοδότησης», «μελέτης φακέλου», «νομικού και τεχνικού ελέγχου» (για τις δαπάνες αυτές δεν υπάρχουν ποτέ εξηγήσεις για τον υπολογισμό του κόστους ή παραστατικά απόδοσης των σχετικών αμοιβών σε δικηγόρους, μηχανικούς κ.λπ.).

ΤΙ ΠΡΕΠΕΙ ΝΑ ΕΠΙΣΤΡΕΨΟΥΝ ΟΙ ΤΡΑΠΕΖΕΣ

Με βάση τις δικαστικές αποφάσεις, που επισήμαναν την ακυρότητα διαφόρων όρων ως παράνομων και καταχρηστικών, οι τράπεζες οφείλουν να επιστρέψουν στους καταναλωτές και μάλιστα αναδρομικά, ποσά για:

➢ **Τις ποινές** («penalties») για την πρόωρη εξόφληση δανείου, είτε με κυμαινόμενο είτε με σταθερό επιτόκιο.

➢ **Το «κόστος** επανατοποθέτησης κεφαλαίου» που υποτίθεται ότι επιβαρύνει την τράπεζα για να ξαναδιαθέσει στην αγορά το κεφάλαιο της πρόωρης εξόφλησης.

➢ **Την παράνομη** παρακράτηση και τόκων που αναλογούν στα προκαταβαλλόμενα έξοδα δανείου παρ' όλο που αυτά μειώνουν το ύψος του.

➢ **Τα προκαταβαλλόμενα** έξοδα που γνωστοποιούνται προφορικά, έστω και συμφωνημένα.

➢ **Τα έξοδα φακέλου**, διαχείρισης, χρηματοδότησης, ελέγχου τίτλων, μετατροπής οφειλόμενου ποσού με άλλο νόμισμα, μελέτης φακέλου, νομικού και τεχνικού ελέγχου, εκτίμησης ακινήτων, προσημείωσης κ.λπ., όταν δεν συνοδεύονται από αναλυτικά παραστατικά, γιατί αποτελούν απαγορευμένες προμήθειες.

➢ **Αποζημίωση** για ηθική βλάβη που προκλήθηκε στον καταναλωτή από τις παράνομες χρεώσεις.

ΠΑΡΑΝΟΜΕΣ ΠΡΑΚΤΙΚΕΣ

Στις παράνομες χρεώσεις και καταχρηστικούς όρους συναλλαγών συγκαταλέγονται και οι «προμήθειες δανείου» ή οι «προμήθειες ελέγχου τίτλων και ακινήτων», ενώ παράνομη είναι και η τακτική των τραπεζών να εισπράττουν στις πρόωρες εξοφλήσεις δανείων οποιαδήποτε έξοδα ή το επικαλούμενο από αυτές «κόστος επανατοποθέτησης κεφαλαίου», καθώς δεν μπορούν να αποδείξουν κάποια ζημιά ή τη δυσκολία αξιοποίησης στην αγορά των χρημάτων που τους επιστρέφονται πρόωρα.

Στις παράνομες παρακρατήσεις συγκαταλέγεται και η τακτική των τραπεζών να ζητούν όχι μόνο ποινή προεξόφλησης, αλλά και να επιβάλλουν τόκους ακόμα και σε ποσά του κεφαλαίου του δανείου, που δεν κατέβαλαν στον καταναλωτή, αφού τα προεισέπραξαν οι ίδιες, αφαιρώντας τα από το καταβαλλόμενο δάνειο (και μειώνοντας το ύψος του) ως έξοδα οποιασδήποτε μορφής (διαχείρισης, φακέλου, χρηματοδότησης κ.λπ.).

Για όλους αυτούς τους καταχρηστικούς όρους και τις παράνομες παρακρατήσεις ποσών, η Δικαιοσύνη επιβάλλει την επιστροφή τους στους καταναλωτές, σύμφωνα με τις διατάξεις του **Αστικού Κώδικα** για τον αδικαιολόγητο πλουτισμό, παρέχοντας έτσι τη δυνατότητα να αναζητηθούν παρόμοια ποσά ακόμα και σε βάθος χρόνου, επιβαρύνοντας τα επιστρεφόμενα ποσά και με τους νόμιμους τόκους.

Σύμφωνα με τις δικαστικές αποφάσεις που ήδη οι τράπεζες έσπευσαν να εκτελέσουν καταβάλλοντας τα οφειλόμενα ποσά ανοίγει ο δρόμος για ανάλογες διεκδικήσεις με «μπαράζ» νέων αγωγών σαν αυτές τις «πιλοτικές» αγωγές που ξεκίνησαν με πρωτοβουλία της **ΕΚΠΟΙΖΩ**, συγκεντρώνοντας ομάδες προσώπων που είχαν παρόμοιες αξιώσεις σε βάρος διαφόρων τραπεζών.

ΝΕΑ ΠΑΡΑΝΟΜΗ ΤΑΚΤΙΚΗ

Σύμφωνα με πληροφορίες, ήδη βρίσκεται σε εξέλιξη μια νεότερη παράνομη πρακτική των τραπεζών, προκειμένου να επιβάλουν δι' άλλης οδού την πληρωμή των εξόδων (φακέλου, διαχείρισης κ.λπ.) που κρίνεται πλέον παράνομη.

Σύμφωνα με καταγγελίες, οι τράπεζες δημιουργούν θυγατρικές εταιρείες, στις οποίες με δανεισμό της εργασίας τους, παραχωρούν τους αρμόδιους υπαλλήλους τους (π.χ. τεχνικούς, μηχανικούς κ.λπ.) προκειμένου να διογκώνουν στην πράξη τις δαπάνες που χρεώνουν τους καταναλωτές επιβαρύνοντάς τους με έξοδα μεγαλύτερα από τα πραγματικά.

ΟΙ ΔΙΚΑΣΤΙΚΕΣ ΑΠΟΦΑΣΕΙΣ

Την επιστροφή ποσών που κυμαίνονται από 1.750 έως και 18.285 ευρώ συν τους νόμιμους τόκους 2 - 3 ετών, επιβάλλουν 6 δικαστικές αποφάσεις **Πρωτοδικείων και Ειρηνοδικείων**, τις οποίες χειρίστηκε η δικηγόρος Μελίνα Μουζουράκη και με τις οποίες δικαιώθηκαν περισσότερα από 32 άτομα στις αξιώσεις τους κατά 6 τραπεζών.

@Anosis
Εκπαίδευση στους Υπολογιστές



- Πρωτοποριακά προγράμματα σπουδών
- Σύγχρονο και φιλικό περιβάλλον εκπαίδευσης
- Δωρεάν εκπαιδευτικό υλικό και απεριόριστη πρακτική άσκηση
- Τις πιο ανταγωνιστικές τιμές της αγοράς διατηρώντας την ποιότητα εκπαίδευσης στα πιο υψηλά επίπεδα
- Ειδικές τιμές για αδέρφια, φοιτητές, ομάδες ατόμων

Άμεση έναρξη τμημάτων ενηλίκων

✓Ταχύρυθμα σεμινάρια 6 εβδομάδων επιπέδου ECDL Start
✓Δίμηνοι ή Τρίμηνοι κύκλοι σπουδών επιπέδου ECDL Core & Expert για αρχάριους και για προχωρημένους

ECDL

Πιστοποιείστε τις γνώσεις σας στους υπολογιστές με τα διεθνώς αναγνωρισμένα πιστοποιητικά ECDL Start, Core, Expert στο πιο σύντομο χρονικό διάστημα

Anosis 11 Χρόνια στην Κορυφή με Αποδείξεις !
ΣΤ.ΚΩΤΙΑΔΗ 52 ΡΟΔΟΣ ΤΗΛ.22410 78924 www.anosis.gr
Υπεύθυνος Σπουδών : ΚΩΣΤΑΣ ΧΑΤΖΗΔΑΚΗΣ Πτυχ. Πληροφορικής Παν. Αθηνών

ΒΑΠ
Π.ΚΟΥΓΙΟΣ ΑΒΕΕ



Βαν Βαν 7Up PEPSI Απόλλωνιο



καθημερινά στη ζωή σας...

5η ΕΚΘΕΣΗ COREXPO A. E.

ΤΟΥΡΙΣΤΙΚΩΝ ΕΙΔΩΝ – ΛΑΪΚΗΣ ΤΕΧΝΗΣ – ΕΝΔΥΣΕΩΣ & ΔΩΡΟΥ

4, 5, & 6
ΦΕΒΡΟΥΑΡΙΟΥ 2006
SOFITEL CAPSIS ΡΟΔΟΥ

ΑΠΟ: 10.30 Π. Μ. ΕΩΣ: 21.30 Μ. Μ.

Διοργανωτής :
ΑΛΕΞΑΝΔΡΟΣ ΒΕΡΓΗΣ
κινητό 6932-623487

δsports

ΕΠΙΜΕΛΕΙΑ:
ΗΛΙΑΣ ΛΟΪΖΟΣ -
ΣΤΕΦΑΝΟΣ ΓΚΙΖΛΗΣ

ΠΑΟ ΔΙΑΓΟΡΑΣ

Είδε τους κοινοτικούς «Βραζιλιάνους» ο Σκότσικ!

ΡΟΔΟΣ

«Μπορούσαμε το τρίποντο»

Εχθρικό κλίμα στο Μεσσηνιακός – Εθνικός

Γ' ΕΘΝΙΚΗ

Αναβάλλεται η αυριανή αγωνιστική

ΤΟΠΙΚΟ ΠΟΔΟΣΦΑΙΡΟ

Αύριο δύο εξ' αναβολής ματς

ΕΑΣ ΣΕΓΑΣ ΔΩΔ/ΝΗΣΟΥ

Ολοκληρώθηκαν οι αγώνες ανώμαλου δρόμο

ΚΟΛΟΣΣΟΣ

ΔΕΥΤΕΡΟΣ ΤΟΜΙΤΣ στην ... μηχανή του

➤ Μετά τον Μίλαν Τόμιτς υπέγραψε στον Κολοσσό και ο συνονόματός του Ντράζαν (33 χρ., 1.97 μ.), ο οποίος εκτός των άλλων έχει πάρει μέρος σε δύο Ευρωμπάσκετ (1999-2001) με την Εθνική Γερμανίας ➤ Αύριο αναμένεται στην Ρόδο ο Κροάτης σέντερ Γιόσκο Πόλιακ



Την τελευταία του (πιθανότητα) προσθήκη στο ρόστερ του πραγματοποίησε ο Κολοσσός κλείνοντας συμφωνία με τον έμπειρο Ντράζαν Τόμιτς (33 χρ. – 1.97 μ.).

Ο Τόμιτς απασχολούσε όλη την προηγούμενη εβδομάδα την διοίκηση του Κολοσσού η οποία περίμενε ώστε ο παίκτης να αποδεσμευθεί από την Πολωνική Αζότι Ούνια Τάρνοφ, καθώς η διοίκησή της ήταν ασυνεπής ως προς τις οικονομικές της υποχρεώσεις. Αυτό συνέβη το απόγευμα του Σαββάτου λίγο πριν ξεκινήσει η αναμέτρηση με τον Ολυμπιακό και μετά το τέλος του αγώνα επήλθε η συμφωνία των δύο πλευρών. Ο Τόμιτς είναι ένας παίκτης που μπορεί να παίξει άνετα και Shooting guard αλλά και Small forward γεγονός που θα λύσει τα χέρια του Ζευγώλη. Χθες ήρθε στην Ρόδο και μάλιστα πραγματοποίησε και την πρώτη προπόνησή του με την ομάδα.

ΠΟΙΟΣ ΕΙΝΑΙ Ο ΤΟΜΙΤΣ

Ο Ντράζαν Τόμιτς γεννήθηκε πριν από 33 χρόνια στην ενωμένη τότε Γιουγκοσλαβία σε κροατικό έδαφος.

Το πρώτο του συμβόλαιο το υπέγραψε στη μεγάλη Γιουγκοπλάστικα Σπλιτ το 1988 και αγωνίστηκε εκεί μέχρι το 1991, όταν και ξέσπασε ο πόλεμος.

Στη συνέχεια μετέβη στη Γερμανία όπου για ένα χρόνο έβγαζε το ψωμί του στην Σαρλοτενμπουργκ Βερολίνου πριν μεταπηδήσει το 1992 στη μεγάλη ομάδα της πόλης Άλμπα.

Στην Άλμπα ο Τόμιτς αγωνίστηκε για πέντε συναπτά έτη έχοντας παρουσία στις καλές πορείες που πραγματοποιούσε η ομάδα στην Ευρωλίγκα.

Το 1997 και έως το 2000 πήγε στη Βόννη και την Τέλεκομ έχοντας μέσο όρο πόντων την τελευταία σεζόν 10.7 και το καλοκαίρι του συγκεκριμένου έτους επέστρεψε στην Άλμπα, έχοντας μάλιστα συμμετοχή και στην Σουπρολίγκα, για τέσσερα ματς (8.5 πόντοι μ.ο.).

Το Δεκέμβριο του 2000 ο Τόμιτς έχοντας συμμετοχή και στην Εθνική Γερμανίας παίζοντας μάλιστα και στο Ευρωμπάσκετ του 1999 στη Γαλλία (όπως και σε αυτά του 2001 στην Τουρκία) έφυγε από τη χώρα και υπέγραψε συμβόλαιο στη γαλλική Σαλόν με την οποία αγωνίστηκε και στο Σαπόρτα.

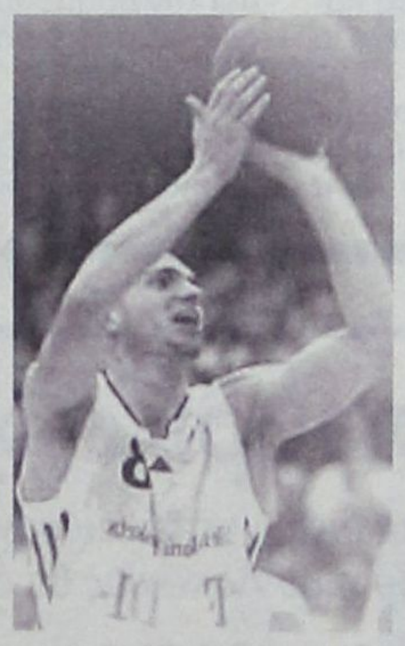

Τις σεζόν 2001-2002 και 2002-2003 επέστρεψε στη Γερμανία με τη φανέλα της Κολωνίας (στη δεύτερη χρονιά του στην ομάδα υπέστη και κάποιο τραυματισμό που τον κράτησε για κάποιο διάστημα εκτός γηπέδων).

Το φθινόπωρο του 2003 ο Ντράζαν Τόμιτς δοκιμάστηκε από την ισπανική Αλικάντε **και αφού ικανοποίησε τον προπονητή της ομάδας υπέγραψε για το υπόλοιπο τηςσεζόν έχοντας πολύ καλή παρουσία.**

Ομως η Γερμανία ήταν πάντα στο σημείο αναφοράς του παίκτη κι έτσι την περασμένη σεζόν ξαναγύρισε στα πάτρια εδάφη και στη Λιχτερφελντ Βερολίνου, στην οποία έμεινε για μισή σεζόν με μέσο όρο πόντων τους 14.4., πριν τον Φεβρουάριο του περασμένου έτους συμφώνησε με τη διοίκηση της Λα Πάλμα (Β' Ισπανίας).

Το τελευταίο «λιμάνι» για τον Τόμιτς ήταν η Ούνια Τάρνοφ με τη διοίκηση της οποίας, όπως αναφέρθηκε και παραπάνω, ήρθε σε ρήξη λόγω οικονομικής ασυνέπειας.

Στην Πολωνία είχε 12.9 πόντους μέσο όρο. Να σημειωθεί επίσης πως η εταιρεία που τον μανατζάρει τον χαρακτηρίζει καλό σουτέρ και καλό αμυντικό αλλά παίκτη χωρίς ιδιαίτερα αθλητικά προσόντα.

ΑΥΡΙΟ ΕΡΧΕΤΑΙ Ο ΠΟΛΙΑΚ

Ο έτερος των κοινοτικών που απέκτησε ο Κολοσσός επίσης γεννημένος στην Κροατία Γίσκο Πόλιακ (2.12 μ.), αναμένεται αύριο τελικά στην Ρόδο και όχι σήμερα όπως είχε αρχικά προγραμματιστεί. Ο παίκτης το πιθανότερο είναι πως θα προπονηθεί αύριο στο Βενετόκλειο με τους νέους του συμπαίκτες, έτσι ώστε να προετοιμαστεί όσο γίνεται καλύτερα για την στιγμή που τον χρειαστεί ο προπονητής του.

Ιστορική μέρα για τους Κολοσσούς

ΡΑΓΚΜΠΙ

Ιστορική ήταν η προχθεσινή ημέρα για το πρώτο σωματείο ράγκμπι του νησιού «Κολοσσοί Ρόδου» που έδωσε τον παρθενικό του αγώνα για το πρωτάθλημα.

Παρότι το αποτέλεσμα δεν ήταν νικηφόρο απέναντι στους Σπαρτιάτες Αθηνών (5-31) ο προπονητής της ομάδας, Ανέστης Καραγεωργίου έμεινε ευχαριστημένος από την προσπάθεια των παικτών του, όπως δήλωσε στην «δσπορ».

Να σημειωθεί πως αγώνας διεξήχθη στο γκολφ Αφάντου παρουσία λιγοστών φιλάθλων που αψήφησαν τις κακές καιρικές συνθήκες.

ΡΟΔΟΣ

«ΜΠΟΡΟΥΣΑΜΕ ΤΟ ΤΡΙΠΟΝΤΟ»

➤ Ο τεχνικός των «ελαφιών» παρότι η ισοπαλία μέσα στον Ατσαλένιο μόνο αποτυχία δεν μπορεί να χαρακτηριστεί, δεν ικανοποιήθηκε λόγω ...διαιτησίας



Ο Βαγγέλης Χοσάδας

Το μυαλό των ποδοσφαιριστών της Ρόδου βρίσκεται στο αυριανό παιχνίδι με αντίπαλο τον Βύζαντα Μεγάρων.

Οι «πράσινοι» σίγουρα έδειξαν το καλό τους πρόσωπο στην Κρήτη με τον Ατσαλένιο αφού αν ήταν πιο τυχεροί θα μπορούσαν να πάρουν το τρίποντο αλλά και ο βαθμός της ισοπαλίας σε μια δύσκολη έδρα όπως αυτή είναι μια μεγάλη επιτυχία.

Για τον αγώνα ο Βαγγέλης Χοσάδας, τεχνικός των ελαφιών, δήλωσε χαρακτηριστικά:

«Μετά το 2-0 δικαιούμασταν απόλυτα τους τρεις βαθμούς σαν ομάδα. Είναι το χρονικό σημείο όπου η Ρόδος έδειξε ότι έχει καλύτερη ομάδα από τον Ατσαλένιο. Βάλαμε κάτω την μπάλα, φτιάξαμε τις ευκαιρίες κάτι που δεν έκανε ο Ατσαλένιος.

Προσπαθούσαν με μακρινές μπαλιές να βρουν τον Ουμ και τον Αργέντη αλλά εμείς ήμασταν δυνατοί. Κομβικό σημείο στον αγώνα, ο διαιτητής.

Στα χρόνια που έπαιξα μπάλα τέτοια εχθρική διαιτησία δεν έχω συναντήσει. Τα συγχαρητήρια ανήκουν στα παιδιά. Εμείς ρισκάραμε στο τέλος με τρεις επιθετικούς αν και παίζαμε με παίκτη λιγότερο, κάτι που μας βγήκε και ισοφαρίσαμε, αν η τύχη ήταν μαζί μας θα παίρναμε και τους τρεις βαθμούς. Έχουμε την Τετάρτη ένα δύσκολο ματς. Πρέπει να κερδιθεί οπωσδήποτε αν θέλει η Ρόδος να βλέπει τον βαθμολογικό πίνακα από ψηλά».

ΧΩΡΙΣ ΤΡΕΙΣ ΜΕ ΤΟΝ ΒΥΖΑΝΤΑ

Δεν θα προσφέρουν τις υπηρεσίες τους τρεις παίκτες στο παιχνίδι με τον Βύζαντα.



Ο Στράντζαλης χρωστά ακόμη μια αγωνιστική ενώ λόγω καρτών, συμπλήρωσε τέσσερις, ο Ισκάς θα απουσιάσει και ο Ζαχαριέφσκι που αποβλήθηκε προχθές με δεύτερη κίτρινη κάρτα.

Σήμερα θα πραγματοποιηθεί κναονικά η προπόνηση όπως και όλη την εβδομάδα, αφού ο αυριανός προγραμματισμένος αγώνας με τον Βύζαντα, όπως και οι υπόλοιποι της Γ' Εθνικής, αναβάλλονται λόγω δυσμενών καιρικών συνθηκών.

Γ' ΕΘΝΙΚΗ ΚΑΤΗΓΟΡΙΑ

Πειραιώτης «σφυρίζει» την Ρόδο

• Ο Παπανδριόπουλος ορίστηκε να διευθύνει το αυριανό εντός έδρας ματς των «ελαφιών» ενώ ο Σελίμος του συνδέσμου Λακωνίας θα διαιτητεύσει τον Διαγόρα

Ανακοίνωσε η ΚΕΔ τους διαιτητές που θα διευθύνουν τους αγώνες της 17ης Αγωνιστικής στην Γ' Εθνική οι οποίοι, θα διεξαχθούν το προσεχές Σαββατοκύριακο. Το εντός έδρας ματς της Ρόδου θα διαιτητεύσει ο Παπανδριόπουλος (Πειραιάς) ενώ τον Διαγόρα ο Σελίμος (Λακωνία).

Αναλυτικά:

ΧΑΛΚΙΔΑ – ΛΗΛΑΣ ΒΑΣΙΛΙΚΟΥ-ΚΕΡΑΤΣΙΝΙ	
ΔΙΑΙΤΗΤΗΣ Κασκαντήρη Ε.	ΣΔΠ Αθηνών
ΒΟΗΘΟΣ Γαβρίλης Π.	ΣΔΠ Αθηνών
ΒΟΗΘΟΣ Απτόσογλου Ι.	ΣΔΠ Αθηνών
4ος ΔΙΑΙΤΗΤΗΣ Παππάς Α.	ΣΔΠ Αθηνών
ΠΑΡΑΤΗΡΗΤΗΣ Ρούτης Β.	ΣΔΠ Βοιωτίας
ΑΝΑΠ/ΚΟΣ ΠΑΡ. Βελαώρας Γ.	ΣΔΠ Βοιωτίας

ΠΑΝΑΙΤΩΛΙΚΟΣ - ΑΣΤΕΡΑΣ ΤΡΙΠΟΛΗΣ	
ΔΙΑΙΤΗΤΗΣ Τίκας Τ.	ΣΔΠ Καρδίτσας
ΒΟΗΘΟΣ Αρχοντής Κ.	ΣΔΠ Καρδίτσας
ΒΟΗΘΟΣ Καλυβιώτης Σ.	ΣΔΠ Καρδίτσας
4ος ΔΙΑΙΤΗΤΗΣ Σιούρτος Β.	ΣΔΠ Καρδίτσας
ΠΑΡΑΤΗΡΗΤΗΣ Παπανικολάου Α.	ΣΔΠ Αχαΐας
ΑΝΑΠ/ΚΟΣ ΠΑΡ. Ιωάννου Α.	ΣΔΠ Αχαΐας

ΘΥΕΛΛΑ ΠΑΤΡΩΝ - ΔΙΑΓΟΡΑΣ	
ΔΙΑΙΤΗΤΗΣ Σελίμος Σ.	ΣΔΠ Λακωνίας
ΒΟΗΘΟΣ Τσόγκας Κ.	ΣΔΠ Κορίνθου
ΒΟΗΘΟΣ Ψυχογιός Π.	ΣΔΠ Κορίνθου
4ος ΔΙΑΙΤΗΤΗΣ Ανούσος Ν.	ΣΔΠ Λακωνίας
ΠΑΡΑΤΗΡΗΤΗΣ Κατσίγιαννης Ν.	ΣΔΠ Αργολίδας
ΑΝΑΠ/ΚΟΣ ΠΑΡ. Μουτάφης Ν.	ΣΔΠ Αργολίδας

ΑΧΑΪΚΗ – ΑΙΟΛΙΚΟΣ	
ΔΙΑΙΤΗΤΗΣ Τριάντος Δ.	ΣΔΠ Αθηνών
ΒΟΗΘΟΣ Ασπραδάκης Ε.	ΣΔΠ Αθηνών
ΒΟΗΘΟΣ Καραχρήστος Σ.	ΣΔΠ Αθηνών
4ος ΔΙΑΙΤΗΤΗΣ Μαντάκης Σ.	ΣΔΠ Αθηνών
ΠΑΡΑΤΗΡΗΤΗΣ Κουτσογιάννης Γ.	ΣΔΠ Αιτ/νίας
ΑΝΑΠ/ΚΟΣ ΠΑΡ. Λύτρας Ν.	ΣΔΠ Αιτ/νίας

ΑΠΟΛΛΩΝ ΑΘΗΝΩΝ - ΙΩΝΙΑ	
ΔΙΑΙΤΗΤΗΣ Σιαχάμη Β.	ΣΔΠ Ηλείας
ΒΟΗΘΟΣ Κούλης Χ.	ΣΔΠ Ηλείας
ΒΟΗΘΟΣ Σταθόπουλος Π.	ΣΔΠ Ηλείας
4ος ΔΙΑΙΤΗΤΗΣ Παπαηλιού Σ.	ΣΔΠ Ηλείας
ΠΑΡΑΤΗΡΗΤΗΣ Τόγιας Α,.	ΣΔΠ Πειραιά
ΑΝΑΠ/ΚΟΣ ΠΑΡ. Ζάχαρης Λ.	ΣΔΠ Πειραιά

ΡΟΔΟΣ - ΒΥΖΑΣ ΜΕΓΑΡΩΝ	
ΔΙΑΙΤΗΤΗΣ Παπανδριόπουλος Α.	ΣΔΠ Πειραιά
ΒΟΗΘΟΣ Λαμπαδαρίου Ε.	ΣΔΠ Πειραιά
ΒΟΗΘΟΣ Κάρφης Δ.	ΣΔΠ Πειραιά
4ος ΔΙΑΙΤΗΤΗΣ Ποτόγλου Ν.	ΣΔΠ Πειραιά
ΠΑΡΑΤΗΡΗΤΗΣ Παμφίλης Β.	ΣΔΠ Εύβοιας
ΑΝΑΠ/ΚΟΣ ΠΑΡ. Σταύρου Ν.	ΣΔΠ Εύβοιας

ΜΕΣΣΗΝΙΑΚΟΣ - ΕΘΝΙΚΟΣ	
ΔΙΑΙΤΗΤΗΣ Τσινιάρης Μ.	ΣΔΠ Αθηνών
ΒΟΗΘΟΣ Δημοβασίλης Ν.	ΣΔΠ Αθηνών
ΒΟΗΘΟΣ Αρκουμάνης Η.	ΣΔΠ Αθηνών
4ος ΔΙΑΙΤΗΤΗΣ Σιδερής Α.	ΣΔΠ Αθηνών
ΠΑΡΑΤΗΡΗΤΗΣ Καιόγλου Θ.	ΣΔΠ Αργολίδας
ΑΝΑΠ/ΚΟΣ ΠΑΡ. Δελλής Ε.	ΣΔΠ Αρκαδίας

ΑΧΑΡΝΑΪΚΟΣ - ΑΤΣΑΛΕΝΙΟΣ (ΑΞΙΟΛΟΓΗΜΕΝΟ)	
ΔΙΑΙΤΗΤΗΣ Ντόβας Δ.	ΣΔΠ Φθιώτιδας
ΒΟΗΘΟΣ Γουργιώτης Σ.	ΣΔΠ Φθιώτιδας
ΒΟΗΘΟΣΚαρανικόλας Β.	ΣΔΠ Φθιώτιδας
4ος ΔΙΑΙΤΗΤΗΣ Σταμάτης Χ.	ΣΔΠ Φθιώτιδας
ΠΑΡΑΤΗΡΗΤΗΣ Παπαντωνόπουλος Ι.	ΣΔΠ Αχαΐας
ΑΝΑΠ/ΚΟΣ ΠΑΡ. Μαλλιώρης Σ.	ΣΔΠ Αχαΐας

ΕΙΔΕ ΤΟΥΣ ΚΟΙΝΟΤΙΚΟΥΣ «Βραζιλιάνους» ο Σκότσικ

➤ *Θα τους δει και πάλι την Πέμπτη*

Φιλικό παιχνίδι έδωσε χθες ο Διαγόρας στις Καλυθιές με αντίπαλο τον Απόλλωνα.

Σκοπός ήταν να δει αγωνιζόμενους ο Βάλτερ Σκότσικ αρκετούς παίκτες, κοινοτικούς, οι οποίοι μπορεί να ενδιαφέρουν τους κυανέρυθρους αν είναι κάτι το ιδιαίτερο που θα κάνει την διαφορά.

Η ομάδα αυτή νίκησε τους γηπεδούχους με σκορ 6-0. Σκόραραν οι Ζεφερίνο (δυο), Ερνέστο Καρέρα(δυο) Ντο Σάντος και ο Στεργαλάς. Ωστόσο ασφαλή συμπεράσματα για την αξία τους δεν μπορούν να εξαχθούν ακόμη. Έτσι προγραμματίσθηκε για την Πέμπτη ακόμη ένα φιλικό για να τους ξαναδεί ο τεχνικός του Διαγόρα και στην συνέχεια να αποφασίσει εάν κάποιος από τους συγκεκριμένους αξίζει να υπογράψει στον «γηραιό». Πάντως από την χθεσινή προπόνηση ξεχώρισε ο Ερνέστο Καρέρα και ο Ντο Σάντος.

Ο πρώτος είναι δεξί χαφ και ο δεύτερος είναι αριστεροπόδαρος επιθετικός. Καλή ήταν η παρουσία και του Ζεφερίνο. Οι υπόλοιποι Ραφαέλ Ντιέγκο και ο Μίκαελ ντα Σίλβα κινήθηκαν στην μετριότητα.

Για την ιστορία, η ενδεκάδα που χρησιμοποιήθηκε στο παιχνίδι αποτελούνταν από τους Κεφάλα (46 Μιχαλάκη), Μοσχής, Στεργαλάς, Καλημέρης, Ραφαέλ, Γιόνοβιτς, Ζεφερίνο, Ερνέστο Καρέρα, Ντιέγκο, Ντο Σάντος, Μίκαελ Ντα Σίλβα.



Ο Βάλτερ Σκότσικ

ΧΩΡΙΣ ΣΑΛΑΜΑΣΤΡΑΚΗ – ΜΠΑΛΟΓΙΑΝΝΗ ΣΤΗΝ ΠΑΤΡΑ

Ένα δύσκολο παιχνίδι περιμένει τους κυανέρυθρους το ερχόμενο Σαββατοκύριακο, μιας και η θύελλα Πατρών εμφανίζεται αρκετά δυνατή στα εντός έδρας παιχνίδια της.

Οι κυανέρυθροι θα αγωνιστούν χωρίς τον Σαλαμαστράκη που συμπλήρωσε τέσσερις κίτρινες κάρτες αλλά πιθανότατα και χωρίς τον Μπαλογιάννη που παραμένει τραυματίας. Αντίθετα στο συγκεκριμένο παιχνίδι, επιστρέφει στην ενδεκάδα ο Αμπίλιο.

ΤΟΠΙΚΟ ΠΟΔΟΣΦΑΙΡΟ

Αύριο δύο εξ' αναβολής ματς

Αύριο θα διεξαχθούν, καιρού επιτρέποντος βέβαια, δύο εξ αναβολής ματς για την Β΄ και Γ΄ κατηγορία.

Για την Β΄ κατηγορία στις 12:00 στην Σάλακο, η τοπική Ασπίδα που προέρχεται από εντός έδρας ήττα απέναντι στον Αντίμαχο (1-3) θα υποδεχθεί την δυνατή Τήλο του Γιάννη Μηλιού. Οσον αφορά το δεύτερο ματς, αυτό θα γίνει στα πλαίσια του Ομίλου Νήσων της Γ΄ κατηγορίας στη Νίσυρο (13:00) με αντίπαλους τον Πολυβώτη και τους Λειψούς.

ΑΝΑΒΟΛΗ ΑΓΩΝΩΝ ΜΙΚΤΩΝ ΟΜΑΔΩΝ

Οι προγραμματισμένοι για σήμερα Τρίτη 24-1-2006, αγώνες των Μικτών μας ομάδων στην Σάμο, αναβάλλονται λόγω των δυσμενών καιρικών συνθηκών.

Η ΕΠΣΔ ΚΟΒΕΙ ΤΗΝ ΠΙΤΑ ΤΗΣ

Το προσεχές Σάββατο 28 Ιανουαρίου θα κόψει την πίτα της η ΕΠΣΔ. Η εκδήλωση θα λάβει χώρα σε αίθουσα του ξενοδοχείου Grand Hotel στις 20:00.

ΕΧΘΡΙΚΟ ΚΛΙΜΑ στο Μεσσηνιακός - Εθνικός

Αρκετά εχθρικό είναι το κλίμα που επικρατεί στις τάξεις του Μεσσηνιακού, ενόψει του ντέρμπι με τον Εθνικό.

Απαντες στους «πράσινους» τονίζουν ότι δεν έχουν ξεχάσει την επεισοδιακή αναμέτρηση των δύο ομάδων πριν από περίπου πέντε χρόνια. Συγκεκριμένα στο εν' λόγω παιχνίδι, Μεσσηνιακός και Εθνικός βρέθηκαν αντιμέτωποι, σε αγώνα μπαράζ, για την άνοδο στην Γ΄ Εθνική, με γηπεδούχους την ομάδα του Πειραιά, οι οποίοι μετά το τέλος της αναμέτρησης επιτέθηκαν στους φιλοξενούμενους.

Η απάντηση όπως τονίζουν στο στρατόπεδο του Μεσσηνιακού θα δοθεί την ημέρα του αγώνα.

Πως γίνεται πενήντα οπαδοί από τον Εθνικό και άλλοι τόσοι από τον Απόλλωνα να προκαλέσουν πανικό; Και όμως γίνεται.

Μετά το τέλος της προχθεσινής αναμέτρησης οι φίλαθλοι των δύο ομάδων συνεπλάκησαν με αποτέλεσμα να χρειαστεί ολόκληρη διμοιρία των ΜΑΤ για να απομακρύνουν τους ταραξίες. Πού να ήταν και περισσότεροι, θα γκρεμιζόταν η Ριζούπολη...

ΕΑΣ ΣΕΓΑΣ ΔΩΔΕΚΑΝΗΣΟΥ

Ολοκληρώθηκαν οι αγώνες ανώμαλου δρόμου

• Πολύ καλές επιδόσεις πέτυχαν οι συμμετέχοντες στο διασυλλογικό πρωτάθλημα που διεξήχθη στην Ρόδο

Στην Ρόδο διεξήχθη το διασυλλογικό πρωτάθλημα δρόμου σε ανώμαλο έδαφος για τα Σωματεία της ΕΑΣ Δωδεκανήσου.

Οι τρεις πρώτοι-ες στο ατομικό και οι ομαδικές βαθμολογίες κατά κατηγορία είναι οι παρακάτω. Να σημειώσουμε ότι οι διοργανωτές δεν ανέφεραν ομαδικά αποτελέσματα.

12.000μ. Ανδρών

Βλάχος Π Διαγόρας 44.03.72, Κουρμαδιάς Π Υγεία Ρ 44.17.12, Τσαγκάρης Ν Κάλυμνος 2000 44.42.68.

Ομαδικό -

8.000μ. Ανδρών Β'

Τσιοφύλλας Α ΓΣ Ν Λέρου 30.04.78, Κόρκης Ε Κάλυμνος 2000 31.35.22.

Ομαδικό -

6.000μ. Εφήβων

Βαλλάς Β Κάλυμνος 2000 20.51.60, Παστρικός Στ Υγεία Ρ 23.16.80, Λεντής Α Κάλυμνος 2000 23.48.80.

Ομαδικό -

4.000μ. Παίδων

Κοκκινίδης Σ Καζώνης Καλ 12.57.60, Τσομάνη Γουλιάν ΑΟ Σταματίου 14.37.20, Γόνατος Θ Κάλυμνος 2000 14.44.00.

Ομαδικό -.

3.000μ. ΠΠ Α'

Χαντσαρίδης Θ Καζώνης Καλ 10.16.40, Κοκκινίδης Ε Καζώνης Καλ 10.18..70, Μαργαρίτης Τα ΑΣ Ιπποκράτης 11.00.28.

Ομαδικό -

1.500μ. ΠΠ Β'

Βρόντος Σ Κάλυμνος 2000 5.25.10, Πανά Αρντιτ Νίκη Ρ 5.34.32, Πουλής Χρ Υγεία Ρόδου 5.49.28.

Ομαδικό -

6.000μ. Γυναικών

Καλικάτζαρου Α Καζώνης Καλ 27.16.70, Χουρδά Β Κάλυμνος 2000 20.02.00.

Ομαδικό -

4.000μ. Γυναικών Β'

Σπάρταλη Ε Διαγόρας 20.14.70, Φουρτούνη Φ Ιπποκράτης 20.44.50.

Ομαδικό -

4.000μ. Νεανίδων

Ζωΐδη Μ Καζώνης Καλ 14.29.28, Ζωΐδη Σ Καζώνης Καλ 19.59.90, Κάτρη Κ Καζώνης Καλ 17.47.15.

Ομαδικό -.

3.000μ. Κορασίδων

Λοΐζου Φ Νίκη Ρόδου 11.03.00, Ρέμπουλη ΓΣΝ Λέρων 11.27.10, Ζαγοριανού Α Κάλυμνος 2000 12.14.70.

Ομαδικό -

2.000μ ΠΚ Α'

Καρπαθάκη Π ΓΣΝ Λέρων 8.05.03, Ντάσκα Α Διαγόρας 8.09.19, Κουφού Μ Ηρακλής Λαρδ 8.12.94.

Ομαδικό -

1.000μ. ΠΚ Β'

Παρδαλού Ρ Υγεία Ρόδου 3.20.70, Παπασταματίου Α Ηρακλής Λαρδ 3.27.40, Ζωγραφάκη Μ Καζώνης Καλ 3.27.60.

Ομαδικό -

Γ' ΕΘΝΙΚΗ

Αναβάλλεται η αυριανή αγωνιστική

Αναβάλλονται τα προγραμματισμένα για αύριο ματς της Γ΄ Εθνικής λόγω της κακοκαιρίας που επικρατεί σε όλη τη χώρα.

Η ΕΠΑΕ χθες εξέδωσε ανακοίνωση με την οποία μεταθέτει τους αγώνες για την Κυριακή 28/01/06.

Αναλυτικά:

Σε συνέχεια των ανωτέρω σχετικών εγγράφων μας που αφορούν το αναλυτικό πρόγραμμα των αγώνων της 17ης αγωνιστικής ημέρας του οικείου πρωταθλήματος της Γ΄ Εθνικής Κατηγορίας (1ος και 2ος όμιλος), σας γνωρίζουμε ότι λόγω δυσμενών καιρικών συνθηκών μετατίθεται η ημερομηνία τέλεσης των αγώνων της ανωτέρω αγωνιστικής, η οποία θα διεξαχθεί την Κυριακή 28/01/2006 αντί της Τετάρτης 25/01/2006 που αρχικά είχε προγραμματισθεί.

ΤΟΥΡΝΟΥΑ 5Χ5 «WASH & GO BY SUPERSPORT»

Ετοιμάζεται και έκτος όμιλος

Με πολλά γκολ και εκπλήξεις συνεχίστηκε και αυτή την εβδομάδα το Πανελλαδικό Τουρνουά 5Χ5 «WASH & GO by SUPERSPORT» στις αθλητικές εγκαταστάσεις του «OASIS» SOCCER CLUB 5Χ5, στους Αγίους Αποστόλους. Να σημειωθεί ότι ξεκινάει και ο ΣΤ' όμιλος, αφού συμπληρώθηκε ο απαραίτητος αριθμός ομάδων.

Α' ΟΜΙΛΟΣ

Οι ΙΠΠΟΤΕΣ - ΣΤΑΥΡΙΑΣ συνεχίζουν να βρίσκονται στην 1η θέση του βαθμολογικού πίνακα, αφού κέρδισαν και την ΓΩΝΙΑ με 8-4. Πιο πίσω, στην 2η θέση τα ΣΚΟΥΠΙΔΙΑ - PRO και η RUBIROSA. Σημαντική νίκη πέτυχαν οι ΠΑΡΤΙΖΑΝΟΙ επί των SNIPERS, με 7-3 και ανέβηκαν κι άλλο στην βαθμολογία. Ενα συγκλονιστικό παιχνίδι, μεταξύ GENERAL και ΚΑΦΕΝΕΙΑ, με τους τελευταίους να παίρνουν προβάδισμα 2 γκολ και τελικά να χάνουν το παιχνίδι με 8-4 από τους πολύ καλούς παίκτες, της GENERAL.

- **SNIPERS - ΠΑΡΤΙΖΑΝΟΙ** 3-7
- **ΓΩΝΙΑ - ΙΠΠΟΤΕΣ - ΣΤ.** 4-8
- **GENERAL - ΚΑΦΕΝΕΙΑ** 8-4
- **RUBIROSA - ΠΑΛΕΡΜΟ** 3-0
- **ΑΔΙΑΦΘΟΡΟΙ - AXION** 3-0

ΒΑΘΜΟΛΟΓΙΑ

ΟΜΑΔΕΣ	ΑΓ.	ΒΑΘ.	ΕΠ.	ΑΜ.
1. ΙΠΠΟΤΕΣ - ΣΤΑΥΡΙΑΣ	7	18	39	25
2. ΣΚΟΥΠΙΔΙΑ - PRO	6	15	41	23
3. RUBIROSA	8	15	35	32
4. GENERAL	5	12	26	15
5. ΚΑΦΕΝΕΙΑ	6	10	29	29
6. ΠΑΡΤΙΖΑΝΟΙ	4	7	18	14
7. ΑΔΙΑΦΘΟΡΟΙ	5	7	23	20
8. ΓΩΝΙΑ	7	6	27	36
9. SNIPERS	7	3	26	37
10. ΠΑΛΕΡΜΟ	6	0	21	29
11. AXION	7	0	3	31

Β' ΟΜΙΛΟΣ

Με τις νίκες που πέτυχαν οι ALL STARS με 9-6 επί των SHARK και τα ΜΠΑΖΑ, με 7-2, επί των ΜΟΤΟΜΙΚΕ - YAMAHA ανέβηκαν στην 3η θέση του βαθμολογικού πίνακα. ΜΠΟΚΑ ΦΑΡΑ και ΡΕΜΑΛΙΑ, ήρθαν ισόπαλοι με 3-3, μετά από συναρπαστικό παιχνίδι, ενώ στο τελευταίο ποαιχνίδι, του 1ου γύρου οι ΚΛΩΤΣΟΣΚΟΥΦΗΔΕΣ, βρέθηκαν στην 1η θέση αφού κέρδισαν, το ντέρμπι με την ANASSA CAFE με 4-3.

- **ΜΟΤΟΜΙΚΕ-YAMAHA - ΜΠΑΖΑ** 2-7
- **SHARK - ALL STAR** 6-9
- **ΡΕΜΑΛΙΑ - ΜΠΟΚΑ ΦΑΡΑ** 3-3
- **ANASSA CAFE - ΚΛΩΤΣΟΣΚΟΥΦΗΔΕΣ** 3-4

ΒΑΘΜΟΛΟΓΙΑ

ΟΜΑΔΕΣ	ΑΓ.	ΒΑΘ.	ΕΠ.	ΑΜ.
1. ΚΛΩΤΣΟΣΚΟΥΦΗΔΕΣ	7	17	28	17
2. ANASSA CAFE	7	16	40	24
3. ALL STARS	7	12	43	34
4. ΜΠΑΖΑ	6	12	27	25
5. ΜΟΤΟΜΙΚΕ-YAMAHA	7	10	27	24
6. ΜΠΟΚΑ ΦΑΡΑ	8	8	21	21
7. ΡΕΜΑΛΙΑ	7	5	16	35
8. SHARK	7	0	19	41

Γ' ΟΜΙΛΟΣ

Μετά το στραβοπάτημα του ΟΛΥΜΠΟΥ με τις ΚΗΔΕΙΕΣ, με τα ΒΑΖΕΛΙΑ, πλησίασαν στον ένα βαθμό, μετά την δύσκολη νίκη τους, επί των ΑΝΑΚΟΝΤΑ με 3-1. Πιο πίσω, στην 3η θέση, βρίσκεται η ΜΠΑΝΤΑΛΟΝΑ αφού επικράτησε του HOLLYWOOD ΜΕ 11-1. Τέλος τα ΣΥΝΤΡΗΜΙΑ, μετά από συναρπαστικό παιχνίδι, κέρδισαν την AMMOS CAFE με 5-4.

- **ΜΠΑΝΤΑΛΟΝΑ - HOLLYWOOD** 11-1
- **AMMOS CAFE - ΣΥΝΤΡΗΜΙΑ** 4-5
- **ΚΗΔΕΙΕΣ - ΟΛΥΜΠΟΣ** 3-3
- **ΑΝΑΚΟΝΤΑ - ΒΑΖΕΛΙΑ** 1-3

ΒΑΘΜΟΛΟΓΙΑ

ΟΜΑΔΕΣ	ΑΓ.	ΒΑΘ.	ΕΠ.	ΑΜ.
1. ΟΛΥΜΠΟΣ	8	22	46	23
2. ΒΑΖΕΛΙΑ	9	21	55	25
3. ΠΑΝΤΑΛΟΝΑ	9	19	51	36
4. ΣΥΝΤΡΗΜΙΑ	9	12	41	48
5. ΚΗΔΕΙΕΣ	7	8	36	35
6. AMMOS CAFE	8	7	28	38
7. ANAKONTA	8	6	28	42
8. HOLLYWOOD	8	1	18	58

Δ' ΟΜΙΛΟΣ

Μετά την ισοπαλία των ΙΠΠΟΤΩΝ με τα ΣΚΟΥΠΙΔΙΑ 3-3, οι ΙΠΠΟΤΕΣ απέκτησαν συγκάτοικους στην κορυφή, τους ΝΤΙΛΑΪΤ που κέρδισαν με 7-4 την ΔΥΝΑΜΟ. Δύσκολη νίκη πέτυχαν οι ΜΠΟΥΚΜΕΗΚΕΡΣ με 5-3, κατά των BECKER ACROMA και ακολουθούν στην 3η θέση.

- **ΝΤΙΛΑΪΤ - ΔΥΝΑΜΟ** 7-4
- **ΣΚΠΟΥΠΙΔΙΑ-ONE - ΙΠΠΟΤΕΣ** 3-3
- **ΜΠΟΥΚΜΕΗΚΕΡΣ - BECKER** 5-3

ΒΑΘΜΟΛΟΓΙΑ

ΟΜΑΔΕΣ	ΑΓ.	ΒΑΘ.	ΕΠ.	ΑΜ.
1. ΙΠΠΟΤΕΣ	9	20	58	29
2. ΝΤΙΛΑΪΤ	9	20	47	34
3. ΜΠΟΥΚΜΕΗΚΕΡΣ	8	19	44	31
4. ΣΚΟΥΠΙΔΙΑ - ONE	8	14	49	27
5. ΔΥΝΑΜΟ	9	9	33	47
6. BECKER - ACROMA	9	8	44	52
7. ΣΦΥΡΙΑ	9	7	31	53
8. ΔΡΑΚΟΙ	9	0	19	51

Ε' ΟΜΙΛΟΣ

Δύσκολες νίκες πέτυχαν οι INFOTEC με 6-5 επί των ΦΟΥΓΑΡΩΝ και οι ΑΓΙΟΙ με 6-4 επί της ΚΡΙΚΗΣ F.C. Η GALLERY CAFE μετά και την νίκη επί της CONTROL CAFE, με 9-6 διατηρείται στην 1η θέση του βαθμολογικού πίνακα. Πιο πίσω βρίσκονται οι ΜΑΓΟΙ που κέρδισαν το ντέρμπι με τους ΖΟΓΚΛΕΡ, με 5-4. Τα ΦΥΤΙΛΙΑ κέρδισαν τους ΚΟΥΒΑΔΕΣ με 9-4 και ανέβηκαν στην 4η θέση.

- **INFOTEC - ΦΟΥΓΑΡΑ** 6-6
- **CONTROL CAFE - GALLERY CAFE** 6-9
- **ΖΟΓΚΛΕΡ - ΜΑΓΟΙ** 4-5
- **ΚΟΥΒΑΔΕΣ - ΦΥΤΙΛΙΑ** 4-9
- **ΚΡΙΚΗΣ F.C.- ΑΓΙΟΙ** 4-6

ΒΑΘΜΟΛΟΓΙΑ

ΟΜΑΔΕΣ	ΑΓ.	ΒΑΘ.	ΕΠ.	ΑΜ.
1. GALLERY CAFE	9	24	63	27
2. ΜΑΓΟΙ	7	18	48	28
3. ΖΟΓΚΛΕΡ	9	18	49	32
4. ΦΥΤΙΛΙΑ	9	15	46	38
5. INFOTEC	9	15	38	44
6. ΑΓΙΟΙ	8	12	33	47
7. ΚΡΙΚΗΣ F.C.	7	9	24	33
8. CONTROL CAFE	9	6	30	50
9. ΦΟΥΓΑΡΑ	9	3	36	52
10. ΚΟΥΒΑΔΕΣ	8	3	25	50

ΕΥΡΩΠΑΪΚΟ ΠΡΩΤΑΘΛΗΜΑ ΠΟΔΟΣΦΑΙΡΟΥ-U21

Στο δεύτερο γκρουπ δυναμικότητας η Ελλάδα

Ανακοινώθηκαν από την UEFA τα γκρουπ δυναμικότητας των Εθνικών Ομάδων U-21 ενόψει της κλήρωσης για την προκριματική φάση του Ευρωπαϊκού Πρωταθλήματος 2006/07, που θα διενεργηθεί την Παρασκευή 27 Ιανουαρίου στο Μοντρέ (11:00 ώρα Ελλάδας).

Η **ελληνική ομάδα τοποθετήθηκε** (βάσει βαθμολογικής κατάταξης) στο **δεύτερο γκρουπ**, μαζί με την Πολωνία, την Αγγλία, τη Σουηδία, την Ουγγαρία, τη Λευκορωσία, την Ουκρανία, το Ισραήλ, τη Ρουμανία, τη Σλοβακία, τη Σλοβενία, τη Βοσνία, την Αυστρία και τη Λιθουανία (δεν θα κληθεί να τις αντιμετωπίσει).

Πορτογαλία, Γαλλία, Ιταλία, Δανία, Γερμανία, Σερβία, Κροατία, Τσεχία, Ισπανία, Βέλγιο, Ελβετία, Τουρκία, Ρωσία και Νορβηγία τοποθετήθηκαν στο **πρώτο γκρουπ** δυναμικότητας.

Η Σκοτία, η Λετονία, η Βουλγαρία, η Φινλανδία, η Κύπρος και η Αλβανία βρίσκονται στο **τρίτο γκρουπ** δυναμικότητας. Οι υπόλοιπες οκτώ θέσεις του τρίτου γκρουπ θα καλυφθούν έπειτα από αγώνες-μπαράζ (έως τις 15/7/2006) μεταξύ των Εθνικών Ομάδων Ουαλίας, Ισλανδίας, Ιρλανδίας, Γεωργίας, Μολδαβίας, FYROM, Αρμενίας, Β. Ιρλανδίας (γκρουπ D), Μάλτας, Εσθονίας, Καζαχστάν, Αζερμπαϊτζάν, Σαν Μαρίνο, Ανδόρας, Λιχτενστάιν και Λουξεμβούργου (γκρουπ Ε).

Από την κλήρωση της Παρασκευής θα σχηματιστούν **14 όμιλοι των τριών ομάδων** (μία ομάδα ανά γκρουπ δυναμικότητας). Οι αγώνες έχουν προγραμματιστεί για τις 16 Αυγούστου, 2/3 Σεπτεμβρίου και 5/6 Σεπτεμβρίου. Η **πρώτη στη βαθμολογία** του κάθε ομίλου θα πάρει την πρόκριση για τη φάση των play-off. Οι επτά εθνικές ομάδες που θα αναδειχθούν νικήτριες από αυτή τη φάση θα συμμετάσχουν στα τελικά του Ευρωπαϊκού Πρωταθλήματος, μαζί με τη διοργανώτρια Ολλανδία.

ΓΕΝΙΚΗ ΤΕΧΝΙΚΗ
ΟΜΙΛΟΣ ΕΤΑΙΡΕΙΩΝ

ΑΝΑΝΕΩΜΕΝΟΙ ΚΑΙ ΠΑΝΤΑ ΠΡΩΤΟΠΟΡΟΙ
ΜΑΖΙ ΣΑΣ ΜΕ ΣΤΟΧΟ ΤΙΣ ΚΑΛΥΤΕΡΕΣ
ΤΕΧΝΙΚΕΣ ΛΥΣΕΙΣ

• ΕΤΟΙΜΟ ΣΚΥΡΟΔΕΜΑ
με ανανεωμένες -
σύγχρονες εγκαταστάσεις

• ΑΔΡΑΝΗ ΥΛΙΚΑ
υψηλών προδιαγραφών και
απαιτήσεων από
το ΝΕΟ Λατομείο μας

ΕΡΓΟΣΤΑΣΙΑ ΣΚΥΡΟΔΕΜΑΤΟΣ:
ΡΟΔΟΣ: 6ο χλμ. λεωφ. Ρόδου - Λίνδου,τηλ. 22410 - 60560/62323 FAX: 22410 60561
ΓΕΝΝΑΔΙ: 2ο χλμ. οδού ΓΕΝΝΑΔΙΟΥ - ΒΑΤΙΟΥ, τηλ. 22440 - 43470 FAX: 22440 43470
ΛΑΤΟΜΕΙΟ: Θέση Στραβόλαιμο ΚΑΛΥΘΙΩΝ
ΓΡΑΦΕΙΑ: Ρόδος Αρκαδίου 2, Τηλ. 22410-22186/22968/28058 FAX: 22410 - 33021

ΣΥΜΦΩΝΑ ΚΑΙ ΜΕ ΝΕΑ ΔΙΚΑΣΤΙΚΗ ΑΠΟΦΑΣΗ

ΥΠΟΧΡΕΩΤΙΚΗ Η ΚΑΤΕΔΑΦΙΣΗ *των αυθαιρέτων κτισμάτων*

Δυστυχώς στην Ρόδο, συνεχίζουν να «ζουν και να βασιλεύουν»



«Πράσινο φως» στις κατεδαφίσεις αυθαιρέτων σε κοινόχρηστους χώρους, ακόμη και αν αυτοί έχουν νομιμοποιηθεί από την Πολεοδομία, ανάβει δικαστική απόφαση. Το Εφετείο Ιωαννίνων έκρινε (335/2005) ότι δεν αίρεται ο παράνομος χαρακτήρας αυθαίρετης κατασκευής σε κοινόχρηστο χώρο πολυώροφης οικοδομής από το γεγονός ότι το συγκεκριμένο αυθαίρετο νομιμοποιήθηκε εκ των υστέρων από την Πολεοδομική Υπηρεσία και παραμένει σε ισχύ η υποχρέωση του ιδιοκτήτη για κατεδάφισή του.

Με την απόφαση (πρόεδρος, Θεοδώρα Γκοίνη) επικυρώθηκε ως ορθή η απόφαση του Πρωτοδικείου της ίδιας Περιφέρειας, με την οποία υποχρεώνεται ιδιοκτήτρια διαμερίσματος πολυκατοικίας (3ου ορόφου) να «γκρεμίσει» αυθαίρετο 90 τ.μ., που είχε κτίσει στο γύρω από τον φωταγωγό κοινόχρηστο χώρο, μεγαλώνοντας το διαμέρισμά της. Την αυθαίρετη κατασκευή είχε νομιμοποιήσει η αρμόδια Πολεοδομική Υπηρεσία, η οποία και την εξαίρεσε από την κατεδάφιση με την πληρωμή των σχετικών προστίμων. Το δικαστήριο, επικαλούμενο τη νομολογία του Αρείου Πάγου (462/1977) και ερμηνεύοντας τα άρθρα 1, 2, παρ. 1, 3, 4, παρ. 1, 5, περ. α' και 13 παρ. 1 και 3, Ν. 3741/1929 έκρινε ότι «η απαγόρευση του κυρίου ορόφου ή διαμερίσματος ορόφου πολυωρόφου οικοδομής, που υπάγεται στο σύστημα της οριζοντίου ιδιοκτησίας του συγκεκριμένου νόμου και των άρθρων 1002, 117, ΑΚ, να ενεργεί κατασκευές στους κοινόχρηστους χώρους της οικοδομής, οι οποίες απαγορεύονται από τον διέποντα την οριζόντια ιδιοκτησία κανονισμό ή (και) παρεμποδίζουν τη σύγχρηση των κοινόχρηστων αυτών χώρων από τους κύριους των λοιπών αυτοτελών οριζοντίων ιδιοκτησιών, δεν αίρεται από την, κατά τις οικείες πολεοδομικές διατάξεις, νομιμοποίηση των κατασκευών αυτών και την εξαίρεσή τους από την κατεδάφιση, με την πληρωμή των σχετικών προστίμων της πολεοδομικής αρχής». Και η απόφαση καταλήγει: «Διότι, με τον τρόπο αυτό, οι ανωτέρω κατασκευές ούτε νομιμοποιούνται έναντι των λοιπών συνιδιοκτητών της οικοδομής, ούτε παύει η εξ αυτών παρακώλυση της ελεύθερης και απρόσκοπτης χρήσης των κοινόχρηστων πραγμάτων από τους λοιπούς συνιδιοκτήτες, ούτε οι πολεοδομικές διατάξεις κατισχύουν του κανονισμού της πολυκατοικίας».

Δυστυχώς στην Ρόδο, τα αποδεδειγμένως αυθαίρετα, «ζουν και βασιλεύουν», ιδιαιτέρως των «ημετέρων» ή όσων εκβιάζουν, τρομοκρατούν ή απειλούν.

ΝΕΑ ΑΝΤΕΓΚΛΗΜΑΤΙΚΗ ΠΟΛΙΤΙΚΗ

ΑΠΟΤΕΛΕΣΜΑΤΙΚΗ ΑΣΤΥΝΟΜΙΑ *κοντά στον πολίτη*

Οι άξονες της νέας στρατηγικής



Την 26 Ιανουαρίου 2006 και ώρα 11:30 θα παρουσιασθεί από τον Αστυνομικό Διευθυντή Δωδεκανήσου, ταξίαρχο κ. Αρ. Καρτάνο η αντεγκληματική πολιτική της ΕΛ.ΑΣ. για τα Δωδεκανήσα του έτους που διανύουμε.

Η δημιουργία μιας «σύγχρονης και αποτελεσματικής Αστυνομίας κοντά στον πολίτη» είναι ο κεντρικός στρατηγικός στόχος της ΕΛΑΣ, σύμφωνα με τους βασικούς άξονες της αντεγκληματικής πολιτικής για το 2006, όπως αυτοί καθορίστηκαν από το Αρχηγείο της Αστυνομίας. Προτεραιότητες της αντεγκληματικής πολιτικής για φέτος ορίστηκαν η αντιμετώπιση του οργανωμένου εγκλήματος και του φαινομένου των ναρκωτικών, η αντιμετώπιση της μικροεγκληματικότητας, η οδική ασφάλεια, η καταπολέμηση της εμπορίας ανθρώπων, η αντιμετώπιση της παράνομης μετανάστευσης, η προστασία των ανηλίκων, η εκτέλεση των καταδικαστικών αποφάσεων, οι κατασχέσεις πυροβόλων όπλων, πυρομαχικών και εκρηκτικών υλών και η διενέργεια ελέγχων τήρησης όρων ασφάλειας στη νόμιμη διακίνηση και φύλαξή τους και γενικά η βελτίωση της καθημερινότητας των πολιτών.

Ποσοτικοί στόχοι, σε κεντρικό και τοπικό επίπεδο, τίθενται μόνο κατ' εξαίρεσιν και για αδικήματα όπως οι διαρρήξεις, οι ληστείες, οι κλοπές οχημάτων κλπ και γενικά για διάφορα αδικήματα, ανάλογα με τα προβλήματα εγκληματικότητας σε κάθε περιοχή. Κάποιοι επιμέρους ποσοτικοί στόχοι είναι για παράδειγμα, η μείωση των νεκρών και παθόντων από οδικά δυστυχήματα κατά 7% και η αύξηση των ελέγχων κατά 10-10%, η αύξηση του αριθμού των συλλήψεων παράνομων μεταναστών και προσώπων που διευκολύνουν την είσοδό τους στη χώρα κ.α.

Επίσης μέσα στο 2006 πρόκειται να συνεχιστούν η συγκρότηση και δράση των συνεργείων αστυνομικών ελέγχων και εξορμήσεων με σκοπό τη συνδυασμένη και συντονισμένη δράση για την πρόληψη και καταστολή της εγκληματικότητας, η δράση των Ομάδων Πρόληψης και Καταστολής Εγκληματικότητας, με σκοπό την υποστήριξη της δράσης των αστυνομικών Υπηρεσιών και η πιλοτική εφαρμογή του θεσμού του «Αστυνομικού της Γειτονιάς», ενώ αναπτύσσονται εξειδικευμένες δράσεις για τους ανήλικους με στόχο την προστασία τους από αλκοόλ, ναρκωτικά κλπ.

Υλοποιούνται οι δράσεις για την αντιμετώπιση του παραεμπορίου, ερευνώνται σε βάθος υποθέσεις οργανωμένου εγκλήματος και ιδιαίτερα της παράνομης μετανάστευσης, της διακίνησης ναρκωτικών και της εμπορίας ανθρώπων, απλουστεύονται οι διοικητικές διαδικασίες και δίνεται έμφαση στη βελτίωση του χρόνου ανταπόκρισης στις κλήσεις και στα αιτήματα των πολιτών, εντατικοποιείται η τροχονομική αστυνόμευση των εθνικών οδών και τέλος δίνεται ιδιαίτερη βαρύτητα στην εύρυθμη λειτουργία της Διεύθυνσης Διαβατηρίων του Αρχηγείου της Ελληνικής Αστυνομίας, και των Γραφείων έκδοσης Ταυτοτήτων.



ΜΕΓΑΛΗ ΠΡΟΣΦΟΡΑ
ΓΕΡΜΑΝΙΑΣ ΠΑΡΚΕ
ΕΤΟΙΜΟΠΑΡΑΔΟΤΟ
ΣΕ 60 ΣΧΕΔΙΑ
ΕΩΣ 20 ΧΡΟΝΙΑ ΕΓΓΥΗΣΗ

15€ / m2 + ΦΠΑ

ΤΟΠΟΘΕΤΗΜΕΝΟ!!

LAMINATE PARKETTE
GERMANY
20 ΧΡΟΝΙΑ ΕΓΓΥΗΣΗ

ΔΗΜΗΤΡΙΟΣ - ΝΙΚΟΛΑΟΣ
ΣΑΡΡΗΜΑΥΡΟΓΕΝΗΣ

1ο ΚΑΤΑΣΤΗΜΑ -- Λ. ΛΙΝΔΟΥ 221 .
ΤΗΛ. 22410 69939
2ο ΚΑΤΑΣΤΗΜΑ -- Κ. ΥΔΡΑΙΟΥ 59 .
ΤΗΛ. 22410 36279

ΓΡΑΦΕΙΟ ΕΝΗΜΕΡΩΣΗΣ ΚΑΤΑΝΑΛΩΤΗ ΔΗΜΟΥ ΡΟΔΙΩΝ

ΕΚΠΤΩΣΕΙΣ: ΤΙ ΠΡΕΠΕΙ ΝΑ ΠΡΟΣΕΧΟΥΜΕ;

Προσοχή στην εικονική ...έκπτωση!

Πώς μπορούμε εμείς οι καταναλωτές να ξέρουμε πότε η έκπτωση είναι πραγματική και όχι εικονική; Οι καταστηματάρχες γνωρίζουν ότι είναι υποχρεωτικό να αναγράφεται το ποσοστό της έκπτωσης ενώ όλα τα καταστήματα υποχρεούνται από τον νόμο 1732 να φέρουν τις τιμές στα προϊόντα τους που εκτίθενται στις βιτρίνες τους.

Το Γραφείο Ενημέρωσης Καταναλωτή του Δήμου Ροδίων επισημαίνει:

• Όλοι οι καταναλωτές πρέπει να γνωρίζουν ότι η πλασματική έκπτωση μπορεί να καταγγελθεί **μόνο αν ο καταναλωτής έχει φωτογραφίες των προϊόντων με τις τιμές τους ή έγγραφες δηλώσεις των καταστημάτων για τις τιμές των αντίστοιχων προϊόντων πριν από την περίοδο των εκπτώσεων.**

Με την ευκαιρία της έναρξης των εκπτώσεων στις 23 Ιανουαρίου, η υπεύθυνη του γραφείου καταναλωτή κα. Λιλή Χριστοφάκη Τρίπη, δίνει τις παρακάτω χρήσιμες συμβουλές:

• **Προγραμματίζουμε και πραγματοποιούμε** τις αγορές μας σύμφωνα με τις πραγματικές μας ανάγκες και ύστερα από έρευνα αγοράς προϊόντων.

• **Δεν αγοράζουμε** πράγματα **επειδή είναι φτηνά.** Πολλές φορές είναι περιττά και δεν έχουμε κανένα κέρδος.

• **Δεν επηρεαζόμαστε** από το ποσοστό της έκπτωσης επί συγκεκριμένων προϊόντων και νομίζουμε ότι το ίδιο ποσοστό ισχύει για όλα τα είδη που προσφέρει το εκάστοτε κατάστημα. Προσέχουμε γιατί πολλές φορές η έκπτωση που αναγράφεται στην βιτρίνα σαν «κράχτης» δεν ανταποκρίνεται πάντα σε όλα τα είδη. Μέσα στα καταστήματα υπάρχει πολλές φορές διαχωρισμός στα ποσοστά έκπτωσης. Η αποφυγή της γενίκευσης των εντυπώσεων είναι σημαντική.

• **Δίνουμε μεγάλη προσοχή στην ποιότητα των προϊόντων.** Τις ημέρες αυτές πιθανόν να κυκλοφορεί και εμπόρευμα χαμηλότερης ποιότητας. Πολλές φορές οι πολύ χαμηλές τιμές κρύβουν παγίδες. Κάνουμε τις απαραίτητες ερωτήσεις: Διευκρινίζουμε το λόγο της μεγάλης έκπτωσης για εμπόρευμα χαμηλότερης ποιότητας, εμπόρευμα με ελάττωμα, στοκ περασμένης εποχής, είδη που δεν επιστρέφονται. Ο πωλητής οφείλει να παρέχει κάθε πληροφορία που ζητά ο καταναλωτής (Ν.2251/94 άρθρο 1).

• **Δεν αφήνουμε** τις τηλεοπτικές διαφημίσεις να μας επηρεάσουν. Η ωραιοποιημένη εικόνα της διαφήμισης δεν ανταποκρίνεται στην πραγματικότητα

• **Καταπολεμούμε τη νοοτροπία στη φράση:** «Να βιαστούμε ..., Να προλάβουμε...»

• **Αποφεύγουμε** το συνωστισμό και τις ώρες αιχμής για λόγους αυτοπροστασίας. Υπάρχουν κάποιοι που θέλουν να κάνουν «έκπτωση» και στην τσάντα μας.

• **Αν αγοράσουμε** ένα προϊόν, αν αποδειχθεί ελαττωματικό και θελήσουμε να το επιστρέψουμε, δεν δεχόμαστε δικαιολογίες του τύπου «είναι προσφορά» ή «στις εκπτώσεις δεν γίνονται δεκτές επιστροφές». Ένα ελαττωματικό προϊόν είναι **υποχρεωμένο** το κατάστημα να το αντικαταστήσει, εφόσον το προϊόν το επιστρέψετε μέσα στα χρονικά περιθώρια που σας δίνει η πολιτική του εκάστοτε καταστήματος.

• **Αν το προϊόν** είχε έγγραφη ένδειξη ότι είναι **ελαττωματικό** ή πρόκειται για προϊόν **τελευταίας προσφοράς** τότε **ΜΟΝΟ** το κατάστημα δεν φέρει υποχρέωση αντικατάστασης. Σκοπός των εκπτώσεων είναι να πωληθούν από τους καταστηματάρχες τα προϊόντα τους σε χαμηλότερες τιμές και όχι να προωθήσουν τα ελαττωματικά.

Θυμόμαστε

Σε προϊόντα όπως οικιακές συσκευές και εξοπλισμός οπτικοακουστικά είδη, έπιπλα και άλλα διαρκή προϊόντα οι τιμές αυξομειώνονται καθ' όλη τη διάρκεια του χρόνου όπως και οι προσφορές στα συγκεκριμένα προϊόντα. Αν πρόκειται ν' αγοράσετε προϊόντα ένδυσης και υπόδησης εκτός εποχής για παιδιά φροντίστε να αγοράσετε μεγαλύτερο νούμερο από αυτό που φοράει αφού τα παιδιά μεγαλώνουν και αναπτύσσονται σε ταχείς ρυθμούς.

Καταγγέλλουμε

Κάθε περίπτωση πλασματικών εκπτώσεων ή κυκλοφορίας ελαττωματικών προϊόντων κατά την τρέχουσα περίοδο.

ΔΗΜΟΤΙΚΗ ΚΙΝΗΣΗ

ΤΟ ΚΩΤΙΚΟ ΚΕΝΤΡΟΑΡΙΣΤΕΡΟ ΦΥΛΛΟ ΣΥΚΗΣ!

Ξαφνικά μας δημιουργήθηκε η ανάγκη της κεντροαριστεράς στον Δήμο της Κω!

--Η δημοτική μας αρχή, που προτείνει αυτή την πλατφόρμα, καλά θα ήταν να μας έλεγε γιατί μετά από τόσα χρόνια κεντροδεξιάς ή δεξιοπασοκ ή πολυκομματικής ή υπερκομματικής πολιτικής (κάποτε και αυτονομίας του μαζικού χώρου της τοπικής αυτοδιοίκησης), πρέπει τώρα να περάσουμε στην κεντροαριστερά; Πως γίνεται να ξεχαστούν όλη αυτή η λαμπρή εκλογικά, περίοδος και ξαφνικά να πάμε σε αριστερές συνεργασίες, κ. Κάισερλη;

--Ας δούμε κατ αρχάς τις συνέπειες μιας τέτοιας επιλογής. Φυσιολογικά όσοι πολίτες νιώθουν ότι ανήκουν στην συντηρητική παράταξη, στην δεξιά, (αν βέβαια δεχθούμε ότι συντηρητικοί δεν υπάρχουν στα άλλα κόμματα!) πρέπει να αποχωρήσουν από την Νέα Δημοτική Κίνηση. Έτσι η πρόταση ανατρέπει και υπονομεύει τον ίδιο τον χαρακτήρα της ιστορικής παράταξης του!

--Δεν αποτελεί ντροπή ή αντικειμενικά κακό να είσαι δεξιός και φιλελεύθερος. Απλά η δεξιά στην πατρίδα μας συνδέθηκε με ένα καταπιεστικό και αντιδημοκρατικό κυβερνητικό παρελθόν που έκανε πολλούς ανθρώπους να υποφέρουν ένεκα της ιδεολογίας τους, της κοινωνικής τους τάξης ή χωρίς να φταίνε σε τίποτα. Αλλά ποια μακριά κυβερνητική περίοδος δεν έχει συνδεθεί με αδικίες και προνομιακές μεταχειρίσεις; Μήπως το ΠΑΣΟΚ δεν βαρύνεται με τέτοιες πράξεις; Σήμερα, σε εποχές θριάμβου του φιλελευθερισμού, συντηρητικοί πολιτικοί, δεν έχουν λόγο να βρεθούν υπό την σκέπη αριστερόφρονων, ευρισκόμενοι σε συνεχη αντιπαράθεση σε επίπεδο ιδεολογίας και προγράμματος στο αυριανό δημοτικό συμβούλιο. Άρα που στοχεύει η πρόταση;

--Φυσιολογικά, οι επηρεαζόμενοι από την αριστερή ιδεολογία, εάν βέβαια η αριστερή τους τοποθέτηση δεν είναι μια τσαμπέλα χωρίς περιεχόμενο, θα βάζουν θέματα περί αλλαγής του μοντέλου ανάπτυξης, αλλαγής συμπεριφοράς απέναντι στην επιχειρηματική τάξη για να εξυπηρετήσουν τα συμφέροντα των λαϊκών τάξεων. Θα βάζουν θέματα οικολογίας και θα ζητούν την εφαρμογή της νομιμότητας στο water park και των καταστημάτων υγειονομικού ενδιαφέροντος, για να σπάσουν το πελατειακό σύστημα και να προωθήσουν την ισοπολιτεία. Θα επιμένουν στην πεζοδρόμηση του κέντρου της πόλης, στην επιβολή ποινών για τα αυθαίρετα, την απελευθέρωση των κοινοχρήστων χώρων και των παραλιών. Θα απαιτούν την λαϊκή συμμετοχή στον έλεγχο των προμηθειών, των προσλήψεων, των αγορων και γενικά όλων των πεδίων πελατειακής πολιτικής των παραγόντων του τόπου. Θα βάζουν θεσμικά ζητήματα στο κυβερνητικό τους κόμμα, για την ασυνέπεια του στο επίπεδο της χρηματοδότησης των κοινωνικών παροχών στην μικρή μας κοινωνία.

Μα θα πει ο κ. Βεληγκέκας και η σημερινή δημοτική αρχή θα αναμασήσει σιγανά σιγανά για να μην ακουστεί! Μα δεν κάνουμε συνεργασία με αριστερούς για να συζητάμε τέτοια θέματα! Εξ άλλου σιγά μην βγει και κανένας από δαύτους!

--Θα έχετε τον επικεφαλής δικό σας! Προτάθηκε σε τμήμα της αριστεράς από τον κ. Βεληγκέκα, σε μια καλή του στιγμή! Πρέπει να είναι αφελής όποιος πιστεύει ότι ο κανόνας του συσχετισμού πολιτικής δύναμης δεν είναι αυτός που θα καθορίζει τις αποφάσεις του δημοτικού συμβουλίου και οποιουδήποτε πολιτικού οργάνου. Όταν οι αριστεροί ζητούν την ΑΠΛΗ ΑΝΑΛΟΓΙΚΗ, οι κεντρώοι και οι δεξιοί μόνιμοι παράγοντες **(όχι οι απλοί πολίτες, επιμένουμε!)** λένε: ένας Δήμαρχος χωρίς την πλειοψηφία του δημοτικού συμβουλίου είναι σχεδόν αδύνατο να διοικήσει. Γι' αυτό χρειαζόμαστε την ενισχυμένη αναλογική. Άρα που οφείλεται αυτή η γαλαντόμος παροχή της δημοτικής αρχής μας προς την αριστερά; Πρόκειται για ένα διπλάρωμα αδιεξόδου της εν πολλαίς αμαρτίες περιπεσούσης δημοτικής μας αρχής, σε μια άλλη πολιτική δύναμη, που δεν έχει ψήφους να τους δώσει, αλλά έχει μόνον την δυνατότητα να τους απαλλάξει από το ηθικό πρόβλημα που έχουν:

να παρουσιαστούν μπροστά στην τοπική κοινωνία με το δικό τους πρόσωπο!

Προπαγανδίζει ο κ. Κάισερλης, πως είναι σήμερα η κεντρική πολιτική του Πασοκ η κεντροαριστερά. Για όσους παρακολουθούν προσεκτικά τα πολιτικά δρώμενα, η σημερινή πολιτική του μεγάλου αυτού κόμματος, κινείται προς τον μετασχηματισμό του, πλησιάζοντας το αμερικανικό Δημοκρατικό κόμμα. Δεν ήταν τυχαίες οι αμφι-ετερο-πλευρες διευρύνσεις προς την μεριά του Ανδριανόπουλου και της Δαμανάκη, και ο τρόπος εκλογής του Γ. Παπανδρέου στην ηγεσία του. Είναι στην προοπτική του μεσαίου χώρου, που παράγει διαχειριστικές λύσεις στο πλαισίου του απόλυτου δικομματισμού. Στόχος είναι η πλατειά χωρίς περιορισμούς ιδεολογική και προγραμματική συγχώνευση εντελώς διαφορετικών πολιτικών προτάσεων, που συμβαδίζουν στον χώρο του συμβιβασμού, σε μια νεοφιλελεύθερη πολιτική γραμμή. Μην ξεχνάτε: αυτή η γραμμή που παρήγαγε και πόλεμους στον βωμό της εξυπηρέτησης μεγαλο-επιχειρηματικών συμφερόντων.

Το τοπικό Πασοκ, αντί να ενοποιείται με αυτή την πρόταση, διασπάται μετατρεπόμενο σε αφερέγγυα πολιτική οργάνωση αλληλο-κατηγορουμένων φατριών. Αυτό θέλει ο κ. Κάισερλης;

Η τοπική κεντροαριστερά έχει σκοπό να βγάλει από την δύσκολη θέση το τοπικό δημοτικό καθεστώς και τον ΒΕΛΗΓΚΕΚΑ του. Είναι προφανής η σκοπιμότητα της πρότασης. Είναι προφανής η απώλεια λογικής του δημιουργού της.

Οι πολιτικές πλατφόρμες, όπως αυτή της κεντροαριστεράς, έχουν περιεχόμενο και ίσως αποτελέσουν άξια λόγου πολιτική πρόταση. Προϋπόθεση ο μετασχηματισμός της αριστεράς εκτός από μεγάλη ηθική δύναμη και σε μεγάλη πολιτική δύναμη.

Οσο για μας εδώ και τώρα στην Κω; Αναζητούμε την ΛΟΓΙΚΗ ΚΑΙ ΤΟΝ ΟΡΘΟΛΟΓΙΣΜΟ.

Εδώ είμαστε κ. Βεληγκέκα! Δυστυχώς!

Λίγο πριν χαθούμε και γι' αυτό δεν παίζουμε.

Νίκος Μυλωνάς
Κως 21-1-2005

G.A. FERRIES

ΕΛΓ-ΟΛΓ ΡΟΔΑΝΘΗ & Φ/Γ-Ο/Γ ΝΙΚΟΛΑΣ Α

ΡΟΔΟ - ΠΕΙΡΑΙΑ

ΤΡΙΤΗ 24/01		
ΝΙΚΟΛΑΣ Α	18.00	ΠΕΙΡΑΙΑ (12.00)
ΤΕΤΑΡΤΗ 25/01		
ΡΟΔΑΝΘΗ	16.00	ΚΩ (20.40) - ΚΑΛΥΜΝΟ (22.20) - ΛΕΡΟ (23.50) - ΠΑΤΜΟ (01.30) - ΠΕΙΡΑΙΑ (12.00)
ΠΕΜΠΤΗ 26/01		
ΝΙΚΟΛΑΣ Α	18.00	ΠΕΙΡΑΙΑ (12.00)
ΠΑΡΑΣΚΕΥΗ 27/01		
ΡΟΔΑΝΘΗ	18.00	ΣΥΜΗ (19.40) - ΤΗΛΟ (21.50) - ΝΙΣΥΡΟ (23.20) - ΚΩ (01.10) - ΚΑΛΥΜΝΟ (02.40) - ΛΕΡΟ (04.00) - ΠΑΤΜΟ (05.30) - ΠΕΙΡΑΙΑ (15.30)
ΣΑΒΒΑΤΟ 28/01		
ΝΙΚΟΛΑΣ Α	20.00	ΚΩ (23.00) - ΠΕΙΡΑΙΑ (15.00)
ΚΥΡΙΑΚΗ 29/01		----------
ΔΕΥΤΕΡΑ 30/01		
ΡΟΔΑΝΘΗ	16.00	ΚΩ (20.40) - ΚΑΛΥΜΝΟ (22.20) - ΛΕΡΟ (23.50) - ΠΑΤΜΟ (01.30) - ΠΕΙΡΑΙΑ (12.00)
ΤΡΙΤΗ 31/01		
ΝΙΚΟΛΑΣ Α	18.00	ΠΕΙΡΑΙΑ (12.00)

Η εταιρεία G.A. FERRIES σας ενημερώνει ότι η έκπτωση 50% (πολύτεκνοι-στρατιωτικοί-ανάπηροι κ.τ.λ.) ισχύει για όλες τις θέσεις

TSAGARIS TRAVEL

Σαχτούρη 5 (έναντι Τελωνείου)

Τηλ.: 22410 36170, 30406, 35066

ΤΡΕΙΣ ΑΣΦΑΛΙΣΤΙΚΕΣ ΔΙΑΤΑΞΕΙΣ ΜΕ... ΗΜΕΡΟΜΗΝΙΑ ΛΗΞΕΩΣ

ΟΙ ΠΡΟΘΕΣΜΙΕΣ ΚΑΙ ΟΙ ΡΥΘΜΙΣΕΙΣ ΓΙΑ ΣΥΝΤΑΞΕΙΣ ΜΕ ΛΙΓΟΤΕΡΑ ΕΝΣΗΜΑ

Οι ειδικοί επισημαίνουν ότι ακόμα και μια ημέρα διαφορά στην ασφάλιση επηρεάζει σημαντικά τη σύνταξη

Τρεις ασφαλιστικές διατάξεις με... ημερομηνία λήξεως δίνουν τη δυνατότητα σε όσους δεν έχουν καταφέρει να συμπληρώσουν τα απαραίτητα ένσημα να συνταξιοδοτηθούν. Η μία εξ αυτών που δίνει τη δυνατότητα σε ανέργους που δεν έχουν συμπληρώσει 500 ένσημα την τελευταία πενταετία, όπως προβλέπει ο νόμος για να συνταξιοδοτηθούν, λήγει σε είκοσι ημέρες, στις 11 Φεβρουαρίου. Η άλλη που αφορά στη σύνταξη με 3.500 ένσημα λήγει στο τέλος Δεκεμβρίου 2007, ενώ μία τριετία ισχύει η διάταξη για εξαγορά 150 ενσήμων για όσους πρέπει να συμπληρώσουν 4.500 ένσημα για να συνταξιοδοτηθούν.

Η σχετική ρύθμιση συμπεριελήφθη το καλοκαίρι σε σχετικό νόμο, ενώ με το νέο μίνι ασφαλιστικό νομοσχέδιο που θα καταθέσει μέχρι το τέλος του μήνα στη Βουλή ο υπουργός Απασχόλησης και Κοινωνικής Προστασίας θα υπάρξει αντίστοιχη ρύθμιση για τους ελεύθερους επαγγελματίες, αφού σήμερα δεν μπορούν να κάνουν αυτασφάλιση εάν δεν έχουν συμπληρώσει 15ετία.

Οι ρυθμίσεις αυτές χαρακτηρίζονται ιδιαίτερα σημαντικές, αφού έχουν κοινωνικό χαρακτήρα και βοηθούν κυρίως τους ανέργους που βρίσκονται σε μεγάλη ηλικία. Οι εργαζόμενοι δεν πρέπει ν' αφήνουν ούτε μία ημέρα ανασφάλιστη, αφού σύμφωνα με τα στοιχεία που έχει στη διάθεσή της η Πανελλήνια Ομοσπονδία Προσωπικού Οργανισμών Κοινωνικής Πολιτικής, ο ένας στους τέσσερις εργαζόμενους δουλεύει χωρίς ασφάλιση με συνέπεια είτε να μη θεμελιώνουν δικαίωμα συνταξιοδότησης είτε να δικαιούνται μικρή σύνταξη.

Κυρίως το φαινόμενο παρατηρείται στους νέους εργαζομένους που υποκύπτουν στις πιέσεις των εργοδοτών και δέχονται να δουλέψουν χωρίς ασφάλιση, με το σκεπτικό ότι έχουν πολύ χρόνο μπροστά τους, προκειμένου να συμπληρώσουν τα απαιτούμενα ένσημα για τη συνταξιοδότησή τους. Ωστόσο, όπως επισημαίνουν οι ειδικοί, ακόμα και μία ημέρα διαφορά στην ασφάλιση επηρεάζει σημαντικά τη σύνταξη.

Ακόμα, οι ασφαλισμένοι θα πρέπει να ενημερώνονται για τις διατάξεις της προαιρετικής ασφάλισης που ισχύουν στα περισσότερα ταμεία. Οι διατάξεις αυτές απευθύνονται σε όσους διέκοψαν την εργασία τους ή έκλεισαν την επιχείρησή τους.

Οι ενδιαφερόμενοι θα πρέπει αμέσως μετά τη διακοπή της υποχρεωτικής ασφάλισης να ενημερωθούν από τις αρμόδιες υπηρεσίες για τα προγράμματα προαιρετικής ασφάλισης.

Με αυτόν τον τρόπον μπορούν να συμπληρώσουν τις προϋποθέσεις συνταξιοδότησης ή ν' αυξήσουν το χρόνο ασφάλισης. Ακόμα, πρέπει να ελέγχουν το Απόσπασμα Ατομικού Λογαριασμού και το Βιβλιάριο. Πολλοί ασφαλισμένοι στο ΙΚΑ διαπιστώνουν κάποια στιγμή ότι τα στοιχεία που αναγράφονται στο βιβλιάριο δεν είναι τα πραγματικά. Ειδικά αυτοί πρέπει να ελέγχουν εάν ο εργοδότης δηλώνει στοιχεία ασφάλισης για το σύνολο των καταβαλλόμενων εισφορών, την ειδικότητα απασχόλησης, όλες τις ημέρες εργασίας και τις υπερωρίες.

Για κάθε μήνα αναγνωρίζονται 25 ημέρες ασφάλισης, ενώ το ποσό που προκύπτει από την αναγνώριση εξοφλείται εφάπαξ, αφού ακόμα και στην περίπτωση αναγνώρισης 150 ημερών η επιβάρυνση δεν είναι υπέρμετρη. Το συνταξιοδοτικό δικαίωμα γεννάται και η σύνταξη καταβάλλεται από την πρώτη του επομένου της εξόφλησης της οφειλής μήνα. Πάντως από τη διοίκηση του ΙΚΑ δίδεται εντολή να εξετάζονται και να υλοποιούνται κατά άμεση προτεραιότητα αυτές οι αιτήσεις συνταξιοδότησης.

Στο νέο ασφαλιστικό νομοσχέδιο θα παρέχεται η δυνατότητα για εξαγορά χρόνου ασφάλισης στους αυτοαπασχολουμένους, προκειμένου να θεμελιώσουν συνταξιοδοτικό δικαίωμα.

Αναλυτικά, οι τρεις διατάξεις που αφορούν τόσο ανέργους όσο και εργαζόμενους

1. Οι άνεργοι που θέλουν να συνταξιοδοτηθούν χωρίς να έχουν τα απαιτούμενα **500 ένσημα** τα τελευταία πέντε χρόνια, μπορούν μέχρι τις **11 Φεβρουαρίου 2006** να πάρουν μειωμένη σύνταξη, σύμφωνα με το νόμο **3232/2004**. Συγκεκριμένα, οι άνεργοι μπορούν να πάρουν μειωμένη σύνταξη ακόμη και εάν δεν έχουν **100 ένσημα** κάθε έτος την τελευταία πενταετία όπως απαιτεί η νομοθεσία.

Οπως εκτιμούν οι αρμόδιες αρχές μέχρι τώρα **5.000 άτομα** έχουν κάνει χρήση της ευεργετικής διάταξης και κατάφεραν να συνταξιοδοτηθούν. Η σύνταξη χορηγείται με **4.500 ένσημα** στα **60 έτη για τους άνδρες και στα 55 για τις γυναίκες.**

2. Μέχρι τις **31 Δεκεμβρίου 2007** μπορούν οι ασφαλισμένοι να πάρουν σύνταξη με **3.500 ένσημα,** εάν έχουν συμπληρώσει τα **65 έτη.** Της ρύθμισης που επεκτάθηκε με τον **3232/2004** και στους αυτοαπασχολούμενους έχουν κάνει χρήση περισσότερα από **15.000 άτομα.**

3. Η εξαγορά **150 ημερών** ασφάλισης σε ασφαλισμένους του ΙΚΑ προκειμένου να θεμελιώσουν συνταξιοδοτικό δικαίωμα λόγω γήρατος.

Βασική προϋπόθεση είναι να μην παίρνουν ή να μη δικαιούνται σύνταξη από το Δημόσιο, ΝΠΔΔ, ΟΤΑ ή από οποιονδήποτε άλλο οργανισμό ή κλάδο κύριας και επικουρικής ασφάλισης.

Ανά κατηγορία σύνταξης απαιτούνται οι πιο κάτω προϋποθέσεις:

Για τη συμπλήρωση των χρονικών προϋποθέσεων για σύνταξη λόγω γήρατος.

1. Να έχουν συμπληρώσει το **65ο έτος της ηλικίας τους οι άνδρες και το 60ο οι γυναίκες.**

2. Να υπολείπονται μέχρι και ***150 ημέρες*** για τη συμπλήρωση των ελάχιστων χρονικών προϋποθέσεων των ***4.500 ημερών ασφάλισης.***

3. Να έχει συνυπολογιστεί στο χρόνο ασφάλισης οποιοσδήποτε άλλος χρόνος που εξομοιώνεται με πραγματικό ή που είναι πλασματικός.

Για τη συμπλήρωση των χρονικών προϋποθέσεων για σύνταξη λόγω αναπηρίας από οποιαδήποτε αιτία:

1. Να κριθούν ανάπηροι με ποσοστό **67%** και άνω.

2. Να υπολείπονται μέχρι και **50 ημέρες εργασίας** για τη συμπλήρωση των γενικών ελάχιστων προϋποθέσεων, των ειδικών προϋποθέσεων των **600 ή 300 ημερών** ασφάλισης ή για την πλήρωση των προϋποθέσεων του ασφαλιστικού δεσμού.

Για τη συμπλήρωση των χρονικών προϋποθέσεων για σύνταξη λόγω θανάτου:

1. Να υπολείπονται στο θανόντα ασφαλισμένο μέχρι και **50 ημέρες** εργασίας για τη συμπλήρωση των ελάχιστων γενικών προϋποθέσεων ή των ειδικών των **300 ημερών** ασφάλισης που απαιτούνται να είχε πραγματοποιήσει ο θανών την τελευταία πριν από την επέλευση του θανόντος πενταετία.

Τα δικαιοδόχα πρόσωπα εκτός από αυτή τη δυνατότητα αναγνώρισης των **50 ημερών** ασφάλισης έχουν και τη δυνατότητα αναγνώρισης των **150 ημερών** που προβλέπονται για τη συμπλήρωση των χρονικών προϋποθέσεων για σύνταξη γήρατος σύμφωνα με το κτηθέν και μη ασκηθέν δικαίωμα.



ΙΑΤΡΙΚΗ ΑΝΑΚΟΙΝΩΣΗ

Σμαράγδα Δ. Δημητρά

Ψυχολόγος • Ψυχοθεραπεύτρια

Καρπάθου 23, 851 00 Ρόδος

Τηλ. 22410 70145

e-mail:

smaragdadimitra@yahoo.gr

Κιν. 6944 36 26 38



ΕΛΛΗΝΙΚΗ ΔΗΜΟΚΡΑΤΙΑ
ΝΟΜΟΣ ΔΩΔΕΚΑΝΗΣΟΥ

ΕΥΡΩΠΑΪΚΗ ΕΝΩΣΗ
ΕΥΡΩΠΑΪΚΗ ΕΠΙΤΡΟΠΗ
ΕΥΡΩΠΑΪΚΟ ΚΟΙΝΩΝΙΚΟ ΤΑΜΕΙΟ

«Καλλιθέα-Ρόδος Αειφορία»
Αστική μη κερδοσκοπική εταιρεία Δήμου Καλλιθέας Ρόδου

Ρόδος, 19-12-05
Αριθμ. Πρωτοκ:584

ΑΝΑΚΟΙΝΩΣΗ- ΕΠΑΝΑΠΡΟΚΗΡΥΞΗ

Για την πρόσληψη προσωπικού με σύμβαση εργασίας ιδιωτικού δικαίου ορισμένου χρόνου.
Η Δημοτική Επιχείρηση Αστική Μη Κερδοσκοπική Εταιρεία του Δήμου Καλλιθέας Ρόδου «Καλλιθέα-Ρόδος Αειφορία» με αριθμό καταχώρησης Πρωτοδικείου Ρόδου 442/2001, ύστερα από την υπ' αριθμ 43/2005 απόφαση του Διοικητικού Συμβουλίου της επιχείρησης και την έγκριση του Γενικού Γραμματέα Περιφέρειας υπ' αριθμ 16488/7-12-2005 ανακοινώνει ότι θα προσλάβει προσωπικό με σύμβαση εργασίας ιδιωτικού δικαίου ορισμένου χρόνου, συνολικού αριθμού ενός (1) ατόμου για την κάλυψη εποχιακών αναγκών των υπηρεσιών της, σύμφωνα με τις διατάξεις του άρθρου 21 παρ. 3 του Ν. 2190/1994, όπως ισχύει μετά τις τροποποιήσεις και συμπληρώσεις των Ν. 2225/1994,2247/1994, 2266/1994, 2349/1995, 2527/1997, 2738/1999, **3051/2002, 3146/2003, 3174/2003, 3200/2003, 3260/2004 και 3320/2005**, για την εξής ειδικότητα με τα αντίστοιχα ειδικά τυπικά προσόντα και την αντίστοιχη χρονική περίοδο.
Το προσωπικό θα προσληφθεί για την υλοποίηση του προγράμματος «Βοήθεια στο Σπίτι » του Δήμου Καλλιθέας, που υπάγεται στο Μέτρο 2 «Υπηρεσίες φροντίδας για την προώθηση ίσων ευκαιριών» του άξονα προτεραιότητας 4 «Ενίσχυση και αξιοποίηση των δυναμικών νησιωτικών κέντρων ανάπτυξης» του Π.Ε.Π Νοτίου Αιγαίου 2000 – 2006, με διάρκεια σύμβασης ενός (1) έτους με δυνατότητα παράτασης μέχρι τη λήξη του προγράμματος, σύμφωνα με την υπ' αριθμ ΠΝΑ 1614/ΕΥΔ 501/20-5-2002 απόφαση ένταξης του Γενικού Γραμματέα Περιφέρειας Νοτίου Αιγαίου.

Ειδικότητα	Αριθμός	Ειδικά τυπικά προσόντα	Χρονική Διάρκεια Απασχόλησης
ΠΕ/ΤΕ/ΔΕ ΝΟΣΗΛΕΥΤΗΣ,-ΤΡΙΑ	1	**Κύρια Προσόντα** **Α. 1.** Άδεια άσκησης επαγγέλματος Νοσηλευτή. **2.** Ομώνυμο πτυχίο ή δίπλωμα ΑΕΙ της ημεδαπής ή Ελληνικού Ανοικτού Πανεπιστημίου (Ε.Α.Π.) ή των Προγραμμάτων Σπουδών Επιλογής (Π.Σ.Ε.) ΑΕΙ ή άλλος ισότιμος τίτλος αντίστοιχης ειδικότητας σχολών της ημεδαπής ή αλλοδαπής, βάσει του οποίου χορηγήθηκε η ανωτέρω άδεια άσκησης επαγγέλματος. **Επικουρικά προσόντα** **Β.** Αν δεν καθίσταται δυνατή η πλήρωση της θέσης από υποψηφίους της παραπάνω κατηγορίας, επιτρέπεται η πρόσληψη με : **1.** Άδεια άσκησης επαγγέλματος Νοσηλευτή. **2.** Πτυχίο ή δίπλωμα Τμήματος Νοσηλευτικής των σχολών Επαγγελμάτων Υγείας και Πρόνοιας ΤΕΙ της ημεδαπής, ή των Προγραμμάτων Σπουδών Επιλογής (Π.Σ.Ε.) ΤΕΙ ή άλλος ισότιμος τίτλος αντίστοιχης ειδικότητας σχολών της ημεδαπής ή αλλοδαπής, βάσει του οποίου χορηγήθηκε η ανωτέρω άδεια άσκησης επαγγέλματος ή το ομώνυμο ή αντίστοιχο κατά ειδικότητα πτυχίο ΚΑΤΕΕ ή ισότιμος τίτλος της ημεδαπής ή αλλοδαπής αντίστοιχης ειδικότητας, βάσει του οποίου χορηγήθηκε η ανωτέρω άδεια άσκησης επαγγέλματος. **Γ.** Αν δεν καθίσταται δυνατή η πλήρωση της θέσης από υποψηφίους της παραπάνω κατηγορίας, επιτρέπεται η πρόσληψη, με : **1.** Άδεια άσκησης επαγγέλματος Βοηθού Νοσηλευτή. **2.** Απολυτήριο τίτλο δευτεροβάθμιας εκπαίδευσης, δηλαδή πτυχίο η δίπλωμα επαγγελματικής κατάρτισης ΙΕΚ (πιστοποιημένο από τον ΟΕΕΚ) κατεύθυνσης Νοσηλευτικής ή πτυχίο Τμήματος Νοσηλευτών Τεχνικού Επαγγελματικού Λυκείου ή πτυχίο Τμήματος Νοσηλευτών, -τριων μέσης Τεχνικής Επαγγελματικής Νοσηλευτικής σχολής του Υπουργείου Υγείας και Πρόνοιας ή άλλης ισότιμης σχολής της ημεδαπής ή αλλοδαπής αντίστοιχης ειδικότητας, βάσει του οποίου χορηγήθηκε η ανωτέρω άδεια άσκησης επαγγέλματος. **Δ.** Τέλος, σε περίπτωση που δεν καθίσταται δυνατή η πλήρωση της θέσης από υποψηφίους με τα ανωτέρω προσόντα παρέχεται η ευχέρεια απασχόλησης Επισκέπτου/τριας Υγειας, με τα παρακάτω προσόντα: 1. Πτυχίο Τμήματος Επισκεπτών και Επισκεπτριών Υγείας των σχολών επαγγελμάτων Υγείας και Πρόνοιας ΤΕΙ ή Προγραμμάτων Σπουδών Επιλογής (Π.Σ.Ε.) ΤΕΙ ή άλλος ισότιμος τίτλος αντίστοιχης ειδικότητας σχολών της ημεδαπής ή αλλοδαπής, βάσει του οποίου χορηγήθηκε η κατωτέρω άδεια άσκησης επαγγέλματος ή το ομώνυμο ή αντίστοιχο κατά ειδικότητα πτυχίο ΚΑΤΕΕ ή ισότιμος τίτλος της ημεδαπής ή αλλοδαπής αντίστοιχης ειδικότητας, βάσει του οποίου χορηγήθηκε η κατωτέρω άδεια άσκησης επαγγέλματος. 2. Άδεια άσκησης επαγγέλματος.	Ένα έτος με δυνατότητα παράτασης έως την λήξη του προγράμματος.

Α. ΓΕΝΙΚΑ ΠΡΟΣΟΝΤΑ ΠΡΟΣΛΗΨΗΣ

1.- Οι υποψήφιοι πρέπει να έχουν ηλικία από 18 έως 65 ετών.
(παρ. 6 άρθρο 21 Ν. 2190/1994 και παρ. 5 άρθρο 9 του Ν.3174/2003)

2.- Να έχουν την υγεία και τη φυσική καταλληλότητα που τους επιτρέπει την εκτέλεση των καθηκόντων της θέσεως που επιλέγουν.

3.- Να μην έχουν κώλυμα κατά το άρθρο 8 του Υπαλληλικού Κώδικα (καταδίκη, υποδικία, δικαστική συμπαράσταση), με την επιφύλαξη της επόμενης εξαίρεσης.

Γνωστοποιείται ότι δικαίωμα συμμετοχής στην εν λόγω διαδικασία έχουν οι άνεργοι, επιδοτούμενοι ή μη, οι οποίοι έχουν κάρτα ανεργίας από τον ΟΑΕΔ - Υπηρεσία Προώθησης της Απασχόλησης - και οι εργαζόμενοι των ειδικοτήτων που απαιτούνται για την λειτουργία του προγράμματος και οι οποίοι έχουν ετήσιο εισόδημα από επαγγελματική δραστηριότητα το οποίο δεν ξεπερνά το ύψος του αφορολόγητου ποσού με βάση το εκκαθαριστικό σημείωμα φόρου εισοδήματος του προηγούμενου οικονομικού έτους.

Β. ΚΡΙΤΗΡΙΑ ΠΡΟΣΛΗΨΗΣ

ΚΡΙΤΗΡΙΟ ΕΝΤΟΠΙΟΤΗΤΑΣ

• Οι υποψήφιοι κατατάσσονται σε πίνακα κατά κλάδο ή ειδικότητα με την σειρά του βαθμού εντοπιότητας (α', β', γ' κ.ο.κ.). Ανάμεσα σ' αυτούς που έχουν την ίδια εντοπιότητα, προηγούνται οι έχοντες τα κύρια προσόντα και ακολουθούν οι έχοντες τα επικουρικά προσόντα. Αν δεν καλυφθεί ο αριθμός των προσλαμβανομένων από τους έχοντες τα κύρια ή επικουρικά προσόντα της πρώτης εντοπιότητας προσλαμβάνονται οι υποψήφιοι που έχουν τα αντίστοιχα προσόντα της δεύτερης κ.ο.κ. Η σειρά κατάταξης μεταξύ αυτών που έχουν τα ίδια προσόντα, κύρια ή επικουρικά, γίνεται με βάση τη βαθμολογία που συγκεντρώνουν στα βαθμολογούμενα κριτήρια (ανεργία, αριθμός τέκνων πολύτεκνης οικογένειας κ.λ.π.).

• Οι υποψήφιοι κατατάσσονται σε πίνακες κατά κλάδο ή ειδικότητα με κριτήριο την **ΕΝΤΟΠΙΟΤΗΤΑ** ως ακολούθως :
Προτάσσονται κατά σειρά:
α) ΟΙ ΔΗΜΟΤΕΣ:
(1) Του Δήμου Καλλιθέας, που εδρεύει ο φορέας και υλοποιείται το πρόγραμμα (α' βαθμός εντοπιότητας).
(2) Των υπολοίπων Δήμων ή Κοινοτήτων της νήσου Ρόδου (β' βαθμός εντοπιότητας).
(3) Των υπολοίπων Δήμων ή Κοινοτήτων του νομού Δωδεκανήσου (γ' βαθμός εντοπιότητας)
β) ΟΙ ΜΟΝΙΜΟΙ ΚΑΤΟΙΚΟΙ όλων των Νομών της Χώρας (χωρίς εντοπιότητα).

ΛΟΙΠΑ ΚΡΙΤΗΡΙΑ

• Η σειρά κατάταξης των υποψηφίων καθορίζεται με τη ΒΑΘΜΟΛΟΓΗΣΗ ΤΩΝ ΠΑΡΑΚΑΤΩ ΚΡΙΤΗΡΙΩΝ ως ακολούθως :

ΚΡΙΤΗΡΙΑ	ΜΟΝΑΔΕΣ
1. Χρόνος Ανεργίας	
α.Τεσσάρων (4) μηνών ανεργίας	100
β. Άνω των τεσσάρων (4) μηνών με ανώτατο όριο τους δώδεκα (12) μήνες, προστίθενται ανά μήνα ανεργίας	50

Σημείωση: : Άνεργος είναι ο υποψήφιος που έχει τέσσερις (4) τουλάχιστον συνεχείς μήνες ανεργίας, υπολογιζόμενους από την τελευταία ημέρα προθεσμίας υποβολής των αιτήσεων και προς τα πίσω. Επίσης, χρόνος ανεργίας θεωρείται και ο χρόνος παρακολούθησης προγραμμάτων επαγγελματικής κατάρτισης του ΟΑΕΔ, καθώς και εκείνων του Υπουργείου Απασχόλησης και Κοινωνικής Προστασίας ή άλλων Υπουργείων που εκτελούνται σε συνεργασία με το Υπουργείο Απασχόλησης και Κοινωνικής Προστασίας ή τον ΟΑΕΔ εφόσον ο υποψήφιος ήταν άνεργος τουλάχιστον επί τετράμηνο κατά τον χρόνο ένταξής του στο πρόγραμμα. (§ 1 άρθρο 9 Ν.3051/2002). Η συμμετοχή στα προγράμματα απόκτησης εργασιακής εμπειρίας (STAGE) του ΟΑΕΔ θεωρείται ως χρόνος εμπειρίας και όχι ανεργίας.

2. Αριθμός τέκνων πολύτεκνης οικογένειας.	
α. Για υποψήφιο που είναι πολύτεκνος, για κάθε τέκνο	50
β. Για υποψήφιο που είναι τέκνο πολύτεκνης οικογένειας, για κάθε τέκνο	50

Σημείωση: Τις ανωτέρω μονάδες μπορεί να λάβει μόνο ένα μέλος της ίδιας οικογένειας κατά το ίδιο ημερολογιακό έτος στον ίδιο φορέα (παρ. 1 άρθρο 9 Ν.3051/2002).

3. Αριθμός ανηλίκων τέκνων.	
α. Για καθένα από τα δύο (2) πρώτα ανήλικα τέκνα	30
β. Για το τρίτο ανήλικο τέκνο	50
4. Βαθμός βασικού τίτλου σπουδών, που απαιτείται από την ανακοίνωση, μόνο για τις κατηγορίες ΠΕ, ΤΕ και ΔΕ.	
α. Για τους υποψηφίους των κατηγοριών ΠΕ και ΤΕ οι μονάδες του βαθμού του τίτλου σπουδών με δύο δεκαδικά ψηφία **πολλαπλασιάζονται με τον αριθμό 20.**	
β. Για τους υποψηφίους της κατηγορίας ΔΕ οι μονάδες του βαθμού του τίτλου σπουδών με δύο δεκαδικά ψηφία **πολλαπλασιάζονται με τον αριθμό 10.**	

5. Ηλικία.
α. Για τους υποψηφίους ηλικίας έως Τριάντα (30) ετών με αφετηρία υπολογισμού το απαιτούμενο από την ανακοίνωση κατώτερο όριο ηλικίας και με βάση το έτος γέννησης, ανά έτος. 3
β. Για τους υποψηφίους ηλικίας άνω των τριάντα (30) ετών με αφετηρία υπολογισμού το απαιτούμενο από την ανακοίνωση κατώτερο όριο ηλικίας και με βάση το έτος γέννησης, ανά έτος. 2

Επί ισοβαθμίας υποψηφίων στη συνολική βαθμολογία προηγείται αυτός που έχει τις περισσότερες μονάδες στο πρώτο κριτήριο (χρόνος ανεργίας) και αν, αυτές συμπίπτουν, αυτός που έχει τις περισσότερες μονάδες στο δεύτερο κριτήριο (αριθμός τέκνων πολύτεκνης οικογένειας) και ούτω καθεξής.

ΕΠΙΣΗΜΑΝΣΕΙΣ

• Υποψήφιος που είναι ταυτόχρονα πολύτεκνος και τέκνο πολύτεκνης οικογένειας δικαιούται να κάνει χρήση της προσφορότερης βαθμολογικά εκ των δύο ιδιοτήτων, αποκλειομένης της αθροιστικής βαθμολόγησης.
• Ο πολύτεκνος βαθμολογείται με 50 μονάδες για κάθε τέκνο του και το τέκνο πολύτεκνης οικογένειας βαθμολογείται με 50 μονάδες για κάθε μέλος της οικογένειας του (δηλαδή για κάθε αδελφό τόυ, συμπεριλαμβανομένου και του εαυτού του).
• Τόσο ο πολύτεκνος όσο και το τέκνο πολυτέκνου δικαιούται περαιτέρω και τις μονάδες από το κριτήριο των ανηλίκων τέκνων, ήτοι 30 μονάδες για καθένα από τα δύο πρώτα ανήλικα τέκνα και 50 μονάδες για το τρίτο ανήλικο τέκνο. Η βαθμολογία υπολογίζεται μόνο στα ζώντα μέλη της οικογένειας.

Γ. ΠΡΟΘΕΣΜΙΑ ΥΠΟΒΟΛΗΣ ΑΙΤΗΣΕΩΝ

Οι ενδιαφερόμενοι μπορούν να υποβάλουν αίτηση στα γραφεία της υπηρεσίας μας, Καλυθιές Ρόδου και ειδικότερα στο Γραφείο της Αστικής Μη Κερδοσκοπικής Εταιρείας του Δήμου Καλλιθέας, (αρμόδιος κα Καραγεώργη Τσαμπίκα) **εντός προθεσμίας δέκα (10) ημερών**, που αρχίζει από την επομένη ημέρα της τελευταίας δημοσίευσης της παρούσας σε τοπικές εφημερίδες ή της ανάρτησής της στο κατάστημα της Αστικής Μη Κερδοσκοπικής Εταιρείας(Καλλιθέα-Ρόδος Αειφορία) και στο χώρο ανακοινώσεων του δημοτικού καταστήματος του Δήμου Καλλιθέας, εφόσον η ανάρτησή της είναι τυχόν μεταγενέστερη της δημοσίευσης στις εφημερίδες (παρ.10 άρθρο 21 Ν.2190/1994).

Δ. ΥΠΟΒΟΛΗ ΔΙΚΑΙΟΛΟΓΗΤΙΚΩΝ

Οι ενδιαφερόμενοι μαζί με την αίτησή τους πρέπει να υποβάλουν υποχρεωτικά τα εξής δικαιολογητικά **επικυρωμένα:**

1. Φωτοαντίγραφο των δύο όψεων της αστυνομικής ταυτότητας.

2. Φωτοαντίγραφο του τίτλου σπουδών τους (όπου απαιτείται), στον οποίο να αναγράφεται ο ακριβής βαθμός αυτού (ΜΟΝΟ για υποψηφίους των κατηγοριών ΠΕ, ΤΕ και ΔΕ). Σε κάθε περίπτωση που ο βαθμός εκφράζεται με αξιολογικό χαρακτηρισμό ή με ακέραιο αριθμό πρέπει στη φωτοτυπία του τίτλου να περιλαμβάνεται και βεβαίωση της οικείας σχολής για τον ακριβή αριθμητικό βαθμό.
Διευκρίνιση: Όσοι υποψήφιοι επικαλούνται ταυτόσημο (ΑΕΙ) ή αντίστοιχο (ΤΕΙ) κατά περιεχόμενο ειδικότητας πτυχίο ή δίπλωμα ημεδαπής, υποχρεούνται να προσκομίζουν συγχρόνως, βεβαίωση την οποία χορηγεί το αρμόδιο όργανο του ΑΕΙ ή ΤΕΙ αντίστοιχα, στο οποίο ανήκει το Τμήμα που χορήγησε το εν λόγω πτυχίο ή δίπλωμα, περί του ότι ο τίτλος αυτός στηρίζεται σε σπουδές που καλύπτουν με πλήρη δίπλωμα, περί του ότι ο τίτλος αυτός στηρίζεται σε σπουδές που καλύπτουν με πλήρη επάρκεια το από την ανακοίνωση ζητούμενο γνωστικό αντικείμενο. Σε περίπτωση που δεν προσκομισθεί η βεβαίωση αυτή, ο επικαλούμενος τίτλος δεν λαμβάνεται υπόψη.
Για τους αποφοίτους των Ι.Ε.Κ. : ως βαθμός διπλώματος νοείται ο μέσος όρος βαθμολογίας στο θεωρητικό μέρος των εξετάσεων πιστοποίησης, ο αναφερόμενος σε βεβαίωση που εκδίδεται από τον ΟΕΕΚ και η οποία δεν ισχύει αυτοτελώς, αλλά αποτελεί αναπόσπαστο παράρτημα του διπλώματος.
Προς απόδειξη αυτών ο υποψήφιος πρέπει να προσκομίσει:
Δίπλωμα Επαγγελματικής Κατάρτισης Επιπέδου Μεταδευτεροβάθμιας Επαγγελματικής Κατάρτισης και βεβαίωση του ΟΕΕΚ από την οποία προκύπτει ο μέσος όρος βαθμολογίας του στο θεωρητικό μέρος των εξετάσεων πιστοποίησης ή Βεβαίωση του ΟΕΕΚ από την οποία προκύπτει ο μέσος όρος βαθμολογίας του στο θεωρητικό μέρος των εξετάσεων πιστοποίησης και η ακριβής ημερομηνία που ο συγκεκριμένος υποψήφιος κατέστη διπλωματούχος.

3. Φωτοαντίγραφο άδειας άσκησης επαγγέλματος.

4. **Υπεύθυνη δήλωση του Ν. 1599/1986 ότι δεν έχουν κώλυμα κατά το άρθρο 8 του Υπαλληλικού Κώδικα:** α) ότι δεν έχουν καταδικαστεί για κακούργημα και σε οποιαδήποτε ποινή για κλοπή, υπεξαίρεση (κοινή και στην υπηρεσία), απάτη, εκβίαση, πλαστογραφία, απιστία δικηγόρου, δωροδοκία, καταπίεση, απιστία περί την υπηρεσία, παράβαση καθήκοντος καθ' υποτροπή, συκοφαντική δυσφήμιση, καθώς και για οποιοδήποτε έγκλημα κατά της γενετήσιας ελευθερίας ή οικονομικής εκμετάλλευσης της γενετήσιας ζωής, β) ότι δεν είναι υπόδικοι και δεν έχουν παραπεμφθεί με τελεσίδικο βούλευμα για κακούργημα ή για πλημμέλημα της προηγούμενης περίπτωσης, έστω και αν το αδίκημα παραγράφηκε, γ) ότι δεν έχουν, λόγω καταδίκης, στερηθεί τα πολιτικά τους δικαιώματα και για όσο χρόνο διαρκεί η στέρηση αυτή, δ) ότι δεν τελούν υπό δικαστική συμπαράσταση.
5. **Η ανεργία αποδεικνύεται με πρόσφατη βεβαίωση του ΟΑΕΔ (που είναι αρμόδιος προς τούτο), η ημερομηνία έκδοσης της οποίας δεν θα απέχει περισσότερο από πέντε (5) εργάσιμες ημέρες από την ημερομηνία έναρξης της προθεσμίας υποβολής των αιτήσεων. Αποκλείεται η απόδειξη με υποβολή υπεύθυνης δήλωσης και κάρτας ανεργίας.**
6. Για τους εργαζόμενους, επικυρωμένο εκκαθαριστικό σημείωμα φόρου εισοδήματος του προηγούμενου οικονομικού έτους.

7. Προκειμένου για ανέργους υποψηφίους που είχαν ενταχθεί σε πρόγραμμα επαγγελματικής κατάρτισης του ΟΑΕΔ: α) Βεβαίωση του ΟΑΕΔ στην οποία να αναφέρεται η ημερομηνία συμμετοχής του υποψηφίου στο πρόγραμμα καθώς και η ημερομηνία λήξης της συμμετοχής του και β) Βεβαίωση του ΟΑΕΔ από την οποία να προκύπτει η ημερομηνία εγγραφής τους ως ανέργων στα σχετικά μητρώα.
8. Πιστοποιητικό οικογενειακής κατάστασης, πρόσφατης έκδοσης, προκειμένου για υποψηφίους που έχουν ανήλικα τέκνα.
9. Οι πολύτεκνοι και τα τέκνα πολυτέκνων οικογενειών, πιστοποιητικό της Ανωτάτης Συνομοσπονδίας Πολυτέκνων Ελλάδος (Α.Σ.Π.Ε.) ή πιστοποιητικό του Δήμου ή της Κοινότητας, πρόσφατης έκδοσης,που περιέχει όλα τα γεγονότα των οποίων η συνδρομή αποτελεί προϋπόθεση για την κατά νόμο κτήση της ιδιότητας του πολυτέκνου σύμφωνα με τις διατάξεις του ν. 860/1979, όπως έτος γεννήσεως των τέκνων, ιδιότητα αγάμου ή εγγάμου, χρονολογία γάμου, χηρεία γονέως κ.λπ.

10. Εάν ο τίτλος έχει αποκτηθεί στην **αλλοδαπή** απαιτείται, μόνον:
α) Για τίτλους **Πανεπιστημιακής και Τεχνολογικής Εκπαίδευσης** πιστοποιητικό αναγνώρισης από το Διεπιστημονικό Οργανισμό Αναγνώρισης Τίτλων Ακαδημαϊκών και Πληροφόρησης **(Δ.Ο.Α.Τ.Α.Π)** για την ισοτιμία, αντιστοιχία του τίτλου και τη βαθμολογική αντιστοιχία αυτού ή Πράξη Αναγνώρισης Επαγγελματικής Ισοτιμίας από το Συμβούλιο Αναγνωρίσεως Επαγγελματικής Ισοτιμίας Τίτλων Τριτοβάθμιας Εκπαίδευσης, εφόσον στην δεύτερη αυτή περίπτωση οι απαιτούμενοι βάσει της προκήρυξης τίτλοι σπουδών εμπίπτουν στα νομοθετικώς ρυθμιζόμενα επαγγέλματα αρμοδιότητας του "Σ.Α.Ε.Ι.", σύμφωνα με τα άρθρα 10 παρ. 2 έως 12 και 11 του Π.Δ. 165/2000 (άρθρο 8 οδηγίας 89/48 του Συμβουλίου της Ε.Ε.), **που να έχει εκδοθεί μέχρι την τελευταία ημέρα της προθεσμίας υποβολής των αιτήσεων.**
Τίτλοι σπουδών για τους οποίους έχει εκδοθεί πράξη αναγνώρισης από το ΔΙΚΑΤΣΑ ή το Ι.Τ.Ε για την ισοτιμία, αντιστοιχία και την βαθμολογική αντιστοιχία αυτών μέχρι και την 31-3-2005 ισχύουν και γίνονται δεκτοί.
β) Προκειμένου για **Δευτεροβάθμια μη τεχνική ή μη επαγγελματική εκπαίδευση**, βεβαίωση ισοτιμίας από την αρμόδια Διεύθυνση του Υπουργείου Εθνικής Παιδείας και Θρησκευμάτων και για **τεχνική και επαγγελματική εκπαίδευση αλλοδαπής, πράξη ισοτιμίας και κατάταξης της επιτροπής ισοτιμιών του Οργανισμού Επαγγελματικής Εκπαιδεύσεως και Καταρτίσεως (Ο.Ε.Ε.Κ.) - Εθνικής Αντιστάσεως 41, Ν. Ιωνία, Αθήνα** και βεβαίωση, για την αντιστοιχία του βαθμού από την αρμόδια Διεύθυνση του Υπουργείου Εθνικής Παιδείας και Θρησκευμάτων σε εικοσάβαθμη κλίμακα.

11. Πιστοποιητικό του οικείου Δήμου ή Κοινότητας, πρόσφατης έκδοσης, ότι ο υποψήφιος είναι εγγεγραμμένος στο δημοτολόγιο.
Για υποψηφίους των υπολοίπων νομών που δεν έχουν το κριτήριο της εντοπιότητας, όπως ορίζεται στο κεφάλαιο Β§ του παρόντος, απαιτείται η υποβολή βεβαίωσης μόνιμης κατοικίας από τον οικείο Δήμο ή Κοινότητα (άρθρο 4 § 5 Ν.2647/1998).

Σημείωση : Τίτλοι, πιστοποιητικά και βεβαιώσεις της αλλοδαπής, που απαιτούνται για την πρόσληψη πρέπει να είναι επικυρωμένοι και επίσημα μεταφρασμένοι στην ελληνική γλώσσα, όπως ορίζουν οι κείμενες διατάξεις (άρθρο 29 Π.Δ. 50/2001 και Ν. 148/1914).

Τα ανωτέρω συμπεριλαμβανομένων και των τίτλων που αποδεικνύουν την γνώση ξένης γλώσσας, προσκομίζονται:

Σε πρωτότυπο ή σε ακριβές αντίγραφο του πρωτοτύπου ή σε αντίγραφο του ακριβούς αντιγράφου της αρχής που εξέδωσε το πρωτότυπο (όχι σε αντίγραφο το οποίο δεν έχει επικυρωθεί από την αρχή που εξέδωσε το πρωτότυπο). Η επικύρωση των ως άνω τίτλων, πιστοποιητικών και βεβαιώσεων όταν προσκομίζονται σε φωτοτυπία μη επικυρωμένη από την αρχή που τους εξέδωσε, επικυρώνονται μόνο από δικηγόρο. Πρέπει δε να συνοδεύονται και από την επίσημη μετάφρασή τους στην Ελληνική γλώσσα, από αρμόδια κατά νόμο αρχή του Υπουργείου Εξωτερικών ή την Πρεσβεία ή το Προξενείο της ξένης χώρας στην Ελλάδα ή από δικηγόρο ή από άμισθο ερμηνέα διορισμένο βάσει του ν. 148/26-12-1913/1-2-1914.

Ε'. ΔΗΜΟΣΙΕΥΣΗ ΤΗΣ ΑΝΑΚΟΙΝΩΣΗΣ

Περίληψη της παρούσας, περιέχουσα υποχρεωτικώς τα όρια ηλικίας και όλα τα στοιχεία του άρθρου 21 § 8 του Ν. 2190/1994 (όπως ισχύει), να δημοσιευθεί σε δύο (2) ημερήσιες ή εβδομαδιαίες τοπικές εφημερίδες του Νομού, εφόσον εκδίδονται.
Ανάρτηση ολόκληρης της ανακοίνωσης να γίνει στο κατάστημα της Αστικής Μη Κερδοσκοπικής Εταιρείας (Καλλιθέα-Ρόδος Αειφορία) και στο χώρο ανακοινώσεων του δημοτικού καταστήματος του Δήμου Καλλιθέας στον οποίο εδρεύει η υπηρεσία και υλοποιείται το πρόγραμμα, συντασσομένου κατ' άρθρο 21 § 9 του Ν. 2190/1994 (όπως ισχύει) πρακτικού ανάρτησης.

ΣΤ'. ΑΝΑΡΤΗΣΗ ΠΙΝΑΚΩΝ - ΥΠΟΒΟΛΗ ΕΝΣΤΑΣΕΩΝ

Οι πίνακες κατάταξης των υποψηφίων αναρτώνται στο κατάστημα της οικείας υπηρεσίας, συντασσομένου πρακτικού ανάρτησης, υπογραφόμενου από δύο (2) υπαλλήλους της υπηρεσίας.
Κατά των ανωτέρω πινάκων οι ενδιαφερόμενοι μπορούν να υποβάλουν ενστάσεις, στο ΑΣΕΠ, **μέσα σε αποκλειστική προθεσμία, η οποία λήγει μετά την πάροδο δέκα (10) ημερών από την ανάρτησή τους.**
Για την υποβολή της ένστασης απαιτείται η καταβολή **παραβόλου στο δημόσιο ταμείο σαράντα ευρώ (40) _.**

Ο ΠΡΟΕΔΡΟΣ
Της Αστικής Εταιρείας

Στέλιος ΡΗΝΙΟΥ

ΑΠΟΤΕΛΕΣΜΑΤΑ ΘΕΣΗΣ ΝΟΣΗΛΕΥΤΗ/ΡΑΣ ΠΕ/ΤΕ/ΔΕ

ΟΝΟΜΑΤΕΠΩΝΥΜΟ	ΕΝΤΟΠΙΟΤΗΤΑ	ΚΡΙΤΗΡΙΑ								ΠΑΡΑΤΗΡΗΣΕΙΣ	
		ΑΝΕΡΓΙΑ	ΠΟΛΥΤΕΚΝΙΑ	ΤΕΚΝΑ ΠΟΛΥΤΕΚΝΩΝ ΟΙΚΟΓΕΝΕΙΩΝ	ΑΝΗΛΙΚΑ ΤΕΚΝΑ	ΑΝΗΛΙΚΑ ΤΕΚΝΑ	ΜΟΝΑΔΕΣ	ΈΤΗ ΑΝΕΡΓΙΑΣ	ΣΥΝΟΛΟ ΜΟΝΑΔΩΝ		
Α ΕΛΛΗΝΕΣ ΕΝΤΟΠΙΟΤΗΤΑΣ											
ΓΛΙΚΑΤΕΡΙΝΗ ΣΤΑΤΙΟΥ	ΔΗΜΟΣ ΚΑΛΛΙΘΕΑΣ	11	0	0	0	14 3/10	28				
		1350	0	0	0	143	33	1526		ΤΕΧΝΙΚΗ ΕΠΑΓΓΕΛΜ.ΝΟΣΗΛΕΥΤΙΚΗ ΣΧΟΛΗ	ΕΠΙΛΕΓΕΤΑΙ
ΖΩΧΡΥΣΟΒΑΛΑΝΤΟΥ ΚΩΣΤΟΜΟΙΡΗ	ΔΗΜΟΣ ΚΑΛΛΙΘΕΑΣ	5	0	0	0	19	23				
		1050	0	0	0	190	18	1258		ΙΕΚ ΝΟΣΗΛΕΥΤΙΚΗΣ	
ΞΗΚΑΘΟΛΙΚΗ ΦΤΑΚΛΑ	ΔΗΜΟΣ ΚΑΛΛΙΘΕΑΣ	0	0	0	0	17 3/5	25				
		0	0	0	0	176	24	200		ΤΕΧΝΙΚΗ ΕΠΑΓΓΕΛΜ.ΝΟΣΗΛΕΥΤΙΚΗ ΣΧΟΛΗ	
Β ΔΗΜΟΣ ΕΝΤΟΠΙΟΤΗΤΑΣ											
ΚΧΡΙΣΤΙΝΑ ΑΛΕΞΟΠΟΥΛΟΥ	ΔΗΜΟΣ ΡΟΔΙΩΝ	2	0	0	0	17 1/5	31				
		0	0	0	0	172	28	200		ΤΕΧΝΙΚΗ ΕΠΑΓΓΕΛΜ.ΝΟΣΗΛΕΥΤΙΚΗ ΣΧΟΛΗ	

Ο ΠΡΟΕΔΡΟΣ

Στέλιος ΡΗΝΙΟΥ

ΠΑΓΚΟΣΜΙΑ ΣΥΝΑΝΤΗΣΗ ΓΙΑ ΤΗΝ ΤΟΥΡΙΣΤΙΚΗ ΒΙΟΜΗΧΑΝΙΑ ΣΤΗΝ ΟΥΑΣΙΝΓΚΤΟΝ

Η ΤΑΥΤΟΤΗΤΑ ΤΟΥ ΤΟΥΡΙΣΜΟΥ ΣΕ ΒΑΘΟΣ ΧΡΟΝΟΥ

Στις τριήμερες συναντήσεις περιλαμβάνονται συζητήσεις για την επίδραση στα ταξίδια λόγω της γήρανσης του πληθυσμού, οι προοπτικές ανάπτυξης του κλάδου των ταξιδίων μέσα από τη συνεχή εξέλιξη της τεχνολογίας αλλά και οι προκλήσεις στην εποχή μετά το τρομοκρατικό χτύπημα της 11ης Σεπτεμβρίου στις ΗΠΑ



Στη λίστα των βασικών ομιλητών, εκτός από τη διοίκηση του WTTC, θα συμμετέχει ο Ελληνας υπουργός Τουριστικής Ανάπτυξης Δ. Αβραμόπουλος

Την ατζέντα των θεμάτων που θα συζητηθούν για τη διεθνή τουριστική βιομηχανία τον ερχόμενο Απρίλιο στην 6η Παγκόσμια Συνάντηση ανακοίνωσε η διοίκηση του Παγκόσμιου Συμβουλίου Ταξιδίων και Τουρισμού (WTTC).

Κατά τη διάρκεια της συνέντευξης Τύπου, τους στόχους του διεθνούς αυτού φόρουμ ανακοίνωσε η διοίκηση του WTTC, ενώ συμμετείχαν ο δήμαρχος της Ουάσινγκτον Αντονι Ουίλιαμς (της πόλης που θα φιλοξενήσει το γεγονός) και ο Ελληνας υπουργός Τουριστικής Ανάπτυξης Δ. Αβραμόπουλος. Ο πρόεδρος του WTTC Ζαν Κλοντ Μπομγκάρντεν σημείωσε ότι, αν και το 2005 η τουριστική βιομηχανία συνεισέβαλε 10% στο παγκόσμιο ακαθάριστο προϊόν, δεν είναι ακόμη σήμερα κατανοητές η σημασία και η επίδραση του τουρισμού στην παγκόσμια παραγωγή και ανάπτυξη, Ο κ. Μπομγκάρντεν σημείωσε ότι ακριβώς για το λόγο αυτό πραγματοποιούνται έξι ειδικές ενότητες και συναντήσεις το τριήμερο του συνεδρίου, ώστε να γίνουν ευρύτατες συζητήσεις μεταξύ των κυβερνητικών εκπροσώπων, των εκπροσώπων της διεθνούς τουριστικής βιομηχανίας και των μέσων ενημέρωσης.

ΑΤΖΕΝΤΑ

Στη θεματολογία περιλαμβάνονται η επίδραση στα ταξίδια και τον τουρισμό λόγω της γήρανσης του πληθυσμού σε κάποιες αγορές, οι προοπτικές ανάπτυξης του κλάδου των ταξιδίων μέσα από τη συνεχή εξέλιξη της τεχνολογίας αλλά και οι προκλήσεις στην εποχή μετά το τρομοκρατικό χτύπημα της 11ης Σεπτεμβρίου στις ΗΠΑ. Κυρίως, όμως, θα αναλυθούν ο ρόλος και η ταυτότητα του τουρισμού για τις επόμενες δεκαετίες αλλά και η συμβολή που έχει για την ανάπτυξη των οικονομιών και της απασχόλησης. «Η τουριστική βιομηχανία δημιούργησε περισσότερες από 200 εκατ. θέσεις εργασίας την περσινή χρονιά», σημείωσε ο κ. Μπομγκάρντεν. Η ετήσια συνάντηση θα γίνει μεταξύ 10 και 12 Απριλίου στο Συνεδριακό Κέντρο της Ουάσινγκτον με κεντρικό σύνθημα «Open mind, open world» («Ανοικτό μυαλό, ανοικτός κόσμος») και με επιδίωξη να ενισχυθεί η ανταλλαγή γνώσεων στους πολιτισμούς των χωρών και την κατανόηση του ρόλου των ταξιδίων αναψυχής και των επαγγελματικών ταξιδίων. Στη λίστα των βασικών ομιλητών, εκτός από τη διοίκηση του WTTC, θα συμμετέχει ο Ελληνας υπουργός Τουριστικής Ανάπτυξης Δ. Αβραμόπουλος.



ΑΝΑΘΕΡΜΑΙΝΕΤΑΙ ΤΟ ΕΠΙΧΕΙΡΗΜΑΤΙΚΟ ΚΛΙΜΑ

HYATT ΚΑΙ ΑΣΤΕΡΑΣ ΑΝΟΙΓΟΥΝ *τον δρόμο για ανακατατάξεις*

Στις επόμενες ημέρες ολοκληρώνεται η κατάθεση δεσμευτικών προσφορών για τον Αστέρα από τις Starwood, Marriott, Intercontinental και Accor.

Αναμένοντας τους νέους στρατηγικούς συμμάχους, σε διαφορετικό επίπεδο, Hyatt και Αστέρας Βουλιαγμένης οδηγούν την έντονη κινητικότητα των εισηγμένων ξενοδοχειακών επιχειρήσεων, επηρεάζοντας το συνολικό κλίμα στην ξενοδοχειακή αγορά του Χ.Α.

Μέσα στο επόμενο διάστημα και μετά το «πράσινο φως» της Ε.Ε., η **Hyatt Regency Ξενοδοχειακή & Τουριστική** (Ελλάς Α.Ε.) αλλάζει μετοχική σύνθεση και τη θέση της **Hellenic Casinos Company,** συμφερόντων των οικογενειών Λασκαρίδη, **Pritzker** και **Θεοχαράκη** που κατείχε το 51,75%, αναλαμβάνει η εταιρεία διαχείρισης επενδυτικών κεφαλαίων ελεγχόμενη από την **BC Partner,** αντί ποσού περίπου 480 εκατ. ευρώ. Ενώ στην **Hyatt Regency Ξενοδοχειακή & Τουριστική** (Ελλάς ΑΕ) αλλάζει η μετοχική σύνθεση, το management παραμένει στην Hyatt. Σε διαφορετικό επίπεδο κινείται εδώ και μερικούς μήνες η **Αστήρ Παλλάς Βουλιαγμένη ΑΞΕ**, έχοντας ήδη ενεργοποιήσει διεθνή διαγωνισμό παραχώρησης του **management**, χωρίς -υπό κανονικές συνθήκες- να υπάρχει οποιαδήποτε αλλαγή στη μετοχική σύνθεση της εταιρείας.

Μέσα στις επόμενες ημέρες ολοκληρώνεται και τυπικά η ημερομηνία κατάθεσης των δεσμευτικών προσφορών από τις τέσσερις διεκδικήτριες εταιρείες - **Starwood, Marriott, Intercontinental και Accor.**

ΑΞΙΟΛΟΓΗΣΗ

Θα ακολουθήσει η αξιολόγησή τους και η διαπραγμάτευση με τις εταιρείες, ενώ στη συνέχεια οι χρηματοοικονομικοί σύμβουλοι της

Η παρουσία των διεθνών αλυσίδων στις εισηγμένες ξενοδοχειακές είναι ιδιαίτερα έντονη, καθώς στις 3 από τις 5 το management ασκείται από διεθνή αλυσίδα

HVS και Bank of America θα καταθέσουν τη σχετική έκθεσή τους προς τη διοίκηση της εταιρείας. Ανάλογα με τις προσφορές που θα κατατεθούν, τη διαπραγμάτευση που θα έχει ακολουθήσει, αλλά και την αρχική μελέτη αποδοτικότητας του **Αστέρα Βουλιαγμένης** που έχει εκπονηθεί το καλοκαίρι και εξετάζει την πορεία του ανάλογα με τις μορφές **management** (π.χ. με ξένη εταιρεία, με αυτοδιαχείριση), το περιεχόμενο της έκθεσης αυτής μπορεί είτε να συνεχίζει τον διαγωνισμό ορίζοντας μια νέα **short list** με δύο εταιρείες, είτε να βγάζει απευθείας την επιλεγείσα διεθνή ξενοδοχειακή εταιρεία.

Εκ των πραγμάτων, οι εξελίξεις θα παίξουν καταλυτικό ρόλο για τις υπόλοιπες εισηγμένες ξενοδοχειακές επιταχύνοντας τις όποιες επιχειρηματικές επιλογές. Με δεδομένο, ότι η παρουσία των διεθνών αλυσίδων στις εισηγμένες ξενοδοχειακές είναι ιδιαίτερα έντονη, καθώς στις 3 από τις 5 το **management** ασκείται από διεθνή αλυσίδα, μπορεί κανείς να υποθέσει ότι μετά τις δύο αυτές πρώτες κινήσεις των εισηγμένων θα ακολουθήσουν σημαντικές επιχειρηματικές ανακατατάξεις στην αγορά. Μάλιστα, σε αρκετές περιπτώσεις η μετοχική σύνθεση των εταιρειών είναι τέτοια που ενισχύει τις πιθανότητες αναθέρμανσης του επιχειρηματικού κλίματος.

Πρόκειται για τις εταιρείες **Ιονική Ξενοδοχεία και Επιχειρήσεις,** θυγατρική του ομίλου της Alpha και ιδιοκτήτριας εταιρείας των ξενοδοχείων **Hilton** στην **Αθήνα και στη Ρόδο, την Εταιρεία Ελληνικά Ξενοδοχεία Λάμψα ΑΕ,** συμφερόντων της οικογένειας Λασκαρίδη και ιδιοκτήτριας του ξενοδοχείου **Μεγάλη Βρετανία,** τη διαχείριση του οποίου έχει η αμερικανική αλυσίδα **Starwood** μέσω του σήματος της Sheraton, και την **Hyatt Regency Ξενοδοχειακή & Τουριστική** (Ελλάς) Α.Ε., ιδιοκτήτρια εταιρεία του ξενοδοχείου (και του καζίνο) **Hyatt στη Θεσσαλονίκη,** του 49% του **Ελληνικού Καζίνο Πάρνηθας** και της επένδυσης που έχει η εταιρεία στην **Αλβανία.**

ΠΟΥ ΘΑ ΚΥΜΑΝΘΟΥΝ ΟΙ ΑΝΤΙΚΕΙΜΕΝΙΚΕΣ ΑΞΙΕΣ ΓΙΑ ΤΑ ΕΚΤΟΣ ΣΧΕΔΙΟΥ

ΟΙ ΝΕΕΣ ΤΙΜΕΣ ΓΙΑ ΑΓΡΟΤΕΜΑΧΙΑ - ΟΙΚΟΠΕΔΑ

Στα τέλη Φεβρουαρίου θα ανακοινώσει το υπουργείο Οικονομικών τις νέες αυξημένες τιμές στα αγροτεμάχια και στα οικόπεδα όλης της χώρας. Σύμφωνα με πληροφορίες, οι νέες τιμές των αγροτεμαχίων θα είναι αυξημένες 30%-40% μεσοσταθμικά, ενώ σε ορισμένες περιοχές οι τιμές αναμένεται να διπλασιασθούν, αφού το 1999 (πρώτη εφαρμογή του αντικειμενικού συστήματος προσδιορισμού της αξίας των ακινήτων για τα εκτός σχεδίου) είχαν εφαρμοστεί ιδιαίτερα χαμηλές αξίες, που δεν ανταποκρίνονταν στην πραγματικότητα.



Η εξέλιξη αυτή αναμένεται να οδηγήσει χιλιάδες φορολογούμενους σε φορολογική επιβάρυνση, και κυρίως όσους επιθυμούν να μεταβιβάσουν ή να κληροδοτήσουν – κληρονομήσουν τα εν λόγω ακίνητα που βρίσκονται εκτός σχεδίου πόλεως.

Σύμφωνα με στέλεχος του υπουργείου Οικονομικών, οι νέες αξίες γης των αγροτεμαχίων είναι ήδη έτοιμες, μετά την ολοκλήρωση της επεξεργασίας των σχετικών εισηγήσεων των κτηματικών επιτροπών που εδρεύουν στους νομούς της χώρας και απομένει η τελική επεξεργασία από την πολιτική ηγεσία του υπουργείου προκειμένου να δημοσιοποιηθούν.

Υπενθυμίζεται ότι το σύστημα αντικειμενικού συστήματος προσδιορισμού της αξίας γης για ακίνητα που βρίσκονται εκτός σχεδίου πόλης και οικισμών και δεν έχουν ειδικούς όρους δόμησης εφαρμόστηκε για πρώτη φορά το 1999. Με τον τρόπο αυτό, το υπουργείο Οικονομικών καθιέρωσε αντικειμενικό σύστημα για τον υπολογισμό του φόρου μεταβιβάσεων, κληρονομιών, δωρεών και γονικών παροχών, ο οποίος γινόταν με συγκριτικά στοιχεία όμορων περιοχών και πολλές φορές με αυθαίρετους υπολογισμούς από τις εφορίες.

ΤΟ ΚΟΣΤΟΣ

Στην αύξηση του ελάχιστου κόστους οικοδομής φαίνεται αποφασισμένη να προχωρήσει η κυβέρνηση εντός του τριμήνου Ιανουαρίου – Μαρτίου, με μοναδικό στόχο την πάταξη των φαινομένων φοροδιαφυγής που εντοπίζεται στον κατασκευαστικό κλάδο. Ηδη τα συναρμόδια υπουργεία Οικονομικών και ΠΕΧΩΔΕ αποφάσισαν οι αυξήσεις να συνδυαστούν με τις αυξήσεις στις αντικειμενικές αξίες, δηλαδή να αναπροσαρμοστούν σταδιακά στα επόμενα τρία έτη. Σύμφωνα με πληροφορίες, το ελάχιστο οικοδομικό κόστος με βάση το οποίο προσδιορίζεται το εισόδημα των οικοδομικών επαγγελμάτων, καθώς και ο ΦΠΑ που εισπράττει το δημόσιο από την κατασκευή νέων κτιρίων, θα αυξηθεί κατά 50%, ποσοστό το οποίο πιθανόν θα επιμεριστεί σε τρεις χρονικές περιόδους, με έτος αφετηρίας το 2006. Με την αλλαγή του ελάχιστου κόστους κατασκευής αναμένεται να αυξηθούν το κόστος της άδειας, η αμοιβή του μηχανικού, τα υποχρεωτικά ένσημα ασφάλισης εργατοτεχνιτών στο ΙΚΑ, αλλά και το ύψος των τιμολογίων υλικών και υπηρεσιών επί του οποίου θα καταβληθεί ο ΦΠΑ. Ειδικότερα, με τις αλλαγές που προωθούνται:

- Όσοι ανεγείρουν οικοδομή με αυτεπιστασία θα υποχρεωθούν να μαζεύουν περισσότερα τιμολόγια για τα υλικά και τις εργασίες που απαιτούνται για την ανέγερση, αφού οι δαπάνες που θα προσδιορίζει η εφορία θα είναι αυξημένες.

- Οσοι απασχολούνται με την οικοδομή θα υποχρεωθούν να δηλώνουν στην εφορία υψηλότερα εισοδήματα (από τη δραστηριότητά τους), αφού με βάση τα προσκομισθέντα τιμολόγια οι αμοιβές τους θα είναι μεγαλύτερες σε σχέση με σήμερα.

- Οι αμοιβές που θα εισπράττουν οι μηχανικοί θα αυξηθούν, αφού υπολογίζονται με βάση το ελάχιστο κόστος οικοδομής. Αυτό σημαίνει ότι θα επιβαρυνθεί επιπλέον ο ιδιοκτήτης της οικοδομής, ενώ οι μηχανικοί θα δηλώνουν μεγαλύτερα εισοδήματα στην εφορία, και έτσι το δημόσιο θα εισπράττει περισσότερους φόρους.

- Θα αυξηθούν σημαντικά τα έσοδα του δημοσίου από το ΦΠΑ, ενώ θα περιοριστούν τα περιθώρια φοροδιαφυγής στο χώρο του εμπορίου οικοδομικών υλικών και στην εκτέλεση εργασιών στην οικοδομή.

ΟΙ ΑΛΛΑΓΕΣ

Οι αυξήσεις των αντικειμενικών αξιών, το νέο θεσμικό πλαίσιο για τη φορολόγηση των ακινήτων και η επικείμενη αύξηση του ελάχιστου κόστους οικοδομής διαφοροποιούν την κατάσταση στην αγορά ακινήτων, με στόχο την πάταξη της φοροδιαφυγής, καθώς και την προσέλκυση επενδύσεων. Ωστόσο, υπάρχει μεγάλο στοκ κατοικιών, καθώς και αδειών, για την ανέγερση οικοδομών (χωρίς ΦΠΑ) μέχρι η αγορά να βρει το δρόμο της. Το σίγουρο είναι ότι η κτηματαγορά γυρίζει σελίδα. Η φοροδιαφυγή που συντελείται στον κλάδο των κατασκευών έχει λάβει τα τελευταία χρόνια ανεξέλεγκτες διαστάσεις, με τεράστιες συνέπειες για την ελληνική οικονομία.

Βέβαια, για την κατάσταση αυτή ευθύνες έχουν και οι προηγούμενες κυβερνήσεις, οι οποίες συνεχώς ανέβαλαν την επιβολή του ΦΠΑ λόγω του πολιτικού κόστους, ενώ οι ευνοϊκές ρυθμίσεις για τους φοροφυγάδες ήταν πλέον αναμενόμενες. Ακόμα και ο υφιστάμενος τρόπος φορολόγησης των ακινήτων συμβάλλει στη διόγκωση της παραοικονομίας, δεδομένου ότι άλλα ποσά δίνονται για την αγορά ακινήτου και άλλα ποσά δηλώνονται στα συμβόλαια (αντικειμενική αξία). Εφόσον το οικονομικό επιτελείο καταφέρει να περιορίσει τη φοροδιαφυγή, ίσως θα πρέπει να τροποποιήσει τον τρόπο φορολόγησης των ακινήτων και με τα ποσά που θα εξοικονομηθούν να θεσπιστούν νέες φοροελαφρύνσεις που δεν θα ακυρώνονται και δεν θα επηρεάζονται από τις αντικειμενικές αξίες.

Η ΦΟΡΟΛΟΓΙΑ

Οι επιτελείς του υπουργείου Οικονομικών αναφέρουν ότι με τα νέα φορολογικά μέτρα που ελήφθησαν θα συμμαζευτεί η αγορά ακινήτων.

Ομως, για να λειτουργήσει η αγορά θα πρέπει να υπάρξουν κι άλλες ουσιαστικές παρεμβάσεις της πολιτείας. Τα οικόπεδα που έχουν απομείνει προς οικοδόμηση είναι ελάχιστα και τα ποσά που ζητούνται από τους ιδιοκτήτες είναι υπέρογκα. Θα πρέπει, λοιπόν, το αρμόδιο υπουργείο να προχωρήσει άμεσα στην ένταξη νέων περιοχών στα σχέδια πόλης, με οργανωμένα όμως πολεοδομικά και χωροταξικά σχέδια.

Με τον τρόπο αυτό, οι τιμές των ακινήτων το 2006 δεν θα εκτιναχθούν στα ύψη, αλλά αντίθετα θα παραμείνουν στα ίδια επίπεδα, εξαιτίας της μεγαλύτερης προσφοράς οικοπέδων. Δηλαδή οι αυξήσεις στις τιμές των ακινήτων το 2006 δεν οφείλονται μόνο στη φορολογία, αλλά και στις καθυστερήσεις επί δεκαετίες δημιουργίας «νέων πόλεων» άρτια σχεδιασμένων.

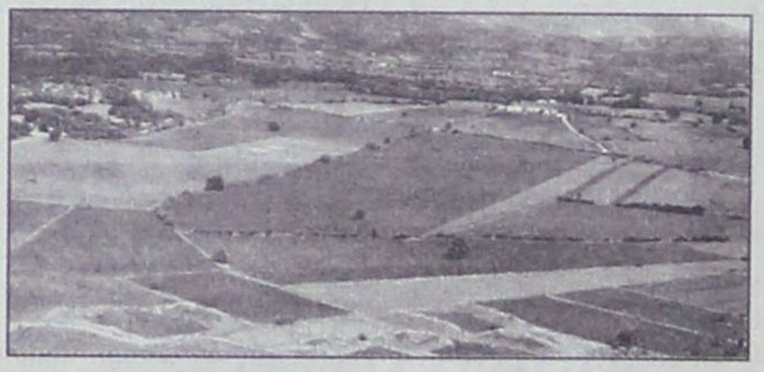

LANE

STEFANAKIS TOURS - RODOS
Representative of Line Sea Lines
38 Alexandrou Diakou street, 85100
Tel: 22410-20625, 30054, 31833
Fax: 22410-26745
E-Mail: stefanakistours@yahoo.gr

ΝΕΑ ΔΡΟΜΟΛΟΓΙΑ
LANE LINES

Ε/Γ Ο/Γ ΚΟΡΝΑΡΟΣ

• **Κάθε Τρίτη:** 22.00 μ.μ.
για Καστελόριζο.

• **Κάθε Τετάρτη:** 07.00 π.μ.
για Χάλκη, Διαφάνι και
Πηγάδια Καρπάθου, Κάσο, Σητεία.

• **Κάθε Πέμπτη και Κυριακή:** 04.30 π.μ.
για Χάλκη, Διαφάνι και Πηγάδια
Καρπάθου, Κάσο, Σητεία, Αγ. Νικόλαο,
Σαντορίνη, Μήλο, Πειραιά.

INEMA
ΙΑΤΡΙΚΟΣ & ΝΟΣΟΚΟΜΕΙΑΚΟΣ ΕΞΟΠΛΙΣΜΟΣ
από το 1988 είμαστε οι μεγαλύτεροι προμηθευτές
ΙΑΤΡΙΚΟΥ-ΟΡΘΟΠΕΔΙΚΟΥ & ΝΟΣΟΚΟΜΕΙΑΚΟΥ ΥΛΙΚΟΥ
ΣΤΗ ΔΩΔΕΚΑΝΗΣΟΥ



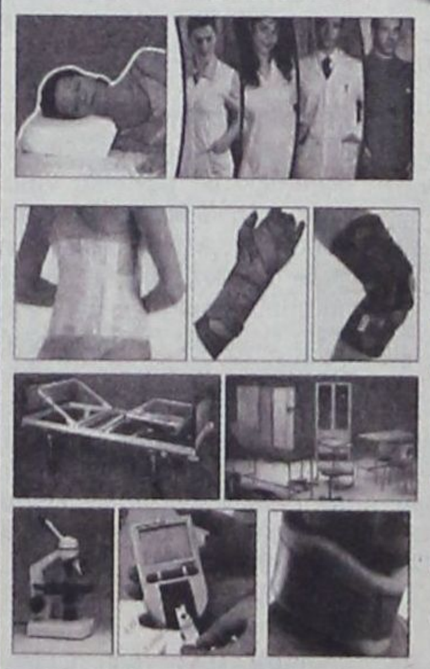

• ΑΝΑΠΗΡΙΚΑ ΚΑΡΟΤΣΙΑ
• ΒΑΔΙΣΤΙΚΑ
• ΟΡΘΟΠΕΔΙΚΑ ΕΙΔΗ
• ΜΠΛΟΥΖΕΣ ΙΑΤΡΙΚΕΣ
• ΚΑΛΤΣΕΣ ΦΛΕΒΙΤΙΔΑΣ
• ΠΕΛΜΑΤΑ
• ΟΡΘΟΠΕΔΙΚΑ ΜΑΞΙΛΑΡΙΑ
• ΚΡΕΒΑΤΙΑ ΝΟΣΟΚΟΜΕΙΑΚΑ
• ΙΑΤΡΙΚΟΣ ΕΞΟΠΛΙΣΜΟΣ και ΑΝΑΛΩΣΙΜΑ
• ΟΡΓΑΝΑ ΧΗΜΕΙΟΥ
• και κάθε άλλο είδος για κατ'οίκο νοσηλεία

ΡΟΔΟΣ: ΛΕΜΕΣΣΟΥ 2 - ΤΗΛ: 22410 32238 www.inema.gr
ΚΩΣ: ΕΛ. ΒΕΝΙΖΕΛΟΥ 38 (παραπ/ρως Αγίας Παρασκευής) - ΤΗΛ: 22420 20048

Μικρές αγγελίες

ΕΝΟΙΚΙΑΣΕΙΣ

ΕΝΟΙΚΙΑΖΕΤΑΙ διαμέρισμα 105 τ.μ. με 3 υπνοδωμάτια, με 2 WC κλπ. σε πάροδο της οδού Αταβύρου (οδός Αττάλειας και Κνίδου 1). **Τηλ. 6944439304, 2241081831**

ΕΝΟΙΚΙΑΖΟΝΤΑΙ επιπλωμένα διαμερίσματα 60 περίπου τ.μ. κοντά στο Πανεπιστήμιο Αιγαίου και συγκεκριμένα στην Πλατεία Φώκιαλη. Τα διαμερίσματα αποτελούνται από ένα υπνοδωμάτιο, σαλόνι που μπορεί να μετατραπεί σε δεύτερο υπνοδωμάτιο, δωμάτιο κουζίνα, W.C και μεγάλα μπαλκόνια. Τιμή 350 ευρώ τον μήνα. Στην τιμή περιλαμβάνεται το νερό και τα κοινόχρηστα. Πληροφορίες στα τηλέφωνα: 6944-31.5562, 6944-44.44.09. 22410-37417.

ΕΝΟΙΚΙΑΖΕΤΑΙ
γκαρσονιέρα επιπλωμένη στην οδό Σουλίου. Πληρ. κ. Ρένα τηλ. 6937343297

ΕΝΟΙΚΙΑΖΕΤΑΙ πολυτελές, τριάρι με εντοιχισμένη κουζίνα και μεγάλη βεράντα στον 2ο όροφο στη Μιχαήλ Πετρίδη 68. Τηλ. 2241074009, 6945237624, 2109829308, 6972764614.

ΕΝΟΙΚΙΑΖΟΝΤΑΙ καινούρια, ήσυχα, επιπλωμένα διαμερίσματα δυο δωματίων, επί της Λεωφόρου Ρόδου – Λίνδου αρ. 232, σε κτίριο δίπλα στο TSELIOS BAGNO, με χώρο στάθμευσης (PARKING). Πληροφορίες στα τηλέφωνα: 2241024514, 2241026023 και 2241064458, ώρες γραφείου 9:00-14:00 και 18:00-21:00.

ΕΝΟΙΚΙΑΖΕΤΑΙ γραφείο 55 τ.μ. δίχωρο με κλιματισμό και βεράντα στην οδό Εθελοντών Δωδεκανησίων 29, στον Α' όροφο του Μεγάρου Κιοσόγλου. **Πληροφορίες τηλ. 6945105247**

ΕΝΟΙΚΙΑΖΕΤΑΙ ημιυπόγειο διαμέρισμα 75 τ.μ. επιπλωμένο ή μη, κατάλληλο για διαμονή φοιτητών, πλησίον Εθνικού Σταδίου. **Πληροφορίες τηλ. 6946680174**

ΕΝΟΙΚΙΑΖΕΤΑΙ Δυάρι διαμέρισμα, ισόγειο, με ανεξάρτητη είσοδο χωρίς κοινόχρηστα, με δύο υπνοδωμάτια, στο Καρακόνερο. Τηλ. 65471, 11πμ. - 8 μ.μ.

ΕΝΟΙΚΙΑΖΕΤΑΙ μεζονέτα 70 τ.μ. στα τ.μ. στα Κοσκινού εντός οικισμού σε ήσυχη περιοχή λουξ κατασκευή με θέρμανση και ηλιακό, εντοιχισμένη κουζίνα, ενοίκιο 400 ευρώ.**Πληροφορίες Ηλιάνα Κρανίδη, τηλ. 2241060423 -2241031060 -6977227885**

ΕΝΟΙΚΙΑΖΕΤΑΙ διαμέρισμα επί της οδού Καλαμάτας (περιοχή Ανάληψη) καινούριο 75 τ.μ. **Πληρ. Τηλ.** 2241051534

ΕΝΟΙΚΙΑΖΕΤΑΙ δ/σμα 60 τ.μ. στην Ιξιά πλήρες επιπλωμένο και εξοπλισμένο με καινούριες ηλεκτ. συσκευές, ενοίκιο 300 ευρώ. Στην τιμή συμπεριλαμβάνεται το νερό και τα κοινόχρηστα. **Πληροφορίες Ηλιάνα Κρανίδη, τηλ. 2241060423 -2241031060-6977227885**

ΕΝΟΙΚΙΑΖΟΝΤΑΙ
επιπλωμένες γκαρσονιέρες στο Λαδικό (Φαληράκι). Τιμή 220 ευρώ μηνιαίως. Πληρ. τηλ. 6937343297

ΕΝΟΙΚΙΑΖΟΝΤΑΙ διαμερίσματα 50,70, 130τ.μ. πολυτελούς κατασκευής έναντι Καζίνο Ρόδου. **Τηλ. 6942405309.**

ΑΡΧΑΓΓΕΛΟΣ: Ενοικιάζονται διαμερίσματα των 60 και 70m^2 επιπλωμένα ή μη, με άνετη στάθμευση. Πληροφορίες στο τηλέφωνο 6974 019076.

ΕΝΟΙΚΙΑΖΕΤΑΙ οικία 60 τ.μ. ανακαινισμένη πλήρως. Τηλ. επικοινωνίας 6932586060 και 2241025603.

ΕΝΟΙΚΙΑΖΟΝΤΑΙ καινούρια, ήσυχα επιπλωμένα διαμερίσματα δύο δωματίων, επί της Λεωφόρου Ρόδου – Λίνδου αρ. 232, σε κτίριο δίπλα στο TSELIOS BAGNO, με χώρο στάθμευσης (PARKING). **Πληροφορίες στα τηλέφωνα: 22410-24514, 22410-26023 και 22410-64458, ώρες γραφείου 9:00- 14:00 - 18:00 και 21:00.**

ΕΝΟΙΚΙΑΖΕΤΑΙ Διαμέρισμα με δύο υπνοδωμάτια, σαλόνι, κουζίνα, στο δεύτερο όροφο, περιοχή δασκάλων στη Ρόδο. **Πληροφορίες: 22410-36547, 22410-87130, 22410-27202**

ΕΝΟΙΚΙΑΖΟΝΤΑΙ πλήρως επιπλωμένες γκαρσονιέρες με μπαλκόνι και χωρίς, στην οδό Κυρά της Ρω 13- ΡΟΔΙΝΙ. Τιμή ευκαιρίας. Τηλέφωνο επικοινωνίας 2241074762, και κινητό 6947078287 από τις 08:00-15:00 και 18:00-22:00

ΣΤΟ κέντρο της πόλης ενοικιάζεται διαμέρισμα 3 υπνοδωματίων με μεγάλες ντουλάπες στο κάθε υπνοδωμάτιο, σαλόνι, κουζίνα, american style, βεράντες γύρω-γύρω, 2 λουτρα, τζάκι, κουζίνα της Bella Casa με εντοιχισμένες ηλεκτρικές συσκευές. Ημιεπιπλωμένο σε οικοδομή τεσσάρων διαμερισμάτων στον Α' όροφο, οδός Πάφου 14, πάροδος Εθνικής Αντίστασης κοντά στην πιτσαρία Λεβέντης. **Τηλ κιν. 6944919985 Τηλ. Οικ. 22410-65645**

ΕΝΟΙΚΙΑΖΕΤΑΙ μεγάλη επιπλωμένη γκαρσονιέρα με αυλή στο Παραδείσι. Πληρ. τηλ. 81884

ΕΝΟΙΚΙΑΖΟΝΤΑΙ επιπλωμένες γκαρσονιέρες στην Παύλου Μελά. **Πληρ. 6937343297 τηλ. 10:00 -14:00**

ΕΝΟΙΚΙΑΖΕΤΑΙ ισόγειο διαμέρισμα 100 τ.μ. με ηλιακό, θέρμανση και σε ήσυχο μέρος. Στην περιοχή Ιαλυσού πάροδος Ακροπόλεως 3. Τηλ. 22410-92696

ΕΝΟΙΚΙΑΖΕΤΑΙ στην Σορωνή, μονοκατοικία 120 τ.μ. κοντά στη θάλασσα. Τηλ. 22410 32100, 22410 94732

ΕΝΟΙΚΙΑΖΕΤΑΙ στην Κρεμαστή σε μονοκατοικία, διαμέρισμα νεόκτιστο, άριστης κατασκευής, γωνιακό, ευάερο με δύο υπνοδωμάτια, ενιαίο σαλόνι με κουζίνα, μπάνιο και βεράντα, χωρίς κοινόχρηστα, με σύνδεση στο αποχετευτικό και με Air Condition από τέλη Νοεμβρίου επί της οδού Παπαγιάννη 22. **Ενοίκιο 300 ευρώ. Πληρ. Τηλ.: 6945046312 -6945717905**

ΕΝΟΙΚΙΑΖΟΝΤΑΙ επιπλωμένες γκαρσονιέρες στο Φαληράκι. **Πληρ. 6937343297 τηλ. 10:00-14:00**

ΕΝΟΙΚΙΑΖΕΤΑΙ τριάρι διαμέρισμα α' ορόφου στην οδό Λειψών 10 (κάθετος Κ. Τσαλδάρη). **Πληροφορίες τηλ. 22410-34335**

ΕΝΟΙΚΙΑΖΟΝΤΑΙ διαμερίσματα υπόγεια υπερ/μένα δύο υπνοδωματίων επί της οδού Παπαχριστοδούλου αρ. 19. **Πληρ. τηλέφωνα 25266-24274**

ΕΝΟΙΚΙΑΖΕΤΑΙ διαμέρισμα στο Ροδίνι 95 τ.μ. με 3 υπνοδωμάτια, κεντρική αυτόνομη θέρμανση. Για περισσότερες πληροφορίες τηλ. 22410-25467

ΕΝΟΙΚΙΑΖΕΤΑΙ 4άρι διαμέρισμα, στο Ροδίνι, και στην οδό Κων/πόλεως 34. Πληροφορίες στα τηλ. 2241-0-61689 & 22241-0-61000

ΕΝΟΙΚΙΑΖΕΤΑΙ διαμέρισμα στον 1ο όροφο σε αρίστη κατάσταση. Δύο υπνοδωμάτια, σαλοτραπεζαρία, κουζίνα, τραπεζαρία, μπάνιο, επί της οδού Μητροπόλεως 83Θ. Τηλ. 22410 36072

ΕΝΟΙΚΙΑΖΕΤΑΙ, ανακαινισμένο διαμέρισμα 75 τ.μ. στη Ρόδο (2 υπνοδωμάτια – ενιαία σαλόνι κουζίνα) διαμπερές με πολύ καλή θέα, στον 3ο όροφο. Διευθ. Αναστασιάδη και Κωτιάδη γωνία. Τηλ. 6934055612 & 6945616899

ΕΝΟΙΚΙΑΖΟΝΤΑΙ επιπλωμένα Λουξ Διαμερίσματα με TV, AIR CONDITION και όλα τα οικιακά σκεύη, με τον μήνα ή την ημέρα, στην περιοχή Μητρόπολης. Τηλ. – Πληρ.: 6977896444 & 22410-29452

ΕΠΙ της Κοδριγκτώνος και Δρακίδου 22 ενοικιάζεται δίχωρη επιπλωμένη μονοκατοικία με δικό της Parking. Πληρ. τηλ. 22410 36385 και 22410 23814

ΕΝΟΙΚΙΑΖΟΝΤΑΙ δύο συνεχόμενα καταστήματα μεταξύ Πανεπιστημίου Αιγαίου και Πολεοδομίας Ρόδου (Νηρεύς) Αγ. Ιωάννου 48. Τηλ. 22410-30759

ΚΡΕΜΑΣΤΗ, ενοικιάζεται νέα πλήρως εξοπλισμένη STUDIO – γκαρσονιέρα, (ενιαίος χώρος) διαμπερής, ηλιακός, βεράντες, άνετο πάρκινγκ, 500μ. από την παραλία. Πληροφ.: κ. Μάνος, τηλ. 22410 81478 – 88818 & 6938626179

ΕΝΟΙΚΙΑΖΕΤΑΙ Γκαρσονιέρα αποτελούμενη από δωμάτιο, κουζίνα, μπάνιο πλήρως επιπλωμένη και με αιρκοντίσιον στο κέντρο της πόλης, οδός Πλαστήρα 21. Καινούργιο, θέα απεριόριστη. Τηλ. 6978511659

ΕΝΟΙΚΙΑΖΟΝΤΑΙ δύο διαμερίσματα το ισόγειο είναι απίπλωτο και ο πρώτος όροφος επιπλωμένο. 80 τ.μ. το καθένα στα Κοσκινού. **Τηλ. 64536**

ΕΝΟΙΚΙΑΖΕΤΑΙ 1ος όροφος 380 τ.μ. επί της Λεωφόρου Ρόδου – Λίνδου 232. Πληρ. Στα τηλέφωνα 22410-64458, 22410-24514

ΕΝΟΙΚΙΑΖΕΤΑΙ διαμέρισμα 2 δωματίων, μεγάλο χωλ, κουζίνα, μπάνιο. Απέναντι στο Πανεπιστήμιο. Πληρ. τηλ. 22410 30759

ΕΝΟΙΚΙΑΖΟΝΤΑΙ στην περιοχή Σγουρού, κοντά στο Μουσικό Γυμνάσιο, α) τεσσάρι Διαμέρισμα με τηλέφωνο, AIR CONDITION και ηλιακό β) Επιπλωμένο τεσσάρι Διαμέρισμα με δύο τουαλέτες και όλα τα οικιακά σκεύη, τηλέφωνο και κήπο, κοντά στο Μουσικό Γυμνάσιο στην περιοχή Σγουρού. γ) Ενοικιάζεται γκαρσονιέρα ρετιρέ με βεράντα και AIR CONDITION στην περιοχή Σγουρού. Τηλ.: 6977896444 & 22410-29452

ΕΝΟΙΚΙΑΖΕΤΑΙ τριάρι - διαμέρισμα επί της οδού Μητροπόλεως 83Θ. Τηλ. 36072 - 35713.

ΕΝΟΙΚΙΑΖΕΤΑΙ επιπλωμένο STUDIO με αυτόνομο ρεύμα και ηλιακό θερμοσίφωνα επί της οδού Μουσών αρ. 7 στην πόλη της Ρόδου. **Πληροφορίες τηλ. 6972105501**

ΕΝΟΙΚΙΑΖΟΝΤΑΙ: Ενα (1) διαμέρισμα 95 τ.μ. νεόκτιστο, πολυτελές, με αυτόνομη θέρμανση και ηλιακό, 2ου ορόφου. Επίσης: Γκαρσονιέρα 47 τ.μ. νεόκτιστη, πολυτελείας, 2ου ορόφου, πλήρως επιπλωμένη, δίχωρη με αυτόνομη θέρμανση - ηλεκτρ. ψυγείο και ηλεκτρ. κουζίνα. Στην περιοχή Αραπάκι, Παρθενόπης 18 **Κιν. Τηλ. 6944209883 Κο Θόδωρο.**

ΕΝΟΙΚΙΑΖΕΤΑΙ διαμέρισμα επί της Μιχ. Πετρίδη με δύο υπνωδομάτια, σαλόνι, κουζίνα, wc. Τηλ. 6972 764614 - 6973753556

ΕΝΟΙΚΙΑΖΕΤΑΙ διαμέρισμα β' ορόφου 85 τ.μ. επί της οδού Καρπάθου για επαγγελματική ή οικιακή χρήση. Πληροφορίες τηλέφωνο 22410 75504 και 6932208140

ΕΝΟΙΚΙΑΖΕΤΑΙ οροφοδιαμέρισμα 120 μέτρων με 3 υπνοδωμάτια - τζάκι - φουλ air condition - εντοιχισμένη κουζίνα με συσκευές στο Μόντε Σμίθ. Ενοίκιο 600 ευρώ. Πληροφορίες 22410 63234

ΕΝΟΙΚΙΑΖΕΤΑΙ διαμέρισμα 2 δωματίων, μεγάλο χωλ, κουζίνα, μπάνιο, επιπλωμένο, απέναντι στο Πανεπιστήμιο Αιγαίου. Πληρ. τηλ.30759

ΕΝΟΙΚΙΑΖΟΝΤΑΙ δίχωρες γκαρσονιέρες με πλήρη εξοπλισμό, κλιματισμό, μεγάλες βεράντες και άνετο πάρκινγκ στο 5ο χιλιόμετρο της λεωφόρου Καλλιθέας, χωρίς κοινόχρηστα. Πληροφορίες τηλ. 22410-67014, 6946790515 και 6945105247

ΑΥΤΟΚΙΝΗΤΑ

ΠΩΛΕΙΤΑΙ Renault Megane 1400 cc σε άριστη κατάσταση έτους 2001. Τιμή 8.500 ευρώ. Πληρ. τηλ. 22410-31144, 22410-20884, 6934044377.

ΠΩΛΕΙΤΑΙ αυτοκίνητο FIAT PUNTO τρακαρισμένο μόνο για ανταλλακτικά, χλμ. 25.000, μηχανή, σασμάν, σαλόνι καινούρια. **Πληροφορίες τηλ: 2241052331-51764 από 09:00-13:00 και 16:00-20:00**

ΠΩΛΕΙΤΑΙ αυτοκίνητο MAZDA 323 F, 5θ, (σπορ), μοντέλο 1993, χρώματος κόκκινου, 1600cc, σε εξαιρετική τιμή. Τηλ. 6974411099

ΠΩΛΕΙΤΑΙ Peugeot Rallye 16V μοντέλο 2000, 140 PS ατρακάριστο, κίτρινο χρώμα, Full Extra, δεκτός κάθε έλεγχος τηλ. 6977993853

ΠΩΛΕΙΤΑΙ MAZDA 323 F μοντέλο '99 τρακαρισμένο ή για ανταλλακτικά. Τιμή: 1000 ΕΥΡΩ. Τηλ. 6937222375

ΠΩΛΕΙΤΑΙ μοτοσυκλέτα μάρκας YAMAHA ZT 600, μοντέλο 2003, για 4.000 ευρώ, με λίγα χιλιόμετρα. Πληρ. Τηλ. 6972324351

ΖΗΤΟΥΝ ΠΡΟΣΩΠΙΚΟ

KRESTEN PALACE HOTEL
6ο ΧΛΜ ΛΕΩΦΟΡΟΥ ΡΟΔΟΥ ΚΑΛΛΙΘΕΑΣ
ΖΗΤΕΙΤΑΙ:
Προσωπικό όλων των ειδικοτήτων
ΠΛΗΡΟΦΟΡΙΕΣ-ΑΙΤΗΣΕΙΣ (με πρόσφατη φωτογραφία)
ΣΤΟ ΞΕΝΟΔΟΧΕΙΟ
ΚΑΘΗΜΕΡΙΝΑ:
10.00 - 13.00
Τηλ: 22410-62714, **Φαξ:** 22410-65976, **Τ.Θ.:** 4088
e-**mail:** kresten-palace@rho.forthnet.gr

ΖΗΤΕΙΤΑΙ κοπέλα Ελληνίδα για να εργαστεί σε οικία. Ωράριο καθημερινά 08:00 – 15:00 εκτός Κυριακής. Μισθός 600,00 ευρώ. Πληροφορίες: 6944182882

ΖΗΤΟΥΝΤΑΙ ελαιοχρωματιστές -υδροχρωματιστές με ανάλογη προϋπηρεσία για άμεση εργασία στο Ξενοδοχείο RODOS PALACE. Οι ενδιαφερόμενοι μπορούν να απευθύνονται καθημερινά στο τηλέφωνο 22410-25222. Υπόψιν κ. Παύλου Ρούμπη.

ΑΤΟΜΑ ζητούνται για μερική ή πλήρη απασχόληση. Αμοιβή από 1000 ευρώ, έξτρα μπόνους, δωρεάν ταξίδια. Πληροφορίες κα Αναγνωστοπούλου τηλ.6948545217.

ΖΗΤΕΙΤΑΙ από εστιατόριο στην Παλιά Πόλη μάγειρας. Σπαστό ωράριο. Πληροφορίες κ. Κώστα τηλ. 6948 587301

ΖΗΤΕΙΤΑΙ Υπάλληλος για κατάστημα, να οδηγεί μηχανάκι, ηλικίας περίπου 16-18 ετών. Τηλ. 22410 32225

ΖΗΤΕΙΤΑΙ κοπέλα άνω των 40 ετών, ελληνίδα ή αλλοδαπή που να μιλάει καλά τα ελληνικά, ως εσωτερική σε σπίτι με δύο παιδιά ηλικίας 3 και 1 έτους. **Συστάσεις απαραίτητες. Πληρ. Τηλ. 6944 202409 καθημερινά 10-1 το πρωί και 6-9 το απόγευμα.**

ΖΗΤΕΙΤΑΙ κυρία άνω των 45 ετών για τη φύλαξη παιδιού ηλικίας 2 ετών και για καθαρισμό σπιτιού. Συστάσεις απαραίτητες. Πληροφορίες τηλεφ. 6944 202409.

Ζητείται νοσοκόμα εσωτερική για ηλικιωμένη κυρία ανάπηρη στ' Αφάντου. Πληροφορίες: 2241066304, 6946283008, 6972419715

ΑΤΟΜΑ 19 - 65 ζητούνται από Πολυεθνική Εταιρεία για δουλειά μέσα από το χώρο τους. Υψηλές αποδοχές. Για ενημέρωση και εκπαίδευση, για κλείσιμο θέσης - Κυρ. ΜΠΑΜΠΑΛΗΣ 210-6843585. Παρασκευή 22/7/05 ώρα 18.45 στο ΡΟΔΟΣ ΠΑΛΛΑΝΤΙΟΥΜ

ΑΠΟ Ανώνυμη Εταιρεία Τροφίμων ζητούνται 4 άτομα ανεξαρτήτου ειδικότητας. Γνώσεις Η/Υ επιθυμητές. Τηλ. 6974820422

Η ΚΑΡΑΚΙΤΣΟΣ SECURITY ζητά προσωπικό. Πληροφ. από 10 έως 13 στα τηλ. 22410 62233 και 22410 63322

ΖΗΤΟΥΝΤΑΙ πεπειραμένοι σερβιτόροι/ες για εστιατόριο a la carte. **Τηλέφωνο επικοινωνίας: 22410-39083, 09:00 -20:00**

ΖΗΤΕΙΤΑΙ πωλήτρια έως 25 ετών, εμφανίσιμη, με γνώσεις αγγλικής ή γερμανικής για να εργασθεί σε κατάστημα ανδρικών ενδυμάτων. Ωράριο καταστημάτων. Τηλ. 22410-70402

ΔΙΑΦΟΡΑ

ΚΥΡΙΑ αναλαμβάνει καθαρισμό σπιτιών, γραφείων, κοινόχρηστους χώρους πολυκατοικιών, σιδέρωμα, φύλαξη παιδιών. Μόνο σοβαρές προτάσεις. Πληρ. τηλ. 6934176045.

ΧΑΘΗΚΕ Παπάκι ΥΑΜΑΗΑ, Πράσινο, 50 cc, με άξονα κι αριθμό κυκλοφορίας ΒΑΕ 65. Οποιος γνωρίζει κάτι σχετικό παρακαλείται να επικοινωνήσει στα τηλέφωνα 6934219326 και 6946896925. Δίνεται αμοιβή.

ΠΩΛΕΙΤΑΙ μεταλλικό γραφείο 120 Χ 75 της SATO σε γκρι χρώμα με την καρέκλα του σε άριστη κατάσταση. **Τηλ. 6937368101**

ΠΩΛΟΥΝΤΑΙ λόγω ανακαίνισης του Ξενοδοχείου Πλάζα έπιπλα δωματίων σε άριστη κατάσταση **Πληροφορίες: 22410-43406 ή 22410-22501 Κ. Καραγιάννης Γ.**

ΠΩΛΕΙΤΑΙ μπαρ (ημικυκλικό) 1,50 μ. 400 ευρώ. Τηλ. 6973 394166

ΠΩΛΕΙΤΑΙ, τραπεζαρία με 6 καθίσματα, μπουφές και κρυσταλιέρα σε χρώμα μαύρο λάκα. Τιμή 1.200 ευρώ. **Πληροφορίες στο τηλ. 23180-21572**

ΕΙΣΑΓΩΓΙΚΗ εταιρεία Ιταλικού καφέ Espresso και συναφών ειδών, ζητάει αποκλειστικό αντιπρόσωπο για τα προϊόντα της στη Ρόδο, Τηλ.: 275 2096278

ΠΩΛΕΙΤΑΙ: Μονάδα με γκαστρωμένες αγελάδες και με γάλα μαζί, 30 τόνους ποσόστωση, 6 δικαιώματα για αγελάδες. Τηλ. 75739 μετά τις 5.00μ.μ.

ΖΗΤΕΙΤΑΙ Αντιπρόσωπος Τουριστικών καρτών, ημερολογίων και πόστερς για τη Ρόδο. Τηλ.: 210-7757554 ΑΘΗΝΑ

ΑΓΟΡΑΖΟΝΤΑΙ ευροπαλέτες σε καλή κατάσταση. Περισυλλογή δική μας. 6° χλμ. Λεωφ. Ρόδου - Καλλιθέας Τηλ.: 22410 60345

ΠΩΛΕΙΤΑΙ σύνθετο σύνθεση λόγω λάθους διαστάσεων. Πληρ. τηλ. 2241030230 ώρες από 2.30 μέχρι 4.30 και μετά τις 9.00

ΜΕΓΑΛΗ ΕΥΚΑΙΡΙΑ
Πωλείται εξοπλισμός Οβελιστηρίου (ψυγείο, ντουλάπα, ψησταριές, γκριλ γύρου, καρέκλες, τραπέζια). Πληρ. τηλ.: 6972056211 (Μιχάλης)

ΠΩΛΟΥΝΤΑΙ: διαμέρισμα 50 τ.μ. τελειωμένο σε πολύ καλή τιμή, στο Ροδίνι. Αμάξι R 19 και επίπλωση κομμωτηρίου σε τιμή ευκαιρίας. Πληρ. τηλ. 2241039519 ώρες καταστημάτων.

ΠΩΛΕΙΤΑΙ: Επαγγελματική φούσκα (2.10) μοτέρ 1,5. Αχρησιμοποίητα σε τιμή ευκαιρίας. Τηλ. 22410 -39268 και 6994217168

ΠΩΛΟΥΝΤΑΙ φούρνος και εστίες (κουζίνα) 450 Ευρώ και μπουφές με καθρέφτη χειροποίητος 450 Ευρώ όλα σε άριστη κατάσταση 1 έτους τηλ. 6944/386069

ΠΡΟΣΦΕΡΩ μασάζ στον χώρο μου και στον χώρο σας. Ολγα. Τηλ. 6972902821

ΠΩΛΟΥΝΤΑΙ: Στρώματα νερού, στρώματα ηλεκτρομασάζ, συντριβάνια, διακοσμητικοί καταρράκτες, συσκευές παθητικής γυμναστικής, μικροπισίνες, υδρομασάζ, μικροκαμπίνες χαμάμ. Τηλ. 6932164962

ΛΟΓΟΘΕΡΑΠΕΥΤΡΙΑ Α.ΤΕΙ
Αναλαμβάνει παιδιά προσχολικής ηλικίας με προβλήματα λόγου - άρθρωσης καθώς και δίγλωσσα παιδιά σε κατ' οίκον μαθήματα. Τηλέφωνο 6932 920345

ΕΜΠΕΙΡΟΤΕΧΝΗΣ ελαιοχρωματιστής αναλαμβάνει παντός είδους ελαιοχρωματισμούς. Τηλ: 6946204157

YOGA
Για το μυαλό, το Σώμα και το πνεύμα
Ολες οι ηλικίες και οι σωματότυποιείναι ευπρόσδεκτοι. Η γιόγκα δεν είναι ανταγωνιστική. Σε διδάσκει πως ν' ανταποκρίνεσαι στις ανάγκες του σώματός σου. Τιμή μαθήματος 5 ευρώ. Μηνιαία πληρωμή δεκτή. Τηλ.: 6946984511

ΠΩΛΗΣΕΙΣ ΑΚΙΝΗΤΩΝ

ΠΩΛΕΙΤΑΙ στις Καλυθιές γκαρσονιέρα ανεξάρτητη και καινουργής 30 τ.μ., 33.000 ευρώ. **Τηλ. 22410-21206 4-9 μ.μ.**

ΠΩΛΕΙΤΑΙ μία αποθήκη 130 τ.μ. εντός Ρόδου κατάλληλη για πολλές χρήσεις. Τηλ. 6934 903272 και 6946 559539

ΠΩΛΕΙΤΑΙ οικόπεδο στα Κρητικά 3.000 τ.μ. οικοδομήσιμο. Τηλ. 6936271471.

ΠΩΛΕΙΤΑΙ fast food στην περιοχή Κολυμπίων, πλήρως εξοπλισμένο. Πληρ. τηλ. 2410 56038

ΠΩΛΕΙΤΑΙ ισόγειο διαμέρισμα καθαρό 81 τ.μ. καινούργιο, ακατοίκητο επί της οδού 28ης Οκτωβρίου 26. Τηλ. 91141 και 6972826627

ΠΩΛΕΙΤΑΙ αργυροχρυσοχοείο στο κέντρο της πόλης με ή χωρίς εμπόρευμα έτοιμο προς λειτουργία. Τηλ: 6936915551

ΠΩΛΕΙΤΑΙ διαμέρισμα εντός Ρόδου 130 τ.μ. Τηλ. 6934 903272 και 6946 559539

ΜΑΘΗΜΑΤΑ

ΠΑΡΑΔΙΔΟΝΤΑΙ ιδιαίτερα μαθήματα ιταλικών. Εγγυημένη η άριστη εκμάθηση της Ιταλικής γλώσσας. Τηλ. 6974817310

ΜΑΘΕΤΕ ΡΩΣΙΚΑ! Παραδίδονται μαθήματα Ρωσικής γλώσσας από μέλος του Συλλόγου Καθηγητών Ρωσικής Φιλολογίας, με χρήση νέας αποτελεσματικής μεθοδολογίας. Πληροφορίες: Τηλ. 6978195931

ΚΑΘΗΓΗΤΡΙΑ ΓΕΡΜΑΝΙΚΗΣ ΦΙΛΟΛΟΓΙΑΣ πτυχιούχος Πανεπιστημίου Αθηνών παραδίδει μαθήματα Γερμανικής Γλώσσας όπως επίσης και βοήθεια στο σχολικό βιβλίο Γερμανικών. Πληρ. τηλ. 6944949746

ΤΕΛΕΙΟΦΟΙΤΗ Παιδαγωγικού Τμήματος Δημοτικής Εκπαίδευσης παραδίδει μαθήματα κατ' οίκον σε παιδιά Δημοτικού, για όλα τα μαθήματα. **Τηλ. 6932241438**

ΚΑΘΗΓΗΤΡΙΑ ΓΕΡΜΑΝΙΚΗΣ ΦΙΛΟΛΟΓΙΑΣ πτυχιούχος Αριστοτελείου Πανεπιστημίου Θεσσαλονίκης. Παραδίδει μαθήματα όλων των επιπέδων. Πληρ. Τηλ. 2241036745, Κιν. 6978019323

ΚΑΘΗΓΗΤΗΣ ΓΕΡΜΑΝΙΚΩΝ παραδίδει μαθήματα κατ' οίκον. Εντατικά μαθήματα για αυτούς που ασχολούνται με τον τουρισμό. Πληρ. τηλ. 2241091163 κ. Λαζαρίδης, ώρες 7-9μ.μ.

ΑΓΓΛΙΚΑ

ΚΑΘΗΓΗΤΡΙΑ ΑΓΓΛΙΚΩΝ με BACHELOR του πανε/μίου Τέξας της Αμερικής παραδίδει ιδιαίτερα μαθήματα κατ' οίκον ή και στο χώρο σας. Σε σας, που ασχολείστε με τουριστικά επαγγέλματα και θέλετε να αξιοποιήσετε τους χειμερινούς μήνες ώστε να είστε άριστα καταρτισμένοι με το άνοιγμα της σεζόν. Ειδικές προσφορές σε μικρούς μαθητές. Τιμή έκπληξη στα αδέλφια. Πληρ. τηλ. 2241038350

ΠΑΡΑΔΙΔΟΝΤΑΙ μαθήματα Πληροφορικής & Αγγλικών με χρήση πολυμέσων όλων των επιπέδων από έμπειρο καθηγητή πτυχιούχο Michigan Proficiency σε τμήματα ή μεμονωμένα. Επίσης γίνονται μεταφράσεις & δακτυλογραφήσεις κάθε τύπου κειμένου. Τιμές προσιτές. Πληρ. 22410 66304, 31560, 6946 283008, 6972419715, 6936277851. Ηλ. Ταχ. (e-mail) : emmanoue@otenet.gr

ΠΛΗΡΟΦΟΡΙΚΗΣ παραδίδονται ιδιαίτερα μαθήματα από πτυχιούχο Πανεπιστημίου Αγγλίας για μαθητές Γυμνασίου και Λυκείου καθώς και για επαγγελματίες για την εκμάθηση MICROSOFT OFFICE και ADOBE PHOTOSHOP Πληροφορίες: Τηλ. 6976 423364

ΠΑΡΑΔΙΔΟΝΤΑΙ μαθήματα Εμπ. Εφαρμογών (Singular Manager, Eurofasma, Unisoft Εσοδα-Εξοδα, ΚΕΠΥΟ, ΚΕΦΑΛΑΙΟ, κ.λ.π., Πληροφορικής & Αγγλικών με χρήση πολυμέσων όλων των επιπέδων από έμπειρο Λογιστή Τ.Ε. - καθηγητή πτυχιούχο Michigan Proficiensy σε τμήματα ή μεμονωμένα. Επίσης γίνονται μεταφράσεις & δακτυλογραφήσεις κάθε τύπου κειμένου. Τιμές προσιτές. Πληρ.: 22410-66304, 31560, 6946283008, 6972419715, 6936277851. Ηλ. ταχ. (e-mail): Dnetwork@SoftHome.net

ΜΑΘΗΜΑΤΑ Αγγλικών, Πληροφορικής (Βασ. Εννοιες, Χρήση Υπολογιστή κ.λ.π.) & Εμπ. Εφαρμογών (Singular Eurofasma, Manager, ΚΕΦΑΛΑΙΟ κ.λ.π.) παραδίδονται από πτυχιούχο Λογιστή Τ.Ε., κάτοχο Michigan P.C.E., με μεγάλη εκπαιδευτική πείρα. Ιδαίτερα ή ολιγομελή τμήματα, υπεύθυνη προετοιμασία για εξετάσεις. Τιμές προσιτές. Πληροφορίες Τηλ. - Fax: 22410-31560, 66304, 6946283008, 6972419715, 6936277851 Ηλ. Ταχ. (e-mail): Dnetwork@SoftHome.net

ΠΩΛΕΙΤΑΙ ΕΞΟΠΛΙΣΜΟΣ ΕΣΤΙΑΤΟΡΙΟΥ

Πωλείται σε τιμή ευκαιρίας ο πλήρης εξοπλισμός εστιατορίου σε άριστη κατάσταση, ηλεκτρικές συσκευές (ψυγεία - πλυντήριο - εστίες, φριτέζες, φούρνος μικροκυμάτων κ.λπ.), τραπέζια, καρέκλες και όλα τα επιτραπέζια σκεύη. Πληροφορίες στο τηλ. **6932494457**

RODOS PALACE
Resort Hotel • Convention Center

Το Ξενοδοχειακό & Συνεδριακό συγκρότημα πολυτελείας της Ρόδου ζητεί το ακόλουθο προσωπικό:

- **Banqueting Manager-Υπεύθυνο Εκδηλώσεων** Με ανάλογη προϋπηρεσία σε ξενοδοχεία πολυτελείας
- **Σεφ** Με ανάλογη προϋπηρεσία σε ξενοδοχεία πολυτελείας
- **Προϊσταμένη Ορόφων** Με ανάλογη προϋπηρεσία σε ξενοδοχεία πολυτελείας
- **Ιδιαίτερα Γραμματέα Διεύθυνσης** Άριστη γνώση Αγγλικών & Ηλεκτρονικού Υπολογιστή
- **Υπαλλήλους Υποδοχής** Γνώσεις Αγγλικών, Γερμανικών, Γαλλικών

Επίσης ζητούνται:

- Μάγειροι Α', Β' & βοηθοί	- Γυμνασιές
- Ζαχαροπλάστες	- Τηλεφωνήτριες
- Μπουφετσήδες Α' & Β'	- Ταμπλίστες
- Κόπτης Κρεάτων	- Καμαριέρες
- Σερβιτόροι & βοηθοί	- Καθαρίστριες
- Μπάρμεν & βοηθοί	- Hostesses
- Εργάτες	- Σιδεράτριες
- Μπογιατσήδες & βοηθοί	- Γκρουμ

Οι ενδιαφερόμενοι για τις ανωτέρω θέσεις μπορούν να αποστείλουν βιογραφικό τους σημείωμα με μία πρόσφατη φωτογραφία στην Διεύθυνση της εταιρείας ή να απευθύνονται στο Τμήμα Προσωπικού του ξενοδοχείου καθημερινά από 09:00-15:00.

Ξενοδοχείο Ρόδος Παλάς
Λεωφ. Ιαλυσού, Τ.Θ. 121, Ιξιά, Ρόδος
Τηλ. 22410 25222, Fax: 22410 25350
E-mail: info@rodos-palace.gr

ΟΙΚΟΔΟΜΙΚΕΣ ΕΠΙΧΕΙΡΗΣΕΙΣ ΔΙΑΚΟΓΕΩΡΓΙΟΥ ΚΑΛΛΙΣΤΟΣ
ΕΘΝ. ΑΝΤΙΣΤΑΣΕΩΣ 11 (πρώην Αννης Μαρίας)
ΠΩΛΗΣΕΙΣ ΔΙΑΜΕΡΙΣΜΑΤΩΝ ΚΑΤΑΣΤΗΜΑΤΑ -ΑΠΟΘΗΚΕΣ ΑΝΤΑΛΛΑΓΕΣ ΑΚΙΝΗΤΩΝ - ΑΓΟΡΕΣ ΟΙΚΟΠΕΔΩΝ ΑΝΑΛΑΜΒΑΝΟΥΜΕ ΑΝΤΙΠΑΡΟΧΕΣ

Πωλούνται διαμερίσματα λουξ κατασκευής με απεριόριστη θέα. Τα διαμερίσματα διαθέτουν θωρακισμένες πόρτες - εντοιχισμένες κουζίνες - ντουλάπες - εντοιχισμένο νιπτήρα με ντουλάπι - κεντρική θέρμανση αυτόνομη - ανοιγόμενα ανακλινόμενα κουφώματα με διπλά τζάμια - σίτες - ρολά - υδραυλικό ασανσέρ - τριφασικό ρεύμα.
Ολοι οι χώροι σπατουλαριστοί - εσωτερικές πόρτες M.D.F. με σχέδιο.

ΓΡΑΦΕΙΑ ΙΑΤΡΕΙΑ
1) Επί της οδού Μεγ. Κων/νου - Κων/νου Παλαιολόγου των 80 τ.μ.
2) Επί της οδού Κων/νου Παλαιολόγου και Θεοτοκοπούλου 60-80 τ.μ.
3) Επί της οδού Ρήγα Φεραίου στο πάρκο 60-80-100 τ.μ.

ΚΑΤΑΣΤΗΜΑΤΑ
1) Επί της οδού Κων/νου Παλαιολόγου και Θεοτοκοπούλου 60-80 τ.μ.
2) Επί της οδού Λεωφόρου Καλλιθέας (Καρακόνερο) 90 τ.μ.

ΔΙΑΜΕΡΙΣΜΑΤΑ
1) Επί της οδού Χρ. Φέσσα (Κάθετος Αποστ. Παύλου) 90τ.μ. τριάρια.
Επίσης οροφοδιαμερίσματα των 90 τ.μ. (οικοδομή μόνο τριών διαμερισμάτων).

ΟΙΚΟΔΟΜΕΣ
1) Οικοδομή επί της οδού Πτολεμαίων και Χρ.Φέσσα των 117-125 τ.μ.
2) Οικοδομή υπό ανέγερση επί της οδού Ρήγα Φεραίου στο Πάρκο.Διαμερίσματα τριάρια - τεσσάρια.
3) Οικοδομή υπό ανέγερση επί της οδού Κ. Παλαιολόγου και Θεοτοκοπούλου. Διαμερίσματα δυάρια - τριάρια - τεσσάρια - καταστήματα.
5) Επί της οδού Β. Ηρακλείου οικοδομή τεσσάρων διαμερισμάτων. Οροφοδιαμερίσματα των 133τ.μ. Η οικοδομή έχει πιλοτή για πάρκινγκ

ΑΠΟΘΗΚΕΣ
1) Πλησίον Στέλιου Κωτιάδη των 130τ.μ.
2) Στη Λεωφόρο Καλλιθέας (Καρακόνερο) των 80-300τ.μ.

• Οι πωλήσεις μπορούν να γίνουν και με όλα τα Δάνεια Τράπεζας και οργανισμών.
• Αναλαμβάνουμε ΑΝΤΙΠΑΡΟΧΕΣ και Αγορές οικοπέδων. • Δεχόμαστε ανταλλαγές ακινήτων.

ΠΛΗΡΟΦΟΡΙΕΣ: ΔΙΑΚΟΓΕΩΡΓΙΟΥ ΚΑΛΛΙΣΤΟΣ
ΤΗΛΕΦΩΝΟ: 29318 - 34598 - ΤΗΛ. 78501 - 78502

Ετοιμοι για ΚΤΕΟ; καλέστε 22410 67677

Ι-ΚΤΕΟ Δωδ/σου

ισότιμο με το κρατικό

ΝΟΜΟΣ ΔΩΔΕΚΑΝΗΣΟΥ
ΝΟΜΑΡΧΙΑΚΗ ΑΥΤ/ΣΗ ΔΩΔΕΚΑΝΗΣΟΥ
Δ/ΝΣΗ ΜΕΤΑΦΟΡΩΝ ΚΑΙ ΕΠΙΚΟΙΝΩΝΙΩΝ
ΤΜΗΜΑ Κ.Τ.Ε.Ο.
Τηλέφωνο: 22410 72052 22410 72064

ΠΡΟΓΡΑΜΜΑ ΠΡΟΣΚΛΗΣΗΣ ΓΙΑ ΔΙΕΝΕΡΓΕΙΑ ΤΕΧΝΙΚΟΥ ΕΛΕΓΧΟΥ ΟΧΗΜΑΤΩΝ ΜΕ ΕΔΡΑ ΤΟ Ν. ΔΩΔΕΚΑΝΗΣΟΥ

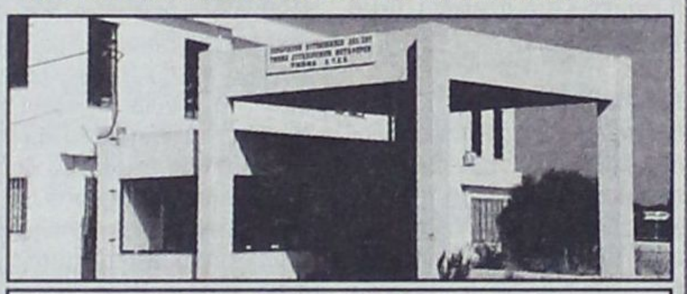

ΣΥΓΚΟΙΝΩΝΙΑΚΗ ΕΔΡΑ ΡΟΔΟΥ	
ΧΡΟΝΙΚΗ ΠΕΡΙΟΔΟΣ	ΕΙΔΟΣ ΟΧΗΜΑΤΟΣ
ΑΠΟ 02/01/2006 ΕΩΣ 31/1/2006	ΕΠΙΒΑΤΙΚΑ (Ε.Ι.Χ.) ΚΑΙ ΦΟΡΤΗΓΑ ΜΕΧΡΙ **3,5 Τ (ΦΙΧ < 3,5Τ)** ΜΕ ΑΡΙΘΜΟΥΣ ΚΥΚΛΟΦΟΡΙΑΣ **ΡΟΕ 4401** ΕΩΣ ΚΑΙ **6400**
ΑΠΟ 01/02/2006 ΕΩΣ 28/02/2006	ΕΠΙΒΑΤΙΚΑ (Ε.Ι.Χ.) ΚΑΙ ΦΟΡΤΗΓΑ ΜΕΧΡΙ **3,5 Τ(ΦΙΧ < 3,5Τ)** ΜΕ ΑΡΙΘΜΟΥΣ ΚΥΚΛΟΦΟΡΙΑΣ **ΡΟΕ 6401** ΕΩΣ ΚΑΙ **8400**
ΣΥΓΚΟΙΝΩΝΙΑΚΗ ΕΔΡΑ ΚΩ	
ΧΡΟΝΙΚΗ ΠΕΡΙΟΔΟΣ	**ΕΙΔΟΣ ΟΧΗΜΑΤΟΣ**
ΑΠΟ 02/01/2006 ΕΩΣ 31/01/2006	ΕΠΙΒΑΤΙΚΑ (Ε.Ι.Χ) ΚΑΙ ΦΟΡΤΗΓΑ ΜΕΧΡΙ 3,5Τ(ΦΙΧ < 3,5Τ) ΜΕ ΑΡΙΘΜΟΥΣ ΚΥΚΛΟΦΟΡΙΑΣ **ΚΧΑ** (ΑΠΟ 9001 ΕΩΣ ΚΑΙ 9999)
ΑΠΟ 01/02/2006 ΕΩΣ 28/02/2006	ΕΠΙΒΑΤΙΚΑ (Ε.Ι.Χ) ΚΑΙ ΦΟΡΤΗΓΑ ΜΕΧΡΙ 3,5Τ(ΦΙΧ < 3,5Τ) ΜΕ ΑΡΙΘΜΟΥΣ ΚΥΚΛΟΦΟΡΙΑΣ **ΚΧΒ** (ΑΠΟ 1000 ΕΩΣ ΚΑΙ 1500)

++++ ΚΑΛΟΥΝΤΑΙ ΟΛΑ ΤΑ ΠΑΡΑΠΑΝΩ ΟΧΗΜΑΤΑ ΝΑ ΠΡΟΒΟΥΝ ΣΕ ΤΕΧΝΙΚΟ ΕΛΕΓΧΟ ΣΕ ΟΠΟΙΟΔΗΠΟΤΕ Κ.Τ.Ε.Ο. ή Ι.ΚΤΕΟ.

++++ ΕΠΙΣΗΣ ΘΑ ΕΛΕΓΧΟΝΤΑΙ ΟΣΑ ΟΧΗΜΑΤΑ ΥΠΟΧΡΕΟΥΝΤΑΙ ΒΑΣΕΙ ΠΑΛΑΙΟΤΕΡΩΝ ΠΡΟΓΡΑΜΜΑΤΩΝ ΠΡΟΣΚΛΗΣΗΣ.

++++ Ο ΕΜΠΡΟΘΕΣΜΟΣ ΠΡΟΓΡΑΜΜΑΤΙΣΜΟΣ ΤΩΝ ΟΧΗΜΑΤΩΝ ΓΙΑ ΕΛΕΓΧΟ (ΡΑΝΤΕΒΟΥ) ΓΙΝΕΤΑΙ ΕΩΣ ΚΑΙ 15 ΗΜΕΡΕΣ ΠΡΙΝ ΤΗΝ ΗΜΕΡΟΜΗΝΙΑ ΛΗΞΗΣ ΤΟΥ ΠΡΟΓΡΑΜΜΑΤΟΣ ΠΡΟΣΚΛΗΣΗΣ.

ΝΤΕΤΕΚΤΙΒΣ

30 ΧΡΟΝΙΑ ΜΟΝΙΜΑ ΚΑΙ ΣΤΗ ΡΟΔΟ

35354

ΠΛΑΤΕΙΑ ΑΓΙΟΥ ΙΩΑΝΝΟΥ
Η ΛΥΣΗ!!!
ΣΕ ΚΑΘΕ ΣΑΣ ΠΡΟΒΛΗΜΑ

EXPRESS SECURITY

ΓΡΑΦΕΙΟ ΙΔΙΩΤΙΚΩΝ ΕΡΕΥΝΩΝ
(ΝΤΕΤΕΚΤΙΒΣ)

ΑΝΑΛΑΜΒΑΝΟΥΜΕ
Υποθέσεις ανηλίκων, οικογενειακές, προσωπικές κ.τλ.
ΔΙΑΘΕΤΟΥΜΕ ΤΑ ΠΛΕΟΝ ΣΥΓΧΡΟΝΑ ΟΠΤΙΚΟΑΚΟΥΣΤΙΚΑ ΣΥΣΤΗΜΑΤΑ
100% ΕΧΕΜΥΘΕΙΑ
ΡΩΜΗΣ 22, - ΡΟΔΙΝΙ
Κιν. 694 6997967

TOP PROPERTIES
GEORGE and SAVAS PIPINOS
ΓΕΩΡΓΙΟΣ και ΣΑΒΒΑΣ ΠΙΠΙΝΟΣ
ΣΥΜΒΟΥΛΟΙ και ΕΚΤΙΜΗΤΕΣ ΑΚΙΝΗΤΩΝ
REAL ESTATE AGENT - MEMBER OF F.I.A.B.C.I. - N.A.E.A. - C.E.I.
E-mail:gpipinos@otenet.gr.
URL:www.rhodestop-properties.com and www.pipinos.gr

Από το 1971



Η "TOP PROPERTIES" είναι ατομική επιχείρηση και ανήκει στους Γεώργιο και Σάββα Πιπίνο. Το γραφείο ασχολείται από το 1971 αποκλειστικά και μόνο με επενδύσεις και REAL ESTATE, στο νησί της Ρόδου, καθώς και στην ευρύτερη περιοχή της Δωδεκανήσου.

ΑΠΕΥΘΥΝΟΜΑΣΤΕ: Στους **σοβαρούς, απαιτητικούς** και **επιλεκτικούς** επενδυτές - επιχειρηματίες - ελεύθερους επαγγελματίες, Έλληνες και ξένους, υψηλού εισοδηματικού επιπέδου, που ενδιαφέρονται να κάνουν μια σοβαρή επένδυση **προβολής** στο νησί της Ρόδου.

ΠΡΟΣΦΕΡΟΥΜΕ: Α) Υπηρεσίες και πληροφορίες που γίνονται σε προσωπικό επίπεδο με **εχεμύθεια, διακριτικότητα** και **σοβαρότητα**.
Β) Μεγάλη **γκάμα** υψηλής ποιότητας ακινήτων, όπως: 1) Ξενοδοχεία Α' και Β' κατηγορίας των 600 - 500 - 350 - 300 κλινών 2) Κεντρικά αστικά ακίνητα κατάλληλα για Τράπεζες - καταστήματα - γραφεία 3) Παραλιακές εκτάσεις, κατάλληλες για τουριστικές επενδύσεις των 150.000 - 100.000 - 70.000 - 50.000 - 36.000 τ.μ. και 4) Διαμερίσματα και μαιζονέτες **προβολής**.

ΣΤΟΧΟΣ ΜΑΣ ΕΙΝΑΙ: Να προσφέρουμε στο αγοραστικό μας κοινό **υψηλής ποιότητας ακίνητα** και **ευκαιρίες** στο νησί της Ρόδου. Η τριακονταετής και πλέον πείρα μας στον τομέα αυτό αποτελεί εγγύηση.

ΣΥΝΘΗΜΑ ΜΑΣ ΕΙΝΑΙ: Επενδύστε στην ΡΟΔΟ ΤΩΡΑ, σε ακίνητα που **ΑΝΤΕΧΟΥΝ ΣΤΟ ΧΡΟΝΟ**.

Γεώργιος και Σάββας Πιπίνος
ΜΕΣΙΤΕΣ ΑΣΤΙΚΩΝ ΣΥΜΒΑΣΕΩΝ
Γιατί εμείς γνωρίζουμε καλύτερα!

SINCE 1971

TOP PROPERTIES is a father and son business. The senior, Mr George S. Pipinos, the founder of the office, has carved, over the years, a reputation for integrity and excellence in the world of Real Estate in the Dodecanese.

At Top Properties we try hard to attract important and selective investors: high calibre businessmen/women and discerning professional people, both Greek and foreign, who wish to acquire substantial and valuable property on Rhodes.

We offer our expertise and advice privately, discreetly and in strict confidence.

We keep a compehensive list of real estate of the highest specifications:

a. A' and B' class hotels (600, 500, 350, 300 beds capacity).
b. Centrally situated office buildings and other business premises.
c. Seaside land, ideal for development (hotels, holiday resorts, etc.), of 150.000, 100.000, 70.000, 50.000, 36.000 sq.m.
d. Luxury appartments, maisonettes, detached, semi - detached and terraced houses.

Our aim is to give our clients the opportunity to acquire value for money, first class real estate on Rhodes. Our 30- year - old experience in Real Estate is our warranty.

Our moto is: Invest in Rhodes. Invest in property.
It stands the test of time.



TOP PROPERTIES
George and Savas Pipinos
Because we Know best

ΚΕΝΝΕΝΤΥ 38, ΡΟΔΟΣ, 85 100, ΤΗΛ. 22410- 23895, 38243 και 6944-676003, 6944-390803 FAX: 22410-20883
38 KENNEDY STR., RHODES, 85 100, TEL. 22410- 23895, 38243, and 6944-676003, 6944-390803 FAX: 22410-20883

U.K. Direct Line: 08717115396

ΓΡΑΦΕΙΟ ΤΕΛΕΤΩΝ & ΜΝΗΜΟΣΥΝΩΝ ΡΟΔΟΥ
ΣΤΕΦΑΝΑ - ΣΤΟΛΙΣΜΟΙ
«ΑΜΕΡΙΚΑΝΟΥ»

Αμεση εξυπηρέτηση
ΟΛΟ ΤΟ 24ΩΡΟ

Αναλαμβάνουμε την τελετή
και με τα έξοδα
που χορηγούν τα ταμεία
χωρίς καμία επιβάρυνση
ΙΚΑ, ΤΕΒΕ, ΤΑΞΥ, ΔΗΜΟΣΙΟΥ,
ΛΙΜΕΝΙΚΩΝ, ΟΓΑ
και λοιπά ταμεία.

Τους ΑΠΟΡΟΥΣ ΔΩΡΕΑΝ
Πλατεία Βρούχου στη Μητρόπολη
Τηλέφωνα:28901 - 33400

Από τα ξενοδοχεία
PEFKI ISLANDS RESORT
& LINDIA THALASSA RESORT
(Ιωαννίδης)
Πεύκοι – Λίνδος

Ζητούνται «καμαριέρες» για τη σεζόν 2006 (01/05/2006 –31/10/2006).

Οι ενδιαφερόμενες θα πρέπει να έχουν προϋπηρεσία το λιγότερο 2 χρόνια.

Για την συμπλήρωση των αιτήσεων θα πρέπει η ενδιαφερόμενη να απευθυνθεί στο ξενοδοχείο «LINDIA THALASSA» καθημερινά 09:00-14:00 εκτός Κυριακής, τηλέφωνα 22440-29380 ή 6948271001 (κύριο Σταυρούλη) και στο τηλέφωνο 22410-24018 πρωινές ώρες (κύριο Ιωαννίδη).

ΠΑΡΑΝΤΑΙΣ ΠΕΥΚΟΙ ΛΙΝΔΟΣ Α.Ε.
ΛΙΝΔΙΑ ΠΕΥΚΟΙ ΛΙΝΔΟΣ Α.Ε.
ΠΕΥΚΟΙ – ΛΙΝΔΟΣ
ΖΗΤΟΥΝΤΑΙ

ΑΠΟ ΤΑ ΞΕΝΟΔΟΧΕΙΑ
«PEFKI ISLANDS RESORT» ΚΑΙ
«LINDIA THALASSA» ΣΤΟΥΣ ΠΕΥΚΟΥΣ
ΖΗΤΕΙΤΑΙ ΠΡΟΣΩΠΙΚΟ «ΟΛΩΝ ΤΩΝ ΕΙΔΙΚΟΤΗΤΩΝ»
ΓΙΑ ΤΗΝ ΠΕΡΙΟΔΟ (01/05/2006 ΕΩΣ 31/10/2006) ΚΑΙ
ΑΠΟ (15/06/2006 ΕΩΣ 15/09/2006)
ΟΙ ΕΝΔΙΑΦΕΡΟΜΕΝΟΙ ΘΑ ΠΡΕΠΕΙ ΝΑ ΕΧΟΥΝ ΚΑΛΗ
ΓΝΩΣΗ ΤΗΣ ΑΓΓΛΙΚΗΣ ΓΛΩΣΣΑΣ ΚΑΙ
ΠΡΟΫΠΗΡΕΣΙΑ ΤΟ ΛΙΓΟΤΕΡΟ 2 ΧΡΟΝΙΑ.

ΓΙΑ ΤΗΝ ΣΥΜΠΛΗΡΩΣΗ ΤΩΝ ΑΙΤΗΣΕΩΝ ΘΑ ΠΡΕΠΕΙ Ο/Η ΕΝΔΙΑΦΕΡΟΜΕΝΟΣ/Η ΝΑ ΕΧΕΙ ΒΙΟΓΡΑΦΙΚΟ ΚΑΙ ή ΝΑ ΑΠΕΥΘΥΝΘΕΙ ΣΤΟ ΞΕΝΟΔΟΧΕΙΟ «LINDIA THALASSA» ΚΑΘΗΜΕΡΙΝΑ 09:00-14:00 ή ΜΕ E-MAIL: **pefkiislands@rho.forthnet.gr** ή ταχυδρομικώς: ΧΕΙΜΑΡΑΣ 70 Α – ΡΟΔΟΣ 85100
ΤΗΛ. 2244 0 29380 – 2244 0 48181 ΦΑΧ: 2244 0 48416

ΟΙΚΟΔΟΜΙΚΕΣ-ΤΕΧΝΙΚΕΣ
ΕΜΠΟΡΙΚΕΣ-ΕΠΙΧΕΙΡΗΣΕΙΣ

ΑΦΟΙ ΑΣΒΕΣΤΗ Ο.Ε.

Αθηνών-Καβάλας 3 Ανάληψη Ρόδου
Τηλ.. 22410/60678-60679 και fax: 22410/66028

ΠΩΛΟΥΝΤΑΙ

• ΔΙΑΜΕΡΙΣΜΑΤΑ
υπερλούξ διαφόρων διαστάσεων
ΕΓΓΥΗΣΗ Η ΠΟΛΥΕΤΗΣ ΠΕΙΡΑ ΜΑΣ

ΤΕΧΝΙΚΗ ΕΤΑΙΡΕΙΑ
ΤΣΑΚΙΡΗΣ ΤΣΑΜΠΙΚΟΣ & ΣΙΑ Ε.Ε.

ΠΩΛΟΥΝΤΑΙ

1. Διαμερίσματα 120 τ.μ. (τριών υπνοδωματίων), 87 τ.μ. (δύο υπνοδωματίων) σε νεοανεγειρόμενη οικοδομή 6 διαμερισμάτων σε οικόπεδο 1.800 τ.μ. εντός σχεδίου πόλεως στην περιοχή Ιξιάς.
Οι οικοδομή είναι εξαιρετικής κατασκευής, διαθέτει ασανσέρ, κεντρική θέρμανση, καθώς και δύο θέσεις στάθμευσης για κάθε διαμέρισμα.
2. Μονοκατοικία πανταχόθεν ελεύθερη ανεπτυγμένη σε τρία επίπεδα συνολικής επιφάνειας 200 τ.μ. σε οικόπεδο 424 τ.μ. εντός σχεδίου πόλεως Ρόδου (περιοχή Καρακόνερο).

ΑΤΤΑΒΥΡΟΥ 56-85100 ΡΟΔΟΣ
Τηλ. 22410-35139 Φαξ: 22410-24262

RHODES-GREECE
CAIRO PALACE

ΕΝΟΙΚΙΑΖΟΝΤΑΙ

• Κατάστημα ή γραφείο 43 τ.μ. στον όροφο των καταστημάτων του Εμπορικού Κέντρου.
• Γραφείο 135 τ.μ. στον Γ' όροφο επί του αιθρίου της Εθ. 12νησίων

Πληροφορίες: Κα Φράνσις Νιοτή
Τηλ. 22410 27600
Κιν. 6944618757 – 6973572262
Φαξ. 22410 23462
email.fniotis@cairopalace.gr

«ΚΤΙΡΙΟ» Α.Ε.
ΠΩΛΗΣΕΙΣ ΑΚΙΝΗΤΩΝ

- Καταστήματα 47, 65, 88 τ.μ., στην οδό Δενδρινού (προέκταση Αννης Μαρίας με αντίστοιχο υπόγειο χώρο.
- Διαμερίσματα 104 τ.μ., 118 τ.μ., 107 τ.μ., στην οδό Δενδρινού (προέκταση Αννης Μαρίας), με κεντρική αυτόνομη θέρμανση, αποθήκη και αποκλειστική θέση στάθμευσης αυτοκινήτου.
- Διαμερίσματα 118 τ.μ. και 122 τ.μ., στην οδό Μιχαήλ Πετρίδη (στο ύψος ΜΗΔΕΙΑ), με αποθήκη και αποκλειστική θέση στάθμευσης αυτοκινήτου.
- Μαιζονέτα διόροφη με σοφίτα 190 τ.μ., στην Ιαλυσό.

Πληροφορίες **κ. ΑΝΑΣΤΑΣΙΟΣ ΑΤΣΙΔΗΣ**
Στεφάνου Καζούλλη 74 - ΡΟΔΟΣ
Τηλ: 22410 - 28616, Fax: 22410 - 37848

RODIAN AMATHUS BEACH·HOTEL RHODES-GREECE
★★★★★

Το Ξενοδοχείο Rodian Amathus Beach Hotel
Ζητά τους κάτωθι συνεργάτες
για την σεζόν του 2006

• **Guest Relation Officer**
Αριστη γνώση Αγγλικών, Γαλλικών, Φλαμανδικών, Γερμανικών

• **Maitre d' Hotel**
Προϋπηρεσία τουλάχιστον 3 ετών σε ξενοδοχείο 5 αστέρων σε ανάλογη θέση

• **Υπεύθυνη/Υπεύθυνο εστιατορίου a la carte**
Προϋπηρεσία τουλάχιστον 2 ετών σε ξενοδοχείο 5 αστέρων σε ανάλογη θέση.

• **Υπάλληλο Υποδοχής**
Απόφοιτος ΑΣΤΕΡ άνδρας ή γυναίκα με άριστη γνώση Αγγλικών, Γαλλικών, Γερμανικών και γνώση ηλεκτρονικών υπολογιστών.

• **Barman/Σερβιτόρους/Σερβιτόρες & Βοηθούς Σερβιτόρων**

• **Μάγειρες Β', Μάγειρες Γ'.**

Οι ενδιαφερόμενοι παρακαλούνται όπως απευθυνθούν στον προσωπάρχη κ. Παρασκευά Νικήτα στα ακόλουθα τηλέφωνα:
Τηλ: 22410 89930 και 22410 89900.





★★★★★
Atrium Palace
Thalasso Spa Resort & Villas

Το ξενοδοχείο πολυτελείας *Atrium Palace Thalasso Spa Resort & Villas* απευθύνεται σε επαγγελματίες του ξενοδοχειακού χώρου και ζητά:

ΣΤΕΛΕΧΗ ΟΛΩΝ ΤΩΝ ΒΑΘΜΙΔΩΝ
&
ΠΡΟΣΩΠΙΚΟ ΟΛΩΝ ΤΩΝ ΕΙΔΙΚΟΤΗΤΩΝ

Παρακαλούμε αποστείλατε βιογραφικό με συνοδευτική φωτογραφία στο e-mail: info@atrium.gr ή να υποβάλετε σχετική αίτηση στο ξενοδοχείο.
Πληροφορίες 22440 31601- κ. Κ. Γιακουμή



METROPOL MULTI CINEMA ODEON
22410 28400
INFORMATION - RESERVATIONS
ΠΛΗΡΟΦΟΡΙΕΣ - ΚΡΑΤΗΣΕΙΣ
ΕΒΔΟΜΑΔΙΑΙΟ ΠΡΟΓΡΑΜΜΑ weekly program
19/01/06 - 25/01/06
www.cinemametropol.gr

FUN WITH DICK & JANE
ΟΛΑ ΤΑ ΛΕΦΤΑ
Ο μάνατζερ Ντικ κι η νεαρή γοητευτική γυναίκα του,Τζέην, ζουν μία άνετη ζωή, στα όρια της πολυτέλειας.
Όταν, ξαφνικά ο Ντικ χάνει τη δουλειά του, ο κόσμος τους καταρρέει...
Απελπισμένοι, εξετάζουν ακόμη και τις πιο τρελές λύσεις!
Πρωταγωνιστούν : Τζιμ Κάρεϊ, Τία Λεόνι
ΚΑΝΤΕ ΕΓΚΑΙΡΑ ΤΙΣ ΚΡΑΤΗΣΕΙΣ ΣΑΣ
ΩΡΕΣ ΕΝΑΡΞΗΣ / SHOW TIMES 18:15, 20:30, 22:45
ΑΙΘΟΥΣΑ 1

ΤΟ ΚΟΤΟΠΟΥΛΑΚΙ
CHICKEN LITLE
Ένα ταπεινό μικρό κοτοπουλάκι μαζί με την παρέα του αποφασίζει να σώσει τον κόσμο!!!
Σασπένς, χάος, και γέλιο... Πολύ γέλιο!!!
Στα ελληνικά με τους : ΓΙΩΡΓΟ ΤΣΑΛΙΚΗ, ΔΗΜΗΤΡΑ ΜΑΤΣΟΥΚΑ, ΠΑΥΛΟ ΧΑΪΚΑΛΗ, ΑΝΤΩΝΗ ΛΟΥΔΑΡΟ
ΚΑΝΤΕ ΕΓΚΑΙΡΑ ΤΙΣ ΚΡΑΤΗΣΕΙΣ ΣΑΣ
ΜΟΝΟ ΣΑΒΒΑΤΟ / ΚΥΡΙΑΚΗ
ΩΡΑ ΕΝΑΡΞΗΣ / SHOW TIME 16:15
ΑΙΘΟΥΣΑ 1

PRIME
ΕΓΩ, ΑΥΤΟΣ & Η ΜΗΤΕΡΑ ΤΟΥ
Η Μέριλ Στρίπ και η Ούμα Θέρμαν ενώνουν τις δυνάμεις τους στην πιο διασκεδαστική κωμωδία της χρονιάς.
Μέσα από σπαρταριστά γεγονότα και συγκινητικές στιγμές, τρεις διαφορετικοί κόσμοι θα έρθουν σε σύγκρουση και όλα αυτά στο όνομα του έρωτα.
Μια άκρως.... Θεραπευτική Κωμωδία!!
ΩΡΕΣ ΕΝΑΡΞΗΣ / SHOW TIMES 19:45, 22:15
ΑΙΘΟΥΣΑ 2

ΜΗΝ ΤΟ ΠΕΙΣ...ΟΥΤΕ ΤΟΥ ΠΑΠΑ
KEEPING MUM
Η νέα ξεκαρδιστική κωμωδία του "Mr Bean".
Κάποιες οικογένειες είναι θανάσιμα...ενωμένες!!
Πρωταγωνιστούν : Ρόουαν Άτκινσον, Κρίστιν Σκοτ Τόμας, Μάγκι Σμίθ και Πάτρικ Σουέιζι
ΚΑΝΤΕ ΕΓΚΑΙΡΑ ΤΙΣ ΚΡΑΤΗΣΕΙΣ ΣΑΣ
ΩΡΕΣ ΕΝΑΡΞΗΣ / SHOW TIMES 17:30
ΑΙΘΟΥΣΑ 2

ΛΟΥΦΑ ΚΑΙ ΠΑΡΑΛΛΑΓΗ
ΣΕΙΡΗΝΕΣ ΣΤΟ ΑΙΓΑΙΟ
Μια παρέα φαντάρων στην ακριτική αλλά και τουριστική Κω, σε μία εκρηκτική κωμωδία, παρέα με Τουρκάλες καλλονές από το Bodrum ζούν στιγμές αγωνίας!!!
Πρωταγωνιστούν : ΓΙΑΝΝΗΣ ΤΣΙΜΙΤΣΕΛΗΣ - ΒΙΚΥ ΚΑΓΙΑ - ΒΑΣΙΛΗΣ ΧΑΡΑΛΑΜΠΟΠΟΥΛΟΣ, ΡΕΝΙΟΣ ΧΑΡΑΛΑΜΠΙΔΗΣ - ARZU YANARDACT - YETKIN DIKINCILER, METIN BELGIN - ΠΩΡΓΟΣ ΣΕΪΤΑΡΙΔΗΣ
ΚΑΝΤΕ ΕΓΚΑΙΡΑ ΤΙΣ ΚΡΑΤΗΣΕΙΣ ΣΑΣ
ΩΡΕΣ ΕΝΑΡΞΗΣ / SHOW TIMES 20:00, 22:30
ΑΙΘΟΥΣΑ 3

ΤΟ ΧΡΟΝΙΚΟ ΤΗΣ ΝΑΡΝΙΑ
ΤΟ ΛΕΟΝΤΑΡΙ, Η ΜΑΓΙΣΣΑ ΚΑΙ Η ΝΤΟΥΛΑΠΑ
NARNIA
Τέσσερα παιδιά ανοίγουν την πόρτα μιάς ντουλάπας και το μαγικό ταξίδι αρχίζει...
ΚΑΝΤΕ ΕΓΚΑΙΡΑ ΤΙΣ ΚΡΑΤΗΣΕΙΣ ΣΑΣ
ΩΡΑ ΕΝΑΡΞΗΣ / SHOW TIME 17:15
ΑΙΘΟΥΣΑ 3

19/01/2006 - 25/01/2006
ΠΑΛΛΑΣ 5 CINEMAS CENTER
www.cinemapallas.gr
Για κρατήσεις 22410 24475/70670
Δημοκρατίας 13, Ρόδος

PRIDE & PREJUDICE
Η ΤΑΙΝΙΑ ΤΗΣ ΧΡΟΝΙΑΣ!
ΠΕΡΗΦΑΝΙΑ ΚΑΙ ΠΡΟΚΑΤΑΛΗΨΗ
Αίθουσα RED 5 ώρες έναρξης// 17:30 • 20:05 • 22:40
Μια ταινία εποχής με ένα καταπληκτικό καστ ηθοποιών, που διεκδικεί θέση στα φετινά ΟΣΚΑΡ! Ο έρωτας χτυπάει μόνο μια φορά....
ΚΑΤΑΛΛΗΛΟ

JARHEAD ΣΥΡΡΙΖΑ
Μία ταινία του Σαμ Μέντες (ΟΣΚΑΡ), με τον βραβευμένο με ΟΣΚΑΡ Τζέιμι Φοξ!
ώρες έναρξης // 17:40 • 20:10 • 22:40
ΚΑΤΑΛΛΗΛΟ ΑΠΟ 13
Αίθουσα Intertingua 2

Corpse Bride
ΝΕΚΡΗ ΝΥΦΗ
Ο μετρ του φανταστικού Τιμ Μπάρτον, μας ταξιδεύει στον ονειρικό του κόσμο με τη γνώριμη αισθητική του...
ΚΑΤΑΛΛΗΛΟ ΑΠΟ 13
ώρες έναρξης// (Σ.-Κ. 16:45) 18:30 • 20:15
Αίθουσα Ultrapolis 1

BROTHERS GRIMM
ΑΔΕΛΦΟΙ ΓΚΡΙΜ
Η Μόνικα Μπελούτσι, ο Ματ Ντέιμον και ο Χιθ Λέτζερ σε μια ονειρική περιπέτεια φαντασίας σε σκηνοθεσία Τέρι Γκίλιαμ
ΚΑΤΑΛΛΗΛΟ
Αίθουσα Allegro 3
ώρες έναρξης: 17:40 • 20:10 • 22:40

King Kong
ΚΑΤΑΛΛΗΛΟ
Από τον βραβευμένο με ΟΣΚΑΡ σκηνοθέτη του Άρχοντα των Δακτυλιδιών, Πίτερ Τζάκσον η υπερπεριπέτεια που θα δουν όλοι!
Αίθουσα Personal Training Club 4
ώρα έναρξης//19:00

Just Like Heaven
Όπως στον Παράδεισο
Η απολαυστική νεανική κομεντί από τον μετρ του είδους Μαρκ Γουότερς με τη Ριζ Γουίδερσπουν και τον Μαρκ Ράφαλο!
Αίθουσα Personal Training Club 4
ώρα έναρξης//22:30

SAW II
ΜΟΝΟ ΠΑ ΤΕΡΙ ΝΕΥΡΑ!!!
ΣΕ ΒΛΕΠΩ ΞΑΝΑ
Το σίκουελ της πετυχημένης ταινίας τρόμου. Εκεί που νόμιζες ότι όλα είχαν τελειώσει... Σε βλέπω ξανά!!!
Αίθουσα Ultrapolis 1
ώρα έναρξης // 22:30

VALIANT
ΒΑΛΙΑΝΤ, ΤΟ ΓΕΝΝΑΙΟ ΠΕΡΙΣΤΕΡΙ
Από τον παραγωγό του Σρεκ, μια διασκεδαστική ταινία κινουμένων σχεδίων για τους μικρούς μας φίλους!!! Μεταγλωττισμένα στα ελληνικά
Αίθουσα Personal Training Club 4
ώρα έναρξης// 17:30

Wallace & Gromit
ΓΟΥΑΛΛΑΣ & ΓΚΡΟΜΙΤ ΣΤΟΝ ΤΕΡΑΣΤΙΟ ΛΑΧΑΝΟΚΗΠΟ
Μεταγλωττισμένη στα ελληνικά
Το δίδυμο της... συμφοράς από τους δημιουργούς του πετυχημένου "Οι κότες το 'σκασαν"!!
Αίθουσα Allegro 3
ώρα έναρξης//(Σ.-Κ.16:00)

ΠΡΟΣΕΧΩΣ
MEMOIRS OF A GEISHA
ΑΝΑΜΝΗΣΕΙΣ ΜΙΑΣ ΓΚΕΪΣΑΣ
Από τον Σκηνοθέτη του "Σικάγο" η νέα ταινία του Rob

WOLF CREEK ΑΠΟΛΥΤΟΣ ΤΡΟΜΟΣ
Πώς μπορεί κάποιος να σε βρει, όταν κανείς δεν ξέρει ότι έχεις χαθεί?

Το Πρόγραμμα

ΕΤ1

07:10 Φυλακές του δάσους
07:40 Κινούμενα Σχέδια
09:30 Πέρα από τα όρια
10:30 Biography
11:15 The History channel
12:00 Μένουμε ελλάδα
14:00 Ειδήσεις - αθλητικά - καιρός
14:30 Φλορισιεντα, η σύγχρονη σταχτοπούτα
15:15 Ανυπότακτες καρδιές
16:00 Έχει γούστο
18:00 Ατιθασα νιάτα
19:00 Κλήρωση Λαϊκού λαχείου
19:05 Becoming a man
20:00 Μονόγραμμα
20:30 Είμαστε Τούρκοι
20:45 Σαν σήμερα τον 20ο αιώνα
21:00 Ημερολόγια
22:00 Ριμέικ - τα καλύτερα μας χρόνια ήταν τα τελευταία τριάντα
23:00 Ειδήσεις - αθλητικά - χρηματιστήριο - καιρός
00:00 Κουράστηκα να σκοτώνω



τους αγαπητικούς σου

NET

10:00 Συμβαίνει τώρα
12:00 Ειδήσεις
13:00 Συμβαίνει τώρα
14:00 Η απίθανη Κιμ
14:30 Διάλειμμα
15:00 Ειδήσεις
16:00 Η ζωή είναι παιχνίδι
18:00 Ειδήσεις - δελτίο στη νοηματική γλώσσα - δελτίο αγροτών
19:00 Κινούμενα Σχέδια
20:00 Τοις μετρητοίς
21:00 Ειδήσεις



22:00 Ξένη ταινία: Διπλός αντίκτυπος
00:00 Focus
01:00 Ειδήσεις



01:15 Οικογένεια Ανταμς
05:45 Πρώτη γραμμή

ΕΤ 3

06:00 Πάμε καλά
07:30 Ο κόσμος των Σπορ
08:15 Καρμελιτα
09:00 9 η ώρα... μεσημέριασε!
11:00 Νησιτικό αρκούδι
11:30 Τα μυστικά της Οινοποιίας
12:00 Οι θησαυροί της γης
12:30 Προορισμοί
13:00 Δελτίο ειδήσεων
14:30 Με μια τρίτη μάτια
15:50 Έκτη αίσθηση
16:00 Ειδήσεις στη νοηματική γλώσσα
16:15 Ζορρο
16:40 Νησιτικό αρκούδι
17:00 Καρμελιτα
18:00 Πάμε καλά
19:00 Δελτίο ειδήσεων
20:15 Ο κόσμος των Σπορ
21:00 Θάλασσα , ο υδάτινος κόσμος
21:30 Επί τροχών
22:00 Ξένη ταινία: Ο γιαπις



μας προέκυψε μαϊμού
00:00 Δελτίο ειδήσεων
00:30 Μεγάλα ρώσικα οχυρά
01:30 Σινεμανια
02:30 Με μια τρίτη μάτια
04:00 9 η ώρα... μεσημέριασε!

MEGA

08:00 Κοινωνία ώρα 08:00
10:00 Όμορφος κόσμος το πρωί
13:00 Είμαστε στον αέρα
14:00 Ειδήσεις
15:00 Δυο ξένοι
16:50 Δέκα λεπτά κήρυγμά
17:30 Ειδήσεις
17:40 Φιλοδοξίες
18:15 Απαγορευμένη αγάπη
19:00 Βέρα στο δεξί
20:00 Ειδήσεις
21:00 Οι αταιριαστοι
21:50 Επτά θανάσιμες πεθερές
22:50 Επαφή
23:50 Εμπόλεμη ζώνη
01:00 Τελευταία γεγονότα
01:30 Ξένη ταινία: Κίνδυνος υψηλής τάσεως
03:30 Telemarketing
04:00 Ξένη ταινία: Ζήτησα την ελευθερία
05:45 Πρωινό MEGA

ANT 1

06:00 Σε 15 λεπτά
06:00 Καλημέρα με τον ANT1
06:30 Καλημέρα ελλάδα
10:00 Πρωινός καφές
13:00 Τα νέα του Αντέννα
13:50 Αποκάλυψη..τώρα!
16:00 Κωνσταντίνου και Ελένης
17:05 Τα νέα του ANT1- δελτίο νοηματικής
17:10 Καλημέρα ζωή
17:55 Ανάλυσε το
18:00 Deal
18:50 Έρωτας
20:00 Τα νέα του ANT1
21:00 30 μέρες αγωνίας
21:50 Ξένη ταινία:



Η πολιορκία
00:10 Αποκαλύψεις
02:10 Νυχτερινές ειδήσεις

ALPHA

06:30 Καλημέρα σας
10:00 Καφές με την Ελένη
13:00 Κους Κους το μεσημέρι
15:00 Ειδήσεις
16:45 Ειδήσεις στη νοηματική γλώσσα
17:00 Από Καρδίας
19:00 Οδός παραδείσου 7
20:00 Ειδήσεις
21:00 Αλ τσαντιρι Νιουζ
21:50 Κινούμενη άμμος
22:50 Τελευταίος παράδεισος
23:50 Αντιγνωμίες
01:45 Νυχτερινό δελτίο
02:00 Στην Εντατική
04:00 Τηλεαγορές
04:15 Πρωτοσέλιδος μπελάς
05:30 Καινούρια ημέρα

STAR

06:00 Αστέρια στο πεντάγραμμο
06:45 Κάθε μέρα καλημέρα
10:00 Όλα καλά
13:00 Ειδήσεις
14:00 Super Star
16:30 Ειδήσεις στη νοηματική
16:45 Ρωξάνη
17:45 Βαλεντίνα, έρωτας x-large
18:45 Λοϊς και Κλαρκ
19:45 Ειδήσεις
21:00 Ξένη ταινία:

HeartBreakers



Καρδιοκατακτητές
23:30 Ξένη ταινία:

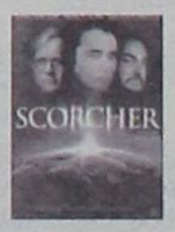

Παγκόσμια απειλή
01:15 Νόμος και τάξη: αστυνομικές ιστορίες
02:15 Ειδήσεις

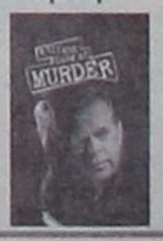

02:30 Μια ιδιάζουσα περίπτωση φόνου
04:30 Ορκος για εκδίκηση

FILMNET



05:10 Honey
06:45 Το αίνιγμα του Ναπολέοντα



08:55 Ερωτας με την πρώτη μπαλιά
10:35 E! ENTERTAINMENT
11:05 Ο Παράδεισος δεν μπορεί να περιμένει
12:45 Αντιμέτωποι με την αλήθεια
14:40 The Even Stevens mouvie
16:20 The Kiss
17:55 Αλιενς η επιστροφή
20:15 Jericho Mansions
22:00 Φρανκενστάϊν τζούνιορ
23:50 The Shild: Η ασπίδα του νόμου -7. Πληρωμή με πόνο
00:45 Σπίτι από άμμο και ομίχλη

ALTER

06:45 Τα λέμε όλα
09:55 Τα μυστικά της υγείας
10:00 Ειδήσεις
11:00 Top Secret
12:30 Ειδήσεις
14:00 Παουλίνα
15:00 Εσμεράλντα
16:00 Η λίμνη των στεναγμών
16:45 Ειδήσεις
16:50 Ο γυφτοαριστοκράτης
18:45 Ειδήσεις
21:00 Κλεφτρόνι και τζέντλεμαν
23:00 Ειδήσεις
23:15 Αθέατος κόσμος
02:00 Auto Alter

902

07:00 Καλημέρα με τον 902
10:00 Τηλεπωλήσεις
15:00 Κάθε μέρα στις 3
16:30 Παιδικό πρόγραμμα
17:00 Αθλητικό ραντεβού
17:40 Εκπαιδευτική τηλεόραση
18.00 Ειδήσεις
18:10 Η Ελλάδα και ο κόσμος
16:45 Εις υγείαν
19:30 Ειδήσεις
20:30 Στα μονοπάτια του πολιτισμού
21:00 Ο 902 σας πάει σινεμά
23:00 Προεκτάσεις
24.00 Ειδήσεις

ΕΛΛΗΝΙΚΗ ΔΗΜΟΚΡΑΤΙΑ
ΠΟΛΙΤΙΣΤΙΚΟΣ ΟΡΓΑΝΙΣΜΟΣ
ΔΗΜΟΥ ΡΟΔΙΩΝ

Τμήμα: Οικονομικό
Γραφείο: Προμηθειών
Πληροφορίες: κ. Αρβανίτη
Τηλέφωνο: 22410-26385 και 27427
ΦΑΞ: 22410-78649
Ρόδος 20-1-06
Αριθμ. Πρωτ. 47

ΠΡΟΚΗΡΥΞΗ

Ο Πολιτιστικός Οργανισμός του Δήμου Ροδίων προκειμένου να προβεί στην προμήθεια των παρακάτω ειδών για το έτος 2006, καλεί τους ενδιαφερόμενους να προσκομίσουν κλειστές προσφορές στα γραφεία του Οργανισμού, οδός Διαγοριδών αριθ. 3, μέχρι και την 3/2/2006.

Στην προσφορά θα αναγράφεται η αξία ανά είδος. Το ΦΠΑ βαρύνει τον Οργανισμό και οι κρατήσεις βαρύνουν τον προμηθευτή.

Η παραλαβή των ειδών θα γίνεται σταδιακά, ανάλογα με τις ανάγκες της υπηρεσίας.

Τα είδη αυτά είναι:

1) Υγιεινής και καθαριότητας.

2) Γραφικής ύλης και λοιπά υλικά γραφείου.

3) Ανθοδέσμες για τις διάφορες εκδηλώσεις του Οργανισμού (περίπου 80).

4) Βενζίνη αμόλυβδη για το αυτοκίνητο του Οργανισμού (μέχρι 150 λίτρα μηνιαίως) και βενζίνη σούπερ για το μηχανάκι του (μέχρι 20 λίτρα μηνιαίως).

Για περισσότερες πληροφορίες, οι ενδιαφερόμενοι μπορούν ν' απευθύνονται στα γραφεία του Οργανισμού και στα τηλέφωνα 22410 29678 και 22410 27427 κατά τις εργάσιμες ημέρες και ώρες.

Ο ΠΡΟΕΔΡΟΣ
ΜΑΝΟΛΗΣ ΑΝΤΩΝΟΓΛΟΥ

ΕΛΛΗΝΙΚΗ ΔΗΜΟΚΡΑΤΙΑ
ΔΗΜΟΣ ΡΟΔΙΩΝ
ΠΟΛΙΤΙΣΤΙΚΟΣ ΟΡΓΑΝΙΣΜΟΣ
ΔΗΜΟΥ ΡΟΔΙΩΝ
(Ν.Π.Δ.Δ.)

Διαγοριδών 3 – Νηρέας
Ρόδος 85100
Τηλ. 22410 27427, 26385
Φαξ 22410 78649, 37149
e-mail: podr@otenet.gr

ΣΥΓΧΑΡΗΤΗΡΙΟ

ΠΟΛΙΤΙΣΤΙΚΟΣ ΟΡΓΑΝΙΣΜΟΣ ΔΗΜΟΥ ΡΟΔΙΩΝ

Στους σπουδαστές του Ωδείου μας Μιρέλλα Πάχου-Φώκιαλη και Εύη Τσιμπλή, που με ΑΡΙΣΤΑ πέρασαν στις πτυχιακές εξετάσεις των σχολών πιάνου και Ειδικού Αρμονίας αντίστοιχα, με καθηγητές τον κ. Παναγιώτη Κουβαρά (πιάνο) και την κ. Γεωργία Χαραυγή (ανώτερα θεωρητικά), θερμά συγχαρητήρια και πάντα επιτυχίες.

Ο Πρόεδρος — Ο Καλ/κός Δ/ντής

Μανόλης Αντωνόγλου — Παναγιώτης Κουβαράς

Από το Καζίνο της Ρόδου

ΖΗΤΟΥΝΤΑΙ

νέοι/ες που να ενδιαφέρονται για την θέση του Κρουπιέ (Dealers) (μετά από εκπαίδευση διάρκειας 3 εβδομάδων)

Πληροφορίες - Αιτήσεις:
ΚΑΖΙΝΟ ΡΟΔΟΥ Α.Ε.,
Διεύθυνση Προσωπικού, Παπανικολάου 4, Ρόδος,
τηλ. 97-530, 97-535, ΔΕΥ - ΠΑΡ (08:00 - 16:00)

ΚΗΔΕΙΑ

Τον λατρευτό μας πατέρα, πάππου, αδελφό και θείο

ΜΙΧΑΗΛ ΜΑΝΙΑ
(Ε.Α.Π.Σ.)

Ετών 86

κηδεύουμε σήμερα **Τρίτη 24 Ιανουαρίου 2006 και ώρα 3μ.μ.** από τον **Ιερό Ναό Ταξιαρχών Νεκροταφείου Ρόδου.**

Τα παιδιά
Ελευθέριος - Ζάμπια
Κλέων - Αθηνά
Νικόλαος - Εφη
Ιωάννης - Τζούλια

τα εγγόνια, τα αδέλφια, τα ανίψια
και οι λοιποί συγγενείς.

ΝΕΑ ΔΗΜΟΚΡΑΤΙΑ
Νομαρχιακή Διοικούσα Επιτροπή Δωδεκανήσου

ΑΝΑΚΟΙΝΩΣΗ

Μετά την επιτυχία της εκδήλωσης του περασμένου Σαββάτου για την κοπή της πίτας της Νέας Δημοκρατίας, θα θέλαμε να ευχαριστήσουμε τους δεκάδες φίλους, τους ψηφοφόρους, τα μέλη, τους Βουλευτές κυρίους Σαλμά, Χρύση, Καραμάριο και τον Υπουργό κύριο Παυλίδη που έδωσαν με την παρουσία τους το μήνυμα για ενότητα, συσπείρωση και εμπιστοσύνη στην Κυβέρνηση και στο κόμμα μας.

RODOGAZ

Στη Ρόδο από το 1963



• Διανομή φιαλών υγραερίου κατ' οίκον
τηλέφωνα παραγγελιών: 64409 - 694-4-528212

• Διανομή χύμα υγραερίου

• Πώληση καυστήρων και λεβήτων υγραερίου για κεντρικά συστήματα θέρμανσης

• Θερμαντικά σώματα



Διεύθυνση εργοστασίου: Καναμάτ Ρόδου • τηλ. 62649
Διεύθυνση πρατηρίου: Στεφάνου Καζούλη 15 • τηλ. 35797 - 35868 - 38509

ΣΤΗΝ ΤΕΛΙΚΗ ΕΥΘΕΙΑ

ΑΡΩΜΑ ΑΝΑΣΧΗΜΑΤΙΣΜΟΥ ΣΤΗ ΣΥΝΕΔΡΙΑΣΗ *του Πολιτικού Συμβουλίου της Ν.Δ.*

Οι δημοτικές εκλογές • Η Συνταγματική Αναθεώρηση



Αθήνα, 23

Με τη συμμετοχή του Υπουργού Υγείας Νικήτα Κακλαμάνη έγινε τη Δευτέρα υπό τον πρωθυπουργό η συνεδρίαση του Πολιτικού Συμβουλίου της Νέας Δημοκρατίας, καθώς ο ανασχηματισμός της κυβέρνησης είναι προ των πυλών.

Σύμφωνα με όλες τις ενδείξεις, ο κ. Καραμανλής θα προχωρήσει στον ανασχηματισμό έως τις αρχές Φεβρουαρίου. Ο κ. Κακλαμάνης ενδεχομένως θα περάσει για ένα χρονικό διάστημα στο υπουργείο Πολιτισμού, έτσι ώστε να παραμείνει στο προσκήνιο μέχρι τις δημοτικές εκλογές.

Την ερχόμενη Κυριακή, στη συνεδρίαση της Κεντρικής Επιτροπής της ΝΔ, θα ανακοινωθεί και επισήμως η υποψηφιότητα του κ. Κακλαμάνη για το δήμο της Αθήνας.

Η Ντ. Μπακογιάννη οδεύει προς το υπουργείο Εξωτερικών, εκτός σοβαρού απροόπτου, ενώ ο κ. Μολυβιάτης εκτιμάται ότι θα μετακινηθεί στο Μέγαρο Μαξίμου σε ρόλο υπουργού παρά τον πρωθυπουργό.

«Ακλόνητοι» στις θέσεις τους εμφανίζονται οι Πρ. Παυλόπουλος, Γ. Αλογοσκούφης, Θ. Ρουσόπουλος, Γ. Βουλγαράκης, ενώ άγνωστο φέρεται να είναι το μέλλον των Αρ. Παυλίδη, Π. Παναγιωτόπουλου, Ευ. Μπασιάκου και Ν. Τσιαρτσιώνη.

Υπουργοί που έχουν διαμηνύσει στο Μαξίμου ότι δεν επιθυμούν να αλλάξουν χαρτοφυλάκιο είναι οι Γ. Σουφλιάς, Μ. Λιάπης, Δ. Σιούφας, Δ. Αβραμόπουλος και Μ. Κεφαλογιάννης.

Δημοτικές εκλογές

Αντικείμενο της συνεδρίασης ήταν η στρατηγική της ΝΔ ενόψει των δημοτικών εκλογών, ενώ ο κ. Καραμανλής αναφέρθηκε και στις θέσεις της κυβέρνησης για την Συνταγματική Αναθεώρηση.

Ο κ. Καραμανλής χαρακτήρισε ως σημαντική τομή την ανάδειξη δημάρχων και νομαρχών απο την πρώτη Κυριακή με ποσοστό 42% και αναφερόμενος στην εκλογική στρατηγική του κόμματος, είπε ότι είναι η στρατηγική του σύγχρονου κοινωνικού κέντρου, «που σημαίνει εμπιστοσύνη στους πολίτες και άνοιγμα σε ολόκληρη την κοινωνία».

Ο πρωθυπουργός υπογράμμισε ότι τον πρώτο λόγο θα έχουν οι τοπικές κοινωνίες και γι' αυτό το κυβερνών κόμμα δεν θα στηρίξει αποκλειστικά κομματικούς υποψηφίους.

Ο γραμματέας του κόμματος **Βαγγέλης Μεϊμαράκης** κατέθεσε πρόταση για εθνική συνδιάσκεψη προς τα τέλη Φεβρουαρίου, στην οποία θα προκύψει και η πολιτική πλατφόρμα του κόμματος για τις δημοτικές και νομαρχιακές εκλογές

Ο κ. Μεϊμαράκης ανέφερε ακόμη ότι θα αρχίσει σταδιακά και η επιλογή των υποψηφίων, διευκρινίζοντας ότι υπάρχουν περιπτώσεις που μπορεί να παγιωθούν καταστάσεις. Επίσης, ανέφερε ότι η επιλογή των προσώπων για τις νομαρχίες και για τις πρωτεύουσες των νομών είναι πολιτική απόφαση.

Για τους μικρότερους δήμους, η ΝΔ ενθαρρύνει τη συζήτηση, δεν θα δώσει χρίσμα σε όλους τους δήμους, ενώ σε ορισμένες περιπτώσεις οι υποψήφιοι θα προκύψουν από τοπικές συνελεύσεις, σημείωσε

Πάντως, διευκρίνισε ότι δεν θα είναι παντού κομματικοί υποψήφιοι και άφησε ανοιχτό το ενδεχόμενο συνεργασιών με άλλα κόμματα καθώς και το ενδεχόμενο επιλογής προσωπικοτήτων ευρύτερης αποδοχής.

Συνταγματική Αναθεώρηση

Κατά τη συνεδρίαση του Πολιτικού Συμβουλίου, ο πρωθυπουργός ανέπτυξε τους επτά άξονες της πρότασης της κυβέρνησης για την Συνταγματική Αναθεώρηση. Μεταξύ άλλων, είπε:

Μη Κρατικά Πανεπιστήμια: «Το λέμε 20 χρόνια», ανέφερε «δεν έγινε δεκτό στην προηγούμενη αναθεώρηση, πρέπει να γίνει τώρα».

Ανεξαρτησία της Δικαιοσύνης: Ο κ. Καραμανλής εξήγησε ότι αυτό σημαίνει αλλαγή στην διαδικασία ανάδειξης της ηγεσίας της Δικαιοσύνης, συγκρότηση Συνταγματικού Δικαστηρίου με αρμοδιότητα τον έλεγχο της συνταγματικότητας των νόμων, τα οικονομικά των κομμάτων και το «πόθεν έσχες» των βουλευτών.

Επαγγελματικό ασυμβίβαστο για βουλευτές: Ο κ. Καραμανλής έκανε λόγο για μερικό και όχι απόλυτο ασυμβίβαστο, καθώς επίσης για «οριοθέτηση» της βουλευτικής ασυλίας ώστε να προστατεύει τους βουλευτές μόνο κατά την άσκηση πολιτικής. Στον ίδιο τομέα εντάσσεται και η αύξηση των βουλευτών Επικρατείας.

Μονιμότητα στο Δημόσιο: Σε ό,τι αφορά τους δημοσίους υπαλλήλους, είπε, «η κοινωνία είναι υπερώριμη και εμείς προτείνουμε την κάλυψη οργανικών θέσεων πάντα μέσω ΑΣΕΠ του δημόσιου και ευρύτερου δημόσιου τομέα απο εργαζόμενους με συμβάσεις αορίστου χρόνου».

Δάση και χωροταξικός σχεδιασμός: Η χώρα, ανέφερε, χρειάζεται επειγόντως χωροταξικό σχεδιασμό και προσέθεσε ότι η διαδικασία έχει ξεκινήσει και προχωρά γρήγορα. Στο πλαίσιο αυτό, είπε, απαιτείται σύνδεση της χρήσης δασικών εκτάσεων με το σχέδιο αυτό και συνταγματική αλλαγή της σχετικής ρύθμισης. Ειδική αναφορά έκανε ο κ. Καραμανλής στο θέμα των **σχέσεων Κράτους - Εκκλησίας,** λέγοντας ότι έγινε συζήτηση και στην διαδικασία της προηγούμενης αναθεώρησης και η αλλαγή του σχετικού άρθρου απορρίφθηκε με συντριπτική πλειοψηφία.

«Πολιτεία και Εκκλησία έχουν διακριτούς ρόλους και η ρύθμιση επιμέρους θεμάτων μπορεί να γίνει με νομοθετικό τρόπο» είπε.

ΚΟΠΗ ΠΙΤΑΣ ΣΤΗ Χ. ΤΡΙΚΟΥΠΗ

«ΘΑ ΕΙΜΑΣΤΕ ΚΟΝΤΑ ΣΤΟΝ ΠΟΛΙΤΗ» η υπόσχεση του ΠΑΣΟΚ *για τη νέα χρονιά*



Αθήνα,23

Εγγυόμαστε ότι αυτή τη χρονιά θα είμαστε συνεχώς κοντά στον πολίτη, δήλωσε τη Δευτέρα ο Γιώργος Παπανδρέου κατά την κοπή της πρωτοχρονιάτικης πίτας του ΠΑΣΟΚ στη Χαριλάου Τρικούπη. Δύο χρόνια κυβέρνησης Καραμανλή είναι δύο χρόνια ανασφάλειας, είπε, και υποσχέθηκε να δώσει στους Έλληνες νέα προοπτική.

«Εγγυόμαστε και δεσμευόμαστε αυτή η χρονιά να είναι χρονιά που θα είμαστε συνεχώς κοντά στον πολίτη, συνεχώς κοντά στα προβλήματά του και δεν θα αφήσουμε να προσπαθήσει η κυβέρνηση να αποπροσανατολίσει απ' τα προβλήματα που έχει ο ελληνικός λαός, δίνοντας εμείς μια νέα προοπτική. Και αυτή η προοπτική είναι νικηφόρα. Είναι νικηφόρα πρώτα απ' όλα για την Ελλάδα, θα είναι νικηφόρα και για το ΠΑΣΟΚ» δήλωσε ο πρόεδρος του ΠΑΣΟΚ.

Τόνισε επίσης πως στη διάρκεια του 2005 το ΠΑΣΟΚ έκανε σημαντικά άλματα:

«Το 2005 ήταν μια χρονιά που όλοι μας, και εγώ προσωπικά, αλλά και η Μαριλίζα Ξενογιαννακοπούλου, και όλα τα στελέχη είχαν την ευκαιρία να έρθουν σε πολύ στενή επαφή με τον κόσμο, σε περιοδείες, σε ομιλίες, σε συζητήσεις, να αφουγκραστούμε το μήνυμα της κοινωνίας.»

«Και το μήνυμα είναι ξεκάθαρο. Δύο χρόνια κυβέρνησης Καραμανλή είναι δύο χρόνια ανασφάλειας για τον πολίτη, είναι δύο χρόνια που βλέπουν οι πολίτες το εισόδημά τους να μειώνεται, είναι δύο χρόνια που βλέπουν η ακρίβεια να τρώει το εισόδημά τους, να απειλεί σημαντικές τους κατακτήσεις, να τους δημιουργεί αδιέξοδα» είπε.

Και πρόσθεσε ότι «είναι δύο χρόνια που εγκαταλείπεται η περιφέρεια από έργα. Είναι δύο χρόνια που έχουν κρίση σημαντικοί κλάδοι της παραγωγής, όπως ο κατασκευαστικός, ο κλάδος της πληροφορικής, σημαντικοί κλάδοι για το παρόν και για το μέλλον της χώρας μας».

Ο Γιώργος Παπανδρέου είπε πως οι πολίτες «κοιτάνε το ΠΑΣΟΚ με ελπίδα, με νέα ελπίδα για το μέλλον. Για το μέλλον το δικό τους και των παιδιών τους» και πρόσθεσε ότι «εμείς δεσμευόμαστε να είμαστε κοντά τους, κοντά σε κάθε οικογένεια, σε κάθε πολίτη που σήμερα βιώνει μια πολύ δύσκολη οικονομική και κοινωνική κατάσταση».

«Δεσμευόμαστε στο να ξαναφέρουμε αυτή την ελπίδα, την ανάπτυξη, την κοινωνική αλληλεγγύη, τη δυνατότητα συμμετοχής όλων, να χτυπήσουμε την ανεργία, να φέρουμε απασχόληση, να φέρουμε ανάπτυξη σε αυτή τη χώρα».

ΤΙ ΕΙΠΕ ΣΤΗΝ ΟΚΤΑΩΡΗ ΚΑΤΑΘΕΣΗ

ΟΙ ΣΥΝΕΡΓΑΤΕΣ ΤΟΥ ΓΡΑΦΕΙΟΥ ΜΟΥ ΕΝΕΡΓΟΥΝ *με εντολές μου, ξεκαθάρισε ο Σ. Κεχιαγιόγλου*



Αθήνα, 23

«Οι συνεργάτες μου ενεργούσαν με δικές μου εντολές» ξεκαθάρισε για άλλη μια φορά ο προφυλακισμένος δικηγόρος Σάκης Κεχαγιόγλου, προσφέροντας έτσι κάλυψη σε όλους τους συνεργάτες του, και στη δικηγόρο Χριστίνα Βαληνάκη.

Όπως αναφέρουν δημοσιεύματα του Τύπου, κατά την οκτάωρη κατάθεσή του το Σάββατο στον αντεισαγγελέα του Αρείου Πάγου Γ.Σανιδά, όπου μίλησε και για την υπόθεση Κεστέκογλου, στην οποία εμπλέκεται και η κ. Βαληνάκη, ο κ. Κεχαγιόγλου ανέφερε ότι όλες τις υποθέσεις του γραφείου, μεταξύ των οποίων και της Μ.Κεστέκογλου, τις χειρίστηκε ο ίδιος προσωπικά.

Ο συνήγορος του κ. Κεχαγιόγλου, Δημήτρης Τσοβόλας, ο οποίος ήταν παρών στην κατάθεση, δήλωσε ότι ο πελάτης του δεν έχει να φοβηθεί τίποτα για το θέμα που ρωτήθηκε. «Απάντησε με λεπτομέρειες και τήρησε σταθερή, συνεπή και αξιοπρεπή στάση σεβόμενος τους θεσμούς και τη διαδικασία, παρ' ότι υφίστανται πράγματα για τα οποία δεν έπρεπε να βρίσκεται στη φυλακή» είπε.

Όπως αναφέρει η Ελευθεροτυπία, ο φάκελος της υπόθεσης παραμένει ανοιχτός, αφού εντός των επόμενων ημερών πρόκειται να εξεταστθούν από τον κ. Σανιδά δύο πρώην επικεφαλής της διοίκησης του Πρωτοδικείου Αθηνών, οι Γ.Διονυσάτος και Κ.Σταμαδιανός, προκειμένου να ελεγχθεί εάν «ικανοποίησαν» αιτήματα του Σ.Κεχαγιόγλου για προσδιορισμό των υποθέσεων του σε συγκεκριμένες δικάσιμους.