ΔΗΜΟΣΙΑ ΒΙΒΛΙΟΘΗΚΗ ΡΟΔΟΥ 1947

η δημοκρατική της Ρόδου

στην υπηρεσία του δωδεκανησιακού λαού

ΕΛΤΑ Κωδικός 1876 Αρ. φύλλου 7085 ΠΕΜΠΤΗ 2 ΦΕΒΡΟΥΑΡΙΟΥ 2006 - Τιμή 0,70 ΕΥΡΩ - www.dimokratiki.gr - e-mail: info@dimokratiki.gr

ΑΠΟ ΤΟΝ ΠΟΛΙΤΙΚΟ ΚΟΣΜΟ

ΚΑΤΑΔΙΚΑΖΕΤΑΙ Η ΑΝΑΝΔΡΗ ΕΠΙΘΕΣΗ
κατά του Προέδρου της ΓΣΕΕ

Νοσηλεύεται εκτός κινδύνου σε νοσοκομείο της Αθήνας

• ΣΕΛ. 32



ΑΠΑΛΕΙΦΘΗΚΕ Η ΔΙΑΤΑΞΗ ΑΠΟ ΤΟ Ν/Σ

ΔΕΝ ΝΟΜΙΜΟΠΟΙΟΥΝΤΑΙ
τα αυθαίρετα ξενοδοχεία

Ούτε και τα πρόστιμα που έχουν επιβληθεί, παραγράφονται

• ΣΕΛ. 3

ΔΕΣΜΕΥΣΗ Δ. ΑΒΡΑΜΟΠΟΥΛΟΥ

Αποκτούν «περιεχόμενο» τα ενοικιαζόμενα με διεθνώς αναγνωρισμένο τίτλο



• ΣΕΛ. 3

ΜΕΤΑ ΑΠΟ ΕΝΤΟΝΟ ΠΑΡΑΣΚΗΝΙΟ

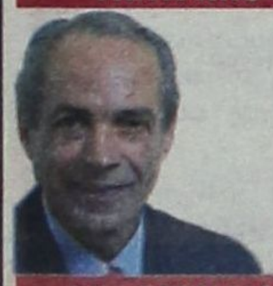

Νέα τροπή παίρνει τώρα η «υπόθεση Καραγιάννη»

• ΣΕΛ. 6

ΣΕ «ΘΕΣΗ ΜΑΧΗΣ» ΟΙ ΜΙΚΡΟΜΕΣΑΙΟΙ

Εντείνονται οι αντιδράσεις για τα πολυκαταστήματα

• ΣΕΛ. 6



«ΕΡΡΙΦΘΗ Ο ΚΥΒΟΣ» ΑΠΟ ΤΗΝ ΚΥΒΕΡΝΗΣΗ

ΘΑ ΓΙΝΕΙ ΕΞΑΓΟΡΑ των καταπατημένων εκτάσεων του Δημοσίου

Οσοι κατέχουν αυθαιρέτως εκτάσεις του Δημοσίου θα μπορούν σύντομα να αποκτήσουν τίτλους ιδιοκτησίας, έναντι μικρού τιμήματος • Ποιούς όρους και προϋποθέσεις θέτει το υπό κατάθεση νομοσχέδιο

• ΣΕΛ. 10-11

✓ ***Προωθείται στη Βουλή Ν/Σ του ΥΠΕΧΩΔΕ και του υπουργείου Οικονομικών***

ΟΠΩΣ ΕΠΙΣΗΜΑΙΝΟΥΝ ΟΙ ΦΟΡΕΙΣ

Βλάπτουν τον τουρισμό διφορούμενες δηλώσεις για τη «νόσο των πτηνών»

• ΣΕΛ. 7



ΜΕ ΑΠΟΦΑΣΗ ΤΟΥ Δ.Σ.

Σε Α.Ε. μετατρέπεται το Λιμενικό Ταμείο

• ΣΕΛ. 8



ΑΡΧΙΖΕΙ ΝΑ ΑΝΗΣΥΧΕΙ ΠΟΛΥΣ ΚΟΣΜΟΣ

ΣΤΙΣ ΠΡΟΤΕΡΑΙΟΤΗΤΕΣ ΤΟΥ ΑΝΑΚΡΙΤΗ
τρεις πολύ «καυτές» υποθέσεις

• ΣΕΛ. 5

Στο μικροσκόπιο η ΡΟΔΑ, τα 19 ξενοδοχεία και τα δύο «Ατλάντικα»

ΔΕΝ ΠΡΟΧΩΡΕΙ ΤΟ ΕΡΓΟ

Εντονη δυσαρέσκεια του ΤΕΕ για τα υπόγεια δίκτυα της Μεσαιωνικής Πόλης

• ΣΕΛ. 7



ΕΠΙΣΗΜΗ ΑΝΑΚΟΙΝΩΣΗ

Ο κ. Παν. Καραβόλιας υποψήφιος δήμαρχος στο Δήμο Ιαλυσού

• ΣΕΛ. 8



η άποψη της ημέρας

Αγωνία για τον επικείμενο, άσχετα με την ημερομηνία του, ανασχηματισμό της κυβέρνησης δεν έχουν μόνο τα κυβερνητικά στελέχη και οι βουλευτές της Ν.Δ. αλλά και τα μέσα μαζικής ενημέρωσης. Είναι γνωστό ότι από πέρυσι τέτοια εποχή είχαν ξεκινήσει τα δημοσιογραφικά σενάρια περί κυβερνητικού ανασχηματισμού, τα οποία αναζωπυρώνονταν ανάλογα με τις ανάγκες των μίντια. Είναι, επίσης, αλήθεια ότι κάθε κυβερνητικός ανασχηματισμός, αφού αναφέρεται σε πρόσωπα και όχι σε πολιτικές, ενισχύει την προσωποποίηση της πολιτικής διαδικασίας, που είναι ο κανόνας και η «τροφή» των τηλεοπτικών δραματοποιήσεων, που παρακολουθείται συμπληρωματικά και, εν πολλοίς, ερμηνευτικά από τον Τύπο.

Εως τώρα, ο πρωθυπουργός Κ. Καραμανλής αρνείται – ή μάλλον αδιαφορεί, και σωστά – για την ημερήσια διάταξη όπως προσπαθούν να την επιβάλουν τα ΜΜΕ, αποδεικνύοντας ότι κινείται με βάση την προσωπική και κυβερνητική πολιτική του ατζέντα. Σύμφωνα με αυτή, ο χρόνος

Η αγωνία για τον ανασχηματισμό

των διορθωτικών κινήσεων στην κυβερνητική σύνθεση είναι μια υπόθεση του ίδιου του πρωθυπουργού και πως ο ίδιος ο κ. Καραμανλή δεν είναι υπέρ των συχνών κυβερνητικών αλλαγών, όπως εξηγούσε σε ανύποπτο χρόνο. Βέβαια, τώρα, ήρθε η ώρα αυτή και τα ΜΜΕ δεν μπορούν να συγχωρήσουν στον κ. Καραμανλή το γεγονός ότι δεν λαμβάνει καθόλου υπόψη τις... ανάγκες τους!

Εκείνο που προέχει, όμως, για τον πρωθυπουργό, και είναι η ουσία της **κυβερνητικής αναδιοργάνωσης**, είναι (όπως γράφαμε παλαιότερα) η βελτιστοποίηση της «**συλλογικότητας**» της κυβερνητικής ομάδας. Ετσι ώστε το κάθε στέλεχος να γνωρίζει την πολιτική του άλλου και όλοι μαζί της κυβέρνησης, με αποτέλεσμα την καλύτερη απόδοση και εκείνη την κυβερνητική λειτουργία της κυβέρνησης που δεν θα δημιουργεί άνευ λόγου και αιτίας τριβές ή παρεξηγήσεις.

Οφείλουμε, εντούτοις, να παρατηρήσουμε ότι αυτή τη στιγμή έχει δημιουργηθεί «**αντικειμενικά**» ένα κλίμα σχετικά με τον επικείμενο ανασχηματισμό και θα ήταν αφέλεια να πιστεύει κανείς ότι τα κυβερνητικά στελέχη δεν επηρεάζονται απ' αυτό στην επιτέλεση του έργου τους. Συνεπώς, μόνο γι' αυτό το λόγο, η καθυστέρηση του κυβερνητικού ανασχηματισμού λειτουργεί πλέον βλαπτικά. Γι' αυτό αφού είναι να γίνει, ας γίνει άμεσα.

ο καιρός

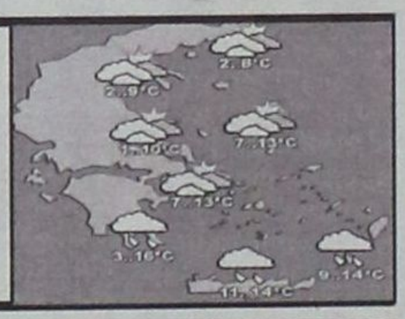

Γενική πρόγνωση για σήμερα **ΠΕΜΠΤΗ 2/2/2006** Πρόσκαιρες καταιγίδες στην Κρήτη και τα Δωδεκάνησα. Θυελλώδεις άνεμοι στα νότια πελάγη το πρωί. Σταδιακή βελτίωση του καιρού. Νησιά ανατολικού Αιγαίου, Δωδεκάνησα: νεφώσεις με βροχές στις νοτιότερες περιοχές. Πιθανότητα καταιγίδων στα Δωδεκάνησα. βελτίωση αργότερα. Άνεμοι: Βόρειοι βορειοανατολικοί μέτριοι και στα νότια ισχυροί μέχρι πολύ ισχυροί. Θερμοκρασία: από 4 έως 15 βαθμούς Κελσίου.

ΗΜΕΡΗΣΙΑ ΕΦΗΜΕΡΙΔΑ
η δημοκρατική της Ρόδου
Ετος ιδρύσεως 1982
Θεμ. Σοφούλη 77
Ταχ. Θυρίδα 339
85100 Ρόδος
Εκδότης - ιδιοκτήτης
ΒΑΣΙΛΗΣ Δ. ΑΘΑΝΑΣΙΟΥ
Διευθυντής:
ΔΑΜΙΑΝΟΣ Β. ΑΘΑΝΑΣΙΟΥ
Τηλέφωνα: 22410-34722, 76655, 37500, 26728, 27919
Telefax: 2241037333 - 22410 26728

www.dimokratiki.gr
e-mail:info@dimokratiki.gr





Συνελήφθη χθες το πρωί και στο μεταξύ φρουρείται στο Γενικό Νοσοκομείο Ρόδου, όπου εισήχθη, γνωστός επιχειρηματίας της πόλης μας, για χρέη προς το Δημόσιο. Η σύλληψη του Γ.Ν., 54 ετών, έγινε ύστερα από σχετική εντολή του οικονομικού εφόρου Ρόδου, για χρέη προς το ελληνικό δημόσιο, ύψους 65 εκ. δρχ. Σύμφωνα με όσα έγιναν γνωστά, ο επιχειρηματίας εκλήθη κατ' επανάληψη για να προβεί σε ρύθμιση των χρεών του αλλά δεν έσπευσε, με αποτέλεσμα να εκδοθεί η απόφαση που προαναφέραμε, ύστερα και από σχετικές οδηγίες του υπουργείου Οικονομικών.

Μόλις, ωστόσο, ο επιχειρηματίας οδηγήθηκε στο Τμήμα, με σκοπό τη μεταγωγή του στις φυλακές της Κω, υπέστη σοκ, με αποτέλεσμα να καταστεί αναγκαία η εισαγωγή του στο Νοσοκομείο. Ταυτόχρονα κινήθηκαν οι διαδικασίες αναστολής εκτελέσεως της αποφάσεως. Στο μεταξύ συγκλίνουσες πληροφορίες αναφέρουν ότι επίκεινται και άλλες συλλήψεις επιχειρηματιών για χρέη προς το Δημόσιο που υπερβαίνουν κατά περίπτωση τα 50 εκ. δρχ. Γίνεται μάλιστα λόγος για δύο περιπτώσεις 147 και 20 εκ. δρχ., αντιστοίχως, που χρονολογούνται, χωρίς καμιά προσπάθεια διακανονισμού.

Από την πλευρά του το υπουργείο Οικονομικών φέρεται αποφασισμένο να εισπράξει «με κάθε τρόπο» τα χρέη προς το Δημόσιο και προς το σκοπό αυτόν έδωσε κατάλληλες οδηγίες προς τις ΔΟΥ που αναμένεται να κοινοποιήσουν δεκάδες νέων προειδοποιήσεων προς τους οφειλέτες.

... Εντονη ανησυχία προκλήθηκε χθες το πρωί στα νησιά μας καθώς κυκλοφόρησε η φήμη ότι το Ε/Γ – Ο/Γ «Πάτμος» της ΔΑΝΕ «διεμβολίσθη» ή «παρενοχλήθη» από τουρκική φρεγάτα, τρία περίπου ναυτικά μίλια ανοικτά του αεροδρομίου Παραδεισίου. Οπως προέκυψε, ωστόσο, στη συνέχεια, τέτοιο επεισόδιο δεν σημειώθηκε. Απλώς η τουρκική φρεγάτα είχε εισέλθει στα ελληνικά χωρικά ύδατα και «πλησίασε» το «Πάτμος».

πριν 12 χρόνια

πληροφορίες

Η ΤΑΥΤΟΤΗΤΑ ΤΗΣ ΗΜΕΡΑΣ

ΤΕΤΑΡΤΗ 1 ΦΕΒΡΟΥΑΡΙΟΥ 2006
† Η ΥΠΑΠΑΝΤΗ ΤΟΥ ΚΥΡΙΟΥ ΗΜΩΝ ΙΗΣΟΥ ΧΡΙΣΤΟΥ
Ανατολή ηλίου 07.29 Δύση ηλίου 17.49 Σελήνη: 3 ημ. 33-332

ΦΑΡΜΑΚΕΙΑ

ΣΗΜΕΡΑ διημερεύει το φαρμακείο: ΣΙΓΑΛΑ Σ. Απ. Παύλου 1, τηλ. 70002
ΣΗΜΕΡΑ διανυκτερεύει το φαρμακείο: ΧΑΤΖΗΚΟΣΤΑΣ Ι., Γρίβα 24, Νιοχώρι (έναντι Ξεν. Σεβαλιέ) τηλ. 33245

ΚΑΥΣΙΜΑ

ΣΗΜΕΡΑ: Διανυκτερεύουν τα πρατήρια καυσίμων:
1) Σταυριανάκης Π. SHELL- Ψαροπούλα 1 **2)** Τζωρτζής Γ ΒΡ Ροδίνι **3)** Παναγιωτίδης ΕΚΟ Κρεμαστή **4)** Σαλαμαστράκης ΒΡ Φαληράκι **5)** Οίκουτας Μ. ΕΚΟ Αρχάγγελος **6)** Καραγιάννης Ε. SHELL- Σορωνή **7)** Φλοσκάκης Κ. JET OIL Εμπωνα

ΧΡΗΣΙΜΑ ΤΗΛΕΦΩΝΑ

Άμεση δράση	100	Πληρ. ΟΤΕ	131
Αμεση Επέμβαση		Ώρα	141
Πυροσβεστικής	199	Φαρμακεία (Διημ.-Διαν.)	1434
Νοσοκομείο	80000	ΠΡΟ-ΠΟ • ΛΟΤΤΟ	1444
Οδική Ασφάλεια:		ΠΑΜΕ ΣΤΟΙΧΗΜΑ	1400
EXRESS SERVICE	154	ΡΟΔΑ	26300
HELLAS SERVICE	1057	ΚΤΕΥΛ	27706
HOULIS SERVICE	30977	ΕΒΕΔ	22281
ΑΦΟΙ Σιέχ	25776	Δικηγορικός Σύλλογος	27469
Ράδιο Ταξί	64712	Εμπορικός Σύλλογος	35255
Αστυν. Διεύθυνση	27653	Ολυμπιακή - Κρατήσεις	24555
Ασφάλεια	23294	ΔΑΝΕ (πρακτορείο)	43150
Τμήμα Τάξης	23849	ΙΚΑ	64912
Τροχαία	44131-32	ΤΕΒΕ	22688-77034
Λιμεναρχείο	28888		
Δασαρχείο	191	ΤΑΞΥ	68701-3
Τελωνείο	27703	ΟΑΕΔ	23265
Υγειονομείο	26666	Εργατικό Κέντρο	24730
Μητρόπολη	23274	Αρχαιολογία	34719
Νομαρχία	46501	Περιφ. Δ/ντής	38174 - 38175
Δήμος Ρόδου	46200		
Βλάβες ΟΤΕ	121	Aegean Airlines	98345
Βλάβες ΔΕΗ	1050	ΔΗΜ. ΕΠΙΧ. ΚΑΘ. ΡΟΔΟΥ	77600
ΒΛΑΒΕΣ ΔΕΥΑΡ	68755	ΥΠΗΡ. ΑΠΟΚΟΜΙΔΗΣ	61057

ΔΕΧΟΝΤΑΙ ΤΟ ΚΟΙΝΟ

- Ο Νομάρχης Δωδεκανήσου **Γιάννης Μαχαιρίδης** και οι βοηθοί Νομάρχη **Στάθης Κουσουρνάς** και **Νίκος Ζωίδης** δέχονται το κοινό κάθε **Τρίτη και Πέμπτη, από τις 11:00-13:00 το μεσημέρι**

ΑΚΤΟΠΛΟΪΚΑ ΔΡΟΜΟΛΟΓΙΑ

BLUE STAR II: Απόπλους 18:30 δια Κω, Λέρο, Πάτμο, Πειραιά

ΑΕΡΟΠΟΡΙΚΑ ΔΡΟΜΟΛΟΓΙΑ

ΠΤΗΣΕΙΣ ΟΛΥΜΠΙΑΚΗΣ

ΡΟΔΟΣ - ΑΘΗΝΑ: Καθημερινά 8.10, 11.55, 14.55, 20.45 Δευτέρα, Τετάρτη, Πέμπτη, Παρασκευή, Σάββατο, Κυριακή: 23.55
ΡΟΔΟΣ - ΚΩΣ: Τρίτη, Πέμπτη 11.30
ΡΟΔΟΣ - ΚΑΣΟΣ: Τρίτη - Σάββατο 8.15, Δευτέρα, Τετάρτη: 12.55, Παρασκευή, Σάββατο, Κυριακή: 13.05
ΡΟΔΟΣ - ΗΡΑΚΛΕΙΟ: Τρίτη 17.10, Τετάρτη: 19.55, Πέμπτη & Σάββατο: 19.30, Παρασκευή & Κυριακή: 18.55
ΡΟΔΟΣ - ΚΑΡΠΑΘΟΣ: Τρίτη, Πέμπτη 7.35, Δευτέρα, Τετάρτη: 10.00, 12.15, 15.50 Παρασκευή, Σάββατο, Κυριακή: 10.05, 12.25 Παρασκευή, Κυριακή: 16.05 Σάββατο, Πέμπτη: 16.50
ΡΟΔΟΣ - ΜΥΤΙΛΗΝΗ: Δευτέρα: 10.55 Τρίτη: 14.00 Τετάρτη: 11.55 Πέμπτη: 12.35 Σάββατο: 16.55
ΡΟΔΟΣ - ΛΗΜΝΟΣ: Δευτέρα: 12.00 Τρίτη: 15:05 Τετάρτη, Πέμπτη: 13.00, 13:40 Σάββατο: 18.00
ΡΟΔΟΣ - ΧΙΟΣ: Τρίτη: 13.05 Πέμπτη: 11.40
ΡΟΔΟΣ - ΑΣΤΥΠΑΛΑΙΑ: Τρίτη, Πέμπτη: 13.00
ΡΟΔΟΣ - ΘΕΣΣΑΛΟΝΙΚΗ: Δευτέρα, Τετάρτη, Παρασκευή: 18.00 Κυριακή: 18.15

ΠΤΗΣΕΙΣ AEGEAN - AIRLINES

ΡΟΔΟΣ - ΑΘΗΝΑ: Καθημερινά πτήσεις: 14.15, 16.30, 19.50, 22.40
ΡΟΔΟΣ - ΘΕΣΣΑΛΟΝΙΚΗ: Καθημερινά πτήση 10.20

ΣΥΝΑΛΛΑΓΜΑ

ΔΟΛΛΑΡΙΟ Η.Π.Α.	1,2159	ΦΡΑΓΚΟ ΕΛΒΕΤΙΑΣ	1,5353
ΛΙΡΑ ΑΓΓΛΙΑΣ	0,6634	ΚΟΡΩΝΑ ΝΟΡΒΗΓΙΑΣ	8,3873
ΚΟΡΩΝΑ ΔΑΝΙΑΣ	7,3353	ΛΙΡΑ ΚΥΠΡΟΥ	0,5772
ΚΟΡΩΝΑ ΣΟΥΗΔΙΑΣ	9,1322	ΔΟΛΛΑΡΙΟ ΚΑΝΑΔΑ	1,6182
ΓΙΕΝ ΙΑΠΩΝΙΑΣ	130,02	ΔΟΛ. ΑΥΣΤΡΑΛΙΑΣ	1,6252

ΑΠΑΛΕΙΦΘΗΚΕ Η ΔΙΑΤΑΞΗ ΑΠΟ ΤΟ Ν/Σ

ΔΕΝ ΝΟΜΙΜΟΠΟΙΟΥΝΤΑΙ *τα αυθαίρετα ξενοδοχεία*

Ούτε και τα πρόστιμα παραγράφονται

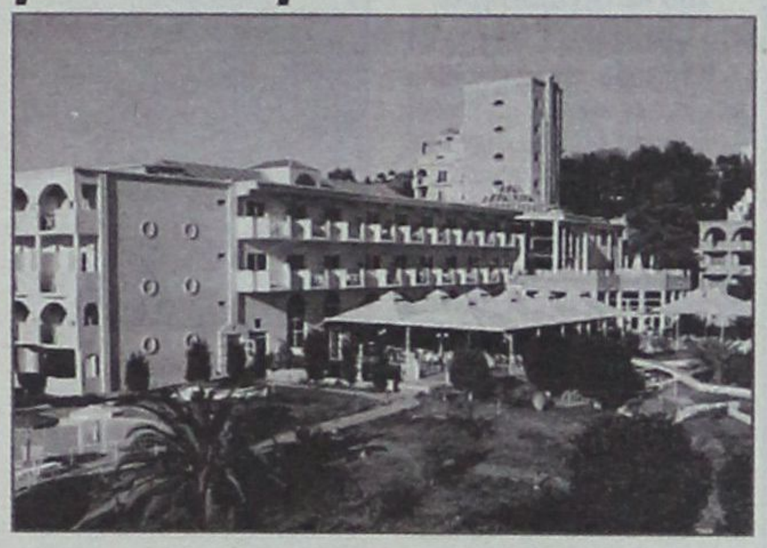

Την υπογραφή του υπουργού Οικονομίας και Οικονομικών κ. Γ. Αλογοσκούφη αναμένει το Σχέδιο Νόμου του υπουργείου Τουριστικής Ανάπτυξης «Ιαματικοί Φυσικοί Πόροι – Ανάπτυξη Ιαματικού Τουρισμού – Θερμαλισμού Κέντρα Αναζωογόνησης (SPA) και άλλες διατάξεις» για την κατάθεσή του, μέσα στις επόμενες μέρες στη Βουλή. Πέραν των ρυθμίσεων για τα θέματα των ιαματικών πηγών που αποτελούν και το κύριο περιεχόμενο του νομοσχεδίου ο κύριος λόγος της πολύμηνης καθυστέρησης αφορά στις διατάξεις πολεοδομικού χαρακτήρα με τις οποίες διαφωνούσε το ΥΠΕΧΩΔΕ.

Τελικώς βρέθηκε μια μέση λύση και άλλες από αυτές (π.χ. η παραγραφή των προστίμων και οι πολεοδομικές νομιμοποιήσεις) βγήκαν από το νομοσχέδιο ενώ άλλες παρέμειναν (π.χ. η απόσυρση παλαιών -άνω της 20ετίας- ξενοδοχείων). Παράλληλα στις λοιπές διατάξεις συμπεριλαμβάνεται η μείωση του ορίου αρτιότητας οικοπέδων για τη δημιουργία ξενοδοχείων από τα 20 στα 10 στρέμματα. Ειδικά στο άρθρο του **Σχεδίου Νόμου** για τη νομιμοποίηση παράνομων ξενοδοχείων και την παραγραφή προστίμων αρκετών εκατ. ευρώ που είχαν επιβληθεί σε ξενοδοχειακές μονάδες από τις πολεοδομικές υπηρεσίες, οι αρμόδιες υπηρεσίες του **ΥΠΕΧΩΔΕ** ήταν κάθετα αντίθετες και ως εκ τούτου δεν πέρασε τελικά.

Την κατάθεση στη Βουλή του συγκεκριμένου νομοσχεδίου και την ψήφισή του θα ακολουθήσει το νομοσχέδιο για τον **Αγροτουρισμό,** που αφορά στη μετατροπή της σημερινής Αγροτουριστικής σε ένα φορέα **Τουρισμού Υπαίθρου – Αγροτουρισμού,** χωρίς ωστόσο ακόμη να έχει διευκρινιστεί το πλαίσιο των αρμοδιοτήτων και του αντικειμένου του νέου φορέα.

Ο ΑΒΡΑΜΟΠΟΥΛΟΣ ΥΛΟΠΟΙΕΙ ΤΙΣ ΥΠΟΣΧΕΣΕΙΣ

ΑΠΟΚΤΟΥΝ «ΠΕΡΙΕΧΟΜΕΝΟ» *τα ενοικιαζόμενα δωμάτια*

Θα έχουν διεθνώς αναγνωρίσιμο τίτλο για τις υπηρεσίες που προσφέρουν

Ενας τίτλο διεθνώς αναγνωρίσιμο για τις συγκεκριμένες υπηρεσίες που προσφέρουν υποσχέθηκε ο υπουργός Ανάπτυξης Δ. Αβραμόπουλος για τα ενοικιαζόμενα δωμάτια και διαμερίσματα, σε συνάντηση που είχε με το ΔΣ της Συνομοσπονδίας των επιχειρηματιών του χώρου. Υπενθυμίζεται ότι στο ξεκίνημα της θητείας του ο «αμύητος» τότε περί τα τουριστικά κ. Αβραμόπουλος είχε υποσχεθεί τον τίτλο «Οικογενειακά Ξενοδοχεία» για τα δωμάτια, προκαλώντας την έντονη αντίδραση των ξενοδοχειακών φορέων, αφού τα «Family Hotels» αντιπροσωπεύουν διεθνώς συγκεκριμένη κατηγορία ξενοδοχείων και έτσι η «ιδέα» αποσύρθηκε. Η εξεύρεση του τίτλου και τα διακριτικά του θα ανατεθούν σε εξειδικευμένη εταιρεία.



Ο κ. Αβραμόπουλος, επίσης, υποσχέθηκε:

- Νομιμοποίηση της εμπορικής επωνυμίας της κάθε επιχείρησης, η οποία θα αναγράφεται στο ειδικό σήμα λειτουργίας μαζί με το ονοματεπώνυμο του επιχειρηματία, γεγονός που θα βοηθήσει σημαντικά στον άμεσο εντοπισμό των επιχειρήσεων και στην καταπολέμηση των παράνομων δωματίων.
- Πάταξη της άγρας πελατών με την επαναφορά του αδικήματος σε πλημμέλημα από πταίσμα, όπως ήταν παλαιότερα.
- Θετική εισήγηση στο υπουργείο Εργασίας και Κοινωνικής Απασχόλησης ώστε να επιλυθεί το ασφαλιστικό πρόβλημα με την υποχρεωτική ασφάλιση των επιχειρηματιών στο ΤΕΒΕ, ακόμη και όταν οι επιχειρηματίες έχουν ήδη άλλο ταμείο.
- Περιορισμό των δικαιολογητικών για διατήρηση ή έκδοση των ειδικών σημάτων λειτουργίας σε 5.
- Στα προγράμματα για συνέργιες επιχειρήσεων θα εξεταστεί η περίπτωση προαιρετικής δημιουργίας θέσεων εργασίας με το σκεπτικό ότι οι επιχειρηματίες του κλάδου λειτουργούν με αυτοαπασχολούμενους.
- Ανάληψη πρωτοβουλίας του υπουργείου για ένταξη της Συνομοσπονδίας σε Κοινοτικά προγράμματα για τη δημιουργία ηλεκτρονικού μητρώου επιχειρήσεων και τον εξοπλισμό, τη δικτύωση, τη δημιουργία διαφημιστικού υλικού, τη συμμετοχή σε τουριστικές εκθέσεις κ.α.



ΒΡΗΚΕ ΑΔΙΚΩΣ ΤΟΝ ΜΠΕΛΑ ΤΟΥ

ΣΤΟ ΕΔΩΛΙΟ ΤΟΥ ΕΦΕΤΕΙΟΥ

ο τ. νομάρχης Σ. Καραγιάννης

Ταλαιπωρείται χωρίς να έχει διαπράξει κάποιο αδίκημα

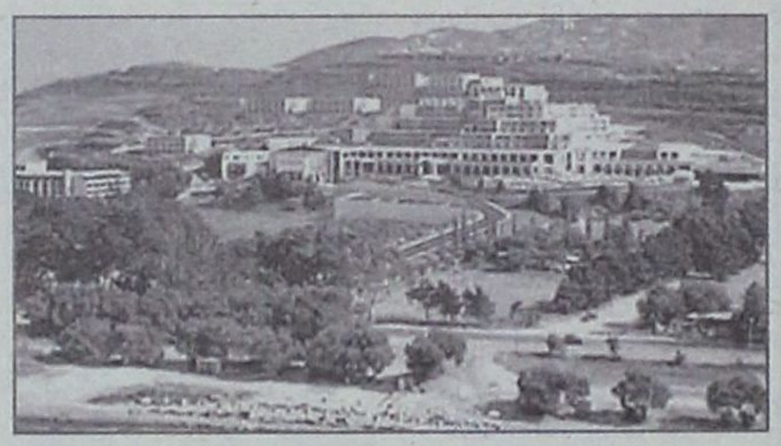

Στο εδώλιο του Τριμελούς Εφετείου Δωδεκανήσου στην συνεδρίαση του της 7ης Φεβρουαρίου 2006 κατηγορούμενος για παράβαση καθήκοντος θα καθήσει ο τέως Νομάρχης Δωδεκανήσου κ. Σάββας Καραγιάννης με συγκατηγορούμενό του για την ίδια πράξη τον Νικόλαο Χατζηνικολάου του Στεργίου, προϊστάμενο της πολεοδομίας του Δήμου Κω.

Η υπόθεση που αφορά την παράνομη παράταση της ισχύος της οικοδομικής άδειας της ξενοδοχειακής μονάδας «Διεθνείς Τουριστικές Επενδύσεις ΑΕ» του όμιλου Κυπριώτη είχε εξεταστεί από σχετική την Εισαγγελία Πλημμελειοδικών Κω μετά από σχετική αναφορά του ξενοδόχου κ. Κ. Μήτση και μετά την περαίωση της προκαταρκτικής εξέτασης είχε αποφασιστεί να τεθεί στο αρχείο. Ο πρώην Αντεισαγγελέας Εφετών Δωδεκανήσου κ. Εμμ. Ρούσσος Παπαδάκης έκρινε ωστόσο εσφαλμένη την άποψη αυτή με αποτέλεσμα οι δύο κατηγορούμενοι να παραπεμφθούν σε δίκη ενώπιον του Τριμελούς Πλημμελειοδικείου Κω με κλητήριο θέσπισμα που συνέταξε την 1η Ιουνίου 2004 η Εισαγγελέας Πλημμελειοδικών Κω κ. Ξανθίπη Χασιρτζόγλου. Την 14η Οκτωβρίου 2005 η υπόθεση εισήχθη στο ακροατήριο αλλά το Δικαστήριο μετά από ένσταση έκρινε ότι ήταν αναρμόδιο για να την εξετάσει στην ουσία καθώς όφειλε να εισαχθεί στο Τριμελές Εφετείο Δωδεκανήσου λόγω της ιδιότητας του νομάρχη που είχε ο κ. Καραγιάννης.

Εν πάση περιπτώσει ο κ. Καραγιάννης κατηγορείται ότι ως Νομάρχης Δωδεκανήσου, «στη Ρόδο στις 24 Ιουνίου 1999 κατά παράβαση των καθηκόντων του και με σκοπό να προσπορίσει παράνομο όφελος στην εταιρεία με την επωνυμία «Γ. Κυπριώτης και Υιοί ΑΕ» εξέδωσε την υπ' αρ. Πρωτ. ΧΟΠ 2342 απόφαση παράστασης ισχύος της υπ' αρ. 163/1984 οικοδομικής αδείας για την ανέγερση ξενοδοχείου στη θέση Ψαλίδι – Αγιος Νικόλαος του Δήμου Κω για δύο χρόνια από την κοινοποίηση αυτής για λόγους ανωτέρας βίας που έκρινε πως συνέτρεχαν στο πρόσωπο του τότε νόμιμου εκπροσώπου, Ανάργυρου Αργυρίου, της ιδιοκτήτριας εταιρείας του ακινήτου, της ξενοδοχειακής και τουριστικής επιχείρησης με την επωνυμία «Διεθνείς Τουριστικές Επενδύσεις ΑΕ» και κατά αυτόν τον τρόπο αποφάσισε την αναβίωση της προαναφερθείσας άδειας, χωρίς να εξετάσει τη νομιμότητα αυτής, καθότι παρήλθαν δεκαπέντε έτη από τον χρόνο εκδόσεώς της, ίσχυε νέο νομοθετικό και κανονιστικό καθεστώς ως προς τους όρους δόμησης και την προστασία περιβάλλοντος, οι δε λόγοι ανωτέρας βίας που επικαλέστηκε δεν συνδέονταν με την αιτούσα και προβάλλουσα αυτούς εταιρεία με την επωνυμία «Γ. Κυπριώτης και Υιοί ΑΕ» και σε κάθε περίπτωση η παράταση αυτή δεν θα μπορούσε να χορηγηθεί για χρονικό διάστημα μεγαλύτερο από τη διάρκεια της ανωτέρας βίας. Με την έκδοση της προαναφερθείσας απόφασης προσπόρισε παράνομο όφελος στην ως άνω εταιρεία, η οποία απέκτησε το ως άνω ακίνητο από την ΕΤΒΑ δια δημοσίου πλειστηριασμού»!!

Ο κ. Χατζηνικολάου, από την άλλη ως Προϊστάμενος της Πολεοδομίας του Δήμου Κω, στην Κω στις 6 Σεπτεμβρίου 1999 κατά παράβαση των καθηκόντων του και με σκοπό να προσπορίσει παράνομο όφελος στην εταιρεία με την επωνυμία «Γ. Κυπριώτης και Υιοί ΑΕ» εξέδωσε το υπ' αρ. Πρωτ. 1020 έγγραφο, με το οποίο δήλωνε πως έχουν αρθεί οι λόγοι διακοπής των εργασιών που αναφέροντο στο υπ' αρ. Πρωτ. 710/18.06.99 έγγραφο του Πολεοδομικού Γραφείου Δήμου Κω και καλούσε την ως άνω εταιρεία να προβεί άμεσα στην αναθεώρηση του υπολοίπου τμήματος της υπ' αρ. 163/84 οικοδομικής αδείας που αφορούσε την ανέγερση ξενοδοχείου στη θέση Ψαλίδι – Αγιος Νικόλαος του Δήμου Κω, παρόλο που γνώριζε ότι αναθεώρηση οικοδομικής αδείας μετά την παρέλευση δεκαπενταετίας από την έκδοση της δεν προβλέπεται από την πολεοδομική νομοθεσία και ότι δεν είναι δυνατόν να επιτραπεί η συνέχιση των οικοδομικών εργασιών πριν από την έγκριση της αναθεώρησης και κατά αυτόν τον τρόπο επέτρεψε τη συνέχιση των εργασιών για την ανέγερση του προαναφερθέντος ξενοδοχείου, χωρίς να βεβαιώσει τις εργασίες αυτές ως αυθαίρετες και παράνομες.

Ως μάρτυρες στην υπόθεση έχουν κληθεί για να καταθέσουν οι κ.κ. Κωνσταντίνος Μήτσης, Σπύρος Νικολάου, δικηγόρος Αθηνών, Σωτήριος Δουμπός, πολιτικός μηχανικός, Γεώργιος Κυπριώτης και Καλλιόπη Σοφού Προϊστάμενη του πολεοδομικού γραφείου Κω.

ΤΙ ΥΠΟΣΤΗΡΙΖΕΙ Ο κ. ΚΑΡΑΓΙΑΝΝΗΣ

Πέραν του γεγονότος ότι κατ' ομολογία της πλευράς Μήτση ο κ. Καραγιάννης δεν είχε δόλο ο ίδιος σε απολογητικό του υπόμνημα την 30 Οκτωβρίου 2003 εκφράζει καταρχήν «μεγάλη έκπληξη, απορία αλλά και πικρία» για την παραγγελία του κ. Εισαγγελέα Εφετών Ρ. Παπαδάκη προς τον κ. Εισαγγελέα Πρωτοδικών Κω να ασκηθεί ποινική δίωξη σε βάρος του για το παραπάνω αδίκημα.

Επισημαίνει ότι του προκάλεσε τα παραπάνω συναισθήματα η παραγγελία αυτή γιατί είναι ολοσδιόλου άδικη και αβάσιμη.

Υποστηρίζει ότι τα μόνα πραγματικά περιστατικά τα οποία γνωρίζει για την υπόθεση αυτή περιορίζονται αποκλειστικά και μόνο στην υπογραφή της με ημερομηνία 24-6-1999 και με αριθμό πρωτ. ΧΟΠ 2342 απόφασης περί παράτασης ισχύος της με αριθμό 163/1984 οικοδομικής άδειας για (2) χρόνια. Την απόφαση αυτή, όπως ισχυρίζεται, του έθεσε υπόψη προς υπογραφή ο τότε προϊστάμενος του Τμήματος Π. & Π.Ε. της Νομαρχιακής Αυτοδιοίκησης Δωδ/σου κ. Χρ. Στεφανόπουλος, ο οποίος είναι ο συντάκτης (ιδιοχείρως της απόφασης) και ο μονογράφων αυτήν. Την απόφαση αυτή υπέγραψε όπως λέει έχοντας την προφορική έκθεση και διαβεβαίωση του συντάξαντος αυτήν προϊσταμένου της Πολεοδομίας της Ν.Α.Δ. ότι πρόκειται για καθόλα τυπική διαδικασία.

Προσθέτει εξάλλου ότι αφενός μεν ως γιατρός δεν έχει καμιά εξοικείωση με πολεοδομικά θέματα αφετέρου δε εμπιστευόταν τους προϊσταμένους των Υπηρεσιών του που του εισηγούντο και μάλιστα συντάσσοντας οι ίδιοι και μονογράφοντας την απόφαση.

Ως συνήγοροι υπεράσπισης του κ. Καραγιάννη θα παραστούν οι κ.κ. Φ. Χατζηδιάκος και Γ. Φιλιπόπουλος και του κ Χατζηνικολάου ο κ. Κ. Ασλάνης.

ΜΕ ΔΙΑΤΑΞΗ ΤΟΥ ΑΝΑΚΡΙΤΗ

ΗΡΘΗΣΑΝ ΟΙ ΠΕΡΙΟΡΙΣΤΙΚΟΙ ΟΡΟΙ ΠΟΥ ΕΙΧΑΝ

επιβληθεί στον προϊστάμενο Συγκοινωνιών

Εωλό το εις βάρος του κατηγορητήριο



«Αλώβητος» παρέμεινε παρά την προσπάθεια ορισμένων κύκλων να επιφέρουν καίριο πλήγμα στην προσωπικότητα του ο προϊστάμενος του τμήματος Συγκοινωνιών και Μεταφορών της ΝΑΔ κ. Γιάννης Κασαπίδης, ο οποίος με διάταξη που εξέδωσε ο Α' Τακτικός Ανακριτής Ρόδου κ. Απ. Μπουσουλέγκας απηλλάγη στην ουσία των κατηγοριών της ψευδούς βεβαίωσης κατ' εξακολούθηση, της χρήσεως ψευδούς βεβαίωσης κατ' εξακολούθηση, της πλαστογραφίας με χρήση κατ' εξακολούθηση, της απάτης κατ' εξακολούθηση και της παράβασης καθήκοντος κατ' εξακολούθηση.

Ο κ. Ανακριτής ικανοποιώντας σχετικό αίτημα του κ. Κασαπίδη αποφάσισε, παρά την αντίθετη πρόταση του Αντεισαγγελέα Πλημμελειοδικών Ρόδου κ. Αντ. Παπαματθαίου την άρση του περιοριστικού όρου της καταβολής εγγυοδοσίας ύψους 500 ευρώ που του είχε επιβληθεί μετά την απολογία του για την υπόθεση.

Με την από 17-1-2006 αίτησή του, ο κ. Κασαπίδης ζήτησε την άρση του επιβληθέντος σε αυτόν περιοριστικού όρου, λόγω του ότι η επιβολή του όρου αυτού τον μειώνει ηθικά, αφού είναι προϊστάμενος δημόσιας υπηρεσίας, είναι μόνιμος κάτοικος Καλυθιών Ρόδου και περαιτέρω προσκόμισε σημαντικά στοιχεία που καταλύουν τις κατηγορίες και άρα δικαιολογούν την άρση του όρου που του επιβλήθηκε.

Από τα στοιχεία της δικογραφίας και το έως τώρα συγκεντρωθέν αποδεικτικό υλικό ο κ. Κασαπίδης κατηγορείται ότι κατά το χρονικό διάστημα από 9-4-2002 ως 4-7-2002 με περισσότερες από μία πράξεις που συνιστούν εξακολούθηση ενός και του αυτού εγκλήματος, ως προϊστάμενος της διεύθυνσης Συγκοινωνιών του Νομού Δωδεκανήσου εξέδωσε 25 άδειες οδηγήσεως μοτοποδηλάτων, οι οποίες ανέγραφαν ψευδή στοιχεία κατοικίας των δικαιούχων τους.

Φέρεται επίσης ως υπάλληλος με πρόθεση να παρέβη τα καθήκοντα της υπηρεσίας του και ειδικότερα ότι επέτρεψε τη συμμετοχή προσώπων που δεν είχαν την κατά νόμο εξουσιοδότηση για να μετέχουν ως εξεταστές στη διεξαγωγή των πρακτικών εξετάσεων για τη λήψη άδειας ικανότητας οδηγήσεως, καθώς αυτά δεν μετείχαν στους καταρτισθέντες πίνακες εξεταστών, επέτρεψε τη διενέργεια των εξετάσεων χωρίς την προβλεπόμενη διαδικασία της κλήρωσης των εξεταστών αλλά με ορισμό αυτών, επέτρεψε την τήρηση ξεχωριστού πρωτοκόλλου για το γραφείο αδειών οδήγησης, παρά το ότι τα εκ του νόμου προβλεπόμενα βιβλία πρωτοκόλλου ήταν το πρωτόκολλο του ΚΤΕΟ, το πρωτόκολλο του γραφείο αδειών οδήγησης και το γενικό πρωτόκολλο και επέτρεψε την έκδοση αδειών κυκλοφορίας μοτοποδηλάτων χωρίς την έκδοση των απαραίτητων δικαιολογητικών, ήτοι της έγκρισης του τύπου του οχήματος και το πιστοποιητικό συμμόρφωσης και ειδικότερα στις σε 22 άδειες απουσίαζαν και τα δύο δικαιολογητικά σε 6 το πρώτο αυτών και σε 5 απουσίαζε το δεύτερο αυτών.

Υπενθυμίζεται ότι ο κ. Κασαπίδης δικαιώθηκε σε διοικητικό επίπεδο μετά την διενέργεια ΕΔΕ.



ΑΡΧΙΖΕΙ ΝΑ ΑΝΗΣΥΧΕΙ ΠΟΛΥΣ ΚΟΣΜΟΣ

ΣΤΙΣ ΠΡΟΤΕΡΑΙΟΤΗΤΕΣ ΤΟΥ ΑΝΑΚΡΙΤΗ

τρεις πολύ «καυτές» υποθέσεις

Υπόθεση ΡΟΔΑ, υπόθεση 19 ξενοδοχείων και υπόθεση των δύο «Atlantica»

Σε προτεραιότητα έχει τεθεί από τον Α΄ τακτικό Ανακριτή Ρόδου κ. Α. Μπουσουλέγκα η διεκπεραίωση της κυρίας ανάκρισης για 3 υποθέσεις που έχουν απασχολήσει για μεγάλο χρονικό διάστημα την κοινή γνώμη της Ρόδου και αφορούν ατασθαλίες που φέρονται να διαπιστώθηκαν στην οικονομική διαχείρισης της Δημοτικής Επιχείρηση Συγκοινωνιών «ΡΟΔΑ» του Δήμου Ροδίων, αδικήματα που φέρονται να τέλεσαν υπάλληλοι της πολεοδομίας της Νομαρχίας στην διαδικασία έκδοσης και αναθεώρησης 19 αδειών ξενοδοχείων και τέλος αδικήματα που φέρονται να τέλεσαν δημόσιοι λειτουργοί στην υπόθεση της ανέγερσης και αυθαίρετης δόμησης των ξενοδοχείων «Ατλάντικα».

Ο κ. Ανακριτής σε συνεννόηση με τον Εισαγγελέα Πλημμελειοδικών Ρόδου κ. Γ. Οικονόμου που θα αναλάβει το έργο της γνωμοδότησης μετά την λήψη των απολογιών έχουν προτάξει τις υποθέσεις αυτές και ευελπιστούν να έχουν ολοκληρώσει τις διαδικασίες για την παραπομπή ή μη των κατηγορουμένων σε δίκη μέχρι τον Ιούνιο του 2006.

Ο κ. Μπουσουλέγκας αναμένεται μάλιστα να αρχίσει την αποστολή των κλήσεων σε μάρτυρες και σε κατηγορούμενους στις υποθέσεις αυτές από την προσεχή εβδομάδα.

Η ΥΠΟΘΕΣΗ ΡΟΔΑ

16 άτομα συμπεριλαμβανομένου του Δημάρχου Ροδίων κ. Γ. Γιαννόπουλου, του πρώην πρόεδρου του Δημοτικού Συμβουλίου του Δήμου Ροδίων και πρώην πρόεδρου της Δημοτικής Επιχείρησης Συγκοινωνιών κ. Γ. Τσιγάρου αναμένεται να απολογηθούν για αδικήματα που φέρονται να τέλεσαν και που καταγράφηκαν στο πόρισμα του διαχειριστικού ελέγχου που διενεργήθηκε στην Δημοτική Επιχείρηση Συγκοινωνιών «ΡΟΔΑ» του Δήμου Ροδίων από τους επιθεωρητές της Οικονομικής Επιθεώρησης Κρήτης κ.κ. Εμμ. Μπιτσάκη και Αμαλία Κολτσίδα.

Για την μεθόδευση που φέρεται να έγινε από πλευράς της δημοτικής αρχής του Δήμου Ροδίων για να εξασφαλιστεί με την χρήση πλαστογραφημένων πρακτικών του δημοτικού συμβουλίου και πλαστογραφημένων συμβάσεων η ρύθμιση ληξιπρόθεσμης οφειλής ύψους 1,4 εκατ. ευρώ από το Ταμείο Παρακαταθηκών και Δανείων ο κ. Εισαγγελέας έχει ασκήσει ποινικές διώξεις κατά των κ.κ. Γιαννόπουλου και Τσιγάρου για πλαστογραφία με χρήση, ψευδή βεβαίωση και παράβαση καθήκοντος κατά συρροή.

Από το πόρισμα των επιθεωρητών της Οικονομικής Επιθεώρησης Κρήτης, προέκυψαν επιπλέον ευθύνες για τα διοικητικά συμβούλια της επιχείρησης για παράνομη προμήθεια λεωφορείων, παράνομες προσλήψεις προσωπικού, παράτυπη ασφάλιση 3 υπαλλήλων, παράνομες μετατάξεις και προαγωγές υπαλλήλων, παράνομες αποδοχές υπαλλήλων και υπέρογκες αυξήσεις μισθών σε 4 ακόμη υπαλλήλους.

Ευθύνες καταλογίζονται ακόμη στο δ.σ. για την λήψη απόφασης να μην επιβαρύνονται αντιμισθίες υπαλλήλων με ΦΠΑ με αποτέλεσμα να επιβληθεί πρόστιμο στην ΔΕΣ ΡΟΔΑ από τα ΠΕΚ Πειραιά συνολικού ύψους 380.000.000 δρχ, παρατυπίες στην διαδικασία της προμήθειας ανταλλακτικών χωρίς να εκδίδονται τιμολόγια αγοράς, αλλά και παντελής έλλειψη ελέγχου στο λογιστήριο, στη διαχείριση εισιτηρίων και στην αποθήκη ανταλλακτικών, απευθείας προμήθειες ανταλλακτικών κι άλλων εξαρτημάτων από 6 εταιρείες εκ των οποίων οι 5 εδρεύουν στην Αθήνα, αλλά και παράνομη επιχορήγηση του αθλητικού σωματείου ΔΙΑΓΟΡΑΣ με χρήματα της ΔΕΣ ΡΟΔΑ από τον κ. Τσιγάρο.

Ολα τα παραπάνω θα πρέπει φυσικά να αποδειχθούν και να στοιχειοθετηθούν και νομικά για να μην καταρρεύσει το κατηγορητήριο ενώπιον των Δικαστηρίων εφ' όσον τελικά οι κατηγορούμενοι παραπεμφθούν σε δίκη.

Ο κ. Εισαγγελέας έχει ασκήσει ποινικές διώξεις με βάση τις διαπιστώσεις των επιθεωρητών για απιστία περί την υπηρεσία και για παράβαση καθήκοντος κατά των μελών των διοικητικών συμβουλίων της ΔΕΣ ΡΟΔΑ και ειδικότερα κατά των κ.κ. Γ. Τσιγάρου, Δ. Ασβέστη, Μ. Βούη, Μ. Μέντο, Δ. Κοκκάρη, Λη Μηναΐδη, Γ. Μαντάλη και Δ. Μοσχογιάννη. Για τα ίδια αδικήματα διώκονται και τα μέλη των επιτροπών προμηθειών, παραλαβής και απογραφής της ΔΕΣ ΡΟΔΑ της ίδιας περιόδου και ειδικότερα οι κ.κ. Μ. Μέντος, Αλί Τσαγκά, Στ. Νικηταρά, Γ. Παναγέας, Ν. Χατζηστρατής, Στρ. Καρανικόλας, Δ. Μοσχογιάννης και Γ. Κανταρζόγλου.

Διατηρήθηκαν, εξάλλου, οι ποινικές διώξεις που είχαν ασκηθεί τον Οκτώβρη του 2004 εις βάρος του κ. Δ. Σπαθάρα πρώην προϊστάμενου του λογιστηρίου της ΔΕΣ ΡΟΔΑ και κατά παντός άλλου υπευθύνου για υπεξαίρεση στην υπηρεσία, απιστία, απάτη, απάτη με ηλεκτρονικό υπολογιστή και εκβίαση σε βαθμό πλημμελήματος.

Ο ΦΑΚΕΛΟΣ ΤΩΝ 19 ΞΕΝΟΔΟΧΕΙΩΝ

Στην δεύτερη υπόθεση κατηγορούμενοι για έκδοση ψευδούς βεβαίωσης κατ' εξακολούθηση και απάτη κατ' εξακολούθηση είναι η κ. Β. Μπούσιου πρώην προϊσταμένη της Πολεοδομίας της Νομαρχιακής Αυτοδιοίκησης Δωδεκανήσου και κάθε άλλος υπεύθυνος συναυτουργός ή ηθικός αυτουργός.

Οι διώξεις ασκήθηκαν μετά από έκθεση του προϊσταμένου της Πολεοδομίας της Νομαρχιακής Αυτοδιοίκησης Δωδεκανήσου κ. Γ. Χατζάκη για σημαντικές ελλείψεις στοιχείων, απαραιτήτων για την έκδοση οικοδομικών αδειών ή αναθεωρήσεων σε 19 ξενοδοχεία της Ρόδου και μικρών νησιών.

Ο κ. Εισαγγελέας έκρινε ειδικότερα ότι

• Εκδόθηκαν 19 οικοδομικές άδειες μεγάλων και μικρών ξενοδοχείων χωρίς τα απαιτούμενα δικαιολογητικά και αφού παρήλθαν άπρακτες οι νόμιμες προθεσμίες. Οι παράνομες αυτές άδειες έπρεπε να είχαν ανακληθεί και να είχαν επιστραφεί στο αρχείο της Πολεοδομίας κατά την εκτίμηση της εισαγγελικής αρχής.

• Σε 6 περιπτώσεις ξενοδοχειακών μονάδων μεγάλης κλίμακας οι άδειες είναι παράνομες για τον πρόσθετο λόγο ότι δεν καταβλήθηκε η εισφορά σε γη στους οικείους δήμους.

• Σε μια περίπτωση ξενοδοχειακής μονάδας διαπιστώθηκε ότι χωροθετήθηκε σε αρχαιολογικό χώρο και παρά την έγγραφη απαγόρευση της 4ης Εφορίας Βυζαντινών Αρχαιοτήτων ότι απαγορεύεται οποιαδήποτε οικοδομική εργασία εκδόθηκε οικοδομική άδεια.

Διαπιστώθηκε επιπροσθέτως ότι σχεδόν στο σύνολό τους τα ξενοδοχεία δεν έχουν υποβάλει μελέτες ενεργητικής και παθητικής πυροπροστασίας, ενώ βρέθηκαν και περιπτώσεις που το άτομο, το οποίο υπέγραψε τις οικοδομικές άδειες είχε αναλάβει και τους φακέλους των ξενοδοχείων!

Αξίζει να σημειωθεί ότι στην πορεία διαπιστώθηκε ότι η έκθεση «Χατζάκη» ήταν ελλιπής και ότι σχεδόν στο σύνολο τους οι ξενοδοχειακές μονάδες είχαν υποβάλει τα δικαιολογητικά τα οποία ωστόσο χάθηκαν λόγω κακής αρχειοθέτησης τους από την υπηρεσία της πολεοδομίας.

ΥΠΟΘΕΣΗ «ΑΤΛΑΝΤΙΚΑ»

Η τελευταία υπόθεση που έχει τεθεί σε προτεραιότητα αφορά την αυθαίρετη δόμηση στα ξενοδοχεία «Atlantica Imperial Resort» και «Atlantica Beach Resort» δυναμικότητας άνω των 600 κλινών του Κύπριου επιχειρηματία κ. Ν. Νικολαΐδη, που δημιουργήθηκαν και άρχισαν να λειτουργούν προς το 2002 στην παραλία Κολύμπια της Ρόδου.



Ο Εισαγγελέας Πλημμελειοδικών Ρόδου κ. Γ. Οικονόμου είχε ασκήσει την 7η Φεβρουαρίου 2003 ποινικές διώξεις για υπεξαγωγή και χρήση υπεξαχθέντων εγγράφων με προκληθείσα ζημία άνω των 25 εκατ. δρχ. απιστία, παράβαση καθήκοντος, παράνομη κατάληψη αιγιαλού και παραλίας, ανέγερση ξενοδοχείου χωρίς οικοδομική άδεια, παράνομη κατάληψη δημόσιας έκτασης συνολικής επιφανείας 7.000 τ.μ., υποβάθμιση και αλλοίωση του φυσικού περιβάλλοντος κατά δημόσιων λειτουργών και για ηθική αυτουργία σε υπεξαγωγή εγγράφων και σε παράβαση καθήκοντος στον κ Νικολαΐδη. Ο αριθμός των κατηγορουμένων ανέρχεται σε 15!

Οπως έγινε γνωστό, από τον τακτικό Ανακριτή κ. Α. Οικονόμου που ανέλαβε την διενέργεια της κύριας ανακρίσεως θα κληθούν σε απολογία:

• Οι υπεύθυνοι της Πολεοδομίας της Νομαρχιακής Αυτοδιοίκησης Δωδεκανήσου που φέρονται να τέλεσαν την αξιόποινη πράξη της υπεξαγωγής του φακέλου των έργων στο ξενοδοχείο «ATLANTIC IMPERIAL BEACH HOTEL» στα Κολύμπια.

• Οι υπεύθυνοι της Διεύθυνσης Υποδομών και Τεχνικών Εργων της Νομαρχίας Δωδεκανήσου, της Κτηματικής Υπηρεσίας του Δημοσίου, της Πολεοδομίας, της ΔΕΗ και αρμοδίων του Δήμου Αφάντου που φέρονται να διέπραξαν το αδίκημα της απιστίας και της παράβασης καθήκοντος.

Η Πολεοδομία δεν προέβη ειδικότερα, ως όφειλε, στην έκδοση σήματος διακοπής των οικοδομικών εργασιών, ενώ οι υπόλοιποι φέρονται να ανέχθηκαν την καταπάτηση της δημόσιας έκτασης του αιγιαλού που αξίζει να σημειωθεί ότι σύμφωνα με σήμα του Γενικού Επιτελείου Ναυτικού αποτελεί χώρο αποβίβασης και πολυβολείου. Οι υπεύθυνοι της ΔΕΗ φέρονται να προέβησαν σε παράνομη ηλεκτροδότηση του ξενοδοχείου.

• Οι νόμιμοι εκπρόσωποι της εταιρείας «ATLANTICA A.E.» στην ιδιοκτησία της οποίας ανήκει το ξενοδοχείο των Κολυμπίων φέρονται να τέλεσαν τις αξιόποινες πράξεις της παράνομης κατάληψης του αιγιαλού και της παραλίας, της ανέγερσης ξενοδοχείου χωρίς οικοδομική άδεια, της παράνομης καταλήψεως δημόσιας έκτασης 7.000 τ.μ. της υποβάθμισης και αλλοίωσης του φυσικού περιβάλλοντος και της ηθικής αυτουργίας στην υπεξαγωγή και στην παράβαση καθήκοντος.

Στις αρχές του 2003 η Πολεοδομία επέβαλε πρόστιμο 2,8 δισ. δρχ. για το ένα εκ των δύο ξενοδοχείων που κρίθηκε αυθαίρετο και στη συνέχεια άλλο πρόστιμο ύψους 2,3 δισ. δρχ. για τον ίδιο λόγο, στην όμορη ξενοδοχειακή μονάδα.



ΜΕΤΑ ΑΠΟ ΕΝΤΟΝΟ ΠΑΡΑΣΚΗΝΙΟ

ΝΕΑ ΤΡΟΠΗ ΠΑΙΡΝΕΙ ΤΩΡΑ η «υπόθεση Καραγιάννη»

Τίθεται επί νέας βάσεως το «σενάριο» για συνεργασία με Χ. Χατζηευθυμίου

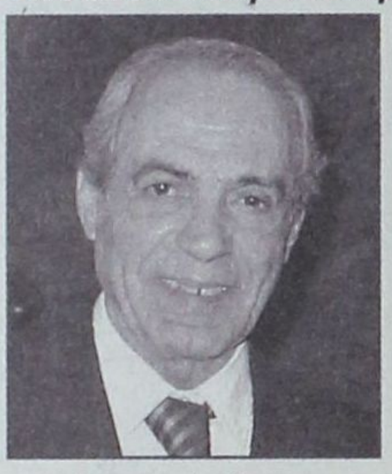

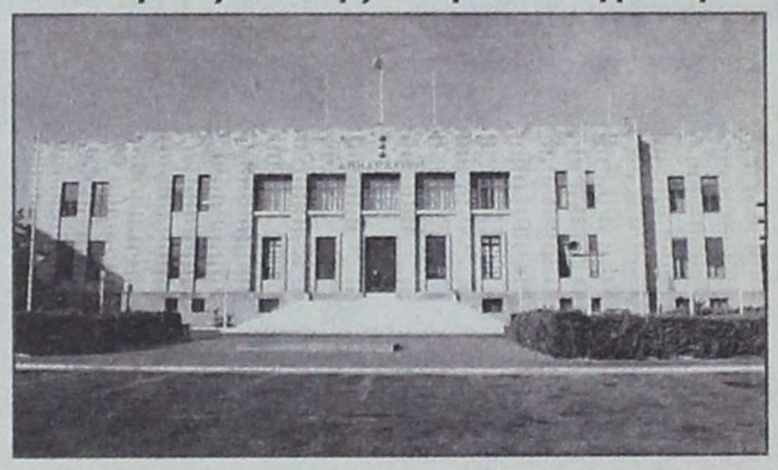

Νέα τροπή άρχισε να παίρνει το τελευταίο 24ωρο η υπόθεση της υποψηφιότητας του κ. Σ. Καραγιάννη στο Δήμο Ροδίων, επικεφαλής συνδυασμού «ευρύτερης αναγνωρίσεως» μετά από έντονες παρασκηνιακές διαβουλεύσεις στις οποίες σοβαρό ρόλο έπαιξαν, σύμφωνα με δημοσιογραφικές πληροφορίες, κορυφαία στελέχη της «Νομαρχιακής Αναγέννησης», αλλά και της Νέας Δημοκρατίας και δεν αποκλείεται να υπάρξουν θεαματικές εξελίξεις μέσα στα επόμενα 24ωρα εκτός, φυσικά, σοβαρού απροόπτου.

Αργά χθες το βράδυ αναμενόταν να συνεδριάσει για το λόγο αυτόν η Εκτελεστική Γραμματεία της Νομαρχιακής Αναγέννησης και να ελαμβάνοντο οι πρώτες αποφάσεις, θετικές ή αρνητικές, καθώς το σύνολο σχεδόν των προσκείμενων προς τον κ. Σ. Καραγιάννη στελεχών θα τον επίεζε ασφυκτικά για το «οριστικό και αμετάκλητο» ξεκαθάρισμα των προθέσεών του, την συνέχιση των διαβουλεύσεων προς συγκεκριμένες κατευθύνσεις και τον προσδιορισμό ημερομηνίας για ανακοινώσεις σε συνέντευξη τύπου. Παραλλήλως αναμενόταν ο καθορισμός ημερομηνίας για την σύγκληση της ολομελείας της παρατάξεως και την επικύρωση των όποιων αποφάσεων.

Συνεργούσης και της Νέας Δημοκρατίας (άγνωστο, όμως, σε ποιο επίπεδο) «επί τάπητος» τίθεται ξανά το σενάριο της προεκλογικής συνεργασίας, υπό όρους και προϋποθέσεις και με καθαρούς τους κανόνες του παιχνιδιού, σύμφωνα πάντα με τις πληροφορίες, των κ.κ. Σ. Καραγιάννη και Χ. Χατζηευθυμίου και γενικότερα των παρατάξεων «Δημοτική Αναγέννηση» και «Πρώτα η Ρόδος», καθώς φέρονται να έχουν «ωριμάσει» άλλες σκέψεις σε διάφορα επίπεδα. Η συνεργασία αυτή όπως τουλάχιστον φημολογείται, και εφόσον τελικά στεφθεί από επιτυχία θα διασφαλίζει πλήρως τόσο τα συμφέροντα όσο και την προσωπικότητα του κ. Χ. Χατζηευθυμίου ο οποίος στην πραγματικότητα (αν τα σενάρια είναι ακριβή) θα βγαίνει κερδισμένος και θα πορεύεται εκ του ασφαλούς.

Σύμφωνα με άλλες πληροφορίες, η ενότητα και η κοινή πορεία των στελεχών της Νομαρχιακής Αναγέννησης φέρεται να είναι ήδη εξασφαλισμένη σε ικανοποιητικό βαθμό ο δε κοινός συνδυασμός προϊόν διαβουλεύσεων «κορυφής».

Τις πληροφορίες αυτές η «δ» μεταφέρει, πάντως, με κάθε επιφύλαξη, λόγω της αστάθειας του πολιτικού περιβάλλοντος αλλά και των εμπλεκόμενων προσώπων. Το βέβαιο είναι ότι υπάρχουν διαβουλεύσεις σε εξέλιξη οι οποίες φέρονται να αφήνουν περιθώρια συγκλίσεων και συνεννοήσεων.

Το «θέμα Καραγιάννη» φέρεται να απασχόλησε και την ΝΟΜΕΚΕ της Ν.Ε. Δωδ/σου της Νέας Δημοκρατίας αλλά επί του προκειμένου ουδέν διέρρευσε.

Το βέβαιον είναι ότι για πρώτη φορά στους τελευταίους μήνες επιδεικνύεται αυτοσυγκράτηση και τηρείται στάση αναμονής προφανώς ενόψει της οριστικοποιήσεως των αποφάσεων κατ' αρχήν σε παρασκηνιακό επίπεδο.

Πάντως, το ό,τι «κάτι μαγειρεύεται» είναι ηλίου φαεινότερων.

ΣΕ «ΘΕΣΗ ΜΑΧΗΣ» ΟΙ ΜΙΚΡΟΜΕΣΑΙΟΙ

ΕΝΤΕΙΝΟΝΤΑΙ Ο ΑΝΤΙΔΡΑΣΕΙΣ για τα πολυκαταστήματα

Το συντονισμό της υποθέσεως ανέλαβε τετραμελής επιτροπή

Σε «κατάσταση πολιορκίας» αναμένεται να βρεθεί το βράδυ της προσεχούς Δευτέρας το Επιμελητήριο Δωδεκανήσου, η διοίκηση του οποίου συνέρχεται προκειμένου να αποφασίσει τη λήψη περιοριστικών μέτρων ως προς την ίδρυση και λειτουργία νέων πολυκαταστημάτων, κατά κύριο λόγο στη Ρόδο και Κω.

Αυτό αναφέρουν πληροφορίες από το «μέτωπο» των μικρομεσαίων επιχειρηματιών της Ρόδου στους κλάδους τροφίμων και ρουχισμού, οι οποίοι μετά την μαζική παρουσία τους στη Νομαρχία (κατά τη συνεδρίαση του Νομαρχιακού Συμβουλίου) θα επιχειρήσουν να καταστήσουν περισσότερο αισθητή την κινητοποίησή τους στέλνοντας το δικό τους μήνυμα προς την ποικιλώνυμη ηγεσία του τόπου.

Ηδη, έχει οριστεί τετραμελής συντονιστική επιτροπή η οποία έχει αναλάβει την ευθύνη αφενός της κινητοποίησης του κλάδου και της νομικής υποστήριξης αφετέρου.

Τους επιχειρηματίες του κλάδου τροφίμων και εμπορίου φέρονται να ακολουθούν τώρα εμπορικοί αντιπρόσωποι και έμποροι ηλεκτρολογικού και μηχανολογικού εξοπλισμού υπό τον φόβο της λειτουργίας, όπως ευρέως φημολογείται, ενός νέου πολυκαταστήματος πολυεθνικής που εμπορεύεται παγκοσμίως τα ίδια είδη.

Κάτω από τον κοινό φόβο, όπως προκύπτει, η αντίδραση κατά των πολυεθνικών γενικεύεται, ενώ οι εκπρόσωποι του κλάδου τροφίμων απευθύνονται και στον ΣΕΣΜΕ (Σύνδεσμος Ελληνικών Σούπερ Μάρκετς) που είναι ο φορέας για την παροχή κάθε στήριξης στον αγώνα που έχουν αρχίσει.

Από τη διοίκηση του Επιμελητηρίου αναμένεται να ζητήσουν «καθαρές λύσεις», δηλαδή συγκεκριμένες δράσεις και πρωτοβουλίες που πραγματικά θα προστατεύουν τις ροδιακές επιχειρήσεις οι οποίες «από τη συνεχή επέκταση των αλυσίδων και τις αρνητικές, για την τοπική οικονομία, συγκυρίες οδηγούνται με μαθηματική ακρίβεια στον αφανισμό».

Σημειώνεται ότι η προχθεσινή συνεδρίαση του Νομαρχιακού Συμβουλίου και η συζήτηση που αναπτύχθηκε επί του θέματος δεν ικανοποίησε τους διαμαρτυρόμενους επιχειρηματίες, λόγω κυρίως της ασάφειας και αοριστολογίας των τοποθετήσεων που έγιναν.

Η σιωπή, επίσης, των κοινοβουλευτικών εκπροσώπων του νομού είναι μια άλλη παράμετρος που τους ανησυχεί και προβληματίζει.

Οπως υποστηρίζεται «βουλευτές, Νομαρχία και Επιμελητήριο έχουν χρέος να συναποφασίσουν ασφαλιστικές δικλείδες για τις επιχειρήσεις του τόπου στο πλαίσιο των νησιωτικών πολιτικών, αφού τα νησιά είναι μικρές αγορές στις οποίες καταργείται ουσιαστικά ο υγιής ανταγωνισμός, όσο οι αλυσίδες εξαπλώνονται χωρίς φραγμούς.»

Κατά τις πληροφορίες οι ιδιοκτήτες σούπερ μάρκετς θα αναθέσουν σήμερα ή αύριο σε διακεκριμένο καθηγητή της πρωτεύουσας να γνωμοδοτήσει σχετικά με το υφιστάμενο νομικό καθεστώς σε συνάρτηση με τη θεμελιώδη αρχή του «ελεύθερου και υγιούς ανταγωνισμού».

Η γνωμοδότηση θα κατατεθεί στη συνέχεια στον Νομάρχη και στους βουλευτές με σκοπό, αν απαιτηθεί, την τροποποίηση του θεσμικού πλαισίου που διέπει τη λειτουργία των πολυκαταστημάτων.

ΕΠΙΧΕΙΡΗΣΗ ΑΝΑΣΥΡΣΗΣ 70ΧΡΟΝΟΥ ΠΟΥ ΕΠΕΣΕ ΑΠΟ ΓΕΦΥΡΑ

Επιχείρηση για την διάσωση και ανάσυρση του 70χρονου Τσ. Κεφαλά του Αναστασίου, κατοίκου Ρόδου, που έπεσε από γέφυρα οδηγώντας μοτοποδήλατο στην οδό Ηλία Βενέζη, στήθηκε χθες από άνδρες τις ΠΥΡ Ρόδου.

Περί ώρα 16:50 η ΠΥΡ ενημερώθηκε από οδηγό αυτοκινήτου ότι ο 70χρονος λόγω αδέξιου χειρισμού εξετράπει της πορείας του και ανετράπη στη γέφυρα.

Στο σημείο έσπευσε όχημα της ΠΥΡ και 3 άνδρες που ανέσυραν τον 70χρονο, ο οποίος και μεταφέρθηκε στο Γ.Ν.Ρ. όπου και νοσηλεύεται εκτός κινδύνου.

ΣΗΜΕΡΑ Η ΑΠΟΦΑΣΗ ΓΙΑ ΤΟΥΣ ΑΝΤΙΔΗΜΑΡΧΟΥΣ

Σήμερα αναμένεται να υπογραφεί από τον δήμαρχο Ροδίων κ. Γιώργο Γιαννόπουλο η απόφαση ορισμού αντιδημάρχων και των αρμοδιοτήτων που θα έχουν.

Πέραν των τριών αντιδημάρχων κ. Μανώλη Γλυνού, Νίκου Χαραλάμπη και Γιάννη Τσιγάρου αναμένεται να χρισθούν αντιδήμαρχοι ο κ. Κάλλιστος Διακογεωργίου και η κ. Λιλή Τρίπη-Χριστοφάκη.

ΣΥΛΛΗΨΗ ΛΑΘΡΟΜΕΤΑΝΑΣΤΩΝ

Την Τρίτη 31 Ιανουαρίου 2006 και ώρα 21.00 αφίχθησαν προερχόμενοι από Τουρκικές ακτές με ξύλινο σκάφος και οδηγό Τούρκο καπετάνιο, 13 λαθρομετανάστες ηλικίας 20 έως 50 ετών περίπου, άνδρες, υπήκοοι Παλαιστίνης.

Εν λόγω λαθρομετανάστες αποβιβάσθηκαν στην Βόρεια πλευρά του Φαρμακονησίου και εντοπίστηκαν από στρατιωτική περίπολο.

έτοιμοι για ΚΤΕΟ;
ΤΑΛΑΙΠΩΡΙΑ ΤΕΛΟΣ!
AUTOVISION
Ιδιωτικό ΚΤΕΟ Ρόδου
για ραντεβού..22410-67677
ΠΛΗΡΩΣ ΙΣΟΤΙΜΟ ΜΕ ΤΑ ΔΗΜΟΣΙΑ ΚΤΕΟ
ΓΡΗΓΟΡΑ, ΑΞΙΟΠΙΣΤΑ ΚΑΙ ΦΘΗΝΟΤΕΡΑ!! 25 ΛΕΠΤΑ ΑΡΚΟΥΝ..
ανοιχτά απογεύματα και σάββατο, όλα τα παράβολα αγοράζονται στο ΚΤΕΟ
ΠΡΟΣΟΧΗ! — ΠΡΟΓΡΑΜΜΑ ΠΡΟΣΚΛΗΣΗΣ ΟΧΗΜΑΤΩΝ Ν. ΔΩΔ/ΣΟΥ
- ΤΟΝ Ιανουάριο ΑΠΟ ΡΟΕ 4401, ΕΩΣ ΡΟΕ 6400 - ΤΟΝ Φεβρουάριο ΑΠΟ ΡΟΕ 6401, ΕΩΣ ΡΟΕ 8400
Η ΜΗ ΔΙΕΝΕΡΓΕΙΑ ΤΕΧΝΙΚΟΥ ΕΛΕΓΧΟΥ ΤΟΥ ΟΧΗΜΑΤΟΣ ΣΑΣ (ΚΤΕΟ) ΜΕΣΑ ΣΤΙΣ ΠΡΟΘΕΣΜΙΕΣ, ΑΠΟΤΕΛΕΙ ΠΑΡΑΒΑΣΗ (ΚΟΚ 86) ΚΑΙ ΤΙΜΩΡΕΙΤΑΙ ΑΠΟ ΤΙΣ ΑΡΧΕΣ ΜΕ ΠΡΟΣΤΙΜΟ 334 ΕΥΡΩ ΚΑΙ ΑΦΑΙΡΕΣΗ ΠΙΝΑΚΙΔΩΝ

ΔΕΝ ΠΡΟΧΩΡΕΙ ΤΟ ΕΡΓΟ

ΕΝΤΟΝΗ ΔΥΣΑΡΕΣΚΕΙΑ του ΤΕΕ για τα υπόγεια δίκτυα της Μεσαιωνικής Πόλης

Κοντά στ' άλλα προβλήματα προστέθηκε και το διοικητικό κενό στην ΔΕΠΟΣ



«Μετέωρο» εξακολουθεί να είναι το έργο των υπογείων δικτύων στην Μεσαιωνική Πόλη Ρόδου, γεγονός που προκάλεσε την έντονη αντίδραση και του ΤΕΕ – Τμήμα Δωδεκανήσου.

Με ανακοίνωση που εξέδωσε χθες η διοικούσα επιτροπή του ΤΕΕ εκφράζει την δυσαρέσκειά της, ταυτόχρονα όμως προειδοποιεί ότι το έργο κινδυνεύει επιπροσθέτως να τιναχθεί στον αέρα και εκ του γεγονότος ότι υπάρχει διοικητικό πρόβλημα στην ΔΕΠΟΣ με αποτέλεσμα να έχουν παγώσει τα πάντα.

Αναλυτικά στην ανακοίνωση του ΤΕΕ αναφέρονται τα εξής:

Το ΤΕΕ Δωδεκανήσου εκφράζει την δυσαρέσκεια του για τα προβλήματα υλοποίησης που παρουσιάζονται στην κατασκευή ενός σημαντικού έργου υποδομής, των υπογείων δικτύων της Μεσαιωνικής Πόλης της Ρόδου.

Το έργο υλοποιείται στο πλαίσιο της Προγραμματικής Σύμβασης και μέχρι σήμερα στην εκτελούμενη φάση έχουν απορροφηθεί πιστώσεις 1.500.000 ευρώ, ενώ μένει για απορρόφηση κονδύλι 200.000 ευρώ.

Κύριοι του έργου είναι ο δήμος Ροδίων, το υπουργείο Αιγαίου, το υπουργείο Πολιτισμού, η Περιφέρεια Νοτίου Αιγαίου, η ΔΕΥΑΡ και η ΔΕΠΟΣ ΑΕ, ενώ χρηματοδοτείται από το ΠΕΠ Νοτίου Αιγαίου.

Λόγω γραφειοκρατικών διαδικασιών όμως, υπάρχουν προβλήματα στην συνέχιση του έργου και συγκεκριμένα:

Από την 1η Ιανουαρίου δεν υπάρχει πρόεδρος στην ΔΕΠΟΣ Α.Ε., με αποτέλεσμα να καθίσταται αδύνατη η διενέργεια διαγωνισμών για την προμήθεια των υλικών, η μίσθωση μηχανημάτων, η πρόσληψη του απαραίτητου εργατοτεχνικού προσωπικού, η σύνταξη και υποβολή λογαριασμών. Με απλά λόγια κάτω από αυτές τις συνθήκες δεν μπορεί να συνεχίσει να εκτελείται το έργο και είναι ευνόητο ότι αν δεν υπάρξει λύση στο διοικητικό πρόβλημα της ΔΕΠΟΣ Α.Ε. (ορισμός προέδρου από το Υπουργείο ΠΕ.ΧΩ.ΔΕ., είναι τόσο απλό) τότε είναι βέβαιο ότι το έργο θα σταματήσει με ό,τι αυτό συνεπάγεται.

Ο υπουργός Πολιτισμού δεν υπογράφει την τροποποίηση της προγραμματικής σύμβασης -τουλάχιστον μέχρι σήμερα- για λόγους που μόνο αυτός γνωρίζει.

Λόγω των προβλημάτων αυτών, η συνέχιση του σημαντικού αυτού έργου υποδομής είναι μετέωρη, γεγονός για το οποίο το ΤΕΕ εκφράζει την δυσαρέσκειά του.

ΟΠΩΣ ΕΠΙΣΗΜΑΙΝΟΥΝ ΤΟΥΡΙΣΤΙΚΟΙ ΠΑΡΑΓΟΝΤΕΣ

ΒΛΑΠΤΟΥΝ ΤΟΝ ΤΟΥΡΙΣΜΟ ΔΗΛΩΣΕΙΣ διφορούμενες για τη νόσο των πτηνών

Παρέμβαση Μαχαιρίδη με αφορμή τις δηλώσεις του υπουργού Υγείας

Κλίμα ανησυχίας μεταξύ των πολιτικών εκπροσώπων και κυρίως των τουριστικών παραγόντων έχουν προκαλέσει οι δηλώσεις τόσο του υπουργού Υγείας κ. Νικήτα Κακλαμάνη όσο και ειδικών επιστημόνων για την «νόσο των πτηνών».

Ο πρώτος, ενημερώνοντας προχθές τα μέλη της κοινοβουλευτικής επιτροπής για το θέμα της νόσου των πτηνών, μολονότι υπήρξε καθησυχαστικός ως προς το επίπεδο επαγρύπνησης του κρατικού μηχανισμού υποστήριξε ότι «κάποια στιγμή, κανείς δεν ξέρει πότε, κρούσμα από τη νόσο των πτηνών θα σημειωθεί και στην Ελλάδα», δήλωση η οποία πυροδότησε, αρμόδιους και μη, με υποψίες και σενάρια για επικείμενη εμφάνιση του θανατηφόρου ιού!

Αυτή και μόνον η δήλωση προκάλεσε χθες την αντίδραση του νομάρχη κ. Γιάννη Μαχαιρίδη υπό τον φόβο των επιπτώσεων που μπορεί να έχει στην εξέλιξη της τουριστικής περιόδου η οποία βρίσκεται προ των πυλών.

Σύμφωνα με πληροφορίες ο κ. Μαχαιρίδης επικοινώνησε τηλεφωνικώς τόσο με τον υπουργό Τουρισμού κ. Δημήτρη Αβραμόπουλο όσο και τον υπουργό Αιγαίου και Νησιωτικής Πολιτικής κ. Αριστοτέλη Παυλίδη επισημαίνοντας την ανάγκη να επικρατήσει αυτοσυγκράτηση ακόμα και σε επίπεδο δηλώσεων «άλλως ο τουρισμός της περιοχής κινδυνεύει να δεχθεί ανεπανόρθωτο πλήγμα».

Οπως ανέφερε στους δύο υπουργούς αυτή την περίοδο υπογράφονται από τους ξενοδόχους οι συμφωνίες με τους τουρ οπερέιτορς και η συγκεκριμένη δήλωση αν φιλοξενηθεί από τα ευρωπαϊκά ΜΜΕ «είναι βέβαιο ότι θα ανακόψει σημαντικά τους ρυθμούς κρατήσεων προς τη Ρόδο και τα υπόλοιπα νησιά του νομού».

Υπογραμμίζοντας το γεγονός ότι τα νησιά μας βρίσκονται πολύ κοντά στην Τουρκία και ότι οι προοπτικές διαγράφονται ιδιαιτέρως ευνοϊκές για τον τουρισμό τους, ο κ. Μαχαιρίδης κατέστησε σαφές στα κυβερνητικά στελέχη ότι «άστοχες δηλώσεις όπως αυτή μπορεί να τινάξουν τον τουρισμό στον αέρα».

Και φυσικά δεν έχει άδικο αν ληφθεί υπ' όψιν ότι η ευρωπαϊκή κοινή γνώμη παρακολουθεί με αυξημένο ενδιαφέρον κάθε εξέλιξη που αφορά τη νόσο των πτηνών, μετά τη ραγδαία εξάπλωσή της στην Τουρκία και σε άλλες ευρωπαϊκές χώρες.

Ο υπουργός Υγείας κ. Κακλαμάνης άφησε ουσιαστικά να εννοηθεί ότι ...περιμένουμε την νόσο παρά τις διαβεβαιώσεις του ότι «η χώρα είναι έτοιμη να αντιμετωπίσει την όποια δυσμενή εξέλιξη».

Τις έντονες ανησυχίες των τουριστικών παραγόντων έρχονται να επιτείνουν και οι δηλώσεις επιδημιολόγων του Κέντρου Ελέγχου Ειδικών Λοιμώξεων σύμφωνα με τις οποίες βρισκόμαστε μπροστά σε κίνδυνο πανδημίας γρίπης.

Το διαμορφούμενο κλίμα, όπως είναι εύλογο, ανησυχεί τον κ. Μαχαιρίδη ο οποίος και χθες το μεσημέρι είχε ιδιαίτερη συνεργασία με τον αρμόδιο αντινομάρχη κ. Νίκο Ζωίδη.

Ο τελευταίος παρείχε και πάλι διαβεβαιώσεις ότι τηρούνται απόλυτα τα προληπτικά μέτρα που έχουν αποφασιστεί σύμφωνα με το σχέδιο δράσης.

ΚΑΤΑΔΙΚΗ ΓΙΑ ΑΠΑΤΗ ΜΕ ΕΠΙΤΑΓΗ

Ποινή φυλάκισης 10 μηνών μετατρέψιμη προς 4,40 ευρώ ημερησίως με αναστολή ως προς την έφεση αποτέλεσμα επέβαλε χθες το Τριμελές Πλημμελειοδικείο Ρόδου στον κ Σωκράτη Καψογεώργιο του Γεωργίου που κρίθηκε ένοχος για απάτη με επιταγή.

Το δικαστήριο έκρινε ειδικότερα ότι ο ανωτέρω την 20-11-2000 παρέστησε σε ψευδώς στον μηνυτή Λουκά Βενετοκλή ότι η υπ' αριθ.734155-9 επιταγή της ALPHA BANK ποσού 1.500.000 δρχ. εις διαταγή ΑΦΟΙ ΝΙΚΟΛΗ Ο.Ε. έχει ακυρωθεί και έπεισε αυτόν να του παραδώσει το φύλλο ενώ η αλήθεια ήταν ότι η ανωτέρω επιταγή δεν είχε ακυρωθεί γεγονός που αν το γνώριζε ο μηνυτής δεν θα το παρέδιδε αποκομίζοντας κατ' αυτόν τον τρόπο παράνομο περιουσιακό όφελος 1.500.000 δρχ. βλάπτοντας συνάμα την περιουσία του μηνυτή με το αντίστοιχο ποσό το οποίο αναγκάσθηκε να καταβάλει αφού ο κατηγορούμενος προσκόμισε την επιταγή στην πληρώτρια τράπεζα την σφράγισε ελλείψει επαρκούς υπολοίπου εν συνεχεία εξέδωσε διαταγή πληρωμής την οποία κοινοποίησαν σ' αυτόν.

ΠΡΟΣΛΗΨΗ ΣΤΟ ΔΗΠΕΘΕ ΚΑΛΛΙΤΕΧΝΙΚΟΥ ΔΙΕΥΘΥΝΤΗ

Από το ΔΗΠΕΘΕ εκδόθηκε χθες η ακόλουθη ανακοίνωση:

Εχθές, Τρίτη 31 Ιανουαρίου, στη Ροδιακή Έπαυλη, το Διοικητικό Συμβούλιο του ΔΗ.ΠΕ.ΘΕ. Ρόδου κατέληξε σε απόφαση σχετικά με την κάλυψη της θέσης του Καλλιτεχνικού Διευθυντή.

Το Διοικητικό Συμβούλιο, ομόφωνα αποφάσισε, την θέση του Καλλιτεχνικού Δ/ντή να αναλάβει η κα Έλλη Παρασκευά, χορογράφος και ηθοποιός μελοδράματος και οπερέτας, με Αρ. Πρακτικού 3, Αρ. Απόφασης 5/ 31.1.2006.

Σήμερα, Τετάρτη 1 Φεβρουαρίου, θα αποσταλεί η πρόταση του Δ.Σ., μαζί με ολοκληρωμένο τον φάκελο με το βιογραφικό, τους τίτλους σπουδών και τις προτάσεις της κας Παρασκευά, στο Υπουργείο Πολιτισμού για την απαιτούμενη έγκριση.

5η ΕΚΘΕΣΗ COREXPO A. E.

ΤΟΥΡΙΣΤΙΚΩΝ ΕΙΔΩΝ – ΛΑΪΚΗΣ ΤΕΧΝΗΣ – ΕΝΔΥΣΕΩΣ & ΔΩΡΟΥ

4, 5, & 6

ΦΕΒΡΟΥΑΡΙΟΥ 2006

SOFITEL CAPSIS ΡΟΔΟΥ

ΑΠΟ: 10.30 Π. Μ. ΕΩΣ: 21.30 Μ. Μ.

Διοργανωτής :
ΑΛΕΞΑΝΔΡΟΣ ΒΕΡΓΗΣ
κινητό 6932-623487

ΤΟ ΑΝΑΚΟΙΝΩΣΕ ΧΘΕΣ ΚΙ ΕΠΙΣΗΜΩΣ

Ο κ. ΠΑΝ. ΚΑΡΑΒΟΛΙΑΣ ΘΑ ΕΙΝΑΙ *υποψήφιος δήμαρχος Ιαλυσού*

Σφοδρή επίθεση κατά του δημάρχου Σάκη Στάγκα



«Ελπίδα και Προοπτική» είναι ο τίτλος της ανεξάρτητης δημοτικής παράταξης που θα διεκδικήσει τη νίκη στις εκλογές του Οκτωβρίου στον Δήμου Ιαλυσού.

Επικεφαλής της νέας παράταξης που φιλοδοξεί να δώσει τέλος στην δημαρχία Στάγκα είναι ο κ. Παναγιώτης Καραβόλιας, χημικός μηχανικός, πρώην συνεργάτης του σημερινού δημάρχου, δημοτικός σύμβουλος στην τετραετία 1999-2002 και αντιδήμαρχος την διετία 1999-2000.

Την επίσημη ανακοίνωση καθόδου του στις εκλογές έκανε χθες ο ίδιος ο κ. Καραβόλιας κατά τη διάρκεια συνέντευξης που έδωσε στο ξενοδοχείο «Μεντιτερράνεαν» παρουσία αρκετών φίλων και συνεργατών μεταξύ των οποίων ο τέως δήμαρχος Ιαλυσού κ. Νίκος Τσίκκης.

Αναφερόμενος στους λόγους που τον ώθησαν στην απόφαση να διεκδικήσει την ψήφο των συνδημοτών του υπογράμμισε την πολύπλευρη κρίση εξαιτίας, όπως είπε, της πολιτικής του δημάρχου κ. Στάγκα.

Ο κ. Καραβόλιας κατηγόρησε τον κ. Στάγκα για «οικογενειοκρατία, αυταρχισμό, αλαζονεία της εξουσίας, αδιαφάνεια, σπάταλη διαχείριση, ανασφάλεια και αναξιοκρατία» και ότι προσφιλή τακτική του είναι ο διαχωρισμός των κατοίκων σε «φίλους» και «εχθρούς», σε «ντόπιους» και «ξένους».

Απαντώντας σε ερωτήσεις των δημοσιογράφων τόνισε ότι το ψηφοδέλτιο του είναι «σχεδόν έτοιμο» από τώρα, και σ' αυτό θα συμμετέχουν αξιόλογα και ικανά στελέχη της κοινωνίας της Ιαλυσού, εκφράζοντας ταυτόχρονα, αισιοδοξία «ο λαός θα μας εμπιστευθεί και θα μας τιμήσει με την ψήφο του για ένα καλύτερο μέλλον».

Ως προς την πολιτική απόχρωση της παράταξης υποστήριξε ότι είναι ανεξάρτητη θεωρείται όμως δεδομένο ότι θα τύχει της στήριξης της Νέας Δημοκρατίας.

Για την οικονομική κατάσταση του Δήμου Ιαλυσού και τις κατ' επανάληψη, δηλώσεις του κ. Στάγκα σύμφωνα με τις οποίες «είναι οικονομικά εύρωστος με πλεόνασμα κάθε χρόνο» σχολίασε ότι ο κ. Στάγκας αποκρύβει την θλιβερή πραγματικότητα.

«Πώς είναι δυνατόν ένας Δήμος να εμφανίζεται πλεονασματικός όταν τον περασμένο χρόνο κατέφυγε σε δανεισμό για να ανταποκριθεί στις υποχρεώσεις του και φέτος, όπως αναφέρεται στον προϋπολογισμό, σκοπεύει να συνάψει δάνειο ύψους 8,5 εκατ. ευρώ για τον ίδιο λόγο» ανέφερε χαρακτηριστικά.

«Ελπίδα και Προοπτική»

Στην ανακοίνωση που έδωσε στη δημοσιότητα ο κ. Καραβόλιας, και η οποία απευθύνεται στους δημότες Ιαλυσού, αναφέρει μεταξύ άλλων:

Μία Ανεξάρτητη Δημοτική Παράταξη φτιαγμένη από όλους εμάς για το μέλλον του Δήμου μας. Στελεχωμένη με ανθρώπους που έχουν την διάθεση και την γνώση να προσφέρουν για το κοινό καλό.

Θέλουμε ένα Δήμο και έναν Δήμαρχο καθημερινά δίπλα στον Πολίτη. Ένα Δήμο που να παρέχει υψηλού επιπέδου υπηρεσίες στους κατοίκους του, ένα Δήμο που θα αντικαταστήσει τον εντυπωσιασμό και θα ασχοληθεί με την ουσία των προβλημάτων.

Στην προσπάθειά μας αυτή καλούμε όλους εσάς, τους κατοίκους της Ιαλυσού, να συμπαραταχθείτε με τις απόψεις και τις ιδέες μας. Χωρίς κομματικούς διαχωρισμούς και αποκλεισμούς. Η στήριξη σας είναι η μοναδική κινητήρια δύναμη, που μπορεί να φέρει αποτελέσματα, να δώσει ελπίδα στον Δήμο μας και τους ανθρώπους του. Δεν επιδιώκουμε κάποιο συγκεκριμένο πολιτικό «χρίσμα» , παράλληλα όμως απευθύνουμε ανοικτή πρόσκληση σ' όλες τις πολιτικές δυνάμεις να στηρίξουν την προσπάθεια μας, να στηρίξουν την προοπτική του Δήμου μας, **διότι τα προβλήματα της ΙΑΛΥΣΟΥ δεν έχουν χρώμα.**

Πήραμε την απόφαση δημιουργίας της Δημοτικής παράταξης "Ελπίδα και Προοπτική", με επικεφαλής τον Παναγιώτη Καραβόλια του Νικολάου, όταν βεβαιωθήκαμε ότι ο Δήμος μας μπορεί να αλλάξει και να βρεθεί επιτέλους στη θέση που της αξίζει. Η Ιαλυσός περιμένει από τις εκλογές του 2006 μια ανάσα ζωής. Κλείστε για πάντα την πόρτα στο παρελθόν. Η πορεία προς το αύριο ξεκινά τώρα.

Εμείς, οι άνθρωποι της Ελπίδας και της Προοπτικής δηλώνουμε «παρών» και αμέσως εστιάζουμε όλες μας τις δυνάμεις στο να αναδείξουμε τον τόπο μας. Από σήμερα βάζουμε την Δημοτική Αρχή στο μικροσκόπιο και ελέγχουμε επισταμένα όλες τις αποφάσεις της. Εμείς είμαστε από σήμερα η Δύναμη που δεν θα επιτρέψει άλλα λάθη.

Αγαπητοί συμπολίτες, δεν απέχει πολύ η μέρα που θα κάνουμε επισήμως την διακήρυξη μας και θα φέρουμε την πραγματική Ελπίδα και Προοπτική για την Ιαλυσό.

Με εκτίμηση ,
Για την Παράταξη
Παναγιώτης Καραβόλιας

ΜΕ ΑΠΟΦΑΣΗ ΤΟΥ Δ.Σ.

ΣΕ Α.Ε. ΜΕΤΑΤΡΕΠΕΤΑΙ ΤΟ ΛΙΜΕΝΙΚΟ ΤΑΜΕΙΟ

Θα εκμεταλλεύεται, εκτός των άλλων, τη Μαρίνα και το Καρνάγιο

Στη σύσταση και λειτουργία Ανώνυμης Εταιρείας αποφάσισε να προχωρήσει η διοίκηση του Δημοτικού Λιμενικού Ταμείου Νότιας Δωδεκανήσου με εισήγηση του προέδρου κ. Γιώργου Γιαννόπουλου, δημάρχου Ροδίων και του αντιπροέδρου κ. Νίκου Χαραλάμπη, αντιδήμαρχου.

Η απόφαση ελήφθη κατά τη χθεσινή συνεδρίαση ομοφώνως και όπως αναφέρθηκε, σκοπός της Α.Ε. θα είναι η αξιοποίηση και εκμετάλλευση της μαρίνας Μαντρακιού και του καρνάγιου.

Κύριοι μέτοχοι της, υπό σύσταση» Ανώνυμης Εταιρείας θα είναι το Δημοτικό Λιμενικό Ταμείο με ποσοστό 99% του μετοχικού κεφαλαίου και ο Δήμος Ροδίων με το υπόλοιπο 1%.

Η σύνταξη του Καταστατικού της Α.Ε. ανατέθηκε στον νομικό σύμβουλο του Δημοτικού Λιμενικού Ταμείου κ. Παναγιώτη Παρασκευά, ο οποίος ανέλαβε δέσμευση να το καταθέσει προς έγκριση εντός των προσεχών ημερών.

Αναφερόμενος στη σύσταση της ΑΕ ο αντιπρόεδρος του ΔΛΤ και αντιδήμαρχος κ. Νίκος Χαραλάμπης υπογράμμισε ότι «κρίθηκε επιβεβλημένη προκειμένου να διασφαλιστεί η νομική και οικονομική ευελιξία που απαιτείται εν προκειμένω για την αξιοποίηση τόσον του Μαντρακιού, όσο και του Καρνάγιου».

Ο κ. Χαραλάμπης δεν απέκλεισε, ωστόσο, την προοπτική σύμπραξης της εταιρείας με ιδιώτες για την επίτευξη των στόχων της.

«Είναι ένα ζήτημα που θα δούμε εν καιρώ και αφού ξεκαθαριστεί το θεσμικό πλαίσιο σχετικά με τις συμπράξεις Δημοσίου και ιδιωτών».

Πάντως, χθες η διοίκηση του Δ.Λ.Τ. δεν ασχολήθηκε με τους όρους προκήρυξης εκμετάλλευσης του καρνάγιου γεγονός που υποδηλώνει την πρόθεση της να περάσει, όπως και το Μαντράκι, στην σφαίρα ευθύνης της νέας Α.Ε.

Η σύσταση της Α.Ε, υποδηλώνει, επίσης, τη βούληση του δημάρχου Ροδίων κ. Γιώργου Γιαννόπουλου «να μην υπάρξει αλλαγή του νομικού καθεστώτος αυτού του ίδιου του Δημοτικού Λιμενικού Ταμείου».

Υπενθυμίζεται ότι το Υπουργείο Εμπορικής Ναυτιλίας προωθεί τη μετατροπή των μεγάλων λιμανιών της χώρας είτε σε Οργανισμούς Λιμένων είτε σε Ανώνυμες Εταιρείες, προϋπόθεση που θέτει η Ευρωπαϊκή Ενωση για την ενεργοποίηση του προγράμματος της Ευρωπαϊκής Τράπεζας Επενδύσεων, ύψους 3,3 δισ. ευρώ, «για τον εκσυγχρονισμό των λιμενικών εγκαταστάσεων της χώρας».

Επομένως είναι πολύ πιθανόν να υπάρξει σοβαρό πρόβλημα μελλοντικά ως προς την ένταξη των λιμενικών εγκαταστάσεων της Ρόδου στο ανωτέρω πρόγραμμα, στο οποίο έχουν ενταχθεί ήδη μεγάλα περιφερειακά λιμάνια της χώρας.

Εν πάση περιπτώσει, είναι ζήτημα που θα απασχολήσει στο άμεσο μέλλον αφού προηγουμένως αποσαφηνιστεί το θεσμικό πλαίσιο που προετοιμάζει ο Γ.Γ. του ΥΕΝ, αρμόδιος σε θέματα λιμενικών υποδομών, κ. Γ. Βλάχος.

Να σημειωθεί ότι κατά την προχθεσινή συνεδρίαση του Νομαρχιακού Συμβουλίου διεφάνη ότι και η νομαρχιακή αρχή τάσσεται υπέρ της διατήρησης του σημερινού status των Δημοτικών Λιμενικών Ταμείων, μολονότι η μέχρι τώρα εμπειρία από τη λειτουργία τους χαρακτηρίζεται «προβληματική έως αρνητική».

Ούτως ή άλλως, όμως, το θέμα των Λιμενικών Ταμείων της περιοχής θα απασχολεί τακτικά υπό το φως των εξελίξεων που ήδη έχουν δρομολογηθεί σε επίπεδο Ε.Ε. και ελληνικής κυβέρνησης.

ΑΝΑΒΛΗΘΗΚΕ ΓΙΑ ΣΗΜΕΡΑ Η ΑΠΟΛΟΓΙΑ ΤΟΥ 46ΧΡΟΝΟΥ

που αποπλανούσε ανήλικες μέσω του διαδικτύου

Αναβλήθηκε για σήμερα η απολογία ενώπιον της τακτικής Ανακρίτριας Κω κ. Α. Τσαμπικούνη του κατηγορούμενου για αποπλάνηση ανηλίκων, πορνογραφία ανηλίκων κατ' εξακολούθηση, παραβίαση του νόμου περί ασέμνων δημοσιευμάτων και περί προστασίας προσωπικών δεδομένων, αλλά και για παράβαση του Ν. 2331/1995 περί νομιμοποίησης εσόδων από παράνομες δραστηριότητες Κωνσταντίνου Ψωμάλη του Απόστολου 46 ετών, κάτοικου Κω, δημόσιου υπάλληλου που συνελήφθη από κλιμάκιο αστυνομικών της Διεύθυνσης Ηλεκτρονικού Εγκλήματος της ΓΑΔΑ.

Όπως έγινε γνωστό η αναβολή δόθηκε λόγω του ότι η τακτική ανακρίτρια δεν πρόλαβε να σχηματίσει πλήρες κατηγορητήριο και κάλεσε τον κατηγορούμενο να απολογηθεί με σχέδιο κατηγορητηρίου.

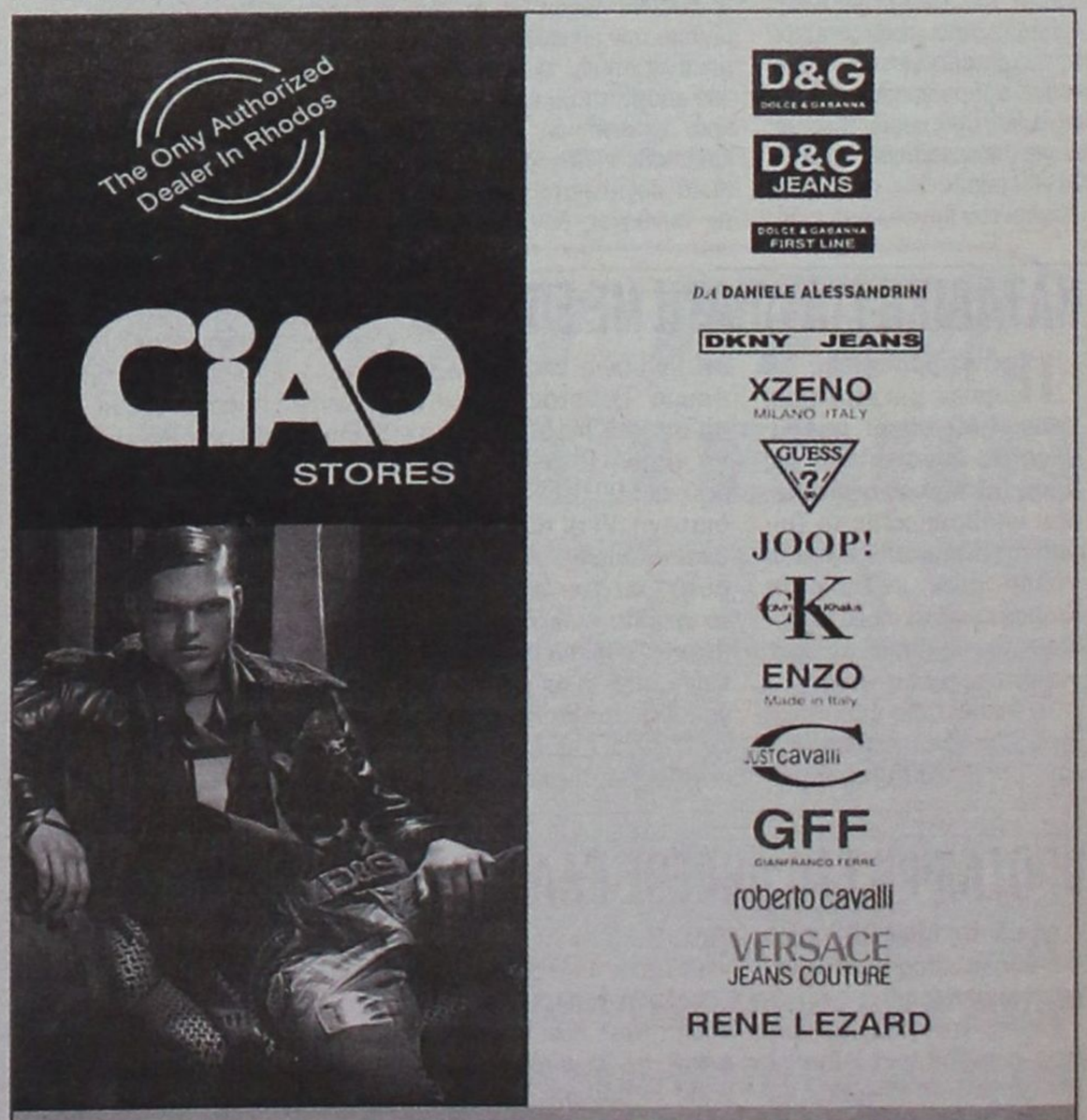

ΑΚΡΙΤΙΚΑ

κουβεντούλες με κάποιο νόημα

Θ άρσει· λέγων τ' αληθές ου σφαλεί ποτέ
ΣΟΦΟΚΛΗΣ

«Η φοβερότερη εκδίκηση είναι να περιφρονείς αυτούς που σε εχθρεύονται, αν και είσαι βέβαιος ότι μπορείς να τους συντρίψεις».
ΜΠΑΛΖΑΚ

WINSTON CHURCHILL: Ο ελεύθερος Τύπος μπορεί να είναι καλός ή κακός Τύπος, ο ανελεύθερος δεν θα γίνει ποτέ τίποτε άλλο από κακός τύπος

Ο «ΦΑΚΕΛΟΣ» ΧΡ. ΒΑΛΗΝΑΚΗ

Κλείνει ο φάκελος της δικηγόρου Χριστίνας Χαρατσάρη - Βαληνάκη, η οποία είχε καταθέσει ως μάρτυρας, σχετικά με τις υποθέσεις της αντιδικίας της διευθύνουσας συμβούλου της σοκολατοποιίας «Leonidas», Μαρίας Κεστέκογλου, με τον πρώην φίλο της επιχειρηματία, Αναστάσιο Μπιζάκη, καθώς από τις έρευνες που διενήργησε ο αντεισαγγελέας του Αρείου Πάγου, Γιώργος Σανιδάς, δεν προέκυψαν στοιχεία εις βάρος της.

Ωστόσο, ο κ. Σανιδάς παρήγγειλε στους εφέτες ειδικούς ανακριτές την άσκηση νέων ποινικών διώξεων εις βάρος δικαστών και δικηγόρων, που φέρονται να εμπλέκονται σε «στημένες συνθέσεις».

«ΣΟΥΠΙΑ» Ο ΤΕΛΗΣ

Αίσθηση προκάλεσε χθες στα Δωδ/νησα η αποκάλυψη της «δ» ότι μένει στην κυβέρνηση ο κ. Αρ. Παυλίδης και ότι διατηρείται το υπουργείο Αιγαίου και Νησιωτικής Πολιτικής. Οτι δηλαδή δεν καταργείται ούτε και συγχωνεύεται.

Είχαν προηγηθεί μπαράζ δημοσιευμάτων που τον ήθελαν εκτός κυβερνήσεως και το αποκαλυπτικό δημοσίευμα ήρθε χθες ως «κεραυνός εν αιθρία».

Περισσότερο απ' όλους χάρηκε τον... κεραυνό ο νομάρχης Γ. Μαχαιρίδης.

«Σουπιά» ο Τέλης, βρίσκει πάντα τον τρόπο για να επιβιώνει.

Α ΝΑΣΧΗΜΑΤΙΣΜΟΙ MADE IN GREECE

Η πολιτική, επικοινωνιακή πίεση που ασκείται μέσω των ΜΜΕ για την ανακοίνωση του ανασχηματισμού «εδώ και τώρα» φτάνει στα όρια του παραλόγου. Τις τελευταίες ημέρες τείνει να κυριαρχήσει η άποψη ότι οι αλλαγές που σχεδιάζονται στο κυβερνητικό σχήμα αποτελούν μια «εκκρεμότητα» στις σχέσεις της κυβέρνησης με τα ΜΜΕ, την οποία ο πρωθυπουργός οφείλει να ρυθμίσει το ταχύτερο δυνατόν.

Στην αντίληψη αυτή δεν συμβάλλουν μόνο ο Τύπος και τα κανάλια αλλά και αρκετά πολιτικά στελέχη της Ν.Δ., τα οποία έχουν στρέψει το ενδιαφέρον τους αποκλειστικά και μόνο στον επικείμενο ανασχηματισμό, χρησιμοποιώντας τον συχνά και ως άλλοθι για να αποφύγουν τις ουσιαστικές πολιτικές τους υποχρεώσεις.

Οι αλλαγές στο κυβερνητικό σχήμα αποτελούν αρμοδιότητα και ευθύνη του πρωθυπουργού και δεν εκβιάζονται με διαρροές προς τα ΜΜΕ. Η διαρκής ενασχόληση με τον ανασχηματισμό δεν έχει άλλο αποτέλεσμα παρά τον αποπροσανατολισμό της κοινής γνώμης από τα πραγματικά προβλήματα του τόπου. Τόσο ο ίδιος ο Κώστας Καραμανλής με το προχθεσινό «όχι» στο Προεδρικό Μέγαρο όσο και ο Θόδωρος Ρουσσόπουλος και ο Βαγγέλης Αντώναρος, που τον εκπροσωπούν επισήμως, έχουν κατ' επανάληψη διαψεύσει φήμες και σενάρια για συγκεκριμένες ημερομηνίες. Είναι προφανές ότι ο ανασχηματισμός κάποτε θα γίνει, στο μεταξύ καλό είναι όλοι οι ενδιαφερόμενοι να διατηρήσουν την ψυχραιμία τους και να απαλλαγούν από την ψευδαίσθηση ότι ασκώντας πίεση στον Καραμανλή θα επιταχύνουν τις όποιες αποφάσεις του.

Τ Ο ΕΛΙΚΟΠΤΕΡΟ ΚΑΤΕΡΡΙΦΘΗ

Αίσθηση προκάλεσε η καταγγελία που έκανε η βουλευτής του ΚΚΕ, Λιάνα Κανέλλη, για την πτώση του ελικοπτέρου την κρίσιμη νύχτα της 31ης Ιανουαρίου του 1996.

«Ο κ. Σημίτης στο βιβλίο του έγραψε τη μισή αλήθεια για την κρίση των Ιμίων. Δεν είχε το θάρρος να τα πει όλα», ανέφερε η βουλευτής του ΚΚΕ για να υποστηρίξει στη συνέχεια: «Είναι προφανές ότι το ελικόπτερο κατερρίφθη. Αλλωστε, αυτός που έκανε το πόρισμα πήρε μια καλή θέση στο Λονδίνο».

Από την πλευρά του, ο πρώην αναπληρωτής κυβερνητικός εκπρόσωπος του ΠΑΣΟΚ Τ. Χυτήρης επεχείρησε να δικαιολογήσει τους χειρισμούς του τότε πρωθυπουργού Κ. Σημίτη, ενώ προέβλεψε ότι «με βάση τους συσχετισμούς δυνάμεων θα έχουμε και στο μέλλον ελληνοτουρκικές κρίσεις».

Συμπλήρωσε, δε, πως «όλοι οι πρωθυπουργοί από το 1955 προσπάθησαν να αντιμετωπίσουν τον τουρκικό κίνδυνο, αλλά δεν πρέπει να παραβλέπουμε ότι οι Μεγάλες Δυνάμεις ευνοούν τους Τούρκους. Κανείς δεν έχει τη λύση στο τσεπάκι του».

(Σημ: Φυσικά και έχει δίκιο η Λιάνα. Αλλωστε, δύο ημέρες μετά την κατάρριψη η «δ» απεκάλυπτε ότι επρόκειτο για δολιοφθορά και μάλιστα από τους Αμερικανούς).

Ε ΡΓΑΣΙΑΚΑ

Η κατ' αρχήν συμφωνία μεταξύ των κοινωνικών εταίρων για αναθεώρηση του νόμου που αφορά την εφαρμογή των Τοπικών Συμφώνων Απασχόλησης αποτελεί θετική εξέλιξη, η οποία δημιουργεί συγκρατημένη αισιοδοξία για μεγαλύτερη ευελιξία στην αγορά εργασίας και προσαρμογή της στις οικονομικές εξελίξεις μιας περιοχής.

Βεβαίως αυτή η αρχική συμφωνία δεν θα έχει κανένα ουσιαστικό αποτέλεσμα εάν δεν διασφαλιστεί η εφαρμογή της στην πράξη, με συναίνεση των κοινωνικών εταίρων. Και αυτό διότι οι εργοδοτικοί και συνδικαλιστικοί φορείς φαίνεται μεν να συμφωνούν για την ανάγκη εφαρμογής των Τοπικών Συμφώνων Απασχόλησης αλλά όχι και στις ρυθμίσεις για πάγωμα των μισθολογικών αμοιβών σε περιοχές που έχουν σημαντικό οικονομικό πρόβλημα.

Η ουσία είναι ότι η κυβέρνηση και οι κοινωνικοί εταίροι οφείλουν, μέσα από διαδικασίες διαπραγμάτευσης και με κεντρική επιδίωξη την επίτευξη συναίνεσης, να καταλήξουν σε ένα συμβιβαστικό σχέδιο για τα Τοπικά Σύμφωνα, του οποίου η εφαρμογή θα είναι ρεαλιστική. Σε αυτή τη διαδικασία διαπραγμάτευσης επιχειρήσεις και εργαζόμενοι δεν μπορεί εκ προοιμίου να αποκλείουν υποχωρήσεις και συμβιβασμούς, που τελικώς είναι τα αναγκαία βήματα για την επίτευξη κάθε οικονομικής και κοινωνικής συμφωνίας. Η αποφυγή των λαθών του παρελθόντος με την αποτυχημένη εφαρμογή του Τοπικού Συμφώνου Απασχόλησης στην Ημαθία, είναι «μονόδρομος», σε μία περίοδο που η απασχόληση είναι το οξύτερο κοινωνικό πρόβλημα αλλά και οι συλλογικοί φορείς εργαζομένων και επιχειρήσεων καλούνται να ενισχύσουν την αξιοπιστία τους και να πείσουν ότι αντιλαμβάνονται πως «τα πράγματα γύρω τους αλλάζουν» και πρέπει να προσαρμοστούν.

Ιδεολογικές αγκυλώσεις και εμμονές δεν έχουν καμία θέση στις σημερινές διαπραγματεύσεις για τα κρίσιμα θέματα της αγοράς εργασίας.

Π ΕΡΙ... «ΕΝΗΜΕΡΩΣΕΩΣ»

Πληροφορίες για φορολογικά θέματα δίδονται από το τηλέφωνο 1505 του υπ. Οικονομικών, αλλά μη φανταστείτε ότι θα λύσετε το πρόβλημά σας με την εφορία από το τηλέφωνο. Οι πληροφορίες είναι γενικές, ενώ για λεπτομέρειες σας παραπέμπουν στην «οικεία ΔΟΥ». Ομως ένα σημείο προκαλεί ερωτηματικά και το 1505 δεν μας έδωσε βέβαια καμία απάντηση. Στο κεφάλαιο για τον ΦΜΑΠ, λοιπόν, αναφέρεται ότι υπόχρεοι είναι -μεταξύ των άλλων- όσοι έχουν ακίνητη περιουσία αξίας πάνω από 243.600 ευρώ για άγαμο και πάνω από 487.200 ευρώ για έγγαμο. Πρόκειται για τα αφορολόγητα όρια που ίσχυσαν για το 2005 και το ερώτημα που προκύπτει αυθόρμητα είναι αν θα παραμείνουν τα ίδια φέτος, μετά την αύξηση των αντικειμενικών αξιών. Περιμένουμε λοιπόν από τον υφυπουργό Οικονομίας Αντώνη Μπέζα να μας λύσει αυτό το πρόβλημα. Διότι όπως αντιλαμβάνεται το 1505... αδυνατεί. Και εν πάση περιπτώσει αυτό πρέπει να γίνει σύντομα. Και να λάβει υπόψη ότι δεν είναι δυνατό να γινόμαστε πλούσιοι λόγω πληθωρισμού!

Τ ΗΣ... ΓΡΙΠΗΣ

Κάποιοι, με αφορμή τη γρίπη των πτηνών, έσπευσαν να ενοχοποιήσουν για τη μετάδοσή της τα αποδημητικά πουλιά. Μόνο, που τα δεδομένα δεν τους έκαναν το χατίρι.

Υπεύθυνοι για την εξάπλωση της νόσου είναι μάλλον οι εμπορικοί δρόμοι και όχι οι μεταναστευτικοί. Απόδειξη τα χιλιάδες άγρια πτηνά που θηρεύτηκαν σε όλη την Ευρώπη και τη Δυτική Ασία και βρέθηκαν απολύτως υγιή, καθώς επίσης και το γεγονός ότι τα αποδημητικά δεν μετέδωσαν τη νόσο σε καμία ευρωπαϊκή χώρα. Οι εύκολες λύσεις και οι δικαιολογίες εκ του προχείρου δεν αποτελούν, όμως, ενημέρωση. Αντίθετα, συμβάλλουν στην παραπληροφόρηση.

Τ ΟΥ... ΓΙΩΡΓΟΥ

Η εκλογή του Γιώργου Παπανδρέου στην προεδρία της Σοσιαλιστικής Διεθνούς δεν είναι μόνο προσωπική του επιτυχία αλλά έχει και μεγάλες εθνικές διαστάσεις. Από τη θέση του είναι σίγουρο ότι θα μπορέσει να συμβάλει αποφασιστικά στην προάσπιση των εθνικών μας συμφερόντων.

Ταυτόχρονα όμως ο αρχηγός του ΠΑΣΟΚ επιφορτίζεται με την πρόσθετη υποχρέωση να ασκήσει μια πιο αποτελεσματική και σοβαρότερη αντιπολίτευση που τόση ανάγκη έχει και ο τόπος αλλά και η... κυβέρνηση!

Ασφαλώς η εκλογή του έρχεται σε μια στιγμή που αντιμετωπίζει αυξανόμενη αμφισβήτηση στο εσωτερικό του κόμματός του. Στελέχη του ΠΑΣΟΚ αντιμετωπίζουν με δέος την προοπτική μιας νέας ήττας στις επόμενες εκλογές και ανησυχούν από την τακτική που ακολουθεί μέχρι σήμερα ο αρχηγός τους.

Ο Ι ΕΙΚΟΝΙΚΕΣ ΕΚΠΤΩΣΕΙΣ

Δυσάρεστη έκπληξη αποτελεί το γεγονός ότι μεγάλα πολυκαταστήματα, γνωστά στην κοινή γνώμη μεταξύ άλλων και από την έντονη διαφήμισή τους, αναγράφουν παραπλανητικές τιμές κατά την περίοδο αυτή των εκπτώσεων, με συνέπεια οι εκπτώσεις να μην είναι πραγματικές, αλλά εικονικές και το καταναλωτικό κοινό να εξαπατάται.

Το ζήτημα δεν είναι καινούριο, θα περίμενε, όμως, ο καταναλωτής ότι με την ανάπτυξη του εμπορίου, την αύξηση της διαφήμισης και τη βελτίωση των επικοινωνιακών μεθόδων, αλλά και των κανόνων της αγοράς, η εξαπάτηση της κοινής γνώμης θα υποχωρούσε σε μεγάλο βαθμό και ότι, τέλος πάντων, θα υπήρχε σεβασμός προς το πρόσωπό του.

Συμπεριφορές επιχειρήσεων, όπως αυτές που καταγγέλθηκαν και των οποίων έχει επιληφθεί η Δικαιοσύνη, προσβάλλουν τον πολιτισμό μας, προκαλούν ανωμαλία στην αγορά και αντίκεινται προς το πνεύμα του έντιμου εμπορίου. Γι' αυτό και η τιμωρία αυτών που παραβιάζουν τους κανόνες της αγοράς πρέπει να είναι παραδειγματική.

Κ ΑΡΦΙ ΣΗΜΙΤΗ

Με μια δηλητηριώδη ειρωνεία απάντησε εμμέσως στον Θ. Πάγκαλο ο κ. Σημίτης. Οπως θα θυμάστε, στην πρόσφατη συνέντευξή του ο κ. Πάγκαλος είχε πει για τον τέως πρωθυπουργό ότι είναι απλώς βουλευτής Α' Πειραιά και θα πρέπει να πηγαίνει συχνότερα στην Περιφέρειά του. Ετσι, ο κ. Σημίτης όταν μπροστά στον κ. Βενιζέλο ρωτήθηκε από τηλεοπτικό δημοσιογράφο αν θα κάνει δήλωση απάντησε: «Οι συνεντεύξεις είναι για τους μεγάλους μόνο...». «Δεν εννοούσε εμένα, μάλλον τον Πάγκαλο» επιβεβαίωνε αμέσως μετά ο κ. Βενιζέλος στους δημοσιογράφους. Αμα θέλει, σφάζει με το βαμβάκι ο τέως...

Κ ΑΡΑΜΑΝΛΗΣ Ο ΓΙΑΝΝΟΠΟΥΛΟΣ

«Τακτική Καραμανλή» ακολουθεί ο δήμαρχος Γ. Γιαννόπουλος στο Δήμο Ροδίων σχετικά με τον ανασχηματισμό.

Τους ψήνει το ψάρι στα χείλη και περιμένει να βγει πρώτα η ψυχή τους και μετά το... χούι τους.

Που είσαι Ανδρέα που τους αναδεμούσες όλους εν πτήσει!!

Υ.Τ.Ε.

Η ΝΕΑ ΡΥΘΜΙΣΗ ΑΦΟΡΑ ΚΑΘΕ ΕΙΔΟΥΣ ΟΙΚΗΜΑΤΑ ΠΟΥ ΒΡΙΣΚΟΝΤΑΙ, ΚΥΡΙΩΣ, ΣΕ ΕΚΤΑΣΕΙΣ ΕΚΤΟΣ ΣΧΕΔΙΟΥ ΠΟΛΗΣ

ΛΥΣΗ ΓΙΑ ΧΙΛΙΑΔΕΣ ΚΑΤΑΠΑΤΗΜΕΝΑ ΣΕ ΟΛΗ ΤΗ ΧΩΡΑ

Οσοι κατέχουν αυθαίρετα εκτάσεις του Δημοσίου θα μπορούν σύντομα να αποκτήσουν τίτλους κυριότητας, για τα ακίνητα δημόσια και ανταλλάξιμα που κατέχουν από το 1885 και μετά, έναντι μικρού τιμήματος

Λύση σε ένα μεγάλο πρόβλημα δεκαετιών αναμένεται να δοθεί σύντομα με σχέδιο νόμου του υπουργείου Οικονομικών το οποίο, με τη συνεργασία των συναρμόδιων υπουργείων ΠΕΧΩΔΕ και Αγροτικής Ανάπτυξης, προετοιμάζει τη ρύθμιση στη βάση της οποίας οι καταπατημένες εκτάσεις του Δημοσίου θα αποδοθούν, έναντι τιμήματος, στους κατόχους που θα αποκτήσουν πλέον ισχυρούς τίτλους. Σύμφωνα με τις συντηρητικές εκτιμήσεις, η ρύθμιση αφορά περίπου 50.000 καταπατητές, ενώ άλλες εκτιμήσεις ανεβάζουν τον αριθμό αυτόν σε περίπου 100.000.

Η προώθηση του συγκεκριμένου σχεδίου νόμου εξυπηρετεί δύο λύσεις, καθώς από τη μία πλευρά θα σωρεύσει σημαντικά έσοδα, που υπολογίζεται ότι υπερβαίνουν το 1 δισ. ευρώ, στα πάντα ελλειμματικά ταμεία του Δημοσίου, ενώ, από την άλλη, θα λύσει και ένα κοινωνικό, στην ουσία, πρόβλημα, αφού οι λεγόμενοι καταπατητές εκμεταλλεύονται τις συγκεκριμένες εκτάσεις εδώ και πολλές δεκαετίες.

Η πλειονότητα των καταπατημένων ακινήτων που θα αφορά η συγκεκριμένη ρύθμιση βρίσκεται σε εκτάσεις εκτός σχεδίου, καθώς για τα εντός σχεδίου έχει υπάρξει ήδη σχετική ρύθμιση από το 2003, την οποία είχε προωθήσει η προηγούμενη κυβέρνηση, που είχε φέρει στο «φως» 33.000 ακίνητα που είχαν προβλήματα μετά την κτηματογράφησή τους.

Ωστόσο, η ρύθμιση θα αφορά κάθε είδους ακίνητα, όπως κατοικίες, ξενοδοχεία, επαγγελματικά ακίνητα, εργοστάσια, αποθήκες, αλλά και αγροτικά ακίνητα τα οποία βρίσκονται σε εκτάσεις του Δημοσίου. Χωρίς να είναι δυνατός ο ακριβής καθορισμός των καταπατημένων εκτάσεων του Δημοσίου, υπολογίζεται ότι αυτές ανέρχονται σε περίπου 3 εκατομμύρια στρέμματα.

Ολες οι πληροφορίες συγκλίνουν ότι βάση για υπολογισμό της τιμής στα καταπατημένα ακίνητα, στις οποίες υπάρχει κτίσμα, θα αποτελέσουν οι νέες αντικειμενικές που ισχύουν από τις αρχές του έτους.

Οσοι κατέχουν αυθαίρετα εκτάσεις του Δημοσίου θα μπορούν σύντομα να αποκτήσουν τίτλους κυριότητας για τα ακίνητα δημόσια και ανταλλάξιμα που κατέχουν από το 1885 και μετά, έναντι μικρού τιμήματος.

Για τα αγροτεμάχια η τιμή εξαγοράς θα κυμαίνεται από 400 έως 2.000 ευρώ ανά στρέμμα, ανάλογα. Το τελικό κόστος που θα κληθούν να πληρώσουν οι καταπατητές θα εξαρτηθεί από το αν η περιοχή είναι ορεινή ή νησιωτική.

Σύμφωνα με πληροφορίες, λοιπόν, το σχέδιο που επεξεργάζεται το οικονομικό επιτελείο για τη νομιμοποίηση των καταπατημένων στρεμμάτων προβλέπει, μεταξύ άλλων, ότι οι εκτάσεις που θα έχουν τη δυνατότητα να εξαγοράσουν οι καταπατητές είναι:

α) Μέχρι 1 άρτιο οικόπεδο για τα αστικά ακίνητα (ως αστικά ακίνητα χαρακτηρίζονται όσα βρίσκονται σε σχέδιο πόλης ή μέσα σε οικισμό που υφίσταται πριν από το 1923).

β) Μέχρι 4 στρέμματα για τα περιαστικά και παραλιακά ακίνητα (εκτός σχεδίου).

Να σημειώσουμε ότι ως περιαστικά χαρακτηρίζονται τα ακίνητα που βρίσκονται μέσα σε ζώνη πλάτους 500 μέτρων από τα όρια του σχεδίου πόλης ή των οικισμών. Επίσης, παραλιακά ή παρόχθια ορίζονται τα ακίνητα που βρίσκονται μέσα σε ζώνη πλάτους 500 μέτρων από τη γραμμή της παραλίας ή της παρόχθιας ζώνης.

γ) Μέχρι 50 στρέμματα για τα αγροτικά (εκτός σχεδίου). Στην κατηγορία αυτή απαραίτητη προϋπόθεση θα είναι ότι η έκταση χρησιμοποιείται για αγροτική ή κτηνοτροφική εκμετάλλευση. Σε περίπτωση που δεν χρησιμοποιείται για γεωργική εκμετάλλευση, τότε θα είναι εφικτή η εξαγορά έκτασης μέχρι 20 στρέμματα.



Η προώθηση του συγκεκριμένου σχεδίου νόμου εξυπηρετεί δύο λύσεις, καθώς από τη μία πλευρά θα σωρεύσει σημαντικά έσοδα, που υπολογίζεται ότι υπερβαίνουν το 1 δισ. ευρώ, στα ταμεία του Δημοσίου, ενώ, από την άλλη, θα λύσει και ένα κοινωνικό, στην ουσία, πρόβλημα, αφού οι λεγόμενοι καταπατητές εκμεταλλεύονται τις συγκεκριμένες εκτάσεις εδώ και πολλές δεκαετίες

ΠΩΣ ΘΑ ΥΠΟΛΟΓΙΣΤΕΙ Η ΑΞΙΑ

Οπως ήδη αναφέραμε, βάση υπολογισμού της αξίας εξαγοράς στις περιπτώσεις που υπάρχει κτίσμα θα αποτελέσει η αντικειμενική αξία που έχει το οικόπεδο τη στιγμή της υποβολής της σχετικής αίτησης, δηλαδή οι αντικειμενικές αξίες που ισχύουν από την αρχή του χρόνου. Ωστόσο, το σχέδιο νόμου θα ενσωματώνει πρόβλεψη σύμφωνα με την οποία η αγοραία αξία θα μειώνεται κατά 1% για κάθε χρόνο κατοχής. Πάντως, η συνολική μείωση της αγοραίας αξίας σε καμία περίπτωση δεν μπορεί να είναι μεγαλύτερη του 70%, ενώ για αγοραία αξία πάνω από 100.000 ευρώ δεν θα παρέχεται καμία έκπτωση. Η πρόβλεψη αυτή κρίθηκε αναγκαία, καθώς δεν είναι δυνατόν να αντιμετωπισθούν με τον ίδιο τρόπο όσοι κατέχουν τα συγκεκριμένα ακίνητα εδώ και πολλές δεκαετίες, καθώς, ίσως, η καταπάτηση να συνέβη κάτω από άλλες οικονομικές και κοινωνικές συνθήκες, ενώ φυσικά απαρατήρητη δεν μπορεί να περάσει και η αξία του ακινήτου καθώς και οι δυνατότητες εκμετάλλευσής του.

Οι καταπατητές θα κληθούν να πληρώσουν στην Εφορία και φόρο μεταβίβασης, που θα καταβληθεί εφάπαξ. Αντίθετα, το τίμημα της εξαγοράς θα καταβληθεί σε 20 ισόποσες τριμηνιαίες δόσεις. Πάντως, πρόβλεψη αναμένεται να υπάρξει για όσους σπεύσουν να εξοφλήσουν άμεσα, οι οποίοι, όπως αναφέρουν οι πληροφορίες, θα έχουν έκπτωση 20%. Μετά τον υπολογισμό του τιμήματος και την καταβολή του φόρου μεταβίβασης αλλά και της πρώτης δόσης, η οικεία κτηματική υπηρεσία θα προχωρά στην έκδοση σχετικής απόφασης καταχώρησης, η οποία αποτελεί τίτλο ιδιοκτησίας που θα έχει τη δυνατότητα μεταγραφής.

Αμέσως μετά την υποβολή της αίτησης εξαγοράς θα αναστέλλεται η έκδοση ή η εκτέλεση του πρωτοκόλλου διοικητικής αποβολής μέχρι να εξεταστεί η αίτηση. Σε περίπτωση που απορριφθεί η αίτηση εξαγοράς, τότε η κτηματική υπηρεσία οφείλει να προχωρεί άμεσα σε αποβολή του αυθαίρετου κατόχου από την καταπατημένη έκταση αλλά και να του επιβάλει αποζημίωση αυθαίρετης χρήσης.

Η ΔΥΝΑΤΟΤΗΤΑ ΜΕΤΑΒΙΒΑΣΗΣ

Οταν όλη η διαδικασία ολοκληρωθεί οι νόμιμοι πλέον ιδιοκτήτες των καταπατημένων θα έχουν τη δυνατότητα να το μεταβιβάσουν μετά την παρέλευση 5ετίας από την οριστική αποπληρωμή των δόσεων. Μοναδική εξαίρεση αποτελούν οι περιπτώσεις γονικής παροχής ή κληρονομιάς. Να σημειώσουμε ότι πρόβλεψη θα υπάρχει στο σχέδιο νόμου και για όσα κτήματα δεν πωληθούν στους καταπατητές, τα οποία είτε θα πωληθούν σε τρίτους είτε θα ενοικιαστούν με μακροχρόνιες μισθώσεις σε ιδιώτες.

ΔΡΟΜΟΛΟΓΙΑ ΤΟΥ ΤΑΧΥΠΛΟΟΥ DODEKANISOS PRIDE
Από 01-02-2006 έως 28-02-2006

ΔΕΥΤΕΡΑ		
ΛΙΜΑΝΙ	ΑΦΙΞΗ	ΑΝΑΧ/ΣΗ
ΡΟΔΟΣ		**14.30**
ΣΥΜΗ	15.20	15.25
ΚΩΣ	16.50	16.55
ΚΑΛΥΜΝΟΣ	17.30	Δ/ΣΗ

ΤΡΙΤΗ		
ΛΙΜΑΝΙ	ΑΦΙΞΗ	ΑΝΑΧ/ΣΗ
ΚΑΛΥΜΝΟΣ		**07.50**
ΚΩΣ	08.25	08.30
ΣΥΜΗ	09.55	10.00
ΡΟΔΟΣ	**10.50**	**Δ/ΣΗ**

ΤΕΤΑΡΤΗ		
ΛΙΜΑΝΙ	ΑΦΙΞΗ	ΑΝΑΧ/ΣΗ
ΡΟΔΟΣ		**08.30**
ΣΥΜΗ	09.20	09.25
ΚΩΣ	10.50	10.55
ΚΑΛΥΜΝΟΣ	11.30	11.35
ΛΕΡΟΣ	12.20	13.30
ΚΑΛΥΜΝΟΣ	14.15	14.20
ΚΩΣ	14.55	15.00
ΣΥΜΗ	16.25	16.30
ΡΟΔΟΣ	**17.20**	**Δ/ΣΗ**

ΠΕΜΠΤΗ		
ΛΙΜΑΝΙ	ΑΦΙΞΗ	ΑΝΑΧ/ΣΗ
ΡΟΔΟΣ		**14.30**
ΣΥΜΗ	15.20	15.25
ΚΩΣ	16.50	16.55
ΚΑΛΥΜΝΟΣ	**17.30**	**Δ/ΣΗ**

ΠΑΡΑΣΚΕΥΗ		
ΛΙΜΑΝΙ	ΑΦΙΞΗ	ΑΝΑΧ/ΣΗ
ΚΑΛΥΜΝΟΣ		**07.50**
ΚΩΣ	08.25	08.30
ΣΥΜΗ	09.55	10.00
ΡΟΔΟΣ	10.50	14.30
ΣΥΜΗ	15.20	15.25
ΚΩΣ	16.50	16.55
ΚΑΛΥΜΝΟΣ	17.30	Δ/ΣΗ

ΣΑΒΒΑΤΟ		
ΛΙΜΑΝΙ	ΑΦΙΞΗ	ΑΝΑΧ/ΣΗ
ΚΑΛΥΜΝΟΣ		**07.50**
ΚΩΣ	08.25	08.30
ΣΥΜΗ	09.55	10.00
ΡΟΔΟΣ	10.50	14,30
ΣΥΜΗ	15.20	15.25
ΚΩΣ	16.50	16.55
ΚΑΛΥΜΝΟΣ	17.30	Δ/ΣΗ

ΚΥΡΙΑΚΗ		
ΛΙΜΑΝΙ	ΑΦΙΞΗ	ΑΝΑΧ/ΣΗ
ΚΑΛΥΜΝΟΣ		14.30
ΚΩΣ	15.05	15.10
ΣΥΜΗ	16.35	16.40
ΡΟΔΟΣ	**17.30**	**Δ/ΣΗ**



DODEKANISOS SEA WAYS

DODEKANISOS SEAWAYS ΑΥΣΤΡΑΛΙΑΣ 3 ΡΟΔΟΣ 85100
ΤΗΛ. 2241070590, FAX 2241070591,
www.12ne.gr <http://www.12ne.gr>

ΟΔΗΓΟΣ Η ΡΥΘΜΙΣΗ ΓΙΑ ΤΙΣ ΕΝΤΟΣ ΣΧΕΔΙΟΥ ΠΕΡΙΟΧΕΣ

Οδηγό για τη νέα ρύθμιση θα αποτελέσει προηγούμενη ρύθμιση που είχε προωθήσει το υπουργείο ΠΕΧΩΔΕ το 2003 και αφορούσε τις εντός σχεδίου περιοχές. Η ρύθμιση, τότε, είχε κριθεί αναγκαία προκειμένου να αντιμετωπιστούν τα προβλήματα που έφερε στο φως η Β' Ανάρτηση Κτηματολογικών Πινάκων και Διαγραμμάτων στις περιοχές που κτηματογραφούνταν.

Η ρύθμιση που είχε προωθηθεί πριν από τρία χρόνια ανέφερε:

«Σε ακίνητο που βρίσκεται μέσα σε σχέδιο πόλεως ή μέσα σε οικισμό που προϋφίσταται του έτους 1923 ή μέσα σε οικισμό κάτω των 2.000 κατοίκων που έχει οριοθετηθεί, το Δημόσιο δεν επιτρέπεται να προβάλει δικαίωμα κυριότητας και ο νομέας του ακινήτου θεωρείται κύριος έναντι του Δημοσίου, εφόσον:

α) Νέμεται, μέχρι την έναρξη ισχύος του νόμου αυτού αδιαταράκτως για δέκα έτη το ακίνητο, με νόμιμο τίτλο από επαχθή αίτια, υπέρ του ιδίου ή του δικαιοπαρόχου του, που έχει καταρτισθεί και μεταγραφεί μετά τις 23.2.1945, ή

β) νέμεται, μέχρι την έναρξη ισχύος του νόμου αυτού, το ακίνητο καλοπίστως και αδιαταράκτως για χρονικό διάστημα τριάντα ετών.

Στο χρόνο νομής που ορίζεται στις περιπτώσεις α) και β) προσμετράται και ο χρόνος νομής των δικαιοπαρόχων που διανύθηκε με τις ίδιες προϋποθέσεις.

2. Αποφάσεις που εκδόθηκαν από τις επιτροπές ενστάσεων που προβλέπονται στα άρθρα 6, 7 και 10 του ν. 2308/1995, με τις οποίες αναγνωρίζονται δικαιώματα του Δημοσίου σε ακίνητα που εμπίπτουν στις διατάξεις της προηγούμενης παραγράφου, επανεξετάζονται, σύμφωνα με τις διατάξεις της παραγράφου αυτής, μέσα σε προθεσμία τριών μηνών από την έναρξη ισχύος του παρόντος. Με απόφαση του υπουργού Περιβάλλοντος, Χωροταξίας και Δημοσίων Εργων καθορίζονται η διαδικασία επανεξέτασης και κάθε αναγκαία λεπτομέρεια για την εφαρμογή της παραγράφου αυτής».

ΠΟΙΕΣ ΗΤΑΝ ΟΙ ΠΡΟΫΠΟΘΕΣΕΙΣ

Η παραπάνω ρύθμιση περιελάμβανε και τις προϋποθέσεις που απάλλασσαν τους ιδιοκτήτες από τις διεκδικήσεις του Δημοσίου και ήταν οι εξής:

1 «Απόφαση της Γραμματείας των Οικονομικών εκδοθείσα ύστερα από Γνωμοδότηση της Επιτροπής του Νόμου της 17-11-1836 «περί ιδιωτικών δασών».

2 Απόφαση του λειτουργήσαντος παρά του υπουργείου Γεωργίας Διοικητικού Δικαστηρίου βάσει του Ν. 2201/1920 ή απόφαση του υπουργού Γεωργίας εκδοθείσα μετά γνωμοδότηση των παραλλήλως προς τούτου λειτουργησάντων Συμβουλίου Δασών και Συμβουλίου Κτημάτων εφόσον έκριναν το θέμα της κυριότητας με βάση τους προσκομισθέντες τίτλους.

3 Απόφαση του υπουργού Γεωργίας εκδοθείσα μετά γνωμοδότησή του βάσει του Α.Ν. 1747/1939 λειτουργήσαντος Γνωμοδοτικού Συμβουλίου Δασών και εν συνεχεία Συμβουλίου Ιδιοκτησίας Δημοσίων Δασών.

4 Απόφαση του υπουργού Γεωργίας εκδοθείσα κατά τη διαδικασία των άρθρων 7 και 8 του Ν.Δ.86/1969.

5 Απόφαση του υπουργού Γεωργίας ή του νομάρχου εκδοθείσα κατά τη διαδικασία των άρθρων 8 ή 64 ή 65 ή 67 ή 75 του Ν. 998/79.

6 Απόφαση των τακτικών δικαστηρίων εκδοθείσα επί αγωγής έναντι του Δημοσίου και αναγνωρίζουσα την κυριότητα του πωλητού.

7 Αποφάσεις του επιτρόπου Διοίκησης (Ν.Δ. 1150/1942) του υπουργείου Γεωργίας, που εκδόθηκαν ύστερα από γνωμοδοτήσεις του Γνωμοδοτικού Συμβουλίου Δασών (σχετ. 80020/5245/27-7-1992 εγκύκλιος του υπουργείου Γεωργίας).

8 Αποφάσεις του γεν. Διοικητού Ηπείρου που αφορούν δάση ή τμήματα δασών κειμένων αποκλειστικά στην Ηπειρο (σχετ. 77411/786/31-3-1987 εγκύκλιος υπουργείου Γεωργίας).

9 Συμβόλαια με τα οποία περιήλθαν εκτάσεις σε τρίτους από την Εθνική Τράπεζα ως διαχειρίστριας της ανταλλαξίμου περιουσίας βάσει της από 5-5-1925 συμβάσεως μεταξύ Δημοσίου και ΕΤΕ και εφόσον υφίστανται οι προϋποθέσεις που διαλαμβάνονται στις αριθμού 128/1981 και 741/1984 γνωμοδοτήσεις του ΝΣτΚ και της Νομικής Δ/νσης του υπ. Γεωργίας (σχετ. 149917/1228/2-7-1981 και 165118/3262/4-10-1984 εγκύκλιες του υπουργείου Γεωργίας αντίστοιχα).

10 Πρωτόκολλα παράδοσης από την Επιτροπή του άρθρου 1 του Διατάγματος από 13/15-2-1930 στις κοινότητες, υπέρ των οποίων παραχωρούνται οι βοσκήσιμοι τόποι των διαδελυμένων Μονών, στις δε Κοινότητες της Κρήτης οι εντός ορίων της περιφέρειάς τους περιλαμβανόμενοι εθνικοί βοσκήσιμοι τόποι, κοινώς αγριάδες. Το ως άνω Διάταγμα εκδόθηκε σε εκτέλεση του άρθρου 51 του Ν. 4108/1929 (ΦΕΚ 109Α), όπως αυτός ερμηνεύθηκε με το Ν. 6271/1934 «περί αυθεντικής ερμηνείας του εδαφίου 1 του άρθρου 51 του Ν. 4108/1929» και συμπληρώσεως του άρθρου τούτου (σχετ. 147467/1078/6-4-1981 εγκύκλιος υπουργείου Γεωργίας).

11 Αποφάσεις των δικαστηρίων με τις οποίες αναγνωρίζονται δικαιούχοι αποζημίωσης αυτοί υπέρ των οποίων είχαν εξαιρεθεί της απαλλοτρίωσης δασικές και χορτολιβαδικές εκτάσεις (όχι δάση), βάσει του άρθρου 29 του Ν.Δ. 2185/1952, σύμφωνα με τα προβλεπόμενα στο άρθρο 26 του Ν. 2040/1992.

12 Συμβόλαια με τα οποία έχουν περιέλθει δασικές εκτάσεις σε οικοδομικούς συνεταιρισμούς κατά τα ειδικότερα προβλεπόμενα στην παρ. 12 άρθρου 75 του Ν. 998/79 (σχετ. 900869581/27-10-1994 εγκύκλιος υπουργείου Γεωργίας).

13 Παραχωρητήρια – εκποιητήρια τα οποία εκδόθηκαν σύμφωνα με τις διατάξεις των Ν. ΤΣΤΕ 1856 και Ν. ΥΛΑ/1871 από το υπ. Οικονομικών και αφορούν δημόσια κτήματα ανεξαρτήτως μορφής εκτάσεων (σχετ. 75745/3534/3-5-1993 εγκύκλιος υπουργείου Γεωργίας).

14 Κατακυρωτικές εκθέσεις δημόσιων αναγκαστικών πλειστηριασμών με τις οποίες περιήλθαν εκτάσεις σε υπερθεματιστές, εφόσον υπάρχουν οι προϋποθέσεις που διαλαμβάνονται στο άρθρο 33 παρ. 3 του Ν. 1473/84 (σχετ. 116349/4023/13-11-87 εγκύκλιος υπουργείου Γεωργίας).

15 Δικαστικές αποφάσεις που εκδόθηκαν κατόπιν ανακοπών σε πρωτόκολλα αποτερματισμού που συντάχθηκαν σύμφωνα με τις διατάξεις του Ν. ΑΧΝ/14-1-1888 «περί διακρίσεως και οριοθεσίας των δασών» όπως τροποποιήθηκε με το Ν. ΒΛΠΖ/12-7-1903 και τ β.δ από 11-2-1889 και 17-7-1904.

16 Τίτλοι – παραχωρητήρια που εκδόθηκαν σύμφωνα με τις διατάξεις του Αγροτικού Κώδικα, του Κτηνοτροφικού Κώδικα και των διατάξεων εν γένει της Αγροτικής Νομοθεσίας.

17 Παραχωρητήρια που εκδόθηκαν σύμφωνα με τις εκάστοτε ισχύουσες διατάξεις περί παραχώρησης δασών και δασικών εκτάσεων.

18 Πρακτικά ή γνωμοδοτήσεις του ΝΣτΚ περί τηρητέας πορείας (στην περίπτωση π.χ. δηλοποιητηρίων – εκποιητηρίων της Αεροπορικής Αμυνας ή της Διοίκησης Δημοσίων Κτημάτων για εκτάσεις για τις οποίες δεν προκύπτει ότι έχουν καταβληθεί όλες οι δόσεις), με τα οποία καθορίστηκε ότι δεν ενδείκνυται η άσκηση αγωγής εκ μέρους του Δημοσίου.

19 Πρακτικά του ΝΣτΚ με τα οποία έγινε δεκτή η εμπράγματη αξίωση που προβλήθηκε με την έγερση αγωγής εκ μέρους του διεκδικούντος.

20 Πρακτικά ή γνωμοδοτήσεις του ΝΣτΚ, περί μη ασκήσεως αγωγής εκ μέρους του Δημοσίου σε περίπτωση: α) ακύρωσης εκδοθέντων Πρωτοκόλλων Διοικητικής Αποβολής, β) έκδοσης απόφασης κατά τη διαδικασία του Ν. 248/76 με την οποία έγιναν δεκτές οι υποβληθείσες αντιρρήσεις, γ) έγερση αγωγής.

21 Συμβιβαστικές πράξεις με το Δημόσιο μέσω του ΝΣτΚ στις περιπτώσεις εξώδικης επίλυσης διαφοράς.

22 Οι ιδιωτικές εκτάσεις εν γένει που δηλοποιούνται εν κατατμήσει, θα πρέπει να καταχωρούνται στο όνομα των δηλούντων, μόνον εφόσον στους εικονιζόμενους τίτλους γίνεται ειδική μνεία αδειών κατατμήσεων, που χορηγήθηκαν από τον υπουργό Γεωργίας, καθόσον σε αντίθετη περίπτωση οι τίτλοι αυτοί βαρύνονται με ποινή ακυρότητας (σχετ. άρθρο 216 Ν. 4173/29, άρθρο 60 Ν.Δ. 86/89)».



ΜΕΓΑΛΗ ΠΡΟΣΦΟΡΑ
ΓΕΡΜΑΝΙΑΣ ΠΑΡΚΕ
ΕΤΟΙΜΟΠΑΡΑΔΟΤΟ
ΣΕ 60 ΣΧΕΔΙΑ
ΕΩΣ 20 ΧΡΟΝΙΑ ΕΓΓΥΗΣΗ
15€ / m2 + ΦΠΑ
ΤΟΠΟΘΕΤΗΜΕΝΟ!!
LAMINATE PARKETTE
GERMANY
20 ΧΡΟΝΙΑ ΕΓΓΥΗΣΗ
ΔΗΜΗΤΡΙΟΣ - ΝΙΚΟΛΑΟΣ
ΣΑΡΡΗΜΑΥΡΟΓΕΝΗΣ
1ο ΚΑΤΑΣΤΗΜΑ – Λ. ΛΙΝΔΟΥ 221 .
ΤΗΛ. 22410 69939
2ο ΚΑΤΑΣΤΗΜΑ – Κ. ΥΔΡΑΙΟΥ 59 .
ΤΗΛ. 22410 36279

δημοκρατικά

ΥΠΑΡΧΕΙ ΑΝΤΙΚΕΙΜΕΝΙΚΗ ΠΡΑΓΜΑΤΙΚΟΤΗΤΑ
Η ΟΠΟΙΑ ΔΙΝΕΙ ΤΟ ΜΕΤΡΟ ΤΗΣ ΑΛΗΘΕΙΑΣ
(ΑΡΙΣΤΟΤΕΛΗΣ)

ΤΑ ΠΑΙΔΙΑ ΠΑΙΖΕΙ
με τον ανασχηματισμό

Όλη αυτή η ιστορία με τον επικείμενο ανασχηματισμό έχει μετατραπεί σε ρομάντζο από τα κανάλια. Οπου γυρίσεις και σταθείς, αυτό που σέρνεται είναι ένα ατελείωτο μουρμουρητό που αγγίζει τα όρια της ακατάσχετης φλυαρίας, μέσα από τις «υψηλού επιπέδου» τοποθετήσεις των ειδικών.

Επί της ουσίας, αυτή η ανυπομονησία είναι λογική έως ένα βαθμό. Διότι οι «διορθωτικές κινήσεις» μοιάζουν αναγκαίες στην κυβέρνηση, που συχνά παρουσιάζει ένα αμήχανο πρόσωπο απέναντι στον πόλεμο που δέχεται από διάφορα κέντρα συμφερόντων. Από την άλλη, όμως, κάθε ανασχηματισμός είθισται να αποτελεί ένα ισχυρό επικοινωνιακό εργαλείο. Επειδή ακριβώς ανανεώνει το ενδιαφέρον και τις προσδοκίες του κόσμου, ενώ συνάμα θεραπεύει και τη σκουριά που έχει προκύψει από την φθορά του χρόνου. Στην προκειμένη περίπτωση, η επικοινωνιακή υπόσταση του ανασχηματισμού, ως γεγονότος, έχει μάλλον χαθεί μέσα στη λαίλαπα όλης αυτής της φημολογίας που σέρνεται κάθε βράδυ στα παράθυρα. Κι έχει χαθεί επειδή το κλίμα των ημερών έχει εξαλείψει κάθε ίχνος αιφνιδιασμού από την πλευρά του πρωθυπουργού. Θα γίνει την Κυριακή; Την Δευτέρα; Μέχρι το τέλος της επόμενης εβδομάδας; Νωρίτερα; Οποτε κι αν γίνει, όλοι τον περιμένουν.

Συνεπώς, το ξάφνιασμα, το οποίο κακά τα ψέματα πυροδοτεί το ενδιαφέρον, δείχνει χαμένο από χέρι. Τι απομένει; Η ίδια η ουσία: το πώς με τις κινήσεις του ο Κώστας Καραμανλής θα αξιολογήσει τους καλούς, τους μέτριους και τους κακούς της κυβέρνησής του. Με άλλα λόγια, το πώς ετούτη η κυβέρνηση θα ξαναγίνει φιλόδοξη με την καλή έννοια, μακριά από τον εφησυχασμό, μακριά από όλα εκείνα τα φαινόμενα που στηλίτευσε στο παρελθόν ως χαρακτηριστικά της ανάλγητης ιδιοσυγκρασίας των κυβερνήσεων του ΠΑΣΟΚ. Κι από την άποψη αυτή, ας περιμένουμε να δούμε τι θα προκύψει, προκειμένου να αξιολογήσουμε την αντοχή της Νέας Δημοκρατίας σε βάθος χρόνου.

Προς το παρόν, αυτό που με θλίβει κάπως είναι το ότι βλέπω στελέχη που δεν κάνουν τίποτε άλλο τις τελευταίες μέρες από το να ασχολούνται με τον ανασχηματισμό. Εντάξει, κάτι τέτοιο δεν είναι παράλογο, αλλά υπάρχουν και όρια. Για τους περισσότερους, μάλιστα, τίποτα δεν είναι σίγουρο, αλλά το να ανησυχούν διαρκώς για το ποιος φεύγει, ποιος έρχεται, ποιος μετακινείται και ποιος πάει σπίτι του, αυτό με παραπέμπει σε μια μικροπολιτική διάσταση την οποία θεωρούσε πως είχαμε αφήσει στο παρελθόν.

Αφήστε τα τηλεφωνήματα των βουλευτών που ξαφνικά πέφτουν βροχή: «Εχεις ακούσει τίποτα για μένα;» είναι η ερώτηση την οποία ακούω εντονότατα από την περασμένη εβδομάδα. Πανικός! Λες και δεν υπάρχουν προβλήματα, λες και ετούτος ο τόπος έχει εναποθέσει όλη του την απελπισία στο αν ο τάδε θα πάει στο ΥΠ.ΕΞ. ή ο δείνα θα την κάνει για το υπουργείο Πολιτισμού. Λες κι ο κοσμάκης έχει λύσει όλα του τα προβλήματα και τρέχει κάθε απόγευμα στο σπίτι του για ν' ακούσει το χαζοκούτι και να μάθει τα ΦΟΒΕΡΑ ΝΕΑ! Ελεος πια. Ας το πάρουμε χαμπάρι: ο ανασχηματισμός είναι μια πολιτική κίνηση που θα πρέπει να στοχεύει στην ουσία, δηλαδή στην άσκηση Πολιτικής με κεφαλαίο. Οχι μια ευκαιριακή αλλαγή πολυθρόνων. Κι αν η σκιά του σέρνεται εδώ και μήνες στη δημόσια ζωή του τόπου, είναι επειδή ο πρωθυπουργός αντιλαμβάνεται την ουσία, αδιαφορώντας για τις διακριτικές πιέσεις διαφόρων κύκλων.

Τώρα, ως προς τις δηλώσεις υπουργών και υφυπουργών το τελευταίο διάστημα, από κει και μόνο μπορεί κανείς να αντιληφθεί ξεκάθαρα ποιοι φοβούνται, ποιοι αισθάνονται σίγουροι, ποιοι στέλνουν κωδικοποιημένα μηνυματάκια στο Μαξίμου και ποιοι, τέλος πάντων, κοιτάζουν μονάχα τη δουλειά τους. Η εντύπωση που έχω σχηματίσει, πάντως, είναι πως αυτοί που κοιτάζουν τη δουλειά τους είναι λιγότεροι από κάθε άλλη κατηγορία. Οι υπόλοιποι χορεύουν στους ρυθμούς του ανασχηματισμού, λες κι αυτό που τους ενδιαφέρει πρωτίστως είναι η διατήρηση κάποιων κεκτημένων που δεν συνάδουν με την ενδεχόμενη αλλαγή πόστου. Ευπρόσδεκτο κι αυτό, υπό την έννοια ότι ταιριάζει στο πνεύμα της εποχής. Αλλά κάπου εκεί χάνεται και η ουσία. Διότι ένας ανασχηματισμός μπορεί να λύσει κάποια προβλήματα, αλλά μπορεί και να μην λύσει. Μπορεί ακόμη να λύσει κάποια δευτερεύοντα προβλήματα, αλλά να δημιουργήσει και άλλα, πολύ πιο σοβαρά. Ως εκ τούτου, οφείλουν όλοι να επιδείξουν την πρέπουσα σύνεση και να χαμηλώσουν τους τόνους στο παρασκήνιο ούτως ώστε να μην χαθεί μία ακόμα ευκαιρία για τούτη την κυβέρνηση.

ΜΕ ΟΜΟΦΩΝΗ ΑΠΟΦΑΣΗ ΤΟΥ ΔΗΜΟΤΙΚΟΥ ΣΥΜΒΟΥΛΙΟΥ

ΝΑ ΜΗΝ ΓΙΝΕΙ ΚΑΤΑΛΟΓΙΣΜΟΣ
των δαπανών ζητεί ο Δήμος Πάτμου

Τι αναφέρεται σε υπόμνημα προς το ελεγκτικό συνέδριο

Με πολυσέλιδο υπόμνημα το οποίο ενέκρινε με ομόφωνη απόφαση του χθες το δημοτικό συμβούλιο του Δήμου Πάτμου, που συνεδρίασε εκτάκτως, ζητεί από το Ελεγκτικό Συνέδριο να θεωρηθούν χρηματικά εντάλματα πληρωμής συνολικού ύψους 54.292,41 ευρώ που κρίθηκαν παράνομα και να μην καταλογιστούν στους υπολόγους και συγκεκριμένα στον Δήμαρχο κ. Γ. Καμπόσο, τον Προέδρο και τα μέλη του Δημοτικού Συμβουλίου, αλλά και την Προϊσταμένη των Οικονομικών Υπηρεσιών.

Όπως απεκάλυψε η «δ» με το υπ' αρίθμ 1/2006 φύλλο μεταβολών και ελλείψεων του Ελεγκτικού Συνεδρίου απειλήθηκε στους προαναφερόμενους καταλογισμός του ανωτέρω ποσού που αφορά παράνομες δαπάνες για χρηματικά βοηθήματα σε άπορους δημότες, τέλη κυκλοφορίας, προμήθεια αδρανών υλικών, προμήθεια καυσίμων, πληρωμές λογαριασμών κινητών τηλεφώνων, προμήθεια φωτιστικών σωμάτων, συντήρηση και επισκευή μεταφορικών μέσων και λοιπών μηχανημάτων, αποζημίωση υπερωριακής εργασίας υπαλλήλου, προμήθεια ανταλλακτικών μεταφορικών μέσων και λοιπού εξοπλισμού, οικονομική ενίσχυση του Ελληνικού Ερυθρού Σταυρού, προμήθεια εντύπων για την Δημοτική Αστυνομία και την μεταφορά πετρελαίου για την ηλεκτρογεννήτρια από Κάλυμνο στο Μαράθι της Πάτμου.

Στο υπόμνημα που αποφάσισε να αποστείλει στο Ελεγκτικό Συνέδριο ο Δήμος Πάτμου αναφέρονται συμπερασματικά τα εξής:

«Ουδόλως από την εξόφληση των παραπάνω δαπανών επήλθε ζημία σε βάρος του Δήμου, αντίθετα σε πολλές περιπτώσεις μπορεί να αποδειχθεί ότι ήταν προς όφελος ή την αποφυγή ζημίας. Σε καμία των περιπτώσεων δεν αμφισβητείται ότι οι προμήθειες και οι υπηρεσίες ήταν πραγματικές και ότι συμπεριλαμβάνονται στις αρμοδιότητες άσκησης των εξουσιών της Δημοτικής Αρχής. Σε καμία των περιπτώσεων δεν υπάρχει ένδειξη αδιαφανών διαδικασιών ή ελλείψεως εγκρίσεων από αρμόδια όργανα δηλαδή την Δημαρχιακή Επιτροπή ή κατά περίπτωση το Δημοτικό Συμβούλιο τα οποία ενέκριναν τις πληρωμές. Αν σε ορισμένες περιπτώσεις δεν ακολουθήθηκε η προβλεπόμενη νομότυπη διαδικασία οφείλεται σε λόγους θεραπείας κατεπειγουσών αναγκών και σε αντικειμενικές δυσχέρειες που απορρέουν από την ιδιαιτερότητα του Δήμου. Την περίοδο αυτή καταβάλλονται έντονες προσπάθειες για την κατά το δυνατόν στελέχωση των οικονομικών υπηρεσιών του Δήμου ώστε να βελτιωθούν και να τηρηθούν από τούδε οι νομότυπες διαδικασίες. Είναι αδύνατη η αναζήτηση επιστροφής των χρημάτων από τους δικαιούχους διότι πληρώθηκαν για προμήθειες ή υπηρεσίες που πραγματικά προσέφεραν στον Δήμο».

Ο δήμος Πάτμου αποδίδει την μη τήρηση των νόμων στις αναφερόμενες στο φύλλο μεταβολών και ελλείψεων δαπάνες στην έλλειψη προσωπικού που «απαιτείται ώστε να τηρεί κατά γράμμα την δαιδαλώδη, αλληλοσυγκρουόμενη, αντιφατική και εν πολλοίς ακατανόητη νομοθεσία που αφορά την οικονομική διαχείριση των ΟΤΑ».

Επισημαίνεται επίσης ότι «εξ αιτίας του συστήματος ελέγχων που ίσχυαν για τις οικονομικές διαχειρίσεις των ΟΤΑ, δηλαδή ο δειγματοληπτικός έλεγχος από το Ελεγκτικό συνέδριο, συνέβη το φαινόμενο – και όχι μόνο στον Δήμο Πάτμου – να χαλαρώνει κάποτε η αυστηρή τήρηση των διαδικασιών, όχι από πρόθεση, να πραγματοποιούνται δαπάνες με αδιαφανείς ή παράνομες διαδικασίες αλλά υπέρ της μέγιστης αποτελεσματικότητας, της ταχύτητας και την αποφυγή τήρησης μιας χρονοβόρου γραφειοκρατικής διαδικασίας την οποία αδυνατούσαν να διεκπεραιώσουν οι συγκεκριμένες «υπηρεσίες» λόγω του φόρτου εργασίας».

Τονίζεται επιπλέον ότι η εξόφληση των χρηματικών ενταλμάτων που αναφέρονται στο Φύλλο Μεταβολών και Ελλείψεων σε καμία περίπτωση δεν πραγματοποιήθηκε με δόλο ή πρόθεση αδιαφάνειας, αφού από τα συνημμένα δικαιολογητικά συνάγεται ότι όλες οι προμήθειες, εργασίες και λοιπές δαπάνες παρασχέθηκαν πραγματικά, βεβαιωμένες από τις αρμόδιες επιτροπές και εγκεκριμένες από τα αρμόδια όργανα του Δήμου (Δήμαρχος, Δημαρχιακή Επιτροπή ή κατά περίπτωση το Δημοτικό Συμβούλιο).

ΣΥΛΛΗΨΗ 30ΧΡΟΝΟΥ ΜΕ ΜΕΓΑΛΗ ΠΟΣΟΤΗΤΑ ΗΡΩΙΝΗΣ

Αστυνομικοί του Τμήματος Δίωξης Ναρκωτικών Ρόδου συνέλαβαν χθες τον 30χρονο Μ. Συμιακό του Γεωργίου που βρέθηκε μετά από έρευνα στην οικία του να κατέχει μια αυτοσχέδια πλαστική συσκευασία που περιείχε ηρωίνη συνολικού βάρους 40 γρ., μια όμοια συσκευασία με κάνναβη βάρους 6 γρ. και μια ηλεκτρονική ζυγαριά ακριβείας.

Οι αστυνομικοί θα συνεχίσουν και σήμερα την έρευνα πέριξ της οικίας του καθώς οι πληροφορίες φέρουν τον 30χρονο να διακινεί μεγάλες ποσότητες ναρκωτικών τις οποίες πιθανολογούν ότι έχει κρύψει σε "καβάτζες".

Από άνδρες της ίδιας υπηρεσίας συνελήφθη εξάλλου χθες και ένας 17χρονος που κατελήφθη να κατέχει μια αυτοσχέδια συσκευασία με κάνναβη βάρους 3 γρ..

Ο ανήλικος παραπέμφθηκε στον Εισαγγελέα ανηλίκων για τα περαιτέρω.



ΠΡΟΒΛΗΜΑΤΑ ΜΕ ΤΟΥΣ ΑΚΤΟΠΛΟΟΥΣ

Η ΑΠΕΛΕΥΘΕΡΩΣΗ ΤΩΝ ΝΑΥΛΩΝ ΘΑ ΓΙΝΕΙ
σταδιακά, τονίζει ο Μ. Κεφαλογιάννης

Πρόβλημα στη συνεργασία των ακτοπλόων με το υπουργείο Εμπορικής Ναυτιλίας παραδέχεται ο Μανώλης Κεφαλογιάννης, εξηγώντας ότι για το λόγο αυτό η απελευθέρωση των ναύλων θα γίνει σταδιακά και στην αρχή για προορισμούς με μεγάλο ανταγωνισμό.

Ο κ. Κεφαλογιάννης αναφέρθηκε στο θέμα κατά τη διάρκεια συνέντευξης Τύπου που παραχώρησε την Τετάρτη. Ο υπουργός μίλησε για όλα τα ζητήματα που απασχολούν τον τομέα της Εμπορικής Ναυτιλίας και τόνισε ότι κανένα θέμα απ' αυτά που χρονίζουν «δεν πρόκειται να μπει στο ράφι το 2006».

Ο υπουργός είπε πως από την ερχόμενη Τρίτη ξεκινά στη Βουλή η συζήτηση του νομοσχεδίου για τη ναυτική εκπαίδευση και διευκρίνισε ότι δεν θίγονται τα συνταξιοδοτικά δικαιώματα των ναυτικών. Είπε μάλιστα ότι είχε συνάντηση -την Τρίτη- με την Πανελλήνια Ναυτική Ομοσπονδία και συζητήθηκαν όλα τα τρέχοντα θέματα σε πολύ καλό κλίμα.

Της συνάντησης με την ΠΝΟ είχε προηγηθεί συνάντηση στο υπουργείο Οικονομίας, όπου συζητήθηκαν το θέμα της αξιοποίησης του δανείου των τριών δισ. ευρώ από την Ευρωπαϊκή Τράπεζα Επενδύσεων, με το οποίο -μαζί με την ιδιωτική συμμετοχή- θα γίνουν στα ελληνικά λιμάνια έργα ύψους έξι δισ. ευρώ.

Αναφερόμενος στο θέμα της απελευθέρωσης των ναύλων και από το λιμάνι του Πειραιά, ο κ. Κεφαλογιάννης είπε χαρακτηριστικά: «Θέλαμε να είμαστε πιο αποφασιστικοί στα βήματά μας, αλλά διαπιστώσαμε πως δεν υπάρχει καλή συνεργασία με τους ακτοπλόους και γι' αυτό και η απελευθέρωση των ναύλων θα γίνει σταδιακά και στην αρχή για προορισμούς με μεγάλο ανταγωνισμό».

Ο υπουργός είπε ακόμη ότι είχε συνεργασία με το υπουργείο Μεταφορών και Επικοινωνιών για το θέμα των οδικών συνδέσεων του Πειραιά με το Θριάσιο, ενώ ανέφερε ότι βρίσκεται σε προχωρημένες διαπραγματεύσεις για το θέμα της οδικής σύνδεσης του Λαυρίου με τον προαστιακό σιδηρόδρομο.

Είπε ακόμη πως θα υπάρξει δωρεάν εξυπηρέτηση των κατοίκων απομακρυσμένων νησιών με υδροπλάνα και ανέφερε τις γραμμές Πειραιά - Αντικυθήρων, Πειραιά - Αγίου Ευστρατίου, Πειραιά - Ψαρών και Κέρκυρας - Ωθωνών, προσθέτοντας ότι θα υπάρξουν περίπου 15 προορισμοί.

Για την επιχείρηση του Λιμενικού Σώματος -την Τρίτη- για τη σύλληψη των δύο δραστών της ληστείας σε τράπεζα στη Δραπετσώνα, είπε ότι καλώς έγινε και συνεχάρη τον αρχηγό και τα στελέχη του Λιμενικού Σώματος.

Ο κ. Κεφαλογιάννης είπε ακόμη ότι στα ταξίδια που έχουν γίνει σε διάφορα προξενεία διαπιστώθηκαν τουλάχιστον οκτώ περιπτώσεις υψηλόμισθων υπαλλήλων που πήγαιναν μόνο για να πάρουν το μισθό τους. Οι θέσεις αυτές καταργήθηκαν.

ΓΙΑ ΤΗΝ 11η ΜΑΪΟΥ

ΑΝΑΒΛΗΘΗΚΕ Η ΥΠΟΘΕΣΗ *με τους αστυνομικούς*

Κατηγορούνται ότι προπηλάκισαν πολίτες

Για την 11η Μαΐου 2006 αναβλήθηκε η εκδίκαση ενώπιον του Μονομελούς Πρωτοδικείου της Κω της πολύκροτης υπόθεσης με κατηγορούμενους για εξύβριση, απειλή, μη κακόβουλη βλασφημία και για πρόκληση σωματικής βλάβης εις βάρος 2 κατοίκων της Κω τους αστυνομικούς κ.κ. Νικόλαο Τσιτσίρη και Χρήστο Μηλιό.





Το παράδοξο της υπόθεσης είναι ότι κατηγορούμενοι με τις ίδιες ακριβώς κατηγορίες είναι και οι δύο πολίτες που κατήγγειλαν τον ξυλοδαρμό τους από τα αστυνομικά όργανα. Πρόκειται για τους κ.κ. Πασχάλη Τσακανιού του Παναγιώτη και Ιωάννη Λιωρή του Αθανασίου.

Οι φερόμενοι ως «θύματα» των αστυνομικών πολίτες κατηγορούνται συγκεκριμένα ότι στην Κω στις 30 Μαρτίου 2003 προσέβαλαν με λόγια την τιμή των αστυνομικών απευθύνοντας προς αυτούς καταφρονητικές φράσεις. Φέρονται επίσης έξωθεν του μπαρ «Four Roses» στην Κω να απείλησαν τους αστυνομικούς προκαλώντας τους τρόμο και ανησυχία. Τέλεσαν σύμφωνα με το ίδιο κατηγορητήριο και το αδίκημα της μη κακόβουλης βλασφημίας εκδηλώνοντας κατά αυτόν τον τρόπο έλλειψη σεβασμού προς τα θεία αλλά και επιτέθηκαν κατά των αστυνομικών και με πρόθεση τους προκάλεσαν εντελώς ελαφριές σωματικές βλάβες.

Οι αστυνομικοί από την άλλη κατηγορούνται ότι προσέβαλαν λόγω και έργω την τιμή των κ.κ. Τσακανιού και Λιώρη, απευθύνοντας προς αυτούς καταφρονητικές φράσεις και σκουπίζοντας με μία σφουγγαρίστρα το πρόσωπο του δεύτερου. Με πρόθεση φέρονται επίσης να προκάλεσαν σε άλλους σωματικές βλάβες εντελώς ελαφρές. Πιο συγκεκριμένα κατηγορούνται ότι επιτέθηκαν κατά των δύο πολιτών και με πρόθεση, χτυπώντας τους με τα χέρια τους στο πρόσωπο, στο κεφάλι και στο σώμα και να τους προκάλεσαν απλές σωματικές βλάβες.

Ο κ. Νικόλαος Τσιτσίρης, φέρεται να τέλεσε το αδίκημα της μη κακόβουλης βλασφημίας, εκδηλώνοντας κατά αυτόν τον τρόπο έλλειψη σεβασμού προς τα θεία, η δε πράξη του τελέστηκε μη κακόβουλα.

Αξίζει να σημειωθεί ότι ο κ. Τσιτσίρης έχει απασχολήσει ξανά την δικαιοσύνη. Συνελήφθη συγκεκριμένα από τους «αδιάφθορους» της ΕΛΑΣ να εισπράττει χρήματα μέσω του κουνιάδου του προκειμένου να μην διενεργεί ελέγχους σε δύο νυχτερινά κέντρα που απασχολούσαν αλλοδαπές (κονσομασιόν) και έκτοτε διώκεται με βούλευμα του Συμβουλίου Εφετών Δωδεκανήσου.

ΣΤΟ ΣΥΜΒΟΥΛΙΟ ΕΦΕΤΩΝ ΠΡΟΣΕΦΥΓΑΝ ΟΙ ΚΑΤΗΓΟΡΟΥΜΕΝΟΙ

ΕΧΕΙ ΣΥΝΕΧΕΙΑ Η ΥΠΟΘΕΣΗ ΜΕ ΤΟΝ «ΤΕΙΡΕΣΙΑ»

Επεσε θύμα γνωστός επιχειρηματίας

Στο Συμβούλιο Εφετών Δωδεκανήσου προσέφυγαν οι κατηγορούμενοι για απάτη από κοινού κατά συρροή από άτομα που διαπράττουν απάτες κατ' επάγγελμα και κατ' εξακολούθηση κ.κ. Κ. Ραυτόπουλος και Κ. Γεωργόπουλος ζητώντας την ακύρωση του υπ' αρίθμ 111/2005 βουλεύματος του Συμβουλίου Πλημμελειοδικών Ρόδου με το οποίο απορρίφθηκε το αίτημά τους για να μεταφερθεί η αρμοδιότητα της ανάκρισης, υπόθεσης με θύμα κτηματομεσίτη της Ρόδου στο Πρωτοδικείο Αθηνών.

Οι δύο κατηγορούμενοι, που διώκονται όπως ξανάγραψε η «δ» για παρόμοια αδικήματα στο σκάνδαλο της δήθεν διαγραφής των δυσμενών οικονομικών δεδομένων επιχειρηματιών της Ρόδου από το αρχείο του διατραπεζικού συστήματος πιστοληπτικής ικανότητας «Τειρεσίας», φέρονται από μήνυση που άσκησε εις βάρος τους ο κ. Β. Κρανίδης να τον εξαπάτησαν υποσχόμενοι δάνεια πολλών εκατομμυρίων μέσω εγγυητικών επιστολών τράπεζας της Αμερικής με υποκατάστημα στην...Τζακάρτα!

Ο κ. Κρανίδης είχε καταγγείλει ειδικότερα στην μήνυσή του ότι στις αρχές Μαρτίου του 2002 πληροφορήθηκε από επιχειρηματία για τους κ.κ. Κ. Ραυτόπουλο και Κ. Γεωργόπουλο, οι οποίοι, τον διαβεβαίωσαν για την ικανότητά τους να επιλύουν, οικονομικά προβλήματα. Τους διατύπωσε την επιθυμία του

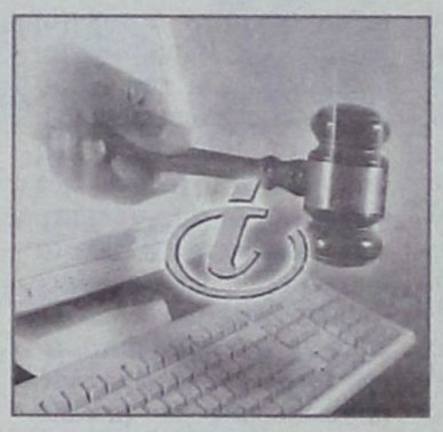

για την εξεύρεση χρηματοδότησης και τον διαβεβαίωσαν ότι θα τύγχανε χορήγησης εγγυητικής επιστολής αξιόχρεης Τράπεζας του εξωτερικού, προκειμένου να προβεί στην προεξόφλησή της.

Την 15η Ιουνίου 2002 φέρονται να του προέταξαν την υποχρεωτική υποβολή του στη διαδικασία διαγραφής από τα στοιχεία του συστήματος «ΤΕΙΡΕΣΙΑΣ» και τη χορήγηση ως ανταλλάγματος σ' αυτούς μιας προμήθειας στο ποσοστό 10% επί του ποσού και ως προκαταβολή για την κίνηση και των δύο διαδικασιών ποσού 10.000.000 δρχ. Ταυτόχρονα φέρονται να του παρέδωσαν ένα αντίγραφο της συγκεκριμένης εγγυητικής που υποτίθεται ότι οι ίδιοι κατείχαν.

Μετά από διαπραγματεύσεις συμφώνησαν όπως υποστηρίζει ο κ. Κρανίδης να τους δώσει 5.000.000 δρχ. αλλά με προθεσμία ενός μηνός και ο κ. Γεωργόπουλος ζήτησε και έλαβε από τον κ. Κρανίδη επιπλέον 1.000 ευρώ.

Με απατηλές υποσχέσεις ότι ολοκληρώνεται ο κύκλος των διαδικασιών για την εξεύρεση Τράπεζας προκειμένου να γίνει η προεξόφληση της εγγυητικής κατόρθωσαν οι μηνυόμενοι να του αποσπάσουν διαδοχικά όπως ισχυρίζεται 22.500 ευρώ.

Σημειωτέον ότι η εν λόγω εγγυητική ενόψει του ότι είχε ως εκδότρια την BANK of AMERICA του υποκαταστήματος της Τζακάρτα, είχε την τυπική εγκυρότητα του συγκεκριμένου τίτλου παραστατικού αξίας, πλην όμως, λόγω του μεγάλου ποσού, όλες οι Τράπεζες ζητούσαν να βεβαιώσει η Τράπεζα αυτή την πηγή προέλευσης των χρημάτων.

Μια τέτοια όμως βεβαίωση δεν επρόκειτο να εκδοθεί, όπως εκ των υστέρων αντιλήφθηκε, διότι διαπίστωσε ότι η τράπεζα της αλλοδαπής δεν είχε γνώση μιας τέτοιας εγγυητικής.









Μοναδικοί χώροι για ξεχωριστές στιγμές

THE GRAND HOTEL

Πληροφορίες - Τηλ. 22410 54700

ΑΝΤΩΝΗΣ ΣΤΕΛΛΙΑΤΟΣ ΓΕΝΙΚΟΣ ΓΡΑΜΜΑΤΕΑΣ ΤΗΣ ΕΠΕΣΤ

ΛΕΙΠΕΙ Η ΠΟΛΙΤΙΚΗ ΓΙΑ ΤΗ ΣΥΜΜΕΤΟΧΗ *των Ελλήνων στον θαλάσσιο τουρισμό*

Αναγκαίο θεωρεί ο γενικός γραμματέας της Ένωσης Πλοιοκτητών Επαγγελματικών Σκαφών Τουρισμού (ΕΠΕΣΤ) και πρόεδρος της εταιρείας «ΘΑΛΕΙΑ» ΝΕΠΑ, Αντώνης Στελλιάτος, τον επαναπροσδιορισμό της πολιτικής που ασκείται στον τομέα του yachting με στόχο την ανάπτυξή του και τη βελτίωση της ανταγωνιστικότητας, με ό,τι θετικό συνεπάγεται για την εθνική οικονομία.

• Ελληνικός θαλάσσιος τουρισμός: Μύθοι και πραγματικότητα...

«Από το 1970 και μετά μία ομάδα Ελλήνων που ασχολούνταν επαγγελματικά με τη θάλασσα άρχισαν με τα 100 περίπου σκάφη τους, που ήταν προϊόν του μόχθου τους, να διακινούν ξένους κυρίως τουρίστες στα ελληνικά νησιά για να περάσουν τις ολιγοήμερες διακοπές τους. Ετσι δημιουργήθηκε στη χώρα μας από επαγγελματίες ναυτικούς ένα μόνιμο είδος θαλάσσιου τουρισμού με επαγγελματικά σκάφη αναψυχής, το οποίο υπολογιζόταν σε ένα πολύ μικρό ποσοστό επί του συνόλου του τουρισμού που ερχόταν κάθε καλοκαίρι στην Ελλάδα για τις διακοπές του. Μέχρι τις αρχές της δεκαετίας του '90 είχε δημιουργηθεί ένας στόλος 5.000 σκαφών, διαφόρων τύπων και μεγεθών. Η μείωση όμως του παγκόσμιου τουρισμού ως συνέπεια της εισβολής, το 1991, του Ιράκ στο Κουβέιτ, της εμφάνισης στη συνέχεια τρομοκρατικών ενεργειών στην ευαίσθητη περιοχή της Μέσης Ανατολής, αλλά και στη χώρα μας, με τις γνωστές επιθέσεις στις ΗΠΑ, είχαν ως αποτέλεσμα τη μείωση των ελληνικών επαγγελματικών σκαφών στα 3.200 στα οποία και βρίσκονται τώρα. Από το 2001 μέχρι και το 2004 πολλά από αυτά τα τουριστικά πλοία που αντιπροσωπεύουν μια μεγάλη περιουσία παρέμειναν δεμένα στα αγκυροβόλια τους μαστιζόμενα από πρωτοφανή κρίση. Με την αποκατάσταση και την εδραίωση όμως της πεποίθησης, ύστερα από την ασφαλή διεξαγωγή των Ολυμπιακών Αγώνων στην Αθήνα το 2004, ότι η Ελλάδα είναι χώρα απολύτως ασφαλής, αλλά και τη βελτίωση της οικονομίας των χωρών που τροφοδοτούν την ελληνική τουριστική αγορά, και κυρίως των ΗΠΑ, με πελάτες, από το 2005, άρχισε πάλι να δέχεται αυξημένη τουριστική κίνηση, μερίδιο της οποίας θα καταλήξει, όπως και πρώτα, στα επαγγελματικά τουριστικά πλοία».



• Είναι εφικτό για μια μέση οικονομικά οικογένεια ν' απολαύσει τις χαρές του yachting;

«Σίγουρα. Υπάρχουν πολλές προτάσεις των οποίων αξίζει η διερεύνηση. Στην Ελλάδα λείπει η πολιτική για τη συμμετοχή των ίδιων των Ελλήνων στον θαλάσσιο τουρισμό με σκάφη αναψυχής. Πολλοί είναι οι συμπατριώτες μας που δεν γνωρίζουν πως 8-10 άτομα μαζί, δηλαδή δύο ή τρεις οικογένειες, μπορούν αντί να μείνουν σε ένα ξενοδοχείο πέντε αστέρων, να περάσουν ένα 10ήμερο σε ένα ανάλογο σκάφος και με τα ίδια χρήματα να επισκεφθούν 7-8 νησιά και να τα δουν όπως δεν θα τα έβλεπαν ποτέ με οποιοδήποτε άλλο μέσο».

• Επιχειρηματικά, ο Πειραιάς προσφέρεται για κέντρο ανάπτυξης δραστηριοτήτων του κλάδου στην Ανατ. Μεσόγειο;

«Είμαι από εκείνους που πιστεύουν πως εφαρμόζοντας μια διαφορετική από τη σημερινή πολιτική στην προώθηση του θαλάσσιου τουρισμού στη χώρα μας, μπορούμε να αυξήσουμε σημαντικά το μερίδιό μας στη συμμετοχή του παγκόσμιου τουρισμού και κυρίως στη διακίνηση τουρισμού πολυτελείας με κατάλληλα από κάθε άποψη επαγγελματικά τουριστικά πλοία που θα αποκτούν την υψηλής στάθμης πελατεία τους όχι μόνο από τις γνωστές πλούσιες αγορές αλλά και από τη διάνοιξη νέων, με τις κατάλληλες προσπάθειες όχι μόνο από την ιδιωτική πρωτοβουλία αλλά και από την πολιτεία. Αναγκαία επίσης είναι η αλλαγή νοοτροπίας των λειτουργών των δημοσίων υπηρεσιών και η χαλάρωση της γραφειοκρατίας και του κρατικού παρεμβατισμού, που αποτελεί τροχοπέδη στην εύρυθμη λειτουργία των επαγγελματικών τουριστικών σκαφών γενικώς. Η Κροατία και η Τουρκία αποτελούν αναμφίβολα τους ανταγωνιστές μας στο Ιόνιο και το Αιγαίο αντίστοιχα. Η Κροατία με τις υποδομές που έχει αναπτύξει αποσπά μεγάλο μέρος τουριστών από την Ευρώπη και κυρίως από τη Γερμανία και την Ιταλία, ενώ η Τουρκία, παρ' όλο που δεν διαθέτει ακόμη πολλά VIP σκάφη, είναι φθηνή λόγω του χαμηλού κόστους εκμετάλλευσης των σκαφών της και χρόνο με τον χρόνο αύξησε τη δυναμική της στον χώρο αυτό λόγω της δικής μας απραξίας και της εσφαλμένης πολιτικής. Η μαρίνα του Αγ. Κοσμά θα μπορούσε να γίνει το κέντρο του θαλάσσιου τουρισμού της Ανατολικής Μεσογείου. Η σχετική πρόταση που έγινε όμως από την ΕΠΕΣΤ στα Ολυμπιακά Ακίνητα βρήκε ως συνήθως την «πόρτα κλειστή». Για να μπορέσουμε να ανακτήσουμε το χαμένο έδαφος πρέπει να γίνουμε πιο ανταγωνιστικοί από ό,τι είμαστε τώρα και να οργανώσουμε καλύτερα τις μαρίνες, με καλύτερες υποδομές και ευκολίες για τη βελτίωση των παρεχόμενων υπηρεσιών».



SHIPPING COMPANY OF SYMI

A.N.E.S.

ΑΝΩΝΥΜΗ ΝΑΥΤΙΛΙΑΚΗ ΕΤΑΙΡΕΙΑ ΣΥΜΗΣ



ΔΡΟΜΟΛΟΓΙΑ Ε/Γ –Ο/Γ ΠΡΩΤΕΥΣ ΑΠΟ 19/01/06 ΕΩΣ 28/02/06

ΔΕΥΤΕΡΑ			ΤΡΙΤΗ			ΤΕΤΑΡΤΗ			ΠΕΜΠΤΗ			ΠΑΡΑΣΚΕΥΗ			ΣΑΒΒΑΤΟ			ΚΥΡΙΑΚΗ		
ΛΙΜΑΝΙ	ΩΡΑ		ΛΙΜΑΝΙ	ΩΡΑ		ΛΙΜΑΝΙ	ΩΡΑ		ΛΙΜΑΝΙ	ΩΡΑ		ΛΙΜΑΝΙ	ΩΡΑ		ΛΙΜΑΝΙ	ΩΡΑ		ΛΙΜΑΝΙ	ΩΡΑ	
	ΑΦ.	ΑΝ.		ΑΦ.	ΑΝ.		ΑΦ.	ΑΝ.		ΑΦ.	ΑΝ.		ΑΦ.	ΑΝ.		ΑΦ.	ΑΝ.		ΑΦ.	ΑΝ.
ΣΥΜΗ	-	06.00	ΚΩΣ	-	05.30				ΚΑΛ/ΝΟΣ		04.20	ΚΩ		05.00	ΣΥΜΗ	-	06.00			
ΡΟΔΟΣ	07.40	08.45	ΝΙΣΥΡΟΣ	07.00	07.15				ΚΩΣ	05.20	05.30	ΣΥΜΗ	08.30	09.00	ΡΟΔΟΣ	07.40	08.45			
ΚΑΣΤ/ΖΟ	13.15	13.30	ΤΗΛΟΣ	08.35	08.50				ΝΙΣΥΡΟΣ	07.00	07.15	ΡΟΔΟ	10.40	15.30	ΚΑΣΤ/ΖΟ	13.15	13.30			
ΡΟΔΟΣ	18.15	18.30	ΣΥΜΗ	10.40	11.00				ΤΗΛΟΣ	08.35	08.50	ΣΥΜΗ	17.10	Δ	ΡΟΔΟΣ	18.15	18.30			
ΣΥΜΗ	20.10	20.30	ΡΟΔΟΣ	12.40	13.30				ΣΥΜΗ	10.40	11.00				ΣΥΜΗ	20.10	Δ			
ΚΩ	23.45	Δ	ΣΥΜΗ	15.10	15.30				ΡΟΔΟΣ	12.40	13.30									
			ΤΗΛΟΣ	17.20	17.35				ΣΥΜΗ	15.10	15.30									
			ΝΙΣΥΡΟΣ	19.00	19.15				ΤΗΛΟΣ	17.20	17.35									
			ΚΩΣ	20.45	21.00				ΝΙΣΥΡΟΣ	19.00	19.15									
			ΚΑΛ/ΝΟΣ	22.00	Δ				ΚΩΣ	20.45	Δ									

ΣΗΜΕΙΩΣΗ : ΣΕ ΠΕΡΙΠΤΩΣΗ ΚΑΘΥΣΤΕΡΗΜΕΝΗΣ ΑΦΙΞΗΣ ΤΟΥ BLUE STAR 2 ΣΤΗΝ ΚΩ ΤΟ Ε/Γ-Ο/Γ ΠΡΩΤΕΥΣ ΘΑ ΑΝΑΧΩΡΕΙ ΜΕΤΑ ΤΗΝ ΑΦΙΞΗ ΤΟΥ BLUE STAR 2 ΠΡΟΚΕΙΜΕΝΟΥ ΝΑ ΕΠΙΤΥΓΧΑΝΕΤΑΙ Η ΑΝΤΑΠΟΚΡΙΣΗ.

ΔΡΟΜΟΛΟΓΙΑ Ε/Γ –Υ/Γ ΑΙΓΛΗ ΑΠΟ 18/01/06 ΕΩΣ 28/02/06

ΔΕΥΤΕΡΑ			ΤΡΙΤΗ			ΤΕΤΑΡΤΗ			ΠΕΜΠΤΗ			ΠΑΡΑΣΚΕΥΗ			ΣΑΒΒΑΤΟ			ΚΥΡΙΑΚΗ		
ΛΙΜΑΝΙ	ΩΡΑ		ΛΙΜΑΝΙ	ΩΡΑ		ΛΙΜΑΝΙ	ΩΡΑ		ΛΙΜΑΝΙ	ΩΡΑ		ΛΙΜΑΝΙ	ΩΡΑ		ΛΙΜΑΝΙ	ΩΡΑ		ΛΙΜΑΝΙ	ΩΡΑ	
	ΑΦ.	ΑΝ.		ΑΦ.	ΑΝ.		ΑΦ.	ΑΝ.		ΑΦ.	ΑΝ.		ΑΦ.	ΑΝ.		ΑΦ.	ΑΝ.		ΑΦ.	ΑΝ.
ΡΟΔΟΣ		07.45				ΣΥΜΗ		09.00	ΣΥΜΗ		09.00				ΣΥΜΗ		09.00	ΣΥΜΗ		16.00
ΣΥΜΗ	08.45	09.00				ΡΟΔΟΣ	10.00	14.00	ΡΟΔΟΣ	10.00	15.00				ΡΟΔΟΣ	10.00	15.00	ΡΟΔΟ	17.00	Δ
ΡΟΔΟΣ	10.00	15.00				ΣΥΜΗ	15.00	Δ	ΣΥΜΗ	16.00	Δ				ΣΥΜΗ	16.00	Δ			
ΣΥΜΗ	16.00	Δ																		

ΜΕΧΡΙ 28 ΦΕΒΡΟΥΑΡΙΟΥ ΕΚΠΤΩΣΗ 30% ΣΕ ΟΛΑ ΤΑ ΔΡΟΜΟΛΟΓΙΑ ΤΟΥ ΑΙΓΛΗ

Τα δρομολόγια μπορούν να τροποποιηθούν λόγω εκτάκτων συγκοινωνιακών αναγκών ή καιρικων συνθηκών Παρακαλούμε πριν ταξιδέψετε επικοινωνήστε με την Εταιρεία
Γραφείο Σύμης: Τηλ. 2246071444 Φαξ 2246071373, Γραφείο Ρόδου: Τηλ. 2241037769 Φαξ 2241034493

sports

ΕΠΙΜΕΛΕΙΑ:
ΗΛΙΑΣ ΛΟΪΖΟΣ -
ΣΤΕΦΑΝΟΣ ΓΚΙΖΛΗΣ

ΔΙΑΓΟΡΑΣ



ΚΟΛΛΗΣΕ ΣΤΟ ΜΗΔΕΝ...

ΡΟΔΟΣ

Προσπάθησε αλλά ηττήθηκε

ΠΑΡΑΤΗΡΗΤΕΣ ΠΟΔΟΣΦΑΙΡΟΥ

Συντάσσουν το Καταστατικό

ΜΙΚΤΕΣ ΔΩΔΕΚΑΝΗΣΟΥ

Χόρευαν στη βροχή...

ΒΟΛΕΪ

Ημερίδα στον Πυθαγόρα

ΣΕΓΑΣ

Απάντηση σε δημοσιεύματα

ΚΟΛΟΣΣΟΣ

Ερχεται σήμερα ο Χάνσελ



➤ Ο Κολοσσός μετά την αποχώρηση του Τόμιτς έκλεισε τον Στιβ Χάνσελ (31 χρόνων - 1.90 μ. ύψος) παίκτη που είχε απασχολήσει την διοίκηση και επί Κυρίτση

Σήμερα αναμένεται να έρθει στη Ρόδο ο Αγγλος Point guard Στιβ Χάνσελ για να ενσωματωθεί στον Κολοσσό.

Ο παίκτης συμφώνησε αργά προχθές το βράδυ με την διοίκηση της ομάδας, η οποία προχώρησε στη συγκεκριμένη κίνηση μετά και την αποχώρηση του Μίλαν Τόμιτς που ως γνωστόν αποφάσισε να σταματήσει το μπάσκετ.

Ο Χάνσελ (31 χρ., 1.90) είχε απασχολήσει και επί Κυρίτση τον Κολοσσό, αλλά αυτό τη μία το γεγονός πως οι «θαλασσί» είχαν ως προτεραιότητα την απόκτηση του Χακάν Κοσέογλου και από την άλλη η συμφωνία τελικώς του παίκτη με την Ουκρανική Μάριουπολ δεν άφησαν περιθώρια για να προχωρήσει η περίπτωση του.

Ο παίκτης έχει εμπειρία από το ελληνικό πρωτάθλημα, αφού έχει αγωνιστεί στην ΑΕΚ, αλλά και την Ολύμπια Λάρισας κάτι που σίγουρα θα τον βοηθήσει να προσαρμοστεί το γρηγορότερο δυνατόν στις νέες συνθήκες.

ΠΟΙΟΣ ΕΙΝΑΙ Ο ΧΑΝΣΕΛ

Ο Στίβ Χάνσελ ξεκίνησε την καριέρα του από το Κολλέγιο του Ιλινόις από όπου έφυγε το 1997 για να αγωνιστεί στην ιταλική λίγκα με την φανέλα της Κίντερ Μπολόνια στην οποία είχε 4 πόντους μέσο όρο ανά παιχνίδι.

Στη συνέχεια έμεινε στην Ιταλία και στη Βερόνα πριν μεταγραφεί στην Πιστόλια στα μέσα της σαιζόν. Το 1999 τον πήρε η ΑΕΚ στην οποία έμεινε για δύο χρόνια με μέσους όρους 3.6 και 4 πόντους τις δύο σαιζόν με τα κιτρινόμαυρα.

Από εκεί και πέρα ο Χάνσελ αγωνίστηκε στις Καχα Σαν Φερνάντο, Ολύμπια Λάρισας, Μπέρμινγχαμ Μπούλετς, Ρέτζιο Καλάμπρια, Μπράιτον Μπέαρς και τέλος στην Μάριουπολ στην όποια δεν πρόλαβε να κάνει και πολλά πράγματα.

ΣΥΝΕΧΙΖΕΤΑΙ Η ΠΡΟΕΤΟΙΜΑΣΙΑ

Ο Γιώργος Ζευγώλης και οι παίκτες του προετοιμάζονται πυρετωδώς για τον επόμενο δύσκολο αγώνα για την Α1 απέναντι στο Μαρούσι.

Ο τεχνικός των «θαλασσί» δεν έχει στην διάθεσή του τον Σούλη (εκτός για τρεις εβδομάδες) καθώς επίσης και τον αμφίβολο για το Σάββατο, Πόλιακ.

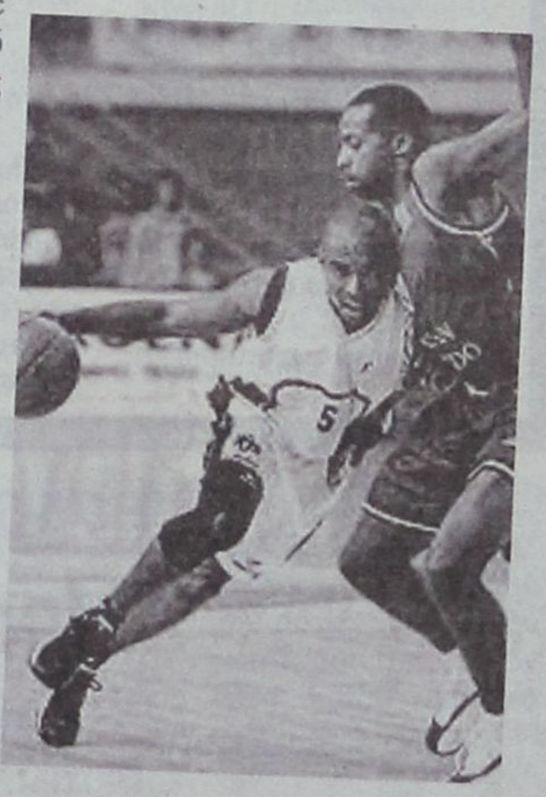

ΤΟΠΙΚΟ ΜΠΑΣΚΕΤ

Το πρόγραμμα των αγώνων

Το πρόγραμμα των τοπικών πρωταθλημάτων Μπάσκετ γι' αυτή την εβδομάδα έχει ως εξής:

ΠΑΡΑΣΚΕΥΗ 3/2/2006

ΑΝΔΡΕΣ

• Σύμη – Ζέφυρος
Γήπεδο: Σύμης, Ωρα 10.00

ΠΑΙΔΕΣ

• Διαγόρας – Ζέφυρος
Γήπεδο: Διαγόρα Ωρα: 20.30

ΣΑΒΒΑΤΟ 4/2/2006

ΑΝΔΡΕΣ

• Ηρακλής Λ. – ΕΑΚΑ
Γήπεδο: Διαγόρα Ωρα: 16.30

ΚΟΡΑΣΙΔΕΣ

• Ιβίσκος – ΕΑΚΑ
Γήπεδο: Βενετόκλειο Ωρα: 12.00

• Ηρακλής 2000 – ΑΕ Δικαίου
Γήπεδο: Καρδάμαινα Ωρα: 12.00

ΠΑΙΔΕΣ

• ΑΕ Δικαίου – Ηρακλής 2000
Γήπεδο: Πυλί Ωρα: 15.00

ΚΥΡΙΑΚΗ 5/2/2006

ΑΝΔΡΕΣ

• Ιάλυσος – ΕΑΚΑ
Γήπεδο: Ιαλυσός Ωρα: 13.00

ΓΥΝΑΙΚΕΣ

• Ιάλυσος – Ιβίσκος
Γήπεδο: Ιαλυσός Ωρα: 15.00

• Ιπποκράτης – ΑΕ Δικαίου
Γήπεδο: Κλειστό Κω Ωρα: 17.00

ΠΑΙΔΕΣ

• Ιπποκράτης Β' – ΑΕ Δικαίου
Γήπεδο: Κλειστό Κω Ωρα: 15.00

ΔΕΥΤΕΡΑ 6/2/2006

• Ηλιος – Ζέφυρος Β'
Γήπεδο: Ιάλυσος Ωρα: 20.00

ΔΙΑΓΟΡΑΣ

ΚΟΛΛΗΣΕ ΣΤΟ ΜΗΔΕΝ...

Ο Διαγόρας δεν κατάφερε να βρει διαδρόμους προς την εστία του Σηφάκη και έμεινε στο 0-0 με τον Απόλλωνα Σμύρνης



Εμφάνιση κάτω του μετρίου πραγματοποίησε χθες ο Διαγόρας που μοιραία «πέταξε» άλλους δύο βαθμούς εντός έδρας. Το Δημοτικό στάδιο Ρόδου αποδείχθηκε για άλλο ένα παιχνίδι ως το «εμπόδιο» των κυανέρυθρων στην προσπάθεια για προσέγγιση της κορυφής.

Ο Απόλλων Σμύρνης έπαιξε μόνο άμυνα και στο τέλος πανηγύρισε το πολύτιμο 0-0. Οι Αθηναίοι ήταν ανύπαρκτοι επιθετικά και δίχως υπερβολή ο Διαγόρας θα μπορούσε στο χθεσινό παιχνίδι να παραταχθεί δίχως τερματοφύλακα. Ο Ρόμπερτ Τιράσκι ήταν θεατής χωρίς εισιτήριο. Η εικόνα των άδειων εξέδρων (περίπου 200 θεατές) επηρέασε τους ποδοσφαιριστές, αλλά και τον Βάλτερ Σκότσικ. Χωρίς φαντασία στην ανάπτυξη, χωρίς ταχύτητα στο κέντρο και την επίθεση αλλά και την έλλειψη ηγέτη από τα πόδια του οποίου θα δημιουργηθούν οι προϋποθέσεις για τελική πάσα, ο Διαγόρας σκόρπισε απογοήτευση. Οι νεαποκτηθέντες Γκέρτσακ και Χατζής έδειξαν λίγα πράγματα και σε συνδιασμό με την απουσία των Μπαλογιάννη (καθόταν στον πάγκο) και Τσιαντούλη (τιμωρημένος) στα πρώτα 70' το παιχνίδι είχε γεύση άνοστης, κρύας σούπας. Η είσοδος του Χρήστου Βελή στην επανάληψη βοήθησε τον Διαγόρα να απειλήσει την εστία του Σηφάκη, αλλά ο Ελληνοκύπριος μέσος ήταν τραγικά μόνος δίχως βοήθειες από τους υπόλοιπους. Ο χθεσινός Διαγόρας σε καμία περίπτωση δεν μπορεί να διεκδικήσει άνοδο. Οι έχοντες την ευθύνη της ομάδας (Σκότσικ) ας βρουν τι χρειάζεται για να να παρουσιάσει καλό πρόσωπο εντός έδρας. Το τελευταίο σφύριγμα του διαιτητή συνοδεύτηκε με σύνθημα που καλούσε με άκομψο τρόπο τον Αυστριακό προπονητή να υποβάλει την παραίτησή του.

ΦΑΣΕΙΣ ΚΑΙ ΓΚΟΛ

2' μετά από πάσα στα δεξιά του Κοσκινιάτη ο Αμπίλιο προχώρησε προς το τέρμα αλλά το σουτ που έκανε πέρασε εκτός τέρματος.

23' ο Αμπίλιο από αριστερά σούταρε απομάκρυνε ο Σηφάκης και το δοκάρι ελάχιστα. Στο ίδιο λεπτό εκτελεσε κόρνερ ο Χατζής πρώτη αδύναμη κεφαλιά του Αμπίλιο στην συνέχεια ο ίδιος από κοντά πλάσαρε άστοχα.

41' μετά από κόρνερ του Μαΐλλη ο Αμπίλιο έπιασε κεφαλιά αλλά πέρασε άουτ.

49' ωραία πάσα, λόμπα, προς τον Αμπίλιο από τον Βελή, αυτός καθυστέρησε και το σουτ που έκανε απομακρύνθηκε από τους αμυντικούς.

59' από κόρνερ του Μαΐλλη ο Σαλαμαστρακης με κεφαλιά από κοντά δεν μπόρεσε να σκοράρει.

71' Φάουλ Μαΐλλη δύσκολα ο Σηφάκης σε κόρνερ στην συνέχεια ο Κοσκινιάτης έπιασε κεφαλιά επι της γραμμής έδιωξε με το κεφάλι ο Ιασωίδης.

72' πλασέ του Αμπίλιο από κοντά έδιωξε ο Κωστής.

84' Ο Βελής τροφοδότησε τον Αμπίλιο, η μπάλα έφτασε στον αμαρκάριστο Σπάρταλη που σε κενή εστία πλάσαρε άστοχα.

Η διαιτησία του κ. Χατζή (Ψυχογιός, Δημόπουλος) ήταν καλή.

ΔΙΑΓΟΡΑΣ:
Τιράσκι, Μαλλιάκας, Σαλαμαστράκης, Ρουτζιέρης, Αμπίλιο, Μοσχής, Γκέρτσακ, (74' Σπάρταλης), Παφιάκης,(48 Βελής), Κοσκινιάτης, Χατζής, Μαΐλλης.

ΑΠΟΛΛΩΝ ΑΘ. :
Σηφάκης, Σταμπουλής, Μήλλας, Ιασωνίδης, Κωστής, Μωυσιάδης, Μπρούνο,(61' Καρποδίνης), Κούμπσικ, Ραφαηλίδης, Βέρμης, Τσεβάς.

Γ' ΕΘΝΙΚΗ

18η ΑΓΩΝΙΣΤΙΚΗ ΤΑ ΑΠΟΤΕΛΕΣΜΑΤΑ

Χαλκίδα - Αγιος Δημήτριος	1 - 1
Κερατσίνι - Θύελλα Πατρών	0 - 2
Αστέρας Τρίπολης - Αχαϊκή	2 - 0
Διαγόρας - Απόλλων Αθηνών	0 - 0
Αιολικός - Ρόδος	1 - 0
Ιωνία 2000 - Μεσσηνιακός	1 - 2
Βύζας Μεγάρων - Αχαρναϊκός	1 - 2
Εθνικός - Ατσαλένιος	3 - 0

Η ΒΑΘΜΟΛΟΓΙΑ

ΟΜΑΔΕΣ	ΒΑΘ.	ΓΚΟΛ
1. Μεσσηνιακός	39	24 - 9
2. Εθνικός Πειραιώς	31	22 - 7
3. Αστέρας Τρίπολης	30	22 - 12
4. Π.Α.Ε. Αχαρναϊκός	29	20 - 13
5. Χαλκίδα /Λήλας Βασ.	26	22 - 14
6. Ατσαλένιος	26	24 - 18
7. Θύελλα Πατρών	24	17 - 16
8. Π.Α.Ε. Διαγόρας	24	15 - 14
9. Αιολικός Μυτιλήνης	24	17 - 16
10. Αγιος Δημήτριος	22	18 - 18
11. Παναιτωλικός	21	14 - 15
12. Βύζας Μεγάρων	19	13 - 15
13. Π.Α.Ε. Ρόδος	18	18 - 19
14. Απόλλων Αθηνών	17	9 - 22
15. Αχαϊκή	12	12 - 25
16. Ιωνία 2000	9	14 - 30
17. Κερατσίνι	9	7 - 25

ΕΠΟΜΕΝΗ ΑΓΩΝΙΣΤΙΚΗ (19η)

Αγιος Δημήτριος - Παναιτωλικός
Θύελλα - Χαλκίδα
Απόλλων - Κερατσίνι
Ρόδος - Αστέρας Τ.
Μεσσηνιακός - Διαγόρας
Αχαρναϊκός - Αιολικός
Ατσαλένιος - Ιωνία 2000
Εθνικός - Βύζας

ΡΟΔΟΣ

Προσπάθησε αλλά ηττήθηκε

Η ομάδα του Βαγγέλη Χοσάδα έπαιξε με πάθος στην Μυτιλήνη αλλά δεν κατάφερε να φύγει αλώβητη από το σπίτι του Αιολικού γνωρίζοντας τελικά την ήττα με 1-0

Πάλεψε με όλες της τις δυνάμεις η Ρόδος αλλά δεν κατάφερε να τσιμπήσει έστω τον ένα βαθμό στην Μυτιλήνη απέναντι στον Αιολικό, γνωρίζοντας τελικά την ήττα με 1-0.

Οι παίκτες του Βαγγέλη Χοσάδα στο πρώτο μέρος είχαν περισσότερο το μυαλό τους στραμμένο στην άμυνα παίζοντας κυρίως με αντεπιθέσεις φτάνοντας μάλιστα κοντά στο γκολ στο 17' της αναμέτρησης όταν μετά από σέντρα του Καντιμοίρη, ο Μποϊλής έστειλε την μπάλα με κεφαλιά στο δεξί κάθετο δοκάρι της εστίας του Τακίδη.

Από εκεί και πέρα και έως την λήξη του ημιχρόνου, ο Αιολικός κρατούσε στα χέρια του τα ηνία της αναμέτρησης καταφέρνοντας μάλιστα στο 25' να πετύχει το γκολ που του χάρισε τη νίκη. Στο συγκεκριμένο λεπτό ο Βλαστέλλης σε μια γρήγορη αντεπίθεση των γηπεδούχων έβγαλε μία παράλληλη σέντρα στον Παπαδημητρίου, ο οποίος από κοντά δεν δυσκολεύτηκε να στείλει την μπάλα στα δίχτυα του Ανδριόπουλου. Στην επανάληψη το σκηνικό διαφοροποιήθηκε, καθώς η Ρόδος πίεζε ασφυκτικά τον Αιολικό, ο οποίος όπως τα «ελάφια» στο πρώτο μέρος, προσπαθούσε να απειλήσει με αντεπιθέσεις. Παρόλλα αυτά η «πράσινη» αντεπίθεση δεν καρποφόρησε κι έτσι αυτοί που πανυγήρισαν στο τέλος ήταν οι παίκτες του Πέτρου Μίχου, ενώ οι Ροδίτες θα κρατήσουν μόνο την εμφάνιση του δεύτερου ημιχρόνου, όταν και «έκλεισαν» στο μισό γήπεδο τους γηπεδούχους.

ΑΙΟΛΙΚΟΣ
Τακίδης, Στάνκοφ, Πόλγκαρ, Καρύδης, Διονυσάτος (75' Λευκαρίτης), Μίχος, Βλαστέλλης, Μαρτίνος, Χρόνης, Π"δημητρίου, Μουρατίδης (64' Χ"κυριάκος).

ΡΟΔΟΣ
Ανδριόπουλος, Ζαχαριέφσκι (82' Τσαγκαβέλλης), Στράντζαλης, Καντιμοίρης Σ. (46' Μπεμπής), Δερμιτζάκης, Αγγελόπουλος, Ισκάς, Καντιμοίρης Γ., Μποϊλής, Καρκαλέτσης, Δανάς (66' Μπαμπαντής).

ΠΑΡΑΤΗΡΗΤΕΣ ΠΟΔΟΣΦΑΙΡΟΥ

ΣΥΝΤΑΣΣΟΥΝ το Καταστατικό

Εικοσιοκτώ μέλη παρευρέθησαν στην χθεσινή συνάντηση που είχαν οι παρατηρητές ποδοσφαίρου του νομού μας για την σύσταση σωματείου.

Από την χθεσινή συζήτηση προέκυψε μια πενταμελής επιτροπή (Μπακαρής Μιχάλης, Παυλούς Σάββας, Κατσουράκης Κώστας, Σταματίου Χρήστος, Δημητράς Δημήτρης) η οποία μετά από συνάντηση που θα έχει με δικηγόρο θα προχωρήσει στην σύνταξη καταστατικού το οποίο μέχρι το τέλος του μηνός θα κατατεθεί στο Πρωτοδικείο.

ΜΙΚΤΕΣ ΔΩΔΕΚΑΝΗΣΟΥ

ΧΟΡΕΥΑΝ ΣΤΗ ΒΡΟΧΗ...

➤ *Κάτω από κακές καιρικές συνθήκες στην Ερμούπολη της Σύρου οι Παίδες και οι Νέοι κατάφεραν να επιβληθούν με 0-2 και 1-2 αντίστοιχα των συγκροτημάτων των Κυκλάδων*





Με το δύο στα δύο επιστρέφουν από την Σύρο οι Μικτές ομάδες της Δωδεκανήσου αφού και οι Παίδες αλλά και οι Νέοι κατάφεραν έστω και στα τελευταία λεπτά να πάρουν τις νίκες από τους αντιπάλους τους.

Οι αγώνες που διεξήχθησαν χθες σε γήπεδο της Ερμούπολης έγιναν κάτω από άσχημες καιρικές συνθήκες καθώς επικρατούσε δριμύ ψύχος, ενώ παράλληλα έβρεχε καταρακτωδώς.

ΠΑΙΔΕΣ

ΚΥΚΛΑΔΕΣ – ΔΩΔΕΚΑΝΗΣΑ 0–2

Σε ένα συνεχές παιχνίδι κέντρου χωρίς πολλές ευκαιρίες αναλώθηκαν οι δύο ομάδες στο πρώτο παιχνίδι της ημέρας. Παρότι οι ποδοσφαιριστές έφταναν έξω από την μεγάλη περιοχή των αντιπάλων τους δεν καταφέρνουν να δημιουργήσουν τις περισσότερες φορές τις κατάλληλες προϋποθέσεις για κάποιο τέρμα. Η ομάδα του νομού μας όμως παίζοντας έξυπνα αλλά και ψυχωμένα στο τελευταίο τέταρτο του αγώνα κατάφερε να «ξεκλειδώσει» εις διπλούν την αμυντική γραμμή των γηπεδούχων και να πανηγυρίσει στο τέλος μια σπουδαία νίκη.

ΦΑΣΕΙΣ – ΓΚΟΛ

26' Σέντρα σουτ του Αξιώτη λίγο πάνω από το οριζόντιο δοκάρι του Σαραντάκου.

48' Ο Χαλκιάς έπιασε ένα ξαφνικό δυνατό σουτ λίγο έξω από την περιοχή αλλά η μπάλα έφυγε λίγο πάνω από τα δοκάρια του Λιβισιανού.

52' Ο Λιβισιανός έπεσε με αυτοθυσία στα πόδια του Μαραγκού που ετοιμαζόταν να πλασάρει και απεσώβησε τα ... χειρότερα.

55' Σουτ του Μπιλιά, λίγο δίπλα από το δεξί κάθετο δοκάρι.

61' Ο Μαγγιόρος από καλή θέση έστειλε την μπάλα με σουτ πάνω από το οριζόντιο.

69' Μετά από φάουλ του Αξιώτη ο Μανιάς έπιασε την καρφωτή κεφαλιά και άνοιξε το σκορ μέσα σε τρελούς πανηγυρισμούς (0 – 1).

79' Ο Φασσάκης με κεφαλιά διαμόρφωσε το τελικό 0 – 2 μετά από ωραία σέντρα του Μπιλιά «σφραγίζοντας» το «τρίποντο». Ξεχώρισαν από τους γηπεδούχους οι: Χαλκιάς και Χούρος ενώ από την Δωδεκάνησο άρεσαν περισσότερο οι Φασσάκης, Μπιλιάς και Αξιώτης.

Αριστη η διαιτησία των Ζαράνη, Αγγέλου και Λούβαρη.

ΚΥΚΛΑΔΕΣ

Σαραντάκος (67' Σιώτος), Κρητικός, (51' Νάσσος), Μαραγκός, Ζουλής, Σκλαβούνος, Χαλκιάς, Δροσολάτος (68' Δαλέζιος), Μαγγιόρος (75' Ρούσος Ι.), Στρατούρης (51' Πασούλας), Χούρος, Συρίγος (62' Ρούσος Γ.).

ΔΩΔ/ΣΟΣ

Λιβισιανός, Πισσάς, Καρπαθάκης (51' Πάττας), Φασσάκης, Σιράκος, Καουκάκης (78' Τσαγκάρης), Αξιώτης (77' Τσακισίρης), Φράγκος (41' Μανιάς), Σαρούκος (62' Γιαννακόπουλος), Μιλιάς, Τριανταφύλλου (75' Κοκιαντώνης).

ΝΕΟΙ

ΚΥΚΛΑΔΕΣ – ΔΩΔΕΚΑΝΗΣΟΣ 1–2

Σε αντίθεση με τους Παίδες οι Νέοι δυσκολεύτηκαν περισσότερο να κάμψουν την αντίσταση των Κυκλάδων σε ένα ματς που από πλευράς θεάματος είχε σίγουρα να προσφέρει περισσότερα. Το συγκρότημα του Σταύρου Σταύρου βρέθηκε με το «καλημέρα» στην επανάληψη πίσω στο σκορ αλλά κατάφερε να μην επηρεαστεί και απάντησε γρήγορα ισοφαρίζοντας.

Το νικητήριο γκολ ήρθε στις καθυστερήσεις για την Μικτή μας μετά από ένα εντυπωσιακό τέρμα του Δελαπόρτα.

ΦΑΣΕΙΣ – ΓΚΟΛ

25' Διαγώνιο σουτ του Ευγενικού πέρασε ξυστά από το δεξί δοκάρι του Μώτου.

30' Μετά από γέμισμα στα καρέ του Ζερβού ο τερματοφύλακας της Δωδ/σου ξεγελάστηκε αλλά ο Δελαπόρτας έδιωξε στη γραμμή την μπάλα.

42' Κεφαλιά του Θεοδώρου λίγο πάνω από το οριζόντιο.

47' Μετά από σύγχυση στην περιοχή του Ζερβού ο Βελέντζας έγινε κάτοχος της μπάλας και με πλασέ έστειλε την μπάλα στα δίχτυα ανοίγοντας το σκορ (1 – 0).

51' Η απάντηση της Δωδ/σου ήταν άμεση. Ο Κυριαζής με κεφαλιά έστειλε την μπάλα προς την εστία και ο επερχόμενος Λαμπριανός πάνω από την γραμμή σιγούρεψε το τέρμα (1 – 1).

70' Ακυρώθηκε γκολ του Λαμπριανού ως επιθετικό φάουλ.

90' Ο Λαμπριανός έπιασε μια κεφαλιά από πλεονεκτική θέση στέλνοντας την μπάλα λίγο άουτ.

90+ Ενώ όλα έδειχναν πως η ισοπαλία θα ήταν και το τελικό αποτέλεσμα ο Δελαπόρτας έπιασε ένα ψηλοκρεμαστό σουτ από πλάγια θέση και αρκετά μέτρα έξω από την περιοχή στέλνοντας την μπάλα να «καρφωθεί» στο βάθος της εστίας του Μώτου.

Προσπάθησαν από τους ηττημένους οι: Σκαρλάφτης, Νομικός και Βελέντζας ενώ από την Μικτή Δωδ/σου ξεχώρισαν οι Θεοδώρου, Ευγενικός, Δελαπόρτας και Λαμπριανός.

Τον αγώνα διαιτήτευσαν οι Αγγέλου, Ζαράνης και Λούβαρης (καλοί).

ΚΥΚΛΑΔΕΣ

Μώτος, Σλαρμπώνης, Νομικός Ρούσος, Σαμιωτάκης Παντελής, Θεοχάρης, Σκαρλάφτης (61' Ξενάκης, 84' Πιτταράς), Βαλλής, Ζαλώνης, Βελέντζας (53' Βασάλοφ).

ΔΩΔ/ΣΟΣ

Ζερβός, Κατσαρής, Θεοδώρου (82' Κοντουδιός), Ανατολίτης, Κιλασίν, Γαϊτάνος, Ζαμάγιας (82' Ξυπολυτάς), Ζερβός, Λαμπριανός, Δελαπόρτας, Ευγενικός (89' Μεντός).

ΕΠΙΣΤΗΜΟΝΙΚΟΣ ΣΥΛΛΟΓΟΣ ΠΤΥΧΙΟΥΧΩΝ ΦΥΣΙΚΗΣ ΑΓΩΓΗΣ

Γενική συνέλευση την Πέμπτη

Ο Επιστημονικός Σύλλογος Πτυχιούχων Φυσικής Αγωγής Δωδεκανήσου καλεί τα μέλη του, σε γενική συνέλευση που θα πραγματοποιηθεί στα γραφεία του ΔΟΝΑ (Διαγοριδών 1) σήμερα 2 Φεβρουαρίου 2006, ημέρα Πέμπτη και ώρα 7.30 μ.μ. με θέματα:

1) Ενημέρωση των μελών για τις δραστηριότητες του Συλλόγου τα έτη 2004 - 2005.
2) Οικονομικός απολογισμός.
3) Εκλογές - ανάδειξη νέου Διοικητικού Συμβουλίου.

Ταυτόχρονα θα κοπεί και η βασιλόπιτα του Συλλόγου.

ΣΥΛΛΥΠΗΤΗΡΙΟ ΤΟΥ ΛΑΜΑΓΗΤΟΥ

Η διοίκηση, ο προπονητής και οι παίκτες του Δαμάγητου Θεολόγου συλλυπούνται βαθύτατα τον ποδοσφαιριστή της ομάδας Σπύρο Λολάκη για τον χαμό του πατέρα του και όλοι οι άνθρωποι του σωματείου θα του συμπαρασταθούν όσο μπορούν σε αυτή την δύσκολη στιγμή.

Σ.Ε.Γ.Α.Σ.

ΣΕΓΑΣ

ΑΠΑΝΤΗΣΗ ΣΕ ΔΗΜΟΣΙΕΥΜΑΤΑ

Με αφορμή δημοσιεύματα σε εφημερίδες της πρωτεύουσας ο ΣΕΓΑΣ προχώρησε στην παρακάτω ανακοίνωση που αφορά στο Διεθνές μίτινγκ στην Αρχαία Ολυμπία στην απόφαση που πάρθηκε για παραχώρηση στους - Βετεράνους της αίθουσας - ενδυνάμωσης αθλητών στο Καλλιμάρμαρο καθώς επίσης και ό,τι έχει να κάνει με το Παγκόσμιο Κύπελλο στίβου:

Αναλυτικά:

Α) Διεθνές Μίτινγκ Αρχαίας Ολυμπίας

Σε κάθε περίπτωση δεν μπορεί να διεξαχθεί διεθνής αγώνας στη χώρα μας οποιασδήποτε μορφής χωρίς την συγκατάθεση του ΔΣ του ΣΕΓΑΣ. Αυτό υπαγορεύεται τόσο από τους διεθνείς κανονισμούς και το καταστατικό της IAAF, όσο και από την ελληνική νομοθεσία και το καταστατικό του ΣΕΓΑΣ.

Για το πιο πάνω αναφερόμενο διεθνές μίτινγκ δεν έχει ζητηθεί και πολύ περισσότερο δεν έχει δοθεί άδεια για την διεξαγωγή του από το ΔΣ του ΣΕΓΑΣ. Το ΔΣ του ΣΕΓΑΣ στην τελευταία του συνεδρίαση ζήτησε συνάντηση με τον πρόεδρο της ΕΟΕ και του Πανελληνίου ΓΣ και μέλους της IAAF κ. Μίνωα Κυριακού.

Θέση του ΔΣ του ΣΕΓΑΣ είναι ότι οι αγώνες αυτοί πρέπει να είναι απόλυτα συμβατοί με την ιστορικότητα, το περιβάλλον και την παράδοση της Αρχαίας Ολυμπίας.

Διευκρινίζεται επίσης ότι σε αντίθεση με τα δημοσιεύματα του Τύπου, η Ολομέλεια της ΕΟΕ δεν έχει πάρει καμία απόφαση σχετικά με αυτό το θέμα, αφού δεν συζητήθηκε στην τελευταία συνεδρίασή της έπειτα από παρέμβαση του προέδρου του ΣΕΓΑΣ και μέλους της ΕΟΕ κ. Βασίλη Σεβαστή.

Β) Παραχώρηση στην Ομοσπονδία Βετεράνων Αθλητών της αίθουσας που χρησιμοποιείτο για την ενδυνάμωση των αθλητών στο Καλλιμάρμαρο

Σε ό,τι αφορά την παραχώρηση από την ΕΟΕ στην Ομοσπονδία Βετεράνων της αίθουσας που προ-Ολυμπιακά χρησιμοποιείτο ως αίθουσα ενδυνάμωσης των αθλητών και αθλητριών που είχαν ως έδρα της καθημερινής τους εκγύμνασης το Παναθηναϊκό Στάδιο, ο ΣΕΓΑΣ ανακοινώνει ότι η ανωτέρω απόφαση ελήφθη από αρμόδια όργανα της ΕΟΕ και σε καμία περίπτωση ο ΣΕΓΑΣ και ειδικότερά ο πρόεδρός του που είναι και μέλος της Ολομέλειας της ΕΟΕ δεν ενημερώθηκε ούτε και συμμετείχε σε οποιαδήποτε συνεδρίαση στην οποία να συζητήθηκε και να αποφασίστηκε το παραπάνω θέμα.

Ο ΣΕΓΑΣ διαφωνεί ριζικά στη συνεχιζόμενη πρακτική της μετα-ολυμπιακής συρρίκνωσης των προπονητικών και αγωνιστικών εγκαταστάσεων του στίβου και ζητεί από την ΕΟΕ και απ' αυτούς που πήραν την απόφαση να την ανακαλέσουν και να αποδοθούν οι χώροι του Παναθηναϊκού Σταδίου (αίθουσα ενδυνάμωσης, και περιμετρική διαδρομή) κατάλληλα διαμορφωμένοι και εξοπλισμένοι στους πρωταθλητές και πρωταθλήτριες του στίβου, που για πάρα πολλά χρόνια χρησιμοποιούσαν την εγκατάσταση.

Γ) Παγκόσμιο Κύπελλο Στίβου

Ο ΣΕΓΑΣ εκφράζει την ανησυχία του για την συνεχιζόμενη καθυστέρηση στις αποφάσεις που αφορούν την διοργάνωση του παγκοσμίου κυπέλλου στίβου καθώς και για την κωλυσιεργία από παράγοντες εκτός ομοσπονδίας. Δηλώνει ότι τα χρονικά περιθώρια είναι ασφυκτικά και κάθε ημέρα που περνά είναι σε βάρος της καλής προετοιμασίας και του κόστους της διοργάνωσης.

Ο ΣΕΓΑΣ δηλώνει ακόμη ότι δεν θα αποδεχθεί την συνεχιζόμενη προσπάθεια περιθωριοποίησης της ομοσπονδίας (διοικητικών παραγόντων, εργαζομένων, τεχνικών κλπ) καθώς και την ακύρωση του θεσμικού της ρόλου. Ζητεί την άμεση παρέμβαση του υπουργού Αθλητισμού κ. Γιώργου Ορφανού για την επίλυση των παραπάνω προβλημάτων και την επιτάχυνση των αποφάσεων.

ΒΟΛΕΪ

Ημερίδα στον Πυθαγόρα

Την Κυριακή 5/2/2006 στο Κολλέγιο Ρόδου «Ο ΠΥΘΑΓΟΡΑΣ» θα διεξαχθεί ημερίδα βόλεϊ με το κάτωθι πρόγραμμα :

1) 10:30 - 12:00

Η προπόνηση στις μικρές ηλικίες.

Κων/νος Ριζόπουλος ΕΕΠΙΔ ΣΕΡΡΩΝ προπονητής πετοσφαίρισης.

2) 12:30 - 14:00

Η ανάπτυξη της αλτικότητας στις μικρές ηλικίες. Χαράλαμπος Οικονόμου Κ.Φ.Α προπονητής πετοσφαίρισης.

Την ημερίδα μπορούν να παρακολουθήσουν προπονητές, γυμναστές, αθλητές, ενώ η είσοδος είναι ελεύθερη.

ΓΕΝΙΚΗ ΤΕΧΝΙΚΗ
ΟΜΙΛΟΣ ΕΤΑΙΡΕΙΩΝ

ΑΝΑΝΕΩΜΕΝΟΙ ΚΑΙ ΠΑΝΤΑ ΠΡΩΤΟΠΟΡΟΙ
ΜΑΖΙ ΣΑΣ ΜΕ ΣΤΟΧΟ ΤΙΣ ΚΑΛΥΤΕΡΕΣ
ΤΕΧΝΙΚΕΣ ΛΥΣΕΙΣ

• ΕΤΟΙΜΟ ΣΚΥΡΟΔΕΜΑ
με ανανεωμένες -
σύγχρονες εγκαταστάσεις

• ΑΔΡΑΝΗ ΥΛΙΚΑ
υψηλών προδιαγραφών και
απαιτήσεων από
το ΝΕΟ Λατομείο μας

ΕΡΓΟΣΤΑΣΙΑ ΣΚΥΡΟΔΕΜΑΤΟΣ:
ΡΟΔΟΣ: 6ο χλμ. Εθνικής Οδού Ρόδου - Λίνδου, τηλ. 22410 - 60560/62323 FAX: 22410 60561
ΓΕΝΝΑΔΙ: 2ο χλμ. οδού ΓΕΝΝΑΔΙΟΥ - ΒΑΤΙΟΥ, τηλ. 22440 - 43470 FAX: 22440 43470
ΛΑΤΟΜΕΙΟ: Θέση Στραβόλαιμο ΚΑΛΥΘΙΩΝ
ΓΡΑΦΕΙΑ: Ρόδος Αρκαδίου 2, Τηλ. 22410-22186/22968/28058 FAX: 22410 - 33021

ΕΠΙΣΤΟΛΗ ΤΑΞΙΤΖΗ

ΟΙ «ΣΩΤΗΡΕΣ» ΚΑΝΟΥΝ ΚΑΚΟ *στον κλάδο των ταξιτζήδων*

Πρέπει να προσγειωθούν και να αφουγκρασθούν την κοινωνία

Ο ταξιτζής κ. Γούναρης Θέμελης μας απέστειλε προς δημοσίευση την ακόλουθη επιστολή:

Κύριε διευθυντά.

Με αφορμή τις τελευταίες εξελίξεις στον Σύνδεσμο ιδιοκτητών ταξί και της Ενωσης Ράδιο ταξί, σας παρακαλώ να δημοσιεύσετε την επιστολή μου μήπως μπορέσω έστω και λίγο να βοηθήσω στην αναβάθμιση του κλάδου που υπηρετώ επί σειρά ετών.

Για να μπορεί κανείς να δει με αξιοπιστία το μέλλον ενός κλάδου, είναι απαραίτητο να στηρίζεται στις εμπειρίες από την μέχρι τώρα πορεία του Κλάδου αυτού.

Το λέω αυτό για όλους και ειδικότερα για τους νέους συναδέλφους που ασχολούνται με τα κοινά για να μην παρασύρονται από πρόσκαιρα συναισθήματα, συγκυρίες και φιλοδοξίες, δίνοντας την εντύπωση ότι έτσι ξαφνικά ανακάλυψαν τον κόσμο. Ο κόσμος φυσικά υπάρχει, και η ιστορία μας διδάσκει ότι με το πέρασμα των χρόνων, ο ίδιος αυτός κόσμος αλλάζει συνήθειες και νοοτροπία για να παρακολουθήσει νέα δεδομένα και εξελίξεις.

Οσοι δυσκολεύονται να παρακολουθήσουν αυτή την νομοτέλεια και παραμένουν δέσμιοι εγωκεντρικών και συντεχνιακών νοοτροπιών θεωρώντας τον εαυτό τους πυρήνα γύρω από τον οποίον περιστρέφονται οι εξελίξεις, επιβάλλεται να αφουγκραστούν τι γίνεται γύρω τους και να αναθεωρήσουν τις απόψεις τους.

Στην αντίθετη περίπτωση προσφέρουν κάκιστες υπηρεσίες στον κλάδο που αντιπροσωπεύουν στο νησί μας και στον ίδιο τον εαυτό τους.

Το κακό με τους περισσότερους από μας είναι ότι ανταγωνιζόμαστε μεταξύ μας για λόγους προσωπικούς και ζητήματα εντελώς άσχετα με την αναβάθμιση και την κοινωνική καταξίωση του επαγγέλματός μας.

Ολοι εμείς οι ταξιτζήδες νιώθουμε την καυτή ανάσα του ανταγωνισμού θεμιτού και αθέμιτου και της επαγγελματικής συρρίκνωσης. Τα ΙΧ υπερδιπλασιάσθηκαν στο νησί μας. Τα τρενάκια ζουν και βασιλεύουν, τα ενοικιαζόμενα έχουν διεισδύσει στα ξενοδοχεία, στο αεροδρόμιο, έξω από το λιμάνι και σε κάθε δρόμο της πόλης μας και χωριά, οι tour operators, καθοδηγούν τους τουρίστες στις οργανωμένες εκδρομές και στα ενοικιαζόμενα, τα μικρά λεωφορεία από ξενοδοχεία εκτελούν εκδρομές παράνομα, και τόσοι άλλοι που αφαιρούν έργο απ' την δουλειά μας.

Για να επιβιώσουμε επιβάλλεται να επαναπροσδιορίσουμε άμεσα τις υποδομές, συμπεριφορές και στόχους. Προϋπόθεση για να γίνει αυτό είναι ο κλάδος μας να αποβάλει την νοοτροπία της αρπαχτής που δεν οδηγεί πουθενά. Πρέπει ο κλάδος μας να οργανωθεί το ταχύτερο σε τέτοια επίπεδα που να γίνει αυτόνομος, ανταγωνιστικός και ελκυστικός.

Απαραίτητη προϋπόθεση είναι η αλλαγή της καθιερωμένης σήμερα νοοτροπίας των αυτόφωτων και ετερόφωτων συνδικαλιστών που διοικούν τον κλάδο. Επιβάλλεται η συνεργασία μεταξύ τους για ανάδειξη άξιων, ικανών και εργατικών στελεχών και όχι αντιπαλότητα με στόχο το κυνήγι της καρέκλας και την ικανοποίηση της ματαιοδοξίας των, να τρέφουν και όχι να τρέφονται από τον κλάδο. Φταίμε όλοι μας διότι δεν κατορθώσαμε να δέσουμε μεταξύ μας περισσότερο σαν συνάδελφοι και να αξιοποιήσουμε τις ικανότητες, την εξυπνάδα και τον δυναμισμό των μελών μας. Για ό,τι καλό έγινε πολεμήθηκε άγρια από εμάς τους ιδίους, χάσαμε τα λεωφορεία που κάποτε το κράτος μας είχε δώσει, χάσαμε το οικόπεδο κάτω από τον Αγιο Δημήτριο και τον Συνεταιρισμό δίπλα από το κέντρο μας.

Ας μην ξεχνάμε πως η κάθε διοίκηση που εκλέγεται αντιπροσωπεύει το επίπεδο αξιοκρατίας και μορφώσεως των ψηφοφόρων τους.

Ολοι αυτοί που μας διοίκησαν μέχρι σήμερα, άλλα συζητούσανε με τους επισήμους, άλλα στα συμβούλια και άλλα στις γενικές συνελεύσεις. Πρέπει να αντιληφθούμε πως ανέτειλε νέα εποχή με νέες απαιτήσεις. Εάν δεν αρχίσουμε να σχεδιάζουμε ορθολογικά και να διαμορφώνουμε ρεαλιστικές προτάσεις για να σταθεί ο κλάδος μας στα πόδια του, στα δύσκολα χρόνια του ανταγωνισμού που έρχονται, τότε θα χάσουμε το παιχνίδι, εάν δεν το έχουμε χάσει ήδη. Θα πρέπει να γίνουμε περισσότερο σοβαροί και υπεύθυνοι εάν θέλουμε να πάμε μπροστά.

Εσείς που παρουσιάζεστε σήμερα σαν οι πρώην σωτήρες της τάξης μας και επικαλείσθε λόγους ηθικής, θα πρέπει να είστε πιο προσεκτικοί στους χαρακτηρισμούς σας, γιατί το μόνο που κατορθώσατε είναι να μας πάτε αρκετά χρόνια πίσω, αν διαιρέσετε την τάξη σε δύο στρατόπεδα και να χάσουμε αρκετές ευκαιρίες. Βασικές αξίες σε μια δημοκρατική κοινωνία είναι η μετριοπάθεια και ανεκτικότητα στα άτομα που αντιπροσωπεύουμε σε θέματα κοινωνικά και υπαρξιακά. Οφείλουμε να αναπτύσσουμε σχέσεις και να δημιουργούμε δεσμούς φιλίας και συνεργασίας μεταξύ μας με κοινό στόχο την πρόοδο και την ευημερία και όχι τον αλληλοσπαραγμό. Είμαστε ένα από τα πιο ισχυρά σωματεία και έχουμε καταντήσει ουραγοί γιατί δεν μπορέσαμε ποτέ να καταλάβουμε πως μόνο ενωμένοι μπορούμε να πάμε μπροστά. Εύχομαι κάποτε να το καταλάβουν πριν είναι πολύ αργά.

Ρόδος 31/01/06
Γούναρης Θέμελης

ΠΙΟ ΣΕΜΝΑ κ. ΚΟΚΚΙΝΕ

Ο βουλευτής Κυκλάδων του ΠΑΣΟΚ κ. Παν. Ρήγας μας απέστειλε προς δημοσίευση την ακόλουθη επιστολή:

Πιστός στην αρχή της «μισής αλήθειας» ο Γενικός Γραμματέας της Περιφέρειας κ. Κόκκινος έδωσε για μια ακόμη φορά ωραιοποιημένη την εικόνα της πορείας του ΠΕΠ Νοτίου Αιγαίου, αποκρύπτοντας τις αλχημείες και τις ταχυδακτυλουργίες που διέπραξε, προκειμένου να εμφανίσει υψηλό ποσοστό απορροφητικότητας στο πρόγραμμα. Λέει την μισή αλήθεια ο κ. Κόκκινος, όταν αυτοσυγχαίρεται για την απορρόφηση του συνόλου των κονδυλίων που είχε δεσμευτεί να πραγματοποιήσει η Περιφέρεια Νοτίου Αιγαίου, μέχρι το τέλος του 2005.

Λογιστικά βεβαίως, επέτυχε το στόχο, χρησιμοποιώντας όμως τεχνάσματα, τα οποία αποκρύπτει από τους πολίτες των Κυκλάδων. Προς ενημέρωση των Κυκλαδιτών, είμαστε εμείς υποχρεωμένοι να παρουσιάσουμε την υπόλοιπη μισή αλήθεια, που τους απέκρυψε ο κ. Κόκκινος. Ας μάθουν λοιπόν οι πολίτες των Κυκλάδων, ότι προκειμένου να εμφανιστεί υψηλό ποσοστό απορρόφησης του προγράμματος, εντάχθηκαν έργα που έχουν ήδη πραγματοποιηθεί και έχουν πληρωθεί στο παρελθόν από εθνικούς πόρους και σήμερα τα ίδια έργα χρεώνονται ως δαπάνη του ΠΕΠ Νοτίου Αιγαίου.

Μερικά από τα έργα αυτά είναι τα παρακάτω:

1. Λιμάνι Ανάφης, προϋπολογισμού 6.170.000 €, που πληρωνόταν από εθνικούς πόρους, εντάχθηκε σήμερα στο ΠΕΠ Νοτίου Αιγαίου και υπολογίζεται στην απορροφητικότητα του προγράμματος.

2. Γενικό Λύκειο – ΤΕΛ Τήνου, προϋπολογισμού 1.786.174 €, έργο που έχει τελειώσει εδώ και χρόνια και έχει πληρωθεί, εντάσσεται στο ΠΕΠ και χρεώνεται σήμερα στο πρόγραμμα.

3. Επιδοτήσεις του Αναπτυξιακού Νόμου ύψους 10.000.000 € για επενδύσεις που έχουν ολοκληρωθεί και έχουν επιδοτηθεί από εθνικούς πόρους, εντάσσονται σήμερα στο πρόγραμμα και προσμετρούνται στην απορροφητικότητα του ΠΕΠ.

4. Συντήρηση και βελτίωση οδικού δικτύου Κύθνου, έργο που έχει εκτελεστεί και πληρωθεί από πόρους της Νομαρχιακής Αυτοδιοίκησης, εντάσσεται και χρεώνεται σήμερα στο ΠΕΠ Νοτίου Αιγαίου.

Τα παραπάνω αποδεικνύουν ότι πίσω από τα επικοινωνιακά τρικ και την αγωνία αυτοπροβολής του κ. Κόκκινου, κρύβεται το σοβαρό πρόβλημα της έγκαιρης υλοποίησης των έργων του ΠΕΠ Νοτίου Αιγαίου. Πίσω από την εικονική πραγματικότητα που εμφανίζει ο κ. Κόκκινος, κρύβεται η καθημερινή αγωνία των Δήμων, των Κοινοτήτων και της Νομαρχιακής Αυτοδιοίκησης να ξεπεράσουν τη γραφειοκρατία των εγκρίσεων και των αδειοδοτήσεων και να αντιμετωπίσουν τις ελλείψεις σε προσωπικό και μέσα. Βρίσκεται η αγωνία και το άγχος των υπαλλήλων των ΟΤΑ, της Νομαρχίας και της Περιφέρειας να ανταποκριθούν έγκαιρα και αποτελεσματικά στις απαιτήσεις του προγράμματος, σε συνθήκες υποστελέχωσης των υπηρεσιών, δυσκολίας των μετακινήσεων, χαμηλών αμοιβών και καθυστερήσεων στην απόδοση των εκτός έδρας εξόδων τους.

Ας ασχοληθεί και με αυτά ο Κυβερνητικός Γενικός Γραμματέας κ. Κόκκινος και αν σέβεται την αλήθεια, ας την παρουσιάζει τουλάχιστον ολόκληρη.

ΡΗΓΑΣ ΠΑΝΑΓΙΩΤΗΣ
Βουλευτής Κυκλάδων - ΠΑΣΟΚ

INEMA
ΙΑΤΡΙΚΟΣ & ΝΟΣΟΚΟΜΕΙΑΚΟΣ ΕΞΟΠΛΙΣΜΟΣ
από το 1988 είμαστε οι μεγαλύτεροι προμηθευτές ΙΑΤΡΙΚΟΥ-ΟΡΘΟΠΕΔΙΚΟΥ & ΝΟΣΟΚΟΜΕΙΑΚΟΥ ΥΛΙΚΟΥ ΣΤΗ ΔΩΔΕΚΑΝΗΣΟΥ
18 χρόνια εμπειρίας Εμπιστεύθείτε μας!



- ΑΝΑΠΗΡΙΚΑ ΚΑΡΟΤΣΙΑ
- ΒΑΔΙΣΤΙΚΑ
- ΟΡΘΟΠΕΔΙΚΑ ΕΙΔΗ
- ΜΠΛΟΥΖΕΣ ΙΑΤΡΙΚΕΣ
- ΚΑΛΤΣΕΣ ΦΛΕΒΙΤΙΔΑΣ
- ΠΕΛΜΑΤΑ
- ΟΡΘΟΠΕΔΙΚΑ ΜΑΞΙΛΑΡΙΑ
- ΚΡΕΒΑΤΙΑ ΝΟΣΟΚΟΜΕΙΑΚΑ
- ΙΑΤΡΙΚΟΣ ΕΞΟΠΛΙΣΜΟΣ και ΑΝΑΛΩΣΙΜΑ
- ΟΡΓΑΝΑ ΧΗΜΕΙΟΥ
- και κάθε άλλο είδος για κατ'οίκο νοσηλεία

ΡΟΔΟΣ: ΛΕΜΕΣΣΟΥ 2 - ΤΗΛ: 22410 32238 www.inema.gr
ΚΩΣ: ΕΛ. ΒΕΝΙΖΕΛΟΥ 38 (παραπ/ρως Αγίας Παρασκευής) - ΤΗΛ: 22420 20048

ΕΠΙΠΛΑ ΚΟΥΖΙΝΑΣ
ΙΤΑΛΙΑΣ ΙΣΠΑΝΙΑΣ

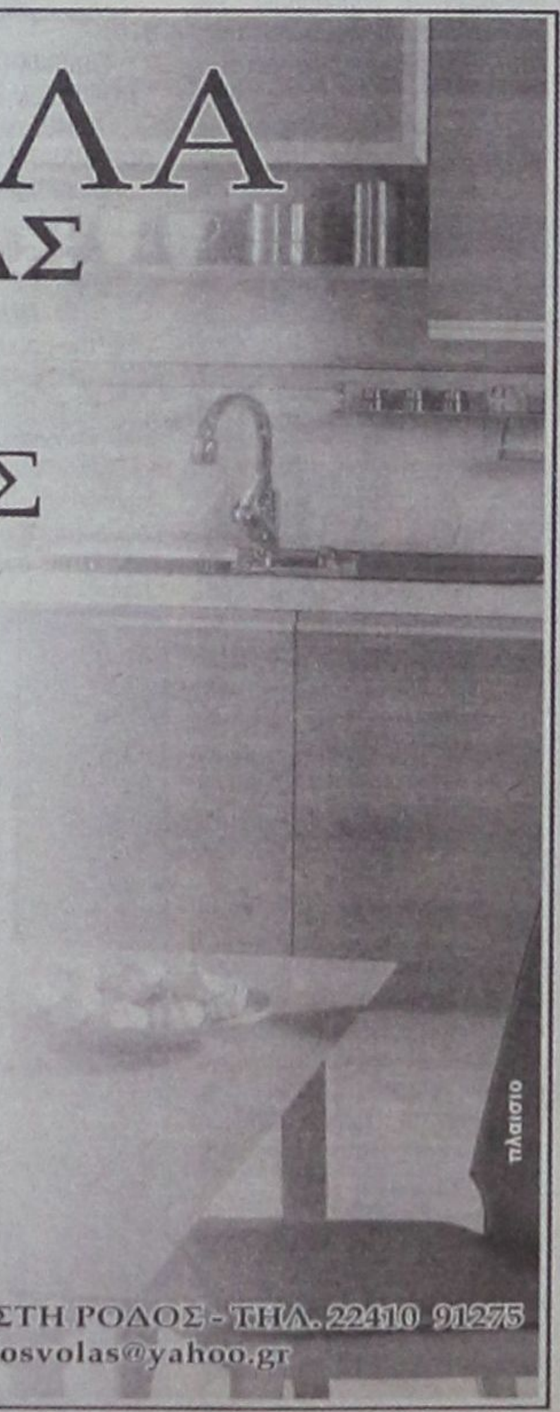

8 ΜΕΤΡΑ
ΑΠΟ 990* ΕΥΡΩ
('Η ΑΠΟ 29 ΕΥΡΩ ΤΟ ΜΗΝΑ*)

ΒΟΛΑΣ
ΚΟΥΖΙΝΕΣ

ΠΟΡΤΕ ΕΣΩΤΕΡΙΚΕΣ
ΑΠΟ 139 ΕΥΡΩ (ΜΕ ΤΟ ΦΠΑ)

*ΔΕΝ ΠΕΡΙΛΑΜΒΑΝΕΤΑΙ ΤΟΠΟΘΕΤΗΣΗ, ΠΑΓΚΟΣ ΚΑΙ ΝΕΡΟΧΥΤΗΣ
*Ο ΔΙΑΚΑΝΟΝΙΣΜΟΣ ΑΦΟΡΑ 48ΜΗΝΗ ΕΞΟΦΛΗΣΗ ΚΑΙ ΠΕΡΙΛΑΜΒΑΝΕΙ ΦΠΑ 13%

Λ. ΕΛΕΥΘΕΡΙΑΣ 43-45 ΚΡΕΜΑΣΤΗ ΡΟΔΟΣ - ΤΗΛ. 22410 91275
FAX: 22410 94370 -- e-mail: lazarosvolas@yahoo.gr

ΕΛΛΗΝΙΚΗ ΔΗΜΟΚΡΑΤΙΑ
ΝΟΜΑΡΧΙΑΚΗ ΑΥΤΟΔΙΟΙΚΗΣΗ ΔΩΔΕΚΑΝΗΣΟΥ
ΔΙΕΥΘΥΝΣΗ ΤΕΧΝΙΚΩΝ ΥΠΗΡΕΣΙΩΝ
Ρόδος 1/2006-02-01
ΠΕΡΙΛΗΨΗ ΔΙΑΚΗΡΥΞΗΣ ΜΕΙΟΔΟΤΙΚΟΥ ΔΙΑΓΩΝΙΣΜΟΥ

Ο Νομάρχης Δωδεκανήσου εκθέτει σύμφωνα με τις διατάξεις για την εκτέλεση Δημόσιων Εργων, δηλαδή του Ν. 1418/84 «Δημόσια Εργα και ρυθμίσεις συναφών θεμάτων» όπως έχει τροποποιηθεί, συμπληρωθεί και ισχύει, του Ν. 3263/04 «Μειοδοτικό Σύστημα Ανάθεσης Δημοσίων Εργων και Συναφείς Διατάξεις» του Π.Δ. 609/85 «Κατασκευή Δημοσίων Εργων» όπως ισχύει μετά την τροποποίηση και συμπλήρωση του, των λοιπών ισχυουσών ρυθμίσεων για τα Δημόσια Εργα, σε Δημόσιο Ανοικτό μειοδοτικό Διαγωνισμό, με σφραγισμένες προσφορές με το σύστημα δημοπρασίας **«προσφορά με ενιαίο ποσοστό έκπτωσης»** (άρθρο 4 παρ. α του Ν. 1418/84 και του άρθρου 6 του Π.Δ. 609/85) την εκτέλεση του έργου: «Αποκατάσταση στέγης διατηρητέου κτιρίου Ελληνίδων Εργάνη Αθηνά» προϋπολογισμού: **35.000,00** € (συμπεριλαμβανομένου του ΦΠΑ).

1.α.Ο Διαγωνισμός θα διεξαχθεί την **20/2/2006** ημέρα **Δευτέρα** και ώρα **10η** πρωινή (λήξη επίδοσης προσφορών) στα γραφεία της Δ.Τ.Υ. στη Ρόδο - Νομαρχιακό Μέγαρο.

β. Αν για οποιοδήποτε λόγο δεν διεξαχθεί η δημοπρασία των **20/2/2006,** τότε θα διενεργηθεί την **27/2/2006,** ημέρα Δευτέρα και ώρα 10η πρωινή στα γραφεία της Δ.Τ.Υ. στη Ρόδο - Νομαρχιακό Μέγαρο.

2.Στον διαγωνισμό δικαιούνται να συμμετάσχουν:

2.1 Μεμονωμένες Εργοληπτικές Επιχειρήσεις:

α. Εγγεγραμμένες στο ελληνικό μητρώο ΜΕΕΠ του Υ.ΠΕ.ΧΩ.ΔΕ στην **Α1, Α2, 1η** τάξη ανεξαρτήτως Νομού έδρας, καθώς και εργοληπτικές επιχειρήσεις εγγεγραμμένες στα νομαρχιακά μητρώα, για έργα κατηγορίας **ΟΙΚΟΔΟΜΙΚΑ.**

β. Προερχόμενες από κράτη μέλη της Ευρωπαϊκής Ενωσης ή του Ευρωπαϊκού Οικονομικού Χώρου (Ε.Ο.Χ.) ή της Σ.Δ.Σ. του Π.Ο.Ε. όπου τηρούνται επίσημοι κατάλογοι αναγνωρισμένων εργοληπτών, εφόσον είναι εγγεγραμμένες σε αυτούς και σε τάξη και κατηγορία αντίστοιχες με τις καλούμενες του Ελληνικού Μητρώου ΜΕΕΠ.

γ. Προερχόμενες από κράτη μέλη της Ευρωπαϊκής Ενωσης ή του Ευρωπαϊκού Οικονομικού Χώρου (Ε.Ο.Χ.) ή της Σ.Δ.Σ. του Π.Ο.Ε. όπου δεν τηρούνται επίσημοι κατάλογοι αναγνωρισμένων εργοληπτών, εφόσον αποδεικνύουν ότι έχουν εκτελέσει, παρόμοια ποιοτικά και ποσοτικά έργα με το δημοπρατούμενο.

2.2. Κοινοπραξίες Εργοληπτικών Επιχειρήσεων των παραπάνω περιπτώσεων α, β και γ σε οποιονδήποτε συνδυασμό μεταξύ τους υπό τον όρο ότι κάθε Εργοληπτική Επιχείρηση θα συμμετέχει με ποσοστό συμμετοχής όχι μικρότερο από 25%.

2.3 Στο Διαγωνισμό **δε γίνονται δεκτές επιχειρήσεις μέσων ενημέρωσης,** σύμφωνα με τις διατάξεις του Ν. 3310/05 όπως τροποποιήθηκε με το Ν. 3414/05.

2.4 Κάθε εργοληπτική επιχείρηση θα συμμετέχει μεμονωμένα ή σε ένα μόνο κοινοπρακτικό σχήμα. Κατά τα λοιπά εφαρμόζονται οι ισχύουσες διατάξεις για την συμμετοχή εργοληπτικών επιχειρήσεων σε διαγωνισμούς για την κατασκευή Δημοσίων Εργων.

3. Το έργο **χρηματοδοτείται από πόρους της Νομαρχιακής Αυτοδιοίκησης.**

4.Η εγγύηση συμμετοχής ορίζεται στο 2% (δύο επί τοις εκατό) του ανωτέρω προϋπολογισμού (χωρίς αναθεώρηση και ΦΠΑ) δηλαδή **εξακόσια πέντε ευρώ (605 €)** και θα απευθύνεται προς τη «ΝΟΜΑΡΧΙΑΚΗ ΑΥΤΟΔΙΟΙΚΗΣΗ ΔΩΔΕΚΑΝΗΣΟΥ - ΔΙΕΥΘΥΝΣΗ ΤΕΧΝΙΚΩΝ ΥΠΗΡΕΣΙΩΝ».

5. Τα τεύχη μειοδοτικού διαγωνισμού χορηγούνται όλες τις εργάσιμες ημέρες και ώρες στα γραφεία της Δ.Τ.Υ της ΝΑ Δωδεκανήσου, μέχρι και 17/2/2006, μετά την προσκόμιση τριπλότυπης απόδειξης της Ταμειακής Υπηρεσίας της Ν.Α. Δωδεκανήσου και με την καταβολή των εξόδων παραγωγής των τευχών, που ανέρχονται στο ποσό των 10 ευρώ. Πληροφορίες κ. Μιχάλη Περνάρη τηλ.: 22410-46580/46581.

Ρόδος 1/2006
Ο ΑΝΤΙΝΟΜΑΡΧΗΣ
ΕΥΣΤΑΘΙΟΣ ΚΟΥΣΟΥΡΝΑΣ

ΕΛΛΗΝΙΚΗ ΔΗΜΟΚΡΑΤΙΑ
ΠΕΡΙΦΕΡΕΙΑ ΝΟΤΙΟΥ ΑΙΓΑΙΟΥ
ΝΟΜΟΣ ΔΩΔΕΚΑΝΗΣΟΥ
ΝΟΜΑΡΧΙΑΚΗ ΑΥΤ/ΣΗ ΔΩΔ/ΣΟΥ
ΝΟΜΑΡΧΙΑΚΟ ΣΥΜΒΟΥΛΙΟ
Ρόδος, 1/2/2006
Αριθμ. Πρωτ.: Ν.Σ. 36
(Σχετ. Ν.Σ.: 35, 34/2006)

ΑΝΑΚΟΙΝΩΣΗ

Με την παρούσα ανακοινώνουμε ότι στις 30-1-2006 παρελήφθησαν από το Γραφείο μας οι παρακάτω Αποφάσεις της Περιφέρειας Νοτίου Αιγαίου-Γενική Δ/νση Περιφέρειας-Τμήμα ΠΕΧΩ Δωδ/σου:

Α) Η με αριθμό 69/23-1-2006 Απόφαση του Γενικού Γραμματέα Περιφέρειας Νοτίου Αιγαίου με θέμα: «Ανανέωση και τροποποίηση της με αρ. πρωτ. 393/29.12.95 Απόφασης Γεν. Γραμματέα Περιφέρειας Νοτίου Αιγαίου που αφορά «Εγκριση περιβαλλοντικών όρων για την επέκταση και λειτουργία ξενοδοχειακής μονάδας Α' τάξης, 4 αστέρων και δυναμικότητας 200 κλινών σε γήπεδο εμβαδού 17.406,70m², με την επωνυμία "ΒΙΡΓΙΝΙΑ" στην περιοχή "ΡΕΝΗ" Δήμου Ροδίων Νήσου Ρόδου Νομού Δωδεκανήσου, ιδιοκτησίας της "ΧΑΣΤΑΣ Α.Ε."»

Β) Η με αριθμό 62/18-1-2006 Απόφαση του Γενικού Γραμματέα Περιφέρειας Νοτίου Αιγαίου με θέμα: «Εγκριση περιβαλλοντικών όρων του έργου: "Τροποποίηση υφιστάμενης βιοτεχνίας παραγωγής ασβέστου για χρήση και πετκωκ ως καυσίμου και ανέγερση βοηθητικών χώρων" σε γήπεδο εμβαδού 5.980 τ.μ. (ΚΜ 1827 γαιών Καλυθιών) στην τοποθεσία ΛΟΥΚΑ του Δ.Δ. Καλυθιών Δήμου Καλλιθέας νήσου Ρόδου Νομού Δωδ/σου, ιδιοκτησίας της εταιρείας "ΡΟΔΙΑΚΗ ΑΣΒΕΣΤΟΠΟΙΪΑ Ν. ΔΟΥΚΕΡΗΣ & ΣΙΑ Ο.Ε."».

Γ) Η με αριθμό 61/18-1-2006 Απόφαση του Γενικού Γραμματέα Περιφέρειας Νοτίου Αιγαίου με θέμα: «Εγκριση περιβαλλοντικών όρων της υφιστάμενης ξενοδοχειακής μονάδας κλασσικού τύπου με τον τίτλο "GOLF VIEW", 3 αστέρων και δυναμικότητας 53 κλινών σε γήπεδο έκτασης 4.185,47 m² του Δήμου Αφάντου Νήσου Ρόδου Νομού Δωδεκανήσου, ιδιοκτησίας της "ΞΤΕΧΕ ΥΙΟΙ Γ. ΚΡΗΤΙΚΟΥ Α.Ε."».

Καλούμε κάθε ενδιαφερόμενο, προκειμένου να λάβει γνώση του περιεχομένου εκάστης των παραπάνω αποφάσεων, να αποταθεί στο Τμήμα Περιβάλλοντος της Δ/νσης Πολεοδομίας-Χωροταξίας-Περιβάλλοντος Ν.Α. Δωδεκανήσου (τηλ.: 22410-30413).

Οι προαναφερόμενες αποφάσεις θα αναρτηθούν, για τις προσεχείς μέρες, στον πίνακα ανακοινώσεων της Νομαρχίας.

Ο Πρόεδρος του Ν.Σ. Δωδ/σου
Φώτης Χατζηδιάκος

ΕΛΛΗΝΙΚΗ ΔΗΜΟΚΡΑΤΙΑ
ΔΗΜΟΣ ΡΟΔΙΩΝ

ΠΡΟΣΧΟΛΙΚΑ ΚΕΝΤΡΑ Δ.Ρ.
ΝΠΔΔ
Ρόδος 31/01/2006
ΑΠ 91/5-5α
ΕΛ. ΒΕΝΙΖΕΛΟΥ 16-ΡΟΔΟΣ
Τηλέφωνο: 22410 31879/31882

Η Πρόεδρος των Προσχολικών Κέντρων του Δήμου Ροδίων έχοντας υπόψη:

1. Τις διατάξεις:

Α) του Ν.2286/95 (ΦΕΚ 19) προμήθειες του Δημοσίου Τομέα και ρυθμίσεις συναφών θεμάτων όπως ισχύει.

Β) Της απόφασης του Υπ. Εσωτερικών 11389 (ΦΕΚ 185) ενιαίος κανονισμός προμηθειών οργανισμών Τοπικής αυτοδιοίκησης.

Γ) Την αρ. 8/2006 απόφαση του Δ.Σ. με την οποία αποφασίστηκε η προμήθεια των ειδών ατομικής προστασίας του προσωπικού.

Προκηρύσσει

Ανοικτό δημόσιο διαγωνισμό με σφραγισμένες προσφορές για την προμήθεια των ειδών ατομικής προστασίας του προσωπικού συνολικού προϋπολογισμού **21.000,00** με το ΦΠΑ και κριτήριο κατακύρωσης τη χαμηλότερη τιμή εφόσον είναι στα πλαίσια των τεχνικών προδιαγραφών και τα οποία είναι τα παρακάτω:

Παντελόνια ανδρικά 8 τεμ.
Πουλόβερ ανδρικά 8 τεμ.
Παπούτσια ανδρικά 4 τεμ.
Φούστες ή παντελόνια γυναικεία 84 τεμ.
Πουλόβερ γυναικεία 84 τεμ.
Παπούτσια γυναικεία 42 τεμ.
Προσόψια 92 τεμ.
Δερμάτινα 23 τεμ.

Περισσότερες λεπτομέρειες παρέχονται στην τεχνική μελέτη και την γενική συγγραφή υποχρεώσεων.

Οι προσφορές με όλα τα απαραίτητα στοιχεία μπορεί να:

Α) να σταλούν με συστημένη επιστολή ή να κατατεθούν στο πρωτόκολλο των ΠΚΔΡ (Ελ. Βενιζέλου 16 85100 Ρόδος) μέχρι την προηγούμενη ημέρα της αποσφράγισης των προσφορών.

Β) να κατατεθούν αυτοπροσώπως ή μέσω νομίμως εξουσιοδοτημένου εκπροσώπου στις 16 Φεβρουαρίου και ώρα 12:00

Η προσφορά πρέπει να συνοδεύεται από τα προβλεπόμενα στα άρθρα 7 και 9 της παρ. 2 του ΕΚΠΟΤΑ, ήτοι:

- εγγυητική επιστολή 5% επί του ενδεικτικού προϋπολογισμού.
- Απόσπασμα ποινικού μητρώου, έκδοσης τουλάχιστον του τελευταίου τριμήνου από το οποίο να προκύπτει ότι δεν έχουν καταδικαστεί για αδίκημα σχετικά με την άσκηση της επαγγελματικής τους δραστηριότητας
- Υπεύθυνη δήλωση ότι δέχεται τους όρους της διακήρυξης και των τεχνικών προδιαγραφών και ότι τους αποδέχεται χωρίς καμία επιφύλαξη

Εφόσον ο διαγωνισμός αποβεί άγονες η επανάληψη αυτού θα γινει στις 21/02/2006.

Η πρόεδρος των ΠΚΔΡ
Τρίπη - Χριστοφάκη Ευαγγελία

ΕΛΛΗΝΙΚΗ ΔΗΜΟΚΡΑΤΙΑ
ΔΗΜΟΣ ΡΟΔΙΩΝ
ΝΠΔΔ
«ΠΡΟΣΧΟΛΙΚΑ ΚΕΝΤΡΑ Δ.Ρ.»
Δ/ΝΣΗ: ΕΛ. ΒΕΝΙΖΕΛΟΥ 16
Τηλέφωνο: 22410-31882/31879
ΦΑΞ: 22410 25992
Ρόδος 31/01/2006
ΑΠ 95/5-5α
ΠΡΟΣ: Γραφείο τύπου Δήμου Ροδίων

Η Πρόεδρος των Προσχολικών Κέντρων του Δήμου Ροδίων διακηρύσσει ότι, εκτίθεται σε τακτικό διαγωνισμό με υποβολή σφραγισμένων προσφορών η ανάδειξη προμηθευτών, ειδών άρτου, ζαχαροπλαστικής, παντοπωλείου, οπωροπωλείου, κρεοπωλείου, ιχθυοπωλείου και είδη καθαριότητας για τους επτά (7) Δημοτικούς Παιδικούς Σταθμούς,

Α' Δημοτικός Παιδικός Σταθμός
Α' « Βρεφ/κός «
Β' « Παιδικός Σταθμός
Γ' « « «
Γ' « « «
Παράρτημα Πίνδου
Δ' « « «
Δημοτικός Παιδικός Σταθμός Ροδιακής Επαυλης

Δεκτοί στο διαγωνισμό γίνονται όλοι οι προμηθευτές των δημοπρατούμενων ειδών. Ο διαγωνισμός θα γίνει στα γραφεία των ΠΚΔΡ στις **20 Φεβρουαρίου** ημέρα **Δευτέρα** και ώρα **12:00-13:00** μπροστά στην Εκτελεστική Επιτροπή των ΠΚΔΡ.

Σε περίπτωση που ο διαγωνισμός κηρυχθεί άγονος θα επαναληφθεί στις **2 Μαρτίου** ημέρα **Πέμπτη** και ώρα **12:00-13:00**.

Η χρονική διάρκεια της σύμβασης είναι ένας χρόνος και ο ενδεικτικός προϋπολογισμός της δαπάνης ανέρχεται σε 95,000 Ε.

Εγγύηση συμμετοχής στον διαγωνισμό ορίζεται ποσοστό 5% επί του ενδεικτικού προϋπολογισμού της κάθε προμήθειας σύμφωνα με την μελέτη. Τον προμηθευτή βαρύνουν τα έξοδα δημοσίευσης της διακήρυξης και οι νόμιμες κρατήσεις 2% και 4% αντίστοιχα υπέρ ΤΑΔΚΥ και φόρου. Περισσότερες πληροφορίες κατά τις εργάσιμες ημέρες και ώρες στα γραφεία των ΠΚΔΡ στην οδό Ελ. Βενιζέλου 16 πρώην ΠΙΚΠΑ. Η στο τηλέφωνο 22410 31879/31882:

Η πρόεδρος των ΠΚΔΡ Τρίπη - Χριστοφάκη Ευαγγελία

Η πρόεδρος των ΠΚΔΡ
Τρίπη - Χριστοφάκη Ευαγγελία



ΜΝΗΜΟΣΥΝΟ

Την 5ην Φεβρουαρίου 2006 ημέρα Κυριακή στον Ιερό Ναό Ταξιάρχη του Νεκροταφείου Ρόδου, και ώρα 08.30 π.μ. τελούμε ετήσιο μνημόσυνο υπέρ αναπαύσεως της ψυχής του λατρευτού μας συζύγου, πατέρα, παππού και θείου

ΝΙΚΟΛΑΟΥ ΠΑΠΑΔΑΚΗ

Η σύζυγος: Αρτεμις
Τα παιδιά: Μαρία - Γιώργος, Ντίνα - Γιώργος, Δημήτρης - Μαρία, Κων/νος - Ευγενία
Τα εγγόνια, τα ανίψια και οι λοιποί συγγενείς

ΓΕΝΙΚΗ ΚΛΙΝΙΚΗ ΔΩΔΕΚΑΝΗΣΟΥ ΑΝΩΝΥΜΗ ΕΤΑΙΡΕΙΑ

ΠΡΟΣΚΛΗΣΗ
ΤΩΝ ΜΕΤΟΧΩΝ ΣΕ ΕΚΤΑΚΤΗ ΓΕΝΙΚΗ ΣΥΝΕΛΕΥΣΗ

Σύμφωνα με τον Νόμο και το Καταστατικό, το Διοικητικό Συμβούλιο της εταιρείας **«ΓΕΝΙΚΗ ΚΛΙΝΙΚΗ ΔΩΔΕΚΑΝΗΣΟΥ ΑΝΩΝΥΜΗ ΕΤΑΙΡΕΙΑ»** με την από 23 Ιανουαρίου 2006 απόφασή του καλεί τους μετόχους της ανώνυμης εταιρείας **«ΓΕΝΙΚΗ ΚΛΙΝΙΚΗ ΔΩΔΕΚΑΝΗΣΟΥ ΑΝΩΝΥΜΗ ΕΤΑΙΡΕΙΑ»** στην Εκτακτη Γενική Συνέλευση την 15η Φεβρουαρίου 2006, ημέρα Τετάρτη και ώρα 20:00, στο ξενοδοχείο Mediterranean, Κω 35 στη Ρόδο, για συζήτηση και λήψη αποφάσεων για τα παρακάτω και μόνο θέματα:

ΘΕΜΑ ΗΜΕΡΗΣΙΑΣ ΔΙΑΤΑΞΗΣ

1. *Σύναψη Ομολογιακού Δανείου με την Εθνική Τράπεζα της Ελλάδος.*
2. *Ενημέρωση για την πορεία και έναρξη της λειτουργίας της κλινικής.*

Ρόδος, 23 Ιανουαρίου 2006
Για το Διοικητικό Συμβούλιο
Ο Πρόεδρος
Εμμανουήλ Α. Γρηγοριάδης

RODOS PALLADIUM HOTEL

Έχοντας σαν αρχή
τη συνεχή αναβάθμιση της παροχής υπηρεσιών ποιότητας
και την ανάλογη στελέχωση με άρτια εκπαιδευμένο προσωπικό,
το ξενοδοχείο **Rodos Palladium**
αναζητεί συνεργασία με:

ΜΑΓΕΙΡΟΥΣ Α, Β και Γ ΖΕΣΤΗΣ ΚΟΥΖΙΝΑΣ
ΜΑΓΕΙΡΑ Α ΕΣΤΙΑΤΟΡΙΟΥ A LA CARTE
ΣΕΡΒΙΤΟΡΟ Α
ΣΕΡΒΙΤΟΡΟ BAR (μερικής απασχόλησης)
ΥΠΕΥΘΥΝΟ ΠΙΣΙΝΑΣ

Αν έχετε δυναμική προσωπικότητα, φιλοδοξία για επαγγελματική άνοδο και διάθεση για απόλυτα επαγγελματική δουλειά, τότε το ξενοδοχείο μας θα ήθελε να λάβει το βιογραφικό σας.

Μπορείτε να καταθέσετε το βιογραφικό ή / και την αίτηση σας στο ξενοδοχείο Rodos Palladium
υπ' όψην κ. Κουπάδη (Τμήμα Ανθρώπινου Δυναμικού),
είτε μέσω e-mail (rpgm@rodospalladium.gr)
έως 5/2/2006 καθημερινά 10:00 - 16:00.
Οι συνεντεύξεις θα ξεκινήσουν στις 10/02/2006.

Λεωφ. Καλλιθέας, Ρόδος. Τηλ: 22410 57300, Fax: 22410 86617

ΒΟΛΦΓΚΑΝΓΚ ΑΜΑΝΤΕΟΥΣ ΜΟΤΣΑΡΤ,

200 χρόνια από τη γέννησή του 1756-1791

Γράφει ο ΚΩΣΤΑΣ ΚΑΝΤΑΣ

Εφέτος γιορτάζονται τα 200 χρόνια από τη γέννηση του Μότσαρτ. Γεννήθηκε στο Σάλτσμπουργκ της Αυστρίας και πέθανε στη Βιέννη σε ηλικία 35 ετών. Είναι ένας από τους τρεις κορυφαίους διεθνώς συνθέτες. Οι γονείς του έφεραν στο κόσμο επτά παιδιά και μόνο ο Αμαντέους και η αδελφή του Αννα Μαρία επέζησαν. Ενωρίς και τα δύο αδέλφια ανακάλυψαν το μουσικό τους ταλέντο.

Ο Αμαντέους σε ηλικία τότε πέντε ετών άρχισε να συνθέτει μενονέτα. Επαιζε τσέμπαλο και βιολί και πιάνο και εξελίχθηκε σε βιρτουόζο. Αρχισε περιοδείες στην Ευρώπη και ταυτόχρονα έκανε συνθέσεις. Οι γονείς του εγκαταστάθηκαν στη Βιέννη για να έχει καλύτερο υπόβαθρο ως συνθέτης.

Επηρεάστηκε από τη μουσική του Χάυντν, του Γκάσμαν και του Βάνχαλ που είχαν ριζοσπαστικές τάσεις. Εγραφε όπερες και κοντσέρτα και ο αυτοκράτορας Ιωσήφ Β! τον προσέλαβε ως συνθέτη μουσικής δωματίου με μικρό μισθό 800 γκούλντεν στα 1887. Στο σπίτι των Βέμπερ ερωτεύθηκε την κόρη τους Κονστάντσε, την οποία παντρεύτηκε στις 4 Αυγούστου του 1782. Εν τω μεταξύ οι αυτοσχεδιασμοί του στο πιάνο ενθουσίαζαν το κοινό, αλλά τα οικονομικά του δεν είχαν καλή βελτίωση.

Ο Μότσαρτ ήταν τέκτονας και δανειζόταν από τον τραπεζίτη μασόνο Μίχαελ Πουχμπέργκ. Στο σπίτι του πατέρα του στο Σάλτσμπουργκ έπαιξε κονσέρτα δικά του ο Αμαντέους και ο Χάυντν που τον άκουσε είπε στον πατέρα του: «Είναι ο μεγαλύτερος συνθέτης». Ομως ήταν πνιγμένος στα χρέη. Στα τέλη του φθινοπώρου του 1791 αρρώστησε από υψηλό πυρετό και σύντομα πέθανε. Στην κηδεία δεν παρευρέθηκε κανένας εκτός από τη γυναίκα του που της άφησε χρέη, χρέη πολλά. Αδικη που είναι η κοινωνία, εκτιμά τους ανθρώπους μόνο από το οικονομικό τους εύρος και ύψος. Βέβαια τότε δεν υπήρχαν τα μέσα ενημέρωσης για να πληροφορείται ο λαός εύκολα και γρήγορα, αλλά πάντα το κατεστημένο κλείνει ερμητικά τις πόρτες ανόδου σε νεότερους, σ' όσους δεν κατέχουν θέσεις.

Ο Μότσαρτ έγραψε:

Σονάτες για βιολί, την opera toi senplice, μια καινούρια λειτουργία, την opera Μιθριδάτης, το ορατόριο liberta, τη σερενάτα Ασκάνιο, την opera Λεύκιος Σύλλας, την opera το όνειρο του Σκιπιωνα, τη θυελλώδη συμφωνία, την opera la finta giardi....., την opera ο βασιλιάς Βοσκός, τη σερενάτα Νυκτερινή, την Παρισινή Συμφωνία, τη λειτουργία της στέψης, το θάμο βασιλιά της Αιγύπτου, την opera Ιδομενέας, την απαγωγή από το σεράι, την opera οι γάμοι του Φίγκαρο, την opera έτσι κάνουν όλες, το μαγεμένο αυλό και τη Μεγαλοψυχία του Τίτου.

Το έργο του Μότσαρτ είναι ογκώδες.

Εγραψε ακόμα λιτανείες, 57 άριες, 41 συμφωνίες, 27 κοντσέρτα, 55 σονάτες και άλλα. Ο Haydn είπε, ότι τέτοιο ταλέντο, τέτοια ιδιοφυΐα δύσκολα θα ξαναπαρουσιαστεί. Ηταν ιδιοφυής. Πριν συμπληρώσει τα 9 του χρόνια είχε γράψει την πρώτη του συμφωνία. Χωρίς δυσκολία απέκτησε τέτοια τεχνική, που όλοι διερωτώνται, αν τόσο νέος είχε κοσμοπολίτικη κουλτούρα, αφού έγραψε όπερες και στα γερμανικά και στα ιταλικά.

Τα 621 συνολικά έργα του Μότσαρτ ανεβάζουν τον Αυστριακό συνθέτη στην κορυφή κι αν ζούσε τα διπλάσια χρόνια, θα άγγιζε τον ουρανό. Πολλοί μουσικοί έχουν σταθεί εμπρός στο έργο του Μότσαρτ με δέος.

Ο Gripg έλεγε, ότι ο Αμαντέους ήταν σαν θεός, ο Wagner μια θεϊκή ιδιοφυΐα, ο Strauss, ότι ήταν ο πιο θείος απ' όλους και ο Τσαϊκόφσκι, ότι ήταν το είδωλό του. Η μουσική του Μότσαρτ είναι γλυκιά, ανάλαφρη αλλά και ρομαντική, δραματική αλλά και αγέρωχη.

Η αγνή ομορφιά της μουσικής του, το βάθος και το ύψος της, η τέλεια σκιαγράφηση των χαρακτήρων στις όπερές του, συντέλεσαν, ώστε η δυτική μουσική να φθάσει στην πλήρωσή της και στην τελειότητά της και ο ίδιος ο Μότσαρτ να γίνει αντικείμενο λατρείας από τους λαούς της Ευρώπης δυστυχώς μετά το θάνατο και δεκάδες χρόνια αργότερα.

Κώστας Καντάς
Ιαν. 2006

ΣΥΛΛΟΓΟΣ ΠΑΤΜΙΩΝ ΡΟΔΟΥ
ΟΣΙΟΣ ΧΡΙΣΤΟΔΟΥΛΟΣ
ΘΕΜ. ΣΟΦΟΥΛΗ 70, ΡΟΔΟΣ

ΠΡΟΣΚΛΗΣΗ

Ο Σύλλογος Πατμίων Ρόδου «Ο Οσιος Χριστόδουλος» καλεί τα μέλη και τους φίλους του Συλλόγου, το Σάββατο 4 Φεβρουαρίου 2006 και ώρα 6:30μ.μ. στην αίθουσα εκδηλώσεων «ΑΚΤΑΙΟΝ» στην κοπή της βασιλόπιτας.

Στην εκδήλωση θα ομιλήσει ο αρχαιολόγος κ. Γεώργιος Σταλίδης με θέμα: «Αρχοντικό Νικολαΐδη: Ενα σημαντικό μνημείο στην Χώρα Πάτμου».

Εκ του Δ.Σ.

ΙΑΤΡΙΚΗ ΑΝΑΚΟΙΝΩΣΗ

Σμαράγδα Δ. Δημητρά
Ψυχολόγος • Ψυχοθεραπεύτρια

Καρπάθου 23, 851 00 Ρόδος
Τηλ. 22410 70145

e-mail:
smaragdadimitra@yahoo.gr

Κιν. 6944 36 26 38



G.A. FERRIES

ΕΛΓ-ΟΛΓ ΡΟΔΑΝΘΗ & Φ/Γ-Ο/Γ ΝΙΚΟΛΑΣ Α

ΡΟΔΟ - ΠΕΙΡΑΙΑ

ΠΑΡΑΣΚΕΥΗ 27/01		
ΡΟΔΑΝΘΗ	18.00	ΣΥΜΗ (19.40) - ΤΗΛΟ (21.50) - ΝΙΣΥΡΟ (23.20) - ΚΩ (01.10) - ΚΑΛΥΜΝΟ (02.40) - ΛΕΡΟ (04.00) - ΠΑΤΜΟ (05.30) - ΠΕΙΡΑΙΑ (15.30)
ΣΑΒΒΑΤΟ 28/01		
ΝΙΚΟΛΑΣ Α	20.00	ΚΩ (23.00) - ΠΕΙΡΑΙΑ (15.00)
ΚΥΡΙΑΚΗ 29/01	-------	----------
ΔΕΥΤΕΡΑ 30/01		
ΡΟΔΑΝΘΗ	16.00	ΚΩ (20.40) - ΚΑΛΥΜΝΟ (22.20) - ΛΕΡΟ (23.50) - ΠΑΤΜΟ (01.30) - ΠΕΙΡΑΙΑ (12.00)
ΤΡΙΤΗ 31/01		
ΝΙΚΟΛΑΣ Α	18.00	ΠΕΙΡΑΙΑ (12.00)

Η εταιρεία G.A. FERRIES σας ενημερώνει ότι η έκπτωση 50% (πολύτεκνοι-στρατιωτικοί-ανάπηροι κ.τ.λ.) ισχύει για όλες τις θέσεις

TSAGARIS TRAVEL
Σαχτούρη 5 (έναντι Τελωνείου)
Τηλ.: 22410 36170, 30406, 35066

ΑΝΑΓΝΩΡΙΣΗ ΣΩΜΑΤΕΙΟΥ

Με την υπ' αριθμ. 800/2005 απόφαση του Μονομελούς Πρωτοδικείου Ρόδου αναγνωρίστηκε ως νόμιμη η σύσταση του μη κερδοσκοπικού σωματείου του οποίου έδρα ορίστηκε η πόλη της Ρόδου, ως επωνυμία ορίστηκε «ΡΟΔΙΑΚΟΣ ΣΥΛΛΟΓΟΣ ΦΙΛΙΑΣ ΚΑΙ ΠΟΛΙΤΙΣΤΙΚΗΣ ΣΥΝΕΡΓΑΣΙΑΣ ΜΕ ΤΟΥΣ ΡΩΣΟΦΩΝΟΥΣ ΛΑΟΥΣ - ΙΩΑΝΝΗΣ ΚΑΠΟΔΙΣΤΡΙΑΣ» και ως σκοπός: 1. Η προαγωγή και ανάπτυξη των δεσμών φιλίας καθώς και η γνωριμία και διάδοση της πνευματικής και πολιτιστικής παράδοσης και δημιουργίας καθώς και επιστημονικών επιτευγμάτων μεταξύ του Ελληνικού και ιδιαίτερα του Ροδιακού λαού και των Ρωσόφωνων λαών. 2. Η προώθηση της εκμάθησης της Ρωσικής γλώσσας στη Ρόδο και της Ελληνικής στους Ρωσόφωνους λαούς.

Ρόδος 20/2/2006
Ο πληρεξ. Δικηγόρος
ΝΙΚΟΛΑΟΣ ΣΤ. ΣΚΟΥΡΤΟΣ

ΠΕΡΙΛΗΨΗ ΑΠΟΦΑΣΗΣ

Με την υπ' αριθμ. 1871 Γ'/2006 έκθεση επίδοσης του δικαστικού επιμελητή του Πρωτοδικείου Ρόδου Μιχαήλ Κ. Καρακατσάνη επιδόθηκε στον Εισαγγελέα Πρωτοδικών Ρόδου για την Μαρία Αργυράκη του Αναστάση πρώην κάτοικο Ρόδου και ήδη αγνώστου διαμονής, η υπ' αριθμ. 480/2005 απόφαση του Ειρηνοδικείου Ρόδου με την οποία αναγνωρίζεται στο πρόσωπο του Παναγιώτη Χατζηϊωάννου του Αναστασίου κατοίκου Ρόδου ο νόμιμος χρόνος για την απόκτηση κυριότητας με έκτακτη χρησικτησία μίας ισόγειας οικοδομής που βρίσκεται στη θέση «Ρένη» της κτηματικής περιφέρειας Ρόδου καλυμμένης επιφάνειας 18 τ.μ. με κτηματολογικά στοιχεία τόμος 24 οικοδομών Ρόδου, φύλλο 75, μερίδα 15 και φάκελος 4924 νομικής φύσεως μουλκ.

Ρόδος 01-02-2006
Η Πληρεξούσια Δικηγόρος
Ελένη Ι. Φραντζή

ΠΕΡΙΛΗΨΗ ΑΠΟΦΑΣΗΣ

Με την υπ' αριθμ. 1870 Γ'/2006 έκθεση επίδοσης του δικαστικού επιμελητή του Πρωτοδικείου Ρόδου Μιχαήλ Κ. Καρακατσάνη επιδόθηκε στον Εισαγγελέα Πρωτοδικών Ρόδου για τον Γεώργιο Κατινιό του Αναστασίου πρώην κάτοικο Ρόδου και ήδη αγνώστου διαμονής, η υπ' αριθμ. 489/2005 απόφαση του Ειρηνοδικείου Ρόδου με την οποία αναγνωρίζεται στο πρόσωπο του Παναγιώτη Χατζηϊωάννου του Αναστασίου κατοίκου Ρόδου ο νόμιμος χρόνος για την απόκτηση κυριότητας με έκτακτη χρησικτησία μίας ισόγειας οικοδομής που βρίσκεται στη θέση «Ρένη» της κτηματικής περιφέρειας Ρόδου καλυμμένης επιφάνειας 23,50 τ.μ. και ακάλυπτης 33 τ.μ. με κτηματολογικά στοιχεία τόμος 26 οικοδομών Ρόδου, φύλλο 33, μερίδα 14 και φάκελος 4923 νομικής φύσεως μουλκ.

Ρόδος 01-02-2006
Η Πληρεξούσια Δικηγόρος
Ελένη Ι. Φραντζή

ΠΕΡΙΛΗΨΗ
Επιδοθέντος Δικογράφου

Με την υπ' αριθμ. 6081Δ/2006 έκθεση επίδοσης του Δικαστικού Επιμελητή Ρόδου Νικολάου Χρυσανθή, μετά από παραγγελία του Δικηγόρου Αναστασίου Βαρέλη, πληρεξουσίου της Χαρούλας συζύγου Γ. Ματσίγκου και Νικολάου Γ. Πομπού, κατοίκων Αρχαγγέλου Ρόδου, επεδόθη στον Εισαγγελέα Πρωτοδικών Ρόδου, αντίγραφο της από 3.10.2002 Αγωγής με αριθμό καταθέσεως 991/02 στο Ειρηνοδικείο Ρόδου καθώς και το από 21/6/05 πρακτικό του ως άνω Δικαστηρίου, με το οποίο ορίζεται νέα δικάσιμος της ένδικης αγωγής η 23.5.06 ημέρα Τρίτη και ώρα 9 π.μ. για τον Γιασιράνη Κων/νο του Αναστασίου, πρώην κάτοικο Αρχαγγέλου και ήδη αγνώστου διαμονής, με την οποία ζητούν να αναγνωρισθούν κύριοι δια χρησικτησίας του σ' αυτήν αναφερομένου τμήματος ακινήτου - αγρού στη θέση «Πολλές Ελιές» Αρχαγγέλου με τα κτηματολογικά στοιχεία Τόμος 29 Γαιών, Φύλλο 19, Μερίδα 3818 και Φάκελος 2778.

ΡΟΔΟΣ 31.1.2006
Ο Πληρεξούσιος Δικηγόρος
Αναστάσιος Βαρέλης

ΠΕΡΙΛΗΨΗ

Με την με αριθμό 5714/02-12-2005 έκθεση επίδοσης του δικαστικού επιμελητή Πρωτοδικείου Ρόδου, Νικολάου Χρυσανθή, επιδόθηκε στον Κο Εισαγγελέα Πρωτοδικών Ρόδου, για την **Τσάρε Σπυρόσκα του Πέρο και της Ευγενίας** συζ. **Γρηγορίου Γρηγοράκη,** πρώην κατοίκου Ρόδου και ήδη αγνώστου διαμονής, η από 07 Νοεμβρίου 2005 και με αριθμό καταθέσεως 1291/2005 αγωγή του **Γρηγορίου Γρηγοράκη του Νικολάου,** ενώπιον του Πολυμελούς Πρωτοδικείου Ρόδου, που στρέφεται εναντίον της, και με την οποία ζητά να λυθεί, λόγω τετραετούς διάστασης, ο γάμος του με την **Τσάρε Σπυρόσκα του Πέρο και της Ευγενίας** που τελέσθηκε στις 21 Αυγούστου 1994.

Της αγωγής αυτής ορίσθηκε δικάσιμος η **21/09/2006** ώρα 9.00, στο Πολυμελές Πρωτοδικείο Ρόδου, **με αριθμό πινακίου 54.**

Ρόδος 30/01/2006
Η Πληρεξούσια Δικηγόρος
Δέσποινα Κοκκάρη - Κυρίτση

ΕΛΛΗΝΙΚΗ ΔΗΜΟΚΡΑΤΙΑ
ΝΟΜΟΣ ΔΩΔΕΚΑΝΗΣΟΥ
ΔΗΜΟΣ ΙΑΛΥΣΟΥ

Ταχ. Δ/νδη: Πολυτεχνείου 7 Τ.Κ. 85 101
Δ/νση Τεχνικών Υπηρεσιών
Υπ: Γιαννακόπουλος Νίκος
Τηλ. 22410-98435, Fax: 22410-96555

Ιαλυσός: 25/01/2006
Αρ. Πρωτ. 420

ΠΕΡΙΛΗΨΗ ΠΡΟΚΗΡΥΞΗΣ ΔΙΑΓΩΝΙΣΜΟΥ

Ο Δήμος Ιαλυσού προκηρύσσει δημόσιο, ανοικτό, μειοδοτικό διαγωνισμό, με σφραγισμένες προσφορές με το σύστημα επί μέρους ποσοστών έκπτωσης κατά ομάδες τιμών, σε συμπληρωμένο τιμολόγιο ομαδοποιημένων τιμών της Υπηρεσίας και έλεγχο ομαλότητας των προσφερομένων επί μέρους ποσοστών έκπτωσης, σύμφωνα με το άρθρο 4 παρ. 4Β του Ν. 1418/84 και του άρθρου 7 του Π.Δ. 609/85 για την κατασκευή του έργου **«ΠΛΑΚΟΣΤΡΩΣΗ ΠΕΖΟΔΡΟΜΙΩΝ» (Ηρ. Στεφανή, Πρωτογένους, Φερενίκης)**, προϋπολογισμού 457.618,00 Ε όπως αναλύεται παρακάτω:

Περιγραφή		Μερική	Ολική
ΠΛΑΚΟΣΤΡΩΣΕΙΣ			
Κόστος γκρουπ Η/Μ		125.100,00	125.100,00
Κόστος γκρουπ		150.016,89	150.016,89
Αθροισμα			**275.116,89**
Προστίθεται ΓΕ & ΟΕ	28,00%		77032,73
Σύνολο μελέτης			**352.149,62**
Απρόβλεπτα	15,00%		52.822,44
Πρόβλεψη αναθεώρησης			0,00
Πρόβλεψη απολογιστικών			0,00
Κόστος μελέτης			0,00
Αθροισμα			**404972,06**
ΦΠΑ	13,00%		52.646,37
Γενικό σύνολο			**457.618,00**

Ως ημερομηνία λήξης της προθεσμίας παραλαβής των προσφορών στο διαγωνισμό, ορίζεται η **27/2/2006**, ημέρα **Δευτέρα**. Ωρα λήξης της υποβολής προσφορών ορίζεται η **10:00** π.μ.

Αν για οποιονδήποτε λόγο δεν διεξαχθεί η δημοπρασία την προαναφερθείσα ημερομηνία, θα διενεργηθεί στη **02/3/2006**, ημέρα **Πέμπτη** και ώρα **10:00** π.μ.

Η εγγύηση συμμετοχής στον διαγωνισμό ορίζεται σε **8.099,44 Ε.**

Δεκτοί στον διαγωνισμό γίνονται εργοληπτικές επιχειρήσεις ή κοινοπραξίες εργόληπτικών επιχειρήσεων.

α. Εγγεγραμμένες στο Μητρώο Εργοληπτικών Επιχειρήσεων που τηρείται στη ΓΓΔΕ του ΥΠΕΧΩΔΕ εφόσον ανήκουν στην **Α2, 1η, 2η** τάξη εντός Νομού **Α2, 1η**, για εκτός Νομού για έργα κατηγορίας **ΟΔΟΠΟΙΪΑ** και για έργα κατηγορίας **Η/Μ.**

β. Προερχόμενες από κράτη μέλη της Ευρωπαϊκής Ένωσης ή του Ευρωπαϊκού Οικονομικού Χώρου (ΕΟΧ) ή της ΣΔΣ του ΠΟΕ, όπου τηρούνται επίσημοι κατάλογοι αναγνωρισμένων εργοληπτών, εφόσον είναι εγγεγραμμένες σε αυτούς και σε τάξη και κατηγορία αντίστοιχη με τις παραπάνω του Ελληνικού Μητρώου ΜΕΕΠ.

γ. Προερχόμενες από κράτη μέλη της Ευρωπαϊκής Ένωσης ή του Ευρωπαϊκού Οικονομικού Χώρου (ΕΟΧ) ή της ΣΔΣ του ΠΟΕ, όπου δεν τηρούνται επίσημοι κατάλογοι αναγνωρισμένων εργοληπτών, εφόσον αποδεικνύουν ότι έχουν εκτελέσει, παρόμοια ποιοτικά και ποσοτικά έργα με το δημοπρατούμενο.

Επίσης δεκτές στον διαγωνισμό γίνονται κοινοπραξίες εργοληπτικών επιχειρήσεων που πληρούν τις προϋποθέσεις των άρθρων 2 και 35 του Π.Δ. 609/85 και του άρθρου 16 του Ν. 1418/84 όπως τροποποιήθηκε και ισχύει με το άρθρο 4 του Ν. 2940/01.

Οι ενδιαφερόμενοι μπορούν να παραλαμβάνουν **ένα μόνο αντίγραφο** της αναλυτικής διακήρυξης και των τευχών με την επίδειξη του εργοληπτικού πτυχίου και την πληρωμή παραβόλου **5Ε**. Οι ενδιαφερόμενοι μπορούν να παραλαμβάνουν τα τεύχη μέχρι και δύο (2) εργάσιμες μέρες και μέχρι τις **12:00** πριν την ημερομηνία διεξαγωγής της δημοπρασίας.

Περισσότερες πληροφορίες στο τηλέφωνο 22410-98435 κ. Γιαννακόπουλο Νίκο.

Ο Δ/ντής Τ.Υ. Ιαλυσού
Γιαννακόπουλος Νίκος
Πολιτικός Μηχανικός ΠΕ3

ΕΛΛΗΝΙΚΗ ΔΗΜΟΚΡΑΤΙΑ
ΔΗΜΟΣ ΡΟΔΙΩΝ
«ΠΡΟΣΧΟΛΙΚΑ ΚΕΝΤΡΑ Δ.Ρ.»
Ν.Π.Δ.Δ.

Δ/ΝΣΗ: ΕΛ. ΒΕΝΙΖΕΛΟΥ 16
ΤΗΛ: 22410-31882/31879, ΦΑΞ: 22410 25992

Ρόδος 31/01/2006

ΑΝΑΚΟΙΝΩΣΗ

Κατόπιν αποφάσεως της Προέδρου των Προσχολικών Κέντρων και του Δ.Σ. ζητείται κτίριο προς ενοικίαση, αγορά ή δωρεά κατά προτίμηση στην περιοχή της Αναλήψεως, κατάλληλο για παιδικό σταθμό.

Απαραίτητες προϋποθέσεις:
1. ισόγειο κτίριο 250 τ.μ. και άνω
2. αυλιαίος χώρος ανάλογος των τετραγωνικών του κτιρίου

Η Πρόεδρος των Π.Κ.Δ.Ρ.
Χριστοφάκη - Τρίπη Ευαγγελία
Συνεπίκουρος Δημάρχου Ροδίων

Lindos Princess BEACH HOTEL · Rodos Princess BEACH HOTEL · Princess Sun Hotel

Προοπτική εξέλιξης και πραγματοποίησης καριέρας στον Ξενοδοχειακό χώρο

Ο όμιλος Χατζηλαζάρου ζητεί για την στελέχωσή του, εργαζόμενους για τα τμήματα:

ΥΠΟΔΟΧΗΣ
Receptionists
(Απαραίτητη γνώση Ιταλικών και Γερμανικών)

ΕΣΤΙΑΤΟΡΙΩΝ
Maitre
(Με ανάλογη προϋπηρεσία σε ξενοδοχεία πολυτελείας)
Σερβιτόρους Α'
Σερβιτόρους Β'

ΚΟΥΖΙΝΑΣ
Μάγειρες Α'
Μάγειρες Β'

ΣΟΥΠΕΡ ΜΑΡΚΕΤ
Εμποροϋπάλληλους

ΟΡΟΦΩΝ
Καμαριέρες
Καθαρίστριες

ΣΥΝΤΗΡΗΣΗ
Προϊστάμενο Συντήρησης
(Με ανάλογη προϋπηρεσία)

Για πληροφορίες και υποβολή Βιογραφικών Σημειωμάτων και Αιτήσεων Εργασίας επικοινωνήστε καθημερινά με:
Τηλεφωνικό Κέντρο: 2244029230 & 2244047102
Φαξ: 22440 44641 & 22440 47267
Ξενοδοχειακές Τουριστικές Επιχειρήσεις Νότιας Ρόδου
E-mail:info@lindosprincess.com

ΣΥΝΕΤΑΙΡΙΣΤΙΚΗ ΤΡΑΠΕΖΑ ΔΩΔΕΚΑΝΗΣΟΥ ΣΥΝ.Π.Ε.

ΠΡΟΚΗΡΥΞΗ ΠΡΟΣΛΗΨΗΣ ΥΠΑΛΛΗΛΩΝ

Η Συνεταιριστική Τράπεζα Δωδεκανήσου ΣΥΝ.Π.Ε. ανακοινώνει ότι προκειμένου να προβεί στην πρόσληψη συνολικά **3 υπαλλήλων**, για την στελέχωση των υπηρεσιών της στα Καταστήματα του δικτύου της, προσκαλεί τους ενδιαφερόμενους που διαθέτουν τα παρακάτω προσόντα να υποβάλουν τις σχετικές αιτήσεις, αφού προμηθευτούν από το Κεντρικό Κατάστημα της Τράπεζας (Εθνικής Αντιστάσεως 51, Ρόδος) ή το Κατάστημα Λέρου (Λακκί Λέρου, τηλ. 2247 0 22421) την αναλυτική προκήρυξη του διαγωνισμού.

Προσόντα

ΘΕΣΗ Α: (1 άτομο) Εδρα θέσης **Ρόδος**: Υπάλληλος Οικονομικών Υπηρεσιών, με 3 έτη τουλάχιστον Λογιστική εμπειρία. Απόφοιτος· ΑΕΙ ή ΤΕΙ οικονομικής κατεύθυνσης. Ηλικία έως 35 ετών-Χρήση Η/Υ-Γνώση μίας ξένης γλώσσας.

ΘΕΣΗ Β: (1 άτομο) Εδρα θέσης **Αρχάγγελος Ρόδου**. Πτυχιούχοι ΤΕΙ ή ΙΕΚ με πιστοποίηση οικονομικής κατεύθυνσης. Ηλικία έως 35 ετών. Επιθυμητή προϋπηρεσία σε Τράπεζες ή άλλους Χρηματοπιστωτικούς Οργανισμούς-Χρήση Η/Υ-Γνώση μίας ξένης γλώσσας-Μόνιμη κατοικία στον Δήμο Αρχαγγέλου.

ΘΕΣΗ Γ: (1 άτομο) Εδρα θέσης **Λειψοί**: Πτυχιούχοι ΤΕΙ ή ΙΕΚ με πιστοποίηση οικονομικής κατεύθυνσης. Γνώση μίας ξένης γλώσσας-Χρήση Η/Υ- Ηλικία έως 35 ετών. Επιθυμητή προϋπηρεσία σε Τράπεζες ή άλλους Χρηματοπιστωτικούς Οργανισμούς-Μόνιμη κατοικία στους Λειψούς.

Οι αιτήσεις των υποψηφίων θα υποβάλλονται ή θα αποστέλλονται μόνο στο Κεντρικό Κατάστημα της Συνεταιριστικής Τράπεζας στην Ρόδο. (Εθν. Αντιστάσεως 51, 85100 Ρόδος) κατά τις εργάσιμες ημέρες και ώρες. **Προθεσμία υποβολής αιτήσεων μέχρι και Δευτέρα 20 Φεβρουαρίου 2006.** Τυχόν αιτήσεις που έχουν υποβληθεί πριν την παρούσα δημοσίευση δεν θα ληφθούν υπόψη.

Για συμπληρωματικές πληροφορίες ή διευκρινίσεις οι ενδιαφερόμενοι μπορούν να απευθύνονται στους κ.κ. Αντωνόπουλο και Λουμάνη (22410 80550).

Λεπτομέρειες στο website της Τράπεζας στην Διεύθυνση www.bankdodecanese.gr.

Ρόδος, Τρίτη 31 Ιανουαρίου 2006
Από το Δ.Σ.

ΑΠΟ 1ης ΜΑΡΤΙΟΥ ΜΕΧΡΙ 31η ΜΑΪΟΥ

ΠΟΙΟΙ ΥΠΟΧΡΕΟΥΝΤΑΙ ΝΑ ΥΠΟΒΑΛΟΥΝ ΔΗΛΩΣΗ

Συστάσεις του υπουργείου Οικονομικών προς τους φορολογουμένους, προκειμένου να αποφύγουν την ταλαιπωρία

Από την 1η Μαρτίου έως και τις 31 Μαΐου θα υποβληθούν φέτος φορολογικές δηλώσεις από μισθωτούς, συνταξιούχους, ελεύθερους επαγγελματίες και επιχειρήσεις.

Το υπουργείο Οικονομικών συνιστά στους φορολογουμένους, για την αποφυγή της ταλαιπωρίας τους, να προσέρχονται νωρίτερα στη ΔΟΥ για την υποβολή της δήλωσής τους και όχι την τελευταία ημέρα λήξης της προθεσμίας, ή να αποστέλλουν τις δηλώσεις τους, με άλλο τρόπο είτε ταχυδρομικά είτε μέσω του Ιντερνετ.

Επίσης συνιστά:

1. Αν είναι νέοι φορολογούμενοι και δεν έχουν Αριθμό Φορολογικού Μητρώου (ΑΦΜ) ή είναι παλαιοί φορολογούμενοι και έχουν περισσότερους από έναν ΑΦΜ να προσέλθουν στο Τμήμα Μητρώου της ΔΟΥ με την αστυνομική τους ταυτότητα ή το διαβατήριο για την τακτοποίηση του παραπάνω θέματος.

2. Αν έχουν αλλαγές στα ατομικά τους στοιχεία ή στην οικογενειακή τους κατάσταση να προσέλθουν στο Τμήμα Μητρώου της ΔΟΥ και να δηλώσουν τις μεταβολές αυτές πριν από τις προθεσμίες υποβολής της δήλωσής τους.

Υποχρέωση υποβολής φορολογικής δήλωσης (Ε1) έχουν:

- Κάθε φυσικό πρόσωπο, εφόσον το ετήσιο φορολογούμενο (πραγματικό ή τεκμαρτό εισόδημα του υπερβαίνει τα 3.000 ευρώ, δικό του ή της συζύγου του, καθώς και όταν αυτό είναι μικρότερο από 3.000 ευρώ, αλλά σε αυτό περιλαμβάνεται και ζημιά από εμπορική ή γεωργική επιχείρηση. Ειδικά, τα φυσικά πρόσωπα που αποκτούν αποκλειστικά εισόδημα από μισθωτές υπηρεσίες μέχρι 6.000 ευρώ, εφόσον έχουν την κατοικία τους στην Ελλάδα και δεν υποχρεούνται από άλλη διάταξη να υποβάλουν φορολογική δήλωση, μπορούν να μην υποβάλουν, εφόσον το επιθυμούν.

- Τα φυσικά πρόσωπα, που κατά κύριο επάγγελμα είναι αγρότες και έχουν την κατοικία τους στην Ελλάδα, υποχρεούνται να υποβάλουν δήλωση, εφόσον το ετήσιο καθαρό γεωργικό τους εισόδημα υπερβαίνει το ποσό των 3.000 ευρώ.

- Τα φυσικά πρόσωπα που αποκτούν και γεωργικό εισόδημα, χωρίς να είναι κατά κύριο επάγγελμα αγρότες, υποχρεούνται να υποβάλουν δήλωση, ανεξάρτητα από το ύψος του καθαρού γεωργικού εισοδήματος που αποκτούν ή το ύψος των επιδοτήσεων που λαμβάνουν ή το ύψος του επιστρεφόμενου φόρου προστιθέμενης αξίας που εισπράττουν.

- Οσοι αγοράζουν αυτοκίνητα, πλοία αναψυχής, αεροσκάφη.

- Οσοι έχουν στην κυριότητα τους ή με οποιοδήποτε τρόπο διατηρούν στην κατοχή τους επιβατικό αυτοκίνητο Ι.Χ. ή ημιφορτηγό (εκτός από αγροτικό ημιφορτηγό), ή αυτοκίνητο μεικτής χρήσης ή αυτοκίνητο τύπου JEEP ή αεροσκάφος, κότερο ή θαλαμηγό ή άκατο ή σκάφος αναψυχής, εκτός από αυτοκίνητα που απαλλάσσονται από την τεκμαρτή δαπάνη διαβίωσης και ένα σκάφος αναψυχής ολικού μήκους μέχρι 10 μέτρα.

- Οσοι ασκούν ατομική επιχείρηση ή ελευθέριο επάγγελμα.

- Οσοι μετέχουν σε προσωπική ή περιορισμένης ευθύνης εταιρεία ή κοινοπραξία ή αστική εταιρεία ή κοινωνία που ασκεί επιχείρηση ή επάγγελμα.

- Οσοι έχουν ακαθάριστο εισόδημα από εκμίσθωση ακινήτων πάνω από 600 ευρώ το χρόνο.

- Οσοι αγοράζουν ακίνητα ή ανεγείρουν οικοδομή.

- Οσοι διατηρούν μία ή περισσότερες δευτερεύουσες κατοικίες με συνολική επιφάνεια πάνω από 150 τετραγωνικά μέτρα ή κατοικούν σε οικοδομή με επιφάνεια πάνω από 200 τετραγωνικά μέτρα.

- Οσοι είναι κατά κύριο επάγγελμα αγρότες, εφόσον λαμβάνουν επιδοτήσεις ποσού άνω των 1500 ευρώ, για προϊόντα φυσικής παραγωγής ή 2.250 ευρώ, για προϊόντα ζωικής παραγωγής.

- Οσοι λαμβάνουν καλλιεργητικά δάνεια πάνω από 5.900 ευρώ ή όταν το χρεωστικό υπόλοιπο του λογαριασμού τους αυτής της κατηγορίας στην τράπεζα, στις 31 Δεκεμβρίου 2005, υπερέβαινε τα 5.900 ευρώ.

- Οσοι έχουν άδεια της αρμόδιας αρχής να πωλούν αγαθά πλανοδίως ή στις λαϊκές αγορές.

- Οσοι είναι κύριοι ή επικαρπωτές ή νομείς ή κάτοχοι γεωργικής γης, την οποία καλλιεργούν υπό κάλυψη (θερμοκήπια), εφόσον αυτή έχει έκταση από δύο (2) στρέμματα και άνω, καθώς και όσοι εισέπραξαν μέσα στο 2005 επιστρεφόμενο φόρο προστιθέμενης αξίας από 881 ευρώ και άνω.

- Οποιος προσκληθεί με έγγραφο από τον έφορο.

- Οσοι κατά το έτος 2006 απέκτησαν ακίνητα κατά πλήρες δικαίωμα ιδιοκτησίας ή κατ' επικαρπία ή ψιλή κυριότητα ή έχουν δικαίωμα άσκησης σ' αυτά.

ΟΙ ΠΡΟΘΕΣΜΙΕΣ ΥΠΟΒΟΛΗΣ ΦΟΡΟΛΟΓΙΚΩΝ ΔΗΛΩΣΕΩΝ ΦΥΣΙΚΩΝ ΠΡΟΣΩΠΩΝ

ΗΜΕΡΟΜΗΝΙΑ ΛΗΞΗΣ ΠΡΟΘΕΣΜΙΑΣ ΥΠΟΒΟΛΗΣ ΤΩΝ ΔΗΛΩΣΕΩΝ ΑΝΑΛΟΓΑ ΜΕ ΤΟ ΤΕΛΕΥΤΑΙΟ ΨΗΦΙΟ ΤΟΥ ΑΦΜ ΩΣ ΕΞΗΣ:

ΚΑΤΗΓΟΡΙΕΣ ΦΟΡΟΛΟΓΟΥΜΕΝΩΝ	ΗΜΕΡ/ΝΙΑ ΕΝΑΡΞΗΣ ΥΠΟΒΟΛΗΣ ΔΗΛΩΣΕΩΝ	ΑΦΜ σε 1	ΑΦΜ σε 2	ΑΦΜ σε 3	ΑΦΜ σε 4	ΑΦΜ σε 5	ΑΦΜ σε 6	ΑΦΜ σε 7	ΑΦΜ σε 8	ΑΦΜ σε 9	ΑΦΜ σε 10 ή 20 ή 30 ή 40 ή 50	ΑΦΜ σε 60 ή 70 ή 80 ή 90 ή 00 και όσοι δεν έχουν ΑΦΜ
Εισοδηματίες από εκμίσθωση ακινήτων, κινητές αξίες και συμμετοχή σε ΕΠΕ, επαγγελματίες που ασκούν ατομική εμπορική επιχείρηση ή ελευθέριο επάγγελμα με βιβλία Α'-Β' κατηγορίας, κύριοι ή κάτοχοι ΕΙΧ ή ημιφορτηγού Ι.Χ. κ.λπ.	2-1-2006	Μέχρι την 1η Μαρτίου	Μέχρι τις 2 Μαρτίου	Μέχρι τις 3 Μαρτίου	Μέχρι τις 7 Μαρτίου	Μέχρι τις 8 Μαρτίου	Μέχρι τις 9 Μαρτίου	Μέχρι τις 10 Μαρτίου	Μέχρι τις 13 Μαρτίου	Μέχρι τις 14 Μαρτίου	Μέχρι τις 15 Μαρτίου	Μέχρι τις 16 Μαρτίου
Αγρότες	2-1-2006	Μέχρι τις 3 Απριλίου	Μέχρι τις 4 Απριλίου	Μέχρι τις 5 Απριλίου	Μέχρι τις 6 Απριλίου	Μέχρι τις 7 Απριλίου	Μέχρι τις 10 Απριλίου	Μέχρι τις 11 Απριλίου	Μέχρι τις 12 Απριλίου	Μέχρι τις 13 Απριλίου	Μέχρι τις 14 Απριλίου	Μέχρι τις 17 Απριλίου
Φορολογούμενοι με εισοδήματα από ατομική εμπορική επιχείρηση και ελεύθεροι επαγγελματίες με λογιστικά βιβλία Γ' κατηγορίας	2-1-2006	Μέχρι τις 17 Απριλίου	Μέχρι τις 18 Απριλίου	Μέχρι τις 19 Απριλίου	Μέχρι τις 20 Απριλίου	Μέχρι τις 25 Απριλίου	Μέχρι τις 26 Απριλίου	Μέχρι τις 27 Απριλίου	Μέχρι τις 28 Απριλίου	Μέχρι τις 2 Μαΐου	Μέχρι τις 3 Μαΐου	Μέχρι τις 4 Μαΐου
Φορολογούμενοι με εισοδήματα από συμμετοχή σε εταιρεία ή κοινοπραξία ή κοινωνία, με βιβλία Α', Β, Γ' κατηγ., ασφαλιστές, εφημεριδοπ., συγγραφείς κ.α.	2-1-2006	Μέχρι τις 2 Μαΐου	Μέχρι τις 3 Μαΐου	Μέχρι τις 4 Μαΐου	Μέχρι τις 5 Μαΐου	Μέχρι τις 8 Μαΐου	Μέχρι τις 9 Μαΐου	Μέχρι τις 10 Μαΐου	Μέχρι τις 11 Μαΐου	Μέχρι τις 12 Μαΐου	Μέχρι τις 15 Μαΐου	Μέχρι τις 16 Μαΐου
Μισθωτοί, συνταξιούχοι, ναυτικοί κάτοικοι εξωτερικού με εισοδήματα στην Ελλάδα	2-1-2006	Μέχρι τις 3 Μαΐου	Μέχρι τις 5 Μαΐου	Μέχρι τις 9 Μαΐου	Μέχρι τις 11 Μαΐου	Μέχρι τις 15 Μαΐου	Μέχρι τις 17 Μαΐου	Μέχρι τις 19 Μαΐου	Μέχρι τις 23 Μαΐου	Μέχρι τις 25 Μαΐου	Μέχρι τις 29 Μαΐου	Μέχρι τις 31 Μαΐου

ΟΙ ΠΡΟΘΕΣΜΙΕΣ ΓΙΑ ΤΙΣ ΕΠΙΧΕΙΡΗΣΕΙΣ

1. Μη κερδοσκοπικού χαρακτήρα ημεδαπά ή αλλοδαπά νομικά πρόσωπα δημόσιου ή ιδιωτικού δικαίου και τα κάθε είδους ιδρύματα που δεν τηρούν βιβλία ή τηρούν βιβλία Β' κατηγορίας του ΚΒΣ: Μέχρι 10 Μαρτίου 2006, ανεξάρτητα από το τελευταίο ψηφίο του ΑΦΜ.

2. Τα μη κερδοσκοπικού χαρακτήρα νομικά πρόσωπα που τηρούν βιβλία Γ' κατηγορίας του ΚΒΣ ή δηλώνουν εισόδημα από την εκμίσθωση ή δωρεάν παραχώρηση γεωργικής γης, υποκείμενο σε φορολογία: Μέχρι 17 Απριλίου 2006, ανεξάρτητα από το τελευταίο ψηφίο του ΑΦΜ.

3. Ημεδαπές ΕΠΕ, δημόσιες, δημοτικές και κοινοτικές επιχειρήσεις, συνεταιρισμοί και ενώσεις αυτών, αλλοδαπές επιχειρήσεις που λειτουργούν με οποιονδήποτε τύπο εταιρείας και αλλοδαποί οργανισμοί: Μέχρι 10 Μαΐου, ανεξάρτητα από το τελευταίο ψηφίο του ΑΦΜ.

4. Ολες οι ημεδαπές Α.Ε. που κλείνουν ισολογισμό στις 31.12.2005 και τα εγκατεστημένα στη χώρα μας υποκαταστήματα αλλοδαπών Α.Ε. εφόσον υφίσταται διμερής σύμβαση για την αποφυγή της διπλής φορολογίας μεταξύ Ελλάδος και της χώρας στην οποία βρίσκεται η έδρα της αλλοδαπής εταιρείας, ως εξής:

ΑΦΜ σε 1 μέχρι 10-5-06
ΑΦΜ σε 2 μέχρι 11-5-06
ΑΦΜ σε 3 μέχρι 12-5-06
ΑΦΜ σε 4 μέχρι 15-5-06
ΑΦΜ σε 5 μέχρι 16-5-06
ΑΦΜ σε 6 μέχρι 17-5-06
ΑΦΜ σε 7 μέχρι 18-5-06
ΑΦΜ σε 8 μέχρι 19-5-06
ΑΦΜ σε 9 μέχρι 22-5-06
ΑΦΜ σε 10, 20, 30, 40, 50 μέχρι 23-5-06
ΑΦΜ σε 60, 70, 80, 90, 00 μέχρι 24-5-06.



ΤΟΥΡΙΣΜΟΣ

ΧΡΥΣΕΣ ΔΑΦΝΕΣ ΣΤΙΣ ΔΙΕΘΝΕΙΣ ΕΚΘΕΣΕΙΣ

Σημαντική, παρακαταθήκη για την εικόνα της τουριστικής Ελλάδος φέτος αποτελούν οι βραβεύσεις και τιμητικές διακρίσεις που δόθηκαν στην Ελλάδα τους τελευταίους μήνες του 2005.

Υπενθυμίζεται ότι στην κορυφαία τουριστική έκθεση του Λονδίνου, τη World Travel Market τον περασμένο Νοέμβριο, ο υπουργός Τουριστικής Ανάπτυξης Δ. Αβραμόπουλος παρέλαβε το σε ειδική τελετή του Διεθνούς Οργανισμού World Travel Awards το 1ο βραβείο Εθνικού Οργανισμού Τουρισμού της Ευρώπης, που απενεμήθη στην Ελλάδα και στον Ελληνικό Οργανισμό Τουρισμού. Ο Οργανισμός World Travel Awards, ο οποίος εδρεύει στο Λονδίνο, με βασικούς εταίρους το BBC World, την Παγκόσμια Τουριστική Εκθεση του Λονδίνου (WTM) τη Visit Britain κ.α., απονέμει κάθε χρόνο τα βραβεία για τους καλύτερους οργανισμούς και τις επιχειρήσεις στον τομέα παροχής τουριστικών υπηρεσιών. Οι νικητές του διαγωνισμού αναδείχθηκαν μετά από ηλεκτρονική ψηφοφορία στελεχών της παγκόσμιας ταξιδιωτικής αγοράς (Tour Operators, ταξιδιωτικοί πράκτορες, ενώσεις ξενοδόχων). Στην ψηφοφορία συμμετείχαν πάνω από 175.000 στελέχη της διεθνούς τουριστικής αγοράς. Επίσης, ο υπουργός παρέλαβε από το Conde Nast Traveler, το μεγαλύτερο ταξιδιωτικό αμερικανικό περιοδικό κατά τη διάρκεια της ειδικής εκδήλωσης Readers Choice Awards, το βραβείο για το δημοφιλέστερο τουριστικό προορισμό για τους Αμερικανούς, που ήταν η Ελλάδα, και ειδικότερα το νησί της Μυκόνου. Η βράβευση έγινε παρουσία σημαντικών Αμερικανών δημοσιογράφων του τομέα του τουρισμού και των ταξιδιών, των μεγαλύτερων tour operators της Αμερικής, καθώς και κορυφαίων παραγόντων του διεθνούς επιχειρηματικού - επενδυτικού τουριστικού κόσμου. Τον περασμένο Νοέμβριο, η διαφημιστική προβολή της Ελλάδας κατέκτησε το πρώτο βραβείο και στη μεγαλύτερη κινεζική διεθνή έκθεση τουρισμού TRAVEL MART 2005, που διεξήχθη στην πόλη Κουνμίνγκ και στην οποία έλαβαν μέρος 98 χώρες από ολόκληρο τον κόσμο. Η Ελλάδα συμμετείχε και σ' αυτή την έκθεση με ένα εντυπωσιακό περίπτερο του ελληνικού τουρισμού, ενώ την ίδια χρονική περίοδο βρισκόταν σε πλήρη εξέλιξη η νέα διαφημιστική εκστρατεία της χώρας και στο Πεκίνο, αλλά και στη Σαγκάη. Μάλιστα, ο υπουργός Τουρισμού της Κίνας Shao Qiwei, κατά τη διάρκεια συνάντησής του με τον κ. Αβραμόπουλο, είχε δηλώσει εντυπωσιασμένος από το ελληνικό περίπτερο και είχε ανακοινώσει ότι η Ελλάδα, κάθε χρόνο μέχρι τους Ολυμπιακούς Αγώνες του Πεκίνου το 2008, θα είναι η τιμώμενη χώρα στη μεγάλη έκθεση του Πεκίνου, που διεξάγεται κάθε Ιούνιο. Η Ελλάδα κατέκτησε την πρώτη θέση ως ο πλέον δημοφιλής τουριστικός προορισμός της Κίνας και σε ψηφοφορία που διενήργησε το περιοδικό VOYAGE, το δημοφιλέστερο τουριστικό περιοδικό της Κίνας, με θέμα τον καλύτερο τουριστικό προορισμό της Ευρώπης για τους Κινέζους τουρίστες. Στην ψηφοφορία συμμετείχαν τουριστικοί συντάκτες και οι αναγνώστες του περιοδικού, οι οποίοι χαρακτηρίζονται από πλούσια ταξιδιωτική εμπειρία σε όλο τον κόσμο. Σημειώνεται ότι το περιοδικό VOYAGE απευθύνεται στα ανώτερα και ποιοτικότερα τμήματα της κινεζικής τουριστικής αγοράς και κυκλοφορεί σε 296.000 αντίτυπα μηνιαίως.

ΔΙΟΡΓΑΝΩΣΕΙΣ 2006

Μια σειρά μεγάλων και διεθνούς εμβέλειας διοργανώσεις πραγματοποιούνται φέτος, δίνοντας ισάριθμες ευκαιρίες στον ελληνικό τουρισμό να αξιοποιήσει την ευρύτατη αυτή διαφήμιση για να προβληθεί η χώρα ως προορισμός διακοπών. Πρόκειται για αθλητικά, τουριστικά και πολιτιστικά γεγονότα με μεγάλο ενδιαφέρον. Στις 18 Φεβρουαρίου διοργανώνεται στην Ελλάδα η ειδική ετήσια Σύνοδος του Παγκοσμίου Συμβουλίου Τουρισμού, και βέβαια η διοργάνωση το Μάιο της Eurovision, μετά την περυσινή μεγάλη επιτυχία της Ελενας Παπαρίζου, που είναι και πρέσβειρα του ελληνικού τουρισμού. Στο φετινό 51ο Διαγωνισμό Τραγουδιού της Eurovision (που τη χώρα μας θα εκπροσωπήσει η Αννα Βίσση, όπως ανακοίνωσε επίσημα η ΕΡΤ) θα δοθεί μεγάλη έμφαση, καθώς η διοργάνωση αποτελεί μία από τις πιο ουσιαστικές διαφημίσεις της Ελλάδας στο εξωτερικό, και κυρίως στην Ευρώπη, αφού θα προβάλλονται χωρίς κόστος εικόνες της χώρας μας διεθνώς. Στην Ελλάδα θα πραγματοποιηθούν φέτος και οι διεθνούς εμβέλειας Αγώνες του Παγκόσμιου Πρωταθλήματος Φόρμουλα F-1 Powerboats, των μονοθέσεων υπερταχύπλοων σκαφών, τύπου κλειστής καμπίνας, τα οποία αναπτύσσουν μέση ωριαία ταχύτητα κατά την ώρα του αγώνα 225 χιλ/ώρα πάνω στο νερό. Είναι ένα γεγονός που θα επιτρέψει την παγκόσμια τουριστική προβολή της χώρας μας σε πάνω από 175 χώρες, η απήχηση του οποίου αναμένεται να ξεπεράσει τον αριθμό των 1,7 δισεκατομμυρίων τηλεθεατών. Είναι μάλιστα αγώνες που έχουν στο παρελθόν «κερδίσει» το ενδιαφέρον συμμετοχών από βασιλικές και πριγκιπικές οικογένειες της Ευρώπης και των χωρών της Ανατολής. Εξασφαλίστηκε ακόμη η διοργάνωση στην Ελλάδα το Νοέμβριο του 2006 στο Παγκόσμιο Συνέδριο της Ένωσης Βρετανών Πρακτόρων, ένα από τα πιο σημαντικά γεγονότα για την παγκόσμια τουριστική κοινότητα. Εκτός όμως από τις διοργανώσεις στην Ελλάδα, παρουσία θα έχει ο ελληνικός τουρισμός και σε σημαντικές επιχειρηματικές συναντήσεις στο εξωτερικό.

Πρόκειται ειδικότερα για τα φόρα που διοργανώνονται από κοινού με τις εφημερίδες Herald Tribune και New York Times, σε πρωτεύουσες μεγάλων χωρών του κόσμου, συνδυάζοντας την πρωτοβουλία αυτή με τη διοργάνωση διεθνών τουριστικών εκθέσεων, όπου η χώρα μας έχει πρωταγωνιστικό και αναβαθμισμένο ρόλο. Τα πρώτα τρία φόρουμ έγιναν ήδη το τελευταίο δίμηνο σε Λονδίνο, Νέο Δελχί και Ντουμπάι, ενώ θα ακολουθήσει η Νέα Υόρκη (25 Φεβρουαρίου), Βερολίνο (9 Μαρτίου), Παρίσι (16 Μαρτίου), Μόσχα (23 Μαρτίου), Πεκίνο (21 Απριλίου) και Κάιρο (5-7 Σεπτεμβρίου).

ΝΕΑ ΓΡΑΦΕΙΑ

Εμφαση δίδεται και στην αναβάθμιση της εικόνας της Ελλάδας στο εξωτερικό και της μεγαλύτερης διείσδυσης του ελληνικού τουριστικού προϊόντος μέσα από τα γραφεία τουρισμού. Στο πλαίσιο αυτό, έχει ανακοινωθεί το άνοιγμα νέων γραφείων τουρισμού του ΕΟΤ σε νέες αγορές, όπως η Τουρκία, η Ινδία, η Αργεντινή, τα Εμιράτα, οι χώρες της Κεντρικής και Ανατολικής Ευρώπης. Ηδη, λειτούργησε ένα τέτοιο γραφείο από πέρυσι στο Πεκίνο, που θα αποφέρει και τα πρώτα θετικά αποτελέσματα. Την ίδια ώρα, συντελείται αναβάθμιση και ενίσχυση των ήδη λειτουργούντων. Ειδική στρατηγική ακολουθείται όσον αφορά πέντε γραφεία του εξωτερικού που ήδη λειτουργούν σε αντίστοιχα στρατηγικά κέντρα προβολής και ανάπτυξης του ελληνικού τουρισμού, με αποστολή το διεθνή συντονισμό της ελληνικής τουριστικής δράσης, την ενεργό συμμετοχή της χώρας μας στα διεθνή τουριστικά δρώμενα και τη στοχευμένη παγκόσμια επικοινωνία των ανταγωνιστικών πλεονεκτημάτων της ελληνικής τουριστικής οικονομίας στο εξωτερικό. Στο Λονδίνο, τη διεθνή πρωτεύουσα των χρηματοοικονομικών υπηρεσιών, θα υπάρχει συντονισμός της στρατηγικής για διεθνή ελληνική επιχειρηματική παρουσία την προώθηση επενδυτικών συνεργασιών, την ανάπτυξη του συνεδριακού και θεματικού τουρισμού. Το Παρίσι θα έχει την ευθύνη της προώθησης της Ελλάδας του πολιτιστικού τουρισμού, αξιοποιώντας τον κινηματογράφο, τη μουσική και τις εικαστικές τέχνες για την προβολή της Ελλάδας. Η Φρανκφουρτη θα προωθήσει την αποτελεσματική συμμετοχή στο παγκόσμιο δίκτυο οργανωμένου και ομαδικού τουρισμού, συμμετέχοντας στις ανάγκες της αγοράς των μεγάλων tour operators, συνδέοντας τη ζήτηση των τοπικών τουριστικών αγορών με την προσφορά του ελληνικού τουρισμού. Στο Μιλάνο, σε ένα από τα πλέον σημαντικά μητροπολιτικά κέντρα της Ευρωπαϊκής Ένωσης, αναπτύσσεται ένας διοικητικός κόμβος για την απορρόφηση κοινοτικών χρηματοδοτικών προγραμμάτων για την ανάπτυξη της ελληνικής τουριστικής βιομηχανίας. Στην Κοπεγχάγη της Δανίας, αναδεικνύεται η Ελλάδα ως διεθνές πρότυπο τουριστικής ανάπτυξης που σέβεται και αξιοποιεί τους φυσικούς και πολιτισμικούς της πόρους.



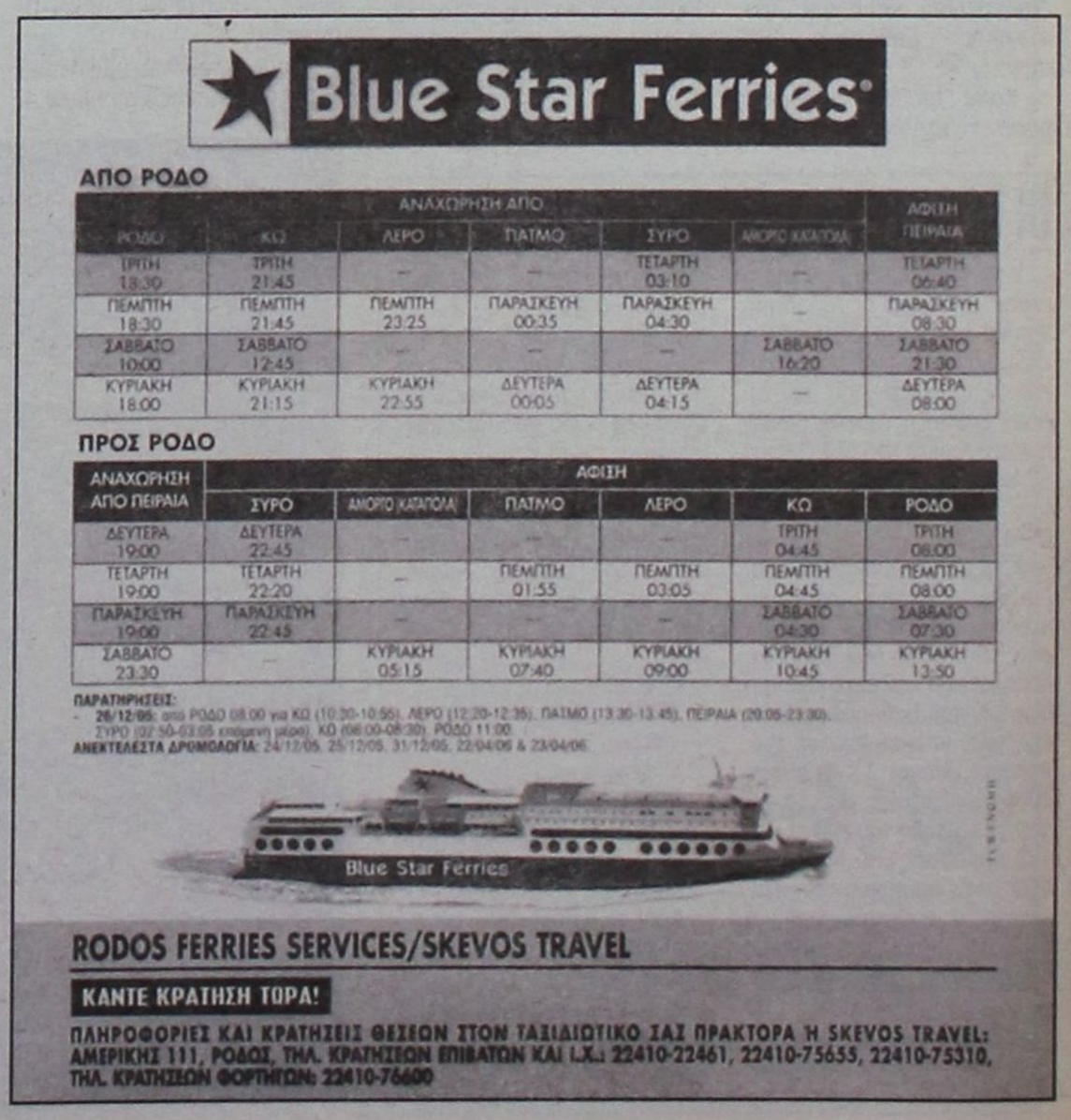

ΕΤΟΙΜΑΖΟΝΤΑΙ ΟΙ ΠΡΟΚΗΡΥΞΕΙΣ ΓΙΑ 3.000 ΣΥΜΒΑΣΙΟΥΧΟΥΣ

Προκηρύξεις για την πρόσληψη περίπου 3.000 εργαζομένων αναμένεται να εκδώσουν τα υπουργεία έως το 2007 • Ολες οι προσλήψεις θα γίνουν μέσω ΑΣΕΠ, ενώ η ανεξάρτητη διοικητική αρχή θα ελέγξει και τις προκηρύξεις πριν αυτές εκδοθούν

Οι προσλήψεις θα αφορούν την κάλυψη οργανικών θέσεων, οι οποίες σήμερα καλύπτονται από συμβασιούχους. Ηδη η εντολή που έχει δοθεί από το υπουργείο Εσωτερικών είναι να συνταχθούν προκηρύξεις για την κάλυψη των οργανικών θέσεων των υπουργείων με μονίμους υπαλλήλους και όχι άτυπα με συμβασιούχους, όπως συμβαίνει εδώ και δεκαετίες στο ελληνικό Δημόσιο.

Οι προσλήψεις θα γίνουν βάσει προκηρύξεων που θα εκδώσουν τα υπουργεία και οι φορείς του στενού δημόσιου τομέα και θα υλοποιηθούν με τη διαδικασία της σειράς προτεραιότητας. Ολες οι προσλήψεις θα γίνουν μέσω ΑΣΕΠ, ενώ η ανεξάρτητη διοικητική αρχή θα ελέγξει και τις προκηρύξεις πριν αυτές εκδοθούν. Οι πρώτες πληροφορίες αναφέρουν ότι κάθε φορέας του στενού δημόσιου τομέα θα προκηρύξει προσλήψεις που θα κυμαίνονται από 80 έως 150 θέσεις. Ωστόσο, πρέπει να σημειωθεί ότι οι συγκεκριμένες προσλήψεις, όπως και όλες που γίνονται με τη διαδικασία της σειράς προτεραιότητας διέπονται από το νόμο της μοριοδότησης, ο οποίος είναι σε ισχύ μέχρι το τέλος του 2007. Ο νόμος της μοριοδότησης δημιουργήθηκε για τους συμβασιούχους του Δημοσίου οι οποίοι δεν συμπεριελήφθησαν στο Προεδρικό Διάταγμα 164/2004 του υπουργού Εσωτερικών Προκόπη Παυλόπουλου, που προβλέπει την αυτόματη μετατροπή των συμβάσεων ορισμένου χρόνου σε αορίστου. Ο σκοπός της ορισμένης χρονικής ισχύς του νόμου έγινε προκειμένου να μονιμοποιηθεί το μεγαλύτερο μέρος των συμβασιούχων που υπηρετεί στο Δημόσιο και προσλήφθηκαν μέχρι και το 2004. Δηλαδή τη χρονιά που εκδόθηκε το Προεδρικό Διάταγμα Παυλόπουλου. Εδώ βέβαια πρέπει να σημειωθεί ότι το Προεδρικό Διάταγμα Παυλόπουλου, για να μη δημιουργηθούν νέες στρατιές συμβασιούχων του Δημοσίου, προβλέπει ότι κανένας συμβασιούχος δεν μπορεί να ανανεώσει τη σύμβασή του, στον ίδιο φορέα πέραν των 24 μηνών.

ΜΟΡΙΟΔΟΤΗΣΗ

Σύμφωνα με το νόμο της μοριοδότησης κάθε φορέας του στενού δημόσιου τομέα είναι υποχρεωμένος να καλύπτει το 50% των θέσεων που προκηρύσσει με συμβασιούχους που ήδη απασχολεί. Αλλωστε, η προϋπηρεσία που έχει ο κάθε συμβασιούχος είναι αυτή που μοριοδοτείται από το νόμο ώστε να έχει προβάδισμα σε σχέση με τους υπόλοιπους υποψήφιους προς πρόσληψη. Αυτό βέβαια δεν σημαίνει πως όποιος ενδιαφέρεται δεν θα μπορεί να καταθέσει τα δικαιολογητικά του για να μετάσχει στο διαγωνισμό. Υπάρχουν δε κάποιες κατηγορίες υποψηφίων όπως οι πολύτεκνοι που υπερτερούν σε μόρια από τους συμβασιούχους που θα περιλαμβάνονται στο μέτρο της μοριοδότησης.

Το θέμα είναι πάντως ότι ο στόχος του υπουργείου Εσωτερικών είναι μέχρι το τέλος του 2007, που σταματά η εφαρμογή της να έχει κλείσει οριστικά το πρόβλημα των συμβασιούχων που έχουν προσληφθεί μέχρι και το 2006. Και αυτό γιατί η πολιτική της κυβέρνησης θέλει ουσιαστικά με την αναθεώρηση του Συντάγματος να κλείσει διαπαντός το κεφάλαιο «συμβασιούχου». Αυτό βέβαια δεν σημαίνει πως δεν θα προσλαμβάνονται εποχικοί ή με συμβάσεις ορισμένου χρόνου για την κάλυψη κάποιων εκτάκτων αναγκών.



Κάθε φορέας του στενού δημόσιου τομέα θα προκηρύξει θέσεις που θα κυμαίνονται από 80 έως 150 θέσεις

ΑΙΤΗΣΕΙΣ ΓΙΑ 404 ΑΤΟΜΑ ΣΤΑ ΕΛΛΗΝΙΚΑ ΤΑΧΥΔΡΟΜΕΙΑ

Μέχρι την Παρασκευή 3 Φεβρουαρίου τα Ελληνικά Ταχυδρομεία θα δέχονται αιτήσεις και δικαιολογητικά για την πρόσληψη τετρακοσίων τεσσάρων (404) ατόμων με σύμβαση εργασίας ιδιωτικού δικαίου ορισμένου χρόνου οκτώ (8) μηνών.

Οι προσληφθέντες θα απασχοληθούν στις εξής ειδικότητες:

• Εκατόν εξήντα τρεις (163) θέσεις ΔΕ Εσωτερικής Εκμετάλλευσης.

• Εκατόν ενενήντα πέντε (195) θέσεις ΔΕ Διανομείς.

• Είκοσι (20) θέσεις ΔΕ Οδηγοί.

• Είκοσι έξι (26) θέσεις ΥΕ Διαμετακομιστές.

Οι αιτήσεις και τα απαραίτητα δικαιολογητικά υποβάλλονται στις διευθύνσεις:

1. Περιφερειακή Διεύθυνση Επιστολικού Ταχυδρομείου Αττικής, Κουμουνδούρου 29, ΑΘΗΝΑ, 4ος όροφος, τηλ. 210-3353698, 3353859.

2. Περιφερειακή Διεύθυνση Συναλλαγής Αττικής, Κουμουνδούρου 29, ΑΘΗΝΑ, 3ος όροφος, τηλ. 210-33353577, 3353578.

3. Περιφερειακή Διεύθυνση Πειραιά, Τσαμαδού 27 και Φίλωνος, ΠΕΙΡΑΙΑΣ, 1ος όροφος, τηλ. 210-4146140.



STEFANAKIS TOURS - RODOS
Representative of Line Sea Lines
38 Alexandrou Diakou street, 85100
Tel: 22410-20625, 30054, 31833
Fax: 22410-26745
E-Mail: stefanakistours@yahoo.gr

ΝΕΑ ΔΡΟΜΟΛΟΓΙΑ
LANE LINES

Ε/Γ Ο/Γ ΚΟΡΝΑΡΟΣ

• **Κάθε Τρίτη:** 22.00 μ.μ.
για Καστελόριζο.

• **Κάθε Τετάρτη:** 07.00 π.μ.
για Χάλκη, Διαφάνι και
Πηγάδια Καρπάθου, Κάσο, Σητεία.

• **Κάθε Πέμπτη και Κυριακή:** 04.30 π.μ.
για Χάλκη, Διαφάνι και Πηγάδια
Καρπάθου, Κάσο, Σητεία, Αγ. Νικόλαο,
Σαντορίνη, Μήλο, Πειραιά.

RODOGAZ

Στη Ρόδο από το 1963

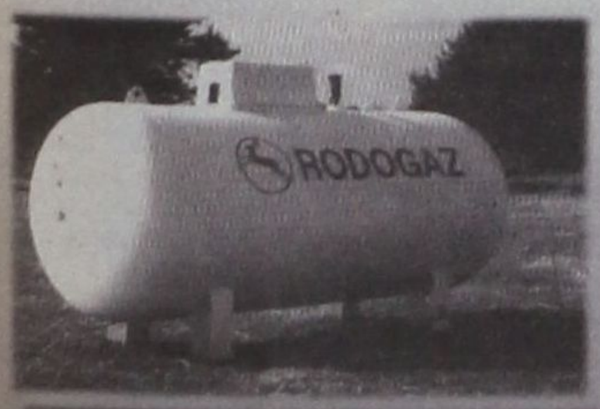

• Διανομή φιαλών υγραερίου κατ' οίκον
τηλέφωνα παραγγελιών: 64409 - 694-4-528212

• Διανομή χύμα υγραερίου

• Πώληση καυστήρων και λεβήτων υγραερίου
για κεντρικά συστήματα θέρμανσης

• Θερμαντικά σώματα



Διεύθυνση εργοστασίου: Καναμάτ Ρόδου • τηλ. 62649
Διεύθυνση πρατηρίου: Στεφάνου Καζούλη 15 • τηλ. 35797 - 35868 - 38509

Μικρές αγγελίες

ΕΝΟΙΚΙΑΣΕΙΣ

ΕΝΟΙΚΙΑΖΕΤΑΙ κατάστημα 95 τ.μ. στο 6ο χλμ Ρόδου - Καλλιθέας δίπλα από την είσοδο του Paradise Hotel. Ιδανικό για επιχείρηση για δέρμα και γούνα. **Τηλ. Επικοινωνίας 6937134250 - 6976097751.**

ΕΝΟΙΚΙΑΖΕΤΑΙ διαμέρισμα 105 τ.μ. με 3 υπνοδωμάτια, με 2 WC κλπ. σε πάροδο της οδού Αταβύρου (οδός Αττάλειας και Κνίδου 1). **Τηλ. 6944439304, 2241081831**

ΕΝΟΙΚΙΑΖΕΤΑΙ: Πολυτελές νεόκτιστο διαμέρισμα 95 τ.μ. Β' ορόφου - διαμπερές περιφερικές βεράντες - αυτόνομη θέρμανση - ηλιακός και ξύλινη οροφή - περιοχή Αραπάκι - Παρθενόπης 18. **Πληροφορίες κο Θεόδωρο Κιν. Τηλ. 6944209883**

ΕΝΟΙΚΙΑΖΟΝΤΑΙ επιπλωμένα διαμερίσματα 60 περίπου τ.μ. κοντά στο Πανεπιστήμιο Αιγαίου και συγκεκριμένα στην Πλατεία Φώκιαλη. Τα διαμερίσματα αποτελούνται από ένα υπνοδωμάτιο, σαλόνι που μπορεί να μετατραπεί σε δεύτερο υπνοδωμάτιο, δωμάτιο κουζίνα, W.C και μεγάλα μπαλκόνια. Τιμή 350 ευρώ τον μήνα. Στην τιμή περιλαμβάνεται το νερό και τα κοινόχρηστα. Πληροφορίες στα τηλέφωνα: 6944-31.5562, 6944-44.44.09. 22410-37417.

ΕΝΟΙΚΙΑΖΕΤΑΙ
γκαρσονιέρα επιπλωμένη στην οδό Σουλίου. Πληρ. κ. Ρένα τηλ. 6937343297

ΕΝΟΙΚΙΑΖΕΤΑΙ πολυτελές, τριάρι με εντοιχισμένη κουζίνα και μεγάλη βεράντα στον 2ο όροφο στη Μιχαήλ Πετρίδη 68. Τηλ. 2241074009, 6945237624, 2109829308, 6972764614.

ΕΝΟΙΚΙΑΖΕΤΑΙ ημιυπόγειο διαμέρισμα 75 τ.μ. επιπλωμένο ή μη, κατάλληλο για διαμονή φοιτητών, πλησίον Εθνικού Σταδίου. **Πληροφορίες τηλ. 6946680174**

ΕΝΟΙΚΙΑΖΕΤΑΙ Δυάρι διαμέρισμα, ισόγειο, με ανεξάρτητη είσοδο χωρίς κοινόχρηστα, με δύο υπνοδωμάτια, στο Καρακόνερο. Τηλ. 65471, 11πμ. - 8 μ.μ.

ΕΝΟΙΚΙΑΖΕΤΑΙ μεγάλη επιπλωμένη γκαρσονιέρα με αυλή στο Παραδείσι. Πληρ. τηλ. 81884

ΕΝΟΙΚΙΑΖΟΝΤΑΙ επιπλωμένες γκαρσονιέρες στην Παύλου Μελά. **Πληρ. 6937343297 τηλ. 10:00 -14:00**

ΕΝΟΙΚΙΑΖΕΤΑΙ μεζονέτα 70 τ.μ. στα τ.μ. στα Κοσκινού εντός οικισμού σε ήσυχη περιοχή λουξ κατασκευή με θέρμανση και ηλιακό, εντοιχισμένη κουζίνα, ενοίκιο 400 ευρώ.**Πληροφορίες Ηλιάνα Κρανίδη, τηλ. 2241060423 -2241031060 -6977227885**

ΕΝΟΙΚΙΑΖΕΤΑΙ διαμέρισμα επί της οδού Καλαμάτας (περιοχή Ανάληψη) καινούριο 75 τ.μ. **Πληρ. Τηλ.** 2241051534

ΕΝΟΙΚΙΑΖΟΝΤΑΙ καινούρια, ήσυχα, επιπλωμένα διαμερίσματα δυο δωματίων, επί της Λεωφόρου Ρόδου - Λίνδου αρ. 232, σε κτίριο δίπλα στο TSELIOS BAGNO, με χώρο στάθμευσης (PARKING). Πληροφορίες στα τηλέφωνα: 2241024514, 2241026023 και 2241064458, ώρες γραφείου 9:00-14:00 και 18:00-21:00.

ΕΝΟΙΚΙΑΖΕΤΑΙ δ/σμα 60 τ.μ. στην Ιξιά πλήρες επιπλωμένο και εξοπλισμένο με καινούριες ηλεκτ. συσκευές, ενοίκιο 300 ευρώ. Στην τιμή συμπεριλαμβάνεται το νερό και τα κοινόχρηστα. **Πληροφορίες Ηλιάνα Κρανίδη, τηλ. 2241060423 -2241031060-6977227885**

ΕΝΟΙΚΙΑΖΟΝΤΑΙ
επιπλωμένες
γκαρσονιέρες
στο Λαδικό (Φαληράκι).
Τιμή 220 ευρώ μηνιαίως.
Πληρ. τηλ. 6937343297

ΕΝΟΙΚΙΑΖΟΝΤΑΙ διαμερίσματα 50,70, 130τ.μ. πολυτελούς κατασκευής έναντι Καζίνο Ρόδου. **Τηλ. 6942405309.**

ΑΡΧΑΓΓΕΛΟΣ: Ενοικιάζονται διαμερίσματα των 60 και 70m^2 επιπλωμένα ή μη, με άνετη στάθμευση. Πληροφορίες στο τηλέφωνο 6974 019076.

ΕΝΟΙΚΙΑΖΕΤΑΙ οικία 60 τ.μ. ανακαινισμένη πλήρως. Τηλ. επικοινωνίας 6932586060 και 2241025603.

ΕΝΟΙΚΙΑΖΕΤΑΙ Διαμέρισμα με δύο υπνοδωμάτια, σαλόνι, κουζίνα, στο δεύτερο όροφο, περιοχή δασκάλων στη Ρόδο. **Πληροφορίες: 22410-36547, 22410-87130, 22410-27202**

ΕΝΟΙΚΙΑΖΕΤΑΙ ισόγειο διαμέρισμα 100 τ.μ. με ηλιακό, θέρμανση και σε ήσυχο μέρος. Στην περιοχή Ιαλυσού πάροδος Ακροπόλεως 3. Τηλ. 22410-92696

ΕΝΟΙΚΙΑΖΕΤΑΙ
ΕΝΟΙΚΙΑΖΕΤΑΙ επιπλωμένο διαμερισματάκι στον 1ο όροφο, 2όροφης οικοδομής, επιφανείας περί τα 30 τ.μ. με υπνοδωμάτιο - κουζίνα - W.C., στην οδό Ευκλή 25 στο Καρακόνερο της πόλης Ρόδου. Κιν.: 6945151945 ή 6946795725, 2241052635.

ΕΝΟΙΚΙΑΖΟΝΤΑΙ πλήρως επιπλωμένες γκαρσονιέρες με μπαλκόνι και χωρίς, στην οδό Κυρά της Ρω 13- ΡΟΔΙΝΙ. Τιμή ευκαιρίας. Τηλέφωνο επικοινωνίας 2241074762, και κινητό 6947078287 από τις 08:00-15:00 και 18:00-22:00

ΕΝΟΙΚΙΑΖΟΝΤΑΙ καινούρια, ήσυχα επιπλωμένα διαμερίσματα δύο δωματίων, επί της Λεωφόρου Ρόδου - Λίνδου αρ. 232, σε κτίριο δίπλα στο TSELIOS BAGNO, με χώρο στάθμευσης (PARKING). **Πληροφορίες στα τηλέφωνα: 22410-24514, 22410-26023 και 22410-64458, ώρες γραφείου 9:00- 14:00 - 18:00 και 21:00.**

ΣΤΟ κέντρο της πόλης ενοικιάζεται διαμέρισμα 3 υπνοδωματίων με μεγάλες ντουλάπες στο κάθε υπνοδωμάτιο, σαλόνι, κουζίνα, american style, βεράντες γύρω-γύρω, 2 λουτρα, τζάκι, κουζίνα της Bella Casa με εντοιχισμένες ηλεκτρικές συσκευές. Ημιεπιπλωμένο σε οικοδομή τεσσάρων διαμερισμάτων στον Α' όροφο, οδός Πάφου 14, πάροδος Εθνικής Αντίστασης κοντά στην πιτσαρία Λεβέντης. **Τηλ κιν. 6944919985 Τηλ. Οικ. 22410-65645**

ΕΝΟΙΚΙΑΖΕΤΑΙ στην Σορωνή, μονοκατοικία 120 τ.μ. κοντά στη θάλασσα. Τηλ. 22410 32100, 22410 94732

ΕΝΟΙΚΙΑΖΕΤΑΙ στην Κρεμαστή σε μονοκατοικία, διαμέρισμα νεόκτιστο, άριστης κατασκευής, γωνιακό, ευάερο με δύο υπνοδωμάτια, ενιαίο σαλόνι με κουζίνα, μπάνιο και βεράντα, χωρίς κοινόχρηστα, με σύνδεση στο αποχετευτικό και με Air Condition από τέλη Νοεμβρίου επί της οδού Παπαγιάννη 22. **Ενοίκιο 300 ευρώ. Πληρ. Τηλ.: 6945046312 -6945717905**

ΕΝΟΙΚΙΑΖΟΝΤΑΙ διαμερίσματα υπόγεια υπερ/μένα δύο υπνοδωματίων επί της οδού Παπαχριστοδούλου αρ. 19. **Πληρ. τηλέφωνα 25266-24274**

ΕΝΟΙΚΙΑΖΕΤΑΙ διαμέρισμα στο Ροδίνι 95 τ.μ. με 3 υπνοδωμάτια, κεντρική αυτόνομη θέρμανση. Για περισσότερες πληροφορίες τηλ. 22410-25467

ΕΝΟΙΚΙΑΖΕΤΑΙ 4άρι διαμέρισμα, στο Ροδίνι, και στην οδό Κων/πόλεως 34. Πληροφορίες στα τηλ. 2241-0-61689 & 22241-0-61000

ΕΝΟΙΚΙΑΖΕΤΑΙ διαμέρισμα στον 1ο όροφο σε αρίστη κατάσταση. Δύο υπνοδωμάτια, σαλοτραπεζαρία, κουζίνα, τραπεζαρία, μπάνιο, επί της οδού Μητροπόλεως 83θ. Τηλ. 22410 36072

ΕΝΟΙΚΙΑΖΟΝΤΑΙ επιπλωμένες γκαρσονιέρες στο Φαληράκι. **Πληρ. 6937343297 τηλ. 10:00-14:00**

ΕΝΟΙΚΙΑΖΕΤΑΙ τριάρι διαμέρισμα α' ορόφου στην οδό Λειψών 10 (κάθετος Κ. Τσαλδάρη). **Πληροφορίες τηλ. 22410-34335**

ΕΝΟΙΚΙΑΖΕΤΑΙ, ανακαινισμένο διαμέρισμα 75 τ.μ. στη Ρόδο (2 υπνοδωμάτια - ενιαία σαλόνι κουζίνα) διαμπερές με πολύ καλή θέα, στον 3ο όροφο. Διευθ. Αναστασιάδη και Κωτιάδη γωνία. Τηλ. 6934055612 & 6945616899

ΕΝΟΙΚΙΑΖΟΝΤΑΙ επιπλωμένα Λουξ Διαμερίσματα με TV, AIR CONDITION και όλα τα οικιακά σκεύη, με τον μήνα ή την ημέρα, στην περιοχή Μητρόπολης. Τηλ. - Πληρ.: 6977896444 & 22410-29452

ΕΠΙ της Κοδριγκτώνος και Δρακίδου 22 ενοικιάζεται δίχωρη επιπλωμένη μονοκατοικία με δικό της Parking. Πληρ. τηλ. 22410 36385 και 22410 23814

ΕΝΟΙΚΙΑΖΟΝΤΑΙ δύο συνεχόμενα καταστήματα μεταξύ Πανεπιστημίου Αιγαίου και Πολεοδομίας Ρόδου (Νηρεύς) Αγ. Ιωάννου 48. Τηλ. 22410-30759

ΚΡΕΜΑΣΤΗ, ενοικιάζεται νέα πλήρως εξοπλισμένη STUDIO - γκαρσονιέρα, (ενιαίος χώρος) διαμπερής, ηλιακός, βεράντες, άνετο πάρκινγκ, 500μ. από την παραλία. Πληροφ.: κ. Μάνος, τηλ. 22410 81478 - 88818 & 6938626179

ΕΝΟΙΚΙΑΖΕΤΑΙ Γκαρσονιέρα αποτελούμενη από δωμάτιο, κουζίνα, μπάνιο πλήρως επιπλωμένη και με αιρκοντίσιον στο κέντρο της πόλης, οδός Πλαστήρα 21. Καινούργιο, θέα απεριόριστη. Τηλ. 6978511659

ΕΝΟΙΚΙΑΖΕΤΑΙ 1ος όροφος 380 τ.μ. επί της Λεωφόρου Ρόδου - Λίνδου 232. Πληρ. Στα τηλέφωνα 22410-64458, 22410-24514

ΕΝΟΙΚΙΑΖΕΤΑΙ διαμέρισμα 2 δωματίων, μεγάλο χωλ, κουζίνα, μπάνιο. Απέναντι στο Πανεπιστήμιο. Πληρ. τηλ. 22410 30759

ΕΝΟΙΚΙΑΖΟΝΤΑΙ στην περιοχή Σγουρού, κοντά στο Μουσικό Γυμνάσιο, α) τεσσάρι Διαμέρισμα με τηλέφωνο, AIR CONDITION και ηλιακό Β) Επιπλωμένο τεσσάρι Διαμέρισμα με δύο τουαλέτες και όλα τα οικιακά σκεύη, τηλέφωνο και κήπο, κοντά στο Μουσικό Γυμνάσιο στην περιοχή Σγουρού. γ) Ενοικιάζεται γκαρσονιέρα ρετιρέ με βεράντα και AIR CONDITION στην περιοχή Σγουρού. Τηλ.: 6977896444 & 22410-29452

ΕΝΟΙΚΙΑΖΟΝΤΑΙ δύο διαμερίσματα το ισόγειο είναι απίπλωτο και ο πρώτος όροφος επιπλωμένο. 80 τ.μ. το καθένα στα Κοσκινού. **Τηλ. 64536**

ΕΝΟΙΚΙΑΖΕΤΑΙ τριάρι - διαμέρισμα επί της οδού Μητροπόλεως 83θ. Τηλ. 36072 - 35713.

ΕΝΟΙΚΙΑΖΕΤΑΙ επιπλωμένο STUDIO με αυτόνομο ρεύμα και ηλιακό θερμοσίφωνα επί της οδού Μουσών αρ. 7 στην πόλη της Ρόδου. **Πληροφορίες τηλ. 6972105501**

ΕΝΟΙΚΙΑΖΟΝΤΑΙ: Ενα (1) διαμέρισμα 95 τ.μ. νεόκτιστο, πολυτελές, με αυτόνομη θέρμανση και ηλιακό, 2ου ορόφου. Επίσης: Γκαρσονιέρα 47 τ.μ. νεόκτιστη, πολυτελείας, 2ου ορόφου, πλήρως επιπλωμένη, δίχωρη με αυτόνομη θέρμανση - ηλεκτρ. ψυγείο και ηλεκτρ. κουζίνα. Στην περιοχή Αραπάκι, Παρθενόπης 18 **Κιν. Τηλ. 6944209883 Κο Θόδωρο.**

ΕΝΟΙΚΙΑΖΕΤΑΙ διαμέρισμα επί της Μιχ. Πετρίδη με δύο υπνωδομάτια, σαλόνι, κουζίνα, wc. Τηλ. 6972 764614 - 6973753556

ΕΝΟΙΚΙΑΖΕΤΑΙ διαμέρισμα 8' ορόφου 85 τ.μ. επί της οδού Καρπάθου για επαγγελματική ή οικιακή χρήση. Πληροφορίες τηλέφωνο 22410 75504 και 6932208140

ΕΝΟΙΚΙΑΖΕΤΑΙ οροφοδιαμέρισμα 120 μέτρων με 3 υπνοδωμάτια - τζάκι - φουλ air condition - εντοιχισμένη κουζίνα με συσκευές στο Μόντε Σμίθ. Ενοίκιο 600 ευρώ. Πληροφορίες 22410 63234

ΕΝΟΙΚΙΑΖΕΤΑΙ διαμέρισμα 2 δωματίων, μεγάλο χωλ, κουζίνα, μπάνιο, επιπλωμένο, απέναντι στο Πανεπιστήμιο Αιγαίου. Πληρ. τηλ.30759

ΕΝΟΙΚΙΑΖΟΝΤΑΙ δίχωρες γκαρσονιέρες με πλήρη εξοπλισμό, κλιματισμό, μεγάλες βεράντες και άνετο πάρκινγκ στο 5ο χιλιόμετρο της λεωφόρου Καλλιθέας, χωρίς κοινόχρηστα. Πληροφορίες τηλ. 22410-67014, 6946790515 και 6945105247

ΑΥΤΟΚΙΝΗΤΑ

ΠΩΛΕΙΤΑΙ Renault Megane 1400 cc σε άριστη κατάσταση έτους 2001. Τιμή 8.500 ευρώ. Πληρ. τηλ. 22410-31144, 22410-20884, 6934044377.

ΠΩΛΕΙΤΑΙ Peugeot Rallye 16V μοντέλο 2000, 140 PS ατρακάριστο, κίτρινο χρώμα, Full Extra, δεκτός κάθε έλεγχος τηλ. 6977993853

ΠΩΛΕΙΤΑΙ αυτοκίνητο FIAT PUNTO τρακαρισμένο μόνο για ανταλλακτικά, χλμ. 25.000, μηχανή, σασμάν, σαλόνι καινούρια. **Πληροφορίες τηλ: 2241052331-51764 από 09:00-13:00 και 16:00-20:00**

ΠΩΛΕΙΤΑΙ αυτοκίνητο MAZDA 323 F, 5θ, (σπορ), μοντέλο 1993, χρώματος κόκκινου, 1600cc, σε εξαιρετική τιμή. Τηλ. 6974411099

ΠΩΛΕΙΤΑΙ MAZDA 323 F μοντέλο '99 τρακαρισμένο ή για ανταλλακτικά. Τιμή: 1000 ΕΥΡΩ. Τηλ. 6937222375

ΠΩΛΕΙΤΑΙ μοτοσυκλέτα μάρκας YAMAHA ZT 600, μοντέλο 2003, για 4.000 ευρώ, με λίγα χιλιόμετρα. Πληρ. Τηλ. 6972324351

ΖΗΤΟΥΝ ΠΡΟΣΩΠΙΚΟ

KRESTEN PALACE HOTEL
6ο ΧΛΜ ΛΕΩΦΟΡΟΥ ΡΟΔΟΥ
ΚΑΛΛΙΘΕΑΣ
ΖΗΤΕΙΤΑΙ:
Προσωπικό όλων των ειδικοτήτων
ΠΛΗΡΟΦΟΡΙΕΣ-ΑΙΤΗΣΕΙΣ (με πρόσφατη φωτογραφία)
ΣΤΟ ΞΕΝΟΔΟΧΕΙΟ ΚΑΘΗΜΕΡΙΝΑ:
10.00 - 13.00
Τηλ: 22410-62714, **Φαξ:** 22410-65976, **Τ.Θ.:** 4088
e-mail: kresten-palace@rho.forthnet.gr

ΖΗΤΕΙΤΑΙ: Εσωτερική γυναίκα για τη φροντίδα 2 παιδιών 5 ετών. **Τηλ.: 6937343297**

ΖΗΤΕΙΤΑΙ κοπέλα Ελληνίδα για να εργαστεί σε οικία. Ωράριο καθημερινά 08:00 - 15:00 εκτός Κυριακής. Μισθός 600,00 ευρώ. Πληροφορίες: 6944182882

ΖΗΤΟΥΝΤΑΙ ελαιοχρωματιστές -υδροχρωματιστές με ανάλογη προϋπηρεσία για άμεση εργασία στο Ξενοδοχείο RODOS PALACE. Οι ενδιαφερόμενοι μπορούν να απευθύνονται καθημερινά στο τηλέφωνο 22410-25222. Υπόψιν κ. Παύλου Ρούμπη.

ΑΤΟΜΑ ζητούνται για μερική ή πλήρη απασχόληση. Αμοιβή από 1000 ευρώ, έξτρα μπόνους, δωρεάν ταξίδια. Πληροφορίες κα Αναγνωστοπούλου τηλ. 6948545217.

ΖΗΤΕΙΤΑΙ από εστιατόριο στην Παλιά Πόλη μάγειρας. Σπαστό ωράριο. Πληροφορίες κ. Κώστα τηλ. 6948 587301

ΖΗΤΕΙΤΑΙ Υπάλληλος για κατάστημα, να οδηγεί μηχανάκι, ηλικίας περίπου 16-18 ετών. Τηλ. 22410 32225

ΖΗΤΕΙΤΑΙ κοπέλα άνω των 40 ετών, ελληνίδα ή αλλοδαπή που να μιλάει καλά τα ελληνικά, ως εσωτερική σε σπίτι με δύο παιδιά ηλικίας 3 και 1 έτους. **Συστάσεις απαραίτητες. Πληρ. Τηλ. 6944 202409 καθημερινά 10-1 το πρωί και 6-9 το απόγευμα.**

ΖΗΤΕΙΤΑΙ κυρία άνω των 45 ετών για τη φύλαξη παιδιού ηλικίας 2 ετών και για καθαρισμό σπιτιού. Συστάσεις απαραίτητες. Πληροφορίες τηλεφ. 6944 202409.
Ζητείται νοσοκόμα εσωτερική για ηλικιωμένη κυρία ανάπηρη στ' Αφάντου. Πληροφορίες: 2241066304, 6946283008, 6972419715

ΑΤΟΜΑ 19 - 65 ζητούνται από Πολυεθνική Εταιρεία για δουλειά μέσα από το χώρο τους. Υψηλές αποδοχές. Για ενημέρωση και εκπαίδευση, για κλείσιμο θέσης - Κυρ. ΜΠΑΜΠΑΛΗΣ 210-6843585. Παρασκευή 22/7/05 ώρα 18.45 στο ΡΟΔΟΣ ΠΑΛΛΑΝΤΙΟΥΜ

ΑΠΟ Ανώνυμη Εταιρεία Τροφίμων ζητούνται 4 άτομα ανεξαρτήτου ειδικότητας. Γνώσεις Η/Υ επιθυμητές. Τηλ. 6974820422

Η ΚΑΡΑΚΙΤΣΟΣ SECURITY ζητά προσωπικό. Πληροφ. από 10 έως 13 στα τηλ. 22410 62233 και 22410 63322

ΖΗΤΟΥΝΤΑΙ πεπειραμένοι σερβιτόροι/ες για εστιατόριο a la carte. **Τηλέφωνο επικοινωνίας: 22410-39083, 09:00 -20:00**

ΖΗΤΕΙΤΑΙ πωλήτρια έως 25 ετών, εμφανίσιμη, με γνώσεις αγγλικής ή γερμανικής για να εργασθεί σε κατάστημα ανδρικών ενδυμάτων. Ωράριο καταστημάτων. Τηλ. 22410-70402

ΔΙΑΦΟΡΑ

ΚΥΡΙΑ αναλαμβάνει καθαρισμό σπιτιών, γραφείων, κοινόχρηστους χώρους πολυκατοικιών, σιδέρωμα, φύλαξη παιδιών. Μόνο σοβαρές προτάσεις. Πληρ. τηλ. 6934176045.

ΧΑΘΗΚΕ Παπάκι ΥΑΜΑΗΑ, Πράσινο, 50 cc, με άξονα κι αριθμό κυκλοφορίας ΒΑΕ 65. Οποιος γνωρίζει κάτι σχετικό παρακαλείται να επικοινωνήσει στα τηλέφωνα 6934219326 και 6946896925. Δίνεται αμοιβή.

ΠΩΛΕΙΤΑΙ μεταλλικό γραφείο 120 Χ 75 της SATO σε γκρι χρώμα με την καρέκλα του σε άριστη κατάσταση. **Τηλ. 6937368101**

ΠΩΛΟΥΝΤΑΙ λόγω ανακαίνισης του Ξενοδοχείου Πλάζα έπιπλα δωματίων σε άριστη κατάσταση **Πληροφορίες: 22410-43406 ή 22410-22501 Κ. Καραγιάννης Γ.**
ΠΩΛΕΙΤΑΙ μπαρ (ημικυκλικό) 1,50 μ. 400 ευρώ. Τηλ. 6973 394166

ΠΩΛΕΙΤΑΙ, τραπεζαρία με 6 καθίσματα, μπουφές και κρυσταλιέρα σε χρώμα μαύρο λάκα. Τιμή 1.200 ευρώ. **Πληροφορίες στο τηλ. 23180-21572**

ΕΙΣΑΓΩΓΙΚΗ εταιρεία Ιταλικού καφέ Espresso και συναφών ειδών, ζητάει αποκλειστικό αντιπρόσωπο για τα προϊόντα της στη Ρόδο, Τηλ.: 275 2096278

ΠΩΛΕΙΤΑΙ: Μονάδα με γκαστρωμένες αγελάδες και με γάλα μαζί, 30 τόνους ποσόστωση, 6 δικαιώματα για αγελάδες. Τηλ. 75739 μετά τις 5.00μ.μ.

ΖΗΤΕΙΤΑΙ Αντιπρόσωπος Τουριστικών καρτών, ημερολογίων και πόστερς για τη Ρόδο. Τηλ.: 210-7757554 ΑΘΗΝΑ

ΑΓΟΡΑΖΟΝΤΑΙ ευροπαλέτες σε καλή κατάσταση. Περισυλλογή δική μας. 6° χλμ. Λεωφ. Ρόδου - Καλλιθέας Τηλ.: 22410 60345

ΠΩΛΕΙΤΑΙ σύνθετο σύνθεση λόγω λάθους διαστάσεων. Πληρ. τηλ. 2241030230 ώρες από 2.30 μέχρι 4.30 και μετά τις 9.00

ΜΕΓΑΛΗ ΕΥΚΑΙΡΙΑ
Πωλείται εξοπλισμός Οβελιστηρίου (ψυγείο, ντουλάπα, ψηστιέρες, γκριλ γύρου, καρέκλες, τραπέζια). Πληρ. τηλ.: 6972056211 (Μιχάλης)

ΠΩΛΟΥΝΤΑΙ: διαμέρισμα 50 τ.μ. τελειωμένο σε πολύ καλή τιμή, στο Ροδίνι. Αμάξι R 19 και επίπλωση κομμωτηρίου σε τιμή ευκαιρίας. Πληρ. τηλ. 2241039519 ώρες καταστημάτων.

ΠΩΛΕΙΤΑΙ: Επαγγελματική φούσκα (2.10) μοτέρ 1,5. Αχρησιμοποίητα σε τιμή ευκαιρίας. Τηλ. 22410 -39268 και 6994217168

ΠΩΛΟΥΝΤΑΙ φούρνος και εστίες (κουζίνα) 450 Ευρώ και μπουφές με καθρέφτη χειροποίητος 450 Ευρώ όλα σε άριστη κατάσταση 1 έτους τηλ. 6944/386069

ΠΡΟΣΦΕΡΩ μασάζ στον χώρο μου και στον χώρο σας. Ολγα. Τηλ. 6972902821
ΠΩΛΟΥΝΤΑΙ: Στρώματα νερού, στρώματα ηλεκτρομασάζ, συντριβάνια, διακοσμητικοί καταρράκτες, συσκευές παθητικής γυμναστικής, μικροπισίνες, υδρομασάζ, μικροκαμπίνες χαμάμ. Τηλ. 6932164962

ΛΟΓΟΘΕΡΑΠΕΥΤΡΙΑ Α.ΤΕΙ
Αναλαμβάνει παιδιά προσχολικής ηλικίας με προβλήματα λόγου - άρθρωσης καθώς και δίγλωσσα παιδιά σε κατ' οίκον μαθήματα. Τηλέφωνο 6932 920345
ΕΜΠΕΙΡΟΤΕΧΝΗΣ ελαιοχρωματιστής αναλαμβάνει παντός είδους ελαιοχρωματισμούς. Τηλ: 6946204157

YOGA
Για το μυαλό, το Σώμα και το πνεύμα
Ολες οι ηλικίες και οι σωματότυποιείναι ευπρόσδεκτοι. Η γιόγκα δεν είναι ανταγωνιστική. Σε διδάσκει πως ν' ανταποκρίνεσαι στις ανάγκες του σώματός σου. Τιμή μαθήματος 5 ευρώ. Μηνιαία πληρωμή δεκτή. Τηλ.: 6946984511

ΠΩΛΗΣΕΙΣ ΑΚΙΝΗΤΩΝ

ΠΩΛΕΙΤΑΙ στις Καλυθιές γκαρσιονέρα ανεξάρτητη και καινουργής 30 τ.μ., 33.000 ευρώ. **Τηλ. 22410-21206 4-9 μ.μ.**

ΠΩΛΕΙΤΑΙ μία αποθήκη 130 τ.μ. εντός Ρόδου κατάλληλη για πολλές χρήσεις. Τηλ. 6934 903272 και 6946 559539
ΠΩΛΕΙΤΑΙ οικόπεδο στα Κρητικά 3.000 τ.μ. οικοδομήσιμο. Τηλ. 6936271471.
ΠΩΛΕΙΤΑΙ fast food στην περιοχή Κολυμπίων, πλήρως εξοπλισμένο. Πληρ. τηλ. 2410 56038

ΠΩΛΕΙΤΑΙ ισόγειο διαμέρισμα καθαρό 81 τ.μ. καινούργιο, ακατοίκητο επί της οδού 28ης Οκτωβρίου 26. Τηλ. 91141 και 6972826627

ΠΩΛΕΙΤΑΙ αργυροχρυσοχοείο στο κέντρο της πόλης με ή χωρίς εμπόρευμα έτοιμο προς λειτουργία. Τηλ: 6936915551

ΠΩΛΕΙΤΑΙ διαμέρισμα εντός Ρόδου 130 τ.μ. Τηλ. 6934 903272 και 6946 559539

ΜΑΘΗΜΑΤΑ

ΠΑΡΑΔΙΔΟΝΤΑΙ ιδιαίτερα μαθήματα ιταλικών. Εγγυημένη η άριστη εκμάθηση της Ιταλικής γλώσσας. Τηλ. 6974817310

ΜΑΘΕΤΕ ΡΩΣΙΚΑ! Παραδίδονται μαθήματα Ρωσικής γλώσσας από μέλος του Συλλόγου Καθηγητών Ρωσικής Φιλολογίας, με χρήση νέας αποτελεσματικής μεθοδολογίας. Πληροφορίες: Τηλ. 6978195931

ΚΑΘΗΓΗΤΡΙΑ ΓΕΡΜΑΝΙΚΗΣ ΦΙΛΟΛΟΓΙΑΣ πτυχιούχος Πανεπιστημίου Αθηνών παραδίδει μαθήματα Γερμανικής Γλώσσας όπως επίσης και βοήθεια στο σχολικό βιβλίο Γερμανικών. Πληρ. τηλ. 6944949746

ΤΕΛΕΙΟΦΟΙΤΗ Παιδαγωγικού Τμήματος Δημοτικής Εκπαίδευσης παραδίδει μαθήματα κατ' οίκον σε παιδιά Δημοτικού, για όλα τα μαθήματα. **Τηλ. 6932241438**

ΚΑΘΗΓΗΤΡΙΑ ΓΕΡΜΑΝΙΚΗΣ ΦΙΛΟΛΟΓΙΑΣ πτυχιούχος Αριστοτελείου Πανεπιστημίου Θεσσαλονίκης. Παραδίδει μαθήματα όλων των επιπέδων. Πληρ. Τηλ. 2241036745, Κιν. 6978019323

ΚΑΘΗΓΗΤΗΣ ΓΕΡΜΑΝΙΚΩΝ παραδίδει μαθήματα κατ' οίκον. Εντατικά μαθήματα για αυτούς που ασχολούνται με τον τουρισμό. Πληρ. τηλ. 2241091163 κ. Λαζαρίδης, ώρες 7-9μ.μ.

ΑΓΓΛΙΚΑ
ΚΑΘΗΓΗΤΡΙΑ ΑΓΓΛΙΚΩΝ με BACHELOR του πανε/μίου Τέξας της Αμερικής παραδίδει ιδιαίτερα μαθήματα κατ' οίκον ή και στο χώρο σας. Σε σας, που ασχολείστε με τουριστικά επαγγέλματα και θέλετε να αξιοποιήσετε τους χειμερινούς μήνες ώστε να είστε άριστα καταρτισμένοι με το άνοιγμα της σεζόν. Ειδικές προσφορές σε μικρούς μαθητές. Τιμή έκπληξη στα αδέλφια. Πληρ. τηλ. 2241038350

ΠΑΡΑΔΙΔΟΝΤΑΙ μαθήματα Πληροφορικής & Αγγλικών με χρήση πολυμέσων όλων των επιπέδων από έμπειρο καθηγητή πτυχιούχο Michigan Proficiency σε τμήματα ή μεμονωμένα. Επίσης γίνονται μεταφράσεις & δακτυλογραφήσεις κάθε τύπου κειμένου. Τιμές προσιτές. Πληρ. 22410 66304, 31560, 6946 283008, 6972419715, 6936277851. Ηλ. Ταχ. (e-mail) : emmanoue@otenet.gr

ΠΛΗΡΟΦΟΡΙΚΗΣ παραδίδονται ιδιαίτερα μαθήματα από πτυχιούχο Πανεπιστημίου Αγγλίας για μαθητές Γυμνασίου και Λυκείου καθώς και για επαγγελματίες για την εκμάθηση MICROSOFT OFFICE και ADOBE PHOTOSHOP Πληροφορίες: Τηλ. 6976 423364

ΠΑΡΑΔΙΔΟΝΤΑΙ μαθήματα Εμπ. Εφαρμογών (Singular Manager, Eurofasma, Unisoft Εσοδα-Εξοδα, ΚΕΠΥΟ, ΚΕΦΑΛΑΙΟ, κ.λ.π., Πληροφορικής & Αγγλικών με χρήση πολυμέσων όλων των επιπέδων από έμπειρο Λογιστή Τ.Ε. - καθηγητή πτυχιούχο Michigan Proficiensy σε τμήματα ή μεμονωμένα. Επίσης γίνονται μεταφράσεις & δακτυλογραφήσεις κάθε τύπου κειμένου. Τιμές προσιτές. Πληρ.: 22410-66304, 31560, 6946283008, 6972419715, 6936277851. Ηλ. ταχ. (e-mail): Dnetwork@SoftHome.net

ΜΑΘΗΜΑΤΑ Αγγλικών, Πληροφορικής (Βασ. Εννοιες, Χρήση Υπολογιστή κ.λ.π.) & Εμπ. Εφαρμογών (Singular Eurofasma, Manager, ΚΕΦΑΛΑΙΟ κ.λ.π.) παραδίδονται από πτυχιούχο Λογιστή Τ.Ε., κάτοχο Michigan P.C.E., με μεγάλη εκπαιδευτική πείρα. Ιδαίτερα ή ολιγομελή τμήματα, υπεύθυνη προετοιμασία για εξετάσεις. Τιμές προσιτές. Πληροφορίες Τηλ. - Fax: 22410-31560, 66304, 6946283008, 6972419715, 6936277851 Ηλ. Ταχ. (e-mail): Dnetwork@SoftHome.net

ΠΩΛΕΙΤΑΙ ΕΞΟΠΛΙΣΜΟΣ ΕΣΤΙΑΤΟΡΙΟΥ

Πωλείται σε τιμή ευκαιρίας ο πλήρης εξοπλισμός εστιατορίου σε άριστη κατάσταση, ηλεκτρικές συσκευές (ψυγεία - πλυντήριο - εστίες, φριτέζες, φούρνος μικροκυμάτων κ.λπ.), τραπέζια, καρέκλες και όλα τα επιτραπέζια σκεύη. Πληροφορίες στο τηλ. **6932494457**

ΟΙΚΟΔΟΜΙΚΕΣ ΕΠΙΧΕΙΡΗΣΕΙΣ ΔΙΑΚΟΓΕΩΡΓΙΟΥ ΚΑΛΛΙΣΤΟΣ
ΕΘΝ. ΑΝΤΙΣΤΑΣΕΩΣ 11 (πρώην Αννης Μαρίας)
ΠΩΛΗΣΕΙΣ ΔΙΑΜΕΡΙΣΜΑΤΩΝ ΚΑΤΑΣΤΗΜΑΤΑ -ΑΠΟΘΗΚΕΣ ΑΝΤΑΛΛΑΓΕΣ ΑΚΙΝΗΤΩΝ - ΑΓΟΡΕΣ ΟΙΚΟΠΕΔΩΝ ΑΝΑΛΑΜΒΑΝΟΥΜΕ ΑΝΤΙΠΑΡΟΧΕΣ

Πωλούνται διαμερίσματα λουξ κατασκευής με απεριόριστη θέα. Τα διαμερίσματα διαθέτουν θωρακισμένες πόρτες - εντοιχισμένες κουζίνες - ντουλάπες - εντοιχισμένο νιπτήρα με ντουλάπι - κεντρική θέρμανση αυτόνομη - ανοιγόμενα ανακλινόμενα κουφώματα με διπλά τζάμια - σίτες - ρολά - υδραυλικό ασανσέρ - τριφασικό ρεύμα.
Ολοι οι χώροι σπατουλαριστοί - εσωτερικές πόρτες M.D.F. με σχέδιο.
ΓΡΑΦΕΙΑ ΙΑΤΡΕΙΑ
1) Επί της οδού Μεγ. Κων/νου - Κων/νου Παλαιολόγου των 80 τ.μ.
2) Επί της οδού Κων/νου Παλαιολόγου και Θεοτοκοπούλου 60-80 τ.μ.
3) Επί της οδού Ρήγα Φεραίου στο πάρκο 60-80-100 τ.μ.
ΚΑΤΑΣΤΗΜΑΤΑ
1) Επί της οδού Κων/νου Παλαιολόγου και Θεοτοκοπούλου 60-80 τ.μ.
2) Επί της οδού Λεωφόρου Καλλιθέας (Καρακόνερο) 90 τ.μ.
ΔΙΑΜΕΡΙΣΜΑΤΑ
1) Επί της οδού Χρ. Φέσσα (Κάθετος Αποστ. Παύλου) 90τ.μ. τριάρια.
Επίσης οροφοδιαμερίσματα των 90 τ.μ. (οικοδομή μόνο τριών διαμερισμάτων).
ΟΙΚΟΔΟΜΕΣ
1) Οικοδομή επί της οδού Πτολεμαίων και Χρ.Φέσσα των 117-125 τ.μ.
2) Οικοδομή υπό ανέγερση επί της οδού Ρήγα Φεραίου στο Πάρκο.Διαμερίσματα τριάρια - τεσσάρια.
3) Οικοδομή υπό ανέγερση επί της οδού Κ. Παλαιολόγου και Θεοτοκοπούλου. Διαμερίσματα δυάρια - τριάρια - τεσσάρια - καταστήματα.
5) Επί της οδού Β. Ηρακλείου οικοδομή τεσσάρων διαμερισμάτων. Οροφοδιαμερίσματα των 133τ.μ. Η οικοδομή έχει πιλοτή για πάρκινγκ
ΑΠΟΘΗΚΕΣ
1) Πλησίον Στέλιου Κωτιάδη των 130τ.μ.
2) Στη Λεωφόρο Καλλιθέας (Καρακόνερο) των 80-300τ.μ.

• Οι πωλήσεις μπορούν να γίνουν και με όλα τα Δάνεια Τράπεζας και οργανισμών.
• Αναλαμβάνουμε ΑΝΤΙΠΑΡΟΧΕΣ και Αγορές οικοπέδων. • Δεχόμαστε ανταλλαγές ακινήτων.

ΠΛΗΡΟΦΟΡΙΕΣ: ΔΙΑΚΟΓΕΩΡΓΙΟΥ ΚΑΛΛΙΣΤΟΣ
ΤΗΛΕΦΩΝΟ: 29318 - 34598 - ΤΗΛ. 78501 - 78502

Ετοιμοι για ΚΤΕΟ; καλέστε 22410 67677

Ι-ΚΤΕΟ Δωδ/σου

ισότιμο με το κρατικό

ΝΟΜΟΣ ΔΩΔΕΚΑΝΗΣΟΥ
ΝΟΜΑΡΧΙΑΚΗ ΑΥΤ/ΣΗ ΔΩΔΕΚΑΝΗΣΟΥ
Δ/ΝΣΗ ΜΕΤΑΦΟΡΩΝ ΚΑΙ ΕΠΙΚΟΙΝΩΝΙΩΝ
ΤΜΗΜΑ Κ.Τ.Ε.Ο.
Τηλέφωνο: 22410 72052 22410 72064

ΠΡΟΓΡΑΜΜΑ ΠΡΟΣΚΛΗΣΗΣ ΓΙΑ ΔΙΕΝΕΡΓΕΙΑ ΤΕΧΝΙΚΟΥ ΕΛΕΓΧΟΥ ΟΧΗΜΑΤΩΝ ΜΕ ΕΔΡΑ ΤΟ Ν. ΔΩΔΕΚΑΝΗΣΟΥ

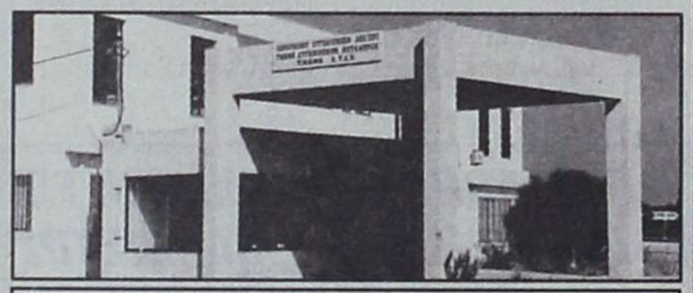

ΣΥΓΚΟΙΝΩΝΙΑΚΗ ΕΔΡΑ ΡΟΔΟΥ	
ΧΡΟΝΙΚΗ ΠΕΡΙΟΔΟΣ	ΕΙΔΟΣ ΟΧΗΜΑΤΟΣ
ΑΠΟ 02/01/2006 ΕΩΣ 31/1/2006	ΕΠΙΒΑΤΙΚΑ (Ε.Ι.Χ.) ΚΑΙ ΦΟΡΤΗΓΑ ΜΕΧΡΙ **3,5 Τ (ΦΙΧ ‹ 3,5Τ)** ΜΕ ΑΡΙΘΜΟΥΣ ΚΥΚΛΟΦΟΡΙΑΣ **ΡΟΕ 4401** ΕΩΣ ΚΑΙ **6400**
ΑΠΟ 01/02/2006 ΕΩΣ 28/02/2006	ΕΠΙΒΑΤΙΚΑ (Ε.Ι.Χ.) ΚΑΙ ΦΟΡΤΗΓΑ ΜΕΧΡΙ **3,5 Τ(ΦΙΧ ‹ 3,5Τ)** ΜΕ ΑΡΙΘΜΟΥΣ ΚΥΚΛΟΦΟΡΙΑΣ **ΡΟΕ 6401** ΕΩΣ ΚΑΙ **8400**
ΣΥΓΚΟΙΝΩΝΙΑΚΗ ΕΔΡΑ ΚΩ	
ΧΡΟΝΙΚΗ ΠΕΡΙΟΔΟΣ	ΕΙΔΟΣ ΟΧΗΜΑΤΟΣ
ΑΠΟ 02/01/2006 ΕΩΣ 31/01/2006	ΕΠΙΒΑΤΙΚΑ (Ε.Ι.Χ) ΚΑΙ ΦΟΡΤΗΓΑ ΜΕΧΡΙ 3,5Τ(ΦΙΧ ‹ 3,5Τ) ΜΕ ΑΡΙΘΜΟΥΣ ΚΥΚΛΟΦΟΡΙΑΣ **ΚΧΑ** (ΑΠΟ 9001 ΕΩΣ ΚΑΙ 9999)
ΑΠΟ 01/02/2006 ΕΩΣ 28/02/2006	ΕΠΙΒΑΤΙΚΑ (Ε.Ι.Χ) ΚΑΙ ΦΟΡΤΗΓΑ ΜΕΧΡΙ 3,5Τ(ΦΙΧ ‹ 3,5Τ) ΜΕ ΑΡΙΘΜΟΥΣ ΚΥΚΛΟΦΟΡΙΑΣ **ΚΧΒ** (ΑΠΟ 1000 ΕΩΣ ΚΑΙ 1500)

++++ ΚΑΛΟΥΝΤΑΙ ΟΛΑ ΤΑ ΠΑΡΑΠΑΝΩ ΟΧΗΜΑΤΑ ΝΑ ΠΡΟΒΟΥΝ ΣΕ ΤΕΧΝΙΚΟ ΕΛΕΓΧΟ ΣΕ ΟΠΟΙΟΔΗΠΟΤΕ Κ.Τ.Ε.Ο. ή Ι.ΚΤΕΟ.

++++ ΕΠΙΣΗΣ ΘΑ ΕΛΕΓΧΟΝΤΑΙ ΟΣΑ ΟΧΗΜΑΤΑ ΥΠΟΧΡΕΟΥΝΤΑΙ ΒΑΣΕΙ ΠΑΛΑΙΟΤΕΡΩΝ ΠΡΟΓΡΑΜΜΑΤΩΝ ΠΡΟΣΚΛΗΣΗΣ.

++++ Ο ΕΜΠΡΟΘΕΣΜΟΣ ΠΡΟΓΡΑΜΜΑΤΙΣΜΟΣ ΤΩΝ ΟΧΗΜΑΤΩΝ ΓΙΑ ΕΛΕΓΧΟ (ΡΑΝΤΕΒΟΥ) ΓΙΝΕΤΑΙ ΕΩΣ ΚΑΙ 15 ΗΜΕΡΕΣ ΠΡΙΝ ΤΗΝ ΗΜΕΡΟΜΗΝΙΑ ΛΗΞΗΣ ΤΟΥ ΠΡΟΓΡΑΜΜΑΤΟΣ ΠΡΟΣΚΛΗΣΗΣ.

ΓΡΑΦΕΙΟ ΤΕΛΕΤΩΝ & ΜΝΗΜΟΣΥΝΩΝ ΡΟΔΟΥ
ΣΤΕΦΑΝΑ - ΣΤΟΛΙΣΜΟΙ
«ΑΜΕΡΙΚΑΝΟΥ»

Αμεση εξυπηρέτηση
ΟΛΟ ΤΟ 24ΩΡΟ

Αναλαμβάνουμε την τελετή
και με τα έξοδα
που χορηγούν τα ταμεία
χωρίς καμία επιβάρυνση
ΙΚΑ, ΤΕΒΕ, ΤΑΞΥ, ΔΗΜΟΣΙΟΥ,
ΛΙΜΕΝΙΚΩΝ, ΟΓΑ
και λοιπά ταμεία.

Τους ΑΠΟΡΟΥΣ ΔΩΡΕΑΝ
Πλατεία Βρούχου στη Μητρόπολη
Τηλέφωνα:28901 - 33400

ΝΤΕΤΕΚΤΙΒΣ
30 ΧΡΟΝΙΑ ΜΟΝΙΜΑ ΚΑΙ ΣΤΗ ΡΟΔΟ
35354
ΠΛΑΤΕΙΑ ΑΓΙΟΥ ΙΩΑΝΝΟΥ
Η ΛΥΣΗ!!!
ΣΕ ΚΑΘΕ ΣΑΣ ΠΡΟΒΛΗΜΑ
EXPRESS SECURITY

ΓΡΑΦΕΙΟ
ΙΔΙΩΤΙΚΩΝ ΕΡΕΥΝΩΝ
(ΝΤΕΤΕΚΤΙΒΣ)
ΑΝΑΛΑΜΒΑΝΟΥΜΕ
Υποθέσεις ανηλίκων, οικογενειακές, προσωπικές κ.τλ.
ΔΙΑΘΕΤΟΥΜΕ ΤΑ ΠΛΕΟΝ ΣΥΓΧΡΟΝΑ ΟΠΤΙΚΟΑΚΟΥΣΤΙΚΑ ΣΥΣΤΗΜΑΤΑ
100% ΕΧΕΜΥΘΕΙΑ
ΡΩΜΗΣ 22, - ΡΟΔΙΝΙ
Κιν. 694 6997967

TOP PROPERTIES
GEORGE and SAVAS PIPINOS
ΓΕΩΡΓΙΟΣ και ΣΑΒΒΑΣ ΠΙΠΙΝΟΣ
ΣΥΜΒΟΥΛΟΙ και ΕΚΤΙΜΗΤΕΣ ΑΚΙΝΗΤΩΝ
REAL ESTATE AGENT - MEMBER OF F.I.A.B.C.I. - N.A.E.A. - C.E.I.
E-mail:gpipinos@otenet.gr.
URL:www.rhodestop-properties.com and www.pipinos.gr

Από το 1971



Η "TOP PROPERTIES" είναι ατομική επιχείρηση και ανήκει στους Γεώργιο και Σάββα Πιπίνο. Το γραφείο ασχολείται από το 1971 αποκλειστικά και μόνο με επενδύσεις και REAL ESTATE, στο νησί της Ρόδου, καθώς και στην ευρύτερη περιοχή της Δωδεκανήσου.

ΑΠΕΥΘΥΝΟΜΑΣΤΕ: Στους **σοβαρούς, απαιτητικούς και επιλεκτικούς** επενδυτές - επιχειρηματίες - ελεύθερους επαγγελματίες, Ελληνες και ξένους, υψηλού εισοδηματικού επιπέδου, που ενδιαφέρονται να κάνουν μια σοβαρή επένδυση **προβολής** στο νησί της Ρόδου.

ΠΡΟΣΦΕΡΟΥΜΕ: Α) Υπηρεσίες και πληροφορίες που γίνονται σε προσωπικό επίπεδο με **εχεμύθεια, διακριτικότητα και σοβαρότητα.**
Β) Μεγάλη **γκάμα** υψηλής ποιότητας ακινήτων, όπως: 1) Ξενοδοχεία Α' και Β' κατηγορίας των 600 - 500 - 350 - 300 κλινών 2) Κεντρικά αστικά ακίνητα κατάλληλα για Τράπεζες - καταστήματα - γραφεία 3) Παραλιακές εκτάσεις, κατάλληλες για τουριστικές επενδύσεις των 150.000 - 100.000 - 70.000 - 50.000 - 36.000 τ.μ. και 4) Διαμερίσματα και μαιζονέτες **προβολής.**

ΣΤΟΧΟΣ ΜΑΣ ΕΙΝΑΙ: Να προσφέρουμε στο αγοραστικό μας κοινό **υψηλής ποιότητας ακίνητα και ευκαιρίες** στο νησί της Ρόδου. Η τριακονταετής και πλέον πείρα μας στον τομέα αυτό αποτελεί εγγύηση.

ΣΥΝΘΗΜΑ ΜΑΣ ΕΙΝΑΙ: Επενδύστε στην ΡΟΔΟ ΤΩΡΑ, σε ακίνητα που **ΑΝΤΕΧΟΥΝ ΣΤΟ ΧΡΟΝΟ.**

Γεώργιος και Σάββας Πιπίνος
ΜΕΣΙΤΕΣ ΑΣΤΙΚΩΝ ΣΥΜΒΑΣΕΩΝ
Γιατί εμείς γνωρίζουμε καλύτερα!

SINCE 1971

TOP PROPERTIES is a father and son business. The senior, Mr George S. Pipinos, the founder of the office, has carved, over the years, a reputation for integrity and excellence in the world of Real Estate in the Dodecanese.

At Top Properties we try hard to attract important and selective investors: high calibre businessmen/women and discerning professional people, both Greek and foreign, who wish to acquire substantial and valuable property on Rhodes.

We offer our expertise and advice privately, discreetly and in strict confidence.

We keep a compehensive list of real estate of the highest specifications:

a. A' and B' class hotels (600, 500, 350, 300 beds capacity).

b. Centrally situated office buildings and other business premises.

c. Seaside land, ideal for development (hotels, holiday resorts, etc.), of 150.000, 100.000, 70.000, 50.000, 36.000 sq.m.

d. Luxury appartments, maisonettes, detached, semi - detached and terraced houses.

Our aim is to give our clients the opportunity to acquire value for money, first class real estate on Rhodes. Our 30- year - old experience in Real Estate is our warranty.

Our moto is: Invest in Rhodes. Invest in property.
It stands the test of time.



TOP PROPERTIES
George and Savas Pipinos
Because we Know best

ΚΕΝΝΕΝΤΥ 38, ΡΟΔΟΣ, 85 100, ΤΗΛ. 22410- 23895, 38243 και 6944-676003, 6944-390803 FAX: 22410-20883
38 KENNEDY STR., RHODES, 85 100, TEL. 22410- 23895, 38243, and 6944-676003, 6944-390803 FAX: 22410-20883
U.K. Direct Line: 08717115396

Από τα ξενοδοχεία
PEFKI ISLANDS RESORT
& LINDIA THALASSA RESORT
(Ιωαννίδης)
Πεύκοι – Λίνδος

Ζητούνται «καμαριέρες» για τη σεζόν 2006 (01/05/2006 –31/10/2006).

Οι ενδιαφερόμενες θα πρέπει να έχουν προϋπηρεσία το λιγότερο 2 χρόνια.

Για την συμπλήρωση των αιτήσεων θα πρέπει η ενδιαφερόμενη να απευθυνθεί στο ξενοδοχείο «LINDIA THALASSA» καθημερινά 09:00-14:00 εκτός Κυριακής, τηλέφωνα 22440-29380 ή 6948271001 (κύριο Σταυρούλη) και στο τηλέφωνο 22410-24018 πρωινές ώρες (κύριο Ιωαννίδη).

ΠΑΡΑΝΤΑΙΣ ΠΕΥΚΟΙ ΛΙΝΔΟΣ Α.Ε.
ΛΙΝΔΙΑ ΠΕΥΚΟΙ ΛΙΝΔΟΣ Α.Ε.
ΠΕΥΚΟΙ – ΛΙΝΔΟΣ
ΖΗΤΟΥΝΤΑΙ

ΑΠΟ ΤΑ ΞΕΝΟΔΟΧΕΙΑ
«PEFKI ISLANDS RESORT» ΚΑΙ
«LINDIA THALASSA» ΣΤΟΥΣ ΠΕΥΚΟΥΣ
ΖΗΤΕΙΤΑΙ ΠΡΟΣΩΠΙΚΟ «ΟΛΩΝ ΤΩΝ ΕΙΔΙΚΟΤΗΤΩΝ»
ΓΙΑ ΤΗΝ ΠΕΡΙΟΔΟ (01/05/2006 ΕΩΣ 31/10/2006) ΚΑΙ
ΑΠΟ (15/06/2006 ΕΩΣ 15/09/2006)
ΟΙ ΕΝΔΙΑΦΕΡΟΜΕΝΟΙ ΘΑ ΠΡΕΠΕΙ ΝΑ ΕΧΟΥΝ ΚΑΛΗ
ΓΝΩΣΗ ΤΗΣ ΑΓΓΛΙΚΗΣ ΓΛΩΣΣΑΣ ΚΑΙ
ΠΡΟΫΠΗΡΕΣΙΑ ΤΟ ΛΙΓΟΤΕΡΟ 2 ΧΡΟΝΙΑ.

ΓΙΑ ΤΗΝ ΣΥΜΠΛΗΡΩΣΗ ΤΩΝ ΑΙΤΗΣΕΩΝ ΘΑ ΠΡΕΠΕΙ Ο/Η ΕΝΔΙΑΦΕΡΟΜΕΝΟΣ/Η ΝΑ ΕΧΕΙ ΒΙΟΓΡΑΦΙΚΟ ΚΑΙ ή ΝΑ ΑΠΕΥΘΥΝΘΕΙ ΣΤΟ ΞΕΝΟΔΟΧΕΙΟ «LINDIA THALASSA» ΚΑΘΗΜΕΡΙΝΑ 09:00-14:00 ή ΜΕ E-MAIL: **pefkiislands@rho.forthnet.gr** ή ταχυδρομικώς: ΧΕΙΜΑΡΑΣ 70 Α – ΡΟΔΟΣ 85100
ΤΗΛ. 2244 0 29380 – 2244 0 48181 ΦΑΧ: 2244 0 48416





★★★★★
Atrium Palace
Thalasso Spa Resort & Villas

Το ξενοδοχείο πολυτελείας *Atrium Palace Thalasso Spa Resort & Villas* απευθύνεται σε επαγγελματίες του ξενοδοχειακού χώρου και ζητά:

ΣΤΕΛΕΧΗ ΟΛΩΝ ΤΩΝ ΒΑΘΜΙΔΩΝ
&
ΠΡΟΣΩΠΙΚΟ ΟΛΩΝ ΤΩΝ ΕΙΔΙΚΟΤΗΤΩΝ

Παρακαλούμε αποστείλατε βιογραφικό με συνοδευτική φωτογραφία στο e-mail: info@atrium.gr ή να υποβάλετε σχετική αίτηση στο ξενοδοχείο.
Πληροφορίες 22440 31601- κ. Κ. Γιακουμή

ΟΙΚΟΔΟΜΙΚΕΣ-ΤΕΧΝΙΚΕΣ
ΕΜΠΟΡΙΚΕΣ-ΕΠΙΧΕΙΡΗΣΕΙΣ

ΑΦΟΙ ΑΣΒΕΣΤΗ Ο.Ε.

Αθηνών-Καβάλας 3 Ανάληψη Ρόδου
Τηλ.. 22410/60678-60679 και fax: 22410/66028

ΠΩΛΟΥΝΤΑΙ

• ΔΙΑΜΕΡΙΣΜΑΤΑ
υπερλούξ διαφόρων διαστάσεων
ΕΓΓΥΗΣΗ Η ΠΟΛΥΕΤΗΣ ΠΕΙΡΑ ΜΑΣ

ΤΕΧΝΙΚΗ ΕΤΑΙΡΕΙΑ
ΤΣΑΚΙΡΗΣ ΤΣΑΜΠΙΚΟΣ & ΣΙΑ Ε.Ε.

ΠΩΛΟΥΝΤΑΙ

1. Διαμερίσματα 120 τ.μ. (τριών υπνοδωματίων), 87 τ.μ. (δύο υπνοδωματίων) σε νεοανεγειρόμενη οικοδομή 6 διαμερισμάτων σε οικόπεδο 1.800 τ.μ. εντός σχεδίου πόλεως στην περιοχή Ιξιάς.
Οι οικοδομή είναι εξαιρετικής κατασκευής, διαθέτει ασανσέρ, κεντρική θέρμανση, καθώς και δύο θέσεις στάθμευσης για κάθε διαμέρισμα.
2. Μονοκατοικία πανταχόθεν ελεύθερη ανεπτυγμένη σε τρία επίπεδα συνολικής επιφάνειας 200 τ.μ. σε οικόπεδο 424 τ.μ. εντός σχεδίου πόλεως Ρόδου (περιοχή Καρακόνερο).

ΑΤΤΑΒΥΡΟΥ 56-85100 ΡΟΔΟΣ
Τηλ. 22410-35139 Φαξ: 22410-24262

RHODES-GREECE
CAIRO PALACE

ΕΝΟΙΚΙΑΖΟΝΤΑΙ

• Κατάστημα ή γραφείο 43 τ.μ. στον όροφο των καταστημάτων του Εμπορικού Κέντρου.
• Γραφείο 135 τ.μ. στον Γ' όροφο επί του αιθρίου της Εθ. 12νησίων

Πληροφορίες: Κα Φράνσις Νιοτή
Τηλ. 22410 27600
Κιν. 6944618757 – 6973572262
Φαξ. 22410 23462
email.fniotis@cairopalace.gr

«ΚΤΙΡΙΟ» Α.Ε.
ΠΩΛΗΣΕΙΣ ΑΚΙΝΗΤΩΝ

- Καταστήματα 47, 65, 88 τ.μ., στην οδό Δενδρινού (προέκταση Αννης Μαρίας με αντίστοιχο υπόγειο χώρο.
- Διαμερίσματα 104 τ.μ., 118 τ.μ., 107 τ.μ., στην οδό Δενδρινού (προέκταση Αννης Μαρίας), με κεντρική αυτόνομη θέρμανση, αποθήκη και αποκλειστική θέση στάθμευσης αυτοκινήτου.
- Διαμερίσματα 118 τ.μ. και 122 τ.μ., στην οδό Μιχαήλ Πετρίδη (στο ύψος ΜΗΔΕΙΑ), με αποθήκη και αποκλειστική θέση στάθμευσης αυτοκινήτου.
- Μαιζονέτα διόροφη με σοφίτα 190 τ.μ., στην Ιαλυσό.

Πληροφορίες **κ. ΑΝΑΣΤΑΣΙΟΣ ΑΤΣΙΔΗΣ**
Στεφάνου Καζούλλη 74 - ΡΟΔΟΣ
Τηλ: 22410 - 28616, Fax: 22410 - 37848

RODOS PALACE
★★★★★
Resort Hotel • Convention Center

Το Ξενοδοχειακό & Συνεδριακό συγκρότημα πολυτελείας της Ρόδου ζητεί το ακόλουθο προσωπικό:

- **Banqueting Manager-Υπεύθυνο Εκδηλώσεων**
  Με ανάλογη προϋπηρεσία σε ξενοδοχεία πολυτελείας
- **Σεφ**
  Με ανάλογη προϋπηρεσία σε ξενοδοχεία πολυτελείας
- **Προϊσταμένη Ορόφων**
  Με ανάλογη προϋπηρεσία σε ξενοδοχεία πολυτελείας
- **Υπαλλήλους Υποδοχής**
  Γνώσεις Αγγλικών, Γερμανικών, Γαλλικών

Επίσης ζητούνται:

- Μάγειροι Α', Β' & βοηθοί	- Γυμναστές
- Ζαχαροπλάστες	- Τηλεφωνήτριες
- Μπουφετζήδες Α' & Β'	- Ταμπλίστες
- Κόπτης Κρεάτων	- Καμαριέρες
- Σερβιτόροι & βοηθοί	- Καθαρίστριες
- Μπάρμεν & βοηθοί	- Hostesses
- Εργάτες	- Σιδερώτριες
- Μπογιατζήδες & βοηθοί	- Γκρουμ

Οι ενδιαφερόμενοι για τις ανωτέρω θέσεις μπορούν να αποστείλουν βιογραφικό τους σημείωμα με μία πρόσφατη φωτογραφία στην Διεύθυνση της εταιρείας ή να απευθύνονται στο Τμήμα Προσωπικού του ξενοδοχείου καθημερινά από 09:00-15:00.

Ξενοδοχείο Ρόδος Παλάς
Λεωφ. Ιαλυσού, Τ.Θ. 121, Ιξιά, Ρόδος
Τηλ. 22410 25222, Fax: 22410 25350
E-mail: info@rodos-palace.gr



METROPOL MULTICINEMA ODEON
22410 28400
INFORMATION - RESERVATIONS
ΠΛΗΡΟΦΟΡΙΕΣ - ΚΡΑΤΗΣΕΙΣ
ΕΒΔΟΜΑΔΙΑΙΟ ΠΡΟΓΡΑΜΜΑ weekly program
02/02/06 - 08/02/06
www.cinemametropol.gr


UNDERWORLD
Η ΕΞΕΛΙΞΗ
Η πολυαναμενόμενη συνέχεια της υπερεπιτυχίας UNDERWORLD του 2004 ΕΙΝΑΙ ΕΔΩ!!!!!
Λυκάνθρωποι και Βρικόλακες συναντιώνται ξανά σε μία νέα αιματηρή σύγκρουση με τους ίδιους πρωταγωνιστές.
Πρωταγωνιστούν : Κέιτ Μπέκινσέιλ, Σκότ Σπίντμαν
ΩΡΕΣ ΕΝΑΡΞΗΣ / SHOW TIMES 18:15, 20:30, 22:45

ΤΟ ΚΟΤΟΠΟΥΛΑΚΙ
CHICKEN LITLE
Ένα ταπεινό μικρό κοτοπουλάκι μαζί με την παρέα του αποφασίζει να σώσει τον κόσμο!!!
Σασπένς, χάος, και γέλιο... Πολύ γέλιο!!!
Στα ελληνικά με τους : ΓΙΩΡΓΟ ΤΣΑΛΙΚΗ, ΔΗΜΗΤΡΑ ΜΑΤΣΟΥΚΑ, ΠΑΥΛΟ ΧΑΪΚΑΛΗ, ΑΝΤΩΝΗ ΛΟΥΔΑΡΟ
ΚΑΝΤΕ ΕΓΚΑΙΡΑ ΤΙΣ ΚΡΑΤΗΣΕΙΣ ΣΑΣ
ΜΟΝΟ ΣΑΒΒΑΤΟ / ΚΥΡΙΑΚΗ
ΩΡΑ ΕΝΑΡΞΗΣ / SHOW TIME 16:15

IN HER SHOES
ΕΛΑ ΣΤΗΝ ΘΕΣΗ ΜΟΥ
Από τον σκηνοθέτη του "Λος Άντζελες Εμπιστευτικό" και του σεναριογράφου του "Εριν Μπρόκοβιτς". Μία κωμωδία που ενώνει δύο διαμετρικά αντίθετες πρωταγωνίστριες, την καλλονή Κάμερον Ντίαζ και την δυναμική Τόνι Κόλετ.
Συμπρωταγωνιστούν : Σέρλεϊ Μακλέϊν, Μάρκ Φάουερστέϊν
ΩΡΕΣ ΕΝΑΡΞΗΣ / SHOW TIMES 19:30, 22:15


ZATHURA
ΜΙΑ ΠΕΡΙΠΕΤΕΙΑ ΣΤΟ ΔΙΑΣΤΗΜΑ
Ο ΚΡΙΣ ΒΑΝ ΟΛΣΜΠΟΥΡΓΚ, συγγραφέας του JUMANJI δίνει συνέχεια σε μια νέα περιπέτεια φαντασίας με μαγικές εικόνες ενός μυθικού διαπλανητικού κόσμου!!!
Για να επιβιώσουν, πρέπει να ξεχάσουν τις διαφορές τους αλλιώς, δεν θα γυρίσουν ποτέ σπίτι τους
ΩΡΑΕΝΑΡΞΗΣ / SHOW TIME 17:30


FUN WITH DICK & JANE
ΟΛΑ ΤΑ ΛΕΦΤΑ
Ο μάνατζερ Ντικ κι η νεαρή νοητευτική γυναίκα του,Τζέην, ζουν μία άνετη ζωή, στα όρια της πολυτέλειας.
Όταν, ξαφνικά ο Ντικ χάνει τη δουλειά του, ο κόσμος τους καταρρέει...
Απελπισμένοι, εξετάζουν ακόμη και τις πιο τρελές λύσεις!
Πρωταγωνιστούν : Τζιμ Κάρεϊ, Τία Λεόνι
ΩΡΕΣ ΕΝΑΡΞΗΣ / SHOW TIMES 18:00, 22:30


ΛΟΥΦΑ ΚΑΙ ΠΑΡΑΛΛΑΓΗ
ΣΕΙΡΗΝΕΣ ΣΤΟ ΑΙΓΑΙΟ
Μια παρέα φαντάρων στην ακριτική αλλά και τουριστική Κώ, σε μία εκρηκτική κωμωδία,
παρέα με Τουρκάλες καλλονές από το Bodrum ζούν στιγμές αγωνίας!!!
ΠΑΝΗΣ ΤΣΙΜΙΤΣΕΛΗΣ - ΒΙΚΥ ΚΑΓΙΑ - ΒΑΣΙΛΗΣ ΧΑΡΑΛΑΜΠΟΠΟΥΛΟΣ
Πρωταγωνιστούν : ΡΕΝΟΣ ΧΑΡΑΛΑΜΠΙΔΗΣ - ARZU YANARDACT - YETKIN DIKINCILER METIN BELGIN - ΓΙΩΡΓΟΣ ΣΕΪΤΑΡΙΔΗΣ
ΩΡΑ ΕΝΑΡΞΗΣ / SHOW TIME 20:00

ΠΑΛΛΑΣ 5 CINEMAS CENTER
02/02/2006 - 08-02-2006
www.cinemapallas .gr
Για κρατήσεις
22410 24475/70670
Δημοκρατίας 13, Ρόδος


MUNICH
ΥΠΟΨΗΦΙΑ ΓΙΑ 5 ΟΣΚΑΡ!!!
ΜΟΝΑΧΟ
Μια κατασκοπική περιπέτεια που δεν πρέπει να χάσετε! 1972 Ολυμπιακοί Αγώνες του Μόναχο...
Αίθουσα RED 5 ώρες έναρξης// 18:40 • 22:10
Αίθουσα Interlingua 2 ώρα έναρξης//20:25


ΥΠΟΨΗΦΙΑ ΓΙΑ 6 ΟΣΚΑΡ!!! MEMOIRS OF A GEISHA
ΑΝΑΜΝΗΣΕΙΣ ΜΙΑΣ ΓΚΕΪΣΑΣ
Αίθουσα Ostrokoi 1 ώρες έναρξης// 17:00 • 19:50 • 22:40
Από τον Σκηνοθέτη του "Σικάγο" η νέα ταινία του Rob Marshall που θα σας μείνει αξέχαστη.


ΠΕΡΗΦΑΝΙΑ ΚΑΙ ΠΡΟΚΑΤΑΛΗΨΗ
PRIDE & PREJUDICE
Η ΤΑΙΝΙΑ ΤΗΣ ΧΡΟΝΙΑΣ!
ΥΠΟΨΗΦΙΑ ΓΙΑ 4 ΟΣΚΑΡ!!!
Αίθουσα Personal Interlingua 4 ώρες έναρξης 17:20 • 20:00 • 22:30
Μια ταινία εποχής με ένα καταπληκτικό καστ ηθοποιών, που διεκδικεί θέση στα φετινά ΟΣΚΑΡ! Ο έρωτας χτυπάει μόνο μια φορά...


eros ΕΡΩΣ
ΚΑΤΑΛΛΗΛΟ ΑΠΟ 13
Αίθουσα Allegro 3 ώρες έναρξης// 18:00 • 22:35
Μία ταινία τριών μεγάλων σκηνοθετών: Michelangelo Antonioni, Steven Soderbergh, Wong Kar Wai, που πρωτεύουν τη δική τους ερωτική εκδοχή.


BROTHERS GRIMM
ΑΔΕΛΦΟΙ ΓΚΡΙΜ ΚΑΤΑΛΛΗΛΟ
Αίθουσα Allegro 3 ώρα έναρξης: 20:10
Η Μόνικα Μπελούτσι, ο Ματ Ντέιμον και ο Χιθ Λέτζερ σε μια ονειρική περιπέτεια φαντασίας σε σκηνοθεσία Τέρι Γκίλιαμ


Corpse Bride
ΝΕΚΡΗ ΝΥΦΗ ΚΑΤΑΛΛΗΛΟ ΑΠΟ 13
ΥΠΟΨΗΦΙΑ ΓΙΑ ΟΣΚΑΡ!!!
Αίθουσα Interlingua 2 ώρα έναρξης//18:35
Ο μετρ του φανταστικού Τιμ Μπάρτον, μας ταξιδεύει στον ονειρικό του κόσμο με τη γνώριμη αισθητική του...


Wallace & Gromit
ΥΠΟΨΗΦΙΟ ΓΙΑ ΟΣΚΑΡ!!!
ΓΟΥΑΛΑΣ & ΓΚΡΟΜΙΤ ΣΤΟΝ ΤΕΡΑΣΤΙΟ ΔΑΧΑΝΟΚΗΠΟ
Το δίδυμο της... συμφοράς από τους δημιουργούς του αστεϊσμένου "Οι κότες το σκάσαν"!!
Αίθουσα RED 5 ώρα έναρξης//17:00
Αίθουσα Allegro 3 ώρα έναρξης//(Σ.-Κ.16:00


VALIANT
ΒΑΛΙΑΝΤ, ΤΟ ΓΕΝΝΑΙΟ ΠΕΡΙΣΤΕΡΙ
Από τον παραγωγό του Σρεκ, μια διασκεδαστική ταινία κινουμένων σχεδίων για τους μικρούς μας φίλους!!!
Μεταγλωττισμένη στα ελληνικά
Αίθουσα Interlingua 2 ώρα έναρξης: 17:00


ΠΡΟΣΕΧΩΣ Combien tu m'aimes?
Η σεξοκωμωδία με τη θεϊκή Μόνικα Μπελούτσι!!! Ξεχάστε την "Ανήθικη Πρόταση", ο Μπερτράν Μπλιε ξαναγράφει τους κανόνες της ερωτικής συναλλαγής


ΟΙ ΦΗΜΕΣ ΛΕΝΕ
Rumor has it...
Μια εύθυμη κωμωδία με τους Τζένιφερ Άνιστον, Κέβιν Κόστνερ,Shirley Maclaine!
Τι μπορεί να συμβεί σε μια 30άρα και την οικογένεια της όταν βρει τον άντρα που θα αλλάξει τα δεδομένα?

Το Πρόγραμμα

ΕΤ1



06:45 Στα όρια του αδύνατου
07:40 Κινούμενα Σχέδια
09:30 Πέρα από τα όρια
10:30 Biography
11:15 The History channel
12:00 Μένουμε ελλάδα
14:00 Ειδήσεις - αθλητικά - καιρός
14:30 Φλορισιεντα, η σύγχρονη σταχτοπούτα
15:15 Ανυπότακτες καρδιές
16:00 Έχει γούστο
18:00 Ατιθασα νιάτα
19:00 Γεωγραφικό μήκος
20:00 Μαρτυρίες
20:30 Σαν σήμερα τον 20ο αιώνα
20:45 Θεματική βραδιά
23:00 Ειδήσεις - αθλητικά - χρηματιστήριο - καιρός
00:00 Ξένη ταινία: Άγνωστος



Κώδικας

NET

10:00 Συμβαίνει τώρα
12:00 Ειδήσεις
13:00 Συμβαίνει τώρα
14:00 Η απίθανη Κιμ
14:30 Διάλειμμα
15:00 Ειδήσεις
16:00 Ολυμπιακός ξανθή
18:00 Ειδήσεις - δελτίο στη νοηματική γλώσσα - δελτίο αγροτών
19:00 Κινούμενα Σχέδια
20:00 Τοις μετρητοίς
21:00 Ειδήσεις
22:00 Ο θησαυρός της αγγελινας
23:00 Η κατάλληλη στιγμή
00:00 Στον τόπο του



εγκλήματος: Νέα Υόρκη
01:00 Ειδήσεις
01:15 Ξένη ταινία:



Ερωτικό κουαρτέτο
05:45 Πρώτη γραμμή

ΕΤ 3

06:00 Ανιχνεύσεις
07:30 Ο κόσμος των Σπορ
08:15 Καρμελίτα
09:00 9 η ώρα... μεσημέριασε!
11:00 Νηστικό αρκούδι
11:30 Ασυνήθιστα τρένα
12:30 Προορισμοί
13:00 Δελτίο ειδήσεων
14:30 Με μια τρίτη μάτια
15:50 Εκτη αίσθηση
16:00 Ειδήσεις στη νοηματική γλώσσα
16:15 Ζορρο
16:40 Νηστικό αρκούδι
17:00 Καρμελίτα
18:00 Πάμε καλά
19:00 Δελτίο ειδήσεων
20:15 Ο κόσμος των Σπορ
21:00 Ωραίοι ως Έλληνες
22:00 Αληθινά σενάρια
23:00 Λαβύρινθος
00:00 Δελτίο ειδήσεων
00:20 Καιρός
00:30 Σινεμανια
01:30 Design
02:30 Με μια τρίτη μάτια
04:00 9 η ώρα... μεσημέριασε!

MEGA

08:00 Κοινωνία ώρα 08:00
10:00 Όμορφος κόσμος το πρωί
13:00 Είμαστε στον αέρα
14:00 Ειδήσεις
15:00 Δυο ξένοι
16:10 Δέκα λεπτά κήρυγμά
17:30 Ειδήσεις
17:40 Φιλοδοξίες
18:15 Απαγορευμένη αγάπη
19:00 Βέρα στο δεξί
20:00 Ειδήσεις
21:00 Η ώρα η καλή
22:00 Το κόκκινο δωμάτιο
23:00 Γη και ουρανός
00:00 I Love tv
01:00 Τελευταία γεγονότα
01:40 Ξένη ταινία: Μαχητές χωρίς αιτία
03:45 Fit n'fold
03:55 Ab away pro
04:05 Gazelle Freestyle
04:15 Εσωτερικές υποθέσεις
05:10 Μάθημα μετά μουσικής
05:45 Πρωινό MEGA

ANT 1

06:00 Καλημέρα με τον ANT1
06:30 Καλημέρα ελλάδα
10:00 Πρωινός καφές
13:00 Τα νέα του Αντέννα
13:50 Αποκάλυψη..τώρα!
16:00 Κωνσταντίνου και Ελένης
17:05 Τα νέα του ANT1- δελτίο νοηματικής
17:10 Καλημέρα ζωή
17:55 Ανάλυσε το
18:00 Deal
18:50 Ερωτας
20:00 Τα νέα του ANT1
21:00 ΚΑΙ... Sera Sera
01:00 Ειδήσεις
01:30 Ντεπορτίβο - Ταχιρα Παλμεΐρας
05:40 Καλημέρα με τον ANT1

ALPHA

06:30 Καλημέρα σας
10:00 Καφές με την Ελένη
13:00 Κους Κους το μεσημέρι
15:00 Ειδήσεις
16:45 Ειδήσεις στη νοηματική γλώσσα
17:00 Από Καρδίας
19:00 Οδός παραδείσου 7
20:00 Κεντρικό δελτίο ειδήσεων
21:00 Μπερδέματα
22:00 Μείνε δίπλα μου
23:00 Ζούγκλα
01:45 Νυχτερινό δελτίο
02:00 Στην Εντατική
04:00 Τηλεαγορές
04:15 Πρωτοσέλιδος μπελάς
05:30 Καινούρια ημέρα

STAR

06:00 Αστέρια στο πεντάγραμμο
06:45 Κάθε μέρα καλημέρα
10:00 Ολα καλά
13:00 Ειδήσεις
14:00 Super Star
16:30 Ειδήσεις στη νοηματική
16:45 Ρωξάνη
17:45 Βαλεντίνα, έρωτας x-large
18:45 Λοις και Κλαρκ
19:45 Ειδήσεις
21:00 Ξένη ταινία:



Οι σπεσιαλίστες
23:15 Ξένη ταινία: Ο στόχος
01:00 Ο ταξιτζής
02:00 Ειδήσεις
02:15 Ξένη ταινία: Η λίστα



του εκτελεστή
04:15 Ξένη ταινία: Πολίτης



Κέιν: το παρασκήνιο

FILMNET

07:10 Ένα κορίτσι στο πιάτο μου
08:45 Από τη Γαλλία με αγάπη
10:20 Τέσσερις γάμοι και μια κηδεία
12:20 Κόντρα με την



γιακούζα



14:00 Ανύπαντρη μητέρα
15:40 I am DAVID
17:15 S.W.A.T.: Επίλεκτη ομάδα Κρούσης
19:20 Οι αδιάφθοροι
21:20 MAD ON FILMNET
22:00 Οικογενειακά μυστικά
23:55 ΣΤΟΝ ΤΟΠΟ ΤΟΥ ΕΓΚΛΗΜΑΤΟΣ V - 16. Μεγάλος Μέσος
00:50 American Pie: Ο γάμος
02:35 Απιστίες
04:25 Ο τιμωρός

ALTER

09:30 Μήτσι-Χώστα [Ε]
10:00 Ειδήσεις
11:00 Top secret
12:30 Ειδήσεις
14:00 Παουλίνα
15:00 Εσμεράλντα
16:00 Η λίμνη των στεναγμών
16:45 Ειδήσεις
16:50 Ο αλεπούς
18:45 Ειδήσεις
21:00 Ντετέκτιβ 'ζώων'
3:00 Μήτσι-Χώστα
00:15 Ειδήσεις
00:20 Η καταδίωξη
02:15 Auto Alter
02:30 Ξένη ταινία

902

07:00 Καλημέρα με τον 902
10:00 Τηλεπωλήσεις
15:00 Κάθε μέρα στις 3
16:30 Παιδικό πρόγραμμα
17:00 Αθλητικό πρόγραμμα
17:40 Εκπαιδευτική τηλεόραση
18.00 Ειδήσεις
18:10 Η Ελλάδα και ο κόσμος
16:45 Εις υγείαν
19:30 Ειδήσεις
20:30 Στα μονοπάτια του πολιτισμού
21:00 Ο 902 σας πάει σινεμά
23:00 Προεκτάσεις
24.00 Ειδήσεις

ΕΛΛΗΝΙΚΗ ΔΗΜΟΚΡΑΤΙΑ
ΠΕΡΙΦΕΡΕΙΑ ΝΟΤΙΟΥ ΑΙΓΑΙΟΥ
ΝΟΜΟΣ ΔΩΔΕΚΑΝΗΣΟΥ
ΔΗΜΟΣ ΚΑΜΕΙΡΟΥ
Ταχ. Δ/νση:
Δημοτικό Κατάστημα
Σορωνή - Ρόδου -
Τ.Κ. 85106 Παραδείσι
Τηλ. 22410 - 41474 - 41240 -
ΦΑΞ: 22410-41900
Σορωνή 1 Φεβρουαρίου 2006
Αριθ. Πρωτ. 443
ΠΕΡΙΛΗΨΗ ΔΙΑΚΗΡΥΞΗΣ
ΔΗΜΟΠΡΑΣΙΑΣ
Ο Δήμαρχος του Δήμου Καμείρου - Ρόδου

Διακηρύσσει ανοικτή δημοπρασία σύμφωνα με την παρ. 2α του άρθρου 4 του Ν. 1418/84, και υπό τις προϋποθέσεις του Ν. 3283/2004 με το σύστημα δημοπράτησης **«με επί μέρους ποσοστά έκπτωσης κατά ομάδες τιμών σε συμπληρωμένο έντυπο προσφοράς ομαδοποιημένων τιμών ομοειδών εργασιών της υπηρεσίας, με έλεγχο ομαλότητας των επί μέρους ποσοστών έκπτωσης»** όπως προβλέπεται από την παρ. 4β του άρθρου 4 του Ν. 1418/84 και το άρθρο 7 του Π.Δ. 609/85, για την ανάδειξη αναδόχου εκτέλεσης του έργου **«Οργάνωση και αναβάθμιση χώρου προσαρμογής πλατονιού»** προϋπολογιζόμενης συνολικής δαπάνης κατά τη μελέτη 172.000€ στην οποία περιλαμβάνονται τα ποσά ΦΠΑ και της αναθεώρησης (147.529,04€ δαπάνη εργασιών μαζί με Γ.Ε. & Ο.Ε. και απρόβλεπτα, 4.683,35 ευρώ δαπάνη για αναθεώρηση και 19.787,61€ δαπάνη για ΦΠΑ 13%.

Το έργο είναι ενταγμένο στο ΠΕΠ Νοτίου Αιγαίου 2000-2006, μέτρο 5.2 βάσει της αριθ. 82116/4-10-2005 απόφασης ένταξης του Γ. Γραμματέα Περ. Νοτίου Αιγαίου, υπό το γενικό τίτλο της Πράξης «Ολοκληρωμένη Παρέμβαση Προφήτη Ηλία νήσου Ρόδου» και στο πρόγραμμα επενδύσεων ΣΑΕΠ 067/3. Χρηματοδοτείται κατά 75% από το ΕΓΤΠΕ -Π και 25% από εθνικούς πόρους και υπόκειται στις κρατήσεις που προβλέπονται για τα έργα αυτά, περιλαμβανομένης και της κράτησης 0,6% υπέρ του λογαριασμού «δικαιώματα δασολόγων».

Η δημοπρασία θα διεξαχθεί την **23η** του μηνός **Φεβρουαρίου** του **έτους 2006 (23-2-2006)** ημέρα Πέμπτη και ώρα 10η πρωινή (λήξη επίδοσης προσφορών) στο Δημοτικό Κατάστημα του Δήμου Καμείρου ενώπιον της αρμόδιας επιτροπής. Αν για οποιαδήποτε σοβαρό λόγο δεν διεξαχθεί η δημοπρασία την προναφερόμενη ημερομηνία τότε αυτή θα διενεργηθεί την 27η του μηνός Φεβρουαρίου του έτους 2006 (27-2-2006) ημέρα της εβδομάδος Δευτέρα και ώρα 10:00 π.μ. (λήξη επίδοσης προσφορών).

Το έργο ανήκει στην κατηγορία των ειδικών δασοτεχνικών έργων και στο διαγωνισμό γίνονται δεκτές.

Α) Εξειδικευμένες εργοληπτικές επιχειρήσεις έργων πρασίνου Α2 τάξης και 1ης τάξης, ανεξαρτήτως έδρας και Α2 1ης και 2ης τάξης για επιχειρήσεις με έδρα το Νομό Δωδεκανήσου, καθώς και επιχειρήσεις που έχουν δηλώσει ως δεύτερο νομό το Νομό Δωδεκανήσου, στελεχωμένες με δασολόγο ή τεχνολόγο δασοπονίας εγγεγραμμένους στο αντίστοιχο ΜΕΚ.

Β) Εργολήπτες δημοσίων δασοτεχνικών έργων (ΕΔΔΕ), με πτυχίο Γ' και Δ' Τάξης και άδεια ασκήσεως επαγγέλματος από το Γεωτεχνικό Επιμελητήριο Ελλάδος (ΓΕΩΤΕΕ).

Εταιρικής μορφής, ατομικές ή σε κοινοπραξία, Ελληνικές ή Αλλοδαπές από Χώρες μέλη της Ε.Ε. και του Ε.Ο.Χ. εγγεγραμμένες στο ΜΕΕΠ για αντίστοιχης κατηγορίας έργα.

Σε περίπτωση οποιασδήποτε τυχόν τροποποίησης των ορίων των πτυχίων, θα δύνανται να συμμετέχουν στον διαγωνισμό οι προβλεπόμενες από τις ισχύουσες διατάξεις την ημέρα του διαγωνισμού επιχειρήσεις.

Η προθεσμία για την περάτωση του έργου ορίζεται **σε δώδεκα (12) ημερολογιακούς μήνες.**

Για τη συμμετοχή στη Δημοπρασία κατατίθεται από καθένα από τους διαγωνιζόμενους η κατά το Νόμο (άρθρο 23 παρ. 1 του ΠΔ 609/85) **εγγύηση συμμετοχής 2.951 ευρώ** δηλαδή το **2%** επί του προϋπολογισμού της μελέτης που θα απευθύνεται προς το **Δήμο Καμείρου,** θα έχει την προθεσμία ισχύος που αναφέρεται στην παρ. 3 του άρθρου 23 του Π.Δ. 609/85, όπως τυχόν τροποποιήθηκε και ισχύει σήμερα.

Λεπτομέρειες των ορίων της διακήρυξης βρίσκονται στα γραφεία του Δήμου, στο Δημοτικό Διαμέρισμα Σορωνής, από τα οποία οι ενδιαφερόμενοι μπορούν να ενημερώνονται τις εργάσιμες ημέρες και ώρες. Παραλαβή του σφραγισμένου εντύπου της οικονομικής προσφοράς, καθώς και των τευχών δημοπράτησης θα γίνεται μέχρι και δύο (2) ημερολογιακές ημέρες πριν από την ημερομηνία διεξαγωγής της δημοπρασίας, με την καταβολή στο ταμείο του Δήμου του ποσού των 30€.

Τα έξοδα των εκ του νόμου απαραίτητων δημοσιεύσεων στο ΦΕΚ και στον ελληνικό Τύπο, βαρύνουν τον ανάδοχο και καταβάλλονται με τον πρώτο λογαριασμό πληρωμής του έργου.

Ο Δήμαρχος
Στέφανος Δημητράς

---

95 ΑΔΤΕ
3ο ΕΠΙΤΕΛΙΚΟ ΓΡΑΦΕΙΟ/ΙΙ
25 Ιαν. 2006
ΑΝΑΚΟΙΝΩΣΗ

1. Η Στρατιωτική Διοίκηση γνωστοποιεί ότι θα εκτελεστούν βολές καμπύλης τροχιάς στο πεδίο βολής ΚΑΤΤΑΒΙΑΣ και στον θαλάσσιο χώρο Ανατολικά και Νότια του πεδίου βολής στις 22 Φεβ. 2006 από 08:00 έως 18:00Ω.

2. Επικίνδυνη περιοχή χαρακτηρίζεται αυτή που περικλείεται μεταξύ των οδών ΚΑΤΤΑΒΙΑΣ-ΠΛΗΜΜΥΡΙΟΥ και ΚΑΤΤΑΒΙΑ-ΠΡΑΣΟΝΗΣΙΟΥ, καθώς και η θαλάσσια περιοχή, που εκτείνεται σε βάθος 20 χιλιομέτρων, από την ακτή του πεδίου βολής και ύψος 8.000 πόδια.

3. Στην παραπάνω περιοχή είναι επικίνδυνη η παραμονή και διέλευση ανθρώπων, ζώων, οχημάτων, αλιέων, λεμβούχων πλοίων και αεροσκαφών κατά το χρονικό διάστημα που θα εκτελούνται βολές, για αποφυγή ατυχημάτων.

4. Επισημαίνουμε ιδιαίτερα ότι, στην περίπτωση που μετά την εκτέλεση των βολών ανευρίσκονται από κατοίκους της περιοχής μη διαρραγέντα βλήματα, να τονίζεται όπως μην τα πλησιάζουν και να ενημερώνουν αμέσως τις πλησιέστερες στρατιωτικές ή αστυνομικές αρχές.

Εκ της Διοικήσεως

ΦΙΛΑΝΘΡΩΠΙΚΟΣ ΣΥΛΛΟΓΟΣ ΚΡΕΜΑΣΤΗΣ
«ΠΑΝΑΓΙΑ Η ΕΛΕΗΜΟΝΗΤΡΙΑ»

ΕΥΧΑΡΙΣΤΗΡΙΟ

ΠΡΟΣ ΤΟΝ ΥΠΟΥΡΓΟ ΑΙΓΑΙΟΥ ΚΑΙ ΝΗΣΙΩΤΙΚΗΣ ΠΟΛΙΤΙΚΗΣ
ΚΥΡΙΟΝ **ΑΡΙΣΤΟΤΕΛΗ ΠΑΥΛΙΔΗ**

Κύριε υπουργέ.

Το Δ.Σ. του Φιλανθρωπικού Συλλόγου Κρεμαστής **«Παναγία η Ελεημονήτρια»** εκφράζοντας τα αισθήματα των μελών και φίλων του συλλόγου προς το πρόσωπό σας, αποστέλλει σε σας και τους συνεργάτες σας, τις πιο ειλικρινείς ευχαριστίες για την οικογομική ενίσχυση του συλλόγου μας, με το ποσόν των 5.000 ευρώ.

Σας διαβεβαιούμε κύριε υπουργέ ότι τα χρηματικά ποσά που συγκεντρώνουμε, τα διαθέτουμε για φιλανθρωπικούς σκοπούς, κυρίως βοηθώντας αναξιοπαθούντες οικογένειες και συμπολίτες μας, που δυστυχώς αν ψάξει κανείς, υπάρχουν σε κάθε γειτονιά, ακόμα και στη διπλανή μας πόρτα.

Σας ευχόμαστε κύριε υπουργέ, **υγεία, δύναμη, επίτευξη των στόχων σας** και πάντα να ενεργείτε με γνώμονα τον παράγοντα άνθρωπο.

Με εκτίμηση για τα μέλη και τους φίλους του συλλόγου, το Δ.Σ.

Ο πρόεδρος	Κεφαλάκης Κων.
Ο γραμματέας	Χατζηβασιλείου Κων.
Ο ταμίας	Μάτσης Ιωάν.
Η αντιπρόεδρος	Κουκιά Δέσπ.
Τα μέλη	Κοκάρη Φανή
	Λούπη Σταμ.
	Φτάκλα - Χιχιμάνη Μαρ.

ΕΛΛΗΝΙΚΗ ΔΗΜΟΚΡΑΤΙΑ
ΠΕΡΙΦΕΡΕΙΑ ΝΟΤΙΟΥ ΑΙΓΑΙΟΥ
ΝΟΜΟΣ ΔΩΔΕΚΑΝΗΣΟΥ
ΔΗΜΟΤΙΚΟΣ ΟΡΓΑΝΙΣΜΟΣ ΑΘΛΗΣΗΣ ΑΡΧΑΓΓΕΛΟΥ

Αρχάγγελος 17/01/2006

ΠΡΟΣΚΛΗΣΗ

Ο Δημοτικός Οργανισμός Αθλησης Δήμου Αρχαγγέλου σας προσκαλεί στη διάλεξη που θα γίνει την Κυριακή 5 Φεβρουαρίου 2006 και ώρα 16:00 στην αίθουσα Γυμνασίου Αρχαγγέλου με θέμα: **«Ενημέρωση για την πρόληψη του καρκίνου του μαστού που απειλεί τη γυναίκα και τον άνδρα».**

Με εισηγητές:

1. *του* ***κ. Χριστοδούλου Νικόλαο,*** *Χειρουργό, Επιμελητή Β' Γενικού Νοσοκομείου Ρόδου, Μέλος της Ελληνικής Εταιρείας Μαστολογίας.*
2. *την* ***κ. Λύδια Ιωαννίδου - Μουζάκα,*** *Γυναικολόγο - Ειδική Μαστολόγο, Επίκουρο Καθηγήτρια, Πρόεδρο Ελληνικής Εταιρείας Μαστολογίας «Ελλη Λαμπέτη» και*
3. *την* ***κ. Σουλούνια Ελένη,*** *Ακτινοδιαγνώστη ΕΒ, Υπεύθυνη Μονάδας Απεικόνισης Μαστού Γενικού Περιφερειακού Νοσοκομείου Ρόδου, Εκπρόσωπο Ελληνικής Εταιρείας Μαστού στη Ρόδο.*

Η εκδήλωση τελεί υπό την αιγίδα του **Δήμου Αρχαγγέλου** και του **Δημοτικού Οργανισμού Αθλησης** και είναι ελεύθερη για το κοινό.

@Anosis
Εκπαίδευση στους Υπολογιστές



11 Χρόνια στην Κορυφή με Αποδείξεις

ECDL

ΤΜΗΜΑΤΑ ΕΝΗΛΙΚΩΝ

- Ταχύρυθμα σεμινάρια 6 εβδομάδων επιπέδου ECDL Start
- Δίμηνοι ή Τρίμηνοι κύκλοι σπουδών ECDL και ECDL Expert
- Ειδικά τμήματα για αρχαρίους και προχωρημένους

ΣΤ.ΚΩΤΙΑΔΗ 52 ΡΟΔΟΣ
ΤΗΛ.22410 78924

Υπευθυνος Σπουδών :
Κώστας Χατζηδάκης
Πτυχ.Πληροφορικής Παν.Αθηνών

ΙΑΤΡΙΚΟΣ ΣΥΛΛΟΓΟΣ ΡΟΔΟΥ

ΨΗΦΙΣΜΑ

Στη θλιβερή αναγγελία θανάτου του

ΘΩΜΑ ΣΙΝΗ

Ιερέα
Πατέρα του Προέδρου
του Πειθαρχικού Συμβουλίου ΙΣΡ Ιωάννη Σίνη

Το **Δ.Σ.** απεφάσισε:

1. *Να εκφράσει τα θερμά συλλυπητήρια στην οικογένεια του εκλιπόντος.*
2. *Να κατατεθεί στο «Ιδρυμα Αγία Ειρήνη η Ορφανοτρόφος» το ποσό των 100 ευρώ.*
3. *Το παρόν ψήφισμα να δημοσιευθεί στον τοπικό τύπο και στην εφημερίδα του Συλλόγου μας.*

Για το Δ.Σ

Ο Πρόεδρος — **Η Γεν. Γραμματέας**
Χρήστος Απ. Μαντάς — **Χρυσή Δ. Σπάρταλη**

ΣΥΝΔΕΣΜΟΣ ΕΦΕΔΡΩΝ ΑΞ-ΚΩΝ ΔΩΔ-ΣΟΥ

ΠΡΟΣΚΛΗΣΗ

Προσκαλούνται οι Εφ. Αξιωματικοί με τις συζύγους τους γραμμένοι ή όχι στα Μητρώα του Συνδέσμου στις 3 Φεβρουαρίου 2006 ημέρα Παρασκευή και ώρα 19.30 στην Λέσχη ΑΞ-κών Ρόδου για την κοπή της Βασιλόπιτας του ΣΕΑΝ.
Θα παραστούν: Ο ΣΕΒ Μητροπολίτης Ρόδου
Ο ΣΤΡΑΤΗΓΟΣ Δ/της της 95 ΑΔΤΕ
με τους επιτελείς του και οι Τοπικές Αρχές
Θα ανακοινωθούν νέα του Συνδέσμου
Θα κληρωθεί χρυσό φλουρί για τα μέλη.
Είσοδος ελεύθερη

Για το Δ.Σ.

Ο Πρόεδρος — **Ο Γ. Γραμματέας**
Στέλιος Τσιμπιδάκης — **Ιωάννης Αλεξίου**
Λ/γος ΠΒ — **Ανθλ/γος ΠΒ**

ΛΑΪΚΟ ΛΑΧΕΙΟ

5Η ΚΛΗΡΩΣΗ ΤΗΣ 1ης ΦΕΒΡΟΥΑΡΙΟΥ 2006
ΚΥΚΛΟΦΟΡΗΣΑΝ ΣΕΙΡΕΣ 10

Α' Λαχνός τριδέμου		Σειρά	Αριθμός	ΣΤΟΙΧΕΙΟ	Ευρώ	Φόρος	ΚΑΘ.ΚΕΡΔΟΣ
	Μεγάλος Λαχνός	9η	22013	Ε	ΤΖΑΚ - ΠΟΤ Ποσό 920.000,00 ευρώ μεταφέρεται στον τρίδυμο λαχνό της επόμενης κλήρωσης.		
	Υπόλοιπα στοιχεία	9η	22013				
	Σύνολο						
Β' Λαχνός τριδέμου		10η	22013				
Γ' Λαχνός τριδέμου		8η	22013				
Σε όλες τις άλλες σειρές			22013	Α - Ε	75.000,00	7.450,00	67.550,00

ΚΕΡΔΗ ΠΟΥ ΦΟΡΟΛΟΓΟΥΝΤΑΙ

ΑΡΙΘ.	ΕΥΡΩ	ΦΟΡΟΣ	ΚΑΘ. ΚΕΡ.	ΑΡΙΘ.	ΕΥΡΩ	ΦΟΡΟΣ	ΚΑΘ. ΚΕΡ.
61910	10.000,00	950,00	9.050,00	37883	1.000,00	50,00	950,00
77826	5.000,00	450,00	4.550,00	44770	1.000,00	50,00	950,00
4571	1.000,00	50,00	950,00	48987	1.000,00	50,00	950,00
9910	1.000,00	50,00	950,00	52136	1.000,00	50,00	950,00
13953	1.000,00	50,00	950,00	57443	1.000,00	50,00	950,00
16737	1.000,00	50,00	950,00	64811	1.000,00	50,00	950,00
26608	1.000,00	50,00	950,00	69057	1.000,00	50,00	950,00
30986	1.000,00	50,00	950,00	73819	1.000,00	50,00	950,00
32705	1.000,00	50,00	950,00				

ΚΕΡΔΗ ΑΦΟΡΟΛΟΓΗΤΑ

ΑΡΙΘ.	ΕΥΡΩ	ΑΡΙΘ.	ΕΥΡΩ	ΑΡΙΘ	ΕΥΡΩ	ΑΡΙΘ.	ΕΥΡΩ	ΑΡΙΘ.	ΕΥΡΩ
60	500,00	15826	350,00	32024	350,00	47204	500,00	63980	350,00
811	350,00	16737	Φορ'ται	32705	Φορ'ται	47695	350,00	64811	Φορ'ται
1692	500,00	17388	350,00	33496	350,00	48366	350,00	65352	350,00
2239	350,00	17859	350,00	33977	500,00	48987	Φορ'ται	66083	350,00
4000	350,00	18470	500,00	34588	350,00	49908	350,00	66864	350,00
4571	Φορ'ται	19021	350,00	35279	350,00	51149	350,00	67615	500,00
5152	350,00	19789	500,00	35990	500,00	52136	Φορ'ται	68366	350,00
5903	350,00	20652	350,00	36671	350,00	52907	350,00	69057	Φορ'ται
6684	500,00	22003	350,00	37202	350,00	53688	350,00	69808	350,00
7205	350,00	22013	Φορ'ται	37883	Φορ'ται	54399	500,00	70689	350,00
7286	350,00	22763	350,00	38654	350,00	55060	350,00	71320	350,00
7567	350,00	23514	350,00	39465	350,00	55891	350,00	71931	500,00
8138	500,00	24265	500,00	40046	500,00	56692	350,00	73008	350,00
8969	350,00	25016	350,00	40937	350,00	57443	Φορ'ται	73819	Φορ'ται
9910	Φορ'ται	25787	350,00	41718	500,00	58154	350,00	74680	350,00
10361	350,00	26608	Φορ'ται	42505	350,00	58905	350,00	75011	350,00
11112	350,00	27399	350,00	42936	350,00	59636	350,00	75832	350,00
11843	500,00	28020	500,00	43647	500,00	60317	500,00	76643	500,00
12020	500,00	28971	350,00	43858	350,00	60368	350,00	77394	350,00
12781	350,00	29692	350,00	44529	350,00	61879	350,00	77826	Φορ'ται
13492	350,00	30364	350,00	44770	Φορ'ται	61910	Φορ'ται	77955	350,00
13953	Φορ'ται	30986	Φορ'ται	45691	350,00	62057	350,00	78207	350,00
14674	350,00	31408	350,00	46242	350,00	62798	350,00	78678	350,00
15155	350,00	32000	350,00	46793	350,00	63369	500,00	79399	350,00

Επίσης κερδίζουν: α) Από 40,00 ευρώ όλοι οι αριθμοί που λήγουν σε 13.
β) Από 20,00 ευρώ όλοι οι αριθμοί που λήγουν σε 3. γ) Από 10,00 ευρώ όλοι οι αριθμοί από 22000 έως 22999, 61000 έως 61999 και 77000 έως 77999.
Τα παραπάνω κέρδη αντιστοιχούν σε ακέραια γραμμάτια των 10,00 ευρώ.
ΠΡΟΣΟΧΗ: Σε περίπτωση πολλαπλού κέρδους καταβάλλεται ΤΟ ΜΕΓΑΛΥΤΕΡΟ

ΕΠΙΘΕΣΗ ΣΤΟ ΚΕΝΤΡΟ ΤΗΣ ΑΘΗΝΑΣ

ΘΥΜΑ ΞΥΛΟΔΑΡΜΟΥ Ο ΠΡΟΕΔΡΟΣ της ΓΣΕΕ Χρήστος Πολυζωγόπουλος

Θύμα ξυλοδαρμού στο κέντρο της Αθήνας έπεσε γύρω στις 20:00 το βράδυ της Τρίτης ο πρόεδρος της ΓΣΕΕ Χρήστος Πολυζωγόπουλος. Σύμφωνα με τους γιατρούς της Κεντρικής Κλινικής Αθηνών, η κατάστασή του το πρωί της Τετάρτης εξελίσσεται ικανοποιητικά. Το μεσημέρι θα υπάρξει νεότερο ανακοινωθέν.

Ο κ. Πολυζωγόπουλος επέβαινε στο ΙΧ αυτοκίνητό του μαζί με τον καθηγητή Εργατικού Δικαίου και υπεύθυνο του Εργατικού Ινστιτούτου της ΓΣΕΕ, Ιωάννη Ρομπόλη, όταν δέχθηκαν την επίθεση.

Οι νεαροί προξένησαν φθορές με ξύλα και πέτρες στο ΙΧ αυτοκίνητο και επιτέθηκαν με γροθιές στον κ. Πολυζωγόπουλο και το συνοδό του, ο οποίος τραυματίστηκε ελαφρά. Ο κ. Πολυζωγόπουλος δέχθηκε, σύμφωνα με τους γιατρούς, πάνω από 40 χτυπήματα.

Στη συνέχεια οι νεαροί άρπαξαν δύο τσάντες με έγγραφα από το πορτ παγκάζ, το κινητό τηλέφωνο του προέδρου της ΓΣΕΕ και εξαφανίστηκαν προς την πλατεία Εξαρχείων, πριν φτάσει στο σημείο μια διμοιρία ΜΑΤ που βρισκόταν σε μικρή απόσταση και έτρεξε, όταν αντελήφθη τι συνέβαινε.

Ο κ. Πολυζωγόπουλος μετέβη με τα πόδια στην Κεντρική Κλινική Αθηνών, που βρίσκεται σε μικρή απόσταση, συνοδευόμενος από τον κ. Ρομπόλη, για να τους παρασχεθούν οι πρώτες βοήθειες.

Σύμφωνα με τους γιατρούς, η κατάσταση της υγείας του κ. Πολυζωγόπουλου είναι καλή και δεν συντρέχουν λόγοι ανησυχίας. Οι λόγοι της επίθεσης δεν έγιναν αμέσως γνωστοί. Η αστυνομία έσπευσε επιτόπου και εξαπέλυσε ανθρωποκυνηγητό για τη σύλληψη των δραστών.

Το αυτοκίνητο του προέδρου της ΓΣΕΕ παρελήφθη από την Αστυνομία και μεταφέρθηκε στα εργαστήρια της εγκληματολογικής Υπηρεσίας για τη λήψη δακτυλικών αποτυπωμάτων, αφού σύμφωνα με μαρτυρίες αρκετοί από τους νεαρούς το ακούμπησαν με γυμνά χέρια.

Σύμφωνα με την Αστυνομία η ομάδα των νεαρών κατευθυνόταν προς την πλατεία Εξαρχείων μετά τη λήξη της συγκέντρωσης και πορείας στο κέντρο της Αθήνας από περίπου 500 άτομα που έγινε για συμπαράσταση στους κρατούμενους Καλαϊτζίδη, Ασπιώτη και Καρασαρίνη.

✓ ***Στην Κεντρική Κλινική Αθηνών μεταφέρθηκε ο Χρ. Πολυζωγόπουλος μετά την επίθεση***

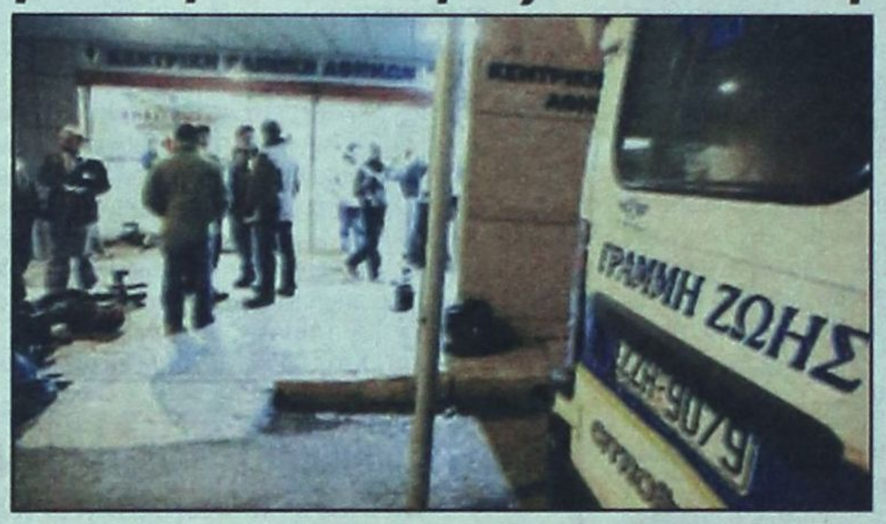

Διάβημα διαμαρτυρίας

Την Τετάρτη συνεδρίασε εκτάκτως η Εκτελεστική Επιτροπή της ΓΣΕΕ και το προεδρείο της ΑΔΕΔΥ, οι οποίες καταδίκασαν ομόφωνα και με τον πιο έντονο τρόπο «την ύποπτη δολοφονική επίθεση, ιδιαίτερα σε μία περίοδο που τα εργασιακά προβλήματα και οι αγώνες των εργαζομένων είναι σε έξαρση».

Η ΓΣΕΕ και η ΑΔΕΔΥ αποφάσισαν να πραγματοποιηθεί από κοινού την Πέμπτη 2 Φεβρουαρίου και ώρα 11.00 το πρωί μαζικό διάβημα διαμαρτυρίας των συνδικαλιστικών στελεχών στη Βουλή των Ελλήνων, προς την Πρόεδρο της Βουλής και τα πολιτικά κόμματα.

«Η άνανδρη αυτή δολοφονική επίθεση στρέφεται ευθέως κατά του εργατικού κινήματος, των δημοκρατικών δικαιωμάτων και ελευθεριών των ελλήνων πολιτών από τους ισόβιους γνωστούς - άγνωστους, για αυτό απαιτείται συνολική και καθολική κινητοποίηση όλων των πολιτών ενάντια στα αντιδραστικά και βρώμικα κυκλώματα του παρασκηνίου», προσθέτουν οι δύο συνδικαλιστικές οργανώσεις.

Καταδίκη της επίθεσης

Τηλεγράφημα με ευχές για ταχεία ανάρρωση έστειλε ο πρωθυπουργός Κ. Καραμανλής στον πρόεδρο της ΓΣΕΕ, με το οποίο καταδικάζει απερίφραστα την απαράδεκτη επίθεση που έγινε εναντίον του κ. Πολυζωγόπουλου.

Σε καταδίκη της «άνανδρης» επίθεσης κατά του προέδρου της ΓΣΕΕ Χρ. Πολυζωγόπουλου προχώρησε άμεσα η Βουλή δια του β' αντιπροέδρου του σώματος Γ. Σούρλα, ο οποίος ευχήθηκε γρήγορη επάνοδο στα καθήκοντά του.

Στο πλαίσιο της συζήτησης του νομοσχεδίου για τη σύσταση Εθνικού Οπτικοακουστικού Αρχείου, ο υπουργός Επικρατείας Θ. Ρουσόπουλος καταδίκασε τη βίαιη επίθεση κατά του κ. Πολυζωγόπουλου και διαβεβαίωσε ότι θα ληφθούν όλες οι πρόνοιες για την ανεύρεση των δραστών.

Τον κ. Πολυζωγόπουλο επισκέφθηκαν, μεταξύ άλλων, στην Κεντρική Κλινική Αθηνών ο πρόεδρος του ΠΑΣΟΚ Γ. Παπανδρέου, ο υπουργός Υγείας Ν. Κακλαμάνης και ο υπουργός Απασχόλησης Π. Παναγιωτόπουλος.

Στο πλευρό του βρέθηκαν επίσης οι βουλευτές του ΠΑΣΟΚ Ευ. Βενιζέλος και Ακης Τσοχατζόπουλος με τον τελευταίο να δηλώνει εξερχόμενος: «Είναι δύσκολο να βρει κανείς τα κατάλληλα λόγια γι' αυτήν την επίθεση. Όταν με τόσο βάναυσο και προκλητικό τρόπο χτυπιούνται άνθρωποι της εργασίας, τότε κάτι δεν πάει καλά».

Bakarat

Fine oriental dining

1000 + 1 ανατολίτικες γεύσεις και πολλές εκπλήξεις που θα συναρπάσουν

Η πρώτη γεύση και γνωριμία την Παρασκευή 3 Φεβρουαρίου

Κοκκινάρι, Ρόδος, 22410 66120