ΔΗΜΟΤΙΚΗ ΒΙΒΛΙΟΘΗΚΗ ΡΟΔΟΥ 1947

η δημοκρατική της Ρόδου

στην υπηρεσία του δωδεκανησιακού λαού

Κωδικός 1876 Αρ. φύλλου 7101 ΤΡΙΤΗ 21 ΦΕΒΡΟΥΑΡΙΟΥ 2006 - Τιμή 0,70 ΕΥΡΩ - www.dimokratiki.gr - e-mail: info@dimokratiki.gr





ΕΙΧΕ ΤΡΑΥΜΑΤΙΣΘΕΙ ΣΟΒΑΡΑ ΣΕ ΤΡΟΧΑΙΟ

ΓΟΝΕΙΣ ΧΑΡΙΣΑΝ ΤΑ ΟΡΓΑΝΑ

του κλινικά νεκρού παιδιού τους

Αερογέφυρα πρώτα για την σωτηρία του και μετά για την μεταφορά των μοσχευμάτων • ΣΕΛ. 5



1ST WORLD TOURISM FORUM

ΦΑΝΗ ΠΑΛΛΗ-ΠΕΤΡΑΛΙΑ:

Είμαι υποχρεωμένη να ζήσω το μύθο!

Ε. BORDAS: Ξεχάστε τους τουρ οπερέιτορς και ετοιμασθείτε για συμμαχίες • ΣΕΛ. 20

ΓΙΑ «ΞΕΚΑΘΑΡΙΣΜΑ» ΠΡΟΘΕΣΕΩΝ

θέμα ωρών η συνάντηση Σ. Καραγιάννη - Χατζή

Συνάντηση Καραγιάννη - Σαρρή • ΣΕΛ. 5





ΑΝΑΚΑΛΟΥΝΤΑΙ ΟΙ 15 ΑΔΕΙΕΣ

Ελιξε χθες το απόγευμα η απεργία των ταξιτζήδων

Στην αντεπίθεση οι «15» • ΣΕΛ. 12

ΟΠΤΙΚΑ Β. & Χ. ΠΑΠΑΣΑΒΒΑΣ

ΑΝΑΚΟΙΝΩΣΗ

Το κατάστημα οπτικών ειδών «Β. & Χ. ΠΑΠΑΣΑΒΒΑΣ» που βρίσκεται επί της οδού Εθνικής Αντιστάσεως 94 ενημερώνει τους ασφαλισμένους του Ο.Π.Α.Δ. (Οργανισμός Περίθαλψης Ασφαλισμένων Δημοσίου) ότι είναι συμβεβλημένο με το Ταμείο τους με άμεση αφαίρεση 50 ευρώ ανά συνταγή.

ΚΕΡΔΙΣΤΕ

και εσείς

€ 157.488,10

Δόθηκαν συνολικά σε Jackpots

Χθες στα SLOT MACHINES

(ΜΗΧΑΝΑΚΙΑ)

CASINO RODOS

ΛΟΓΩ ΤΗΣ ΑΠΕΡΓΙΑΣ ΤΩΝ ΝΑΥΤΕΡΓΑΤΩΝ

ΣΕ ΑΠΟΜΟΝΩΣΗ

και πάλι το νησιά!



✓ *Είναι απαράδεκτα αυτά που συμβαίνουν μέσα στο χειμώνα*

Εκατοντάδες ναυτεργάτες παραμένουν στα λιμάνια

• Κινδυνεύουν να καταστραφούν ευπαθή προϊόντα

• Σε απόγνωση παραγωγοί, έμποροι και καταναλωτές

• Αρχισαν να παρατηρούνται οι πρώτες ελλείψεις στην αγορά

• Η Κυβέρνηση οφείλει να λάβει τις προβλεπόμενες εκ του δημοσίου συμφέροντος αποφάσεις • ΣΕΛ. 3

ΑΣΚΩΝΤΑΣ ΠΑΝΩ ΤΗΣ ΣΩΜΑΤΙΚΗ ΒΙΑ

Διακόρευσε παρθένα στις τουαλέτες κέντρου διασκέδασης • ΣΕΛ. 4

Τρίτη 21 & Τετάρτη 22/2

0,92 € γάλα υφηλής παστερίωσης Champion πλήρες 1 λίτρου

0,28 € χυμός τομάτας συμπυκνωμένος Champion 500γρ.



το παζάρι! ευκαιριών συνεχίζεται!

Champion

ΜΑΡΙΝΟΠΟΥΛΟΣ

-Κων/νου Τσαλδάρη 1, Ρόδος

-2ο χλμ. Ρόδου-Καλλιθέας -6ο χλμ. Ρόδου - Καμείρου, Ιαλυσσός

η άποψη της ημέρας

Ανασχηματισμός = ανασύσταση, επανίδρυση, ανασυγκρότηση με νέο σχήμα. Μείζον ο τίτλος του λεξικού, μείζον και το πολιτικό ζήτημα, ο πρωθυπουργός πήρε την πρωτοβουλία, έκανε πράξη το αναφαίρετο δικαίωμά του, μοίρασε εκ νέου την τράπουλα και τώρα θα περιμένει μαζί με το σύνολο της ελληνικής κοινωνίας να δρέψει τους καρπούς από την εργασία που οφείλει και θα παράξει το νέο κυβερνητικό σχήμα. Δύο οι βασικοί στόχοι και άξονες του ανασχηματισμού, με τον πρώτο να αφορά την ουσία της πολιτικής, που δεν είναι άλλη από την έννοια της αποτελεσματικότητας, μια λέξη συνυφασμένη με τη δράση, αλλά και τις ανάγκες και τα θέλω του εκλογικού σώματος, και το δεύτερο να αφορά τον επικοινωνιακό τομέα, που καλώς ή κακώς στη σύγχρονη διεθνή πολιτική σκηνή αποτελεί όχι μόνο ένα ζωτικό στοιχείο, αλλά ουσιώδες συστατικό για την επίτευξη των πολιτικών στόχων, και κυρίως για τη γνωστοποίηση του κυβερνητικού έργου – οράματος.

Σε αυτό το νέο σκηνικό που διαμορφώνεται, η κυβέρνηση, αλλά και το κόμμα της Νέας Δημοκρατίας, βγήκαν ενισχυμένοι σε επίπεδο εικόνας και ουσίας, γεγονός που καταμαρτυρείται και μέσα από τις τελευταίες δημοσκοπήσεις, όπου καταγράφουν τις απόψεις των πολιτών, που κατά το μεγαλύτερο μέρος τους επικροτούν πλήρως τις πρωθυπουργικές πρωτοβουλίες. Ο Κώστας Καραμανλής έπραξε το αυτονόητο... Επραξε το πολιτικά λογικό να φρεσκάρει την ομάδα του, να ανασχηματίσει τον πάγκο του, δίνοντας μια νέα πνοή και μια νέα ώθηση, γεννώντας και αυξάνοντας τις ελπίδες για μία ακόμη καλύτερη διετία. Διετία όπου θα καταστεί καθοριστική τόσο για το μέλλον της χώρας -κυρίως στο επίπεδο της οικονομίας- όσο και για την ίδια την πορεία της κυβέρνησης και της παράταξης.

Ωρα να σιγήσουν οι φάλτσες μπαλάντες

Η νέα καλοκουρδισμένη ορχήστρα καλείται τώρα να φτιάξει τη δική της συμφωνία, έστω κι αν υπάρχουν κάποιες νότες που δεν συνάδουν με το νέο κυβερνητικό λιμπρέτο, καθώς αυτοί που επιχειρούν να τις συνθέσουν είτε είναι εκτός κυβερνητικού σχηματισμού, διότι είδαν τη θύρα της εξόδου, είτε διότι δεν εισήλθαν ποτέ στον κυβερνητικό σχηματισμό, μια και αυτός που αποκλειστικά έχει το δικαίωμα να συνθέτει τα κυβερνητικά λιμπρέτα δεν είναι άλλος από τον ίδιο τον Κώστα Καραμανλή. Ολα τα άλλα ανήκουν απλά στη λογική της παραφιλολογίας των προσωπικών επιδιώξεων, των μικροψυχιών και ενίοτε των ανθρωπίνων παθών, που πολλές φορές συνθλίβουν ή ξεπερνούν τις πολιτικές επιταγές και τις ανάγκες.

Σε μια δημοκρατία έχει καθείς το δικαίωμα να εκφράζει την άποψή του· πρέπει όμως να μη λησμονεί ότι ανήκει σε ένα ευρύτερο πολιτικό σύνολο, όπου δεν μπορεί να λειτουργεί μόνο ως μονάδα, αλλά και ως μέρος του συνόλου, προτάσσοντας πρώτα το κοινό καλό και ύστερα την προσωπική φιλοδοξία -άλλωστε ο πρωθυπουργός έχει αποδείξει από την πρώτη μέρα που ανέλαβε την προεδρία του κόμματος πως δεν είναι διατεθειμένος να τεθεί ποτέ υπό καθεστώς κηδεμονίας είτε ατόμων είτε ομάδων, γεγονός που τον καθιστά παντοδύναμο, αλλά και συνάμα τον πολιτικό ηγέτη που παίρνει τις τελικές αποφάσεις και τα πολιτικά ρίσκα.

Οι εξωκυβερνητικές μπαλάντες είναι ώρα να σιγήσουν. Και η σεναριολογία που εμπλέκει και καθιστά στόχους στελέχη που με θεσμικό ρόλο βρίσκονται δίπλα στον πρωθυπουργό δεν συμβάλλει στην ταχύτερη διεκπεραίωση του κυβερνητικού έργου, αλλά στην αποδυνάμωση της εικόνας της κυβέρνησης, καθώς γίνεται βούτυρο στο ψωμί κάθε αντιτιθέμενου στην πρόοδο της χώρας.

ο καιρός

Γενική πρόγνωση για σήμερα **ΤΡΙΤΗ 21/2/2006** Γενικά χαρακτηριστικά - προειδοποιήσεις Υψηλές για την εποχή θερμοκρασίες. Τοπικές ομίχλες τις πρωινές ώρες. Δωδεκάνησα: τοπικές νεφώσεις. Άνεμοι: νότιοι νοτιοανατολικοί ασθενείς μέχρι μέτριοι. Θερμοκρασία: από 9 έως 18 βαθμούς Κελσίου.



ΗΜΕΡΗΣΙΑ ΕΦΗΜΕΡΙΔΑ
η δημοκρατική της Ρόδου
Ετος ιδρύσεως 1982
Θεμ. Σοφούλη 77
Ταχ. Θυρίδα 339
85100 Ρόδος
Εκδότης - ιδιοκτήτης
ΒΑΣΙΛΗΣ Δ. ΑΘΑΝΑΣΙΟΥ
Διευθυντής:
ΔΑΜΙΑΝΟΣ Β. ΑΘΑΝΑΣΙΟΥ
Τηλέφωνα: 22410-34722, 76655, 37500, 26728, 27919
Telefax: 2241037333 - 22410 26728

www.dimokratiki.gr
e-mail:info@dimokratiki.gr





Επέστρεψε στη Ρόδο ύστερα από διήμερη παραμονή στην Αθήνα ο δήμαρχος κ. Μάνος Κόκκινος. Σύμφωνα με δηλώσεις του, κατά την διάρκεια της παραμονής του στην Αθήνα είχε συνεργασίες με στελέχη των υπουργείων Πολιτισμού, Οικονομικών, Υγείας και Πρόνοιας και ΥΠΕΧΩΔΕ καθώς και με την διοίκηση της ΔΕΠΟΣ (για θέματα της Μεσαιωνικής Πόλης). «Επί τάπητος» έθεσε ο δήμαρχος ειδικότερα τα θέματα του Καζίνο (στέγαση στο «Ρόδων») του «Ακταίον», του Αθλητικού Κέντρου «Καρακόνερο», των παραλιών, της παραχωρήσεως ακινήτων του Δημοσίου, του δημοτικού φόρου, των παιδικών σταθμών και των υπόγειων δικτύων της Μεσαιωνικής Πόλης.

Ο δήμαρχος έδειχνε και χθες ικανοποιημένος από τα αποτελέσματα του ταξιδιού του στην Αθήνα. Το θέμα του Καζίνο ο δήμαρχος έθεσε στον υπουργό Τουρισμού κ. Διον. Λιβανό και στον νέο γ.γ. του ΕΟΤ κ. Β. Γιαννακούλια, με τον οποίον τον συνδέουν δεσμοί φιλίας από τότε που ήταν και οι δύο νομάρχες και αργότερα περιφερειάρχες. Κατά δήλωση του δημάρχου του δόθηκαν διαβεβαιώσεις ότι θα υπάρξει (ίσως και την Δευτέρα) τροποποίηση του νομοσχεδίου (η προώθηση του οποίου, πάντως «σκάλωσε») ώστε να καταστεί υποχρεωτική η στέγαση του Καζίνο στο «Ρόδων», στα πρότυπα των ρυθμίσεων που έγιναν για το «Πόρτο Καράς» και το «Μον Παρνές». Με την ρύθμιση αυτήν φέρεται να συμφωνεί και ο ΥΠΕΘΟ κ. Γιώργος Γεννηματάς. Το κείμενο που διαμορφώνεται μάλιστα θα τεθεί προηγουμένως υπ' όψιν του δημάρχου. Σε ό,τι αφορά το δημοτικό φόρο, το υπουργείο Οικονομικών φαίνεται ότι απορρίπτει τελικά όλες τις προτεινόμενες λύσεις (ΦΠΑ, κρατικός προϋπολογισμός, τέλος ανάπτυξης) και προσανατολίζεται προς την ιδέα του «εκσυγχρονισμού» του ισχύοντος συστήματος με επέκτασή του και προς τα εντοπίως παραγόμενα προϊόντα ώστε να ξεπερασθεί ο «σκόπελος» της ΕΟΚ.

πριν 12 χρόνια

πληροφορίες

Η ΤΑΥΤΟΤΗΤΑ ΤΗΣ ΗΜΕΡΑΣ

ΤΡΙΤΗ 21 ΦΕΒΡΟΥΑΡΙΟΥ 2006
ΤΙΜΟΘΕΟΥ ΟΣ. ΕΝ ΣΥΜΒΟΛΟΙΣ, ΕΥΣΤΑΘΙΟΥ Π. ΑΝΤΙΟΧΕΙΑΣ
Ανατολή ηλίου 07.08 Δύση ηλίου 18.10 Τελευταίο τετ.: 52-313

ΦΑΡΜΑΚΕΙΑ

ΣΗΜΕΡΑ διημερεύει το φαρμακείο: ΣΤΑΜΑΤΙΟΥ Α. Σεφέρη 80 (Εμπ. Κέντρο Μήδεια) τηλ. 64206
ΣΗΜΕΡΑ διανυκτερεύει το φαρμακείο: ΕΥΣΤΑΘΙΟΥ ΡΟΥΣΑ, Στεφ. Καζούλη 22, τηλ. 22229

ΚΑΥΣΙΜΑ

ΣΗΜΕΡΑ: Διανυκτερεύουν τα πρατήρια καυσίμων: **1)** Γκινάκης Α. SHELL Αυστραλίας **2)** Σαμουράκης Α. JET OIL Λ. Καλλιθέας **3)** Πίπος Στ. SHELL Ιξιά **4)** Παπαστέργου Αν. ΒΡ Κρεμαστή **5)** Παπαοικονόμου Μ. ΕΚΟ Αφάντου **6)** Νεσγός Μ. ΕΚΟ Μάσαρι **7)** Νικολίτση Αικ. ΒΡ Φάνες **8)** Διακοστεργάκης Γ. ΕΚΟ Μανδρικό

ΧΡΗΣΙΜΑ ΤΗΛΕΦΩΝΑ

Αμεση δράση	100	Πληρ. ΟΤΕ	131
Αμεση Επέμβαση		Ώρα	141
Πυροσβεστικής	199	Φαρμακεία (Διημ.-Διαν.)	1434
Νοσοκομείο	80000	ΠΡΟ-ΠΟ • ΛΟΤΤΟ	1444
Οδική Ασφάλεια:		ΠΑΜΕ ΣΤΟΙΧΗΜΑ	1400
EXRESS SERVICE	154	ΡΟΔΑ	26300
HELLAS SERVICE	1057	ΚΤΕΥΛ	27706
HOULIS SERVICE	30977	ΕΒΕΔ	22281
ΑΦΟΙ Σιέχ	25776	Δικηγορικός Σύλλογος	27469
Ράδιο Ταξί	64712	Εμπορικός Σύλλογος	35255
Αστυν. Διεύθυνση	27653	Ολυμπιακή -Κρατήσεις	24555
Ασφάλεια	23294	ΔΑΝΕ (πρακτορείο)	43150
Τμήμα Τάξης	23849	ΙΚΑ	64912
Τροχαία	44131-32	ΤΕΒΕ	22688-
Λιμεναρχείο	28888		77034
Δασαρχείο	191	ΤΑΞΥ	68701-3
Τελωνείο	27703	ΟΑΕΔ	23265
Υγειονομείο	26666	Εργατικό Κέντρο	24730
Μητρόπολη	23274	Αρχαιολογία	34719
Νομαρχία	46501	Περιφ. Δ/ντής	38174 -
Δήμος Ρόδου	46200		38175
Βλάβες ΟΤΕ	121	Aegean Airlines	98345
Βλάβες ΔΕΗ	1050	ΔΗΜ. ΕΠΙΧ. ΚΑΘ. ΡΟΔΟΥ	77600
ΒΛΑΒΕΣ ΔΕΥΑΡ	68755	ΥΠΗΡ. ΑΠΟΚΟΜΙΔΗΣ	61057

ΔΕΧΟΝΤΑΙ ΤΟ ΚΟΙΝΟ

- Ο Νομάρχης Δωδεκανήσου **Γιάννης Μαχαιρίδης** και οι βοηθοί Νομάρχη **Στάθης Κουσουρνάς** και **Νίκος Ζωίδης** δέχονται το κοινό κάθε **Τρίτη και Πέμπτη, από τις 11:00-13:00 το μεσημέρι**

ΑΕΡΟΠΟΡΙΚΑ ΔΡΟΜΟΛΟΓΙΑ

ΠΤΗΣΕΙΣ ΟΛΥΜΠΙΑΚΗΣ

ΡΟΔΟΣ - ΑΘΗΝΑ: Καθημερινά **8.10, 11.55, 14.55, 20.45** Δευτέρα, Τετάρτη, Πέμπτη, Παρασκευή, Σάββατο, Κυριακή: **23.55**
ΡΟΔΟΣ - ΚΩΣ: Τρίτη, Πέμπτη **11.30**
ΡΟΔΟΣ - ΚΑΣΟΣ: Τρίτη - Σάββατο **8.15,** Δευτέρα, Τετάρτη: **12.55,** Παρασκευή, Σάββατο, Κυριακή: **13.05**
ΡΟΔΟΣ - ΗΡΑΚΛΕΙΟ: Τρίτη **17.10,** Τετάρτη: **19.55,** Πέμπτη & Σάββατο: **19.30,** Παρασκευή & Κυριακή: **18.55**
ΡΟΔΟΣ - ΚΑΡΠΑΘΟΣ: Τρίτη, Πέμπτη **7.35,** Δευτέρα, Τετάρτη: **10.00, 12.15, 15.50** Παρασκευή, Σάββατο, Κυριακή: **10.05, 12.25** Παρασκευή, Κυριακή: **16.05** Σάββατο, Πέμπτη: **16.50**
ΡΟΔΟΣ - ΜΥΤΙΛΗΝΗ: Δευτέρα: **10.55** Τρίτη: **14.00** Τετάρτη: **11.55** Πέμπτη: **12.35** Σάββατο: **16.55**
ΡΟΔΟΣ - ΛΗΜΝΟΣ: Δευτέρα: **12.00** Τρίτη: **15:05** Τετάρτη, Πέμπτη: **13.00, 13:40** Σάββατο: **18.00**
ΡΟΔΟΣ - ΧΙΟΣ: Τρίτη: **13.05** Πέμπτη: **11.40**
ΡΟΔΟΣ - ΑΣΤΥΠΑΛΑΙΑ: Τρίτη, Πέμπτη: **13.00**
ΡΟΔΟΣ - ΘΕΣΣΑΛΟΝΙΚΗ: Δευτέρα, Τετάρτη, Παρασκευή: **18.00** Κυριακή: **18.15**

ΠΤΗΣΕΙΣ AEGEAN - AIRLINES

ΡΟΔΟΣ - ΑΘΗΝΑ: Καθημερινά πτήσεις: **14.15, 16.30, 19.50, 22.40**
ΡΟΔΟΣ - ΘΕΣΣΑΛΟΝΙΚΗ: Καθημερινά πτήση **10.20**

ΣΥΝΑΛΛΑΓΜΑ

ΔΟΛΛΑΡΙΟ Η.Π.Α.	1,2159	ΦΡΑΓΚΟ ΕΛΒΕΤΙΑΣ	1,5353
ΛΙΡΑ ΑΓΓΛΙΑΣ	0,6634	ΚΟΡΩΝΑ ΝΟΡΒΗΓΙΑΣ	8,3873
ΚΟΡΩΝΑ ΔΑΝΙΑΣ	7,3353	ΛΙΡΑ ΚΥΠΡΟΥ	0,5772
ΚΟΡΩΝΑ ΣΟΥΗΔΙΑΣ	9,1322	ΔΟΛΛΑΡΙΟ ΚΑΝΑΔΑ	1,6182
ΓΙΕΝ ΙΑΠΩΝΙΑΣ	130,02	ΔΟΛ.ΑΥΣΤΡΑΛΙΑΣ	1,6252

ΛΟΓΩ ΤΗΣ ΑΠΕΡΓΙΑΣ ΤΩΝ ΝΑΥΤΕΡΓΑΤΩΝ

ΣΕ ΠΛΗΡΗ ΑΠΟΜΟΝΩΣΗ ΠΕΡΙΗΛΘΕ

και πάλι η νησιωτική Ελλάδα!

Εκατοντάδες νταλίδες περιμένουν στα λιμάνια - Αρχισαν να παρατηρούνται οι πρώτες ελλείψεις στην αγορά

Τουλάχιστον έως τα ξημερώματα της Τετάρτης (αύριο) θα συνεχιστούν οι απεργιακές κινητοποιήσεις που άρχισαν την προηγούμενη Πέμπτη οι ναυτικοί της χώρας, με απόφαση της Πανελλήνιας Ναυτικής Ομοσπονδίας (ΠΝΟ) για την διεκδίκηση θεσμικών και οικονομικών αιτημάτων που σχετίζονται κυρίως με το ασφαλιστικό-συνταξιοδοτικό και την αύξηση της ανεργίας στον κλάδο.

Ηδη, τα νησιά που δεν διαθέτουν αεροδρόμιο, έχουν αποκοπεί από τον έξω κόσμο ενώ έχει διακοπεί τελείως το εξαγωγικό εμπόριο και η τροφοδοσία της αγοράς με αποτέλεσμα να παρουσιάζονται ήδη οι πρώτες ελλείψεις.

Από την Κυριακή μάλιστα σε όλα σχεδόν τα λιμάνια της χώρας έχει αρχίσει να δημιουργείται συνωστισμός από φορτηγά και να συσσωρεύονται φορτία, ενώ πολλά ευπαθή προϊόντα, κυρίως κρέατα, φρούτα και οπωροκηπευτικά έχουν αχρηστευθεί, με αποτέλεσμα να υφίστανται τεράστια ζημιά οι παραγωγοί και οι έμποροι. Μετά τα χιόνια και τον παγετό ό,τι απέμεινε από την παραγωγή καταστρέφεται από την απεργία και η χώρα θα αντιμετωπίσει προβλήματα, τα θύματα θα είναι όμως και πάλι οι νησιώτες.

Στον Πειραιά, στα λιμάνια της Κρήτης και της Δωδεκανήσου η κατάσταση είναι χαώδης και τα επεισόδια συχνά και αν δεν επέμβει η Πολιτεία οι εξελίξεις θα είναι δραματικές. Ο εμπορικός κόσμος, οι παραγωγοί και οι καταναλωτές επιρρίπτουν τις κορυφαίες ευθύνες στο υπουργείο Εμπορικής Ναυτιλίας γιατί παρά την οξύτητα των προβλημάτων δεν λαμβάνει πρωτοβουλίες για τον χαρακτηρισμό της απεργίας ως παράνομης και καταχρηστικής, όχι μόνο γιατί διακυβεύονται συμφέροντα και τίθεται σε κίνδυνο η δημόσια υγεία και η οικονομία, αλλά και γιατί παρεμποδίζονται, με την άσκηση βίας και όσοι ναυτικοί επιθυμούν να εργασθούν.



Πολλά νησιά της Δωδεκανήσου περιήλθαν ήδη σε πλήρη απομόνωση και αντιμετωπίζουν προβλήματα εφοδιασμού με φάρμακα και τρόφιμα, ενώ έχουν καθηλωθεί στα νησιά τους, μη μπορώντας να ταξιδεύσουν.

Είναι προφανές ότι αν συνεχισθεί η απεργία τα προβλήματα θα οξυνθούν έτι περαιτέρω και η βλάβη που θα προκληθεί θα είναι ανεπανόρθωτη.

Η ΠΝΟ

Ομιλώντας σε συντάκτη της «δ» ο γενικός γραμματέας της ΠΝΟ κ. Γιάννης Χαλάς αλλά και ο πρόεδρος της ΠΕΝΕΝ (Πανελλήνια Ένωση Ναυτών Εμπορικού Ναυτικού) και μέλος της διοίκησης της ΠΝΟ κ. Νταλακογιώργος, επέρριψαν την ευθύνη για την όλη κατάσταση, αποκλειστικά στον Υπουργό Εμπορικής Ναυτιλίας κ. Μανώλη Κεφαλογιάννη επισημαίνοντας ότι «θα περιμένουμε μέχρι να πάρει θέση ο ίδιος ο πρωθυπουργός».

Σήμερα θα συνεδριάσει εκ νέου η ΠΝΟ και τα ναυτεργατικά σωματεία ενώ όπως τόνισαν αμφότεροι «είμαστε έτοιμοι να προχωρήσουμε σε απεργία διαρκείας, εάν ο κ. Κεφαλογιάννης δεν δώσει λύση στα αιτήματά μας. Εδώ και δύο χρόνια, του θέτουμε τα ίδια αιτήματα κι εκείνος "περί άλλων τυρβάζει"» ενώ ερωτηθέντες για την απομόνωση που υφίστανται τα νησιά του Αιγαίου και κυρίως τα προβλήματα που έχουν ήδη εμφανιστεί, δήλωσαν εκατέρωθεν ότι «γνωρίζουμε το πρόβλημα αλλά ζητάμε την κατανόηση των νησιωτών».

Τέλος, να σημειωθεί ότι στην απεργία συμμετέχουν ναυτικοί που εργάζονται και στην εμπορική ναυτιλία αλλά και στην ακτοπλοΐα, ενώ σε πολλά μέρη της χώρας, όπως η Αιδηψός και η δική μας περιοχή το περασμένο Σάββατο, εκτελέστηκαν έκτακτα δρομολόγια για να καλυφθούν οι άμεσες ανάγκες.

ΤΟ ΚΚΕ

Σχετικά με την απεργία των ναυτεργατών από την Νομαρχιακή Επιτροπή Νοτίας Δωδεκανήσου του ΚΚΕ εκδόθηκε χθες η ακόλουθη ανακοίνωση:

Η απεργία των ναυτεργατών αφορά όλους τους εργαζόμενους,

Τα αιτήματά τους αγγίζουν και είναι αιτήματα της λαϊκής οικογένειας των νησιών μας αλλά και του τόπου μας.

Η πρόταση για Εθνικό Φορέα Μεταφορών με κοινωνικό έλεγχο που έχουν σαν πρόταση οι εργαζόμενοι στην ναυσιπλοΐα, είναι η λύση του προβλήματος. Πλοία για όλο το χρόνο (365 μέρες). Ασφαλή, νέα με πλήρη σύνθεση ναυτεργατών και φτηνά εισιτήρια.

Οι κυβερνήσεις ΝΔ και ΠΑΣΟΚ με τις κατευθύνσεις της ΕΕ έχουν ταυτιστεί με τα αιτήματα των εφοπλιστών.

Στο επιχείρημα της «απελευθέρωσης» και της «ανταγωνιστικότητας», δίνονται στο κεφάλαιο, όλο και περισσότερα προνόμια για την αύξηση των κερδών τους, στέλνοντας χιλιάδες εργαζόμενους, μικρομεσαίους και αυτοαπασχολούμενους στη φτώχεια, την εξαθλίωση και την ανεργία.

Το αποτέλεσμα αυτής της πολιτικής το πληρώνει ακριβά και ο Δωδεκανησιακός λαός με την παντελή σχεδόν, πανάκριβη και όχι ασφαλή σύνδεση των νησιών μας με την ηπειρωτική Ελλάδα.

Ταυτόχρονα -Υπουργείο Μεταφορών-Λιμεναρχείο-Εισαγγελέας-Εφοπλιστές-,εξαντλούν όλη την σκληρότητά τους στους ναυτεργάτες. Δεν είναι τυχαίο το μένος του κ. Σπανού ενάντια στην περιφρούρηση της απεργίας με τραμπούκικες μεθόδους. Οι εργαζόμενοι πρέπει να βγάλουν τα συμπεράσματά τους.

Το γκρέμισμα όλων των πολιτικών και συνδικαλιστικών κατακτήσεων των εργαζομένων, είναι η υλοποίηση των αποφάσεων της Λισαβώνας και της οδηγίας Μπολκεστάιν, που στήριξαν η ΝΔ, το ΠΑΣΟΚ και ο ΣΥΝ.

Οι απολύσεις στην Κόκα-Κόλα, στο Καζίνο, η σκληρή στάση των ξενοδόχων απέναντι στους ξενοδοχοϋπαλλήλους που δεν θέλουν υπογραφή νέας Συλλογικής Σύμβασης Εργασίας είναι απόρροια της πολιτικής αυτής.

Μαζικά και μαχητικά να απαντήσουν στις 21 Φλεβάρη στο συλλαλητήριο του ΠΑΜΕ.

Να βάλουμε ένα λιθαράκι για να τραβήξουν οι εξελίξεις για ν' αλλάξει ο συσχετισμός δύναμης υπέρ του εργατικού λαϊκού κινήματος, της πολιτικής μάχης για την λαϊκή εξουσία της εργατικής τάξης και των συμμάχων της.

ΠΡΟΛΗΠΤΙΚΑ ΜΕΤΡΑ ΒΙΟΑΣΦΑΛΕΙΑΣ ΓΙΑ ΤΗ ΓΡΙΠΗ ΤΩΝ ΠΤΗΝΩΝ ΠΟΥ ΕΦΑΡΜΟΖΟΝΤΑΙ ΑΠΟ ΤΙΣ ΔΙΕΥΘΥΝΣΕΙΣ ΚΤΗΝΙΑΤΡΙΚΗΣ ΤΩΝ ΝΟΜΑΡΧΙΑΚΩΝ ΑΥΤΟΔΙΟΙΚΗΣΕΩΝ

ΕΛΛΗΝΙΚΗ ΔΗΜΟΚΡΑΤΙΑ

ΥΠΟΥΡΓΕΙΟ ΑΓΡΟΤΙΚΗΣ ΑΝΑΠΤΥΞΗΣ ΚΑΙ ΤΡΟΦΙΜΩΝ



1. Όσα πουλερικά διατηρούνται σε ανοιχτούς χώρους (προαύλια–αυλές–αγροί–ακάλυπτοι χώροι) μαντρώνονται και στεγάζονται. Σταματούν να κυκλοφορούν ελεύθερα. Αποκλείεται έτσι η επαφή τους με τα άγρια πτηνά.
2. Πάπιες και χήνες πρέπει να διατηρούνται χωριστά από κότες, κοτόπουλα και άλλα είδη πουλερικών.
3. Αυξημένοι, πέραν του φυσιολογικού, θάνατοι των οικόσιτων πουλερικών ή άγριων πτηνών επιβάλλουν την άμεση ενημέρωση των κτηνιατρικών αρχών.
4. Διασφαλίζεται η προστασία των εγκαταστάσεων παρασκευής ζωοτροφών, των συστημάτων παροχής τροφής και νερού στις συστηματικές πτηνοτροφικές εκμεταλλεύσεις από τη δυνατότητα προσέγγισης τους από άγρια πτηνά και άλλα ζώα.
5. Είναι απαραίτητες οι σίτες στα παράθυρα των θαλάμων των πτηνοτροφείων για την παρεμπόδιση εισόδου άγριων πτηνών.
6. Στις πτηνοτροφικές εκμεταλλεύσεις υπάρχουν απαραιτήτως λεκάνες απολύμανσης στις εισόδους και εξόδους για τα οχήματα και για τα υποδήματα των ατόμων που κυκλοφορούν στη μονάδα.
7. Τα κοπάδια των πουλερικών στα συστηματικά πτηνοτροφεία παρακολουθούνται καθημερινά από έμπειρο προσωπικό για τον έγκαιρο εντοπισμό πιθανών συμπτωμάτων, για πρόληψη και εξασφάλιση του περιορισμού της νόσου.
8. Εφαρμόζονται πιστά τα μέτρα επιτήρησης και επαγρύπνησης καθώς και απολυμάνσεων όπου χρειαστεί.
9. Τα δείγματα διακινούνται αποκλειστικά από τις Δ/νσεις Κτηνιατρικής των Νομαρχιακών Αυτοδιοικήσεων στα κτηνιατρικά εργαστήρια.
10. Πολύτιμοι συντελεστές προφύλαξης από την ασθένεια είναι οι τοπικές δασικές αρχές, τα μέλη κυνηγετικών και ορνιθολογικών συλλόγων, που παρακολουθούν και αναφέρουν αμέσως στις αρμόδιες κτηνιατρικές αρχές κάθε περίπτωση αφύσικου θανάτου άγριων πτηνών. Τα άτομα που έρχονται ενδεχομένως σε επαφή με πτηνά λαμβάνουν όλα τα προβλεπόμενα μέτρα αυτοπροστασίας τους.

Σε περίπτωση που εντοπίσετε ασθενικό ή νεκρό πτηνό, μην το πλησιάσετε!
Επικοινωνήστε αμέσως με την αρμόδια Δ/νση Κτηνιατρικής της Ν.Α. της περιοχής.

ΑΣΚΩΝΤΑΣ ΠΑΝΩ ΤΗΣ ΣΩΜΑΤΙΚΗ ΒΙΑ

ΔΙΑΚΟΡΕΥΣΕ ΠΑΡΘΕΝΑ
στις τουαλέτες κέντρου!

Παραπέμφθηκε σε δίκη με βούλευμα

Σε δίκη ενώπιον του Μικτού Ορκωτού Δικαστηρίου κατηγορούμενος για βιασμό 18χρονης Αγγλίδας υπηκόου, παραπέμφθηκε με το υπ' αρίθμ 29/2006 βούλευμα του Συμβουλίου Πλημμελειοδικών Ρόδου, που εκδόθηκε την 17η φεβρουαρίου 2006, ο 32χρονος ομοεθνής της James - Robert Lever.

Το ιστορικό της υπόθεσης σύμφωνα με το βούλευμα έχει ως εξής:

Την 12η Ιουνίου 2005 και περί ώρα 02:30 ο κατηγορούμενος James - Robert Lever, διασκέδαζε με το φίλο του Hubert Jerzy Mokrzycki στο νυχτερινό κέντρο διασκέδασης «Colorado», που βρίσκεται επί της οδού Ορφανίδου στη Ρόδο. Στο κέντρο αυτό γνωρίστηκαν με το μετέπειτα θύμα και την εξαδέλφη της, οι οποίες βρίσκονταν στη Ρόδο για παραθερισμό και παρέμειναν μαζί τους διασκεδάζοντας και καταναλώνοντας οινοπνευματώδη ποτά. Μετά από μία ώρα περίπου αποφάσισαν από κοινού να συνεχίσουν τη διασκέδασή τους στο παρακείμενο κέντρο διασκέδασης «Big Brother». Οταν έφθασαν εκεί, η κοπέλα κατευθύνθηκε μόνη της προς τις γυναικείες τουαλέτες του κέντρου, όπου διαπίστωσε αιφνιδιαζόμενη ότι βρισκόταν εκεί ήδη ο κατηγορούμενος. Μόλις τον αντιλήφθηκε επεχείρησε να απομακρυνθεί, ωστόσο ο κατηγορούμενος πρόλαβε και την άδραξε από το χέρι αναγκάζοντάς την να εισέλθει στην τουαλέτα. Αφού έκλεισε την πόρτα, ακούμπησε με την πλάτη του σε αυτήν, ούτως ώστε να μην είναι δυνατή η είσοδος σε τρίτο πρόσωπο, την έβαλε μπροστά του, κατέβασε πρώτα το δικό του παντελόνι και μετά το δικό της, και παρά τη θέλησή της την υποχρέωσε σε κατά φύση εξώγαμη συνουσία, αφού κατέβαλε την απαιτούμενη δύναμη, προκαλώντας της ταυτόχρονα εκδορές στο αριστερό και δεξιό αντιβράχιο, καθώς και θλαστικό τραύμα στην είσοδο του κόλπου, προκειμένου να την ακινητοποιήσει και δεδομένου ότι η κοπέλα ήταν παρθένα, όπως προκύπτει από την από 12-6-2005 ιατρική βεβαίωση του Γενικού Νοσοκομείου Ρόδου «Ανδρέας Παπανδρέου», με αποτέλεσμα να καθίσταται περισσότερο δυσχερής η διείσδυση.

Λόγω της ρήξεως του παρθενικού υμένα η εγκαλούσα άρχισε αμέσως να αιμορραγεί, πράγμα που έκανε τον κατηγορούμενο να σταματήσει μετά από περίπου δέκα λεπτά, διότι αισθάνθηκε αποστροφή εκλαμβάνοντας ότι η αιμόρροια οφειλόταν σε έμμηνο ρύση της εγκαλούσας και να αποχωρήσει από την τουαλέτα.

Επέστρεψε στο χώρο της διασκέδασης και ενημέρωσε την εξαδέλφη της ότι χρειάζεται βοήθεια, ενώ αυτός και ο φίλος του εγκατέλειψαν το κέντρο.

Στη συνέχεια η κοπέλα μετέβη στην Μαιευτική – Γυναικολογική Κλινική του νοσοκομείου, όπου διαπιστώθηκε διακόρευση με επιφανειακό θλαστικό τραύμα στην είσοδο του κόλπου και στον παρθενικό υμένα με συνοδό αιμμόροιας. Επίσης διαπιστώθηκε ότι έφερε εκδορές στο αριστερό και δεξιό αντιβράχιο, ενώ κατά τη διενέργεια μικροβιολογικής εξέτασης δεν ανευρέθησαν σπερματοζωάρια στον κόλπο της.

ΚΑΤΗΓΟΡΟΥΜΕΝΟΣ ΓΙΑ ΔΙΑΚΕΚΡΙΜΕΝΕΣ ΚΛΟΠΕΣ

ΕΙΣΗΓΑΓΕ ΗΡΩΙΝΗ
στις φυλακές Αλικαρνασσού

Είχε συγκροτήσει, μαζί με άλλους, «δομημένη εγκληματική ομάδα»

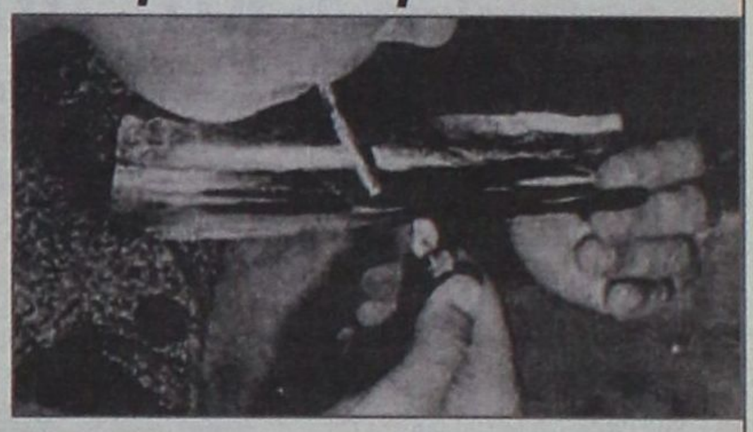

Αντιμέτωπος πλέον και με ποινή ισόβιας κάθειρξης είναι ο προσωρινά κρατούμενος στις δικαστικές φυλακές Αλικαρνασσού Toumas Djakis του Francis, 31 ετών, υπήκοος Γαλλίας κατηγορούμενος μετά την σύλληψη του στη Ρόδο την 17η Σεπτεμβρίου 2006, για διακεκριμένες κλοπές και για σύσταση εγκληματικής ομάδας με σκοπό την διάπραξη κλοπών, καθώς επιχείρησε να εισαγάγει στις φυλακές μεγάλη ποσότητα ηρωίνης.

Ο ανωτέρω και οι Souisi Sabri του Filib, 25 ετών, υπήκοος Αλγερίας και Sergio Garcia Aller Perez, 35 ετών, υπήκοος Ισπανίας, συνελήφθησαν από αστυνομικούς της Υποδιεύθυνσης Ασφαλείας Ρόδου. Σύμφωνα με τη δικογραφία που σχηματίστηκε εις βάρος τους, οι ανωτέρω κατηγορούμενοι έχοντας προαποφασίσει την διάπραξη κλοπών συνέστησαν δομημένη εγκληματική ομάδα και από τις αρχές του Αυγούστου άρχισαν να καταφθάνουν τμηματικά στο Νησί της Ρόδου. Μετέβησαν στο Φαληράκι όπου νοίκιασαν δωμάτια σε ξενοδοχείο, ενώ πήγαν σε διάφορα γραφεία ενοικιάσεως αυτοκινήτων απ' όπου νοίκιαζαν αυτοκίνητα δηλώνοντας ψευδείς διευθύνσεις κατοικίας για να μην μπορούν να εντοπιστούν εύκολα.

Με τα αυτοκίνητα που ενοικίαζαν πήγαιναν σε διάφορες παραλίες της Ρόδου όπου διέπρατταν κλοπές από αυτοκίνητα, αλλά και από δωμάτια ξενοδοχείων.

Ευθύνονται συνολικά για 18 διακεκριμένες κλοπές και η συνολική αξία των κλοπιμαίων υπολογίζεται σε 33.000 ευρώ.

Ο Djakis που αρχικώς είχε προφυλακιστεί στις δικαστικές φυλακές της Κω μεταφέρθηκε στις φυλακές Αλικαρνασσού και την Παρασκευή κατελήφθη να επιχειρεί να εισαγάγει στο σωφρονιστικό ίδρυμα 48γρ. ηρωίνης.

Ο 31χρονος ήταν συγκεκριμένα ο παραλήπτης 2 δεμάτων που απεστάλησαν με ταχυδρομείο. Σε ένα εξ αυτών μετά από έρευνα διαπιστώθηκε ότι είχαν τοποθετηθεί εντός της σόλας παπουτσιών τα 48γρ. ηρωίνης ποσότητα ικανή για να «μαστουρώσουν» το σύνολο των κρατουμένων.

Προανακρινόμενος υποστήριξε ότι ένας Αλβανός συγκρατούμενος του τον οποίο αρνήθηκε να κατονομάσει τον υποχρέωσε με «απειλές» να παραλάβει το συγκεκριμένο δέμα.

Η διευθύντρια των φυλακών τον τιμώρησε ήδη σε 5νθήμερη απομόνωση και την Τετάρτη αναμένεται να οδηγηθεί ενώπιον του ανακριτή για να απολογηθεί.

Ως συνήγορος υπεράσπισής του παρίσταται ο δικηγόρος κ. Στ. Κιουρτζής.

17ΧΡΟΝΟΣ ΑΛΒΑΝΟΣ
μαχαίρωσε 23χρονο

Ποινική δίωξη για απόπειρα ανθρωποκτονίας άσκησε χθες η Εισαγγελέας Πλημμελειοδικών Κω κ Αγγελική Μυσιρλάκη κατά του 17χρονου Αλβανού υπηκόου Edison Ajdini του Arben, ο οποίος κατά τη διάρκεια συμπλοκής με έναν 23χρονο ομοεθνή του, του κατάφερε πολλαπλές μαχαιριές στο κεφάλι και το σώμα.

Την 19η Φεβρουαρίου 2006 και ώρα 0605 στην περιοχή Ναυκλήρου της Κω και σε αρχαιολογικό χώρο ο 17χρονος συνεπλάκη με τον Blend Bashi του Νίκο 23 ετών για μεταξύ τους προσωπικές διαφορές και κατά την διάρκεια της συμπλοκής με μαχαίρι μήκους λεπίδας 6,2 cm αποπειράθηκε να τον σκοτώσει καταφέροντας του πολλαπλά χτυπήματα στην θωρακική, πρόσθια και οπίσθια μασχαλιαία γραμμή, στο κεφάλι καθώς επίσης και στη ραχιαία χώρα (12 θλαστικές μαχαιριές)

Αστυνομικοί της υποδιεύθυνσης Ασφαλείας Κω τον συνέλαβαν λίγη ώρα αργότερα και βρήκαν το μαχαίρι σε καζανάκι τουαλέτας παρακείμενου μπαρ στο οποίο μετέβη ο 17χρονος μετά την συμπλοκή.

Από έρευνα που έγινε στην οικία του κατασχέθηκε ένα παντελόνι τζιν, μια μπλούζα, ένα δερμάτινο μαύρο μπουφάν και άλλα ρούχα που φέρουν κηλίδες αίματος.

Το θύμα νοσηλεύεται στο Γενικό νοσοκομείο Κω και έχει διαφύγει τον κίνδυνο.



ΕΙΧΕ ΤΡΑΥΜΑΤΙΣΘΕΙ ΣΟΒΑΡΑ ΣΕ ΤΡΟΧΑΙΟ

ΓΟΝΕΙΣ ΧΑΡΙΣΑΝ ΤΑ ΟΡΓΑΝΑ *του κλινικά νεκρού παιδιού τους!*



«Αερογέφυρα» πρώτα για την σωτηρία του και μετά για τη μεταφορά των μοσχευμάτων

Μια τραγικά συγκλονιστική ιστορία, με πολλαπλά ανθρώπινα και κοινωνικά μηνύματα ελπίδας και αγάπης, διαδραματίστηκε κατά το περασμένο Σαββατοκύριακο με σημεία αναφοράς την Λέρο, το Νοσοκομείο Ρόδου και νοσοκομεία των Αθηνών και Θεσσαλονίκης.

Ολα ξεκίνησαν το μοιραίο απόγευμα της Παρασκευής όταν ο 19χρονος Εμμανουήλ Χαρινός, από πολύ γνωστή οικογένεια της Λέρου, έπεσε θύμα τροχαίου δυστυχήματος.

Ο άτυχος νέος υπηρετούσε τη στρατιωτική θητεία του στη μονάδα του νησιού και κατευθυνόμενος με το αυτοκίνητό του στο σπίτι βρέθηκε από τη μια στιγμή στην άλλη σοβαρά τραυματισμένος.

Λόγω της κρισιμότητας της κατάστασής του, μετά από εντολή του Υπουργείου Εθνικής Αμυνας, σηκώθηκε αμέσως το ελικόπτερο «Πούμα» που εδρεύει στη Ρόδο και τον μετέφερε αργά το βράδυ στο νοσοκομείο του νησιού μας, μαζί με τους γονείς του.

Η κινητοποίηση των ιατρών υπήρξε άμεση αλλά το είδος των τραυμάτων που έφερε ο νεαρός δεν επέτρεπε καμιά απολύτως ελπίδα να βγει νικητής στην αδυσώπητη μάχη με τον θάνατο.

Οι ιατροί διαπίστωσαν ότι ήταν εγκεφαλικά νεκρός πράγμα που κατέστησαν σαφές στον 45χρονο πατέρα του Γιώργο Χαρινό, παρουσία του διοικητή του Νοσοκομείου, φίλου και συγγενή της άτυχης οικογένειας, κ. Γιάννη Κεφαλά.

ΑΕΡΟΓΕΦΥΡΑ ΖΩΗΣ

Μέσα στο βαθύ πόνο τους οι γονείς του κλινικά νεκρού στρατιώτη πήραν τη μεγάλη απόφαση: να δωρίσουν τα ζωτικά όργανα του παιδιού τους, όσα δεν είχαν θιγεί από το ατύχημα, χαρίζοντας ζωή σε άλλους συνανθρώπους μας, που περίμεναν επί χρόνια το θαύμα της προσφοράς.



Αμέσως ανέλαβε δράση ο διευθυντής της Μονάδας Εντατικής Θεραπείας κ. Μανώλης Τριανταφύλλου και σε λίγα λεπτά από νοσοκομεία της Αθήνας και της Θεσσαλονίκης, που είχαν ήδη ενημερωθεί για τη δωρεά οργάνων στήθηκε μια γιγαντιαία επιχείρηση αερομεταφοράς τους.

Ομάδες ιατρών από το Ωνάσειο και το Λαϊκό Νοσοκομείο ήρθαν στη Ρόδο όπου και παρέλαβαν το «δώρο ζωής» για ασθενείς που νοσηλεύονται εκεί, στη λίστα εκείνων που περιμένουν το κατάλληλο μόσχευμα σωτηρίας.

Ο 19χρονος δώρισε την καρδιά, το ήπαρ, τα νεφρά και τον κερατοειδή των ματιών του.

Η καρδιά παρελήφθη από το «Ωνάσειο», ο κερατοειδής από το Οφθαλμολογικό Κέντρο Αθηνών, ο ένας νεφρός από το Λαϊκό Νοσοκομείο και ο άλλος μαζί με το ήπαρ από το Νοσοκομείο Παπανικολάου της Θεσσαλονίκης.

Χθες το πρωί η σορός του άτυχου νεαρού, οι γονείς και συγγενείς του μεταφέρθηκαν στη Λέρο με ελικόπτερο «Σινούκ» που διατέθηκε με διαταγή του ΓΕΑ.

Ο τραγικός επίλογος γράφτηκε το απόγευμα με την πάνδημη κηδεία του 19χρονου, ενώ οι γονείς του μέσα στην ανείπωτη θλίψη και τον αβάσταχτο πόνο τους μπορούν να κοιτούν ψηλά στον ουρανό με την παρηγοριά ότι ο μονάκριβος γιος τους έδωσε τη ζωή σε πέντε συνανθρώπους του.

ΑΝΑΛΓΗΣΙΑ

Ωστόσο, δεν θα πρέπει να παραβλεφθεί το γεγονός ότι η όλη επιχείρηση για την αερομεταφορά των ζωτικών οργάνων του 19χρονου κινδύνεψε να καταδικαστεί σε αποτυχία εξαιτίας της ανάλγητης στάσης των αρμοδίων της αεροπορικής εταιρείας «Aegean».

Οι υπεύθυνοι της εταιρείας στη Ρόδο επικαλούμενοι τον κανονισμό και εντολές της διοίκησης αρνήθηκαν να επιτρέψουν τη μεταφορά των οργάνων και των γιατρών που τα συνόδευαν.

Μια ανεξήγητη στάση που προκάλεσε έντονες αντιδράσεις και εντάσεις και, που δεν αποκλείεται να υπάρξει και συνέχεια με δημόσια καταγγελία της εταιρείας.

Ευτυχώς μια ώρα μετά την τελευταία πτήση της «Aegean» προχθές είχαν πτήση οι «Ολυμπιακές Αερογραμμές» και τα μοσχεύματα έφτασαν στην ώρα τους τόσο στην Αθήνα, όσο και στη Θεσσαλονίκη, με απ' ευθείας πτήση, όπου τα χειρουργεία στα αντίστοιχα νοσοκομεία ήταν ήδη έτοιμα για τις επεμβάσεις μεταμόσχευσης.

ΓΙΑ «ΞΕΚΑΘΑΡΙΣΜΑ» ΤΩΝ ΠΡΟΘΕΣΕΩΝ

ΕΠΙΚΕΙΤΑΙ ΣΥΝΑΝΤΗΣΗ *Σ. Καραγιάννη - Χατζή*

Οι δύο άνδρες φέρονται να είχαν χθες τηλεφωνική επικοινωνία -Συνάντηση Σ. Καραγιάννη - Κ. Σαρρή





Μέσα στις επόμενες ημέρες, ενδεχομένως και σήμερα, αναμένεται να πραγματοποιηθεί συνάντηση μεταξύ των κ.κ. Σάββα Καραγιάννη και Χατζή Χατζηευθυμίου προκειμένου να συζητηθούν, σύμφωνα με τις πληροφορίες, οι εξελίξεις στα δημοτικά πράγματα της Ρόδου και το ενδεχόμενο συνεργασίας μεταξύ των δύο ανδρών και κατ' επέκταση μεταξύ των παρατάξεών τους.

Κύκλοι προσκείμενοι συγκεκριμένα προς τον τέως νομάρχη κ. Σ. Καραγιάννη, δήλωσαν χθες σε συντάκτη της «δ» ότι οι δύο άνδρες είχαν χθες το πρωί τηλεφωνική επικοινωνία, με πρωτοβουλία του τέως νομάρχη κι αποφάσισαν να συναντηθούν σε χρόνο και τόπο που αναμένεται να καθοριστεί σήμερα ή το αργότερο αύριο.

Με βάση τα μέχρι τώρα δημοσιεύματα, αλλά και τα «σενάρια», που κατά καιρούς είδαν το φως της δημοσιότητας, στις προθέσεις του κ. Σ. Καραγιάννη είναι να συνεργασθούν οι δημοτικές παρατάξεις «Δημοτική Αναγέννηση» και «Πρώτα η Ρόδος», στις δημοτικές εκλογές του προσεχούς Οκτωβρίου, υπό την ηγεσία του ιδίου. Ωστόσο, ο κ. Χατζής Χατζηευθυμίου έχει ήδη δηλώσει ότι τα πράγματα έχουν προχωρήσει σε τέτοιο σημείο ώστε να μην καθίσταται εφικτή η «παράδοση» της παρατάξεως και η αποχή του ιδίου από την διεκδίκηση της δημαρχίας, γιατί κάτι τέτοιο θα σήμαινε «προδοσία της λαϊκής εντολής, αλλά και των συνεργατών του, οι οποίοι μάλιστα εισήλθαν σε προεκλογική περίοδο». Για τον λόγο αυτόν θα ζητήσει, όπως τουλάχιστον έχει δηλώσει κατά καιρούς, την στήριξη του κ. Σ. Καραγιάννη, ώστε να αναδειχθούν νέα στελέχη στον πολιτικό στίβο.

Από την άλλη πλευρά υπάρχουν στελέχη που πιστεύουν ότι σε περίπτωση που ο κ. Γ. Γιαννόπουλος αποφασίσει, για δικούς του λόγους, να απόσχει των εκλογών, θα ηγηθεί της παρατάξεώς του ο κ. Σ. Καραγιάννης με ταυτόχρονη μετατροπή της «Νομαρχιακής Αναγέννησης» σε «Δημοτική Αναγέννηση».

Στο μεταξύ έγινε γνωστό ότι πραγματοποιήθηκε μια πρώτη συνάντηση μεταξύ των κ.κ. Σ. Καραγιάννη και Κ. Σαρρή, με άγνωστο όμως περιεχόμενο και αποτέλεσμα. Είναι προφανές, όμως, ότι ο κ. Κ. Σαρρής ζήτησε την στήριξη του τέως νομάρχη.



ΜΕ ΑΠΟΦΑΣΗ ΠΟΥ ΥΠΕΓΡΑΨΕ Ο ΝΟΜΑΡΧΗΣ

ΕΓΙΝΑΝ ΟΙ ΤΟΠΟΘΕΤΗΣΕΙΣ
των προϊσταμένων της Νομαρχίας

Διατηρούνται όλοι στις θέσεις τους - Επανέρχεται ο κ. Χρ. Στεφανόπουλος

Επιβεβαιώθηκαν, τελικώς, οι πληροφορίες της «δ» σύμφωνα με τις οποίες στη Διεύθυνση Πολεοδομίας της Νομαρχιακής Αυτοδιοίκησης τοποθετείται και πάλι προϊστάμενος ο κ. Χρήστος Στεφανόπουλος, τοπογράφος μηχανικός, σε αντικατάσταση του έως τώρα προϊστάμενου κ. Γιώργου Χατζάκη.

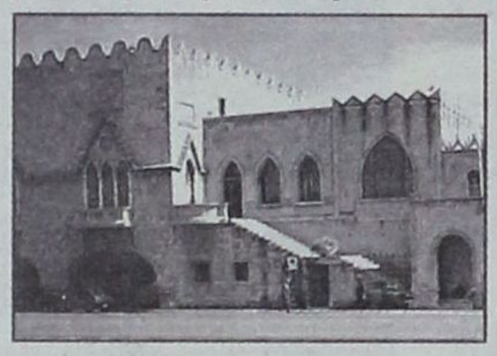

Τη σχετική απόφαση υπέγραψε χθες ο νομάρχης κ. Γιάννης Μαχαιρίδης.

Με την ίδια απόφαση τοποθετούνται και οι νέοι προϊστάμενοι σε όλες τις Διευθύνσεις της ΝΑΔ για τα επόμενα τρία χρόνια.

Οπως προκύπτει, πάντως, δεν υπάρχουν εκπλήξεις αφού παραμένουν στη θέση τους όλοι οι σημερινοί προϊστάμενοι σύμφωνα με την απόφαση του Υπηρεσιακού Συμβουλίου.

- Οι νέοι προϊστάμενοι στις Διευθύνσεις των Υπηρεσιών της Νομαρχιακής Αυτοδιοίκησης Δωδεκανήσου είναι οι ακόλουθοι:

- Παπαδάκη Κωνσταντίνα, κλάδου ΠΕ Διοικητικών με βαθμό Α', ως Προϊσταμένη της Διεύθυνσης Διοικητικών και Οικονομικών Υπηρεσιών της Ν.Α.

- Πετροπούλου Αναστασία, κλάδου ΠΕ Οικονομικού με βαθμό Α', ως Προϊσταμένη στη Διεύθυνση του Κέντρου Εξυπηρέτησης Πολιτών (Κ.Ε.Π.) της Ν.Α.

- Καμπούρης Ιωάννης, κλάδου ΠΕ Διοικητικού – Εμπορικού με βαθμό Α' ως Προϊστάμενος της Διεύθυνσης Εμπορίου της Ν.Α.

- Στεφανόπουλος Χρήστος, κλάδου ΠΕ Αγρονόμων – Τοπογράφων με βαθμό Α', ως Προϊστάμενος της Διεύθυνσης Πολεοδομίας – Χωροταξίας και Περιβάλλοντος της Ν.Α.

- Σοφός Βασίλειος, κλάδου ΠΕ Γεωπόνων με βαθμό Α', ως Προϊστάμενος της Διεύθυνσης Αγροτικής Ανάπτυξης της Ν.Α.

- Στεργιάδης Χαράλαμπος, κλάδου ΠΕ Πολιτικών Μηχανικών με βαθμό Α', ως Προϊστάμενος της Διεύθυνσης Τεχνικών Υπηρεσιών της Ν.Α.

- Κασαπίδης Ιωάννης, κλάδου ΠΕ Ηλεκτρολόγων Μηχανολόγων Μηχανικών, με βαθμό Α', ως Προϊστάμενος της Διεύθυνσης Μεταφορών και Επικοινωνιών της Ν.Α.

- Χατζηκωνσταντίνου Αντώνιος, κλάδου ΠΕ Ηλεκτρολόγων Μηχανολόγων Μηχανικών, με βαθμό Α', ως Προϊστάμενος της Διεύθυνσης Προγραμματισμού και Ανάπτυξης της Ν.Α.

- Αλεξιάδης Αλέξιος, κλάδου ΠΕ Γεωλόγων με βαθμό Α', ως Προϊστάμενο της Διεύθυνσης Βιομηχανίας, Βιοτεχνίας, Ορυκτού Πλούτου & Ενέργειας της Ν.Α.

- Για την Διεύθυνση Κτηνιατρικής δεν τοποθετείται Προϊστάμενος επειδή το Υπηρεσιακό Συμβούλιο δεν επέλεξε Προϊστάμενο εκ του γεγονότος ότι στην έδρα του Νομού δεν υπηρετεί υπάλληλος με ειδικότητα ΠΕ Κτηνιάτρων όπως προβλέπεται από τον Οργανισμό Εσωτερικής Οργάνωσης και Λειτουργίας των Υπηρεσιών της Ν.Α. που να πληροί τις προβλεπόμενες από τις κείμενες διατάξεις προϋποθέσεις για την επιλογή του ως Προϊσταμένου Διεύθυνσης. Το αυτό ισχύει και για τη Δ/νση Υγείας & Πρόνοιας της Ν.Α.

Με την εν λόγω απόφαση κυρώνονται και οι πίνακες επιλογής, Προϊσταμένων στις Διευθύνσεις της Ν.Α. Δωδεκανήσου του Υπηρεσιακού Συμβουλίου των τακτικών και διαπιστωμένων υπαλλήλων της Ν.Α. Δωδεκανήσου όπως αυτοί διατυπώθηκαν στο αριθ. 32/05 πρακτικό κατά τη συνεδρίασή του, την 21-12-2005.

Οι ανωτέρω υπάλληλοι τοποθετούνται ως Προϊστάμενοι των αντίστοιχων Διευθύνσεων της Ν.Α. για τρία (3) χρόνια από της κοινοποιήσεως της παρούσης.

ΟΙ ΓΟΝΕΙΣ ΚΑΙ ΚΗΔΕΜΟΝΕΣ

ΖΗΤΟΥΝ ΤΗΝ ΑΠΟΜΑΚΡΥΝΣΗ
μαθητή από το σχολείο του!!

Υπάρχουν, όμως, και διαφορετικές απόψεις

Ο «φόβος και τρόμος» των συμμαθητών του στο 18ο Δημοτικό Σχολείο Ρόδου έχει γίνει ένας 11χρονος, την απομάκρυνση του οποίου από το σχολείο ζήτησαν για δεύτερη φορά εγγράφως από τον Εισαγγελέα Πλημμελειοδικών Ρόδου, τον Προϊστάμενο της Πρωτοβάθμιας Εκπαίδευσης, τον Διευθυντή του Σχολείου και τον Σύλλογο Διδασκόντων, τα μέλη του Συλλόγου Γονέων και Κηδεμόνων!!

Το διοικητικό συμβούλιο του Συλλόγου Γονέων και Κηδεμόνων ζήτησε συγκεκριμένα από τις προαναφερόμενες υπηρεσίες να μεριμνήσουν για την ασφάλεια των 350 παιδιών που βρίσκονται στο ίδιο σχολείο με τον «αντάρτη» μαθητή, να απομακρυνθεί το παιδί από το σχολείο και να το αναλάβουν ειδικοί επιστήμονες ώστε «να τον βοηθήσουν να γίνει άνθρωπος»!!. Βεβαίως υπάρχουν και αντίθετες απόχεις που κάνουν λόγο για «ρατσιστική και αντιπαιδαγωγική αντιμετώπιση του μαθητή»!

Το θέμα είχε απασχολήσει πριν από ένα έτος τον κ. Εισαγγελέα ο οποίος είχε επιληφθεί παλαιότερων καταγγελιών και είχε αναθέσει σε ιατροπαιδαγωγό να αποφασίσει για το αν ο ανήλικος ήταν επικίνδυνος για τους συμμαθητές του ή όχι, ώστε να μπορεί να φοιτήσει στο σχολείο.

Το παιδί μετά τις περσινές διακοπές επέστρεψε στο σχολείο χωρίς να γνωρίζει ο σύλλογος γονέων και κηδεμόνων αν έπρεπε ή όχι και συνέχισε να σπείρει, όπως καταγγέλλεται, τρόμο στους συμμαθητές και στους γονείς τους!!

Στο νέο του έγγραφο το δ.σ. του συλλόγου αναφέρει μεταξύ άλλων τα εξής:

«Η δική μας απόφαση από την αρχή ήταν να δείξουμε υπομονή και αγάπη στο παιδί αυτό χωρίς προκαταλήψεις και ελπίζαμε ότι θα διορθωθεί επειδή από τα λεγόμενα της οικογένειας, στα άλλα σχολεία του φέρονταν άσχημα και γι' αυτό ήταν επιθετικός.

Μετά λοιπόν από ένα χρόνο και τρεις μήνες στο σχολείο μας οφείλουμε να σας ενημερώσουμε θέλοντας να προστατέψουμε τα 350 παιδιά και να βοηθήσουμε το παιδί αυτό.

Το παιδί δεν κατάφερε να προσαρμοστεί στην τάξη με αποτέλεσμα να κάνει μόνος του μάθημα. Καθημερινά και ασταμάτητα βρίζει.

Ολοι μαζί και ξεχωριστά ο καθένας έχουμε ακόμα την υπομονή να του εξηγούμε χιλιάδες πράγματα. Θα ζητήσει συγνώμη και σε δευτερόλεπτα η συμπεριφορά του είναι ίδια. Χτυπάει πολύ άσχημα τα παιδιά. Περπατάει και όποιον βρει μπροστά του τον κοπανάει. Το πιο χειρότερο από όλα είναι ότι κάνει άσχημες χειρονομίες (σεξουαλικές) στα κορίτσια και φοβόμαστε να μην κάνει κάτι περισσότερο.

Με αυτήν την επιστολή εμείς μεταφέρουμε την ευθύνη σε όλους τους αρμόδιους για ό,τι χειρότερο συμβεί. Αν μπορούσατε να έρθετε σε ένα διάλειμμα θα βγάζατε πολύ περισσότερα συμπεράσματα από αυτά τα λίγα που σας γράφουμε.

Το παιδί το αγαπάμε και το πονάμε και γι' αυτό ακόμα θέλουμε να το βοηθήσουμε. Ομως μόνοι εμείς δεν μπορούμε. Η οικογένειά του το μόνο που λέει είναι ότι είναι πολύ έξυπνος και όταν μεγαλώσει θα γίνει καλό παιδί. Αυτό για μας σημαίνει ότι ζούνε στον κόσμο τους και αυτό το παιδί από αυτούς δεν μπορεί να βοηθηθεί. Είναι πολύ έξυπνος γιατί ξέρει πότε θα σε νευριάσει, πότε θα σε πονέσει, πότε θα σε τουμπάρει, σε ακούει όταν του μιλάς, σου δείχνει ότι καταλαβαίνει αυτά που του εξηγείς, συμφωνεί ότι είναι σωστά και μετά από λίγο είναι ίδιος. Αυτό για μας δεν είναι φυσιολογικό και αντιθέτως είναι πολύ επικίνδυνο».

ΔΡΟΜΟΛΟΓΙΑ ΤΟΥ ΤΑΧΥΠΛΟΟΥ DODEKANISOS PRIDE
Από 01-02-2006 έως 28-02-2006

ΔΕΥΤΕΡΑ		
ΛΙΜΑΝΙ	ΑΦΙΞΗ	ΑΝΑΧ/ΣΗ
ΡΟΔΟΣ		**14.30**
ΣΥΜΗ	15.20	15.25
ΚΩΣ	16.50	16.55
ΚΑΛΥΜΝΟΣ	17.30	Δ/ΣΗ

ΤΡΙΤΗ		
ΛΙΜΑΝΙ	ΑΦΙΞΗ	ΑΝΑΧ/ΣΗ
ΚΑΛΥΜΝΟΣ		**07.50**
ΚΩΣ	08.25	08.30
ΣΥΜΗ	09.55	10.00
ΡΟΔΟΣ	**10.50**	**Δ/ΣΗ**

ΤΕΤΑΡΤΗ		
ΛΙΜΑΝΙ	ΑΦΙΞΗ	ΑΝΑΧ/ΣΗ
ΡΟΔΟΣ		**08.30**
ΣΥΜΗ	09.20	09.25
ΚΩΣ	10.50	10.55
ΚΑΛΥΜΝΟΣ	11.30	11.35
ΛΕΡΟΣ	12.20	13.30
ΚΑΛΥΜΝΟΣ	14.15	14.20
ΚΩΣ	14.55	15.00
ΣΥΜΗ	16.25	16.30
ΡΟΔΟΣ	**17.20**	**Δ/ΣΗ**

ΠΕΜΠΤΗ		
ΛΙΜΑΝΙ	ΑΦΙΞΗ	ΑΝΑΧ/ΣΗ
ΡΟΔΟΣ		**14.30**
ΣΥΜΗ	15.20	15.25
ΚΩΣ	16.50	16.55
ΚΑΛΥΜΝΟΣ	**17.30**	**Δ/ΣΗ**

ΠΑΡΑΣΚΕΥΗ		
ΛΙΜΑΝΙ	ΑΦΙΞΗ	ΑΝΑΧ/ΣΗ
ΚΑΛΥΜΝΟΣ		**07.50**
ΚΩΣ	08.25	08.30
ΣΥΜΗ	09.55	10.00
ΡΟΔΟΣ	10.50	14.30
ΣΥΜΗ	15.20	15.25
ΚΩΣ	16.50	16.55
ΚΑΛΥΜΝΟΣ	17.30	**Δ/ΣΗ**

ΣΑΒΒΑΤΟ		
ΛΙΜΑΝΙ	ΑΦΙΞΗ	ΑΝΑΧ/ΣΗ
ΚΑΛΥΜΝΟΣ		**07.50**
ΚΩΣ	08.25	08.30
ΣΥΜΗ	09.55	10.00
ΡΟΔΟΣ	10.50	14.30
ΣΥΜΗ	15.20	15.25
ΚΩΣ	16.50	16.55
ΚΑΛΥΜΝΟΣ	17.30	**Δ/ΣΗ**

ΚΥΡΙΑΚΗ		
ΛΙΜΑΝΙ	ΑΦΙΞΗ	ΑΝΑΧ/ΣΗ
ΚΑΛΥΜΝΟΣ		14.30
ΚΩΣ	15.05	15.10
ΣΥΜΗ	16.35	16.40
ΡΟΔΟΣ	**17.30**	**Δ/ΣΗ**



DODEKANISOS SEA WAYS

DODEKANISOS SEAWAYS ΑΥΣΤΡΑΛΙΑΣ 3 ΡΟΔΟΣ 85100
ΤΗΛ. 2241070590, FAX 2241070591,
www.12ne.gr <http://www.12ne.gr>

ΑΝΑΤΡΕΠΟΝΤΑΙ ΟΛΑ ΤΑ ΔΕΔΟΜΕΝΑ

Ο κ. ΤΣΑΜ. ΚΛΑΔΟΓΕΝΗΣ ΥΠΟΨΗΦΙΟΣ *δήμαρχος στο Δήμο Αρχαγγέλου*

Ξεκαθαρίζει το τοπίο και στο Δήμο Αφάντου

Τρεις ημέρες μετά τη συγκέντρωση του δημάρχου Αρχαγγέλου κ. Αλέξανδρου Παπουρά και τη δήλωση υποψηφιότητάς του για μια δεύτερη τετραετία, η «απάντηση» έρχεται από τον κ. Τσαμπίκο Κλαδογένη, πολιτικό μηχανικό, ο οποίος με μια λιτή δήλωση χθες γνωστοποιεί την κάθοδό του στις εκλογές του Οκτωβρίου, επικεφαλής συνδυασμού.

Ετσι το προεκλογικό τοπίο στον Δήμο Αρχαγγέλου ξεκαθαρίζει με την υποψηφιότητα του κ. Κλαδογένη με τον οποίο εκτιμάται ότι θα συμπορευτεί, τελικώς, και ο κ. Κώστας Κολιός. Ηδη, ο πρώην δήμαρχος κ. Θεοδόσης Κολιάδης, ο οποίος έχει ανακοινώσει επισήμως ότι αποχωρεί της τοπικής πολιτικής σκηνής, στηρίζει την «κίνηση Κλαδογένη» όπως και ο κ. Μανώλης Πιννίκας, εκπαιδευτικός. Είναι πολύ πιθανόν μάλιστα ο κ. Κολιάδης να μετάσχει του Συνδυασμού, όπως και ο γιατρός κ. Αναστ. Πλατής.

Οι διεργασίες, συνεπώς, των προηγούμενων μηνών απέδωσαν και η διαμόρφωση ενός νέου πολιτικού σχήματος που θα αντιπαρατεθεί στον νυν δήμαρχο προσδίδει συναρπαστικό ενδιαφέρον στην εκλογική μάχη του Οκτωβρίου, καθώς διαφαίνεται ήδη μεγάλη δυναμική και στα δημοτικά διαμερίσματα Μαλώνας και Μασάρων, όπου θα έλθουν όλοι στην κυριολεξία «τα πάνω – κάτω».

Στην ανακοίνωση της υποψηφιότητάς του ο κ. Κλαδογένης αναφέρει τα εξής:

«Με αίσθημα ευθύνης και με πλήρη επίγνωση των προβλημάτων και υποχρεώσεων αποφάσισα να διεκδικήσω στις φετινές εκλογές το αξίωμα του δημάρχου.

Με αξιόλογους και ικανούς συνεργάτες, ικανοποιώντας την λαϊκή απαίτηση για μια δημοτική αρχή που να σέβεται τον πολίτη, να εμπνέει φερεγγυότητα και εμπιστοσύνη, με δημοκρατικό αναπτυξιακό προγραμματισμό, που να έχει κύριο άξονα τον ανθρώπινο παράγοντα και την συνοχή του κοινωνικού ιστού.

Σας ευχαριστώ

Τσαμπίκος Κλαδογένης

Υποψήφιος δήμαρχος Αρχαγγέλου»

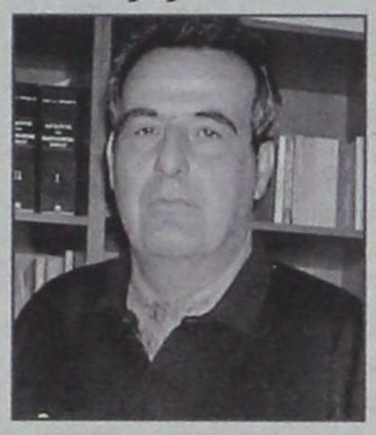

Σύμφωνα με τις πληροφορίες είχε προηγηθεί (προχθές Κυριακή) συνάντηση του κ. Κλαδογένη με τους στενότερους συνεργάτες του, οι οποίοι θα είναι και υποψήφιοι δημοτικοί σύμβουλοι. Μεταξύ άλλων στη συνάντηση παραβρέθηκαν οι κ.κ. Εμμ. Πινίκας, Στέργος Λαμπριανός, Νίκος Βαρέλης, Στέργος Παρδαλός, Τσαμπίκος Παρδαλός, Νίκος Κοντόγιαννος και Αν. Γιακουμάκης.

Στις προσεχείς ημέρες ο νέος υποψήφιος δήμαρχος Αρχαγγέλου αναμένεται να παραχωρήσει συνέντευξη Τύπου στους εκπροσώπους των τοπικών μέσων ενημέρωσης οπότε και θα δώσει το στίγμα της παράταξής του.

ΣΤ' ΑΦΑΝΤΟΥ

Το προεκλογικό τοπίο αρχίζει να ξεκαθαρίζει και στ' Αφάντου.

Προχθές το πρωί στην αίθουσα του κλάμπ «DIVA» στ' Αφάντου με την ευκαιρία της κοπής της πίτας της Τοπικής Επιτροπής της Νέας Δημοκρατίας ο πρόεδρός της κ. Τάσος Σπανός ανακοίνωσε και επισήμως την υποψηφιότητά του, παρόντων του υπουργού Αιγαίου και Νησιωτικής Πολιτικής κ. Αριστοτέλη Παυλίδη, του βουλευτή κ. Βασίλη Χρύση, του προέδρου της ΝΟΔΕ κ. Τώνη Μαρτίνη, του υποψηφίου νομάρχη κ. Κώστα Σαρρή, του υποψηφίου δημάρχου Ρόδου κ. Χατζή Χατζηευθυμίου και κορυφαίων στελεχών του κόμματος.

Μιλώντας στη «δημοκρατική» ο κ. Σπανός τόνισε χθες ότι στην εκδήλωση παραβρέθηκαν οκτακόσια και πλέον μέλη του κόμματος και προσωπικοί φίλοι του και πρόσθεσε «για μένα κλείνει ο δωδεκαετής κύκλος προσφοράς στην Τοπική Επιτροπή της Νέας Δημοκρατίας Αφάντου από τη θέση του προέδρου και ανοίγει ο κύκλος της προσφοράς στον τόπο μου, αν ο κυρίαρχος λαός μας με τιμήσει με την ψήφο του στις προσεχείς εκλογές».

Εξάλλου ο πρώην δήμαρχος κ. Σταύρος Σταυρής επιβεβαίωσε τις πληροφορίες της «δ» ανακοινώνοντας τη δική του υποψηφιότητα ως «ανεξάρτητος δήμαρχος» προκαλώντας πονοκέφαλο στο ΠΑΣΟΚ που προωθεί την υποψηφιότητα του κ. Σάββα Διακοσταματίου.

Μέχρι τώρα «κλειστά χαρτιά» κρατά ο νυν δήμαρχος κ. Σταμάτης Καββάδας ο οποίος μετά την υποψηφιότητα του κ. Σπανού καλείται να αποσαφηνίσει πλέον τις προθέσεις του.

Οι πληροφορίες, ωστόσο, αναφέρουν ότι ο νυν δήμαρχος θα περιμένει να αποκρυσταλλωθεί πλήρως η εικόνα των αντίπαλων σχημάτων για να αποφασίσει τι θα πράξει.

Σε κατάσταση αναμονής είναι και η κ. Μαρία Καραγιάννη η οποία παρασκηνιακά κινείται έντονα για τον καταρτισμό αξιόμαχου ψηφοδελτίου.

ΒΑΣ. ΧΡΥΣΗΣ, ΒΟΥΛΕΥΤΗΣ Ν.Δ.

«ΣΚΟΠΙΜΑ ΚΑΙ ΚΑΚΟΒΟΥΛΑ παραποιήθηκαν δηλώσεις μου *για τον κ. Αν. Καραμάριο»*

«Η προσφορά και η προσωπικότητά του είναι αναγνωρισμένη»



Για «παραποίηση δηλώσεών του» από ορισμένα ΜΜΕ κάνει λόγο, σε γραπτή δήλωσή του, ο βουλευτής Δωδ/νήσου της ΝΔ κ. Βασ. Χρύσης.

«Διαψεύδω κατηγορηματικά μειωτικές εκφράσεις που αποδόθηκαν σε μένα, σχετικά με τον συνάδελφό μου κ. Καραμάριο», αναφέρει ο κ. Χρύσης, και προσθέτει: «Σκόπιμα και κακόβουλα παραποιήθηκαν δηλώσεις μου για να ενσπείρουν διχόνοια και να δημιουργήσουν προβλήματα στη σχέση μου με τον Καραμάριο, του οποίου η προσφορά και η προσωπικότητα είναι αναγνωρισμένη από τους Δωδ/νήσιους».

Σύμφωνα με άλλες εφημερίδες συγκεκριμένα ο κ. Β. Χρύσης φέρεται να έχει δηλώσει ότι «ο κ.Καραμάριος δεν έχει τα φόντα για να γίνει υπουργός».

Επί του προκειμένου ο κ. Βασ. Χρύσης δήλωσε τα ακόλουθα:

Σχετικά με την σκόπιμη παραποίηση δηλώσεών μου αναφορικά με τον ανασχηματισμό, διαψεύδω κατηγορηματικά μειωτικές εκφράσεις που αποδόθηκαν σε μένα σχετικά με τον συνάδελφό μου τον κ. Καραμάριο.

Σκόπιμα και κακόβουλα παραποιήθηκαν δηλώσεις μου για να ενσπείρουν διχόνοια και να δημιουργήσουν προβλήματα στη σχέση μου με τον κ. Καραμάριο, του οποίου η προσφορά και η προσωπικότητα είναι αναγνωρισμένη από τους Δωδεκανησίους.

Πάντως το βέβαιο είναι ότι η Νέα Δημοκρατία με οποιοδήποτε κυβερνητικό σχήμα, θα προχωρά αταλάντευτα και ενωμένη στο μεταρρυθμιστικό της έργο, για το καλό του τόπου υπό την καθοδήγηση του Κώστα Καραμανλή, ο οποίος απολαμβάνει της εμπιστοσύνης της συντριπτικής πλειοψηφίας του Ελληνικού λαού.



ΓΙΑ ΤΗΝ ΑΠΟΝΟΜΗ «ΕΥΑΡΕΣΚΕΙΑΣ»

ΣΑΛΟΣ ΚΑΙ ΑΝΤΙΔΡΑΣΕΙΣ *στις τάξεις της ΔΕΥΑΡ*

Διευκρινιστική εγκύκλιος προς τους εργαζόμενους



Οχι μόνο αντιδράσεις, αλλά και σάλο προκάλεσε στις τάξεις της ΔΕΥΑΡ, μεταξύ των εργαζομένων, η απόφαση του γενικού διευθυντή κ. Εμμ. Διακομανώλη, να απονείμει την «ευαρέσκεια» του σε ορισμένους υπαλλήλους για την προσφορά τους στην επιχείρηση.

Ακριβώς, λόγω του σάλου που προκλήθηκε και των έντονων παραπόνων, ο κ. Διακομανώλης εξέδωσε εγκύκλιο την οποίαν απέστειλε προς τους εργαζόμενους και στην οποίαν αναφέρονται τα ακόλουθα:

Συναδέλφισες και Συνάδελφοι

Αισθάνομαι την ατομική ανάγκη να απευθυνθώ στον καθένα σας ξεχωριστά, διευκρινίζοντας τις ενέργειές μου και τις θέσεις μου ως Γενικός Διευθυντής της Επιχείρησης, σχετικά με την απονομή «ευαρέσκειας» προς ορισμένους συναδέλφους μας, ενέργεια η οποία ξεσήκωσε ένα αδικαιολόγητο σάλο στην Επιχείρησή μας.

Ας δούμε όμως τα πράγματα με αντικειμενικότητα και ρεαλισμό. Το άρθρο 30 του Ο.Ε.Υ. **«ΗΘΙΚΕΣ ΚΑΙ ΥΛΙΚΕΣ ΑΜΟΙΒΕΣ»** αναφέρει τα παρακάτω:

«Το προσωπικό αμείβεται για πράξεις που ξεχωρίζουν κατά την εκτέλεση των καθηκόντων του και συμβάλλουν στο ανέβεσμα του κύρους και της κοινωνικής προβολής της ΔΕΥΑΡ...»

Εφαρμόζοντας λοιπόν την υποχρέωση και το δικαίωμα που μου δίδει το παραπάνω άρθρο στα δώδεκα χρόνια που έχω την τιμή να προϊσταμαι αυτής της θαυμάσιας Επιχείρησης, απένειμα την «ευαρέσκειά μου» σε συγκεκριμένους συναδέλφους μας, για συγκεκριμένες και σαφείς ενέργειές τους, που ξεχωρίζουν κατά την εκτέλεση των καθηκόντων τους.

Αυτοί οι συνάδελφοι ήταν:

1. Για την συνολική τους προσφορά



Πατούνας Μανώλης

2. Για το βάψιμο του κτιρίου του μηχανουργείου μας

Τσαγκάρης Πανορμίτης, Δρόσος Νικόλαος, Κορωναίος Μανώλης

3. Για τη σύνταξη της μελέτης «Αποχέτευση Αγ. Ιωάννη» σε διάστημα ενός μηνός (1,4 εκατ. ευρώ).

Παπαμανώλη Μάρθα, Μούνδρος Νικόλαος, Σπανός Δημήτρης, Γρηγορόπουλος Βασίλειος, Δρόμος Μιχαήλ, Κουτσομανώλης Ηλίας, Κυρμιχάλης Γεώργιος, Σαρίκου Αικατερίνη.

4. Για τη σύνταξη των μελετών, δημοπράτηση, παρακολούθηση και ολοκλήρωση του έργου «Αποχέτευση Ρόδου» στο Ταμείο Συνοχής (3,2 δισ. δρχ.).

Υψηλάντης Γεώργιος, Παπαμανώλη Μάρθα, Ζαβόλας Νικήτας, Δρόσος Μιχαήλ, Γρηγορόπουλος Βασίλειος, Καμπούρης Ιάκωβος, Σωματείο Εργατοτεχνιτών.

Ο Γενικός Διευθυντής «ευθύνεται» για τις παραπάνω επιλογές του. Θεωρώ δε ότι ήταν πλήρως τεκμηριωμένες και δικαίως εξέφρασα την ευαρέσκειά μου για συγκεκριμένους συναδέλφους και για συγκεκριμένες ενέργειές τους.

Είναι ευνόητο το ερώτημα:

Ολοι εμείς οι άλλοι, περιλαμβανομένου και του εαυτού μου ως Γενικού Διευθυντή, οι οποίοι δεν «τιμηθήκαμε» δεν συμβάλλουμε στη γενική πρόοδο της Επιχείρησης; Γιατί δεν μας το αναγνωρίζουν;

Μήπως όμως κάνουμε λάθος;

• **Δεν είναι αναγνώριση** στο σύνολο της Επιχείρησης και μάλιστα «ουσιαστική» αναγνώριση, οι συνεχείς αυξήσεις στους μισθούς μας με ποσοστά ακόμα και διπλάσια του πληθωρισμού; Οι Διοικήσεις επί Δημάρχου κ. Γιαννόπουλου, ως Πρόεδρου της Επιχείρησης, επί προεδρίας κ. Α. Ηρακλείδη αλλά και τώρα επί προεδρίας του κ. Κ. Διακογεωργίου, δεν ικανοποίησαν όλα τα αιτήματα του σωματείου;

• **Δεν είναι αναγνώριση** στο σύνολο της Επιχείρησης, η εξασφάλιση της υγείας μας με την επιπρόσθετη ασφάλιση που μας παρείχαν;

• **Δεν είναι αναγνώριση** η επίλυση κάθε ατομικού προβλήματος κάθε εργαζόμενου;

Θα μπορούσα να αναφέρω εκατοντάδες πράγματα σε δεκάδες τομείς, που η Διοίκηση και η Γενική Διεύθυνση έχουν κάνει μεγάλες και σημαντικές υπερβάσεις, για το καλό του συνόλου των εργαζομένων της Επιχείρησης.

Το αξίζουμε; Βεβαίως το αξίζουμε και αυτή η αξία αναγνωρίζεται έμπρακτα, ουσιαστικά και διαχρονικά, από την εκάστοτε ηγεσία της Επιχείρησης, αλλά και από τον Ροδιακό Λαό...

Συναδέλφισες και Συνάδελφοι

Σε ένα κοινωνικό σύνολο, τα εργασιακά θέματα αναπόφευκτα συγκρίνονται.

Με το χέρι στην καρδιά, ο καθένας σας ας κάνει την σύγκριση.

• Συγκρίνετε τα εργασιακά θέματα και τις εργασιακές συνθήκες που επικρατούν στην Επιχείρησή μας, με αυτές των άλλων υπηρεσιών.

• Συγκρίνετε τις ουσιαστικές αποδοχές, με τις αποδοχές των άλλων εργαζομένων, ακόμα και αυτών που κάποτε θεωρούντο «προνομιακοί» εργαζόμενοι (ΔΕΗ, ΟΤΕ κλπ).

• Συγκρίνετε το εργασιακό περιβάλλον

• Συγκρίνετε την κοινωνική και ανθρώπινη προσφορά της Επιχείρησης, προς τον καθένα μας.

• Συγκρίνετε την πίεση που αισθάνεστε για την εκτέλεση των καθηκόντων σας, με αυτή σε άλλες υπηρεσίες και ιδιαιτέρως των εργαζομένων σε Επιχειρήσεις ιδιωτικού δικαίου...

• Συγκρίνετε την σιγουριά της εργασίας σας, με την ανεργία, την μερική απασχόληση και την αβεβαιότητα των άλλων εργαζομένων.

Αν με ειλικρίνεια απαντήσετε στους εαυτούς σας, τότε δεν μπορείτε παρά να πείτε «δόξα σοι ο Θεός».

Αυτά έχουν βαρύνουσα σημασία και όχι τόσο πολύ η άυλη έκφραση ευαρέσκειας από το Γενικό Διευθυντή σε ορισμένους υπαλλήλους, για την επιπρόσθετη προσπάθειά τους.

Και μια τελευταία παράκληση.

Ο καθένας μας, ας ασχοληθεί και να ενδιαφερθεί το τι πρέπει να κάνει ο ίδιος για την πρόοδο της Επιχείρησης και να σταματήσει να ασχολείται με το τι δεν κάνει ο συνάδελφός του.

Θα χαρώ, ως άτομο αλλά και ως Διευθυντής, αν οι Προϊστάμενοι και η ιεραρχία της Επιχείρησης μου προτείνουν την «βράβευση» συναδέλφων, σύμφωνα με το άρθρο 30 του Ο.Ε.Υ.

Η αναγνώριση είναι μια πολύ καλή ενέργεια και σ' αυτόν που την δίνει και κυρίως σ' αυτόν που την λαμβάνει.

Θα επιθυμούσα να αισθανθώ πολλές φορές την χαρά που νιώθω όταν απονέμεται μια ευαρέσκεια, και εύχομαι να επαναληφθεί για πολλούς από εσάς, φθάνει ο καθένας σας να «κάνει πράξεις που ξεχωρίζουν κατά την εκτέλεση των καθηκόντων σας...».

Σας διαβεβαιώ ότι δεν θα σταματήσω ποτέ να υπερασπίζομαι τα δίκαια αιτήματά σας, διότι γνωρίζω όσο κανείς άλλος, ότι το συντριπτικό ποσοστό των εργαζομένων της Επιχείρησης και η ίδια η Επιχείρηση το αξίζει.

Ο Συνάδελφος
και Διευθυντής σας
Εμμανουήλ Διακομανώλης

ΣΥΝΕΡΧΕΤΑΙ ΣΕ ΣΥΝΕΔΡΙΑΣΗ ΤΟ ΔΗΜΟΤΙΚΟ ΣΥΜΒΟΥΛΙΟ ΑΤΑΒΥΡΟΥ

Την προσεχή Παρασκευή, 24 Φεβρουαρίου, θα συνέλθει σε συνεδρίαση το δημοτικό συμβούλιο Αταβύρου με τα ακόλουθα θέματα στην ημερήσιά του διάταξη:

1. Ενημέρωση Δημάρχου,
2. Αποδοχή επιχορήγησης ποσού 27,127,90 Ε για το έργο «Κατασκευή Αθλητικού Κέντρου στο Δ.Δ. Εμπωνα»,
3. Εγκριση μελέτης με τίτλο «Προμήθεια Χωματουργικού μηχανήματος»,
4. Εγκριση μελέτης με τίτλο «Προμήθεια Καλαθοφόρου οχήματος»,
5. Εγκριση μελέτης με τίτλο «Προμήθεια Αναρροφητικού Σαρώθρου»,
6. Εγκριση μελέτης με τίτλο «Προμήθεια Αναρροφητικού Εργαλειομηχανήματος»,
7. Αποδοχή πίστωσης και κατανομή για λειτουργικές δαπάνες των σχολείων Α' εξαμήνου 2006,
8. Οικονομική ενίσχυση μαθητών Λυκείου για την πραγματοποίηση εκπαιδευτικής εκδρομής,
9. Εγκριση εξόδων μετακίνησης υπαλλήλων του Δήμου μας εκτός έδρας Β' Εξαμήνου έτους 2005,
10. Μείωση εγγυήσεων για το έργο «Αναπλάσεις-Δημοτική Οδοποιία»,
11. Μείωση εγγυήσεων για το έργο «Κατασκευή προστατευτικού τοιχίου στη Γλυφάδα Δ.Δ. Σιανών»,
12. Πρόσληψη τριών (3) ατόμων με δίμηνη σύμβαση για την κάλυψη εποχικών αναγκών καθαριότητας,
13. Πρόσληψη δύο (2) ατόμων με σύμβαση εργασίας ΙΔΟΧ για έργο που εκτελείται με αυτεπιστασία,
14. Καθορισμός αριθμού αδειών υπαίθριου εμπορίου,
15. Χορήγηση άδειας στάσιμου-υπαίθριου πωλητή φρούτων στον Οικονομίδη Ευστάθιο,
16. Χορήγηση άδειας στάσιμου-υπαίθριου εμπορίου στον Κοκκιαντώνη Σπύρο,
17. Συμπληρωματική πρόταση για το Πρόγραμμα «ΘΗΣΕΑΣ»,
18. Καθορισμός δικαιώματος Βοσκής έτους 2006,
19. Διάφορα.



ΑΚΡΙΤΙΚΑ

κουβεντούλες με κάποιο νόημα

«Η φοβερότερη εκδίκηση είναι να περιφρονείς αυτούς που σε εχθρεύονται, αν και είσαι βέβαιος ότι μπορείς να τους συντρίψεις».
ΜΠΑΛΖΑΚ

Θάρσει· λέγων τ᾽ αληθές ου σφαλεί ποτέ **ΣΟΦΟΚΛΗΣ**

WINSTON CHURCHILL: Ο ελεύθερος Τύπος μπορεί να είναι καλός ή κακός Τύπος, ο ανελεύθερος δεν θα γίνει ποτέ τίποτε άλλο από κακός τύπος

ΑΝΤΕ, ΓΕΙΑ!



Αντε, γεια, και του χρόνου με υγεία!! Ούτε με τα κιάλια δεν είναι πια ορατός ο θρύλος!

ΤΟΥΡΙΣΤΙΚΑ

Οι τουριστικές επενδύσεις στην Ελλάδα αναμένεται να παρουσιάσουν αύξηση με ρυθμό 5,4% ετησίως, ως το 2016.

Αυτό είναι το βασικότερο προκαταρτικό αποτέλεσμα της μελέτης για τον ελληνικό τουρισμό που παρουσίασε, το Σάββατο στην Αθήνα, ο πρόεδρος του Παγκόσμιου Συμβουλίου Τουρισμού Ζαν Κλον Μπαουγκάρτεν.

Γεγονός που αποδεικνύει τη συνεισφορά τουρισμού στην εθνική οικονομία και στην αύξηση της απασχόλησης. Στο 1ο Διεθνές Τουριστικό Φόρουμ που πραγματοποιήθηκε στην Αθήνα σε συνεργασία με το Παγκόσμιο Συμβούλιο Τουρισμού η υπουργός Τουριστικής Ανάπτυξης, Φάνη Πάλλη-Πετραλιά, η οποία παρέλαβε και τη «διεθνή σκυτάλη» από τον προκάτοχό της και νυν υπουργό Υγείας, Δημήτρη Αβραμόπουλο, τόνισε:

«Χρειάζονται βαθιές τομές και μεταρρυθμίσεις στον τομέα της τουριστικής Ανάπτυξης και όχι απλή διαχείριση». Κατά τη διάρκεια του Φόρουμ παρουσιάστηκε και το νέο διαφημιστικό σποτ που θα προβάλλει τον ελληνικό τουρισμό στα διεθνή ΜΜΕ για τη διετία 2006-2007.

Πρόκειται για ένα διαφημιστικό που προσκαλεί τους ξένους «να ζήσουν το μύθο τους στην Ελλάδα», όπως επισήμαναν οι δημιουργοί του (οι εταιρείες Caramella, Ashley Group και Clever).

Και τους καλεί να είναι «πρωταγωνιστές» στην «ταινία» που λέγεται Ελλάδα.

Ο Δημήτρης Αβραμόπουλος από την πλευρά του επισήμανε ότι η νέα διαφημιστική καμπάνια αποπνέει ένα ανθρώπινο μήνυμα και ζει την αισιοδοξία μέσα σε ένα περιβάλλον παγκόσμιας αβεβαιότητας.

ΠΕΡΙ... ΔΙΚΑΙΩΜΑΤΩΝ

Είναι δικαίωμα κάθε εργαζόμενου να απεργεί, για να βελτιώσει τους όρους διαβίωσής του.

Εχει δικαίωμα όμως και κάθε εργαζόμενος στην εργασία. Το δικαίωμα κάθε απεργού τελειώνει εκεί που θίγονται τα δικαιώματα του κοινωνικού συνόλου και το καλώς εννοούμενο συμφέρον της εθνικής οικονομίας.

Τα όσα συμβαίνουν κατ᾽ αυτάς στα λιμάνια, είναι ανεπίτρεπτα. Σε πλήρη απομόνωση και πάλι τα νησιά. Εκατοντάδες φορτηγά στοιβαγμένα στις προβλήτες των λιμανιών με ευπαθή προϊόντα.

Κι αναρωτιέται κανείς: αν αυτή η απεργία δεν είναι παράνομη και καταχρηστική, τότε τι είναι;

Μέχρι πότε οι νησιώτες θα πληρώνουν τα σπασμένα της κρατικής αναλγησίας και των υπερβολών των συνδικαλιστών;

ΦΠΑ... ΥΠΕΡ ΤΟΥΡΚΙΑΣ

Από τους τακτικότερους «πελάτες» στις τουρκικές μαρίνες έχουν γίνει τα ελληνικά τουριστικά σκάφη χάρη στον... ΦΠΑ. Τα σκάφη με ξένη σημαία ή όσα επισκέπτονται έστω και έναν προορισμό εκτός Ελλάδας κατά τη διάρκεια του ταξιδιού τους δεν πληρώνουν καθόλου ΦΠΑ. Αντίθετα, τα σκάφη με ελληνική σημαία «τιμωρούνται» με ΦΠΑ 4,5%. Κι αφού το υπουργείο Οικονομίας ούτε που θέλει ν᾽ ακούσει για κατάργηση του ΦΠΑ, οι εταιρείες γιότινγκ προτίμησαν να «πετάγονται» στα τουρκικά παράλια για να γλιτώνουν τον ΦΠΑ.

Κάπως έτσι έχει απογειωθεί το τουρκικό γιότινγκ. Και μάλιστα με έμμεση ελληνική επιδότηση...

ΑΚΟΤΥΧΕ, ΤΟΥΡΙΣΜΕ!

Μόλις πάει να «σταυρώσει» κάποια επιτυχία ο ελληνικός τουρισμός, αυτό το «αποπαίδι» της εθνικής οικονομίας (και ας είναι ο μόνος υγιής κλάδος), έρχονται οι αλλαγές. Και φτου και από την αρχή!

Μετά τον Αβραμόπουλο, «σειρά» έχουν για... αποχώρηση (θυμίζει η υπόθεση Fame Reality), ο Αρ. Καλογερόπουλος και ο Κ. Ζαχαρόπουλος.

Ο πρώτος εγκαταλείπει τον ΕΟΤ για να γίνει γ.γ. στο υπουργείο Οικονομικών, στη θέση του Μίχαλου που παραιτήθηκε και ο δεύτερος πάει για υποψήφιος στο ΕΒΕ της Αθήνας...

Οχι, για την Πετραλιά, δεν ακούστηκε ακόμα τίποτα. Αυτή παραμένει στη θέση της, μέχρι... νεωτέρας!

ΑΣΚΑΛΕ ΠΟΥ ΔΙΔΑΣΚΕΣ...!

Κυριακή, ώρα 09.10 το πρωί, διασταύρωση των οδών Θεμ. Σοφούλη και Διαγοριδών, ακριβώς στα φανάρια. Μια μεγάλη σκληρή κούτα είναι καταμεσής του δρόμου (προφανώς έπεσε από κάποιο αυτοκίνητο ή την παρέσυρε ο αέρας). Η κούτα εμποδίζει την κυκλοφορία και οι οδηγοί κάνουν επικίνδυνες «μανούβρες» για να την αποφύγουν. Κανένας δεν σταματά, όμως, για να την απομακρύνει.

Δίπλα (ήταν «κόκκινο») σταματά και το ΕΑ 27322 αυτοκίνητο της Αστυνομίας. Βλέπει τι γίνεται, αλλά οι αστυνομικοί θεωρούν προφανώς «προσβολή» να απομακρύνουν την κούτα και να διευκολύνουν την κυκλοφορία.

Τα θερμά μας συγχαρητήρια, και... εις ανώτερα!

Κάποιος πολίτης μπαίνει στο δρόμο για να την απομακρύνει και παρ᾽ ολίγο να τον σκοτώσουν τα διερχόμενα αυτοκίνητα! Τόσο καλά!

ΑΠΕΙΛΗ ΤΗΣ ΠΑΝΔΗΜΙΑΣ ΚΑΙ Ο ΤΟΥΡΙΣΜΟΣ

Για μια ακόμη φορά ο τουρισμός απειλείται με καταστροφή από εξωγενή παράγοντα. Η γρίπη των πτηνών, σύμφωνα με τους ειδικούς, έχει όλα τα χαρακτηριστικά να εξελιχθεί σε πανδημία, αφού κάθε πρόσθετο κρούσμα δίνει στον ιό τη δυνατότητα να βελτιώσει τη μεταδοτικότητά του στους ανθρώπους και να εξελιχθεί σε πανδημικό στέλεχος. Ηδη ένας ειδικός στο BBC εκτίμησε ότι οι ανθρώπινες απώλειες από τον ιό μπορούν να φτάσουν στον τρομακτικό αριθμό των 150 εκατομμυρίων! Είναι περιττό να πούμε ότι αν επιβεβαιωθεί η εκτίμηση, πολλά πράγματα θα αλλάξουν στη ζωή των υπολοίπων.

Ασφαλώς ο τουριστικός τομέας, σε ένα τέτοιο ενδεχόμενο πανδημίας, θα πληρώσει βαρύτατο τίμημα. Η Τουρκία που έχει τα πρώτα κρούσματα, την ώρα που γράφονται αυτές οι γραμμές, καταγράφει ήδη σημαντικές απώλειες στο αναπτυσσόμενο κομμάτι του χειμερινού τουρισμού. Είναι αυτονόητο ότι όποιοι προορισμοί βρεθούν στο «στόχαστρο» του ιού θα έχουν και τουριστικές απώλειες. Ελπίζουμε ότι η χώρα μας δεν θα βρεθεί στη δίνη αυτού του προβλήματος και, ασφαλώς, τα Μέσα Ενημέρωσης πρέπει να είναι πολύ προσεκτικά και να μην προβάλλουν φήμες ως γεγονότα. Προς αυτή την κατεύθυνση ίσως χρειάζεται και μια προληπτική ενημέρωση από μια Επιτροπή Διαχείρισης Κρίσεων, με τη συμμετοχή της τουριστικής ηγεσίας και των παραγόντων του χώρου.

ΑΡΤΙΟΤΗΤΑ ΤΩΝ ΟΙΚΟΠΕΔΩΝ

Η απόφαση του ΥΠΕΧΩΔΕ να χαρακτηρίσει άρτια τα οικόπεδα των 10 στρεμμάτων στις περιοχές ελεγχόμενης τουριστικής ανάπτυξης ανοίγει ξανά τη δυνατότητα δημιουργίας μικρών ξενοδοχείων στις καθιερωμένες περιοχές της χώρας. Οι τουριστικοί φορείς είχαν ζητήσει να χαρακτηριστούν άρτια μόνο τα όμορα σε υπάρχοντα ξενοδοχεία οικόπεδα, ώστε να μπορούν να επεκταθούν με τους ίδιους πολεοδομικούς όρους του οικοπέδου όπου βρίσκεται το ξενοδοχείο (μέχρι τώρα η αρτιότητα ισχύει για τα οικόπεδα άνω των 20 στρεμμάτων). Οι φορείς ανέμεναν την επίσημη έκδοση της απόφασης για να εκφράσουν την αντίθεσή τους στη δημιουργία μικρών ξενοδοχείων, εκτιμώντας ότι η απόφαση αυτή υποκρύπτει σκοπιμότητες ενόψει των δημοτικών και νομαρχιακών εκλογών και, βεβαίως, σε καμιά περίπτωση δεν βοηθά στην αναβάθμιση της ξενοδοχειακής υποδομής της χώρας.

Ως προς την απόσυρση των ξενοδοχειακών κτιρίων ηλικίας άνω των 20 ετών στις εντός σχεδίου ή εντός οικισμού περιοχές, και εδώ αναμένονται οι λεπτομέρειες της απόσυρσης και οι δυνατότητες αλλαγής χρήσης ώστε να αποτιμηθεί πόσα ξενοδοχεία βρίσκονται σε αυτή την κατηγορία.

ΟΙ ΣΥΝΑΡΜΟΔΙΟΤΗΤΕΣ

Ο υφυπουργός Εσωτερικών Αθ. Νάκος, στην πρόσφατη συνάντηση για θέματα συναρμοδιότητας αυτοδιοίκησης και τουρισμού, ανακοίνωσε μια σειρά σημαντικών ρυθμίσεων για τις ξενοδοχειακές επιχειρήσεις, όπως είναι η σταδιακή μετατροπή του τέλους παρεπιδημούντων σε φόρο επιτηδεύματος που θα ισχύσει σε όλους τους επαγγελματίες (και επομένως θα μειωθεί το ποσοστό επιβάρυνσης για τα ξενοδοχεία), η χορήγηση μόνο μιας άδειας που θα καλύπτει όλα τα τμήματα των ξενοδοχείων και η προέγκριση για τη λειτουργία μπαρ και κέντρων διασκέδασης ώστε να αποφευχθούν τα φαινόμενα ηχορύπανσης δίπλα σε ξενοδοχειακές μονάδες.

Οι εξαγγελίες αυτές ακούστηκαν με ικανοποίηση από τους επιχειρηματίες και μένει να δούμε την υλοποίησή τους, επειδή συχνά σε αυτή τη χώρα πολλά ανακοινώνονται αλλά λίγα γίνονται...

Στην εκδήλωση αυτή ο αντιπρόεδρος του ΣΕΤΕ, Ν. Αγγελόπουλος, έθεσε ευθέως το ερώτημα, πόσα ζητήματα συναρμοδιότητας με άλλα υπουργεία (ΠΕΧΩΔΕ, Μεταφορών, Ναυτιλίας κ.λπ.) επιλύθηκαν από τη νέα κυβέρνηση, υπογραμμίζοντας ότι το υπουργείο Τουριστικής Ανάπτυξης, που τα πήγε μέχρι τώρα καλά ή τουλάχιστον καλύτερα από πριν, δεν μπορεί από μόνο του να αλλάξει τα κακώς κείμενα στον ελληνικό τουρισμό.

Υ.Τ.Ε.

ΤΗΝ ΠΡΟΣΕΧΗ ΠΑΡΑΣΚΕΥΗ

ΣΥΝΕΡΧΕΤΑΙ ΣΕ ΣΥΝΕΔΡΙΑΣΗ *το δημοτικό συμβούλιο Ρόδου*

Τα θέματα της ημερήσιας διάταξης

Την προσεχή Παρασκευή, 24 Φεβρουαρίου (με ώρα ενάρξεως 11.00) θα συνέλθει σε συνεδρίαση το δημοτικό συμβούλιο Ρόδου, με τα ακόλουθα θέματα στην ημερήσιά του διάταξη:

1. Ενημέρωση Δημάρχου & Δημοτικών Συμβούλων

2. Διακήρυξη Τοπικών Κυβερνήσεων για την χιλιετία.

3. Πρόσληψη προσωπικού για την εκτέλεση του 3ου υποέργου «Επισκευές λιθοδομής Ελληνιστικής γέφυρας» της πράξης «Στερέωση – ανάδειξη της νότιας οχύρωσης Ρόδου και αποκατάσταση της ελληνιστικής γέφυρας».

4. Πρόσληψη προσωπικού για ολοκλήρωση συνεχιζόμενων και νέων έργων Μεσαιωνικής Πόλης.

5. Συντήρηση κτιρίου Διεθνούς Κέντρου Λογοτεχνών και Μεταφραστών.

6. Κατεδάφιση αυθαιρέτων και επικίνδυνων κτισμάτων Μεσαιωνικής Πόλης.

7. Ενταξη στο Τεχνικό Πρόγραμμα & Προϋ/σμό έτους 2006 συνεχιζόμενων έργων, ψήφιση και διάθεση πίστωσης.

8. Εγκριση 2ου Ανακεφαλαιωτικού Πίνακα Εργασιών (αναθεωρήσεων) του έργου «Διαμόρφωση αρχαιολογικού χώρου στην οδό Πλάτωνος στην Π. Πόλη».

9. Εγκριση Πρακτικού Διαγωνισμού του έργου «Βελτίωση Ασφαλτικών Οδοστρωμάτων.

10. Επαναδημοπράτηση του έργου «Αποχέτευση αγωγών ομβρίων – αντικατάσταση υποθαλάσσιου αγωγού αντλιοστασίου περιοχής μαρίνας Ρόδου».

11. Ελεγχόμενη στάθμευση σε τμήμα της οδού Σμύρνης.

12. Εγκριση προμελέτης του έργου «Κατασκευή 2θέσιου Νηπιαγωγείου στην περιοχή Δασκάλων.

13. Αναμόρφωση της με αριθ. 109/2005 Απόφασης του Δημοτικού Συμβουλίου περί «Κατασκευής Κλειστού Γυμναστηρίου».

14. Εγκριση μελετών, τρόπου εκτέλεσης και διάθεση πιστώσεων των έργων:

14.1. Εκτέλεση αναγκαίων εργασιών οδοποιίας.

14.2. Εκτέλεση εργασιών οριζόντιας και κάθετης σήμανσης.

14.3. Συντήρηση και συμπλήρωση εγκαταστάσεων παραλιών πόλης.

14.4. Συντήρηση και συμπλήρωση υπαίθριων εγκαταστάσεων πόλης.

14.5. Συντήρηση και συμπλήρωση εγκαταστάσεων κοιμητηρίου.

14.6. Διαμόρφωση & συμπλήρωση αύλειου χώρου 2ου Λυκείου Ρόδου, για την οργάνωση αθλητικών & πολιτιστικών δραστηριοτήτων.

14.7. Μερική αντικατάσταση ιστών, φαναριών και προγραμμάτων λειτουργίας κόμβων φωτεινής σηματοδότησης.

14.8. Συντήρηση και επέκταση εγκαταστάσεων του Δημοτικού Φωτισμού.

15. Εγκριση Ανακεφαλαιωτικών Πινάκων Εργασιών, ΠΚΤΜΝΕ Συμπληρωματικών Εργασιών, μείωσης εγγυήσεων, παράτασης και διάθεσης πίστωσης των έργων:

15.1. Ανάπλαση κοινοχρήστων χώρων Συνοικισμού Λαϊκών Κατοικιών οδού Θ. Σοφούλη.

15.2. Αντικατάσταση οδοστρωμάτων και πεζοδρομίων οδών Κέντρου.

15.3. Ανακατασκευή και κατασκευή μονώσεων δωμάτων Δημοτικών και Σχολικών κτιρίων.

15.4. Βελτιωτικές παρεμβάσεις και ηλεκτροφωτισμός στις οδούς Κ. Καβάφη, Γ. Ρίτσου και Κ. Βάρναλη, περιοχής Αγίων Αποστόλων.

15.5. Σήμανση, οργάνωση και αισθητική ανάδειξη οδικού δικτύου της πόλης.

16. Πρόταση Δήμου Ροδίων στο πρόγραμμα «ΘΗΣΕΑΣ».

17. Εξέταση παρατηρήσεων / ενστάσεων κατά την πρώτη ανάρτηση των πινάκων απαλλοτρίωσης του έργου «Περιμετρική οδός πόλης Ρόδου – τμήμα από κόμβο Καλλιθέας μέχρι την οδό Σεφέρη» και κήρυξη αναγκαστικής απαλλοτρίωσης των ακινήτων για την εκτέλεση του έργου «Περιμετρική οδός Πόλης Ρόδου – Τμήμα από κόμβο Καλλιθέας μέχρι την οδό Σεφέρη.

18. Εξεύρεση χώρου εγκατάστασης Αθίγγανων Νήσου Ρόδου.

19. Εγκριση Προϋπολογισμού οικ. έτους 2006 Χειροτεχνικού Κέντρου Ρόδου.

20. Εγκριση των κάτωθι αποφάσεων Δ.Σ. ΔΟΠ:

20.1. Αριθ. 1/06 που αφορά Δ' τροποποίηση προϋ/σμού έτους 2005.

20.2. Αριθ. 2/06 που αφορά Α' τροποποίηση προϋ/σμού έτους 2006.

21. Εγκριση των κατωτέρω αποφάσεων Δημαρχιακής Επιτροπής:

21.1. Αριθ. 46/2006 Απόφασης Δ.Ε. που αφορά Αίτημα α) Παρασκευά Παντελή και β) Ελευθερίου Ειρήνης για χορήγηση αδείας διενέργειας υπηρεσιών διαδικτύου.

21.2. Αριθ. 69/2006 που αφορά διεξαγωγή διαγωνισμού για την προμήθεια α) καυσίμων και λιπαντικών, β) ειδών υγιεινής και καθαριότητας και γ) γραφικής ύλης.

22. Προγραμματισμός προσλήψεων Εποχικού προσωπικού Δήμου Ροδίων έτους 2006.

23. Πλήρωση πέντε (5) θέσεων τακτικού προσωπικού κλάδου ΥΕ1 κλητήρων στο Δήμο Ροδίων.

24. Εγκριση πρόσληψης μηχανικού Γεωγραφικών Συστημάτων Πληροφορικής για την υλοποίηση προγράμματος του Ε.Π. «Κοινωνία της Πληροφορίας».

25. Ορισμός Διοικητικού Συμβουλίου Σχολικής Επιτροπής των Εργαστηρίων Ειδικής Επαγγελματικής Εκπαίδευσης και Κατάρτισης (Ε.Ε.Ε.Ε.Κ) του Δήμου Ροδίων.

26. Εγκριση αποφάσεων Διοικητικών Συμβουλίων των Σχολικών Επιτροπών του Δήμου μας που αφορούν απολογιστικά στοιχεία της οικονομικής διαχείρισης 2005.

27. Εγκριση Αναμόρφωσης προϋ/σμού Δήμου Ροδίων, οικ. έτους 2006.

28. Ορισμός μελών των κάτωθι Επιτροπών Δ.Σ. μονοετούς θητείας:

28.1. ΕΠΙΤΡΟΠΗ ΠΟΛΕΟΔΟΜΙΚΩΝ ΘΕΜΑΤΩΝ

28.2. ΕΠΙΤΡΟΠΗ ΚΑΤΑΡΤΙΣΜΟΥ ΕΤΗΣΙΟΥ ΜΗΤΡΩΟΥ ΑΡΡΕΝΩΝ

28.3. ΕΠΙΤΡΟΠΗ ΑΚΤΩΝ

28.4. ΕΠΙΤΡΟΠΗ ΠΑΡΑΛΑΒΗΣ ΠΡΟΜΗΘΕΙΩΝ

28.5. ΕΠΙΤΡΟΠΗ ΣΥΜΒΙΒΑΣΤΙΚΗΣ ΕΠΙΛΥΣΗΣ ΦΟΡΟΛΟΓΙΚΩΝ ΔΙΑΦΟΡΩΝ & ΑΜΦΙΣΒΗΤΗΣΕΩΝ

28.6. ΕΠΙΤΡΟΠΗΣ ΕΞΕΤΑΣΗΣ ΕΝΣΤΑΣΕΩΝ ΚΑΤΑ ΤΩΝ ΕΚΘΕΣΕΩΝ ΑΥΤΟΨΙΑΣ ΑΥΘΑΙΡΕΤΩΝ ΚΑΤΑΣΚΕΥΩΝ (Ν. 1337/80/83).

29. Εξέταση αιτημάτων της Δημοτικής παράταξης «Πρώτα η Ρόδος».

30. Εγκριση τοποθέτησης πινακίδας στην πόλη της Ρόδου με το έμβλημα Ευρωπαϊκής Πόλης Κρασιού (RECEVIN).

31. Εγκριση εξόδων παράστασης Αντιπροέδρου Ν.Π.Δ.Δ. Δημοτικού Λιμενικού Ταμείου Ν. Δωδ/σου (ΦΕΚ 199/2005 όπως τροποποιήθηκε με το ΦΕΚ 367/2005).

32. Συζήτηση και λήψη απόφασης για την λειτουργία των πολυκαταστημάτων.

33. Ορισμός ορκωτών λογιστών για τον διαχειριστικό έλεγχο της Δ.Ε.Σ. ΡΟΔΑ χρήσης 2005 και καθορισμός αμοιβής αυτών.

34. Διαγραφή από βεβαιωτικούς καταλόγους Κοινοχρήστων χώρων, αίτηση κ. Παπαδούλη Βαλασίας.

35. Διαγραφή βεβαιωθέντων ποσών τέλους παρεπιδημούντων & ακαθαρίστων εσόδων.

36. Διαγραφή από βεβαιωτικό κατάλογο, αίτηση ΚΑΡΝΟΥ ΔΙΟΝΥΣΙΟΥ.

37. Ψηφίσεις πιστώσεων για έξοδα ταξιδίων, Δημάρχου, Αντιδημάρχων, Δημοτικών Συμβούλων και Υπηρεσιακών Παραγόντων.

38. Εγκριση διαφόρων δαπανών.





ΕΠΕΙΔΗ ΔΕΝ ΕΧΕΙ ΠΡΟΤΑΣΕΙΣ, ΕΠΙΣΕΙΕΙ ΤΑ «ΦΑΝΤΑΣΜΑΤΑ»

ΚΟΥΤΟΧΟΡΤΟ ΓΙΑ ΤΟ ΑΜΟΙΡΟ ΠΟΠΟΛΟ!

Η ηγεσία του ΠΑΣΟΚ θα πρέπει να καταλάβει, επιτέλους, ότι ο κόσμος θέλει να πάει μπροστά και όχι να γυρίσει πίσω

«Μιάσματα και εθνικόφρονες», «ανένδοτοι αγώνες», «κράτος της Δεξιάς», «πολιτική σήψη», ανάσταση των νεκρών και των φαντασμάτων, ανάσυρση των εμφυλιοπολεμικών διαχωριστικών γραμμών και ταχύτατη επιστροφή στη δεκαετία του '60 από έναν άνθρωπο που επαγγέλθηκε όσο κανείς άλλος την πορεία προς το μέλλον και το νέο, τον Γ.Α. Παπανδρέου. Η μεγάλη επιστροφή του προέδρου του ΠΑΣΟΚ σ' εκείνες τις προ πολλού παρωχημένες και σχεδόν αρχαίες εποχές παραπέμπει σ' εκείνον τον Εγγλέζο από το Μπέντλαμ που νόμιζε ότι ζούσε στην εποχή των Φαραώ και θρηνούσε κάθε μέρα για τις σκληρές δουλειές που έπρεπε να κάνει σαν χρυσωρύχος στα μεταλλεία της Αιθιοπίας κάτω από το μαστίγιο του επιστάτη των δούλων! Αυτή την αναπαράσταση της σημερινής πραγματικότητας με όρους του '60 προσπαθεί να επιβάλει το... νέο ΠΑΣΟΚ στους Ελληνες.

Ετσι, «το πέραν της Αριστεράς και της Δεξιάς» του πνευματικού γκουρού του Τόνι Μπλερ, των σημείων εκσυγχρονιστών και ολόκληρης της ευρωπαϊκής σοσιαλδημοκρατίας, Αντονι Γκίντενς γίνεται «εδώθε» της Αριστεράς και της Δεξιάς, εδώθε του '90, του '80 και του '70, και ναι, γίνεται ένα εδώθε που φθάνει στο 1960! Μόνο που η επαναφορά των «φαντασμάτων» του παρελθόντος από το «νέο» ΠΑΣΟΚ δεν γίνεται για να λαμπρυνθούν οι νέοι αγώνες όπως έλεγε ο Κ. Μαρξ στη 18η Μπρυμαίρ, αλλά για να παρωδηθούν και να υπονομευτούν, όπως ακριβώς συνέβη καθ' όλη τη διάρκεια της διακυβέρνησης του ΠΑΣΟΚ. Ως γνωστόν, ο κ. Παπανδρέου προσπάθησε αρχικά να αντλήσει την «ποίησή» του, τον νέο πολιτικό του λόγο από το μέλλον. Η εγγενής, όμως, αδυναμία και ο αρνητικός συσχετισμός δυνάμεων εντός και εκτός του κόμματός του καθώς και η ισχυρή αμφισβήτησή του τον ανάγκασαν να ανακρούσει πρύμναν. Τώρα, προσπαθεί και πάλι, όπως ο μακαρίτης πατέρας του, να οικειοποιηθεί την Αριστερά και το τεράστιο πολιτικό κενό που υπάρχει στα αριστερά του ΠΑΣΟΚ, οικειοποιούμενος τη γλώσσα και τα παλιά της σύμβολα, όχι, βεβαίως, για να υλοποιήσει τους στόχους της, αλλά για να τους ακυρώσει μέσω μιας εξουσιαστικής λογικής που χωνεύει τα πάντα με μια αποϊδεολογικοποιημένη και απολιτική πολυσυλλεκτικότητα.

Το μέγα πρόβλημα του κ. Παπανδρέου είναι ότι το ΠΑΣΟΚ κινείται προγραμματικά και πολιτικά στον ίδιο χώρο με τη ΝΔ. Αυτό καθίσταται ευκρινές όταν αδυνατεί να αντιπαρατεθεί με εναλλακτικές θέσεις στην κυβερνητική πολιτική, ειδικά όταν η τελευταία γίνεται συγκεκριμένη, δηλαδή εφημερομένη. Γι' αυτό το λόγο καταφεύγει στις κραυγές, στην πόλωση και ουσιαστικά σε αντιπαραθέσεις επί θεμάτων κυβερνητικής διαχείρισης και όχι επί των ακολουθητέων πολιτικών. Αλλως πώς, στα μείζονα ζητήματα του ασφαλιστικού και στα εργασιακά θέματα το ΠΑΣΟΚ δεν διαφοροποιείται επί της ουσίας από την κυβέρνηση, αλλά «κρύβεται» πίσω από τη ΓΣΕΕ, προσδοκώντας τη φθορά της κυβέρνησης. Δεν είναι τυχαίο ότι στην επίσκεψή του στη ΓΣΕΕ ο κ. Παπανδρέου αξιολόγησε ως σημαντικότερη την καταδικαστέα ούτως ή άλλως τραμπούκικη επίθεση εναντίον του προέδρου της από τη σημερινή κορυφαία ρήξη του ΣΕΒ με τη ΓΣΕΕ! Ετσι, η συνολική αντιπολιτευτική πολιτική του ΠΑΣΟΚ αρκείται στη διαμόρφωση ή την ενίσχυση ενός αρνητικού επικοινωνιακού κλίματος για την κυβέρνηση, όπως συμβαίνει με την υπόθεση των υποκλοπών, ενώ παρακάμπτεται ή τίθεται σε δεύτερη μοίρα το τεράστιο θέμα της αμφισβήτησης από τους εργοδότες των συλλογικών διαπραγματεύσεων. Σ' αυτή την κατεύθυνση, το ΠΑΣΟΚ και ο κ. Παπανδρέου αξιοποιούν και ενισχύουν το μόνο υπαρκτό και πραγματικό (πέραν του παρελθόντος) στοιχείο της σημερινής κατάστασης των πολιτών που είναι η «ανασφάλεια». Αλλά όσοι δεν έχουν βραχεία μνήμη θα θυμούνται ότι ο κ. Σημίτης, λίγο πριν από τις εκλογές του 2004, απέδιδε τη μη αποδοχή της πολιτικής του στο αίσθημα της ανασφάλειας του εκλογικού σώματος! Η ανασφάλεια λοιπόν δεν είναι καινούργιο συναίσθημα. Αλλά το σπουδαιότερο είναι ότι η σημερινή πραγματικότητα ερμηνεύεται από το κόμμα της αξιωματικής αντιπολίτευσης με όρους κοινωνικής ψυχολογίας και, συγχρόνως, η αντιπολιτευτική του τακτική διαμορφώνεται με όρους μόνο πολιτικής επικοινωνίας. Δεν είναι τυχαίο ότι ο κ. Παπανδρέου κατηγορεί την κυβέρνηση ότι επιχειρεί τη «χειραγώγηση» των πολιτών μέσω του ισχυρού προπαγανδιστικού της μηχανισμού, ενώ είναι ομοίως πασίγνωστο ότι οι μομφές της Ν.Δ. εναντίον των κυβερνήσεων του ΠΑΣΟΚ στόχευαν ακριβώς στη διαπλοκή οικονομίας – ΜΜΕ – κυβέρνησης. Δεν αποκλείεται κατόπιν τούτων το ΠΑΣΟΚ να προβάλλει και την ... εντιμότητά του (ένα δηλαδή αμιγώς ηθικολογικό στοιχείο) ως βασικό στοιχείο της διαφοροποίησής του από τη Ν.Δ. Εκεί, μάλιστα, παραπέμπει και η μομφή του κ. Παπανδρέου εναντίον της κυβέρνησης για «πολιτική σήψη».

Με άλλα λόγια, τα μείζονα σύγχρονα προβλήματα όπως είναι οι νέες παγκόσμιες οικονομικές σχέσεις, οι νέες τεχνολογίες, οι ευρωπαϊκές πολιτικές, η επέκταση της Ε.Ε., ο νέος καταμερισμός εργασίας και οι αναδιαρθρώσεις του κόστους της καθώς και η απαξίωση της εργασίας με τη δημιουργία των «γενιών χαμηλού κόστους» (με όσα κοινωνικά και οντολογικά προβλήματα αυτό συνεπάγεται) δεν απασχολεί κανέναν. Διότι το μόνο διακύβευμα είναι η κατάληψη της εξουσίας και η νομή της. Ολα τ' άλλα είναι «λόγια» (δηλαδή κουτόχορτο) για το άμοιρο πόπολο!

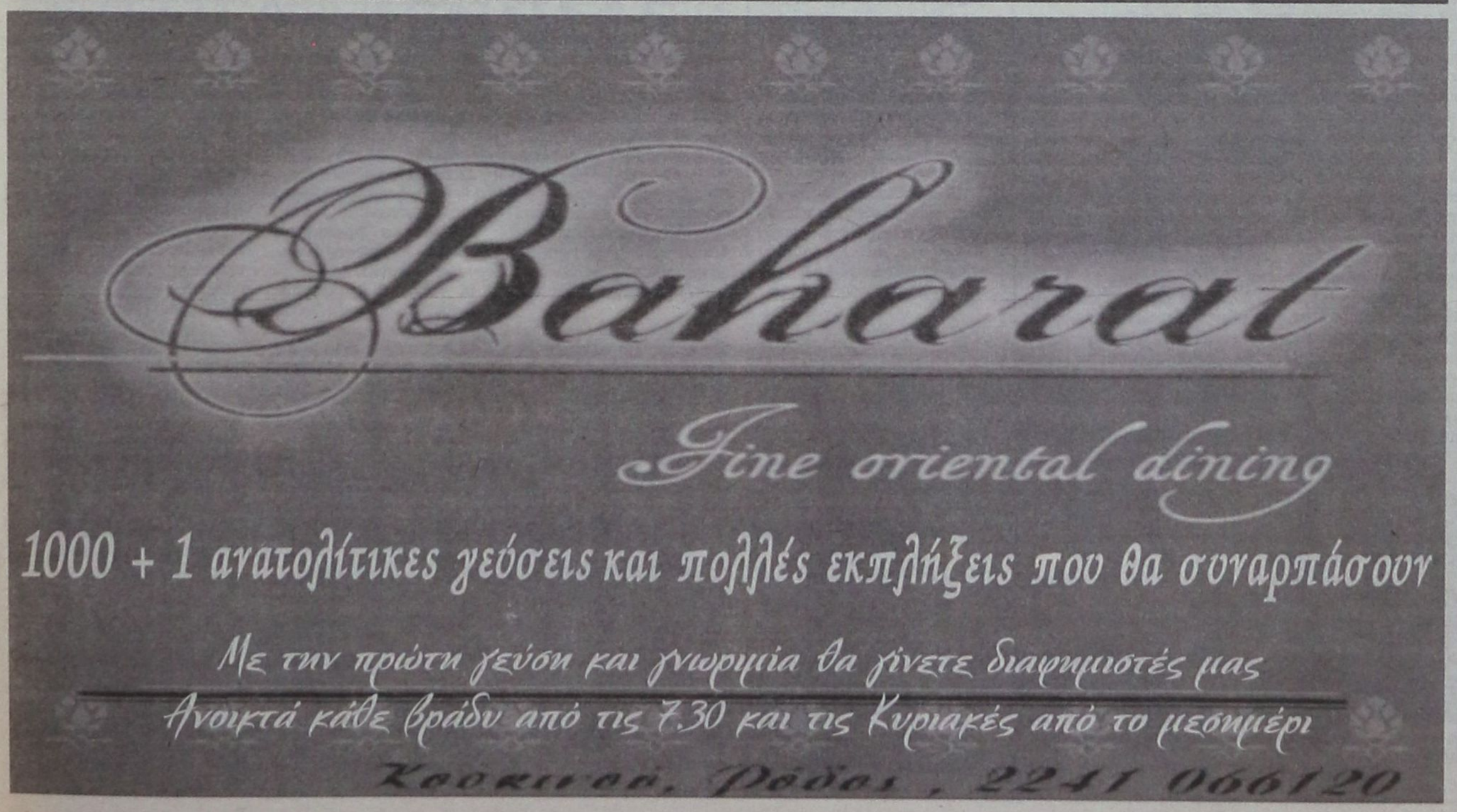

δημοκρατικά
ΥΠΑΡΧΕΙ ΑΝΤΙΚΕΙΜΕΝΙΚΗ ΠΡΑΓΜΑΤΙΚΟΤΗΤΑ Η ΟΠΟΙΑ ΔΙΝΕΙ ΤΟ ΜΕΤΡΟ ΤΗΣ ΑΛΗΘΕΙΑΣ (ΑΡΙΣΤΟΤΕΛΗΣ)

ΜΑΚΡΙΑ ΑΠ' ΤΗ ΖΩΝΗ ΠΥΡΟΣ

Με «φυγή προς τα μπρος» επιχειρεί ν' απαντήσει ο πρωθυπουργός Κ. Καραμανλής στην πίεση που δέχεται από την αντιπολίτευση, αλλά και από την κοινωνία, όπως δείχνουν οι δημοσκοπήσεις. Το σκάνδαλο των υποκλοπών «τσαλάκωσε» την αξιοπιστία του, γιατί, παρά τη φιλότιμη προσπάθεια που κατέβαλαν οι πραιτωριανοί του επικοινωνιακού επιτελείου, διαδίδοντας τα συνήθη φληναφήματα περί της «οργής του Μαξίμου» και της «δυσαρέσκειας του πρωθυπουργού» εξαιτίας των χειρισμών των υφισταμένων του, τούτη τη φορά η κοινή γνώμη δεν «μάσησε» το παραμύθι και χρέωσε την ευθύνη στον προκαθήμενο της κυβέρνησης.

Στο παρελθόν οι διαρροές που στόχευαν στην περιφρούρηση του κύρους του κ. Καραμανλή, κάθε φορά που ένας υπουργός ή ένας κρατικός αξιωματούχος διέπραττε γκάφα όλκής, απέδιδαν, και γιατί μπορεί πράγματι ο πρωθυπουργός να μην ήξερε το παρελθόν των προσώπων που ο ίδιος είχε διορίσει (συγγνωστή πλάνη), αλλά και γιατί οι πολίτες ήταν πρόθυμοι να τον συγχωρέσουν, προσφέροντάς του περίοδο χάριτος. Ηταν επιεικείς και γενναιόδωροι μαζί του επειδή ήταν νωπές οι μνήμες από τις κυβερνητικές αστοχίες του ΠΑΣΟΚ στην τελευταία φάση της κυριαρχίας του. Για περίπου ενάμιση χρόνο, κάρβουνο έπιανε ο κ. Καραμανλής και χρυσάφι γινόταν.



Ανάλυση
Του ΤΑΣΟΥ ΠΑΠΠΑ

Ομως όλες οι ωραίες ιστορίες έχουν ένα τέλος. Οι κυβερνώντες έπαιξαν επί μακρόν και αποτελεσματικά με το σύνθημα «το κακό ΠΑΣΟΚ μας κληροδότησε χάος», χρησιμοποίησαν καλά, με επιμέλεια, επιμονή και επιδεξιότητα το χαρτί της «επανίδρυσης του κράτους», ποντάροντας στις προσδοκίες μιας κοινωνίας ταλαιπωρημένης από το φαβοριτισμό και την αλαζονεία ενίων του προηγούμενου συστήματος εξουσίας, αλλά στην υπόθεση των υποκλοπών συνελήφθησαν επ' αυτοφώρω για προφανή ανικανότητα (προς το παρόν), ενδεχομένως για απόπειρα συγκάλυψης (ισχυρές ενδείξεις) και ίσως για συνενοχή (αν επαληθευτούν οι κατηγορίες του ΠΑΣΟΚ).

Για όλη αυτή την ιστορία ο πρωθυπουργός δεν μπορεί να επικαλεστεί άγνοια. Ηξερε από την πρώτη στιγμή τα γεγονότα, έδωσε εντολή σε δύο υπουργούς του να ερευνήσουν το θέμα και τους επέτρεψε να εκτεθούν με μια συνέντευξη - οπερέτα, που δημιούργησε ένα κλίμα καχυποψίας. Η εικόνα του «ανεύθυνου» άρχοντα ο οποίος διαχειρίζεται αφ' υψηλού τις υποθέσεις του κράτους, που περιορίζεται απλώς στη χάραξη της στρατηγικής, που δεν πλήττεται από τις αβελτηρίες των συνεργατών του, που είναι το πολύτιμο κεφάλαιο της φιλελεύθερης παράταξης και ο σκαπανέας της νέας ηθικής (θυμάστε τη σεμνότητα και ταπεινότητα;), που είναι ο αδιάλλακτος αντίπαλος της διαπλοκής (οι νταβατζήδες ξεχάστηκαν), έχει αμαυρωθεί.

Ετσι, οι εργολάβοι του εξωραϊσμού αποφάσισαν να πλασάρουν με μεγαλύτερη ένταση το μοντέλο του μεταρρυθμιστή ηγέτη που είναι αποφασισμένος να προχωρήσει, παρά τις αντιξοότητες, και τη δολιοφθορά που κάνουν οι συντεχνίες, στο δρόμο των αλλαγών, των ρήξεων και των ανατροπών, «γιατί τις έχει ανάγκη ο τόπος» (από το διάγγελμα του πρωθυπουργού). Λόγια βαρύγδουπα, ικανά να παρασύρουν και να ξεγελάσουν.

Ο Λένιν κάθε φορά που οι σύντροφοί του τον καλούσαν να αξιολογήσει μια πολιτική, τους έλεγε ότι πρέπει να θέτουν ένα ερώτημα: «Από ποιον και για ποιον». Δηλαδή, ποιος την εκπονεί και ποιος θα ωφεληθεί. Η μεταρρυθμιστική αφήγηση της Ν.Δ. είναι λοιπόν υποθηκευμένη από την αρχή: Την εξαγγέλλει αυτός που έδωσε αυξήσεις κάτω από τον πληθωρισμό, που χλεύαζε τα «ψίχουλα» του ΕΚΑΣ του Σημίτη, για να τα κάνει σήμερα να φαντάζουν με παντεσπάνι, σε σύγκριση με τις δικές του «παχυλές» παροχές, που υποκλίνεται εθελοντικώς στις απαιτήσεις τραπεζιτών και βιομηχάνων, που αγωνίζεται να ξεθεμελιώσει τις κατακτήσεις των εργαζομένων στο όνομα της ανταγωνιστικότητας, που προκαλεί με την πολιτική του τη βίαιη αναδιανομή του εισοδήματος εις βάρος των μη εχόντων, που γεννάει αγωνία και ανασφάλεια στα λαϊκά στρώματα.

Η μεταρρύθμιση δεν είναι μια έννοια ουδέτερη, αποστειρωμένη, αποϊδεολογικοποιημένη. Εχει πολιτικό περιεχόμενο, συμβολικό φορτίο και κυρίως οικονομικές συνέπειες. Εχει, κοντολογίς, χαμένους και κερδισμένους. Αν αυτοί που ζημιώνονται είναι περισσότεροι απ' αυτούς που ευνοούνται, τότε ο σωστός όρος είναι αντιδραστική μεταρρύθμιση. Είναι η περίπτωση της κυβέρνησης της Νέας Δημοκρατίας. Η πιθανότητα να περάσει τελικώς γιατί οι αντιστάσεις θα είναι αναιμικές (η ανίχνευση των αιτίων ξεπερνά τα όρια αυτού του σημειώματος) δεν αναιρεί τον αντιλαϊκό χαρακτήρα της.

ΑΝΑΚΑΛΟΥΝΤΑΙ ΣΗΜΕΡΑ ΟΙ 15 ΑΔΕΙΕΣ

ΕΛΗΞΕ ΧΘΕΣ ΤΟ ΑΠΟΓΕΥΜΑ Η ΑΠΕΡΓΙΑ ΤΩΝ ΤΑΞΙΤΖΗΔΩΝ

✓ θα γίνει επαναπροκήρυξη των αδειών ✓«Ρέλανς των 15»: θεωρούν παράνομες τις άδειες που χορηγήθηκαν από το 1984 έως το 2000!



Υπό την πίεση της κοινής γνώμης και των αδιεξόδων που προκάλεσε η «σκληρή γραμμή» της πλειοψηφίας της διοίκησης του Συνδέσμου Ιδιοκτητών Ταξί οι ταξιτζήδες της Ρόδου τερμάτισαν χθες το απόγευμα την απεργία τους.

Είχε προηγηθεί το μεσημέρι και νέα συνάντηση της διοίκησης με τον νομάρχη κ. Γιάννη Μαχαιρίδη, τον καθ' ύλην αρμόδιο αντινομάρχη κ. Νίκο Ζωίδη και τον προϊστάμενο Συγκοινωνιών κ. Γιάννη Κασαπίδη στο Νομαρχιακό Μέγαρο κατά την οποία συζητήθηκε το θέμα της ανάκλησης των «15» αδειών ταξί.

Λίγο μετά τη συνάντηση ο νομάρχης κ. Γιάννης Μαχαιρίδης δήλωσε στη «δημοκρατική» ικανοποιημένος από την εξέλιξη προσθέτοντας ότι «η ανάκληση των 15 αδειών είναι υποχρεωτική για μας μετά την απόφαση του Συμβουλίου της Επικρατείας, αλλά δεν θα επιτρέψουμε να συνεχιστεί το κοινωνικό αδιέξοδο με τους ιδιοκτήτες τους».

Με δηλώσεις του, εξάλλου, στα μέσα ενημέρωσης ο αντινομάρχης κ. Νίκος Ζωίδης υπογράμμισε ότι σήμερα θα υπογράψει ταυτόχρονα την απόφαση ανάκλησης των 15 αδειών και την απόφαση επαναπροκήρυξής τους «με τους όρους και προϋποθέσεις που είχαν χορηγηθεί το 2001». Τα πράγματα θα επανέλθουν δηλαδή στην κατάσταση στην οποίαν βρισκόταν πριν από την χορήγηση των 15 αδειών.

Διευκρίνισε, επίσης, ότι στους 15 ιδιοκτήτες θα δοθεί χρονικό περιθώριο δέκα ημερών για την κατάθεση των αδειών και των πινακίδων των οχημάτων τους στη Διεύθυνση Συγκοινωνιών.

Με την υπογραφή της απόφασης επαναχορήγησης των 15 αδειών θα κινηθεί η διαδικασία σύγκλησης της Νομαρχιακής Επιτροπής Συγκοινωνιών (πρώην Τοπικό Αυτοκινητιστικό Συμβούλιο) η οποία θα εκδώσει την προκήρυξη ορίζοντας και τις σχετικές προθεσμίες υποβολής των απαιτούμενων δικαιολογητικών, σύμφωνα με την εισήγηση του νομικού συμβούλου της Νομαρχιακής Αυτοδιοίκησης κ. Γιώργου Φιλιππάκου.

Εκτιμάται ότι η όλη διαδικασία θα έχει περαιωθεί σε διάστημα δύο μηνών το αργότερο και βούληση του Νομάρχη είναι οι άδειες να δοθούν στους ίδιους ιδιοκτήτες, όπως έχει κατ' επανάληψη δεσμευθεί.

• Σχετικά από το γραφείο Τύπου της Νομαρχίας εκδόθηκε χθες το ακόλουθο δελτίο:

Στο πλαίσιο νέας σύσκεψης που πραγματοποιήθηκε στο γραφείο του νομάρχη Γιάννη Μαχαιρίδη, με τη συμμετοχή του αρμοδίου αντινομάρχη Νίκου Ζωίδη και του προϊσταμένου της Διεύθυνσης Μεταφορών Γ. Κασαπίδη, και παρουσία εκπροσώπων του Συνδέσμου Ιδιοκτητών ΤΑΞΙ, **συμφωνήθηκε η λήξη σήμερα της απεργιακής κινητοποίησης των ταξιτζήδων**.

Αύριο Τρίτη ο κ. Νίκος Ζωίδης θα υπογράψει την απόφαση ανάκλησης των δέκα πέντε αδειών και ταυτόχρονα την επαναπροκήρυξή τους, με τους όρους και τα ισχύοντα κατά την περίοδο του 2001, όταν αυτές είχαν χορηγηθεί.

Η όλη διαδικασία θα ακολουθηθεί μέσα από τα όσα προβλέπονται από το νομικό πλαίσιο και τη σύγκληση της Νομαρχιακής Επιτροπής Συγκοινωνιών (πρώην ΤΑΣ).

ΝΕΡΟ ΣΤΟ ΚΡΑΣΙ ΤΟΥΣ

Η χθεσινή συνάντηση στη Νομαρχία επιβεβαίωσε ότι η διοίκηση του Συνδέσμου Ιδιοκτητών Ταξί εξαναγκάστηκε από τις εξελίξεις και την καθολική κατακραυγή της κοινής γνώμης να εγκαταλείψει την αδιάλλακτη στάση της ρίχνοντας... νερό στο κρασί της.

Κατά τις πληροφορίες ο κ. Ζωίδης φέρεται να απείλησε ευθέως ότι θα προβεί στη χορήγηση περισσότερων αδειών αν επιμένουν στον διωγμό των 15 συναδέλφων τους και των οικογενειών τους και ότι θα προβεί στην άτεγκτη εφαρμογή των διατάξεων που διέπουν τη λειτουργία των ταξί, με ό,τι αυτό μπορεί να συνεπάγεται για τους ίδιους.

Σημειώνεται, ότι υπάρχουν καταγγελίες για είσπραξη διπλής ταρίφας σε διαδρομές που δεν επιτρέπεται καθώς και για αντιεπαγγελματική, απρεπή συμπεριφορά οδηγών και ιδιοκτητών ταξί οι οποίες πληθαίνουν το καλοκαίρι και επισύρουν μέχρι και την ποινή της ανάκλησης αδείας.

Οι «15»

Στο μεταξύ οι «15» δια του πληρεξουσίου δικηγόρου τους κ. Δημ. Σαλαμαστράκη κατέθεσαν αίτηση στην Διεύθυνση Μεταφορών και Επικοινωνιών της ΝΑΔ, με την οποίαν ζητούν την χορήγηση βεβαιώσεως από την οποίαν να προκύπτει ότι οι άδειες ταξί από το έτος 1984 μέχρι και το 2000 έχουν χορηγηθεί νομίμως.

ΑΙΤΗΣΗ

1. Αριστείδη Καλούδη του Γεωργίου, κατοίκου Κοσκινού Ρόδου, Περιοχή Αγγελή.

2. Γεωργίου Μπαριανού του Κων/νου, κατοίκου Ρόδου, οδός Αγ. Κωνσταντίνου αρ. 85.

3. Παντελή Πισσά του Ιωάννη, κατοίκου Δ.Δ. Καλυθιών του Δήμου Καλλιθέας.

4. Δημητρίου Ζαχαριά του Ιωάννη, κατοίκου Κοσκινού Ρόδου, οδός Διγενή αρ. 12.

5. Αργύρη Αργυρού του Παναγιώτη, κατοίκου Δ.Δ. Αρχαγγέλου του Δήμου Αρχαγγέλου.

6. Ιωάννη Φωτεινή του Κυριάκου, κατοίκου Ρόδου, οικισμός Ασγούρου, οδός Αγγέλου Σικελιανού.

7. Παναγιώτη Πολυχρόνη του Σάββα, κατοίκου Ρόδου, οικισμός Ασγούρου, οδός Χ. Τρικούπη.

8. Δημητρίου Σταματάκη του Σταματίου, κατοίκου Ρόδου, οδός Αγ. Γεωργίου αρ. 57Α.

9. Βασιλείου Παπαντωνίου του Γεωργίου, κατοίκου Ιαλυσού Ρόδου, Λεωφόρος Ηρακλειδών αρ. 2.

10. Χρήστου Καρατζόπουλου του Θωμά, κατοίκου Ρόδου, οδός Θεσσαλονίκης 6Α.

11. Νικολάου Ζιγροτάκη του Βασιλείου, κατοίκου Ρόδου, οδός Εργάνης Αθηνάς αρ. 13.

12. Δήμου Πορτού του Γεωργίου, κατοίκου Ρόδου, οδός Πλατεών αρ. 99, Ροδίνι.

13. Κων/νου Στραβογιάννη του Νικολάου, κατοίκου Ρόδου, οδός Αγ. Αποστόλων αρ. 23.

14. Φίλιππα Μαρασιώτη του Σταματίου, κατοίκου Ρόδου, οδός Χατζηαγγέλου αρ. 21.

15. Αναστασίου Γιαννούρη του Βασιλείου, κατοίκου Δ.Δ. Καλυθιών, οδός Φαληρακίου αρ. 1 του Δήμου Καλλιθέας.

Με την από 10-11-2005 αίτησή μας, που κατατέθηκε στην Υπηρεσία σας και πήρε αριθμό πρωτ. 12771/14-11-2005, φωτοαντίγραφο της οποίας σας επισυνάπτουμε, ζητούσαμε να μας χορηγήσετε βεβαίωση αν οι αποφάσεις του Νομάρχη Δωδ/σου, με τις οποίες αποφασίστηκε η χορήγηση νέων αδειών ΕΔΧ Αυτοκινήτων μετά τη γνωμοδότηση της Νομαρχιακής Επιτροπής του άρθρου 3 του Ν. 1437/1984 και οι οποίες έχουν εκδοθεί από το 1984 μέχρι και το 2000, έχουν δημοσιευθεί σε μια έστω τοπική εφημερίδα και έχουν καταχωρηθεί σε κυρωμένο αντίγραφο στο ειδικό προς τούτο βιβλίο ή φάκελο, που τηρείται από την υπηρεσία σας, όπως απαιτεί το άρθρο 3 του Ν. 301/1976, ως κανονιστικές πράξεις. Με την ίδια αίτηση ζητούσαμε επίσης να μας χορηγήσετε βεβαίωση σε ποιους έχουν χορηγηθεί άδειες ΕΔΧ αυτοκινήτων με αποφάσεις του Νομάρχη Δωδ/σου από το 1984 μέχρι και το 2000, με βάση ποια κανονιστική απόφαση του Νομάρχη Δωδ/σου χορηγήθηκε η καθεμία και με βάση ποια ατομική απόφαση του Νομάρχη Δωδ/σου χορηγήθηκε στον καθένα η άδεια.

Αν και είχατε όμως υποχρέωση να μας χορηγήσετε τις παραπάνω βεβαιώσεις το αργότερο μέσα σε δέκα ημέρες από την υποβολή της αίτησής μας, σύμφωνα με το άρθρο 4 παρ. 4 του ν. 2690/1999, δεν μας τις έχετε μέχρι σήμερα χορηγήσει, με όλες τις σχετικές σε βάρος της Υπηρεσίας σας συνέπειες.

Παρακαλούμε επομένως να μας χορηγήσετε άμεσα τις παραπάνω βεβαιώσεις και μάλιστα για όλες τις άδειες που έχουν χορηγηθεί από το 1976 μέχρι και σήμερα, γνωρίζοντάς μας συγχρόνως και ποιος είναι κάτοχος σήμερα της κάθε άδειας ΕΔΧ αυτοκινήτου που έχει χορηγηθεί σε περίπτωση που τυχόν έχει γίνει μεταβίβασή της.

Ρόδος 20 Φεβρουαρίου 2006

Ο πληρεξούσιος δικηγόρος
ΣΑΛΑΜΑΣΤΡΑΚΗΣ Σ. ΔΗΜΗΤΡΙΟΣ
ΔΙΚΗΓΟΡΟΣ ΣΤΟΝ ΑΡΕΙΟ ΠΑΓΟ

ΠΡΟΣΩΡΙΝΗ ΔΙΑΤΑΓΗ ΕΙΣ ΒΑΡΟΣ ΤΟΥ ΚΑΖΙΝΟ

Προσωρινή διαταγή με την οποία διατάσσεται η Καζίνο Ρόδου ΑΕ να διατηρήσει στην εργασία τους μέχρι εκδόσεως οριστικής απόφασης επί αιτήσεως ασφαλιστικών μέτρων που έχει υποβληθεί τους κ.κ. Γεώργιο Μαυρουδή του Αθανασίου, Reter Adina -Victoria του Konstantin, Μαρία Αθανασιάδη του Αθανασίου, και Αναστασία - Νεκταρία Σαρρή του Νικολάου, εξέδωσε το Μονομελές Πρωτοδικείο Ρόδου.

Οι ανωτέρω εργάζονταν ως κρουπιέρηδες (dealers) στο καζίνο και την 16η Φεβρουαρίου 2006 τους κοινοποιήθηκε με δικαστικό επιμελητή η καταγγελία της σύμβασης εργασίας τους σε εφαρμογή των διατάξεων του ν. 3198/55, όπως αναφέρεται.

Στην αίτηση ασφαλιστικών μέτρων που υπέβαλαν τονίζουν ότι αποτελούν ιδρυτικά μέλη του «ΣΥΛΛΟΓΟΥ ΕΡΓΑΤΟΫΠΑΛΛΗΛΩΝ ΣΤΑ ΚΑΖΙΝΟ ΔΩΔΕΚΑΝΗΣΟΥ & ΚΥΚΛΑΔΩΝ» και υποστηρίζουν ότι είναι άκυρη η καταγγελία της σχέσης εργασίας τους, διότι έχουν υπογραψει την ιδρυτική πράξη της υπό σύσταση συνδικαλιστικής οργάνωσης και απαγορεύεται από το νόμο η απόλυσή τους.

Χθες στο μεταξύ ξεκίνησαν οι συζητήσεις μεταξύ της διοίκησης της επιχείρησης και του σωματείου εργαζομένων για την υπογραφή της νέας συλλογικής σύμβασης εργασίας.

ΕΧΕΙ ΘΕΩΡΗΘΕΙ ΣΥΝΥΠΕΥΘΥΝΟΣ

ΣΤΟ ΕΔΩΛΙΟ ΟΔΗΓΟΣ ΤΟΥ ΕΚΑΒ *για το θάνατο 12χρονου*

Τα αστικά δικαστηρία επεδίκασαν ήδη αποζημίωση στους συγγενείς

Αναβιώνει ενώπιον του Τριμελούς Πλημμελειοδικείου Ρόδου στην συνεδρίαση του της 22ας Φεβρουαρίου 2006 η πολύκροτη υπόθεση του θανάσιμου τραυματισμού του 12χρονου Χρήστου Καστανίδη σε ατύχημα που είχε με νοσοκομειακό του ΕΚΑΒ στην περιοχή «Μήδεια» την 4η Σεπτεμβρίου 2002.

Στο εδώλιο, κατηγορούμενος για ανθρωποκτονία από αμέλεια και για παραβίαση διατάξεων του ΚΟΚ, θα καθίσει ο οδηγός του ΕΚΑΒ κ. Δημήτριος Ζουρούδης του Μιχαήλ ο οποίος έχει κριθεί σε αστικό επίπεδο συνυπαίτιος σε βαθμό 30% για το ατύχημα. Το αστικό δικαστήριο έκρινε ειδικότερα ότι ένα 70% της ευθύνης για το ατύχημα έφερε το ίδιο το παιδί.

Εν πάση περιπτώσει σύμφωνα με το κατηγορητήριο που έχει σχηματιστεί ο κ. Ζουρούδης φέρεται στην περιοχή «Μήδεια», στη διασταύρωση των οδών Μιχαήλ Πετρίδη και Ησιόδου την 4/9/2002, όντας οδηγός του με αριθμό κυκλ. ΚΗΙ 3459 ασθενοφόρου και κινούμενος επί της οδού Ησιόδου με κατεύθυνση από το στρατόπεδο προς το νοσοκομείο, να μην εμείωσε την ταχύτητα του οχήματός του, ούτε να είχε ενεργοποιήσει το συναγερμό του ασθενοφόρου, με αποτέλεσμα να παρασύρει και να τραυματίσει θανάσιμα τον 12χρονο που είχε εισέλθει στη διασταύρωση των οδών Μιχαήλ Πετρίδη και Ησιόδου.



Κατά τον προαναφερόμενο τόπο και χρόνο, ο κατηγορούμενος φέρεται επίσης να μην οδηγούσε με σύνεση και με διαρκώς τεταμένη την προσοχή, αλλά αντιθέτως να επέδειξε εγκληματική αδιαφορία προς το δωδεκάχρονο οδηγό του ποδηλάτου με αποτέλεσμα να τον τραυματίσει θανάσιμα.

Επιπλέον φέρεται να μην ρύθμισε την ταχύτητα του οχήματός του λαμβάνοντας συνεχώς υπόψη του τις επικρατούσες συνθήκες κατά τρόπο ώστε να είναι σε θέση να διακόψει την πορεία του οχήματός του μπροστά από οποιοδήποτε εμπόδιο και ειδικότερα δεν μείωσε την ταχύτητα του οχήματός του όταν αντελήφθη το ποδήλατο του θανόντος να εισέρχεται στη διασταύρωση, κινούμενο αριστερά ως προς την πορεία του ασθενοφόρου ώστε να είναι σε θέση να διακόψει την πορεία του οχήματός του και να αποφύγει το θανάσιμο τραυματισμό του παιδιού.

Το Τριμελές Διοικητικό Πρωτοδικείο Ρόδου με την υπ' αριθμ. 179/2004 που εξέδωσε την 30η Ιουνίου 2004, αποφάσισε να καταβληθεί χρηματική αποζημίωση, λόγω ψυχικής οδύνης, συνολικού ύψους 119.700 ευρώ στους γονείς, στον αδελφό, στους παππούδες και τις γιαγιάδες του 12χρονου Χρήστου Καστανίδη του Παναγιώτη από το «Εθνικό Κέντρο Αμεσης Βοήθειας» (Ε.Κ.Α.Β.).

Οι γονείς του νεκρού παιδιού Παναγιώτης Καστανίδης και Ελίνα - Τεσαλίνα Λάινε, ο αδελφός του Ιωάννης Καστανίδης, και οι παππούδες και οι γιαγιάδες του Ιωάννης Καστανίδης, Φρειδερική συζ. Ιωάννη Καστανίδη, Ρίστο Λάινε και Αννα - Μαρία Λάινε με την αγωγή που κατέθεσαν δια των πληρεξουσίων δικηγόρων τους κ.κ. Φ. Κουβέλη (πρώην υπουργού Δικαιοσύνης, βουλευτή του ΣΥΝ) και Μιχ. Τεχνίτη στράφηκαν κατά του οδηγού του ασθενοφόρου, του ΕΚΑΒ, του Νοσοκομείου, του Β' ΠΕΣΥ, της ασφαλιστικής εταιρείας, του υπουργού Υγείας και Πρόνοιας και του Ελληνικού Δημοσίου, τους οποίους έκριναν συνυπεύθυνους για το θανατηφόρο ατύχημα και αξίωσαν να τους καταβάλουν χρηματική αποζημίωση συνολικού ύψους 700.000 ευρώ λόγω ψυχικής οδύνης.

Το δικαστήριο έκανε εν μέρει δεκτή την αγωγή κρίνοντας ως αποκλειστικά υπαίτιο για το ατύχημα το ΕΚΑΒ και όχι τους υπόλοιπους ενάγοντες. Διέταξε το ΕΚΑΒ να καταβάλει χρηματική αποζημίωση 29.900 ευρώ στους γονείς, 19.900 ευρώ στον αδελφό του και από 10.000 ευρώ στους παππούδες και τις γιαγιάδες του.

Ως συνήγορος υπεράσπισης του κ. Ζουρούδη θα παραστεί ο δικηγόρος κ. Γ. Ρωμαίος.

ΠΟΥΛΗΘΗΚΕ ΤΟ ΣΠΙΤΙ *του Αντρίκου Παπανδρέου*

Πηγή: Patmostimes



Το σπίτι τους πούλησαν ο Αντρίκος και η Μαριάνθη Παπανδρέου στη Χώρα της Πάτμου που βρίσκεται δίπλα στο σπίτι του Αγά Χαν.

Το σπίτι αυτό, που είναι ένα από τα αντιπροσωπευτικά δείγματα αρχιτεκτονικής αρχοντικού της Πάτμου, επρόκειτο αρχικά να το αγοράσει ένας Ιταλός τραπεζίτης. Η αγοραπωλησία τελικά χάλασε με τον Ιταλό αλλά στη συνεχεία κίνησε το επενδυτικό ενδιαφέρον νέων αγοραστών που ενώ λέγανε αρχικά ότι ήταν εταιρεία, οι αγοραστές ήταν φυσικά πρόσωπα. Το σπίτι πουλήθηκε 800.000 ευρώ.

Απ όσο γνωρίζουμε, το σπίτι πουλήθηκε διότι το ζεύγος Παπανδρέου, χρειαζόταν χρήματα για την απόκτηση κατοικίας στην Αθήνα. Σύμφωνα με πληροφορίες μας υπάρχει όρος στο συμβόλαιο για να μπορούν ένα μικρό διάστημα να έρχονται στην Πάτμο και να μένουν ώστε να μην αποχωριστούν το αγαπημένο τους νησί. Επίσης σύμφωνα με πληροφορίες μας τα έπιπλα του σπιτιού αγοράστηκαν από τον Αθανασόπουλο γνωστό επιχειρηματία και ιδιοκτήτη κατοικίας στη Χώρα.

Εκτός από το σπίτι του Αντρίκου Παπανδρέου που άλλαξε ιδιοκτήτες, ιδιοκτήτες άλλαξαν πολλά σπίτια στη Χώρα.

Συγκεκριμένα το σπίτι του Πάολο Πρίτζη αγόρασε ο Ανδρέας Θεοτόκης, ο Ιταλός επιχειρηματίας Ραφαήλ Μητσόνε που επισκεπτόταν το νησί με θαλαμηγό στην οποία επέβαιναν μεγάλα ονόματα της Ιταλικής αριστοκρατίας και διάσημοι μόδιστροι, αγόρασε αρχοντικό κοντά στην Μονή Ζωοδόχου Πηγής από Πάτμια, έναντι υψηλού τιμήματος.

Επίσης ένα νέο οικόπεδο κάτω από την εκκλησία της Υπαπαντής αγόρασε ο Γιώργος Δαλακούρας αυξάνοντας τις ιδιοκτησίες του στη Χώρα. Όσο αφορά την κατοικία του Αγά Χαν για την αγοραπωλησία με τον τέως βασιλιά Κωνσταντίνο δεν υπάρχει κάτι νεότερο.





JEAN - GLAUDE BAUMGARTEN

ΜΟΝΟ ΤΟ 15% ΤΩΝ ΔΥΝΑΤΟΤΗΤΩΝ ΤΗΣ

στον τουρισμό εκμεταλλεύεται η Ελλαδα

Μόνο το 15% των δυνατοτήτων της στον τουρισμό εκμεταλλεύεται η Ελλάδα ήταν το συμπέρασμα στο οποίο κατέληξε ο πρόεδρος του WTTC (World Travel and Tourism Council), κ. Jean - Claude Baumgarten παρουσιάζοντας την μελέτη που έκανε το WTTC μαζί με το Oxford Economic Forecasting η οποία βασίζεται σε ένα μεθοδολογικό μοντέλο για τους Δορυφόρους Λογαριασμούς Τουρισμού το οποίο υιοθετήθηκε από τα Ηνωμένα Έθνη ως "Recommended Methodological Framework' και έχει σχεδιαστεί από το WTTC σε συνεργασία με τον Παγκόσμιο Οργανισμό Τουρισμού, (UNWTO), και το Eurostat και στοίχισε 120.000 ευρώ.

Τα πλήρη αποτελέσματα της μελέτης "**Greece: The impact of travel and Tourism on jobs and the economy**" σύμφωνα με τον κ. Baumgarten, θα παρουσιασθούν στις 6 Μαρτίου 2006 στο Βερολίνο.

Δορυφόροι Λογαριασμοί Τουρισμού

Να σημειώσουμε ότι αν και η μελέτη του WTTC για τις επιπτώσεις του τουρισμού στην ελληνική οικονομία βασίζεται στην ανάλυση των Δορυφόρων Λογαριασμών Τουρισμού, στην Ελλάδα επίσημα **οι Δορυφόροι Λογαριασμοί Τουρισμού δεν παρακολουθούνται ακόμα.** Από τον Αύγουστο του 2004 έχει υποβληθεί στην Κοινωνία της Πληροφορίας, ΚτΠ ΑΕ, έργο με τίτλο '**Πληροφοριακό σύστημα στρατηγικού σχεδιασμού του τουριστικού τομέα'**, με υποέργα '**Ανάπτυξη εφαρμογή και παραγωγική λειτουργία του Π.Σ** (Πληροφοριακού Συστήματος), **Δορυφόρου Λογαριασμού Τουρισμού'**, προϋπολογισμού 955.400 ευρώ, '**Ανάπτυξη εφαρμογή και παραγωγική λειτουργία του Π.Σ., Παρατηρητηρίου Τουρισμού'** προϋπολογισμού 1.071.900 ευρώ και '**εξασφάλιση της Λειτουργίας των Π.Σ. Δ.Λ.Τ. και Παρατηρητηρίου - Προμήθεια εξοπλισμού'**, προϋπολογισμού 285.000 ευρώ τα οποία σχεδιάστηκαν να αποτελέσουν ένα διαγωνισμό, του οποίου ενώ έχει ανακοινωθεί ότι έχει ολοκληρωθεί το σχέδιο διακήρυξης με σκοπό να ανακοινωθεί για δημόσια διαβούλευση και στη συνέχεια να ανακοινωθεί ο ανοικτός διαγωνισμός για την επιλογή Αναδόχου, η προκήρυξη δεν έχει βγει ακόμα.



Η Κοινωνία της Πληροφορίας δίνει έμφαση στον ηλεκτρονικό εξοπλισμό, και όπως διαφαίνεται υπάρχει **διάσταση απόψεων στον σχεδιασμό** μεταξύ των στελεχών του υπουργείου Τουριστικής Ανάπτυξης και των στελεχών της ΚτΠ ΑΕ, η οποία οφείλεται στο ότι τα στελέχη του υπουργείου σχεδιάζουν την λειτουργία της συνολικής επιχειρησιακής παρέμβασης, δίνοντας έμφαση στο τμήμα των ερευνών και της συλλογής των πρωτογενών ή δευτερογενών στοιχείων, ενώ τα στελέχη της ΚτΠ επικεντρώνουν την προσοχή τους στο σχεδιασμό κυρίως των μεθοδολογιών των ερευνών και τη δημιουργία του Πληροφοριακού Συστήματος επεξεργασίας των στοιχείων. Αποτέλεσμα είναι ότι με την ολοκλήρωση της μελέτης του WTTC θα έχουμε τις πρώτες ενδείξεις για τα αποτελέσματα που προκύπτουν από την παρακολούθηση των Δορυφόρων Λογαριασμών Τουρισμού χωρίς όμως στην ουσία να υπάρχει ουσιαστική καταγραφή της πληθώρας των στοιχείων που απαιτούνται, αλλά με συλλογή διάσπαρτων στοιχείων από την Τράπεζα της Ελλάδος, την Εθνική Στατιστική Υπηρεσία και τους τουριστικούς φορείς.

Για να δώσουμε την έκταση των στοιχείων που στην ιδανική περίπτωση ένας Δορυφόρος Λογαριασμός Τουρισμού για την Ελλάδα θα πρέπει να μετράει αρκεί να απαριθμήσουμε επιγραμματικά μερικές από τις κατηγορίες από τις οποίες θα πρέπει να συλλέγονται δεδομένα:

- Τουριστικά στατιστικά
- Στατιστικά Μεταφορών
- Μακροοικονομικά Στοιχεία
- Πίνακα εισερχόμενων και εξερχόμενων για υπολογισμό της άμεσης και έμμεσης συνεισφοράς
- Έξοδα καταναλωτών για ταξίδια και αναψυχή
- Στοιχεία για την ιδιοκτησία παραθεριστικής κατοικίας
- Ταξίδια για επαγγελματικούς λόγους
- Έξοδα κυβέρνησης και τοπικών αρχών
- Έσοδα από φόρους
- Επενδύσεις
- Εισαγωγές και εξαγωγές προϊόντων
- Εισαγωγές και εξαγωγές υπηρεσιών
- Ακαθάριστο Εθνικό Προϊόν
- Απασχόληση

Αναμένοντας λοιπόν τις εξελίξεις, αυτή τη στιγμή έχουμε στα χέρια μας, παρά την προσπάθεια πολλών ετών για τη λειτουργία των Δορυφόρων Λογαριασμών, μόνο τα πρώτα στοιχεία που μας έδωσε η μελέτη του WTTC τα οποία είναι αποκαλυπτικά και όπως τόνισε ο κ. Baumgarten, υπάρχει πολύ ακόμα δουλειά που πρέπει να γίνει.

Προκαταρτικά αποτελέσματα μελέτης WTTC

Επιγραμματικά στην έρευνα αναφέρεται ότι: η συνολική δαπάνη (έμμεση και άμεση είναι **33,7 δισ. ευρώ,** το τουριστικό και ταξιδιωτικό Ακαθάριστο Εθνικό Προϊόν είναι **2,6 δισ. ευρώ** δηλαδή το 15,1% του ΑΕΠ, η τουριστική και ταξιδιωτική απασχόληση είναι **698,700 θέσεις εργασίας** στο 15,9% της συνολικής απασχόλησης, και η επένδυση κεφαλαίου στον τουριστικό και ταξιδιωτικό κλάδο είναι **5,7 δισ. ευρώ** δηλαδή στο 12,6% της συνολικής επένδυσης.

Ποια είναι **τα εμπόδιά μας για τουριστική ανάπτυξη;** Η έρευνα του WTTC βρήκε ότι είναι τρία. Η εποχικότητα και η ανάγκη για ανάπτυξη νέων προϊόντων, η γραφειοκρατία όπου οι υπευθυνότητες είναι διασκορπισμένες σε πολλά υπουργεία, και η ποιότητα με το γνωστό value for money, ανασταλτικοί παράγοντες που όμως έχουν κατ' επανάληψη επισημανθεί από όλους τους φορείς του τουρισμού. Η συμβουλή του WTTC για την **ανάπτυξη νέων προϊόντων,** που θεωρείται η πρώτη και πιο επείγουσα προτεραιότητα είναι η ανάπτυξη των νέων τουριστικών προϊόντων που θα προσφέρουν αξία για το κόστος τους (value for money), εμπειρίες, και θα επεκτείνουν την τουριστική περίοδο. Για την γραφειοκρατία, το WTTC προτείνει να αναπτυχθεί η επικοινωνία και η συνεργασία μεταξύ των διαφόρων υπουργείων, ενώ για τη υποδομή μας προτείνει να βελτιωθεί η πρόσβαση, και το συγκοινωνιακό δίκτυο με το εξωτερικό αλλά και στο εσωτερικό της χώρας, Επίσης, στις γενικές συμβουλές είναι η **νέα ξεκάθαρη νομοθεσία** ώστε να υπάρχει ανάπτυξη της τουριστικής βιομηχανίας και των επενδύσεων, και βέβαια να απλοποιηθεί η διαδικασία για επενδύσεις σε τουριστικές δραστηριότητες. Ακόμα, για το θέμα της εκπαίδευσης πρέπει να ενθαρρύνουμε την εκπαίδευση και την κατάρτιση της τουριστικής βιομηχανίας και να υποστηρίξουμε τη δημιουργία μιας εργατικής δύναμης με ικανότητες και κίνητρα. Τέλος, για την τεχνολογία, πρέπει να υποστηρίξουμε τη **χρήση τεχνολογιών** που βασίζονται στο internet ώστε να ανοίξουμε νέες αγορές.



SHIPPING COMPANY OF SYMI

A.N.E.S.

ΑΝΩΝΥΜΗ ΝΑΥΤΙΛΙΑΚΗ ΕΤΑΙΡΕΙΑ ΣΥΜΗΣ



ΔΡΟΜΟΛΟΓΙΑ Ε/Γ –Ο/Γ ΠΡΩΤΕΥΣ ΑΠΟ 19/01/06 ΕΩΣ 28/02/06

ΔΕΥΤΕΡΑ		
ΛΙΜΑΝΙ	ΩΡΑ	
	ΑΦ.	ΑΝ.
ΣΥΜΗ	-	06.00
ΡΟΔΟΣ	07.40	08.45
ΚΑΣΤ/ΖΟ	13.15	13.30
ΡΟΔΟΣ	18.15	18.30
ΣΥΜΗ	20.10	20.30
ΚΩ	23.45	Δ

ΤΡΙΤΗ		
ΛΙΜΑΝΙ	ΩΡΑ	
	ΑΦ.	ΑΝ.
ΚΩΣ	-	05.30
ΝΙΣΥΡΟΣ	07.00	07.15
ΤΗΛΟΣ	08.35	08.50
ΣΥΜΗ	10.40	11.00
ΡΟΔΟΣ	12.40	13.30
ΣΥΜΗ	15.10	15.30
ΤΗΛΟΣ	17.20	17.35
ΝΙΣΥΡΟΣ	19.00	19.15
ΚΩΣ	20.45	21.00
ΚΑΛ/ΝΟΣ	22.00	Δ

ΤΕΤΑΡΤΗ		
ΛΙΜΑΝΙ	ΩΡΑ	
	ΑΦ.	ΑΝ.

ΠΕΜΠΤΗ		
ΛΙΜΑΝΙ	ΩΡΑ	
	ΑΦ.	ΑΝ.
ΚΑΛ/ΝΟΣ		04.20
ΚΩΣ	05.20	05.30
ΝΙΣΥΡΟΣ	07.00	07.15
ΤΗΛΟΣ	08.35	08.50
ΣΥΜΗ	10.40	11.00
ΡΟΔΟΣ	12.40	13.30
ΣΥΜΗ	15.10	15.30
ΤΗΛΟΣ	17.20	17.35
ΝΙΣΥΡΟΣ	19.00	19.15
ΚΩΣ	20.45	Δ

ΠΑΡΑΣΚΕΥΗ		
ΛΙΜΑΝΙ	ΩΡΑ	
	ΑΦ.	ΑΝ.
ΚΩ		05.00
ΣΥΜΗ	08.30	09.00
ΡΟΔΟ	10.40	15.30
ΣΥΜΗ	17.10	Δ

ΣΑΒΒΑΤΟ		
ΛΙΜΑΝΙ	ΩΡΑ	
	ΑΦ.	ΑΝ.
ΣΥΜΗ	-	06.00
ΡΟΔΟΣ	07.40	08.45
ΚΑΣΤ/ΖΟ	13.15	13.30
ΡΟΔΟΣ	18.15	18.30
ΣΥΜΗ	20.10	Δ

ΚΥΡΙΑΚΗ		
ΛΙΜΑΝΙ	ΩΡΑ	
	ΑΦ.	ΑΝ.

ΣΗΜΕΙΩΣΗ : ΣΕ ΠΕΡΙΠΤΩΣΗ ΚΑΘΥΣΤΕΡΗΜΕΝΗΣ ΑΦΙΞΗΣ ΤΟΥ BLUE STAR 2 ΣΤΗΝ ΚΩ ΤΟ Ε/Γ-Ο/Γ ΠΡΩΤΕΥΣ ΘΑ ΑΝΑΧΩΡΕΙ ΜΕΤΑ ΤΗΝ ΑΦΙΞΗ ΤΟΥ BLUE STAR 2 ΠΡΟΚΕΙΜΕΝΟΥ ΝΑ ΕΠΙΤΥΓΧΑΝΕΤΑΙ Η ΑΝΤΑΠΟΚΡΙΣΗ.

ΔΡΟΜΟΛΟΓΙΑ Ε/Γ –Υ/Γ ΑΙΓΛΗ ΑΠΟ 18/01/06 ΕΩΣ 28/02/06

ΔΕΥΤΕΡΑ		
ΛΙΜΑΝΙ	ΩΡΑ	
	ΑΦ.	ΑΝ.
ΡΟΔΟΣ		07.45
ΣΥΜΗ	08.45	09.00
ΡΟΔΟΣ	10.00	15.00
ΣΥΜΗ	16.00	Δ

ΤΡΙΤΗ		
ΛΙΜΑΝΙ	ΩΡΑ	
	ΑΦ.	ΑΝ.

ΤΕΤΑΡΤΗ		
ΛΙΜΑΝΙ	ΩΡΑ	
	ΑΦ.	ΑΝ.
ΣΥΜΗ		09.00
ΡΟΔΟΣ	10.00	14.00
ΣΥΜΗ	15.00	Δ

ΠΕΜΠΤΗ		
ΛΙΜΑΝΙ	ΩΡΑ	
	ΑΦ.	ΑΝ.
ΣΥΜΗ		09.00
ΡΟΔΟΣ	10.00	15.00
ΣΥΜΗ	16.00	Δ

ΠΑΡΑΣΚΕΥΗ		
ΛΙΜΑΝΙ	ΩΡΑ	
	ΑΦ.	ΑΝ.

ΣΑΒΒΑΤΟ		
ΛΙΜΑΝΙ	ΩΡΑ	
	ΑΦ.	ΑΝ.
ΣΥΜΗ		09.00
ΡΟΔΟΣ	10.00	15.00
ΣΥΜΗ	16.00	Δ

ΚΥΡΙΑΚΗ		
ΛΙΜΑΝΙ	ΩΡΑ	
	ΑΦ.	ΑΝ.
ΣΥΜΗ		16.00
ΡΟΔΟ	17.00	Δ

ΜΕΧΡΙ 28 ΦΕΒΡΟΥΑΡΙΟΥ ΕΚΠΤΩΣΗ 30% ΣΕ ΟΛΑ ΤΑ ΔΡΟΜΟΛΟΓΙΑ ΤΟΥ ΑΙΓΛΗ

Τα δρομολόγια μπορούν να τροποποιηθούν λόγω εκτάκτων συγκοινωνιακών αναγκών ή καιρικων συνθηκών Παρακαλούμε πριν ταξιδέψετε επικοινωνήστε με την Εταιρεία
Γραφείο Σύμης: Τηλ. 2246071444 Φαξ 2246071373, Γραφείο Ρόδου: Τηλ. 2241037769 Φαξ 2241034493

ΕΠΙΜΕΛΕΙΑ:
ΗΛΙΑΣ ΛΟΪΖΟΣ -
ΣΤΕΦΑΝΟΣ ΓΚΙΖΛΗΣ

ΠΑΕ ΡΟΔΟΣ

Καλά στοιχεία έδειξε ο Φάουστο

• Φιλική ισοπαλία των «ελαφιών» με τον Αρη στον Αρχάγγελο

Την ευκαιρία να δει σε τι κατάσταση βρίσκονται οι ποδοσφαιριστές του είχε χθες το απόγευμα ο προπονητής της Ρόδου Γιώργος Στράντζαλης. Τα «ελάφια» έδωσαν φιλικό παιχνίδι στον Αρχάγγελο με τον Αρη που έληξε 1-1 και είχε περισσότερο εκπαιδευτικό χαρακτήρα με τον νεαρό τεχνικό να δοκιμάζει διάφορα σχήματα.

Βέβαια ήταν και μια ευκαιρία για τους παίκτες της Ρόδου να κρατηθούν σε αγωνιστική ετοιμότητα, καθώς την Κυριακή σύμφωνα με το πρόγραμμα του πρωταθλήματος είχαν ρεπό.

Για την ιστορία ν' αναφέρουμε πως στο σκορ προηγήθηκε η Ρόδος με τον Φάουστο που έδειξε καλά στοιχεία και ισοφάρισε ο Αρης στο 90' με τον Στέργο Μαγιόγλου.

Στο χθεσινό φιλικό βρέθηκαν οι κ.κ. Διακογεωργίου, Μαρτίνης, Μιχελεράκης, Ψέλλας, Τσαταλιός, Παπαοικονόμου και ο Μιχάλης Πιννίκας.

Η σημερινή προπόνηση των «ελαφιών» θα γίνει στο γήπεδο Καλυθιών.

Διαιτητής του αγώνα ήταν ο Κουρδουκλάς με βοηθούς τους Μανέγα – Τσουρδιού.

ΑΡΗΣ ΑΡΧΑΓΓΕΛΟΥ

Αλεξανδρίδης, Τραχανάς, Παρδαλός Στέργος, Φουτούλης, Κωστάκης, Μαγιόγλου Στέργος, Μπιγκό, Λαμπριανός, Ν'καμά, Πίτσης, Σκυλλαράκης Αργ.

Επίσης έπαιξαν και οι *Γιακουμάκης, Μαγιόγλου Σταύρος, Κοντόγιαννος Γ.Σ, Φαρμάκαλης, Παρδαλός Τσαμπίκος, Κοτσίκος, Χατζηνικόλας.*

ΡΟΔΟΣ

Ροδανάκης (30' Ανδριόπουλος, 60' Φωτεινής), Πάττας, Αγγελόπουλος, Καντιμοίρης Στ., Φάουστο, Καρκαλέτσης, Μποϊλής, Ζαχαριέφσκι, Κωνσταντάκης, Ισκάς.

Στο δεύτερο ημίχρονο ξεκίνησαν οι Ναλμπάντης, Δανάς, Μπεμπής, Δελόλμας.

ΑΕΡΑ

ΚΙΝΔΥΝΕΥΕΙ ΜΕ ΤΙΜΩΡΙΑ της έδρας του

Με μια αγωνιστική τιμωρίας της έδρας του κινδυνεύει να τιμωρηθεί ο ΑΕΡΑ μετά από κάποια αντικείμενα που έπεσαν στον αγωνιστικό χώρο από πλευράς Αφαντενών στο ματς με τον Κεραυνό Κερατέας.

Συγκεκριμένα ο διαιτητής της αναμέτρησης σημείωσε στο φύλλο αγώνος για τη ρίψη μιας πέτρας που χτύπησε στον ώμο τον βοηθό διαιτητή που βρισκόταν στην πλευρά της εξέδρας, καθώς επίσης και για μία κροτίδα που έπεσε στο γήπεδο.

Η απόφαση για την τελική τιμωρία (υπάρχει και πιθανότητα για χρηματική ποινή) θα παρθεί στη συνεδρίαση της επόμενης εβδομάδας στην πρωτεύουσα ενώ να σημειωθεί πως εάν οι «ερυθρόλευκοι» υποστούν τιμωρία της έδρας τους τότε θα δώσουν το επόμενο εντός έδρας ματς ή στην Κάλυμνο ή στην Κω.

Οσον αφορά τα αγωνιστικά, οι παίκτες του ΑΕΡΑ προπονήθηκαν κανονικά και προετοιμάζονται πυρετωδώς για την σημαντική αναμέτρηση με τον Ιάλυσο από την οποία θα λείψουν οι τιμωρημένοι Δαούτης (κόκκινη κάρτα με την Κερατέα) και Κυριακίδης (συμπλήρωσε δέκα κίτρινες).

Γ.Σ. ΠΑΕ ΔΙΑΓΟΡΑΣ

Καμμιά ανησυχία για Βελή - Φερέιρα

➤ Διπλή προπόνηση περιμένει σήμερα τους «κυανέρυθρους»
➤ Ατομικό πρόγαμμα ακολούθησαν και χθες Μαλιάκας - Μαΐλης

Τα χαμόγελα συνεχίσθηκαν κι αυτή την αγωνιστική για τους «κυανέρυθρους» αφού μετά την μεγάλη εκτός έδρας νίκη επί του Μεσσηνιακού, προχθές κέρδισαν με 2-1 τον Ατσαλένιο κι έτσι έφθασαν στους 30 βαθμούς και στην έκτη θέση.

Ωστόσο η νίκη του «γηραιού» συνοδεύτηκε με δύο άτυχες στιγμές καθώς ο Χρήστος Βελής και ο Ερνέστο Φερέιρα αποχώρησαν από το παιχνίδι έχοντας ενοχλήσεις ο πρώτος στο γαστροκνήμιο και ο δεύτερος στον δικέφαλο.

Οι υπεύθυνοι της ομάδας εξέφραζαν χθες την πεποίθηση πως δεν υπάρχει ανησυχία για την κατάσταση των ποδοσφαιριστών.

Σήμερα θα διαπιστωθεί κατά πόσο οι δύο ποδοσφαιριστές μπορούν να ξεκινήσουν την προετοιμασία τους για το δύσκολο εκτός έδρας παιχνίδι με τον Βύζαντα.

Οι ποδοσφαιριστές που αγωνίσθηκαν στο ματς με τον Ατσαλένιο είχαν χθες ρεπό όμως ο Βάλτερ Σκότσικ γύμνασε όσους έπαιξαν αλλαγή και αυτούς που δεν αγωνίσθηκαν.

Ο Νικήτας Μαλλιάκας αλλά και ο Ρεΐσης Μαΐλης ακολούθησαν και χθες ατομικό πρόγραμμα με τον δεύτερο να δείχνει σε καλύτερη κατάσταση.

Σήμερα τους «κυανέρυθρους» τους περιμένει διπλή προπόνηση καθώς το πρωί θα βρεθούν στο γυμναστήριο για βάρη ενώ το απόγευμα θα μεταβούν στο βοηθητικό γήπεδο του στίβου.

Ο Αυστριακός τεχνικός μέσα στην εβδομάδα θα μπορέσει να δει κι άλλο τους καινούργιους παίκτες ενώ στην διάθεσή του για το παιχνίδι στα Μέγαρα θα είναι και ο Ντιέγκο Αλμένδα με τον Μπερνάρδο Μπαρμπόσα.

Μετά τον Βύζαντα οι «κυανέρυθροι» θα έχουν δύο συνεχόμενα παιχνίδια εντός έδρας με αντιπάλους τον Αιολικό και τον Αστέρα Τρίπολης.

Εάν ο «γηραιός» καταφέρει να βγει νικητής κι απ' αυτές τις τρεις μάχες τότε θα βλέπει με άλλη αισιοδοξία την συνέχεια του πρωταθλήματος.

ΙΑΛΥΣΟΣ

Ξεκίνησε η προετοιμασία για ΑΕΡΑ

Παρά την καλή εμφάνιση που πραγματοποίησε στο Μαρκόπουλο ο Ιάλυσος γνώρισε την ήττα από την τοπική ομάδα με 2-0 δεχόμενος τα γκολ από το 82' και έπειτα.

Το γεγονός αυτό στενοχώρησε τους «ερυθροκίτρινους», αλλά δεν τους απογοήτευσε, αφού υπάρχει ακόμη πολύς δρόμος στο πρωτάθλημα.

Πλέον ο Γιώργος Γκάιδας και οι παίκτες του προετοιμάζονται για το επικείμενο ντέρμπι με τον ΑΕΡΑ που θα διεξαχθεί στο Οικονομίδειο, και στο οποίο ο Ιάλυσος θέλει φυσικά τη νίκη και τους τρεις βαθμούς έτσι ώστε να αισθάνεται περισσότερο ασφαλής βαθμολογικά.

Το θετικό για τον τεχνικό των τριαντενών είναι το γεγονός πως όλοι οι παίκτες θα βρίσκονται στη διάθεσή του, αφού η ομάδα δεν αντιμετωπίζει προβλήματα τραυματισμών ή τιμωριών.

Βέβαια να σημειωθεί πως από τη χθεσινή προπόνηση έλειψε ο Χατζηκαλημέρης λόγω κάποιας μικροενόχλησης ωστόσο η κατάσταση του δεν εμπνέει ανησυχία και σήμερα το πιθανότερο είναι πως θα παρακολουθήσει κανονικά το πρόγραμμαα μαζί με τους υπόλοιπους συμπαίκτες του.

Η ΕΛΠΙΔΑ ΠΕΘΑΙΝΕΙ τελευταία...

Α.Ο. ΚΟΛΟΣΣΟΣ ΡΟΔΟΥ

• Οι «θαλασσί» όταν επιστρέψουν από το ρεπό που πήραν από τον Γιώργο Ζευγώλη θα προετοιμαστούν όσο γίνεται καλύτερα για την αναμέτρηση με την ΑΕΚ στις αρχές Μαρτίου • Σήμερα θα αποφασιστεί από Κωσταρίδη και Κόουτς εάν θα προχωρήσει η ομάδα σε προσθήκη Αμερικανού guard

Η ελπίδα πεθαίνει τελευταία και έτσι ο Κολοσσός δεν είναι διατεθειμένος να παρατήσει την προσπάθεια που καταβάλλει για παραμονή στην κατηγορία, μετά την ανέλπιστη ήττα από τον Γυμναστικό Λάρισας.

Οι «θαλασσί» δεν κατάφεραν να πετύχουν το τρία στα τρία απέναντι σε Ηρακλή, Μακεδονικό και Γυμναστικό καθώς έχασαν το ροζ φύλλο από τον τελευταίο, ωστόσο τόσο ο Γιώργος Ζευγώλης όσο και οι παίκτες του παρ' όλη την απογοήτευση για την ήττα θα συνεχίσουν την προσπάθεια.

Το Σαββατοκύριακο λόγω της διεξαγωγής του All Star Game στη Λάρισα δεν θα γίνουν οι αγώνες της 18ης αγωνιστικής κάτι που θα δώσει την ευκαιρία στην ομάδα να προετοιμαστεί όσο γίνεται καλύτερα για το επόμενο ματς με την ΑΕΚ στο Γαλάτσι.

Οι «κιτρινόμαυροι» είναι μια ομάδα Ευρωλίγκας, έχουν το όνομα αλλά τους λείπει... η χάρη και αυτό θα προσπαθήσουν να εκμεταλλευτούν οι «θαλασσί» έτσι ώστε να ρεφάρουν την ήττα του προηγούμενου Σαββάτου, και να πιστέψουν για μια ακόμη φορά στο θαύμα. Εάν επαληθευτούν οι προβλέψεις των Γιώργου Ζευγώλη και Κώστα Πιλαφίδη ότι δηλαδή η παραμονή θα παιχτεί στις εννέα νίκες τότε ο σύλλογος της Ρόδου θα πρέπει να κερδίσει πάση θυσία τα τέσσερα εντός έδρας ματς που του απέμειναν (ΠΑΟΚ, Αρης, Ολύμπια Λάρισας, Απόλλων Πατρών) καθώς επίσης και δύο από τα πέντε εναπομείναντα εκτός έδρας (ΑΕΚ, Παναθηναϊκός, Πανιώνιος, Πανελλήνιος, Ολυμπιακός).

ΡΕΠΟ ΟΙ ΠΑΙΚΤΕΣ

Την Τετάρτη θα ξεκινήσουν οι προπονήσεις των «θαλασσί» αφού χθες και σήμερα ο Γιώργος Ζευγώλης έδωσε άδεια στους παίκτες. Ο έμπειρος τεχνικός μετέβη στην πρωτεύουσα από όπου βρίσκεται σε τηλεφωνική επικοινωνία με τον πρόεδρο κ. Κωσταρίδη έτσι ώστε να αποφασιστεί από κοινού (το πιθανότερο σήμερα) εάν θα προχωρήσει η ομάδα σε ενίσχυση του ρόστερ με Αμερικανό guard ή αν θα μείνει ως έχει.

Οι δύο άνδρες από τη μία βλέπουν πως οι καλές περιπτώσεις που κυκλοφορούν στην αγορά είναι πολύ λίγες και από την άλλη ιδιαίτερα ο Κόουτς προβληματίζεται με το κατά πόσο θα ταιριάξει ο παίκτης που θα αποκτηθεί στην «χημεία» της ομάδας. Να αναφερθεί επίσης πως ο Κώστας Κωσταρίδης με δηλώσεις του αφού επισήμανε την στενοχώρια που υπάρχει στην ομάδα για την ήττα από τη Λάρισα τονίζοντας πως ήταν κάτι που δεν περίμενε κανείς, συνέχισε λέγοντας για την ενδεχόμενη απόκτηση παίκτη πως επαφές υπάρχουν, μεγάλη ανάγκη επίσης αλλά η απόφαση θα παρθεί την τελευταία στιγμή και αφού εξεταστούν όλα τα δεδομένα.

ΜΠΑΣΚΕΤ

ΤΟ ALL STAR GAME, *η εθνική και η... UEFA*

Ο «δήμιος» του Κολοσσού το περασμένο Σάββατο Κρις Γκάρνερ είναι μεταξύ των παικτών που θα λάβουν μέρος στο φετινό All Star Game της Α1 (συγκεκριμένα στον διαγωνισμό τρίποντων) στο γήπεδο της Νεάπολης στη Λάρισα.

Οπως κάθε χρόνο έτσι και φέτος οι διοργανωτές έχουν ετοιμάσει αρκετές εκπλήξεις για τους φιλάθλους που θα το παρακολουθήσουν από κοντά αλλά και γι' αυτούς που θα βρίσκονται μπροστά στους τηλεοπτικούς δέκτες. Βέβαια το κυρίως πιάτο του All Star Game θα είναι ο αγώνας μεταξύ Ελλήνων και ξένων, καθώς επίσης και οι διαγωνισμοί τρίποντων και καρφωμάτων.

Αναλυτικά οι συμμετέχοντες:

ΕΛΛΗΝΕΣ: Διαμαντίδης, Σπανούλης, Βασιλόπουλος, Οικονόμου, Γκαγκαλούδης, Παπανικολάου, Βασιλειάδης, Αλβέρτης, Μπουρούσης, Μαυροκεφαλίδης, Σχορτσιανίτης, Τσαρτσαρής.

ΠΡΟΠΟΝΗΤΕΣ: Ομπράντοβιτς, Αλεξανδρής

ΞΕΝΟΙ: Πάντιους, Καστλ, Λάκοβιτς, Μουλαομέροβιτς, Έντνι, Γουίλκινσον, Στακ, Λιούις, Μπατίστ, Ζίζιτς, Στιούαρτ, Μπρέσεϊ.

ΠΡΟΠΟΝΗΤΕΣ: Καζλάουσκας, Πεδουλάκης

ΤΡΙΠΟΝΤΑ: Νικολαΐδης Πρ., Γκάρνερ, Κακλαμάνος, Μουλαομέροβιτς, Ρίματς, Λάκοβιτς, Τομαράς (Χαλκίδα).

ΚΑΡΦΩΜΑΤΑ: Πάντιους, Μπρέσεϊ, Μάσεϊ, Πρίντεζης, Βασιλόπουλος, Χάρβεϊ, Παραγιός.

ΦΙΛΙΚΑ ΤΗΣ ΕΘΝΙΚΗΣ ΑΝΔΡΩΝ

Σε δύο διεθνή τουρνουά και στο STANKOVIC CUP 2006 θα συμμετέχει η Εθνική Ανδρών πριν από την συμμετοχή της στο Παγκόσμιο Πρωτάθλημα της Ιαπωνίας. Συγκεκριμένα το διάστημα 21/7/2006 έως 23/7/2006 θα συμμετέχει στο Διεθνές Τουρνουά στο Μπόρμιο της Ιταλίας, όπου θα αντιμετωπίσει την Ιταλία, τον Καναδά και την Σερβία & Μαυροβούνιο. Στην συνέχεια ακολουθεί το Τουρνουά Ακρόπολις το διάστημα 31/7/2006 έως 2/8/2006, με αντιπάλους τις Κροατία, Γαλλία και Ιταλία. Τέλος η παρουσία στο STANKOVIC CUP 2006 στην πόλη NANJING της Κίνας στο οποίο θα συμμετέχουν οι Αυστραλία, Βραζιλία, Γαλλία, Γερμανία και Κίνα. Στο STANKOVIC CUP το αντιπροσωπευτικό μας συγκρότημα θα δώσει συνολικά τρεις αγώνες.

ΠΛΗΡΗΣ ΤΑΥΤΙΣΗ ΑΠΟΨΕΩΝ ΒΑΣΙΛΑΚΟΠΟΥΛΟΥ - ΓΙΟΧΑΝΣΟΝ

Στην Στοκχόλμη, έγινε το πρωί η προγραμματισμένη συνάντηση του προέδρου της FIBA Europe, Γιώργου Βασιλακόπουλου με τον ομόλογο του στην UEFA, Λέοναρντ Γιόχανσον. Οι δυο πρόεδροι των ευρωπαϊκών ομοσπονδιών μπάσκετ και ποδοσφαίρου πραγματοποίησαν την δεύτερη συνάντησή τους, ύστερα από 18 μήνες, περίπου και συζήτησαν όλα τα κοινά θέματα που αφορούν τις αρμοδιότητες τους. Οι κ. Βασιλακόπουλος και Γιόχανσον είχαν πλήρη ταύτιση απόψεων για τις Εθνικές ομάδες των ευρωπαϊκών χώρων, τα θέματα του στοιχήματος και την διακίνηση των Ευρωπαίων παικτών. Η συνάντηση διήρκησε μιάμιση ώρα.

Στο site της UEFA, www.uefa.com θα ανακοινωθεί Δελτίο Τύπου.

ΜΑΡΟΥΣΙ 20 ΦΕΒΡΟΥΑΡΙΟΥ 2006
ΑΠΟ ΤΟ ΓΡΑΦΕΙΟ ΤΥΠΟΥ ΤΗΣ Ε.Ο.Κ.

Dragster (κόντρα) για όλους

Πάνω από 2.500 φίλοι του μηχανοκίνητου αθλητισμού παρακολούθησαν τους αγώνες στο αεροδρόμιο των Μαριτσών

Γι' ακόμη μια φορά αποδείχθηκε πως ο μηχανοκίνητος αθλητισμός στο νησί μας κατέχει τα σκήπτρα αφήνοντας σε δεύτερη μοίρα ποδόσφαιρο, μπάσκετ, στίβο κ.λπ.

Στους αγώνες DRAGSTER (κόντρα) που έγιναν την Κυριακή το πρωί στην πίστα του αεροδρομίου Μαριτσών οι φίλαθλοι και οι φίλοι του αυτοκινήτου αλλά και του μοτοποδήλατου από νωρίς κατέκλυσαν τους γύρω χώρους και όταν έφθασε η ώρα των αγώνων ξεπέρασαν τους 2.500. Φάνηκε γι' ακόμη μια φορά πως οι Ρόδιοι αγαπούν τον μηχανοκίνητο αθλητισμό και σε κάθε διοργάνωση μικρή ή μεγάλη που φιλοξενείται στο νησί μας η παρουσία τους είναι πληθωρική.

Οι αγώνες Dragster διοργανώθηκαν από τον Αγωνιστικό Ομιλο Ρόδου και η συμμετοχή (81) των αγωνιζόμενων ξεπέρασε κάθε προσδοκία των διοργανωτών. Ούτε σε Πανελλήνιους αγώνες δεν έχει σημειωθεί ακόμη τέτοιος αριθμός συμμετοχών. Ο πρόεδρος του Αγωνιστικού Ομίλου Ρόδου και πρωταθλητής Ελλάδας Αντρέας Χαλκιόπουλος που ήταν και η ψυχή των αγώνων σε δηλώσεις του στην «δσπορ» τόνισε τα εξής:

«Ο κόσμος έδειξε για άλλη μια φορά την αγάπη και την δίψα που έχει για τον μηχανοκίνητο αθλητισμό.

Οι Ροδίτες έχουν αγωνιστική κουλτούρα από την εποχή της Ιταλοκρατίας και μέχρι σήμερα το αποδεικνύουν.

Σε σχέση με τον πληθυσμό που έχει το νησί μας από άλλες περιοχές οι συμμετοχές που είχαμε στους προχθεσινούς τοπικούς αγώνες δεν υπάρχουν ούτε σε πανελλήνιες διοργανώσεις».

Η τελική κατάταξη των οδηγών στα αυτοκίνητα και τα μοτοποδήλατα έχει ως εξής:

ΑΥΤΟΚΙΝΗΤΑ ΣΥΜΒΑΤΙΚΑ

Α1 1η	ΚΟΥΦΟΥ ΓΙΑΝΝΗΣ	PEGEUT 1300
Α1 2η	ΜΑΚΡΗΣ ΓΙΩΡΓΟΣ	POLO 1400
Α1 3η	ΚΟΥΛΟΥΜΠΡΗΣ ΜΑΝΩΛΗΣ	PEGEUT 130
Α2 1η	ΠΑΠΑΓΕΩΡΓΙΟΥ ΓΙΑΝΝΗΣ	CITROEN SAXO
Α2 2η	ΚΟΥΛΟΥΜΠΡΗΣ ΕΜΜ.	CITROEN 1600
Α2 3η	ΜΑΥΡΟΥΔΗΣ ΓΙΩΡΓΟΣ	CITROEN SAXO
Α3 1η	ΜΙΧΕΛΗΣ ΜΙΧΑΛΗΣ	HONDA TYPE R 2000
Α3 2η	ΛΥΜΠΕΡΟΠΟΥΛΟΣ ΑΛΕΞ.	RENAUT 5 1800
Α3 3η	ΑΡΝΑΣ ΑΝΑΣΤΑΣΙΟΣ	OPEL KADETT 2000
Α4 1η	ΚΟΥΤΡΗΣ ΜΙΧΑΛΗΣ	M3BMW
Α4 2η	ΚΡΗΤΙΚΟΣ ΙΩΑΝΝΗΣ	M3BMW 3250
Α4 3η	ΓΑΛΑΤΑΣ ΑΝΑΣΤΑΣΙΟΣ	PORCHE

ΤΟΥΡΜΠΟ

Τ1 1η	ΓΕΝΗΜΑΝΩΛΗΣ ΒΑΛΕΝΤ	UNOTURBO 1400
Τ1 2η	ΜΕΡΚΟΥΡΗΣ ΣΤΑΥΡΟΣ	PUNTO GT 1400
Τ1 3η	ΚΑΒΑΛΑΣ ΝΙΚΟΣ	SEAT CORDOBA 1400T
Τ2 1η	ΣΠΑΝΟΣ ΧΡΗΣΤΟΣ	1600
Τ2 2η	ΠΑΥΛΗΣ ΑΛΕΞΑΝΔΡΟΣ	SAXO 1600
Τ2 3η	ΣΙΦΩΝΙΟΣ ΚΩΣΤΑΣ	SAXO TURB
Τ3 1η	ΤΣΙΚΗΣ ΔΗΜΗΤΡΗΣ	EVO 8
Τ3 2η	ΚΑΛΑΜΑΤΕΡΟΣ ΝΙΚΟΣ	FORD ESCORT
Τ3 3η	ΜΠΟΥΡΛΙΔΗΣ ΜΑΤΘΑΙΟΣ	SIERRA 2000 TURBO
Τ4 1η	ΤΣΙΚΗΣ ΔΗΜΗΤΡΗΣ	RENAUT 2000 TURBO
Τ4 2η	ΜΑΛΙΑΡΑΚΗΣ ΓΙΩΡΓΟΣ	GOLF VR6 2.8T
Τ4 3η	ΠΟΤΣΟΣ ΣΑΒΒΑΣ	SIERRA 2000 TURBO

ΜΟΤΟΠΟΔΗΛΑΤΑ

Μ1 1η	ΚΟΥΡΖΗΣ ΜΑΝΩΛΗΣ	QUARTSE 50
Μ1 2η	ΑΥΓΕΡΙΝΟΣ ΜΙΧΑΛΗΣ	ZIP 50
Μ1 3η	ΤΣΟΥΡΟΥΝΑΚΗΣ ΚΩΣΤΑΣ	QUARTSE 50
Μ2 1η	ΦΩΤΕΙΝΟΣ ΜΙΧΑΛΗΣ	R6
Μ2 2η	ΓΙΑΛΟΥΡΑΚΗΣ ΑΛΕΞ.	CBR 600
Μ2 3η	ΠΑΠΑΝΤΩΝΙΟΥ ΔΗΜΟΣ	CBR 600
Μ4 1η	ΠΑΠΑΚΩΝΣΤΑΝΤΙΝΟΥ ΑΝ.	ZX636
Μ4 2η	ΠΑΠΑΝΤΩΝΙΟΥ ΔΗΜΟΣ	VTR 1000
Μ4 3η	ΓΛΥΝΑΤΣΗΣ ΓΙΩΡΓΟΣ	DUCATI 900
Μ5 1η	ΣΤΡΑΤΑΣ ΜΑΝΩΛΗΣ	R1 1000
Μ5 2η	ΚΛΑΔΟΓΕΝΗΣ ΓΙΑΝΝΗΣ	GSXR 1000
Μ5 3η	ΠΑΝΑΓΙΩΤΙΔΗΣ ΑΔΑΜ	ZX-12 Super Moto
1η	ΣΤΑΥΡΑΣ ΦΑΝΟΣ	SMR 570
Super Moto		2η ΚΛΑΔΟΓΕΝΗΣ Γ.KTM SM
Super Moto		3η ΚΑΜΠΟΥΡΗΣ ΝΚΤΜ 520

ΑΥΤΟΚΙΝΗΤΑ

Smart	1η ΜΑΛΙΑΡΑΚΗΣ ΓΙΩΡΓΟΣ	SMART
Smart	2η ΣΠΑΝΟΣ ΧΡΗΣΤΟΣ	SMART
Smart	3η ΑΡΦΑΡΑΣ ΙΩΑΝΝΗΣ	SMART

ΔΟΝΑ ΡΟΔΟΥ

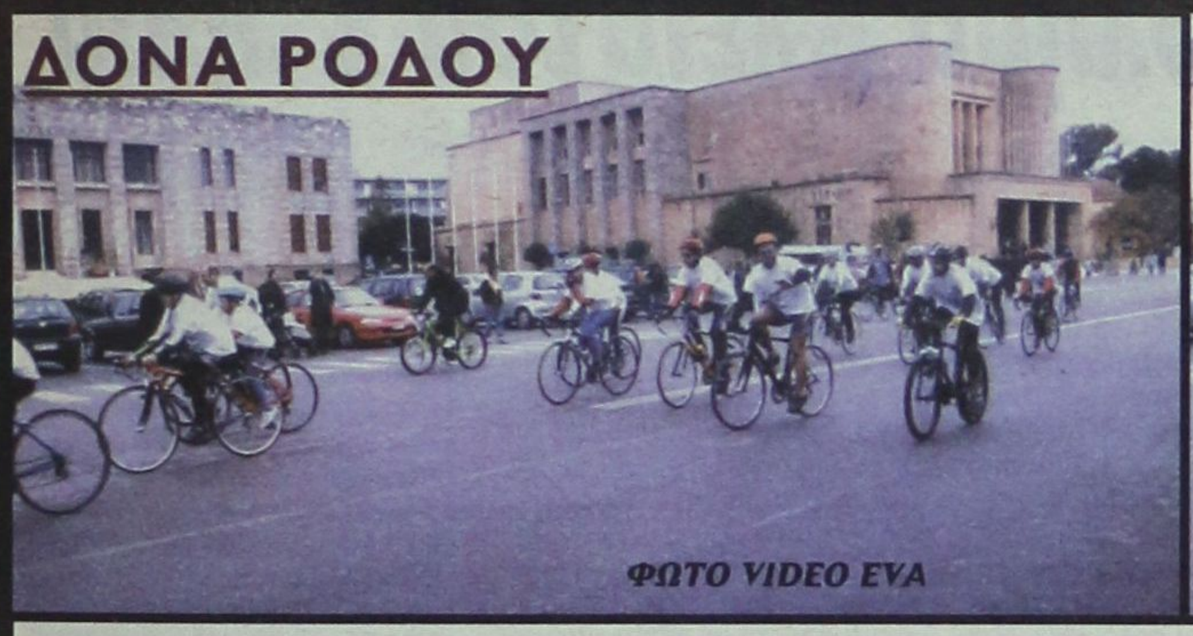

ΦΩΤΟ VIDEO EVA



ΦΩΤΟ VIDEO EVA

ΠΟΔΗΛΑΤΙΚΟΣ ΓΥΡΟΣ ΜΕΣΑΙΩΝΙΚΗΣ ΠΟΛΗΣ

Μετά την επιτυχία που είχε την προηγούμενη Κυριακή (12/2) ο Λαϊκός Δρόμος της Μεσαιωνικής Πόλης που διοργανώθηκε από τον ΔΟΝΑ Ρόδου σε συνεργασία με τον ΔΟΑΝ Ιαλυσού και τον ΔΟΝΑ Καλλιθέας, σειρά είχε προχθές η επιτυχημένη διοργάνωση του Ποδηλατικού Γύρου, ο οποίος έγινε υπό την αιγίδα της Τοπικής Επιτροπής Ποδηλασίας Δωδεκανήσου.

Περίπου εκατόν πενήντα (150) συμπολίτες μας έλαβαν μέρος την Κυριακή (19.02.2006). Οι καιρικές συνθήκες ήταν τέτοιες που δεν ευνοούσαν την διεξαγωγή του. Παρ' όλα αυτά όλοι οι ποδηλάτες μικροί και μεγάλοι που έλαβαν μέρος χάρηκαν την διαδρομή (περιμετρική των τειχών της Μεσαιωνικής Πόλης) και δεν αντιμετώπισαν κανένα απολύτως πρόβλημα, αφού η οργάνωση άγγιξε το τέλειο.

Ο Δ.Ο.Ν.Α. Ροδίων αρωγός πάντα σε τέτοιου είδους εκδηλώσεις θα συνεχίσει να τις οργανώνει με σκοπό την διάδοση της μαζικής άθλησης. Ειδικά όσον αφορά το ποδήλατο οι κάτοικοι της πόλης μας θα πρέπει να κατανοήσουν ότι είναι ένα μέσο μετακίνησης που μπορεί να λύσει πολλά προβλήματα που αντιμετωπίζει η πόλη μας, όπως το κυκλοφοριακό.

Μετά τον τερματισμό σε όλους τους συμμετέχοντες μοιράσθηκαν αναμνηστικά μπλουζάκια και διπλώματα.

Ο Δ.Ο.Ν.Α. Ροδίων επιθυμεί να ευχαριστήσει δημόσια: την Αστυνομική Διεύθυνση Δωδεκανήσου, το τμήμα Τροχαίας Ρόδου, την Δημοτική Αστυνομία, το Σώμα Εθελοντών Σαμαρειτών του Ελληνικού Ερυθρού Σταυρού, καθώς και το Σύλλογο Ποδηλασίας Ποδηλατικός Ομιλος Ρόδου "Ο ΙΑΛΥΣΟΣ" για την σημαντική βοήθεια που προσέφεραν.

Χορηγός προβολής ήταν το τυπογραφείο του κ. Νίκου Χατζηκαλημέρη.



ΦΩΤΟ VIDEO EVA



ΦΩΤΟ VIDEO EVA

Ολοκληρώθηκε την Κυριακή ο αγώνας STABLEFORD

ΟΜΙΛΟΣ ΓΚΟΛΦ ΑΦΑΝΤΟΥ

Με μεγάλη επιτυχία έγινε στις εγκαταστάσεις του Ομίλου Γκολφ Αφάντου Ρόδου, αγώνας STABLEFORD 18 τρυπών, με τα ακόλουθα αποτελέσματα ανά κατηγορία:

Κατηγορία Ανδρών

1ος GROSS ΠΕΡΟΣ ΕΛΕΥΘ.
2ος GROSS ΠΑΝΑΓΙΑΣ ΝΙΚ.
3ος GROSS ΧΑΡΙΣΗΣ ΧΡ.

1ος NET ΑΡΧΑΓΓΕΛΙΤΗΣ ΜΙΧ.
2ος NET ΚΑΚΟΥΛΗΣ ΓΙΩΡΓ.
3ος NET ΒΡΟΥΧΟΣ ΝΙΚΟΣ

Κατηγορία Juniors

1ος NET ΚΟΥΜΝΑΚΗΣ ΔΗΜ.
2η NET ΚΑΣΙΩΤΗ ΤΣΑΜΠΙΚΑ
3η NET ΠΑΠΑΓΙΑΝΝΗ ΔΕΣΠ.

Κατηγορία Seniors

1ος GROSS ΖΑΝΝΕΤΑΚΗΣ Ν.
2ος GROSS ΣΤΕΦΑΝΗΣ ΠΕΤ.
1ος NET ΜΙΧΕΛΛΑΡΑΚΗΣ Γ.
2ος NET NOREN BILL

Η απονομή των επάθλων θα γίνει στην κοπή της πίτας του Ομίλου, την Κυριακή 26 Φεβρουαρίου, στο εστιατόριο "ΕΛΛΗΝΙΚΟΝ".



ΥΓΡΟΣ ΣΤΙΒΟΣ ΡΟΔΟΥ

Εντυπωσίασαν τα «δελφινάκια»

Ελπιδοφόρα ήταν τα μηνύματα που έστειλαν από το Ηράκλειο οι τέσσερις νεαρές αθλήτριες που ανήκουν στον Υγρό Στίβο Ρόδου.

Συγκεκριμένα τα κορίτσια του ομίλου πήραν μέρος σε οκτώ αγωνίσματα καταλαμβάνοντας δύο πρώτες, δύο δεύτερες και τέσσερις τρίτες θέσεις, γεγονός που δείχνει με τον καλύτερο τρόπο τη βελτίωσή τους από την περσινή χρονιά. Τώρα πλέον οι μικρές αθλήτριες θα συνεχίσουν την προετοιμασία τους ενόψει του πρωταθλήματος Χειμώνα για ηλικίες 10-11-12 ετών το οποίο θα λάβει χώρα και αυτό στην Κρήτη αλλά στα Χανιά.

Για την ιστορία, να αναφερθεί πως η Δ. Σαχίνη είχε δύο πρωτιές, η Ε. Τσαγκάρη μια δεύτερη θέση και μια τρίτη, όσες δηλαδή και η Π. Προύφα, ενώ η Ε. Διασινού τερμάτισε δύο φορές στην τρίτη θέση.

13ο Βαλκανικό Πρωτάθλημα Κλειστού Στίβου

Αρκετά από τα πιο σπουδαία ονόματα της Χερσονήσου του Αίμου δίνουν το δικό τους ραντεβού την Τετάρτη 22 Φεβρουαρίου στο στάδιο της Παιανίας για το 13ο Βαλκανικό Πρωτάθλημα Κλειστού Στίβου Ανδρών / Γυναικών, με τη συμμετοχή εννέα χωρών.

Με δυνατή ομάδα έρχεται στην Αθήνα η Βουλγαρία, της οποίας ηγείται η Τερέζα Μαρίνοβα.

Η 30χρονη πρωταθλήτρια του τριπλούν επιστρέφει στην ενεργό δράση έπειτα από μακρά απουσία λόγω προβλημάτων τραυματισμού. Η Τερέζα Μαρίνοβα έχει στο παλμαρέ της το χρυσό μετάλλιο από τους Ολυμπιακούς Αγώνες του Σίδνεϊ το 2000 και το παγκόσμιο πρωτάθλημα κλειστού στίβου της Λισσαβόνας το 2001, καθώς και το χάλκινο μετάλλιο από το παγκόσμιο πρωτάθλημα του Έντμοντον την ίδια χρονιά.

Στον ανοιχτό στίβο με 15.20μ., από τον τελικό του Σίδνεϊ, έχει την έβδομη κορυφαία επίδοση όλων των εποχών και στον κλειστό στίβο με 14.91μ. την 8η καλύτερη επίδοση όλων των εποχών.

Αρκετές και σπουδαίες οι συμμετοχές από τις 9 χώρες της χερσονήσου

Στο ύψος γυναικών θα πάρει μέρος η Βενελίνα Βένεβα, με ατομικά ρεκόρ 2.04μ. στον ανοιχτό και 2.02μ. στον κλειστό, στο τριπλούν ανδρών ο Μομχίλ Καραϊλίεφ με φετινό 17.16μ.

Στο μήκος ανδρών εντός συναγωνισμού θα αγωνιστεί ο Νικολάι Ατανάσοφ με φετινό ρεκόρ στα 8.01μ., και εκτός συναγωνισμού ο Πέταρ Ντάτσεφ με καλύτερη φετινή επίδοση στα 7.90μ., ενώ τέλος στα 800μ. γυναικών θα τρέξει η Τοντόρα Κολάροβα στα 800μ. με ατομικό ρεκόρ (2:02.03).

Οι πιο σπουδαίες συμμετοχές από την ομάδα της Σερβίας/Μαυροβούνιου είναι από πλευράς ανδρών στο ύψος ο ιδιαίτερα αγαπητός στους Έλληνες φιλάθλους Ντάγκουτιν Τόπιτς, με ατομικό ρεκόρ 2.35μ, στα 800μ. ο Μίλος Σαλάσκι (1:46.44), και στο μήκος ο Μάρκο Μιλίνκοφ (8.02μ).

Στις γυναίκες ξεχωρίζουν η Ντούνια Σπάσιτς στο ύψος με ατομικό ρεκόρ 1.92μ και η Ιβάνα Ντζούρτζεβιτς στα 60μ. (7.34).

Από την ομάδα της Αλβανίας να σημειώσουμε τη συμμετοχή της Κλοντιάνα Σάλα στα 200μ. και στα 400μ., ενώ για την ομάδα της Βοσνίας/Ερζεγοβίνης ξεχωρίζει η παρουσία του Ελβίρ Χρέμιτς. Με δύο αθλητές θα συμμετάσχει η Μολδαβία, ενώ με οκτώ αθλητές θα εκπροσωπηθεί η Τουρκία.

Να υπενθυμίσουμε ότι με αρκετά από τα μεγάλα αστέρια τους θα παρουσιαστεί η ομάδα της Ρουμανίας. Επικεφαλής θα είναι ο Μαριάν Οπρέα στο τριπλούν. Ο Ολυμπιονίκης της Αθήνας και «χάλκινος» παγκόσμιος πρωταθλητής του Ελσίνκι, το Σάββατο κατά τη διάρκεια του ρουμανικού πρωταθλήματος στο Βουκουρέστι ανέβασε το εθνικό ρεκόρ, αλλά και την κορυφαία φετινή επίδοση στον κόσμο στα 17.74μ.

Σε εξαιρετική κατάσταση έδειξε ότι βρίσκεται και ο 38χρονος Γκεόργκε Γκούσετ ο οποίος με βολή στα 21.04μ. πέτυχε νέο εθνικό ρεκόρ, αλλά και την τρίτη κορυφαία φετινή επίδοση στον κόσμο.

Μαζί τους θα έρθει η δεύτερη νικήτρια στο ευρωπαϊκό πρωτάθλημα της Μαδρίτης, στα 1.500 μ. Κορίνα Ντουμπραβεάν, η οποία φέτος έχει τρέξει την απόσταση σε 4.04.69, καθώς και η πρωταθλήτρια του ύψους Οάνα Παντελίμον που φέτος έχει ξεπεράσει το 1.90 μ. και στο πρωτάθλημα Ρουμανίας κέρδισε με 1.88μ.

Στα 800 μ. υπάρχει η πρωταθλήτρια Ευρώπης στα 1.500 μ., Ελενα Ιαγκάρ, η οποία μαζί με την Ντουμπραβεάν είχαν κάνει το «1-2» στη Μαδρίτη.

Τέλος, η Αντίνα Αντον έρχεται στην Αθήνα έχοντας σημειώσει το Σάββατο την κορυφαία φετινή επίδοσή της στο μήκος (6.62μ).

Αύριο το απόγευμα (Τρίτη, 21/2) θα συνεδριάσει η ABAF σε κεντρικό ξενοδοχείο της Αθήνας, όπου μεταξύ άλλων θα συζητηθεί και το θέμα ανάθεσης του Βαλκανικού πρωταθλήματος εφήβων - νεανίδων ανοικτού στίβου που έχει οριστεί για το Σαββατοκύριακο 15-16 Ιουλίου. Επίσης το απόγευμα της Τρίτης θα γίνει και η τεχνική σύσκεψη του πρωταθλήματος.

ΤΟ ΑΓΩΝΙΣΤΙΚΟ ΠΡΟΓΡΑΜΜΑ

16.25 Τριπλούν Γ (τελικός)
16.30 Σφαιροβολία Α (τελικός)
16.35 Επί κοντώ Γ (τελικός)
17.00 Τελετή Έναρξης
17.15 3.000μ Γ (τελικός)
17.35 3.000μ Α (τελικός)
17.40 Μήκος Γ (τελικός)
17.55 Ύψος Α (τελικός)
18.00 60μ εμπόδια Γ (τελικός)
18.20 60μ εμπόδια Α (τελικός)
18.35 1.500μ Α (τελικός)
18.50 1.500μ Γ (τελικός)
18.55 Επί κοντώ Α (τελικός)
19.00 Τριπλούν Α (τελικός)
19.05 60μ Α (1η τελική σειρά)
19.11 60μ Α (2η τελική σειρά)
19.25 60μ Γ (1η τελική σειρά)
19.30 Σφαιροβολία Γ (τελικός)
19.31 (2η τελική σειρά)
19.45 400μ Α (1η τελική σειρά)
19.52 400μ Α (2η τελική σειρά)
20.00 Ύψος Γ (τελικός)
20.05 400μ Γ (1η τελική σειρά)
20.12 400μ Γ (2η τελική σειρά)
20.15 Μήκος Α (τελικός)
20.25 200μ Α (1η τελική σειρά)
20.31 200μ Α (2η τελική σειρά)
20.45 200μ Γ (1η τελική σειρά)
20.51 200μ Γ (2η τελική σειρά)
21.05 800μ Α (τελικός)
21.20 800μ Γ (τελικός)

Ποδοσφαιρικό Τουρνουά 5Χ5 «Wash & Go by Supersport»

Με αυξημένο ενδιαφέρον συνεχίζονται οι μονομαχίες στα παιχνίδια του Πανελλαδικού Τουρνουά 5Χ5 «Wash & Go by Supersport», τα οποία φιλοξενούνται στις αθλητικές εγκαταστάσεις του «Oasis» Soccer Club 5Χ5 στους Αγίους Αποστόλους.

Α' ΟΜΙΛΟΣ

Η ανοδική πορεία των Αδιάφθορων σταμάτησε, αφού ηττήθηκαν από τους Ιππότες-Σταυριάς με 5-1. Τα Σκουπίδια-PRO ξεπέρασαν και το εμπόδιο των Καφενείων καθώς τους κέρδισαν με 11-5. Η General κέρδισε τους μαχητικούς Snipers με 10-6 και ακολουθεί από κοντά τους πρωτοπόρους. Γωνία και Rubirosa πήραν τα παιχνίδια με Παλέρμο και Παρτιζάνους με το σκορ 3-0. Στο άλλο παιχνίδι, τα Καφενεία κέρδισαν δύσκολα τους Αδιάφθορους με 8-6.

ΒΑΘΜΟΛΟΓΙΑ

ΟΜΑΔΕΣ	ΑΓ.	ΒΑΘ.	ΕΠ.	ΑΜ.
1. ΣΚΟΥΠΙΔΙΑ-PRO	10	27	76	42
2. ΙΠΠΟΤΕΣ-ΣΤΑΥΡΙΑΣ	10	24	55	36
3. GENERAL	10	21	65	40
4. ΚΑΦΕΝΕΙΑ	10	19	52	48
5. RUBIROSA	10	18	40	38
6. ΑΔΙΑΦΘΟΡΟΙ	9	13	56	52
7. ΓΩΝΙΑ	10	12	46	57
8. SNIPERS	10	6	52	71
9. ΠΑΡΤΙΖΑΝΟΙ	9	4	27	41
10. ΠΑΛΕΡΜΟ	10	0	21	38
11. ΑΧΙΟΝ	11	0	3	37

- **ΓΩΝΙΑ-ΠΑΛΕΡΜΟ 3-0**
- **ΑΔΙΑΦΘΟΡΟΙ-ΙΠΠΟΤΕΣ ΣΤΑΥΡΙΑΣ 1-5**
- **GENERAL-SNIPERS 10-6**
- **ΣΚΟΥΠΙΔΙΑ-PRO-ΚΑΦΕΝΕΙΑ 11-5**
- **RUBIROSA-ΠΑΡΤΙΖΑΝΟΙ 3-0**
- **ΑΔΙΑΦΘΟΡΟΙ-ΚΑΦΕΝΕΙΑ 6-8**

Β' ΟΜΙΛΟΣ

Μεγάλη νίκη για τα Ρεμάλια, κόντρα στην καλή ομάδα της Motomike-Yamaha με 6-2. Η Μπόκα-Φάρα κέρδισε αρκετά δύσκολα τους All Star με 6-5 και βρέθηκε στην 3η θέση. Ρεμάλια και Shark πήραν τα παιχνίδια κερδίζοντας με 3-0, Μπάζα και Κλωτσοσκούφηδες αντίστοιχα. Εύκολη νίκη για την πρωτοπόρο Anassa Café κόντρα στα Μπάζα με 10-1 και στο άλλο παιχνίδι με τους All Star πέτυχε έστω και δύσκολα την νίκη με 9-5.

- **ΜΟΤΟΜΙΚΕ ΥΑΜΑΗΑ-ΡΕΜΑΛΙΑ 2-6**
- **ANASSA CAFE-ΜΠΑΖΑ 10-1**
- **ALL STARS-ΜΠΟΚΑ ΦΑΡΑ 5-6**
- **ΚΛΩΤΣΟΣΚΟΥΦΗΔΕΣ-SHARK 0-3**
- **ΜΠΑΖΑ-ΡΕΜΑΛΙΑ 0-3**
- **ANASSA CAFE-ALL STARS 9-5**

ΒΑΘΜΟΛΟΓΙΑ

ΟΜΑΔΕΣ	ΑΓ.	ΒΑΘ.	ΕΠ.	ΑΜ.
1. ANASSA CAFE	11	28	72	33
2. ΚΛΩΤΣ/ΔΕΣ	12	23	48	27
3. ΜΠΟΚΑ ΦΑΡΑ	12	17	36	33
4. MOTOMIKE YAMAHA	11	16	38	43
5. ΡΕΜΑΛΙΑ	12	15	40	49
6. ALL STARS	12	12	61	71
7. SHARK	10	4	29	50
8. ΜΠΑΖΑ	12	0	43	53

Γ' ΟΜΙΛΟΣ

Ξανά στην 1η θέση βρέθηκε ο Ολυμπος μετά τις δύο νίκες που πέτυχε σε βάρος των ομάδων Ανακόντα με 7-2 και Hollywood με 11-2. Ηττα-έκπληξη για τα Βαζέλια από τα εκπληκτικά Συντρίμμια, με 3-5. Εστω και δύσκολα η Μπανταλόνα τελικά κατάφερε και κέρδισε τις Κηδείες με 9-8. Συναρπαστικό το παιχνίδι μεταξύ Ανακόντα και Ammos Café με τελικό νικητή την Ammos Café με 6-5 και άνετη νίκη για τις Κηδείες, με 9-1 κόντρα στο Hollywood.

- **ΑΝΑΚΟΝΤΑ-ΟΛΥΜΠΟΣ 2-7**
- **ΚΗΔΕΙΕΣ- HOLLYWOOD 9-1**
- **ΣΥΝΤΡΙΜΜΙΑ-ΒΑΖΕΛΙΑ 5-3**
- **ΑΝΑΚΟΝΤΑ-AMMOS CAFE 5-6**
- **ΚΗΔΕΙΕΣ-ΜΠΑΝΤΑΛΟΝΑ 8-9**
- **ΟΛΥΜΠΟΣ-HOLLYWOOD 11-2**

ΒΑΘΜΟΛΟΓΙΑ

ΟΜΑΔΕΣ	ΑΓ.	ΒΑΘ.	ΕΠ.	ΑΜ.
1. ΟΛΥΜΠΟΣ	13	34	74	39
2. ΒΑΖΕΛΙΑ	13	30	73	37
3. ΜΠΑΝΤΑΛΟΝΑ	13	28	72	54
4. ΣΥΝΤΡΙΜΜΙΑ	13	18	59	67
5. ΚΗΔΕΙΕΣ	13	17	67	65
6. AMMOS CAFE	13	13	54	58
7. ΑΝΑΚΟΝΤΑ	12	9	48	65
8. HOLLYWOOD	12	1	24	93

Δ' ΟΜΙΛΟΣ

Ανετη νίκη για τους Μπουκμέηκερς. Αυτή την φορά κέρδισαν την ισχυρή Δυναμό, με 11-5 και διεκδικούν με αξιώσεις την 1η θέση του Ομίλου. Τα Σκουπίδια-ONE και Ιππότες πήραν με 3-0 τις ομάδες Δράκοι και Σφυριά, αντίστοιχα. Εκπληξη μπορεί να χαρακτηριστεί η ήττα των Ντιλάιτ από τους Becker Acroma με 8-10.

- **ΙΠΠΟΤΕΣ-ΣΦΥΡΙΑ 3-0**
- **BECKER-ΝΤΙΛΑΪΤ 10-8**
- **ΜΠΟΥΚΜΕΪΚΕΡΣ-ΔΥΝΑΜΟ 11-5**
- **ΣΚΟΥΠΙΔΙΑ-ONE-ΔΡΑΚΟΙ 3-0**

ΒΑΘΜΟΛΟΓΙΑ

ΟΜΑΔΕΣ	ΑΓ.	ΒΑΘ.	ΕΠ.	ΑΜ.
1. ΙΠΠΟΤΕΣ	12	29	74	31
2. ΣΚΟΥΠΙΔΙΑ-ONE	12	26	74	34
3. ΜΠΟΥΚΜΕΗΚΕΡΣ	10	25	63	39
4. ΝΤΙΛΑΪΤ	13	23	64	58
5. ΔΥΝΑΜΟ	13	15	49	70
6. BECKER ACROMA	13	11	63	84
7. ΣΦΥΡΙΑ	12	10	41	67
8. ΔΡΑΚΟΙ	13	0	19	63

Ε' ΟΜΙΛΟΣ

Ωραίο παιχνίδι μεταξύ INFOTEC και ΚΡΙΚΗΣ F.C. με τελικό σκορ 3-4. Η GALLERY CAFE δυσκολεύτηκε αλλά κέρδισε τελικά τους Αγίους με 5-2. Συναρπαστικό το παιχνίδι μεταξύ των Μάγων και των Φυτιλιών. Το τελικό 5-5 κρίνει δίκαιο αποτέλεσμα και για τις δύο ομάδες.

- **INFOTEC-ΚΡΙΚΗΣ F.C. 3-4**
- **CONTROL CAFE-ΦΟΥΓΑΡΑ 0-3**
- **ΑΓΙΟΙ-GALLERY 2-5**
- **ΦΥΤΙΛΙΑ-ΜΑΓΟΙ 5-5**

ΒΑΘΜΟΛΟΓΙΑ

ΟΜΑΔΕΣ	ΑΓ.	ΒΑΘ.	ΕΠ.	ΑΜ.
1. GALLERY CAFE	13	36	93	40
2. ΦΥΤΙΛΙΑ	13	25	76	55
3. ΖΟΓΚΛΕΡ	12	21	66	50
4. ΜΑΓΟΙ	11	19	72	48
5. INFOTEC	13	18	51	64
6. ΚΡΙΚΗΣ F.C.	11	15	42	52
7. ΚΟΥΒΑΔΕΣ	11	12	41	55
8. ΑΓΙΟΙ	12	12	45	83
9. ΦΟΥΓΑΡΑ	13	9	61	77
10. CONTROL CAFE	13	6	49	73

ΣΤ' ΟΜΙΛΟΣ

Στο ντέρμπι κορυφής μεταξύ Πυρσού και Μαθουσάλες, νικήτρια βγήκε η ομάδα του Πυρσού με 6-3 μετά από ωραίο παιχνίδι. Η Remezzo Club μετά τη νίκη επί της ομάδας Πάνθηρες με 5-3 ανέβηκε στην 2η θέση της βαθμολογίας. Ο ΡΟΔΑ F.C. πήρε με 3-0 το παιχνίδι με τους Ακατανόμαστους.

- **ΠΥΡΣΟΣ-ΜΑΘΟΥΣΑΛΕΣ 6-3**
- **ΡΟΔΑ-ΑΚΑΤΑΝΟΜΑΣΤΟΙ 3-0**
- **REMEZZO CLUB-ΠΑΝΘΗΡΕΣ 5-3**
- **ΔΡΑΚΟΙ-ΡΕΠΟ -**

ΒΑΘΜΟΛΟΓΙΑ

ΟΜΑΔΕΣ	ΑΓ.	ΒΑΘ.	ΕΠ.	ΑΜ.
1. ΠΥΡΣΟΣ	3	9	22	12
2. REMEZZO CLUB	3	7	15	8
3. ΜΑΘΟΥΣΑΛΕΣ	4	7	25	22
4. ΡΟΔΑ F.C.	4	6	13	14
5. ΔΡΑΚΟΙ	3	3	17	13
6. ΠΑΝΘΗΡΕΣ	3	0	14	22
7. ΑΚΑΤΑΝΟΜΑΣΤΟΙ	3	0	12	28

Η ΥΠ. ΤΟΥΡΙΣΤΙΚΗΣ ΑΝΑΠΤΥΞΗΣ ΦΑΝΗ ΠΑΛΛΗ-ΠΕΤΡΑΛΙΑ ΔΕΝ ΠΡΕΠΕΙ ΝΑ ΧΑΣΕΙ ΟΥΤΕ ΛΕΠΤΟ!

ΤΕΣΤ ΑΠΟΤΕΛΕΣΜΑΤΙΚΟΤΗΤΑΣ... *για τη νέα ηγεσία του τουρισμού!*

θέματα θεσμικά και νομοθετικά, περιουσίας και προβολής - επικοινωνίας «αναμένουν» άμεση προώθηση



Την επιθετική πολιτική εξωστρέφειας, προβολής και διείσδυσης του ελληνικού τουρισμού στο οξύτατα ανταγωνιστικό διεθνές περιβάλλον, καθώς και το επίπονο έργο της ολοκλήρωσης ή και διεύρυνσης των παρεμβάσεων στο εσωτερικό, θεσμικών και οργανωτικών του προκατόχου της καλείται να συνεχίσει το αμέσως επόμενο διάστημα η υπουργός Τουριστικής Ανάπτυξης Φάνη Πάλλη-Πετραλιά.

Χωρίς την πολυτέλεια άνετων χρονικών περιθωρίων για την ενημέρωσή της, σε αναζήτηση ακόμη των στελεχών που θα τοποθετηθούν στις θέσεις κλειδιά του διοικητικού μηχανισμού και με τον τουριστικό κόσμο να αδημονεί αλλά και να ανησυχεί, κυρίως λόγω της κρισιμότητας της χρονικής συγκυρίας κατά την οποία συντελέσθηκαν οι μεταβολές στην πολιτική ηγεσία του τομέα, η κ. Πετραλιά βρίσκεται ευθύς εξαρχής μεταξύ «συμπληγάδων», που μάλλον φαντάζουν λίαν απειλητικές.

Ωστόσο, έμπειρη αλλά και ευμαθής ούσα σε ζητήματα διοίκησης και οργάνωσης και με τη βασική φιλοσοφία του αντικειμένου του τομέα τουρισμού αρκετά οικεία και εντός του φάσματος της πολιτικής της διαδρομής και κουλτούρας, αναμένεται να ανταποκριθεί ικανοποιητικά στις πρώτες προκλήσεις και απαιτήσεις της θητείας της. Καθοριστικός παράγων προς αυτή την κατεύθυνση, πέραν των προαναφερθέντων, είναι το γεγονός ότι τα βασικά και οπωσδήποτε τα πλέον επείγοντα λόγω περιόδου ζητήματα του υπουργείου έχουν από καιρού δρομολογηθεί σε αρκετά βατό δρόμο, οπότε χρήζουν απλώς καλών χειρισμών



(πρωτίστως επικοινωνιακού χαρακτήρα). Επικουρικά αναμένεται να λειτουργήσει και η ρητή προσωπική δέσμευση του προκατόχου της Δ. Αβραμόπουλου ότι τόσο ο ίδιος όσο και ορισμένοι εκ των βασικών συνεργατών του θα την υποστηρίξουν αυτό το διάστημα. Επιχειρώντας μία όσο το δυνατόν πιο συνοπτική παράθεση του φόρτου της υπουργού Τουριστικής Ανάπτυξης για το επόμενο δίμηνο και μόνον, ενδεικτικά επισημαίνονται τα εξής:

- Προβολή και επικοινωνία

Η νέα διαφημιστική εκστρατεία του τουρισμού αρχίζει αμέσως να κλιμακώνεται και σε συνδυασμό με την αναβαθμισμένη έως πρωτοφανή ελληνική συμμετοχή στις μεγάλες διεθνείς εκθέσεις της περιόδου (Βερολίνο, Μόσχα, Πεκίνο) θα λειτουργήσει καταλυτικά όχι μόνον για την εξέλιξη της φετινής περιόδου αλλά σε ικανό βαθμό και για την επόμενη. Ειδικά όσον αφορά την έκθεση ΙΤΒ στο Βερολίνο, που ανοίγει τις πύλες της στις 8 Μαρτίου, η Ελλάδα είναι για πρώτη φορά τιμώμενη χώρα, θα έχει μία παρουσία καταιγιστική, με περίπτερο 2.500 τ.μ. και έχει δημιουργήσει μεγάλες προσδοκίες.

Στο ίδιο πλαίσιο, τους επόμενους μήνες έχει προγραμματιστεί είτε το άνοιγμα νέων Γραφείων Τουρισμού σε αγορές ειδικής και γενικής σημασίας, π.χ. Κύπρος, Βουκουρέστι και Κωνσταντινούπολη, είτε η ριζική αναδιοργάνωση και μετεξέλιξη σε θεματικά στρατηγεία προβολής και επικοινωνίας άλλων πέντε (Λονδίνο, Παρίσι, Φρανκφούρτη, Μιλάνο, Κοπεγχάγη).

Να προσθέσουμε ότι στις αρχές Απριλίου η κ. Πετραλιά πιθανότατα θα συνοδεύσει τον πρωθυπουργό Κ. Καραμανλή στο Μουσείο Madame Tussunds στο Λονδίνο, για την επίσημη τελετή παρουσίασης των ομοιωμάτων του **Κωνσταντίνου Καραμανλή**, του **Ελευθερίου Βενιζέλου** και του **Ανδρέα Παπανδρέου.** Τον δε Μάιο θα χειριστεί, στον βαθμό που της αναλογεί, την τεράστια δημοσιότητα της οποίας θα τύχει η χώρα με τη διοργάνωση της Eurovision.

- Θεσμικά και νομοθετικά

Ο κ. Αβραμόπουλος έφθασε μετά κόπων, βασάνων και αρκετών τροποποιήσεων, το πολυνομοσχέδιο «Περί ιαματικού τουρισμού» στο τελευταίο προς υπογραφή συναρμόδιο υπουργείο Οικονομίας και, κατά τα φαινόμενα, στη Βουλή θα το παρουσιάσει η κ. Πετραλιά. Οι διατάξεις που συνοδεύουν το νομοσχέδιο, αφενός διευθετούν χρόνια ζητήματα του τομέα και, αφετέρου, δρομολογούν παρεμβάσεις μείζονος σημασίας, στην ξενοδοχειακή κυρίως αγορά.

Καθ' οδόν προς τη Βουλή βρίσκεται και το νομοσχέδιο για τον αγροτουρισμό και την ίδρυση του νέου φορέα «Ελληνικός Οργανισμός Τουρισμού Υπαίθρου – Αγροτουρισμού», ο οποίος θα διαχειρισθεί τον πολλά υποσχόμενο αυτόν χώρο.

Στο μεσοδιάστημα θα πρέπει να «κλείσει» το θέμα που δημιουργήθηκε με την ΚΥΑ για τις περιοχές που καλύπτει ο νέος αναπτυξιακός νόμος, αν και σύμφωνα με πληροφορίες, το υπουργείο Οικονομίας που έχει και τον πρώτο λόγο αυτή τη στιγμή, δεν πρόκειται να μεταβάλει επί του παρόντος το καθεστώς περιορισμών που προέβλεπε η αρχική ΚΥΑ, η οποία είχε «παγώσει» τον περασμένο μήνα.

Στο μεσοδιάστημα θα πρέπει επίσης να ολοκληρώσει σε συνεργασία και διαβούλευση με τα συναρμόδια υπουργεία τις υπουργικές αποφάσεις για τις προδιαγραφές των Κέντρων Προπονητικού – Αθλητικού Τουρισμού (με τους... διαδόχους της στο υπουργείο Πολιτισμού) και τις προδιαγραφές των Κέντρων Τουρισμού Υγείας (με τον... προκάτοχό της και νυν υπουργό Υγείας). Επιπλέον, τις προδιαγραφές για τη δημιουργία πίστας Formula 1 και τη διοργάνωση σχετικών αγώνων καθώς και το νέο πλαίσιο για τις εναλλακτικές μορφές τουρισμού. Μεσοπρόθεσμα, τέλος, θα πρέπει να χειριστεί δύο ζητήματα εκ διαμέτρου αντίθετου χαρακτήρα. Το ένα αφορά τη νέα μεγάλη πρόκληση όχι μόνον του ελληνικού τουρισμού αλλά και της χώρας γενικότερα, που συνοψίζεται στο «πλαίσιο δημιουργίας και αξιοποίησης τουριστικής κατοικίας». Το άλλο είναι από τα μεγαλύτερα «αγκάθια» της τουριστικής πολιτικής χρόνια τώρα και αφορά τις πολεοδομικές εκκρεμότητες των ξενοδοχειακών επιχειρήσεων.

- Περιουσία

Εκ των πραγμάτων η υπουργός Τουριστικής Ανάπτυξης θα κληθεί οσονούπω αρχικώς να συναινέσει και στη συνέχεια να εφαρμόσει από κοινού με τον υπουργό Οικονομίας Γ. Αλογοσκούφη την απόφαση που έχει λάβει ο πρωθυπουργός για το μέλλον της Εταιρείας Τουριστικής Ανάπτυξης και που αναμένεται να δημοσιοποιηθεί εντός των επόμενων ημερών...

Εν κατακλείδι όσο η κ. Πετραλιά γενικότερα και οι συνεργάτες της ειδικότερα θα ενημερώνονται για τον τομέα του τουρισμού και θα εντρυφούν στο εύρος, στο βάθος και το βαθμό διασύνδεσής τους με πλείστους όσους τομείς της οικονομίας και της κοινωνίας, τόσο θα αντιλαμβάνονται το μέγεθος της σημασίας του. Και όπως ευελπιστεί ο τουριστικός κόσμος, θα διαπιστώσουν πόσο στερείται βάσης καθώς και πόσο επιζήμια απεδείχθη για τη χώρα τις τελευταίες δεκαετίες, η «ελαφρά πνεύματος και ουσίας» άποψη που έχουν για τον τομέα πολλοί συνάδελφοί της πολιτικοί, ανεξαρτήτως κόμματος...

Ν.Γ. Αγγελής
yonan@express.gr

RODOGAZ

Στη Ρόδο από το 1963



• Διανομή φιαλών υγραερίου κατ' οίκον
τηλέφωνα παραγγελιών: 64409 - 694-4-528212

• Διανομή χύμα υγραερίου

• Πώληση καυστήρων και λεβήτων υγραερίου για κεντρικά συστήματα θέρμανσης

• Θερμαντικά σώματα



Διεύθυνση εργοστασίου: Καναμάτ Ρόδου • τηλ. 62649
Διεύθυνση πρατηρίου: Στεφάνου Καζούλη 15 • τηλ. 35797 - 35868 - 38509

1ST WORLD TOURISM FORUM

ΦΑΝΗ ΠΑΛΛΗ-ΠΕΤΡΑΛΙΑ:

Είμαι αποφασισμένη να ζήσω το μύθο

Η πρώτη επίσημη παρουσία της νέας υπουργού Τουριστικής Ανάπτυξης κ. Φάνης Πάλλη-Πετραλιά έγινε το Σάββατο κατά τη διάρκεια του 1ου Παγκόσμιου Τουριστικού Φόρουμ που διοργανώθηκε στην Αθήνα, σε συνεργασία του Υπουργείου Τουριστικής Ανάπτυξης με το Παγκόσμιο Συμβούλιο Τουρισμού και Ταξιδιών (World Travel and Tourism Council - WTTC), όπου παρουσιάστηκαν τα πρώτα στοιχεία της έρευνας του "Greece: The impact of travel and Tourism on jobs and the economy" από τον πρόεδρο του WTTC.



Η κ. Πετραλιά αναφέρθηκε στους **κυρίαρχους στόχους της τουριστικής πολιτικής** για το επόμενο διάστημα και τόνισε μεταξύ άλλων ότι «ευθύνη μας είναι να προχωρήσουμε με τόλμη στις αναγκαίες διαρθρωτικές παρεμβάσεις για να μπορέσουμε να προσφέρουμε ανταγωνιστικές και ποιοτικές υπηρεσίες σε όλο το φάσμα της τουριστικής δραστηριότητας» και εστίασε στο έργο που επετεύχθη από την προηγούμενη πολιτική ηγεσία του Υπουργείου Τουριστικής Ανάπτυξης.

«Στόχος είναι να ενισχυθεί η ολοκληρωμένη ανάπτυξη του τουριστικού μας προϊόντος, η διεύρυνση της χρονικής του διάρκειας, η προσέλκυση ξένων επενδύσεων στην τουριστική βιομηχανία της χώρας μας και η ανάδειξη νέων τουριστικών προορισμών» τόνισε και επεσήμανε ότι «το μέλλον είναι στις μορφές εναλλακτικού τουρισμού με έμφαση στον συνεδριακό, θρησκευτικό, προπονητικό και αθλητικό τουρισμό, που θα εμπλουτίσουν το τουριστικό προϊόν».

Κλείνοντας την ομιλία της η Υπουργός Τουριστικής Ανάπτυξης υπογράμμισε χαρακτηριστικά «Χρειάζονται βαθιές τομές και μεταρρυθμίσεις στον τομέα της τουριστικής ανάπτυξης και όχι απλή διαχείριση» και πρόσθεσε «Είμαστε αποφασισμένοι ως κυβέρνηση να πετύχουμε σε όλους τους τομείς και θα πετύχουμε».

Στις εργασίες του 1ου Παγκόσμιου Τουριστικού Φόρουμ έκανε σύντομο απολογισμό της δραστηριότητας του στο υπουργείο Τουριστικής Ανάπτυξης ο υπουργός Υγείας και Κοινωνικής Αλληλεγγύης, πρ. υπ. Τουρ. Ανάπτυξης κ. **Δημήτρης Αβραμόπουλος** τονίζοντας «το έργο που επιτελέστηκε τα δυο τελευταία χρόνια στο υπουργείο Τουριστικής Ανάπτυξης ήταν αποτέλεσμα της σταθερής συνέπειας, της δημιουργικής συνεργασίας και του αποτελεσματικού συντονισμού όλων των φορέων του ελληνικού τουρισμού» και εκφράζοντας παράλληλα την βεβαιότητά του πως «η νέα ηγεσία του υπουργείου θα συνεχίσει να προσφέρει με το ίδιο πάθος και την ίδια αποτελεσματικότητα».

Το αυξημένο ενδιαφέρον ξένων επενδυτών για τον ελληνικό τουρισμό σημείωσε ο Υφυπουργός Οικονομίας και Οικονομικών κ. **Πέτρος Δούκας** και τόνισε ότι «ο ελληνικός τουρισμός είναι σε καλά χέρια».

Ο πρόεδρος του Παγκόσμιου Συμβουλίου Τουρισμού κ. **Jean-Claude Baumgarten** παρουσίασε τα προκαταρκτικά αποτελέσματα της μελέτης για τον ελληνικό τουρισμό, σύμφωνα με τα οποία ο τουρισμός έχει σημαντική συνεισφορά στην εθνική οικονομία, δημιουργεί θέσεις απασχόλησης, ενώ οι επενδύσεις αναμένεται να παρουσιάσουν αύξηση με ρυθμό 5,4% τον χρόνο, έως το 2016.

Στο πλαίσιο της εκδήλωσης του Φόρουμ παρουσιάστηκε το **νέο τηλεοπτικό διαφημιστικό σποτ** για τον Ελληνικό Τουρισμό, 2006-2007, από την ομάδα των δημιουργών του, ενώ πραγματοποιήθηκαν δύο κύκλοι συζητήσεων με αντικείμενο τις υποδομές, τις επενδύσεις και την βιώσιμη ανάπτυξη.

Με την ολοκλήρωση των εργασιών του 1ου Παγκόσμιου Τουριστικού Φόρουμ πραγματοποιήθηκε **ειδική σύσκεψη του Εθνικού Συμβουλίου Τουρισμού**, υπό την προεδρία της νέας Υπουργού Τουριστικής Ανάπτυξης κ. Φάνης Πάλλη-Πετραλιά, παρουσία του Υπουργού Υγείας και Κοινωνικής Αλληλεγγύης κ. Δημήτρη Αβραμόπουλου, του Προέδρου του ΕΟΤ κ. Αριστείδη Καλογερόπουλου του Γενικού Γραμματέα του Υπουργείου Τουριστικής Ανάπτυξης κ. Βασίλειου Ριζά και του Γενικού Γραμματέα του ΕΟΤ κ. Γεωργίου Φωτεινόπουλου.

Η κ. Πετραλιά αναφέρθηκε στη σημασία του συμβουλευτικού οργάνου για την πολιτεία και προανήγγειλε ότι θα γίνονται συχνές και ουσιαστικές συνεδριάσεις.

Αξίζει να παρατηρήσουμε ότι το Φόρουμ ξεχώρισε από ότι έχουμε συνηθίσει μέχρι σήμερα για δύο σημαντικούς λόγους. Πρώτος και κυριότερος λόγος είναι η ενεργός συμμετοχή σε όλο τη διάρκειά του, όχι ενός αλλά δύο υπουργών Τουρισμού, του πρώην και του επόμενου. Δεύτερος λόγος είναι η αμφίδρομη επικοινωνία μεταξύ των πάνελ και του κοινού όπου παρατηρήθηκαν σημαντικές 'πάσες' που οδήγησαν σε ουσιαστικούς διάλογους όπως μεταξύ του Στέλιου Χατζηιωάννου, της easyJet και του Δημήτρη Αβραμόπουλου, πρώην υπουργού Τουριστικής Ανάπτυξης και μεταξύ του Γιάνη Ευαγγέλου από την HATTA και του David Roche από το Expedia.

EULOGIO BORDAS: ΞΕΧΑΣΤΕ ΤΟΥΣ TOUR OPERATORS ΚΑΙ

ετοιμαστείτε για Συμμαχίες, Ολοκληρώσεις και Συγκέντρωση δυνάμεων

Ο ερευνητής Eulogio Bordas από την ισπανική εταιρία THR, γνωστός στην Ελλάδα από τις πολυάριθμες συμμετοχές του σε σεμινάρια και συνέδρια, κατά τη διάρκεια του 1st World Tourism Forum, τόνισε ότι ο τουρισμός μέχρι το 2020 θα πενταπλασιάσει τα έσοδα του, ενώ οι συμμαχίες, οι ολοκληρώσεις και η συγκέντρωση δυνάμεων θα έρθουν σε μεγαλύτερη κλίμακα. «Οι παγκόσμιοι παίχτες θα γιγαντωθούν και θα δούμε κολοσσιαίες συγχωνεύσεις και εναγορές. Θα εμφανισθεί ένα νέο σύστημα πωλήσεων όπου θα πρέπει να ξεχάσουμε τους tour operators με τη μορφή που τους ξέρουμε σήμερα. Οι μεγάλοι tour operators θα γίνουν ηλεκτρονικοί όπως είναι το expedia με αγοραστική δύναμη ακόμα μεγαλύτερη και από αυτή της TUI», είπε χαρακτηριστικά.

Οι κυβερνήσεις θα πρέπει να βοηθήσουν τις εταιρίες ώστε να δημιουργηθεί μια δυνατή αλυσίδα αξιών, ενώ ιδιαίτερη σημασία πρέπει να δοθεί στον ρόλο των Destination Management Companies (DMC), οι οποίες πουλούν εμπειρίες, που είναι και το ζητούμενο του σύγχρονου τουρίστα. Με δεδομένο ότι οι άνθρωποι αγαπούν τα επώνυμα προϊόντα (brands), στο μέλλον θα αναπτυχθούν ακόμα περισσότερο τα Σήματα Ποιότητας, (Quality Labels), τα οποία χρησιμοποιούνται ως εργαλείο μάρκετινγκ. Στη Γερμανία ήδη υπάρχουν 30 περίπου, ενώ στην Ισπανία 20. Οι προορισμοί θα πρέπει να παίξουν σε παγκόσμιο επίπεδο και να υιοθετήσουν μια παγκόσμια πολιτική όπως τα Κανάρια Νησιά που λανσάρονται ως τα καλύτερα νησιά του κόσμου. Συμπερασματικά, πρέπει να καταλάβουμε ότι μπαίνουμε σε μια νέα Εποχή, την **Εποχή των Συναισθημάτων,** (emotional society), η οποία μαζί με τις εμπειρίες δημιουργεί την **Κοινωνία των Ονείρων,** (Dream Society), όπου η αξία είναι η εμπειρία, που ποτέ δεν ξεχνούν οι τουρίστες.

Στο πάνελ με θέμα **'Τουριστική Διπλωματία και Βιώσιμη Ανάπτυξη'**, τονίσθηκε ότι η διπλωματία ενώνει ενώ ο ρόλος του τουρισμού σε αυτή είναι πολύ σπουδαίος. Ως παράδειγμα δόθηκε η περίπτωση του Λονδίνου όπου το 40% του πληθυσμού της πόλης δεν γεννήθηκε εκεί ενώ χαρακτηριστικό είναι ότι 1,5 εκατ. Βρετανοί έχουν εξοχικά σπίτια στην Γαλλία, μια χώρα παραδοσιακά 'εχθρική' τους. Στην διπλωματική κίνηση που πρότεινε ο **Στέλιος Χατζηιωάννου** της easyJet για την ανάπτυξη αεροπορικών δρομολογίων χαμηλού κόστους μεταξύ Ελλάδας και Τουρκίας ο πρώην υπουργός Τουριστικής Ανάπτυξης κ. **Δημήτρης Αβραμόπουλος** είπε ότι συμφωνεί και μάλιστα έδωσε το παράδειγμα συνεργασίας της HATTA με την αντίστοιχη Τουρκική TOURSAB λέγοντας ότι στις μέρες μας γεννιέται η Τουριστική Διπλωματία. «Τα πολιτικά θέματα θα βρουν πιο εύκολα λύση αν έχει αναπτυχθεί μεταξύ των λαών τουρισμός, ο οποίος συμβάλει στην καλύτερη κατανόηση των ανθρώπων. Η συνεργασία HATTA – TOURSAB ήταν μέρος της πολιτικής μας για συνένωση των λαών. Ζούμε στην εποχή της παγκοσμιοποίησης, και του πολίτη του κόσμου, ενώ ο τουρισμός είναι κλάδος που δεν φοβάται την παγκοσμιοποίηση, μάλιστα συμβάλει και σε αυτή», είπε χαρακτηριστικά ο υπουργός.

Πολύ χαρακτηριστικό είναι το παράδειγμα που ανέφερε ο κ. Bordas λέγοντας ότι το Ευρωπαϊκό Κοινοβούλιο, και όχι η Ευρωπαϊκή Επιτροπή – όπως θα ήταν πιο φυσικό-, ζήτησε την τουριστική προβολή της Ευρώπης στις ΗΠΑ, ως μέρος της ενδυνάμωσης της διπλωματίας και της πολιτικής για αλλαγή της εικόνας του Αμερικάνου, που βλέπει την Ευρώπη ως 'εχθρική' προς την Αμερική.

ΕΤΟΙΜΟΙ ΓΙΑ ΚΤΕΟ;
ΤΑΛΑΙΠΩΡΙΑ ΤΕΛΟΣ!

AUTOVISION

Ιδιωτικό ΚΤΕΟ Ρόδου
για ραντεβού..22410-67677
ΠΛΗΡΩΣ ΙΣΟΤΙΜΟ ΜΕ ΤΑ ΔΗΜΟΣΙΑ ΚΤΕΟ
ΓΡΗΓΟΡΑ, ΑΞΙΟΠΙΣΤΑ ΚΑΙ ΦΘΗΝΟΤΕΡΑ!! 25 ΛΕΠΤΑ ΑΡΚΟΥΝ..
ανοιχτά απογεύματα και σάββατο, όλα τα παράβολα αγοράζονται στο ΚΤΕΟ

ΠΡΟΣΟΧΗ! —— ΠΡΟΓΡΑΜΜΑ ΠΡΟΣΚΛΗΣΗΣ ΟΧΗΜΑΤΩΝ Ν. ΔΩΔ/ΣΟΥ
- ΤΟΝ Ιανουάριο ΑΠΟ ΡΟΕ 4401, ΕΩΣ ΡΟΕ 6400 - ΤΟΝ Φεβρουάριο ΑΠΟ ΡΟΕ 6401, ΕΩΣ ΡΟΕ 8400

Η ΜΗ ΔΙΕΝΕΡΓΕΙΑ ΤΕΧΝΙΚΟΥ ΕΛΕΓΧΟΥ ΤΟΥ ΟΧΗΜΑΤΟΣ ΣΑΣ (ΚΤΕΟ) ΜΕΣΑ ΣΤΙΣ ΠΡΟΘΕΣΜΙΕΣ, ΑΠΟΤΕΛΕΙ ΠΑΡΑΒΑΣΗ (ΚΟΚ 86) ΚΑΙ ΤΙΜΩΡΕΙΤΑΙ ΑΠΟ ΤΙΣ ΑΡΧΕΣ ΜΕ ΠΡΟΣΤΙΜΟ 334 ΕΥΡΩ ΚΑΙ ΑΦΑΙΡΕΣΗ ΠΙΝΑΚΙΔΩΝ

ΜΕ ΣΤΟΧΟ ΤΟΝ ΚΟΙΝΩΝΙΚΟ ΔΙΑΛΟΓΟ

ΕΓΙΝΕ ΜΙΑ ΠΡΩΤΗ ΠΑΡΟΥΣΙΑΣΗ *του βιβλίου του κ. Κ. Κάισερλη*

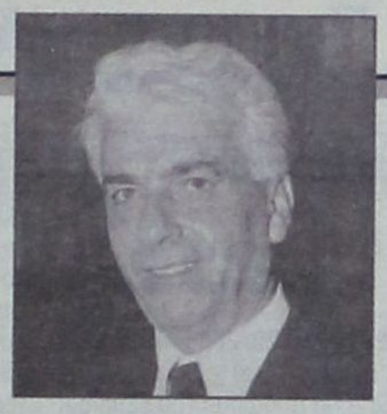

Η επίσημη θα γίνει στις 12 Μαρτίου

Ως πρόταση για τη συμμετοχική δημοκρατία, η οποία πηγάζει από την αγωνία και την αντίδραση των πολιτών χαρακτηρίζει το βιβλίο του «Με τους πολίτες για να πάρουν τις τύχες στα χέρια τους» ο βουλευτής του ΠΑΣΟΚ κ. Κώστας Κάισερλης.

Ο κ. Κάισερλης με την εμπειρία 22 ετών στην τοπική αυτοδιοίκηση παρουσίασε το βιβλίο του στους δημοσιογράφους με την ελπίδα να αποτελέσει την απαρχή ενός ουσιαστικού κοινωνικού διαλόγου για το «τι θέλει ο πολίτης, τι πρέπει να γίνει με το σημερινό συγκεντρωτικό σύστημα εξουσίας» σε όλες τις βαθμίδες της δημόσιας ζωής.

«Η πρόταση για την συμμετοχική Δημοκρατία που περιλαμβάνει το έντυπο, πηγάζει από την αγωνία και την αντίδραση των πολιτών, έτσι όπως τους αισθάνομαι εγώ, και όχι από την πλευρά του πολιτικού, που θέλει να δώσει λύσεις και που άλλωστε σε μεγάλο βαθμό είναι στα μάτια των πολιτών αναξιόπιστος» ανέφερε μεταξύ άλλων προσθέτοντας ότι «η έκδοση του εντύπου και η διακίνησή του, πηγάζει από την ανάγκη που υπάρχει μέσα μου, να επικοινωνήσω με τους συμπατριώτες μου, να τους εξηγήσω γιατί δεν πρόκειται να υπάρξουν αλλαγές όσο θα υπάρχουν τα σημερινά συστήματα εξουσίας και όσο οι πολίτες δεν αντιστέκονται και δεν συμμετέχουν για την αλλαγή τους».

Από τις πλέον ενδιαφέρουσες επισημάνσεις του βουλευτή του ΠΑΣΟΚ – λίαν επίκαιρη λόγω των μεγάλων εκκρεμών ζητημάτων του νομού – είναι αυτή που αναφέρεται στην διεκδικητικότητα των Δωδεκανησίων, μια δύναμη που, όπως λέει, έχει εκχωρηθεί σε ξένες προς αυτούς εξουσίες με άγνωστες σκοπιμότητες.

Αναφέρει συγκεκριμένα:

«Βλέπουμε απαθείς τις επιπτώσεις από τις λειτουργίες των μεγάλων οικονομικών συγκροτημάτων. Την συρρίκνωση των μικρών και οικογενειακών επιχειρήσεων της Γεωργίας, του τουρισμού, του εμπορίου, της αναψυχής. Την αφαίμαξη του εισοδήματος από την παραοικονομία στην υγεία, την εκπαίδευση, τις κοινωνικές υπηρεσίες. Τις ανύπαρκτες συγκοινωνίες. Τα τεράστια ελλείμματα στον προγραμματισμό της ανάπτυξης.

Η Ρόδος με τα τεράστια συγκριτικά της πλεονεκτήματα και το πλούσιο ανθρώπινο δυναμικό της, συνθλίβεται εξαιτίας της εξάρτησής της από μακρινές εξουσίες, και ξένα συμφέροντα.

Και μπροστά σε όλα αυτά, ως πολίτες δεν αντιστεκόμαστε. Αντιδρούμε με τους παραδοσιακούς τρόπους αποστολής αιτημάτων προς την κεντρική εξουσία για την επίλυση των προβλημάτων.

Η δύναμη των πολιτών και η ευθύνη τους για την ανάπτυξη του τόπου τους, δυστυχώς σ' αυτή τη σύγχρονη και ανταγωνιστική εποχή, όπου απαιτείται η συμμετοχή τους έχει εκχωρηθεί σε ξένες προς αυτούς εξουσίες με άγνωστες σκοπιμότητες.

Αυτήν τη χαμένη δύναμη οφείλουμε να αποκτήσουμε».

Στη χθεσινή συνέντευξη ο κ. Κάισερλης έθεσε σειρά ερωτημάτων και προσπάθησε να απαντήσει κύρια για ποιους λόγους οι πολίτες, δύο χρόνια μετά τις εκλογές, είναι και πάλι προδομένοι.

«Προσπάθησα» τόνισε, «με την ευθύνη που μου ανέθεσε ο Δωδεκανησιακός λαός να διερευνήσω γιατί αυτές οι ελπίδες δεν επαληθεύονται.

Να μάθω για ποιους λόγους οι πολίτες είναι και πάλι προδομένοι.

Ποιες είναι οι αιτίες που δεν αλλάζουν τα πράγματα. Ποιοι είναι αυτοί που δεν θέλουν. Τι πρέπει να γίνει. Και με ποιους τρόπους θα συμβάλω ώστε οι πολίτες που μας εμπιστεύονται θα απολαμβάνουν της ίδιας εμπιστοσύνης και σεβασμού από μένα.

Να απαντήσω γιατί οι πολίτες συνεχίζουν να δίνουν φακελάκια και να πληρώνουν φροντιστήρια. Γιατί εκλιπαρούν τους Βουλευτές και τους παράγοντες για έργα, για πλοία, για επενδύσεις και για υπηρεσίες. Γιατί εν τέλει να υπάρχει στους πολίτες και στους τοπικούς φορείς του το αίσθημα της ανασφάλειας και της πολιτικής υποτέλειας που συνεχίζει να εκφράζεται μέσω των γνωστών αιτημάτων και παρακλήσεων προς την κεντρική εξουσία.

Να απαντήσω στο μεγάλο ερώτημα: Ποιο θα είναι το μέλλον αυτής της κοινωνίας στην οποία ζούμε».

Ο Η επίσημη παρουσία του βιβλίου του κ. Κάισερλη, όπως δήλωσε ο ίδιος, θα γίνει στο Εθνικό Θέατρο στις 12 Μαρτίου, από τρεις ανθρώπους της αυτοδιοίκησης οι οποίοι έχουν διατελέσει πρόεδροι της Τοπικής Ενωσης Δήμων και Κοινοτήτων του νομού Δωδεκανήσου.

Πρόκειται συγκεκριμένα για τους τέως δημάρχους Ρόδου κ. Σάββα Καραγιάννη (1982 – 1990), Μάνο Κόκκινο (1990 – 1994) και τον σημερινό δήμαρχο κ. Γιώργο Γιαννόπουλο, που παραμένει στο τιμόνι του Δήμου Ροδίων και της ΤΕΔΚΔ από το 1995 μέχρι και σήμερα.

ΕΠΙΜΟΡΦΩΤΙΚΑ ΣΕΜΙΝΑΡΙΑ ΑΠΟ ΤΟ ΣΩΜΑΤΕΙΟ ΕΣΤΙΑΤΟΡΩΝ

Επιμορφωτικά σεμινάρια αρχίζει από την προσεχή Δευτέρα, 27 Φεβρουαρίου, το Σωματείο Εστιατόρων Ρόδου.

Σχετικά εκδόθηκε από το Σωματείο η ακόλουθη ανακοίνωση:

Συνάδελφοι και Συναδέλφισσες,

Την Δευτέρα 27 Φεβρουαρίου και ώρα 09:00π.μ. στην αίθουσα Γ. Καραγιάννης του ΕΒΕΔ ξεκινούν τα ετήσια σεμινάρια που καθιέρωσε το Σωματείο μας.

Παρακαλούμε όλα τα μέλη του Σωματείου μας να δηλώσουν το ενδιαφέρον τους για επιμόρφωση δική τους και του προσωπικού των εστιατορίων στα τηλέφωνα:

6945-940222 κύριος Σαρρής και 6977-275373 κύριος Ζουρούδης, μέχρι και την Παρασκευή 24 Φεβρουαρίου 2006. Η επιμόρφωση είναι επιβεβλημένη καθώς περιλαμβάνει άκρως ενδιαφέροντα μαθήματα.

Θα διδαχτούν: Πρώτες Βοήθειες, Ατομική και Γενική Καθαριότης, Πυροσβεστικά θέματα, Διαχείριση Κρίσεων, Διαχείριση Κουζίνας, Προώθηση Πωλήσεων, Υγιεινή και Ασφάλεια Τροφίμων, Εργασιακά θέματα, Οινολογία και Σέρβις Ποτών, Σέρβις και Διαχείριση Πελάτη, Επίσκεψη στις εγκαταστάσεις της EMERY στον Εμπωνα.

Η συμμετοχή είναι αφιλοκερδώς και θα παρασχεθούν βεβαιώσεις παρακολούθησης.

Ο πρόεδρος, Κ. Σαρρής
Ο Γραμματέας, Σ. Ζουρούδης

Σμαράγδα Δ. Δημητρά

Ψυχολόγος

• Ψυχοθεραπεύτρια

Καρπάθου 23, 851 00 Ρόδος

Τηλ. 22410 70145

e-mail:

smaragdadimitra@yahoo.gr

Κιν. 6944 36 26 38



ΜΕΓΑΛΗ ΠΡΟΣΦΟΡΑ
ΓΕΡΜΑΝΙΑΣ ΠΑΡΚΕ
ΕΤΟΙΜΟΠΑΡΑΔΟΤΟ
ΣΕ 60 ΣΧΕΔΙΑ
ΕΩΣ 20 ΧΡΟΝΙΑ ΕΓΓΥΗΣΗ
15€ / m2 + ΦΠΑ
ΤΟΠΟΘΕΤΗΜΕΝΟ!!
LAMINATE PARKETTE
GERMANY
20 ΧΡΟΝΙΑ ΕΓΓΥΗΣΗ
ΔΗΜΗΤΡΙΟΣ - ΝΙΚΟΛΑΟΣ
ΣΑΡΡΗΜΑΥΡΟΓΕΝΗΣ
1ο ΚΑΤΑΣΤΗΜΑ -- Λ. ΛΙΝΔΟΥ 221 .
ΤΗΛ. 22410 69939
2ο ΚΑΤΑΣΤΗΜΑ -- Κ. ΥΔΡΑΙΟΥ 59 .
ΤΗΛ. 22410 36279

ΕΛΛΗΝΙΚΗ ΔΗΜΟΚΡΑΤΙΑ
ΥΠΟΥΡΓΕΙΟ ΥΓΕΙΑΣ & ΚΟΙΝΩΝΙΚΗΣ ΑΛΛΗΛΕΓΓΥΗΣ
Β' Δ.Υ.ΠΕ. ΝΟΤΙΟΥ ΑΙΓΑΙΟΥ
ΚΡΑΤΙΚΟ ΘΕΡΑΠΕΥΤΗΡΙΟ ΚΕΝΤΡΟ ΥΓΕΙΑΣ ΛΕΡΟΥ
ΟΙΚΟΝΟΜΙΚΕΣ ΥΠΗΡΕΣΙΕΣ
ΓΡΑΦΕΙΟ ΠΡΟΜΗΘΕΙΩΝ
Λέρος 17 Φεβρουαρίου 2006
Αριθμ. Πρωτ. 2034
ΚΡΑΤΙΚΟ ΘΕΡΑΠΕΥΤΗΡΙΟ ΚΕΝΤΡΟ ΥΓΕΙΑΣ ΛΕΡΟΥ

Το Κρατικό Θεραπευτήριο - Κέντρο Υγείας Λέρου, ύστερα από την αριθμ. **α) Α.Δ. αριθμ. 47/16-02-2006, β) 4/10-02-06, γ) 2/31-01-06.**

Αποφάσεις του Συμβουλίου Διοίκησης

ΠΡΟΚΗΡΥΣΣΕΙ

Τους παρακάτω δημόσιους μειοδοτικούς διαγωνισμούς, που θα γίνουν στην αίθουσα διαγωνισμών (Τεχνική Υπηρεσία Λακκιού - απέναντι από το παθολογικό ψυχιατρικής) του ΤΓΠ ως εξής:

Την **14η Μαρτίου 2006,** ημέρα **ΤΡΙΤΗ** και ώρες:

Α) 10:00' -10:15' Φωτοτυπικά μηχανήματα - FAX, πρόχειρος διαγωνισμός, προϋπολογισμού Ε 4.000,00.

Β) 10:30'-10:45' Ανάδειξη τακτικού χορηγητή οικοδομικών υλικών για ένα έτος, πρόχειρος διαγωνισμός, προϋπολογισμού Ε 5.600,00.

Γ) 10:00'-11:15' Προμήθεια στρωμάτων αφρολέξ - στρωματέξ ορθοπεδικά και καλύμματα, πρόχειρος διαγωνισμός, προϋπολογισμού Ε 22.843,00.

Οι διαγωνισμοί θα γίνουν σύμφωνα με τους όρους και προδιαγραφές των σχετικών διακηρύξεων του Θερ/ρίου, τις οποίες οι ενδιαφερόμενοι μπορούν να παίρνουν από το γραφείο προμηθειών **τηλ. 22470-23019, 22131 και FAX.**

Λήξη προθεσμίας υποβολής προσφορών στην Υπηρεσία την προηγούμενη της ημερομηνίας διεξαγωγής των διαγωνισμών.

Το κόστος παράδοσης των διακηρύξεων έχει ως εξής:

α) Παράδοση διακήρυξης τακτικού διαγωνισμού Ε 6

β) Παράδοση διακήρυξης πρόχειρου διαγωνισμού Ε 5

γ) Παράδοση διακήρυξης διαγωνισμού έργου Ε 15

δ) Εξοδα αποστολής διακηρύξεων εκτός Λέρου - επιπλέον.

ΤΑ ΕΞΟΔΑ ΔΗΜΟΣΙΕΥΣΗΣ ΒΑΡΑΙΝΟΥΝ ΤΗΝ ΥΠΗΡΕΣΙΑ

Ο ΔΙΟΙΚΗΤΗΣ
ΤΟΥ Κ.Θ.Κ.Υ. ΛΕΡΟΥ
ΔΗΜΑΣ ΧΡΗΣΤΟΣ

ΕΛΛΗΝΙΚΗ ΔΗΜΟΚΡΑΤΙΑ
ΠΕΡΙΦΕΡΕΙΑ ΝΟΤΙΟΥ ΑΙΓΑΙΟΥ
ΝΟΜΟΣ ΔΩΔΕΚΑΝΗΣΟΥ
ΔΗΜΟΣ ΚΑΜΕΙΡΟΥ

Ταχ. Δ/νση:
Δημοτικό Κατάστημα
Σορωνή Ρόδου -
Τ.Κ. 85106 Παραδείσι
Τηλ. 22410-41474 -41240 -
ΦΑΞ: 22410-41900

Σορωνή 20 Φεβρουαρίου 2006
Αριθμ. Πρωτ. 725

ΠΕΡΙΛΗΨΗ ΔΙΑΚΗΡΥΞΗΣ ΜΕΙΟΔΟΤΙΚΟΥ ΔΙΑΓΩΝΙΣΜΟΥ
Για την προμήθεια γάλακτος και σαπουνιού

Ο Δήμαρχος του Δήμου Καμείρου - Ρόδου

Προκηρύσσει μειοδοτικό διαγωνισμό με ελεύθερη συμπλήρωση τιμολογίου για την προμήθεια γάλακτος και σαπουνιού για τη χορήγηση στο προσωπικό, συνολικής προϋπολογισθείσας αξίας, **δώδεκα χιλιάδων τριάντα τεσσάρων Ε και πενήντα έξι λεπτών (12.034,56),** συμπεριλαμβανομένου του ΦΠΑ 13%.

Ο διαγωνισμός θα διενεργηθεί στο Δημοτικό Κατάστημα του Δήμου, που βρίσκεται στο Δημοτικό Διαμέρισμα Σορωνής τη **10η** του μηνός **Μαρτίου** του **έτους 2006** ημέρα **Παρασκευή και από ώρα 10η π.μ. έως 10:30 π.μ.** κατά την οποία λήγει η προθεσμία παραλαβής των προσφορών και αρχίζει η διαδικασία της αποσφράγισης.

Για τη συμμετοχή στο διαγωνισμό υποβάλλεται μαζί με την προσφορά, **εγγύηση συμμετοχής 240,70 Ε**, δηλαδή το **2%** επί της προϋπολογισθείσας δαπάνης (12.034,56 Χ 2% = 240,70 Ε).

Αντίγραφα της διακήρυξης και πληροφορίες για το διαγωνισμό παρέχονται κατά τις εργάσιμες ημέρες και ώρες από το γραφείο προμηθειών του Δήμου στην Ταχυδρομική Διεύθυνση: Σορωνή Ρόδου Τ.Κ. 85106 Παραδείσι, Τηλέφωνο: 22410-41474 - 41240 και ΦΑΞ: 22410-41900.

Ο Δήμαρχος
Στέφανος Δημητράς

ΠΕΡΙΛΗΨΗ 28/2006 ΑΠΟΦΑΣΗΣ

Σύμφωνα με την υπ' αριθμό 28/2006 απόφαση του Ειρηνοδικείου Ρόδου αναγνωρίζεται ότι συμπληρώθηκε στο πρόσωπο της ενάγουσας, Δέσποινας συζ. Ιωάννη Πατούνα το γένος Στέφανου Αντωναράκη, κατοίκου Ρόδου, ο νόμιμος χρόνος κτητικής παραγραφής, αφενός για την απόκτηση απ' αυτήν με χρησικτησία της κυριότητας επί του τμήματος ακινήτου εκτάσεως 167,50 τ.μ. όπως αυτό περιγράφεται ως τμήμα «ΙΙ» υπό στοιχεία γωνιών «ε-ζ-η-υ-ι-λ-ε» στο συνημμένο στην κριθείσα αγωγή και επικαλούμενο, από Οκτώβριο 2004, σχεδιάγραμμα του αρχιτέκτονα μηχανικού Εμμανουήλ Γερακιού, μείζονος αγρού σπόριμου - ποτιστικού, κείμενου στη θέση «μούτσι», της κτηματικής περιφέρειας Λάερμα, συνολικής εκτάσεως 335 τ.μ., περί ου τα κτηματολογικά στοιχεία: τόμος Γαιών Λαέρμων 19, φύλλο 31, μερίς 4212, φάκελος 2012, νομικής φύσεως «Αρζί Μιρί» και ήδη «Μουλκ» (= ελευθέρας ιδιοκτησίας) μετά τν ψήφιση του Ν. 2100/1952 και αφετέρου για τη σύσταση δουλείας διαβάσεως υπέρ του ως άνω τμήματος «ΙΙ» και συγκεκριμένα το τμήμα εκτάσεως 26,75 τ.μ. όπως αυτό περιγράφεται ως τμήμα «Δ» υπό στοιχεία γωνιών «β-γ-δ-ε-λ-β» στο αυτό ως άνω σχεδιάγραμμα, του αυτού μείζονος ακινήτου.

Ρόδος 20-02-2006
Ο πληρεξούσιος δικηγόρος
Πέτρος Γ. Τσούλλος

ΑΝΩΤΕΡΑ ΔΙΟΙΚΗΣΗ ΤΑΓΜΑΤΩΝ ΕΘΝΟΦΥΛΑΚΗΣ
ΔΙΑΚΗΡΥΞΗ

Ανακοινώνεται ότι, την 20 Μαρ. 2006 ημέρα Δευτέρα και ώρα 10:00 θα διενεργηθεί δημόσιος μειοδοτικός διαγωνισμός με έγγραφες ενσφράγιστες προσφορές στα γραφεία της ΛΕΘ Ρόδου (οδός Εθνάρχου Μακαρίου 18 τηλ. 22410-28134) για την ανάδειξη προμηθευτού παγωτών, προς κάλυψη αναγκών των Μονάδων της 95 ΑΔΤΕ και του ΣΠ Ρόδου.

Πληροφορίες κατά τις εργάσιμες ημέρες και ώρες στα τηλέφωνα 22410-55610-11-12 από όπου οι ενδιαφερόμενοι μπορούν να ενημερωθούν.

Από την Ανωτέρα Διοίκηση Ταγμάτων Εθνοφυλακής

ΣΩΜΑΤΕΙΟ ΜΑΓΕΙΡΩΝ ΚΑΙ ΒΟΗΘΩΝ ΜΑΓΕΙΡΩΝ ΡΟΔΟΥ

Ρόδος 20/2/2006

ΠΡΟΣΚΛΗΣΗ ΓΕΝΙΚΗΣ ΣΥΝΕΛΕΥΣΗΣ

Προς
Ολα τα μέλη του Σωματείου

Συνάδελφοι,

Η Διοίκηση του Σωματείου μας σας καλεί σε Γενική Συνέλευση στις 22/02/2006. Ημέρα Τετάρτη και ώρα 4:30μ.μ. στην αίθουσα του Εργατοϋπαλληλικού Κέντρου Ρόδου, Στεφάνου Καζούλη 30, με τα παρακάτω θέματα:

1) Διοικητικός Απολογισμός από 1/1/2005 μέχρι 31/12/2005
2) Οικονομικός Απολογισμός από 1/1/2005 μέχρι 31/12/2005 (Ισολογισμός και Εκθεση Ελεγκτικής Επιτροπής)
3) Προϋπολογισμός 2006
4) Διάφορα άλλα θέματα

Επειδή τα θέματα είναι σοβαρά, παρακαλούμε να μην απουσιάσει κανένας από την Συνέλευση.

Με συναδελφικούς χαιρετισμούς
Ο Πρόεδρος
Ο Γεν. Γραμματέας

ΔΗΜΟΣΙΑ ΕΠΙΧΕΙΡΗΣΗ ΗΛΕΚΤΡΙΣΜΟΥ Α.Ε.
ΔΠΝ/ΠΕΡΙΟΧΗ ΡΟΔΟΥ
ΔΙΑΚΗΡΥΞΗ ΡΟΔ 3/2006

ΠΡΟΣΚΛΗΣΗ

Η ΔΕΗ Α.Ε. Περιοχή Ρόδου, προσκαλεί τους ενδιαφερόμενους σε πρόχειρο Διαγωνισμό με σφραγισμένες προσφορές για την ανάδειξη Αναδόχου για τις ακόλουθες εργασίες: **Αποψίλωση χόρτων και κοπή θάμνων γύρω από στύλους των εναέριων ηλεκτρικών δικτύων ΔΕΗ, σύμφωνα με τα αναφερόμενα στην Τεχνική Περιγραφή, στην Νήσο Ρόδο.**

Τα σχετικά τεύχη θα χορηγούνται στους ενδιαφερόμενους ή στους εξουσιοδοτημένους εκπροσώπους τους από 22/2/06 μέχρι 28/2/06 κατά τις εργάσιμες ημέρες και από 9:00 π.μ. μέχρι 13:00μ.μ. από το παρακάτω αναφερόμενο γραφείο της ΔΕΗ.

Η παραλαβή και αποσφράγιση των προσφορών θα γίνει στη 1/3/06 ημέρα Τετάρτη και ώρα 11:30.

Στο Διαγωνισμό θα μπορούν να μετέχουν **Εταιρείες ή Εργολάβοι** που έχουν εμπειρία σε εκτέλεση ομοίων έργων.

Για τη ΔΕΗ Α.Ε.

ΔΗΜΟΣΙΑ ΕΠΙΧΕΙΡΗΣΗ ΗΛΕΚΤΡΙΣΜΟΥ Α.Ε.
ΔΠΝ/ΠΕΡΙΟΧΗ ΡΟΔΟΥ
ΔΙΑΚΗΡΥΞΗ ΡΟΔ 2/2006

ΠΡΟΣΚΛΗΣΗ

Η ΔΕΗ Α.Ε. Περιοχή Ρόδου, προσκαλεί τους ενδιαφερόμενους σε πρόχειρο Διαγωνισμό με σφραγισμένες προσφορές για την ανάδειξη Αναδόχου για τις ακόλουθες εργασίες: **Αποψίλωση χόρτων και κοπή θάμνων γύρω από στύλους των εναέριων ηλεκτρικών δικτύων ΔΕΗ, σύμφωνα με τα αναφερόμενα στην Τεχνική Περιγραφή στη Νήσο Κάρπαθο.**

Τα σχετικά τεύχη θα χορηγούνται στους ενδιαφερόμενους ή στους εξουσιοδοτημένους εκπροσώπους τους από 22/2/06 μέχρι 28/2/06 κατά τις εργάσιμες ημέρες και από 9:00π.μ. μέχρι 13:00 μ.μ. από το παρακάτω αναφερόμενο γραφείο της ΔΕΗ.

Η παραλαβή και αποσφράγιση των προσφορών θα γίνει στη 1/3/06 ημέρα Τετάρτη και ώρα 11:00.

Στο Διαγωνισμό θα μπορούν να μετέχουν **Εταιρείες ή Εργολάβοι** που έχουν εμπειρία σε εκτέλεση ομοίων έργων.

Για τη ΔΕΗ Α.Ε.

INEMA
ΙΑΤΡΙΚΟΣ & ΝΟΣΟΚΟΜΕΙΑΚΟΣ ΕΞΟΠΛΙΣΜΟΣ
από το 1988 είμαστε οι μεγαλύτεροι προμηθευτές ΙΑΤΡΙΚΟΥ-ΟΡΘΟΠΕΔΙΚΟΥ & ΝΟΣΟΚΟΜΕΙΑΚΟΥ ΥΛΙΚΟΥ ΣΤΗ ΔΩΔΕΚΑΝΗΣΟΥ



- ΑΝΑΠΗΡΙΚΑ ΚΑΡΟΤΣΙΑ
- ΒΑΔΙΣΤΙΚΑ
- ΟΡΘΟΠΕΔΙΚΑ ΕΙΔΗ
- ΜΠΛΟΥΖΕΣ ΙΑΤΡΙΚΕΣ
- ΚΑΛΤΣΕΣ ΦΛΕΒΙΤΙΔΑΣ
- ΠΕΛΜΑΤΑ
- ΟΡΘΟΠΕΔΙΚΑ ΜΑΞΙΛΑΡΙΑ
- ΚΡΕΒΑΤΙΑ ΝΟΣΟΚΟΜΕΙΑΚΑ
- ΙΑΤΡΙΚΟΣ ΕΞΟΠΛΙΣΜΟΣ και ΑΝΑΛΩΣΙΜΑ
- ΟΡΓΑΝΑ ΧΗΜΕΙΟΥ
- και κάθε άλλο είδος για κατ'οίκο νοσηλεία

ΡΟΔΟΣ: ΛΕΜΕΣΣΟΥ 2 - ΤΗΛ: 22410 32238 **www.inema.gr**
ΚΩΣ: ΕΛ. ΒΕΝΙΖΕΛΟΥ 38 (παραπ/ρως Αγίας Παρασκευής) - ΤΗΛ: 22420 20048

ΠΩΛΟΥΝΤΑΙ

1) Οικόπεδα στην Ιαλυσό των 300 m² ή 400 m² με άδεια οικοδομής ή άνευ. Δίδονται και σε μπετά ή τελειωμένες μονοκατοικίες.

2) Οικόπεδο στην Ιαλυσό (επί της οδού Δημοκρατίας) 1000 m² με άδεια οικοδομής 130 m² και υπόγειο γκαράζ / Δίδεται και σε μπετά.

3) ΚΑΤΑΣΤΗΜΑΤΑ στην Ιαλυσό (επί της οδού Δημοκρατίας, γωνιακά) των 45 m² έκαστο.

Πληροφορίες Γ. Ιωαννίδης
Τηλ.: 22410/21714 - 22307
Κινητό: 6932 296983

ΑΠΟ ΤΟ ΓΡΑΦΕΙΟ ΓΕΝΙΚΟΥ ΤΟΥΡΙΣΜΟΥ

IALYSSOS TRAVEL

ΖΗΤΟΥΝΤΑΙ

Υπάλληλοι Γραφείου δια τα τμήματα κρατήσεων, κίνησης και λογιστηρίου.

Προσόντα: Δια τα δύο πρώτα τμήματα να είναι απόφοιτοι τουλάχιστον Λυκείου, να μιλούν πολύ καλά την Αγγλική γλώσσα και να χειρίζονται κομπιούτερς. Δια το λογιστήριο, να έχουν τελειώσει λογιστική σχολή, να χειρίζονται επίσης κομπιούτερς και να έχουν καλή γνώση της Αγγλικής γλώσσας.

Προϋπηρεσία σε όλα τα τμήματα θα εκτιμηθεί ιδιαίτερα.

Αποστείλατε βιογραφικό σημείωμα στο όνομα του Γραφείου και στην Ταχυδρομική θυρίδα 149 Ρόδος.

ΟΙ ΘΕΣΕΙΣ ΤΟΥ ΣΑΜΙΟΥΕΛ ΧΑΝΤΙΓΚΤΟΝ ΓΙΑ ΤΗ «ΣΥΓΚΡΟΥΣΗ ΤΩΝ ΠΟΛΙΤΙΣΜΩΝ»

ΜΙΑ «ΠΡΟΦΗΤΙΚΗ» ΘΕΩΡΙΑ

Ο Σάμιουελ Χάντιγκτον παραθέτει μια πολιτιστική θέση για τις πηγές των διενέξεων στο βιβλίο του με τίτλο «Η σύγκρουση των πολιτισμών και ο ανασχηματισμός της παγκόσμιας τάξης». Χτίζει μάλιστα την επιχειρηματολογία του γύρω από την αρχή σύμφωνα με την οποία οι πιο σημαντικές διαφορές ανάμεσα στους ανθρώπους δεν είναι ιδεολογικές, πολιτικές ή οικονομικές· είναι πολιτιστικές. «Η θεμελιώδης πηγή συγκρούσεων σ΄ αυτό τον καινούριο (δηλαδή, τον μεταψυχροπολεμικό) κόσμο δεν θα είναι πρωταρχικά ούτε ιδεολογική ούτε οικονομική. Οι μεγάλοι διαχωρισμοί στο εσωτερικό της ανθρωπότητας και η κυρίαρχη πηγή συγκρούσεων θα είναι πολιτισμικοί. Τα εθνικά κράτη θα παραμείνουν οι ισχυρότεροι παίκτες στις διεθνείς υποθέσεις, οι κυριότερες όμως συγκρούσεις στην παγκόσμια πολιτική θα προκύψουν ανάμεσα σε έθνη και ομάδες διαφορετικών πολιτισμών. Οι διαχωριστικές γραμμές μεταξύ πολιτισμών θα είναι τα πολεμικά μέτωπα του μέλλοντος». Εάν, λοιπόν, οι πολιτιστικές διαφοροποιήσεις κατέχουν τα σκήπτρα, τότε εύλογα δρομολογούν τις παγκόσμιες συγκρούσεις.



Η «πρώτη» και η «δεύτερη» γραμμή

Πριν κυκλοφορήσει ως βιβλίο το 1996 «Η σύγκρουση των πολιτισμών», η θεματική του είχε δημοσιευτεί υπό τη μορφή άρθρου σε επιθεώρηση για την εξωτερική πολιτική, που δημιούργησε μια μεγάλη παγκόσμια συζήτηση και εξετάστηκε σε αντιπαράθεση με την πολιτική θέση του Φράνσις Φουκιγιάμα - «Το τέλος της ιστορίας». Το περιβόητο βιβλίο του Χάντιγκτον, που τελευταίως αναφέρεται όλο και πιο συχνά στα δημοσιεύματα του διεθνή Τύπου λόγω των δραματικών διεθνών εξελίξεων, παρουσιάζει την άποψη ότι ο Ψυχρός Πόλεμος, που χαρακτηρίστηκε από μια σύγκρουση ιδεολογιών, ήταν μια απόκλιση: οι πιο επικίνδυνες συγκρούσεις στη μεταψυχροπολεμική περίοδο θα σημειωθούν στις παρυφές των πολιτισμών.

Παρότι ο Χάντιγκτον στο συγκεκριμένο βιβλίο αναγνωρίζει εννέα σύγχρονους πολιτισμούς (το δυτικό, τον ορθόδοξο, τον ισλαμικό, τον αφρικανικό (της υποσαχάριας «μαύρης» Αφρικής), τον ινδουιστικό, το σινικό, τον ιαπωνικό, το λατινοαμερικανικό), τρεις εξ αυτών μονοπωλούν το ενδιαφέρον του: η Δύση, το Ισλάμ και ο κινεζικός πολιτισμός. Πρόκειται ουσιαστικά για τους πολιτισμούς πρώτης γραμμής, αφού όπως εξηγεί ο Χάντιγκτον ο δυτικός είναι ακόμη κυρίαρχος, αν και η κυριαρχία του στον κόσμο αμφισβητείται όλο και πιο πολύ, ο σινικός κάποια στιγμή αναπόφευκτα θα γίνει κυρίαρχος, ο ισλαμικός λόγω της δημογραφικής του ανάπτυξης, της δυναμικότητάς του, αλλά και της έλλειψης εσωτερικής σταθερότητας που τον χαρακτηρίζει και που τον κάνει πηγή αστάθειας στον κόσμο συνολικά, και ίσως, μακροπρόθεσμα, ο ινδουιστικός.

ΚΑΙ Η ΚΙΝΑ

Συνεπώς, κατά τον ίδιο, οι κρίσιμες συγκρούσεις θα έρθουν τις επόμενες δεκαετίες από τις προκλήσεις που θα κληθεί να αντιμετωπίσει η Δύση από το Ισλάμ και την Κίνα. Οι υπόλοιποι είναι πολιτισμοί «δεύτερης τάξης», λίγο - πολύ εξαρτημένοι ή δυνάμει εξαρτημένοι από τους δύο πρώτους και, εν πάση περιπτώσει, μειωμένου άμεσου ενδιαφέροντος. Κατά τον ίδιο, θα συγκρουστούν οι οκτώ πολιτισμοί, αλλά οι πιο άγριες συγκρούσεις θα διεξαχθούν γύρω από το ισλαμικό μπλοκ, που βρίσκεται εμφανώς σε περίοδο δραματικής εξάπλωσης του παροξυσμικού φανατισμού. Ολα αυτά θα προκαλέσουν σεισμικές παρενέργειες, ιδιαίτερα στη Μεσόγειο και στον Ατλαντικό. Ο Χάντιγκτον, μάλιστα, προειδοποιεί τα δυτικά κράτη ότι θα απολέσουν την πρωτοκαθεδρία τους εάν αποτύχουν να αναγνωρίσουν την αδιάλλακτη φύση αυτής της δρομολογούμενης έντασης. Οι κριτικοί, πάντως, θεώρησαν το βιβλίο «Η σύγκρουση των πολιτισμών και ο ανασχηματισμός της παγκόσμιας τάξης» του Χάντιγκτον, καθηγητή στο Χάρβαρντ και πρώην διευθυντή στρατηγικής ασφάλειας στο Συμβούλιο Εθνικής Ασφάλειας των Ηνωμένων Πολιτειών επί κυβέρνησης Κάρτερ, σαν τη θεωρητική βάση για τη νομιμοποίηση της επιθετικότητας των Ηνωμένων Πολιτειών απέναντι στην Κίνα και τον κόσμο του Ισλάμ.

Ο ΠΑΡΕΜΒΑΤΙΣΜΟΣ

Πάντως, ο Χάντιγκτον επιχειρηματολόγησε, επίσης στο ίδιο σύγγραμμά του, ότι αυτή η αλλαγή στις γεωπολιτικές δομές επιβάλλει στη Δύση να ενδυναμώσει το εσωτερικό της, να εγκαταλείψει το δημοκρατικό δόγμα της σωτηρίας των πάντων και του ακατάπαυστου παρεμβατισμού.

ΠΟΙΟΣ ΕΙΝΑΙ Ο ΧΑΝΤΙΓΚΤΟΝ

Ο Σάμιουελ Χάντιγκτον, γεννηθείς στις 18 Απριλίου του 1927, είναι ένας πολιτικός αναλυτής γνωστός για τις δημοσιευμένες απόψεις του πάνω στις σχέσεις στρατού και κυβέρνησης, τις έρευνές του για τα πραξικοπήματα και τη θέση του ότι οι σημαντικότεροι πολιτικοί παράγοντες του 21ου αιώνα θα είναι οι πολιτισμοί και όχι τα έθνη-κράτη. Ταυτόχρονα, διαδραμάτισε καθοριστικό ρόλο στη διαπλοκή του μεγάλου κεφαλαίου με το πανεπιστημιακό κατεστημένο των Ηνωμένων Πολιτειών, καθώς υπήρξε ιδρυτής το 1989, πρόεδρος και, σήμερα, ο ιθύνων νους του ιδρύματος Ολιν, μέσω του οποίου ο ομώνυμος κολοσσός της χημικής βιομηχανίας χρηματοδοτεί και οργανώνει τη διάδοση των πρεπουσών αναλύσεων στους κόλπους της ακαδημαϊκής κοινότητας και των μέσων μαζικής ενημέρωσης, με σκοπό την ενίσχυση των οικονομικών, πολιτικών και πολιτισμικών θεσμών πάνω στους οποίους στηρίζεται η ατομική πρωτοβουλία.

Πρόσφατα, ο Σάμιουελ Χάντιγκτον προσέλκυσε και πάλι τα φώτα της δημοσιότητας, με την ανάλυσή του για τους κινδύνους που εγκυμονεί για τις Ηνωμένες Πολιτείες η μετανάστευση.

ΓΕΝΙΚΗ ΤΕΧΝΙΚΗ
ΟΜΙΛΟΣ ΕΤΑΙΡΕΙΩΝ

ΑΝΑΝΕΩΜΕΝΟΙ ΚΑΙ ΠΑΝΤΑ ΠΡΩΤΟΠΟΡΟΙ
ΜΑΖΙ ΣΑΣ ΜΕ ΣΤΟΧΟ ΤΙΣ ΚΑΛΥΤΕΡΕΣ
ΤΕΧΝΙΚΕΣ ΛΥΣΕΙΣ

• ΕΤΟΙΜΟ ΣΚΥΡΟΔΕΜΑ
με ανανεωμένες -
σύγχρονες εγκαταστάσεις

• ΑΔΡΑΝΗ ΥΛΙΚΑ
υψηλών προδιαγραφών και
απαιτήσεων από
το ΝΕΟ Λατομείο μας

ΕΡΓΟΣΤΑΣΙΑ ΣΚΥΡΟΔΕΜΑΤΟΣ:
ΡΟΔΟΣ: 6ο χλμ. παλαιάς εθν. οδού Ρόδου - Λίνδου, τηλ. 22410 - 60560/62323 FAX: 22410 60561
ΓΕΝΝΑΔΙ: 2ο χλμ. οδού ΓΕΝΝΑΔΙΟΥ - ΒΑΤΙΟΥ, τηλ. 22440 - 43470 FAX: 22440 43470
ΛΑΤΟΜΕΙΟ: Θέση Στραβόλαιμο ΚΑΛΥΘΙΩΝ
ΓΡΑΦΕΙΑ: Ρόδος Αρκαδίου 2, Τηλ. 22410-22186/22968/28058 FAX: 22410 - 33021

ΘΑ ΦΘΑΝΟΥΝ ΜΕΧΡΙ ΚΑΙ ΤΟ 60% ΤΟΥ ΣΥΝΟΛΙΚΟΥ ΠΡΟΫΠΟΛΟΓΙΣΜΟΥ ΓΙΑ ΤΟ ΕΡΓΟ • ΕΝΙΣΧΥΕΤΑΙ Ο ΤΟΜΕΑΣ ΤΟΥ ΤΟΥΡΙΣΜΟΥ

ΕΡΧΟΝΤΑΙ ΑΥΞΗΣΕΙΣ - ΡΕΚΟΡ ΣΤΙΣ ΕΠΙΔΟΤΗΣΕΙΣ ΓΙΑ ΝΕΕΣ ΕΠΕΝΔΥΣΕΙΣ

Νέα πνοή κυρίως στην περιφέρεια, και ιδιαίτερα στις περιοχές της χώρας όπου οι συνθήκες λειτουργούν σαν αντικίνητρο για την προσέλκυση επενδύσεων, επιχειρεί να δώσει ο νέος αναπτυξιακός νόμος που καταρτίζει το υπουργείο Οικονομίας και Οικονομικών.

Στοχευμένος πάνω στις ανάγκες των επιχειρηματιών, με έμφαση τις μικρές και πολύ μικρές επιχειρήσεις κυρίως του Τουρισμού, προβλέπει ουσιαστικά και ως κεντρικό «κινητήριο μοχλό» τη θεαματική αύξηση της επιδότησης, η οποία θα φθάνει μέχρι και το 60% του συνολικού προϋπολογισμού του έργου, ενώ παράλληλα θα παρέχει στις περιοχές εκείνες όπου οι συνθήκες είναι ιδιαίτερα αποτρεπτικές μέχρι και ειδική ενίσχυση για τους νέους μικρούς επιχειρηματίες με το ποσό των 2 εκατ. ευρώ.

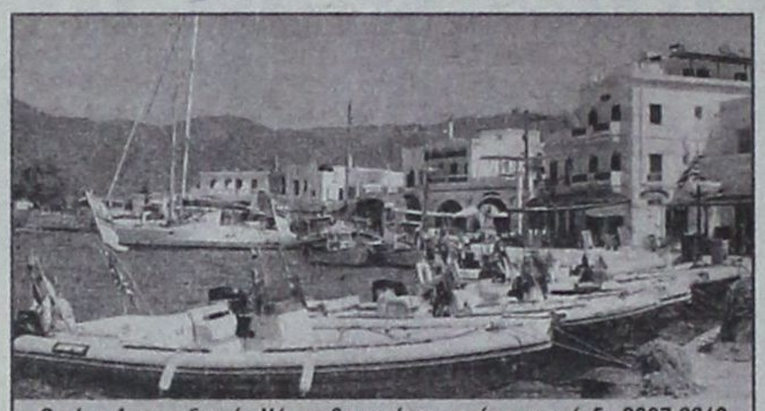

Ο νέος Αναπτυξιακός Νόμος θα ισχύσει κατά την περίοδο 2007-2013, ωστόσο θα πρέπει να σημειωθεί ότι τα κίνητρα και οι ενισχύσεις θα ενταθούν κατά την πρώτη 4ετία, δηλαδή την περίοδο 2007 - 2011, ενώ από το 2011 και μέχρι τη λήξη της περιόδου που θα καλύψει, δηλαδή το 2013, θα αρχίσει η σταδιακή μείωση των ποσοστών των κινήτρων

ΤΟ ΝΕΟ ΠΛΑΦΟΝ ΕΝΙΣΧΥΣΗΣ ΓΙΑ ΜΙΚΡΕΣ ΝΕΕΣ ΕΠΙΧΕΙΡΗΣΕΙΣ

Περιφέρεια	Ενίσχυση (% επένδυσης)	Διάρκεια
1. Ανατολικής Μακεδονίας -		
Θράκης - Δ. Ελλάδας, Ηπείρου	40	2007 - 2013
2. Πελοποννήσου,	40	2007 - 2011
Β. Αιγαίου	30	2012 - 2013
3. Θεσσαλίας, Ιονίων Νήσων, Κρήτης	30	2007 - 2013
4. Αττικής, Δυτικής	30	2007 - 2011
και Κεντρικής Μακεδονίας	20	2012 - 2013
5. Στερεάς Ελλάδας,	30	2007 - 2011
Ν. Αιγαίου	15	2012 - 2013

ΡΗΞΙΚΕΛΕΥΘΟ

Με το ίδιο σκεπτικό, σε κάποιες περιοχές όπου θεωρούνται ήδη καλυμμένες επενδυτικά, ή παρατηρείται σημαντική συγκέντρωση ενδιαφέροντος για νέες επενδύσεις, οι επιδοτήσεις θα αρχίσουν να μειώνονται σταδιακά και θα έχουν ως «οροφή» σε ορισμένες περιπτώσεις το 35% του συνολικού προϋπολογισμού.

Η κατάρτιση του νέου Αναπτυξιακού, έχει ήδη αρχίσει, σύμφωνα με απόλυτα ασφαλείς πληροφορίες και κυριολεκτικά πρόκειται να φέρει «τα πάνω - κάτω» σε αρκετούς τομείς και κλάδους της οικονομίας.

Μια ιδιαιτέρως σημαντική όσο και ρηξικέλευθη πρόταση είναι αυτή που προβλέπει την ειδική ενίσχυση των νέων μικρών επιχειρήσεων με ποσό έως 2 εκατ. ευρώ και τούτο διότι αναμένεται η απόφαση αυτή να λειτουργήσει ως καταλύτης αλλά και ισχυρό κίνητρο για τη μετακίνηση μικρομεσαίων επιχειρήσεων, κυρίως όμως νέων ελεύθερων επαγγελματιών, οι οποίοι με τέτοιο χρηματικό κίνητρο θεωρείται βέβαιο ότι θα ενθαρρυνθούν προκειμένου να ξεκινήσουν μια νέα επιχειρηματική δραστηριότητα σε περιοχές εκτός των μεγάλων αστικών κέντρων.

Ο νέος Αναπτυξιακός Νόμος θα ισχύσει κατά την περίοδο 2007-2013, ωστόσο θα πρέπει να σημειωθεί ότι τα κίνητρα και οι ενισχύσεις θα ενταθούν κατά την πρώτη 4ετία, δηλαδή την περίοδο 2007 - 2011, ενώ από το 2011 και μέχρι την λήξη της περιόδου που θα καλύψει, δηλαδή το 2013, θα αρχίσει η σταδιακή μείωση των ποσοστών των κινήτρων.

Η ρύθμιση αυτή έχει την έννοια της εντατικοποίησης των δράσεων εκ μέρους των ενδιαφερόμενων επιχειρηματιών, ιδίων των νέων, προκειμένου στο διάστημα που μεσολαβεί να υπάρξει ο κατάλληλος χρόνος προσαρμογής.

Επίσης, μια άλλη σημαντική διάταξη είναι αυτή που προβλέπει τον περιορισμό του ποσοστού της επιδότησης, στην καλύτερη περίπτωση στο 35% του συνολικού κόστους της επένδυσης, σε περιοχές όπου υπάρχει αυξημένη επενδυτική δραστηριότητα ή χαρακτηρίζονται «κορεσμένες» κατά τα πρότυπα του Αναπτυξιακού του 1976 ή υπάρχει σημαντικό και διαρκώς ανανεούμενο ενδιαφέρον για επενδύσεις.

ΤΟ ΘΕΣΜΙΚΟ ΠΛΑΙΣΙΟ

Είναι αυτονόητο, βέβαια, ότι ο νέος νόμος, τον οποίο, όπως προείπαμε, έχει αρχίσει να καταρτίζει το υπουργείο Οικονομίας, θα αντικαταστήσει το υφιστάμενο θεσμικό πλαίσιο, που τέθηκε σε ισχύ πέρυσι και είχε μεταβατικό χαρακτήρα.

Οπως προβλέπουν οι κατευθυντήριες γραμμές, που συμφωνήθηκαν με την Ευρωπαϊκή Επιτροπή, στο νέο νόμο που θα εφαρμοστεί από την αρχή του επόμενου χρόνου τα μέγιστα όρια ενίσχυσης διαμορφώνονται στο 40% της επένδυσης και θα προσαυξάνονται κατά 10% για τις μεσαίες (με 50-250 απασχολουμένους και κύκλο εργασιών κάτω από 50 εκατ. ευρώ) και 20% για τις μικρές επιχειρήσεις.

Επίσης, για την ίδρυση νέων μικρών επιχειρήσεων προβλέπεται η χορήγηση ενίσχυσης έως 1 ή 2 εκατ. ευρώ, επί του κόστους ίδρυσης, για 5 χρόνια. Το ποσό αυτό προσαυξάνεται κατά 5% για τα μικρά νησιά.

Ο Γ. ΑΛΟΓΟΣΚΟΥΦΗΣ

Ο υπουργός Οικονομίας και Οικονομικών Γ. Αλογοσκούφης, κατά την ομιλία του την περασμένη εβδομάδα σε εκδήλωση του Συνδέσμου Βιομηχανιών Πελοποννήσου και Δυτικής Ελλάδας, αναφερόμενος στις διαπραγματεύσεις που είχε το οικονομικό επιτελείο της κυβέρνησης με την αρμόδια Επιτροπή στις Βρυξέλλες, ανέφερε ότι τελικά έγινε δεκτό το κύριο μέρος των ελληνικών θέσεων και έτσι, σύμφωνα με τις νέες Κατευθυντήριες Γραμμές για την Περιφέρεια Δυτικής Ελλάδας και την Περιφέρεια Πελοποννήσου, το μέγιστο όριο ενίσχυσης μπορεί να διαμορφωθεί σε ποσοστό έως 40% για όλα τα επενδυτικά σχέδια των μεγάλων επιχειρήσεων, προσαυξημένο με 10% για τις μεσαίες και 20% για τις μικρές επιχειρήσεις, οι οποίες άλλωστε αποτελούν και το μεγαλύτερο μέρος του παραγωγικού ιστού της χώρας.

ΟΙ ΕΝΙΣΧΥΣΕΙΣ

Παράλληλα, ο υπουργός Οικονομίας και Οικονομικών επεσήμανε ότι η εισαγωγή μιας νέας .μορφής ενίσχυσης που αφορά στην ίδρυση νέων μικρών επιχειρήσεων, επιτρέπει για 5 χρόνια τη χορήγηση ενίσχυσης ύψους έως 2 εκατομμύρια ευρώ επί του κόστους ίδρυσης των επιχειρήσεων αυτών, θα

G.A. FERRIES

ΕΛΓ-ΟΛΓ ΡΟΔΑΝΘΗ & Φ/Γ-Ο/Γ ΝΙΚΟΛΑΣ Α

ΡΟΔΟ - ΠΕΙΡΑΙΑ

ΤΡΙΤΗ 31/01		
ΝΙΚΟΛΑΣ Α	18.00	ΠΕΙΡΑΙΑ (12.00)
ΠΑΡΑΣΚΕΥΗ 03/02		
ΡΟΔΑΝΘΗ	18.00	ΣΥΜΗ - ΤΗΛΟ - ΝΙΣΥΡΟ - ΚΩ - ΚΑΛΥΜΝΟ - ΛΕΡΟ - ΠΑΤΜΟ - ΠΕΙΡΑΙΑ
ΤΕΤΑΡΤΗ 08/02		
ΡΟΔΑΝΘΗ	16.00	ΚΩ - ΚΑΛΥΜΝΟ - ΛΕΡΟ - ΠΑΤΜΟ - ΠΕΙΡΑΙΑ
ΠΑΡΑΣΚΕΥΗ 10/02		
ΡΟΔΑΝΘΗ	18.00	ΣΥΜΗ - ΤΗΛΟ - ΝΙΣΥΡΟ - ΚΩ - ΚΑΛΥΜΝΟ - ΛΕΡΟ - ΠΑΤΜΟ - ΠΕΙΡΑΙΑ
ΤΕΤΑΡΤΗ/02		
ΡΟΔΑΝΘΗ	16.00	ΚΩ - ΚΑΛΥΜΝΟ - ΛΕΡΟ - ΠΑΤΜΟ - ΠΕΙΡΑΙΑ
ΠΑΡΑΣΚΕΥΗ 17/02		
ΡΟΔΑΝΘΗ	18.00	ΣΥΜΗ - ΤΗΛΟ - ΝΙΣΥΡΟ - ΚΩ - ΚΑΛΥΜΝΟ - ΛΕΡΟ - ΠΑΤΜΟ - ΠΕΙΡΑΙΑ

Η εταιρεία G.A. FERRIES σας ενημερώνει ότι η έκπτωση 50% (πολύτεκνοι-στρατιωτικοί-ανάπηροι κ.τ.λ.) ισχύει για όλες τις θέσεις

TSAGARIS TRAVEL

Σαχτούρη 5 (έναντι Τελωνείου)

Τηλ.: 22410 36170, 30406, 35066



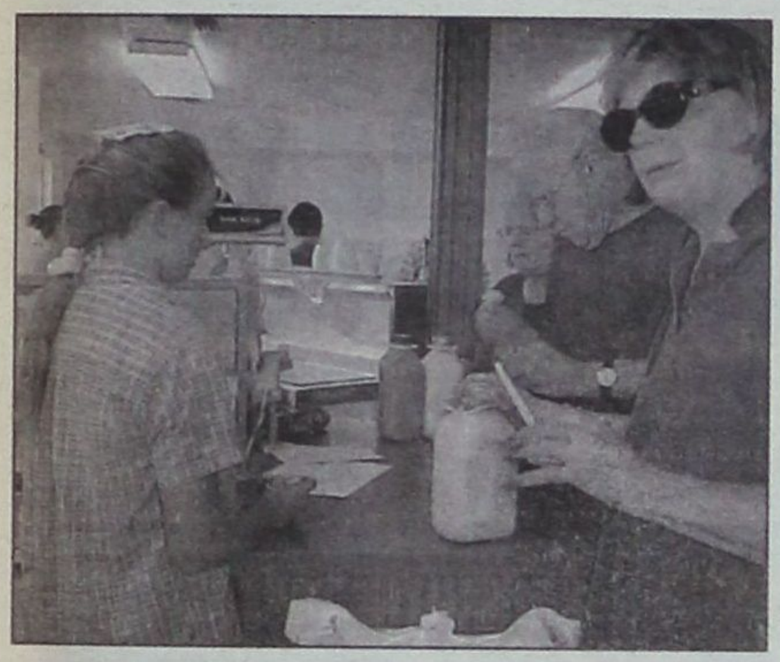

συμβάλει αποτελεσματικά στην ενίσχυση της επιχειρηματικής δράσης. Σύμφωνα με παράγοντες του οικονομικού επιτελείου, η νέα αυτή διάταξη θα συμβάλει σημαντικά στην ενθάρρυνση νέων ελεύθερων επιχειρηματιών να προχωρήσουν στην ίδρυση επιχειρήσεων ή άλλων, ήδη υφισταμένων, να μεταφέρουν ή να επεκτείνουν τις επιχειρηματικές δραστηριότητές τους. Σύμφωνα με πληροφορίες, κατά τις διαπραγματεύσεις με την Κομισιόν, αξίζει να σημειωθεί ότι ο υπουργός Οικονομίας εξασφάλισε τη δημιουργία ειδικού καθεστώτος για περιοχές μιας περιφέρειας που γειτνιάζουν με περιφέρεια που έχει υψηλότερη επιδότηση.

Ετσι, σε κάθε περιφέρεια θα καθοριστεί μια ζώνη κάποιων χιλιομέτρων εντός των οποίων οι επιχειρήσεις θα μπορούν να πάρουν τυχόν υψηλότερη επιδότηση της γειτονικής περιφέρειας. Επίσης, διασφαλίστηκε η «οροφή» των ενισχύσεων για μικρά νησιά, ορεινές και μειονεκτικές περιοχές

ΟΙ ΝΕΕΣ ΖΩΝΕΣ

Σύμφωνα με το τελικό σχέδιο της πρότασης, η Επικράτεια χωρίζεται σε 5 «επιδοματικές» περιοχές, οι οποίες είναι με τη σειρά οι εξής:

ΠΕΡΙΟΧΗ 1 (όπως ορίζεται και περιλαμβάνει την Ανατολική Μακεδονία και Θράκη, τη Δυτική Ελλάδα και την Ηπειρο): το πλαφόν της ενίσχυσης ορίζεται στο 40% της επένδυσης για όλη την προγραμματική περίοδο μέχρι το 2013. Στην περιοχή 1, προβλέπεται, λόγω του αυξημένου ενδιαφέροντος που παρουσιάζει για επενδύσεις όλων των τύπων, αλλά κυρίως οι τουριστικές υποδομές, το ποσοστό της επιδότησης να ισχύει για όλη τη διάρκεια ισχύος του Νόμου.

ΠΕΡΙΟΧΗ 2 (όπως ορίζεται και περιλαμβάνει τις περιφέρειες Πελοποννήσου και Βορείου Αιγαίου): η επιδότηση θα είναι 40% έως το 2011, και στη συνέχεια θα υποχωρήσει σταδιακά στο 30%.

ΠΕΡΙΟΧΗ 3 (όπως ορίζεται και περιλαμβάνει τις περιφέρειες Θεσσαλίας, Ιονίων Νήσων και Κρήτης): η ενίσχυση θα είναι 30% έως το 2013.

ΠΕΡΙΟΧΗ 4 (όπως ορίζεται και περιλαμβάνει την Αττική, τη Δυτική και την Κεντρική Μακεδονία): η επιδότηση θα φτάνει το 30% έως το 2011 και θα υποχωρήσει στο 20%.

ΠΕΡΙΟΧΗ 5 (όπως ορίζεται και περιλαμβάνει τις Περιφέρειες Στερεάς Ελλάδας και Νοτίου Αιγαίου): η επιδότηση ορίζεται σε 30% έως το 2011 και στο 15% από το 2011 έως το 2013.

Ολα τα παραπάνω ποσοστά επιδότησης αυξάνονται κατά 10 ή 20 ποσοστιαίες μονάδες για μεσαίες ή μικρές επιχειρήσεις αντίστοιχα. Διά του τρόπου αυτού, το ελάχιστο ποσοστό επιδότησης για επενδυτικά σχέδια μικρών επιχειρήσεων, τα οποία αποτελούν την πλειονότητα αλλά και τη «ραχοκοκαλιά» των ελληνικών επιχειρήσεων, θα είναι 35% και θα φτάνει το 60%.

Σημειώνεται ότι στον υφιστάμενο επενδυτικό νόμο το ανώτατο ποσοστό ενίσχυσης ανέρχεται σε 55%.



Ο υπουργός Οικονομίας και Οικονομικών επεσήμανε ότι η εισαγωγή μιας νέας μορφής ενίσχυσης που αφορά στην ίδρυση νέων μικρών επιχειρήσεων, επιτρέπει για 5 χρόνια τη χορήγηση ενίσχυσης ύψους έως 2 εκατομμύρια ευρώ επί του κόστους ίδρυσης των επιχειρήσεων αυτών, θα συμβάλει αποτελεσματικά στην ενίσχυση της επιχειρηματικής δράσης

ΠΟΙΕΣ ΕΠΙΧΕΙΡΗΣΕΙΣ ΕΝΤΑΣΣΟΝΤΑΙ

Με βάση τις προβλέψεις του νέου Αναπτυξιακού Νόμου, οι δράσεις που μπορούν να ενταχθούν και να λάβουν τα κίνητρα είναι οι εξής:

1. Ιδρυση νέας μονάδας.
2. Επέκταση υφιστάμενης μονάδας.
3. Διαφοροποίηση προϊόντος με νέα πρόσθετα προϊόντα.
4. Αλλαγή στην παραγωγική διαδικασία υφιστάμενης μονάδας.
5. Υλικά και άυλα πάγια στοιχεία.

Η ίδια συμμετοχή του επενδυτή θα ανέρχεται στο 25% του κόστους του σχεδίου, ενώ υποχρεούται να διατηρήσει την επένδυση για τουλάχιστον 5 χρόνια.





Μικρές αγγελίες

Ενοικιάσεις

ΕΝΟΙΚΙΑΖΕΤΑΙ κατάστημα 95 τ.μ. στο 6ο χλμ Ρόδου - Καλλιθέας δίπλα από την είσοδο του Paradise Hotel. Ιδανικό για επιχείρηση για δέρμα και γούνα. **Τηλ. Επικοινωνίας 6937134250 - 6976097751.**

ΕΝΟΙΚΙΑΖΕΤΑΙ
διαμέρισμα 120 τ.μ. (3 υπνοδωμάτια, 2 μπάνια) πλήρως επιπλωμένο, στο κέντρο της πόλης. Πληρ. Τηλ. 22410 21741 και 6947402041

TO LET: Apartment (120 sq. m.) 3 bedrooms, 2 bathrooms, fully furnished in city centre. Tel. 22410 21741 and 6947402041

ΕΝΟΙΚΙΑΖΕΤΑΙ διαμέρισμα 105 τ.μ. με 3 υπνοδωμάτια, με 2 WC κλπ. σε πάροδο της οδού Αταβύρου (οδός Αττάλειας και Κνίδου 1). **Τηλ. 6944439304, 2241081831**

ΕΝΟΙΚΙΑΖΕΤΑΙ γραφείο στην οδό Ι. Καζούλλη (2ος όροφος) δίπλα στο Εθνικό θέατρο, επιφανείας 50 τ.μ. **Πληροφ. Τηλ. 2241022932**

ΕΝΟΙΚΙΑΖΟΝΤΑΙ καινούρια, ήσυχα, επιπλωμένα διαμερίσματα δύο δωματίων, επί της Λεωφόρου Ρόδου - Λίνδου, αρ. 232, σε κτίριο δίπλα στο TSELIOS BAGNO, με χώρο στάθμευσης (PARKING). Πληροφορίες στα τηλέφωνα: 22410-24514, 22410-26023 και 22410-64458, ώρες γραφείου 9:00 - 14:00 και 18:00 - 21:00.

ΕΝΟΙΚΙΑΖΕΤΑΙ: Πολυτελές νεόκτιστο διαμέρισμα 95 τ.μ. Β' ορόφου - διαμπερές περιφερικές βεράντες - αυτόνομη θέρμανση - ηλιακός και ξύλινη οροφή - περιοχή Αραπάκι - Παρθενόπης 18. **Πληροφορίες κο Θεόδωρο Κιν. Τηλ. 6944209883**

ΕΝΟΙΚΙΑΖΕΤΑΙ διαμέρισμα κατάλληλο για οικογένεια επί της οδού Πειραιώς 40, στο δεύτερο όροφο. **Τηλ. Επικοιν. 6936894198**

ΕΝΟΙΚΙΑΖΕΤΑΙ
γκαρσονιέρα επιπλωμένη στην οδό Σουλίου. Πληρ. κ. Ρένα τηλ. 6937343297

ΕΝΟΙΚΙΑΖΕΤΑΙ πολυτελές, τριάρι με εντοιχισμένη κουζίνα και μεγάλη βεράντα στον 2ο όροφο στη Μιχαήλ Πετρίδη 68. Τηλ. 2241074009, 6945237624, 2109829308, 6972764614.

ΕΝΟΙΚΙΑΖΟΝΤΑΙ επιπλωμένα διαμερίσματα 60 περίπου τ.μ. κοντά στο Πανεπιστήμιο Αιγαίου και συγκεκριμένα στην Πλατεία Φώκιαλη. Τα διαμερίσματα αποτελούνται από ένα υπνοδωμάτιο, σαλόνι που μπορεί να μετατραπεί σε δεύτερο υπνοδωμάτιο, δωμάτιο κουζίνα, W.C και μεγάλα μπαλκόνια. Τιμή 350 ευρώ τον μήνα. Στην τιμή περιλαμβάνεται το νερό και τα κοινόχρηστα. Πληροφορίες στα τηλέφωνα: 6944-31.5562, 6944-44.44.09. 22410-37417.

ΕΝΟΙΚΙΑΖΕΤΑΙ ημιυπόγειο διαμέρισμα 75 τ.μ. επιπλωμένο ή μη, κατάλληλο για διαμονή φοιτητών, πλησίον Εθνικού Σταδίου. **Πληροφορίες τηλ. 6946680174**

ΕΝΟΙΚΙΑΖΕΤΑΙ Δυάρι διαμέρισμα, ισόγειο, με ανεξάρτητη είσοδο χωρίς κοινόχρηστα, με δύο υπνοδωμάτια, στο Καρακόνερο. Τηλ. 65471, 11πμ. - 8 μ.μ.

ΕΝΟΙΚΙΑΖΕΤΑΙ μεγάλη επιπλωμένη γκαρσονιέρα με αυλή στο Παραδείσι. Πληρ. τηλ. 81884

ΕΝΟΙΚΙΑΖΟΝΤΑΙ επιπλωμένες γκαρσονιέρες στην Παύλου Μελά. **Πληρ. 6937343297 τηλ. 10:00 -14:00**

ΕΝΟΙΚΙΑΖΕΤΑΙ μεζονέτα 70 τ.μ. στα τ.μ. στα Κοσκινού εντός οικισμού σε ήσυχη περιοχή λουξ κατασκευή με θέρμανση και ηλιακό, εντοιχισμένη κουζίνα, ενοίκιο 400 ευρώ.**Πληροφορίες Ηλιάνα Κρανίδη, τηλ. 2241060423 -2241031060 -6977227885**

ΕΝΟΙΚΙΑΖΕΤΑΙ διαμέρισμα επί της οδού Καλαμάτας (περιοχή Ανάληψη) καινούριο 75 τ.μ. **Πληρ. Τηλ.** 2241051534

ΕΝΟΙΚΙΑΖΟΝΤΑΙ καινούρια, ήσυχα, επιπλωμένα διαμερίσματα δυο δωματίων, επί της Λεωφόρου Ρόδου - Λίνδου αρ. 232, σε κτίριο δίπλα στο TSELIOS BAGNO, με χώρο στάθμευσης (PARKING). Πληροφορίες στα τηλέφωνα: 2241024514, 2241026023 και 2241064458, ώρες γραφείου 9:00-14:00 και 18:00-21:00.

ΕΝΟΙΚΙΑΖΕΤΑΙ δ/σμα 60 τ.μ. στην Ιξιά πλήρες επιπλωμένο και εξοπλισμένο με καινούριες ηλεκτ. συσκευές, ενοίκιο 300 ευρώ. Στην τιμή συμπεριλαμβάνεται το νερό και τα κοινόχρηστα. **Πληροφορίες Ηλιάνα Κρανίδη, τηλ. 2241060423 -2241031060-6977227885**

ΕΝΟΙΚΙΑΖΟΝΤΑΙ
επιπλωμένες γκαρσονιέρες στο Λαδικό (Φαληράκι). Τιμή 220 ευρώ μηνιαίως. Πληρ. τηλ. 6937343297

ΕΝΟΙΚΙΑΖΕΤΑΙ
επιπλωμένο διαμερισματάκι στον 1ο όροφο, 2όροφης οικοδομής, επιφανείας περί τα 30 τ.μ. με υπνοδωμάτιο - κουζίνα - W.C., στην οδό Ευκλή 25 στο Καρακόνερο της πόλης Ρόδου. Κιν.: 6945151945 ή 6946795725, 2241052635.

ΕΝΟΙΚΙΑΖΟΝΤΑΙ διαμερίσματα 50,70, 130τ.μ. πολυτελούς κατασκευής έναντι Καζίνο Ρόδου. **Τηλ. 6942405309.**

ΑΡΧΑΓΓΕΛΟΣ: Ενοικιάζονται διαμερίσματα των 60 και 70m^2 επιπλωμένα ή μη, με άνετη στάθμευση. Πληροφορίες στο τηλέφωνο 6974 019076.

ΕΝΟΙΚΙΑΖΕΤΑΙ οικία 60 τ.μ. ανακαινισμένη πλήρως. Τηλ. επικοινωνίας 6932586060 και 2241025603.

ΕΝΟΙΚΙΑΖΕΤΑΙ Διαμέρισμα με δύο υπνοδωμάτια, σαλόνι, κουζίνα, στο δεύτερο όροφο, περιοχή δασκάλων στη Ρόδο. **Πληροφορίες: 22410-36547, 22410-87130, 22410-27202**

ΕΝΟΙΚΙΑΖΕΤΑΙ ισόγειο διαμέρισμα 100 τ.μ. με ηλιακό, θέρμανση και σε ήσυχο μέρος. Στην περιοχή Ιαλυσού πάροδος Ακροπόλεως 3. Τηλ. 22410-92696

ΕΝΟΙΚΙΑΖΟΝΤΑΙ πλήρως επιπλωμένες γκαρσονιέρες με μπαλκόνι και χωρίς, στην οδό Κυρά της Ρω 13- ΡΟΔΙΝΙ. Τιμή ευκαιρίας. Τηλέφωνο επικοινωνίας 2241074762, και κινητό 6947078287 από τις 08:00-15:00 και 18:00-22:00

ΕΝΟΙΚΙΑΖΟΝΤΑΙ καινούρια, ήσυχα επιπλωμένα διαμερίσματα δύο δωματίων, επί της Λεωφόρου Ρόδου - Λίνδου αρ. 232, σε κτίριο δίπλα στο TSELIOS BAGNO, με χώρο στάθμευσης (PARKING). **Πληροφορίες στα τηλέφωνα: 22410-24514, 22410-26023 και 22410-64458, ώρες γραφείου 9:00-14:00 - 18:00 και 21:00.**

ΣΤΟ κέντρο της πόλης ενοικιάζεται διαμέρισμα 3 υπνοδωματίων με μεγάλες ντουλάπες στο κάθε υπνοδωμάτιο, σαλόνι, κουζίνα, american style, βεράντες γύρω-γύρω, 2 λουτρα, τζάκι, κουζίνα της Bella Casa με εντοιχισμένες ηλεκτρικές συσκευές. Ημιεπιπλωμένο σε οικοδομή τεσσάρων διαμερισμάτων στον Α' όροφο, οδός Πάφου 14, πάροδος Εθνικής Αντίστασης κοντά στην πιτσαρία Λεβέντης. **Τηλ κιν. 6944919985 Τηλ. Οικ. 22410-65645**

ΕΝΟΙΚΙΑΖΕΤΑΙ στην Σορωνή, μονοκατοικία 120 τ.μ. κοντά στη θάλασσα. Τηλ. 22410 32100, 22410 94732

ΕΝΟΙΚΙΑΖΟΝΤΑΙ διαμερίσματα υπόγεια υπερ/μένα δύο υπνοδωματίων επί της οδού Παπαχριστοδούλου αρ. 19. **Πληρ. τηλέφωνα 25266-24274**

ΕΝΟΙΚΙΑΖΕΤΑΙ διαμέρισμα στο Ροδίνι 95 τ.μ. με 3 υπνοδωμάτια, κεντρική αυτόνομη θέρμανση. Για περισσότερες πληροφορίες τηλ. 22410-25467

ΕΝΟΙΚΙΑΖΕΤΑΙ 4άρι διαμέρισμα, στο Ροδίνι, και στην οδό Κων/πόλεως 34. Πληροφορίες στα τηλ. 2241-0-61689 & 22241-0-61000

ΕΝΟΙΚΙΑΖΕΤΑΙ στην Κρεμαστή σε μονοκατοικία, διαμέρισμα νεόκτιστο, άριστης κατασκευής, γωνιακό, ευάερο με δύο υπνοδωμάτια, ενιαίο σαλόνι με κουζίνα, μπάνιο και βεράντα, χωρίς κοινόχρηστα, με σύνδεση στο αποχετευτικό και με Air Condition από τέλη Νοεμβρίου επί της οδού Παπαγιάννη 22. **Ενοίκιο 300 ευρώ. Πληρ. Τηλ.: 6945046312 -6945717905**

ΕΝΟΙΚΙΑΖΕΤΑΙ διαμέρισμα στον 1ο όροφο σε αρίστη κατάσταση. Δύο υπνοδωμάτια, σαλοτραπεζαρία, κουζίνα, τραπεζαρία, μπάνιο, επί της οδού Μητροπόλεως 83Θ. Τηλ. 22410 36072

ΕΝΟΙΚΙΑΖΟΝΤΑΙ επιπλωμένες γκαρσονιέρες στο Φαληράκι. **Πληρ. 6937343297 τηλ. 10:00-14:00**

ΕΝΟΙΚΙΑΖΕΤΑΙ τριάρι διαμέρισμα α' ορόφου στην οδό Λειψών 10 (κάθετος Κ. Τσαλδάρη). **Πληροφορίες τηλ. 22410-34335**

ΕΝΟΙΚΙΑΖΕΤΑΙ, ανακαινισμένο διαμέρισμα 75 τ.μ. στη Ρόδο (2 υπνοδωμάτια - ενιαία σαλόνι κουζίνα) διαμπερές με πολύ καλή θέα, στον 3ο όροφο. Διευθ. Αναστασιάδη και Κωτιάδη γωνία. Τηλ. 6934055612 & 6945616899

ΕΝΟΙΚΙΑΖΟΝΤΑΙ επιπλωμένα Λουξ Διαμερίσματα με TV, AIR CONDITION και όλα τα οικιακά σκεύη, με τον μήνα ή την ημέρα, στην περιοχή Μητρόπολης. Τηλ. - Πληρ.: 6977896444 & 22410-29452

ΕΠΙ της Κοδριγκτώνος και Δρακίδου 22 ενοικιάζεται δίχωρη επιπλωμένη μονοκατοικία με δικό της Parking. Πληρ. τηλ. 22410 36385 και 22410 23814

ΕΝΟΙΚΙΑΖΟΝΤΑΙ δύο συνεχόμενα καταστήματα μεταξύ Πανεπιστημίου Αιγαίου και Πολεοδομίας Ρόδου (Νηρεύς) Αγ. Ιωάννου 48. Τηλ. 22410-3075

ΚΡΕΜΑΣΤΗ, ενοικιάζεται νέα πλήρως εξοπλισμένη STUDIO - γκαρσονιέρα, (ενιαίος χώρος) διαμπερής, ηλιακός, βεράντες, άνετο πάρκινγκ, 500μ. από την παραλία. Πληροφ.: κ. Μάνος, τηλ. 22410 81478 - 88818 & 6938626179

ΕΝΟΙΚΙΑΖΕΤΑΙ Γκαρσονιέρα αποτελούμενη από δωμάτιο, κουζίνα, μπάνιο πλήρως επιπλωμένη και με αιρκοντίσιον στο κέντρο της πόλης, οδός Πλαστήρα 21. Καινούργιο, θέα απεριόριστη. Τηλ. 6978511659

ΕΝΟΙΚΙΑΖΕΤΑΙ 1ος όροφος 380 τ.μ. επί της Λεωφόρου Ρόδου - Λίνδου 232. Πληρ. Στα τηλέφωνα 22410-64458, 22410-24514

ΕΝΟΙΚΙΑΖΕΤΑΙ διαμέρισμα 2 δωματίων, μεγάλο χωλ, κουζίνα, μπάνιο. Απέναντι στο Πανεπιστήμιο. Πληρ. τηλ. 22410 30759

ΕΝΟΙΚΙΑΖΟΝΤΑΙ δύο διαμερίσματα το ισόγειο είναι απίπλωτο και ο πρώτος όροφος επιπλωμένο. 80 τ.μ. το καθένα στα Κοσκινού. **Τηλ. 64536**

ΕΝΟΙΚΙΑΖΟΝΤΑΙ στην περιοχή Σγουρού, κοντά στο Μουσικό Γυμνάσιο, α) τεσσάρι Διαμέρισμα με τηλέφωνο, AIR CONDITION και ηλιακό β) Επιπλωμένο τεσσάρι Διαμέρισμα με δύο τουαλέτες και όλα τα οικιακά σκεύη, τηλέφωνο και κήπο, κοντά στο Μουσικό Γυμνάσιο στην περιοχή Σγουρού. γ) Ενοικιάζεται γκαρσονιέρα ρετιρέ με βεράντα και AIR CONDITION στην περιοχή Σγουρού. Τηλ.: 6977896444 & 22410-29452

ΕΝΟΙΚΙΑΖΕΤΑΙ τριάρι - διαμέρισμα επί της οδού Μητροπόλεως 83Θ. Τηλ. 36072 - 35713.

ΕΝΟΙΚΙΑΖΕΤΑΙ επιπλωμένο STUDIO με αυτόνομο ρεύμα και ηλιακό θερμοσίφωνα επί της οδού Μουσών αρ. 7 στην πόλη της Ρόδου. **Πληροφορίες τηλ. 6972105501**

ΕΝΟΙΚΙΑΖΟΝΤΑΙ: Ενα (1) διαμέρισμα 95 τ.μ. νεόκτιστο, πολυτελές, με αυτόνομη θέρμανση και ηλιακό, 2ου ορόφου. Επίσης: Γκαρσονιέρα 47 τ.μ. νεόκτιστη, πολυτελείας, 2ου ορόφου, πλήρως επιπλωμένη, δίχωρη με αυτόνομη θέρμανση - ηλεκτρ. ψυγείο και ηλεκτρ. κουζίνα. Στην περιοχή Αραπάκι, Παρθενόπης 18 **Κιν. Τηλ. 6944209883 Κο Θόδωρο.**

ΕΝΟΙΚΙΑΖΕΤΑΙ διαμέρισμα επί της Μιχ. Πετρίδη με δύο υπνωδομάτια, σαλόνι, κουζίνα, wc. Τηλ. 6972 764614 - 6973753556

ΕΝΟΙΚΙΑΖΕΤΑΙ διαμέρισμα θ' ορόφου 85 τ.μ. επί της οδού Καρπάθου για επαγγελματική ή οικιακή χρήση. Πληροφορίες τηλέφωνο 22410 75504 και 6932208140

ΕΝΟΙΚΙΑΖΕΤΑΙ οροφοδιαμέρισμα 120 μέτρων με 3 υπνοδωμάτια - τζάκι - φουλ air condition - εντοιχισμένη κουζίνα με συσκευές στο Μόντε Σμίθ. Ενοίκιο 600 ευρώ. Πληροφορίες 22410 63234

Αυτοκίνητα

ΠΩΛΕΙΤΑΙ Renault Megane 1400 cc σε άριστη κατάσταση έτους 2001. Τιμή 8.500 ευρώ. Πληρ. τηλ. 22410-31144, 22410-20884, 6934044377.

ΠΩΛΕΙΤΑΙ μοτοποδήλατο 50cc Honda GLX χρώματος (άσπρο - μπλε). Τιμή 350 ευρώ. **Τηλ. 6932705796**

ΠΩΛΕΙΤΑΙ αυτοκίνητο FIAT PUNTO τρακαρισμένο μόνο για ανταλλακτικά, χλμ. 25.000, μηχανή, σασμάν, σαλόνι καινούρια. **Πληροφορίες τηλ: 2241052331-51764 από 09:00-13:00 και 16:00-20:00**

ΠΩΛΕΙΤΑΙ Peugeot Rallye 16V μοντέλο 2000, 140 PS ατρακάριστο, κίτρινο χρώμα, Full Extra, δεκτός κάθε έλεγχος τηλ. 6977993853

ΠΩΛΕΙΤΑΙ MAZDA 323 F μοντέλο '99 τρακαρισμένο ή για ανταλλακτικά. Τιμή: 1000 ΕΥΡΩ. Τηλ. 6937222375

ΠΩΛΕΙΤΑΙ μοτοσυκλέτα μάρκας YAMAHA ZT 600, μοντέλο 2003, για 4.000 ευρώ, με λίγα χιλιόμετρα. Πληρ. Τηλ. 6972324351

Ζητούν προσωπικό

KRESTEN PALACE HOTEL
6ο ΧΛΜ ΛΕΩΦΟΡΟΥ ΡΟΔΟΥ ΚΑΛΛΙΘΕΑΣ
ΖΗΤΕΙΤΑΙ:
Προσωπικό όλων των ειδικοτήτων
ΠΛΗΡΟΦΟΡΙΕΣ-ΑΙΤΗΣΕΙΣ (με πρόσφατη φωτογραφία)
ΣΤΟ ΞΕΝΟΔΟΧΕΙΟ ΚΑΘΗΜΕΡΙΝΑ: 10.00 - 13.00
Τηλ: 22410-62714, **Φαξ:** 22410-65976, **Τ.Θ.:** 4088
e-**mail:** kresten-palace@rho.forthnet.gr
Τηλ. 6936179040

ΖΗΤΕΙΤΑΙ: Εσωτερική γυναίκα για τη φροντίδα 2 παιδιών 5 ετών. **Τηλ.: 6937343297**

ΖΗΤΕΙΤΑΙ Υπάλληλος γραφείου από εταιρεία για διάφορες δραστηριότητες, με γνώσεις computer και αγγλικής γλώσσας, απαραίτητο δίπλωμα αυτοκινήτου, η μοτοποδηλάτου, για μακροχρόνια συνεργασία.

ΖΗΤΕΙΤΑΙ κοπέλα Ελληνίδα για να εργαστεί σε οικία. Ωράριο καθημερινά 08:00 - 15:00 εκτός Κυριακής. Μισθός 600,00 ευρώ. Πληροφορίες: 6944182882

ΖΗΤΟΥΝΤΑΙ ελαιοχρωματιστές -υδροχρωματιστές με ανάλογη προϋπηρεσία για άμεση εργασία στο Ξενοδοχείο RODOS PALACE. Οι ενδιαφερόμενοι μπορούν να απευθύνονται καθημερινά στο τηλέφωνο 22410-25222. Υπόψιν κ. Παύλου Ρούμπη.

ΑΤΟΜΑ ζητούνται για μερική ή πλήρη απασχόληση. Αμοιβή από 1000 ευρώ, έξτρα μπόνους, δωρεάν ταξίδια. Πληροφορίες κα Αναγνωστοπούλου τηλ. 6948545217.

ΖΗΤΕΙΤΑΙ από εστιατόριο στην Παλιά Πόλη μάγειρας. Σπαστό ωράριο. Πληροφορίες κ. Κώστα τηλ. 6948 587301

ΖΗΤΕΙΤΑΙ Υπάλληλος για κατάστημα, να οδηγεί μηχανάκι, ηλικίας περίπου 16-18 ετών. Τηλ. 22410 32225

ΖΗΤΕΙΤΑΙ κοπέλα άνω των 40 ετών, ελληνίδα ή αλλοδαπή που να μιλάει καλά τα ελληνικά, ως εσωτερική σε σπίτι με δύο παιδιά ηλικίας 3 και 1 έτους. **Συστάσεις απαραίτητες. Πληρ. Τηλ. 6944 202409 καθημερινά 10-1 το πρωί και 6-9 το απόγευμα.**

ΖΗΤΕΙΤΑΙ κυρία άνω των 45 ετών για τη φύλαξη παιδιού ηλικίας 2 ετών και για καθαρισμό σπιτιού. Συστάσεις απαραίτητες. Πληροφορίες τηλεφ. 6944 202409.

Ζητείται νοσοκόμα εσωτερική για ηλικιωμένη κυρία ανάπηρη στ' Αφάντου. Πληροφορίες: 2241066304, 6946283008, 6972419715

ΑΤΟΜΑ 19 - 65 ζητούνται από Πολυεθνική Εταιρεία για δουλειά μέσα από το χώρο τους. Υψηλές αποδοχές. Για ενημέρωση και εκπαίδευση, για κλείσιμο θέσης - Κυρ. ΜΠΑΜΠΑΛΗΣ 210-6843585. Παρασκευή 22/7/05 ώρα 18.45 στο ΡΟΔΟΣ ΠΑΛΛΑΝΤΙΟΥΜ

ΑΠΟ Ανώνυμη Εταιρεία Τροφίμων ζητούνται 4 άτομα ανεξαρτήτου ειδικότητας. Γνώσεις Η/Υ επιθυμητές. Τηλ. 6974820422

Η ΚΑΡΑΚΙΤΣΟΣ SECURITY ζητά προσωπικό. Πληροφ. από 10 έως 13 στα τηλ. 22410 62233 και 22410 63322

ΖΗΤΟΥΝΤΑΙ πεπειραμένοι σερβιτόρου/ες για εστιατόριο a la carte. **Τηλέφωνο επικοινωνίας: 22410-39083, 09:00 -20:00**

ΖΗΤΕΙΤΑΙ πωλήτρια έως 25 ετών, εμφανίσιμη, με γνώσεις αγγλικής ή γερμανικής για να εργασθεί σε κατάστημα ανδρικών ενδυμάτων. Ωράριο καταστημάτων. Τηλ. 22410-70402

ΔΙΑΦΟΡΑ

ΚΥΡΙΑ αναλαμβάνει καθαρισμό σπιτιών, γραφείων, κοινόχρηστους χώρους πολυκατοικιών, σιδέρωμα, φύλαξη παιδιών. Μόνο σοβαρές προτάσεις. Πληρ. τηλ. 6934176045.

ΧΑΘΗΚΕ Παπάκι ΥΑΜΑΗΑ, Πράσινο, 50 cc, με άξονα κι αριθμό κυκλοφορίας ΒΑΕ 65. Οποιος γνωρίζει κάτι σχετικό παρακαλείται να επικοινωνήσει στα τηλέφωνα 6934219326 και 6946896925. Δίνεται αμοιβή.

ΠΩΛΕΙΤΑΙ μεταλλικό γραφείο 120 Χ 75 της SATO σε γκρι χρώμα με την καρέκλα του σε άριστη κατάσταση. **Τηλ. 6937368101**

ΖΗΤΕΙΤΑΙ Αντιπρόσωπος Τουριστικών καρτών, ημερολογίων και πόστερς για τη Ρόδο. Τηλ.: 210-7757554 ΑΘΗΝΑ

ΜΕΓΑΛΗ ΕΥΚΑΙΡΙΑ ΓΙΑ ΑΡΤΟΠΟΙΟΥΣ κ' ΖΑΧΑΡΟΠΛΑΣΤΕΣ ΠΩΛΟΥΝΤΑΙ

1. Ζυμωτήριο 2 ταχυτήτων από 5 Kg - 120 Kg, αλεύρι ζύμωση.
2. Πάγκος εργασίας 3 μέτρα ανοξείδωτος.
3. Αυτόματη μηχανή παραγωγής τυρόπιττας και μπουγάτσας, κρεατόπιτας.

Ολα μαζί 1.100 ευρώ
Τηλ. 22410-26863

ΠΩΛΟΥΝΤΑΙ λόγω ανακαίνισης του Ξενοδοχείου Πλάζα έπιπλα δωματίων σε άριστη κατάσταση **Πληροφορίες: 22410-43406 ή 22410-22501 Κ. Καραγιάννης Γ.**

ΠΩΛΕΙΤΑΙ μπαρ (ημικυκλικό) 1,50 μ. 400 ευρώ. Τηλ. 6973 394166

ΠΩΛΕΙΤΑΙ, τραπεζαρία με 6 καθίσματα, μπουφές και κρυσταλιέρα σε χρώμα μαύρο λάκα. Τιμή 1.200 ευρώ. **Πληροφορίες στο τηλ. 23180-21572**

ΕΙΣΑΓΩΓΙΚΗ εταιρεία Ιταλικού καφέ Espresso και συναφών ειδών, ζητάει αποκλειστικό αντιπρόσωπο για τα προϊόντα της στη Ρόδο, Τηλ.: 275 2096278

ΠΩΛΕΙΤΑΙ: Μονάδα με γκαστρωμένες αγελάδες και με γάλα μαζί, 30 τόνους ποσόστωση, 6 δικαιώματα για αγελάδες. Τηλ. 75739 μετά τις 5.00μ.μ.

ΑΓΟΡΑΖΟΝΤΑΙ ευροπαλέτες σε καλή κατάσταση. Περισυλλογή δική μας. 6ο χλμ. Λεωφ. Ρόδου - Καλλιθέας Τηλ.: 22410 60345

ΠΩΛΕΙΤΑΙ σύνθετο σύνθεση λόγω λάθους διαστάσεων. Πληρ. τηλ. 2241030230 ώρες από 2.30 μέχρι 4.30 και μετά τις 9.00

ΠΩΛΟΥΝΤΑΙ: διαμέρισμα 50 τ.μ. τελειωμένο σε πολύ καλή τιμή, στο Ροδίνι. Αμάξι R 19 και επίπλωση κομμωτηρίου σε τιμή ευκαιρίας. Πληρ. τηλ. 2241039519 ώρες καταστημάτων.

ΠΩΛΕΙΤΑΙ: Επαγγελματική φούσκα (2.10) μοτέρ 1,5. Αχρησιμοποίητα σε τιμή ευκαιρίας. Τηλ. 22410 - 39268 και 6994217168

ΠΩΛΟΥΝΤΑΙ φούρνος και εστίες (κουζίνα) 450 Ευρώ και μπουφές με καθρέφτη χειροποίητος 450 Ευρώ όλα σε άριστη κατάσταση 1 έτους τηλ. 6944/386069

ΠΡΟΣΦΕΡΩ μασάζ στον χώρο μου και στον χώρο σας. Ολγα. Τηλ. 6972902821

ΠΩΛΟΥΝΤΑΙ: Στρώματα νερού, στρώματα ηλεκτρομασάζ, συντριβάνια, διακοσμητικοί καταρράκτες, συσκευές παθητικής γυμναστικής, μικροπισίνες, υδρομασάζ, μικροκαμπίνες χαμάμ. Τηλ. 6932164962

ΛΟΓΟΘΕΡΑΠΕΥΤΡΙΑ Α.ΤΕΙ Αναλαμβάνει παιδιά προσχολικής ηλικίας με προβλήματα λόγου - άρθρωσης καθώς και δίγλωσσα παιδιά σε κατ' οίκον μαθήματα. Τηλέφωνο 6932 920345

ΕΜΠΕΙΡΟΤΕΧΝΗΣ ελαιοχρωματιστής αναλαμβάνει παντός είδους ελαιοχρωματισμούς. Τηλ: 6946204157

YOGA
Για το μυαλό, το Σώμα και το πνεύμα
Ολες οι ηλικίες και οι σωματότυποι είναι ευπρόσδεκτοι. Η γιόγκα δεν είναι ανταγωνιστική. Σε διδάσκει πως ν' ανταποκρίνεσαι στις ανάγκες του σώματός σου. Τιμή μαθήματος 5 ευρώ. Μηνιαία πληρωμή δεκτή. Τηλ.: 6946984511

ΠΩΛΗΣΕΙΣ ΑΚΙΝΗΤΩΝ

ΠΩΛΕΙΤΑΙ στις Καλυθιές γκαρσονιέρα ανεξάρτητη και καινουργής 30 τ.μ., 33.000 ευρώ. **Τηλ. 22410-21206 4-9 μ.μ.**

ΠΩΛΕΙΤΑΙ οροφοδιαμέρισμα 125 τ.μ., στην Ανάληψη, με μεγάλο σαλόνι, 3 Υ/Δ, 2 W.C.,τζάκι, πολυτελούς κατασκευής, χρήσης δεκαετίας. Τιμή 195.000 ευρώ.

Πληροφορίες: 6973317601

ΠΩΛΕΙΤΑΙ μία αποθήκη 130 τ.μ. εντός Ρόδου κατάλληλη για πολλές χρήσεις. Τηλ. 6934 903272 και 6946 559539

ΠΩΛΕΙΤΑΙ οικόπεδο στα Κρητικά 3.000 τ.μ. οικοδομήσιμο. Τηλ. 6936271471.

ΠΩΛΕΙΤΑΙ fast food στην περιοχή Κολυμπίων, πλήρως εξοπλισμένο. Πληρ. τηλ. 2410 56038

ΠΩΛΕΙΤΑΙ ισόγειο διαμέρισμα καθαρό 81 τ.μ. καινούργιο, ακατοίκητο επί της οδού 28ης Οκτωβρίου 26. Τηλ. 91141 και 6972826627

ΠΩΛΕΙΤΑΙ αργυροχρυσοχοείο στο κέντρο της πόλης με ή χωρίς εμπόρευμα έτοιμο προς λειτουργία. Τηλ: 6936915551

ΠΩΛΕΙΤΑΙ διαμέρισμα εντός Ρόδου 130 τ.μ. Τηλ. 6934 903272 και 6946 559539

ΜΑΘΗΜΑΤΑ

ΠΑΡΑΔΙΔΟΝΤΑΙ ιδιαίτερα· μαθήματα ιταλικών. Εγγυημένη η άριστη εκμάθηση της Ιταλικής γλώσσας. Τηλ. 6974817310

ΜΑΘΕΤΕ ΡΩΣΙΚΑ! Παραδίδονται μαθήματα Ρωσικής γλώσσας από μέλος του Συλλόγου Καθηγητών Ρωσικής Φιλολογίας, με χρήση νέας αποτελεσματικής μεθοδολογίας. Πληροφορίες: Τηλ. 6978195931

ΚΑΘΗΓΗΤΡΙΑ ΓΕΡΜΑΝΙΚΗΣ ΦΙΛΟΛΟΓΙΑΣ πτυχιούχος Πανεπιστημίου Αθηνών παραδίδει μαθήματα Γερμανικής Γλώσσας όπως επίσης και βοήθεια στο σχολικό βιβλίο Γερμανικών. Πληρ. τηλ. 6944949746

ΤΕΛΕΙΟΦΟΙΤΗ Παιδαγωγικού Τμήματος Δημοτικής Εκπαίδευσης παραδίδει μαθήματα κατ' οίκον σε παιδιά Δημοτικού, για όλα τα μαθήματα. **Τηλ. 6932241438**

ΑΓΓΛΙΚΑ

ΚΑΘΗΓΗΤΡΙΑ ΑΓΓΛΙΚΩΝ με BACHELOR του πανε/μίου Τέξας της Αμερικής παραδίδει ιδιαίτερα μαθήματα κατ' οίκον ή και στο χώρο σας. Σε σας, που ασχολείστε με τουριστικά επαγγέλματα και θέλετε να αξιοποιήσετε τους χειμερινούς μήνες ώστε να είστε άριστα καταρτισμένοι με το άνοιγμα της σεζόν. Ειδικές προσφορές σε μικρούς μαθητές. Τιμή έκπληξη στα αδέλφια. Πληρ. τηλ. 2241038350

ΠΑΡΑΔΙΔΟΝΤΑΙ μαθήματα Πληροφορικής & Αγγλικών με χρήση πολυμέσων όλων των επιπέδων από έμπειρο καθηγητή πτυχιούχο Michigan Proficiency σε τμήματα ή μεμονωμένα. Επίσης γίνονται μεταφράσεις & δακτυλογραφήσεις κάθε τύπου κειμένου. Τιμές προσιτές. Πληρ. 22410 66304, 31560, 6946 283008, 6972419715, 6936277851. Ηλ. Ταχ. (e-mail) : emmanoue@otenet.gr

ΚΑΘΗΓΗΤΡΙΑ ΓΕΡΜΑΝΙΚΗΣ ΦΙΛΟΛΟΓΙΑΣ πτυχιούχος Αριστοτελείου Πανεπιστημίου Θεσσαλονίκης. Παραδίδει μαθήματα όλων των επιπέδων. Πληρ. Τηλ. 2241036745, Κιν. 6978019323

ΚΑΘΗΓΗΤΗΣ ΓΕΡΜΑΝΙΚΩΝ παραδίδει μαθήματα κατ' οίκον. Εντατικά μαθήματα για αυτούς που ασχολούνται με τον τουρισμό. Πληρ. τηλ. 2241091163 κ. Λαζαρίδης, ώρες 7-9μ.μ.

ΠΛΗΡΟΦΟΡΙΚΗΣ παραδίδονται ιδιαίτερα μαθήματα από πτυχιούχο Πανεπιστημίου Αγγλίας για μαθητές Γυμνασίου και Λυκείου καθώς και για επαγγελματίες για την εκμάθηση MICROSOFT OFFICE και ADOBE PHOTOSHOP Πληροφορίες: Τηλ. 6976 423364

ΠΑΡΑΔΙΔΟΝΤΑΙ μαθήματα Εμπ. Εφαρμογών (Singular Manager, Eurofasma, Unisoft Εσοδα-Εξοδα, ΚΕΠΥΟ, ΚΕΦΑΛΑΙΟ, κ.λ.π., Πληροφορικής & Αγγλικών με χρήση πολυμέσων όλων των επιπέδων από έμπειρο Λογιστή Τ.Ε. - καθηγητή πτυχιούχο Michigan Proficiensy σε τμήματα ή μεμονωμένα. Επίσης γίνονται μεταφράσεις & δακτυλογραφήσεις κάθε τύπου κειμένου. Τιμές προσιτές. Πληρ.: 22410-66304, 31560, 6946283008, 6972419715, 6936277851. Ηλ. ταχ. (e-mail): Dnetwork@SoftHome.net

ΜΑΘΗΜΑΤΑ Αγγλικών, Πληροφορικής (Βασ. Εννοιες, Χρήση Υπολογιστή κ.λ.π.) & Εμπ. Εφαρμογών (Singular Eurofasma, Manager, ΚΕΦΑΛΑΙΟ κ.λ.π.) παραδίδονται από πτυχιούχο Λογιστή Τ.Ε., κάτοχο Michigan P.C.E., με μεγάλη εκπαιδευτική πείρα. Ιδαίτερα ή ολιγομελή τμήματα, υπεύθυνη προετοιμασία για εξετάσεις. Τιμές προσιτές. Πληροφορίες Τηλ. - Fax: 22410-31560, 66304, 6946283008, 6972419715, 6936277851 Ηλ. Ταχ. (e-mail): Dnetwork@SoftHome.net

ΖΗΤΟΥΝΤΑΙ ΟΔΗΓΟΙ - ΠΩΛΗΤΕΣ

Από την Βιομηχανική και Εμπορική Εταιρεία, ΒΑΠ Π. ΚΟΥΓΙΟΣ ΑΒΕΕ, ζητούνται:

Α. Οδηγοί - Πωλητές. Απαραίτητο Επαγγελματικό δίπλωμα Γ' κατηγορίας.

Ο ιδανικός υποψήφιος πρέπει να πληροί τα κάτωθι:
- *Ηλικία μέχρι 35 ετών.*
- *Προϋπηρεσία στις πωλήσεις θα ληφθεί υπ' όψη.*

Β. Πωλητές.

Ο ιδανικός υποψήφιος πρέπει να είναι:
- *Πτυχιούχος τουλάχιστον ΙΕΚ*
- *Να έχει προϋπηρεσία στις πωλήσεις*
- *Ευχάριστη προσωπικότητα και ευχέρεια λόγου*
- *Να έχει βιογραφικό σημείωμα*

Γ. Πωλητές / merchandisers.

Ο ιδανικός υποψήφιος πρέπει να:
- *Να έχει τελειώσει τουλάχιστον Λύκειο*
- *Ευχάριστη προσωπικότητα και ευχέρεια λόγου*
- *Προϋπηρεσία στις πωλήσεις θα ληφθεί υπ' όψη.*

Προσφέρονται:

Ικανοποιητικός αρχικός μισθός, πλήρη ασφάλιση, δυνατότητα εταιρικού αυτοκινήτου, δυνατότητα 12μηνης απασχόλησης.

Οι ενδιαφερόμενοι μπορούν να επικοινωνούν στο τηλ. 2241061434, με την κ. Παπανδρέου από τις 9:00 μέχρι 14:00.

ΠΩΛΕΙΤΑΙ ΕΞΟΠΛΙΣΜΟΣ ΕΣΤΙΑΤΟΡΙΟΥ

Πωλείται σε τιμή ευκαιρίας ο πλήρης εξοπλισμός εστιατορίου σε άριστη κατάσταση, ηλεκτρικές συσκευές (ψυγεία - πλυντήριο - εστίες, φριτέζες, φούρνος μικροκυμάτων κ.λπ.), τραπέζια, καρέκλες και όλα τα επιτραπέζια σκεύη. Πληροφορίες στο τηλ. **6932494457**

ΟΙΚΟΔΟΜΙΚΕΣ ΕΠΙΧΕΙΡΗΣΕΙΣ ΔΙΑΚΟΓΕΩΡΓΙΟΥ ΚΑΛΛΙΣΤΟΣ

ΕΘΝ. ΑΝΤΙΣΤΑΣΕΩΣ 11 (πρώην Αννης Μαρίας)

ΠΩΛΗΣΕΙΣ ΔΙΑΜΕΡΙΣΜΑΤΩΝ ΚΑΤΑΣΤΗΜΑΤΑ -ΑΠΟΘΗΚΕΣ ΑΝΤΑΛΛΑΓΕΣ ΑΚΙΝΗΤΩΝ - ΑΓΟΡΕΣ ΟΙΚΟΠΕΔΩΝ ΑΝΑΛΑΜΒΑΝΟΥΜΕ ΑΝΤΙΠΑΡΟΧΕΣ

Πωλούνται διαμερίσματα λουξ κατασκευής με απεριόριστη θέα. Τα διαμερίσματα διαθέτουν θωρακισμένες πόρτες - εντοιχισμένες κουζίνες - ντουλάπες - εντοιχισμένο νιπτήρα με ντουλάπι - κεντρική θέρμανση αυτόνομη - ανοιγόμενα ανακλινόμενα κουφώματα με διπλά τζάμια - σίτες - ρολά - υδραυλικό ασανσέρ - τριφασικό ρεύμα.

Ολοι οι χώροι σπατουλαριστοί - εσωτερικές πόρτες M.D.F. με σχέδιο.

ΓΡΑΦΕΙΑ ΙΑΤΡΕΙΑ

1) Επί της οδού Μεγ. Κων/νου - Κων/νου Παλαιολόγου των 80 τ.μ.

2) Επί της οδού Κων/νου Παλαιολόγου και Θεοτοκοπούλου 60-80 τ.μ.

3) Επί της οδού Ρήγα Φεραίου στο πάρκο 60-80-100 τ.μ.

ΚΑΤΑΣΤΗΜΑΤΑ

1) Επί της οδού Κων/νου Παλαιολόγου και Θεοτοκοπούλου 60-80 τ.μ.

2) Επί της οδού Λεωφόρου Καλλιθέας (Καρακόνερο) 90 τ.μ.

ΔΙΑΜΕΡΙΣΜΑΤΑ

1) Επί της οδού Χρ. Φέσσα (Κάθετος Αποστ. Παύλου) 90τ.μ. τριάρια.

Επίσης οροφοδιαμερίσματα των 90 τ.μ. (οικοδομή μόνο τριών διαμερισμάτων).

ΟΙΚΟΔΟΜΕΣ

1) Οικοδομή επί της οδού Πτολεμαίων και Χρ.Φέσσα των 117-125 τ.μ.

2) Οικοδομή υπό ανέγερση επί της οδού Ρήγα Φεραίου στο Πάρκο.Διαμερίσματα τριάρια - τεσσάρια.

3) Οικοδομή υπό ανέγερση επί της οδού Κ. Παλαιολόγου και Θεοτοκοπούλου. Διαμερίσματα δυάρια - τριάρια - τεσσάρια - καταστήματα.

5) Επί της οδού Β. Ηρακλείου οικοδομή τεσσάρων διαμερισμάτων. Οροφοδιαμερίσματα των 133τ.μ. Η οικοδομή έχει πιλοτή για πάρκινγκ

ΑΠΟΘΗΚΕΣ

1) Πλησίον Στέλιου Κωτιάδη των 130τ.μ.

2) Στη Λεωφόρο Καλλιθέας (Καρακόνερο) των 80-300τ.μ.

• Οι πωλήσεις μπορούν να γίνουν και με όλα τα Δάνεια Τράπεζας και οργανισμών.
• Αναλαμβάνουμε ΑΝΤΙΠΑΡΟΧΕΣ και Αγορές οικοπέδων. • Δεχόμαστε ανταλλαγές ακινήτων.

ΠΛΗΡΟΦΟΡΙΕΣ: ΔΙΑΚΟΓΕΩΡΓΙΟΥ ΚΑΛΛΙΣΤΟΣ
ΤΗΛΕΦΩΝΟ: 29318 - 34598 - ΤΗΛ. 78501 - 78502

Ετοιμοι για ΚΤΕΟ; καλέστε 22410 67677

Ι-ΚΤΕΟ Δωδ/σου

ισότιμο με το κρατικό

ΝΟΜΟΣ ΔΩΔΕΚΑΝΗΣΟΥ
ΝΟΜΑΡΧΙΑΚΗ ΑΥΤ/ΣΗ ΔΩΔΕΚΑΝΗΣΟΥ
Δ/ΝΣΗ ΜΕΤΑΦΟΡΩΝ ΚΑΙ ΕΠΙΚΟΙΝΩΝΙΩΝ
ΤΜΗΜΑ Κ.Τ.Ε.Ο.
Τηλέφωνο: 22410 72052 22410 72064

ΠΡΟΓΡΑΜΜΑ ΠΡΟΣΚΛΗΣΗΣ ΓΙΑ ΔΙΕΝΕΡΓΕΙΑ ΤΕΧΝΙΚΟΥ ΕΛΕΓΧΟΥ ΟΧΗΜΑΤΩΝ ΜΕ ΕΔΡΑ ΤΟ Ν. ΔΩΔΕΚΑΝΗΣΟΥ

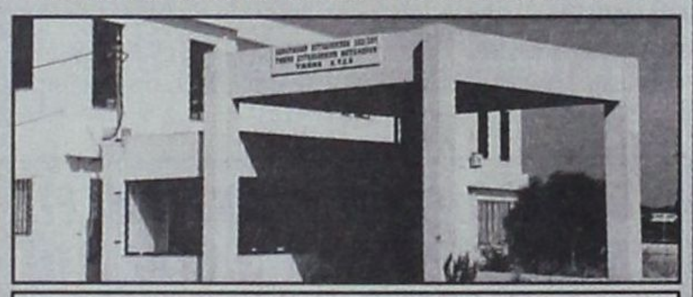

ΣΥΓΚΟΙΝΩΝΙΑΚΗ ΕΔΡΑ ΡΟΔΟΥ	
ΧΡΟΝΙΚΗ ΠΕΡΙΟΔΟΣ	ΕΙΔΟΣ ΟΧΗΜΑΤΟΣ
ΑΠΟ 02/01/2006 ΕΩΣ 31/1/2006	ΕΠΙΒΑΤΙΚΑ (Ε.Ι.Χ.) ΚΑΙ ΦΟΡΤΗΓΑ ΜΕΧΡΙ 3,5 Τ (ΦΙΧ ‹ 3,5Τ) ΜΕ ΑΡΙΘΜΟΥΣ ΚΥΚΛΟΦΟΡΙΑΣ **ΡΟΕ 4401** ΕΩΣ ΚΑΙ 6400
ΑΠΟ 01/02/2006 ΕΩΣ 28/02/2006	ΕΠΙΒΑΤΙΚΑ (Ε.Ι.Χ.) ΚΑΙ ΦΟΡΤΗΓΑ ΜΕΧΡΙ 3,5 Τ(ΦΙΧ ‹ 3,5Τ) ΜΕ ΑΡΙΘΜΟΥΣ ΚΥΚΛΟΦΟΡΙΑΣ **ΡΟΕ 6401** ΕΩΣ ΚΑΙ 8400
ΣΥΓΚΟΙΝΩΝΙΑΚΗ ΕΔΡΑ ΚΩ	
ΧΡΟΝΙΚΗ ΠΕΡΙΟΔΟΣ	ΕΙΔΟΣ ΟΧΗΜΑΤΟΣ
ΑΠΟ 02/01/2006 ΕΩΣ 31/01/2006	ΕΠΙΒΑΤΙΚΑ (Ε.Ι.Χ) ΚΑΙ ΦΟΡΤΗΓΑ ΜΕΧΡΙ 3,5Τ(ΦΙΧ ‹ 3,5Τ) ΜΕ ΑΡΙΘΜΟΥΣ ΚΥΚΛΟΦΟΡΙΑΣ **ΚΧΑ** (ΑΠΟ 9001 ΕΩΣ ΚΑΙ 9999)
ΑΠΟ 01/02/2006 ΕΩΣ 28/02/2006	ΕΠΙΒΑΤΙΚΑ (Ε.Ι.Χ) ΚΑΙ ΦΟΡΤΗΓΑ ΜΕΧΡΙ 3,5Τ(ΦΙΧ ‹ 3,5Τ) ΜΕ ΑΡΙΘΜΟΥΣ ΚΥΚΛΟΦΟΡΙΑΣ **ΚΧΒ** (ΑΠΟ 1000 ΕΩΣ ΚΑΙ 1500)

**** ΚΑΛΟΥΝΤΑΙ ΟΛΑ ΤΑ ΠΑΡΑΠΑΝΩ ΟΧΗΜΑΤΑ ΝΑ ΠΡΟΒΟΥΝ ΣΕ ΤΕΧΝΙΚΟ ΕΛΕΓΧΟ ΣΕ ΟΠΟΙΟΔΗΠΟΤΕ Κ.Τ.Ε.Ο. ή Ι.ΚΤΕΟ.

**** ΕΠΙΣΗΣ ΘΑ ΕΛΕΓΧΟΝΤΑΙ ΟΣΑ ΟΧΗΜΑΤΑ ΥΠΟΧΡΕΟΥΝΤΑΙ ΒΑΣΕΙ ΠΑΛΑΙΟΤΕΡΩΝ ΠΡΟΓΡΑΜΜΑΤΩΝ ΠΡΟΣΚΛΗΣΗΣ.

**** Ο ΕΜΠΡΟΘΕΣΜΟΣ ΠΡΟΓΡΑΜΜΑΤΙΣΜΟΣ ΤΩΝ ΟΧΗΜΑΤΩΝ ΓΙΑ ΕΛΕΓΧΟ (ΡΑΝΤΕΒΟΥ) ΓΙΝΕΤΑΙ ΕΩΣ ΚΑΙ 15 ΗΜΕΡΕΣ ΠΡΙΝ ΤΗΝ ΗΜΕΡΟΜΗΝΙΑ ΛΗΞΗΣ ΤΟΥ ΠΡΟΓΡΑΜΜΑΤΟΣ ΠΡΟΣΚΛΗΣΗΣ.

ΓΡΑΦΕΙΟ ΤΕΛΕΤΩΝ & ΜΝΗΜΟΣΥΝΩΝ ΡΟΔΟΥ
ΣΤΕΦΑΝΑ - ΣΤΟΛΙΣΜΟΙ
«ΑΜΕΡΙΚΑΝΟΥ»

Αμεση εξυπηρέτηση
ΟΛΟ ΤΟ 24ΩΡΟ

Αναλαμβάνουμε την τελετή
και με τα έξοδα
που χορηγούν τα ταμεία
χωρίς καμία επιβάρυνση
ΙΚΑ, ΤΕΒΕ, ΤΑΞΥ, ΔΗΜΟΣΙΟΥ,
ΛΙΜΕΝΙΚΩΝ, ΟΓΑ
και λοιπά ταμεία.

Τους ΑΠΟΡΟΥΣ ΔΩΡΕΑΝ
Πλατεία Βρούχου στη Μητρόπολη
Τηλέφωνα:28901 - 33400

ΝΤΕΤΕΚΤΙΒΣ
30 ΧΡΟΝΙΑ ΜΟΝΙΜΑ ΚΑΙ ΣΤΗ ΡΟΔΟ
35354
ΠΛΑΤΕΙΑ ΑΓΙΟΥ ΙΩΑΝΝΟΥ
Η ΛΥΣΗ!!!
ΣΕ ΚΑΘΕ ΣΑΣ ΠΡΟΒΛΗΜΑ
EXPRESS SECURITY

ΓΡΑΦΕΙΟ
ΙΔΙΩΤΙΚΩΝ ΕΡΕΥΝΩΝ
(ΝΤΕΤΕΚΤΙΒΣ)
ΑΝΑΛΑΜΒΑΝΟΥΜΕ
Υποθέσεις ανηλίκων, οικογενειακές, προσωπικές κ.τλ.
ΔΙΑΘΕΤΟΥΜΕ ΤΑ ΠΛΕΟΝ ΣΥΓΧΡΟΝΑ ΟΠΤΙΚΟΑΚΟΥΣΤΙΚΑ ΣΥΣΤΗΜΑΤΑ
100% ΕΧΕΜΥΘΕΙΑ
ΡΩΜΗΣ 22, - ΡΟΔΙΝΙ
Κιν. 694 6997967

TOP PROPERTIES
GEORGE and SAVAS PIPINOS
ΓΕΩΡΓΙΟΣ και ΣΑΒΒΑΣ ΠΙΠΙΝΟΣ
ΣΥΜΒΟΥΛΟΙ και ΕΚΤΙΜΗΤΕΣ ΑΚΙΝΗΤΩΝ
REAL ESTATE AGENT - MEMBER OF F.I.A.B.C.I. - N.A.E.A. - C.E.I.
E-mail:gpipinos@otenet.gr.
URL:www.rhodestop-properties.com and www.pipinos.gr
Από το 1971



Η "TOP PROPERTIES" είναι ατομική επιχείρηση και ανήκει στους Γεώργιο και Σάββα Πιπίνο. Το γραφείο ασχολείται από το 1971 αποκλειστικά και μόνο με επενδύσεις και REAL ESTATE, στο νησί της Ρόδου, καθώς και στην ευρύτερη περιοχή της Δωδεκανήσου.

ΑΠΕΥΘΥΝΟΜΑΣΤΕ: Στους **σοβαρούς, απαιτητικούς και επιλεκτικούς** επενδυτές - επιχειρηματίες - ελεύθερους επαγγελματίες, Ελληνες και ξένους, υψηλού εισοδηματικού επιπέδου, που ενδιαφέρονται να κάνουν μια σοβαρή επένδυση **προβολής** στο νησί της Ρόδου.

ΠΡΟΣΦΕΡΟΥΜΕ: Α) Υπηρεσίες και πληροφορίες που γίνονται σε προσωπικό επίπεδο με **εχεμύθεια, διακριτικότητα και σοβαρότητα.**
Β) Μεγάλη **γκάμα** υψηλής ποιότητας ακινήτων, όπως: 1) Ξενοδοχεία Α' και Β' κατηγορίας των 600 - 500 - 350 - 300 κλινών 2) Κεντρικά αστικά ακίνητα κατάλληλα για Τράπεζες - καταστήματα - γραφεία 3) Παραλιακές εκτάσεις, κατάλληλες για τουριστικές επενδύσεις των 150.000 - 100.000 - 70.000 - 50.000 - 36.000 τ.μ. και 4) Διαμερίσματα και μαιζονέτες **προβολής.**

ΣΤΟΧΟΣ ΜΑΣ ΕΙΝΑΙ: Να προσφέρουμε στο αγοραστικό μας κοινό **υψηλής ποιότητας ακίνητα** και **ευκαιρίες** στο νησί της Ρόδου. Η τριακονταετής και πλέον πείρα μας στον τομέα αυτό αποτελεί εγγύηση.

ΣΥΝΘΗΜΑ ΜΑΣ ΕΙΝΑΙ: Επενδύστε στην ΡΟΔΟ ΤΩΡΑ, σε ακίνητα που **ΑΝΤΕΧΟΥΝ ΣΤΟ ΧΡΟΝΟ.**

Γεώργιος και Σάββας Πιπίνος
ΜΕΣΙΤΕΣ ΑΣΤΙΚΩΝ ΣΥΜΒΑΣΕΩΝ
Γιατί εμείς γνωρίζουμε καλύτερα!

SINCE 1971

TOP PROPERTIES is a father and son business. The senior, Mr George S. Pipinos, the founder of the office, has carved, over the years, a reputation for integrity and excellence in the world of Real Estate in the Dodecanese.

At Top Properties we try hard to attract important and selective investors: high calibre businessmen/women and discerning professional people, both Greek and foreign, who wish to acquire substantial and valuable property on Rhodes.

We offer our expertise and advice privately, discreetly and in strict confidence.

We keep a compehensive list of real estate of the highest specifications:

a. A' and B' class hotels (600, 500, 350, 300 beds capacity).

b. Centrally situated office buildings and other business premises.

c. Seaside land, ideal for development (hotels, holiday resorts, etc.), of 150.000, 100.000, 70.000, 50.000, 36.000 sq.m.

d. Luxury appartments, maisonettes, detached, semi - detached and terraced houses.

Our aim is to give our clients the opportunity to acquire value for money, first class real estate on Rhodes. Our 30- year - old experience in Real Estate is our warranty.

Our moto is: Invest in Rhodes. Invest in property.
It stands the test of time.



TOP PROPERTIES
George and Savas Pipinos
Because we Know best

ΚΕΝΝΕΝΤΥ 38, ΡΟΔΟΣ, 85 100, ΤΗΛ. 22410- 23895, 38243 και 6944-676003, 6944-390803 FAX: 22410-20883
38 KENNEDY STR., RHODES, 85 100, TEL. 22410- 23895, 38243, and 6944-676003, 6944-390803 FAX: 22410-20883
U.K. Direct Line: 08717115396

Από τα ξενοδοχεία
PEFKI ISLANDS RESORT
& LINDIA THALASSA RESORT
(Ιωαννίδης)
Πεύκοι – Λίνδος

Ζητούνται «καμαριέρες» για τη σεζόν 2006 (01/05/2006 –31/10/2006).

Οι ενδιαφερόμενες θα πρέπει να έχουν προϋπηρεσία το λιγότερο 2 χρόνια.

Για την συμπλήρωση των αιτήσεων θα πρέπει η ενδιαφερόμενη να απευθυνθεί στο ξενοδοχείο «LINDIA THALASSA» καθημερινά 09:00-14:00 εκτός Κυριακής, τηλέφωνα 22440-29380 ή 6948271001 (κύριο Σταυρούλη) και στο τηλέφωνο 22410-24018 πρωινές ώρες (κύριο Ιωαννίδη).

ΠΑΡΑΝΤΑΙΣ ΠΕΥΚΟΙ ΛΙΝΔΟΣ Α.Ε.
ΛΙΝΔΙΑ ΠΕΥΚΟΙ ΛΙΝΔΟΣ Α.Ε.
ΠΕΥΚΟΙ – ΛΙΝΔΟΣ
ΖΗΤΟΥΝΤΑΙ

ΑΠΟ ΤΑ ΞΕΝΟΔΟΧΕΙΑ
«PEFKI ISLANDS RESORT» ΚΑΙ
«LINDIA THALASSA» ΣΤΟΥΣ ΠΕΥΚΟΥΣ
ΖΗΤΕΙΤΑΙ ΠΡΟΣΩΠΙΚΟ «ΟΛΩΝ ΤΩΝ ΕΙΔΙΚΟΤΗΤΩΝ»
ΓΙΑ ΤΗΝ ΠΕΡΙΟΔΟ (01/05/2006 ΕΩΣ 31/10/2006) ΚΑΙ
ΑΠΟ (15/06/2006 ΕΩΣ 15/09/2006)
ΟΙ ΕΝΔΙΑΦΕΡΟΜΕΝΟΙ ΘΑ ΠΡΕΠΕΙ ΝΑ ΕΧΟΥΝ ΚΑΛΗ ΓΝΩΣΗ ΤΗΣ ΑΓΓΛΙΚΗΣ ΓΛΩΣΣΑΣ ΚΑΙ ΠΡΟΫΠΗΡΕΣΙΑ ΤΟ ΛΙΓΟΤΕΡΟ 2 ΧΡΟΝΙΑ.

ΓΙΑ ΤΗΝ ΣΥΜΠΛΗΡΩΣΗ ΤΩΝ ΑΙΤΗΣΕΩΝ ΘΑ ΠΡΕΠΕΙ Ο/Η ΕΝΔΙΑΦΕΡΟΜΕΝΟΣ/Η ΝΑ ΕΧΕΙ ΒΙΟΓΡΑΦΙΚΟ ΚΑΙ ή ΝΑ ΑΠΕΥΘΥΝΘΕΙ ΣΤΟ ΞΕΝΟΔΟΧΕΙΟ «LINDIA THALASSA» ΚΑΘΗΜΕΡΙΝΑ 09:00-14:00 ή ΜΕ E-MAIL:
pefkiislands@rho.forthnet.gr ή ταχυδρομικώς:
ΧΕΙΜΑΡΑΣ 70 Α – ΡΟΔΟΣ 85100
ΤΗΛ. 2244 0 29380 – 2244 0 48181 ΦΑΧ: 2244 0 48416





★★★★★
Atrium Palace
Thalasso Spa Resort & Villas

Το ξενοδοχείο πολυτελείας *Atrium Palace Thalasso Spa Resort & Villas* απευθύνεται σε επαγγελματίες του ξενοδοχειακού χώρου και ζητά :

ΣΤΕΛΕΧΗ ΟΛΩΝ ΤΩΝ ΒΑΘΜΙΔΩΝ
&
ΠΡΟΣΩΠΙΚΟ ΟΛΩΝ ΤΩΝ ΕΙΔΙΚΟΤΗΤΩΝ

Παρακαλούμε αποστείλατε βιογραφικό με συνοδευτική φωτογραφία στο e-mail: info@atrium.gr ή να υποβάλετε σχετική αίτηση στο ξενοδοχείο.
Πληροφορίες 22440 31601- κ. Κ. Γιακουμή

ΟΙΚΟΔΟΜΙΚΕΣ-ΤΕΧΝΙΚΕΣ
ΕΜΠΟΡΙΚΕΣ-ΕΠΙΧΕΙΡΗΣΕΙΣ

ΑΦΟΙ ΑΣΒΕΣΤΗ Ο.Ε.

Αθηνών-Καβάλας 3 Ανάληψη Ρόδου
Τηλ. 22410/60678-60679 και fax: 22410/66028

ΠΩΛΟΥΝΤΑΙ

• ΔΙΑΜΕΡΙΣΜΑΤΑ
υπερλούξ διαφόρων διαστάσεων
ΕΓΓΥΗΣΗ Η ΠΟΛΥΕΤΗΣ ΠΕΙΡΑ ΜΑΣ

ΤΕΧΝΙΚΗ ΕΤΑΙΡΕΙΑ
ΤΣΑΚΙΡΗΣ ΤΣΑΜΠΙΚΟΣ & ΣΙΑ Ε.Ε.

ΠΩΛΟΥΝΤΑΙ

1. Διαμερίσματα 120 τ.μ. (τριών υπνοδωματίων), 87 τ.μ. (δύο υπνοδωματίων) σε νεοανεγειρόμενη οικοδομή 6 διαμερισμάτων σε οικόπεδο 1.800 τ.μ. εντός σχεδίου πόλεως στην περιοχή Ιξιάς.
Οι οικοδομή είναι εξαιρετικής κατασκευής, διαθέτει ασανσέρ, κεντρική θέρμανση, καθώς και δύο θέσεις στάθμευσης για κάθε διαμέρισμα.
2. Μονοκατοικία πανταχόθεν ελεύθερη ανεπτυγμένη σε τρία επίπεδα συνολικής επιφάνειας 200 τ.μ. σε οικόπεδο 424 τ.μ. εντός σχεδίου πόλεως Ρόδου (περιοχή Καρακόνερο).

ΑΤΤΑΒΥΡΟΥ 56-85100 ΡΟΔΟΣ
Τηλ. 22410-35139 Φαξ: 22410-24262

RHODES-GREECE
CAIRO PALACE

ΕΝΟΙΚΙΑΖΟΝΤΑΙ

• Κατάστημα ή γραφείο 43 τ.μ. στον όροφο των καταστημάτων του Εμπορικού Κέντρου.
• Γραφείο 135 τ.μ. στον Γ' όροφο επί του αιθρίου της Εθ. 12νησίων

Πληροφορίες: Κα Φράνσις Νιοτή
Τηλ. 22410 27600
Κιν. 6944618757 – 6973572262
Φαξ. 22410 23462
email.fniotis@cairopalace.gr

«ΚΤΙΡΙΟ» Α.Ε.
ΠΩΛΗΣΕΙΣ ΑΚΙΝΗΤΩΝ

- Καταστήματα 47, 65, 88 τ.μ., στην οδό Δενδρινού (προέκταση Αννης Μαρίας με αντίστοιχο υπόγειο χώρο.
- Διαμερίσματα 104 τ.μ., 118 τ.μ., 107 τ.μ., στην οδό Δενδρινού (προέκταση Αννης Μαρίας), με κεντρική αυτόνομη θέρμανση, αποθήκη και αποκλειστική θέση στάθμευσης αυτοκινήτου.
- Διαμερίσματα 118 τ.μ. και 122 τ.μ., στην οδό Μιχαήλ Πετρίδη (στο ύψος ΜΗΔΕΙΑ), με αποθήκη και αποκλειστική θέση στάθμευσης αυτοκινήτου.
- Μαιζονέτα διόροφη με σοφίτα 190 τ.μ., στην Ιαλυσό.

Πληροφορίες **κ. ΑΝΑΣΤΑΣΙΟΣ ΑΤΣΙΔΗΣ**
Στεφάνου Καζούλλη 74 - ΡΟΔΟΣ
Τηλ.: 22410 - 28616, Fax: 22410 - 37848

★★★★★
RODOS PALACE
Resort Hotel • Convention Center

Το Ξενοδοχειακό & Συνεδριακό συγκρότημα πολυτελείας της Ρόδου ζητεί το ακόλουθο προσωπικό:

- **Banqueting Manager-Υπεύθυνο Εκδηλώσεων**
  Με ανάλογη προϋπηρεσία σε ξενοδοχεία πολυτελείας
- **Σεφ**
  Με ανάλογη προϋπηρεσία σε ξενοδοχεία πολυτελείας
- **Προϊσταμένη Ορόφων**
  Με ανάλογη προϋπηρεσία σε ξενοδοχεία πολυτελείας
- **Υπαλλήλους Υποδοχής**
  Γνώσεις Αγγλικών, Γερμανικών, Γαλλικών

Επίσης ζητούνται:

- Μάγειροι Α', Β' & βοηθοί	- Γυμναστές
- Ζαχαροπλάστες	- Τηλεφωνήτριες
- Μπουφετζήδες Α' & Β'	- Ταμπλίστες
- Κόπτης Κρεάτων	- Καμαριέρες
- Σερβιτόροι & βοηθοί	- Καθαρίστριες
- Μπάρμεν & βοηθοί	- Hostesses
- Εργάτες	- Σιδερώτριες
- Μπογιατζήδες & βοηθοί	- Γκρουμ

Οι ενδιαφερόμενοι για τις ανωτέρω θέσεις μπορούν να αποστείλουν βιογραφικό τους σημείωμα με μία πρόσφατη φωτογραφία στην Διεύθυνση της εταιρείας ή να απευθύνονται στο Τμήμα Προσωπικού του ξενοδοχείου καθημερινά από 09:00-15:00.

Ξενοδοχείο Ρόδος Παλάς
Λεωφ. Ιαλυσού, Τ.Θ. 121, Ιξιά, Ρόδος
Τηλ. 22410 25222, Fax: 22410 25350
E-mail: info@rodos-palace.gr



METROPOL MULTI CINEMA ODEON
22410 28400
INFORMATION - RESERVATIONS
ΠΛΗΡΟΦΟΡΙΕΣ - ΚΡΑΤΗΣΕΙΣ
ΕΒΔΟΜΑΔΙΑΙΟ ΠΡΟΓΡΑΜΜΑ weekly program
16/02/06 - 22/02/06
www.cinemametropol.gr

MATCH POINT
Η νέα ταινία του ΓΟΥΝΤΙ ΑΛΕΝ, υποψήφια για όσκαρ καλύτερου πρωτότυπου σεναρίου.
Μια αναπάντεχη ερωτική ιστορία που συνδυάζει ρομαντισμό και Χιτσκοκικό σασπένς.
Σκηνοθεσία : Γούντι Άλεν Πρωταγωνιστούν : Τζόναθαν Ρις Μάγερς, Σκάρλετ Γιόχανσον Μπρίαν ΚΟξ, Έμιλι Μόρτιμερ
ΜΗΝ ΤΗΝ ΧΑΣΕΤΕ!!! ΚΑΝΤΕ ΕΓΚΑΙΡΑ ΤΙΣ ΚΡΑΤΗΣΕΙΣ ΣΑΣ
ΩΡΕΣ ΕΝΑΡΞΗΣ / SHOW TIMES 17:30, 20:00, 22:30

WALK THE LINE
5 ΥΠΟΨΗΦΙΟΤΗΤΕΣ για ΟΣΚΑΡ
Μία ροκ ιστορία αγάπης. Ένα υπέροχο φίλμ, μία από τις ομορφότερες ερωτικές ιστορίες, ένα συναρπαστικό παραμύθι γεμάτο αμαρτίες.
Η φλόγα του πάθους των δύο πρωταγωνιστών καίει την οθόνη!!!
Πρωταγωνιστούν : Χοακίν Φίνιξ, Ρίς Γουίδερσπούν
ΜΗΝ ΤΗΝ ΧΑΣΕΤΕ!!! ΚΑΝΤΕ ΕΓΚΑΙΡΑ ΤΙΣ ΚΡΑΤΗΣΕΙΣ ΣΑΣ
ΩΡΕΣ ΕΝΑΡΞΗΣ / SHOW TIMES 19:15, 22:15

ΤΟ ΧΡΟΝΙΚΟ ΜΙΑΣ ΧΥΛΟΠΙΤΑΣ
JUST FRIENDS
Τα ραντεβού και οι πρώτοι έρωτες στο σχολείο είναι για όλους
μία αξέχαστη ιστορία!!!Μία ταινία για όλους όσους θέλουν
πιά να είναι....μόνο φίλοι!!!
ΩΡΕΣ ΕΝΑΡΞΗΣ / SHOW TIMES 18:15, 20:30, 22:45

7 SWORDS
7 ΣΠΑΘΙΑ
Αυτοθυσία, ιδανικά και εκπληκτικές σκηνές πολεμικής δεξιοτεχνίας.
7 Μετρ των πολεμικών τεχνών ενώνουν τις δυνάμεις τους για να σώσουν το τελευταίο σχυρό.
ΩΡΑΕΝΑΡΞΗΣ / SHOW TIME 16:30

ΕΡΧΟΝΤΑΙ ΠΕΜΠΤΗ 23 ΦΕΒΡΟΥΑΡΙΟΥ
Ο ΤΙΓΡΗΣ ΚΑΙ ΤΟ ΧΙΟΝΙ
THE TIGER AND THE SNOW
Από τον βραβευμένο με Όσκαρ για το " Η ζωή είναι ωραία " Ρομπέρτο Μπενίνι έρχεται αυτή η γλυκόπικρη κωμωδία για την δύναμη του έρωτα
ΔΥΟ ΝΤΟΥΖΙΝΕΣ ΜΠΕΛΑΔΕΣ
CHEAPER BY THE DOZEN 2
Έρχεται η πιό θεότρελη οικογενειακή κωμωδία της χρονιάς.
Μόνο ένας μπαμπάς θα επικρατήσει!!!
Πρωταγωνιστεί ο Στιβ Μάρτιν

ΠΑΛΛΑΣ 5 CINEMAS CENTER
16/02/2006 - 22-02-2006
www.cinemapallas .gr
Για κρατήσεις
22410 24475/70670
Δημοκρατίας 13, Ρόδος

The PROMISE Η ΥΠΟΣΧΕΣΗ ΚΑΤΑΛΛΗΛΟ
Η μεγαλύτερη και ακριβότερη κινέζικη παραγωγή μέχρι σήμερα!!! Ένα έπος φαντασίας, τοποθετημένο στον κάτω κόσμο της αρχαίας Κίνας! Η επική παραγωγή του Κάιγκε Τσεν, που αποτελεί τη συμμετοχή της Κίνας στα φετινά βραβεία Οσκαρ!
Αίθουσα interlingua 2 ώρες έναρξης//18:00 • 20:15 • 22:35

Η καρδιά του κιθάρου
ΚΑΤΑΛΛΗΛΟ Στην καρδιά κάθε εγκλήματος κρύβεται μια κωμωδία!
Μία ταινία του Ρένου Χαραλαμπίδη. Σκεκαρδιστικές σκηνές και ατάκες από τον ίδιο, τους Γιώργο Βουλτεζάτη, Άλκη Παναγιωτίδη, Γιάννη Ζουγανέλη, κ.ά.
Αίθουσα RED RESTAURANT 5 ώρες έναρξης// 18:10 • 20:00 • 22:30

ΚΑΤΑΛΛΗΛΟ
Rumor has it... ΟΙ ΦΗΜΕΣ ΛΕΝΕ
Μια εύθυμη κομεντί με τους Τζένιφερ Άνιστον, Κέβιν Κόστνερ, Sirley Maclane!
Τι μπορεί να συμβεί σε μια 30άρα και την οικογένεια της όταν βρει τον άντρα που θα αλλάξει τα δεδομένα?
Βασισμένη σε αληθινή... φάση!
Αίθουσα ΤΡΟΧΟΙ 1 ώρες έναρξης//18:20 • 20:20 • 22:35

ΥΠΟΨΗΦΙΑ ΓΙΑ 6 ΟΣΚΑΡ!!! MEMOIRS OF A GEISHA ΑΝΑΜΝΗΣΕΙΣ ΜΙΑΣ ΓΚΕΪΣΑΣ
ΚΑΤΑΛΛΗΛΟ ΑΠΟ 13
Από τον Σκηνοθέτη του "Σικάγο" η νέα ταινία του Rob Marshall που θα σας μείνει αξέχαστη.
Αίθουσα Personal Training 4 ώρες έναρξης// (Σ.-Κ. 16:30) 19:50 • 22:40

ΥΠΟΨΗΦΙΑ ΓΙΑ 5 ΟΣΚΑΡ!!!
MÚNICH ΜΟΝΑΧΟ
ΚΑΤΑΛΛΗΛΟ
Μια κατασκοπική περιπέτεια που δεν πρέπει να χάσετε!
1972 Ολυμπιακοί Αγώνες του Μόναχο...
Αίθουσα Allegro 3 ώρες έναρξης// 19:10 • 22:15

VALIANT ΒΑΛΙΑΝΤ, ΤΟ ΓΕΝΝΑΙΟ ΠΕΡΙΣΤΕΡΙ
Μεταγλωττισμένα στα Ελληνικά
Από τον παραγωγό του Σρεκ, μια διασκεδαστική ταινία κινουμένων σχεδίων για τους μικρούς μας φίλους!!!
Αίθουσα ΤΡΟΧΟΙ 1
ώρα έναρξης: 16:50

Wallace & Gromit
ΥΠΟΨΗΦΙΟ ΓΙΑ ΟΣΚΑΡ!!!
ΓΟΥΑΛΑΣ & ΓΚΡΟΜΙΤ ΣΤΟΝ ΤΕΡΑΣΤΙΟ ΛΑΧΑΝΟΚΗΠΟ
Το δίδυμο της... συμφοράς από τους δημιουργούς του βετυχημένου "Οι κάτες το 'σκασαν"!!
Αίθουσα interlingua 2 ώρα έναρξης//(Σ.-Κ. 18:15) Μεταγλωττισμένα στα ελληνικά
Αίθουσα Allegro 3 ώρα έναρξης//17:30

ΑΠΟ ΠΕΜΠΤΗ 23 ΦΕΒΡΟΥΑΡΙΟΥ ΣΕ 1η ΠΑΝΕΛΛΗΝΙΑ ΠΡΟΒΟΛΗ!
The NEW WORLD ΝΕΟΣ ΚΟΣΜΟΣ
Μιά επική περιπέτεια του Τέρενς Μάλικ με τον Κόλιν Φάρελ, εμπνευσμένη από την ιστορία της πρώτης αγγλικής αποστολής στο Νέο Κόσμο και το μύθο της Ποκαχόντας.

Τηλεπρόγραμμα

ΕΤ1

06:45 Ο παράδεισος βρίσκεται κοντά μας
07:40 Animals antics
08:00 Οι ήρωες του χιγκλιταουν
08:30 Κινούμενα Σχέδια
09:30 Συναγερμός στην Αρκτική
10:30 Biography
11:15 The History channel
12:00 Μένουμε ελλάδα
14:00 Ειδήσεις - αθλητικά - καιρός
14:30 Φλορισιεντα, η σύγχρονη σταχτοπούτα
15:15 Ανυπότακτες καρδιές
16:00 Εχει γούστο
18:00 Τόπων μνήμες



18:30 Χειμερινοί ολυμπιακοί αγώνες 2006
19:00 Κλήρωση Λαϊκού λαχείου
19:10 Σαν σήμερα τον 20ο αιώνα
19:30 Μονόγραμμα
20:00 Χειμερινοί



ολυμπιακοί αγώνες 2006

NET

10:00 Συμβαίνει τώρα
12:00 Ειδήσεις
13:00 Συμβαίνει τώρα
14:00 Η απίθανη Κιμ
14:30 Διάλειμμα
15:00 Ειδήσεις
16:00 Η ζωή είναι παιχνίδι
18:00 Ειδήσεις - δελτίο στη νοηματική γλώσσα - δελτίο αγροτών
18:45 Τοις μετρητοίς
19:45 Ειδήσεις
21:00 Champions
21:45 Μπάγερν Μίλαν
23:45 Champions net
00:30 Ρεάλ Μαδρίτης - Άρσεναλ
02:00 Champions net
05:45 Πρώτη γραμμή

ΕΤ 3

06:00 Η Αρένα των Σπορ
07:30 Ο κόσμος των Σπορ
08:15 Καρμελιτα
09:00 9 η ώρα... μεσημέριασε!
11:00 Νηστικό αρκούδι
11:30 Τα μυστικά της Οινοποιας
12:00 Οι θησαυροί της γης
12:30 Προορισμοί
13:00 Δελτίο ειδήσεων
14:30 Με μια τρίτη μάτια
15:50 Έκτη αίσθηση
16:00 Ειδήσεις στη νοηματική γλώσσα
16:15 Ζορρο
16:40 Νηστικό αρκούδι
17:00 Καρμελιτα
18:00 Πάμε καλά
19:00 Δελτίο ειδήσεων
20:15 Ο κόσμος των Σπορ
21:00 Κουζίνα της μαμάς
21:30 Επί τροχών
22:00 Ξένη ταινία:



Απρόβλεπτος έρωτας
00:00 Δελτίο ειδήσεων
00:30 Οι γρίφοι του Τίτο
01:30 Σινεμανια
02:30 Με μια τρίτη μάτια
04:00 9 η ώρα... μεσημέριασε!

MEGA

08:00 Κοινωνία ώρα 08:00
10:00 Ομορφος κόσμος το πρωί
13:00 Είμαστε στον αέρα
14:00 Ειδήσεις
15:00 Δυο ξένοι
16:10 Δέκα λεπτά κήρυγμά
17:30 Ειδήσεις
17:40 Φιλοδοξίες
18:15 Απαγορευμένη αγάπη
19:00 Βέρα στο δεξί
20:00 Ειδήσεις
21:00 Οι αταιριαστοι
21:50 Επτά θανάσιμες πεθερές
22:50 Επαφή
23:50 Τελευταία γεγονότα
00:00 Ξένη ταινία: Διαγωγή

κοσμία
01:40 Ξένη ταινία: Ο σχιζοφρενής δολοφόνος με το πριόνι
03:30 Telemarketing
03:50 Ξένη ταινία:



Τα καμάρια του νόμου
05:45 Πρωινό MEGA

ANT 1

06:00 Καλημέρα με τον ANT1
06:30 Καλημέρα ελλάδα
10:00 Πρωινός καφές
13:00 Τα νέα του Αντέννα
13:50 Κωνσταντίνου και Ελένης
14:50 Αποκάλυψη..τώρα!
17:00 Τα νέα του ANT1- δελτίο νοηματικής
17:10 Καλημέρα ζωή
17:55 Ανάλυσε το
18:00 Deal
18:50 Έρωτας
20:00 Τα νέα του ANT1
21:00 30 μέρες αγωνίας
21:50 Fame Story - kick off
00:30 Αποκαλύψεις
02:30 Νυχτερινές ειδήσεις
03:00 Αλι μακμπιλ
04:00 Τηλεμαρκετινγκ
04:40 Mobile fun
04:50 Όλα του γάμου δύσκολα

ALPHA

06:30 Καλημέρα σας
10:00 Καφές με την Ελένη
13:00 Κους Κους το μεσημέρι
15:00 Ειδήσεις
16:45 Ειδήσεις στη νοηματική γλώσσα
17:00 Από Καρδίας
19:00 Οδός Παραδείσου 7
20:00 Ειδήσεις
21:00 Αλ τσαντιρι Νιουζ
21:50 DREAM show,
22:50 Κινούμενη άμμος
23:50 Αντιγνωμίες
01:45 Νυχτερινό δελτίο
02:00 DREAM show
03:00 Τηλεαγορές
03:15 DREAM show,
05:30 Καινούρια ημέρα

STAR

06:00 Αστέρια στο πεντάγραμμο
06:45 Κάθε μέρα καλημέρα
10:00 Όλα καλά
13:00 Ειδήσεις
14:00 Super Star
16:30 Ειδήσεις στη νοηματική
16:45 Ρωξάνη
17:45 Βαλεντίνα, έρωτας x-large
18:45 Σούπερμαν, τα χρόνια της νιότης
19:45 Ειδήσεις
21:00 Ξένη ταινία:



Ο δικηγόρος του διαβόλου
00:00 Πρωταγωνιστές
01:15 Νόμος και τάξη: αστυνομικές ιστορίες
02:15 Ειδήσεις
02:30 Ξένη ταινία: Ακραίος



κίνδυνος
04:30 Ξένη ταινία: Οι τρεις



σωματοφύλακες επιστρέφουν

FILMNET

05:15 Το κορίτσι με το αγγελικό πρόσωπο
06:55 E! ENTERTAINMENT
07:50 Ο άνεμος και το λιοντάρι
09:50 Ελβίρα - οι στοιχειμένοι λόφοι
11:25 S.W.A.T.: Επίλεκτη ομάδα κρούσης
13:30 Στην παγίδα του τζόγου
15:05 Το σύνδρομο της Κίνας

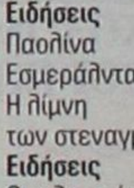

17:15 Big fish: Αληθινές ιστορίες
19:30 Ο Χάρι Πότερ και ο αιχμάλωτος του Αζκαμπάν
22:00 Νόρμα Ράιη
00:00 The Shield: Η ασπίδα του νόμου - 11. Σαρκοφάγα
01:00 Ο τιμωρός



03:05 Μαζί ποτέ

ALTER

08:00 Τα λέμε όλα
09:30 Ειδήσεις
10:25 Τα μυστικά της υγείας
10:30 Μήτσι - Χώστα
11:00 Top secret
12:30 Ειδήσεις
14:00 Παολίνα
15:00 Εσμεράλντα
16:00 Η λίμνη των στεναγμών
16:45 Ειδήσεις
16:50 Ο τελευταίος άντρας
18:45 Ειδήσεις
21:00 Τροχονόμος Βαρβάρα
23:00 Ειδήσεις
23:15 Αθέατος κόσμος
02:00 Auto Alter



02:15 Οι νταήδες

902

07:00 Καλημέρα με τον 902
10:00 Τηλεπωλήσεις
15.00 Κάθε μέρα στις 3
16:30 Παιδικό πρόγραμμα
17:00 Αθλητικό ραντεβού
17:40 Εκπαιδευτική τηλεόραση
18:00 Δελτίο ειδήσεων στη νοηματική
18.10 Η Ελλάδα και ο κόσμος
18:45 Εις υγείαν
19:30 Ειδήσεις
20.30 Στα μονοπάτια του πολιτισμού
21.00 Ο 902 σας πάει σινεμά
23.00 Προεκτάσεις
24.00 Ειδήσεις

ΕΛΛΗΝΙΚΗ ΔΗΜΟΚΡΑΤΙΑ
Β' Δ.Υ.ΠΕ. ΝΟΤΙΟΥ ΑΙΓΑΙΟΥ
ΓΕΝΙΚΟ ΝΟΣΟΚΟΜΕΙΟ ΡΟΔΟΥ «ΑΝΔΡΕΑΣ ΠΑΠΑΝΔΡΕΟΥ»
ΔΙΟΙΚΗΤΗΣ
ΡΟΔΟΣ 15-2-2006
Αριθμ. πρωτ. 3730
ΠΡΟΚΗΡΥΞΗ

Το Γενικό Νοσοκομείο Ρόδου, έχοντας υπόψη:

1. Τις διατάξεις του Ν. 1397/83.
2. Το Π.Δ. 131/87 (ΦΕΚ 73/87 Τ.Α.)
3. Τις διατάξεις της παρ. 2 του άρθρου 43 του Ν. 1759/88 (ΦΕΚ 50/88 τ.Α) όπως συμπληρώθηκε με το αρ. 39 του Ν. 2072/92 (ΦΕΚ 125/92 τ.Α).
4. Τον Ν. 1965/91.
5. Τις διατάξεις του άρθρου 84 του Ν. 2071/92.
6. Τον Ν. 2519/9-7.
7. Την αριθμ. ΔΥ/13α/37832/97 απόφαση (ΦΕΚ 1088/97 τ.Β') απόφαση ιεράρχησης κριτηρίων κρίσης και συγκριτικής αξιολόγησης υποψηφίων για θέσεις του κλάδου ιατρών ΕΣΥ.
8. Την ΔΥ1γ/οικ.41255/92 (ΦΕΚ 97/25.2.93 τ.Β') Υπουργική Απόφαση όπως τροποποιήθηκε με την ΔΥ13α/25338/10.5.93 (ΦΕΚ 376/93 τ.Β'), όπως τροποποιήθηκε με την αριθμ. ΔΥ13α/29804/15.9.97 (ΦΕΚ 859/26.9.97 τ.Β')
9. Την Υ10α/2103/10.1.2003 Υπουργική Απόφαση.
10. Τις διατάξεις του άρθρου 28 του Κεφ. Ε του Ν. 2190/94 (ΦΕΚ 28/94 τ.Α').
11. Τις διατάξεις της παρ. 1 του άρθρου 5 του Ν. 2194/94 (ΦΕΚ 28/94 τ.Α').
12. Τον οργανισμό του Νοσοκομείου.
13. Τον Ν. 2889/01 (ΦΕΚ 37Τ.Α/2-3-2001)
14. Τον Ν. 2737/99
15. Τον Ν. 2955/2001
16. Τον Ν. 2716/99
17. Τον Ν. 3106/2003
18. Τον Ν. 3172/2003
19. Τον Ν. 3204/2003
20. Τον Ν. 3209/2003
21. Τον Ν. 3329/2005
22. Τον Ν. 3370/2005
23. Την αριθμ. ΔΙΠΠ/Φ.ΕΓΚΡ.8/481/19917/7-12-2005
24. Το αριθμ. πρωτ. 8632/7.12.2005 έγγραφο της Β' Δ.Υ.ΠΕ Νοτίου Αιγαίου
25. Την αριθμ. Πρωτ. Υ10α/Γ.Π.οικ. 11645/31.1.2006 απόφαση – προκήρυξη.
26. Την αριθμ. 3/13.2.06, απόφαση Συμβουλίου Διοίκησης.

ΠΡΟΚΗΡΥΣΣΕΙ

Για την πλήρωση των παρακάτω θέσεων κλάδου ιατρών ΕΣΥ, επί θητεία για το Νοσοκομείο της Ρόδου όπως αναφέρονται:

- Μια θέση Επιμ. Α' Αγγειοχειρουργικής στο Γ.Ν. Ρόδου.
- Μια θέση Επιμ. Β' Γενικής Ιατρικής ή Παθολογίας για το Κ.Υ. Καρπάθου.

Α. Για την κατάληψη των ανωτέρω θέσεων που προκηρύσσονται γίνονται δεκτοί όσοι έχουν:

α. Ελληνική Ιθαγένεια ή προέρχονται από Κράτη Μέλη της ΕΟΚ.

β. Αδεια άσκησης ιατρικού επαγγέλματος.

γ. Τίτλο αντίστοιχης με τη θέση ιατρικής ειδικότητος.

δ. Ηλικία που να μην υπερβαίνει το 45ο έτος για τους ΕΒ' και το 50ο για τους ΕΑ'.

ε. Το ανωτέρω όριο ηλικίας δεν ισχύει για όσους υπηρετούν ήδη στο ΕΣΥ.

F. Ελάχιστο χρόνο άσκησης της απαιτούμενης ιατρικής ειδικότητας πέντε (5) χρόνια για την θέση του ΕΑ'.

Β. Οι ενδιαφερόμενοι να υποβάλλουν τα εξής δικαιολογητικά:

1. Αίτηση – δήλωση, σε ειδικό έντυπο για τις συγκεκριμένες θέσεις κατά ειδικότητα και βαθμό.
2. Αντίγραφο πτυχίου.
3. Αντίγραφο απόφασης άδειας άσκησης ιατρικού επαγγέλματος.
4. Αντίγραφο απόφασης τίτλου Ειδικότητος.
5. Βεβαίωση του οικείου Ιατρικού Συλλόγου που να φαίνεται:

α) Ο συνολικός χρόνος άσκησης του ιατρικού επαγγέλματος και

β) Η ασκούμενη Ειδικότητα και ο συνολικός χρόνος άσκησής της

6. Πιστοποιητικό γέννησης.
7. Βιογραφικό σημείωμα το οποίο θα συντάσσεται από τους υποψήφιους και στο οποίο να αναγράφονται περιληπτικά τα ουσιαστικά προσόντα:

α) Η ιατρική προϋπηρεσία (σε Νοσοκομεία, ασφαλιστικούς οργανισμούς, ελεύθερο επάγγελμα).

β) Το επιστημονικό έργο και η επιστημονική δραστηριότητα.

γ) Η εκπαιδευτική δραστηριότητα (ως εκπαιδευτή ή εκπαιδευόμενου).

8. Οσοι έχουν εκπληρώσει την υποχρέωση υπηρεσίας υπαίθρου ή έχουν απαλλαγεί νόμιμα να υποβάλουν βεβαίωση εκπλήρωσης της υποχρέωσης υπηρεσίας υπαίθρου του ΝΔ 67/68 ή νόμιμης απαλλαγής.
9. Για την απόδειξη των ουσιαστικών προσόντων υποβάλλονται επίσημα πιστοποιητικά ή βεβαιώσεις από ξένη χώρα τα οποία πρέπει να είναι κυρωμένα από την οικεία προξενική αρχή της Ελλάδος και επίσημα μεταφρασμένα.
10. Οι επιστημονικές εργασίες αναφέρονται στο βιογραφικό σημείωμα περιληπτικά.

Ανάτυπα δημοσιευμάτων επιστημονικών εργασιών και επιστημονικά περιοδικά, στα οποία έχουν δημοσιευθεί τέτοιες εργασίες υποβάλλονται κατά την κρίση του υποψηφίου. Ο εισηγητής στο Συμβούλιο κρίσης ή το ίδιο το Συμβούλιο κρίσης μπορεί να ζητήσει από τον κρινόμενο υποψήφιο να του προσκομίσει οποιαδήποτε πλήρη επιστημονική εργασία αναφέρει σε ξένη γλώσσα, πρέπει να υποβάλλονται μεταφρασμένες στην Ελληνική γλώσσα.

11. Υπεύθυνη δήλωση του υποψηφίου για διορισμό ιατρού στην οποία θα αναφέρονται:

α) Οτι δεν έχει αρνηθεί διορισμό σε θέση του κλάδου ιατρών ΕΣΥ ή σε αντίθετη περίπτωση ότι έχουν συμπληρωθεί δύο (2) χρόνια από την παρέλευση της προθεσμίας ανάληψης Υπηρεσίας.

β) Οτι δεν έχει παραιτηθεί από θέση κλάδου ιατρών ΕΣΥ πριν από τη συμπλήρωση ενός (1) χρόνου από τον διορισμό του ή σε αντίθετη περίπτωση ότι έχουν συμπληρωθεί δύο (2) χρόνια από την ημερομηνία παραίτησής του.

Γ. Η αίτηση – δήλωση και όλα τα δικαιολογητικά υποβάλλονται στη Γραμματεία του Γ.Ν. Ρόδου, μέσα σε προθεσμία είκοσι (20) ημερών από την επομένη της τελικής δημοσίευσης της προκήρυξης δηλαδή από 22-2-2006 έως και 13-3-2006, σε τέσσερα αντίγραφα εκ των οποίων τα τρία (3) επικυρωμένα (τα δικαιολογητικά που υποβάλλονται να είναι τακτοποιημένα σε σειρές και μέσα σε ατομικούς φακέλους η κάθε σειρά).

Αιτήσεις – δηλώσεις μπορούν να υποβληθούν και ταχυδρομικά μαζί και με τα δικαιολογητικά αποστέλλονται στη Γραμματεία του ανωτέρω Νοσοκομείου με συστημένο δέμα στην καθορισμένη ημερομηνία. Σε περίπτωση ταχυδρομικής αποστολής να είναι εμφανής η ημερομηνία κατάθεσης των δικαιολογητικών.

Από το Γραφείο της Γραμματείας του Νοσοκομείου οι ενδιαφερόμενοι θα μπορούν να παίρνουν κάθε συμπληρωματική πληροφορία, στο τηλέφωνο εσωτ. 22410/80147.

ΙΩΑΝΝΗΣ ΚΕΦΑΛΑΣ

@Anosis
Εκπαίδευση στους Υπολογιστές



11 Χρόνια στην Κορυφή με Αποδείξεις
ECDL

ΤΜΗΜΑΤΑ ΕΝΗΛΙΚΩΝ

- Ταχύρυθμα σεμινάρια 6 εβδομάδων επιπέδου ECDL Start
- Δίμηνοι ή Τρίμηνοι κύκλοι σπουδών ECDL και ECDL Expert
- Ειδικά τμήματα για αρχαρίους και προχωρημένους

ΣΤ.ΚΩΤΙΑΔΗ 52 ΡΟΔΟΣ
ΤΗΛ.22410 78924

Υπευθυνος Σπουδών :
Κώστας Χατζηδάκης
Πτυχ.Πληροφορικής Παν.Αθηνών

MARITOUR A.E.
Ξενοδοχειακές – Εμπορικές Επιχειρήσεις
Κω – Καστελορίζου 7 ΡΟΔΟΣ

ΓΙΑ ΤΗΝ ΚΑΛΥΨΗ ΤΩΝ ΠΙΟ ΚΑΤΩ ΘΕΣΕΩΝ Η ΕΤΑΙΡΕΙΑ ΜΑΣ ΖΗΤΑ ΠΡΟΣΩΠΙΚΟ ΜΕ ΤΑ ΑΝΤΙΣΤΟΙΧΑ ΠΡΟΣΟΝΤΑ

1) ΥΠΟΔΟΧΗ

Απόφοιτη Σχολής, δύο ξένες γλώσσες (άριστη γνώση Αγγλικών), ευχέρεια στη χρήση υπολογιστών, επιθυμητή γνώση ξενοδοχειακού προγράμματος.

2) ΓΡΑΜΜΑΤΕΙΑ

Απόφοιτη Λυκείου, άριστη γνώση Αγγλικών, ευχέρεια στη χρήση υπολογιστών, επιθυμητή βασική γνώση λογιστικών.

Για κατάθεση βιογραφικού με πρόσφατη φωτογραφία και προσωπική συνάντηση παρακαλούμε τηλεφωνήσατε πρωινές ώρες στο 69322-85-608.

RODIAN AMATHUS BEACH HOTEL
RHODES - GREECE
*****

Το Ξενοδοχείο Rodian Amathus Beach Hotel ζητά τους κάτωθι συνεργάτες για τη σαιζόν του 2006

- **Μάγειρα Β' & Γ' για ζεστή κουζίνα και a la carte εστιατόριο.**
- **Μάγειρα Β' για κρύα κουζίνα.**

Οι ενδιαφερόμενοι παρακαλούνται όπως απευθυνθούν στον προσωπάρχη κ. Παρασκευά Νικήτα στα ακόλουθα τηλέφωνα:
Τηλ. 22410-89930 και 22410-89900

ΞΕΝΟΔΟΧΕΙΟ ΚΟΛΥΜΠΙΑ ΜΠΗΤΣ

ΖΗΤΟΥΝΤΑΙ

- Σερβιτόροι και σερβιτόρες
- Βοηθοί σερβιτόροι και σερβιτόρες
- Βοηθοί μάγειροι
- Καμαριέρες
- Γκρουμ
- Λαντζιέρες

Τηλέφωνο 56247 ώρες 12.00-14.00

WATER PARK

Το Υδροπάρκο αναψυχής

«The Waterpark – Faliraki – Rodos»

επιθυμεί να προσλάβει ψήστες, βοηθούς σνακ μπαρ καθώς και νέα άτομα -κορίτσια και αγόρια- για τη στελέχωση του **τμήματος των ελεγκτών τσουλήθρας-ναυαγοσωστών.**

Για πληροφορίες και συμπλήρωση αιτήσεων (απαιτείται πρόσφατη φωτογραφία) οι ενδιαφερόμενοι μπορούν να επικοινωνούν καθημερινά από 10.00-14.00 στο τηλέφωνο : 22410- 84404.
Email: info@water-park.gr

STEFANAKIS TOURS - RODOS
Representative of Line Sea Lines

38 Alexandrou Diakou street, 85100
Tel: 22410-20625, 30054, 31833
Fax: 22410-26745
E-Mail: stefanakistours@yahoo.gr

ΝΕΑ ΔΡΟΜΟΛΟΓΙΑ LANE LINES

Ε/Γ Ο/Γ ΚΟΡΝΑΡΟΣ

- **Κάθε Τρίτη:** 22.00 μ.μ. για Καστελόριζο.
- **Κάθε Τετάρτη:** 07.00 π.μ. για Χάλκη, Διαφάνι και Πηγάδια Καρπάθου, Κάσο, Σητεία.
- **Κάθε Πέμπτη και Κυριακή:** 04.30 π.μ. για Χάλκη, Διαφάνι και Πηγάδια Καρπάθου, Κάσο, Σητεία, Αγ. Νικόλαο, Σαντορίνη, Μήλο, Πειραιά.

«ΔΕΝ ΕΙΝΑΙ ΑΝΑΓΚΗ ΝΑ ΣΥΜΦΩΝΟΥΜΕ»

ΤΟ ΔΡΟΜΟ ΤΗΣ ΣΥΝΕΝΝΟΗΣΗΣ ΔΕΙΧΝΕΙ

ο Σ. Τσιτουρίδης για τις συλλογικές διαπραγματεύσεις

Αθήνα, 20

«Δεν είναι ανάγκη να συμφωνούμε σε όλα σε αυτόν τον τόπο, αλλά είναι ανάγκη να συνεννοούμαστε», δήλωσε σχετικά με τις συλλογικές διαπραγματεύσεις ο υπουργός Απασχόλησης Σάββας Τσιτουρίδης μετά την πρώτη του συνάντηση με τον πρωθυπουργό Κώστα Καραμανλή, μετά την ανάληψη των καθηκόντων του.

Ο κ. Τσιτουρίδης μίλησε για ανάγκη διευρυμένων διαβουλεύσεων, ενώ σε ερώτηση εάν φοβάται κοινωνικές εντάσεις και απεργιακές κινητοποιήσεις, δήλωσε πως «η κυβέρνηση δεν φοβάται, καθώς υπάρχει υψηλός βαθμός ευθύνης σε όλους».

Ο υπουργός Απασχόλησης πρόσθεσε πως στόχος παραμένει η καταπολέμηση της ανεργίας και η αντιμετώπιση των καθημερινών προβλημάτων όλων των Ελλήνων, ενώ σημείωσε την προσήλωση της κυβερνητικής πολιτικής στην ανάπτυξη.

Στην πρώτη του συνάντηση με τους συντάκτες του εργατικού ρεπορτάζ, υποστήριξε ότι η νέα ηγεσία του υπουργείου παραμένει προσηλωμένη στην πολιτική των μεταρρυθμίσεων, αν και σημείωσε ότι μεταρρυθμίσεις χωρίς κοινωνική αναφορά δεν είναι εφικτές.

Ο υπουργός υπογράμμισε ότι εντάσσει τις προσπάθειές του στην αναζήτηση ενός ορθολογικού δρόμου που θα συνδυάζει τη διατήρηση χαρακτηριστικών του οικονομικού και κοινωνικού μοντέλου της ΕΕ με την ανάγκη επιβίωσης στο διαρκή ανταγωνισμό.

Σχετικά με τις εξελίξεις στις τράπεζες, ο κ. Τσιτουρίδης επανέλαβε

Η κυβέρνηση δεν φοβάται επέκταση των απεργιακών κινητοποιήσεων, δήλωσε ο κ. Τσιτουρίδης



την αρχική θέση της κυβέρνησης ότι θα προχωρήσει σε πολιτική προτροπή προς τους τραπεζίτες για να εξαντλήσουν τα περιθώρια διαλόγου.

Ως προς το Ασφαλιστικό, υπογράμμισε ότι αποτελεί αυτονόητη θέση της κυβέρνησης ότι την ευθύνη για το σύστημα κοινωνικών ασφαλίσεων διατηρεί το υπουργείο Απασχόλησης στο ακέραιο.

ΘΕΡΜΟ ΕΡΓΑΣΙΑΚΟ ΜΕΤΩΠΟ

Στην κυβέρνηση επικρατεί έντονη ανησυχία για την θερμή ατμόσφαιρα στα εργασιακά, που πυροδοτούν η άρνηση των τραπεζιτών να υπογράψουν κλαδική σύμβαση με την ΟΤΟΕ και το αδιέξοδο στις διαπραγματεύσεις ΓΣΕΕ - ΣΕΒ για τη συλλογική σύμβαση του 2006.

Ενδεικτική των κοινωνικών αντιδράσεων είναι και η παρέμβαση της ΔΑΚΕ με την οποία ζητά από την κυβέρνηση να προστατεύσει τις συλλογικές συμβάσεις.

Σήμερα, Τρίτη συνέρχεται η Ολομέλεια της διοίκησης της ΓΣΕΕ για να αποφασίσει γενική απεργία στις αρχές Μαρτίου, μαζί με την ΑΔΕΔΥ και τις Ομοσπονδίες των εργαζομένων στις ΔΕΚΟ. Σήμερα, Τρίτη, το ΠΑΜΕ έχει προγραμματίσει συλλαλητήρια στην Αθήνα και σε άλλες 53 πόλεις.

Πάντως, η κυβέρνηση σε μία προσπάθεια να αμβλύνει τις αρνητικές εντυπώσεις που δημιούργησαν οι εικόνες από την βία των ΜΑΤ κατά των απεργών τραπεζοϋπαλλήλων την περασμένη Παρασκευή, εξέφρασε σήμερα διά στόματος Β. Πολύδωρα τον πολιτικό αποτροπιασμό της για τη συμπεριφορά των αστυνομικών. Ο κ. Πολύδωρας διέταξε τη διενέργεια Ένορκης Διοικητικής Εξέτασης.

ΕΝΕΡΓΕΙΑ

Στη συνέχεια ο πρωθυπουργός συναντήθηκε με τον υπουργό Ανάπτυξης Δημήτρη Σιούφα, με τον οποίο συζήτησε κυρίως τα θέματα της ενέργειας.

Ο κ. Σιούφας δήλωσε ότι οι διαδικασίες για την απελευθέρωση της αγοράς ενέργειας προχωρούν με πιο γρήγορους ρυθμούς, διαμορφώνεται νέο πλαίσιο για την αδειοδότηση των επιχειρήσεων Ανανεώσιμων Πηγών Ενέργειας και αξιοποιούνται οι νέες τεχνολογίες, ώστε να υπάρξει ένα νέο τοπίο στον τομέα της έρευνας και της τεχνολογίας.

Εκτός από το Ίδρυμα Καινοτομίας Ερευνας και Τεχνολογίας στη Θεσσαλία, δημιουργούνται και νέα τρία ιδρύματα στην Πάτρα, τα Ιωάννινα και την Ξάνθη, ώστε να αναπτυχθεί η καινοτομία στη χώρα και να καλυφθεί ο χαμένος χρόνος, προσέθεσε ο κ. Σιούφας.

ΚΡΙΤΙΚΗ ΣΕ ΣΚΛΗΣΗ ΓΛΩΣΣΑ

ΑΘΕΤΗΣΗ ΠΡΟΕΚΛΟΓΙΚΩΝ ΔΕΣΜΕΥΣΕΩΝ

καταλογίζει στον πρωθυπουργό ο Γ. Παπανδρέου

Νέα επίθεση στην κυβέρνηση και τον πρωθυπουργό προσωπικά εξαπέλυσε ο Γ. Παπανδρέου

Αθήνα, 20 (ΑΠΕ)

Ο κ. Καραμανλής υποσχέθηκε πολλά προεκλογικά, αλλά μετά τις εκλογές είδαμε ανεργία, ακρίβεια, φτώχεια, εγκατάλειψη του αγρότη, του συνταξιούχου και της περιφέρειας, δήλωσε ο πρόεδρος του ΠΑΣΟΚ Γιώργος Παπανδρέου επιτιθέμενος κατά της κυβέρνησης και του πρωθυπουργού κατά τη διάρκεια της περιοδείας του στην Αργολίδα.

Μιλώντας στην κεντρική πλατεία στο Κρανίδι της Ερμιονίδος, ο κ. Παπανδρέου δήλωσε ότι το αποτέλεσμα της κυβερνητικής πολιτικής είναι οι πλούσιοι να γίνονται πλουσιότεροι και οι φτωχοί φτωχότεροι, ενώ πρόσθεσε ότι η κυβέρνηση αντί να κόβει τις σπατάλες του δημοσίου κόβει τα κονδύλια από την περιφέρεια.

Ακόμη, ο πρόεδρος του ΠΑΣΟΚ κατηγόρησε την κυβέρνηση ότι δεν έχει κανένα σχεδιασμό και ότι ασχολείται με τις εσωκομματικές ισορροπίες, με την εξυπηρέτηση των «γαλάζιων παιδιών», με το κυνήγι κάθε δημοκράτη πολίτη στο Δημόσιο και την εξυπηρέτηση των ισχυρών.

Ο Γ. Παπανδρέου διακήρυξε την προσωπική του αντίθεση και την αντίθεσή του κόμματός του στη φθηνή εργασία, η οποία, όπως είπε, θεωρείται πλεονέκτημα από τον κ. Καραμανλή και την κυβέρνηση. Είμαστε, είπε, αντίθετοι στη φτώχεια και στη μείωση του εισοδήματος. Δίνουμε τη μάχη για ένα καλύτερο μέλλον με δημοκρατικό ήθος, διαφάνεια και συμμετοχή, για να δημιουργήσουμε μία κοινωνία αξιών, τόνισε.

Ο κ. Παπανδρέου υπενθύμισε ότι το Κρανίδι ήταν ο τόπος της καταγωγής του αδικοχαμένου υφυπουργού Εξωτερικών Γιάννου Κρανιδιώτη. Με την ευκαιρία της αναφοράς του αυτής ο κ. Παπανδρέου επέκρινε τον κ. Κ. Καραμανλή, στον οποίο καταλόγισε εξωτερική πολιτική με την αντίληψη της τουριστικής βόλτας και όχι της εξυπηρέτησης των εθνικών συμφερόντων.

Καθ' οδόν προς το Κρανίδι ο κ. Παπανδρέου σταμάτησε στο Λυγουριό, που βρίσκεται πολύ κοντά στο θέατρο της Αρχαίας Επιδαύρου, το οποίο, όπως τον ενημέρωσαν κάτοικοι της περιοχής, έχει φέτος σοβαρό πρόβλημα λόγω του χρονικού περιορισμού των εκδηλώσεων των Επιδαυρείων. Οι κάτοικοι ζήτησαν από τον κ. Παπανδρέου να παρέμβει στον πρωθυπουργό, κάτι το οποίο ο πρόεδρος του ΠΑΣΟΚ υποσχέθηκε να πράξει.

Ο κ. Παπανδρέου διατύπωσε το τρίπτυχο Παιδεία, Πολιτισμός, Τουρισμός και κατηγόρησε την κυβέρνηση και τον πρωθυπουργό ότι εγκαταλείπουν τον πολιτισμό και επιδιώκουν μόνο την

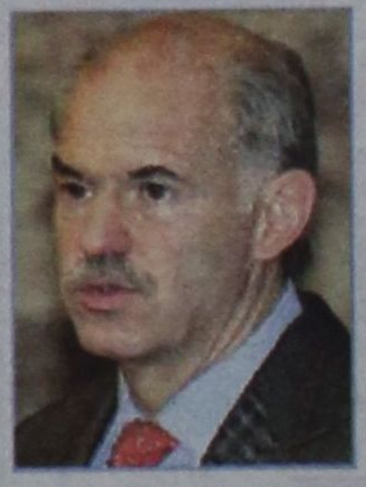

κομματική άλωση του χώρου. Αναφέρθηκε στις υποσχέσεις που έδωσε προεκλογικά ο πρωθυπουργός και, όπως είπε, δεν τις τήρησε, για να υπογραμμίσει ότι «εμείς δεν θα κοροϊδέψουμε τον κόσμο, αυτό που θα πούμε θα το κάνουμε».

Επίσης ο κ. Παπανδρέου ζήτησε εκ νέου τη συμμετοχή των πολιτών, τονίζοντας ότι η αποστασιοποίηση του πολίτη ωφελεί τα ισχυρά συμφέροντα και δεν είναι αρκετό, τόνισε, η φωνή του πολίτη να ακούγεται μία φορά κάθε τέσσερα χρόνια. Εξέφρασε τη βεβαιότητα ότι το ΠΑΣΟΚ θα κερδίσει τις επόμενες εκλογές και θα εφαρμόσει ένα πρόγραμμα το οποίο «δεν θα το δημιουργήσει στην Αθήνα και θα το φέρει ως καπέλο στην περιφέρεια, αλλά θα το φτιάξει με τη συμμετοχή των πολιτών».

• Σχολιάζοντας την ομιλία του κ. Παπανδρέου, ο κυβερνητικός εκπρόσωπος Θ. Ρουσόπουλος δήλωσε ότι «κάθε μέρα που περνά, η ασυνέπεια γίνεται ολοένα και πιο ταυτόσημη με τον πολιτικό λόγο του ΠΑΣΟΚ και του αρχηγού του».