η δημοκρατική της Ρόδου

στην υπηρεσία του δωδεκανησιακού λαού

ΕΛΤΑ Κωδικός 1876 Αρ. φύλλου 7110 **ΠΑΡΑΣΚΕΥΗ 3 ΜΑΡΤΙΟΥ 2006** - Τιμή 0,70 ΕΥΡΩ - **www.dimokratiki.gr - e-mail: info@dimokratiki.gr**





ΨΗΛΟΤΕΡΑ Ο ΒΑΘΜΟΛΟΓΙΚΟΣ ΠΗΧΗΣ

2.000 ΠΕΡΙΣΣΟΤΕΡΟΙ ΕΙΣΑΚΤΕΟΙ στην Τριτοβάθμια Εκπαίδευση

Μειώσεις εισακτέων στις Σχολές στις οποίες υπάρχει υπερπληθώρα πτυχιούχων • ΣΕΛ. 3



ΠΡΟΤΕΙΝΕΤΑΙ Η ΠΑΡΑΠΟΜΠΗ 9 ΣΕ ΔΙΚΗ

ΑΡΧΙΣΕ Η ΑΝΤΙΣΤΡΟΦΗ ΜΕΤΡΗΣΗ για το «σκάνδαλο του αιώνα» στη Λαϊκή Τράπεζα Ρόδου

Τι προτείνει για τον καθένα χωριστά ο αντ/λέας Εφετών Δωδ/σου • ΣΕΛ. 11

ΚΑΙ ΣΤΑ ΤΡΙΑ ΕΠΑΡΧΕΙΑ ΤΟΥ ΝΟΜΟΥ

Δυσκολίες αντιμετωπίζει ο νομάρχης Γ. Μαχαιρίδης στη συγκρότηση ψηφοδελτίου

• ΣΕΛ. 5

ΧΩΡΙΣΑΝ ΟΙ ΔΡΟΜΟΙ ΚΑΡΑΓΙΑΝΝΗ - ΧΑΤΖΗ

Η «επόμενη μέρα» ενός προαναγγελθέντος διαζυγίου





• ΣΕΛ. 3

RODOS FISH

ΜΕΓ.ΚΩΝΣΤΑΝΤΙΝΟΥ 63 - ΡΟΔΟΣ
22410 25611

ΦΡΕΣΚΑ ΨΑΡΙΑ

Φρέσκα ντόπια ψάρια και οστρακοειδή
Ψάρια του ιχθυοτροφείου μας σε ασυναγώνιστες τιμές

ΚΕΡΔΙΣΤΕ

και εσείς

€ 86.562,70

Δόθηκαν συνολικά σε Jackpots

Χθές στα SLOT MACHINES (ΜΗΧΑΝΑΚΙΑ)

CASINO RODOS

Boutique Hotel & Casino

ΕΥΘ. ΜΠΟΝΗΣ, ΤΕΩΣ ΠΡΟΕΔΡΟΣ ΤΟΥ ΔΙΚΗΓΟΡΙΚΟΥ ΣΥΛΛΟΓΟΥ

ΙΔΙΟΤΕΛΗ ΤΑ ΚΙΝΗΤΡΑ κατά του Προέδρου Πρωτοδικών



✓ *Συνεχίζεται ο σάλος για τις αήθεις επιθέσεις κατά της Δικαιοσύνης και ενάρετων λειτουργών της*

«Πρέπει να μπει φραγμός στις σειρήνες διαβολής, που έχουν αφετηρία ιδιοτελείς στοχεύσεις, που αντιστρατεύονται ό,τι υγιές και καθαρό απέμεινε στις τάξεις της Δικαιοσύνης»

• «Διώκεται ο προϊστάμενος του Πρωτοδικείου επειδή ασκεί ασυμβίβαστος τα διοικητικά του καθήκοντα με μοναδικό γνώμονα το συμφέρον της υπηρεσίας, μη ενδίδοντας σε κατεστημένες καταστάσεις» • ΣΕΛ. 32

ΚΑΤΑ ΤΗ ΣΥΖΗΤΗΣΗ ΤΡΟΠΟΛΟΓΙΑΣ

«Καυτοί» διάλογοι στη Βουλή με πρωταγωνιστή τον βουλευτή Γ. Παρασκευά

• ΣΕΛ. 12-13

Πέμπτη 2/3, Παρασκευή 3/3 & Σάββατο 4/3

πορτοκάλια ΠΕΛΟΠΟΝΝΗΣΟΥ ΤΟ ΚΙΛΟ 0,45 €

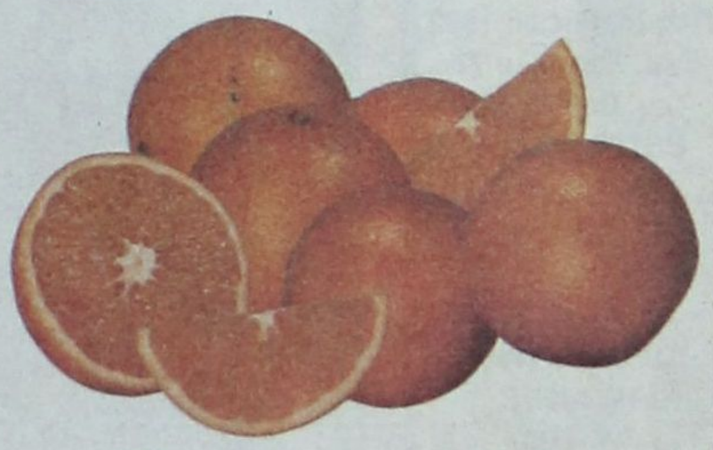

μήλα στάρκινκ ΜΑΚΕΔΟΝΙΑΣ ΤΟ ΚΙΛΟ 0,58 €



Champion

ΜΑΡΙΝΟΠΟΥΛΟΣ

•Κων/νου Τσαλδάρη 1, Ρόδος
•2ο χλμ. Ρόδου-Καλλιθέας •6ο χλμ. Ρόδου - Καμείρου, Ιαλυσσός

η άποψη της ημέρας

ΗΝΔ, το ΚΚΕ και ο Συνασπισμός ψήφισαν στη Βουλή υπέρ της τροπολογίας για την αυτονόμηση τεσσάρων κοινοτήτων από τους καποδιστριακούς δήμους, αλλά το ΠΑΣΟΚ αποχώρησε σε ένδειξη διαμαρτυρίας!

Μάλιστα, ο πρόεδρος του κόμματος της αξιωματικής αντιπολίτευσης **Γ.Α. Παπανδρέου**, μιλώντας στο Λασίθι, αναφέρθηκε σε προσπάθεια της κυβέρνησης να «**βαλκανοποιήσει**» τη χώρα, προωθώντας τη διαίρεση και τη διχόνοια των πολιτών! Αραγε, το ΚΚΕ και ο Συνασπισμός που υπερψήφισαν την τροπολογία επιθυμούν μαζί με την κυβέρνηση να «βαλκανοποιήσουν» την Ελλάδα και να ενσπείρουν τη διχόνοια; Ασφαλώς όχι. Απλώς, ο κατήφορος του ΠΑΣΟΚ στη στείρα, **μικροκομματική αντιπαράθεση** με την κυβέρνηση δεν θα έχει τέλος, στο βαθμό που ο κ. Παπανδρέου θα πιστεύει ότι με αυτό τον τρόπο θα αίρει τις αμφισβητήσεις εναντίον του, που εγείρονται στο εσωτερικό του κόμματός του. Ετσι, το ...νέο ΠΑΣΟΚ επιστρέφει στο χειρότερο παρελθόν του.

Επί της ουσίας, πάντως, ο περίφημος «**Καποδίστριας**», επί τη βάσει του οποίου έγιναν μια σειρά συνενώσεων σε επίπεδο δήμων, λειτούργησε γενικά θετικά. Αλλά, όπως σε κάθε ανάλογη περίπτωση, υπήρξαν αδυναμίες και αστοχίες στην εφαρμογή του και συνεπώς υπάρχει **ανάγκη διορθωτικών ρυθμίσεων.** Εξ αρχής, ή εκ των υστέρων, μια σειρά από κοινότητες επιθυμούν να αυτονομηθούν, αφού το «**σχήμα**» είτε τις έβλαψε είτε επειδή το τοπικιστικό αίσθημα των κατοίκων δεν επέτρεπε το «**γάμο**». Και επειδή με το ζόρι συνένωση δεν γίνεται, η συνετή αντιμετώπιση θα ήταν η διόρθωση των ελαττωμάτων του σχεδίου. Σ' αυτή την κατεύθυνση κινήθηκε η κυβέρνηση, με την οποία συντάχθηκαν τόσο το **ΚΚΕ** όσο και ο **Συνασπισμός**, υπό τον όρο να εξετασθούν και οι υπόλοιπες περιπτώσεις. Ο υπουργός Εσωτερικών δέχθηκε το αίτημα και ζήτησε να αρχίσει ο διάλογος, αλλά οι αποφάσεις να ληφθούν μετά τις δημοτικές εκλογές του φθινοπώρου ώστε να μη διαταραχθεί η **εκλογική διαδικασία.**

Του «Καποδίστρια» το... κάγκελο!

Ολα τα παραπάνω καταδεικνύουν τη διαφορά της δημιουργικής και υπεύθυνης στάσης της ήσσονος αντιπολίτευσης και την αρνητική στάση σε όλα του **ΠΑΣΟΚ**. Ετσι, για μία ακόμη φορά, το κόμμα της αξιωματικής αντιπολιτεύσεως θέτει το μικροκομματικό του όφελος πάνω από το συμφέρον του τόπου και των Ελλήνων. Για μία ακόμη φορά, η πολιτική συμπεριφορά του **ΠΑΣΟΚ** καθορίζεται από την ανάγκη για την παλινόρθωσή του με κάθε τρόπο και μέσο στην κυβερνητική εξουσία. Αλλά ο ελληνικός λαός παρακολουθεί, έχει μνήμη, κρίνει και καταδικάζει τέτοιες συμπεριφορές, όπως έκανε και το Μάρτη του 2004.

ο καιρός



Γενική πρόγνωση για σήμερα **ΠΑΡΑΣΚΕΥΗ 3/3/2006** Ηλιοφάνεια σχεδόν σε όλη τη χώρα. Επικράτηση ισχυρών βορειοδυτικών ανέμων και μικρή πρόσκαιρη πτώση της θερμοκρασίας. Δωδεκάνησα: τοπικές νεφώσεις με πιθανότητα βροχών τις πρώτες πρωινές ώρες. Γρήγορη βελτίωση Άνεμοι: νοτιοδυτικοί ισχυροί μέχρι πολύ ισχυροί που γρήγορα θα στραφούν σε βορειοδυτικούς με την ίδια ένταση. Θερμοκρασία: από 9 έως 17 βαθμούς Κελσίου.

ΗΜΕΡΗΣΙΑ ΕΦΗΜΕΡΙΔΑ
η δημοκρατική της Ρόδου
Ετος ιδρύσεως 1982
Θεμ. Σοφούλη 77
Ταχ. Θυρίδα 339
85100 Ρόδος
Εκδότης - ιδιοκτήτης
ΒΑΣΙΛΗΣ Δ. ΑΘΑΝΑΣΙΟΥ
Διευθυντής:
ΔΑΜΙΑΝΟΣ Β. ΑΘΑΝΑΣΙΟΥ
Τηλέφωνα: 22410-34722, 76655, 37500, 26728, 27919
Telefax: 2241037333 - 22410 26728
www.dimokratiki.gr
e-mail:info@dimokratiki.gr



Σοβαρά προβλήματα δημιουργούνται κάθε τόσο στο χώρο του Νοσοκομείου, όπου δρουν κυκλώματα με στόχο τους νεκρούς!

Το πρόβλημα έχει προσλάβει πλέον τεράστιες διαστάσεις με αποτέλεσμα να έχουν ενημερωθεί ο εισαγγελέας, η Αστυνομία και η διοίκηση του Νοσοκομείου, που αναμένεται να πάρει σκληρές αποφάσεις, καθώς με τα κυκλώματα φέρονται να συνεργάζονται και υπάλληλοι του Νοσοκομείου.

Πίσω από τα οργανωμένα συμφέροντα κρύβονται τα γραφεία κηδειών, αν όχι όλα, τουλάχιστον ορισμένα απ' αυτά (σήμερα λειτουργούν στην πόλη τρία τέτοια). Μόλις πεθάνει συγκεκριμένα ένας άνθρωπος, ημεδαπός ή αλλοδαπός («χοντρό παιχνίδι» όπως λέγεται, παίζεται και με τις ταριχεύσεις), αρχίζει η μεγάλη μάχη, όσο μακάβριο κι αν ηχεί αυτό, για το ποιο γραφείο θα «επιληφθεί»! Ολοι, ως φαίνεται, διαθέτουν πλήρες δίκτυο ενημέρωσης κι έτσι, δεν τους διαφεύγει τίποτα.

Δεν είναι ασύνηθες το φαινόμενο των μεταξύ τους επεισοδίων και δεν είναι λίγες οι φορές που χρειάστηκε να επέμβει η Αστυνομία. Τα επεισόδια δεν περιορίζονται μόνο μεταξύ των γραφείων τελετών αλλά επεκτείνονται και μεταξύ των νοσοκομειακών υπαλλήλων. Αλλες πληροφορίες από το Νοσοκομείο κάνουν λόγο για «εκτεταμένα καθημερινά σχεδόν επεισόδια», για μαχαιριές στις πόρτες, για απειλές και άλλα πολλά, στα οποία δεν επιθυμεί να υπεισέλθει η «δ» τουλάχιστον σήμερα.

Σίγουρα πρόκειται περί συγκρούσεως κυκλωμάτων, που σαν στόχο έχουν την μονοπώληση των κηδειών και των ταριχεύσεων γι' αυτό καλείται το δ.σ. του ΓΝΡ να δώσει ένα τέλος στις μακαβριότητες αυτές.

πριν 12 χρόνια

πληροφορίες

Η ΤΑΥΤΟΤΗΤΑ ΤΗΣ ΗΜΕΡΑΣ

ΠΑΡΑΣΚΕΥΗ 3 ΜΑΡΤΙΟΥ 2006
ΕΥΤΡΟΠΙΟΥ, ΚΛΕΟΝΙΚΟΥ, ΒΑΣΙΛΙΣΚΟΥ ΜΑΡΤΥΡΩΝ
Ανατολή ηλίου 06.54 Δύση ηλίου 18.20 ΣΕΛΗΝΗ 4 ημ.: 62-303

ΦΑΡΜΑΚΕΙΑ

ΣΗΜΕΡΑ διημερεύει το φαρμακείο: ΑΛΑΦΑΚΗΣ Ι. Γ., Κων/νου Παλαιολόγου 15 (έναντι Βενετοκλείου Γυμνασίου) τηλ. 22285
ΣΗΜΕΡΑ διανυκτερεύει το φαρμακείο: ΑΛΑΒΕΡΑ ΕΙΡ., Καναδά 140 τηλ. 39111

ΚΑΥΣΙΜΑ

ΣΗΜΕΡΑ: Διανυκτερεύουν τα πρατήρια καυσίμων:
1) Μιχαήλου Π. ΕΚΟ Χρ. Τσιγάντε **2)** Ντανοβασίλης - Αυγενικός ΕΚΟ Γ. Σεφέρη **3)** Νικολουδάκη Τρ. ΕΚΟ Κρητηνία **4)** Πιτροπάκη Μ. ΒΡ Καλαβάρδα **5)** Κούτρης Δ. ΕΚΟ 17ο χλμ. Ρόδου - Λίνδου **6)** Κορωναίος Δ. SHELL Κρεμαστή 7)Πισσαδάκη Σεβ. SHELL Παραδείσι

ΧΡΗΣΙΜΑ ΤΗΛΕΦΩΝΑ

Αμεση δράση	100	Πληρ. ΟΤΕ	131
Αμεση Επέμβαση		Ωρα	141
Πυροσβεστικής	199	Φαρμακεία (Διημ.-Διαν.)	1434
Νοσοκομείο	80000	ΠΡΟ-ΠΟ • ΛΟΤΤΟ	1444
Οδική Ασφάλεια:		ΠΑΜΕ ΣΤΟΙΧΗΜΑ	1400
EXRESS SERVICE	154	ΡΟΔΑ	26300
HELLAS SERVICE	1057	ΚΤΕΥΛ	27706
HOULIS SERVICE	30977	ΕΒΕΔ	22281
ΑΦΟΙ Σιέκ	25776	Δικηγορικός Σύλλογος	27469
Ράδιο Ταξί	64712	Εμπορικός Σύλλογος	35255
Αστυν. Διεύθυνση	27653	Ολυμπιακή - Κρατήσεις	24555
Ασφάλεια	23294	ΔΑΝΕ (πρακτορείο)	43150
Τμήμα Τάξης	23849	ΙΚΑ	64912
Τροχαία	44131-32	ΤΕΒΕ	22688-77034
Λιμεναρχείο	28888		
Δασαρχείο	191	ΤΑΞΥ	68701-3
Τελωνείο	27703	ΟΑΕΔ	23265
Υγειονομείο	26666	Εργατικό Κέντρο	24730
Μητρόπολη	23274	Αρχαιολογία	34719
Νομαρχία	46501	Περιφ. Δ/ντής	38174-38175
Δήμος Ρόδου	46200		
Βλάβες ΟΤΕ	121	Aegean Airlines	98345
Βλάβες ΔΕΗ	1050	ΔΗΜ. ΕΠΙΧ. ΚΑΘ. ΡΟΔΟΥ	77600
ΒΛΑΒΕΣ ΔΕΥΑΡ	68755	ΥΠΗΡ. ΑΠΟΚΟΜΙΔΗΣ	61057

ΔΕΧΟΝΤΑΙ ΤΟ ΚΟΙΝΟ

- Ο Νομάρχης Δωδεκανήσου **Γιάννης Μαχαιρίδης** και οι βοηθοί Νομάρχη **Στάθης Κουσουρνάς** και **Νίκος Ζωίδης** δέχονται το κοινό κάθε **Τρίτη και Πέμπτη, από τις 11:00-13:00 το μεσημέρι**

ΑΕΡΟΠΟΡΙΚΑ ΔΡΟΜΟΛΟΓΙΑ

ΠΤΗΣΕΙΣ ΟΛΥΜΠΙΑΚΗΣ

ΡΟΔΟΣ - ΑΘΗΝΑ: Καθημερινά **8.10, 11.55, 14.55, 20.45** Δευτέρα, Τετάρτη, Πέμπτη, Παρασκευή, Σάββατο, Κυριακή: **23.55**
ΡΟΔΟΣ - ΚΩΣ: Τρίτη, Πέμπτη **11.30**
ΡΟΔΟΣ - ΚΑΣΟΣ: Τρίτη - Σάββατο **8.15,** Δευτέρα, Τετάρτη: **12.55,** Παρασκευή, Σάββατο, Κυριακή: **13.05**
ΡΟΔΟΣ - ΗΡΑΚΛΕΙΟ: Τρίτη **17.10,** Τετάρτη: **19.55,** Πέμπτη & Σάββατο: **19.30,** Παρασκευή & Κυριακή: **18.55**
ΡΟΔΟΣ - ΚΑΡΠΑΘΟΣ: Τρίτη, Πέμπτη **7.35,** Δευτέρα, Τετάρτη: **10.00, 12.15, 15.50** Παρασκευή, Σάββατο, Κυριακή: **10.05, 12.25** Παρασκευή, Κυριακή: **16.05** Σάββατο, Πέμπτη: **16.50**
ΡΟΔΟΣ - ΜΥΤΙΛΗΝΗ: Δευτέρα: **10.55** Τρίτη: **14.00** Τετάρτη: **11.55** Πέμπτη: **12.35** Σάββατο: **16.55**
ΡΟΔΟΣ - ΛΗΜΝΟΣ: Δευτέρα: **12.00** Τρίτη: **15:05** Τετάρτη, Πέμπτη: **13.00, 13:40** Σάββατο: **18.00**
ΡΟΔΟΣ - ΧΙΟΣ: Τρίτη: **13.05** Πέμπτη: **11.40**
ΡΟΔΟΣ - ΑΣΤΥΠΑΛΑΙΑ: Τρίτη, Πέμπτη: **13.00**
ΡΟΔΟΣ - ΘΕΣΣΑΛΟΝΙΚΗ: Δευτέρα, Τετάρτη, Παρασκευή: **18.00** Κυριακή: **18.15**

ΠΤΗΣΕΙΣ AEGEAN - AIRLINES

ΡΟΔΟΣ - ΑΘΗΝΑ: Καθημερινά πτήσεις: **14.15, 16.30, 19.50, 22.40**
ΡΟΔΟΣ - ΘΕΣΣΑΛΟΝΙΚΗ: Καθημερινά πτήση **10.20**

ΣΥΝΑΛΛΑΓΜΑ

ΔΟΛΛΑΡΙΟ Η.Π.Α.	1,2159	ΦΡΑΓΚΟ ΕΛΒΕΤΙΑΣ	1,5353
ΛΙΡΑ ΑΓΓΛΙΑΣ	0,6634	ΚΟΡΩΝΑ ΝΟΡΒΗΓΙΑΣ	8,3873
ΚΟΡΩΝΑ ΔΑΝΙΑΣ	7,3353	ΛΙΡΑ ΚΥΠΡΟΥ	0,5772
ΚΟΡΩΝΑ ΣΟΥΗΔΙΑΣ	9,1322	ΔΟΛΛΑΡΙΟ ΚΑΝΑΔΑ	1,6182
ΓΙΕΝ ΙΑΠΩΝΙΑΣ	130,02	ΔΟΛ. ΑΥΣΤΡΑΛΙΑΣ	1,6252

ΧΩΡΙΣΑΝ ΟΙ ΔΡΟΜΟΙ ΚΑΡΑΓΙΑΝΝΗ - ΧΑΤΖΗΕΥΘΥΜΙΟΥ

Η «ΕΠΟΜΕΝΗ ΗΜΕΡΑ» ΕΝΟΣ *προαναγγελθέντος διαζυγίου*

Τρίβουν τα χέρια τους από χαρά και ικανοποίηση στο Δημαρχιακό Μέγαρο

Το «προξενιό» που χάλασε και οι συνέπειές του», μπορεί κάλλιστα να είναι ο τίτλος του πολιτικού έργου που παίχθηκε τις τελευταίες ημέρες με φόντο το Δημαρχιακό Μέγαρο και πρωταγωνιστές τους κ.κ. Χατζή Χατζηευθυμίου και Σάββα Καραγιάννη.

Η επόμενη μέρα, ωστόσο, βρίσκει τους πρωταγωνιστές, αλλά και τους θεατές εκείνους που είχαν κάθε λόγο να γνωρίζουν το παρασκήνιο του «προξενιού», να αποτιμούν τα κέρδη και τις απώλειες και να καταστρώνουν τη στρατηγική και τα σχέδιά τους για τη μεγάλη μάχη του Οκτωβρίου.

Ο κ. Χατζής Χατζηευθυμίου, συγκάλεσε προχθές το βράδυ την ομάδα των δημοτικών συμβούλων, καθώς και ορισμένα μέλη της παράταξής του κατά την οποία επεχείρησε λεπτομερή αναφορά στα γεγονότα των ημερών επαναλαμβάνοντας ότι οι συζητήσεις με τον κ. Καραγιάννη έγιναν στο πλαίσιο ενός ευγενικού και καλόπιστου διαλόγου, και πάντοτε με την ξεκάθαρη θέση ότι η παράταξή του θα βάδιζε με τον ίδιο επικεφαλής στις εκλογές.

Ο ίδιος εκτίμησε ότι μέσα από τις επαφές αυτών των



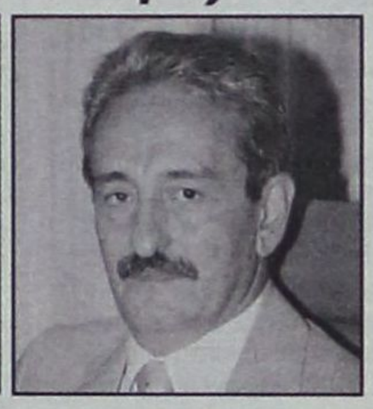

ημερών η παράταξή του βγήκε ενισχυμένη αφενός επειδή εμφανίστηκε συγκροτημένη και σε στέρεες βάσεις οικοδομημένη και αφετέρου γιατί παρουσιάστηκε το έργο της, άποψη με την οποία συμφώνησαν και οι δημοτικοί σύμβουλοι.

Ο κ. Χατζηευθυμίου, κατέστησε σαφές επίσης ότι μπορεί το «προξενιό» με τον κ. Καραγιάννη να μην τελεσφόρησε, αλλά η παράταξή του έχει ανοικτές πόρτες και με ευχαρίστηση θα δεχόταν να πυκνώσουν τις τάξεις της και να την ενισχύσουν φίλοι και συνεργάτες του τελευταίου αν, τελικώς, αποφασίσει να ιδιωτεύσει. Με το «άνοιγμα» της παράταξης συμφώνησαν όλοι πλην, όμως, αντικειμενικές εκτιμήσεις οδηγούν στο συμπέρασμα ότι μετά το ναυάγιο των συνομιλιών και με τον τρόπο που αυτό μεθοδεύθηκε είναι αδύνατη η σύμπραξη στελεχών του κ. Καραγιάννη με τον κ. Χατζηευθυμίου.

Τέλος, ο κ. Χατζηευθυμίου κατέθεσε στους στενούς συνεργάτες του προτάσεις που αφορούν την καλύτερη οργάνωση της παράταξης, αλλά αναφέρθηκε και σε ισχυρούς υποψηφίους, όπως είπε, που επιθυμούν να συστρατευθούν στον κοινό αγώνα κρατώντας όμως τα ονόματά τους εφτασφράγιστο μυστικό προς το παρόν.

Ο κ. ΓΙΑΝΝΟΠΟΥΛΟΣ

Η τύχη του «προξενιού» Χατζηευθυμίου και Καραγιάννη απασχόλησε έντονα τον δήμαρχο Ροδίων κ. Γιώργο Γιαννόπουλο και τους στενότερους συνεργάτες του μολονότι σε καμία περίπτωση δεν έδειξαν ότι τους «αγγίζει».

Σύμφωνα με πληροφορίες από έγκυρες πηγές τόσον ο ίδιος όσο και οι στενότεροι εκ των συνεργατών του φέρονται ιδιαιτέρως ικανοποιημένοι από το ναυάγιο του «προξενιού», το οποίο χαρακτηρίζουν, μάλιστα, ως «μέγα πολιτικό λάθος των δύο ανδρών».

Συγκεκριμένα εκτιμούν ότι:

Πρώτον, ο ερασιτεχνικός τρόπος που χειρίστηκαν το θέμα της πιθανής συνεργασίας τους οι κ.κ. Χατζηευθυμίου και Καραγιάννης αποτελεί έμμεση ομολογία τους ότι ο κ. Γιαννόπουλος (και η παρατάξή του) παραμένει πανίσχυρος αντίπαλος που δεν μπορεί να νικηθεί από κανένα ξεχωριστά και γι' αυτό επιδιώκεται η σύμπραξη.

Δεύτερον, αποκαλύφθηκε ότι πίσω από την «συνεργασία» κρύβονταν μόνο οι πολιτικές προσωπικές φιλοδοξίες τους και τίποτ' άλλο «πράγμα που έχει αντιληφθεί ο λαός».

Τρίτον, μετά το ναυάγιο των συνομιλιών ορθώνει τείχος πλέον μεταξύ της παράταξης του κ. Χατζηευθυμίου από τη μια και του κ. Καραγιάννη και των στελεχών του από την άλλη, πράγμα που ενισχύει τον κ. Γιαννόπουλο και την παράταξή του.

Μάλιστα ορισμένοι εκτιμούν ότι αν ο κ. Καραγιάννης δεν αποφασίσει την αυτόνομη κάθοδο του στις εκλογές (είναι το πιθανότερο σύμφωνα με εντικειμενικούς παρατηρητές) έχει κάθε λόγο να στηρίζει τον νυν δήμαρχο «αν όχι άμεσα με έμμεσο τρόπο, τουλάχιστον».

Συμπερασματικά οι ένοικοι του Δημαρχιακού Μεγάρου φέρονται να εκτιμούν ότι «αυτή η ιστορία θα στοιχίσει στον Χατζή και θα καταστήσει ευκολότερη τη νίκη του Γιαννόπουλου».

Ο τελευταίος, πάντως, προετοιμάζεται αθόρυβα, επιδιώκοντας τη δρομολόγηση των πλέον σοβαρών ζητημάτων του Δήμου και παράλληλα την ριζική ανανέωση του ψηφοδελτίου του «με καταξιωμένα, κοινωνικά, επιχειρηματικά και επιστημονικά πρόσωπα απ' όλους τους πολιτικούς χώρους».

ΨΗΛΟΤΕΡΑ Ο ΒΑΘΜΟΛΟΓΙΚΟΣ ΠΗΧΗΣ

ΔΥΟ ΧΙΛΙΑΔΕΣ ΠΕΡΙΣΣΟΤΕΡΟΙ από πέρυσι οι εισακτέοι *στην τριτοβάθμια εκπαίδευση*

Μειώσεις εισακτέων έγιναν σε σχολές στις οποίες υπάρχει υπερπληθώρα πτυχιούχων

Σε 83.268 διαμορφώνεται φέτος ο αριθμός των εισακτέων στην τριτοβάθμια εκπαίδευση, δηλαδή 2.001 περισσότεροι από πέρυσι. Εντούτοις, μειώνεται ο αριθμός των εισαγομένων σε κεντρικά πανεπιστήμια και κορεσμένες σχολές, προς όφελος της περιφέρειας, ενώ ισχύει για πρώτη φορά ο περιορισμός της βαθμολογικής βάσης του δέκα.

Ειδικότερα, με βάση τη σχετική υπουργική απόφαση, οι θέσεις εισακτέων ανέρχονται:

1. Στα πανεπιστήμια της χώρας σε 36.685
2. Στα ΤΕΙ και στην ΑΣΠΑΙΤΕ σε 42.270
3. Στις Ανώτερες Σχολές Τουριστικής Εκπαίδευσης σε 120

Συνολικά ο αριθμός των θέσεων εισακτέων στην Ανώτατη Εκπαίδευση και στις Ανώτερες Σχολές Τουριστικής Εκπαίδευσης το ακαδημαϊκό έτος 2006-07 ανέρχεται στις 79.075.

Ο συνολικός αριθμός εισακτέων θα διαμορφωθεί τελικά στις 83.268 εάν συνυπολογιστούν 200 εισακτέοι στα Τμήματα Εικαστικών και Εφαρμοσμένων Τεχνών του ΑΠΘ και Εικαστικών Τεχνών της ΑΣΚΤ τα οποία δεν είναι ενταγμένα στο μηχανογραφικό δελτίο υποψηφίων, καθώς επίσης και οι εξής θέσεις:

1. Για τις Στρατιωτικές Σχολές 1.066
2. Για τις Σχολές της Αστυνομικής Ακαδημίας 1.943
3. Για τις Σχολές της Πυροσβεστικής Ακαδημίας 20
4. Για τις Σχολές των Ακαδημιών Εμπορικού Ναυτικού 1.164

Στις παραπάνω θέσεις αναμένεται να διεκδικήσουν 98.140 υποψήφιοι. Ειδικότερα, τις 67.684 θέσεις που διατίθενται στους μαθητές της Γ' τάξης του Ενιαίου Λυκείου αναμένεται να διεκδικήσουν 98.140 περίπου εν δυνάμει υποψήφιοι, δηλαδή όσοι από τους 79.965 μαθητές της Γ' τάξης των Λυκείων υποβάλλουν τελικά μηχανογραφικό δελτίο και οι 18.175 απόφοιτοι προηγούμενων ετών που υπολογίζεται ότι θα λάβουν μέρος στις φετινές εξετάσεις. Οι εξετάσεις προγραμματίζεται να αρχίσουν μέσα στο δεύτερο δεκαπενθήμερο του Μαΐου και να ολοκληρωθούν στο πρώτο δεκαήμερο του Ιουνίου 2006. Για πρώτη φορά φέτος θα ισχύσει ο περιορισμός της βαθμολογικής βάσης του δέκα για την είσοδο σε ΑΕΙ και ΤΕΙ.

ΠΑΣΟΚ: Εξαπάτηση της κοινής γνώμης

«Οι ανακοινώσεις του γενικού γραμματέα του υπουργείου Εθνικής Παιδείας και Θρησκευμάτων για το φετινό αριθμό των εισακτέων στην Τριτοβάθμια Εκπαίδευση αποτελούν ανεπίτρεπτη προσπάθεια εξαπάτησης της κοινής γνώμης και επικοινωνιακού χειρισμού ενός σοβαρού και ευαίσθητου θέματος, που απασχολεί χιλιάδες ελληνικές οικογένειες» αναφέρεται σε κοινή δήλωση των βουλευτών του ΠΑΣΟΚ Μαρίας Δαμανάκη, Ανδρέα Λοβέρδου και Συλβάνας Ράπτη.

«Υποτίθεται ότι, με τις αλχημείες του υπουργείου, οι θέσεις εισακτέων αυξάνονται. Ωστόσο, όλες οι μελέτες δείχνουν ότι, με την παράλληλη ισχύ από φέτος του βαθμολογικού ορίου 10 για την εισαγωγή, ο αριθμός των εισακτέων θα μειωθεί κατά πολλές χιλιάδες» αναφέρεται στην ανακοίνωση.

ΣΥΝΕΧΕΙΑ ΣΤΗΝ ΣΕΛ. 8



ΑΠΟ ΤΟΝ ΕΙΣΑΓΓΕΛΕΑ ΠΛΗΜΜΕΛΕΙΟΔΙΚΩΝ ΡΟΔΟΥ

ΑΣΚΗΘΗΚΑΝ ΠΟΙΝΙΚΕΣ ΔΙΩΞΕΙΣ *για πλαστογραφία εγγράφων*

Εχρησιμοποιούντο για την λήψη δανείων από τράπεζες

Ποινικές διώξεις για πλαστογραφία με χρήση σε βαθμό κακουργήματος και απάτη σε βαθμό πλημμελήματος άσκησε χθες ο Εισαγγελέας Πλημμελειοδικών Ρόδου στον έγκλειστο στις φυλακές με θετή ποινή κάθειρξης για την διάπραξη ίδιων αδικημάτων 40χρονο Ροδίτη (κάτοικο Παραδεισίου) λογιστή, Γιώργο Πιστόλα, υπεύθυνο λειτουργίας της εταιρείας χρηματοοικονομικών υπηρεσιών «Smart Centers» και «εγκέφαλο» παρατραπεζικού κυκλώματος που χορηγούσε πλαστά δικαιολογητικά σε ενδιαφερόμενους σε Πάτρα και Ρόδο για την σύναψη δανείων με τράπεζες.

Με τις ίδιες κατηγορίες διώκεται και ο κ. Ι. Ζαχαριάδης, άνεργος, κάτοικος Κοσκινού ο οποίος έκανε χρήση πλαστών δικαιολογητικών, που όπως κατέθεσε του χορήγησε ο πρώτος για να εξασφαλίσει δάνειο από την Συνεταιριστική Τράπεζα Δωδεκανήσου.

Εις βάρος του Πιστόλα, όπως απεκάλυψε η «δ», έχει σχηματιστεί δικογραφία από την Υποδιεύθυνση Ασφαλείας Ρόδου κατόπιν αναφοράς του προϊσταμένου του Κτηματολογίου Ρόδου κ. Ν. Ματσάκη, ο οποίος κατήγγειλε ότι του προσκομίστηκε από την Συνεταιριστική Τράπεζα Δωδεκανήσου πιστοποιητικό ιδιοκτησίας ενός ακινήτου το οποίο ήταν πλαστό. Οι αστυνομικοί έλαβαν κατάθεση από τον κ. Ζαχαριάδη που έκανε χρήση του πλαστού αυτού εγγράφου με την οποίαν ενοχοποιείται ο κ. Πιστόλας.

Όπως τόνισε χθες στους δημοσιογράφους ο κ. Εισαγγελέας, ο κ. Πιστόλας φέρεται να κατάρτισε πλαστά πιστοποιητικά ιδιοκτησίας του κτηματολογίου θέτοντας απομιμήσεις υπογραφών υπαλλήλων στα οποία απεικόνιζε τον κ. Ζαχαριάδη ως ιδιοκτήτη ακινήτου εμβαδού 3.000 τμ στα Κοσκινού το οποίο ήταν ανύπαρκτο. Το πιστοποιητικό αυτό αλλά και πλαστά εκκαθαριστικά της ΔΟΥ Ρόδου έδωσε στη συνέχεια στον Ζαχαριάδη ο οποίος με την σειρά του τα χρησιμοποίησε για να λάβει δάνειο από την Συνεταιριστική Τράπεζα Δωδεκανήσου συνολικού ύψους 9.000 ευρώ. Στην σύμβαση του δανείου έθεσε ως εμπράγματη ασφάλεια το ανύπαρκτο οικόπεδο στα Κοσκινού.

Η Συνεταιριστική Τράπεζα Δωδεκανήσου μετά από συνεχείς οχλήσεις της στον κ. Ζαχαριάδη να εξοφλήσει τις ληξιπρόθεσμες οφειλές του για το συγκεκριμένο δάνειο, ύψους 2.200 ευρώ περίπου σήμερα, ενεργοποίησε την διαδικασία της κατάσχεσης του ακινήτου αυτού. Ο δικηγόρος της τράπεζας που διενήργησε έρευνα στο κτηματολόγιο για να κινήσει την διαδικασία της κατάσχεσης διαπίστωσε ότι η ιδιοκτησία που εμφάνιζε ο κ. Ζαχαριάδης ως δική του όχι μόνο δεν του ανήκε αλλά δεν υπήρχε καν καταχωρημένη στο κτηματολόγιο.

Σχετικά ενημερώθηκε άμεσα ο κ. Ματσάκης ο οποίος με την σειρά του ανέφερε το γεγονός εγγράφως στον κ. Εισαγγελέα που παρήγγειλε την διενέργεια ποινικής προκαταρκτικής έρευνας στην Υποδιεύθυνση Ασφαλείας Ρόδου.

Η τράπεζα ταυτόχρονα διενήργησε ενδελεχή έλεγχο στον φάκελο του συγκεκριμένου πελάτη από τον οποίο προέκυψε πλαστότητα και των εκκαθαριστικών που είχε υποβάλει με τα οποία εμφάνιζε εισόδημα κατά πολύ μεγαλύτερο αυτού που είχε δηλώσει στην εφορία.

Ο δανειολήπτης κλήθηκε για εξηγήσεις από την τράπεζα και κατονόμασε ακόμη δύο άτομα, κάτοικους Ρόδου, που είχαν λάβει δάνεια από αυτήν και συγκεκριμένα από τα υποκαταστήματα Ακαδημίας Ρόδου και Ιαλυσού με τον ίδιο τρόπο υποσχόμενος ταυτόχρονα θα εξοφλούσε την οφειλή του.



Αυτό που προκαλεί πρόσθετη έκπληξη είναι το γεγονός ότι ο κ. Ζαχαριάδης σε κατάθεση που έδωσε στην Υποδιεύθυνση Ασφαλείας Ρόδου υποστηρίζει ότι για να έρθει σε επαφή με τον κ. Πιστόλα διαμεσολάβησε υπάλληλος της Συνεταιριστικής Τράπεζας Δωδεκανήσου.

Πρόκειται όπως κατέθεσε για την κ. Μαρία Παπαδοπούλου πρώην προϊσταμένη χορηγήσεων και δανείων του υποκαταστήματος της Συνεταιριστικής Τράπεζας Δωδεκανήσου στην πλατεία Ακαδημίας η οποία έχει καταμηνυθεί από την τράπεζα για απιστία, απάτη και πλαστογραφία και έχει απολυθεί την 18η Νοεμβρίου 2004.

Η υπάλληλος αυτή κατηγορείται για την διάπραξη σοβαρών αδικημάτων σχετικά με την διαχείριση και διεκπεραίωση δανείων σε 5 τουλάχιστον περιπτώσεις πελατών και ειδικότερα φέρεται είτε να τροποποιούσε όρους δανείων, είτε να αύξανε το ύψος τους με πλαστογράφηση αποφάσεων του διοικητικού συμβουλίου. Κατηγορείται μάλιστα από πελάτες ότι προέβη σε αναλήψεις από λογαριασμούς πλαστογραφώντας την υπογραφή τους σε εντάλματα ανάληψης.

Η κ. Παπαδοπούλου καταγγέλθηκε από την τράπεζα ότι πλαστογράφησε 11 εντάλματα πληρωμής συνολικού ποσού που αγγίζει τα 44.000 ευρώ καθώς και 2 εντάλματα εκταμίευσης συγκεκριμένου πελάτη. Ο πελάτης σε αναφορά του φέρεται να ισχυρίζεται ότι δεν εισέπραξε κανένα ποσό από το κεφάλαιο κίνησης ενώ στα εντάλματα ανάληψης πέραν της απομίμησης της υπογραφής του η υπάλληλος βεβαίωνε η ίδια και για το γνήσιο της υπογραφής. Φέρεται επίσης να άλλαξε το όριο του λογαριασμού κεφαλαίου κίνησης του πελάτη αυτού τουλάχιστον 16 φορές.

Οι επιθεωρητές φέρονται να διαπίστωσαν στην περίπτωση άλλου πελάτη ότι αύξησε αυθαίρετα το κεφάλαιο κίνησης από 6.000 σε 8.000 ευρώ επιτρέποντας την υπέρβαση του ορίου που είχε αποφασίσει το δ.σ. ενώ εμφανίζεται να εκταμίευσε και 3.000 ευρώ με πλαστογραφία.

Ως πλαστογραφημένα χαρακτηρίζουν εξάλλου τα εντάλματα αναλήψεως από λογαριασμούς τους δύο ακόμη πελάτες ενώ σε μια άλλη περίπτωση ο πελάτης δεν αμφισβητεί μεν τις υπογραφές του, ισχυρίζεται όμως ότι δεν έδωσε εντολή για να γίνουν εκταμιεύσεις.

Η πρώην υπάλληλος εμφανίζεται να αύξησε το ύψος του δανείου του πελάτη αυτού από 210.000 σε 450.000 ευρώ και να τροποποίησε τους όρους του δανείου ως προς το ύψος ρευστοποίησης κ.λπ. Οι διαφορές που ανέκυψαν αγγίζουν σύμφωνα με την μήνυση τα 270.000 ευρώ περίπου.

Υπενθυμίζουμε τέλος ότι την Δευτέρα το Τριμελές Εφετείο Πάτρας καταδίκασε τον κ Πιστόλα για απάτη και του επέβαλε ποινή κάθειρξης 9 ετών.

Στην Πάτρα στο χρονικό διάστημα Ιουνίου - Σεπτεμβρίου 2001 κατάρτισε συγκεκριμένα πλαστές φορολογικές δηλώσεις, πλαστά φορολογικά εκκαθαριστικά σημειώματα και βεβαιώσεις αποδοχών εργοδοτών χρησιμοποιώντας παραχαραγμένες σφραγίδες της Β' ΔΟΥ Πατρών, σφραγίδες και υπογραφές ανύπαρκτων φοροτεχνικών, πλαστές σφραγίδες του Ελληνικού Δημοσίου και σφραγίδες της Γ' ΔΟΥ Πειραιώς και της ΚΒ' ΔΟΥ Αθηνών και εφοδίασε με αυτά 28 άτομα τα οποία στη συνέχεια σύναψαν καταναλωτικά δάνεια στα υποκαταστήματα της Εμπορικής Τράπεζας και της Τράπεζας Αττικής συνολικού ύψους 30 εκατ. δρχ.

ΑΠΟ ΤΟ ΤΡΙΜΕΛΕΣ ΠΛΗΜΜΕΛΕΙΟΔΙΚΕΙΟ

ΚΑΤΑΔΙΚΗ 13 ΑΛΛΟΔΑΠΩΝ *για λαθρεμπόριο τσιγάρων*

Είχαν συλληφθεί ανοικτά της Καρπάθου



Ποινή φυλάκισης 3 ετών επέβαλε προχθές το Τριμελές Πλημμελειοδικείο Ρόδου σε καθέναν από τους 13 αλλοδαπούς κατηγορούμενους που ενεπλάκησαν στην μεγαλύτερη μέχρι σήμερα υπόθεση λαθρεμπορίας τσιγάρων στα Δωδεκάνησα.

Το δικαστήριο έκρινε συγκεκριμένα ερήμην ένοχους του αδικήματος της λαθρεμπορίας τσιγάρων κατά συναυτουργία τους Aleksander Krasnov, Erguen Djiranov, Vladimir Bessonov, Vladimir Gordejef, Aleksander Shabelski, Vladimir Kiviko, Vitaly Dorbryakov, Sergel Gizatulin, Vladimir Antonov, Valentin Pantesko, Vladimir Antonov, Miron Leonov και Mikreil Pryanikov.

Οι 13 αλλοδαποί κρίθηκαν ένοχοι ειδικότερα του ότι στην Κάρπαθο, στις 3 Οκτωβρίου 1999, ενεργώντας από κοινού, εισήγαγαν εντός των συνόρων του κράτους εμπορεύματα υποκείμενα σε εισαγωγικό δασμό και σε εισπρατόμενα στο τελωνείο τέλη, φόρους και δικαιώματα, χωρίς άδεια της αρμόδιας τελωνειακής αρχής.

Οι μεν πρώτος και έβδομος των κατηγορουμένων ως πλοίαρχοι των πλοίων «SEAGUL II» σημαίας Belize και m/v «EVE II» σημαίας Παναμά, αντίστοιχα, οι δε λοιποί ως μέλη πληρωμάτων των ανωτέρω πλοίων και ειδικότερα οι 2ος - 6ος του πλοίου «SEAGUL I» και οι 8ος -13ος του πλοίου «EVE II», εισήγαγαν εντός των συνόρων του κράτους και συγκεκριμένα ανοικτά της Καρπάθου, ποσότητα τσιγάρων κυμαινόμενη μεταξύ 700-1000 κιβωτίων μάρκας ASSON, REGAL και MALBORO τα οποία μετέφερε το πλοίο «EVE II» προερχόμενο από το λιμάνι Mersine της Τουρκίας και τα οποία μεταφορτώθηκαν στο πλοίο «SEAGUL I» χωρίς να φέρουν τα απαραίτητα συνοδευτικά έγγραφα (τιμολόγιο - δελτία αποστολής) και χωρίς να έχουν επιβληθεί οι αναλογούντες δασμοί και λοιποί φόροι και δικαιώματα που συνολικά κυμαίνονται μεταξύ 143.066.219 δρχ. και 204.380.312 δρχ. ποσό το οποίο στερήθηκε το ελληνικό δημόσιο.

Από έρευνα του ΣΔΟΕ προέκυψε ότι τα δύο πλοία από τον Ιούνιο του 1997 μέχρι την 3η Δεκεμβρίου 1998 είχαν μεταφέρει και εκφορτώσει στην Ελλάδα 35586 χαρτοκιβώτια τσιγάρα (16.793.000 πακέτα) μάρκας Ασσος Καρελια και Cooper Rothmans, Malboro και Dunhill και Super King.

Οι 13 κατηγορούμενοι αλλοδαποί βρέθηκαν και ανακρίθηκαν από την Interpol.



ΜΕ ΑΠΟΦΑΣΗ ΤΗΣ ΝΟΜΑΡΧΙΑΚΗΣ

8 «ΧΡΙΣΜΑΤΑ» ΤΟΥ ΠΑΣΟΚ

σε υποψήφιους δημάρχους

Σε εκκρεμότητα οι υπόλοιποι Δήμοι



Συνεδρίασε προχθές βράδυ η νομαρχιακή επιτροπή του ΠΑΣΟΚ, νοτίου συγκροτήματος Δωδ/νήσου κι ασχολήθηκε με την επιλογή υποψηφίων δημάρχων σε δήμους στη ζώνη ευθύνης του, τους οποίους θα στηρίξει στις δημοτικές εκλογές του προσεχούς Οκτωβρίου.

Η νομαρχιακή επιτροπή αφού έλαβε υπόψη της και τις σχετικές εισηγήσεις των δημοτικών συνελεύσεων, απεφάσισε να στηρίξει τους εξής υποψήφιους δημάρχους, στους αντίστοιχους Δήμους:

ΧΑΛΚΗ: Ελένη Παναή

ΤΗΛΟΣ: Τάσος Αλιφέρης

ΚΑΣΟΣ: Δημ. Ερωτόκριτος

ΝΟΤΙΑ ΡΟΔΟΣ: Μανώλης Σαββής

ΛΙΝΔΟΣ: Παν. Παπακωνσταντίνου

ΑΦΑΝΤΟΥ: Σάββας Διακοσταματίου

ΙΑΛΥΣΟΣ: Σάκης Στάγκας

ΑΤΑΒΥΡΟΣ: Παναγ. Κυριακούλης

Δεν συζητήθηκαν οι υποψηφιότητες στους παρακάτω Δήμους, επειδή δεν ολοκληρώθηκαν ακόμα οι σχετικές διαδικασίες (δημοτικές συνελεύσεις):

Ρόδου, Καλλιθέας, Καμείρου, Αρχαγγέλου, Καρπάθου, Ολύμπου Καρπάθου (ως υποψήφιος φέρεται, πάντως, ο κ. Ε. Τσαμπανάκης), Πεταλούδων, Καστελορίζου και Σύμης.

Χθες το βράδυ αναμενόταν η πραγματοποίηση της δημοτικής συνελεύσεως στο Δήμο Πεταλούδων, ενώ στους υπόλοιπους Δήμους οι διαδικασίες αναμένεται να ολοκληρωθούν μέσα στις επόμενες ημέρες, με εξαίρεση τους Δήμους Ροδίων και Καμείρου, καθώς οι κ.κ. Γ. Γιαννόπουλος και Στεφ. Δημητράς δεν έλαβαν ακόμα τις αποφάσεις τους. Η απόφαση για τη Σύμη αναμένεται να ληφθεί στο τέλος κι αφού προηγουμένως γίνει γνωστό το όνομα του υποψηφίου που θα στηρίξει η Νέα Δημοκρατία. Εγινε ωστόσο γνωστό ότι δεν προτίθεται να είναι υποψήφιος ο κ. Μιλτ. Σαρρής.

Την προσεχή Παρασκευή, 10 Μαρτίου αναμένεται να συνέλθει σε συνεδρίαση το νομαρχιακό συμβούλιο του ΠΑΣΟΚ προκειμένου να επικυρώσει τις υποψηφιότητες στους οκτώ Δήμους που προαναφέρθηκαν και μέσα στο άλλο σαββατοκύριακο η Περιφερειακή Επιτροπή προκειμένου να επικυρώσει τις αποφάσεις του συμβουλίου. Το νομαρχιακό συμβούλιο θα επιληφθεί και των υποψηφιοτήτων στην Νομαρχιακή Αυτοδιοίκηση Δωδ/νήσου.

Στη συνέχεια θα συνεδριάσει και πάλι η νομαρχιακή επιτροπή για να δώσει «χρίσματα» και στους υπόλοιπους Δήμους, με εξαίρεση, ενδεχομένως το Δήμο Μεγίστης, καθώς ο κ. Π. Πανηγύρης φέρεται να μην επιθυμεί το «χρίσμα».

ΚΑΙ ΣΤΑ ΤΡΙΑ ΕΠΑΡΧΕΙΑ ΤΟΥ ΝΟΜΟΥ

ΔΥΣΚΟΛΙΕΣ ΑΝΤΙΜΕΤΩΠΙΖΕΙ Ο ΝΟΜΑΡΧΗΣ

κ. Γ. Μαχαιρίδης για τη συγκρότηση ψηφοδελτίου

Εντονες αντιδράσεις στους κόλπους της παρατάξεως για τα «veto» που προβάλλουν και οι τρεις έπαρχοι

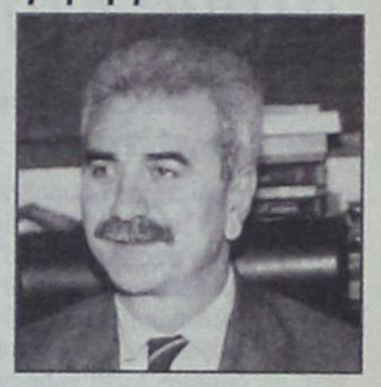

Σοβαρά προβλήματα αντιμετωπίζει ο νομάρχης Δωδ/σου κ. Γιάννης Μαχαιρίδης σε ό,τι αφορά τη συγκρότηση ψηφοδελτίου στις Επαρχίες (πλην Ρόδου), όχι γιατί δεν βρίσκει υποψηφίους, αλλά γιατί εκφράζονται «βέτο» από διάφορες πλευρές, ως προς την «διεύρυνση» καθώς φέρονται να «ανησυχούν» οι έπαρχοι Κω κ. Μαρία Κυπραίου, Καλύμνου κ. Μ. Σιφουνιού και Καρπάθου – Κάσου κ. Μιχ. Ερωτόκριτος.

Οι πληροφορίες μάλιστα αναφέρουν ότι και η τελευταία περιοδεία του κ. Μαχαιρίδη στα βόρεια νησιά και στην Κάρπαθο δεν πέτυχε να εξισορροπήσει τα πράγματα και να αμβλύνει τις αντιδράσεις, με αποτέλεσμα να «πονοκεφαλιάζουν», εκτός από τον ίδιο και τα ίδια τα μέλη της παρατάξεως που φοβούνται ότι το «Σύνδρομο της Καλύμνου», στο οποίο αναφέρθηκε προχθές η «δ», ενδέχεται να μετατραπεί σε «Σύνδρομο Επαρχειών» με ό,τι αυτό μπορεί να συνεπάγεται για τη συγκρότηση αξιόμαχου και αξιόπιστου ψηφοδελτίου, με επιπτώσεις και στο εκλογικό αποτέλεσμα, αφού ένα «ντόμινο», αλλά και μια «ψήφος τιμωρίας» δεν πρέπει να αποκλείονται.

Δημοσιογραφικές πληροφορίες αναφέρουν ειδικότερα ότι και οι τρεις έπαρχοι (ενδεχομένως, όμως κι άλλα στελέχη) εμμένουν στις θέσεις τους για μη «διεύρυνση» του ψηφοδελτίου, προφανώς γιατί ανησυχούν ότι ένα τέτοιο ενδεχόμενο, θα τους στοίχιζε την πρωτοκαθεδρία και εκ τούτου και τη θέση του επάρχου. Ειδικότερα η έπαρχος Καλύμνου κ. Μ. Κυπραίου δεν επιθυμεί την ένταξη στο ψηφοδέλτιο της Κω, κυρίως του κ. Βασίλη Ξυπολιτά, ο οποίος έχει κοινωνική βάση και θα μπορούσε να έρθει πρώτος σε ψήφους.

Η κ. Μ. Σιφουνιού από την άλλη πλευρά φέρεται να μην επιθυμεί να έχει «απέναντί της» κυρίως τον κ. Μ. Αλαχούζο, επειδή είναι ικανός να της αποσπάσει την πρώτη θέση, ενώ οι ακριβείς αντιρρήσεις του κ. Μιχ. Ερωτόκριτου δεν έγιναν γνωστές.

Φαίνεται, πάντως, ότι οι τρεις έπαρχοι συνέταξαν «μέτωπο» κι έτσι οι αντιρρήσεις τους δεν μπορούν εύκολα να ξεπερασθούν, αφού η μη αποδοχή τους θα μπορούσε να σημαίνει «ηρωική έξοδο» από την παράταξη.

Στελέχη της παρατάξεως από την άλλη πλευρά φρονούν ότι πρέπει να επιδειχθεί «πυγμή» από τον κ. Γ. Μαχαιρίδη, για να μην βρεθεί ενώπιον δυσάρεστων εκπλήξεων, στην περίπτωση που «κοπούν» ικανά στελέχη, τα οποία θα μπορούσαν να εγγυηθούν ένα πιο θετικό, αν όχι σίγουρο αποτέλεσμα.

Υποστηρίζουν, ειδικότερα, κι αυτό έχει αποδειχθεί ως τώρα πολλές φορές στις εκλογικές αναμετρήσεις, ότι η «ψήφος τιμωρίας» αλλοίωσε τα «φυσιολογικά» αποτελέσματα.

Στην περίπτωση, λοιπόν, που η παράταξη του κ. Κ. Σαρρή αποκτήσει δυναμική και «αγκαλιάσει» τους διαμαρτυρόμενους, φοβούνται ότι ο δρόμος προς τις εκλογές θα καταστεί πιο δύσβατος και γεμάτος από αγκάθια.

Τις απόψεις τους αυτές προτίθενται μάλιστα να εκφράσουν και μέσα στην παράταξη «δια ζώσης» και να επιρρίψουν εκ των προτέρων όλες τις ευθύνες σ' εκείνους που αντιτίθενται, με μόνο στόχο και κριτήριο την διατήρηση των κεκτημένων και των πόστων, στην αναζήτηση και άλλων ικανών υποψήφιων νομαρχιακών συμβούλων.



ΣΤΟΝ «ΑΓΩΝΑ» ΚΑΙ ΔΗΜΟΤΙΚΑ ΔΙΑΜΕΡΙΣΜΑΤΑ ΤΗΣ ΡΟΔΟΥ

ΑΝΟΙΞΕ Ο «ΑΣΚΟΣ ΤΟΥ ΑΙΟΛΟΥ» στους Καποδιστριακούς Δήμους

«Αντάρτικο αυτονομιστικών κινημάτων»

Ο«Καποδίστριας» πυροβολείται ομαδικώς και στην περιοχή μας μετά τη νομοθετική ρύθμιση που επιτρέπει την «αυτονόμηση» κοινοτήτων οι οποίες συνενώθηκαν τότε σε δήμους, κατά τρόπον επιλεκτικό και παράνομο.

Χθες το απόγευμα πραγματοποιήθηκε στη Λίνδο συνέλευση των κατοίκων οι οποίοι επαναφέρουν το ζήτημα, υπό το φως των νέων δεδομένων, απαιτώντας όπως η Λίνδος αποσχιστεί του ευρύτερου Δήμου Λινδίων και αποτελέσει κοινότητα, όπως ήταν στο παρελθόν ή αυτόνομο Δήμο, όπως συνηγορεί η ιστορικότητά του, καθώς κατά κοινή παραδοχή αποτελεί έναν από τους πλέον ιστορικούς Δήμους σε ολόκληρη τη χώρα. Βάσει του καποδιστριακού νόμου η Λίνδος θα μπορούσε, όπως επισημάνθηκε χθες, να ήταν από τότε αυτόνομος και αυτοδιοικούμενος Δήμος λόγω των μοναδικών ιστορικών μνημείων της, με κοφυφαίο τη μοναδική Ακρόπολη, μολονότι δεν πληρούσε το πληθυσμιακό κριτήριο, αλλά εξαιτίας πολιτικών και άλλων σκοπιμοτήτων ορίστηκε ως έδρα του ομώνυμου Δήμου με τα δημοτικά διαμερίσματα Λάρδου, Λαέρμων, Πυλώνας και Καλάθου.

Σημειώνεται ότι η Επιτροπή Αγώνα, που ποτέ δεν έπαψε να λειτουργεί και να προωθεί την αυτονόμηση της Λίνδου, αποτελούμενη από τους κ.κ. Νίκο Κονταρή, Τάσο Αναστασιάδη και τους διατελέσαντες κοινοτάρχες κ.κ. Βασίλη Διάκουλα, Στέφανο Ιωαννίδη και Κυριάκο Φίνα, επανέφερε το θέμα ενώπιον των κατοίκων της Λίνδου οι οποίοι εξέφρασαν την ομόθυμη αξίωση, «κατά τρόπον ειρηνικό, χωρίς μαύρες σημαίες ή άλλες ακραίες εκφράσεις η Λίνδος να επανέλθει στο προηγούμενο καθεστώς», χωρίς αυτό να σημαίνει ότι η ενέργεια αυτή είναι μειωτική ή έρχεται σε αντίθεση με τους κατοίκους των υπόλοιπων διαμερισμάτων του σημερινού Δήμου Λινδίων.

Εξετάστηκε ακόμα, πέραν των άλλων πολιτικών διαβημάτων, και η προοπτική προσφυγής στο Συμβούλιο της Επικρατείας για προοπτική που, επίσης, εξετάζεται από τους πολιτικούς παράγοντες της πρώην κοινότητας Θεολόγου.

Αναφερόμενος στην πιθανή «αυτονόμηση» της Λίνδου ο δήμαρχος κ. Γιώργος Θαρρενός εμμέσως πλην σαφώς τάσσεται υπέρ της διατήρησης του σημερινού status, μολότι αναγνωρίζει την ιστορική σημασία και διαδρομή της.

Προεξοφλεί μάλιστα ότι τυχόν «αποσκίρτηση» της Λίνδου και δημιουργία νέου Δήμου «θα καταστήσει και τους δύο προβληματικούς και χωρίς μέλλον».

Την «αυτονόμηση» φέρονται αποφασισμένοι, τώρα, να διεκδικήσουν οι κάτοικοι της πρώην κοινότητας Θεολόγου γιατί, όπως ισχυρίζονται, η ένταξή τους στον ευρύτερο Δήμο Πεταλούδων έχει αναπόφευκτα κόψει την αναπτυξιακή πορεία της κοινότητάς τους.

Χθες ο πρώην πρόεδρος της κοινότητας Θεολόγου δήλωσε ότι προγραμματίζεται δημοψήφισμα μεταξύ των κατοίκων και αν το αποτέλεσμα είναι υπέρ της αυτονομίας «τότε θα αγωνιστούμε με κάθε τρόπο για να το πετύχουμε» και πρόσθεσε ότι «η δέσμευση του Πρωθυπουργού ότι θα αποκαταστήσει τις αδικίες του «Καποδίστρια» ελπίζουμε ότι θα ισχύσει και στην περίπτωσή μας».

Την «αυτοδιάθεσή» τους επιδιώκουν, όπως προκύπτει, και οι κάτοικοι Παραδεισίου.

Με δήλωσή του στη «δ» χθες ο πρώην κοινοτάρχης Παραδεισίου και σήμερα επικεφαλής της μειοψηφίας στον Δήμο Πεταλούδων υποστήριξε ότι «σαφώς υπάρχει θέμα και για το Παραδείσι και προσωπικά θα κάνω ότι απαιτείται για να ζωντανέψει ξανά η κοινότητα Παραδεισίου».

Γίνεται πλέον φανερόν ότι η κυβερνητική πρωτοβουλία για την «αποκατάσταση αδικιών του Καποδίστρια» με νομοθετική ρύθμιση μοιάζει με ασκό του Αιόλου έτοιμο να ανοίξει προκαλώντας «αντάρτικο αυτονομιστικών κινημάτων» στους Δήμους του νησιού. Εκτός της Λίνδου, Θεολόγου και Παραδεισίου βλέψεις έχουν οι παράγοντες του Ασκληπειού και άλλων δημοτικών διαμερισμάτων που σήμερα απλώς παρατηρούν μετά προσοχής τις εξελίξεις έτοιμοι να προβάλλουν τις διεκδικήσεις τους στην κατάλληλη στιγμή.

ΔΙΕΝΕΡΓΕΙΤΑΙ ΠΡΟΚΑΤΑΡΚΤΙΚΗ ΕΞΕΤΑΣΗ

ΒΡΕΘΗΚΕ ΤΡΙΧΑ ΣΕ ΟΡΟ στο Νοσοκομείο Ρόδου

Σε άμεσες ενέργειες προέβη η διοίκηση του Νοσοκομείου

Σε προτεραιότητα έχει τεθεί από τον πταισματοδίκη Ρόδου η διεκπεραίωση της προκαταρκτικής εξέτασης που παρήγγειλε τον Νοέμβριο του 2005 ο Εισαγγελέας Πλημμελειοδικών Ρόδου κ. Γ. Οικονόμου για την διαπίστωση τυχόν τελέσεως του αδικήματος της έκθεσης σε κίνδυνο αλλά και της διάθεσης ακατάλληλων υγειονομικών υλικών στο Γενικό Νοσοκομείο Ρόδου από πλευράς των εκπροσώπων ελληνικής εταιρείας πώλησης ορών αλλά και την κατασκευάστριας εταιρείας μετά την αποκάλυψη ότι ένας εκ τους όρους που επρόκειτο να χρησιμοποιηθεί στο νοσοκομείο περιείχε μια τρίχα!!

Την 22α Νοεμβρίου 2005 συγκεκριμένα ο Διοικητής του Γενικού Νοσοκομείου Ρόδου κ. Ι. Κεφαλάς με έγγραφο του ανέφερε στον τότε Υπουργό Υγείας και Κοινωνικής Αλληλεγγύης κ. Ν. Κακλαμάνη και στον Ελληνικό Οργανισμό Φαρμάκων ότι στην Α' Παθολογική κλινική είχε βρεθεί την 21 Νοεμβρίου 2005 συσκευή έγχυσης ορού με τρίχα εντός του κυλινδρικού της μέρους.

Επί της συσκευασίας εκείνης ήταν αναγραμμένα τα εξής στοιχεία «Helm Pharmaceuticals GMBH (Helmet)» και ως χώρα προέλευσης της αναγραφόταν η Γερμανία (Αμβούργο).

Η προμήθεια του συγκεκριμένου υλικού όπως ανέφερε ο κ. Κεφαλάς είχε γίνει από την εταιρείας «STERILE HELLAS» που εδρεύει στο Χαλάνδρι.

Ενημέρωσε εξάλλου αρμοδίως ότι από το διοικητικό συμβούλιο, που συνεδρίασε εκτάκτως, αποφασίστηκε η απόσυρση της ύποπτης παρτίδας των ορών της εταιρείας αυτής από το νοσοκομείο και τα κέντρα υγείας ευθύνης του, η καταγγελία της σύμβασης με τον προμηθευτή και η κατακύρωση και η υπογραφή νέας σύμβασης με την εταιρεία που μειοδότησε στον ίδιο διαγωνισμό (ήρθε δεύτερη σε κατάταξη) E&E Ιατρικά ΑΕ που έχει έδρα ομοίως την Αθήνα.

Ο Εθνικός Οργανισμός Φαρμάκων την 16 Ιανουαρίου 2006 με έγγραφο του προς την εταιρεία «STERILE HELLAS» απαγόρευσε την διακίνηση και διάθεση των ιατροτεχνολογικών προϊόντων της εταιρείας «Helm Pharmaceuticals GMBH (Helmet)» 2 παρτίδων αφού διαπιστώθηκε, μετά από εργαστηριακές εξετάσεις, ότι δεν συμφωνούν με τις προδιαγραφές ως προς την στεγανότητα.

Με την ίδια απόφαση ο ΕΟΦ καλούσε την «STERILE HELLAS» να αποσύρει από την αγορά όλα τα προϊόντα της συγκεκριμένης παρτίδας.

Σημειώνεται με την ευκαιρία ότι ο Υπουργός Υγείας είχε εκφράσει τα εύσημα του στην διοίκηση του νοσοκομείου για την πρωτοβουλία αυτή που είχε αναλάβει και για τις άμεσες ενέργειες της.

ΠΡΟΣ ΕΠΙΒΕΒΑΙΩΣΗ ΤΗΣ «δ»

ΤΗΝ ΔΙΕΥΘΥΝΣΗ ΑΣΦΑΛΕΙΑΣ ΑΤΤΙΚΗΣ ανέλαβε ο υπ/γος κ. Δρ. Μπουγούδης

Με απόφαση του Αρχηγού της Ελληνικής Αστυνομίας Αντιστράτηγου κ. Αναστάσιου Δημοσχάκη έγιναν οι τοποθετήσεις των Υποστράτηγων γενικών και ειδικών καθηκόντων του Σώματος.

Η διοίκηση της Διεύθυνσης Ασφάλειας Αττικής ανατέθηκε στον υποστράτηγο κ Δρόσος Μπουγούδη, άξιο αστυνομικό, γνωστό στα νησιά την Δωδεκανήσου από την προσφορά του στο σώμα και στην κοινωνία από τις θέσεις που υπηρέτησε στην Αστυνομική Διεύθυνση Δωδεκανήσου αλλά και ως Γενικός Επιθεωρητής Νοτίου Αιγαίου.

Στο μεταξύ χθες πραγματοποιήθηκαν στο Υπουργείο Δημόσιας Τάξης και στο Αρχηγείο του Πυροσβεστικού Σώματος, οι τελετές παράδοσης-παραλαβής της Ηγεσίας της Ελληνικής Αστυνομίας και του Πυροσβεστικού Σώματος αντίστοιχα, παρουσία του Υπουργού Δημόσιας Τάξης, κ. Βύρωνα Πολύδωρα.



Ο νέος Αρχηγός της Ελληνικής Αστυνομίας, Αντιστράτηγος Αναστάσιος Δημοσχάκης ανέλαβε την Ηγεσία του Σώματος από τον απερχόμενο Αρχηγό, Αντιστράτηγο ε.α. Γεώργιο Αγγελάκο. Αντίστοιχα, ο νέος Αρχηγός του Πυροσβεστικού Σώματος, Αντιστράτηγος Ανδρέας Κόης ανέλαβε την Ηγεσία του Σώματος από τον απερχόμενο Αρχηγό, Αντιστράτηγο ε.α. Χρήστο Σμέτη.

Εως αργά χθες το βράδυ συνεδρίαζε το Ανώτατο Συμβούλιο της ΕΛΑΣ για να κρίνει τους αξιωματικούς στον βαθμό του Αστυνομικού Διευθυντή.

Σύμφωνα με τις πληροφορίες το Συμβούλιο προήγαγε στον βαθμό του Ταξίαρχου τον Αστυνομικό Διευθυντή Σύρου κ Δ. Λερογιάννη ο οποίος και φέρεται ότι τελικώς θα επιλεγεί για να αναλάβει την διοίκηση της Αστυνομικής Διεύθυνσης Δωδεκανήσου.



ΩΣ ΦΑΙΝΕΤΑΙ, ΔΕΝ ΤΗΡΗΘΗΚΑΝ ΟΙ ΔΙΑΔΙΚΑΣΙΕΣ

ΣΤΟΝ «ΑΕΡΑ» Η ΠΕΡΙΜΕΤΡΙΚΗ ΟΔΟΣ *εξαιτίας των απαλλοτριώσεων*

«Καυτή» αναμένεται να είναι η σημερινή έκτακτη συνεδρίαση του δημοτικού συμβουλίου



Το μεγαλύτερο εμπόδιο ως προς την υλοποίηση της περιμετρικής οδού, καλείται να υπερβεί σήμερα η δημοτική αρχή και προσωπικά ο δήμαρχος Ροδίων κ. Γιώργος Γιαννόπουλος μετά τις αθρόες ενστάσεις ιδιοκτητών ακινήτων κατά της αποφάσεως απαλλοτριώσεων του Δήμου Ροδίων.

Οι απαλλοτριώσεις, γενικώς, αναμένεται να αποτελέσουν μοναδικό θέμα εξέτασης κατά τη σημερινή έκτακτη συνεδρίαση του Δημοτικού Συμβουλίου. Υπενθυμίζεται ότι είχε συμπεριληφθεί στην «ατζέντα» της προηγούμενης συνεδριάσεως του Δημοτικού Συμβουλίου, λόγω όμως των ενστάσεων και των σοβαρών νομικών διαστάσεων που αυτό παρουσιάζει αποφασίστηκε να συζητηθεί διεξοδικά σε ειδική συνεδρίαση.

Χθες, πάντως, ο δήμαρχος Ροδίων είχε ιδιαίτερη συνεργασία με τον γνωστό δικηγόρο κ. Ευθύμιο Μπόνη ο οποίος, κατά δήλωση του ιδίου ενώπιον του Δημοτικού Συμβουλίου την περασμένη Παρασκευή, εκπροσωπεί 22 συνολικά ιδιοκτήτες ακινήτων, οι οποίοι θίγονται από την απόφαση 280/10-1-2006 ανακοίνωση πρόθεσης απαλλοτρίωσης του Δήμου Ρόδου και έχουν υποβάλει ένσταση με σκοπό την ανάκλησή της.

Το τι διαμείφθηκε μεταξύ των κ. Γιαννόπουλου και Μπόνη δεν έγινε γνωστό, με δήλωσή του, όμως, στη «δημοκρατική» αμέσως μετά τη συνάντηση υπογράμμισε ότι «υπάρχουν πολλοί λόγοι, νομικής φύσεως, για τους οποίους γνώμη μου είναι, ότι πρέπει η απόφαση να ανακληθεί».

Σημειώνεται ότι ο κ. Μπόνης από την περασμένη συνεδρίαση είχε καταθέσει εγγράφως τους λόγους, οι οποίοι συνηγορούν στην ανάκληση και οι οποίοι, αναλυτικώς, περιέχονται στην ένσταση πελάτη του.

Η «δημοκρατική» αποκαλύπτει τα κυριότερα σημεία ένστασης των θιγομένων ιδιοκτητών τα οποία αναμένεται να αποτελέσουν «σημεία αντιδικίας» με τους νομικούς του Δήμου Ροδίων.

Ειδικότερα ο κ. Μπόνης προβάλλει το γεγονός ότι η ανακοίνωση πρόθεσης απαλλοτριώσεων αναρμοδίως έγινε από τον Δήμο Ροδίων, ενώ έπρεπε να γίνει από την Διεύθυνση Δ12α του ΥΠΕΧΩΔΕ που είναι φορέας του έργου.

Αλλά και αν ακόμη ορθώς έγινε η ανακοίνωση ο Δήμος Ροδίων όφειλε, ως είχε υποχρέωση, να ενημερώσει εγγράφως τους ενδιαφερόμενους πολίτες που θίγονται ως προς τα δικαιώματα ή το έννομο συμφέρον.

Η ανακοίνωση πρόθεσης απαλλοτρίωσης προϋποθέτει την έγκριση της οριστικής μελέτης του έργου, πράγμα που δεν συμβαίνει.

Υποστηρίζεται, επίσης, ότι το Γενικό Πολεοδομικό Σχέδιο του Δήμου Ροδίων του 1987 προβλέπει τη δημιουργία «περιμετρικής λεωφόρου» η χάραξη της οποίας όμως δεν ταυτίζεται με αυτήν που προβλέπεται με την προσβαλλόμενη κήρυξη απαλλοτρίωσης, αλλά και ούτε με το ισχύον σχέδιο πόλης Ρόδου. Η προσβαλλόμενη κήρυξη απαλλοτρίωσης μειώνει τους από το έτος 1973 προβλεπόμενους κοινόχρηστους χώρους πρασίνου του σχεδίου πόλεως Ρόδου με διαπλάτυνση των εγκεκριμένων οδών και με τη δημιουργία κόμβου χωρίς, πρώτον, να έχει προηγηθεί η διαδικασία τροποποίησης του σχεδίου πόλεως και, δεύτερον, χωρίς να αντικαθίστανται αυτοί.

Σε άλλο σημείο της ένστασης, επίσης, αναφέρεται ότι από τα μέχρι σήμερα γνωστά έγγραφα δεν προκύπτει ότι έχει γίνει η οριοθέτηση του ρέματος του Ροδινιού και, συνεπώς, η θέση στα προσβαλλόμενα διαγράμματα απαλλοτρίωσης του ρέματος Ροδινιού είναι αυθαίρετη.

Επιπλέον υπογραμμίζεται ότι όπως προκύπτει από το υπ' αριθ. 3720/4-10-2005 έγγραφο της ΚΒ' Εφορίας Προϊστορικών και Κλασσικών Αρχαιοτήτων «η υπηρεσία αυτή δεν έχει χορηγήσει την τελική της έγκριση για την κατασκευή του έργου».

Εκτός των ανωτέρω, τυπικών και ουσιαστικών, λόγων προβάλλονται από τον έγκριτο νομικό και άλλοι πολλοί για τους οποίους ζητείται η ανάκληση της ανακοίνωσης πρόθεσης απαλλοτρίωσης του Δήμου Ροδίων και η διόρθωση των κτηματολογικών διαγραμμάτων και πινάκων απαλλοτρίωσης που συνοδεύουν αυτή.

Η σημερινή, επομένως, συνεδρίαση του Δημοτικού Συμβουλίου προβλέπεται ιδιαιτέρως ενδιαφέρουσα, με τη μάχη να δίνουν κατά κύριο λόγο οι νομικοί εκπρόσωποι και δευτερευόντως οι δημοτικοί σύμβουλοι η πλειοψηφία των οποίων τάσσεται υπέρ της ταχείας υλοποίησης του έργου, με δεδομένο, πρώτον, ότι πρόκειται για ένα πολύ σημαντικό έργο και, δεύτερον, ότι υπάρχει κίνδυνος απώλειας των κοινοτικών κονδυλίων και, άρα, κίνδυνος ακύρωσής του τελικώς.

ΣΧΕΔΙΑΖΟΝΤΑΙ ΟΙ ΕΠΟΜΕΝΕΣ ΕΝΕΡΓΕΙΕΣ

ΣΑΦΗΣ ΚΑΙ ΚΑΤΗΓΟΡΗΜΑΤΙΚΟΣ Ο ΕΙΣΑΓΓΕΛΕΑΣ

Πρωτοδικών για το θέμα των τσιγγάνων

Σε απογραφή προχωρούν Νομαρχία και ΤΕΔΚ



Απόλυτα σαφής και κατηγορηματικός υπήρξε και χθες ο εισαγγελέας Πρωτοδικών Ρόδου κ. Γ. Οικονόμου (σχετικά είχε και χθες γράψει η «δ») αναφερόμενος στο μείζον κοινωνικό πρόβλημα που έχει δημιουργηθεί στη Ρόδο με την ύπαρξη «καταυλισμών τσιγγάνων» και την απροθυμία που επιδεικνύουν οι αρμόδιες αρχές για την επίλυσή του, αν και ο ίδιος είχε θέσει σαφή χρονοδιαγράμματα.

Ερωτηθείς συγκεκριμένα επί του θέματος από τους δημοσιογράφους ο κ. Εισαγγελέας δήλωσε τα ακόλουθα:

«Η Εισαγγελία είναι μια ανεξάρτητη αρχή και λειτουργεί στα πλαίσια του Συντάγματος και των Νόμων. Δεν μπαίνει στη διαδικασία της εξυπηρέτησης της οποιασδήποτε σκοπιμότητας. Στα πλαίσια αυτά και ενόψει του γεγονότος ότι εξέπνευσε η προθεσμία που είχε δοθεί στην Περιφέρεια για την επίλυση του θέματος των τσιγγάνων, θα ενεργήσει αυτοβούλως. Σε συνεργασία με τον αστυνομικό διευθυντή και τον αρμόδιο αντιδήμαρχο θα προχωρήσει σε αυτοψία και σε καταγραφή του ανθρωπίνου δυναμικού για τον σχεδιασμό των επόμενων ενεργειών».

Από την δήλωση αυτή του κ. εισαγγελέως προκύπτει με σαφήνεια ότι είναι αποφασισμένος να υποχρεώσει τις αρμόδιες υπηρεσίες να δώσουν λύση στο «καυτό» πρόβλημα των τσιγγάνων καθώς μάλιστα η παραμονή τους στους καταυλισμούς είναι προσβλητική για την ανθρώπινη αξιοπρέπεια και τον πολιτισμό μας, αλλά εγκυμονεί και κινδύνους για τη δημόσια υγεία και ασφάλεια.

Φαίνεται, όμως, ότι το πρόβλημα άρχισαν να κατανοούν σοβαρά και οι τοπικές αυτοδιοικήσεις, καθώς άρχισαν οι διαδικασίες αναζητήσεως λύσεων, μεταξύ της Νομαρχιακής Αυτοδιοίκησης και της ΤΕΔΚ. Οι δύο φορείς αποφάσισαν συγκεκριμένα να προχωρήσουν στην καταγραφή όλων των αθίγγανων που είναι δημότες δήμων της Ρόδου και να δώσουν λύσεις γι' αυτούς, όχι όμως και για τους υπόλοιπους, καθώς περιτράνως έχει πλέον αποδειχθεί ότι δεν ενδιαφέρονται να ενσωματωθούν στην κοινωνία, αλλά να παραμείνουν στους καταυλισμούς για να μένουν ανεξέλεγκτοι. Αυτό προκύπτει και από το γεγονός, όπως επισημαίνεται από τους δύο φορείς, ότι κανένας δεν επιθυμεί να μείνει σε σπίτι παρά τις συνεχείς εκκλήσεις της Νομαρχίας και των Δήμων.



ΜΕ ΔΙΑΤΑΞΗ ΤΟΥ ΕΙΣΑΓΓΕΛΕΑ

ΤΕΘΗΚΕ ΣΤΟ ΑΡΧΕΙΟ Η ΥΠΟΘΕΣΗ με το αυθαίρετο εστιατόριο *στην περιοχή «Πρασονησίου»*

Δεν προέκυψαν στοιχεία ικανά για να θεμελιώσουν κατηγορία

Στο αρχείο τέθηκε ελλείψει στοιχείων που να δικαιολογούν την παραπομπή των καταγγελλόμενων σε δίκη η από 15-6-2004 μήνυση της Μαρίας Ταντοπούλου κατά των κ.κ. Ιωάννη Γιαννά του Γεωργίου, Σπυρίδωνος Τιβριντίδη του Νικολάου, Χρυσοστόμου Κόκκαλη του Σπύρου, Αναστάσιου Κούσελου του Νικολάου και Αννας συζ. Ιωάννη Γιαννά για την πολύκροτη υπόθεση του αυθαίρετου εστιατορίου που λειτουργούσε στο Πρασονήσι.

Σύμφωνα με την υπ' αρίθμ. 20/ 2006 διάταξη του Εισαγγελέα Πλημμελειοδικών Ρόδου κ. Κ. Μπούτσικου η κ. Ταντούλου μηνύει τον δεύτερο κατηγορούμενο για παράβαση καθήκοντος συνιστάμενη στο γεγονός ότι ως προϊστάμενος της Κτηματικής Υπηρεσίας του Δημοσίου έδωσε εντολή στον τρίτο κατηγορούμενο δικαστικό επιμελητή που υπηρετεί στην περιφέρεια του Πρωτοδικείου Ρόδου να προβεί την εκτέλεση των 8/99 πρωτοκόλλου διοικητικής αποβολής αν και γνώριζε ότι η μηνύτρια είχε ασκήσει ανακοπή ενώπιον του Ειρηνοδικείου Ρόδου και εκκρεμούσε η εκδίκαση του τρίτου κατηγορούμενου δια ψευδή βεβαίωση διότι κατά την εκτέλεση του ανωτέρω πρωτοκόλλου διοικητικής αναβολής δεν ανέγραφε όλα τα αντικείμενα που υπήρχαν εντός του καταστήματος της και τον τέταρτο κατηγορούμενο για άμεση συνέργεια σε ψευδή βεβαίωση.

Από την διενεργηθείσα προκαταρκτική εξέταση προέκυψαν κατά την άποψη του κ. Εισαγγελέα τα ακόλουθα:

Στις 8-7-1999 υπάλληλος της ΚΥΔ μετέβη στον περιοχή «Πρασονήσι» Κατταβιάς του Δήμου Νότιας Ρόδου όπου διαπίστωσε τα κάτωθι:

Η μηνύτρια εκμεταλλεύτρια εστιατορίου στην περιοχή είχε προβεί στην αυθαίρετη κατάληψη τμήματος επιφανείας 382τ.μ. ιδιοκτησίας Ελληνικού Δημοσίου και στη χρήση αυτού με την δημιουργία εγκαταστάσεων εκμετάλλευσης της επιχείρησής της και ειδικότερα δάπεδο από μπετόν επιφάνειας 382τ.μ. επί του οποίου έχει κτίσει παρασκευαστήριο από οπλισμένο σκυρόδεμα, κτίσμα που χρησιμοποιείται ως ψησταριά, αποθήκη, παρασκευαστήριο και δύο τουαλέτες.

Ολα τα ανωτέρω ήταν σταθερά κτίσματα από τσιμεντόλιθους και οροφή από μπετόν ή τερνίτες συνολικής επιφανείας 945τ.μ. Εμπροσθεν των κτισμάτων και προς την πλευρά της θάλασσας είχε κατασκευάσει ξύλινη κατασκευή με επικάλυψη καλαμωτή επί της οποίας είχε αναπτύξει 35 τραπέζια εκ τεσσάρων καθισμάτων έκαστο.

Η παράνομη κατάληψη ξεκίνησε από 1-5-1994 όπως προέκυψε από το συμφωνητικό-μισθωτήριο που συνετάγη μεταξύ της μηνύτριας και της τότε κοινότητος Κατταβάς. Στο χώρο αυτό προϋπήρχε κτίσμα διαστάσεων 12τ.μ. το οποίο χρησιμοποιείτο από τα ΤΕΑ. Οι υπάλληλοι συνέταξαν έκθεση ελέγχου και δυνάμει της ανωτέρω εκθέσεως συνετάγη το υπ' αριθμ. 8/1999 πρωτόκολλο διοικητικής αναβολής το οποίο κοινοποιήθηκε στην μηνύτρια στις 10-11-2003. Στις 22-5-2003 υπάλληλοι της ανωτέρω υπηρεσίας μετέβησαν στην ανωτέρω και συνέταξαν έκθεση ελέγχου βάσει της οποίας εξέδωσε το υπ αριθμ. 16/2003 πρωτόκολλο διοικητικής αποβολής. Το ανωτέρω πρωτόκολλο κοινοποιήθηκε στην μηνύτρια στις 20-11-2003. Στις 17-11-2003 ο δικαστικός επιμελητής Χρυσόστομος Κόκκαλης προέβη στην εκτέλεση του ανωτέρω πρωτοκόλλου διοικητικής αποβολής, απέβαλε την μηνύτρια από την ανωτέρω εκτέλεση και εγκατέστησε το Ελληνικό Δημόσιο συνταχθείσης προς τούτο της υπ αριθμ. 2.186/2003 έκθεσης αποβολής και εγκατάσταση. Τα κινητά πράγματα που ευρέθησαν εντός των τμημάτων και δεν αποτελούσαν αντικείμενο της εκτελέσεως τα παρέδωσε στην προσωρινή φύλαξη και μεσεγγύηση του Ιωάννη Γιαννά. Η μηνύτρια περαιτέρω άσκησε ανακοπή ενώπιον του Ειρηνοδικείου Ρόδου κατά του υπ' αριθμ. 8/99 πρωτοκόλλου Διοικητικής αποβολής η οποία απερρίφθη δυνάμει της υπ' αριθμ. 112/2004 αποφάσεως των δικαστηρίων.

ΕΝΟΨΕΙ ΤΗΣ ΤΟΥΡΙΣΤΙΚΗΣ ΣΑΙΖΟΝ

Ο ΤΟΥΡΙΣΜΟΣ ΠΡΕΠΕΙ ΝΑ ΑΠΑΛΛΑΓΕΙ *από τα γνωστά προβλήματα*

Τη λήψη μέτρων ζητούν οι οδηγοί τουριστικών λεωφορείων

Τα προβλήματα που αντιμετωπίζουν οι οδηγοί τουριστικών λεωφορείων στη διάρκεια της τουριστικής σαιζόν διατυπώνουν, σε επιστολή τους προς την Νομαρχιακή Αυτοδιοίκηση που κοινοποίησαν και σε αρμόδιους φορείς και υπηρεσίες, το Σωματείο Οδηγών Τουριστικών Λεωφορείων Ρόδου «Ο Κολοσσός» και το Πανδωδεκανησιακό Σωματείο Ιδιοκτητών Τουριστικών Λεωφορείων, ζητώντας την έγκαιρη λήψη μέτρων.

Η επιστολή έχει ως εξής:

Θέμα: Η αναγκαιότητα για την άμεση επίλυση κρίσιμων προβλημάτων που αντιμετωπίζει ο τουρισμός της Ρόδου ενόψει της νέας σαιζόν.

Κύριοι,

Όπως γνωρίζετε κύρια βιομηχανία του νησιού μας είναι ο τουρισμός και επειδή ο καθένας από τη δική του πλευρά προσπαθεί να διαφυλάξει το τουριστικό προϊόν, θα θέλαμε κι εμείς με τη σειρά μας να σας επισημάνουμε ορισμένα από τα προβλήματα, που αντιμετωπίζουμε με συνέπεια να δυσχεραίνει το έργο μας και να μην παρέχονται σωστές υπηρεσίες.

Ειδικότερα τα χρόνια προβλήματα που αντιμετωπίζουμε συνοψίζονται στα εξής:

1) Χώροι στάθμευσης αεροδρομίου

Α) Απουσία αστυνόμευσης κατά την έναρξη της τουριστικής περιόδου **Β)** Φωτεινοί ρυθμιστές κυκλοφορίας στην είσοδο - έξοδο του αεροδρομίου.

2) Έλεγχος κυκλοφορίας σε κομβικά σημεία, για τη διευκόλυνση της διέλευσης των τουριστικών λεωφορείων (Περιμετρικές οδοί Π. Πόλης, ακτή Μιαούλη, ακτή Σαχτούρη κ.λπ.)

3) Α) Χώροι επιβίβασης και αποβίβασης πελατών κατά τη διάρκεια εκδρομών (απουσία αστυνόμευσης στο χώρο στάθμευσης τουριστικών λεωφορείων στην Κολώνα- Απουσία χώρου στάθμευσης στις 7 πηγές -Απουσία δημοσίων ουρητηρίων στη Λίνδο και Κάμειρο).

Β) Χώροι επιβίβασης και αποβίβασης πελατών κατά τις αφιξοαναχωρήσεις (οδός Πανανικολάου και Γρίβα, ακτή Μιαούλη, οδός Κω κλπ), καθώς επίσης και διευκόλυνση πρόσβασης σε διάφορες ξενοδοχειακές μονάδες.

Γ) Η δυνατότητα ολιγόλεπτης στάσης μπροστά στην εκκλησία του Ευαγγελισμού για την προβολή συμβόλων - αξιοθεάτων του νησιού μας

(Κολοσσός, ελαφάκια, κλπ)

4) Ανάγκη κλαδέματος δέντρων, καθώς έχει γίνει πλέον αδύνατη η διέλευση νέων τουριστικών υπερυψωμένων λεωφορείων σε διάφορες οδούς εντός και εκτός πόλεως (οδός Σ. Βενιζέλου, Βορείου Ηπείρου, 28η Οκτωβρίου, Ρήγα Φεραίου, Ηρώων Πολυτεχνείου, Αφάντου, Κολύμπια, Προφήτης Ηλίας κλπ).

Κύριοι,

Σας αναφέραμε περιληπτικά τα προβλήματά μας, ευελπιστούμε στην ευαισθητοποίησή σας για την αντιμετώπισή τους και αναμένουμε τον ορισμό συνάντησης σε σύντομο χρονικό διάστημα, πριν βρεθούμε και πάλι αντιμέτωποι με την ίδια κατάσταση.

ΓΙΑ ΤΗ ΔΙΟΙΚΗΣΗ
ΤΟΥ ΣΩΜΑΤΕΙΟΥ ΟΔΗΓΩΝ
ΤΟΥΡΙΣΤΙΚΩΝ ΛΕΩΦΟΡΕΙΩΝ
«Ο ΚΟΛΟΣΣΟΣ»
Ο ΠΡΟΕΔΡΟΣ
ΦΕΓΓΟΣ ΑΝΤΩΝΙΟΣ
Ο ΓΕΝ. ΓΡΑΜΜΑΤΕΑΣ
ΦΟΥΚΑΡΑΣ ΑΓΓΕΛΟΣ
ΓΙΑ ΤΗ ΔΙΟΙΚΗΣΗ
ΤΟΥ ΠΑΝΔΩΔΕΚΑΝΗΣΙΑΚΟΥ
ΣΩΜΑΤΕΙΟΥ
ΙΔΙΟΚΤΗΤΩΝ ΤΟΥΡΙΣΤΙΚΩΝ
ΛΕΩΦΟΡΕΙΩΝ
Ο ΠΡΟΕΔΡΟΣ
ΚΑΡΑΤΖΙΑΣ ΚΩΝ/ΝΟΣ
Ο ΓΕΝ. ΓΡΑΜΜΑΤΕΑΣ
ΚΟΥΦΟΣ ΜΙΧΑΛΗΣ

ΔΥΟ ΧΙΛΙΑΔΕΣ ΠΕΡΙΣΣΟΤΕΡΟΙ ΑΠΟ ΠΕΡΥΣΙ *οι εισακτέοι στην τριτοβάθμια εκπαίδευση*

ΣΥΝΕΧΕΙΑ ΑΠΟ ΣΕΛ. 3

«Το ΠΑΣΟΚ επαναλαμβάνει για μια ακόμη φορά πως η ανάγκη να υπάρχει ένα ελάχιστο όριο επάρκειας για την είσοδο στην Τριτοβάθμια Εκπαίδευση είναι αυτονόητη. Ωστόσο, αυτό δεν μπορεί να έχει ως αποτέλεσμα να τίθενται προκλητικά εκτός μορφωτικού πεδίου και δυνατότητας εισόδου στην αγορά εργασίας πολλές χιλιάδες νέοι, χωρίς άλλη προοπτική» σημειώνουν ακόμη οι τρεις βουλευτές.

Για τις θεσμικές αλλαγές στην Παιδεία συζήτησε με τον πρωθυπουργό η Μ.Γιαννάκου

Συζήτηση εφ' όλης της ύλης για τις νομοθετικές παρεμβάσεις και τις θεσμικές αλλαγές στην παιδεία είχαν την Πέμπτη η αρμόδια υπουργός Μαριέττα Γιαννάκου με τον πρωθυπουργό Κώστα Καραμανλή στο Μέγαρο Μαξίμου.

«Μιλάμε για τη λειτουργία του Εθνικού Συμβουλίου Παιδείας, για το σχέδιο νόμου για την Ανώτατη Εκπαίδευση, για την επαγγελματική και τεχνική εκπαίδευση που ήδη έχει περάσει από την Κυβερνητική Επιτροπή», δήλωσε μετά τη συνάντηση η κ. Γιαννάκου.

Αναφορικά με τα ΤΕΕ, είπε ότι σήμερα δεν δίνουν την ευκαιρία στα παιδιά για εισαγωγή στο Πανεπιστήμιο, τονίζοντας ότι «φτιάχνουμε τεχνική και επαγγελματική εκπαίδευση στα μέτρα των καλύτερων συστημάτων εκπαίδευσης της Ευρώπης, που δίνει εναλλακτικές λύσεις στα παιδιά».

Απαντώντας σε ερώτηση για την κριτική που ασκούν τα κόμματα της Αριστεράς για την επικείμενες αλλαγές στα ΤΕΕ, είπε ότι και παλαιότερα, από την εποχή της δημιουργίας του θεσμού, τα ίδια έλεγαν τα κόμματα της Αριστεράς.

Σχετικά με τις αλλαγές στην Ανώτατη Εκπαίδευση επεσήμανε ότι είναι σε εξέλιξη διάλογος για την αλλαγή του θεσμικού πλαισίου, ενώ σε ό,τι αφορά στα διοικητικά των Πανεπιστημίων είπε ότι «τη διοίκηση των Πανεπιστημίων δεν την αποφασίζουμε εμείς, την αποφασίζουν τα εκλεκτορικά σώματα. Για το πώς θα εκλέγονται οι Πρυτάνεις, ή μάλλον για το ποια θα είναι η θητεία τους, έχει ήδη περάσει διάταξη νόμου».



ΑΚΡΙΤΙΚΑ

κουβεντούλες με κάποιο νόημα

Θάρσει· λέγων τ' αληθές ου σφαλεί ποτέ
ΣΟΦΟΚΛΗΣ

«Η φοβερότερη εκδίκηση είναι να περιφρονείς αυτούς που σε εχθρεύονται, αν και είσαι βέβαιος ότι μπορείς να τους συντρίψεις».
ΜΠΑΛΖΑΚ

WINSTON CHURCHILL: Ο ελεύθερος Τύπος μπορεί να είναι καλός ή κακός Τύπος, ο ανελεύθερος δεν θα γίνει ποτέ τίποτε άλλο από κακός τύπος

ΤΟΥΡΙΣΤΙΚΗ ΠΟΛΙΤΙΚΗ

Μια νέα συνισταμένη επιχειρεί να ενεργοποιήσει, στο γενικότερο πλαίσιο της προσπάθειας ανασυγκρότησης του τομέα τουρισμού, η υπουργός Τουριστικής Ανάπτυξης Φάνη Πάλλη-Πετραλιά. Η πρωτοβουλία της να περιλάβει στον κύκλο ενημερώσεων και διαβουλεύσεων που άνοιξε με συναρμόδιους υπουργούς και τουριστικούς φορείς και τους βουλευτές των τομέων τουρισμού των πολιτικών κομμάτων -και του κυβερνώντος συμπεριλαμβανομένου- δείχνει ένα νέο στίγμα πολιτικής.

Βεβαίως, επειδή δεν ζούμε σε κάποια... Νεφελοκοκκυγία, αλλά σε μια αρκετά διακριτική πολιτική πραγματικότητα, είναι σαφές ότι η υπουργός δεν θρέφει αυταπάτες ότι θα διασφαλίσει διακομματική συναίνεση ως προς την υλοποίηση της κυβερνητικής πολιτικής για τον τουρισμό, αλλά ότι θα αξιοποιηθεί η εθνική διάσταση του κλάδου.

Αυτό που κατά τα φαινόμενα αντιλαμβάνεται από τις πρώτες κιόλας ημέρες της θητείας της η κ. Πετραλιά είναι ότι ένας τομέας με τέτοιο βαθμό διασύνδεσης και επίδρασης στον οικονομικό και κοινωνικό ιστό της χώρας, δεν είναι δυνατόν να μην περιλαμβάνει κοινά πεδία, επί των οποίων μπορεί να συνεργαστεί δημιουργικά και αποτελεσματικά το σύνολο του πολιτικού κόσμου. Συνθήκη, που αν επιθυμούμε να είμαστε ειλικρινείς, θα πρέπει να ισχύσει και για αρκετά στελέχη του κυβερνώντος κόμματος.

Εκ του μη όντος και άνευ αφορμής, το ζήτημα που τίθεται από την παρά ταύτα ευφυή, θα λέγαμε, αυτή πρωτοβουλία είναι καταλυτικό: Αν όντως εννοεί ο πολιτικός μας κόσμος -πλην συγκεκριμένων εξαιρέσεων- τη δημόσια εκφρασμένη θέση ότι ο τουρισμός είναι μια εθνική υπόθεση που ξεπερνά τις κομματικές σκοπιμότητες, τι είναι διατεθειμένος να πράξει για να τον υποστηρίξει; Η Εθνική συνεργασία επιβάλλεται κάποτε να γίνει πράξη.

ΤΑ ΟΡΙΑ ΤΟΥ ΠΑΡΑΛΟΓΟΥ

Η ιστορία δεν είναι απλώς εξωλογική, στα όρια του εξωφρενικού και του παραλόγου. Είναι ενδεικτική και χαρακτηριστική της διάβρωσης που έχουν υποστεί, σε αυτήν την χώρα, τα πάντα. Βαφτίζουμε Φίλαθλους τους πιο άθλιους Χούλιγκαν που έχουν υπάρξει ποτέ... Απονέμουμε συντάξεις για συμμετοχή στην Εθνική Αντίσταση του 1941-44, σε βαγαπόντηδες που την εποχή εκείνη ήσαν μειράκια, μπορεί και να μην είχαν, καν γεννηθεί... Σε λίγο θα θεωρούμε... εισακτέο στις πανεπιστημιακές σχολές κάθε σκιτζή, που μετά βίας βαθμολογείται με 5 (με άριστα το 20!).... Απεργούμε, απλώς για να δημιουργήσουμε αναστάτωση σε μία πόλη -αν είναι δυνατόν σε ολόκληρη την χώρα, ακόμη καλύτερα... Βαπτίζουμε κοινή γνώμη και... ελληνικό λαό και «πλειοψηφία», κάθε χούφτα ανθρώπων που βρίσκεται απέναντι στο μικρόφωνό μας ή την κάμερά μας... Και αποκαλούμε πανεπιστημιακό άσυλο, την χειρότερη, την πιο απαράδεκτη και πιο καταστρεπτική μορφή ασυδοσίας που υπήρξε -και ίσχυσε ποτέ- στην Ελληνική Πολιτεία. Οποια μορφή και αν είχε αυτή η Πολιτεία, στα περιπετειώδη χρόνια της ύπαρξής της...

Και μη χειρότερα!

ΤΗΣ... ΤΟΥΡΚΙΑΣ

Τα κρούσματα του ιού των πτηνών σε ανθρώπους αναμφίβολα στοίχισαν στην Τουρκία και προκάλεσαν σημαντικές απώλειες, τόσο ως προς την τουριστική της κίνηση όσο και ως προς το ενδιαφέρον σε επίπεδο κρατήσεων. Τούρκοι αξιωματούχοι, ωστόσο, υποστηρίζουν ότι σταδιακά η κατάσταση θα βελτιωθεί ικανοποιητικά και επιμένουν ότι είναι «νωρίς ακόμα» για να διαγραφεί η χώρα από τη λίστα των δημοφιλέστερων προορισμών για το 2006. Και δίνουν «πρώτο ραντεβού» στην ΙΤΒ, στο Βερολίνο, την επόμενη εβδομάδα...

ΟΥΤΕ ΜΥΓΑ ΣΤΟ... ΣΠΑΘΙ ΤΗΣ

Ρητή εντολή στις υπηρεσίες του υπουργείου της και του ΕΟΤ να μην έχουν ούτε μια συναλλαγή με το βιβλιοπωλείο Πάλλη έδωσε η υπουργός Τουριστικής Ανάπτυξης κυρία Φάνη Πάλλη-Πετραλιά.

Και το ίδιο θα ζητήσει από τις διαφημιστικές εταιρείες, που έχουν δουλειές με τον ΕΟΤ. Ετσι, η οικογενειακή επιχείρηση, όπως συνέβαινε και στη θητεία της στο υπουργείο Πολιτισμού, είναι η πρώτη που «πληρώνει» την υπουργική καρέκλα της Φάνης.

«Ετσι που πας εσύ, θα μας βγάλεις στους δρόμους» φέρεται να της είπε μέλος της οικογένειας, αλλά η ίδια είναι αποφασισμένη η πολιτική της σταδιοδρομία να μην σκιασθεί ούτε καν με αναφορά σε ζητήματα ηθικής τάξης.

ΟΜΙΛΕΙΤΕ ΤΗΝ ΓΑΛΛΙΚΗ;

Οσοι τη γνωρίζουν καλύτερα, επιμένουν ότι η κ. Πετραλιά είναι εξόχως πολιτικό ον, γαλουχημένη από νωρίς στα ενδότερα της πολιτικής και -εν προκειμένω- του κυβερνώντος, σήμερα, κόμματος. Κοινώς, δεν... γαλλίζει αλλά «ομιλεί» απταίστως και χειρίζεται δεξιοτεχνικώς την... «γαλλικήν» της πολιτικής. Ως εδώ, ενδεχομένως, το σχόλιο να προδιαγράφεται κολακευτικό. Δεν θα είναι, παρά μόνον αν η υπουργός Τουριστικής Ανάπτυξης αποδείξει ότι θα αξιοποιήσει την εμπειρία, τη δεξιότητά της καθώς και τις καλού έως εξαιρετικού επιπέδου σχέσεις της με τον πρωθυπουργό και τους συναρμοδίους, στην παρούσα φάση, συναδέλφους της προκειμένου να παράξει ωφέλιμο και ουσιαστικό έργο και ουχί απλώς... πολιτική.

ΤΑ ΤΡΟΧΑΙΑ ΑΤΥΧΗΜΑΤΑ

Η χώρα μας παραμένει δυστυχώς... στις τελευταίες θέσεις μεταξύ των 25 κρατών - μελών της Ε.Ε. από πλευράς οδικής ασφάλειας από όποια πλευρά και αν δει κανείς του δείκτες των ατυχημάτων, με τις χειρότερες στατιστικές στους μακάβριους αριθμούς των νεκρών. Σύμφωνα με στοιχεία του ΤΕΕ οι νεκροί από τροχαία δυστυχήματα στην Ελλάδα έχουν μειωθεί κατά 26% από το 1998 έως το 2005, πλην όμως είναι αυξημένοι κατά 12% σε σχέση με τους νεκρούς του 1980! Το βέβαιο είναι ότι κάτι πρέπει να γίνει, δηλαδή κάτι εκτός από το να μετράμε τους νεκρούς μας...

ΠΕΡΙ... ΕΙΔΗΣΕΩΝ

Γνωστή είναι η δημοσιογραφική ατάκα που λέει ότι «είδηση δεν είναι αν ένας σκύλος δαγκώσει έναν άνθρωπο, αλλά αν ένας άνθρωπος δαγκώσει ένα σκύλο». Στις σημερινές συνθήκες η έννοια της είδησης, ειδικά για την τηλεόραση, είναι κάτι το εντελώς απροσδιόριστο. Αλλωστε είμαστε η μοναδική χώρα στην Ευρώπη όπου τα κεντρικά δελτία ειδήσεων έχουν διάρκεια μίας ώρας. Και η μοναδική χώρα, επίσης, όπου τα νυχτερινά μεταδίδονται γύρω στις δύο μετά τα μεσάνυχτα. Λες και κανένας δεν δουλεύει και κανένας δεν ξυπνάει πρωί. Πού να βρεθούν, όμως, «πραγματικές» ειδήσεις για να γεμίσουν μία ώρα τηλεοπτικού χρόνου; Αν δεν υπάρχουν, κανένα πρόβλημα: Τις ανακαλύπτουμε εμείς. Βάζουμε και δυο τρεις να τσακώνονται στα παράθυρα με διαιτητή τον παρουσιαστή και καθαρίσαμε. Οσοι φωνάζουν περισσότερο εξασφαλίζουν και μεγαλύτερη τηλεθέαση. Κάπως έτσι, λοιπόν, αναγορεύτηκε σε είδηση σε όλα τα δελτία η διακοπή της συνεργασίας του θέμου Αναστασιάδη με τον Alpha. Αν δεν παινέψει, άλλωστε, η τηλεόραση τους σταρ της θα πέσει και θα τους πλακώσει όλους μαζί. Ρεπορτάζ, συζητήσεις, σχόλια, κουτσομπολιά, για να εξαντληθεί το θέμα από την κάθε πλευρά του.

Με κυρίαρχο ζήτημα, μάλιστα, να προκύπτει την «ελευθερία του λόγου». Ποιος έχασε, όμως, αυτή την ελευθερία για να τη βρουν η τηλεόραση και οι λαμπεροί αστέρες της; Οι δημοσιογράφοι - σταρ έχουν μεταλλαχθεί πλέον σε επιχειρηματίες. Τυχαίο είναι ότι όλοι σχεδόν οι έγκυροι αναλυτές είναι ταυτόχρονα και εκδότες; Η δημοσιογραφία σε τέτοιο επίπεδο δεν είναι πλέον η παραδοσιακή τέταρτη εξουσία, που ελέγχει όλες τις άλλες. Η δημοσιογραφία έχει γίνει μέρος του πολιτικού παιχνιδιού και το παίζει και για τον εαυτό της. Δημοσιογράφοι είτε υπηρετούν χωρίς καμία αντίρρηση και ενδοιασμό τα συμφέροντα των επιχειρηματιών αφεντικών τους είτε αυτονομούνται και παίζουν το δικό τους προσωπικό παιχνίδι.

Και στη μια περίπτωση και στην άλλη η δημοσιογραφία με την πραγματική έννοια του όρου έχει πάει προ πολλού περίπατο. Σε τέτοιου είδους παιχνίδια ούτε καλαμπούρια υπάρχουν ούτε πείσματα ούτε κόντρες σε προσωπικό επίπεδο. Ο,τι γίνεται έχει ως αφετηρία (για όλες τις πλευρές) το προσωπικό συμφέρον και τίποτα άλλο. Ολα τα άλλα είναι, κατά τη γνωστή έκφραση, για το λαουτζίκο.

ΤΟΥ «ΚΑΠΟΔΙΣΤΡΙΑ»

Για πολλούς, είναι ακατανόητη η στάση που κράτησε το ΠΑΣΟΚ στη Βουλή «επί της τροπολογίας Παυλόπουλου» για τον «Καποδίστρια».

Στην πραγματικότητα, όμως, οι βουλευτές του ΠΑΣΟΚ επέλεξαν το δρόμο της αποχώρησης και των καταγγελιών, όχι γιατί τους έπιασε ο πόνος για τον «Καποδίστρια», αλλά γιατί ήθελαν να «γλιτώσουν» από δικές τους «ρουσφετολογικές» δεσμεύσεις, τις οποίες είχαν αναλάβει κατά καιρούς απέναντι σε κοινότητες που ζητούσαν «αυτονόμηση».

Ας μη γελιόμαστε! Εάν το ΠΑΣΟΚ ήθελε να «υπερασπιστεί» το δικό του «Καποδίστρια» στη Βουλή και να δημιουργήσει ρήγματα στο εσωτερικό της Νέας Δημοκρατίας, θα ζητούσε να γίνει ονομαστική ψηφοφορία. Ηταν σίγουρο ότι σε αυτήν την περίπτωση 20 βουλευτές της Νέας Δημοκρατίας θα κρατούσαν αποστάσεις από την τροπολογία Παυλόπουλου και θα ζητούσαν την «αυτονόμηση» κοινοτήτων σε δικές τους εκλογικές περιφέρειες. Γιατί τότε, λοιπόν, δεν ζήτησε ονομαστική ψηφοφορία; Η απάντηση είναι απλή.

Διότι οι βουλευτές του ΠΑΣΟΚ στις αντίστοιχες εκλογικές περιφέρειες θα υποχρεώνονταν να υπερασπιστούν κι εκείνοι τα ίδια αιτήματα με τους συναδέλφους τους από τη Ν.Δ.

ΤΣΙ ΘΑ ΦΕΡΟΥΜΕ ΤΟΥΡΙΣΤΕΣ;

Από την «Ελευθεροτυπία»:

Ο ρωσικός Τύπος αναφέρεται εκτεταμένα στις διαμαρτυρίες τουριστικών παραγόντων της Τουρκίας εναντίον της ρωσικής παραγωγής «Τουρκική αγάπη ή καυτές νύχτες της Ανατολής», που εικονογραφεί τις ταλαιπωρίες Ρωσίδας τουρίστριας από «βρώμα, διαφθορά και σεξουαλικές παρενοχλήσεις» στη γείτονα. Ενα τίποτε, δηλαδή, μπροστά στις «Ελληνικές Διακοπές», που κοσμούν τα καταστήματα DVD της Μόσχας και δραματοποιούν τις περιπέτειες νεαρού ζευγαριού Ρώσων, οι οποίοι μπλέκουν σε κύκλωμα ανδρικής πορνείας στην Κεφαλονιά και γλιτώνουν... φεύγοντας από την Ελλάδα. Επειδή εμείς είμαστε πολιτισμένοι και Ευρωπαίοι, οι αρμόδιες υπηρεσίες μας όχι μόνο διευκόλυναν την παραγωγή, αλλά έβαλαν και τον μορφωτικό ακόλουθο στην πρεσβεία της Μόσχας Δ. Γιαλαμά να παίξει τον ρόλο του κολλητού του αρχιμαφιόζου, που διασύρει την ΕΛ.ΑΣ. Στελέχη του ΕΟΤ, δε, βρήκαν ιδιώτες σπόνσορες, οι οποίο πώς να ξέρουν οι άμοιροι ότι έβαζαν λεφτά για να βγάλουν τα μάτια τους;

Ρώσοι δημοσιογράφοι διασκεδάζουν ήδη συγκρίνοντας τις δύο παραγωγές κι εμείς γράψαμε από καιρό για το ρεζιλίκι. Ομως οι αρμόδιοί μας (ΥΠΕΞ, Τουρισμού, Τύπου κ.λπ.) ούτε κουβέντα δεν μας είπαν: Την είδαν την ταινία μεταφρασμένη; Τους άρεσε; Φταίει κανείς που ακόμη δεν βραβεύτηκε το... αριστούργημα; Και μετά αναρωτιέστε γιατί στην Τουρκία ταξιδεύουν ετησίως δύο εκατομμύρια Ρώσοι τουρίστες, ενώ εμείς πανηγυρίζουμε που κάναμε τις 120 χιλιάδες 150!

Η ΔΩΡΑ ΤΟΥ ΠΡΟΕΔΡΟΥ

Ο Πρόεδρος της Δημοκρατίας κ. Κάρολος Παπούλιας μεταβαίνει, ως γνωστόν, στην Κω για να παραστεί στις εκδηλώσεις για τον εορτασμό της 58ης Επετείου από την Ενσωμάτωση της Δωδεκανήσου.

Ξέρετε τι δώρο θα του προσφέρει η Νομαρχιακή Αυτοδιοίκηση; Το βιβλίο «Ελληνικά Δωδεκάνησα 1944», του Νικολάου Μαυρή, πρώτου Ελληνα διοικητή της Δωδ/νήσου.

Σίγουρα, πρόκειται για ένα πολύτιμο δώρο.

Υ.Τ.Ε.

ΑΡΘΡΟ «ΒΟΜΒΑ»

ΤΗΝ ΠΡΕΣΒΕΙΑ ΤΩΝ ΗΠΑ «ΔΕΙΧΝΕΙ» ΑΜΕΡΙΚΑΝΟΣ ΔΙΠΛΩΜΑΤΗΣ ΩΣ ΥΠΕΥΘΥΝΗ ΓΙΑ ΤΙΣ ΥΠΟΚΛΟΠΕΣ

Αποκαλυπτικό το άρθρο του έμπειρου Αμερικανού διπλωμάτη Τζον Μπρέιντι Κίσλινγκ

Την αμερικανική πρεσβεία στην Αθήνα «δείχνει» με βεβαιότητα ο τέως διπλωμάτης του Στέιτ Ντιπάρτμεντ, Τζον Μπρέιντι Κίσλινγκ, ως κέντρο των υποκλοπών. Σε άρθρο του στην έγκυρη εβδομαδιαία αμερικανική πολιτική επιθεώρηση The Nation, αποκαλύπτει τους λόγους για τους οποίους οι μυστικές υπηρεσίες των ΗΠΑ παρακολουθούσαν τα τηλέφωνα των Ελλήνων πολιτικών.

Όπως αναφέρει η εφημερίδα Ελευθεροτυπία σε δημοσίευμά της την Πέμπτη, ο κ. Κίσλινγκ υποστηρίζει ότι «οι αμερικανικές μυστικές υπηρεσίες ευθύνονται για την υπόθεση της υποκλοπής τηλεφωνημάτων Ελλήνων πολιτών και πολιτικών».

Οι απόψεις του Τζον Μπρέιντι Κίσλινγκ, ο οποίος έγινε παγκοσμίως γνωστός, όταν το Φεβρουάριο του 2003 παραιτήθηκε από τη θέση του ως πολιτικού συμβούλου της πρεσβείας των ΗΠΑ στην Αθήνα, επειδή διαφώνησε με την πολιτική του Τζορτζ Μπους στο Ιράκ, αντανακλούν μια εμπειρία 20 ετών στο Στέιτ Ντιπάρτμεντ και τοποθετήσεών του σε ευαίσθητες θέσεις στις αμερικανικές πρεσβείες στην Αθήνα, το Τελ Αβίβ, το Ερεβάν και την Καζαμπλάνκα.

Στο άρθρο του ο κ. Κίσλινγκ θεωρεί δεδομένο ότι οι υποκλοπές έγιναν από τις αμερικανικές μυστικές υπηρεσίες. Οι λόγοι τους οποίους επικαλείται είναι κυρίως οι ακόλουθοι:

- Οι υποκλοπές προωθούντο από τέσσερις σταθμούς βάσης, στο κέντρο των οποίων ήταν η αμερικανική πρεσβεία.

- Ο κατάλογος των ανθρώπων που παρακολουθούνταν: «Η λίστα των ανθρώπων που παρακολουθείτο» γράφει, «είναι επίσης επιβαρυντική, Ο κάθε ένας μπορεί να παρακολουθεί έναν υπουργό Εθνικής Αμυνας, αλλά μόνο μια οργάνωση μπορεί να ενδιαφέρεται για τον ηλεκτρολόγο του οποίου ο κουνιάδος ήταν αναμεμιγμένος στη δολοφονία, το 1975, του σταθμάρχη της CIA, Ρίτσαρντ Γουέλς. Ένα τηλέφωνο ήταν καταχωρημένο ότι ανήκε σε έναν άγνωστο Ελληνοαμερικανό της πρεσβείας των ΗΠΑ. Οι δημοσιογράφοι αποκάλυψαν ότι το τηλέφωνο είχε δανεισθεί στον Έλληνα υπεύθυνο Ασφαλείας της πρεσβείας των ΗΠΑ».

Απαντώντας δε, στο καίριο ερώτημα γιατί η αμερικανική κυβέρνηση θα έπαιρνε το ρίσκο μιας τέτοιας ενέργειας, ο κ. Κίσλινγκ αναφέρει άλλους δύο λόγους:

- Η έλλειψη εμπιστοσύνης των Αμερικανών σε όσα τους έλεγαν τα στελέχη της ελληνικής κυβέρνησης. Αυτό εξηγεί και τον πανικό της κυβέρνησης Καραμανλή, όταν διαπίστωσε ότι ήταν στόχος παρακολούθησης από συμμαχικές δυνάμεις και τις αρχικές σπασμωδικές αντιδράσεις -«αντιιμπεριαλιστικές» κορόνες κ.λπ.- που εξόργισαν τον τέως υπουργό Εξωτερικών Πέτρο Μολυβιάτη και τον τέως υπουργό Εθνικής Αμυνας Σπήλιο Σπηλιωτόπουλο.

- Η... τεμπελιά. Η υποκλοπή των τηλεφώνων κυβερνητικών στελεχών απήλλασσε τα στελέχη των αμερικανικών υπηρεσιών από την επίπονη και πολλές φορές βαρετή διαδικασία της συστηματικής παρακολούθησης των δηλώσεων των κυβερνητικών στελεχών, της συζήτησης μαζί τους και εν γένει από τη διαδικασία ανάλυσης της πολιτικής επικαιρότητας.

Στο ερώτημα δε, πως ο Αμερικανός πρέσβης στην Ελλάδα (την περίοδο εκείνη ήταν ο Τόμας Μίλερ) έδωσε το πράσινο φως για την πραγμάτωση ενός τέτοιου σχεδίου, που θα μπορούσε να δημιουργήσει σοβαρά προβλήματα στις ελληνοαμερικανικές σχέσεις, ο κ. Κίσλινγκ απαντά ότι η αιτία που ανάγκασε τον Αμερικανό πρέσβη στην Αθήνα να εγκρίνει την ενέργεια αυτή, ήταν το κλίμα του φόβου που είχε δημιουργηθεί στους διπλωματικούς κύκλους μετά το τρομοκρατικό χτύπημα της 11ης Σεπτεμβρίου.

«Κανείς Αμερικανός πρέσβης με σώας τας φρένας δεν θα τολμούσε να αρνηθεί να δώσει την έγκρισή του σε κάτι το οποίο πρότειναν οι μυστικές υπηρεσίες, στο όνομα του αγώνα εναντίον της τρομοκρατίας. Η επαγγελματική του καριέρα, εάν έπραττε κάτι τέτοιο, θα μπορούσε να θεωρηθεί τελειωμένη» σημειώνει ο κ. Κίσλινγκ.

Σχολιάζοντας το άρθρο του πρώην Αμερικανού διπλωμάτη, ο αναπληρωτής κυβερνητικός εκπρόσωπος Ευάγγελος Αντώναρος σχολίασε ότι «η ελληνική κυβέρνηση ό,τι είχε να πει για τις υποκλοπές το είπε στη Δικαιοσύνη και μετά έδωσε όσα στοιχεία διέθετε στη δημοσιότητα». «Αλλωστε, ο εν λόγω Αμερικανός διπλωμάτης δεν υπήρξε υπάλληλος της ελληνικής κυβέρνησης, ώστε να προκύπτει ανάγκη δικής μας τοποθέτησης» προσέθεσε.

«Η έρευνα γίνεται σε βάθος και είναι σε εξέλιξη» σημείωσε ακόμη ο κ. Αντώναρος, απαντώντας σε σχετική ερώτηση, ενώ, σχολιάζοντας δήλωση του προέδρου του ΠΑΣΟΚ Γιώργου Παπανδρέου ότι «ο πρωθυπουργός έπρεπε να έχει ζητήσει τη συνεργασία του ΠΑΣΟΚ όταν προέκυψε το θέμα των υποκλοπών», παρατήρησε ότι «ο κ. Παπανδρέου έχει την ικανότητα να κάνει το άσπρο, μαύρο».

«Δεν υπάρχει καμιά αμφιβολία ότι στόχος των υποκλοπών ήταν ο πρωθυπουργός και κορυφαία στελέχη της κυβέρνησης. Αυτό είναι αδιαμφισβήτητο. Και η κυβέρνηση έκανε αυτό που επιβάλλουν το Σύνταγμα, οι νόμοι και το καθήκον της» κατέληξε.

Ο πρόεδρος του ΣΥΝ Αλέκος Αλαβάνος σχολίασε: «Μετά τις καταγγελίες του πρώην συμβούλου της αμερικάνικης πρεσβείας στην Αθήνα για εμπλοκή της ίδιας της πρεσβείας στην υπόθεση των υποκλοπών, κάτι που επιβεβαιώνει τις καταγγελίες του ΣΥΝ ότι οι μεγάλοι υπεύθυνοι είναι οι ΗΠΑ, η Μεγάλη Βρετανία και οι μυστικές τους υπηρεσίες, εμείς περιμένουμε από την κυβέρνηση άμεσες εξηγήσεις. Περιμένουμε πλήρη στοιχεία. Περιμένουμε, επίσης, μέτρα, από τον εξοβελισμό αυτών των καρκινωμάτων από την πολιτική και τη δημόσια ζωή του τόπου, μέχρι το κλείσιμο της αμερικάνικης εγκατάστασης στη Σούδα, η οποία δεν ξέρουμε σήμερα τι ακριβώς λειτουργίες επιτελεί».

ΕΡΓΑΤΟΫΠΑΛΛΗΛΙΚΟ ΚΕΝΤΡΟ ΡΟΔΟΥ

8 ΜΑΡΤΗ ΠΑΓΚΟΣΜΙΑ ΗΜΕΡΑ ΤΗΣ ΓΥΝΑΙΚΑΣ

Δεν είμαστε «αριθμοί» ούτε «ανθρώπινοι πόροι»...

Εργαζόμενες, άνεργες, νέες, μετανάστριες, συνταξιούχες,

Το 1857 οι κλωστοϋφαντουργίνες της Ν. Υόρκης διαδήλωναν για ισότητα στην αμοιβή εργασίας και σηματοδότησαν το ξεκίνημα των αγώνων για την ισοτιμία της γυναίκας.

Σήμερα στο όνομα της ισότητας παίρνονται και άλλα αντιλαϊκά μέτρα. Έτσι προωθείται η παράταση ορίου ηλικίας συνταξιοδότησης της γυναίκας στα 65, η κατάργηση της Εθνικής Γενικής Συλλογικής Σύμβασης Εργασίας, η υλοποίηση τοπικών συμφώνων απασχόλησης, γενικεύεται η καταστρατήγηση κάθε εργασιακού δικαιώματος.

Η Ευρωπαϊκή Ένωση και οι κυβερνήσεις των τελευταίων χρόνων του ΠΑΣΟΚ και της ΝΔ, δίνουν «γη και ύδωρ» στο κεφάλαιο. Αλλα δε κόμματα προτείνουν συμβιβασμό της εργατικής τάξης στο ελάχιστο εγγυημένο εισόδημα. Σε κάθε περίπτωση αυτές οι πολιτικές δυνάμεις συμφωνούν στην αξιοποίηση του γυναικείου πληθυσμού «ως ανθρώπινου πόρου» και στην αύξηση του ποσοστού συμμετοχής των γυναικών στα κέντρα λήψης αποφάσεων. Γνωρίζουμε πολύ καλά πως η ποσόστωση αποπροσανατολίζει από τις αιτίες που δημιουργούν τα προβλήματα, ενώ αξιοποίηση για το κεφάλαιο σημαίνει περισσότερα κέρδη για τους βιομηχάνους και αύξηση της εκμετάλλευσης των εργαζομένων.

Η κατάργηση των Συλλογικών Συμβάσεων ξεθεμελιώνει κάθε εργατικό δικαίωμα, που για τις γυναίκες σημαίνει περισσότερη ανεργία, διπλή και τριπλή εκμετάλλευση, νομιμοποίηση όλων των αντεργατικών συμβάσεων, ατομικών, μιας ημέρας κλπ., σημαίνει πολλή δουλειά, αμοιβή σε μορφή πενιχρού επιδόματος, καθόλου δικαιώματα και δυσβάσταχτα βάρη.

Η 8η Μάρτη είναι μέρα αγώνα για όλες τις εργαζόμενες γυναίκες. Μαζικοποιούμε τα συνδικάτα, αναδεικνύουμε τα ιδιαίτερα προβλήματα σε κάθε χώρο δουλειάς. Εκφράζουμε δυναμικά την αντίθεσή μας στην κυβέρνηση και στα στηρίγματά της, στις συμβιβασμένες με το σύστημα πλειοψηφίες της ΓΣΕΕ και ΑΔΕΔΥ που μιλάνε για ισοτιμία και εννοούν ραφινάρισμα της εκμετάλλευσης.

Εργαζόμενοι, εργαζόμενες,

Και στις 8 Μάρτη παλεύουμε για να δυναμώσουμε το Πανεργατικό Αγωνιστικό Μέτωπο, που θέλει τις γυναίκες να αγωνίζονται μεταξύ άλλων για:

- Υπογραφή Εθνικής Συλλογικής Σύμβασης Εργασίας που να ικανοποιεί τις σύγχρονες πραγματικές ανάγκες.

- Πλήρη και σταθερή δουλειά με αμοιβές που απηχούν τις ανάγκες, τις δικές της και της οικογένειάς της : κατώτερο μισθό 1300 ευρώ, κατώτερο μεροκάματο 48 ευρώ, 35ωρο-7ωρο-5νθήμερο. Μείωση του συντάξιμου χρόνου, στα 60 για τους άνδρες και 55 για τις γυναίκες, στα 55 και 50 αντίστοιχα για τα βαρέα και ανθυγιεινά επαγγέλματα, ή στα 30 χρόνια δουλειάς ανεξάρτητα από όριο ηλικίας. Κατώτερη σύνταξη 1050 ευρώ.

- Αποκλειστικά δημόσιο και δωρεάν σύστημα υγείας πρόνοιας, εξειδικευμένο για την προστασία της γυναίκας. Πρόληψη με βάση τις ιδιαιτερότητες του οργανισμού της.

- Ολοκληρωμένα μέτρα προστασίας των ανέργων γυναικών. Επιδόματα ίσου ύψους με τις ανάγκες για όσο διάστημα είναι άνεργες.

- Κέντρα οικογενειακού προγραμματισμού, δωρεάν κρατικοί, σύγχρονοι βρεφονηπιακοί σταθμοί.

- Ολοκληρωμένο δίκτυο κοινωνικών εγκαταστάσεων για την οικογένεια, το παιδί, τα άτομα της τρίτης ηλικίας και τα άτομα με ειδικές ανάγκες. Μέτρα που θα συμβάλλουν στη βελτίωση της ζωής της γυναίκας, στην αύξηση του ελεύθερου χρόνου της.

Την Τετάρτη, 8 του Μάρτη τιμάμε τους αγώνες των γυναικών της εργατικής τάξης.

Σας περιμένουμε γυναίκες άνδρες στην αίθουσα εκδηλώσεων του ΕΚΡ, στις 6.30 μμ

Η ΔΙΟΙΚΗΣΗ ΤΟΥ ΕΚΡ



ΠΡΟΤΕΙΝΕΤΑΙ Η ΠΑΡΑΠΟΜΠΗ 9 ΣΕ ΔΙΚΗ

ΑΡΧΙΣΕ Η ΑΝΤΙΣΤΡΟΦΗ ΜΕΤΡΗΣΗ

για το «σκάνδαλο του αιώνα» στην Λαϊκή Τράπεζα Ρόδου

Τι προτείνει για τον καθένα ξεχωριστά ο αντ/λέας Εφετών Δωδεκανήσου

Στο Συμβούλιο Εφετών Δωδεκανήσου εισήγαγε χθες ο Αντεισαγγελέας Εφετών Δωδεκανήσου την υπ' αρίθμ 21/2006 πρόταση του «καταπέλτης» κατά των εμπλεκομένων στην πολύκροτη υπόθεση του τραπεζικού σκανδάλου που εκτυλίχθηκε στο υποκατάστημα της Λαϊκής Τράπεζας της Ρόδου και αποκάλυψε σε όλη του την διάσταση η «δ» με πρωταγωνιστή και «εγκέφαλο» τον καταζητούμενο με 2 εντάλματα σύλληψης πρώην διευθυντή της τράπεζας κ. Αδ. Πορικό και αφορά τραπεζικές επιταγές της ανύπαρκτης πλέον τράπεζας του Κεντρικού Ειρηνικού Euro Carribean Bank ECB και δήθεν διαγραφή των δυσμενών στοιχείων επιχειρηματιών από το σύστημα πιστοληπτικής δραστηριότητας τραπεζών «Τειρεσίας.

Ο κ. Εισαγγελέας προτείνει συγκεκριμένα την παραπομπή σε δίκη ενώπιον του Τριμελούς Εφετείου Δωδεκανήσου επί κακουργημάτων με τις κατηγορίες της απάτης από κοινού με συνολική ζημία υπερβαίνουσα τα 73.000 ευρώ, της άμεσης συνέργειας στην απάτη, της απάτης από κοινού κατ' εξακολούθηση κατ' επάγγελμα και κατά συνήθεια με συνολικό όφελος άνω των 73.000 ευρώ, της άμεσης συνέργειας στην απάτη, της νομιμοποίησης εσόδων προερχομένων από παράνομες δραστηριότητες, της απάτης κατ' εξακολούθηση κατ' επάγγελμα και κατά συνήθεια, της απάτης και πλαστογραφίας με χρήση σε βαθμό πλημμελήματος και της πλαστογραφίας με χρήση κατ' εξακολούθηση με συνολικό όφελος άνω των 73.000 ευρώ των κ.κ. Αδαμάντιου Πορικού, Αναστασίας Χαρτερού, Πεμπέ Μπιρχάν, Κων/νου Παπαδημητρίου, Κων/νου Ραφτόπουλου, Κων/νου Γεωργόπουλου, Ιωάννη Κρητικάκη, Βασιλείου Κρανίδη και Πέτρου Ζαράνη.

Ο κ. Εισαγγελέας πρότεινε συγκεκριμένα να γίνουν τυπικά δεκτές οι εφέσεις των κατηγορουμένων κ.κ. Χορτερού, Μπιρχάν και Παπαδημητρίου, κατά του υπ' αριθμ. 135/2005 βουλεύματος του Συμβουλίου Πλημμελειοδικών Ρόδου, με το οποίο παραπέμπονται ενώπιον του Τριμελούς Εφετείου Κακουργημάτων Δωδεκανήσου και να απορριφθούν στην ουσία τους.

Με την ίδια πρότασή του κάνει τυπικά δεκτή την έφεση του κατηγορουμένου κ. Ραυτόπουλου και να αναγνωρίζεται το επεκτατικό αποτέλεσμα της εφέσεως αυτής υπέρ του κ Γεωργόπουλου και εισηγείται να μεταρρυθμιστεί το εκαλούμενο βούλευμα ως προς το σκέλος της παραπομπής των δύο αυτών κατηγορουμένων για μια μερικότερη πράξη απάτης και να επαναδιατυπωθεί στο σύνολό της η κατηγορία.

Στο κατηγορητήριο που προτείνει για τον κ Πορικό αναφέρονται συγκεκριμένα τα εξής:

- Την 2-9-2003 και την 3-9-2003, με σκοπό να αποκομίσει αυτός και ο συγκατηγορούμενός του Πεμπέ Μπιρχάν παράνομο περιουσιακό όφελος, με την ιδιότητά του ως διευθυντή του υποκαταστήματος της Λαϊκής Τράπεζας στη Ρόδο, παρέστησε ψευδώς στους ταμίες της ως άνω τράπεζας ότι οι 2 τραπεζικές επιταγές, σε διαταγή της εταιρείας INTERINVESTMENT LTD, εκδόσεως της τράπεζας EURO CARIBBEAN BANK – ECB, εδρεύουσας στη νήσο Ναούρου της Καραϊβικής και ποσού 300.000 δολαρίων ήτοι 273.972,60 και 275.735,28 ευρώ αντιστοίχως (σύμφωνα με συναλλαγματική ισοτιμία δολαρίου ΗΠΑ και ΕΥΡΩ), οι οποίες προσκομίσθηκαν από τον παραπάνω συγκατηγορούμενό του με την ιδιότητα του νομίμου κομιστή αυτών και τις οποίες εξόφλησε, ήταν πράγματι επιταγές οι οποίες προέρχονταν από υπαρκτή και νομίμως λειτουργούσα τράπεζα στην αλλοδαπή, ενώ γνώριζε ότι η παραπάνω τράπεζα δεν ήταν πιστωτικό ίδρυμα με την έννοια που απαιτούσε ο νόμος αλλά εταιρεία ευκαιρίας και ότι υπήρχαν σαφείς εντολές της εργοδότριάς του τράπεζας να μην πραγματοποιείται καμιά συναλλαγή με οργανισμούς που εδρεύουν σε χώρες που πραγματοποιούνται ύποπτες τραπεζικές συναλλαγές. Προκειμένου να πείσει τους ταμίες της τράπεζας ότι οι εν λόγω επιταγές ήταν νόμιμες και επομένως πληρωτέες στον δικαιούχο τους, έστειλε φαξ στην φερομένη ως εκδότρια τράπεζα με το οποίο ζητούσε να επιβεβαιώσει την αυθεντικότητα των υπογραφών που έφεραν οι επιταγές λαμβάνοντας ως απάντηση, επίσης με φαξ τη δήθεν βεβαίωση της γνησιότητάς τους από το οποίο (ΦΑΞ) όμως είχε επιμελώς αποκρυφτεί ο αριθμός αποστολής του και δεν έφερε υπογραφή του αρμόδιου υπαλλήλου που να προβαίνει στην ως άνω επιβεβαίωση. Με αυτό τον τρόπο τους έπεισε να πιστώσουν τον κοινό λογαριασμό που διατηρούσε ο ως άνω συγκατηγορούμενός του με τα παραπάνω ποσά των επιταγών και να του καταβάλουν στη συνέχεια τμηματικά το αντίτιμο τους.

- Εντός του έτους 2002 με περισσότερες πράξεις που αποτελούν εξακολούθηση ενός και του αυτού εγκλήματος με σκοπό να αποκομίσει παράνομο περιουσιακό όφελος παρέστησε ψευδώς, με τη συνέργεια των συγκατηγορουμένων του Ιωάννη Κρητικάκη και Βασιλείου Κρανίδη, στους επιχειρηματίες Πέτρο Ζαράνη και Δημήτριο Ματακάκη ότι είχε τη δυνατότητα να τους διαγράψει από τη λίστα δυσμενών στοιχείων του συστήματος Τειρεσίας, στην οποία είχαν μπει λόγω ακάλυπτων επιταγών που είχαν εκδώσει, ενώ γνώριζε ότι δεν είχε τέτοια δυνατότητα και με αυτό τον τρόπο τους έπεισε να του καταβάλουν τα παρακάτω χρηματικά ποσά:

α) Ο Πέτρος Ζαράνης του κατέβαλε: την 14-6-2002 το ποσό των 20.000 ευρώ, την 17-6-2002 το ποσό των 32.000 ευρώ, ενώ την 8-4-2002 κατέβαλε τέσσερις επιταγές αξίας 3.000 ευρώ η καθεμιά και συνολικής αξίας 12.000 ευρώ, εκδόσεως της συζύγου του Διονυσίας Ζαράνη.



β) Ο Δημήτριος Ματακάκης του κατέβαλε περί τα μέσα του έτους 2002 το ποσό των 19.000 ευρώ, ήτοι 3.000 ευρώ σε μετρητά και 16.000 ευρώ σε δύο επιταγές των 8.000 ευρώ της τράπεζας Δωδεκανήσου, σε διαταγή του και εκδόσεως Σάββα Σφυράκη.

Ετσι αποκόμισε παράνομο περιουσιακό όφελος ενώ αυτοί δεν μπόρεσαν τελικά να διαγραφούν από τη λίστα δυσμενών στοιχείων του συστήματος Τειρεσίας.

- Εντός του έτους 2002 από κοινού με τους συγκατηγορουμένους του Κωνσταντίνο Γεωργόπουλο και Κωνσταντίνο Ραυτόπουλο με περισσότερες πράξεις που αποτελούν εξακολούθηση ενός και του αυτού εγκλήματος παρέστησαν ψευδώς, με τη συνέργεια των συγκατηγορουμένων τους Ιωάννη Κρητικάκη και Βασιλείου Κρανίδη, στον επιχειρηματία Παναγιώτη Ποδιώτη ότι είχαν την δυνατότητα να διαγράψουν από τη λίστα δυσμενών στοιχείων του συστήματος Τειρεσία στην οποία είχε μπει λόγω ακάλυπτων επιταγών που είχε εκδώσει αν και γνώριζαν ότι δεν είχαν τέτοια δυνατότητα και με αυτό τον τρόπο έπεισαν να τους καταβάλει 32.300 ευρώ σε επιταγές και μετρητά.

Ο Πορικός κατηγορείται ότι αφού άνοιγε πλαφόν για λογαριασμό επιχειρηματιών στη Λαϊκή Τράπεζα κατέθετε εν γνώσει του σε αυτούς και εν αγνοία των δικαιούχων αυτών ακάλυπτες επιταγές που προέρχονταν από άλλους επιχειρηματίες και οι οποίες ήταν προϊόν απάτης και εν συνεχεία λάμβανε το αντίτιμο των επιταγών αυτών αντί για τους πραγματικούς δικαιούχους. Ειδικότερα, αφού άνοιξε πλαφόν στις 9-9-2002 στη Λαϊκή Τράπεζα για λογαριασμό του Παναγιώτη Ποδιώτη κατέθεσε σε αυτό επιταγή που είχε λάβει από τον Δημήτριο Ματακάκη και η οποία ήταν προϊόν εξαπάτησής του από αυτόν, προκειμένου να λάβει αυτός το αντίτιμό της. Επίσης στο πλαφόν που είχε ανοίξει για λογαριασμό του Παναγιώτη Ποδιώτη κατέθετε άγνωστο αριθμό επιταγών τρίτων προσώπων, τις οποίες πρώτα οπισθογραφούσε ο προαναφερθείς δικαιούχος του πλαφόν καθ' υπόδειξή του, εξαργυρώνοντας εν συνεχεία αυτός το ποσόν τους και όχι ο δικαιούχος του πλαφόν. Επίσης αφού έλαβε την υπ' αριθμόν 10437038-6 επιταγή της τράπεζας Δωδεκανήσου από τον Παναγιώτη Ποδιώτη, αξίας 15.000 ευρώ, δεν την κατέθεσε στο λογαριασμό του, αλλά στο πλαφόν του Γεωργίου Πάππου.

Ο κ. Εισαγγελέας έκρινε τέλος ότι δεν πρέπει να γίνει κατηγορία κατά των κ.κ. Ραυτόπουλου-Γεωργόπουλου για απάτη από κοινού και κατ' εξακολούθηση κατ' επάγγελμα και κατά συνήθεια με συνολικό όφελος άνω των 5.000.000 δραχμών, ή 15.000 ευρώ, πράξη που φέρονται ότι τέλεσαν στη Ρόδο εντός του έτους 2002 σε βάρος των Πέτρου Ζαράνη και Δημητρίου Ματακάκη.

ΔΡΟΜΟΛΟΓΙΑ ΤΟΥ ΤΑΧΥΠΛΟΟΥ DODEKANISOS PRIDE
Από 01.03.2006 έως 27.03.2006

ΔΕΥΤΕΡΑ		
ΛΙΜΑΝΙ	ΑΦΙΞΗ	ΑΝΑΧ/ΣΗ
ΡΟΔΟΣ		15.00
ΣΥΜΗ	15.50	15.55
ΚΩΣ	17.20	17.25
ΚΑΛΥΜΝΟΣ	18.00	ΔΙΑΝ/ΣΗ

ΤΡΙΤΗ		
ΛΙΜΑΝΙ	ΑΦΙΞΗ	ΑΝΑΧ/ΣΗ
ΚΑΛΥΜΝΟΣ		07.50
ΚΩΣ	08.25	08.30
ΣΥΜΗ	09.55	10.00
ΡΟΔΟΣ	10.50	ΔΙΑΝ/ΣΗ

ΤΕΤΑΡΤΗ		
ΛΙΜΑΝΙ	ΑΦΙΞΗ	ΑΝΑΧ/ΣΗ
ΡΟΔΟΣ		08.30
ΣΥΜΗ	09.20	09.25
ΚΩΣ	10.50	10.55
ΚΑΛΥΜΝΟΣ	11.30	11.35
ΛΕΡΟΣ	12.20	13.30
ΚΑΛΥΜΝΟΣ	14.15	14.20
ΚΩΣ	14.55	15.00
ΣΥΜΗ	16.25	16.30
ΡΟΔΟΣ	17.20	ΔΙΑΝ/ΣΗ

ΠΕΜΠΤΗ		
ΛΙΜΑΝΙ	ΑΦΙΞΗ	ΑΝΑΧ/ΣΗ
ΡΟΔΟΣ		15.00
ΣΥΜΗ	15.50	15.55
ΚΩΣ	17.20	17.25
ΚΑΛΥΜΝΟΣ	18.00	ΔΙΑΝ/ΣΗ

ΠΑΡΑΣΚΕΥΗ		
ΛΙΜΑΝΙ	ΑΦΙΞΗ	ΑΝΑΧ/ΣΗ
ΚΑΛΥΜΝΟΣ		07.50
ΚΩΣ	08.25	08.30
ΣΥΜΗ	09.55	10.00
ΡΟΔΟΣ	10.50	15.00
ΣΥΜΗ	15.50	15.55
ΚΩΣ	17.20	17.25
ΚΑΛΥΜΝΟΣ	18.00	18.05
ΛΕΡΟΣ	18.50	ΔΙΑΝ/ΣΗ

ΣΑΒΒΑΤΟ		
ΛΙΜΑΝΙ	ΑΦΙΞΗ	ΑΝΑΧ/ΣΗ
ΛΕΡΟΣ		07.00
ΚΑΛΥΜΝΟΣ	07.45	07.50
ΚΩΣ	08.25	08.30
ΣΥΜΗ	09.55	10.00
ΡΟΔΟΣ	10.50	10.55
ΣΥΜΗ	15.50	15.55
ΚΩΣ	17.20	17.25
ΚΑΛΥΜΝΟΣ	18.00	18.50
ΛΕΡΟΣ	18.50	ΔΙΑΝ/ΣΗ

ΚΥΡΙΑΚΗ		
ΛΙΜΑΝΙ	ΑΦΙΞΗ	ΑΝΑΧ/ΣΗ
ΛΕΡΟΣ		14.30
ΚΑΛΥΜΝΟΣ	14.25	14.30
ΚΩΣ	15.05	15.10
ΣΥΜΗ	16.35	16.40
ΡΟΔΟΣ	17.30	ΔΙΑΝ/ΣΗ



DODEKANISOS SEA WAYS

DODEKANISOS SEAWAYS
ΑΥΣΤΡΑΛΙΑΣ 3 ΡΟΔΟΣ 85100
ΤΗΛ. 2241070590, FAX 2241070591,
www.12ne.gr <http://www.12ne.gr>

ΚΑΘΑΡΗ ΔΕΥΤΕΡΑ 06.03.2006

ΛΙΜΑΝΙ	ΑΦΙΞΗ	ΑΝΑΧ/ΣΗ

ΑΝΕΚΤΕΛΕΣΤΟ

ΤΡΙΤΗ 07.03.2006 ΕΠΕΤΕΙΟΣ ΕΝΣΩΜΑΤΩΣΗΣ ΔΩΔ/ΣΟΥ

ΛΙΜΑΝΙ	ΑΦΙΞΗ	ΑΝΑΧ/ΣΗ
ΡΟΔΟΣ		08.30
ΣΥΜΗ	09.20	09.25
ΚΩΣ	10.50	10.55
ΚΑΛΥΜΝΟΣ	11.30	11.35
ΛΕΡΟΣ	12.20	13.30
ΚΑΛΥΜΝΟΣ	14.15	14.20
ΚΩΣ	14.55	15.00
ΣΥΜΗ	16.25	16.30
ΡΟΔΟΣ	17.20	ΔΙΑΝ/ΣΗ

δημοκρατικά

ΥΠΑΡΧΕΙ ΑΝΤΙΚΕΙΜΕΝΙΚΗ ΠΡΑΓΜΑΤΙΚΟΤΗΤΑ Η ΟΠΟΙΑ ΔΙΝΕΙ ΤΟ ΜΕΤΡΟ ΤΗΣ ΑΛΗΘΕΙΑΣ (ΑΡΙΣΤΟΤΕΛΗΣ)

ΤΑ «ΠΑΙΧΝΙΔΙΑ» *με την Αριστερά*

Στην προ ημερησίας διατάξεως συζήτηση στη Βουλή για την ανεργία, παίχτηκε πολιτικό σκάκι υψηλού επιπέδου. Κυριάρχησαν, όμως, οι φωνές και πέρασε απαρατήρητο. Ο πρωθυπουργός Κώστας Καραμανλής είπε μία φράση απευθυνόμενος στην Αριστερά και ιδίως στον κ. Αλαβάνο: «Διαφωνούμε, αλλά δεν είμαστε αντίπαλοι».

Ο πρόεδρος του ΠΑΣΟΚ, **Γιώργος Παπανδρέου,** από την πλευρά του προσπάθησε να ρίξει γέφυρες στο Συνασπισμό, δύο φορές. Τη μία όταν χαιρέτισε την πρωτοβουλία του να προκαλέσει τη συζήτηση για την ανεργία, τη δεύτερη όταν του πρότεινε να αναλάβουν κοινή νομοθετική πρωτοβουλία για την αναθεώρηση του νόμου περί πολιτικής επιστράτευσης. Την επομένη η κυβέρνηση έσπευσε να «κάψει» αυτή την πρωτοβουλία, ανακοινώνοντας ότι η ίδια αναλαμβάνει πρωτοβουλία για την αλλαγή του υφιστάμενου νομικού πλαισίου. Γιατί γίνονται όλα αυτά; Γίνονται γιατί υπάρχει παρασκήνιο. Ο Γιώργος Παπανδρέου αυτή τη στιγμή δεν έχει ούτε την πρωτοβουλία των κινήσεων ούτε περιθώρια να ανατρέψει την πολιτική ηγεμονία του Καραμανλή. Ο,τι και αν λένε οι δημοσκοπήσεις. Ενας μόνο τρόπος υπάρχει για να μετατρέψει το παιχνίδι σε «ντέρμπι»: Να κάνει ό,τι έκανε ο Καραμανλής το 2000. Να κερδίσει χώρο και ψήφους στα αριστερά του, όπως έκανε ο πρωθυπουργός τότε, ζητώντας από τον **Αντώνη Σαμαρά** να μην κατεβάσει την «Πολιτική Ανοιξη» στις εκλογές. Προϋποθέσεις για να μην κατέλθει αυτόνομος ο Συνασπισμός υπάρχουν, τόσο «τεχνικές» όσο και «πολιτικές». Ασχέτως του αν συντρέξουν τελικώς.

- Ο νέος εκλογικός νόμος που θα ισχύσει στις εκλογές επιτρέπει την κάθοδο συνασπισμού κομμάτων (τεχνική προϋπόθεση).

- Κορυφαία στελέχη του ΣΥΝ (**Νίκος Κωνσταντόπουλος**) τάσσονται υπέρ της κοινής δράσης των δύο κομμάτων (ΠΑΣΟΚ – ΣΥΝ) και μιλούν για την ιδέα της μεγάλης δημοκρατικής παράταξης. Στο ΠΑΣΟΚ υπάρχουν πολλοί που ζυμώνουν αυτή την ιδέα από τις αρχές της δεκαετίας του 1990 **(Θόδωρος Πάγκαλος).**

Ο καθένας το κάνει βέβαια για το δικό του λόγο. Ο Νίκος Κωνσταντόπουλος, για παράδειγμα, βρίσκεται σε αναζήτηση νέου πολιτικού ρόλου μετά την αρνητική έκβαση που είχε η υποψηφιότητά του για την Προεδρία της Δημοκρατίας. Στην ηγεσία του ΠΑΣΟΚ άλλωστε δεν βρίσκεται πλέον ο **Κώστας Σημίτης.** Από την άλλη πλευρά, βέβαια, δεν ξέρω πώς θα αντιδρούσε σήμερα ο επίτιμος πρόεδρος του ΠΑΣΟΚ στην ιδέα πως ο πιο δεινός επικριτής του θα ήταν δυνατόν να επιστρέψει στην παράταξη από την οποία διεγράφη το 1977 ως στέλεχος της «Δημοκρατικής Αμυνας».

Το ζήτημα αυτή την ώρα είναι πάντως το εξής: Μπορεί να «φτουρήσει» σήμερα σενάριο κοινής καθόδου ΠΑΣΟΚ – ΣΥΝ;

Αυτή τη στιγμή μοιάζει δύσκολο. Στο Συνασπισμό υπάρχει ισχυρότατη πολιτική πλειοψηφία που αποκλείει κάθε μορφής συνεργασία με το ΠΑΣΟΚ. Σε κάθε περίπτωση δεν θα ήταν ιδιαίτερα τιμητικό για τον κ. Αλαβάνο να αποτελέσει τον πρώτο πρόεδρο του Συνασπισμού ο οποίος φυγομάχησε από τις κάλπες. Βεβαίως, αυτή την περίοδο η ηγετική ομάδα του ΣΥΝ πιέζεται εξαιτίας των δημοσκοπήσεων, γι' αυτό και ο κ. Αλαβάνος έδωσε πράσινο φως για τοπικές συνεργασίες με το ΠΑΣΟΚ. Δεν είναι όμως καθόλου σίγουρο ότι αυτό προμηνύει κεντρική συνεργασία. Το αντίθετο θα έλεγα.

-Και αυτό το σενάριο όμως να μην ευδοκιμήσει, ο Γιώργος αυτή τη φορά θα επιδιώξει την «αριστερή διεύρυνση». Πείραμα με **Μάνο – Ανδριανόπουλο** δεν θα επαναληφθεί. Αν ο Νίκος Κωνσταντόπουλος θελήσει να ξαναμπεί στο παιχνίδι, δεν βλέπω ποιος από την Κουμουνδούρου μπορεί να τον σταματήσει. Αν ενταχθεί επίσης στα ψηφοδέλτια του ΠΑΣΟΚ η κόρη του **Δημήτρη Τσοβόλα,** τότε θα ανοίξει κι άλλη δίοδος στα λαϊκά στρώματα που συμπαθούν τον πρώην πρόεδρο του ΔΗΚΚΙ.

Σύμπερασμα: Ορος sine qua non για να κερδίσει η Ν.Δ. τις προσεχείς εκλογές είναι να πάει καλά η οικονομία και να μην κάνει λάθη. Και βεβαίως δεν είναι κακό η Ρηγίλλης να προσέχει τις διεργασίες στο χώρο της Αριστεράς. Στην πολιτική δεν πρέπει ούτε να υποτιμάς ούτε να υπερτιμάς τον αντίπαλο. Ο Καραμανλής το κάνει, δεν ξέρω αν το κάνουν οι υπουργοί του. Γι' αυτό παρά την έντονη κριτική που του άσκησε ο Αλαβάνος, του απάντησε με ευφυΐα «δεν είμαστε αντίπαλοι».

ΚΑΤΑ ΤΗΝ ΣΥΖΗΤΗΣΗ ΤΡΟΠΟΛΟΓΙΑΣ

«ΚΑΥΤΟΙ» ΔΙΑΛΟΓΟΙ ΣΤΗ ΒΟΥΛΗ

με πρωταγωνιστή τον κ. Γ. Παρασκευά!

✓ Χρησιμοποίησε βαρύτατους χαρακτηρισμούς ✓ Κ. ΚΑΪΣΕΡΛΗΣ: «Γιάννη πες τους κι άλλα»!

«Καυτοί» διάλογοι έγιναν προχθές στη Βουλή, με πρωταγωνιστή τον βουλευτή Δωδεκανήσου του ΠΑΣΟΚ κ. Γιάννη Παρασκευά, κατά τη συζήτηση τροπολογίας που αφορούσε τους «Καποδιστριακούς» Δήμους.

Ο κ. Παρασκευάς ήταν μάλιστα ιδιαιτέρως οξύς κατά της κυβέρνησης, χρησιμοποιώντας βαρείς χαρακτηρισμούς, ενώ τον «σεκόνταρε» και ο κ. Κ. Καϊσερλης, λέγοντας, «Γιάννη πες τους κι άλλα».

Ιδού οι «απολαυστικοί» διάλογοι και η τοποθέτηση Παρασκευά επί της τροπολογίας:

ΠΡΟΕΔΡΕΥΩΝ (Σωτήρης Χατζηγάκης): Ευχαριστώ, κύριε Γείτονα. Ο κ. Παρασκευάς έχει το λόγο.

ΣΤΕΦΑΝΟΣ ΜΑΝΟΣ: Κύριε Πρόεδρε, μισό λεπτό.

ΓΕΩΡΓΙΟΣ ΠΑΠΑΓΕΩΡΓΙΟΥ (Ν. Εύβοιας): Αυτό είναι πραξικόπημα.

ΠΡΟΕΔΡΕΥΩΝ (Σωτήρης Χατζηγάκης): Ορίστε, κύριε Παρασκευά.

ΣΤΕΦΑΝΟΣ ΜΑΝΟΣ: Κύριε Πρόεδρε.

ΙΩΑΝΝΗΣ ΠΑΡΑΣΚΕΥΑΣ: Διαμαρτύρεται ο κ. Μάνος, κύριε Πρόεδρε. Είναι ανεξάρτητος Βουλευτής.

ΠΡΟΕΔΡΕΥΩΝ (Σωτήρης Χατζηγάκης): Κύριε Παρασκευά, σας παρακαλώ πολύ. Θέλετε να μιλήσετε ή δεν θέλετε;

ΙΩΑΝΝΗΣ ΠΑΡΑΣΚΕΥΑΣ: Θα επαναλάβω αυτό που έχω πει και άλλη φορά, κύριε Πρόεδρε.

(Θόρυβος στην Αίθουσα)

ΙΩΑΝΝΗΣ ΙΩΑΝΝΙΔΗΣ: Καλά μας κάνουν.

ΣΤΕΦΑΝΟΣ ΜΑΝΟΣ: Μην αυθαιρετείτε, κύριε Πρόεδρε. Μου ζητήσατε να σας δώσω γραπτή αίτηση.

ΠΡΟΕΔΡΕΥΩΝ (Σωτήρης Χατζηγάκης): Κύριε Μάνο, καθίστε σας παρακαλώ. Δεν έχετε το δικαίωμα, καθίστε κάτω. Ορίστε, κύριε Παρασκευά.

ΣΤΕΦΑΝΟΣ ΜΑΝΟΣ: Κύριε Πρόεδρε.

ΠΡΟΕΔΡΕΥΩΝ (Σωτήρης Χατζηγάκης): Θα σας διαγράψω, κύριε Παρασκευά.

ΙΩΑΝΝΗΣ ΠΑΡΑΣΚΕΥΑΣ: Μπορείτε να το κάνετε αυτό; Τα έχετε κάνει όλα σήμερα. Τα έχετε κάνει όλα. Θέλω ησυχία για να μπορέσω να μιλήσω. Δεν μπορώ να συγκεντρωθώ.

ΠΡΟΕΔΡΕΥΩΝ (Σωτήρης Χατζηγάκης): Σας έδωσα το λόγο. Ορίστε.

ΣΤΕΦΑΝΟΣ ΜΑΝΟΣ: Κύριε Πρόεδρε, μου ζητήσατε γραπτή αίτηση και σας την έφερα. Ζητάω το λόγο επί του κανονισμού.

ΠΡΟΕΔΡΕΥΩΝ (Σωτήρης Χατζηγάκης): Κύριε Παρασκευά, θέλετε να μιλήσετε;

ΣΤΕΦΑΝΟΣ ΜΑΝΟΣ: Κύριε Πρόεδρε.

ΠΡΟΕΔΡΕΥΩΝ (Σωτήρης Χατζηγάκης): Καθίστε, κύριε Μάνο. Δεν σας δώσω το λόγο. Επιμείνετε αν θέλετε.

Ορίστε, κύριε Παρασκευά.

ΙΩΑΝΝΗΣ ΠΑΡΑΣΚΕΥΑΣ: Να καθίσει ο κ. Μάνος για να πάρω το λόγο.

ΠΡΟΕΔΡΕΥΩΝ (Σωτήρης Χατζηγάκης): Ξεκινήστε, κύριε Παρασκευά.

ΙΩΑΝΝΗΣ ΠΑΡΑΣΚΕΥΑΣ: Να καθίσει ο κ. Μάνος. Για όνομα του Θεού.

ΣΤΕΦΑΝΟΣ ΜΑΝΟΣ: Κύριε Πρόεδρε.

ΠΡΟΕΔΡΕΥΩΝ (Σωτήρης Χατζηγάκης): Ορίστε, κύριε Παρασκευά.

ΙΩΑΝΝΗΣ ΠΑΡΑΣΚΕΥΑΣ: Συνάδελφε, κύριε Μάνο, μπορούμε να μιλάμε μαζί.

Επανέλαβα, κύριε Πρόεδρε, σε προηγούμενη συνεδρίαση ότι έχει σαφείς δεξιόστροφες ροπές το Προεδρείο. Και το αποδεικνύει ξανά και σήμερα με το χειρότερο τρόπο. Αλλά αυτό το οποίο δεν περίμενα είναι ότι ο κ. Υπουργός, έγκριτος νομικός και παλιός κοινοβουλευτικός, θα συνέπραττε ουσιαστικά σε μια τέτοια παραβίαση του κανονισμού.

ΠΡΟΚΟΠΗΣ ΠΑΥΛΟΠΟΥΛΟΣ (Υπουργός Εσωτερικών, Δημόσιας Διοίκησης και Αποκέντρωσης): Μπορώ να έχω το λόγο, κύριε Πρόεδρε. Κύριε Παρασκευά, μου επιτρέπετε;

ΙΩΑΝΝΗΣ ΠΑΡΑΣΚΕΥΑΣ: Σαφώς, κύριε Υπουργέ, γιατί εσείς δημιουργήσατε όλη αυτή την ένταση.

ΠΡΟΚΟΠΗΣ ΠΑΥΛΟΠΟΥΛΟΣ (Υπουργός Εσωτερικών, Δημόσιας Διοίκησης και Αποκέντρωσης): Οχι, κύριε Παρασκευά.

ΙΩΑΝΝΗΣ ΠΑΡΑΣΚΕΥΑΣ: Σαφώς εσείς τη δημιουργήσατε. Με την πρότασή σας να συζητηθεί η σχετική τροπολογία με άρθρα του νομοσχεδίου. Και δημιουργήσατε αυτή την ένταση. Και δεν είναι επιτρεπτό μεταξύ συναδέλφων να δημιουργούνται αυτά τα φαινόμενα.

ΠΡΟΕΔΡΕΥΩΝ (Σωτήρης Χατζηγάκης): Ορίστε, κύριε Υπουργέ.

ΠΡΟΚΟΠΗΣ ΠΑΥΛΟΠΟΥΛΟΣ (Υπουργός Εσωτερικών, Δημόσιας Διοίκησης και Αποκέντρωσης): Ευχαριστώ πολύ, κύριε Παρασκευά. Κύριε Πρόεδρε, ευχαριστώ που μου δίνετε το λόγο.

Κύριοι συνάδελφοι, από την πλευρά της Κυβέρνησης δεν υπήρξε κανενός είδους πρόθεση να συζητηθεί ούτε εν τάχει το νομοσχέδιο, ούτε η τροπολογία. Τεχνικοί λόγοι το επέβαλλαν. Αν θέλετε να κάνουμε ονομαστική ψηφοφορία, να την κάνουμε. Και ξέρετε ποιο θα είναι το αποτέλεσμα. Την κάνουμε ό,τι ώρα θέλετε, αν επιμένετε να την κάνουμε. Θα σας κάνω όμως μια πρόταση. Αλλά αν θέλετε να την κάνουμε, να την κάνουμε. Νομίζετε εκεί είναι το ζήτημα;

ΚΩΝΣΤΑΝΤΙΝΟΣ ΓΕΙΤΟΝΑΣ: Δεν είναι εκεί το πρόβλημα.

ΠΡΟΚΟΠΗΣ ΠΑΥΛΟΠΟΥΛΟΣ (Υπουργός Εσωτερικών, Δημόσιας Διοίκησης και Αποκέντρωσης): Ο κ. Κακλαμάνης κάτι σας είπε πριν. Εγώ δέχομαι αυτή τη στιγμή, εφόσον το Προεδρείο συναινεί, τα δυο κεφάλαια να συζητηθούν σήμερα, το τρίτο κεφάλαιο το οποίο όμως πρέπει να συζητηθεί με την επίμαχη τροπολογία γιατί, κύριε Πρόεδρε, είναι το άρθρο 30 και είναι ενσωματωμένο σ' αυτό, να συζητηθεί αύριο. Το τρίτο κεφάλαιο αλλά μαζί με τις τροπολογίες να συζητηθεί αύριο.

ΚΩΝΣΤΑΝΤΙΝΟΣ ΓΕΙΤΟΝΑΣ: Αυτό λέμε. Ευχαριστώ πολύ.

ΑΠΟΣΤΟΛΟΣ ΚΑΚΛΑΜΑΝΗΣ: Αυτό λέμε από την αρχή.

ΠΡΟΚΟΠΗΣ ΠΑΥΛΟΠΟΥΛΟΣ (Υπουργός Εσωτερικών, Δημόσιας Διοίκησης και Αποκέντρωσης): Τεχνικοί λόγοι μου επέβαλλαν, όπως έχω καταθέσει την τροπολογία και την έχω καταθέσει ως παράγραφο του άρθρου 30, να πω ότι έπρεπε να συζητηθεί σήμερα.

Λοιπόν, σας προτείνω να συζητηθούν οι δύο ενότητες, πρώτο και δεύτερο κεφάλαιο, σήμερα και η τρίτη ενότητα αύριο μαζί με τις τροπολογίες. Αλλά αύριο θα συζητήσουμε και την ενότητα και τις τροπολογίες. Η παράκληση είναι να μην θεωρηθεί ότι θα θέλουμε και άλλη συνεδρίαση για τις τροπολογίες. Συμφωνείτε ή θα πάμε διαφορετικά με ονομαστική ψηφοφορία;

ΠΡΟΕΔΡΕΥΩΝ (Σωτήρης Χατζηγάκης): Εγκρίνει η Βουλή;

ΟΛΟΙ ΟΙ ΒΟΥΛΕΥΤΕΣ: Μάλιστα, μάλιστα.

ΠΡΟΕΔΡΕΥΩΝ (Σωτήρης Χατζηγάκης): Η Βουλή ενέκρινε.

Ορίστε, κύριε Παρασκευά.

ΚΩΝΣΤΑΝΤΙΝΟΣ ΚΑΪΣΕΡΛΗΣ: Κύριε Πρόεδρε, για την τροπολογία γραφτήκαμε σήμερα.

(Θόρυβος στην Αίθουσα)

ΠΡΟΕΔΡΕΥΩΝ (Σωτήρης Χατζηγάκης): Οι συνάδελφοι μπορούν να διαγραφούν και να γραφτούν αύριο, αν θέλουν.

ΘΕΟΔΩΡΟΣ ΚΑΡΑΟΓΛΟΥ: Κύριε Πρόεδρε, θα γραφτούμε ξανά αύριο;

ΠΡΟΕΔΡΕΥΩΝ (Σωτήρης Χατζηγάκης): Αύριο θα γραφτείτε. Εφόσον έγινε δεκτή η πρόταση του Υπουργού, μπορείτε να γραφτείτε αύριο.

Ορίστε, κύριε Παρασκευά, έχετε το λόγο.

ΙΩΑΝΝΗΣ ΠΑΡΑΣΚΕΥΑΣ: Κύριε Πρόεδρε, απωλέσθη ο χρόνος της ομιλίας μου.

ΠΡΟΕΔΡΕΥΩΝ (Σωτήρης Χατζηγάκης): Σας μηδένισα το χρόνο, κύριε συνάδελφε. Ορίστε, έχετε το λόγο.

ΙΩΑΝΝΗΣ ΠΑΡΑΣΚΕΥΑΣ: Ευχαριστώ πολύ, κύριε Πρόεδρε.

Παρά την παρέμβαση του κυρίου Υπουργού και την εξομάλυνση της κατάστασης, αυτό θα πρέπει να προβληματίσει το Προεδρείο, κύριε Πρόεδρε, γιατί εάν με ηρεμία συζητούσαμε ουσιαστικά τα διαδικαστικά θέματα, δεν θα είχαμε φθάσει σε αυτό το σημείο.

Ζητήθηκε από τον Κοινοβουλευτικό Εκπρόσωπο του ΠΑ.ΣΟ.Κ. τόσες φορές να πάρει το λόγο, ούτως ώστε να διευθετηθεί το πρόβλημα. Εσείς όμως.

(Θόρυβος στην Αίθουσα)

Εγινε πολύ θορυβώδης η συνεδρίαση, γιατί δυστυχώς και μπορώ να το πω αυτό· όχι ότι δεν λειτουργεί καλά το Προεδρείο, αλλά στην προσπάθειά του να διευκολύνει τον κύριο Υπουργό και να διευκολύνει μία διαδικασία η οποία δεν έχει κανένα, μα κανένα άλλο αντικειμενικό στόχο, αλλά την πολιτική υποβάθμιση του συγκεκριμένου προβλήματος· δημιουργήθηκε όλη αυτή η ένταση στη Βουλή.



ΚΩΝΣΤΑΝΤΙΝΟΣ ΚΑΪΣΕΡΛΗΣ: Πες τους και άλλα.

ΙΩΑΝΝΗΣ ΠΑΡΑΣΚΕΥΑΣ: Ο κύριος Υπουργός δεν ήθελε ουσιαστικά να διευθετήσει ένα τυπικό πρόβλημα το οποίο υπάρχει εάν η συγκεκριμένη τροπολογία αναγραφόταν ως παράγραφος του άρθρου 30 ή αν θα συζητιόταν ως ξεχωριστό άρθρο. Το μόνο που ήθελε ο κύριος Υπουργός ήταν ένα: Λόγω του θορύβου που δημιουργήθηκε με τη σχετική τροπολογία, ήθελε να το ενσωματώσει μέσα στη συνολική διαδικασία του σχεδίου νόμου, ούτως ώστε να μην δοθεί η ευκαιρία στους συναδέλφους και των δύο παρατάξεων να καταθέσουν τις απόψεις τους για το τι σημαίνει αυτή η σχετική τροπολογία.

Κύριε Υπουργέ, σας ζητήθηκε να απαντήσετε επί της τροπολογίας για ποιο λόγο γίνεται λόγος για αυτές μόνο τις τρεις κοινότητες; Όπως, έχετε διαπιστώσει, έτσι όπως το θέσατε το πρόβλημα, κύριε Υπουργέ και έτσι όπως μεταφέρετε τα ζητήματα, είμαστε αναγκασμένοι να μιλήσουμε επί της τροπολογίας, γιατί εσείς την αναδείξατε και υποβαθμίσατε ουσιαστικά το σχέδιο νόμου. Υποβαθμίσατε το νομοσχέδιο και αναδείξατε σαν μείζον θέμα το θέμα τελικά της απόστασης των τριών κοινοτήτων και την τροπολογία.

Επ' αυτού ουσιαστικά θέλουν να τοποθετηθούν οι συνάδελφοι και αυτό το οποίο λέγαμε και έλεγε και ο Κοινοβουλευτικός σας Εκπρόσωπος ήταν ότι θα έπρεπε να συζητηθεί η διαδικασία με την οποία θα ψηφιζόταν το σχετικό νομοσχέδιο.

Θα ήθελα, κύριε Υπουργέ, να αναφερθώ επ ολίγον στο νομοσχέδιο. Ανεδείχθησαν κατά τη συζήτηση του σχεδίου νόμου και οι παραλείψεις οι εσκεμμένες και οι σαφείς διατυπώσεις και η σπουδή της Κυβέρνησης για την υιοθέτηση μίας Οδηγίας αβασάνιστα και χωρίς μελέτη των επιπτώσεων και αναδεικνύεται ως στόχος και της Οδηγίας και της Κυβέρνησης, ο οποίος δεν είναι άλλος από την εμπορευματοποίηση και την εκμετάλλευση ενός πανάκριβου κοινωνικού αγαθού.

Κύριοι συνάδελφοι, για όσους πράγματι θέλουν να εστιάσουν την προσοχή τους στην ουσιαστική ερμηνεία των προθέσεων και στοχεύσεων του σχεδίου νόμου που έχει τον τίτλο «Για περαιτέρω χρήση πληροφοριών του δημόσιου τομέα και ρύθμιση θεμάτων αρμοδιότητας του Υπουργείου Εσωτερικών, Δημόσιας Διοίκησης και Αποκέντρωσης», θα πρέπει να σταθούν με προσοχή στην ερμηνεία των όρων που χρησιμοποιούνται, δηλαδή στους όρους «πρόσβαση» και «εμπορική εκμετάλλευση».

Δεν είναι όροι, αγαπητοί συνάδελφοι, με κοινή ερμηνεία. Δεν έχουν την ίδια βαρύτητα, δεν είναι ταυτόσημοι, όπως θέλει να μας πείσει -ή καλύτερα να μας παγιδεύσει- το συγκεκριμένο σχέδιο νόμου.

Χρησιμοποιήθηκε, κύριε Υπουργέ, από τους συντάκτες της Οδηγίας για να δικαιολογηθεί δήθεν η ανάγκη έκδοσής της για την ύπαρξη κοινωνικής συναίνεσης και τέλος, για τη συσκότιση των πραγματικών στοχεύσεων και των αρνητικών συνεπειών και επιπτώσεων.

Στην αρχική μορφή της Οδηγίας, αγαπητοί συνάδελφοι, ο όρος «εμπορική εκμετάλλευση» συνυπήρχε με τον όρο «περαιτέρω χρήση». Στην πορεία απαλείφθηκε ο όρος από τον τίτλο, για να εισαχθεί από το «παράθυρο» στο κείμενο της Οδηγίας και στη συνέχεια στο σχέδιο νόμου.

Έχουν καταντήσει φετίχ, αγαπητοί συνάδελφοι, μερικοί όροι. Ανταγωνισμός, επιχειρηματικότητα, γνώση, κοινωνία της πληροφορίας, ελεύθερη οικονομία, πρόσβαση κ.λπ. Απλά και καθαρά. Είναι απόλυτα συμβατό το σχέδιο νόμου και οι Οδηγίες στο διαμορφούμενο περιβάλλον. Εξυπηρετεί την τάση εμπορευματοποίησης των πάντων.

Και μία επισήμανση. Η εμπορευματοποίηση κοινωνικών αγαθών και υπηρεσιών, αγαπητοί συνάδελφοι, δεν ωφελεί τον πολίτη. Απαξιώνει το δημόσιο φορέα ακόμα περισσότερο. Καταργεί την ισότητα των πολιτών και δεν δημιουργεί, όπως κάποιοι ισχυρίζονται, την κοινωνία ίσων ευκαιριών. Οι δήθεν ίσες ευκαιρίες ενισχύουν την ανισότητα και βαθαίνουν το χάσμα ανάμεσα στους έχοντες τη δυνατότητα αξιοποίησης αυτού του κοινωνικού πλούτου και στους άλλους, τους μη έχοντες.

Είναι στρεβλή η άποψη ότι η επιχειρηματικότητα συμβάλλει στην οικονομική ανάπτυξη. Επιχειρηματικότητα και οικονομική ανάπτυξη δεν είναι όροι ταυτόσημοι. Ο πρώτος όρος υπηρετεί το ατομικό κέρδος και ο δεύτερος το εθνικό συμφέρον. «Άλλα τα μάτια του λαγού και άλλα της κουκουβάγιας», όπως θα έλεγε ο λαός.

Κύριε Υπουργέ, ο μεγάλος αριθμός των τροπολογιών που έχει κατατεθεί και μάλιστα με ευθύνη δική σας, καταστρατηγεί τον Κανονισμό της Βουλής και είναι έωλη η ερμηνεία την οποία προσπαθείτε να δώσετε ότι είναι σχετικές με το νομοσχέδιο, όπως έωλη είναι και η προσπάθεια την οποία κάνατε προηγουμένως, να συζητηθεί η σχετική τροπολογία της απόσχισης κοινοτήτων μαζί με το άρθρο 30 του σχετικού νομοσχεδίου.

Είστε έγκριτος νομικός, κύριε Υπουργέ και βαθύς γνώστης των κοινοβουλευτικών διαδικασιών. Γιατί αποδέχεστε αυτή την υποβάθμιση με την υιοθέτηση μεθόδων νομοθετικής εργασίας που δεν συνάδουν, ούτε με το προσωπικό σας ήθος, ούτε με την κοινοβουλευτική σας εμπειρία, ούτε και με τη λειτουργία σας;

Να αποσυρθούν, κύριε Υπουργέ, όλες οι τροπολογίες. Είναι οκτώ τροπολογίες και αγγίζουν περίπου 18 διαφορετικά θέματα. Δεν είναι δυνατόν σε ένα νομοσχέδιο να κατατίθεται τόσο μεγάλος αριθμός τροπολογιών. Ανοίξατε τους ασκούς του Αιόλου, οι οποίοι θα σας παρασύρουν. Να είστε απόλυτα βέβαιοι γι' αυτό.

Αν είστε, κύριε Υπουργέ, δέσμιος εντολών και επιμένετε στη συζήτηση των τροπολογιών, τότε επί της ουσίας θα τα πούμε αύριο, εφόσον έγινε αυτή η συμφωνία, μετά από αυτό το οποίο δηλώσατε προηγουμένως.

Είναι σαφές ότι δεν ψηφίζουμε επί της αρχής το σχέδιο νόμου. Είναι σαφές ότι καταψηφίζουμε το σύνολο των άρθρων του σχεδίου νόμου, είναι σαφές ότι καταψηφίζουμε τις τροπολογίες του κ. Υπουργού, είναι σαφές ότι καταψηφίζουμε μετά βδελυγμίας την τροπολογία που αφορά την απόσχιση κοινοτήτων και τις βολές κατά του Καποδίστρια.

Σας χαρίζουμε, αγαπητοί συνάδελφοι της Νέας Δημοκρατίας, εξ ολοκλήρου την τιμή να υπηρετήσετε την πολιτική της εκμετάλλευσης των πάντων, των κοινωνικών αγαθών, των υπηρεσιών, των ανθρωπίνων αξιών, του εθνικού πλούτου και της ανθρώπινης αξιοπρέπειας. Ευχαριστώ πολύ.

(Χειροκροτήματα από την πτέρυγα του ΠΑ.ΣΟ.Κ.)ς

The Only Authorized Dealer In Rhodos

CIAO STORES

ΑΝΑΚΟΙΝΩΣΗ

Η εταρεία **«ΛΑΚΗΣ ΓΑΒΑΛΑΣ Α.Ε.»**, η οποία εδρεύει στην Αθήνα, Λεωφ. Κηφισίας αρ. 231, είναι επί πολλά συναπτά έτη η **αποκλειστική** εισαγωγέας και διανομέας των γνησίων ειδών ανδρικής και γυναικείας ένδυσης, υπόδησης και αξεσουάρ με το εμπορικό σήμα **D&G DOLCE&GABBANA** της ιταλικής εταιρείας **ITTIERRE.**

Υπό την ως άνω ιδιότητά της, η εταιρεία «ΛΑΚΗΣ ΓΑΒΑΛΑΣ Α.Ε.» ανακοινώνει στο καταναλωτικό κοινό ότι για την περίοδο Ανοιξη/Καλοκαίρι 2006 στην πόλη της Ρόδου διαθέτει προς λιανική πώληση τα εν λόγω προϊόντα αποκλειστικά και μόνο στο κατάστημα «CIAO» που διατηρεί επί της οδού Εθελ. Δωδεκανησίων αρ. 38-40.

Με τιμή
Δήμητρα Παναγοπούλου
Προϊστάμενη Πωλήσεων της
«ΛΑΚΗΣ ΓΑΒΑΛΑΣ Α.Ε»

D&G DOLCE & GABANNA
D&G JEANS
DOLCE & GABANNA FIRST LINE
D.A DANIELE ALESSANDRINI
DKNY JEANS
XZENO MILANO ITALY
GUESS
JOOP!
CK
ENZO Made in Italy
JUSTcavalli
GFF GIANFRANCO FERRE
roberto cavalli
VERSACE JEANS COUTURE
RENE LEZARD

1. ΕΘ. ΔΩΔΕΚΑΝΗΣΙΩΝ 40 - ΡΟΔΟΣ ΤΗΛ. 22410 70402
2. ΔΗΜ. ΘΕΜΕΛΗ 83 - ΡΟΔΟΣ ΤΗΛ. 22410 70401
www.ciaoboutique.gr
email:info@ciaoboutique.gr

ΕΠΙΠΛΑ ΚΟΥΖΙΝΑΣ ΙΤΑΛΙΑΣ ΙΣΠΑΝΙΑΣ

8 ΜΕΤΡΑ ΑΠΟ 990* ΕΥΡΩ
(Ή ΑΠΟ 29 ΕΥΡΩ ΤΟ ΜΗΝΑ*)

ΒΟΛΑΣ ΚΟΥΖΙΝΕΣ

ΠΟΡΤΕ ΕΣΩΤΕΡΙΚΕΣ
ΑΠΟ 139 ΕΥΡΩ (ΜΕ ΤΟ ΦΠΑ)

*ΔΕΝ ΠΕΡΙΛΑΜΒΑΝΕΤΑΙ ΤΟΠΟΘΕΤΗΣΗ, ΠΑΓΚΟΣ ΚΑΙ ΝΕΡΟΧΥΤΗΣ
*Ο ΔΙΑΚΑΝΟΝΙΣΜΟΣ ΑΦΟΡΑ 48ΜΗΝΗ ΕΞΟΦΛΗΣΗ ΚΑΙ ΠΕΡΙΛΑΜΒΑΝΕΙ ΦΠΑ 13%

Λ. ΕΛΕΥΘΕΡΙΑΣ 43-45 ΚΡΕΜΑΣΤΗ ΡΟΔΟΣ - ΤΗΛ. 22410 91275
FAX: 22410 94370 -- e-mail: lazarosvolas@yahoo.gr

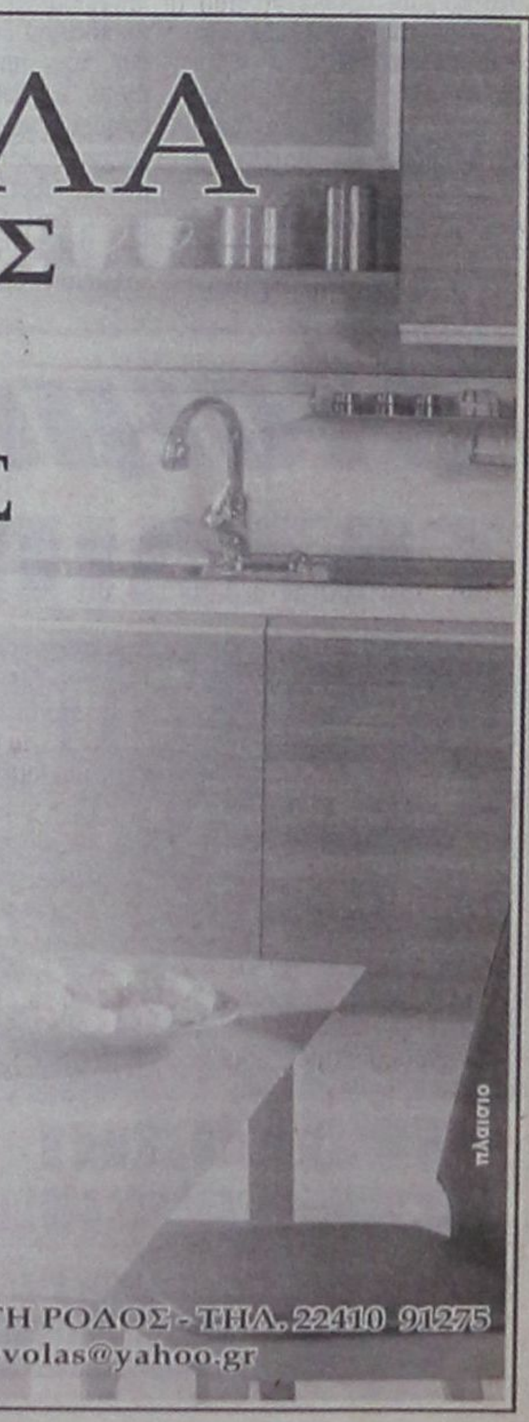

ΜΕ ΑΠΟΦΑΣΗ ΤΟΥ ΠΕΡΙΦΕΡΕΙΑΡΧΗ

ΑΚΥΡΩΘΗΚΑΝ ΕΓΓΡΑΦΑ *της Πολεοδομίας Ρόδου*

Δικαιώθηκε Ρόδιος κτηματομεσίτης

Σε ακύρωση δύο εγγράφων (γνωμοδοτήσεων) της πολεοδομίας του Δήμου Ροδίων αναφορικά με μια σοβαρή υπόθεση προσβολής της ιδιοκτησίας ακίνητου του κτηματομεσίτη κ Γεωργίου Πιπίνου προχώρησε χθες ικανοποιώντας σχετική προσφυγή ο Γενικός Γραμματέας της Περιφέρειας Νοτίου Αιγαίου κ Χ. Κόκκινος.

Στην απόφαση τονίζονται και τα εξής:

Επειδή σύμφωνα με την προσφυγή τμήμα 12 τ.μ. που ανήκει στο ακίνητό του (ΚΜ V-130) δεν προσμετράται στην ιδιοκτησία του και εμφανίζεται με παραποιημένο σχεδιάγραμμα ότι ανήκει στην μερίδα V-105 όπως η παραποίηση βεβαιώνεται από τον Δ/ντή Κτηματολογίου Ρόδου.

Επειδή σύμφωνα με το 3589/15-9-05 έγγραφο της Δ/νσης Πολεοδομίας του Δήμου Ροδίων το τμήμα της Κ.Μ. V-130 οικ. Ρόδου ιδιοκτησίας Γ. Πιπίνου σύμφωνα με τα κτηματολογικά σχεδιαγράμματα που κατατέθηκαν βρίσκεται σήμερα εντός του περιφραγμένου με τοιχίο οικοπέδου του Βασιλείου Νεοφύτου και η διαφορά πρέπει να επιλυθεί μεταξύ αυτών διαφορετικά, αρμόδια είναι τα διοικητικά δικαστήρια, μέχρις δε ολοκλήρωσης της διαδικασίας δεν θα προσμετρηθεί το αμφισβητούμενο τμήμα στην έκταση ιδιοκτησίας Γ. Πιπίνου.

Επειδή με το 4757/20-10-05 έγγραφο της Δ/νσης Πολεοδομίας του Δήμου Ροδίων το 3589/15-9-05 προηγούμενο έγγραφο στηρίχθηκε α) στις διατάξεις που μνημονεύονται στο ίδιο έγγραφο σύμφωνα με τις οποίες το οικόπεδο στο οποίο ζητείται η ανέγερση οικοδομής δεν αρκεί να προβλέπεται από τον τίτλο αλλά να είναι υλοποιημένο και στο έδαφος (γνωμοδ. 1051/76 ΝΣΚ), β) σε αυτοψία της υπηρεσίας με την οποία διαπιστώθηκε ότι η έκταση των 12 τ.μ. παρά την πράξη προσάρτησης από το 1934 εξακολουθεί να βρίσκεται προς την πλευρά της γειτονικής ιδιοκτησίας και να χωρίζεται με παλιό πέτρινο τοίχο, γ) στο γεγονός ότι δεν αμφισβητείται το ιδιοκτησιακό καθεστώς όπως καταγράφεται στο κτηματολόγιο, έχοντας όμως αρμοδιότητα παρεμπίπτοντας έλεγχο και κρίση ζητείται να μην υπολογισθεί επί του παρόντος η έκταση των 12 τ.μ. μέχρι ενσωμάτωσης του τμήματος από το οικόπεδο Γ. Πιπίνου.

Επειδή τα ανωτέρω προσβαλλόμενα έγγραφα έχουν χαρακτήρα δυσμενούς πράξης για τον προσφεύγοντα και αφού ουσιαστικά αρνείται η υπηρεσία να του προσμετρήσει τμήμα ιδιοκτησίας του και επομένως εξετάζονται σύμφωνα με τις διατάξεις του άρθρου 7 παρ. 2 Ν. 3127/03.

Επειδή σύμφωνα με την γνωμοδότηση του Νομικού Συμβούλου του Δήμου Ροδίων α) η 1051/78 γνωμοδότηση του Ν.Σ.Κ. αναφέρεται σε ακίνητο εκτός Ρόδου που δεν ισχύει κτηματολογικός κανονισμός β) η 1320/87 απόφαση του ΣΤΕ δεν θεωρεί αυτοδίκαιη υποχρέωση της υπηρεσίας διακοπής οικοδομικών εργασιών ή μη έκδοση της οικοδομικής άδειας σε περίπτωση αμφισβήτησης και αμφιβολιών ως προς την έκταση οικοπέδου και ύπαρξης εμπραγμάτων δικαιωμάτων που ασκούν επιρροή στην δόμηση του οικοπέδου, γ) με το ειδικό καθεστώς του κτηματολογικού κανονισμού που ισχύει στη Ρόδο οι κτηματικές εγγραφές στα κτηματικά βιβλία αποτελούν νόμιμη απόδειξη για τις οποίες δεν συγχωρείται ούτε νόμιμη ανταπόδειξη.

Επειδή αντίθετα προς την γνωμοδότηση του Νομικού Συμβούλου του Δήμου Ροδίων με τα προσβαλλόμενα έγγραφα – πράξεις δεν αιτιολογείται η μη προσμέτρηση του τμήματος της ιδιοκτησίας Γ. Πιπίνου στην έκταση της μερίδας που ανήκει κτηματολογικά ενώ υφίστανται ενδείξεις για αυθαίρετες πράξεις προσπάθειας απώλειας της κυριότητάς του.

Για τους παραπάνω λόγους

Αποφασίζουμε

Δεχόμαστε στην προσφυγή του Γ. Πιπίνου και ακυρώνουμε τα αριθμ. 3589/15-9-05 και 4757/20-10-05 έγγραφα της Δ/νσης Πολεοδομίας Δήμου Ροδίων.»

ΟΛΟΚΛΗΡΩΝΕΤΑΙ ΤΟ ΣΧΕΔΙΟ ΝΟΜΟΥ ΓΙΑ ΤΟΝ ΤΡΟΠΟ ΕΚΔΟΣΗΣ ΟΙΚΟΔΟΜΙΚΩΝ ΑΔΕΙΩΝ

ΠΕΡΙΟΡΙΣΜΟΣ ΤΩΝ ΑΥΘΑΙΡΕΤΩΝ *με ευέλικτο θεσμικό πλαίσιο*

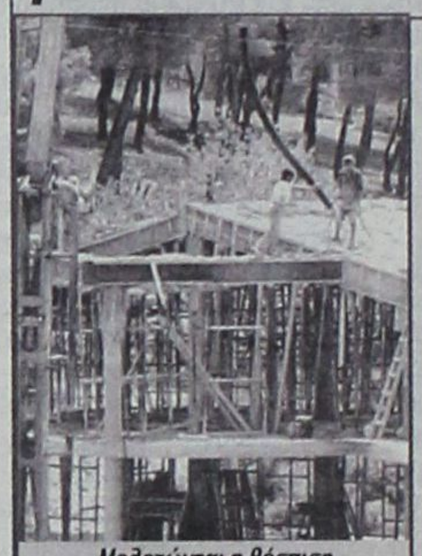

Μελετώνται η θέσπιση μητρώου κατασκευαστών ιδιωτικών έργων αλλά και η πιστοποίηση υλικών σε όλες τις φάσεις

3 ΚΑΤΗΓΟΡΙΕΣ

Ο κ. ΣΟΥΦΛΙΑΣ υποστηρίζει ότι η αυθαίρετη δόμηση δεν έχει ενιαίο χαρακτήρα, αφού εκτίμησή του είναι ότι υπάρχουν τρεις κατηγορίες.

Αυτή που πρέπει να αντιμετωπιστεί με κοινωνική ευαισθησία, αυτή που η αυθαιρεσία έγινε μέσα σε δασικές εκτάσεις ή άλλες ευαίσθητες περιοχές και πρέπει να αντιμετωπιστεί με αυστηρότητα και οι υπόλοιπες περιπτώσεις που δεν εντάσσονται στις δύο προηγούμενες. Κάθε περίπτωση, πάντως, απαιτεί τη διαφορετική αντιμετώπιση.

Στη χώρα μας, δυστυχώς, οι εντάξεις περιοχών στο σχέδιο πόλης παρουσιάζουν πολύ μεγάλες καθυστερήσεις. Κάνουν ακόμα και 5 και 6 και 7 χρόνια. Και αυτά εξαιτίας του δαιδαλώδους και γραφειοκρατικού πλαισίου, της έλλειψης πόρων και, σε ορισμένες περιπτώσεις, και της αναποτελεσματικότητας της διοίκησης.

Αποτέλεσμα αυτών των καθυστερήσεων είναι να υπάρχει η αυθαίρετη δόμηση και σήμερα να έπεται ο πολεοδομικός σχεδιασμός, για να νομιμοποιεί την αυθαίρετη δόμηση.

ΜΕ ΜΙΚΡΕΣ τροποποιήσεις, που προέρχονται μετά από διάλογο με τους εμπλεκόμενους φορείς και χωρίς μεγάλες αλλαγές που θα ανατρέπουν τη γενική φιλοσοφία του, ολοκληρώνεται από την πολιτική ηγεσία του Υ.ΠΕ.ΧΩ.Δ.Ε. το σχέδιο νόμου που αλλάζει τον τρόπο έκδοσης των οικοδομικών αδειών, προκειμένου να κατατεθεί στο επόμενο διάστημα στη Βουλή για ψήφισμα.

Σε αυτό περιλαμβάνονται, όπως ήδη έχει ανακοινωθεί από τον υπουργό ΠΕ.ΧΩ.Δ.Ε., Γιώργο Σουφλιά, δύο σημαντικές ρυθμίσεις που αφορούν την προώθηση του Κτηματολογίου και τον περιορισμό της δυνατότητας κλεισίματος των ημιυπαίθριων χώρων των ακινήτων.

Σύμφωνα με πληροφορίες, ο κ. Σουφλιάς δεν προτίθεται να περιλάβει στο συγκεκριμένο σχέδιο νόμου ρύθμιση για την αντιμετώπιση του μεγάλου προβλήματος της αυθαίρετης δόμησης, που ταλαιπωρεί πολίτες και πολιτεία, ενώ επιβαρύνει το περιβάλλον αφού έχει ιδιαίτερα οξυνθεί. Το θέμα των αυθαιρέτων, κυρίως του περιορισμού της ανέγερσής τους, θα αντιμετωπιστεί με σχετική ρύθμιση, η οποία θα περιληφθεί κατά πάσα πιθανότητα στο επόμενο σχέδιο νόμου που καταρτίζεται στο υπουργείο, το οποίο θέτει σε νέες βάσεις τον πολεοδομικό σχεδιασμό της χώρας.

Ηδη ο γενικός γραμματέας του Υ.ΠΕ.ΧΩ.Δ.Ε., Δήμος Κατσιγιάννης, με εντολή του υπουργού, Γιώργου Σουφλιά, έχει συγκροτήσει επιτροπή ειδικών επιστημόνων εντός και εκτός, που ασχολούνται με το θέμα του πολεοδομικού σχεδιασμού γενικά.

Μελετάται σειρά μέτρων που πρέπει να εφαρμοστούν σε όλο το πολεοδομικό φάσμα, μεταξύ των οποίων η προώθηση του πολεοδομικού σχεδιασμού, η κωδικοποίηση και η απλούστευση της πολεοδομικής νομοθεσίας, ο εκσυγχρονισμός των πολεοδομικών υπηρεσιών, καθώς και ο συνεχής και αυστηρός έλεγχος των ανεγειρόμενων οικοδομών από σωστά οργανωμένη υπηρεσία ελέγχου κατασκευών που θα αποτρέπει και την αυθαίρετη δόμηση.

Μελετώνται, επίσης, η θέσπιση μητρώου κατασκευαστών ιδιωτικών έργων, η πιστοποίηση υλικών σε όλες τις φάσεις, καθώς και η δημιουργία υπηρεσίας ερμηνείας διατάξεων και οδηγιών προς όλες τις πολεοδομικές υπηρεσίες, για την αποφυγή ερμηνειών των νόμων με προσωπικό τρόπο.

Αποψη του κ. Σουφλιά είναι ότι το θέμα της αυθαίρετης δόμησης πρέπει να αντιμετωπιστεί και με κριτήρια κοινωνικής ευαισθησίας, αλλά και με σεβασμό απέναντι στην έννομη τάξη και το περιβάλλον.

Η αντιμετώπιση του προβλήματος όλα αυτά τα χρόνια έγινε με αποσπασματικές ρυθμίσεις. Διάφοροι νόμοι, ο 410/68, ο 720/77, ο 1337/83, ο 1512/85, ρύθμιζαν το θέμα των αυθαιρέτων που είχαν κατασκευαστεί μέχρι τη στιγμή της ψήφισής τους, με αποτέλεσμα συνεχώς να δημιουργούνται καινούργιες γενιές αυθαιρέτων. Για το λόγο αυτό η πολιτεία, σύμφωνα με τον υπουργό ΠΕ.ΧΩ.Δ.Ε., οφείλει να δημιουργήσει ένα ευέλικτο θεσμικό πλαίσιο για τις εντάξεις στο σχέδιο πόλης, ώστε να καθίσταται δυνατή η ολοκλήρωση των πολεοδομήσεων σε εύλογο χρονικό διάστημα και να διατίθεται γη για οικοδόμηση στους πολίτες σε εύλογο χρονικό διάστημα, ώστε να μην είναι υποχρεωμένοι να προβαίνουν σε αυθαίρετη δόμηση.

Ετσι η πολιτεία θα μπορεί, τη στιγμή κατά την οποία προσφέρει πολεοδομημένη γη, να είναι πολύ αυστηρή με τους αυθαιρετούντες οι οποίοι δεν θα έχουν καμία δικαιολογία να αυθαιρετούν.

Οι αποφάσεις για τις εντάξεις στο σχέδιο πόλης πρέπει να λαμβάνονται μέσα από έναν ολοκληρωμένο χωροταξικό σχεδιασμό, ο οποίος θα συνεκτιμά και τις μελλοντικές οικιστικές ανάγκες του πληθυσμού, αλλά και την προστασία του φυσικού περιβάλλοντος. Στόχος λοιπόν της πολιτικής ηγεσίας του Υ.ΠΕ.ΧΩ.Δ.Ε. είναι να φτιάξει τέτοιο θεσμικό πλαίσιο, να καθορίσει τέτοιες διαδικασίες και ρυθμίσεις, ώστε να μην έχουμε καινούργια γενιά αυθαιρέτων.

Έτοιμοι για ΚΤΕΟ; ΤΑΛΑΙΠΩΡΙΑ ΤΕΛΟΣ!

AUTOVISION

Ιδιωτικό ΚΤΕΟ Ρόδου

για ραντεβού..22410-67677

ΠΛΗΡΩΣ ΙΣΟΤΙΜΟ ΜΕ ΤΑ ΔΗΜΟΣΙΑ ΚΤΕΟ

ΓΡΗΓΟΡΑ, ΑΞΙΟΠΙΣΤΑ ΚΑΙ ΦΘΗΝΟΤΕΡΑ!! 25 ΛΕΠΤΑ ΑΡΚΟΥΝ..

ανοιχτά απογεύματα και σάββατο, όλα τα παράβολα αγοράζονται στο ΚΤΕΟ

ΠΡΟΣΟΧΗ! — ΠΡΟΓΡΑΜΜΑ ΠΡΟΣΚΛΗΣΗΣ ΟΧΗΜΑΤΩΝ Ν. ΔΩΔ/ΣΟΥ

- ΤΟΝ Ιανουάριο ΑΠΟ ΡΟΕ 4401, ΕΩΣ ΡΟΕ 6400 - ΤΟΝ Φεβρουάριο ΑΠΟ ΡΟΕ 6401, ΕΩΣ ΡΟΕ 8400

Η ΜΗ ΔΙΕΝΕΡΓΕΙΑ ΤΕΧΝΙΚΟΥ ΕΛΕΓΧΟΥ ΤΟΥ ΟΧΗΜΑΤΟΣ ΣΑΣ (ΚΤΕΟ) ΜΕΣΑ ΣΤΙΣ ΠΡΟΘΕΣΜΙΕΣ, ΑΠΟΤΕΛΕΙ ΠΑΡΑΒΑΣΗ (ΚΟΚ 86) ΚΑΙ ΤΙΜΩΡΕΙΤΑΙ ΑΠΟ ΤΙΣ ΑΡΧΕΣ ΜΕ ΠΡΟΣΤΙΜΟ 334 ΕΥΡΩ ΚΑΙ ΑΦΑΙΡΕΣΗ ΠΙΝΑΚΙΔΩΝ

sports

ΕΠΙΜΕΛΕΙΑ:
ΗΛΙΑΣ ΛΟΪΖΟΣ -
ΣΤΕΦΑΝΟΣ ΓΚΙΖΛΗΣ

ΠΑΕ ΡΟΔΟΣ

ΑΥΞΗΣΗ ΜΕΤΟΧΙΚΟΥ κεφαλαίου αποφάσισε το Δ.Σ.



• Μεγάλη χοροεσπερίδα ετοιμάζουν τα «ελάφια» για το τέλος Μαρτίου • Λύθηκε η συμφωνία με τον Γιώτη Τσαλουχίδη κι η ομάδα συνεχίζει με τον Γιώργο Στράντζαλη • Στο γόνατο τραυματίσθηκε ο Μακρυδημήτρης που χάνει το ματς με την Αχαϊκή

Σε πολύ καλό κλίμα πραγματοποιήθηκε στο «Ακταίον» η συνάντηση της Διοίκησης της ΠΑΕ ΡΟΔΟΣ με την επιτροπή στήριξης και τους φίλους της ομάδος.

Αρχικά ο κ. Διακογεωργίου έκανε έκληση να στηριχθεί η νέα διοίκηση χαρακτηρίζοντάς την πολύ αξιόλογη και ζήτησε να συστρατευθούν στη νέα προσπάθειά όλοι οι παλιοί παράγοντες και οι αγνοί φίλαθλοι.

Στη συνέχεια το λόγο πήρε ο αντιπρόεδρος κ. Μαρτίνης, ο οποίος μίλησε για τους υψηλούς στόχους της ομάδας που θα τεθούν για τη νέα περίοδο και τόνισε την ανάγκη να ενισχυθεί οικονομικά η ομάδα.

Ο Β' Αντιπρόεδρος κ. Γιάννης Παπαβασιλείου έκανε αναφορά στην προσφορά της οικογένειάς του στην ομάδα και δήλωσε πως θα βοηθήσει με κάθε τρόπο τη νέα προσπάθεια που κάνει η ομάδα για να ξαναζήσει το νησί τις μεγάλες δόξες, όπως αυτές επί προεδρίας του πατέρα του Βασίλη Παπαβασιλείου.

Το μέλος του Δ.Σ. κ. Μιχάλης Κάρας, θερμός φίλος της Ρόδου αναφέρθηκε στο όνομα του κ. Βρούχου που τον παρότρυνε να βοηθήσει τη Ρόδο και δήλωσε πως θα προσφέρει όλες του τις δυνάμεις για την επίτευξη των στόχων της ομάδος.

Με ενθουσιασμό για το μέλλον της ομάδος μίλησαν και τα υπόλοιπα νέα μέλη του Δ.Σ. (κ.κ. Σκριβάνος, Καλογήρου, Τσαταλιός) και αυτό που διαφάνηκε είναι η αποφασιστικότητα όλων η ομάδα σύντομα να έχει πρωταγωνιστικό ρόλο.

Μίλησαν ακόμα:

-Ο Αντιδήμαρχος κ. Νίκος Χαραλάμπης ένθερμος υποστηρικτής της Ρόδου, που έθεσε εαυτόν στη διάθεση του Δ.Σ. και μπροστάρη στον αγώνα για τη μεγάλη ανάκαμψη.

- Ο γυμναστής κ. Μιχάλης Βιτζηλαίος φανερά συγκινημένος και εν μέσω χειροκροτημάτων ανακοίνωσε τη βούληση του όχι απλά να καταλήγουν στη ΡΟΔΟ τα ταλέντα της ομάδος του (ΝΙΚΗ ΡΟΔΟΥ), αλλά και να αποτελεί μόνιμα τον τροφοδότη της ΠΑΕ.

Ο κ. Μαρτίνης κατόπιν ανακοίνωσε μια σημαντική απόφαση που ελήφθη στην τελευταία συνεδρίαση του Δ.Σ. που είναι η αύξηση του Μετοχικού Κεφαλαίου κατά 180.000 ευρώ που θα τη βοηθήσει να βαδίσει πιο αισιόδοξα στο μέλλον.

Ο νομικός σύμβουλος της ομάδος κ. Καλογήρου ενημέρωσε τους παρευρισκόμενους για τις διαδικασίες που θα ακολουθηθούν, ενώ σύντομα θα ανακοινωθούν οι λεπτομέρειες για να ξεκινήσουν οι προεγγραφές.

Ακόμα, από το τμήμα Δημοσίων Σχέσεων έγινε γνωστό ότι στα τέλη Μαρτίου θα πραγματοποιηθεί μεγάλη χοροεσπερίδα με σύνθετο καλλιτεχνικό σχήμα, την επιμέλεια του οποίου έχει αναλάβει προσωπικά ο Πρόεδρος κ. Ηλιακίδης. Για την καλύτερη προετοιμασία της εκδήλωσης συστάθηκε επιτροπή στην οποία συμμετέχουν οι:

Νίκος Χαραλάμπης (Αντιδήμαρχος), Νίκος Τσατταλιός, Χρήστος Χατζηστρατής, Μιχάλης Βιτζηλαίος, Γιώργος Μπακίρης, Τσαμπίκος Δέμελος, Στέλιος Ματσίγκος, Μανώλης Βαρέλης, Μιχάλης Κακακιός, Βασίλης Μανωλάς, Νίκος Φρόνας, Μερκούρης Αρφαράς.

Γίνεται γνωστό πως σε λίγες μέρες πρόκειται να λειτουργήσει η ανανεωμένη ιστοσελίδα της ομάδος μας.

ΣΥΝΕΧΙΖΕΙ Ο ΣΤΡΑΝΤΖΑΛΗΣ

Μετά την ολοκλήρωση της συνάντησης του Δ.Σ. με εξωδιοικητικούς παράγοντες, άνθρωποι της διοίκησης επικοινώνησαν με τον μάνατζερ του Γιώτη Τσαλουχίδη, κ. Γρηγορούδη και του ανακοίνωσαν πως η πρόσληψη του έμπειρου τεχνικού δεν θα γίνει τελικά. Η διοίκηση δεν προέβη σε κάποια ανακοίνωση για το θέμα Τσαλουχίδη και απλά παράγοντες του Δ.Σ. δήλωσαν πως εμπιστεύονται τον Γιώργο Στράντζαλη ο οποίο θα συνεχίσει στο τιμόνι της ομάδας. Χθες ο τεχνικός των «ελαφιών» έδωσε βάρος στην τακτική που θα ακολουθήσει η ομάδα στο παιχνίδι με την Αχαϊκή.

ΠΡΟΒΛΗΜΑ ΜΕ ΜΑΚΡΥΔΗΜΗΤΡΗ

Στην διάρκεια της χθεσινής προπόνησης τραυματίσθηκε ο Διονύσης Μακρυδημήτρης και αποχώρησε.

Ο νεαρός αισθάνθηκε ενοχλήσεις ακριβώς πίσω από το γόνατο (οπίσθιος χιαστός) και σταμάτησε. Αργότερα επρόκειτο να επισκεφθεί τον γιατρό προκειμένου να υπάρξει η σωστή διάγνωση για το ακριβές μέγεθος του τραυματισμού του. Πάντως οι πρώτες εκτιμήσεις δείχνουν πως ο Μακρυδημήτρης μπορεί να χάσει το παιχνίδι με την Αχαϊκή.

ΑΝΑΚΟΙΝΩΣΗ

Σαν Διευθύνων Σύμβουλος της «ΑΣ ΡΟΔΟΣ ΠΑΕ» έχω να δηλώσω ότι όσον αφορά την άτυπη συνάντηση των ομάδων της Γ' Εθνικής Κατηγορίας που πραγματοποιήθηκε την Τρίτη στις 28 Φεβρουαρίου 2006 στην ΕΠΑΕ (για οικονομικά θέματά) με πρωτοβουλία ομάδων που είχαν και την ευθύνη να καλέσουν όλες τις ΠΑΕ, η Ρόδος δεν προσκλήθηκε ποτέ ούτε εγγράφως ούτε τηλεφωνικά. Γι' αυτό και δεν παρευρέθηκε κανένα μέλος του Δ.Σ. της «ΑΣ ΡΟΔΟΣ ΠΑΕ». Εχω να δηλώσω ακόμη ότι η «ΑΣ ΡΟΔΟΣ ΠΑΕ» εκπροσωπείται μόνο από τα μέλη του Δ.Σ. και δεσμεύεται μόνο από τις υπογραφές του Προέδρου της και του Διευθύνοντος Συμβούλου της όπως ορίζει το καταστατικό της Εταιρίας.

Ψελλάς Χρυσόστομος
Δ/νων Σύμβουλος
Της «ΑΣ ΡΟΔΟΣ ΠΑΕ»

Γ.Σ. ΠΑΕ ΔΙΑΓΟΡΑΣ

Στη διάθεση του Σκότσικ όλοι οι ποδοσφαιριστές

Με μοναδικό απόντα τον Μανώλη Παπαδημήτρη συνέχισε χθες το απόγευμα την προετοιμασία των ποδοσφαιριστών του ο Βάλτερ Σκότσικ.

Ο Παπαδημήτρης δεν μπόρεσε να παρουσιασθεί στην προπόνηση, καθώς έπρεπε να είναι παρών στην νεκρώσιμο ακολουθία της γιαγιάς του. Ο πονοκέφαλος που έχει ο Αυστριακός τεχνικός είναι «γλυκός» καθώς όλοι οι παίκτες του είναι ετοιμοπόλεμοι και διεκδικούν επί ίσοις όροις μια θέση στην ενδεκάδα.

Πιστεύεται πως την Κυριακή ο Βάλτερ Σκότσικ θα παρατάξει την ιδανικότερη αρχική σύνθεση για να μπορέσουν οι «κυανέρυθροι» να πάρουν την νίκη και τους τρεις βαθμούς.

Πάντως τα λάθη που έγιναν στο παιχνίδι των Μεγάρων δεν θα επαναληφθούν, αφού ο «γηραιός» πρέπει να πανηγυρίσει ακόμη μια νίκη στο δημοτικό στάδιο και να σκορπίσει χαρά και αισιοδοξία στους φιλάθλους του.

Οι «κυανέρυθροι» θα συνεχίσουν και σήμερα την προετοιμασία τους με προπόνηση που θα γίνει στις 3:30 το απόγευμα.

Στο μεταξύ η διοίκηση του Διαγόρα οριστικοποίησε την ημέρα που θα γίνει η χοροεσπερίδα της ομάδας στην τελευταία της συνεδρίαση και την όρισε για τις 25 Μαρτίου.

ΑΠΕΚΤΗΣΑΝ ΣΤΕΓΗ

Ο Σύνδεσμος των φιλάθλων του Διαγόρα με την επωνυμία «θύρα 6» απέκτησε γραφεία και θα τα εγκαινιάσει αύριο το βράδυ. Η σχετική ανακοίνωση του συνδέσμου αναφέρει τα εξής:

«Επιτέλους ένα από τα όνειρά μας έγινε πραγματικότητα!

Μετά από σκληρή προσπάθεια των οργανωμένων φιλάθλων του Διαγόρα «Θύρα 6», ο σύνδεσμος απέκτησε τη δική του στέγη στην οδό Πελοποννήσου 22, δίπλα στην ψαροταβέρνα «ΤΟ ΣΤΕΚΙ ΤΟΥ ΤΣΙΜΑ».

Το Σάββατο 4 Μαρτίου 2006 και ώρα 19:00 (επτά μ.μ.) σας προσκαλούμε στα εγκαίνια του συνδέσμου μας.

Καλούμε όλους τους φίλους του Διαγόρα μας, την νυν διοίκηση και όλους τους παράγοντες, τους αθλητές του σωματείου μας όλων των τμημάτων, καθώς και όλους τους παλαίμαχους αθλητές να μας τιμήσουν με την παρουσία τους.

Η παρουσία όλων σας θα μας δώσει ιδιαίτερη χαρά και δύναμη για τη συνέχεια.

Υ.Γ. Ευχαριστούμε τον πρόεδρο της ΠΑΕ Διαγόρας κ. Κ. Χρυσοχοΐδη και τον όμιλο επιχ/σεων του κ. Ιωάννη Χρ. Σπανού Α.Ε. για τις ευγενικές τους χορηγίες σε είδη εξοπλισμού του συνδέσμου μας.

Υ.Γ. Ολοι μαζί στην Α' Εθνική...!
Η ιστορία συνεχίζεται
Σ.Φ. Διαγόρα «Θύρα 6».

Φιλικό της 95ΑΔΤΕ με αντίπαλο την Ρόδο

Στον πάγκο θα βρίσκεται ο προπονητής Λάκης Ζαχαρίας

Την Τρίτη 7 Μαρτίου το απόγευμα στις 3.30 η ποδοσφαιρική ομάδα της 95ΑΔΤΕ που θα απαρτίζεται από αρκετούς γνωστούς ποδοσφαιριστές, θα αντιμετωπίσει σε φιλικό αγώνα την ΠΑΕ Ρόδος. Προπονητής της ομάδας της 95ΑΔΤΕ θα είναι ο Λάκης Ζαχαρίας που με μεθοδικότητα ετοιμάζει την ομάδα σε προγραμματισμένες προπονήσεις.

ΚΟΛΟΣΣΟΣ

ΠΟΛΥ ΣΚΛΗΡΟΣ ΓΙΑ ΝΑ ΠΕΘΑΝΕΙ

• Αναχωρούν σήμερα οι «θαλασσί» για την πρωτεύουσα με στόχο να αποδείξουν για μια ακόμη φορά πως είναι σκληρό καρύδι

Σήμερα θα αναχωρήσει ο Κολοσσός για την πρωτεύουσα όπου αύριο θα αντιμετωπίσει την ΑΕΚ σε ένα παιχνίδι το οποίο θα κρίνει πολλά για τη συνέχεια των «θαλασσί» στο πρωτάθλημα της Α1.

Ιδιαίτερες εξελίξεις δεν υπάρχουν στο «στρατόπεδο» της ομάδας κι αυτό από τη μια μπορεί να θεωρηθεί και θετικό αναφορικά με τους τραυματισμούς, αφού κανένας μέσα στην ομάδα και περισσότερο ο Ζευγώλης δεν θα ήθελε ένα παραπάνω όνομα στη λίστα τραυματιών μετά τους Νάκιτς και Μακρή.

Χθες οι παίκτες προπονήθηκαν στο Βενετόκλειο, ενώ όπως προαναφέρθηκε σήμερα θα αναχωρήσουν για το «Ελευθέριος Βενιζέλος» με την ελπίδα και την πίστη πως αύριο στο Γαλάτσι η ομάδα θα αποδειχθεί για μια ακόμη φορά «πολύ σκληρή για να πεθάνει» και θα αναπτερώσει ελπίδες και ηθικό ενόψει της συνέχειας.

Σήμερα στις 12:30 ο Γιώργος Ζευγώλης θα δώσει συνέντευξη Τύπου και θα μιλήσει για πολλά θέματα που αφορούν τον Κολοσσό.

Οι διαιτητές της Α1 ανδρών (18η αγωνιστική)

Το πρόγραμμα και οι διαιτητές της Α1 ανδρών για την 18η αγωνιστική έχουν ως εξής:

ΣΑΒΒΑΤΟ 4/3/2006

• **ΙΒΑΝΟΦΕΙΟ 16:30** ΗΡΑΚΛΗΣ - ΑΠΟΛΛΩΝ ΑΧΑΙΑ CLAUSS Κορομηλάς, Γκόντας, Χατζής

• **ΓΑΛΑΤΣΙ 17:00** ΑΕΚ - ΚΟΛΟΣΣΟΣ ΡΟΔΟΥ (S/S) Τανατζής, Κουκουλίτσιος, Παφίλης

• **ΠΑΟΚ 19:00** ΠΑΟΚ MARFIN - ΠΑΝΙΩΝΙΟΣ FORTHNET (S/S) Πιτσίλκας, Αναστόπουλος, Μαχαιριανάκης

• **ΟΑΚΑ 19:00** ΠΑΝΑΘΗΝΑΙΚΟΣ - ΑΡΗΣ (ΕΤ1) Κουκουλεκίδης, Σχινάς, Αφεντουλίδης

ΚΥΡΙΑΚΗ 5/3/2006

• **ΝΕΑΠΟΛΗ 18:00** Γ.Σ. ΛΑΡΙΣΑΣ ΑΔΑΜΟΥ - ΟΛΥΜΠΙΑ ΧΑΛΥΒΕΣ ΚΑΡΑΛΗ Βορεάδης, Παπαδημητρίου, Μητσόπουλος

• **ΚΟΖΑΝΗ 19:00** ΜΑΚΕΔΟΝΙΚΟΣ alfa - ΟΛΥΜΠΙΑΚΟΣ (ΕΤ1) Μαστραφτσής, Μπίτης, Καλδίρης

• **ΑΓ. ΘΩΜΑΣ 19:00** ΜΑΡΟΥΣΙ HONDA - ΠΑΝΕΛΛΗΝΙΟΣ (S/S) Ζαβλανός, Μουζάκης, Χουλιάρας

Β' ΚΑΤΗΓΟΡΙΑ

ΦΙΛΙ ΖΩΗΣ ...

Ο θάνατός σου, η ζωή μου ήταν το χθεσινό παιχνίδι στις Καλυθιές ανάμεσα στον Ερμή και την ΑΕ Λέρου το οποίο τελικά βρήκε μετά το τέλος, τους γηπεδούχους να ανασαίνουν ακόμη και τους φιλοξενούμενους στην ...εντατική (2-1).

Η μέρα για τους Καλυθενούς ήταν καλή από το ξεκίνημα οι οποίοι πέτυχαν τα δύο τέρματα πριν ακόμα οι Λεριοί καταλάβουν πως ο Κόττορος είχε σφυρίξει την έναρξη. Πρώτα ο Μανιάς με πλασέ στο 4' και στη συνέχεια ο Πολυχρόνης με πανομοιότυπο τρόπο δύο λεπτά μετά (6') έβαλαν από νωρίς την ομάδα τους στη θέση του «οδηγού» και μάλιστα με δύο γκολ διαφορά (2-0).

Οι παίκτες του Μιχάλη Τσάτσου προσπάθησαν να αντιδράσουν καταφέρνοντας μάλιστα να «σπρώξουν» τη μπάλα στο πλεκτό, δέκα λεπτά πριν την ανάπαυλα (35') με τον Χ"δάκη αλλά γι κακή τους τύχη ο Κόττορος «σφύριξε» επιθετικό φάουλ που για τους μεν ήταν καθαρό και για τους δε θολό έως αόρατο.

Ο Ερμής θα μπορούσε να πατήσει γκάζι και να απομακρυνθεί με 3-0 λίγο πριν τη λήξη του ημιχρόνου αλλά το δοκάρι σε ρόλο αμυντικού, απέκρουσε το πλασέ του Πολυχρόνη, κι έτσι το διαμορφωμένο από το 6', 2-0, ήταν και το σκορ με το οποίο οι δύο «μονομάχοι» μπήκαν στην «αρένα» για την επανάληψη.

«ΟΡΦΑΝΟΙ» ΑΠΟ ΒΟΗΘΕΙΕΣ

Οι γηπεδούχοι του Νίκου Ταχραμάνη έχασαν αρκετές ευκαιρίες στην επανάληψη έτσι ώστε να «σφραγίσουν» νωρίς τη νίκη, κάτι που παραλίγο να τους κοστίσει ακριβά.

Στην πιο σημαντική φάση το δοκάρι για μία ακόμη φορά φόρεσε τα χρώματα της Λέρου και εμπόδισε τη μπάλα να αναπαυθεί στα δίχτυα του Κουτελίδη μετά από σουτ του Μανιά. Στην αντίπερα όχθη οι Λεριοί με κάθετες μπαλιές προσπάθησαν να διασπάσουν την αμυντική γραμμή του Ερμή ωστόσο κάποιες φορές οι αμυντικοί και κάποιες άλλες, ο βοηθός του Κόττορου, Ορφανός, είχαν διαφορετική γνώμη, με συνέπεια στην πρώτη περίπτωση οι φιλοξενούμενοι να τα βάζουν με την τύχη τους και στη δεύτερη με τον επόπτη. Τελικά το γκολ για το συγκρότημα του Μιχάλη Τσάτσου ήρθε στο 80' με «δράστη» τον Φουντουκάκη αλλά ως εκεί (2-1).

Ο προπονητής της ΑΕ Λέρου μετά το τέλος του αγώνα σε δηλώσεις του καταφέρθηκε εναντίον του Ορφανού καταλογίζοντάς του εγκληματικά λάθη και σημειώνοντας πως το σωματείο είναι αβοήθητο όταν έχει να αντιμετωπίσει ...τέτοιες καταστάσεις.

Πάντως όπως και να έχει ο Ερμής στον αγωνιστικό τομέα υπερείχε χάνοντας αρκετές ευκαιρίες ενώ οι Λεριοί έμειναν με την πίκρα ότι θα μπορούσαν εκμεταλλευόμενοι κάποιες ευκαιρίες που τους παρουσιάστηκαν να φύγουν έστω και με τον ένα βαθμό.

Τον αγώνα διαιτήτευσαν οι Κόττορος, Γουλαράς και Ορφανός.

ΕΡΜΗΣ ΚΑΛΥΘΙΩΝ:

Υψηλάντης, Χατζηγεωργίου Α., Μοσχίδιου, Ηλίας, Καρίπης, Χ"νικόλας (78' Δαντίκης), Χ"γεωργίου Κ., Χαμάλης, Κυριαζής, Μαντάς, Πολυχρόνης (55' Π"γεωργίου, 59' Αμερικάνας).

ΑΕ Λ:

Κουτελίδης, Πλώχορος (80' Πλώχορος Αρ.), Χ"κωνσταντίνου, Γκίνος, Οικονόμου (75' Ν. Φουντουκάκης), Καρνέσης (75' Ηλίας), Φουντουκάκης, Κουτούζος, Βαλσαμής, Χ"δάκης, Διαμαντάρας.

ΕΦΗΒΙΚΟ - ΠΑΙΔΙΚΟ ΠΡΩΤΑΘΛΗΜΑ

Πλούσιο το αγωνιστικό πρόγραμμα

Πολλά και ενδιαφέροντα παιχνίδια περιλαμβάνονται στο πρόγραμμα των Πρωταθλημάτων Εφηβικού και Παιδικού τα παιχνίδια των οποίων έχουν οριστεί ως επί το πλείστον το Σαββατοκύριακο.

Επίσης η ΕΠΣΔ όρισε για την Τρίτη 7/3/2006 τα εξ αναβολής ματς για τους μικρούς ποδοσφαιριστές.

Αναλυτικά το πρόγραμμα, οι διαιτητές και οι γιατροί των αγώνων:

ΕΦΗΒΙΚΟ ΠΡΩΤΑΘΛΗΜΑ
Α' ΟΜΙΛΟΣ
16η ΑΓΩΝΙΣΤΙΚΗ
ΣΑΒΒΑΤΟ 4/3/2006

• Διαγόρας Βατίου - Αγιος Ισίδωρος
Γήπεδο: Αγίων Αποστόλων **Ωρα:** 11:00 **Διαιτ.:** Λιάπη, Τσουρούτης, Γκιούντιτσε **Γιατρός:** Ζωγραφάκης

ΚΥΡΙΑΚΗ 5/3/2006

• Δωριέας - ΓΣ Διαγόρας
Γήπεδο: Αγίων Αποστόλων **Ωρα:** 13:00 **Διαιτητές:** Κεφαλάκης, Τσουρούτης, Γκιούντιτσε **Γιατρός:** Μαυρίδης

• ΑΣ Ρόδος - Κλεάνθης Παρ.
Γήπεδο: Αγίων Αποστόλων **Ωρα:** 11:00 **Διαιτητές:** Γαγάνης, Λιάπη, Γκιούντιτσε **Γιατρός:** Μαυρίδης

Β' ΟΜΙΛΟΣ
ΣΑΒΒΑΤΟ 4/3/2006

• Αναγέννηση Ν.Ρ. - Εθνικός Αρχ.
Γήπεδο: Αγίων Αποστόλων **Ωρα:** 12:30 **Διαιτητές:** Τσουρούτης **Γιατρός:** Καζουλάκης

• Δόξα Ψίν.- ΠΑΣ Ασκληπιείου
Γήπεδο: Ψίνθου **Ωρα:** 15:00 **Διαιτητές:** Χωρίτης, Γκιούντιτσε, Πολύζος **Γιατρός:** Ντουμπανάκη

• Αγιος Γεώργιος - ΑΕΡΑ
Γήπεδο: Μαλώνας **Ωρα:** 11:00 **Διαιτητές:** Μοσχούς, Χωρίτης, Πολύζος **Γιατρός:** Παυλίδης

ΤΡΙΤΗ 7/3/2006

• Διγενής Κοσ. - Ερμής Καλ.
Γήπεδο: Κοσκινού **Ωρα:** 15:00 **Διαιτητές:** - **Γιατρός:** Ντουμπανάκη

ΠΑΙΔΙΚΟ ΠΡΩΤΑΘΛΗΜΑ
Α' ΟΜΙΛΟΣ
18η ΑΓΩΝΙΣΤΙΚΗ
ΣΑΒΒΑΤΟ 4/3/2006

• Γ.Σ. Ιάλυσου - Ατρόμητος Δ.
Γήπεδο: Λύκειο Ιαλυσού **Ωρα:** 15:00 **Διαιτητές:** Κεφαλάκης **Γιατρός:** Καζουλάκης

• Ευκλής - Κλεάνθης
Γήπεδο: Φανών **Ωρα:** 11:00 **Διαιτ.:** Βλαχάς **Γιατρός:** Ντουμπανάκη

• Αγιος Ισίδωρος - Ευαγόρας
Γήπεδο: Αγίων Αποστόλων **Ωρα:** 17:00 **Διαιτητές:** Λιάπη **Γιατρός:** Καζουλάκης

ΚΥΡΙΑΚΗ 5/3/2006

• Αστέρας Π. - Απόλλων Απ.
Γήπεδο: Παστίδας **Ωρα:** 12:00 **Διαιτ.:** Μανέγας **Γιατρός:** Καζουλάκης

Β' ΟΜΙΛΟΣ
ΣΑΒΒΑΤΟ 4/3/2006

• Ζευς - ΓΣ Διαγόρας
Γήπεδο: Αγ. Αποστόλων **Ωρα:** 10:00 **Διαιτητές:** Γκιούντιτσε **Γιατρός:** Ζωγραφάκης

ΚΥΡΙΑΚΗ 5/3/2006

• Ορφέας - Αστέρας Μασ.
Γήπεδο: Αγίων Αποστόλων **Ωρα:** 15:00 **Διαιτητές:** Τσουρούτης **Γιατρός:** Τσέρκης

• Ασπίς Απολ. - Διγενής Κοσκ.
Γήπεδο: Απολακκιάς **Ωρα:** 12:00 **Διαιτητές:** Σαββιδάκης **Γιατρός:** Διαμαντής

• ΠΑΣ Ασκληπειού - ΑΕΡΑ
Γήπεδο: Ασκληπειού **Ωρα:** 15:00 **Διαιτ.:** Χωρίτης **Γιατρός:** Ζανετούλης

• Δωριέας - Ρόδος
Γήπεδο: Αγίων Αποστόλων **Ωρα:** 10:00 **Διαιτητές:** Λιάπη **Γιατρός:** Μαυρίδης

• Απόλλων Καλυθιών - Νίκη Ρόδου
Γήπεδο: Καλυθιών **Ωρα:** 11:00 **Διαιτητές:** Μοσχούς **Γιατρός:** Ντουμπανάκη

ΤΑ ΕΞ ΑΝΑΒΟΛΗΣ ΜΑΤΣ
ΕΦΗΒΙΚΟ ΠΡΩΤΑΘΛΗΜΑ
ΤΡΙΤΗ 7/3/2006

• Ηρακλής Μαρ. - ΑΣ Ρόδου
Γήπεδο: Μαριτσών **Ωρα:** 15:00 **Διαιτητές:** Μανέγας, Γκιούντιτσε, Πολύζος **Γιατρός:** Κοσμάς

ΠΑΙΔΙΚΟ ΠΡΩΤΑΘΛΗΜΑ
ΤΡΙΤΗ 7/3/2006

• Ζευς - Ορφέας
Γήπεδο: Αγίων Αποστόλων **Ωρα:** 13:00 **Διαιτητές:** Ορφανός **Γιατρός:** Μαυρίδης

• ΑΣ Ρόδος - ΑΕΡΑ
Γήπεδο: Αγίων Αποστόλων **Ωρα:** 14:00 **Διαιτητές:** Τσουρούτης **Γιατρός:** Μαυρίδης

• Ευαγόρας - Κλεάνθης
Γήπεδο: Αγίων Αποστόλων **Ωρα:** 15:00 **Διαιτητές:** Ορφανός **Γιατρός:** Μαυρίδης

• Δωριέας - Νίκη Ρόδου
Γήπεδο: Αγίων Αποστόλων **Ωρα:** 16:00 **Διαιτητές:** Τσουρούτης **Γιατρός:** Μαυρίδης

ΔΕΚΤΗ Η ΕΝΣΤΑΣΗ ΤΗΣ ΝΙΚΗΣ ΡΟΔΟΥ

Μετά από απόφαση του Δ.Σ. έγινε δεκτή η ένσταση του σωματείου ΝΙΚΗ ΡΟΔΟΥ που αφορά τον αγώνα παιδικού κυπέλλου με τον ΔΙΓΕΝΗ ΚΟΣΚ. Η ένσταση αφορούσε πλαστοπροσωπία ποδοσφαιριστού.

Η απόφαση θα δοθεί στην Πειθαρχική Επιτροπή προκειμένου να επιβάλει τις προβλεπόμενες από τις διατάξεις του άρθρου 23 του Κ.Α.Π. πειθαρχικές κυρώσεις.

ΜΙΚΤΗ ΚΟΡΑΣΙΔΩΝ ΔΩΔΕΚΑΝΗΣΟΥ

Σήμερα η πρεμιέρα στη Σύρο

Στη Σύρο βρίσκεται από χθες το βράδυ η αποστολή της Μικτής Κορασίδων Δωδεκανήσου αφού θα λάβει μέρος στο αναπτυξιακό πρόγραμμα που θα ξεκινήσει σήμερα και θα ολοκληρωθεί την Κυριακή.

Η ομάδα του νομού μας θα δώσει το πρώτο της παιχνίδι σήμερα στις 17:00.

Αναλυτικά το πρόγραμμα της διοργάνωσης:

ΠΑΡΑΣΚΕΥΗ 3/3/05

ΚΟΡΑΣΙΔΕΣ

(17:00): Ε.Σ.Κ.Κ. – Τ.Ε. Χίου (Α' Αίθουσα)
(17:00): Τ.Ε. Δωδεκανήσου – Τ.Ε. Λέσβου (Β' Αίθουσα)

ΠΑΙΔΕΣ

(19:00): Ε.Σ.Κ.Κ. – Τ.Ε. Χίου (Α' Αίθουσα)

ΣΑΒΒΑΤΟ 4/3/05

ΚΟΡΑΣΙΔΕΣ

(09:00): Ε.Σ.Κ.Κ. – Τ.Ε. Δωδεκανήσου (Β' Αίθουσα)
(11:00): Τ.Ε. Χίου – Τ.Ε. Λέσβου (Α' Αίθουσα)
(19:00): Τ.Ε. Δωδεκανήσου – Τ.Ε. Χίου (Β' Αίθουσα)

ΠΑΙΔΕΣ

(09:00): Τ.Ε. Λέσβου – Τ.Ε. Χίου (Α' Αίθουσα)
(13:00): ΣΕΜΙΝΑΡΙΟ ΠΡΟΠΟΝΗΤΩΝ (Α' Αίθουσα)
(17:00): Τ.Ε. Σάμου – Τ.Ε. Χίου (Β' Αίθουσα)
(20:30): Ε.Σ.Κ.Κ. – Τ.Ε. Λέσβου (Α' Αίθουσα)

ΚΥΡΙΑΚΗ 5/3/05

ΚΟΡΑΣΙΔΕΣ

(09:00): Ε.Σ.Κ.Κ. – Τ.Ε. Λέσβου (Β' Αίθουσα)

ΠΑΙΔΕΣ

(09:00): Τ.Ε. Σάμου – Τ.Ε. Λέσβου (Α' Αίθουσα)
(18:00): Ε.Σ.Κ.Κ. – Τ.Ε. Σάμου (Α' Αίθουσα)

ΜΙΚΤΗ ΔΩΔΕΚΑΝΗΣΟΥ

ΟΝΟΜΑ	ΗΛΙΚΙΑ	ΥΨΟΣ	ΘΕΣΗ	ΟΜΑΔΑ
Κων/ντίνα Νικολίτση	16	1.65	1	Α.Σ.Κ.Ιβίσκος
Κρυσταλ. Δρόσου	16	1.72	1-2	Α.Ε. Δικαίου
Ελλη Σταυριανάκη	16	1.75	2-3	Γ.Σ. Διαγόρας
Σταματία Στάκκου	16	1.78	5	Ιπποκράτης
Εύη Στάγκα	15	1.72	2	Α.Σ.Κ.Ιβίσκος
Δήμητρα Μελλίνη	15	1.80	5	Α.Σ.Κ.Ιβίσκος
Αλεξάνδρα Κουλούρη	15	1.85	4	Α.Σ.Κ.Ιβίσκος
Ξένια Σκορδάλη	15	1.82	3	Γ.Σ. Διαγόρας
Βαλαντούλα Σκούφη	15	1.75	2	Ιπποκράτης
Γεωργία Πεχλιβανίδη	15	1.85	5	Ηρακλής 2000
Φωτεινή Αράπη	14	1.72	2	Γ.Σ. Διαγόρας
Ανθή Χατζηγιακουμή	13	1.85	3-4	Α.Ε. Δικαίου

Πρωϊνή η μάχη Ηρακλή - Ανταγόρα

• Την Κυριακή το απόγευμα θα γίνει το παιχνίδι Κλεόβουλου - Καλυμνιακού
• Στην φυσική του έδρα επιστρέφει μετά από καιρό ο Ευαγόρας



Σήμερα το πρωί στις 11:00 θα ανοίξει η αυλαία της 21ης αγωνιστικής του πρωταθλήματος της Α' κατηγορίας. Συγκεκριμένα στο γήπεδο Μαριτσών θ' αναμετρηθούν ο Ηρακλής με τον Ανταγόρα.

Είναι ένα παιχνίδι όπου και οι δύο ομάδες θα επιδιώξουν να πάρουν τους τρεις βαθμούς της νίκης προκειμένου να βελτιώσουν την θέση τους στον βαθμολογικό πίνακα.

Στον Εμπωνα η τοπική Αναγέννηση θα επιδιώξει να πάρει την νίκη αντιμετωπίζοντας τον Διαγόρα Βατίου, ο οποίος θα παραταχθεί στο γήπεδο χωρίς σοβαρές απουσίες.

Στην Απολακκιά η Ασπίδα θα φιλοξενήσει τον Φοίβο σ' ένα παιχνίδι όπου η ομάδα της Κρεμαστής έχει το προβάδισμα για την νίκη.

Ο Απόλλων Απολλώνων που γύρισε σελίδα στον πάγκο του με προπονητή πλέον τον Σπύρο Αγγελόπουλο θ' αντιμετωπίσει τον πρωτοπόρο της βαθμολογίας Κλεάνθη, ο οποίος μετά το στραβοπάτημα την προηγούμενη αγωνιστική έχασε έδαφος και θέλει να επιστρέψει στις νίκες.

Στα Κοσκινού, ο Διγενής θα υποδεχθεί τον Αγιο Γεώργιο ο οποίος προέρχεται από μεγάλη εκτός έδρας νίκη με τον Κλεάνθη και σίγουρα η ψυχολογία των παικτών του «Άγιου» βρίσκεται σε πολύ καλά επίπεδα. Το ανακαινισμένο γήπεδο των Αγίων Αποστόλων θα φιλοξενήσει την αναμέτρηση Ευαγόρα – Απόλλωνα Καλυθιών με την ομάδα της πόλης μας να επιστρέφει μετά την έναρξη του πρωταθλήματος στην φυσική της έδρα.

Στον Αρχάγγελο ο Αρης σ' ένα παιχνίδι γοήτρου θ' αντιμετωπίσει τον Ορφέα Ρόδου ενώ η αυλαία της 21ης αγωνιστικής θα κλείσει την Κυριακή το απόγευμα με την συνάντηση Κλεόβουλου – Καλυμνιακού στο γήπεδο Λίνδου.

Αναλυτικά το πρόγραμμα των αγώνων και οι διαιτητές έχουν ως εξής:

21η αγωνιστική
Σάββατο 4/3/2006

• Ηρακλής Μ. - Ανταγόρας
Γήπεδο: Μαριτσών **Ωρα:** 11.00
Διαιτητές: Γκούμας - Ορφανός - Παπαγεωργίου
Παρατηρητής: Παυλούς Σ.
Παρατ. διαιτησίας: Καψάσκης

• Αναγέννηση Εμπ. - Διαγόρας Β.
Γήπεδο: Εμπωνα **Ωρα:** 15.00
Διαιτητές: Ασημακόπουλος - Σαββιδάκης - Βλαχάς
Παρατηρητής: Κατσουράκης Κ.
Παρατ. διαιτησίας: Στέργου

• Ασπίδα Απολ. - Φοίβος
Γήπεδο: Απολακκιάς
Ωρα: 15.00
Διαιτητές: Κουρδουκλάς - Ορφανός - Γαγάνης
Παρατηρητής: Σαββίδης
Παρατ. διαιτησίας: Κάζας Π.

• Απόλλων Απ. - Κλεάνθης
Γήπεδο: Απολλώνων
Ωρα: 15.00
Διαιτητές: Χατζηνικόλας - Γκούμας - Π"γεωργίου
Παρατηρητής: Μπακίρης Στ.
Παρατ. διαιτησίας: Σταματάκης

• Διγενής - Αγιος Γεώργιος
Γήπεδο: Κοσκινού
Ωρα: 15.00
Διαιτητές: Κατσιδώνης Ευ. - Πηδιάκης - Σάββενας
Παρατηρητής: Βεργίδης
Παρατ. διαιτησίας: Καλαθενός

• Ευαγόρας - Απόλλων Καλ.
Γήπεδο: Αγ. Αποστόλων
Ωρα: 15.00
Διαιτητές: Κετσές - Σταυριανός - Μανέγας
Παρατηρητής: Κυπραίος Θ.
Παρατ. διαιτησίας: Τριανταφύλου

• Αρης Αρχ. - Ορφέας
Γήπεδο: Αρχαγγέλου
Ωρα: 15.00
Διαιτητές: Ρουμάνης - Χάλαντας - Μοσχούς
Παρατηρητής: Αδαμάκης
Παρατ. διαιτησίας: Κωνσταντίνου

Κυριακή 5/3/2006

• Κλεόβουλος - Καλυμνιακός
Γήπεδο: Λίνδου
Ωρα: 14.45
Διαιτητές: Τσαγγάρης - Ασημακόπουλος - Λάμπρου
Παρατηρητής: Εγγλέζος Εμμ.
Παρατ. διαιτησίας: Τριανταφύλλου

Β' ΚΑΤΗΓΟΡΙΑ

Με δύο παιχνίδια ανοίγει η αυλαία

Οι αναμετρήσεις μεταξύ Δαμάγητου - Νικαγόρα και Ερμή Καλυθιών - Αντίμαχου είναι τα δύο παιχνίδια με τα οποία θ' ανοίξει σήμερα το πρωί η αυλαία της 19ης αγωνιστικής του πρωταθλήματος της Β' Κατηγορίας.

Αργότερα στις 1:00 το μεσημέρι στο ουδέτερο γήπεδο της Καλύμνου η Α.Ε. Λέρου θ' αντιμετωπίσει τον Ασκληπιό Κω. Τα άλλα δύο παιχνίδια που συμπληρώνουν το σημερινό πρόγραμμα θα ξεκινήσουν στις 3:00 το απόγευμα ενώ την Κυριακή θα διεξαχθεί το παιχνίδι Κατταβιάς - Ασπίδας Σαλάκου.

Η αναμέτρηση του Α.Σ. Τήλου με τον Αγιο Ισίδωρο θα ορισθεί προσεχώς από την Επιτροπή Πρωταθλήματος σε ημέρα κατά την οποία η μετακινούμενη ομάδα μπορεί να εξυπηρετηθεί από κάποιο δρομολόγιο πλοίου, το οποίο θα προσεγγίσει το ακριτικό νησί της Τήλου.

19η αγωνιστική
Σάββατο 4/3/2006

• Α.Ο. Πυλίου - Ακουσίλαος
Γήπεδο: Κω (ξηρό) **Ωρα:** 15.00
Διαιτητές: Γουλάρας - Τσομπάνος - Αργυρίου Ε.
Παρατηρητής: Κεφαλιανός

• Δαμάγητος - Νικαγόρας
Γήπεδο: Παστίδας
Ωρα: 11.00
Διαιτητές: Σάββενας - Παπαγιαννίδης - Κεφαλάκης
Παρατηρητής: Σταματίου
Παρατ. διαιτ.: Λουλουδάκης

• Α.Ε. Λέρου - Ασκληπιός Κω
Γήπεδο: Καλύμνου
Ωρα: 13.00
Διαιτητές: Αλαχιώτης - Κάκιας - Πανάτος
Παρατηρητής: Κουλουριώτηςς
Παρατ. διαιτησίας: Φραγκίνης

• Ερμής Καλ. - Αντίμαχος
Γήπεδο: Καλυθιών
Ωρα: 11.00
Διαιτητές: Τσαγγάρης - Σταυριανός - Ζανεττής
Παρατηρητής: Νικολής Φ.
Παρατ. διαιτησίας: Γενής

• Δόξα Καρδ. -Αστέρας Μασ.
Γήπεδο: Καρδάμαινας
Ωρα: 15.00
Διαιτητές: Κατσιδώνης Π. - Φραγκιαδάκης - Δοδούς
Παρατηρητής: Παριανός

Κυριακή 5/3/2006

• Α.Ε. Κατταβιάς - Ασπίδα Σαλ.
Γήπεδο: Κατταβιάς
Ωρα: 15.00
Διαιτητές: Κατσιδώνης Ευ. - Ορφανός - Σάββενας
Παρατηρητής: Χουρδάς
Παρατ. διαιτησίας: Μίχας

Ορίσθηκαν τα εξ αναβολής

Η Επιτροπή Πρωταθλήματος όρισε τα παιχνίδια που δεν είχαν διεξαχθεί και αφορούν τα πρωταθλήματα Α', Β' και Γ' κατηγορίας.

Η αρχή θα γίνει σήμερα με την συνάντηση ανάμεσα στην Αναγέννηση Ασφ. και τον Ξάνθο.

Αναλυτικά οι εξ αναβολής αγώνες είναι:

Παρασκευή 4/3/2006

• Αναγέννηση Ασφ. - Ξάνθος
Γήπεδο: Ασφενδιού
Ωρα: 15.00
Διαιτητές: Φεσσάρας - Βασιλείου - Μουστάκας
Παρατηρητής: Βερούτας

Κυριακή 5/3/2006

• Α.Ο. Βαθύ - Α.Ο. Λειψοί
Γήπεδο: Καλύμνου
Ωρα: 12.00
Διαιτητές: Κάκιας - Αναστασιάδης - Πλάτσης
Παρατηρητής: Κατέρης Παν.

• Ιάλυσος '97 - ΠΑΣ Ασκληπιείου
Γήπεδο: Λύκειο Ιαλυσού
Ωρα: 11.00
Διαιτητές: Βλαχάς - Σταυριανός - Παπαγιαννίδης

Τετάρτη 8/3/2006

• Ανταγόρας - Ασπίδα Απολ.
Γήπεδο: "Ανταγόρας"
Ωρα: ....
Διαιτητές: Φραγκιαδάκης - Αλαχιώτης - Τσομπάνος
Παρατηρητής: Βραχνάς

• Α.Ο. Λειψοί - ΠΑΟ Κω
Γήπεδο: Λειψών
Ωρα: .....
Διαιτητές: Μουστάκας - Αργυρίου - Βασιλείου

Πέμπτη 9/3/2006

• Ακουσίλαος - Δόξα Καρδ.
Γήπεδο: Παστίδας **Ωρα:** 14:45
Διαιτητές: Κόττορος - Κουρδουκλάς - Στεφανάκης
Παρατηρητής: Κατσουράκης
Παρατ. διαιτ.: Σακελλαρίδης Ν

ΕΥΡΩΠΑΪΚΟ ΚΥΠΕΛΛΟ Κλειστού Στίβου

Θα διεξαχθεί την Κυριακή 5 Μαρτίου στην Γαλλία

Στο Λιεβέν της Γαλλίας θα διεξαχθεί την προσεχή Κυριακή 5 Μαρτίου το ευρωπαϊκό κύπελλο κλειστού στίβου με την συμμετοχή οκτώ εθνικών ομάδων ανδρών και ισάριθμων γυναικών, χωρίς όμως ελληνική συμμετοχή.

Το ευρωπαϊκό κύπελλο κλειστού της ΕΑΑ έχει πραγματοποιηθεί ήδη δύο φορές στη Λειψία της Γερμανίας ως «δοκιμαστική» όμως διοργάνωση και φέτος στη Γαλλία θα αποφασιστεί, αναλόγως με την επιτυχία που θα έχει, η ετήσια καθιέρωσή της.

Το 2003 κατά την πρώτη πρώτη διοργάνωση στη Λειψία η Ισπανία αναδείχθηκε νικήτρια στους άνδρες και η Ρωσία στις γυναίκες.

Το 2004 η Ρωσία διατήρησε τον τίτλο της στις γυναίκες, ενώ η Γαλλία επικράτησε στους άνδρες. Αντίθετα λόγω μη έλλειψης ενδιαφέροντος η διοργάνωση δεν πραγματοποιήθηκε το χειμώνα του 2005.

Στο Λιεβέν μετέχουν οι χώρες: Ρωσία, Γαλλία, Ουκρανία, Γερμανία, Ιταλία, Πολωνία, Ισπανία, Φινλανδία στους άνδρες και στις γυναίκες οι: Γαλλία, Ρωσία, Γερμανία, Ρουμανία, Ισπανία, Ουκρανία, Πολωνία, Σουηδία.

Στη γαλλική πόλη θα διεξαχθούν τα εξής αγωνίσματα ανδρών και γυναικών: 60μ, 400μ, 800μ, 1500μ, 3000μ, 60μ εμπόδια και σκυταλοδρομία 800μ x 600μ x 400μ x 200μ. Επιπρόσθετα οι οκτώ ομάδες ανδρών θα συμμετάσχουν ακόμη στα αγωνίσματα ύψος, μήκος, σφαιροβολία και οι ισάριθμες των γυναικών στο επί κοντώ και στο τριπλούν.

Για πολλούς αθλητές και αθλήτριες η διοργάνωση θα είναι και ένα σημαντικό τεστ ενόψει του παγκοσμίου πρωταθλήματος κλειστού στίβου της Μόσχας που θα γίνει 10-12 Μαρτίου.

Οι συμμετοχές είναι αρκετά καλές στο Λιεβέν, αφού μεταξύ άλλων στους άνδρες θα έχουμε τους Αλεξάντρ Σμιρνόφ (Ρωσία), Ρονάλ Πονιόν (Γαλλία) στα 60μ, τον Ντανιέλ Νταμπρόφσκι (Πολωνία) στα 400μ, τον Αντουάν Μαρτιάκ (Γαλλία) στα 800μ, τον Λαντί Ντουκουρέ (Γαλλία) στα 60μ εμπόδια), τον Ιβάν Ούκοφ (Ρωσία) στο ύψος, τον Σαλίμ Σντιρί (Γαλλία) στο μήκος και τους Ραλφ Μπάρτελς (Γερμανία), Τόμας Μαγιέφσκι (Πολωνία), Μανουέλ Μαρτίνες (Ισπανία) στη σφαιροβολία.

Στους γυναίκες θα πάρουν μέρος οι Κριστίν Αρόν (Γαλλία) στα 60μ, Τατιάνα Βεκουρόβα (Ρωσία) στα 400μ, Σβτελάνα Τσερκάσοβα (Ρωσία), Εβελίνα Σετόβσκα (Πολωνία), Μαρία Τσιονκάν (Ρουμανία) στα 800μ, Ολγα Κομιάγκινα (Ρωσία) στα 1.500μ, Σουζάνα Καλούρ (Σουηδία), Αουρέλια Τριβιάνσκα (Πολωνία), Κίρστεν Μπολμ (Γερμανία), Γκλόρι Αλόζι (Ισπανία) στα 60μ εμπόδια, Ανα Ρογκόφσκα (Πολωνία) στο επί κοντώ και Καρλότα Καστρετζάνα (Ισπανία) στο τριπλούν.

ΤΟ ΠΡΟΓΡΑΜΜΑ
Κυριακή 5/3

14.10 Τελετή έναρξης
14.30 Σφαίρα ανδρών
14.35 Τριπλούν γυναικών
14.35 3.000μ γυναικών
14.40 Επί κοντώ γυναικών
14.50 Ύψος ανδρών
14.50 400μ γυναικών (1η σειρά)
14.55 400μ γυναικών (2η σειρά)
15.00 400μ ανδρών (1η σειρά)
15.05 400μ ανδρών (2η σειρά)
15.10 3.000μ ανδρών
15.25 800μ γυναικών
15.30 800μ ανδρών
15.35 Μήκος ανδρών
15.40 1.500μ γυναικών
15.50 60μ εμπόδια γυναικών
16.00 60μ εμπόδια ανδρών
16.10 60μ γυναικών
16.15 60μ ανδρών
16.20 1.500μ ανδρών
16.30 Σκυταλοδρομία γυναικών
16.40 Σκυταλοδρομία ανδρών

ΟΠΑΠ- Εκσυγχρονίζεται το ΠΡΟ-ΠΟ

Το ΠΡΟ-ΠΟ εκσυγχρονίζεται και ανοίγει «παράθυρο στο μέλλον». Από την Τετάρτη 8 Μαρτίου το παλαιότερο παιχνίδι του ΟΠΑΠ, που αποτελεί βασικό αρωγό του αθλητισμού και του πολιτισμού, αλλάζει «πρόσωπο» και γίνεται ακόμη ελκυστικότερο...

Ο πρόεδρος της ΟΠΑΠ ΑΕ, Σωτήρης Κωστάκος και ο διευθύνων σύμβουλος Βασίλης Νειάδας, παρουσίασαν σήμερα, στα γραφεία της εταιρίας, το νέο «πρόσωπο» του δημοφιλούς παιχνιδιού, κάνοντας παράλληλα αναδρομή στην 47χρονη ιστορία του (το πρώτο δελτίο βγήκε την 1η Μαρτίου 1959). Το «ΠΡΟΠΟ 14+7», όπως θα αποκλαείται πλέον, θα κυκλοφορεί τρεις φορές την εβδομάδα, Τετάρτη, Σάββατο και Κυριακή, ενώ θα περιλαμβάνει τρεις κατηγορίες στοιχηματισμού.

Το δελτίο θα έχει 14 ισότιμους αγώνες, ενώ θα υπάρχουν τρεις κατηγορίες νικητών (14,13, 12). Παράλληλα, καταργείται η κατηγορία των Σούπερ 13άρηδων. Θα υπάρχει δυνατότητα συμμετοχής και στους 7 πρώτους αγώνες του δελτίου με καθιέρωση δύο κατηγοριών νικητών (7 και 6), ενώ ακόμη παρέχεται η δυνατότητα με την καταβολή πρόσθετου αντιτίμου ο παίκτης να συμμετάσχει με τις ίδιες ακριβώς προβλέψεις τόσο στους 14, όσο και στους 7 πρώτους αγώνες.

Όσον αφορά στο ποσοστό των κερδών που θα διατίθεται στους νικητές των τριών κατηγοριών, έχει ως εξής: 48% για τους νικητές της πρώτης κατηγορίας (14 επιτυχίες), 28% για αυτούς της δεύτερης (13 επιτυχίες) και 24% για αυτούς της τρίτης (12 επιτυχίες). Για τη συμμετοχή στους πρώτους 7 αγώνες του δελτίου, το 67% των κερδών θα διανέμεται στους 7άρηδες και το 33% στους 6άρηδες.

Ταυτόχρονα, καταργείται το κατώτατο πληρωτέο ποσό των 0,88 λεπτών και οι τυχεροί θα παίρνουν οποιοδήποτε μερίδιο κέρδους. Ακόμη, η παραγραφή των αδιάθετων κερδών θα γίνεται σε τρεις μήνες και όχι σε έξι, όπως ίσχυε μέχρι τώρα.

Επίσης, ο ελάχιστος αριθμός στηλών που πρέπει να συμπληρώνεται ανά δελτίο παραμένει στις δύο, ενώ η τιμή της στήλης ορίζεται στα 0,15 λεπτά. Όσον αφορά στο ΤΖΑΚ ΠΟΤ θα υπάρχει σε όλες τις κατηγορίες νικητών. Σε περίπτωση που δεν θα υπάρχει νικητής τα διανεμόμενα ποσά θα μεταφέρονται στον επόμενο διαγωνισμό.

Παράλληλα, σε περίπτωση που ένας αγώνας δεν διεξαχθεί για οποιοδήποτε λόγο και η νέα ημερομηνία διεξαγωγής ξεπερνά τις 24 ώρες, αυτομάτως θα διενεργείται κλήρωση για την συμπλήρωση της νικήτριας στήλης, ενώ ως αποτέλεσμα υπολογίζεται αυτό της κανονικής διάρκειας και όχι της παράτασης όπως ίσχυε μέχρι σήμερα.

Βαλκανικό Πρωτάθλημα Ανώμαλου Δρόμου

Στην ελληνική ομάδα μετέχει και η Μαρία Ζωίδη του Α.Σ. Καζώνης Καλύμνου

Με 26 αθλητές και αθλήτριες στις κατηγορίες ανδρών – γυναικών, Νέων ανδρών – Νέων γυναικών (κάτω των 23 ετών) και εφήβων - νεανίδων θα μετάσχει η ελληνική ομάδα στο Βαλκανικό Πρωτάθλημα Ανωμάλου Δρόμου το οποίο θα διεξαχθεί στις 12 Μαρτίου στην Κραϊόβα της Ρουμανίας.

Στην αποστολή θα βρίσκεται και η Δωδεκανήσια αθλήτρια του Α.Σ. Καζώνης Καλύμνου και θα αγωνισθεί στον δρόμο των 4.000μ. Νεανίδων.

Στην αποστολή μετέχουν οι αθλητές και αθλήτριες που κατετάγησαν στις 4 πρώτες θέσεις του Πανελληνίου Πρωταθλήματος το οποίο διεξήχθη στο Μαρκόπουλο. Δεν θα μετάσχουν ο Γιάννης Κανελλόπουλος (ΠΓΣ) στους άνδρες και η Ξένια Καζιμίροβα (ΑΠΟΦΚΑ Ξάνθης) στις Νέες γυναίκες αφού θα πάρουν μέρος στο Βαλκανικό πρωτάθλημα αστυνομικών. Ακόμη στους Νέους άνδρες δεν θα συμμετάσχει ο Αντώνης Αντωνιάδης (ΓΕ Αίολος Μακεδονίας) καθώς διαμένει μόνιμα στη Γερμανία και στις γυναίκες η Ελένη Δοντά (ΓΣ Ηρακλής Θεσσαλονίκης) που προετοιμάζεται για το Μαραθώνιο.

Ετσι τη θέση της Δοντά θα πάρει η Κωνσταντίνα Κεφαλά, του Κανελλόπουλου ο Αντώνης Παπαντώνης, της Καζιμίροβα η Κωνσταντίνα Τσιόβολου και του Αντωνιάδη ο Μιχάλης Σπυράτος.

Η ομάδα για την Κραϊόβα:

12.000μ ανδρών

Βασίλης Πουλιόπουλος (Φίλιππος Βέροιας), Κώστας Πούλιος (Παναθηναϊκός ΑΟ), Παντελής Σαββόπουλος (ΑΟ Φιλοθέης), Αντώνης Παπαντώνης (Πανελλήνιος ΓΣ).

8.000μ Νέων ανδρών

Μιχάλης Παρμάκης (ΠΑΟΚ), Ηλίας Μαυροειδέας (Πανιώνιος), Παναγιώτης Κοκορός (Πανελλήνιος ΓΣ), Μιχάλης Σπυράτος (Προμηθέας Πάτρας).

6.000μ εφήβων

Μανώλης Μουστάκας (Ολυμπιακός ΣΦΠ), Γιάννης Γραμματόσης (Ενιππεύς Λιτοχώρου), Χρήστος Καλλιάς (Δόλιχος Άμφισσας), Βασίλης Σκοτίδας (ΑΓΣ Μακεδών Χαριλάου).

6.000μ γυναικών

Μαρία Πρωτόπαππα (Πανελλήνιος ΓΣ), Πόπη Αστροπεκάκη (ΟΦΚΑ Οδυσσέας), Ντενίζ Δημάκη (ΓΑΣ Ιλισσός Αθηνών), Κωνσταντίνα Κεφαλά (Ολυμπιακός ΣΦΠ).

4.000μ Νέων γυναικών

Φωτεινή Δαγκλή-Παγκότο (ΑΟ Φιλοθέης), Μαρία Νταλάκα (ΟΦΗ), Ελένη Νικολοπούλου (ΓΕ Αγρινίου), Κωνσταντίνα Τσιόβολου (Παναθηναϊκός ΑΟ).

4.000μ Νεανίδων

Διονυσία Κουμπούλη (ΟΦΚΑ Οδυσσέας), Μαρία Ζωίδη (ΑΣ Καζώνης Καλύμνου), Μαρία Ζυγάκη (Λιβυκός Ιεράπετρας), Μάγδα Κοτσοσάββα (ΕΚΑ Δωδώνη Ιωαννίνων).

ΑΠΟ ΤΑ ΦΥΣΙΚΑ ΠΡΟΣΩΠΑ

ΝΕΟ ΣΥΣΤΗΜΑ ΥΠΟΒΟΛΗΣ

και συμπλήρωσης φορολογικών δηλώσεων

ΣΤΗΝ ΠΛΗΡΗ αυτοματοποίηση των φορολογικών δηλώσεων προχωρά το υπουργείο Οικονομίας και Οικονομικών, καθώς τις αμέσως προσεχείς ημέρες 20.000 μισθωτοί και 20.000 συνταξιούχοι θα λάβουν προσυμπληρωμένες τις φορολογικές τους δηλώσεις.

Αυτό ανακοίνωσε χθες ο υπουργός Γ. Αλογοσκούφης σε ειδική εκδήλωση που πραγματοποιήθηκε στη Γενική Γραμματεία Πληροφοριακών Συστημάτων για τις νέες ηλεκτρονικές υπηρεσίες που προωθούνται για τη διευκόλυνση των φορολογούμενων.

Στο πλαίσιο αυτό, όπως επεσήμανε ο υπουργός, από φέτος τίθεται σε εφαρμογή και το νέο σύστημα υποβολής και συμπλήρωσης φορολογικών δηλώσεων από φυσικά πρόσωπα, το οποίο θα επιτρέπει την άμεση υποβολή της δήλωσης μέσω του Ιντερνετ (TAXISnet) και την ταυτόχρονη αυτόματη εκκαθάριση της δήλωσης. Στόχος του νέου αυτού συστήματος είναι όπως ο φορολογούμενος λαμβάνει αυτόματα μετά την υποβολή της δήλωσης το εκκαθαριστικό σημείωμα, το οποίο θα μπορεί να το εκτυπώνει και να το χρησιμοποιεί στις διάφορες συναλλαγές του. Θα πρέπει μάλιστα να αναφερθεί ότι στο εν λόγω σύστημα θα υπάρχει πρόγραμμα που θα διορθώνει αυτόματα τυχόν λάθη στη φορολογική δήλωση.

Ο κ. Αλογοσκούφης υπογράμμισε επίσης ότι ταυτόχρονα τίθεται σε λειτουργία και το πρόγραμμα αυτόματης συμπλήρωσης και υποβολής των δηλώσεων, φόρου μισθωτών υπηρεσιών από τις επιχειρήσεις, το οποίο θα παρέχει τη δυνατότητα να τυπώνει αυτόματα και βεβαιώσεις αποδοχών που δίνουν οι επιχειρήσεις προς τους φορολογούμενους για τη συμπλήρωση των φορολογικών δηλώσεων.



Ο κ. Γ. Αλογοσκούφης κατά την παρουσίαση των νέων υπηρεσιών του TAXIS

Οσον αφορά στην πιλοτική εφαρμογή του αυτοματοποιημένου συστήματος συμπλήρωσης και υποβολής των φορολογικών δηλώσεων, ο κ. Αλογοσκούφης τόνισε ότι στοχεύει στο να λάβουν σε πρώτη φάση οι 40.000 μισθωτοί και συνταξιούχοι τη δήλωσή τους με προεκτυπωμένα τα εισοδήματά τους και τους παρακρατούμενους φόρους.

Αξίζει να σημειωθεί ότι η ΓΓΠΣ έχει θέσει σε εφαρμογή το σχετικό πρόγραμμα στο οποίο θα εισάγει τα στοιχεία που αφορούν:

• Στο καθαρό εισόδημα που εισέπραξαν οι μισθωτοί από την εργασία τους κατά τη διάρκεια του 2005.

• Στην κύρια σύνταξη, στα επικουρικά, στα μερίσματα και στο ΕΚΑΣ που έλαβαν πέρυσι οι συνταξιούχοι ασφαλισμένοι του Δημοσίου.

• Στα ποσά των φόρων που προκαταβλήθηκαν, καθώς και των φόρων που αναλογούν στο εισόδημα ή στη σύνταξη κατά περίπτωση.

Επισημαίνεται ότι στα έντυπα δεν θα έχουν συμπληρωθεί στοιχεία που αφορούν εισοδήματα από άλλες πηγές (ενοίκια από ακίνητα) ή δαπάνες που εκπίπτουν από το φόρο ή το εισόδημα και τα οποία αν υπάρχουν θα πρέπει να συμπληρώσουν οι φορολογούμενοι.

Θα πρέπει να αναφερθεί ότι η εφαρμογή του νέου συστήματος θα συμβάλει στον εντοπισμό των φορολογούμενων που αποκρύπτουν εισοδήματα, αφού μισθωτοί που έχουν πάνω από έναν εργοδότη και δεν δηλώνουν στην Εφορία το εισόδημα που απέκτησαν από τη δεύτερη ή και τρίτη δουλειά θα είναι εύκολο να αποκαλυφθούν.

ΑΔΙΚΙΕΣ

Ο κ. Αλογοσκούφης, ο οποίος έκανε ιδιαίτερη αναφορά στη συμβολή του συστήματος TAXIS στην αντιμετώπιση της φοροδιαφυγής, επεσήμανε ότι υπάρχουν πολύ μεγάλες αδικίες στο ισχύον φορολογικό σύστημα και για το λόγο αυτό φέτος θα δοθεί έμφαση και θα εντατικοποιηθούν οι έλεγχοι στις περιπτώσεις όπου εντοπίζονται μεγάλα δείγματα φοροδιαφυγής.

Αξιοσημείωτη χαρακτήρισε εξάλλου και την αποδοχή των νέων ηλεκτρονικών υπηρεσιών από τους υπόχρεους, αφού με βάση τα επίσημα στοιχεία της ΓΓΠΣ το 2005 πραγματοποιήθηκαν ηλεκτρονικά 2.256.000 ηλεκτρονικές συναλλαγές έναντι 1.776.700 το 2004 (αύξηση 67%).

«ΚΑΜΠΑΝΑΚΙ» ΑΠΟ ΤΟ ΚΕΘΕΑ

ΝΑΡΚΩΤΙΚΑ ΣΤΟ ΙΝΤΕΡΝΕΤ

Οι ειδικοί κάνουν λόγο για αύξηση του λαθρεμπορίου ουσιών μέσω του ηλεκτρονικού ταχυδρομείου την τελευταία πενταετία. Επιπλέον τονίζουν ότι η χρήση τους είναι πολλαπλώς επικίνδυνη, αφού το 50% των φαρμάκων στο Διαδίκτυο είναι «μαϊμού»

ΠΟΣΟΣΤΟ ΕΛΛΗΝΩΝ ΜΑΘΗΤΩΝ ΠΟΥ ΘΕΩΡΟΥΝ «ΕΥΚΟΛΗ» ΤΗΝ ΕΞΕΥΡΕΣΗ ΝΑΡΚΩΤΙΚΩΝ

Ουσία	Αθήνα %	Θεσσαλονίκη %	Λοιπές αστικές %	Ημιαστικές/ αγροτικές %
Εισπνεόμενα	51,8	58,1	47,9	52,3
Ηρεμιστικά/υπνωτικά	44,7	45,3	41,5	45,2
Μαριχουάνα/χασίς	36,6	36,0	27,6	25,1
Αναβολικά	26,9	27,0	24,7	23,5
Ουσία «Εκστασι»	24,6	24,4	20,8	18,1
Κοκαΐνη	18,2	16,2	14,7	11,6
LSD/παραισθησιογόνα	17,8	18,4	14,5	10,6
Ηρωίνη	16,8	19,1	14,5	11,6
Αμφεταμίνες	13,5	13,8	10,6	8,0
Κρακ	13,5	12,5	9,7	8,7
Μαγικά μανιτάρια	10,2	9,2	8,2	6,0
Κεταμίνη	8,8	8,0	7,0	6,0
GHB	7,8	6,4	7,5	5,1

ΠΗΓΗ: ΕΚΤΕΠΝ

Σε «κερκόπορτα» εισόδου ναρκωτικών στις σύγχρονες οικογένειες εξελίσσεται το Διαδίκτυο.

Την ώρα που οι γονείς αγωνιούν για τις συναναστροφές των παιδιών τους, οι έμποροι τα προσεγγίζουν με τις πλέον προηγμένες τεχνολογικά μεθόδους, ακόμη και μέσα στο ίδιο τους το σπίτι.

Οι ειδικοί κάνουν λόγο για αύξηση του λαθρεμπορίου ναρκωτικών μέσω του ηλεκτρονικού ταχυδρομείου την τελευταία πενταετία, ενώ οι νέοι στα μεγάλα αστικά κέντρα της Ελλάδας δείχνουν όλο και μεγαλύτερη «προτίμηση» στην κοκαΐνη. Τον κώδωνα του κινδύνου έκρουσαν χθες οι πρόεδρος και διευθυντής του ΚΕΘΕΑ, κ.κ. Γεράσιμος Νοταράς και Χαράλαμπος Πουλόπουλος, παρουσιάζοντας την ετήσια έκθεση της Διεθνούς Επιτροπής του ΟΗΕ για τον Ελεγχο των Ναρκωτικών.

Οι εκπρόσωποι του ΚΕΘΕΑ χαρακτήρισαν μεγάλη απειλή την αύξηση του λαθρεμπορίου ουσιών μέσω του Διαδικτύου, ενώ ο ΟΗΕ καλεί τις κυβερνήσεις να ενισχύσουν την εθνική τους νομοθεσία για την προστασία των πολιτών.

Σύμφωνα με τους ειδικούς, στο Διαδίκτυο γίνεται εκτεταμένη κυκλοφορία φαρμακευτικών προϊόντων, τα οποία περιέχουν διεθνώς ελεγχόμενες ουσίες, όπως υδροκωδόνη, οξυκωδόνη, μεθαδόνη, φεντανύλ, αμφεταμίνη, δεκαμφεταμίνη και μεθυλφαινιδάτη.

Σε ορισμένες περιπτώσεις οι διακινητές αυτών των ουσιών συνεργάζονται και με γιατρούς, οι οποίοι χορηγούν συνταγές, ζητώντας από τους ενδιαφερομένους να συμπληρώνουν ένα απλό ερωτηματολόγιο.

Η «υπηρεσία» αυτή δεν παρέχεται δωρεάν, καθώς έχει διαπιστωθεί ότι το κόστος των φαρμάκων και των ουσιών που διακινούνται από το Διαδίκτυο έχουν «καπέλο» 18% στην τιμή.

Η χρήση αυτών των ουσιών – είπαν – είναι πολλαπλώς επικίνδυνη. Εκτός από τις γνωστές επιπτώσεις που έχουν τα ναρκωτικά, το 50% των φαρμάκων που διακινούνται στον κυβερνοχώρο είναι «μαϊμού».

Οι επιστήμονες του ΟΗΕ εκτιμούν ότι πρέπει να ληφθούν μέτρα για προσεκτικό έλεγχο των διόδων εισερχόμενης και εξερχόμενης διεθνούς αλληλογραφίας. Η διαδικασία ελέγχου – σημειώνουν – πρέπει να περιλαμβάνει και τις διεθνείς εταιρείες ταχυμεταφορών, προτείνοντας, παράλληλα, τον περιορισμό των σημείων εισόδου των δεμάτων, για να είναι πιο αποτελεσματικός ο έλεγχος των αποστολών.

Σμαράγδα Δ. Δημητρά

Ψυχολόγος

• Ψυχοθεραπεύτρια

Καρπάθου 23, 851 00 Ρόδος

Τηλ. 22410 70145

e-mail:

smaragdadimitra@yahoo.gr

Κιν. 6944 36 26 38



ΟΙ ΘΕΟΛΟΓΙΚΕΣ ΑΝΤΙΛΗΨΕΙΣ ΤΟΥ ΣΩΚΡΑΤΗ

Γράφει ο συγγραφέας - λογοτέχνης

ΚΩΣΤΑΣ ΚΑΝΤΑΣ

Ο Σωκράτης που έζησε στην Αθήνα από τα 469 μέχρι τα 399 π.Χ. και ήταν σύγχρονος του Περικλή, της Ασπασίας, του Φειδία, του Αναξαγόρα, του Αλκιβιάδη και πολλών άλλων κατέληξε στο συμπέρασμα, ότι εκτός του Δωδεκάθεου υπάρχει θεός, ένα υπέρτατο Ον που δημιούργησε και κυβερνά τον κόσμο. Ενας παντεπόπτης, ένας Νους κατά τον Αναξαγόρα, το Πρώτον κινούν ακίνητο κατά τον Αριστοτέλη. Επομένως η θεολογική άποψη του Σωκράτη ήταν μονοθεϊστική.

Κατά τον Σωκράτη το υπέρτατο Ον διέπεται από απόλυτη αγαθότητα και ουδεμία σχέση έχει με το κακό, όπως πίστευαν οι Εβραίοι. Πίστευε ο Σωκράτης, ότι το υπέρτατο αυτό Ον, ο θεός του ενέπνευσε τη δύναμη της διδασκαλίας των ανθρώπων. Στο Θεαίτητο μαρτυρείται ότι «μαιεύεσθαί με ο θεός αναγκάζει», δηλαδή ο θεός με υποχρέωσε με τη μαιευτική τεχνική να εκμαιεύω την άγνοια των ανθρώπων και να τους εμπνέω το σωστό.

Ο Νους, ο θεός έχει διακοσμήσει τα πάντα, ο υπέρτατος Νους. Πολιτεία: «Νους εστίν το παν διακεκοσμηκώς». Στους Νόμους αναφέρεται επιλέξει «Νους αεί του παντός άρχει» δηλαδή ο Νους, ο θεός εξουσιάζει, διακυβερνά τα πάντα. Ο Σωκράτης υπεστήριζε, πως η ύπαρξη του Θεού σαφώς αποδεικνύεται από τη φύση, σ' αυτήν είναι οφθαλμοφανής η ύπαρξη της θείας Πρόνοιας.

Στον άνθρωπο παραδεχόταν ότι υπάρχει η ψυχή, η οποία είναι θείο μέρος του θεού. Αν και ο Σωκράτης δεν συμπαθούσε τα ορφικά μυστήρια, όμως παραδεχόταν τη συγγένεια της ψυχής με το Θεό. Πίστευε και δίδασκε την αθανασία της ψυχής και την ταύτισή της με το θείο, τη θεότητα, το θεό στον οποίο ενυπάρχει το απόλυτο Αγαθόν. Ο άνθρωπος πρέπει να αγωνίζεται να εξομοιώνει την ψυχή του με το θεό που δημιούργησε τη δομή του σύμπαντος. Στη δε Πολιτεία του ο Πλάτωνας, ο μαθητής του Σωκράτη τονίζει με έμφαση, ότι ο Πολιτικός, ο Κυβερνήτης, οφείλει να καλυτερεύει τις ψυχές των πολιτών, να τους οδηγεί στην απόλυτη ηθική.

Η επιμέλεια της ψυχής είναι χρέος και καθήκον πρώτιστο των ανθρώπων. Η ευτυχία του ανθρώπου εξαρτάται από την αγαθότητα της ψυχής, την ηθική της τελείωση και μόνο. Η ευτυχία δεν προέρχεται από τα πλούτη και τα υλικά αγαθά, αλλά από τα αγαθά της ψυχής με τα οποία πρέπει να είναι εξοπλισμένη.

Για τη βελτίωση της ψυχής απαραίτητη είναι η γνώση του Αγαθού, διότι όποιος το γνωρίζει, δεν θα πράξει ποτέ το κακό, το αντίθετο του Αγαθού. Ταυτίσου με το απόλυτο αγαθό και θα ευτυχήσεις. Και ο Πολιτικός, ο Κυβερνήτης υποχρεούται να διδάσκει το καλό, το αγαθό για να συντελεί στην ευτυχία των συμπολιτών του. Πρέπει να προάγει τον ενάρετο βίο των πολιτών, να διδάσκει με τη διαβίωσή του την εγκράτεια και την αρετή κι ακόμα να μεριμνά και να βελτιώνει την πνευματική υγεία των πολιτών. Η γνώση του καλού και του αγαθού είναι απαραίτητη για την ευημερία και ευτυχία της εθνικής κοινότητας και αυτή θα πρέπει να μεριμνά ο εκάστοτε ηγέτης της Πολιτείας και ολόκληρου του κράτους. Ως προς το ρόλο του Δωδεκάθεου ο Σωκράτης δίδασκε, ότι:

- Τους θεούς του Ολύμπου τους θεωρούσε ως όντα με μεγάλες πνευματικές ικανότητες.

- Οι θεοί ενδιαφέρονται για τον άνθρωπο. Επειδή γνωρίζουν τα πάντα, όσα αναφέρονται στους ανθρώπους και όσα θα τους συμβούν και με διάφορες επισημάνσεις, εάν τις αναγνωρίζουν οι άνθρωποι, αφού τις μελετούν, μπορεί να αποφεύγουν τα δυσάρεστα. Ο δρόμος για να γνωρίζουν οι άνθρωποι όσα θα τους συμβούν είναι η μαντική. Με αυτήν επικοινωνούμε με τις θείες δυνάμεις και τα θεία πρόσωπα.

- Οι θεοί δεν ενεργούν για να προφυλάξουν τους ανθρώπους από τα δυσάρεστα, αλλά τους αφήνουν να χρησιμοποιούν την ελεύθερη βούλησή του για τη σωτηρία τους.

- Ο άνθρωπος είναι ελεύθερος να αυτενεργεί, να δρα για να αποφεύγει το κακό. Οι Δώδεκα θεοί γνωρίζουν κάλλιστα το αγαθόν και γι' αυτό πρέπει να τους τιμούμε και να τους σεβόμαστε.

- Πάντοτε τα έργα των θεών στηρίζονται στους Νόμους που οι ίδιοι καθιέρωσαν. Οσοι άνθρωποι παραβαίνουν τους τεθέντας υπό των θεών κανόνες, τιμωρούνται, οπωσδήποτε.

Ποτέ μα ποτέ την ποινή αυτή δεν μπορούν να την αποφύγουν οι παραβάτες άνθρωποι.

Αρα ο Σωκράτης είναι ένας προχριστιανικός και μάλιστα γνήσιος Χριστιανός 340 χρόνια προ Χριστού.

Κώστας Καντάς

ΠΑΝΕΛΛΑΔΙΚΕΣ ΕΞΕΤΑΣΕΙΣ

ΓΙΑΤΙ ΟΙ ΒΑΣΕΙΣ



θα έχουν ανοδικές τάσεις

• Αναμένεται εντυπωσιακή αύξηση συμμετοχής στις Εξετάσεις των αποφοίτων παρελθόντων ετών • Τα τμήματα που «τραβάνε» τις πρώτες προτιμήσεις αναμένεται φέτος να απαιτήσουν βάσεις του «άριστα»

Την κίνηση των βάσεων εισαγωγής καθορίζουν κάθε χρόνο συγκεκριμένοι παράγοντες. Τρεις από αυτούς είναι καθοριστικοί. Τους παρουσιάζουμε και αναλύουμε τα φετινά τους δεδομένα, διότι διαφέρουν από πέρυσι και από αυτή την άποψη διαφορετικός αναμένεται να είναι και ο ρόλος τους στις φετινές Πανελλαδικές Εξετάσεις.

1. ΑΝΑΛΟΓΙΑ ΥΠΟΨΗΦΙΩΝ - ΕΙΣΑΚΤΕΩΝ

Η αναλογία υποψηφίων - εισακτέων, που είναι ένας από τους κυριότερους παράγοντες που καθορίζουν την κίνηση των βάσεων εισαγωγής, αναμένεται να είναι δυσμενέστερη όχι μόνο συγκριτικά με το 2005, αλλά και με κάθε άλλη προηγούμενη χρονιά. Κι αυτό γιατί όλα τα στοιχεία πείθουν ότι το 2006 θα σημειωθεί η μεγαλύτερη αναντιστοιχία ανάμεσα στη ζήτηση και την προσφορά θέσεων εισακτέων, καθώς αυξάνεται ο αριθμός των υποψηφίων, ενώ μειώνονται οι θέσεις των εισακτέων. Συγκεκριμένα οι εν δυνάμει υποψήφιοι του Ενιαίου Λυκείου για το 90% των θέσεων αναμένεται να είναι περισσότεροι από πέρυσι, αφού υπολογίζεται να ξεπεράσουν τις 95.000, ενώ οι θέσεις εισακτέων αναμένεται να είναι μειωμένες κατά 1.700, έτσι ώστε να μην ξεπεράσουν τις 66.000, ενώ το 2005 είχαν οριστεί στις 67.455.

Ας σημειωθεί ωστόσο ότι ο αριθμός των εν δυνάμει υποψηφίων είναι κάθε χρόνο αισθητά μεγαλύτερος από τον τελικό αριθμό των υποψηφίων που τελικά συμπληρώνουν μηχανογραφικό. Ούτως ή άλλως, όμως, είναι φανερό ότι η μείωση του αριθμού των εισακτέων και η αύξηση του αριθμού των υποψηφίων δημιουργεί έντονες τάσεις ανόδου των βάσεων, χωρίς αυτό να προεξοφλεί de facto την άνοδο σε όλα τα τμήματα.

Εξάλλου η κίνηση των βάσεων εισαγωγής δεν είναι κατά κανόνα ενιαία προς τα πάνω ή προς τα κάτω, αφού προσδιορίζεται ποικιλότροπα από διάφορους παράγοντες.

Ενας από τους αφανείς παράγοντες που οδηγεί τις βάσεις προς τα πάνω είναι η αλλαγή συσχετισμών ανάμεσα στους τελειόφοιτους της Γ' λυκείου και τους απόφοιτους παρελθόντων ετών. Αν το 2005 οι απόφοιτοι προηγούμενων ετών ανήλθαν σε 17.158, για το 2006 αναμένεται να αυξηθούν εντυπωσιακά.

Οι εκτιμήσεις ότι θα ξεπεράσουν τις 20.000 είναι πολύ μετριοπαθείς. Αυτό το στοιχείο έχει τη σημασία του, γιατί όσο αυξάνονται οι απόφοιτοι παρελθόντων ετών που έχουν και περισσότερες ευκαιρίες για καλύτερη προετοιμασία, τόσο εντείνεται ο ανταγωνισμός για υψηλότερες επιδόσεις.

Είναι φανερό ότι η αύξηση του αριθμού των αποφοίτων οφείλεται εν πολλοίς στη μείωση των μαθημάτων σε 6 ή 7, αλλά και στη μόνιμη αδυναμία του συστήματος να διασφαλίσει στους υποψηφίους θέσεις εισαγωγής στα τμήματα των πρώτων προτιμήσεών τους. Τέλος, η αύξηση των αποφοίτων δεν μπορεί να προσδιοριστεί ακόμη, αφού αιτήσεις συμμετοχής υπέβαλαν το πρώτο δεκαπενθήμερο του Φεβρουαρίου.

ΑΝΑΚΑΤΑΝΟΜΗ ΘΕΣΕΩΝ

Η καθιέρωση βαθμολογικού ορίου για την εισαγωγή στην τριτοβάθμια εκπαίδευση από το 2006 με βαθμό πρόσβασης 10 ή 10.000 μόρια αλλάζει δραματικά, όχι μόνο το τοπίο των εξετάσεων, αλλά συνολικά το τοπίο στην τριτοβάθμια εκπαίδευση. Κι αυτό γιατί πολλά τμήματα της περιφέρειας κινδυνεύουν να μείνουν χωρίς εισακτέους και απειλούνται αργά ή γρήγορα με «λουκέτο».

Γι' αυτό αναμένεται με αγωνία πως το ΥΠΕΠΘ θα προχωρήσει στην ανακατανομή των θέσεων εισακτέων. Είναι δηλωμένη η πρόθεση του ΥΠΕΠΘ να μειώσει δραστικά τις θέσεις στα κεντρικά ΑΕΙ - ΤΕΙ

RODOGAZ

Στη Ρόδο από το 1963



• Διανομή φιαλών υγραερίου κατ' οίκον
τηλέφωνα παραγγελιών: 64409 - 694-4-528212

• Διανομή χύμα υγραερίου

• Πώληση καυστήρων και λεβήτων υγραερίου για κεντρικά συστήματα θέρμανσης

• Θερμαντικά σώματα



Διεύθυνση εργοστασίου: Καναμάτ Ρόδου • τηλ. 62649
Διεύθυνση πρατηρίου: Στεφάνου Καζούλη 15 • τηλ. 35797 - 35868 - 38509

(Αθήνα, Θεσσαλονίκη) και αντίστοιχα να τις αυξήσει στα περιφερειακά ιδρύματα.

Είναι χαρακτηριστικό ότι οι δήμαρχοι και τοπικοί παράγοντες πολλών επαρχιακών πόλεων βρίσκονται στα όρια της «νευρικής κρίσης» και πιέζουν για λύσεις. Η Κεντρική Ενωση Δήμων και Κοινοτήτων (ΚΕΔΚΕ) προτείνει τη δραστική μείωση -πάνω από 50%- του αριθμού των εισακτέων στα τρία κεντρικά ΤΕΙ (Αθήνας, Πειραιά, Θεσσαλονίκης) υπέρ των περιφερειακών. Από πληροφορίες προκύπτει ότι η ηγεσία του ΥΠΕΠΘ θα προχωρήσει στην ανακατανομή του αριθμού των εισακτέων έως και 30% υπέρ των περιφερειακών ΤΕΙ.

Ολα αυτά πρακτικά σημαίνουν πρώτα απ' όλα απογείωση των βάσεων εισαγωγής στις χαμηλές και μεσαίες ζώνες της βαθμολογίας ειδικότερα για τα ΤΕΙ, κι ύστερα σημαντική αύξηση του αριθμού των υποψηφίων που θα εισαχθούν σε τμήματα εκτός τόπου μόνιμης κατοικίας.

Αν το 2005 η βάση εισαγωγής στο τμήμα Πολιτικών Δομικών Εργων ΤΕΙ Πειραιά διαμορφώθηκε στα 12.845 μόρια, φέτος αναμένεται να αυξηθεί σημαντικά, εφόσον μειωθεί δραστικά ο αριθμός εισακτέων. Αυτό θα λειτουργήσει ως «ντόμινο» και μάλιστα με εντονότερες τάσεις ανόδου για τα ομοειδή τμήματα της επαρχίας των οποίων οι βάσεις ήταν κάτω από 10.000 μόρια.

ΤΟ ΒΑΘΜΟΛΟΓΙΚΟ ΟΡΙΟ

Η καθιέρωση του βαθμολογικού ορίου εισαγωγής τροφοδοτεί ισχυρές τάσεις ανόδου για πολλές δεκάδες τμημάτων ΤΕΙ, κυρίως, αλλά και ΑΕΙ. Η «τεχνητή» άνοδος των βάσεων αφορά πρώτα και κύρια τα 17 ΑΕΙ και 96 ΤΕΙ που δέχτηκαν εισακτέους με βαθμό πρόσβασης «κάτω από τη βάση».

Υπολογίζεται ότι το 2005 18.738 υποψήφιοι του Ενιαίου Λυκείου (για το 90%) -περισσότεροι από κάθε άλλη χρονιά- εισήχθησαν με βαθμολογία «κάτω από τη βάση».

Βάσιμα μπορούμε να συμπεράνουμε ότι από το 2006 θα συρρικνωθεί ο αριθμός των εισακτέων στα χαμηλόβαθμα κάι χαμηλής ζήτησης τμήματα, ακόμα κι αν ακολουθηθεί η τακτική των «εύκολων» -δύο πρώτων- θεμάτων. Αυτό θα έχει ως συνέπεια να μείνουν κενές θέσεις εισακτέων. Για πρώτη χρονιά υπολογίζεται ότι τουλάχιστον πάνω από 6.000 θέσεις θα μείνουν ακάλυπτες, αφού δεν θα υπάρχουν υποψήφιοι με τις προβλεπόμενες βαθμολογίες για να τις καλύψουν.

Πέρσι, 38.942 υποψήφιοι, περίπου 4 στους 10 είχαν βαθμό πρόσβασης κάτω από 10. Σε κάθε περίπτωση ο βαθμός ευκολίας/δυσκολίας των θεμάτων θα καθορίσει τον τελικό αριθμό των «αποτυχόντων» και των κενών θέσεων εισακτέων.

2. ΒΑΘΜΟΣ ΕΥΚΟΛΙΑΣ – ΔΥΣΚΟΛΙΑΣ ΘΕΜΑΤΩΝ

Αναμφίβολα ο βαθμός ευκολίας/δυσκολίας των θεμάτων είναι το «κλειδί» που κρατά το ΥΠΕΠΘ για να ρυθμίζει τη ροή – κατάταξη των υποψηφίων στις διάφορες βαθμολογικές ζώνες και εν τέλει την πορεία του «ασανσέρ» των βάσεων προς τα πάνω ή προς τα κάτω.

Ετσι, μπορεί να «κατασκευάζει» μεγάλο αριθμό «αριστούχων», όπως π.χ. το 2000, όπου 1 στους 6 υποψηφίους είχε βαθμολογία πάνω από 18,5 ή να προκαλεί «εξεταστική σφαγή», όπως το 1999, όπου τα ποσοστά αποτυχίας στη Β' λυκείου ανήλθαν στο 30%. Είναι αλήθεια ότι από το 2002 μέχρι το 2005 με τα διαβαθμισμένα θέματα μετριάστηκαν τα ακραία... βαθμολογικά φαινόμενα.

Το 2006, ωστόσο, αναμένονται ν' αλλάξουν πολλά. Το ΥΠΕΠΘ είναι υποχρεωμένο εκ των πραγμάτων να περιορίσει δραστικά τον αριθμό των υποψηφίων με βαθμολογία «κάτω από τη βάση» που πέρσι προσέγγισαν τις 39.000.

Για να επιτευχθεί αυτό η λύση που θα επικρατήσει θα είναι να ψηλώσει όσο γίνεται ο βαθμός ευκολίας των πρώτων θεμάτων, έτσι ώστε να δίνεται η δυνατότητα ακόμα και στους μέτρια προετοιμασμένους υποψηφίους να «πιάσουν» τη βάση εισαγωγής (10 ή 10.000 μόρια).

Από 'δω και πέρα αρχίζουν τα δύσκολα. Με άλλα λόγια η διαβάθμιση των υπολοίπων θεμάτων θα οδηγεί και σε θέματα, ιδιαίτερα το 4ο στα θετικά μαθήματα, που θα είναι δύσκολα ακόμα και για τους «άριστα» προετοιμασμένους υποψηφίους. Ωστόσο, ο βαθμός ευκολίας/δυσκολίας των θεμάτων θα επιδιωχθεί να μην προκαλεί μεγάλα χάσματα, αποκλίσεις, σε σύγκριση με προηγούμενες χρονιές.

Το θέμα, όμως, είναι κατά πόσο τα μέλη της Επιτροπής θα μπορέσουν με κάθε μάθημα να διαχειριστούν και ελέγξουν με επιτυχία τον βαθμό ευκολίας/δυσκολίας των θεμάτων και να περιορίσουν τις «γκάφες», οι οποίες κάθε χρόνο... γράφουν τη δική τους ιστορία. Τέλος, καθοριστικός είναι ο ρόλος των θεμάτων και των επιδόσεων των υποψηφίων στα μαθήματα – κλειδιά, τα μαθήματα αυξημένης βαρύτητας.

ΟΙ ΒΑΣΕΙΣ ΑΝΑ ΕΠΙΣΤΗΜΟΝΙΚΟ ΠΕΔΙΟ

ΠΕΔΙΟ	ΤΜΗΜΑΤΑ ΑΕΙ	ΒΑΣΕΙΣ	ΔΙΑΦΟΡΑ 2004-'05
10	Ποιμαντικής κ' Κοινωνικής Θεολογίας	10050	-25
20	Επιστημών της Θάλασσας, Αιγαίου	10171	-15
30	Νοσηλευτικής Πελοποννήσου	15683	-105
40	Δασολογίας κ' Διαχείρισης Περιβάλλοντος Θράκης	10796	+14
50	Αγροτικής Ανάπτυξης Θράκης	12194	+174
ΠΕΔΙΟ	ΤΜΗΜΑΤΑ ΤΕΙ		
10	Λαϊκής και Παραδοσιακής Μουσικής	8598	+25
20	Ιχθυοκομίας - Αλιείας Ηπείρου	6236	-158
30	Νοσηλευτικής Κρήτης	9276	+30
40	Ιχθυοκομίας - Αλιείας Ηπείρου	6236	-158
50	Συντήρησης Οργάνων και Εκμετάλλευσης Μεσολογγίου	7333	-169

3. ΟΙ ΠΡΩΤΕΣ ΠΡΟΤΙΜΗΣΕΙΣ

Η μελέτη της ροής των προτιμήσεων των υποψηφίων, τα τελευταία χρόνια, δείχνει ότι τα περιζήτητα τμήματα θα έχουν και φέτος βάσεις εισαγωγής που αγγίζουν την... οροφή του «άριστα».

Ο έντονος ανταγωνισμός σε συνδυασμό με τις περιορισμένες θέσεις εισακτέων που αναμένεται να μειωθούν ακόμα περισσότερο το 2006, προμηνύει ότι οι βάσεις θα κινηθούν στα υψηλότερα επίπεδα. Εκτός κι αν αλλάξει η φιλοσοφία της Κεντρικής Επιτροπής των Εξετάσεων και αυξηθεί θεαματικά ο βαθμός δυσκολίας των θεμάτων (και ειδικότερα στο 3ο και 4ο).

Η ένταση του ανταγωνισμού για τα περιζήτητα τμήματα (Ιατρικής, Πολυτεχνείου, Νομικής κ.λπ.) από τη μια προκαλεί τάσεις ανόδου των βάσεων κι από την άλλη ροκανίζει τις πιθανότητες επιτυχίας των υποψηφίων.

Ταυτόχρονα η μείωση του αριθμού εισακτέων συντελεί στην εμφάνιση μεγάλου αριθμού αριστούχων, οι οποίοι δεν θα βρουν θέση σ' αυτά τα τμήματα.

Ενας μεγάλος αριθμός «αριστούχων», ίσως και πάνω από 2.000, θα μείνει με τη σφραγίδα του «αποτυχημένου». Είναι αυτοί οι υποψήφιοι οι οποίοι, ενώ θα συγκεντρώσουν υψηλή βαθμολογία, δεν θα πετύχουν την εισαγωγή τους στη σχολή της πρώτης προτίμησής τους



SHIPPING COMPANY OF SYMI
A.N.E.S.
ΑΝΩΝΥΜΗ ΝΑΥΤΙΛΙΑΚΗ ΕΤΑΙΡΕΙΑ ΣΥΜΗΣ



ΔΡΟΜΟΛΟΓΙΑ Ε/Γ –Ο/Γ ΠΡΩΤΕΥΣ ΑΠΟ 01/03/06 - 26/03/06

ΔΕΥΤΕΡΑ			ΤΡΙΤΗ			ΤΕΤΑΡΤΗ			ΠΕΜΠΤΗ			ΠΑΡΑΣΚΕΥΗ			ΣΑΒΒΑΤΟ			ΚΥΡΙΑΚΗ		
ΛΙΜΑΝΙ	ΩΡΑ		ΛΙΜΑΝΙ	ΩΡΑ		ΛΙΜΑΝΙ	ΩΡΑ		ΛΙΜΑΝΙ	ΩΡΑ		ΛΙΜΑΝΙ	ΩΡΑ		ΛΙΜΑΝΙ	ΩΡΑ		ΛΙΜΑΝΙ	ΩΡΑ	
	ΑΦ.	ΑΝ.		ΑΦ.	ΑΝ.		ΑΦ.	ΑΝ.		ΑΦ.	ΑΝ.		ΑΦ.	ΑΝ.		ΑΦ.	ΑΝ.		ΑΦ.	ΑΝ.
ΣΥΜΗ	-	06.00	ΚΩΣ	-	05.30				ΚΑΛ/ΝΟΣ		04.20	ΚΩ		05.00	ΣΥΜΗ	-	06.00	ΣΥΜΗ		
ΡΟΔΟΣ	07.40	08.45	ΝΙΣΥΡΟΣ	07.00	07.15				ΚΩΣ	05.20	05.30	ΣΥΜΗ	08.15	09.00	ΡΟΔΟΣ	07.40	08.45			
ΚΑΣΤ/ΖΟ	13.15	13.30	ΤΗΛΟΣ	08.30	08.45				ΝΙΣΥΡΟΣ	07.00	07.15	ΡΟΔΟ	10.40	15.30	ΚΑΣΤ/ΖΟ	13.15	13.30			
ΡΟΔΟΣ	18.15	18.30	ΣΥΜΗ	10.45	11.00				ΤΗΛΟΣ	08.30	08.45	ΣΥΜΗ	17.10	Δ	ΡΟΔΟΣ	18.15	18.30			
ΣΥΜΗ	20.10	20.30	ΡΟΔΟΣ	12.40	13.30				ΣΥΜΗ	10.45	11.00				ΣΥΜΗ	20.10	Δ			
ΚΩ	23.45	Δ	ΣΥΜΗ	15.10	15.30				ΡΟΔΟΣ	12.40	13.30									
			ΤΗΛΟΣ	17.30	17.45				ΣΥΜΗ	15.10	15.30									
			ΝΙΣΥΡΟΣ	19.00	19.15				ΤΗΛΟΣ	17.30	17.45									
			ΚΩΣ	20.45	21.00				ΝΙΣΥΡΟΣ	19.00	19.15									
			ΚΑΛ/ΝΟΣ	22.00	Δ				ΚΩΣ	20.45	Δ									

ΣΗΜΕΙΩΣΗ : ΣΕ ΠΕΡΙΠΤΩΣΗ ΚΑΘΥΣΤΕΡΗΜΕΝΗΣ ΑΦΙΞΗΣ ΤΟΥ BLUE STAR 2 ΣΤΗΝ ΚΩ ΤΟ Ε/Γ-Ο/Γ ΠΡΩΤΕΥΣ ΘΑ ΑΝΑΧΩΡΕΙ ΜΕΤΑ ΤΗΝ ΑΦΙΞΗ ΤΟΥ BLUE STAR 2 ΠΡΟΚΕΙΜΕΝΟΥ ΝΑ ΕΠΙΤΥΓΧΑΝΕΤΑΙ Η ΑΝΤΑΠΟΚΡΙΣΗ.

ΔΡΟΜΟΛΟΓΙΑ Ε/Γ –Υ/Γ ΑΙΓΛΗ ΑΠΟ 01/03/06 - 19/03/06

ΔΕΥΤΕΡΑ			ΤΡΙΤΗ			ΤΕΤΑΡΤΗ			ΠΕΜΠΤΗ			ΠΑΡΑΣΚΕΥΗ			ΣΑΒΒΑΤΟ			ΚΥΡΙΑΚΗ		
ΛΙΜΑΝΙ	ΩΡΑ		ΛΙΜΑΝΙ	ΩΡΑ		ΛΙΜΑΝΙ	ΩΡΑ		ΛΙΜΑΝΙ	ΩΡΑ		ΛΙΜΑΝΙ	ΩΡΑ		ΛΙΜΑΝΙ	ΩΡΑ		ΛΙΜΑΝΙ	ΩΡΑ	
	ΑΦ.	ΑΝ.		ΑΦ.	ΑΝ.		ΑΦ.	ΑΝ.		ΑΦ.	ΑΝ.		ΑΦ.	ΑΝ.		ΑΦ.	ΑΝ.		ΑΦ.	ΑΝ.
ΡΟΔΟΣ		07.45				ΣΥΜΗ		09.00	ΣΥΜΗ		09.00				ΣΥΜΗ		09.00	ΣΥΜΗ		16.00
ΣΥΜΗ	08.45	09.00				ΡΟΔΟΣ	10.00	14.00	ΡΟΔΟΣ	10.00	14.00				ΡΟΔΟΣ	10.00	14.00	ΡΟΔΟ	17.00	Δ
ΡΟΔΟΣ	10.00	14.00				ΣΥΜΗ	15.00	Δ	ΣΥΜΗ	15.00	Δ				ΣΥΜΗ	15.00	Δ			
ΣΥΜΗ	15.00	Δ																		

ΣΕ ΟΛΑ ΤΑ ΔΡΟΜΟΛΟΓΙΑ ΤΟΥ Υ/Γ/ ΑΙΓΛΗ 30% ΕΚΠΤΩΣΗ

Τα δρομολόγια μπορούν να τροποποιηθούν λόγω εκτάκτων συγκοινωνιακών αναγκών ή καιρικων συνθηκών Παρακαλούμε πριν ταξιδέψετε επικοινωνήστε με την Εταιρεία
Γραφείο Σύμης: Τηλ. 2246071444 Φαξ 2246071373, Γραφείο Ρόδου: Τηλ. 2241037769 Φαξ 2241034493

ΕΛΛΗΝΙΚΗ ΔΗΜΟΚΡΑΤΙΑ
ΠΕΡΙΦΕΡΕΙΑ Ν. ΑΙΓΑΙΟΥ
ΝΟΜΟΣ ΔΩΔ/ΣΟΥ
ΚΟΙΝΟΤΗΤΑ ΟΛΥΜΠΟΥ
ΚΑΡΠΑΘΟΥ
ΕΡΓΟ: ΑΝΑΠΛΑΣΗ ΠΛΑΤΕΙΑΣ-ΛΙΘΟΣΤΡΩΣΗ ΟΔΩΝ ΟΛΥΜΠΟΥ
ΔΙΑΚΗΡΥΞΗ ΑΝΟΙΧΤΗΣ ΔΗΜΟΠΡΑΣΙΑΣ
ΓΙΑ ΤΗΝ ΕΠΙΛΟΓΗ ΑΝΑΔΟΧΟΥ ΚΑΤΑΣΚΕΥΗΣ ΕΡΓΟΥ

Ο Πρόεδρος Ολύμπου διακηρύσσει

Την με όριο ανοικτή δημοπρασία επιλογής αναδόχου για την κατασκευή του έργου

ΑΝΑΠΛΑΣΗ ΠΛΑΤΕΙΑΣ-ΛΙΘΟΣΤΡΩΣΗ ΟΔΩΝ ΟΛΥΜΠΟΥ

Προϋπολογισμού 72.320,00 Ευρώ (με αναθεώρηση και ΦΠΑ)

Το έργο εντάσσεται στην κατηγορία έργων «Οικοδομικών».

Η δημοπρασία θα γίνει, από την κατά νόμο επιτροπή, στις 20/03/2006, ημέρα Δευτέρα και προθεσμία παραλαβής των προσφορών στο διαγωνισμό, ώρα 10:00 π.μ., στα γραφεία του Δήμου Καρπάθου, Ταχ. Δ/νση: Πηγάδια Καρπάθου, Τ.Κ. 85700, Τηλ. 22450-22688/22121.

Αν για οποιοδήποτε λόγο δεν διεξαχθεί η δημοπρασία την ανωτέρω ημερομηνία, τότε θα διενεργηθεί την 23/03/2006, ημέρα Πέμπτη και ώρα 10:00 π.μ.

Στη δημοπρασία γίνονται δεκτές:

Εργοληπτικές Επιχειρήσεις Δημοσίων Εργων εγγεγραμμένες στο ΜΕΕΠ στην κατηγορία έργων «Οικοδομικών», Α1 και 1η τάξη ανεξαρτήτως έδρας ή Κοινοπραξίες Επιχειρήσεων, που καλύπτουν τις ανωτέρω κατηγορίες, όπως προβλέπεται στο Ν.2940/2001, καθώς και Μεμονωμένες ή Κοινοπραξίες Εργοληπτικών Επιχειρήσεων των άλλων χωρών-μελών της Ε.Ε. και του ΕΟΧ, μη εγγεγραμμένες στο ΜΕΕΠ του ΥΠΕΧΩΔΕ, σύμφωνα με τις ισχύουσες διατάξεις.

Για τη συμμετοχή στον διαγωνισμό πρέπει να κατατεθεί από κάθε διαγωνιζόμενο εγγυητική επιστολή ποσού 421,752 ευρώ, ποσοστό 5% της προϋπολογιζόμενης δαπάνης του έργου, χωρίς τα κονδύλια της αναθεώρησης και του ΦΠΑ, ήτοι ποσού 3.095,00 ευρώ. Η εγγυητική επιστολή πρέπει να έχει εκδοθεί από τράπεζα που λειτουργεί νόμιμα στην Ελλάδα ή σε άλλο κράτος μέλος της Ευρωπαϊκής Ένωσης, το ΤΣΜΕΔΕ κ.λπ. κατά τις διατάξεις του άρθρου 23 του ΠΔ 609/85. Να είναι γραμμένη στα Ελληνικά ή να συνοδεύεται από επίσημη μετάφραση της στην Ελληνική γλώσσα.

Οι ενδιαφερόμενοι δύνανται να παραλαμβάνουν τα τεύχη δημοπράτησης από την Τεχνική Υπηρεσία του Δήμου Καρπάθου, Ταχ. Δ/νση: Πηγάδια Καρπάθου, Τ.Κ. 85700, Τηλ. 22450 22688/22121. Τα τεύχη αυτά χορηγούνται στους ενδιαφερόμενους, εφόσον ζητηθούν τουλάχιστον δύο εργάσιμες ημέρες πριν την ημέρα υποβολής των προσφορών (χωρίς να προσμετράται η ημέρα του διαγωνισμού) και χορηγούνται το αργότερο εντός της επόμενης εργάσιμης ημέρας από την υποβολή της αίτησης χορήγησης.

Ο Πρόεδρος
Κανάκης Π. Νικόλαος

ΕΛΛΗΝΙΚΗ ΔΗΜΟΚΡΑΤΙΑ
ΠΕΡΙΦΕΡΕΙΑ ΝΟΤΙΟΥ ΑΙΓΑΙΟΥ
ΝΟΜΟΣ ΔΩΔΕΚΑΝΗΣΟΥ
ΔΗΜΟΣ ΛΕΡΟΥ
ΛΕΡΟΣ 1-3-2006
ΠΕΡΙΛΗΨΗ ΔΙΑΚΗΡΥΞΗΣ ΔΙΑΓΩΝΙΣΜΟΥ
Ο ΑΝΤΙΔΗΜΑΡΧΟΣ ΛΕΡΟΥ

Διακηρύσσει Δημόσιο τακτικό μειοδοτικό διαγωνισμό με συμπλήρωση τιμολογίου και με σφραγισμένες προσφορές για **«Προμήθεια έτοιμου σκυροδέματος για το έτος 2006»**, σύμφωνα με την 10/2006 Τ.Μ. της Τεχνικής Υπηρεσίας, ενδεικτικού προϋπολογισμού 25.776,43 ευρώ (με το ΦΠΑ).

Ο διαγωνισμός θα διενεργηθεί ενώπιον της Δημαρχιακής Επιτροπής την 17-3-2006 ημέρα Παρασκευή και ώρα 11:00 έως 11:15 (ώρα λήξης κατάθεσης προσφορών).

Σε περίπτωση που ο διαγωνισμός αποβεί άγονος, θα επαναληφθεί την 24-3-2006 ημέρα Παρασκευή την ίδια ώρα, χωρίς να απαιτείται νέα δημοσίευση της παρούσας.

Η προμήθεια θα γίνει σύμφωνα με τις διατάξεις του Π.Δ. 28/80, του ΠΔ 410/95, του Ν. 2286/95 και του Ν. 2503/97.

Οι ενδιαφερόμενοι πρέπει να προσκομίσουν εγγυητική επιστολή αναγνωρισμένης τράπεζας που λειτουργεί στην Ελλάδα ή γραμμάτιο του Ταμείου Παρακαταθηκών και Δανείων για ποσό ίσο με το 2% του ενδεικτικού προϋπολογισμού της προμήθειας σαν εγγύηση συμμετοχής στο διαγωνισμό (άρθρο 15 παρ. 7 του π.δ. 28/80).

Η εγγύηση καλής εκτέλεσης ορίζεται σε 5% του ενδεικτικού προϋπολογισμού της προμήθειας.

Οι ενδιαφερόμενοι μπορούν να πάρουν πληροφορίες από την Τεχνική Υπηρεσία του Δήμου, τηλ. 22470 22940.

Ο ΑΝΤΙΔΗΜΑΡΧΟΣ
ΚΑΡΑΝΙΚΟΛΑΣ ΔΗΜΗΤΡΗΣ

ΕΛΛΗΝΙΚΗ ΔΗΜΟΚΡΑΤΙΑ
ΠΕΡΙΦΕΡΕΙΑ ΝΟΤΙΟΥ ΑΙΓΑΙΟΥ
ΝΟΜΟΣ ΔΩΔΕΚΑΝΗΣΟΥ
ΔΗΜΟΣ ΛΕΡΟΥ
ΛΕΡΟΣ 1-3-2006
ΠΕΡΙΛΗΨΗ ΔΙΑΚΗΡΥΞΗΣ ΔΙΑΓΩΝΙΣΜΟΥ
Ο ΑΝΤΙΔΗΜΑΡΧΟΣ ΛΕΡΟΥ

Διακηρύσσει Δημόσιο τακτικό μειοδοτικό διαγωνισμό με συμπλήρωση τιμολογίου και με σφραγισμένες προσφορές για **«Προμήθεια σιδηρού οπλισμού για το έτος 2006»** ενδεικτικού προϋπολογισμού 16.678,78 ευρώ (με το ΦΠΑ).

Ο διαγωνισμός θα διενεργηθεί ενώπιον της Δημαρχιακής Επιτροπής την 17-3-2006 ημέρα Παρασκευή και ώρα 11:30 έως 11:45 (ώρα λήξης κατάθεσης προσφορών).

Σε περίπτωση που ο διαγωνισμός αποβεί άγονος, θα επαναληφθεί την 24-3-2006 ημέρα Παρασκευή την ίδια ώρα, χωρίς να απαιτείται νέα δημοσίευση της παρούσας.

Η προμήθεια θα γίνει σύμφωνα με τις διατάξεις του Π.Δ. 28/80, του ΠΔ 410/95, του Ν. 2286/95 και του Ν. 2503/97.

Οι ενδιαφερόμενοι πρέπει να προσκομίσουν εγγυητική επιστολή αναγνωρισμένης τράπεζας που λειτουργεί στην Ελλάδα ή γραμμάτιο του Ταμείου Παρακαταθηκών και Δανείων για ποσό ίσο με το 2% του ενδεικτικού προϋπολογισμού της προμήθειας σαν εγγύηση συμμετοχής στο διαγωνισμό (άρθρο 15 παρ. 7 του π.δ. 28/80).

Η εγγύηση καλής εκτέλεσης ορίζεται σε 5% του ενδεικτικού προϋπολογισμού της προμήθειας.

Οι ενδιαφερόμενοι μπορούν να πάρουν πληροφορίες από την Τεχνική Υπηρεσία του Δήμου, τηλ. 22470 22940.

Ο ΑΝΤΙΔΗΜΑΡΧΟΣ
ΚΑΡΑΝΙΚΟΛΑΣ ΔΗΜΗΤΡΗΣ

ΠΕΡΙΛΗΨΗ

Με την με αριθμό 6.082Δ/24.01.2006 έκθεση επίδοσης του δικαστικού επιμελητή στο Πρωτοδικείο Ρόδου Νικολάου Σ. Χρυσανθή, επιδόθηκαν στον κ. Εισαγγελέα Πρωτοδικών Ρόδου για τον Δημήτριο Παπανθύμου του Τσαμπίκου, άγνωστης διαμονής, τα πρακτικά δημόσιας συνεδρίασης του Ειρηνοδικείου Ρόδου της δικασίμου της 11-10-2005 κατά την οποία αναβλήθηκε η εκδίκαση της από 30-09-2004 και με αριθμό έκθεσης κατάθεσης 763/01-10-2004 αγωγής του Ιωάννη Κουκουβά του Γερασίμου, κατοίκου Ρόδου.

Η αγωγή αυτή, με την οποία ζητείται να αναγνωριστεί ότι συμπληρώθηκε στο πρόσωπο του ενάγοντα ο νόμιμος χρόνος της δεκαπενταετούς κτητικής παραγραφής του άρθρου 63 του Κτηματολογικού Κανονισμού Ρόδου, μίας οικίας που βρίσκεται στην κτηματική περιφέρεια του κοινοτικού διαμερίσματος Μαλώνας του Δήμου Αρχαγγέλου Ρόδου, έκτασης καλυμμένης 51 τ.μ. και ακάλυπτης 15 τ.μ., νομικής φύσης «μουλκ», με κτηματολογικά στοιχεία, τόμος 10, φύλλο 15, μερίδα 238 οικοδομών Μαλώνας και φάκελος 975 του Κτηματολογίου Ρόδου, θα συζητηθεί στις 24-10-2006, ημέρα Τρίτη και ώρα 09:00 π.μ. στο Ειρηνοδικείο Ρόδου.

Ρόδος 15 Φεβρουαρίου 2006
Ο πληρεξούσιος δικηγόρος
Κωνσταντίνος Γ. Κυπραίος
Δικηγόρος
Εθν. Μακαρίου 45-τηλ.
2241036940
ΡΟΔΟΣ

ΠΕΡΙΛΗΨΗ

Με την με αριθμό 6.083Δ/24.01.2006 έκθεση επίδοσης του δικαστικού επιμελητή στο Πρωτοδικείο Ρόδου Νικολάου Σ. Χρυσανθή, επιδόθηκε στον κ. Εισαγγελέα Πρωτοδικών Ρόδου για τον Αναστάσιο Παπαναγιώτη του Εμμανουήλ, άγνωστης διαμονής, η με αριθμό 277/2005 απόφαση του Ειρηνοδικείου Ρόδου, με την οποία αναγνωρίσθηκε ότι στο πρόσωπο του Σάββα Καλαεντζή του Γεωργίου, συμπληρώθηκε ο νόμιμος χρόνος κτητικής παραγραφής για την με χρησικτησία απόκτηση ενός οικοπέδου που βρίσκεται στην θέση «Σκοπιά» της κτηματικής περιφέρειας Αγίου Ισιδώρου Ρόδου, έκτασης 250 τ.μ., νομικής φύσης «αρζί- μιρί» και ήδη «μουλκ», με κτηματολογικά στοιχεία, τόμος 15, φύλλο 40, μερίδα 5845 γαιών Αγίου Ισιδώρου και φάκελος 1445 του Κτηματολογίου Ρόδου.

Ρόδος 15 Φεβρουαρίου 2006
Ο πληρεξούσιος δικηγόρος
Κωνσταντίνος Γ. Κυπραίος
Δικηγόρος
Εθν. Μακαρίου 45-τηλ.
2241036940
ΡΟΔΟΣ

ΑΝΑΚΟΙΝΩΣΗ
ΑΠΟΣΠΑΣΜΑΤΟΣ 690/2006

Στις 15-03-2006 θα βγει σε Δημόσιο Αν/κό Πλ/σμό ακίνητο που περιγράφεται στην υπ' αριθμ. 690/2005 Περ. Κατ. Εκθεσή μου, ιδιοκτησίας του οφειλέτη Νικ. Πελεκάνου, κατοίκου Καλύμνου, με επίσπευση την ΤΕΧΝΟΜΠΕΤΟΝ Ε.Π.Ε.

Περιγραφή: 2ροφη οικία

Τιμή πρώτης προσφοράς: 46.000 ευρώ.

Τίτλος Εκτελεστός: Η υπ' αριθμ. 31/2005 Δ.Πλ. Ειρηνοδίκου Καλύμνου

Τόπος πλ/σμού: Δήμος Καλύμνου

Ημέρα Τετάρτη, Ωρα 12 μ.μ. έως 2 μ.μ.

Υπαλ. Πλειστ/σμού: Αικ. Κουρεμέτη, κάτοικος Καλύμνου.

Κάλυμνος 25/02/2006
Η επί της εκτελέσεως
Δικ. Επιμελήτρια
Μ. Κυράννη

ΠΕΡΙΛΗΨΗ
Επιδοθέντος Δικογράφου

Με την υπ' αριθ. 5200 Β'/23-01-2006 έκθεση επίδοσης του Δικαστικού Επιμελητή του Πρωτοδικείου Ρόδου Παναγιώτη Παναγιωτάκη, επιδόθηκε εις την ανωτέραν ημερομηνία στον κ. Εισαγγελέα Πρωτοδικών Ρόδου, για τον Βασίλειο Πιπάκη του Αντωνίου, πρώην κάτοικο Δήμου Λινδίων Ρόδου και ήδη αγνώστου διαμονής, ακριβές αντίγραφο της από 19 Οκτωβρίου 2005 και υπ' αριθμ. καταθέσεως 786/2005 και υπ' αριθ. πινακίου 35 αγωγής του Σταμάτη Θαρρενάκη του Αντωνίου, κατοίκου δημοτικού διαμερίσματος Μαριτσών του Δήμου Πεταλούδων Ρόδου, στρεφομένης κατά του Βασιλείου Πιπάκη του Αντωνίου και λοιπών εννέα εναγομένων, αναφερομένων στο δικόγραφο της αγωγής, η συζήτηση της οποίας ορίσθηκε για την Τρίτη 13-06-2006 και ώρα 09:00 π.μ. ενώπιον του Ειρηνοδικείου Ρόδου, με την οποία ζητείται να αναγνωριστεί με δικαστική απόφαση, ότι στο πρόσωπο του ενάγοντος συμπληρώθηκε ο νόμιμος χρόνος κτητικής παραγραφής του άρθρου 63 του Κτηματολογικού Κανονισμού Ρόδου για την κτήση με χρησικτησία της κυριότητας ενός ακινήτου, ήτοι εξ' ολοκλήρου ενός τμήματος ακινήτου, ήτοι: του τμήματος με αριθμό «1» και με στοιχεία γωνιών 3,4,5,6,3, εκτάσεως 137 τ.μ. ενός οικοπέδου που βρίσκεται στο δημοτικό διαμέρισμα Λαέρμων του Δήμου Λινδίων, συνολικής εκτάσεως 274 τ.μ., με κτηματολογικά στοιχεία: Τόμος 4 οικοδομών Λαέρμων, φύλλο 17, μερίδα 104 και φάκελος 329, νομικής φύσης ελευθέρας ιδιοκτησίας («μουλκ»), όπως το τμήμα αυτό απεικονίζεται στο από Ιούλιο 2005 τοπογραφικό διάγραμμα υφιστάμενης κατάστασης που υπογράφει ο τοπογράφος μηχανικός Ζαράνης Ν. Ευάγγελος, το οποίο επισυνάπτεται στην αγωγή και αποτελεί αναπόσπαστο τμήμα της. Για να λάβει γνώση και για κάθε νόμιμη συνέπεια, καλούμενο να παραστεί στην συζήτηση της αγωγής, όπως πιο πάνω αναφέρεται.

Ρόδος, 28 Φεβρουαρίου 2006
Η πληρεξούσια Δικηγόρος
Θεοδοσία Καράλλα





ΔΕΝ ΧΡΗΣΙΜΟΠΟΙΟΥΝΤΑΙ ΣΕ ΑΛΛΕΣ ΠΕΡΙΠΤΩΣΕΙΣ

ΟΙ ΜΕΣΟΙ ΟΡΟΙ ΜΣΚΚ ΓΙΑ ΤΗΝ ΑΥΤΟΠΕΡΑΙΩΣΗ

Οι μέσοι όροι των μοναδικών συντελεστών καθαρού κέρδους που εφαρμόζονται μόνο στις περιπτώσεις που οι ελεύθεροι επαγγελματίες και οι μικρομεσαίες επιχειρήσεις επιθυμούν να υπαχθούν στη ρύθμιση της αυτοπεραίωσης, προκειμένου να αποφύγουν τον έλεγχο της Εφορίας, καθορίστηκαν από το υπουργείο Οικονομίας και Οικονομικών.

Οι νέοι Μ.Ο.

Κατηγορία επαγγέλματος	μ.σ.κ.κ. (%) Επί ακαθαρίστων εσόδων	Κατηγορία επαγγέλματος	μ.σ.κ.κ. (%) Επί ακαθαρίστων εσόδων
Κατηγορία 1η	15	Κατηγορία 6η	14
Κατηγορία 2η	13	Κατηγορία 7η	16
Κατηγορία 3η	15	Κατηγορία 8η	32
Κατηγορία 4η	12	Κατηγορία 9η	22
Κατηγορία 5η	9		

Επισημαίνεται ότι οι εν λόγω μέσοι όροι επιλέγονται υπό την προϋπόθεση και μόνο ότι για κάποιο επάγγελμα δεν έχει καθοριστεί Μ.Σ.Κ.Κ. με τις πρόσφατες αποφάσεις και ως εκ τούτου υποχρεωτικά λαμβάνεται υπόψη ο μέσος όρος των συντελεστών της κατηγορίας στην οποία θα υπαγόταν το επάγγελμα αν είχε καθοριστεί Μ.Σ.Κ.Κ.

Θα πρέπει να υπογραμμιστεί ότι εκτός από τη ρύθμιση της αυτοπεραίωσης οι εν λόγω μέσοι όροι δεν χρησιμοποιούνται σε καμία άλλη περίπτωση αφού, με βάση την ισχύουσα νομοθεσία, εάν για ένα επάγγελμα δεν έχει καθοριστεί Μ.Σ.Κ.Κ. που εφαρμόζεται στα ακαθάριστα έσοδα για τον εξωλογιστικό προσδιορισμό των καθαρών κερδών εφαρμόζεται ο συντελεστής του περισσότερου συναφούς ή συγγενούς επαγγέλματος. Επισημαίνεται ότι σαν συναφές ή συγγενές επάγγελμα θεωρείται εκείνο που έχει ως αντικείμενο παρόμοιες ή παρεμφερείς εργασίες, λειτουργεί με τις ίδιες ή παρόμοιες συνθήκες και πραγματοποιεί το ίδιο περίπου μικτό κέρδος, ενώ εάν δεν υπάρχει ούτε συναφές ή συγγενές επάγγελμα τότε τα καθαρά κέρδη προσδιορίζονται με βάση το συντελεστή που θα προκύψει από τα δεδομένα των τηρουμένων βιβλίων και στοιχείων του ΚΒΣ.

Αναλυτικότερα, το πλήρες κείμενο της υπ' αριθμ. 1016964/15251/Γ0012/ΠΟΛ. 1035/1.3.2006 εγκυκλίου του υπουργείου Οικονομίας και Οικονομικών, με την οποία κοινοποιήθηκαν αρμοδίως οι μέσοι όροι των Μοναδικών Συντελεστών Καθαρού Κέρδους ανά κατηγορία επαγγέλματος και ο τρόπος εφαρμογής αυτών, έχει ως εξής:

1. Με την υπ' αριθμ. 1004925/15062/ΠΟΛ1004/Γ00 12/19.1.2006 απόφαση του υπουργείου Οικονομίας και Οικονομικών, καθορίστηκαν μοναδικοί συντελεστές καθαρού κέρδους (μ.σ.κ.κ.) για νέα επαγγέλματα (εμπορικές και βιομηχανικές επιχειρήσεις) και τροποποιήθηκαν οι μ.σ.κ.κ. μερικών άλλων επαγγελμάτων, οι οποίοι έχουν καθοριστεί με προηγούμενες υπουργικές αποφάσεις, επειδή μεταβλήθηκαν οι συνθήκες εκμετάλλευσής τους.

Με την προσθήκη των νέων αυτών μ.σ.κ.κ. στους σχετικούς πίνακες και την τροποποίηση άλλων επήλθε και αλλαγή των μέσων όρων των συντελεστών σε ορισμένες κατηγορίες επαγγελμάτων.

Η διαμόρφωση των νέων μέσων όρων των συντελεστών που εφαρμόζονται στα ακαθάριστα έσοδα των εμπορικών και βιομηχανικών επιχειρήσεων ανάλογα φαίνονται στον πίνακα.

2. Επισημαίνεται ότι, οι παραπάνω μέσοι όροι εφαρμόζονται μόνο στην περίπτωση του εξωλογιστικού προσδιορισμού των καθαρών κερδών των επιχειρήσεων που υπάγονται στις διατάξεις του ν. 3296/2004, όσον αφορά την περαίωση των υποβαλλομένων φορολογικών δηλώσεων χωρίς έλεγχο (αυτοπεραίωση), εφόσον για το συγκεκριμένο επάγγελμα δεν έχει καθορισθεί μ.σ.κ.κ. με τις ισχύουσες υπουργικές αποφάσεις. Τότε μόνο επιλέγεται και εφαρμόζεται ο μέσος όρος των συντελεστών της κατηγορίας στην οποία θα υπαγόταν το επάγγελμα αυτό αν είχε καθοριστεί μ.σ.κ.κ.

3. Ανεξάρτητα από τα παραπάνω και προκειμένου να αποφευχθούν τυχόν συγχύσεις, διευκρινίζεται ότι, με βάση τις διατάξεις του άρθρου 32 του ν. 2238/1994 καθώς και τα διαλαμβανόμενα στην Ε. 2103/354/ εγκ. 3/10.2.1986 διαταγή μας, στην περίπτωση κατά την οποία για ένα επάγγελμα δεν έχει καθορισθεί με τις ισχύουσες υπουργικές αποφάσεις μ.σ.κ.κ. που εφαρμόζεται στα ακαθάριστα έσοδα, για τον εξωλογιστικό προσδιορισμό των καθαρών κερδών όλων των επιχειρήσεων εφαρμόζεται ο μ.σ.κ.κ. του περισσότερο συναφούς ή συγγενούς επαγγέλματος.

Σαν συναφές ή συγγενές επάγγελμα θεωρείται εκείνο που έχει ως αντικείμενο παρόμοιες ή παρεμφερείς εργασίες, λειτουργεί με τις ίδιες ή παρόμοιες συνθήκες και πραγματοποιεί το ίδιο περίπου μικτό κέρδος. Εάν δεν υπάρχει ούτε συναφές ή συγγενές επάγγελμα, ο συντελεστής του οποίου μπορεί να εφαρμοσθεί, τότε τα καθαρά κέρδη προσδιορίζονται με βάση το συντελεστή που θα προκύψει από τα δεδομένα των τηρουμένων βιβλίων και στοιχείων του ΚΒΣ, δηλαδή αφού ληφθεί υπόψη το πραγματοποιούμενο μεικτό κέρδος, οι λειτουργικές δαπάνες, καθώς και οι ιδιαίτερες συνθήκες λειτουργίας της επιχείρησης (προσδιορισμός από τον προϊστάμενο της αρμόδιας ΔΟΥ) και όχι με την εφαρμογή του μέσου όρου της κατηγορίας που θα υπαγόταν το επάγγελμα.

Επίσης, σύμφωνα με τις προαναφερθείσες διατάξεις όταν το ασκούμενο επάγγελμα δεν κατονομάζεται στον πίνακα των μ.σ.κ.κ. που εφαρμόζονται στις αγορές, τότε οι αγορές με βάση το πραγματοποιούμενο μεικτό κέρδος μετατρέπονται σε ακαθάριστα έσοδα και επί αυτών εφαρμόζεται ο αντίστοιχος συντελεστής από τον πίνακα συντελεστών που εφαρμόζονται στα ακαθάριστα έσοδα των επιχειρήσεων.

Αν δεν υπάρχει αντίστοιχος συντελεστής εφαρμόζεται ο μ.σ.κ.κ. του περισσότερο συναφούς ή συγγενούς επαγγέλματος και αν δεν υπάρχει ούτε συναφές ή συγγενές, τα καθαρά κέρδη προσδιορίζονται με βάση το συντελεστή που θα προκύψει από τα δεδομένα των τηρούμενων βιβλίων και στοιχείων του ΚΒΣ του επιτηδευματία, όπως και στην προαναφερθείσα περίπτωση.

4. Μετά τα ανωτέρω καθίσταται σαφές ότι, προκειμένου να προσδιοριστούν εξωλογιστικά σύμφωνα με τις ισχύουσες διατάξεις, τα καθαρά κέρδη των εμπορικών και βιομηχανικών επιχειρήσεων και εφόσον δεν έχει καθορισθεί μ.σ.κ.κ. με τις σχετικές υπουργικές αποφάσεις ακολουθείται η διαδικασία που περιγράφηκε στην παράγραφο 3 του παρόντος.

Εξαίρεση αποτελεί μόνο η περίπτωση του εξωλογιστικού προσδιορισμού των καθαρών κερδών των επιχειρήσεων που υπάγονται στις διατάξεις του ν. 3296/2004 (αυτοπεραίωση), κατά την οποία και εφαρμόζεται επί των ακαθαρίστων εσόδων (ανεξάρτητα από την κατηγορία των τηρηθέντων βιβλίων) ο μέσος όρος των συντελεστών της κατηγορίας επαγγελμάτων στην οποία θα υπαγόταν το επάγγελμα αν είχε καθοριστεί γι' αυτό μ.σ.κ.κ.

5. Τέλος, σας πληροφορούμε ότι οι ενδιαφερόμενοι μπορούν να προμηθευτούν την υπουργική απόφαση (ΠΟΛ 1004/06), από το site της Γενικής Γραμματείας Πληροφοριακών Συστημάτων www.gsis.gr.

11 κατηγορίες

Υπενθυμίζεται ότι οι κατηγορίες των μέσων όρων είναι 11 και:
- στην πρώτη υπάγονται, μεταξύ άλλων, τα προϊόντα μεταλλείων, υαλουργίας, υδραυλικών κ.λπ.
- στη δεύτερη: μεταλλουργία, όργανα, μηχανήματα κ.λπ.
- στην τρίτη: ξυλεία, χαρτί, εκτυπωτικές τέχνες κ.λπ.
- στην τέταρτη: χημικά προϊόντα κ.λπ.
- στην πέμπτη: τρόφιμα και ποτά
- στην έκτη: υφαντουργία είδη αμφιέσεως, στολές κ.λπ.
- στην έβδομη: μεταφορές (αεροπορικές, θαλάσσιες, οδικές)
- στην όγδοη: γενικά υπηρεσίες παροχής υπηρεσιών
- στην ένατη: κέντρα, θεάματα και λοιπά επαγγέλματα.

G.A. FERRIES

ΕΥΓ-ΟΥΓ ΡΟΔΑΝΘΗ & Φ/Γ-Ο/Γ ΝΙΚΟΛΑΣ Α

ΤΟ ΡΟ/ΡΟ ΝΙΚΟΛΑΣ Α ΕΙΝΑΙ ΜΟΝΟ ΟΧΗΜΑΤΑΓΩΓΟ

ΠΑΡΑΣΚΕΥΗ 03/03		
ΡΟΔΑΝΘΗ	18.00	ΣΥΜΗ (19.40)- ΤΗΛΟ (21.50)-ΝΙΣΥΡΟ (23.20)- ΚΩ (01.10) - ΚΑΛΥΜΝΟ (02.40)- ΛΕΡΟ(04.00)- ΠΑΤΜΟ (05.30)- ΠΕΙΡΑΙΑ (15.30)
ΣΑΒΒΑΤΟ 04/03		
ΝΙΚΟΛΑΣ Α	20.00	ΚΩ (23.00)-ΠΕΙΡΑΙΑ (15.00)
ΚΥΡΙΑΚΗ 05/03	-------	----------
ΔΕΥΤΕΡΑ 06/03		
ΡΟΔΑΝΘΗ	16.00	ΚΩ (20.40) - ΚΑΛΥΜΝΟ(22.20)- ΛΕΡΟ(23.50)- ΠΑΤΜΟ(01.30)- ΠΕΙΡΑΙΑ (12.00)
ΤΡΙΤΗ 07/03		
ΝΙΚΟΛΑΣ Α	18.00	ΠΕΙΡΑΙΑ (12.00)
ΤΕΤΑΡΤΗ 08/03		
ΡΟΔΑΝΘΗ	16.00	ΚΩ (20.40) - ΚΑΛΥΜΝΟ(22.20)- ΛΕΡΟ(23.50)- ΠΑΤΜΟ(01.30)- ΠΕΙΡΑΙΑ (12.00)
ΠΕΜΠΤΗ 09/03		
ΝΙΚΟΛΑΣ Α	18.00	ΠΕΙΡΑΙΑ (12.00)
ΠΑΡΑΣΚΕΥΗ 10/03		
ΡΟΔΑΝΘΗ	18.00	ΣΥΜΗ (19.40)- ΤΗΛΟ (21.50)-ΝΙΣΥΡΟ (23.20)- ΚΩ (01.10) - ΚΑΛΥΜΝΟ (02.40)- ΛΕΡΟ(04.00)- ΠΑΤΜΟ (05.30)- ΠΕΙΡΑΙΑ (15.30)

Η εταιρεία G.A. FERRIES σας ενημερώνει ότι η έκπτωση 50% (πολύτεκνοι-στρατιωτικοί-ανάπηροι κ.τ.λ.) ισχύει για όλες τις θέσεις

TSAGARIS TRAVEL

Σαχτούρη 5 (έναντι Τελωνείου)

Τηλ.: 22410 36170, 30406, 35066

ΕΠΙΠΛΑ ROUFAS

ΕΠΙΠΛΑ

Τα πάντα παντός επίπλου!





ΑΡΧΑΓΓΕΛΟΣ • ΤΗΛ.: 22440.22452, 22440.22187

E-mail: www.roufas.com

ΜΕΛΕΤΗ ΤΗΣ ΕΤΑΙΡΕΙΑΣ DELOITTE

«ΒΟΥΛΙΑΞΑΝ» ΤΑ ΑΘΗΝΑΪΚΑ ΞΕΝΟΔΟΧΕΙΑ ΤΟ 2005

Βουτιά σημείωσαν τα ξενοδοχεία της Αθήνας στην παγκόσμια κατάταξη όσον αφορά τα έσοδα ανά διαθέσιμο δωμάτιο αφού βρέθηκαν στην 53η θέση για το 2005 αντί της 13ης το 2004

Της ΒΙΚΗΣ ΒΑΜΙΕΔΑΚΗ

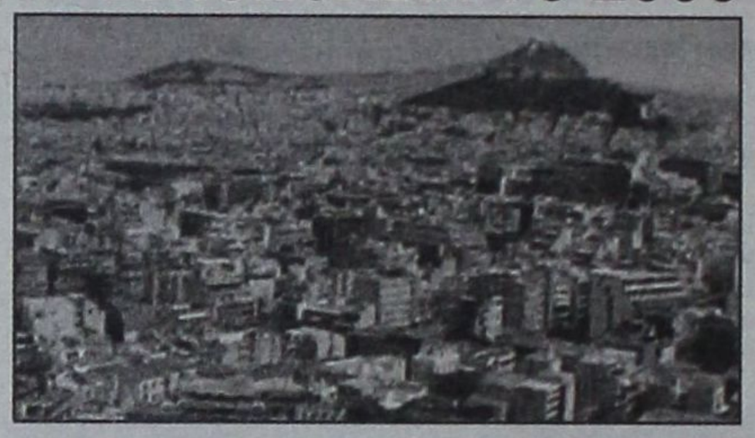

Η πόλη της Βενετίας κατέκτησε για τρίτη συνεχή χρονιά την πρωτιά σε ολόκληρο τον κόσμο ως η αγορά με τις καλύτερες επιδόσεις στα έσοδα ανά διαθέσιμο δωμάτιο (revPAR) των ξενοδοχειακών επιχειρήσεών της. Τα στοιχεία προκύπτουν από την ετήσια μελέτη HotelBenchmark, Global Ranking Index της εταιρείας Deloitte, που διενεργείται ανάμεσα σε 165 πόλεις σε όλο τον κόσμο εκτός της βορείου Αμερικής.

Σύμφωνα με τα αποτελέσματα της έρευνας η Ευρώπη παρέμεινε ισχυρή κατά τη διάρκεια του 2005, εξασφαλίζοντας 11 από τις 20 πρώτες θέσεις στο revPAR GRI. Παρά τρεις ευρωπαϊκές πόλεις που τέθηκαν εκτός 20άδας -Αθήνα, Εδιμβούργο και Δουβλίνο, η Κωνσταντινούπολη ήταν μια νέα δυναμική είσοδος κερδίζοντας την 20ή θέση, αφού το revPAR των ξενοδοχείων της πόλης αυξήθηκε κατά 43% τη χρονιά που μας πέρασε. Ο κύριος λόγος ήταν ο μεγάλος αριθμός επισκεπτών που έφερε στην πόλη η επιτυχημένη διοργάνωση για πρώτη φορά του πρωταθλήματος της Φόρμουλα 1. Η Αθήνα κατρακύλησε στην 53η θέση, από την 13η που βρέθηκε το 2004 λόγω των Ολυμπιακών Αγώνων. Ουσιαστικά τα αθηναϊκά ξενοδοχεία όφειλαν το καλό αυτό πλασάρισμα στις 20 μέρες του Αυγούστου, διάστημα που διήρκεσαν οι Αγώνες. Πέντε θέσεις έπεσε και το Λονδίνο και βρέθηκε στη 8η, λόγω των τρομοκρατικών ενεργειών στο μετρό της πόλης το καλοκαίρι. Στον αντίποδα η Μόσχα διατήρησε για 4η χρονιά τη θέση της μέσα στις πρώτες 20 πόλεις σε ολόκληρο τον κόσμο.

Η περιοχή της Ασίας και του Ειρηνικού έκλεψε έξι θέσεις στους πρώτους 20, με την πόλη της Ντόχα να κάνει εντυπωσιακή είσοδο στην 6η θέση, από τη θέση 70 που ήταν πριν από πέντε χρόνια. Τη δεύτερη θέση στη παγκόσμια κατάταξη κέρδισε το Ντουμπάι, ανεβαίνοντας 8 θέσεις από πέρυσι.

ΣΤ. ΑΝΔΡΕΑΔΗΣ:

ΣΥΓΧΡΟΝΑ ΕΡΓΑΛΕΙΑ

marketing χρειάζεται ο τουρισμός

Το μέλλον του ελληνικού τουρισμού χρειάζεται σχεδίαση με σύγχρονα εργαλεία marketing, αγνοώντας το όποιο πολιτικό κόστος καθώς και ξεπερασμένα μικροσυντεχνιακά συμφέροντα.

Προϋπόθεση για τη δημιουργία ευνοϊκού επενδυτικού κλίματος για τον τουρισμό είναι η επανατοποθέτηση της κυβέρνησης απέναντι στον τουρισμό και η αντίστοιχη προσαρμογή της κυβερνητικής δράσης.

Οπως δήλωσε ο πρόεδρος του Συνδέσμου Ελληνικών Τουριστικών Επιχειρήσεων κ. Στ. Ανδρεάδης, «κύριο ζητούμενο για τον ελληνικό τουρισμό ήταν και εξακολουθεί να παραμένει η βελτίωση της ανταγωνιστικότητας. Ανταγωνιστικότητα η οποία επηρεάζεται και διαμορφώνεται από πολλούς παράγοντες, ένας εκ των οποίων είναι η προσφορά του τουριστικού προϊόντος.

Σε ό,τι αφορά στην προσφορά μας, η στρατηγική κατεύθυνση δεν μπορεί να είναι άλλη από την ποιοτική αναβάθμιση και τον εμπλουτισμό της. Πώς μπορεί να γίνουν όλα αυτά; Η απάντηση θεωρητικά είναι απλή: Χρειάζονται επενδύσεις.

Οι επενδύσεις αυτές», επισημαίνει ο πρόεδρος του ΣΕΤΕ μιλώντας στο παγκόσμιο τουριστικό forum, «είναι αναγκαίο να πραγματοποιηθούν παράλληλα τόσο από το δημόσιο, όσο και από τον ιδιωτικό τομέα. Για το σχεδιασμό όμως των επενδύσεων των γενικών υποδομών αλλά και για την επιλογή των περιοχών που θα φιλοξενήσουν τις ειδικές τουριστικές υποδομές είναι απαραίτητο να προϋπάρχει ένας συγκεκριμένος αναπτυξιακός τουριστικός χάρτης της χώρας. Κάτι τέτοιο όπως ξέρουμε σήμερα δεν υφίσταται και ελπίζουμε να προκύψει μέσα από το ειδικό χωροταξικό σχέδιο για τον τουρισμό που έχει εξαγγείλει ο ίδιος ο πρωθυπουργός της χώρας και το οποίο βρίσκεται σε εξέλιξη με προκαθορισμένη ημερομηνία ολοκλήρωσης τον προσεχή Σεπτέμβριο».

Οσον αφορά στις επενδύσεις του ιδιωτικού τομέα, ο κ. Ανδρεάδης, επεσήμανε ότι «ο αναπτυξιακός νόμος που ισχύει σήμερα στη χώρα μας είναι πράγματι καλός για τον τουρισμό, ο καλύτερος που υπήρξε ποτέ. Γνωρίζουμε και αποδεχόμαστε όλοι, ότι για την διαφοροποίηση του ελληνικού τουρισμού είναι αναγκαίες μεταξύ άλλων οι ειδικές τουριστικές επενδύσεις που προανέφερα, όπως λ.χ. γήπεδα γκολφ και μαρίνες. Ο αναπτυξιακός νόμος προβλέπει πολύ ικανοποιητικές ενισχύσεις για τέτοιου είδους επενδύσεις. «Ομως, το εξαιρετικά σύνθετο και σε πολλά σημεία ασαφές θεσμικό πλαίσιο εξακολουθεί και σήμερα να λειτουργεί σαν ένα βαρύ και σιωπηρό αντικίνητρο. Οι αρμοδιότητες που διαμορφώνουν το πλαίσιο αυτό ξεφεύγουν από τα όρια ευθύνης του υπουργείου Τουριστικής Ανάπτυξης, το οποίο βέβαια δεν απαλλάσσεται από την υποχρέωση σχεδιασμού και πίεσης για τη βελτίωσή του», κατέληξε ο κ. Ανδρεάδης.

ΥΔΡΟΠΛΑΝΑ

Η AIRSEA LINES ΕΝΔΙΑΦΕΡΕΤΑΙ ΓΙΑ ΤΙΣ ΑΓΟΝΕΣ ΓΡΑΜΜΕΣ

Του ΦΑΝΗ ΖΩΗ

Το ενδιαφέρον της για τους προορισμούς των άγονων γραμμών εξεδήλωσε η AirSea Lines/Pegasus Aviation, η εταιρεία υδροπλάνων η οποία δραστηριοποιείται ήδη στην Ελλάδα, υποβάλλοντας στην Υπηρεσία Πολιτικής Αεροπορίας (Διεύθυνση Αεροπορικής Εκμετάλλευσης) και στην αρμόδια Ευρωπαϊκή Επιτροπή, την πρόθεση εκτέλεσης από την 1η Απριλίου 2006 τακτικών πτήσεων.

Η ελληνοκαναδικών συμφερόντων εταιρεία πρότεινε οι πτήσεις να μην είναι επιδοτούμενες από το ελληνικό Δημόσιο όπως γινόταν μέχρι σήμερα. Οι προορισμοί των άγονων γραμμών ανακοινώθηκαν στην επίσημη εφημερίδα της Ε.Ε. σύμφωνα με τον κανονισμό (Ε.Ο.Κ. αρ. 2408/92 του Συμβουλίου) και αφορούν δρομολόγια από Αθήνα προς Κύθηρα, Νάξο, Πάρο, Κάρπαθο, Σητεία, Σκιάθο και Θεσσαλονίκη - Κέρκυρα. Επίσης τη σύνδεση Ρόδος - Κως - Αστυπάλαια καθώς και Κέρκυρα - Ακτιο - Κεφαλονιά - Ζάκυνθος. Οπως ανέφερε εκπρόσωπός της, η εταιρεία μπορεί να πετάξει αεροπλάνα με πλωτήρες, τροχούς και αμφίβια. Σκοπός της εταιρείας, επισήμανε, είναι να χρησιμοποιήσει και τους τρεις αυτούς τύπους αεροπλάνου, για τους οποίους έχει ήδη πιστοποιηθεί, ώστε να μεγιστοποιήσει τη δυνατότητα εξυπηρέτησης των κατοίκων μικρών και μεγάλων νησιών και παραθαλάσσιων πόλεων, από λιμάνια



και αεροδρόμια, ενώνοντάς τα αεροπορικώς μεταξύ τους και με τα μεγάλα αστικά κέντρα (Αθήνα, Θεσσαλονίκη, Πάτρα, κ.λπ.).

Εν τω μεταξύ, έως τις 10 Μαρτίου η εταιρεία αναμένεται να ξεκινήσει τα πρώτα επίσημα δρομολόγια που θα συνδέουν τα νησιά του Ιονίου με την Πάτρα.

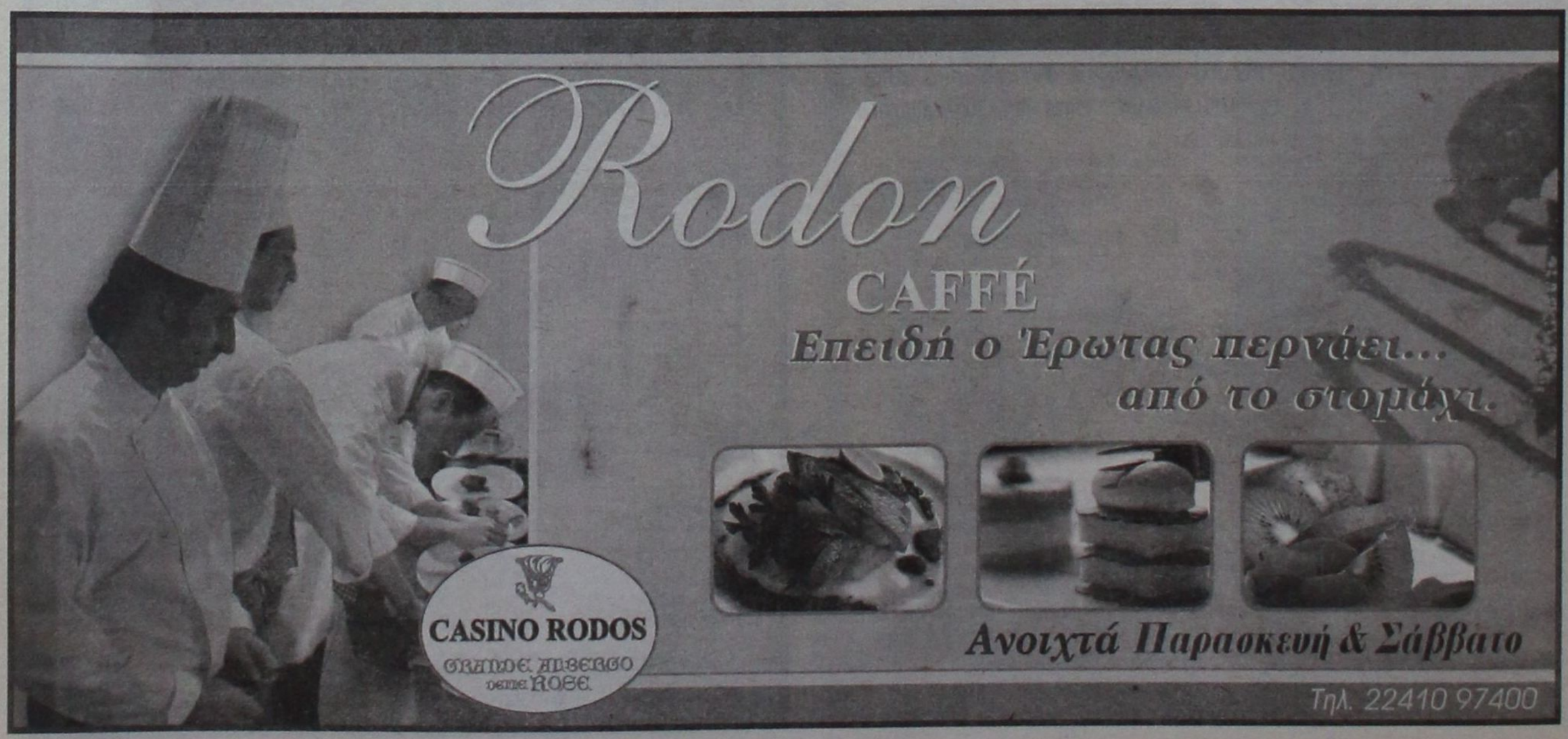

ΕΛΕΓΧΟΣ ΠΟΙΟΤΗΤΑΣ ΤΩΝ ΠΑΡΕΧΟΜΕΝΩΝ ΥΠΗΡΕΣΙΩΝ

ΣΥΣΤΗΜΑ ΑΞΙΟΛΟΓΗΣΗΣ ΝΟΣΟΚΟΜΕΙΩΝ ΜΕ «ΑΣΤΕΡΙΑ»

Μπορεί να φαντάζει ανέκδοτο η καθιέρωση «αστεριών» και στα νοσοκομεία, όπως συμβαίνει στα ξενοδοχεία, όμως στην πραγματικότητα πρόκειται για σύστημα αξιολόγησης το οποίο υπάρχει στη Μ. Βρετανία.

Το συγκεκριμένο σύστημα χρησιμοποιείται για τον έλεγχο της ποιότητας των παρεχομένων υπηρεσιών υγείας, όχι μόνο στα νοσοκομεία, δηλαδή τη δευτεροβάθμια περίθαλψη, αλλά και στους φορείς πρωτοβάθμιας φροντίδας υγείας, στην επείγουσα εξωνοσοκομειακή περίθαλψη, καθώς και τους φορείς πρόνοιας.

Αντίστοιχη αξιολόγηση μπορεί να γίνεται και με τα χρώματα του σηματοδότη (πράσινο, κίτρινο, κόκκινο), με την αντίστοιχη σημασία που έχουν τα χρώματα αυτά, στη ρύθμιση της κυκλοφορίας.

Το Εθνικό Σύστημα Υγείας της Βρετανίας διαθέτει το σύστημα των τριών αστεριών, καθώς επίσης και τα χρώματα του σηματοδότη, που αναδεικνύουν τα προβλήματα που παρουσιάζονται κατά καιρούς στο σύστημα περίθαλψης, με στόχο την άμεση αντιμετώπισή τους.

Η δομή του Βρετανικού συστήματος ποιότητας περιλαμβάνεται σε μελέτη της Εθνικής Σχολής Δημόσιας Διοίκησης, από την κ. Ι. Κουτσοπούλου, υπό τον Υπεύθυνο Σπουδών και Ερευνας του Προγράμματος Διοίκησης Υπηρεσιών Υγείας καθ. Χρ. Μπουρσανίδη.

ΤΑ ΑΣΤΕΡΙΑ

Συγκεκριμένα, σε ό,τι αφορά την πρώτη κατηγοριοποίηση, ένα νοσοκομείο που η απόδοσή του βαθμολογείται με 3 αστέρια, πρέπει να καταδείξει υψηλές προδιαγραφές απόδοσης σε όλους τους τομείς υπό έλεγχο, εκείνα που έχουν απόδοση 2 αστεριών έχουν καταδείξει υψηλές προδιαγραφές απόδοσης στους περισσότερους τομείς υπό έλεγχο, ενώ εκείνα με ένα αστέρι παρουσιάζουν σημεία που χρειάζονται προσοχή σε κάποιους βασικούς τομείς. Αντίθετα, εκείνα που δεν έχουν κανένα αστέρι, χρειάζονται προσοχή σε όλους τους τομείς κλειδιά και δέχονται εξωτερική υποστήριξη για τη βελτίωσή τους, αλλιώς αλλάζουν μέσω μιας διαδικασίας franchising και αντικαθίστανται.

Τον έλεγχο αυτό, αναλαμβάνει ειδική επιτροπή που έχει συγκροτηθεί για τη βελτίωση του συστήματος υγείας, και η οποία είναι ανεξάρτητος ρυθμιστής της απόδοσης των φορέων παροχής υπηρεσιών υγείας.

Οι στόχοι κλειδιά, είναι οι ακόλουθοι:

- η λίστα αναμονής να μην υπερβαίνει τους 18 μήνες για νοσηλεία,
- η λίστα αναμονής για εξωνοσοκομειακή θεραπεία να μην υπερβαίνει τους 6,5 μήνες,
- λιγότεροι ασθενείς να περιμένουν πάνω από 12 ώρες στο καροτσάκι,
- να ακυρώνεται λιγότερο του 1% των επεμβάσεων ημερησίως,
- κανείς ασθενής με υποψία για καρκίνο να μην περιμένει πάνω από 2 εβδομάδες για εξέταση σε νοσοκομείο,
- βελτίωση των συνθηκών εργασίας του προσωπικού,
- καθαριότητα νοσοκομείου και
- ικανοποιητική οικονομική θέση.

Οι δείκτες αποδοτικότητας που ελέγχονται, αφορούν:

- τον κλινικό τομέα με έλεγχο της αμέλειας, των θανάτων μετά από χειρουργείο και τις επείγουσες επανεισαγωγές μετά από νοσηλεία,
- τους ασθενείς – πελάτες με έλεγχο του χρόνου αναμονής τους εντός και εκτός νοσοκομείου, τις ακυρώσεις επεμβάσεων, το χρόνο λήψης εξιτηρίου, την ξενοδοχειακή υποδομή των νοσοκομείων, την πληροφόρηση των ασθενών σχετικά με τις υπηρεσίες που δέχθηκαν, την δυνατότητα πρόσβασης των ασθενών και την αντιμετώπιση του ασθενούς σε ό,τι αφορά το σεβασμό και την αξιοπρέπειά του,
- την ικανότητα και δυνατότητα του νοσοκομείου, σχετικά με την ενδονοσοκομειακή δραστηριότητα, την ικανοποίηση του προσωπικού, τη συμμόρφωση προς τη νομοθεσία για απασχόληση των νέων γιατρών για 56 ώρες εβδομαδιαίως το μέγιστο, τη συμμόρφωση προς τους στόχους εμπιστευτικότητας και πληροφόρησης στον τρόπο διοίκησης του νοσοκομείου κ.λπ.

Οσον αφορά την επείγουσα εξωνοσοκομειακή περίθαλψη (ασθενοφόρα), το σύστημα ποιότητας ελέγχει τον αριθμό των επειγόντων τηλεφωνημάτων που απαντώνται εντός 8 λεπτών, τον αριθμό τηλεφωνημάτων εντός 14-19 λεπτών, τη βελτίωση των συνθηκών εργασίας του προσωπικού και την ικανοποιητική οικονομική θέση.

Ο ΣΗΜΑΤΟΔΟΤΗΣ

Αλλο σύστημα αξιολόγησης για τους οργανισμούς περίθαλψης, είναι η κατηγοριοποίηση βάσει των χρωμάτων του σηματοδότη ρύθμισης κυκλοφορίας. Ετσι, οι οργανισμοί που χαρακτηρίζονται πράσινοι έχουν επιτύχει όλους τους εθνικούς σημαντικούς στόχους και βρίσκονται στο πρώτο 25% των φορέων με την καλύτερη απόδοση βάσει ομάδας δεικτών, ανταμείβονται με μεγαλύτερη αυτονομία και εθνική αναγνώριση και έχουν μεγαλύτερη αυτονομία οργάνωσης και αυτόματη πρόσβαση στα εθνικά κονδύλια. Οι χαρακτηρισμένοι με κίτρινο οργανισμοί, επιτυγχάνουν όλους ή τους περισσότερους από τους σημαντικούς εθνικούς στόχους, όμως σε συνεργασία με τις τοπικές διοικητικές αρχές πρέπει να καθορίζουν τον τρόπο χρήσης των κρατικών επιδοτήσεων για βελτίωση των υπηρεσιών τους. Οσο για τους κόκκινους οργανισμούς, αποτυγχάνουν στην υλοποίηση των εθνικών στόχων, λαμβάνουν εντατική υποστήριξη από τις τοπικές διοικητικές αρχές και υφίστανται ανασχεδιασμό των υπηρεσιών τους και έλεγχο της χρήσης των πόρων που τους αναλογούν.

ΤΥΠΟΠΟΙΗΣΗ

Σύμφωνα με το διεθνή οργανισμό τυποποίησης – ISO, η ποιότητα είναι πολυδιάστατη και υπάρχουν πλευρές που μπορούν να μετρηθούν αντικειμενικά, όπως οι λίστες αναμονής, όμως υπάρχουν κι άλλες που δεν μπορούν να μετρηθούν όπως η συμπεριφορά των γιατρών.

ΑΠΑΙΤΗΣΕΙΣ

Συνολικά λοιπόν, οι απαιτήσεις της κάθε πλευράς είναι διαφορετικές, με αποτέλεσμα να διαφοροποιούνται οι προτεραιότητες στα συστήματα υγείας, ανάλογα με την επικρατούσα άποψη. Ετσι, η πλευρά που στοχεύει στην υγεία των πολιτών υποστηρίζει ότι η ποιότητα στη φροντίδα του ασθενή καταδεικνύεται από την υγεία του έθνους, η πλευρά που στηρίζεται στους διαθέσιμους πόρους προτείνει το συνδυασμό των διαθέσιμων πόρων με τη μέγιστη δυνατή φροντίδα και αποτελεσματικότητα, η πλευρά των επαγγελματιών υγείας δίνει έμφαση στα κλινικά αποτελέσματα και την κλινική εμπειρία, ενώ οι χρήστες θέτουν ζητήματα ικανοποίησης και καλής υγείας με την ατομική και όχι συλλογική έννοια, καθώς οι ανάγκες ενός ασθενή μπορεί να συγκρούονται με τις ανάγκες άλλων ασθενών, στο πλαίσιο περιορισμένων πόρων. Ταυτόχρονα όμως, οι προσδοκίες των πολιτών αυξάνονται, καθώς αυτό που ήταν αποδεκτό προ πενταετίας δεν ικανοποιεί το σημερινό πολίτη, γιατί δεν αφορά στη μεμονωμένη εξέταση ή επέμβαση, αλλά στο συνολικό «πακέτο» παρεχομένων υπηρεσιών περίθαλψης. Και υπό την οπτική αυτή, η ποιότητα φαίνεται τελικά να καθορίζεται από το χρήστη της υπηρεσίας, ενώ η αυξανόμενη ζήτηση για ποιοτικές υπηρεσίες οφείλεται σε αλλαγή κοινωνικών προτύπων που συνεπάγεται η άνοδος του μορφωτικού επιπέδου, οι γρήγοροι ρυθμοί ζωής και η αυξημένη πληροφόρηση.

ΤΙ ΠΡΟΤΕΙΝΕΙ Ο ΠΟΥ

Ο Παγκόσμιος Οργανισμός Υγείας (ΠΟΥ) προωθεί την καθιέρωση δεικτών μέτρησης ποιότητας στα συστήματα υγείας των χωρών, και προτείνει κατευθυντήριες γραμμές, όμως οι τελικές επιλογές γίνονται από τις τοπικές κυβερνήσεις, προκειμένου για την αξιολόγηση του κάθε συστήματος υγείας.

Οι κύριοι στόχοι του πλαισίου που θέτει ο ΠΟΥ είναι

- η βελτίωση της υγείας του πληθυσμού, για τη μείωση της θνησιμότητας και των ανισοτήτων, ιδίως στις χαμηλού κοινωνικού και οικονομικού επιπέδου ομάδες.
- η ανταποκρισιμότητα του συστήματος υγείας στις μη σχετιζόμενες με την υγεία προσδοκίες, για τη διασφάλιση του σεβασμού προς τον ασθενή και την εξυπηρέτησή του σε καλή ξενοδοχειακή υποδομή και λοιπή ιατρική φροντίδα, την πρόσβαση σε δίκτυα κοινωνικής υποστήριξης και στη δυνατότητα επιλογής του.
- η δίκαιη κατανομή της οικονομικής συμμετοχής των πολιτών, ώστε να υπάρχει κοινωνική αλληλεγγύη και τα οικονομικά ασθενέστερα νοικοκυριά να έχουν δυνατότητα πρόσβασης.





Μικρές αγγελίες

ΕΝΟΙΚΙΑΣΕΙΣ

ΕΝΟΙΚΙΑΖΕΤΑΙ κατάστημα 95 τ.μ. στο 6ο χλμ Ρόδου - Καλλιθέας δίπλα από την είσοδο του Paradise Hotel. Ιδανικό για επιχείρηση για δέρμα και γούνα. **Τηλ. Επικοινωνίας 6937134250 - 6976097751.**

ΕΝΟΙΚΙΑΖΕΤΑΙ
διαμέρισμα 120 τ.μ. (3 υπνοδωμάτια, 2 μπάνια) πλήρως επιπλωμένο, στο κέντρο της πόλης. Πληρ. Τηλ. 22410 21741 και 6947402041

TO LET: Apartment (120 sq. m.) 3 bedrooms, 2 bathrooms, fully furnished in city centre. Tel. 22410 21741 and 6947402041

ΕΝΟΙΚΙΑΖΕΤΑΙ διαμέρισμα 105 τ.μ. με 3 υπνοδωμάτια, με 2 WC κλπ. σε πάροδο της οδού Αταβύρου (οδός Αττάλειας και Κνίδου 1). **Τηλ. 6944439304, 2241081831**

ΕΝΟΙΚΙΑΖΕΤΑΙ διαμέρισμα 98 τ.μ. στην οδό Θεμ. Σοφούλη 125, με 2 υπνοδωμάτια, με θέρμανση και air condition, πληρ. τηλ. 6944774451

ΕΝΟΙΚΙΑΖΕΤΑΙ στα Τριάντα (Δωριέως 2, δύο στάσεις πριν τα φανάρια, απέναντι από την οικία του Τούρκου Πρόξενου) επιπλωμένο δυάρι διαμέρισμα πρώτου ορόφου, ενός υπνοδωματίου, σαλονιού, μεγάλης κουζίνας, ψυγείο, ηλεκτρική κουζίνα, μεγάλο μπάνιο, σε πολυκατοικία πολυτελούς κατασκευής. Πληροφορίες τηλ. 25904 ώρες γραφείου.

ΕΝΟΙΚΙΑΖΕΤΑΙ στα Τριάντα (Δωριέως 2, δύο στάσεις πριν τα φανάρια, απέναντι από την οικία του Τούρκου Πρόξενου) ρετιρέ 4άρι δεύτερου ορόφου, κουζίνα, μεγάλο μπάνιο, μεγάλες βεράντες, σε πολυκατοικία πολυτελούς κατασκευής. Πληροφορίες τηλ. 32401 και κινητό 6973.799941.

ΕΝΟΙΚΙΑΖΕΤΑΙ γραφείο στην οδό Ι. Καζούλλη (2ος όροφος) δίπλα στο Εθνικό Θέατρο, επιφανείας 50 τ.μ. **Πληροφ. Τηλ. 2241022932**

ΕΝΟΙΚΙΑΖΟΝΤΑΙ καινούρια, ήσυχα, επιπλωμένα διαμερίσματα δύο δωματίων, επί της Λεωφόρου Ρόδου - Λίνδου, αρ. 232, σε κτίριο δίπλα στο TSELIOS BAGNO, με χώρο στάθμευσης (PARKING). Πληροφορίες στα τηλέφωνα: 22410-24514, 22410-26023 και 22410-64458, ώρες γραφείου 9:00 - 14:00 και 18:00 - 21:00.

ΕΝΟΙΚΙΑΖΕΤΑΙ διαμέρισμα επί της οδού Κέννεντυ 45, Α' όροφος 90 τ.μ., 2 υπνοδωμάτια, κεντρική θέρμανση. Τηλ. Επικοινωνίας: 22410 - 64464

ΕΝΟΙΚΙΑΖΕΤΑΙ: Πολυτελές νεόκτιστο διαμέρισμα 95 τ.μ. Β' ορόφου - διαμπερές περιφερικές βεράντες - αυτόνομη θέρμανση - ηλιακός και ξύλινη οροφή - περιοχή Αραπάκι - Παρθενόπης 18. **Πληροφορίες κο Θεόδωρο Κιν. Τηλ. 6944209883**

ΖΗΤΕΙΤΑΙ προς ενοικίαση αποθηκευτικός χώρος 50-70 τ.μ. στην περιοχή της Ρόδου. **Τηλ. 6932-314447**

ΕΝΟΙΚΙΑΖΕΤΑΙ διαμέρισμα κατάλληλο για οικογένεια επί της οδού Πειραιώς 40, στο δεύτερο όροφο. **Τηλ. Επικοιν. 6936894198**

ΕΝΟΙΚΙΑΖΕΤΑΙ
γκαρσονιέρα επιπλωμένη στην οδό Σουλίου. Πληρ. κ. Ρένα τηλ. 6937343297

ΕΝΟΙΚΙΑΖΕΤΑΙ πολυτελές, τριάρι με εντοιχισμένη κουζίνα και μεγάλη βεράντα στον 2ο όροφο στη Μιχαήλ Πετρίδη 68. Τηλ. 2241074009, 6945237624, 2109829308, 6972764614.

ΕΝΟΙΚΙΑΖΟΝΤΑΙ επιπλωμένα διαμερίσματα 60 περίπου τ.μ. κοντά στο Πανεπιστήμιο Αιγαίου και συγκεκριμένα στην Πλατεία Φώκιαλη. Τα διαμερίσματα αποτελούνται από ένα υπνοδωμάτιο, σαλόνι που μπορεί να μετατραπεί σε δεύτερο υπνοδωμάτιο, δωμάτιο κουζίνα, W.C και μεγάλα μπαλκόνια. Τιμή 350 ευρώ τον μήνα. Στην τιμή περιλαμβάνεται το νερό και τα κοινόχρηστα. Πληροφορίες στα τηλέφωνα: 6944-31.5562, 6944-44.44.09. 22410-37417.

ΕΝΟΙΚΙΑΖΕΤΑΙ ημιυπόγειο διαμέρισμα 75 τ.μ. επιπλωμένο ή μη, κατάλληλο για διαμονή φοιτητών, πλησίον Εθνικού Σταδίου. **Πληροφορίες τηλ. 6946680174**

ΕΝΟΙΚΙΑΖΕΤΑΙ Δυάρι διαμέρισμα, ισόγειο, με ανεξάρτητη είσοδο χωρίς κοινόχρηστα, με δύο υπνοδωμάτια, στο Καρακόνερο. Τηλ. 65471, 11πμ. - 8 μ.μ.

ΕΝΟΙΚΙΑΖΕΤΑΙ μεγάλη επιπλωμένη γκαρσονιέρα με αυλή στο Παραδείσι. Πληρ. τηλ. 81884

ΕΝΟΙΚΙΑΖΟΝΤΑΙ επιπλωμένες γκαρσονιέρες στην Παύλου Μελά. **Πληρ. 6937343297 τηλ. 10:00 -14:00**

ΕΝΟΙΚΙΑΖΟΝΤΑΙ
επιπλωμένες γκαρσονιέρες στο Λαδικό (Φαληράκι). Τιμή 220 ευρώ μηνιαίως. Πληρ. τηλ. 6937343297

ΕΝΟΙΚΙΑΖΕΤΑΙ δ/σμα 60 τ.μ. στην Ιξιά πλήρες επιπλωμένο και εξοπλισμένο με καινούριες ηλεκτ. συσκευές, ενοίκιο 300 ευρώ. Στην τιμή συμπεριλαμβάνεται το νερό και τα κοινόχρηστα. **Πληροφορίες Ηλιάνα Κρανίδη, τηλ. 2241060423 -2241031060- 6977227885**

ΕΝΟΙΚΙΑΖΕΤΑΙ
επιπλωμένο διαμερισματάκι στον 1ο όροφο, 2όροφης οικοδομής, επιφανείας περί τα 30 τ.μ. με υπνοδωμάτιο - κουζίνα - W.C., στην οδό Ευκλή 25 στο Καρακόνερο της πόλης Ρόδου. Κιν.: 6945151945 ή 6946795725, 2241052635.

ΕΝΟΙΚΙΑΖΕΤΑΙ διαμέρισμα επί της οδού Καλαμάτας (περιοχή Ανάληψη) καινούριο 75 τ.μ. **Πληρ. Τηλ.** 2241051534

ΕΝΟΙΚΙΑΖΟΝΤΑΙ διαμερίσματα 50,70, 130τ.μ. πολυτελούς κατασκευής έναντι Καζίνο Ρόδου. **Τηλ. 6942405309.**

ΕΝΟΙΚΙΑΖΕΤΑΙ μεζονέτα 70 τ.μ. στα τ.μ. στα Κοσκινού εντός οικισμού σε ήσυχη περιοχή λουξ κατασκευή με θέρμανση και ηλιακό, εντοιχισμένη κουζίνα, ενοίκιο 400 ευρώ.**Πληροφορίες Ηλιάνα Κρανίδη, τηλ. 2241060423 -2241031060 -6977227885**

ΑΡΧΑΓΓΕΛΟΣ: Ενοικιάζονται διαμερίσματα των 60 και 70m² επιπλωμένα ή μη, με άνετη στάθμευση. Πληροφορίες στο τηλέφωνο 6974 019076.

ΕΝΟΙΚΙΑΖΕΤΑΙ οικία 60 τ.μ. ανακαινισμένη πλήρως. Τηλ. επικοινωνίας 6932586060 και 2241025603.

ΕΝΟΙΚΙΑΖΕΤΑΙ Διαμέρισμα με δύο υπνοδωμάτια, σαλόνι, κουζίνα, στο δεύτερο όροφο, περιοχή δασκάλων στη Ρόδο. **Πληροφορίες: 22410-36547, 22410-87130, 22410-27202**

ΕΝΟΙΚΙΑΖΕΤΑΙ ισόγειο διαμέρισμα 100 τ.μ. με ηλιακό, θέρμανση και σε ήσυχο μέρος. Στην περιοχή Ιαλυσού πάροδος Ακροπόλεως 3. Τηλ. 22410-92696

ΕΝΟΙΚΙΑΖΟΝΤΑΙ πλήρως επιπλωμένες γκαρσονιέρες με μπαλκόνι και χωρίς, στην οδό Κυρά της Ρω 13-ΡΟΔΙΝΙ. Τιμή ευκαιρίας. Τηλέφωνο επικοινωνίας 2241074762, και κινητό 6947078287 από τις 08:00-15:00 και 18:00-22:00

ΕΝΟΙΚΙΑΖΟΝΤΑΙ καινούρια, ήσυχα επιπλωμένα διαμερίσματα δύο δωματίων, επί της Λεωφόρου Ρόδου - Λίνδου αρ. 232, σε κτίριο δίπλα στο TSELIOS BAGNO, με χώρο στάθμευσης (PARKING). **Πληροφορίες στα τηλέφωνα: 22410-24514, 22410-26023 και 22410-64458, ώρες γραφείου 9:00- 14:00 - 18:00 και 21:00.**

ΣΤΟ κέντρο της πόλης ενοικιάζεται διαμέρισμα 3 υπνοδωματίων με μεγάλες ντουλάπες στο κάθε υπνοδωμάτιο, σαλόνι, κουζίνα, american style, βεράντες γύρω-γύρω, 2 λουτρα, τζάκι, κουζίνα της Bella Casa με εντοιχισμένες ηλεκτρικές συσκευές. Ημιεπιπλωμένο σε οικοδομή τεσσάρων διαμερισμάτων στον Α' όροφο, οδός Πάφου 14, πάροδος Εθνικής Αντίστασης κοντά στην πιτσαρία Λεβέντης. **Τηλ κιν. 6944919985 Τηλ. Οικ. 22410-65645**

ΕΝΟΙΚΙΑΖΟΝΤΑΙ διαμερίσματα υπόγεια υπερ/μένα δύο υπνοδωματίων επί της οδού Παπαχριστοδούλου αρ. 19. **Πληρ. τηλέφωνα 25266-24274**

ΕΝΟΙΚΙΑΖΕΤΑΙ διαμέρισμα στο Ροδίνι 95 τ.μ. με 3 υπνοδωμάτια, κεντρική αυτόνομη θέρμανση. Για περισσότερες πληροφορίες τηλ. 22410-25467

ΕΝΟΙΚΙΑΖΕΤΑΙ 4άρι διαμέρισμα, στο Ροδίνι, και στην οδό Κων/πόλεως 34. Πληροφορίες στα τηλ. 2241-0-61689 & 22241-0-61000

ΕΝΟΙΚΙΑΖΕΤΑΙ στην Σορωνή, μονοκατοικία 120 τ.μ. κοντά στη θάλασσα. Τηλ. 22410 32100, 22410 94732

ΕΝΟΙΚΙΑΖΟΝΤΑΙ δύο συνεχόμενα καταστήματα μεταξύ Πανεπιστημίου Αιγαίου και Πολεοδομίας Ρόδου (Νηρεύς) Αγ. Ιωάννου 48. Τηλ. 22410-30759

ΕΝΟΙΚΙΑΖΕΤΑΙ στην Κρεμαστή σε μονοκατοικία, διαμέρισμα νεόκτιστο, άριστης κατασκευής, γωνιακό, ευάερο με δύο υπνοδωμάτια, ενιαίο σαλόνι με κουζίνα, μπάνιο και βεράντα, χωρίς κοινόχρηστα, με σύνδεση στο αποχετευτικό και με Air Condition από τέλη Νοεμβρίου επί της οδού Παπαγιάννη 22. **Ενοίκιο 300 ευρώ. Πληρ. Τηλ.: 6945046312 -6945717905**

ΕΝΟΙΚΙΑΖΕΤΑΙ διαμέρισμα στον 1ο όροφο σε αρίστη κατάσταση. Δύο υπνοδωμάτια, σαλοτραπεζαρία, κουζίνα, τραπεζαρία, μπάνιο, επί της οδού Μητροπόλεως 83Θ. Τηλ. 22410 36072

ΕΝΟΙΚΙΑΖΟΝΤΑΙ επιπλωμένες γκαρσονιέρες στο Φαληράκι. **Πληρ. 6937343297 τηλ. 10:00-14:00**

ΕΝΟΙΚΙΑΖΕΤΑΙ τριάρι διαμέρισμα α' ορόφου στην οδό Λειψών 10 (κάθετος Κ. Τσαλδάρη). **Πληροφορίες τηλ. 22410-34335**

ΕΝΟΙΚΙΑΖΕΤΑΙ, ανακαινισμένο διαμέρισμα 75 τ.μ. στη Ρόδο (2 υπνοδωμάτια - ενιαία σαλόνι κουζίνα) διαμπερές με πολύ καλή θέα, στον 3ο όροφο. Διευθ. Αναστασιάδη και Κωτιάδη γωνία. Τηλ. 6934055612 & 6945616899

ΕΝΟΙΚΙΑΖΟΝΤΑΙ επιπλωμένα Λουξ Διαμερίσματα με TV, AIR CONDITION και όλα τα οικιακά σκεύη, με τον μήνα ή την ημέρα, στην περιοχή Μητρόπολης. Τηλ. - Πληρ.: 6977896444 & 22410-29452

ΕΠΙ της Κοδριγκτώνος και Δρακίδου 22 ενοικιάζεται δίχωρη επιπλωμένη μονοκατοικία με δικό της Parking. Πληρ. τηλ. 22410 36385 και 22410 23814

ΚΡΕΜΑΣΤΗ, ενοικιάζεται νέα πλήρως εξοπλισμένη STUDIO - γκαρσονιέρα, (ενιαίος χώρος) διαμπερής, ηλιακός, βεράντες, άνετο πάρκινγκ, 500μ. από την παραλία. Πληροφ.: κ. Μάνος, τηλ. 22410 81478 - 88818 & 6938626179

ΕΝΟΙΚΙΑΖΕΤΑΙ Γκαρσονιέρα αποτελούμενη από δωμάτιο, κουζίνα, μπάνιο πλήρως επιπλωμένη και με αιρκοντίσιον στο κέντρο της πόλης, οδός Πλαστήρα 21. Καινούργιο, θέα απεριόριστη. Τηλ. 6978511659

ΕΝΟΙΚΙΑΖΕΤΑΙ 1ος όροφος 380 τ.μ. επί της Λεωφόρου Ρόδου - Λίνδου 232. Πληρ. Στα τηλέφωνα 22410-64458, 22410-24514

ΕΝΟΙΚΙΑΖΕΤΑΙ διαμέρισμα 2 δωματίων, μεγάλο χωλ, κουζίνα, μπάνιο. Απέναντι στο Πανεπιστήμιο. Πληρ. τηλ. 22410 30759

ΕΝΟΙΚΙΑΖΕΤΑΙ τριάρι - διαμέρισμα επί της οδού Μητροπόλεως 83Θ. Τηλ. 36072 - 35713.

ΕΝΟΙΚΙΑΖΕΤΑΙ διαμέρισμα επί της Μιχ. Πετρίδη με δύο υπνωδομάτια, σαλόνι, κουζίνα, wc. Τηλ. 6972 764614 - 6973753556

ΕΝΟΙΚΙΑΖΟΝΤΑΙ στην περιοχή Σγουρού, κοντά στο Μουσικό Γυμνάσιο, α) τεσσάρι Διαμέρισμα με τηλέφωνο, AIR CONDITION και ηλιακό β) Επιπλωμένο τεσσάρι Διαμέρισμα με δύο τουαλέτες και όλα τα οικιακά σκεύη, τηλέφωνο και κήπο, κοντά στο Μουσικό Γυμνάσιο στην περιοχή Σγουρού. γ) Ενοικιάζεται γκαρσονιέρα ρετιρέ με βεράντα και AIR CONDITION στην περιοχή Σγουρού. Τηλ.: 6977896444 & 22410-29452

ΕΝΟΙΚΙΑΖΟΝΤΑΙ δύο διαμερίσματα το ισόγειο είναι απίπλωτο και ο πρώτος όροφος επιπλωμένο. 80 τ.μ. το καθένα στα Κοσκινού. **Τηλ. 64536**

ΕΝΟΙΚΙΑΖΕΤΑΙ επιπλωμένο STUDIO με αυτόνομο ρεύμα και ηλιακό θερμοσίφωνα επί της οδού Μουσών αρ. 7 στην πόλη της Ρόδου. **Πληροφορίες τηλ. 6972105501**

ΕΝΟΙΚΙΑΖΟΝΤΑΙ: Ενα (1) διαμέρισμα 95 τ.μ. νεόκτιστο, πολυτελές, με αυτόνομη θέρμανση και ηλιακό, 2ου ορόφου. Επίσης: Γκαρσονιέρα 47 τ.μ. νεόκτιστη, πολυτελείας, 2ου ορόφου, πλήρως επιπλωμένη, δίχωρη με αυτόνομη θέρμανση - ηλεκτρ. ψυγείο και ηλεκτρ. κουζίνα. Στην περιοχή Αραπάκι, Παρθενόπης 18 **Κιν. Τηλ. 6944209883 Κο Θόδωρο.**

ΕΝΟΙΚΙΑΖΕΤΑΙ διαμέρισμα Β' ορόφου 85 τ.μ. επί της οδού Καρπάθου για επαγγελματική ή οικιακή χρήση. Πληροφορίες τηλέφωνο 22410 75504 και 6932208140

ΕΝΟΙΚΙΑΖΕΤΑΙ οροφοδιαμέρισμα 120 μέτρων με 3 υπνοδωμάτια - τζάκι - φουλ air condition - εντοιχισμένη κουζίνα με συσκευές στο Μόντε Σμίθ. Ενοίκιο 600 ευρώ. Πληροφορίες 22410 63234

ΑΥΤΟΚΙΝΗΤΑ

ΠΩΛΕΙΤΑΙ Renault Megane 1400 cc σε άριστη κατάσταση έτους 2001. Τιμή 8.500 ευρώ. Πληρ. τηλ. 22410-31144, 22410-20884, 6934044377.

ΠΩΛΕΙΤΑΙ OPEL ASTRA μοντέλο '98, με 66.000 χλμ., χρώματος μπλε. Πληρ. τηλ. 6944463340

ΠΩΛΕΙΤΑΙ μοτοποδήλατο 50cc Honda GLX χρώματος (άσπρο - μπλε). Τιμή 350 ευρώ. **Τηλ. 6932705796**

ΠΩΛΕΙΤΑΙ MAZDA 323 F μοντέλο '99 τρακαρισμένο ή για ανταλλακτικά. Τιμή: 1000 ΕΥΡΩ. Τηλ. 6937222375

ΠΩΛΕΙΤΑΙ μοτοσυκλέτα μάρκας YAMAHA ZT 600, μοντέλο 2003, για 4.000 ευρώ, με λίγα χιλιόμετρα. Πληρ. Τηλ. 6972324351

ΠΩΛΕΙΤΑΙ αυτοκίνητο FIAT PUNTO τρακαρισμένο μόνο για ανταλλακτικά, χλμ. 25.000, μηχανή, σασμάν, σαλόνι καινούρια. **Πληροφορίες τηλ: 2241052331-51764 από 09:00-13:00 και 16:00-20:00**

ΠΩΛΕΙΤΑΙ Peugeot Rallye 16V μοντέλο 2000, 140 PS ατρακάριστο, κίτρινο χρώμα, Full Extra, δεκτός κάθε έλεγχος τηλ. 6977993853

ΖΗΤΟΥΝ ΠΡΟΣΩΠΙΚΟ

Η εταιρεία **Ρ.Ε.ΚΑ. Α.Ε.** ζητάει **οδηγό** με δίπλωμα Γ' κατηγορίας. Πληροφορίες τηλ. 84.300, 8.00 - 3.00, Κ° ΑΓΓΕΛΟΠΟΥΛΟ.

KRESTEN PALACE HOTEL
6ο ΧΛΜ ΛΕΩΦΟΡΟΥ ΡΟΔΟΥ ΚΑΛΛΙΘΕΑΣ
ΖΗΤΕΙΤΑΙ:
Προσωπικό όλων των ειδικοτήτων
ΠΛΗΡΟΦΟΡΙΕΣ-ΑΙΤΗΣΕΙΣ (με πρόσφατη φωτογραφία)
ΣΤΟ ΞΕΝΟΔΟΧΕΙΟ ΚΑΘΗΜΕΡΙΝΑ: 10.00 - 13.00
Τηλ: 22410-62714, **Φαξ:** 22410-65976, **Τ.Θ.:** 4088
e-mail: kresten-palace@rho.forthnet.gr
Τηλ. 6936179040

ΖΗΤΟΥΝΤΑΙ
για καταστήματα χρυσοχοΐας και ασήμι πωλητές με εμπειρία στο είδος. Απαραίτητες ξένες γλώσσες, Αγγλικά - Γερμανικά - Σουηδικά κ.τ.λ. Πληροφορίες στο τηλ. 22410 - 33877 ΚΛΑΔΟΓΕΝΗΣ ΙΩΑΝΝΗΣ

ΖΗΤΕΙΤΑΙ άτομο για εξωτερικές εργασίες με βασικές γνώσεις υπολογιστών. **Τηλ. Επικοινωνίας: 22410-75218-35104. Υπ' όψιν Μάραφα Μιχάλη**

ΖΗΤΕΙΤΑΙ: Εσωτερική γυναίκα για τη φροντίδα 2 παιδιών 5 ετών. **Τηλ.: 6937343297**

ΖΗΤΕΙΤΑΙ κοπέλα Ελληνίδα για να εργαστεί σε οικία. Ωράριο καθημερινά 08:00 - 15:00 εκτός Κυριακής. Μισθός 600,00 ευρώ. Πληροφορίες: 6944182882

ΖΗΤΟΥΝΤΑΙ ελαιοχρωματιστές -υδροχρωματιστές με ανάλογη προϋπηρεσία για άμεση εργασία στο Ξενοδοχείο RODOS PALACE. Οι ενδιαφερόμενοι μπορούν να απευθύνονται καθημερινά στο τηλέφωνο 22410-25222. Υπόψιν κ. Παύλου Ρούμπη.

ΑΤΟΜΑ ζητούνται για μερική ή πλήρη απασχόληση. Αμοιβή από 1000 ευρώ, έξτρα μπόνους, δωρεάν ταξίδια. Πληροφορίες κα Αναγνωστοπούλου τηλ. 6948545217.

ΖΗΤΕΙΤΑΙ από εστιατόριο στην Παλιά Πόλη μάγειρας. Σπαστό ωράριο. Πληροφορίες κ. Κώστα τηλ. 6948 587301

ΖΗΤΕΙΤΑΙ Υπάλληλος για κατάστημα, να οδηγεί μηχανάκι, ηλικίας περίπου 16-18 ετών. Τηλ. 22410 32225

ΖΗΤΕΙΤΑΙ κοπέλα άνω των 40 ετών, ελληνίδα ή αλλοδαπή που να μιλάει καλά τα ελληνικά, ως εσωτερική σε σπίτι με δύο παιδιά ηλικίας 3 και 1 έτους. **Συστάσεις απαραίτητες. Πληρ. Τηλ. 6944 202409 καθημερινά 10-1 το πρωί και 6-9 το απόγευμα.**

ΖΗΤΕΙΤΑΙ κυρία άνω των 45 ετών για τη φύλαξη παιδιού ηλικίας 2 ετών και για καθαρισμό σπιτιού. Συστάσεις απαραίτητες. Πληροφορίες τηλεφ. 6944 202409.

Ζητείται νοσοκόμα εσωτερική για ηλικιωμένη κυρία ανάπηρη στ' Αφάντου. Πληροφορίες: 2241066304, 6946283008, 6972419715

ΑΤΟΜΑ 19 - 65 ζητούνται από Πολυεθνική Εταιρεία για δουλειά μέσα από το χώρο τους. Υψηλές αποδοχές. Για ενημέρωση και εκπαίδευση, για κλείσιμο θέσης - Κυρ. ΜΠΑΜΠΑΛΗΣ 210-6843585. Παρασκευή 22/7/05 ώρα 18.45 στο ΡΟΔΟΣ ΠΑΛΛΑΝΤΙΟΥΜ

ΑΠΟ Ανώνυμη Εταιρεία Τροφίμων ζητούνται 4 άτομα ανεξαρτήτου ειδικότητας. Γνώσεις Η/Υ επιθυμητές. Τηλ. 6974820422

Η ΚΑΡΑΚΙΤΣΟΣ SECURITY ζητά προσωπικό. Πληροφ. από 10 έως 13 στα τηλ. 22410 62233 και 22410 63322

ΖΗΤΟΥΝΤΑΙ πεπειραμένοι σερβιτόροι/ες για εστιατόριο a la carte. **Τηλέφωνο επικοινωνίας: 22410-39083, 09:00 -20:00**

ΖΗΤΕΙΤΑΙ πωλήτρια έως 25 ετών, εμφανίσιμη, με γνώσεις αγγλικής ή γερμανικής για να εργασθεί σε κατάστημα ανδρικών ενδυμάτων. Ωράριο καταστημάτων. Τηλ. 22410-70402

ΔΙΑΦΟΡΑ

ΚΥΡΙΑ αναλαμβάνει καθαρισμό σπιτιών, γραφείων, κοινόχρηστους χώρους πολυκατοικιών, σιδέρωμα, φύλαξη παιδιών. Μόνο σοβαρές προτάσεις. Πληρ. τηλ. 6934176045.

ΔΥΝΑΜΙΚΗ νεοσύστατη επιχείρηση, «Multi χώρος» (όχι club ή Bar) στην Παλιά πόλη με ταυτότητα εργασιών self service, ζητεί συνεργάτες με όρεξη για δουλειά.
(Ελληνες ή από χώρες Ε.Ε.). **Πληροφορίες: 6936179033, Κ. Σάββα**

ΠΩΛΕΙΤΑΙ μεταλλικό γραφείο 120 Χ 75 της SATO σε γκρι χρώμα με την καρέκλα του σε άριστη κατάσταση. **Τηλ. 6937368101**

ΠΩΛΕΙΤΑΙ, τραπεζαρία με 6 καθίσματα, μπουφές και κρυσταλιέρα σε χρώμα μαύρο λάκα. Τιμή 1.200 ευρώ. **Πληροφορίες στο τηλ. 23180-21572**

ΠΩΛΕΙΤΑΙ επικερδής επιχείρηση οβελιστηρίου στον πεζόδρομο επί της Μανδηλαρά, πλήρως εξοπλισμένο, έτοιμο προς λειτουργία. Διαθέτει βοηθητικούς χώρους και παρασκευαστήριο. Δουλεύει όλο το χρόνο. Τηλ. 6936161740 και 6946282082

ΜΕΛΑΧΡΙΝΗ με πράσινα μάτια, με ιδανικές αναλογίες, αισθητικός, οικονομικά ανεξάρτητη, ζητεί γνωριμία με κύριο για σχέση ή φιλία. Τηλ.: 6979368946

ΖΗΤΕΙΤΑΙ Αντιπρόσωπος Τουριστικών καρτών, ημερολογίων και πόστερς για τη Ρόδο. Τηλ.: 210-7757554 ΑΘΗΝΑ

ΧΑΘΗΚΕ Παπάκι ΥΑΜΑΗΑ, Πράσινο, 50 cc, με άξονα κι αριθμό κυκλοφορίας ΒΑΕ 65. Οποιος γνωρίζει κάτι σχετικό παρακαλείται να επικοινωνήσει στα τηλέφωνα 6934219326 και 6946896925. Δίνεται αμοιβή.

ΜΕΓΑΛΗ ΕΥΚΑΙΡΙΑ ΓΙΑ ΑΡΤΟΠΟΙΟΥΣ κ' ΖΑΧΑΡΟΠΛΑΣΤΕΣ ΠΩΛΟΥΝΤΑΙ

1. Ζυμωτήριο 2 ταχυτήτων από 5 Kg – 120 Kg, αλεύρι ζύμωση.
2. Πάγκος εργασίας 3 μέτρα ανοξείδωτος.
3. Αυτόματη μηχανή παραγωγής τυρόπιττας και μπουγάτσας, κρεατόπιτας.

Ολα μαζί 1.100 ευρώ
Τηλ. 22410-26863

ΠΩΛΟΥΝΤΑΙ λόγω ανακαίνισης του Ξενοδοχείου Πλάζα έπιπλα δωματίων σε άριστη κατάσταση **Πληροφορίες: 22410-43406 ή 22410-22501 Κ. Καραγιάννης Γ.**

ΠΩΛΕΙΤΑΙ μπαρ (ημικυκλικό) 1,50 μ. 400 ευρώ. Τηλ. 6973 394166

ΕΙΣΑΓΩΓΙΚΗ εταιρεία Ιταλικού καφέ Espresso και συναφών ειδών, ζητάει αποκλειστικό αντιπρόσωπο για τα προϊόντα της στη Ρόδο, Τηλ.: 275 2096278

ΠΩΛΕΙΤΑΙ: Μονάδα με γκαστρωμένες αγελάδες και με γάλα μαζί, 30 τόνους ποσόστωση, 6 δικαιώματα για αγελάδες. Τηλ. 75739 μετά τις 5.00μ.μ.

ΑΓΟΡΑΖΟΝΤΑΙ ευρωπαλέτες σε καλή κατάσταση. Περισυλλογή δική μας. 6° χλμ. Λεωφ. Ρόδου - Καλλιθέας Τηλ.: 22410 60345

ΠΩΛΕΙΤΑΙ σύνθετο σύνθεση λόγω λάθους διαστάσεων. Πληρ. τηλ. 2241030230 ώρες από 2.30 μέχρι 4.30 και μετά τις 9.00

ΠΩΛΟΥΝΤΑΙ: διαμέρισμα 50 τ.μ. τελειωμένο σε πολύ καλή τιμή, στο Ροδίνι. Αμάξι R 19 και επίπλωση κομμωτηρίου σε τιμή ευκαιρίας. Πληρ. τηλ. 2241039519 ώρες καταστημάτων.

ΠΡΟΣΦΕΡΩ μασάζ στον χώρο μου και στον χώρο σας. Ολγα. Τηλ. 6972902821

ΠΩΛΕΙΤΑΙ: Επαγγελματική φούσκα (2.10) μοτέρ 1,5. Αχρησιμοποίητα σε τιμή ευκαιρίας. Τηλ. 22410 - 39268 και 6994217168

ΠΩΛΟΥΝΤΑΙ φούρνος και εστίες (κουζίνα) 450 Ευρώ και μπουφές με καθρέφτη χειροποίητος 450 Ευρώ όλα σε άριστη κατάσταση 1 έτους τηλ. 6944/386069

ΠΩΛΟΥΝΤΑΙ: Στρώματα νερού, στρώματα ηλεκτρομασάζ, συντριβάνια, διακοσμητικοί καταρράκτες, συσκευές παθητικής γυμναστικής, μικροπισίνες, υδρομασάζ, μικροκαμπίνες χαμάμ. Τηλ. 6932164962

ΛΟΓΟΘΕΡΑΠΕΥΤΡΙΑ Α.ΤΕΙ
Αναλαμβάνει παιδιά προσχολικής ηλικίας με προβλήματα λόγου - άρθρωσης καθώς και δίγλωσσα παιδιά σε κατ' οίκον μαθήματα. Τηλέφωνο 6932 920345

ΕΜΠΕΙΡΟΤΕΧΝΗΣ ελαιοχρωματιστής αναλαμβάνει παντός είδους ελαιοχρωματισμούς. Τηλ: 6946204157

YOGA
Για το μυαλό, το Σώμα και το πνεύμα
Ολες οι ηλικίες και οι σωματότυποι είναι ευπρόσδεκτοι. Η γιόγκα δεν είναι ανταγωνιστική. Σε διδάσκει πως ν' ανταποκρίνεσαι στις ανάγκες του σώματός σου. Τιμή μαθήματος 5 ευρώ. Μηνιαία πληρωμή δεκτή. Τηλ.: 6946984511

ΠΩΛΗΣΕΙΣ ΑΚΙΝΗΤΩΝ

ΠΩΛΕΙΤΑΙ στις Καλυθιές γκαρσονιέρα ανεξάρτητη και καινουργής 30 τ.μ., 33.000 ευρώ. **Τηλ. 22410-21206 4-9 μ.μ.**

ΠΩΛΕΙΤΑΙ οροφοδιαμέρισμα 125 τ.μ., στην Ανάληψη, με μεγάλο σαλόνι, 3 Υ/Δ, 2 W.C.,τζάκι, πολυτελούς κατασκευής, χρήσης δεκαετίας. Τιμή 195.000 ευρώ.
Πληροφορίες: 6973317601

ΠΩΛΕΙΤΑΙ μία αποθήκη 130 τ.μ. εντός Ρόδου κατάλληλη για πολλές χρήσεις. Τηλ. 6934 903272 και 6946 559539

ΠΩΛΕΙΤΑΙ αργυροχρυσοχοείο στο κέντρο της πόλης με ή χωρίς εμπόρευμα έτοιμο προς λειτουργία. Τηλ: 6936915551

ΠΩΛΕΙΤΑΙ οικόπεδο στα Κρητικά 3.000 τ.μ. οικοδομήσιμο. Τηλ. 6936271471.

ΠΩΛΕΙΤΑΙ διαμέρισμα εντός Ρόδου 130 τ.μ. Τηλ. 6934 903272 και 6946 559539

ΠΩΛΕΙΤΑΙ fast food στην περιοχή Κολυμπίων, πλήρως εξοπλισμένο. Πληρ. τηλ. 2410 56038

ΠΩΛΕΙΤΑΙ ισόγειο διαμέρισμα καθαρό 81 τ.μ. καινούργιο, ακατοίκητο επί της οδού 28ης Οκτωβρίου 26. Τηλ. 91141 και 6972826627

ΜΑΘΗΜΑΤΑ

ΠΑΡΑΔΙΔΟΝΤΑΙ ιδιαίτερα μαθήματα ιταλικών. Εγγυημένη η άριστη εκμάθηση της Ιταλικής γλώσσας. Τηλ. 6974817310

ΜΑΘΕΤΕ ΡΩΣΙΚΑ! Παραδίδονται μαθήματα Ρωσικής γλώσσας από μέλος του Συλλόγου Καθηγητών Ρωσικής Φιλολογίας, με χρήση νέας αποτελεσματικής μεθοδολογίας. Πληροφορίες: Τηλ. 6978195931

ΚΑΘΗΓΗΤΡΙΑ ΓΕΡΜΑΝΙΚΗΣ ΦΙΛΟΛΟΓΙΑΣ πτυχιούχος Πανεπιστημίου Αθηνών παραδίδει μαθήματα Γερμανικής Γλώσσας όπως επίσης και βοήθεια στο σχολικό βιβλίο Γερμανικών. Πληρ. τηλ. 6944949746

ΤΕΛΕΙΟΦΟΙΤΗ Παιδαγωγικού Τμήματος Δημοτικής Εκπαίδευσης παραδίδει μαθήματα κατ' οίκον σε παιδιά Δημοτικού, για όλα τα μαθήματα. **Τηλ. 6932241438**

ΚΑΘΗΓΗΤΡΙΑ ΓΕΡΜΑΝΙΚΗΣ ΦΙΛΟΛΟΓΙΑΣ πτυχιούχος Αριστοτελείου Πανεπιστημίου Θεσσαλονίκης. Παραδίδει μαθήματα όλων των επιπέδων. Πληρ. Τηλ. 2241036745, Κιν. 6978019323

ΚΑΘΗΓΗΤΗΣ ΓΕΡΜΑΝΙΚΩΝ παραδίδει μαθήματα κατ' οίκον. Εντατικά μαθήματα για αυτούς που ασχολούνται με τον τουρισμό. Πληρ. τηλ. 2241091163 κ. Λαζαρίδης, ώρες 7-9μ.μ

ΠΛΗΡΟΦΟΡΙΚΗΣ παραδίδονται ιδιαίτερα μαθήματα από πτυχιούχο Πανεπιστημίου Αγγλίας για μαθητές Γυμνασίου και Λυκείου καθώς και για επαγγελματίες για την εκμάθηση MICROSOFT OFFICE και ADOBE PHOTOSHOP Πληροφορίες: Τηλ. 6976 423364

ΠΑΡΑΔΙΔΟΝΤΑΙ μαθήματα Πληροφορικής & Αγγλικών με χρήση πολυμέσων όλων των επιπέδων από έμπειρο καθηγητή πτυχιούχο Michigan Proficiency σε τμήματα ή μεμονωμένα. Επίσης γίνονται μεταφράσεις & δακτυλογραφήσεις κάθε τύπου κειμένου. Τιμές προσιτές. Πληρ. 22410 66304, 31560, 6946 283008, 6972419715, 6936277851. Ηλ. Ταχ. (e-mail) : emmanoue@otenet.gr

ΑΓΓΛΙΚΑ

ΚΑΘΗΓΗΤΡΙΑ ΑΓΓΛΙΚΩΝ με BACHELOR του πανε/μίου Τέξας της Αμερικής παραδίδει ιδιαίτερα μαθήματα κατ' οίκον ή και στο χώρο σας. Σε σας, που ασχολείστε με τουριστικά επαγγέλματα και θέλετε να αξιοποιήσετε τους χειμερινούς μήνες ώστε να είστε άριστα καταρτισμένοι με το άνοιγμα της σεζόν. Ειδικές προσφορές σε μικρούς μαθητές. Τιμή έκπληξη στα αδέλφια. Πληρ. τηλ. 2241038350

ΠΑΡΑΔΙΔΟΝΤΑΙ μαθήματα Εμπ. Εφαρμογών (Singular Manager, Eurofasma, Unisoft Εσοδα-Εξοδα, ΚΕΠΥΟ, ΚΕΦΑΛΑΙΟ, κ.λ.π., Πληροφορικής & Αγγλικών με χρήση πολυμέσων όλων των επιπέδων από έμπειρο Λογιστή Τ.Ε. - καθηγητή πτυχιούχο Michigan Proficiensy σε τμήματα ή μεμονωμένα. Επίσης γίνονται μεταφράσεις & δακτυλογραφήσεις κάθε τύπου κειμένου. Τιμές προσιτές. Πληρ.: 22410-66304, 31560, 6946283008, 6972419715, 6936277851. Ηλ. ταχ. (e-mail): Dnetwork@SoftHome.net

ΜΑΘΗΜΑΤΑ Αγγλικών, Πληροφορικής (Βασ. Εννοιες, Χρήση Υπολογιστή κ.λ.π.) & Εμπ. Εφαρμογών (Singular Eurofasma, Manager, ΚΕΦΑΛΑΙΟ κ.λ.π.) παραδίδονται από πτυχιούχο Λογιστή Τ.Ε., κάτοχο Michigan P.C.E., με μεγάλη εκπαιδευτική πείρα. Ιδαίτερα ή ολιγομελή τμήματα, υπεύθυνη προετοιμασία για εξετάσεις. Τιμές προσιτές. Πληροφορίες Τηλ. - Fax: 22410-31560, 66304, 6946283008, 6972419715, 6936277851 Ηλ. Ταχ. (e-mail): Dnetwork@SoftHome.net

ΠΩΛΕΙΤΑΙ ΕΞΟΠΛΙΣΜΟΣ ΕΣΤΙΑΤΟΡΙΟΥ

Πωλείται σε τιμή ευκαιρίας ο πλήρης εξοπλισμός εστιατορίου σε άριστη κατάσταση, ηλεκτρικές συσκευές (ψυγεία - πλυντήριο - εστίες, φριτέζες, φούρνος μικροκυμάτων κ.λπ.), τραπέζια, καρέκλες και όλα τα επιτραπέζια σκεύη. Πληροφορίες στο τηλ. **6932494457**

ΑΠΟ ΤΟ ΓΡΑΦΕΙΟ ΓΕΝΙΚΟΥ ΤΟΥΡΙΣΜΟΥ

IALYSSOS TRAVEL

ΖΗΤΟΥΝΤΑΙ

Υπάλληλοι Γραφείου δια τα τμήματα κρατήσεων, κίνησης και λογιστηρίου.

Προσόντα: Δια τα δύο πρώτα τμήματα να είναι απόφοιτοι τουλάχιστον Λυκείου, να μιλούν πολύ καλά την Αγγλική γλώσσα και να χειρίζονται κομπιούτερς. Δια το λογιστήριο, να έχουν τελειώσει λογιστική σχολή, να χειρίζονται επίσης κομπιούτερς και να έχουν καλή γνώση της Αγγλικής γλώσσας.

Προϋπηρεσία σε όλα τα τμήματα θα εκτιμηθεί ιδιαίτερα.

Αποστείλατε βιογραφικό σημείωμα στο όνομα του Γραφείου και στην Ταχυδρομική θυρίδα 149 Ρόδος.

ΟΙΚΟΔΟΜΙΚΕΣ ΕΠΙΧΕΙΡΗΣΕΙΣ ΔΙΑΚΟΓΕΩΡΓΙΟΥ ΚΑΛΛΙΣΤΟΣ

ΕΘΝ. ΑΝΤΙΣΤΑΣΕΩΣ 11 (πρώην Αννης Μαρίας)

ΠΩΛΗΣΕΙΣ ΔΙΑΜΕΡΙΣΜΑΤΩΝ ΚΑΤΑΣΤΗΜΑΤΑ -ΑΠΟΘΗΚΕΣ ΑΝΤΑΛΛΑΓΕΣ ΑΚΙΝΗΤΩΝ - ΑΓΟΡΕΣ ΟΙΚΟΠΕΔΩΝ ΑΝΑΛΑΜΒΑΝΟΥΜΕ ΑΝΤΙΠΑΡΟΧΕΣ

Πωλούνται διαμερίσματα λουξ κατασκευής με απεριόριστη θέα. Τα διαμερίσματα διαθέτουν θωρακισμένες πόρτες - εντοιχισμένες κουζίνες - ντουλάπες - εντοιχισμένο νιπτήρα με ντουλάπι - κεντρική θέρμανση αυτόνομη - ανοιγόμενα ανακλινόμενα κουφώματα με διπλά τζάμια - σίτες - ρολά - υδραυλικό ασανσέρ - τριφασικό ρεύμα.

Ολοι οι χώροι σπατουλαριστοί - εσωτερικές πόρτες M.D.F. με σχέδιο.

ΓΡΑΦΕΙΑ ΙΑΤΡΕΙΑ

1) Επί της οδού Μεγ. Κων/νου - Κων/νου Παλαιολόγου των 80 τ.μ.

2) Επί της οδού Κων/νου Παλαιολόγου και Θεοτοκοπούλου 60-80 τ.μ.

3) Επί της οδού Ρήγα Φεραίου στο πάρκο 60-80-100 τ.μ.

ΚΑΤΑΣΤΗΜΑΤΑ

1) Επί της οδού Κων/νου Παλαιολόγου και Θεοτοκοπούλου 60-80 τ.μ.

2) Επί της οδού Λεωφόρου Καλλιθέας (Καρακόνερο) 90 τ.μ.

ΔΙΑΜΕΡΙΣΜΑΤΑ

1) Επί της οδού Χρ. Φέσσα (Κάθετος Αποστ. Παύλου) 90τ.μ. τριάρια.

Επίσης οροφοδιαμερίσματα των 90 τ.μ. (οικοδομή μόνο τριών διαμερισμάτων).

ΟΙΚΟΔΟΜΕΣ

1) Οικοδομή επί της οδού Πτολεμαίων και Χρ.Φέσσα των 117-125 τ.μ.

2) Οικοδομή υπό ανέγερση επί της οδού Ρήγα Φεραίου στο Πάρκο.Διαμερίσματα τριάρια - τεσσάρια.

3) Οικοδομή υπό ανέγερση επί της οδού Κ. Παλαιολόγου και Θεοτοκοπούλου. Διαμερίσματα δυάρια - τριάρια - τεσσάρια - καταστήματα.

5) Επί της οδού Β. Ηρακλείου οικοδομή τεσσάρων διαμερισμάτων. Οροφοδιαμερίσματα των 133τ.μ. Η οικοδομή έχει πιλοτή για πάρκινγκ

ΑΠΟΘΗΚΕΣ

1) Πλησίον Στέλιου Κωτιάδη των 130τ.μ.

2) Στη Λεωφόρο Καλλιθέας (Καρακόνερο) των 80-300τ.μ.

• Οι πωλήσεις μπορούν να γίνουν και με όλα τα Δάνεια Τράπεζας και οργανισμών.
• Αναλαμβάνουμε ΑΝΤΙΠΑΡΟΧΕΣ και Αγορές οικοπέδων. • Δεχόμαστε ανταλλαγές ακινήτων.

ΠΛΗΡΟΦΟΡΙΕΣ: ΔΙΑΚΟΓΕΩΡΓΙΟΥ ΚΑΛΛΙΣΤΟΣ
ΤΗΛΕΦΩΝΟ: 29318 - 34598 - ΤΗΛ. 78501 - 78502

Ετοιμοι για ΚΤΕΟ; καλέστε 22410 67677

Ι-ΚΤΕΟ Δωδ/σου

ισότιμο με το κρατικό

ΝΟΜΟΣ ΔΩΔΕΚΑΝΗΣΟΥ
ΝΟΜΑΡΧΙΑΚΗ ΑΥΤ/ΣΗ ΔΩΔΕΚΑΝΗΣΟΥ
Δ/ΝΣΗ ΜΕΤΑΦΟΡΩΝ ΚΑΙ ΕΠΙΚΟΙΝΩΝΙΩΝ
ΤΜΗΜΑ Κ.Τ.Ε.Ο.
Τηλέφωνο: 22410 72052 22410 72064

ΠΡΟΓΡΑΜΜΑ ΠΡΟΣΚΛΗΣΗΣ ΓΙΑ ΔΙΕΝΕΡΓΕΙΑ ΤΕΧΝΙΚΟΥ ΕΛΕΓΧΟΥ ΟΧΗΜΑΤΩΝ ΜΕ ΕΔΡΑ ΤΟ Ν. ΔΩΔΕΚΑΝΗΣΟΥ

ΣΥΓΚΟΙΝΩΝΙΑΚΗ ΕΔΡΑ ΡΟΔΟΥ	
ΧΡΟΝΙΚΗ ΠΕΡΙΟΔΟΣ	ΕΙΔΟΣ ΟΧΗΜΑΤΟΣ
ΑΠΟ 01/03/2006 ΕΩΣ 31/03/2006	ΕΠΙΒΑΤΙΚΑ (Ε.Ι.Χ.) ΚΑΙ ΦΟΡΤΗΓΑ ΜΕΧΡΙ ΚΑΙ 3,5 Τ (ΦΙΧ ‹ 3,5Τ) ΜΕ ΑΡΙΘΜΟΥΣ ΚΥΚΛΟΦΟΡΙΑΣ (ΡΟΕ 8401 ΕΩΣ ΚΑΙ 9999)
ΑΠΟ 01/03/2006 31/03/2006	ΠΑΝΤΟΣ ΕΙΔΟΥΣ ΟΧΗΜΑΤΑ ΜΕ ΣΥΝΔΥΑΣΜΟ ΕΩΣ ΓΡΑΜΜΑΤΩΝ ΕΡΥΘΡΟΥ ΧΡΩΜΑΤΟΣ ΕΦ' ΟΣΟΝ ΕΧΕΙ ΠΑΡΕΛΘΕΙ ΤΕΤΡΑΕΤΙΑ ΑΠΟ ΤΗΝ ΗΜΕΡΟΜΗΝΙΑ ΠΡΩΤΗΣ ΑΔΕΙΑΣ ΚΥΚΛΟΦΟΡΙΑΣ ΤΟΥΣ ΚΑΙ ΠΟΥ ΔΕΝ ΕΧΟΥΝ ΗΔΗ ΠΡΟΣΚΛΗΘΕΙ ΜΕ ΠΡΟΗΓΟΥΜΕΝΑ ΠΡΟΓΡΑΜΜΑΤΑ
ΑΠΟ 01/03/2006 31/03/2006	ΠΑΝΤΟΣ ΕΙΔΟΥΣ ΟΧΗΜΑΤΑ ΜΕ ΣΥΝΔΥΑΣΜΟ ΕΩΣ ΓΡΑΜΜΑΤΩΝ ΞΕΝΩΝ ΣΥΓΚΟΙΝΩΝΙΑΚΩΝ ΠΕΡΙΟΧΩΝ, ΑΝΕΞΑΡΤΗΤΩΣ ΑΡΙΘΜΟΥ, ΕΦ' ΟΣΟΝ ΕΧΕΙ ΠΑΡΕΛΘΕΙ ΤΕΤΡΑΕΤΙΑ ΑΠΟ ΤΗΝ ΗΜΕΡΟΜΗΝΙΑ ΠΡΩΤΗΣ ΑΔΕΙΑΣ ΚΥΚΛΟΦΟΡΙΑΣ ΤΟΥΣ ΚΑΙ ΠΟΥ ΔΕΝ ΕΧΟΥΝ ΗΔΗ ΠΡΟΣΚΛΗΘΕΙ ΜΕ ΠΡΟΗΓΟΥΜΕΝΑ ΠΡΟΓΡΑΜΜΑΤΑ Ή ΠΟΥ ΔΕΝ ΔΕΣΜΕΥΟΝΤΑΙ ΔΙΑΦΟΡΕΤΙΚΑ.
ΑΠΟ 03-04-2006 ΕΩΣ 28/04/2006	ΕΠΙΒΑΤΙΚΑ (Ε.Ι.Χ) ΚΑΙ ΦΟΡΤΗΓΑ ΜΕΧΡΙ ΚΑΙ 3,5Τ (ΦΙΧ ‹3,5Τ) ΜΕ ΣΥΝΔΥΑΣΜΟ ΓΡΑΜΜΑΤΩΝ (ΚΧΑ - ΑΝΕΞΑΡΤΗΤΩΣ ΑΡΙΘΜΟΥ) ΜΕ ΕΔΡΑ ΤΗΝ ΣΥΓΚΟΙΝΩΝΙΑΚΗ ΠΕΡΙΟΧΗ ΡΟΔΟΥ
ΑΠΟ 03/04/2006 ΕΩΣ 28/04/2006	ΕΠΙΒΑΤΙΚΑ (Ε.Ι.Χ.) ΚΑΙ ΦΟΡΤΗΓΑ ΜΕΧΡΙ ΚΑΙ 3,5 Τ(ΦΙΧ ‹ 3,5Τ) ΜΕ ΑΡΙΘΜΟΥΣ ΚΥΚΛΟΦΟΡΙΑΣ (ΡΟΖ 1000 ΕΩΣ ΚΑΙ 1500)
ΣΥΓΚΟΙΝΩΝΙΑΚΗ ΕΔΡΑ ΚΩ	
ΧΡΟΝΙΚΗ ΠΕΡΙΟΔΟΣ	ΕΙΔΟΣ ΟΧΗΜΑΤΟΣ
ΑΠΟ 01/03/2006 ΕΩΣ 31/03/2006	ΕΠΙΒΑΤΙΚΑ (Ε.Ι.Χ) ΚΑΙ ΦΟΡΤΗΓΑ ΜΕΧΡΙ 3,5Τ(ΦΙΧ ‹ 3,5Τ) ΜΕ ΑΡΙΘΜΟΥΣ ΚΥΚΛΟΦΟΡΙΑΣ (ΚΧΒ ΑΠΟ 1501 ΕΩΣ ΚΑΙ 2000)
ΑΠΟ 03/04/2006 ΕΩΣ 28/04/2006	ΕΠΙΒΑΤΙΚΑ (Ε.Ι.Χ) ΚΑΙ ΦΟΡΤΗΓΑ ΜΕΧΡΙ 3,5Τ(ΦΙΧ ‹ 3,5Τ) ΜΕ ΑΡΙΘΜΟΥΣ ΚΥΚΛΟΦΟΡΙΑΣ (ΚΧΒ ΑΠΟ 2001 ΕΩΣ ΚΑΙ 2500)

• ΚΑΛΟΥΝΤΑΙ ΟΛΑ ΤΑ ΠΑΡΑΠΑΝΩ ΟΧΗΜΑΤΑ ΝΑ ΠΡΟΒΟΥΝ ΣΕ ΤΕΧΝΙΚΟ ΕΛΕΓΧΟ ΣΕ ΟΠΟΙΟΔΗΠΟΤΕ Κ.Τ.Ε.Ο. ή Ι.ΚΤΕΟ ΤΗΣ ΧΩΡΑΣ

• ΕΠΙΣΗΣ ΘΑ ΕΛΕΓΧΟΝΤΑΙ ΟΣΑ ΟΧΗΜΑΤΑ ΥΠΟΧΡΕΟΥΝΤΑΙ ΒΑΣΕΙ ΠΑΛΑΙΟΤΕΡΩΝ ΠΡΟΓΡΑΜΜΑΤΩΝ ΠΡΟΣΚΛΗΣΗΣ.

• Ο ΕΜΠΡΟΘΕΣΜΟΣ ΠΡΟΓΡΑΜΜΑΤΙΣΜΟΣ ΤΩΝ ΟΧΗΜΑΤΩΝ ΓΙΑ ΕΛΕΓΧΟ (ΡΑΝΤΕΒΟΥ) ΓΙΝΕΤΑΙ ΕΩΣ ΚΑΙ 15 ΗΜΕΡΕΣ ΠΡΙΝ ΤΗΝ ΗΜΕΡΟΜΗΝΙΑ ΛΗΞΗΣ ΤΟΥ ΠΡΟΓΡΑΜΜΑΤΟΣ ΠΡΟΣΚΛΗΣΗΣ.

ΝΤΕΤΕΚΤΙΒΣ

30 ΧΡΟΝΙΑ ΜΟΝΙΜΑ
ΚΑΙ ΣΤΗ ΡΟΔΟ
35354
ΠΛΑΤΕΙΑ ΑΓΙΟΥ ΙΩΑΝΝΟΥ
Η ΛΥΣΗ!!!
ΣΕ ΚΑΘΕ ΣΑΣ ΠΡΟΒΛΗΜΑ
EXPRESS SECURITY

ΓΡΑΦΕΙΟ ΙΔΙΩΤΙΚΩΝ ΕΡΕΥΝΩΝ
(ΝΤΕΤΕΚΤΙΒΣ)
ΑΝΑΛΑΜΒΑΝΟΥΜΕ
Υποθέσεις ανηλίκων, οικογενειακές, προσωπικές κ.τλ.
ΔΙΑΘΕΤΟΥΜΕ ΤΑ ΠΛΕΟΝ ΣΥΓΧΡΟΝΑ ΟΠΤΙΚΟΑΚΟΥΣΤΙΚΑ ΣΥΣΤΗΜΑΤΑ
100% ΕΧΕΜΥΘΕΙΑ
ΡΩΜΗΣ 22, - ΡΟΔΙΝΙ
Κιν. 694 6997967

ΓΡΑΦΕΙΟ ΤΕΛΕΤΩΝ & ΜΝΗΜΟΣΥΝΩΝ ΡΟΔΟΥ
ΣΤΕΦΑΝΑ - ΣΤΟΛΙΣΜΟΙ
«ΑΜΕΡΙΚΑΝΟΥ»
Αμεση εξυπηρέτηση
ΟΛΟ ΤΟ 24ΩΡΟ
Αναλαμβάνουμε την τελετή
και με τα έξοδα
που χορηγούν τα ταμεία
χωρίς καμία επιβάρυνση
ΙΚΑ, ΤΕΒΕ, ΤΑΞΥ, ΔΗΜΟΣΙΟΥ,
ΛΙΜΕΝΙΚΩΝ, ΟΓΑ
και λοιπά ταμεία.
Τους ΑΠΟΡΟΥΣ ΔΩΡΕΑΝ
Πλατεία Βρούχου στη Μητρόπολη.
Τηλέφωνα:28901 - 33400

TOP PROPERTIES
GEORGE and SAVAS PIPINOS
ΓΕΩΡΓΙΟΣ και ΣΑΒΒΑΣ ΠΙΠΙΝΟΣ
ΣΥΜΒΟΥΛΟΙ και ΕΚΤΙΜΗΤΕΣ ΑΚΙΝΗΤΩΝ
REAL ESTATE AGENT - MEMBER OF F.I.A.B.C.I. - N.A.E.A. - C.E.I.
E-mail:gpipinos@otenet.gr.
URL:www.rhodestop-properties.com and www.pipinos.gr
Από το 1971



Η "TOP PROPERTIES" είναι ατομική επιχείρηση και ανήκει στους Γεώργιο και Σάββα Πιπίνο. Το γραφείο ασχολείται από το 1971 αποκλειστικά και μόνο με επενδύσεις και REAL ESTATE, στο νησί της Ρόδου, καθώς και στην ευρύτερη περιοχή της Δωδεκανήσου.

ΑΠΕΥΘΥΝΟΜΑΣΤΕ: Στους **σοβαρούς, απαιτητικούς και επιλεκτικούς** επενδυτές - επιχειρηματίες - ελεύθερους επαγγελματίες, Ελληνες και ξένους, υψηλού εισοδηματικού επιπέδου, που ενδιαφέρονται να κάνουν μια σοβαρή επένδυση **προβολής** στο νησί της Ρόδου.

ΠΡΟΣΦΕΡΟΥΜΕ: Α) Υπηρεσίες και πληροφορίες που γίνονται σε προσωπικό επίπεδο με **εχεμύθεια, διακριτικότητα και σοβαρότητα.**
Β) Μεγάλη **γκάμα** υψηλής ποιότητας ακινήτων, όπως: 1) Ξενοδοχεία Α' και Β' κατηγορίας των 600 - 500 - 350 - 300 κλινών 2) Κεντρικά αστικά ακίνητα κατάλληλα για Τράπεζες - καταστήματα - γραφεία 3) Παραλιακές εκτάσεις, κατάλληλες για τουριστικές επενδύσεις των 150.000 - 100.000 - 70.000 - 50.000 - 36.000 τ.μ. και 4) Διαμερίσματα και μαιζονέτες **προβολής.**

ΣΤΟΧΟΣ ΜΑΣ ΕΙΝΑΙ: Να προσφέρουμε στο αγοραστικό μας κοινό **υψηλής ποιότητας ακίνητα και ευκαιρίες** στο νησί της Ρόδου. Η τριακονταετής και πλέον πείρα μας στον τομέα αυτό αποτελεί εγγύηση.

ΣΥΝΘΗΜΑ ΜΑΣ ΕΙΝΑΙ: Επενδύστε στην ΡΟΔΟ **ΤΩΡΑ**, σε ακίνητα που **ΑΝΤΕΧΟΥΝ ΣΤΟ ΧΡΟΝΟ.**

Γεώργιος και Σάββας Πιπίνος
ΜΕΣΙΤΕΣ ΑΣΤΙΚΩΝ ΣΥΜΒΑΣΕΩΝ
Γιατί εμείς γνωρίζουμε καλύτερα!

SINCE 1971

TOP PROPERTIES is a father and son business. The senior, Mr George S. Pipinos, the founder of the office, has carved, over the years, a reputation for integrity and excellence in the world of Real Estate in the Dodecanese.

At Top Properties we try hard to attract important and selective investors: high calibre businessmen/women and discerning professional people, both Greek and foreign, who wish to acquire substantial and valuable property on Rhodes.

We offer our expertise and advice privately, discreetly and in strict confidence.

We keep a compehensive list of real estate of the highest specifications:

a. A' and B' class hotels (600, 500, 350, 300 beds capacity).

b. Centrally situated office buildings and other business premises.

c. Seaside land, ideal for development (hotels, holiday resorts, etc.), of 150.000, 100.000, 70.000, 50.000, 36.000 sq.m.

d. Luxury appartments, maisonettes, detached, semi - detached and terraced houses.

Our aim is to give our clients the opportunity to acquire value for money, first class real estate on Rhodes. Our 30- year - old experience in Real Estate is our warranty.

Our moto is: Invest in Rhodes. Invest in property.
It stands the test of time.



TOP PROPERTIES
George and Savas Pipinos
Because we Know best

KENNENTY 38, ΡΟΔΟΣ, 85 100, ΤΗΛ. 22410- 23895, 38243 και 6944-676003, 6944-390803 FAX: 22410-20883
38 KENNEDY STR., RHODES, 85 100, TEL. 22410- 23895, 38243, and 6944-676003, 6944-390803 FAX: 22410-20883
U.K. Direct Line: 08717115396

Από τα ξενοδοχεία
PEFKI ISLANDS RESORT
& LINDIA THALASSA RESORT
(Ιωαννίδης)
Πεύκοι – Λίνδος

Ζητούνται «καμαριέρες» για τη σεζόν 2006 (01/05/2006 –31/10/2006).

Οι ενδιαφερόμενες θα πρέπει να έχουν προϋπηρεσία το λιγότερο 2 χρόνια.

Για την συμπλήρωση των αιτήσεων θα πρέπει η ενδιαφερόμενη να απευθυνθεί στο ξενοδοχείο «LINDIA THALASSA» καθημερινά 09:00-14:00 εκτός Κυριακής, τηλέφωνα 22440-29380 ή 6948271001 (κύριο Σταυρούλη) και στο τηλέφωνο 22410-24018 πρωινές ώρες (κύριο Ιωαννίδη).

ΠΑΡΑΝΤΑΙΣ ΠΕΥΚΟΙ ΛΙΝΔΟΣ Α.Ε.
ΛΙΝΔΙΑ ΠΕΥΚΟΙ ΛΙΝΔΟΣ Α.Ε.
ΠΕΥΚΟΙ – ΛΙΝΔΟΣ
ΖΗΤΟΥΝΤΑΙ

ΑΠΟ ΤΑ ΞΕΝΟΔΟΧΕΙΑ
«PEFKI ISLANDS RESORT» ΚΑΙ
«LINDIA THALASSA» ΣΤΟΥΣ ΠΕΥΚΟΥΣ
ΖΗΤΕΙΤΑΙ ΠΡΟΣΩΠΙΚΟ «ΟΛΩΝ ΤΩΝ ΕΙΔΙΚΟΤΗΤΩΝ»
ΓΙΑ ΤΗΝ ΠΕΡΙΟΔΟ (01/05/2006 ΕΩΣ 31/10/2006) ΚΑΙ
ΑΠΟ (15/06/2006 ΕΩΣ 15/09/2006)
ΟΙ ΕΝΔΙΑΦΕΡΟΜΕΝΟΙ ΘΑ ΠΡΕΠΕΙ ΝΑ ΕΧΟΥΝ ΚΑΛΗ
ΓΝΩΣΗ ΤΗΣ ΑΓΓΛΙΚΗΣ ΓΛΩΣΣΑΣ ΚΑΙ
ΠΡΟΫΠΗΡΕΣΙΑ ΤΟ ΛΙΓΟΤΕΡΟ 2 ΧΡΟΝΙΑ.

ΓΙΑ ΤΗΝ ΣΥΜΠΛΗΡΩΣΗ ΤΩΝ ΑΙΤΗΣΕΩΝ ΘΑ ΠΡΕΠΕΙ Ο/Η ΕΝΔΙΑΦΕΡΟΜΕΝΟΣ/Η ΝΑ ΕΧΕΙ ΒΙΟΓΡΑΦΙΚΟ ΚΑΙ ή ΝΑ ΑΠΕΥΘΥΝΘΕΙ ΣΤΟ ΞΕΝΟΔΟΧΕΙΟ «LINDIA THALASSA» ΚΑΘΗΜΕΡΙΝΑ 09:00-14:00 ή ΜΕ E-MAIL:
pefkiislands@rho.forthnet.gr ή ταχυδρομικώς:
ΧΕΙΜΑΡΑΣ 70 Α – ΡΟΔΟΣ 85100
ΤΗΛ. 2244 0 29380 – 2244 0 48181 ΦΑΧ: 2244 0 48416





★★★★★
Atrium Palace
Thalasso Spa Resort & Villas

Το ξενοδοχείο πολυτελείας *Atrium Palace Thalasso Spa Resort & Villas* απευθύνεται σε επαγγελματίες του ξενοδοχειακού χώρου και ζητά:

ΣΤΕΛΕΧΗ ΟΛΩΝ ΤΩΝ ΒΑΘΜΙΔΩΝ
&
ΠΡΟΣΩΠΙΚΟ ΟΛΩΝ ΤΩΝ ΕΙΔΙΚΟΤΗΤΩΝ

Παρακαλούμε αποστείλατε βιογραφικό με συνοδευτική φωτογραφία στο e-mail: info@atrium.gr ή να υποβάλετε σχετική αίτηση στο ξενοδοχείο.
Πληροφορίες 22440 31601- κ. Κ. Γιακουμή

ΟΙΚΟΔΟΜΙΚΕΣ-ΤΕΧΝΙΚΕΣ
ΕΜΠΟΡΙΚΕΣ-ΕΠΙΧΕΙΡΗΣΕΙΣ

ΑΦΟΙ ΑΣΒΕΣΤΗ Ο.Ε.

Αθηνών-Καβάλας 3 Ανάληψη Ρόδου
Τηλ.. 22410/60678-60679 και fax: 22410/66028

ΠΩΛΟΥΝΤΑΙ

• ΔΙΑΜΕΡΙΣΜΑΤΑ
υπερλούξ διαφόρων διαστάσεων
ΕΓΓΥΗΣΗ Η ΠΟΛΥΕΤΗΣ ΠΕΙΡΑ ΜΑΣ

ΤΕΧΝΙΚΗ ΕΤΑΙΡΕΙΑ
ΤΣΑΚΙΡΗΣ ΤΣΑΜΠΙΚΟΣ & ΣΙΑ Ε.Ε.

ΠΩΛΟΥΝΤΑΙ

1. Διαμερίσματα 120 τ.μ. (τριών υπνοδωματίων), 87 τ.μ. (δύο υπνοδωματίων) σε νεοανεγειρόμενη οικοδομή 6 διαμερισμάτων σε οικόπεδο 1.800 τ.μ. εντός σχεδίου πόλεως στην περιοχή Ιξιάς.
Οι οικοδομή είναι εξαιρετικής κατασκευής, διαθέτει ασανσέρ, κεντρική θέρμανση, καθώς και δύο θέσεις στάθμευσης για κάθε διαμέρισμα.
2. Μονοκατοικία πανταχόθεν ελεύθερη ανεπτυγμένη σε τρία επίπεδα συνολικής επιφάνειας 200 τ.μ. σε οικόπεδο 424 τ.μ. εντός σχεδίου πόλεως Ρόδου (περιοχή Καρακόνερο).

ΑΤΤΑΒΥΡΟΥ 56-85100 ΡΟΔΟΣ
Τηλ. 22410-35139 Φαξ: 22410-24262

RHODES-GREECE
CAIRO PALACE

ΕΝΟΙΚΙΑΖΟΝΤΑΙ

• Κατάστημα ή γραφείο 43 τ.μ. στον όροφο των καταστημάτων του Εμπορικού Κέντρου.
• Γραφείο 135 τ.μ. στον Γ' όροφο επί του αιθρίου της Εθ. 12νησίων

Πληροφορίες: Κα Φράνσις Νιοτή
Τηλ. 22410 27600
Κιν. 6944618757 – 6973572262
Φαξ. 22410 23462
email.fniotis@cairopalace.gr

«ΚΤΙΡΙΟ» Α.Ε.
ΠΩΛΗΣΕΙΣ ΑΚΙΝΗΤΩΝ

- Καταστήματα 47, 65, 88 τ.μ., στην οδό Δενδρινού (προέκταση Αννης Μαρίας με αντίστοιχο υπόγειο χώρο.
- Διαμερίσματα 104 τ.μ., 118 τ.μ., 107 τ.μ., στην οδό Δενδρινού (προέκταση Αννης Μαρίας), με κεντρική αυτόνομη θέρμανση, αποθήκη και αποκλειστική θέση στάθμευσης αυτοκινήτου.
- Διαμερίσματα 118 τ.μ. και 122 τ.μ., στην οδό Μιχαήλ Πετρίδη (στο ύψος ΜΗΔΕΙΑ), με αποθήκη και αποκλειστική θέση στάθμευσης αυτοκινήτου.
- Μαιζονέτα διόροφη με σοφίτα 190 τ.μ., στην Ιαλυσό.

Πληροφορίες **κ. ΑΝΑΣΤΑΣΙΟΣ ΑΤΣΙΔΗΣ**
Στεφάνου Καζούλλη 74 - ΡΟΔΟΣ
Τηλ: 22410 - 28616, Fax: 22410 - 37848

ΞΕΝΟΔΟΧΕΙΟ ΚΟΛΥΜΠΙΑ ΜΠΗΤΣ
ΖΗΤΟΥΝΤΑΙ

- Σερβιτόροι και σερβιτόρες
- Βοηθοί σερβιτόροι και σερβιτόρες
- Βοηθοί μάγειροι
- Καμαριέρες
- Γκρουμ
- Λαντζιέρες

Τηλέφωνο 56247 ώρες 12.00-14.00

MARITOUR A.E.
Ξενοδοχειακές – Εμπορικές Επιχειρήσεις
Κω – Καστελορίζου 7 ΡΟΔΟΣ

ΓΙΑ ΤΗΝ ΚΑΛΥΨΗ ΤΩΝ ΠΙΟ ΚΑΤΩ ΘΕΣΕΩΝ Η ΕΤΑΙΡΕΙΑ ΜΑΣ ΖΗΤΑ ΠΡΟΣΩΠΙΚΟ ΜΕ ΤΑ ΑΝΤΙΣΤΟΙΧΑ ΠΡΟΣΟΝΤΑ

1) ΥΠΟΔΟΧΗ
Απόφοιτη Σχολής, δύο ξένες γλώσσες (άριστη γνώση Αγγλικών), ευχέρεια στη χρήση υπολογιστών, επιθυμητή γνώση ξενοδοχειακού προγράμματος.
2) ΓΡΑΜΜΑΤΕΙΑ
Απόφοιτη Λυκείου, άριστη γνώση Αγγλικών, ευχέρεια στη χρήση υπολογιστών, επιθυμητή βασική γνώση λογιστικών.

Για κατάθεση βιογραφικού με πρόσφατη φωτογραφία και προσωπική συνάντηση παρακαλούμε τηλεφωνήσατε πρωινές ώρες στο 69322-85-608



METROPOL MULTI CINEMA ODEON
22410 28400
INFORMATION - RESERVATIONS
ΠΛΗΡΟΦΟΡΙΕΣ - ΚΡΑΤΗΣΕΙΣ
ΕΒΔΟΜΑΔΙΑΙΟ ΠΡΟΓΡΑΜΜΑ weekly program
02/03/06 - 08/03/06
www.cinemametropol.gr



Ο ΡΟΖ ΠΑΝΘΗΡΑΣ!!! THE PINK PANTHER!!!
Η κωμωδία της χρονιάς που όλοι περιμένουμε είναι εδώ!!! ΦΥΛΑΚΤΕΙΤΕ.... ο πιο γκαφατζής Ντετέκτιβ του κόσμου επιστρέφει!!!
Πρωταγωνιστούν : Στίβ Μάρτιν, Κέβιν Κλάϊν, Ζαν Ρενό, Μπιγιονσέ Νόουλς
ΜΗΝ ΤΗΝ ΧΑΣΕΤΕ!!! ΚΑΝΤΕ ΕΓΚΑΙΡΑ ΤΙΣ ΚΡΑΤΗΣΕΙΣ ΣΑΣ
ΩΡΕΣ ΕΝΑΡΞΗΣ / SHOW TIMES 17:30, 20:00, 22:30

ΑΙΘΟΥΣΑ 1



Ο ΤΙΓΡΗΣ ΚΑΙ ΤΟ ΧΙΟΝΙ THE TIGER AND THE SNOW
Από τον βραβευμένο με Όσκαρ για το " Η ζωή είναι ωραία " Ρομπέρτο Μπενίνι έρχεται αυτή η γλυκόπικρη κωμωδία για την δύναμη του έρωτα.
Σκηνοθεσία : Ρομπέρτο Μπενίνι Πρωταγωνιστούν : Ρομπέρτο Μπενίνι, Νικολέτα Μπράσκι, Ζαν Ρενό, Τομ Γουέιτς
ΜΗΝ ΤΗΝ ΧΑΣΕΤΕ!!! ΚΑΝΤΕ ΕΓΚΑΙΡΑ ΤΙΣ ΚΡΑΤΗΣΕΙΣ ΣΑΣ
ΩΡΕΣ ΕΝΑΡΞΗΣ / SHOW TIMES 17:15, 19:45, 22:15

ΑΙΘΟΥΣΑ 2



ΕΚΤΟΣ ΤΡΟΧΙΑΣ DERAILED
Τι μπορεί να συμβεί όταν οι λάθος άνθρωποι βρεθούν σε λάθος σημείο; Ένα ραντεβού αλλάζει κυριολεκτικά την ζωή του!!
Πρωταγωνιστούν : Κλάϊβ Όουεν, Τζένιφερ Άνιστον
ΜΗΝ ΤΗΝ ΧΑΣΕΤΕ!!! ΚΑΝΤΕ ΕΓΚΑΙΡΑ ΤΙΣ ΚΡΑΤΗΣΕΙΣ ΣΑΣ
ΩΡΕΣ ΕΝΑΡΞΗΣ / SHOW TIMES 17:45, 20:15, 22:45

ΑΙΘΟΥΣΑ 6

ΠΡΟΣΕΧΩΣ - COMING SOON



ΜΗΝ ΠΥΡΟΒΟΛΕΙΤΕ ΤΗΝ ΓΙΑΓΙΑ 2 BIG MOMMA'S HOUSE
Ο Μάρτιν Λόρενς επιστρέφει σε νέες ξεκαρδιστικές περιπέτειες, εγγυημένο γέλιο, αστείρευτες γκάφες και καταιγιστική δράση!!



ΔΥΟ ΝΤΟΥΖΙΝΕΣ ΜΠΕΛΑΔΕΣ CHEAPER BY THE DOZEN 2
Έρχεται η πιό θεότρελη οικογενειακή κωμωδία της χρονιάς. Μόνο ένας μπαμπάς θα επικρατήσει!!! Πρωταγωνιστεί ο Στιβ Μάρτιν



ΤΟ ΜΥΣΤΙΚΟ ΤΟΥ BROKEBACK MOUNTAIN
BROKEBACK MOUNTAIN
8 ΥΠΟΨΗΦΙΟΤΗΤΕΣ για ΟΣΚΑΡ

ΠΡΟΣΕΧΩΣ - COMING SOON

ΠΑΛΛΑΣ 5 CINEMAS CENTER
02/03/2006 - 08/03/2006
www.cinemapallas.gr
Για κρατήσεις
22410 24475/70670
Δημοκρατίας 13, Ρόδος

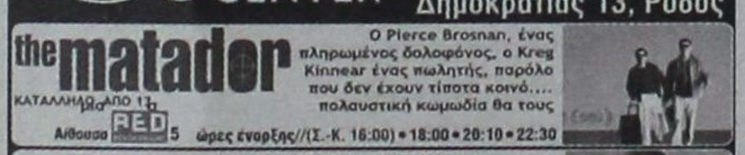

the matador
Ο Pierce Brosnan, ένας πληρωμένος δολοφόνος, ο Kreg Kinnear ένας πωλητής, παρόλο που δεν έχουν τίποτα κοινό.... πολαυστική κωμωδία θα τους
ΚΑΤΑΛΛΗΛΟ ΑΠΟ 13
Αίθουσα RED 5 ώρες έναρξης//(Σ.-Κ. 16:00) • 18:00 • 20:10 • 22:30

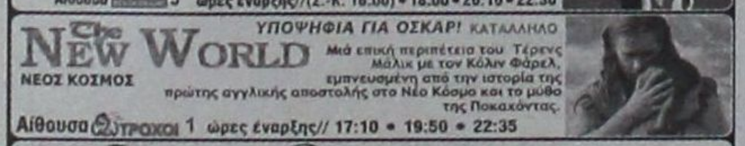

The NEW WORLD ΝΕΟΣ ΚΟΣΜΟΣ
ΥΠΟΨΗΦΙΑ ΓΙΑ ΟΣΚΑΡ! ΚΑΤΑΛΛΗΛΟ
Μιά επική περιπέτεια του Τέρενς Μάλικ με τον Κόλιν Φάρελ, εμπνευσμένη από την ιστορία της πρώτης αγγλικής αποστολής στο Νέο Κόσμο και το μύθο της Ποκαχόντας.
Αίθουσα ΤΡΟΧΟΙ 1 ώρες έναρξης// 17:10 • 19:50 • 22:35



ΚΑΤΑΛΛΗΛΟ Rumor has it... ΟΙ ΦΗΜΕΣ ΛΕΝΕ
Μια εύθυμη κομεντί με τους Τζένιφερ Άνιστον, Κέβιν Κόστνερ, Sirley Maclane! Τι μπορεί να συμβεί σε μια 30άρα και την οικογένεια της όταν βρει τον άντρα που θα αλλάξει τα δεδομένα?
Αίθουσα Interlingua 2
Βασισμένη σε αληθινή... φήμη! ώρες έναρξης//(Σ.-Κ. 16:00)-18:10-20:20-22:35

MUNICH ΜΟΝΑΧΟ
ΥΠΟΨΗΦΙΑ ΓΙΑ 5 ΟΣΚΑΡ!!! ΚΑΤΑΛΛΗΛΟ
Μια κατασκοπική περιπέτεια που δεν πρέπει να χάσετε! 1972 Ολυμπιακοί Αγώνες του Μόναχο...
ώρα έναρξης // 22:15 Αίθουσα Personal Training Cafe 4



The PROMISE Η ΥΠΟΣΧΕΣΗ ΚΑΤΑΛΛΗΛΟ
Η μεγαλύτερη και ακριβότερη κινέζικη παραγωγή μέχρι σήμερα!!! Ένα έπος φαντασίας, τοποθετημένο στον κάτω κόσμο της αρχαίας Κίνας!
Αίθουσα Allegro 3 ώρες έναρξης//20:20 • 22:35

ΥΠΟΨΗΦΙΑ ΓΙΑ 6 ΟΣΚΑΡ!!! ΚΑΤΑΛΛΗΛΟ ΑΠΟ 13
MEMOIRS OF A GEISHA
ΑΝΑΜΝΗΣΕΙΣ ΜΙΑΣ ΓΚΕΪΣΑΣ
Από τον Σκηνοθέτη του "Σικάγο" η νέα ταινία του Rob Marshall που θα σας μείνει αξέχαστη.
Αίθουσα Personal Training Cafe 4
ώρες έναρξης // 19:30





VALIANT ΒΑΛΙΑΝΤ, ΤΟ ΓΕΝΝΑΙΟ ΠΕΡΙΣΤΕΡΙ
Μεταγλωττισμένα στα ελληνικά
Από τον παραγωγό του Σρεκ, μια διασκεδαστική ταινία κινουμένων σχεδίων για τους μικρούς μας φίλους!!!
Αίθουσα Personal Training Cafe 4
ώρες έναρξης//(Σ.-Κ. 16:00) • 17:40

Wallace & Gromit ΥΠΟΨΗΦΙΟ ΓΙΑ ΟΣΚΑΡ!!!
Μεταγλωττισμένα στα ελληνικά
ΓΟΥΑΛΑΣ & ΓΚΡΟΜΙΤ ΣΤΟΝ ΤΕΡΑΣΤΙΟ ΛΑΧΑΝΟΚΗΠΟ
Το δίδυμο της... συμφοράς από τους δημιουργούς του πετυχημένου "Οι κότες το 'σκασαν"!!!
Αίθουσα Allegro 3 ώρες έναρξης//(Σ.-Κ. 16:00) • 17:50



ΑΠΟ ΠΕΜΠΤΗ 9 ΜΑΡΤΙΟΥ ΥΠΟΨΗΦΙΑ ΓΙΑ 2 ΟΣΚΑΡ!!!
NORTH COUNTRY ΑΝΙΣΗ ΜΑΧΗ
Όσκαρ Σαρλίζ Θερόν. Πάλευε
Μια ταινία με τη βραβευμένη με
την επιβίωση της. Δεν περίμενε όμως ότι θα γράψει
απλώ
ιστορία!!!

Τ Υπρογραμμα

ΕΤ1

06:45 Ο παράδεισος



βρίσκεται κοντά μας
07:40 Κινούμενα Σχέδια
09:30 Εκπαιδευτική τηλεόραση
10:30 Biography
11:15 The History channel
12:00 Μένουμε ελλάδα
14:00 Ειδήσεις - αθλητικά - καιρός
14:30 Φλορισιεντα, η σύγχρονη σταχτοπούτα
15:15 Ανυπότακτες καρδιές
16:00 Εχει γούστο
18:00 Σύγχρονες τεχνολογίες
19:00 Hotel τρίτων
20:00 Και οι νικητές είναι...
21:00 Η εποχή των εικόνων
22:00 Ουδείς αναμαρτητος
23:00 Ειδήσεις - αθλητικά - χρηματιστήριο - καιρός
23:45 Παγκόσμιο πρωτάθλημα ράλι
00:00 Ξένη ταινία: 24 ώρες



γεμάτες ροκ

NET

10:00 Συμβαίνει τώρα
12:00 Ειδήσεις
13:00 Συμβαίνει τώρα
14:00 Η απίθανη Κιμ
14:30 Διάλειμμα
15:00 Ειδήσεις
16:00 Η ζωή είναι παιχνίδι
18:00 Ειδήσεις - δελτίο στη νοηματική γλώσσα - δελτίο αγροτών
19:10 Ταρζάν
19:30 101 σκυλιά της Δαλματίας
20:00 Τοις μετρητοίς
21:00 Ειδήσεις
22:00 Κινούμενα Σχέδια
23:30 Παρασκευή και 12
01:30 Ειδήσεις
01:45 Ξένη ταινία: Στην



υπηρεσία της αυτού μεγαλειότητας
05:45 Πρώτη γραμμή

ET 3

06:00 Λαβύρινθος
07:00 Ανακαλύπτοντας την ψυχολογία
07:30 Ο κόσμος των Σπορ
08:15 Καρμελιτα
09:00 9 η ώρα... μεσημέριασε!
11:00 Νηστικό αρκούδι
11:30 Οι θησαυροί της γης
12:00 Ασιατική φαντασία
12:30 Η ζωντανή θάλασσα - με τον Τζον στοουνμαν
13:00 Δελτίο ειδήσεων
14:30 Με μια τρίτη μάτια
15:50 Εκτη αίσθηση
16:00 Ειδήσεις στη νοηματική γλώσσα
16:15 Ζορρο
16:40 Νηστικό αρκούδι
17:00 Καρμελιτα
18:00 Πάμε καλά
19:00 Δελτίο ειδήσεων
20:15 Ο κόσμος των Σπορ
21:00 Κυριακή στο χωριό
22:30 Μητρόπολη του κόσμου
00:00 Δελτίο ειδήσεων
00:30 Ξένη ταινία:



Ριψοκίνδυνο δίλημμα
02:30 Με μια τρίτη μάτια
04:00 9 η ώρα... μεσημέριασε!

MEGA

08:00 Κοινωνία ώρα 08:00
10:00 'Ομορφος κόσμος το πρωί
13:00 Είμαστε στον αέρα
14:00 Ειδήσεις
15:00 Δυο ξένοι
16:10 Δέκα λεπτά κήρυγμά
17:30 Ειδήσεις
17:40 Φιλοδοξίες
18:15 Απαγορευμένη αγάπη
19:00 Βέρα στο δεξί
20:00 Ειδήσεις
21:00 Πενήντα πενήντα
22:00 Οι μάγισσες της Σμύρνης
23:10 Ξένη ταινία: Το χάρισμα
00:50 Τελευταία γεγονότα
01:50 Ξένη ταινία:



Η καταδίωξη
04:30 Telemarketing
05:00 Εσωτερικές υποθέσεις
05:45 Πρωινό MEGA

ANT 1

06:00 Καλημέρα με τον ANT1
06:30 Καλημέρα ελλάδα
13:00 Τα νέα του Αντέννα
13:50 Κωνσταντίνου και Ελένης
14:50 Αποκάλυψη..τώρα!
17:00 Τα νέα του ANT1- δελτίο νοηματικής
17:10 Καλημέρα ζωή
17:55 Ανάλυσε το
18:00 Deal
18:50 Ερωτας
20:00 Τα νέα του ANT1
21:00 Εχεις γράμμα
22:00 Κρυφά μονοπάτια
23:00 Fame Story
00:00 Μωβ ροζ
01:00 Νυχτερινές ειδήσεις
01:30 Υπόθεση ροζγουελ
02:00 Ειδήσεις
02:30 Αλι μακμπιλ
04:20 Τηλεμαρκετινγκ
05:00 Mobile fun

ALPHA

06:00 Καλημέρα σας
10:00 Καφές με την Ελένη
13:00 Κους Κους το μεσημέρι
15:00 Ειδήσεις
16:45 Ειδήσεις στη νοηματική γλώσσα
17:00 Από Καρδίας
19:00 Οδός Παραδείσου 7
20:00 Ειδήσεις
21:00 Έρωτας με επιδότηση ΟΓΑ
01:00 Νυχτερινό δελτίο
01:15 Ξένη ταινία: Ενα λεπτό



προθεσμία
03:15 Στην Εντατική (er, v)
04:15 Τηλεαγορές
04:30 Στην Εντατική (er, v)

STAR

06:00 Κάθε μέρα καλημέρα
10:00 Ολα καλά
13:00 Ειδήσεις
14:00 Super Star
16:30 Ειδήσεις
16:45 Ρωξάνη
17:45 Βαλεντίνα, έρωτας x-large
18:45 Σούπερμαν, τα χρόνια της νιότης
19:45 Ειδήσεις
21:00 Ξένη ταινία: Ενα πουλί



πάνω σε σύρμα
23:15 Ξένη ταινία:



Εσωτερικές υποθέσεις
01:30 Ξένη ταινία: Χρήσιμα



αντικείμενα
04:00 Ειδήσεις
04:15 Ξένη ταινία: Στόχος των εκτελεστών

FILMNET



06:20 Κόκκινο ποτάμι
07:55 Το ξέφωτο

E!

09:30 E! ENTERTAINMENT
10:10 Ο μικρούλης Τομ
11:45 Super size me
13:30 Cinema, cinema, cinema
14:10 Οι άνθρωποι του δημάρχου
16:05 Το δίκτυο των κατασκόπων
17:00 Το δίκτυο των κατασκόπων
17:55 Το καρέ της απάτης
19:35 Συνήθεις ύποπτοι
21:25 Στα παρασκήνια του Χόλιγουντ
22:00 Πράκτορες για δέσιμο
23:40 Κωδικός «Alias»IV-20



0:35 Anonymous Rex
02:00 Ερωτική ταυτότητα
03:35 Κεχαριτωμένη Μαρία

ALTER

06:40 Παιδικές εκπομπές
08:00 Τα λέμε όλα
09:30 Ειδήσεις
10:00 Καθαρές κουβέντες
12:00 Εις υγείαν
12:30 Ειδήσεις
14:00 Παολίνα
15:00 Εσμεράλντα
16:00 Μαρία
16:40 Ειδήσεις
16:45 Το παίζω και πολύ άντρας
18:45 Ειδήσεις
21:00 Ρεξ
22:00 Κορίτσια ο Μάρκουλης
23:00 Φως στο τούνελ
02:00 Auto Alter
02:15 Ξένη ταινία: Παράθυρο με θέα τον θάνατο

902

07.00 Καλημέρα με τον 902
10.00 Η αγορά στην τηλεόραση
15.00 Κάθε μέρα στις 3
16.30 Παιδικό πρόγραμμα
17.00 Αθλητικό ραντεβού
17.40 Εκπαιδευτική τηλεόραση
18.00 Δελτίο ειδήσεων στην νοηματική
18.10 Η Ελλάδα και οι κόσμος
18.45 Εις υγείαν
19.30 Κεντρικό δελτό ειδήσεων
20.30 Στα μονοπάτια του πολιτισμού
21.00 Ετσι είναι η ζωή
23.00 Στα μονοπάτια του πολιτισμού
24.00 Ειδήσεις

ΠΕΡΙΛΗΨΗ ΔΙΚΟΓΡΑΦΟΥ

Με την υπ' αριθμόν **1137/2006** έκθεση επιδόσεως του δικαστικού επιμελητή του Πρωτοδικείου Ρόδου, Γεωργίου Κρανιώτη, μετά από έγγραφη παραγγελία του Δικηγόρου Ρόδου Σέργιου Ν. Αναστασιάδη, πληρεξούσιου της Βικτωρίας συζ. Ιωάννη Καλούδη, το γένος Ιωάννη Σταυριανάκη, κατοίκου δημοτικού διαμερίσματος Κοσκινού του δήμου Καλλιθέας Ρόδου, κοινοποιήθηκε στον κ. Εισαγγελέα Πρωτοδικών Ρόδου αντίγραφο της από 24-08-2005 και με αριθμό πράξεως καταθέσεως 633/06-09-2005 αγωγής, απευθυνόμενης ενώπιον του Ειρηνοδικείου Ρόδου, για τους 1. Ισοδία Χα Αντωνίου Σταυριανάκη, το γένος Κων/νου Οικονόμου, 2. Ιωάννη Σταυριανάκη του Αντωνίου και 3. Κων/νο Σταυριανάκη του Αντωνίου, πρώην κατοίκων Κοσκινού Ρόδου και ήδη αγνώστου διαμονής, με την οποίαν ορίζεται δικάσιμος η 13-06-2006, ημέρα Τρίτη και ώρα 09:00 π.μ. και με αριθμό πινακίου 21, με την οποία ζητείται να αναγνωρισθεί κύριος δια χρησικτησίας, του αναφερομένου σε αυτήν εξ αδιαιρέτου ποσοστού ακινήτου και συγκεκριμένα, του 1/6 ποσοστού εξ αδιαιρέτου του ακινήτου, που ευρίσκεται στη θέση **«ΟΚΙΟΥΣΜΠΟΥΡΝΟΥ ΜΑΡΜΑΡΙΔΙΣ»** της κτηματικής περιφέρειας Κοσκινού Ρόδου, επιφάνειας, ολοκλήρου του ακινήτου, 2.826,00 τ.μ., νομικής φύσεως **«Μουλκ»,** με κτηματολογικά στοιχεία τόμος 3 γαιών Κοσκινού, φύλλο 24, μερίδα 236 και φάκελος 677 του κτημολογίου Ρόδου.

Ο Πληρεξούσιος Δικηγόρος
ΣΕΡΓΙΟΣ Ν. ΑΝΑΣΤΑΣΙΑΔΗΣ

ΑΠΟΣΠΑΣΜΑ
Αριθμ. 1317Β'/2005

ΕΠΙΣΠΕΥΔΟΥΣΑ: ALPHA BANK κατ. 593.

ΟΦΕΙΛΕΤΗΣ: Σωτήριος Λιβάνιου Ροδίτης

ΠΛΕΙΣΤΗΡΙΑΣΜΟΥ 22 ΜΑΡΤΙΟΥ 2006 Τετάρτη ώρα 12-14:00 μ.μ.

ΥΠΑΛΛΗΛΟΣ η συμβολαιογράφος Ρόδου: Καλλιόπη Ροδίτη

ΤΟΠΟΣ: ΑΙΘΟΥΣΑ ΔΟΝΑ Δήμου ΡΟΔΟΥ.

Α) ΙΔΑΝΙΚΟ ΜΕΡΙΔΙΟ 3/20 ΠΟΣΟΣΤΟ εξ' αδιαιρέτου στην Ανεγερθησόμενη οικοδομή επί του υπό στοιχείον πίνακος Α τμήματος οικοπέδου έκτασης 252,99 τμ. ποσοστού συνιδιοκτησίας 50% εξ' αδιαιρέτου, και είναι με Κτηματολογικά στοιχεία: ΤΟΜΟΣ 60 οικ. ΡΟΔΟΥ, ΦΥΛΛΟ 44, ΜΕΡΙΔΑ 768Ψ και ΦΑΚΕΛΟΣ 7988 νομικής φύσεως Βακούφ διτελές μεθ' απλής επαγωγής.

ΕΚΤΙΜΗΣΗ: 49.500 ευρώ βαρύνεται με υποθήκες.

Πρώτη προσφορά το μισό της εκτίμησης 24.750 ευρώ.

Σύνταξα το απόσπασμα αυτό, σήμερα στις 22/09/2005 στο γραφείο μου στην οδό Εθν. Μακαρίου 45.

Ο ΔΗΛΟΠΟΙΩΝ ΔΙΚΑΣΤΙΚΟΣ ΕΠΙΜΕΛΗΤΗΣ
ΜΙΧΑΗΛ ΣΤΕΦΑΝΟΥ ΜΕΛΛΙΝΗΣ

Απόσπασμα
Αριθμ. 1458 Β'/2006

ΕΠΙΣΠΕΥΔΟΥΣΑ ΔΑΝΕΙΣΤΡΙΑ ΑΛΦΑ ΤΡΑΠΕΖΑ Α.Ε. και τον διακριτικό τίτλο «ALPHA BANK».

ΟΦΕΙΛΕΤΗΣ: **ΚΟΑΛΑ Α.Ε.**

ΠΛΕΙΣΤΗΡΙΑΣΜΟΣ: **22 ΜΑΡΤΙΟΥ 2006 ΤΕΤΑΡΤΗ ώρα 12-14:00**

ΥΠΑΛΛΗΛΟΣ η συμβολαιογράφος Ρόδου κ. ΜΑΙΡΗ ΠΑΠΑΔΑΚΗ

ΤΟΠΟΣ: Δημοτικό Κατάστημα **ΑΦΑΝΤΟΥ.**

Περιγραφή: Σύμφωνα α) με την κατασχετήρια έκθεση και β) με το διαταχτικό της υπ' αριθμ. 910/2005 Απόφασης του Μον. Πρωτοδ. Ρόδου – διόρθωση εκτίμησης-πρώτης προσφοράς.

ΟΙΚΟΠΕΔΟ συνολικής επιφάνειας **6.084 τ.μ.** που βρίσκεται στην περιοχή **«ΚΟΛΥΜΠΙΑ»** της κτηματικής περιφέρειας Αρχαγγέλου με ΚΤΗΜΑΤΟΛΟΓΙΚΑ ΣΤΟΙΧΕΙΑ: **ΤΟΜΟΣ 72 ΓΑΙΩΝ ΑΡΧΑΓΓΕΛΟΥ, ΦΥΛΛΟ 99, ΜΕΡΙΔΑ 1888/991 ΦΑΚΕΛΟΣ 7011** νομικής φύσης ήδη Μουλκ.

Επ' αυτού κτίστηκε ξενοδοχείο καινούργιο που λειτουργεί με άδεια του ΕΟΤ ως Β' κατηγορίας, διώροφο με υπόγειο, ισόγειο και α' όροφο με συνολική επιφάνεια 2006,62 τετρ. μέτρα δυναμικότητας **50 δωματίων και 102** κλινών.

4. Το υπόγειο περιλαμβάνει 8 δωμάτια, αποθήκη - μαγειρείο ως και τουαλέτα – ανδρών και γυναικών με συνολική επιφάνεια 691,81 τετρ. μέτρα.

5. Το ισόγειο περιλαμβάνει 18 δωμάτια, χώρο υποδοχής, μπαρ, σαλόνι, γραφεία με συνολική επιφάνεια 691,81 τετρ. μέτρα.

6. Ο όροφος περιλαμβάνει 24 δωμάτια με συνολική επιφάνεια 623 τετρ. μέτρα.

Το ξενοδοχείο έχει επωνυμία **«KOALA»** έχει αποπερατωθεί, έχει όλες τις

ΕΚΤΙΜΗΘΗΚΕ ΩΣ ΕΝΙΑΙΟ ΣΥΝΟΛΟ δυνάμει της υπ' αριθμόν **910/2005 απόφασης του Μον. Πρωτ. Ρόδου «ένα εκατομμύριο» 1.000.000 ευρώ.**

Σημειώνεται ότι το ακίνητο αυτό **βαρύνεται** με υποθήκες.

2. Ο πλειστηριασμός θα γίνει με τιμή για πρώτη προσφορά ΩΣ ΕΝΙΑΙΟ ΣΥΝΟΛΟ δυνάμει της υπ' αριθμόν 910/2005 απόφασης του Μον. Πρωτοδ. Ρόδου «ΠΕΝΤΑΚΟΣΙΕΣ ΧΙΛΙΑΔΕΣ» 500.000 ευρώ.

Σύνταξα την παρούσα, σήμερα στις 08-02-2006.

Ο ΔΗΛΟΠΟΙΩΝ ΔΙΚΑΣΤΙΚΟΣ ΕΠΙΜΕΛΗΤΗΣ
ΜΙΧΑΛΗΣ ΣΤΕΦΑΝΟΥ ΜΕΛΛΙΝΗΣ

ΠΕΡΙΛΗΨΗ

Της υπ' αρ. 2417 επαν. κατασχετήριας περίληψης ακινήτου του δικ. Επιμελητή του Πρωτοδικείου Ρόδου Μιχάλη Σ. Καρακόπουλου Αμερικής 40 τηλ. 32100.

ΕΠΙΣΠΕΥΔΟΥΣΑ: ΚΥΡΙΑΚΟΣ ΛΙΑΤΣΗΣ ΤΟΥ ΑΝΤΩΝΙΟΥ ΚΑΤΟΙΚΟΥ ΗΜΑΘΕΙΑΣ

ΟΦΕΙΛΕΤΗΣ: ΝΙΚΟΛΑΟΣ ΛΥΔΑΚΗΣ ΤΟΥ ΚΩΝΣΤΑΝΤΙΝΟΥ ΚΑΤΟΙΚΟΥ ΡΟΔΟΥ.

ΥΠΑΛΛΗΛΟΣ ΠΛΕΙΣΤΗΡΙΑΣΜΟΥ: ΓΙΩΡΤΣΟΣ ΔΗΜΗΤΡΙΟΣ ΤΟΥ ΧΡΙΣΤΟΥ ΚΑΤΟΙΚΟΣ ΡΟΔΟΥ ΑΜΕΡΙΚΗΣ 55.

ΠΟΣΟ ΟΦΕΙΛΗΣ: 8,249,17 ευρώ.

Τόπος και ημέρα πλειστηριασμού: Στις 22-3-2006 ημέρα Τετάρτη και από ώρα 12 μεσημβρινή έως 2 μ.μ. της ίδιας ημέρας στα γραφεία του ΔΟΝΑ του Δήμου Ρόδου.

Περιγραφή κατασχεθέντος: το 1/2 του 1/2 Εξ αιδιαιρέτου ενός αγρού συνολικής εκτάσεως 5120 τμ. το οποίο απέκτησε ο Νικόλαος Λυδάκης του Κωνσταντίνου από κληρονομιά. Το κατασχεθέν αγρόκτημα βρίσκεται στα Ασγούρου και είναι εγγεγραμμένο στο κτηματολόγιο Ρόδου με κτηματολογικά στοιχεία τόμος 1 γαιών Ασγούρου, φύλλο 9, μερίδα 185. Θα βγεί στον πλειστηριασμό με τιμή πρώτης προσφοράς 12.500 ευρώ.

Μεσεγγυούχος μέχρι την ημέρα του πλειστηριασμού ορίζεται ο ίδιος ο οφειλέτης.

Ο Δικ. Επιμελητής
Μιχάλης Σ. Καρακόπουλος

ΜΝΗΜΟΣΥΝΟ

Στις 4 Μαρτίου 2006 ημέρα Σάββατο και ώρα 8 π.μ. στον Ιερό Ναό Ταξιαρχών (Ηρώων Πολυτεχνείου) τελούμεν εξάμηνο μνημόσυνο υπέρ αναπαύσεως της ψυχής της αγαπημένης μας συζύγου, και μητέρας.

ΣΕΒΑΣΤΗΣ ΔΑΝΑ

Ο σύζυγος: Αριστείδης
Τα παιδιά: Ειρήνη, Μιχάλης - Σούλα

ΑΝΑΚΟΙΝΩΣΗ

Ειδοποιούνται οι κάτοικοι των παρακάτω περιοχών ότι για να εκτελεστούν απαραίτητες τεχνικές εργασίες της ΔΕΗ θα γίνει διακοπή στις

4/3/06 ημέρα **ΣΑΒΒΑΤΟ** ως εξής:

Από 08:00 έως 11:00 στις περιοχές:

ΣΤΗΝ ΕΥΡΥΤΕΡΗ ΠΕΡΙΟΧΗ ΤΗΣ ΑΝΑΛΗΨΗΣ

Αν οι εργασίες τελειώσουν νωρίτερα, το ρεύμα θα ξαναδοθεί πριν από τον χρόνο λήξης της διακοπής που αναφέρεται πιο πάνω.

Γι' αυτό το λόγο οι ηλεκτρικές εγκαταστάσεις και τα δίκτυα της ΔΕΗ θα πρέπει να θεωρούνται ότι έχουν συνέχεια ρεύμα.

Ετσι για λόγους ασφαλείας, απαγορεύεται η προσέγγιση σε αγωγούς ή άλλα στοιχεία του δικτύου που βρίσκονται στο έδαφος γιατί υπάρχει σοβαρός κίνδυνος ατυχήματος.

ΑΠΟ ΤΗ ΔΕΗ

ΖΗΤΕΙΤΑΙ

Ατομο με γνώσεις στην διοίκηση και γενική λειτουργία ξενοδοχείου, για να αναλάβει την διεύθυνση μικρού ξενοδοχείου σε μικρό νησί της Δωδεκανήσου.

Μήνες λειτουργίας Απρίλιος-Οκτώβρης.

Οι ενδιαφερόμενοι θα πρέπει να είναι μέχρι 40 ετών, να κατέχουν πτυχίο ανώτατης σχολής, να έχουν προϋπηρεσία σε ανάλογη θέση, να γνωρίζουν ξένες γλώσσες και την χρήση Η/Υ.

Βιογραφικό σημείωμα με φωτογραφία

μπορεί να σταλεί με φαξ στο 22410-27596, στην διεύθυνση ΤΘ 465, Ρόδος 85100, e-mail: manroznm@hotmail.com και να επικοινωνήσουν τηλεφωνικά στο 22410-66056.

ΠΝΕΥΜΑΤΙΚΟ ΚΕΝΤΡΟ ΔΗΜΟΥ ΚΑΡΠΑΘΟΥ

Αναπαύσεως 1, Κάρπαθος 85700
Τηλ. 2245023926, Φαξ: 2245023927

Κάρπαθος, 02/03/2005
Αρ. Πρωτ.: 60

ΠΡΟΣΚΛΗΣΗ ΕΚΔΗΛΩΣΗΣ ΕΝΔΙΑΦΕΡΟΝΤΟΣ

Ο πρόεδρος του Δ.Σ. του Δημοτικού Πνευματικού Κέντρου Καρπάθου ανακοινώνει σε τουριστικά ή ταξιδιωτικά γραφεία ότι μπορούν να αποστείλουν τις προσφορές τους για την παροχή υπηρεσιών, που αφορούν την Διοργάνωση του 3ου Διεθνούς Συνεδρίου Καρπαθιακής Λαογραφίας, στα γραφεία του Πνευματικού Κέντρου. Η προσφορά θα αφορά τις εξής τέσσερις κατηγορίες υπηρεσιών, διαμονή, διατροφή, μετακίνηση και αεροπορικά εισιτήρια, προϋπολογισμού 50.000,00 ευρώ.

Ο φάκελος της τεχνικής και οικονομικής προσφοράς πρέπει να παραδοθεί σφραγισμένος την Παρασκευή 10 Μαρτίου 2006 από 09:00 π.μ. έως 13:00 μ.μ. Οι προσφορές που δεν θα περιλαμβάνουν και τις τέσσερις κατηγορίες υπηρεσιών θα απορρίπτονται. Πληροροφίες τηλ. 2245023926.

Ο πρόεδρος
Ηλίας Α. Λάμπρος

ΤΗΝ ΚΑΘΑΡΗ ΔΕΥΤΕΡΑ

ΕΜΕΙΣ ΘΑ ΠΑΡΟΜΕ
ΤΗ ΛΥΡΑ ΤΟΥ ΚΛΑΔΑΚΗ
ΚΑΙ ΤΟ ΛΑΟΥΤΟ ΤΟΥ ΛΕΝΤΑΚΗ
ΜΑΖΙ ΜΕ ΤΑ ΑΛΛΑ ΠΑΙΔΙΑ
ΚΑΙ ΘΑ ΠΑΜΕ ΝΑ ΓΛΕΝΤΗΣΟΥΜΕ
ΣΤΟ ΜΟΝΟΛΙΘΟ!!

ΕΣΕΙΣ ΠΟΥ ΘΑ ΠΑΤΕ;

Αν το σκέφτεστε και δεν έχετε μεταφορικό μέσο κλείστε θέση στα λεωφορεία μας.

ΠΑΝΝΙΣΥΡΙΑΚΟΣ
ΣΥΛΛΟΓΟΣ ΡΟΔΟΥ
«Η ΠΟΡΦΥΡΙΣ»

Πληροφορίες στα τηλέφωνα:
2241077396, 2241029847
και 6932031922.

---

eden roc
resort hotel & bungalows
★★★★

Το Ξενοδοχείο **EDEN ROC** ζητά συνεργάτες για τη σεζόν 2006 στις ακόλουθες ειδικότητες:

- **Food & Beverage Manager**
  Απόφοιτος/η τουριστικής σχολής με προϋπηρεσία σε ανάλογη θέση και καλή γνώση Αγγλικών, Ιταλικών, Γερμανικών
- **Ατομο για Main Courante**
  με προϋπηρεσία σε ανάλογη θέση
- **Ατομο για Reception**
  Απόφοιτος/η τουριστικής σχολής, με προϋπηρεσία σε ανάλογη θέση, γνώση Η/Υ και απαραίτητη γνώση Αγγλικών, Γερμανικών, Ιταλικών
- **Σερβιτόρους & Βοηθούς Σερβιτόρων**
- **Μάγειρες Β', Μάγειρες Γ' & Βοηθούς**
- **Οροφοκαμαριέρες**

Οι ενδιαφερόμενοι μπορούν να στείλουν το βιογραφικό τους με μια φωτογραφία στην διεύθυνση του ξενοδοχείου ή να συμπληρώσουν μια αίτηση στο ξενοδοχείο.
4ο χλμ. Λεωφ. Ρόδου-Καλλιθέας, ΤΘ203, ΤΚ 85100
Τηλ. 22410 67067, Fax. 22410 67062
e-mail: info@edenroc.gr



ΕΥΘ. ΜΠΟΝΗΣ, ΤΕΩΣ ΠΡΟΕΔΡΟΣ ΤΟΥ ΔΙΚΗΓΟΡΙΚΟΥ ΣΥΛΛΟΓΟΥ

«ΙΔΙΟΤΕΛΕΙΣ ΣΤΟΧΟΥΣ ΕΠΙΔΙΩΚΟΥΝ ΟΣΟΙ ΖΗΤΟΥΝ *την απομάκρυνση του προέδρου Πρωτοδικών κ. Α. Κράνη»*

«Πρέπει να μπει φραγμός στις σειρήνες της διαβολής, που έχουν αφετηρία ιδιοτελείς στοχεύσεις, που αντιστρατεύονται ό,τι υγιές και καθαρό απέμεινε στις τάξεις της δικαιοσύνης»

Την έντονη αντίδραση του τέως προέδρου του Δικηγορικού Συλλόγου Ρόδου κ. Ευθυμίου Μπόνη προκάλεσε η εισήγηση ορισμένων δικηγόρων για την απομάκρυνση του προέδρου Πρωτοδικών κ. Ανδρέα Κράνη και μάλιστα με τις διαδικασίες του «αποφασίζομεν και διατάσσομεν» χωρίς τη σύμφωνη γνώμη του δικηγορικού κόσμου.

«Είναι πρωτοφανές και πρωτάκουστο, αναφέρει σε επιστολή του ο κ. Ευθ. Μπόνης, να διώκεται προϊστάμενος Πρωτοδικείου επειδή ασκεί ασυμβίβαστος τα διοικητικά του καθήκοντα με μοναδικό γνώμονα το συμφέρον της υπηρεσίας, μη ενδίδοντας σε κατεστημένες καταστάσεις».

Αναφερόμενος ο κ. Μπόνης στον κ. Ανδρέα Κράνη τονίζει ότι **«πρόκειται για δικαστικό λειτουργό εκ των αρίστων που είχαμε την τύχη να υπηρετήσουν στο Πρωτοδικείο Ρόδου και που τιμά με το ήθος και την παρουσία του το Δικαστικό Σώμα».**

Σχετικά με τις μεθοδεύσεις για την απομάκρυνση του κ. Ανδρέα Κράνη και τις κρίσεις που έγιναν από συγκεκριμένη ομάδα δικηγόρων, ο κ. Μπόνης λέει: «Προσωπικές τοποθετήσεις επί ενός τόσο σοβαρού θέματος, που περικλείουν έντονα υποκειμενικά στοιχεία, εκτός του ότι εκκινούν από εσφαλμένη θέση, είναι βέβαιον ότι εξυπηρετούν άλλους στόχους και γι' αυτό αδικούν, αφού δεν παρέχουν εγγυήσεις αντικειμενικής προσέγγισης του θέματος».

Εν κατακλείδι ο κ. Μπόνης τονίζει, ότι **«πρέπει να μπει φραγμός στις σειρήνες διαβολής, που έχουν αφετηρία ιδιοτελείς στοχεύσεις, που αντιστρατεύονται ό,τι πιο υγιές και καθαρό απέμεινε στις τάξεις της Δικαιοσύνης».**

Αναλυτικά η επιστολή του κ. Ευθ. Μπόνη:

ΟΡΙΣΜΕΝΕΣ ΣΚΕΨΕΙΣ ΚΑΙ ΘΕΣΕΙΣ ΜΕΤΑ ΤΗ ΔΗΜΟΣΙΕΥΣΗ ΤΗΣ ΕΚΘΕΣΗΣ ΤΟΥ ΕΠΙΘΕΩΡΗΤΗ ΔΙΚΑΣΤΗΡΙΩΝ ΓΙΑ ΤΟΝ ΠΡΟΕΔΡΟ ΠΡΩΤΟΔΙΚΩΝ ΡΟΔΟΥ

Κύριε Διευθυντά,

Ανησυχεί κάθε εχέφρονα πολίτη, κυρίως δε κάθε γνωρίζοντα τα πράγματα και παροικούντα την Ιερουσαλήμ, η ευκολία με την οποία αβασάνιστα τοποθετείται η έκθεση του Επιθεωρητή Δικαστηρίων Δ' Δικαστικής Περιφέρειας για τον Πρόεδρο Πρωτοδικών Ρόδου, κ. Ανδρέα Κράνη.

Είναι πρωτοφανές και πρωτάκουστο να διώκεται Προϊστάμενος Πρωτοδικείου **επειδή ασκεί ασυμβίβαστος τα διοικητικά του καθήκοντα** με μοναδικό γνώμονα το συμφέρον της υπηρεσίας, μη ενδίδοντας σε κατεστημένες καταστάσεις.

Ειδικά η αναφορά στο έγγραφο του Επιθεωρητή ότι σύσσωμο το Δ.Σ. του Δικηγορικού Συλλόγου Ρόδου συνηγορεί για την άμεση μετάθεση του Προέδρου Πρωτοδικών από τη Ρόδο, καθώς και μεγάλος αριθμός δικηγόρων της Ρόδου, χωρίς ταυτόχρονα να προσδιορίζονται τα επιμέρους περιστατικά που οδηγούν σ' αυτή την πρόταση, με κάνουν ακόμη πιο ανήσυχο, κυρίως για το λόγο ότι εξ όσων γνωρίζω δεν υπήρξε τέτοια απόφαση του Δ.Σ. του Συλλόγου και μάλιστα ομόφωνη, ούτε υπήρξαν μεμονωμένοι δικηγόροι που να υποστήριξαν κάτι τέτοιο. Και τούτο διότι ένα τόσο σοβαρό θέμα θα έπρεπε να απασχολήσει τη Γ.Σ. του Συλλόγου.

Προσωπικές τοποθετήσεις επί ενός τόσο σοβαρού θέματος που **περικλείουν έντονα υποκειμενικά στοιχεία**, εκτός του ότι εκκινούν από εσφαλμένη θέση, είναι βέβαιο ότι εξυπηρετούν σκοπούς άλλους και **γι' αυτό αδικούν**, αφού **δεν παρέχουν εγγυήσεις αντικειμενικής προσέγγισης του θέματος**, που μόνο το κυρίαρχο όργανο του Συλλόγου η Γ.Σ. μπορεί να εξασφαλίσει και αφού κριθεί προηγουμένως το θέμα κατά πόσον οι δικηγόροι μπορούν να παρεμβαίνουν σε καθαρά διοικητικά θέματα της Δικαιοσύνης. Κατά την άποψή μου το θέμα είναι πολύ λεπτό και σοβαρό και χρειάζεται ιδιαίτερη προσοχή στην προσέγγισή του.

Τα θέματα λειτουργίας της Δικαιοσύνης, πρέπει να αντιμετωπίζονται από τους θεσμικούς φορείς με περισσή προσοχή και ευθύνη,



κυρίως λόγω των συνεπειών και των παρενεργειών που προκαλούν πολλές φορές οι άστοχες και ατυχείς παρεμβάσεις στο έργο της. Όταν μάλιστα παρουσιάζονται φαινόμενα που ο παρεμβατικός τους χαρακτήρας λαμβάνει επιλεκτική μορφή και κυρίως όχι για θέματα απονομής δικαιοσύνης, αλλά για θέματα άσκησης διοικητικών καθηκόντων του Προϊσταμένου του Πρωτοδικείου, στο πλαίσιο εφαρμογής του ισχύοντος Οργανισμού των Δικαστηρίων, τότε το θέμα αποκτά ακόμη σοβαρότερες διαστάσεις. Το πρόσφατο πρόβλημα που δημιουργήθηκε με τον Πρόεδρο Πρωτοδικών Ρόδου, αποδεικνύει του λόγου το αληθές.

Πιο συγκεκριμένα, καθημερινά γινόμεθα, δυστυχώς, μάρτυρες περιστατικών που αφετηρία έχουν μία πολύ μικρή ευτυχώς ομάδα, που σκοπό έχει την πάση θυσία απομάκρυνση του υπηρετούντος στη θέση του Προέδρου Πρωτοδικών Ρόδου, Δικαστικού Λειτουργού. Ενός Δικαστικού Λειτουργού, ο οποίος, κατά την προσωπική μου άποψη, διακρίνεται ιδιαίτερα για τις διοικητικές και επιστημονικές του ικανότητες. Ενός Δικαστικού Λειτουργού εκ των αρίστων που είχαμε την τύχη να υπηρετήσουν στο Πρωτοδικείο Ρόδου και που τιμά με το ήθος και την παρουσία του το Δικαστικό Σώμα.

Δυστυχώς, όμως, η όλη διαδικασία που ακολουθήθηκε, αποδεικνύει για άλλη μία φορά τις αδυναμίες που ενυπάρχουν στο όλο σύστημα παρακολούθησης και ελέγχου (λέγε επιθεώρηση) των Δικαστικών Λειτουργών, κατά την ενάσκηση, στην προκειμένη περίπτωση, των διοικητικών τους καθηκόντων. Πράγμα που καθιστά ακόμη επιτακτικότερη την **ανάγκη ριζικής αναθεώρησης και αναδιάρθρωσης του ισχύοντος σήμερα συστήματος ελέγχου των Δικαστηρίων,** όπως γίνεται δεκτό από το σύνολο των εμπλεκομένων στη διαδικασία λειτουργίας και απονομής της Δικαιοσύνης. Το ισχύον σύστημα Επιθεώρησης των Δικαστηρίων, χρεώνεται σε μεγάλο βαθμό τη σημερινή εικόνα που παρουσιάζει η Δικαιοσύνη. Και τούτο ενισχύεται έτι περισσότερο και από το γεγονός ότι το σύνολο σχεδόν των επίορκων σήμερα Δικαστών, από αυτό το σύστημα Επιθεώρησης βαθμολογήθηκε σε όλους τους προηγηθέντες των σκανδάλων ελέγχους, δυστυχώς, με **άριστα**. Υπό αυτά τα δεδομένα είναι να μην κλονίζεται το θεμέλιο της Δικαιοσύνης;

Μία επιθεώρηση, για να είναι δίκαιη, οφείλει τουλάχιστον και πριν από κάθε ορισματική πρόταση, να αναζητήσει τα **βαθύτερα αίτια** που προκάλεσαν την κρίση **μέσα από μηχανισμούς αντικειμενικής πληροφόρησης και ελέγχου** και όχι να περιορίσει την έρευνά της μεταξύ των εμπλεκομένων στην κρίση μερών, ή ακόμη χειρότερο μεταξύ αυτών που προκάλεσαν την κρίση. Τότε, κατά την ταπεινή μου γνώμη, είναι βέβαιο ότι θα απέφευγε και την εσφαλμένη θέση που έλαβε και την αδικία που επιχειρεί να επιφέρει στην προκείμενη περίπτωση. **Συνοπτικές, αδιαφανείς και μη αντικειμενικές διαδικασίες που οδηγούν στην κρίση ότι πρόκειται περί έκτακτων καταστάσεων, δεν πρέπει να υποστηρίζονται και να ενισχύονται από τους έχοντες την ευθύνη διαφύλαξης και προάσπισης του κύρους της Δικαιοσύνης.** Διότι, τότε επιτυγχάνεται ακριβώς το αντίθετο αποτέλεσμα από το επιδιωκόμενο.

Είναι ανάγκη και για όσο διάστημα θα παραμένει σε ισχύ ένα αποτυχημένο σύστημα ελέγχου και μέχρι να αναθεωρηθεί, με θεσμική θωράκιση, ριζικά αυτό, να διασωθεί ό,τι μπορεί να διασωθεί και να διαφυλαχθεί ό,τι μπορεί να διαφυλαχθεί, **βάζοντας φραγμό στις σειρήνες διαβολής, που έχουν αφετηρία ιδιοτελείς στοχεύσεις**, που αντιστρατεύονται ό,τι πιο καθαρό και υγιές απέμεινε στις τάξεις της Δικαιοσύνης. Γιατί το έχει ανάγκη η ίδια η Δικαιοσύνη. Γιατί το έχει ανάγκη η ίδια η κοινωνία μας. Γιατί τέλος το έχει ανάγκη η ίδια η Δημοκρατία μας. Γιατί και έτσι θα εμπεδωθεί το αίσθημα ασφάλειας του πολίτη απέναντι στη Δικαιοσύνη.

Ευχαριστώ για τη φιλοξενία.

Ευθύμιος Ι. Μπόνης
Δικηγόρος

ΠΩΛΟΥΝΤΑΙ

Μονοκατοικίες σε μπετά
των 135 τ.μ. στην Παστίδα
σε οικόπεδο 310 τ.μ.
Πληροφορίες
22410-28616 και 22410-21714
Κιν. 6932296983

ΠΩΛΟΥΝΤΑΙ

Καταστήματα, αποθήκες, γραφεία,
διαμερίσματα. Ολα πολυτελούς
κατασκευής με γκαράζ
επί της οδού Καναδά.

Πληροφορίες: Αναστάσιος Ατσίδης,
Γεώργιος Ιωαννίδης.

Τηλέφωνα:
22410-21714 και 22410 – 28616