ΔΗΜΟΣΙΑ ΒΙΒΛΙΟΘΗΚΗ ΡΟΔΟΥ 1947

η δημοκρατική της Ρόδου

στην υπηρεσία του δωδεκανησιακού λαού

Κωδικός 1876 Αρ. φύλλου 7112 **ΚΥΡΙΑΚΗ 5 ΜΑΡΤΙΟΥ 2006** - Τιμή 0,70 ΕΥΡΩ - www.dimokratiki.gr - e-mail: info@dimokratiki.gr





ΤΟΥΡΙΣΤΙΚΗ ΕΚΘΕΣΗ ΒΕΡΟΛΙΝΟΥ

ΤΙΜΩΜΕΝΗ ΧΩΡΑ ΕΦΕΤΟΣ
η τουριστική Ελλάδα

Η χώρα μας αναμένεται να κερδίσει εντυπώσεις και τουρίστες

• ΣΕΛ. 35



ΣΥΜΦΩΝΑ ΜΕ ΤΙΣ ΜΕΛΕΤΕΣ

ΤΑ ΟΙΚΟΝΟΜΙΚΑ ΠΡΟΒΛΗΜΑΤΑ ΑΥΞΑΝΟΥΝ
την παραβατικότητα των ανηλίκων

Τι «λένε» τα στατιστικά στοιχεία για την κατάσταση που επικρατεί στην περιοχή

• ΣΕΛ. 40

ΠΟΛΛΑΠΛΩΣ ΕΚΤΕΘΕΙΜΕΝΟΣ Ο ΠΡΟΕΔΡΟΣ ΤΟΥ ΔΣΡ

ΔΑΣΚΑΛΕ ΠΟΥ ΔΙΔΑΣΚΕΣ και νόμο δεν εκράτεις!

✓ *Εκανε «γαργάρα» τους βανδαλισμούς στο Δικαστικό Μέγαρο Ρόδου*

Από τους... «εργολάβους» υπεράσπισης δικαστών στους «εργολάβους» της παραπληροφόρησης • Πώς ο κ. Κ. Σαρρής μέσα σε λίγες μόνο ώρες κατάφερε να πλήξει την αξιοπιστία του και να εκθέσει ολόκληρο το δ.σ. του Δικηγορικού Συλλόγου και τον δικηγορικό κόσμο • Το ψέμα έχει κοντά πόδια

• ΣΕΛ. 3



Α. ΚΑΛΟΓΕΡΟΠΟΥΛΟΣ, ΠΡΟΕΔΡΟΣ ΕΟΤ



Το Σήμερα και το Αύριο του Ελληνικού τουρισμού

• ΣΕΛ. 13

ΧΡ. ΠΑΠΟΥΤΣΗΣ, ΒΟΥΛΕΥΤΗΣ ΠΑΣΟΚ



Οι προοδευτικές δυνάμεις έχουν κοινό πεδίο δράσης

• ΣΕΛ. 12

ΠΟΛΥΣ ΚΟΣΜΟΣ ΕΚΤΟΣ ΑΕΙ

Μειώθηκε ο αριθμός των εισακτέων στις περιζήτητες Σχολές

• ΣΕΛ. 23

ΜΙΑ ΠΟΛΥ ΑΠΙΘΑΝΗ ΙΣΤΟΡΙΑ

Θετός γιός υπερήλικα πλαστογράφησε διαθήκη της μητριάς του για να υφαρπάσει περιουσία 5 δισ!!

• ΣΕΛ. 10

ΚΑΤΗΓΟΡΟΥΜΕΝΟΣ ΜΟΝΑΧΟΣ ΣΤΟ ΣΚΑΝΔΑΛΟ

Διεκδικεί 1,7 εκ. ευρώ ως αποζημίωση από τη Μονή Πάτμου

• ΣΕΛ. 16

ΑΝ. ΚΑΡΑΜΑΡΙΟΣ



«Προσπαθώ να γίνομαι συνεχώς καλύτερος για τον τόπο μου»

• ΣΕΛ. 4-5

ΜΙΧ. ΚΟΡΔΙΝΑΣ



«Καλεί τα κόμματα να μείνουν μακριά από την Αυτοδιοίκηση»

• ΣΕΛ. 6-7

Κ. ΚΟΥΦΟΥ, ΠΡΟΕΔΡΟΣ ΚΡΕΟΠΩΛΩΝ ΡΟΔΟΥ



«Να ξεχάσουμε τις αλανιάρες κότες»

• ΣΕΛ. 24-25

ΚΕΡΔΙΣΤΕ
και εσείς
€ 182.247,80
Δόθηκαν συνολικά σε Jackpots
Χθές στα SLOT MACHINES
(ΜΗΧΑΝΑΚΙΑ)
CASINO RODOS
Boutique Hotel & Casino

ΞΕΚΟΜΜΕΝΟ ΑΠΟ ΤΗΝ ΚΟΙΝΩΝΙΑ

Πικρές, ανομολόγητες αλήθειες για το Πανεπιστήμιο Αιγαίου

• ΣΕΛ. 11



ΚΑΙ ΝΕΑ ΑΠΟΘΕΩΣΗ ΤΗΣ ΑΝΤΙΔΗΜΟΚΡΑΤΙΚΗΣ ΛΕΙΤΟΥΡΓΙΑΣ

Γελάει και το παρδαλό κατσίκι για τις περίφημες «κομματικές διαδικασίες»

• ΣΕΛ. 14

RODOS FISH
ΜΕΓ.ΚΩΝΣΤΑΝΤΙΝΟΥ 63 - ΡΟΔΟΣ
22410 25611
ΦΡΕΣΚΑ ΨΑΡΙΑ
Φρέσκα ντόπια ψάρια και οστρακοειδή
Ψάρια του ιχθυοτροφείου μας σε ασυναγώνιστες τιμές

η άποψη της ημέρας

Η ΑΔΥΝΑΜΙΑ του ΠΑΣΟΚ να αντιπολιτευθεί με βάση συγκεκριμένες θέσεις και προτάσεις το οδηγεί αναγκαστικά στην επιλογή ενός καταστροφικού παιγνιδιού κι ενός στείρου καταγγελτικού λόγου, που επιδιώκει την «αποδόμηση της εικόνας» της κυβέρνησης και του κύρους του πρωθυπουργού.

Ο πλήρης αρνητισμός, το όχι σε όλα, η με κάθε τρόπο υπονόμευση της κυβερνητικής πολιτικής είναι τα χαρακτηριστικά της αντιπολιτευτικής τακτικής του κόμματος της αξιωματικής αντιπολίτευσης. Ετσι, το κόμμα που ως κυβέρνηση με υπουργό Εξωτερικών τον κ. **Γ. Α. Παπανδρέου** κατηγορήθηκε για τον άκρατο φιλοαμερικανισμό του, τώρα σηκώνει τη σημαία του αντιαμερικανισμού. Το κόμμα που υπέταξε την πολιτική στην οικονομία, δημιουργώντας το φαινόμενο της **διαπλοκής** και οδηγώντας σε μια εικονική κυριολεκτικά λειτουργία τη **δημοκρατία**, καθώς οι σημαντικές αποφάσεις λαμβάνονταν εκτός των δημοκρατικών πολιτικών θεσμών, υψώνει τώρα τη σημαία της πάταξης του κομματισμού! Το κόμμα που επί της διακυβέρνησής του η εντιμότητα ως κοινωνική αξία απαξιώθηκε και κατέστη συνώνυμο της βλακείας και της... αντιπαραγωγικότητας ενώ η διαφθορά, η **«ικανότητα»** εμπλοκής στη χειρότερη βρομοδουλειά είχαν αναχθεί σε προσόντα της... εκσυγχρονιστικής κοινωνίας του ανταγωνισμού

Μάσκες ευκαιρίας

και της διακινδύνευσης, το κόμμα αυτό -με τα ίδια πρόσωπα πάντα- γίνεται σήμερα ο **φορέας εξαγνισμού** της κοινωνίας!

Τελικά, η ηγεσία του κόμματος της αξιωματικής αντιπολίτευσης λόγω της αδυναμίας της να παράξει πολιτικό λόγο και θέσεις, δεν έχει άλλη επιλογή από το να δημιουργεί προβλήματα «κλίματος» και αρνητικών εντυπώσεων για την κυβέρνηση και τη σχεδιασμένη πολιτική της. Αν αυτό είναι μία καταστροφική τακτική που έχει συνέπειες για τη χώρα και τους πολίτες συνολικά, δεν απασχολεί ουδόλως την ηγεσία του ΠΑΣΟΚ. Απέναντι στην **κομματική επιβίωση** και την με κάθε τρόπο ανακατάληψη της εξουσίας, δεν υπάρχει ούτε δημόσιο συμφέρον ούτε ευθύνη έναντι της ελληνικής κοινωνίας. Για να αποδειχθεί έτσι, ότι η μόνη ιδεολογία που συνέχει το κόμμα της αξιωματικής αντιπολίτευσης είναι η κατοχή της εξουσίας και η νομή της. Αλλά ο ελληνικός λαός έχει μνήμη και δεν ξεχνά την πολιτεία του ΠΑΣΟΚ και των στελεχών του ως κυβέρνησης, δεν ξεχνά επίσης ότι ως αντιπολίτευση στοιχίστηκε με τη νεοφιλελεύθερη Κομισιόν για να μην περάσει ο **«Βασικός μέτοχος»** και θιγούν τα συμφέροντα της διαπλοκής. Επίσης, η πολιτική βούληση της κυβέρνησης και του ίδιου του πρωθυπουργού είναι αμετάκλητη, το νοικοκύρεμα της οικονομίας θα γίνει, οι προεκλογικές υποσχέσεις της ΝΔ θα τηρηθούν και η διαφθορά θα πατάξει προς όλες τις κατευθύνσεις, όχι μόνο με κατασταλτικά μέτρα, αλλά πρωτίστως με θεσμικό τρόπο. Τότε θα πέσουν και πάλι οι **μάσκες ευκαιρίας** των άσπιλων και αμόλυντων πράσινων εισαγγελέων!

ο καιρός

Γενική πρόγνωση για σήμερα **ΚΥΡΙΑΚΗ 5/3/2005** Στα δυτικά νεφώσεις με πιθανότητα ασθενών βροχών στα βορειοδυτικά. Στην υπόλοιπη χώρα γενικά αίθριος καιρός με περιορισμένη κατά τόπους ορατότητα το πρωί. Μετά το μεσημέρι θα αναπτυχθούν αραιές νεφώσεις. Ανεμοι: Νότιοι νοτιοδυτικοί στη Δυτική Ελλάδα μέτριοι εως ισχυροί και αργότερα πολύ ισχυροί και το βράδυ στο Ιόνιο τοπικά θυελλώδεις και στην υπόλοιπη χώρα μέτριοι εως ισχυροί και από το απόγευμα πολύ ισχυροί. Θερμοκρασία: Σε μικρή άνοδο.



ΗΜΕΡΗΣΙΑ ΕΦΗΜΕΡΙΔΑ
η δημοκρατική της Ρόδου
Ετος ιδρύσεως 1982
Θεμ. Σοφούλη 77
Ταχ. Θυρίδα 339
85100 Ρόδος
Εκδότης - ιδιοκτήτης
ΒΑΣΙΛΗΣ Δ. ΑΘΑΝΑΣΙΟΥ
Διευθυντής:
ΔΑΜΙΑΝΟΣ Β. ΑΘΑΝΑΣΙΟΥ
Τηλέφωνα: 22410-34722, 76655, 37500, 26728, 27919
Telefax: 2241037333 - 22410 26728

www.dimokratiki.gr
e-mail:info@dimokratiki.gr





Στην «γύρα» βγήκαν και πάλι οι τουρ οπερέιτορς, αναζητώντας, με τιμές «όσα-όσα», πρόσθετα κρεβάτια, προκειμένου να αντιμετωπίσουν την διαρκώς αυξανόμενη ζήτηση της Ρόδου, ιδιαιτέρως στην Αγγλία, και τη Γερμανία.

Η ζήτηση προσέλαβε τον τελευταίο καιρό ιδιαιτέρως μεγάλες διαστάσεις μετά τη διαπίστωση ότι είναι οριστικά εφέτος εκτός τουριστικής αφοράς, για τους γνωστούς λόγους, η τέως Γιουγκοσλαβία, η Τουρκία και η Αίγυπτος, ενώ στο μεταξύ η Ισπανία έχει «ξεπουλήσει».

Οπως και πρόσφατα απεκάλυψε η «δημοκρατική», οι τουρ οπερέιτορς προσφέρουν τώρα αυξημένες τιμές, υψηλές προκαταβολές και εγγυήσεις πληρότητας, «μεταχείριση», που είχε πολλά χρόνια να δει η Ρόδος.

Ενώ, όμως, τα πράγματα δείχνουν να εξελίσσονται ομαλά (τουλάχιστον επί του παρόντος), αγωνία διακατέχει ξενοδόχους και τουριστικούς πράκτορες για το ενδεχόμενο εκρήξεων, λόγω «οβερμπούκινγκ»! Οι χαμηλές τιμές αφ' ενός και τα παθήματα του παρελθόντος αφ' ετέρου, είχαν υποχρεώσει συγκεκριμένα στα μέσα του περασμένου χρόνου (τότε που άρχισαν να υπογράφονται τα συμβόλαια), τους ξενοδόχους να κάνουν «οβερμπούκινγκ» (σύνηθες φαινόμενο σε όλες τις τουριστικές χώρες του κόσμου) προκειμένου να εξασφαλίσουν ανεκτές πληρότητες. Σε πολλές περιπτώσεις το «οβερμπούκινγκ» έφτασε και το 50% της δυναμικότητας των ξενοδοχείων με αποτέλεσμα να δημιουργείται ήδη πρόβλημα και ορισμένοι ξενοδόχοι να σκέπτονται ως λύση, στοπ κρατήσεων», για ορισμένες τουλάχιστον ημερομηνίες. Για την αντιμετώπιση της καταστάσεως, σε συνδυασμό με τα προβλήματα του αεροδρομίου, προγραμματίζεται ευρεία σύσκεψη στη Νομαρχία αμέσως μετά την επιστροφή του νομάρχη από τον Καναδά.

πριν 12 χρόνια

πληροφορίες

Η ΤΑΥΤΟΤΗΤΑ ΤΗΣ ΗΜΕΡΑΣ

ΚΥΡΙΑΚΗ 5 ΜΑΡΤΙΟΥ 2006
+ ΤΗΣ ΤΥΡΙΝΗΣ, ΚΟΝΩΝΟΣ ΟΣΙΟΥ, ΑΡΧΕΛΑΟΥ
Ανατολή ηλίου 06.52 Δύση ηλίου 18.22 Σελήνη 6 ημ.64-301

ΦΑΡΜΑΚΕΙΑ

ΣΗΜΕΡΑ: διημερεύει το φαρμακείο ΓΡΕΒΕΝΙΩΤΟΥ ΒΑΣΙΛΙΚΗ, Ηρώων Πολυτεχνείου 21,τηλ. 70300
ΣΗΜΕΡΑ: διανυκτερεύει το φαρμακείο ΠΑΠΑΜΙΧΑΗΛ Β. - Ι.Β. ΤΣΑΒΑΡΗ 7, Πλατεία Αναλήψεως, τηλ. 65872

ΚΑΥΣΙΜΑ

ΣΗΜΕΡΑ: Διανυκτερεύουν τα πρατήρια καυσίμων :
1) Ριζόπουλος Ν. ΒΡ Καναδά 1 **2)** Πασχαλίδης - Μοσχής ΒΡ 4ο χλμ. Ρόδου - Λίνδου **3)** Διακοστεργάκης Γ. ΕΚΟ Μανδρικό **4)** Σαββάκης Μ. ΒΡ Θεολόγος **5)** Νεσγός Μ. ΕΚΟ Μάσαρι **6)** Δράκου Α. ΕΚΟ Αφάντου **7)** Πίπος Στ. SHELL Ιξιά

ΧΡΗΣΙΜΑ ΤΗΛΕΦΩΝΑ

Άμεση δράση	100	Πληρ. ΟΤΕ	131
Αμεση Επέμβαση		Ώρα	141
Πυροσβεστικής	199	Φαρμακεία (Διημ.-Διαν.)	1434
Νοσοκομείο	80000	ΠΡΟ-ΠΟ • ΛΟΤΤΟ	1444
Οδική Ασφάλεια:		ΠΑΜΕ ΣΤΟΙΧΗΜΑ	1400
EXRESS SERVICE	1?54	ΡΟΔΑ	26300
HELLAS SERVICE	1057	ΚΤΕΥΛ	27706
HOULIS SERVICE	30977	ΕΒΕΔ	22281
ΑΦΟΙ Σιέχ	25776	Δικηγορικός Σύλλογος	27469
Ράδιο Ταξί	64712	Εμπορικός Σύλλογος	35255
Αστυν. Διεύθυνση	27653	Ολυμπιακή - Κρατήσεις	24555
Ασφάλεια	23294	ΔΑΝΕ (πρακτορείο)	43150
Τμήμα Τάξης	23849	ΙΚΑ	64912
Τροχαία	44131-32	ΤΕΒΕ	22688-77034
Λιμεναρχείο	28888		
Δασαρχείο	191	ΤΑΞΥ	68701-3
Τελωνείο	27703	ΟΑΕΔ	23265
Υγειονομείο	26666	Εργατικό Κέντρο	24730
Μητρόπολη	23274	Αρχαιολογία	34719
Νομαρχία	46501	Περιφ. Δ/ντής	38174 - 38175
Δήμος Ρόδου	46200		
Βλάβες ΟΤΕ	121	Aegean Airlines	98345
Βλάβες ΔΕΗ	1050	ΔΗΜ. ΕΠΙΧ. ΚΑΘ. ΡΟΔΟΥ	77600
ΒΛΑΒΕΣ ΔΕΥΑΡ	68755	ΥΠΗΡ. ΑΠΟΚΟΜΙΔΗΣ	61057

ΔΕΧΟΝΤΑΙ ΤΟ ΚΟΙΝΟ

- Ο Νομάρχης Δωδεκανήσου **Γιάννης Μαχαιρίδης** και οι βοηθοί Νομάρχη **Στάθης Κουσουρνάς** και **Νίκος Ζωίδης** δέχονται το κοινό κάθε **Τρίτη και Πέμπτη, από τις 11:00-13:00 το μεσημέρι**

ΑΕΡΟΠΟΡΙΚΑ ΔΡΟΜΟΛΟΓΙΑ

ΠΤΗΣΕΙΣ ΟΛΥΜΠΙΑΚΗΣ

ΡΟΔΟΣ - ΑΘΗΝΑ: Καθημερινά **8.10, 11.55, 14.55, 20.45** Δευτέρα, Τετάρτη, Πέμπτη, Παρασκευή, Σάββατο, Κυριακή: **23.55**
ΡΟΔΟΣ - ΚΩΣ: Τρίτη, Πέμπτη **11.30**
ΡΟΔΟΣ - ΚΑΣΟΣ: Τρίτη - Σάββατο **8.15**, Δευτέρα, Τετάρτη: **12.55**, Παρασκευή, Σάββατο, Κυριακή: **13.05**
ΡΟΔΟΣ - ΗΡΑΚΛΕΙΟ: Τρίτη **17.10**, Τετάρτη: **19.55**, Πέμπτη & Σάββατο: **19.30**, Παρασκευή & Κυριακή: **18.55**
ΡΟΔΟΣ - ΚΑΡΠΑΘΟΣ: Τρίτη, Πέμπτη **7.35**, Δευτέρα, Τετάρτη: **10.00, 12.15, 15.50** Παρασκευή, Σάββατο, Κυριακή: **10.05, 12.25** Παρασκευή, Κυριακή: **16.05** Σάββατο, Πέμπτη: **16.50**
ΡΟΔΟΣ - ΜΥΤΙΛΗΝΗ: Δευτέρα: **10.55** Τρίτη: **14.00** Τετάρτη: **11.55** Πέμπτη: **12.35** Σάββατο: **16.55**
ΡΟΔΟΣ - ΛΗΜΝΟΣ: Δευτέρα: **12.00** Τρίτη: **15:05** Τετάρτη, Πέμπτη: **13.00, 13:40** Σάββατο: **18.00**
ΡΟΔΟΣ - ΧΙΟΣ: Τρίτη: **13.05** Πέμπτη: **11.40**
ΡΟΔΟΣ - ΑΣΤΥΠΑΛΑΙΑ: Τρίτη, Πέμπτη: **13.00**
ΡΟΔΟΣ - ΘΕΣΣΑΛΟΝΙΚΗ: Δευτέρα, Τετάρτη, Παρασκευή: **18.00** Κυριακή: **18.15**

ΠΤΗΣΕΙΣ AEGEAN - AIRLINES

ΡΟΔΟΣ - ΑΘΗΝΑ: Καθημερινά πτήσεις: **14.15, 16.30, 19.50, 22.40**
ΡΟΔΟΣ - ΘΕΣΣΑΛΟΝΙΚΗ: Καθημερινά πτήση **10.20**

ΣΥΝΑΛΛΑΓΜΑ

ΔΟΛΛΑΡΙΟ Η.Π.Α.	1,2159	ΦΡΑΓΚΟ ΕΛΒΕΤΙΑΣ	1,5353
ΛΙΡΑ ΑΓΓΛΙΑΣ	0,6634	ΚΟΡΩΝΑ ΝΟΡΒΗΓΙΑΣ	8,3873
ΚΟΡΩΝΑ ΔΑΝΙΑΣ	7,3353	ΛΙΡΑ ΚΥΠΡΟΥ	0,5772
ΚΟΡΩΝΑ ΣΟΥΗΔΙΑΣ	9,1322	ΔΟΛΛΑΡΙΟ ΚΑΝΑΔΑ	1,6182
ΓΙΕΝ ΙΑΠΩΝΙΑΣ	130,02	ΔΟΛ. ΑΥΣΤΡΑΛΙΑΣ	1,6252

ΠΟΛΛΑΠΛΩΣ ΕΚΤΕΘΕΙΜΕΝΟΣ Ο ΠΡΟΕΔΡΟΣ ΤΟΥ Δ.Σ.Ρ.

ΑΠΟ ΤΟΥΣ... «ΕΡΓΟΛΑΒΟΥΣ» ΥΠΕΡΑΣΠΙΣΗΣ ΔΙΚΑΣΤΩΝ

στους «εργολάβους» της... παραπληροφόρησης

✓ Εκανε «γαργάρα» τους βανδαλισμούς στο Δικαστικό Μέγαρο ✓ Πώς ο κύριος Κ. Σαρρής μέσα σε λίγες μόνο ώρες κατόρθωσε να πλήξει την αξιοπιστία του και να εκθέσει ολόκληρο το Δ.Σ. του Δικηγορικού Συλλόγου και τον δικηγορικό κόσμο ✓ Αποκαλυπτικό ρεπορτάζ της «δ»





Πολλαπλώς εκτεθειμένος από βεβιασμένες δηλώσεις, με συνειδητά ψευδές περιεχόμενο, προκειμένου να δικαιολογήσει τα αδικαιολόγητα, εξακολουθεί να είναι ο Πρόεδρος του Δικηγορικού Συλλόγου Ρόδου κ. Κ. Σαρρής αναφορικά με την στάση που κράτησε αλλά και τις αυθαίρετες ενέργειες στις οποίες προέβη προκειμένου να εξασφαλίσει χωρίς την έγκριση του Διοικητικού του Συμβουλίου και χωρίς απόφαση της Γενικής Συνέλευσης την απομάκρυνση του Προέδρου Πρωτοδικών κ. Ανδρέα Κράνη από το Πρωτοδικείο της Ρόδου, υπηρετώντας δικές του σκοπιμότητες.

ΓΡΑΦΕΙ Ο
ΔΑΜΙΑΝΟΣ ΑΘΑΝΑΣΙΟΥ
damianos@dimokratiki.gr

Πέραν του γεγονότος συγκεκριμένα ότι η συμπεριφορά που έχει να επιδείξει το τελευταίο κυρίως διάστημα έχει αντίκτυπο στο πολιτικό του προφίλ, με δική του αποκλειστικά ευθύνη, αντιμετωπίζοντας με αδικαιολόγητο ερασιτεχνισμό και αχαρακτήριστη εμπάθεια τις καταστάσεις για τις οποίες του ασκήθηκε κριτική, ολοένα και περισσότερο, από στοιχεία που έρχονται στο φως της δημοσιότητας, αποδεικνύεται ότι συνειδητά παραποιεί την αλήθεια και διασύρει υπολήψεις σε μια προσπάθεια να ξεπεράσει το αδιέξοδο αφού πρώτα κατόρθωσε να διχάσει τον δικηγορικό κόσμο και όχι μόνο.

Ο κ. Σαρρής θα πρέπει να εξηγήσει καταρχήν πως δικαιολογείται το γεγονός ότι ο δικαστικός λειτουργός, το έργο του οποίου απαξίωσε με την προχθεσινή του συνέντευξη στο κρατικό ραδιόφωνο της ΕΡΑ, έχει βαθμολογηθεί με άριστα από τον πρώην επιθεωρητή της Δ΄ δικαστικής περιφέρειας κ



Χρήστο Μαυρογένη, Αρεοπαγίτη, για την άσκηση των καθηκόντων του, στο χρονικό διάστημα από 16 Σεπτεμβρίου 2003 έως και 15 Σεπτεμβρίου 2004.

Ο κ. Σαρρής είχε συναντήσει τον κ. Μαυρογένη και του είχε εκθέσει τις απόψεις και τις ενστάσεις του. Τότε δεν υπήρχε κανένα πρόβλημα;

Ο κ. Κράνης άλλαξε συμπεριφορά και χαρακτήρα και «προκάλεσε πλείστα όσα προβλήματα» για να ζητηθεί η μετάθεση του μετά την 15 Σεπτεμβρίου 2004;

Στην έκθεση επιθεωρήσεως του κ. Κράνη ο κ. Μαυρογένης τονίζει τα εξής:

«Από την εξέταση της εργασίας του άνω Δικαστικού Λειτουργού και την προσωπική επαφή με αυτόν μόρφωσα τη γνώμη ότι κατά το άρθρο 85 παρ. 2 του Κώδικα Οργανισμού «Δικαστηρίων και Κατάστασης Δικαστικών Λειτουργών» τα ουσιαστικά του προσόντα πρέπει να αξιολογηθούν ως εξής:

α) Επιστημονική κατάρτιση: Πάρα πολύ καλή

β) Κρίση και αντίληψη: Πάρα πολύ καλή

> ***«Δάσκαλε που δίδασκες και νόμο δεν εκράτεις»***

γ) Επιμέλεια, εργατικότητα και υπηρεσιακή απόδοση (ποιοτική και ποσοτική): Πάρα πολύ καλή

δ) Ηθος, σθένος και χαρακτήρας: Τα προσήκοντα

ε) Ικανότητα στην απονομή της Δικαιοσύνης, στη διατύπωση των αποφάσεων και στη διεύθυνση της διαδικασίας: Πάρα πολύ καλή

στ) Συμπεριφορά και κοινωνική παράσταση; Εξαίρετη

Μόνο για όσους ασκούν διοίκηση ή άσκησαν ή τους ανατέθηκαν καθήκοντα εποπτείας ή επιθεωρήσεως:

Επιμέλεια και επίδοση: Εξαίρετη

ΠΑΡΑΤΗΡΗΣΕΙΣ

Οι πολιτικές αποφάσεις του (Διαδικασίας Ασφαλιστικών Μέτρων) έχουν πλήρεις, σαφείς και εμπεριστατωμένες αιτιολογίες και πάρα πολύ καλή δομή και διατύπωση. Τα νομικά ζητήματα αντιμετωπίζονται σωστά, με εύστοχες παραπομπές στη θεωρία και τη νομολογία, των οποίων είναι ενήμερος. Τα πραγματικά περιστατικά αναλύονται διεξοδικά και αξιολογούνται ορθά και πειστικά. Οι ποινικές αποφάσεις του είναι επαρκώς αιτιολογημένες. Διευθύνει επιτυχώς και με κύρος την διαδικασία στο ακροατήριο του ποινικού δικαστηρίου. Είναι σοβαρός, πολύ επιμελής, φιλότιμος, ευγενής και αφοσιωμένος στα υπηρεσιακά του καθήκοντα δικαστικός λειτουργός. Εξαίρετη είναι η συμπεριφορά του και η κοινωνική του παράσταση. Διευθύνει με επιτυχία και με σθένος το Πρωτοδικείο Ρόδου και έχει λάβει όλα τα ενδεικνυόμενα μέτρα για την αποκατάσταση της εύρυθμης λειτουργίας της Γραμματείας. Πρόκειται για πάρα πολύ ικανό δικαστικό λειτουργό. Διαθέτει όλα τα προσόντα και παρέχει τη βεβαιότητα ευδόκιμης περαιτέρω εξέλιξης»!!!

Απο εκεί και πέρα στην συνέντευξη του στην ΕΡΑ ο κ Σαρρής δήλωσε ότι «ο Δικηγορικός Σύλλογος επί του θέματος (του κ. Κράνη) είχε κάνει κάποιες αναφορές στον κ. Κράνη τις οποίες του παρέδωσε ιδιοχείρως. Δεν είχαμε ποτέ τίποτα να κρύψουμε και να φοβηθούμε». Παρακάτω δηλώνει ότι «τις όποιες αναφορές του ο Δικηγορικός Σύλλογος τις έχει απευθύνει στον κ. Κράνη συγκεκριμένα και αποτελούσαν όλες αντικείμενο συζήτησης στο Δ.Σ. Επίσης η συγκεκριμένη αναφορά την οποία εγχείρησε στον Επιθεωρητή που είχε έλθει για την Επιθεώρηση των Δικαστηρίων πάλι απετέλεσε αντικείμενο συζητήσεως στο Δ.Σ. πριν παραδοθεί στον Επιθεωρητή».

Όταν ερωτήθηκε γιατί ο επικεφαλής της μειοψηφίας στο δ.σ του Δικηγορικού Συλλόγου κ. Γ. Ζερβός διαψεύδει ότι το θέμα απασχόλησε το Δ.Σ., ισχυρίζεται: «Αν προφανώς απουσιάζει ή δεν θυμάται αυτό είναι θέμα του κ. Ζερβού. Εγώ δεν πρόκειται να ασχοληθώ με τον κ. Ζερβό».

Ερωτηθείς για τα προβλήματα που δημιουργεί ο κ. Κράνης, υποστηρίζει: «Αφορούν δυσλειτουργίες στο συγκεκριμένο Πρωτοδικείο. Κυρίως δεν μπορεί ο ασκών τη διοίκηση να μην βρίσκεται συνεχώς στο Πρωτοδικείο. Υπάρχουν πάρα πολλά προβλήματα που εμείς ευθαρσώς, έστω κι αν φαινόμαστε κακοί, είχαμε το θάρρος της γνώμης να πούμε ότι δεν είναι δυνατόν να ασκείται διοίκηση κατ' αυτόν τον τρόπο, ώστε να έχει διχάσει και δικαστικούς υπαλλήλους και δικαστές». Για την απονομή της Δικαιοσύνης τίποτα δεν βρήκε να πει ο κ. Σαρρής. Τον «μάρανε» απλώς, το... διοικητικό μέρος, που είναι εσωτερική υπόθεση των Δικαστηρίων και δεν ενδιαφέρει την κοινωνία.

Ο κ. Σαρρής υποστηρίζει ευθαρσώς δηλαδή ότι και το Δ.Σ. του Δικηγορικού Συλλόγου συνεδρίασε και ότι κατέθεσε αναφορά στον επιθεωρητή!!

Δυστυχώς για τον ίδιο τα πράγματα δεν τα παρουσιάζει έτσι ο Πρόεδρος Εφετών Δωδεκανήσου κ Ευριπίδης Λαγουδιανάκης στην πορισματική του έκθεση για τον κ Κράνη προς τον Αρειο Πάγο!!! Επιπλέον δε στον φάκελο της υπόθεσης που έχει σχηματιστεί και αναμένεται να εξεταστεί από τον Ανώτατο Συμβούλιο του Αρείου Πάγου δεν υπάρχει ούτε μια αναφορά του Δικηγορικού Συλλόγου!!!

Σύμφωνα με δημοσιογραφικές πληροφορίες ο κ Λαγουδιανάκης τονίζει ότι για την έρευνα που διενήργησε συνέλεξε πληροφορίες μεταξύ άλλων και από τον ίδιο τον Πρόεδρο του Δικηγορικού Συλλόγου κ Σαρρή για την κατάσταση που επικρατεί στο Πρωτοδικείο Ρόδου.

Επισημαίνει επίσης ότι από την πρώτη ημέρα της εμφάνισής του στο Εφετείο Δωδεκανήσου τον επισκέφθηκαν τα μέλη του Διοικητικού Συμβουλίου του Δικηγορικού Συλλόγου Ρόδου για να του διαμαρτυρηθούν για την κατάσταση που επικρατεί στο Πρωτοδικείο, αποδίδοντας τις ευθύνες προσωπικά στον κ. Κράνη.

ΣΥΝΕΧΕΙΑ ΣΤΗΝ ΣΕΛ. 8



ΑΝ. ΚΑΡΑΜΑΡΙΟΣ, ΒΟΥΛΕΥΤΗΣ ΔΩΔ/ΣΟΥ ΤΗΣ ΝΔ

«ΠΡΟΣΠΑΘΩ ΠΑΝΤΑ ΝΑ ΓΙΝΩ *καλύτερος για τον τόπο μας»*

«Αν επιτυγχάνετο μια συνεργασία μεταξύ των κ.κ. Καραγιάννη και Χατζηευθυμίου θα ήταν ίσως μια καλή λύση»

Από τα πρόσωπα που τις τελευταίες εβδομάδες πρωταγωνίστησαν στην επικαιρότητα, όχι μόνο στα όρια της τοπικής κοινωνίας αλλά και πανελλαδικά, ο βουλευτής Δωδεκανήσου της Νέας Δημοκρατίας και πρόεδρος της Επιτροπής Θεσμών και Διαφάνειας της Βουλής κ. Αναστάσιος Καραμάριος, απασχόλησε πολλές φορές τα ΜΜΕ αλλά και τους συναδέλφους του βουλευτές.

ΣΥΝΕΝΤΕΥΞΗ ΣΤΗ ΡΕΝΑ ΔΙΑΚΙΔΗ

Σε κεντρικό επίπεδο κατηγορήθηκε για το πρώτο στη μεταπολιτευτική ιστορία της χώρας πραξικόπημα (!) επειδή δεν έκανε δεκτό τη συγκεκριμένη χρονική στιγμή το αίτημα των βουλευτών της αντιπολίτευσης και μελών της Επιτροπής, να καλέσει για να καταθέσουν, τον διευθύνοντα σύμβουλο της VODAFONE κ. Κορωνιά και τον διευθυντή του πρωθυπουργικού γραφείου κ. Ι. Αγγέλου.

Παράλληλα, τις ίδιες ημέρες είχε γίνει στόχος σχολίων και επικρίσεων από τους άλλους δύο βουλευτές της ΝΔ στο νομό, τον Υπουργό Αιγαίου κ Αριστοτέλη Παυλίδη και τον κ. Βασίλη Χρύση.

Ο κ. Καραμάριος, με συνέντευξή του προς τη «δ» απαντά σε όλα τα σχόλια που έγιναν σε βάρος του και δίνει τη δική του ερμηνεία.

«Ένας ζωντανός και αποδοτικός άνθρωπος πάντοτε βρίσκεται στην επικαιρότητα ή στη κριτική των άλλων, και αυτό είναι προτιμητέο από κάθε άλλο. Γιατί λοιπόν να απογοητεύομαι; Αντίθετα χαίρομαι» *δηλώνει, ενώ δείχνει απτόητος και από την κριτική που άσκησε και μεγάλο εκδοτικό συγκρότημα μέσα από τα έντυπά του για την υπόθεση των υποκλοπών.* ***«Χαίρομαι γι' αυτή τη πολεμική εναντίον μου, γιατί έτσι διαπιστώνεται το μέγεθος της σοβαρότητας με την οποία αντιμετωπίζω το ρόλο μου σ' αυτή τη κορυφαία Επιτροπή της Βουλής»*** *αναφέρει.*

Ωστόσο, επί της ουσίας της υπόθεσης των υποκλοπών, ο κ. Καραμάριος ναγνωρίζει ότι ***«από τους χειρισμούς της όλης υπόθεσης προκύπτουν ορισμένες αμφισβητήσεις, αυτό όμως δεν επηρεάζει το γεγονός ότι η Κυβέρνηση εμπιστεύθηκε από την αρχή τη Δικαιοσύνη για την εξιχνίαση αυτού του προβλήματος»*** *και για το λόγο αυτό πιστεύει ότι η κυβέρνηση* ***«δεν θα έχει πολιτικό κόστος».***

Όσον αφορά τους συναδέλφους του βουλευτές, ο κ. Καραμάριος αναφέρει ότι οι πάντες αναλαμβάνουν την ευθύνη των δηλώσεων και των ενεργειών τους και ότι ο κόσμος είναι τελικά αυτός που τις αξιολογεί και εξάγει τα συμπεράσματά του. ***«Προσωπικά*** *– αναφέρει - **έμαθα να εκφράζομαι για τον εαυτό μου όπως νοιώθω την αλήθεια, χωρίς να μ' ενδιαφέρουν οι κρίσεις άλλων για το πρόσωπο μου. Μόνο που πάντοτε τις παρακολουθώ και προσπαθώ να αναρωτιέμαι αν μπορώ να γίνω καλύτερος για το τόπο μου».***

Ειδικότερα για τον κ. Παυλίδη αναφέρει ότι έχει αναλάβει το πολιτικό κόστος των δηλώσεών του τόσο για την παρέμβαση των ματ στην απεργία των ναυτεργατών, όσο και της συνολικής πολιτικής του για την επίλυση του ακτοπλοϊκού προβλήματος.

Όσον αφορά τις επικείμενες δημοτικές και νομαρχιακές εκλογές, ο κ. Καραμάριος εκτιμά ότι ***«αν επιτυγχάνετο μια συνεργασία μεταξύ των κκ Καραγιάννη και Χατζηευθυμίου θα ήταν ίσως μια καλή λύση»*** *για το Δήμο της Ρόδου, ενώ για τον υποψήφιο νομάρχη κ. Κώστα Σαρρή σημειώνει ότι* ***«όπως κάθε εκλογή και αυτή η εκλογή έχει τις δυσκολίες της».***

Η ΣΥΝΕΝΤΕΥΞΗ

• Κύριε Καραμάριε, το τελευταίο διάστημα, με αφορμή την υπόθεση των υποκλοπών, ως Πρόεδρος της Επιτροπής θεσμών και Διαφάνειας, κατηγορηθήκατε από τον αντιπολιτευόμενο Τύπο για «πραξικόπημα», προκειμένου να καλύψετε τον πρωθυπουργό. Πως σχολιάζετε το γεγονός;

«Οι οποιεσδήποτε επικρίσεις που δημοσιεύθηκαν εξαιτίας των υποκλοπών και ειδικά από μια συγκεκριμένη εφημερίδα εναντίον μου, μπορώ να πω ότι προέρχονται από το γεγονός ότι με τον τρόπο αυτό θέλησαν να περάσουν μια αντιπολιτευτική πολιτική εναντίον της Κυβέρνησης, βάζοντας μπροστά το όνομα μου ως προέδρου της Επιτροπής Θεσμών και Διαφάνειας. Συνεπώς η κατηγορία του "πραξικοπηματία", δεν με στενοχώρησε ούτε και η φτηνή πολιτική εναντίον μου που εκδηλώθηκε γιατί τάχα διόρισα μιαν υπάλληλο εδώ στο τόπο μας. Αντίθετα μπορώ να πω ότι χαίρομαι γι' αυτή τη πολεμική εναντίον μου, γιατί έτσι διαπιστώνεται το μέγεθος της σοβαρότητας με την οποία αντιμετωπίζω το ρόλο μου σ' αυτή τη κορυφαία Επιτροπή της Βουλής».

• Ποια ερμηνεία δίνετε στο γεγονός ότι, η ίδια εφημερίδα (το ΒΗΜΑ) πριν ακόμη συνεδριάσει η Επιτροπή είχε «προβλέψει» τη στάση σας, γράφοντας εκ των προτέρων ότι «ο Καραμάριος σπρώχνει τη διαδικασία βήμα βήμα στο βασίλειο της λήθης»;

«Εκ των πραγμάτων λοιπόν φάνηκε ότι όχι μόνο στη "λήθη" περιήλθε το όλο πρόβλημα των υποκλοπών, αλλ' αντίθετα τώρα με τη κλήτευση στην επιτροπή μας του κύριου υπεύθυνου των υποκλοπών του Δ/ντα συμβούλου της VODAFON Γ. Κορωνιά, οι ισχυρισμοί της εφημερίδας αυτής διαψεύδονται παταγωδώς».

• Η τελευταία δημοσκόπηση της ALCO μετά από πολλά χρόνια έδωσε προβάδισμα στο ΠΑΣΟΚ. Άρχισε η αντίστροφη μέτρηση για την κυβέρνηση της Νέας Δημοκρατίας;

«Όχι, και αυτή είναι η πεποίθηση μου. Μια Κυβέρνηση που αγωνίζεται να επιλύσει πολλά προβλήματα που εκκρεμούσαν για πολλά χρόνια, είναι επόμενο να έχει πολιτικό κόστος. Πολύ περισσότερο, όταν γνωρίζουμε ότι πολύς κόσμος αναμένει πολλά από τη Κυβέρνηση μας και πολύ περισσότερο μια μεγάλη μερίδα του κόσμου που ψήφισε Ν.Δ. Αυτή η δυσαρέσκεια εκφράζεται σήμερα, και όπως αντιλαμβάνεστε πιστεύω ότι η Κυβέρνηση θ' αντιληφθεί την πραγματική αυτή κατάσταση για να κάμει τις αναγκαίες περαμβάσεις».

• Κατά την εκτίμησή σας, θα στοιχίσει στην κυβέρνηση το σκάνδαλο των υποκλοπών;

«Όπως ξέρετε το μεγάλο αυτό σκάνδαλο πρωτίστως στρέφεται εναντίον της ιδιας της Κυβέρνησης και συνολικά εναντίον της Δημοκρατίας μας και των λειτουργιών της. Είναι λοιπόν δυνατόν να μη θέλει η Κυβέρνηση να αποκαλυφθούν αυτοί που την υποσκάπτουν; Αν από τους χειρισμούς της όλης υπόθεσης προκύπτουν ορισμένες αμφισβητήσεις, αυτό δεν επηρεάζει το γεγονός ότι η Κυβέρνηση εμπιστεύθηκε από την αρχή τη Δικαιοσύνη για την εξιχνίαση αυτού του προβλήματος. Οι ισχυρισμοί ότι μπορούσε να γίνει



ΜΕΓΑΛΗ ΠΡΟΣΦΟΡΑ
ΓΕΡΜΑΝΙΑΣ ΠΑΡΚΕ
ΕΤΟΙΜΟΠΑΡΑΔΟΤΟ
ΣΕ 60 ΣΧΕΔΙΑ
ΕΩΣ 20 ΧΡΟΝΙΑ ΕΓΓΥΗΣΗ
15€ / m2 + ΦΠΑ
ΤΟΠΟΘΕΤΗΜΕΝΟ!!
LAMINATE PARKETTE
GERMANY
20 ΧΡΟΝΙΑ ΕΓΓΥΗΣΗ
ΔΗΜΗΤΡΙΟΣ - ΝΙΚΟΛΑΟΣ
ΣΑΡΡΗΜΑΥΡΟΓΕΝΗΣ
1ο ΚΑΤΑΣΤΗΜΑ – Λ. ΛΙΝΔΟΥ 221 .
ΤΗΛ. 22410 69939
2ο ΚΑΤΑΣΤΗΜΑ – Κ. ΥΔΡΑΙΟΥ 59 .
ΤΗΛ. 22410 36279

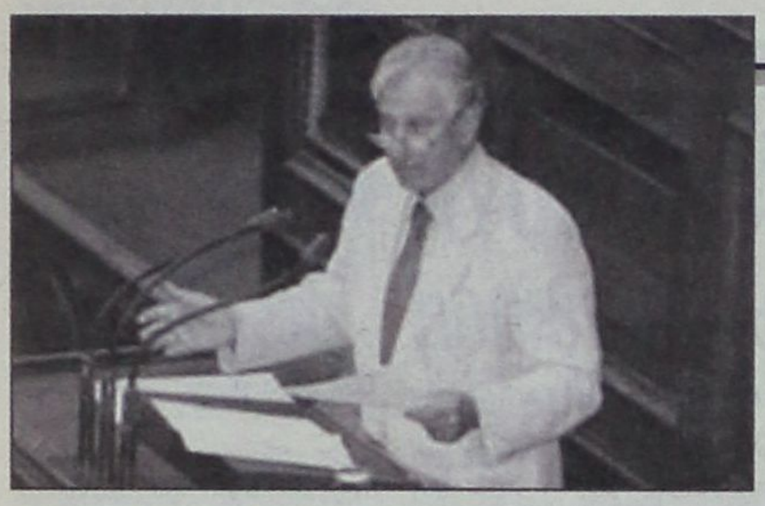

κάτι άλλο, αυτό δεν αποκλείεται , αλλά συνολικά εκείνος που μπορεί να αποκαλύψει το έγκλημα και να επιβάλει τις δέουσες κυρώσεις είναι μόνον η Δικαιοσύνη κι αυτό έγινε. Παράλληλα η ίδια η Κυβέρνηση διεβίβασε πολιτικά το πρόβλημα των υποκλοπών στη Βουλή, όπου μέσω της Επιτροπής Θεσμών και Διαφάνειας εξετάζεται από την σκοπιά της νομοθετικής παρέμβασης στο όλο πρόβλημα που λέγεται υποκλοπές των τηλεφωνημάτων. Αν δηλ. θα μπορούσε να γίνει μια νέα παρέμβαση για τη θωράκιση της Πολιτείας μας από αυτές τις εγκληματικές πράξεις. Γιατί λοιπόν να έχει κόστος η Κυβέρνηση;»

• Σας βρήκε σύμφωνο η απόφαση για την πολιτική επιστράτευση των ναυτεργατών; Δεν υπήρχε άλλος τρόπος για να εκτονωθεί η κρίση;

«Καμιά άλλη λύση δεν μπορούσε να επιτευχθεί, γιατί απλούστατα οι απεργοί, ενώ εγνώριζαν ότι σχεδόν τα περισσότερα αιτήματα τους έγιναν αποδεκτά από τη Κυβέρνηση, εντούτοις επέμεναν στη παράταση της απεργίας τους εσκεμμένα και γνωρίζοντας το μεγάλο πρόβλημα που είχε δημιουργηθεί στις ακτοπλοϊκές συγκοινωνίες μας σ' όλα τα νησιά της χώρας. Και εδώ ισχύει "το μη χείρον βέλτιστον". Προτιμήθηκαν "οι επείγουσες κοινωνικές ανάγκες και η δημόσια υγεία" παρά η ικανοποίηση αιτημάτων μιας συμπαθούς κατά τα άλλα επαγγελματικής τάξης. Αυτά λέει το Σύνταγμα μας και οι εκτελεστικοί του νόμοι κι αυτό έγινε. Άλλοι νόμοι για την "επίταξη" υπηρεσιών δεν υπήρχαν παρά τις κραυγές της Αντιπολίτευσης, η οποία ξεχνά δυστυχώς τη σωρεία των επιτάξεων που έκανε στη διακυβέρνηση της. Τώρα δυστυχώς θυμήθηκαν τα ...χουντικά διατάγματα και τους νόμους της επιστράτευσης! Γιατί δεν τους άλλαζαν τόσα χρόνια;»

• Τις ημέρες εκείνες ο Υπουργός Αιγαίου Αριστοτέλης Παυλίδης, με δηλώσεις του σε μεγάλο τηλεοπτικό κανάλι, είχε ταχθεί υπέρ της χρήσης των ματ, για τη λύση της απεργίας, προκειμένου να μη μείνουν τα νησιά χωρίς πλοία. Πως σχολιάζετε αυτή τη δήλωση, όταν ο ίδιος υπουργός κατηγορείται από τους νησιώτες τα δύο τελευταία χρόνια ότι η πολιτική του έφερε το ίδιο ακριβώς αποτέλεσμα (πχ Τήλος, Λειψοί κλπ);

«Δεν νομίζω ότι θα πρέπει να σχολιάσω ότι εδήλωσε ο κ. Υπουργός γιατί ο ίδιος ανέλαβε το κόστος των δηλώσεων του και πολύ περισσότερο το όλο πρόβλημα των ακτοπλοϊκών μας συγκοινωνιών. Αυτό είναι ένα μεγάλο θέμα και πιστεύω να δουλέψουν όλοι για την επίλυση του».

• Ποιες είναι οι σχέσεις σας με τον κ. Αριστοτέλη Παυλίδη; Πως ερμηνεύετε τη στάση του απέναντί σας, ιδίως κάθε φορά που αναλαμβάνετε μια πρωτοβουλία και ανακοινώνετε το αποτέλεσμά της; Ήταν χαρακτηριστική η περίπτωση της έντα-ξης του Παλαί Ντε Σπορ.

«Να σχολιάσω κάτι κ. Διακίδη που ο ίδιος ο κόσμος μπορεί να κρίνει; Δεν νομίζω ότι χρειάζεται και άλλος σχολιασμός γιατί θα πρόσθετα κάτι που είναι ήδη γνωστό. Σημασία έχει πως και από ποιον δίδεται η αφορμή».

• Θα μπορούσατε να δικαιολογήσετε την αντίδραση του κ. Παυλίδη στο πλαίσιο της ευγενούς άμιλλας μεταξύ βουλευτών της ίδιας περιοχής;

«Κι αυτό θα μπορούσε να ειπωθεί, αν όλες οι αντιδράσεις ήσαν φυσιολογικές, μια και είναι επόμενο ότι όλοι οι Βουλευτές πρέπει να προσφέρουν στη κοινή προσπάθεια επίλυσης των προβλημάτων μας».

• Προσφάτως εκφράσατε ανοιχτά το παράπονό σας επειδή δεν υπουργοποιηθήκατε και αυτό έδωσε την ευκαιρία στον συνάδελφό σας κ. Βασίλη Χρύση να σχολιάσει ότι το πολιτικό ανάστημά σας δεν είναι τόσο υψηλό, όσο των άλλων στελεχών που πήραν υπουργεία στον πρόσφατο ανασχηματισμό. Πως σχολιάζετε αυτή τη δήλωση;

«Δεν σχολιάζω κάτι, που όπως ξέρετε, από σας ξεκίνησε το όλο αυτό θέμα μέσα στα πλαίσια της δουλειάς σας και που τελικά τη κατάληξη του την γνωρίζουν όλοι. Προσωπικά έμαθα να εκφράζομαι για τον εαυτό μου όπως νοιώθω την αλήθεια, χωρίς να μ' ενδιαφέρουν οι κρίσεις άλλων για το πρόσωπο μου. Μόνο που πάντοτε τις παρακολουθώ και προσπαθώ να αναρωτιέμαι αν μπορώ να γίνω καλύτερος για το τόπο μου».

• Τι είδους συναισθήματα σας προκαλεί η στάση των συναδέλφων σας βουλευτών απέναντί σας; Νιώθετε ότι σας έχουν αφήσει μόνο σας ή το εκλαμβάνετε ως μια απόδειξη ότι κάνετε καλά τη δουλειά σας;

«Πιστεύω ότι η έκφραση της ερώτησης σας με καλύπτει απόλυτα, γιατί σ' αυτό το αποτέλεσμα πιστεύω να καταλήγουν και οι απόψεις των περισσοτέρων αν όχι όλων των συμπολιτών μας. Ένας ζωντανός και αποδοτικός άνθρωπος πάντοτε βρίσκεται στην επικαιρότητα ή στη κριτική των άλλων, και αυτό είναι προτιμητέο από κάθε άλλο. Γιατί λοιπόν να απογοητεύομαι; Αντίθετα χαίρομαι».

• Πως θα βλέπατε μια συνεργασία των κκ Χατζή Χατζηευθυμίου και Σάββα Καραγιάννη στο Δήμο Ροδίων;

«Νομίζω ότι το θέμα αυτό το έλυσαν μόνοι τους και δεν χρειάζεται άλλος σχολιασμός. Αν όμως επιτυγχάνετο μια τέτοια συνεργασία θάταν ίσως μια καλή λύση».

• Θα βλέπατε τον κ. Γιώργο Γιαννόπουλο δήμαρχο της Ρόδου για μια ακόμη τετραετία;

«Να προδικάσω το αποτέλεσμα των εκλογών, δεν νομίζω ότι μπορώ να το κάνω. Αυτό εναπόκειται στο Ροδιακό Λαό κα της ίδιας της πόλης του. Αυτοί έχουν το πρώτο λόγο.»

• Υπό ποιες προϋποθέσεις ο κ. Κώστας Σαρρής θα μπορούσε να αντιμετωπίσει επιτυχώς τον κ. Γιάννη Μαχαιρίδη στις νομαρχιακές εκλογές;

«Όπως κάθε εκλογή και αυτή η εκλογή έχει τις δυσκολίες της για όλους τους υποψηφίους. Συνεπώς και ο κ. Σαρρής μπορεί να εκλεγεί Νομάρχης αν ληφθεί υπόψη ότι και ικανός είναι αλλά και γιατί υπάρχουν οι δυνατότητες, εύκολα να περάσει τις διακηρύξεις και τις καλές προθέσεις του για προσφορά υπηρεσιών, σ' όλους τους κατοίκους των νησιών μας».

The Only Authorized Dealer In Rhodos

CIAO STORES

ΑΝΑΚΟΙΝΩΣΗ

Η εταρεία **«ΛΑΚΗΣ ΓΑΒΑΛΑΣ Α.Ε.»**, η οποία εδρεύει στην Αθήνα, Λεωφ. Κηφισίας αρ. 231, είναι επί πολλά συναπτά έτη η **αποκλειστική** εισαγωγέας και διανομέας των γνησίων ειδών ανδρικής και γυναικείας ένδυσης, υπόδησης και αξεσουάρ με το εμπορικό σήμα **D&G DOLCE&GABBANA** της ιταλικής εταιρείας **ITTIERRE.**

Υπό την ως άνω ιδιότητά της, η εταιρεία «ΛΑΚΗΣ ΓΑΒΑΛΑΣ Α.Ε.» ανακοινώνει στο καταναλωτικό κοινό ότι για την περίοδο Ανοιξη/Καλοκαίρι 2006 στην πόλη της Ρόδου διαθέτει προς λιανική πώληση τα εν λόγω προϊόντα αποκλειστικά και μόνο στο κατάστημα «CIAO» που διατηρεί επί της οδού Εθελ. Δωδεκανησίων αρ. 38-40.

Με τιμή
Δήμητρα Παναγοπούλου
Προϊστάμενη Πωλήσεων της
«ΛΑΚΗΣ ΓΑΒΑΛΑΣ Α.Ε»

D&G DOLCE & GABANNA
D&G JEANS
DOLCE & GABANNA FIRST LINE
D.A DANIELE ALESSANDRINI
DKNY JEANS
XZENO MILANO ITALY
GUESS
JOOP!
CK
ENZO Made in Italy
JUST cavalli
GFF GIANFRANCO FERRE
roberto cavalli
VERSACE JEANS COUTURE
RENE LEZARD

1. ΕΘ. ΔΩΔΕΚΑΝΗΣΙΩΝ 40 - ΡΟΔΟΣ ΤΗΛ. 22410 70402
2. ΔΗΜ. ΘΕΜΕΛΗ 83 - ΡΟΔΟΣ ΤΗΛ. 22410 70401
www.ciaoboutique.gr
email:info@ciaoboutique.gr

Γιορτάζουμε τις απόκριες... Και κερνάμε!



Σάββατο 4/3 & Καθαρά Δευτέρα 6/3

ΔΩΡΟ

ένα μπουκάλι ούζο και μία ταραμοσαλάτα

1ο κατάστημα: Χατζηευαγγέλου 11-13, Τηλ.: 22410 43100, Fax: 22410 28047
2ο κατάστημα: Εργάνης Αθηνάς 50, Τηλ.: 22410 24653

BAZAAR

Ο ΔΗΜΑΡΧΟΣ ΠΕΤΑΛΟΥΔΩΝ ΜΙΧ. ΚΟΡΔΙΝΑΣ

ΚΑΛΕΙ ΤΑ ΚΟΜΜΑΤΑ ΝΑ ΜΕΙΝΟΥΝ μακριά από την Τοπική Αυτοδιοίκηση

Ανοίγει διάπλατα τις πόρτες σε όλους τους πολίτες για να δοθεί από κοινού ο αγώνας για το μέλλον

Ρίχνει το γάντι στους αντιπάλους

Χωρίς κομματικές παρωπίδες και εμπλοκές και απευθύνοντας πρόσκληση προς όλους τους πολίτες, προς όλες τις κοινωνικές και πολιτικές ομάδες της περιοχής, ο δήμαρχος Πεταλούδων κ. Μιχάλης Κορδίνας διεκδικεί εκ νέου τον δημαρχιακό θώκο στις δημοτικές εκλογές του Οκτωβρίου 2006.

ΣΥΝΕΝΤΕΥΞΗ ΣΤΟΝ ΔΙΑΜΑΝΤΗ ΔΙΑΜΑΝΤΗ

Πιστεύοντας απόλυτα " στη συμμετοχική δημοκρατία (όρο που εισήγαγε ο πρόεδρος του ΠΑΣΟΚ κ. Γιώργος Παπανδρέου) και σ' ένα βαθιά δημοκρατικό μοντέλο διακυβέρνησης που να στηρίζεται στον ανοιχτό διάλογο, την ενεργό συμμετοχή του πολίτη στα δρώμενα του τόπου του και την ενδυνάμωση της περιφέρειας και της Τοπικής Αυτοδιοίκησης, ο κ. Κορδίνας καλεί τα όλα κόμματα να κάνουν την υπέρβαση, να μην κομματικοποιούν πλέον την Αυτοδιοίκηση. Να μείνουν μακριά από τις εκλογές και να μην δώσουν μάχες χαρακωμάτων για το ποιο χρώμα, γαλάζιο η πράσινο, θα υπερέχει στον χάρτη της χώρας μετά τις εκλογές."

Απόλυτος σε ζητήματα αρχών και ιδεολογίας δεν παρεκκλίνει βήμα από τις θέσεις του, ακόμα και αν αυτό σημαίνει το όποιο πολιτικό κόστος ενόψει εκλογών, όπως στο θέμα του Καποδίστρια και τις κινητοποιήσεις των κατοίκων του Θεολόγου για απόσχιση από το δήμο.

Ρίχνει δε το γάντι στους άλλους διεκδικητές της δημαρχίας καλώντας τους "να καταθέσουν τις δικές τους προτάσεις- αν έχουν- τόσο για το συγκεκριμένο θέμα όσο και για άλλα μείζονα ζητήματα του τόπου."

Σε μια άκρως πολιτική συνέντευξη στη «Δημοκρατική» ο δήμαρχος Πεταλούδων ανοίγει τα χαρτιά του για την επόμενη τετραετία και καταθέτει θέσεις και απόψεις που έχουν να κάνουν με τις διεκδικήσεις της Τ.Α. και τις τομές που πρέπει να γίνουν στο θεσμικό πλαίσιο, καθώς και με την συνέχεια του αναπτυξιακού σχεδιασμού του δήμου του και της δημιουργικής του πορείας. "Μιας πορείας που έχει ξεκινήσει ήδη πριν από οκτώ χρόνια και συνεχίζεται με μεθοδικότητα, οργάνωση και πλήρη αξιοποίηση των δυνατοτήτων της περιοχής."

Ο κ. Κορδίνας σκοπεύει να δώσει ιδιαίτερη βαρύτητα στους τομείς της κοινωνικής μέριμνας, του πολιτισμού και των επενδύσεων κλίμακας σε συνεργασία με τον ιδιωτικό τομέα, με στόχο τη δημιουργία νέων θέσεων εργασίας και ενός νέου επιχειρηματικού τοπίου που θα δίνει ευκαιρίες στο πολίτες της περιοχής.

Σε ότι αφορά τέλος, τον επικείμενο διαχειριστικό έλεγχο από επιθεωρητές του υπουργείου Οικονομικών μετά από αίτημα της παράταξης της μειοψηφίας, ο κ. Κορδίνας είναι κατηγορηματικός: « Οι πόρτες είναι ανοικτές και όποτε θέλουν καλώς να ορίσουν ώστε να πάψει να είναι σημαία στα χέρια της μειοψηφίας». Επισημαίνει δε πως όλα αυτά, η τακτική και ο χρόνος που επελέγη κάτι τέτοιο είναι εκ του πονηρού, ενόψει των δημοτικών εκλογών. Εκφράζει δε την πεποίθηση πως ο λαός που είναι και ο μοναδικός κριτής θα δώσει την απάντηση όταν έλθει η ώρα.

Η συνέντευξη αναλυτικά

• Οι διεργασίες σχετικά με τις επόμενες δημοτικές εκλογές έχουν ξεκινήσει στο Δήμο Πεταλούδων κι εσείς κ. Κορδίνα διεκδικείτε άλλη μια τετραετία ως δήμαρχος στο Δήμο Πεταλούδων. Ποιοι είναι οι βασικοί σας στόχοι;

«Με την συμπλήρωση σχεδόν οκτώ χρόνων συνεχούς διακυβέρνησης του δήμου υπό το πρίσμα κοινών οραμάτων και στόχων δημοτικής αρχής και πολιτών, αρκετοί από τους βασικούς στόχους που είχαμε ξεκινώντας τον καποδιστριακό δήμο Πεταλούδων έχουν ήδη υλοποιηθεί σε ότι αφορά κυρίως τις υποδομές. Χρειαζόμαστε φυσικά και αρκετά άλλα κονδύλια για να μπορέσουμε να φτάσουμε στο επιθυμητό επίπεδο υποδομών. Το συνολικό έργο που έχει παραχθεί σε όλα τα δημοτικά διαμερίσματα είναι ορατό και αδιαμφισβήτητο και η ομογενοποίησή τους είναι σε ικανοποιητικό επίπεδο.

Οι δημοτικοί σύμβουλοι μπορούν να μιλούν πλέον για το σύνολο του δήμου χωρίς να περιορίζονται στα του οίκου τους. Είναι όλοι κοινωνοί των προβλημάτων του δήμου και οι θέσεις και απόψεις τους απηχούν ουσιαστικά και αντικειμενικά σε αυτά καθαυτά τα προβλήματα.

Οι στόχοι μας για την νέα τετραετία είναι αφ' ενός η ολοκλήρωση των υποδομών που ούτως η άλλως έχουν δρομολογηθεί, όπως οι αντικαταστάσεις των δικτύων ύδρευσης της Κρεμαστής κλπ, και αφετέρου οι υποδομές που αφορούν την κοινωνική μέριμνα, τον πολιτισμό και τον άνθρωπο γενικότερα. Θα δώσουμε ιδιαίτερη βαρύτητα και προτεραιότητα σε επενδύσεις κλίμακας σε συνεργασία με τον ιδιωτικό τομέα, με στόχο τη δημιουργία νέων θέσεων εργασίας και ενός νέου επιχειρηματικού τοπίου που θα δίνει ευκαιρίες στο πολίτες της περιοχής.

Επίσης, πολιτικός μας στόχος-γενικότερος- είναι η Τοπική Αυτοδιοίκηση να είναι αυτοδιοίκηση και όχι ετεροδιοίκηση όπως με το ισχύον θεσμικό πλαίσιο. **Θεωρώ ότι η επόμενη τετραετία θα είναι μια τετραετία θεσμικών τομών και διεκδικήσεων από πλευράς της ΤΑ ώστε η περιφέρεια να πάψει να είναι παραγκωνισμένη.** Είναι αδήριτη ανάγκη όταν μιλάμε για ανάπτυξη και για ΕΕ και ενόψει μάλιστα του Δ΄ ΚΠΣ οι περιφέρειες να μένουν στο περιθώριο και η κεντρική εξουσία να καθορίζει το κάθε τι. Αυτά όλα θα αλλάξουν.

• Ποιες κοινωνικές – πολιτικές ομάδες θα στηρίξουν τον συνδυασμό σας; Θα ζητήσετε το χρίσμα από το ΠΑΣΟΚ του οποίου είστε στέλεχος επί σειρά ετών;

«Νομίζω ότι αυτή η ερώτηση έχει επικαιροποιηθεί όσο ποτέ άλλοτε διότι έχουν ωριμάσει οι συνθήκες, οι άνθρωποι και η ίδια η αυτοδιοίκηση. Θεωρώ ότι η κάθε δημοτική παράταξη απευθύνεται στο σύνολο των πολιτών, σε όλες τις κοινωνικές ομάδες. Τα κόμματα έχουν το δικαίωμα να έχουν γνώμη και άποψη για το ποιος συνδυασμός θα είναι εκείνος ο οποίος θα ανταποκριθεί στα αιτήματα της κοινωνίας. Μέχρι εκεί. Πιστεύω απόλυτα πως η κακοδαιμονία της Τοπικής Αυτοδιοίκησης, όπως και του συνδικαλισμού, συναρτάται άμεσα από την κομματικοποίηση αυτών των διεργασιών, των εκλογών, διότι θέλουν να υποστηρίζουν την άποψη ότι τα πάντα εξαρτώνται από το κέντρο, από την εκάστοτε κυβέρνηση η οποία και μπορεί να την ποδηγετεί. Η αυτοδιοίκηση δεν έχει κανένα νόημα και λόγο να κομματικοποιείται. Το χρίσμα πρέπει να πάψει να ισχύει και η στήριξη του κάθε κόμματος, που είναι εντελώς άλλο πράγμα, να είναι δικαίωμά του ως πολιτικού οργανισμού. Πιστεύω ακράδαντα στην ανεξαρτητοποίηση της Τ.Α. παρά το γεγονός, όπως ασφαλώς γνωρίζετε, ότι είμαι επί σειρά ετών στέλεχος του ΠΑΣΟΚ. **Καλώ μάλιστα τα κόμματα να κάνουν την υπέρβαση για την Τ.Α. και να εννοούν πραγματικά την συμμετοχική δημοκρατία,** όρο που εισήγαγε το ΠΑΣΟΚ, να μην δώσουν μάχες χαρακωμάτων για το ποιο χρώμα, γαλάζιο ή πράσινο, θα υπερέχει στον χάρτη της χώρας μετά τις εκλογές. Να δώσουν μάχη για τις τοπικές κοινωνίες και να στηρίξουν ανθρώπους που έχουν όραμα, διάθεση, μεράκι, γνώσεις και εμπειρία ώστε ο τόπος τους να πάει μπροστά. Με αυτή την έννοια η στήριξη είναι καλοδεχούμενη. Ως πολίτης ήμουν και είμαι ΠΑΣΟΚ, αυτή την ιδεολογία έχω αλλά η λειτουργία ενός δήμου απευθύνεται στο σύνολο της κοινωνίας και η όποια κομματικοποίησή του απεικονίζει παρωχημένες αντιλήψεις.

• Θα υπάρξει ανανέωση στο ψηφοδέλτιό σας;

Η ανανέωση στο ψηφοδέλτιο μπορεί να είναι ζητούμενο δεν είναι όμως πανάκεια. Ο κόσμος θέλει νέα

ΔΡΟΜΟΛΟΓΙΑ ΤΟΥ ΤΑΧΥΠΛΟΟΥ DODEKANISOS PRIDE

Από 01.03.2006 έως 27.03.2006

ΔΕΥΤΕΡΑ		
ΛΙΜΑΝΙ	ΑΦΙΞΗ	ΑΝΑΧ/ΣΗ
ΡΟΔΟΣ		15.00
ΣΥΜΗ	15.50	15.55
ΚΩΣ	17.20	17.25
ΚΑΛΥΜΝΟΣ	18.00	ΔΙΑΝ/ΣΗ

ΤΡΙΤΗ		
ΛΙΜΑΝΙ	ΑΦΙΞΗ	ΑΝΑΧ/ΣΗ
ΚΑΛΥΜΝΟΣ		07.50
ΚΩΣ	08.25	08.30
ΣΥΜΗ	09.55	10.00
ΡΟΔΟΣ	10.50	ΔΙΑΝ/ΣΗ

ΤΕΤΑΡΤΗ		
ΛΙΜΑΝΙ	ΑΦΙΞΗ	ΑΝΑΧ/ΣΗ
ΡΟΔΟΣ		08.30
ΣΥΜΗ	09.20	09.25
ΚΩΣ	10.50	10.55
ΚΑΛΥΜΝΟΣ	11.30	11.35
ΛΕΡΟΣ	12.20	13.30
ΚΑΛΥΜΝΟΣ	14.15	14.20
ΚΩΣ	14.55	15.00
ΣΥΜΗ	16.25	16.30
ΡΟΔΟΣ	17.20	ΔΙΑΝ/ΣΗ

ΠΕΜΠΤΗ		
ΛΙΜΑΝΙ	ΑΦΙΞΗ	ΑΝΑΧ/ΣΗ
ΡΟΔΟΣ		15.00
ΣΥΜΗ	15.50	15.55
ΚΩΣ	17.20	17.25
ΚΑΛΥΜΝΟΣ	18.00	ΔΙΑΝ/ΣΗ

ΠΑΡΑΣΚΕΥΗ		
ΛΙΜΑΝΙ	ΑΦΙΞΗ	ΑΝΑΧ/ΣΗ
ΚΑΛΥΜΝΟΣ		07.50
ΚΩΣ	08.25	08.30
ΣΥΜΗ	09.55	10.00
ΡΟΔΟΣ	10.50	15.00
ΣΥΜΗ	15.50	15.55
ΚΩΣ	17.20	17.25
ΚΑΛΥΜΝΟΣ	18.00	18.05
ΛΕΡΟΣ	18.50	ΔΙΑΝ/ΣΗ

ΣΑΒΒΑΤΟ		
ΛΙΜΑΝΙ	ΑΦΙΞΗ	ΑΝΑΧ/ΣΗ
ΛΕΡΟΣ		07.00
ΚΑΛΥΜΝΟΣ	07.45	07.50
ΚΩΣ	08.25	08.30
ΣΥΜΗ	09.55	10.00
ΡΟΔΟΣ	10.50	10.55
ΣΥΜΗ	15.50	15.55
ΚΩΣ	17.20	17.25
ΚΑΛΥΜΝΟΣ	18.00	18.50
ΛΕΡΟΣ	18.50	ΔΙΑΝ/ΣΗ

ΚΥΡΙΑΚΗ		
ΛΙΜΑΝΙ	ΑΦΙΞΗ	ΑΝΑΧ/ΣΗ
ΛΕΡΟΣ		14.30
ΚΑΛΥΜΝΟΣ	14.25	14.30
ΚΩΣ	15.05	15.10
ΣΥΜΗ	16.35	16.40
ΡΟΔΟΣ	17.30	ΔΙΑΝ/ΣΗ



DODEKANISOS SEA WAYS

DODEKANISOS SEAWAYS
ΑΥΣΤΡΑΛΙΑΣ 3 ΡΟΔΟΣ 85100
ΤΗΛ. 2241070590, FAX 2241070591,
www.12ne.gr <http://www.12ne.gr>

ΚΑΘΑΡΗ ΔΕΥΤΕΡΑ 06.03.2006

ΛΙΜΑΝΙ	ΑΦΙΞΗ	ΑΝΑΧ/ΣΗ

ΑΝΕΚΤΕΛΕΣΤΟ

ΤΡΙΤΗ 07.03.2006 ΕΠΕΤΕΙΟΣ ΕΝΣΩΜΑΤΩΣΗΣ ΔΩΔ/ΣΟΥ

ΛΙΜΑΝΙ	ΑΦΙΞΗ	ΑΝΑΧ/ΣΗ
ΡΟΔΟΣ		08.30
ΣΥΜΗ	09.20	09.25
ΚΩΣ	10.50	10.55
ΚΑΛΥΜΝΟΣ	11.30	11.35
ΛΕΡΟΣ	12.20	13.30
ΚΑΛΥΜΝΟΣ	14.15	14.20
ΚΩΣ	14.55	15.00
ΣΥΜΗ	16.25	16.30
ΡΟΔΟΣ	17.20	ΔΙΑΝ/ΣΗ



πρόσωπα στα ψηφοδέλτια, οι νέοι όμως άνθρωποι που θα ήθελαν να συμμετάσχουν είναι επιφυλακτικοί εξαιτίας του θεσμικού πλαισίου που διέπει την ΤΑ. Αυτό τους αποτρέπει να μπουν σε μια τέτοια διαδικασία. Αλλά θα άξιζε να το επιχειρήσουν προκειμένου μέσα από διεκδικήσεις να αλλάξει άρδην το σκηνικό. Όσοι τώρα ασχολούνται και συμμετέχουν ήδη στα κοινά αποτελούν ένα σημαντικό κεφάλαιο γιατί έχουν αποκτήσει την εμπειρία και μπορούν να προσφέρουν ακόμα περισσότερο.

• Τι σημαίνει για σας η ενδεχόμενη υποψηφιότητα του δημοτικού συμβούλου της μειοψηφίας κ. Αντώνη Αρφαρά στη διεκδίκηση της δημαρχίας;

Στη δημοκρατία ο κάθε πολίτης έχει δικαίωμα να διεκδικεί τη ψήφο των πολιτών.

• Σας ανησυχούν οι φήμες για τη δημιουργία ενός τρίτου συνδυασμού που θα απαρτίζεται από πρόσωπα του δικού σας πολιτικού χώρου και όχι μόνον αλλά και από πρώην στελέχη της παράταξης σας;

Καθόλου. Αυτό θα έπρεπε να ανησυχεί τα κόμματα και τις διεργασίες που έχουν επιλέξει. Ουσιαστικά θα πρέπει να συλλογισθούν κατά πόσον τα άτομα που επιθυμούν να διεκδικήσουν τη δημαρχία είναι άτομα ικανά για κάτι τέτοιο, να διοικήσουν ένα δήμο, πέρα και έξω από κομματικά πιστεύω και κριτήρια.

Εξάλλου μέσα στη δημοκρατία δεν πρέπει να υπάρχουν τέτοιου είδους ανησυχίες. Μην ξεχνάμε ότι ο κόσμος είναι ο τελικός κριτής των πάντων και αυτών που είναι άξιοι να καθορίζουν τις τύχες και το μέλλον του.

• Ποια έργα βρίσκονται σε εξέλιξη αυτή την περίοδο στο Δήμο Πεταλούδων;

Κυρίαρχο όλων, που αποτελεί σημαντική επιτυχία της δημοτικής είναι η ένταξη στο ΠΕΠ Νοτίου Αιγαίου του έργου **«Αντικατάσταση εσωτερικού δικτύου ύδρευσης Κρεμαστής και ένταξη νέας δεξαμενής στο εξωτερικό υδραγωγείο με τα δίκτυα ύδρευσης»** και η δημοπράτηση του συγκεκριμένου έργου στις 16 Μαρτίου 2006. Το έργο έχει προϋπολογισμό **1,2 εκατομ. ευρώ**, χρηματοδοτείται κατά 75% από την ΕΕ, θα ξεκινήσει τον ερχόμενο Ιούνιο ενώ αναμένεται να ολοκληρωθεί μέσα σε ένα χρόνο. **Η υλοποίηση αυτού του έργου δίδει οριστική λύση στο πρόβλημα που ταλάνιζε τους κατοίκους της Κρεμαστής για περισσότερα από 30 χρόνια.**

Η ουσιαστική δουλειά συνεχίζεται στο Δήμο μας και το 2006 με πληθώρα έργων που είτε βρίσκονται σε εξέλιξη, είτε σε φάση δημοπράτησης , είτε αποπερατώνονται μέσα στη χρονιά. Ανάμεσα τους ξεχωρίζει η κατασκευή του **Πνευματικού Κέντρου Κρεμαστής,** έργο που βρίσκεται σε εξέλιξη, ενώ μέσα στον Μάρτιο ανοίγουν **οι δύο παιδικοί σταθμοί Παστίδας και Παραδεισίου.**

Έχει εγκριθεί επίσης το **Σχέδιο Πόλης Παραδεισίου** και σε δύο μήνες θα εγκριθεί το Σχέδιο Εφαρμογής, ενώ το ΔΣ με πρόσφατη απόφαση του απεδέχθη την πρόταση του Υπουργείου Παιδείας για τη χρηματοδότηση του έργου **«Κέντρο Περιβαλλοντικής Εκπαίδευσης»** με δύο υποέργα που αφορούν την ανάπτυξη και υλοποίηση του προγράμματος καθώς και τη δημοσιότητα, ενέργειες ενημέρωσης και ευαισθητοποίησης, συνολικού προϋπολογισμού **288.140 ευρώ.** Τέλος, εντάχθηκε στο Επιχειρησιακό Πρόγραμμα « Κοινωνία της Πληροφορίας» το έργο **«Ανάπτυξη Ευρυζωνικού Δικτύου τοπικής πρόσβασης στο Δήμο Πεταλούδων».**

Το έργο αφορά στην υλοποίηση ευρυζωνικών υποδομών με στόχο τα ευρυζωνικά δίκτυα να συνδέουν τα κτίρια δημοσίου συμφέροντος του δήμου.

• Ποιος ο σχεδιασμός της δημοτικής αρχής για τον Καλαμώνα, την Κοιλάδα Πεταλούδων και γενικότερα τα περιβαλλοντικά ζητήματα της περιοχής; Έχουμε κάποιες εξελίξεις;

Δεδομένη και αποδεδειγμένη με σειρά δράσεων και ενεργειών είναι η ευαισθησία της δημοτικής αρχής στα περιβαλλοντικά ζητήματα. Γνωρίζετε πως με πρωτοβουλία μας και σε συνεργασία με το Πανεπιστήμιο Αιγαίου ξεκίνησε και λειτουργεί δύο χρόνια τώρα μεταπτυχιακό τμήμα του ΠΑ σε περιβαλλοντικά θέματα. Από αυτό προσδοκούμε να εντρυφήσουν οι συμμετέχοντες στα περιβαλλοντικά μας ζητήματα αλλά και ως δήμος να έχουμε την επιστημονική στήριξη σε όσα στοχεύουμε και διεκδικούμε για το περιβάλλον.

Επίσης οι παρεμβάσεις μας σε περιβαλλοντικά ζητήματα (βλέπε βιολογικούς, αποκατάσταση παλαιών χωματερών, στο θέμα του αεροδρομίου, της ΔΕΗ) και όλα αυτά που κατά καιρούς μας έχουν έντονα απασχολήσει και δίδουμε λύσεις, αποτελούν στόχους της δημοτικής αρχής. Τα έργα δε που ολοκληρώθηκαν ή είναι σε εξέλιξη στην Κοιλάδα καταδεικνύουν το σεβασμό μας για την προστασία αυτής της σημαντικής κληρονομιάς. Σε ό,τι αφορά τώρα τον Καλαμώνα βρισκόμαστε στη φάση συνεννόησης με το ΕΘΙΑΓΕ για να δούμε το ιδιοκτησιακό καθεστώς, ώστε η ενοικίαση που έχει ο δήμος μέχρι το 2008 να παραταθεί για εύλογο χρονικό διάστημα, προκειμένου να κατατεθεί επενδυτική πρόταση σε συνεργασία με τον ιδιωτικό τομέα, ενόψει των Συνεργασιών Δημοσίου -Ιδιωτικού Τομέα (ΣΔΙΤ) και να υλοποιηθεί μια βιώσιμη επένδυση η οποία θα προσδώσει ανάπτυξη στην περιοχή και το νησί της Ρόδου. **Στόχος μας η δημιουργία νέων θέσεων εργασίας και ενός νέου επιχειρηματικού τοπίου που θα δίνει ευκαιρίες στο πολίτες της περιοχής.**

• Πως σχολιάζετε την επίμονη θέση των θολοενών να αποσχισθούν από το δήμο Πεταλούδων για μια «ανεξάρτητη κοινότητα Θεολόγου» παρά την πρόσφατη αρνητική απάντηση στο αίτημα τους από το υπουργείο Εσωτερικών;

Δεν σκοπεύω επ' ουδενί να ξεπουλήσω ζητήματα αρχών και ιδεολογίας όπως στην περίπτωση του Καποδίστρια και της αντίθετης άποψης μου για απόσχιση του Θεολόγου από το Δήμο Πεταλούδων στο βωμό του όποιου οφέλους ενόψει εκλογών.

Θα πρέπει να καταλάβουν οι κάτοικοι του Θεολόγου πως οι παρεμβάσεις σε όλα τα επίπεδα της Τοπικής Αυτοδιοίκησης (παιδεία, υγεία, καθημερινότητα, έργα, κλπ) δεν μπορούν να γίνουν από μία κοινότητα αλλά από μεγαλύτερα σχήματα, όπως ο δήμος η από ακόμη μεγαλύτερα από τα υφιστάμενα, να προχωρήσουμε δηλαδή και στον Καποδίστρια -2 .

Πιστεύω πως ως δήμαρχος και υπέρμαχος του Καποδίστρια έχω αποδείξει με πληθώρα έργων και παρεμβάσεων πόσο ενδιαφέρομαι για τα θέματα της Θολού. Καλώ δε και τους άλλους διεκδικητές της δημαρχίας να καταθέσουν τις θέσεις και απόψεις τους τόσο στο συγκεκριμένο θέμα όσο και σε άλλα σημαντικά ζητήματα που απασχολούν τον τόπο.

• Διανύουμε δήμαρχε τον τρίτο μήνα της νέας χρονιάς και δεν έχετε ορίσει ακόμα αντιδημάρχους; Υπάρχει κάποιος συγκεκριμένος λόγος γι' αυτήν την καθυστέρηση και πότε σκοπεύετε να ορισθούν;

Το θέμα είναι καθαρά τυπικό και διαδικαστικό αφού η θητεία των αντιδημάρχων έληγε στις 15 Φεβρουαρίου. Τις επόμενες ημέρες θα ορισθούν αλλά να μην περιμένει κανείς και δραματικές αλλαγές στα πρόσωπα και τις θέσεις των αντιδημάρχων. **Εμείς δημιουργούμε ειδήσεις όταν έχουμε λόγους.**

• Σας προβληματίζει, σας φοβίζει ο επικείμενος διαχειριστικός έλεγχος από τους επιθεωρητές του υπουργείου Οικονομικών μετά από προσφυγή της μειοψηφίας του Δημοτικού Συμβουλίου;

Ουδόλως με φοβίζει. Αντιθέτως με χαροποιεί το γεγονός ότι θα γίνει επιτέλους αυτός ο έλεγχος και θα καταρριφθούν όλες οι αιτιάσεις και τα επιχειρήματα της μειοψηφίας που χρόνια τώρα εστιάζει την αντιπολιτευτική της τακτική στα οικονομικά του δήμου, γιατί σαφώς δεν έχει αντιπολιτευτικό λόγο ούτε για έργα ούτε για παρεμβάσεις. Δεν έχει καν προτάσεις για όσα αφορούν το δήμο Πεταλούδων. **Οι πόρτες του δήμου και των υπηρεσιών του είναι ανοικτές και όποτε θέλουν καλώς να ορίσουν οι επιθεωρητές ώστε να πάψει επιτέλους αυτό να αποτελεί σημαία στα χέρια της μειοψηφίας. Επισημαίνω δε πως όλα αυτά, η τακτική και ο χρόνος που επελέγη κάτι τέτοιο είναι εκ του πονηρού ενόψει των δημοτικών εκλογών. Είμαι απόλυτα πεπεισμένος πως ο λαός που είναι και ο μοναδικός κριτής θα δώσει την απάντηση όταν έλθει η ώρα.**



ΑΠΟ ΤΟΥΣ... «ΕΡΓΟΛΑΒΟΥΣ» ΥΠΕΡΑΣΠΙΣΗΣ ΔΙΚΑΣΤΩΝ

στους «εργολάβους» της... παραπληροφόρησης

ΣΥΝΕΧΕΙΑ ΑΠΟ ΣΕΛ. 3

Όλα δε τα στοιχεία έχουν προφορικό χαρακτήρα!!

Πιστεύει δε, πιθανότατα παραπληροφορημένος, ότι ολόκληρο το διοικητικό συμβούλιο του Δικηγορικού Συλλόγου έχει στραφεί εναντίον του κ. Κράνη.

Ο κ. Ζερβός δηλώνει ότι ουδέποτε επισκέφθηκε μαζί με το ΔΣ του Συλλόγου στον οποίο συμμετέχει τον κ. Λαγουδιανάκη και δεν γνωρίζει ποιοί μετέβησαν στο γραφείο του και συνομίλησαν μαζί του εξ' ονόματος ολόκληρου του Δ.Σ. Ο κ. Ζερβός που κατηγορείται ότι έχει «απολέσει την μνήμη του» επισημαίνει μάλιστα ότι το ΔΣ είχε εθιμοτυπική συνάντηση με τον κ. Λαγουδιανάκη όταν ανέλαβε καθήκοντα και ο ίδιος του διαμαρτυρήθηκε για την κατάσταση στο Εφετείο!! «Καμία κουβέντα δεν έγινε παρουσία μου για τον κ. Κράνη» δηλώνει κατηγορηματικά!!.

Πότε και ποιοι πήγαν στον κ. Λαγουδιανάκη για να διαμαρτυρηθούν μόνο... ο κ. Σαρρής γνωρίζει.

Το «κερασάκι στην τούρτα» είναι δε ότι ο κ. Σαρρής στην ίδια συνέντευξη του στην ΕΡΑ τονίζει με στόμφο ότι «το Δ.Σ. του Δικηγορικού Συλλόγου, αφού συνεδρίασε με παρόντα τα 11 μέλη του αποφάσισε κατά πλειοψηφία να πει στον κ. Κράνη ότι η αναφορά (που συνέταξε δηλαδή ο Δικηγορικός Σύλλογος) την οποία ζητούσε από τον Επιθεωρητή βρίσκεται στο φάκελό του και ως εκ τούτου μπορεί να την παραλάβει».

Γιατί τέτοια αναφορά δεν βρίσκεται στον φάκελο, μόνο... ο κ. Σαρρής το γνωρίζει.

Γέλωτα αν μη τι άλλο προκαλεί η καταγγελία στην ίδια συνέντευξη του κ. Σαρρή ότι θεωρεί «απαράδεκτο μία συγκεκριμένη εφημερίδα να αναλάβει εργολαβικά την υπεράσπιση ενός δικαστή. Οπως είχαμε στημένες τις δίκες εκεί σχετικά με τη δικαιοσύνη, τώρα έχουμε την αντίθετη μορφή, την υπεράσπιση ενός συγκεκριμένου δικαστή από μια συγκεκριμένη εφημερίδα. Αυτό είναι απαράδεκτο γιατί αυτό είναι έργο θεσμικό της δικαιοσύνης. Ο καθένας κρίνεται από τα θεσμικά του όργανα. Οι εξωθεσμικές παρεμβάσεις είναι απαράδεκτες».

Ξεχνάει μάλλον ο κ. Σαρρής ότι έφτασε σε σημείο να συγκαλέσει έκτακτο διοικητικό συμβούλιο για να καταγγείλει δημόσια, με ανακοίνωση, τον δημοτικό σύμβουλο κ. Γ. Γιαννακάκη γιατί επέπληξε βαρύτατα εισαγγελικό λειτουργό που είχε παρκάρει παράνομα...

Ισως ο κ. Σαρρής θεωρεί ότι καταγγελία για παράνομο πάρκινγκ είναι σοβαρότερη από καταγγελίες για αυθαίρετες ενέργειες του, εξ' ονόματος ολόκληρου του Δ.Σ. του Δικηγορικού Συλλόγου! Δεν είχε τότε θεσμικά όργανα της δικαιοσύνης να επιληφθούν του παράνομου πάρκινγκ; Η ανακοίνωση που είχε εκδώσει δεν ήταν εξωθεσμική παρέμβαση; Από που προκύπτει ότι ο ΔΣΡ ασκεί και καθήκοντα Τροχαίας; Η εφημερίδα που δεν είχε δημοσιεύσει την καταγγελία του κ Γιαννακάκη ήταν τότε καλή και... χάλασε στην πορεία; Δεν ήταν ο ίδιος που «επέπληξε» την εφημερίδα με κατάπτυστη ανακοίνωσή του επειδή αναφέρθηκε σε θέματα νομικής και ηθικής τάξεως που αφορούσαν δικαστική λειτουργό; Με μόνο κίνητρο την κάλυψη μελών του δ.σ., που ανήκουν στον στενό κύκλο του; Και η οποία ανακοίνωση χρησιμοποιήθηκε στην συνέχεια από μέλη του δ.σ. σε δικαστική υπόθεση για εξυπηρέτηση προσωπικών συμφερόντων; Είναι πρωτάκουστο, είπε, να στηρίζει εφημερίδα δικαστή!!! Οταν άσκησε κριτική ήταν επίσης πρωτάκουστο; Εχει σύγχυση εν κρανίω ο πρόεδρος του Δ.Σ.Ρ.

Ξεχνά επίσης, γιατί έτσι προφανώς τον συμφέρει, ότι κάλυψε δημοσίως άλλο δικαστικό λειτουργό ευρισκόμενο εν αταξία. Και μάλιστα εν γνώσει της αναληθείας των ισχυρισμών του. Γιατί δύο μέτρα και δύο σταθμά και γιατί εσιώπησε για πλείστες όσες υποθέσεις σχετιζόμενες με την απονομή της δικαιοσύνης; Η «διοίκηση» τον μάρανε;

Ας μην ξεχνάμε μάλιστα ότι τον κ. Σαρρή διαψεύδουν τώρα και δικηγόροι της Κω καθώς δήλωσε με μεγάλη ευκολία στη συνέντευξη του στην ΕΡΑ και τα ακόλουθα:

«Να πώ όμως το εξής: Πως έφυγε από την Κω ο κ. Κράνης; Είχε υπηρετήσει στην Κω και έφυγε με δυσμενή μετάθεση».

Ο δικηγόρος κ. Σωκράτης Ουρανός μέλος του ΔΣ του Δικηγορικού Συλλόγου της Κω εξήγησε ότι αυτό τυγχάνει ψευδές και πρόκειται μάλιστα να ζητήσει να συγκληθεί το δ.σ. και να εκδοθεί ανακοίνωση διάψευσης!!.

Το ότι ο κ. Κράνης είχε τεθεί σε δυσμένεια από ορισμένα μέλη του Δ.Σ. του Δικηγορικού Συλλόγου Ρόδου ήταν θέμα γνωστό σε κύκλους του δικαστηρίου. Δεν είναι καθόλου τυχαίο εξάλλου ότι ο κ. Κράνης σε συνέντευξη που είχε παραχωρήσει στην «δ» τον Δεκέμβριο του 2005 αναφορικά με επίκαιρα θέματα που είχαν ανακύψει, όπως αυτό της επίλυσης του κτιριακού προβλήματος του δικαστικού μεγάρου, είχε ερωτηθεί και για το ζήτημα αυτό.

Ο Δικαστικός λειτουργός απέδειξε και τότε με τις απαντήσεις του ότι τον διακρίνει σεμνότητα και ταπεινότητα...

Είχε ερωτηθεί συγκεκριμένα μεταξύ άλλων και για τα ακόλουθα:

• Κύριε Πρόεδρε, ποια είναι η σχέση του θεσμικού οργάνου που εκπροσωπείτε με τον δικηγορικό κόσμο και το Δικηγορικό Σύλλογο και γιατί δεν έχουμε δει τον τελευταίο αρωγό της προσπάθειάς σας;

«Οι σχέσεις με το δικηγορικό κόσμο είναι άριστες, αλλά οι σχέσεις με μερικά μέλη του ΔΣ του Συλλόγου ίσως χρήζουν βελτιώσεως και αυτό αποτελεί πάγιο αίτημα μου αλλά και τον σκοπό όλων των ενεργειών μου».

• Αληθεύουν φήμες που σας φέρουν να τελείτε σε δυσμένεια του Δικηγορικού Συλλόγου ή συγκεκριμένων μελών και που το αποδίδετε;

Εχω ήδη απαντήσει στην ερώτηση σας αυτή και δεν θέλω να επεκταθώ.

Τα συμπεράσματα δικά σας....

Είναι προφανές ότι ο κ. Σαρρής δεν αγωνίζεται για την ανεξαρτησία της Δικαιοσύνης αλλά για την εξάρτησή της από ορισμένους κύκλους και την κατατρομοκράτηση των δικαστικών λειτουργών.

Ευχόμαστε να μην ανοίξει κάποτε ο φάκελος «απονομή δικαιοσύνης», όπως την αντιλαμβάνονται ορισμένοι κύκλοι, γιατί θα σκάσει ο Ασκός του Αιόλου. Και έσεται αυτή η εσχάτη πλάνη, χείρων της πρώτης.

Και ο επίλογος, για να διαπιστώσει ο αντικειμενικός κριτής πως αντιλαμβάνεται ο πρόεδρος του ΔΣΡ κ. Κ. Σαρρής την ανεξαρτησία της Δικαιοσύνης και τον οφειλόμενο σεβασμό προς αυτήν και τους λειτουργούς της: Προχθές έγιναν βανδαλισμοί εις βάρος του γραφείου του προέδρου Πρωτοδικών. Είδατε να βγει και να το καταγγείλει;

Δεν νομιμοποιείται να υποθέσει και ο πλέον... αφελής ότι δύο τινά πρέπει να συμβαίνουν; Ή ότι θεωρεί «αυτονόητες» τέτοιες ενέργειες ή ότι εξαρτάται η αντίδραση από το πρόσωπο εναντίον του οποίου στρέφονται οι βανδαλισμοί;

Τι θα συνέβαινε στ' αλήθεια, αν κάτι τέτοιο γινόταν εις βάρος των γραφείων του Δικηγορικού Συλλόγου; Δεν δικαιολογείται η υπόθεση ότι θα ζητούσε την... μετάθεση όλων των αστυνομικών της Ρόδου;

Κρείττον το σιγάν του λαλείν, κύριε πρόεδρε!

ΚΟΝΔΥΛΙΑ 150 ΕΚΑΤ. ΕΥΡΩ

για εμπόριο και νησιά

• «Πράσινο φως» από την Κομισιόν για τη διάθεση πόρων του Γ' ΚΠΣ • Για 84 δήμους στις περιφέρειες του Βορείου και Νοτίου Αιγαίου και Ιονίων Νήσων θα διατεθούν περίπου 50 εκατ. ευρώ για τη χρηματοδότηση μικρών έργων υποδομής, αλλά και πολύ μικρών επιχειρήσεων.

Οι μικρομεσαίες εμπορικές επιχειρήσεις και τα μικρά νησιά θα είναι οι μεγάλοι κερδισμένοι της αναθεώρησης του Γ' ΚΠΣ, καθώς θα πάρουν επιχορηγήσεις άνω των 150 εκατ. ευρώ. Το υπουργείο Οικονομίας έχει εξασφαλίσει την επί της αρχής έγκριση της Ευρωπαϊκής Επιτροπής για να διαθέσει κοινοτικούς πόρους για τη χρηματοδότηση αυτών των δύο σχεδίων.

Το πρώτο σχέδιο αφορά στην επιδότηση επενδυτικών σχεδίων στο εμπόριο, κατά το πρότυπο των τριών κύκλων ενισχύσεων των μικρομεσαίων επιχειρήσεων που δραστηριοποιούνται στην μεταποίηση και τον τουρισμό.

Για τη χρηματοδότησή τους, το υπουργείο Οικονομίας σχεδιάζει να διαθέσει τουλάχιστον **100 εκατ. ευρώ.** Ο νέος κύκλος ενισχύσεων θα λειτουργεί συμπληρωματικά με το **Επιχειρησιακό Πρόγραμμα Ανταγωνιστικότητα,** το οποίο επίσης χρηματοδοτεί επενδυτικά σχέδια εμπορικών επιχειρήσεων και γι' αυτό τα υπουργεία Οικονομίας και Ανάπτυξης βρίσκονται σε συζητήσεις, ούτως ώστε τα κριτήρια ένταξης των επιχειρήσεων στο νέο κύκλο να είναι τέτοια, ώστε να μην υπάρχουν επικαλύψεις με το **ΕΠΑΝ.**

Σχέδια εκσυγχρονισμού

Το υπουργείο Οικονομίας θέλει να δοθεί έμφαση σε σχέδια εκσυγχρονισμού των εμπορικών επιχειρήσεων της περιφέρειας και προς αυτή την κατεύθυνση μελετάται να επιχορηγούνται με μικρότερα ποσά οι επιχειρήσεις των μεγάλων αστικών κέντρων όπως η Αθήνα και η Θεσσαλονίκη.

Η κοινή υπουργική απόφαση για τον τέταρτο κύκλο ενισχύσεων στο εμπόριο αναμένεται να εκδοθεί προς το τέλος Απριλίου και η προκήρυξη με την οποία θα καλούνται οι ενδιαφερόμενοι να υποβάλουν τις προτάσεις τους θα δημοσιευτεί στις **15 Ιουνίου,** όταν θα λήγει η προθεσμία υποβολής προτάσεων του τρίτου κύκλου ενισχύσεων.

Δικαιούχοι οι τράπεζες

Οπως και στον τρίτο κύκλο ενισχύσεων, οι τράπεζες δεν θα επιτελούν μόνο το ρόλο του φορέα υποστήριξης της διαδικασίας, αλλά θα είναι και τελικοί δικαιούχοι. Αυτό σημαίνει ότι θα έχουν την ευθύνη όχι μόνο για την υποδοχή και αξιολόγηση των επενδυτικών προτάσεων, αλλά και για την παρακολούθηση και την υλοποίησή τους, καθώς και για την καταβολή των ενισχύσεων.

Χρηματοδότηση δράσεων

Ενα μέρος από τα κονδύλια που θα «κοπούν» από τα προγράμματα του **Γ' ΚΠΣ** που εμφανίζουν καθυστέρηση, θα διατεθούν για τη χρηματοδότηση δράσεων στα νησιά με λιγότερους από **3.000 κατοίκους.**

Πρόκειται για **84** δήμους στις περιφέρειες του **Βορείου και Νοτίου Αιγαίου και Ιονίων Νήσων.** Σε αυτά τα νησιά θα διατεθούν περίπου **50 εκατ. ευρώ** για τη χρηματοδότηση μικρών έργων υποδομή, αλλά και πολύ μικρών επιχειρήσεων.

Από αυτά, τα **35 εκατ. ευρώ** θα χρηματοδοτήσουν έργα υποδομής κατά το πρότυπο που προβλέπεται να εφαρμοστεί στο **Δ' ΚΠΣ.** Δηλαδή, τελικός δικαιούχος θα είναι όχι οι δήμοι ή οι περιφέρειες, αλλά η **Εγνατία Α.Ε.** η οποία θα ομαδοποιεί συναφή έργα (π.χ. αποκατάσταση οδικών αξόνων) σε περισσότερα νησιά και θα τα δημοπρατεί με έναν ενιαίο διαγωνισμό.

Τα υπόλοιπα **15 εκατ. ευρώ** θα διατεθούν σε μικρές επιχειρήσεις, αλλά και στη χρηματοδότηση δραστηριοτήτων κοινωνικής πρόνοιας. Οι επιδοτήσεις θα φτάσουν έως τις **20.000 ευρώ,** με πολύ μικρή ίδια συμμετοχή του επενδυτή. Θα επιδοτείται η ανακαίνιση καταστημάτων, αλλά και παραδοσιακές δραστηριότητες.



ΑΚΡΙΤΙΚΑ

κουβεντούλες με κάποιο νόημα

Θ άρσει· λέγων τ' αληθές ου σφαλεί ποτέ ΣΟΦΟΚΛΗΣ

«Η φοβερότερη εκδίκηση είναι να περιφρονείς αυτούς που σε εχθρεύονται, αν και είσαι βέβαιος ότι μπορείς να τους συντρίψεις». ΜΠΑΛΖΑΚ

WINSTON CHURCHILL: Ο ελεύθερος Τύπος μπορεί να είναι καλός ή κακός Τύπος, ο ανελεύθερος δεν θα γίνει ποτέ τίποτε άλλο από κακός τύπος

Δ ΑΣΚΑΛΕ ΠΟΥ ΔΙΔΑΣΚΕΣ...!

«Δάσκαλε που δίδασκες και νόμο δεν εκράτεις», λέει ο φιλόσοφος λαός μας.

Να αφουγκρασθεί τι λέει ο Δικηγορικός κόσμος ο πρόεδρος του ΔΣΡ για τον τρόπο που ασκεί τα καθήκοντά του (ο πρόεδρος Πρωτοδικών καλά κάνει τη δουλειά του) και να κάνει την αυτοκριτική του, γιατί με τη φόρα που πήρε, τίποτα δεν πρόκειται να μείνει όρθιο.

Χαρακτήρισε «πρωτάκουστο» (;) και «ασύνηθες φαινόμενο» ο κ. πρόεδρος, και μάλιστα σε... παγκόσμιο επίπεδο, να στηρίζει εφημερίδα δικαστή. Και κατ' επέκταση τη Δικαιοσύνη!!

Ετσι πρέπει να είναι, αφού το... σύνηθες φαινόμενο είναι πρόεδρος Δικηγορικού Συλλόγου να επιχειρεί, μετερχόμενος πρωτόγνωρα μέσα, την μετάθεση δικαστή, επειδή «δεν τον γουστάρει».

Είναι «σύνηθες φαινόμενο» επίσης να... μαλώνει (!) όλο τον κόσμο, επειδή διαφωνεί μαζί του!!

Αν είναι δυνατόν κι επιτρεπτόν, να τολμά κανείς να έχει διαφορετική άποψη από τον κ. πρόεδρο! Που ξανακούστηκε; Και αυτός ο άνθρωπος θέλει να διοικήσει το νομό Δωδ/σου!

Πιο πέρα φαίνεται να πιστεύει ότι ο Τύπος πρέπει να μπει στον... γύψο, για να μη γράφει για τα «κακώς κείμενα» και να μην τολμά να διαφωνεί μαζί του.

Ο Τύπος είναι καλός κι άξιος θαυμασμού ΜΟΝΟ όταν τον στηρίζει γενικώς και αδιακρίτως. Οταν διαφωνεί με τις μεθόδους που μετέρχεται και τον τρόπο με τον οποίον ασκεί τα καθήκοντά του (μην ξεχνάμε ότι ο Σύλλογος είναι δημοσίου δικαίου και όχι... ιδιωτική επιχείρηση), πρέπει να... εξοστρακισθεί!

Με τις παρέες που κάνει δεν αποκλείεται να του γίνει τελικά έμμονη η ιδέα ότι ο Τύπος πρέπει να μπει στον γύψο. Για να χορεύουν τα ποντίκια ελεύθερα...

Μ ΟΝΑ ΖΥΓΑ... ΚΕΡΔΙΖΕΙ!

Ως φαίνεται, όλα δικά του τα θέλει ο κ. πρόεδρος, κατά τα καλά και συμφέροντα ταις ψυχαίς και ταις διανοίας ημών.

Θέλει να κερδίζει, μονά ζυγά!

Οταν ο Τύπος επικρίνει μεθόδους απονομής δικαιοσύνης ο κ. πρόεδρος «θυμώνει» γιατί εκτίθενται δικηγόροι της παρέας του. Οταν ο Τύπος επαινεί, και πάλι ο κ. πρόεδρος «θυμώνει», επειδή «δεν γουστάρει» λειτουργούς στους οποίους απονέμονται εύσημα!

Μήπως πρέπει να ρωτάνε προηγουμένως οι δημοσιογράφοι τον κ. πρόεδρο πως πρέπει να ασκούν τα καθήκοντά τους και τι πρέπει να γράφουν; Αν ναι, τότε και οι δημοσιογράφοι θα πρέπει να διεκδικούν το δικαίωμα της ακρόασης, κάθε φορά που θα ενεργεί.

Οπως δεν χρειάζεται «κηδεμόνες» ο κ. πρόεδρος έτσι και ο Τύπος. Δεν χρειάζεται κηδεμόνες, ούτε προστάτες. Να αφήσει τον Τύπο στην ησυχία του ο κ. πρόεδρος και να φροντίσει να βάλει τάξη στα του οίκου του...

Τ Ο ΠΡΩΤΑΚΟΥΣΤΟ

Πρωτάκουστο θα έπρεπε να είναι για τον κ. πρόεδρο το γεγονός, Δικηγορικός Σύλλογος να βάλλει κατά του Τύπου επειδή περιγράφει τα «κακώς κείμενα», και αντί ενεργειών να τον καθυβρίζει για να καλύψει μέλη του δ.σ. ευρισκόμενα εν αταξία.

Πρωτάκουστο είναι να μεθοδεύεται επίθεση κατά του Τύπου και να χρησιμοποιείται αυτή από μέλη του δ.σ. ενώπιον της Δικαιοσύνης για ιδιωτικές υποθέσεις και μάλιστα με επαίσχυντες και συκοφαντικές αναφορές.

Εστίν, όμως, δίκης οφθαλμός, ος τα πανθ' ορά.

Πρωτάκουστο είναι να μέμφεται ο Σύλλογος πρώην μέλη του, που δεν ανήκουν πλέον στην δικαιοδοσία του και όταν οι τελευταίοι ζητούν αντίγραφα των πρακτικών να μην τα δίνει, με τον ισχυρισμό ότι δεν είναι πλέον μέλη του!!

Αν αυτή είναι η Δημοκρατία του να την χαίρεται. Αν αυτός είναι τρόπος άσκησης καθηκόντων, να τον χαίρεται.

Πρωτάκουστο είναι να κάνει ο κ. πρόεδρος «γαργάρα» ανεπίτρεπτες παρεμβάσεις στο έργο της Δικαιοσύνης, να καλύπτει όσα όφειλε να επικρίνει και να εφαρμόζει δύο μέτρα και δύο σταθμά, ανάλογα αν είναι κάποιοι «δικοί μας» ή... «ξένοι».

Δάσκαλε που δίδασκες και νόμο δεν εκράτεις!

Αν επιθυμεί ο αξιότιμος κ. πρόεδρος να ανοίξει ο Ασκός του Αιόλου, εδώ είμαστε.

Τόσα χρόνια στην «πιάτσα» θα έπρεπε να είχε καταλάβει ότι η εφημερίδα αυτή είναι δημοκρατική όχι μόνο στο όνομα και ότι δεν χαμπαριάζει ούτε από απειλές ούτε από τρομοκρατία.

Ασκεί εντίμως και κατά συνείδηση τα καθήκοντά της και δεν επιτρέπει σε κανένα να της υποδείξει πως θα λειτουργεί.

Ηρθε ο καιρός να ασκήσει την αυτοκριτική του ο κ. πρόεδρος και να πάψει να πετά στα σύννεφα. Το «εγώ είμαι και κανένας άλλος», πληρώθηκε ακριβά ανά τους αιώνες!

Και κάτι τελευταίο: Περισσότερος σεβασμός, προσοχή και φιλοτιμία προς την εφημερίδα αυτή και τους ανθρώπους της από τον κ. πρόεδρο δεν θα έβλαπτε.

Γιατί είναι πολλοί οι παροικούντες εν τη Ιερουσαλήμ και οι μνήμες νωπές.

Και γιατί η αχαριστία είναι ιδιώνυμο κοινωνικό αδίκημα.

Αυτές είναι οι «αρχές» με τις οποίες «υπόσχεται» να διοικήσει το νομό; Αν ναι, τότε θα πρέπει να ανησυχούμε γενικώς.

Και κάτι τελευταίο, για να τελειώνουμε με τον κ. πρόεδρο: Κάθε φορά που θα του ασκείται κριτική, ως υποψήφιου, θα θεωρείται αυτό... «υπονόμευση» του Δικηγορικού Συλλόγου; Και κάθε φορά που θα ασκείται κριτική στον Δικηγορικό Σύλλογο θα θεωρείται αυτό «υπονόμευση» του υποψήφιου;

Ας αποφασίσει, επιτέλους, ποιος από τους δύο ρόλους του ταιριάζει περισσότερο. Γιατί και τα δύο καρπούζια κάτω από την ίδια μασχάλη δεν μπορούν να κρατηθούν.

Γιατί και οι δύο ρόλοι δεν συμβαδίζουν με τις κοινωνικές και τις πολιτικές ευαισθησίες.

Και να προσέξει ο κ. πρόεδρος όταν παραφερθεί ξανά και αναφερθεί καθ' ον τρόπον αναφέρεται, στην εφημερίδα αυτήν γιατί ενδέχεται να μην είμαστε τόσο ευγενείς, τόσο επιεικείς και τόσο φειδωλοί σε σκέψεις και επιχειρήματα.

Είπα κι ελάλησα κι αμαρτίαν ουκ έξω.

Καλές Αποκριές κ. Πρόεδρε.

Τ Ο ΚΑΤΑ ΚΑΦΚΑ... ΕΥΑΓΓΕΛΙΟΝ

Η καθ' ημάς κοινή γνώμη έχει μάθει να «καταβροχθίζει τα ψίχουλα από το ίδιο της το τραπέζι» -όπως θα έλεγε ο Κάφκα. Παρακολούθησε με συγκρατημένη ικανοποίηση τους δύο μονομάχους, την περασμένη Δευτέρα στη Βουλή, να «φωνάζουν τα χωρίς νόημα πια μηνύματά τους ο ένας στον άλλο» (κατά Κάφκα πάντα). Κατάφεραν ωστόσο να... υποκλέψουν την προσοχή όλων και τις εντυπώσεις των οπαδών τους, απλώς και μόνο υψώνοντας τον τόνο της φωνής. Θα περίμενε κανείς -σε μια χώρα που δεν σπαράσσεται από βαθιές κοινωνικές και πολιτικές αντιπαραθέσεις- ότι η κοινωνία θα εστίαζε τις απαιτήσεις της από την πολιτική κυρίως στο αίτημα για περισσότερη αποτελεσματικότητα. Ούτε η ανεργία ούτε κανένα άλλο πρόβλημα δεν λύνεται, ως γνωστόν, με κορόνες. Παρά ταύτα, είναι σαν να μη διεκδικούμε λύσεις απ' τους κομματικούς αρχηγούς μας. Δεν τους ζητάμε να είναι ουσιαστικοί. Μας πείθουν όταν φωνάζουν -κι ας μη λένε τίποτα. Τους κρίνουμε κατά βάθος με όρους Fame Story. Πρόκειται για μείζον σκάνδαλο υποκλοπής των δικαιωμάτων του πολίτη από τον τηλεθεατή!

Η ΕΠΕΤΕΙΟΣ

Με πανηγυρική συνεδρίαση του υπουργικού συμβουλίου την Τρίτη 7 Μαρτίου θα «γιορτάσει» η κυβέρνηση την συμπλήρωση δύο ετών από την ανάληψη της εξουσίας από τη ΝΔ. Σύμφωνα με πληροφορίες κάθε υπουργός θα αναλύσει στην τοποθέτησή του το έργο που έγινε στο υπουργείο του τα δύο αυτά χρόνια και θα δεσμευθεί για τον προγραμματισμό της επόμενης διετίας. Αλλες πληροφορίες του «χάκερ» λένε ότι υπήρχαν σκέψεις και για κάτι πιο εντυπωσιακό σχετικά με την επέτειο, αλλά η συγκυρία δεν κρίθηκε κατάλληλη.

Συνέντευξη Τύπου, πάντως, μάλλον θα δώσει ο Κώστας Καραμανλής και φέτος, όπως και πέρυσι, έστω και λίγο αργότερα.

Τ Ο... ΚΑΛΟ ΠΑΡΚΙΝΓΚ



Αφησε το αυτοκίνητό του καταμεσής της πλατείας και... ώχετο απιών, για να κάνει τις δουλειές του.

Δυστυχώς, όμως, τόσο η Τροχαία, όσο και η Δημοτική Αστυνομία έκαναν τα στραβά μάτια επί ώρες ολόκληρες. Ισως αν στάθμευε σε κανένα βουνό, να τον έγραφαν!

Ε ΒΔΟΜΑΔΑ VODAFONE

Εντυπωσιακές όσο και ραγδαίες εξελίξεις στο θέμα των υποκλοπών μαθαίνω ότι θα έχουμε την ερχόμενη εβδομάδα. Την επόμενη Πέμπτη η Επιτροπή Θεσμών και Διαφάνειας της Βουλής έχει καλέσει για κατάθεση τον διευθύνοντα σύμβουλο της Vodafone κ. Γ. Κορωνιά, προς τον οποίον οι ερωτήσεις των βουλευτών, όπως αντιλαμβάνεστε, θα είναι πιεστικές. Κάποιο πουλάκι μου είπε προχθές ότι αυτό που θα χαρακτηρίσει την εβδομάδα θα είναι η εμφάνιση στην υπόθεση του μεγάλου διεθνούς παράγοντα...

Α, και κάτι άλλο: Την προηγούμενη της κατάθεσης Κορωνιά συνεδριάζει το διοικητικό συμβούλιο της Vodafone στο οποίο, όπως μου λένε από το Λονδίνο, θα παραστεί υψηλόβαθμο στέλεχος της μητρικής, επιθυμώντας κατ' αυτόν τον τρόπο οι Βρετανοί να εκδηλώσουν τη στήριξή τους στη χειμαζόμενη ελληνική θυγατρική.

Υ ΠΟΥΡΓΕΙΟ ΤΟΥΡΙΣΤΙΚΗΣ ΑΝΑΠΤΥΞΗΣ

Η κυρία Μαρία Γιαννίρη, νομικός και συνεργάτις της κυρίας Πετραλιά στο υπουργείο Πολιτισμού, ορίσθηκε προχθές γενική γραμματέας του υπουργείου Τουριστικής Ανάπτυξης. Η επισημοποίηση του ονόματος έγινε αμέσως μετά τη συνάντηση της υπουργού Τουριστικής Ανάπτυξης με τον πρωθυπουργό κ. Κ. Καραμανλή, από τον οποίο, προφανώς, δόθηκε και η σχετική έγκριση.

Εκκρεμεί η κάλυψη της θέσης του προέδρου του ΕΟΤ, ενώ προς τα τέλη του μήνα προσδιορίζεται η αλλαγή στην ηγεσία της Εταιρείας Τουριστικής Ανάπτυξης (ΕΤΑ).

Λ ΕΥΚΗ ΨΥΧΩΣΗ

Οι μάσκες δεν σημαίνουν μόνο υποκρισία. Η είναι κάτι πέρα και πάνω από το ψέμα. Διότι κάτω από τις πολλαπλές μας μάσκες είμαστε εμείς. Μόνο που εκείνη η τελευταία μάσκα που είναι το προσωπείο μας, δεν είναι πάντα το πρόσωπό μας. Ετσι, συμβαίνει με αυτούς που υιοθετούν «πρόσωπα ευκαιρίας», μ' εκείνους που κατηγορούσαν τους αντι-αμερικανούς (και τον αντιαμερικανισμό ως το «σοσιαλισμό των ηλιθίων»), που μιλούσαν για το συσχετισμό δυνάμεων (τη μικρή Ελλάδα απέναντι στις ΗΠΑ), που ικέτευαν για το «Ναι» στο σχέδιο Ανάν και οι οποίοι, τώρα, γίνονται οι ίδιοι αντιαμερικανοί, αντιιμπεριαλιστές και λάθροι εθνικόφρονες, υψώνοντας το γενναίο φρόνημά τους (όπως δέκα Λεωνίδες και άλλοι τόσοι Κολοκοτρώνηδες) απέναντι στην πλανητική υπερδύναμη που τόλμησε να μας προσβάλλει βάζοντας κοριούς στα τηλέφωνά μας! Αυτή η μεταλλαγή, αυτή η αντιστροφή γιορτάζεται από τη λαϊκή παράδοση κάθε χρόνο την Αποκριά. Αλλά στην πολιτική η Αποκριά είναι μια διαρκής διαδικασία. Γι' αυτό από τους πολιτικούς εκτιμώνται πλέον εκείνοι που έχουν σταθερές θέσεις ανεξαρτήτως συγκυρίας. Δεν είναι τυχαίο ότι μία από τις χειρότερες ρήτορες, με θέσεις με τις οποίες η πλειονότητα μπορεί να διαφωνεί, η Αλέκα Παπαρήγα, απολαμβάνει τη λαϊκή επιδοκιμασία για την ειλικρίνειά της. Ο λαός βαρέθηκε το ψέμα. Αλλά ποιος είναι αυτός ο λαός; Τι είμαστε οι Ελληνες; Είμαστε μόνοι, ξένοι, γι' αυτό απόλυτα μοναχικοί, χρόνιοι ναρκισσιστές και φοβικοί. Ανήκουμε στη φυλή των σκληρών με τη βασάλτινη καρδιά και τις πολλαπλές μάσκες μισαγάπης. Είμαστε μια λευκή ψύχωση κάτω από τις δίνες των υπαρξιακών συγκρούσεων, ενώ οι ηθικές ανησυχίες μας ένας τρόπος για να μην πεθάνουμε από υπερδόσεις κυνισμού. Αυτό που μας συνέχει είναι το χρήμα. Αλλά, αυτό που κάνει την ψύχωσή μας διαχειρίσιμη είναι το χρήμα και η δύναμη. Γι' αυτό το ελληνικό «εμείς» είναι προβληματικό.

Υ.Τ.Ε.

δημοκρατικά

ΥΠΑΡΧΕΙ ΑΝΤΙΚΕΙΜΕΝΙΚΗ ΠΡΑΓΜΑΤΙΚΟΤΗΤΑ Η ΟΠΟΙΑ ΔΙΝΕΙ ΤΟ ΜΕΤΡΟ ΤΗΣ ΑΛΗΘΕΙΑΣ (ΑΡΙΣΤΟΤΕΛΗΣ)

ΤΟ ΠΑΣΟΚ, Η ΝΔ ΚΑΙ Η ΕΚΛΕΙΨΗ ΤΗΣ ΠΟΛΙΤΙΚΗΣ



ΕΡΡΙΚΟΣ ΜΠΑΡΤΖΙΝΟΠΟΥΛΟΣ

Συνηθίζουμε όταν μιλάμε για πολιτική και πολιτικούς ν' αναφερόμαστε πρωτίστως, και για πολλούς αποκλειστικά, στους 300 της Βουλής. Καλώς ή κακώς (κατά την άποψή μου, κάκιστα) έχει επικρατήσει η άποψη ότι βουλευτής και πολιτικός είναι ταυτόσημες έννοιες.

Κάτι που φυσικά δεν συμβαίνει. Απόδειξη ότι και σήμερα, και στη δεκαετία του '70, αλλά και στη δεκαετία του '60, πάντα 300 βουλευτές είχε η Βουλή, αλλά όλοι συμφωνούμε, υποθέτω, ότι έχει μειωθεί δραστικά ο αριθμός εκείνων που είναι σε θέση ν' αρθρώσουν αξιόπιστο και σοβαρό πολιτικό λόγο. Φυσικά εκείνοι που περισσότερο αντιλαμβάνονται πόσο σωστή είναι αυτή η επισήμανση είναι οι παλαιότεροι και όχι υποχρεωτικά όσοι διατηρούν αναμνήσεις από την προδικτατορική Βουλή, όπου δέσποζαν σ' όλους τους χώρους προσωπικότητες της πολιτικής ζωής που ο καθένας τους «κάτι» είχε να πει.

Το ίδιο παρατηρήθηκε και τα πρώτα μεταδικτατορικά χρόνια. Αλλά από ένα σημείο και μετά άρχισε η φθορά.

Οι βουλευτές παρέμειναν 300, αλλά οι πολιτικοί όλο και λιγόστευαν, με αποτέλεσμα σήμερα να είναι ελάχιστοι εκείνοι που αρθρώνουν μια αξιοπρόσεκτη πολιτική πρόταση. Κι αν μάλιστα υπάρχει ένας τομέας που είναι εμφανής η υπεροχή του ΠΑΣΟΚ είναι αυτός ακριβώς. Δεν είναι όλοι, δεν είναι καν οι περισσότεροι, αλλά στην κοινοβουλευτική ομάδα του υπάρχουν ορισμένοι (πέντε, δέκα, περισσότεροι όχι) που είναι πολιτικοί. Στη «Νέα Δημοκρατία» δεν ξεπερνάνε τους δύο ή τρεις.

Στη σημερινή εποχή, αν και οι βουλευτές παρέμειναν 300, οι πολιτικοί λιγόστεψαν. Αν σε κάτι υπερέχει σημαντικά το ΠΑΣΟΚ της ΝΔ, είναι ότι διαθέτει εκπροσώπους ικανούς να αρθρώσουν πολιτικό λόγο

Πριν από μερικές μέρες και μ' αφορμή το θέμα της πολιτικής επιστράτευσης ο εκπρόσωπος του ΠΑΣΟΚ (ήταν ο Λοβέρδος) υποστήριζε την άποψη ότι μετά την ψήφιση του Συντάγματος του '75 το σχετικό διάταγμα θα έπρεπε να καταργηθεί, αλλά ούτε το ΠΑΣΟΚ στα 20 χρόνια της συνολικής διακυβέρνησής του, ούτε η «Νέα Δημοκρατία» στα 13 δικά της το κατάργησαν. Ηταν μια ουσιαστική πολιτική τοποθέτηση, που έβαζε ένα πρόβλημα στις σωστές του διαστάσεις. Από την άλλη πλευρά ο εκπρόσωπος της ΝΔ (ήταν οι Λυκουρέντζος) επαναλάμβανε κουραστικά το σλόγκαν της καραμανλικής διακυβέρνησης ότι «για όλα φταίει το ΠΑΣΟΚ, που δεν κατάργησε το νόμο».

Κατά την άποψή μου η αντιπαράθεση αυτή απεικονίζει με τον παραστατικότερο τρόπο τη διαφορά ανάμεσα στον πολιτικό και τον βουλευτή. Η διαδικασία για να γίνει κάποιος βουλευτής είναι απλή. Στις μέρες μας, μάλιστα απλούστατη. Μια ικανοποιητική αναγνωρισιμότητα, μια καλή πορεία μέσα στον κομματικό μηχανισμό, μια στενή σχέση με κάποια μέσα ενημέρωσης και ο δρόμος είναι ανοιχτός. Μόνο που τίποτα απ' όλα αυτά δεν θα τον κάνει πολιτικό. Εκείνο που, στην καλύτερη περίπτωση, θα καταφέρει είναι να παίρνει το κομματικό «σκονάκι» από τον κάθε Καραχάλιο, να το αποστηθίζει και να το επαναλαμβάνει μπροστά σε όποια κάμερα ή μικρόφωνο βρει. Κάποια στιγμή, αν είναι καλός στην αποστήθιση και συνεπής στην εκτέλεση των εντολών, θα γίνει και υφυπουργός. Μπορεί και υπουργός. Αλλά πολιτικός δεν θα γίνει.

Πολιτικός, βλέπετε, είναι κάτι άλλο.

Είναι ο άνθρωπος που οραματίζεται και ανοίγει δρόμου για το μέλλον, αδιαφορώντας συχνά αν οι οραματισμοί και οι εισηγήσεις του ικανοποιούν ή όχι την κοινή γνώμη. Κι αυτό το ξέρει πολύ καλά ο Κ. Καραμανλής, μια κι έχει ασχοληθεί με τον Ελ. Βενιζέλο, του οποίου έχει μείνει κλασική η πολιτική τόλμη ν' απορρίψει το αίτημα περί «συντακτικής Βουλής» που πρόβαλαν οι δεκάδες χιλιάδες ακροατές του στην πλατεία Συντάγματος. Αλλο αν ο ίδιος (ο Καραμανλής) δεν έχει ως οδηγό του κάποιους προσωπικούς οραματισμούς, αλλά τις εκάστοτε δημοσκοπήσεις και τις τάσεις τους. Τελικά στην πολιτική, όπως και στη ζωή άλλωστε, ο καθένας κάνει και προσφέρει ό,τι μπορεί.

ΜΙΑ ΑΠΙΘΑΝΗ ΙΣΤΟΡΙΑ ΜΕ ΠΡΩΤΑΓΩΝΙΣΤΗ ΕΝΑΝ 38ΧΡΟΝΟ

ΘΕΤΟΣ ΓΙΟΣ ΥΠΕΡΗΛΙΚΑ ΠΛΑΣΤΟΓΡΑΦΗΣΕ ΤΗΝ ΔΙΑΘΗΚΗ

της μητριάς του για να υφαρπάσει περιουσία 5 δισ. δρχ.!!

✓ Ο φερόμενος ως δράστης βρίσκεται στην Σμύρνη. ✓ Η μήνυση υποβλήθηκε στην Ρόδο και η υπόθεση δικάζεται τον Νοέμβριο του 2006 στο Κακουργιοδικείο Αθηνών

Απίθανη σε σύλληψη και εκτέλεση είναι η απάτη που φέρεται να διέπραξε ένας 38χρονος κατά των Ελλήνων Μουσουλμάνων γονιών του που τον υιοθέτησαν και του πρόσφεραν τα καλύτερα προς το ζην, αφού, όπως καταγγέλλεται, όχι μόνο τους εγκατέλειψε όταν τον είχαν ανάγκη λόγω του υπέργηρου της ηλικίας τους, όχι μόνο τους κτυπούσε και τους έβριζε, αλλά και πλαστογράφησε την διαθήκη της μητριάς του, μετά τον θάνατό της, για να υφαρπάσει την περιουσία που άφησε στον σύζυγό της, συνολικής αξίας 5 δισ. δρχ!!!

ΡΕΠΟΡΤΑΖ
ΔΑΜΙΑΝΟΣ ΑΘΑΝΑΣΙΟΥ
damianos@dimokratiki.gr

Ο δράστης και ένας συνεργός του στην ανωτέρω πράξη έχουν ήδη παραπεμφθεί σε δίκη ενώπιον του Τριμελούς Εφετείου Αθηνών επί κακουργημάτων για την 13η Νοεμβρίου 2006, καθώς διαμένουν μόνιμα στην Σμύρνη και το τοπικό δικαστήριο δεν έχει αρμοδιότητα για την εκδίκαση της υπόθεσης.

Βαρύνονται με τις κατηγορίες της πλαστογραφίας με χρήση σε βαθμό κακουργήματος και όλα δείχνουν ότι η σύλληψη τους μέχρι τότε θα καταστεί αδύνατη εκτός κι αν παρουσιαστούν ενώπιον του δικαστηρίου για να εκθέσουν τις απόψεις τους.

Ο υπερήλικας μουσουλμάνος Ροδίτης αναφέρει στην μήνυσή του ότι την 10η Ιουλίου 1968 υιοθέτησε μαζί με την σύζυγό του ένα αγόρι από την Ροδόπη ηλικίας τότε 1 έτους.

Από της αναλήψεως της επιμέλειας και της γονικής μέριμνας του παιδιού με απόφαση δικαστηρίου όπως αιτιάται στη συνέχεια, σαν θετοί γονείς, τον αναθρέψαν με όλους τους ηθικούς κανόνες που αρμόζουν σε μια οικογένεια που χαίρει της εκτιμήσεως όλων των συνανθρώπων της, φρόντισαν για την εκπαίδευσή του στέλνοντάς τον σε δημόσια και σε ιδιωτικά σχολεία, έμαθε την Αγγλική γλώσσα και αποφοίτησε από το λύκειο.

Το έτος 1989, το θετό τέκνο τους επρόκειτο να καταταγεί στον Ελληνικό Στρατό για την εκπλήρωση της στρατιωτικής του θητείας, αλλά πήρε αναβολή ενός έτους. Όταν όμως κατά το έτος 1990 πλησίαζε η ημέρα λήξεως της αναβολής του και θα έπρεπε να παρουσιασθεί στη στρατιωτική μονάδα, έφυγε ξαφνικά στην Τουρκία και τους ανακοίνωσε ότι δεν πρόκειται να επιστρέψει στη Ρόδο.

Ο υπερήλικας υποστηρίζει ότι παρά τις προσπάθειες του ίδιου και της συζύγου του, να τον μεταπείσουν να επιστρέψει, δεδομένου ότι τον είχαν ανάγκη, αυτός δεν δέχτηκε πράγμα που τους έκανε να αισθανθούν ότι πρόδιδε την αγάπη και την εμπιστοσύνη τους.



Σημειώνει δε ότι η συμπεριφορά του θετού παιδιού τους ήταν απαράδεκτη και συγκεκριμένα ότι τους εξύβριζε με χυδαίες εκφράσεις, ότι ξυλοκόπησε τη μητέρα του και τους έλεγε ότι προσεύχεται να πεθάνουν για να τους αρπάξει την περιουσία και να ικανοποιήσει τις επιθυμίες του!!

Εκδήλωσε, όπως υποστηρίζεται στην μήνυση, μια πρωτοφανή αχαριστία και έχθρα εναντίον των γονέων του, σε τέτοιο μάλιστα βαθμό, που εμφανίσθηκε στο Ελληνικό Προξενείο της Σμύρνης, παρέδωσε την Ελληνική του ταυτότητα και το διαβατήριό του, δήλωσε ότι δεν επιθυμεί να είναι Ελληνας αλλά Τούρκος, δημιουργώντας ένα μεγάλο και σοβαρό πρόβλημα σε εκείνους, αφού με τη συμπεριφορά του αυτή, όπως ισχυρίζεται ο μηνυτής, τους εξέθεσε στην κοινωνία της Ρόδου, διότι θεωρήθηκε αχάριστος και λιποτάκτης.

Επισημαίνει επιπλέον ότι παρά τα θλιβερά αυτά γεγονότα και παρά το γεγονός ότι διέμενε πλέον οριστικά στη Σμύρνη, εκείνοι συνέχιζαν να τον στηρίζουν οικονομικά, τον βοήθησαν για να δημιουργήσει μια εμπορική επιχείρηση, όμως η συμπεριφορά του δεν άλλαξε αλλά γινόταν χειρότερη.

Ο μηνυτής υποστηρίζει ότι τον Οκτώβριο του έτους 1994 τον επισκέφθηκε στην Τουρκία η σύζυγός του, προσπάθησε να τον συνετίσει και να τον πείσει να αλλάξει συμπεριφορά, και αυτός της επιτέθηκε, την κτύπησε στο πρόσωπο και την απείλησε ότι θα τους σκοτώσει!!!

Ο μηνυτής υποστηρίζει ακολούθως ότι στις αρχές Ιουλίου 1995 τον επισκέφθηκε εκ νέου σε μια ύστατη προσπάθεια αποκατάστασης των σχέσεων με τους γονείς του, όμως αυτός επανέλαβε τις χυδαίες ύβρεις και τον απείλησε ότι θα πληρώσει άνθρωπο για να σκοτώσει και τους δύο, και να τους κληρονομήσει όσο το δυνατόν πιο γρήγορα ώστε να ζήσει, όπως είπε, σαν πασάς.

Μη έχοντες πλέον την δυνατότητα, αλλά κυρίως τη θέληση να είναι παιδί τους, λόγω της συμπεριφοράς του και του μίσους που έτρεφε για εκείνους, λίγες ημέρες αργότερα, άσκησαν την από 12 Ιουλίου 1995 αγωγή περί λύσεως της υιοθεσίας, ενώπιον του Πολυμελούς Πρωτοδικείου Ρόδου, επί της οποίας, εκδόθηκε αμετάκλητη απόφαση του Δικαστηρίου, δυνάμει της οποίας λύθηκε η υιοθεσία.

Μετά τα γεγονότα αυτά ο υπερήλικας υποστηρίζει ότι η σύζυγός του, συνέταξε δημόσια διαθήκη ενώπιον συμβολαιογράφου της Ρόδου, με την οποίαν αποκλήρωνε πλήρως τον γιο της και εγκαθιστούσε τον ίδιο μοναδικό κληρονόμο της, σε όλη την περιουσία της, εξηγεί δε με σαφήνεια στο κείμενο της εν λόγω διαθήκης, τους λόγους για τους οποίους τον αποκλήρωσε.

Στις 23 Μαρτίου 1998, μετά από προηγούμενη μετάβασή τους στην Τουρκία για λόγους υγείας της συζύγου του και ενώ εκείνος όπως ισχυρίζεται πηγαινοερχόταν από Ρόδο σε Σμύρνη για το λόγο ότι παρακολουθείτο εκεί από θεράποντα ιατρό, πέθανε η σύζυγός του και ένα έτος περίπου αργότερα δημοσιεύθηκε η διαθήκη της σε συνεδρίαση του Μονομελούς Πρωτοδικείου Ρόδου. Με βάση τη διαθήκη της και μετά από σχετική αίτηση του συζύγου της, εκδόθηκε απόφαση του ίδιου Δικαστηρίου που αναγνώρισε το κληρονομικό του δικαίωμα.

Ο αποκληρωθείς γιος του από κοινού με άλλο πρόσωπο κατήρτισαν στις 2 Ιανουαρίου 1998 στην Σμύρνη πλαστή ιδιόγραφη διαθήκη, δήθεν της συζύγου του, και αυτοεγκαταστάθηκε με αποκλειστικό σκοπό να βλάψει τον πρώην πατέρα του παίρνοντας την περιουσία του, της οποίας η σημερινή αξία υπερβαίνει τα 5.000.000.000 δρχ., στη Ρόδο και στη Σμύρνη.

Η πλαστότητα της ψευτοδιαθήκης αυτής, όπως τονίζει στην μήνυση, είναι προφανής και αναμφισβήτητη, δεδομένου ότι η σύζυγός του δεν γνώριζε Ελληνική γραφή, δεν γνώριζε την Ελληνική αλφάβητο, δεν μπορούσε να διαβάσει Ελληνικά πολύ δε περισσότερο δεν μπορούσε να γράψει. Σε όλα δε τα έγγραφα που έχει υπογράψει καθ' όλη τη διάρκεια της ζωής της, χρησιμοποιεί λατινικούς χαρακτήρες (συμβόλαια – συναλλαγματικές – ιδιωτικά έγγραφα – ακόμη και στην ταυτότητά της) ακριβώς επειδή δεν γνώριζε ανάγνωση και γραφή της Ελληνικής γλώσσας.

Η πλαστότητα της εν λόγω διαθήκης φαίνεται και από την κραυγαλέα διαφορά του γραφικού χαρακτήρα της συζύγου του με αυτόν του πλαστού εγγράφου.

Την περασμένη εβδομάδα η Σύγκλητος του Πανεπιστημίου Αιγαίου με δελτίο Τύπου που εξέδωσε επεχείρησε λεπτομερή αναφορά στην έκθεση αξιολόγησης του Πανεπιστημίου από την Ενωση Ευρωπαϊκών Πανεπιστημίων (EUA).

ΓΡΑΦΕΙ Ο ΚΩΣΤΑΣ ΛΑΜΠΡΙΑΝΟΣ

ΞΕΚΟΜΜΕΝΟ ΑΠΟ ΤΗΝ ΚΟΙΝΩΝΙΑ ΤΟΥ ΝΗΣΙΟΥ ΚΑΙ ΑΝΥΠΟΛΗΠΤΟ

ΠΙΚΡΕΣ, ΑΝΟΜΟΛΟΓΗΤΕΣ ΑΛΗΘΕΙΕΣ ΓΙΑ ΤΟ ΠΑΝΕΠΙΣΤΗΜΙΟ ΑΙΓΑΙΟΥ

Η ακαδημαϊκή κοινότητα κατοικοεδρεύει στα Δικαστήρια



Δεν γνωρίζω με ποια κριτήρια γίνεται η αξιολόγηση και, συνεπώς, πόσο αξιόπιστη είναι η έκθεση, αποσπάσματα της οποίας αναφέρονται στην ανακοίνωση της Συγκλήτου.

Δεν είναι στις προθέσεις μου η αμφισβήτησή της, και σπεύδω να το διευκρινίσω προς άρση κάθε παρεξήγησης, με δεδομένη την κακοπιστία ορισμένων της ακαδημαϊκής κοινότητας οι οποίοι εκλαμβάνουν την κριτική ως «ασυγχώρητη πράξη» εκείνου που την αποτολμά, ως άλλοι Πάπες με το «αλάθητο».

Είναι προφανές, όμως, ότι η ανακοίνωση της Συγκλήτου αποτελεί αντιπερισπασμό στη χιονοστιβάδα των αρνητικών σχολίων αφενός και των δυσμενών εξελίξεων αφετέρου, λόγω της εμπλοκής αρκετών καθηγητών του Πανεπιστημίου Αιγαίου στη Ρόδο σε δικαστικές διαμάχες το τέλος των οποίων ουδείς μπορεί να προβλέψει πότε θα επέλθει.

Αρνητικά σχόλια τα οποία διατυπώθηκαν κατά τον πλέον επίσημο τρόπο και από τα πλέον επίσημα χείλη. Δεν θα αναφερθώ με λεπτομέρειες στα όσα ειπώθηκαν κατά την τελευταία συνεδρίαση του Νομαρχιακού Συμβουλίου από τον βουλευτή του ΠΑΣΟΚ κ. Γιάννη Παρασκευά και αρκετούς νομαρχιακούς συμβούλους.

Θα σταθώ μόνο και θα υπενθυμίσω μερικές θλιβερές διαπιστώσεις: Το Πανεπιστήμιο Αιγαίου είναι ξεκομμένο από την κοινωνία της Ρόδου, όπως παρατήρησε και ο κ. Γ. Παρασκευάς εμφανώς απογοητευμένος από το γεγονός ότι ακαδημαϊκοί δάσκαλοι σύρονται στα δικαστήρια μεταξύ τους για λόγους οι οποίοι, βεβαίως, έχουν άμεση σχέση με τον τρόπο λειτουργίας του ανώτατου εκπαιδευτικού ιδρύματος της περιοχής μας.

«Το Πανεπιστήμιο Αιγαίου καταρρέει», υπογράμμισε σιβυλλικά ο νομαρχιακός σύμβουλος κ. Μιχάλης Μπαριανάκης και δεν εννοούσε φυσικά ότι καταρρέει το κτίριο που στεγάζει τα Τμήματα του Πανεπιστημίου.

Εκπαιδευτικός ο ίδιος και σχολικός σύμβουλος επί δεκαετίες ο κ. Μιχάλης Μπαλάνος δεν αναφέρθηκε μόνο στην κοινωνική αποξένωση του ανώτατου εκπαιδευτικού ιδρύματος, δηλαδή των λειτουργών του, αλλά προχώρησε ένα βήμα πιο πέρα υπογραμμίζοντας με ιδιαίτερη έμφαση το γεγονός ότι δεν έχουν καμιά συμβολή στην αναβάθμιση της δημοτικής εκπαίδευσης του τόπου, αν και πρόκειται για Παιδαγωγικά Τμήματα.

Γι' αυτές τις πολύ σοβαρές αρνητικές κρίσεις οι καθηγητές των Παιδαγωγικών Τμημάτων δεν βγήκαν να πουν κάτι, να υπερασπίσουν τον τίτλο, κυρίως όμως τον ρόλο τους, ως εκπαιδευτικών και ανθρώπων που μεγάλωσαν, στην πλειονότητά τους, και ζουν σ' αυτόν τον τόπο.

Νομίζω ότι σοφά έπραξαν διότι, αν αποτολμούσαν μια δημόσια αντιπαράθεση στα θέματα που έθιξαν ο βουλευτής και οι νομαρχιακοί σύμβουλοι, ο δημόσιος έλεγχος και κριτική θα έφταναν, όπως είναι βέβαιο, στα ενδότερα του ανώτατου εκπαιδευτικού ιδρύματος, στο οποίο οι λειτουργοί του, υπό την ακαδημαϊκή τήβεννο, έχουν προσδώσει όλα τα χαρακτηριστικά μιας «κλειστής λέσχης».

Πριν από δέκα χρόνια και πλέον, αν ενθυμούμαι καλώς, είχα ασχοληθεί με τα Παιδαγωγικά Τμήματα του Πανεπιστημίου Αιγαίου στο πλαίσιο μιας έρευνας που απεκάλυψε αρκετά γαργαλιστικά αλλά και ανησυχητικά, για το μέλλον τους, ντοκουμέντα.

Είχα αποκαλύψει τότε, μέσα από τα ίδια τα πρακτικά του Συμβουλίου Σπουδών, αλλά και άλλα αποδεικτικά έγγραφα, ένα νοσηρό κλίμα, δημιούργημα της έπαρσης, της αλαζονείας, του νεποτισμού και της αναξιοκρατίας ορισμένων που θεώρησαν ότι το Πανεπιστήμιο είναι «δικό τους τσιφλίκι».

Πώς οι γυναίκες δύο καθηγητών μαλλιοτραβήχτηκαν κυριολεκτικά μπροστά στα έκπληκτα μάτια των μελών του Συμβουλίου, υποχρεώνοντας τους συζύγους να ανταλλάξουν βαρύτατες ύβρεις για την υπεράσπιση των συντρόφων τους.

Πώς σπουδάστρια έδωσε εξετάσεις... δι' αλληλογραφίας και αρίστευσε. Πώς επελέγησαν καθηγητές να διδάξουν γνωστικά αντικείμενα τόσο οικεία γι' αυτούς, όσο για μένα το διάστημα. Πώς προωθήθηκαν, στο βωμό της οικογενειοκρατίας, στην ακαδημαϊκή βαθμίδα άνθρωποι των οποίων τα εκπαιδευτικά προσόντα αμφισβητήθηκαν εντόνως (και επισήμως)... Πώς διαμορφώθηκε μια «εκπαιδευτική φατρία» ορκισμένη να εξοντώνει όλους όσοι θεωρούνταν «απειλή» της κατεστημένης δομής που εγκαθίδρυσε.

Και πολλά άλλα ακόμα, τα οποία, ωστόσο, αντιμετωπίστηκαν με τον τρόπο που οι συνωμοσιολογούντες πρίγκιπες αμπαρώνουν τις βαριές πόρτες και τους φεγγίτες του κάστρου μην τυχόν και μπει φως και διαλύσει το σκοτάδι που τους προστατεύει.

Δεν είναι στις προθέσεις μου να επανέλθω σε κείνες τις θλιβερές μέρες για το Πανεπιστήμιό μας. Αναφέρθηκα σε εκείνα τα γεγονότα γιατί -δυστυχώς- βλέπω ότι δεν έχουν αλλάξει πολλά πράγματα από τότε.

Οντως είναι ξεκομμένο το Πανεπιστήμιό μας (όσο και αν οι αγαπητοί ακαδημαϊκοί το θεωρούν μόνο Πανεπιστήμιό «τους») από την κοινωνία, από την εκπαίδευση του τόπου, από το «γίγνεσθαί» του, και κάποια σεμινάρια ή ημερίδες δεν αλλάζουν την σκληρή πραγματικότητα -είτε τους αρέσει είτε όχι.

Και σαν να μην φτάνει αυτό, η χρόνια δικαστική (και παραδικαστική) εμπλοκή των καθηγητών του έρχεται όχι απλώς να κλονίσει την εμπιστοσύνη του πολίτη στο έργο τους αλλά και να ναρκοθετήσει το ίδιο το μέλλον του Πανεπιστημίου.

Αυτήν την ώρα δεκαεννιά καθηγητές έχουν στα χέρια τους το κλητήριο θέσπισμα: θα καθίσουν -σύντομα στο εδώλιο για βαρύτατα αδικήματα- ατιμωτικά για μέλη μιας ακαδημαϊκής κοινότητας.

Από μόνο του το γεγονός λέει πολλά. Τουλάχιστον για την αξιοπιστία τους. Αλλά γι' αυτό ούτε λέξη...

ΕΠΙΠΛΑ ROUFAS

Τα πάντα παντός επίπλου!





ΑΡΧΑΓΓΕΛΟΣ • ΤΗΛ.: 22440.22452, 22440.22187
E-mail: www.roufas.com

νέα εμφάνιση!
νέες διεθνείς διακρίσεις!



Ο πετυχημένος συνδυασμός
της ερυθρής Μανδηλαριάς
με το μοναδικό Μοσχάτο Τρίνι,
προκαλεί με το εντυπωσιακό ρουμπινί
χρώμα και τα γοητευτικά
άρωματα κόκκινων φρούτων
και τριαντάφυλλου.
Συνοδεύει ιδανικά λευκά κρέατα,
θαλασσινά, ζυμαρικά,
πιάτα κινέζικης κουζίνας,
sushi, σαλάτες και ορεκτικά.

ΕΝΑ ΑΠΟ ΤΑ 12 ΒΡΑΒΕΥΜΕΝΑ ΡΟΖΕ ΤΟΠΙΚΑ ΚΡΑΣΙΑ ΤΟΥ ΔΙΕΘΝΗ ΔΙΑΓΩΝΙΣΜΟΥ ΤΗΣ VINITALY *που πραγματοποιήθηκε στην Βερόνα της Ιταλίας τον Απρίλιο του 2003.*

C·A·I·R
ΚΑΙΡ
δημιουργίες ποιότητας

ΚΑΙΡ Α.Ε. Σταθμός Ροδοπλάτου, Ρόδος
τηλ. 22410 68710-2, fax: 22410 68575, e-mail: info@cair.gr

Υποκατάστημα Αθηνών Νέο Φάληρο
Τηλ: 210 4813870, Fax: 210 4814998, e-mail: cair@otenet.gr

ΕΚΤΕΘΕΙΜΕΝΗ Η ΚΥΒΕΡΝΗΣΗ

Η κυβέρνηση είναι πλήρως εκτεθειμένη. Κι ας μην ξεχνάμε ότι ζούμε σε μιαν εποχή ανταγωνισμού των μυστικών υπηρεσιών σε παγκόσμιο επίπεδο και βιομηχανικής κατασκοπίας.

ΣΥΓΚΑΛΥΨΗ

Η συγκάλυψη είναι ομολογία. Η κυβέρνηση είναι αδύναμη να εγγυηθεί τα ατομικά δικαιώματα και τις προσωπικές ελευθερίες των πολιτών.

ΑΤΟΛΜΙΑ ΚΑΙ ΥΠΟΧΩΡΗΤΙΚΟΤΗΤΑ

Μέχρι τώρα, η εξωτερική πολιτική είναι του πρωθυπουργού και της κυβέρνησης. Είναι πολιτική ακινησίας, ατολμίας και υποχωρητικότητας.

ΧΡΗΣΤΟΣ ΠΑΠΟΥΤΣΗΣ// ΒΟΥΛΕΥΤΗΣ ΠΑΣΟΚ

ΟΙ ΠΡΟΟΔΕΥΤΙΚΕΣ ΔΥΝΑΜΕΙΣ ΕΧΟΥΝ ΚΟΙΝΟ ΠΕΔΙΟ ΔΡΑΣΗΣ

ΣΥΝΕΝΤΕΥΞΗ// ΣΤΟΝ ΒΑΣΙΛΗ ΣΚΟΥΡΗ

Μήνυμα προς στελέχη του ΠΑΣΟΚ «να συμβάλουν περισσότεροι στην μετάδοση του καθαρού πολιτικού μηνύματος του Γ. Παπανδρέου και του ΠΑΣΟΚ» απευθύνει ο κ. Χρήστος Παπουτσής, μέλος του Πολιτικού Συμβουλίου. Παράλληλα τονίζει πως ο συντονισμός των προσπαθειών και οι κοινές πρωτοβουλίες των κομμάτων της αντιπολίτευσης δημιουργούν νέα δυναμική και πως οι υποκλοπές παράγουν πολιτικό αποτέλεσμα.

• Πού στηρίζετε τις καταγγελίες σας στην κυβέρνηση περί συγκάλυψης στο θέμα των υποκλοπών κ. Παπουτσή;

Δύο θέματα είναι αδιαμφισβήτητα: Οτι η κυβέρνηση, αντί να παραγγείλει, διά του υπουργού Δικαιοσύνης στον Εισαγγελέα του Αρείου Πάγου κατεπείγουσα ποινική δίωξη για κακουργηματικές πράξεις εις βάρος της εθνικής ασφάλειας της χώρας, σύμφωνα με το άρθρο 30, παρ.3 του Κώδικα Ποινικής Δικονομίας, ζήτησε προκαταρκτική εξέταση, προκειμένου να διαπιστωθεί εάν υπάρχει εγκληματική πράξη. Και μάλιστα, τη στιγμή που έχουν τις αποδείξεις στα χέρια τους! Επιπλέον, δεν ενημέρωσαν ούτε την πολιτειακή και πολιτική ηγεσία της χώρας, ούτε την Αρχή Διασφάλισης Απορρήτου των Επικοινωνιών, η οποία θα βοηθούσε αποφασιστικά την όποια διερεύνηση και απόδοση ευθυνών. Η κυβέρνηση είναι πλήρως εκτεθειμένη. Κι ας μην ξεχνάμε ότι ζούμε σε μιαν εποχή ανταγωνισμού των μυστικών υπηρεσιών σε παγκόσμιο επίπεδο και βιομηχανικής κατασκοπίας. Ιδιαίτερα στον τομέα της υψηλής τεχνολογίας και της πληροφορικής. Θεωρώ, λοιπόν, απίθανο να μη γνωρίζουν οι δύο εμπλεκόμενες εταιρείες με κάθε λεπτομέρεια το τι, πώς και πότε έχει συμβεί. Μόνο και μόνο για λόγους αυτοπροστασίας των εταιρειών.

Από κει και πέρα, από τη στιγμή της ενημέρωσης του πρωθυπουργού, η κυβέρνηση αναλαμβάνει πλήρως την ευθύνη των χειρισμών για 11 μήνες.

Γιατί έγινε αυτή η επιλογή; Ποιες ευθύνες επεχείρησαν να συγκαλύψουν; Γιατί η Κυβέρνηση προχώρησε στη σκιαγράφηση πιθανών υπόπτων και μετά σιώπησε;

Τι είναι; Ανικανότητα ή ανευθυνότητα;

• Η συγκάλυψη αυτή μπορεί να οδηγήσει μέχρι πτώσης της κυβέρνησης;

Δεν ξέρω πού μπορεί να οδηγήσει. Εκείνο που είναι βέβαιο είναι ότι αυτή η υπόθεση δεν είναι μόνο ένα μεγάλο πολιτικό σκάνδαλο. Είναι κάτι βαθύτερο. Είναι ομολογία ότι η κυβέρνηση είναι αδύναμη να εγγυηθεί τα ατομικά δικαιώματα και τις προσωπικές ελευθερίες των πολιτών. Αυτή η υπόθεση θίγει την περηφάνεια και την αξιοπρέπεια του Ελληνα. Επιδρά στη συνείδηση του πολίτη. Είμαι βέβαιος ότι παράγει πολιτικό αποτέλεσμα και σύντομα θα το διαπιστώσουμε.



• Αρκεί η αντιπολίτευση του ΠΑΣΟΚ κ. Παπουτσή να περιορίζεται στο θέμα των υποκλοπών;

Οι υποκλοπές είναι κορυφαίο θέμα, αλλά η κριτική του ΠΑΣΟΚ αφορά το σύνολο της πολιτικής της κυβέρνησης Καραμανλή. Η διακυβέρνηση της Νέας Δημοκρατίας δημιουργεί καθημερινά νέα αρνητικά δεδομένα για τη χώρα. Δημιουργεί ανασφάλεια στην κοινωνία, αδιέξοδα στην οικονομία, στερεί την ελπίδα και την προσδοκία από κάθε οικογένεια να ελπίζει για το καλύτερο. Και επιπλέον μειώνεται διαρκώς το κύρος της χώρας στην Ευρωπαϊκή Ενωση και το διεθνή χώρο.

Ωστόσο το ΠΑΣΟΚ έχει υποχρέωση να εκφράσει την αγωνία της κοινωνίας, να εντάξει τις επιμέρους διεκδικήσεις και προσδοκίες σε ένα συνολικό πρόγραμμα αλλαγών και μεταρρυθμίσεων, δημιουργώντας μια νέα ελπίδα για τη χώρα. Κι αυτό πρέπει να είναι το κοινό πεδίο συμπόρευσης όλων των δημιουργικών και προοδευτικών δυνάμεων στην κοινωνία αλλά και των υγιών δυνάμεων της οικονομίας.

• Από το κόμμα σας, πάντως, λείπουν οι πολλαπλασιαστικές φωνές στα όσα υποστηρίζει ο Γ. Παπανδρέου και – κάποια, όχι όλα – στελέχη του...

Ολοι αντιλαμβάνονται ότι δεν βοηθά σε τίποτα και κανένα η διαρκής προβολή των προσωπικών θέσεων. Στο κάτω – κάτω κανείς δεν κατέχει την απόλυτη αλήθεια και τη μοναδική συνταγή για την επίλυση των προβλημάτων της χώρας. Απαιτούνται υπεύθυνες και συλλογικές επεξεργασίες, συστηματική μελέτη και τολμηρές αποφάσεις με βάση τις απαιτήσεις για την οργάνωση της κοινωνίας του μέλλοντος και τη θέση της χώρας στο ευρωπαϊκό γίγνεσθαι. Τον τελευταίο χρόνο, σ' αυτήν την κατεύθυνση επιμένουμε. Γι' αυτό και παράγεται συγκεκριμένο αποτέλεσμα με τη διαμόρφωση σύγχρονων θέσεων και προτάσεων. Αλλά υπάρχει η ανάγκη να συμβάλουν περισσότεροι στη μετάδοση του καθαρού πολιτικού μηνύματος του Γιώργου Παπανδρέου και του ΠΑΣΟΚ. Είτε δια της αυτοσυγκράτησης, είτε δια της ενεργούς συμμετοχής στη συλλογική προσπάθεια της Παράταξης. Κι αυτό είναι απαίτηση της κοινωνίας...

• Στο τελευταίο Πολιτικό Συμβούλιο θέσατε το θέμα των κοινών πολιτικών πρωτοβουλιών της αντιπολίτευσης. Στο ίδιο μήκος κύματος κινήθηκε και ο Νίκος Κωνσταντόπουλος στο ΣΥΝ;...

Ολοι μας αξίζει να προβληματιστούμε σ' αυτήν την κατεύθυνση. Το ΠΑΣΟΚ εκφράζει στη Βουλή τα αιτήματα της κοινωνίας και ιδιαίτερα τον κόσμο της εργασίας, που βιώνει την αντιλαϊκή πολιτική της Ν.Δ. Αλλά οπωσδήποτε ο συντονισμός των προσπαθειών και οι κοινές πρωτοβουλίες των κομμάτων της αντιπολίτευσης δημιουργούν νέα δυναμική και μπορούν να μεγιστοποιήσουν το αποτέλεσμα.

• Η Ντόρα Μπακογιάννη μετά την τοποθέτησή της ως υπουργός Εξωτερικών αποτελεί για εσάς έναν «άλλο πόλο», στο εσωτερικό της κυβέρνησης Καραμανλή; Αναμένεται να τροποποιηθεί η εξωτερική πολιτική;

Δεν αντέχει η Ελλάδα επανάληψη της ιστορίας 1990-1993 με κυβέρνηση της Ν.Δ. και δύο πόλους στο εσωτερικό της γύρω από τα θέματα εξωτερικής πολιτικής. Μέχρι τώρα, η εξωτερική πολιτική είναι του πρωθυπουργού και της κυβέρνησης. Είναι πολιτική ακινησίας, ατολμίας και υποχωρητικότητας. Είναι η πολιτική που έφερε την Ελλάδα στη γωνία των ευρωπαϊκών εξελίξεων και μείωσε το διεθνές κύρος και την ισχύ της χώρας. Κι ακούμε την κ. Μπακογιάννη να δεσμεύεται ότι θα ακολουθήσει την ίδια πολιτική...

Αλλη κυβέρνηση χρειάζεται ο τόπος και όχι άλλο πόλο στην κυβέρνηση. Για εμάς, για τον Γιώργο Παπανδρέου και το ΠΑΣΟΚ, είναι σταθερή πολιτική επιλογή μας η συναίνεση γύρω από τα μεγάλα εθνικά θέματα. Οχι όμως συναίνεση στην υποχωρητικότητα. Οχι συναίνεση στον εγκλωβισμό της εξωτερικής πολιτικής στον λαμπερό κύκλο των δημοσίων σχέσεων και των επικοινωνιακών στρατηγικών. Για εμάς πρώτα από όλα και πάνω από όλα το συμφέρον της Ελλάδας, ο ρόλος και η ισχύς της χώρας στην Ευρωπαϊκή Ενωση που διαμορφώνεται.

ΜΑΞΙΛΑΡΙ ΣΤΗ ΔΕΞΙΑ Ο «ΔΙΚΟΜΜΑΤΙΣΜΟΣ»

• Πώς θα κερδίσει το ΠΑΣΟΚ την εμπιστοσύνη των πολιτών, ακόμη και για τις πιο προωθημένες ιδέες του

• Τι πιστεύετε ότι το ΠΑΣΟΚ χρειάζεται να θέσει ως προτεραιότητα για το επόμενο διάστημα;

Σαφήνεια και καθαρότητα στο μήνυμα και στις θέσεις μας. Μόνο έτσι θα κερδίσουμε την αξιοπιστία και την εμπιστοσύνη των πολιτών. Ακόμη και οι πιο προωθημένες ιδέες μας για το μέλλον πρέπει να έχουν καθαρό πλαίσιο. Να είναι σαφής η επιδίωξη, ο στόχος, αδιαμφισβήτητες οι αρχές και οι αξίες που θα υπηρετήσουν, οι αλλαγές και το περιεχόμενο των νέων μεταρρυθμίσεων που προτείνουμε. Η Ν.Δ. επιβιώνει μέσα από τη σύγχυση. Αυτή είναι η επικοινωνιακή επιλογή της κυβέρνησης. Η αντιπαράθεση στον τομέα της πραγματικής οικονομίας, εκεί όπου έχει αποτύχει η κυβέρνηση, πρέπει να γίνει με αίσθημα ευθύνης απέναντι στις δυνάμεις της κοινωνίας που πλήττονται από τις κυβερνητικές επιλογές. Και πρέπει όλοι να συνειδητοποιήσουν ότι οι επιλογές της Ν.Δ. είναι ταξικές, έχουν ιδεολογική αναφορά και εκφράζουν συγκεκριμένα συμφέροντα. Προσφέρουν μαξιλάρι στη Δεξιά όσοι επιμένουν στη φιλολογία περί διακυβέρνησης του δικομματισμού. Ο Γιώργος Παπανδρέου και το ΠΑΣΟΚ έχουμε βαθιά πίστη στην κοινωνική αλληλεγγύη και δικαιοσύνη, στην συνοχή της κοινωνίας, στην ανάπτυξη που σέβεται τον άνθρωπο και το περιβάλλον. Κι αυτό είναι το πλαίσιο που μας διαφοροποιεί από τις δυνάμεις της Δεξιάς, της Κεντροδεξιάς, της Νεοδεξιάς και της Λαϊκής Δεξιάς. Αυτό είναι το πλαίσιο που δημιουργεί πεδίο συνεύρεσης με τις δυνάμεις της Αριστεράς.

WHO IS WHO...

Ο Αριστείδης Καλογερόπουλος-Στράτης, Κερκυραϊκής καταγωγής, γεννήθηκε στην Αθήνα το Νοέμβριο του 1947. Τελείωσε το Δημοτικό στο «Ελληνοαγγλικό Κολέγιο» (Αχαρνών), το Γυμνάσιο στο Αμερικανικό Κολέγιο Αθηνών και το Λύκειο στο «Ελληνικό Εκπαιδευτήριο – Ι.Μ. Παναγιωτόπουλου».

Διδάκτορας Πολιτικών Επιστημών του Πανεπιστημίου της Γενεύης, με ειδικότητα στο Διεθνές Δίκαιο, σπούδασε Πολιτικές Επιστήμες στο Πάντειο Πανεπιστήμιο και Νομικές και Διεθνείς Επιστήμες στο Πανεπιστήμιο της Γενεύης, όπου έλαβε επίσης μεταπτυχιακό Δίπλωμα Διεθνών Σπουδών (Master) από το Πανεπιστημιακό Ινστιτούτο Ανωτάτων Διεθνών Σπουδών. Είναι επίσης κάτοχος του Διπλώματος Διεθνούς Συγκριτικού Δικαίου των Ανθρωπίνων Δικαιωμάτων, από το ομώνυμο Διεθνές Ινστιτούτο του Στρασβούργου.

Δίδαξε, ως Εντεταλμένος ερευνητής και Λέκτορας, Διεθνές Δίκαιο και Ευρωπαϊκές Σχέσεις, στα Πανεπιστημιακά Ινστιτούτα Ανωτάτων Διεθνών Σπουδών (HEI) και Ευρωπαϊκών Σπουδών (HEE) της Γενεύης.

Υπηρέτησε τη στρατιωτική θητεία του, ως εθελοντής, φέροντας το βαθμό του Επίκουρου Σημαιοφόρου Λ.Σ.

Συμμετείχε ως εμπειρογνώμονας Ελληνικών Διπλωματικών αποστολών σε Διεθνείς Διασκέψεις, διετέλεσε Πρόεδρος της Εφορίας Διεθνών Σχέσεων του Ελληνικού Ερυθρού Σταυρού και Πρόεδρος του Συλλόγου Ελλήνων Φοιτητών Γενεύης ΜΙΝΕΡΒΑ (1972-1974).

Επί σειρά ετών, στέλεχος της Υπηρεσίας Εξωτερικού Τύπου και Επικοινωνίας του πρώην Υπουργείου Προεδρίας και Τύπου, υπηρέτησε στο εξωτερικό ως Διευθυντής των Γραφείων Τύπου Γενεύης, Αγκυρας, Βρυξελών, Παρισίων, φέροντας αντιστοίχως τους τίτλους του Ακολούθου, Προξένου (Τύπου και Πληροφοριών), Συμβούλου Τύπου και Πρεσβευτή – Συμβούλου για την επικοινωνία και τα μορφωτικά θέματα. Διετέλεσε, επίσης, Σύμβουλος Τύπου της Μόνιμης Ελληνικής Αντιπροσωπείας στον ΟΗΕ και στους Διεθνείς Οργανισμούς Γενεύης και Εκπρόσωπος Τύπου της Γ' Ελληνικής Προεδρίας στην Ευρωπαϊκή Ενωση.

Από τον Ιανουάριο 1998 – Δεκέμβριο 2002 διετέλεσε Ειδικός Σύμβουλος του Δημάρχου Αθηναίων, Δημήτρη Λ. Αβραμόπουλου, υπεύθυνος για τις Διεθνείς Σχέσεις της Πόλεως των Αθηνών.

Από τον Σεπτέμβριο 2002, είναι Γενικός Γραμματέας του Παγκόσμιου Ινστιτούτου για τη Διπλωματία των Πόλεων, με έδρα τη Ρώμη, και Εκτελεστικός Γραμματέας της Παγκόσμιας Ενωσης των Ολυμπιακών Πόλεων, με έδρα τη Λοζάννη.

Από τον Μάρτιο 2004, είναι:

- Ειδικός Πολιτικός Σύμβουλος του Υπουργού Τουριστικής Ανάπτυξης

- Πρόεδρος του Οργανισμού Τουριστικής Εκπαίδευσης και Κατάρτισης (Ο.Τ.Ε.Κ) μέχρι τον Νοέμβριο 2004 οπότε και αναλαμβάνει

- Πρόεδρος του Ελληνικού Οργανισμού Τουρισμού (Ε.Ο.Τ)

Εχει δημοσιεύσει βιβλία, μελέτες και άρθρα και έχει τιμηθεί με διεθνείς διακρίσεις και παράσημα.

Α. ΚΑΛΟΓΕΡΟΠΟΥΛΟΣ - ΣΤΡΑΤΗΣ, ΠΡΟΕΔΡΟΣ ΕΟΤ

ΤΟ ΣΗΜΕΡΑ ΚΑΙ ΤΟ ΑΥΡΙΟ ΤΟΥ ΕΛΛΗΝΙΚΟΥ ΤΟΥΡΙΣΜΟΥ

Οι σχεδιασμοί του υπουργείου Τουριστικής Ανάπτυξης σε όλα τα μείζονα προβλήματα

ΣΥΝΕΝΤΕΥΞΗ ΣΤΟΝ Κ. ΔΕΡΙΖΙΩΤΗ

Από τους πλέον στενούς συνεργάτες του τέως υπουργού Τουριστικής Ανάπτυξης Δημήτρη Αβραμόπουλου, ο Αριστείδης Καλογερόπουλος - Στράτης, είναι ο κατάλληλος άνθρωπος στην κατάλληλη θέση. Είναι ο άνθρωπος που μπορεί να ασχοληθεί με το όραμα, αλλά και ο άνθρωπος που θα ασχοληθεί με την «καθημερινή λάντζα». Και σίγουρα ο Δημήτρης Αβραμόπουλος είχε ευτυχήσει στην επιλογή των συνεργατών του. Ο πρόεδρος του Ε.Ο.Τ., είναι άνθρωπος χαμηλών τόνων. Εργασιομανής, αφού κατεβαίνει και τα Σαββατοκύριακα στο γραφείο, προγραμματίζει και την τελευταία λεπτομέρεια, και αυτό απαιτεί και από τους συνεργάτες του. Η έκφραση «θα δούμε», δεν υπάρχει στην φρασεολογία του κ. Καλογερόπουλου. Με λαμπρές σπουδές, ο πρόεδρος του Ε.Ο.Τ., έζησε πολλά χρόνια στο εξωτερικό, είτε ως στέλεχος της Ελλάδος, είτε διδάσκοντας, και αυτό του έχει προσδώσει το «βερνίκι» του κοσμοπολίτη, που γενικά βάζει τον πήχη ψηλά. Στο υπουργείο τον θεωρούν «γουρλή», αφού πέρυσι πήρε επάνω του την υπόθεση Παπαρίζου, η οποία αποδείχθηκε εξαιρετική επιλογή για την προβολή της χώρας.

Ο Αριστείδης Καλογερόπουλος Στράτης μίλησε στο τουριστικό περιοδικό «Χρήμα και Τουρισμός» για το σήμερα, αλλά και το αύριο του ελληνικού τουρισμού. Στην ελπίζουμε - ενδιαφέρουσα συνέντευξή του, ο πρόεδρος του Ε.Ο.Τ. αποκαλύπτει τους σχεδιασμούς του υπουργείου σε όλα τα μείζονα θέματα. Ωστόσο αποφεύγει να δεσμευθεί σε νούμερα, αφού όπως χαρακτηριστικά τονίζει χρειάζεται μακροχρόνια στρατηγική.

Ο πρόεδρος του Ε.Ο.Τ. αποκαλύπτει ότι η χώρα μας μπορεί κατ' ανώτατο όριο να φιλοξενήσει 16 εκ. τουρίστες, αλλά ο στόχος με την δημιουργία των κατάλληλων υποδομών, είναι τα 20 εκ. Λέει ναι στον ποιοτικό τουρισμό, και προσβλέπει με αισιοδοξία στην «έλευση» ξένων επενδύσεων. Απορρίπτει κατηγορηματικά την κριτική για «επικοινωνιακή προπαγάνδα και έλλειψη πολιτικής» και σημειώνει με νόημα: «Το όλο έργο το οποίο έχει παραχθεί μέχρι στιγμής δεν αποτελεί ούτε προσωπική παρακαταθήκη ούτε αντικείμενο προβολής και υστεροφημίας...».

Το πλήρες κείμενο της συνέντευξης έχει ως εξής:

• Ποιες είναι οι εκτιμήσεις σας για το 2006, όσον αφορά στην τουριστική κίνηση και ποια εκτιμάτε ότι πρέπει να είναι η μεσοπρόθεσμη πορεία του ελληνικού τουρισμού;

Γνωρίζετε ότι ο Υπουργός Τουριστικής Ανάπτυξης Δημήτρης Αβραμόπουλος ακολουθεί έναν δρόμο που τον χαρακτηρίζει η διατήρηση χαμηλών τόνων, η αποφυγή επικοινωνιακού εντυπωσιασμού, όσον αφορά στην πορεία και τα θετικά αποτελέσματα για τον ελληνικό τουρισμό. Τον ίδιο δρόμο πρέπει να ακολουθούμε όλοι όσοι έχουμε την ευθύνη του τομέα του τουρισμού, όπως ο ΕΟΤ. Είναι αλήθεια ωστόσο και είναι εμφανές, ότι έχουμε εισέλθει σε μια νέα τροχιά, επιβεβαιώνοντας τις προβλέψεις έγκυρων παγκόσμιων οργανισμών, αλλά δίνοντας ταυτόχρονα και το κίνητρο για την συνέχιση με τον ίδιο ρυθμό και ένταση. Το 2005 καταφέραμε αρκετά σε πολλά επίπεδα. Δημιουργήσαμε μια δυναμική για τον ελληνικό τουρισμό, η οποία σε συνδυασμό και με την συνέχιση της νέας στρατηγικής θα εξακολουθήσει να αποδίδει όχι μόνο για το 2006 αλλά και σε βάθος χρόνου. Αυτός ήταν και ο στόχος άλλωστε που θέσαμε εξαρχής. Η νέα πορεία να έχει διάρκεια και προοπτική. Ο ελληνικός



τουρισμός χρειάζεται πάνω από όλα σοβαρότητα, συνέπεια.

Η κυβέρνηση με πρώτο τον Πρωθυπουργό, ακολουθεί ένα δρόμο που τον διακρίνει η αξιοπρέπεια, σοβαρότητα, και στρατηγικός στόχος. Στον ΕΟΤ ακολουθούμε την στρατηγική μαζί με τον γενικό γραμματέα κ. Γιώργο Φωτεινόπουλο, κάτω από τις οδηγίες και τις κατευθύνσεις του Υπουργού και του Υφυπουργού κ. Αναστάσιου Λιάσκου.

• Εχετε καταλήξει στον ανώτατο αριθμό τουριστών που μπορεί να φιλοξενήσει η χώρα και σε ποιο διάστημα;

Η Ελλάδα συγκαταλέγεται ανάμεσα στις χώρες εκείνες που διπλασιάζουν τον πληθυσμό τους κάθε χρόνο από τον τουρισμό. Αυτό από μόνο του είναι σημαντικό. Από την πρώτη στιγμή θέσαμε ως στόχο την ποιοτική αναβάθμιση του ελληνικού τουρισμού, αλλά και την ανατροπή της αρνητικής πορείας των τελευταίων ετών. Οσον αφορά στον στόχο που έχει τεθεί για τον αριθμό τουριστών, μελέτες δείχνουν ότι σήμερα η ανώτερη ικανότητα φιλοξενίας σε αριθμό τουριστών δε μπορεί να ξεπεράσει τα δεκαέξι εκατομμύρια τουρίστες. Μακροπρόθεσμος στόχος όμως, μέσα από μια στρατηγική βάθους τουλάχιστον δεκαετίας, είναι να φτάσουμε τα 20 εκατομμύρια τουριστών. Αριθμός ο οποίος σαφώς προϋποθέτει μια σειρά αλλαγών και μέτρων που είναι ανάγκη να ληφθούν από τη χώρα μας σε επίπεδο υποδομών, αλλά κυρίως μέσω μιας νέας στρατηγικής για την επιμήκυνση της τουριστικής περιόδου και την διάχυση του τουρισμού σε όλη την επικράτεια. Στρατηγική την οποία ακολουθούμε και ήδη έχει αρχίσει να αποδίδει τους πρώτους καρπούς.

• Χρειαζόμαστε περισσότερους τουρίστες ή καλύτερους τουρίστες και σε ποια αναλογία;

Στόχος μας ήταν εξαρχής η αύξηση του τουριστικού ρεύματος με μια παράλληλη αύξηση του ποιοτικού επιπέδου, κάτι που θα επιφέρει μια ταυτόχρονη αύξηση στο εισρέον τουριστικό συνάλλαγμα.

Ενας στόχος που περνάει μέσα από την ποιότητα στις υποδομές, ποιότητα στα προϊόντα, ποιότητα στην συμπεριφορά, και την υιοθέτηση νέων εναλλακτικών μορφών τουρισμού.

• Επιχειρείτε μια πολύ μεγάλη αναβάθμιση της παρουσίας του ελληνικού τουρισμού στο εξωτερικό, μέσω των γραφείων. Ποια πρέπει να είναι η παρουσία του Οργανισμού, τόσο ποιοτικά, όσο και αριθμητικά και σε ποια σημεία του κόσμου;

Πράγματι, ακολουθώντας τις αρχικές εξαγγελίες του Υπουργού προχωρήσαμε στην αναβάθμιση των γραφείων του εξωτερικού, των χώρων αλλά και του προσωπικού. Ηταν εμφανής η ανάγκη για την ποιοτική αναβάθμιση της διεθνούς εκπροσώπησης του Ε.Ο.Τ. στο εξωτερικό, καθώς και η πιο άμεση εικόνα του ελληνικού τουρισμού στις αγορές του εξωτερικού. Η παρουσία σε αυτές τις χώρες θα πρέπει να αναδεικνύει τη νέα εικόνα του ελληνικού τουρισμού αλλά και τη νέα εποχή στην οποία έχει εισέλθει. Δεν ήταν δυνατόν να ξοδεύουμε τόσα χρήματα για παγκόσμια προβολή όταν τα κατεξοχήν κέντρα προβολής, οι καθρέπτες του ελληνικού τουρισμού στο εξωτερικό δεν ανταποκρίνονται στις σύγχρονες απαιτήσεις ποιότητας και ανταγωνιστικότητας.

Οσον αφορά στην γεωγραφική κατανομή, όπως γνωρίζετε ήδη σε μεγάλες πρωτεύουσες του κόσμου λειτουργούν γραφεία του ελληνικού τουρισμού. Την ίδια ώρα όμως προχωρήσαμε και στην δημιουργία νέων όπως αυτό του Πεκίνου στην Κίνα, στο Ντουμπάι, Κύπρο, Κωνσταντινούπολη, Βουκουρέστι, Γιοχάνεσμπουργκ, ενώ ακολουθούν και άλλα. Παράλληλα προχωρήσαμε και στην αναβάθμιση ήδη υπαρχόντων σε κόμβων τουριστικής ανάπτυξης (Λονδίνο, Παρίσι, Μιλάνο, Βερολίνο, Κοπεγχάγη).

Ταυτόχρονα προχωρήσαμε στην πρόσληψη νέων ικανών στελεχών. Ολα αυτά στόχο έχουν την αλλαγή της εικόνας του ελληνικού τουρισμού στο εξωτερικό, κάτι που ήταν επιτακτική ανάγκη για μεγάλο χρονικό διάστημα.

• Το «άνοιγμα» που επιχειρείτε σε νέες αγορές, πότε πιστεύετε ότι θα αποδώσει, με τι μεγέθη και με ποια σειρά;

Είναι αλήθεια ότι πραγματοποιήσαμε ανοίγματα σε μεγάλες αγορές όπως αυτή των Η.Π.Α., η οποία ήταν στο περιθώριο για μεγάλο χρονικό διάστημα, αλλά και σε νέες αναδυόμενες όπως της Κίνας, Ρωσίας, Αραβικών Εμιράτων, Ινδίας και Ιαπωνίας και ήδη τα πρώτα αποτελέσματα που έχουμε από αυτές τις αγορές είναι ενθαρρυντικά και μας δίδουν την πίστη ότι θα έχουμε ακόμη πιο θετικά αποτελέσματα στο μέλλον. Ωστόσο χρειάζεται να έχουμε συνέχεια και συνέπεια κυρίως στη διεθνή κινητικότητά μας αλλά και στρατηγική μας για ανάπτυξη σε όλες αυτές τις αγορές.

• Φέτος υπήρξε μια «αναγέννηση» της αμερικανικής αγοράς. Που την αποδίδετε και πως εκτιμάτε την συνέχεια;

Η αγορά των Η.Π.Α. αποτελεί μια αγορά που είναι ποιοτική και επιφέρει σημαντικό εισερχόμενο τουριστικό συνάλλαγμα. Την χρονιά που μας πέρασε είχαμε μια αξιοσημείωτη αύξηση από τις Η.Π.Α., καθώς πραγματοποιήσαμε μια στοχευμένη επικοινωνιακή πολιτική προώθησης σε όλες τις μεγάλες πόλεις. Συνεχίζουμε με την ίδια φιλοσοφία προσέγγισης και είμαστε αισιόδοξοι ότι θα έχουμε περαιτέρω αύξηση.

• Σας κάνουν κριτική ότι ασχολείστε ιδιαίτερα με το «επικοινωνιακό κομμάτι» του τουρισμού και όχι με την υποδομή, τις υπηρεσίες του Ε.Ο.Τ. και του υπουργείου, κ.ο.κ. Τι απαντάτε;

Το επικοινωνιακό κομμάτι είναι αυτό που φαίνεται περισσότερο. Στη «σκιά» όμως γίνεται δουλειά υποδομής, που αφορά την αλλαγή του τουριστικού προϊόντος, την προσαρμογή του στα σύγχρονα διεθνή πρότυπα, την προώθηση εναλλακτικών μορφών τουρισμού και την ολοκλήρωση του νομοθετικού έργου για τον τουρισμό με πρώτο στόχο την ποιότητα. Αυτά βέβαια χρειάζονται χρόνο και τη στιγμή αυτή που συζητάμε γνωρίζετε κι εσείς ό,τι έχουμε πετύχει.

• Κατά γενική ομολογία υπάρχει ένα σοβαρό πρόβλημα στην προσέλκυση επενδύσεων στη χώρα. Τι προτίθεστε να κάνετε στο κομμάτι αυτό;

Το πρόβλημα των τουριστικών επενδύσεων, ήταν ένα από τα πρωταρχικά προβλήματα που κληθήκαμε να αντιμετωπίσουμε. Θυμίζω ότι μεγάλα επενδυτικά σχέδια στο παρελθόν έμεναν για μεγάλο χρονικό διάστημα στα συρτάρια αλλά και πολλά γραφειοκρατικά εμπόδια δημιούργησαν ένα κλίμα δυσπιστίας από την διεθνή και εγχώρια επενδυτική κοινότητα. Γι' αυτό το λόγο και κινηθήκαμε άμεσα προς την κατεύθυνση της αναστροφής του αρνητικού αυτού κλίματος και την ενίσχυση της ιδιωτικής πρωτοβουλίας όπως:

➢ Αρση γραφειοκρατικών εμποδίων υλοποίησης μεγάλων τουριστικών επενδύσεων (Γραφείο υποδοχής μεγάλων ιδιωτικών τουριστικών επενδύσεων).

➢ Αξιοποίησης της τουριστικής περιουσίας της ΕΤΑ ΑΕ με την προετοιμασία ωρίμανσης και προετοιμασία διαγωνισμών αξιοποίησης και ιδιωτικοποίησης των ακινήτων της.

➢ Εφαρμογή του συστήματος πιστοποίησης ποιότητας στα ξενοδοχεία με αστέρια και κλειδιά και την επεξεργασία βελτίωσής του.

➢ Αύξηση της απορροφητικότητας από τα κοινοτικά κονδύλια του ΕΠΑΝ για τον τουρισμό σε 53% καθώς και της ενίσχυσης των ειδικών τουριστικών υποδομών μέσω του ΕΠΑΝ.

ΣΥΝΕΧΕΙΑ ΣΤΗΝ ΣΕΛ. 34

ΑΠΟΘΕΩΣΗ ΤΗΣ ΑΝΤΙΔΗΜΟΚΡΑΤΙΚΗΣ ΛΕΙΤΟΥΡΓΙΑΣ

«ΓΕΛΑΕΙ ΚΑΙ ΤΟ ΠΑΡΔΑΛΟ ΚΑΤΣΙΚΙ ΝΔ ΠΑΣΟΚ με τις περίφημες κομματικές διαδικασίες»!

Μικρές,μη ελεγχόμενες, ομάδες συμφερόντων κάνουν ό,τι γουστάρουν και λογαριασμό δεν δίνουν

Οσοι πιστεύουν στην παντοδυναμία των κομμάτων, ίσως πρέπει να αναθεωρήσουν τη θέση τους.

Οι διαδικασίες επιλογής υποψηφίων νομαρχών και δημάρχων που απεφάσισαν οι διοικήσεις των μεγάλων κομμάτων εξουσίας, ΠΑΣΟΚ και Νέας Δημοκρατίας, σε κεντρικό επίπεδο και με μορφή «ντιρεκτίβας» προς τις βαθμίδες κομματικής οργάνωσης εντέλλονται την απαρέγκλιτη εφαρμογή τους, όχι μόνο δεν πιστοποιούν την ισχύ τους αλλά, αντιθέτως, περικλείουν τον κίνδυνο να τα οδηγήσουν σε πλήρη ανυποληψία.

Τα όσα συμβαίνουν στους τελευταίους τρεις μήνες στους δήμους επιβεβαιώνουν του λόγου του αληθές.

Στο ΠΑΣΟΚ οι «διαδικασίες» τραυμάτισαν ανεπανόρθωτα το κύρος και την αξιοπιστία του. Το πρώτο μεγάλο πλήγμα δόθηκε από τον δήμαρχο Ροδίων κ. Γιώργο Γιαννόπουλο με τις παροιμιώδεις πλέον δηλώσεις του για «μπάλια – μπούλιου» και άθλιες διαδικασίες. Ο κ. Γιαννόπουλος όχι μόνο δεν δέχθηκε την κομματική επίπληξη, αλλά έσυρε άρον – άρον το κόμμα πίσω του, με τις ευλογίες και επιδοκιμασίες μάλιστα κορυφαίων, ηγετικών στελεχών του. Θεωρεί μάλιστα δικό του αποκλειστικό δικαίωμα την ανακοίνωση της υποψηφιότητάς του, σε αντίθεση με ό,τι το κόμμα επιβάλλει στους άλλους Δήμους.

Στον δεύτερο μεγάλο δήμο της Κω, οι κομματικές διαδικασίες πήγαν περίπατο και η ρηξικέλευθη πρόταση του βουλευτή κ. Κώστα Κάισερλη να στηριχθεί από το ΠΑΣΟΚ ο κ. Μάνος Θεοδωρίδης έπεσε στο κενό, αφού όμως, δίχασε τα στελέχη του, με τα περισσότερα να τάσσονται στο πλευρό του ανεξάρτητου κ. Γιώργου Κυρίτση.

Στην Κάλυμνο, ο δήμαρχος κ. Γιώργος Ρούσσος δηλώνει «απεταξάμην το χρίσμα», ενώ ο έτερος υποψήφιος, (από το ΠΑΣΟΚ ομοίως προερχόμενος) κ. Δημήτρης Διακομιχάλης φέρεται προβληματισμένος αν το «χρίσμα» θα τον ωφελήσει ή θα τον βλάψει στη μάχη για τη δημαρχία.

Τα κομματικά στελέχη της Λέρου, υποψήφιοι για τη δημαρχία, αποποιούνται σήμερα την στήριξη του κόμματος και δηλώνουν «ανεξάρτητα». Το ίδιο συμβαίνει και στο Καστελόριζο. Αλλά τα όσα συμβαίνουν στους δήμους της Ρόδου μόνο ως τραγέλαφοι για τα δύο κόμματα εξουσίας μπορούν να χαρακτηριστούν.

Κατ' αρχήν οι λεγόμενες «κομματικές διαδικασίες» αποδείχθηκαν διαδικασίες μιας πολύ μικρής ομάδας μελών, ανά δήμο, γεγονός που, αν μη τι άλλο, επιβεβαιώνει ότι οι άλλοτε κραταιές και πανίσχυρες οργανώσεις του ΠΑΣΟΚ έχουν γίνει σήμερα «οργανώσεις – σφραγίδες».

Οταν για παράδειγμα στον Αρχάγγελο των 3.000 ψηφοφόρων ΠΑΣΟΚ ο υποψήφιος δήμαρχος επιλέγεται ή προτείνεται από 24 (!) άτομα και στον δήμο Πεταλούδων από 18, κανείς δεν νομιμοποιείται να κάνει λόγο για αντιπροσωπευτικές, δημοκρατικές και συμμετοχικές διαδικασίες.

Δεν είναι επίσης, άνευ σημασίας το γεγονός ότι υποψήφιοι δήμαρχοι, οι οποίοι στις περασμένες εκλογές εξελέγησαν με το χρίσμα του ΠΑΣΟΚ σήμερα το αρνούνται και δηλώνουν «ανεξάρτητοι» επειδή, προφανώς, εκτιμούν ότι η κομματική απήχηση πλέον έχει εξασθενήσει σε μεγάλο βαθμό και άρα, δεν επηρεάζει την εκλογική μάζα στην τελική επιλογή της.

Για πρώτη φορά, πάντως, και σε ό,τι αφορά το ΠΑΣΟΚ η πορεία του προς τις δημοτικές εκλογές είναι πορεία περιορισμένης επιρροής κι ευθύνης.

Η ΝΕΑ ΔΗΜΟΚΡΑΤΙΑ

Στην αντίπερα όχθη, στη Νέα Δημοκρατία, οι λεγόμενες «κομματικές διαδικασίες» υπήρξαν αιτία αυτοδιασυρμού της. Ο τρόπος επιλογής και στήριξης του υποψήφιου νομάρχη, όχι μόνο υπήρξε αντικαταστατικός, αλλά και «ετσιθελικός» σε αποθέωση της «εσωκομματικής δημοκρατίας». Ο τρόπος, επίσης, αντιμετώπισης του κ. Γιώργου Ζωγραφίδη, παρά τα όποια ενδεχομένως, λάθη τακτικής που διέπραξε ως προς την προβολή της υποψηφιότητάς του, αποτέλεσε ένα ακόμα πλήγμα.

Στους δήμους, ακόμα η Νέα Δημοκρατία μολονότι δεν είχε σοβαρά προβλήματα για να αντιμετωπίσει χαρακτηρίστηκε από σπουδή που την οδήγησε, εντέλει, σε αντικομματικές επιλογές και διαδικασίες.

Χαρακτηριστικό παράδειγμα ο δήμος Κω, όπου ο υποψήφιος (πρόεδρος της ΤΕ Κω) για τη δημαρχία κ. Αλκιβιάδης Χατζηνικολάου αποθαρρύνεται, κατά παραβίαση των κομματικών διαδικασιών, χάριν του προερχόμενου εκ του ΠΑΣΟΚ μεν, ανεξάρτητου δε, κ. Γιώργου Κυρίτση.

Αποκορύφωμα, βεβαίως, της «αυτοκατάργησης» των κομματικών διαδικασιών από τη Νέα Δημοκρατία υπήρξε η υποψηφιότητα του κ. Χατζή Χατζηευθυμίου. Ο τελευταίος έσυρε πίσω του ξανά το κόμμα με ό,τι αυτό συνεπάγεται για την αξιοπιστία και το κύρος των θεσμικών κομματικών οργάνων και των διαδικασιών τους.

Συμπερασματικά, ΠΑΣΟΚ και Νέα Δημοκρατία «αυτοτραυματίστηκαν» σοβαρά αυτή την περίοδο. Είτε γιατί δεν εκτίμησαν σωστά τις κομματικές δυνατότητές τους, είτε επειδή δεν διέβλεψαν τις τάσεις των πολιτών που θέλουν για «τα του οίκου τους» να αποφασίζουν οι ίδιοι, γεγονός είναι ότι ελάχιστα πλέον μπορούν να επηρεάζουν τις μάζες στον χώρο της τοπικής αυτοδιοίκησης.



ΠΕΡΙΦΕΡΕΙΑΚΗ ΕΠΙΤΡΟΠΗ ΤΟΥ ΠΑ.ΣΟ.Κ.

«ΟΙ ΦΤΩΧΟΙ ΓΙΝΟΝΤΑΙ ΦΤΩΧΟΤΕΡΟΙ και οι τραπεζίτες πλουσιότεροι»

«Το καλάθι της νοικοκυράς άδειασε από τις συνεχείς ανατιμήσεις»

«Μόνο οι πολυεθνικές και οι Τράπεζες συσσωρεύουν τεράστια κέρδη και οι φτωχοί γίνονται φτωχότεροι», υποστηρίζει σε ανακοίνωσή της η Περιφερειακή Επιτροπή Νοτίου Αιγαίου του ΠΑΣΟΚ και σαν παράδειγμα φέρνει το «καλάθι της νοικοκυράς» και τις συνεχείς ανατιμήσεις.

Στην ανακοίνωση αναφέρονται αναλυτικά τα ακόλουθα:

Η Ν.Δ. σαν αντιπολίτευση έχυσε κροκοδείλια δάκρυα για το «καλάθι της νοικοκυράς» και μάλιστα σε περιόδους που ευημερούσε η χώρα και οι πολίτες, σε εποχές που δεν έχουν καμία σχέση με τη σημερινή της δήθεν «νέας διακυβέρνησης», που μόνο οι Τράπεζες και οι πολυεθνικές συσσωρεύουν τεράστια κέρδη και οι φτωχοί γίνονται φτωχότεροι.

Σήμερα, που εξαιτίας της ακρίβειας έχει επέλθει μείωση της αγοραστικής δύναμης των καταναλωτών, η κυβέρνηση της Ν.Δ. συνεχίζει να είναι απούσα, να δηλώνει πως κανένα σοβαρό πρόβλημα δεν υπάρχει και να παραμένει πιστή στο δόγμα «δεν βλέπω τίποτε δεν ακούω τίποτε».

Σύμφωνα με πρόσφατη έρευνα, προκύπτει ότι, εξαιτίας των συνεχών ανατιμήσεων σε προϊόντα ευρείας κατανάλωσης, μια τετραμελής οικογένεια είδε την αγοραστική της δύναμη να μειώνεται σοβαρά το 2006 έναντι του 2005.

Χαρακτηριστικά παραθέτουμε – και σαν αποδεικτικό στοιχείο – ενδεικτικό κατάλογο των αυξήσεων που έχουν σημειωθεί – σύμφωνα με επίσημα στοιχεία – μεταξύ Ιανουαρίου 2005 και Ιανουαρίου 2006 σε 30 είδη ευρείας κατανάλωσης:

ΤΙΜΕΣ ΛΙΑΝΙΚΗΣ

ΕΙΔΟΣ	ΤΙΜΗ 28/01/2005	ΤΙΜΗ 28/01/2006	ΜΕΤ/ΛΗ %
ΑΓΓΟΥΡΙΑ	1,65	1,98	20%
ΜΕΛΙΤΖΑΝΕΣ ΦΛΑΣΚΕΣ	1,95	3,08	57,95%
ΑΛΕΥΡΙ ΦΑΡΙΝΑΠ 500ΓΡ/20 ΜΥΛ. ΑΓ.ΓΕΩΡΓ.	0,74	0,79	6,76%
COCA COLA 500 CC ΠΛΑΣΤ. Φ/24	0,65	0,72	10,77%
AMITA MOTION 1 ΛΙΤ/12	1,64	1,82	10,98%
ΦΡΥΓ. ELITE ΣΤΑΡΕΝΙΕΣ Ν.2 125 ΓΡ./32	0,49	0,51	4,08%
ΔΕΛΤΑ ΓΑΛΑ ΠΑΣΤ/ΝΟ 1L/16	1,14	1,25	9,65%
ΦΑΓΕ ΓΑΛΑ ΦΑΡΜΑΣ ΠΛΗΡΕΣ 1.5L.	1,72	1,8	4,65%
TOTAL ΦΑΓΕ 200ΓΡ.	1,08	1,13	4,63%
LAYS CHIPS ΣΠΙΤΙΚΑ 120ΓΡ./25	1,22	1,42	16,39%
ΦΕΤΑ ΜΕΒΓΑΛ ΤΑΠΕΡ 400 ΓΡ.(ΤΕΜ)	3,8	4,38	15,26%
NESTLE FARINE LACTEE 400ΓΡ./12	3,19	3,38	5,96%
ΜΕΛΙΣΣΑ ΜΑΚΑΡ. Ν.10 500ΓΡ.	0,55	0,61	10,91%
STELLA ΜΑΚΑΡ. Ν.10 500ΓΡ./20	0,52	0,55	5,77%
NESCAFE CLASSIC 200 ΓΡ./12	4,67	4,87	4,28%
ΚΑΦΕΣ ΠΑΠΑΓΑΛΟΣ 200ΓΡ./60	1,6	1,77	10,63%
ΚΥΚΝΟΣ ΤΟΜΑΤΟΠΟΛΤΟΣ 28% 410 ΓΡ./24	1,17	1,21	3,42%
ΙΟΝ ΑΜΥΓΔΑΛΟΥ 70ΓΡ. Ν.2214/10	0,69	0,71	2,90%
ΑΜΣΤΕΛ ΦΙΑΛΗ 500ML/20 ΠΕΡΙΕΧΟΜΕΝΟ	0,66	0,69	4,55%
ΚΟΝΙΑΚ ΜΕΤΑΧΑ 3 0,7 L/12	6,66	7,32	9,91%
ΜΙΝΕΡΒΑ ΕΛΑΙΟΛΑΔΟ ΠΛΑΣΤ. ΦΙΑΛΗ 1L/12	4,73	5,86	23,89%
ΑΛΤΙΣ ΑΠΑΛΟ ΦΙΑΛΗ 1L/12	5,08	6,34	24,80%
FRUCTIS ΣΑΜΠΟΥΑΝ 300ML /12 (Κ)	3,76	3,97	5,59%
TRATA ΦΙΛ. ΤΟΝΟΣ ΣΕ ΝΕΡΟ ΕΟ 160 ΓΡ./48	2,19	2,32	5,94%
ΜΠΑΜΙΑ EXTRA 20Χ450 ΜΠ. ΣΤΑΘΗΣ	2,95	3,22	9,15%
ΖΥΜΗ ΣΦΟΛΙΑΤΑ 850ΓΡ./12	2,89	3,14	8,65%
ΑΓΓΙΝΑΡΑ 18Χ400 ΓΡ. ΜΠ. ΣΤΑΘΗΣ	4,98	5,31	6,63%
ALWAYS ULTRA PLUS LONG 12Τ/18	2,46	2,57	4,47%
SANITAS ΑΛΟΥΜΙΝΟΧΑΡΤΟ 8Μ/12	2,09	2,27	8,61%
Ν. ΦΥΤΙΝΗ 400ΓΡ./12	1,45	1,58	8,97%

Εχουν άραγε κάποιες απαντήσεις αυτοί που επί μήνες το 2003 έστηναν ωριαία ρεπορτάζ στις τηλεοράσεις επειδή είχε... διπλασιασθεί η τιμή του... άνηθου;

Ρόδος, 04-03-2006

Για την Περιφερειακή Επιτροπή ΠΑΣΟΚ Νοτίου Αιγαίου

ΒΑΣΙΛΗΣ ΠΑΠΑΝΙΚΟΛΑΣ

Γραμματέας Π.Ε. Νοτίου Αιγαίου

«ΚΩΦΕΥΕΙ» Η ΔΙΟΙΚΗΣΗ ΤΟΥ ΝΟΣΟΚΟΜΕΙΟΥ ΚΑΙ Η Β' ΔΥΠΕ

ΚΑΙ ΝΕΑ ΚΑΤΑΓΓΕΛΙΑ ΓΙΑ ΤΗ ΛΕΙΤΟΥΡΓΙΑ *του Τμήματος Αξονικής Τομογραφίας του Γ.Ν.Ρ.*

Ο Διευθυντής του τμήματος κ. Γ. Μπαρουξής «εξέπληξε» για μια ακόμα φορά με τη συμπεριφορά του

Μια ακόμη αναφορά νοσοκομειακού ιατρού προς το Διοικητικό Συμβούλιο του Γενικού Νοσοκομείου Ρόδου, τη Διεύθυνση Ιατρικής Υπηρεσίας, το Επιστημονικό Συμβούλιο, το Σύλλογο Νοσοκομειακών Ιατρών και τον Ιατρικό Σύλλογο Ρόδου σχετικά με την λειτουργία του τμήματος αξονικού τομογράφου αλλά και την συμπεριφορά του διευθυντή του τμήματος κ. Γ. Μπαρουξή έναντι των συναδέλφων του έρχεται να καταδείξει ότι τόσο η Διοίκηση της Β' ΔΥΠΕ όσο και η Διοίκηση του Νοσοκομείου κωφεύουν συστηματικά σε σοβαρές για την ίδια την υγεία και ασφάλεια των ασθενών καταγγελίες.

ΡΕΠΟΡΤΑΖ
ΔΑΜΙΑΝΟΣ ΑΘΑΝΑΣΙΟΥ
damianos@dimokratiki.gr

Ο κ. Μπαρουξής φέρεται να απολαμβάνει «ασυλίας» από τους προϊστάμενους του. Παρά το γεγονός ειδικότερα ότι έχει παραπεμφθεί στο πειθαρχικό από την προηγούμενη διοίκηση του Ιατρικού Συλλόγου Ρόδου για χειροδικία εις βάρος άλλου ιατρού, έχει παραπεμφθεί με κλητήριο θέσπισμα σε δίκη από τον Εισαγγελέα για το ίδιο θέμα, έχει έγγραφη επίπληξη από την παρούσα διοίκηση του Ιατρικού Συλλόγου Ρόδου για την λειτουργία του τμήματος που διευθύνει, έχουν γίνει επανειλημμένες καταγγελίες εις βάρος του, και μόλις πρόσφατα, την 28η Φεβρουαρίου 2006, σε έκτακτη συνεδρίαση του επιστημονικού συμβουλίου έχει σταλεί έγγραφο στην διοίκηση για τα προβλήματα που δημιουργεί στην λειτουργία του τμήματος με αίτημα να ληφθούν δραστικά μέτρα, τίποτα δεν έχει προχωρήσει στην κατεύθυνση της επίλυσης του προβλήματος.

Επί 14 μήνες εξάλλου εκρεμμεί σε Διευθυντή Χειρουργικής Κλινικής η ολοκλήρωση της Ένορκης Διοικητικής Εξέτασης που έχει παραγγελθεί εις βάρος του.

Για την λειτουργία του Τμήματος Αξονικού Τομογράφου και για την βασιμότητα των καταγγελιών που έχουν γίνει για τον κ. Μπαρουξή αναμένεται πλέον η διενέργεια προκαταρκτικής εξέτασης από τον Εισαγγελέα Πλημμελειοδικών Ρόδου κ. Γ. Οικονόμου για την διαπίστωση τυχόν τελέσεως και ποινικών αδικημάτων.

Ο καρδιολόγος ιατρός του Γενικού Νοσοκομείου Ρόδου κ. Κ. Κατσίλλης υπέβαλε την 14η Φεβρουαρίου 2006 την ακόλουθη αναφορά με θέμα «Αρνηση εκτέλεσης μαγνητικής τομογραφίας (MRI) σε ασθενή»!!

Στην αναφορά τονίζονται τα ακόλουθα:

«Κύριοι, με την παρούσα μου αναφορά, θα ήθελα να σας ενημερώσω για σημαντικά συμβάντα που πραγματοποιήθηκαν στην διάρκεια της εφημερίας μου την 12/02/06 (ημέρα Κυριακή) και τα οποία, κατά την γνώμη μου, έχουν σοβαρή επίπτωση στην ασφάλεια και σωστή διαχείριση των ασθενών που προσέρχονται στο Νοσοκομείο μας.



Πράγματι, στις 12/02/06 και περί ώρα περίπου 15:00, κλήθηκα από την εφημερεύουσα ιατρό των ΤΕΠ κ. Κολιάδη Ανθή, για διερεύνηση και αντιμετώπιση ασθενούς, ονόματι Π. Γ. 56 ετών, που προσήλθε στο ΤΕΠ λόγω επίπονου και επίμονου θωρακικού άλγους.

Από την κλινική αξιολόγηση, και τον πραγματοποιούμενο εργαστηριακό έλεγχο (Ειδήματα, Αιματολογικός - Βιοχημικός έλεγχος, Ro θώρακος, Διαθωρακικό Υπέρηχο Καρδιάς), προέκυψαν σοβαρές υπόνοιες για ΔΙΑΧΩΡΙΣΤΙΚΟ ΑΝΕΥΡΗΣΜΑ ΑΟΡΤΗΣ, κατάσταση εξαιρετικά επείγουσα καρδιολογικής και καρδιοχειρουργικής αντιμετώπισης.

Για την επιβεβαίωση και εδραίωση της διόγκωσης, εζήτησα επιπλέον απεικονιστικό έλεγχο με CTθώρακος για αορτή ή Μαγνητική Τομογραφία (MRI) αορτής, απαραίτητη όχι μόνο για διαγνωστικούς λόγους, αλλά και καταστρατήγηση των περαιτέρω θεραπευτικών πράξεων.

Επικοινώνησα λοιπόν με τον εφημερεύοντα ιατρό του Τμήματος της Αξονικής και Μαγνητικής Τομογραφίας κ. Ζολώτα Αλέξανδρο, του εξήγησα το περιστατικό και του εζήτησα να γίνει CTθώρακος για αορτή. Στην απάντησή του, ότι ο αξονικός δεν λειτουργεί, του εζήτησα εναλλακτικά MRI αορτής.

Μου απάντησε ότι για την διενέργεια MRI, δεν είχε αρμοδιότητα και θα έπρεπε να ενημερώσει τον Δ/ντή του Τμήματος κ. Μπαρουξή Γεώργιο λέγοντας ότι «η MRI δεν είναι εξέταση εκλογής για την συγκεκριμένη πάθηση!!! Και θα ήταν προτιμότερο να μεταφερθεί ο άρρωστος με ασθενοφόρο σε Ιδιωτικό Απεικονιστικό Κτίριο στην πόλη της Ρόδου για διενέργεια CTθώρακος».

Στις επανειλημμένες και επίμονες αντιρρήσεις μου τόσο όσον αφορά την αξία της MRI για την συγκεκριμένη πάθηση, αλλά και τον κίνδυνο που διατρέχει ο άρρωστος ανά πάσα στιγμή, πολύ περισσότερο μάλιστα με μία κοπιώδη μεταφορά, κυνικά μου απάντησε ότι «όση ώρα μιλάμε, θα είχε πάει και θα είχε έρθει» ή «διακομίζουμε και άλλα βαρειά περιστατικά, τροχαία κ.λπ. και δεν πάθανε τίποτα» ή «εφ' όσον μπορεί να γίνει αξονική τομογραφία στο νησί δεν θα κάνω μαγνητική».

Μετά από όλα αυτά, και επειδή ο χρόνος για τον άρρωστο ήταν πολύτιμος (κάθε ώρα που περνούσε αύξανε τον κίνδυνο θανάτου κατά 2%), συνοδεία δύο ιατρών (της κ. Ανθής Μιλιάδη και του κ. Χριστοδούλου Νίκου), ο άρρωστος μεταφέρθηκε με ασθενοφόρο στην «Απεικονιστική Ρόδου» όπου και πραγματοποιήθηκε η CTθώρακος (είχε προηγηθεί τηλεφωνική επικοινωνία με τον υπεύθυνο ιατρό ακτινοδιαγνώστη κ. Βενετοκλή Αναστάσιο, ο οποίος και εξεπλάγη γιατί δεν γινόταν εναλλακτικά η MRI).

Για όλες μου τις ενέργειες, ενήμερος ήταν ο συντονιστής εφημέριος κ. Θανασιάς Θανάσης, ο οποίος και αυτός από την πλευρά του επικοινωνώντας με τον κ. Μπαρουξή, προσπάθησε να δώσει μια κάποια λύση, αλλά μάταια.

Αυτό που λυπεί περισσότερο κύριοι είναι το γεγονός ότι ο κ. Μπαρουξής στις μεταξύ μας στιχομυθίες με έμμεσο πλην σαφή τρόπο με απείλησε λέγοντας ότι αν κατέφευγα σε καταγγελία των διαδραματιζομένων, θα τον εύρισκα ΑΜΕΙΛΙΚΤΟ μπροστά μου!!!

Μετά απ' αυτά, θεώρησα ότι δεν ήταν πρόσφορη για κανένα (κυρίως για τον άρρωστο) η περαιτέρω συζήτηση και φρόντισα να διακομισθεί με ΕΚΑΒ αεροπορικώς ο ασθενής στο Ωνάσειο Καρδιοχειρουργικό Κέντρο, όπου έφθασε περίπου στις 23:00 και εχειρουργήθη αμέσως (Διάρκεια χειρουργείου περίπου 14 ώρες).

Κύριοι τελειώνοντας, σας διευκρινίζω ότι απλά κάνω παράθεση γεγονότων.

Παρακαλώ εσάς για τις δικές σας ενέργειες».





ΣΤΟ ΠΟΛΥΜΕΛΕΣ ΠΡΩΤΟΔΙΚΕΙΟ ΚΩ Η ΥΠΟΘΕΣΗ

1,7 ΕΚΑΤ. ΕΥΡΩ ΔΙΕΚΔΙΚΕΙ ΩΣ ΑΠΟΖΗΜΙΩΣΗ ΑΠΟ ΤΗΝ *Ι.Μ. Πάτμου κατηγορούμενος στο σκάνδαλο μοναχός!!!*

• Τι ακριβώς αναφέρεται στην αγωγή που εισάγεται στο ακροατήριο μετά από αναβολή • Αναμένεται η έκδοση βουλεύματος για την υπόθεση που συγκλόνισε το πανελλήνιο



Χρηματική αποζημίωση συνολικού ύψους 1.768.466 ευρώ για «οικονομικές και ηθικές βλάβες», που όπως υποστηρίζει υπέστη, διεκδικεί με αγωγή που υπέβαλε στο Πολυμελές Πρωτοδικείο της Κω, από την «Ιερά Βασιλική Σταυροπηγιακή και Πατριαρχική Μονή Αγίου Ιωάννου του Θεολόγου και Ευαγγελιστού» της Πάτμου και από τον καθηγούμενο και Πατριαρχικό Έξαρχο της Μονής Πάτμου κ. Αντύπα - Παύλο Νικόλαο Νικηταρά, ο μοναχός Γεράσιμος Ελευθέριος Μιχελής, μητροπολίτης Δωδεκανήσου της Εκκλησίας των Παλαιοημερολογιτών, που διώκεται δικαστικώς, ως εμπλεκόμενος στην υπόθεση των παράνομων αγοραπωλησιών ακινήτων της Ιεράς Μονής.

ΡΕΠΟΡΤΑΖ
ΔΑΜΙΑΝΟΣ ΑΘΑΝΑΣΙΟΥ
damianos@dimokratiki.gr

Η εξέλιξη της αστικής αυτής διεκδίκησης του κ. Μιχελή, που έχει προσδιοριστεί για να συζητηθεί στο ακροατήριο του Πολυμελούς Πρωτοδικείου Κω την 14 Μαρτίου 2006 κατόπιν αναβολής, αναμένεται με ιδιαίτερο ενδιαφέρον καθώς εκκρεμεί, όπως έγραψε πρόσφατα η «δ», η διερεύνηση, από πλευράς του Συμβουλίου Εφετών Δωδεκανήσου, του ποινικού σκέλους της υπόθεσης μετά και την υποβολή σχετικής πρότασης του Αντεισαγγελέα Εφετών Δωδεκανήσου κ. Γ. Κτιστάκη.

Εν πάση περιπτώσει στην αγωγή του κ. Μιχελή κατά της Μονής Πάτμου και του Καθηγούμενου κ. Αντύπα διεκδικούνται 20.249 ευρώ από ληξιπρόθεσμους και απαιτητούς μισθούς για το χρονικό διάστημα από την 1η Ιανουαρίου 2000 έως την 30η Οκτωβρίου 2003, από ιδιοποίηση προσωπικών του αντικειμένων και έργων που, όπως υποστηρίζει, έκανε η Μονή, 711.000 ευρώ, και για ηθική βλάβη από συκοφαντική δυσφήμιση 1.000.000 ευρώ!

Στην αγωγή αναφέρεται μεταξύ άλλων ότι «κατηγορήθηκε προπηλακίσθηκε, μαστιγώθηκε και εκδιώχθηκε κατά τον πλέον άδικο και βάναυσο τρόπο» και στη συνέχεια «περιεπλάκη» και σύρθηκε στα ποινικά δικαστήρια χωρίς την οποιανδήποτε σε βάρος του αποχρώσα ένδειξη αλλά με συκοφαντίες χωρίς ευθυδικία και ευθυκρισία».

Ιδιαίτερο ενδιαφέρον παρουσιάζουν και οι ακόλουθοι ισχυρισμοί του κ. Μιχελή:

«Όσο χρονικό διάστημα παρέμεινα στο Ιερό Κάθισμα της Παναγίας της Κουμάνας, διατηρώντας τη μονιμότητα στον εν λόγω Ιερό Ναό, ως Προϊστάμενος και Εφημέριος αυτού, μετέφερα όλα τα προσωπικά μου είδη, προερχόμενα άλλα μεν από προσωπικά μου χρήματα, έτσι ώστε, όλα τα αντικείμενα και σκεύη, τα οποία είχαν συγκεντρωθεί στον Ιερό Ναό της Παναγίας της Κουμάνας ν' ανήκουν στην προσωπική μου περιουσία, τα οποία μετά από πρωτοβουλία του δευτέρου των εναγομένων εκδίωξή μου από τον προαναφερόμενο Ιερό Ναό τα εν λόγω αντικείμενα παρέμειναν εκεί και ιδιοποιήθηκαν από τους εναγομένους. Τα εν λόγω αντικείμενα είναι τα εξής:

1) μία εικόνα της Παναγίας διαστάσεων 0,40 επί 0,35, ηλικίας πλέον των 200 ετών, αξίας τουλάχιστον 300.000 ευρώ, 2) μία εικόνα - αγιογραφία απεικονίζουσα τον Άγιο Ταξιάρχη διαστάσεων 0,30 επί 0,20, ηλικίας περισσότερο των 200 ετών, αξίας τουλάχιστον, 300.000 ευρώ, 3) τέσσερα δισκοπότηρα ασημένια «ρωσικά» με σμάλτο, αξίας το καθένα 1.000 ευρώ και συνολικά τα τέσσερα 4.000 ευρώ, 4) τέσσερα κανδήλια ασημένια, αξίας έκαστο 1.000 ευρώ και συνολικά τα τέσσερα 4.000 ευρώ, 5) ένα θυμιατό με αλυσίδα ασημένιο ρωσικής τέχνης, αξίας 1.000 ευρώ, 6) ιερά άμφια Αγίας Τραπέζης χρυσοκέντητα, αξίας 5.000 ευρώ, 7) δύο ασημένια βαλιτσάκια, αξίας το καθένα 4.000 ευρώ και τα δύο μαζί 8.000 ευρώ,8) εκατόν είκοσι (120) πιρούνια μικρά και μεγάλα και εκατόν είκοσι (120) κουτάλια, μικρά και μεγάλα και πέντε μεγάλες κουτάλες, συνολικής αξίας 2.000 ευρώ, 9) παλαιά έγγραφα με προσωπική αλληλογραφία, αξίας, τουλάχιστον, 50.000 ευρώ, 10) διάφορα (πολυάριθμα) εκκλησιαστικά βιβλία και τιμαλφή, αξίας τουλάχιστον, 30.000 ευρώ, 11) δύο παπαγάλοι (πτηνά) αξίας ο καθένας 3.500 ευρώ και οι δύο μαζί 7.000 ευρώ, 12) τέσσερα σκυλιά «κόλεϊ», αξίας το καθένα 1.500 ευρώ και τα τέσσερα 6.000 ευρώ και συνολικά για όλα τα παραπάνω αντικείμενα, αξίας επτακοσίων ένδεκα χιλιάδων(711.000) ευρώ, τα οποία πρέπει, με απόφαση του δικαστηρίου Σας, να υποχρεωθούν οι εναγόμενοι αλληλέγγυα και εις ολόκληρο ο καθένας, να καταβάλουν σ' εμέ, προς αποτροπή κάθε ισότιμης περιουσιακής μου βλάβης.

Πέραν των παραπάνω στον περίβολο του ακινήτου όπου βρίσκονται οι εγκαταστάσεις της Παναγίας της Κουμάνας διανοίχθηκε από τον Παύλο Μελλισόβα γεώτρηση άντλησης νερού, συνολικής δαπάνης τριών εκατομμυρίων πεντακοσίων χιλιάδων (3.500.000) δραχμών ή 10.271,46 ευρώ, ποσό το οποίο δεν καταβλήθηκε και οφείλεται. Προσέτι οι Δημήτριος Μπίλιας και Σταύρος Δεναξάς προμήθευσαν τον Ναόν του Ιερού Καθίσματος της Παναγίας της Κουμάνας με διάφορα εκκλησιαστικά είδη, αξίας ποσού δραχμών οκτώ εκατομμυρίων πεντακοσίων χιλιάδων (8.500.000) ή 24.944,97 ευρώ, ποσό το οποίο οφείλεται, τα δε εν λόγω εκκλησιαστικά είδη παρέμειναν στον Ιερό Ναό του Ιερού Καθίσματος της Παναγίας Κουμάνας και ιδιοποιήθηκαν από τον δεύτερο των εναγομένων, με άμεση συνέπεια να είναι υπόχρεΟς και στην καταβολή των εν λόγω χρηματικών ποσών, γι' αυτό πρέπει, με απόφαση του δικαστηρίου Σας, να υποχρεωθούν οι εναγόμενοι, αλληλέγγυα και σε ολόκληρο ο καθένας, στην καταβολή και του χρηματικού αυτού ποσού, προς αποτροπή κάθε ισότιμης δικής μου περιουσιακής βλάβης».

Η ΠΡΟΤΑΣΗ ΚΤΙΣΤΑΚΗ

Ο Αντεισαγγελέας Εφετών Δωδεκανήσου κ. Γεώργιος Κτιστάκης εξέτασε τις εφέσεις των κατηγορουμένων κ.κ. Ισιδώρου κατά κόσμον Κωνσταντίνου Κρικρή, που γεννήθηκε στην Πάτμο το 1938, κατοίκου Αθηνών, Γερασίμου κατά κόσμον Ελευθερίου Μιχελή ιερομόναχου, που γεννήθηκε στην Πάτμο το 1944, κατοίκου Αθηνών, Κυρίλλου κατά κόσμον Εμμανουήλ Πέντε ιερομόναχου, που γεννήθηκε στην Πάτμο το 1960, κατοίκου ομοίως, και Αντωνίας Καρδάση του Γεωργίου συζ. Σπυρ. Μαυρωνά, συμβολαιογράφου, που γεννήθηκε στην Αθήνα το 1952, κατοίκου Πάτμου και εισηγήθηκε στο Δικαστικό Συμβούλιο την παραπομπή τους σε δίκη ενώπιον του Τριμελούς Εφετείου Δωδεκανήσου επί κακουργημάτων με τις κατηγορίες της υπεξαίρεσης ποσού ιδιαιτέρως μεγάλης αξίας κατ' εξακολούθηση από εντολοδόχους και διαχειριστές ξένης περιουσίας που τους είχε εμπιστευθεί η Ιερά Μονή Πάτμου, της απάτης και της άμεσης συνέργειας στις ανωτέρω πράξεις του Επισκόπου Τράλλεων Ισίδωρου Κων/νου Κρικρή, πρώην ηγουμένου της Μονής, του μοναχού Γεράσιμου Ελευθερίου Μιχελή και του ιερομόναχου Κύριλλου Εμμανουήλ Πέντε.

Εισηγήθηκε επίσης την παύση της ποινικής δίωξης σε βάρος της συμβολαιογράφου κ. Α. Καρδάση για άμεση συνέργεια σε κακουργηματικές υπεξαιρέσεις και της παράβασης καθήκοντος λόγω παραγραφής.

ΤΟ ΥΨΟΣ ΤΗΣ ΖΗΜΙΑΣ ΠΟΥ ΥΠΕΣΤΗ Η ΜΟΝΗ

Τα συμβόλαια που εξετάστηκαν είναι 151 με συνολικό τίμημα 324.536.750 δρχ. Το συνολικά οφειλόμενο όμως τίμημα με βάση τα συμβόλαια που αναφέρονται στους πίνακες της πραγματογνωμοσύνης ανέρχεται στο ποσό των 266.550.184 δρχ. Αυτό σημαίνει ότι είχε καταβληθεί μόνο το ποσό των 60.381.066 δρχ.

Από το έτος 1991 μέχρι και το έτος 1999 προκύπτει συνολική ζημία για την Ι. Μ. Πάτμου 1.515.691.297 δραχμές.

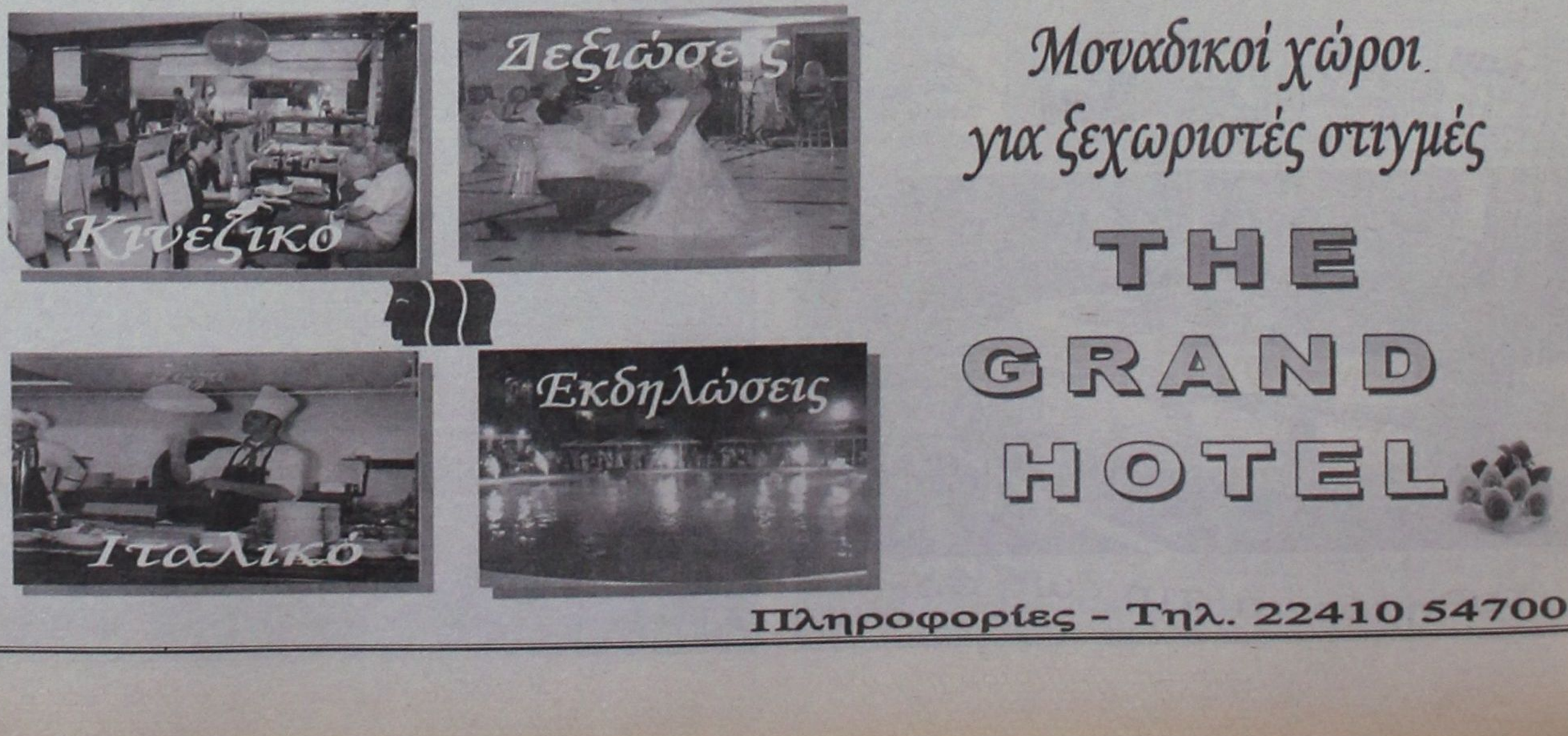

sports

ΕΠΙΜΕΛΕΙΑ:
ΗΛΙΑΣ ΛΟΪΖΟΣ -
ΣΤΕΦΑΝΟΣ ΓΚΙΖΛΗΣ

Λάθος – ΕΠΟ-χή

Α' ΚΑΤΗΓΟΡΙΑ

Κλείνει σήμερα η αυλαία, της αγωνιστικής

Β' ΚΑΤΗΓΟΡΙΑ

«Κιτρινόμαυρη» μονομαχία στην Καταβιά

ΜΙΚΤΗ ΝΕΩΝ

Φιλικό την Τρίτη με τον Εθνικό Αρχίπολης

ΔΙΑΙΤΗΣΙΑ

Φωτορεπορτάζ από τη Γερμανία

ΠΑΓΚΟΣΜΙΟ ΚΥΠΕΛΛΟ ΚΛΕΙΣΤΟΥ ΣΤΙΒΟΥ

Διοργανώνεται σήμερα στη Γαλλία

ΠΑΕ ΡΟΔΟΣ

«ΠΛΗΓΩΜΕΝΗ» στην Αχαϊκή



Γ.Σ. ΠΑΕ ΔΙΑΓΟΡΑΣ

ΣΤΗΝ ΔΕΚΑΟΚΤΑΔΑ



Μαΐλης και Φερέιρα

ΠΑΕ ΡΟΔΟΣ

ΠΛΗΓΩΜΕΝΗ ΣΤΗΝ ΚΑΤΩ ΑΧΑΓΙΑ

➤ Εκτός αποστολής έμειναν Αθανασίου, Ζαχαριέφσκι και Μακρυδημήτρης

Με στόχο το θετικό αποτέλεσμα θ' αγωνισθεί σήμερα το απόγευμα η Ρόδος κόντρα στην Αχαϊκή. Τα «ελάφια» χρειάζονται τους βαθμούς για να μπορέσουν να αναπνεύσουν βαθμολογικά και παράλληλα να αποκτήσουν την κατάλληλη αυτοπεποίθηση για την συνέχεια του πρωταθλήματος.

Ο Γιώργος Στράντζαλης δούλεψε σε εντατικούς ρυθμούς όλη την εβδομάδα τους παίκτες του για το σημερινό κρίσιμο βαθμολογικά παιχνίδι με την Αχαϊκή. Ο αντίπαλος αντιμετωπίζει αρκετά προβλήματα με κυριότερο το οικονομικό κάτι που έχει δημιουργήσει όχι και τόσο καλό κλίμα ανάμεσα στους ποδοσφαιριστές.

Μάλιστα η διοίκηση της Αχαϊκής προσδοκά στην εισροή χρημάτων στα ταμεία της από το τελευταίο υπόμνημα



Το παιχνίδι θα μεταδοθεί ραδιοφωνικά από Ρ/Σ «LOVE 98 FM»

που έκαναν οι ομάδες της Γ' Εθνικής Κατηγορίας στην ΕΠΑΕ και τον υφυπουργό αθλητισμού Γιώργο Ορφανό για να μπορέσει ν' ανταπεξέλθει στις υποχρεώσεις της.

Ανεξάρτητα απ' αυτό το γεγονός τα «ελάφια» είναι αποφασισμένα ν' αγωνισθούν δίνοντας όλες τις δυνάμεις τους και να επιστρέψουν στο νησί μας με τον βαθμό ή τους βαθμούς.

Ο νεαρός τεχνικός Γιώργος Στράντζαλης θα έχει τρεις απουσίες στο σημερινό παιχνίδι αλλά δεν στέκεται σ' αυτό το γεγονός, αφού είναι πεπεισμένος πως οι παίκτες που θ' αγωνισθούν είναι έτοιμοι ν' ανταπεξέλθουν στις δυσκολίες του σημερινού αγώνα. Οι ποδοσφαιριστές που έμειναν εκτός αποστολής λόγω τραυματισμού είναι οι Αθανασίου, Ζαχαριέφσκι και Μακρυδημήτρης.

Τα «ελάφια» αναχώρησαν χθες το απόγευμα από την Ρόδο και διανυκτέρευσαν στο Βαρθολομιό που βρίσκεται 60 χλμ από την κάτω Αχαγιά όπου θα γίνει το παιχνίδι.

Χθες το πρωί έγινε η τελευταία προπόνηση την οποία παρακολούθησαν μέλη της διοίκησης. Η παρουσία τους ήταν τονωτική για τους παίκτες στους οποίους τόνισαν πως το διοικητικό συμβούλιο βρίσκεται κοντά τους.

ΦΙΛΙΚΟ ΜΕ ΤΗΝ 95 ΑΔΤΕ

Μεθαύριο Τρίτη (7/3) στις 3:30 το απόγευμα η Ρόδος θ' αντιμετωπίσει σε φιλικό αγώνα που θα γίνει στο δημοτικό στάδιο της πόλης μας την ομάδα της 95 ΑΔΤΕ.

Με τους φιλοξενούμενους αγωνίζονται αρκετοί γνωστοί ποδοσφαιριστές, οι οποίοι έχουν προετοιμασθεί με τις οδηγίες του νεαρού τεχνικού Λάκη Ζαχαρία που θα τους κουτσάρει και στον αγώνα της Τρίτης.

Γ.Σ. ΠΑΕ ΔΙΑΓΟΡΑΣ

ΣΤΟΥΣ ΔΕΚΑΟΧΤΩ Μαΐλης και Φερέιρα

Την κατάκτηση των τριών βαθμών πολύτιμων βαθμών θα επιδιώξει σήμερα το απόγευμα ο «γηραιός» που θα έχει απέναντί του τον Αιολικό Μυτιλήνης.

Οι «κυανέρυθροι» έχουν μόνο αυτό τον στόχο στην σημερινή αναμέτρηση και παράλληλα θέλουν να προσφέρουν χαρά στους φιλάθλους.

Το πιο σημαντικό όμως είναι πως η νίκη θα φέρει τον «γηραιό» ψηλότερα στην βαθμολογία και θα τον διατηρήσει σ' επαφή με τις προπορευόμενες ομάδες που διεκδικούν τον τίτλο αλλά και τις άλλες δύο προνομιούχες θέσεις την 2η και 3η.

Ο Βάλτερ Σκότσικ είναι αισιόδοξος για την σημερινή έκβαση του αγώνα και είναι σίγουρος πως οι παίκτες του θα τα δώσουν όλα για την νίκη παρά το γεγονός ότι αναγνωρίζει την αξία και την δυναμική του αντιπάλου.

Στην δεκαοκτάδα θα βρίσκεται και ο Ρεΐσης Μαΐλης που στις προπονήσεις έδειξε ότι ξεπέρασε τον τραυματισμό του. Επίσης παρά το γεγονός ότι ο Φερέϊρα ήταν έξω από τα πλάνα του Αυστριακού τελικά προτιμήθηκε από τους Μαλλιάκα, Παφιάκη που ήταν πιο έτοιμοι από τον έγχρωμο παίκτη.

Οι «κυανέρυθροι» έκαναν την τελευταία τους προπόνηση χθες και σήμερα στ' αποδυτήρια θα βρίσκονται οι: *Τιράνσκι, Κεφάλας, Ρουτζιέρης, Σαλαμαστράκης, Βάρβουτσεκ, Βελής, Μοσχής, Γκέρτσακ, Χατζής, Μπαλογιάννης, Αμπίλιο, Τσιαντούλης, Σίμπαλιν, Φερέϊρα, Παπαδημήτρης, Κοσκινιάτης, Σπάρταλης, Μαΐλης.*

Με τα υπόλοιπα παιχνίδια που θα γίνουν σήμερα αναμένεται να ολοκληρωθεί το πρόγραμμα της 22ης αγωνιστικής του πρωταθλήματος.

Ωστόσο χθες άνοιξε η αυλαία με την αναμέτρηση ανάμεσα στην θύελλα Πατρών και τον πρωτοπόρο της βαθμολογίας Μεσσηνιακό. Ο δεύτερος της βαθμολογίας Αστέρας Τρίπολης θα αγωνισθεί στην έδρα του με αντίπαλο την Ιωνία Χανίων ενώ ο τρίτος στην σειρά Εθνικός Πειραιά έχει ρεπό.

Ο Λήλας Βασιλικού θα φιλοξενήσει στο γήπεδό του τον Ατσαλένιο που έχει τους ίδιους βαθμούς (32). Ο Διαγόρας που θέλει την νίκη θα αντιμετωπίσει στο δημοτικό στάδιο της Ρόδου τον Αιολικό Μυτιλήνης που θα επιδιώξει να πάρει το θετικό αποτέλεσμα. Δύσκολη αποστολή θα έχει η ΠΑΕ Ρόδος που θα αγωνισθεί εκτός έδρας με αντίπαλο την Αχαϊκή. Τα «ελάφια» θα προσπαθήσουν να πάρουν τον βαθμό της ισοπαλίας και ακόμα την νίκη για να μπορέσουν να ατενίζουν με σιγουριά την παραμονή τους στην κατηγορία. Αναλυτικά το σημερινό πρόγραμμα έχει ως εξής:

22Η ΑΓΩΝΙΣΤΙΚΗ

ΑΠΟΛΛΩΝ ΑΘΗΝΩΝ-ΑΓ. ΔΗΜΗΤΡΙΟΣ

ΔΙΑΙΤΗΤΗΣ Σελίμος Σπύρος ΣΔΠ	Λακωνίας
ΒΟΗΘΟΣ Νικολόπουλος Η.	ΣΔΠ Μεσσηνίας
ΒΟΗΘΟΣ Δωδέκατος Δ.	ΣΔΠ Μεσσηνίας
4ος ΔΙΑΙΤΗΤΗΣ Ανούσος Ν.	ΣΔΠ Λακωνίας
ΠΑΡΑΤΗΡΗΤΗΣ Μπούρας Ε.	ΣΔΠ Πειραιά
ΑΝΑΠ/ΚΟΣ ΠΑΡ. Τόγιας Α.	ΣΔΠ Πειραιά

ΑΧΑΪΚΗ-ΡΟΔΟΣ (ΑΞΙΟΛΟΓΗΜΕΝΟ)

ΔΙΑΙΤΗΤΗΣ Εμβραιζόγλου Αβραάμ	ΣΔΠ Ηπείρου
ΒΟΗΘΟΣ Κατηρτζίδης Δ.	ΣΔΠ Ηπείρου
ΒΟΗΘΟΣ Κατσουλίδης Κ.	ΣΔΠ Ηπείρου

Γ' ΕΘΝΙΚΗ ΚΑΤΗΓΟΡΙΑ

Αγωνία για τους βαθμούς

4ος ΔΙΑΙΤΗΤΗΣ Κύρκος Δ.	ΣΔΠ Ηπείρου
ΠΑΡΑΤΗΡΗΤΗΣ Μπλάθρας Α.	ΣΔΠ Ηλείας
ΑΝΑΠ/ΚΟΣ ΠΑΡ. Μαρίνος Α.	ΣΔΠ Ηλείας

ΠΑΝΑΙΤΩΛΙΚΟΣ-ΑΧΑΡΝΑΪΚΟΣ

ΔΙΑΙΤΗΤΗΣΔελφάκης Ιωάννης	ΣΔΠ Αρκαδίας
ΒΟΗΘΟΣ Τασιγιαννάκης Π.	ΣΔΠ Αρκαδίας
ΒΟΗΘΟΣ Μπαμπάς Γ.	ΣΔΠ Αρκαδίας
4ος ΔΙΑΙΤΗΤΗΣ Μανιάτης Γ.	ΣΔΠ Αρκαδίας
ΠΑΡΑΤΗΡΗΤΗΣ Κωσταδήμας Λ.	ΣΔΠ Αχαΐας
ΑΝΑΠ/ΚΟΣ ΠΑΡ. Παπανικολάου Δ.	ΣΔΠ Αχαΐας

ΛΗΛΑΣ -ΑΤΣΑΛΕΝΙΟΣ

ΔΙΑΙΤΗΤΗΣ Γκιόλιας Περικλής	ΣΔΠ Αθηνών
ΒΟΗΘΟΣ Απτόσογλου Ι.	ΣΔΠ Αθηνών
ΒΟΗΘΟΣ Μαχαίρας Ε.	ΣΔΠ Αθηνών
4ος ΔΙΑΙΤ.Καλογερόπουλος Χ.	ΣΔΠ Αθηνών
ΠΑΡΑΤΗΡΗΤΗΣ Παπαβασιλείου Α.	ΣΔΠ Αργολίδας
ΑΝΑΠ/ΚΟΣ ΠΑΡ. Μουτάφης Ν.	ΣΔΠ Αργολίδας

ΚΕΡΑΤΣΙΝΙ-ΒΥΖΑΣ ΜΕΓΑΡΩΝ

ΔΙΑΙΤΗΤΗΣ Κάμπαξης Ιωάννης	ΣΔΠ Εύβοιας
ΒΟΗΘΟΣ Κούκουρα Χ.	ΣΔΠ Εύβοιας
ΒΟΗΘΟΣ Ντουμάνης Κ.	ΣΔΠ Εύβοιας
4ος ΔΙΑΙΤΗΤΗΣ Μπαλωμένος Γ.	ΣΔΠ Αργολίδας
ΠΑΡΑΤΗΡΗΤΗΣ Κλειτσάκης Α.	ΣΔΠ Φθιώτιδας
ΑΝΑΠ/ΚΟΣ ΠΑΡ. Κόρκος Χ.	ΣΔΠ Φθιώτιδας

ΑΣΤΕΡΑΣ ΤΡΙΠΟΛΗΣ-ΙΩΝΙΑ ΧΑΝΙΩΝ

ΔΙΑΙΤΗΤΗΣΤζουβάνος Κων/νος	ΣΔΠ Αρτας
ΒΟΗΘΟΣ Αχθοφορίδης Ν.	ΣΔΠ Αρτας
ΒΟΗΘΟΣ Κουτσιαύτης Α.	ΣΔΠ Αρτας
4ος ΔΙΑΙΤΗΤΗΣ Παπαγεωργίου Γ.	ΣΔΠ Αρτας
ΠΑΡΑΤΗΡΗΤΗΣ Ροζάκης Γ.	ΣΔΠ Λακωνίας
ΑΝΑΠ/ΚΟΣ ΠΑΡ. Ανούσος Π.	ΣΔΠ Λακωνίας

ΔΙΑΓΟΡΑΣ-ΑΙΟΛΙΚΟΣ

ΔΙΑΙΤΗΤΗΣ Παπανδριόπουλος Αν.	ΣΔΠ Πειραιά
ΒΟΗΘΟΣ Λαμπαδαρίου Ε.	ΣΔΠ Πειραιά
ΒΟΗΘΟΣ Τατσίνας Ι.	ΣΔΠ Πειραιά
4ος ΔΙΑΙΤΗΤΗΣ Λαγογιάννης Β.	ΣΔΠ Πειραιά
ΠΑΡΑΤΗΡΗΤΗΣ Βασιλάκης Σ.	ΣΔΠ Αθηνών
ΑΝΑΠ/ΚΟΣ ΠΑΡ. Μπούρας Σ.	ΣΔΠ Αθηνών

ΒΑΘΜΟΛΟΓΙΑ

ΟΜΑΔΕΣ	ΒΑΘ	ΤΕΡΜ	ΑΓΩΝ	Νι	Ισ	Ητ
1. Μεσσηνιακός	43	25-11	20	11	7	1
2. Αστέρας Τρίπολης	**37**	**29-13**	**20**	**12**	**7**	**1**
3. Εθνικός Πειραιώς	36	25-9	20	10	7	3
4. Χαλκίδα/Λήλας Βασ	32	30-18	20	9	9	2
5. Θύελλα Πατρών	32	28-20	20	9	5	6
6. ΠΑΕ Διαγόρας	30	20-18	20	9	5	6
7. Ατσαλένιος	30	20-19	20	8	6	6
8. ΠΑΕ Αχαρναϊκός	29	-21-18	19	8	5	6
9. Αιολικός Μυτιλήν.	28	20-19	20	8	4	8
10. Αγιος Δημήτριος	26	20-20	20	8	8	6
11. Παναιτωλικός	25	15-16	19	6	7	5
12. Βύζας Μεγάρων	23	15-19	20	6	8	6
13. Απόλλων Αθηνών	21	21-25	20	5	6	9
14. ΠΑΕ Ρόδος	19	18-20	19	3	10	6
15. Αχαϊκή	13	13-27	19	2	7	10
16. Κερατσίνι	13	16-33	20	3	4	3
17. Ιωνία 2000	11	8-29	20	1	8	11

ΜΙΚΤΗ ΝΕΩΝ

ΣΤΟ ΚΑΠΑΝΔΡΙΤΙ ΜΕ ΤΗ ΛΑΡΙΣΑ

• Πραγματοποιήθηκε η κλήρωση της Β' φάσης στο Πρωτάθλημα των Μικτών Ομάδων και η Μικτή του νομού μας θα παλέψει για το εισιτήριο στις 15 Μαρτίου • Φιλικό την Τρίτη στ' Αφάντου, με τον Εθνικό Αρχίπολης

Την Τετάρτη 15 Μαρτίου θα δώσει τον επόμενο αγώνα της στο Πρωτάθλημα των Μικτών Ομάδων η Δωδεκάνησος.

Συγκεκριμένα οι νέοι του νομού μας, θα τεθούν αντιμέτωποι στο γήπεδο Καπανδριτίου με την αντίστοιχη ομάδα της Λάρισας με στόχο φυσικά την πρόκρισή της στην Γ' φάση.

Αναλυτικά οι ημερομηνίες της διεξαγωγής των φάσεων και το πρόγραμμα των αγώνων της Β' φάσης τόσο στους Παίδες όπου δεν προκρίθηκε η Δωδεκάνησος, όσο και στους Νέους που υπάρχει Δωδεκανησιακό ενδιαφέρον (Βλ. πρόγραμμα)

ΦΙΛΙΚΟ ΤΗΝ ΤΡΙΤΗ ΓΙΑ ΤΗ ΜΙΚΤΗ

Από τους Ενωσιακούς προπονητές κ.κ. Σταύρου και κ.κ. Τσακμακίδη καλούνται για φιλικό αγώνα της Μικτής Νέων με τον ΕΘΝΙΚΟ την Τρίτη 7-3-2006 και ώρα 15.00 στο γήπεδο ΑΦΑΝΤΟΥ οι πιο κάτω ποδοσφαιριστές της Μικτής Νέων:

ΔΙΑΙΤ: ΚΟΥΡΔΟΥΚΛΑΣ-ΜΟΣΧΟΥΣ-ΒΛΑΧΑΣ

Γιωργαλής Στάθης, Φασσάκης Βασ. ΔΙΓΕΝΗ, Τζουμάκας Δημ., Δελαπόρτας Γιώργος, Αξιώτης Απόστολος, Μπιλιάς Παντελής του ΦΟΙΒΟΥ, Καλημέρης Ιωάννης, Ευγενικός Εμμανουήλ, Καρπαθάκης Πανορμίτης, Λαρδούτσος Ηλ. του ΔΙΑΓΟΡΑ ΒΑΤ., Μέντος Βασ., ΑΕ ΚΑΤΤΑΒΙΑΣ, Λαμπριανός Νικόλ.-Χατζηνικόλας Χρ., ΑΡΗ ΑΡΧ. Γαϊτάνος Στέργος του ΚΛΕΟΒΟΥΛΟΥ, Κιλασίν Χαλίλ του ΗΛΙΟΥ, Ζερβός Κυριαζής, Τόππος Γεώργιος του ΕΥΚΛΗ, Κουτσάγιας Μιχ., Θεοδώρου Γεώργιος, Φράγκος Μιχαήλ του ΕΥΑΓΟΡΑ, Θαλασσινός Χρήστος, Παντελίδης Ανδρέας, Αντωνούρης Μάριος, Λιβισιανός Αλέξανδρος, Κοκιαντώνης Αντώνιος ΑΣ ΡΟΔΟΣ, Τριανταφύλλου Τριαντάφυλλος, Συράκος Γεώργιος ΙΑΛΥΣΟΣ, Πισσάς Ηλίας ΑΣΠΙΣ ΑΠΟΛ., Τσακισίρης Μιχαήλ, Μπάμπος Χριστόφορος ΔΙΑΓΟΡΑΣ, Παττας Αντώνιος ΑΣΤΕΡΑΣ ΠΑΣΤ., Καρδούλιας Γεώργιος ΗΡΑΚΛΗΣ ΜΑΡΙΤΣΩΝ, Μανιάς ΕΡΜΗ ΚΑΛ.

ΦΑΣΗ	ΗΜΕΡΟΜ.	ΗΜΕΡΑ
Β' ΦΑΣΗ	15-3-2006	ΤΕΤΑΡΤΗ
Β' ΦΑΣΗ	22-3-2006	ΤΕΤΑΡΤΗ
Γ' ΦΑΣΗ	29-3-2006	ΤΕΤΑΡΤΗ
Δ' ΦΑΣΗ	5-4-2006	ΤΕΤΑΡΤΗ
ΤΕΛΙΚΟΣ ΠΑΙΔΩΝ	12-4-2006	ΤΕΤΑΡΤΗ
ΜΙΚΡΟΣ ΤΕΛΙΚ. ΝΕΩΝ	19-4-2006	ΤΕΤΑΡΤΗ
ΤΕΛΙΚΟΣ ΝΕΩΝ	26-4-2006	ΤΕΤΑΡΤΗ



ΠΡΟΓΡΑΜΜΑ ΑΓΩΝΩΝ ΜΠΑΡΑΖ ΠΑΙΔΩΝ & ΝΕΩΝ 1η ΑΓΩΝΙΣΤΙΚΗ

ΦΑ	ΓΗΠΕΔΟ	ΗΜΕΡΑ	ΩΡΑ	ΔΙΑΓΩΝΙΖΟΜΕΝΕΣ ΕΠΣ ΣΚΟΡ
ΚΑΤΗΓΟΡΙΑ ΠΑΙΔΩΝ				
1	ΔΗΜΟΥ ΛΑΡΙΣΑΣ	22-3-2006	13.00	ΣΕΡΡΩΝ-ΑΘΗΝΩΝ
2	ΓΗΠ. ΠΑΛΛΗΝΗΣ	15-3-2006	13.00	ΦΘΙΩΤΙΔΑΣ-ΗΡΑΚΛΕΙΟΥ
3	ΤΕΡΠΥΛΛΟΥ ΚΙΛΚΙΣ	22-3-2006	13.00	ΞΑΝΘΗΣ-ΛΑΡΙΣΑΣ
4	ΓΗΠ. ΕΠΣ ΑΡΤΑΣ	15-3-2006	13.00	ΑΧΑΪΑΣ-ΚΑΣΤΟΡΙΑΣ
5	ΛΕΙΒΑΝΑΤΕΣ ΦΘΙΩΤ.	15-3-2006	13.00	ΜΕΣΣΗΝΙΑΣ-ΠΕΛΛΑΣ
ΚΑΤΗΓΟΡΙΑ ΝΕΩΝ				
1	ΛΙΤΟΧΩΡΙΟΥ ΠΙΕΡΙΑΣ	15-3-2006	13.00	ΞΑΝΘΗΣ-ΒΙΟΙΩΤΙΑΣ
2	ΣΟΦΑΔΩΝ ΚΑΡΔΙΤΣΑΣ	15-3-2006	13.00	ΜΑΚΕΔΟΝΙΑΣ-ΑΙΤΩΛ/ΝΙΑΣ
3	ΕΑΚ ΒΟΛΟΥ	15-3-2006	14.00	ΔΡΑΜΑΣ-ΑΝΑΤ. ΑΤΤΙΚΗΣ
4	ΓΗΠ. ΚΑΠΑΝΔΡΙΤΙΟΥ	15-3-2006	13.00	ΔΩΔΕΚΑΝΗΣΟΥ-ΛΑΡΙΣΑΣ
5	ΕΠΣ ΑΡΤΑΣ	15-3-2006	15.00	ΚΟΖΑΝΗΣ-ΗΛΕΙΑΣ

Παρακαλούνται οι γηπεδούχες Ενώσεις όπως ορίσουν γιατρούς και ειδοποιήσουν τις εφορίες των γηπέδων και τα αρμόδια Αστυν. Τμήματα.



Πιστωτική κάρτα από τον ΟΠΑΠ

Σε ρήξη με τους πράκτορες οδηγείται ο Οργανισμός

Σε πλήρη ρήξη αναμένεται να οδηγηθούν, οι σχέσεις ΟΠΑΠ και πρακτόρων μετά την απόφαση για την έκδοση της νέας πιστωτικής κάρτας-ΟΠΑΠ.

Η Ομοσπονδία πρακτόρων που εκπροσωπεί τα 5.500 πρακτορεία σε όλη την Ελλάδα, θεωρεί ότι με την έκδοση της κάρτας άμεσα και έμμεσα παρακάμπτεται το δίκτυο των πρακτορείων και διαφαίνεται η στρατηγική της διοίκησης για μείωση της προμήθειας στους πράκτορες και παράκαμψη των πρακτορείων.

Την έκδοση της νέας κάρτας του ΟΠΑΠ, αποφάσισε το Δ.Σ. του Οργανισμού, την 1.2.2006, μετά από εισήγηση της ΟΠΑΠ Υπηρεσιών, η νέα κάρτα θα είναι και πιστωτική και χρεωστική, παρά τις περί του αντιθέτου διαβεβαιώσεις των αρμοδίων υπουργών.

Για την έκδοση της κάρτας επελέγησαν με τη διαδικασία της πρόσκλησης ενδιαφέροντος οι τράπεζες Εμπορική, Alpha Bank και Eurobank.

Επιστολές

Αξίζει να σημειωθεί ότι... η πρόσκληση ενδιαφέροντος δεν δημοσιεύθηκε πουθενά, εστάλησαν επιστολές σε 8 τράπεζες και έγιναν επαφές με τα στελέχη τους.

Η πιστωτική κάρτα του ΟΠΑΠ, όταν αναφέρθηκε για πρώτη φορά... λόγω των αντιδράσεων του τύπου έγινε «μόνο χρεωστική» για τα τυχερά παιχνίδια και πιστωτική για όλα τα άλλα. Τελικά, όμως, η απόφαση του Δ.Σ. της εταιρείας μιλά για πιστωτική και χρεωστική κάρτα.

«Δεν θα λέγεται πιστωτική κάρτα αλλά κάρτα ΟΠΑΠ» τονίζει ο κ. Β. Νειάδας διευθύνων σύμβουλος της εταιρείας και «στοχεύει να ενισχύσει τους δεσμούς μεταξύ της εταιρείας και των πελατών της».

Σημειώνεται ότι στον διαγωνισμό για τα τερματικά που είναι σε εξέλιξη η διοίκηση του ΟΠΑΠ ζητά 12.000 «ΤΑΕ», δηλαδή Τερματικά Αυτοεξυπηρέτησης. Από τα αυτά μόνο τα 500 θα τοποθετηθούν στα πρακτορεία του ΟΠΑΠ ενώ τα υπόλοιπα 11.500 εκτός πρακτορείων, σε δημόσιους χώρους.

«Είναι σαφές για μας ότι η μεσοπρόθεσμη στρατηγική του Οργανισμού είναι να λειτουργεί παρακάμπτοντας πρακτορεία και αυτό θα είναι εφικτό μέσω της κάρτας ΟΠΑΠ» τονίζει ο γενικός γραμματέας της Ομοσπονδίας Πρακτόρων κ. Κ. Κλωνάρης. Πέρα, όμως, από τις παρενέργειες στα πρακτορεία, τα 11.500 αυτόματα μηχανήματα στα οποία θα έχουν πρόσβαση 24 ώρες το 24ωρο όλοι δημιουργούν συνθήκες αύξησης του τζόγου και μεγάλης αύξησης του ενδυνάμει τζίρου του ΟΠΑΠ...

ΟΠΑΠ Υπηρεσιών

Η ΟΠΑΠ Υπηρεσιών δημιουργήθηκε για να ανακαινίσει και χρηματοδοτήσει στην αναμόρφωση των πρακτορείων και γι' αυτό τον σκοπό χρηματοδοτείται με το 1% του τζίρου του ΚΙΝΟ, ποσό που θα κατέληγε στα πρακτορεία αν δεν υπήρχε η ΟΠΑΠ Υπηρεσιών. Σήμερα, δύο χρόνια μετά την ίδρυσή της το πρώτο έργο της θα είναι η έκδοση της κάρτας.

«Αν ήθελαν καλύτερα πρακτορεία έπρεπε να αφήσουν το 1% στους πράκτορες και να μας καθοδηγήσουν να το επενδύσουμε εμείς οι ίδιοι στα καταστήματά μας» δήλωσε ο κ. Δαμάντης πρόεδρος της Ομοσπονδίας Πρακτόρων.

«Δεν θέλουν να φτιάξουν τα πρακτορεία. Θέλουν μόνο να υφαρπάξουν το 1% του τζίρου του ΚΙΝΟ, δηλαδή 15 εκατομμύρια ευρώ ετησίας να τα μοιράσουνε σε μίζες και σπατάλες και να φτιάξουν τα πρακτορεία των φίλων τους» καταλήγει ο κ. Διαμάντης.

ΕΥΡΩΠΑΪΚΟ ΚΥΠΕΛΛΟ ΚΛΕΙΣΤΟΥ ΣΤΙΒΟΥ

ΚΑΘΙΕΡΩΣΗ Ή ΑΠΑΞΙΩΣΗ...

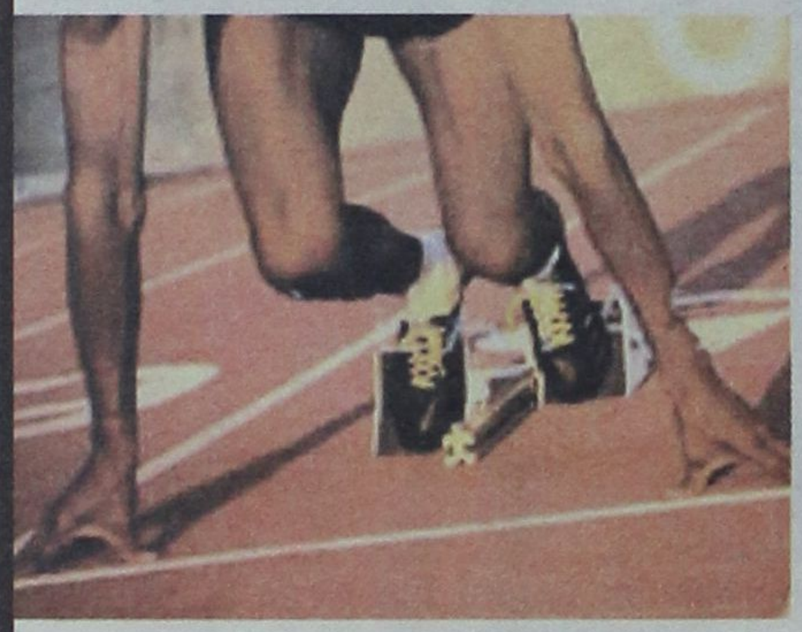

Στο Λιεβέν της Γαλλίας θα διοργανωθούν σήμερα τρίτη χρόνια οι αγώνες και ανάλογα με την επιτυχία θα κριθεί και το μέλλον τους

Σήμερα στο Λιεβέν της Γαλλίας θα διεξαχθεί το Ευρωπαϊκό Κύπελλο κλειστού στίβου με την συμμετοχή οκτώ χωρών μεταξύ των οποίων δεν συμπεριλαμβάνεται η Ελλάδα.

Η φετινή διοργάνωση αναλόγως με την επιτυχία που θα έχει είτε θα καθιερωθεί ετησίως είτε δεν θα συνεχιστεί ως θεσμός.

Η πρώτη φορά που διεξήχθησαν οι αγώνες ήταν το 2003 στην Λειψία με την Ισπανία να παίρνει την πρωτιά στους άνδρες και τη Ρωσία στις γυναίκες. Την επόμενη χρονιά (2004) η Ρωσία διατήρησε τα σκήπτρα της στις γυναίκες ενώ οι Γάλλοι ήταν αυτοί που επικράτησαν στους άνδρες. Να σημειωθεί πως πέρυσι λόγω έλλειψης ενδιαφέροντος δεν έγιναν οι αγώνες κι έτσι φέτος θα είναι η τρίτη χρονιά που θα γίνει ανάλογη εκδήλωση

Στο Λιεβέν μετέχουν οι χώρες: Ρωσία, Γαλλία, Ουκρανία, Γερμανία, Ιταλία, Πολωνία, Ισπανία, Φινλανδία στους άνδρες και στις γυναίκες οι: Γαλλία, Ρωσία, Γερμανία, Ρουμανία, Ισπανία, Ουκρανία, Πολωνία, Σουηδία.

Στη γαλλική πόλη θα διεξαχθούν τα εξής αγωνίσματα ανδρών και γυναικών: 60μ, 400μ, 800μ, 1500μ, 3000μ, 60μ εμπόδια και σκυταλοδρομία 800μ x 600μ x 400μ x 200μ. Επιπρόσθετα οι οκτώ ομάδες ανδρών θα συμμετάσχουν ακόμη στα αγωνίσματα ύψος, μήκος, σφαιροβολία και οι ισάριθμες των γυναικών στο επί κοντώ και στο τριπλούν.

Για πολλούς αθλητές και αθλήτριες η διοργάνωση θα είναι και ένα σημαντικό τεστ ενόψει του παγκοσμίου πρωταθλήματος κλειστού στίβου της Μόσχας που θα γίνει 10-12 Μαρτίου.

Οι συμμετοχές είναι αρκετά καλές στο Λιεβέν, αφού μεταξύ άλλων στους άνδρες θα έχουμε τους Αλεξάντρ Σμιρνόφ (Ρωσία), Ρονάλ Πονιόν (Γαλλία) στα 60μ, τον Ντανιέλ Ντομπρόφσκι (Πολωνία) στα 400μ, τον Αντουάν Μαρτιάκ (Γαλλία) στα 800μ, τον Λαντί Ντουκουρέ (Γαλλία) στα 60μ εμπόδια), τον Ιβάν Ούκοφ (Ρωσία) στο ύψος, τον Σαλίμ Σντιρί (Γαλλία) στο μήκος και τους Ραλφ Μπάρτελς (Γερμανία), Τόμας Μαγιέφσκι (Πολωνία), Μανουέλ Μαρτίνες (Ισπανία) στη σφαιροβολία.

Στις γυναίκες θα πάρουν μέρος οι Κριστίν Αρόν (Γαλλία) στα 60μ, Τατιάνα Βεκουρόβα (Ρωσία) στα 400μ, Σβτελάνα Τσερκάσοβα (Ρωσία), Εβελίνα Σετόβσκα (Πολωνία), Μαρία Τσιονκάν (Ρουμανία) στα 800μ, Ολγα Κομιάγκινα (Ρωσία) στα 1.500μ, Σουζάνα Καλούρ (Σουηδία), Αουρέλια Τριβιάνσκα (Πολωνία), Κίρστεν Μπολμ (Γερμανία), Γκλόρι Αλόζι (Ισπανία) στα 60μ εμπόδια, Ανα Ρογκόφσκα (Πολωνία) στο επί κοντώ και Καρλότα Καστρετζάνα (Ισπανία) στο τριπλούν.

ΤΟ ΠΡΟΓΡΑΜΜΑ

Κυριακή 5/3

14.10 Τελετή έναρξης
14.30 Σφαίρα ανδρών
14.35 Τριπλούν γυναικών
14.35 3.000μ γυναικών
14.40 Επί κοντώ γυναικών
14.50 Ύψος ανδρών
14.50 400μ γυναικών (1η σειρά)
14.55 400μ γυναικών (2η σειρά)
15.00 400μ ανδρών (1η σειρά)
15.05 400μ ανδρών (2η σειρά)
15.10 3.000μ ανδρών
15.25 800μ γυναικών
15.30 800μ ανδρών
15.35 Μήκος ανδρών
15.40 1.500μ γυναικών
15.50 60μ εμπόδια γυναικών
16.00 60μ εμπόδια ανδρών
16.10 60μ γυναικών
16.15 60μ ανδρών
16.20 1.500μ ανδρών
16.30 Σκυταλοδρομία γυναικών
16.40 Σκυταλοδρομία ανδρών

ΠΕΙΘΑΡΧΙΚΗ ΕΠΙΤΡΟΠΗ

Με υπερωρίες θα βγει η δουλειά

Από κλήσεις σε απολογία σωματείων, παραγόντων, προπονητών και ποδοσφαιριστών δόξα τω θεώ πάμε καλά, όμως από καλό θέαμα στους αγωνιστικούς χώρους τα προγράμματα δεν πάνε καθόλου καλά.

Τα ποσά είναι αντιστρόφως ανάλογα κι αυτό φαίνεται από τις τελευταίες κλήσεις σε απολογία που αποφάσισε η Πειθαρχική Επιτροπή. Ο πρόεδρος και τα μέλη της επιτροπής την προσεχή Τετάρτη (8/3) θα δουλέψουν υπερωρίες για να μπορέσουν να φέρουν σε πέρας την δουλειά που τους περιμένει.

«Κατ' εφαρμογή των άρθρων 1, 5, 13ζ, 29 και 30 του Κ.Α.Π. και σύμφωνα με τα οικεία Φ.Α. και τις εκθέσεις των παρατηρητών καλούνται σε έγγραφη απολογία μέχρι την ΤΕΤΑΡΤΗ 8 Μαρτίου 2006 και ώρα 14.00 οι πιο κάτω:

1) ΑΠΟΛΛΩΝ Κ. – ΗΡΑΚΛΗΣ Μ.
(Εισηγητής ο κ. Μάχλης)
Το σωματείο ΑΠΟΛΛΩΝ ΚΑΛΥΘΙΩΝ

2) ΝΙΚΑΓΟΡΑΣ – Α.Ε. ΚΑΤΤΑΒΙΑΣ
(Εισηγητής ο κ. Σαββάκης)
• Το σωματείο ΝΙΚΑΓΟΡΑΣ
• Στρατής Ν. εκπρόσωπος του ΝΙΚΑΓΟΡΑ

3) ΑΣΤΕΡΑΣ Π. – ΔΗΜΗΤΡΑ
(Εισηγητής ο κ. Παπαεμμανουήλ)
• Το σωματείο ΔΗΜΗΤΡΑ ΔΑΜ.
• Και ο Αντρίκος Θωμάς αναφερόμενος ως μασέρ
• Το σωματείο ΑΣΤΕΡΑΣ ΠΑΣΤ.
• Και ο Αθανασίου Βασίλης προπονητής του ΑΣΤΕΡΑ ΠΑΣΤ.

4) ΑΣ ΤΗΛΟΥ – ΕΡΜΗΣ ΚΑΛ.
(Εισηγητής ο κ. Μάχλης)
• Το σωματείο ΑΣ ΤΗΛΟΥ
• Και ο ποδοσφαιριστής του Αλειφέρης Γ. (ΑΔ= 285506), βάσει της συμπληρωματικής έκθεσης του διαιτητή

5) Το σωματείο ΦΟΙΒΟΣ, βάσει δυσφημιστικών δηλώσεων της Διοίκησής του στις εφημερίδες «Δημοκρατική» και «ΡΟΔΙΑΚΗ» της 23/2/06 σε βάρος του Αντιπροέδρου της ΕΠΣΔ κ. Κώστα Κωτικώστα (Εισηγητής ο κ. Δημητριάδης)

6) ΟΜΟΝΟΙΑ ΓΕΝ. – ΑΝΑΓΕΝΝΗΣΗ Ν.Ρ.
(Εισηγητής ο κ. Χατζηγεωργίου)
• Το σωματείο ΟΜΟΝΟΙΑ ΓΕΝ.
• Και ο Παρασκευάς Γιώργος πρόεδρος ΟΜΟΝΟΙΑΣ ΓΕΝ.

7) ΡΟΔΙΑΚΟΣ – ΗΛΙΟΣ ΙΑΛ.
(Εισηγητής ο κ. Δημητριάδης)
• Το σωματείο ΡΟΔΙΑΚΟΣ
• Και ο ΓΙΑΚΛΟΣ ΕΜΜ. Αναφερόμενος ως βοηθός προπονητή

8) ΘΥΕΛΛΑ ΠΥΛ. – ΔΟΞΑ ΨΙΝ.
(Εισηγητής ο κ. Σαββάκης)

• Το σωματείο ΘΥΕΛΛΑ ΠΥΛ.

Α' ΚΑΤΗΓΟΡΙΑ

Στη Λίνδο κλείνει η αυλαία

Κλεόβουλος και Καλυμνιακός προέρχονται από νίκη στην προηγούμενη αγωνιστική του Πρωταθλήματος και σήμερα θα βρεθούν απέναντι στη Λίνδο στις 14:45.

Η ομάδα του Νίκου Μαντικού δύσκολα πετάει βαθμούς στην έδρα της ενώ σε αρκετές περιπτώσεις πετυχαίνει και αρκετά γκολ, όπως την περασμένη αγωνιστική εναντίον του Ευαγόρα (5-0). Οι Καλύμνιοι μακριά από την έδρα τους χάνουν αρκετή από τη δύναμή τους, ωστόσο το τελευταίο διάστημα δείχνουν ανεβασμένοι και κανείς δεν μπορεί να αποκλείσει τίποτα. «Σφυρίχτρα» της αναμέτρησης ορίστηκε να είναι ο Τσαγγάρης με βοηθούς τον Ασημακόπουλο και τον Λάμπρου.

Β' ΚΑΤΗΓΟΡΙΑ

Κιτρινόμαυρη μονομαχία

Η αυλαία της 19ης αγωνιστικής στο πρωτάθλημα της Β' κατηγορίας Δωδεκανήσου θα κλείσει σήμερα στο γήπεδο της Κατταβιάς όπου η τοπική ομάδα θα φιλοξενήσει την Ασπίδα Σαλάκου. Οι δύο ομάδες μοιράζονται τα ίδια χρώματα (κιτρινόμαυρα) αλλά όχι και τους ίδιους στόχους κι έτσι οι γηπεδούχοι που είναι το φαβορί «καίγονται» περισσότερο για τη σημερινή αναμέτρηση. Από την άλλη πλευρά η Ασπίδα του Σταμάτη Μαργέλλου θα αγωνιστεί χωρίς άγχος και με οδηγό την επικράτησή της πριν από μία εβδομάδα επί του Αστέρα Μασάρων θα προσπαθήσει να «βροντοφωνάξει» παρούσα σε ένα ακόμη παιχνίδι με αντίπαλο που κυνηγά την άνοδο. Ο αγώνας έχει προγραμματιστεί να ξεκινήσει στις 15:00 με διαιτητή τον Κατσιδώνη Β. (Ορφανός, Σάββενας) και παρατηρητές τους Χουρδά (αγώνα) και Μίχα (διαιτησίας).

ΦΩΤΟΡΕΠΟΡΤΑΖ ΑΠΟ ΤΗΝ ΕΚΔΡΟΜΗ ΤΩΝ ΔΙΑΙΤΗΤΩΝ ΣΤΗ ΓΕΡΜΑΝΙΑ

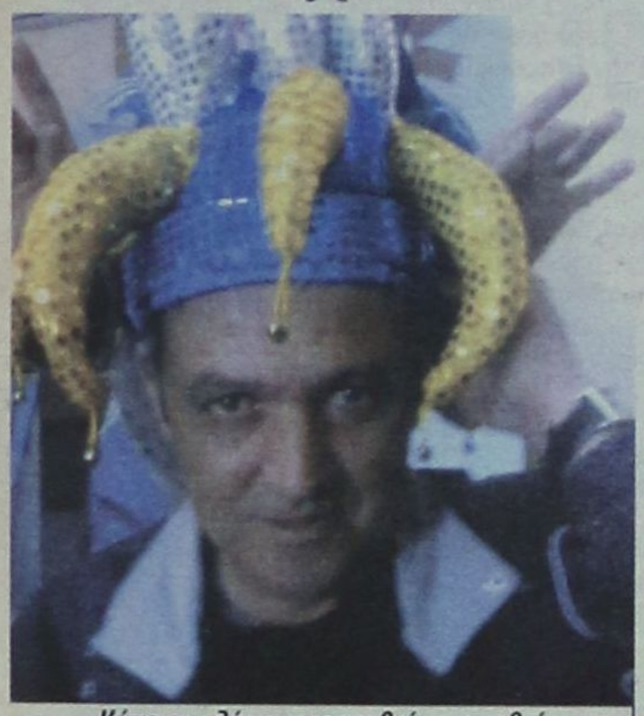

Κάποιον κλόουν προσπαθεί να μιμηθεί ο πρόεδρος του Διαγόρα Βατίου αλλά δεν μπορεί, γιατί δεν έχει ποτυχίο ανάλογης σχολής



«Στις φάμπρικες της Γερμανίας» τραγουδά με πάθος ο Λουλουδάκης



Μέχρι και «φουφού» πήραν μαζί τους οι διαιτητές στη Γερμανία για «μπάρμπεκιου»



Ο πρόεδρος Δημήτρης Κάπρος (δεξιά) και ο διαιτητής Διαμαντέας με ύφος Μεγάλου Αλεξάνδρου



Για την προεδρία του Συνδέσμου ετοιμάζεται ο Σπύρος Κόκκινος (μέσο) και θέλει να εκτοπίσει Κάπρο και Λουλουδάκη



Ο παλιός (μέσο) και οι νέοι με γερμανικό... στυλ



Ο Σύνδεσμος φιλάθλων του Διαγόρα «θύρα 6» έκανε χθες το απόγευμα τα εγκαίνια των γραφείων του

ΤΕΛΙΚΟΣ ΚΥΠΕΛΛΟΥ ΔΩΔΕΚΑΝΗΣΟΥ

Ερυθρόλευκο ή βυσσινί;

➤ Δύο ημέρες απέμειναν έως την αναμέτρηση του ΑΕΡΑ και της Κω που θα αναδείξει τον φετινό κυπελλούχο, στο γήπεδο της Καλύμνου

Πολλά ακούστηκαν το προηγούμενο διάστημα αναφορικά με την έδρα που θα φιλοξενήσει τον τελικό του Κυπέλλου Δωδεκανήσου, αλλά τελικά η ΕΠΣΔ – «τίμησε» την προκήρυξη και έπραξε το αυτονόητο «δίνοντας» τον αγώνα στην Κάλυμνο.

Ετσι λοιπόν οι δύο από τους τρεις εκπροσώπους του νομού μας στο Περιφερειακό Πρωτάθλημα (ΑΕΡΑ και ΑΕ Κω) θα διεκδικήσουν την Κούπα σε ουδέτερο έδαφος (Κάλυμνος) σε μια γιορτή για το τοπικό ποδόσφαιρο. Στον περσινό τελικό στα Μαριτσά μια ομάδα της Κω ο Ανταγόρας έκανε την έκπληξη «κλέβοντας» τον τίτλο από το φαβορί Κλεάνθη σε ένα ματς που λίγοι θα θυμούνται για το θέαμα που παρακολούθησαν.

Φέτος δεν υπάρχει καθαρό φαβορί αφού ακόμη και βαθμολογικά ΑΕΡΑ και Κως βρίσκονται πάνω κάτω στα ίδια επίπεδα με τη μόνη διαφορά πως πρόκειται για ημιεπαγγελματικά σωματεία και όχι ερασιτεχνικά όπως πέρσι. Ολοι έλπιζαν λοιπόν το ποδόσφαιρο να είναι ο νικητής και αυτός που θα αποδώσει καλύτερα να ντύσει με το χρώμα του την Κούπα, είτε στα ερυθρόλευκα είτε στα βυσσινί.

Να σημειωθεί πως στην ανάπαυλα του ημιχρόνου ο Σ.Δ.Π.Δ. θα τιμήσει με αναμνηστική πλακέτα τον διαιτητή Νομικό Πανάτο για την μακρόχρονη προσφορά του στην διαιτησία του νομού.

Ως διαιτητής του φετινού τελικού ορίστηκε ο Δημήτρης Κετσές που θα έχει ως βοηθούν τον Πανάτο και τον Κατέρη. Τέταρτος θα είναι ο Αλαχιώτης. Ενώ Μανιάς και Νικολουδάκης θα έχουν χρέη παρατηρητή αγώνα και ο Φραγκίνης παρατηρητής διαιτησίας.

Η αναμέτρηση θα ξεκινήσει στις 15:00 ενώ πριν την έναρξή της ο κόσμος που θα βρεθεί στο γήπεδο θα παρακολουθήσει παιχνίδι των ακαδημιών της Καλύμνου.

sports

Λάθος-ΕΠΟ-χή

Δεν αποτελεί έκπληξη για την συντριπτική πλειοψηφία των φιλάθλων τη Ελλάδας η «πατατιά» στην οποία υποπίπτουν γι' άλλη μια φορά οι υπευθυνο - ανεύθυνοι της Ελληνικής Ποδοσφαιρικής Ομοσπονδίας.

Ο,τι συνέβη πριν από αρκετά χρόνια με τον Βασίλη Χατζηπαναγή, το ίδιο σενάριο επαναλαμβάνεται και τώρα με την περίπτωση του Γιάννη Μασμανίδη. Στην ιστοσελίδα του «Contra Sports» αναφέρεται ένα γεγονός που δείχνει ακριβώς το μέγεθος ακόμη μιας γκάφας:

«Μετά τον αποκλεισμό από τα τελικά του Μουντιάλ και ενώ οι υποχρεώσεις για τα προκριματικά του επόμενου Euro δεν έχουν αρχίσει ακόμη, είναι η κατάλληλη στιγμή για δοκιμές και λύσεις στα αγωνιστικά προβλήματα που απασχολούν την Εθνική ομάδα.

Κι αν η κλήση του Γιώργου Σαμαρά αποτελεί το χαρακτηριστικό παράδειγμα για τη νέα, μετα-Πορτογαλίας γενιά, που φιλοδοξεί να πάρει τη θέση των Euro-πρωταθλητών, η απουσία του Γιάννη Μασμανίδη δείχνει πόσο πίσω είμαστε ακόμη σε θέματα οργάνωσης.

Τον 22χρονο αριστεροπόδαρο μέσο της Μπίλεφελντ, που αυτή την εποχή κάνει τα πρώτα βήματα καθιέρωσης στη Μπουντεσλίγκα, παρακολούθησε το φθινόπωρο στο ματς κυπέλλου Οφενμπαχ-Καρλσρούης ο Οτο Ρεχάγκελ. Την άποψή του για τον παίκτη συμμερίστηκαν και οι ιθύνοντες της Αρμίνια, που πρόλαβαν τους υπόλοιπους ενδιαφερόμενους, που περίμεναν τη λήξη του συμβολαίου του με την Καρλσρούη το ερχόμενο καλοκαίρι για να τον αποκτήσουν.

Στην ατομική βαθμολογία του Kicker ο Μασμανίδης ακόμη κι ένα μήνα μετά την αποχώρησή του από τη Β' κατηγορία, παραμένει ο κορυφαίος -βαθμολογικά- παίκτης της σεζόν. Αν τον δει κάποιος αγωνιζόμενο θα καταλάβει εύκολα ότι ο αριστεροπόδαρος παίκτης με την τεχνική σε συνδυασμό με την ταχύτητά του, δεν υπάρχει αυτή τη στιγμή στην Ελλάδα. Με δηλώσεις του τότε, ο βοηθός του Ρεχάγκελ, Γιάννης Τοπαλίδης, επιβεβαίωνε σε τρεις ραδιοφωνικούς σταθμούς την επικείμενη κλήση του παίκτη. Και αναρωτιέται κανείς γιατί δεν κλήθηκε.

Απλά ο Μασμανίδης από αμέλεια όλων των εμπλεκόμενων πλευρών ΔΕΝ ΜΠΟΡΕΙ ΝΑ ΑΓΩΝΙΣΤΕΙ στην Εθνική Ελλάδας. Ο 22χρονος παίκτης (09/03/1983) από τα 18 του διαθέτει και γερμανικό διαβατήριο, καθώς οι "ξενέρωτοι" Γερμανοί με πρώτο τον Ούλι Στίλικε, που τον επισκέφτηκε στο σπίτι δείχνοντας προσωπικό ενδιαφέρον, από τότε διέκριναν το ταλέντο του, ενώ σήμερα καλείται συνεχώς στην Ελπίδων της χώρας. Η χορήγηση γερμανικού διαβατηρίου με στόχο την κλήση του στην Εθνική Νέων διεκπεραιώθηκε σε λίγες μέρες.

Σύμφωνα με το άρθρο 15 της FIFA, που αναφέρεται σε παίκτες με δύο υπηκοότητες και ενεργοποιήθηκε την 01/01/2004, ισχύουν τα εξής:

Ο κάθε παίκτης είχε δικαίωμα για "μεταγραφή", ως τη μέρα που θα συμπληρώσει τα 21 του χρόνια, δηλαδή στην προκειμένη περίπτωση ως τις 9 Μαρτίου του 2004. Αμφιβάλλω αν

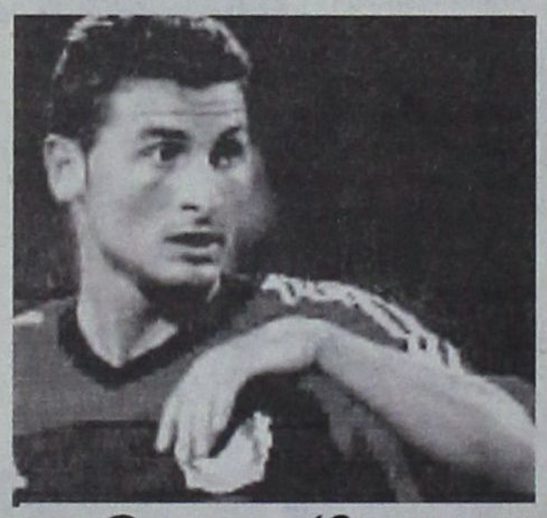

Ο,τι συνέβη με τον Βασίλη Χατζηπαναγή επαναλαμβάνεται με τον Γιάννη Μασμανίδη

έστω και ένας παράγοντας της ΕΠΟ εκείνη την εποχή γνώριζε έστω και το όνομα του παίκτη.

Το καλοκαίρι του 2004 ο Μασμανίδης μεταγράφηκε από τους ερασιτέχνες της Λεβερκούζεν στην Καρλσρούη στη Β' κατηγορία της Γερμανία. Σύμφωνα με το παραπάνω άρθρο της FIFA ακόμη και εκείνη τη στιγμή ο παίκτης θα μπορούσε με τη συνδρομή βέβαια μιας σοβαρής ομοσπονδίας, να καταθέσει αίτημα στη FIFA. Και αυτό διότι η Παγκόσμια Ομοσπονδία από την ημέρα ενεργοποίησης του κανονισμού, έδινε σε όλους τους παίκτες - ανεξαρτήτως ηλικίας, άρα και άνω των 21 -το δικαίωμα για αλλαγή ποδοσφαιρικής υπηκοότητας για έναν ολόκληρο χρόνο ακόμη. Τότε, όμως, η ΕΠΟ είχε προφανώς σοβαρότερα πράγματα να ασχοληθεί. Φανταστείτε τότε για έναν 21χρονο παίκτη να προσπαθήσει να ενημερώσει την -με αντανακλαστικά ελέφαντα- ομοσπονδία. Τέλος πάντων, κάθε δικαίωμα εξέπνευσε την 31η Δεκεμβρίου 2004.

Αρα με τα σημερινά δεδομένα ο παίκτης -όπως παλιότερα ο Χατζηπαναγής- χάθηκε για την εθνική Ελλάδας. Μια σοβαρή ομοσπονδία όπως η γερμανική, έχει τη δομή και τους μηχανισμούς ώστε και να φροντίζει τα νέα παιδιά, δίνοντάς τους κάθε δυνατή υποστήριξη, επενδύοντας στο μέλλον. Μια λιγότερο σοβαρή, όπως η τουρκική, στης οποίας τα γραφεία το μόνο καθαρό είναι το άγαλμα του Ατατούρκ, έχει φροντίσει εδώ και 15 χρόνια δημιουργώντας γραφεία στην Κεντρική Ευρώπη (Βέλγιο, Γερμανία, Ολλανδία), ώστε να βρίσκει και να κερδίζει για πάρτη της κυρίως με την υποστήριξη, φροντίδα και χρήμα τα ταλέντα με τούρκικες ρίζες. Οι δίδυμοι Αλτιντόπ, ο Μαστιούρκ, ο Νταβαλά παλιότερα μερικά παραδείγματα. Ο 17χρονος Νούρι Σαχίν της Ντόρτμουντ το τελευταίο και χαρακτηριστικότερο παράδειγμα. Εναν παίκτη, που κυριολεκτικά σε μία νύχτα πήραν από τα χέρια των Γερμανών και μόλις ένα μήνα μετά τον έχρισαν διεθνή στην Ανδρών, κατοχυρώνοντάς τον οριστικά. Η μπορεί ποτέ να φανταστεί κανείς ότι οι Γάλλοι θα έχαναν έστω και έναν παίκτη από τους δεκάδες εμιγκρέδες που προωθούν, επειδή κοιμόταν τον ύπνο του δικαίου.

Η ΕΠΟ; Μα τι να έκανε η έρμη; Ο Ορφανός θα φταίει πσυ έκοψε κονδύλια, γιατί στα νέα παιδιά θα τα διέθεταν. Ο παίκτης επίσης θα φταίει που δεν τους το είπε. Φαντάζομαι ένα 20χρονο παιδί να προσπαθεί μέσω του τηλεφώνου να βρει τον πρόεδρο ή κάποιον υπεύθυνο της ΕΠΟ για να του εξηγήσει ότι στενεύουν τα περιθώρια για να μη χάσει το δικαίωμα να αγωνιστεί στην Εθνική Ελλάδας και ανατριχιάζω με την ευαισθησία με την οποία τον αντιμετώπιζαν. Ακόμη και σήμερα ουδέποτε κάποιος από την ομοσπονδία έχει μιλήσει μαζί του.

Κι αν η ΕΠΟ έχει το ελαφρυντικό την... ταχύτητα ελέφαντα μετά τον βαθύ ύπνο, ευθύνη στη συγκεκριμένη υπόθεση έχει και το προπονητικό δίδυμο, που αν μη τι άλλο γνώριζε τον παίκτη, αλλά καθυστέρησε απελπιστικά να σκεφτεί έστω και για λίγο μελλοντικά. Η ξεπερασμένη στην περίπτωση αυτή εκ των πραγμάτων, αντίληψη του Οτο, ότι ο καλός θα φανεί κάποια στιγμή, φάνηκε χαμένη κάπου ανάμεσα σε δύο διαβατήρια.

Ομως έστω και τώρα θα άξιζε μια συγκροτημένη (και γιατί όχι με τη συγκατάθεση των Γερμανών) προσπάθεια στη FIFA για το θέμα. Αλλωστε ο πρόεδρος της ΕΠΟ κατά τη διάρκεια του Μουντιάλ θα βρίσκεται κοντά στα κέντρα αποφάσεων. Ας θέσει, προετοιμασμένα και συγκροτημένα το θέμα. Μόνο να κερδίσει μπορεί. 'Οτι ήταν να χάσουμε, το χάσαμε ήδη.

Το ελληνικό ποδόσφαιρο δεν έχει την πολυτέλεια να χάνει ταλέντα σαν τον Μασμανίδη από αμέλεια κάποιων καρεκλοκένταυρων παραγόντων ή από την ξεροκεφαλιά του προπονητικού τιμ. Α, πριν το ξεχάσω!

Στις 14 Απριλίου, δηλαδή σε ενάμισι μήνα συμπληρώνει τα 21 του και χάνεται σαν τον Μασμανίδη, ο Ελληνοτσέχος επιθετικός της Λεβερκούζεν, Μήχαλ Παπαδόπουλος».

Αγώνες εξ αναβολής

Αρκετά παιχνίδια που είχαν αναβληθεί και αφορούν όλες τις κατηγορίες ορίσθηκαν εκ νέου από την Επιτροπή Πρωταθλήματος της ΕΠΣΔ.

Χθες για τον Γ' Ομιλο των Νήσων της Γ' Κατηγορίας η Αναγέννηση Ασφενδιού ηττήθηκε με 3-2 από τον Ξάνθο. Σήμερα επίσης θα γίνει ακόμη ένα παιχνίδι για τον ίδιο όμιλο μεταξύ του Α.Ο. Βαθύ και του Α.Ο. Λειψοί. Ακόμη για τον Β' Ομιλο του ιδίου πρωταθλήματοε σήμερα θα διεξαχθεί η συνάντηση ανάμεσα στον Ιάλυσο '97 και τον ΠΑΣ Ασκληπιείου. Την ερχόμενη εβδομάδα θα γίνουν ακόμη τρία παιχνίδια εξ αναβολής. Αναλυτικά το πρόγραμμα των αγώνων:

Κυριακή 5/3/2006

• Α.Ο. Βαθύ - Α.Ο. Λειψοί

Γήπεδο: Καλύμνου **Ωρα:** 12.00 **Διαιτητές:** Κάκιας - Αναστασιάδης - Πλάτσης **Παρατηρητής:** Κατέρης Παν.

• Ιάλυσος '97 - ΠΑΣ Ασκληπιείου

Γήπεδο: Λύκειο Ιαλυσού **Ωρα:** 11.00

Διαιτητές: Βλαχάς - Σταυριανός - Παπαγιαννίδης

Τετάρτη 8/3/2006

• Ανταγόρας - Ασπίδα Απολ.

Γήπεδο: «Ανταγόρας» **Ωρα:** .... **Διαιτητές:** Φραγκιαδάκης - Αλαχιώτης - Τσομπάνος **Παρατηρητής:** Βραχνάς

• Α.Ο. Λειψοί - ΠΑΟ Κω

Γήπεδο: Λειψών **Ωρα:** ..... **Διαιτητές:** Μουστάκας - Αργυρίου - Βασιλείου

Πέμπτη 9/3/2006

• Ακουσίλαος - Δόξα Καρδ.

Γήπεδο: Παστίδας **Ωρα:** 14:45

Διαιτητές: Κόττορος - Κουρδουκλάς - Στεφανάκης **Παρατ.:** Κατσουράκης **Παρατ. διαιτ.:** Σακελλαρίδης Ν

ΕΦΗΒΙΚΟ - ΠΑΙΔΙΚΟ

Την Τρίτη εξ αναβολής

Σήμερα αναμένεται να ολοκληρωθεί το πρόγραμμα των αγώνων του εφηβικού και παιδικού πρωταθλήματος.

Ωστόσο οι νεαροί ποδοσφαιριστές θα αγωνισθούν πάλι μεθαύριο Τρίτη στα εξ' αναβολής παιχνίδια που όρισε η Επιτροπή πρωταθλήματος.

ΕΦΗΒΙΚΟ ΠΡΩΤΑΘΛΗΜΑ
Α' ΟΜΙΛΟΣ
Κυριακή 5/3/2006
Δωριέας - ΓΣ Διαγόρας
Γήπεδο: Αγίων Αποστόλων **Ωρα:** 13:00 **Διαιτητές:** Κεφαλάκης, Τσουρούτης, Γκιούντιτσε **Γιατρός:** Μαυρίδης

ΑΣ Ρόδος - Κλεάνθης Παρ.
Γήπεδο: Αγίων Αποστόλων **Ωρα:** 11:00
Διαιτητές: Γαγάνης, Λιάπη, Γκιούντιτσε **Γιατρός:** Μαυρίδης

Β' ΟΜΙΛΟΣ
ΤΡΙΤΗ 7/3/2006
Διγενής Κοσ. - Ερμής Καλ.
Γήπεδο: Κοσκινού
Ωρα: 15:00 **Διαιτητές:** -
Γιατρός: Ντουμπανάκη

ΕΞ' ΑΝΑΒΟΛΗΣ
Ηρακλής Μαρ. - ΑΣ Ρόδου
Γήπεδο: Μαριτσών
Ωρα: 15:00 **Διαιτητές:** Μανέγας, Γκιούντιτσε, Πολύζος **Γιατρός:** Κοσμάς

ΠΑΙΔΙΚΟ ΠΡΩΤΑΘΛΗΜΑ
Α' ΟΜΙΛΟΣ
ΚΥΡΙΑΚΗ 5/3/2006
Αστέρας Π. - Απόλλων Απ.
Γήπεδο: Παστίδας
Ωρα: 12:00 **Διαιτ.:** Μανέγας **Γιατρός:** Καζουλάκης

Β' ΟΜΙΛΟΣ
ΚΥΡΙΑΚΗ 5/3/2006
Ορφέας - Αστέρας Μασ.
Γήπεδο: Αγίων Αποστόλων **Ωρα:** 15:00 **Διαιτ.:** Τσουρούτης **Γιατρός:** Τσέρκης
Ασπίς Απ. - Διγενής Κοσκ.
Γήπεδο: Απολακκιάς
Ωρα: 12:00 **Διαιτ.:** Σαββιδάκης **Γιατρός:** Διαμαντής
ΠΑΣ Ασκληπειού - ΑΕΡΑ
Γήπεδο: Ασκληπειού
Ωρα: 15:00 **Διαιτ.:** Χωρίτης
Γιατρός: Ζανετούλης
Δωριέας - Ρόδος
Γήπεδο: Αγίων Αποστόλων **Ωρα:** 10:00 **Διαιτητές:** Λιάπη **Γιατρός:** Μαυρίδης
Απόλλων Κ. - Νίκη Ρόδου
Γήπεδο: Καλυθιών
Ωρα: 11:00 **Διαιτ.:** Μοσχούς **Γιατ:** Ντουμπανάκη

ΕΞ' ΑΝΑΒΟΛΗΣ
ΤΡΙΤΗ 7/3/2006
Ζευς - Ορφέας
Γήπεδο: Αγίων Αποστόλων **Ωρα:** 13:00 **Διαιτητές:** Ορφανός **Γιατρός:** Μαυρίδης
ΑΣ Ρόδος - ΑΕΡΑ
Γήπεδο: Αγίων Αποστόλων **Ωρα:** 14:00 **Διαιτητές:** Τσουρούτης **Γιατρός:** Μαυρίδης
Ευαγόρας - Κλεάνθης
Γήπεδο: Αγίων Αποστόλων **Ωρα:** 15:00 **Διαιτητές:** Ορφανός **Γιατρός:** Μαυρίδης
Δωριέας - Νίκη Ρόδου
Γήπεδο: Αγ. Αποστόλων
Ωρα: 16:00 **Διαιτητές:** Τσουρούτης **Γιατρός:** Μαυρίδης

ΜΕΙΩΘΗΚΕ ΚΑΤΑ 7% Ο ΑΡΙΘΜΟΣ ΤΩΝ ΕΙΣΑΚΤΕΩΝ ΣΕ ΠΕΡΙΖΗΤΗΤΕΣ ΣΧΟΛΕΣ

ΕΚΤΟΣ ΑΕΙ - ΤΕΙ 80.000 ΥΠΟΨΗΦΙΟΙ

Οι εξαγγελίες για αύξηση των εισακτέων αφορούν σχολές που κάθε χρόνο μένουν στα αζήτητα

Χωρίς αντίκρισμα κρίνονται οι εξαγγελίες του υπουργείου Παιδείας για αύξηση των θέσεων των εισακτέων φέτος, αφού αυτή έγινε σε Τμήματα και Σχολές που ούτως ή άλλως μένουν κάθε χρόνο στα... αζήτητα. Υπό την πίεση των δημοτικών αρχών να «μπαλώσει» το πρόβλημα που δημιουργείται εξαιτίας της θέσπισης βαθμολογικού ορίου, το υπουργείο προχώρησε αφειδώς στην παροχή θέσεων σε περιφερειακά Τμήματα ΤΕΙ χαμηλής ζήτησης και «ψαλίδισε» τους εισακτέους σε δημοφιλείς Σχολές της Αττικής και της Θεσσαλονίκης όπου συγκεντρώνεται το μεγαλύτερο ενδιαφέρον των υποψηφίων. Γεγονός, που κινδυνεύει να μετατραπεί σε μπούμερανγκ για την κυβέρνηση, αφού φέτος αναμένεται ρεκόρ αποκλεισμού υποψηφίων από την τριτοβάθμια εκπαίδευση.

Ειδικότερα, σύμφωνα με τα στοιχεία που ανακοίνωσε χθες ο γ.γ. του υπουργείου Παιδείας κ. Ανδρέας Καραμάνος, συνολικά 152.140 εν δυνάμει υποψήφιοι θα διεκδικήσουν φέτος 83.068 θέσεις σε ΑΕΙ – ΤΕΙ, ενώ επιπλέον 200 θέσεις θα διατεθούν στα Τμήματα Εικαστικών και Εφαρμοσμένων Τεχνών του ΑΠΘ και Εικαστικών Τεχνών της ΑΣΚΤ. Αποτέλεσμα είναι να εισαχθεί ο ένας στους δύο και συνολικά 69.072 υποψήφιοι να μείνουν εκτός τριτοβάθμιας εκπαίδευσης. Εάν συνυπολογιστούν οι υποψήφιοι που θα συγκεντρώσουν βαθμολογίες κάτω από τη βάση, τότε ο συνολικός αριθμός των «αποκλεισμένων» ενδέχεται να φθάσει τις 75.000 – 80.000. Υπενθυμίζεται ότι πέρυσι περίπου 16.000 υποψήφιοι είχαν εισαχθεί στα ΑΕΙ – ΤΕΙ με βαθμολογίες κάτω του 10 και, σύμφωνα με τις πιο αισιόδοξες εκτιμήσεις, ο αριθμός αυτός θα μειωθεί φέτος κατά το ήμισυ και θα φθάσει τις 8.000.

ΤΟ ΚΟΛΠΟ

➲ **Η αύξηση** των θέσεων στα ΑΕΙ προήλθε από την ενίσχυση των περιφερειακών κατά 990 θέσεις και την αποδυνάμωση των πανεπιστημίων σε Αττική και Θεσσαλονίκη κατά 350 θέσεις.

ΔΩΡΟΝ ΑΔΩΡΟΝ

➲ **Ανευ ουσία** χαρακτηρίζουν εκπαιδευτικοί – ερευνητές την αύξηση των θέσεων, αφού έγινε σε τμήματα που ούτως ή άλλως η ζήτηση από τους υποψήφιους είναι ιδιαίτερα μικρή.

ΤΑ ΑΕΙ ΜΕ ΤΗ ΜΕΓΑΛΥΤΕΡΗ ΜΕΙΩΣΗ ΕΙΣΑΚΤΕΩΝ

ΤΜΗΜΑΤΑ	ΘΕΣΕΙΣ 2005	ΘΕΣΕΙΣ 2006	ΔΙΑΦΟΡΑ
Επιστήμης Φυσικής Αγωγής και Αθλητισμού Αθήνας	290	210	-80
Οικονομικών Επιστημών Αθήνας	380	340	-40
Ιστορίας και Αρχαιολογίας Αθήνας	275	240	-35
Οικονομικής Επιστήμης Πειραιά	295	260	-35
Πολιτικής Επιστήμης και Δημόσιας Διοίκησης Αθήνας	340	310	-30
Μαθηματικών Αθήνας	315	285	-30
Εκπαίδευσης και Αγωγής στην Προσχολική Ηλικία Αθήνας	180	150	-30
Μαθηματικών Θεσσαλονίκης	185	160	-25
Νομικής Αθήνας	470	445	-25
Φιλολογίας Αθήνας	370	350	-20

Η ΑΥΞΗΣΗ

Από τα στοιχεία προκύπτει, επίσης, ότι στα ΑΕΙ ο αριθμός των θέσεων αυξήθηκε φέτος κατά 640. Ωστόσο, η αύξηση αυτή προήλθε από την ενίσχυση των περιφερειακών ΑΕΙ κατά 990 θέσεις και την αποδυνάμωση των ΑΕΙ σε Αττική και Θεσσαλονίκη κατά 350 θέσεις. Στις περιζήτητες Σχολές (π.χ. Ιατρική, Νομική, Πληροφορική κ.ά.) η μείωση των εισακτέων υπολογίζεται από 5% έως 7%, ενώ αύξηση των θέσεων έγινε μόνο στα Παιδαγωγικά Τμήματα και τα Τμήματα Νηπιαγωγών. Αξίζει δε, να σημειωθεί ότι αγνοήθηκαν οι προτάσεις των αρχών των ΑΕΙ, αφού συνολικά ζητούσαν να μειωθούν κατά 10.913 οι θέσεις.

Στα ΤΕΙ, οι θέσεις σε 5 κεντρικά ιδρύματα (Αθήνας, Θεσσαλονίκης, Πάτρας, Πειραιά και Χαλκίδας) μειώθηκαν κατά 1.390 και αντίθετα αυξήθηκαν κατά 2.970 οι θέσεις σε 10 ΤΕΙ της περιφέρειας. Ετσι, προέκυψε μια συνολική αύξηση 1.580 θέσεων.

Ωστόσο, όπως τονίζουν εκπαιδευτικοί – ερευνητές η αύξηση αυτή είναι «δώρο άδωρο», αφού έγινε σε Τμήματα (με αντικείμενα σχετικά με Φυτολογία, Ζωολογία, Γεωργικές Μηχανές, Ανθοκομία, Αγροτικοί Συνεταιρισμοί) που ούτως ή άλλως δεν έχουν ζήτηση από τους υποψηφίους.

ΤΑ ΣΤΟΙΧΕΙΑ

Αναλυτικά, ανά κατηγορία υποψηφίων, προκύπτει ότι:

➤ 67.684 θέσεις διατίθενται σε 98.140 υποψηφίους ημερησίων Ενιαίων Λυκείων που θα λάβουν μέρος στις εξετάσεις. Από αυτούς, οι 79.965 είναι μαθητές της Γ' τάξης, ενώ οι υπόλοιποι 18.175 είναι απόφοιτοι προηγούμενων ετών. Βάσει αυτών των στοιχείων, επτά στους δέκα υποψηφίους (ποσοστό 68,9%) εισάγονται στην τριτοβάθμια εκπαίδευση.

➤ 8.304 θέσεις διατίθενται περίπου σε 18.000 υποψηφίους ημερησίων Ενιαίων Λυκείων, οι οποίοι θα κάνουν χρήση της βαθμολογίας που συγκέντρωσαν τα προηγούμενα χρόνια και θα διεκδικήσουν, χωρίς εξετάσεις, την εισαγωγή τους σε ποσοστό 10% επί των θέσεων. Από αυτούς, περίπου ένας στους δύο (ποσοστό 46,1%) εισάγεται στα ΑΕΙ – ΤΕΙ.

➤ 6.638 θέσεις διατίθενται στους αποφοίτους Β' κύκλου ημερησίων ΤΕΕ που θα λάβουν μέρος στις ειδικές εξετάσεις για την εισαγωγή στα ΤΕΙ και στις Σχολές Σωμάτων Ασφαλείας. Τις θέσεις αυτές αναμένεται να διεκδικήσουν 32.000 «νέοι» και «παλαιοί» απόφοιτοι, δηλαδή εισάγονται δύο στους δέκα (ποσοστό 20,7%).

➤ 442 θέσεις διατίθενται σε περίπου 4.000 αποφοίτους Β' κύκλου εσπερινών ΤΕΕ, δηλαδή εισάγεται μόλις ο ένας στους δέκα.

➤ Εξάλλου, 844 θέσεις – πέραν του αριθμού εισακτέων – διατίθενται για τους μαθητές των εσπερινών Ενιαίων Λυκείων.

ΚΑΤΑΝΟΜΗ

Από το σύνολο των 83.268 θέσεων, οι 36.685 διατίθενται στα ΑΕΙ, οι 42.270 στα ΤΕΙ, οι 120 στις Ανώτερες Σχολές Τουριστικής Εκπαίδευσης και οι υπόλοιπες 4.193 στις Σχολές των Σωμάτων Ασφαλείας.

Υπενθυμίζεται ότι οι πανελλαδικές εξετάσεις για τους υποψηφίους των Ενιαίων Λυκείων θα αρχίσουν μέσα στο δεύτερο δεκαπενθήμερο του Μαΐου και θα ολοκληρωθούν στο πρώτο δεκαήμερο του Ιουνίου.

Οι πίνακες με τα αναλυτικά στοιχεία για τις θέσεις ανά ΑΕΙ – ΤΕΙ είναι διαθέσιμοι στην ιστοσελίδα της «Ημερησίας» (www.imerissia.gr).

ΟΙ ΠΑΝΕΛΛΑΔΙΚΕΣ ΣΕ ΑΡΙΘΜΟΥΣ

Ρεκόρ αποκλεισμού υποψηφίων

Εκτιμάται ότι **εκτός ΑΕΙ - ΤΕΙ** θα μείνουν από **75.000 - 80.000 υποψήφιοι.**

Εισάγεται ένας στους δύο

152.140 εν δυνάμει υποψήφιοι όλων των κατηγοριών διεκδικούν 83.068 θέσεις. **Εκτός 69072.**

Βαθμολογικό πλαφόν

Αγνωστο πόσοι υποψήφιοι δεν θα πιάσουν το βαθμολογικό πλαφόν και θα αποκλειστούν. Πέρυσι ανήλθαν σε **16.000.**

Ενιαία Λύκεια

Ειδικά για την κατηγορία Ενιαίων Λυκείων **εισάγονται 7 στους 10.**
Στη χειρότερη θέση οι απόφοιτοι ΤΕΕ.
Εισάγονται 2 στους 10.

Εικονική αύξηση

«Εικονική» αύξηση κατά **2.001 θέσεις** σε σύγκριση με πέρυσι.
Ο αριθμός εισακτέων είναι μεγαλύτερος στα... αζήτητα Τμήματα.

Κενές θέσεις

Τουλάχιστον 90 Τμήματα δεν θα καλύψουν όλες τις θέσεις τους. Στο «κόκκινο» 20 από αυτά.
Πάνω από **7.000 οι κενές θέσεις.**



ΤΑ ΑΕΙ ΜΕ ΤΗ ΜΕΓΑΛΥΤΕΡΗ ΑΥΞΗΣΗ ΕΙΣΑΚΤΕΩΝ

ΤΜΗΜΑΤΑ	ΘΕΣΕΙΣ 2005	ΘΕΣΕΙΣ 2006	ΔΙΑΦΟΡΑ
Θεολογίας Αθήνας-Θεσσαλονίκης	200	280	+80
Γερμανικής Γλώσσας και Φιλολογίας Θεσσαλονίκης	120	170	+50
Νομικής (Κομοτηνής)	400	450	+50
Επιστήμης Φυσικής Αγωγής και Αθλητισμού (Κομοτηνή)	250	300	+50
Γεωγραφίας (Μυτιλήνης)	100	150	+50
Ιταλ. και Ισπαν. Γλώσσας και Φιλολ. Αθήνας	115	150	+35
Ιταλικής Γλώσσας και Φιλολογίας (Θεσσαλονίκης)	90	125	+35
Θεολογίας Αθήνας	220	250	+30
Οικονομικών Επιστημών Ιωαννίνων	110	140	+30

Έτοιμοι για ΚΤΕΟ;
ΤΑΛΑΙΠΩΡΙΑ ΤΕΛΟΣ!
AUTOVISION
Ιδιωτικό ΚΤΕΟ Ρόδου
για ραντεβού..22410-67677
ΠΛΗΡΩΣ ΙΣΟΤΙΜΟ ΜΕ ΤΑ ΔΗΜΟΣΙΑ ΚΤΕΟ
ΓΡΗΓΟΡΑ, ΑΞΙΟΠΙΣΤΑ ΚΑΙ ΦΘΗΝΟΤΕΡΑ!! 25 ΛΕΠΤΑ ΑΡΚΟΥΝ..
ανοιχτά απογεύματα και σάββατο, όλα τα παράβολα αγοράζονται στο ΚΤΕΟ
ΠΡΟΣΟΧΗ!! — ΠΡΟΓΡΑΜΜΑ ΠΡΟΣΚΛΗΣΗΣ ΟΧΗΜΑΤΩΝ Ν. ΔΩΔ/ΣΟΥ
- ΤΟΝ Μάρτιο ΑΠΟ ΡΟΕ 8401, ΕΩΣ ΡΟΕ 9999 ,επήσις οι πινακίδες ερυθρού χρώματος και ξένης περιοχής
Η ΜΗ ΔΙΕΝΕΡΓΕΙΑ ΤΕΧΝΙΚΟΥ ΕΛΕΓΧΟΥ ΤΟΥ ΟΧΗΜΑΤΟΣ ΣΑΣ (ΚΤΕΟ) ΜΕΣΑ ΣΤΙΣ ΠΡΟΘΕΣΜΙΕΣ, ΑΠΟΤΕΛΕΙ ΠΑΡΑΒΑΣΗ (ΚΟΚ 86) ΚΑΙ ΤΙΜΩΡΕΙΤΑΙ ΑΠΟ ΤΙΣ ΑΡΧΕΣ ΜΕ ΠΡΟΣΤΙΜΟ 334 ΕΥΡΩ ΚΑΙ ΑΦΑΙΡΕΣΗ ΠΙΝΑΚΙΔΩΝ

ΣΤ. ΚΟΥΦΟΣ, ΠΡΟΕΔΡΟΣ ΚΡΕΟΠΩΛΩΝ

ΝΑ ΞΕΧΑΣΟΥΜΕ ΤΙΣ ΑΛΑΝΙΑΡΕΣ ΚΟΤΕΣ!

Το κρέας αποτελεί τροφή αναντικατάστατη σε ό,τι αφορά το αμυντικό σύστημα του οργανισμού και τις πρωτεΐνες - Κατατάσσεται στα φθηνά προϊόντα διατροφής

Γεγονός είναι, ότι το κρέας αποτελεί βασικό είδος διατροφής του ανθρώπου. Άλλωστε, όπως τονίζει και ο πρόεδρος των Κρεοπωλών Ρόδου κ. Σταύρος Κουφός, ένα κομμάτι καλοψημένο κρέας και λίγη σαλάτα, αρκούν για μια πλήρη και υγιεινή διατροφή. Εκτενείς πληροφορίες για τα διάφορα είδη κρεάτων, για τις ωφέλειες, αλλά και για το επάγγελμα του κρεοπώλη, μας δίνει ο κ. Κουφός σε συνέντευξή του στη «δημοκρατική».

ΣΥΝΕΝΤΕΥΞΗ ΣΤΗ ΜΑΡΙΑ ΒΑΛΛΑ

Η συνέντευξη αναλυτικά

• Γεγονός είναι κ. Κουφέ, ότι το επάγγελμα του κρεοπώλη, έπαυσε πλέον να κατατάσσεται στα παραδοσιακά, καθώς εδώ και αρκετά χρόνια δεν διδάσκεται εμπειρικά, από πατέρα προς γιό, αλλά μετά από εξειδικευμένες σπουδές και ανάλογη επιμόρφωση. Σε τι σας έχει βοηθήσει αυτό, ως κλάδο;

Αρκετά, προκειμένου να καταξιωθούμε στο χώρο των σύγχρονων επαγγελματιών. Έτσι, αναγκάστηκαν οι παλιοί να καταφύγουν σε επιμόρφωση μέσα από σεμινάρια και οι νεώτεροι να φοιτήσουν στη Σχολή Επαγγελμάτων Κρέατος του υπουργείου Γεωργίας με θεωρητική και πρακτική εξάσκηση, απ' όπου παίρνουν και το πτυχίο. Όλα πλέον – όπως γνωρίζετε – περνούν μέσα από τον τομέα εξειδίκευσης, μιας και κάθε επάγγελμα έχει τις δικές του ιδιαιτερότητες.

• Και τι ακριβώς διδάσκεται στη Σχολή;

Μεταξύ άλλων, διδάσκεται η ανατομία των ζώων που είναι κατάλληλα για σφαγή, η τεχνική που χρησιμοποιείται, οι τρόποι σφαγής, οι τρόποι εντοπίσεως ασθενειών, οι «ράτσες» των ζώων, η σωστή συντήρηση μετά τη σφαγή, το πώς τοποθετείται κάθε κομμάτι, τις ονομασίες τους, σε ποιο είδος φαγητού μπορεί να χρησιμοποιηθεί, τους κανόνες υγιεινής εντός του καταστήματος κ.α. Αφού ακολουθήσει πάντως, κάποιος το επάγγελμά και το αγαπήσει και επιθυμεί πραγματικά να είναι ένας σωστός και σύγχρονος επαγγελματίας, έχει τη δυνατότητα και κατά τη διάρκεια της επαγγελματικής του σταδιοδρομίας να βελτιωθεί, μέσα από σχετικά σεμινάρια που πραγματοποιούνται στην Ελλάδα και το εξωτερικό. Πάντα υπάρχει ευκαιρία για μάθηση και περαιτέρω βελτίωση των γνώσεων, αφού οι εποχές τρέχουν με εκπληκτική ταχύτητα και είμαστε όλοι υποχρεωμένοι, ανεξαρτήτως επαγγέλματος να είμαστε συνεχώς ενημερωμένοι στο αντικείμενο με το οποίο ασχολούμαστε.

• Κύριε Κουφέ, θεωρείτε ότι οι νέοι θα επιθυμούσαν να ακολουθήσουν το επάγγελμα του κρεοπώλη εφόσον ο πατέρας ασχολείται με αυτό ή πιθανόν και να δυσανασχετούσαν; Εσείς θα συμβουλεύατε τα παιδιά σας να σας ακολουθήσουν επαγγελματικά, χωρίς να διακινδυνεύσετε να το μετανιώσουν;

Οπωσδήποτε ένας νεαρός, δεν θα ακολουθούσε εύκολα το συγκεκριμένο επάγγελμα. Οι νέοι συνήθως, έχουν διαφορετικά όνειρα. Να σπουδάσουν, να επιλέξουν τον επαγγελματικό προσανατολισμό στον οποίο κλίνουν περισσότερο και που συνήθως αποκλίνει κατά πολύ από το συγκεκριμένο επάγγελμα. Διαπιστώνουν όμως την ανεργία που μαστίζει την εποχή μας και αρχίζουν να σκέφτονται με εντελώς διαφορετικό τρόπο, πιο ώριμα κατ' εμέ. Ακολουθούν τότε – παρά τις αρχικές αντιρρήσεις, το επάγγελμα του πατέρα. Και αυτό συμβαίνει στο χρονικό στάδιο μετά την ολοκλήρωση των σπουδών τους. Τότε που αντιμετωπίζουν τη σκληρή πραγματικότητα της επιβίωσης, κατανοώντας ότι καμία δουλειά δεν είναι υποτιμητική και ότι κανείς συνηθίζει στην ιδέα του να έρχεται σε επαφή με τα σφάγια.

Διαπιστώνουν λοιπόν τότε, ότι έχουν μια έτοιμη επιχείρηση με «στρωμένη» δουλειά. Και κατανοώντας ότι πλέον ο κρεοπώλης δεν είναι αυτός του παραδοσιακού τύπου που έσφαζε το ζώο και στη συνέχεια το μοίραζε στη γειτονιά, αλλά πρόκειται για μια επιστήμη, μια τέχνη, κατανόησε και το ότι ως επάγγελμα, έχει αποκτήσει εντελώς διαφορετική όψη. Είναι όμως και διαφορετικές οι απαιτήσεις του καταναλωτή. Ο ίδιος, επηρεάζεται εκτός από την ποιότητα του κρέατος, την καθαριότητα, ακόμα και τη διακόσμηση του καταστήματος. Γι' αυτό και ορισμένα καταστήματα ονομάζονται και «μπουτίκ κρεάτων». Που σημαίνει εκσυγχρονισμός και σεβασμός, ακόμα και στο πως θα παρουσιάσεις την επιχείρηση στον καταναλωτή.

Άλλωστε διαπιστώνεται ότι, πολλοί νέοι σε άλλο τομέα κατευθύνονται όταν αποφασίσουν να σπουδάσουν και άλλο τελικά επάγγελμα ακολουθούν. Οι περισσότεροι γονείς, δίνουν την ευκαιρία για κάτι τέτοιο, αφού γνωρίζουν ότι ο καθένας μας, αποδίδει σαφώς καλύτερα στον τομέα που αγαπά περισσότερο. Και κατά τη διάρκεια της επαγγελματικής μας ζωής, έχουμε ζήσει όλοι τη διάθεση αλλαγής καριέρας.

Σε ό,τι αφορά στο τι θα συμβούλευα τα παιδιά μου, βασιζόμενος στη δική μου εμπειρία, οι νέοι, δύσκολα θα το ακολουθούσαν ή δύσκολα θα ακολουθούσαν τη δουλειά των γονέων. Σε ό,τι αφορά τα δικά μου παιδιά, μιας και υφίσταται μια έτοιμη επιχείρηση, θα προσπαθούσα να τους εξηγήσω εκ των προτέρων τα υπέρ και τα κατά. Τα πλεονεκτήματα και τα μειονεκτήματα. Και θα άφηνα τον καθένα να ακολουθήσει την πορεία που επιθυμεί. Θεωρώ βέβαια άδικο, το να υπάρχει μια υγιής οικογενειακή επιχείρηση σε οποιονδήποτε τομέα, που να μην υπάρχει και συνέχεια. Επί πλέον, τα σημερινά παιδιά επιθυμούν ως επί το πλείστον να κατέχουν αρχικά θέση γραφείου δημοσίου υπαλλήλου. Ευτυχώς κάποια δεν το ακολουθούν, βεβαίως, δεν αμφισβητώ ότι και από τα γραφεία γίνονται σημαντικές και σπουδαίες δουλειές. Όμως, άλλη δημιουργικότητα προϋποθέτει το ελεύθερο επάγγελμα. Διαφορετικού είδους δραστηριότητα. Το μυαλό γίνεται εφευρετικό.

• Και ως διευρυμένος κλάδος, οπωσδήποτε αντιμετωπίζει και κάποια προβλήματα. Ποια είναι αυτά;

Είναι αρκετά. Μεταξύ αυτών, θα τοποθετούσα αρχικά το αίτημα της δίκαιης κατανομής του κλάδου στο Γ' Κοινοτικό Πλαίσιο Στήριξης, ώστε να μπορούμε να προχωρήσουμε σε εκσυγχρονισμό των επιχειρήσεων και να αυξήσουμε έτσι τη δουλειά μας, σύμφωνα με τις κοινοτικές οδηγίες. Στερούμαστε το δικαίωμα επιδότησης. Και είμαστε ο μοναδικός κλάδος. Μας αναφέρουν ως επαγγέλματα με αυξημένη επικινδυνότητα ως προς το κέρδος και την προοπτική. Ακόμα και ο δανεισμός από τράπεζα είναι πολύ δύσκολος από τον κλάδο μας. Και αναρωτιέμαι: Δεν είναι ο γεωργός επικίνδυνο επάγγελμα άραγε; Ο οποίος μάλιστα εξαρτάται και από τις καιρικές συνθήκες και από πολλά άλλα; Και όμως ο γεωργός επιδοτείται κατά κόρον. Και είμαι σίγουρος, ότι οι συνάδελφοί μας στο εξωτερικό, επιδοτούνται επίσης. Εμείς πάντως, όχι.

• Εκπλήττομαι με αυτά που ακούω κ. Κουφέ, όταν αναλογίζομαι ότι επιδότηση, σημαίνει εκσυγχρονισμός. Και επειδή η πώληση κρέατος είναι ευαίσθητος τομέας, αφορά την υγεία μας, είναι η βασική μας διατροφή, το γεγονός μου φαίνεται ακόμα πιο παράλογο.

Παράλογο φαίνεται και σ'εμάς. Ίσα - ίσα, που εκσυγχρονισμό, θα έπρεπε να επιδιώξει η ίδια η Ευρωπαϊκή Ένωση. Συμβαίνει όμως το αντίθετο. Παρ' όλο που επιδοτούνται οι κτηνοτροφικές μονάδες. Και εμείς, δεν μπορούμε να γίνουμε κτηνοτρόφοι και ταυτόχρονα κρεοπώλες.

Ο κλάδος όμως, μαστίζεται και από το παραεμπόριο. Συχνά – πυκνά σφάζονται ζώα, σε χωριά π.χ. όπου χωρίς να έχει προηγουμένως τηρηθεί ούτε και στο ελάχιστο κανένας κανόνας υγιεινής, τα σφάγια τεμαχίζονται και ασφράγιστα διανέμονται από σπίτι σε σπίτι μεμονωμένα. Χωρίς κανένα έλεγχο. Φανταστείτε πόσο επικίνδυνο είναι αυτό, ιδίως με την έξαρση των επιδημιών στα διάφορα ζώα. Παλαιότερα, το Πάσχα, είχαμε ένα τεράστιο πρόβλημα. Δεν μπορούσαμε να πουλήσουμε κανένα ζώο αν προηγουμένως δεν πωλούντο τα κατσίκια της μάντρας. Με τον τρόπο που σας προανέφερα. Τώρα βέβαια ο κόσμος έχει φοβηθεί με τις αρρώστιες των ζώων και έχει εμπιστοσύνη μόνο στην αγορά από κρεοπωλείο. Όπου, τηρούνται οι κανόνες υγιεινής και σωστής πώλησης. Αυτό διαπιστώθηκε από την εποχή της επιδημίας των τρελλών αγελάδων. Οι μάντρες δεν ελέγχονται.

Θα σας αναφέρω όμως και άλλα προβλήματα. Όπως, κατοχύρωση της παραδοσιακής μορφής των εμπορικών μας επιχειρήσεων, που ανήκουν στη δικαιοδοσία του υπουργείου Ανάπτυξης και είναι επιλεγμένες. Επίσης, αναβάθμιση της Σχολής Επαγγελμάτων Κρέατος και ένταξή της στο Ι.Ε.Κ. ώστε να λειτουργεί στην έδρα κάθε νομού, να υπάρχει εποπτεία και μητρώο σε συνεργασία με το τοπικό σωματείο και οι υποψήφιοι νέοι παραδοσιακοί κρεοπώλες, να μη μένουν σε λίστα αναμονής και ίσως ανεργίας για περισσότερα από δύο χρόνια και να υπάρχει πρόγραμμα που να αφορά τη νεανικότητα και τη γυναικεία επιχειρηματικότητα σε σχέση με τον κλάδο. Αυτό σημαίνει, να λειτουργούν οι Σχολές κατά νομούς, να μην ξοδεύουν εισόδημα οι νέοι για να σπουδάσουν, αλλά και να αναβαθμιστεί το ντόπιο προϊόν. Το δικαίωμα στη γυναίκα - κρεοπώλη να απευθύνεται σε πρόγραμμα της Ευρωπαϊκής Ένωσης σαν επιδότηση στο ξεκίνημα της καριέρας της , είναι πολύ σημαντικό.

• Διαπιστώνεται ότι υπάρχουν και γυναίκες οι οποίες κατευθύνονται στο επάγγελμα αυτό. Εξ όσων γνωρίζω πάντως, η μικρότερη σε ηλικία κρεοπώλης είναι γυναίκα που σπούδασε στα 15 της χρόνια και μάλιστα, δηλώνει και πολύ ευχαριστημένη από αυτό που ακολούθησε.

ΓΕΝΙΚΗ ΤΕΧΝΙΚΗ
ΟΜΙΛΟΣ ΕΤΑΙΡΕΙΩΝ

ΑΝΑΝΕΩΜΕΝΟΙ ΚΑΙ ΠΑΝΤΑ ΠΡΩΤΟΠΟΡΟΙ
ΜΑΖΙ ΣΑΣ ΜΕ ΣΤΟΧΟ ΤΙΣ ΚΑΛΥΤΕΡΕΣ
ΤΕΧΝΙΚΕΣ ΛΥΣΕΙΣ

• ΕΤΟΙΜΟ ΣΚΥΡΟΔΕΜΑ
με ανανεωμένες -
σύγχρονες εγκαταστάσεις

• ΑΔΡΑΝΗ ΥΛΙΚΑ
υψηλών προδιαγραφών και
απαιτήσεων από
το ΝΕΟ Λατομείο μας

ΕΡΓΟΣΤΑΣΙΑ ΣΚΥΡΟΔΕΜΑΤΟΣ:
ΡΟΔΟΣ: 6ο χλμ. παλαιάς εθν. οδού Ρόδου - Λίνδου, τηλ. 22410 - 60560/62323 FAX: 22410 60561
ΓΕΝΝΑΔΙ: 2ο χλμ. οδού ΓΕΝΝΑΔΙΟΥ - ΒΑΤΙΟΥ, τηλ. 22440 - 43470 FAX: 22440 43470
ΛΑΤΟΜΕΙΟ: Θέση Στραβόλαιμο ΚΑΛΥΘΙΩΝ
ΓΡΑΦΕΙΑ: Ρόδος Αρκαδίου 2, Τηλ. 22410-22186/22968/28058 FAX: 22410 - 33021



Πράγματι, η πιο νεαρή κρεοπώλισσα στην Ελλάδα, είναι η Φανερωμένη Ζεμπιλλά από το νησί της Καλύμνου. Η οποία μάλιστα, είναι και σφαγέας. Εδώ στη Ρόδο, έχουμε τρεις γυναίκες που ασχολούνται επαγγελματικά. Και είναι και αρκετά καλές. Δεν το έχουν μετανιώσει καθόλου. Ήταν καθαρή επιλογή τους. Βέβαια, δεν είναι σφαγείς. Είναι καθαρά κρεοπώλισσες. Ασχολούνται με τον καλλωπισμό και τον τρόπο πώλησης του κρέατος.

• Ως επάγγελμα αυτό του κρεοπώλη, είναι επικερδές;

Κάθε επάγγελμα είναι επικερδές, όταν δώσει κανείς σε αυτό, την απαιτούμενη προσοχή. Οι περισσότεροι επαγγελματίες, δεν είναι ευχαριστημένοι. Και δεν αναφέρομαι μόνο στους συναδέλφους μου. Όλα απαιτούν προσοχή και προσπάθεια. Βέβαια και εμείς περνάμε τη σχετική κρίση που περνούν όλοι τα τελευταία χρόνια, με δεδομένο το ότι υπάρχουν άνθρωποι, που έχουν περιορίσει ακόμα και τα είδη διατροφής.

• Όπως σε όλα τα είδη όμως, υπάρχουν καταστήματα, τα οποία έχουν αρκετό κόσμο και άλλα όχι. Εξαρτάται και από το κατά πόσον θα προσέξει κανείς τη δουλειά. Ο σωστός επαγγελματίας, αυτός που είναι γνώστης του αντικειμένου, που εφαρμόζει την καθαριότητα του χώρου, που δεν αποζητά την αισχροκέρδεια, αναγνωρίζεται.

Συμφωνώ απόλυτα. Και θα πρέπει να το προσέξει κανείς αυτό, διότι το επάγγελμά μας είναι και ανταγωνιστικό. Ο καταναλωτής διαλέγει τον καλύτερο κατά τη γνώμη του. Αν κάποιος τηρεί διαπιστωμένα τους κανόνες υγιεινής, αν οι τιμές είναι λογικές, αν είναι ειλικρινής και φιλικός προς τον πελάτη, τότε δεν τον χάνει ποτέ. Αναπτύσσεται μια σχέση εμπιστοσύνης. Και προσελκύει ολοένα και περισσότερο κόσμο. Και συμφωνώ στο ότι ο σωστός επαγγελματίας, πάντα επιβιώνει και μπορεί να ανταπεξέλθει σε οποιαδήποτε μορφή κρίσης.

• Διαπιστώνεται κορεσμός στο επάγγελμα; Έχουν ανοίξει πολλά κρεοπωλεία σε σχέση με το καταναλωτικό κοινό στη Ρόδο ή επιβιώνουν όλα;

Δυστυχώς ο κορεσμός είναι μεγάλος. Βέβαια ο καθένας, είναι ελεύθερος να ανοίξει όποιο κατάστημα θέλει, όμως θα πρέπει πρώτα να εξετάζει τι θα του εξασφαλίσει στη συνέχεια. Πως θα αντέξει στον ανταγωνισμό και τον υπερεπαγγελματισμό. Οι κινήσεις πρέπει να είναι μελετημένες προτού ο καθένας μπει στα έξοδα της οποιασδήποτε επένδυσης.

• Για ποιο λόγο πολλοί αποφεύγουν οι ντόπιοι να ασχοληθούν με τη δουλειά μιας οργανωμένης μάντρας;

Διότι είναι από τις πλέον δύσκολες δουλειές. Φανταστείτε να έχει κανείς έναν αριθμό ζώων σε κοπάδι, να τα διαφυλάσσει, να τα προσέχει. Είναι μεγάλη ευθύνη. Και χρειάζονται πολλά εργατικά χέρια. Εκτός από το ότι, δεν υπάρχουν και βοσκότοποι.

• Στην ανυπαρξία αυτών των βοσκότοπων θέλω να σταθούμε. Κάποια στιγμή, στη Νότια Ρόδο, αποφασίστηκε να δημιουργηθούν αγρότοποι και βοσκότοποι. Η ιδέα δεν προχωρά. Για ποιο λόγο; Δεν θα μπορούσαμε να έχουμε οργανωμένες, ελεγχόμενες μονάδες και ταυτόχρονα αυτονομία στα κρεατικά είδη;

Με τα σημερινά δεδομένα, δεν θα μπορούσαμε. Χαρακτηρισθήκαμε ως τουριστική περιοχή και υπερβάλλουμε τελικά ως προς αυτό. Κατ' εμέ, ένας τουριστικός τόπος όπως η Ρόδος, θα πρέπει να είχε και αυτόνομη επάρκεια προϊόντων. Να μην «ξεμένουμε» σε περιόδους απεργίας των πλοίων. Η Ρόδος παλαιότερα, εκτός από την Κρήτη, ήταν αυτή που τροφοδοτούσε την υπόλοιπη Ελλάδα σε οπωροκηπευτικά. Τα τελευταία χρόνια, όλοι ασχολούνται με τα ξενοδοχεία σε τέτοιο βαθμό, που δεν μπορεί σε προϊόντα να συντηρηθεί ούτε ο ίδιος μας ο τόπος. Αναφέρομαι βέβαια και στα υπόλοιπα νησιά της Δωδεκανήσου. Η Κως π.χ. εκτός από το περίφημο ντοματάκι και τα σταφύλια, είχε πλήρη επάρκεια σε αιγοπρόβατα, βοοειδή, πουλερικά κ.α. Θεωρείτο τροφοδότης του νομού.

• Ποιες είναι οι χώρες προέλευσης των κρεάτων που καταναλώνουμε εδώ στη Ρόδο;

Καταναλώνουμε ντόπια κρέατα, και κρέατα από την Ολλανδία και τη Γαλλία. Από Ευρωπαϊκές χώρες.

• Τελευταία πάντως και με τις απεργίες των πλοίων, ο κλάδος έχει εκτεθεί αρκετά με την έννοια, ότι όλοι οι συνάδελφοί σας είχαν ταμπέλες στις οποίες αναγράφετο η λέξη «ντόπια κρέατα» και τα κρέατα εκείνες τις ημέρες εξαφανίσθηκαν. Φάνηκε η γύμνια στα κρεοπωλεία. Πως εννοούν οι κρεοπώλες την έννοια "ντόπιο προϊόν";

Εννοούμε εγχώριο. Εννοούμε προϊόντα που μετακινούνται από ένα τόπο της Ελλάδος σε άλλο. Δεν εννοούμε απαραίτητα ροδίτικα κρέατα. Αφού γνωρίζουμε ότι εδώ δεν υπάρχει επάρκεια. Από όλη την Ελλάδα θεωρούνται ντόπια. Άλλωστε δεν περιμέναμε να διαρκέσει η απεργία τόσο πολύ. Τα ντόπια κρέατα, προκειμένου να δοθούν στο καταναλωτικό κοινό, χρειάζονται μια εβδομάδα τουλάχιστον διεργασίας. Σφαγή, παραμονή στα ψυγεία για να μαλακώσει λίγο, να ελεγχθεί.

• Πολλές φορές, ως είδος διατροφής έχει παρεξηγηθεί. Ακούμε από φανατικούς χορτοφάγους, ότι το κρέας περιέχει τοξίνες, λίπος, είναι ακατάλληλο για δίαιτα, δεν είναι υγιεινό κ.λ.π. Τελικά τι συμβαίνει; Οι χορτοφάγοι, κάτι στερούνται διατροφικά με την έλλειψη κρέατος, ή κάτι κερδίζουν;

Οπωσδήποτε στερούνται. Η κατανάλωση κρέατος, βοηθά στην ενίσχυση του ανοσοποιητικού συστήματος. Αποτελεί την τελειότερη τροφή για τον άνθρωπο. Ένα καθαρό, καλοψημένο κομμάτι κρέατος, χωρίς πολλά φυτικά λίπη, με μια πλούσια ωμή ή βρασμένη σαλάτα, είναι η καλύτερη διατροφή. Υπάρχουν κομμάτια κρέατος, που δεν προσθέτουν κιλά, αλλά δυναμώνουν τον οργανισμό. Οι πρωτεΐνες είναι αναντικατάστατες για τον ανθρώπινο οργανισμό. Το κρέας αποτελεί πλήρη τροφή. Δίνει ποικίλες λύσεις στην κουζίνα. Και θα πρέπει να ακούν οι νοικοκυρές τις συμβουλές των κρεοπωλών που γνωρίζουν τον τρόπο μαγειρέματος σε κάθε είδος. Ο «βασιλιάς» του ψητού ας πούμε, είναι το χοιρινό. Το συκώτι βοηθά στην αύξηση του αιματοκρίτη και του σιδήρου του οργανισμού. Καλή επιλογή για κατσαρόλα είναι όλα τα τεμάχια από το μπούτι και η σπάλα. Για μια όμορφη σουπίτσα, είναι το ποντίκι και ο λαιμός. Θα πρέπει να αποφεύγουμε το κόκαλο, όσο και αν είναι νόστιμο. Καθώς επίσης και τον κιμά αμφιβόλου προελεύσεως. Ο κιμάς κόβεται παρουσία του πελάτη.

• Και ποιο μέρος του κοτόπουλου είναι πιο υγιεινό;

Όποιο μέρος και αν καταναλώσουμε, έχουμε τις ίδιες θερμίδες. Θεωρείται υγιεινή διατροφή. Θα πρέπει πρώτα να αφαιρέσουμε τα κομμάτια λίπους.

• Ποια η διαφορά μεταξύ άσπρου και κόκκινου κρέατος;

Στα άσπρα, ανήκουν το χοιρινό και το κοτόπουλο. Στα κόκκινα το μοσχάρι. Το χοιρινό, δεν έχει τις ίδιες θερμίδες και πρωτεΐνες με το μοσχάρι. Τα έχουν σε χαμηλότερο επίπεδο από το μοσχάρι. Αυτή είναι η μόνη διαφορά.

• Μας προέκυψαν λοιπόν, οι διάφορες επιδημίες τελευταία. Και η πλέον πρόσφατη, είναι αυτή της νόσου των πουλερικών. Προκάλεσε πανικό στον κόσμο. Ποια κοτόπουλα μπορούμε να καταναλώσουμε άφοβα; Και πως μπορούμε εμείς οι καταναλωτές να διακρίνουμε ένα υγιές από ένα άρρωστο κοτόπουλο;

Αυτά που εκτρέφονται σε επιλεγμένα και σύμφωνα με τους κανόνες υγειονομικού χαρακτήρα πτηνοτροφεία, είναι εγγυημένα. Έχουμε δύο πολύ καλές μονάδες στη Ρόδο. Ο κάθε καταναλωτής μπορεί να αποφύγει την αγορά ενός άρρωστου κοτόπουλου, όταν διαπιστώνει έναν οποιοδήποτε μώλωπα. Σημαίνει ότι είναι αμφιβόλου προελεύσεως.

• Υπάρχουν κοτόπουλα με ροζ ή κίτρινο χρώμα. Τι σημαίνει αυτό;

Το χρώμα έχει σχέση με τη διατροφή του κοτόπουλου. Ο συνήθης τρόπος ανάπτυξης, είναι να βρίσκονται σταβλισμένα, σε συστηματικές μονάδες, να κάνουν εμβόλια και να ελέγχονται. Εν' όψει πάντως της ασθένειας των πουλερικών, δεν ενδείκνυνται προς βρώσιν, ούτε οι αλανιάρες κότες, ούτε και τα αυγά τους. Το κόκκινο χρώμα του αυγού, εξαρτάται επίσης από τη διατροφή.

• Και γιατί υπάρχει διαφορά στην μαλθακότητα του κρέατος των σταβλισμένων από αυτά της ελευθέρας βοσκής;

Τα ελευθέρας βοσκής, γυμνάζονται περισσότερο γιατί είναι ελεύθερα στους αγρούς. Σκληραίνουν οι μύες. Αυτά που εκτρέφονται σε ορνιθοτροφείο είναι περισσότερο αγύμναστα, τεμπέλικα. Σε εστιατόρια του εξωτερικού, συναντούμε πολύ μαλακά κρέατα, διότι εκτρέφονται ζώα με κατεξοχήν τεμπέλικο τρόπο. Τρώνε και κοιμούνται. Καμία απολύτως κίνηση. Όπως οι δραστήριοι και οι τεμπέληδες άνθρωποι. Πάντως, η επιλογή κρεάτων και η αγορά από επιλεγμένες μονάδες που ελέγχονται, αποτελούν εγγύηση για τον καταναλωτή. Ευτυχώς ο κόσμος έγινε πιο προσεκτικός στο τι τρώει.

• Δέχεστε τακτικούς ελέγχους;

Και βέβαια. Και μάλιστα σε τακτά χρονικά διαστήματα. Ο αστυκτηνίατρος - αστυνομικός διευθυντής κ. Μιχάλης Ζεμπιλλάς, είναι συχνός επισκέπτης. Τον σεβόμαστε και ακούμε τις συμβουλές του με προσοχή. Μας λύνει προβλήματα. Είναι καλός συμβουλάτορας και καλός φίλος, κατάφερε να διαχωρίσει τη δουλειά από την οποιαδήποτε φιλική σχέση. Είναι άψογος. Ο καλός και καθαρός επαγγελματίας δεν φοβάται τίποτα. Ο επαγγελματίας που έχει πρόβλημα, έχει και έναν πανικό ταυτόχρονα όταν τον επισκέπτεται ο κ. Ζεμπιλλάς.

• Να αναφερθείτε κ. Κουφέ στα μεταλλαγμένα προϊόντα κρέατος που χρησιμοποιούν ίσως πολλά ταχυφαγεία;

Έχουν βέβαια κάτι από τη γεύση του κρέατος αλλά δεν είναι. Κοστίζουν φθηνότερα, αλλά ίσως αυτό θα πρέπει να μας προβληματίσει. Αποτελούν υποκατάστατο κρέατος και ίσως όχι ακριβώς μεταλλαγμένα προϊόντα. Και βέβαια, στερούμαστε τις πρωτεΐνες ενός καθαρού, ατόφιου κρέατος.

• Νομίζετε ότι το κρέας είναι ακριβό είδος διατροφής;

Σε καμία περίπτωση κ. Βάλλα. Το κρέας δίνει λύσεις στη νοικοκυρά, στην οικογένεια. Τα χορταρικά, είναι ίσως ακριβότερα. Μπορείτε να το διαπιστώσετε. Χωρίς να είναι και χορταστικά. Οι Ροδίτες πάντως, το προτιμούν το κρέας ως διατροφή. Και είναι πελάτες ποιότητος. Έχουν απαιτήσεις. Σε όλα όμως, ισχύει αυτό που λέμε «ό,τι πληρώνεις παίρνεις»...

ΤΗΝ ΚΑΘΑΡΗ ΔΕΥΤΕΡΑ

ΕΜΕΙΣ ΘΑ ΠΑΡΟΜΕ
ΤΗ ΛΥΡΑ ΤΟΥ ΚΛΑΔΑΚΗ
ΚΑΙ ΤΟ ΛΑΟΥΤΟ ΤΟΥ ΛΕΝΤΑΚΗ
ΜΑΖΙ ΜΕ ΤΑ ΑΛΛΑ ΠΑΙΔΙΑ
ΚΑΙ ΘΑ ΠΑΜΕ ΝΑ ΓΛΕΝΤΗΣΟΥΜΕ
ΣΤΟ ΜΟΝΟΛΙΘΟ!!

ΕΣΕΙΣ ΠΟΥ ΘΑ ΠΑΤΕ;

Αν το σκέφτεστε και δεν έχετε μεταφορικό μέσο κλείστε θέση στα λεωφορεία μας.

ΠΑΝΝΙΣΥΡΙΑΚΟΣ
ΣΥΛΛΟΓΟΣ ΡΟΔΟΥ
«Η ΠΟΡΦΥΡΙΣ»

Πληροφορίες στα τηλέφωνα:
2241077396, 2241029847
και 6932031922.



Κριτήριο αξιολόγησης

Σύμφωνα με την απόφαση του υπουργείου Οικονομίας και Οικονομικών υπ. αριθμ. 8356, η δυνατότητα διάθεσης των ιδίων κεφαλαίων για την κάλυψη της ιδίας συμμετοχής στην επένδυση και του αναγκαίου κεφαλαίου κίνησης ορίζεται ως κριτήριο αξιολόγησης (Ν. 3299/2004, άρθρο 6 παρ. 1 περ. α (ΙΙ), το οποίο:

i. Εξετάζεται απο αποτελεί κριτήριο αποκλεισμού κατά τη διαδικασία αξιολόγησης των ελάχιστων προϋποθέσεων υπαγωγής σύμφωνα με την περ. α της παρ. 9 του άρθρου 7 του Ν. 3299/2004.

Στο στάδιο αυτό αξιολογείται βάσει των υποβληθέντων στοιχείων του φακέλου η δυνατότητα του φορέα να εξασφαλίσει τα απαιτούμενα κεφάλαια για την κάλυψη της ιδίας συμμετοχής του στην επένδυση και στο αναγκαίο κεφάλαιο κίνησης για τη λειτουργία της μονάδας. Η δυνατότητα εξασφάλισης και διάθεσης των ιδίων κεφαλαίων πρέπει να τεκμηριώνεται από την ύπαρξη ρευστών διαθεσίμων των μετόχων ή εταίρων ή χρεογράφων ή τίτλων ή και άλλου είδους περιουσιακών στοιχείων που είναι άμεσα ρευστοποιήσιμα στο χρονικό πλαίσιο υλοποίησης της επένδυσης.

Στις περιπτώσεις υφισταμένων επιχειρήσεων που δηλώνουν ότι η κάλυψη της ιδίας συμμετοχής θα προέλθει από έκτακτα φορολογηθέντα αποθεματικά, θα πρέπει να αποδεικνύεται η ύπαρξη των λειτουργικών αυτών κεφαλαίων και η δυνατότητα διάθεσής τους με βάση τα επίσημα στοιχεία της οικονομικής κατάστασης της επιχείρησης και κυρίως τα στοιχεία τα οποία προσδιορίζουν τη ρευστότητά τους.

Επίσης, στις περιπτώσεις ενισχύσεων επενδύσεων με επιχορήγηση του κόστους της δημιουργούμενης απασχόλησης (άρθρο 4 παρ. 1 περ. γ) για υφιστάμενες επιχειρήσεις που δηλώνουν ότι το τμήμα του κόστους της επένδυσης θα χρηματοδοτηθεί με ίδια κεφάλαια προερχόμενα από διαθέσιμα της επιχείρησης θα πρέπει να αποδεικνύεται η ύπαρξη των λειτουργικών αυτών κεφαλαίων και η δυνατότητα διάθεσής τους κατ' αντιστοιχία των παραπάνω.

ii. Βαθμολογείται κατά το στάδιο της βαθμολόγησης του συνόλου των κριτηρίων της παρ. 1 του άρθρου 6 όπως εξειδικεύονται στην απόφαση.

Αναγκαία προϋπόθεση για την υπαγωγή επενδυτικών σχεδίων στον αναπτυξιακό νόμο 3299/2004 αποτελεί η ύπαρξη ιδίας συμμετοχής του φορέα της επένδυσης, τουλάχιστον σε ποσοστό 25% του κεφαλαίου της επιχείρησης. Το υπουργείο Οικονομίας και Οικονομικών και ειδικότερα η Γενική Διεύθυνση Επενδύσεων και Ανάπτυξης παρέχει διευκρινίσεις σχετικά με την κάλυψη της ιδίας συμμετοχής με χρήση φορολογηθέντων αποθεματικών στα επενδυτικά σχέδια που υπάγονται στις διατάξεις του αναπτυξιακού νόμου 3299/2004.

Στην εγκύκλιο αναφέρεται, εκτός από τις βασικές διατάξεις του αναπτυξιακού νόμου, και η απόφαση του υπουργείου Οικονομίας και Οικονομικών της 3ης Απριλίου 2005 (αριθ. 8356), η οποία αφορά στα στοιχεία αξιολόγησης, λειτουργίας και βαθμολόγησης των επενδυτικών σχεδίων και στην οποία γίνεται μνεία της ίδιας συμμετοχής στην επένδυση και στο αναγκαίο κεφάλαιο κίνησης.

Η ΙΔΙΑ ΣΥΜΜΕΤΟΧΗ ΓΙΑ ΤΗΝ ΥΠΑΓΩΓΗ *επενδυτικών σχεδίων στον αναπτυξιακό*

Διευκρινιστική εγκύκλιος για την κάλυψη με χρήση φορολογηθέντων αποθεματικών

ΑΝΑΛΥΤΙΚΟΤΕΡΑ, οι διευκρινίσεις για την κάλυψη της ιδίας συμμετοχής που παρέχονται με εγκύκλιο του υπουργείου Οικονομίας και Οικονομικών έχουν ως εξής:

Η εγκύκλιος

1.Ιδία συμμετοχή με χρήση φορολογηθέντων αποθεματικών.

Σύμφωνα με το άρθρο 5 παρ.3 «Ιδία συμμετοχή του επενδυτή», περ. Α(γ) του Ν. 3299/2004 «...για τις λοιπές περιπτώσεις (πλην δηλαδή συνεταιρισμών, ατομικών επιχειρήσεων και ιερών μονών) **ως ίδια συμμετοχή του επενδυτή** νοείται για μεν τις νεοϊδρυόμενες εταιρείες το καταβεβλημένο κεφάλαιό τους, **για δε τις υφιστάμενες** το ποσό της αύξησης του εταιρικού κεφαλαίου τους που προκύπτει από νέες σε μετρητά εισφορές των εταίρων ή **κατά περίπτωση τα φορολογηθέντα αποθεματικά,** όπως αυτά προβλέπονται από την κείμενη νομοθεσία, εκτός του τακτικού, χωρίς να απαιτείται αύξηση του μετοχικού ή εταιρικού κεφαλαίου και υπό τον όρο ότι τα αποθεματικά αυτά δεν θα μπορούν να διανεμηθούν πριν από την παρέλευση πενταετίας από την ολοκλήρωση και έναρξη της παραγωγικής λειτουργίας της επένδυσης. Τα αποθεματικά αυτά εμφανίζονται σε ιδιαίτερο λογαριασμό στα λογιστικά βιβλία της επιχείρησης. Σε περίπτωση διανομής τους από την παρέλευση πενταετίας επιβάλλονται οι κυρώσεις που προβλέπονται στο άρθρο 10. Τα φορολογηθέντα (έκτακτα) αποθεματικά επιχείρησης αποτελούν ίδια συμμετοχή στην επένδυση, εφόσον κατά το στάδιο αξιολόγησης της επένδυσης ελέγχεται και διαπιστώνεται η επάρκεια της ρευστότητας της επιχείρησης μετά την αφαίρεση των ποσών των διαθεσίμων της που πρόκειται να αποτελέσουν την ίδια συμμετοχή».

Από το περιοχόμενο της ανωτέρω διάταξης συνάγεται ότι σε υφιστάμενη εταρεία που υποβάλλει επενδυτικό σχέδιο για την υπαγωγή τους στις διατάξεις του Ν. 3299/2004 παρέχεται η δυνατότητα κάλυψης της ιδίας συμμετοχής (τουλάχιστον το 25% των ενισχυόμενων δαπανών):

- Είτε με αύξηση του εταιρικού κεφαλαίου της, που προκύπτει από νέες σε μετρητά εισφορές των εταίρων.
- Είτε με χρήση φορολογηθέντων αποθεματικών.

Σε περίπτωση επιλογής του δεύτερου τρόπου χρηματοδότησης της επένδυσης (χρησιμοποίηση φορολογηθέντων αποθεματικών για το σύνολο ή τμήμα της προβλεπόμενης ιδίας συμμετοχής), θα πρέπει να συντρέχουν οι εξής προϋποθέσεις:

- Η δυνατότητα σχηματισμού έκτακτων φορολογηθέντων αποθεματικών να προβλέπεται από την κείμενη νομοθεσία.
- Τα κεφάλαια που προορίζονται για το σκοπό αυτό να έχουν φορολογηθεί σύμφωνα με τους εκάστοτε ισχύοντες δείκτες.
- Να έχει προηγηθεί ο σχηματισμός του τακτικού αποθεματικού.

Παράλληλα, και για την οριστική αποδοχή τους ως ιδία συμμετοχή «θα πρέπει να αποδεικνύεται η ύπαρξη των λειτουργικών αυτών κεφαλαίων και η δυνατότητα διάθεσής τους με βάση τα επίσημα στοιχεία της οικονομικής κατάστασης της επιχείρησης και κυρίως τα στοιχεία που προσδιορίζουν τη ρευστότητά της» (υπ' αριθμ. 8356/3-3-2005 απόφαση για τα στοιχεία αξιολόγησης..., άρθρο 1 παρ. α).

Ουσιαστικά, δηλαδή, θα πρέπει κατά το στάδιο της αξιολόγησης να εξετάζεται η επάρκεια της ρευστότητας της επιχείρησης μετά την αφαίρεση των διαθεσίμων ποσών που πρόκειται να αποτελέσουν την ίδια συμμετοχή (διατήρηση ύπαρξης ρευστών διαθεσίμων), έτσι ώστε η χρηματοδότηση υλοποίησης επενδυτικών προγραμμάτων να μην επιβαρύνει τη λειτουργία της και δημιουργεί κινδύνους για τη βιωσιμότητά της.

Επομένως, στη διάρκεια του χρόνου κατάθεσης και αξιολόγησης του επενδυτικού σχεδίου για την υπαγωγή του στις διατάξεις του Ν. 3299/2004 δεν μπορεί να απαιτηθεί η ολοκλήρωση της διαδικασίας σχηματισμού των φορολογηθέντων αποθεματικών (εξυπακούεται ότι εναπόκειτα στην ευχέρεια της επιχείρησης να έχει προβεί στις σχετικές ενέργειες και πριν από την υποβολή του συγκεκριμένου αιτήματος), αλλά αρκεί η εξακρίβωση βάσει των υπαβαλλόμενων οικονομικών καταστάσεων της ύπαρξης των αναγκαίων λειτουργικών κεφαλαίων (εγγραφή στον ισολογισμό – υπόλοιπον εις νέον) καθώς και η αποτύπωση της βούλησης της επιχείρησης (απόφαση γενικής συνέλευσης) ότι θα τα διαθέσει για την υλοποίηση της επένδυσής της.

Περαιτέρω τα φορολογηθέντα αποθεματικά και μετά την έκδοση της απόφασης υπαγωγής:

- Θα πρέπει να εμφανίζονται σε ιδιαίτερο λογαριασμό στα λογιστικά βιβλία της επιχείρησης.
- Δεν θα μπορούν να διανεμηθούν πριν από την παρέλευση πενταετίας από την ολοκλήρωση και έναρξη παραγωγικής λειτουργίας της επένδυσης.

2.Κάλυψη του κεφαλαίου κινήσεως

Σύμφωνα με το άρθρο 6 παρ. 1 περ. α (ii) του Ν. 3299/2004, η υπαγωγή των επενδυτικών σχεδίων στο καθεστώς ενισχύσεων του νόμου αυτού γίνεται και **με την εξέταση του κριτηρίου** της «δυνατότητας διάθεσης των ιδίων κεφαλαίων για την κάλυψη των χρηματοδοτικών αναγκών της επιχείρησης και συγκεκριμένα **την κάλυψη της ιδίας συμμετοχής** στην επένδυση **και του αναγκαίου κεφαλαίου κίνησης».**

G.A. FERRIES

ΕΞΓ-ΟΞΓ ΡΟΔΑΝΘΗ & ΦΞΓ-ΟΞΓ ΝΙΚΟΛΑΣ Α

ΤΟ ΡΟ/ΡΟ ΝΙΚΟΛΑΣ Α ΕΙΝΑΙ ΜΟΝΟ ΟΧΗΜΑΤΑΓΩΓΟ

ΠΑΡΑΣΚΕΥΗ 03/03		
ΡΟΔΑΝΘΗ	18.00	ΣΥΜΗ (19.40)- ΤΗΛΟ (21.50)-ΝΙΣΥΡΟ (23.20)- ΚΩ (01.10) - ΚΑΛΥΜΝΟ (02.40)- ΛΕΡΟ(04.00)- ΠΑΤΜΟ (05.30)- ΠΕΙΡΑΙΑ (15.30)
ΣΑΒΒΑΤΟ 04/03		
ΝΙΚΟΛΑΣ Α	20.00	ΚΩ (23.00)-ΠΕΙΡΑΙΑ (15.00)
ΚΥΡΙΑΚΗ 05/03	---------	----------
ΔΕΥΤΕΡΑ 06/03		
ΡΟΔΑΝΘΗ	16.00	ΚΩ (20.40) - ΚΑΛΥΜΝΟ(22.20)- ΛΕΡΟ(23.50)- ΠΑΤΜΟ(01.30)- ΠΕΙΡΑΙΑ (12.00)
ΤΡΙΤΗ 07/03		
ΝΙΚΟΛΑΣ Α	18.00	ΠΕΙΡΑΙΑ (12.00)
ΤΕΤΑΡΤΗ 08/03		
ΡΟΔΑΝΘΗ	16.00	ΚΩ (20.40) - ΚΑΛΥΜΝΟ(22.20)- ΛΕΡΟ(23.50)- ΠΑΤΜΟ(01.30)- ΠΕΙΡΑΙΑ (12.00)
ΠΕΜΠΤΗ 09/03		
ΝΙΚΟΛΑΣ Α	18.00	ΠΕΙΡΑΙΑ (12.00)
ΠΑΡΑΣΚΕΥΗ 10/03		
ΡΟΔΑΝΘΗ	18.00	ΣΥΜΗ (19.40)- ΤΗΛΟ (21.50)-ΝΙΣΥΡΟ (23.20)- ΚΩ (01.10) - ΚΑΛΥΜΝΟ (02.40)- ΛΕΡΟ(04.00)- ΠΑΤΜΟ (05.30)- ΠΕΙΡΑΙΑ (15.30)

Η εταιρεία G.A. FERRIES σας ενημερώνει ότι η έκπτωση 50% (πολύτεκνοι-στρατιωτικοί-ανάπηροι κ.τ.λ.) ισχύει για όλες τις θέσεις

TSAGARIS TRAVEL

Σαχτούρη 5 (έναντι Τελωνείου)

Τηλ.: 22410 36170, 30406, 35066

INEMA

ΙΑΤΡΙΚΟΣ & ΝΟΣΟΚΟΜΕΙΑΚΟΣ ΕΞΟΠΛΙΣΜΟΣ

από το 1988 είμαστε οι μεγαλύτεροι προμηθευτές ΙΑΤΡΙΚΟΥ-ΟΡΘΟΠΕΔΙΚΟΥ & ΝΟΣΟΚΟΜΕΙΑΚΟΥ ΥΛΙΚΟΥ ΣΤΗ ΔΩΔΕΚΑΝΗΣΟ

18 χρόνια εμπειρίας Εμπιστεύθειτε μας!



- ΑΝΑΠΗΡΙΚΑ ΚΑΡΟΤΣΙΑ
- ΒΑΔΙΣΤΙΚΑ
- ΟΡΘΟΠΕΔΙΚΑ ΕΙΔΗ
- ΜΠΛΟΥΖΕΣ ΙΑΤΡΙΚΕΣ
- ΚΑΛΤΣΕΣ ΦΛΕΒΙΤΙΔΑΣ
- ΠΕΛΜΑΤΑ
- ΟΡΘΟΠΕΔΙΚΑ ΜΑΞΙΛΑΡΙΑ
- ΚΡΕΒΑΤΙΑ ΝΟΣΟΚΟΜΕΙΑΚΑ
- ΙΑΤΡΙΚΟΣ ΕΞΟΠΛΙΣΜΟΣ και ΑΝΑΛΩΣΙΜΑ
- ΟΡΓΑΝΑ ΧΗΜΕΙΟΥ
- και κάθε άλλο είδος για κατ'οίκο νοσηλεία

ΡΟΔΟΣ: ΛΕΜΕΣΣΟΥ 2 - ΤΗΛ: 22410 32238 www.inema.gr

ΚΩΣ: ΕΛ. ΒΕΝΙΖΕΛΟΥ 38 (παραπ/ρως Αγίας Παρασκευής) - ΤΗΛ: 22420 20048

Επίσης, στο άρθρο 1 παρ. 1 της υπ' αριθμ. 8356/3-3-2005 κανονιστικής απόφασης για τα «Στοιχεία αξιολόγησης, λειτουργία, βαθμολόγηση...», η οποία εξειδικεύει τα κριτήρια υπαγωγής του άρθρου 6 του Ν. 3299/2004, γίνεται επίσης αναφορά (μάλιστα στο στάδιο αυτό η δυνατότητα διάθεσης ιδίων κεφαλαίων αποτελεί κριτήριο αποκλεισμού) στην αξιολόγηση βάσει των υποβληθέντων στοιχείων της δυνατότητας **«του φορέα να εξασφαλίσει τα απαιτούμενα κεφάλαια για την κάλυψη της ιδίας συμμετοχής του στην επένδυση και στο αναγκαίο κεφάλαιο κίνησης για τη λειτουργία της μονάδας».**

Περαιτέρω στην παράγραφο 2 (ii) του άρθρου 2 (Κεφάλαιο Α) της ανωτέρω υπουργικής απόφασης προσδιορίζεται η βαθμολογία που παρέχεται κατά την αξιολόγηση του επενδυτικού σχεδίου ανάλογα με το ποσοστό της ιδίας συμμετοχής στο αναγκαίο κεφάλαιο κίνησης,

• Παρέχεται ένας (1) βαθμός όταν το ποσοστό της ιδίας συμμετοχής στο αναγκαίο κεφάλαιο κίνησης είναι ίσο ή ανώ του 15% και μικρότερο του 25%.

• Παρέχονται δύο (2) βαθμοί όταν το ποσοστό της ιδίας συμμετοχής στο αναγκαίο κεφάλαιο κίνησης είναι ίσο ή άνω του 25%.

Με βάση τη διατύπωση των σχετικών διατάξεων του Ν. 3299/2004 και της υπουργικής απόφασης περί «Στοιχείων αξιολόγησης, λειτουργία, βαθμολόγηση, αριθμός και τρόπος εφαρμογής των κριτηρίων...» συνάγεται ότι ο φορέας του επενδυτικού σχεδίου δεν υποχρεούται, εφόσον αποτελέσει επιλογή του, να καταβάλει ιδία συμμετοχή για το αναγκαίο κεφάλαιο κίνησης.

Μάλιστα η δυνατότητα που του παρέχεται (να χρηματοδοτήσει ή μη με ίδια κεφάλαια το οριοθέν ποσό) συναρτάται με τη χορήγηση επιπλέον βαθμών στη συνολική βαθμολογία του επενδυτικού σχεδίου.

Σε ορισμένες, ωστόσο, περιπτώσεις και για την κατά δυνατόν διασφάλιση της βιωσιμότητας των ενισχυόμενων επιχειρηματικών μονάδων διαφαίνεται από το σκοπό του περιεχομένου των ανωτέρω διατάξεων αλλά και το βασικό προσανατολισμό του νόμου 3299/2004 η διακριτική ευχέρεια της διοίκησης να ορίζει το ύψος του αναγκαίου κεφαλαίου κίνησης, καθώς και το ποσοστό της απαιτούμενης ιδίας συμμετοχής για την κάλυψή του λαμβανομένων υπόψη παραμέτρων όπως το είδος του επενδυτικού σχεδίου (π.χ. επενδύσεις αγροτοβιομηχανικών επιχειρήσεων), το συνολικό κόστος της ενισχυόμενης επιχειρηματικής δραστηριότητας, τα οικονομικά στοιχεία της εταιρείας, τη βούληση του φορέα της επένδυσης κλπ.

ΤΑ ΕΠΙΠΛΕΟΝ ΕΣΟΔΑ ΤΟΥ ΔΗΜΟΣΙΟΥ ΥΠΟΛΟΓΙΖΟΝΤΑΙ ΣΕ 27 ΕΚΑΤΟΜΜΥΡΙΑ ΕΥΡΩ

ΜΕ ΠΑΛΑΙΕΣ ΑΝΤΙΚΕΙΜΕΝΙΚΕΣ ΑΞΙΕΣ, *αλλά αυξημένος κατά 18% ο ΦΜΑΠ*

Σε «σολομώντεια» λύση, μεταβατικού χαρακτήρα, προσέφυγε το υπουργείο Οικονομικών, παρέχοντας τη δυνατότητα στους ιδιοκτήτες ακινήτων να υπολογίσουν μεν το Φόρο Μεγάλης Ακίνητης Περιουσίας με βάση τις περυσινές αντικειμενικές τιμές, πλην όμως ο φόρος θα είναι προσαυξημένος κατά 18%, λόγω της ισόποσης αύξησης των φορολογικών συντελεστών υπολογισμού του ΦΜΑΠ.

Η ρύθμιση, η οποία προβλέπεται σε προχθεσινή τροπολογία του υπουργείου Οικονομικών στο σχέδιο «Ρυθμίσεις στο φορολογικό καθεστώς των συνδεδεμένων εταιρειών και άλλες διατάξεις», κρίθηκε σκόπιμη από το οικονομικό επιτελείο, προκειμένου να μην αυξηθεί ο αριθμός των υπόχρεων σε ΦΜΑΠ, λόγω της σημαντικής αύξησης των αντικειμενικών αξιών από 1.1.2006. Η αύξηση δε κατά 18% των φορολογικών συντελεστών σε όλες τις βαθμίδες υπολογισμού του φόρου αποφασίσθηκε προκειμένου να μην υπάρξει σημαντική απώλεια εσόδων στον κρατικό προϋπολογισμό.

Λαμβάνοντας υπόψη τις περυσινές αντικειμενικές αξίες, επισημαίνει το υπουργείο Οικονομίας στην τροπολογία, εξασφαλίζεται ότι στον ΦΜΑΠ θα υπάγονται εφέτος μόνο όσοι ιδιοκτήτες υπάγονταν και πέρυσι, εφόσον βεβαίως δεν έχει επέλθει καμία μεταβολή στην περιουσιακή τους κατάσταση. Αναφερόμενο δε στην αύξηση των φορολογικών συντελεστών, υπογραμμίζει ότι το όφελος για το Δημόσιο θα είναι της τάξης των 27 εκατ. ευρώ, πλην όμως εάν οι συντελεστές παρέμεναν ίδιοι και λαμβάνονταν υπόψη οι νέες αντικειμενικές αξίες, οι επιπλέον εισπράξεις θα ξεπερνούσαν τα 55 εκατ. ευρώ.

Αξίζει, πάντως, να σημειωθεί ότι όσοι έχουν «προλάβει» να υποβάλουν δηλώσεις ΦΜΑΠ πριν από την προχθεσινή τροπολογία θα πρέπει να υποβάλουν αρχική δήλωση μέχρι τις 30 Οκτωβρίου 2006.

ΚΛΙΜΑΚΑ ΥΠΟΛΟΓΙΣΜΟΥ ΦΜΑΠ (ΑΦΟΡΟΛΟΓΗΤΟ ΟΡΙΟ 243.600)

Κλιμάκιο μετά το αφορολόγητο όριο	Ισχύοντες φορολογικοί συντελεστές %	Ποσό φόρου	Αναπροσαρμογή με ποσοστό 18%	Ποσό φόρου	Σύνολο αρχικού φόρου	Σύνολο Νέου φόρου	Σύνολο περιουσίας μετά το αφορολόγητο
146.750,00	0,30	440,25	0,354	519,50	440,25	519,50	146.750,00
146.750,0	0,40	587,00	0,472	692,66	1.027,25	1.212,16	293.500,00
146.750,00	0,50	733,75	0,590	865,83	1.761	2.077,99	440.250,00
293.500,00	0,60	1.761,00	0,708	2.077,98	3.522	4.155,97	733.750,00
293.500,00	0,70	2.054,5	0,826	2.424,31	5.576	6.580,28	1.027.250,00
Υπερβάλλον	0,80		0,944				

*ΠΗΓΗ: ΥΠΟΥΡΓΕΙΟ ΟΙΚΟΝΟΜΙΚΩΝ

Η τροπολογία

Ειδικότερα και σύμφωνα με την έκθεση της τροπολογίας «για τον προσδιορισμό του ΦΜΑΠ για το έτος 2006 λαμβάνεται υπόψη η αξία που είχαν τα φορολογητέα ακίνητα και τα εμπράγματα σε αυτά δικαιώματα κατά την 1.1.2005. Παράλληλα, αυξάνεται κατά 18% ο φορολογικός συντελεστής σε όλες τις βαθμίδες και περιπτώσεις της ισχύουσας φορολογικής κλίμακας του ΦΜΑΠ. Οι ρυθμίσεις αυτές ισχύουν από 1.1.2006».

Υπόχρεοι

Υπενθυμίζεται ότι υπόχρεοι σε υποβολή δήλωσης ΦΜΑΠ είναι:

- Κάθε **φυσικό πρόσωπο,** ανεξάρτητα από την ιθαγένεια ή την κατοικία του, για την ακίνητη περιουσία που αποτελείται από ακίνητα που βρίσκονται στην Ελλάδα την 1η Ιανουαρίου 2006 ή από εμπράγματα δικαιώματα σ' αυτά εκτός από υποθήκη, όταν η συνολική αξία της ακίνητης περιουσίας του υπερβαίνει το ποσό των 243.600 ευρώ για άγαμο και 487.200 ευρώ για έγγαμο.

- Ολα τα **νομικά πρόσωπα** για ακίνητα που έχουν στην Ελλάδα ή εμπράγματα δικαιώματα σ' αυτά, εκτός υποθήκης.

Κατ' εξαίρεση, τα νομικά πρόσωπα που έχουν υποβάλει μία τουλάχιστον φορά δήλωση ΦΜΑΠ και δεν έχουν στην κυριότητά τους ακίνητα ή εμπράγματα δικαιώματα σε αυτά, δεν υποχρεούνται σε υποβολή δήλωσης, εκτός αν μεταβληθεί η περιουσιακή τους κατάσταση.



SHIPPING COMPANY OF SYMI
Α.Ν.Ε.Σ.
ΑΝΩΝΥΜΗ ΝΑΥΤΙΛΙΑΚΗ ΕΤΑΙΡΕΙΑ ΣΥΜΗΣ



ΔΡΟΜΟΛΟΓΙΑ Ε/Γ –Ο/Γ ΠΡΩΤΕΥΣ ΑΠΟ 01/03/06 - 26/03/06

ΔΕΥΤΕΡΑ			ΤΡΙΤΗ			ΤΕΤΑΡΤΗ			ΠΕΜΠΤΗ			ΠΑΡΑΣΚΕΥΗ			ΣΑΒΒΑΤΟ			ΚΥΡΙΑΚΗ		
ΛΙΜΑΝΙ	ΩΡΑ		ΛΙΜΑΝΙ	ΩΡΑ		ΛΙΜΑΝΙ	ΩΡΑ		ΛΙΜΑΝΙ	ΩΡΑ		ΛΙΜΑΝΙ	ΩΡΑ		ΛΙΜΑΝΙ	ΩΡΑ		ΛΙΜΑΝΙ	ΩΡΑ	
	ΑΦ.	ΑΝ.		ΑΦ.	ΑΝ.		ΑΦ.	ΑΝ.		ΑΦ.	ΑΝ.		ΑΦ.	ΑΝ.		ΑΦ.	ΑΝ.		ΑΦ.	ΑΝ.
ΣΥΜΗ	-	06.00	ΚΩΣ	-	05.30				ΚΑΛ/ΝΟΣ		04.20	ΚΩ		05.00	ΣΥΜΗ	-	06.00			
ΡΟΔΟΣ	07.40	08.45	ΝΙΣΥΡΟΣ	07.00	07.15				ΚΩΣ	05.20	05.30	ΣΥΜΗ	08.15	09.00	ΡΟΔΟΣ	07.40	08.45			
ΚΑΣΤ/ΖΟ	13.15	13.30	ΤΗΛΟΣ	08.30	08.45				ΝΙΣΥΡΟΣ	07.00	07.15	ΡΟΔΟ	10.40	15.30	ΚΑΣΤ/ΖΟ	13.15	13.30			
ΡΟΔΟΣ	18.15	18.30	ΣΥΜΗ	10.45	11.00				ΤΗΛΟΣ	08.30	08.45	ΣΥΜΗ	17.10	Δ	ΡΟΔΟΣ	18.15	18.30			
ΣΥΜΗ	20.10	20.30	ΡΟΔΟΣ	12.40	13.30				ΣΥΜΗ	10.45	11.00				ΣΥΜΗ	20.10	Δ			
ΚΩ	23.45	Δ	ΣΥΜΗ	15.10	15.30				ΡΟΔΟΣ	12.40	13.30									
			ΤΗΛΟΣ	17.30	17.45				ΣΥΜΗ	15.10	15.30									
			ΝΙΣΥΡΟΣ	19.00	19.15				ΤΗΛΟΣ	17.30	17.45									
			ΚΩΣ	20.45	21.00				ΝΙΣΥΡΟΣ	19.00	19.15									
			ΚΑΛ/ΝΟΣ	22.00	Δ				ΚΩΣ	20.45	Δ									

ΣΗΜΕΙΩΣΗ : ΣΕ ΠΕΡΙΠΤΩΣΗ ΚΑΘΥΣΤΕΡΗΜΕΝΗΣ ΑΦΙΞΗΣ ΤΟΥ BLUE STAR 2 ΣΤΗΝ ΚΩ ΤΟ Ε/Γ-Ο/Γ ΠΡΩΤΕΥΣ ΘΑ ΑΝΑΧΩΡΕΙ ΜΕΤΑ ΤΗΝ ΑΦΙΞΗ ΤΟΥ BLUE STAR 2 ΠΡΟΚΕΙΜΕΝΟΥ ΝΑ ΕΠΙΤΥΓΧΑΝΕΤΑΙ Η ΑΝΤΑΠΟΚΡΙΣΗ.

ΔΡΟΜΟΛΟΓΙΑ Ε/Γ –Υ/Γ ΑΙΓΛΗ ΑΠΟ 01/03/06 - 19/03/06

ΔΕΥΤΕΡΑ			ΤΡΙΤΗ			ΤΕΤΑΡΤΗ			ΠΕΜΠΤΗ			ΠΑΡΑΣΚΕΥΗ			ΣΑΒΒΑΤΟ			ΚΥΡΙΑΚΗ		
ΛΙΜΑΝΙ	ΩΡΑ		ΛΙΜΑΝΙ	ΩΡΑ		ΛΙΜΑΝΙ	ΩΡΑ		ΛΙΜΑΝΙ	ΩΡΑ		ΛΙΜΑΝΙ	ΩΡΑ		ΛΙΜΑΝΙ	ΩΡΑ		ΛΙΜΑΝΙ	ΩΡΑ	
	ΑΦ.	ΑΝ.		ΑΦ.	ΑΝ.		ΑΦ.	ΑΝ.		ΑΦ.	ΑΝ.		ΑΦ.	ΑΝ.		ΑΦ.	ΑΝ.		ΑΦ.	ΑΝ.
ΡΟΔΟΣ		07.45				ΣΥΜΗ		09.00	ΣΥΜΗ		09.00				ΣΥΜΗ		09.00	ΣΥΜΗ		16.00
ΣΥΜΗ	08.45	09.00				ΡΟΔΟΣ	10.00	14.00	ΡΟΔΟΣ	10.00	14.00				ΡΟΔΟΣ	10.00	14.00	ΡΟΔΟ	17.00	Δ
ΡΟΔΟΣ	10.00	14.00				ΣΥΜΗ	15.00	Δ	ΣΥΜΗ	15.00	Δ				ΣΥΜΗ	15.00	Δ			
ΣΥΜΗ	15.00	Δ																		

ΣΕ ΟΛΑ ΤΑ ΔΡΟΜΟΛΟΓΙΑ ΤΟΥ Υ/Γ/ ΑΙΓΛΗ 30% ΕΚΠΤΩΣΗ

Τα δρομολόγια μπορούν να τροποποιηθούν λόγω εκτάκτων συγκοινωνιακών αναγκών ή καιρικων συνθηκών Παρακαλούμε πριν ταξιδέψετε επικοινωνήστε με την Εταιρεία
Γραφείο Σύμης: Τηλ. 2246071444 Φαξ 2246071373, Γραφείο Ρόδου: Τηλ. 2241037769 Φαξ 2241034493



η Βαθμολογία της εβδομάδας

Η διαπλοκή σε όλο το μεγαλείο της και τα... σκυλιά δεμένα! Και μετά αναρωτιούνται στο... Πλημμύρι γιατί η Κως και η Κάλυμνος διοικούν, εναλλάξ, το νομό!



Γιατί έχουν ένα Σίμο κι έναν Ιάκωβο ως... διπλωματικούς συμβούλους κι έναν Νίκο κι έναν Κλεάνθη, ως... νεροκουβαλητές... λαϊκής κυριαρχίας.

Στους τέσσερις τσολιάδες, που τρων΄ και πίνουν και την κάλπη φοβερίζουν, ΔΕΚΑ (10) άριστα.

Η συνάντηση κατά... γωνία μεριά, την επαύριον της συνταρακτικής επιστολής του Ευθύμιου, που τάρακούνησε το νησί και προκάλεσε πανικό στις «κατεστημένες καταστάσεις».



Ο Νίκος καμαρώνει για τον αδελφό, και η Μαριέττα με την Ρένα πήραν αποκλειστική δήλωση από τον Ευθύμιο ότι «εύχομαι να μην επανέλθω γιατί δεν θα μείνει τίποτα όρθιο»

Στα δύο θηλυκά που πήραν την πιο σημαντική δήλωση της χρονιάς, ΔΕΚΑ (10) άριστα.

Μέχρι την Αίθουσα «Σάββας» στα Κολύμπια, στη γιορτή του 1ου ΚΑΠΗ, έφτασε η αρχοντιά του για να δείξει στην Τρίτη Ηλικία ότι εκπροσωπείται επαξίως στην πίστα από την Δεύτερη, στο «σβουρηχτό».



Χωρίς αντίπαλο ο Πόντιος στις εκλογές, έδεσε το γάιδαρό του και το 'ριξε από τώρα στο γλέντι.

Στους σαββατογεννημένους ΔΕΚΑ (10) άριστα και χαιρετίσματα στον Τέλη από την Κω.

«Να πας να του πεις να παραιτηθεί και να φύγει γιατί διέλυσε το κόμμα», λέει ο Γ. Αλεξίου στον Αντ. Κωστάκη, ενώ ο Θανάσης ο Στάμος καταγράφει στα κατάστιχά του, τα όσα εκπληκτικά ειπώθηκαν.



- Να φύγετε όλοι, είσθε άχρηστοι, συνεχίζει ο Γιώργης για να τ' ακούσει από τον Αντώνη: «Να φύγουμε εμείς για να έρθεις εσύ;»

- Ναι, να φύγετε, καταστρέψατε το κόμμα, συνεχίζει απτόητος ο Γιώργος, αλλά δεν κατάλαβαν οι τοίχοι και τα αυτοκίνητα που κρυφάκουγαν, για ποιον κτυπούσε η καμπάνα!

Σε όποιον το μαντέψει, ΔΕΚΑ (10) άριστα.

Έφυγε ο Don Stileto για το Athens μετά της Μαρίας και των τέκνων αυτής, και το «Μπεγλεράκι» έμεινε μόνο και απαρηγόρητο. Κάθε μέρα του βαρούσε μερικές σφαλιάρες στο τάβλι και ξέδινε ο νους του.



Δυστυχισμένος χωρίς το αιώνιο θύμα του τον Don Stileto, ζητεί παρηγοριά από τον εφοπλιστή Γιώργη Μαχαιρά και τον φαρμακοποιό Πέτρο Λαρδόπουλο, που με τα φάρμακά του, θεραπεύει πάσαν νόσον και πάσαν μαλακίαν.

Στο «Μπεγλεράκι», που ξέρει που ακουμπά, ΔΕΚΑ (10) άριστα.

Ολόκληρο αγώνα ψαρικής έδωσαν για την... αφεντιά της, την ΝΑΟΔ Ανδριάννα Μπαφίτη τα μέλη του Ροδιακού Ομίλου Φουσκωτών Σκαφών και αλίευσαν μικρούς μεν αλλά νόστιμους ιχθύες.



Για την ωραία Ελένη δόθηκε στην Τροία ένας ολόκληρος πόλεμος με χιλιάδες νεκρούς, για την ωραία Ανδριάννα δεν θα θυσίαζαν δύο ψαρίδια;

Στους... φουσκωτούς από περηφάνεια, ΔΕΚΑ (10) άριστα.

Αυτοί μαζί δεν κάνουνε και χώρια δεν μπορούνε! Ο Πόντιος και ο Καρπάθιος το γλεντάνε από κοινού 7 μήνες πριν τις εκλογές και πίνουν στην υγειά των θυμάτων της νεοδημοκρατικής... διπλωματίας.



Και μετά σου λέει η προπαγάνδα ότι ο σοσιαλισμός απέθανε και ότι βασιλεύει η... ελεύθερη αγορά!

Σε όσους επιμένουν ότι η γρια κότα έχει το ζουμί ΔΕΚΑ (10) άριστα.

Ρε μπας και κάνει ο Γιαννόπουλος τους λογαριασμούς του χωρίς τον ξενοδόχο;

Ο Χατζής στηρίζεται στον Σακελλάρη για να πάρει τις εκλογές και ίσως κάτι παραπάνω να ξέρει από τον Καρπάθιο, που πάει στη μάχη με όπλο την.... διεισδυτικότητα!



Στα... όργανα των παρατάξεων που έχουν μεγαλύτερη... διεισδυτικότητα, ΔΕΚΑ (10) άριστα.

Να έχει άραγε διαφορετική άποψη ο Γιάννης ο Γιαννακάκης, κατά «Ζέφυρο» μεριά, και να πιστεύει ότι ο Σάββας, λόγω και εμπειρίας, έχει μεγαλύτερη... διεισδυτικότητα απ΄ ό,τι ο Γιώργης και ο Χατζής;



Μάλλον αυτό θα πιστεύει αφού περίλυπη δείχνει να είναι η ψυχή του για το διαζύγιο του γάμου άνευ αρραβώνος!

Στον Ιωάννη, που σκέπτεται και σκέπτεται και τελειωμό δεν έχει, ΔΕΚΑ (10) άριστα.

Ο Nick the Greek δίνει τηλεφωνική συνέντευξη στον Λοΐζο και σχολιάζει τη δημοσκόπηση της Κάπα Research που φέρνει πρώτο στις προτιμήσεις τον Γιώργο Κυρίτση για την δημαρχία της Κω.



- Ηταν αναμενόμενο, αφού τον στηρίζω εγώ και πάει κόντρα του ο Τέλης, σχολιάζει ο τέταρτος μεγάλος ανήρ της Κω, μετά τον Ιπποκράτη, τον Σκανδαλίδη και τον Κάισερλη.

Στον Nick the Greek που εκτόπισε στην πέμπτη θέση τον Τέλη, σύμφωνα με τις δημοσκοπήσεις, ΔΕΚΑ (10) άριστα.

Τα πιο φωτεινά μυαλά της Ρόδου, ο Χριστόφορος Καλογήρου και ο Γιώργης Νεοφύτου, υπό την σκιά του φίκου, προβαίνουν σε γενική επισκόπηση της πολιτικής καταστάσεως και καταλήγουν στο συμπέρασμα ότι το πολιτικό εν Ελλάδι πρόβλημα είναι καθαρά σεξουαλικής φύσεως.



Πιστεύουν μάλιστα ακραδάντως ότι το πρόβλημα έχει οξυνθεί τόσο πολύ, που ούτε το Viagra μπορεί πλέον να βοηθήσει!!

Για τα ακλόνητα επιστημονικά συμπεράσματα στα οποία κατέληξαν διά της διαλεκτικής μεθόδου του Μαρξ και του Ενγκελς, και στους δύο ΔΕΚΑ (10) άριστα.



BY KOSTAS X

PAPARAZZI

the incredible lawyers costume party



























ο ρυθμός της πόλης

τα τελευταία μουσικά νέα

Επιμέλεια Γ. Κιουκιούκαλης
Rythmos Music Store
Αλ. Διάκου 50 - Τήλ: 2241037046

RYTHMOS MUSIC STORE

• TOP DVD RENTAL

1) ΣΧΕΔΙΟ ΠΤΗΣΗΣ - FLIGHT PLAN
2) DOMINO
3) THE DARK
4) ΖΗΤΕΙΤΑΙ ΦΙΛΟΖΩΟΣ - MUST LOVE DOGS
5) ΕΓΩ, ΑΥΤΟΣ & Η ΜΗΤΕΡΑ ΤΟΥ - PRIME
6) ΚΥΡΙΑΡΧΟΣ ΤΟΥ ΠΑΙΧΝΙΔΙΟΥ - LORD OF WAR
7) ΚΑΛΑ ΧΡΙΣΤΟΥΓΕΝΝΑ - MERRY CHRISTMAS
8) FOUR BROTHERS
9) ΝΥΚΤΕΡΙΝΗ ΠΤΗΣΗ - RED EYE
10) ΤΟ ΑΝΤΙΚΛΕΙΔΙ - THE SKELETON KEY

• Ο ΡΥΘΜΟΣ... ΠΡΟΤΕΙΝΕΙ...

- DEJA MOVE - «COLLECT THE CUTS»
- THE MODERN CONGRESS - «THE HIDDEN SOUL OF HARMONY»
- REPHRASE - «BEATCOASTER»
- VARIOUS - «CAFE LATINO».
- VARIOUS - «BAR 1 - WINTER 06».
- TERRY LEE BROWN JR. - «BROTHER FOR REAL»
- VARIOUS - «CHAKRAS BRAZIL IBIZA»
- VARIOUS - «AN INTRODUCTION»
- VARIOUS - «PRIVATE PARTY II»
- VARIOUS - «LATINISE»
- VARIOUS - «GET PHYSICAL»
- VARIOUS - «ELECTRONIC ELEMENTS»

Ελληνικό Top

1. ΜΙΧΑΛΗΣ ΧΑΤΖΗΓΙΑΝΝΗΣ - LIVE
2. Δ. ΓΑΛΑΝΗ - Α. ΠΡΩΤΟΨΑΛΤΗ - LIVE ΣΤΟ VOX.
3. OST- ΣΕΙΡΗΝΕΣ ΣΤΟ ΑΙΓΑΙΟ
4. ΣΤΑΜΑΤΗΣ ΓΟΝΙΔΗΣ - ΟΛΑ LIVE!
5. ΝΟΤΗΣ ΣΦΑΚΙΑΝΑΚΗΣ - ANA... ΓΕΝΝΗΣΙΣ
6. ΔΕΣΠΟΙΝΑ ΒΑΝΔΗ - SPECIAL EDITION
7. ΝΙΚΟΣ ΜΑΚΡΟΠΟΥΛΟΣ - LIVE
8. ΕΛΛΗ ΚΟΚΚΙΝΟΥ - SEX
9. ΓΙΩΡΓΟΣ ΝΤΑΛΑΡΑΣ - ΜΕΣΟΓΕΙΟΣ
10. ΕΛΕΝΗ ΤΣΑΛΙΓΟΠΟΥΛΟΥ - ΚΑΘΕ ΤΕΛΟΣ ΚΙ ΑΡΧΗ

Ξένο Top

1. MADONNA - CONFESSIONS ON A DANCE FLOOR.
2. ANASTACIA - PIECES OF A DREAM
3. EROS RAMAZZOTTI - CALMA APPARENTE
4. EMINEM - CURTAIN CALL - THE HITS
5. JAMES BLUNT - BACK TO BEDLAM
6. GREENDAY - AMERICAN IDIOT
7. VARIOUS - DANCE 2006
8. VARIOUS - ME GUSTA!
9. VARIOUS - ACOUSTIC LOVE SONGS
10. 50 CENT - GETRICH OR DIE TRYIN

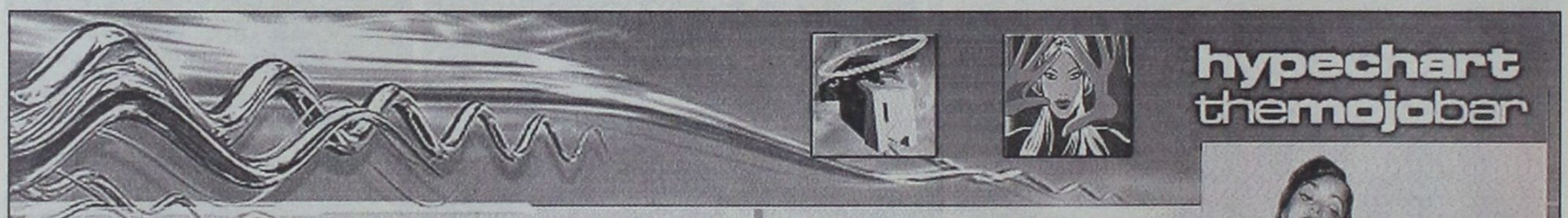

Love Parade is back!

Η γιορτή του έρωτα, της ελευθερίας αλλά πάνω από όλα της Techno είναι ξανά εδώ για να θυμίσει σε όσους είχαν την τύχη να βρεθούν στο παρελθόν στο Love Parade, πως πρέπει να βγάλουν τις φτερωτές τους στολές και τα γούνινα εσώρουχα από την ντουλάπα τους as soon as possible!
Άραγε μπορεί η αγάπη να γεμίσει τους δρόμους? Και αν ναι, στην συνέχεια να τους καθαρίσει κιόλας? Μετά από διάφορα γραφειοκρατικά προβλήματα που αντιμετώπισε η διοργάνωση όπου ένα και από αυτά ήταν το γεγονός πως μετά το μπάχαλο της αγάπης οι δρόμοι του Βερολίνου έπρεπε να καθαριστούν από τους ίδιους (μιας και εκεί δεν είναι Ελλάδα!), έκαναν τους υπεύθυνους να αφήσουν όλους τους fans του φεστιβάλ παραπονεμένους για δυο χρόνια. Έτσι λοιπόν μετά την απόφαση της MC FIT (Εταιρεία fitness) να αναλάβει την πλήρη χορηγία του event η ζωή όλων έγινε ευκολότερη! Για την ώρα δεν έχει ανακοινωθεί ακόμα ποιοι θα είναι οι Dj's που θα αναλάβουν την aural διασκέδαση των παρευρισκόμενων, μιας και για την φετινή χρονιά θα στηθεί ένα ολόκληρο επιτελείο από "ειδικούς" της μουσικής βιομηχανίας που μαζί με τον κόσμο που θα μπορεί να ψηφίζει μέσα από το επίσημο site του Love Parade θα αποφασίσουν ποιοι Dj's θα συμμετάσχουν έτσι ώστε να έχουν το καλύτερο δυνατό αποτέλεσμα!

HYPE CHART DJ MYSELF

DANNY RAMPLING & MYNC PROJECT - Strobelight
DENNIS FERRER - Change The World
MISH MASH - Speechless
JON CUTLER & JOCELYN BROWN - One
THE SUNBURST BAND - For All Eternity
POLYPHONICS FEAT SANNE - Changing Times
SOLU MUSIC FEAT KIMBLEEE - Fade
PEVEN EVERETT - Stuck
BRIAN TAPPERT - The Organ Track
MARTIN SOLVEIG - Jealousy
JULIEN JABRE - Swimming Places
DEEPGROOVE - Fascinated



RODOGAZ

Στη Ρόδο από το 1963



• Διανομή φιαλών υγραερίου κατ' οίκον
τηλέφωνα παραγγελιών: 64409 - 694-4-528212
• Διανομή χύμα υγραερίου
• Πώληση καυστήρων και λεβήτων υγραερίου για κεντρικά συστήματα θέρμανσης
• Θερμαντικά σώματα



Διεύθυνση εργοστασίου: Καναμάτ Ρόδου • τηλ. 62649
Διεύθυνση πρατηρίου: Στεφάνου Καζούλη 15 • τηλ. 35797 - 35868 - 38509

υπόθεση: Πολιτισμός



ΓΡΑΦΕΙ Η ΠΕΓΚΥ ΝΤΟΚΟΥ pegkyd@yahoo.gr

ΕΦΥΓΕ Ο ΡΩΣΟΣ GENNADIJ AYGI

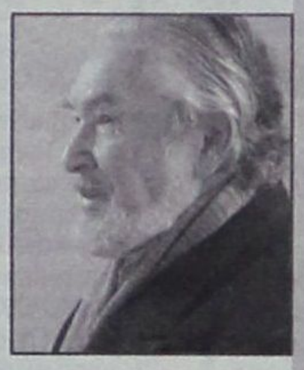

•Έφυγε από τη ζωή στις 22 Φεβρουαρίου 2006 ο μεγάλος Ρώσος ποιητής GENNADIJ AYGI. Ο ποιητής, τρεις φορές προτεινόμενος για βραβείο Nobel Λογοτεχνίας, είχε επισκεφθεί τον προηγούμενο Μάιο-Ιούνιο τη Ρόδο και είχε φιλοξενηθεί στο Διεθνές Κέντρο Λογοτεχνών και Μεταφραστών Ρόδου. Ο Gennadij Aygi γεννήθηκε το 1934 σε ένα χωριό στη Δημοκρατία των Chuvash περίπου τετρακόσια μίλια ανατολικά της Μόσχας. Έχοντας εμπειρία μιας μακρόχρονης περιόδου βασάνων και στερήσεων εξαιτίας της «κοσμοπολίτικης» και μη παραδοσιακής προσέγγισης της ποίησης, έχει αναγνωριστεί τώρα ως εθνικός ποιητής της Δημοκρατίας των Chuvash. Ξεκίνησε να γράφει στη μητρική του γλώσσα, αλλά το 1960, με την ενθάρρυνση των Boris Pasternak και Nazim Hikmet, άρχισε να γράφει απευθείας στα Ρωσικά, κι έγινε γνωστός διεθνώς ως Ρώσος ποιητής. Έργα του έχουν μεταφραστεί σε πάνω από 20 γλώσσες. Στις 26 Μαΐου 2005 στον αύλειο χώρο του Παλαιού Συσσιτίου το Διεθνές Κέντρο Λογοτεχνών και Μεταφραστών Ρόδου διοργάνωσε εκδήλωση προς τιμήν του μεγάλου ποιητή. Ο ίδιος ο ποιητής απήγγειλε ποιήματά του στη Ρωσική γλώσσα, ενώ τα ίδια ποιήματα απαγγέλθηκαν στην Ελληνική από τον κ. Θέμη Λιβεριάδη, μέλος της Ένωσης Συγγραφέων Ελλάδας και μέλος της Πολιτιστικής Επιτροπής, στην Τουρκική από την κα Sezer Duru, μέλος της Ένωσης Συγγραφέων της Τουρκίας και Αντιπρόεδρος της Πολιτιστικής Επιτροπής, και στην Αγγλική από τον Klaus-Jürgen Liedtke, μέλος της Ένωσης Συγγραφέων της Γερμανίας και Αντιπρόεδρο της Πολιτιστικής Επιτροπής. Στις 12 Ιουνίου 2005 στην αίθουσα εκδηλώσεων του Δ.Κ.Λ.Μ.Ρ. πραγματοποιήθηκε ποιητική βραδιά αφιερωμένη στο μεγάλο ρώσο ποιητή Gennadij Aygi σε συνεργασία με την κ. Φαίδρα Μαλανδρή. Σε ζεστή και φιλική ατμόσφαιρα ο ποιητής έκανε σύντομη αναδρομή στην ιστορία και τον πολιτισμό του λαού των Chuvash απόγονος των οποίων είναι και ο ίδιος. Κατά τη διάρκεια της εκδήλωσης ακούστηκαν 3 παραδοσιακά τραγούδια και διαβάστηκαν 2 προσευχές στη γλώσσα των Chuvash, ενώ ο ποιητής διάβασε επιλεγμένα δικά του ποιήματα. Ο Πρόεδρος και το Διοικητικό Συμβούλιο του Διεθνούς Κέντρου Λογοτεχνών και Μεταφραστών Ρόδου εξέφρασαν τα συλλυπητήριά τους στην οικογένεια του εκλιπόντος.

ΠΑΜΕ ΣΙΝΕΜΑ;

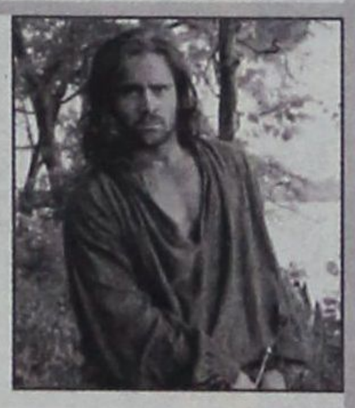

Τα δύο multi-cinema της πόλης μας, προτείνουν ταινίες για το Σαββατοκύριακο.

ΠΑΛΛΑΣ

A new world - Ενας καινούργιος κόσμος

Μια επική περιπέτεια που διαδραματίζεται κατά την επαφή της Ευρωπαϊκής κουλτούρας με εκείνη των ιθαγενών Αμερικανών, την εποχή της ίδρυσης της αποικίας Τζέιμσταουν, το 1607 που μεταφέρθηκε στη μεγάλη οθόνη. Πρόκειται -ουσιαστικά- για το χρονικό της πρώτης αγγλικής αποστολής στην Αμερική. Εμπνευσμένος από το μύθο του Τζον Σμιθ και της Ποκαχόντας, μας οδηγεί σε μια μαγική εξερεύνηση της αγάπης, της απώλειας και της αρχής ενός έθνους. Μία ανθρώπινη ταινία, με ποιητικές διαστάσεις.

Σκηνοθεσία: Τέρενς Μάλικ

Πρωταγωνιστούν: Κρίστιαν Μπέιλ, Κόλιν Φάρελ, Νόα Τέιλορ, Κρίστοφερ Πλάμερ.

ΜΕΤΡΟΠΟΛ

Pink Panther - Ο Ροζ Πάνθηρας

Ενας διάσημος προπονητής ποδοσφαιρικής ομάδας βρίσκεται δολοφονημένος, ο «Ροζ Πάνθηρας» έχει κλαπεί για ακόμα μία φορά και η γαλλική κυβέρνηση προσπαθεί να βρει τον καλύτερο ντετέκτιβ του κόσμου για να λύσει το μυστήριο... αλλά μάταια! Ποιος έκανε το έγκλημα; Ο επιθεωρητής Κλουζό, με τη βοήθεια του συνεργάτη του Ποντόν, πρέπει να ανακρίνει μια ανερχόμενη ποπ σταρ, μια Κινέζα δολοφόνο και άλλους υπόπτους και κυρίως να μην αφήσει τον επιθεωρητή Ντρέιφους να οικειοποιηθεί τη σύλληψη του ενόχου. Θα ήταν μάλλον άδικο να τολμήσουμε να συγκρίνουμε τον Στιβ Μάρτιν με τον Πίτερ Σέλερς. Γεγονός πάντως είναι ότι ο Ροζ Πάνθηρας, επέστρεψε στην μεγάλη οθόνη!



Σκηνοθεσία: Σον Λέβι

Πρωταγωνιστούν: Στιβ Μάρτιν, Ζαν Ρενό, Κέβιν Κλάιν, Μπιγιονσέ Νόουλς.

ΚΙΝΗΣΗ ΕΚΔΟΣΕΩΝ

• Η κίνηση των εκδόσεων φαίνεται ότι έχει αρχίσει να αλλάζει... ταυτότητα. Μετά την δυναμική εμφάνιση του Νταν Μπράουν με τον «Κώδικα Ντα Βίντσι» και τα άλλα τρία βιβλία του να παραμένουν σταθερά στις προτιμήσεις του Ροδιακού αναγνωστικού κοινού για αρκετούς μήνες, οι προτιμήσεις άρχισαν να αλλάζουν... πορεία και να κατευθύνονται πλέον σε άλλα αναγνώσματα. Σύμφωνα με το βιβλιοπωλείο «Ακαδημία» (Αμερικής 93, τηλ. 22410-30256) η κίνηση του Φεβρουαρίου περιλαμβάνει αναγνώσματα τόσο από την ελληνική όσο και από την ξένη (σύγχρονη) λογοτεχνία. Θετικό πρόσημο, θα λέγαμε, αφού και οι Ελληνες λογοτέχνες είναι πράγματι αξιόλογοι. Αναλυτικά, οι δέκα πρώτοι τίτλοι εκδόσεων όπως την κατέγραψε η «Ακαδημία» και την δημοσιεύουμε:



1. «Η αγάπη δεν έχει τέλος» - Κώστας Καρακάσης, Εκδόσεις Ψυχογιός. **2.** «Ο μικρός Νικόλας σε νέες περιπέτειες» - Ρενέ Σκοσινίκ & Ζαν Ζακ Σανιτέ, Εκδόσεις «Σύγχρονοι Ορίζοντες». **3.** «Το γαλάζιο δωμάτιο» - Ρόζαμουντ Πίλτσερ, Εκδόσεις Ωκεανίδα. **4.** «Ψηφιακό Οχυρό» - Νταν Μπράουν, Εκδόσεις Λιβάνη. **5.** «Deste - Η τράπουλα της Κατίνας»-Μάρα Μεϊμαρίδη, Εκδόσεις Καστανιώτη. **6.** «Ιστανμπούλ Πόλη και αναμνήσεις»-Ορχάν Παμούκ, Εκδόσεις Ωκεανίδα. **7.** «Το σπίτι και το κελλί» - Χ.Α. Χωμενίδης, Εκδόσεις Πατάκη. **8.** «Μαγικός κύκλος» - Κάθριν Νέβιλ, Εκδόσεις Λιβάνη. **9.** «Αναμνήσεις μιας γκέισας» - Αρθρου Γκόλντεν, Εκδόσεις Λιβάνη. **10.** «Ο θείος Τάκης» - Γιάννης Ξανθούλης, Εκδόσεις Ελληνικά Γράμματα.

ΜΝΗΜΗ ΕΛΥΤΗ;

• Το παρακάτω το ρεπορτάζ, το παραθέτουμε όπως δημοσιεύθηκε σε πολιτιστικό ένθετο αθηναϊκής εφημερίδας: «Με αφορμή τη συμπλήρωση των 10 χρόνων από το θάνατο του Οδυσσέα Ελύτη το υπουργείο Πολιτισμού οργανώνει ένα μεγάλο αφιέρωμα στον ποιητή με σειρά εκδηλώσεων ανά την Ελλάδα. Η κεντρική εκδήλωση θα πραγματοποιηθεί το Σάββατο 18 Μαρτίου στο Μουσείο Μπενάκη, ενώ εκδηλώσεις θα πραγματοποιηθούν ακόμη στη Θεσσαλονίκη, τη Μυτιλήνη, την Πάτρα και το Ηράκλειο σε συνεργασία με τα ΔΗΠΕΘΕ Β. Αιγαίου, Πάτρας και Κρήτης. Παράλληλα, σε εννέα πόλεις (Αθήνα, Θεσσαλονίκη, Πάτρα, Μυτιλήνη, Ηράκλειο, Σέρρες, Φλώρινα, Ιωάννινα, Σπάρτη) από ειδικά περίπτερα θα διανεμηθεί υλικό για τον Ελύτη, σε συνεργασία με τις αρμόδιες κατά τόπους εφορείες του ΥΠΠΟ». ***ΣΗΜ:*** *Φυσικά, μην περιμένετε να γίνει τίποτε ανάλογο στην Ρόδο, αφού ακόμη και οι καθ' ύλην αρμόδιοι αλλά και οι φορείς που θέλουν να λένε ότι εκπροσωπούν τα γράμματα στην περιοχή μας, δεν θυμούνται ότι υπάρχουν τέτοιες επέτειοι, οι οποίες δεν είναι δυνατόν να λησμονούνται...*

ΚΟΥΛΟΥΜΑ ΣΤΗ ΡΟΔΟ

• Την Κυριακή 5 Μαρτίου, στις 11 το πρωί, το ΔΗ.ΠΕ.ΘΕ. Ρόδου θα παρουσιάσει ένα εορταστικό πρόγραμμα στο Θεατράκι του Νηρέα, με την ευκαιρία της λήξης της περιόδου των Απόκρεων, για την ψυχαγώγηση μικρών παιδιών. Το πρόγραμμα, το οποίο παρουσιάζεται για όγδοη φορά με ιδιαίτερη επιτυχία, θα ξεκινήσει με παιχνίδια και σώου ισορροπίας και γέλιου από κλόουν του Θεατρικού Εργαστηρίου του Κωνσταντίνου Τρέχα και θα συνεχιστεί με την αφήγηση του πασίγνωστου και αγαπημένου παραμυθιού του Χανς Κρίστιαν Αντερσεν «Η Τοσοδούλα», από τον ηθοποιό Νίκο Μεϊντανή, με την μουσική υπόκρουση από το πιάνο και την φωνή της Ζωής Κοκκαλά. Τα παιδιά που θα παραστούν, τα οποία αν θέλουν μπορούν να έρθουν με τις αποκριάτικες στολές τους, θα έχουν τη δυνατότητα, μετά το τέλος του παραμυθιού, να χορέψουν και να κεραστούν από το ΔΗ.ΠΕ.ΘΕ. Ρόδου. Η είσοδος είναι ελεύθερη για το κοινό.



• Το τελευταίο τριήμερο της Αποκριάς στις Γειτονιές του Νότου, θα γιορτάσουμε σε ρυθμούς καρναβαλιού.

Κυριακή 05 Μαρτίου

12:00μ.μ. Στο Δ.Δ Ασκληπειού μεταφιεσμένοι στην πλατεία του χωριού παρέα με κλοουν για την τελευταία Κυριακή της Αποκριάς. Το βράδυ στις 21:00, οι Απολακκιάτες και οι Γιανναδενοί σας προσκαλούν στις χοροεσπερίδες τους. Πιο συγκεκριμένα: Στην Απολακκιά η χοροεσπερίδα θα γίνει στο εστιατόριο «Περούλλης» Διοργανωτής: Πολιτιστικός & Αθλητικός Σύλλογος Απολακκιάς - Τιμή Εισόδου 17Ε με φαγητό - Στο Γεννάδι η χοροεσπερίδα θα γίνει στο εστιατόριο «Θάλλασα» στην παραλία. Διοργανωτής: Αθλητικός Σύλλογος Γενναδίου - Τιμή Ειδσόδου: 5Ε. - Στο Ασκληπειό, η χοροεσπερίδα θα γίνει στο παλιό κέντρο 100% (απέναντι από το ξενοδοχείο Rodos Marris), Διοργανωτής: Αθλητικός Σύλλογος Ασκληπειού.

Δευτέρα 06 Μαρτίου

14:00 Το καθιερωμένο καρναβάλι στην πλατεία της Απολακκιάς που διοργανώνει ο Πολιτιστικός Σύλλογος με τη στήριξη του Αθλητικού, περιλαμβάνει πορεία μεταφιεσμένων και αυτοσχέδια σκετσάκια στα οποία σατιρίζεται η επικαιρότητα και κυρίως η τοπική. Θα υπάρχει μπουφές με νηστίσιμα. Στην Κατταβιά θα μαζευτούν οι Κατταβενοί στο σημείο που έγινε φέτος η φάτνη, για τα κούλουμα και να πετάξουν χαρταετούς.

• Στις 7 Μαρτίου από τις 12 και μισή το μεσημέρι έως και τις 6 και μισή το απόγευμα στην είσοδο του Δημαρχείου της Ρόδου, θα λειτουργήσει έκθεση φωτογραφίας με σπάνια εκθέματα και ντοκουμέντα από την Επέτειο της Ενσωμάτωσης της Δωδεκανήσου, καθώς και την ιστορία του στρατού από το 1897 μέχρι σήμερα. Το απόγευμα της ίδιας ημέρας από τις 3 και μισή στο Εθνικό Στάδιο του Διαγόρα θα διεξαχθεί φιλικός ποδοσφαιρικός αγώνας μεταξύ των ομάδων της 95 ΑΔΤΕ και της Ρόδου.

• Ο Πολιτιστικός και Λαογραφικός Σύλλογος Σορωνής διοργανώνει καρναβάλι την Κυριακή στις 3 το μεσημέρι και στη συνέχεια γλέντι στο προαύλιο του δημαρχείου Καμείρου.

• Εκδηλώσεις θα πραγματοποιηθούν και στο Δήμο Αταβύρου με πρωτοβουλία των Πολιτιστικών Συλλόγων και τη στήριξη της Δημοτικής Αρχής. Την Κυριακή στην Κρητηνία στις 12 το μεσημέρι θα ξεκινήσει γιορτή καρναβαλιού κατά την οποία θα προσφερθούν παραδοσιακά εδέσματα, ενώ στις 3 το μεσημέρι θα ξεκινήσει η παρέλαση αρμάτων και πεζοπόρων τμημάτων στον Εμπωνα. Χοροεσπερίδα σε αποκριάτικους ρυθμούς έχει προγραμματιστεί για το βράδυ της Κυριακής στο Δ.Δ. του Αγίου Ισιδώρου.

• Αποκριάτικες εκδηλώσεις θα ξεκινήσουν την Καθαρά Δευτέρα στις 12 και μισή το μεσημέρι και στο Δημοτικό Διαμέρισμα της Καλλιθέας με τη συμμετοχή του γνωστού παίκτη του fame story 3 Αγαμέμνονα.

• Ακυρώθηκαν οι προγραμματισμένες καρναβαλικές εκδηλώσεις στο Δήμο Αφάντου, σε ένδειξη πένθους για τον ξαφνικό θάνατο δημοτικού υπαλλήλου που έχασε τη ζωή του σε τροχαίο δυστύχημα.

• Η παράταξη της ΔΑΠ ΝΔΦΚ διοργανώνει εκδήλωση με αφορμή την επέτειο της Ημέρας της Γυναίκας 8 Μαρτίου Τετάρτη στο αμφιθέατρο ισογείου στο χώρο του πανεπιστημίου Αιγαίου. Το πρόγραμμα εκδηλώσεων περιλαμβάνει: επίδειξη γυναικείας αυτοάμυνας από την κ. Σύρμα Ιωάννα από το κέντρο γυναικείας αυτοάμυνας στις 16:00. ομιλία με θέμα τα σεξουαλικώς μεταδιδόμενα νοσήματα, από γυναικολόγο στι 17:30, ομιλία από την Σοφία Παπαϊωάννου με θέμα ο ρόλος της γυναίκας του σήμερα, καριέρα-οικογένεια, 19:00. ομιλία από την Εύα Καίλλή με θέμα ο ρόλος της γυναίκας στην ελληνική πολιτική σκηνή στις 20:00.

ΠΕΡΙΛΗΨΗ
ΕΠΙΔΟΘΕΝΤΟΣ ΔΙΚΟΓΡΑΦΟΥ

Με την υπ' αριθμ. 5703/12-1-2006 έκθεση επιδόσεως της δικαστικής επιμελήτριας του Πρωτοδικείου Ρόδου Χριστίνας Καραμάριου, με παραγγελία μου ως πληρεξουσίου δικηγόρου του ενάγοντος: Σωτηρίου Νικόλη του Νικολάου, κατοίκου Ρόδου, επιδόθηκε στον Εισαγγελέα Πρωτοδικών Ρόδου για τους εναγόμενους: 1) Τσιντέμ - Μεχπαρέ σύζ. Μουσταφά Μουντερίζ Ογλού, το γένος Χατζή Χασάν Καμπά Αλή και 2) Σεχέρ χήρα Αχμέτ Ταράχιαλη, το γενός Χατζή Χασάν Καμπά Αλή, τέως κατοίκων Ρόδου και ήδη αγνώστου διαμονής, ακριβές αντίγραφο της από 16 Ιουνίου 2005 και με αριθμό καταθέσεως 619/6-9-2005 αγωγής του ενάγοντος, στρεφομένης εναντίον των εναγομένων, απευθυνόμενης ενώπιον του Ειρηνοδικείου Ρόδου, της οποίας δικάσιμος για συζήτηση ορίσθηκε η 20 Ιουνίου 2006, ημέρα Τρίτη και ώρα 9 π.μ. με αριθμό πινακίου 5, τόπος δε το κατάστημα του Ειρηνοδικείου Ρόδου, όπου και καλούνται να παραστούν οι εναγόμενοι και με την οποία ζητείται να αναγνωρισθεί ότι στο πρόσωπο του ενάγοντα συμπληρώθηκε ο νόμιμος χρόνος κτητικής παραγραφής για την απόκτηση της κυριότητας, των 2/3 εξ αδιαιρέτου επί του περιγραφόμενου σ' αυτή ενός ακινήτου, που βρίσκεται στη παλαιά πόλη της Ρόδου, με κτηματολογικά στοιχεία: τόμος 19 οικοδομών του Δήμου Ρόδου, φύλλο 179, μερίδα IV-309 και φάκελος 4335 του Κτηματολογίου Ρόδου.

Ρόδος 28 Φεβρουαρίου 2006
Ο πληρεξούσιος Δικηγόρος
Αθανάσιος Στέργου

ΑΡΙΘΜΟΣ 1325/2006
ΑΠΟΣΠΑΣΜΑ ΠΕΡΙΛΗΨΗΣ ΚΑΤΑΣΧΕΤΗΡΙΑΣ ΕΚΘΕΣΗΣ ΑΚΙΝΗΤΩΝ

ΔΙΚΑΣΤΙΚΗ ΕΠΙΜΕΛΗΤΡΙΑ: Μαρία Μανωλά - Τσιγαρίδα

ΕΠΙΣΠΕΥΔΩΝ: Μιχαήλ Κέπουλας του Γεωργίου

ΟΦΕΙΛΕΤΗΣ: Ματθαίος Κ. Μπουρλίδης, κάτοικος Ρόδου

ΝΥΝ ΕΚΤΕΛΕΣΤΟΣ ΤΙΤΛΟΣ: Η υπ' αριθ. 652/1998 Διαταγή Πληρωμής του κ. Δικαστή του Μονομελούς Πρωτοδικείου Ρόδου.

ΠΟΣΟΝ ΟΦΕΙΛΗΣ: 33.746,52 ευρώ εντόκως.

ΜΕΣΕΓΓΥΟΥΧΟΣ: Ο ίδιος ο οφειλέτης.

ΥΠΑΛΛΗΛΟΣ ΤΟΥ ΠΛΕΙΣΤΗΡΙΑΣΜΟΥ: Μαρία Παπαδάκη - Γιαννοπούλου.

ΗΜΕΡΟΜΗΝΙΑ ΝΕΟΥ ΠΛΕΙΣΤΗΡΙΑΣΜΟΥ: 22 Μαρτίου 2006, ημέρα Τετάρτη και από ώρα 12 το μεσημέρι μέχρι τις 2 το απόγευμα της ίδιας ημέρας.

ΤΟΠΟΣ ΠΛΕΙΣΤΗΡΙΑΣΜΟΥ: Το Δημοτικό Κατάστηττμα του Δήμου Ροδίων, αίθουσα ΔΟΝΑ, οδός Διαγοριδών 1.

ΠΕΡΙΓΡΑΦΗ:

1) Ο υπό στοιχείο πίνακα ΑΑ2 ισόγειος βιομηχανικός χώρος του Α κτιρίου, επιφάνειας 200 τετραγωνικών μέτρων. Εκτιμήθηκε **129.000,00 ευρώ.**

2) Ο υπό στοιχείο πίνακα ΑΑ3 ισόγειος βιομηχανικός χώρος του Α κτιρίου, επιφάνειας 200 τετραγωνικών μέτρων. Εκτιμήθηκε **129.000,00 ευρώ.**

Οι πιο πάνω βιομηχανικοί χώροι βρίσκονται σε οικοδομή που έχει ανεγερθεί σε οικόπεδο εκτάσεως 6.714,25 τ.μ. με κτηματολογικά στοιχεία: Τόμος γαιών Ρόδου 43, φύλλο 135, μερίδα 81Α και φάκελος 4104.

Τιμή πρώτης προσφοράς **64.500 ΕΥΡΩ για τον κάθε βιομηχανικό χώρο.**

Υπάρχουν βάρη.

Τα υπόλοιπα σύμφωνα με το νόμο.

Συντάχθηκε η παρούσα στις 02-03-2006.

Η ΔΙΚΑΣΤΙΚΗ ΕΠΙΜΕΛΗΤΡΙΑ
ΜΑΡΙΑ ΜΑΝΩΛΑ - ΤΣΙΓΑΡΙΔΑ

ΠΕΡΙΛΗΨΗ

Την 2-3-2006 η δικ. επιμ. του Πρωτοδικείου Ρόδου Χριστίνα Καραμάριου, με εντολή μου, επέδωσε στον κ. Εισαγγελέα Πρωτοδικών Ρόδου για τον εναγόμενο: Αλέξανδρο Προύσαλη του Γεωργίου, αγνώστου διαμονής και διευθύνσεως, ακριβές αντίγραφο της υπ' αριθμ. 492/2004 αποφάσεως του Ειρηνοδικείου Ρόδου, δια της οποίας αναγνωρίζεται ότι στο πρόσωπο του Τσαμπίκου Παπαδημητρίου του Σταύρου, συμπληρώθηκε ο νόμιμος χρόνος δια την δια χρησικτησίας κτήση του ακινήτου με κτηματολογικά στοιχεία: τόμος 22 γαιών Κατταβιάς, φύλλο 81, μερίδα 4422 φάκελος 2578, επιφανείας μ.τ. 4300 και συνετάγη η υπ' αριθμ. 5802/2/03/06 έκθεση επίδοσης.

Ρόδος 3 Μαρτίου 2006
Η Πληρεξούσια Δικηγόρος
Αικατερίνη Διακαντώνη

ΝΑΥΤΙΚΟΣ ΟΜΙΛΟΣ ΡΟΔΟΥ

ΠΡΟΣΚΛΗΣΗ
2ης ΤΑΚΤΙΚΗΣ ΓΕΝΙΚΗΣ ΣΥΝΕΛΕΥΣΗΣ
ΠΡΟΚΗΡΥΞΗΣ ΑΡΧΑΙΡΕΣΙΩΝ

Το Διοικητικό Συμβούλιο (Δ.Σ.) του Ναυτικού Ομίλου Ρόδου (Ν.Ο.Ρ.) με απόφασή του της 16.2.2006, προσκαλεί όλα τα μέλη του Ν.Ο.Ρ. στην 2η Τακτική Γενική Συνέλευση (Γ.Σ.) την Κυριακή δώδεκα (12) Μαρτίου 2006 και ώρα 9 π.μ. στις εγκαταστάσεις του Ναυτικού Ομίλου Ρόδου με θέματα ημερήσιας διάταξης τα ακόλουθα:

- Έγκριση Διοικητικού και Οικονομικού Απολογισμού του Δ.Σ. του Ν.Ο.Ρ. για το χρονικό διάστημα από 3.3.2004 έως 11.3.2006
- Έγκριση Έκθεσης της Εξελεγκτικής Επιτροπής για το χρονικό διάστημα από 3.3.2004 έως 11.3.2006 και Απαλλαγή του Δ.Σ. του Ν.Ο.Ρ. από κάθε ευθύνη.
- Αρχαιρεσίες για την ανάδειξη νέου Διοικητικού Συμβουλίου και Εξελεγκτικής Επιτροπής

Σε περίπτωση μη απαρτίας της πιο πάνω Γ. Σ. συγκαλείται νέα Γ.Σ. στον ίδιο τόπο, την ίδια ημερομηνία, τα ίδια θέματα και ώρα 11 π.μ.

Για το Διοικητικό Συμβούλιο του Ν.Ο.Ρ.
Ο Πρόεδρος **Ο Γ. Γραμματέας**
Βρατσάλης Μανόλης **Γιαννάς Σταύρος**





ΔΗΜΗΤΡΗΣ Ιω. ΟΙΚΟΝΟΜΙΔΗΣ
ΑΝΑΛΥΤΙΚΟ ΕΡΓΑΣΤΗΡΙΟ ΡΟΔΟΥ
ΔΙΑΠΙΣΤΕΥΜΕΝΟ ΚΑΤΑ ΕΛΟΤ ΕΝ ISO/IEC 17025
ΒΥΡΩΝΟΣ 1, 85100 ΡΟΔΟΣ.
ΤΗΛ. 2241028638 - ΤΟΤ (fax) 2241035623
http://www.forthnet.gr/chemenvi

ΑΝΑΝΕΩΣΗ ΔΙΑΠΙΣΤΕΥΣΗΣ
ΚΑΤΑ ΕΛΟΤ ΕΝ ISO/IEC 17025

Είμαστε στην ευχάριστη θέση να ανακοινώσουμε προς τους Πελάτες-μας, όπως και κάθε ενδιαφερόμενο, πως ύστερα από την επιτυχή επαναξιολόγηση, η οποία προβλέπεται από τις διαδικασίες του Εθνικού Συστήματος Διαπίστευσης Α.Ε. (Ε.Σ.Υ.Δ.), εγκρίθηκε η ανανέωση του Πιστοποιητικού Διαπίστευσης του Εργαστηρίου-μας (Αριθ. 57/01).

Το Εργαστήριό-μας θα εξακολουθήσει να παρέχει τις ίδιες αξιόπιστες υπηρεσίες εργαστηριακών δοκιμών και αναλύσεων, συμβάλλοντας στην Ποιοτική αναβάθμιση των παρεχομένων προϊόντων και υπηρεσιών στη Ρόδο, στα Δωδεκάνησα αλλά και σε κάθε ενδιαφερόμενο.

Η επιτυχία-μας αυτή μας δίνει κουράγιο και δύναμη να συνεχίσουμε το δρόμο-μας με αξιοπρέπεια όπως πάντα, χωρίς συναλλαγές, διαπλοκές και πλάγιους δρόμους. Επενδύοντας συνεχώς ίδια κεφάλαια στον τομέα εργασίας-μας, με το σύγχρονο, διαπιστευμένο κατά ΕΛΟΤ ΕΝ ISO/IEC 17025, Εργαστήριο Δοκιμών, πλήρως εξοπλισμένο για όλες τις απαραίτητες χημικές και μικροβιολογικές δοκιμές νερών, ποτών, τροφίμων, εδάφους και αποβλήτων, προσφέρουμε στον Τουρισμό και τις Επιχειρήσεις Τροφίμων, Βιοτεχνίες και Οργανισμούς Τοπικής Αυτοδιοίκησης στα Δωδεκάνησα, ένα εργαλείο αποτελεσματικό για την αναγκαία εξασφάλιση Ποιότητας και Υγιεινής. Για την ισότιμη συμμετοχή της σημερινής Ελλάδας στο νέο Ευρωπαϊκό γίγνεσθαι, μαζί με την ακριτική Ρόδο, μαζί με τα Δωδεκάνησα, είμαστε παρόντες και πάντα μπροστά.



ΕΣΥΔ Εθνικό Συμβούλιο Διαπίστευσης

(*) Το Εργαστήριό-μας έλαβε διαπίστευση για: Χημικές και Μικροβιολογικές δοκιμές σε νερά (πόσιμα, επιφανειακά, κολύμβησης και απόβλητα), τρόφιμα (γάλα) και έδαφος. Το ακριβές πεδίο διαπίστευσης είναι στη διάθεση των πελατών-μας.

Σμαράγδα Δ. Δημητρά

Ψυχολόγος

• Ψυχοθεραπεύτρια

Καρπάθου 23, 851 00 Ρόδος

Τηλ. 22410 70145

e-mail:

smaragdadimitra@yahoo.gr

Κιν. 6944 36 26 38





Τ Υ Προγραμμα

ΕΤ 1

08:00 Θεία λειτουργία
11:15 Αρχονταρίκι
12:10 Μουσική παράδοση
13:00 Βουλή των ελλήνων
14:00 Με αρετή και τόλμη
14:30 Καρναβάλι Πάτρας 2006
16:30 Καρναβάλι Ξάνθης 2006
19:00 Μακεδονικός-Ολυμπιακός
21:00 Καρναβάλι Πάτρας 2006
21:30 Ελληνική ταινία: Ποτέ την Κυριακή
23:45 Παγκόσμιο πρωτάθλημα ράλι
00:00 Ιδέες
01:15 Ημερολόγια
02:15 Ευρωπαϊκό πρωτάθλημα κλειστού στίβου

NET

06:00 Σαββατοκύριακο στη νετ
09:00 Παιδική εκπομπή
12:00 Ειδήσεις
12:30 Press
13:30 Κυριακάτικο τραπέζι
15:00 Ειδήσεις
16:00 Γούινι το αρκουδάκι: άνοιξη με τον ρω
18:00 Ειδήσεις
18:45 Feel The fun - φαννατικά
21:00 Ειδήσεις
22:00 Νοικοκυρές σε απόγνωση
23:00 Αθλητική Κυριακή
01:00 Ειδήσεις

ΕΤ 3

07:00 Θεσσαλονίκης Εγκώμιον
07:30 Τέχνη
08:00 Θεία λειτουργία
10:30 Διάσημοι σύνθετες
11:00 Τα μάρμαρα που μιλούν
11:30 Αληθινά σενάρια
12:30 Κάθε Τόπος και τραγούδι
13:00 Ειδήσεις
13:30 Περί γης ο λόγος
14:30 Ραγκουτσάρια 2005
15:30 Κυριακή στο χωριό
17:00 Η Κουζίνα της μαμάς
17:30 Design
18:30 Επί τροχών
19:00 Ειδήσεις
19:50 Πρόγνωση καιρού
20:00 Αγώνας Βόλεϊ Α1 ανδρών
22:00 Ξένη ταινία: Ο ασπροδόντης
00:00 Δελτίο ειδήσεων
00:30 Σπορ στο τρία
02:00 Συναυλία Βασίλη Λέκκα
04:00 Ραγκουτσάρια 2005
05:00 Αγώνας ποδοσφαίρου β' εθνικής κατηγορίας

MEGA

06:00 Dmyna Leagues
06:30 MEGA Σαββατοκύριακο
10:00 Το παιδί μου κι εγώ
10:15 Επτά θανάσιμες πεθερές
11:00 Ελληνική σειρά
13:00 42 λεπτά
14:00 Μεσημβρινό δελτίο ειδήσεων
14:50 Ξένη ταινία: Στην υπηρεσία του νόμου και της Σάρα
16:50 Σ' αγαπώ μ' αγαπάς
17:09 Ειδήσεις
17:10 Μπουκιά και συχωριο
18:10 Megalicious chart live
20:00 Κεντρικό δελτίο ειδήσεων
21:00 Πολύ την Κυριακή
23:45 Ξένη ταινία: Αποστολή στον Άρη
00:50 Τελευταία γεγονότα
02:15 Telemarketing
02:45 Κωμωδία: Τα σαραβαλάκια
05:00 Μάθημα μετά μουσικής

ANT 1

06:00 Σε 15 λεπτά
06:15 Στούντιο με θέα
10:00 Οι σπιτογατοι
13:00 Τα νέα του Αντέννα
14:00 Se forma
14:40 Ξένη ταινία: Ο ραστυ και η παρέα του
16:40 Fame Story in concert
18:00 Τα νέα του ANT1-δελτίο νοηματικής
18:05 Fame Story in concert
20:00 Τα νέα του ANT1
21:00 Το καφέ της χαράς
23:00 Θα βρεις το δάσκαλο σου
00:00 Νυχτερινές ειδήσεις
00:30 The x-files
01:30 Σάντος - Παλμέιρας
03:30 Αλι μακμπιλ
04:30 Τηλεμαρκετινγκ
05:10 Mobile fun

ALPHA

06:20 Πρωϊνές σελίδες
10:00 Αυτό μας έλειπε
14:00 7 ημέρες Alpha
15:00 Μεσημεριανό δελτίο ειδήσεων
15:30 Ελληνική ταινία: Απ' τα Αλώνια στα σαλόνια
17:20 Ειδήσεις στη νοηματική γλώσσα
17:30 Παίξτε μπάλα
20:00 Alpha πρωτάθλημα
22:00 Παίξτε μπάλα
23:15 Ελληνική ταινία: Το ξύλο βγήκε από τον παράδεισο
01:15 Νυχτερινό δελτίο
01:30 Ξένη ταινία: Μπλακάουτ
03:30 DREAM show, The Music
04:30 Τηλεαγορές
04:45 DREAM show, The Music
05:30 DREAM show, The Musi

STAR

06:00 Κινούμενα Σχέδια
13:00 Ειδήσεις
13:30 Οικογένεια γκιλμορ
14:30 Τα φιλαράκια
15:30 Ταρζάν
16:30 Οι μάγισσες
17:30 Ξένη ταινία: Με λένε ακόμα Τρινιτά
19:30 Κεντρικό δελτίο Σαββατοκύριακου
21:00 Ξένη ταινία: Ο θησαυρός της Σαχάρα
01:00 Ξένη ταινία: Ολική καταστροφή
03:30 Ξένη ταινία: Κάτι αληθινό

FILMNET

06:55 E! ENTERTAINMENT
07:55 Η γκαρσονιέρα
10:05 Ο Χάρι πότερ και ο αιχμάλωτος του Αζκαμπαν
12:25 Σκηνές από τον κινηματογράφο
13:10 Κάτω από τη λάμψη του φεγγαριού
15:00 JOEY - 23. Ο Τζόι και ο Χωρισμός
15:30 ΟΙ ΑΓΝΟΟΥΜΕΝΟΙ II 7. Οι Αλλες 48 Ώρες
16:20 ΚΩΔΙΚΟΣ 'ALIAS' IV 20. Απόγονος
17:10 ΧΩΡΙΣ ΙΧΝΟΣ - 7. Ενα Δέντρο Πέφτει
18:00 Τα ΟΣΚΑΡ είναι μόδα
19:05 Ιπτάμενος κροίσος
22:00 Ray
00:35 Style star
01:00 Η τελετή απονομής των βραβείων OSKAR - Οι αφίξεις των καλεσμένων
02:00 Η 78η τελετή απονομής των βραβείων OSKAR - Λίγο πριν τα OSKAR
03:00 Η 78η τελετή απονομής των βραβείων OSKAR - Λίγο πριν τα OSKAR

ALTER

06:55 Παιδικές εκπομπές
11:00 Αγωνία
13:00 Number one
13:30 Ειδήσεις
14:00 TV weekend
16:15 Παρατράγουδα με την Αννίτα Πάνια
18:45 Ειδήσεις
21:00 Το πάρτι της ζωής σου
23:00 Ειδήσεις
23:15 Στη βεράντα
01:15 Ελληνική τηλεταινία
02:15 Ξένη ταινία: Η μεγάλη ληστεία

902

07.00 Σαββατο-κυριακή στον 902
10.00 Η αγορά στην τηλεόραση
15.00 Ειδήσεις
15.45 Αθλητικές συναντήσεις
17.30 Το βήμα της Βουλής
18.30 Κοντά στην παράδοση
19.30 Κεντρικό δελτίο ειδήσεων
20.30 Στα μονοπάτια του πολιτισμού
21.00 Ο 902 πάει σινεμά
23.00 Αθλητικές συναντήσεις
24.00 Ειδήσεις

ΠΑΣΟΚ ΚΑΙ ΣΥΝ «ΖΥΓΙΖΟΥΝ» *εκλογική... συστράτευση*

Το ρεβέρ των γκάλοπ και του Γιώργου Παπανδρέου και το «αριστερό» αγκάθι του Αλέκου Αλαβάνου

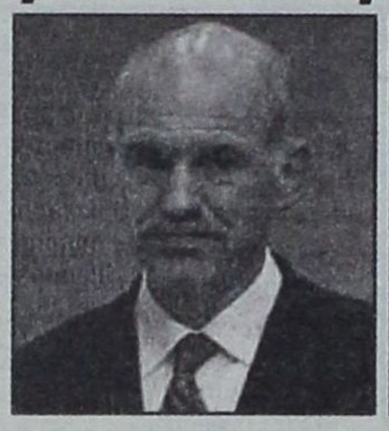

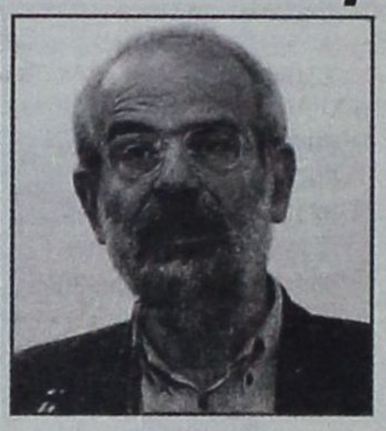

ΠΡΩΤΟΒΟΥΛΙΕΣ διαλόγου με την ηγεσία του **ΣΥΝ** εξετάζει το ενδεχόμενο να αναλάβει το αμέσως επόμενο χρονικό διάστημα ο **πρόεδρος του ΠΑΣΟΚ κ. Γ. Παπανδρέου, καθώς η Χαριλάου Τρικούπη εκτιμά πως είναι δυνατόν τους επόμενους μήνες να διορθωθούν προϋποθέσεις ακόμη και εκλογικής συνεργασίας μεταξύ των δύο κομμάτων στις προσεχείς εθνικές εκλογές.**

Από τον κ. Γ. Παπανδρέου δεν πέρασε απαρητήρητο το γεγονός ότι ο κ. **Αλ. Αλαβάνος** πρότεινε την περασμένη Δευτέρα στη Βουλή **κοινή πρωτοβουλία των κομμάτων της αντιπολίτευσης για την κατάργηση του μέτρου της πολιτικής επιστράτευσης,** στην οποία, εξάλλου, ο ίδιος έσπευσε να ανταποκριθεί στη συνεδρίαση του Πολιτικού Συμβουλίου της επομένης.

Επίσης, αξιολογείται σοβαρά το γεγονός ότι όλα **τα τελευταία γκάλοπ** εμφανίζουν **τον ΣΥΝ** να κινείται **κάτω από το όριο του 3%,** που διασφαλίζει την παρουσία του στην επόμενη Βουλή. Οπως λέγεται στη Χαριλάου Τρικούπη, η ηγεσία του ΣΥΝ δεν μπορεί παρά να σταθμίσει και τη συγκεκριμένη παράμετρο, διαμορφώνοντας τη στρατηγική της για την επόμενη εκλογική αναμέτρηση.

ΟΙ ΟΡΟΙ ΤΗΣ ΣΥΝΕΡΓΑΣΙΑΣ

Ετσι, πολλοί συνομιλητές του κ. Γ. Παπανδρέου **εισηγούνται στον πρόεδρο του ΠΑΣΟΚ** να κινηθεί στην κατεύθυνση μιας **στρατηγικής σύγκλισης** με τον ΣΥΝ με ορίζοντα τις επόμενες βουλευτικές εκλογές κατά προσεκτικό τρόπο, που δεν θα προκαλέσει την **αντίδραση του «Αριστερού Ρεύματος».**

Πάντως, το περιβάλλον του κ. Γ. Παπανδρέου εκτιμά πως ακριβώς λόγω των ευρημάτων των πρόσφατων δημοσκοπήσεων, ο πρόεδρος του ΠΑΣΟΚ θα πρέπει να κινηθεί σε διαφορετική κατεύθυνση και να περιορίσει την όποια συνεργασία μεταξύ των δύο κομμάτων **στους συνδικαλιστικούς χώρους** και, βεβαίως – κατά το δυνατόν – στην επερχόμενη αναμέτρηση για την **τοπική αυτοδιοίκηση.** Κατά το συγκεκριμένο σκεπτικό:

• Λόγω της **ισχύος του «Αριστερού Ρεύματος»** στο εσωτερικό του **ΣΥΝ,** ο κ. Αλ. Αλαβάνος ακόμη και εάν το επιθυμεί, δεν είναι σε θέση να προωθήσει τη συνεργασία με το ΠΑΣΟΚ, οπότε ο κ. Γ. Παπανδρέου απλώς «θα εκτεθεί» στην περίπτωση κατά την οποία αναλάβει πρωτοβουλίες στη συγκεκριμένη κατεύθυνση.

• **Το ΠΑΣΟΚ,** με βάση τα υφιστάμενα δεδομένα των δημοσκοπήσεων, **για πρώτη φορά «παίρνει κεφάλι»** έναντι της Ν.Δ. και έχει βάσιμες ελπίδες να επικρατήσει στην επόμενη αναμέτρηση **απορροφώντας και μέρος των δυνάμεων του ΣΥΝ,** ειδικά εάν ο τελευταίος βρεθεί εκτός Βουλής. Ως εκ τούτου, δεν έχει λόγους να δημιουργήσει έναν, «συνδιαχειριστή» της εξουσίας την επόμενη τετραετία.

ΤΑ ΑΤΟΥ ΤΟΥ ΠΑΣΟΚ...

Πάντως, σε κάθε περίπτωση, οι τελευταίες δημοσκοπήσεις και το γενικότερο πολιτικό κλίμα που έχει διαμορφωθεί μετά την αποκάλυψη της υπόθεσης των υποκλοπών, οδηγούν τα κορυφαία στελέχη στο συμπέρασμα **ότι το σενάριο περί νέας άνετης εκλογικής επικράτησης της Ν.Δ. έχει υποχωρήσει** και πλέον είναι πολύ πιθανό η χώρα να οδηγηθεί σε μια εκλογική αναμέτρηση με αβέβαιο αποτέλεσμα.

Ειδικότερα, οι ανωτέρω πηγές επισημαίνουν **ως «θετικά» για το ΠΑΣΟΚ** στοιχεία:

ΠΡΩΤΟΝ, ο κ. Γ. Παπανδρέου έχει ύστερα από μια ολόκληρη διετία διαμορφώσει **ένα σταθερό «αντιπολιτευτικό καμβά»** που αποδεικνύεται ότι συσπειρώνει την κοινοβουλευτική ομάδα, τα κομματικά στελέχη, και σε μεγάλο βαθμό την κομματική βάση του ΠΑΣΟΚ, παρότι συνεχίζει να παρουσιάζει σημαντικό έλλειμμα στη διατύπωση σαφούς προγραμματικού λόγου.

ΔΕΥΤΕΡΟΝ, φαίνεται πως πλέον **δεν αποδίδει στο βαθμό που συνέβαινε στο παρελθόν η επικοινωνιακή τακτική της Ν.Δ.** να αποδίδει προβλήματα της τρέχουσας διακυβέρνησης στην πολιτική του ΠΑΣΟΚ της προηγούμενης οκταετίας.

ΤΡΙΤΟΝ, ότι ο πολιτικός λόγος των κορυφαίων στελεχών τείνει να **ενοποιηθεί κάτω από την «ομπρέλα - πλαίσιο» που έχει διαμορφώσει ο κ. Γ. Παπανδρέου** παρότι στο παρασκήνιο οι αντιδράσεις για ορισμένες επιλογές του, και κυρίως για την «απροθυμία» του να παρουσιάσει συγκεκριμένες προγραμματικές κατευθύνσεις, παραμένουν.

Πάντως, σύμφωνα με πληροφορίες, ο πρόεδρος του ΠΑΣΟΚ προτίθεται να καλύψει μερικώς το συγκεκριμένο κενό στη **συνέντευξη Τύπου** που θα παραχωρήσει **την Τρίτη** με τη συμπλήρωση της πρώτης διετίας διακυβέρνησης της Ν.Δ.: Ο κ. Παπανδρέου είναι πολύ πιθανό στο πλαίσιο της συγκεκριμένης συνέντευξης **να παρουσιάσει ορισμένες θέσεις για την οικονομία καθώς και για τα θέματα «κράτους – δημοκρατίας – διαφάνειας».**

ΤΕΤΑΡΤΟΝ, είναι πλέον πολύ πιθανό το επόμενο χρονικό διάστημα να έλθουν στο φως της δημοσιότητας **νέα στοιχεία για την υπόθεση των υποκλοπών** που θα επιβαρύνουν το κλίμα για την κυβέρνηση.

...ΚΑΙ ΤΑ ΧΑΡΤΙΑ ΚΑΡΑΜΑΝΛΗ

Πάντως, στο ΠΑΣΟΚ αναγνωρίζεται πως **και ο πρωθυπουργός έχει σημαντικά «χαρτιά»** στα χέρια του, τα οποία είναι δυνατόν να αντισταθμίσουν τα προαναφερθέντα συγκριτικά πλεονεκτήματα της Χαριλάου Τρικούπη.

Ειδικότερα, ο **κ. Κ. Καραμανλής** θεωρείται βέβαιο ότι μέχρι το τέλος του έτους θα έχει επιτύχει **το στόχο της μείωσης του ελλείμματος,** οπότε το 2007 θα είναι έτος, έστω λελογισμένων, παροχών.

• Θα μπορεί, όπως έπραττε και το ΠΑΣΟΚ ως κυβέρνηση, **να αποκομίσει και πολιτικά κέρδη από το πρόγραμμα προσλήψεων** της επόμενης διετίας.

• Θα αντλήσει εκ των πραγμάτων **ποσοστά από το ΛΑΟΣ** το οποίο σε συνθήκες έντονης πόλωσης στις προσεχείς εκλογές θα υποχωρήσει από το 5%-6% που καταγράφεται σήμερα στις δημοσκοπήσεις.

• Θα αξιοποιήσει **τη ρητορική του υπεροχή** έναντι του κ. Γ. Παπανδρέου κατά την προεκλογική περίοδο, αλλά κυρίως στα πολυσυζητημένα ντιμπέιτ.

ΤΟ ΣΗΜΕΡΑ ΚΑΙ ΤΟ ΑΥΡΙΟ ΤΟΥ ΕΛΛΗΝΙΚΟΥ ΤΟΥΡΙΣΜΟΥ

ΣΥΝΕΧΕΙΑ ΑΠΟ ΣΕΛ. 13

➢ Αποδέσμευση της χρηματοδότησης για την ανακαίνιση των ξενοδοχείων των Ολυμπιακών Πόλεων (δεν είχαν προβλεφθεί από την προηγούμενη διοίκηση στον προϋπολογισμό του 2004).

➢ Επιδότηση για πρώτη φορά του τουριστικού λεωφορείου.

Την ίδια ώρα το Υπουργείο Τουριστικής Ανάπτυξης και ο Ελληνικός Οργανισμός Τουρισμού σε συνεργασία με τις εφημερίδες Herald Tribune και New York Times οργανώνουν μια σειρά από fora για τουριστικές επενδύσεις στην Ελλάδα, σε πρωτεύουσες μεγάλων χωρών του κόσμου, συνδυάζοντας την πρωτοβουλία αυτή με τη διοργάνωση διεθνών τουριστικών εκθέσεων, όπου η χώρα μας έχει πρωταγωνιστικό και αναβαθμισμένο ρόλο. (Λονδίνο 15 Νοεμβρίου, Νέο Δελχί 5 Δεκεμβρίου, Ντουμπάϊ 7 Δεκεμβρίου, Νέα Υόρκη 25 Φεβρουαρίου 2006, Βερολίνο 9 Μαρτίου 2006, Κάνες 16 Μαρτίου 2006, Μόσχα 23 Μαρτίου 2006, Πεκίνο 21 Απριλίου 2006, Κάιρο 5 Σεπτεμβρίου 2006).

Στις συναντήσεις αυτές, παρουσιάζεται στους δυνητικούς επενδυτές από ξένους και Ελληνες, η νέα πολιτική για τις τουριστικές επενδύσεις, δίνοντας ιδιαίτερη έμφαση στο νέο αναπτυξιακό νόμο και βεβαίως στα τουριστικά ακίνητα του ΕΟΤ που διαχειρίζεται η ΕΤΑ. Τα πρώτα αποτελέσματα από τα 2 πρώτα fora είναι θετικά καθώς ενδιαφέρον έδειξαν μεγάλοι διεθνείς επενδυτές για την χώρα μας.

• Με το συνεδριακό κέντρο Αθηνών τι γίνεται;

Η ανάπτυξη συνεδριακού τουρισμού αποτελεί προτεραιότητα στην στρατηγική μας, καθώς η Αθήνα, όπως και άλλες πόλεις, συγκεντρώνουν όλο και περισσότερο το ενδιαφέρον για διοργάνωση διεθνών συνεδρίων. Για το 2006 σας θυμίζω ότι έχουμε αναλάβει την διοργάνωση του συνεδρίου της Ενωσης Βρετανών Τουριστικών Πρακτόρων (ABBTA), την ετήσια συνάντηση του Παγκοσμίου Συμβουλίου Τουρισμού (WTTC). Ο συνεδριακός τουρισμός συμβάλλει πολλαπλά στην αναβάθμιση του τουριστικού προϊόντος και στον εμπλουτισμό και διεύρυνση της τουριστικής περιόδου. Ηδη έχει δρομολογηθεί η λειτουργία ειδικού Γραφείου Συνεδριακού Τουρισμού στο Λονδίνο, πέρα από το υφιστάμενο Γραφείο τουρισμού.

• Υπάρχει ένα θέμα με την ανάπτυξη ειδικών υποδομών (π.χ. γήπεδα γκολφ). Τι προτίθεστε να κάνετε;

Το θέμα των ειδικών υποδομών έχει απασχολήσει από την πρώτη στιγμή το Υπουργείο Τουριστικής Ανάπτυξης και τον Ε.Ο.Τ. Σας θυμίζω ότι από την πρώτη στιγμή θέσαμε ως στόχο την ποιοτική αναβάθμιση και τον εμπλουτισμό του ελληνικού τουριστικού προϊόντος με νέες μορφές τουρισμού.

Προϋπόθεση για την εκπλήρωση αυτού του στόχου η κατάρτιση σχεδιασμού, με σαφείς ποιοτικούς και ποσοτικούς στόχους για την εθνική οικονομία που θα βοηθήσουν σε πολλούς τομείς όπως:

➢ Συμβολή στην περιφερειακή ανάπτυξη.
➢ Δημιουργία νέων θέσεων εργασίας.
➢ Αύξηση της κατά κεφαλήν δαπάνης των τουριστών.
➢ Αύξηση της μέσης διάρκειας παραμονής τους.
➢ Επιμήκυνση της τουριστικής περιόδου.
➢ Αύξηση του αριθμού των αφίξεων.
➢ Ποιοτική σε βάθος αναβάθμιση των υποδομών και των υπηρεσιών.

Στα πλαίσια αυτά ολοκληρώσαμε μια σειρά νομοθετικών παρεμβάσεων, όπως π.χ. στον ιαματικό τουρισμό, ένα πολυνομοσχέδιο που δίνει λύσεις σε δεκάδες χρονίζοντα προβλήματα του ελληνικού τουριστικού προϊόντος, στον αγροτουρισμό και τουρισμό υπαίθρου, στον καταδυτικό τουρισμό σε συνεργασία με το Υπουργείο Εμπορικής Ναυτιλίας, στον θεραπευτικό τουρισμό σε συνεργασία με το Υπουργείο Υγείας.

Βρισκόμαστε σε μια νέα φάση δεδομένου ότι το ενδιαφέρον για επενδύσεις στον τουρισμό είναι μεγάλο, ειδικότερα για ορισμένες νέες μορφές, όπως π.χ. γκολφ, θεματικά πάρκα, καταδυτικά πάρκα, συνεδριακά κέντρα, κ.λπ. Προχωρούμε με σταθερά βήματα. Ηδη τα πρώτα μηνύματα είναι ενθαρρυντικά από διεθνείς και εγχώριους επενδυτές.

• Αποχωρώντας από τον Ε.Ο.Τ., τι θέλετε να αφήσετε πίσω σας;

Το όλο έργο το οποίο έχει παραχθεί μέχρι στιγμής δεν αποτελεί ούτε προσωπική παρακαταθήκη ούτε αντικείμενο προβολής και υστεροφημίας. Δουλεύουμε με πρόγραμμα, στόχο και ακολουθώντας τις προσωπικές οδηγίες και όραμα του Υπουργού Τουριστικής Ανάπτυξης, κάτω από τις κατευθύνσεις του Πρωθυπουργού και της γενικότερης πολιτικής της κυβέρνησης, σύμφωνα και με το προεκλογικό πρόγραμμα της Νέας Δημοκρατίας. Χτίζουμε καθημερινά το παρόν και το μέλλον του ελληνικού τουρισμού. Οι επαγγελματίες του χώρου και ο τουριστικός κόσμος κρίνει το έργο μας και αυτό είναι που όλοι αφήνουμε πίσω μας.

ΖΗΤΕΙΤΑΙ

Ατομο με γνώσεις στην διοίκηση και γενική λειτουργία ξενοδοχείου, για να αναλάβει την διεύθυνση μικρού ξενοδοχείου σε μικρό νησί της Δωδεκανήσου.

Μήνες λειτουργίας Απρίλιος-Οκτώβρης.

Οι ενδιαφερόμενοι θα πρέπει να είναι μέχρι 40 ετών, να κατέχουν πτυχίο ανώτατης σχολής, να έχουν προϋπηρεσία σε ανάλογη θέση, να γνωρίζουν ξένες γλώσσες και την χρήση Η/Υ.

Βιογραφικό σημείωμα με φωτογραφία

μπορεί να σταλεί με φαξ στο 22410-27596, στην διεύθυνση ΤΘ 465, Ρόδος 85100, e-mail: manroznm@hotmail.com και να επικοινωνήσουν τηλεφωνικά στο 22410-66056.

eden roc
resort hotel & bungalows
★★★★

Το Ξενοδοχείο **EDEN ROC** ζητά συνεργάτες για τη σεζόν 2006 στις ακόλουθες ειδικότητες:

- **Food & Beverage Manager**
  Απόφοιτος/η τουριστικής σχολής με προϋπηρεσία σε ανάλογη θέση και καλή γνώση Αγγλικών, Ιταλικών, Γερμανικών
- **Ατομο για Main Courante**
  με προϋπηρεσία σε ανάλογη θέση
- **Ατομο για Reception**
  Απόφοιτος/η τουριστικής σχολής, με προϋπηρεσία σε ανάλογη θέση, γνώση Η/Υ και απαραίτητη γνώση Αγγλικών, Γερμανικών, Ιταλικών
- **Σερβιτόρους & Βοηθούς Σερβιτόρων**
- **Μάγειρες Β', Μάγειρες Γ' & Βοηθούς**
- **Οροφοκαμαριέρες**

Οι ενδιαφερόμενοι μπορούν να στείλουν το βιογραφικό τους με μια φωτογραφία στην διεύθυνση του ξενοδοχείου ή να συμπληρώσουν μια αίτηση στο ξενοδοχείο.
4ο χλμ. Λεωφ. Ρόδου-Καλλιθέας, ΤΘ203, ΤΚ 85100
Τηλ. 22410 67067, Fax. 22410 67062
e-mail: info@edenroc.gr

ΕΚΘΕΣΗ ΒΕΡΟΛΙΝΟΥ

ΣΕ ΔΙΕΘΝΕΣ... ΒΑΘΡΟ Η ΧΩΡΑ ΜΑΣ

Η φετινή επετειακή διοργάνωση των 40 χρόνων της γερμανικής έκθεσης ITB του Βερολίνου συμπίπτει με την ανάδειξη της Ελλάδας ως τιμώμενου τουριστικού προορισμού

Με την Ελλάδα ως τιμώμενη χώρα και με ελληνικές παρουσίες ανοίγει φέτος η αυλαία για τη Διεθνή Εκθεση Τουρισμού του Βερολίνου, ITB. Πρόκειται για την κορυφαία διεθνώς τουριστική έκθεση με τη συμμετοχή περισσοτέρων από 180 χωρών και περιοχών, και με αριθμό επισκεπτών -εμπορικών και μη- που ξεπερνά τους 140.000 κάθε χρόνο.

Η φετινή επετειακή διοργάνωση των 40 χρόνων της γερμανικής έκθεσης συμπίπτει με την ανάδειξη της Ελλάδας ως τιμώμενου τουριστικού προορισμού και η χώρα μας κατά τη διάρκεια των φετινών εκδηλώσεων θα βρεθεί έτσι στην προμετωπίδα των διεθνών τουριστικών εξελίξεων.

Τα επίσημα εγκαίνια της έκθεσης, στο Διεθνές Κέντρο Συνεδρίων του Βερολίνου, θα γίνουν την Τετάρτη 8 Μαρτίου με μουσικό πρόγραμμα της Ελλάδας ως τιμώμενης χώρας, το οποίο θα ξεκινήσει η περσινή νικήτρια της Eurovision Ελενα Παπαρίζου, τραγουδώντας το πολυαγαπημένο στην Ευρώπη «My Number One». Εχει προσκληθεί και η Αλκηστις Πρωτοψάλτη, που με τη μελωδική της φωνή θα συνεχίσει το μουσικοκαλλιτεχνικό πρόγραμμα.

ΕΛΛΗΝΙΚΟ ΠΕΡΙΠΤΕΡΟ

Νωρίτερα η υπουργός Τουριστικής Ανάπτυξης Φάνη Πάλλη-Πετραλιά, συνοδευόμενη από το δήμαρχο του Βερολίνου Klaus Wowereit, θα ξεκινήσει από το ελληνικό περίπτερο την εθιμοτυπική περιοδεία σε μεγάλο αριθμό περιπτέρων της έκθεσης. Φέτος το ελληνικό περίπτερο εκτείνεται σε κεντρική θέση της έκθεσης σε χώρο 2.150 τετραγωνικών μέτρων, ενώ, εκτός από το υπουργείο Τουριστικής Ανάπτυξης και τον ΕΟΤ, φιλοξενούνται 70 συνεκθέτες (Περιφέρειες, νομαρχίες, ξενοδοχεία, τουριστικές επιχειρήσεις, αεροπορικές κ.λπ.). Οπως, εξάλλου, ανακοινώθηκε από το Γραφείο Τύπου των διοργανωτών της ITB, η Ελλάδα ως τιμώμενη χώρα θα διοργανώσει ένα σημαντικό μέρος των εκδηλώσεων εγκαινίων της έκθεσης, όπου θα παραστούν περισσότεροι από 3.000 προσκεκλημένοι. Η απόφαση για να είναι φέτος η Ελλάδα τιμώμενη χώρα είχε ανακοινωθεί τον περασμένο Ιούλιο από τους διοργανωτές της έκθεσης, οι οποίοι τόνισαν ότι στην απόφαση αυτή έπαιξε ρόλο το γεγονός ότι η χώρα μας διοργάνωσε πολύ επιτυχημένους Ολυμπιακούς Αγώνες το 2004, ενώ φέτος φιλοξενεί το Διαγωνισμό της Eurovision. Η Ελλάδα είναι γνωστός και δημοφιλής προορισμός για τους Γερμανούς. Περισσότεροι από 2 εκατ. τουρίστες ταξιδεύουν στην Ελλάδα κάθε χρόνο για διακοπές.

Επίσης, αξίζει να σημειωθεί ότι η κ. Πετραλιά θα παραχωρήσει συνέντευξη Τύπου στο Διεθνές Κέντρο Συνεδρίων, σε τουλάχιστον 50 Γερμανούς δημοσιογράφους.

Στο πλαίσιο της έκθεσης θα πραγματοποιηθεί και το επιχειρηματικό Φόρουμ για τις επενδυτικές ευκαιρίες στην Ελλάδα, που διοργανώνει κυλιόμενα σε μεγάλο αριθμό χωρών το υπουργείο Τουριστικής Ανάπτυξης, σε συνεργασία με την «Herald Tribune» και την Εταιρεία Τουριστικής Ανάπτυξης.

Με την προοπτική της εκτεταμένης φέτος προβολής της Ελλάδας συνδέεται εξάλλου και η ανοικτή πρόσκληση της υπουργού Τουριστικής Ανάπτυξης προς όλους τους αρχηγούς κομμάτων να παρευρεθούν στην 40ή Διεθνή Εκθεση Τουρισμού του Βερολίνου.

ΚΑΙΝΟΤΟΜΙΕΣ ΤΗΣ ITB

Στη φετινή ITB, εξάλλου, παρουσιάζονται όλες οι τελευταίες εξελίξεις και καινοτομίες στον τουρισμό, καθώς και οι τάσεις για τα ταξίδια, που ειδικά για την Ελλάδα η περίοδος του Μαρτίου είναι καθοριστική για την εξέλιξη των κρατήσεων προς τη χώρα μας. Το Παγκόσμιο Συμβούλιο Τουρισμού και Ταξιδίων, λίγες εβδομάδες μετά την παρουσίαση στο 1ο Παγκόσμιο Τουριστικό Φόρουμ που έγινε στην Ελλάδα των προκαταρκτικών στοιχείων και εκτιμήσεων για την πορεία του ελληνικού τουρισμού, θα δώσει τα τελικά στοιχεία για τον παγκόσμιο τουρισμό για το 2006. Επίσης, η παρουσίαση των τάσεων για τους διεθνείς προορισμούς θα κυριαρχήσει με τέσσερα γεγονότα αλλά και με παρουσιάσεις μελετών διεθνών φορέων και Οργανισμών. Μεταξύ αυτών αξίζει να σημειωθεί η έρευνα του Tourist Impulse Monitor (TIM) που θα παρουσιάσει το πώς βλέπουν οι Γερμανοί την εικόνα, την απήχηση και ελκυστικότητα, καθώς και τις εμπορικές ευκαιρίες των ευρωπαϊκών χωρών ως προορισμών διακοπών. Ειδική αναφορά θα γίνει στη διοργάνωση στη Γερμανία, φέτος το καλοκαίρι, του Παγκόσμιου Πρωταθλήματος FIFA World Cup 2006, αλλά και στη ζήτηση για ταξίδια στο... Διάστημα, καθώς, όπως φαίνεται, ανοίγει το μέλλον για τη διαστημική αγορά τουρισμού!

Ειδικές παρουσιάσεις θα γίνουν για τις θεματικές μορφές τουρισμού, όπως ο πολιτιστικός τουρισμός και ο τουρισμός υγείας, η αναπτυσσόμενη διεθνώς αγορά των κρουαζιερών και η τεχνολογία στον ταξιδιωτικό τομέα.



Η υπουργός Τουριστικής Ανάπτυξης, συνοδευόμενη από το δήμαρχο του Βερολίνου Klaus Wowereit, θα ξεκινήσει από το ελληνικό περίπτερο την εθιμοτυπική περιοδεία σε μεγάλο αριθμό περιπτέρων της έκθεσης

Η ΕΚΘΕΣΗ ΤΟΥ ΒΕΡΟΛΙΝΟΥ ΜΕ ΑΡΙΘΜΟΥΣ

- *Συμμετέχουν περισσότερες από 10.400 επιχειρήσεις, εκ των οποίων τα τρία τέταρτα είναι από χώρες εκτός Γερμανίας.*
- *Συνολικά εκπροσωπούνται περισσότερες από 180 χώρες και περιοχές.*
- *Το 26% των εκθετών είναι ξενοδοχεία, το 22,9% τουριστικοί οργανισμοί, το 18,8% τουρ οπερέιτορ, το 18,8% ταξιδιωτικά γραφεία κ.λπ.*
- *Οι εμπορικοί επισκέπτες ξεπερνούν τους 84.000 και οι απλοί επισκέπτες τους 58.000.*
- *Περίπου στους 8.500 εκτιμώνται οι συμμετέχοντες στο συνέδριο της έκθεσης ITB Convention (με 60 εκδηλώσεις και 180 περίπου ομιλητές).*
- *Περίπου 7.000 δημοσιογράφοι διαπιστεύονται για την έκθεση.*
- *Πωλήσεις: Οι επιχειρηματικές συμφωνίες εκτιμώνται σε περισσότερα από 5 δισ. ευρώ ετησίως.*



Μικρές αγγελίες

ΕΝΟΙΚΙΑΣΕΙΣ

ΕΝΟΙΚΙΑΖΕΤΑΙ κατάστημα 95 τ.μ. στο 6ο χλμ Ρόδου - Καλλιθέας δίπλα από την είσοδο του Paradise Hotel. Ιδανικό για επιχείρηση για δέρμα και γούνα. **Τηλ. Επικοινωνίας 6937134250 - 6976097751.**

ΕΝΟΙΚΙΑΖΕΤΑΙ
διαμέρισμα 120 τ.μ. (3 υπνοδωμάτια, 2 μπάνια) πλήρως επιπλωμένο, στο κέντρο της πόλης. Πληρ. Τηλ. 22410 21741 και 6947402041

TO LET: Apartment (120 sq. m.) 3 bedrooms, 2 bathrooms, fully furnished in city centre. Tel. 22410 21741 and 6947402041

ΕΝΟΙΚΙΑΖΕΤΑΙ διαμέρισμα 105 τ.μ. με 3 υπνοδωμάτια, με 2 WC κλπ. σε πάροδο της οδού Αταβύρου (οδός Αττάλειας και Κνίδου 1). **Τηλ. 6944439304, 2241081831**

ΕΝΟΙΚΙΑΖΕΤΑΙ διαμέρισμα 98 τ.μ. στην οδό Θεμ. Σοφούλη 125, με 2 υπνοδωμάτια, με θέρμανση και air condition, πληρ. τηλ. 6944774451

ΕΝΟΙΚΙΑΖΕΤΑΙ στα Τριάντα (Δωριέως 2, δύο στάσεις πριν τα φανάρια, απέναντι από την οικία του Τούρκου Πρόξενου) επιπλωμένο δυάρι διαμέρισμα πρώτου ορόφου, ενός υπνοδωματίου, σαλονιού, μεγάλης κουζίνας, ψυγείο, ηλεκτρική κουζίνα, μεγάλο μπάνιο, σε πολυκατοικία πολυτελούς κατασκευής. Πληροφορίες τηλ. 25904 ώρες γραφείου.

ΕΝΟΙΚΙΑΖΕΤΑΙ στα Τριάντα (Δωριέως 2, δύο στάσεις πριν τα φανάρια, απέναντι από την οικία του Τούρκου Πρόξενου) ρετιρέ 4άρι δεύτερου ορόφου, κουζίνα, μεγάλο μπάνιο, μεγάλες βεράντες, σε πολυκατοικία πολυτελούς κατασκευής. Πληροφορίες τηλ. 32401 και κινητό 6973.799941.

ΕΝΟΙΚΙΑΖΕΤΑΙ γραφείο στην οδό Ι. Καζούλλη (2ος όροφος) δίπλα στο Εθνικό Θέατρο, επιφανείας 50 τ.μ. **Πληροφ. Τηλ. 2241022932**

ΕΝΟΙΚΙΑΖΟΝΤΑΙ καινούρια, ήσυχα, επιπλωμένα διαμερίσματα δύο δωματίων, επί της Λεωφόρου Ρόδου - Λίνδου, αρ. 232, σε κτίριο δίπλα στο TSELIOS BAGNO, με χώρο στάθμευσης (PARKING). Πληροφορίες στα τηλέφωνα: 22410-24514, 22410-26023 και 22410-64458, ώρες γραφείου 9:00 - 14:00 και 18:00 - 21:00.

ΕΝΟΙΚΙΑΖΕΤΑΙ: Πολυτελές νεόκτιστο διαμέρισμα 95 τ.μ. Β' ορόφου - διαμπερές περιφερικές βεράντες - αυτόνομη θέρμανση - ηλιακός και ξύλινη οροφή - περιοχή Αραπάκι - Παρθενόπης 18. **Πληροφορίες κο Θεόδωρο Κιν. Τηλ. 6944209883**

ΕΝΟΙΚΙΑΖΕΤΑΙ διαμέρισμα επί της οδού Κέννεντυ 45, Α' όροφος 90 τ.μ., 2 υπνοδωμάτια, κεντρική θέρμανση. Τηλ. Επικοινωνίας: 22410 - 64464

ΖΗΤΕΙΤΑΙ προς ενοικίαση αποθηκευτικός χώρος 50-70 τ.μ. στην περιοχή της Ρόδου. **Τηλ. 6932-314447**

ΕΝΟΙΚΙΑΖΕΤΑΙ διαμέρισμα κατάλληλο για οικογένεια επί της οδού Πειραιώς 40, στο δεύτερο όροφο. **Τηλ. Επικοιν. 6936894198**

ΕΝΟΙΚΙΑΖΕΤΑΙ
γκαρσονιέρα επιπλωμένη στην οδό Σουλίου. Πληρ. κ. Ρένα τηλ. 6937343297

ΕΝΟΙΚΙΑΖΕΤΑΙ πολυτελές, τριάρι με εντοιχισμένη κουζίνα και μεγάλη βεράντα στον 2ο όροφο στη Μιχαήλ Πετρίδη 68. Τηλ. 2241074009, 6945237624, 2109829308, 6972764614.

ΕΝΟΙΚΙΑΖΟΝΤΑΙ επιπλωμένα διαμερίσματα 60 περίπου τ.μ. κοντά στο Πανεπιστήμιο Αιγαίου και συγκεκριμένα στην Πλατεία Φώκιαλη. Τα διαμερίσματα αποτελούνται από ένα υπνοδωμάτιο, σαλόνι που μπορεί να μετατραπεί σε δεύτερο υπνοδωμάτιο, δωμάτιο κουζίνα, W.C και μεγάλα μπαλκόνια. Τιμή 350 ευρώ τον μήνα. Στην τιμή περιλαμβάνεται το νερό και τα κοινόχρηστα. Πληροφορίες στα τηλέφωνα: 6944-31.5562, 6944-44.44.09. 22410-37417.

ΕΝΟΙΚΙΑΖΕΤΑΙ ημιυπόγειο διαμέρισμα 75 τ.μ. επιπλωμένο ή μη, κατάλληλο για διαμονή φοιτητών, πλησίον Εθνικού Σταδίου. **Πληροφορίες τηλ. 6946680174**

ΕΝΟΙΚΙΑΖΕΤΑΙ Δυάρι διαμέρισμα, ισόγειο, με ανεξάρτητη είσοδο χωρίς κοινόχρηστα, με δύο υπνοδωμάτια, στο Καρακόνερο. Τηλ. 65471, 11πμ. - 8 μ.μ.

ΕΝΟΙΚΙΑΖΕΤΑΙ μεγάλη επιπλωμένη γκαρσονιέρα με αυλή στο Παραδείσι. Πληρ. τηλ. 81884

ΕΝΟΙΚΙΑΖΟΝΤΑΙ επιπλωμένες γκαρσονιέρες στην Παύλου Μελά. **Πληρ. 6937343297 τηλ. 10:00 -14:00**

ΕΝΟΙΚΙΑΖΟΝΤΑΙ
επιπλωμένες γκαρσονιέρες στο Λαδικό (Φαληράκι). Τιμή 220 ευρώ μηνιαίως. Πληρ. τηλ. 6937343297

ΕΝΟΙΚΙΑΖΕΤΑΙ δ/σμα 60 τ.μ. στην Ιξιά πλήρες επιπλωμένο και εξοπλισμένο με καινούριες ηλεκτ. συσκευές, ενοίκιο 300 ευρώ. Στην τιμή συμπεριλαμβάνεται το νερό και τα κοινόχρηστα. **Πληροφορίες Ηλιάνα Κρανίδη, τηλ. 2241060423 -2241031060- 6977227885**

ΕΝΟΙΚΙΑΖΟΝΤΑΙ διαμερίσματα 50,70, 130τ.μ. πολυτελούς κατασκευής έναντι Καζίνο Ρόδου. **Τηλ. 6942405309.**

ΕΝΟΙΚΙΑΖΕΤΑΙ διαμέρισμα επί της οδού Καλαμάτας (περιοχή Ανάληψη) καινούριο 75 τ.μ. **Πληρ. Τηλ.** 2241051534

ΕΝΟΙΚΙΑΖΕΤΑΙ μεζονέτα 70 τ.μ. στα τ.μ. στα Κοσκινού εντός οικισμού σε ήσυχη περιοχή λουξ κατασκευή με θέρμανση και ηλιακό, εντοιχισμένη κουζίνα, ενοίκιο 400 ευρώ.**Πληροφορίες Ηλιάνα Κρανίδη, τηλ. 2241060423 -2241031060 -6977227885**

ΑΡΧΑΓΓΕΛΟΣ: Ενοικιάζονται διαμερίσματα των 60 και 70m² επιπλωμένα ή μη, με άνετη στάθμευση. Πληροφορίες στο τηλέφωνο 6974 019076.

ΕΝΟΙΚΙΑΖΕΤΑΙ οικία 60 τ.μ. ανακαινισμένη πλήρως. Τηλ. επικοινωνίας 6932586060 και 2241025603.

ΕΝΟΙΚΙΑΖΕΤΑΙ Διαμέρισμα με δύο υπνοδωμάτια, σαλόνι, κουζίνα, στο δεύτερο όροφο, περιοχή δασκάλων στη Ρόδο. **Πληροφορίες: 22410-36547, 22410-87130, 22410-27202**

ΕΝΟΙΚΙΑΖΕΤΑΙ ισόγειο διαμέρισμα 100 τ.μ. με ηλιακό, θέρμανση και σε ήσυχο μέρος. Στην περιοχή Ιαλυσού πάροδος Ακροπόλεως 3. Τηλ. 22410-92696

ΕΝΟΙΚΙΑΖΟΝΤΑΙ πλήρως επιπλωμένες γκαρσονιέρες με μπαλκόνι και χωρίς, στην οδό Κυρά της Ρω 13-ΡΟΔΙΝΙ. Τιμή ευκαιρίας. Τηλέφωνο επικοινωνίας 2241074762, και κινητό 6947078287 από τις 08:00-15:00 και 18:00-22:00

ΕΝΟΙΚΙΑΖΟΝΤΑΙ καινούρια, ήσυχα επιπλωμένα διαμερίσματα δύο δωματίων, επί της Λεωφόρου Ρόδου - Λίνδου αρ. 232, σε κτίριο δίπλα στο TSELIOS BAGNO, με χώρο στάθμευσης (PARKING). **Πληροφορίες στα τηλέφωνα: 22410-24514, 22410-26023 και 22410-64458, ώρες γραφείου 9:00- 14:00 - 18:00 και 21:00.**

ΣΤΟ κέντρο της πόλης ενοικιάζεται διαμέρισμα 3 υπνοδωματίων με μεγάλες ντουλάπες στο κάθε υπνοδωμάτιο, σαλόνι, κουζίνα, american style, βεράντες γύρω-γύρω, 2 λουτρα, τζάκι, κουζίνα της Bella Casa με εντοιχισμένες ηλεκτρικές συσκευές. Ημιεπιπλωμένο σε οικοδομή τεσσάρων διαμερισμάτων στον Α' όροφο, οδός Πάφου 14, πάροδος Εθνικής Αντίστασης κοντά στην πιτσαρία Λεβέντης. **Τηλ κιν. 6944919985 Τηλ. Οικ. 22410-65645**

ΕΝΟΙΚΙΑΖΟΝΤΑΙ διαμερίσματα υπόγεια υπερ/μένα δύο υπνοδωματίων επί της οδού Παπαχριστοδούλου αρ. 19. **Πληρ. τηλέφωνα 25266-24274**

ΕΝΟΙΚΙΑΖΕΤΑΙ διαμέρισμα στο Ροδίνι 95 τ.μ. με 3 υπνοδωμάτια, κεντρική αυτόνομη θέρμανση. Για περισσότερες πληροφορίες τηλ. 22410-25467

ΕΝΟΙΚΙΑΖΕΤΑΙ στην Σορωνή, μονοκατοικία 120 τ.μ. κοντά στη θάλασσα. Τηλ. 22410 32100, 22410 94732

ΕΝΟΙΚΙΑΖΟΝΤΑΙ δύο συνεχόμενα καταστήματα μεταξύ Πανεπιστημίου Αιγαίου και Πολεοδομίας Ρόδου (Νηρεύς) Αγ. Ιωάννου 48. Τηλ. 22410-30759

ΕΝΟΙΚΙΑΖΕΤΑΙ 4άρι διαμέρισμα, στο Ροδίνι, και στην οδό Κων/πόλεως 34. Πληροφορίες στα τηλ. 2241-0-61689 & 22241-0-61000

ΕΝΟΙΚΙΑΖΕΤΑΙ στην Κρεμαστή σε μονοκατοικία, διαμέρισμα νεόκτιστο, άριστης κατασκευής, γωνιακό, ευάερο με δύο υπνοδωμάτια, ενιαίο σαλόνι με κουζίνα, μπάνιο και βεράντα, χωρίς κοινόχρηστα, με σύνδεση στο αποχετευτικό και με Air Condition από τέλη Νοεμβρίου επί της οδού Παπαγιάννη 22. **Ενοίκιο 300 ευρώ. Πληρ. Τηλ.: 6945046312 -6945717905**

ΕΝΟΙΚΙΑΖΕΤΑΙ διαμέρισμα στον 1ο όροφο σε αρίστη κατάσταση. Δύο υπνοδωμάτια, σαλοτραπεζαρία, κουζίνα, τραπεζαρία, μπάνιο, επί της οδού Μητροπόλεως 83Θ. Τηλ. 22410 36072

ΕΝΟΙΚΙΑΖΟΝΤΑΙ επιπλωμένες γκαρσονιέρες στο Φαληράκι. **Πληρ. 6937343297 τηλ. 10:00-14:00**

ΕΝΟΙΚΙΑΖΕΤΑΙ τριάρι διαμέρισμα α' ορόφου στην οδό Λειψών 10 (κάθετος Κ. Τσαλδάρη). **Πληροφορίες τηλ. 22410-34335**

ΕΝΟΙΚΙΑΖΕΤΑΙ, ανακαινισμένο διαμέρισμα 75 τ.μ. στη Ρόδο (2 υπνοδωμάτια - ενιαία σαλόνι κουζίνα) διαμπερές με πολύ καλή θέα, στον 3ο όροφο. Διευθ. Αναστασιάδη και Κωτιάδη γωνία. Τηλ. 6934055612 & 6945616899

ΕΝΟΙΚΙΑΖΟΝΤΑΙ επιπλωμένα Λουξ Διαμερίσματα με TV, AIR CONDITION και όλα τα οικιακά σκεύη, με τον μήνα ή την ημέρα, στην περιοχή Μητρόπολης. Τηλ. - Πληρ.: 6977896444 & 22410-29452

ΕΠΙ της Κοδριγκτώνος και Δρακίδου 22 ενοικιάζεται δίχωρη επιπλωμένη μονοκατοικία με δικό της Parking. Πληρ. τηλ. 22410 36385 και 22410 23814

ΚΡΕΜΑΣΤΗ, ενοικιάζεται νέα πλήρως εξοπλισμένη STUDIO - γκαρσονιέρα, (ενιαίος χώρος) διαμπερής, ηλιακός, βεράντες, άνετο πάρκινγκ, 500μ. από την παραλία. Πληροφ.: κ. Μάνος, τηλ. 22410 81478 - 88818 & 6938626179

ΕΝΟΙΚΙΑΖΕΤΑΙ Γκαρσονιέρα αποτελούμενη από δωμάτιο, κουζίνα, μπάνιο πλήρως επιπλωμένη και με αιρκοντίσιον στο κέντρο της πόλης, οδός Πλαστήρα 21. Καινούργιο, θέα απεριόριστη. Τηλ. 6978511659

ΕΝΟΙΚΙΑΖΕΤΑΙ τριάρι - διαμέρισμα επί της οδού Μητροπόλεως 83Θ. Τηλ. 36072 - 35713.

ΕΝΟΙΚΙΑΖΕΤΑΙ διαμέρισμα επί της Μιχ. Πετρίδη με δύο υπνωδομάτια, σαλόνι, κουζίνα, wc. Τηλ. 6972 764614 - 6973753556

ΕΝΟΙΚΙΑΖΟΝΤΑΙ στην περιοχή Σγουρού, κοντά στο Μουσικό Γυμνάσιο, α) τεσσάρι Διαμέρισμα με τηλέφωνο, AIR CONDITION και ηλιακό Β) Επιπλωμένο τεσσάρι Διαμέρισμα με δύο τουαλέτες και όλα τα οικιακά σκεύη, τηλέφωνο και κήπο, κοντά στο Μουσικό Γυμνάσιο στην περιοχή Σγουρού. γ) Ενοικιάζεται γκαρσονιέρα ρετιρέ με βεράντα και AIR CONDITION στην περιοχή Σγουρού. Τηλ.: 6977896444 & 22410-29452

ΕΝΟΙΚΙΑΖΟΝΤΑΙ δύο διαμερίσματα το ισόγειο είναι απίπλωτο και ο πρώτος όροφος επιπλωμένο. 80 τ.μ. το καθένα στα Κοσκινού. **Τηλ. 64536**

ΕΝΟΙΚΙΑΖΕΤΑΙ 1ος όροφος 380 τ.μ. επί της Λεωφόρου Ρόδου - Λίνδου 232. Πληρ. Στα τηλέφωνα 22410-64458, 22410-24514

ΕΝΟΙΚΙΑΖΕΤΑΙ διαμέρισμα 2 δωματίων, μεγάλο χωλ, κουζίνα, μπάνιο. Απέναντι στο Πανεπιστήμιο. Πληρ. τηλ. 22410 30759

ΕΝΟΙΚΙΑΖΕΤΑΙ επιπλωμένο STUDIO με αυτόνομο ρεύμα και ηλιακό θερμοσίφωνα επί της οδού Μουσών αρ. 7 στην πόλη της Ρόδου. **Πληροφορίες τηλ. 6972105501**

ΕΝΟΙΚΙΑΖΟΝΤΑΙ: Ενα (1) διαμέρισμα 95 τ.μ. νεόκτιστο, πολυτελές, με αυτόνομη θέρμανση και ηλιακό, 2ου ορόφου. Επίσης: Γκαρσονιέρα 47 τ.μ. νεόκτιστη, πολυτελείας, 2ου ορόφου, πλήρως επιπλωμένη, δίχωρη με αυτόνομη θέρμανση - ηλεκτρ. ψυγείο και ηλεκτρ. κουζίνα. Στην περιοχή Αραπάκι, Παρθενόπης 18 **Κιν. Τηλ. 6944209883 Κο Θόδωρο.**

ΕΝΟΙΚΙΑΖΕΤΑΙ διαμέρισμα 8' ορόφου 85 τ.μ. επί της οδού Καρπάθου για επαγγελματική ή οικιακή χρήση. Πληροφορίες τηλέφωνο 22410 75504 και 6932208140

ΕΝΟΙΚΙΑΖΕΤΑΙ οροφοδιαμέρισμα 120 μέτρων με 3 υπνοδωμάτια - τζάκι - φουλ air condition - εντοιχισμένη κουζίνα με συσκευές στο Μόντε Σμίθ. Ενοίκιο 600 ευρώ. Πληροφορίες 22410 63234

ΑΥΤΟΚΙΝΗΤΑ

ΠΩΛΕΙΤΑΙ Renault Megane 1400 cc σε άριστη κατάσταση έτους 2001. Τιμή 8.500 ευρώ. Πληρ. τηλ. 22410-31144, 22410-20884, 6934044377.

ΠΩΛΕΙΤΑΙ OPEL ASTRA μοντέλο '98, με 66.000 χλμ., χρώματος μπλε. Πληρ. τηλ. 6944463340

ΠΩΛΕΙΤΑΙ μοτοποδήλατο 50cc Honda GLX χρώματος (άσπρο - μπλε). Τιμή 350 ευρώ. **Τηλ. 6932705796**

ΠΩΛΕΙΤΑΙ MAZDA 323 F μοντέλο '99 τρακαρισμένο ή για ανταλλακτικά. Τιμή: 1000 ΕΥΡΩ. Τηλ. 6937222375

ΠΩΛΕΙΤΑΙ μοτοσυκλέτα μάρκας YAMAHA ZT 600, μοντέλο 2003, για 4.000 ευρώ, με λίγα χιλιόμετρα. Πληρ. Τηλ. 6972324351

ΠΩΛΕΙΤΑΙ αυτοκίνητο FIAT PUNTO τρακαρισμένο μόνο για ανταλλακτικά, χλμ. 25.000, μηχανή, σασμάν, σαλόνι καινούρια. **Πληροφορίες τηλ: 2241052331-51764 από 09:00-13:00 και 16:00-20:00**

ΠΩΛΕΙΤΑΙ Peugeot Rallye 16V μοντέλο 2000, 140 PS ατρακάριστο, κίτρινο χρώμα, Full Extra, δεκτός κάθε έλεγχος τηλ. 6977993853

ΖΗΤΟΥΝ ΠΡΟΣΩΠΙΚΟ

KRESTEN PALACE HOTEL
6ο ΧΛΜ ΛΕΩΦΟΡΟΥ ΡΟΔΟΥ ΚΑΛΛΙΘΕΑΣ
ΖΗΤΕΙΤΑΙ:
Προσωπικό όλων των ειδικοτήτων
ΠΛΗΡΟΦΟΡΙΕΣ-ΑΙΤΗΣΕΙΣ (με πρόσφατη φωτογραφία)
ΣΤΟ ΞΕΝΟΔΟΧΕΙΟ ΚΑΘΗΜΕΡΙΝΑ: 10.00 - 13.00
Τηλ: 22410-62714, **Φαξ:** 22410-65976, **Τ.Θ.:** 4088
e-mail: kresten-palace@rho.forthnet.gr
Τηλ. 6936179040

Η εταιρεία **P.E.KA. A.E.** ζητάει **οδηγό** με δίπλωμα Γ' κατηγορίας. Πληροφορίες τηλ. 84.300, 8.00 - 3.00, Κ° ΑΓΓΕΛΟΠΟΥΛΟ.

ΑΠΟ ΤΗΝ ΕΤΑΙΡΕΙΑ Ι. ΣΑΚΚΗΣ & ΣΙΑ ΟΕ, ζητείται οδηγός - αποθηκάριος με επαγγελματικό δίπλωμα οδήγησης. Ωράριο σπαστό. Πληροφορίες κα Νίνα τηλ. 2241022028.

ΖΗΤΟΥΝΤΑΙ
για καταστήματα χρυσοχοΐας και ασήμι πωλητές με εμπειρία στο είδος. Απαραίτητες ξένες γλώσσες, Αγγλικά - Γερμανικά - Σουηδικά κ.τ.λ. Πληροφορίες στο τηλ. 22410 - 33877 ΚΛΑΔΟΓΕΝΗΣ ΙΩΑΝΝΗΣ

ΖΗΤΕΙΤΑΙ άτομο για εξωτερικές εργασίες με βασικές γνώσεις υπολογιστών. **Τηλ. Επικοινωνίας: 22410-75218-35104. Υπ' όψιν Μάραφα Μιχάλη**

ΖΗΤΕΙΤΑΙ: Εσωτερική γυναίκα για τη φροντίδα 2 παιδιών 5 ετών. **Τηλ.: 6937343297**

ΖΗΤΕΙΤΑΙ κοπέλα Ελληνίδα για να εργαστεί σε οικία. Ωράριο καθημερινά 08:00 - 15:00 εκτός Κυριακής. Μισθός 600,00 ευρώ. Πληροφορίες: 6944182882

ΖΗΤΟΥΝΤΑΙ ελαιοχρωματιστές -υδροχρωματιστές με ανάλογη προϋπηρεσία για άμεση εργασία στο Ξενοδοχείο RODOS PALACE. Οι ενδιαφερόμενοι μπορούν να απευθύνονται καθημερινά στο τηλέφωνο 22410-25222. Υπόψιν κ. Παύλου Ρούμπη.

ΑΤΟΜΑ ζητούνται για μερική ή πλήρη απασχόληση. Αμοιβή από 1000 ευρώ, έξτρα μπόνους, δωρεάν ταξίδια. Πληροφορίες κα Αναγνωστοπούλου τηλ. 6948545217.

ΖΗΤΕΙΤΑΙ από εστιατόριο στην Παλιά Πόλη μάγειρας. Σπαστό ωράριο. Πληροφορίες κ. Κώστα τηλ. 6948 587301

ΖΗΤΕΙΤΑΙ Υπάλληλος για κατάστημα, να οδηγεί μηχανάκι, ηλικίας περίπου 16-18 ετών. Τηλ. 22410 32225

ΕΝΟΙΚΙΑΖΕΤΑΙ
επιπλωμένο διαμερισματάκι στον 1ο όροφο, 2όροφης οικοδομής, επιφανείας περί τα 30 τ.μ. με υπνοδωμάτιο - κουζίνα - W.C., στην οδό Ευκλή 25 στο Καρακόνερο της πόλης Ρόδου. Κιν.: 6945151945 ή 6946795725, 2241052635.

ΖΗΤΕΙΤΑΙ κοπέλα άνω των 40 ετών, ελληνίδα ή αλλοδαπή που να μιλάει καλά τα ελληνικά, ως εσωτερική σε σπίτι με δύο παιδιά ηλικίας 3 και 1 έτους. **Συστάσεις απαραίτητες. Πληρ. Τηλ. 6944 202409 καθημερινά 10-1 το πρωί και 6-9 το απόγευμα.**

ΖΗΤΕΙΤΑΙ κυρία άνω των 45 ετών για τη φύλαξη παιδιού ηλικίας 2 ετών και για καθαρισμό σπιτιού. Συστάσεις απαραίτητες. Πληροφορίες τηλεφ. 6944 202409.

Ζητείται νοσοκόμα εσωτερική για ηλικιωμένη κυρία ανάπηρη στ' Αφάντου. Πληροφορίες: 2241066304, 6946283008, 6972419715

ΑΤΟΜΑ 19 - 65 ζητούνται από Πολυεθνική Εταιρεία για δουλειά μέσα από το χώρο τους. Υψηλές αποδοχές. Για ενημέρωση και εκπαίδευση, για κλείσιμο θέσης - Κυρ. ΜΠΑΜΠΑΛΗΣ 210-6843585. Παρασκευή 22/7/05 ώρα 18.45 στο ΡΟΔΟΣ ΠΑΛΛΑΝΤΙΟΥΜ

ΑΠΟ Ανώνυμη Εταιρεία Τροφίμων ζητούνται 4 άτομα ανεξαρτήτου ειδικότητας. Γνώσεις Η/Υ επιθυμητές. Τηλ. 6974820422

Η ΚΑΡΑΚΙΤΣΟΣ SECURITY Ζητά προσωπικό. Πληροφ. από 10 έως 13 στα τηλ. 22410 62233 και 22410 63322

ΖΗΤΟΥΝΤΑΙ πεπειραμένοι σερβιτόρου/ες για εστιατόριο a la carte. **Τηλέφωνο επικοινωνίας: 22410-39083, 09:00 -20:00**

ΖΗΤΕΙΤΑΙ πωλήτρια έως 25 ετών, εμφανίσιμη, με γνώσεις αγγλικής ή γερμανικής για να εργασθεί σε κατάστημα ανδρικών ενδυμάτων. Ωράριο καταστημάτων. Τηλ. 22410-70402

ΔΙΑΦΟΡΑ

ΚΥΡΙΑ αναλαμβάνει καθαρισμό σπιτιών, γραφείων, κοινόχρηστους χώρους πολυκατοικιών, σιδέρωμα, φύλαξη παιδιών. Μόνο σοβαρές προτάσεις. Πληρ. τηλ. 6934176045.

ΔΥΝΑΜΙΚΗ νεοσύστατη επιχείρηση, «Multi χώρος» (όχι club ή Bar) στην Παλιά πόλη με ταυτότητα εργασιών self service, ζητεί συνεργάτες με όρεξη για δουλειά.
(Ελληνες ή από χώρες Ε.Ε.). **Πληροφορίες: 6936179033, Κ. Σάββα**

ΠΩΛΕΙΤΑΙ μεταλλικό γραφείο 120 Χ 75 της SATO σε γκρι χρώμα με την καρέκλα του σε άριστη κατάσταση. **Τηλ. 6937368101**

ΠΩΛΕΙΤΑΙ, τραπεζαρία με 6 καθίσματα, μπουφές και κρυσταλιέρα σε χρώμα μαύρο λάκα. Τιμή 1.200 ευρώ. **Πληροφορίες στο τηλ. 23180-21572**

ΠΩΛΕΙΤΑΙ επικερδής επιχείρηση οβελιστηρίου στον πεζόδρομο επί της Μανδηλαρά, πλήρως εξοπλισμένο, έτοιμο προς λειτουργία. Διαθέτει βοηθητικούς χώρους και παρασκευαστήριο. Δουλεύει όλο το χρόνο. Τηλ. 6936161740 και 6946282082

ΜΕΛΑΧΡΙΝΗ με πράσινα μάτια, με ιδανικές αναλογίες, αισθητικός, οικονομικά ανεξάρτητη, ζητεί γνωριμία με κύριο για σχέση ή φιλία. Τηλ.: 6979368946

ΖΗΤΕΙΤΑΙ Αντιπρόσωπος Τουριστικών καρτών, ημερολογίων και πόστερς για τη Ρόδο. Τηλ.: 210-7757554 ΑΘΗΝΑ

ΧΑΘΗΚΕ Παπάκι ΥΑΜΑΗΑ, Πράσινο, 50 cc, με άξονα κι αριθμό κυκλοφορίας ΒΑΕ 65. Οποιος γνωρίζει κάτι σχετικό παρακαλείται να επικοινωνήσει στα τηλέφωνα 6934219326 και 6946896925. Δίνεται αμοιβή.

ΜΕΓΑΛΗ ΕΥΚΑΙΡΙΑ
ΓΙΑ ΑΡΤΟΠΟΙΟΥΣ κ' ΖΑΧΑΡΟΠΛΑΣΤΕΣ
ΠΩΛΟΥΝΤΑΙ
1. Ζυμωτήριο 2 ταχυτήτων από 5 Kg - 120 Kg, αλεύρι ζύμωση.
2. Πάγκος εργασίας 3 μέτρα ανοξείδωτος.
3. Αυτόματη μηχανή παραγωγής τυρόπιττας και μπουγάτσας, κρεατόπιτας.

Ολα μαζί 1.100 ευρώ
Τηλ. 22410-26863

ΠΩΛΟΥΝΤΑΙ λόγω ανακαίνισης του Ξενοδοχείου Πλάζα έπιπλα δωματίων σε άριστη κατάσταση **Πληροφορίες: 22410-43406 ή 22410-22501 Κ. Καραγιάννης Γ.**

ΠΩΛΕΙΤΑΙ μπαρ (ημικυκλικό) 1,50 μ. 400 ευρώ. Τηλ. 6973 394166

ΕΙΣΑΓΩΓΙΚΗ εταιρεία Ιταλικού καφέ Espresso και συναφών ειδών, ζητάει αποκλειστικό αντιπρόσωπο για τα προϊόντα της στη Ρόδο, Τηλ.: 275 2096278

ΠΩΛΕΙΤΑΙ: Μονάδα με γκαστρωμένες αγελάδες και με γάλα μαζί, 30 τόνους ποσόστωση, 6 δικαιώματα για αγελάδες. Τηλ. 75739 μετά τις 5.00μ.μ.

ΑΓΟΡΑΖΟΝΤΑΙ ευροπαλέτες σε καλή κατάσταση. Περισυλλογή δική μας. 6° χλμ. Λεωφ. Ρόδου - Καλλιθέας Τηλ.: 22410 60345

ΠΩΛΕΙΤΑΙ σύνθετο σύνθεση λόγω λάθους διαστάσεων. Πληρ. τηλ. 2241030230 ώρες από 2.30 μέχρι 4.30 και μετά τις 9.00

ΠΩΛΟΥΝΤΑΙ: διαμέρισμα 50 τ.μ. τελειωμένο σε πολύ καλή τιμή, στο Ροδίνι. Αμάξι R 19 και επίπλωση κομμωτηρίου σε τιμή ευκαιρίας. Πληρ. τηλ. 2241039519 ώρες καταστημάτων.

ΠΡΟΣΦΕΡΩ μασάζ στον χώρο μου και στον χώρο σας. Ολγα. Τηλ. 6972902821

ΠΩΛΕΙΤΑΙ: Επαγγελματική φούσκα (2.10) μοτέρ 1,5. Αχρησιμοποίητα σε τιμή ευκαιρίας. Τηλ. 22410 - 39268 και 6994217168

ΠΩΛΟΥΝΤΑΙ φούρνος και εστίες (κουζίνα) 450 Ευρώ και μπουφές με καθρέφτη χειροποίητος 450 Ευρώ όλα σε άριστη κατάσταση 1 έτους τηλ. 6944/386069

ΠΩΛΟΥΝΤΑΙ: Στρώματα νερού, στρώματα ηλεκτρομασάζ, συντριβάνια, διακοσμητικοί καταρράκτες, συσκευές παθητικής γυμναστικής, μικροπισίνες, υδρομασάζ, μικροκαμπίνες χαμάμ. Τηλ. 6932164962

ΛΟΓΟΘΕΡΑΠΕΥΤΡΙΑ Α.ΤΕΙ
Αναλαμβάνει παιδιά προσχολικής ηλικίας με προβλήματα λόγου - άρθρωσης καθώς και δίγλωσσα παιδιά σε κατ' οίκον μαθήματα. Τηλέφωνο 6932 920345

ΕΜΠΕΙΡΟΤΕΧΝΗΣ ελαιοχρωματιστής αναλαμβάνει παντός είδους ελαιοχρωματισμούς. Τηλ: 6946204157

YOGA
Για το μυαλό, το Σώμα και το πνεύμα
Ολες οι ηλικίες και οι σωματότυποι είναι ευπρόσδεκτοι. Η γιόγκα δεν είναι ανταγωνιστική. Σε διδάσκει πως ν' ανταποκρίνεσαι στις ανάγκες του σώματός σου. Τιμή μαθήματος 5 ευρώ. Μηνιαία πληρωμή δεκτή. Τηλ.: 6946984511

ΠΩΛΗΣΕΙΣ ΑΚΙΝΗΤΩΝ

ΠΩΛΕΙΤΑΙ στις Καλυθιές γκαρσονιέρα ανεξάρτητη και καινουργής 30 τ.μ., 33.000 ευρώ. **Τηλ. 22410-21206 4-9 μ.μ.**

ΠΩΛΕΙΤΑΙ οροφοδιαμέρισμα 125 τ.μ., στην Ανάληψη, με μεγάλο σαλόνι, 3 Υ/Δ, 2 W.C.,τζάκι, πολυτελούς κατασκευής, χρήσης δεκαετίας. Τιμή 195.000 ευρώ.
Πληροφορίες: 6973317601

ΠΩΛΕΙΤΑΙ μία αποθήκη 130 τ.μ. εντός Ρόδου κατάλληλη για πολλές χρήσεις. Τηλ. 6934 903272 και 6946 559539

ΠΩΛΕΙΤΑΙ αργυροχρυσοχοείο στο κέντρο της πόλης με ή χωρίς εμπόρευμα έτοιμο προς λειτουργία. Τηλ: 6936915551

ΠΩΛΕΙΤΑΙ οικόπεδο στα Κρητικά 3.000 τ.μ. οικοδομήσιμο. Τηλ. 6936271471.

ΠΩΛΕΙΤΑΙ διαμέρισμα εντός Ρόδου 130 τ.μ. Τηλ. 6934 903272 και 6946 559539

ΠΩΛΕΙΤΑΙ fast food στην περιοχή Κολυμπίων, πλήρως εξοπλισμένο. Πληρ. τηλ. 2410 56038

ΠΩΛΕΙΤΑΙ ισόγειο διαμέρισμα καθαρό 81 τ.μ. καινούργιο, ακατοίκητο επί της οδού 28ης Οκτωβρίου 26. Τηλ. 91141 και 6972826627

ΜΑΘΗΜΑΤΑ

ΠΑΡΑΔΙΔΟΝΤΑΙ ιδιαίτερα μαθήματα ιταλικών. Εγγυημένη η άριστη εκμάθηση της Ιταλικής γλώσσας. Τηλ. 6974817310

ΜΑΘΕΤΕ ΡΩΣΙΚΑ! Παραδίδονται μαθήματα Ρωσικής γλώσσας από μέλος του Συλλόγου Καθηγητών Ρωσικής Φιλολογίας, με χρήση νέας αποτελεσματικής μεθοδολογίας. Πληροφορίες: Τηλ. 6978195931

ΚΑΘΗΓΗΤΡΙΑ ΓΕΡΜΑΝΙΚΗΣ ΦΙΛΟΛΟΓΙΑΣ πτυχιούχος Πανεπιστημίου Αθηνών παραδίδει μαθήματα Γερμανικής Γλώσσας όπως επίσης και βοήθεια στο σχολικό βιβλίο Γερμανικών. Πληρ. τηλ. 6944949746

ΤΕΛΕΙΟΦΟΙΤΗ Παιδαγωγικού Τμήματος Δημοτικής Εκπαίδευσης παραδίδει μαθήματα κατ' οίκον σε παιδιά Δημοτικού, για όλα τα μαθήματα. **Τηλ. 6932241438**

ΚΑΘΗΓΗΤΡΙΑ ΓΕΡΜΑΝΙΚΗΣ ΦΙΛΟΛΟΓΙΑΣ πτυχιούχος Αριστοτελείου Πανεπιστημίου Θεσσαλονίκης. Παραδίδει μαθήματα όλων των επιπέδων. Πληρ. Τηλ. 2241036745, Κιν. 6978019323

ΚΑΘΗΓΗΤΗΣ ΓΕΡΜΑΝΙΚΩΝ παραδίδει μαθήματα κατ' οίκον. Εντατικά μαθήματα για αυτούς που ασχολούνται με τον τουρισμό. Πληρ. τηλ. 2241091163 κ. Λαζαρίδης, ώρες 7-9μ.μ

ΠΛΗΡΟΦΟΡΙΚΗΣ παραδίδονται ιδιαίτερα μαθήματα από πτυχιούχο Πανεπιστημίου Αγγλίας για μαθητές Γυμνασίου και Λυκείου καθώς και για επαγγελματίες για την εκμάθηση MICROSOFT OFFICE και ADOBE PHOTOSHOP Πληροφορίες: Τηλ. 6976 423364

ΠΑΡΑΔΙΔΟΝΤΑΙ μαθήματα Πληροφορικής & Αγγλικών με χρήση πολυμέσων όλων των επιπέδων από έμπειρο καθηγητή πτυχιούχο Michigan Proficiency σε τμήματα ή μεμονωμένα. Επίσης γίνονται μεταφράσεις & δακτυλογραφήσεις κάθε τύπου κειμένου. Τιμές προσιτές. Πληρ. 22410 66304, 31560, 6946 283008, 6972419715, 6936277851. Ηλ. Ταχ. (e-mail) : emmanoue@otenet.gr

ΑΓΓΛΙΚΑ

ΚΑΘΗΓΗΤΡΙΑ ΑΓΓΛΙΚΩΝ με BACHELOR του πανε/μίου Τέξας της Αμερικής παραδίδει ιδιαίτερα μαθήματα κατ' οίκον ή και στο χώρο σας. Σε σας, που ασχολείστε με τουριστικά επαγγέλματα και θέλετε να αξιοποιήσετε τους χειμερινούς μήνες ώστε να είστε άριστα καταρτισμένοι με το άνοιγμα της σεζόν. Ειδικές προσφορές σε μικρούς μαθητές. Τιμή έκπληξη στα αδέλφια. Πληρ. τηλ. 2241038350

ΠΑΡΑΔΙΔΟΝΤΑΙ μαθήματα Εμπ. Εφαρμογών (Singular Manager, Eurofasma, Unisoft Εσοδα-Εξοδα, ΚΕΠΥΟ, ΚΕΦΑΛΑΙΟ, κ.λ.π., Πληροφορικής & Αγγλικών με χρήση πολυμέσων όλων των επιπέδων από έμπειρο Λογιστή Τ.Ε. - καθηγητή πτυχιούχο Michigan Proficiensy σε τμήματα ή μεμονωμένα. Επίσης γίνονται μεταφράσεις & δακτυλογραφήσεις κάθε τύπου κειμένου. Τιμές προσιτές. Πληρ.: 22410-66304, 31560, 6946283008, 6972419715, 6936277851. Ηλ. ταχ. (e-mail): Dnetwork@SoftHome.net

ΜΑΘΗΜΑΤΑ Αγγλικών, Πληροφορικής (Βασ. Εννοιες, Χρήση Υπολογιστή κ.λ.π.) & Εμπ. Εφαρμογών (Singular Eurofasma, Manager, ΚΕΦΑΛΑΙΟ κ.λ.π.) παραδίδονται από πτυχιούχο Λογιστή Τ.Ε., κάτοχο Michigan P.C.E., με μεγάλη εκπαιδευτική πείρα. Ιδαίτερα ή ολιγομελή τμήματα, υπεύθυνη προετοιμασία για εξετάσεις. Τιμές προσιτές. Πληροφορίες Τηλ. - Fax: 22410-31560, 66304, 6946283008, 6972419715, 6936277851 Ηλ. Ταχ. (e-mail): Dnetwork@SoftHome.net

ΑΠΟ ΤΟ ΓΡΑΦΕΙΟ ΓΕΝΙΚΟΥ ΤΟΥΡΙΣΜΟΥ

IALYSSOS TRAVEL

ΖΗΤΟΥΝΤΑΙ

Υπάλληλοι Γραφείου δια τα τμήματα κρατήσεων, κίνησης και λογιστηρίου.

Προσόντα: Δια τα δύο πρώτα τμήματα να είναι απόφοιτοι τουλάχιστον Λυκείου, να μιλούν πολύ καλά την Αγγλική γλώσσα και να χειρίζονται κομπιούτερς. Δια το λογιστήριο, να έχουν τελειώσει λογιστική σχολή, να χειρίζονται επίσης κομπιούτερς και να έχουν καλή γνώση της Αγγλικής γλώσσας.

Προϋπηρεσία σε όλα τα τμήματα θα εκτιμηθεί ιδιαίτερα.

Αποστείλατε βιογραφικό σημείωμα στο όνομα του Γραφείου και στην Ταχυδρομική θυρίδα 149 Ρόδος.

ΠΩΛΕΙΤΑΙ ΕΞΟΠΛΙΣΜΟΣ ΕΣΤΙΑΤΟΡΙΟΥ

Πωλείται σε τιμή ευκαιρίας ο πλήρης εξοπλισμός εστιατορίου σε άριστη κατάσταση, ηλεκτρικές συσκευές (ψυγεία - πλυντήριο - εστίες, φριτέζες, φούρνος μικροκυμάτων κ.λπ.), τραπέζια, καρέκλες και όλα τα επιτραπέζια σκεύη. Πληροφορίες στο τηλ. **6932494457**

ΟΙΚΟΔΟΜΙΚΕΣ ΕΠΙΧΕΙΡΗΣΕΙΣ ΔΙΑΚΟΓΕΩΡΓΙΟΥ ΚΑΛΛΙΣΤΟΣ

ΕΘΝ. ΑΝΤΙΣΤΑΣΕΩΣ 11 (πρώην Αννης Μαρίας)

ΠΩΛΗΣΕΙΣ ΔΙΑΜΕΡΙΣΜΑΤΩΝ ΚΑΤΑΣΤΗΜΑΤΑ -ΑΠΟΘΗΚΕΣ ΑΝΤΑΛΛΑΓΕΣ ΑΚΙΝΗΤΩΝ - ΑΓΟΡΕΣ ΟΙΚΟΠΕΔΩΝ ΑΝΑΛΑΜΒΑΝΟΥΜΕ ΑΝΤΙΠΑΡΟΧΕΣ

Πωλούνται διαμερίσματα λουξ κατασκευής με απεριόριστη θέα. Τα διαμερίσματα διαθέτουν θωρακισμένες πόρτες - εντοιχισμένες κουζίνες - ντουλάπες - εντοιχισμένο νιπτήρα με ντουλάπι - κεντρική θέρμανση αυτόνομη - ανοιγόμενα ανακλινόμενα κουφώματα με διπλά τζάμια - σίτες - ρολά - υδραυλικό ασανσέρ - τριφασικό ρεύμα.

Ολοι οι χώροι σπατουλαριστοί - εσωτερικές πόρτες M.D.F. με σχέδιο.

ΓΡΑΦΕΙΑ ΙΑΤΡΕΙΑ

1) Επί της οδού Μεγ. Κων/νου - Κων/νου Παλαιολόγου των 80 τ.μ.

2) Επί της οδού Κων/νου Παλαιολόγου και Θεοτοκοπούλου 60-80 τ.μ.

3) Επί της οδού Ρήγα Φεραίου στο πάρκο 60-80-100 τ.μ.

ΚΑΤΑΣΤΗΜΑΤΑ

1) Επί της οδού Κων/νου Παλαιολόγου και Θεοτοκοπούλου 60-80 τ.μ.

2) Επί της οδού Λεωφόρου Καλλιθέας (Καρακόνερο) 90 τ.μ.

ΔΙΑΜΕΡΙΣΜΑΤΑ

1) Επί της οδού Χρ. Φέσσα (Κάθετος Αποστ. Παύλου) 90τ.μ. τριάρια.

Επίσης οροφοδιαμερίσματα των 90 τ.μ. (οικοδομή μόνο τριών διαμερισμάτων).

ΟΙΚΟΔΟΜΕΣ

1) Οικοδομή επί της οδού Πτολεμαίων και Χρ.Φέσσα των 117-125 τ.μ.

2) Οικοδομή υπό ανέγερση επί της οδού Ρήγα Φεραίου στο Πάρκο.Διαμερίσματα τριάρια - τεσσάρια.

3) Οικοδομή υπό ανέγερση επί της οδού Κ. Παλαιολόγου και Θεοτοκοπούλου. Διαμερίσματα δυάρια - τριάρια - τεσσάρια - καταστήματα.

5) Επί της οδού Β. Ηρακλείου οικοδομή τεσσάρων διαμερισμάτων. Οροφοδιαμερίσματα των 133τ.μ. Η οικοδομή έχει πιλοτή για πάρκινγκ

ΑΠΟΘΗΚΕΣ

1) Πλησίον Στέλιου Κωτιάδη των 130τ.μ.

2) Στη Λεωφόρο Καλλιθέας (Καρακόνερο) των 80-300τ.μ.

• Οι πωλήσεις μπορούν να γίνουν και με όλα τα Δάνεια Τράπεζας και οργανισμών.
• Αναλαμβάνουμε ΑΝΤΙΠΑΡΟΧΕΣ και Αγορές οικοπέδων. • Δεχόμαστε ανταλλαγές ακινήτων.

ΠΛΗΡΟΦΟΡΙΕΣ: ΔΙΑΚΟΓΕΩΡΓΙΟΥ ΚΑΛΛΙΣΤΟΣ
ΤΗΛΕΦΩΝΟ: 29318 - 34598 - ΤΗΛ. 78501 - 78502

Ετοιμοι για ΚΤΕΟ; καλέστε 22410 67677

Ι-ΚΤΕΟ Δωδ/σου

ισότιμο με το κρατικό

ΝΟΜΟΣ ΔΩΔΕΚΑΝΗΣΟΥ
ΝΟΜΑΡΧΙΑΚΗ ΑΥΤ/ΣΗ ΔΩΔΕΚΑΝΗΣΟΥ
Δ/ΝΣΗ ΜΕΤΑΦΟΡΩΝ ΚΑΙ ΕΠΙΚΟΙΝΩΝΙΩΝ
ΤΜΗΜΑ Κ.Τ.Ε.Ο.
Τηλέφωνο: 22410 72052 22410 72064

ΠΡΟΓΡΑΜΜΑ ΠΡΟΣΚΛΗΣΗΣ ΓΙΑ ΔΙΕΝΕΡΓΕΙΑ ΤΕΧΝΙΚΟΥ ΕΛΕΓΧΟΥ ΟΧΗΜΑΤΩΝ ΜΕ ΕΔΡΑ ΤΟ Ν. ΔΩΔΕΚΑΝΗΣΟΥ

ΣΥΓΚΟΙΝΩΝΙΑΚΗ ΕΔΡΑ ΡΟΔΟΥ	
ΧΡΟΝΙΚΗ ΠΕΡΙΟΔΟΣ	ΕΙΔΟΣ ΟΧΗΜΑΤΟΣ
ΑΠΟ 01/03/2006 ΕΩΣ 31/03/2006	ΕΠΙΒΑΤΙΚΑ (Ε.Ι.Χ.) ΚΑΙ ΦΟΡΤΗΓΑ ΜΕΧΡΙ ΚΑΙ 3,5 Τ **(ΦΙΧ ‹ 3,5Τ)** ΜΕ ΑΡΙΘΜΟΥΣ ΚΥΚΛΟΦΟΡΙΑΣ **(ΡΟΕ 8401 ΕΩΣ ΚΑΙ 9999)**
ΑΠΟ 01/03/2006 31/03/2006	**ΠΑΝΤΟΣ ΕΙΔΟΥΣ ΟΧΗΜΑΤΑ ΜΕ ΣΥΝΔΥΑΣΜΟ ΕΩΣ ΓΡΑΜΜΑΤΩΝ ΕΡΥΘΡΟΥ ΧΡΩΜΑΤΟΣ** ΕΦ' ΟΣΟΝ ΕΧΕΙ ΠΑΡΕΛΘΕΙ ΤΕΤΡΑΕΤΙΑ ΑΠΟ ΤΗΝ ΗΜΕΡΟΜΗΝΙΑ ΠΡΩΤΗΣ ΑΔΕΙΑΣ ΚΥΚΛΟΦΟΡΙΑΣ ΤΟΥΣ ΚΑΙ ΠΟΥ ΔΕΝ ΕΧΟΥΝ ΗΔΗ ΠΡΟΣΚΛΗΘΕΙ ΜΕ ΠΡΟΗΓΟΥΜΕΝΑ ΠΡΟΓΡΑΜΜΑΤΑ
ΑΠΟ 01/03/2006 31/03/2006	**ΠΑΝΤΟΣ ΕΙΔΟΥΣ ΟΧΗΜΑΤΑ ΜΕ ΣΥΝΔΥΑΣΜΟ ΕΩΣ ΓΡΑΜΜΑΤΩΝ ΞΕΝΩΝ ΣΥΓΚΟΙΝΩΝΙΑΚΩΝ ΠΕΡΙΟΧΩΝ, ΑΝΕΞΑΡΤΗΤΩΣ ΑΡΙΘΜΟΥ,** ΕΦ' ΟΣΟΝ ΕΧΕΙ ΠΑΡΕΛΘΕΙ ΤΕΤΡΑΕΤΙΑ ΑΠΟ ΤΗΝ ΗΜΕΡΟΜΗΝΙΑ ΠΡΩΤΗΣ ΑΔΕΙΑΣ ΚΥΚΛΟΦΟΡΙΑΣ ΤΟΥΣ ΚΑΙ ΠΟΥ ΔΕΝ ΕΧΟΥΝ ΗΔΗ ΠΡΟΣΚΛΗΘΕΙ ΜΕ ΠΡΟΗΓΟΥΜΕΝΑ ΠΡΟΓΡΑΜΜΑΤΑ Ή ΠΟΥ ΔΕΝ ΔΕΣΜΕΥΟΝΤΑΙ ΔΙΑΦΟΡΕΤΙΚΑ.
ΑΠΟ 03-04-2006 ΕΩΣ 28/04/2006	ΕΠΙΒΑΤΙΚΑ (Ε.Ι.Χ) ΚΑΙ ΦΟΡΤΗΓΑ ΜΕΧΡΙ ΚΑΙ 3,5Τ **(ΦΙΧ ‹3,5Τ)** ΜΕ ΣΥΝΔΥΑΣΜΟ ΓΡΑΜΜΑΤΩΝ **(ΚΧΑ - ΑΝΕΞΑΡΤΗΤΩΣ ΑΡΙΘΜΟΥ)** ΜΕ ΕΔΡΑ ΤΗΝ ΣΥΓΚΟΙΝΩΝΙΑΚΗ ΠΕΡΙΟΧΗ ΡΟΔΟΥ
ΑΠΟ 03/04/2006 ΕΩΣ 28/04/2006	ΕΠΙΒΑΤΙΚΑ (Ε.Ι.Χ.) ΚΑΙ ΦΟΡΤΗΓΑ ΜΕΧΡΙ ΚΑΙ **3,5 Τ(ΦΙΧ ‹ 3,5Τ)** ΜΕ ΑΡΙΘΜΟΥΣ ΚΥΚΛΟΦΟΡΙΑΣ **(ΡΟΖ 1000 ΕΩΣ ΚΑΙ 1500)**
ΣΥΓΚΟΙΝΩΝΙΑΚΗ ΕΔΡΑ ΚΩ	
ΧΡΟΝΙΚΗ ΠΕΡΙΟΔΟΣ	**ΕΙΔΟΣ ΟΧΗΜΑΤΟΣ**
ΑΠΟ 01/03/2006 ΕΩΣ 31/03/2006	ΕΠΙΒΑΤΙΚΑ (Ε.Ι.Χ) ΚΑΙ ΦΟΡΤΗΓΑ ΜΕΧΡΙ 3,5Τ(ΦΙΧ ‹ 3,5Τ) ΜΕ ΑΡΙΘΜΟΥΣ ΚΥΚΛΟΦΟΡΙΑΣ **(ΚΧΒ ΑΠΟ 1501 ΕΩΣ ΚΑΙ 2000)**
ΑΠΟ 03/04/2006 ΕΩΣ 28/04/2006	ΕΠΙΒΑΤΙΚΑ (Ε.Ι.Χ) ΚΑΙ ΦΟΡΤΗΓΑ ΜΕΧΡΙ 3,5Τ(ΦΙΧ ‹ 3,5Τ) ΜΕ ΑΡΙΘΜΟΥΣ ΚΥΚΛΟΦΟΡΙΑΣ **(ΚΧΒ ΑΠΟ 2001 ΕΩΣ ΚΑΙ 2500)**

• ΚΑΛΟΥΝΤΑΙ ΟΛΑ ΤΑ ΠΑΡΑΠΑΝΩ ΟΧΗΜΑΤΑ ΝΑ ΠΡΟΒΟΥΝ ΣΕ ΤΕΧΝΙΚΟ ΕΛΕΓΧΟ ΣΕ ΟΠΟΙΟΔΗΠΟΤΕ Κ.Τ.Ε.Ο. ή Ι.ΚΤΕΟ ΤΗΣ ΧΩΡΑΣ

• ΕΠΙΣΗΣ ΘΑ ΕΛΕΓΧΟΝΤΑΙ ΟΣΑ ΟΧΗΜΑΤΑ ΥΠΟΧΡΕΟΥΝΤΑΙ ΒΑΣΕΙ ΠΑΛΑΙΟΤΕΡΩΝ ΠΡΟΓΡΑΜΜΑΤΩΝ ΠΡΟΣΚΛΗΣΗΣ.

• Ο ΕΜΠΡΟΘΕΣΜΟΣ ΠΡΟΓΡΑΜΜΑΤΙΣΜΟΣ ΤΩΝ ΟΧΗΜΑΤΩΝ ΓΙΑ ΕΛΕΓΧΟ (ΡΑΝΤΕΒΟΥ) ΓΙΝΕΤΑΙ ΕΩΣ ΚΑΙ 15 ΗΜΕΡΕΣ ΠΡΙΝ ΤΗΝ ΗΜΕΡΟΜΗΝΙΑ ΛΗΞΗΣ ΤΟΥ ΠΡΟΓΡΑΜΜΑΤΟΣ ΠΡΟΣΚΛΗΣΗΣ.

ΝΤΕΤΕΚΤΙΒΣ

30 ΧΡΟΝΙΑ ΜΟΝΙΜΑ ΚΑΙ ΣΤΗ ΡΟΔΟ

35354

ΠΛΑΤΕΙΑ ΑΓΙΟΥ ΙΩΑΝΝΟΥ
Η ΛΥΣΗ!!!
ΣΕ ΚΑΘΕ ΣΑΣ ΠΡΟΒΛΗΜΑ

EXPRESS SECURITY

ΓΡΑΦΕΙΟ ΙΔΙΩΤΙΚΩΝ ΕΡΕΥΝΩΝ (ΝΤΕΤΕΚΤΙΒΣ)

ΑΝΑΛΑΜΒΑΝΟΥΜΕ
Υποθέσεις ανηλίκων, οικογενειακές, προσωπικές κ.τλ.
ΔΙΑΘΕΤΟΥΜΕ ΤΑ ΠΛΕΟΝ ΣΥΓΧΡΟΝΑ ΟΠΤΙΚΟΑΚΟΥΣΤΙΚΑ ΣΥΣΤΗΜΑΤΑ
100% ΕΧΕΜΥΘΕΙΑ
ΡΩΜΗΣ 22, - ΡΟΔΙΝΙ
Κιν. 694 6997967

TOP PROPERTIES
GEORGE and SAVAS PIPINOS
ΓΕΩΡΓΙΟΣ και ΣΑΒΒΑΣ ΠΙΠΙΝΟΣ
ΣΥΜΒΟΥΛΟΙ και ΕΚΤΙΜΗΤΕΣ ΑΚΙΝΗΤΩΝ
REAL ESTATE AGENT - MEMBER OF F.I.A.B.C.I. - N.A.E.A. - C.E.I.
E-mail:gpipinos@otenet.gr.
URL:www.rhodestop-properties.com and www.pipinos.gr

Από το 1971



Η "TOP PROPERTIES" είναι ατομική επιχείρηση και ανήκει στους Γεώργιο και Σάββα Πιπίνο. Το γραφείο ασχολείται από το 1971 αποκλειστικά και μόνο με επενδύσεις και REAL ESTATE, στο νησί της Ρόδου, καθώς και στην ευρύτερη περιοχή της Δωδεκανήσου.

ΑΠΕΥΘΥΝΟΜΑΣΤΕ: Στους **σοβαρούς, απαιτητικούς και επιλεκτικούς** επενδυτές - επιχειρηματίες - ελεύθερους επαγγελματίες, Ελληνες και ξένους, υψηλού εισοδηματικού επιπέδου, που ενδιαφέρονται να κάνουν μια σοβαρή επένδυση **προβολής** στο νησί της Ρόδου.

ΠΡΟΣΦΕΡΟΥΜΕ: Α) Υπηρεσίες και πληροφορίες που γίνονται σε προσωπικό επίπεδο με **εχεμύθεια, διακριτικότητα και σοβαρότητα.**
Β) Μεγάλη **γκάμα** υψηλής ποιότητας ακινήτων, όπως: 1) Ξενοδοχεία Α' και Β' κατηγορίας των 600 - 500 - 350 - 300 κλινών 2) Κεντρικά αστικά ακίνητα κατάλληλα για Τράπεζες - καταστήματα - γραφεία 3) Παραλιακές εκτάσεις, κατάλληλες για τουριστικές επενδύσεις των 150.000 - 100.000 - 70.000 - 50.000 - 36.000 τ.μ. και 4) Διαμερίσματα και μαιζονέτες **προβολής.**

ΣΤΟΧΟΣ ΜΑΣ ΕΙΝΑΙ: Να προσφέρουμε στο αγοραστικό μας κοινό **υψηλής ποιότητας ακίνητα** και **ευκαιρίες** στο νησί της Ρόδου. Η τριακονταετής και πλέον πείρα μας στον τομέα αυτό αποτελεί εγγύηση.

ΣΥΝΘΗΜΑ ΜΑΣ ΕΙΝΑΙ: Επενδύστε στην ΡΟΔΟ ΤΩΡΑ, σε ακίνητα που **ΑΝΤΕΧΟΥΝ ΣΤΟ ΧΡΟΝΟ.**

Γεώργιος και Σάββας Πιπίνος
ΜΕΣΙΤΕΣ ΑΣΤΙΚΩΝ ΣΥΜΒΑΣΕΩΝ
Γιατί εμείς γνωρίζουμε καλύτερα!

SINCE 1971

TOP PROPERTIES is a father and son business. The senior, Mr George S. Pipinos, the founder of the office, has carved, over the years, a reputation for integrity and excellence in the world of Real Estate in the Dodecanese.

At Top Properties we try hard to attract important and selective investors: high calibre businessmen/women and discerning professional people, both Greek and foreign, who wish to acquire substantial and valuable property on Rhodes.

We offer our expertise and advice privately, discreetly and in strict confidence.

We keep a compehensive list of real estate of the highest specifications:

a. A' and B' class hotels (600, 500, 350, 300 beds capacity).

b. Centrally situated office buildings and other business premises.

c. Seaside land, ideal for development (hotels, holiday resorts, etc.), of 150.000, 100.000, 70.000, 50.000, 36.000 sq.m.

d. Luxury appartments, maisonettes, detached, semi - detached and terraced houses.

Our aim is to give our clients the opportunity to acquire value for money, first class real estate on Rhodes. Our 30- year - old experience in Real Estate is our warranty.

Our moto is: Invest in Rhodes. Invest in property.
It stands the test of time.



TOP PROPERTIES
George and Savas Pipinos
Because we Know best

KENNENTY 38, ΡΟΔΟΣ, 85 100, ΤΗΛ. 22410- 23895, 38243 και 6944-676003, 6944-390803 FAX: 22410-20883
38 KENNEDY STR., RHODES, 85 100, TEL. 22410- 23895, 38243, and 6944-676003, 6944-390803 FAX: 22410-20883

U.K. Direct Line: 08717115396

ΓΡΑΦΕΙΟ ΤΕΛΕΤΩΝ & ΜΝΗΜΟΣΥΝΩΝ ΡΟΔΟΥ
ΣΤΕΦΑΝΑ - ΣΤΟΛΙΣΜΟΙ
«ΑΜΕΡΙΚΑΝΟΥ»

Αμεση εξυπηρέτηση
ΟΛΟ ΤΟ 24ΩΡΟ

Αναλαμβάνουμε την τελετή
και με τα έξοδα
που χορηγούν τα ταμεία
χωρίς καμία επιβάρυνση
ΙΚΑ, ΤΕΒΕ, ΤΑΞΥ, ΔΗΜΟΣΙΟΥ,
ΛΙΜΕΝΙΚΩΝ, ΟΓΑ
και λοιπά ταμεία.

Τους ΑΠΟΡΟΥΣ ΔΩΡΕΑΝ
Πλατεία Βρούχου στη Μητρόπολη
Τηλέφωνα:28901 - 33400

Από τα ξενοδοχεία
PEFKI ISLANDS RESORT
& LINDIA THALASSA RESORT
(Ιωαννίδης)
Πεύκοι – Λίνδος

Ζητούνται «καμαριέρες» για τη σεζόν 2006 (01/05/2006 –31/10/2006).

Οι ενδιαφερόμενες θα πρέπει να έχουν προϋπηρεσία το λιγότερο 2 χρόνια.

Για την συμπλήρωση των αιτήσεων θα πρέπει η ενδιαφερόμενη να απευθυνθεί στο ξενοδοχείο «LINDIA THALASSA» καθημερινά 09:00-14:00 εκτός Κυριακής, τηλέφωνα 22440-29380 ή 6948271001 (κύριο Σταυρούλη) και στο τηλέφωνο 22410-24018 πρωινές ώρες (κύριο Ιωαννίδη).

ΠΑΡΑΝΤΑΙΣ ΠΕΥΚΟΙ ΛΙΝΔΟΣ Α.Ε.
ΛΙΝΔΙΑ ΠΕΥΚΟΙ ΛΙΝΔΟΣ Α.Ε.
ΠΕΥΚΟΙ – ΛΙΝΔΟΣ
ΖΗΤΟΥΝΤΑΙ

ΑΠΟ ΤΑ ΞΕΝΟΔΟΧΕΙΑ
«PEFKI ISLANDS RESORT» ΚΑΙ
«LINDIA THALASSA» ΣΤΟΥΣ ΠΕΥΚΟΥΣ
ΖΗΤΕΙΤΑΙ ΠΡΟΣΩΠΙΚΟ «ΟΛΩΝ ΤΩΝ ΕΙΔΙΚΟΤΗΤΩΝ»
ΓΙΑ ΤΗΝ ΠΕΡΙΟΔΟ (01/05/2006 ΕΩΣ 31/10/2006) ΚΑΙ
ΑΠΟ (15/06/2006 ΕΩΣ 15/09/2006)
ΟΙ ΕΝΔΙΑΦΕΡΟΜΕΝΟΙ ΘΑ ΠΡΕΠΕΙ ΝΑ ΕΧΟΥΝ ΚΑΛΗ
ΓΝΩΣΗ ΤΗΣ ΑΓΓΛΙΚΗΣ ΓΛΩΣΣΑΣ ΚΑΙ
ΠΡΟΫΠΗΡΕΣΙΑ ΤΟ ΛΙΓΟΤΕΡΟ 2 ΧΡΟΝΙΑ.

ΓΙΑ ΤΗΝ ΣΥΜΠΛΗΡΩΣΗ ΤΩΝ ΑΙΤΗΣΕΩΝ ΘΑ ΠΡΕΠΕΙ Ο/Η ΕΝΔΙΑΦΕΡΟΜΕΝΟΣ/Η ΝΑ ΕΧΕΙ ΒΙΟΓΡΑΦΙΚΟ ΚΑΙ ή ΝΑ ΑΠΕΥΘΥΝΘΕΙ ΣΤΟ ΞΕΝΟΔΟΧΕΙΟ «LINDIA THALASSA» ΚΑΘΗΜΕΡΙΝΑ 09:00-14:00 ή ΜΕ E-MAIL: **pefkiislands@rho.forthnet.gr** ή ταχυδρομικώς: ΧΕΙΜΑΡΑΣ 70 Α – ΡΟΔΟΣ 85100 ΤΗΛ. 2244 0 29380 – 2244 0 48181 ΦΑΧ: 2244 0 48416





Atrium Palace
Thalasso Spa Resort & Villas

Το ξενοδοχείο πολυτελείας *Atrium Palace Thalasso Spa Resort & Villas* απευθύνεται σε επαγγελματίες του ξενοδοχειακού χώρου και ζητά :

ΣΤΕΛΕΧΗ ΟΛΩΝ ΤΩΝ ΒΑΘΜΙΔΩΝ
&
ΠΡΟΣΩΠΙΚΟ ΟΛΩΝ ΤΩΝ ΕΙΔΙΚΟΤΗΤΩΝ

Παρακαλούμε αποστείλατε βιογραφικό με συνοδευτική φωτογραφία στο e-mail: info@atrium.gr ή να υποβάλετε σχετική αίτηση στο ξενοδοχείο: Πληροφορίες 22440 31601- κ. Κ. Γιακουμή

ΟΙΚΟΔΟΜΙΚΕΣ-ΤΕΧΝΙΚΕΣ
ΕΜΠΟΡΙΚΕΣ-ΕΠΙΧΕΙΡΗΣΕΙΣ

ΑΦΟΙ ΑΣΒΕΣΤΗ Ο.Ε.

Αθηνών-Καβάλας 3 Ανάληψη Ρόδου
Τηλ. 22410/60678-60679 και fax: 22410/66028

ΠΩΛΟΥΝΤΑΙ

• ΔΙΑΜΕΡΙΣΜΑΤΑ
υπερλούξ διαφόρων διαστάσεων
ΕΓΓΥΗΣΗ Η ΠΟΛΥΕΤΗΣ ΠΕΙΡΑ ΜΑΣ

ΤΕΧΝΙΚΗ ΕΤΑΙΡΕΙΑ
ΤΣΑΚΙΡΗΣ ΤΣΑΜΠΙΚΟΣ & ΣΙΑ Ε.Ε.

ΠΩΛΟΥΝΤΑΙ

1. Διαμερίσματα 120 τ.μ. (τριών υπνοδωματίων), 87 τ.μ. (δύο υπνοδωματίων) σε νεοανεγειρόμενη οικοδομή 6 διαμερισμάτων σε οικόπεδο 1.800 τ.μ. εντός σχεδίου πόλεως στην περιοχή Ιξιάς.
Οι οικοδομή είναι εξαιρετικής κατασκευής, διαθέτει ασανσέρ, κεντρική θέρμανση, καθώς και δύο θέσεις στάθμευσης για κάθε διαμέρισμα.
2. Μονοκατοικία πανταχόθεν ελεύθερη ανεπτυγμένη σε τρία επίπεδα συνολικής επιφάνειας 200 τ.μ. σε οικόπεδο 424 τ.μ. εντός σχεδίου πόλεως Ρόδου (περιοχή Καρακόνερο).

ΑΤΤΑΒΥΡΟΥ 56-85100 ΡΟΔΟΣ
Τηλ. 22410-35139 Φαξ: 22410-24262

RHODES-GREECE
CAIRO PALACE

ΕΝΟΙΚΙΑΖΟΝΤΑΙ

• Κατάστημα ή γραφείο 43 τ.μ. στον όροφο των καταστημάτων του Εμπορικού Κέντρου.
• Γραφείο 135 τ.μ. στον Γ' όροφο επί του αιθρίου της Εθ. 12νησίων

Πληροφορίες: Κα Φράνσις Νιοτή
Τηλ. 22410 27600
Κιν. 6944618757 – 6973572262
Φαξ. 22410 23462
email.fniotis@cairopalace.gr

«ΚΤΙΡΙΟ» Α.Ε.
ΠΩΛΗΣΕΙΣ ΑΚΙΝΗΤΩΝ

- Καταστήματα 47, 65, 88 τ.μ., στην οδό Δενδρινού (προέκταση Αννης Μαρίας με αντίστοιχο υπόγειο χώρο.
- Διαμερίσματα 104 τ.μ., 118 τ.μ., 107 τ.μ., στην οδό Δενδρινού (προέκταση Αννης Μαρίας), με κεντρική αυτόνομη θέρμανση, αποθήκη και αποκλειστική θέση στάθμευσης αυτοκινήτου.
- Διαμερίσματα 118 τ.μ. και 122 τ.μ., στην οδό Μιχαήλ Πετρίδη (στο ύψος ΜΗΔΕΙΑ), με αποθήκη και αποκλειστική θέση στάθμευσης αυτοκινήτου.
- Μαιζονέτα διόροφη με σοφίτα 190 τ.μ., στην Ιαλυσό.

Πληροφορίες **κ. ΑΝΑΣΤΑΣΙΟΣ ΑΤΣΙΔΗΣ**
Στεφάνου Καζούλλη 74 - ΡΟΔΟΣ
Τηλ: 22410 - 28616, Fax: 22410 - 37848

ΞΕΝΟΔΟΧΕΙΟ ΚΟΛΥΜΠΙΑ ΜΠΗΤΣ
ΖΗΤΟΥΝΤΑΙ

- Σερβιτόροι και σερβιτόρες
- Βοηθοί σερβιτόροι και σερβιτόρες
- Βοηθοί μάγειροι
- Καμαριέρες
- Γκρουμ
- Λαντζιέρες

Τηλέφωνο 56247 ώρες 12.00-14.00

MARITOUR A.E.
Ξενοδοχειακές – Εμπορικές Επιχειρήσεις
Κω – Καστελορίζου 7 ΡΟΔΟΣ

ΓΙΑ ΤΗΝ ΚΑΛΥΨΗ ΤΩΝ ΠΙΟ ΚΑΤΩ ΘΕΣΕΩΝ Η ΕΤΑΙΡΕΙΑ ΜΑΣ ΖΗΤΑ ΠΡΟΣΩΠΙΚΟ ΜΕ ΤΑ ΑΝΤΙΣΤΟΙΧΑ ΠΡΟΣΟΝΤΑ

1) ΥΠΟΔΟΧΗ
Απόφοιτη Σχολής, δύο ξένες γλώσσες (άριστη γνώση Αγγλικών), ευχέρεια στη χρήση υπολογιστών, επιθυμητή γνώση ξενοδοχειακού προγράμματος.
2) ΓΡΑΜΜΑΤΕΙΑ
Απόφοιτη Λυκείου, άριστη γνώση Αγγλικών, ευχέρεια στη χρήση υπολογιστών, επιθυμητή βασική γνώση λογιστικών.

Για κατάθεση βιογραφικού με πρόσφατη φωτογραφία και προσωπική συνάντηση παρακαλούμε τηλεφωνήσατε πρωινές ώρες στο 69322-85-608.

ΣΥΜΦΩΝΑ ΜΕ ΤΙΣ ΜΕΛΕΤΕΣ ΕΙΔΙΚΩΝ ΥΠΗΡΕΣΙΩΝ

ΤΑ ΟΙΚΟΝΟΜΙΚΑ ΠΡΟΒΛΗΜΑΤΑ

αυξάνουν την παραβατικότητα των ανηλίκων

Τι «λένε» τα στατιστικά στοιχεία για την κατάσταση που επικρατεί στην περιοχή



Ελεγχόμενη ήταν η παραβατικότητα των ανηλίκων και το έτος 2005 στην ζώνη ευθύνης της Δικαστικής Αρχής Ρόδου σύμφωνα με τα επίσημα στατιστικά στοιχεία της Υπηρεσίας Επιμελητών Ανηλίκων. Οι ανήλικοι παραβάτες στην συντριπτική τους πλειοψηφία αδιαφορούν για τον Κώδικα Οδικής Κυκλοφορίας, ενώ δεν είναι λίγες οι περιπτώσεις κλοπών με δράστες ανήλικους άνω των 13 ετών.

ΡΕΠΟΡΤΑΖ
ΔΑΜΙΑΝΟΣ ΑΘΑΝΑΣΙΟΥ
damianos@dimokratiki.gr

Τα οικονομικά και άλλα προβλήματα που αντιμετωπίζουν πολλές οικογένειες, αποτελούν βασικούς παράγοντες που αυξάνουν την παραβατικότητα των ανηλίκων. Την επισήμανση αυτή κάνει η προϊσταμένη της Υπηρεσίας Επιμελητών Ανηλίκων του Δικαστηρίου Ρόδου κ. Ειρήνη Σκουφετζή - Βιτζιλαίου, μετά από επεξεργασία των στατιστικών στοιχείων της υπηρεσίας και για το έτος 2005.

Επισημαίνει επιπλέον ότι «στην εξέλιξη αυτή συμβάλλει η κρίση του οικογενειακού θεσμού, τα αρνητικά κοινωνικά πρότυπα και η ανεξέλεγκτη προβολή τους από τα ΜΜΕ και κυρίως την τηλεόραση, η ελάττωση της γονεϊκής μέριμνας λόγω εργασίας, η χρήση βίας στην οικογένεια».

Όπως τονίζει η κ. Σκουφετζή «σε επιμέλεια της υπηρεσίας έχουν τεθεί 24 παιδιά που λόγω των δυσμενών οικογενειακών συνθηκών τις οποίες βιώνουν έχουν υποπέσει σε παραπτώματα. Δεν είναι λίγες οι περιπτώσεις ανηλίκων που διακόπτουν την φοίτησή τους από το σχολείο, ξενυχτούν και φεύγουν από τα σπίτια τους και άλλων που υποτροπιάζουν».

Επισημαίνει εξάλλου ότι «η υπηρεσία προλαμβάνει επίσης ορισμένες καταστάσεις μετά από καταγγελίες δασκάλων και παράπονα γονέων και επιχειρεί να βοηθήσει ανήλικους να κοινωνικοποιηθούν με το περιβάλλον»

Η κ. Σκουφετζή εκτιμά πως «η παραβατικότητα σε μικρές ηλικίες αυξάνεται αλματωδώς



κυρίως σε αδικήματα που αφορούν παραβάσεις του ΚΟΚ λόγω της λανθασμένης αντίληψης γονέων να επιτρέπουν στα ανήλικα τέκνα τους να οδηγούν οχήματα, κυρίως μοτοποδήλατα, χωρίς δίπλωμα και χωρίς μέτρα προστασίας».

Συνολικά κατά την διάρκεια του έτους 2005 απασχόλησαν την δικαιοσύνη σε τοπικό επίπεδο 269 υποθέσεις ανηλίκων παραβατών (387 το 2004) άνω των 13 ετών εκ των οποίων 44 (76 το 2004) ήταν υπότροποι, μόλις 155 (185 το 2004) εξ' αυτών φοιτούσαν σε σχολεία, ενώ 11 (31 το 2004) παραβάσεις διαπράχθηκαν από κορίτσια.

Σε ότι αφορά το αντικείμενο των υποθέσεων: 168 (334 το 2004) αφορούσαν παραβάσεις του Κώδικα Οδικής Κυκλοφορίας, 58 (21 το 2004) κλοπές και φθορές, 2 (6 το 2004) προσβολή τιμής, 12 (4 το 2004) σωματικές βλάβες, 19 απόπειρες εμπρησμού και 1 κατοχή μικροποσότητας χασίς.

Αξίζει να σημειωθεί ότι κατά το έτος 2004 δεν διαπράχθηκαν κακουργήματα από πλευράς ανηλίκων.

Το Δικαστήριο Ανηλίκων ανέβαλε την εκδίκαση 140 (64 το 2004) υποθέσεων, εξέδωσε 83 (75 το 2004) αθωωτικές αποφάσεις, κυρίως για υποθέσεις διπλωμάτων που έσπευσαν μετά την παραπομπή τους να εκδώσουν οι ανήλικοι, 12 (121 το 2004) παραβάτες τέθηκαν υπό την επιμέλεια των γονέων τους, 14 (6 το 2004) υπό την επιμέλεια της υπηρεσίας ανηλίκων. Σε έναν ανήλικο επιβλήθηκε ποινή σωφρονιστικού περιορισμού.

Σκοπός της Υπηρεσίας Επιμελητών Ανηλίκων είναι η αποτελεσματική αντιμετώπιση της παραβατικότητας των ανηλίκων, χωρίς ποινικές διώξεις και κατασταλτικά μέτρα προκειμένου:

- Να συνειδητοποιήσουν το άδικο της πράξης τους και να αντιμετωπίσουν θετικά τις συνέπειές της, αναλαμβάνοντας την ευθύνη και το κόστος για αποκατάσταση του θύματος.
- Να αντιληφθούν την αξία του περιουσιακού αγαθού και της εργασίας.
- Να αποκτήσουν γνώσεις, δεξιότητες και επαγγελματικό προσανατολισμό.
- Να συνεισφέρουν με κοινωφελές έργο στο σύνολο.

Κυρίαρχος τρόπος αντιμετώπισης της νεανικής παραβατικότητας από το Δικαστήριο Ανηλίκων Ρόδου είναι η επιβολή αναμορφωτικών μέτρων. Ειδικότερα προηγείται το μέτρο της ανάθεσης του δράστη στην επιμέλεια των γονέων ενώ ακολουθεί το μέτρο της επιμέλειας στην υπηρεσία επιμελητών ανηλίκων.

Η κεντρική φιλοσοφία των μέτρων για την καταπολέμηση της παραβατικής συμπεριφοράς των ανηλίκων, είναι ότι η φυλακή για τους ανηλίκους είναι μέτρο έσχατης ανάγκης. Μόνο σε εξαιρετικές περιπτώσεις, για βίαιες συμπεριφορές που εκδηλώνονται εξακολουθητικά και ενέχουν το στοιχείο της επικινδυνότητας, ο ανήλικος περνά το κατώφλι των ειδικών καταστημάτων κράτησης.

Τα μέτρα περιλαμβάνουν ειδικότερα:

- Ανάθεση της ευθύνης για την επιμέλεια του ανηλίκου που έχει εκδηλώσει παραβατική συμπεριφορά σε ανάδοχη οικογένεια, η οποία θα αναλαμβάνει την επιτήρησή του αλλά και το δύσκολο εγχείρημα της κοινωνικής του επανένταξης.
- Διαμεσολάβηση ανάμεσα στον ανήλικο παραβάτη και στο θύμα με πρωτοβουλία της Υπηρεσίας Επιμελητών Ανηλίκων, με στόχο βεβαίως να δοθούν οι αναγκαίες διευκρινίσεις, να λυθεί το θέμα, να δοθούν εξηγήσεις και να γίνει κατανοητή, κυρίως από την πλευρά του παθόντος, η αναγκαιότητα για άλλη μεταχείριση του δράστη εκτός από τη συνέχιση της ποινικής διαδρομής. Για παράδειγμα, σε υποθέσεις κλοπών η διαμεσολάβηση θύματος και ανήλικου δράστη προσδοκάται ότι μπορεί να έχει αποτελέσματα.
- Η έκφραση συγγνώμης πάλι με τη μέθοδο της διαμεσολάβησης για αδικήματα που προσφέρονται για τέτοιου είδους αντιμετώπιση, καθώς και η πλήρης αποζημίωση προς το θύμα που μπορεί να βάλει μια τελεία και στη δικαστική συνέχεια αλλά και στην παραβατικότητα του ανηλίκου. Και εδώ το παράδειγμα μπορεί να είναι πάλι οι κλοπές, οι φθορές ή αδικήματα που σε κάθε περίπτωση στρέφονται κατά της περιουσίας.
- Η εξώδικη διευθέτηση των συνεπειών που προκλήθηκαν από την παραβατική συμπεριφορά του ανηλίκου.
- Η παροχή - και αυτό είναι εξαιρετικά σημαντικό - κοινωφελούς εργασίας στον παραβατικό ανήλικο αντί του εγκλεισμού του στα ειδικά καταστήματα που προορίζονται για την κράτησή του. Το μέτρο αυτό, το οποίο αποτελεί από χρόνια κατάκτηση και μάλιστα με μεγάλη επιτυχία σε άλλες ευρωπαϊκές χώρες, είναι σίγουρο ότι και εδώ σε εμάς θα αποδώσει. Βεβαίως την κοινωφελή εργασία ή τα άλλα μέτρα για τις εναλλακτικές ποινές θα τα αποφασίζει το δικαστήριο.
- Η παρακολούθηση ειδικών ψυχολογικών και προγραμμάτων κοινωνικής επανένταξης επίσης για ορισμένα αδικήματα, που δεν ανήκουν σε εκείνα τα οποία θα χαρακτηρίζαμε σοβαρά, είναι μια λύση.
- Η φοίτηση σε σχολές επαγγελματικές ή και άλλες για εκπαίδευση και κατάρτιση ως μέτρο που μπορεί να προκρίνεται για ανήλικους παραβάτες.

Σε αυτά βεβαίως να προστεθεί η ρύθμιση για ευεργετικό υπολογισμό των ημερών στη φυλακή για τους ανηλίκους που τελικά εγκλείονται και επιλέγουν να παρακολουθούν κανονικά το σχολικό πρόγραμμα στο γυμνάσιο ή στο λύκειο μέσα στη φυλακή.

Στο μεταξύ χρήσιμο θα ήταν και σε τοπικό επίπεδο να αναπτυχθεί με πρωτοβουλία του Δικηγορικού Συλλόγου Ρόδου πρόγραμμα για την παροχή νομικής βοήθειας σε ανήλικους.

Μια τέτοια πρωτοβουλία έχουν αναπτύξει οι Δικηγορικοί Σύλλογοι Αθηνών και Θεσσαλονίκης και χρηματοδοτείται από τη Γενική Γραμματεία Νέας Γενιάς με περίπου 30.000 ευρώ ετησίως. Απαραίτητη προϋπόθεση για να καταθέσει κανείς αίτηση για νομική συνδρομή αποτελεί να είναι αποδεδειγμένα άπορος. Τα παιδιά συνήθως αγνοούν τα νομικά δικαιώματά τους, πόσο μάλλον τη δυνατότητα που τους παρέχει κάποιο πρόγραμμα. Ετσι, καταλήγουν να δικάζονται ακόμα και χωρίς υπεράσπιση. Η πρόσβασή τους στο πρόγραμμα γίνεται συνήθως μέσω φορέων με τους οποίους συνεργάζονται οι Δικηγορικοί Σύλλογοι.

Οι δικηγόροι που συμμετέχουν εθελοντικά στο πρόγραμμα πρέπει να είναι σχετικά νέοι επαγγελματίες, κυρίως για να έχουν χρόνο και διάθεση να προσφέρουν τις υπηρεσίες τους, αφού αμείβονται συμβολικά με την κατώτερη προβλεπόμενη αμοιβή.

ΠΩΛΟΥΝΤΑΙ

Μονοκατοικίες σε μπετά
των 135 τ.μ. στην Παστίδα
σε οικόπεδο 310 τ.μ.
Πληροφορίες
22410-28616 και 22410-21714
Κιν. 6932296983

ΠΩΛΟΥΝΤΑΙ

Καταστήματα, αποθήκες, γραφεία,
διαμερίσματα. Ολα πολυτελούς
κατασκευής με γκαράζ
επί της οδού Καναδά.

Πληροφορίες: Αναστάσιος Ατσίδης,
Γεώργιος Ιωαννίδης.

Τηλέφωνα:
22410-21714 και 22410 – 28616

ΕΡΓΑΤΟΫΠΑΛΛΗΛΙΚΟ ΚΕΝΤΡΟ ΡΟΔΟΥ
ΜΕΛΟΣ Γ.Σ.Ε.Ε.

ΠΡΟΣΚΛΗΣΗ

ΠΡΟΣ
Ολους του Αντιπροσώπους
Των Σωματείων – μελών
Της δύναμης του ΕΚΡ.

Συναδέλφισσες, Συνάδελφοι
Σας προσκαλούμε στην Ετήσια Γενική Συνέλευση
Την Κυριακή 13 Μαρτίου 2006 και ώρα 9:30 π.μ
Στην αίθουσα των Γενικών Συνελεύσεων του ΕΚΡ,
Στεφάνου Καζούλη 30.

Θέματα ημερήσιας διάταξης:

1.Διοικητικός Απολογισμός 2005
2.Οικονομικός Απολογισμός 2005- Εκθεση Ελεγκτικής Επιτροπής
3.Οικονομικός Προϋπολογισμός 2006
4. Προγραμματισμός Δράσης 2006

ΓΙΑ ΤΗ ΔΙΟΙΚΗΣΗ

Ο ΠΡΟΕΔΡΟΣ — **Ο ΓΕΝ. ΓΡΑΜΜΑΤΕΑΣ**
ΣΑΡΙΚΑΣ ΓΙΑΝΝΗΣ — **ΔΡΑΚΙΟΥ ΣΩΤΗΡΗΣ**