ΔΗΜΟΣΙΑ ΒΙΒΛΙΟΘΗΚΗ ΡΟΔΟΥ 1947

η δημοκρατική της Ρόδου

στην υπηρεσία του δωδεκανησιακού λαού

ΕΛΤΑ Κωδικός 1876 Αρ. φύλλου 7113 ΠΕΜΠΤΗ 9 ΜΑΡΤΙΟΥ 2006 - Τιμή 0,70 ΕΥΡΩ - www.dimokratiki.gr - e-mail: info@dimokratiki.gr





ΠΡΟΕΒΗ ΣΕ ΚΥΒΕΡΝΗΤΙΚΟ ΑΠΟΛΟΓΙΣΜΟ

ΝΕΕΣ ΔΕΣΜΕΥΣΕΙΣ ΚΑΡΑΜΑΝΛΗ

Διαβεβαιώσεις προς τους πολίτες ότι θα τηρήσει στο ακέραιο, όσα υποσχέθηκε προεκλογικά

• ΣΕΛ. 10



ΣΕ ΟΛΑ ΤΑ ΝΗΣΙΑ ΤΗΣ ΔΩΔ/ΣΟΥ

ΜΕ ΛΑΜΠΡΟΤΗΤΑ ΚΙ ΕΠΙΣΗΜΟΤΗΤΑ *γιορτάσθηκε η Ενσωμάτωση*

Οι κορυφαίες εκδηλώσεις έγιναν στην Κω παρουσία του Προέδρου της Δημοκρατίας

• ΣΕΛ. 5

Β. ΠΟΛΥΔΩΡΑΣ, ΥΠΟΥΡΓΟΣ ΔΗΜ. ΤΑΞΗΣ

Σχολεία χωρίς ναρκωτικά και δρόμοι χωρίς έγκλημα



• ΣΕΛ. 14

ΑΝΑΖΗΤΟΥΝΤΑΙ ΛΥΣΕΙΣ



Οι επτά μεγάλες προκλήσεις για τον ελληνικό τουρισμό

• ΣΕΛ. 11

«ΚΑΥΤΗ ΠΑΤΑΤΑ» ΟΙ ΥΠΟΔΟΜΕΣ

Η πορεία των λιμενικών έργων θα κρίνει την τύχη του δημάρχου Ροδίων



• ΣΕΛ. 32

ΑΝΟΔΟ ΕΩΣ ΚΑΙ 10% «ΒΛΕΠΕΙ» Ο ΕΟΤ

ΑΥΞΗΣΗ ΑΦΙΞΕΩΝ Γερμανών τουριστών

✓ ***Εγιναν χθες τα εγκαίνια της Διεθνούς Τουριστικής Εκθεσης του Βερολίνου***

Το Παγκόσμιο πρωτάθλημα ποδοσφαίρου δεν θα επηρεάσει τους Γερμανούς τουρίστες • Η Ελλάδα το 2006 βρίσκεται με ποσοστό προτίμησης 3,1% μπροστά από τη γειτονική Τουρκία • Η Ελλάδα με συνολική βαθμολογία 82,6% καταλαμβάνει τη δεύτερη θεση μετά την Αυστρία σε ό,τι αφορά το βαθμό ικανοποίησης των τουριστών από τον τόπο διακοπών τους

• ΣΕΛ. 3

ΑΝΗΣΥΧΟΥΝ ΟΙ ΚΑΤΑΣΤΗΜΑΤΑΡΧΕΣ

Εντονος προβληματισμός για τα έργα της Μεσαιωνικής Πόλης

• ΣΕΛ. 7



ΜΕ ΑΠΟΦΑΣΗ ΤΟΥ ΑΡΧΗΓΟΥ ΤΗΣ ΕΛΑΣ

Ο κ. Δημ. Λερογιάννης νέος αστυνομικός δ/ντης Δωδ/σου

• ΣΕΛ. 3

ΑΠΟ ΤΗ ΝΟΜΑΡΧΙΑΚΗ ΕΠΙΤΡΟΠΗ

Η «μαύρη βίβλος» του ΠΑΣΟΚ θα παρουσιασθεί και στη Ρόδο

ΠΑΣΟΚ

• ΣΕΛ. 7

ΚΟΙΝΗ Η ΣΤΑΣΗ ΤΩΝ ΒΟΥΛΕΥΤΩΝ

Ανοικτό παραμένει το θέμα της ίδρυσης στην Κάλυμνο Ακαδημίας Εμπορικού Ναυτικού



• ΣΕΛ. 8

ΚΕΡΔΙΣΤΕ και εσείς

€ 83.532,90

Δόθηκαν συνολικά σε Jackpots

Χθές στα SLOT MACHINES (ΜΗΧΑΝΑΚΙΑ)

CASINO RODOS

Boutique Hotel & Casino

ΟΚ

ΟΠΤΙΚΑ ΚΕΝΤΡΑ ΚΑΣΤΕΛΛΟΡΙΖΟΣ

Στην προσπάθειά μας, να βρεθούμε ακόμα πιο κοντά σας, μεταφέραμε το οπτικό μας κατάστημα της **Ηρώων Πολυτεχνείου 4, β' όροφος, στην Ανάληψη, οδός Κωνσταντίνου Υδραίου 71** δίπλα στην λαϊκή αγορά.

Στόχος μας όπως πάντα, η καλύτερη εξυπηρέτησή σας, σε γυαλιά πάθησης, γυαλιά ηλίου, φακούς επαφής, στο γνωστό φιλικό περιβάλλον, με την ποιότητα, την εμπειρία και την άμεση παράδοση των γυαλιών σας.

ΟΠΤΙΚΑ ΚΕΝΤΡΑ ΚΑΣΤΕΛΛΟΡΙΖΟΣ

• Πλατεία Κύπρου 4

• Πλατεία Κύπρου 2 (Κέντρο Ηλίου)

• Μεγάλου Κωνσταντίνου 19 (στο ΚΤΕΛ-Αγ. Φραγκίσκος)

• Και τώρα ...στην Ανάληψη, Κωνσταντίνου Υδραίου (δίπλα στην λαϊκή αγορά)

η άποψη της ημέρας

Το τέλος της ιστορίας και ο πόλεμος των πολιτισμών

Δύο ήταν τα κυρίαρχα ερμηνευτικά σχήματα για τον σύγχρονο κόσμο στη δεκαετία του '90. Το πρώτο, του καθηγητή Φουκουγιάμα, προέβλεψε το 1989 το «τέλος της ιστορίας». Ότι, δηλαδή, η ιστορία έκανε την «βόλτα» της στον κόσμο και κατέληξε στην επιλογή της φιλελεύθερης δημοκρατίας, της ειρήνης και της μονοσήμαντης κυριαρχίας της αγοράς. Η θεωρία αυτή γνώρισε την αρχική της αποσύνθεση ήδη στους βαλκανικούς πολέμους. Πολέμους με έντονα πολιτιστικά, εθνικιστικά και θρησκευτικά χαρακτηριστικά, αλλά και με την επανεμφάνιση των «φιλελεύθερων δημοκρατιών» με τη μορφή ισχυρών ιμπεριαλιστικών στρατών στην περιοχή.

Το δεύτερο ερμηνευτικό σχήμα του παγκόσμιου γίγνεσθαι, αυτό του καθηγητή του Χάρβαρντ, Σ. Χάντινγκτον, δείχνει να έχει «δικαιωθεί» περισσότερο. Ο Αμερικανός καθηγητής που μεγάλωσε στην ελληνική γειτονιά του Αστόρια στη Νέα Υόρκη, θεώρησε το 1993 ότι οι επερχόμενοι πόλεμοι πάνω στον πλανήτη μας θα είναι πόλεμοι ανάμεσα σε πολιτισμούς. Κύρια ανάμεσα σε πολιτισμούς που βρίσκονται σε άμεση συνάρτηση με παγκόσμιες θρησκείες, όπως ο χριστιανισμός, ο μωαμεθανισμός και ο κομφουκιανισμός. Οι βαλκανικοί πόλεμοι, η εμφάνιση της υπερεθνικής τρομοκρατίας, η μάχη για τις γελοιογραφίες, οι συγκρούσεις στο Σουδάν και στη Νιγηρία, ανάμεσα σε ισλαμιστές και χριστιανούς, όλα αυτά τα γεγονότα δείχνουν να επιβεβαιώνουν τον Χάντινγκτον. Ότι το θεωρητικό του σχήμα, που τόσο πολεμήθηκε ανάμεσα στους δυτικούς διανοούμενους, δικαιώνεται.

Η πραγματικότητα, βέβαια, είναι ως συνήθως πολύ πιο πολύπλοκη. Έτσι, όπως δείχνει ο Μύνκλερ στο βιβλίο του «νέοι πόλεμοι» (εκδόσεις Καστανιώτη), οι περισσότεροι από τους διεξαγόμενους πολέμους, είναι εμφύλιοι. Οι περισσότεροι νεκροί από τους μέχρι τώρα πολέμους του 21ου αιώνα είναι στους ενδο-εθνικούς πολέμους στην Αφρική. Πάνω από τέσσερα εκατομμύρια έχουν πεθάνει σε πολέμους που γίνονται διότι αποτελούν μια συνεχή πηγή κέρδους για τους βαρόνους του πολέμου. Πρόκειται για πολέμους στο εσωτερικό ενός πολιτισμού και οι οποίοι διεξάγονται με την ίδια έλλειψη πολιτισμού ως προς το δίκαιο, ακόμα και εκείνο του πολέμου. Στην πλειοψηφία τους (οι 18 από τους 29) δεν είναι, δηλαδή, διαπολιτισμικοί πόλεμοι.

Προσωπικά πιστεύω, ότι οι εξελίξεις δικαίωσαν περισσότερο τον Φεργκουσον, σύμφωνα με τον οποίο στις συγκρούσεις του 21ου αιώνα θα εμφανιστεί η κοινή έλλειψη σε πολλούς πολιτισμούς και πολιτικά συστήματα της δημοκρατικής κουλτούρας διαπραγμάτευσης. Μια κουλτούρα που, κατά τη γνώμη του, είναι διάχυτη στον σημερινό κόσμο, έστω και αν σήμερα την συναντάμε εντονότερα ανάμεσα στους ισλαμιστές.

ο καιρός

Γενική πρόγνωση για σήμερα **ΠΕΜΠΤΗ 9/3/2006** Βελτίωση του καιρού σχεδόν σε όλη τη χώρα, εξασθένηση των βορείων ανέμων. Τη νύχτα και νωρίς το πρωί στα ηπειρωτικά θα σημειωθεί παγετός, κατά τόπους στα βόρεια ισχυρός. Δωδεκάνησα: αρχικά νεφώσεις με βροχές και τοπικές καταιγίδες, κυρίως στα Δωδεκάνησα, αλλά βαθμιαία ο Καιρός θα βελτιωθεί. Άνεμοι: βόρειοι βορειοδυτικοί ισχυροί έως πολύ ισχυροί με σταδιακή εξασθένηση. Θερμοκρασία: από 5 έως 11 βαθμούς Κελσίου. Στα βόρεια θα είναι 3 με 4 βαθμούς χαμηλότερη.



ΗΜΕΡΗΣΙΑ ΕΦΗΜΕΡΙΔΑ
η δημοκρατική της Ρόδου
Ετος ιδρύσεως 1982
Θεμ. Σοφούλη 77
Ταχ. Θυρίδα 339
85100 Ρόδος
Εκδότης - ιδιοκτήτης
ΒΑΣΙΛΗΣ Δ. ΑΘΑΝΑΣΙΟΥ
Διευθυντής:
ΔΑΜΙΑΝΟΣ Β. ΑΘΑΝΑΣΙΟΥ
Τηλέφωνα: 22410-34722, 76655, 37500, 26728, 27919
Telefax: 2241037333 - 22410 26728

www.dimokratiki.gr
e-mail:info@dimokratiki.gr



αναδρομή στο παρελθόν

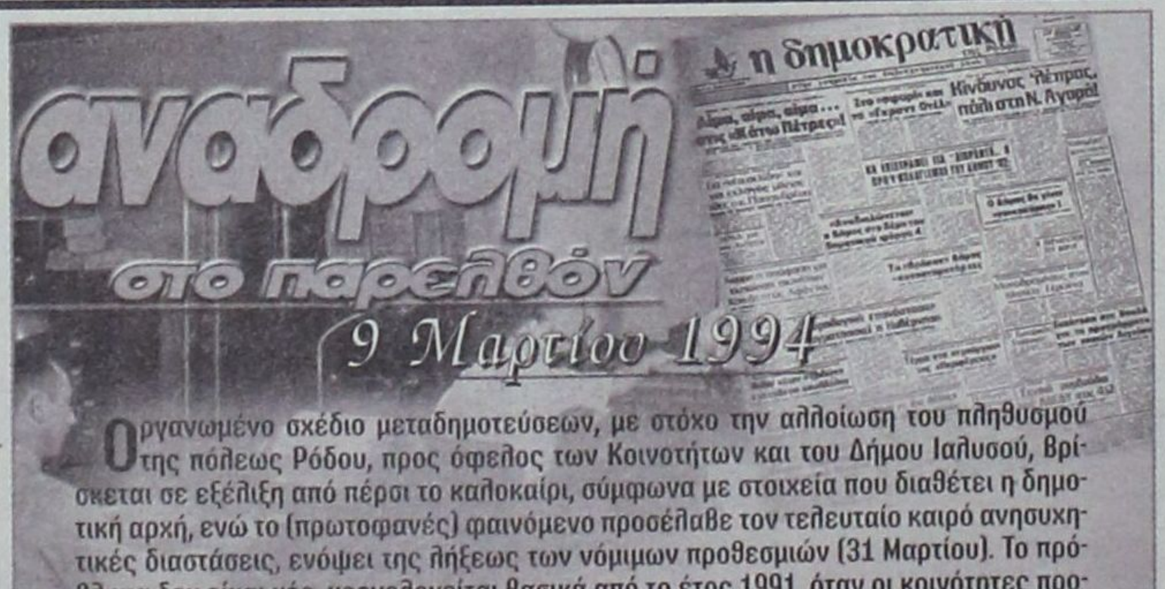

9 Μαρτίου 1994

Οργανωμένο σχέδιο μεταδημοτεύσεων, με στόχο την αλλοίωση του πληθυσμού της πόλεως Ρόδου, προς όφελος των Κοινοτήτων και του Δήμου Ιαλυσού, βρίσκεται σε εξέλιξη από πέρσι το καλοκαίρι, σύμφωνα με στοιχεία που διαθέτει η δημοτική αρχή, ενώ το (πρωτοφανές) φαινόμενο προσέλαβε τον τελευταίο καιρό ανησυχητικές διαστάσεις, ενόψει της λήξεως των νόμιμων προθεσμιών (31 Μαρτίου). Το πρόβλημα δεν είναι νέο, χρονολογείται βασικά από το έτος 1991, όταν οι κοινότητες προπαγάνδιζαν με επιτυχία την ανάγκη επιστροφής στην «ιδιαίτερη πατρίδα» των καταγομένων απ' αυτές δημοτών της πόλεως Ρόδου, με ένα και μοναδικό στόχο: την κατανομή των κρατικών πιστώσεων και επιχορηγήσεων, που κατά κανόνα γίνονται με πληθυσμιακά κριτήρια.

Αποτέλεσμα της απογραφής που έγινε το χρόνο εκείνο ήταν να βρεθεί η πόλη της Ρόδου με το μισό περίπου πληθυσμό!! Σε ό,τι αφορά δηλαδή τις «υποχρεώσεις», έχει 100.000 κατοίκους αλλά σε ό,τι αφορά τα δικαιώματα μόλις και μετά βίας «μετράει» 40.000 κατοίκους! Περιττό, βεβαίως, να επισημανθεί ότι οι ετεροδημότες εμφανίζονται μονίμως περισσότερες απαιτήσεις και διεκδικήσεις.

Σύμφωνα με τα στοιχεία που συγκεντρώθηκαν από πέρσι το καλοκαίρι ως και προχθές, αιτήσεις μεταδημοτεύσεως από την πόλη προς τα χωριά κατέθεσαν πάνω από 1.500 άτομα (!), ενώ εγγραφή στα δημοτολόγια της πόλεως Ρόδου ζήτησαν 700 περίπου άτομα και αυτά από διάφορες περιοχές της χώρας, πλην του νομού Δωδ/νήσου.

Δεν υπάρχει δηλαδή ούτε ένας (αριθ. 1) Δωδ/νήσιος που να ζήτησε εγγραφή στα δημοτολόγια Ρόδου. Τις τελευταίες ημέρες οι μεταδημοτεύσεις προσέλαβαν μάλιστα μαζικό χαρακτήρα με κύριους «πόλους έλξεως» το Δήμο Ιαλυσού και την Κοινότητα Κοσκινού, που έθεσαν, όπως προκύπτει, σε εφαρμογή συγκεκριμένο σχέδιο. Ιδιαίτερα η κοινότητα Κοσκινού προσεταιρίζεται τους κατοίκους της περιοχής Ασγούρου, τους οποίους μάλιστα έντονη φημολογία φέρει να εγγράφονται μαζικώς μετά την αποτυχία, προφανώς των προσπαθειών τους να αποτελέσουν χωριστή Κοινότητα.

πριν 12 χρόνια

πληροφορίες

Η ΤΑΥΤΟΤΗΤΑ ΤΗΣ ΗΜΕΡΑΣ

ΠΕΜΠΤΗ 9 ΜΑΡΤΙΟΥ 2006
+ ΑΓΙΩΝ 40 ΜΑΡΤΥΡΩΝ ΕΝ ΣΕΒΑΣΤΕΙΑ, ΚΑΙΣΑΡΙΟΥ ΘΑΥΜ.
Ανατολή ηλίου 06.46 Δύση ηλίου 18.26 ΣΕΛΗΝΗ 10 ημ.: 68-297

ΦΑΡΜΑΚΕΙΑ

ΣΗΜΕΡΑ διημερεύει το φαρμακείο: ΠΟΑΛΑΣ ΘΕΟΔ., Ηρώων Πολυτεχνείου 1Γ, πλησίον ξεν. ΡΟΔΩΝ (ΚΑΖΙΝΟ) τηλ. 28858
ΣΗΜΕΡΑ διανυκτερεύει το φαρμακείο: ΛΑΡΔΟΠΟΥΛΟΣ Π. Αποστ. Παύλου 20, τηλ. 63036

ΚΑΥΣΙΜΑ

ΣΗΜΕΡΑ: Διανυκτερεύουν τα πρατήρια καυσίμων:
1) Γκινάκης Α. SHELL Αυστραλίας **2)** Σαμουράκης Α. JET OIL Λ. Καλλιθέας **3)** Διακοστεργάκης Γ. ΕΚΟ Μανδρικό **4)** Νικολίτση Αικ. ΒΡ Φάνες **5)** Καλλιθενός Π. ΕΚΟ Αρχάγγελος **6)** Σαλαμαστράκης ΒΡ Φαληράκι **7)** Κορωναίος Δ. SHELL Κρεμαστή **8)** Πισσαδάκη Σεβ. SHELL -Παραδείσι

ΧΡΗΣΙΜΑ ΤΗΛΕΦΩΝΑ

Άμεση δράση	100	Πληρ. ΟΤΕ	131
Αμεση Επέμβαση		Ώρα	141
Πυροσβεστικής	199	Φαρμακεία (Διημ.-Διαν.)	1434
Νοσοκομείο	80000	ΠΡΟ-ΠΟ • ΛΟΤΤΟ	1444
Οδική Ασφάλεια:		ΠΑΜΕ ΣΤΟΙΧΗΜΑ	1400
EXRESS SERVICE	154	ΡΟΔΑ	26300
HELLAS SERVICE	1057	ΚΤΕΥΛ	27706
HOULIS SERVICE	30977	ΕΒΕΔ	22281
ΑΦΟΙ Σιέχ	25776	Δικηγορικός Σύλλογος	27469
Ράδιο Ταξί	64712	Εμπορικός Σύλλογος	35255
Αστυν. Διεύθυνση	27653	Ολυμπιακή - Κρατήσεις	24555
Ασφάλεια	23294	ΔΑΝΕ (πρακτορείο)	43150
Τμήμα Τάξης	23849	ΙΚΑ	64912
Τροχαία	44131-32	ΤΕΒΕ	22688-77034
Λιμεναρχείο	28888		
Δασαρχείο	191	ΤΑΞΥ	68701-3
Τελωνείο	27703	ΟΑΕΔ	23265
Υγειονομείο	26666	Εργατικό Κέντρο	24730
Μητρόπολη	23274	Αρχαιολογία	34719
Νομαρχία	46501	Περιφ. Δ/ντής	38174 - 38175
Δήμος Ρόδου	46200		
Βλάβες ΟΤΕ	121	Aegean Airlines	98345
Βλάβες ΔΕΗ	1050	ΔΗΜ. ΕΠΙΧ. ΚΑΘ. ΡΟΔΟΥ	77600
ΒΛΑΒΕΣ ΔΕΥΑΡ	68755	ΥΠΗΡ. ΑΠΟΚΟΜΙΔΗΣ	61057

ΔΕΧΟΝΤΑΙ ΤΟ ΚΟΙΝΟ

- Ο Νομάρχης Δωδεκανήσου **Γιάννης Μαχαιρίδης** και οι βοηθοί Νομάρχη **Στάθης Κουσουρνάς** και **Νίκος Ζωίδης** δέχονται το κοινό κάθε **Τρίτη και Πέμπτη, από τις 11:00-13:00 το μεσημέρι**

ΑΕΡΟΠΟΡΙΚΑ ΔΡΟΜΟΛΟΓΙΑ

ΠΤΗΣΕΙΣ ΟΛΥΜΠΙΑΚΗΣ

ΡΟΔΟΣ - **ΑΘΗΝΑ:** Καθημερινά 8.10, 11.55, 14.55, 20.45 Δευτέρα, Τετάρτη, Πέμπτη, Παρασκευή, Σάββατο, Κυριακή: 23.55
ΡΟΔΟΣ - **ΚΩΣ:** Τρίτη, Πέμπτη 11.30
ΡΟΔΟΣ - **ΚΑΣΟΣ:** Τρίτη - Σάββατο 8.15, Δευτέρα, Τετάρτη: 12.55, Παρασκευή, Σάββατο, Κυριακή: 13.05
ΡΟΔΟΣ - **ΗΡΑΚΛΕΙΟ:** Τρίτη 17.10, Τετάρτη: 19.55, Πέμπτη & Σάββατο: 19.30, Παρασκευή & Κυριακή: 18.55
ΡΟΔΟΣ - **ΚΑΡΠΑΘΟΣ:** Τρίτη, Πέμπτη 7.35, Δευτέρα, Τετάρτη: 10.00, 12.15, 15.50 Παρασκευή, Σάββατο, Κυριακή: 10.05, 12.25 Παρασκευή, Κυριακή: 16.05 Σάββατο, Πέμπτη: 16.50
ΡΟΔΟΣ - **ΜΥΤΙΛΗΝΗ:** Δευτέρα: 10.55 Τρίτη: 14.00 Τετάρτη: 11.55 Πέμπτη: 12.35 Σάββατο: 16.55
ΡΟΔΟΣ - **ΛΗΜΝΟΣ:** Δευτέρα: 12.00 Τρίτη: 15:05 Τετάρτη, Πέμπτη: 13.00, 13:40 Σάββατο: 18.00
ΡΟΔΟΣ - **ΧΙΟΣ:** Τρίτη: 13.05 Πέμπτη: 11.40
ΡΟΔΟΣ - **ΑΣΤΥΠΑΛΑΙΑ:** Τρίτη, Πέμπτη: 13.00
ΡΟΔΟΣ - **ΘΕΣΣΑΛΟΝΙΚΗ:** Δευτέρα, Τετάρτη, Παρασκευή: 18.00 Κυριακή: 18.15

ΠΤΗΣΕΙΣ AEGEAN - AIRLINES

ΡΟΔΟΣ - **ΑΘΗΝΑ:** Καθημερινά πτήσεις: 14.15, 16.30, 19.50, 22.40
ΡΟΔΟΣ - **ΘΕΣΣΑΛΟΝΙΚΗ:** Καθημερινά πτήση 10.20

ΣΥΝΑΛΛΑΓΜΑ

ΔΟΛΛΑΡΙΟ Η.Π.Α.	1,2159	ΦΡΑΓΚΟ ΕΛΒΕΤΙΑΣ	1,5353
ΛΙΡΑ ΑΓΓΛΙΑΣ	0,6634	ΚΟΡΩΝΑ ΝΟΡΒΗΓΙΑΣ	8,3873
ΚΟΡΩΝΑ ΔΑΝΙΑΣ	7,3353	ΛΙΡΑ ΚΥΠΡΟΥ	0,5772
ΚΟΡΩΝΑ ΣΟΥΗΔΙΑΣ	9,1322	ΔΟΛΛΑΡΙΟ ΚΑΝΑΔΑ	1,6182
ΓΙΕΝ ΙΑΠΩΝΙΑΣ	130,02	ΔΟΛ. ΑΥΣΤΡΑΛΙΑΣ	1,6252

ΜΕ ΑΠΟΦΑΣΗ ΤΟΥ ΑΡΧΗΓΟΥ ΤΗΣ ΕΛΑΣ

Ο κ. ΔΗΜ. ΛΕΡΟΓΙΑΝΝΗΣ ΝΕΟΣ *αστυνομικός δ/ντής Δωδ/σου*

Διευθυντής στην Κω αναλαμβάνει ο κ. Ν. Βλάσσης



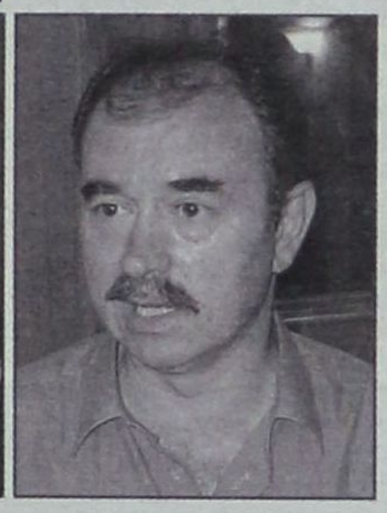

Στον Αστυνομικό Διευθυντή Κυκλάδων κ. Δημήτρη Λερογιάννη ανατέθηκε, προς επιβεβαίωση των πληροφοριών της «δ», η διοίκηση της Αστυνομικής Διεύθυνσης Δωδεκανήσου με απόφαση που εξέδωσε αργά προχθές το βράδυ ο Αρχηγός της Ελληνικής Αστυνομίας, Αντιστράτηγος κ. Αναστάσιος Δημοσχάκης.

Ο κ. Λερογιάννης αναμένεται να έλθει στην Ρόδο άμεσα για να αναλάβει καθήκοντα αφού πραγματοποιηθεί, πιθανότατα την προσεχή εβδομάδα, η τελετή παράδοσης παραλαβής της διοίκησης της Αστυνομικής Διεύθυνσης Δωδεκανήσου από τον Υποστράτηγο ε.α. κ. Αρ. Καρτάνο.

Ο Αρχηγός της Ελληνικής Αστυνομίας αποφάσισε επίσης να μετατεθεί στην Αστυνομική Υποδιεύθυνση Κω, ως Διευθυντής ο Α΄ Υποδιευθυντής της Αστυνομικής Διεύθυνσης Δωδεκανήσου κ. Ν. Βλάσσης.

Ο Διευθυντής της Αστυνομικής Υποδιεύθυνσης Κω κ. Στ. Παπαδάκης μετατέθηκε στο Επιτελείο της Γενικής Αστυνομικής Διεύθυνσης Αττικής.

Σύμφωνα με ασφαλείς πληροφορίες τόσο ο κ Παπαδάκης όσο και ο κ Βλάσσης αναμένεται να προσφύγουν κατά των αποφάσεων τοποθετήσεως τους.

Ο κ Βλάσσης ειδικότερα θα ζητήσει από το Αρχηγείο της ΕΛΑΣ να αναθεωρήσει την απόφαση του καθώς η μετακίνηση του στην Κω του δημιουργεί σοβαρά οικονομικά προβλήματα αλλά και προβλήματα στην ολοκλήρωση της διατριβής που έχει ξεκινήσει στο Πανεπιστήμιο Αιγαίου.

Εν πάση περιπτώσει, καθήκοντα Υποδιευθυντή της Αστυνομικής Διεύθυνσης Δωδεκανήσου αναλαμβάνει ο νεοπροαχθείς στον βαθμό του Αστυνομικού Διευθυντή κ. Π. Τσέλος.

Στο μεταξύ το Ανώτερο Συμβούλιο Κρίσεων του Σώματος της Ελληνικής Αστυνομίας, που συνεδρίασε υπό την προεδρία του Γενικού Επιθεωρητή Νοτίου Ελλάδος Αντιστράτηγου κ. Βασίλειου Τσιατούρα και με τη συμμετοχή τεσσάρων Υποστρατήγων του Σώματος για να κρίνει τους Αστυνόμους Α΄ αποφάσισε να αποστρατεύσει τον διοικητή του Α.Τ. Καρπάθου αποσπασμένο στο επιτελείο της Αστυνομικής Διεύθυνσης Δωδεκανήσου κ. Παρ. Μήτση κατηγορούμενο για σωρεία ποινικών αδικημάτων και προσφάτως καταδικασθέντα από το Πειθαρχικό Συμβούλιο της ΕΛΑΣ στην υπόθεση της διαχείρισης των παραβόλων για πρόστιμα παραβάσεων του ΚΟΚ στο Τμήμα Τροχαίας Ρόδου.

ΑΝΟΔΟ ΕΩΣ ΚΑΙ 10% «ΒΛΕΠΟΥΝ» ΟΙ ΕΛΛΗΝΙΚΕΣ ΥΠΗΡΕΣΙΕΣ ΤΟΥ ΕΟΤ ΣΤΗ ΓΕΡΜΑΝΙΑ

ΑΥΞΑΝΟΝΤΑΙ ΟΙ ΑΦΙΞΕΙΣ *των Γερμανών στη χώρα μας*

Εγιναν χθες τα εγκαίνια της Διεθνούς Τουριστικής Εκθεσης του Βερολίνου, όπου η Ελλάδα είναι τιμώμενη χώρα και ήδη έχει μεταβεί η υπουργός Τουριστικής Ανάπτυξης Φάνη Πάλλη - Πετραλιά



Αυξημένο σημαντικά καταγράφεται το ενδιαφέρον των Γερμανών να επισκεφθούν φέτος τη χώρα μας, σύμφωνα με τις τελευταίες ενδείξεις και παρά τις αρχικές εκτιμήσεις που ήθελαν τους τουρίστες από την σημαντική για τον ελληνικό τουρισμό αγορά να παραμένουν φέτος στη χώρα τους λόγω της διοργάνωσης το φετινό καλοκαίρι του παγκόσμιου πρωταθλήματος ποδοσφαίρου.

Με αφορμή τα εγκαίνια, χθες, της Διεθνούς Τουριστικής Εκθεσης του Βερολίνου, όπου η Ελλάδα είναι τιμώμενη χώρα και όπου ήδη έχει μεταβεί η υπουργός Φάνη Πάλλη – Πετραλιά ως επικεφαλής της ελληνικής αποστολής, κοινοποιήθηκαν οι εκτιμήσεις της Διεύθυνσης του ΕΟΤ Γερμανίας για φέτος, σύμφωνα με τις οποίες εκτιμάται εκτός απροόπτου αύξηση 8-10% του αριθμού των αφίξεων Γερμανών στη χώρα μας σε σχέση με το 2005.

Η Ελλάδα δέχεται ετησίως περισσότερους από 2,5 εκατομμύρια Γερμανούς τουρίστες.

Ειδικά για φέτος, η αύξηση αυτή είναι σημαντική εάν συνυπολογιστεί ότι αρχικά επικρατούσε το σενάριο ότι οι Γερμανοί δεν θα ταξίδευαν φέτος εκτός της χώρας τους λόγω του Μουντιάλ. Σύμφωνα με έρευνες γερμανικών ινστιτούτων αναλύσεων το τελευταίο διάστημα για το κατά πόσο επηρεάζει το Μουντιάλ την ταξιδιωτική συμπεριφορά, προκύπτει ότι σχεδόν ένας στους δέκα Γερμανούς πολίτες προγραμματίζει να πραγματοποιήσει ταξίδι διακοπών κατά τη διάρκεια των αγώνων του ποδοσφαίρου. Οι υπόλοιποι Γερμανοί σε σχετική έρευνα απάντησαν ότι είτε θα παραμείνουν στο σπίτι τους είτε ότι δεν έχουν ακόμα αποφασίσει τι θα πράξουν το χρονικό αυτό διάστημα. Σχεδόν όμως σίγουρο θεωρείται ότι ακόμη και οι φίλαθλοι Γερμανοί δεν σκοπεύουν να διαγράψουν τις διακοπές τους και προγραμματίζουν αμέσως μετά το τέλος των ποδοσφαιρικών αγώνων να υλοποιήσουν τα σχέδιά τους για διακοπές.

Διακοπές στην Ελλάδα

Η εκτιμώμενη από τις ελληνικές υπηρεσίες του ΕΟΤ στη Γερμανία αύξηση έως και 10% των αφίξεων συνοδεύεται από την εκτίμηση ότι η Ελλάδα το 2006 βρίσκεται με ποσοστό προτίμησης 3,1% μπροστά από τη γειτονική Τουρκία, η οποία έχει ποσοστό προτίμησης 2,9%.

Σε πρόσφατη εξάλλου έρευνα που διεξήγαγε το Ινστιτούτο Τουριστικών Ερευνών ΒΑΤ εξέτασε για πρώτη φορά το βαθμό ικανοποίησης των τουριστών από τον τόπο διακοπών τους. Η Ελλάδα με συνολική βαθμολογία 82,6% καταλαμβάνει τη δεύτερη θέση μετά την Αυστρία (84,4%). Οι Γερμανοί τουρίστες έδωσαν στην Ελλάδα καλύτερη βαθμολογία ακόμη και από την πατρίδα τους, τη Γερμανία, η οποία με βαθμολογία 82% καταλαμβάνει την τρίτη θέση, ακολουθούν τα κράτη της πρώην Γιουγκοσλαβίας (Κροατία, Σλοβενία κλπ) με βαθμολογία 80,8%, η Ισπανία με 80,4%, η Τουρκία με 79%, τα σκανδιναβικά κράτη με 78,8% κλπ.

Από το σύνολο των Γερμανών που θα πραγματοποιήσουν το 2006 τουλάχιστον ένα ταξίδι διακοπών, ποσοστό 23,8% θα ταξιδέψει εντός της Γερμανίας. Οι τουριστικοί προορισμοί της Ευρώπης προσελκύουν ποσοστό 48,1% και οι εκτός Ευρώπης ποσοστό 11,3%. Σε ποσοστό 16,8% ανέρχονται οι Γερμανοί που δεν έχουν λάβει οριστική απόφαση για τον τόπο των διακοπών τους.



ΤΗΝ ΠΡΟΣΕΧΗ ΠΕΜΠΤΗ, 16 ΜΑΡΤΙΟΥ

4 «ΚΑΥΤΕΣ» ΥΠΟΘΕΣΕΙΣ ΣΤΟ ΚΑΚΟΥΡΓΙΟΔΙΚΕΙΟ ΡΟΔΟΥ

Διαφθορά στην ΕΛ.ΑΣ. - Κύκλωμα σωματεμπορίας - Κύκλωμα πλαστών χαρτονομισμάτων - Τέως δήμαρχος Λέρου

4 υποθέσεις που προκάλεσαν αίσθηση στην κοινή γνώμη της Δωδεκανήσου θα απασχολήσουν την προγραμματισμένη για την 16η Μαρτίου 2006 συνεδρίαση του Τριμελούς Εφετείου Δωδεκανήσου επί κακουργημάτων.

Το Τριμελές Εφετείο Δωδεκανήσου επί κακουργημάτων θα ασχοληθεί συγκεκριμένα με την σοβαρότερη υπόθεση διαφθοράς που απασχόλησε την ΕΛΑΣ στην περιοχή μας με κατηγορούμενους τον πρώην αρχιφύλακα και επικεφαλής της ΟΠΚΕ της Υποδιεύθυνσης Ασφαλείας Κω κ. Νικόλαο Τσιτσίρη του Κωνσταντίνου 35 ετών και τον κουμπάρο του κ. Στ. Χόνδρο του Μιχαήλ 42.

Ο πρώτος είναι κατηγορούμενος για εκβίαση κατά συνήθεια και κατ' εξακολούθηση και για παθητική δωροδοκία και ο δεύτερος για άμεση συνέργεια στις ανωτέρω πράξεις και για ενεργητική δωροδοκία.

Την 24η Σεπτεμβρίου 2003 στα γραφεία των «αδιάφθορων» καταγγέλθηκε από τον κ. Θ. Γεωργίου του Παναγιώτη κάτοικο Κω, ιδιοκτήτη μπαρ με τον διακριτικό τίτλο «ΕΜΜΑΝΟΥΕΛΑ» στο οποίο απασχολούνται ως σερβιτόρες, αλλοδαπές γυναίκες ότι τον Δεκεμβρίο του 2002, ο κ. Χόνδρος ενήργησε διαμεσολαβητικά για τον Τσιτσίρη, επικεφαλής Ο.Π.Κ.Ε., προκειμένου να καταβάλλεται κατά μήνα στον Αστυνομικό, χρηματικό ποσό 3.000 ευρώ έναντι «προστασίας» που αυτός θα παρείχε τόσο στο κατάστημά του όσο και σε όμοιο μπαρ της Κω, με τον διακριτικό τίτλο «LA NUIT», ιδιοκτησίας του κ. Γρ. Σεραφή. Η «προστασία» συνίστατο, στην από μέρους του Αρχιφύλακα αποτροπή πραγματοποίησης συνεχών και αυστηρών ελέγχων στα καταστήματα, την ανοχή σε διαπιστωθείσες παραβάσεις και την ενημέρωση των ιδιοκτητών για τυχόν Αστυνομικούς ελέγχους, που θα διενεργούντο από άλλες Αστυνομικές Υπηρεσίες.

Ο κ. Γεωργίου συμφώνησε και από τις αρχές του Ιανουαρίου του 2003 έως και την 10η Σεπτεμβρίου 2003, τόσο ο ίδιος όσο και ο κ. Σεραφής κατέβαλαν συνολικά στον Τσιτσίρη μέσω του Χόνδρου το χρηματικό ποσό των 22.500 ευρώ και για τους ίδιους λόγους, επρόκειτο να καταβάλουν 3.000 ευρώ στις αρχές Οκτωβρίου 2003.

Κατόπιν διάταξης Εισαγγελέα Εφετών Αθηνών έγινε άρση του απορρήτου της ανταπόκρισης και καταγραφή με συσκευές ήχου της δραστηριότητας μεταξύ των Γεωργίου, Χόνδρου και Τσιτσίρη. Την 18η Οκτωβρίου 2003 ο κ. Χόνδρος μετέβη στην συμβολή των οδών Ιπποκράτους και Λόρδου Βύρωνος πλησίον Αρχαιολογικού χώρου στην Κω και έλαβε από τον Γεωργίου το χρηματικό ποσό των 3.000 ευρώ, τα οποία είχαν προσημειώσει οι «αδιάφθοροι» και συνελήφθη.

Εξεταζόμενος ο κ. Χόνδρος, παραδέχθηκε ότι ελάμβανε κατά μήνα, χρηματικό ποσό 3.000 ευρώ, το οποίο παρέδιδε εξ ολοκλήρου στον αρχιφύλακα και ισχυρίσθηκε ότι ενήργησε διαμεσολαβητικά μεταξύ των κ.κ. Γεωργίου, Σεραφή και Τσιτσίρη, κατόπιν οχλήσεων των δύο πρώτων προκειμένου να παρέμβει στον τρίτο με τον οποίο συνδέεται με συγγενική σχέση, ώστε ο Αστυνομικός να μην διενεργεί ελέγχους στα καταστήματά τους. Ο κ. Χόνδρος συνεργάστηκε ακολούθως με τους «αδιάφθορους» και συναντήθηκε με τον κ. Τσιτσίρη στην οδό Ιπποκράτους, πλησίον του Αρχαιολογικού χώρου. Ο τελευταίος συνελήφθη, αφού παρέλαβε τα χρήματα. Κατέθεσε προανακρινόμενος ότι τα χρήματα που βρέθηκαν στην κατοχή του, αποτελούν δάνειο που έλαβε από τον κουμπάρο του κ. Χόνδρο και αρνήθηκε τις αποδιδόμενες σ' αυτόν κατηγορίες.

ΔΙΚΗ ΚΥΚΛΩΜΑΤΟΣ ΣΩΜΑΤΕΜΠΟΡΙΑΣ

Το δικαστήριο θα ασχοληθεί και με την πολύκροτη υπόθεση με κατηγορούμενους για σωματεμπορία κατ' εξακολούθηση από κοινού και για συγκρότηση ομάδας για την εκμετάλλευση αλλοδαπών τους Ι. Περατινό του Αρίστου 65 ετών, Κ. Αντώνογλου του Μιχαήλ 64 ετών και Ευάγγελο Τσιβελή του Νικολάου, 41 ετών.

Οι ανωτέρω κατηγορούμενοι που παραπέμφθηκαν σε δίκη με το το υπ' αρίθμ 31/ 2005 βούλευμα του Συμβούλιου Εφετών Δωδεκανήσου αποτελούν παρακλάδι ενός οργανωμένου κυκλώματος σωματεμπόρων και μαστροπών που ανελάμβανε, έναντι αδράς αμοιβής, την «τροφοδοσία» συνεργατών του στην υπόλοιπη Ελλάδα με αλλοδαπές που εξάρθρωσε την 22α Οκτωβρίου 2004 η Υποδιεύθυνση Ασφαλείας Ρόδου.

Την 21η Οκτωβρίου 2004 συγκεκριμένα αστυνομικοί της Υποδιεύθυνσης Οργανωμένου Εγκλήματος της ΓΑΔΑ συγκέντρωσαν πληροφορίες σχετικά με την δράση δύο κυκλωμάτων εκμετάλλευσης γυναικών από χώρες της πρώην ΕΣΣΔ λαμβάνοντας κατάθεση από την 19χρονη Ρωσίδα Inga Gr του Jurigus.

Η 19χρονη, κατέθεσε ειδικότερα ότι πριν από ενάμισυ χρόνο περίπου σε ένα πάρτι στο Βίλνιους, την πρωτεύουσα της Λιθουανίας, γνώρισε ένα άτομο ονόματι «Ντέιβιντ» που διακινούσε ναρκωτικά, όπλα και γυναίκες. Τον Απρίλιο του 2004 της πρότεινε να έρθει στην Ελλάδα για να εργασθεί σαν πόρνη. Αυτή δέχθηκε και ήρθε στην Ελλάδα όπου την παρέλαβε από το αεροδρόμιο ο Τσιβελής, την 3η Ιουνίου 2004. Ο Τσιβελής την μετέφερε στο ξενοδοχείο «Λάκης», στο Μοσχάτο όπου διέμεναν δεκάδες αλλοδαπές τις οποίες εξωθούσε στην πορνεία και τις «ενοικίαζε» και σε συνεργάτες του στην υπόλοιπη Ελλάδα. Η 19χρονη υποστηρίξε ότι πολλές φορές πήγαινε και σε 15 ραντεβού με πελάτες την ημέρα και ότι εισέπραττε από κάθε ραντεβού 30 ευρώ. Σε άλλο σημείο της κατάθεσής της αναφέρει ότι ο Τσιβελής τον Ιούλιο την έστειλε στην Ρόδο όπου συνεργαζόταν με δύο «νταβατζήδες», μαζί με μια άλλη αλλοδαπή την «Νατάσα». Την παρέλαβε, όπως καταθέτει, ο Περαντινού και την μετέφερε στο ξενοδοχείο «Les Cocotiers» στην οδό Σωτήρος στην Ιαλυσό. Αρχισε στη συνέχεια να τις κανονίζει ραντεβού με πελάτες στη Ρόδο και από τα χρήματα που εισέπραττε της έδινε 20 ευρώ. Είχε, όπως υποστηρίζει 10 ραντεβού την ημέρα. Κάποια στιγμή τσακώθηκαν και τότε ο Περαντινού την παρέδωσε στον Αντώνογλου και ο τελευταίος σε αντάλλαγμα παρέδωσε στον Περαντινού την «Νατάσα». Αφού έμεινε στη Ρόδο για έναν μήνα ο Τσιβελής ήρθε στο νησί και την παρέλαβε μαζί με την «Νατάσα» και τις μετέφερε στην Αθήνα. Για κάθε γυναίκα που έστελνε ο Τσιβελής στη Ρόδο εισέπραττε ως «ενοίκιο» από τους Περαντινού και Αντώνογλου 3.000 ευρώ.

Τα ανωτέρω στοιχεία που συγκέντρωσε η Υποδιεύθυνση Οργανωμένου Εγκλήματος τέθηκαν υπόψη της Υποδιεύθυνσης Ασφαλείας Ρόδου. Οι αστυνομικοί προσήγαγαν τον Αντώνογλου στην Υποδιεύθυνση Ασφαλείας και αυτός προσφέρθηκε να τους βοηθήσει για να συλλάβουν τον Περαντινού ο οποίος, όπως τους αποκάλυψε, είχε στη Ρόδο την αλλοδαπή Lilia Lazareva του Alexei, 24 ετών την οποία εξέδιδε. Ο Αντώνογλου τότε τηλεφώνησε στον Περαντινού και του ζήτησε να φέρει την κοπέλα στο κέντρο της πόλης για να την παραδώσει σε έναν «πελάτη» που τάχα είχε βρει. Ο «πελάτης» ήταν αστυνομικός της Υποδιεύθυνσης Ασφαλείας που είχε παραδώσει στον Περαντινού προσημειωμένα χαρτονομίσματα ύψους 120 ευρώ για να έρθει σε σεξουαλική επαφή μαζί της. Ακολούθησε η σύλληψή τους.

ΚΥΚΛΩΜΑ ΠΑΡΑΧΑΡΑΓΜΕΝΩΝ ΧΑΡΤΟΝΟΜΙΣΜΑΤΩΝ

Το δικαστήριο θα απασχολήσει τέλος και μια σοβαρή υπόθεση προμήθειας και διακίνησης παραχαραγμένων χαρτονομισμάτων στο νησί της Ρόδου με κατηγορούμενος τους κ.κ. Μ. Κέπουλα του Γεωργίου και Φραγκίσκο Μαυρή του Ιωάννη.

Το ιστορικό της υπόθεσης σύμφωνα με το υπ' αριθμ. 27/2005 Βούλευμα του Συμβουλίου Πλημμελειοδικών Ρόδου έχει ως εξής:

Την 26η Μαρτίου 2003 ο κ. Κρομμύδας μετέβη στην Τράπεζα της Ελλάδος για να ανταλλάξει σε ευρώ 9 χαρτονομίσματα των πέντε χιλιάδων δραχμών, τα οποία βρέθηκαν από τον αρμόδιο υπάλληλο να είναι πλαστά. Ο κ. Κρομμύδας εξεταζόμενος από αστυνομικούς της Υποδιεύθυνσης Ασφαλείας Ρόδου κατέθεσε



ότι τα πλαστά πεντοχίλιαρα του τα είχε δώσει η κ. Χαρούλα Κέπουλα, νύφη του, και κόρη του κ. Ν. Κέπουλα, η οποία τα είχε βρει στην οικία της μητέρας της σε μια ντουλάπα.

Στη συνέχεια προσήχθη στην Υποδιεύθυνση Ασφαλείας Ρόδου ο κ. Μ. Κέπουλας και μετά την εξέτασή του οδήγησε τους αστυνομικούς σε πτηνοτροφείο που διατηρεί στην Παστίδα και τους παρέδωσε 1.100 πλαστά χαρτονομίσματα των 5.000 δρχ.!

Οπως προέκυψε τα πλαστά αυτά χαρτονομίσματα τα είχε παραλάβει το έτος 1995 από τον κ. Φραγκίσκο Μαυρή για την εξόφληση μιας επιταγής ύψους 5,5 εκατ. δρχ. και τα έκρυψε στο πτηνοτροφείο.

Από εργαστηριακή πραγματογνωμοσύνη στα πλαστά χαρτονομίσματα αρμόδιας υπηρεσίας της ΕΛΑΣ διαπιστώθηκε ότι για την παραχάραξη είχαν χρησιμοποιηθεί μηχανήματα προηγμένης τεχνολογίας, τα οποία κατείχε ο κ. Διονύσιος Βαδέν, που συνελήφθη την 18η Μαρτίου 1998 με την κατηγορία της παραχάραξης και κυκλοφορίας παραχαραγμένων χαρτονομισμάτων κατ' εξακολούθηση και για πλαστογραφία, από άνδρες της Διεύθυνσης Ασφαλείας Αττικής. Τα πλαστά χαρτονομίσματα φέρεται να τα έθεσε σε κυκλοφορία ο κ. Β. Μαυράκης.

ΣΤΟ ΕΔΩΛΙΟ ΤΕΩΣ ΔΗΜΑΡΧΟΣ ΛΕΡΟΥ

Κατηγορούμενος για απιστία περί την υπηρεσία παραπέμπεται σε δίκη την ίδια ημέρα με το υπ' αριθμ. 104/2003 βούλευμα του Συμβουλίου Εφετών Δωδεκανήσου ο τέως δήμαρχος Λέρου κ. Ιωάννης Αντάρτης του Νικολάου. Για την πράξη της άμεσης συνέργειας στην απιστία παραπέμπεται εξάλλου με την ίδια απόφαση του δικαστικού συμβουλίου ο προϊστάμενος της Οικονομικής Υπηρεσίας του Δήμου Λέρου κ. Γ. Σούλος του Εμμανουήλ. Ο κ. Αντάρτης σύμφωνα με το βούλευμα του Συμβουλίου Εφετών, στο χρονικό διάστημα από τις αρχές του έτους 1997 έως και την 30η Δεκεμβρίου 1999 με την ιδιότητά του ως δήμαρχος, ως προϊστάμενος των υπηρεσιών του Δήμου Λέρου και υπεύθυνος της οργάνωσης των εκτελούμενων δι' αυτεπιστασίας δημοτικών έργων, υπέγραψε εντάλματα πληρωμής και εκταμίευσε από το ταμείο του Δήμου χρηματικά ποσά αν και γνώριζε ότι τα εντάλματα αφορούσαν έργα που δεν είχαν εκτελεσθεί και ως εκ τούτου η πληρωμή τους δεν ήταν νόμιμη με αποτέλεσμα να ζημιωθεί το ταμείο με το συνολικό ποσό των 123.916.125 δρχ.

Ο κ. Αντάρτης φέρεται κατά το έτος 1999 να υπέγραψε εντάλματα πληρωμής με δικαιούχο την εταιρεία «ΛΕΡΟΣ ΜΠΕΤΟΝ» και να εκταμίευσε 104.335.706 δρχ. για μη νόμιμες δαπάνες. Ο κ. Σούλος φέρεται να συνυπέγραφε με την ιδιότητά του ως προϊστάμενος των οικονομικών υπηρεσιών τα εντάλματα πληρωμών αν και γνώριζε ότι δεν ήταν νόμιμες οι δαπάνες.



ΣΕ ΟΛΑ ΤΑ ΝΗΣΙΑ ΤΗΣ ΔΩΔΕΚΑΝΗΣΟΥ

ΜΕ ΛΑΜΠΡΟΤΗΤΑ ΚΙ ΕΠΙΣΗΜΟΤΗΤΑ *γιορτάσθηκε η Ενσωμάτωση*

Οι κορυφαίες εκδηλώσεις έγιναν στην Κω παρουσία του Προέδρου της Δημοκρατίας

Με κάθε λαμπρότητα κι επισημότητα γιορτάσθηκε την Τρίτη σε όλα τα Δωδ/νησα, που είχαν ντυθεί στα γαλανόλευκα, η 58η επέτειος από την Ενσωμάτωση με την Ελλάδα.

Παρά την κακοκαιρία, η οποία έπληττε την περιοχή, με σφοδρούς νοτίους ανέμους, στην πρωτεύουσα του νομού, τη Ρόδο, χιλιάδες κόσμου συνέρρευσαν στο Μαντράκι για να παρακολουθήσουν την παραδοσιακή παρέλαση.

Το πρωί εψάλη επίσημη δοξολογία στον Ιερό Ναό του Ευαγγελισμού, χοροστατούντος του μητροπολίτη Ρόδου κ. Κυρίλλου και στη συνέχεια έγινε κατάθεση στεφάνων στο βωμό της Πατρίδας. Ακολούθησε η παρέλαση παρουσία των τοπικών πολιτικών, στρατιωτικών και διοικητικών αρχών.

Την κυβέρνηση εκπροσώπησε ο γ.γ. της Περιφέρειας Νοτίου Αιγαίου κ. Χαρ. Κόκκινος.

Η κορυφαία, ωστόσο εκδήλωση πραγματοποιήθηκε στην Κω, παρουσία του Προέδρου της Δημοκρατίας κ. Κάρολου Παπούλια.

Στις εκδηλώσεις στην Κω παρέστησαν επίσης ο υπουργός Αιγαίου και Νησιωτικής Πολιτικής κ. Αριστοτέλης Παυλίδης, ο υφυπουργός Εξωτερικών κ. Γιάννης Βαληνάκης , ο βουλευτής του ΠΑΣΟΚ κ. Κώστας Σκανδαλίδης, ο νομάρχης Δωδεκανήσου και οι τοπικές αρχές του νησιού.

Ο πρόεδρος της Δημοκρατίας παρέστη στις 10:30 το πρωί στη δοξολογία που έγινε στο Μητροπολιτικό ναό του Αγίου Νικολάου και στη συνέχεια κατέθεσε στεφάνι στο βωμό της Πατρίδας. Ακολούθησε παρέλαση μαθητών ενώπιον του Προέδρου που στην συνέχεια μετέβη και ξεναγήθηκε στον πλάτανο του Ιπποκράτη και στο κάστρο της Νεραντζιάς. Σε δηλώσεις του ο Πρόεδρος της Δημοκρατίας χαρακτήρισε την 7η Μαρτίου, την ημέρα Ενσωμάτωσης της Δωδεκανήσου με την Ελλάδα, μέρα μνήμης των αγώνων της ελευθερίας και της δημοκρατίας.

Στις 2:30 το μεσημέρι ο κ. Παπούλιας παρεκάθισε σε γεύμα σε ταβέρνα του οικισμού



Ασφενδιού το οποίο παρέθεσαν προς τιμήν του ο νομάρχης Δωδεκανήσου , η έπαρχος Κω και οι τρεις δήμαρχοι του νησιού.

Ο Πρόεδρος της Δημοκρατίας Κάρολος Παπούλιας μιλώντας στη διάρκεια του γεύματος τόνισε ότι για να φτάσουμε στην ενσωμάτωση των νησιών με την Ελλάδα "χρειάστηκαν αγώνες και θυσίες από τον ελεύθερο ελληνικό λαό, αλλά και από τον επί πολλά χρόνια σκλαβωμένο δωδεκανησιακό λαό, αγώνες που σήμερα μας υπενθυμίζουν ότι η Ελευθερία και η Ανεξαρτησία δεν είναι αυτονόητες, ενώ απαιτούν την διαρκή εγρήγορση όλων μας".

Ο κ. Παπούλιας πρόσθεσε ότι "οφείλουμε, σήμερα, ευγνωμοσύνη σε όλους αυτούς που αγωνίστηκαν και έπεσαν για την ελευθερία, ευγνωμοσύνη που επιφέρει και την υποχρέωση να συνεχίσουμε όλοι μας ενωμένοι την κοινή προσπάθεια για την πρόοδο και την ευημερία της πατρίδας".

Ο Πρόεδρος της Δημοκρατίας σημείωσε επίσης ότι η 7η Μαρτίου του 1948 αποτελεί ιστορικό ορόσημο για την Ελλάδα και τα Δωδεκάνησα καθώς είναι η μέρα που τα νησιά μας, τελευταίος κρίκος στην αλυσίδα της εθνικής ολοκλήρωσης από τη σύσταση του νεοελληνικού κράτους, γίνονται πλέον αναπόσπαστο κομμάτι της Ελλάδας.

Ο κ. Παπούλιας υπενθύμισε πως με το Πρωτόκολλο του Λονδίνου το 1830, τα Δωδεκάνησα έμειναν έξω από τα όρια του νεοσύστατου ελληνικού κράτους, αλλά η αντίδραση των νησιωτών ήταν άμεση. Και πρόσθεσε:

"Οι μέχρι τότε αγώνες και θυσίες που είχαν κάνει έβλεπαν πως πήγαν χαμένα, αφού η πολυπόθητη ελευθερία και η ένωση με τη μητέρα Ελλάδα δεν πραγματοποιούνταν. Τα ολοκαυτώματα των Ψαρών, της Χίου και της Κάσου τον Ιούνιο του 1824, οι σφαγές της Κω, οι συνεχείς και αδιάκοπες πολιτικές ενέργειες των νησιωτών, που με θάρρος και αυτοθυσία τάχθηκαν ανεπιφύλακτα στον Αγώνα, δεν εβάρυναν καθόλου στο ζυγό της ευρωπαϊκής διπλωματίας για να αποδοθεί στο νεοσύστατο ελληνικό κράτος η εθνική κληρονομιά και μάλιστα οι περιοχές εκείνες που πάλεψαν, όπως η Δωδεκάνησος. Τα Δωδεκάνησα από τα αρχαία χρόνια μέχρι σήμερα είχαν ιδιαίτερη στρατηγική σημασία.



Γνώρισαν αρκετούς κατακτητές στην πολύχρονη ιστορία τους: Ρωμαίοι, Ιωαννίτες Ιππότες, Τούρκοι, Ιταλοί, Γερμανοί, Άγγλοι, πέρασαν στο διάβα των αιώνων. Οι επιδρομείς και κατακτητές όμως δεν μπόρεσαν παρά να ενισχύσουν ακόμη περισσότερο την ιστορική στέρεη αλυσίδα της ελληνικότητας των νησιών μας. Γιατί τα Δωδεκάνησα δεν ήταν ποτέ τίποτε άλλο από ελληνικά. Σ' όλη τη μακραίωνη ιστορία τους, η Κως και τα Δωδεκάνησα, ακολούθησαν τις τύχες του Ελληνισμού, τόσο στα χρόνια της ελεύθερης ζωής και της ακμής του, όσο στα δίσεκτα χρόνια της σκλαβιάς. Καμιά δύναμη δεν στάθηκε ικανή να τους αφαιρέσει την πνοή την ελληνική, που διατηρήθηκε ανόθευτη στην ψυχή. Όταν ήλθε επιτέλους το πλήρωμα του χρόνου, ενώθηκαν με την ελεύθερη Πατρίδα, τελευταία βλαστάρια μιας ηρωικής και πολυβασανισμένης μάνας".







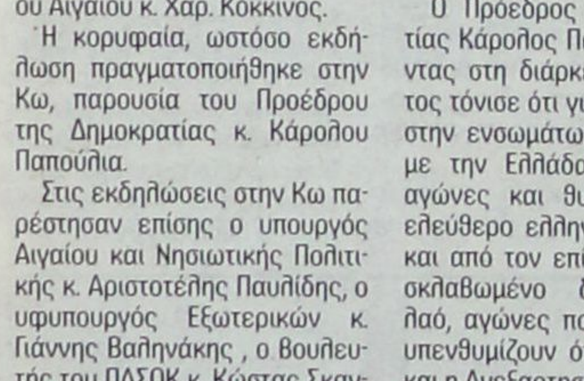

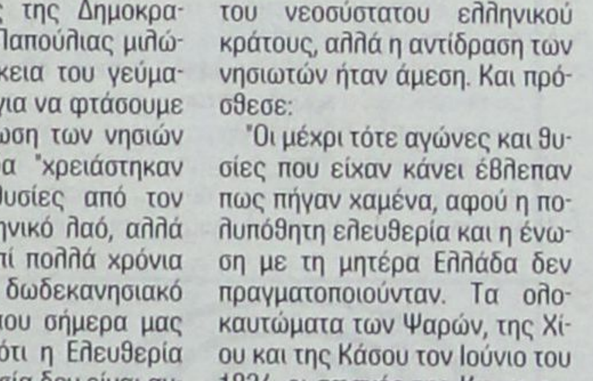







ΑΠΟ ΤΗΝ ΠΡΟΕΔΡΟ ΤΟΥ ΔΙΚΑΣΤΗΡΙΟΥ

ΠΡΟΤΕΙΝΕΤΑΙ Η ΣΤΕΓΑΣΗ ΤΟΥ ΔΙΟΙΚΗΤΙΚΟΥ

Πρωτοδικείου στο κτίριο της 95 ΑΔΤΕ

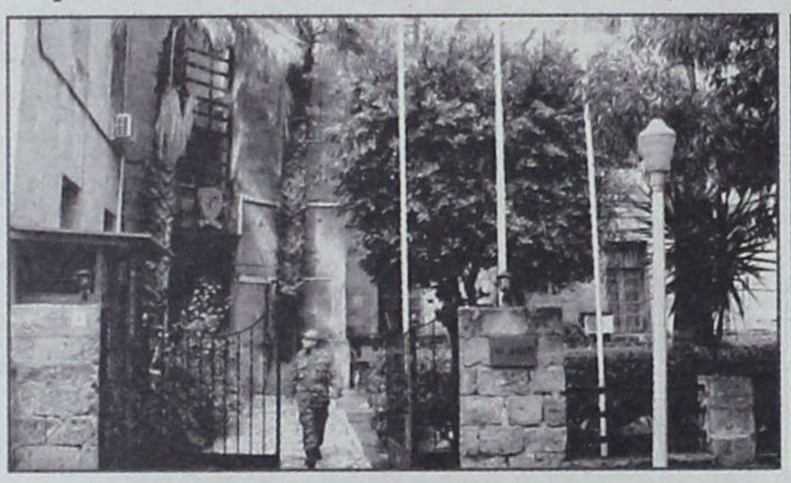



Ο κ. Φ. Χατζηδιάκος θα φέρει το θέμα στο νομαρχιακό συμβούλιο

Σημαντικές πρωτοβουλίες για την επίλυση του χρονίζοντος στεγαστικού προβλήματος του Διοικητικού Πρωτοδικείου Ρόδου, μετά και την αρνητική έκβαση που είχαν οι διαγωνισμοί που διενεργήθηκαν για την μίσθωση νέου κτιρίου, ανέλαβε η Νομαρχιακή Αυτοδιοίκηση Δωδεκανήσου που προσανατολίζεται προς την ιδέα να παραχωρήσει προς εκμετάλλευση και χρήση στο Υπουργείο Δικαιοσύνης το κτίριο της στρατιωτικής διοίκησης της 95 ΑΔΤΕ στο κέντρο της πόλης, που πρόκειται να εγκαταλειφθεί σύντομα μετά την μετα-στέγαση του στρατού στις εγκαταστάσεις της Φωνής της Αμερικής.

Πρόκειται για μια πρόταση της Προϊσταμένης Προέδρου του Διοικητικού Πρωτοδικείου Ρόδου κ. Χριστίνης Λέλου – Σαλμανίδου που επεξεργάστηκε ο Πρόεδρος του Νομαρχιακού Συμβουλίου κ. Φ. Χατζηδιάκος και πρόκειται, αφού εξασφάλισε και το πράσινο φως από την Νομαρχιακή Αρχή, να φέρει προς συζήτηση στο Νομαρχιακό Συμβούλιο καθώς το ακίνητο ανήκει στην ιδιοκτησία της Νομαρχίας Δωδεκανήσου.

Η κ. Λέλου συγκεκριμένα στο από 28ης Φεβρουαρίου 2006 υπόμνημα της προς το Υπουργείο Δικαιοσύνης, το Υπουργείο Αιγαίου και Νησιωτικής Πολιτικής, τον Γενικό Επίτροπο Επικρατείας επί των Τακτικών Διοικητικών Δικαστηρίων, τον Προϊστάμενο του Διοικητικού Εφετείου Πειραιώς, τον Γενικό Γραμματέα της Περιφέρειας Νοτίου Αιγαίου, τον Νομάρχη Δωδεκανήσου, την Κτηματική Υπηρεσία Δωδεκανήσου, την Κτηματική Εταιρεία Δημοσίου, τον Πρόεδρο του Δικηγορικού Συλλόγου και τον Πρόεδρο της Ένωσης Διοικητικών Δικαστών αναφέρει τα εξής:

«Σας γνωρίζω ότι το Διοικητικό Πρωτοδικείο Ρόδου στεγάζεται από 1-12-1989 στο ισόγειο διώροφης οικοδομής –που ήταν προορισμένη για κατοικία- στην οδό Λοχαγού Φανουράκη αρ.32 στην πόλη της Ρόδου, με βάση την 2140/2186/3-11-1989 Απόφαση Νομάρχη Δωδεκανήσου που ενέκρινε τα πρακτικά δημοπρασίας της 30-10-1989. Εκτοτε με τα από 23-2-1993 και 25-6-1996 ιδιωτικά συμφωνητικά ανανεώθηκε η σύμβαση μέχρι 30-11-1998. Στις 28-9-1999, 22-4-2002, 24-9-2002, 20-7-2004 και 15-11-2005 διενεργήθηκαν διαγωνισμοί για την στέγαση του Δικαστηρίου που απέβησαν άκαρποι και ως εκ τούτου το Δικαστήριο παραμένει στο οίκημα χωρίς σύμβαση.

Οπως σας έχουμε επισημάνει ένα τμήμα του πιο πάνω κτίσματος και συγκεκριμένα το πίσω μέρος αυτού, το οποίο βρίσκεται προς τον ακάλυπτο χώρο του οικείου οικοπέδου, κατασκευάστηκε προφανώς μεταγενέστερα από το υπόλοιπο κτίσμα και με τρόπο που, κατά τις εκτιμήσεις μας, δημιουργεί αμφιβολίες για την τήρηση των επιστημονικώς απαιτούμενων όρων και προϋποθέσεων ασφαλούς οικοδόμησης (ύπαρξη κολώνων που φαίνεται να μην συνδέονται με οριζόντιους δοκούς, υποστηρίγματα με σιδηροδοκούς που είναι εμφανείς, έχουν σκουριάσει και σε ορισμένα σημεία έχουν λυγίσει κ.λπ.). στο δε υπόλοιπο κτίριο και σε εμφανή σημεία οι κολώνες έχουν φουσκώσει και φαίνονται τα σίδερα. Οι επιτροπές του Υπουργείου Δικαιοσύνης έχουν αποφανθεί περί της πλήρους ακαταλληλότητάς του και οι τεχνικές υπηρεσίες της Νομαρχιακής Αυτοδιοίκησης Δωδεκανήσου δεν εγγυώνται για την ασφάλειά του.

Επειδή στο χώρο του Διοικητικού Πρωτοδικείου Ρόδου εργάζονται 17 άνθρωποι (8 δικαστές και 9 υπάλληλοι) και καθημερινά εισέρχεται σ' αυτόν μεγάλος αριθμός ατόμων (δικηγόροι, υπάλληλοι διαφόρων υπηρεσιών, πολίτες) προκειμένου να εξυπηρετηθούν.

Επειδή οι ανάγκες σε ωφέλιμους χώρους και εγκαταστάσεις έχουν αυξηθεί και οι υπάρχοντες χώροι δεν επαρκούν οι δε εγκαταστάσεις (ηλεκτρικές) δεν εξυπηρετούν (αναφέρω ότι δεν μπορούμε να τοποθετήσουμε κλιματιστικά σώματα επειδή οι ηλεκτρικές καλωδιώσεις είναι για μονοφασικό ρεύμα και δεν σηκώνει).

Επειδή το Διοικητικό Πρωτοδικείο Ρόδου ήδη δύο φορές έχει υποστεί διάρρηξη η μία τη νύκτα της 15ης προς 16η Μαρτίου 1990 και η δεύτερη την νύκτα της 20ης προς 21η Ιουνίου 2002, που προφανώς οι διαρρήξεις έγιναν επειδή θεωρήθηκε κατοικία, με εξωτερικά κουφώματα που δεν παρέχουν ασφάλεια η δε οδός (Λοχ. Φανουράκη) τις νυχτερινές ώρες στερείται κίνησης.

Για τους πιο πάνω λόγους παρακαλώ να ενεργήσετε για στέγαση του Δικαστηρίου στο κτίριο Α (όπως φαίνεται στις κατόψεις που επισυνάπτουμε) και που σήμερα στεγάζονται οι υπηρεσίες της 95 ΑΔΤΕ που όπως πληροφορηθήκαμε η υπηρεσία αυτή πρόκειται στο εγγύς μέλλον να μεταστεγαστεί σε άλλο χώρο. Σας γνωρίζουμε ότι το κτίριο αυτό πληροί πλήρως τις ανάγκες του Δικαστηρίου, είναι σε απόσταση περίπου 100 μέτρων από το δικαστικό μέγαρο και 50 μέτρων από το Κτηματολόγιο Ρόδου και ως εκ τούτου θα διευκολύνει τους δικηγόρους και το κοινό.

Αναφέρω ότι με το 1/2006 πρακτικό Επιτροπής Στέγασης Δημοσίων Υπηρεσιών, το οποίο διαβιβάστηκε με το 285/13-2-2006 έγγραφό μας στο Υπουργείο Δικαιοσύνης, ζητείται πίστωση 3800 ευρώ μηνιαίως, για στέγαση του Διοικητικού Πρωτοδικείου Ρόδου σε κτίριο που θα είναι μέσα σε ακτίνα 1000 μέτρων από δικαστικό μέγαρο, δαπάνη που θα αποφύγει το Ελληνικό Δημόσιο με τη στέγασή μας στο πιο πάνω ακίνητο.

Η προϊσταμένη Πρόεδρος Χριστίνα Λέλου-Σαλμανίδου».

ΠΑΡΑ ΤΗ ΣΟΒΑΡΟΤΗΤΑ ΤΩΝ ΠΡΟΒΛΗΜΑΤΩΝ

ΔΥΣΚΟΛΗ Η ΕΠΙΤΕΥΞΗ ΑΠΑΡΤΙΑΣ

για την γ.σ. των Ξεν/λων Ρόδου

«Καίνε» σύμβαση εργασίας, επαναπρόσληψη και συνταξιοδοτικό

Η νέα σύμβαση εργασίας, η επαναπρόσληψη από 1ης Μαΐου και το συνταξιοδοτικό αποτελούν τα θέματα αιχμής για τους ξενοδοχοϋπαλλήλους της περιοχής οι οποίοι καλούνται το απόγευμα σε γενική συνέλευση προκειμένου να καθοριστεί το διεκδικητικό πλαίσιο του κλάδου.

Παρά τη σοβαρότητα, ωστόσο, των θεμάτων η γενική συνέλευση πολύ πιθανόν να αναβληθεί για την ερχόμενη Πέμπτη, ελλείψει απαρτίας όπως εκτιμούσαν χθες συνδικαλιστές μέλη της διοίκησης.

Οπως τόνιζαν απαιτείται απαρτία 300, τουλάχιστον, εργαζομένων αριθμός που φαντάζει υπερβολικός.

Εν πάση περιπτώσει το άλλοτε κραταιό σωματείο των 6.000 και πλέον μελών σήμερα βρίσκεται ενώπιον διεκδικητικών αδιεξόδων και η μη συμμετοχή των εργαζομένων αποδυναμώνει έτι περαιτέρω τη διαπραγματευτική ικανότητα και θέση του και φυσικά τη διεκδικητική δυνατότητά του.

Αναφερόμενος στη σημερινή συνέλευση ο πρόεδρος του σωματείου κ. Γιώργος Ορφανός έθεσε ως θέμα πρώτης γραμμής το ασφαλιστικό – συνταξιοδοτικό των ξενοδοχοϋπαλλήλων.

«Οπως φαίνεται η κυβέρνηση φέρεται αποφασισμένη να ανοίξει το ασφαλιστικό σύντομα. Οφείλουμε, συνεπώς, να είμαστε έτοιμοι αν θέλουμε να διεκδικήσουμε ευνοϊκότερους όρους συνταξιοδότησης.

Εξ όσων διαρρέουν γίνεται αντιληπτό ότι προσανατολισμός της κυβέρνησης είναι η αύξηση του χρόνου συνταξιοδότησης, επομένως υπάρχει πρόβλημα εξ αρχής για τους εποχικώς εργαζόμενους οι οποίοι δεν είναι δυνατόν στην 35ετία να συγκεντρώσουν 10.500 ένσημα.

Πρότασή μας είναι οι ξενοδοχοϋπάλληλοι να εξασφαλίζουν πλήρη σύνταξη με πολύ μικρότερο αριθμό ενσήμων. Είναι πιστεύω, ένα επίκαιρο και κρίσιμο για μας ζήτημα που πρέπει να συζητήσουμε σήμερα αν έχουμε απαρτία και πραγματοποιηθεί η γενική συνέλευση».

Ο κ. Γ. Ορφανός χαρακτηρίζει εξίσου σημαντικό το ζήτημα της επαναπρόσληψης, ειδικότερα σήμερα που οι προοπτικές για τον ροδιακό τουρισμό είναι ιδιαιτέρως αισιόδοξες.

«Ολα τα στοιχεία – το δηλώνουν άλλωστε οι ίδιοι οι ξενοδόχοι – δείχνουν ότι θα έχουμε φέτος αύξηση στις αφίξεις τουριστών κατά 7% - 10% και όλα σχεδόν τα ξενοδοχεία θα ανοίξουν από τα μέσα Απριλίου. Θεωρούμε, λοιπόν, δίκαιο η επαναπρόσληψη των ξενοδοχοϋπαλλήλων να γίνεται μέχρι την 1η Μαΐου εκάστου έτους και όχι εικοσιπέντε ημέρες αργότερα. Αυτό ισχύει 24 ολόκληρα χρόνια και νομίζω οι ξενοδόχοι θα πρέπει να κατανοήσουν ότι δεν μπορεί να συνεχίζεται άλλο»

Στο σημείο αυτό υπενθυμίζει ότι με συμφωνία ξενοδόχων και ξενοδοχοϋπαλλήλων οι επαναπροσλήψεις στην Κρήτη είναι υποχρεωτικές το αργότερο μέχρι 10 Μαΐου, δηλαδή 15 ημέρες νωρίτερα απ' ότι στη Ρόδο.

Τέλος, ο πρόεδρος των ξενοδοχοϋπαλλήλων αναφέρεται στην υπογραφή της τοπικής συλλογικής σύμβασης εργασίας η οποία βρίσκεται σε «νεκρό σημείο» σήμερα, καθώς δεν έχει υπογραφεί η Εθνική Συλλογική Σύμβαση Εργασίας η οποία αποτελεί και τον «μπούσουλα» για τις κλαδικές συμβάσεις.

Πάντως, οι εργαζόμενοι στα ξενοδοχεία δεν φέρονται αισιόδοξοι για τη βελτίωση των συνθηκών εργασίας και των όρων αμοιβής τους παρά τις ευοίωνες προοπτικές του ροδιακού τουρισμού εξαιτίας κυρίως της αδυναμίας των συνδικαλιστών να αντιπαρατεθούν αποτελεσματικά στους εργοδότες εκείνους που αθετούν τα συμφωνηθέντα.



ΑΠΟ ΤΗ ΝΟΜΑΡΧΙΑΚΗ ΕΠΙΤΡΟΠΗ

Η «ΜΑΥΡΗ ΒΙΒΛΟΣ» ΤΟΥ ΠΑ.ΣΟ.Κ.

θα παρουσιασθεί και στη Ρόδο

Θα δοθεί συνέντευξη τύπου αύριο το μεσημέρι στο «Ακταίον»

Η «Βίβλος αναξιοπιστίας» της κυβέρνησης, την οποία το ΠΑΣΟΚ παρουσίασε την περασμένη Τρίτη 7 Μαρτίου, με την ευκαιρία της συμπλήρωσης δύο χρόνων διακυβέρνησης της χώρας από τη Νέα Δημοκρατία, θα είναι το αντικείμενο συνέντευξης Τύπου, που θα δώσει την Παρασκευή και ώρα 12.00 το μεσημέρι στο «Ακταίον» η Νομαρχιακή Επιτροπή Νότιας Δωδ/σου του ΠΑΣΟΚ.

Οπως εξήγησε ο Συντονιστής της Ν.Ε. κ. **Τιμόθεος Παρασκευάς**, ομιλώντας σε συντάκτη της «δ», η συνέντευξη Τύπου εντάσσεται στο γενικότερο σχεδιασμό του ΠΑΣΟΚ, σε κεντρικό επίπεδο, που στόχο έχει να ενημερώσει τους πολίτες κάθε περιοχής ξεχωριστά για τις υποσχέσεις, τις ανακολουθίες, τα λάθη και τις παραλείψεις της κυβέρνησης, όχι μόνο για τα μεγάλα θέματα που αφορούν το σύνολο της Ελληνικής Κοινωνίας, αλλά και για τα επιμέρους προβλήματα κάθε περιοχής. Ανάλογες συνεντεύξεις Τύπου θα δοθούν από όλες τις Νομαρχιακές Επιτροπές του ΠΑΣΟΚ, σε ολόκληρη τη χώρα.

Η «Βίβλος αναξιοπιστίας – Οι υποσχέσεις, τα ψέματα, οι λάθος πολιτικές» στην πρώτη σελίδα της υπενθυμίζει δήλωση του πρωθυπουργού κ. Κώστα Καραμανλή, δύο μόλις μέρες πριν από τις εκλογές της 7ης Μαρτίου 2004, ο οποίος, στο κλείσιμο του προεκλογικού αγώνα είχε πει: **«Δεν είπα τίποτα, μα τίποτα, το οποίο δεν είμαστε σίγουροι ότι μπορούμε να το κάνουμε»**.

Στις 160 σελίδες που ακολουθούν, παρουσιάζονται ανά υπουργείο οι υποσχέσεις που έδωσε ο κ. Καραμανλής και η Νέα Δημοκρατία. Για κάθε μια από αυτές υπάρχει σχόλιο του ΠΑΣΟΚ, για την κατάσταση ως έχει σήμερα, δύο χρόνια μετά.

Ο κ. Τιμόθεος Παρασκευάς, κληθείς να σχολιάσει τη διετή διακυβέρνηση της χώρας από τη Νέα Δημοκρατία, ανέφερε πως **«δύο χρόνια ήταν αρκετά για να καταρριφθεί ο μύθος που προσπάθησε να δημιουργήσει, παρουσιάζοντας ένα πρόσωπο φιλολαϊκό και κοινωνικά ευαίσθητο»**.

«Δύο χρόνια μετά είναι απολύτως ξεκάθαρο στους Ελληνες πολίτες πως η Νέα Δημοκρατία είναι ένα δεξιό, βαθιά συντηρητικό κόμμα. Οι μεταρρυθμίσεις που εξαγγέλλει δεν είναι μεταρρυθμίσεις, αλλά μια σκληρή αντιλαϊκή πολιτική, που στόχο έχει να εξυπηρετήσει τους έχοντες και τους κατέχοντες, τους «νταβατζήδες» στους οποίους ο κ. Καραμανλής αναφέρθηκε στην ταβέρνα του Μπαϊρακτάρη» ανέφερε ο κ. Τιμ. Παρασκευάς και πρόσθεσε πως η πολιτική που ασκεί σήμερα η Νέα Δημοκρατία, **«συνιστά την πλήρη ανατροπή κάθε προεκλογικής της δεύσμευσης, εξανέμισε και ακύρωσε τις κατακτήσεις πολλών χρόνων και έθεσε υπό επιτήρηση την οικονομία της χώρας, μέσα από μια σειρά εσκεμμένων πολιτικών επιλογών»**.

Σχολιάζοντας τις τελευταίες δημοσκοπήσεις, ο κ. Παρασκευάς είπε ότι **«το ΠΑΣΟΚ δεν θα πρέπει ούτε να θριαμβολογεί ούτε να εφησυχάζει, γιατί ο στόχος του δεν είναι να εισπράξει την ψήφο διαμαρτυρίας προς την κυβέρνηση, αλλά τη θετική ψήφο εμπιστοσύνης στη δική του πολιτική πρόταση»**.

ΑΝΗΣΥΧΟΥΝ ΟΙ ΚΑΤΑΣΤΗΜΑΤΑΡΧΕΣ

ΕΝΤΟΝΟΣ ΠΡΟΒΛΗΜΑΤΙΣΜΟΣ

για τα έργα της Μεσαιωνικής

Διάσταση απόψεων μεταξύ του περιφερειάρχη και του δημάρχου Ροδίων

Τα σταματημένα έργα της Παλιάς Πόλης προβληματίζουν και ανησυχούν τους καταστηματάρχες καθώς δεν διαφαίνεται, λίγον πριν από την έναρξη της τουριστικής περιόδου, άμεση λύση στον ορίζοντα.

Συγκεκριμένα σήμερα το μεσημέρι η διοίκηση του συλλόγου καταστηματαρχών Μεσαιωνικής Πόλης συνεδριάζει προκειμένου να εξετάσει πως διαμορφώνεται η κατάσταση, υπό την πίεση των μελών της, που φοβούνται πλέον ότι το καλοκαίρι θα βρει το εμπορικό κέντρο της σκαμμένο με ό,τι αυτό σημαίνει για τον τουρισμό και τα εμπορικά τουριστικά καταστήματα.

Ο πρόεδρος του συλλόγου κ. Νίκος Κουκούλης μιλώντας χθες στη «δημοκρατική» εξέφρασε την απαισιοδοξία του αφού, όπως, ανέφερε, «δεν φαίνεται να υπάρχει έτοιμη λύση αυτή τη στιγμή». Μάλιστα επισημαίνει ότι υπάρχει διάσταση μεταξύ Δήμου Ροδίων και Περιφέρειας Νοτίου Αιγαίου, όπως προέκυψε από τις επαφές που είχε χθες με τον δήμαρχο Ροδίων κ. Γιώργο Γιαννόπουλο και τον Περιφερειάρχη κ. Χαράλαμπο Κόκκινο.

«Δεν σας κρύβω ότι ανησυχούμε διότι ένα μήνα πριν από τη νέα τουριστική περίοδο δεν γνωρίζουμε τι θα γίνει με τα έργα που έμειναν... μισά εξαιτίας της λήξης της σύμβασης μεταξύ ΔΕΠΟΣ και Δήμου Ροδίων για τα υπόγεια δίκτυα», υπογραμμίζει και προσθέτει:

«Χθες συναντήθηκα τόσο με τον Δήμαρχο Ροδίων όσο και με τον Περιφερειάρχη, αλλά υπάρχει μια διαφορετική προσέγγιση.

Ο κ. Κόκκινος έκανε λόγο για επαναπροκήρυξη του έργου, όμως αυτό σημαίνει μεγάλη καθυστέρηση μέχρι να εγκατασταθεί ο νέος εργολάβος και φυσικά, καταστροφή των καταστηματαρχών. Από την άλλη ο κ. Γιαννόπουλος τάσσεται υπέρ της πρόσληψης του απαιτούμενου εξειδικευμένου εργατοτεχνικού προσωπικού για δύο μήνες προκειμένου τα έργα να ολοκληρωθούν με ευθύνη του Δήμου Ροδίων μέχρι το Μάιο.

Σήμερα θα ενημερώσω τα μέλη μας και φυσικά θα αποφασίσουμε τι είναι το πλέον συμφέρον για την Παλιά Πόλη και τους καταστηματάρχες,; υπό το πρίσμα ότι σε καμιά περίπτωση δεν πρέπει να μας βρει το καλοκαίρι με ανοιχτές πληγές στους δρόμους».

Αξίζει να σημειωθεί ότι οι κ.κ. Κόκκινος και Γιαννόπουλος είχαν χθες ιδιαίτερη συνεργασία για διάφορα θέματα μεταξύ των οποίων και τα έργα των υπόγειων δικτύων.

Υπενθυμίζεται, επίσης, ότι το ίδιο θέμα είχε απασχολήσει και το δημοτικό συμβούλιο του Δήμου Ροδίων πριν από δύο εβδομάδες.

Και τότε ο κ. Γιαννόπουλος ενημερώνοντας τα μέλη του δημοτικού συμβουλίου είχε αναφέρει ότι η νέα πρόεδρος της ΔΕΠΟΣ ήταν θετική στην ανανέωση της προγραμματικής σύμβασης με τον Δήμο Ροδίων αφήνοντας όμως να εννοηθεί ότι σε περίπτωση μη υπογραφής της σύμβασης ο Δήμος θα αναλάμβανε την ολοκλήρωση των έργων και θα χρέωνε στη ΔΕΠΟΣ το κόστος τους.

Ούτως ή άλλως, όμως, αποτελεί «πονοκέφαλο» για τη δημοτική αρχή αφού οι πρώτοι τουρίστες αναμένονται στην πόλη σε λιγότερο από ένα μήνα.

Ο ΠΕΘΕΡΟΣ ΜΗΝΥΣΕ ΤΟΝ ΓΑΜΠΡΟ

Μια απίθανη υπόθεση με κατηγορούμενο για συκοφαντική δυσφήμιση, για ψευδορκία μάρτυρα και για ψευδή καταμήνυση έναν μουσουλμάνο Ροδίτη που κατήγγειλε τον πεθερό του για εξακολουθητική ασέλγεια εις βάρος της ανήλικης ανήλικης κόρης του θα απασχολήσει προσεχώς το Τριμελές Πλημμελειοδικείο Ρόδου!!

Το Συμβούλιο Πλημμελειοδικών Ρόδου με το υπ' αρίθμ.35/2006 βούλευμα που εξέδωσε την 28η Φεβρουαρίου 2006 παρέπεμψε συγκεκριμένα τον κατηγορούμενο πατέρα της ανήλικης, ενώπιον του ακροατηρίου του Τριμελούς Πλημμελειοδικείου Ρόδου για να δικαστεί ως υπαίτιος του ότι στις 21 Σεπτεμβρίου 2001 κατέθεσε έγκληση ενώπιον του Εισαγγελέως Πλημμελειοδικών Ρόδου, εναντίον του πεθερού του στην οποίαν ανέφερε ότι η ανήλικη κόρη του του είχε εκμυστηρευτεί ότι ο παππούς της της τραβούσε τα στήθη για να μεγαλώσουν (όπως της έλεγε ο ίδιος), ότι τη σήκωνε βάζοντας τα χέρια του ανάμεσα στα πόδια της, με αποτέλεσμα να πονά και ότι όταν η κόρη του αποκάλυψε αυτό το περιστατικό σε συγγενείς, ο παππούς της την χτύπησε στο στήθος.

Ο κατηγορούμενος είχε υποστηρίξει ακόμη ότι σε δύο περιστάσεις το έτος 2001 ο πεθερός του κατέβασε το εσώρουχό του και πηγαίνοντας πίσω από την κόρη του βογκούσε αναπαριστώντας τη σεξουαλική πράξη, την πονούσε και της έδειχνε το πέος του

Το δικαστικό συμβούλιο έκρινε ότι τα γεγονότα αυτά ήταν ψευδή. Ο κατηγορούμενος επιπλέον φέρεται εν γνώσει του να καταμήνυσε ψευδώς τον πεθερό του επιβεβαιώνοντας το ψευδές περιεχόμενό της και ενόρκως.



ΚΟΙΝΗ Η ΣΤΑΣΗ ΤΩΝ ΒΟΥΛΕΥΤΩΝ ΜΑΣ

ΠΑΡΑΜΕΝΕΙ ΑΝΟΙΚΤΟ ΤΟ ΘΕΜΑ ΤΗΣ ΙΔΡΥΣΗΣ *Ακαδημίας Εμπορικού Ναυτικού στην Κάλυμνο*

Επίθεση Γ. Παρασκευά και Ν. Σηφουνάκη κατά Αρ. Παυλίδη

Θετικά δείχνει να αντιμετωπίζει, κατ' αρχήν, την ίδρυση Ακαδημίας Εμπορικού Ναυτικού στο νησί της Καλύμνου, ο υπουργός Εμπορικής Ναυτιλίας κ. Μανώλης Κεφαλογιάννης.

Αυτή είναι η αίσθηση που δημιουργήθηκε στους τρεις βουλευτές της Δωδεκανήσου, προχθές το βράδυ στη Βουλή, κατά τη συζήτηση του νομοσχεδίου, αρμοδιότητας του Υπουργείου Εμπορικής Ναυτιλίας «Αναβάθμιση και αναδιάρθρωση της ναυτικής εκπαίδευσης και άλλες διατάξεις».

Οπως είναι γνωστό, για το θέμα αυτό έχει καταθέσει τροπολογία ο βουλευτής **κ. Αναστάσιος Καραμάριος**, κατόπιν αιτήματος των φορέων της Καλύμνου, την οποίαν έχουν συνυπογράψει ο **κ. Βασίλης Χρύσης** και ο **κ. Γιάννης Παρασκευάς**, ο οποίος μάλιστα κατέθεσε και σχετική ερώτηση στη Βουλή προς τον κ. Κεφαλογιάννη.

Ο κ. Καραμάριος επανέφερε το θέμα προχθές το βράδυ στη Βουλή, ζητώντας να υπάρξει από τώρα νομοθετική εξουσιοδότηση, προκειμένου να μπορεί να εκδοθεί μελλοντικά, η απαιτούμενη υπουργική απόφαση, με την επισήμανση ότι **«οι πρώτοι ναυτικοί στη χώρα μας είναι οι Καλύμνιοι»**.

Το λόγο έλαβαν, υποστηρίζοντας την τροπολογία του κ. Καραμάριου ο **κ. Βασίλης Χρύσης**, ο οποίος τόνισε ότι **«πρέπει να πρωτοστατήσουμε για την ίδρυση αυτής της Ακαδημίας στη "ναυτομάνα" Κάλυμνο, για να αναζωογονηθεί και να ξαναμπεί στην πορεία των ναυτικών δραστηριοτήτων»** και ο **κ. Γιάννης Παρασκευάς** που σημείωσε ότι η **«Κάλυμνος είναι ίσως το νησί το οποίο έχει τους περισσότερους ναυτικούς, το νησί που ζούσε από τη ναυτιλία»** και κατέθεσε τη σχετική απόφαση που έλαβε στην τελευταία συνεδρίασή του το Νομαρχιακό Συμβούλιο Δωδ/σου.

Οπως δήλωσε ο κ. Παρασκευάς σε συντάκτη της «δ», από την προχθεσινή συνεδρίαση απουσίαζε ο **κ. Κώστας Κάισερλης** λόγω του ταξιδιού του στις ΗΠΑ για τις εκδηλώσεις που οργάνωσε η Ομογένεια για την Επέτειο της Ενσωμάτωσης. Ωστόσο και αυτός προσυπογράφει το αίτημα των Καλυμνίων. Αν και παρών ο Υπουργός Αιγαίου και Νησιωτικής Πολιτικής **κ. Αριστοτέλης Παυλίδης**, στην τοποθέτησή του αναφέρθηκε σε άλλα σημεία του νομοσχεδίου, χωρίς να κάνει αναφορά στην τροπολογία για την Ακαδημία της Καλύμνου.

Οπως χαρακτηριστικά δήλωσε ο κ. Παρασκευάς **«ο υπουργός έκανε αυτό που κάνει πάντοτε όταν μιλά στη Βουλή ή στα ΜΜΕ, να εμφανίζεται δηλαδή σαν ο κυρίαρχος των θαλασσών, ο άνθρωπος που δίνει λύση σε όλα τα προβλήματα»**.

Επί της ουσίας της τροπολογίας, ο κ. Παρασκευάς είπε ότι ο κ. Κεφαλογιάννης δεν απάντησε, ούτε κατά συνέπεια (η τροπολογία) συμπεριλήφθη στο νομοσχέδιο. Ομως, στο διάλειμμα της συνεδρίασης συνομιλώντας με τους βουλευτές του νομού, άφησε να εννοηθεί ότι είναι κατ' αρχήν θετικός. Ζήτησε να υποβληθεί τεκμηριωμένη πρόταση και οικονομοτεχνική μελέτη για τη νέα Ακαδημία, η οποία θα περάσει κατ' αρχήν από την αρμόδια Επιτροπή του Υπουργείου Εμπορικής Ναυτιλίας και εφ' όσον εγκριθεί, θα ενημερωθούν οι δύο συναρμόδιοι Υπουργοί Εθνικής Οικονομίας και Παιδείας, προκειμένου να εκδοθεί η Κοινή Υπουργική Απόφαση.

«Απομένει να δούμε αν είναι πράγματι στις προθέσεις του Υπουργού η ίδρυση της Ακαδημίας στην Κάλυμνο» δήλωσε ο κ. Παρασκευάς.

ΚΑΤΑ ΠΑΥΛΙΔΗ

Με αφορμή τη συνολική τοποθέτηση του κ. Αριστοτέλη Παυλίδη στη Βουλή για το ακτοπλοϊκό ζήτημα, ο κ. Γιάννης Παρασκευάς επετέθη εναντίον του, σε δηλώσεις στις οποίες προέβη χθες.

Χαρακτήρισε τον Υπουργό Αιγαίου **«τύποις Υπουργό»** χωρίς ουσιαστικές αρμοδιότητες. **«Η μόνη αρμοδιότητα που έχει το Υπουργείο Αιγαίου είναι οι άγονες γραμμές, για να εξυπηρετεί τους κομματικούς του φίλους ο κ. Παυλίδης. Ενα υπουργείο χωρίς προϋπολογισμό, με χρήματα "ψίχουλα" για να ασκεί πελατειακή πολιτική ο Υπουργός»** δήλωσε και τάχθηκε υπέρ της κατάργησης του Υπουργείου Αιγαίου και της συγχώνευσης του Υπουργείου Εμπορικής Ναυτιλίας με το Υπουργείο Εθνικής Οικονομίας.

ΕΠΙΘΕΣΗ ΑΠΟ ΣΗΦΟΥΝΑΚΗ

Ο Ευρωβουλευτής κ. Νίκος Σηφουνάκης, σχολιάζοντας τον απολογισμό πεπραγμένων της διετίας 2004-2006 στο χώρο του Αιγαίου από τον Υπουργό κ. Α. Παυλίδη, δήλωσε μεταξύ άλλων τα εξής:

«Φαίνεται, πως ο κ. Παυλίδης, παίρνοντας το σήμα της Κυβέρνησης για τον απολογισμό των πεπραγμένων της διετίας, προσπάθησε ο δόλιος να βρει κάτι να πει πως «έπραξε» κι αυτός στο χώρο του Αιγαίου.

Τι να πρωτοθαυμάσει λοιπόν κανείς απ' τα τόσα που «διαπράχθηκαν» και προβάλλονται σήμερα από τον κ. Υπουργό Αιγαίου και νησιωτικής πολιτικής το μοναδικό στον νέο τίτλο στοιχείο, όπου αναγνωρίζεται η «νησιωτικότητα»!

Τι αλήθεια έχει γίνει που να υπερηφανεύεται ο Πρωθυπουργός για την περίφημη νησιωτικότητα που εξήγγειλε;

- Τα πεπραγμένα τους στην ακτοπλοΐα με τις εξαετείς συμβάσεις και τις απ' ευθείας αναθέσεις των άγονων γραμμών στα απαξιωμένα πλοία των ημέτερων εφοπλιστών, ή ότι ακόμη κρατούν στα συρτάρια τους την έτοιμη και εγκεκριμμένη από την Ε.Ε. Μελέτη που τους παραδώσαμε για εκσυγχρονισμό των θαλάσσιων συγκοινωνιών στο Αιγαίο. Είναι νωπή ακόμη στη μνήμη των αιγαιοπελαγιτών η αφάνταση ταλαιπωρία του καλοκαιριού που πέρασαν και που περνούν ακόμη;

- Τις παρεμβάσεις στον τομέα Χωροταξίας Οικισμού και περιβάλλοντος (ΣΧΟΠ), όπου κι αυτά ακόμη που δεν διέλυσαν τα υπολειτουργούν απομακρύνοντας στα περισσότερα τους καθ' ύλη αρμόδιους Αρχιτέκτονες και τοποθετώντας αρεστά στο κόμμα στελέχη των πολεοδομικών γραφείων. Την μη ενεργοποίηση της έτοιμης από μας νομοθεσίας για τις αποσύρσεις κτιρίων που αλλοιώνουν το περιβάλλον και τα δισεκατομμύρια που χάθηκαν από πόρους που θα μπορούσε να διαχειρισθεί το Υπουργείο Αιγαίου;

- Που άφησαν να λιμνάζει δύο και πλέον χρόνια την απόφαση για ίδρυση Πανεπιστημιακής σχολής στη Λήμνο;

- Την πολιτική τους στον τομέα του Πολιτισμού, όπου επιτυχημένοι θεσμοί στο Αρχιπέλαγος όπως π.χ. η συνάντηση των Εραστιτεχνών Θιάσων, που σχεδόν είναι υπό διωγμό;

Χαρακτηριστικό της γενικότερης απραξίας που επικρατεί αποτελεί το πανό που είχαν κρεμάσει επί μήνες οι εργαζόμενοι έξω από το Υπουργείο και ζητούσαν έργο για να απασχοληθούν! Κρίμα γιατί σχολιάζει αξιόλογο επιστημονικό προσωπικό και έμπειρο στελεχειακό δυναμικό στο Υπουργείο Αιγαίου.

Ατυχήσατε κ. Παυλίδη με τα πολλά και πομπώδη που προβάλλετε, λίγη σεμνότητα δεν βλάπτει, ιδιαίτερα όταν απευθύνεστε στους νησιώτες.»

ΣΤΗ ΣΗΜΕΡΙΝΗ ΓΕΝΙΚΗ ΣΥΝΕΛΕΥΣΗ

«ΞΕΚΑΘΑΡΙΣΜΑ ΛΟΓΑΡΙΑΣΜΩΝ» *στις τάξεις των ταξιτζήδων*

Διαπιστώνεται μεγάλη διάσταση απόψεων

«Ξεκαθάρισμα» λογαριασμών αναμένεται σήμερα στην έκτακτη γενική συνέλευση που συγκαλεί ο πρόεδρος του Συνδέσμου Ιδιοκτητών Ταξί κ. Θεοδόσης Καστανίδης.

Η συνέλευση θα πραγματοποιηθεί το απόγευμα και αποτελεί παράλληλη συνέλευση των μελών του «Ράδιο Ταξί« όπου θα πραγματοποιηθούν εκλογές για την ανάδειξη νέας διοίκησης.

Η συνέλευση αυτή αποτελεί συνέχεια εκείνης που συγκλήθηκε εκτάκτως πριν από δύο μήνες περίπου μετά την πρόταση μομφής που κατέθεσε σε βάρος του κ. Καστανίδη, ο ταμίας του Ράδιο Ταξί κ. Κ. Χειμωνέττος, ο οποίος και απεχώρησε από τη διοίκηση.

Ο κ. Καστανίδης πέτυχε τότε πύρρειο νίκη αφού απέφυγε μόλις για 7 ψήφους την έκπτωση από το αξίωμά του και σήμερα, όπως είναι πασίδηλο, θα επιδιώξει να περάσει το μήνυμα ότι είναι ο κυρίαρχος του παιχνιδιού. Μήνυμα που θα απευθύνεται κυρίως στον πρώην πρόεδρο του Συνδέσμου Ιδιοκτητών Ταξί κ. Θανάση Χατζηγεωργίου με τον οποίο ο κ. Καστανίδης βρίσκεται σε απόλυτη ρήξη με συνέπεια η επαγγελματική τάξη των ταξιτζήδων να είναι σήμερα βαθιά διχασμένη.

Η συνέλευση προβλέπεται πάντως θερμή και δεν αποκλείεται να υπάρξουν παρατράγουδα, παρ' όλο που ο πρόεδρος του Συνδέσμου εμφανιζόταν χθες ιδιαιτέρως ήρεμος και βέβαιος για το αποτέλεσμα.

Υπενθυμίζεται ότι εκλογές στο «Ράδιο Ταξί» έγιναν τον περασμένο Νοέμβριο αλλά η πρόταση μομφής κατά του κ. Καστανίδη και η παρατεταμένη διοικητική κρίση που αυτή προκάλεσε επιβάλλουν, όπως υποστηρίζεται και από τις δύο πλευρές, «καθαρή λύση δια της κάλπης». Σύμφωνα με τις πληροφορίες οι κ.κ. Καστανίδης και Χατζηγεωργίου είναι προετοιμασμένοι για σφοδρή μετωπική σύγκρουση, γεγονός που ανησυχεί σε μεγάλο βαθμό εκείνους οι οποίοι διαπιστώνουν ότι το προσωπικό πάθος των δύο συνδικαλιστών απειλεί να καταστεί νάρκη ως προς τα πραγματικά συμφέροντα των 450 ιδιοκτητών ταξί.

Οι πλέον νηφάλιοι και ψύχραιμοι των ταξιτζήδων εκτιμούν ότι ο κλάδος τους οδηγείται σε περιπέτειες και εν τέλει σε ανυποληψία, σε μια περίοδο μάλιστα που καλείται να αντιμετωπίσει σοβαρά προβλήματα όπως είναι το ζήτημα των εταιρειών στο πλαίσιο της απελευθέρωσης του επαγγέλματος αλλά και της συνεχούς κατάρτισης των μελών του Συνδέσμου και των οδηγών ταξί.

Πάντως αποτελεί σημείο αισιοδοξίας το γεγονός ότι ο κ. Καστανίδης δεν προτίθεται να θέσει σήμερα θέμα απεργιακών κινητοποιήσεων στην προοπτική επαναχορήγησης των 15 αδειών ταξί.

Οπως δήλωσε, οποιαδήποτε απόφαση της Συνέλευσης θα αφορά μόνο την προσφυγή σε ένδικα μέσα για την ακύρωση της απόφασης της Νομαρχιακής Αυτοδιοίκησης. Δήλωση η οποία ερμηνεύεται ως εγκατάλειψη της σκληρής γραμμής που ακολουθεί έως τώρα και η οποία αποδείχθηκε επιβλαβής για τον κλάδο των ταξιτζήδων μετά την καθολική κατακραυγή της ροδιακής κοινωνίας.



ΑΚΡΙΤΙΚΑ

κουβεντούλες με κάποιο νόημα

Θάρσει· λέγων τ' αληθές ου σφαλεί ποτέ
ΣΟΦΟΚΛΗΣ

«Η φοβερότερη εκδίκηση είναι να περιφρονείς αυτούς που σε εχθρεύονται, αν και είσαι βέβαιος ότι μπορείς να τους συντρίψεις».
ΜΠΑΛΖΑΚ

WINSTON CHURCHILL: Ο ελεύθερος Τύπος μπορεί να είναι καλός ή κακός Τύπος, ο ανελεύθερος δεν θα γίνει ποτέ τίποτε άλλο από κακός τύπος

Η ΕΝΤΟΛΗ ΙΣΧΥΕΙ

Τα γενέθλια των δύο χρόνων της ΝΔ στην εξουσία δεν μπορούσαν παρά να γιορταστούν με ακατάσχετη πολιτικολογία. Από τη μια πλευρά η κυβέρνηση -αναγκαστικά- προβάλλει τα όποια επιτεύγματά της ταυτόχρονα με κάποιον προβληματισμό εξαιτίας των απογοητευτικών δημοσκοπήσεων. Από την άλλη, η αναθαρρημένη αντιπολίτευση που ανακάλυψε μια ακόμη ευκαιρία να ασκήσει μηδενιστική κριτική προς την κυβέρνηση.

Η ουσία, φυσικά, δεν βρίσκεται στο πολιτικό πινγκ - πονγκ των επετειακών δηλώσεων, αλλά εστιάζεται στην ανάγκη της Ελλάδας για δραστικές αλλαγές στις γραφειοκρατικές δομές της προκειμένου να εκσυγχρονιστεί. Το θετικό, μάλιστα, στην παρούσα συγκυρία είναι πως την ανάγκη αυτή δεν την αναγνωρίζουν λίγα «φωτισμένα» μυαλά μόνο, αλλά η ισχυρή πλειοψηφία του ελληνικού λαού. Αλλωστε, η εντολή που έδωσε το εκλογικό Σώμα πριν από δύο χρόνια στην παρούσα κυβέρνηση ήταν ακριβώς αυτή: Βαθιές μεταρρυθμίσεις γιατί αλλιώς θα χάσουμε το τρένο της ανάπτυξης.

Η εντολή βρίσκεται ακόμη σε ισχύ. Υπό την έννοια αυτή κανένα στοίχημα δεν έχει χαθεί από την κυβέρνηση παρά τις δημοσκοπήσεις που αντανακλούν ήδη το κόστος των λανθασμένων επιλογών της στο χειρισμό κοινωνικά (ή... επικοινωνιακά) ευαίσθητων θεμάτων. Ιδιαίτερα εφόσον μέσα στη διετία που πέρασε έχουν υλοποιηθεί ή έχουν δρομολογηθεί σημαντικές παρεμβάσεις στον ευρύτερο δημόσιο τομέα, με κορωνίδα ίσως το νέο νόμο για τις ΔΕΚΟ. Χρειάζεται, όμως, η εφαρμογή όλων των μαθημάτων που πήρε η ΝΔ στη διάρκεια που κυβερνά. Τα ημίμετρα και οι καθυστερήσεις μεταφράζονται πλέον σε πολύ μεγαλύτερο πολιτικό κόστος απ' ότι οι παραδοσιακές αργές διαδικασίες που χρησιμοποιούσαν οι προηγούμενες κυβερνήσεις από το 1974 ως σήμερα προσπαθούσαν να γλιτώσουν.

Αρα αν ο πρωθυπουργός Κώστας Καραμανλής θέλει να δει την πρώτη του κυβέρνηση να επιτυγχάνει και να σιγουρεύει τις πιθανότητές της για επικράτηση στις επερχόμενες εθνικές εκλογές θα πρέπει να επιβάλλει στους υπουργούς του την επιτάχυνση παραγωγής κυβερνητικού έργου.

Η αγορά δεν αρκείται στα πεπραγμένα της διετίας. Θέλει περισσότερες μεταρρυθμίσεις, θέλει μεγαλύτερη αποφασιστικότητα στις αναπόφευκτες ρήξεις, θέλει, εν τέλει, μια κυβέρνηση που στηρίζει τις δεσμεύσεις της και τολμά να αναλαμβάνει τα ρίσκα της.

Τ Α ΣΥΝΔΡΟΜΑ ΤΗΣ ΑΛΑΖΟΝΕΙΑΣ

Ξεθάρρεψε το ΠΑΣΟΚ με τις δημοσκοπήσεις και τα στελέχη του στις δηλώσεις τους άρχισαν να βγάζουν την παλαιά αλαζονεία τους. Το ίδιο και οι «συμπαθούντες» σχολιαστές: Κάνουν δηλώσεις που θυμίζουν το είδος της αντιπολίτευσης που έκανε η Ν.Δ. το 1981: Εξυπνακισμοί, που έχουν στόχο το κομματικό ακροατήριο, αλλά δεν αγγίζουν την κοινωνία που... υπομειδιά στο άκουσμά τους. Τους καλούμε να συνεχίσουν έτσι. Είναι στο σωστό δρόμο. Σε λίγο θα «κάψουν» φλάντζες!

Οι πολίτες έχουν, πάντως, μία χρυσή ευκαιρία: Να ξαναθυμηθούν το παλαιό, αλαζονικό, αποκρουστικό ΠΑΣΟΚ της τελευταίας τετραετίας (ειδικώς) που είχε στο νου του μόνο τη νομή της εξουσίας. Αν αυτά τα αντί ΠΑΣΟΚικά ανακλαστικά ενεργοποιηθούν (αν είχε η Ν.Δ. στοιχειώδη εξυπνάδα θα τα διέγειρε η ίδια), τότε νομίζω ότι είναι πολύ δύσκολο να διεκδικήσει εξουσία ξανά το ΠΑΣΟΚ!

Η ΑΝΕΡΓΙΑ

Δεν υπάρχει νεαρή σερβιτόρα που να μην είναι πτυχιούχος τουλάχιστον της Ανωτάτης Μαιευτικής ή της Ψυχολογίας, ούτε νεαρός που διανέμει πίτσες ή μοιράζει διαφημιστικά έντυπα σε κεντρικές οδούς και να μην έχει κι αυτός ένα πτυχίο οικονομικών, ηλεκτρονικής... Υπερβολή ίσως αλλά που δεν απέχει πολύ από την πραγματικότητα. Εν τω μεταξύ το υπουργείο Παιδείας έχει αναγγείλει ότι φέτος θα είναι κατά 2.000 περισσότεροι οι εισακτέοι σε ΑΕΙ και ΤΕΙ. «Θα φάμε, θα πιούμε και νηστικοί θα κοιμηθούμε» όπως θα έλεγε και ο αθάνατος Καραγκιόζης.

Μ ΕΤΑΡΡΥΘΜΙΣΕΙΣ

Θα αποτελούσε έκπληξη αν ο πρωθυπουργός Κώστας Καραμανλής κατά την επέτειο συμπλήρωσης δύο χρόνων που η Ν.Δ. ανέλαβε τη διακυβέρνηση της χώρας δεν υπογράμμιζε την προσήλωσή του στις μεταρρυθμίσεις και στην υλοποίηση των προεκλογικών δεσμεύσεων και αν δεν υπενθύμιζε ότι εξακολουθεί να κινείται στο σύγχρονο κοινωνικό κέντρο.

Οι μεταρρυθμίσεις αποτελούν το πρωταρχικό του μέλημα, καθώς θεωρεί ότι μέσω αυτών θα περιορισθεί η σπατάλη του δημόσιου χρήματος, θα δοθεί αναπτυξιακή πνοή στη χώρα και κατ' επέκταση θα εξευρεθούν πόροι για κοινωνική πολιτική. Οι μεταρρυθμίσεις όμως αποτελούν και το ισχυρό πολιτικό του χαρτί, καθώς, όπως καταγράφουν και οι δημοσκοπήσεις, οι Ελληνες πολίτες έχουν πεισθεί για την ανάγκη μεταρρυθμίσεων, πράγμα το οποίο εύλογα ο πρωθυπουργός σπεύδει να αξιοποιήσει πολιτικά. Το κατά πόσο βέβαια το μεταρρυθμιστικό έργο θα αποβεί επωφελές για τον τόπο και την κυβέρνηση είναι ένα ζήτημα που θα κριθεί από τους Ελληνες πολίτες τα επόμενα δύο χρόνια. Οπως βεβαίως θα κριθεί και το κατά πόσον, πράγματι, ο κ. Καραμανλής κινείται στο κοινωνικό κέντρο και η επισήμανσή του δεν είναι απλώς ρητορική, προκειμένου να ανακόψει την μετακίνηση των ψηφοφόρων της Ν.Δ. προς το ΠΑΣΟΚ, όπως καταγράφουν οι τελευταίες δημοσκοπήσεις, και ως εκ τούτου επιβεβλημένη.

Η ΕΠΙΤΥΧΙΑ ΤΩΝ ΑΛΛΩΝ...

Ο χουλιγκανισμός είναι παλιό φαινόμενο. Οι περισσότερες χώρες κατάλαβαν κάποια στιγμή πως το πράγμα δεν πάει άλλο. Και πήραν σκληρά μέτρα. Ορισμένα, μάλιστα, ήταν εξοντωτικά. Ετσι, η Αγγλία τιμώρησε όλες τις ομάδες της με ολοκληρωτικό αποκλεισμό από κάθε ευρωπαϊκή διοργάνωση επί πολλά χρόνια. Επιχειρήσεις του θεάματος με προϋπολογισμούς εκατομμυρίων λιρών, με σπουδαία αθλητική ιστορία και εκατομμύρια οπαδούς, βρέθηκαν από τη μια στιγμή στην άλλη στο πουθενά. Μια χώρα με μεγάλη παράδοση στο ποδόσφαιρο βρέθηκε αθλητικά αποκλεισμένη. Το αθλητικό και το οικονομικό σοκ ήταν τεράστιο. Ομως, έτσι, κατάφερε το αγγλικό ποδόσφαιρο και επέστρεψε κάποτε, στην Ευρώπη, κατακτώντας και πάλι την κορυφή.

Το ίδιο συνέβη και στην Ιταλία. Κι εκεί ομάδες με μοναδική ιστορία τιμωρήθηκαν αυστηρότατα (Ρόμα, Ιντερ). Και όσες παλαιότερα βρέθηκαν μπλεγμένες σε στημένους αγώνες υποβιβάστηκαν και κινδύνεψαν να εξαφανιστούν (Μίλαν). Ποδοσφαιριστές - εθνικά είδωλα έσβησαν (Πάολο Ρόσι). Μόλις πρόπερσι ομάδα με μεγάλη φήμη (Φιορεντίνα) έπεσε κατηγορίες γιατί δεν είχε να πληρώσει τα χρέη της.

Αλλά μόνον έτσι σήμερα τόσο η Αγγλία όσο και η Ιταλία έχουν τα πλέον αξιόπιστα και καλύτερα πρωταθλήματα και ο κόσμος γεμίζει κάθε Κυριακή τις εξέδρες των γηπέδων τους...

...Κ ΑΙ Η ΔΙΚΗ ΜΑΣ ΑΠΟΤΥΧΙΑ

Στην Ελλάδα ακόμα μια φορά προχθές συγκρούστηκαν έξω από το Ολυμπιακό Στάδιο οπαδοί αντιπάλων ομάδων. Αποτέλεσμα ένας ακόμα νέος σε κρίσιμη κατάσταση στο νοσοκομείο. Χρόνια τώρα βλέπουμε οπαδούς χούλιγκαν, εφημερίδες χούλιγκαν, προέδρους χούλιγκαν, χωρίς να κάνουμε τίποτα. Χρόνια τώρα ακούγονται «κραυγές και ψίθυροι» για «παράγκες» που στήνουν αποτελέσματα. Βλέπουμε διαιτητές να πανηγυρίζουν τα γκολ μαζί με τις ομάδες! Και φτάσαμε να έχουμε ένα ακόμα πρωτάθλημα χωρίς θεατές. Οσοι πια πάνε ακόμα στο γήπεδο πάνε για να εκτονωθούν. Κυριάρχησαν ελάχιστοι άθλιοι οπαδοί, το άθλιο θέαμα. Επικράτησε πλέον η αναξιοπιστία και η ανυποληψία.

Το τελευταίο διάστημα τα πράγματα έχουν χειροτερεύσει. Κάθε Κυριακή έχουμε μεγάλα επεισόδια. Κινδυνεύουν ζωές ανά πάσα στιγμή. Και οι κατηγορίες κατά της Αστυνομίας μοιάζουν αξιοθρήνητες. Καμιά Αστυνομία δεν κάνει καλό ένα άθλιο πρωτάθλημα. Καμιά Αστυνομία δεν μετατρέπει χούλιγκαν σε αξιοπρεπείς φιλάθλους. Η Αστυνομία το μόνον που μπορεί κάνει είναι να ρυθμίζει την κυκλοφορία γύρω από το γήπεδο. Ολα τα άλλα, όπως έγινε και αλλού, πρέπει να τα κάνουν η πολιτεία και οι ομάδες.

Δεν έχει πλέον, σημασία το ποιος θα πάρει ένα αναξιόπιστο πρωτάθλημα. Είναι καιρός η πολιτεία και οι ομάδες να πάρουν μέτρα. Αλλιώς τα φαινόμενα της κρίσης θα ενταθούν...

Δ ΥΟ ΕΝΔΙΑΦΕΡΟΜΕΝΟΙ...

Ο εφοπλιστής Κ. Λελάκης και ο ιδιοκτήτης της γνωστής αλυσίδας ξενοδοχείων Σ. Διβάνης είναι οι δύο επιχειρηματίες που, σύμφωνα με πληροφορίες, έχουν επιδείξει ενδιαφέρον για να αγοράσουν από την Ιονική Ξενοδοχειακή το Hilton της Ρόδου. Η θυγατρική εταιρεία της ALPHA BANK έχει αρχίσει ήδη τη διερευνητική εργασία για τον εντοπισμό ενδιαφερόμενων αγοραστών.

Παλαιότερα ενδιαφέρον είχαν εκδηλώσει και οι κ.κ. Καμπουράκης, Λανίτης και Μήτσης, παραμένει όμως άγνωστο τι τελικά σκέπτονται να πράξουν.

...Γ ΙΑ ΤΟ ΧΙΛΤΟΝ ΤΗΣ ΡΟΔΟΥ

Αυτό βέβαια που έχει, επίσης, μεγάλο ενδιαφέρον είναι το τι σχεδιάζει να πράξει η ALPHA με το Hilton της Αθήνας, μετά την πώληση της μονάδας στη Ρόδο. Ορισμένοι υποστηρίζουν ότι είναι πιθανόν να γίνει συγχώνευση διά απορροφήσεως της Ιονικής Ξενοδοχειακής και εν συνεχεία πώληση του ακινήτου, αλλά αυτά δεν είναι παρά φήμες της αγοράς. Σημειώνεται ότι το 2005, η Ιονική Ξενοδοχειακή είχε παρουσιάσει κέρδη 155.000 ευρώ έναντι ζημιών 3,97 εκατ. ευρώ κατά τη χρήση 2004.

Σ ΤΑΘΕΡΟ «ΟΧΙ»

Κατηγορηματικά αντίθετος με οποιαδήποτε αλλαγή στο σχέδιο «Καποδίστριας» και σε νέες αυτονομήσεις κοινοτήτων εμφανίστηκε ο υπουργός Εσωτερικών, Δημόσιας Διοίκησης και Αποκέντρωσης Προκόπης Παυλόπουλος σε συνέντευξή του στην «Κυριακάτικη Ελευθεροτυπία». Ο κ. Παυλόπουλος απαντά σε όσους κατηγορούν την κυβέρνηση για αθέτηση προεκλογικών υποσχέσεων πως το πρόγραμμα της Ν.Δ. έλεγε για άρση των αδικιών, οι οποίες και αποκαταστάθηκαν με την τροπολογία που κατέθεσε στη Βουλή. Πάντως, οι ευρύτατες αλλαγές στη διοικητική οργάνωση της χώρας θα ξεκινήσουν να συζητούνται εντός του Μαρτίου -πιθανότατα- και μετά την κατάθεση του νέου Κώδικα Δήμων και Κοινοτήτων στη Βουλή.

Ξ ΕΚΙΝΑΕΙ ΤΟ ΔΕΥΤΕΡΟ ΗΜΙΧΡΟΝΟ...

Με ποδοσφαιρικούς όρους, όλα θα κριθούν στο δεύτερο ημίχρονο. Η ευθύνη του «προπονητή» και των «παικτών» είναι μεγάλη, αφού θα πρέπει με γρήγορες κινήσεις να ανατρέψουν το κακό κλίμα του πρώτου ημιχρόνου για να «ζεσταθεί» η κερκίδα, η οποία δικαίως είναι «μουδιασμένη». Το θέαμα του πρώτου ημιχρόνου δεν αντέχει κριτικής, αφού πέραν κάποιων ατομικών εξάρσεων δεν παίχτηκε μπάλα. Είναι σαφές ότι χρειάζεται ένα γκολ στο πρώτο τέταρτο, δηλαδή στο πρώτο διάστημα, διαφορετικά όσο περνάνε τα λεπτά (οι μήνες) θα μεγαλώνει το άγχος θα αυξάνεται το άγχος μπας και η ομάδα δεχτεί τέρμα στις αντεπιθέσεις. Οι αλλαγές που έγιναν στο ημίχρονο δίνουν την αίσθηση ότι θα ακολουθηθεί επιθετική πολιτική. Ωστόσο, χρειάζεται προσοχή στις «στημένες φάσεις» και συνεχές πρεσάρισμα ώστε να γίνει η «γκέλα»...

Α ΡΧΙΖΕΙ ΤΟ ΜΑΤΣ...

Τώρα θα αναρωτηθείτε, και σωστά, μα ο αντίπαλος θα βγει στο γήπεδο για να χάσει; Ασφαλώς και όχι, αλλά με βάση την απόδοσή του στο πρώτο ημίχρονο δεν νομίζω ότι έχει τα φόντα για κάτι καλύτερο. Εμπειρη ομάδα αλλά γερασμένη, χωρίς φυσική κατάσταση μόλις δεχτεί το γκολ θα καταρρεύσει. Το γεγονός ότι κράτησε την εστία της ανέπαφη -ειδικά στην αρχή, οπότε επικρατούσε σύγχυση- δεν οφείλεται στη ικανότητα των «αμυντικών» της, αλλά στη δυστοκία της Ν.Δ. και σε κάποιες επιλογές παικτών της που αντί να τελειώσουν τις φάσεις γύριζαν την μπάλα πίσω. Κάνουν λάθος όσοι υπερεκτιμούν ή υποτιμούν τις προσβάσεις της στο παρασκήνιο. Ωστόσο, οι παράγοντες μπορεί να επηρεάζουν, αλλά δεν παίζουν μπάλα. Πολύ απλά η νίκη και η ήττα είναι υπόθεση του Καραμανλή και των παικτών του.

Υ.Τ.Ε.

ΤΟΝ ΑΠΟΛΟΓΙΣΜΟ ΤΟΥ ΚΥΒΕΡΝΗΤΙΚΟΥ ΕΡΓΟΥ ΕΚΑΝΕ Ο ΠΡΩΘΥΠΟΥΡΓΟΣ

ΔΕΣΜΕΥΣΕΙΣ ΚΑΡΑΜΑΝΛΗ

Ο πρωθυπουργός διαβεβαίωσε τους πολίτες ότι τα όσα υποσχέθηκε προεκλογικά θα τα τηρήσει στο ακέραιο, ενώ επανέλαβε την πρόθεσή του «για ολική, μετωπική σύγκρουση με τις παθογένειες και τα νοσηρά φαινόμενα του παρελθόντος»

Δημόσιες δεσμεύσεις προς τον ελληνικό λαό για συνέχιση του κυβερνητικού έργου και την αποτελεσματικότητά του έδωσε προχθές ο πρωθυπουργός Κώστας Καραμανλής κατά την συνεδρίαση του υπουργικού συμβουλίου, όπου έκανε τον απολογισμό του κυβερνητικού έργου για το πρώτο μισό της κυβερνητικής θητείας.

Ενας απολογισμός ο οποίος αποτέλεσε ένεση αισιοδοξίας για τη συνέχεια, σε μια στιγμή που οι έρευνες φέρνουν την αξιωματική αντιπολίτευση πολύ κοντά στη Νέα Δημοκρατία, ενώ η αντικυβερνητική προπαγάνδα επιχειρεί να ανατρέψει το σκηνικό και να δημιουργήσει εντυπώσεις σε βάρος της κυβέρνησης με κάθε ευκαιρία. Ενας απολογισμός που έχει θετικό πρόσημο και μπορεί να δημιουργεί αισιοδοξία για τη συνέχεια, αφού όπως διαπιστώθηκε και από τις εισηγήσεις των υπουργών, αυτά τα δυο χρόνια, πραγματοποιήθηκε στην Ελλάδα, μια σειρά σημαντικών αλλαγών και μεταρρυθμίσεων, που αφενός ο τόπος τις είχε ανάγκη και αφετέρου αλλάζουν το τοπίο τόσο σε οικονομικό όσο και σε κοινωνικό επίπεδο.

ΡΙΖΙΚΕΣ ΑΛΛΑΓΕΣ

Το κυβερνητικό έργο, όπως είπε ο πρωθυπουργός, θα φανεί στη συνέχεια, και θα αλλάξει ριζικά τα δεδομένα στην οικονομία αλλά και στο εισόδημα των εργαζομένων ενώ επιτέθηκε στην προηγούμενη κυβέρνηση λέγοντας ότι η κυβέρνηση της ΝΔ δεν κρύβει τα προβλήματα για να κατασκευάζει εικονικές πραγματικότητες.

Ομως το βασικότερο μήνυμα που εξέπεμψε προχθές ο Κώστας Καραμανλής ήταν προς τους πολίτες, τους οποίους διαβεβαίωσε ότι τα όσα υποσχέθηκε προεκλογικά θα τα τηρήσει στο ακέραιο ενώ επανέλαβε την πρόθεσή του «για ολική, μετωπική σύγκρουση με τις παθογένειες και τα νοσηρά φαινόμενα του παρελθόντος.

Τη διαφθορά, τη διαπλοκή, τη συγκάλυψη και την ατιμωρησία».

ΣΥΝΕΝΝΟΗΣΗ – ΕΠΙΤΑΧΥΝΣΗ

Ο πρωθυπουργός παραδέχθηκε ότι έγιναν και λάθη αυτά τα δυο χρόνια από την πλευρά της κυβέρνησης και σύμφωνα με πληροφορίες, απευθύνθηκε αυστηρά στους υπουργούς, ζητώντας να υπάρχει καλύτερη συνεννόηση και επιτάχυνση των ρυθμών του κυβερνητικού έργου. Ο κ. Καραμανλής εντοπίζει τις αιτίες των προβλημάτων σε περιπτώσεις όπου σημειώθηκε απουσία συναντίληψης και επεσήμανε με έμφαση την ανάγκη συνεργασίας και ομαδικού πνεύματος. Στην προχθεσινή συνεδρίαση του υπουργικού συμβουλίου έγινε μια αποτίμηση του έργου που παρήχθη μέχρι σήμερα, έγινε μια αυστηρή αξιολόγηση των εστιών που δημιούργησαν τα προβλήματα, ενώ ο πρωθυπουργός καθόρισε τις άμεσες προτεραιότητες, αλλά και τα επόμενα βήματα της κυβέρνησης, στο πλαίσιο της τετραετίας.

«ΙΣΧΥΕΙ ΣΤΟ ΑΚΕΡΑΙΟ»!

«Ο λόγος που δώσαμε στους πολίτες, ιδίως μάλιστα, στους οικονομικά ασθενέστερους, ισχύει στο ακέραιο. Αυτή είναι η απόφασή μας. Και η απόφαση αυτή είναι δεδομένη» είπε ο πρωθυπουργός απευθυνόμενος στον ελληνικό λαό, διαβεβαιώνοντάς τον για την υλοποίηση των βασικών εξαγγελιών της Νέας Δημοκρατίας.

Οπως φέρεται να τόνισε στη συνεδρίαση ο πρωθυπουργός, «εμείς δεν πρόκειται να ωραιοποιήσουμε καμία κατάσταση, και θα πούμε την αλήθεια όποια κι αν είναι αυτή, και στο τέλος να είστε βέβαιοι ότι θα δικαιωθούμε, γιατί ο κόσμος θα δει το έργο μας και θα το αξιολογήσει θετικά».

Ο πρωθυπουργός ξεκαθάρισε ότι δεν πρόκειται να ακολουθήσει στρατηγική εντυπώσεων αλλά ουσίας, ενώ έδωσε το πολιτικό στίγμα της νέας Δημοκρατίας τοποθετώντας την στο χώρο του κοινωνικού κέντρου: «Δεν επενδύουμε σε εφήμερες εντυπώσεις, αλλά στο τελικό οικονομικό, κοινωνικό και πολιτικό αποτέλεσμα. Επιμένουμε αταλάντευτα στη στρατηγική του σύγχρονου κοινωνικού κέντρου, του μέτρου και της μετριοπάθειας, της συνεννόησης και της σύνθεσης. Κυβέρνηση και Κοινοβουλευτική Ομάδα, όλες και όλοι μαζί, εργαζόμαστε εντατικά, συλλογικά, αποφασιστικά. Κλιμακώνουμε τις δράσεις μας και επιταχύνουμε το έργο μας, για να εφαρμόσουμε, στο πλαίσιο της τετραετίας, το κυβερνητικό πρόγραμμά μας» είπε ο Κώστας Καραμανλής.

ΕΝΤΟΛΗ ΠΟΛΙΤΩΝ

Ο κ. Καραμανλής τόνισε με έμφαση ότι οι πολίτες επέλεξαν το μεταρρυθμιστικό πρόγραμμα της Νέας Δημοκρατίας και δεσμεύθηκε για τη συνέχιση των μεταρρυθμίσεων, ειδικά στο χώρο των ΔΕΚΟ.

Στη δήλωσή του επεσήμανε ότι οι πολίτες έδωσαν εντολή στη Νέα Δημοκρατία να προχωρήσει σε αλλαγές και μεταρρυθμίσεις και να διασφαλίσει ανάπτυξη παντού και για όλους.

«Αυτή η εντολή όρισε και ορίζει τον κοινό μας στόχο, τις πολιτικές και το σχέδιο της πορείας μας. Στις 7 Μαρτίου του 2004, η Ελλάδα άλλαξε σελίδα. Μπήκε σε σταθερή, σε ασφαλή τροχιά μεταρρυθμίσεων. Τροχιά που οδηγεί, με σιγουριά, στην επίτευξη των στόχων και την εκπλήρωση των δεσμεύσεών μας» είπε ο πρωθυπουργός και συμπλήρωσε:

«Οι αλλαγές και οι μεταρρυθμίσεις που ξεκινήσαμε συνεχίζονται με εντεινόμενους ρυθμούς. Στο κράτος, την οικονομία, την παιδεία, την υγεία, τις υποδομές, το περιβάλλον. Δίνουμε άμεση προτεραιότητα στη μεγάλη, την κομβικής σημασίας, μεταρρύθμιση στις ΔΕΚΟ, ώστε να μη σπαταλώνται τα χρήματα των φορολογούμενων και να υπάρχουν καλύτερες υπηρεσίες για όλους».

Εδωσε ιδιαίτερη έμφαση στο έργο που επιτελείται στην οικονομία, η οποία όπως είπε στους υπουργούς, θα είναι το κλειδί που θα δώσει τη νίκη στη Νέα Δημοκρατία και στις επόμενες εκλογές.

Ανέφερε μεταξύ άλλων την εφαρμογή του πλαισίου για τις συμπράξεις δημοσίου και ιδιωτικού τομέα που όπως είπε θα δημιουργήσουν έργα πνοής σ' ολόκληρη τη χώρα και θα εξασφαλιστούν περισσότεροι πόροι για την παιδεία, την υγεία, την πρόνοια.

ΑΥΤΟΚΡΙΤΙΚΗ ΚΑΙ ΕΛΠΙΔΕΣ

«Δεν αρνούμαστε ότι στο διάστημα που πέρασε υπήρξαν, σε ορισμένες περιπτώσεις, αδυναμίες. Εγιναν όμως πολλά σε σύντομο χρονικό διάστημα. Προχώρησαν και προχωρούν σημαντικές αλλαγές και μεταρρυθμίσεις για το συμφέρον του κοινωνικού συνόλου» είπε ο Κώστας Καραμανλής κάνοντας την αυτοκριτική του. Παραδέχθηκε λάθη και καθυστερήσεις, αλλά επεσήμανε πως από εδώ και πέρα κάθε υπουργός θα αναλαμβάνει προσωπικά την ευθύνη για την πορεία του έργου στο υπουργείο που προΐσταται.

Ομως ο κ. Καραμανλής φάνηκε αισιόδοξος για το μέλλον, εκφράζοντας την βεβαιότητα ότι τα αποτελέσματα δεν θα αργήσουν να φανούν, ενώ σε αρκετούς τομείς φαίνονται ήδη.

Οπως είπε «το δημοσιονομικό έλλειμμα μειώνεται δραστικά, οι ρυθμοί ανάπτυξης είναι υπερδιπλάσιοι του μέσου όρου της Ευρωζώνης, το τουριστικό ρεύμα ενισχύεται, οι επενδύσεις ανακάμπτουν, η ανεργία, που για 20 χρόνια αυξανόταν, άρχισε, ήδη, να υποχωρεί».



«Ο λόγος που δώσαμε στους πολίτες, ιδίως μάλιστα, στους οικονομικά ασθενέστερους, ισχύει στο ακέραιο. Αυτή είναι η απόφασή μας. Και η απόφαση αυτή είναι δεδομένη» είπε ο πρωθυπουργός

ΠΡΟΤΕΡΑΙΟΤΗΤΕΣ

Ο πρωθυπουργός καθόρισε τις προτεραιότητες της κυβέρνησης για την συνέχεια με σαφήνεια και ως τέτοιες ανέφερε:

- **Την κατάρτιση Εθνικού Χωροταξικού Σχεδίου,**
- **την προώθηση μεγάλων οδικών και ενεργειακών έργων,**
- **την κατάρτιση του Κτηματολογίου, την απελευθέρωση της αγοράς ενέργειας, την προώθηση νέας σειράς αποκρατικοποιήσεων, την απλούστευση του πλαισίου αδειοδότησης των επιχειρήσεων,**
- **την αξιοποίηση της δημόσιας περιουσίας,**
- **τον περιορισμό της κρατικής σπατάλης,**
- **τη δραστική αντιμετώπιση της φοροδιαφυγής**
- **την ολοκλήρωση της φορολογικής μεταρρύθμισης, με αύξηση του αφορολόγητου ορίου και μείωση των φορολογικών συντελεστών για όλα τα νοικοκυριά.**



ΘΕΣΜΙΚΟ ΕΠΙΠΕΔΟ, ΕΠΕΝΔΥΣΕΙΣ, ΔΙΑΜΟΡΦΩΣΗ ΤΗΣ ΑΓΟΡΑΣ, ΣΤΡΑΤΗΓΙΚΟ ΣΧΕΔΙΟ ΜΑΡΚΕΤΙΝΓΚ

ΟΙ ΕΠΤΑ ΠΡΟΚΛΗΣΕΙΣ ΓΙΑ ΤΟΝ ΕΛΛΗΝΙΚΟ ΤΟΥΡΙΣΜΟ

• Τα προβλήματα που αναζητούν λύσεις για την ανάπτυξη του κλάδου • Καθοριστική για την αναπτυξιακή πορεία του τουρισμού είναι η αξιοποίηση της τουριστικής περιουσίας από την ΕΤΑ

Απέναντι σε 7 ανοιχτά μέτωπα στους πλέον κρίσιμους τομείς του ελληνικού τουρισμού, βρέθηκε η υπουργός Τουριστικής Ανάπτυξης κ. Φάνη Πάλλη Πετραλιά. Μπορεί ο προϋπολογισμός της προβολής και των δημοσίων σχέσεων την τελευταία διετία να ήταν αυξημένος, όμως πολλά προβλήματα αναζητούν λύσεις.

Η πολυπλοκότητα του κλάδου, η αδυναμία σαφούς στρατηγικής και πολιτικής και «η εξάρτησή του» από παράπλευρες και εμπλεκόμενες πολιτικές άλλων υπουργείων, περιόρισαν τη δυναμική του ελληνικού τουρισμού στα όρια ενός παραγωγικού τομέα δεύτερης κατηγορίας. Η νέα **υπουργός Τουριστικής Ανάπτυξης** σε μια ιδιαίτερα κρίσιμη περίοδο για τον κλάδο αναλαμβάνει ένα σοβαρό χαρτοφυλάκιο ανοιχτών θεμάτων που διατρέχουν όλο το μήκος και το πλάτος του τουριστικού μηχανισμού.

1 **Το κρίσιμο ζήτημα** σε θεσμικό επίπεδο παραμένει ο νέος κανονισμός του **ΕΟΤ** που θα δημιουργήσει ένα σύγχρονο μηχανισμό **Δημόσιας Διοίκησης**. Ωστόσο η σύνταξή του είναι απαραίτητο να συνδυασθεί με την αναμόρφωση του κανονισμού του υπουργείου Τουριστικής Ανάπτυξης (η μόνη νομοθετική πράξη του υπουργείου Τουριστικής Ανάπτυξης) ώστε οι δύο φορείς να μην αλληλοκαλύπτονται αλλά συμπληρωματικά να συνθέσουν έναν ολοκληρωμένο τουριστικό μηχανισμό με σαφή ρόλο ο καθένας.

2 **Η δεύτερη θεσμική διαδικασία** που ήταν σε εξέλιξη τους τελευταίους 10 μήνες αφορά το νομοσχέδιο για τον ιαματικό τουρισμό. Χωρίς λόγο ένα θέμα μη άμεσης προτεραιότητας (αναδείχθηκε υπό την πίεση βουλευτών του ΠΑΣΟΚ που είχαν προτείνει και καταθέσει αντίστοιχο νομοσχέδιο) απετέλεσε το μόνιμο θέμα θεσμικών πρωτοβουλιών το τελευταίο διάστημα. Είχε ήδη φτάσει μέχρι τον υπουργό Οικονομίας, ωστόσο εκ των πραγμάτων πλέον απαιτείται η συνηγορία της σημερινής υπουργού Τουριστικής Ανάπτυξης. Το σημαντικότερο μέρος του αφορά στις λοιπές διατάξεις, που μπορούν να αποτελέσουν μια ξεχωριστή νομοθετική πρωτοβουλία χωρίς το σώμα του ιαματικού τουρισμού, αφού περιλαμβάνουν σοβαρά ζητήματα τουριστικής πολιτικής και ανάπτυξης, όπως η απόσυρση των παλαιών ξενοδοχείων, η ρύθμιση οφειλών των ξενοδοχείων προς το ΤΕΕ, η τουριστική αξιοποίηση της τουριστικής περιουσίας, κ.λπ.

3 **Ο τρίτος και σημαντικότερος φάκελος** αφορά τα αναπτυξιακά σχέδια και το επενδυτικό μέλλον του τουρισμού. Ηδη η νέα υπουργός Τουριστικής Ανάπτυξης έχει στα χέρια της – προερχόμενο από το υπουργείο οικονομίας – το σχέδιο της τελευταίας Κοινής Υπουργικής Απόφασης για την επιχορήγηση ξενοδοχείων 5 και 4 αστέρων σε όλη την Ελλάδα. Κληρονομώντας μια κατάσταση που έχει ήδη διαμορφωθεί και μια αγορά που έχει δικαστεί σχετικά με την αναγκαιότητα επιχορήγησης νέων κλινών σε τουριστικά ανεπτυγμένες περιοχές (π.χ. Κρήτη, Ρόδο, Κέρκυρα, Χαλκιδική, κ.λπ.), η κ. **Φάνη Πάλλη Πετραλιά** δεν έχει και πολλά περιθώρια διαφοροποίησης από την πολιτική του υπουργείου Οικονομίας. Η όποια απόφαση, πάντως, θα πρέπει να παρέχει μια σαφή και εμπεριστατωμένη επιχειρηματολογία και όχι, όπως συνηθίζεται, να παίρνεται «στο πόδι».

4 Καθοριστικό σημείο στην αναπτυξιακή πορεία του κλάδου θα διαδραματίσει η αξιοποίηση της τουριστικής περιουσίας από την **ΕΤΑ** και οι σαφείς άξονες τουριστικής πολιτικής που θα τεθούν ώστε να συνυπολογίζονται στα οποιαδήποτε σχέδια τουριστικής αξιοποίησης από την εταιρεία.

5 **Η επάνδρωση του τουριστικού μηχανισμού** αποτελεί μια εκ των ουκ άνευ ενέργεια που θα στηρίξει την οποιαδήποτε αναπτυξιακή διαδικασία. Ηδη, «με το καλημέρα σας», η νέα υπουργός κληρονόμησε τους δύο γενικούς διευθυντές του ΕΟΤ (τον κ. Λευκαδίτη και την κ. **Φραγκιαδάκη**), μέσα από μία διαδικασία που αμφισβητήθηκε από πολλούς. Η τοποθέτηση των δύο γενικών διευθυντών έγινε λίγες ώρες μετά την ανάληψη των καθηκόντων της νέας υπουργού με υπογραφή του γενικού γραμματέα του ΕΟΤ κ. **Γ. Φωτεινόπουλου**. Ανοιχτά μέτωπα σε θέματα στελεχών του ΕΟΤ και τοποθετήσεών τους έχει πολλά η νέα υπουργός τόσο με διευθυντές που έχουν κριθεί και δεν έχουν τοποθετηθεί σε διευθύνσεις τουρισμού της Περιφέρειας όσο και με τις νέες κρίσεις και τα ονόματα που ήδη ακούγονται, με προσλήψεις και τοποθετήσεις στο εξωτερικό, κ.λπ.



Η νέα υπουργός Τουριστικής Ανάπτυξης έχει ενώπιόν της ένα σύνολο ανοικτών θεμάτων που αφορούν τον τουριστικό μηχανισμό

6 **Βαθιές τομές και μεταρρυθμίσεις**, που η υπουργός ανακοίνωσε στην πρώτη επίσημη ομιλία της κατά τη διάρκεια του **Παγκόσμιου Τουριστικού Φόρουμ**, αναμένει η τουριστική αγορά. Το σημαντικότερο επίπεδο πρωτοβουλιών που αναμένουν οι επιχειρηματίες αφορά σε διυπουργικό επίπεδο που μέχρι σήμερα δεν έχει παρουσιασθεί καμία ουσιαστική πρόοδος, ή στο επίπεδο προώθησης συγκεκριμένων δεσμεύσεων της πολιτείας (π.χ. Μητροπολιτικό Συνεδριακό και Εκθεσιακό Κέντρο Αθηνών).

7 **Η ενίσχυση των πρωτοβουλιών** για την επικοινωνία της Ελλάδας στο εξωτερικό, με στόχο την αύξηση της τουριστικής κίνησης αποτελεί καίριο και σημαντικό ζήτημα για τους εμπλεκόμενους με τον τουρισμό. Αυτό που επιζητείται είναι η υλοποίηση ενός συγκεκριμένου στρατηγικού σχεδίου μάρκετινγκ και κυρίως, η αποτίμηση στο τέλος των επικοινωνιακών πρωτοβουλιών που αναλαμβάνουμε.

ΤΑΧΥΔΡΟΜΙΚΟΣ ΙΔΙΟΠΟΙΗΘΗΚΕ ΞΕΝΗ ΠΙΣΤΩΤΙΚΗ ΚΑΡΤΑ

Στο εδώλιο του Τριμελούς Πλημμελειοδικείου Ρόδου στη συνεδρίασή του της 17ης Μαρτίου 2006 παραπέμφθηκε κατηγορούμενος για υπεξαίρεση για απάτη κατ' εξακολούθηση και για πλαστογραφία κατ' εξακολούθηση ένας υπάλληλος του Ταχυδρομείου Παραδεισίου!

Σύμφωνα με την δικογραφία που έχει σχηματιστεί ο ταχυδρομικός υπάλληλος κατηγορείται ως υπαίτιος του ότι στη Ρόδο, στις 30-6-2001 έλαβε στην κατοχή του συστημένη επιστολή, η οποία περιείχε πιστωτική κάρτα της Εγνατίας Τράπεζας ιδιοκτησίας του μηνυτή Μ.Κ. και δεν του την παρέδωσε ως είχε υποχρέωση, αλλά την ιδιοποιήθηκε.

Με περισσότερες από μια πράξεις οι οποίες συνιστούν εξακολούθηση του ιδίου εγκλήματος παρέστησε ψευδώς σε άγνωστους μέχρι στιγμής στην προανάκριση ιδιοκτήτες καταστημάτων ότι είναι νόμιμος κάτοχος της πιστωτικής κάρτας της Εγνατίας Τράπεζας και έπεισε αυτούς να του πωλήσουν εμπορεύματα αξίας 622 ευρώ βλάπτοντας συνάμα την περιουσία του μηνυτή με το αντίστοιχο ποσό, αφού ο τελευταίος υποχρεώθηκε να καταβάλει το ανωτέρω ποσό στην Τράπεζα.

Κατά τη διάρκεια συναλλαγών που πραγματοποίησε με την πιστωτική κάρτα της Εγνατίας Τράπεζας την οποία είχε ιδιοποιηθεί παρανόμως, έθεσε στις αποδείξεις αγορών πλαστογραφημένη υπογραφή του ιδιοκτήτη της κάρτας με σκοπό να παραπλανήσει τους ιδιοκτήτες των καταστημάτων.

Ο ταχυδρομικός υπάλληλος αρνείται κατηγορηματικά τις κατηγορίες και τονίζει επικουρικά ότι κατέβαλε το ποσό των 622 ευρώ στον μηνυτή.

Ως συνήγορος υπεράσπισής του θα παραστεί ο δικηγόρος κ. Στ. Κιουρτζής.

The Only Authorized Dealer In Rhodos

CIAO STORES

ΑΝΑΚΟΙΝΩΣΗ

Η εταρεία «ΛΑΚΗΣ ΓΑΒΑΛΑΣ Α.Ε.», η οποία εδρεύει στην Αθήνα, Λεωφ. Κηφισίας αρ. 231, είναι επί πολλά συναπτά έτη η **αποκλειστική** εισαγωγέας και διανομέας των γνησίων ειδών ανδρικής και γυναικείας ένδυσης, υπόδησης και αξεσουάρ με το εμπορικό σήμα **D&G DOLCE&GABBANA** της ιταλικής εταιρείας **ITTIERRE.**

Υπό την ως άνω ιδιότητά της, η εταιρεία «ΛΑΚΗΣ ΓΑΒΑΛΑΣ Α.Ε.» ανακοινώνει στο καταναλωτικό κοινό ότι για την περίοδο Ανοιξη/Καλοκαίρι 2006 στην πόλη της Ρόδου διαθέτει προς λιανική πώληση τα εν λόγω προϊόντα αποκλειστικά και μόνο στο κατάστημα «CIAO» που διατηρεί επί της οδού Εθελ. Δωδεκανησίων αρ. 38-40.

Με τιμή
Δήμητρα Παναγοπούλου
Προϊστάμενη Πωλήσεων της
«ΛΑΚΗΣ ΓΑΒΑΛΑΣ Α.Ε»

D&G DOLCE & GABANNA
D&G JEANS
DOLCE & GABANNA FIRST LINE
DA DANIELE ALESSANDRINI
DKNY JEANS
XZENO MILANO ITALY
GUESS
JOOP!
CK
ENZO Made in Italy
JUSTcavalli
GFF GIANFRANCO FERRE
roberto cavalli
VERSACE JEANS COUTURE
RENE LEZARD

1. ΕΘ. ΔΩΔΕΚΑΝΗΣΙΩΝ 40 - ΡΟΔΟΣ ΤΗΛ. 22410 70402
2. ΔΗΜ. ΘΕΜΕΛΗ 83 - ΡΟΔΟΣ ΤΗΛ. 22410 70401
www.ciaoboutique.gr
email:info@ciaoboutique.gr

ΕΠΙΠΛΑ ΚΟΥΖΙΝΑΣ ΙΤΑΛΙΑΣ & ΙΣΠΑΝΙΑΣ

8 ΜΕΤΡΑ ΑΠΟ 990* ΕΥΡΩ
('Η ΑΠΟ 29 ΕΥΡΩ ΤΟ ΜΗΝΑ*)

ΒΟΛΑΣ ΚΟΥΖΙΝΕΣ

ΠΟΡΤΕ ΕΣΩΤΕΡΙΚΕΣ
ΑΠΟ 139 ΕΥΡΩ (ΜΕ ΤΟ ΦΠΑ)

*ΔΕΝ ΠΕΡΙΛΑΜΒΑΝΕΤΑΙ ΤΟΠΟΘΕΤΗΣΗ, ΠΑΓΚΟΣ ΚΑΙ ΝΕΡΟΧΥΤΗΣ
*Ο ΔΙΑΚΑΝΟΝΙΣΜΟΣ ΑΦΟΡΑ 48ΜΗΝΗ ΕΞΟΦΛΗΣΗ ΚΑΙ ΠΕΡΙΛΑΜΒΑΝΕΙ ΦΠΑ 13%

Λ. ΕΛΕΥΘΕΡΙΑΣ 43-45 ΚΡΕΜΑΣΤΗ ΡΟΔΟΣ - ΤΗΛ. 22410 91275
FAX: 22410 94370 -- e-mail: lazarosvolas@yahoo.gr

πλαίσιο

δημοκρατικά

ΥΠΑΡΧΕΙ ΑΝΤΙΚΕΙΜΕΝΙΚΗ ΠΡΑΓΜΑΤΙΚΟΤΗΤΑ Η ΟΠΟΙΑ ΔΙΝΕΙ ΤΟ ΜΕΤΡΟ ΤΗΣ ΑΛΗΘΕΙΑΣ (ΑΡΙΣΤΟΤΕΛΗΣ)

Η «ΠΟΙΟΤΙΚΗ» ΥΠΕΡΟΧΗ

στις δημοσκοπήσεις



ΓΙΑΝΝΗΣ ΛΟΥΛΗΣ

Πολλές συζητήσεις γίνονται και πάλι το τελευταίο διάστημα για το κατά πόσο υπάρχει ή όχι αλλαγή του πολιτικού σκηνικού, με αφορμή μια δημοσκόπηση η οποία διαφοροποιείται στην πρόθεση ψήφου από τρεις άλλες, που επίσης έγιναν με μικρή χρονική απόκλιση μεταξύ τους.

Ομως, η αποκρυπτογράφηση της πολιτικής δυναμικής είναι προφανές -για κάποιο νηφάλιο παρατηρητή- πως δε νοείται να γίνει με βάση την πρόθεση ψήφου δημοσκοπήσεων οι οποίες κινούνται λίγο πολύ στα όρια του στατιστικού λάθους. Η δυναμική κρίνεται, αντίθετα, από ένα σύνολο δεδομένων τα οποία χαρακτηρίζονται ως «ποιοτικά» στοιχεία των δημοσκοπήσεων. Αυτά τα στοιχεία κρίνουν τις εκλογικές μάχες. Μαζί με έναν αστάθμητο παράγοντα: Την επίδραση που έχει η ίδια η προεκλογική εκστρατεία στο εκλογικό αποτέλεσμα, κάτι που είναι αδύνατο -φυσικά- προκαταβολικά να προβλεφθεί.

Ενα χαρακτηριστικό παράδειγμα είναι διαφωτιστικό: Την περίοδο από την άνοιξη του 1997 (όταν εξελέγη ο κ. Καραμανλής αρχηγός της Ν.Δ.) έως τον Οκτώβριο του 1999, η Ν.Δ. προηγούνταν του ΠΑΣΟΚ στις δημοσκοπήσεις. Ο μέσος όρος της διαφοράς υπέρ της ήταν περίπου 5% για το 1998, ενώ στις ευρωεκλογές του 1999 επικράτησε με διαφορά 3%. Παρ' όλα αυτά, μια βαθύτερη ανάλυση των δημοσκοπήσεων έδειχνε πως η πρωτοκαθεδρία της Ν.Δ. ήταν εύθραυστη. Και τούτο διότι το ΠΑΣΟΚ υπερείχε σε όλα τα «ποιοτικά» στοιχεία των δημοσκοπήσεων: Ο κ. Σημίτης κυριαρχούσε σε πρωθυπουργική εικόνα, ενώ το ΠΑΣΟΚ θεωρούνταν πιο αξιόπιστο από τη Ν.Δ. να χειριστεί τα οικονομικά και τα κοινωνικά προβλήματα του τόπου. Υπέρ του ΠΑΣΟΚ ήταν και η «παράσταση νίκης». Άρα, ενώ η Ν.Δ. υπερείχε στην πρόθεση ψήφου, η δυναμική ήταν υπέρ του ΠΑΣΟΚ.

Μετά τις ευρωεκλογές, ο γράφων προειδοποίησε δημόσια τη Ν.Δ. πως, παρά την ικανή της ηγεσία, είχε πρόβλημα κομματικής εικόνας («φθαρμένο προϊόν»), που την καθιστούσε ευάλωτη. Από τον Οκτώβριο του 1999 και μετά, όταν η κοινή γνώμη πείστηκε πως η οικονομική κατάσταση σταθεροποιούνταν, τα ποιοτικά στοιχεία των δημοσκοπήσεων, που ήταν και η ραχοκοκαλιά τους, άρχισαν να επηρεάζουν την πρόθεση ψήφου. Καθώς λοιπόν έκλεινε το 1999, το ΠΑΣΟΚ πέρασε μπροστά στις δημοσκοπήσεις. Οι πρώτες δημοσκοπήσεις του 2000 έδειξαν μια υψηλή πιθανότητα το ΠΑΣΟΚ να επικρατήσει με σημαντική διαφορά στις εκλογές. Όμως μεσολάβησε ένας αστάθμητος παράγοντας: Η πολύ καλή προεκλογική εκστρατεία του κ. Καραμανλή συνοδευόμενη από το πιο τολμηρό του άνοιγμα στο μεσαίο χώρο. Έτσι, στο νήμα, η διαφορά υπέρ του ΠΑΣΟΚ μειώθηκε και οι εκλογές κρίθηκαν οριακά.

Την περίοδο 2002-2004 τα πράγματα ήταν πιο ξεκάθαρα: Διαμορφώθηκε ένα πολιτικό περιβάλλον υπέρ της Ν.Δ. που ήταν εξαιρετικά δύσκολο να ανατραπεί. Και τούτο διότι η Ν.Δ., πρώτον, υπερείχε του ΠΑΣΟΚ με μεγάλη και σταθερή διαφορά στην πρόθεση ψήφου. Δεύτερον, είχε εξουδετερωθεί η «πρωθυπουργική πρωτοκαθεδρία» Σημίτη, με τον κ. Καραμανλή να τον ανταγωνίζεται στο όριο του στατιστικού λάθους. Τρίτον, η Ν.Δ. θεωρούνταν πιο αξιόπιστη (με διαφορά) να χειριστεί όλα τα οικονομικά και κοινωνικά προβλήματα του τόπου. Αυτά τα ποιοτικά στοιχεία έκριναν τις εκλογές του 2004, παρά την αλλαγή ηγεσίας στο ΠΑΣΟΚ, καθώς μάλιστα η εξέλιξη της προεκλογικής εκστρατείας «έδινε πόντους» στη Ν.Δ. Λάθη και αδυναμίες εξανέμισαν τον «αέρα» της αλλαγής ηγεσίας στο ΠΑΣΟΚ.

Με βάση όλα τα παραπάνω, η σημερινή εικόνα του πολιτικού τοπίου είναι ξεκάθαρη: Μέχρι τώρα δεν υπάρχει αλλαγή στο τοπίο αυτό, καθώς η Ν.Δ. προηγείται του ΠΑΣΟΚ σταθερά σε όλα τα ποιοτικά στοιχεία των δημοσκοπήσεων. (Πέραν του ότι προηγείται στην πρόθεση ψήφου, με μικρή διαφορά έστω, στις περισσότερες δημοσκοπήσεις).

Ο κ. Καραμανλής συνεχίζει να προηγείται του κ. Παπανδρέου σε πρωθυπουργική εικόνα με μεγάλη διαφορά. Τάση ανατροπής της διαφοράς αυτής (παρά την περιορισμένη βελτίωση της εικόνας Παπανδρέου) δεν υπάρχει για την ώρα.

Ταυτόχρονα, στα οικονομικά και κοινωνικά θέματα προηγείται σε αξιοπιστία η Ν.Δ., ενός ΠΑΣΟΚ που έχει το διττό αρνητικό φορτίο της πρόσφατης κυβερνητικής του θητείας και την αναλλοίωτη «παλαιά» εικόνα του. Συντριπτικά υπερέχει η Ν.Δ. και στην παράσταση νίκης.

Το ότι βεβαίως η δυναμική ευνοεί τη Ν.Δ., δεν αποτελεί απόλυτη κατοχύρωση για την ίδια. Από την άλλη πλευρά, η οποία φθορά της κυβέρνησης, χωρίς ουσιαστική βελτίωση της εικόνας του ΠΑΣΟΚ, δεν διασφαλίζει το τελευταίο, το οποίο δεν φαίνεται να κατανοεί την ανηφορικότητα του δρόμου που έχει να διανύσει. Τα πράγματα λοιπόν είναι απλά: Το πολιτικό τοπίο μπορεί να ανατραπεί μόνο εάν αλλάξουν τα ποιοτικά στοιχεία των δημοσκοπήσεων. Που συνεχίζουν να ευνοούν το κυβερνών κόμμα.

ΥΠΟ ΤΗΝ ΠΡΟΕΔΡΙΑ ΤΟΥ ΠΕΡΙΦΕΡΕΙΑΡΧΗ

ΣΥΝΕΔΡΙΑΣΕ ΧΘΕΣ Η ΓΝΩΜΟΔΟΤΙΚΗ

του νέου αναπτυξιακού νόμου

Συζητήθηκαν 17 αιτήσεις επενδυτών



Συνεδρίασε χθες υπό την προεδρία του Γενικού Γραμματέα της Περιφέρειας Νοτίου Αιγαίου κ. Χαράλαμπου Κόκκινου, η Γνωμοδοτική Επιτροπή του νέου αναπτυξιακού νόμου προκειμένου να εξετάσει αιτήματα επενδυτών στο Νομό Δωδεκανήσου. Οπως ανακοινώθηκε εξετάστηκαν 17 αιτήματα επενδυτών, από τα οποία 10 αφορούσαν την υπαγωγή δέκα νέων επενδύσεων στο νέο αναπτυξιακό νόμο, 5 την τροποποίηση αποφάσεων υπαγωγής επενδύσεων και τα υπόλοιπα 2 την ανάκληση των αποφάσεων υπαγωγής ύστερα από σχετικό αίτημα των επενδυτών.

Ειδικότερα για υπαγωγή στον νέο αναπτυξιακό νόμο εξετάστηκαν 10 αιτήματα εκ των οποίων τα 9 εγκρίθηκαν και το 1 απορρίφθηκε για τυπικούς λόγους.

Εγκριθείσες Επενδύσεις

1. Επένδυση της εταιρείας **«ΤΟΥΡΙΣΤΙΚΕΣ ΕΠΙΧΕΙΡΗΣΕΙΣ ΚΑΡΠΑΘΟΥ ΑΛΕΞΙΟΥ Α.Ε.»** με αντικείμενο τον εκσυγχρονισμό του ξενοδοχείου **«ΑΛΕΞ»** κατηγορίας δύο αστέρων, συνολικής δυναμικότητας 25 δωματίων και 48 κλινών, στο Δήμο Καρπάθου, του Νομού Δωδεκανήσου.

2. Επένδυση της εταιρείας **«ΑΝΩΝΥΜΗ ΕΤΑΙΡΕΙΑ ΤΟΥΡΙΣΤΙΚΕΣ ΞΕΝΟΔΟΧΕΙΑΚΕΣ ΚΑΙ ΕΜΠΟΡΙΚΕΣ ΕΠΙΧΕΙΡΗΣΕΙΣ ΠΕΥΚΟΣ ΜΠΗΤΣ»** με αντικείμενο τον εκσυγχρονισμό της ξενοδοχειακής μονάδας **«PEFKOS BEACH»** κατηγορίας τριών αστέρων (3*) συνολικής δυναμικότητας 93 δωματίων και 210 κλινών και εκσυγχρονιζόμενης δυναμικότητας 57 δωματίων και 120 κλινών, στο Δήμο Λινδίων, του Ν. Δωδεκανήσου.

3. Επένδυση της εταιρείας **«ΠΡΟΟΔΟΣ Α.Ε.»** με αντικείμενο την ίδρυση και εκμετάλλευση Μουσείου Νεώτερης Ιστορίας Νομού Δωδεκανήσου, στο Δήμο Ρόδου, του Νομού Δωδεκανήσου.

4. Επένδυση της εταιρείας **«ΑΝΩΝΥΜΗ ΞΕΝΟΔΟΧΕΙΑΚΗ ΕΤΑΙΡΕΙΑ ΚΥΑΝΗ ΑΚΤΗ Α.Ε.»** με αντικείμενο τον εκσυγχρονισμό της ολοκληρωμένης μορφής ξενοδοχειακής μονάδας επιπλωμένων διαμερισμάτων **«SUN BEACH»** τεσσάρων αστέρων (4*) συνολικής δυναμικότητας 149 διαμερισμάτων, 306 κλινών στο Δήμο Ιαλυσού, του Νομού Δωδεκανήσου.

5. Επένδυση της εταιρείας **«ΚΡΕΜΛΗΣ ΤΟΥΡΙΣΤΙΚΕΣ ΕΜΠ�OΡΟΒΙΟΜΗΧΑΝΙΚΕΣ ΝΑΥΤΙΛΙΑΚΕΣ ΕΠΙΧΕΙΡΗΣΕΙΣ Α.Ε.»** που αφορά τον εκσυγχρονισμό ολοκληρωμένης μορφής της ξενοδοχειακής μονάδας τύπου επιπλωμένων διαμερισμάτων **«MARIBEL»**, κατηγορίας τεσσάρων αστέρων (4*), συνολικής δυναμικότητας 40 κλινών, στο Δήμο Ιαλυσού, του Νομού Δωδεκανήσου.

6. Επένδυση της εταιρείας **«ΚΑΠΠΟΣ ΑΝΔΡΕΑΣ ΚΑΙ ΥΙΟΣ Ο.Ε.»** με αντικείμενο την ίδρυση μονάδας μορφοποίησης και κατεργασίας υαλοπινάκων στο Δήμο Καλλιθέας, του Νομού Δωδεκανήσου.

7. Επένδυση της εταιρείας **«ΞΕΝΟΔΟΧΕΙΑΚΕΣ ΤΟΥΡΙΣΤΙΚΕΣ ΕΜΠΟΡΙΚΕΣ ΟΙΚΟΔΟΜΙΚΕΣ ΕΠΙΧΕΙΡΗΣΕΙΣ ΑΠΟΛΛΩΝ Α.Ε.»** που αφορά τον εκσυγχρονισμό της ξενοδοχειακής μονάδας **«ΑΠΟΛΛΩΝ»** κατηγορίας τριών αστέρων (3*) συνολικής δυναμικότητας 125 δωματίων και 240 κλινών, στο Δήμο Κω, του Νομού Δωδεκανήσου.

8. Επένδυση της ατομικής επιχείρησης **«ΜΑΡΙΝΑΚΗ ΜΑΡΙΑ»** που αφορά τον εκσυγχρονισμό και την αναβάθμιση της ξενοδοχειακής μονάδας **«ΗΛΥΣΙΟΝ ΔΙΑΚΟΠΕΣ»** κατηγορίας τριών αστέρων (3*), συνολικής δυναμικότητας 40 δωματίων και 75 κλινών και εκσυγχρονιζόμενης 23 κλινών, στο Δήμο Ιαλυσού, του Νομού Δωδεκανήσου.

9. Επένδυση της εταιρείας **«ΞΕΝΟΔΟΧΕΙΑΚΗ ΤΟΥΡΙΣΤΙΚΗ ΒΙΟΜΗΧΑΝΙΚΗ ΕΜΠΟΡΙΚΗ ΜΠΑΚΙΡΗΣ Α.Ε.»** που αφορά τον εκσυγχρονισμό και την αναβάθμιση της ξενοδοχειακής μονάδας **«LUTANIA BEACH»** κατηγορίας τεσσάρων αστέρων (4*) συνολικής δυναμικότητας 123 δωματίων και 229 κλινών, στο Δήμο Αφάντου, του Νομού Δωδεκανήσου.

Ο συνολικός προϋπολογισμός των παραπάνω επενδύσεων ανέρχεται στο ποσό των 8.340.600,00 ευρώ η δε εγκριθείσα επιχορήγηση στο ποσό των 3.998.300,00 ευρώ. Συνολικά κατά το έτος 2005 υποβλήθηκαν 26 επενδυτικά σχέδια εκ των οποίων εγκρίθηκαν τα 24 με συνολικό προϋπολογισμό 22.759.590,00 ευρώ και εγκεκριμένη επιχορήγηση 11.002.045,00 ευρώ. Μετά την ολοκλήρωση των παραπάνω επενδύσεων προβλέπεται να δημιουργηθούν 70 νέες θέσεις εργασίας.

Απορριφθείσα επένδυση

1. Επένδυση της υπό ίδρυση ατομικής επιχείρησης **«ΠΑΠΑΚΑΛΟΔΟΥΚΑΣ ΓΕΩΡΓΙΟΣ»** με αντικείμενο την μετατροπή διατηρητέου κτιρίου σε ξενοδοχείο τριών αστέρων (3*) συνολικής δυναμικότητας 3 δωματίων και 6 κλινών, στο Δήμο Πεταλούδων του Ν. Δωδεκανήσου.

Τροποποίηση αποφάσεων υπαγωγής

1. Τροποποίηση των αποφάσεων υπαγωγής και ολοκλήρωσης επένδυσης της εταιρείας **«ΞΕΝΟΔΟΧΕΙΑΚΕΣ ΤΟΥΡΙΣΤΙΚΕΣ ΚΑΙ ΕΜΠ/ΚΕΣ ΕΠΙΧ/ΣΕΙΣ ΜΙΧΑΗΛ ΚΑΙ ΕΛΕΝΗ ΧΑΤΖΗΧΡΙΣΤΟΔΟΥΛΟΥ Α.Ε»** για χορήγηση έγκρισης μεταβίβασης μετοχών.

2. Τροποποίηση της απόφασης υπαγωγής επένδυσης της εταιρείας **«ΧΟΥΒΑΡΔΑΣ ΒΑΣΙΛΕΙΟΣ ΚΑΙ ΥΙΟΣ ΟΕ»** με αντικείμενο την ολοκλήρωση της επένδυσης.

3. Τροποποίηση της απόφασης υπαγωγής επένδυσης της εταιρείας **«ΤΟΥΡΙΣΤΙΚΕΣ ΚΑΙ ΕΜΠΟΡΙΚΕΣ ΕΠΙΧΕΙΡΗΣΕΙΣ ΦΙΝΑΣ Α.Ε.»** με αντικείμενο την ολοκλήρωση της επένδυσης.

4. Τροποποίηση της απόφασης υπαγωγής επένδυσης της εταιρείας **«ΑΦΟΙ ΜΑΚΡΗ ΤΟΥΡΙΣΤΙΚΗ ΚΑΤΑΣΚΕΥΑΣΤΙΚΗ ΕΜΠΟΡΙΚΗ Α.Ε.»** με αντικείμενο την παράταση του χρόνου ολοκλήρωσης της επένδυσης.

5. Τροποποίηση της απόφασης υπαγωγής επένδυσης της εταιρείας **ΤΟΥΡ/ΚΕΣ ΞΕΝ/ΚΕΣ ΚΑΙ ΝΑΥΤ/ΚΕΣ ΕΠΙΧ/ΣΕΙΣ OLYMPIC HOTELS Α.Ε.** με αντικείμενο την έκδοση απόφασης έναρξης παραγωγικής λειτουργίας.

Ανάκληση Επενδύσεων

1. Ανάκληση της απόφασης ΑΠ 728/Π14/1/105/Ν.2601/98/8-8-2003 με την οποία έχει υπαχθεί στο Ν. 2601/98 επένδυση της υπό σύσταση εταιρείας των **ΝΙΚΟΛΑΟΥ ΚΑΣΕΡΗ ΚΑΙ ΣΤΑΜΑΤΙΑΣ ΠΑΠΑΜΙΧΑΗΛ - ΚΑΣΕΡΗ** με αντικείμενο την μετατροπή υφιστάμενου παραδοσιακού συνόλου σε ξενοδοχείο Α' τάξης, δυναμικότητας 15 κλινών στον Δήμο Ρόδου του Νομού Δωδεκανήσου, ύστερα από αίτηση του φορέα της επένδυσης.

2. Ανάκληση της απόφασης ΑΠ 236/Π14/1/80/Ν.2601/98/17-4-2002 με την οποία έχει υπαχθεί στο Ν. 2601/98 επένδυση της εταιρείας **ΞΕΝΟΔΟΧΕΙΑΚΕΣ ΤΟΥΡΙΣΤΙΚΕΣ ΚΑΙ ΕΜΠΟΡΙΚΕΣ ΕΠΙΧΕΙΡΗΣΕΙΣ ΣΑΒΒΙΓΚΟΣ Α.Ε.** με αντικείμενο τον εκσυγχρονισμό ολοκληρωμένης μορφής του ξενοδοχείου **SABINA** Β' τάξης, δυναμικότητας 129 κλινών, στο Δήμο Πεταλούδων, του Νομού Δωδεκανήσου, ύστερα από αίτηση του φορέα της επένδυσης.

ΕΙΣΗΓΗΣΗ ΓΙΑ ΚΑΤΩΤΑΤΕΣ ΑΜΟΙΒΕΣ ΔΙΚΗΓΟΡΩΝ Ε.Ε.

Σε εισήγηση που αφορά την κατάργηση του κατωτάτου ορίου αμοιβών των δικηγόρων προέβη ο γενικός εισαγγελέας του Ευρωπαϊκού Δικαστηρίου, κρίνοντας ότι ο καθορισμός κατώτατων αμοιβών αντίκειται στο άρθρο 49 της Συνθήκης περί ελεύθερης παροχής υπηρεσιών. Καθίσταται σαφές ότι εφόσον γίνει δεκτή η εν λόγω εισήγηση από το Ευρωπαϊκό Δικαστήριο αναμένεται να επέλθουν σημαντικές αναταράξεις, καθώς, όπως αναφέρουν νομικοί κύκλοι, θα σημάνει το τέλος των υποχρεωτικών κατώτατων αμοιβών όχι μόνο των δικηγόρων αλλά και όλων των άλλων κλάδων παροχής υπηρεσιών και γενικώς όπου ισχύει καθεστώς κατώτατων αμοιβών, όπως π.χ. των υπηρεσιών μηχανικών.

Η εν λόγω εισήγηση κατατέθη με αφορμή εκκρεμούσα υπόθεση που αφορά το ιταλικό νομικό καθεστώς για τις κατώτατες αμοιβές δικηγόρων όσον αφορά τη συμβατότητά του με τις διατάξεις της Συνθήκης περί προστασίας του ανταγωνισμού και της ελεύθερης παροχής υπηρεσιών. Επισημαίνεται ότι πρόσφατη παρέμβαση στην υπόθεση κατέθεσε η γερμανική κυβέρνηση, όχι όμως και η ελληνική.

Στην πρότασή του ο γενικός εισαγγελέας αναφέρει ότι η εθνική διάταξη περί καθορισμού κατώτατων δικηγορικών αμοιβών εμποδίζει την είσοδο στην εθνική αγορά δικηγόρων από άλλα κράτη-μέλη, που επιθυμούν να παρέχουν εκεί τις νομικές τους υπηρεσίες με αμοιβές χαμηλότερες από τις ισχύουσες κατώτατες.

ΑΠΟ ΤΗΝ ΔΑΠ -ΝΔΦΚ

ΣΥΜΠΟΣΙΟ ΓΙΑ ΤΗ ΜΕΤΑΝΑΣΤΕΥΣΗ

στο Πανεπιστήμιο Αιγαίου

θα ακολουθήσει συζήτηση «στρογγυλής τραπέζης»

Συνέδριο – συμπόσιο με ενδιαφέροντα θέματα, διοργανώνει από σήμερα μέχρι και το Σάββατο η ΔΑΠ – ΝΔΦΚ του Πανεπιστημίου Αιγαίου, στην αίθουσα πολλαπλών χρήσεων.

Σχετικά εκδόθηκε χθες η ακόλουθη ενημερωτική ανακοίνωση:

«Η Δ.Α.Π. – Ν.Δ.Φ.Κ. ΡΟΔΟΥ διοργανώνει από 9 μέχρι και 11 Μαρτίου 2006, στην αίθουσα πολλαπλών χρήσεων της πανεπιστημιακής μονάδας Ρόδου του Πανεπιστημίου Αιγαίου Συνέδριο – Συμπόσιο με τίτλο "Μεταναστεύοντας στην συνύπαρξη, άτομο, σχολείο, οικογένεια σε ανοιχτές κοινωνίες".

Το Συνέδριο το οποίο πραγματοποιείται με πρωτοβουλία των φοιτητών της ΔΑΠ – ΝΔΦΚ του Τμήματος Επιστημών της Προσχολικής Αγωγής Και Του Εκπαιδευτικού Σχεδιασμού αποσκοπεί στο να θεματοποιηθούν και να αναλυθούν:

- Οι αιτίες του διεθνούς μεταναστευτικού ρεύματος σήμερα
- οι πολιτικές μετανάστευσης σε ευρωπαϊκό και σε εθνικό επίπεδο
- η σημασία των ανθρωπίνων δικαιωμάτων στη χάραξη μεταναστευτικής πολιτικής
- τα φαινόμενα ξενοφοβίας και ρατσισμού στη χώρα μας
- η πολυπολιτισμικότητα από τη σκοπιά των μεταναστών
- οι σχέσεις εκπαίδευσης και μετανάστευσης
- η παιδαγωγική πρόκληση της πολυπολιτισμικότητας
- η σημασία και ο ρόλος της Διαπολιτισμικής Παιδαγωγικής στις διαδικασίες ένταξης των μεταναστών και διαφύλαξης της κοινωνικής συνοχής
- οι εφαρμογές της Διαπολιτισμικής Παιδαγωγικής στην Ελλάδα

Κατά τη διάρκεια του Συνεδρίου, στο χώρο της Πανεπιστημιακής μας μονάδας, εξέχουσες προσωπικότητες όπως πολιτικοί, καθηγητές, εκπρόσωποι ιδρυμάτων που ασχολούνται με τους μετανάστες και εκπρόσωποι των ανθρωπιστικών επιστημών θα αναζητήσουν, μέσα από ένα ανοικτό διάλογο τα προβλήματα, τις ιδιαιτερότητες και τα πλεονεκτήματα σε διάφορους τομείς της μετανάστευσης στην χώρα μας αλλά και σε ευρύτερο ευρωπαϊκό επίπεδο.

Την τελευταία ημέρα του Συνεδρίου (Σάββατο, 11 Μαρτίου) θα γίνει συζήτηση στρογγυλής τραπέζης. Στη συζήτηση αυτή θα πάρουν μέρος οι:

Παυλίδης Αριστοτέλης Υπουργός Αιγαίου και Νησιωτικής Ανάπτυξης βουλευτής Δωδεκανήσου με την Ν.Δ.



Βασιλείου Θεόφιλος βουλευτής Αχαΐας με τη Ν.Δ. Μέλος της Διακομματικής Επιτροπής για την παρακολούθηση της πολιτικής της μετανάστευσης

Στεφάνου Κωνσταντίνος καθηγητής Παντείου Πανεπιστημίου Αντιπρόεδρος της Διεθνούς Ενωσης Ευρωπαϊκών Σπουδών

Χρήστος Γκόβαρης Λέκτορας του Παν/μίου Αιγαίου

Σκούρτου Ελένη Επίκουρη Καθηγήτρια του Παν/μίου Αιγαίου

Μαχαιρίδης Γιάννης Νομάρχης Δωδεκανήσου

Γιαννόπουλος Γιώργος Δήμαρχος Ροδίων

Κορδίνας Μιχάλης Δήμαρχος Κρεμαστής

Το συνέδριο επίσης θα τιμήσουν με την παρουσία τους οι κ.κ. Γιάννης Πανούσης Καθηγητής Τμήματος Επικοινωνίας και Μ.Μ.Ε. Παν/μίου Αθηνών, Δαμανάκης Μιχάλης Καθηγητής του Πανεπιστημίου Κρήτης, Γεωργογιάννης Παντελής Καθηγητής του Π.Τ.Δ.Ε. Πανεπιστημίου Πατρών, το ελληνικό συμβούλιο για τους πρόσφυγες, εκπρόσωπος του οποίου στο συνέδριο – συμπόσιο θα είναι η πρόεδρος κ. Ηρώ Νικολακοπούλου – Στεφάνου καθώς και το Ινστιτούτο Μεταναστευτικής πολιτικής του οποίου εκπρόσωπος θα είναι ο πρόεδρος κ. Ζαβός Αλέξανδρος. Επίσης ο κ. Χρήστος Γκόβαρης Λέκτορας του Τμήματος Επιστημών Προσχολικής Αγωγής και Εκπαιδευτικού Σχεδιασμού Παν/μίου Αιγαίου, ο κ. Μιγκλιβέρας Κωνσταντίνος Επίκουρος καθηγητής του Τμήματος Μεσογειακών Σπουδών Παν/μίου Αιγαίου, η κ. Σκούρτου Ελένη, Επίκουρη Καθηγήτρια του Παιδαγωγικού Τμήματος Δημοτικής Εκπαίδευσης Παν/μίου Αιγαίου. Επίσης θα παρίσταται ο εκπρόσωπος της οργάνωσης του συνηγόρου του πολίτη κ. Παπαχαραλάμπους Χάρης, ενώ από τον πολιτικό κόσμο θα παρίστανται ο κ. Λυκουρέτζος Αλέξανδρος Βουλευτής Αρκαδίας με τη Ν.Δ., μέλος της Διακομματικής Επιτροπής για την παρακολούθηση της πολιτικής της μετανάστευσης όπως επίσης και ο κ. Βασιλείου Θεόφιλος Βουλευτής Αχαΐας με τη Ν.Δ. μέλος της ίδιας επιτροπής, ο κ. Μαγκριώτης Γιάννης Βουλευτής ΠΑ.ΣΟ.Κ. Α' Θεσσαλονίκης πρώην υφυπουργός εξωτερικών και ο Βασίλης Οικονόμου Βουλευτής Αττικής με το ΠΑ.ΣΟ.Κ. μέλος της επιτροπής άμυνας και εξωτερικών υποθέσεων.

Καλούμε όλο το Ροδιακό λαό να συμμετάσχει και στηρίξει αυτή την προσπάθεια».

ΕΓΚΥΚΛΙΟΣ ΤΗΣ ΡΗΓΙΛΛΗΣ ΠΡΟΣ ΟΛΕΣ ΤΙΣ ΝΟΔΕ ΚΑΙ ΚΟΜΜΑΤΙΚΕΣ ΟΡΓΑΝΩΣΕΙΣ

ΞΑΝΑ ΥΠΟΨΗΦΙΟΙ ΟΙ ΕΚΛΕΓΜΕΝΟΙ

με τη Ν.Δ. νομάρχες και δήμαρχοι

Οδηγίες για τις επερχόμενες νομαρχιακές και δημοτικές εκλογές, έδωσε η Νέα Δημοκρατία σε όλες τις ΝΟΔΕ και τις τοπικές οργανώσεις του κόμματος.

Με εγκύκλιο, που απεστάλη από τη Ρηγίλλης, ορίζονται οι διαδικασίες που θα ακολουθηθούν σε όλους τους δήμους για να δοθεί το «χρίσμα» στους υποψηφίους , ενώ είναι σαφές το μήνυμα προς όλα τα στελέχη και μέλη, να στηρίξουν τα πρόσωπα που θα επιλεγούν.



Ο γραμματέας αυτοδιοίκησης της Ν.Δ. Ιορδάνης Τζαμτζής.

Συγκεκριμένα, όπως αναφέρεται στην εγκύκλιο που υπογράφεται από το γραμματέα Αυτοδιοίκησης **Ιορδάνη Τζαμτζή** και το γραμματέα οργανωτικού **Κώστα Ζωντανό**, οι εν ενεργεία νομάρχες, δήμαρχοι και πρόεδροι κοινοτήτων, που εξελέγησαν το 2002 με τη στήριξη ή τη συνεργασία της Ν.Δ., εφόσον το επιθυμούν θα έχουν τη στήριξη ή τη συνεργασία του κόμματος και κατά τις επικείμενες εκλογές.

Όπου όμως, κατά τις Νομαρχιακές και Δημοτικές εκλογές του 2002, δεν εξελέγη υποψήφιος της Ν.Δ., τότε: Στις νομαρχίες, τους δήμους των πρωτευουσών νομών, στους δήμους που έχουν πληθυσμό μεγαλύτερο της πρωτεύουσας του νομού, καθώς και στις Νομαρχίες και τους δήμους της Αττικής και του νομού Θεσσαλονίκης , οι υποψήφιοι, στους οποίους θα δοθεί η στήριξη της Ν.Δ., θα επιλεγούν μέσα από ευρύ διάλογο. Στους υπόλοιπους δήμους και κοινότητες, θα υπάρξει διάλογος στα αρμόδια όργανα, ώστε να επιλεγούν οι υποψήφιοι χωρίς το κόμμα να δώσει χρίσμα. Αν οι διαβουλεύσεις δεν καταλήξουν τότε είτε θα διεξαχθούν κατά τόπους Δημοτικές Συνελεύσεις, είτε θα υπάρξει συνεργασία με αυτοδιοικητικές προσωπικότητες ευρύτερης αποδοχής είτε δεν θα δοθεί στήριξη σε κανένα συνδυασμό.

«Στόχος μας είναι οι νομαρχιακοί και δημοτικοί συνδυασμοί να εκφράζουν σε κάθε επίπεδο κατά τον καλύτερο τρόπο τα συμφέροντα της τοπικής κοινωνίας, και μάλιστα ανεξαρτήτως της πολιτικής προέλευσης των υποψηφίων» τονίζεται στην εγκύκλιο και σημειώνεται: «Είναι αυτονόητη υποχρέωση όλων, ανεξαιρέτως, των στελεχών και μελών μας να συνταχθούν με τους υποψηφίους και να αγωνισθούν με όλες τους τις δυνάμεις ώστε τα αποτελέσματα να είναι επ' ωφελεία των τοπικών κοινωνιών».

Τέλος, ως «κομβικά σημεία της πολιτικής που εφαρμόστηκαν» αναφέρονται η θεσμοθέτηση νέων αρμοδιοτήτων, η αύξηση της χρηματοδότησης, η επίλυση παγίων αιτημάτων τόσο του πρώτου όσο και του δευτέρου βαθμού Τοπικής Αυτοδιοίκησης, η προώθηση του νέου Δημοτικού και Κοινοτικού Κώδικα, ο Κώδικας για την Νομαρχιακή Αυτοδιοίκηση και η εκλογή, από την πρώτη Κυριακή, του συνδυασμού, που θα συγκεντρώσει το 42% των ψήφων.



ΜΕΓΑΛΗ ΠΡΟΣΦΟΡΑ
ΓΕΡΜΑΝΙΑΣ ΠΑΡΚΕ
ΕΤΟΙΜΟΠΑΡΑΔΟΤΟ
ΣΕ 60 ΣΧΕΔΙΑ
ΕΩΣ 20 ΧΡΟΝΙΑ ΕΓΓΥΗΣΗ
15€ / m2 + ΦΠΑ
ΤΟΠΟΘΕΤΗΜΕΝΟ!!

LAMINATE PARKETTE
GERMANY
20 ΧΡΟΝΙΑ ΕΓΓΥΗΣΗ

ΔΗΜΗΤΡΙΟΣ - ΝΙΚΟΛΑΟΣ
ΣΑΡΡΗΜΑΥΡΟΓΕΝΗΣ

1ο ΚΑΤΑΣΤΗΜΑ -- Λ. ΛΙΝΔΟΥ 221 .
ΤΗΛ. 22410 69939
2ο ΚΑΤΑΣΤΗΜΑ -- Κ. ΥΔΡΑΙΟΥ 59 .
ΤΗΛ. 22410 36279

ΒΥΡΩΝ ΠΟΛΥΔΩΡΑΣ

Σε μερικές περιπτώσεις πολιτικών δεν είναι η δημόσια εικόνα που προέχει και σηματοδοτεί τις πράξεις τους, αλλά η αίσθηση καθήκοντος που προβάλλουν ως συνείδηση αποστολής. Ο Βύρων Πολύδωρας ανήκει σ' αυτήν την κατηγορία και γι' αυτό ο λόγος του πείθει ότι εκφράζει σκέψεις που έχουν μελετηθεί, ώστε να μετατραπούν με σχέδιο και μελέτη του αντικειμένου σε πραγματικότητα... Η συνομιλία με το νέο υπουργό Δημόσιας Τάξης θα ήταν σημαντική επικαιρογραφικά, εάν δεν πρόβαλε ως εδραιωμένη πεποίθηση η αίσθησή του ότι τα όσα λέγονται έχουν ένα και μοναδικό σκοπό: Να γίνουν πράξη!

ΣΧΟΛΕΙΑ ΧΩΡΙΣ ΝΑΡΚΩΤΙΚΑ ΚΑΙ ΔΡΟΜΟΙ ΧΩΡΙΣ ΕΓΚΛΗΜΑ

ΣΥΝΕΝΤΕΥΞΗ
Στον ΜΑΚΗ ΔΕΛΗΠΕΤΡΟ
E-mail:makisdelipetros@apogevmatini.gr



Η ανάληψη των καθηκόντων του έρχεται σε μια εποχή που αυτό το οποίο παρατηρούσε ως πολίτης και πολιτικός στους δρόμους, το έλλειμμα ασφάλειας, καλείται να το αντιμετωπίσει πλέον ως καθ' ύλην αρμόδιος υπουργός.

«Πεζές περιπολίες στα εμπορικά κέντρα είναι μία από τις αποφάσεις που πήρα. Είναι πειρασμός τα μεγάλα πολυκαταστήματα. Είναι σαν να αφήνεις την πόρτα ανοικτή σε κλέφτες, πράγμα που πρέπει να αντιμετωπισθεί, ώστε να ανταποκριθούμε στις ανάγκες της σημερινής πραγματικότητας...».

• Φυσικά τον πολίτη δεν τον απειλούν μόνον όσοι αποζητούν τα χρήματα. Πρόβλημα είναι και η ίδια η πορεία και η κίνησή του στους δρόμους των μεγαλουπόλεων και των Εθνικών Οδών.

«Μηδενική ανεκτικότητα στους παραβατικούς των μεγάλων δρόμων. Θα στηρίξουμε το πρόγραμμα των Εθνικών Οδών και από τέσσερα τμήματα θα κάνουμε δεκατέσσερα...».

• Βέβαια, στις πόλεις τα προβλήματα δεν εξαντλούνται εκεί. Υπάρχει η πραγματικότητα ενός καυτού κλεφτοπόλεμου με ομάδες που θεωρούν ότι η αντιεξουσιαστική πρακτική περνάει μέσα από τις αναλαμπές δημοσιότητας που εξασφαλίζουν οι σποραδικές εκρήξεις με χαμηλής έντασης εμπρηστικούς μηχανισμούς...

«Για μένα δεν μπορεί να υπάρξει συμφιλίωση με τα γκαζάκια. Αλλά δεν είναι αυτά το πρόβλημα. Δεν μπορούμε να συμφιλιωθούμε με τέτοιες πρακτικές, αλλά πολύ περισσότερο με μεγαλύτερα προβλήματα, όπως οι ληστείες».

«Θα κάνουμε μεγάλο καυγά με τις τράπεζες και παντού με τους τραπεζίτες που πρέπει πλέον να λάβουν μέτρα. Διότι δεν είναι πρόβλημα τα ασφαλισμένα λεφτά τους που δεν τα χάνουν, είναι το παράδειγμα που δίνουν στην κοινωνία και η προτροπή προς τους επίδοξους ληστές να προχωρήσουν σε διαπράξεις νέων ληστειών. Δεν είναι το πρόβλημα ζήτημα ασφαλιστικών διακανονισμών, αλλά ανοχής απέναντι σε πρακτικές εγκλήματος που επιβεβαιώνονται και έτσι επαναλαμβάνονται καθημερινά. Γι' αυτό θα ληφθούν μέτρα για να σταματήσει».

• Βέβαια, υπάρχουν και οι περιβόητοι «επίγονοι» της τρομοκρατίας.

«Εκεί, αργά ή γρήγορα, αυτοί οι επίγονοι, με μεθοδικότητα και με κατασφάλιση των αποδείξεων - γιατί αυτή είναι έγνοιά μας - θα έρθουν στο σημείο που θα τελειώσει η βασιλεία τους».

• Είναι εύκολο να ελπίζουμε σε μία Ελλάδα με λιγότερη ανομία και με αντίδραση απέναντι στους παραβατικούς και τους έκνομους;

«Εχουμε μία κοινωνία ωραία, φιλήσυχη και φιλειρηνική που της αξίζει η κατασφάλιση του αισθήματος τάξης, γιατί πλέον έχει γίνει κοινωνία φοβική, κοινωνία με ανακλαστικά φόβου».

• Ομως υπάρχουν και προβλήματα διεθνοποιημένα εδώ και χρόνια, όπως τα ναρκωτικά και η εισαγόμενη τρομοκρατία.

«Αυτό εξασφαλίζεται μέσα από τη διεθνή συνεργασία και είναι μέσα στις προτεραιότητές μας. Κανένας δεν ζει σε απομονωμένη νησίδα ασφαλείας σήμερα και απαιτείται τόσο η ευρωπαϊκή όσο και η ευρύτερη διεθνής συνεργασία. Και όσον αφορά την Τουρκία, επιμέρους διμερής συνεργασία ώστε να πάψει να φτιάχνει «κύματα» λαθρομεταναστών. Πρέπει να συντονίσουμε τη δράση μας. Είναι χώρα υπό ένταξιν και πρέπει να κατανοήσει τις ευθύνες της».

• Ωστόσο, όλα αυτά για τον πολίτη ακούγονται λίγο πολύ μακρινά. Βλέπει, αντιθέτως, έξω από την πόρτα του ή μέσα στα σχολεία των παιδιών του να γίνεται παζάρι ναρκωτικών. Και εδώ ο απλός άνθρωπος δεν μπορεί να αντιδράσει, θεωρεί αναγκαία την προσφυγή σε μία ικανή ηγεσία.

«Στα ναρκωτικά ελπίζω να έχουμε τα πιο θεαματικά αποτελέσματα. Αλλά μην απαριθμούμε τα προβλήματα σαν να είναι τίτλοι κάποιου δελτίου ειδήσεων. Είναι καλή η ομάδα που φτιάχνουμε και εγώ από τη θέση μου θέλω να κατατείνω σ' αυτό ακριβώς που είναι ο ορισμός του ηγέτη: Χρειάζεται να έχει πολλά προσόντα, χίλια, αλλά ένα είναι εκείνο που ακυρώνει τα πάντα ή ενισχύει τα πάντα: Η ικανότητά του να εμπνέει ανθρώπους. Ερχομαι, λοιπόν, να φέρω αυτήν την πρόταση για να αναπτύξουμε φρόνημα δημοκρατικό, αλλά και νομιμότητας και κάτι ακόμα, πνεύμα ομάδας. Χαίρομαι που υπάρχουν προϋποθέσεις να εφαρμοσθούν και τα δύο».

• Η ανάπτυξη κάθε αντιπαραβατικής πολιτικής καταλήγει στις ημέρες μας να γίνεται στόχος καταγγελιών για αποστέρηση δημοκρατικών δικαιωμάτων.

«Σε καμία περίπτωση δεν θα αυθαιρετήσουμε. Γι' αυτό υπάρχει πλάι μου εισαγγελέας με ετοιμότητα δράσεως. Ολα θα γίνουν με βάση το νόμο. Καμία έκπτωση, καμία αβαρία όσον αφορά τη νομιμότητα. Αυτό το σταυρόλεξο προσπαθώ να επιλύσω».

ΕΙΠΕ ΓΙΑ...

Τα γκαζάκια

«Για μένα δεν μπορεί να υπάρξει συμφιλίωση με τα γκαζάκια. Αλλά δεν είναι αυτά το πρόβλημα. Δεν μπορούμε να συμφιλιωθούμε με τέτοιες πρακτικές, αλλά πολύ περισσότερο με μεγαλύτερα προβλήματα, όπως οι ληστείες».

Τους λαθρομετανάστες

«Οσον αφορά την Τουρκία, επιμέρους διμερής συνεργασία ώστε να πάψει να φτιάχνει «κύματα» λαθρομεταναστών».

Την οδική ασφάλεια

«Μηδενική ανεκτικότητα στους παραβάτες των μεγάλων δρόμων. Θα στηρίξουμε το πρόγραμμα των Εθνικών Οδών και από τέσσερα τμήματα θα κάνουμε δεκατέσσερα».

ΘΑ ΜΕΤΑΧΕΙΡΙΣΘΟΥΜΕ ΤΟ ΧΡΗΣΤΗ ΩΣ ΘΥΜΑ

Δεν περιγράψατε, όμως, τις κατευθύνσεις σας στο θέμα της αντιμετώπισης των ναρκωτικών.

«Εχουμε δύο σκέψεις πάνω σ' αυτό το ζήτημα. Το πρώτο είναι να έχουμε τον τρόπο μας να μεταχειρισθούμε το χρήστη ως θύμα. Και εδώ ανακύπτει το θέμα της συνεργασίας με τις εθελοντικές οργανώσεις και με τις Μη Κυβερνητικές Οργανώσεις, με το υπουργείο Παιδείας και το υπουργείο Υγείας. Το δεύτερο είναι ο αμείλικτος διωγμός των εμπόρων. Χρειάζεται σ' αυτήν την περίπτωση και η διεθνής συνεργασία και ο επαγγελματισμός της Ελληνικής Αστυνομίας για να φέρει καρπούς.

Σημειώνω ότι επιβάλλεται και ειδική προστασία στα σχολεία. Δεν πρόκειται να περνά κανένα φακελάκι μέσα ή στο προαύλιο. Αυτό είναι κάτι πολύ σημαντικό και πρέπει να περάσει με τον χρόνο στην κοινωνία ως αποτελέσματα μακράς πρακτικής ενασχόλησης με το πρόβλημα».



sports

ΕΠΙΜΕΛΕΙΑ:
ΗΛΙΑΣ ΛΟΪΖΟΣ -
ΣΤΕΦΑΝΟΣ ΓΚΙΖΛΗΣ

ΓΣ ΠΑΕ ΔΙΑΓΟΡΑΣ

ΜΟΝΟΙ ΤΟΥΣ ΓΥΜΝΑΣΘΗΚΑΝ Βελής και Χατζής

Δεν εμπνέουν ανησυχία οι τραυματισμοί τους


Χρήστος Βελής


Νίκος Χατζής

Στο γήπεδο των Αγίων Αποστόλων συνέχισαν χθες την προετοιμασία τους οι «κυανέρυθροι» ενόψει του ντέρμπι που έχουν μπροστά τους με τον Αστέρα Τρίπολης, αγώνας που θα διεξαχθεί στο δημοτικό στάδιο της πόλης μας.

Ο Βάλτερ Σκότσικ πλην των Βελή και Χατζή, δεν αντιμετωπίζει άλλο πρόβλημα με τραυματισμό. Ωστόσο στον αγώνα της Κυριακής δεν θα έχει στην διάθεσή του τον Πέτρο Ρουτζιέρη, ο οποίος όπως είναι γνωστό είχε αποβληθεί με δεύτερη κίτρινη κάρτα στο παιχνίδι με τον Αιολικό.

Ο αρχηγός των «κυανέρυθρων» θα επιστρέψει στον αγώνα με τον Παναιτωλικό. Οι τραυματισμοί του Χρήστου Βελή και του Νίκου Χατζή δεν εμπνέουν ανησυχία αλλά για προληπτικούς λόγους οι δύο ποδοσφαιριστές ακολούθησαν ατομικό πρόγραμμα.

Η σημερινή προπόνηση θα ξεκινήσει στις 9.00 το πρωί και θα γίνει στο γήπεδο των Αγίων Αποστόλων.

ΠΑΕ ΡΟΔΟΣ

ΡΩΓΜΩΔΕΣ ΚΑΤΑΓΜΑ ο Κώστας Δερμιτζάκης

Με ατομικό πρόγραμμα ξεκίνησε χθες ο Ζαχαριέφσκι

Απών από το δύσκολο εκτός έδρας παιχνίδι με τον Αγιο Δημήτριο θα είναι ο Κώστας Δερμιτζάκης.

Οπως έγινε γνωστό, χθες ο έμπειρος παίκτης δεν πήρε μέρος στην προπόνησηκαθώς είχε ενοχλήσεις στον αστράγαλο. Οι ακτινογραφίες έδειξαν πως ο Δερμιτζάκης έχει ρωγμώδες κάταγμα, ωστόσο μπόρεσε και αγωνίσθηκε στο νικηφόρο παιχνίδι με την Αχαϊκή ενώ το ιδιο έγινε και προχθές όπου πήρε μέρος στο φιλικό με την ομάδα της 95 ΑΔΤΕ με αντίπαλο την Ρόδο.

Σήμερα κατά πάσα πιθανότητα στον αστράγαλο του ποδοσφαιριστή θα τοποθετηθεί νάρθηκας. Επίσης στο παιχνίδι με τον Αγιο Δημήτριο απών θα είναι και ο Διονύσης Μακρυδημήτρης που αντιμετωπίζει πρόβλημα στο οπίσθιο χιαστό στο δεξί πόδι. Αντίθετα, προπονήσεις με ατομικό πρόγραμμα ξεκίνησε χθες ο Σέρτζιαν Ζαχαριέφσκι, ωστόσο η συμμετοχή του στον αγώνα της Κυριακής θεωρείται αμφίβολη.

Ο Γιώργος Στράντζαλης θα συνεχίσει την προετοιμασία των ποδοσφαιριστών του σήμερα στις 12:00 το μεσημέρι στο γήπεδο των Αγίων Αποστόλων.

Ο Σταθόπουλος στο ντέρμπι Διαγόρα- Αστέρα Τρίπολης

Στο Μπραχάμι θα σφυρίξει ο Κορίνθιος Χατζής την αναμέτρηση Αγίου Δημητρίου - Ρόδου

Ο αξιολογημένος διαιτητής από την Αθήνα, Γιώργος Σταθόπουλος ορίσθηκε από την Κεντρική Επιτροπή Διαιτησίας για να διευθύνει το ντέρμπι ανάμεσα στον Διαγόρα και τον Αστέρα Τρίπολης, αγώνας που θα διεξαχθεί στο δημοτικό στάδιο Ρόδου.

Το παιχνίδι μεταξύ Αγίου Δημητρίου-Ρόδου θα διευθύνει ο Κορίνθιος διαιτητής Γιώργος Χατζής που θα έχει βοηθούς του, τους Ψυχογιό και Χονδρόπουλο από τον ίδιο σύνδεσμο. Αναλυτικά το πρόγραμμα και οι διαιτητές της 23ης αγωνιστικής.

ΑΓ. ΔΗΜΗΤΡΙΟΣ-ΡΟΔΟΣ

ΔΙΑΙΤΗΤΗΣ Χατζής Γεώργιος	ΣΔΠ Κορίνθου
ΒΟΗΘΟΣ Ψυχογιός Π.	ΣΔΠ Κορίνθου
ΒΟΗΘΟΣ Χονδρόπουλος Π.	ΣΔΠ Κορίνθου
4ος ΔΙΑΙΤΗΤΗΣ Δασκαλόπουλος Γ.	ΣΔΠ Κορίνθου
ΠΑΡΑΤΗΡΗΤΗΣ Στεφανόπουλος Σ.	ΣΔΠ Εύβοιας
ΑΝΑΠ/ΚΟΣ ΠΑΡ. Μπουρίκας Μ.	ΣΔΠ Εύβοιας

ΜΕΣΣΗΝΙΑΚΟΣ-ΑΠΟΛΛΩΝ ΑΘΗΝΩΝ

ΔΙΑΙΤΗΤΗΣ Λαγογιάννης Βασίλειος	ΣΔΠ Πειραιά
ΒΟΗΘΟΣ Παπανδριόπουλος Γ.	ΣΔΠ Περαιά
ΒΟΗΘΟΣ Καρφής Δ.	ΣΔΠ Περαιά
4ος ΔΙΑΙΤΗΤΗΣ Λουρμπέας Σ.	ΣΔΠ Πειραιά
ΠΑΡΑΤΗΡΗΤΗΣ Ρέλλας Α.	ΣΔΠ Αχαΐας
ΑΝΑΠ/ΚΟΣ ΠΑΡ. Παπανικολάου Λ.	ΣΔΠ Αχαΐας

ΑΧΑΡΝΑΙΚΟΣ-ΑΧΑΙΚΗ (ΑΞΙΟΛΟΓΗΜΕΝΟ)

ΔΙΑΙΤΗΤΗΣ Τσέλιος Ευάγγελος	ΣΔΠ Χαλκιδικής
ΒΟΗΘΟΣ Κουτσάγιας Α.	ΣΔΠ Τρικάλων
ΒΟΗΘΟΣ Θεοχάρης Μ.	ΣΔΠ Τρικάλων
4ος ΔΙΑΙΤΗΤΗΣ Κρίκκης Ι.	ΣΔΠ Τρικάλων
ΠΑΡΑΤΗΡΗΤΗΣ Ντούλης Α.	ΣΔΠ Κορίνθου
ΑΝΑΠ/ΚΟΣ ΠΑΡ. Καραπατάς Κ.	ΣΔΠ Κορίνθου

ΑΤΣΑΛΕΝΙΟΣ-ΘΥΕΛΛΑ ΠΑΤΡΩΝ

ΔΙΑΙΤΗΤΗΣ Ιωαννίδης Κων/νος	ΣΔΠ Πειραιά
ΒΟΗΘΟΣ Τσότρας Γ.	ΣΔΠ Πειραιά
ΒΟΗΘΟΣ Φώσκολου Ο.	ΣΔΠ Πειραιά
4ος ΔΙΑΙΤΗΤΗΣ Ποτόγλου Ν.	ΣΔΠ Πειραιά
ΠΑΡΑΤΗΡΗΤΗΣ Αλογδιανάκης Γ.	ΣΔΠ Χανίων
ΑΝΑΠ/ΚΟΣ ΠΑΡ. Κουτσορινάκης Ν.	ΣΔΠ Χανίων

ΕΘΝΙΚΟΣ-ΠΑΝΑΙΤΩΛΙΚΟΣ

ΔΙΑΙΤΗΤΗΣ Ανούσος Νικόλαος	ΣΔΠ Λακωνίας
ΒΟΗΘΟΣ Ασπραδάκης Ε.	ΣΔΠ Αθηνών
ΒΟΗΘΟΣ Κωνσταντινίδης Δ.	ΣΔΠ Αθηνών
4ος ΔΙΑΙΤΗΤΗΣ Σελίμος Σ.	ΣΔΠ Λακωνίας
ΠΑΡΑΤΗΡΗΤΗΣ Βρατσάνος Μ.	ΣΔΠ Λέσβου
ΑΝΑΠ/ΚΟΣ ΠΑΡ. Παπαβασιλείου Α.	ΣΔΠ Αργολίδας

ΒΥΖΑΣ ΜΕΓΑΡΩΝ-ΛΗΛΑΣ ΒΑΣΙΛΙΚΟΥ/ΧΑΛΚΙΔΑ

ΔΙΑΙΤΗΤΗΣ Κανδρής Γεώργιος	ΣΔΠ Ηλείας
ΒΟΗΘΟΣ Κούλης Χ.	ΣΔΠ Ηλείας
ΒΟΗΘΟΣ Σταθόπουλος Π.	ΣΔΠ Ηλείας
4ος ΔΙΑΙΤΗΤΗΣ Σιαχάμη Β.	ΣΔΠ Ηλείας
ΠΑΡΑΤΗΡΗΤΗΣ Τζανετάκος Α.	ΣΔΠ Λακωνίας
ΑΝΑΠ/ΚΟΣ ΠΑΡ. Ανούσος Π.	ΣΔΠ Λακωνίας

ΑΙΟΛΙΚΟΣ-ΚΕΡΑΤΣΙΝΙ

ΔΙΑΙΤΗΤΗΣ Κασκαντήρη Ευγενία	ΣΔΠ Αθηνών
ΒΟΗΘΟΣ Ταρανάς Α.	ΣΔΠ Αθηνών
ΒΟΗΘΟΣ Τσουκαλάς Χ.	ΣΔΠ Αθηνών
4ος ΔΙΑΙΤΗΤΗΣ Τριάντος Δ.	ΣΔΠ Αθηνών
ΠΑΡΑΤΗΡΗΤΗΣ Καρβούνης Γ.	ΣΔΠ Εύβοιας
ΑΝΑΠ/ΚΟΣ ΠΑΡ. Σταύρου Ν.	ΣΔΠ Εύβοιας

ΔΙΑΓΟΡΑΣ-ΑΣΤΕΡΑΣ ΤΡΙΠΟΛΗΣ (ΑΞΙΟΛΟΓΗΜΕΝΟ)

ΔΙΑΙΤΗΤΗΣ Σταθόπουλος Γεώργιος	ΣΔΠΑθηνών
ΒΟΗΘΟΣ Ζερβός Σ.	ΣΔΠ Αθηνών
ΒΟΗΘΟΣ Ζώρζος Ε.	ΣΔΠ Αθηνών
4ος ΔΙΑΙΤΗΤΗΣ Σιδερής Α.	ΣΔΠ Αθηνών
ΠΑΡΑΤΗΡΗΤΗΣ Ποτόγλου Β.	ΣΔΠ Πειραιά
ΑΝΑΠ/ΚΟΣ ΠΑΡ. Τζάνος Π.	ΣΔΠ Πειραιά

ΙΑΛΥΣΟΣ

«Πρώτη» του Δελαπόρτα

Ο νέος καπετάνιος έπιασε δουλειά από χθες στο «ερυθροκίτρινο» καράβι που πλέον έχει βάλει πλώρη για την όσο πιο γρήγορη σωτηρία του, που θα επιτευχθεί μόνο μέσα από την σκληρή προσπάθεια.

Ο Ακης Δελαπόρτας το γνωρίζει καλά αυτό και επειδή οι καλοί «εργάτες» δεν περνούν απαρατήρητοι μια από τις πρώτες ενέργειές του ως τεχνικός του Ιάλυσου ήταν να εκφράσει θετική γνώμη για τον Βαγγέλη Χατζηαντωνίου στην διοίκηση και να γνωστοποιήσει την επιθυμία του για την επιστροφή του στην ομάδα. Ετσι λοιπόν μαζί με τον Ακη Δελαπόρτα στη χθεσινή προπόνηση έδωσε το παρών και ο παρ' ολίγον τέως γυμναστής. Σήμερα στις 15:30 η ομάδα θα συνεχίσει την προετοιμασία της για την επικείμενη αναμέτρηση με τον Παναξιακό στη Νάξο, από την οποία ο προπονητής των «ερυθροκίτρινων» θα στερηθεί τις υπηρεσίες του Ράιου Β., του Στάππα και του Μαθιού (τιμωρημένος).

ΦΟΙΒΟΣ

ΦΥΓΕ ΕΣΥ, ΕΛΑ ΕΣΥ

Ο Ακης δελαπόρτας έφυγε από τον ΦΟΙΒΟ για τον Ιάλυσο και ο Γιώργος Γκάιδας που απολύθηκε από τους «ερυθροκίτρινους» βρήκε νέα στέγη στην Κρεμαστή.

Ο έμπειρος τεχνικός έκανε την πρώτη του προπόνηση προχθές και προετοιμάζει τη νέα του ομάδα για το ντέρμπι του Σαββάτου απέναντι στον Ηρακλή Μαριτσών.

Να σημειωθεί πως επέστρεψαν στις προπονήσεις οι Σταματίου και Πολυχρονίου οι οποίοι απείχαν το τελευταίο διάστημα από τις εκδηλώσεις της ομάδας.

ΜΕΓΑΛΗ ΝΙΚΗ ΤΗΣ Α.Ε. ΚΩ ΜΕ 2-1 ΕΠΙ ΤΟΥ ΑΣΤΕΡΑ ΣΤΟΝ ΤΕΛΙΚΟ





Τα πανηγύρια για τους κυπελλούχους Δωδεκανήσου συνεχίσθηκαν μέχρι την Κω

ΤΟ ΚΥΠΕΛΛΟ ΒΑΦΤΗΚΕ... «ΒΥΣΣΙΝΙ»

• Υπό καταρρακτώδη βροχή το μεγαλύτερο μέρος του παιχνιδιού



Ο πρόεδρος της ΕΠΣΔ Μιχάλης Βεργωτής απονέμει το κύπελλο Δωδεκανήσου στον αρχηγό της Α.Ε. ΚΩ Λουτριώτη



Ο αρχηγός του ΑΕΡΑ Χατζηχριστοδούλου παίρνει το κύπελλο του «φιναλίστ» από τον δήμαρχο Καλύμνου Γιώργο Ρούσσο



Ο πρώην πρόεδρος Γιάννης Τριανταφύλλου απονέμει τιμητική πλακέτα στον διαιτητή Νομικό Πανάτο (δεξιά)

Τρίτη 7 Μαρτίου 2006. Στο «Καμπ Νου», χιλιάδες θεατές παρακολουθούν από κοντά τα τακουνάκια του Ροναλντίνιο», τις επελάσεις του Μέσι και τις χαμένες ευκαιρίες του Ετό. Παίκτες διάσημοι, ακριβοπληρωμένοι που εκτός από τους μισθούς τους, έχουν επιπλέον έσοδα από διαφημίσεις, πριμ για νίκες, άλλα πριμ για συμμετοχές. Παίκτες που τους αναγνωρίζουν ακόμα και μικρά παιδιά.

Ανταπόκριση
Κ. Φιλοπούλου

Την ίδια μέρα, λίγο νωρίτερα, στο γήπεδο της Καλύμνου, λίγες δεκάδες θεατών, παρακολουθούν από κοντά μια ομάδα με ψυχή. Οι παίκτες που έπαιζαν για μια θέση στο... όνειρο, δεν είναι ούτε ακριβοπληρωμένοι (για να μην πούμε απλήρωτοι), ούτε τα κονομάνε από παντού. Και βέβαια, για πριμ ούτε λόγος... Στο δρόμο ίσως να τους αναγνωρίζουν κάποιοι, αλλά σίγουρα τα μικρά παιδιά θέλουν να τους μοιάσουν.

Αυτοί οι παίκτες, που για πολλούς αποτελούν μια ομάδα «ξεγραμμένη», που όπως φαίνεται θα παλεύει μέχρι την τελευταία στιγμή για την παραμονή της στην κατηγορία, κατάφεραν την Τρίτη, να κάνουν την υπέρβαση και να πάρουν το κύπελλο Δωδεκανήσου.

Μέσα σε αντίξοες συνθήκες, χωρίς διοίκηση στην ουσία και έχοντας αλλάξει περισσότερους προπονητές στη διάρκεια του πρωταθλήματος απ' όσους... διαιτητές, όχι μόνο έφτασαν στον τελικό, αλλά σήκωσαν και την κούπα, αφού ήταν καλύτεροι από τους αντιπάλους τους σε όλο το παιχνίδι του τελικού.

ΨΥΧΑΡΕΣ

Οι παίκτες της Κω βγήκαν για προθέρμανση υπό καταρρακτώδη βροχή. Είχαν φτάσει το ίδιο πρωί στην Κάλυμνο, μετά από ένα... κουνημένο ταξίδι, αφού τα μποφόρ δεν τους έκαναν τη χάρη. Βέβαια, μεγαλύτερη ταλαιπωρία πέρασαν εκείνοι του ΑΕΡΑ που... κουνιόντουσαν από τη Ρόδο μέχρι την Κάλυμνο.

Αφού το γήπεδο πλημμύρισε καλά - καλά, και μετά τη σύμφωνη γνώμη των δύο προπονητών, το παιχνίδι ξεκίνησε. Η εικόνα του πλαστικού τάπητα θύμιζε... ναρκοπέδιο. Σε όλη την πλευρά που βρίσκεται δίπλα στις εξέδρες, υπήρχαν στρογγυλά τμήματα φουσκωμένα από το νερό που έμοιαζαν με παγίδες.

Η Κως μπήκε ορεξάτη, δημιουργώντας την πρώτη ευκαιρία στο πρώτο μόλις λεπτό, όταν ο Μακρής έκανε ένα σουτ, που πρόλαβε και μπλόκαρε ο Χατζηχριστοδούλου.

Τέσσερα λεπτά αργότερα, στο 5', οι «βυσσινί» έχουν στήσει μια μικρή... γιορτή στην περιοχή του ΑΕΡΑ, ο Γκουντελίτσας βρίσκει τη μπάλα και με πλασέ τη στέλνει στα δίχτυα. Σπριντ προς τον πάγκο, αφιέρωση στον Συλαϊδόπουλο (που δεν έπαιζε λόγω τραυματισμού), πανηγύρια με τους υπόλοιπους και μετά σέντρα.

Ο ΑΕΡΑ έδειξε ότι θα αντιδράσει γρήγορα. Ένα σουτ του Γκινή στο 7' πέρασε λίγο άουτ, χωρίς όμως να συμβεί το ίδιο και με το φάουλ του Έλληνα στο 12'. Συρτό σουτ και η μπάλα στα δίχτυα του Λουτριώτη. Φτου κι απ' την αρχή.

Το παιχνίδι ήταν σκληρό. Στο 16' ο Κυριακίδης είδε την κόκκινη κάρτα του κ. Κετσέ, όταν «απώθησε βιαίως» τον Λουτριώτη.

Το ημίχρονο έληξε με ισοπαλία στα γκολ, αλλά αριθμητική υπεροχή στους παίχτες. Με το «καλημέρα» της επανάληψης, στο 49', ο Μακρής - μετά από αναμπουμπούλα στην περιοχή του Χατζηχριστοδούλου - έστειλε τη μπάλα για μια ακόμα φορά στα δίχτυα του ΑΕΡΑ, διαμορφώνοντας το τελικό 1-2. Το σκηνικό ίδιο με το πρώτο γκολ.

Χρειάστηκε βέβαια και μια σωτήρια απόκρουση του Λουτριώτη σε απευθείας



Στιγμιότυπο από τον τελικό στην Κάλυμνο



ΑΕΡΑ και Α.Ε. ΚΩΣ (δεξιά) με τους διαιτητές στο γήπεδο Καλύμνου που θύμιζε λίμνη

εκτέλεση φάουλ του Διακίδη στο 93', ενώ στο 74' ο Κοντοδήμος είχε δει το σουτ που επιχείρησε, να περνάει λίγο έξω από το αριστερό δοκάρι του Χατζηχριστοδούλου.

SINGING IN THE RAIN

Το σφύριγμα της λήξης βρήκε παίκτες, προπονητή, παράγοντα και φροντιστή ένα κουβάρι. Η βροχή – που είχε σταματήσει για λίγο – έπεφτε δυνατή, όμως κανείς δεν νοιαζόταν. Οι πανηγυρισμοί έμοιαζαν με λύτρωση. Δεν ξέρω αν ήταν μόνο η βροχή που έβρεχε τα πρόσωπα των παικτών, ή αν υπήρξαν και κάποια δάκρυα. Όμως τα χαμόγελα, οι φωνές και τα τραγούδια ήταν σίγουρα εμπειρία αξέχαστη, ιδιαίτερα για τους «μικρούς» της ομάδας, που ζούσαν πρώτη φορά τέτοιες στιγμές.

Ο Θοδωρής Κυριακούλης, που παραμένει αήττητος από τότε που ανέλαβε την τεχνική ηγεσία της ομάδας, με ένα πλατύ χαμόγελο στα χείλη, χαιρόταν την επιτυχία, αποδίδοντας τα εύσημα στους παίκτες του. Η απονομή από τον πρόεδρο της ΕΠΣΔ, έγινε με την ευχή να καταφέρουν και οι δύο ομάδες να παραμείνουν στην κατηγορία. Ο Δήμαρχος Καλύμνου ευχήθηκε κι εκείνος με τη σειρά του, οι διαιτητές πήραν τα βραβεία τους, οι ηττημένοι το δικό τους και μετά οι βυσσινί πήγαιναν ένας – ένας να πάρουν τα μετάλλιά τους. Ο Λουτριώτης τελευταίος, για να σηκώσει την κούπα...

Από την ώρα που η κούπα σηκώθηκε ψηλά, μέχρι την ώρα που καταφέραμε να μπούμε στο πούλμαν που θα μας μετέφερε στην πόλη της Καλύμνου, ό,τι και να σας περιγράψουμε θα είναι λίγο...

Διαιτητής του αγώνα ήταν ο Δ. Κετσές με βοηθούς τους Γιαννάτο - Κατέρη ενώ χρέη τετάρτου εκτέλεσε ο Αλαχιώτης.

ΑΕΡΑΣ

Χατζηχριστοδούλου, Φρατζής (85' Καπέσιος), Διακίδης, Κατσιδώνης, Έλληνας, Σαμαράς, Γκίνης, Τσακίρης (62' Δαούτης), Κυριακίδης, Αγγελόπουλος, Παπαοικονόμου

Α.Ε. ΚΩΣ

Λουτριώτης, Χατζηφούντας, Μητρόπουλος, Γκουντελίτσας, Γούλας, Μουνούχος, Κοντοδήμος, Φούκης (93' Τάλλαρος), Παπασεβαστός (69' λ.τ. Παπαστάμος), Μακρής, Νικολαΐδης (66' Κώστογλου)

ΝΙΚΗ ΤΗΣ ΡΟΔΟΥ



Ο Σταμάτης Καντιμοίρης με το κύπελλο και την πλακέτα που απένειμε στην ΠΑΕ Ρόδος ο αντιστράτηγος κ. Γιαγκούλης. Δίπλα του ο αντινομάρχης Στάθης Κουσουρνάς



Ο Αντιστράτηγος Παύλος Γιαγκούλης απονέμει τα μετάλλια στους διαιτητές του αγώνα



Ο αντιπρόεδρος της ΠΑΕ Ρόδος Τώνης Μαρτίνης με τον αντιστράτηγο Παύλο Γιαγκούλη

Σε φιλικό αγώνα που έγινε την Τρίτη (7/3) κέρδισε στα πέναλτυ με 4-2 (κ.α. 1-1) την ομάδα της 95 ΑΔΤΕ

Η ΠΑΕ Ρόδος αναδείχθηκε νικήτρια στα πέναλτι με 4-2 (κ.α. 1-1) στο φιλικό παιχνίδι που έδωσε την Τρίτη 7 Μαρτίου με αντίπαλο την ομάδα της 95 ΑΔΤΕ.

Το παιχνίδι φιλοξενήθηκε στο δημοτικό στάδιο της πόλης μας και το παρακολούθησαν πάρα πολλοί ένστολοι αλά και πολίτες.

Ο αγώνας ήταν ενταγμένος στο πλαίσιο του εορτασμού της Ενσωμάτωσης της Δωδεκανήσου και είχε πανηγυρικό χαρακτήρα.

Οι δύο ομάδες μπήκαν στον αγωνιστικό χώρο και συνοδεύονταν από την μπάντα του στρατού. Στα θεωρεία των επισήμων βρέθηκαν και παρακολούθησαν τον αγώνα ο περιφερειάρχης Μιχάλης Κόκκινος, ο αντινομάρχης Στάθης Κουσουρνάς, ο αντιδήμαρχος Κάλλιστος Διακογεωργίου, ο αντιστράτηγος Παύλος Γιαγκούλης και ο αντιπρόεδρος της Ρόδου Τώνης Μαρτίνης.

Οικοδεσπότης της διοργάνωσης ήταν η 95 ΑΔΤΕ ενώ ο κ. Γιαγκούλης με τους επιτελείς του που πήραν την πρωτοβουλία για το φιλικό παιχνίδι κατέβαλαν κάθε δυνατή προσπάθεια για την επιτυχία της εκδήλωσης.

Η ομάδα της Ρόδου πήρε την νίκη στην διαδικασία των πέναλτι με 4-2, αφού η κανονική διάρκεια του αγώνα έληξε με ισοπαλία 1-1.

Στο σκορ προηγήθηκε η Ρόδος στο 35' με εύστοχο χτύπημα φάουλ σημάδεψε την δεξιά συμβολή των δοκών του Ανδριόπουλου. Οι αμυντικοί δεν απομάκρυναν την μπάλα και ο Θανάσης Ντάλκουρας με πλασέ την έστειλε στα δίχτυα.

Ο διοικητής της ΑΣΔΕΝ πλέον κ. Γιαγκούλης απένειμε κύπελλα και μετάλλια στις δύο ομάδες καθώς και στου διαιτητές του αγώνα. Επίσης απένειμε τιμητική πλακέτα στην ΠΑΕ Ρόδος ενώ η ομάδα της πόλης μας ανταπέδωσε απονέμοντας τιμητική πλακέτα στον αντιστράτηγο δια του αντιπροέδρου Τώνη Μαρτίνη. Προπονητής της ομάδας 95 ΑΔΤΕ ήταν ο Λάκης Ζαχαρίας που ξεκίνησε τον αγώνα με τους:

95 ΑΔΤΕ

Καΐκας, Μαριάς, Καλαμπόκας, Ροδίτης, Λινάρδος, Δερμιτζάκης, Αγγελόπουλος Γ., Τσαλώλης Ν., Θεοδοσίου Αντ., Κωστής Θ., Ορφανός Β.



Ο προπονητής της 95 ΑΔΤΕ Λάκης Ζαχαρίας με το συνεργάτη του Αντ/χη Ευθύμιο Μπάμπο (δεξιά)

Επίσης έπαιξαν και οι

Ντάλκουρας, Μπάρτζιος, Αγγελόπουλος Παν., Κασταμούλας, Αναστασάς, Τσούφιος, Ζάκης.

ΠΑΕ ΡΟΔΟΣ

Ανδριόπουλος, Δανάς, Δελόλμας Ε., Ισκάς, Γ. Καντιμοίρης, Κωνσταντάκης, Μητράκας, Μπεμπής, Μποϊλής, Ναλμπάντης, Τσαγκαβέλης.

Επίσης έπαιξαν και οι

Στ. Καντιμοίρης, Αθανασίου, Σίλβα, Καρκαλέτσης.



Οι ομάδες της Ρόδου και της 95 ΑΔΤΕ



Στη διαδικασία των πέναλτι κρίθηκε το ματς

N.O.P.

ΤΙΜΗΣΑΝ ΤΗΝ ΕΝΣΩΜΑΤΩΣΗ





Με 15 αθλητές πήρε μέρος στους αγώνες ο Ομιλος Πόρτο Ράφτη

Με την απονομή αναμνηστικών διπλωμάτων και επάθλων στους πρώτους νικητές έληξαν οι Ιστιοπλοϊκοί αγώνες κατηγοριών OPTIMIST και LASER RDL «ΕΝΣΩΜΑΤΩΣΗ ΔΩΔΕΚΑΝΗΣΟΥ» που διοργανώνει κάθε χρόνο ο Ναυτικός Όμιλος Ρόδου.

Στους φετινούς αγώνες πήρε μέρος ο Ιστιοπλοϊκός Όμιλος Πόρτο Ράφτη με 15 αθλητές που συνοδεύονταν από τους Προπονητές, τον Πρόεδρο, μέλη του Δ.Σ και γονείς.

Στους φετινούς αγώνες στο θαλάσσιο στίβο του Ν.Ο.Ρ. διεξήχθηκαν 6 ιστιοδρομίες σκαφών τύπου OPTIMIST με ιστιοπλόους παιδιά έως 15 ετών και 8 ιστιοδρομίες σκαφών τύπου LASER RDL με παιδιά έως 18 ετών.

Στους αγώνες συμμετείχαν:

OPTIMIST

	Ονοματεπώνυμο	ΟΜΙΛΟΣ
1	ΑΝΔΡΕΟΥ ΓΙΑΝΝΗΣ	Ι.Ο.ΠΟ.Ρ.
2	ΑΡΓΥΡΟΥΔΑΚΗΣ ΦΙΛΙΠΠΟΣ	Ν.Ο.Ρ.
3	ΒΑΛΣΑΜΙΔΗΣ ΑΛΕΞΑΝΔΡΟΣ	Ν.Ο.Ρ.
4	ΒΑΣΣΗ ΝΤΕΝΙΖ	Ι.Ο.ΠΟ.Ρ.
5	ΔΗΜΗΤΡΙΟΥ ΓΕΩΡΓΙΟΣ	Ι.Ο.ΠΟ.Ρ.
6	ΚΑΣΤΑΝΙΔΗΣ ΘΕΟΔΩΡΟΣ	Ν.Ο.Ρ.
7	ΚΛΕΙΔΩΝΑ ΠΑΝΑΓΙΩΤΑ	Ν.Ο.Ρ.
8	ΜΙΧΑΗΛ ΣΤΡΑΤΟΣ	Ι.Ο.ΠΟ.Ρ.
9	ΜΠΑΚΑΤΣΙΑ ΣΟΥΖΑΝΑ	Ι.Ο.ΠΟ.Ρ.
10	ΜΠΑΚΑΤΣΙΑΣ ΦΡΑΝΚ	Ι.Ο.ΠΟ.Ρ.
11	ΜΠΑΡΤΖΗ ΚΑΤΕΡΙΝΑ	Ι.Ο.ΠΟ.Ρ.
12	ΜΠΑΡΤΖΗΣ ΚΩΝ/ΝΟΣ	Ι.Ο.ΠΟ.Ρ.
13	ΜΠΕΗ ΑΓΓΕΛΙΚΗ	Ι.Ο.ΠΟ.Ρ.
14	ΜΠΕΗ ΒΑΣΙΛΙΚΗ	Ι.Ο.ΠΟ.Ρ.
15	ΞΑΝΘΟΣ ΛΟΥΚΑΣ	Ν.Ο.Ρ.
16	ΠΑΠΑΝΑΡΓΥΡΟΥ ΕΡΣΗ	Ι.Ο.ΠΟ.Ρ.
17	ΠΑΠΑΣΤΑΥΡΙΑΝΟΣ ΓΙΩΡΓΟΣ	Ι.Ο.ΠΟ.Ρ.
18	ΤΑΡΑΣΗΣ ΝΙΚΟΣ	Ι.Ο.ΠΟ.Ρ.
19	ΤΣΙΚΚΗΣ ΜΙΧΑΛΗΣ	Ν.Ο.Ρ.
20	ΤΣΙΚΚΗΣ ΣΑΒΒΑΣ	Ν.Ο.Ρ.
21	ΧΡΙΣΤΟΔΟΥΛΟΥ ΕΥΑΓΓΕΛΟΣ	Ι.Ο.ΠΟ.Ρ.

LASER RDL

	Ονοματεπώνυμο	ΟΜΙΛΟΣ
1	ΓΟΝΙΟΣ ΜΑΝΟΛΗΣ	Ν.Ο.Ρ.
2	ΓΟΝΙΟΥ ΕΥΤΥΧΙΑ	Ν.Ο.Ρ.
3	ΚΟΥΜΠΙΑΔΗΣ ΠΑΡΑΣΚΕΥΑΣ	Ν.Ο.Ρ.
4	ΜΑΝΙΑΣ ΜΙΧΑΗΛ	Ν.Ο.Ρ.
5	ΜΑΡΚΟΥ-ΝΙΚΑΝΔΡΟΥ ΓΙΩΡΓ.	Ν.Ο.Ρ.
6	ΜΑΡΚΟΥ-ΝΙΚΑΝΔΡΟΥ ΚΩΣ.	Ν.Ο.Ρ.

Τα αποτελέσματα των αγώνων είναι:

OPTIMIST

1ος ΑΝΔΡΕΟΥ ΓΙΑΝΝΗΣ
2ος ΜΠΑΡΤΖΗΣ ΚΩΝ/ΝΟΣ
3ος ΜΠΑΚΑΤΣΙΑΣ ΦΡΑΝΚ

LASER RDL

1ος ΜΑΡΚΟΥ-ΝΙΚΑΝΔΡΟΥ ΓΙΩΡΓΟΣ
2ος ΜΑΝΙΑΣ ΜΙΧΑΗΛ
3ος ΜΑΡΚΟΥ-ΝΙΚΑΝΔΡΟΥ ΚΩΝ/ΝΟΣ

Στις Επιτροπές συμμετείχαν:

ΕΠΙΤΡΟΠΗ ΑΓΩΝΩΝ

Πρόεδρος: Κατσαράς Σωτήρης
Μέλη: Χριστοδούλου Δημήτρης Ιωαννίδης Στέλιος, Πετούρης Κων/νος Σταυλάς Εμμαν., Μπάρτζης Δημήτρης Ανδρέου Βασίλειος

ΕΠΙΤΡΟΠΗ ΕΝΣΤΑΣΕΩΝ

Πρόεδρος: Μπέης Ιωάννης
Μέλη: Χριστοδούλου Δημήτρης Κατσαράς Σωτήρης Μανδραγός Εμμανουήλ, Ταράσης Ιωάννης

ΠΡΩΤΕΣ ΒΟΗΘΕΙΕΣ

Ιατρός: Μανδραγός Μιχάλης

Ο Ναυτικός Όμιλος Ρόδου ευχαριστεί:

- ΝΑΟΔ
- ΔΟΝΑ Δήμου Ροδίων
- Κεντρικό Λιμεναρχείο Ρόδου
- Τον κ. Μανδραγό Μιχάλη Ιατρό
- Τον κ. Μανδραγό Εμμανουήλ Φαρμακοποιό
- Το Ξενοδοχείο Μανούσος
- Τον κ. Νίκο Κουρκούλη χρυσοχόο
- Το καφέ «Θάλασσα»
- Τον κ. Παπαγαπητό Μιχαήλ
- Τον κ. Ιωαννίδη Στέλιο

Β' ΚΑΤΗΓΟΡΙΑ

Ματς - «κόλαση» στην εκκλησία

• «Καίγονται» για βαθμούς αλλά για διαφορετικούς λόγους ο Αγιος Ισίδρος και η ΑΕ Λέρου στη σημερινή αναμέτρηση στους Αγίους Αποστόλους (14:45)

Σήμερα θα ανοίξει η αυλαία της 20ής αγωνιστικής στο πρωτάθλημα της Β' Κατηγορίας με το ματς ανάμεσα στον Αγιο Ισίδωρο και την ΑΕ Λέρου.

Το παιχνίδι θα διεξαχθεί στο γήπεδο Αγίων Αποστόλων και ιδιαίτερα για τους φιλοξενούμενους πρόκειται για μια ιδιαίτερα σημαντική αναμέτρηση στην προσπάθεια που καταβάλλουν για τη σωτηρία τους. Οι Λεριοί προέρχονται από νίκη-οξυγόνο επί του Ασκληπιού Κω ωστόσο γνωρίζουν πως εάν μπορέσουν να πετύχουν κάτι παρόμοιο και σήμερα στην «εκκλησιά» τότε θα έχουν θέσει γερές βάσεις για την παραμονή. Από την άλλη πλευρά οι γηπεδούχοι έχοντας και ένα ματς λιγότερο στο πρωτάθλημα από τις ομάδες που βρίσκονται μπροστά τους (εξαιρείται η Τήλος) με νίκη θα μπουν για τα καλά στο παιχνίδι για την κατάληψη της τρίτης θέσης η οποία και οδηγεί στην Α' Κατηγορία.

Οπως καταλαβαίνει δηλαδή κανείς, ο συγκεκριμένος αγώνας αποτελεί «κομβικό» σημείο και για τις δύο ομάδες, για διαφορετικούς βέβαια λόγους.

Ως ώρα έναρξης ορίστηκε η 14:45 ενώ τον αγώνα θα «σφυρίξουν» οι Κατσιδώνης, Σταυριανός και Μοσχούς (παρ. αγ. Κυπραίος Θεοδ).

ΕΦΗΒΙΚΟ ΠΡΩΤΑΘΛΗΜΑ

«ΕΛΑΦΙ» Η ...ΡΟΔΟΣ

• Ανοιξαν περισσότερο την «ψαλίδα» από τον δεύτερο οι «πράσινοι» μετά την προχθεσινή τους νίκη επί του Ηρακλή Μαριτσών με 0-4

Δεν έχει αντίπαλο η Ρόδος στον Α' Ομιλο του Εφηβικού πρωταθλήματος και αυτό μπορεί να το διαπιστώσει όποιος ρίξει μια γρήγορη ματιά στον βαθμολογικό πίνακα.

Τα «ελάφια» προχθές πέρασαν νικηφόρα και από τα Μαριτσά όπου αντιμετώπισαν τον τοπικό Ηρακλή (0-4) σε μια εξ αναβολής αναμέτρηση και έδειξαν για μία ακόμη φορά πως δίκαια έχουν «θρονιαστεί» στην κορυφή με μια διαφορά 13 βαθμών από τον δεύτερο Διαγόρα. Στο παιχνίδι των Μαριστών το τελικό 0-4 αντικατοπτρίζει πλήρως την εικόνα του αγώνα αφού οι Ροδίτες από το ξεκίνημα έδειξαν πως θα είχαν τον έλεγχο της αναμέτρησης. Τα τέσσερα γκολ για τους «πράσινους» πέτυχαν οι Παντελίδης (20', 65'), Πλαγγέντης (30') και Αντωνούρης (32'). Οι συνθέσεις των ομάδων:

ΗΡΑΚΛΗΣ

Πακίδης, Ματσαμάς, Παπακωνσταντής, Μαργαρής Π., Κουφαλάκης, Φελεσάκης, Χειμωνέτος Α., Χατζηγεωργίου, Χειμωνέτος Κ., Παπαμιχαήλ, Μαργαρής Κ. (Θεοδώρου, Χατζηκαλημέρης, Χατζηνικόλας, Κανδινός, Κούρος, Καρδούλιας Γ.Μ.)

ΡΟΔΟΣ

Σλιβισιανός, Θαλασσινός Φ., Παπαδόπουλος, Κοκιαντώνης, Γκιόνι, Αντωνούρης, Καβουκλής, Φλεβάρης, Πλαγγέντης, Θαλασσινός Χ., Παντελίδης (Φλεβάρης, Μπανάης).

3ο ΔΙΑΔΗΜΟΤΙΚΟ ΤΟΥΡΝΟΥΑ ΠΙΝΓΚ-ΠΟΝΓΚ

Η προκήρυξη των αγώνων

Στις 11 Μαρτίου θα διεξαχθούν οι πρώτοι αγώνες για το 3ο διαδημοτικό τουρνουά επιτραπέζιας αντισφαίρισης το οποίο διοργανώνεται υπό την αιγίδα του ΡΟΑ και του ΡΟΑΝ με τη συνεργασία των δήμων Ρόδου. σκοπός του τουρνουά είναι η ανάπτυξη του αθλήματος στο νησί της Ρόδου αφού εκτός των άλλων, πρόκειται για Ολυμπιακό άθλημα το οποίο συμπεριλαμβάνεται και στο πρόγραμμα των Island Games.

Η προκήρυξη των αγώνων:

Διοργανωτές: Ροδιακός Όμιλος Αντισφαίρισης, Ροδιακός Οργανισμός Αγώνων Νήσων, με την συνεργασία των Δήμων του Νησιού μας.

1. **Ημερομηνίες**: 11, 18 Μαρτίου, 2 και 9 Απριλίου 2006 .

2. **Τόπος**: Γυμνάσιο Ιαλυσού 11/03, Δημοτικο Κλειστό Γυμναστήριο Δ Πεταλούδων 18/03 Αίθουσα Δ.Δ. Βατίου 02/04. Εκπαιδευτηρίων Πυθαγόρας 09/04, Ροδίων Βενετόκλειο14/05.

3. **Κατηγορίες**: Ομάδες μικτές Παίδων, Εφήβων και Κορασίδων, Νεανίδων.

4. **Συμμετοχές**: Κάθε Δήμος έχει τη δυνατότητα συμμετοχής με 2 ομάδες, 3 αθλητές έως 17 ετών, μικτές με 1 αναπληρωματικό.

5. **Βαθμολογία**: Για το νικητή 2 βαθμούς και για τον χαμένο 1 βαθμό.

6. **Δηλώσεις**: Μέχρι τις 10/03 θα πρέπει να κατατεθούν οι αριθμητικές και ονομαστικές δηλώσεις.

7. **Εμφάνιση**: Μπλουζάκι ομοίου χρωματισμού για κάθε ομάδα, παντελονάκι, αθλητικά παπούτσια. Προτείνεται κάθε ομάδα να φέρει το όνομα κάποιου τοπωνυμίου της περιοχής τους.

8. **Μετακινήσεις**: Οι μετακινήσεις των ομάδων θα γίνονται με προγραμματισμό και ευθύνη του Δήμου τους.

9. **Εξοπλισμός**: Τα τραπέζια των αιθουσών, ανεξαρτήτου τύπου, θα είναι χρώματος γαλάζιου και τα μπαλάκια τύπου STIGA 3 *.

10. **Έπαθλα**: Κύπελλα και διπλώματα θα δοθούν στις 3 νικήτριες ομάδες, ενώ αναμνηστικά διπλώματα θα δοθούν σε όλους τους συμμετέχοντες. Τα έπαθλα αθλοθετούνται από την εταιρία αθλητικών ειδών EUROATHLETICS.

11. **Οργάνωση**: Θα συγκροτηθεί Οργανωτική Επιτροπή, από εκπροσώπους των Δήμων που θα δηλώσουν συμμετοχή. Την ευθύνη συντονισμού της διοργάνωσης έχει ο Ροδιακός Οργανισμός Αγώνων Νήσων με υπεύθυνο τον κ. Φιλίππου Μανόλη. Τηλ. επικοινωνίας: 2241039707, φαξ 2241033812, e-mail rodiga@otenet.gr, κ. Τάκη Μιχαηλίδη, Τσάκαλο Γιώργο: 00306932259994.

ΕΝΤΟΣ ΤΟΥ ΜΑΡΤΙΟΥ

ΑΝΑΚΟΙΝΩΝΟΝΤΑΙ ΟΙ ΑΞΙΕΣ
για τα εκτός σχεδίου ακίνητα

Στην τελική ευθεία μπήκε πλέον η δημοσιοποίηση των νέων αντικειμενικών αξιών για τα εκτός σχεδίου ακίνητα και αγροτεμάχια, καθώς οι αρμόδιες υπηρεσίες του υπουργείου Οικονομίας και Οικονομικών ολοκληρώνουν εντός των προσεχών ημερών τους πίνακες με τις νέες τιμές.

Αξίζει να σημειωθεί ότι η καθυστέρηση που παρουσιάστηκε, σε σχέση με τις αρχικές διαβεβαιώσεις ότι οι εν λόγω τιμές θα είχαν ανακοινωθεί μέχρι το τέλος Ιανουαρίου, οφείλεται στο γεγονός ότι τα στελέχη του υπουργείου είχαν ως στόχο την αλλαγή του υφιστάμενου πλαισίου ούτως ώστε οι τιμές και των εκτός σχεδίου ακινήτων να είναι περισσότερο αντιπροσωπευτικές, αφενός μεν για να λειτουργεί πιο ομαλά η αγορά αφετέρου δε για να αποφεύγονται διενέξεις μεταξύ φορολογουμένων και φορολογικών αρχών.

Στο πλαίσιο λοιπόν αυτό με την τελική εισήγηση που θα παραδοθεί στην πολιτική ηγεσία του υπουργείου θα προτείνεται όπως καθιερωθούν «ειδικές» τιμές για τα αγροτεμάχια που εφάπτονται στα υπάρχοντα σχέδια πόλεως και διαφορετικές γι' αυτά που βρίσκονται πιο μακριά. Είναι μάλιστα χαρακτηριστικό ότι προτείνεται να θεσπιστούν «ειδικές» τιμές για τα αγροτεμάχια που βρίσκονται σε απόσταση 500-1.000 μέτρων από το εγγύτερο σχέδιο πόλεως, αφού θεωρείται ότι αυτά αποτελούν «εν δυνάμει οικόπεδα» που μελλοντικά θα ενταχθούν στο σχέδιο πόλεως.

Από την άλλη βέβαια πλευρά θα πρέπει να αναφερθεί ότι η μέση αύξηση των αντικειμενικών αξιών για τα εκτός σχεδίου ακίνητα και αγροτεμάχια υπολογίζεται ότι θα κυμανθεί από 40% έως 50%, παρά τις περί του αντιθέτου ει-

«Ειδικές» τιμές για τα αγροτεμάχια που εφάπτονται στα υπάρχοντα σχέδια πόλεως

σηγήσεις των αρμοδίων υπηρεσιών που είχαν προτείνει μεγαλύτερες αυξήσεις προκειμένου να προσεγγίσουν τις τιμές της αγοράς.

Επισημαίνεται πάντως ότι οι αυξήσεις στις αντικειμενικές αξίες για τα εκτός σχεδίου ακίνητα τα οποία βρίσκονται κοντά σε σχέδια πόλεως, αλλά και για τα παραθαλάσσια αγροτεμάχια, θα κινηθούν σε αισθητά υψηλότερα επίπεδα.

Σε κάθε περίπτωση και ανεξάρτητα από το ποιό θα είναι το συγκεκριμένο ύψος των αυξήσεων, αυτές θα έχουν ως αποτέλεσμα την πρόσθετη φορολογική επιβάρυνση χιλιάδων ιδιοκτητών ακινήτων, καθώς υψηλότερος φόρος θα καταβάλλεται κατά τις μεταβιβάσεις.

Θα πρέπει ακόμη να αναφερθεί ότι οι υπηρεσίες του υπουργείου σχεδιάζουν εκ νέου και το ειδικό έντυπο που συμπληρώνουν οι υπόχρεοι για να προσδιορίζεται η αντικειμενική αξία της γης που βρίσκεται εκτός σχεδίου πόλης και οικισμών και δεν έχει ειδικούς όρους δόμησης. Στόχος είναι να υπολογίζεται ευκολότερα η αντικειμενική αξία της γης καθώς στο έντυπο θα πρέπει να αναγράφεται:

- η επιφάνεια της εδαφικής έκτασης με βάση τα τετραγωνικά μέτρα,
- η αρχική βασική αξία γης, η οποία θα προκύπτει από την αξία της γης ανά τετραγωνικό μέτρο (που θα ορισθεί) επί του συνόλου των τετραγωνικών μέτρων,
- η ειδική βασική αξία γης η οποία διαφέρει από την αρχική βασική αξία στο βαθμό που η έκταση έχει πρόσωπο σε Εθνική οδό ή βρίσκεται σε απόσταση μικρότερη των 800 μέτρων από τη θάλασσα,
- οι συντελεστές χρήσης γης οι οποίοι διαφέρουν ανάλογα με το αν πρόκειται για αγροτική έκταση με μονοετή καλλιέργεια, διετή καλλιέργεια, ελιές, καθώς και λοιπές δενδροκαλλιέργειες. Διαφορετικοί φυσικά συντελεστές θα προβλέπονται στις περιπτώσεις που η αγροτική έκταση είναι αρδευόμενη ή μη καθώς και αν πρόκειται για βοσκότοπο, για δασική έκταση, μεταλλευτική κ.λπ.

ΤΟΝ ΙΑΝΟΥΑΡΙΟ ΤΟ ΠΟΣΟΣΤΟ ΗΤΑΝ 15,5% ΕΝΩ ΣΤΟΥΣ ΑΝΔΡΕΣ 6,4%

ΔΙΠΛΑΣΙΕΣ ΟΙ ΑΝΕΡΓΕΣ ΓΥΝΑΙΚΕΣ
από τους άνδρες στην Ελλάδα

Σύμφωνα με τη Eurostat μία στις τέσσερις διευθυντικές θέσεις καταλαμβάνεται από γυναίκα

Στο «κόκκινο» βρίσκεται το ποσοστό ανεργίας των γυναικών στην Ελλάδα, αφού αντιμετωπίζουν τα σοβαρότερα προβλήματα στην Ευρωπαϊκή Ένωση ως προς τη δυνατότητα εύρεσης εργασίας. Τον Ιανουάριο του 2006 το ποσοστό της ανεργίας των Ελληνίδων ήταν 15,5% (μέσος κοινοτικός όρος: 9,6%) και των ανδρών στην Ελλάδα, 6,4% (μέσος κοινοτικός όρος: 7,6%).

Παράλληλα, το 2005 το ποσοστό απασχόλησης των Ελληνίδων ανερχόταν στο **46,2%** (μέσος κοιν. όρος: **56,3%**) και των Ελλήνων στο **74,5%** (μέσος κοινοτικός όρος: **71,2%**). Αυτά και άλλα πολλά σημαντικά στοιχεία για τη θέση της σύγχρονης Ελληνίδας στην κοινωνία και κυρίως στον εργασιακό χώρο παρουσιάστηκαν σε έρευνα που δημοσίευσε προχθές η Κοινοτική Στατιστική Υπηρεσία **(Eurostat)** με την ευκαιρία της διεθνούς ημέρας της γυναίκας, 8 Μαρτίου.

ΤΟ ΠΡΟΦΙΛ

Το «προφίλ» της Ελληνίδας συμπυκνώνεται στη φράση: ζουν περισσότερο, κάνουν λιγότερα παιδιά, δυσκολεύονται να βρουν δουλειά, αμείβονται με χαμηλότερους μισθούς από τους άντρες και με την πάροδο των χρόνων μορφώνονται περισσότερο.

Σύμφωνα με τα στοιχεία της **Eurostat**, οι Ευρωπαίες ζουν περισσότερα χρόνια από τους άνδρες στις χώρες - μέλη της Ένωσης.

ΤΟ ΠΡΟΦΙΛ ΤΟΥ «ΑΣΘΕΝΟΥΣ» ΦΥΛΟΥ

81,4 χρόνια ζουν κατά μέσο όρο οι Ελληνίδες ενώ οι άνδρες 76,6

15,5% είναι ο δείκτης ανεργίας ενώ στους άνδρες 6,4%

88,7% των Ελληνίδων, ηλικίας 20-24 ετών, έχει ολοκληρώσει τη δευτεροβάθμια εκπαίδευση

51% των Ελληνίδων έχει φοιτήσει σε πανεπιστήμιο

10% χαμηλότερος είναι ο μισθός των γυναικών στη χώρα μας από το μισθό των ανδρών

1,29 παιδιά είναι ο δείκτης γονιμότητας για τις Ελληνίδες ενώ ο ευρωπαϊκός μέσος όρος είναι 1,5 παιδιά

1 στα 4 διευθυντικά στελέχη στην Ελλάδα είναι γυναίκες **(25,8%)**

- Το ποσοστό των Ελληνίδων στον συνολικό αριθμό στελεχών επιχειρήσεων: **25,8** (μέσος κοινοτικός όρος: **32,1%**). Δηλαδή μία στις τέσσερις έχουν διευθυντική θέση.
- Για την ίδια εργασία οι Ελληνίδες αμείβονται **10%** λιγότερο από τους άνδρες (μέσος κοινοτικός όρος: **15%**).
- Ελληνίδες γυναίκες με μισθό σε εργασίες μερικής απασχόλησης είναι το **9,1%** (μέσος κοινοτικός όρος: **32,6%**). Έλληνες άνδρες μισθωτοί μερικής απασχόλησης **2,1%** (μέσος κοινοτικός όρος: **7,3%**).
- Στη χώρα μας, το προσδόκιμο ζωής των γυναικών που γεννήθηκαν το 2004 είναι 81,4 χρόνια (μέσος όρος κοινότητας: 81,2) και των Ελλήνων 76,6 χρόνια (μέσος κοινοτικός όρος: 75,1 χρόνια).
- Το ποσοστό των Ελληνίδων μεταξύ των ατόμων ηλικίας άνω των 65 ετών είναι **55,3%** (μέσος κοιν. όρος: **59,3%**).
- Το ποσοστό γονιμότητας των Ελληνίδων είναι 1,29, το πέμπτο χαμηλότερο μεταξύ των 25 κρατών - μελών (μέσος κοινοτικός όρος: 1,50).
- Το 1994 η Ελληνίδα έκανε το πρώτο παιδί της σε ηλικία 26,4 ετών (μέσος όρος κοινότητας: 26,4 ετών). Το 2004 οι Ελληνίδες έκαναν το πρώτο παιδί τους σε ηλικία 27,9 ετών (μέσος όρος κοινότητας 28,2 ετών).
- Το ποσοστό των Ελληνίδων που έχουν ολοκληρώσει τον ένα τουλάχιστον ανώτερο κύκλο της δευτεροβάθμιας εκπαίδευσης ανέρχεται στο **88,7%** (μέσος κοινοτικός όρος: **80,0%**) για τους άνδρες το αντίστοιχο ποσοστό είναι **79,4%** (μέσος κοινοτικός όρος: **74,6%**).
- Το ποσοστό των Ελληνίδων μεταξύ των σπουδαστών της ανώτερης εκπαίδευσης είναι **51,00%** (μέσος κοιν. όρος: **54,6%**). Από αυτές το **37,2%** σπουδάζει μαθηματικά, φυσική, χημεία, πληροφορική κ.λπ.) (μέσος κοινοτικός όρος: **37,3%**) και το **73,5%** σπουδάζει θεωρητικές επιστήμες, φιλολογία κ.λπ. (μέσος κοιν. όρος: **65,6%**).

ΔΡΟΜΟΛΟΓΙΑ ΤΟΥ ΤΑΧΥΠΛΟΟΥ DODEKANISOS PRIDE
Από 01.03.2006 έως 27.03.2006

ΔΕΥΤΕΡΑ		
ΛΙΜΑΝΙ	ΑΦΙΞΗ	ΑΝΑΧ/ΣΗ
ΡΟΔΟΣ		**15.00**
ΣΥΜΗ	15.50	15.55
ΚΩΣ	17.20	17.25
ΚΑΛΥΜΝΟΣ	18.00	**ΔΙΑΝ/ΣΗ**

ΤΡΙΤΗ		
ΛΙΜΑΝΙ	ΑΦΙΞΗ	ΑΝΑΧ/ΣΗ
ΚΑΛΥΜΝΟΣ		**07.50**
ΚΩΣ	08.25	08.30
ΣΥΜΗ	09.55	10.00
ΡΟΔΟΣ	10.50	**ΔΙΑΝ/ΣΗ**

ΤΕΤΑΡΤΗ		
ΛΙΜΑΝΙ	ΑΦΙΞΗ	ΑΝΑΧ/ΣΗ
ΡΟΔΟΣ		**08.30**
ΣΥΜΗ	09.20	09.25
ΚΩΣ	10.50	10.55
ΚΑΛΥΜΝΟΣ	11.30	11.35
ΛΕΡΟΣ	12.20	13.30
ΚΑΛΥΜΝΟΣ	14.15	14.20
ΚΩΣ	14.55	15.00
ΣΥΜΗ	16.25	16.30
ΡΟΔΟΣ	17.20	**ΔΙΑΝ/ΣΗ**

ΠΕΜΠΤΗ		
ΛΙΜΑΝΙ	ΑΦΙΞΗ	ΑΝΑΧ/ΣΗ
ΡΟΔΟΣ		**15.00**
ΣΥΜΗ	15.50	15.55
ΚΩΣ	17.20	17.25
ΚΑΛΥΜΝΟΣ	18.00	**ΔΙΑΝ/ΣΗ**

ΠΑΡΑΣΚΕΥΗ		
ΛΙΜΑΝΙ	ΑΦΙΞΗ	ΑΝΑΧ/ΣΗ
ΚΑΛΥΜΝΟΣ		**07.50**
ΚΩΣ	08.25	08.30
ΣΥΜΗ	09.55	10.00
ΡΟΔΟΣ	10.50	15.00
ΣΥΜΗ	15.50	15.55
ΚΩΣ	17.20	17.25
ΚΑΛΥΜΝΟΣ	18.00	18.05
ΛΕΡΟΣ	18.50	**ΔΙΑΝ/ΣΗ**

ΣΑΒΒΑΤΟ		
ΛΙΜΑΝΙ	ΑΦΙΞΗ	ΑΝΑΧ/ΣΗ
ΚΑΛΥΜΝΟΣ	**07.45**	**07.50**
ΚΩΣ	08.25	08.30
ΣΥΜΗ	09.55	10.00
ΡΟΔΟΣ	10.50	15.00
ΣΥΜΗ	15.50	15.55
ΚΩΣ	17.20	17.25
ΚΑΛΥΜΝΟΣ	18.00	18.50
ΛΕΡΟΣ	18.50	**ΔΙΑΝ/ΣΗ**

ΚΥΡΙΑΚΗ		
ΛΙΜΑΝΙ	ΑΦΙΞΗ	ΑΝΑΧ/ΣΗ
ΛΕΡΟΣ		**13.40**
ΚΑΛΥΜΝΟΣ	14.25	14.30
ΚΩΣ	15.05	15.10
ΣΥΜΗ	16.35	16.40
ΡΟΔΟΣ	17.30	**ΔΙΑΝ/ΣΗ**



DODEKANISOS SEA WAYS

ΠΑΡΑΣΚΕΥΗ 31.03.2006		
ΛΙΜΑΝΙ	ΑΦΙΞΗ	ΑΝΑΧ/ΣΗ
ΚΑΛΥΜΝΟΣ		**07.50**
ΚΩΣ	08.25	08.30
ΣΥΜΗ	09.55	10.00
ΡΟΔΟΣ	10.50	15.00
ΣΥΜΗ	15.50	15.55
ΚΩΣ	17.20	17.25
ΚΑΛΥΜΝΟΣ	18.00	**ΔΙΑΝ/ΣΗ**

DODEKANISOS SEAWAYS ΑΥΣΤΡΑΛΙΑΣ 3 ΡΟΔΟΣ 85100
ΤΗΛ. 2241070590, FAX 2241070591,
www.12ne.gr <http://www.12ne.gr>

Η ΣΗΜΑΣΙΑ ΤΗΣ ΠΡΟΣΛΗΨΗΣ ΦΥΤΙΚΩΝ ΣΤΕΡΟΛΩΝ
στην αντιμετώπιση της υπερχοληστερολαιμίας

Μαρία – Φιλία Παρασκευά, Διατροφολόγος- Διαιτολόγος, BSc, MSc

Τα καρδιαγγειακά νοσήματα αποτελούν στον σύγχρονο δυτικό κόσμο την πιο συχνή αιτία θνησιμότητας. Οι παράγοντες κινδύνου που συμβάλλουν στην εμφάνιση τους είναι αρκετοί, από τους οποίους μερικοί είναι μη μετατρέψιμοι όπως η κληρονομικότητα, το φύλο και η ηλικία, ενώ οι περισσότεροι είναι αναστρέψιμοι, όπως η παχυσαρκία που παίρνει διαστάσεις επιδημίας, η αύξηση του αριθμού των ατόμων με διαβήτη τύπου 2, η υψηλή αρτηριακή πίεση, τα αυξημένα επίπεδα χοληστερόλης σε συνδυασμό με τον καθιστικό τρόπο ζωής.

Οι κατευθυντήριες οδηγίες του Εθνικού Προγράμματος Εκπαίδευσης για τη χοληστερόλη (NCEP) των ΗΠΑ συνιστούν διαιτητική αγωγή, ως το πρώτο βήμα για τη μείωση των συγκεντρώσεων της χοληστερόλης στο αίμα. Υγιεινή διατροφή με στόχο την μείωση της χοληστερόλης χαρακτηρίζεται από:

- Επιλογή δίαιτας ισορροπημένης σε λιπαρά
- Μείωση της πρόσληψης κορεσμένων λιπαρών οξέων (κύριες πηγές: βούτυρο, γαλακτοκομικά πλήρης περιεκτικότητας σε λίπος, γλυκά, κόκκινο κρέας)
- Μείωση της πρόληψης της συνολικής χοληστερίνης
- Αύξηση της κατανάλωσης των ω-3 λιπαρών οξέων (κύρια πηγή: λιπαρά ψάρια, ιχθυέλαια)
- Προσεκτική κατανάλωση αλατιού και νατρίου
- Κατανάλωση 5 μερίδων φρούτων και λαχανικών ημερησίως
- Κατανάλωση προϊόντων ολικής αλέσεως και προσεκτική κατανάλωση ζάχαρης
- Αύξηση της κατανάλωσης φυτικών ινών (π.χ φρούτα, λαχανικά, δημητριακά ολικής αλέσεως).
- Πρόσληψη 2 γρ. στερολών ή στανολών ημερησίως

Πολυάριθμες μελέτες έχουν συσχετιστεί με τη κατανάλωση φυτικών στερολών ή φυτοστερόλων και τη μείωση των επιπέδων χοληστερόλης στο αίμα. Οι φυτοστερόλες βρίσκονται σ όλα τα φυτά. Είναι φυσικά συστατικά των βρώσιμων φυτικών ελαίων (σπορέλαια), των μαργαρινών που προέρχονται από τα φυτικά έλαια των δημητριακών, των ξηρών καρπών και των λαχανικών. Η χημική του δομή μοιάζει πολύ με αυτή της χοληστερόλης. Σε αυτή την ιδιότητα στηρίζεται και η ξεχωριστή τους δράση καθώς έχει βρεθεί ότι υποκαθιστούν τη χοληστερόλη κατά τη διαδικασία της απορρόφησης από το έντερο, με συνέπεια να εισέρχονται στο αίμα μικρότερα ποσοστά διαιτητικής χοληστερόλης. Έχουν αναγνωρισθεί πάνω από 40 φυτοστερόλες. Οι πιο κοινές φυτοστερόλες είναι η σιτοστερόλη, η καμπεστερόλη και η στιγμαστερόλη.

Είναι γνωστό ότι οι αυξημένες τιμές χοληστερόλης αποτελούν τεκμηριωμένο αλλά δυνητικά τροποποιήσιμο παράγοντα κινδύνου για την στεφανιαία νόσο. Οι αυξημένες συγκεντρώσεις τόσο της ολικής, όσο και της LDL-χοληστερόλης (κακή χοληστερόλη) μπορούν να επηρεασθούν από την καθημερινή κατανάλωση λίπους στην διατροφή μας. Πιθανότερος μηχανισμός δράσης των φυτικών στερόλων είναι η εμπόδιση της απορρόφησης της χοληστερόλης από τον εντερικό αυλό. Πιστεύεται ότι οι φυτικές στερόλες ανταγωνίζονται την χοληστερόλη στο έντερο λόγω της δομικής ομοιότητας τους, και κατά συνέπεια απορροφάται λιγότερη χοληστερόλη και η υπόλοιπη αποβάλλεται από τον οργανισμό. Η μειωμένη απορρόφηση χοληστερόλης δεν αντισταθμίζεται, παρά την αυξημένη σύνθεση της χοληστερόλης στον οργανισμό. Παράλληλα έχει αποδειχθεί ότι οι φυτικές στερόλες δεν επηρεάζουν τα επίπεδα της HDL-χοληστερόλης (καλή χοληστερόλη). Δεν περιέχουν μεταβολίσιμη ενέργεια και δεν συνεισφέρουν στη θερμιδική αξία του οργανισμού.

Στη φύση, οι φυτικές στερόλες ανευρίσκονται τόσο ως ελεύθερες στερόλες, όσο και υπό εστεροποιημένη μορφή (δεσμευμένες με λιπαρό οξύ). Η βιομηχανική υδρογόνωση των φυτικών στερολών έχει ως αποτέλεσμα το σχηματισμό των στανόλων. Ο μηχανισμός δράσης τους είναι όμοιος με εκείνο που περιγράφηκε για τις φυτοστερόλες. Οι στανόλες απορροφώνται πτωχά στο έντερο προς την κυκλοφορία του αίματος και δείχνουν να έχουν εξίσου αποτελεσματική δράση στη μείωση των επιπέδων χοληστερίνης. Αυτή η βιομηχανική επεξεργασία των στερόλων αποσκοπεί κυρίως στο να γίνουν πιο ευδιάλυτες στο προϊόν επάλειψης.

Κλινικές μελέτες έχουν δείξει ότι για τη μείωση της ολικής και της LDL χοληστερόλης (κακή χοληστερόλη) κατά 10- 15%, απαιτείται κατανάλωση 2-3 γραμμαρίων φυτικών στερολών. Στην Ελλάδα, η μέση ημερήσια πρόσληψη πολλές φορές ξεπερνάει τα 400 mg την ημέρα λόγω της μεγαλύτερης κατανάλωσης φρούτων και λαχανικών. Παραδοσιακά οι φυτικές στερόλες εμπεριέχονταν σε τρόφιμα με βάση τα λιπαρά. Σήμερα είναι πλέον διαθέσιμες και σε άλλα τρόφιμα εμπλουτισμένα με φυτικές στερόλες, όπως το γάλα, το γιαούρτι και η μαργαρίνη. Καταναλώνοντας συστηματικά, 3 μερίδες προϊόντων εμπλουτισμένων με φυτικές στερόλες, ημερησίως, μπορεί να επιτευχθεί μείωση της «κακής» χοληστερόλης κατά 15% σε διάστημα 2-3 εβδομάδων.

Συμπερασματικά, τα αποτελέσματα πρόσφατων μελετών παρέχουν αποδείξεις ότι οι εστέρες φυτικών στερολών είναι ένα καλά ανεκτό και αποτελεσματικό μέσο σε μια δίαιτα που στόχο έχει τη μείωση των λιπιδίων και με ικανότητα μείωσης της LDL χοληστερόλης (κακή χοληστερόλη) στο αίμα, σε άτομα με ήπια έως μέτρια υπερχοληστεριναιμία (αυξημένα επίπεδα χοληστερόλης στο αίμα). Αξίζει όμως να αναφερθεί ότι ο πρώτος και βασικός στόχος των ατόμων με υπερχοληστεριναιμία είναι η υιοθέτηση ενός υγιεινού διαιτολογίου (Βλέπε ανωτέρω). Η κατανάλωση προϊόντων με φυτοστερόλες θα πρέπει να θεωρείται δευτερεύων στόχος.





υπόθεση: Πολιτισμός



ΓΡΑΦΕΙ Η ΠΕΓΚΥ ΝΤΟΚΟΥ - mail: pegkyd@yahoo.gr

Ο «ΜΕΓΑΛΟΣ» ΧΟΣΕ ΚΑΡΕΡΑΣ ΣΤΗ ΡΟΔΟ!



• Πολιτιστικό γεγονός διεθνούς εμβέλειας, που αναμένεται να συνεισφέρει και στην περαιτέρω τόνωση του εσωτερικού τουρισμού στην νήσο Ρόδο, αποτελεί η απόφαση του Πολιτιστικού Οργανισμού του Δήμου Ροδίων να παρουσιάσει στα πλαίσια των εκδηλώσεων που προγραμματίζει για το θέρος του 2006 τον διάσημο τενόρο Χοσέ Καρέρας.

Ο πρόεδρος του ΠΟΔΡ κ Μ. Αντώνογλου βρίσκεται το τελευταίο διάστημα σε διαπραγματεύσεις με τον εκπρόσωπο του διάσημου τενόρου στην Ελλάδα για να ρυθμιστούν οι λεπτομέρειες της εδώ παραμονής του αλλά κυρίως να καταλήξουν στον χώρο που θα λάβει χώρα το φεστιβάλ όπερας τα εισιτήρια του οποίου αναμένεται να γίνουν ανάρπαστα.

Ο Χοσέ Καρέρας είναι ένας μύθος της όπερας μαζί με τον Παβαρότι και τον Ντομίνγκο. Η καριέρα του είναι μεγάλη αλλά, όπως όλοι οι τυχεροί του κόσμου τούτου, στη μεγάλη του ακμή ήρθε μια ατυχία και τον χτύπησε κατακέφαλα, για να μετρήσει και ο ίδιος τη δύναμη που έκρυβε μέσα του...

«Κύριε Καρέρας» του είπε ένα πρωινό ο γιατρός του «έχετε λευχαιμία!». Νόσος θανατηφόρος σπάνια διαφεύγεις τον θάνατο! Ο Χοσέ Καρέρας τα κατάφερε... Σώθηκε. Και όχι μόνο σώθηκε, αλλά επέστρεψε στη σκηνή με ένα θριαμβευτικό ρεσιτάλ στη Βαρκελώνη. Ο Χοσέ Καρέρας γεννήθηκε στις 5 Δεκεμβρίου 1946. Ο μικρός Χοσέ αγαπούσε πολύ το τραγούδι, διασκέδαζε μάλιστα τραγουδώντας για τις πελάτισσες της μητέρας του. Αρχισε μαθήματα πιάνου και φωνητικής με τη Μάγκντα Προυνέρα, ενώ από τα οκτώ του χρόνια γράφτηκε στο ωδείο. Την ίδια χρονιά έκανε την πρώτη δημόσια εμφάνισή του ερμηνεύοντας στην Εθνική Ραδιοφωνία της Ισπανίας την άρια «La donna e mobile» από τον «Ριγκολέτο» του Βέρντι. Η εμφάνισή του όταν ήταν περίπου 20 χρόνων στον μικρό ρόλο του Φλάβιο στη «Νόρμα» του Μπελίνι, δίπλα στη Μονσεράτ Καμπαγέ, σηματοδότησε την έναρξη της διεθνούς καριέρας του. Η διάσημη υψίφωνος του ζήτησε να ξανατραγουδήσει δίπλα της, αυτή τη φορά τον πρωταγωνιστικό ρόλο του Τζενάρο στη «Λουκρητία Βοργία» του Ντονιτσέτι. Ο Καρέρας και η Καμπαγέ έγιναν ένα από τα δημοφιλέστερα καλλιτεχνικά ζευγάρια της δεκαετίας του '70. Το 1972 έκανε το ντεμπούτο του στη New York City Opera και το 1974 στη Βιέννη, στο Κόβεντ Γκάρντεν του Λονδίνου και στη Μητροπολιτική Οπερα της Νέας Υόρκης. Το 1974 πρωτοεμφανίστηκε και στη Σκάλα του Μιλάνου. Ανάμεσα στους μεγαλύτερους ρόλους του περιλαμβάνονται ο Ροντόλφο στην «Μποέμ», ο Μάριο Καβαραντόσι στην «Τόσκα» και ο Καλάφ στην «Τουραντότ» του Πουτσίνι, ο Ρικάρντο στον «Χορό Μεταμφιεσμένων», ο Αλβάρο στη «Δύναμη του πεπρωμένου», ο Ροντόλφο στη «Λουίζα Μίλερ» και ο «Ντον Κάρλος» του Βέρντι, ο «Αντρέα Σενιέ» του Τζιορντάνο, ο Ντον Χοσέ στην «Κάρμεν» του Μπιζέ, ο «Βέρθερος» του Μασνέ, ο Τζενάρο στη «Λουκρητία Βοργία» και ο «Ρομπέρτο Ντεβερέ» του Ντονιτσέτι.

ΔΙΑΦΟΡΑ

• Για άλλη μια χρονιά οι σπουδαστές της Ανωτέρας Σχολής Τουριστικής Εκπαίδευσης (ΑΣΤΕΡ), σε συνεργασία με τον διευθυντή κ. Α. Στάμο και τους καθηγητές τους, θέλοντας να προβάλλουν την ποιότητα και τις υπηρεσίες που παρέχονται στην τουριστική εκπαίδευση της χώρας μας, διοργανώνουν την καθιερωμένη χοροεσπερίδα τους και σας προσκαλούν σε ένα... «Ταξίδι στο Μεσαίωνα».

Με την ευγενική χορηγία του κ. Καμπουράκη, η εκδήλωση θα λάβει χώρα στο ξενοδοχείο «Rodos Palace», στην αίθουσα «Jupiter» την Παρασκευή 24 Μαρτίου 2006 και ώρα 20:30. Οι σπουδαστές θα μας μεταφέρουν στον καιρό όπου το τάγμα των ιπποτών περνά από τις κατάμεστες πλατείες και οι μάγισσες συναντούν τους δράκους. Μια βραδιά όπου ιστορία και μύθος γίνονται ένα, με εξαιρετικό θέαμα, πλούσιο δείπνο και πολλά δώρα. Στον ίδιο χώρο, οι σπουδαστές της Α.Σ.Τ.Ε.Ρ. θα καινοτομήσουν, διοργανώνοντας μια μικρή έκθεση με καινούριες ιδέες – εφαρμογές από εταιρείες που σχετίζονται με τον τουριστικό τομέα. Τηλέφωνα κρατήσεων: 22410 28564/24190, 6938 925813 fax: 22410 24356

• Την Κυριακή 12 Μαρτίου ώρα 6μ.μ. στο Δημοτικό Θέατρο Ρόδου θα παρουσιαστεί το βιβλίο του βουλευτή του ΠΑΣΟΚ κ. Κώστα Καϊσερλη, με θέμα: «Με τους πολίτες για να πάρουν τις τύχες στα χέρια τους». Εισηγούνται οι κύριοι:

1) Γιώργος Γιαννόπουλος πρόεδρος ΤΕΔΚΔ
2) Σάββας Καραγιάννης τ. πρόεδρος ΤΕΔΚΔ
3) Μάνος Κόκκινος τ. πρόεδρος ΤΕΔΚΔ

Συντονίζει ο δημοσιογράφος κ. Διαμαντής Διαμαντής.

• Το Περιφερειακό Τμήμα Νοτίου Αιγαίου της Ένωσης Ελλήνων Χημικών (Ε.Ε.Χ) και η Διεύθυνση Δευτεροβάθμιας Εκπαίδευσης Δωδεκανήσου, με αφορμή τον εορτασμό της Πανελλήνιας Ημέρας Χημείας στις 11 Μαρτίου, διοργανώνει ημερίδα υπό την αιγίδα του Υπουργού Αιγαίου και Νησιωτικής Πολιτικής κ. Αριστοτέλη Παυλίδη, με θέμα «Το νέο Διαθεματικό Πλαίσιο Σπουδών για τις Φυσικές Επιστήμες στο Σχολείο» στις 11 Μαρτίου 2006 και ώρα 6:30μ.μ. στο Ακταίον στη Ρόδο.

ΤΟ ΤΡΕΛΟ ΠΑΡΤΙ ΤΟΥ ΙΣΤΙΟΠΛΟΪΚΟΥ...

• Εχει καθιερωθεί πλέον (σαν ...θεσμός). Το πάρτι μασκέ του Ιστιοπλοϊκού αποτελεί το αδιαμφισβήτητο γεγονός της Αποκριάς, κάθε χρόνο για την Ρόδο. Αν λείψεις από αυτό, δεν είδες τίποτα. Και είναι γεγονός, ότι οι Ιστιοπλόοι ξέρουν να διοργανώνουν τέτοιες βραδιές τα τελευταία χρόνια, γεμάτες κέφι, χορό και ξεφάντωμα στους ρυθμούς της Αποκριάς. Λίγο πριν αποχαιρετίσουμε την Αποκριά λοιπόν, η «δ» βρέθηκε στο πιο πολυσυζητημένο πάρτι μασκέ της χρονιάς. Και ποιους δεν είδαμε εκεί... Η επιτυχία ήταν φυσικά δεδομένη, αφού κανείς δεν θέλει να λείπει από αυτή την βραδιά κάθε χρόνο. Η είσοδος επιτρεπόταν αυστηρά μόνον σε όσους ήταν ντυμένοι ενώ τα βραβεία «σάρωσαν» δύο ομάδες -η «Οικογένεια Ανταμς» και οι «SARS» που κυνηγούσαν ένα ολοζώντανο ...κοτόπουλο πάνω στην σκηνή του Show Center!!! Ακόμη, εντυπωσιακό αλλά και εντελώς ασυνήθιστο, το θέμα που επέλεξε η μεγάλη κερδισμένη της βραδιάς, η οποία ντύθηκε ....κήπος!!! Η μοναδική «παραφωνία» ήταν βέβαια, τα πολιτικά πρόσωπα που ενώ έσπευσαν να παραστούν, ήρθαν με την καθημερινή τους περιβολή, για να μας θυμίζουν πόσο βαρετοί είναι ακόμη και όταν η ώρα το απαιτεί.

Ο Υπουργός Αιγαίου Αριστοτέλης Παυλίδης, οι βουλευτές κ.κ. Βασίλης Χρύσης και Γιάννης Παρασκευάς, ο αντινομάρχης Νίκος Ζωίδης, ο αντιδήμαρχος Νίκος Χαραλάμπης, και ο αντιδήμαρχος Κάλλιστος Διακογεωργίου, οι οποίοι εάν δεν είχαν κάποια καπέλα και μάσκες θα ήταν εντελώς εκτός τόπου και χρόνου...

Την υπέροχη αυτή βραδιά, πλαισίωσαν τα «μπαλέτα» που χόρεψαν Καν-Καν (επώνυμοι συμπολίτες μας, μασκαρεμένοι σε χορεύτριες» ενώ την παράσταση έκλεψε –κυριολεκτικά- ο performer κ. Νίκος Κουμνάκης.

Και του χρόνου!



Το πρώτο βραβείο! Η κυρία που ντύθηκε «κήπος» και όλοι μας, διερωτώμεθα πώς μπόρεσαν να χωρέσουν τόσα ...φυτά!



Ντυμένος «μπέμπης» ο πρόεδρος του Ιστιοπλοϊκού κ. Τάκης Σταύρας, δίπλα σε έναν εντυπωσιακό «μαχαραγιά»...



Το τρίτο βραβείο στην «μαύρη» τηλεοπτική οικογένεια Ανταμς!!!



Put the kot down slowly!!! Κι όμως, η κότα που βλέπετε είναι αληθινή!!! Το δεύτερο βραβείο της βραδιάς για την ομάδα των παιδιών που κυνηγούσαν κοτοπουλάκια με ...γρίπη!



Ο αντιπρόεδρος και παρουσιαστής του εκπληκτικού σώου (Τσίρκο Με Χάνω!) κ. Νίκος Κουμνάκης ανάμεσα στην αισθητικό κα Αννα Παγκά και την συνεργάτιδα της «δ» Μαρία Βάλλα.



Ο δημοφιλής (στο γυναικείο φύλο) πλαστικός χειρουργός κ. Δημήτρης Τριανταφύλλου, έβγαλε την μάσκα για να ποζάρει στον φακό της «δ».

Δημοσίευση Περίληψης Προκήρυξης της Περιφέρειας Νοτίου Αιγαίου Διεύθυνσης Σχεδιασμού και Ανάπτυξης Αριθ. 1/2006 για τη σύναψη δημόσιων συμβάσεων υπηρεσιών με ανοικτή διαδικασία του έργου: «Κατάρτιση Ανέργων, Εργαζόμενων Και Αυτοαπασχολούμενων Σε Πιστοποιημένα ΚΕΚ-Πρόσκληση 2005»

1. Αναθέτουσα Αρχή

ΠΕΡΙΦΕΡΕΙΑ ΝΟΤΙΟΥ ΑΙΓΑΙΟΥ ΔΕΥΘΥΝΣΗ ΣΧΕΔΙΑΣΜΟΥ ΚΑΙ ΑΝΑΠΤΥΞΗΣ

Δ/νση: ΕΠΤΑΝΗΣΟΥ 3, Τ.Κ. 841 00 ΣΥΡΟΣ

Τηλέφωνο: 22810-96.257, 96.262-96.222

FAX: 22810-89.030, 85.090

2. Κατηγορία και Περιγραφή Υπηρεσιών

Κατηγορία 24 (Υπηρεσίες Εκπαίδευσης & Επαγγελματικής Κατάρτισης),

Αριθμός Αναφοράς CPC: 92.

Περιγραφή των Υπηρεσιών

Το έργο αφορά στην υλοποίηση **Εξήντα (60)** προγραμμάτων κατάρτισης ανέργων, εργαζομένων και αυτοαπασχολουμένων. Η κατανομή των προγραμμάτων κατάρτισης ανά Νομό, ανά θεματικό Πεδίο και ανά θεματικό Αντικείμενο παρουσιάζεται αναλυτικά στο Παράρτημα Ι του Αναλυτικού Τεύχους της Προκήρυξης.

Η υλοποίηση των προγραμμάτων αυτών θα πραγματοποιηθεί σύμφωνα με την Α.Π. **893/07-02-2006** Απόφαση Ενταξης του Γενικού Γραμματέα της Περιφέρειας και με τις εξής πρόσθετες εξειδικεύσεις:

α) Ο αριθμός των καταρτιζομένων κάθε προγράμματος ορίζεται από **10 έως 25 άτομα**.

β) Για τα μικτά τμήματα ανέργων και εργαζομένων-αυτοαπασχολούμενων η διάρκεια των προγραμμάτων ορίζεται στις 350 ώρες.

γ) Απαραίτητη είναι η ενσωμάτωση εκπαιδευτικών ενοτήτων, συνολικής διάρκειας από 10 έως και 20 ώρες, που να αφορούν τις Τεχνικές Αναζήτησης Εργασίας και Βασικές Αρχές Εργατικής Νομοθεσίας και θέματα Υγιεινής και Ασφάλειας στο χώρο εργασίας.

Το προϋπολογιζόμενο τίμημα του συνόλου των σχετικών συμβάσεων ανέρχεται στο **ποσό των πέντε εκατομμυρίων ευρώ (5.000.000 Ε) - Το έργο συγχρηματοδοτείται κατά 75% από το Ευρωπαϊκό Κοινωνικό Ταμείο (ΕΚΤ), μέσω του ΠΕΟ Ν. Αιγαίου 2000-2006.**

Η παροχή υπηρεσιών επαγγελματικής κατάρτισης απαλλάσσεται από ΦΠΑ σύμφωνα με τις διατάξεις της περίπτωσης ιβ' της παραγράφου 1 του άρθρου 22 του Ν.2859/2000.

Διαδικασία

α) Ανοικτός Δημόσιος Διεθνής Διαγωνισμός, με σφραγισμένες προσφορές κατά την ανοικτή διαδικασία που προβλέπεται από το Π.Δ. 346/98 (ΦΕΚ 230/Α/98).

β) Οι συμβάσεις συντάσσονται σύμφωνα με το άρθρο 8 § 2 του Π.Δ. 346/98 και το άρθρο 24 § 2 του Π.Δ. 394/96 (ΦΕΚ 266/Α/96).

3. Τόπος Παροχής Υπηρεσιών

Οπου επιβάλλεται από τη φύση των ζητούμενων υπηρεσιών.

4. Επαγγελματικά προσόντα

Οι υποψήφιοι ανάδοχοι θα πρέπει να δηλώσουν:

• το ονοματεπώνυμο καθώς και τα επιστημονικά και επαγγελματικά προσόντα του επιστημονικού υπευθύνου κάθε προγράμματος.

• Για το σύνολο της σύμβασης και κατά την σύνταξη αυτής το ονοματεπώνυμο του υπευθύνου του αναδόχου φορέα.

5. Μερική υποβολή

Οι προσφορές πρέπει να αφορούν μέρος μόνο του προκηρυχθέντος έργου, σύμφωνα με το άρθρο 3 της υπ' αριθμ. 112392/01-11-2004 (ΦΕΚ 181/Β/08-12-2004) Κοινής Υπουργικής Απόφασης των Υπουργών Οικονομίας & Οικονομικών και Απασχόλησης & Κοινωνικής Προστασίας.

Ο υποψήφιος ανάδοχος μπορεί να υποβάλλει αριθμό προγραμμάτων με συνολικό αριθμό καταρτιζομένων, ο οποίος δεν επιτρέπεται να υπερβαίνει το τριπλάσιο της δυναμικότητας των ίδιων δομών του, προσαυξημένη με την δυναμικότητα των παραχωρηθέντων δομών του συνεργαζόμενου ΚΕΚ σε θέσεις κατάρτισης εντός των ορίων της **Περιφέρειας Νοτίου Αιγαίου**, όπως αυτές έχουν πιστοποιηθεί από το Ε.ΚΕ.ΠΙΣ. Στην περίπτωση αυτή η δυναμικότητα της παραχωρηθείσας δομής αφαιρείται από την δυναμικότητα του συνεργαζόμενου ΚΕΚ για την ίδια διοικητική Περιφέρεια.

Επιπλέον των ανωτέρω ο υποψήφιος ανάδοχος μπορεί να υποβάλλει αριθμό προγραμμάτων με συνολικό αριθμό καταρτιζομένων, ο οποίος δεν επιτρέπεται να υπερβαίνει το τριπλάσιο της δυναμικότητας των ενοικιαζόμενων ή παραχωρούμενων χώρων λειτουργούντων σχολικών κτιρίων για υλοποίηση προγραμμάτων επαγγελματικής κατάρτισης από πιστοποιημένα ΚΕΚ σε νησιωτικές περιοχές, στις οποίες δεν υφίστανται Πιστοποιημένες Δομές.

6. Εναλλακτικές προσφορές

Εναλλακτικές προσφορές ή αντιπροσφορές δεν γίνονται δεκτές. Οι υποψήφιοι ανάδοχοι δεν μπορούν να υποβάλλουν περισσότερες από μία πρόταση για την υλοποίηση ενός προγράμματος στο ίδιο Νησί, για το ίδιο αντικείμενο κατάρτισης και πάντα σύμφωνα με το Παράρτημα Ι.

7. Προθεσμία ολοκλήρωσης της παροχής των υπηρεσιών

Η υλοποίηση των προγραμμάτων πρέπει να έχει ολοκληρωθεί μέχρι **31/12/2007**.

8. Διάθεση των έγγραφων στοιχείων του διαγωνισμού

α) Οι ενδιαφερόμενοι μπορούν να προμηθευτούν τα τεύχη της Διακήρυξης από την Δ/νση Σχεδιασμού και Ανάπτυξης

Δ/νση: **ΕΠΤΑΝΗΣΟΥ 35, ΤΚ 841 00 ΣΥΡΟΣ**

Τηλέφωνο: **22810-96.257, 96.262, 96.222**

FAX: **22810-89.030, 85.090**

Β) Το πλήρες κείμενο της προκήρυξης διατίθεται σε ηλεκτρονική μορφή μέσω του Διαδικτύου στην διεύθυνση http://www.notioaigaio.gr

γ) Καταληκτική ημερομηνία υποβολής αιτήσεως για χορήγηση της αναλυτικής προκήρυξης του έργου είναι η **02/05/2006**.

9. Χρόνος, τόπος και γλώσσα υποβολής των προσφορών

α) Η προθεσμία υποβολής προσφορών εκπνέει την **08/05/2006**.

β) Οι προσφορές πρωτοκολλούνται στο γενικό πρωτόκολλο της **Περιφέρειας Νοτίου Αιγαίου** μέχρι την **08/05/2006** και ώρα **14.30μ.μ**.

Σε αντίθετη περίπτωση δεν λαμβάνονται υπόψη και επιστρέφονται.

γ) Οι προσφορές υποβάλλονται σε ένα πρωτότυπο, σε έντυπη μορφή σε ένα αντίγραφο σε έντυπη μορφή καθώς επίσης και ένα αντίγραφο σε ηλεκτρονική μορφή.

δ) Γλώσσα σύνταξης των προσφορών είναι η Ελληνική.

10. Χρόνος και τόπος της αποσφράγισης των προσφορών

α) Στην αποσφράγιση των προσφορών επιτρέπεται να παραστεί εξουσιοδοτημένος εκπρόσωπος των υποψηφίων αναδόχων ή ο νόμιμος εκπρόσωπος αυτών.

β) Η αποσφράγιση των προσφορών θα γίνει κατά την **15/05/2006** και ώρα **10:30π.μ.** στην **Αίθουσα της Περιφέρειας Νοτίου Αιγαίου, στο Ισόγειο είσοδος επί της οδού Εθνικής Αντιστάσεως (παραλία)-Ερμούπολη.**

11. Εγγυήσεις συμμετοχής

Με την υποβολή των προσφορών πρέπει υποχρεωτικά και με ποινή αποκλεισμού να κατατεθεί εγγυητική επιστολή ύψους εκατόν πενήντα ευρώ **(150 Ε)** για κάθε υποβαλλόμενο πρόγραμμα. Η εγγυητική επιστολή πρέπει να απευθύνεται προς την **ΠΕΡΙΦΕΡΕΙΑ ΝΟΤΙΟΥ ΑΙΓΑΙΟΥ (Δ/νση Σχεδιασμού & Ανάπτυξης)** και να έχει ισχύ διακοσίων δέκα (210) ημερών από την επόμενη της ημερομηνίας λήξης της προθεσμίας υποβολής των προσφορών.

12. Τρόπος χρηματοδότησης του έργου

Η δαπάνη του εν λόγω έργου χρηματοδοτείται από το Πρόγραμμα Δημοσίων Επενδύσεων.

13. Νομική μορφή των διαγωνιζομένων

Δικαίωμα συμμετοχής στο διαγωνισμό έχουν τα Κέντρα Επαγγελματικής Κατάρτισης (Κ.Ε.Κ.) της ημεδαπής, τα οποία έχουν πιστοποιηθεί σύμφωνα με τις διατάξεις της υπ' αριθμ. Κ.Υ.Α. 110/327/14-02-2005 (ΦΕΚ 230/Β'/21-2-2005) Απόφασης των Υπουργών Οικονομίας και Οικονομικών και Απασχόλησης και Κοινωνικής Προστασίας και τις διατάξεις της υπ' αριθμ. 111384/13-5-2003 Απόφασης Υπουργού Εργασίας-Σύστημα παρακολούθησης και Αξιολόγησης των Κέντρων Επαγγελματικής Κατάρτισης.

14. Πληροφοριακά στοιχεία των υποψηφίων

Οι υποψήφιοι ανάδοχοι οφείλουν να πληρούν τις προϋποθέσεις που καθορίζονται από τα άρθρα 24 του Π.Δ. 346/98 (ΦΕΚ 230/Α/98) και να συνοδεύουν την προσφορά τους με τα σχετικά δικαιολογητικά. Ολα τα πιστοποιητικά και αποδεικτικά στοιχεία πρέπει να είναι νόμιμης ισχύος.

Επιπλέον η προσφορά πρέπει να συνοδεύεται από τα παρακάτω:

- «Βεβαίωση Οριστικής Πιστοποίησης», σύμφωνα με τα οριζόμενα στην υπ' αριθμ. Κ.Υ.Α. 110327/14-02-2005 (ΦΕΚ 230/Β'/21-2-2005) Απόφασης των Υπουργών Οικονομίας και Οικονομικών και Απασχόλησης και Κοινωνικής Προστασίας και τις διατάξεις της υπ' αριθμ. 111384/13-5-2003 Απόφασης Υπουργού Εργασίας-Σύστημα παρακολούθησης και Αξιολόγησης των Κέντρων Επαγγελματικής Κατάρτισης.

15. Ισχύς των προσφορών

Τουλάχιστον εκατόν ογδόντα (180) ημερολογιακές ημέρες από την επομένη της ημερομηνίας λήξης της προθεσμίας υποβολής των προσφορών.

16. Κριτήρια ανάθεσης

Η πλέον συμφέρουσα προσφορά ανά προκηρυχθέν πρόγραμμα σύμφωνα με τους όρους της προκήρυξης και την ισχύουσα νομοθεσία.

17. Ημερομηνία δημοσίευσης της προκαταρκτικής ενημερωτικής ανακοίνωσης στην ΕΕΕΚ

Δεν έγινε η δημοσίευση.

18. Ημερομηνία αποστολής της προκήρυξης

Ημερομηνία αποστολής της προκήρυξης στην Επίσημη Εφημερίδα των Ευρωπαϊκών Κοινοτήτων είναι η **03/03/2006 (Παρασκευή)**.

19. Σύμβαση ανάθεσης

Οι συμβάσεις ανάθεσης συντάσσονται σύμφωνα με τους όρους της προκήρυξης, την υποβληθείσα προσφορά, την Εγκριτική Κατακυρωτική Απόφαση του **Γενικού Γραμματέα της Περιφέρειας Νοτίου Αιγαίου** και το άρθρο 24 παρ. 2 του Π.Δ. 394/96.

20. Πληροφορίες

Για περισσότερες πληροφορίες οι ενδιαφερόμενοι μπορούν να απευθυνθούν στα τηλ. 22810-96.257, 96.262, 96222.

Ο Γενικός Γραμματέας Περιφέρειας Νοτίου Αιγαίου Χαράλαμπος Κόκκινος

ΕΤΟΙΜΟΙ ΓΙΑ ΚΤΕΟ; ΤΑΛΑΙΠΩΡΙΑ ΤΕΛΟΣ!

AUTOVISION

Ιδιωτικό ΚΤΕΟ Ρόδου

για ραντεβού..22410-67677

ΠΛΗΡΩΣ ΙΣΟΤΙΜΟ ΜΕ ΤΑ ΔΗΜΟΣΙΑ ΚΤΕΟ

ΓΡΗΓΟΡΑ, ΑΞΙΟΠΙΣΤΑ ΚΑΙ ΦΘΗΝΟΤΕΡΑ!! 25 ΛΕΠΤΑ ΑΡΚΟΥΝ..

ανοιχτά απογεύματα και σάββατο, όλα τα παράβολα αγοράζονται στο ΚΤΕΟ

ΠΡΟΣΟΧΗ!! — ΠΡΟΓΡΑΜΜΑ ΠΡΟΣΚΛΗΣΗΣ ΟΧΗΜΑΤΩΝ Ν. ΔΩΔ/ΣΟΥ

- ΤΟΝ Μάρτιο ΑΠΟ ΡΟΕ 8401, ΕΩΣ ΡΟΕ 9999 ,επήσις οι πινακίδες ερυθρού χρώματος και ξένης περιοχής

Η ΜΗ ΔΙΕΝΕΡΓΕΙΑ ΤΕΧΝΙΚΟΥ ΕΛΕΓΧΟΥ ΤΟΥ ΟΧΗΜΑΤΟΣ ΣΑΣ (ΚΤΕΟ) ΜΕΣΑ ΣΤΙΣ ΠΡΟΘΕΣΜΙΕΣ, ΑΠΟΤΕΛΕΙ ΠΑΡΑΒΑΣΗ (ΚΟΚ 86) ΚΑΙ ΤΙΜΩΡΕΙΤΑΙ ΑΠΟ ΤΙΣ ΑΡΧΕΣ ΜΕ ΠΡΟΣΤΙΜΟ 334 ΕΥΡΩ ΚΑΙ ΑΦΑΙΡΕΣΗ ΠΙΝΑΚΙΔΩΝ

G.A. FERRIES

ΕΥΓ-ΟΥΓ ΡΟΔΑΝΘΗ & ΦΓΓ-ΟΓΓ ΝΙΚΟΛΑΣ Α

ΤΟ ΡΟ/ΡΟ ΝΙΚΟΛΑΣ Α ΕΙΝΑΙ ΜΟΝΟ ΟΧΗΜΑΤΑΓΩΓΟ

ΔΕΥΤΕΡΑ 06/03		
ΡΟΔΑΝΘΗ	16.00	ΚΩ (20.40) - ΚΑΛΥΜΝΟ(22.20)- ΛΕΡΟ(23.50)- ΠΑΤΜΟ(01.30)- ΠΕΙΡΑΙΑ (12.00)
ΤΡΙΤΗ 07/03		
ΝΙΚΟΛΑΣ Α	18.00	ΠΕΙΡΑΙΑ (12.00)
ΤΕΤΑΡΤΗ 08/03		
ΡΟΔΑΝΘΗ	16.00	ΚΩ (20.40) - ΚΑΛΥΜΝΟ(22.20)- ΛΕΡΟ(23.50)- ΠΑΤΜΟ(01.30)- ΠΕΙΡΑΙΑ (12.00)
ΠΕΜΠΤΗ 09/03		
ΝΙΚΟΛΑΣ Α	18.00	ΠΕΙΡΑΙΑ (12.00)
ΠΑΡΑΣΚΕΥΗ 10/03		
ΡΟΔΑΝΘΗ	18.00	ΣΥΜΗ (19.40)- ΤΗΛΟ (21.50)-ΝΙΣΥΡΟ (23.20)- ΚΩ (01.10) - ΚΑΛΥΜΝΟ (02.40)- ΛΕΡΟ(04.00)- ΠΑΤΜΟ (05.30)- ΠΕΙΡΑΙΑ (15.30)

Η εταιρεία G.A. FERRIES σας ενημερώνει ότι η έκπτωση 50% (πολύτεκνοι-στρατιωτικοί-ανάπηροι κ.τ.λ.) ισχύει για όλες τις θέσεις

TSAGARIS TRAVEL

Σαχτούρη 5 (έναντι Τελωνείου)

Τηλ.: 22410 36170, 30405, 35065

ΔΕΚΑ ΤΡΟΠΟΙ ΓΙΑ ΝΑ ΑΠΟΦΥΓΕΤΕ ΤΙΣ ΠΑΓΙΔΕΣ ΤΩΝ ΤΕΚΜΗΡΙΩΝ

ΓΛΙΤΩΣΤΕ ΦΟΡΟΥΣ

Η εκκαθάριση του φόρου θα γίνει με αυξημένο αφορολόγητο όριο, ανάλογα με τον αριθμό των προστατευόμενων παιδιών, καθώς και με τις εκπτώσεις από δαπάνες για ιατρικά, ενοίκια, ασφάλιστρα, δίδακτρα, φυσικό αέριο, ενώ οι επιχειρήσεις θα αρχίσουν να απολαμβάνουν τα οφέλη από τους μειωμένους φορολογικούς συντελεστές

Προνοήστε από τώρα αν θέλετε να αποφύγετε τις παγίδες των τεκμηρίων. Μπορείτε να εμφανίσετε έσοδα προκειμένου να γλιτώσετε φόρους και να μην πέσετε στην «τσιμπίδα» της Εφορίας.

Περισσότεροι από 5.300.000 φορολογούμενοι έχουν αρχίσει να παραλαμβάνουν το φάκελο της Εφορίας με τα νέα έντυπα για τη δήλωση του 2006 και διαπιστώνουν ότι επήλθαν ορισμένες επιμέρους τροποποιήσεις, λόγω των αλλαγών στη φορολογική νομοθεσία.

Ετσι, η εκκαθάριση του φόρου θα γίνει με αυξημένο αφορολόγητο όριο, ανάλογα με τον αριθμό των προστατευόμενων παιδιών, καθώς και με τις εκπτώσεις από δαπάνες για ιατρικά, ενοίκια, ασφάλιστρα, δίδακτρα, φυσικό αέριο.

Από την άλλη, οι επιχειρήσεις θα αρχίσουν να απολαμβάνουν τα οφέλη από τους μειωμένους φορολογικούς συντελεστές βάσει των οποίων θα γίνει η εκκαθάριση του φόρου με την υποβολή των δηλώσεων εισοδήματος την άνοιξη του 2006.

Το αφορολόγητο όριο έχει διαμορφωθεί στα 11.000 ευρώ για τον άγαμο και τον έγγαμο, στα 12.000 ευρώ για τον έγγαμο ή τον διαζευγμένο που έχει προστατευόμενο ένα ανήλικο παιδί, στα 13.000 ευρώ με δύο παιδιά και στα 21.000 ευρώ με τρία παιδιά, προσαυξημένο κατά 1.000 ευρώ για κάθε επιπλέον παιδί.

ΟΙ 10 ΤΡΟΠΟΙ

Οι 10 τρόποι για να αποφύγετε τις παγίδες των τεκμηρίων είναι:

1 Τα κέρδη από μετοχές και αμοιβαία κεφάλαια. Για τις μετοχές αυτό που μπορείτε να χρησιμοποιήσετε για την κάλυψη τεκμηρίων είναι η υπεραξία από την πώλησή τους σε τιμή υψηλότερη από την τιμή κτήσης. Εφόσον η υπεραξία προέκυψε από την πώληση μετοχών εισηγμένων στο Χ.Α. πρέπει να επισυνάψετε με τη δήλωσή σας τα σχετικά πινακίδια συναλλαγών. Μπορείτε να επικαλεσθείτε για την κάλυψη τεκμηρίων την πώληση μεριδίων αμοιβαίων κεφαλαίων σε τιμή υψηλότερη από την τιμή της αγοράς. Ολα τα ποσά πρέπει να αναγραφούν στους κωδικούς 659-660.

2 Οι τόκοι από ομόλογα του ελληνικού Δημοσίου. Εάν είχατε επενδύσει χρηματικά ποσά σε ομόλογα, μπορείτε να επικαλεσθείτε τους τόκους που τυχόν εισπράξατε το 2005 από τις επενδύσεις αυτές, για να δικαιολογήσετε δαπάνες απόκτησης περιουσιακών στοιχείων ή τεκμήρια διαβίωσης. Τους τόκους πρέπει να τους δηλώσετε στους κωδικούς 659-660 του πίνακα 6.

3 Οι τόκοι από έντοκα γραμμάτια και καταθέσεις. Τα ποσά των τόκων που τυχόν αποκτήσατε το 2005 από τοποθετήσεις σε έντοκα γραμμάτια του ελληνικού Δημοσίου και καταθέσεις πρέπει να τα δηλώσετε στους κωδικούς 659-660 εφόσον θέλετε να δικαιολογήσετε τεκμήρια.

4 Η διάθεση περιουσιακών στοιχείων. Μπορείτε να χρησιμοποιήσετε χρηματικά ποσά τα οποία εισπράξατε μέσα στο 2005 από τη διάθεση περιουσιακών σας στοιχείων, δηλαδή από πωλήσεις Ι.Χ., ακινήτων, σκαφών αναψυχής κ.λπ. Τα ποσά από πωλήσεις περιουσιακών στοιχείων πρέπει να αναγραφούν στους κωδικούς 781-782 του πίνακα 6.



Η φορολογική δήλωση του 2006

5 Η εισαγωγή συναλλάγματος. Για την κάλυψη τεκμηρίων λαμβάνεται υπόψη το ποσό του συναλλάγματος που εισάγεται και δεν είναι υποχρεωτικά εκχωρητέο στην Τράπεζα της Ελλάδας. Το ποσό του συναλλάγματος πρέπει να το αναγράψετε στους κωδικούς 781-782 του πίνακα 6.

6 Δάνεια από τράπεζες ή συγγενείς. Η σύναψη δανείου από συμβολαιογραφικό ή ιδιωτικό έγγραφο που έχει χαρτοσημανθεί και φέρνει ημερομηνία για τη συνομολόγηση του δανείου. Τα ποσά αναγράφονται στους κωδικούς 781-782.

7 Δωρεές ή γονικές παροχές. Τα ποσά που εισπράξατε το 2005 είτε από δωρεές είτε από γονικές παροχές αναγράφονται στους κωδικούς 781-782 και μπορείτε να τα αποδείξετε κατά την υποβολή της φορολογικής δήλωσης εάν προσκομίσετε σχετικό πιστοποιητικό του αρμόδιου προϊσταμένου της ΔΟΥ από το οποίο θα προκύπτει ότι η δωρεά ή γονική παροχή έγινε το 2005.

8 Τα ποσά που δεν θεωρούνται εισόδημα. Τέτοια ποσά είναι, π.χ., η αποζημίωση για ατύχημα, το εφάπαξ ασφαλιστικού οργανισμού κ.λπ., και δηλώνονται στους κωδικούς 781-782.

9 Κέρδη από λαχεία, ΠΡΟΠΟ, ΛΟΤΤΟ, ΤΖΟΚΕΡ και Προκαθορισμένο Στοίχημα αναγράφονται στους κωδικούς 781-782.

10 Αποταμιεύσεις παλαιότερων ετών. Μπορείτε να χρησιμοποιήσετε τα κεφάλαιά σας από αποταμιεύσεις προηγούμενων συνεχόμενων χρόνων, τα οποία ξοδέψατε το 2005. Τα ποσά δηλώνονται στους κωδικούς 787-788 του πίνακα 6.



SHIPPING COMPANY OF SYMI

Α.Ν.Ε.Σ.

ΑΝΩΝΥΜΗ ΝΑΥΤΙΛΙΑΚΗ ΕΤΑΙΡΕΙΑ ΣΥΜΗΣ



ΔΡΟΜΟΛΟΓΙΑ Ε/Γ –Ο/Γ ΠΡΩΤΕΥΣ ΑΠΟ 01/03/06 - 26/03/06

ΔΕΥΤΕΡΑ		
ΛΙΜΑΝΙ	ΩΡΑ	
	ΑΦ.	ΑΝ.
ΣΥΜΗ	-	06.00
ΡΟΔΟΣ	07.40	08.45
ΚΑΣΤ/ΖΟ	13.15	13.30
ΡΟΔΟΣ	18.15	18.30
ΣΥΜΗ	20.10	20.30
ΚΩ	23.45	Δ

ΤΡΙΤΗ		
ΛΙΜΑΝΙ	ΩΡΑ	
	ΑΦ.	ΑΝ.
ΚΩΣ	-	05.30
ΝΙΣΥΡΟΣ	07.00	07.15
ΤΗΛΟΣ	08.30	08.45
ΣΥΜΗ	10.45	11.00
ΡΟΔΟΣ	12.40	13.30
ΣΥΜΗ	15.10	15.30
ΤΗΛΟΣ	17.30	17.45
ΝΙΣΥΡΟΣ	19.00	19.15
ΚΩΣ	20.45	21.00
ΚΑΛ/ΝΟΣ	22.00	Δ

ΤΕΤΑΡΤΗ		
ΛΙΜΑΝΙ	ΩΡΑ	
	ΑΦ.	ΑΝ.

ΠΕΜΠΤΗ		
ΛΙΜΑΝΙ	ΩΡΑ	
	ΑΦ.	ΑΝ.
ΚΑΛ/ΝΟΣ		04.20
ΚΩΣ	05.20	05.30
ΝΙΣΥΡΟΣ	07.00	07.15
ΤΗΛΟΣ	08.30	08.45
ΣΥΜΗ	10.45	11.00
ΡΟΔΟΣ	12.40	13.30
ΣΥΜΗ	15.10	15.30
ΤΗΛΟΣ	17.30	17.45
ΝΙΣΥΡΟΣ	19.00	19.15
ΚΩΣ	20.45	Δ

ΠΑΡΑΣΚΕΥΗ		
ΛΙΜΑΝΙ	ΩΡΑ	
	ΑΦ.	ΑΝ.
ΚΩ		05.00
ΣΥΜΗ	08.15	09.00
ΡΟΔΟ	10.40	15.30
ΣΥΜΗ	17.10	Δ

ΣΑΒΒΑΤΟ		
ΛΙΜΑΝΙ	ΩΡΑ	
	ΑΦ.	ΑΝ.
ΣΥΜΗ	-	06.00
ΡΟΔΟΣ	07.40	08.45
ΚΑΣΤ/ΖΟ	13.15	13.30
ΡΟΔΟΣ	18.15	18.30
ΣΥΜΗ	20.10	Δ

ΚΥΡΙΑΚΗ		
ΛΙΜΑΝΙ	ΩΡΑ	
	ΑΦ.	ΑΝ.

ΣΗΜΕΙΩΣΗ : ΣΕ ΠΕΡΙΠΤΩΣΗ ΚΑΘΥΣΤΕΡΗΜΕΝΗΣ ΑΦΙΞΗΣ ΤΟΥ BLUE STAR 2 ΣΤΗΝ ΚΩ ΤΟ Ε/Γ-Ο/Γ ΠΡΩΤΕΥΣ ΘΑ ΑΝΑΧΩΡΕΙ ΜΕΤΑ ΤΗΝ ΑΦΙΞΗ ΤΟΥ BLUE STAR 2 ΠΡΟΚΕΙΜΕΝΟΥ ΝΑ ΕΠΙΤΥΓΧΑΝΕΤΑΙ Η ΑΝΤΑΠΟΚΡΙΣΗ.

ΔΡΟΜΟΛΟΓΙΑ Ε/Γ –Υ/Γ ΑΙΓΛΗ ΑΠΟ 01/03/06 - 19/03/06

ΔΕΥΤΕΡΑ		
ΛΙΜΑΝΙ	ΩΡΑ	
	ΑΦ.	ΑΝ.
ΡΟΔΟΣ		07.45
ΣΥΜΗ	08.45	09.00
ΡΟΔΟΣ	10.00	14.00
ΣΥΜΗ	15.00	Δ

ΤΡΙΤΗ		
ΛΙΜΑΝΙ	ΩΡΑ	
	ΑΦ.	ΑΝ.

ΤΕΤΑΡΤΗ		
ΛΙΜΑΝΙ	ΩΡΑ	
	ΑΦ.	ΑΝ.
ΣΥΜΗ		09.00
ΡΟΔΟΣ	10.00	14.00
ΣΥΜΗ	15.00	Δ

ΠΕΜΠΤΗ		
ΛΙΜΑΝΙ	ΩΡΑ	
	ΑΦ.	ΑΝ.
ΣΥΜΗ		09.00
ΡΟΔΟΣ	10.00	14.00
ΣΥΜΗ	15.00	Δ

ΠΑΡΑΣΚΕΥΗ		
ΛΙΜΑΝΙ	ΩΡΑ	
	ΑΦ.	ΑΝ.

ΣΑΒΒΑΤΟ		
ΛΙΜΑΝΙ	ΩΡΑ	
	ΑΦ.	ΑΝ.
ΣΥΜΗ		09.00
ΡΟΔΟΣ	10.00	14.00
ΣΥΜΗ	15.00	Δ

ΚΥΡΙΑΚΗ		
ΛΙΜΑΝΙ	ΩΡΑ	
	ΑΦ.	ΑΝ.
ΣΥΜΗ		16.00
ΡΟΔΟ	17.00	Δ

ΣΕ ΟΛΑ ΤΑ ΔΡΟΜΟΛΟΓΙΑ ΤΟΥ Υ/Γ/ ΑΙΓΛΗ 30% ΕΚΠΤΩΣΗ

Τα δρομολόγια μπορούν να τροποποιηθούν λόγω εκτάκτων συγκοινωνιακών αναγκών ή καιρικων συνθηκών Παρακαλούμε πριν ταξιδέψετε επικοινωνήστε με την Εταιρεία
Γραφείο Σύμης: Τηλ. 2246071444 Φαξ 2246071373, Γραφείο Ρόδου: Τηλ. 2241037769 Φαξ 2241034493

ΝΟΜΟΛΟΓΙΑ ΤΟΥ ΑΡΕΙΟΥ ΠΑΓΟΥ

ΜΕ ΤΟΚΟ ΟΙ ΑΠΟΖΗΜΙΩΣΕΙΣ ΠΡΟΣ ΤΟΥΣ ΠΟΛΙΤΕΣ

Κρίθηκαν καταχρηστικοί οι όροι των συμβολαίων που περιορίζουν την καταβολή τόκων υπερημερίας για κάθε καθυστέρηση

Οι πολίτες πρέπει να αποζημιώνονται με τόκους υπερημερίας που «τρέχουν» από την πρώτη στιγμή που αξίωσαν από την ασφαλιστική (ή άλλου είδους) εταιρεία την καταβολή του οφειλόμενου ποσού, με συνέπεια να αυξάνονται σημαντικά οι αποζημιώσεις τους.

Η Ολομέλεια του Αρείου Πάγου, κάνοντας δεκτή σχετική πρόταση του Εισαγγελέα του Αρείου Πάγου **Δ. Λινού**, με απόφαση – σταθμό έκρινε ότι είναι καταχρηστικοί και άκυροι οι γενικοί όροι συμβολαίων (ασφαλιστικών, τραπεζικών κ.λπ.) που περιορίζουν την υποχρέωση των ασφαλιστικών κ.λπ. επιχειρήσεων να αποζημιώνουν πλήρως τους καταναλωτές καταβάλλοντας και τόκους υπερημερίας για κάθε καθυστέρηση. Έτσι ανοίγει ο δρόμος ακόμα και για διπλασιασμό των αποζημιώσεων. Κατά την Ολομέλεια (6/06) ένας τέτοιος όρος που επιτρέπει στην επιχείρηση να γλιτώνει τους τόκους υπερημερίας, θίγει υπέρμετρα τα συμφέροντα των καταναλωτών που αποτελούν το ασθενέστερο μέρος μεταξύ των συμβαλλομένων και βρίσκονται σε μειονεκτικότερη διαπραγματευτική θέση. Αξιολογώντας τη σχετική κοινοτική οδηγία 93/13/ΕΚ και την ακόμα ευνοϊκότερη ελληνική νομοθεσία (ν. 2741/99), η Ολομέλεια δέχθηκε ότι για να κριθεί ένας όρος καταχρηστικός, αρκεί να αποδεικνύεται ότι επήλθε έστω και απλή διατάραξη της ισορροπίας σε βάρος του καταναλωτή.

Ανοίγει ο δρόμος ακόμη και για τον διπλασιασμό των αποζημιώσεων με την απόφαση της Ολομέλειας του Αρείου Πάγου

ΑΠΟΦΑΣΗ

Ετσι, το ανώτατο δικαστήριο υπό τον πρόεδρό του **Ρ. Κεδίκογλου** ανέτρεψε την απόφαση του Α' τμήματος του Αρείου Πάγου (127/05) που εάν υιοθετείτο από την Ολομέλεια θα οδηγούσε σε αληθινά επικίνδυνες περιπέτειες εκατομμύρια καταναλωτές. Κι αυτό γιατί, κατά το Α' τμήμα, για να κριθεί ένας όρος καταχρηστικός θα έπρεπε να αποδεικνύεται μια «υπέρμετρη διατάραξη» της ισορροπίας σε βάρος του καταναλωτή, πράγμα σχεδόν αδύνατο στην πράξη.



Δ. Λινός

ΟΔΗΓΙΕΣ Ε.Ε.

Για την Ολομέλεια του Αρείου Πάγου αποτέλεσε ουσιαστικά μονόδρομο η υιοθέτηση της εισαγγελικής πρότασης, αφού είναι δεδομένο ότι η Ελλάδα επέλεξε να συμμορφωθεί προς τις σχετικές κοινοτικές οδηγίες, προβλέποντας ακόμα μεγαλύτερη προστασία για τους καταναλωτές, κάτι που η ίδια η Ευρωπαϊκή Ενωση άφησε τελικά στην ευχέρεια των ίδιων των κρατών – μελών. Στη σπουδαία αυτή υπόθεση, που στην πράξη θα κρίνει την τύχη πολλών χιλιάδων συμβολαίων, κρίθηκε καταχρηστικός ο Γενικός Ορος Συναλλαγών (ΓΟΣ) ασφαλιστηρίου συμβολαίου, που πρόβλεψε ότι η ασφαλιστική εταιρεία δεν είναι υποχρεωμένη να καταβάλει στον ασφαλιζόμενο τόκους υπερημερίας για την αποζημίωση (που οφείλει με βάση συμβόλαιο), παρά μόνο αφότου εκδοθεί τελεσίδικη δικαστική απόφαση για το ζήτημα αυτό.

Ομως με έναν τέτοιο όρο, ο ασφαλισμένος κινδυνεύει να χάσει στην πράξη πάρα πολλά χρήματα, αφού η έκδοση τελεσίδικης δικαστικής απόφασης προϋποθέτει την παρέλευση αρκετών ετών (στη συγκεκριμένη υπόθεση χρειάστηκαν 10 χρόνια) που μπορεί να γίνουν και περισσότερα όταν η εταιρεία προσπαθήσει να καθυστερήσει την εκδίκαση της υπόθεσης μέσω αναβολών κ.λπ.

INEMA

ΙΑΤΡΙΚΟΣ & ΝΟΣΟΚΟΜΕΙΑΚΟΣ ΕΞΟΠΛΙΣΜΟΣ

από το 1988 είμαστε οι μεγαλύτεροι προμηθευτές ΙΑΤΡΙΚΟΥ-ΟΡΘΟΠΕΔΙΚΟΥ & ΝΟΣΟΚΟΜΕΙΑΚΟΥ ΥΛΙΚΟΥ ΣΤΗ ΔΩΔΕΚΑΝΗΣΟΥ

18 χρόνια εμπειρίας Εμπιστευθείτε μας!



• ΑΝΑΠΗΡΙΚΑ ΚΑΡΟΤΣΙΑ
• ΒΑΔΙΣΤΙΚΑ
• ΟΡΘΟΠΕΔΙΚΑ ΕΙΔΗ
• ΜΠΛΟΥΖΕΣ ΙΑΤΡΙΚΕΣ
• ΚΑΛΤΣΕΣ ΦΛΕΒΙΤΙΔΑΣ
• ΠΕΛΜΑΤΑ
• ΟΡΘΟΠΕΔΙΚΑ ΜΑΞΙΛΑΡΙΑ
• ΚΡΕΒΑΤΙΑ ΝΟΣΟΚΟΜΕΙΑΚΑ
• ΙΑΤΡΙΚΟΣ ΕΞΟΠΛΙΣΜΟΣ και ΑΝΑΛΩΣΙΜΑ
• ΟΡΓΑΝΑ ΧΗΜΕΙΟΥ
• και κάθε άλλο είδος για κατ'οίκο νοσηλεία

ΡΟΔΟΣ: ΛΕΜΕΣΣΟΥ 2 - ΤΗΛ: 22410 32238 www.inema.gr
ΚΩΣ: ΕΛ. ΒΕΝΙΖΕΛΟΥ 38 (παραπ/ρως Αγίας Παρασκευής) - ΤΗΛ: 22420 20048

ΓΕΝΙΚΗ ΤΕΧΝΙΚΗ
ΟΜΙΛΟΣ ΕΤΑΙΡΕΙΩΝ

ΑΝΑΝΕΩΜΕΝΟΙ ΚΑΙ ΠΑΝΤΑ ΠΡΩΤΟΠΟΡΟΙ
ΜΑΖΙ ΣΑΣ ΜΕ ΣΤΟΧΟ ΤΙΣ ΚΑΛΥΤΕΡΕΣ
ΤΕΧΝΙΚΕΣ ΛΥΣΕΙΣ

• ΕΤΟΙΜΟ ΣΚΥΡΟΔΕΜΑ
με ανανεωμένες -
σύγχρονες εγκαταστάσεις

• ΑΔΡΑΝΗ ΥΛΙΚΑ
υψηλών προδιαγραφών και
απαιτήσεων από
το ΝΕΟ Λατομείο μας

ΕΡΓΟΣΤΑΣΙΑ ΣΚΥΡΟΔΕΜΑΤΟΣ:
ΡΟΔΟΣ: 6ο χλμ. Εθνικής Οδού Ρόδου - Λίνδου, τηλ. 22410 - 60560/62323 FAX: 22410 60561
ΓΕΝΝΑΔΙ: 2ο χλμ. οδού ΓΕΝΝΑΔΙΟΥ - ΒΑΤΙΟΥ, τηλ. 22440 - 43470 FAX: 22440 43470
ΛΑΤΟΜΕΙΟ: Θέση Στραβόλαιμο ΚΑΛΥΘΙΩΝ
ΓΡΑΦΕΙΑ: Ρόδος Αρκαδίου 2, Τηλ. 22410-22186/22968/28058 FAX: 22410 - 33021

ΩΣ ΠΡΟΣ ΤΟΥΣ ΑΛΛΟΥΣ ΜΕΣΟΓΕΙΑΚΟΥΣ ΑΝΤΑΓΩΝΙΣΤΕΣ

Ο ΕΛΛΗΝΙΚΟΣ ΤΟΥΡΙΣΜΟΣ *χάνει τα πλεονεκτήματά του*

Το επενδυτικό περιβάλλον των ελληνικών τουριστικών επιχειρήσεων βρίσκεται σε πολύ χαμηλότερο επίπεδο από αυτό των αντίστοιχων άλλων μεσογειακών τουριστικών προορισμών. Η ηλικία και η ποιοτική διάρθρωση της ξενοδοχειακής προσφοράς μας δεν συνιστούν συνολικά ανταγωνιστικό πλεονέκτημα λόγω χαμηλού ποιοτικού κέντρου βάρους

Κλίνες ανά κατηγορία ξενοδοχείων

Κατηγορία	Αθήνα	%	Κωνσταντινούπολη	%	Λεμεσός	%	Ντουμπρόβνικ	%	Βαρκελώνη	%	Λισαβόνα	%
5*	7.182	24	20.000	38	3.090	8	1.649	23	6.248	14	5.120	21
4*	6.848	23	15.000	29	2.802	8	471	6	22.266	49	11.177	47
3*	6.055	20	10.000	19	29.991	81	4.803	66	11.900	26	5.960	25
2*	7.248	24	6.000	12	1.052	3	405	6	3.314	7	1.715	7
1*	2.816	9	1.100	2	160	0	0	0	1.558	3	0	0
Σύνολο	30.149	100	52.100	100	37.095	100	7.328	100	45.286	100	23.972	100

ΠΗΓΗ: ΕΡΕΥΝΑ ΑΝΤΑΓΩΝΙΣΤΙΚΟΤΗΤΑΣ ΣΕΤΕ 2005

Περίοδος Κατασκευής Ξενοδοχείων

Πόλεις	Μετά 2001	Μεταξύ 1996-2001	Μεταξύ 1985-1995	Πριν το 1985
Αθήνα	7,7%	0,0%	15,4%	76,9%
Κωνσταντινούπολη	7,7%	46,2%	38,5%	7,7%
Λεμεσός	0,0%	0,0%	60,0%	40,0%
Ντουρμπόβνικ	0,0%	0,0%	0,0%	100,0%
Βαρκελώνη	21,1%	20,0%	32,1%	26,8%
Λισαβόνα	21,8%	35,2%	32,3%	10,8%

ΠΗΓΗ: ΕΡΕΥΝΑ ΑΝΤΑΓΩΝΙΣΤΙΚΟΤΗΤΑΣ ΣΕΤΕ 2005

Η διατήρηση του μοντέλου της έντονης εποχικότητας σε συνδυασμό με τα περιορισμένα capacities και την κακή ποιότητα των αεροδρομίων, συνιστούν κίνδυνο επενδυτικής και αναπτυξιακής ανάσχεσης στους τουριστικούς προορισμούς.

Σύμφωνα με πρόσφατη έρευνα οι ελληνική προορισμοί (Ζάκυνθος, Ηράκλειο) βρίσκονται κάτω του μέσου όρου σε ό,τι αφορά στην επιχειρηματικότητα, στους ανθρώπινους πόρους, στη συνεργασία καθώς και στην περιβαλλοντική συνείδηση.

Στην Αθήνα, η διαθεσιμότητα των ανθρώπινων πόρων είναι σχετικά καλύτερη των υπολοίπων, αλλά η συνεργασία μεταξύ των επιχειρήσεων είναι ακόμα σε χαμηλά επίπεδα.

Οι συνθήκες για την επιχειρηματική δράση (γραφειοκρατία, δυσκολίες για το ξεκίνημα νέων επιχειρήσεων, φορολογική νομοθεσία κ.α.) φαίνεται, από την μελέτη του Συνδέσμου Ελληνικών Τουριστικών Επιχειρήσεων (ΣΕΤΕ), ότι είναι πολύ κακές στο Ηράκλειο, ενώ η Ζάκυνθος αντιμετωπίζει το θέμα με μεγαλύτερη αισιοδοξία παρά τα προβλήματα που έχει για ανεύρεση ειδικευμένου προσωπικού. Ως προς την περιβαλλοντική συνείδηση, η Αθήνα βρίσκεται στη χειρότερη θέση και το Ηράκλειο με τη Ζάκυνθο στην προτελευταία.

Οπως επισημαίνεται στη μελέτη, για το πανελλαδικό αυτό πρόβλημα ευθύνονται όλοι οι επιχειρηματίες του κλάδου, καθώς και οι κυβερνήσεις που αδυνατούν να εφαρμόσουν τους νόμους περί προστασίας του περιβάλλοντος και επιτρέπουν ατιμώρητα την κάθε μορφής ρύπανση. Οσον αφορά την αξιολόγηση της προσφοράς, στη μελέτη επισημαίνεται ότι η υποδομή των αεροδρομίων και η κατάσταση των ξενοδοχείων αποτελούν τους κυριότερους παράγοντες, διαμόρφωσης της τουριστικής προσφοράς.

ΥΠΟΔΟΜΕΣ ΑΕΡΟΔΡΟΜΙΩΝ

Στη μελέτη, γίνεται σύγκριση σε επίπεδο πόλεων μεταξύ Αθήνας, Βαρκελώνης, Λισαβόνας και Κωνσταντινούπολης. Σαφής υπεροχή του ελληνικού αεροδρομίου «Ελ. Βενιζέλος» προκύπτει ως προς την δυναμικότητα, αλλά περισσότερες συνδέσεις προσφέρουν τα αεροδρόμια της Κωνσταντινούπολης και της Βαρκελώνης.

Η ΚΑΤΑΣΤΑΣΗ ΤΩΝ ΞΕΝΟΔΟΧΕΙΩΝ

Περισσότερο από το 90% των ξενοδοχείων του δείγματος της έρευνας του ΣΕΤΕ που βρίσκονται στην Αθήνα, έχει κτισθεί πριν από το 1995.

Ανάλογες περίπου είναι και οι θέσεις του Ηρακλείου και της Ζακύνθου, όπου το 47% και το 50% αντίστοιχα έχουν κτισθεί πριν από το 1985. Τα στοιχεία της έρευνας εμφανίζουν ότι σωστά ο νέος Αναπτυξιακός Νόμος θεωρεί την 5ετία ως όριο πλήρους ανακαίνισης. Η κατανομή των κλινών ανά κατηγορία δεν είναι ευνοϊκή για την Αθήνα.

Η ΕΠΟΧΙΚΟΤΗΤΑ

Η εποχικότητα είναι σαφώς εντονότερη στους παραθεριστικούς προορισμούς μεταξύ αυτών, σε αυτούς που δεν είναι σε λειτουργία όλο το χρόνο. Το Belek, η Alanya, το Algarve και η Las Palmas εμφανίζονται με σχεδόν κανονικές κατανομές, σε αντίθεση με την Ζάκυνθο και το Ηράκλειο που παρουσιάζουν την εντονότερη εποχικότητα.

Ομως, εκτός από τις γνωστές αρνητικές επιπτώσεις της εποχικότητας υπάρχει ένα ακόμη πρόβλημα, το οποίο δεν είναι τόσο «διάσημο»: ο συνδυασμός έντονης εποχικότητας και ανεπάρκειας των αεροδρομίων.

ΣΤΟΧΟΣ Η ΑΥΞΗΣΗ ΤΗΣ ΡΕΥΣΤΟΤΗΤΑΣ

Η THOMAS COOK ΠΟΥΛΑ *συμμετοχές στην Ελλάδα*

Την πώληση των συμμετοχών του στην Ελλάδα μελετά ο ευρωπαϊκός tour operator Thomas Cook, ο οποίος σήμερα κατέχει σημαντικό ποσοστό στις δύο εταιρείες που τον αντιπροσωπεύουν στη χώρα μας.

Τον πλήρη έλεγχο των εταιρειών τους ενδέχεται να αποκτήσουν οι ιδιοκτήτες των τουριστικών οργανισμών Zeus Κρήτης και Zeus Ρόδου, αφού βρίσκονται σε συζητήσεις με τη διοίκηση του Thomas Cook (Neckermann) η οποία εξέφρασε την πρόθεση να τους πωλήσει τα ποσοστά που κατέχει στις δύο εταιρείες. Την τακτική αυτή ακολουθεί το τελευταίο διάστημα ο tour operator σε πολλά μέρη του κόσμου, με σκοπό τόσο να αυξήσει τη ρευστότητά του, όσο και να περιορίσει τα μεγάλα έξοδα που προϋποθέτουν αυτές οι συμμετοχές. Οι δύο αντιπρόσωποι του tour operator στην χώρα μας, μέχρι πέρυσι έλεγχαν τις αγορές της Κρήτης, της Ρόδου και της Κω, ενώ μετά την πτώχευση του ομίλου Plotin, ανέλαβαν την αντιπροσώπευση του tour operator και για την υπόλοιπη χώρα.

Στο Zeus Κρήτης που ανήκει στην οικογένεια Παπακαλιάτη, ο Thomas Cook συμμετέχει με ποσοστό 49%.

Ο πρόεδρος της εταιρείας, Μανόλης Παπακαλιάτης, τόνισε ότι η όλη διαδικασία βρίσκεται στο στάδιο των συζητήσεων και αναμένεται στο άμεσο μέλλον να παρθεί η οριστική απόφαση.

Στο Zeus Ρόδου, ιδιοκτησίας της οικογένειας Χαπίπη, ο tour operator συμμετέχει με 30%. Η εταιρεία είναι συμμέτοχος με τον Thomas Cook από το 1987. Οπως δήλωσε ο ιδιοκτήτης του Zeus Ρόδου, Γιώργος Χαπίπης, υπάρχει μια κατ' αρχήν συμφωνία για την αγορά του ποσοστού που κατέχει σήμερα ο tour operator και τόνισε την επιθυμία του για τη θετική έκβασή της.

ΚΙΝΗΣΗ 2005

Αναφορικά με τις ενδείξεις της τουριστικής κίνησης της χρονιάς που διανύουμε οι δύο αντιπρόσωποι του Thomas Cook εμφανίσθηκαν ιδιαίτερα αισιόδοξοι. Ο κ. Παπακαλιάτης επεσήμανε ότι η αύξηση των τουριστών στις περιοχές που διαχειρίζεται δηλαδή την Κρήτη, την Κέρκυρα, την Πάργα, τη Λευκάδα, τη Μύκονο, τη Σαντορίνη, την Πάρο, τη Νάξο και την Αθήνα, αγγίζει το 7% και ιδιαίτερα για την Κρήτη το 10%.

Ο κ. Χαπίπης μιλώντας για τις αγορές του στη Ρόδο, την Κω, τη Ζάκυνθο, την Κεφαλονιά, τη Σκιάθο, τη Θάσο, τη Λέσβο, τη Χίο, τη Σάμο και τη Χαλκιδική τόνισε ότι σε πολλές περιπτώσεις η αύξηση των αφίξεων θα φτάσει το 20%.

Ως αγορά με τις καλύτερες ενδείξεις ανακήρυξε το νησί της Κω, όπου η άνοδος της τουριστικής κίνησης ίσως αγγίξει φέτος το 50%, κυρίως λόγω της ξενοδοχειακής της υποδομής, που αποτελείται στην πλειονότητα από καινούργια ξενοδοχεία.

Σμαράγδα Δ. Δημητρά

Ψυχολόγος

• Ψυχοθεραπεύτρια

Καρπάθου 23, 851 00 Ρόδος

Τηλ. 22410 70145

e-mail:

smaragdadimitra@yahoo.gr

Κιν. 6944 36 26 38



Μικρές αγγελίες

ΕΝΟΙΚΙΑΣΕΙΣ

ΕΝΟΙΚΙΑΖΕΤΑΙ κατάστημα 95 τ.μ. στο 6ο χλμ Ρόδου - Καλλιθέας δίπλα από την είσοδο του Paradise Hotel. Ιδανικό για επιχείρηση για δέρμα και γούνα. **Τηλ. Επικοινωνίας 6937134250 - 6976097751.**

ΕΝΟΙΚΙΑΖΕΤΑΙ
διαμέρισμα 120 τ.μ. (3 υπνοδωμάτια, 2 μπάνια) πλήρως επιπλωμένο, στο κέντρο της πόλης. Πληρ. Τηλ. 22410 21741 και 6947402041

TO LET: Apartment (120 sq. m.) 3 bedrooms, 2 bathrooms, fully furnished in city centre. Tel. 22410 21741 and 6947402041

ΕΝΟΙΚΙΑΖΕΤΑΙ διαμέρισμα 105 τ.μ. με 3 υπνοδωμάτια, με 2 WC κλπ. σε πάροδο της οδού Αταβύρου (οδός Αττάλειας και Κνίδου 1). **Τηλ. 6944439304, 2241081831**

ΕΝΟΙΚΙΑΖΕΤΑΙ διαμέρισμα 98 τ.μ. στην οδό Θεμ. Σοφούλη 125, με 2 υπνοδωμάτια, με θέρμανση και air condition, πληρ. τηλ. 6944774451

ΕΝΟΙΚΙΑΖΕΤΑΙ στα Τριάντα (Δωριέως 2, δύο στάσεις πριν τα φανάρια, απέναντι από την οικία του Τούρκου Πρόξενου) επιπλωμένο δυάρι διαμέρισμα πρώτου ορόφου, ενός υπνοδωματίου, σαλονιού, μεγάλης κουζίνας, ψυγείο, ηλεκτρική κουζίνα, μεγάλο μπάνιο, σε πολυκατοικία πολυτελούς κατασκευής. Πληροφορίες τηλ. 25904 ώρες γραφείου.

ΕΝΟΙΚΙΑΖΕΤΑΙ στα Τριάντα (Δωριέως 2, δύο στάσεις πριν τα φανάρια, απέναντι από την οικία του Τούρκου Πρόξενου) ρετιρέ 4άρι δεύτερου ορόφου, κουζίνα, μεγάλο μπάνιο, μεγάλες βεράντες, σε πολυκατοικία πολυτελούς κατασκευής. Πληροφορίες τηλ. 32401 και κινητό 6973.799941.

ΕΝΟΙΚΙΑΖΕΤΑΙ γραφείο στην οδό Ι. Καζούλλη (2ος όροφος) δίπλα στο Εθνικό Θέατρο, επιφανείας 50 τ.μ. **Πληροφ. Τηλ. 2241022932**

ΕΝΟΙΚΙΑΖΟΝΤΑΙ καινούρια, ήσυχα, επιπλωμένα διαμερίσματα δύο δωματίων, επί της Λεωφόρου Ρόδου - Λίνδου, αρ. 232, σε κτίριο δίπλα στο TSELIOS BAGNO, με χώρο στάθμευσης (PARKING). Πληροφορίες στα τηλέφωνα: 22410-24514, 22410-26023 και 22410-64458, ώρες γραφείου 9:00 - 14:00 και 18:00 - 21:00.

ΕΝΟΙΚΙΑΖΕΤΑΙ: Πολυτελές νεόκτιστο διαμέρισμα 95 τ.μ. Β' ορόφου - διαμπερές περιφερικές βεράντες - αυτόνομη θέρμανση - ηλιακός και ξύλινη οροφή - περιοχή Αραπάκι - Παρθενόπης 18. **Πληροφορίες κο Θεόδωρο Κιν. Τηλ. 6944209883**

ΕΝΟΙΚΙΑΖΕΤΑΙ διαμέρισμα επί της οδού Κέννεντυ 45, Α' όροφος 90 τ.μ., 2 υπνοδωμάτια, κεντρική θέρμανση. Τηλ. Επικοινωνίας: 22410 - 64464

ΖΗΤΕΙΤΑΙ προς ενοικίαση αποθηκευτικός χώρος 50-70 τ.μ. στην περιοχή της Ρόδου. **Τηλ. 6932-314447**

ΕΝΟΙΚΙΑΖΕΤΑΙ διαμέρισμα κατάλληλο για οικογένεια επί της οδού Πειραιώς 40, στο δεύτερο όροφο. **Τηλ. Επικοιν. 6936894198**

ΕΝΟΙΚΙΑΖΕΤΑΙ
γκαρσονιέρα επιπλωμένη στην οδό Σουλίου. Πληρ. κ. Ρένα τηλ. 6937343297

ΕΝΟΙΚΙΑΖΕΤΑΙ πολυτελές, τριάρι με εντοιχισμένη κουζίνα και μεγάλη βεράντα στον 2ο όροφο στη Μιχαήλ Πετρίδη 68. Τηλ. 2241074009, 6945237624, 2109829308, 6972764614.

ΕΝΟΙΚΙΑΖΟΝΤΑΙ επιπλωμένα διαμερίσματα 60 περίπου τ.μ. κοντά στο Πανεπιστήμιο Αιγαίου και συγκεκριμένα στην Πλατεία Φώκιαλη. Τα διαμερίσματα αποτελούνται από ένα υπνοδωμάτιο, σαλόνι που μπορεί να μετατραπεί σε δεύτερο υπνοδωμάτιο, δωμάτιο κουζίνα, W.C και μεγάλα μπαλκόνια. Τιμή 350 ευρώ τον μήνα. Στην τιμή περιλαμβάνεται το νερό και τα κοινόχρηστα. Πληροφορίες στα τηλέφωνα: 6944-31.5562, 6944-44.44.09. 22410-37417.

ΕΝΟΙΚΙΑΖΕΤΑΙ ημιυπόγειο διαμέρισμα 75 τ.μ. επιπλωμένο ή μη, κατάλληλο για διαμονή φοιτητών, πλησίον Εθνικού Σταδίου. **Πληροφορίες τηλ. 6946680174**

ΕΝΟΙΚΙΑΖΕΤΑΙ Δυάρι διαμέρισμα, ισόγειο, με ανεξάρτητη είσοδο χωρίς κοινόχρηστα, με δύο υπνοδωμάτια, στο Καρακόνερο. Τηλ. 65471, 11πμ. - 8 μ.μ.

ΕΝΟΙΚΙΑΖΕΤΑΙ μεγάλη επιπλωμένη γκαρσονιέρα με αυλή στο Παραδείσι. Πληρ. τηλ. 81884

ΕΝΟΙΚΙΑΖΟΝΤΑΙ επιπλωμένες γκαρσονιέρες στην Παύλου Μελά. **Πληρ. 6937343297 τηλ. 10:00 -14:00**

ΕΝΟΙΚΙΑΖΟΝΤΑΙ
επιπλωμένες γκαρσονιέρες στο Λαδικό (Φαληράκι). Τιμή 220 ευρώ μηνιαίως. Πληρ. τηλ. 6937343297

ΕΝΟΙΚΙΑΖΕΤΑΙ δ/σμα 60 τ.μ. στην Ιξιά πλήρες επιπλωμένο και εξοπλισμένο με καινούριες ηλεκτ. συσκευές, ενοίκιο 300 ευρώ. Στην τιμή συμπεριλαμβάνεται το νερό και τα κοινόχρηστα. **Πληροφορίες Ηλιάνα Κρανίδη, τηλ. 2241060423 -2241031060- 6977227885**

ΕΝΟΙΚΙΑΖΟΝΤΑΙ διαμερίσματα 50,70, 130τ.μ. πολυτελούς κατασκευής έναντι Καζίνο Ρόδου. **Τηλ. 6942405309.**

ΕΝΟΙΚΙΑΖΕΤΑΙ διαμέρισμα επί της οδού Καλαμάτας (περιοχή Ανάληψη) καινούριο 75 τ.μ. **Πληρ. Τηλ.** 2241051534

ΕΝΟΙΚΙΑΖΕΤΑΙ μεζονέτα 70 τ.μ. στα τ.μ. στα Κοσκινού εντός οικισμού σε ήσυχη περιοχή λουξ κατασκευή με θέρμανση και ηλιακό, εντοιχισμένη κουζίνα, ενοίκιο 400 ευρώ.**Πληροφορίες Ηλιάνα Κρανίδη, τηλ. 2241060423 -2241031060 -6977227885**

ΑΡΧΑΓΓΕΛΟΣ: Ενοικιάζονται διαμερίσματα των 60 και 70m² επιπλωμένα ή μη, με άνετη στάθμευση. Πληροφορίες στο τηλέφωνο 6974 019076.

ΕΝΟΙΚΙΑΖΕΤΑΙ οικία 60 τ.μ. ανακαινισμένη πλήρως. Τηλ. επικοινωνίας 6932586060 και 2241025603.

ΕΝΟΙΚΙΑΖΕΤΑΙ Διαμέρισμα με δύο υπνοδωμάτια, σαλόνι, κουζίνα, στο δεύτερο όροφο, περιοχή δασκάλων στη Ρόδο. **Πληροφορίες: 22410-36547, 22410-87130, 22410-27202**

ΕΝΟΙΚΙΑΖΕΤΑΙ ισόγειο διαμέρισμα 100 τ.μ. με ηλιακό, θέρμανση και σε ήσυχο μέρος. Στην περιοχή Ιαλυσού πάροδος Ακροπόλεως 3. Τηλ. 22410-92696

ΕΝΟΙΚΙΑΖΟΝΤΑΙ πλήρως επιπλωμένες γκαρσονιέρες με μπαλκόνι και χωρίς, στην οδό Κυρά της Ρω 13-ΡΟΔΙΝΙ. Τιμή ευκαιρίας. Τηλέφωνο επικοινωνίας 2241074762, και κινητό 6947078287 από τις 08:00-15:00 και 18:00-22:00

ΕΝΟΙΚΙΑΖΟΝΤΑΙ καινούρια, ήσυχα επιπλωμένα διαμερίσματα δύο δωματίων, επί της Λεωφόρου Ρόδου - Λίνδου αρ. 232, σε κτίριο δίπλα στο TSELIOS BAGNO, με χώρο στάθμευσης (PARKING). **Πληροφορίες στα τηλέφωνα: 22410-24514, 22410-26023 και 22410-64458, ώρες γραφείου 9:00- 14:00 - 18:00 και 21:00.**

ΣΤΟ κέντρο της πόλης ενοικιάζεται διαμέρισμα 3 υπνοδωματίων με μεγάλες ντουλάπες στο κάθε υπνοδωμάτιο, σαλόνι, κουζίνα, american style, βεράντες γύρω-γύρω, 2 λουτρα, τζάκι, κουζίνα της Bella Casa με εντοιχισμένες ηλεκτρικές συσκευές. Ημιεπιπλωμένο σε οικοδομή τεσσάρων διαμερισμάτων στον Α' όροφο, οδός Πάφου 14, πάροδος Εθνικής Αντίστασης κοντά στην πιτσαρία Λεβέντης. **Τηλ κιν. 6944919985 Τηλ. Οικ. 22410-65645**

ΕΝΟΙΚΙΑΖΟΝΤΑΙ διαμερίσματα υπόγεια υπερ/μένα δύο υπνοδωματίων επί της οδού Παπαχριστοδούλου αρ. 19. **Πληρ. τηλέφωνα 25266-24274**

ΕΝΟΙΚΙΑΖΕΤΑΙ διαμέρισμα στο Ροδίνι 95 τ.μ. με 3 υπνοδωμάτια, κεντρική αυτόνομη θέρμανση. Για περισσότερες πληροφορίες τηλ. 22410-25467

ΕΝΟΙΚΙΑΖΕΤΑΙ στην Σορωνή, μονοκατοικία 120 τ.μ. κοντά στη θάλασσα. Τηλ. 22410 32100, 22410 94732

ΕΝΟΙΚΙΑΖΟΝΤΑΙ δύο συνεχόμενα καταστήματα μεταξύ Πανεπιστημίου Αιγαίου και Πολεοδομίας Ρόδου (Νηρεύς) Αγ. Ιωάννου 48. Τηλ. 22410-30759

ΕΝΟΙΚΙΑΖΕΤΑΙ 4άρι διαμέρισμα, στο Ροδίνι, και στην οδό Κων/πόλεως 34. Πληροφορίες στα τηλ. 2241-0-61689 & 22241-0-61000

ΕΝΟΙΚΙΑΖΕΤΑΙ στην Κρεμαστή σε μονοκατοικία, διαμέρισμα νεόκτιστο, άριστης κατασκευής, γωνιακό, ευάερο με δύο υπνοδωμάτια, ενιαίο σαλόνι με κουζίνα, μπάνιο και βεράντα, χωρίς κοινόχρηστα, με σύνδεση στο αποχετευτικό και με Air Condition από τέλη Νοεμβρίου επί της οδού Παπαγιάννη 22. **Ενοίκιο 300 ευρώ. Πληρ. Τηλ.: 6945046312 -6945717905**

ΕΝΟΙΚΙΑΖΕΤΑΙ διαμέρισμα στον 1ο όροφο σε αρίστη κατάσταση. Δύο υπνοδωμάτια, σαλοτραπεζαρία, κουζίνα, τραπεζαρία, μπάνιο, επί της οδού Μητροπόλεως 83Θ. Τηλ. 22410 36072

ΕΝΟΙΚΙΑΖΟΝΤΑΙ επιπλωμένες γκαρσονιέρες στο Φαληράκι. **Πληρ. 6937343297 τηλ. 10:00-14:00**

ΕΝΟΙΚΙΑΖΕΤΑΙ τριάρι διαμέρισμα α' ορόφου στην οδό Λειψών 10 (κάθετος Κ. Τσαλδάρη). **Πληροφορίες τηλ. 22410-34335**

ΕΝΟΙΚΙΑΖΕΤΑΙ, ανακαινισμένο διαμέρισμα 75 τ.μ. στη Ρόδο (2 υπνοδωμάτια - ενιαία σαλόνι κουζίνα) διαμπερές με πολύ καλή θέα, στον 3ο όροφο. Διευθ. Αναστασιάδη και Κωτιάδη γωνία. Τηλ. 6934055612 & 6945616899

ΕΝΟΙΚΙΑΖΟΝΤΑΙ επιπλωμένα Λουξ Διαμερίσματα με TV, AIR CONDITION και όλα τα οικιακά σκεύη, με τον μήνα ή την ημέρα, στην περιοχή Μητρόπολης. Τηλ. - Πληρ.: 6977896444 & 22410-29452

ΕΠΙ της Κοδριγκτώνος και Δρακίδου 22 ενοικιάζεται δίχωρη επιπλωμένη μονοκατοικία με δικό της Parking. Πληρ. τηλ. 22410 36385 και 22410 23814

ΚΡΕΜΑΣΤΗ, ενοικιάζεται νέα πλήρως εξοπλισμένη STUDIO - γκαρσονιέρα, (ενιαίος χώρος) διαμπερής, ηλιακός, βεράντες, άνετο πάρκινγκ, 500μ. από την παραλία. Πληροφ.: κ. Μάνος, τηλ. 22410 81478 - 88818 & 6938626179

ΕΝΟΙΚΙΑΖΕΤΑΙ Γκαρσονιέρα αποτελούμενη από δωμάτιο, κουζίνα, μπάνιο πλήρως επιπλωμένη και με αιρκοντίσιον στο κέντρο της πόλης, οδός Πλαστήρα 21. Καινούργιο, θέα απεριόριστη. Τηλ. 6978511659

ΕΝΟΙΚΙΑΖΕΤΑΙ τριάρι - διαμέρισμα επί της οδού Μητροπόλεως 83Θ. Τηλ. 36072 - 35713.

ΕΝΟΙΚΙΑΖΕΤΑΙ διαμέρισμα επί της Μιχ. Πετρίδη με δύο υπνωδομάτια, σαλόνι, κουζίνα, wc. Τηλ. 6972 764614 - 6973753556

ΕΝΟΙΚΙΑΖΟΝΤΑΙ στην περιοχή Σγουρού, κοντά στο Μουσικό Γυμνάσιο, α) τεσσάρι Διαμέρισμα με τηλέφωνο, AIR CONDITION και ηλιακό Β) Επιπλωμένο τεσσάρι Διαμέρισμα με δύο τουαλέτες και όλα τα οικιακά σκεύη, τηλέφωνο και κήπο, κοντά στο Μουσικό Γυμνάσιο στην περιοχή Σγουρού. γ) Ενοικιάζεται γκαρσονιέρα ρετιρέ με βεράντα και AIR CONDITION στην περιοχή Σγουρού. Τηλ.: 6977896444 & 22410-29452

ΕΝΟΙΚΙΑΖΟΝΤΑΙ δύο διαμερίσματα το ισόγειο είναι απίπλωτο και ο πρώτος όροφος επιπλωμένο. 80 τ.μ. το καθένα στα Κοσκινού. **Τηλ. 64536**

ΕΝΟΙΚΙΑΖΕΤΑΙ 1ος όροφος 380 τ.μ. επί της Λεωφόρου Ρόδου - Λίνδου 232. Πληρ. Στα τηλέφωνα 22410-64458, 22410-24514

ΕΝΟΙΚΙΑΖΕΤΑΙ διαμέρισμα 2 δωματίων, μεγάλο χωλ, κουζίνα, μπάνιο. Απέναντι στο Πανεπιστήμιο. Πληρ. τηλ. 22410 30759

ΕΝΟΙΚΙΑΖΕΤΑΙ επιπλωμένο STUDIO με αυτόνομο ρεύμα και ηλιακό θερμοσίφωνα επί της οδού Μουσών αρ. 7 στην πόλη της Ρόδου. **Πληροφορίες τηλ. 6972105501**

ΕΝΟΙΚΙΑΖΟΝΤΑΙ: Ενα (1) διαμέρισμα 95 τ.μ. νεόκτιστο, πολυτελές, με αυτόνομη θέρμανση και ηλιακό, 2ου ορόφου. Επίσης: Γκαρσονιέρα 47 τ.μ. νεόκτιστη, πολυτελείας, 2ου ορόφου, πλήρως επιπλωμένη, δίχωρη με αυτόνομη θέρμανση - ηλεκτρ. ψυγείο και ηλεκτρ. κουζίνα. Στην περιοχή Αραπάκι, Παρθενόπης 18 **Κιν. Τηλ. 6944209883 Κο Θόδωρο.**

ΕΝΟΙΚΙΑΖΕΤΑΙ διαμέρισμα Β' ορόφου 85 τ.μ. επί της οδού Καρπάθου για επαγγελματική ή οικιακή χρήση. Πληροφορίες τηλέφωνο 22410 75504 και 6932208140

ΕΝΟΙΚΙΑΖΕΤΑΙ οροφοδιαμέρισμα 120 μέτρων με 3 υπνοδωμάτια - τζάκι - φουλ air condition - εντοιχισμένη κουζίνα με συσκευές στο Μόντε Σμίθ. Ενοίκιο 600 ευρώ. Πληροφορίες 22410 63234

ΑΥΤΟΚΙΝΗΤΑ

ΠΩΛΕΙΤΑΙ Renault Megane 1400 cc σε άριστη κατάσταση έτους 2001. Τιμή 8.500 ευρώ. Πληρ. τηλ. 22410-31144, 22410-20884, 6934044377.

ΠΩΛΕΙΤΑΙ OPEL ASTRA μοντέλο '98, με 66.000 χλμ., χρώματος μπλε. Πληρ. τηλ. 6944463340

ΠΩΛΕΙΤΑΙ μοτοποδήλατο 50cc Honda GLX χρώματος (άσπρο - μπλε). Τιμή 350 ευρώ. **Τηλ. 6932705796**

ΠΩΛΕΙΤΑΙ MAZDA 323 F μοντέλο '99 τρακαρισμένο ή για ανταλλακτικά. Τιμή: 1000 ΕΥΡΩ. Τηλ. 6937222375

ΠΩΛΕΙΤΑΙ μοτοσυκλέτα μάρκας YAMAHA ZT 600, μοντέλο 2003, για 4.000 ευρώ, με λίγα χιλιόμετρα. Πληρ. Τηλ. 6972324351

ΠΩΛΕΙΤΑΙ αυτοκίνητο FIAT PUNTO τρακαρισμένο μόνο για ανταλλακτικά, χλμ. 25.000, μηχανή, σασμάν, σαλόνι καινούρια. **Πληροφορίες τηλ: 2241052331-51764 από 09:00-13:00 και 16:00-20:00**

ΠΩΛΕΙΤΑΙ Peugeot Rallye 16V μοντέλο 2000, 140 PS ατρακάριστο, κίτρινο χρώμα, Full Extra, δεκτός κάθε έλεγχος τηλ. 6977993853

ΖΗΤΟΥΝ ΠΡΟΣΩΠΙΚΟ

KRESTEN PALACE HOTEL
6ο ΧΛΜ ΛΕΩΦΟΡΟΥ ΡΟΔΟΥ ΚΑΛΛΙΘΕΑΣ
ΖΗΤΕΙΤΑΙ:
Προσωπικό όλων των ειδικοτήτων
ΠΛΗΡΟΦΟΡΙΕΣ-ΑΙΤΗΣΕΙΣ (με πρόσφατη φωτογραφία)
ΣΤΟ ΞΕΝΟΔΟΧΕΙΟ ΚΑΘΗΜΕΡΙΝΑ: 10.00 - 13.00
Τηλ: 22410-62714, **Φαξ:** 22410-65976, **Τ.Θ.:** 4088
e-mail: kresten-palace@rho.forthnet.gr
Τηλ. 6936179040

Η εταιρεία **Ρ.Ε.ΚΑ. Α.Ε.** ζητάει **οδηγό** με δίπλωμα Γ' κατηγορίας. Πληροφορίες τηλ. 84.300, 8.00 - 3.00, Κ° ΑΓΓΕΛΟΠΟΥΛΟ.

ΑΠΟ ΤΗΝ ΕΤΑΙΡΕΙΑ Ι. ΣΑΚΚΗΣ & ΣΙΑ ΟΕ, ζητείται οδηγός - αποθηκάριος με επαγγελματικό δίπλωμα οδήγησης. Ωράριο σπαστό. Πληροφορίες κα Νίνα τηλ. 2241022028.

ΖΗΤΟΥΝΤΑΙ
για καταστήματα χρυσοχοΐας και ασήμι πωλητές με εμπειρία στο είδος. Απαραίτητες ξένες γλώσσες, Αγγλικά - Γερμανικά - Σουηδικά κ.τ.λ. Πληροφορίες στο τηλ. 22410 - 33877 ΚΛΑΔΟΓΕΝΗΣ ΙΩΑΝΝΗΣ

ΖΗΤΕΙΤΑΙ άτομο για εξωτερικές εργασίες με βασικές γνώσεις υπολογιστών. **Τηλ. Επικοινωνίας: 22410-75218-35104. Υπ' όψιν Μάραφα Μιχάλη**

ΖΗΤΕΙΤΑΙ: Εσωτερική γυναίκα για τη φροντίδα 2 παιδιών 5 ετών. **Τηλ.: 6937343297**

ΖΗΤΕΙΤΑΙ κοπέλα Ελληνίδα για να εργαστεί σε οικία. Ωράριο καθημερινά 08:00 - 15:00 εκτός Κυριακής. Μισθός 600,00 ευρώ. Πληροφορίες: 6944182882

ΖΗΤΟΥΝΤΑΙ ελαιοχρωματιστές -υδροχρωματιστές με ανάλογη προϋπηρεσία για άμεση εργασία στο Ξενοδοχείο RODOS PALACE. Οι ενδιαφερόμενοι μπορούν να απευθύνονται καθημερινά στο τηλέφωνο 22410-25222. Υπόψιν κ. Παύλου Ρούμπη.

ΑΤΟΜΑ ζητούνται για μερική ή πλήρη απασχόληση. Αμοιβή από 1000 ευρώ, έξτρα μπόνους, δωρεάν ταξίδια. Πληροφορίες κα Αναγνωστοπούλου τηλ. 6948545217.

ΖΗΤΕΙΤΑΙ από εστιατόριο στην Παλιά Πόλη μάγειρας. Σπαστό ωράριο. Πληροφορίες κ. Κώστα τηλ. 6948 587301

ΖΗΤΕΙΤΑΙ Υπάλληλος για κατάστημα, να οδηγεί μηχανάκι, ηλικίας περίπου 16-18 ετών. Τηλ. 22410 32225

ΕΝΟΙΚΙΑΖΕΤΑΙ
επιπλωμένο διαμερισματάκι στον 1ο όροφο, 2όροφης οικοδομής, επιφανείας περί τα 30 τ.μ. με υπνοδωμάτιο - κουζίνα - W.C., στην οδό Ευκλή 25 στο Καρακόνερο της πόλης Ρόδου. Κιν.: 6945151945 ή 6946795725, 2241052635.

ΖΗΤΕΙΤΑΙ κοπέλα άνω των 40 ετών, ελληνίδα ή αλλοδαπή που να μιλάει καλά τα ελληνικά, ως εσωτερική σε σπίτι με δύο παιδιά ηλικίας 3 και 1 έτους. **Συστάσεις απαραίτητες. Πληρ. Τηλ. 6944 202409 καθημερινά 10-1 το πρωί και 6-9 το απόγευμα.**

ΖΗΤΕΙΤΑΙ κυρία άνω των 45 ετών για τη φύλαξη παιδιού ηλικίας 2 ετών και για καθαρισμό σπιτιού. Συστάσεις απαραίτητες. Πληροφορίες τηλεφ. 6944 202409.

Ζητείται νοσοκόμα εσωτερική για ηλικιωμένη κυρία ανάπηρη στ' Αφάντου. Πληροφορίες: 2241066304, 6946283008, 6972419715

ΑΤΟΜΑ 19 - 65 ζητούνται από Πολυεθνική Εταιρεία για δουλειά μέσα από το χώρο τους. Υψηλές αποδοχές. Για ενημέρωση και εκπαίδευση, για κλείσιμο θέσης - Κυρ. ΜΠΑΜΠΑΛΗΣ 210-6843585. Παρασκευή 22/7/05 ώρα 18.45 στο ΡΟΔΟΣ ΠΑΛΛΑΝΤΙΟΥΜ

ΑΠΟ Ανώνυμη Εταιρεία Τροφίμων ζητούνται 4 άτομα ανεξαρτήτου ειδικότητας. Γνώσεις Η/Υ επιθυμητές. Τηλ. 6974820422

Η ΚΑΡΑΚΙΤΣΟΣ SECURITY ζητά προσωπικό. Πληροφ. από 10 έως 13 στα τηλ. 22410 62233 και 22410 63322

ΖΗΤΟΥΝΤΑΙ πεπειραμένοι σερβιτόροι/ες για εστιατόριο a la carte. **Τηλέφωνο επικοινωνίας: 22410-39083, 09:00 -20:00**

ΖΗΤΕΙΤΑΙ πωλήτρια έως 25 ετών, εμφανίσιμη, με γνώσεις αγγλικής ή γερμανικής για να εργασθεί σε κατάστημα ανδρικών ενδυμάτων. Ωράριο καταστημάτων. Τηλ. 22410-70402

ΔΙΑΦΟΡΑ

ΚΥΡΙΑ αναλαμβάνει καθαρισμό σπιτιών, γραφείων, κοινόχρηστους χώρους πολυκατοικιών, σιδέρωμα, φύλαξη παιδιών. Μόνο σοβαρές προτάσεις. Πληρ. τηλ. 6934176045.

ΔΥΝΑΜΙΚΗ νεοσύστατη επιχείρηση, «Multi χώρος» (όχι club ή Bar) στην Παλιά πόλη με ταυτότητα εργασιών self service, ζητεί συνεργάτες με όρεξη για δουλειά.
(Έλληνες ή από χώρες Ε.Ε.). **Πληροφορίες: 6936179033, Κ. Σάββα**

ΠΩΛΕΙΤΑΙ μεταλλικό γραφείο 120 Χ 75 της SATO σε γκρι χρώμα με την καρέκλα του σε άριστη κατάσταση. **Τηλ. 6937368101**

ΠΩΛΕΙΤΑΙ, τραπεζαρία με 6 καθίσματα, μπουφές και κρυσταλιέρα σε χρώμα μαύρο λάκα. Τιμή 1.200 ευρώ. **Πληροφορίες στο τηλ. 23180-21572**

ΠΩΛΕΙΤΑΙ επικερδής επιχείρηση οβελιστηρίου στον πεζόδρομο επί της Μανδηλαρά, πλήρως εξοπλισμένο, έτοιμο προς λειτουργία. Διαθέτει βοηθητικούς χώρους και παρασκευαστήριο. Δουλεύει όλο το χρόνο. Τηλ. 6936161740 και 6946282082

ΜΕΛΑΧΡΙΝΗ με πράσινα μάτια, με ιδανικές αναλογίες, αισθητικός, οικονομικά ανεξάρτητη, ζητεί γνωριμία με κύριο για σχέση ή φιλία. Τηλ.: 6979368946

ΖΗΤΕΙΤΑΙ Αντιπρόσωπος Τουριστικών καρτών, ημερολογίων και πόστερς για τη Ρόδο. Τηλ.: 210-7757554 ΑΘΗΝΑ

ΧΑΘΗΚΕ Παπάκι ΥΑΜΑΗΑ, Πράσινο, 50 cc, με άξονα κι αριθμό κυκλοφορίας ΒΑΕ 65. Οποιος γνωρίζει κάτι σχετικό παρακαλείται να επικοινωνήσει στα τηλέφωνα 6934219326 και 6946896925. Δίνεται αμοιβή.

ΜΕΓΑΛΗ ΕΥΚΑΙΡΙΑ ΓΙΑ ΑΡΤΟΠΟΙΟΥΣ κ' ΖΑΧΑΡΟΠΛΑΣΤΕΣ ΠΩΛΟΥΝΤΑΙ

1. Ζυμωτήριο 2 ταχυτήτων από 5 Κg - 120 Κg, αλεύρι ζύμωση.
2. Πάγκος εργασίας 3 μέτρα ανοξείδωτος.
3. Αυτόματη μηχανή παραγωγής τυρόπιττας και μπουγάτσας, κρεατόπιτας.

Ολα μαζί 1.100 ευρώ
Τηλ. 22410-26863

ΠΩΛΟΥΝΤΑΙ λόγω ανακαίνισης του Ξενοδοχείου Πλάζα έπιπλα δωματίων σε άριστη κατάσταση **Πληροφορίες: 22410-43406 ή 22410-22501 Κ. Καραγιάννης Γ.**

ΠΩΛΕΙΤΑΙ μπαρ (ημικυκλικό) 1,50 μ. 400 ευρώ. Τηλ. 6973 394166

ΕΙΣΑΓΩΓΙΚΗ εταιρεία Ιταλικού καφέ Espresso και συναφών ειδών, ζητάει αποκλειστικό αντιπρόσωπο για τα προϊόντα της στη Ρόδο, Τηλ.: 275 2096278

ΠΩΛΕΙΤΑΙ: Μονάδα με γκαστρωμένες αγελάδες και με γάλα μαζί, 30 τόνους ποσόστωση, 6 δικαιώματα για αγελάδες. Τηλ. 75739 μετά τις 5.00μ.μ.

ΑΓΟΡΑΖΟΝΤΑΙ ευροπαλέτες σε καλή κατάσταση. Περισυλλογή δική μας. 6° χλμ. Λεωφ. Ρόδου - Καλλιθέας Τηλ.: 22410 60345

ΠΩΛΕΙΤΑΙ σύνθετο σύνθεση λόγω λάθους διαστάσεων. Πληρ. τηλ. 2241030230 ώρες από 2.30 μέχρι 4.30 και μετά τις 9.00

ΠΩΛΟΥΝΤΑΙ: διαμέρισμα 50 τ.μ. τελειωμένο σε πολύ καλή τιμή, στο Ροδίνι. Αμάξι R 19 και επίπλωση κομμωτηρίου σε τιμή ευκαιρίας. Πληρ. τηλ. 2241039519 ώρες καταστημάτων.

ΠΡΟΣΦΕΡΩ μασάζ στον χώρο μου και στον χώρο σας. Ολγα. Τηλ. 6972902821

ΠΩΛΕΙΤΑΙ: Επαγγελματική φούσκα (2.10) μοτέρ 1,5. Αχρησιμοποίητα σε τιμή ευκαιρίας. Τηλ. 22410 - 39268 και 6994217168

ΠΩΛΟΥΝΤΑΙ φούρνος και εστίες (κουζίνα) 450 Ευρώ και μπουφές με καθρέφτη χειροποίητος 450 Ευρώ όλα σε άριστη κατάσταση 1 έτους τηλ. 6944/386069

ΠΩΛΟΥΝΤΑΙ: Στρώματα νερού, στρώματα ηλεκτρομασάζ, συντριβάνια, διακοσμητικοί καταρράκτες, συσκευές παθητικής γυμναστικής, μικροπισίνες, υδρομασάζ, μικροκαμπίνες χαμάμ. Τηλ. 6932164962

ΛΟΓΟΘΕΡΑΠΕΥΤΡΙΑ Α.ΤΕΙ Αναλαμβάνει παιδιά προσχολικής ηλικίας με προβλήματα λόγου - άρθρωσης καθώς και δίγλωσσα παιδιά σε κατ' οίκον μαθήματα. Τηλέφωνο 6932 920345

ΕΜΠΕΙΡΟΤΕΧΝΗΣ ελαιοχρωματιστής αναλαμβάνει παντός είδους ελαιοχρωματισμούς. Τηλ: 6946204157

YOGA
Για το μυαλό, το Σώμα και το πνεύμα
Ολες οι ηλικίες και οι σωματότυποι είναι ευπρόσδεκτοι. Η γιόγκα δεν είναι ανταγωνιστική. Σε διδάσκει πως ν' ανταποκρίνεσαι στις ανάγκες του σώματός σου. Τιμή μαθήματος 5 ευρώ. Μηνιαία πληρωμή δεκτή. Τηλ.: 6946984511

ΠΩΛΗΣΕΙΣ ΑΚΙΝΗΤΩΝ

ΠΩΛΕΙΤΑΙ στις Καλυθιές γκαρσονιέρα ανεξάρτητη και καινουργής 30 τ.μ., 33.000 ευρώ. **Τηλ. 22410-21206 4-9 μ.μ.**

ΠΩΛΕΙΤΑΙ οροφοδιαμέρισμα 125 τ.μ., στην Ανάληψη, με μεγάλο σαλόνι, 3 Υ/Δ, 2 W.C.,τζάκι, πολυτελούς κατασκευής, χρήσης δεκαετίας. Τιμή 195.000 ευρώ.

Πληροφορίες: 6973317601

ΠΩΛΕΙΤΑΙ μία αποθήκη 130 τ.μ. εντός Ρόδου κατάλληλη για πολλές χρήσεις. Τηλ. 6934 903272 και 6946 559539

ΠΩΛΕΙΤΑΙ αργυροχρυσοχοείο στο κέντρο της πόλης με ή χωρίς εμπόρευμα έτοιμο προς λειτουργία. Τηλ: 6936915551

ΠΩΛΕΙΤΑΙ οικόπεδο στα Κρητικά 3.000 τ.μ. οικοδομήσιμο. Τηλ. 6936271471.

ΠΩΛΕΙΤΑΙ διαμέρισμα εντός Ρόδου 130 τ.μ. Τηλ. 6934 903272 και 6946 559539

ΠΩΛΕΙΤΑΙ fast food στην περιοχή Κολυμπίων, πλήρως εξοπλισμένο. Πληρ. τηλ. 2410 56038

ΠΩΛΕΙΤΑΙ ισόγειο διαμέρισμα καθαρό 81 τ.μ. καινούργιο, ακατοίκητο επί της οδού 28ης Οκτωβρίου 26. Τηλ. 91141 και 6972826627

ΜΑΘΗΜΑΤΑ

ΠΑΡΑΔΙΔΟΝΤΑΙ ιδιαίτερα μαθήματα ιταλικών. Εγγυημένη η άριστη εκμάθηση της Ιταλικής γλώσσας. Τηλ. 6974817310

ΜΑΘΕΤΕ ΡΩΣΙΚΑ! Παραδίδονται μαθήματα Ρωσικής γλώσσας από μέλος του Συλλόγου Καθηγητών Ρωσικής Φιλολογίας, με χρήση νέας αποτελεσματικής μεθοδολογίας. Πληροφορίες: Τηλ. 6978195931

ΚΑΘΗΓΗΤΡΙΑ ΓΕΡΜΑΝΙΚΗΣ ΦΙΛΟΛΟΓΙΑΣ πτυχιούχος Πανεπιστημίου Αθηνών παραδίδει μαθήματα Γερμανικής Γλώσσας όπως επίσης και βοήθεια στο σχολικό βιβλίο Γερμανικών. Πληρ. τηλ. 6944949746

ΤΕΛΕΙΟΦΟΙΤΗ Παιδαγωγικού Τμήματος Δημοτικής Εκπαίδευσης παραδίδει μαθήματα κατ' οίκον σε παιδιά Δημοτικού, για όλα τα μαθήματα. **Τηλ. 6932241438**

ΚΑΘΗΓΗΤΡΙΑ ΓΕΡΜΑΝΙΚΗΣ ΦΙΛΟΛΟΓΙΑΣ πτυχιούχος Αριστοτελείου Πανεπιστημίου Θεσσαλονίκης. Παραδίδει μαθήματα όλων των επιπέδων. Πληρ. Τηλ. 2241036745, Κιν. 6978019323

ΚΑΘΗΓΗΤΗΣ ΓΕΡΜΑΝΙΚΩΝ παραδίδει μαθήματα κατ' οίκον. Εντατικά μαθήματα για αυτούς που ασχολούνται με τον τουρισμό. Πληρ. τηλ. 2241091163 κ. Λαζαρίδης, ώρες 7-9μ.μ

ΠΛΗΡΟΦΟΡΙΚΗΣ παραδίδονται ιδιαίτερα μαθήματα από πτυχιούχο Πανεπιστημίου Αγγλίας για μαθητές Γυμνασίου και Λυκείου καθώς και για επαγγελματίες για την εκμάθηση MICROSOFT OFFICE και ADOBE PHOTOSHOP Πληροφορίες: Τηλ. 6976 423364

ΠΑΡΑΔΙΔΟΝΤΑΙ μαθήματα Πληροφορικής & Αγγλικών με χρήση πολυμέσων όλων των επιπέδων από έμπειρο καθηγητή πτυχιούχο Michigan Proficiency σε τμήματα ή μεμονωμένα. Επίσης γίνονται μεταφράσεις & δακτυλογραφήσεις κάθε τύπου κειμένου. Τιμές προσιτές. Πληρ. 22410 66304, 31560, 6946 283008, 6972419715, 6936277851. Ηλ. Ταχ. (e-mail) : emmanoue@otenet.gr

ΑΓΓΛΙΚΑ

ΚΑΘΗΓΗΤΡΙΑ ΑΓΓΛΙΚΩΝ με BACHELOR του πανε/μίου Τέξας της Αμερικής παραδίδει ιδιαίτερα μαθήματα κατ' οίκον ή και στο χώρο σας. Σε σας, που ασχολείστε με τουριστικά επαγγέλματα και θέλετε να αξιοποιήσετε τους χειμερινούς μήνες ώστε να είστε άριστα καταρτισμένοι με το άνοιγμα της σεζόν. Ειδικές προσφορές σε μικρούς μαθητές. Τιμή έκπληξη στα αδέλφια. Πληρ. τηλ. 2241038350

ΠΑΡΑΔΙΔΟΝΤΑΙ μαθήματα Εμπ. Εφαρμογών (Singular Manager, Eurofasma, Unisoft Εσοδα-Εξοδα, ΚΕΠΥΟ, ΚΕΦΑΛΑΙΟ, κ.λ.π., Πληροφορικής & Αγγλικών με χρήση πολυμέσων όλων των επιπέδων από έμπειρο Λογιστή Τ.Ε. - καθηγητή πτυχιούχο Michigan Proficiensy σε τμήματα ή μεμονωμένα. Επίσης γίνονται μεταφράσεις & δακτυλογραφήσεις κάθε τύπου κειμένου. Τιμές προσιτές. Πληρ.: 22410-66304, 31560, 6946283008, 6972419715, 6936277851. Ηλ. ταχ. (e-mail): Dnetwork@SoftHome.net

ΜΑΘΗΜΑΤΑ Αγγλικών, Πληροφορικής (Βασ. Εννοιες, Χρήση Υπολογιστή κ.λ.π.) & Εμπ. Εφαρμογών (Singular Eurofasma, Manager, ΚΕΦΑΛΑΙΟ κ.λ.π.) παραδίδονται από πτυχιούχο Λογιστή Τ.Ε., κάτοχο Michigan P.C.E., με μεγάλη εκπαιδευτική πείρα. Ιδαίτερα ή ολιγομελή τμήματα, υπεύθυνη προετοιμασία για εξετάσεις. Τιμές προσιτές. Πληροφορίες Τηλ. - Fax: 22410-31560, 66304, 6946283008, 6972419715, 6936277851 Ηλ. Ταχ.

ΠΩΛΕΙΤΑΙ ΕΞΟΠΛΙΣΜΟΣ ΕΣΤΙΑΤΟΡΙΟΥ

Πωλείται σε τιμή ευκαιρίας ο πλήρης εξοπλισμός εστιατορίου σε άριστη κατάσταση, ηλεκτρικές συσκευές (ψυγεία - πλυντήριο - εστίες, φριτέζες, φούρνος μικροκυμάτων κ.λπ.), τραπέζια, καρέκλες και όλα τα επιτραπέζια σκεύη. Πληροφορίες στο τηλ. **6932494457**

ΑΠΟ ΤΟ ΓΡΑΦΕΙΟ ΓΕΝΙΚΟΥ ΤΟΥΡΙΣΜΟΥ

IALYSSOS TRAVEL

ΖΗΤΟΥΝΤΑΙ

Υπάλληλοι Γραφείου δια τα τμήματα κρατήσεων, κίνησης και λογιστηρίου.

Προσόντα: Δια τα δύο πρώτα τμήματα να είναι απόφοιτοι τουλάχιστον Λυκείου, να μιλούν πολύ καλά την Αγγλική γλώσσα και να χειρίζονται κομπιούτερς. Δια το λογιστήριο, να έχουν τελειώσει λογιστική σχολή, να χειρίζονται επίσης κομπιούτερς και να έχουν καλή γνώση της Αγγλικής γλώσσας.

Προϋπηρεσία σε όλα τα τμήματα θα εκτιμηθεί ιδιαίτερα.

Αποστείλατε βιογραφικό σημείωμα στο όνομα του Γραφείου και στην Ταχυδρομική θυρίδα 149 Ρόδος.

ΟΙΚΟΔΟΜΙΚΕΣ ΕΠΙΧΕΙΡΗΣΕΙΣ ΔΙΑΚΟΓΕΩΡΓΙΟΥ ΚΑΛΛΙΣΤΟΣ

ΕΘΝ. ΑΝΤΙΣΤΑΣΕΩΣ 11 (πρώην Αννης Μαρίας)

ΠΩΛΗΣΕΙΣ ΔΙΑΜΕΡΙΣΜΑΤΩΝ ΚΑΤΑΣΤΗΜΑΤΑ -ΑΠΟΘΗΚΕΣ ΑΝΤΑΛΛΑΓΕΣ ΑΚΙΝΗΤΩΝ - ΑΓΟΡΕΣ ΟΙΚΟΠΕΔΩΝ ΑΝΑΛΑΜΒΑΝΟΥΜΕ ΑΝΤΙΠΑΡΟΧΕΣ

Πωλούνται διαμερίσματα λουξ κατασκευής με απεριόριστη θέα. Τα διαμερίσματα διαθέτουν θωρακισμένες πόρτες - εντοιχισμένες κουζίνες - ντουλάπες - εντοιχισμένο νιπτήρα με ντουλάπι - κεντρική θέρμανση αυτόνομη - ανοιγόμενα ανακλινόμενα κουφώματα με διπλά τζάμια - σίτες - ρολά - υδραυλικό ασανσέρ - τριφασικό ρεύμα.

Ολοι οι χώροι σπατουλαριστοί - εσωτερικές πόρτες M.D.F. με σχέδιο.

ΓΡΑΦΕΙΑ ΙΑΤΡΕΙΑ

1) Επί της οδού Μεγ. Κων/νου - Κων/νου Παλαιολόγου των 80 τ.μ.

2) Επί της οδού Κων/νου Παλαιολόγου και Θεοτοκοπούλου 60-80 τ.μ.

3) Επί της οδού Ρήγα Φεραίου στο πάρκο 60-80-100 τ.μ.

ΚΑΤΑΣΤΗΜΑΤΑ

1) Επί της οδού Κων/νου Παλαιολόγου και Θεοτοκοπούλου 60-80 τ.μ.

2) Επί της οδού Λεωφόρου Καλλιθέας (Καρακόνερο) 90 τ.μ.

ΔΙΑΜΕΡΙΣΜΑΤΑ

1) Επί της οδού Χρ. Φέσσα (Κάθετος Αποστ. Παύλου) 90τ.μ. τριάρια.

Επίσης οροφοδιαμερίσματα των 90 τ.μ. (οικοδομή μόνο τριών διαμερισμάτων).

ΟΙΚΟΔΟΜΕΣ

1) Οικοδομή επί της οδού Πτολεμαίων και Χρ.Φέσσα των 117-125 τ.μ.

2) Οικοδομή υπό ανέγερση επί της οδού Ρήγα Φεραίου στο Πάρκο.Διαμερίσματα τριάρια - τεσσάρια.

3) Οικοδομή υπό ανέγερση επί της οδού Κ. Παλαιολόγου και Θεοτοκοπούλου. Διαμερίσματα δυάρια - τριάρια - τεσσάρια - καταστήματα.

5) Επί της οδού Β. Ηρακλείου οικοδομή τεσσάρων διαμερισμάτων. Οροφοδιαμερίσματα των 133τ.μ. Η οικοδομή έχει πιλοτή για πάρκινγκ

ΑΠΟΘΗΚΕΣ

1) Πλησίον Στέλιου Κωτιάδη των 130τ.μ.

2) Στη Λεωφόρο Καλλιθέας (Καρακόνερο) των 80-300τ.μ.

• Οι πωλήσεις μπορούν να γίνουν και με όλα τα Δάνεια Τράπεζας και οργανισμών.
• Αναλαμβάνουμε ΑΝΤΙΠΑΡΟΧΕΣ και Αγορές οικοπέδων. • Δεχόμαστε ανταλλαγές ακινήτων.

ΠΛΗΡΟΦΟΡΙΕΣ: ΔΙΑΚΟΓΕΩΡΓΙΟΥ ΚΑΛΛΙΣΤΟΣ
ΤΗΛΕΦΩΝΟ: 29318 - 34598 - ΤΗΛ. 78501 - 78502

Ετοιμοι για ΚΤΕΟ; καλέστε 22410 67677

Ι-ΚΤΕΟ Δωδ/σου

ισότιμο με το κρατικό

ΝΟΜΟΣ ΔΩΔΕΚΑΝΗΣΟΥ
ΝΟΜΑΡΧΙΑΚΗ ΑΥΤ/ΣΗ ΔΩΔΕΚΑΝΗΣΟΥ
Δ/ΝΣΗ ΜΕΤΑΦΟΡΩΝ ΚΑΙ ΕΠΙΚΟΙΝΩΝΙΩΝ
ΤΜΗΜΑ Κ.Τ.Ε.Ο.
Τηλέφωνο: 22410 72052 22410 72064

ΠΡΟΓΡΑΜΜΑ ΠΡΟΣΚΛΗΣΗΣ ΓΙΑ ΔΙΕΝΕΡΓΕΙΑ ΤΕΧΝΙΚΟΥ ΕΛΕΓΧΟΥ ΟΧΗΜΑΤΩΝ ΜΕ ΕΔΡΑ ΤΟ Ν. ΔΩΔΕΚΑΝΗΣΟΥ

ΣΥΓΚΟΙΝΩΝΙΑΚΗ ΕΔΡΑ ΡΟΔΟΥ	
ΧΡΟΝΙΚΗ ΠΕΡΙΟΔΟΣ	ΕΙΔΟΣ ΟΧΗΜΑΤΟΣ
ΑΠΟ 01/03/2006 ΕΩΣ 31/03/2006	ΕΠΙΒΑΤΙΚΑ (Ε.Ι.Χ.) ΚΑΙ ΦΟΡΤΗΓΑ ΜΕΧΡΙ ΚΑΙ 3,5 Τ **(ΦΙΧ ‹ 3,5Τ)** ΜΕ ΑΡΙΘΜΟΥΣ ΚΥΚΛΟΦΟΡΙΑΣ **(ΡΟΕ 8401 ΕΩΣ ΚΑΙ 9999)**
ΑΠΟ 01/03/2006 31/03/2006	**ΠΑΝΤΟΣ ΕΙΔΟΥΣ ΟΧΗΜΑΤΑ ΜΕ ΣΥΝΔΥΑΣΜΟ ΕΩΣ ΓΡΑΜΜΑΤΩΝ ΕΡΥΘΡΟΥ ΧΡΩΜΑΤΟΣ** ΕΦ' ΟΣΟΝ ΕΧΕΙ ΠΑΡΕΛΘΕΙ ΤΕΤΡΑΕΤΙΑ ΑΠΟ ΤΗΝ ΗΜΕΡΟΜΗΝΙΑ ΠΡΩΤΗΣ ΑΔΕΙΑΣ ΚΥΚΛΟΦΟΡΙΑΣ ΤΟΥΣ ΚΑΙ ΠΟΥ ΔΕΝ ΕΧΟΥΝ ΗΔΗ ΠΡΟΣΚΛΗΘΕΙ ΜΕ ΠΡΟΗΓΟΥΜΕΝΑ ΠΡΟΓΡΑΜΜΑΤΑ
ΑΠΟ 01/03/2006 31/03/2006	**ΠΑΝΤΟΣ ΕΙΔΟΥΣ ΟΧΗΜΑΤΑ ΜΕ ΣΥΝΔΥΑΣΜΟ ΕΩΣ ΓΡΑΜΜΑΤΩΝ ΞΕΝΩΝ ΣΥΓΚΟΙΝΩΝΙΑΚΩΝ ΠΕΡΙΟΧΩΝ, ΑΝΕΞΑΡΤΗΤΩΣ ΑΡΙΘΜΟΥ,** ΕΦ' ΟΣΟΝ ΕΧΕΙ ΠΑΡΕΛΘΕΙ ΤΕΤΡΑΕΤΙΑ ΑΠΟ ΤΗΝ ΗΜΕΡΟΜΗΝΙΑ ΠΡΩΤΗΣ ΑΔΕΙΑΣ ΚΥΚΛΟΦΟΡΙΑΣ ΤΟΥΣ ΚΑΙ ΠΟΥ ΔΕΝ ΕΧΟΥΝ ΗΔΗ ΠΡΟΣΚΛΗΘΕΙ ΜΕ ΠΡΟΗΓΟΥΜΕΝΑ ΠΡΟΓΡΑΜΜΑΤΑ Ή ΠΟΥ ΔΕΝ ΔΕΣΜΕΥΟΝΤΑΙ ΔΙΑΦΟΡΕΤΙΚΑ.
ΑΠΟ 03-04-2006 ΕΩΣ 28/04/2006	ΕΠΙΒΑΤΙΚΑ (Ε.Ι.Χ) ΚΑΙ ΦΟΡΤΗΓΑ ΜΕΧΡΙ ΚΑΙ 3,5Τ **(ΦΙΧ ‹3,5Τ)** ΜΕ ΣΥΝΔΥΑΣΜΟ ΓΡΑΜΜΑΤΩΝ **(ΚΧΑ - ΑΝΕΞΑΡΤΗΤΩΣ ΑΡΙΘΜΟΥ)** ΜΕ ΕΔΡΑ ΤΗΝ ΣΥΓΚΟΙΝΩΝΙΑΚΗ ΠΕΡΙΟΧΗ ΡΟΔΟΥ
ΑΠΟ 03/04/2006 ΕΩΣ 28/04/2006	ΕΠΙΒΑΤΙΚΑ (Ε.Ι.Χ.) ΚΑΙ ΦΟΡΤΗΓΑ ΜΕΧΡΙ ΚΑΙ **3,5 Τ(ΦΙΧ ‹ 3,5Τ)** ΜΕ ΑΡΙΘΜΟΥΣ ΚΥΚΛΟΦΟΡΙΑΣ **(ΡΟΖ 1000 ΕΩΣ ΚΑΙ 1500)**
ΣΥΓΚΟΙΝΩΝΙΑΚΗ ΕΔΡΑ ΚΩ	
ΧΡΟΝΙΚΗ ΠΕΡΙΟΔΟΣ	ΕΙΔΟΣ ΟΧΗΜΑΤΟΣ
ΑΠΟ 01/03/2006 ΕΩΣ 31/03/2006	ΕΠΙΒΑΤΙΚΑ (Ε.Ι.Χ) ΚΑΙ ΦΟΡΤΗΓΑ ΜΕΧΡΙ 3,5Τ(ΦΙΧ ‹ 3,5Τ) ΜΕ ΑΡΙΘΜΟΥΣ ΚΥΚΛΟΦΟΡΙΑΣ **(ΚΧΒ ΑΠΟ 1501 ΕΩΣ ΚΑΙ 2000)**
ΑΠΟ 03/04/2006 ΕΩΣ 28/04/2006	ΕΠΙΒΑΤΙΚΑ (Ε.Ι.Χ) ΚΑΙ ΦΟΡΤΗΓΑ ΜΕΧΡΙ 3,5Τ(ΦΙΧ ‹ 3,5Τ) ΜΕ ΑΡΙΘΜΟΥΣ ΚΥΚΛΟΦΟΡΙΑΣ **(ΚΧΒ ΑΠΟ 2001 ΕΩΣ ΚΑΙ 2500)**

• ΚΑΛΟΥΝΤΑΙ ΟΛΑ ΤΑ ΠΑΡΑΠΑΝΩ ΟΧΗΜΑΤΑ ΝΑ ΠΡΟΒΟΥΝ ΣΕ ΤΕΧΝΙΚΟ ΕΛΕΓΧΟ ΣΕ ΟΠΟΙΟΔΗΠΟΤΕ Κ.Τ.Ε.Ο. ή Ι.ΚΤΕΟ ΤΗΣ ΧΩΡΑΣ

• ΕΠΙΣΗΣ ΘΑ ΕΛΕΓΧΟΝΤΑΙ ΟΣΑ ΟΧΗΜΑΤΑ ΥΠΟΧΡΕΟΥΝΤΑΙ ΒΑΣΕΙ ΠΑΛΑΙΟΤΕΡΩΝ ΠΡΟΓΡΑΜΜΑΤΩΝ ΠΡΟΣΚΛΗΣΗΣ.

• Ο ΕΜΠΡΟΘΕΣΜΟΣ ΠΡΟΓΡΑΜΜΑΤΙΣΜΟΣ ΤΩΝ ΟΧΗΜΑΤΩΝ ΓΙΑ ΕΛΕΓΧΟ (ΡΑΝΤΕΒΟΥ) ΓΙΝΕΤΑΙ ΕΩΣ ΚΑΙ 15 ΗΜΕΡΕΣ ΠΡΙΝ ΤΗΝ ΗΜΕΡΟΜΗΝΙΑ ΛΗΞΗΣ ΤΟΥ ΠΡΟΓΡΑΜΜΑΤΟΣ ΠΡΟΣΚΛΗΣΗΣ.

ΝΤΕΤΕΚΤΙΒΣ
30 ΧΡΟΝΙΑ ΜΟΝΙΜΑ ΚΑΙ ΣΤΗ ΡΟΔΟ
35354
ΠΛΑΤΕΙΑ ΑΓΙΟΥ ΙΩΑΝΝΟΥ
Η ΛΥΣΗ!!!
ΣΕ ΚΑΘΕ ΣΑΣ ΠΡΟΒΛΗΜΑ
EXPRESS SECURITY

ΓΡΑΦΕΙΟ ΙΔΙΩΤΙΚΩΝ ΕΡΕΥΝΩΝ
(ΝΤΕΤΕΚΤΙΒΣ)
ΑΝΑΛΑΜΒΑΝΟΥΜΕ
Υποθέσεις ανηλίκων, οικογενειακές, προσωπικές κ.τλ.
ΔΙΑΘΕΤΟΥΜΕ ΤΑ ΠΛΕΟΝ ΣΥΓΧΡΟΝΑ ΟΠΤΙΚΟΑΚΟΥΣΤΙΚΑ ΣΥΣΤΗΜΑΤΑ
100% ΕΧΕΜΥΘΕΙΑ
ΡΩΜΗΣ 22, - ΡΟΔΙΝΙ
Κιν. 694 6997967

TOP PROPERTIES
GEORGE and SAVAS PIPINOS
ΓΕΩΡΓΙΟΣ και ΣΑΒΒΑΣ ΠΙΠΙΝΟΣ
ΣΥΜΒΟΥΛΟΙ και ΕΚΤΙΜΗΤΕΣ ΑΚΙΝΗΤΩΝ
REAL ESTATE AGENT - MEMBER OF F.I.A.B.C.I. - N.A.E.A. - C.E.I.
Από το 1971
E-mail:gpipinos@otenet.gr.
URL:www.rhodestop-properties.com and www.pipinos.gr



Η "TOP PROPERTIES" είναι ατομική επιχείρηση και ανήκει στους Γεώργιο και Σάββα Πιπίνο. Το γραφείο ασχολείται από το 1971 αποκλειστικά και μόνο με επενδύσεις και REAL ESTATE, στο νησί της Ρόδου, καθώς και στην ευρύτερη περιοχή της Δωδεκανήσου.

ΑΠΕΥΘΥΝΟΜΑΣΤΕ: Στους **σοβαρούς, απαιτητικούς** και **επιλεκτικούς** επενδυτές - επιχειρηματίες - ελεύθερους επαγγελματίες, Ελληνες και ξένους, υψηλού εισοδηματικού επιπέδου, που ενδιαφέρονται να κάνουν μια σοβαρή επένδυση **προβολής** στο νησί της Ρόδου.

ΠΡΟΣΦΕΡΟΥΜΕ: Α) Υπηρεσίες και πληροφορίες που γίνονται σε προσωπικό επίπεδο με **εχεμύθεια, διακριτικότητα** και **σοβαρότητα.**
Β) Μεγάλη **γκάμα** υψηλής ποιότητας ακινήτων, όπως: 1) Ξενοδοχεία Α' και Β' κατηγορίας των 600 - 500 - 350 - 300 κλινών 2) Κεντρικά αστικά ακίνητα κατάλληλα για Τράπεζες - καταστήματα - γραφεία 3) Παραλιακές εκτάσεις, κατάλληλες για τουριστικές επενδύσεις των 150.000 - 100.000 - 70.000 - 50.000 - 36.000 τ.μ. και 4) Διαμερίσματα και μαιζονέτες **προβολής.**

ΣΤΟΧΟΣ ΜΑΣ ΕΙΝΑΙ: Να προσφέρουμε στο αγοραστικό μας κοινό **υψηλής ποιότητας ακίνητα** και **ευκαιρίες** στο νησί της Ρόδου. Η τριακονταετής και πλέον πείρα μας στον τομέα αυτό αποτελεί εγγύηση.

ΣΥΝΘΗΜΑ ΜΑΣ ΕΙΝΑΙ: Επενδύστε στην ΡΟΔΟ ΤΩΡΑ, σε ακίνητα που **ΑΝΤΕΧΟΥΝ ΣΤΟ ΧΡΟΝΟ.**

Γεώργιος και Σάββας Πιπίνος
ΜΕΣΙΤΕΣ ΑΣΤΙΚΩΝ ΣΥΜΒΑΣΕΩΝ
Γιατί εμείς γνωρίζουμε καλύτερα!

SINCE 1971

TOP PROPERTIES is a father and son business. The senior, Mr George S. Pipinos, the founder of the office, has carved, over the years, a reputation for integrity and excellence in the world of Real Estate in the Dodecanese.

At Top Properties we try hard to attract important and selective investors: high calibre businessmen/women and discerning professional people, both Greek and foreign, who wish to acquire substantial and valuable property on Rhodes.

We offer our expertise and advice privately, discreetly and in strict confidence.

We keep a compehensive list of real estate of the highest specifications:

a. A' and B' class hotels (600, 500, 350, 300 beds capacity).

b. Centrally situated office buildings and other business premises.

c. Seaside land, ideal for development (hotels, holiday resorts, etc.), of 150.000, 100.000, 70.000, 50.000, 36.000 sq.m.

d. Luxury appartments, maisonettes, detached, semi - detached and terraced houses.

Our aim is to give our clients the opportunity to acquire value for money, first class real estate on Rhodes. Our 30- year - old experience in Real Estate is our warranty.

Our moto is: Invest in Rhodes. Invest in property.
It stands the test of time.



TOP PROPERTIES
George and Savas Pipinos
Because we Know best

ΚΕΝΝΕΝΤΥ 38, ΡΟΔΟΣ, 85 100, ΤΗΛ. 22410- 23895, 38243 και 6944-676003, 6944-390803 FAX: 22410-20883
38 KENNEDY STR., RHODES, 85 100, TEL. 22410- 23895, 38243, and 6944-676003, 6944-390803 FAX: 22410-20883
U.K. Direct Line: 08717115396

ΓΡΑΦΕΙΟ ΤΕΛΕΤΩΝ & ΜΝΗΜΟΣΥΝΩΝ ΡΟΔΟΥ
ΣΤΕΦΑΝΑ - ΣΤΟΛΙΣΜΟΙ
«ΑΜΕΡΙΚΑΝΟΥ»
Αμεση εξυπηρέτηση
ΟΛΟ ΤΟ 24ΩΡΟ
Αναλαμβάνουμε την τελετή
και με τα έξοδα
που χορηγούν τα ταμεία
χωρίς καμία επιβάρυνση
ΙΚΑ, ΤΕΒΕ, ΤΑΞΥ, ΔΗΜΟΣΙΟΥ,
ΛΙΜΕΝΙΚΩΝ, ΟΓΑ
και λοιπά ταμεία.

Τους ΑΠΟΡΟΥΣ ΔΩΡΕΑΝ
Πλατεία Βρούχου στη Μητρόπολη
Τηλέφωνα:28901 - 33400

Από τα ξενοδοχεία
PEFKI ISLANDS RESORT
& LINDIA THALASSA RESORT
(Ιωαννίδης)
Πεύκοι – Λίνδος

Ζητούνται «καμαριέρες» για τη σεζόν 2006 (01/05/2006 –31/10/2006).

Οι ενδιαφερόμενες θα πρέπει να έχουν προϋπηρεσία το λιγότερο 2 χρόνια.

Για την συμπλήρωση των αιτήσεων θα πρέπει η ενδιαφερόμενη να απευθυνθεί στο ξενοδοχείο «LINDIA THALASSA» καθημερινά 09:00-14:00 εκτός Κυριακής, τηλέφωνα 22440-29380 ή 6948271001 (κύριο Σταυρούλη) και στο τηλέφωνο 22410-24018 πρωινές ώρες (κύριο Ιωαννίδη).

ΠΑΡΑΝΤΑΙΣ ΠΕΥΚΟΙ ΛΙΝΔΟΣ Α.Ε.
ΛΙΝΔΙΑ ΠΕΥΚΟΙ ΛΙΝΔΟΣ Α.Ε.
ΠΕΥΚΟΙ – ΛΙΝΔΟΣ
ΖΗΤΟΥΝΤΑΙ

ΑΠΟ ΤΑ ΞΕΝΟΔΟΧΕΙΑ
«PEFKI ISLANDS RESORT» ΚΑΙ
«LINDIA THALASSA» ΣΤΟΥΣ ΠΕΥΚΟΥΣ
ΖΗΤΕΙΤΑΙ ΠΡΟΣΩΠΙΚΟ «ΟΛΩΝ ΤΩΝ ΕΙΔΙΚΟΤΗΤΩΝ»
ΓΙΑ ΤΗΝ ΠΕΡΙΟΔΟ (01/05/2006 ΕΩΣ 31/10/2006) ΚΑΙ
ΑΠΟ (15/06/2006 ΕΩΣ 15/09/2006)
ΟΙ ΕΝΔΙΑΦΕΡΟΜΕΝΟΙ ΘΑ ΠΡΕΠΕΙ ΝΑ ΕΧΟΥΝ ΚΑΛΗ
ΓΝΩΣΗ ΤΗΣ ΑΓΓΛΙΚΗΣ ΓΛΩΣΣΑΣ ΚΑΙ
ΠΡΟΫΠΗΡΕΣΙΑ ΤΟ ΛΙΓΟΤΕΡΟ 2 ΧΡΟΝΙΑ.

ΓΙΑ ΤΗΝ ΣΥΜΠΛΗΡΩΣΗ ΤΩΝ ΑΙΤΗΣΕΩΝ ΘΑ ΠΡΕΠΕΙ Ο/Η ΕΝΔΙΑΦΕΡΟΜΕΝΟΣ/Η ΝΑ ΕΧΕΙ ΒΙΟΓΡΑΦΙΚΟ ΚΑΙ ή ΝΑ ΑΠΕΥΘΥΝΘΕΙ ΣΤΟ ΞΕΝΟΔΟΧΕΙΟ «LINDIA THALASSA» ΚΑΘΗΜΕΡΙΝΑ 09:00-14:00 ή ΜΕ E-MAIL: **pefkiislands@rho.forthnet.gr** ή ταχυδρομικώς: ΧΕΙΜΑΡΑΣ 70 Α – ΡΟΔΟΣ 85100
ΤΗΛ. 2244 0 29380 – 2244 0 48181 ΦΑΧ: 2244 0 48416

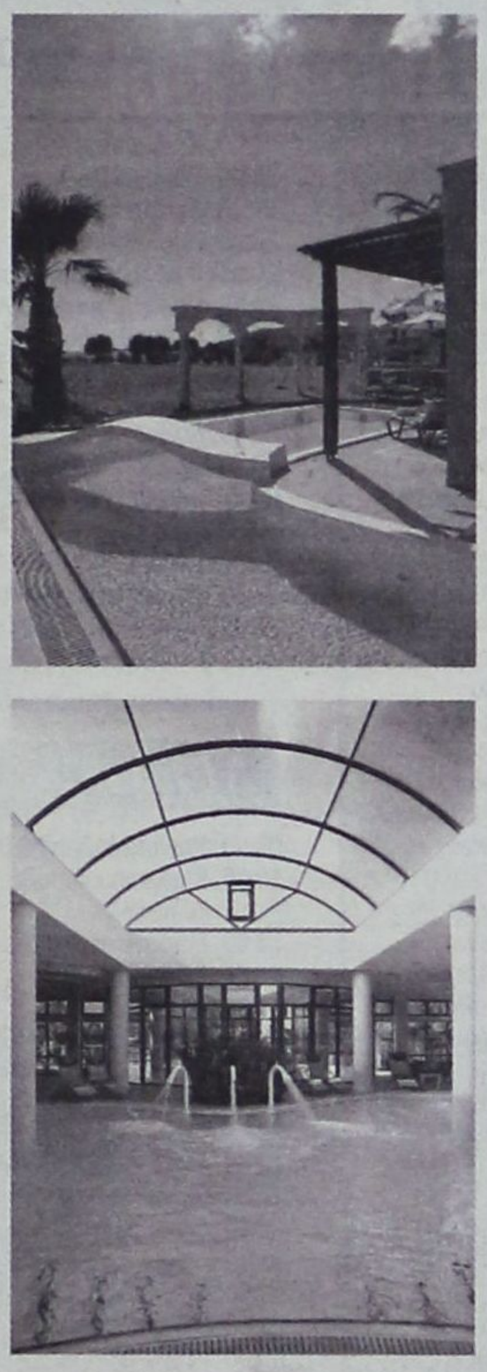

Atrium Palace
Thalasso Spa Resort & Villas

Το ξενοδοχείο πολυτελείας *Atrium Palace Thalasso Spa Resort & Villas* απευθύνεται σε επαγγελματίες του ξενοδοχειακού χώρου και ζητά:

ΣΤΕΛΕΧΗ ΟΛΩΝ ΤΩΝ ΒΑΘΜΙΔΩΝ
&
ΠΡΟΣΩΠΙΚΟ ΟΛΩΝ ΤΩΝ ΕΙΔΙΚΟΤΗΤΩΝ

Παρακαλούμε αποστείλατε βιογραφικό με συνοδευτική φωτογραφία στο e-mail: info@atrium.gr ή να υποβάλετε σχετική αίτηση στο ξενοδοχείο.
Πληροφορίες 22440 31601- κ. Κ. Γιακουμή

ΟΙΚΟΔΟΜΙΚΕΣ-ΤΕΧΝΙΚΕΣ
ΕΜΠΟΡΙΚΕΣ-ΕΠΙΧΕΙΡΗΣΕΙΣ

ΑΦΟΙ ΑΣΒΕΣΤΗ Ο.Ε.

Αθηνών-Καβάλας 3 Ανάληψη Ρόδου
Τηλ.. 22410/60678-60679 και fax: 22410/66028

ΠΩΛΟΥΝΤΑΙ

• ΔΙΑΜΕΡΙΣΜΑΤΑ
υπερλούξ διαφόρων διαστάσεων
ΕΓΓΥΗΣΗ Η ΠΟΛΥΕΤΗΣ ΠΕΙΡΑ ΜΑΣ

ΤΕΧΝΙΚΗ ΕΤΑΙΡΕΙΑ
ΤΣΑΚΙΡΗΣ ΤΣΑΜΠΙΚΟΣ & ΣΙΑ Ε.Ε.

ΠΩΛΟΥΝΤΑΙ

1. Διαμερίσματα 120 τ.μ. (τριών υπνοδωματίων), 87 τ.μ. (δύο υπνοδωματίων) σε νεοανεγειρόμενη οικοδομή 6 διαμερισμάτων σε οικόπεδο 1.800 τ.μ. εντός σχεδίου πόλεως στην περιοχή Ιξιάς.
Οι οικοδομή είναι εξαιρετικής κατασκευής, διαθέτει ασανσέρ, κεντρική θέρμανση, καθώς και δύο θέσεις στάθμευσης για κάθε διαμέρισμα.
2. Μονοκατοικία πανταχόθεν ελεύθερη ανεπτυγμένη σε τρία επίπεδα συνολικής επιφάνειας 200 τ.μ. σε οικόπεδο 424 τ.μ. εντός σχεδίου πόλεως Ρόδου (περιοχή Καρακόνερο).

ΑΤΤΑΒΥΡΟΥ 56-85100 ΡΟΔΟΣ
Τηλ. 22410-35139 Φαξ: 22410-24262

RHODES-GREECE
CAIRO PALACE

ΕΝΟΙΚΙΑΖΟΝΤΑΙ

• Κατάστημα ή γραφείο 43 τ.μ. στον όροφο των καταστημάτων του Εμπορικού Κέντρου.
• Γραφείο 135 τ.μ. στον Γ' όροφο επί του αιθρίου της Εθ. 12νησίων

Πληροφορίες: Κα Φράνσις Νιοτή
Τηλ. 22410 27600
Κιν. 6944618757 – 6973572262
Φαξ. 22410 23462
email.fniotis@cairopalace.gr

«ΚΤΙΡΙΟ» Α.Ε.
ΠΩΛΗΣΕΙΣ ΑΚΙΝΗΤΩΝ

- Καταστήματα 47, 65, 88 τ.μ., στην οδό Δενδρινού (προέκταση Αννης Μαρίας με αντίστοιχο υπόγειο χώρο.
- Διαμερίσματα 104 τ.μ., 118 τ.μ., 107 τ.μ., στην οδό Δενδρινού (προέκταση Αννης Μαρίας), με κεντρική αυτόνομη θέρμανση, αποθήκη και αποκλειστική θέση στάθμευσης αυτοκινήτου.
- Διαμερίσματα 118 τ.μ. και 122 τ.μ., στην οδό Μιχαήλ Πετρίδη (στο ύψος ΜΗΔΕΙΑ), με αποθήκη και αποκλειστική θέση στάθμευσης αυτοκινήτου.
- Μαιζονέτα διόροφη με σοφίτα 190 τ.μ., στην Ιαλυσό.

Πληροφορίες **κ. ΑΝΑΣΤΑΣΙΟΣ ΑΤΣΙΔΗΣ**
Στεφάνου Καζούλλη 74 - ΡΟΔΟΣ
Τηλ: 22410 - 28616, Fax: 22410 - 37848

ΞΕΝΟΔΟΧΕΙΟ ΚΟΛΥΜΠΙΑ ΜΠΗΤΣ
ΖΗΤΟΥΝΤΑΙ

- Σερβιτόροι και σερβιτόρες
- Βοηθοί σερβιτόροι και σερβιτόρες
- Βοηθοί μάγειροι
- Καμαριέρες
- Γκρουμ
- Λαντζιέρες

Τηλέφωνο 56247 ώρες 12.00-14.00

MARITOUR A.E.
Ξενοδοχειακές – Εμπορικές Επιχειρήσεις
Κω – Καστελορίζου 7 ΡΟΔΟΣ

ΓΙΑ ΤΗΝ ΚΑΛΥΨΗ ΤΩΝ ΠΙΟ ΚΑΤΩ ΘΕΣΕΩΝ Η ΕΤΑΙΡΕΙΑ ΜΑΣ ΖΗΤΑ ΠΡΟΣΩΠΙΚΟ ΜΕ ΤΑ ΑΝΤΙΣΤΟΙΧΑ ΠΡΟΣΟΝΤΑ

1) ΥΠΟΔΟΧΗ
Απόφοιτη Σχολής, δύο ξένες γλώσσες (άριστη γνώση Αγγλικών), ευχέρεια στη χρήση υπολογιστών, επιθυμητή γνώση ξενοδοχειακού προγράμματος.
2) ΓΡΑΜΜΑΤΕΙΑ
Απόφοιτη Λυκείου, άριστη γνώση Αγγλικών, ευχέρεια στη χρήση υπολογιστών, επιθυμητή βασική γνώση λογιστικών.

Για κατάθεση βιογραφικού με πρόσφατη φωτογραφία και προσωπική συνάντηση παρακαλούμε τηλεφωνήσατε πρωινές ώρες στο 69322-85-608.



METROPOL MULTI CINEMA ODEON
22410 28400
INFORMATION - RESERVATIONS
ΠΛΗΡΟΦΟΡΙΕΣ - ΚΡΑΤΗΣΕΙΣ
ΕΒΔΟΜΑΔΙΑΙΟ ΠΡΟΓΡΑΜΜΑ weekly program
09/03/06 - 15/03/06
www.cinemametropol.gr



Ο ΡΟΖ ΠΑΝΘΗΡΑΣ!!! THE PINK PANTHER!!!
Η κωμωδία της χρονιάς που όλοι περιμένουμε είναι εδώ!!! ΦΥΛΑΚΤΕΙΤΕ.... ο πιο γκαφατζής Ντετέκτιβ του κόσμου επιστρέφει!!!
Πρωταγωνιστούν : Στίβ Μάρτιν, Κέβιν Κλάιν, Ζάν Ρενό, Μπεγιονσέ Νόουλς
ΜΗΝ ΤΗΝ ΧΑΣΕΤΕ!!! ΚΑΝΤΕ ΕΓΚΑΙΡΑ ΤΙΣ ΚΡΑΤΗΣΕΙΣ ΣΑΣ
ΩΡΕΣ ΕΝΑΡΞΗΣ / SHOW TIMES 17:30, 20:00, 22:30

ΑΙΘΟΥΣΑ 6


SHOP GIRL
Μία ρομαντική κόμεντι βασισμένη στη νουβέλα του πολυτάλαντου Στίβ Μάρτιν που πρωταγωνιστεί και υπογράφει το σενάριο
Οι σχέσεις δεν ταιριάζουν πάντα.....γάντι!!!!
Πρωταγωνιστούν : Στίβ Μάρτιν, Κλέρ Ντέινς, Τζέισον Σβάρτσμαν
ΜΗΝ ΤΗΝ ΧΑΣΕΤΕ!!! ΚΑΝΤΕ ΕΓΚΑΙΡΑ ΤΙΣ ΚΡΑΤΗΣΕΙΣ ΣΑΣ
ΩΡΕΣ ΕΝΑΡΞΗΣ / SHOW TIMES 17:45, 19:45, 22:15

ΑΙΘΟΥΣΑ 4


Ο ΤΙΓΡΗΣ ΚΑΙ ΤΟ ΧΙΟΝΙ THE TIGER AND THE SNOW
Από τον βραβευμένο με Όσκαρ για το " Η ζωή είναι ωραία " Ρομπέρτο Μπενίνι
έρχεται αυτή η γλυκόπικρη κωμωδία για την δύναμη του έρωτα.
Σκηνοθεσία : Ρομπέρτο Μπενίνι Πρωταγωνιστούν : Ζάν Ρενό, Τομ Γουέιτς
ΜΗΝ ΤΗΝ ΧΑΣΕΤΕ!!! ΚΑΝΤΕ ΕΓΚΑΙΡΑ ΤΙΣ ΚΡΑΤΗΣΕΙΣ ΣΑΣ
ΩΡΑ ΕΝΑΡΞΗΣ / SHOW TIME 18:00

ΑΙΘΟΥΣΑ 6


ΕΚΤΟΣ ΤΡΟΧΙΑΣ DERAILED
Τι μπορεί να συμβεί όταν οι λάθος άνθρωποι βρεθούν σε λάθος σημείο; Ένα ραντεβού αλλάζει κυριολεκτικά την ζωή του!!
Πρωταγωνιστούν : Κλάιβ Όουεν, Τζένιφερ Άνιστον
ΜΗΝ ΤΗΝ ΧΑΣΕΤΕ!!! ΚΑΝΤΕ ΕΓΚΑΙΡΑ ΤΙΣ ΚΡΑΤΗΣΕΙΣ ΣΑΣ
ΩΡΕΣ ΕΝΑΡΞΗΣ / SHOW TIMES 20:15, 22:45

ΑΙΘΟΥΣΑ 6
ΕΡΧΕΤΑΙ ΠΕΜΠΤΗ 16 ΜΑΡΤΙΟΥ
ΠΡΟΣΕΧΩΣ - COMING SOON



16 ΤΕΤΡΑΓΩΝΑ 16 BLOCKS
Η ζωή από τον θάνατο απέχει μόνο..... 16 τετράγωνα!!!
Από τον σκηνοθέτη της ταινίας " Φονικό όπλο ".



ΜΗΝ ΠΥΡΟΒΟΛΕΙΤΕ ΤΗΝ ΓΙΑΓΙΑ 2 BIG MOMMA'S HOUSE
Ο Μάρτιν Λόρενς επιστρέφει σε νέες ξεκαρδιστικές περιπέτειες, εγγυημένο γέλιο, αστείρευτες γκάφες και καταιγιστική δράση!!

ΠΡΟΣΕΧΩΣ - COMING SOON

09/03/2006 - 15/03/2006
ΠΑΛΛΑΣ 5 CINEMAS CENTER
www.cinemapallas.gr
Για κρατήσεις
22410 24475/70670
Δημοκρατίας 13, Ρόδος

NORTH COUNTRY ΑΝΙΣΗ ΜΑΧΗ
Μια ταινία με τη βραβευμένη με Όσκαρ Σαρλίζ Θερόν. Πάλευε απλά για την επιβίωση της. Δεν περίμενε όμως ότι θα γράψει ιστορία!!!
Αίθουσα Intertitlingaise 2 17:25 • 20:00 • 22:30 ΚΑΤΑΛΛΗΛΟ





crash ΒΡΑΒΕΥΜΕΝΗ ΜΕ 3 ΟΣΚΑΡ!!! (ΚΑΛΥΤΕΡΗ ΤΑΙΝΙΑ, ΠΡΩΤΟΤΥΠΟΥ ΣΕΝΑΡΙΟΥ, ΜΟΝΤΑΖ)
Αίθουσα RED 5 ώρες έναρξης // 17:45 • 20:10 • 22:35
Η πιο δυνατή ταινία μετά το 'Εκστενσιβ Πότομι', μια ταινία που ...σου κόβει την ανάσα!!! Με τους Σάντρα Μπούλοκ, Ματ Ντίλον, Μπρένταν Φρέιζερ.

The NEW WORLD ΝΕΟΣ ΚΟΣΜΟΣ ΚΑΤΑΛΛΗΛΟ
Μια επική περιπέτεια του Τέρενς Μάλικ με τον Κόλιν Φάρελ, εμπνευσμένη από την ιστορία της πρώτης αγγλικής αποστολής στο Νέο Κόσμο και το μύθο της Ποκαχόντας.
Αίθουσα Allegro 3 ώρες έναρξης// 19:50 • 22:35





ΚΑΤΑΛΛΗΛΟ Rumor has it... ΟΙ ΦΗΜΕΣ ΛΕΝΕ
Μια εύθυμη κομεντί με τους Τζένιφερ Άνιστον, Κέβιν Κόστνερ, Sirley Maclane! Τι μπορεί να συμβεί σε μια 30άρα και την οικογένεια της όταν βρει τον άντρα που θα αλλάξει τα δεδομένα? Βασισμένη σε αληθινή.... φήμη!
Αίθουσα Personal 4 ώρες έναρξης//(Σ.-Κ. 16:00) 18:10 • 22:35

ΒΡΑΒΕΥΜΕΝΗ ΜΕ 3 ΟΣΚΑΡ!!! (ΚΑΛΛΙΤΕΧΝΙΚΗΣ Δ/ΝΣΗΣ, ΚΟΣΤΟΥΜΙΩΝ, ΦΩΤΟΓΡΑΦΙΑΣ)
MEMOIRS OF A GEISHA ΑΝΑΜΝΗΣΕΙΣ ΜΙΑΣ ΓΚΕΪΣΑΣ ΚΑΤΑΛΛΗΛΟ ΑΠΟ 13
Από τον Σκηνοθέτη του "Σικάγο" η νέα ταινία του Rob Marshall που θα σας μείνει αξέχαστη.
Αίθουσα Ultrascope 1 ώρα έναρξης//19:30



MUNICH ΜΟΝΑΧΟ ΚΑΤΑΛΛΗΛΟ
Μια κατασκοπική περιπέτεια που δεν πρέπει να χάσετε!
1972 Ολυμπιακοί Αγώνες του Μόναχο...
Αίθουσα Ultrascope 1 ώρα έναρξης // 22:15





The PROMISE Η ΥΠΟΣΧΕΣΗ ΚΑΤΑΛΛΗΛΟ
Η μεγαλύτερη και ακριβότερη κινέζικη παραγωγή μέχρι σήμερα!!! Ένα έπος φαντασίας, τοποθετημένο στον κάτω κόσμο της αρχαίας Κίνας!
Αίθουσα Personal 4 ώρα έναρξης//20:20



VALIANT ΒΑΛΙΑΝΤ, ΤΟ ΓΕΝΝΑΙΟ ΠΕΡΙΣΤΕΡΙ
Μεταγλωττισμένη στα ελληνικά
Από τον παραγωγό του Σρεκ, μια διασκεδαστική ταινία κινουμένων σχεδίων για τους μικρούς μας φίλους!!!
Αίθουσα Allegro 3 ώρες έναρξης//(Σ.-Κ. 16:00) • 17:40

Wallace & Gromit Μεταγλωττισμένα στα ελληνικά
ΒΡΑΒΕΥΜΕΝΗ ΜΕ ΟΣΚΑΡ ΚΑΛΥΤΕΡΗΣ ΤΑΙΝΙΑΣ ΚΙΝΟΥΜΕΝΩΝ ΣΧΕΔΙΩΝ!!!
ΓΟΥΑΛΑΣ & ΓΚΡΟΜΙΤ ΣΤΟΝ ΤΕΡΑΣΤΙΟ ΛΑΧΑΝΟΚΗΠΟ
Το δίδυμο της... συμφοράς από τους δημιουργούς του πετυχημένου "Οι κότες το σκασαν"!
Αίθουσα Ultrascope 1 ώρες έναρξης//(Σ.-Κ. 16:00) • 17:50





ΠΡΟΣΕΧΩΣ ΒΛΕΠΩ ΤΟ ΘΑΝΑΤΟ ΣΟΥ
FINAL DESTINATION 3
Η αδρεναλίνη χτυπάει κόκκινο...
Αυτή η βόλτα θα είναι η τελευταία τους.

Το Πρόγραμμα

ΕΤ1

06:45 Ο παράδεισος βρίσκεται κοντά μας
07:40 Κινούμενα Σχέδια
09:30 Αυστραλία: μια χώρα πέρα από το χρόνο
10:30 Biography
11:15 The History channel
12:35 Μένουμε ελλάδα
14:00 Ειδήσεις - αθλητικά - καιρός
14:30 Φλορισιεντα, η σύγχρονη σταχτοπούτα
15:15 Ανυπότακτες καρδιές
16:00 Εχει γούστο
18:00 Σύγχρονες τεχνολογίες
19:30 Πορτρέτα και διαδρομές ελλήνων αρχιτεκτόνων
20:00 Μνήμες
20:30 Σαν σήμερα τον 20ο αιώνα
20:45 Θεματική βραδιά
23:00 Ειδήσεις - αθλητικά - χρηματιστήριο - καιρός
00:00 Θεματική βραδιά
00:15 Ξένη ταινία: Λίλια για πάντα

NET

10:00 Συμβαίνει τώρα
12:00 Ειδήσεις
13:00 Συμβαίνει τώρα
14:00 Η απίθανη Κιμ
14:30 Διάλειμμα
15:00 Ειδήσεις
16:00 Η ζωή είναι παιχνίδι
18:00 Ειδήσεις - δελτίο στη νοηματική γλώσσα - δελτίο αγροτών
19:05 Παιδική εκπομπή
20:00 Τοις μετρητοίς
21:00 Ειδήσεις
22:00 Ο θησαυρός της Αγγελίνας
23:00 Οι αγνοούμενοι
00:00 Στον τόπο του εγκλήματος: Νέα Υόρκη
01:00 Ειδήσεις
01:15 Ξένη ταινία: Ασύλληπτη καταδίωξη στο Μπρονξ
05:45 Πρώτη γραμμή

ΕΤ 3

06:00 Ανιχνεύσεις
07:30 Ο κόσμος των Σπορ
08:15 Καρμελιτ
09:00 9 η ώρα... μεσημεριασε!
11:00 Νηστικό αρκούδι
11:30 Ασυνήθιστα τρένα
12:30 Προορισμοί
13:00 Δελτίο ειδήσεων
14:20 Καιρός
14:30 Με μια τρίτη μάτια
15:50 Έκτη αίσθηση
16:00 Ειδήσεις στη νοηματική γλώσσα
16:15 Ζορρο
16:40 Νηστικό αρκούδι
17:00 Καρμελιτα
18:00 Πάμε καλά
19:00 Δελτίο ειδήσεων
20:00 Καιρός
20:15 Ο κόσμος των Σπορ
21:00 Μπλε γραμμή
21:30 Οι λυράρηδες του αιγαίου
22:00 Αληθινά σενάρια
23:00 Λαβύρινθος
00:00 Δελτίο ειδήσεων
00:20 Καιρός
00:30 Σινεμανια
01:30 Design
02:30 Με μια τρίτη μάτια
04:00 9 η ώρα... μεσημεριασε!

MEGA

08:00 Κοινωνία ώρα 08:00
10:00 Όμορφος κόσμος το πρωί
13:00 Είμαστε στον αέρα
14:00 Ειδήσεις
15:00 Οι σαββατογεννημενες
16:00 Δέκα λεπτά κήρυγμά
17:30 Ειδήσεις
17:40 Φιλοδοξίες
18:15 Απαγορευμένη αγάπη
19:00 Βέρα στο δεξί
20:00 Ειδήσεις
21:00 Η ώρα η καλή
22:00 Το κόκκινο δωμάτιο
23:00 Γη και ουρανός
00:00 I Love tv
01:00 Τελευταία γεγονότα
01:40 Ξένη ταινία: Και την μία και την άλλη
04:00 Telemarketing
04:30 Εσωτερικές υποθέσεις
05:45 Πρωινό MEGA

ANT 1

06:00 Καλημέρα με τον ANT1
06:30 Καλημέρα ελλάδα
13:00 Τα νέα του Αντέννα
13:50 Κωνσταντίνου και Ελένης
14:50 Αποκάλυψη..τώρα!
17:00 Τα νέα του ANT1- δελτίο νοηματικής
17:10 Καλημέρα ζωή
17:55 Ανάλυσε το
18:00 Deal
18:50 Έρωτας
20:00 Τα νέα του ANT1
21:00 Deal
22:00 Στον ήλιο του Αιγαίου
23:00 Fame Story
00:00 Κρυφά μονοπάτια
00:30 Ελληνικό πρόγραμμα [
01:00 Νυχτερινές ειδήσεις
01:30 Ξένη ταινία: Το στοιχειωμένο σπίτι
02:30 Σαο Πάολο - Τσιενσιανο
03:30 Ρίβερ Πλειτ-ελ Νασιονάλ
04:30 Τηλεαγορές
05:10 Κινούμενα Σχέδια
05:40 Καλημέρα με τον ANT1

ALPHA

06:00 Καλημέρα σας
10:00 Καφές με την Ελένη
13:00 Κους Κους το μεσημέρι
15:00 Ειδήσεις
16:45 Ειδήσεις στη νοηματική γλώσσα
17:00 Από Καρδίας
19:00 Οδός Παραδείσου 7
20:00 Κεντρικό δελτίο ειδήσεων
21:00 DREAM show, The Music
22:00 Μείνε δίπλα μου
23:00 Ζούγκλα
01:45 Νυχτερινό δελτίο
02:00 DREAM show, The Music
03:00 Τηλεαγορές
03:15 DREAM show, The Music

STAR

06:00 Κάθε μέρα καλημέρα
10:00 Ολα καλά
13:00 Ειδήσεις
14:00 Super Star
16:30 Ειδήσεις
16:45 Ρωξάνη
17:45 Βαλεντίνα, έρωτας x-large
18:45 Σούπερμαν, τα χρόνια της νιότης
19:45 Ειδήσεις
21:00 Ξένη ταινία: Ο Ρωμαίος πρέπει να πεθάνει
23:15 Ξένη ταινία: Εντολή δολοφονίας
01:30 Ο ταξιτζής
02:15 Ειδήσεις
02:30 Ξένη ταινία: Το δώρο της θάλασσας
04:30 Ξένη ταινία: Ιερά δεσμά

FILMNET

05:10 Les Marins Perdus
07:00 E! ENTERTAINMENT
07:35 Χινταλγκο: Καλπάζοντας στην έρημο
09:50 Κύριος 3000
11:35 Οικογενειακές διακοπές: Χειρότερα δεν γίνεται
13:15 Η δεύτερη νιότη της Τζιν Μπροντι
15:15 Στον πυρετό του ρυθμού
16:55 Η δολοφονία του Ρίτσαρντ Νίξον
18:35 Ο Αγγλος ασθενής
21:20 Mad on Filmnet
23:45 Στον τόπο του εγκλήματος
00:35 Το καρέ της απάτης
02:10 Φωτογραφική μηχανή των αισθήσεων
03:55 Εμμανουέλα

ALTER

06:40 Παιδικές εκπομπές
08:00 Τα λέμε όλα
09:30 Ειδήσεις
10:00 Καθαρές κουβέντες
12:00 Εις υγείαν
12:30 Ειδήσεις
14:00 Παολίνα
15:00 Εσμεράλντα
16:00 Μαρία
16:40 Ειδήσεις
16:45 Gossip news
17:45 Ρεξ
18:45 Ειδήσεις
21:00 Ξένη ταινία: Η άπιστη
23:00 Μήτσι - Χώστα
00:15 Ειδήσεις
00:20 Sex and the city
01:00 Ξένη ταινία: Ερωτευμένοι ως την αιωνιότητα
02:30 Ξένη ταινία: Ο επισκέπτης του χειμώνα
03:00 Auto Alter

902

07.00 Καλημέρα με τον 902
10.00 Η αγορά στην τηλεόραση
15.00 Κάθε μέρα στις 3
16.30 Παιδικό πρόγραμμα
17.00 Αθλητικό ραντεβού
17.40 Εκπαιδευτική τηλεόραση
18.00 Δελτίο ειδήσεων στην νοηματική
18.10 Η Ελλάδα και ο κόσμος
18.45 Εις υγείαν
19.30 Κεντρικό δελτίο ειδήσεων
20.30 Στα μονοπάτια του πολιτισμού
21.00 Ο 902 πάει σινεμά
23.00 Προεκτάσεις
24.00 Ειδήσεις

COSMOS TV

00:00 Ειδήσεις
01:00 Κινηματογράφος
03:00 Ο κόσμος του αθλητισμού
04:00 Ράδιο-Τηλεόραση
05:00 Ο κόσμος της Ζωής
07:00 Διάλογοι
09:00 Ράδιο-Τηλεόραση
10:00 Ο κόσμος της Ζωής
12:00 Όψεις απόψεις
13:00 Παιδικό
13:30 Ντοκιμαντέρ
14:00 Κινηματογράφος - Ελληνική ταινία
Τι λέει ο κόσμος
Ο τόπος μας
16:00 Ο κόσμος του αθλητισμού
Ειδήσεις (1')
Τι λέει ο κόσμος
17:00 Ειδήσεις (1')
Ο κόσμος της Ζωής
Τι λέει ο κόσμος
Ο τόπος μας
19:00 Ειδήσεις (1')
Οψεις απόψεις
Τι λέει ο κόσμος
20:00 Ειδήσεις (1')
Ο κόσμος του αθλητισμού
Τι λέει ο κόσμος
21:00 Κεντρικό δελτίο ειδήσεων
Αθλητικά
Καιρός (Αναλυτικός)
Τι λέει ο κόσμος
22:00 Διάλογοι

ΠΕΡΙΛΗΨΗ

Με τις υπ' αριθμ. 21809'/19-01-2006, 21839'/19.01.2006 εκθέσεις επίδοσης του δικ. επιμελητή Μιχαήλ Μελλίνη κοινοποιήθηκαν στον κ. Εισαγγελέα Πρωτοδικών Ρόδου τα από 01-11-2005 ΠΡΑΚΤΙΚΑ ΣΥΝΕΔΡΙΑΣΗΣ του ΕΙΡΗΝ. ΡΟΔΟΥ για τις: ΑΝΝΑ ΕΜ. ΒΛΑΣΤΟΥ και ΔΕΣΠΟΙΝΑ ΕΜ. ΒΛΑΣΤΟΥ τέως κατ. Ρόδου και ήδη ΑΓΝΩΣΤΗΣ ΔΙΑΜΟΝΗΣ, αντίστοιχα, για να λάβουν γνώσην και τις νόμιμες συνέπειες καλούμενες να παραστούν κατά την εκδίκαση της από 7-1-2005 ΑΓΩΓΗΣ του ΙΩΑΝΝΗ ΝΙΚ. ΜΟΣΧΗ κατ. Δαματριάς Ρόδου, περί χρησικτησίας ακινήτου - οικοπέδου 270 τμ. στη Δαματριά Ρόδου, περί χρησικτησίας ακινήτου - οικοπέδου 270 τμ. στη Δαματριά Ρόδου με κτηματολογικά στοιχεία: Τόμος γαιών Δαματριάς - Φύλλο 56, Μερίδα 84 και Φάκελος 58 που προσδιορίστηκε με τα άνω πρακτικά στις **20 Ιουνίου 2006 ημέρα Τρίτη** και ώρα 09:00 στο Κατάστημα του Ειρηνοδικείου Ρόδου.

Ρόδος ίδια μέρα
Ο δικ. επιμελητής
Μιχαήλ Μελλίνης

ΠΕΡΙΛΗΨΗ

Με τις υπ' αριθμ. 27519/08-03-2006, 27529/08-03-2006 εκθέσεις επίδοσης του δικ. επιμελητή Μιχαήλ Μελλίνη κοινοποιήθηκε στον κ. Εισαγγελέα Πρωτοδικών Ρόδου η 14888'/2006 Περίληψή μου κατασχετήριας έκθεσης ιδανικού μεριδίου εξ' αδιαιρέτου ακινήτου ενυποθήκου για την ΟΘΩΝΑ Ι. ΓΥΦΤΑΚΗ και ΣΤΑΥΡΟ Ι. ΓΥΦΤΑΚΗ τέως κάτοικου Ρόδου, ήδη ΑΓΝΩΣΤΗΣ ΔΙΑΜΟΝΗΣ ενυπόθηκο δανειστή του Ι. Καναβάκη ποσού 7.923,70 ευρώ ή 2.700.000 δρχ. δυνάμει των υπ' αριθμ. 681/97 και 682/97 διατ. πληρωμής Μον. Πρωτ. Ρόδου, αντίστοιχα - γνωστοποιουμένης της ημέρας πλειστηριασμού στις 03-05-2006 με επίσπευση της ΕΘΝΙΚΗΣ ΤΡΑΠΕΖΑΣ Α.Ε. κατ. 461 Ρόδου, στο Δημοτικό Κατάστημα ΔΟΝΑ, Δήμου Ρόδου ενώπιον της συμβολαιογράφου Ρόδου κ. ΜΑΙΡΗΣ ΠΑΠΑΔΑΚΗ για να λάβουν γνώση και τις νόμιμες συνέπειες.

Ρόδος ίδια μέρα
Ο δικ. επιμελητής
Μιχαήλ Μελλίνης

eden roc
resort hotel & bungalows
★★★★

Το Ξενοδοχείο **EDEN ROC** ζητά συνεργάτες για τη σεζόν 2006 στις ακόλουθες ειδικότητες:

- **Food & Beverage Manager**
  Απόφοιτος/η τουριστικής σχολής με προϋπηρεσία σε ανάλογη θέση και καλή γνώση Αγγλικών, Ιταλικών, Γερμανικών
- **Ατομο για Main Courante**
  με προϋπηρεσία σε ανάλογη θέση
- **Ατομο για Reception**
  Απόφοιτος/η τουριστικής σχολής, με προϋπηρεσία σε ανάλογη θέση, γνώση Η/Υ και απαραίτητη γνώση Αγγλικών, Γερμανικών, Ιταλικών
- **Σερβιτόρους & Βοηθούς Σερβιτόρων**
- **Μάγειρες Β', Μάγειρες Γ' & Βοηθούς**
- **Οροφοκαμαριέρες**

Οι ενδιαφερόμενοι μπορούν να στείλουν το βιογραφικό τους με μια φωτογραφία στην διεύθυνση του ξενοδοχείου ή να συμπληρώσουν μια αίτηση στο ξενοδοχείο.
4ο χλμ. Λεωφ. Ρόδου-Καλλιθέας, ΤΘ203, ΤΚ 85100
Τηλ. 22410 67067, Fax. 22410 67062
e-mail: info@edenroc.gr

ΖΗΤΕΙΤΑΙ

Ατομο με γνώσεις στην διοίκηση και γενική λειτουργία ξενοδοχείου, για να αναλάβει την διεύθυνση μικρού ξενοδοχείου σε μικρό νησί της Δωδεκανήσου.
Μήνες λειτουργίας Απρίλιος-Οκτώβρης.
Οι ενδιαφερόμενοι θα πρέπει να είναι μέχρι 40 ετών, να κατέχουν πτυχίο ανώτατης σχολής, να έχουν προϋπηρεσία σε ανάλογη θέση, να γνωρίζουν ξένες γλώσσες και την χρήση Η/Υ.
Βιογραφικό σημείωμα με φωτογραφία
μπορεί να σταλεί με φαξ στο 22410-27596, στην διεύθυνση ΤΘ 465, Ρόδος 85100, e-mail: manroznm@hotmail.com και να επικοινωνήσουν τηλεφωνικά στο 22410-66056.

ΟΙΚΟΥΜΕΝΙΚΟΝ ΠΑΤΡΙΑΡΧΕΙΟΝ
ΙΕΡΑ ΜΗΤΡΟΠΟΛΙΣ ΡΟΔΟΥ

ΑΝΑΚΟΙΝΩΣΙΣ-ΠΡΟΣΚΛΗΣΙΣ

Την Κυριακήν της Ορθοδοξίας 12 Μαρτίου 2006, ο Σεβ. Μητροπολίτης Ρόδου κ. Κύριλλος, θα τελέση την θείαν Λειτουργίαν εις τον Ιερόν Μητροπολιτικόν Ναόν Εισοδίων της Θεοτόκου (αντιβ. Δαμασκηνού) παρουσία των Αρχών και του ευσεβούς Λαού της πόλεως, από 8.00 έως 10.00 το πρωί και εν συνεχεία θα λάβη χώραν η λιτάνευσις των Ιερών Εικόνων.

Εκ της Ιεράς Μητροπόλεως

ΕΛΛΗΝΙΚΗ ΔΗΜΟΚΡΑΤΙΑ
ΥΠΟΥΡΓΕΙΟ ΑΝΑΠΤΥΞΗΣ
ΣΧΟΛΕΣ ΤΟΥΡΙΣΤΙΚΗΣ ΕΚΠΑΙΔΕΥΣΗΣ
ΕΚΠΑΙΔΕΥΤΗΡΙΟ ΑΝΩΤΕΡΗΣ ΕΚΠΑΙΔΕΥΣΗΣ
ΡΟΔΟΥ

ΠΡΟΣΚΛΗΣΗ

Για άλλη μια χρονιά οι σπουδαστές της Ανωτέρας Σχολής Τουριστικής Εκπαίδευσης (ΑΣΤΕΡ), σε συνεργασία με τον διευθυντή κ. Α. Στάμο και τους καθηγητές τους, θέλοντας να προβάλλουν την ποιότητα και τις υπηρεσίες που παρέχονται στην τουριστική εκπαίδευση της χώρας μας, διοργανώνουν την καθιερωμένη χοροεσπερίδα τους και σας προσκαλούν σε ένα...

«Ταξίδι στο Μεσαίωνα».

Με την ευγενική χορηγία του κ. Καμπουράκη, η εκδήλωση θα λάβει χώρα στο ξενοδοχείο «Rodos Palace», στην αίθουσα «Jupiter» την **Παρασκευή 24 Μαρτίου 2006** και **ώρα 20:30**.

Οι σπουδαστές θα σας μεταφέρουν στον καιρό όπου το τάγμα των ιπποτών περνά από τις κατάμεστες πλατείες και οι μάγισσες συναντούν τους δράκους.

Μια θραδιά όπου ιστορία και μύθος γίνονται ένα, με εξαιρετικό θέαμα, πλούσιο δείπνο και πολλά δώρα.

Στον ίδιο χώρο, οι σπουδαστές της Α.Σ.Τ.Ε.Ρ. θα καινοτομήσουν, διοργανώνοντας μια μικρή έκθεση με καινούργιες ιδέες - εφαρμογές από εταιρείες που σχετίζονται με τον τουριστικό τομέα.

Τηλέφωνα κρατήσεων: 22410 28564/24190, 6938 925813
fax: 22410 24356



RODOGAZ

Στη Ρόδο από το 1963



- Διανομή φιαλών υγραερίου κατ' οίκον
  τηλέφωνα παραγγελιών: 64409 - 694-4-528212
- Διανομή χύμα υγραερίου
- Πώληση καυστήρων και λεβήτων υγραερίου για κεντρικά συστήματα θέρμανσης
- Θερμαντικά σώματα

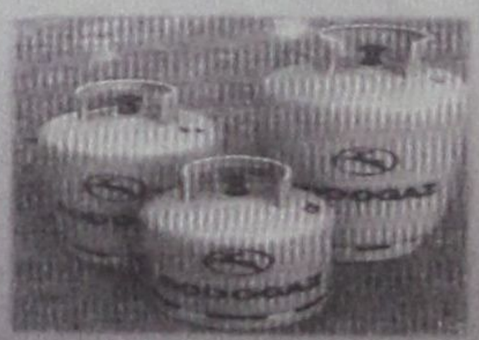

Διεύθυνση εργοστασίου: Καναμάτ Ρόδου • τηλ. 62649
Διεύθυνση πρατηρίου: Στεφάνου Καζούλη 15 • τηλ. 35797 - 35868 - 38509

«ΚΑΥΤΗ ΠΑΤΑΤΑ» ΟΙ ΘΑΛΑΣΣΙΕΣ ΥΠΟΔΟΜΕΣ

Η ΠΟΡΕΙΑ ΤΩΝ ΛΙΜΕΝΙΚΩΝ ΕΡΓΩΝ

θα κρίνει την τύχη του δημάρχου Ροδίων

Στρέφει τώρα το ενδιαφέρον του προς την Μαρίνα, το λιμάνι του Μανδρακίου, το λιμάνι της Ακαντιάς και το Καρνάγιο





Η αξιοποίηση του Μανδρακίου ως μαρίνας, η επιτάχυνση του ρυθμού των έργων στην Ακαντιά, η νέα μαρίνα στο «Ζέφυρος» και η εκμετάλλευση του «Καρνάγιου» αποτελούν τρέχοντα ζητήματα μείζονος σημασίας για τον δήμαρχο Ροδίων κ. Γιώργο Γιαννόπουλο στην πορεία προς τις εκλογές του προσεχούς Οκτωβρίου.

Η αξιοποίηση ενός τμήματος του λιμένα Μανδρακίου (από το ελαφάκι μέχρι τον πρώτο Μύλο) για τη φιλοξενία αμιγώς τουριστικών σκαφών, έχει ήδη δρομολογηθεί σύμφωνα με τις πληροφορίες.

Κάνοντας χρήση «προνομιακού δικαιώματος» η Γενική Τεχνική ΑΕ, ανάδοχος του έργου της νέας μαρίνας στο «Ζέφυρος», έχει έρθει σε συμφωνία με το Δημοτικό Λιμενικό Ταμείο για την εκμετάλλευση του συγκεκριμένου τμήματος, συμφωνία η οποία θα επεκταθεί και στο υπόλοιπο λιμάνι μετά τον επίσημο χαρακτηρισμό του Μανδρακίου ως μαρίνας. Και τούτο επειδή πρέπει να αποφασιστεί τι θα γίνει μετά ιδιωτικά σκάφη που φιλοξενούνται και ανήκουν σε ρόδιους επιχειρηματίες, καθώς και με τα τουριστικά ημερόπλοια.

Η προεκλογική περίοδος δεν είναι και η κατάλληλη για την απομάκρυνσή τους, εκτιμά ο κ. Γιαννόπουλος αναλογιζόμενος το πολιτικό κόστος που θα έχει μια τέτοια απόφαση, μολονότι υποχρεούται από τον κανονισμό της μαρίνας να το πράξει.

Ο κ. Γιαννόπουλος όμως, καλείται να αποφασίσει και για τη μορφή που πρέπει να λάβει το Δημοτικό Λιμενικό Ταμείο Ρόδου: θα παραμείνει με τη σημερινή μορφή του ή θα μετατραπεί σε Ανώνυμη Εταιρεία, όπως επιτάσσει η κυβερνητική πολιτική για τον εκσυγχρονισμό των λιμενικών υποδομών της χώρας μέσω του χρηματοδοτικού προγράμματος ύψους 3,3 δισ. ευρώ από την Ευρωπαϊκή Τράπεζα Επενδύσεων;

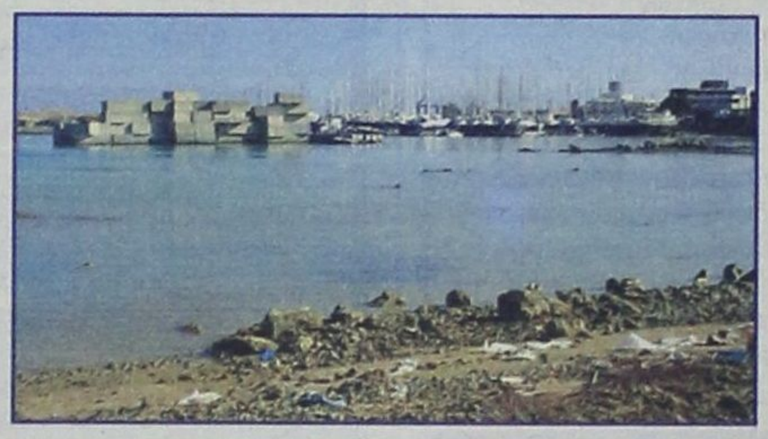

Η αναβάθμιση της εικόνας της πόλεως είναι το τελευταίο προεκλογικό χαρτί του

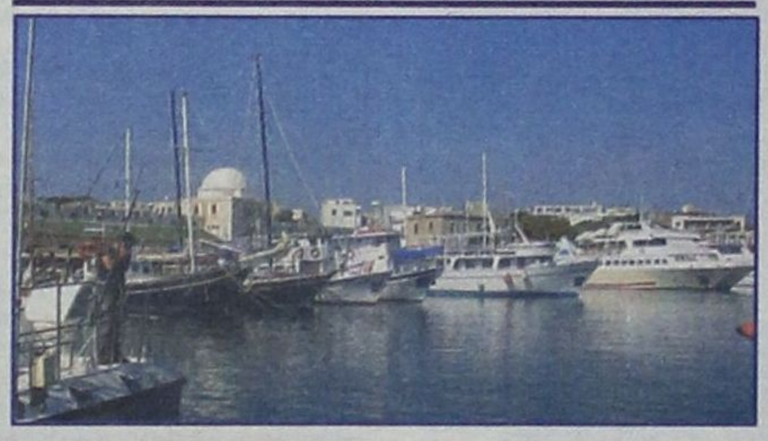

Πρόσφατα ο βουλευτής κ. Αναστάσιος Καραμάριος σε κατ' ιδίαν συνάντηση με τον κ. Γιαννόπουλο προσφέρθηκε να συμβάλει στον χαρακτηρισμό του εμπορικού λιμένα της Ρόδου σε «διεθνές λιμάνι» κάτι όμως που προϋποθέτει τη μετατροπή του Δ.Λ.Τ. σε Ανώνυμη Εταιρεία.

Ο δήμαρχος Ροδίων και πρόεδρος του Λιμενικού Ταμείου επιφυλάχθηκε να απαντήσει αλλά, όπως προκύπτει από τις θέσεις που εκφράζει σε κατ' ιδίαν συνομιλίες με τους συνεργάτες του, είναι αντίθετος στην ιδέα της Ανώνυμης Εταιρείας.

Ανεξάρτητα, πάντως, από το τι θα αποφασιστεί, τελικώς, για το μέλλον του Δημοτικού Λιμενικού Ταμείου ο δήμαρχος Ροδίων, μετά από μακρά περίοδο ανοχής, έχει αποφασίσει να διεκδικήσει ενεργό ρόλο ως προς τα έργα στο λιμάνι της Ακαντιάς, των οποίων φορέας είναι το ΥΠΕΧΩΔΕ σε συνεργασία με τη Νομαρχιακή Αυτοδιοίκηση. Ο κ. Γιαννόπουλος, σύμφωνα με τις πληροφορίες αναμένεται να θέσει επιτακτικά:

Πρώτον, την ολοκλήρωση των λιμενικών έργων στην Ακαντιά, ώστε να καταστεί ασφαλές λιμάνι, ικανό να φιλοξενεί τα επιβατηγά – οχηματαγωγά πλοία των τακτικών γραμμών.

Δεύτερον, τη δημιουργία των χερσαίων εγκαταστάσεων, σύμφωνα με τα σχέδια που έχουν γίνει στο παρελθόν. Αυτό, βέβαια, προϋποθέτει την εκπόνηση της μελέτης η οποία είχε προκηρυχθεί προ δύο ετών από το ΥΠΕΧΩΔΕ αλλά ουδέποτε χρηματοδοτήθηκε.

Τρίτον, την απομάκρυνση των σιλό τσιμέντου και του ναυαγίου στην ίδια προβλήτα, ώστε ο χώρος να διαμορφωθεί σε χώρο διακίνησης πλοίων και επιβατών της ενδοδωδεκανησιακής ακτοπλοΐας, προς αποδέσμευση του Μανδρακίου και της Κολόνας.

Τέταρτον, την απομάκρυνση του Καρνάγιου και την ανάδειξη της περιοχής με την αξιοποίηση και εκμετάλλευση του νέου Καρνάγιου στο Καρακόνερο.

Ηδη, ο αντιδήμαρχος και αντιπρόεδρος του Λιμενικού Ταμείου κ. Νίκος Χαραλάμπης επεξεργάζεται, κατά τις πληροφορίες, το όλο σχέδιο για το νέο Καρνάγιο, είτε με την ανάθεσή του σε ιδιώτες, είτε σε ανώνυμη εταιρεία της οποίας βασικός μέτοχος θα είναι το Λιμενικό Ταμείο και ο Δήμος Ροδίων.

Πέμπτον, τη δημιουργία χώρου υποδοχής των πλοίων που μεταφέρουν επικίνδυνα φορτία.

Ο κ. Γιαννόπουλος επιδιώκει να αναλάβει σημαντικές πρωτοβουλίες προς τις παραπάνω κατευθύνσεις όχι μόνο επειδή τα λιμενικά έργα, και ειδικότερα το λιμάνι της Ακαντιάς, αποτελούν τις σύγχρονες πληγές (και ντροπές) της πόλης. Περισσότερο γιατί το σύνολο αυτών των παρεμβάσεων αλλάζει άρδην την εικόνα της πόλης, σε συνδυασμό με την αναβάθμιση της περιοχής ΚΟΒΑ και την κατασκευή της περιμετρικής οδού.

Βεβαίως, ο κ. Γιαννόπουλος γνωρίζει ότι πρόκειται για έργα πολλών δεκάδων εκατομμυρίων ευρώ. Από την άλλη όμως, αναγνωρίζει ότι ένα λιμάνι της Ακαντιάς ολοκληρωμένο (με τις χερσαίες εγκαταστάσεις του), μια ευρωπαϊκών προδιαγραφών περιμετρική οδός, μια σύγχρονη μαρίνα, δίπλα ένα Παλαί ντε Σπορ, και λίγο πιο πέρα ένα Καρνάγιο σύγχρονο συνθέτουν μια «φανταχτερή αλυσίδα έργων τουριστικής υποδομής» που εκτός από την αναβάθμιση της ποιότητας ζωής των κατοίκων εγγυώνται ταυτόχρονα την οικονομική ανάπτυξη μιας υποβαθμισμένης σήμερα περιοχής και, φυσικά, τη δημιουργία σημαντικού αριθμού νέων θέσεων εργασίας.

Είναι, επομένως, μια πρόκληση για τον κ. Γιαννόπουλο ο οποίος με το ξεκίνημα αυτού του έτους είδε να δρομολογούνται οριστικά δύο εξ' αυτών των σπουδαίων έργων: της μαρίνας και του Παλαί ντε Σπορ.

Και φυσικά, ένα πολύ καλό προεκλογικό χαρτί που είναι βέβαιο ότι θα αξιοποιήσει με τον τρόπο που αυτός γνωρίζει.



ΚΩΣΤΑΣ ΚΑΪΣΕΡΛΗΣ
Βουλευτής Δωδ/σου
του ΠΑΣΟΚ

ΠΡΟΣΚΛΗΣΗ

Σας προσκαλώ στην παρουσίαση
του βιβλίου μου με θέμα:
«Με τους πολίτες για να πάρουν τις τύχες στα χέρια τους»
την Κυριακή 12 Μαρτίου ώρα 6μ.μ.
στο Δημοτικό Θέατρο Ρόδου.

Εισηγούνται οι κύριοι:
1) Γιώργος Γιαννόπουλος πρόεδρος ΤΕΔΚΔ
2) Σάββας Καραγιάννης τ. πρόεδρος ΤΕΔΚΔ
3) Μάνος Κόκκινος τ. πρόεδρος ΤΕΔΚΔ

Συντονίζει ο δημοσιογράφος
κ. Διαμαντής Διαμαντής

ΚΝΕ **ΠΡΟΣΚΛΗΣΗ**

Πολιτική Εκδήλωση
«Η επίθεση στα μορφωτικά και εργασιακά δικαιώματα της Νεολαίας»

Ομιλητής: **Καλούτσης Νίκος**
Παρασκευή 10 Μαρτίου 20:00

Στο χώρο του Πανεπιστημίου Αιγαίου
Η Νεολαία μαζί με τον λαό
στην αντεπίθεση
για τα δικαιώματά μας

ΠΩΛΟΥΝΤΑΙ

Μονοκατοικίες σε μπετά
των 135 τ.μ. στην Παστίδα
σε οικόπεδο 310 τ.μ.
Πληροφορίες
22410-28616 και 22410-21714
Κιν. 6932296983

ΠΩΛΟΥΝΤΑΙ

Καταστήματα, αποθήκες, γραφεία,
διαμερίσματα. Ολα πολυτελούς
κατασκευής με γκαράζ
επί της οδού Καναδά.

Πληροφορίες: Αναστάσιος Ατσίδης,
Γεώργιος Ιωαννίδης.

Τηλέφωνα:
22410-21714 και 22410 – 28616