ΔΗΜΟΣΙΑ ΒΙΒΛΙΟΘΗΚΗ ΡΟΔΟΥ 1947

η δημοκρατική της Ρόδου

στην υπηρεσία του δωδεκανησιακού λαού

ΕΛΤΑ Κωδικός 1876 Αρ. φύλλου 7115 **ΣΑΒΒΑΤΟ 11 ΜΑΡΤΙΟΥ 2006** - Τιμή 0,70 ΕΥΡΩ - **www.dimokratiki.gr - e-mail: info@dimokratiki.gr**





ΟΛΟΚΛΗΡΩΘΗΚΕ Η ΕΞΕΤΑΣΗ ΚΟΡΩΝΙΑ

ERICSSON ΚΑΙ Γ. ΑΓΓΕΛΟΥ στη Βουλή για τις υποκλοπές

ΑΝΤΩΝΑΡΟΣ: Να καταθέσουν στη Δικαιοσύνη όσοι κάνουν λόγο για μυστικές υπηρεσίες

• ΣΕΛ. 10



ΑΠΟ ΔΗΜΑΡΧΟΥΣ ΤΗΣ ΡΟΔΟΥ

ΕΝΤΟΠΙΣΘΗΚΕ Ο ΧΩΡΟΣ ΣΤΟΝ ΟΠΟΙΟ φυλάσσεται η Εικόνα της Παναγίας της Φιλερήμου

Βρίσκεται πράγματι στο Μαυροβούνιο και θα γίνουν ενέργειες για την επιστροφή της

• ΣΕΛ. 3

Η Α. ΜΕΡΚΕΛ ΣΤΟ ΕΛΛΗΝΙΚΟ ΠΕΡΙΠΤΕΡΟ

Στόχος τώρα της Ελλάδας η προσέλκυση 25 εκατ. τουριστών

• ΣΕΛ. 5



ΚΙΝΗΣΗ ΕΝΤΥΠΩΣΙΑΣΜΟΥ

Μείζον πολιτικό ζήτημα τα υπόγεια δίκτυα της Μεσαιωνικής Πόλης

• ΣΕΛ. 3

ΑΘ. ΝΑΚΟΣ, ΥΦ/ΡΓΟΣ ΕΣΩΤΕΡΙΚΩΝ

Λιγότερα τώρα τα βάρη για τους ξενοδόχους Οι θέσεις της ΚΕΔΚΕ

• ΣΕΛ. 7

ΜΕ ΕΠΙΚΕΝΤΡΟ ΤΑ ΣΚΑΝΔΑΛΑ ΣΤΗ ΡΟΔΑ

ΟΔΗΓΕΙΤΑΙ ΣΕ ΟΞΥΝΣΗ το προεκλογικό κλίμα στο Δήμο Ροδίων

✓ *Στην αντεπίθεση πέρασε ο κ. Γ. Γιαννόπουλος*

Ο δήμαρχος Ροδίων «απάντησε» χθες στις ποινικές διώξεις για την πλαστογράφηση των πρακτικών, με μηνύσεις κατά των κ.κ. Χ. Χατζηευθυμίου και Ειρ. Μαντικού, αλλά και κατά των οικονομικών επιθεωρητών που διενήργησαν ελέγχους στη δημοτική επιχείρηση συγκοινωνιών «ΡΟΔΑ»

• ΣΕΛ. 32

ΑΠΟ ΤΗ ΝΟΜΑΡΧΙΑΚΗ ΕΠΙΤΡΟΠΗ

Παρουσιάσθηκε χθες στη Ρόδο η «Μαύρη Βίβλος» του ΠΑΣΟΚ

• ΣΕΛ. 11

ΤΑ 'ΒΑΛΕ ΣΕ ΜΠΕΤΟΝΙΕΡΑ ΓΙΑ ...ΦΡΕΣΚΑΡΙΣΜΑ

Θα πωλούσε οχταπόδια πεταμένα σε λασπόνερα!

• ΣΕΛ. 4

ΚΕΡΔΙΣΤΕ

χαι τοις

€ 89.467,90

Δόθηκαν συνολικά σε Jackpots

Χθές στα SLOT MACHINES (ΜΗΧΑΝΑΚΙΑ)

CASINO RODOS

Boutique Hotel & Casino



ΚΩΣΤΑΣ ΚΑΪΣΕΡΛΗΣ
Βουλευτής Δωδ/σου του ΠΑΣΟΚ

ΠΡΟΣΚΛΗΣΗ

Σας προσκαλώ στην παρουσίαση του βιβλίου μου με θέμα:

«Με τους πολίτες για να πάρουν τις τύχες στα χέρια τους»

την Κυριακή 12 Μαρτίου ώρα 6μ.μ. στο Δημοτικό Θέατρο Ρόδου.

Εισηγούνται οι κύριοι:
1) Γιώργος Γιαννόπουλος πρόεδρος ΤΕΔΚΔ
2) Σάββας Καραγιάννης τ. πρόεδρος ΤΕΔΚΔ
3) Μάνος Κόκκινος τ. πρόεδρος ΤΕΔΚΔ

Συντονίζει ο δημοσιογράφος κ. Διαμαντής Διαμαντής

ΟΚ

ΟΠΤΙΚΑ ΚΕΝΤΡΑ ΚΑΣΤΕΛΛΟΡΙΖΟΣ

Στην προσπάθειά μας, να βρεθούμε ακόμα πιο κοντά σας, μεταφέραμε το οπτικό μας κατάστημα της **Ηρώων Πολυτεχνείου 4, β' όροφος, στην Ανάληψη, οδός Κωνσταντίνου Υδραίου 71** δίπλα στην λαϊκή αγορά.

Στόχος μας όπως πάντα, η καλύτερη εξυπηρέτησή σας, σε γυαλιά πάθησης, γυαλιά ηλίου, φακούς επαφής, στο γνωστό φιλικό περιβάλλον, με την ποιότητα, την εμπειρία και την άμεση παράδοση των γυαλιών σας.

ΟΠΤΙΚΑ ΚΕΝΤΡΑ ΚΑΣΤΕΛΛΟΡΙΖΟΣ
• Πλατεία Κύπρου 4
• Πλατεία Κύπρου 2 (Κέντρο Ηλίου)
• Μεγάλου Κωνσταντίνου 19 (στο ΚΤΕΛ-Αγ. Φραγκίσκος)
• Και τώρα ...στην Ανάληψη, Κωνσταντίνου Υδραίου (δίπλα στην λαϊκή αγορά)

η άποψη της ημέρας

Η κυβέρνηση δια των αρμοδίων υπουργών ανακοίνωσε τη σύσταση Επιτροπής για τη μελέτη του ασφαλιστικού συστήματος της χώρας και την εισήγηση μέτρων για την αντιμετώπιση του προβλήματος, το μέγεθος του οποίου θα προσδιοριστεί από αναλογιστικές μελέτες. Το πρόβλημα του Ασφαλιστικού είναι ένα μακροχρόνιο πρόβλημα το οποίο αφορά όλους τους πολίτες και τις επόμενες γενιές, είχε επισημάνει πριν από ένα χρόνο ο υπουργός Οικονομίας και Οικονομικών. Η αντιμετώπισή του απαιτεί την αναζήτηση των ευρύτερων δυνατών πολιτικών και κοινωνικών συναινέσεων. Το ίδιο επαναλαμβάνει και φέτος και δεν μπορεί να κάνει διαφορετικά, αφού η προσπάθεια που είχε ξεκινήσει πέρυσι δεν προχώρησε. Η διαμόρφωση των συναινέσεων θα απαιτήσει χρόνο που ξεπερνά την κυβερνητική τετραετία. Ωστόσο οι διεργασίες που θα οδηγήσουν σε αυτές τις συναινέσεις πρέπει να ξεκινήσουν άμεσα και κανείς δεν δικαιούται να αρνείται τη συμμετοχή του σε αυτές.

Η άποψη αυτή του υπουργού Οικονομίας έχει ιδιαίτερη σημασία, καθώς τα μείζονα ζητήματα απαιτούν και καθολική συμφωνία αν είναι δυνατόν. Συμφωνία από τις κοινωνικές δυνάμεις, τις πολιτικές δυνάμεις, αλλά με βάση ορισμένα βασικά προαπαιτούμενα. Πού θέλουμε να οδηγήσει ο διάλογος, ποια η κατεύθυνση

Μείζον πρόβλημα το ασφαλιστικό

των μέτρων και ποιο το όφελος για τους πολίτες και τη χώρα.

Είναι από τα βασικά ζητήματα για τα οποία η κυβέρνηση δεν θα πρέπει να αφήνει κενά και να δημιουργεί αμφισβητήσεις και καχυποψία. Η θέση της Ευρωπαϊκής Ένωσης είναι ότι «για να διασφαλιστεί η μακροχρόνια διατηρησιμότητα των δημοσίων οικονομικών, η οικονομική πολιτική πρέπει να επιδιώξει τη μείωση του δημοσίου χρέους, την αναδιάρθρωση του συστήματος κοινωνικής ασφάλισης και την αύξηση της συμμετοχής του πληθυσμού στο εργατικό δυναμικό». Σημειώνεται ότι στις δημοσιονομικές εκτιμήσεις που πραγματοποιούνται στο πλαίσιο της διαδικασίας υπερβολικού ελλείμματος η Επιτροπή και το Συμβούλιο λαμβάνουν δεόντως υπόψη την εφαρμογή μεταρρυθμίσεων του συνταξιοδοτικού συστήματος. Αυτό αφορά ιδιαίτερα την εισαγωγή συστήματος περισσότερων πυλώνων το οποίο περιλαμβάνει τόσο τον πυλώνα υποχρεωτικής ασφάλισης όσο και τον πυλώνα της πλήρως χρηματοδοτούμενης ασφάλισης, αμιγώς κεφαλαιοποιητικού συστήματος.

Όπως επισημαίνει η Τράπεζα της Ελλάδος σε μελέτες της τέτοιες μεταρρυθμίσεις των συνταξιοδοτικών συστημάτων συνεπάγονται αυξημένο δημοσιονομικό κόστος βραχυπρόθεσμα έως ότου επιτευχθεί εξοικονόμηση πόρων μεσοπρόθεσμα και μακροπρόθεσμα. Οι λύσεις τις οποίες θα προτείνει η Επιτροπή θα λαμβάνουν υπόψη και τις δεσμεύσεις του Σύμφωνου Σταθερότητας και Ανάπτυξης το οποίο τροποποιήθηκε πριν από ένα χρόνο και το οποίο αναγνωρίζει τη σπουδαιότητα του ασφαλιστικού στη δημοσιονομική διαχείριση.

ο καιρός



Γενική πρόγνωση για σήμερα **ΣΑΒΒΑΤΟ 11/3/2006** Βροχές και καταιγίδες κατά τόπους ισχυρές. Θυελλώδεις νότιοι άνεμοι στο Αιγαίο. Δωδεκάνησα: νεφώσεις με ασθενείς βροχές οι οποίες μετά το μεσημέρι θα ενταθούν και θα εκδηλωθούν καταιγίδες κατά τόπους ισχυρές. Άνεμοι: νότιοι πολύ ισχυροί μέχρι θυελλώδεις. Θερμοκρασία: από 9 έως 17 βαθμούς Κελσίου.

ΗΜΕΡΗΣΙΑ ΕΦΗΜΕΡΙΔΑ
η δημοκρατική της Ρόδου
Ετος ιδρύσεως 1982
Θεμ. Σοφούλη 77
Ταχ. Θυρίδα 339
85100 Ρόδος
Εκδότης - ιδιοκτήτης
ΒΑΣΙΛΗΣ Δ. ΑΘΑΝΑΣΙΟΥ
Διευθυντής:
ΔΑΜΙΑΝΟΣ Β. ΑΘΑΝΑΣΙΟΥ
Τηλέφωνα: 22410-34722, 76655, 37500, 26728, 27919
Telefax: 2241037333 - 22410 26728

www.dimokratiki.gr
e-mail:info@dimokratiki.gr



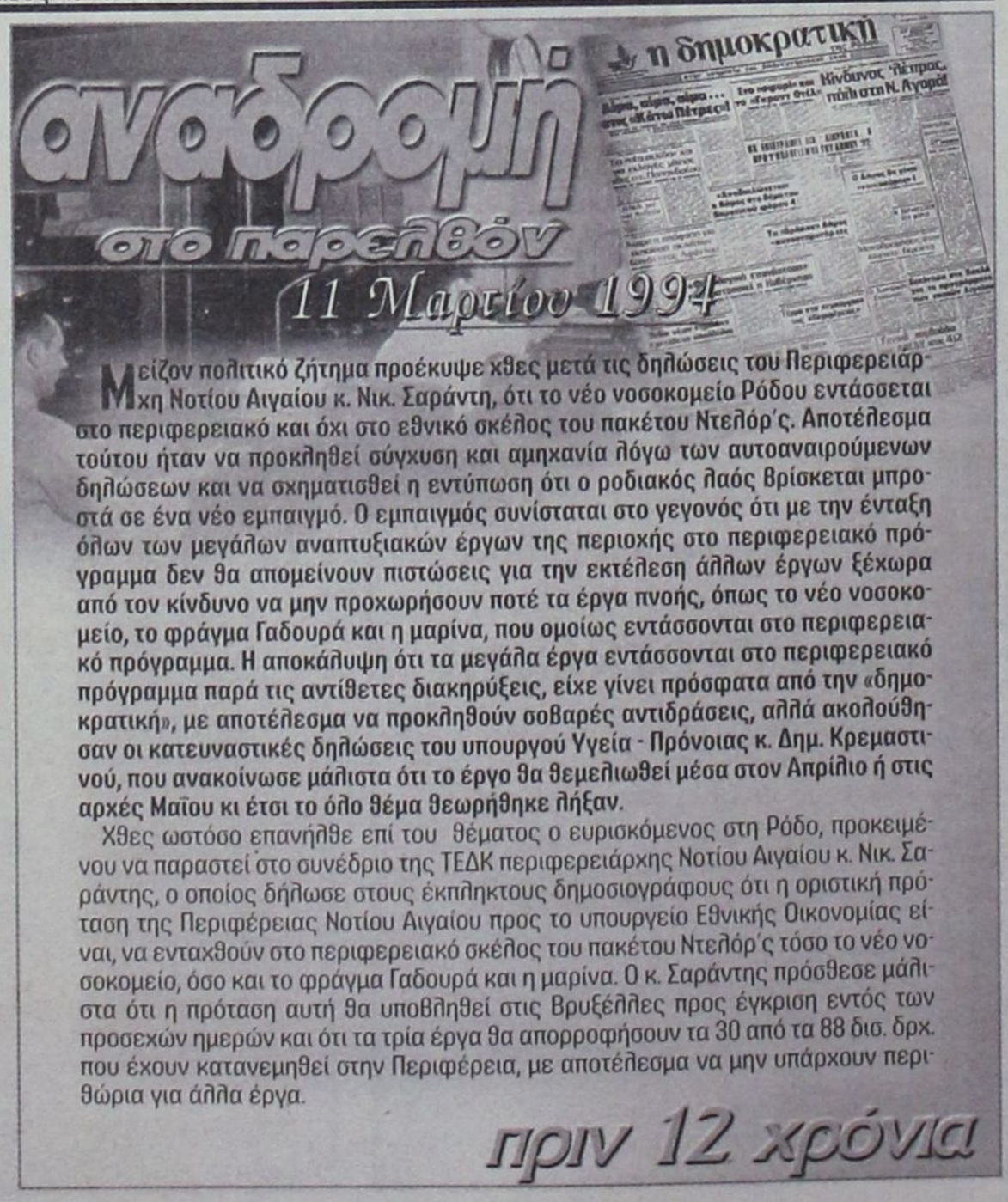

Μείζον πολιτικό ζήτημα προέκυψε χθες μετά τις δηλώσεις του Περιφερειάρχη Νοτίου Αιγαίου κ. Νικ. Σαράντη, ότι το νέο νοσοκομείο Ρόδου εντάσσεται στο περιφερειακό και όχι στο εθνικό σκέλος του πακέτου Ντελόρ'ς. Αποτέλεσμα τούτου ήταν να προκληθεί σύγχυση και αμηχανία λόγω των αυτοαναιρούμενων δηλώσεων και να σχηματισθεί η εντύπωση ότι ο ροδιακός λαός βρίσκεται μπροστά σε ένα νέο εμπαιγμό. Ο εμπαιγμός συνίσταται στο γεγονός ότι με την ένταξη όλων των μεγάλων αναπτυξιακών έργων της περιοχής στο περιφερειακό πρόγραμμα δεν θα απομείνουν πιστώσεις για την εκτέλεση άλλων έργων ξέχωρα από τον κίνδυνο να μην προχωρήσουν ποτέ τα έργα πνοής, όπως το νέο νοσοκομείο, το φράγμα Γαδουρά και η μαρίνα, που ομοίως εντάσσονται στο περιφερειακό πρόγραμμα. Η αποκάλυψη ότι τα μεγάλα έργα εντάσσονται στο περιφερειακό πρόγραμμα παρά τις αντίθετες διακηρύξεις, είχε γίνει πρόσφατα από την «δημοκρατική», με αποτέλεσμα να προκληθούν σοβαρές αντιδράσεις, αλλά ακολούθησαν οι κατευναστικές δηλώσεις του υπουργού Υγεία - Πρόνοιας κ. Δημ. Κρεμαστινού, που ανακοίνωσε μάλιστα ότι το έργο θα θεμελιωθεί μέσα στον Απρίλιο ή στις αρχές Μαΐου κι έτσι το όλο θέμα θεωρήθηκε λήξαν.

Χθες ωστόσο επανήλθε επί του θέματος ο ευρισκόμενος στη Ρόδο, προκειμένου να παραστεί στο συνέδριο της ΤΕΔΚ περιφερειάρχης Νοτίου Αιγαίου κ. Νικ. Σαράντης, ο οποίος δήλωσε στους έκπληκτους δημοσιογράφους ότι η οριστική πρόταση της Περιφέρειας Νοτίου Αιγαίου προς το υπουργείο Εθνικής Οικονομίας είναι, να ενταχθούν στο περιφερειακό σκέλος του πακέτου Ντελόρ'ς τόσο το νέο νοσοκομείο, όσο και το φράγμα Γαδουρά και η μαρίνα. Ο κ. Σαράντης πρόσθεσε μάλιστα ότι η πρόταση αυτή θα υποβληθεί στις Βρυξέλλες προς έγκριση εντός των προσεχών ημερών και ότι τα τρία έργα θα απορροφήσουν τα 30 από τα 88 δισ. δρχ. που έχουν κατανεμηθεί στην Περιφέρεια, με αποτέλεσμα να μην υπάρχουν περιθώρια για άλλα έργα.

πριν 12 χρόνια

πληροφορίες

Η ΤΑΥΤΟΤΗΤΑ ΤΗΣ ΗΜΕΡΑΣ

ΣΑΒΒΑΤΟ 11 ΜΑΡΤΙΟΥ 2006
+ ΘΑΥΜΑ ΚΟΛΛΥΒΩΝ ΑΓΙΟΥ ΘΕΟΔΩΡΟΥ, ΣΩΦΡΟΝΙΟΥ
Ανατολή ηλίου 06.43 Δύση ηλίου 18.28 ΣΕΛΗΝΗ 12 ημ.: 60-295

ΦΑΡΜΑΚΕΙΑ

ΣΗΜΕΡΑ διημερεύει το φαρμακείο: ΜΙΧΑΛΑΚΗΣ Β., Αγ. Αναστασίας 81 (δίπλα στην εκκλησία Αγ. Αναστασίας) τηλ. 34282
ΣΗΜΕΡΑ διανυκτερεύει το φαρμακείο: ΣΤΑΜΑΤΙΟΥ Α. Σεφέρη 80 (Εμπ. Κέντρο Μήδεια) τηλ. 64206

ΚΑΥΣΙΜΑ

ΣΗΜΕΡΑ: Διανυκτερεύουν τα πρατήρια καυσίμων:
1) Μιχαήλου Π. ΕΚΟ Χρ. Τσιγάντε **2)** Ντανοβασίλης - Αυγενικός ΕΚΟ Γ. Σεφέρη **3)** Νικολουδάκη Τρ. ΕΚΟ Κρητηνία **4)** Πιτροπάκη Μ. ΒΡ Καλαβάρδα **5)** Νεσγός Μ. ΕΚΟ Μάσαρι **6)** Κωνσταντινίδης SHELL Αφάντου 7) Πίπος Στ. SHELL Ιξιά 8) Παπαστέργου Αν. ΒΡ Κρεμαστή

ΧΡΗΣΙΜΑ ΤΗΛΕΦΩΝΑ

Άμεση δράση	100	Πληρ. ΟΤΕ	131
Άμεση Επέμβαση		Ώρα	141
Πυροσβεστικής	199	Φαρμακεία (Δημ.-Διαν.)	1434
Νοσοκομείο	80000	ΠΡΟ-ΠΟ • ΛΟΤΤΟ	1444
Οδική Ασφάλεια:		ΠΑΜΕ ΣΤΟΙΧΗΜΑ	1400
EXRESS SERVICE	154	ΡΟΔΑ	26300
HELLAS SERVICE	1057	ΚΤΕΥΛ	27706
HOULIS SERVICE	30977	ΕΒΕΔ	22281
ΑΦΟΙ Σιέχ	25776	Δικηγορικός Σύλλογος	27469
Ράδιο Ταξί	64712	Εμπορικός Σύλλογος	35255
Αστυν. Διεύθυνση	27653	Ολυμπιακή - Κρατήσεις	24555
Ασφάλεια	23294	ΔΑΝΕ (πρακτορείο)	43150
Τμήμα Τάξης	23849	ΙΚΑ	64912
Τροχαία	44131-32	ΤΕΒΕ	22688-77034
Λιμεναρχείο	28888		
Δασαρχείο	191	ΤΑΞΥ	68701-3
Τελωνείο	27703	ΟΑΕΔ	23265
Υγειονομείο	26666	Εργατικό Κέντρο	24730
Μητρόπολη	23274	Αρχαιολογία	34719
Νομαρχία	46501	Περιφ. Δ/ντής	38174 - 38175
Δήμος Ρόδου	46200		
Βλάβες ΟΤΕ	121	Aegean Airlines	98345
Βλάβες ΔΕΗ	1050	ΔΗΜ. ΕΠΙΧ. ΚΑΘ. ΡΟΔΟΥ	77600
ΒΛΑΒΕΣ ΔΕΥΑΡ	68755	ΥΠΗΡ. ΑΠΟΚΟΜΙΔΗΣ	61057

ΔΕΧΟΝΤΑΙ ΤΟ ΚΟΙΝΟ

- Ο Νομάρχης Δωδεκανήσου **Γιάννης Μαχαιρίδης** και οι Βοηθοί Νομάρχη **Στάθης Κουσουρνάς** και **Νίκος Ζωίδης** δέχονται το κοινό κάθε **Τρίτη και Πέμπτη, από τις 11:00-13:00 το μεσημέρι**

ΑΕΡΟΠΟΡΙΚΑ ΔΡΟΜΟΛΟΓΙΑ

ΠΤΗΣΕΙΣ ΟΛΥΜΠΙΑΚΗΣ

ΡΟΔΟΣ - ΑΘΗΝΑ: Καθημερινά **8.10, 11.55, 14.55, 20.45** Δευτέρα, Τετάρτη, Πέμπτη, Παρασκευή, Σάββατο, Κυριακή: **23.55**
ΡΟΔΟΣ - ΚΩΣ: Τρίτη, Πέμπτη **11.30**
ΡΟΔΟΣ - ΚΑΣΟΣ: Τρίτη - Σάββατο **8.15,** Δευτέρα, Τετάρτη: **12.55,** Παρασκευή, Σάββατο, Κυριακή: **13.05**
ΡΟΔΟΣ - ΗΡΑΚΛΕΙΟ: Τρίτη **17.10,** Τετάρτη: **19.55,** Πέμπτη & Σάββατο: **19.30,** Παρασκευή & Κυριακή: **18.55**
ΡΟΔΟΣ - ΚΑΡΠΑΘΟΣ: Τρίτη, Πέμπτη **7.35,** Δευτέρα, Τετάρτη: **10.00, 12.15, 15.50** Παρασκευή, Σάββατο, Κυριακή: **10.05, 12.25** Παρασκευή, Κυριακή: **16.05** Σάββατο, Πέμπτη: **16.50**
ΡΟΔΟΣ - ΜΥΤΙΛΗΝΗ: Δευτέρα: **10.55** Τρίτη: **14.00** Τετάρτη: **11.55** Πέμπτη: **12.35** Σάββατο: **16.55**
ΡΟΔΟΣ - ΛΗΜΝΟΣ: Δευτέρα: **12.00** Τρίτη: **15:05** Τετάρτη, Πέμπτη: **13.00, 13:40** Σάββατο: **18.00**
ΡΟΔΟΣ - ΧΙΟΣ: Τρίτη: **13.05** Πέμπτη: **11.40**
ΡΟΔΟΣ - ΑΣΤΥΠΑΛΑΙΑ: Τρίτη, Πέμπτη: **13.00**
ΡΟΔΟΣ - ΘΕΣΣΑΛΟΝΙΚΗ: Δευτέρα, Τετάρτη, Παρασκευή: **18.00** Κυριακή: **18.15**

ΠΤΗΣΕΙΣ AEGEAN - AIRLINES

ΡΟΔΟΣ - ΑΘΗΝΑ: Καθημερινά πτήσεις: **14.15, 16.30, 19.50, 22.40**
ΡΟΔΟΣ - ΘΕΣΣΑΛΟΝΙΚΗ: Καθημερινά πτήση **10.20**

ΣΥΝΑΛΛΑΓΜΑ

ΔΟΛΛΑΡΙΟ Η.Π.Α.	1,2159	ΦΡΑΓΚΟ ΕΛΒΕΤΙΑΣ	1,5353
ΛΙΡΑ ΑΓΓΛΙΑΣ	0,6634	ΚΟΡΩΝΑ ΝΟΡΒΗΓΙΑΣ	8,3873
ΚΟΡΩΝΑ ΔΑΝΙΑΣ	7,3353	ΛΙΡΑ ΚΥΠΡΟΥ	0,5772
ΚΟΡΩΝΑ ΣΟΥΗΔΙΑΣ	9,1322	ΔΟΛΛΑΡΙΟ ΚΑΝΑΔΑ	1,6182
ΓΙΕΝ ΙΑΠΩΝΙΑΣ	130,02	ΔΟΛ. ΑΥΣΤΡΑΛΙΑΣ	1,6252

ΑΠΟ ΔΗΜΑΡΧΟΥΣ ΤΗΣ ΡΟΔΟΥ

ΕΝΤΟΠΙΣΘΗΚΕ Ο ΧΩΡΟΣ στον οποίο φυλάσσεται

η εικόνα της Παναγίας της Φιλερήμου

Βρίσκεται πράγματι στο Μαυροβούνιο και θα γίνουν ενέργειες για την επιστροφή της



Βρέθηκε άκρη με την εικόνα της Παναγίας της Φιλερήμου από δήμαρχους της Ρόδου, που μετέβησαν στο Βερολίνο για να παρακολουθήσουν τις εργασίες της Διεθνούς Τουριστικής Εκθέσεως (ITB), όπως αναφέρουν πληροφορίες της «δημοκρατικής». Μάλιστα έχει συγκεντρωθεί και πλούσιο υλικό το οποίο θα φέρουν στη Ρόδο και το οποίο αναμένεται να προκαλέσει βαθύτατη συγκίνηση στους κατοίκους, που εδώ και χρόνια οραματίζονται να δουν στη θέση της την ιστορική και θαυματουργή εικόνα.

Σύμφωνα με τις ίδιες πληροφορίες τον μίτο της Αριάδνης ξετύλιξαν, για να φθάσουν στο σημείο όπου φυλάσσεται η εικόνα οι δήμαρχοι Ιαλυσού κ. Σάκης Στάγκας και Καλλιθέας κ. Γιάννης Ιατρίδης. Συγκεκριμένα στα χέρια τους έφτασαν cd με το εικόνισμα της Παναγίας που πωλούνται στο Μαυροβούνιο, αλλά και αφίσες που είναι αναρτημένες σε πολλά σημεία του Μοντενέγκρο με την ένδειξη «Παναγιά της Φιλερήμου – Ρόδος».

Σύμφωνα με τα στοιχεία που συγκεντρώθηκαν ως τώρα και τα οποία είναι υπερπολύτιμα, η Παναγιά της Φιλερήμου εκλάπη επί Τουρκοκρατίας και από το έτος 1917 είναι κρυμμένη σε υπόγειο, σε κάποια περιοχή χωρίς να αλλοιωθούν μέχρι σήμερα ιτα χαρακτηριστικά της.

Το ότι πάντως η εικόνα βρισκόταν στο Μαυροβούνιο είναι γνωστό στη Ρόδο, εδώ και καιρό, ποτέ όμως δεν κινήθηκαν με τρόπο συντονισμένο και αποφασιστικό οι διαδικασίες για την επιστροφή της στη Ρόδο.

Ο δήμαρχος Ιαλυσού κ. Σ. Στάγκας σκέπτεται τώρα να κινήσει τις διαδικασίες, καταθέτοντας δύο ογκώδεις φακέλους στην Μητρόπολη Ρόδου και στον υφ/ργό Εξωτερικών κ. Γιάννη Βαληνάκη, με στοιχεία σχετικά με την τύχη της εικόνας, ώστε να γίνουν οι δέουσες ενέργειες.

Θα πρέπει να σημειωθεί, πάντως, με την ευκαιρία αυτήν, ότι το θέμα απασχόλησε και πέρσι τον κ. Γ. Βαληνάκη όταν βρέθηκε στο Μαυροβούνιο.

ΚΙΝΗΣΗ ΕΝΤΥΠΩΣΙΑΣΜΟΥ ΑΠΟ ΤΟΝ ΔΗΜΑΡΧΟ

ΜΕΙΖΟΝ ΠΟΛΙΤΙΚΟ ΖΗΤΗΜΑ ΤΑ ΥΠΟΓΕΙΑ

δίκτυα της Μεσαιωνικής Πόλης

Συγκαλείται ευρεία σύσκεψη με τους αρμόδιους φορείς, για ανάληψη ευθυνών

Συνέχεια στο θέμα των υπόγειων δικτύων της Μεσαιωνικής Πόλης και της αδυναμίας της ΔΕΠΟΣ να ανταποκριθεί στις προγραμματικές δεσμεύσεις της έδωσε χθες ο δήμαρχος Ροδίων κ. Γιώργος Γιαννόπουλος.

Εκτιμώντας ότι τα έργα στη Μεσαιωνική Πόλη, δεν είναι υπόθεση μόνο του Δήμου Ροδίων αλλά ολόκληρου του δωδεκανησιακού, και κατ' επέκταση του ελληνικού, λαού, ως Μνημείο Παγκόσμιας Κληρονομιάς που είναι, ο δήμαρχος Ροδίων θέτει προ των ευθυνών τους την κυβέρνηση, και ειδικότερα τα Υπουργεία Πολιτισμού και Αιγαίου, την Περιφέρεια Νοτίου Αιγαίου, τους πολιτικούς εκπροσώπους του νομού και, τέλος, τους ίδιους τους κατοίκους και τους καταστηματάρχες της Παλιάς Πόλης. Ειδικότερα, ο κ. Γ. Γιαννόπουλος συγκαλεί για την ερχόμενη Τετάρτη 15 Μαρτίου ειδική συνεδρίαση με μοναδικό θέμα την «επιχορήγηση ΔΕΠΟΣ Α.Ε. για την υλοποίηση του έργου Κατασκευή Υπογείων Δικτύων Μεσαιωνικής Πόλης Ρόδου Β' Φάση – Α' Στάδιο».

Η συνεδρίαση θα πραγματοποιηθεί στον Δήμο Ροδίων και ο δήμαρχος καλεί «εδώ και τώρα» να συμμετάσχουν οι «εταίροι» της προγραμματικής σύμβασης, δηλαδή η ΔΕΠΟΣ και το Υπουργείο Πολιτισμού.

Επίσης καλούνται ο υπουργός Αιγαίου και Νησιωτικής Πολιτικής κ. Αριστοτέλης Παυλίδης, ο περιφερειάρχης Νοτίου Αιγαίου κ. Χαράλαμπος Κόκκινος, η έφορος Βυζαντινών Αρχαιοτήτων, η έφορος Κλασικών Αρχαιοτήτων, ο διευθυντής της ΔΕΥΑΡ, ο διευθυντής του Γραφείου Μεσαιωνικής Πόλης, ο πρόεδρος του συλλόγου καταστηματαρχών Παλιάς Πόλης και οι εκπρόσωποι του συλλόγου μονίμων κατοίκων.

Είναι προφανές ότι ο κ. Γιαννόπουλος δεν προτίθεται να είναι το «εξιλαστήριο θύμα» αυτής της ιστορίας για την οποία στενοί συνεργάτες του εκτιμούν ότι αποτελεί «προμελετημένη ενέργεια γνωστών άγνωστων κύκλων» με αντικειμενικό σκοπό να προκαλέσουν αντιδράσεις κατά του Δημάρχου και να τον πλήξουν πολιτικά εν όψει των εκλογών του Οκτωβρίου»!

Με την ειδική συνεδρίαση που συγκαλεί, σε μια πολιτική κίνηση εντυπωσιασμού, επιθυμεί να καταστήσει «κοινωνούς» του μεγάλου αυτού προβλήματος, τόσο τον κ. Παυλίδη, όσο και τον κ. Κόκκινο, με τους οποίους δεν θα διστάσει να έρθει σε ρήξη, όπως επισημαίνεται από παράγοντες του Δήμου Ροδίων, «αν δεν δώσουν άμεση λύση». Αλλωστε, ο κ. Γιαννόπουλος με τις δηλώσεις του προχθές κατέστησε σαφές ότι δεν θα επιτρέψει σε καμιά περίπτωση η έναρξη της νέας τουριστικής περιόδου να βρει την οδό Σωκράτους και τα γύρω στενάκια «με λακκούβες και μπάζα». Με την πολιτική προέκταση που προσλαμβάνουν πλέον τα «υπόγεια δίκτυα» της Μεσαιωνικής Πόλης η συνεδρίαση της Τετάρτης και οι εξελίξεις που πιθανόν να δρομολογήσει αναμένονται με εύλογο ενδιαφέρον.

Η ΔΕΠΟΣ

Στο μεταξύ χθες η ΔΕΠΟΣ απέστειλε προς τον Υπουργό Αιγαίου κ. Αρ. Παυλίδη και κοινοποίησε στο υπουργείο Πολιτισμού, στο γ.γ. της Περιφέρειας, στο δήμαρχο Ροδίων και στη ΔΕΥΑΡ, την ακόλουθη επιστολή:

Κύριε Υπουργέ,

Σας γνωρίζουμε ότι από την Δευτέρα 13-03-2006 θα ξεκινήσουν οι εργασίες για την ολοκλήρωση των έργων και παράδοση σε πλήρη λειτουργία της οδού Σωκράτους στη Ρόδο για το έργο: «Κατασκευή Υπόγειων Δικτύων Μεσαιωνικής Πόλης Ρόδου Β' φάση – Α' Στάδιο».

Με προηγούμενη απόφαση της Διοίκησης της Επιχείρησης ορίστηκε προσωρινά αρμόδιος Πολιτικός Μηχανικός της εταιρείας μας υπεύθυνος του ειδικού Γραφείου της Ρόδου με βάση το άρθρο 3 της Προγραμματικής Σύμβασης.

Παρακαλούμε για τις δικές σας ενέργειες προκειμένου να προχωρήσουν άμεσα οι εργασίες για την ολοκλήρωση του σταδίου αυτού.

Η Πρόεδρος του Δ.Σ.
ΒΑΣΙΛΙΚΗ ΑΓΓΕΛΙΔΟΥ



ΣΥΝΕΛΗΦΘΗ ΣΤΟ ΛΙΜΑΝΙ ΡΟΔΟΥ

ΠΟΙΝΙΚΕΣ ΔΙΩΞΕΙΣ ΕΙΣ ΒΑΡΟΣ *υπότροπου σε ναρκωτικά*

Κατείχε ηρωίνη και χασίς

Ποινικές διώξεις για αγορά, κατοχή και μεταφορά ναρκωτικών κατά συρροή άσκησε χθες ο Αντεισαγγελέας Πλημμελειοδικών Ρόδου κ. Αντ. Παπαματθαίου εις βάρος του υπότροπου σε υποθέσεις ναρκωτικών Hany El - Mezayen του El Dessuki, 29 ετών, υπηκόου Αιγύπτου που συνελήφθη μετά από συντονισμένη επιχείρηση από αστυνομικούς του Τμήματος Δίωξης Ναρκωτικών την 9η Μαρτίου 2006 και ώρα 21:35 μετά την άφιξη του στο νησί με το πλοίο BLUE STAR από τον Πειραιά.

Ο 29χρονος είχε τεθεί υπό παρακολούθηση καθώς πληροφορίες των αστυνομικών των έφεραν να διακινεί ποσότητες ναρκωτικών σε τοξικομανείς και αφού διαπιστώθηκε ότι είχε μεταβεί με πτήση των Ολυμπιακών Αερογραμμών στην Αθήνα στήθηκε επιχείρηση σε λιμάνι και αεροδρόμιο για την διενέργεια σωματικού ελέγχου και ελέγχου των αποσκευών του μετά την άφιξή του στο νησί.

Την 21:20 ώρα της Πέμπτης κατελήφθη από αστυνομικούς κατά την αποβίβασή του από το πλοίο BLUE STAR, το οποίο προερχόταν από Πειραιά να κατέχει μια αυτοσχέδια χάρτινη συσκευασία με κολλητική ταινία που περιείχε ηρωίνη, μικτού βάρους 50 γραμ. περίπου.

Στη συνέχεια σε έρευνα που διενεργήθηκε στις αποσκευές του και σε οικία επί της οδού Σωτήρος στην Ιαλυσό Ρόδου στην οποία διέμενε προσωρινά, κατελήφθη να κατέχει μια αυτοσχέδια πλαστική συσκευασία που περιείχε φυτικά αποσπάσματα ακατέργαστης κάνναβης, μικτού βάρους 30 γραμμ. περίπου.

Από την προανάκριση που ακολούθησε διαπιστώθηκε ότι την 8η Μαρτίου 2003 αγόρασε στο Μενίδι Αττικής, από τσιγγάνο τα στοιχεία του οποίου δεν αποκάλυψε, άγνωστη ποσότητα ηρωίνης, τουλάχιστον όμως βάρους 50 γραμ., αντί χρηματικού ποσού 1.000 ευρώ.

Επίσης προ χρόνου που δεν εξακριβώθηκε επακριβώς κατά την προανάκριση, αγόρασε από άτομο τα στοιχεία του οποίου δεν αποκάλυψε, άγνωστη ποσότητα ακατέργαστης κάνναβης τουλάχιστον όμως βάρους 40 γραμ. περίπου, αντί χρηματικού ποσού 100 ευρώ.

Οι αστυνομικοί πιστεύουν ότι τις κατασχεθείσες ποσότητες ναρκωτικών προόριζε για εμπορία, γεγονός που συνάγεται τόσο από τις πληροφορίες που είχαν και που τον έφεραν να ασχολείται με την διακίνηση ναρκωτικών, όσο και από την ποσότητα της ηρωίνης.

Κατά την εξέτασή του ο 29χρονος τήρησε αρνητική στάση μη κατονομάζοντας τους προμηθευτές του, με σκοπό να συσκοτίσει την περαιτέρω διερεύνηση της υπόθεσης και ισχυρίσθηκε ότι την κατασχεθείσα ποσότητα ηρωίνης την προόριζε για δική του χρήση.

Ο 29χρονος έχει απασχολήσει κατ' επανάληψη το Τμήμα Δίωξης Ναρκωτικών για υποθέσεις ναρκωτικών. Μετά από σύλληψη του την 25η Μαρτίου 2005 σε υπόθεση ναρκωτικών είχε κριθεί μάλιστα και προσωρινά κρατούμενος.

ΤΑ 'ΒΑΛΕ ΣΕ ΜΠΕΤΟΝΙΕΡΑ ΓΙΑ... ΦΡΕΣΚΑΡΙΣΜΑ

ΘΑ ΠΩΛΟΥΣΕ ΟΧΤΑΠΟΔΙΑ *πεταμένα σε λασπόνερα!*

Καταδικάσθηκε σε φυλάκιση 2 ετών και 7 μηνών

Ποινή φυλάκισης 2 ετών και 7 μηνών και χρηματική ποινή 11.500 ευρώ επέβαλε χθες το Αυτόφωρο Τριμελές Πλημμελειοδικείο Ρόδου στην κ. Δ. Μαυρουδάκη που κρίθηκε ένοχη του αδικήματος της νοθείας τροφίμων.

Όπως ξανάγραψε η «δ» η ανωτέρω, εκπρόσωπος επιχείρησης πώλησης αλιευμάτων που λειτουργεί στην Ρόδο, σκόπευε, όπως διαπιστώθηκε μετά από έρευνα που διενεργήθηκε από μικτό κλιμάκιο ελέγχου της νομαρχίας, να διαθέσει κατεψυγμένα οκταπόδια στην αγορά ως φρέσκα, αφού πρώτα τα έβαλε σε μπετονιέρα για να καταστούν νωπά και τα μόλυνε έχοντας τα πεταμένα σε λασπόνερα!!!

Κλιμάκιο του Τμήματος Πρόληψης και Καταστολής Παρεμπορίου της Νομαρχιακής Αυτοδιοίκησης Δωδεκανήσου διενήργησε την Παρασκευή 3 Μαρτίου 2006 το πρωί έλεγχο σε αλιεύματα, ενόψει του εορτασμού της Καθαράς Δευτέρας, μεταξύ άλλων και στους ψυκτικούς θαλάμους της επιχείρησης της ανωτέρω στην οδό Σινόπης στη Ρόδο. Από τον έλεγχο διαπιστώθηκε ότι στον προαύλιο χώρο της επιχείρησης και μέσα σε λασπόνερα ευρίσκοντο κατεψυγμένα οκταπόδια συνολικού βάρους 120 κιλών σε συσκευασίες των 10 κιλών. Ταυτόχρονα υπήρχε στο σημείο εκείνο και μπετονιέρα σε λειτουργία εντός της οποίας υπήρχαν άλλες 3,5 όμοιες συσκευασίες με οκταπόδια.

Η κατηγορούμενη είχε βάλει συγκεκριμένα τα οκταπόδια στην μπετονιέρα προκειμένου να τα εμφανίσει ως φρέσκα στους καταναλωτές και να τα διαθέσει σε μεγαλύτερες τιμές.

Τα προϊόντα κατασχέθηκαν καθώς κρίθηκαν άκρως επικίνδυνα για την δημόσια υγεία.

Η κατηγορούμενη που ήταν παρούσα στην χθεσινή δίκη απεχώρισε κατά την διάρκεια διακοπής της διαδικασίας και πριν εκδώσει την απόφασή του το Αυτόφωρο Δικαστήριο.

ΑΠΟ ΤΟΝ ΕΙΣΑΓΓΕΛΕΑ ΡΟΔΟΥ

ΠΟΙΝΙΚΕΣ ΔΙΩΞΕΙΣ ΓΙΑ ΖΩΟΚΛΟΠΕΣ

Οι δράστες φέρονται να είναι υπότροποι

Ποινικές διώξεις για ζωοκλοπή από κοινού κατά συρροή άσκησε χθες ο Αντεισαγγελέας Πλημμελειοδικών Ρόδου κ. Αντ. Παπαματθαίου στους υπότροπους σε υποθέσεις ζωοκλοπών αδελφούς Χουσαμεντίν και Χαμπντί Κελεσόγλου του Ιμπραήμ, 24 και 28 ετών αντίστοιχα, κάτοικων Αγ. Αποστόλων Ρόδου.

Οι ανωτέρω συνελήφθησαν προχθές από αστυνομικούς της Υποδιεύθυνσης Ασφαλείας Ρόδου γιατί μετά από έρευνα διαπιστώθηκε ότι ήταν οι δράστες κλοπής 10 αγελάδων και 54 κατσικιών μεγάλων και μικρών, συνολικής αξίας 14.000 ευρώ, ιδιοκτησίας του Σταματίου Χατζηδιάκου του Βασιλείου, 60 ετών κάτοικου Καλυθιών Ρόδου.

Οι αστυνομικοί διαπίστωσαν ακόμη ότι τα δύο αδέλφια κατόρθωσαν να διαθέσουν σε ιδιώτες στο χρονικό διάστημα από 1 έως 7 Μαρτίου 2006 μέρος των ζώων που είχαν κλέψει έναντι χρηματικού ή άλλου ανταλλάγματος.

Υποστήριξαν μάλιστα προανακρινόμενοι ότι είχαν αγοράσει τα ζώα από τον κ. Χατζηδιάκο ισχυρισμός που κρίθηκε ψευδής καθώς δεν μπόρεσαν να αποδείξουν ότι υπήρξε συναλλαγή του είδους.

Οι δύο αδελφοί διώκονται από την 18η Ιανουαρίου 2005 για ζωοκλοπή κατ' εξακολούθηση από κοινού εις βάρος του κτηνοτρόφου κ. Ευστρ. Στρατή του Αντωνίου και του κ. Ευαγ. Μπερτσέλη του Σπυρίδωνα. Σε δασική περιοχή στην Ιξιά βρέθηκαν να κατέχουν τότε 41 κατσίκια, 23 μεγάλα και 18 μικρά, που είχαν αφαιρέσει στο τελευταίο 15νθήμερο από τον στάβλο του κ. Στρατή ενώ ομολόγησαν και την κλοπή 2 αρνιών από τη στάνη του κ. Μπερτσέλη.

ΑΙΤΗΣΗ ΑΣΦΑΛΙΣΤΙΚΩΝ ΜΕΤΡΩΝ ΓΙΑ ΝΑ ΑΠΑΓΟΡΕΥΤΕΙ *σε αισθητικούς να κάνουν δηλώσεις σε ΜΜΕ!*

Αίτηση ενώπιον του Μονομελούς Πρωτοδικείου Ρόδου με την διαδικασία των ασφαλιστικών μέτρων με την οποίαν ζητείται να απαγορευτεί στην πρόεδρο του Σωματείου Επαγγελματιών Αισθητικών Δωδ/σου (Σ.Ε.Π.Α.Δ.Ε.) και την Προέδρο της Ομοσπονδίας Συνδέσμων Επαγγελματιών Διπλωματούχων Αισθητικών (Ο.Σ.Ε.Δ.Α.Ε) η με οποιονδήποτε τρόπο διάδοση μέσω των Μ.Μ.Ε. και κατ' ιδίαν, ισχυρισμών ότι η κ. Άννα Παγκά - Παγκαδάκη του Γεωργίου δεν έχει άδεια εξασκήσεως επαγγέλματος της αισθητικού στην Ρόδο και ότι δεν είναι αισθητικός υπέβαλε προχθές η τελευταία!

Η κ. Παγκά ζητεί με την αίτησή της να απαγγελθεί κατά των καθών προσωπική κράτηση μέχρι 6 μηνών για κάθε παράβαση της αποφάσεως που θα εκδοθεί και για την κάθε μία και ποσό 10000 ευρώ για κάθε μία ως χρηματική ποινή για κάθε παράβαση της εκδοθησομένης απόφασης από την κάθε μία των καθών. Να διαταχθούν οι καθών να παραλείπουν κάθε παρόμοια ενέργεια στο μέλλον. Να διαταχθεί η δημοσίευση της απόφασης που θα εκδοθεί με μέριμνα δική μου και με δαπάνες των καθών σε δύο ημερήσιες εφημερίδες της Ρόδου.

Όπως υποστηρίζει η κ. Παγκά την 13-2-2006, σε γενόμενη επίσκεψη των δύο προέδρων στο τηλεοπτικό σταθμό της Ρόδου «T.V. ΚΟΣΜΟΣ», εξέφρασαν την έντονη δυσαρέσκειά τους, προς τους υπευθύνους του σταθμού, εξ' αιτίας της φιλοξενίας της σε τηλεοπτική εκπομπή, με θέμα που σχετίζεται με την επαγγελματική της δραστηριότητα ως αισθητικού εδώ και 10 χρόνια, υποστηρίζοντας ότι δεν έχει άδεια εξασκήσεως επαγγέλματος της αισθητικού.

Η κ. Παγκά υποστηρίζει στην αίτηση που συνέταξε ο δικηγόρος κ. Μ. Μπακαλούμας ότι την 11-12-1996 με αίτησή της προς την Νομαρχία Δωδεκανήσου, ζήτησε, την χορήγηση αδείας ασκήσεως επαγγέλματος αισθητικού στη Ρόδο. Ο Νομάρχης Δωδεκανήσου, της χορήγησε προσωρινή άδεια ασκήσεως επαγγέλματος αισθητικού.

Στην συνέχεια με βάση αυτή την προσωρινή άδεια και κατόπιν εκδόσεως της υπ' αριθ. 813/1997 αδείας λειτουργίας εργαστηρίου αισθητικού άρχισε να ασκεί το επάγγελμα της αισθητικού. Θεωρεί ότι ο Επίκουρος Νομάρχης της ως άνω Νομαρχιακής Αυτοδιοίκησης Δωδεκανήσου, με την αβάσιμη και μη νόμιμη, αιτιολογία ότι «από καμία διάταξη νόμου δεν προβλέπεται η προσωρινή άδεια» ανακάλεσε την άδειά της με αποτέλεσμα να ασκήσει προσφυγή στο Συμβούλιο της Επικρατείας (Δ' Τμήμα) η εκδίκαση της οποίας εκκρεμεί ενώ έχει εξασφαλίσει προσωρινή διαταγή.

ΕΠΙΠΛΑ ΚΟΥΖΙΝΑΣ
ΙΤΑΛΙΑΣ & ΙΣΠΑΝΙΑΣ
8 ΜΕΤΡΑ
ΑΠΟ 990* ΕΥΡΩ
('Η ΑΠΟ 29 ΕΥΡΩ ΤΟ ΜΗΝΑ*)
ΒΟΛΑΣ
ΚΟΥΖΙΝΕΣ
ΠΟΡΤΕ ΕΣΩΤΕΡΙΚΕΣ
ΑΠΟ 139 ΕΥΡΩ (ΜΕ ΤΟ ΦΠΑ)
*ΔΕΝ ΠΕΡΙΛΑΜΒΑΝΕΤΑΙ ΤΟΠΟΘΕΤΗΣΗ, ΠΑΓΚΟΣ ΚΑΙ ΝΕΡΟΧΥΤΗΣ
*Ο ΔΙΑΚΑΝΟΝΙΣΜΟΣ ΑΦΟΡΑ 48ΜΗΝΗ ΕΞΟΦΛΗΣΗ ΚΑΙ ΠΕΡΙΛΑΜΒΑΝΕΙ ΦΠΑ 13%
Λ. ΕΛΕΥΘΕΡΙΑΣ 43-45 ΚΡΕΜΑΣΤΗ ΡΟΔΟΣ - ΤΗΛ. 22410 91275
FAX: 22410 94370 -- e-mail: lazarosvolas@yahoo.gr
πλαισιο

Η Α. ΜΕΡΚΕΛ ΣΤΟ ΕΛΛΗΝΙΚΟ ΠΕΡΙΠΤΕΡΟ ΤΗΣ ΕΚΘΕΣΗΣ ΙΤΒ

ΣΤΟΧΟΣ ΤΑ 25 ΕΚΑΤ. ΤΟΥΡΙΣΤΕΣ ΤΗΝ ΕΠΟΜΕΝΗ ΔΕΚΑΕΤΙΑ

Η κ. Πετραλιά τόνισε ότι κύριος στόχος είναι το «σπάσιμο» της εποχικότητας που χαρακτηρίζει το ελληνικό τουριστικό προϊόν

Την επίτευξη 25 εκατ. αφίξεων μέσα σε μία 10ετία στην Ελλάδα, χαρακτήρισε εφικτή η υπουργός Τουριστικής Ανάπτυξης κα Φάνη Πάλλη-Πετραλιά, επισημαίνοντας τη συμβολή του τουρισμού ως βασικού πυλώνα της ελληνικής οικονομίας.

Εν τω μεταξύ, η σημαντικότητα της ελληνικής παρουσίας στη γερμανική αγορά και οι προσωπικές σχέσεις της κ. Πετραλιά με την καγκελάριο κ. Α. Μέρκελ, «οδήγησαν» την πρώτη κυρία της Γερμανίας στο ελληνικό περίπτερο χθες, ενισχύοντας έτσι τη θέση της Ελλάδας στη Γερμανία, όχι μόνο στον τουρισμό αλλά και σε πολιτικό επίπεδο. Για τον λόγο αυτό, η Ελληνίδα υπουργός παρέτεινε την παραμονή της στη γερμανική πρωτεύουσα, προκειμένου να υποδεχθεί την κα Μέρκελ στο ελληνικό περίπτερο.

Εν τω μεταξύ, ως κύριους στόχους της μεταολυμπιακής Ελλάδας στον άξονα του τουρισμού, η κ. Πετραλιά, κατά την διάρκεια συνέντευξης Τύπου που παραχώρησε στο πλαίσιο της διεθνούς εκθέσεως ΙΤΒ που πραγματοποιείται στο Βερολίνο, ανέφερε το «σπάσιμο» της εποχικότητας που χαρακτηρίζει τον ελληνικό τουρισμό και την ανάδειξη μιας νέας οικονομίας υπηρεσιών. Η κ. Πετραλιά, στην πρώτη της επίσημη επίσκεψη σε διεθνή τουριστική έκθεση ως υπουργός Τουριστικής Ανάπτυξης, εμφανίσθηκε αποφασισμένη να δώσει λύσεις σε χρόνια προβλήματα που εμποδίζουν την ανάπτυξη του ελληνικού τουρισμού και, απευθυνόμενη στους τουριστικούς φορείς, δήλωσε ότι δεν τη φοβίζει το πολιτικό κόστος.

ΕΜΠΛΟΥΤΙΣΜΟΣ

Στο ερώτημα αν η Ελλάδα στηρίζεται ακόμα στο δίπτυχο «ήλιος και θάλασσα», η υπουργός τόνισε ότι το ελληνικό τουριστικό προϊόν εμπλουτίζεται και με άλλες μορφές τουρισμού, ιαματικό, ιατρικό, αγροτουρισμό, πολιτιστικό κ.ά., ενώ έμφαση θα δοθεί και στην ανάπτυξη του τουρισμού των πόλεων. Η μεταολυμπιακή χρήση των ολυμπιακών εγκαταστάσεων τίθεται στην πρώτη γραμμή των προτεραιοτήτων της νέας τουριστικής ηγεσίας και η κα Πετραλιά ανακοίνωσε ότι πολύ σύντομα θα υπάρξουν εξελίξεις στις πέντε μεγάλες ολυμπιακές εγκαταστάσεις. Για την εγκατάσταση του Τάε Κβο Ντο επεσήμανε ότι άμεσα θα λειτουργήσει ως συνεδριακό κέντρο.



Τέλος, η κα Πετραλιά, με αφορμή την υπογραφή μνημονίου που ως αναπληρωτής υπουργός Πολιτισμού είχε υπογράψει, με βάση το οποίο, τον Σεπτέμβριο του 2007 και το 2008 με τη λήξη των Ολυμπιακών Αγώνων του Πεκίνου η Ελλάδα θα είναι τιμώμενη χώρα στην Κίνα, ανακοίνωσε ότι, πέραν της πολιτιστικής διάστασης που έχει αυτή η πρωτοβουλία, θα προσλάβει και τουριστική χροιά.

ΕΠΕΝΔΥΤΙΚΟ ΦΟΡΟΥΜ

Επενδυτές κάλεσε να έρθουν στην Ελλάδα η υπουργός Τουριστικής Ανάπτυξης, μιλώντας κατά τη διάρκεια επενδυτικού forum που πραγματοποιήθηκε στο πλαίσιο της έκθεσης.

Η υπουργός περιέγραψε το επενδυτικό τουριστικό σκηνικό έχοντας την εμπειρία της αξιοποίησης των Ολυμπιακών Ακινήτων, επισημαίνοντας ότι με την ίδια αποτελεσματικότητα μπορεί να συνεισφέρει στην πορεία της τουριστικής επενδυτικής ανάπτυξης και η Εταιρεία Τουριστικών Ακινήτων.

Το προφίλ της ΕΤΑ περιέγραψε στους δυνητικούς επενδυτές ο διευθύνων σύμβουλος της εταιρείας Κ. Ζαχαρόπουλος, αφού πρώτα περιέγραψε τον τρόπο με τον οποίο πραγματοποιήθηκε η συνεργασία δημοσίου και ιδιωτικού τομέα στα πρώτα τουριστικά ακίνητα, όπως το καζίνο της Πάρνηθας, το Ξενία Λαγονησίου, το Ξενία Ναυπλίου κ.ά.

Στη συνέχεια επανέλαβε την απόφαση της ΔΕΑ για την αξιοποίηση των 8 περιουσιακών στοιχείων της εταιρείας, όπως του καζίνο της Κέρκυρας, των Ξενία Βυτίνας, Θάσου, Σκιάθου και Τσαγκαράδας, της μαρίνας του ΣΕΦ, της έκτασης στην Ανάβυσσο και της έκτασης του γκολφ στην Αφάντου Ρόδου.

Η ΚΑΓΚΕΛΑΡΙΟΣ ΤΗΣ ΓΕΡΜΑΝΙΑΣ ANGELA MERKEL ΕΠΙΣΚΕΦΤΗΚΕ ΤΟ ΕΛΛΗΝΙΚΟ ΠΕΡΙΠΤΕΡΟ ΣΤΗΝ ΕΚΘΕΣΗ ΙΤΒ. ΔΗΛΩΣΕΙΣ.

Από το ελληνικό περίπτερο ξεκίνησε την επίσημη επίσκεψή της στην έκθεση ΙΤΒ η Καγκελάριος της Γερμανίας Angela Merkel.

Την κ. Merkel υποδέχθηκε η Υπουργός Τουριστικής Ανάπτυξης κ. Φάνη Πάλλη-Πετραλιά.

Η κ. Πετραλιά απευθυνόμενη στην γερμανίδα Καγκελάριο της τόνισε ότι αποτελεί μεγάλη τιμή για όλη την ελληνική αντιπροσωπεία να την καλωσορίζει στο ελληνικό περίπτερο, φέτος που η Ελλάδα είναι για πρωτη φορά στην ιστορία της διοργάνωσης, η τιμώμενη χώρα.

«Παραδοσιακά Ελλάδα και Γερμανία είναι δύο χώρες που μοιράζονται αξίες και πολιτιστικά ιδεώδη» υπογράμμισε η κ. Πετραλιά και ανέφερε ότι «η Ελλάδα αποτελεί τον δεύτερο πιο δημοφιλή προορισμό, για τους Γερμανούς τουρίστες, αλλά στόχος μας είναι να βρεθεί στην πρώτη θέση των προτιμήσεων των γερμανών πολιτών».

Καταλήγοντας η Υπουργός Τουριστικής Ανάπτυξης, με αφορμή την μεγάλη επιτυχία που κατέκτησε η Ελλάδα στην διοργάνωση του Ευρωπαικού Πρωταθλήματος Ποδοσφαίρου το 2004, ευχήθηκε στην κ. Merkel «να ζήσει η Γερμανία ανάλογες στιγμές στην φετινή διοργάνωση του παγκόσμιου πρωταθλήματος ποδοσφαίρου».

Από την πλευρά της η κ. Angela Merkel δήλωσε περήφανη που φέτος σε αυτή την τόσο σημαντική διοργάνωση, η Ελλάδα είναι η τιμώμενη χώρα και επεσήμανε ότι «το στοιχείο που ελκύει περισσότερο τους γερμανούς τουρίστες είναι το αίσθημα φιλοξενίας που χαρακτηρίζει τον ελληνικό λαό».

Η Γερμανίδα καγκελάριος τόνισε ότι οι καλές σχέσεις μεταξύ των δύο λαών συμβάλλουν στην διαμόρφωση θετικότερου πολιτικού κλίματος, γεγονός το οποίο επιβεβαιώθηκε και κατά τη διάρκεια της πρόσφατης επίσκεψης του Έλληνα πρωθυπουργού Κ. Καραμανλή στο Βερολίνο.

Η κ. Merkel ανέφερε ότι η Ελλάδα έχει θαυμάσιες τοποθεσίες και πρόσθεσε ότι το ίδιο ισχύει και για τη Γερμανία, προσκαλώντας τους Έλληνες να την επισκεφθούν και «να ζήσουν τον δικό τους μύθο».

Ο ΥΦΕΞ ΒΑΛΗΝΑΚΗΣ ΣΤΗΝ ΚΩΝΣΤΑΝΤΙΝΟΥΠΟΛΗ

Ο Υφυπουργός Εξωτερικών Γιάννης Βαληνάκης θα μεταβεί στην Κωνσταντινούπολη, για να παραστεί, από πλευράς του Υπουργείου Εξωτερικών, στη Θεία Λειτουργία για την Κυριακή της Ορθοδοξίας, η οποία θα τελεστεί στον Πατριαρχικό Ναό του Αγίου Γεωργίου, προεξάρχοντος του Οικουμενικού Πατριάρχη Βαρθολομαίου.

Στο πλαίσιο της επίσκεψής του, ο Υφυπουργός Εξωτερικών θα γίνει δεκτός το Σάββατο,από τον κ. Βαρθολομαίο και το απόγευμα της Κυριακής θα παρευρεθεί στις εκδηλώσεις που θα πραγματοποιηθούν για τα 130 χρόνια από την ίδρυση της Ζαππείου Σχολής στο Σισμανόγλειο Μέγαρο,όπου θα απευθύνει σύντομο χαιρετισμό.

ΕΠΙΜΟΡΦΩΣΗ ΕΚΠΑΙΔΕΥΤΙΚΩΝ

Το ΚΟΛΛΕΓΙΟ ΡΟΔΟΥ προτρέχει των εξελίξεων στην παιδεία με συνέπεια και υπευθυνότητα.

Με αφορμή την αλλαγή στα βιβλία αλλά και την εν γένει φιλοσοφία του δημοτικού σχολείου βρίσκεται στο Κολλέγιο ο κος Κοντοστέργιος Γεώργιος Διευθυντής Δημοτικού και υπεύθυνος προγραμμάτων των Εκπαιδευτηρίων Γείτονα ο οποίος θα επιμεληθεί την έναρξη σεμιναρίων επιμόρφωσης των εκπαιδευτικών και ενημέρωσης των γονέων.

Η άφιξη του κου Κοντοστέργιου και τα σεμινάρια αποτελούν την αρχή μιας συνεχούς διαδικασίας επιμόρφωσης η οποία θα ολοκληρωθεί στο τέλος Ιουνίου.

Είναι ιδιαίτερα σημαντικό το γεγονός ότι στο Κολλέγιο θα έλθουν οι συγγραφείς των βιβλίων και αντιπρόσωποι του παιδαγωγικού ινστιτούτου οι οποίοι θα επιμορφώσουν τους εκπαιδευτικούς του ώστε να είναι έτοιμοι να καθοδηγήσουν με γνώση και συνέπεια τους μαθητές της νέας σχολικής χρονιάς.

ΕΘΝΙΚΗ ΤΡΑΠΕΖΑ ΤΗΣ ΕΛΛΑΔΟΣ

ΠΡΟΣΚΛΗΣΗ

Η Εθνική Τράπεζα της Ελλάδος σας ενημερώνει ότι από 15/3/2006 θα δέχεται αιτήσεις ενδιαφέροντος της πελατείας της σχετικά με το θέμα:

«Διαχείριση Εργων του Γ' Κοινοτικού Πλαισίου Στήριξης Μικρομεσαίων Επιχειρήσεων (μεταποίηση – τουρισμός)».

Παράλληλα έχει την τιμή να σας προσκαλέσει σε σχετική συνάντηση, η οποία θα πραγματοποιηθεί τη Δευτέρα 13 Μαρτίου 2006 και ώρα 19:00 στο Επιμελητήριο Δωδεκανήσου, οδός Γρηγόρη Λαμπράκη 8

Η παρουσία σας θα τιμήσει την εκδήλωσή μας
ΕΘΝΙΚΗ ΤΡΑΠΕΖΑ ΤΗΣ ΕΛΛΑΔΟΣ

ΘΑ ΔΗΜΟΣΙΟΠΟΙΗΘΕΙ ΜΕΣΑ ΣΤΗΝ ΕΠΟΜΕΝΗ ΕΒΔΟΜΑΔΑ

ΕΤΟΙΜΗ Η ΠΡΟΤΑΣΗ ΤΟΥ ΠΑ.ΣΟ.Κ.
για τους υποψήφιους δημάρχους

Ορισμένα στελέχη συνεχίζουν να αμφισβητούν τις διαδικασίες



Μέσα στην ερχόμενη εβδομάδα «κλείνει» το θέμα των υποψηφίων που θα στηρίξει το ΠΑΣΟΚ στον νομό Δωδεκανήσου στις δημοτικές εκλογές του Οκτωβρίου. Η Νομαρχιακή Επιτροπή του ΠΑΣΟΚ Νοτίου Συγκροτήματος η οποία συνεδρίασε προχθές το βράδυ έχει ήδη έτοιμη τη συνολική πρότασή της, η οποία θα κατατεθεί, όπως προβλέπεται, στην Περιφερειακή Επιτροπή προς επικύρωση και δημοσιοποίηση, εν συνεχεία, των ονομάτων των υποψηφίων δημάρχων.

Πάντως, επιβεβαιώθηκε και προχθές ότι η εκκρεμότητα – προφανώς για λόγους τακτικής – με του υποψήφιους στους δήμους Αρχαγγέλου, Καμείρου και Καρπάθου εξακολουθεί να υφίσταται.

Στους δήμους Αφάντου και Πεταλούδων η κατάσταση φαίνεται να έχει οριστικοποιηθεί: συγκεκριμένα στον Δήμο Αφάντου θα στηριχθεί ο υποψήφιος δήμαρχος κ. Σάββας Διακοσταματίου, με βάση την αξιολόγηση της δημοτικής οργάνωσης, σε βάρος του πρώην δημάρχου κ. Σταύρου Σταυρή.

Στον δήμο Πεταλούδων, όπως αναμενόταν, θα στηριχθεί και πάλι ο δήμαρχος κ. Μιχάλης Κορδίνας, μετά την ομόφωνη απόφαση των μελών που συμμετείχαν στη δημοτική συνέλευση της περασμένης εβδομάδας.

Οι περιπτώσεις, πάντως, των κ.κ. Κορδίνα και Διακοσταματίου στάθηκαν αιτία σφοδρής επίθεσης του συντονιστή της ΝΕ ΠΑΣΟΚ κ. Τιμόθεου Παρασκευά κατά των κ. Σταύρου Σταυρή και Βασίλη Σταυριανού, οι οποίοι είχαν δημόσια αμφισβητήσει το κύρος των διαδικασιών και των δημοτικών συνελεύσεων σε Αφάντου και Πεταλούδες.

Οι κ.κ. Σταυρής και Σταυριανός είχαν κάνει λόγο για «προκαθορισμένες και στημένες διαδικασίες». Μάλιστα ο δεύτερος είχε επιρρίψει ευθύνες στη Νομαρχιακή Επιτροπή καλώντας την να συγκαλέσει λαϊκή συνέλευση για να αξιολογήσει το έργο του κ. Κορδίνα.

Χθες ο κ. Τιμόθεος Παρασκευάς προκλήθηκε από τους δημοσιογράφους να σχολιάσει τις δηλώσεις των δύο στελεχών και η απάντηση του υπήρξε ιδιαιτέρως σκληρή και οξεία.

«Δεν υπέπεσαν στην αντίληψή μου οι δηλώσεις τους» ανέφερε ο συντονιστής της ΝΕ ΠΑΣΟΚ, αλλά πρόσθεσε:

«Δεν είναι δυνατόν, δύο σημαντικά στελέχη που έχουν υπηρετήσει σε πολιτικές θέσεις, να έρχονται σήμερα και να αμφισβητούν, με τον τρόπο που αμφισβητούν, αποφάσεις των συλλογικών οργάνων.

Είναι τραγικό, είναι περιφρονητικό προς τους ανθρώπους εκείνους που αποφασίζουν» και κατέληξε.

«Είναι απαξιωτικό και περιφρονητικό να τους λες ότι οι αποφάσεις τους είναι κατευθυνόμενες και στημένες».

Οι δηλώσεις του κ. Τιμόθεου Παρασκευά αναμένεται να προκαλέσουν νέο κύκλο αντιπαραθέσεων στους κόλπους του ΠΑΣΟΚ, σύμφωνα όμως με τις πληροφορίες ο ίδιος φέρεται αποφασισμένος να προστατεύει και το κύρος των διαδικασιών αλλά και το κύρος των υποψηφίων που έχουν επιλεγεί.

Αυτό σημαίνει ότι αν παραστεί ανάγκη «θα φτάσει στα άκρα» σ' ένα οριστικό ξεκαθάρισμα λογαριασμών με τους κ.κ. Σταυριανό και Σταυρή.

Ο τελευταίος, πάντως, φέρεται να τηρεί στάση σιωπής μέχρι την επίσημη ανακοίνωση της υποψηφιότητας του κ. Διακοσταματίου στ' Αφάντου, οπότε και θα ξεσπαθώσει εναντίον όλων εκείνων που τορπίλισαν τη δική του υποψηφιότητα.

ΣΦΥΓΜΟΜΕΤΡΗΣΗ VPRC -
Προηγείται η ΝΔ στην πρόθεση ψήφου

Προβάδισμα κατά δυόμισι μονάδες της Νέας Δημοκρατίας έναντι του ΠΑΣΟΚ στην πρόθεση ψήφου καταδεικνύει το" βαρόμετρο "του ΣΚΑΙ και της VPRC, με τη συντριπτική πλειονότητα των ερωτηθέντων να εκφράζεται θετικά για τον πρωθυπουργό Κώστα Καραμανλή. Το κυβερνόν κόμμα συγκεντρώνει ποσοστό 42% , το κόμμα της αξιωματικής αντιπολίτευσης 39,5%, το ΚΚΕ 8%, ο Συνασπισμός 3,5% και το ΛΑΟΣ 4,5%. Το 58% των ερωτηθέντων εκφράζεται θετικά για τον Κώστα Καραμανλή , ενώ το 47% για τον Γιώργο Παπανδρέου.

Σύμφωνα με τη σφυγμομέτρηση της VPRC η πλειονότητα των πολιτών ζητά να εξαντλήσει η κυβέρνηση την τετραετία. Την πρόωρη προσφυγή στις κάλπες απορρίπτει το 81% θεωρώντας ότι δεν είναι προς το συμφέρον της χώρας, μεταξύ αυτών και ένα ισχυρό ποσοστό 70%, των ψηφοφόρων του ΠΑΣΟΚ.

Επίσης το 47% των πολιτών διαπιστώνει ότι δεν έχει γίνει καμία πρόοδος στην ανάθεση των δημοσίων έργων με διαφανείς διαδικασίες.

Το 75% των ερωτηθέντων εκτιμά ότι τους προσεχείς μήνες θα γίνουν αρκετές απεργιακές κινητοποιήσεις ενώ όσον αφορά την κάθαρση στο χώρο της Δικαιοσύνης η κοινή γνώμη εμφανίζεται διχασμένη. Συγκεκριμένα το 46% πιστεύει ότι δεν έχει προχωρήσει, με το 44% να εκφράζει αντίθετη άποψη.

Ως προς την καταλληλότητα των πολιτικών αρχηγών προηγείται ο Κ. Καραμανλής με 48% και ακολουθεί ο Γ. Παπανδρέου με 27%.

ΠΑΝΕΠΙΣΤΗΜΙΟ ΑΙΓΑΙΟΥ -
Αναστολή κινητοποιήσεων

Η Γενική Συνέλευση του Τμήματος Επιστημών της Προσχολικής Αγωγής και του Εκπαιδευτικού Σχεδιασμού, αφού έλαβε υπόψη τη νέα κατανομή των πιστώσεων για το εαρινό εξάμηνο, την οποία υποσχέθηκε το υπουργείο Παιδείας στον αντιπρύτανη Οικονομικών και Προγραμματισμού του Πανεπιστημίου Αιγαίου στις 7 Μαρτίου, αποφάσισε να αναστείλει τις κινητοποιήσεις που ήδη είχε εξαγγείλει.

Οπως ανακοίνωσε το Πανεπιστήμιο, με τη νέα κατανομή στο Ιδρυμα και στη συνέχεια στο συγκεκριμένο Τμήμα Επιστημών της Προσχολικής Αγωγής , αποκαθίσταται η δυνατότητα υλοποίησης του προγράμματος Σπουδών του Τμήματος, κατά το τρέχον εαρινό εξάμηνο του ακαδημαϊκού έτους 2005-2006. Συνεπώς, η Γενική Συνέλευση ακυρώνει προηγούμενη απόφασή της για αναστολή του διδακτικού έργου του Τμήματος από τη Δευτέρα 13 Μαρτίου 2006.

ΑΘΑΝΑΣΙΟΣ ΝΑΚΟΣ, ΥΦΥΠΟΥΡΓΟΣ ΕΣΩΤΕΡΙΚΩΝ

ΛΙΓΟΤΕΡΑ ΒΑΡΗ ΓΙΑ ΤΟΥΣ ΞΕΝΟΔΟΧΟΥΣ

Στα τέλη Μαρτίου παραδίδεται η μελέτη για τις δυνατότητες αντικατάστασης του τέλους παρεπιδημούντων, που επιβαρύνονται μόνο τα ξενοδοχεία, από ένα φόρο επιτηδεύματος για όλους τους επαγγελματίες. Επίσης, προωθείται η έκδοση μιας μόνο άδειας για όλα τα τμήματα των ξενοδοχείων



Τη δυνατότητα αντικατάστασης του τέλους παρεπιδημούντων από έναν φόρο επιτηδεύματος σε όλους τους επαγγελματίες των τουριστικών περιοχών εξετάζει το υπουργείο Εσωτερικών. Η τελική απόφαση, ωστόσο, θα ληφθεί μετά τη σχετική μελέτη που εκπονείται, όπως αποκαλύπτει ο υφυπουργός Εσωτερικών Αθανάσιος Νάκος.

Ο κ. Νάκος αναγνωρίζει ότι η επιβάρυνση μόνο των ξενοδοχείων με το τέλος παρεπιδημούντων (2% στον τζίρο των επισιτιστικών τμημάτων τους) είναι άδικη και το σωστό είναι να θεσπιστεί ένα τέλος ή δημοτικός φόρος που θα διαχέεται σε όλη την αγορά και θα δίνει πόρους στην Τοπική Αυτοδιοίκηση.

Η μελέτη έχει ανατεθεί στην Ελληνική Εταιρεία Τοπικής Αυτοδιοίκησης και Ανάπτυξης (ΕΕΤΑΑ), η οποία διερευνά κατ' αρχήν τι φόροι και τέλη επιβάλλονται τώρα στις επαγγελματικές δραστηριότητες και τι προβλήματα υπάρχουν στην απόδοσή τους.

Στη συνέχεια θα ερευνηθεί η δυνατότητα και τα κριτήρια υποκατάστασης των ανωτέρω από ένα τοπικό έσοδο με βάση το ισχύον θεσμικό και φορολογικό πλαίσιο, αφού προηγηθεί τεκμηρίωση αυτού, ανάλυση της φύσης και των χαρακτηριστικών του και διερεύνηση των εναλλακτικών δυνατοτήτων για την επιβολή, βεβαίωση και είσπραξή του.

ΤΕΛΗ ΜΑΡΤΙΟΥ Η ΜΕΛΕΤΗ

Η σχετική σύμβαση υπογράφτηκε στις 4 Νοεμβρίου του 2005 και λήγει στις 31 Μαρτίου του 2006, οπότε και η ΕΕΤΑΑ οφείλει να παραδώσει στο υπουργείο Εσωτερικών την εν λόγω μελέτη. Συμβαλλόμενο μέλος στην προαναφερθείσα σύμβαση είναι και η ΚΕΔΚΕ που ανέλαβε, σύμφωνα με τον υφυπουργό Εσωτερικών, να διευκολύνει την εκπόνηση της μελέτης παραδίδοντας τα απαραίτητα στοιχεία και αναλαμβάνοντας ταυτόχρονα την ενημέρωση των Οργανισμών Τοπικής Αυτοδιοίκησης πρώτου βαθμού για το σκοπό και τους στόχους αυτής της σύμβασης.

«Από το αποτέλεσμα της μελέτης που θα παραδώσει η ΕΕΤΑΑ θα εξαρτηθεί - όπως υπογραμμίζει ο κ. Νάκος - και η δυνατότητα αντικατάστασης του τέλους παρεπιδημούντων από άλλο π.χ. φόρο ή τέλος επιτηδεύματος, όπως επίσης και οι πρακτικές που θα ακολουθηθούν για την επιβολή του, το πεδίο εφαρμογής, το ύψος του και κάθε άλλη συνιστώσα που συνθέτει το πιθανό αυτό έσοδο των δήμων». Το ίδιο κυβερνητικό στέλεχος παράλληλα επισημαίνει ότι «το αίτημα της αντικατάστασης του τέλους παρεπιδημούντων είναι πιθανόν ένα από τα δυσκολότερα θέματα που πράγματι πρέπει να αναπροσαρμοστούν στις σημερινές συνθήκες».

ΜΙΑ ΑΔΕΙΑ ΓΙΑ ΟΛΑ ΤΑ ΤΜΗΜΑΤΑ

Επιπλέον, στο νέο Δημοτικό και Κοινοτικό Κώδικα του υπουργείου Εσωτερικών που προωθείται στη Βουλή, περιλαμβάνονται ευνοϊκές ρυθμίσεις για τα ξενοδοχεία. Ειδικότερα:

Α) Η άδεια που θα λαμβάνουν τα ξενοδοχεία από τον ΕΟΤ θα καλύπτει πλέον όλα τα τμήματά τους και έτσι δεν θα χρειάζεται να εκδίδουν χωριστές άδειες για τις επιμέρους εντός των χώρων τους δραστηριότητες (καταστήματα υγειονομικού ενδιαφέροντος) από διαφορετικό φορέα. «Στόχος αυτής της ρύθμισης, σύμφωνα με τον κ. Νάκο, είναι η απλοποίηση των διαδικασιών και η εξάλειψη φαινομένων γραφειοκρατίας, ταλαιπωρίας των επιχειρηματιών και μερικές φορές άνομης συναλλαγής».

Β) Θεσμοθετείται ταχεία διαδικασία προέγκρισης ίδρυσης καταστημάτων υγειονομικού ενδιαφέροντος (π.χ. κέντρα διασκέδασης και μπαρ δίπλα σε ξενοδοχειακές μονάδες), η οποία θα εκδίδεται ύστερα από απόφαση της δημαρχιακής επιτροπής ή του κοινοτικού συμβουλίου και μετά από προέλεγχο του σχετικού αιτήματος του ενδιαφερόμενου. «Με τα ανωτέρω εξαλείφεται - όπως τονίζει ο υφυπουργός Εσωτερικών - η ανασφάλεια που υπήρχε και το τραγικό φαινόμενο που οδήγησε σε απόγνωση πολλούς επαγγελματίες οι οποίοι, αφού ολοκλήρωναν την εγκατάστασή τους διαπίστωναν την αδυναμία εξασφάλισης άδειας λειτουργίας με καταστροφικά, πολλές φορές, γι' αυτούς οικονομικά αποτελέσματα ή αναγκαστική παράνομη λειτουργία των καταστημάτων τους με όλες τις συνέπειες».

Γ) Καταργείται η υποχρέωση έκδοσης νέας άδειας ίδρυσης και λειτουργίας σε περίπτωση μεταβίβασης από οποιαδήποτε αιτία του καταστήματος (π.χ. εστιατόρια, μπαρ κ.λπ.), εφόσον βεβαίως δεν έχουν επέλθει ουσιώδεις αλλαγές στο κατάστημα που μεταβιβάζεται. Στόχος και αυτής της ρύθμισης είναι η απλοποίηση των διαδικασιών και η εξάλειψη της γραφειοκρατίας, κατά συνέπεια και της ταλαιπωρίας, των επιχειρηματιών.



ΠΑΡΙΣ ΚΟΥΚΟΥΛΟΠΟΥΛΟΣ, ΠΡΟΕΔΡΟΣ ΤΗΣ ΚΕΔΚΕ

ΝΑΙ ΣΤΟ ΦΟΡΟ ΕΠΙΤΗΔΕΥΜΑΤΟΣ,

εφόσον διασφαλιστούν τα έσοδα των ΟΤΑ

«Η αυτοδιοίκηση και ειδικότερα η συλλογική έκφρασή της, η ΚΕΔΚΕ, δεν είναι αρνητική σε μια μετεξέλιξη του τέλους παρεπιδημούντων και άλλων ανάλογων τελών σε φόρο επιτηδεύματος. Με μια συγκεκριμένη όμως και αδιαπραγμάτευτη προϋπόθεση: να μην οδηγήσει αυτό σε μείωση των εσόδων στους δήμους»



Με τις λέξεις αυτές θέλησε ο πρόεδρος της ΚΕΔΚΕ και δήμαρχος Κοζάνης, Πάρις Κουκουλόπουλος, να δώσει το στίγμα της πολιτικής που υιοθετεί ο θεσμικός συλλογικός φορέας των δήμων της χώρας στο συγκεκριμένο θέμα.

Ο νόμος που θέσπισε το τέλος παρεπιδημούντων αναγνώρισε, σύμφωνα με τον κ. Κουκουλόπουλο, μια απλή πραγματικότητα: ότι υπάρχουν δήμοι στους οποίους οι παρεπιδημούντες ή αλλιώς οι φιλοξενούμενοι - επισκέπτες των ξενοδοχείων αυξάνουν σημαντικά το λειτουργικό κόστος όλων των υπηρεσιών που οι δήμοι παρέχουν.

«Υπάρχουν - τονίζει - και περιπτώσεις όπως οι δημοφιλείς τουριστικές περιοχές όπου η αύξηση αυτή είναι εκρηκτική για μια συγκεκριμένη περίοδο του χρόνου κατά την οποία ο πληθυσμός μπορεί ακόμα και να υπερδιπλασιαστεί».

Για το λόγο αυτό οι δήμοι δαπανούν το μεγαλύτερο κομμάτι του τέλους παρεπιδημούντων που εισπράττουν, στην κάλυψη αυτών των αυξημένων αναγκών με την παροχή μιας σειράς υπηρεσιών.

Σε ό,τι αφορά το ύψος του εν λόγω τέλους που βεβαιώνεται πανελλαδικά εκτιμάται πώς ξεπερνά τα 2 εκατ. ευρώ ετησίως. «Πρόκειται για ένα σοβαρό ποσό - δηλώνει χαρακτηριστικά ο κ. Κουκουλόπουλος- και αυτό ο νομοθέτης οφείλει να το λάβει υπόψη του. Αν θέλει να το καταργήσει πρέπει οπωσδήποτε να το αντικαταστήσει στο ακέραιο με άλλο πόρο». Και αυτό γιατί η αυτοδιοίκηση δεν έχει τη δυνατότητα να αντλήσει από αλλού ανάλογο πόρο - ιδιαίτερα οι δήμοι των τουριστικών περιοχών.

ΦΟΡΟΛΟΓΙΚΗ ΑΠΟΚΕΝΤΡΩΣΗ

Η θέση της ΚΕΔΚΕ για το φόρο επιτηδεύματος είναι εδώ και πολλά χρόνια σταθερά θετική. Και αυτό γιατί, όπως εξηγεί ο δήμαρχος Κοζάνης, «Είναι μέρος μιας μεγάλης μεταρρύθμισης για την οποία αγωνιζόμαστε και δεν είναι άλλη από τη φορολογική αποκέντρωση». Μια μεταρρύθμιση όμως που δεν είναι απλή αφού υπάρχουν διαφόρων ειδών τέλη, τα οποία εισπράττονται από τους δήμους και αφορούν συγκεκριμένες δραστηριότητες. «Εκτός από το τέλος παρεπιδημούντων - σημειώνει σχετικά ο κ. Κουκουλόπουλος - υπάρχουν τα τέλη που αφορούν στη λειτουργία λατομείων, την αξιοποίηση των ιαματικών πηγών, την άντληση μεταλλικών νερών κ.ά. Τα εν λόγω τέλη αποδίδονται στους δήμους προκειμένου να αντισταθμιστούν, μέσω των έργων που εκείνοι θα υλοποιήσουν, οι συνέπειες τις οποίες υφίστανται οι κάτοικοι αυτών των περιοχών από τέτοιου είδους δραστηριότητες». Πρόκειται, όπως γίνεται κατανοητό, για έσοδα που για ορισμένους δήμους αποτελούν σημαντικό τμήμα των συνολικών τους εσόδων. Γεγονός που έχει οδηγήσει την ΚΕΔΚΕ να έχει μια συγκεκριμένη θέση, της οποίας οι βασικές πτυχές και παράμετροι συνίστανται, όπως αναλύει ο κ. Κουκουλόπουλος, ως ακολούθως:

Α) Εφόσον αποφασιστεί να επιβληθεί ο φόρος επιτηδεύματος, πρέπει να διασφαλιστεί η είσπραξή του από τις υπηρεσίες του κράτους.

Β) Για τους δήμους που εισπράττουν σήμερα συγκεκριμένα τέλη από διάφορες δραστηριότητες, οι οποίες αναπτύσσονται εντός των ορίων τους, θα διασφαλιστεί οπωσδήποτε ότι δεν θα υπάρξει καμία μείωση των εσόδων τους.

«Είναι οπωσδήποτε δύσκολο - αναφέρει ο πρόεδρος της ΚΕΔΚΕ - να ικανοποιηθούν οι δύο προαναφερθείσες προϋποθέσεις και χρειάζεται ιδιαίτερη μελέτη και προσοχή. Γιατί, ναι μεν οφείλουμε να προχωρήσουμε στην απλούστευση του φορολογικού μας συστήματος με την κατάργηση των επιμέρους φόρων και τελών αλλά σε καμία περίπτωση δεν μπορούμε να στερήσουμε από πολλούς δήμους σημαντικά έσοδα που εισπράττουν σήμερα, χάρη στα οποία εξασφαλίζουν την αποτελεσματική τους λειτουργία και την παροχή των απαραιτήτων υπηρεσιών προς τους πολίτες».

ΣΥΖΗΤΕΙΤΑΙ ΣΕ ΔΕΥΤΕΡΟ ΒΑΘΜΟ

ΜΙΑ ΟΙΚΟΓΕΝΕΙΑΚΗ ΥΠΟΘΕΣΗ και μια «αίρεση» στο επίκεντρο

και πάλι του ενδιαφέροντος

Η πρωτόδικη ποινή προκάλεσε αντιδράσεις

Η πολύκροτη υπόθεση της ένδικης διαφοράς μεταξύ της ιατρού της Σύμης κ. Χαρίκλειας Ανδρουτσόπουλου και του πρωήν συζύγου της κ. Γρ. Μπαϊρακτάρη, της αδελφής της κ. Εύας Ανδρουτσοπούλου και του αρχιτέκτονα κ. Παναγιώτη – Ιωσήφ Αλεξίου που έχουν καταγγελθεί ότι μετέχουν σε οργανωμένη «αίρεση» αναμένεται να μονοπωλήσει το ενδιαφέρον της προγραμματισμένης για την 14η Μαρτίου 2006 συνεδρίασης του Τριμελούς Εφετείου Δωδεκανήσου.

Οι κατηγορούμενοι έχουν καταδικαστεί πρωτοδίκως, τον Ιούλιο του 2005, σε ποινές φυλάκισης 25 μηνών μετατρέψιμες προς 4,40 ευρώ ημερησίως με αναστολτικό ως προς την έφεση αποτέλεσμα.

Το δικαστήριο έκρινε ειδικότερα ένοχους των πράξεων της συκοφαντικής δυσφήμησης κατ' εξακολούθηση, της συκοφαντικής δυσφήμησης διά του τύπου και της ψευδορκίας τους δύο πρώτους και ένοχο ηθικής αυτουργίας στις πράξεις αυτές τον τελευταίο.

Η κ. Χ. Ανδρουτσοπούλου πρώην σύζυγος του πρώτου κατηγορούμενου και αδελφή της δεύτερης κατηγορούμενης κατήγγειλε τους ανωτέρω ως μετέχοντες σε οργανωμένη «αίρεση» την οποίαν εγκατέλειψε και υποστηρίζει ότι μετά την «απόσχισή» της η ζωή της μετατράπηκε σε «κόλαση».

Η κ. Ανδρουτσοπούλου, όπως ξανάγραψε η «δ» υποστηρίζει ότι ο κ. Αλεξίου, ίδρυσε το 1984 στην Αγία Παρασκευή Αττικής, την «Ελληνική Επιτροπή Ρούμι». Ο Τζελαλαντίν Ρούμι ήταν μεγάλος ποιητής της τουρκικής ποίησης, οπαδός του Σουφισμού. Ο Σουφισμός, κυρίως με την έλευση της Οθωμανικής περιόδου, ταυτίστηκε με τις δυνάμεις που ευνοούσαν και προετοίμαζαν την εξάπλωση του Ισλάμ. Ο ίδιος ο Τζελαλαντίν Ρούμι, υπήρξε ιδρυτής του περίφημου ισλαμικού μυστικιστικού τάγματος των «Μεβλεβή» και το κήρυγμά του έστρεψε στο Μωαμεθανισμό πάρα πολύ κόσμο. Αναφέρθηκε στο συγγραφικό του έργο για να αποδείξει την αιρετική φιλοσοφία που διέπει την λειτουργία της οργάνωσης, ενώ εξήγησε πως από εισαγγελική έρευνα σε γραφεία Σαηεντολόγων στην Αττική, αφού βρέθηκαν στοιχεία που τους συνέδεαν με το Ρούμι, ο ηγέτης αυτός αναγκάστηκε να παραιτηθεί από πρόεδρος φοβούμενος τυχόν συνέπειες, ήλθε στα Δωδεκάνησα και ίδρυσε την Πανελλήνια Ιστορική και Φιλοσοφική Εταιρεία (ΠΑΝΙΦΕ) για να συνεχίσει τη δράση του με την κάλυψη δήθεν φιλοσοφικών συναντήσεων ορ-



γανωμένων ομάδων.

Κατά την ακροαματική διαδικασία μάλιστα εξετάστηκε ως μάρτυρας ο πατήρ Αρσένιος Βλιαγκόφτης ειδικός επί των αιρέσεων μέλος της επιτροπής αιρέσεων της Ιεράς Αρχιεπισκοπής Αθηνών που επιβεβαίωσε ότι η συγκεκριμένη οργάνωση έχει χαρακτηριστεί ως αίρεση από την Ορθόδοξη Εκκλησία.

Η κ. Ανδρουτσοπούλου υποστήριξε πιο πέρα ότι ο πρώην σύζυγός της και η αδελφή της εντάχθηκαν στην αίρεση το 1986 και η ίδια ένα χρόνο αργότερα. Υποστήριξε ότι ο κ. Αλεξίου είχε σχηματίσει γύρω του, έναν κύκλο από 20 περίπου μαθητές και μπόρεσε να τους πείσει, με τη διδασκαλία του και τη συνεχή πλύση εγκεφάλου, ότι είναι ανώριμα άτομα και ότι έπρεπε να υποταχθούν σ' αυτόν, προκειμένου να μπορέσουν να ξαναγεννηθούν και να ανυψωθούν σαν άνθρωποι, πετώντας τον εγωισμό τους ενώ μεταξύ των μεθόδων διδασκαλίας που εφάρμοζε για να περνάει τα μηνύματά του, ήταν και αυτή της ύπνωσης.

Υποστήριξε επίσης ότι τους καλλιέργησε την εχθρότητα απέναντι σε γονείς, συγγενείς και φίλους που δεν είχαν σχέση με την οργάνωση και ότι με εντολή του η αδελφή της, άρχισε να περιφέρεται σε συγγενείς και φίλους και να την κατασυκοφαντεί εμπλέκοντας την σε «δήθεν ερωτικά σκάνδαλα». Η αδελφή της κατηγορείται για προσβολή της και ψευδορκία αλλά και για το ότι καταχώρησε σε τοπική εφημερίδα κείμενο που αποτελεί διαφήμιση βιβλίου με τίτλο «οι εραστές της λαίδης...Χ» που αφορούσε δήθεν την ερωτική ζωή της κ. Χ. Ανδρουτσοπούλου.

Η καταδίκη του κ. Αλεξίου προκάλεσε την αντίδραση μεταξύ άλλων και του διοικητικού συμβουλίου της ΕΣΗΕΑ που με ανακοίνωση του τόνισε ότι «η ελεύθερη έκφραση απόψεων, που είναι κατοχυρωμένη από το Σύνταγμα, δεν αποτελεί κανενός είδους κίνδυνο, αντίθετα χαρακτηρίζει τα δημοκρατικά καθεστώτα»

Η Διεθνής Αμνηστία απηύθυνε επιστολή προς τον υπουργό Δικαιοσύνης, κ. Αναστάσιο Παπαληγούρα, εκφράζοντας την ανησυχία της για την πρωτόδικη ποινή.

Η επιτροπή Ρούμι Ελλάδος, όπως αναφέρεται και στην επιστολή που έστειλε η Δ.Α. προς τον κ. Παπαληγούρα, μελετά τα φιλοσοφικά και ποιητικά έργα του Μεβλάνα Τζελαλεντίν Ρούμι. Το 1989, ο Εκπαιδευτικός, Επιστημονικός και Πολιτισμικός Οργανισμός των Ηνωμένων Εθνών (UNESCO) συμπεριέλαβε τα έργα του Μεβλάνα Τζελαλεντίν Ρούμι (φιλοσόφου, ποιητή και ανθρωπιστή του 13ου αιώνα) στον κατάλογο των παγκόσμιων λογοτεχνικών θησαυρών, μέρος της πολιτισμικής κληρονομιάς της ανθρωπότητας.

Η Διεθνής Αμνηστία επισημαίνει ότι η πρωτόδικη καταδίκη σε βάρος του καθηγητή Αλεξίου αντιβαίνει όχι μόνο στο άρθρο 13 παράγραφος 1 του ελληνικού Συντάγματος, που εγγυάται την ελευθερία του θρησκεύματος και της έκφρασης, αλλά και στην Ευρωπαϊκή Σύμβαση για την Προστασία των Ανθρωπίνων Δικαιωμάτων και Θεμελιωδών Ελευθεριών, την οποία η Ελλάδα επικύρωσε το 1974.

Σε περίπτωση που η ποινή επικυρωθεί στο Εφετείο και ο κ. Αλεξίου φυλακιστεί, η Διεθνής Αμνηστία, λέει, ότι θα τον θεωρήσει ως κρατούμενο συνείδησης και θα ζητήσει την άμεση και χωρίς όρους αποφυλάκισή του.

ΚΑΤΗΓΟΡΟΥΜΕΝΟΙ ΕΝΑΣ ΤΑΞΙΤΖΗΣ ΚΙ ΕΝΑΣ ΤΥΝΗΣΙΟΣ

ΔΥΟ ΥΠΟΘΕΣΕΙΣ ΒΙΑΣΜΟΥ

απασχολούν τη δικαιοσύνη

Τι αναφέρεται στο κατηγορητήριο

Αναβιώνει ενώπιον του Τριμελούς Εφετείου Δωδεκανήσου την 14η Μαρτίου 2006 η υπόθεση με κατηγορούμενο για ασέλγεια εις βάρος μιας 34χρονης κάτοικου Ρόδου και μητέρας ενός 7χρονου παιδιού, τον 37χρονο οδηγό ταξί Νικόλαο Ρενιέρη του Ιωάννη.

Ο 37χρονος ταξιτζής καταδικάστηκε από το Αυτόφωρο Τριμελές Πλημμελειοδικείο σε ποινή φυλάκισης 8 μηνών (με αναστολτικό ως προς την έφεση αποτέλεσμα) την 7η Απριλίου 2003.

Το πρωτοφανές για τα τοπικά δεδομένα περιστατικό το οποίο ενεργοποίησε αμέσως και πειθαρχικά τον σύλλογο οδηγών ταξί που ζήτησε από τον ιδιοκτήτη του ταξί που απασχολούσε τον 37χρονο οδηγό να τον απολύσει απαγορεύοντάς του ταυτόχρονα να εργαστεί στο χώρο εφ' εξής, έλαβε χώρα την 6η Απριλίου 2003 και περί ώρα 04.00 το πρωί.

Η 34χρονη που διασκέδαζε σε νυχτερινό κέντρο της Μεσαιωνικής Πόλης μίσθωσε το ταξί του 37χρονου ευρισκόμενη σε κατάσταση μέθης και του ζήτησε να την μεταφέρει στην οδό Νικηταρά όπου διαμένει. Στο μεταξύ είχε χάσει τις αισθήσεις της και αποκοιμήθηκε. Λίγο αργότερα επανέκαμψε από την πίεση που ένιωσε στο σώμα της και διαπίστωσε ότι ο οδηγός του ταξί ευρισκόταν πάνω της προβαίνοντας σε ασελγείς πράξεις σε ερημική τοποθεσία πίσω από το νεκροταφείο της Ρόδου «Ο Ταξιάρχης». Τον απώθησε βιαίως, απαίτησε να την μεταφέρει στην «Κολώνα» απ' όπου την παρέλαβε και κάλεσε την άμεση δράση που τον συνέλαβε και τον οδήγησε την επομένη ημέρα ενώπιον του Αυτοφώρου, με το αποτέλεσμα που προαναφέρθηκε.

ΠΑΡΑΠΟΜΠΗ ΣΕ ΔΙΚΗ ΤΥΝΗΣΙΟΥ ΓΙΑ ΒΙΑΣΜΟ

Σε δίκη ενώπιον του Μικτού Ορκωτού Δικαστηρίου κατηγορούμενος για βιασμό Αγγλίδας παραπέμπεται με το υπ' αριθμ. 41/2006 βούλευμα του Συμβουλίου Πλημμελειοδικών Ρόδου ο 28χρονος υπήκοος Τυνησίας Labiri Saber του Berchir, πρώην υπεύθυνος ψυχαγωγίας του ξενοδοχείου Kiotari Bay.

Η παθούσα αφίχθη στην Ρόδο την 3-7-2005 για διακοπές. Διέμενε μαζί με την μητέρα της στο KIOTARI BAY στο Κιοτάρι του Δήμου Νότιας Ρόδου. Το βράδυ της 16-7-2005 πήγε στην ντίσκο του ξενοδοχείου για να διασκεδάσει. Περί ώρα 02.30 έφυγε από την ντίσκο αφού είχε καταναλώσει αρκετά ποτά για να πάει στο δωμάτιό της. Έξω από την ντίσκο συνάντησε τον κατηγορούμενο ο οποίος εργαζόταν στο ξενοδοχείο ως υπεύθυνος ψυχαγωγίας, συνομίλησαν για λίγο και άρχισαν να περπατούν μαζί προς την ίδια κατεύθυνση. Κάποια στιγμή έφτασαν έξω από το δωμάτιο του κατηγορουμένου, ο τελευταίος άνοιξε την πόρτα και τράβηξε από το χέρι την παθούσα μηνύτρια οδηγώντας την μέσα. Η κοπέλα προσπάθησε να φύγει αλλά ο κατηγορούμενος την ξανατράβηξε, την έριξε στο κρεβάτι, έπεσε από πάνω της, την ακινητοποίησε, έβγαλε το παντελόνι του, της άνοιξε τα πόδια, παραμέρισε το εσώρουχό της και παρά την θέλησή της ήρθε σε κατά φύση εξώγαμη συνουσία μαζί της εκσπερματίζοντας πάνω στα πόδια και τη φούστα της. Όταν ολοκλήρωσε την πράξη την άφησε να φύγει και η τελευταία σε κατάσταση σοκ κατευθύνθηκε στην ντίσκο, βρήκε την μητέρα της, της ανέφερε το περιστατικό και κάλεσαν την αστυνομία.

Ο κατηγορούμενος αρνείται την κατηγορία και ισχυρίζεται ότι ήρθε σε κατά φύση συνουσία με την μηνύτρια παθούσα με την θέλησή της.

The Only Authorized Dealer In Rhodos

CIAO STORES

ΑΝΑΚΟΙΝΩΣΗ

Η εταρεία **«ΛΑΚΗΣ ΓΑΒΑΛΑΣ Α.Ε.»**, η οποία εδρεύει στην Αθήνα, Λεωφ. Κηφισίας αρ. 231, είναι επί πολλά συναπτά έτη η **αποκλειστική** εισαγωγέας και διανομέας των γνησίων ειδών ανδρικής και γυναικείας ένδυσης, υπόδησης και αξεσουάρ με το εμπορικό σήμα **D&G DOLCE&GABBANA** της ιταλικής εταιρείας **ITTIERRE.**

Υπό την ως άνω ιδιότητά της, η εταιρεία «ΛΑΚΗΣ ΓΑΒΑΛΑΣ Α.Ε.» ανακοινώνει στο καταναλωτικό κοινό ότι για την περίοδο Ανοιξη/Καλοκαίρι 2006 στην πόλη της Ρόδου διαθέτει προς λιανική πώληση τα εν λόγω προϊόντα αποκλειστικά και μόνο στο κατάστημα «CIAO» που διατηρεί επί της οδού Εθελ. Δωδεκανησίων αρ. 38-40.

Με τιμή
Δήμητρα Παναγοπούλου
Προϊστάμενη Πωλήσεων της
«ΛΑΚΗΣ ΓΑΒΑΛΑΣ Α.Ε»

D&G DOLCE & GABBANA
D&G JEANS
DOLCE & GABBANA FIRST LINE
D.A DANIELE ALESSANDRINI
DKNY JEANS
XZENO MILANO ITALY
GUESS
JOOP!
CK
ENZO Made in Italy
JUST cavalli
GFF GIANFRANCO FERRE
roberto cavalli
VERSACE JEANS COUTURE
RENE LEZARD

1. ΕΘ. ΔΩΔΕΚΑΝΗΣΙΩΝ 40 - ΡΟΔΟΣ ΤΗΛ. 22410 70402
2. ΔΗΜ. ΘΕΜΕΛΗ 83 - ΡΟΔΟΣ ΤΗΛ. 22410 70401
www.ciaoboutique.gr
email:info@ciaoboutique.gr

ΑΚΡΙΤΙΚΑ

κουβεντούλες με κάποιο νόημα

«Η φοβερότερη εκδίκηση είναι να περιφρονείς αυτούς που σε εχθρεύονται, αν και είσαι βέβαιος ότι μπορείς να τους συντρίψεις».
ΜΠΑΛΖΑΚ

Θάρσει· λέγων τ' αληθές ου σφαλεί ποτέ
ΣΟΦΟΚΛΗΣ

WINSTON CHURCHILL: Ο ελεύθερος Τύπος μπορεί να είναι καλός ή κακός Τύπος, ο ανελεύθερος δεν θα γίνει ποτέ τίποτε άλλο από κακός τύπος

ΤΟΥΡΙΣΤΙΚΑ

Η Ισπανία (κυρίως η Μαγιόρκα), η Ελλάδα και το Ντουμπάι είναι αυτή την περίοδο οι δημοφιλέστεροι προορισμοί ταξιδιών των Γερμανών για το 2006, όπως προκύπτει από τις πρώτες έρευνες και εκτιμήσεις που γίνονται στο πλαίσιο της έκθεσης ITB.

Οι τρεις αυτοί προορισμοί συγκεντρώνουν τις περισσότερες προτιμήσεις τόσο από πλευράς ροής πωλήσεων και πραγματοποίησης κρατήσεων, όσο και από πλευράς εκδήλωσης ενδιαφέροντος από τους Γερμανούς που δεν έχουν επιλέξει ακόμα τον προορισμό των διακοπών τους. Στον αντίποδα, η Τουρκία, η Βουλγαρία και το Μεξικό είναι οι προορισμοί που καταγράφουν τις μεγαλύτερες απώλειες εφέτος από τη γερμανική αγορά, τουλάχιστον μέχρι στιγμής, αν και ειδικοί της αγοράς θεωρούν πολύ δύσκολο πλέον να μεταβληθεί θεαματικά η κατάστασή τους. Η εξαιρετική αυτή τάση για την Ελλάδα επιβεβαιώθηκε και από τις επαφές και συναντήσεις που πραγματοποίησε τις ημέρες αυτές η υπουργός Τουριστικής Ανάπτυξης Φάνη Πάλλη – Πετραλιά με ηγετικά στελέχη των μεγαλύτερων τουριστικών οργανισμών, καθώς και με παράγοντες της γερμανικής αγοράς.

Πέραν αυτών, αφορμή για ποικίλα σχόλια αλλά ίσως και για προβληματισμό αποτέλεσε για τους Έλληνες επιχειρηματίες μία δήλωση του ισχυρού ανδρός του ομίλου TUI, M. Frenzel, ο οποίος κάλεσε τους Έλληνες ξενοδόχους να μην ακολουθούν πλέον τη λογική της μείωσης των τιμών, αλλά να προσέξουν την ποιότητα των υπηρεσιών και των προϊόντων τους.

Ο ΕΓΚΛΗΜΑ ΤΩΝ ΔΡΟΜΩΝ

Καθημερινά, βλέπουμε τον απίστευτο τρόπο με τον οποίο οδηγούν οι Νεοέλληνες. Κι ακόμα καθημερινά διασχίζουμε κακούς δρόμους και ακόμα χειρότερους εθνικούς αυτοκινητοδρόμους. Μάλλον, θα έπρεπε να μας εκπλήσσει για το πόσο λίγοι σχετικά είναι οι νεκροί σε σχέση με όσα απίστευτα συμβαίνουν γύρω μας...

Για το πώς οδηγούμε, οι ευθύνες είναι δικές μας. Κάτι πρέπει να κάνουμε για την άθλια οδική αγωγή μας. Δεν μπορεί το κράτος να έχει έναν τροχονόμο, να μαζεύει τον καθένα, που τρέχει σαν τρελός με τη μουσική στη διαπασών. Για την κατάσταση, στην οποία είναι οι δρόμοι, οι ευθύνες είναι της πολιτείας. Επιτέλους, θα πρέπει κάποια στιγμή να ειπωθούν ονόματα πολιτικών και να αποτιμηθούν οι ευθύνες τους. Δεν μπορούν κάποιοι που κυβέρνησαν χρόνια να κρύβονται πίσω από τις απρόσωπες ευθύνες της «πολιτείας»... Καιρός να επιταχύνει και το ΥΠΕΧΩΔΕ το έργο του, γιατί μόνον αυτό μπορεί να διορθώσει τα κακώς κείμενα των δρόμων. Ας πάρουμε όμως, κι εμείς οι πολίτες, τις ευθύνες μας. Με πρωτοβουλία της πολιτείας να γίνει μια καμπάνια σε βάθος χρόνου, στην οποία θα συμμετάσχουν όλοι, ΜΜΕ, σχολεία, Αυτοδιοίκηση, σύλλογοι κ.λπ. Μόνον αν ενεργοποιήσουμε την κοινωνία θα έχουμε αποτέλεσμα σ' ένα τέτοιο κοινωνικό πρόβλημα. Αλλά και η αστυνομία θα πρέπει να παίξει σωστά το ρόλο της, εφαρμόζοντας με αυστηρότητα τους νόμους για τους παραβάτες...

ΕΝΤΥΠΩΣΙΑΚΗ ΠΑΡΟΥΣΙΑ

Εντυπωσιακή είναι η παρουσία της Ελλάδας στη διεθνή τουριστική έκθεση του Βερολίνου. Η χώρα μας έχει κατά γενική ομολογία ένα από τα καλύτερα περίπτερα και τα ευμενή σχόλια δίνουν και παίρνουν για την καμπάνια του ελληνικού τουρισμού, δείγμα της σοβαρής δουλειάς που έγινε την τελευταία διετία στο υπουργείο Τουρισμού από τον Δημήτρη Αβραμόπουλο.

Τα αποτελέσματα της τουριστικής μας καμπάνιας στη Γερμανία φαίνονται και από τα στοιχεία που δείχνουν αύξηση της τάξης του 10% στους Γερμανούς τουρίστες που πρόκειται να επισκεφθούν την Ελλάδα εντός του 2006.

ΤΕΡΝΗ ΤΟΥΣ ΓΝΩΣΗ

Ποιότητα και ανταγωνιστικότητα είναι τα χαρακτηριστικά της νέας Τουριστικής Πολιτικής, όπως την παρουσίασε στο Βερολίνο η αρμόδια υπουργός κ. Φάνη Πάλλη – Πετραλιά.

Αυτό, όμως, σημαίνει αυτομάτως, γεγονός στο οποίο επιμένει η «δ» εδώ και χρόνια (και φυσικά, δικαιώνεται εκ των πραγμάτων), ότι χρειάζονται σύγχρονες ξενοδοχειακές μονάδες.

Γιατί ΜΟΝΟ αυτές μπορούν να προσφέρουν ποιότητα, και ΜΟΝΟ αυτές μπορούν να ανταπεξέλθουν στον διαρκώς εντεινόμενο διεθνή ανταγωνισμό.

Κτίζουν στην άμμο, λοιπόν, όσοι επιμένουν στα ετοιμόρροπα ξενοδοχεία. Ολα τα άλλα είναι εκ του πονηρού και εκ του δολίου.

ΣΤΗ ΧΩΡΑ ΤΩΝ ΛΩΤΟΦΑΓΩΝ

Εχει κάτι από εφιάλτη αυτή η εικόνα των στελεχών-βαμπίρ του ΠΑΣΟΚ, που παρελαύνουν σε παράθυρα και πόρτες και ζητωκραυγάζουν για τα αποτελέσματα των τελευταίων δημοσκοπήσεων. Σαν να μην πέρασε μια μέρα! Μπουχτισμένοι, κουρασμένοι, κορεσμένοι από την υπεροψία, τη διπλή γλώσσα, τη διαστροφή και τις φάτσες τους τους ξαναβλέπουμε ξανά προς τη δόξα να τραβούν. Λες κι έχουν να κάνουν με λωτοφάγους, με ηλίθιους, με ανεγκέφαλους, με μαλάκες που δεν ξέρουν σήμερα τι γινόταν χτες.

- Δεν τους λέει ο πρόεδρός τους να μαζευτούν λίγο;

Δεν καταλαβαίνουν ότι όσο εμφανίζονται έτσι, τόσο απομακρύνουν την πιθανότητα να επανέλθουν στην εξουσία, θεέ μου, φύλαγε;

ΤΗΣ ΑΥΤΟΔΙΟΙΚΗΣΗΣ

Πολλοί ελεεινολογούν την Τοπική Αυτοδιοίκηση για κάποια στραβά που γίνονται στους δήμους, χρησιμοποιώντας περιστασιακά παραδείγματα διαφθοράς και ανεπάρκειας που εμφανίστηκε στους νέους ΟΤΑ. Η κριτική τους έχει βάση, μόνον που είναι το ένα κομμάτι της εξίσωσης.

Οι δυσλειτουργίες της αποκέντρωσης ερμηνεύονται πολλές φορές στο κέντρο ως εγγενής αποτυχία των θεσμών. Στον ορυμαγδό των «τηλεοπτικών παραθύρων» προβάλλονται μόνο τα στραβά και μάλιστα με θανατερή μουσική υπόκρουση. Ποτέ κανείς δεν μπήκε στην ουσία να μας εξηγήσει π.χ. γιατί απέτυχαν κάποιες λειτουργίες της Τ.Α.

Ετσι, πολλοί δεν κατανοούν ότι οι τοπικές κοινωνίες τώρα μαθαίνουν το δημοκρατικό αλφάβητο. Δεν θέλουν να καταλάβουν ότι στη διαδικασία άνθησης των νέων θεσμών αναγκαστικά θα υπάρξουν πολλά παρατράγουδα (και διαφθορά, και διαπλοκή και ανεπάρκεια). Δεν βλέπουν επίσης, ότι οι τοπικές κοινωνίες αγκαλιάζουν, κρίνουν, οργίζονται, μαλώνουν, επιβραβεύουν και τιμωρούν τους τοπικούς άρχοντες. Δεν ξέρουν ίσως ότι τα προβλήματα της Δημοκρατίας λύνονται με περισσότερη Δημοκρατία. Δεν εμπιστεύονται την κοινωνία, αλλά θεωρούν ότι το συγκεντρωτικό κράτος – πατερούλης μπορεί να λύσει τα προβλήματα. Αμ, δεν μπορεί! Και το απέδειξε πολλάκις. Καιρός είναι να αφήσουν την Τοπική Αυτοδιοίκηση να αποδείξει το αντίθετο.

Ο ΑΥΤΟΝΟΗΤΟ

Το αυτονόητο δείχνουν οι δημοσκοπήσεις για τις οποίες έγινε τόσος θόρυβος αυτή τη βδομάδα. Αυτό που όλοι ξέρουμε και βλέπουμε καταγράφουν: την απογοήτευση και τη διαμαρτυρία για ορισμένες σημαντικές πλευρές της κυβερνητικής πολιτικής, που θίγουν το μέσο πολίτη, δεν απαντούν στην ανασφάλεια και στα προβλήματά του, βρίσκονται σε απόσταση απ' όσα η Ν.Δ., ως αντιπολίτευση, είχε υποσχεθεί.

Η κυβέρνηση έχει φθορά, δεν υπάρχει αμφιβολία. Φθορά στα λαϊκά στρώματα, που σηκώνουν τα βάρη της λιτότητας, αλλά και φθορά στο ζωτικό γι' αυτήν μεσαίο χώρο, που βλέπει την πολιτική του επένδυση να μην αποδίδει τα αναμενόμενα. Το ερώτημα είναι αν, στις συνθήκες αυτές, άρχισε όντως η «αντίστροφη μέτρηση» για τη Ν.Δ. Αν, όπως λέγεται και γράφεται κατά κόρον, το πολιτικό σκηνικό έχει αλλάξει. Αν, όπως προπαγανδίζεται από πολλές πλευρές, διαμορφώνονται όροι για την κυριαρχία του ΠΑΣΟΚ.

Κοροϊδεύουν τον κόσμο και τον εαυτό τους όσοι υποστηρίζουν αυτές τις απόψεις. Οσοι κρύβουν τις άλλες, εξίσου σημαντικές, πλευρές που καταγράφουν οι δημοσκοπήσεις. Πρώτον, ότι η πλειοψηφία του κόσμου δείχνει ακόμα ανοχή απέναντι στην κυβέρνηση και περιμένει απ' αυτή λύσεις. Δεύτερον, ότι στους πιο σοβαρούς δείκτες -αξιοπιστία, αποτελεσματικότητα κ.λπ.- η κυβέρνηση, και πολύ περισσότερο ο Καραμανλής, προηγούνται σταθερά και με διαφορά. Και, τρίτον, ότι τόσο το ΠΑΣΟΚ όσο και ο αρχηγός του πολύ απέχουν από το να πείθουν ότι αποτελούν αξιόπιστη εναλλακτική λύση.

ΛΕΩΦΟΡΕΙΟ Η... ΕΛΛΑΣ

Με τον τρόπο που παρουσιάζουν τον κατά τα άλλα απολύτως αντιληπτό προβληματισμό που ενέσκηψε στο Μαξίμου εξαιτίας των δημοσκοπήσεων, θα νομίζει κανείς ότι η κυβέρνηση είναι λεωφορείο στην αρχή της κατηφόρας. Οι πιο... «ειδικοί» προβλέπουν ότι ο οδηγός θα στρίψει στην πρώτη διασταύρωση δεξιά, ενώ άλλοι εκτιμούν ότι λόγω ολισθηρότητας του οδοστρώματος το λεωφορείο θα ντεραπάρει. Απ' όλα αυτά το μόνο σίγουρο είναι ότι βρισκόμαστε στο μέσον της διαδρομής και είναι θεμιτό οι ανταγωνιστές της «γραμμής» να ελπίζουν σε δεξιά στροφή ή σε στραβοτιμονιά. Ωστόσο, και με δεδομένο ότι η «άδεια» έχει ισχύ δύο ετών, δεν έχω την αίσθηση ότι ο «οδηγός» θα ρισκάρει στρίβοντας είτε δεξιά είτε αριστερά, με τον κίνδυνο να του την αφαιρέσουν. Οπότε το πιθανότερο είναι να πατήσει γκάζι και να φύγει ευθεία...

ΤΗΣ... ΑΠΟΓΡΑΦΗΣ

Πλήγμα δέχτηκε η διαδικασία της «απογραφής» από την απόφαση της Eurostat για τη λογιστική μεταχείριση των αμυντικών δαπανών, καθώς με απλά λόγια επιβάλλει να χρησιμοποιείται η μέθοδος που χρησιμοποιούσε η Ελλάδα έως και το 2004. Δηλαδή οι προκαταβολές για τις αγορές οπλικών συστημάτων δεν θα εγγράφονται στο έλλειμμα, αλλά θα εγγράφεται η συνολική δαπάνη με την παραλαβή του υλικού. Η μέθοδος αυτή δεν ήταν ελληνική εφεύρεση. Προβλεπόταν από τη Eurostat (ESA'95) και τη χρησιμοποιούσαν όλες οι χώρες της Ε.Ε. που έχουν υψηλές αμυντικές δαπάνες, οι οποίες πιέζουν τα ελλείμματά τους. Βέβαια, στη μέθοδο αυτή προστέθηκε και κάτι το... ελληνικόν, καθώς πολλές από τις δαπάνες που έγιναν στο κοντινό παρελθόν γράφτηκαν στο... χιόνι, δηλαδή πουθενά!

Αν η «απογραφή» έμενε στην αποκάλυψη των συγκεκριμένων δαπανών, δεν θα υπήρχε πρόβλημα. Το ερώτημα είναι, όμως, γιατί η Ελλάδα, που έχει τις υψηλότερες δαπάνες ως ποσοστό του ΑΕΠ στην Ε.Ε., θέλησε να εφαρμόσει τη μέθοδο που εφαρμόζει, π.χ. η Ιρλανδία, η οποία έχει μηδενικές αμυντικές δαπάνες!

ΕΛΛΗΝΙΚΑ ΠΑΡΑΔΟΞΑ

Σε δύο τομείς που υστερεί η Ελλάδα, έναντι των άλλων χωρών της Ευρωζώνης και της Ευρωπαϊκής Ένωσης, είναι η ανταγωνιστικότητα και η πληροφορική. Και τα δύο αυτά προγράμματα έχουν ενταχθεί στο Γ' Κοινοτικό Πλαίσιο Στήριξης και επιχορηγούνται με σεβαστά κονδύλια.

Ξέρετε ποιο είναι το περίεργο; Οτι τα συγκεκριμένα προγράμματα είναι τελευταία σε απορροφητικότητα, δηλαδή, παρά τις ανάγκες που έχουμε ως χώρα και για την πληροφορική και για την ανταγωνιστικότητα, εντούτοις δεν απορροφούμε τα κονδύλια που μας διαθέτει η Ευρωπαϊκή Ενωση. Και δεν είναι καθόλου παρήγορο το γεγονός ότι βελτιώθηκαν οι ρυθμοί το 2005 σε σχέση με το 2003, καθώς το αποτέλεσμα είναι ένα: Οι πολίτες δεν απολαμβάνουν τις υπηρεσίες που θα όφειλε να προσφέρει το κράτος, ενώ οι επιχειρήσεις βλέπουν την ανταγωνιστικότητά τους να υποχωρεί. Για οποιαδήποτε άλλη χώρα, το φαινόμενο θα ήταν παράδοξο. Για την Ελλάδα, όχι.

Υ.Τ.Ε.

ΟΛΟΚΛΗΡΩΘΗΚΕ Η ΕΞΕΤΑΣΗ ΚΟΡΩΝΙΑ

ERICSSON ΚΑΙ ΓΙΑΝΝΗΣ ΑΓΓΕΛΟΥ ΚΑΛΟΥΝΤΑΙ *να καταθέσουν στη Βουλή για τις υποκλοπές*

ΑΝΤΩΝΑΡΟΣ: ΝΑ ΚΑΤΑΘΕΣΟΥΝ ΣΤΗ ΔΙΚΑΙΟΣΥΝΗ ΟΣΟΙ ΚΑΝΟΥΝ ΛΟΓΟ ΓΙΑ ΜΥΣΤΙΚΕΣ ΥΠΗΡΕΣΙΕΣ

Στην Επιτροπή θεσμών και Διαφάνειας της Βουλής καλείται να καταθέσει την ερχόμενη εβδομάδα ο διευθύνων σύμβουλος της Ericsson Hellas και ο διευθυντής του Πολιτικού Γραφείου του πρωθυπουργού Γιάννης Αγγέλου.

Ο διευθύνων σύμβουλος της Ericsson θα καταθέσει την προσεχή Τετάρτη, και στην αμέσως επόμενη συνεδρίαση ο κ. Γιάννης Αγγέλου. Ανοιχτό παραμένει το ενδεχόμενο να ζητηθεί κατ' αντιπαράσταση εξέταση Vodafone και Ericsson, όπως έχει προτείνει πρώτος ο κ. Μιλτιάδης Έβερτ.

Σημειώνεται ότι πριν από την έναρξη της ακρόασης προκλήθηκε ένταση, καθώς η αξιωματική αντιπολίτευση ζητούσε επίμονα να καταθέσει ο κ. Αγγέλου, ο οποίος ήταν από τους πρώτους που ενημέρωσε ο διευθύνων σύμβουλος της Vodafone Γιώργος Κορωνιάς για την υπόθεση των υποκλοπών.

Ο γραμματέας της Κοινοβουλευτικής Ομάδας της ΝΔ Απόστολος Σταύρου κατηγόρησε το βουλευτή του ΠΑΣΟΚ Απόστολο Κακλαμάνη για εμπάθεια στο πρόσωπο του συνεργάτη του πρωθυπουργού Γιάννη Αγγέλου ο οποίος, όπως είπε, δεν είχε συμμετοχή στην υπόθεση, προκαλώντας την έντονη αντίδραση του πρώην προέδρου της Βουλής.

Ο βουλευτής του ΠΑΣΟΚ Ευάγγελος Βενιζέλος ζήτησε να κληθούν εκ νέου στην Επιτροπή οι κ.κ. Βουλγαράκης και Παπαληγούρας, καθώς έχουν προκύψει νέα δεδομένα για την υπόθεση.

Κορωνιάς: Ευθύνες και πάλι στην Ericsson

Στην αρμόδια Επιτροπή της Βουλής κατέθεσε για δεύτερη ημέρα ο Γιώργος Κορωνιάς, ο οποίος επέμεινε ότι δεν γνώριζε ότι η Ericsson είχε εγκαταστήσει το νόμιμο λογισμικό συνακροάσεων, λέγοντας ότι η συντεταγμένη ηγεσία της Vodafone Hellas, δηλαδή ο ίδιος και ο τεχνικός διευθυντής της, δεν το γνώριζε.

Ο κ. Κορωνιάς δήλωσε ότι εάν προέκυπτε το ζήτημα σήμερα θα έπραττε με τον ίδιο ακριβώς τρόπο, δηλαδή δεν θα απευθυνόταν στην ΑΔΑΕ.

Ο κ. Κορωνιάς ρωτήθηκε επίμονα για το πώς έγινε ταυτοποίηση του τηλεφωνικού αριθμού του πρωθυπουργού, και απάντησε ότι υπήρχε στη λίστα που παραδόθηκε από την Ericsson ένας αριθμός που είχε δοθεί στον κ. Κώστα Καραμανλή από τη Βουλή και ένας αριθμός της εταιρείας ΑΤΕΚΕ που ανήκει στην οικογένεια του πρωθυπουργού.

Η Vodafone ταυτοποίησε τα νούμερα μέσω του πελατολογίου της και στον κατάλογο που έδωσε στην κυβέρνηση υπήρχε συνδρομή στο όνομα Κ.Καραμανλής.

Ο ίδιος πρόσθεσε όμως ότι τα ονόματα που ανακοίνωσε η κυβέρνηση ήταν με δική της επεξεργασία, δηλαδή -όπως διευκρίνισε- ορισμένοι αριθμοί αντιστοιχούσαν σε υπηρεσίες και η κυβέρνηση γνωστοποίησε σε ποια πρόσωπα είχαν διατεθεί οι αριθμοί αυτοί.

Για τον επιπλέον παρακολουθούμενο αριθμό που κατά την ΑΔΑΕ ανήκει στη Vodafone, ο κ. Κορωνιάς είπε ότι δεν χρησιμοποιείται για τηλεφωνήματα, αλλά για δοκιμές και ότι θα είναι έτοιμος να απαντήσει σαφέστερα μετά από τεχνική έκθεση που θα ζητήσει από τους συνεργάτες του.

Για το εάν υπάρχουν και άλλες λίστες με ονόματα παρακολουθούμενων ο κ. Κορωνιάς είπε ότι προσωπικά δεν έχει αποκρύψει κανένα στοιχείο. Λίγο αργότερα πρόσθεσε ότι εάν μέσα από τη διερεύνηση των στοιχείων του λογισμικού των κέντρων προκύπτουν και άλλοι αριθμοί,«αυτό πρέπει να μας το πει η Ericsson». Όσο για το εάν η μητρική Ericsson είχε τη δυνατότητα να «δει» από μακριά τις υποκλοπές, ο κ. Κορωνιάς είπε ότι δεν μπορεί να το ξέρει ο ίδιος.

Κληθείς να σχολιάσει την εκτίμηση της ΑΔΑΕ ότι μπορούσε να διατηρήσει σε ισχύ το παρείσακτο λογισμικό, χωρίς να κινδυνεύσει η εθνική ασφάλεια, προκειμένου να εντοπιστούν οι υπαίτιοι, ο κ. Κορωνιάς υποστήριξε ότι η ΑΔΑΕ, ακόμα και σήμερα, δεν έχει καταλήξει σε ασφαλή συμπεράσματα. Δεν ήταν δυνατό να διατηρηθεί σε ισχύ ένα παράνομο λογισμικό, ειδικά όταν έχουν σημειωθεί επιθέσεις στην Ισπανία και Βρετανία με τη χρήση κινητών τηλεφώνων, πρόσθεσε ο κ. Κορωνιάς.

Αντώναρος: «Στη δικαιοσύνη οι εικασίες»

Στην ενημέρωση των πολιτικών συντακτών, ο αναπληρωτής κυβερνητικός εκπρόσωπος Ευάγγελος Αντώναρος ρωτήθηκε για το γεγονός ότι ο κ. Κορωνιάς φωτογράφισε την Πέμπτη στην κατάθεσή του ξένες μυστικές υπηρεσίες πίσω από το ζήτημα των υποκλοπών.

«Ο διευθύνων σύμβουλος της Vodafone, ή οποιοσδήποτε άλλος που εκφράζουν εικασίες, ας το καταθέσουν στη δικαιοσύνη» ήταν η απάντηση του κ. Αντώναρου, ενώ σε ερώτηση αν ο ίδιος αποκλείει την εμπλοκή ξένων υπηρεσιών στις υποκλοπές, απάντησε ότι «δεν έχω να αποκλείσω ή να προσθέσω τίποτα στα όσα έχω πει μέχρι τώρα».

Ο εκπρόσωπος παρέπεμψε στην Επιτροπή της Βουλής για το εάν πρέπει να υπάρξει κατ' αντιπαράσταση εξέταση εκπροσώπων της Ericsson και της Vodafone, ή για το εάν πρέπει να κληθεί να καταθέσει ο πρόεδρος του ΠΑΣΟΚ Γιώργος Παπανδρέου.

Τέλος, σε παρατήρηση ότι ο υπουργός Δημόσιας Τάξης αναφέρθηκε με απαξιωτικό τρόπο στην ΑΔΑΕ, λέγοντας ότι είναι «άγουρη», ο κ. Αντώναρος απάντησε ότι η δήλωση του κ. Πολύδωρα δεν είχε απαξιωτική χροιά, απλώς εννοούσε ότι η ΑΔΑΕ, έχει μόνο μερικούς μήνες λειτουργίας πίσω της.

Για την υπόθεση των υποκλοπών έκανε δηλώσεις και υπουργός Εθνικής Αμυνας Βαγγέλης Μεϊμαράκης, μετά από συνεργασία του με τον πρωθυπουργό, και εξέφρασε την άποψη ότι για την υπόθεση των υποκλοπών υπάρχει αντιπαράθεση οικονομικών συμφερόντων.

Αθανασάκης: «Έχουμε πολύ δρόμο ακόμη»

«Κάθε μέρα που περνά η κυβέρνηση της ΝΔ εκτίθεται περισσότερο και έχουμε πολύ δρόμο ακόμα μπροστά μας», σχολίασε ο εκπρόσωπος του ΠΑΣΟΚ Νίκος Αθανασάκης, διευκρινίζοντας ότι «η Επιτροπή δεν έχει έναν οριστικό κατάλογο εκείνων που καλεί για ακρόαση. Η πρόσκληση στην Ericsson π.χ. προέκυψε απο την χθεσινή κατάθεση του κ. Κορωνιά. Αρα δεν είναι κάτι κλειστό, αλλά μια διαδικασία σε εξέλιξη».

Το ΠΑΣΟΚ, πρόσθεσε, έχει θέσει διάφορα ερωτήματα τα οποία παραμένουν και εν πάση περιπτώσει όλα πρέπει να απαντηθούν από την έρευνα και από την κυβέρνηση. Σε ερώτηση για το αν θα κληθεί ο πρόεδρος του ΠΑΣΟΚ στην Επιτροπή Θεσμών και Διαφάνειας, ο κ. Αθανασάκης είπε ότι μέχρι στιγμής δεν έχει υπάρξει τέτοια απόφαση, αλλά υπενθύμισε μια αναφορά του Γ.Παπανδρέου σύμφωνα με την οποία «ο κ. Κ. Καραμανλής κατά την προσφιλή του μέθοδο μεταφέρει τις ευθύνες στην αντιπολίτευση και μας λέει αν εσείς έχετε στοιχεία καταθέστε τα. Κύριε Καραμανλή δεν είμαστε εμείς που θα καταθέσουμε στοιχεία, είστε εσείς που θα καταθέσετε στοιχεία, εσείς και ο διευθυντής του δικού σας γραφείου».

ΑΠΟ 3 ΑΠΡΙΛΙΟΥ

ΜΙΚΡΗ ΑΥΞΗΣΗ ΣΤΑ ΠΑΓΙΑ ΤΟΥ ΟΤΕ, *πακέτα χρόνου ομιλίας και στη σταθερή τηλεφωνία*

ΑΠΕ, ΑΘΗΝΑ

Οικονομικά πακέτα χρόνου ομιλίας και στη σταθερή τηλεφωνία, στα πρότυπα της κινητής, καθιερώνει ο ΟΤΕ για πρώτη φορά στην ελληνική αγορά. Ο Οργανισμός ανακοίνωσε παράλληλα και μικρές αυξήσεις στα πάγια τέλη, κατά μισό ευρώ το μήνα, από τις 3 Απριλίου.

Για τους οικιακούς πελάτες, καθιερώνονται τέσσερα νέα πακέτα για αστικές και υπεραστικές κλήσεις:

• 480 λεπτά χρόνου ομιλίας με χρέωση 13,80 ευρώ το μήνα, συμπεριλαμβανομένου του ΦΠΑ • 600 λεπτά προς 17 ευρώ • 720 λεπτά προς 19,50 ευρώ και • 900 λεπτά προς 24 ευρώ αντίστοιχα.

Σύμφωνα με τον ΟΤΕ, τα πακέτα αυτά μειώνουν για τους καταναλωτές το κόστος των αστικών και υπεραστικών κλήσεων έως και 19%.

Για τους επαγγελματίες και τις επιχειρήσεις υπάρχουν επτά πακέτα, τρία για αστικές κλήσεις και τέσσερα για υπεραστικές. Συγκεκριμένα, για αστικές κλήσεις θα ισχύσουν τα OTEbusiness Αστική 500, 750 και 1000 με αντίστοιχα λεπτά χρόνου ομιλίας και μηνιαία χρέωση 13, 19 και 24 ευρώ αντίστοιχα. Σύμφωνα με τον ΟΤΕ, με τα πακέτα αυτά επιτυγχάνεται μείωση του κόστους των αστικών κλήσεων έως και 18%.

Για τις υπεραστικές κλήσεις υπάρχουν τα πακέτα με 100 (4,5 ευρώ), 200 (9 ευρώ), 300 (13,20 ευρώ) και 500 λεπτά (22 ευρώ). Η μείωση του κόστους των υπεραστικών κλήσεων, σύμφωνα με τον ΟΤΕ, θα είναι έως και 20%. Ο υπολογισμός του χρόνου ομιλίας για αστικές και υπεραστικές κλήσεις είναι ανά λεπτό. Μετά τα λεπτά του πακέτου η χρέωση γίνεται βάσει του ισχύοντος τιμολογίου για αστικές και υπεραστικές κλήσεις.

Σε όλα τα παραπάνω οικονομικά πακέτα, οι πελάτες, επιλέγοντας προαιρετικά και χωρίς καμία χρέωση, το πρόγραμμα ΟΤΕΠΙΧΕΙΡΩ για διεθνείς κλήσεις μπορούν να απολαμβάνουν μειώσεις στις διεθνείς κλήσεις έως 35%.

Τέλος, οι μεγάλοι εταιρικοί πελάτες, που είτε είναι ήδη εγγεγραμμένοι είτε θα εγγράφονται στο ΟΤΕΠΙΧΕΙΡΩ Plus, μπορούν, κατά τον ΟΤΕ, να απολαμβάνουν μείωση στο κόστος των αστικών κλήσεων έως 18% και των υπεραστικών κλήσεων έως 31%, καθώς η χρέωση για τις αστικές κλήσεις γίνεται 0,02977 ευρώ το λεπτό, από 0,03094 που ήταν μέχρι σήμερα, ενώ θα ισχύσει χρέωση ανά δευτερόλεπτο για όλες τις ζώνες και τα Σαββατοκύριακα. Αντίστοιχα στις υπεραστικές κλήσεις η χρέωση μειώνεται από 0,07378 σε 0,06783 το λεπτό και πάλι με χρέωση ανά δευτερόλεπτο. Ακόμη μεγαλύτερες μειώσεις, που φτάνουν και το 15%, επέρχονται ανάλογα με το σύνολο του λογαριασμού του κάθε πελάτη.

Όσον αφορά τα πάγια, η αύξηση είναι μισό ευρώ το μήνα. Συγκεκριμένα το πάγιο μιας απλής τηλεφωνικής γραμμής από 14,161 που είναι σήμερα, διαμορφώνεται σε 14,756 ευρώ το μήνα και για τις γραμμές ISDN BRA από 18,326 ευρώ που είναι σήμερα, διαμορφώνονται σε 18,921 ευρώ το μήνα. Δηλαδή η επιβάρυνση σε κάθε λογαριασμό θα είναι 1,19 ευρώ, συμπεριλαμβανομένου και του ΦΠΑ. Ο ΟΤΕ επισημαίνει πως οι νέες τιμές στα πάγια υπολείπονται σημαντικά από τις τιμές που προέκυψαν από τον κοστολογικό έλεγχο που ενέκρινε η Εθνική Επιτροπή Τηλεπικοινωνιών και Ταχυδρομείων.

Όλα τα παραπάνω θα ισχύσουν από τις 3 Απριλίου.



ΑΠΟ ΤΗΝ ΝΟΜΑΡΧΙΑΚΗ ΕΠΙΤΡΟΠΗ

ΠΑΡΟΥΣΙΑΣΘΗΚΕ ΧΘΕΣ ΣΤΗ ΡΟΔΟ η «μαύρη βίβλος» του ΠΑ.ΣΟ.Κ.

Πολυμέτωπη επίθεση κατά της ΝΔ και της Κυβέρνησης

«Ηρθε η ώρα τα ψέματα του Πρωθυπουργού και της Νέας Δημοκρατίας να τελειώσουν», υπογράμμισε χθες κατά τη διάρκεια συνέντευξης τύπου ο συντονιστής της Ν.Ε. ΠΑΣΟΚ κ. Τιμόθεος Παρασκευάς παρουσιάζοντας τη «Μαύρη Βίβλο» της Νέας Δημοκρατίας.

Η συνέντευξη δόθηκε το μεσημέρι στην αίθουσα του «Ακταίον» παρουσία των βουλευτών του νομού κ.κ. Γιάννη Παρασκευά και Κώστα Κάισερλη, του πρώην υφυπουργού Εξωτερικών κ. Γιάννη Μαγκριώτη του τέως βουλευτή κ. Γιώργου Χιωτάκη και αρκετών στελεχών του κόμματος απ' όλους σχεδόν τους δήμους της Ρόδου.

Σε υψηλούς τόνους κατά διαστήματα ο κ. Παρασκευάς εξαπέλυσε προσωπική επίθεση κατά του πρωθυπουργού κ. Κώστα Καραμανλή και της κυβέρνησης της Νέας Δημοκρατίας που, όπως είπε, «πλήττουν το κύρος της χώρας και την οδηγούν σε οπισθοδρόμηση».

Κυρίως προέβαλε την αναξιοπιστία και τα «μεγάλα ψέματα» που χρησιμοποίησαν προεκλογικά για να παραπλανήσουν τον ελληνικό λαό.

«Η Μαύρη Βίβλος», ανέφερε ο κ. Παρασκευάς, «παρουσιάζεται ταυτόχρονα σε όλους τους νομούς της χώρας σε μια προσπάθεια να καταδείξουμε τα λάθη, τις παραλείψεις, μα πάνω απ' όλα τα ψέματα της διακυβέρνησης του Κώστα Καραμανλή» και πρόσθεσε:

«Η Νέα Δημοκρατία έκλεισε δύο χρόνια στην εξουσία. Δύο χρόνια χαμένα, δύο χρόνια αναξιοπιστίας, δύο χρόνια που έφεραν τη χώρα στο περιθώριο. Σήμερα πλήττεται το κύρος της χώρας, συρρικνώνεται το εισόδημα των εργαζομένων, οι μικρομεσαίες επιχειρήσεις εξαφανίζονται, ο ελληνικός λαός ζει σε πρωτοφανές κλίμα αβεβαιότητας και ανασφάλειας. Η Νέα Δημοκρατία του είχε υποσχεθεί τα πάντα με άκρατο λαϊκισμό. Είχε βασίσει την προεκλογική καμπάνια της στη διαφάνεια και στην αξιοκρατία και δύο χρόνια μετά βουλιάζει στην αδιαφάνεια και τις πελατειακές σχέσεις.

Διακήρυξε τη σεμνότητα και ταπεινότητα και επέβαλε τον αυταρχισμό και την αλαζονεία».

Αναφερόμενος στην πολιτική που ασκεί η κυβέρνηση την χαρακτήρισε «πολιτική αδιαφάνειας, ανεργίας, ασυδοσίας, ανασφάλειας και αναξιοκρατίας» για να προσθέσει πως πρόκειται για «κυβέρνηση Πόντιου Πιλάτου που κλείνει τα μάτια στα μεγάλα συμφέροντα».

Για το μείζον θέμα των ημερών, τις υποκλοπές, ο συντονιστής της Ν.Ε. ΠΑΣΟΚ τόνισε πως πρόκειται για «έγκλημα κατά της χώρας, το κύρος της οποίας έχει τρωθεί στο εσωτερικό και στο εξωτερικό ανεπανόρθωτα».

Ολοκληρώνοντας την αναφορά του στη «Βίβλο Αναξιοπιστίας», όπως χαρακτήρισε τα δύο χρόνια εξουσίας της Νέας Δημοκρατίας ο κ. Παρασκευάς υπογράμμισε ότι οι τελευταίες δημοσκοπήσεις έρχονται να επιβεβαιώσουν ότι η αντίστροφη μέτρηση έχει αρχίσει για τον Πρωθυπουργό και την κυβέρνησή του.

«Το κλίμα, είναι φανερό, έχει αλλάξει, τα ψέματα τέλειωσαν» τόνισε, υπογραμμίζοντας ότι «το ΠΑΣΟΚ με αίσθημα ευθύνης και σοβαρότητας είναι έτοιμο να κυβερνήσει επανατροφοδοτώντας τον ελληνικό λαό με ελπίδα».



ΒΟΛΕΣ ΚΑΤΑ ΠΕΡΙΦΕΡΕΙΑΡΧΗ

Στη «Μαύρη Βίβλο» ο κ. Παρασκευάς συμπεριέλαβε και τον περιφερειάρχη Νοτίου Αιγαίου κ. Χαράλαμπο Κόκκινο με αφορμή τις δηλώσεις του για την πρωτοβουλία του ΠΑΣΟΚ ανά την Ελλάδα.

«Μαύρη Βίβλος και πράσινα άλογα» σχολίασε ο κ. Κόκκινος, ομιλώντας σε τοπικό ραδιόφωνο γεγονός που προκάλεσε την αντίδραση του συντονιστή της Ν.Ε. ΠΑΣΟΚ.

«Καβαλάρηδες και καλάμια δεν υπάρχουν στο ΠΑΣΟΚ» τόνισε και πρόσθεσε ότι «αυτοί που ξέρουν από άλογα και καλάμια ας τα ξεκαβαλήσουν».

Τέλος, απαντώντας σε ερωτήσεις δημοσιογράφων σχετικά με την αντιμετώπιση των μεγάλων έργων του νομού από την κυβέρνηση την χαρακτήρισε «ανίκανη, αναποτελεσματική και ερασιτεχνική».

«Το ΠΑΟΣΚ τους άφησε έτοιμα έργα για να κόψουν ... κορδέλες εγκαινίων αλλά τίποτα δεν ολοκλήρωσαν» δήλωσε χαρακτηριστικά, αναφερόμενος στο φράγμα Γαδουρά, στο νέο κτίριο του αεροδρομίου και σε άλλα έργα υποδομών.

Οσον αφορά το ακτοπλοϊκό, το οποίο δύο χρόνια μετά εξακολουθεί να παραμένει το πλέον σοβαρό πρόβλημα του νομού ο κ. Παρασκευάς επέρριψε όλες τις ευθύνες στον υπουργό Αιγαίου κ. Αριστοτέλη Παυλίδη και στον υπουργό Ναυτιλίας κ. Μανώλη Κεφαλογιάννη.

Η ΝΟΔΕ

Αργά προχθές το βράδυ και αφού περίμενε, κατά την προσφιλή της μέθοδο να κλείσουν τις στήλες τους ορισμένες εφημερίδες, η ΝΟΔΕ εξέδωσε την ακόλουθη ανακοίνωση:

«Ανερυθρίαστα κάνουν λόγο για Βίβλο αναξιοπιστίας, αυτοί που επί χρόνια έγραψαν μαύρη ιστορία και ερήμην του Λαού συνέταξαν τόμους πράξεων ενός θεατρικού έργου με τις γνωστές δραματικές οικονομικές συνέπειες.

Την εικονική πραγματικότητά τους, δεν ξέχασε ο Ελληνικός λαός και ας μην προσπαθούν τώρα να μετατρέψουν πάλι το μαύρο σε άσπρο.

Τη Βίβλο που θέλουν να παρουσιάσουν, την επιστρέφει ο λαός στους ίδιους με αφιέρωση να συνεχίσουν τα χρόνια των ... απομνημονευμάτων τους στην Αντιπολίτευση: θα είναι διδακτικό βιβλίο για τους συνοδοιπόρους τους που συνεχίζουν να μη λαμβάνουν τα μηνύματα των καιρών και για τους ίδιους που ξέχασαν ή δεν αντελήφθησαν πως λόγω αναλγησίας και αλαζονείας καταδικάστηκαν πριν από μόλις δύο χρόνια.

Ας μην ξεφυτρώνουν με θράσος, ζητώντας επιδεικτικά την επιστροφή της Χώρας στα χέρια της νομενκλατούρας τους. Εχουν ακόμη μεγάλες ποσότητες μελάνης στη διάθεσή τους για να ξοδέψουν περιγράφοντας τις μέρες του ΠΑΣΟΚ στην Αντιπολίτευση».

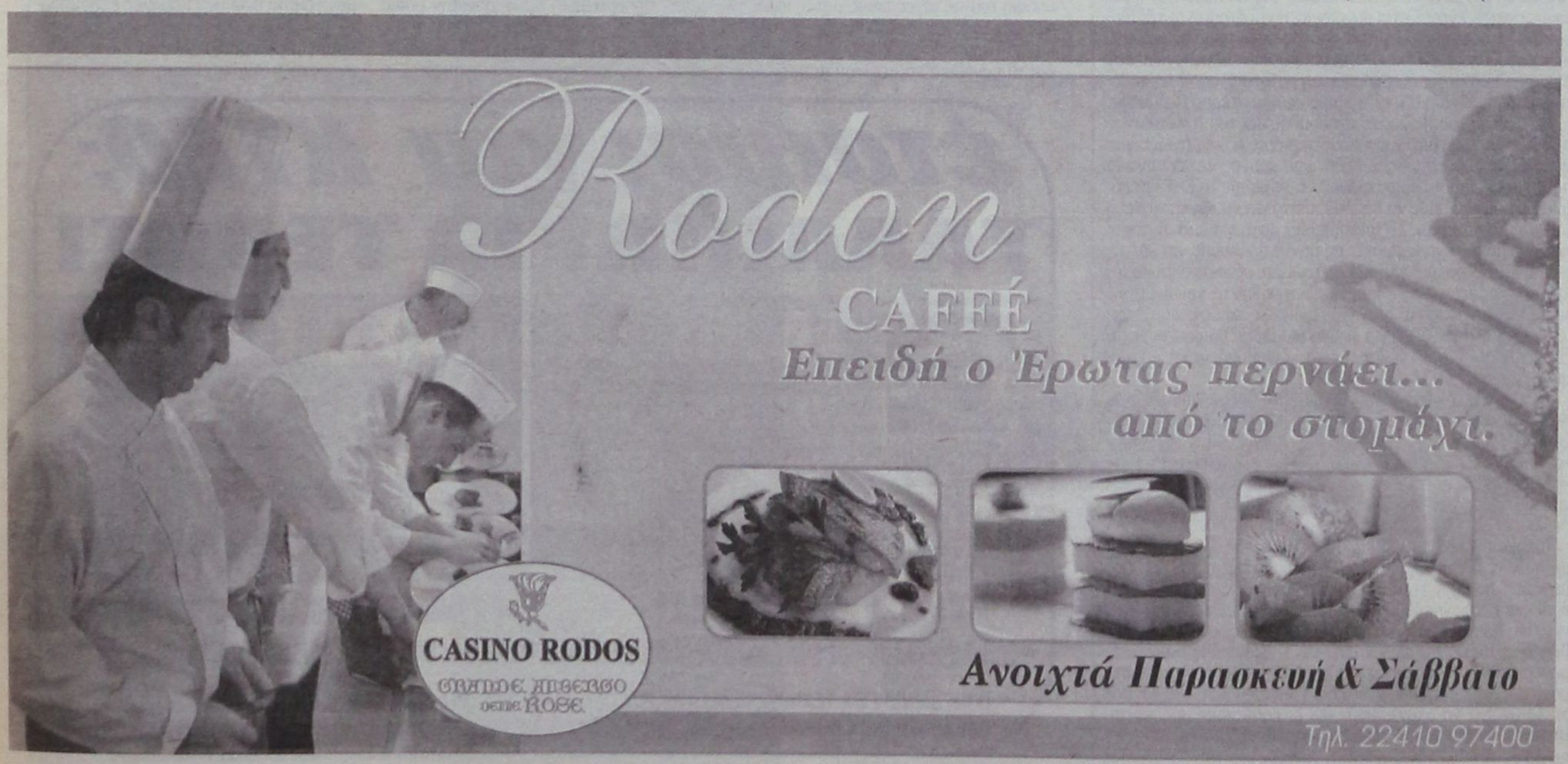

δημοκρατικά

ΥΠΑΡΧΕΙ ΑΝΤΙΚΕΙΜΕΝΙΚΗ ΠΡΑΓΜΑΤΙΚΟΤΗΤΑ Η ΟΠΟΙΑ ΔΙΝΕΙ ΤΟ ΜΕΤΡΟ ΤΗΣ ΑΛΗΘΕΙΑΣ (ΑΡΙΣΤΟΤΕΛΗΣ)

ΤΟ «ΑΙΩΝΙΟ ΦΛΕΡΤ» ΠΑΣΟΚ - ΑΡΙΣΤΕΡΑΣ

Από σαράντα κύματα έχουν περάσει οι σχέσεις του ΠΑΣΟΚ με την υπόλοιπη αριστερά τα τελευταία τριάντα χρόνια. από την περίοδο της συμπόρευσης, στα συνδικάτα και στην τοπική αυτοδιοίκηση, που απέφερε κέρδη και στους δύο χώρους, περάσαμε στη φάση των αυτόνομων σκιρτημάτων και σιγά σιγά, βοηθούσης της συγκυρίας, στην οριστική απελευθέρωση της κομμουνιστικής αριστεράς από το σύνδρομο της αντιδεξιάς τσόντας στη λεγόμενη δημοκρατική παράταξη.

Ο απογαλακτισμός σ' ό,τι αφορά το ΚΚΕ είναι πλήρης και η κατάσταση δεν αναστρέφεται. Γι' αυτό και είναι ακατανόητη η εμμονή ορισμένων στελεχών του ΠΑΣΟΚ να μην εξαιρούν από την προοπτική της προγραμματικής σύμπλευσης, ακόμη και της κυβερνητικής συνεργασίας, το ΚΚΕ. Με το κόμμα αυτό η σοσιαλδημοκρατία δεν έχει σχεδόν κανένα σημείο επαφής.

Ανάμεσα στο ΠΑΣΟΚ και το ΚΚΕ δεν μπορεί να διαμορφωθεί καμία πλατφόρμα συζήτησης. Τους χωρίζουν πια «σινικά τείχη» και στις παρούσες συνθήκες θα ήταν τελείως δονκιχωτικό να επιχειρήσει κανείς, προβάλλοντας το δέλεαρ της συμμετοχής στην εξουσία, να εκπορθήσει το φρούριο του Περισσού.

Τέτοιου τύπου οχυρά συνήθως πέφτουν από μέσα και αφού έχουν προηγηθεί σκληρές συγκρούσεις, απονομιμοποίηση της γραμμής, ήττες σε κοινωνικό και σε πολιτικό επίπεδο, ιδεολογική απογοήτευση, οργανωτική αιμορραγία. Με βάση αυτά που γνωρίζουμε, τούτη την ώρα στο εσωτερικό του ΚΚΕ δεν φαίνεται (κρατάμε μια επιφύλαξη, γιατί στα κλειστά συστήματα οι εκρήξεις είναι ξαφνικές και αιφνιδιάζουν όσους έχουν συνηθίσει να λειτουργούν σε πιο διαφανή και πιο ευρύχωρα οργανωτικά μοντέλα) να υπάρχουν υπολογίσιμες δυνάμεις που θα μπορούσαν να ανατρέψουν τους συσχετισμούς.

«Ανάμεσα στο ΠΑΣΟΚ και το ΚΚΕ δεν μπορεί να διαμορφωθεί καμία πλατφόρμα συζήτησης»

Αν εκείνοι που δεν λένε να ξεκολλήσουν από το στερεότυπο των «προοδευτικών δυνάμεων», κινούνται με οπισθόβουλες σκέψεις και επιθέσεις φιλίας τους δεν έχουν στόχο την κορυφή, αλλά το ακροατήριο του ΚΚΕ, ας ρίξουν μια ματιά στις ποιοτικές έρευνες. Θα διαπιστώσουν ότι οι οπαδοί του σημερινού ΚΚΕ είναι περισσότερο αντι-ΠΑΣΟΚ παρά αντιδεξιοί ή στην καλύτερη περίπτωση θεωρούν τα δύο κόμματα εξίσου αντιδραστικά.

Το πράγμα αλλάζει όταν εξετάζουμε τις σχέσεις του ΠΑΣΟΚ με τον ΣΥΝ. Εδώ, τουλάχιστον στο επίπεδο των ιδρυτικών αρχών, εντοπίζεται συνάφεια. Η κουλτούρα του διαλόγου με τη σοσιαλδημοκρατία και της ανάληψης κυβερνητικών ευθυνών στο πλαίσιο προγραμματικών συμφωνιών δεν έχει απολακτιστεί από την επίσημη ρητορική, παρά τις φιλότιμες προσπάθειες του πλειοψηφικού Αριστερού Ρεύματος.

Με ευθύνη του Ν. Κωνσταντόπουλου και του Α. Αλαβάνου που δέχτηκαν να λειτουργήσουν περίπου ως χειραγωγούμενοι ιμάντες, σπαταλήθηκε πολύτιμος χρόνος και σημαντικό πολιτικό κεφάλαιο προκειμένου να πειστούν το ΚΚΕ και σύμπας ο αριστερισμός να βάλουν πλάτη για να συγκροτηθεί η «μεγάλη αριστερά». Το αποτέλεσμα είναι γνωστό. Ανταποκρίθηκε μόνον ένα κομμάτι, της πάντα πρόθυμης για καταγγελία, καταστροφολογία και μηδενισμό, εξωκοινοβουλευτικής αριστεράς, το ΚΚΕ απέρριψε διαρρήδην τα «ανοίγματα» του ΣΥΝ και φυσικά οι δημοσκοπήσεις αποτύπωσαν την πραγματικότητα: Ο ΣΥΝ για ακόμη μια φορά βρίσκεται μεταξύ φθοράς και αφθαρσίας, με το κοινοβουλευτικό «κατώφλι» να φαντάζει βουνό.

Προφανώς σ' αυτή την εκτίμηση κατέληξαν, πρώτος ο Ν. Κωνσταντόπουλος και αμέσως μετά ο Α. Αλαβάνος και άρχισαν να κάνουν λόγο (στεντορείως ο ένας γιατί τώρα δεν κουβαλά δουλειές, πιο δειλά ο δεύτερος, επειδή είναι υποχρεωμένος να πάρει υπόψη του τις ισορροπίες στο κόμμα) για την ανάγκη να εκλογικευτούν οι σχέσεις του ΣΥΝ με το ΠΑΣΟΚ.

Το μπαλάκι είναι στο τερέν της Χ. Τρικούπη. Σ' αυτή την θέση ήταν κι άλλες φορές στο παρελθόν. Όμως και ο Α. Παπανδρέου και ο Κ. Σημίτης το χτύπησαν με τόση δύναμη που βρέθηκε εκτός γηπέδου. Αμφότεροι αντιμετώπισαν την ανανεωτική αριστερά ως φτωχό συγγενή που προσφέρεται για λεηλασία ιδεών, στελεχών, ψήφων. Την ανακάλυπταν παραμονές εκλογών και την ξεχνούσαν την επομένη. Τι κατάφεραν; Να δημιουργηθεί ένα κλίμα καχυποψίας, πάνω στο οποίο μπορεί να σκοντάψουν και οι καλύτερες προθέσεις. Θα κάνει το ίδιο λάθος και ο Γιώργος Παπανδρέου;

ΤΙ ΑΝΑΚΟΙΝΩΣΕ Ο ΥΦΥΠΟΥΡΓΟΣ ΟΙΚΟΝΟΜΙΚΩΝ Α. ΜΠΕΖΑΣ

ΠΩΣ ΘΑ ΕΠΙΒΛΗΘΕΙ Ο ΦΠΑ ΣΤΑ ΑΚΙΝΗΤΑ

Αντικειμενική αξία και κόστος κατασκευής του ακινήτου, τα βασικά κριτήρια για την επιβολή του φόρου

Η αντικειμενική αξία και το κόστος κατασκευής του ακινήτου θα είναι τα κριτήρια που θα προσδιορίζουν την αξία του νεόδμητου ακίνητου πάνω στην οποία θα επιβάλλεται ο ΦΠΑ 19%. Οι δύο τιμές (αντικειμενική και κόστος) θα συγκρίνονται και όποια από τις δύο είναι μεγαλύτερη αυτή θα λαμβάνεται υπόψη για την επιβολή του φόρου. Ο έλεγχος των κατασκευαστών οι οποίοι θα πληρώνουν τον ΦΠΑ στην εφορία, θα γίνεται σύμφωνα με τον νόμο από τον έφορο και όπως δήλωσε ο υφυπουργός Οικονομικών, Αντώνης Μπέζας «θα καθοριστούν αντικειμενικά κριτήρια που δεν θα επιτρέπουν στους εφόρους να αυθαιρετούν».

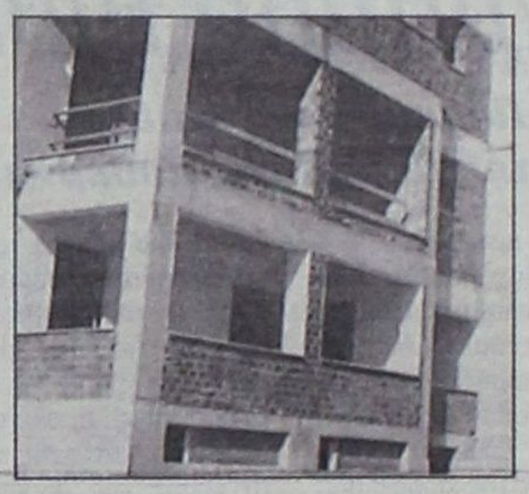

Σύμφωνα, με πληροφορίες η υπουργική απόφαση θα καθορίζει την αξία του ακινήτου πάνω στην οποία θα εφαρμόζεται ο ΦΠΑ ανάλογα με το αν το διαμέρισμα πωλείται πριν ή μετά την ολοκλήρωση της κατασκευής του. Ειδικότερα για διαμερίσματα που πωλούνται πριν ολοκληρωθεί η κατασκευή, ο έφορος θα ελέγχει την αντικειμενική αξία του ακινήτου με το προαπολογιστικό κόστος κατασκευής το οποίο θα δηλώνει στην εφορία ο κατασκευαστής με την υποβολή ειδικής δήλωσης. Αντίστοιχα για πωλήσεις απεπερατωμένων διαμερισμάτων το τίμημα θα προκύπτει από τη σύγκριση της αντικειμενικής αξίας και του απολογιστικού κόστους κατασκευής της οικοδομής.

Σε κάθε περίπτωση θα φορολογείται με **ΦΠΑ 19%** η μεγαλύτερη αξία. Αν ο κατασκευαστής δεν αποδεχτεί το τίμημα που καθορίζει ο έφορος τη λύση θα δίνει το **Σώμα Ορκωτών Εκτιμητών.**

Πάντως, σύμφωνα με τον νόμο, ο προϊστάμενος της **Δ.Ο.Υ**. για τον προσδιορισμό της αξίας επί της οποίας θα υπολογιστεί ο **ΦΠΑ** θα ελέγχει άμεσα την ακρίβεια της υποβαλλόμενης δήλωσης, λαμβάνοντας υπόψη του τις αξίες όπως αυτές ισχύουν στη φορολογία μεταβίβασης ακινήτων και στη φορολογία εισοδήματος καθώς και το συνολικό κόστος του παραδιδόμενου ακινήτου σε συνδυασμό με τα τεχνικά, ποσοτικά και οικονομικά δεδομένα που αφορούν την άδεια ανέγερσης του ακινήτου. Όπως είπε χθες ο **κ. Μπέζας** για την εφαρμογή του **ΦΠΑ** στις νέες οικοδομές θα εκδοθούν συνολικά πέντε υπουργικές αποφάσεις.

ΕΞΑΙΡΕΣΕΙΣ

Η πρώτη απόφαση εκδόθηκε προχθές και ορίζει ότι εξαιρούνται από τον ΦΠΑ και συνεπώς επιβαρύνονται με φόρο μεταβίβασης οι οικοδομές των οποίων η οικοδομική άδεια εκδοθεί ή αναθεωρηθεί μετά την 1η Ιανουαρίου 2006 εφόσον ο πλήρης φάκελος κατατέθηκε στην πολεοδομία μέχρι **25 Νοεμβρίου 2005** και μέχρι την ίδια ημερομηνία έχει υπογραφεί προσύμφωνο και εργολαβικό συμβόλαιο κατασκευής.

Για να εξαιρεθούν από τον **ΦΠΑ** οι κατασκευαστές θα πρέπει να υποβάλλουν αίτηση στην **Δ.Ο.Υ.** Μαζί με την αίτηση συνυποβάλλονται:

•Επικυρωμένο φωτοαντίγραφο του προσυμφώνου και εργολαβικού συμβολαίου κατασκευής για τη συγκεκριμένη οικοδομή.

• Βεβαίωση, που εκδίδεται από την αρμόδια πολεοδομική αρχή, από την οποία να προκύπτουν το όνομα/επωνυμία του αιτούντος την έκδοση της οικοδομικής αδείας, η διεύθυνση του οικοπέδου, ο αριθμός και η ημερομηνία έκδοσης ή αναθεώρησης της οικοδομικής αδείας καθώς και η κατάθεση πλήρους φακέλου για την έκδοση ή την αναθεώρηση της άδειας, σύμφωνα με τις πολεοδομικές διατάξεις, για τη συγκεκριμένη οικοδομή μέχρι και **25 Νοεμβρίου 2005.**

• Επικυρωμένο φωτοαντίγραφο της άδειας οικοδομής που εκδίδεται ή αναθεωρείται από **1η Ιανουαρίου 2006.**

Πάντως, η μεγάλη καθυστέρηση στην έκδοση των αποφάσεων και εγκύκλιων για την εφαρμογή του **ΦΠΑ** έχει προκαλέσει **«αλαλούμ»** στην οικοδομή. Μέχρι σήμερα, οι εφορίες δεν έχουν εφοδιαστεί ούτε με τα απαραίτητα ειδικά έντυπα και παράλληλα επικρατεί **«βαθύ σκοτάδι»** για τον ακριβή τρόπο εφαρμογής της όλης διαδικασίας. Όπως καταγγέλλει ο **Σύνδεσμος Οικοδομικών Επιχειρήσεων Βορείου Ελλάδος (ΣΟΕΒΕ),** που απέστειλε και σχετική επιστολή στον υπουργό Οικονομίας, κ. **Γ. Αλογοσκούφη,** ουσιαστικά έχει **«φρενάρει»** όλος ο κλάδος της οικοδομής, είτε αφορά ανεγέρσεις με άδειες, που είχαν εκδοθεί από τις πολεοδομίες μέχρι 31/12/2005, είτε καινούργιες από τις αρχές του νέου έτους.

«Υπάρχει τεράστια καθυστέρηση στην αποστολή των εντύπων για την εφαρμογή του **ΦΠΑ** και μηδενική ενημέρωση για το αντικείμενο. Το σύνολο των αλλαγών στις συναλλαγές των ακινήτων εύλογα δημιουργεί αναστάτωση και ανησυχία σε όλους τους ενδιαφερόμενους, αφού παρόλο που άρχισαν ήδη να εκδίδονται οικοδομικές άδειες με το νέο καθεστώς, κανείς δεν γνωρίζει τι συμβαίνει πλέον με τη νέα κατάσταση», υπογραμμίζει ο **ΣΟΕΒΕ.**

Για τη φορολόγηση της μεγάλης ακίνητης περιουσίας ο υπουργός **Γ. Αλογοσκούφης,** δήλωσε χθες, ότι ο ΦΜΑΠ δεν πρόκειται να καταργηθεί μέσα στην επόμενη διετία ενώ τις επόμενες εβδομάδες το υπουργείο θα ανακοινώσει τις νέες αντικειμενικές αξίες για τα εκτός σχεδίου ακίνητα (αγροτεμάχια, οικόπεδα κ.λπ.).

έτοιμοι για ΚΤΕΟ;
ΤΑΛΑΙΠΩΡΙΑ ΤΕΛΟΣ!
Ιδιωτικό ΚΤΕΟ Ρόδου
για ραντεβού..22410-67677
ΠΛΗΡΩΣ ΙΣΟΤΙΜΟ ΜΕ ΤΑ ΔΗΜΟΣΙΑ ΚΤΕΟ
AUTOVISION
ΓΡΗΓΟΡΑ, ΑΞΙΟΠΙΣΤΑ ΚΑΙ ΦΘΗΝΟΤΕΡΑ!! 25 ΛΕΠΤΑ ΑΡΚΟΥΝ..
ανοιχτά απογεύματα και σάββατο, όλα τα παράβολα αγοράζονται στο ΚΤΕΟ
ΠΡΟΣΟΧΗ!! —— ΠΡΟΓΡΑΜΜΑ ΠΡΟΣΚΛΗΣΗΣ ΟΧΗΜΑΤΩΝ Η. ΔΩΔ/ΣΟΥ
- ΤΟΝ Μάρτιο ΑΠΟ ΡΟΕ 8401, ΕΩΣ ΡΟΕ 9999 ,επήσις οι πινακίδες ερυθρού χρώματος και ξένης περιοχής
Η ΜΗ ΔΙΕΝΕΡΓΕΙΑ ΤΕΧΝΙΚΟΥ ΕΛΕΓΧΟΥ ΤΟΥ ΟΧΗΜΑΤΟΣ ΣΑΣ (ΚΤΕΟ) ΜΕΣΑ ΣΤΙΣ ΠΡΟΘΕΣΜΙΕΣ, ΑΠΟΤΕΛΕΙ ΠΑΡΑΒΑΣΗ (ΚΟΚ 86) ΚΑΙ ΤΙΜΩΡΕΙΤΑΙ ΑΠΟ ΤΙΣ ΑΡΧΕΣ ΜΕ ΠΡΟΣΤΙΜΟ 334 ΕΥΡΩ ΚΑΙ ΑΦΑΙΡΕΣΗ ΠΙΝΑΚΙΔΩΝ

ΑΠΟ ΤΟΝ ΟΑΕΔ

ΕΠΙΧΟΡΗΓΗΣΗ ΝΕΩΝ ΘΕΣΕΩΝ
εργασίας για ανέργους

Ειδικό πρόγραμμα και για την απόκτηση εργασιακής εμπειρίας



Ο ΟΑΕΔ ανακοίνωσε χθες την έναρξη υλοποίησης προγράμματος επιχορήγησης νέων θέσεων εργασίας για ανέργους ηλικίας 18-64 ετών καθώς και του προγράμματος απόκτησης εργασιακής εμπειρίας (STAGE), για ανέργους ηλικίας 18-30 ετών, στην Περιφέρεια Νοτίου Αιγαίου, στα πλαίσια των εγκεκριμένων σχεδίων τοπικής πρωτοβουλίας απασχόλησης αστικής ανάπλασης και ανάπτυξης ορεινών – μειονεκτικών περιοχών και καλεί τις ενδιαφερόμενες επιχειρήσεις να υποβάλουν αίτηση συμμετοχής.

Σύμφωνα με την ανακοίνωση στα προγράμματα μπορούν να συμμετάσχουν:

Στο πρόγραμμα **«ΝΕΕΣ ΘΕΣΕΙΣ ΕΡΓΑΣΙΑΣ»**:

• Οι ιδιωτικές επιχειρήσεις και οι αμιγείς ή μικτές επιχειρήσεις των ΟΤΑ Α' και Β' βαθμού.

• Η διάρκεια της επιχορήγησης ανέρχεται σε 18 μήνες για τις Μικρομεσαίες επιχειρήσεις και σε 24 για τις μεγάλες.

Στο πρόγραμμα **«ΑΠΟΚΤΗΣΗ ΕΡΓΑΣΙΑΚΗΣ ΕΜΠΕΙΡΙΑΣ» (STAGE):**

• Οι επιχειρήσεις του ιδιωτικού και δημόσιου τομέα, με προτεραιότητα σε αυτές του ιδιωτικού.

• Η διάρκεια του προγράμματος είναι 9μήνες και περιλαμβάνει 1 μήνα θεωρητική και πρακτική εξοικείωση με το εργασιακό περιβάλλον και 8 μήνες απόκτηση εργασιακής εμπειρίας.

• *Οι άνεργοι, που θα απασχοληθούν και στα δύο προγράμματα, θα έχουν επιλεγεί από τις αρμόδιες τριμελείς επιτροπές για να συμμετέχουν στο αντίστοιχο πρόγραμμα όπως προβλέπεται στα σχέδια ολοκληρωμένων παρεμβάσεων που έχουν ενταχθεί στο Περιφερειακό Επιχειρησιακό Πρόγραμμα.*

• Το βασικό ποσό επιχορήγησης ορίζεται σε 16 euro για κάθε ημέρα πλήρους απασχόλησης, το οποίο θα προσαυξάνεται σε περιπτώσεις πρόσληψης ατόμων που βρίσκονται σε μειονεκτική θέση για το πρόγραμμα των νέων θέσεων εργασίας.

• Για το πρόγραμμα STAGE ο ΟΑΕΔ καταβάλλει 25 euro για ασκούμενους πτυχιούχους ΑΕΙ ή ΤΕΙ ανά ημέρα μικτά και 21 euro για τους διπλωματούχους μεταλυκειακού ΙΕΚ ή αποφοίτους Λυκείου Γενικής Εκπαίδευσης, ΤΕΛ, ΕΠΛ, ΤΕΕ Β' κύκλου ή ισοτίμων τίτλων σπουδών.

Οι ενδιαφερόμενες επιχειρήσεις μπορούν να υποβάλλουν αίτηση εκδήλωσης ενδιαφέροντος, για την συμμετοχή τους στα προγράμματα και να ενημερωθούν για τις προϋποθέσεις συμμετοχής τους από την αρμόδια υπηρεσία του ΟΑΕΔ ΚΠΑ ΡΟΔΟΥ.

Οι αιτήσεις θα υποβάλλονται μαζί με τα απαιτούμενα δικαιολογητικά από την ημερομηνία δημοσίευσης της Κοινής Υπουργικής Απόφασης.

ΠΡΟΣ ΤΟ ΠΡΟΣΩΠΙΚΟ ΤΗΣ ΑΣΤΥΝ. Δ/ΝΣΗΣ

ΑΠΟΧΑΙΡΕΤΙΣΤΗΡΙΑ ΕΠΙΣΤΟΛΗ
του υπ/γου κ. Αρ. Καρτάνου

Τους προτρέπει να προσφέρουν τις υπηρεσίες τους με ζήλο και αφοσίωση

Σε αποχαιρετιστήρια επιστολή του προς το αστυνομικό και πολιτικό προσωπικό της Αστυνομικής Δ/νσης Δωδ/σου ο τέως αστυν. δ/ντής, υπ/γος κ. Αρ. Καρτάνος, τους προτρέπει «με ζήλο και με κέφι να προσφέρουν περισσότερες και ποιοτικότερες υπηρεσίες ασφαλείας στους κατοίκους και στους επισκέπτες της Δωδ/σου».



«Αποχωρώντας από την Ελληνική Αστυνομία, την οποία αγάπησα, γιατί όντας μέσα στις τάξεις της, ανδρώθηκα, μορφώθηκα, κοινωνικοποιήθηκα, απέκτησα οικογένεια, αισθάνομαι υπερήφανος, ικανοποιημένος και καταξιωμένος», αναφέρει, μεταξύ άλλων στην επιστολή του, ο κ. Αρ. Καρτάνος.

Αναλυτικά στην αποχαιρετιστήρια επιστολή αναφέρονται τα ακόλουθα:

Αγαπητοί συνάδελφοι στην ενεργεία,

• Μετά από μακρόχρονη θητεία στην Ελληνική Αστυνομία, στις 1-3-2006 αποστρατεύτηκα με τον βαθμό του Υποστρατήγου. Ετσι διακόπηκε, απρόσμενα μπορώ να πω, η συνεργασία και η κοινή πορεία μας.

• Μαζί δώσαμε αγώνες για την επίτευξη των στόχων της αντεγκληματικής πολιτικής του Α.Ε.Α. και σ' αυτούς τους αγώνες ζήσαμε συγκινήσεις, χαρές και λύπες. Πετύχαμε την εμπέδωση του αισθήματος ασφαλείας των Δωδεκανησίων και των επισκεπτών της Δωδεκανήσου, πετύχαμε να κερδίσουμε την εμπιστοσύνη του κόσμου που υπηρετούσαμε και των Προϊσταμένων μας Υπηρεσιών. Για όλα αυτά σας ευχαριστώ θερμά, σας σφίγγω φιλικά το χέρι και σας συγχαίρω.

• Αποχωρώντας από την Ελληνική Αστυνομία, την οποία αγάπησα γιατί όντας μέσα στις τάξεις της ανδρώθηκα, μορφώθηκα, κοινωνικοποιήθηκα, απέκτησα οικογένεια, αισθάνομαι υπερήφανος, ικανοποιημένος και καταξιωμένος.

• Πάντα θα σας καμαρώνω, θ' αναπολώ τις ευχάριστες στιγμές που περάσαμε μαζί και θα χαίρομαι όταν μαθαίνω για τις επιτυχίες σας.

• Σας εύχομαι υγεία, επιτυχία στους προσωπικούς, οικογενειακούς και επαγγελματικούς στόχους σας, να εξελιχθείτε στους ανώτατους βαθμούς ιεραρχίας του Σώματος και σας προτρέπω με ζήλο και με κέφι να προσφέρετε περισσότερες και ποιοτικότερες υπηρεσίες ασφαλείας στους κατοίκους και στους επισκέπτες της Δωδεκανήσου.

Με εκτίμηση
Αριστείδης Καρτάνος
Υποστράτηγος ε.α.





ΗΠΙΟΤΕΡΗ ΔΟΜΗΣΗ ΣΕ ΠΕΡΙΟΧΕΣ ΚΟΝΤΑ ΣΕ ΒΑΣΙΚΟΥΣ ΟΔΙΚΟΥΣ ΑΞΟΝΕΣ

ΑΝΟΙΓΕΙ Ο ΔΡΟΜΟΣ ΓΙΑ ΜΕΓΑΛΕΣ ΠΟΛΕΟΔΟΜΙΚΕΣ ΑΝΑΚΑΤΑΤΑΞΕΙΣ

Πράσινο φως για πολεοδομικές αλλαγές που οδηγούν σε ηπιότερη δόμηση μιας περιοχής που βρίσκεται κοντά σε βασικούς οδικούς άξονες, αλλά και σε σταδιακή απομάκρυνση των χρήσεων κτιρίων που λειτουργούσαν με νόμιμες οικοδομικές άδειες, ανάβει το Συμβούλιο της Επικρατείας.

Ανοίγοντας τον δρόμο σε σημαντικές πολεοδομικές ανακατατάξεις, το ανώτατο δικαστήριο δέχεται ότι η πολιτεία μπορεί -προκειμένου να πετύχει τη βελτίωση και αναβάθμιση του οικιστικού περιβάλλοντος- να παρέμβει νομοθετικά αλλάζοντας το καθεστώς χρήσεων όχι μόνο για τα κτίρια που πρόκειται να οικοδομηθούν, αλλά και για εκείνα που ήδη υπάρχουν.

Ετσι, μπορεί να προβλέψει την υποχρεωτική απομάκρυνση κάποιων χρήσεων (π.χ. βιοτεχνιών, εμπορικών κέντρων, γραφείων κ.λπ.) μέσα σε ένα συγκεκριμένο χρονικό διάστημα, αφού λάβει υπόψη της και τις κυκλοφοριακές συνθήκες στην ευρύτερη ζώνη, που μπορεί να αφορά κι άλλες περιοχές από όπου διέρχονται οι βασικοί οδικοί άξονες.

ΘΙΓΕΙ ΙΔΙΟΚΤΗΣΙΕΣ

Η επιβολή ηπιότερης δόμησης, που στην πράξη μπορεί να θίγει χιλιάδες ιδιοκτησίες αφού προβλέπει ανέγερση κτιρίων μικρότερης επιφάνειας και ύψους από τα σχετικά όρια του ΓΟΚ (Γενικού Οικοδομικού Κανονισμού), καθώς και απομάκρυνση νόμιμων χρήσεων, δεν παραβιάζει το συνταγματικό δικαίωμα της ιδιοκτησίας.

Και τούτο διότι, ναι μεν η ιδιοκτησία περιορίζεται και θίγεται αφού οι κύριοι των ακινήτων μπορούν να κτίσουν λιγότερο ή να κάνουν μικρότερη χρήση των κτιρίων τους (από την ήδη επιτρεπόμενη), αλλά οι συγκεκριμένοι περιορισμοί θεωρούνται συνταγματικά θεμιτοί, αφού επιβάλλονται σε εφαρμογή του άρθρου 24, παρ. 2 του Συντάγματος που κατοχυρώνει την προστασία και αναβάθμιση του οικιστικού περιβάλλοντος.

Σύμφωνα με το ΣτΕ, στις περιπτώσεις αυτές δεν θίγονται τα συνταγματικά δικαιώματα των ιδιοκτητών των ακινήτων ούτε η αρχή της εμπιστοσύνης τους προς την πολιτεία (αφού αλλάζει το ισχύον επί χρόνια πολεοδομικό καθεστώς), γιατί η ιδιοκτησία τους δεν καθίσταται αδρανής ούτε αίρεται η δυνατότητα εκμετάλλευσής της, αλλά απλά περιορίζεται.

Το ανώτατο δικαστήριο απέρριψε προσφυγή ιδιοκτητών ακινήτων που ζητούσαν να ακυρωθεί διάταγμα που άλλαξε προς το ηπιότερο τις χρήσεις και τους όρους δόμησης σε περιοχές των βορείων προαστίων της Αττικής και σε οικοδομικά τετράγωνα που βρίσκονται στο βασικό οδικό δίκτυο (όπου συνήθως ζητούνται σε όλη τη χώρα όροι που επιτρέπουν περισσότερο κτίσιμο και βαρύτερες χρήσεις).

Οι αιτιάσεις των ιδιοκτητών ότι ανεπίτρεπτα μειώνονται τα μεγέθη των κτιρίων ή απομακρύνονται χρήσεις κτιρίων με νόμιμες άδειες, κρίθηκαν αβάσιμες και αποκρούστηκε ο ισχυρισμός τους για παραβίαση του Συντάγματος.

Και τούτο διότι οι ρυθμίσεις που αφορούν το βασικό οδικό δίκτυο, υπερβαίνουν το τοπικό επίπεδο, μπορεί να έχουν επιπτώσεις στην κυκλοφορία και στο οικιστικό περιβάλλον σε περισσότερα πολεοδομικά συγκροτήματα διαφόρων ΟΤΑ. Ετσι, η πολιτεία μπορεί να επιβάλει περιορισμούς και στη χρήση των κτιρίων, με βάση πολεοδομικά κριτήρια και τις επιπτώσεις που μπορεί να προκύψουν για τη λειτουργία των οδικών αξόνων και το οικιστικό περιβάλλον αλλά και τη συνολική αλληλεπίδρασή τους.



ΑΠΟΡΡΙΨΗ ΠΡΟΣΦΥΓΩΝ

Απορρίπτοντας προσφυγές κατοίκων της Ν. Ερυθραίας, το ΣτΕ έκρινε (4550/05) συνταγματική την πρόβλεψη αμιγούς κατοικίας σε διάφορα οικοδομικά τετράγωνα και της περιοχής τους, παρόλο που μειωνόταν μελλοντικά η δυνατότητα εκμετάλλευσης της ιδιοκτησίας τους και το κτίσιμο (σε εμβαδόν και ύψος) και προβλεπόταν ταυτόχρονα η σταδιακή απομάκρυνση (εντός 8ετίας) διαφόρων χρήσεων.

Οι κάτοικοι αλλά και οι δημοτικές αρχές ζητούσαν τη θέσπιση άλλων όρων (π.χ. γενικής κατοικίας κ.λπ.) που θα επέτρεπαν περισσότερες χρήσεις, αλλά και μεγαλύτερα κτίρια, υποστηρίζοντας παράλληλα ότι έχουν αλλάξει τα πραγματικά δεδομένα στην περιοχή προς την κατεύθυνση των αιτημάτων τους.

Το ΣτΕ δεν δέχτηκε την αλλαγή της πραγματικής κατάστασης και έκρινε ότι όταν εκδίδεται ένα πολεοδομικό διάταγμα πρέπει να ακολουθεί υποχρεωτικά τις κατευθύνσεις του Γενικού Πολεοδομικού Σχεδιασμού (ΓΠΣ) της ευρύτερης περιοχής.

Αφησε ωστόσο ένα παράθυρο σε περίπτωση που η πολιτεία διαπιστώσει ότι πράγματι έχουν αλλάξει οι συνθήκες σε μία περιοχή, να προχωρήσει σε αλλαγή του ΓΠΣ και να ακολουθήσει μετά η έκδοση διατάγματος. Γιατί αν η διαδικασία γίνει αντίστροφα, τότε το διάταγμα θα πρέπει να ακυρωθεί ως παράνομο, αφού παραβιάζει τις γενικές πολεοδομικές κατευθύνσεις.

ΕΛΑΜΨΕ ΓΙΑ ΑΛΛΗ ΜΙΑ ΦΟΡΑ
η Οικοθήκη ΕΜΕΡΥ



Ένα ακόμα σημαντικό βήμα προς την ποιότητα έκανε η εταιρία ΟΙΝΟΘΗΚΗ ΕΜΕΡΥ της οικογένειας Τριανταφύλλου, με την κατάκτηση 2 ασημένιων μεταλλίων για το Αθήρι Βουνοπλαγιάς, και για το Οινοθήκη Emery λευκό στον Διεθνή Διαγωνισμό Θεσσαλονίκης.

Επίσης, στον Διεθνή Διαγωνισμό VINALIES της Γαλλίας βραβεύθηκε με το ασημένιο μετάλλιο το ΕΥΦΡΑΙΝΕΙ 0,500 λτ Οίνος γλυκύς.

Τα τελευταία χρόνια οι βραβεύσεις είναι επαναλαμβανόμενες και αποδεικνύουν τη συνεχή προσπάθεια και σκληρή δουλειά για ποιότητα, με συνεργασίες με επιλεγμένους παραγωγούς, ειδικές ποικιλίες και αξιόλογους οινολόγους.

sports

ΕΠΙΜΕΛΕΙΑ:
ΗΛΙΑΣ ΛΟΪΖΟΣ - ΣΤΕΦΑΝΟΣ ΓΚΙΖΛΗΣ

ΚΗΡΥΞΕ ΠΤΩΧΕΥΣΗ

Το Δωδεκανησιακό Ποδόσφαιρο διά μέσου της ΕΠΣΔ ζητιανεύει από τον υφυπουργό Αθλητισμού και την ΕΠΟ αυτά που δικαιούται

Ηθηλιά που έχουν περάσει εδώ και χρόνια στο λαιμό του Δωδεκανησιακού Ποδοσφαίρου και κατ' επέκταση του ερασιτεχνικού, τα «αφεντικά» της πρωτεύουσας δεν δείχνει σημάδια χαλάρωσης αλλά σφίγγει ολοένα περισσότερο και είναι έτοιμοι πλέον να το βουλιάξουν στο Αιγαίου Πέλαγος.

Μοναδικό τους ενδιαφέρον είναι οι Ανώνυμες Εταιρείας, η «Σούπερ Λίγκα» (όλα τα είχε η Μαριωρή, αυτό της έλειπε) και οι κάθε είδους γνωστοί – άγνωστοι χουλιγκάνοι καθώς με τα επεισόδια που δημιουργούν δίνουν την ευκαιρία στ' «αφεντικά» του ποδοσφαίρου να βγουν στα «παράθυρα» και να διατυμπανίσουν πως καταδικάζουν αυτά τα φαινόμενα βίας, για τα οποία μέχρι ώρα κανένα σοβαρό και εφαρμόσιμο μέτρο δεν έχουν πάρει.

Η πολιτική κόντρα που υπάρχει πάντα ανάμεσα στον εκάστοτε πρόεδρο της ΕΠΟ και τον κάθε υφυπουργό Αθλητισμού έχει φέρει το ποδόσφαιρο στο ναδίρ της δημοτικότητάς του.

Το φαινόμενο των άδειων κερκίδων είναι πλέον σύνηθες στους αγώνες εξ' αιτίας των επεισοδίων αλλά κανένας δεν συγκινείται, πολύ δε περισσότερο να εφαρμόσει αυτό που κατάφερε μία γυναίκα, η «Σιδηρά Κυρία» Μάργκαρετ Θάτσερ.

Στο ίδιο μήκος κύματος με τα «αφεντικά» της πρωτεύουσας φαίνεται ότι κινούνται και οι δωδεκανήσιοι πολιτικοί άρχοντες. Φοβούνται να υψώσουν ΕΝΩΜΕΝΟΙ την φωνή τους και να διεκδικήσουν για το νομό μας αυτά που δικαιούνται.



Ο διαχωρισμός των χρωματικών τους προτιμήσεων, τους καθιστά αδύναμους κι αυτό που παίρνουν είναι το περίσσευμα από τον κρατικό-αθλητικό «κορβανά».

Το διοικητικό συμβούλιο της ΕΠΣΔ δεν έχει στα χέρια του την σάρισα του Μεγάλου Αλεξάνδρου αντίθετα, την έχουν οι «εκλεκτοί» αντίθετα την έχουν οι «εκλεκτοί» του δωδεκανησιακού λαού αλλά μάλλον δεν διδάχτηκαν από τον μεγάλο στρατηλάτη πώς να την χρησιμοποιούν για το καλό της πατρίδας τους.

Βασική αιτία αυτής της αδυναμίας είναι η χρωματική τους προέλευση και η τυφλή υπακοή στ' «αφεντικά» της πρωτεύουσας.

Η διοίκηση της ΕΠΣΔ μπροστά στο οικονομικό αδιέξοδο που έφθασε βρήκε ως κατάλληλο «όπλο» την σύνταξη επιστολής την οποία απευθύνει προς τον υφυπουργό αθλητισμού και αναφέρει τα εξής:

Προς
κ. Γιώργο Ορφανό
Υφυπουργό Αθλητισμού
Κοιν: Γραφείο Πρωθυπουργού
Υπουργό Πολιτισμού
Υπουργό Αιγαίου
Βουλευτές Δωδεκανήσου
ΕΠΟ
ΜΜΕ

Κύριε Υπουργέ
Η Ενωση Ποδοσφαιρικών Σωματείων Δωδεκανήσου βρίσκεται σε απελπιστική οικονομική κατάσταση και αδυνατεί να διεξάγει τα οικεία πρωταθλήματα λόγω έλλειψης χρημάτων.

Το νησιώτικο σύμπλεγμα και η ιδιομορφία του νομού μας, αναγκάζει τα σωματεία μας να μετακινούνται κάθε Σαββατοκύριακο από νησί σε νησί για τις ανάγκες του πρωταθλήματος. Κάθε μετακίνηση σωματείου στοιχίζει από 1.500 έως 2.500 Ευρώ και η Ένωση με απόφαση του Διοικητικού συμβουλίου καλύπτει μόνο το ποσό των 500 Ευρώ.

Δυστυχώς ούτε και το ποσό των 500 Ευρώ μπορούμε να διαθέσουμε αφού η ΕΠΟ λόγω οικονομικής δυσπραγίας δεν μπορεί να μας εξασφαλίσει πόρους. Το προσωπικό της ΕΠΣΔ (μόνο δύο υπάλληλοι) είναι τρεις μήνες απλήρωτο. Από τον Νοέμβριο έχουμε να πληρώσουμε διαιτητές και γιατρούς στα Παιδικά πρωταθλήματα υποδομής. Για τα έξοδα διαμονής και διατροφής των μικτών μας ομάδων που έχουν μετακινηθεί στα πλαίσια του Πανελληνίου πρωταθλήματος έχουμε εκδώσει μεταχρονολογημένες επιταγές, όπως και για άλλα γενικά έξοδα.

Η κατάσταση αυτή δεν μπορεί να συνεχιστεί και γι' αυτό κ. Υπουργέ απευθυνόμαστε σε εσάς στα πλαίσια των αρμοδιοτήτων σας, όπως μας ενισχύσετε και μας βοηθήσετε οικονομικά.

Κύριε Υπουργέ με όλη την ευαισθησία που σας διακατέχει στα αθλητικά θέματα και ιδίως των παραμεθόριων περιοχών,

Παρακαλούμε όπως κατανοήσετε και συμβάλετε θετικά στην επίλυση των προβλημάτων μας, γιατί οι ακρίτες νησιώτες δικαιούνται καλύτερης μεταχείρισης.

Η θετική απάντησή σας θα μας χαροποιήσει ιδιαίτερα.

Για το Δ.Σ.
Ο Πρόεδρος
Βεργωτής Μιχάλης
Ο Γεν. Γραμματέας
Βαγιανός
Χρ. Γαμβρούδης

ΝΑΥΤΙΚΟΣ ΟΜΙΛΟΣ ΡΟΔΟΥ

ΠΡΟΣΚΛΗΣΗ

2ης ΤΑΚΤΙΚΗΣ ΓΕΝΙΚΗΣ ΣΥΝΕΛΕΥΣΗΣ
ΠΡΟΚΗΡΥΞΗΣ ΑΡΧΑΙΡΕΣΙΩΝ

Το Διοικητικό Συμβούλιο (Δ.Σ.) του Ναυτικού Ομίλου Ρόδου (Ν.Ο.Ρ.) με απόφασή του της 16.2.2006, προσκαλεί όλα τα μέλη του Ν.Ο.Ρ. στην 2η Τακτική Γενική Συνέλευση (Γ.Σ.) την Κυριακή δώδεκα (12) Μαρτίου 2006 και ώρα 9 π.μ. στις εγκαταστάσεις του Ναυτικού Ομίλου Ρόδου με θέματα ημερήσιας διάταξης τα ακόλουθα:

- **Έγκριση Διοικητικού και Οικονομικού Απολογισμού του Δ.Σ. του Ν.Ο.Ρ. για το χρονικό διάστημα από 3.3.2004 έως 11.3.2006**
- **Έγκριση Έκθεσης της Εξελεγκτικής Επιτροπής για το χρονικό διάστημα από 3.3.2004 έως 11.3.2006 και Απαλλαγή του Δ.Σ. του Ν.Ο.Ρ. από κάθε ευθύνη.**
- **Αρχαιρεσίες για την ανάδειξη νέου Διοικητικού Συμβουλίου και Εξελεγκτικής Επιτροπής**

Σε περίπτωση μη απαρτίας της πιο πάνω Γ. Σ. συγκαλείται νέα Γ.Σ. στον ίδιο τόπο, την ίδια ημερομηνία, τα ίδια θέματα και ώρα 11 π.μ.

Για το Διοικητικό Συμβούλιο του Ν.Ο.Ρ.
Ο Πρόεδρος Ο Γ. Γραμματέας
Βρατσάλης Μανόλης Γιαννάς Σταύρος



ΚΟΛΟΣΣΟΣ

Οριστικά εκτός ο Πανταζόπουλος

Τελικά μάλλον το έχει η μοίρα του Κολοσσού να έχει συνεχώς προβλήματα και είτε να αγωνίζεται χωρίς σημαντικές μονάδες στο ρόστερ του είτε κάποιοι παίκτες να παίξουν χωρίς να είναι 100% έτοιμοι.

Αυτή τη φορά όπως όλα δείχνουν τη δεδομένη στιγμή απών από το παιχνίδι της Κυριακής θα είναι ο Γιώργος Πανταζόπουλος. Ο παίκτης στην προπόνηση της Τετάρτης ένιωσε πόνο στη μέση κι ενώ στην αρχή όλοι ήλπιζαν πως δεν είναι κάτι σοβαρό στην πορεία διαπιστώθηκε πως το συγκεκριμένο πρόβλημα θα τον κρατήσει κατά ένα μεγάλο ποσοστό έξω από το παρκέ του Βενετοκλείου το απόγευμα της Κυριακής.

Η απουσία του έμπειρου γκαρντ σίγουρα προβληματίζει τον Γιώργο Ζευγώλη, ο οποίος ωστόσο σε σχέση με το ματς απέναντι στην ΑΕΚ θα μπορεί να υπολογίζει και στους Νάκιτς, Μακρή, αλλά και σε έναν πιο έτοιμο Πένλαντ.

Το πρόγραμμα περιελάμβανε χθες προπόνηση στις 18:00 στο Βενετόκλειο από την οποία (εκτός φυσικά του Πανταζόπουλου) ήταν όλοι παρόντες.

ΟΙ ΔΙΑΙΤΗΤΕΣ ΤΗΣ ΑΓΩΝΙΣΤΙΚΗΣ

Το πρόγραμμα και οι διαιτητές της Α1 για το Σαββατοκύριακο 11-12 Μαρτίου 2006 έχουν ως εξής:

Σάββατο 11/03/2006

• ΕΑΚ ΝΕΑΠΟΛΗΣ 17:00
ΟΛΥΜΠΙΑ ΛΑΡΙΣΑΣ – ΑΕΚ
Γυμνασίαρχος: Μυλόπουλος
Διαιτητές: Κορομηλάς Κ. – Πηλοίδης – Ηλιόπουλος

• ΚΓ ΕΛΛΗΝΙΚΟΥ 17:00
ΠΑΝΙΩΝΙΟΣ – ΠΑΝΑΘΗΝΑΪΚΟΣ
Γυμνασίαρχος: Κορασίδης
Διαιτητές: Ζαβλανός – Μουζάκης –Σταματόπουλος

• ΕΑΚ Δ. ΤΟΦΑΛΟΣ 17:00
ΑΠΟΛΛΩΝ ΑΧΑΪΑ – ΑΠΣ ΜΑΚΕΔΟΝΙΚΟΣ
Γυμνασίαρχος: Ορφανός
Διαιτητές: Παπαδημητρίου – Ταρατζής – Ταβουλαρέας

• ΚΓ ΠΑΝΕΛΛΗΝΙΟΥ 17:00
ΠΑΝΕΛΛΗΝΙΟΣ ΓΣ. – ΑΡΗΣ
Γυμνασίαρχος: Μάνος
Διαιτητές: Βορεάδης – Γκόντας – Φούφης

• ΚΓ ΑΓΙΟΥ ΘΩΜΑ 17:00 ΓΣ ΑΜΑΡΟΥΣΙΟΥ – ΗΡΑΚΛΗΣ
Γυμνασίαρχος: Αλιφραγκής
Διαιτητές: Πιτσίλκας – Διαμαντής – Μάνος

Κυριακή 12/3/2006

• ΒΕΝΕΤΟΚΛΕΙΟ 17:15 ΑΟ ΚΟΛΟΣΣΟΣ ΡΟΔΟΥ – ΠΑΟΚ
Γυμνασίαρχος: Ακέλ
Διαιτητές: Σπυρίδωνος – Καρακατσούνης – Γεωργιάδης

Κυριακή 19-3-2006

• ΣΕΦ (ΚΕΚ ΘΥΡΩΝ) 17:00 ΟΛΥΜΠΙΑΚΟΣ ΣΦΠ – ΓΣ ΛΑΡΙΣΑΣ ΑΔΑΜΟΥ
Γυμνασίαρχος: Παναγιωτόπουλος
Διαιτητές: Χριστοδούλου – Τζάμος - Βαρδάλος

ΠΑΕ ΡΟΔΟΣ

Νέο πρόβλημα για τον Στράντζαλη

Στην πρωινή προπόνηση που θα γίνει σήμερα στις 9.30 θα κάνει τους λογαριασμούς του ο Γιώργος Στράντζαλης. Ο τεχνικός των «ελαφιών» σίγουρα δεν θα έχει μαζί του στο Μπραχάμι τους Διονύση Μακρυδημήτρη και Κώστα Δερμιτζάκη.

Στην χθεσινή προπόνηση όμως προέκυψε κι άλλο πρόβλημα για τον νεαρό τεχνικό καθώς σε κάποια στιγμή ο Μάκης Μποϊλής αισθάνθηκε ενοχλήσεις στους προσαγωγούς και αποχώρησε. Σε αμφίβολη κατάσταση παραμένει και ο Σέρτζιαν Ζαχαριέφσκι

Ενοχλήσεις στους προσαγωγούς αισθάνθηκε ο Μάκης Μποϊλής και αποχώρησε από την προπόνηση

που ταλαιπωρήθηκε τελευταία από τραυματισμό.

Τις αποφάσεις του για τους δύο ποδοσφαιριστές θα τις πάρει σήμερα ο Γιώργος Στράντζαλης, αφού υποβληθούν πρώτα σε κάποιες ειδικές ασκήσεις.

Εάν όλα πάνε καλά τότε και οι δύο ποδοσφαιριστές θα ταξιδέψουν το μεσημέρι για την Αθήνα. Σε διαφορετική περίπτωση Μποϊλής και Ζαχαριέφσκι θα παραμείνουν στο νησί μας. Πάντως παρά τα προβλήματα στα «ελάφια» θα δώσουν αύριο σκληρή μάχη κόντρα στον Αγιο Δημήτριο προκειμένου να γυρίσουν πίσω με τους τρεις βαθμούς της νίκης. Ο Γιώργος Στράντζαλης και οι ποδοσφαιριστές του θέλουν να συνεχίσουν αυτό που άρχισαν την περασμένη Κυριακή απέναντι στην Αχαϊκή καθ θα το επιδιώξουν αύριο με όλες τους τις δυνάμεις.

ΙΑΛΥΣΟΣ

Πρώτη «μάχη» για Δελαπόρτα

• Οι «ερυθροκίτρινοι» θα αντιμετωπίσουν αύριο τον Πανναξιακό στην παρθενική (μετά την επιστροφή του) εμφάνιση του τέως τεχνικού του ΦΟΙΒΟΥ

Με διαφορετική ψυχολογία, καινούργιο προπονητή και κρυφές ελπίδες για ένα θετικό αποτέλεσμα στο «σπίτι» του Πανναξιακού θα αναχωρήσει σήμερα στις 7:10 η αποστολή του Ιάλυσου.

Οι «ερυθροκίτρινοι» θα πετάξουν αρχικά για Αθήνα και από το Ελ. Βενιζέλος θα επιβιβαστούν σε αεροπλάνο για τη Νάξο στις 12.30, και φυσικά αύριο θα αντιμετωπίσουν την ομάδα του Δημήτρη Σκούνα σε ένα ,σκληρό» όπως αναμένεται ενενηντάλεπτο. Μέσα στους 17 που πήρε μαζί του ο Ακης Δελαπόρτας για την αυριανή αναμέτρηση συμπεριλαμβάνεται και το όνομα του Χρήστου Στόιου που θα ντεμπουτάρει και αυτός όπως άλλωστε και ο προπονητής του στη Νάξο. Στην αποστολή δεν βρίσκονται όπως είναι γνωστό οι τιμωρημένοι Στάππας, Μαθιός και Ράιος όπως επίσης και ο τραυματίας Μαυρής, σημαντικές απουσίες σίγουρα για τον έμπειρο τεχνικό ο οποίος πλέον καλείται να πέσει αμέσως στα βαθιά και να βρει λύσεις από τους παρακάτω 17: Ψαράς, Πεστλίκης, Γκορτζίλας, Χ"καλημέρης, Βασιλάκης, Στόιος, Τζαφέρης, Τσαφής, Καλημέρης, Θεοδοσίου, Καρακώστας, Καστάλης, Μανάκης, Διακαναστάσης, Καραγιάννης, Γιαλλούσης, Κούρος. Η ομάδα θα ξεκινήσει το ταξί της επιστροφής για τη Ρόδο στη 19:30 το απόγευμα της Κυριακής.

Γ.Σ. ΠΑΕ ΔΙΑΓΟΡΑΣ

«Κυανέρυθρο καμίνι» το δημοτικό στάδιο



• Οι φίλαθλοι πρέπει να κόψουν την όρεξη του Αστέρα Τρίπολης
• Στην καλή απόδοση των παικτών του «ποντάρει» ο Βάλτερ Σκότσικ

Το ντέρμπι του Διαγόρα με τον Αστέρα Τρίπολης θα συγκεντρώσει αύριο το βλέμματα των φιλάθλων του νησιού μας και της υπόλοιπης Ελλάδας. Είναι ένα παιχνίδι κλειδί για τον «γηραιό» αλλά και για τους φιλοξενούμενους,όμως περισσότερη σημασία έχει για την ομάδα του νησιού μας καθώς με νίκη θα κλείσει περισσότερο την ψαλίδα από τις προπορευόμενες ομάδες.

Για να γίνει όμως αυτό πρέπει οι φίλαθλοι να μετατρέψουν το δημοτικό στάδιο της πόλης μας σε «καμίνι» και με την δυναμική τους παρουσία στις εξέδρες να κόψουν την όρεξη του Αστέρα για κάποιο θετικό αποτέλεσμα. Το γήπεδο πρέπει να γεμίσει για να καταλάβουν οι φιλοξενούμενοι και επίδοξοι πρωταθλητές ότι αγωνίζονται εκτός έδρας. Η κινητοποίηση των φιλάθλων έχει ξεκινήσει και την Κυριακή οι Αρκάδες θα αισθανθούν την παρουσία τους.

Το παιχνίδι της Κυριακής δεν είναι υπόθεση που αφορά μόνο τους φιλάθλους του «γηραιού», αλλά και τους υπόλοιπους.

Οι «κυανέρυθροι» μπορούν να φτάσουν στην κατάκτηση των βαθμών της νίκης και με την θερμή συμπαράσταση των φιλάθλων.

Ο Βάλτερ Σκότσικ ποντάρει στην καλή απόδοση των ποδοσφαιριστών του, καθώς γνωρίζει τις δυνατότητές τους.

Στην χθεσινή συνέντευξη Τύπου ο Αυστριακός τεχνικός αναγνώρισε την αξία του αντιπάλου, όμως παράλληλα εμπιστεύεται τους παίκτες του γι' αυτή την μάχη τονίζοντας τα παρακάτω:

«Στο παιχνίδι της Κυριακή θα παίξουμε μ' ένα πάρα πολύ καλό αντίπαλο που παίζει γι' αυτή την κατηγορία καλό ποδόσφαιρο.

Στον πρώτο αγώνα που έγινε στην Τρίπολη παίξαμε αρκετά καλά και θέλουμε να το επαναλάβουμε αυτό την Κυριακή για να πάρουμε τους τρεις βαθμούς.

Ξέρουμε ότι θα είναι πάρα πολύ δύσκολο, όμως δεν φοβόμαστε τον αντίπαλο γιατί είναι σίγουρος ότι κάθε ποδοσφαιριστής θα δώσει το 100% των δυνατοτήτων του. Το μόνο που φοβάμαι είναι η διαιτησία γιατί δεν γνωρίζω πως θα είναι ο διαιτητής.

Κάθε διαιτητής είναι άνθρωπος και μπορεί να κάνει λάθη, αλλά πρέπει ναν παίζει 50% - 50% και τα λάθη του να είναι ανθρώπινα. Ανεξάρτητα απ' αυτό εμείς θα δώσουμε τον καλύτερο μας εαυτό. Τονίζω και πάλι πως είμαι σίγουρος ότι οι παίκτες θα δώσουν το 100% για την ομάδα, την διοίκηση και τους φιλάθλους. Εχω πλήρη εμπιστοσύνη στους ποδοσφαιριστές μου και θέλουμε την νίκη. Ξέρουμε πως παίζει ο αντίπαλος, έχει καλούς παίκτες, αλλά κι εμείς διαθέτουμε καλούς παίκτες.

Ο Χρήστος Βελής δεν θ' αγωνιστεί, καθώς έχασε προπονήσεις και παράλληλα ήταν ασθενής.

Θα προετοιμασθεί για το επόμενο παιχνίδι. Είναι καλή ομάδα ο Αστέρας την σεβόμαστε, αλλά δεν την φοβόμασθε!

Α' κατηγορία 22η αγωνιστική

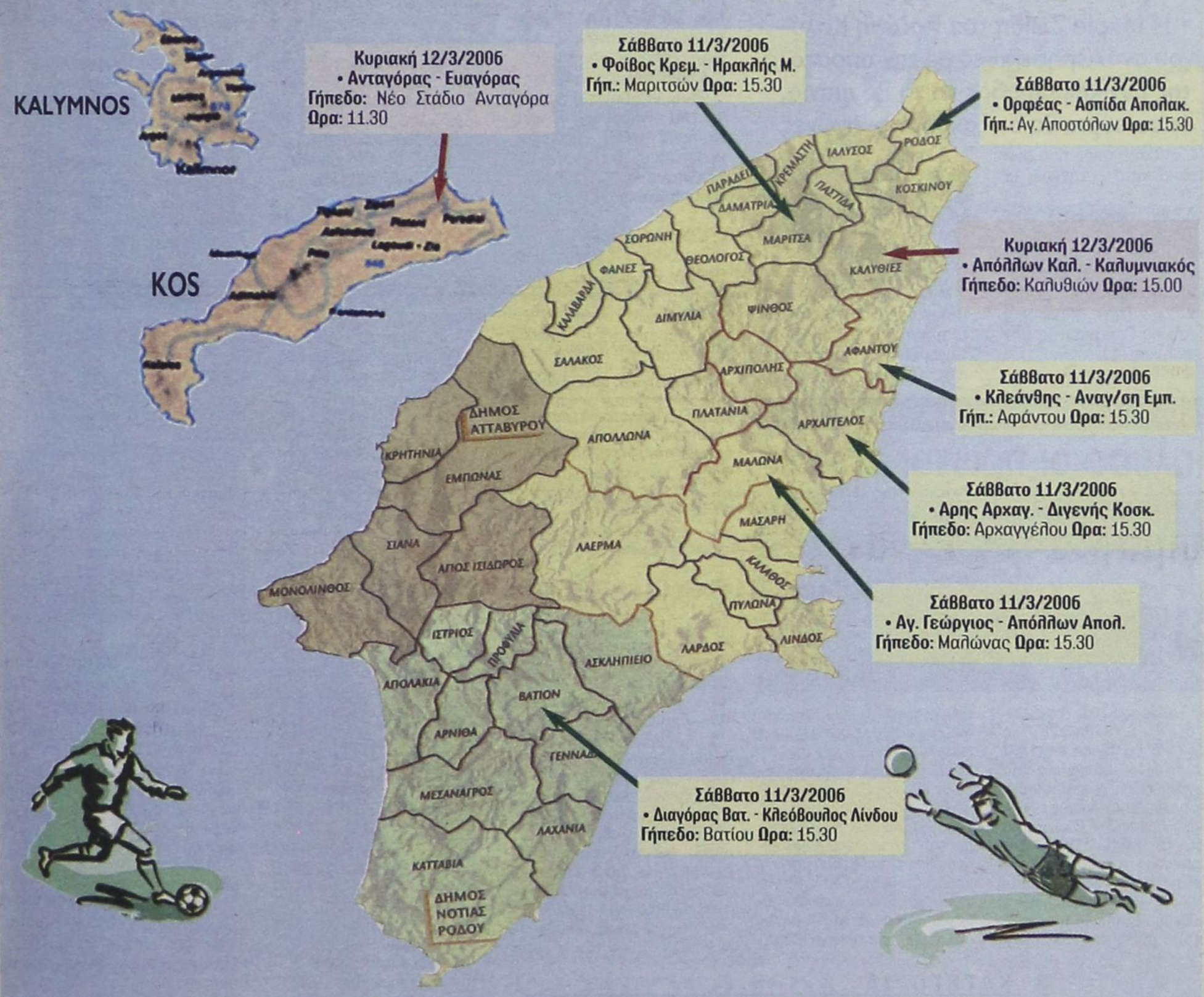

Οι διαιτητές των αγώνων

Σάββατο 11/3/2006

Φοίβος Κρεμ.-Ηρακλής Μ.
Διαιτητές: Κετσές - Πλακογιάννης - Καραχανής
Παρατηρητής: Κυπραίος
Παρατ. διαιτ.: Τριανταφύλλου

Διαγόρας Β. - Κλεόβουλος Λίν.
Διαιτητές: Γουλάρας - Πηδιάκης - Γκούμας
Παρατηρητής: Χουρδάς
Παρατ. διαιτησίας: Κάζας Π.

Ορφέας - Ασπίδα Απολακ.
Διαιτητές: Αντωνάς - Στεφανάκης - Ορφανός
Παρατηρητής: Μπακαρής
Παρατ. διαιτησίας: Κυπραίος

Αρης Αρχαγ.-Διγενής Κ.
Διαιτητές: Ασημακόπουλος - Σάββενας - Λάμπρου
Παρατηρ.: Παυλούς Σάββας
Παρατ. διαιτησίας: Καλαθενός

Αγ. Γεώργιος - Απόλλων Απ.
Διαιτητές: Κουρδουκλάς - Ρουμάνης - Σταυριανός
Παρατηρητής: Μπακίρης Στ.
Παρατ. διαιτ.: Σακελλαρίδης

Κλεάνθης - Αναγ/ση Εμπ.
Διαιτητές: Κατσιδώνης Π. - Φουκαράς - Παπαγεωργίου
Παρατηρητής: Νικολής Φ.
Παρατ. διαιτ.: Κωνσταντίνου

Κυριακή 12/3/2006

Ανταγόρας - Ευαγόρας
Διαιτητές: Τσαγγάρης Β. - Φραγκιαδάκης - Κατέρης
Παρατηρητής: Βραχνάς
Παρατ. διαιτησίας: Φραγκίνης

Απόλλων Κ. - Καλυμνιακός
Διαιτητές: Γκούμας - Ασημακόπουλος - Γουλάρας
Παρατηρητής: Μανέγας
Παρατ. διαιτ.: Τριανταφύλλου



ΕΝΩΣΙΑΚΟ ΓΗΠΕΔΟ

Σύμμαχος ο καλός καιρός

Πολύ σύντομα αναμένεται οι Μικτές ομάδες να έχουν το δικό τους «σπίτι» αφού οι εργασίες για την ολοκλήρωση της κατασκευής του κάτω γηπέδου στο Καρακόνερο βρίσκονται πλέον στην τελική ευθεία. Ηδη έχει ξεκινήσει η τοποθέτηση του συνθετικού χλοοτάπητα (σχεδόν στον μισό αγωνιστικό χώρο) και εάν ο καιρός συνεχίσει να μην δημιουργεί προβλήματα τότε δεν αποκλείεται να παραδοθεί προς χρήση στα τέλη του τρέχοντος μήνα.

Η έως τώρα καθυστέρηση οφειλόταν στην κακοκαιρία που έπληξε την περιοχή γι' αυτό και οι υπεύθυνοι μάλλον θα πρέπει να χορέψουν τον χορό ...της μη βροχής έτσι ώστε ο Απρίλης να βρει τις Μικτές ομάδες «σπιτωμένες». Να σημειωθεί επίσης πως δίπλα στο κυρίως γήπεδο θα κατασκευαστεί και ένα γήπεδο 5Χ5 το οποίο όμως δεν θα έχει ακριβώς τις διαστάσεις που θα πρέπει λόγω έλλειψης χώρου. Στην διπλανή φωτογραφία μπορείτε να δείτε την εξέλιξη των εργασιών και ας ελπίσουμε πως έως την πρωταπριλιά στον ίδιο χώρο θα βρίσκεται μια παρόμοια φωτογραφία γεμάτη όμως με ...πράσινο.

ΒΑΛΚΑΝΙΚΟ ΠΡΩΤΑΘΛΗΜΑ ΑΝΩΜΑΛΟΥ ΔΡΟΜΟΥ

Μια Δωδεκανήσια στην Κραϊόβα

• Η Μαρία Ζωίδη του Καζώνη Καλύμνου αναχώρησε χθες με την αποστολή της Εθνικής Ομάδας για τη Ρουμανία, όπου αύριο θα διεξαχθούν οι αγώνες

Χθες το απόγευμα αναχώρησε (17:55 από το αεροδρόμιο Ελευθέριος Βενιζέλος) η εθνική ομάδα που θα μετάσχει στο Βαλκανικό Πρωτάθλημα ανώμαλου δρόμου που θα διεξαχθεί την Κυριακή στην Κραϊόβα της Ρουμανίας.

Στην αποστολή μετέχει και μία αθλήτρια του νομού μας και συγκεκριμένα από την Κάλυμνο. Πρόκειται για τη Μαρία Ζωίδη του Καζώνη, η οποία θα λάβει μέρος στο αγώνισμα των 4.000μ. (νεανίδων). Συνολικά η αποστολή αποτελείται από 24 αθλητές-τριες που αναλυτικά κατά κατηγορία είναι:

12.000μ ανδρών

Βασίλης Πουλιόπουλος (Φίλιππος Βέροιας), Κώστας Πούλιος (Παναθηναϊκός ΑΟ), Παντελής Σαββόπουλος (ΑΟ Φιλοθέης), Αντώνης Παπαντώνης (Πανελλήνιος ΓΣ).

8.000μ Νέων ανδρών

Μιχάλης Παρμάκης (ΠΑΟΚ), Ηλίας Μαυροειδέας (Πανιώνιος), Παναγιώτης Κοκορός (Πανελλήνιος ΓΣ), Μιχάλης Σπυράτος (Προμηθέας Πάτρας).

6.000μ εφήβων

Μανώλης Μουστάκας (Ολυμπιακός ΣΦΠ), Γιάννης Γραμματόσης (Ενιππεύς Λιτοχώρου), Χρήστος Καλλιάς (Δόλιχος Άμφισσας), Βασίλης Σκοτίδας (ΑΓΣ Μακεδών Χαριλάου).

6.000μ γυναικών

Μαρία Πρωτόπαππα (Πανελλήνιος ΓΣ), Πόπη Αστροπεκάκη (ΟΦΚΑ Οδυσσέας), Ντενίζ Δημάκη (ΓΑΣ Ιλισσός Αθηνών), Κωνσταντίνα Κεφαλά (Ολυμπιακός ΣΦΠ).

4.000μ Νέων γυναικών

Φωτεινή Δαγκλή-Παγκότο (ΑΟ Φιλοθέης), Μαρία Νταλάκα (ΟΦΗ), Ελένη Νικολοπούλου (ΓΕ Αγρινίου), Κωνσταντίνα Τσιόβολου (Παναθηναϊκός ΑΟ).

4.000μ Νεανίδων

Διονυσία Κουμπούλη (ΟΦΚΑ Οδυσσέας), Μαρία Ζωίδη (ΑΣ Καζώνης Καλύμνου), Μαρία Ζυγάκη (Λιβυκός Ιεράπετρας), Μάγδα Κοτσοσάββα (ΕΚΑ Δωδώνη Ιωαννίνων).

3ο ΔΙΑΔΗΜΟΤΙΚΟ ΤΟΥΡΝΟΥΑ ΠΙΝΓΚ-ΠΟΝΓΚ

Σήμερα στην Ιαλυσό οι πρώτοι αγώνες

Σήμερα στις 9:30 π.μ. θα ξεκινήσει το 3ο Διαδημοτικό Αναπτυξιακό Τουρνουά Επιτραπέζιας Αντισφαίρισης στο νησί μας, με την πρώτη του αγωνιστική ημέρα η οποία θα πραγματοποιηθεί στο Δήμο Ιαλυσού και συγκεκριμένα στην αίθουσα εκδηλώσεων του Λυκείου Ιαλυσού. Φέτος θα συμμετέχουν παιδικές ομάδες από πέντε δήμους (Ρόδου, Καλλιθέας, Ν. Ρόδου, Ιαλυσού και Αταβύρου) και θα δραστηριοποιηθούν συνολικά σχεδόν πενήντα νεαροί αθλητές.



Οι αγωνιστικές μέρες αναλυτικά είναι:

Σάββατο 11/03 Δ. Ιαλυσού Λύκειο Ιαλυσού

«18/03 Δ. Πεταλούδων Κλειστό Γυμν. Κρεμαστής

Κυριακή 02/04 Δ. Ν. Ρόδου Αίθουσα Δ. Δ. Βατίου

«09/04 Δ. Καλλιθέας Κολέγιο Ρόδου «Πυθαγόρας»

Το τουρνουά που για τρίτη συνεχή χρονιά πραγματοποιείται με συνδιοργανωτές τον Ροδιακό Οργανισμό Αγώνων Νήσων, το Ροδιακό Όμιλο Αντισφαίρισης και με την στήριξη των παραπάνω Δήμων και του ΔΟΝΑ Ροδιων, σταθεροποιείται σε θεσμό με σκοπό την διάδοση του αθλήματος του Πινγκ-Πονγκ στο νησί μας. Ήδη διαφαίνονται τα πρώτα σημάδια επιτυχίας προς αυτή την κατεύθυνση αφού εκτός από την διοργάνωση των τοπικών σχολικών πρωταθλημάτων σε όλες τις βαθμίδες φέτος είχαμε και την ικανοποιητική εκπροσώπηση του Νομού μας για πρώτη φορά στην πανελλήνια τελική φάση των αγώνων λυκείων που έγινε στα Τρίκαλα στο τέλος του προηγούμενου μήνα. Εξάλλου στα πλαίσια της προετοιμασίας της ανδρικής ομάδας πινγκ-πονγκ του Ροδιακού Ομίλου Αντισφαίρισης για το μπαράζ ανόδου στην Α2 εθνική κατηγορία, στο οποίο θα αγωνιστεί στις αρχές Μαΐου στην Αθήνα, πραγματοποιήθηκε την προηγούμενη εβδομάδα στις εγκαταστάσεις του Ρ.Ο.Α στο Καρακόνερο προπονητικό τετραήμερο με τη συμμετοχή τετραμελούς αποστολής από την Χίο, η οποία είχε επικεφαλής το προπονητή κ. Αναγνώστου Κωνσταντίνο.

Το επιτυχημένο camp έκλεισε με την διεξαγωγή φιλικού αγώνα το απόγευμα της Καθαράς Δευτέρας όπου επικράτησε η ομάδα του ΡΟΑ με σκορ 5-3. Χορηγοί της διοργάνωσης και της ομάδας Επ. Αντ/σης του Ρ.Ο.Α είναι οι SARANTIS Travel (στο Φαληράκι) και BAKAP A.E. (Εμπορεία δικύκλων - Λεωφ. Ρόδου - Λίνδου).

ΜΙΚΤΗ ΝΕΩΝ

ΠΡΟΠΟΝΗΣΗ ΤΗ ΔΕΥΤΕΡΑ

Την Δευτέρα θα προπονηθούν οι Νέοι στα Κοσκινού ενόψει και του αγώνα για το πρωτάθλημα των Ενώσεων. Από τους Ενωσιακούς προπονητές κ.κ. Σταύρου και Τσακμακιδη καλούνται να βρίσκονται μεθαύριο στο γήπεδο στις 14:15 οι κάτωθι παίκτες:

Γιωργαλής Στάθης, Φασσάκης Βας. ΔΙΓΕΝΗ, Τζουμάκας Δημ., Δελαπόρτας Γιώργος, Αξιώτης Απόστολος., Μπιλιάς Παντελής του ΦΟΙΒΟΥ, Καλημέρης Ιωάννης, Ευγενικός Εμμανουήλ, Καρπαθάκης Πανορμίτης, Λαρδούτσος Ηλ. του ΔΙΑΓΟΡΑ ΒΑΤ., Μεντος Βας., ΑΕ ΚΑΤΤΑΒΙΑΣ, Λαμπριανός Νικολ. - Χατζηνικόλας Χρ., ΑΡΗ ΑΡΧ. Γαϊτάνος Στέργος του ΚΛΕΟΒΟΥΛΟΥ, Κιλασίν Χαλίλ του ΗΛΙΟΥ, Ζερβός Κυριαζής, Τόππος Γεωργιος του ΕΥΚΛΗ, Κουτσάγιας Μιχ., Θεοδώρου Γεωργιος, Φράγκος Μιχαήλ του ΕΥΑΓΟΡΑ, Θαλασσινός Χρήστος, Παντελίδης Ανδρέας, Αντωνούρης Μάριος, Λιβισιανός Αλέξανδρος, Κοκιαντώνης Αντώνιος ΑΣ ΡΟΔΟΣ, Τριανταφύλλου Τριαντάφυλλος, Συράκος Γεώργιος ΙΑΛΥΣΟΣ, Πισσάς Ηλίας ΑΣΠΙΣ ΑΠΟΛ., Τσακισίρης Μιχαήλ, Μπάμπος Χριστόφορος ΔΙΑΓΟΡΑΣ, Πάττας Αντώνιος ΑΣΤΕΡΑΣ ΠΑΣΤ., Καρδούλιας Γεώργιος ΗΡΑΚΛΗΣ ΜΑΡΙΤΣΩΝ-Μανιάς ΕΡΜΗ ΚΑΛ.

Β' ΚΑΤΗΓΟΡΙΑ

Στην Κω οι δύο σημερινοί αγώνες

Δύο παιχνίδια θα διεξαχθούν σήμερα για την Β' κατηγορία αφού το ματς ανάμεσα στον Ασκληπειό και τον Αντίμαχο άλλαξε ημερομηνία από Κυριακή που ήταν αρχικά ορισμένο.

Ο συγκεκριμένος αγώνας θα ξεκινήσεις στις 15:30 όπως επίσης και αυτό με αντίπαλους το Νικαγόρα και τον Ερμή Καλυθιών.

Αναλυτικά οι διαιτητές και το πρόγραμμα.

Β' ΚΑΤΗΓΟΡΙΑ
20ή ΑΓΩΝΙΣΤΙΚΗ
ΣΑΒΒΑΤΟ 11/3/2006
Νικαγόρας – Ερμής Κ.
Γήπεδο: Κεφάλου **Ώρα**: 15.30
Διαιτητές: Αλαχιώτης – Φραγκιαδάκης - Δοδούς
Παρατηρητής: Βερουτάς
Ασκληπειός - Αντίμαχος
Γήπεδο: Νέο Στάδιο Ανταγόρα
Ώρα: 15.30
Διαιτητές: Αργυρίου Ε. – Μουστάκας - Τσομπάνος
Παρατηρητής: Παριανός

ΚΥΡΙΑΚΗ 12/3/06
Ασπίδα Σαλ. - Δαμάγητος
Γήπ.: Σαλάκου **Ώρα**: 15.30
Διαιτητές: Κατσιδώνης Π. – Ρουμάνης - Λάμπρου
Παρατηρητής: Ντελλάκης
Παρατ. διαιτ.: Σταματάκης
Αστέρας Μ. –ΑΕ Καταβιάς
Γήπεδο: Μασάρων **Ώρα**: 15.30
Διαιτ.: Κουρδουκλάς – Πλακογιάννης - Παπαγεωργίου
Παρατηρητής: Διάκουλας
Παρατ. διαιτησίας: Χρυσανθής
ΑΟ Πυλίου – Δόξα Καρδ.
Γήπεδο: Πυλίου **Ώρα**: 15.30
Διαιτητές: Κατέρης – Μουστάκας - Τσομπάνος
Παρατηρητής: Ράπανος

ΠΕΜΠΤΗ 16/3/2006
Ακουσίλαος – ΑΣ Τήλου
Γήπεδο: Φανών **Ώρα**: -
Διαιτητές: - **Παρατηρητής**: -

Γ' ΚΑΤΗΓΟΡΙΑ

Ματς μόνο σε Αρχάγγελο και Πάτμο

Μετά από δύο εβδομάδες σήμερα και αύριο θα διεξαχθεί κανονικά η αγωνιστική σε τρεις ομίλους της Γ' Κατηγορίας.

Πάντως τη σημερινή μέρα θα γίνει μόλις ένα ματς στη Ρόδο αυτό ανάμεσα στον Πετρώνα και τον ΑΟ Σύμης που θα ξεκινήσει στις 11:30 στον Αρχάγγελο. Επίσης στην Πάτμο για τον όμιλο νήσων ο Ξάνθος θα υποδεχθεί τον Πολυβώτη.

Γ' ΚΑΤΗΓΟΡΙΑ (Α' ΟΜΙΛΟΣ)
18η ΑΓΩΝΙΣΤΙΚΗ
Σάββατο 11-3-2006
Πετρώνας Αρχ. – ΑΟ Σύμης
Γήπεδο Αρχαγγέλου, Ώρα 11:30
Διαιτητές: Μανέγας, Μοσχούς, Γαγάνης
Παρατηρητής: Σαρούκος
Κυριακή 13-3-2006
Μεσσαναγρός - Ομόνοια
Γήπεδο Μεσσαναγρού, Ώρα 11:00
Διαιτητές: Αντωνάς, Στεφανάκης, Σαββιδάκης
Παρατηρητής: Σαββίδης
Αναγέννηση Ν.Ρ. – Αστέρας Παστ.
Γήπεδο Αγίων Αποστόλων, Ώρα 11:00
Διαιτητές: Αντωνάς, Στεφανάκης, Σαββιδάκης
Παρατηρητής: Σαββίδης
Αναγέννηση - Αστέρας
Γήπεδο Αγ. Αποστόλων, Ώρα 11:00
Διαιτητές: Χάλαντας, Ορφανός, Καραχανής
Παρατηρητής: Βεργίδης
Δήμητρα - Ροδιακός
Γήπεδο Δαματριάς, Ώρα 11.00
Διαιτητές: Ασημακόπουλος, Ζανεττής, Λιάπη
Παρατηρητής: Σταματίου
Ηλιος – Ηρακλής Λάρδου
Γήπεδο Λύκειο Ιαλυσού, Ώρα 15:30
Διαιτητές: Σάββενας, Μανέγας, Χουβαρδάς
Παρατηρητής: Κονδυλιός
Πολύστρατος - Δωριέας
Γήπ. Λαέρμων, Ώρα 15:30
Διαιτητές: Στεφανάκης, Αντωνάς, Σαββιδάκης
Παρατηρητής: Σταυριανός

Γ' ΚΑΤΗΓΟΡΙΑ
18η ΑΓΩΝΙΣΤΙΚΗ
Κυριακή 12-3-2006
Θύελλα Π. – Ατρόμητος Δ.
Γήπεδο Πυλώνας, Ώρα 11:00
Διαιτητές: Πλακογιάννης, Κουρδουκλάς, Παπαγεωργίου
Παρατηρητής: Εγγλέζος
Παρατ. διαιτ.: Ταράλης
Δόξα Ψίνθου - Ταξιάρχης
Γήπεδο Ψίνθου, Ώρα 11:00
Διαιτητές: Μοσχούς, Σταυριανός, Κασιώτης
Παρατηρητής: Νικολής
Ποσειδών Κ. - Αλθαιμένης
Γήπεδο Καρπάθου, Ώρα 11:30
Διαιτητές: Γαγάνης, Βασιλαράκης, Σακελιάδης
Παρατηρητής: Σπανός
ΟΦ Ιστρίου – Ιάλυσος '97
Γήπεδο Μαλώνας, Ώρα 15:30
Διαιτητές: Κασιώτης, Μοσχούς, Επαμεινώντας
Παρατηρητής: Σαρούκος
Ζεύς – Ευκλής
Γήπεδο Αγίων Αποστόλων, Ώρα 15:30
Διαιτητές: Πηδιάκης, Σταυριανός, Ζανεττής
Παρατηρητής: Περαντινός
Παρατ. διαιτησίας: Γενής
Εθνικός Αρχ. – ΠΑΣ Ασκληπειού
Γήπεδο Αρχίπολης, Ώρα 15:30
Διαιτητές: Φουκαράς, Ορφανός, Λιάπη
Παρατηρητής: Αδαμάκης
Παρατ. διαιτησίας: Πασπάτης

Γ' ΚΑΤΗΓΟΡΙΑ (Γ' ΟΜΙΛΟΣ)
14η ΑΓΩΝΙΣΤΙΚΗ
Σάββατο 11/3/2006
Ξάνθος – Πολυβώτης
Γήπεδο Πάτμου, Ώρα 15:00
Διαιτητές: Λουρμπέας, Μαυρουδής, Μιχαλούδης
Παρατηρητής: Γιαμαίος
Κυριακή 12/3/2006
Ολυμπιακός – ΑΟ Λειψοί
Γήπεδο Καλύμνου, Ώρα 11:30
Διαιτητές: Γιαλλούρης, Μαλακτάρης, Αναστασιάδης
Παρατηρ.: Κουλουριώτης
Δόξα Λέρου – ΑΟ Βαθύ
Γήπεδο Κω, Ώρα 12:00
Διαιτητές: Τσομπάνος, Αργυρίου, Δοδούς
Παρατηρ.: Κεφαλιανός.

ΕΥΧΕΤΗΡΙΑ - ΣΥΓΧΑΡΗΤΗΡΙΑ ΤΗΣ ΕΠΣΔ

Ο πρόεδρος και τα μέλη του Δ.Σ. της ΕΠΣΔ συγχαίρουν τον Κώστα Ζανετίδη για την προαγωγή του σε διαιτητή Α' Εθνικής κατηγορίας τον Γιώργο Κόττορο για την προαγωγή του σε βοηθό διαιτητή Α' Εθνικής τον Μιχάλη Φραγκίνη για την επανατοποθέτηση σε βοηθό διαιτητή Α' Εθνικής Κατηγορίας και τον Νίκο Διαμαντέα για την προαγωγή του σε βοηθό διαιτητή Β' Εθνικής Κατηγορίας. Ο πρόεδρος και τα μέλη του Δ.Σ. της ΕΠΣΔ ευχαριστούν όλους εκείνους που βοήθησαν και συνέβαλαν στην διοργάνωση του τελικού κυπέλλου Δωδεκανήσου στην Κάλυμνο. Ευχαριστούν τον Δήμαρχο Καλύμνου κ. Ρούσο, τον πρόεδρο του ΔΑΟΚ κ. Μικέ Σουλούνια και τους παράγοντες του ΚΑΛΥΜΝΙΑΚΟΥ για την φιλοξενία που παρείχαν σ' όλους. Επίσης συγχαίρει την κυπελλούχο ομάδα της ΑΕ ΚΩ καθώς και την φιναλίστ ΑΕΡΑ.

ΣΥΛΛΥΠΗΤΗΡΙΟ ΤΗΣ ΕΠΣΔ

Ο πρόεδρος και τα μέλη του Δ.Σ. της ΕΠΣΔ συλλυπούνται τον Πρόεδρο του ΗΡΑΚΛΗ ΜΑΡΙΤΣΩΝ Γιώργο Παπαδημήτρη για τον θάνατο της μητέρας του


ΜΕΓΑΛΗ ΠΡΟΣΦΟΡΑ
ΓΕΡΜΑΝΙΑΣ ΠΑΡΚΕ
ΕΤΟΙΜΟΠΑΡΑΔΟΤΟ ΣΕ 60 ΣΧΕΔΙΑ
ΕΩΣ 20 ΧΡΟΝΙΑ ΕΓΓΥΗΣΗ
15€ / m2 + ΦΠΑ
ΤΟΠΟΘΕΤΗΜΕΝΟ!!
LAMINATE PARKETTE GERMANY
20 ΧΡΟΝΙΑ ΕΓΓΥΗΣΗ
ΔΗΜΗΤΡΙΟΣ - ΝΙΚΟΛΑΟΣ ΣΑΡΡΗΜΑΥΡΟΓΕΝΗΣ
1ο ΚΑΤΑΣΤΗΜΑ -- Λ. ΛΙΝΔΟΥ 221 . ΤΗΛ. 22410 69939 • 2ο ΚΑΤΑΣΤΗΜΑ -- Κ. ΥΔΡΑΙΟΥ 59 . ΤΗΛ. 22410 36279

ΔΙΑΔΟΣΗ & ΚΑΘΙΕΡΩΣΗ ΤΗΣ ΕΛΛΗΝΙΚΗΣ ΚΟΥΖΙΝΑΣ & ΕΝΙΣΧΥΣΗ ΕΠΙΧΕΙΡΗΣΕΩΝ ΓΙΑ ΤΗΝ ΑΠΟΚΤΗΣΗ ΣΗΜΑΤΟΣ ΕΟΤ ΓΙΑ ΤΗΝ ΕΛΛΗΝΙΚΗ ΚΟΥΖΙΝΑ

ΠΡΟΚΗΡΥΧΘΗΚΕ Ο ΤΕΛΕΥΤΑΙΟΣ ΚΥΚΛΟΣ ΕΠΙΧΟΡΗΓΗΣΗΣ ΜΙΚΡΟΜΕΣΑΙΩΝ ΕΠΙΧΕΙΡΗΣΕΩΝ

Της Αρετής Λιούπα, Σύμβουλος Επιχειρήσεων, Γενική Διευθύντρια Norton Consulting Ltd.

Προκηρύχθηκε από το Υπ. Τουριστικής Ανάπτυξης ο Β' και τελευταίος κύκλος του προγράμματος Διάδοση και καθιέρωση της Ελληνικής Κουζίνας και Ενίσχυση Επιχειρήσεων για την Απόκτηση Σήματος ΕΟΤ για την Ελληνική Κουζίνα, που αφορά στην χρηματοδότηση σε ποσοστό 50% επιχειρήσεων για την υλοποίηση ενεργειών διάδοσης και καθιέρωσης της ελληνικής παραδοσιακής, εθνικής, τοπικής ή/και δημιουργικής κουζίνας. Στόχος του προγράμματος επίσης είναι, η ενίσχυση επιχειρήσεων για την απόκτηση Σήματος Ε.Ο.Τ για την Ελληνική Κουζίνα και η διάδοση του Σήματος αυτού.

Σημειώνεται ότι, είναι ο τελευταίος κύκλος προκήρυξης του προγράμματος στο πλαίσιο του Γ' ΚΠΣ, ενώ αντίστοιχες προκηρύξεις από το Δ' ΚΠΣ, δεν αναμένονται νωρίτερα από το 2008.

Όροι και προϋποθέσεις συμμετοχής

Δικαίωμα συμμετοχής στο πρόγραμμα έχουν οι επιχειρήσεις που :

1. Ανήκουν στις παρακάτω επιλέξιμες κατηγορίες επιχειρήσεων :

- Εστιατόρια χαρακτηριζόμενα στην άδεια λειτουργίας και ως ταβέρνες, ψαροταβέρνες, ουζερί, ψητοπωλεία και κέντρα διασκέδασης.
- Ξενοδοχεία και Camping στα οποία λειτουργούν εστιατόρια.
- Επιχειρήσεις ειδικής τουριστικής υποδομής οι οποίες λειτουργούν εστιατόρια.
- Επιχειρήσεις ακτοπλοϊκών εταιρειών ή/και κρουαζιερόπλοιων οι οποίες λειτουργούν εστιατόρια.

2. Έχουν θετικό Μέσο Όρο Κερδών προ αποσβέσεων και φόρων την τελευταία 3ετία (2002, 2003, 2004).

3. Διαθέτουν χώρο εστίασης - και αντίστοιχη άδεια λειτουργίας- όπου σερβίρονται εδέσματα Ελληνικής Κουζίνας.

4. Διαθέτουν και λειτουργούν παρασκευαστήριο.

5. Ασκούν δραστηριότητα τουλάχιστον από 1-1-2002.

6. Για το χώρο εστίασης απαιτείται άδεια λειτουργίας σε ισχύ.

7. Για τις ξενοδοχειακές επιχειρήσεις, τα κάμπινγκ και τις επιχειρήσεις εγκαταστάσεων ειδικής τουριστικής υποδομής απαιτείται επιπλέον (α) άδεια λειτουργίας από τον οικείο φορέα και (β) Ειδικό Σήμα Ε.Ο.Τ σε ισχύ.

8. Οι υποψήφιες επιχειρήσεις δεν θα πρέπει να έχουν χρηματοδοτηθεί από παλαιότερα προγράμματα για την υλοποίηση ολοκλήρου ή μέρους του φυσικού αντικειμένου του προτεινόμενου έργου.

9. Το συνολικό ποσό των επιχορηγήσεων που έχουν λάβει κατά την τελευταία τριετία από προγράμματα του Γ' ΚΠΣ που ισχύει ο **κανόνας de minimis,** δεν υπερβαίνει το ποσό των 100.000 ευρώ.

Σημείωση :

1. Οι επιχειρήσεις εστίασης των οποίων οι προτάσεις εντάχθηκαν στον Α' κύκλο προκήρυξης του προγράμματος δεν έχουν δικαίωμα υποβολής νέας πρότασης για τον ίδιο χώρο εστίασης.

2. Όσες επιχειρήσεις εστίασης έχουν λάβει το Σήμα Ποιότητας για την Ελληνική Κουζίνα δεν έχουν το δικαίωμα υποβολής πρότασης στο πρόγραμμα.

3. Διευκρινίζουμε ότι **ΔΕΝ** είναι επιλέξιμες οι παρακάτω κατηγορίες επιχειρήσεων:

- Fast Food
- Catering
- Snack-Bar (εφόσον δεν διαθέτει παρασκευαστήριο)
- Καντίνες
- Πιτσαρίες.

Ενέργειες που χρηματοδοτούνται

☛ **ΕΠΕΝΔΥΣΕΙΣ ΣΕ ΠΑΓΙΑ:**

• Διαμόρφωση και εκσυγχρονισμός εσωτερικών χώρων (χώροι προετοιμασίας αποθήκευσης και παρασκευής τροφίμων και εδεσμάτων, χώροι εστίασης, χώροι υγιεινής, προθήκες κ.λ.π.) και διαμόρφωση και εκσυγχρονισμός υπαίθριων χώρων εστίασης της επιχείρησης (δηλαδή στους χώρους που αναπτύσσονται τραπεζοκαθίσματα).

• Εκσυγχρονισμός - αντικατάσταση κινητού εξοπλισμού κύριων, βοηθητικών χώρων και υπαίθριων χώρων εστίασης της επιχείρησης (δηλαδή στους χώρους που αναπτύσσονται τραπεζοκαθίσματα).

• Μηχανοργάνωση, ηλεκτρονικός εξοπλισμός (software - hardware)

• Δημιουργία ιστοσελίδας

☛ **ΑΥΛΕΣ ΕΠΕΝΔΥΣΕΙΣ:**

• Ανάπτυξη, εφαρμογή και πιστοποίηση συστημάτων διαχείρισης ποιότητας π.χ. η καθιέρωση συστήματος HACCP (ΕΛΟΤ 1416 Σύστημα Διαχείρισης της Ασφάλειας των Τροφίμων - Ανάλυση κινδύνων και κρίσιμα σημεία Ελέγχου), καθώς και του ΕΛΟΤ 1801 Υγεία και Ασφάλεια στους Χώρους Εργασίας

• Παροχή υπηρεσιών από εξωτερικούς συμβούλους και εκπόνηση μελετών σχετιζόμενων με το επιχειρηματικό σχέδιο

• Ενέργειες δημοσιότητας - Έντυπη και ηλεκτρονική προβολή

• Σχεδιασμός, παραγωγή και εκτύπωση καταλόγων εδεσμάτων

Ο **επιχορηγούμενος προϋπολογισμός** κάθε επενδυτικής πρότασης μπορεί να κυμαίνεται από **15.000 έως 80.000 ευρώ,** ενώ η ίδια συμμετοχή δεν μπορεί να είναι μικρότερη από το 25% του συνολικού προϋπολογισμού της επένδυσης.

Διάρκεια υλοποίησης έργων

Η ολοκλήρωση των έργων που θα ενταχθούν στο πρόγραμμα, θα πρέπει να πραγματοποιηθεί το αργότερο σε **12** μήνες από την υπογραφή της **Υπουργικής Απόφασης Ένταξης** των έργων.

Προθεσμία υποβολής προτάσεων υποψηφιότητας

Οι υποψήφιοι ενδιαφερόμενοι θα πρέπει να υποβάλλουν τις προτάσεις τους **από τις 2/03/2006 έως και τις 31/05/2006** στα κατά τόπους γραφεία των Ενδιάμεσων Φορέων Διαχείρισης που έχουν οριστεί για αυτό το σκοπό από το Υπ. Τουριστικής Ανάπτυξης.

ΞΕΚΑΘΑΡΙΖΕΙ ΤΟ ΤΟΠΙΟ ΓΙΑ ΤΟΝ ΤΡΟΠΟ ΥΠΟΛΟΓΙΣΜΟΥ ΤΟΥ ΦΠΑ ΣΤΑ ΑΚΙΝΗΤΑ

ΚΑΘΙΕΡΩΝΕΤΑΙ ΒΙΒΛΙΟ ΚΟΣΤΟΛΟΓΙΟΥ ΟΙΚΟΔΟΜΩΝ

Θεσπίζεται αυστηρότατο πλαίσιο για να διασφαλιστεί πλήρως η καταβολή του ΦΠΑ

Με ένα ειδικό «Βιβλίο κοστολογίου οικοδομών», το οποίο θα τηρούν πλέον υποχρεωτικά όλοι όσοι κατασκευάζουν ή πωλούν –κατ' επάγγελμα- οικοδομές, το υπουργείο Οικονομίας θέτει αντικειμενικά κριτήρια και θεσπίζει αυστηρότατο πλαίσιο για να διασφαλίσει πλήρως την καταβολή του ΦΠΑ. Η τήρηση του βιβλίου αυτού θα θεσπιστεί με απόφαση του υφυπουργού Οικονομίας Αντ. Μπέζα και θα περιλαμβάνει ακόμα και την αντιπαροχή, αλλά και τις υπεργολαβίες. Σύμφωνα με τον νόμο για την εισαγωγή του ΦΠΑ στα ακίνητα, ο έλεγχος των κατασκευαστών, οι οποίοι θα καταβάλλουν τον ΦΠΑ, θα γίνεται από τον προϊστάμενο της ΔΟΥ και όπως δήλωσε προχθές ο υφυπουργός –κατά τη συνέντευξη Τύπου της ηγεσίας του υπουργείου- «θα καθοριστούν αντικειμενικά κριτήρια που δεν θα επιτρέπουν στους εφόρους να αυθαιρετούν».

Σύμφωνα με πληροφορίες, στο κόστος της οικοδομής θα περιλαμβάνεται κάθε δαπάνη για την αγορά αγαθών ή τη λήψη υπηρεσιών, καθώς και η αξία του οικοπέδου και οι αποσβέσεις των πάγιων περιουσιακών στοιχείων που χρησιμοποιούνται για την ανέγερση της οικοδομής. Ο κατασκευαστής ή ο πωλητής θα είναι υποχρεωμένος να καταχωρεί στο βιβλίο τιμολόγια και αποδείξεις, αλλά και να περιγράφει αναλυτικά τη δαπάνη που πραγματοποίησε. Ειδική μέριμνα λαμβάνεται για την περίπτωση των αντιπαροχών, καθώς με την παράδοση της οικοδομής, ο κατασκευαστής θα πρέπει να δηλώνει αναλυτικά στη ΔΟΥ τα πλήρη στοιχεία του κατόχου του οικοπέδου και την αξία των κτισμάτων που αναλογούν στον οικοπεδούχο.

Σύμφωνα με πληροφορίες, η αξία των κτισμάτων θα «συμψηφίζεται» με την αξία του οικοπέδου, για να απαλλάσσεται ουσιαστικά ο οικοπεδούχος από τον ΦΠΑ.

Σημειώνεται ότι η αντικειμενική αξία και το κόστος κατασκευής του ακινήτου θα είναι τα κριτήρια που θα προσδιορίζουν την αξία του νεόδμητου ακινήτου στην οποία θα επιβάλλεται ο ΦΠΑ 19%. Για τον τρόπο υπολογισμού και τα υπόλοιπα κριτήρια θα εκδοθούν συνολικά πέντε υπουργικές αποφάσεις.

Η πρώτη απόφαση εκδόθηκε προχθές και ορίζει τις εξαιρέσεις από τον ΦΠΑ.

ΠΟΙΟΙ ΕΞΑΙΡΟΥΝΤΑΙ ΑΠΟ ΤΟΝ ΦΠΑ

Το πλήρες κείμενο της απόφασης (ΠΟΛ 1038/9-3-2006) έχει ως εξής:

1. Ορίζουμε τη διαδικασία χορήγησης της εξαίρεσης που προβλέπεται από την παράγραφο 4 του άρθρου 6 του Κώδικα ΦΠΑ (ν. 2859/2000), όπως τροποποιήθηκε και ισχύει, ως κάτωθι:

2. Με αίτηση του υποκειμένου, που υποβάλλεται στην αρμόδια για την έδρα του ΔΟΥ, όπως το συνημμένο ΥΠΟΔΕΙΓΜΑ 1, χορηγείται εξαίρεση από την εφαρμογή των διατάξεων της παραγράφου 4 του άρθρου 6 του Κώδικα ΦΠΑ (ν. 2859/2000), αναφορικά με συγκεκριμένη οικοδομή, εφόσον έχει κατατεθεί πλήρης φάκελος στην Πολεοδομία για την έκδοση ή την αναθεώρηση της άδειας και έχει υπογραφεί προσύμφωνο και εργολαβικό συμβόλαιο κατασκευής μέχρι την 25/11/2005.

3. Ο υποκείμενος υποβάλλει συνημμένα με την αίτησή του τα παρακάτω: **α)** επικυρωμένο φωτοαντίγραφο του προσυμφώνου και εργολαβικού συμβολαίου κατασκευής για τη συγκεκριμένη οικοδομή, **β)** βεβαίωση, που εκδίδεται από την αρμόδια πολεοδομική αρχή, από την οποία να προκύπτουν το όνομα/επωνυμία του αιτούντος την έκδοση της οικοδομικής αδείας, η διεύθυνση του οικοπέδου, ο αριθμός και η ημερομηνία έκδοσης ή αναθεώρησης της οικοδομικής αδείας, καθώς και η κατάθεση πλήρους φακέλου για την έκδοση ή την αναθεώρηση της άδειας, σύμφωνα με τις πολεοδομικές διατάξεις, για τη συγκεκριμένη οικοδομή μέχρι και 25/11/05, **γ)** επικυρωμένο φωτοαντίγραφο της άδειας οικοδομής που εκδίδεται ή αναθεωρείται από 1/1/2006.

4. Με βάση τα παραπάνω δικαιολογητικά, εκδίδεται απόφαση, όπως το συνημμένο ΥΠΟΔΕΙΓΜΑ 2, για χορήγηση εξαίρεσης από τον προϊστάμενο της ΔΟΥ εις τετραπλούν. Ενα αντίτυπο αυτής διαβιβάζεται στη ΔΟΥ της περιοχής του ακινήτου, ένα επιδίδεται στον αιτούντα, ένα διαβιβάζεται στη Διεύθυνση 13η Φορολογίας Κεφαλαίου και ένα παραμένει στο αρχείο της ΔΟΥ. Αντίγραφο της απόφασης εξαίρεσης επισυνάπτεται από τον υποκείμενο σε κάθε δήλωση μεταβίβασης κατά την υποβολή της στη ΔΟΥ. Η αίτηση πρέπει να υποβληθεί και η εξαίρεση να χορηγηθεί πριν από τη δήλωση έναρξης εργασιών του υποκαταστήματος για τη συγκεκριμένη οικοδομή. Ειδικά για τις περιπτώσεις που έχουν διενεργηθεί πράξεις πριν από τη δημοσίευση της παρούσας Απόφασης, η αίτηση εξαίρεσης μπορεί να υποβληθεί και η εξαίρεση να χορηγηθεί μέχρι και τις 28 Απριλίου 2006.

5. Η ισχύς της απόφασης αυτής αρχίζει από τη δημοσίευσή της στην Εφημερίδα της Κυβερνήσεως.

6. Η απόφαση αυτή να δημοσιευθεί στην Εφημερίδα της Κυβερνήσεως.

G.A. FERRIES

ΕΥΓ-ΟΥΓ ΡΟΔΑΝΘΗ & Φ/Γ-Ο/Γ ΝΙΚΟΛΑΣ Α

ΤΟ ΡΟ/ΡΟ ΝΙΚΟΛΑΣ Α ΕΙΝΑΙ ΜΟΝΟ ΟΧΗΜΑΤΑΓΩΓΟ

ΔΕΥΤΕΡΑ 06/03		
ΡΟΔΑΝΘΗ	16.00	ΚΩ (20.40) - ΚΑΛΥΜΝΟ(22.20)- ΛΕΡΟ(23.50)- ΠΑΤΜΟ(01.30)- ΠΕΙΡΑΙΑ (12.00)
ΤΡΙΤΗ 07/03		
ΝΙΚΟΛΑΣ Α	18.00	ΠΕΙΡΑΙΑ (12.00)
ΤΕΤΑΡΤΗ 08/03		
ΡΟΔΑΝΘΗ	16.00	ΚΩ (20.40) - ΚΑΛΥΜΝΟ(22.20)- ΛΕΡΟ(23.50)- ΠΑΤΜΟ(01.30)- ΠΕΙΡΑΙΑ (12.00)
ΠΕΜΠΤΗ 09/03		
ΝΙΚΟΛΑΣ Α	18.00	ΠΕΙΡΑΙΑ (12.00)
ΠΑΡΑΣΚΕΥΗ 10/03		
ΡΟΔΑΝΘΗ	18.00	ΣΥΜΗ (19.40)- ΤΗΛΟ (21.50)-ΝΙΣΥΡΟ (23.20)- ΚΩ (01.10) - ΚΑΛΥΜΝΟ (02.40)- ΛΕΡΟ(04.00)- ΠΑΤΜΟ (05.30)- ΠΕΙΡΑΙΑ (15.30)

Η εταιρεία G.A. FERRIES σας ενημερώνει ότι η έκπτωση 50% (πολύτεκνοι-στρατιωτικοί-ανάπηροι κ.τ.λ.) ισχύει για όλες τις θέσεις

TSAGARIS TRAVEL

Σαχτούρη 5 (έναντι Τελωνείου)

Τηλ.: 22410 36170, 30406, 35066

ΠΑΡΑ ΤΑ ΜΕΓΑΛΑ ΠΕΡΙΘΩΡΙΑ ΑΝΑΠΤΥΞΗΣ ΤΟΥ ΤΟΜΕΑ

ΠΟΛΛΑ ΤΑ ΕΜΠΟΔΙΑ ΓΙΑ ΞΕΝΟΥΣ *στην παραθεριστική κατοικία*

Την ώρα που στην Τουρκία έχει καταγραφεί κατακόρυφη αύξηση του ενδιαφέροντος από ξένους για αγορά παραθεριστικής κατοικίας στα παράλια του Αιγαίου, στη χώρα μας ο συγκεκριμένος τομέας, ο οποίος σύμφωνα με πολλούς –ειδικούς και μη- θα μπορούσε να αποτελέσει ουσιαστικό αναπτυξιακό πυλώνα της ελληνικής αγοράς ακινήτων, χρειάζεται να κάνει αρκετά βήματα, μέχρις ότου κατορθώσει να αποδώσει τα δέοντα.



Σήμερα στην αγορά της παραθεριστικής κατοικίας (κυρίως στο Αιγαίο) δραστηριοποιούνται πολλές εταιρείες, τόσο μικροεργολάβοι με τοπική κυρίως παρουσία όσο και μεγάλοι όμιλοι.

Σήμερα στην αγορά της παραθεριστικής κατοικίας δραστηριοποιούνται πολλές εταιρείες, τόσο μικροεργολάβοι με τοπική κυρίως παρουσία όσο και μεγάλοι όμιλοι, οι οποίοι επιχειρούν δειλά δειλά να δημιουργήσουν πρότυπους παραθεριστικούς οικισμούς.

Εντονη είναι και η παρουσία κυπριακών ομίλων, οι οποίοι διαθέτουν πολύ μεγάλη παράδοση στον τομέα αυτό με πλειάδα έργων στην Κύπρο. Αν επιχειρούσε κανείς να κατατάξει τα επιμέρους προϊόντα, θα ξεχώριζε τρεις βασικές κατηγορίες: καταρχήν, οι παραθεριστικές κατοικίες οι οποίες εντάσσονται σε ένα ολοκληρωμένο τουριστικό θέρετρο που διαθέτει ξενοδοχειακή μονάδα, οι ανεξάρτητοι παραθεριστικοί οικισμοί και οι κατοικίες που συνοδεύουν συνήθως εγκαταστάσεις γκολφ, έργα που συναντά κανείς κατά κόρον σε άλλες χώρες του εξωτερικού και ιδίως στη Μεσόγειο.

Σύμφωνα με στελέχη της αγοράς, η παραθεριστική κατοικία παρουσιάζει το μεγαλύτερο ίσως ρίσκο, παρά το γεγονός ότι, ειδικά στην Ελλάδα, οι προοπτικές είναι εξαιρετικές. Ο λόγος είναι ότι δεν πρόκειται για είδος πρώτης ανάγκης, αλλά για πολυτέλεια. Η πρώτη κατοικία συνιστά είδος πρώτης ανάγκης, καθώς πάντοτε θα υπάρχει ζήτηση γι' αυτό το προϊόν. Την παραθεριστική κατοικία, ειδικά όταν απευθύνεται σε ξένους, δε διστάζουν να τη χαρακτηρίζουν ως είδος τρίτης ανάγκης, καθώς πρέπει να πειστούν να μετακινηθούν σε μια ξένη χώρα, κάτι καθόλου εύκολο, εκτιμούν τα στελέχη.

Ως ένα θετικό βήμα, από την πλευρά της πολιτείας, κρίνεται η προωθούμενη ρύθμιση για τις εκτάσεις που ξεπερνούν τα 300 στρέμματα. Οι κατοικίες είτε θα μισθώνονται είτε θα πωλούνται σε αλλοδαπούς, με προφανή στόχο να δημιουργηθεί ένας πυρήνας μόνιμων τουριστών, οι οποίοι με τη σειρά τους θα προσελκύσουν κι άλλους συμπατριώτες τους.

Εκτός από τις δυσκολίες που παρουσιάζει η αγορά, το σημαντικότερο πρόβλημα είναι η απουσία πολεοδομικού σχεδιασμού για τέτοιου είδους αναπτύξεις. Εφόσον μια εταιρεία επιλέξει μια μεγάλη έκταση, θα πρέπει να κινηθεί με τη διαδικασία της ιδιωτικής πολεοδόμησης, η οποία όμως είναι εξαιρετικά χρονοβόρος.

Στο πλαίσιο αυτό, το ρίσκο είναι όλο στον επενδυτή, τόσο το επιχειρηματικό όσο και το νομοθετικό, με ό,τι αυτό συνεπάγεται για την ενθάρρυνση των επενδύσεων.

Ως θετική κρίνεται η θεσμοθέτηση Περιοχών Ειδικά Ρυθμιζόμενης Πολεοδόμησης (Π.Ε.Ρ.Π.Ο.) σε κάθε νομό της χώρας, καθώς μπαίνει μια «τάξη» στο τι μπορεί να οικοδομηθεί και πού. Με τις Π.Ε.Ρ.Π.Ο. το Υ.ΠΕ.ΧΩ.Δ.Ε επιχειρεί να θέσει οριστικά υπό τον έλεγχό του την εκτός σχεδίου δόμηση. Αυτό σημαίνει ότι, εκτός από τις ζώνες Π.Ε.Ρ.Π.Ο., τα υπόλοιπα οικόπεδα που βρίσκονται σε εκτός σχεδίου πόλης σημεία δε θα μπορούν να οικοδομηθούν.

ΣΥΜΦΩΝΑ ΜΕ ΣΤΟΙΧΕΙΑ ΕΚΘΕΣΗΣ ΤΗΣ ALPHA BANK

ΣΕ ΑΝΟΔΟ ΟΙ ΤΟΥΡΙΣΤΙΚΕΣ ΠΕΡΙΟΧΕΣ

Ανοδική πορεία αναμένεται να καταγράψουν οι τιμές σε περιοχές με διευρυνόμενη τουριστική ανάπτυξη (όπου θα ενισχυθεί περαιτέρω η ζήτηση για παραθεριστικές κατοικίες από τη διεθνή αγορά).

Η συγκεκριμένη επισήμανση περιλαμβάνεται, μεταξύ άλλων, σε έκθεση που δημοσιεύτηκε στο οικονομικό δελτίο της Alpha Bank, στην οποία αναφέρεται ότι στη χώρα μας οι τιμές των ακινήτων, μετά από μια περίοδο έντονης ανοδικής πορείας, εισήλθαν σε φάση ομαλής προσαρμογής από το 2002-2003, για να σημειώσουν μικρή κάμψη το 2004 και 2005 και να παραμείνουν σε σταθερά επίπεδα το 2006. Ομως, από την επόμενη χρονιά οι τιμές των ακινήτων αναμένεται να κινηθούν και πάλι ανοδικά.

Προβλέψεις για σταθεροποίηση των τιμών στην ελληνική αγορά ακινήτων το 2006

Σ' αυτό θα συμβάλει η διατήρηση των επιτοκίων σε σχετικά χαμηλά επίπεδα, σε συνδυασμό με την ικανοποιητική πορεία της ελληνικής οικονομίας (πάνω από 3,5% αύξηση του ΑΕΠ από το 2005 και μετά), παράγοντες που αναμένεται να συνεχίσουν να διαμορφώνουν και υψηλό ρυθμό επέκτασης στεγαστικών δανείων. Κατά συνέπεια, η έκθεση επισημαίνει ότι η ζήτηση για κατοικίες θα συνεχίσει να αυξάνεται, ενώ η πορεία των τιμών θα εξαρτηθεί και από την πορεία της προσφοράς, δεδομένης της περιορισμένης διαθεσιμότητας οικοδομήσιμης γης.

Ιδιαίτερη αναφορά γίνεται στην έκθεση στο γεγονός ότι η χώρα μας, με περίπου 83%, έχει έναν από τους υψηλότερους δείκτες ιδιοκατοίκησης στην Ευρωπαϊκή Ενωση. Το ποσοστό ιδιοκατοίκησης αυξάνεται διαχρονικά, ενώ το ποσοστό ενοικίασης είναι μεγαλύτερο στην Αττική από ό,τι στις άλλες αστικές περιοχές. Το τελευταίο οφείλεται στο ότι οι οικονομικοί μετανάστες συγκεντρώνονται σε μεγαλύτερο βαθμό στην περιοχή της Αττικής από ό,τι στην υπόλοιπη Ελλάδα.

Οσον αφορά τη σχέση των τιμών των ακινήτων με τα ενοίκια, προκύπτει ότι από τα μέσα της δεκαετίας του '90 οι αυξήσεις των ενοικίων ήταν μικρότερες από τις αυξήσεις των τιμών των ακινήτων.

ΔΡΟΜΟΛΟΓΙΑ ΤΟΥ ΤΑΧΥΠΛΟΟΥ DODEKANISOS PRIDE
Από 01.03.2006 έως 27.03.2006

ΔΕΥΤΕΡΑ		
ΛΙΜΑΝΙ	ΑΦΙΞΗ	ΑΝΑΧ/ΣΗ
ΡΟΔΟΣ		**15.00**
ΣΥΜΗ	15.50	15.55
ΚΩΣ	17.20	17.25
ΚΑΛΥΜΝΟΣ	18.00	**ΔΙΑΝ/ΣΗ**

ΤΡΙΤΗ		
ΛΙΜΑΝΙ	ΑΦΙΞΗ	ΑΝΑΧ/ΣΗ
ΚΑΛΥΜΝΟΣ		**07.50**
ΚΩΣ	08.25	08.30
ΣΥΜΗ	09.55	10.00
ΡΟΔΟΣ	10.50	**ΔΙΑΝ/ΣΗ**

ΤΕΤΑΡΤΗ		
ΛΙΜΑΝΙ	ΑΦΙΞΗ	ΑΝΑΧ/ΣΗ
ΡΟΔΟΣ		**08.30**
ΣΥΜΗ	09.20	09.25
ΚΩΣ	10.50	10.55
ΚΑΛΥΜΝΟΣ	11.30	11.35
ΛΕΡΟΣ	12.20	13.30
ΚΑΛΥΜΝΟΣ	14.15	14.20
ΚΩΣ	14.55	15.00
ΣΥΜΗ	16.25	16.30
ΡΟΔΟΣ	17.20	**ΔΙΑΝ/ΣΗ**

ΠΕΜΠΤΗ		
ΛΙΜΑΝΙ	ΑΦΙΞΗ	ΑΝΑΧ/ΣΗ
ΡΟΔΟΣ		**15.00**
ΣΥΜΗ	15.50	15.55
ΚΩΣ	17.20	17.25
ΚΑΛΥΜΝΟΣ	18.00	**ΔΙΑΝ/ΣΗ**

ΠΑΡΑΣΚΕΥΗ		
ΛΙΜΑΝΙ	ΑΦΙΞΗ	ΑΝΑΧ/ΣΗ
ΚΑΛΥΜΝΟΣ		**07.50**
ΚΩΣ	08.25	08.30
ΣΥΜΗ	09.55	10.00
ΡΟΔΟΣ	10.50	15.00
ΣΥΜΗ	15.50	15.55
ΚΩΣ	17.20	17.25
ΚΑΛΥΜΝΟΣ	18.00	18.05
ΛΕΡΟΣ	18.50	**ΔΙΑΝ/ΣΗ**

ΣΑΒΒΑΤΟ		
ΛΙΜΑΝΙ	ΑΦΙΞΗ	ΑΝΑΧ/ΣΗ
ΚΑΛΥΜΝΟΣ	**07.45**	**07.50**
ΚΩΣ	08.25	08.30
ΣΥΜΗ	09.55	10.00
ΡΟΔΟΣ	10.50	15.00
ΣΥΜΗ	15.50	15.55
ΚΩΣ	17.20	17.25
ΚΑΛΥΜΝΟΣ	18.00	18.50
ΛΕΡΟΣ	18.50	**ΔΙΑΝ/ΣΗ**

ΚΥΡΙΑΚΗ		
ΛΙΜΑΝΙ	ΑΦΙΞΗ	ΑΝΑΧ/ΣΗ
ΛΕΡΟΣ		**13.40**
ΚΑΛΥΜΝΟΣ	14.25	14.30
ΚΩΣ	15.05	15.10
ΣΥΜΗ	16.35	16.40
ΡΟΔΟΣ	17.30	**ΔΙΑΝ/ΣΗ**



DODEKANISOS SEA WAYS

ΠΑΡΑΣΚΕΥΗ 31.03.2006		
ΛΙΜΑΝΙ	ΑΦΙΞΗ	ΑΝΑΧ/ΣΗ
ΚΑΛΥΜΝΟΣ		**07.50**
ΚΩΣ	08.25	08.30
ΣΥΜΗ	09.55	10.00
ΡΟΔΟΣ	10.50	15.00
ΣΥΜΗ	15.50	15.55
ΚΩΣ	17.20	17.25
ΚΑΛΥΜΝΟΣ	18.00	**ΔΙΑΝ/ΣΗ**

DODEKANISOS SEAWAYS ΑΥΣΤΡΑΛΙΑΣ 3 ΡΟΔΟΣ 85100
ΤΗΛ. 2241070590, FAX 2241070591,
www.12ne.gr <http://www.12ne.gr>

ΑΠΟΣΠΑΣΜΑ
Αριθμ. 1460Β'/2006

ΕΠΙΣΠΕΥΔΟΥΣΑ: Alpha Τράπεζα Ανώνυμη Εταιρεία και τον διακριτικό τίτλο «ALPHA BANK» καθολική διάδοχο της «Ιονικής και Λαϊκής Τράπεζας Α.Ε.» κατ. 593 - ΑΝΝΗΣ ΜΑΡΙΑΣ.

ΟΦΕΙΛΕΤΗΣ: ΙΩΑΝΝΑ - ΕΛΕΝΗ ΑΔΑΜΙΔΗ

ΗΜΕΡΟΧΡΟΝΟΛΟΓΙΑ: 29 ΜΑΡΤΙΟΥ 2006 ΤΕΤΑΡΤΗ ΩΡΑ 12-14:00 Μ.Μ.

ΣΥΜ/ΦΟΣ: Μ. ΠΑΠΑΔΑΚΗ

ΤΟΠΟΣ ΠΛΕΙΣΤΗΡΙΑΣΜΟΥ: Στο Δήμου Ρόδου ΑΙΘΟΥΣΑ ΔΟΝΑ

Περιγραφή:

1) ΙΔΑΝΙΚΟ ΜΕΡΙΔΙΟ **6/16 (πλήρους κυριότητας) + 10/16 (ψιλής κυριότητας)** ΠΟΣΟΣΤΟ ΕΞ' ΑΔΙΑΙΡΕΤΟΥ **στο παρακάτω ακίνητο:**

ΔΙΑΜΕΡΙΣΜΑ του ισόγειου ορόφου με στοιχείο πίνακα **«ι3» (ιώτα 3)** στην πρόσοψη επιφανείας 82,80 τ.μ. όγκου 265 κυβ. μ. και με ποσοστό συνιδιοκτησίας 105% που αντιστοιχούν 55 τμ. εξ' αδιαιρέτου σ' ολόκληρο το οικόπεδο.

ΕΚΤΙΜΗΘΗΚΕ: άρθρο 993 παρ. 2 ΚΠολΔ).

Η **πλήρης κυριότητα** ήτοι τα **6/16** ποσοστά εξ' αδιαιρέτου **51.000** ευρώ και η **ψιλή κυριότητα** ήτοι τα **10/16** ποσοστά εξ' αδιαιρέτου **48.000** ευρώ δηλαδή,

Συνολικά: (99.000) ευρώ, πρώτη προσφορά τα 2/3 της γενόμενης εκτίμησης κατά την κατάσχεση ήτοι 66.000 ευρώ και

2) ΙΔΑΝΙΚΟ ΜΕΡΙΔΙΟ **3/16 (πλήρους κυριότητας) +5/16 (ψιλής κυριότητας)** ΠΟΣΟΣΤΟ ΕΞ' ΑΔΙΑΙΡΕΤΟΥ **παρακάτω ακίνητο:**

ΔΙΑΜΕΡΙΣΜΑ του ισόγειου ορόφου με στοιχείο πίνακα **Ι4 (ιώτα 4)** επιφανείας 73,50.

Ογκου 235,20 κυβ. μ. και με ποσοστό συνιδιοκτησίας 92% που αντιστοιχούν 49 τμ. εξ' αδιαιρέτου σ' ολόκληρο το οικόπεδο.

ΕΚΤΙΜΗΘΗΚΕ

Η **πλήρης κυριότητα** ήτοι τα **3/16** ποσοστά εξ' αδιαιρέτου **24.000** ευρώ και η ψιλή κυριότητα, ήταν τα **5/16** ποσοστά εξ' αδιαιρέτου **21.000** ευρώ δηλαδή

Συνολικά: (45.000) ευρώ πρώτη προσφορά τα 2/3 της γενόμενης εκτίμησης κατά την κατάσχεση ήτοι 30.000 ευρώ.

Βαρύνονται δε με υποθήκες.

Οι παραπάνω οριζόντιες ιδιοκτησίες, βρίσκονται σε πολυόροφη οικοδομή που αποτελείται από Ισόγειο Α' Β' όροφο στην περιοχή -Αλαμάκ οδός ΛΕΜΕΣΟΥ της Κτηματικής περιφέρειας Ρόδου με Κτηματολογικά στοιχεία:

Τόμος **15** ΓΑΙΩΝ Ρόδου

Φύλλο 69

Μερίδα **938 ΑΓ** και Φάκελος 1803

Ο πλειστηριασμός θα γίνει για τους υπόλοιπους όρους σύμφωνα με την με ίδιο αριθμό περίληψη της κατασχετήριας έκθεσης και την εντολή που έχω.

Σύνταξα το απόσπασμα αυτό, σήμερα στις 09-02-2006 στο γραφείο μου στην οδό Εθν. Μακαρίου 45, 3ος όροφος.

Ο ΔΗΛΟΠΟΙΩΝ ΔΙΚΑΣΤΙΚΟΣ ΕΠΙΜΕΛΗΤΗΣ
ΜΙΧΑΛΗΣ ΣΤΕΦΑΝΟΥ ΜΕΛΛΙΝΗΣ

Απόσπασμα
Αριθμ. 1431Β/2006

ΔΙΚΑΣΤΙΚΟΣ ΕΠΙΜΕΛΗΤΗΣ: ΜΙΧΑΛΗΣ ΣΤΕΦΑΝΟΥ ΜΕΛΛΙΝΗΣ

ΟΦΕΙΛΕΤΗΣ: 1. ΒΑΣΙΛΕΙΟΣ ΓΙΑΝΝΟΥΛΗΣ και 2. ΑΝΑΣΤΑΣΙΑ ΣΥΖ. ΒΑΣ. ΓΙΑΝΝΟΥΛΗ.

ΕΠΙΣΠΕΥΔΟΥΣΑ ΔΑΝΕΙΣΤΡΙΑ: ALPHA BANK ΑΕ κατ. 640

Συμβολαιογράφος κ. Μαίρη Παπαδάκη

ΠΛΕΙΣΤΗΡΙΑΣΜΟΣ: 29 ΜΑΡΤΙΟΥ 2006

ΤΟΠΟΣ: Δημοτικό Κατάστημα ΔΟΝΑ ΔΗΜΟΥ Ρόδου.

Περιγραφή:

Α) ΠΟΣΟΣΤΟ 1/2 ΕΞ' ΑΔΙΑΙΡΕΤΟΥ της ΑΝΑΣΤΑΣΙΑΣ ΓΙΑΝΝΟΥΛΗ

1. ΔΙΑΜΕΡΙΣΜΑ του α' ορόφου με στοιχείο πίνακα 'Α', επιφανείας με 145,81 τ.μ.

2. ΔΙΑΜΕΡΙΣΜΑ του γ' ορόφου με στοιχείο πίνακα 'Γ', επιφανείας με 145,81 τ.μ.

ΕΚΤΙΜΗΣΗ με την υπ' αριθμ. 103/2006 απόφ. ΜΠρ. Ρόδου το ιδανικό μερίδιο **1/2 ΠΟΣΟΣΤΟ ΕΞ' ΑΔΙΑΙΡΕΤΟΥ** ΣΤΗΝ:

Α. ΟΡΙΖ. ΙΔΙΟΚΤΗΣΙΑ «Α» ΟΡΟΦΟΣ: **155.000 ΕΥΡΩ.**

Β. ΟΡΙΖΟΝΤΙΑ ΙΔΙΟΚΤΗΣΙΑ «Γ» ΟΡΟΦΟΣ **165.000 ΕΥΡΩ.**

Β) ΠΟΣΟΣΤΟ 1/2 ΕΞ' ΑΔΙΑΙΡΕΤΟΥ του ΒΑΣΙΛΕΙΟΥ ΓΙΑΝΝΟΥΛΗ σε:

ΔΙΑΜΕΡΙΣΜΑ του γ' ορόφου με στοιχείο πίνακα 'Γ' επιφανείας με 145,81

ΙΔΙΟΚΤΗΣΙΑ: ΒΑΣΙΛΕΙΟΣ ΑΝΤΩΝΙΟΥ ΓΙΑΝΝΟΥΛΗ κατά το ιδανικό μερίδιο **1/2 ΠΟΣΟΣΤΟ ΕΞ' ΑΔΙΑΙΡΕΤΟΥ.**

ΕΚΤΙΜΗΘΗΚΕ: με την υπ' αριθμ. 103/2006 απόφ. ΜΠρ. Ρόδου το ιδανικό μερίδιο 1/2 ΠΟΣΟΣΤΟ ΕΞ' ΑΔΙΑΙΡΕΤΟΥ ΣΤΗΝ:

ΟΡΙΖ. ΙΔΙΟΚΤΗΣΙΑ «Τ» ΟΡΟΦΟΣ: **165.000 ΕΥΡΩ.**

ΕΠΙ ΤΩΝ ΑΚΙΝΗΤΩΝ ΥΠΑΡΧΟΥΝ 5 ΒΑΡΗ.

Τιμή για πρώτη προσφορά, με την υπ' αριθμ. 103/2006 απόφ. ΜΠρ. Ρόδου ήτοι:

ΠΟΣΟΣΤΟ: 1/2 ΕΞ' ΑΔΙΑΙΡΕΤΟΥ της ΑΝΑΣΤΑΣΙΑΣ ΓΙΑΝΝΟΥΛΗ στην

Α. ΟΡΙΖ. ΙΔΙΟΚΤΗΣΙΑ «Α» ΟΡΟΦΟΣ **103.333 ΕΥΡΩ.**

Β. ΟΡΙΖ. ΙΔΙΟΚΤΗΣΙΑ «Γ» ΟΡΟΦΟΣ **110.000 ΕΥΡΩ.**

ΠΟΣΟΣΤΟ 1/2 ΕΞ' ΑΔΙΑΙΡΕΤΟΥ του ΒΑΣΙΛΕΙΟΥ ΑΝΤΩΝΙΟΥ ΓΙΑΝΝΟΥΛΗ στην ΟΡΙΖ. ΙΔΙΟΚΤΗΣΙΑ: «Τ» ΟΡΟΦΟΣ, το ποσοστό 1/2 εξ' αδιαιρέτου **110.000 ΕΥΡΩ.**

Σύνταξα την παρούσα, σήμερα στις 20-01-2006 στο γραφείο μου στην οδό Εθν. Μακαρίου 45, 3ος όροφος, το υπογράφω και το σφραγίζω νόμιμα.

Ο ΔΗΛΟΠΟΙΩΝ ΔΙΚΑΣΤΙΚΟΣ ΕΠΙΜΕΛΗΤΗΣ
ΜΙΧΑΗΛ ΣΤΕΦΑΝΟΥ ΜΕΛΛΙΝΗΣ

ΠΕΡΙΛΗΨΗ ΕΠΙΔΟΘΕΝΤΟΣ ΔΙΚΟΓΡΑΦΟΥ

Την 26-1-2006, ο υποφαινόμενος Νικόλαος Σ. Χρυσανθής, δικαστικός επιμελητής, τη παραγγελία του δικηγόρου Ρόδου, Πέτρου Πέτρου, πληρεξουσίου των 1) Σιαμπάν Μπεντελέ του Αχμέτ, κατοίκου Ρόδου, περιοχή «Κρητικά» και 2) Κενάν Μπεντελέ του Αχμέτ, κατοίκου Βλίσιγκεν Ολλανδίας και προσωρινά Ρόδου, περιοχή «Μέγκαβλη», επέδωσα προς τον Εισαγγελέα Πρωτοδικών Ρόδου, για την Εμινέ Μπεντελέ ή Μπενταλά του Χουσεΐν, πρώην κατοίκου Ρόδου, κατόπιν κατοίκου Τουρκίας και ήδη αγνώστου διαμονής και διεύθυνσης, ακριβές αντίγραφο της από 27-12-2005 και με αριθμό κατάθεσης 7/2006, αγωγής των πρώτων στο Ειρηνοδικείο Ρόδου, με την οποία ορίζεται δικάσιμος η 26-9-2006, ημέρα Τρίτη και ώρα 9.00 π.μ., με αριθμό πινακίου 39/2006 με την οποία ζητούν οι ενάγοντες, ν' αναγνωρισθούν κύριοι, δια χρησικτησίας, κατά ποσοστό 1/2 εξ' αδιαιρέτου έκαστος εξ αυτών, εφ ολοκλήρων των στην αγωγή των ακινήτων, ήτοι: 1) επί ενός κτίσματος-οικοδομής ισογείου, που βρίσκεται στην περιοχή «Κανδηλί» του Δήμου Ιαλυσού-Ρόδου, αποτελούμενου από δύο (2) κεχωρισμένα σώματα-συγκροτήματα, έχοντος τρία (3) δωμάτια, εκ των οποίων, το ένα δωμάτιο που αποτελεί και το πρώτο σώμα-συγκρότημα, εχρησιμοποιείτο ως στάβλος και τώρα ως κατοικία, τα δε υπόλοιπα δύο (2) δωμάτια, που αποτελούν το δεύτερο σώμα-συγκρότημα, χρησιμοποιούμενα κι αυτά ως δωμάτια κατοικίας, και με αυλή, συνολικής επιφάνειας (καλυμμένης και ακάλυπτης) 138,44 τ.μ. υπό κτηματομερίδα 43 οικοδομών Κανδηλί και 2) επί ενός αγρού σπόριμου, δενδροφυτεμμένου που βρίσκεται στην περιοχή «Κανδηλί» του Δήμου Ιαλυσού-Ρόδου, έκτασης 5.395 τ.μ. και υπό κτηματομερίδα 95 γαιών Κανδηλί, αμφοτέρων νομικής φύσης «Μουλκ», συνταχθείσας υπ' εμού της υπ' αριθμ. 6099Δ/26-1-2006 έκθεσης επίδοσης.

Ο Λαβών Εισαγγελείς (Τ.Σ.)
Ο Δικαστικός Επιμελητής (Τ.Σ.)
Ο Πληρεξούσιος Δικηγόρος
Πέτρος Μ. Πέτρου

Περίληψη
επιδοθέντος δικογράφου

Την 21-2-2006, ο υποφαινόμενος Νικόλαος Σ. Χρυσανθής, δικαστικός επιμελητής, τη παραγγελία του δικηγόρου Ρόδου Πέτρου Πέτρου, πληρεξουσίου της Ανθής συζύγου Εμμανουήλ Κούκουλα, το γένος Σάββα Σκούμπρου, κατοίκου Δ.Δ. Μαλώνας, του Δήμου Αρχαγγέλου- Ρόδου, επέδωσα προς τον Εισαγγελέα Πρωτοδικών Ρόδου, για την Σταματία σύζυγο Παπανικόλα, το γένος Εμμανουήλ Γιουρή, πρώην κάτοικο κοινότητας Μαλώνας -Ρόδου, κατόπιν κατοίκου Ιταλίας και ήδη αγνώστου διαμονής και διεύθυνσης, ακριβές αντίγραφο της υπ' αριθμ. 26/2006 απόφασης του Ειρηνοδικείου Ρόδου, με την οποία αναγνωρίζεται ότι στο πρόσωπο της ενάγουσας, συμπληρώθηκε ο νόμιμος χρόνος κτητικής παραγραφής, για την απόκτηση της κυριότητας, με χρησικτησία, σ' ένα κτίσμα (οικοδομή) ισόγειο, που βρίσκεται εντός οικισμού της κοινότητας και τώρα δημοτικού διαμερίσματος, του Δήμου Αρχαγγέλου -Ρόδου, αποτελούμενο από δύο (2) κύρια δωμάτια, επιφάνειας 70 τ.μ. και 14 τ.μ. αντίστοιχα, ήτοι καλυμμένης επιφάνειας 84 τ.μ. και από αυλή, συνολικής επιφάνειας 100 τ.μ., το οποίο εχρησιμοποιείτο αρχικά ως κατοικία, υπό κτηματομερίδα 397 οικοδομών Μαλώνας, νομικής φύσης «Μουλκ», συνταχθείσας υπ' εμού της υπ' αριθμ. 6375Δ/21-2-2006 έκθεσης επίδοσης.

Ο Λαβών Εισαγγελείς (Τ.Σ.)
Ο Δικαστικός Επιμελητής (Τ.Σ.)
Ο Πληρεξούσιος Δικηγόρος
ΠΕΤΡΟΣ Μ. ΠΕΤΡΟΥ

Περίληψη
επιδοθέντος δικογράφου

Την 10-2-2006, ο υποφαινόμενος Γεώργιος Πολ .Δουρδουνάς, δικαστικός επιμελητής, τη παραγγελία του δικηγόρου Ρόδου, Χριστόφορου Καλογήρου, πληρεξουσίου του Γεωργίου Χατζηκωνσταντίνου του Κωνσταντίνου, κατοίκου Δ.Δ. Μαλώνας του Δήμου Αρχαγγέλου -Ρόδου, επέδωσα προς τον Εισαγγελέα Πρωτοδικών Ρόδου, για τον Κωνσταντίνο Χατζηκωνσταντίνου του Γεωργίου, πρώην κάτοικο Μέριλαντ των ΗΠΑ και ήδη αγνώστου διαμονής και διευθύνσεως, την Χαρίκλεια κήρα Ιωάννη Χατζηκωνσταντίνου, το γένος Νικολάου Στρατή, Νικόλαο Χατζηκωνσταντίνου του Ιωάννη, Κωνσταντίνο Χατζηκωνσταντίνου του Ιωάννη, Ανθή θυγατέρα Ιωάννη Χατζηκωνσταντίνου, πρώην κατοίκους Νέας Υόρκης των ΗΠΑ και ήδη αγνώστου διαμονής και διευθύνσεως, ακριβές αντίγραφο της υπ' αριθμ. 673/2005 απόφασης του Ειρηνοδικείου Ρόδου, με την οποία αναγνωρίζεται, ότι στο πρόσωπο του ενάγοντος, συμπληρώθηκε ο νόμιμος χρόνος κτητικής παραγραφής, για την απόκτηση της κυριότητας με χρησικτησία, ενός τμήματος ακινήτου (αγρού σπόριμου μικτού με δενδροκαλλιέργειες) εμβαδού 1349 τ.μ. εμφαινομένου με το γράμμα Β και υπό στοιχεία γωνιών 6,7,8,9,10,11,6 στο συνημμένο στην αγωγή τοπογραφικό διάγραμμα του τοπογράφου μηχανικού Ιωάννη Παπαϊωάννου και με ημερομηνία 11-8-1997 που βρίσκεται στη θέση «Καμινάρι» της κτηματικής περιφέρειας της κοινότητας Μαλώνας, του Δήμου Αρχαγγέλου -Ρόδου, νομικής φύσης «Αρζί -Μιρί» και ήδη «Μουλκ», υπό κτηματομερίδα 2331 γαιών Μαλώνας, συνταχθείσας υπ' εμού της υπ' αριθμ. 802Γ/10-2-2006 έκθεσης επίδοσης.

Ο Λαβών Εισαγγελείς (Τ.Σ.)
Ο Δικαστικός Επιμελητής (Τ.Σ.)
Ο Πληρεξούσιος Δικηγόρος
ΧΡΙΣΤΟΦΟΡΟΣ ΚΑΛΟΓΗΡΟΥ



ΤΟ 2005, ΣΗΜΕΙΩΝΟΝΤΑΣ ΑΥΞΗΣΗ 7,2 ΜΟΝΑΔΕΣ ΕΝΑΝΤΙ ΤΟΥ 2004

ΣΤΟ 38,2% ΤΟΥ ΑΕΠ ΑΝΗΛΘΕ ΤΟ ΧΡΕΟΣ ΤΩΝ ΝΟΙΚΟΚΥΡΙΩΝ

Σημαντική άνοδο παρουσίασαν τα δάνεια των νοικοκυριών το 2005 εντείνοντας την ανησυχία της Τράπεζας της Ελλάδος για τις δυνατότητες αποπληρωμής των συγκεκριμένων δανείων, καθώς στη διάρκεια του 2005, καταγράφηκε παράλληλα και θεαματική αύξηση των επισφαλών απαιτήσεων

Σύμφωνα με τα οριστικά στοιχεία της Τράπεζας της Ελλάδος για το 2005, που περιλαμβάνουν και τα τιτλοποιηθέντα στεγαστικά και καταναλωτικά δάνεια, το συνολικό ύψος των οφειλών των νοικοκυριών εκτινάχθηκε στο τέλος του 2005 στα 68.893,7 εκ. ευρώ, παρουσιάζοντας αύξηση κατά 31,1% ή κατά 16,3 δισ. ευρώ, σε σύγκριση με το 2004.

Το συνολικό χρέος των νοικοκυριών ως ποσοστό του ΑΕΠ αυξήθηκε από το 31% του ΑΕΠ το 2004 στο 38,2% στο τέλος του 2005, ενώ σε απόλυτους αριθμούς ανήλθαν σε 68.893,7 εκ. ευρώ, από 52.560,8 εκ. ευρώ στο τέλος του 2004, παρουσιάζοντας αύξηση κατά 31,1% ή κατά 16,3 δισ. ευρώ.

Επίσης το σύνολο των οφειλών του ιδιωτικού τομέα της οικονομίας επιχειρήσεων και νοικοκυριών αυξήθηκε από το 70,7% του ΑΕΠ το 2004, στο 77,9% το Δεκέμβριο του 2005. Το ύψος των οφειλών προς τις τράπεζες ανήλθε στο τέλος του 2005 σε 140.176,5 εκ. ευρώ, από 118.227,1 εκ. ευρώ, το 2004, παρουσιάζοντας αύξηση κατά 18,7% έναντι 15,8% που είχε σημειωθεί το 2004, προς το 2003.

ΠΡΩΤΙΑ ΤΑ ΣΤΕΓΑΣΤΙΚΑ

Μεγαλύτερη αύξηση παρουσίασαν τα στεγαστικά δάνεια, κυρίως στους τελευταίους μήνες του έτους, λίγο πριν τις αλλαγές στη φορολογία ακινήτων και την αύξηση των αντικειμενικών αξιών. Ειδικότερα το ποσό των στεγαστικών δανείων που εκταμιεύτηκαν μόνο το μήνα Δεκέμβριο του 2005 άγγιξε τα 2 δισ. ευρώ (1.935 εκ. ευρώ), από 1,2 δισ. ευρώ, που ήταν οι χορηγήσεις νέων στεγαστικών δανείων τον περασμένο Νοέμβριο.

Συνολικά, στη διάρκεια του 2005, οι χορηγήσεις νέων στεγαστικών δανείων αυξήθηκαν κατά 11,4 δισ. ευρώ ή κατά 33,4% σε σύγκριση με το 2004 και το ανεξόφλητο υπόλοιπό τους διαμορφώθηκε σε 45.419,8 εκ. ευρώ. Ταχύτερη ήταν η αύξηση των στεγαστικών δανείων από τις εμπορικές τράπεζες, σε σχέση με τους ειδικούς πιστωτικούς οργανισμούς (Ταμείο Παρακαταθηκών και Δανείων κ.λπ.).



Ο διοικητής της Τράπεζας της Ελλάδος, Νίκος Γκαργκάνας

Με πιο συγκρατημένους ρυθμούς, σε σχέση με τα στεγαστικά αυξήθηκαν οι χορηγήσεις καταναλωτικών δανείων. Ειδικότερα παρουσίασαν αύξηση κατά 28% (ή κατά 4,9 δισ. ευρώ) στη διάρκεια του 2005 και το ανεξόφλητο υπόλοιπό τους διαμορφώθηκε σε 21.825,1 εκ. ευρώ, από 17.053,8 εκ. ευρώ, το 2004.

Από τα επιμέρους στοιχεία της Τράπεζας της Ελλάδος για την καταναλωτική πίστη προκύπτει ότι:

• Οι χρεώσεις των πιστωτικών καρτών αυξήθηκαν κατά 10,2% το 2005 και το υπόλοιπό τους διαμορφώθηκε σε 8.445,5 εκ. ευρώ.

• Τα δάνεια με δικαιολογητικά παρουσίασαν αύξηση κατά 41,3% και διαμορφώθηκαν σε 3.971,4 εκ. ευρώ.

• Τα προσωπικά δάνεια αυξήθηκαν κατά 43% και το ανεξόφλητο υπόλοιπό τους διαμορφώθηκε σε 9.408,2 εκ. ευρώ.

Υπενθυμίζεται ότι ο διοικητής της ΤτΕ Νίκος Γκαργκάνας επανέλαβε και προχθές στη Βουλή τις ανησυχίες του για την αύξηση που παρουσίασαν τα επισφαλή δάνεια στη διάρκεια του 2005.

Αναλυτικότερα, στο τέλος Σεπτεμβρίου τα καταναλωτικά δάνεια που δεν εξυπηρετούνταν για διάστημα τριών μηνών τουλάχιστον, ανέρχονταν στο 8,8% του συνόλου των ενλόγω δανείων, έναντι 7,2% το 2004, 8% το 2003 και 8,5% το 2002. Ενώ δηλαδή υπήρχε μια βελτίωση έως το 2004, από το 2005, η τάση αντιστράφηκε.

Το ποσό των καταναλωτικών δανείων που δεν εξυπηρετείται ήταν 1,8 δισ. ευρώ στο τέλος του Σεπτεμβρίου, επί συνόλου 20,6 δισ. ευρώ, που ήταν το ανεξόφλητο υπόλοιπο των καταναλωτικών δανείων.

Επίσης στο τέλος του Σεπτεμβρίου τα στεγαστικά δάνεια σε καθυστέρηση, ήταν στο 4,6% του συνόλου ήτοι 1,9 δισ. ευρώ, επί συνόλου 41,3 δισ. ευρώ, που ήταν το ανεξόφλητο υπόλοιπο των στεγαστικών δανείων στο τέλος Σεπτεμβρίου.

ΤΑ ΔΑΝΕΙΑ ΠΡΟΣ ΤΙΣ ΕΠΙΧΕΙΡΗΣΕΙΣ

Σε ό,τι αφορά στα δάνεια προς τις επιχειρήσεις, από τα στοιχεία της Τράπεζας της Ελλάδος προκύπτουν τα ακόλουθα:

• Ο ρυθμός της πιστωτικής επέκτασης προς τη βιομηχανία αυξήθηκε το Δεκέμβριο και συνολικά το 2005 κατά 0,5% και το σύνολο των ανεξόφλητων υποχρεώσεων της βιομηχανίας προς τις τράπεζες διαμορφώθηκε σε 15.753,8 εκ. ευρώ.

• Οι χορηγήσεις προς το γεωργικό τομέα παρουσίασαν μείωση κατά 9,1%, ενώ το ανεξόφλητο υπόλοιπο των συγκεκριμένων δανείων ανήλθε σε 2.954 εκ. ευρώ.

• Οι χορηγήσεις προς το εμπόριο αυξήθηκαν κατά 6% και το ύψος των οφειλών του εμπορίου ανήλθε σε 19.958,4% εκ. ευρώ.

• Ο ετήσιος ρυθμός πιστωτικής επέκτασης προς τον τουρισμό, διαμορφώθηκε το 2005 σε 3,7%, ενώ οι οφειλές των τουριστικών επιχειρήσεων στο τέλος Δεκεμβρίου ανέρχονταν σε 4.189,8 εκ. ευρώ.

• Τα «λοιπά δάνεια» αυξήθηκαν κατά 19,2% και το υπόλοιπό τους ανήλθε σε 30.075,7 εκ. ευρώ.

Εσωτερικός έλεγχος

Τη νέα Πράξη Διοικητή της Τράπεζας της Ελλάδος η οποία αφορά την προσαρμογή των ρυθμίσεων σχετικά με τις αρχές λειτουργίας του Συστήματος Εσωτερικού Ελέγχου των πιστωτικών και χρηματοδοτικών ιδρυμάτων, παρουσίασε χθες ο διοικητής της Τραπέζης της Ελλάδος κ. Νικ. Γκαργκάνας.

Τα χρέη των νοικοκυριών

Ποσά σε Εκατομμύρια Ευρώ

	2004	2005	Μεταβολή %	Ποσό
Καταναλωτικά	17.053,8	21.825,1	28%	4.771,3
Στεγαστικά	34.052,2	45.419,8	33,4%	11.367,6
Λοιπά	1.454,8	1.648,8	13,3%	194
	52.560,8	68.893,7	31,1%	16.332,9

• **ΠΗΓΗ:** Τράπεζα της Ελλάδος



SHIPPING COMPANY OF SYMI

A.N.E.S.

ΑΝΩΝΥΜΗ ΝΑΥΤΙΛΙΑΚΗ ΕΤΑΙΡΕΙΑ ΣΥΜΗΣ



ΔΡΟΜΟΛΟΓΙΑ Ε/Γ –Ο/Γ ΠΡΩΤΕΥΣ ΑΠΟ 01/03/06 - 26/03/06

ΔΕΥΤΕΡΑ			ΤΡΙΤΗ			ΤΕΤΑΡΤΗ			ΠΕΜΠΤΗ			ΠΑΡΑΣΚΕΥΗ			ΣΑΒΒΑΤΟ			ΚΥΡΙΑΚΗ		
ΛΙΜΑΝΙ	ΩΡΑ		ΛΙΜΑΝΙ	ΩΡΑ		ΛΙΜΑΝΙ	ΩΡΑ		ΛΙΜΑΝΙ	ΩΡΑ		ΛΙΜΑΝΙ	ΩΡΑ		ΛΙΜΑΝΙ	ΩΡΑ		ΛΙΜΑΝΙ	ΩΡΑ	
	ΑΦ.	ΑΝ.		ΑΦ.	ΑΝ.		ΑΦ.	ΑΝ.		ΑΦ.	ΑΝ.		ΑΦ.	ΑΝ.		ΑΦ.	ΑΝ.		ΑΦ.	ΑΝ.
ΣΥΜΗ	-	06.00	ΚΩΣ	-	05.30				ΚΑΛ/ΝΟΣ		04.20	ΚΩ		05.00	ΣΥΜΗ	-	06.00	ΣΥΜΗ		
ΡΟΔΟΣ	07.40	08.45	ΝΙΣΥΡΟΣ	07.00	07.15				ΚΩΣ	05.20	05.30	ΣΥΜΗ	08.15	09.00	ΡΟΔΟΣ	07.40	08.45			
ΚΑΣΤ/ΖΟ	13.15	13.30	ΤΗΛΟΣ	08.30	08.45				ΝΙΣΥΡΟΣ	07.00	07.15	ΡΟΔΟ	10.40*	15.30	ΚΑΣΤ/ΖΟ	13.15	13.30			
ΡΟΔΟΣ	18.15	18.30	ΣΥΜΗ	10.45	11.00				ΤΗΛΟΣ	08.30	08.45	ΣΥΜΗ	17.10	Δ	ΡΟΔΟΣ	18.15	18.30			
ΣΥΜΗ	20.10	20.30	ΡΟΔΟΣ	12.40	13.30				ΣΥΜΗ	10.45	11.00				ΣΥΜΗ	20.10	Δ			
ΚΩ	23.45	Δ	ΣΥΜΗ	15.10	15.30				ΡΟΔΟΣ	12.40	13.30									
			ΤΗΛΟΣ	17.30	17.45				ΣΥΜΗ	15.10	15.30									
			ΝΙΣΥΡΟΣ	19.00	19.15				ΤΗΛΟΣ	17.30	17.45									
			ΚΩΣ	20.45	21.00				ΝΙΣΥΡΟΣ	19.00	19.15									
			ΚΑΛ/ΝΟΣ	22.00	Δ				ΚΩΣ	20.45	Δ									

ΣΗΜΕΙΩΣΗ : ΣΕ ΠΕΡΙΠΤΩΣΗ ΚΑΘΥΣΤΕΡΗΜΕΝΗΣ ΑΦΙΞΗΣ ΤΟΥ BLUE STAR 2 ΣΤΗΝ ΚΩ ΤΟ Ε/Γ-Ο/Γ ΠΡΩΤΕΥΣ ΘΑ ΑΝΑΧΩΡΕΙ ΜΕΤΑ ΤΗΝ ΑΦΙΞΗ ΤΟΥ BLUE STAR 2 ΠΡΟΚΕΙΜΕΝΟΥ ΝΑ ΕΠΙΤΥΓΧΑΝΕΤΑΙ Η ΑΝΤΑΠΟΚΡΙΣΗ.

ΔΡΟΜΟΛΟΓΙΑ Ε/Γ –Υ/Γ ΑΙΓΛΗ ΑΠΟ 01/03/06 - 19/03/06

ΔΕΥΤΕΡΑ			ΤΡΙΤΗ			ΤΕΤΑΡΤΗ			ΠΕΜΠΤΗ			ΠΑΡΑΣΚΕΥΗ			ΣΑΒΒΑΤΟ			ΚΥΡΙΑΚΗ		
ΛΙΜΑΝΙ	ΩΡΑ		ΛΙΜΑΝΙ	ΩΡΑ		ΛΙΜΑΝΙ	ΩΡΑ		ΛΙΜΑΝΙ	ΩΡΑ		ΛΙΜΑΝΙ	ΩΡΑ		ΛΙΜΑΝΙ	ΩΡΑ		ΛΙΜΑΝΙ	ΩΡΑ	
	ΑΦ.	ΑΝ.		ΑΦ.	ΑΝ.		ΑΦ.	ΑΝ.		ΑΦ.	ΑΝ.		ΑΦ.	ΑΝ.		ΑΦ.	ΑΝ.		ΑΦ.	ΑΝ.
ΡΟΔΟΣ		07.45				ΣΥΜΗ		09.00	ΣΥΜΗ		09.00				ΣΥΜΗ		09.00	ΣΥΜΗ		16.00
ΣΥΜΗ	08.45	09.00				ΡΟΔΟΣ	10.00	14.00	ΡΟΔΟΣ	10.00	14.00				ΡΟΔΟΣ	10.00	14.00	ΡΟΔΟ	17.00	Δ
ΡΟΔΟΣ	10.00	14.00				ΣΥΜΗ	15.00	Δ	ΣΥΜΗ	15.00	Δ				ΣΥΜΗ	15.00	Δ			
ΣΥΜΗ	15.00	Δ																		

ΣΕ ΟΛΑ ΤΑ ΔΡΟΜΟΛΟΓΙΑ ΤΟΥ Υ/Γ/ ΑΙΓΛΗ 30% ΕΚΠΤΩΣΗ

Τα δρομολόγια μπορούν να τροποποιηθούν λόγω εκτάκτων συγκοινωνιακών αναγκών ή καιρικών συνθηκών Παρακαλούμε πριν ταξιδέψετε επικοινωνήστε με την Εταιρεία
Γραφείο Σύμης: Τηλ. 2246071444 Φαξ 2246071373, Γραφείο Ρόδου: Τηλ. 2241037769 Φαξ 2241034493

ΑΠΟΣΠΑΣΜΑ ΤΗΣ ΥΠ' ΑΡΙΘΜΟΝ 81/2006 Β' ΕΠΑΝΑΛΗΠΤΙΚΗΣ ΠΕΡΙΛΗΨΗΣ ΚΑΤΑΣΧΕΤΗΡΙΑΣ ΕΚΘΕΣΗΣ ΑΚΙΝΗΤΟΥ

Δικαστικός Επιμελητής: Γεώργιος Στεφ. Κρανιώτης, κάτοικος Ρόδου, οδός Αμερικής αρ. 3, **Επισπεύδων:** Ιωάννης Μαρουδής του Παναγιώτη, κάτοικος Ορεστιάδας Εβρου, οδός Πανταζίδου αρ. 55. **Οφειλέτης:** Πανορμίτης Κεφαλούκος του Κων/νου, κάτοικος Πειραιά Αττικής, οδός Υψηλάντου αρ. 93 - 95. **Τίτλος εκτελεστός:** 692/2004 δ/γή πληρ. Μον/λους Πρωτ/κείου Πειραιά. **Οφειλή:** 168.954,00 ευρώ. **Χρόνος και τόπος Πλειστηριασμού:** 29/03/2006, ημέρα Τετάρτη και από ώρα 12η μεσημβρινή έως 14η μετά το μεσημέρι, στο Δημοτικό Κατάστημα του Δήμου Ιαλυσού Ρόδου. **Υπάλληλος Πλειστηριασμού:** Η Συμ/φος Ρόδου κ. Μαίρη Γιαννοπούλου - Παπαδάκη, κάτοικος Ρόδου, οδός Εθ. Δωδ/σίων αρ. 29, 3ος όροφος, τηλ. 22410-23162, ή ο νόμιμος αναπληρωτής της, σε περίπτωση κωλύματός της. **Περιγραφή:** Το 1/2 εξ αδιαιρέτου μιας οικοδομής (μεζονέτας) μετά του αναλογούντος σ' αυτή οικοπέδου, μετά των παραρτημάτων, παρακολουθημάτων, προσαυξημάτων και συστατικών της κατά ποσοστό 1/2. Είναι κτισμένη σε τμήμα 398,41 τ.μ. οικοπέδου συνολικής εκτάσεως 2390 τ.μ., στη θέση «Περιστεριού» της κοινότητας Τριαντών Ρόδου, με Κτημ/κά στοιχεία Τόμος Γαιών ΤΡΙΑΝΤΑ παλαιός 3, νέος 9, ΦΥΛΛΟ παλαιό 166, νέο 48, ΜΕΡΙΔΑ 566 Γαιών ΤΡΙΑΝΤΑ και ΦΑΚΕΛΟΣ 568 του Κτημ/γίου Ρόδου. Αποτελείται κατά τον τίτλο κτήσεως από υπόγειο, επιφανείας 80 τ.μ., ισόγειο επιφανείας 69,60 τ.μ., με ημιυπαίθριο χώρο 11,10 τ.μ. και Α' όροφο επιφανείας 49,50 τ.μ., με ημιυπαίθριο χώρο 20 τ.μ. και φέρει τις υδραυλικές και ηλεκτρικές εγκαταστάσεις. **Τίτλος κτήσης:** Το υπ' αριθμ. 17590/07-04-2000 συμβόλαιο της συμβ/φου Ρόδου Μαρίας Ζωίδου - Πέρου, νόμιμα μεταγεγραμμένο στο Κτημ/γιο Ρόδου (αρ. πράξης 397/11-05-2000). Για το ακίνητο αυτό υπάρχουν βάρη στο Κτηματολόγιο Ρόδου. Η αξία του εκτιμήθηκε σε 180.000,00 ευρώ. **Τιμή πρώτης προσφοράς:** 120.000,00 ευρώ. Συνέταξα το παρόν στις 10/03/2006.

Ο ΔΙΚΑΣΤΙΚΟΣ ΕΠΙΜΕΛΗΤΗΣ ΓΕΩΡΓΙΟΣ ΣΤΕΦ. ΚΡΑΝΙΩΤΗΣ

Περίληψη επιδοθέντος δικογράφου

Την 21-2-2006 ο υποφαινόμενος Νικόλαος Σ. Χρυσανθής, δικαστικός επιμελητής, τη παραγγελία του δικηγόρου Ρόδου, Πέτρου Πέτρου, πλερεξουσίου του Παναγιώτη Πάττα του Ελευθερίου, κατοίκου Δ.Δ. Παστίδας του Δήμου Πεταλούδων - Ρόδου, επέδωσα προς τον Εισαγγελέα Πρωτοδικών Ρόδου, για τους Εμμανουήλ Καλούδη του Παναγιώτη και Δήμητρα Καλούδη του Παναγιώτη, πρώην κατοίκων κοινότητας Δαματριάς -Ρόδου και ήδη αγνώστου διαμονής και διεύθυνσης, ακριβές αντίγραφο της υπ' αριθμ. 27/2006 απόφασης του Ειρηνοδικείου Ρόδου, με την οποία αναγνωρίζεται ότι στο πρόσωπο του ενάγοντος, συμπληρώθηκε ο νόμιμος χρόνος κτητικής παραγραφής, για την απόκτηση της κυριότητας, με χρησικτησία, επί των 5/10 ή του 1/2 εξ' αδιαιρέτου, ενός αγρού σπόριμου, μικτού με δενδροκαλλιέργειες, εμβαδού 1.330 τ.μ. που βρίσκεται στη θέση «Καρυδιά», της κτηματικής περιφέρειας Παστίδας του Δήμου Πεταλούδων -Ρόδου, υπό κτηματομερίδα 127 γαιών Παστίδας και εξ' ολοκλήρου επί ενός αγρού σπόριμου, εμβαδού 540 τ.μ. που βρίσκεται επίσης, στη θέση «Καρυδιά» της κτηματικής περιφέρειας Παστίδας του Δήμου Πεταλούδων -Ρόδου, υπό κτηματομερίδα 142 γαιών Παστίδας, αμφοτέρων νομικής φύσης «Αρζί -Μιρί» και ήδη «Μουλκ», συνταχθεισών υπ' εμού των υπ' αριθμ. 6372Δ και 6373Δ/21-2-2006 εκθέσεων επίδοσης.

Ο Λαβών Εισαγγελεύς (Τ.Σ.)
Ο Δικαστικός Επιμελητής (Τ.Σ.)
Ο Πληρεξούσιος Δικηγόρος ΠΕΤΡΟΣ Μ. ΠΕΤΡΟΥ

ΠΕΡΙΛΗΨΗ ΕΠΙΔΟΘΕΙΣΗΣ ΑΠΟΦΑΣΗΣ

Με την υπ' αριθ. 32/2005 απόφαση του Μονομελούς Πρωτοδικείου Ρόδου έγινε δεκτή η στρεφόμενη κατά της αγνώστου διαμονής **Παναγιούλας ή Πανάγα Χουρδάκη του Εμμανουήλ**, με αριθμ. καταθ. 260/26.7.2004 αγωγή της **Γεωργίας συζ. Γεωργίου Κωνσταντάκη, το γένος Στέργου Μαρουλάκη**, με την οποία αναγνωρίσθηκε κυρία του ακινήτου της κτηματομερίδας 361 οικοδομών Εμπωνας και αποτελείται από Ισόγεια κατοικία επιφανείας 66τ.μ. μετά αυλής επιφανείας 32τ.μ.

Η απόφαση εκδόθηκε ερήμην της εναγόμενης, κοινοποιήθηκε στον κ. Εισαγγελέα Πρωτοδικών Ρόδου, και συντάχθηκε η με αριθ. 5424 Β/9.3.2006 έκθεση επίδοσης του Δικαστικού Επιμελητή του Πρωτοδικείου Ρόδου Παναγιώτη Μ. Παναγιωτάκη.

Ρόδος 10.3.2006
Ο πληρεξούσιος δικηγόρος Νικόλαος Μηνάς

ΠΕΡΙΛΗΨΗ ΑΓΩΓΗΣ

Ο Τσαμπίκος Μιχελλαράκης του Κωνσταντίνου, κάτοικος Κοσκινού Ρόδου (Λεωφόρος Ρόδου-Καλλιθέας) άσκησε ενώπιον του Ειρηνοδικείου Ρόδου την από 10-7-2005 με αριθμ. καταθέσεως 635/2005 αγωγή του εναντίον του Μιχαήλ Μπέλση του Γεωργίου, πρώην κατοίκου Ρόδου και ήδη αγνώστου διαμονής.

Η εν λόγω αγωγή ορίστηκε να συζητηθεί στο Ειρηνοδικείο Ρόδου στις 13-Ιουνίου-2006, ημέρα Τρίτη και ώρα 9π.μ.

Με αυτή ζητεί ν' αναγνωρισθεί κύριος με χρησικτησία σε ένα αγρό, που βρίσκεται στη κτηματική περιφέρεια Κοσκινού-Ρόδου, εκτάσεως μ.τ. 2000, με κτηματολογικά στοιχεία: τόμος γαιών Κοσκινού 13, φύλλο 45, μερίδα 136 Α και φάκελος 2125, νομικής φύσης «μουλκ». Επικυρωμένο αντίγραφο της αγωγής αυτής επιδόθηκε για τον εναγόμενο στον κ. Εισαγγελέα Πρωτοδικών Ρόδου και έχει συνταχθεί η με αριθμό 10350/15-9-2005 έκθεση επίδοσης του Δικ. Επιμελητή Ρόδου, Γεωργίου Καλογήρου.

Η περίληψη αυτή δημοσιεύεται στις εφημερίδες: Η ΔΗΜΟΚΡΑΤΙΚΗ της Ρόδου και η ΕΣΤΙΑ των Αθηνών.

Ρόδος 8-3-2006
Ο πληρεξούσιος δικηγόρος Χριστόφορος Καλογήρου Δικηγόρος Αμερικής 111-Ρόδος

ΑΠΟΣΠΑΣΜΑ ΥΠ. ΑΡ. 157/2006

Επισπεύδων: Θεόδωρος Τσίρκος του Θωμά, κάτοικος Κρεμαστής Ρόδου. **Οφειλέτης:** Νικήτας - Νικόλαος Χρυσοχός, κάτοικος Ιαλυσού Ρόδου. **Οφειλή:** 104.064,33 ευρώ. **Χρόνος - τόπος Πλειστηριασμού:** Τετάρτη 29-03-2006, από 12μ. έως 14μ.μ., στο Δημ. Κατάστημα Δήμου Ιαλυσού Ρόδου. **Υπάλληλος Πλειστηριασμού:** Συμβ/φος Ρόδου κ. Μαρία Παπαδάκη - Γιαννοπούλου, κάτοικος Ρόδου (Εθελ. Δωδ/σίων). **Περιγραφή:** Διαμέρισμα α' ορόφου με στοιχείο πίνακα Α1Β, αποτελούμενο από τέσσερα δωμάτια, κουζίνα, WC και ημιυπαίθριο χώρο 9,25 τ.μ., καθαρής επιφάνειας 87,50 τ.μ., επιφ. κοινοχρήστων χώρων 13,50 τ.μ., μικτής επιφ. 101 τ.μ., ποσοστού συνιδιοκτησίας 8,30% στο οποίο αντιστοιχούν 52,04 τ.μ. στο οικόπεδο, εγγεγραμμένο στο Κτηματολόγιο Ρόδου, Τόμος 6 οικοδομών Τριαντών, Φύλλο 164, Φάκελος 1069, Μερίδα 92ε. Βρίσκεται σε οικοδομή κτισμένη σε οικόπεδο 627 τ.μ. στην κτημ. περιφέρεια Τριαντών του Δήμου Ιαλυσού Ρόδου, θέση «Βουνάρα Μόσχου». Δεν είναι περατωμένο, βρίσκεται στα μπετά, χωρίς υδραυλικές και ηλεκτρολογικές εγκαταστάσεις. Εκτιμήθηκε 40.000,000 ευρώ και τιμή πρώτης προσφοράς ορίστηκε 20.000,00 ευρώ. Συνέταξα το παρόν στις 10-03-2006.

Ο ΔΙΚΑΣΤΙΚΟΣ ΕΠΙΜΕΛΗΤΗΣ ΚΩΝΣΤΑΝΤΙΝΟΣ Φ. ΚΥΡΙΖΟΓΛΟΥ

ΠΕΡΙΛΗΨΗ

Της υπ' αρ. 2430 επαν. κατασχετήριας περίληψης ακινήτου του δικ. Επιμελητή του Πρωτοδικείου Ρόδου Μιχάλη Σ. Καρακόπουλου Αμερικής 40, τηλ. 32100.

ΕΠΙΣΠΕΥΔΟΥΣΑ: ΕΘΝΙΚΗ ΤΡΑΠΕΖΑ ΕΛΛΑΔΟΣ

ΟΦΕΙΛΕΤΗΣ: ΜΙΧΑΗΛ ΚΑΦΕΤΖΗΣ ΤΟΥ ΕΜΜΑΝΟΥΗΛ ΚΑΤΟΙΚΟΣ ΚΑΛΥΘΙΩΝ.

ΥΠΑΛΛΗΛΟΣ ΠΛΕΙΣΤΗΡΙΑΣΜΟΥ: ΔΗΜΗΤΡΗΣ ΓΙΩΡΤΣΟΣ, ΚΑΤΟΙΚΟΣ ΡΟΔΟΥ, ΑΜΕΡΙΚΗΣ 55.

ΠΟΣΟ ΟΦΕΙΛΗΣ: 54527,80 ΕΥΡΩ με την υπ' αρ. 371/04 δ/γη πληρωμής Μον/λούς Πρωτ. ΡΟΔΟΥ.

Τόπος και ημέρα πλειστηριασμού: Στις 29-3-06 ημέρα Τετάρτη και από ώρα 12 μεσημβρινή έως 2 μ.μ. της ίδιας ημέρας στα γραφεία του Πολιτιστικού Οργανισμού Δήμου Καλλιθέας.

Περιγραφή κατασχεθέντος: Το υπό στοιχείο πίνακα Ι10 δωμάτιο 27,12 τ.μ. με ποσοστό συνιδιοκτησίας επί του όλου ακινήτου 11,92/5000 με κτημ. στοιχεία τόμος 39 γαιών Καλυθιών φύλλο 100, μερίδα 796ΑΒ φάκελος 9171. Εκτιμήθηκε 34.000 ευρώ και τιμή πρώτης προσφοράς τα 2/3 της εκτίμησης. Επί του κατασχεθέντος ακινήτου υπάρχουν βάρη.

Μεσεγγυούχος μέχρι την ημέρα πλειστηριασμού ορίζεται ο ίδιος ο οφειλέτης.

Ο Δικ. Επιμελητής Μιχάλης Σ. Καρακόπουλος

ΙΑΤΡΙΚΗ ΑΝΑΚΟΙΝΩΣΗ



ΚΩΝ/ΝΟΣ Γ. ΧΑΤΖΗΝΙΚΟΛΑΣ
ΧΕΙΡΟΥΡΓΟΣ ΟΦΘΑΛΜΙΑΤΡΟΣ

ΔΕΧΕΤΑΙ ΚΑΘΗΜΕΡΙΝΑ
9:00 – 13:00 και 17:30 – 20:30
Σάββατο πρωί με ραντεβού

ΔΕΝΔΡΙΝΟΥ 2β –
1ΟΣ ΟΡΟΦΟΣ - ΡΟΔΟΣ
ΤΗΛ & FAX: 2241020544
ΚΙΝ: 693 7161700



Σμαράγδα Δ. Δημητρά

Ψυχολόγος

• Ψυχοθεραπεύτρια

Καρπάθου 23, 851 00 Ρόδος

Τηλ. 22410 70145

e-mail:

smaragdadimitra@yahoo.gr

Κιν. 6944 36 26 38

Δ/ΝΣΗ Β/ΘΜΙΑΣ ΕΚΠ/ΣΗΣ ΔΩΔ/ΣΟΥ ΓΥΜΝΑΣΙΟ ΙΑΛΥΣΟΥ ΡΟΔΟΥ

ΠΕΡΙΛΗΨΗ ΔΙΑΚΗΡΥΞΗΣ ΠΛΕΙΟΔΟΤΙΚΟΥ ΔΙΑΓΩΝΙΣΜΟΥ

Πράξη 4η

Η Σχολική Επιτροπή Γυμνασίου Ιαλυσού διακηρύσσει ότι: προκηρύσσεται δημόσιος πλειοδοτικός διαγωνισμός με ενσφράγιστες προσφορές για την εκμίσθωση του Σχολικού Κυλικείου για τέσσερα (4) χρόνια.

Ο διαγωνισμός θα γίνει στο Γραφείο του Γυμνασίου Ιαλυσού στις 11-4-2006 ημέρα Τρίτη και ώρα 9.00 π.μ.

Για περισσότερες πληροφορίες οι ενδιαφερόμενοι μπορούν να απευθύνονται στο τηλέφωνο 2241091451 κατά τις εργάσιμες ημέρες και ώρες ή στο Γραφείο του Σχολείου.

Ιαλυσός 10-3-2006
Ο πρόεδρος
της Σχολικής Επιτροπής
ΙΩΑΝΝΗΣ ΚΟΥΦΟΥ

ΕΛΛΗΝΙΚΗ ΔΗΜΟΚΡΑΤΙΑ
ΝΟΜΟΣ ΔΩΔΕΚΑΝΗΣΟΥ
ΔΗΜΟΣ ΡΟΔΙΩΝ
Δ/ΝΣΗ ΜΕΣΑΙΩΝΙΚΗΣ ΠΟΛΗΣ

Ταχ. Δνση: Μεσαιωνική Πόλη
Πληροφ.: Δράκος Μιχάλης
Τηλ.: 22410-35445
Fax: 22410-39780

Θέμα: ΕΚΔΗΛΩΣΗ ΕΝΔΙΑΦΕΡΟΝΤΟΣ

Ο Δήμος Ροδίων προκειμένου να προβεί στην επιλογή προμηθευτών των κάτωθι ειδών: σιδηρικών, ειδών κιγκαλερίας, χρωμάτων, αδρανών υλικών, έτοιμου σκυροδέματος, ηλεκτρολογικού υλικού, υδραυλικών, ξυλείας, ειδών υγιεινής, μονωτικών υλικών και τζαμιών, τα οποία θα χρησιμοποιηθούν για τις ανάγκες των κάτωθι έργων με αυτεπιστασία της Μεσαιωνικής Πόλης:

• Κ.Α. 71/7321.15, «Αποκατάσταση κτιρίου Ελλης-προκαταρκτικές εργασίες», προϋπολογισμού υλικών για τρέχουσες εργασίες 5.064 ευρώ.

• Κ.Α. 71/7329.08, «Εργα επείγοντος χαρακτήρα», προϋπολογισμού υλικών για τρέχουσες εργασίες 15.826,9 ευρώ.

• Κ.Α. 71/7331.02, «Συντήρηση δημοτικών εγκαταστάσεων 2006», προϋπολογισμού υλικών για τρέχουσες εργασίες 28.931,75 ευρώ.

• Κ.Α. 71/7329.01, «Διευθέτηση ελεύθερων χώρων 2006», προϋπολογισμού υλικών για τρέχουσες εργασίες 21.812,8 ευρώ.

καλεί τους ενδιαφερόμενους να προσκομίσουν κλειστή προσφορά στο Τμήμα Προμηθειών του Δήμου Ροδίων, οδός Καποδιστρίου 3-5 μέχρι τις 17/03/2006, ημέρα Παρασκευή και ώρα 10π.μ.

Στην προσφορά θα αναγράφεται η αξία ανά είδος. Το ΦΠΑ θα βαρύνει τον Δήμο Ροδίων και οι κρατήσεις θα βαρύνουν τον προμηθευτή.

Οι ποσότητες ανά είδος θα εξαρτηθούν από τις ανάγκες της υπηρεσίας, ενώ η παραλαβή των ειδών θα γίνεται σταδιακά μέχρι την συμπλήρωση του ποσού που προϋπολογίσθηκε.

Για περισσότερες πληροφορίες οι ενδιαφερόμενοι μπορούν να απευθύνονται στο Γραφείο Προμηθειών του Δήμου Ροδίων, Καποδιστρίου 3-5, στο τηλέφωνο 22410-35445 και φαξ 22410-39780.

Η Διευθύντρια
Μεσαιωνικής Πόλης
Παρασκευοπούλου Αννα

ΑΠΟΣΠΑΣΜΑ
ΥΠ' ΑΡ. 165/2006

Επισπεύδουσα: ΚΡΙ- ΚΡΙ, ΑΒεΕΕ, **Οφειλέτρια:** ΚΩΝΣΤΑΝΤΙΝΙΔΗ ΑΦΟΙ Ο.Ε., **Οφειλή:** 14.879,75 Ε. **Χρόνος – τόπος Πλειστηριασμού:** Τετάρτη 29-03-2006, ώρα 12:00μ. έως 14:00 μ.μ., δημ. κατάστημα δήμου Πεταλούδων Ρόδου (Κρεμαστή). **Υπάλληλος Πλειστηριασμού:** Συμ/φος Ρόδου Μαίρη Παπαδάκη -Γιαννοπούλου, κάτοικος Ρόδου (Εθ. Δωδ/σίων 29). **Περιγραφή:** Φορτηγό Ι.Χ. αυτοκίνητο, κίτρινου χρώματος, με αριθμό κυκλοφορίας ΡΟΜ 5811, εργοστασίου κατασκευής MERCEDES τύπου 609 D, θέσεων δύο, με αριθμό πλαισίου WDB6680021N005529, αριθμό κινητήρα ΟΜ364ΙΩ/1, κυλινδρισμού 3972cc, φορολογήσιμης ισχύος 24 HP, καυσίμου πετρελαίου, με ημερομηνία πρώτης και παρούσας άδειας κυκλοφορίας 10-12-2003, μικτού βάρους 5800 Kgrm, απόβαρου 3800 Kgrm, και ωφέλιμου φορτίου 2000 Kgrm. Φέρει ψυκτικό μηχάνημα - θάλαμο μεταφοράς παγωτών, τεσσάρων (4) πορτών σε κάθε πλευρά (συνολικά οκτώ πόρτες ψυγείου). Βρίσκεται σε μέτρια κατάσταση. Εκτιμήθηκε 7.500,00 Ε και τιμή πρώτης προσφοράς ορίστηκε 5.000,00 Ε. Συνέταξα το παρόν στις 10-03-2006.

Ο Δικαστικός Επιμελητής
ΚΩΝΣΤΑΝΤΙΝΟΣ Φ. ΚΥΡΙΖΟΓΛΟΥ

ΠΛΕΙΣΤΗΡΙΑΣΜΟΣ ΑΚΙΝΗΤΟΥ

Την 29-3-2006 ενώπιον της Συμβολαιογράφου Κω Νερ. Κιτρίνα και στο Δημοτικό Κατάστημα Κω από ώρα 12 π.μ. έως 12μ.μ. θα εκπλειστηριασθεί αγρός εκτάσεως 14.000 τ.μ. στη θέση Αγιος Νικόλαος - Ψαλίδι ΚΩ με τιμή πρώτης προσφοράς 120.000 ευρώ. Περισσότερες πληροφορίες στον Δικαστικό Επιμελητή Σταύρο Κανδή τηλ. 22420 25423

Απόσπασμα
Αριθμ. 1450Β/2006

ΔΙΚΑΣΤΙΚΟΣ ΕΠΙΜΕΛΗΤΗΣ: ΜΙΧΑΗΛ ΣΤΕΦΑΝΟΥ ΜΕΛΛΙΝΗΣ

ΟΦΕΙΛΕΤΗΣ: ΒΑΣΙΛΕΙΟΣ ΓΙΑΝΝΟΥΛΗΣ

ΕΠΙΣΠΕΥΔΟΥΣΑ ΔΑΝΕΙΣΤΡΙΑ: ALPHA BANK. Α.Ε. κατ. 640

Συμβολαιογράφος κ. ΜΑΡΙΑ ΚΑΡΠΟΔΙΝΗ

ΠΛΕΙΣΤΗΡΙΑΣΜΟΣ: 29 ΜΑΡΤΙΟΥ 2006

ΤΟΠΟΣ: Δημοτικό Κατάστημα ΔΟΝΑ ΔΗΜΟΥ Ρόδου

Περιγραφή:

ΠΟΣΟΣΤΟ 1/2 ΕΞ' ΑΔΙΑΙΡΕΤΟΥ σε

ΔΙΑΜΕΡΙΣΜΑ του γ' ορόφου, με στοιχείο πίνακα Γ', επιφανείας με 145,81

ΙΔΙΟΚΤΗΣΙΑ: ΒΑΣΙΛΕΙΟΣ ΑΝΤΩΝΙΟΥ ΓΙΑΝΝΟΥΛΗΣ κατά το ιδανικό μερίδιο **1/2 ΠΟΣΟΣΤΟ ΕΞ' ΑΔΙΑΙΡΕΤΟΥ.**

ΕΚΤΙΜΗΘΗΚΕ: το ιδανικό μερίδιο 1/2 ΠΟΣΟΣΤΟ ΕΞ' ΑΔΙΑΙΡΕΤΟΥ ΣΤΗΝ:

ΟΡΙΖ. ΙΔΙΟΚΤΗΣΙΑ «Γ» ΟΡΟΦΟΣ: **40.000 ΕΥΡΩ.**

ΕΠΙ ΤΩΝ ΑΚΙΝΗΤΩΝ ΥΠΑΡΧΟΥΝ 5 ΒΑΡΗ

Τιμή για πρώτη προσφορά 20.000 ΕΥΡΩ.

Σύνταξα την παρούσα, σήμερα στις **20-01-2006** στο γραφείο μου στην οδό Εθν. Μακαρίου 45, 3ος όροφος, το υπογράφω και το σφραγίζω νόμιμα.

Ο ΔΗΛΟΠΟΙΩΝ ΔΙΚΑΣΤΙΚΟΣ ΕΠΙΜΕΛΗΤΗΣ ΜΙΧΑΛΗΣ ΣΤΕΦΑΝΟΥ ΜΕΛΛΙΝΗΣ

Απόσπασμα
Αριθμ. 1432Β/2006

ΔΙΚΑΣΤΙΚΟΣ ΕΠΙΜΕΛΗΤΗΣ: ΜΙΧΑΗΛ ΣΤΕΦΑΝΟΥ ΜΕΛΛΙΝΗΣ

ΟΦΕΙΛΕΤΗΣ: ΒΑΣΙΛΕΙΟΣ ΓΙΑΝΝΟΥΛΗΣ

ΕΠΙΣΠΕΥΔΟΥΣΑ ΔΑΝΕΙΣΤΡΙΑ: ALPHA BANK ΑΕ. κατ. 640

Συμβολαιογράφος κ. Μαίρη Παπαδάκη

ΠΛΕΙΣΤΗΡΙΑΣΜΟΣ 29 ΜΑΡΤΙΟΥ 2006

ΤΟΠΟΣ Δημοτικό Κατάστημα ΔΟΝΑ ΔΗΜΟΥ Ρόδου.

Περιγραφή

ΔΙΑΜΕΡΙΣΜΑ του δ' ορόφου με στοιχείο πίνακα Δ', αποτελούμενο από 5 κύρια δωμάτια, επιφανείας με 145,81 τ.μ. με Κτηματολογικά στοιχεία Τόμος 35(91-96) οικοδομών Ρόδου, Φύλλο 30 (26-62) Μερίδα 656 και Φάκελος 6832.

ΕΚΤΙΜΗΘΗΚΕ: με την υπ' αριθμ. **103/2006** Απόφαση Μον. Πρωτοδ. Ρόδου 350.000 ευρώ.

Τιμή για πρώτη προσφορά, με την υπ' αριθμ. **103/2006** Απόφαση Μον. Πρωτοδ. Ρόδου 233.333.

Σύνταξα την παρούσα σήμερα στις 20-01-2006 στο γραφείο μου στην οδό Εθν. Μακαρίου 45, 3ος όροφος, το υπογράφω και το σφραγίζω νόμιμα.

Ο ΔΗΛΟΠΟΙΩΝ ΔΙΚΑΣΤΙΚΟΣ ΕΠΙΜΕΛΗΤΗΣ ΜΙΧΑΛΗΣ ΣΤΕΦΑΝΟΥ ΜΕΛΛΙΝΗΣ

ΠΕΡΙΛΗΨΗ ΕΚΘΕΣΗΣ ΕΠΙΔΟΣΗΣ

Με την με αριθ. 1678γ/24-1-2006 έκθεση επίδοσης του Δικαστικού Επιμελητή του Πρωτοδικείου Ρόδου Κωνσταντίνου Πούλιου, ύστερα από έγγραφη παραγγελία της Δικηγόρου Ειρήνης Γιώρτσου - Γκορτσίλα πληρεξούσιας του Εμμανουήλ Γερονικόλα του Νικολάου, κατοίκου Ιξιάς Ρόδου, επιδόθηκε στον κ. Εισαγγελέα Πρωτοδικών Ρόδου για την Σουλεϊλά - Μουγιεσέρ Καρά Αλή του Οσμάν Νουρή, τέως κατοίκου Ρόδου και ήδη αγνώστου διαμονής, ακριβές αντίγραφο της με αριθ. 613/2005 απόφασης του Ειρηνοδικείου Ρόδου, προς γνώση της και για τις νόμιμες γενικά συνέπειες.

Ρόδος 10 Μαρτίου 2006
Η Πληρεξούσια Δικηγόρος
Ειρήνη Γιώρτσου - Γκορτσίλα

ΔΕΝ ΕΟΡΤΑΖΕΙ

• Ο δικηγόρος **Θεόδωρος Φραράκης** δεν δέχεται επισκέψεις για την ονομαστική του εορτή.

ΔΗΜΟΤΙΚΗ ΕΠΙΧΕΙΡΗΣΗ ΥΔΡΕΥΣΗΣ - ΑΠΟΧΕΤΕΥΣΗΣ ΔΗΜΟΥ ΙΑΛΥΣΟΥ
Δ.Ε.Υ.Α.Ι.

Δ/νση: Παρ. Αγ. Ιωάννου
Ιαλυσός - Ρόδος, Τ.Κ.: 85101
Πληροφ.: Ι. Μελεούνης
Τηλ.: 22410-98480, FAX: 22410-98510

Ιαλυσός 9/3/2006
Αρ. Πρωτ. 286/2006

ΑΝΑΚΟΙΝΩΣΗ

Ενημερώνουμε τους κατοίκους Ιαλυσού που υδρεύονται από το Δημοτικό Υδρευτικό Δίκτυο Ιαλυσού ότι στις 14-03-2006 ημέρα Τρίτη και από 7:00 π.μ. έως 14:00 θα γίνει γενική διακοπή νερού στις περιοχές «ΚΕΡΑΜΙΔΕΝΙΑ» και «ΚΑΝΔΥΛΙ» λόγω εργασιών συντήρησης και καθαρισμού της Δημοτικής Υδρευτικής Δεξαμενής ΚΕΡΑΜΙΔΕΝΙΑ.

Με τιμή
Ο Διευθυντής της Δ.Ε.Υ.Α.Ι.
Μελεούνης Ιωάννης
Ηλεκτρολόγος - Μηχανικός



Μικρές αγγελίες

ΕΝΟΙΚΙΑΣΕΙΣ

ΕΝΟΙΚΙΑΖΕΤΑΙ κατάστημα 95 τ.μ. στο 6ο χλμ Ρόδου - Καλλιθέας δίπλα από την είσοδο του Paradise Hotel. Ιδανικό για επιχείρηση για δέρμα και γούνα. **Τηλ. Επικοινωνίας 6937134250 - 6976097751.**

ΕΝΟΙΚΙΑΖΕΤΑΙ
διαμέρισμα 120 τ.μ.
(3 υπνοδωμάτια, 2 μπάνια) πλήρως επιπλωμένο, στο κέντρο της πόλης.
Πληρ. Τηλ. 22410 21741
και 6947402041

TO LET: Apartment (120 sq. m.) 3 bedrooms, 2 bathrooms, fully furnished in city centre. Tel. 22410 21741 and 6947402041

ΕΝΟΙΚΙΑΖΕΤΑΙ διαμέρισμα 105 τ.μ. με 3 υπνοδωμάτια, με 2 WC κλπ. σε πάροδο της οδού Αταβύρου (οδός Αττάλειας και Κνίδου 1). **Τηλ. 6944439304, 2241081831**

ΕΝΟΙΚΙΑΖΟΝΤΑΙ δίχωρες γκαρσονιέρες με κλιματισμό και βεράντες, χωρίς κοινόχρηστα, στο 5ο χιλιόμετρο της λεωφόρου Ρόδου-Καλλιθέας (200μ. από ξενοδοχείο Paradise)-Ανετο πάρκινγκ. Πληροφορίες τηλ. 6946790515 και 6945105247.

ΕΝΟΙΚΙΑΖΕΤΑΙ γραφείο δύο (2) δωματίων, χωλ και W.C. επιφανείας 55τ.μ. στον α' όροφο του Μεγάρου Κιοσόγλου επί της Εθελοντών Δωδεκανησίων, με θέρμανση και κλιματισμό. Πληροφορίες τηλ. 22410-25314 και κιν. 6945105247.

ΕΝΟΙΚΙΑΖΕΤΑΙ διαμέρισμα 98 τ.μ. στην οδό Θεμ. Σοφούλη 125, με 2 υπνοδωμάτια, με θέρμανση και air condition, πληρ. τηλ. 6944774451

ΕΝΟΙΚΙΑΖΕΤΑΙ στα Τριάντα (Δωριέως 2, δύο στάσεις πριν τα φανάρια, απέναντι από την οικία του Τούρκου Πρόξενου) επιπλωμένο δυάρι διαμέρισμα πρώτου ορόφου, ενός υπνοδωματίου, σαλονιού, μεγάλης κουζίνας, ψυγείο, ηλεκτρική κουζίνα, μεγάλο μπάνιο, σε πολυκατοικία πολυτελούς κατασκευής. Πληροφορίες τηλ. 25904 ώρες γραφείου.

ΕΝΟΙΚΙΑΖΕΤΑΙ στα Τριάντα (Δωριέως 2, δύο στάσεις πριν τα φανάρια, απέναντι από την οικία του Τούρκου Πρόξενου) ρετιρέ 4άρι δεύτερου ορόφου, κουζίνα, μεγάλο μπάνιο, μεγάλες βεράντες, σε πολυκατοικία πολυτελούς κατασκευής. Πληροφορίες τηλ. 32401 και κινητό 6973.799941.

ΕΝΟΙΚΙΑΖΕΤΑΙ γραφείο στην οδό Ι. Καζούλλη (2ος όροφος) δίπλα στο Εθνικό Θέατρο, επιφανείας 50 τ.μ. **Πληροφ. Τηλ. 2241022932**

ΖΗΤΕΙΤΑΙ προς ενοικίαση αποθηκευτικός χώρος 50-70 τ.μ. στην περιοχή της Ρόδου. **Τηλ. 6932-314447**

ΕΝΟΙΚΙΑΖΟΝΤΑΙ καινούρια, ήσυχα, επιπλωμένα διαμερίσματα δύο δωματίων, επί της Λεωφόρου Ρόδου - Λίνδου, αρ. 232, σε κτίριο δίπλα στο TSELIOS BAGNO, με χώρο στάθμευσης (PARKING). Πληροφορίες στα τηλέφωνα: 22410-24514, 22410-26023 και 22410-64458, ώρες γραφείου 9:00 - 14:00 και 18:00 - 21:00.

ΕΝΟΙΚΙΑΖΕΤΑΙ: Πολυτελές νεόκτιστο διαμέρισμα 95 τ.μ. Β' ορόφου - διαμπερές περιφερικές βεράντες - αυτόνομη θέρμανση - ηλιακός και ξύλινη οροφή - περιοχή Αραπάκι - Παρθενόπης 18. **Πληροφορίες κο Θεόδωρο Κιν. Τηλ. 6944209883**

ΕΝΟΙΚΙΑΖΕΤΑΙ διαμέρισμα επί της οδού Κέννεντυ 45, Α' όροφος 90 τ.μ., 2 υπνοδωμάτια, κεντρική θέρμανση. Τηλ. Επικοινωνίας: 22410 - 64464

ΕΝΟΙΚΙΑΖΕΤΑΙ διαμέρισμα κατάλληλο για οικογένεια επί της οδού Πειραιώς 40, στο δεύτερο όροφο. **Τηλ. Επικοιν. 6936894198**

ΕΝΟΙΚΙΑΖΕΤΑΙ
γκαρσονιέρα επιπλωμένη στην οδό Σουλίου. Πληρ. κ. Ρένα τηλ. 6937343297

ΕΝΟΙΚΙΑΖΕΤΑΙ πολυτελές, τριάρι με εντοιχισμένη κουζίνα και μεγάλη βεράντα στον 2ο όροφο στη Μιχαήλ Πετρίδη 68. Τηλ. 2241074009, 6945237624, 2109829308, 6972764614.

ΕΝΟΙΚΙΑΖΟΝΤΑΙ επιπλωμένα διαμερίσματα 60 περίπου τ.μ. κοντά στο Πανεπιστήμιο Αιγαίου και συγκεκριμένα στην Πλατεία Φώκιαλη. Τα διαμερίσματα αποτελούνται από ένα υπνοδωμάτιο, σαλόνι που μπορεί να μετατραπεί σε δεύτερο υπνοδωμάτιο, δωμάτιο κουζίνα, W.C και μεγάλα μπαλκόνια. Τιμή 350 ευρώ τον μήνα. Στην τιμή περιλαμβάνεται το νερό και τα κοινόχρηστα. Πληροφορίες στα τηλέφωνα: 6944-31.5562, 6944-44.44.09. 22410-37417.

ΕΝΟΙΚΙΑΖΕΤΑΙ ημιυπόγειο διαμέρισμα 75 τ.μ. επιπλωμένο ή μη, κατάλληλο για διαμονή φοιτητών, πλησίον Εθνικού Σταδίου. **Πληροφορίες τηλ. 6946680174**

ΕΝΟΙΚΙΑΖΕΤΑΙ Δυάρι διαμέρισμα, ισόγειο, με ανεξάρτητη είσοδο χωρίς κοινόχρηστα, με δύο υπνοδωμάτια, στο Καρακόνερο. Τηλ. 65471, 11πμ. - 8 μ.μ.

ΕΝΟΙΚΙΑΖΕΤΑΙ μεγάλη επιπλωμένη γκαρσονιέρα με αυλή στο Παραδείσι. Πληρ. τηλ. 81884

ΕΝΟΙΚΙΑΖΟΝΤΑΙ επιπλωμένες γκαρσονιέρες στην Παύλου Μελά. **Πληρ. 6937343297 τηλ. 10:00 -14:00**

ΕΝΟΙΚΙΑΖΟΝΤΑΙ
επιπλωμένες γκαρσονιέρες στο Λαδικό (Φαληράκι). Τιμή 220 ευρώ μηνιαίως. Πληρ. τηλ. 6937343297

ΕΝΟΙΚΙΑΖΕΤΑΙ
επιπλωμένο διαμερισματάκι στον 1ο όροφο, 2όροφης οικοδομής, επιφανείας περί τα 30 τ.μ. με υπνοδωμάτιο - κουζίνα - W.C., στην οδό Ευκλή 25 στο Καρακόνερο της πόλης Ρόδου. Κιν.: 6945151945 ή 6946795725, 2241052635.

ΕΝΟΙΚΙΑΖΕΤΑΙ δ/σμα 60 τ.μ. στην Ιξιά πλήρες επιπλωμένο και εξοπλισμένο με καινούριες ηλεκτ. συσκευές, ενοίκιο 300 ευρώ. Στην τιμή συμπεριλαμβάνεται το νερό και τα κοινόχρηστα. **Πληροφορίες Ηλιάνα Κρανίδη, τηλ. 2241060423 -2241031060- 6977227885**

ΕΝΟΙΚΙΑΖΟΝΤΑΙ διαμερίσματα 50,70, 130τ.μ. πολυτελούς κατασκευής έναντι Καζίνο Ρόδου. **Τηλ. 6942405309.**

ΕΝΟΙΚΙΑΖΕΤΑΙ διαμέρισμα επί της οδού Καλαμάτας (περιοχή Ανάληψη) καινούριο 75 τ.μ. **Πληρ. Τηλ.** 2241051534

ΕΝΟΙΚΙΑΖΕΤΑΙ μεζονέτα 70 τ.μ. στα τ.μ. στα Κοσκινού εντός οικισμού σε ήσυχη περιοχή λουξ κατασκευή με θέρμανση και ηλιακό, εντοιχισμένη κουζίνα, ενοίκιο 400 ευρώ.**Πληροφορίες Ηλιάνα Κρανίδη, τηλ. 2241060423 -2241031060 -6977227885**

ΑΡΧΑΓΓΕΛΟΣ: Ενοικιάζονται διαμερίσματα των 60 και 70m^2 επιπλωμένα ή μη, με άνετη στάθμευση. Πληροφορίες στο τηλέφωνο 6974 019076.

ΕΝΟΙΚΙΑΖΕΤΑΙ οικία 60 τ.μ. ανακαινισμένη πλήρως. Τηλ. επικοινωνίας 6932586060 και 2241025603.

ΕΝΟΙΚΙΑΖΕΤΑΙ Διαμέρισμα με δύο υπνοδωμάτια, σαλόνι, κουζίνα, στο δεύτερο όροφο, περιοχή δασκάλων στη Ρόδο. **Πληροφορίες: 22410-36547, 22410-87130, 22410-27202**

ΕΝΟΙΚΙΑΖΕΤΑΙ ισόγειο διαμέρισμα 100 τ.μ. με ηλιακό, θέρμανση και σε ήσυχο μέρος. Στην περιοχή Ιαλυσού πάροδος Ακροπόλεως 3. Τηλ. 22410-92696

ΕΝΟΙΚΙΑΖΟΝΤΑΙ πλήρως επιπλωμένες γκαρσιονιέρες με μπαλκόνι και χωρίς, στην οδό Κυρά της Ρω 13-ΡΟΔΙΝΙ. Τιμή ευκαιρίας. Τηλέφωνο επικοινωνίας 2241074762, και κινητό 6947078287 από τις 08:00-15:00 και 18:00-22:00

ΕΝΟΙΚΙΑΖΟΝΤΑΙ καινούρια, ήσυχα επιπλωμένα διαμερίσματα δύο δωματίων, επί της Λεωφόρου Ρόδου - Λίνδου αρ. 232, σε κτίριο δίπλα στο TSELIOS BAGNO, με χώρο στάθμευσης (PARKING). **Πληροφορίες στα τηλέφωνα: 22410-24514, 22410-26023 και 22410-64458, ώρες γραφείου 9:00- 14:00 - 18:00 και 21:00.**

ΣΤΟ κέντρο της πόλης ενοικιάζεται διαμέρισμα 3 υπνοδωματίων με μεγάλες ντουλάπες στο κάθε υπνοδωμάτιο, σαλόνι, κουζίνα, american style, βεράντες γύρω-γύρω, 2 λουτρα, τζάκι, κουζίνα της Bella Casa με εντοιχισμένες ηλεκτρικές συσκευές. Ημιεπιπλωμένο σε οικοδομή τεσσάρων διαμερισμάτων στον Α' όροφο, οδός Πάφου 14, πάροδος Εθνικής Αντίστασης κοντά στην πιτσαρία Λεβέντης. **Τηλ κιν. 6944919985 Τηλ. Οικ. 22410-65645**

ΕΝΟΙΚΙΑΖΟΝΤΑΙ διαμερίσματα υπόγεια υπερ/μένα δύο υπνοδωματίων επί της οδού Παπαχριστοδούλου αρ. 19. **Πληρ. τηλέφωνα 25266-24274**

ΕΝΟΙΚΙΑΖΕΤΑΙ στην Σορωνή, μονοκατοικία 120 τ.μ. κοντά στη θάλασσα. Τηλ. 22410 32100, 22410 94732

ΕΝΟΙΚΙΑΖΕΤΑΙ διαμέρισμα στο Ροδίνι 95 τ.μ. με 3 υπνοδωμάτια, κεντρική αυτόνομη θέρμανση. Για περισσότερες πληροφορίες τηλ. 22410-25467

ΕΝΟΙΚΙΑΖΟΝΤΑΙ δύο συνεχόμενα καταστήματα μεταξύ Πανεπιστημίου Αιγαίου και Πολεοδομίας Ρόδου (Νηρεύς) Αγ. Ιωάννου 48. Τηλ. 22410-30759

ΕΝΟΙΚΙΑΖΕΤΑΙ 4άρι διαμέρισμα, στο Ροδίνι, και στην οδό Κων/πόλεως 34. Πληροφορίες στα τηλ. 2241-0-61689 & 22241-0-61000

ΕΝΟΙΚΙΑΖΕΤΑΙ στην Κρεμαστή σε μονοκατοικία, διαμέρισμα νεόκτιστο, άριστης κατασκευής, γωνιακό, ευάερο με δύο υπνοδωμάτια, ενιαίο σαλόνι με κουζίνα, μπάνιο και βεράντα, χωρίς κοινόχρηστα, με σύνδεση στο αποχετευτικό και με Air Condition από τέλη Νοεμβρίου επί της οδού Παπαγιάννη 22. **Ενοίκιο 300 ευρώ. Πληρ. Τηλ.: 6945046312 -6945717905**

ΕΝΟΙΚΙΑΖΕΤΑΙ διαμέρισμα στον 1ο όροφο σε αρίστη κατάσταση. Δύο υπνοδωμάτια, σαλοτραπεζαρία, κουζίνα, τραπεζαρία, μπάνιο, επί της οδού Μητροπόλεως 83Θ. Τηλ. 22410 36072

ΕΝΟΙΚΙΑΖΟΝΤΑΙ επιπλωμένες γκαρσιονιέρες στο Φαληράκι. **Πληρ. 6937343297 τηλ. 10:00-14:00**

ΕΝΟΙΚΙΑΖΕΤΑΙ τριάρι διαμέρισμα α' ορόφου στην οδό Λειψών 10 (κάθετος Κ. Τσαλδάρη). **Πληροφορίες τηλ. 22410-34335**

ΕΝΟΙΚΙΑΖΕΤΑΙ, ανακαινισμένο διαμέρισμα 75 τ.μ. στη Ρόδο (2 υπνοδωμάτια - ενιαία σαλόνι κουζίνα) διαμπερές με πολύ καλή θέα, στον 3ο όροφο. Διευθ. Αναστασιάδη και Κωτιάδη γωνία. Τηλ. 6934055612 & 6945616899

ΕΝΟΙΚΙΑΖΟΝΤΑΙ επιπλωμένα Λουξ Διαμερίσματα με TV, AIR CONDITION και όλα τα οικιακά σκεύη, με τον μήνα ή την ημέρα, στην περιοχή Μητρόπολης. Τηλ. - Πληρ.: 6977896444 & 22410-29452

ΕΝΟΙΚΙΑΖΕΤΑΙ τριάρι - διαμέρισμα επί της οδού Μητροπόλεως 83θ. Τηλ. 36072 - 35713.

ΕΝΟΙΚΙΑΖΕΤΑΙ διαμέρισμα επί της Μιχ. Πετρίδη με δύο υπνωδομάτια, σαλόνι, κουζίνα, wc. Τηλ. 6972 764614 - 6973753556

ΕΝΟΙΚΙΑΖΟΝΤΑΙ στην περιοχή Σγουρού, κοντά στο Μουσικό Γυμνάσιο, α) τεσσάρι Διαμέρισμα με τηλέφωνο, AIR CONDITION και ηλιακό β) Επιπλωμένο τεσσάρι Διαμέρισμα με δύο τουαλέτες και όλα τα οικιακά σκεύη, τηλέφωνο και κήπο, κοντά στο Μουσικό Γυμνάσιο στην περιοχή Σγουρού. γ) Ενοικιάζεται γκαρσονιέρα ρετιρέ με βεράντα και AIR CONDITION στην περιοχή Σγουρού. Τηλ.: 6977896444 & 22410-29452

ΕΝΟΙΚΙΑΖΟΝΤΑΙ δύο διαμερίσματα το ισόγειο είναι απίπλωτο και ο πρώτος όροφος επιπλωμένο. 80 τ.μ. το καθένα στα Κοσκινού. **Τηλ. 64536**

ΕΝΟΙΚΙΑΖΕΤΑΙ 1ος όροφος 380 τ.μ. επί της Λεωφόρου Ρόδου - Λίνδου 232. Πληρ. Στα τηλέφωνα 22410-64458, 22410-24514

ΕΠΙ της Κοδριγκτώνος και Δρακίδου 22 ενοικιάζεται δίχωρη επιπλωμένη μονοκατοικία με δικό της Parking. Πληρ. τηλ. 22410 36385 και 22410 23814

ΚΡΕΜΑΣΤΗ, ενοικιάζεται νέα πλήρως εξοπλισμένη STUDIO - γκαρσονιέρα, (ενιαίος χώρος) διαμπερής, ηλιακός, βεράντες, άνετο πάρκινγκ, 500μ. από την παραλία. Πληροφ.: κ. Μάνος, τηλ. 22410 81478 - 88818 & 6938626179

ΕΝΟΙΚΙΑΖΕΤΑΙ Γκαρσονιέρα αποτελούμενη από δωμάτιο, κουζίνα, μπάνιο πλήρως επιπλωμένη και με αιρκοντίσιον στο κέντρο της πόλης, οδός Πλαστήρα 21. Καινούργιο, θέα απεριόριστη. Τηλ. 6978511659

ΕΝΟΙΚΙΑΖΕΤΑΙ διαμέρισμα 2 δωματίων, μεγάλο χωλ, κουζίνα, μπάνιο. Απέναντι στο Πανεπιστήμιο. Πληρ. τηλ. 22410 30759

ΕΝΟΙΚΙΑΖΕΤΑΙ επιπλωμένο STUDIO με αυτόνομο ρεύμα και ηλιακό θερμοσίφωνα επί της οδού Μουσών αρ. 7 στην πόλη της Ρόδου. **Πληροφορίες τηλ. 6972105501**

ΕΝΟΙΚΙΑΖΟΝΤΑΙ: Ενα (1) διαμέρισμα 95 τ.μ. νεόκτιστο, πολυτελές, με αυτόνομη θέρμανση και ηλιακό, 2ου ορόφου. Επίσης: Γκαρσονιέρα 47 τ.μ. νεόκτιστη, πολυτελείας, 2ου ορόφου, πλήρως επιπλωμένη, δίχωρη με αυτόνομη θέρμανση - ηλεκτρ. ψυγείο και ηλεκτρ. κουζίνα. Στην περιοχή Αραπάκι, Παρθενόπης 18 **Κιν. Τηλ. 6944209883 Κο Θόδωρο.**

ΕΝΟΙΚΙΑΖΕΤΑΙ διαμέρισμα Β' ορόφου 85 τ.μ. επί της οδού Καρπάθου για επαγγελματική ή οικιακή χρήση. Πληροφορίες τηλέφωνο 22410 75504 και 6932208140

ΕΝΟΙΚΙΑΖΕΤΑΙ οροφοδιαμέρισμα 120 μέτρων με 3 υπνοδωμάτια - τζάκι - φουλ air condition - εντοιχισμένη κουζίνα με συσκευές στο Μόντε Σμίθ. Ενοίκιο 600 ευρώ. Πληροφορίες 22410 63234

ΑΥΤΟΚΙΝΗΤΑ

ΠΩΛΕΙΤΑΙ Renault Megane 1400 cc σε άριστη κατάσταση έτους 2001. Τιμή 8.500 ευρώ. Πληρ. τηλ. 22410-31144, 22410-20884, 6934044377.

ΠΩΛΕΙΤΑΙ OPEL ASTRA μοντέλο '98, με 66.000 χλμ., χρώματος μπλε. Πληρ. τηλ. 6944463340

ΠΩΛΕΙΤΑΙ μοτοποδήλατο 50cc Honda GLX χρώματος (άσπρο - μπλε). Τιμή 350 ευρώ. **Τηλ. 6932705796**

ΠΩΛΕΙΤΑΙ MAZDA 323 F μοντέλο '99 τρακαρισμένο ή για ανταλλακτικά. Τιμή: 1000 ΕΥΡΩ. Τηλ. 6937222375

ΠΩΛΕΙΤΑΙ μοτοσυκλέτα μάρκας YAMAHA ZT 600, μοντέλο 2003, για 4.000 ευρώ, με λίγα χιλιόμετρα. Πληρ. Τηλ. 6972324351

ΠΩΛΕΙΤΑΙ αυτοκίνητο FIAT PUNTO τρακαρισμένο μόνο για ανταλλακτικά, χλμ. 25.000, μηχανή, σασμάν, σαλόνι καινούρια. **Πληροφορίες τηλ: 2241052331-51764 από 09:00-13:00 και 16:00-20:00**

ΠΩΛΕΙΤΑΙ Peugeot Rallye 16V μοντέλο 2000, 140 PS ατρακάριστο, κίτρινο χρώμα, Full Extra, δεκτός κάθε έλεγχος τηλ. 6977993853

ΖΗΤΟΥΝ ΠΡΟΣΩΠΙΚΟ

KRESTEN PALACE HOTEL
6ο ΧΛΜ ΛΕΩΦΟΡΟΥ ΡΟΔΟΥ ΚΑΛΛΙΘΕΑΣ
ΖΗΤΕΙΤΑΙ:
Προσωπικό όλων των ειδικοτήτων
ΠΛΗΡΟΦΟΡΙΕΣ-ΑΙΤΗΣΕΙΣ (με πρόσφατη φωτογραφία)
ΣΤΟ ΞΕΝΟΔΟΧΕΙΟ ΚΑΘΗΜΕΡΙΝΑ: 10.00 - 13.00
Τηλ: 22410-62714, **Φαξ:** 22410-65976, **Τ.Θ.:** 4088
e-mail: kresten-palace@rho.forthnet.gr
Τηλ. 6936179040

Η εταιρεία **Ρ.Ε.ΚΑ. Α.Ε.** ζητάει **οδηγό** με δίπλωμα Γ' κατηγορίας. Πληροφορίες τηλ. 84.300, 8.00 - 3.00, Κ° ΑΓΓΕΛΟΠΟΥΛΟ.

ΑΠΟ ΤΗΝ ΕΤΑΙΡΕΙΑ Ι. ΣΑΚΚΗΣ & ΣΙΑ ΟΕ, ζητείται οδηγός - αποθηκάριος με επαγγελματικό δίπλωμα οδήγησης. Ωράριο σπαστό. Πληροφορίες κα Νίνα τηλ. 2241022028.

ΖΗΤΟΥΝΤΑΙ
για καταστήματα χρυσοχοΐας και ασήμι πωλητές με εμπειρία στο είδος. Απαραίτητες ξένες γλώσσες, Αγγλικά - Γερμανικά - Σουηδικά κ.τ.λ. Πληροφορίες στο τηλ. 22410 - 33877 ΚΛΑΔΟΓΕΝΗΣ ΙΩΑΝΝΗΣ

ΖΗΤΕΙΤΑΙ άτομο για εξωτερικές εργασίες με βασικές γνώσεις υπολογιστών. **Τηλ. Επικοινωνίας: 22410-75218-35104. Υπ' όψιν Μάραφα Μιχάλη**

ΖΗΤΕΙΤΑΙ: Εσωτερική γυναίκα για τη φροντίδα 2 παιδιών 5 ετών. **Τηλ.: 6937343297**

ΖΗΤΕΙΤΑΙ κοπέλα Ελληνίδα για να εργαστεί σε οικία. Ωράριο καθημερινά 08:00 - 15:00 εκτός Κυριακής. Μισθός 600,00 ευρώ. Πληροφορίες: 6944182882

ΖΗΤΟΥΝΤΑΙ ελαιοχρωματιστές -υδροχρωματιστές με ανάλογη προϋπηρεσία για άμεση εργασία στο Ξενοδοχείο RODOS PALACE. Οι ενδιαφερόμενοι μπορούν να απευθύνονται καθημερινά στο τηλέφωνο 22410-25222. Υπόψιν κ. Παύλου Ρούμπη.

ΑΤΟΜΑ ζητούνται για μερική ή πλήρη απασχόληση. Αμοιβή από 1000 ευρώ, έξτρα μπόνους, δωρεάν ταξίδια. Πληροφορίες κα Αναγνωστοπούλου τηλ. 6948545217.

ΖΗΤΕΙΤΑΙ από εστιατόριο στην Παλιά Πόλη μάγειρας. Σπαστό ωράριο. Πληροφορίες κ. Κώστα τηλ. 6948 587301

ΖΗΤΕΙΤΑΙ Υπάλληλος για κατάστημα, να οδηγεί μηχανάκι, ηλικίας περίπου 16-18 ετών. Τηλ. 22410 32225

ΖΗΤΕΙΤΑΙ κοπέλα άνω των 40 ετών, ελληνίδα ή αλλοδαπή που να μιλάει καλά τα ελληνικά, ως εσωτερική σε σπίτι με δύο παιδιά ηλικίας 3 και 1 έτους. **Συστάσεις απαραίτητες. Πληρ. Τηλ. 6944 202409 καθημερινά 10-1 το πρωί και 6-9 το απόγευμα.**

ΖΗΤΕΙΤΑΙ κυρία άνω των 45 ετών για τη φύλαξη παιδιού ηλικίας 2 ετών και για καθαρισμό σπιτιού. Συστάσεις απαραίτητες. Πληροφορίες τηλεφ. 6944 202409.

Ζητείται νοσοκόμα εσωτερική για ηλικιωμένη κυρία ανάπηρη στ' Αφάντου. Πληροφορίες: 2241066304, 6946283008, 6972419715

ΑΤΟΜΑ 19 - 65 ζητούνται από Πολυεθνική Εταιρεία για δουλειά μέσα από το χώρο τους. Υψηλές αποδοχές. Για ενημέρωση και εκπαίδευση, για κλείσιμο θέσης - Κυρ. ΜΠΑΜΠΑΛΗΣ 210-6843585. Παρασκευή 22/7/05 ώρα 18.45 στο ΡΟΔΟΣ ΠΑΛΛΑΝΤΙΟΥΜ

ΑΠΟ Ανώνυμη Εταιρεία Τροφίμων ζητούνται 4 άτομα ανεξαρτήτου ειδικότητας. Γνώσεις Η/Υ επιθυμητές. Τηλ. 6974820422

Η ΚΑΡΑΚΙΤΣΟΣ SECURITY ζητά προσωπικό. Πληροφ. από 10 έως 13 στα τηλ. 22410 62233 και 22410 63322

ΖΗΤΟΥΝΤΑΙ πεπειραμένοι σερβιτόρου/ες για εστιατόριο a la carte. **Τηλέφωνο επικοινωνίας: 22410-39083, 09:00 -20:00**

ΖΗΤΕΙΤΑΙ πωλήτρια έως 25 ετών, εμφανίσιμη, με γνώσεις αγγλικής ή γερμανικής για να εργασθεί σε κατάστημα ανδρικών ενδυμάτων. Ωράριο καταστημάτων. Τηλ. 22410-70402

ΔΙΑΦΟΡΑ

ΚΥΡΙΑ αναλαμβάνει καθαρισμό σπιτιών, γραφείων, κοινόχρηστους χώρους πολυκατοικιών, σιδέρωμα, φύλαξη παιδιών. Μόνο σοβαρές προτάσεις. Πληρ. τηλ. 6934176045.

ΠΩΛΕΙΤΑΙ μεταλλικό γραφείο 120 Χ 75 της SATO σε γκρι χρώμα με την καρέκλα του σε άριστη κατάσταση. **Τηλ. 6937368101**

ΠΩΛΕΙΤΑΙ, τραπεζαρία με 6 καθίσματα, μπουφές και κρυσταλιέρα σε χρώμα μαύρο λάκα. Τιμή 1.200 ευρώ. **Πληροφορίες στο τηλ. 23180-21572**

ΠΩΛΕΙΤΑΙ επικερδής επιχείρηση οβελιστηρίου στον πεζόδρομο επί της Μανδηλαρά, πλήρως εξοπλισμένο, έτοιμο προς λειτουργία. Διαθέτει βοηθητικούς χώρους και παρασκευαστήριο. Δουλεύει όλο το χρόνο. Τηλ. 6936161740 και 6946282082

ΜΕΛΑΧΡΙΝΗ με πράσινα μάτια, με ιδανικές αναλογίες, αισθητικός, οικονομικά ανεξάρτητη, ζητεί γνωριμία με κύριο για σχέση ή φιλία. Τηλ.: 6979368946

ΔΥΝΑΜΙΚΗ νεοσύστατη επιχείρηση, «Multi χώρος» (όχι club ή Bar) στην Παλιά πόλη με ταυτότητα εργασιών self service, ζητεί συνεργάτες με όρεξη για δουλειά.
(Ελληνες ή από χώρες Ε.Ε.). **Πληροφορίες: 6936179033, Κ. Σάββα**

Λόγω κλεισίματος καταστήματος νυφικών, βαπτιστικών πωλούνται: Ενα - ένα ή εξ' ολοκλήρου νυφικά (20 τεμάχια) φορεμένα 100 ευρώ το τεμάχιο. Νυφικά (25 τεμάχια) αφόρετα από 350 ευρώ το τεμάχιο. Ρούχα βάπτισης από 40 ευρώ το τεμάχιο και φορέματα αμπιγιέ (46 τεμάχια) από 80 ευρώ το τεμάχιο.
Τηλέφωνο επικοινωνίας 22410 -92783 και 6974301200

ΖΗΤΕΙΤΑΙ Αντιπρόσωπος Τουριστικών καρτών, ημερολογίων και πόστερς για τη Ρόδο. Τηλ.: 210-7757554 ΑΘΗΝΑ

ΧΑΘΗΚΕ Παπάκι YAMAHA, Πράσινο, 50 cc, με άξονα κι αριθμό κυκλοφορίας ΒΑΕ 65. Οποιος γνωρίζει κάτι σχετικό παρακαλείται να επικοινωνήσει στα τηλέφωνα 6934219326 και 6946896925. Δίνεται αμοιβή.

ΜΕΓΑΛΗ ΕΥΚΑΙΡΙΑ ΓΙΑ ΑΡΤΟΠΟΙΟΥΣ κ' ΖΑΧΑΡΟΠΛΑΣΤΕΣ ΠΩΛΟΥΝΤΑΙ

1. Ζυμωτήριο 2 ταχυτήτων από 5 Kg - 120 Kg, αλεύρι ζύμωση.
2. Πάγκος εργασίας 3 μέτρα ανοξείδωτος.
3. Αυτόματη μηχανή παραγωγής τυρόπιττας και μπουγάτσας, κρεατόπιτας.

Ολα μαζί 1.100 ευρώ
Τηλ. 22410-26863

ΠΩΛΟΥΝΤΑΙ λόγω ανακαίνισης του Ξενοδοχείου Πλάζα έπιπλα δωματίων σε άριστη κατάσταση **Πληροφορίες: 22410-43406 ή 22410-22501 Κ. Καραγιάννης Γ.**

ΠΩΛΕΙΤΑΙ μπαρ (ημικυκλικό) 1,50 μ. 400 ευρώ. Τηλ. 6973 394166

ΕΙΣΑΓΩΓΙΚΗ εταιρεία Ιταλικού καφέ Espresso και συναφών ειδών, ζητάει αποκλειστικό αντιπρόσωπο για τα προϊόντα της στη Ρόδο, Τηλ.: 275 2096278

ΠΩΛΕΙΤΑΙ σύνθετο σύνθεση λόγω λάθους διαστάσεων. Πληρ. τηλ. 2241030230 ώρες από 2.30 μέχρι 4.30 και μετά τις 9.00

ΠΩΛΟΥΝΤΑΙ: διαμέρισμα 50 τ.μ. τελειωμένο σε πολύ καλή τιμή, στο Ροδίνι. Αμάξι R 19 και επίπλωση κομμωτηρίου σε τιμή ευκαιρίας. Πληρ. τηλ. 2241039519 ώρες καταστημάτων.

ΠΩΛΕΙΤΑΙ: Μονάδα με γκαστρωμένες αγελάδες και με γάλα μαζί, 30 τόνους ποσόστωση, 6 δικαιώματα για αγελάδες. Τηλ. 75739 μετά τις 5.00μ.μ.

ΑΓΟΡΑΖΟΝΤΑΙ ευρωπαλέτες σε καλή κατάσταση. Περισυλλογή δική μας. 6ο χλμ. Λεωφ. Ρόδου - Καλλιθέας Τηλ.: 22410 60345

ΠΡΟΣΦΕΡΩ μασάζ στον χώρο μου και στον χώρο σας. Ολγα. Τηλ. 6972902821

ΠΩΛΕΙΤΑΙ: Επαγγελματική φούσκα (2.10) μοτέρ 1,5. Αχρησιμοποίητα σε τιμή ευκαιρίας. Τηλ. 22410 -39268 και 6994217168

ΠΩΛΟΥΝΤΑΙ φούρνος και εστίες (κουζίνα) 450 Ευρώ και μπουφές με καθρέφτη χειροποίητος 450 Ευρώ όλα σε άριστη κατάσταση 1 έτους τηλ. 6944/386069

ΠΩΛΟΥΝΤΑΙ: Στρώματα νερού, στρώματα ηλεκτρομασάζ, συντριβάνια, διακοσμητικοί καταρράκτες, συσκευές παθητικής γυμναστικής, μικροπίσινες, υδρομασάζ, μικροκαμπίνες χαμάμ. Τηλ. 6932164962

ΛΟΓΟΘΕΡΑΠΕΥΤΡΙΑ Α.ΤΕΙ

Αναλαμβάνει παιδιά προσχολικής ηλικίας με προβλήματα λόγου - άρθρωσης καθώς και δίγλωσσα παιδιά σε κατ' οίκον μαθήματα. Τηλέφωνο 6932 920345

ΕΜΠΕΙΡΟΤΕΧΝΗΣ ελαιοχρωματιστής αναλαμβάνει παντός είδους ελαιοχρωματισμούς. Τηλ: 6946204157

YOGA

Για το μυαλό, το Σώμα και το πνεύμα

Ολες οι ηλικίες και οι σωματότυποι είναι ευπρόσδεκτοι. Η γιόγκα δεν είναι ανταγωνιστική. Σε διδάσκει πως ν' ανταποκρίνεσαι στις ανάγκες του σώματός σου. Τιμή μαθήματος 5 ευρώ. Μηνιαία πληρωμή δεκτή. Τηλ.: 6946984511

ΠΩΛΗΣΕΙΣ ΑΚΙΝΗΤΩΝ

ΠΩΛΕΙΤΑΙ στις Καλυθιές γκαρσονιέρα ανεξάρτητη και καινουργής 30 τ.μ., 33.000 ευρώ. **Τηλ. 22410-21206 4-9 μ.μ.**

ΠΩΛΕΙΤΑΙ μία αποθήκη 130 τ.μ. εντός Ρόδου κατάλληλη για πολλές χρήσεις. Τηλ. 6934 903272 και 6946 559539

ΠΩΛΕΙΤΑΙ αργυροχρυσοχοείο στο κέντρο της πόλης με ή χωρίς εμπόρευμα έτοιμο προς λειτουργία. Τηλ: 6936915551

ΠΩΛΕΙΤΑΙ οροφοδιαμέρισμα 125 τ.μ., στην Ανάληψη, με μεγάλο σαλόνι, 3 Υ/Δ, 2 W.C.,τζάκι, πολυτελούς κατασκευής, χρήσης δεκαετίας. Τιμή 195.000 ευρώ. **Πληροφορίες: 6973317601**

ΠΩΛΕΙΤΑΙ οικόπεδο στα Κρητικά 3.000 τ.μ. οικοδομήσιμο. Τηλ. 6936271471.

ΠΩΛΕΙΤΑΙ διαμέρισμα εντός Ρόδου 130 τ.μ. Τηλ. 6934 903272 και 6946 559539

ΠΩΛΕΙΤΑΙ fast food στην περιοχή Κολυμπίων, πλήρως εξοπλισμένο. Πληρ. τηλ. 2410 56038

ΠΩΛΕΙΤΑΙ ισόγειο διαμέρισμα καθαρό 81 τ.μ. καινούργιο, ακατοίκητο επί της οδού 28ης Οκτωβρίου 26. Τηλ. 91141 και 6972826627

ΜΑΘΗΜΑΤΑ

ΠΑΡΑΔΙΔΟΝΤΑΙ ιδιαίτερα μαθήματα ιταλικών. Εγγυημένη η άριστη εκμάθηση της Ιταλικής γλώσσας. Τηλ. 6974817310

ΜΑΘΕΤΕ ΡΩΣΙΚΑ! Παραδίδονται μαθήματα Ρωσικής γλώσσας από μέλος του Συλλόγου Καθηγητών Ρωσικής Φιλολογίας, με χρήση νέας αποτελεσματικής μεθοδολογίας. Πληροφορίες: Τηλ. 6978195931

ΚΑΘΗΓΗΤΡΙΑ ΓΕΡΜΑΝΙΚΗΣ ΦΙΛΟΛΟΓΙΑΣ πτυχιούχος Αριστοτελείου Πανεπιστημίου Θεσσαλονίκης. Παραδίδει μαθήματα όλων των επιπέδων. Πληρ. Τηλ. 2241036745, Κιν. 6978019323

ΚΑΘΗΓΗΤΗΣ ΓΕΡΜΑΝΙΚΩΝ παραδίδει μαθήματα κατ' οίκον. Εντατικά μαθήματα για αυτούς που ασχολούνται με τον τουρισμό. Πληρ. τηλ. 2241091163 κ. Λαζαρίδης, ώρες 7-9μ.μ

ΠΛΗΡΟΦΟΡΙΚΗΣ παραδίδονται ιδιαίτερα μαθήματα από πτυχιούχο Πανεπιστημίου Αγγλίας για μαθητές Γυμνασίου και Λυκείου καθώς και για επαγγελματίες για την εκμάθηση MICROSOFT OFFICE και ADOBE PHOTOSHOP Πληροφορίες: Τηλ. 6976 423364

ΠΑΡΑΔΙΔΟΝΤΑΙ μαθήματα Πληροφορικής & Αγγλικών με χρήση πολυμέσων όλων των επιπέδων από έμπειρο καθηγητή πτυχιούχο Michigan Proficiency σε τμήματα ή μεμονωμένα. Επίσης γίνονται μεταφράσεις & δακτυλογραφήσεις κάθε τύπου κειμένου. Τιμές προσιτές. Πληρ. 22410 66304, 31560, 6946 283008, 6972419715, 6936277851. Ηλ. Ταχ. (e-mail) : emmanoue@otenet.gr

ΚΑΘΗΓΗΤΡΙΑ ΓΕΡΜΑΝΙΚΗΣ ΦΙΛΟΛΟΓΙΑΣ πτυχιούχος Πανεπιστημίου Αθηνών παραδίδει μαθήματα Γερμανικής Γλώσσας όπως επίσης και βοήθεια στο σχολικό βιβλίο Γερμανικών. Πληρ. τηλ. 6944949746

ΤΕΛΕΙΟΦΟΙΤΗ Παιδαγωγικού Τμήματος Δημοτικής Εκπαίδευσης παραδίδει μαθήματα κατ' οίκον σε παιδιά Δημοτικού, για όλα τα μαθήματα. **Τηλ. 6932241438**

ΑΓΓΛΙΚΑ

ΚΑΘΗΓΗΤΡΙΑ ΑΓΓΛΙΚΩΝ με BACHELOR του πανε/μίου Τέξας της Αμερικής παραδίδει ιδιαίτερα μαθήματα κατ' οίκον ή και στο χώρο σας. Σε σας, που ασχολείστε με τουριστικά επαγγέλματα και θέλετε να αξιοποιήσετε τους χειμερινούς μήνες ώστε να είστε άριστα καταρτισμένοι με το άνοιγμα της σεζόν. Ειδικές προσφορές σε μικρούς μαθητές. Τιμή έκπληξη στα αδέλφια. Πληρ. τηλ. 2241038350

ΠΑΡΑΔΙΔΟΝΤΑΙ μαθήματα Εμπ. Εφαρμογών (Singular Manager, Eurofasma, Unisoft Εσοδα-Εξοδα, ΚΕΠΥΟ, ΚΕΦΑΛΑΙΟ, κ.λ.π., Πληροφορικής & Αγγλικών με χρήση πολυμέσων όλων των επιπέδων από έμπειρο Λογιστή Τ.Ε. - καθηγητή πτυχιούχο Michigan Proficiensy σε τμήματα ή μεμονωμένα. Επίσης γίνονται μεταφράσεις & δακτυλογραφήσεις κάθε τύπου κειμένου. Τιμές προσιτές. Πληρ.: 22410-66304, 31560, 6946283008, 6972419715, 6936277851. Ηλ. ταχ. (e-mail): Dnetwork@SoftHome.net

ΜΑΘΗΜΑΤΑ Αγγλικών, Πληροφορικής (Βασ. Εννοιες, Χρήση Υπολογιστή κ.λ.π.) & Εμπ. Εφαρμογών (Singular Eurofasma, Manager, ΚΕΦΑΛΑΙΟ κ.λ.π.) παραδίδονται από πτυχιούχο Λογιστή Τ.Ε., κάτοχο Michigan P.C.E., με μεγάλη εκπαιδευτική πείρα. Ιδαίτερα ή ολιγομελή τμήματα, υπεύθυνη προετοιμασία για εξετάσεις. Τιμές προσιτές. Πληροφορίες Τηλ. - Fax: 22410-31560, 66304, 6946283008, 6972419715, 6936277851 Ηλ. Ταχ. (e-mail): Dnetwork@SoftHome.net

ΠΩΛΕΙΤΑΙ ΕΞΟΠΛΙΣΜΟΣ ΕΣΤΙΑΤΟΡΙΟΥ

Πωλείται σε τιμή ευκαιρίας ο πλήρης εξοπλισμός εστιατορίου σε άριστη κατάσταση, ηλεκτρικές συσκευές (ψυγεία - πλυντήριο - εστίες, φριτέζες, φούρνος μικροκυμάτων κ.λπ.), τραπέζια, καρέκλες και όλα τα επιτραπέζια σκεύη. Πληροφορίες στο τηλ. **6932494457**

ΑΠΟ ΤΟ ΓΡΑΦΕΙΟ ΓΕΝΙΚΟΥ ΤΟΥΡΙΣΜΟΥ

IALYSSOS TRAVEL

ΖΗΤΟΥΝΤΑΙ

Υπάλληλοι Γραφείου δια τα τμήματα κρατήσεων, κίνησης και λογιστηρίου.

Προσόντα: Δια τα δύο πρώτα τμήματα να είναι απόφοιτοι τουλάχιστον Λυκείου, να μιλούν πολύ καλά την Αγγλική γλώσσα και να χειρίζονται κομπιούτερς. Δια το λογιστήριο, να έχουν τελειώσει λογιστική σχολή, να χειρίζονται επίσης κομπιούτερς και να έχουν καλή γνώση της Αγγλικής γλώσσας.

Προϋπηρεσία σε όλα τα τμήματα θα εκτιμηθεί ιδιαίτερα.

Αποστείλατε βιογραφικό σημείωμα στο όνομα του Γραφείου και στην Ταχυδρομική θυρίδα 149 Ρόδος.

ΟΙΚΟΔΟΜΙΚΕΣ ΕΠΙΧΕΙΡΗΣΕΙΣ ΔΙΑΚΟΓΕΩΡΓΙΟΥ ΚΑΛΛΙΣΤΟΣ

ΕΘΝ. ΑΝΤΙΣΤΑΣΕΩΣ 11 (πρώην Αννης Μαρίας)

ΠΩΛΗΣΕΙΣ ΔΙΑΜΕΡΙΣΜΑΤΩΝ ΚΑΤΑΣΤΗΜΑΤΑ -ΑΠΟΘΗΚΕΣ ΑΝΤΑΛΛΑΓΕΣ ΑΚΙΝΗΤΩΝ - ΑΓΟΡΕΣ ΟΙΚΟΠΕΔΩΝ ΑΝΑΛΑΜΒΑΝΟΥΜΕ ΑΝΤΙΠΑΡΟΧΕΣ

Πωλούνται διαμερίσματα λουξ κατασκευής με απεριόριστη θέα. Τα διαμερίσματα διαθέτουν θωρακισμένες πόρτες - εντοιχισμένες κουζίνες - ντουλάπες - εντοιχισμένο νιπτήρα με ντουλάπι - κεντρική θέρμανση αυτόνομη - ανοιγόμενα ανακλινόμενα κουφώματα με διπλά τζάμια - σίτες - ρολά - υδραυλικό ασανσέρ - τριφασικό ρεύμα.

Ολοι οι χώροι σπατουλαριστοί - εσωτερικές πόρτες M.D.F. με σχέδιο.

ΓΡΑΦΕΙΑ ΙΑΤΡΕΙΑ

1) Επί της οδού Μεγ. Κων/νου - Κων/νου Παλαιολόγου των 80 τ.μ.

2) Επί της οδού Κων/νου Παλαιολόγου και Θεοτοκοπούλου 60-80 τ.μ.

3) Επί της οδού Ρήγα Φεραίου στο πάρκο 60-80-100 τ.μ.

ΚΑΤΑΣΤΗΜΑΤΑ

1) Επί της οδού Κων/νου Παλαιολόγου και Θεοτοκοπούλου 60-80 τ.μ.

2) Επί της οδού Λεωφόρου Καλλιθέας (Καρακόνερο) 90 τ.μ.

ΔΙΑΜΕΡΙΣΜΑΤΑ

1) Επί της οδού Χρ. Φέσσα (Κάθετος Αποστ. Παύλου) 90τ.μ. τριάρια.

Επίσης οροφοδιαμερίσματα των 90 τ.μ. (οικοδομή μόνο τριών διαμερισμάτων).

ΟΙΚΟΔΟΜΕΣ

1) Οικοδομή επί της οδού Πτολεμαίων και Χρ.Φέσσα των 117-125 τ.μ.

2) Οικοδομή υπό ανέγερση επί της οδού Ρήγα Φεραίου στο Πάρκο.Διαμερίσματα τριάρια - τεσσάρια.

3) Οικοδομή υπό ανέγερση επί της οδού Κ. Παλαιολόγου και Θεοτοκοπούλου. Διαμερίσματα δυάρια - τριάρια - τεσσάρια - καταστήματα.

5) Επί της οδού Β. Ηρακλείου οικοδομή τεσσάρων διαμερισμάτων. Οροφοδιαμερίσματα των 133τ.μ. Η οικοδομή έχει πιλοτή για πάρκινγκ

ΑΠΟΘΗΚΕΣ

1) Πλησίον Στέλιου Κωτιάδη των 130τ.μ.

2) Στη Λεωφόρο Καλλιθέας (Καρακόνερο) των 80-300τ.μ.

• Οι πωλήσεις μπορούν να γίνουν και με όλα τα Δάνεια Τράπεζας και οργανισμών.
• Αναλαμβάνουμε ΑΝΤΙΠΑΡΟΧΕΣ και Αγορές οικοπέδων. • Δεχόμαστε ανταλλαγές ακινήτων.

ΠΛΗΡΟΦΟΡΙΕΣ: ΔΙΑΚΟΓΕΩΡΓΙΟΥ ΚΑΛΛΙΣΤΟΣ
ΤΗΛΕΦΩΝΟ: 29318 - 34598 - ΤΗΛ. 78501 - 78502

Ετοιμοι για ΚΤΕΟ; καλέστε 22410 67677

Ι-ΚΤΕΟ Δωδ/σου

ισότιμο με το κρατικό

ΝΟΜΟΣ ΔΩΔΕΚΑΝΗΣΟΥ
ΝΟΜΑΡΧΙΑΚΗ ΑΥΤ/ΣΗ ΔΩΔΕΚΑΝΗΣΟΥ
Δ/ΝΣΗ ΜΕΤΑΦΟΡΩΝ ΚΑΙ ΕΠΙΚΟΙΝΩΝΙΩΝ
ΤΜΗΜΑ Κ.Τ.Ε.Ο.
Τηλέφωνο: 22410 72052 22410 72064

ΠΡΟΓΡΑΜΜΑ ΠΡΟΣΚΛΗΣΗΣ ΓΙΑ ΔΙΕΝΕΡΓΕΙΑ ΤΕΧΝΙΚΟΥ ΕΛΕΓΧΟΥ ΟΧΗΜΑΤΩΝ ΜΕ ΕΔΡΑ ΤΟ Ν. ΔΩΔΕΚΑΝΗΣΟΥ

ΣΥΓΚΟΙΝΩΝΙΑΚΗ ΕΔΡΑ ΡΟΔΟΥ	
ΧΡΟΝΙΚΗ ΠΕΡΙΟΔΟΣ	ΕΙΔΟΣ ΟΧΗΜΑΤΟΣ
ΑΠΟ 01/03/2006 ΕΩΣ 31/03/2006	ΕΠΙΒΑΤΙΚΑ (Ε.Ι.Χ.) ΚΑΙ ΦΟΡΤΗΓΑ ΜΕΧΡΙ ΚΑΙ **3,5 Τ (ΦΙΧ ‹ 3,5Τ)** ΜΕ ΑΡΙΘΜΟΥΣ ΚΥΚΛΟΦΟΡΙΑΣ **(ΡΟΕ 8401 ΕΩΣ ΚΑΙ 9999)**
ΑΠΟ 01/03/2006 31/03/2006	**ΠΑΝΤΟΣ ΕΙΔΟΥΣ ΟΧΗΜΑΤΑ ΜΕ ΣΥΝΔΥΑΣΜΟ ΕΩΣ ΓΡΑΜΜΑΤΩΝ ΕΡΥΘΡΟΥ ΧΡΩΜΑΤΟΣ** ΕΦ' ΟΣΟΝ ΕΧΕΙ ΠΑΡΕΛΘΕΙ ΤΕΤΡΑΕΤΙΑ ΑΠΟ ΤΗΝ ΗΜΕΡΟΜΗΝΙΑ ΠΡΩΤΗΣ ΑΔΕΙΑΣ ΚΥΚΛΟΦΟΡΙΑΣ ΤΟΥΣ ΚΑΙ ΠΟΥ ΔΕΝ ΕΧΟΥΝ ΗΔΗ ΠΡΟΣΚΛΗΘΕΙ ΜΕ ΠΡΟΗΓΟΥΜΕΝΑ ΠΡΟΓΡΑΜΜΑΤΑ
ΑΠΟ 01/03/2006 31/03/2006	**ΠΑΝΤΟΣ ΕΙΔΟΥΣ ΟΧΗΜΑΤΑ ΜΕ ΣΥΝΔΥΑΣΜΟ ΕΩΣ ΓΡΑΜΜΑΤΩΝ ΞΕΝΩΝ ΣΥΓΚΟΙΝΩΝΙΑΚΩΝ ΠΕΡΙΟΧΩΝ, ΑΝΕΞΑΡΤΗΤΩΣ ΑΡΙΘΜΟΥ,** ΕΦ' ΟΣΟΝ ΕΧΕΙ ΠΑΡΕΛΘΕΙ ΤΕΤΡΑΕΤΙΑ ΑΠΟ ΤΗΝ ΗΜΕΡΟΜΗΝΙΑ ΠΡΩΤΗΣ ΑΔΕΙΑΣ ΚΥΚΛΟΦΟΡΙΑΣ ΤΟΥΣ ΚΑΙ ΠΟΥ ΔΕΝ ΕΧΟΥΝ ΗΔΗ ΠΡΟΣΚΛΗΘΕΙ ΜΕ ΠΡΟΗΓΟΥΜΕΝΑ ΠΡΟΓΡΑΜΜΑΤΑ Ή ΠΟΥ ΔΕΝ ΔΕΣΜΕΥΟΝΤΑΙ ΔΙΑΦΟΡΕΤΙΚΑ.
ΑΠΟ 03-04-2006 ΕΩΣ 28/04/2006	ΕΠΙΒΑΤΙΚΑ (Ε.Ι.Χ) ΚΑΙ ΦΟΡΤΗΓΑ ΜΕΧΡΙ ΚΑΙ 3,5Τ **(ΦΙΧ ‹3,5Τ)** ΜΕ ΣΥΝΔΥΑΣΜΟ ΓΡΑΜΜΑΤΩΝ **(ΚΧΑ - ΑΝΕΞΑΡΤΗΤΩΣ ΑΡΙΘΜΟΥ)** ΜΕ ΕΔΡΑ ΤΗΝ ΣΥΓΚΟΙΝΩΝΙΑΚΗ ΠΕΡΙΟΧΗ ΡΟΔΟΥ
ΑΠΟ 03/04/2006 ΕΩΣ 28/04/2006	ΕΠΙΒΑΤΙΚΑ (Ε.Ι.Χ.) ΚΑΙ ΦΟΡΤΗΓΑ ΜΕΧΡΙ ΚΑΙ **3,5 Τ(ΦΙΧ ‹ 3,5Τ)** ΜΕ ΑΡΙΘΜΟΥΣ ΚΥΚΛΟΦΟΡΙΑΣ **(ΡΟΖ 1000 ΕΩΣ ΚΑΙ 1500)**
ΣΥΓΚΟΙΝΩΝΙΑΚΗ ΕΔΡΑ ΚΩ	
ΧΡΟΝΙΚΗ ΠΕΡΙΟΔΟΣ	ΕΙΔΟΣ ΟΧΗΜΑΤΟΣ
ΑΠΟ 01/03/2006 ΕΩΣ 31/03/2006	ΕΠΙΒΑΤΙΚΑ (Ε.Ι.Χ) ΚΑΙ ΦΟΡΤΗΓΑ ΜΕΧΡΙ 3,5Τ(ΦΙΧ ‹ 3,5Τ) ΜΕ ΑΡΙΘΜΟΥΣ ΚΥΚΛΟΦΟΡΙΑΣ **(ΚΧΒ ΑΠΟ 1501 ΕΩΣ ΚΑΙ 2000)**
ΑΠΟ 03/04/2006 ΕΩΣ 28/04/2006	ΕΠΙΒΑΤΙΚΑ (Ε.Ι.Χ) ΚΑΙ ΦΟΡΤΗΓΑ ΜΕΧΡΙ 3,5Τ(ΦΙΧ ‹ 3,5Τ) ΜΕ ΑΡΙΘΜΟΥΣ ΚΥΚΛΟΦΟΡΙΑΣ **(ΚΧΒ ΑΠΟ 2001 ΕΩΣ ΚΑΙ 2500)**

• ΚΑΛΟΥΝΤΑΙ ΟΛΑ ΤΑ ΠΑΡΑΠΑΝΩ ΟΧΗΜΑΤΑ ΝΑ ΠΡΟΒΟΥΝ ΣΕ ΤΕΧΝΙΚΟ ΕΛΕΓΧΟ ΣΕ ΟΠΟΙΟΔΗΠΟΤΕ Κ.Τ.Ε.Ο. ή Ι.ΚΤΕΟ ΤΗΣ ΧΩΡΑΣ

• ΕΠΙΣΗΣ ΘΑ ΕΛΕΓΧΟΝΤΑΙ ΟΣΑ ΟΧΗΜΑΤΑ ΥΠΟΧΡΕΟΥΝΤΑΙ ΒΑΣΕΙ ΠΑΛΑΙΟΤΕΡΩΝ ΠΡΟΓΡΑΜΜΑΤΩΝ ΠΡΟΣΚΛΗΣΗΣ.

• Ο ΕΜΠΡΟΘΕΣΜΟΣ ΠΡΟΓΡΑΜΜΑΤΙΣΜΟΣ ΤΩΝ ΟΧΗΜΑΤΩΝ ΓΙΑ ΕΛΕΓΧΟ (ΡΑΝΤΕΒΟΥ) ΓΙΝΕΤΑΙ ΕΩΣ ΚΑΙ 15 ΗΜΕΡΕΣ ΠΡΙΝ ΤΗΝ ΗΜΕΡΟΜΗΝΙΑ ΛΗΞΗΣ ΤΟΥ ΠΡΟΓΡΑΜΜΑΤΟΣ ΠΡΟΣΚΛΗΣΗΣ.

ΓΡΑΦΕΙΟ ΤΕΛΕΤΩΝ & ΜΝΗΜΟΣΥΝΩΝ ΡΟΔΟΥ
ΣΤΕΦΑΝΑ - ΣΤΟΛΙΣΜΟΙ
«ΑΜΕΡΙΚΑΝΟΥ»

Αμεση εξυπηρέτηση
ΟΛΟ ΤΟ 24ΩΡΟ

Αναλαμβάνουμε την τελετή
και με τα έξοδα
που χορηγούν τα ταμεία
χωρίς καμία επιβάρυνση
ΙΚΑ, ΤΕΒΕ, ΤΑΞΥ, ΔΗΜΟΣΙΟΥ,
ΛΙΜΕΝΙΚΩΝ, ΟΓΑ
και λοιπά ταμεία.

Τους ΑΠΟΡΟΥΣ ΔΩΡΕΑΝ
Πλατεία Βρούχου στη Μητρόπολη
Τηλέφωνα:28901 - 33400

ΝΤΕΤΕΚΤΙΒΣ
30 ΧΡΟΝΙΑ ΜΟΝΙΜΑ ΚΑΙ ΣΤΗ ΡΟΔΟ
35354
ΠΛΑΤΕΙΑ ΑΓΙΟΥ ΙΩΑΝΝΟΥ
Η ΛΥΣΗ!!!
ΣΕ ΚΑΘΕ ΣΑΣ ΠΡΟΒΛΗΜΑ
EXPRESS SECURITY

ΓΡΑΦΕΙΟ
ΙΔΙΩΤΙΚΩΝ ΕΡΕΥΝΩΝ
(ΝΤΕΤΕΚΤΙΒΣ)
ΑΝΑΛΑΜΒΑΝΟΥΜΕ
Υποθέσεις ανηλίκων, οικογενειακές, προσωπικές κ.τλ.
ΔΙΑΘΕΤΟΥΜΕ ΤΑ ΠΛΕΟΝ ΣΥΓΧΡΟΝΑ ΟΠΤΙΚΟΑΚΟΥΣΤΙΚΑ ΣΥΣΤΗΜΑΤΑ
100% ΕΧΕΜΥΘΕΙΑ
ΡΩΜΗΣ 22, - ΡΟΔΙΝΙ
Κιν. 694 6997967

TOP PROPERTIES
GEORGE and SAVAS PIPINOS
ΓΕΩΡΓΙΟΣ και ΣΑΒΒΑΣ ΠΙΠΙΝΟΣ
ΣΥΜΒΟΥΛΟΙ και ΕΚΤΙΜΗΤΕΣ ΑΚΙΝΗΤΩΝ
REAL ESTATE AGENT - MEMBER OF F.I.A.B.C.I. - N.A.E.A. - C.E.I.
E-mail:gpipinos@otenet.gr.
URL:www.rhodestop-properties.com and www.pipinos.gr
Από το 1971



Η "TOP PROPERTIES" είναι ατομική επιχείρηση και ανήκει στους Γεώργιο και Σάββα Πιπίνο. Το γραφείο ασχολείται από το 1971 αποκλειστικά και μόνο με επενδύσεις και REAL ESTATE, στο νησί της Ρόδου, καθώς και στην ευρύτερη περιοχή της Δωδεκανήσου.

ΑΠΕΥΘΥΝΟΜΑΣΤΕ: Στους **σοβαρούς, απαιτητικούς και επιλεκτικούς** επενδυτές - επιχειρηματίες - ελεύθερους επαγγελματίες, Ελληνες και ξένους, υψηλού εισοδηματικού επιπέδου, που ενδιαφέρονται να κάνουν μια σοβαρή επένδυση **προβολής** στο νησί της Ρόδου.

ΠΡΟΣΦΕΡΟΥΜΕ: Α) Υπηρεσίες και πληροφορίες που γίνονται σε προσωπικό επίπεδο με **εχεμύθεια, διακριτικότητα και σοβαρότητα.**
Β) Μεγάλη **γκάμα** υψηλής ποιότητας ακινήτων, όπως: 1) Ξενοδοχεία Α' και Β' κατηγορίας των 600 - 500 - 350 - 300 κλινών 2) Κεντρικά αστικά ακίνητα κατάλληλα για Τράπεζες - καταστήματα - γραφεία 3) Παραλιακές εκτάσεις, κατάλληλες για τουριστικές επενδύσεις των 150.000 - 100.000 - 70.000 - 50.000 - 36.000 τ.μ. και 4) Διαμερίσματα και μαιζονέτες **προβολής.**

ΣΤΟΧΟΣ ΜΑΣ ΕΙΝΑΙ: Να προσφέρουμε στο αγοραστικό μας κοινό **υψηλής ποιότητας ακίνητα και ευκαιρίες** στο νησί της Ρόδου. Η τριακονταετής και πλέον πείρα μας στον τομέα αυτό αποτελεί εγγύηση.

ΣΥΝΘΗΜΑ ΜΑΣ ΕΙΝΑΙ: Επενδύστε στην ΡΟΔΟ ΤΩΡΑ, σε ακίνητα που **ΑΝΤΕΧΟΥΝ ΣΤΟ ΧΡΟΝΟ.**

Γεώργιος και Σάββας Πιπίνος
ΜΕΣΙΤΕΣ ΑΣΤΙΚΩΝ ΣΥΜΒΑΣΕΩΝ
Γιατί εμείς γνωρίζουμε καλύτερα!

SINCE 1971

TOP PROPERTIES is a father and son business. The senior, Mr George S. Pipinos, the founder of the office, has carved, over the years, a reputation for integrity and excellence in the world of Real Estate in the Dodecanese.

At Top Properties we try hard to attract important and selective investors: high calibre businessmen/women and discerning professional people, both Greek and foreign, who wish to acquire substantial and valuable property on Rhodes.

We offer our expertise and advice privately, discreetly and in strict confidence.

We keep a compehensive list of real estate of the highest specifications:
a. A' and B' class hotels (600, 500, 350, 300 beds capacity).
b. Centrally situated office buildings and other business premises.
c. Seaside land, ideal for development (hotels, holiday resorts, etc.), of 150.000, 100.000, 70.000, 50.000, 36.000 sq.m.
d. Luxury appartments, maisonettes, detached, semi - detached and terraced houses.

Our aim is to give our clients the opportunity to acquire value for money, first class real estate on Rhodes. Our 30- year - old experience in Real Estate is our warranty.

Our moto is: Invest in Rhodes. Invest in property.
It stands the test of time.



TOP PROPERTIES
George and Savas Pipinos
Because we Know best

KENNENTY 38, ΡΟΔΟΣ, 85 100, ΤΗΛ. 22410- 23895, 38243 και 6944-676003, 6944-390803 FAX: 22410-20883
38 KENNEDY STR., RHODES, 85 100, TEL. 22410- 23895, 38243, and 6944-676003, 6944-390803 FAX: 22410-20883
U.K. Direct Line: 08717115396

Από τα ξενοδοχεία
PEFKI ISLANDS RESORT
& LINDIA THALASSA RESORT
(Ιωαννίδης)
Πεύκοι – Λίνδος

Ζητούνται «καμαριέρες» για τη σεζόν 2006 (01/05/2006 –31/10/2006).

Οι ενδιαφερόμενες θα πρέπει να έχουν προϋπηρεσία το λιγότερο 2 χρόνια.

Για την συμπλήρωση των αιτήσεων θα πρέπει η ενδιαφερόμενη να απευθυνθεί στο ξενοδοχείο «LINDIA THALASSA» καθημερινά 09:00-14:00 εκτός Κυριακής, τηλέφωνα 22440-29380 ή 6948271001 (κύριο Σταυρούλη) και στο τηλέφωνο 22410-24018 πρωινές ώρες (κύριο Ιωαννίδη).

ΠΑΡΑΝΤΑΙΣ ΠΕΥΚΟΙ ΛΙΝΔΟΣ Α.Ε.
ΛΙΝΔΙΑ ΠΕΥΚΟΙ ΛΙΝΔΟΣ Α.Ε.
ΠΕΥΚΟΙ – ΛΙΝΔΟΣ
ΖΗΤΟΥΝΤΑΙ

ΑΠΟ ΤΑ ΞΕΝΟΔΟΧΕΙΑ
«PEFKI ISLANDS RESORT» ΚΑΙ
«LINDIA THALASSA» ΣΤΟΥΣ ΠΕΥΚΟΥΣ
ΖΗΤΕΙΤΑΙ ΠΡΟΣΩΠΙΚΟ «ΟΛΩΝ ΤΩΝ ΕΙΔΙΚΟΤΗΤΩΝ»
ΓΙΑ ΤΗΝ ΠΕΡΙΟΔΟ (01/05/2006 ΕΩΣ 31/10/2006) ΚΑΙ
ΑΠΟ (15/06/2006 ΕΩΣ 15/09/2006)
ΟΙ ΕΝΔΙΑΦΕΡΟΜΕΝΟΙ ΘΑ ΠΡΕΠΕΙ ΝΑ ΕΧΟΥΝ ΚΑΛΗ
ΓΝΩΣΗ ΤΗΣ ΑΓΓΛΙΚΗΣ ΓΛΩΣΣΑΣ ΚΑΙ
ΠΡΟΫΠΗΡΕΣΙΑ ΤΟ ΛΙΓΟΤΕΡΟ 2 ΧΡΟΝΙΑ.

ΓΙΑ ΤΗΝ ΣΥΜΠΛΗΡΩΣΗ ΤΩΝ ΑΙΤΗΣΕΩΝ ΘΑ ΠΡΕΠΕΙ Ο/Η ΕΝΔΙΑΦΕΡΟΜΕΝΟΣ/Η ΝΑ ΕΧΕΙ ΒΙΟΓΡΑΦΙΚΟ ΚΑΙ ή ΝΑ ΑΠΕΥΘΥΝΘΕΙ ΣΤΟ ΞΕΝΟΔΟΧΕΙΟ «LINDIA THALASSA» ΚΑΘΗΜΕΡΙΝΑ 09:00-14:00 ή ΜΕ E-MAIL:
pefkiislands@rho.forthnet.gr ή ταχυδρομικώς:
ΧΕΙΜΑΡΑΣ 70 Α – ΡΟΔΟΣ 85100
ΤΗΛ. 2244 0 29380 – 2244 0 48181 ΦΑΧ: 2244 0 48416





★★★★★
Atrium Palace
Thalasso Spa Resort & Villas

Το ξενοδοχείο πολυτελείας *Atrium Palace Thalasso Spa Resort & Villas* απευθύνεται σε επαγγελματίες του ξενοδοχειακού χώρου και ζητά :

ΣΤΕΛΕΧΗ ΟΛΩΝ ΤΩΝ ΒΑΘΜΙΔΩΝ
&
ΠΡΟΣΩΠΙΚΟ ΟΛΩΝ ΤΩΝ ΕΙΔΙΚΟΤΗΤΩΝ

Παρακαλούμε αποστείλατε βιογραφικό με συνοδευτική φωτογραφία στο e-mail: info@atrium.gr ή να υποβάλετε σχετική αίτηση στο ξενοδοχείο.
Πληροφορίες 22440 31601- κ. Κ. Γιακουμή

ΟΙΚΟΔΟΜΙΚΕΣ-ΤΕΧΝΙΚΕΣ
ΕΜΠΟΡΙΚΕΣ-ΕΠΙΧΕΙΡΗΣΕΙΣ

ΑΦΟΙ ΑΣΒΕΣΤΗ Ο.Ε.

Αθηνών-Καβάλας 3 Ανάληψη Ρόδου
Τηλ.. 22410/60678-60679 και fax: 22410/66028

ΠΩΛΟΥΝΤΑΙ

• ΔΙΑΜΕΡΙΣΜΑΤΑ
υπερλούξ διαφόρων διαστάσεων
ΕΓΓΥΗΣΗ Η ΠΟΛΥΕΤΗΣ ΠΕΙΡΑ ΜΑΣ

ΤΕΧΝΙΚΗ ΕΤΑΙΡΕΙΑ
ΤΣΑΚΙΡΗΣ ΤΣΑΜΠΙΚΟΣ & ΣΙΑ Ε.Ε.

ΠΩΛΟΥΝΤΑΙ

1. Διαμερίσματα 120 τ.μ. (τριών υπνοδωματίων), 87 τ.μ. (δύο υπνοδωματίων) σε νεοανεγειρόμενη οικοδομή 6 διαμερισμάτων σε οικόπεδο 1.800 τ.μ. εντός σχεδίου πόλεως στην περιοχή Ιξιάς.
Οι οικοδομή είναι εξαιρετικής κατασκευής, διαθέτει ασανσέρ, κεντρική θέρμανση, καθώς και δύο θέσεις στάθμευσης για κάθε διαμέρισμα.
2. Μονοκατοικία πανταχόθεν ελεύθερη ανεπτυγμένη σε τρία επίπεδα συνολικής επιφάνειας 200 τ.μ. σε οικόπεδο 424 τ.μ. εντός σχεδίου πόλεως Ρόδου (περιοχή Καρακόνερο).

ΑΤΤΑΒΥΡΟΥ 56-85100 ΡΟΔΟΣ
Τηλ. 22410-35139 Φαξ: 22410-24262

RHODES-GREECE
CAIRO PALACE

ΕΝΟΙΚΙΑΖΟΝΤΑΙ

• Κατάστημα ή γραφείο 43 τ.μ. στον όροφο των καταστημάτων του Εμπορικού Κέντρου.
• Γραφείο 135 τ.μ. στον Γ' όροφο επί του αιθρίου της Εθ. 12νησίων

Πληροφορίες: Κα Φράνσις Νιοτή
Τηλ. 22410 27600
Κιν. 6944618757 – 6973572262
Φαξ. 22410 23462
email.fniotis@cairopalace.gr

«ΚΤΙΡΙΟ» Α.Ε.
ΠΩΛΗΣΕΙΣ ΑΚΙΝΗΤΩΝ

- Καταστήματα 47, 65, 88 τ.μ., στην οδό Δενδρινού (προέκταση Αννης Μαρίας με αντίστοιχο υπόγειο χώρο.
- Διαμερίσματα 104 τ.μ., 118 τ.μ., 107 τ.μ., στην οδό Δενδρινού (προέκταση Αννης Μαρίας), με κεντρική αυτόνομη θέρμανση, αποθήκη και αποκλειστική θέση στάθμευσης αυτοκινήτου.
- Διαμερίσματα 118 τ.μ. και 122 τ.μ., στην οδό Μιχαήλ Πετρίδη (στο ύψος ΜΗΔΕΙΑ), με αποθήκη και αποκλειστική θέση στάθμευσης αυτοκινήτου.
- Μαιζονέτα διόροφη με σοφίτα 190 τ.μ., στην Ιαλυσό.

Πληροφορίες **κ. ΑΝΑΣΤΑΣΙΟΣ ΑΤΣΙΔΗΣ**
Στεφάνου Καζούλλη 74 - ΡΟΔΟΣ
Τηλ.: 22410 - 28616, Fax: 22410 - 37848

ΞΕΝΟΔΟΧΕΙΟ ΚΟΛΥΜΠΙΑ ΜΠΗΤΣ
ΖΗΤΟΥΝΤΑΙ

- Σερβιτόροι και σερβιτόρες
- Βοηθοί σερβιτόροι και σερβιτόρες
- Βοηθοί μάγειροι
- Καμαριέρες
- Γκρουμ
- Λαντζιέρες

Τηλέφωνο 56247 ώρες 12.00-14.00

MARITOUR A.E.
Ξενοδοχειακές – Εμπορικές Επιχειρήσεις
Κω – Καστελορίζου 7 ΡΟΔΟΣ

ΓΙΑ ΤΗΝ ΚΑΛΥΨΗ ΤΩΝ ΠΙΟ ΚΑΤΩ ΘΕΣΕΩΝ Η ΕΤΑΙΡΕΙΑ ΜΑΣ ΖΗΤΑ ΠΡΟΣΩΠΙΚΟ ΜΕ ΤΑ ΑΝΤΙΣΤΟΙΧΑ ΠΡΟΣΟΝΤΑ

1) ΥΠΟΔΟΧΗ
Απόφοιτη Σχολής, δύο ξένες γλώσσες (άριστη γνώση Αγγλικών), ευχέρεια στη χρήση υπολογιστών, επιθυμητή γνώση ξενοδοχειακού προγράμματος.
2) ΓΡΑΜΜΑΤΕΙΑ
Απόφοιτη Λυκείου, άριστη γνώση Αγγλικών, ευχέρεια στη χρήση υπολογιστών, επιθυμητή βασική γνώση λογιστικών.

Για κατάθεση βιογραφικού με πρόσφατη φωτογραφία και προσωπική συνάντηση παρακαλούμε τηλεφωνήσατε πρωινές ώρες στο 69322-85-608.



Τηλεπρόγραμμα

ΕΤ 1

07:00 Εκπαιδευτική τηλεόραση
09:00 ΓΑΙΑ ελληνική
09:30 Παγκόσμιο πρωτάθλημα κλειστού στίβου
11:00 Μένουμε ελλάδα
12:00 Αειναυτες, οι έλληνες και η θάλασσα
12:30 Κοινοβούλιο αιχμής
13:30 Στον κόσμο της οικονομίας
14:00 Λόγω τιμής
14:30 Τα χρονικά της Μεσογείου
15:00 Παγκόσμιο πρωτάθλημα κλειστού στίβου
19:00 Πανελλήνιος-Άρης
23:00 Ειδήσεις - αθλητικά - καιρός
00:00 Φεστιβάλ ντοκιμαντέρ θεσσαλονίκης εικόνες του 21ου αιώνα
00:10 Ξένη ταινία: Ιταλικά για αρχάριους

NET

06:00 Σαββατοκύριακο στη νετ
09:00 Παιδική εκπομπή
10:30 101 σκυλιά της Δαλματίας
11:30 Ο Μίκυ και η παρέα του
12:00 Ειδήσεις
13:00 ΖΟΟΜ στα πρόσωπα και τα γεγονότα
14:00 Η βασίλισσα του ξίφους
15:00 Ειδήσεις
16:00 Υγεία για όλους
17:00 Οι μουσικοί του κόσμου
18:00 Ειδήσεις
19:00 Κωμωδία: Το τεμπελοσκυλο
21:00 Ειδήσεις
22:00 Στην υγεία μας
01:00 Ειδήσεις
01:15 Στα άκρα

ΕΤ 3

06:00 Μητρόπολη του κόσμου
07:30 Μαθηματικά αστέρια
08:00 Η ομάδα των αριθμών
08:30 Κινούμενα Σχέδια
09:00 Ενα κορίτσι από το διάστημα
10:00 Τα νυχτοπουλια
11:00 Η χαρά της ζωγραφικής
11:30 Ον δε Λουζ
12:00 Ζώα της νότιας Αφρικής
12:30 Θησαυροί της Τοσκάνης
13:00 Ειδήσεις
13:30 Διασπορά
15:00 Απευθείας μετάδοση ποδοσφαιρικού αγώνα
17:00 Η γυναίκα στην περιφέρεια
18:00 Τσίρκο Μάσσιμο 2003
19:00 Ειδήσεις
19:50 Καιρός
20:00 E - life
20:30 Το σύμπαν που αγάπησα
21:00 Μια πόλη ένα Βλέμμα
22:00 Σάββατο x2
23:00 Κούκλα μου από τη θεσσαλονίκη
00:00 Δελτίο ειδήσεων
00:20 Καιρός
00:30 Χρυσή οθόνη
02:30 Η χορωδία της καπέλα Σιστίνα
03:30 Σιρκομ : η ανατομία του πόνου
04:00 Σάββατο x2

MEGA

06:00 Dmyna Leagues
06:30 MEGA Σαββατο-κύριακο
10:00 Το παιδί μου κι εγώ
10:15 Επτά θανάσιμες πεθερές
11:00 Ελληνική σειρά
13:00 MEGA Star
14:00 Μεσημβρινό δελτίο ειδήσεων
14:50 BACKSTAGE
15:50 Ξένη ταινία: Evolution
16:39 Ειδήσεις
17:50 Singles
18:50 Στο παρά πέντε
20:00 Κεντρικό δελτίο ειδήσεων
21:00 Ξένη ταινία: Διπλή δύναμη
23:10 Ξένη ταινία: Το μεγάλο χτύπημα
00:50 Τελευταία γεγονότα
01:30 Ξένη ταινία: Χωρίς οίκτο
03:40 Telemarketing
04:00 Ξένη ταινία: Το δίδυμο που σκοτώνει

ANT 1

06:.00 Σε 15 λεπτά
06:15 Στούντιο με θέα
10:00 Οι σπιτογατοι
13:00 Τα νέα του Αντέννα
14:00 Σούπερ Σάββατο
15:00 Cremlins 2
17:00 Ραντεβού στα φανερά
18:00 Τα νέα του ANT1- δελτίο νοηματικής
18:10 Ελληνική ταινία: Ο Ρωμιός έχει φιλότιμο
20:00 Τα νέα του ANT 1
21:00 Απόψε κερνάμε εμείς
00:00 Νυχτερινές ειδήσεις
00:30 Ελα να αγαπηθούμε
01:30 Πορτουγκεζα - Παλμειρας
03:30 Αλι Μακμπιλ
04:30 Τηλεμαρκετινγκ
05:10 Mobil Fun
05:30 Ο φαναστικός κόσμος του Τεξ Εϊβερι

ALPHA

06:20 Πρωϊνές σελίδες
10:00 Αυτό μας έλειπε
13:00 Πέρα από τον ορίζοντα
14:00 Η μηχανή του χρόνου
15:00 Ειδήσεις
15:30 Formula 1, δοκιμαστικά
17:30 Ειδήσεις στη νοηματική γλώσσα
17:45 Alpha Πρωτάθλημα
20:00 Κεντρικό δελτίο ειδήσεων Σαββατοκύριακου
21:00 Κοιτά τι Έκανες
00:15 Νυχτερινό δελτίο
00:30 Τελευταίος παράδεισος
01:30 Η αδελφή της αδελφής της αδελφής μου
02:30 DREAM show, The Music
03:30 Τηλεαγορές
03:45 DREAM show, The Music
05:30 Στην Εντατική (er, v)

STAR

06:00 Κινούμενα Σχέδια
13:30 Στον έβδομο ουρανό
14:30 Τα φιλαράκια
15:30 Ντετέκτιβ Μονκ
16:30 Σούπερμαν,τα χρόνια της νιότης
17:30 Ξένη ταινία: Η αρκούδα
19:30 Κεντρικό δελτίο Σαββατοκύριακου
21:00 Φορτ μπουαγιαρ
22:15 Ξένη ταινία: Στο επίκεντρο του σεισμού
00:15 Ξένη ταινία: Κανείς δεν είναι... τέλεια
02:30 Ξένη ταινία: The growing pains movie
04:15 Κωμωδία: Μπομπ Ρόμπερτς

FILMNET

06:25 Το κοστούμι
08:00 Ο κύριος Ιμπραΐμ και τα λουλούδια του κορανίου
09:35 Cinema, cinema, cinema
10:00 Σε 60 δευτερόλεπτα
12:00 Ολοι οι άνθρωποι του δημάρχου
13:55 Το ξέφωτο
15:30 Las Vegas - 21. Οικογενειακά Κοσμήματα
16:20 Νοικοκυρές σε απόγνωση II - 8. Ο Ηλιος δεν θα δύσει
17:10 Στον τόπο του εγκλήματος V. 21. Φυλακισμένοι
18:05 Κινηματογραφικά νέα
18:30 Sky Captain: Ο κόσμος του αύριο
20:20 Η 78η τελετή απονομής των βραβείων OSCAR 2006
22:00 Η κρυφή ατζέντα του φίλου μου
23:50 Ray
02:25 Ερωτικά παιχνίδια στον κυβερνόχωρο
04:30 Kamchatka

ALTER

06:40 Παιδικές εκπομπές
12:30 Οι περιπέτειες της Σίντνεϊ Φοξ
13:30 Ειδήσεις
14:00 TV weekend
16:15 Παρατράγουδα
18:45 Ειδήσεις
21:00 Ξένη ταινία: Τζέιμς Μποντ, πράκτωρ 007: Υπόθεση προσωπική
23:45 Οι πύλες του ανεξήγητου
02:45 Ξένη ταινία: Pootie tang

902

07.00 Σαββατο - Κυριακή
10.00 Η αγορά στην τηλεόραση
15.00 Ειδήσεις
15.45 Αθλητικές συναντήσεις
17.30 Ματιές στον κόσμο
18.30 Κοντά στην παράδοση
19.30 Κεντρικό δελτίο ειδήσεων
20.30 Στα μονοπάτια του πολιτισμού
21.00 Ετσι είναι η ζωή (Ε)
23.00 Στα μονοπάτια του πολιτισμού
24.00 Ειδήσεις

COSMOS TV

00:00 Κεντρικό δελτίο ειδήσεων
01:00 Κινηματογράφος
03:00 Ο κόσμος της Ζωής
05:00 Όψεις Απόψεις
06:00 Ο κόσμος του αθλητισμού
07:00 Ράδιο Τηλεόραση
08:00 Διάλογοι
10:00 Παιδικό - Ντοκιμαντέρ
11:00 Ράδιο-Τηλεόραση ΣΡ
13:00 Ο Τόπος μας Τι λέει ο κόσμος (Εβδομάδας)
14:00 Ελληνική ταινία
16:00 Ράδιο Τηλεόραση
18:00 Ο κόσμος της φύσης
19:00 Ελληνική ταινία
21:00 Κεντρικό δελτίο ειδήσεων
21:40 Αθλητικά
21:55 Καιρός (Αναλυτικός)
22:00 Ξένη ταινία

ΜΝΗΜΟΣΥΝΟ

Την 11η του μηνός Μαρτίου ημέρα Σάββατο και ώρα 8π.μ. στον Ιερό Ναό Κοιμήσεως Θεοτόκου Κρεμαστής τελούμε 40ήμερο μνημόσυνο υπέρ αναπαύσεως της ψυχής του λατρευτού μας συζύγου, πατέρα, παππού, αδελφού και θείου

ΑΝΘΟΥ ΔΙΑΚΑΝΘΟΥ

Η σύζυγος Σεβαστή
Τα παιδιά, τα εγγόνια, τα αδέλφια, τα ανίψια και οι λοιποί συγγενείς.

ΕΥΧΑΡΙΣΤΗΡΙΟ

Μόλις συνελθόντες από το βαρύτατο πένθος μας από την απώλεια της λατρευτής και πολυαγαπημένης συζύγου και μητέρας

ΑΓΝΕΤΑΣ ΒΟΓΙΑΤΖΗ

θεωρούμε υποχρέωσή μας να ευχαριστήσουμε θερμά όσους με οποιονδήποτε τρόπο μας συμπαραστάθηκαν στον αβάσταχτο πόνο μας.

Ο σύζυγος Λευτέρης
Ο γιός Κυριάκος

ΕΛΛΗΝΙΚΗ ΔΗΜΟΚΡΑΤΙΑ
ΥΠΟΥΡΓΕΙΟ ΑΝΑΠΤΥΞΗΣ
ΣΧΟΛΕΣ ΤΟΥΡΙΣΤΙΚΗΣ ΕΚΠΑΙΔΕΥΣΗΣ
ΕΚΠΑΙΔΕΥΤΗΡΙΟ ΑΝΩΤΕΡΗΣ ΕΚΠΑΙΔΕΥΣΗΣ ΡΟΔΟΥ

ΠΡΟΣΚΛΗΣΗ

Για άλλη μια χρονιά οι σπουδαστές της Ανωτέρας Σχολής Τουριστικής Εκπαίδευσης (ΑΣΤΕΡ), σε συνεργασία με τον διευθυντή κ. Α. Στάμο και τους καθηγητές τους, θέλοντας να προβάλλουν την ποιότητα και τις υπηρεσίες που παρέχονται στην τουριστική εκπαίδευση της χώρας μας, διοργανώνουν την καθιερωμένη χοροεσπερίδα τους και σας προσκαλούν σε ένα...

«Ταξίδι στο Μεσαίωνα».

Με την ευγενική χορηγία του κ. Καμπουράκη, η εκδήλωση θα λάβει χώρα στο ξενοδοχείο «Rodos Palace», στην αίθουσα «Jupiter» την **Παρασκευή 24 Μαρτίου 2006** και **ώρα 20:30**.

Οι σπουδαστές θα σας μεταφέρουν στον καιρό όπου το τάγμα των ιπποτών περνά από τις κατάμεστες πλατείες και οι μάγισσες συναντούν τους δράκους.

Μια βραδιά όπου ιστορία και μύθος γίνονται ένα, με εξαιρετικό θέαμα, πλούσιο δείπνο και πολλά δώρα.

Στον ίδιο χώρο, οι σπουδαστές της Α.Σ.Τ.Ε.Ρ. θα καινοτομήσουν, διοργανώνοντας μια μικρή έκθεση με καινούργιες ιδέες - εφαρμογές από εταιρείες που σχετίζονται με τον τουριστικό τομέα.

Τηλέφωνα κρατήσεων: 22410 28564/24190, 6938 925813
fax: 22410 24356

Από τη
«ΓΕΝΙΚΗ ΚΛΙΝΙΚΗ – EUROMEDICA ΔΩΔΕΚΑΝΗΣΟΥ»

Ζητούνται για άμεση πρόσληψη

Νοσηλευτές /τριες με νοσοκομειακή εμπειρία για πλήρη ή μερική (part – time) απασχόληση.

Πληροφορίες:
25ης Μαρτίου 15- Ρόδος
τηλ. 22410-43347

ΠΩΛΟΥΝΤΑΙ

Μονοκατοικίες σε μπετά των 135 τ.μ. στην Παστίδα σε οικόπεδο 310 τ.μ.

Πληροφορίες
22410-28616 και 22410-21714
Κιν. 6932296983

ΠΩΛΟΥΝΤΑΙ

Καταστήματα, αποθήκες, γραφεία, διαμερίσματα. Ολα πολυτελούς κατασκευής με γκαράζ επί της οδού Καναδά.

Πληροφορίες: Αναστάσιος Ατσίδης, Γεώργιος Ιωαννίδης.

Τηλέφωνα:
22410-21714 και 22410 – 28616

ΟΙΚΟΥΜΕΝΙΚΟΝ ΠΑΤΡΙΑΡΧΕΙΟΝ
ΙΕΡΑ ΜΗΤΡΟΠΟΛΙΣ ΡΟΔΟΥ

ΑΝΑΚΟΙΝΩΣΙΣ-ΠΡΟΣΚΛΗΣΙΣ

Την Κυριακήν της Ορθοδοξίας 12 Μαρτίου 2006, ο Σεβ. Μητροπολίτης Ρόδου κ. Κύριλλος, θα τελέση την θείαν Λειτουργίαν εις τον Ιερόν Μητροπολιτικόν Ναόν Εισοδίων της Θεοτόκου (αντιβ. Δαμασκηνού) παρουσία των Αρχών και του ευσεβούς Λαού της πόλεως, από 8.00 έως 10.00 το πρωί και εν συνεχεία θα λάβη χώρα η λιτάνευσις των Ιερών Εικόνων.

Εκ της Ιεράς Μητροπόλεως

INEMA

ΙΑΤΡΙΚΟΣ & ΝΟΣΟΚΟΜΕΙΑΚΟΣ ΕΞΟΠΛΙΣΜΟΣ

από το 1988 είμαστε οι μεγαλύτεροι προμηθευτές ΙΑΤΡΙΚΟΥ-ΟΡΘΟΠΕΔΙΚΟΥ & ΝΟΣΟΚΟΜΕΙΑΚΟΥ ΥΛΙΚΟΥ ΣΤΗ ΔΩΔΕΚΑΝΗΣΟ

18 χρόνια εμπειρίας Εμπιστευθείτε μας!



- ΑΝΑΠΗΡΙΚΑ ΚΑΡΟΤΣΙΑ
- ΒΑΔΙΣΤΙΚΑ
- ΟΡΘΟΠΕΔΙΚΑ ΕΙΔΗ
- ΜΠΛΟΥΖΕΣ ΙΑΤΡΙΚΕΣ
- ΚΑΛΤΣΕΣ ΦΛΕΒΙΤΙΔΑΣ
- ΠΕΛΜΑΤΑ
- ΟΡΘΟΠΕΔΙΚΑ ΜΑΞΙΛΑΡΙΑ
- ΚΡΕΒΑΤΙΑ ΝΟΣΟΚΟΜΕΙΑΚΑ
- ΙΑΤΡΙΚΟΣ ΕΞΟΠΛΙΣΜΟΣ και ΑΝΑΛΩΣΙΜΑ
- ΟΡΓΑΝΑ ΧΗΜΕΙΟΥ
- και κάθε άλλο είδος για κατ'οίκο νοσηλεία

ΡΟΔΟΣ: ΛΕΜΕΣΣΟΥ 2 - ΤΗΛ: 22410 32238 **www.inema.gr**
ΚΩΣ: ΕΛ. ΒΕΝΙΖΕΛΟΥ 38 (παραπ/ρως Αγίας Παρασκευής) - ΤΗΛ: 22420 20048

RODOGAZ

Στη Ρόδο από το 1963



- **Διανομή φιαλών υγραερίου κατ` οίκον τηλέφωνα παραγγελιών: 64409 - 694-4-528212**
- **Διανομή χύμα υγραερίου**
- **Πώληση καυστήρων και λεβήτων υγραερίου για κεντρικά συστήματα θέρμανσης**
- **Θερμαντικά σώματα**



Διεύθυνση εργοστασίου: Καναμάτ Ρόδου • τηλ. 62649
Διεύθυνση πρατηρίου: Στεφάνου Καζούλη 15 • τηλ. 35797 - 35868 - 38509

ΜΕ ΕΠΙΚΕΝΤΡΟ ΤΑ ΣΚΑΝΔΑΛΑ ΣΤΗ «ΡΟΔΑ»

ΤΟ ΠΡΟΕΚΛΟΓΙΚΟ ΚΛΙΜΑ ΟΔΗΓΕΙΤΑΙ ΣΕ ΟΞΥΝΣΗ

Ο δήμαρχος κ. Γ. Γιαννόπουλος «απαντά» στις ποινικές διώξεις με μηνύσεις κατά Χατζηευθυμίου, Μαντικού και των οικονομικών επιθεωρητών!



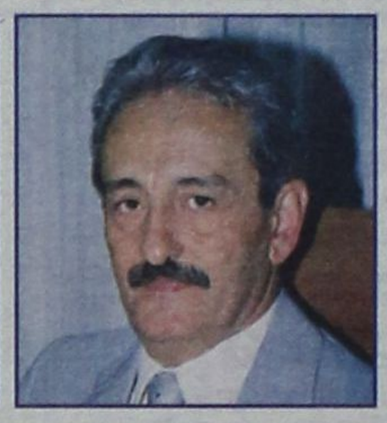

Νέες δραματικές εξελίξεις σε επίπεδο δικαστικής διερεύνησης της πολύκροτης υπόθεσης της οικονομικής διαχείρισης της Δημοτικής Επιχείρησης Συγκοινωνιών «ΡΟΔΑ» και περαιτέρω όξυνση της αντιπαράθεσης μεταξύ της πλειοψηφίας και της μειοψηφίας στο δημοτικό συμβούλιο του Δήμου Ροδίων θα πρέπει να αναμένονται μετά την απόφαση του δημάρχου Ροδίων κ. Γ. Γιαννόπουλου να απαντήσει στα όσα του καταλογίζονται με μηνυτήρια αναφορά κατά του επικεφαλής της μειοψηφίας στο δημοτικό συμβούλιο κ. Χ. Χατζηευθυμίου, της προϊστάμενης της Διεύθυνσης Τοπικής Αυτοδιοίκησης της Περιφέρειας Νοτίου Αιγαίου κ. Ρ. Μαντικού αλλά και των επιθεωρητών της Οικονομικής Επιθεώρησης Κρήτης κ.κ. Εμμ. Μπιτσάκη και Αμαλίας Κολτσίδα που διενήργησαν έκτακτο διαχειριστικό έλεγχο στην επιχείρηση!

Ο κ. Γιαννόπουλος υπέβαλε συγκεκριμένα χθες στην Εισαγγελία Πλημμελειοδικών Ρόδου, μηνυτήρια αναφορά κατά των ανωτέρω αξιώνοντας την άσκηση ποινικής διώξεως εις βάρος τους για ψευδή καταμήνυση, ψευδή βεβαίωση, παράβαση καθήκοντος και ψευδορκία!!

Ο δήμαρχος Ροδίων ταυτιζόμενος πλήρως με τις θέσεις που έχει ήδη εκφράσει ο αντιδήμαρχος κ. Γ. Τσιγάρος υποστηρίζει στην μηνυτήρια αναφορά ότι επιχειρήθηκε από τους ανωτέρω και κυρίως από τους επιθεωρητές της Οικονομικής Επιθεώρησης Κρήτης η συγκάλυψη του σκανδάλου που εκτυλίχθηκε στην ΔΕΣ ΡΟΔΑ από τον πρώην διευθυντή κ. Π. Καστρουνή, και τον πρώην αρχιλογιστή κ. Δ. Σπαθάρα και ότι περαιτέρω «με δολιότητα και ανηθικότητα, παραποιείται η αλήθεια και επιχειρείται να εκτεθεί ως ένοχος και να τιμωρηθεί ο καταγγέλλων το σκάνδαλο (κ Τσιγάρος) αλλά και ο ίδιος προσωπικά ως Δήμαρχος!!!»

Υπενθυμίζουμε ότι ο Εισαγγελέας Πλημμελειοδικών Ρόδου κ. Γ. Οικονόμου άσκησε ποινικές διώξεις κατά του δημάρχου Ροδίων κ. Γιαννόπουλου και του κ. Τσιγάρου για πλαστογραφία με χρήση, για ψευδή βεβαίωση και για παράβαση καθήκοντος κατά συρροή. Ο δήμαρχος κατηγορείται συγκεκριμένα ότι μαζί με τον πρώην πρόεδρο της Δημοτικής Επιχείρησης Συγκοινωνιών χρησιμοποίησε πλαστογραφημένα πρακτικά του δημοτικού συμβουλίου και πλαστογραφημένες συμβάσεις προκειμένου να προχωρήσει σε ρύθμιση ληξιπρόθεσμης οφειλής ύψους 1,4 εκατομμυρίου ευρώ με το Ταμείο Παρακαταθηκών και Δανείων.

Οι ως άνω ποινικές διώξεις αναφέρονται αναλυτικά σε έγγραφο που απέστειλε ο κ. Εισαγγελέας στην Περιφέρεια Νοτίου Αιγαίου. Ωστόσο σε άλλο ενημερωτικό έγγραφό του προς τον ίδιο τον Δήμαρχο ο κ. Εισαγγελέας επισημαίνει ότι οι διώξεις ασκήθηκαν κατά παντός υπευθύνου στον Δήμο Ροδίων (in rem) και ότι πρόκειται να προσωποποιηθούν από τον Ανακριτή.

Το περιεχόμενο του ενός εγγράφου φέρεται να διαψεύδει το περιεχόμενο του άλλου και αντιστρόφως πράγμα που προκάλεσε πέραν των άλλων και σύγχυση στην δημοτική αρχή και όχι μόνο.

Υπενθυμίζουμε ακόμη ότι ο κ Τσιγάρος επέρριψε τις ευθύνες για την παραποίηση των πρακτικών του δημοτικού συμβουλίου στον πρώην διευθυντή της ΔΕΣ «ΡΟΔΑ» κ. Παναγιώτη Καστρουνή τονίζοντας ταυτόχρονα ότι τα πλαστογραφημένα αυτά έγγραφα ουδέποτε απεστάλησαν αρμοδίως στο Ταμείο Παρακαταθηκών και Δανείων.

Οπως ξανάγραψε η «δ» την 27η Ιανουαρίου 2004 ο Υπουργός Εσωτερικών, Δημόσιας Διοίκησης και Αποκέντρωσης κ. Κ. Σκανδαλίδης και ο Υφυπουργός Οικονομίας και Οικονομικών κ. Ν. Φαρμάκης με την υπ' αριθμ. 5205 κοινή Υπουργική Απόφαση που εξέδωσαν περί ρυθμίσεως Ληξιπρόθεσμων Οφειλών Δήμων και Κοινοτήτων και η οποία δημοσιεύθηκε στο ΦΕΚ (τεύχος Β με αριθμό 147) την 29η Ιανουαρίου 2004 έδωσαν τη δυνατότητα υπαγωγής στη ρύθμιση με σύναψη δανείου με το Ταμείο Παρακαταθηκών και Δανείων όλων των οφειλών των Δήμων που είχαν καταστεί ληξιπρόθεσμες μέχρι την 11η Δεκεμβρίου 2003 και για τις οποίες είχαν νομικές δεσμεύσεις πριν την 31 Δεκεμβρίου 2002 (άρθρο 3 της ΚΥΑ).

Την 2α Σεπτεμβρίου 2004 με αριθμό πρωτοκόλου 45382 οι νέοι υπουργοί ΥΠΕΣΔΔΑ και Οικονομικών κ.κ. Πρ. Παυλόπουλος και Γ. Αλογοσκούφης εξέδωσαν νέα ρύθμιση με την οποία δόθηκε δυνατότητα υπαγωγής σ ' αυτήν υποχρεώσεων που αναλήφθηκαν πριν από την 31η Δεκεμβρίου 2003 και εξακολουθούν να οφείλονται, παρατείνοντας την διάρκεια της προηγούμενης ΚΥΑ.

Ο Δήμος Ροδίων απεφάσισε την σύναψη δανείου με το Ταμείο Παρακαταθηκών και Δανείων κατά πλειοψηφία με απόφαση που πήρε το Δημοτικό συμβούλιο την 10η Μαρτίου 2004.

Το δάνειο που ζήτησε ήταν για ποσό 9 εκατ. ευρώ περίπου, στο οποίο περιλαμβάνονταν και ληξιπρόθεσμες οφειλές προς την ΡΟΔΑ συνολικού ύψους 1.468,700 ευρώ που αφορούσαν τα έτη 2002 και 2003 και τις αποφάσεις 153/2002, 154/2002, 167/2003 και 168/2003 του δημοτικού συμβουλίου.

Φέρεται τότε από άγνωστα πρόσωπα όπως τονίζει και ο δήμαρχος να μεθοδεύτηκε η λήψη δανείου με παραπλάνηση του Ταμείου Παρακαταθηκών και Δανείων για τις ληξιπρόθεσμες οφειλές προς την ΔΕΣ-ΡΟΔΑ προκειμένου να εξασφαλιστούν και τα έσοδα των 735.000 ευρώ που προέβλεπαν οι αποφάσεις 167/2003 και 168/2003 και οι οποίες δεν μπορούσαν να υπαχθούν στη ρύθμιση της ΚΥΑ των κ.κ. Σκανδαλίδη και Φαρμάκη που προέβλεπε, όπως αναφέραμε, νομικές δεσμεύσεις που είχαν αναληφθεί πριν την 31η Δεκεμβρίου 2002!

Χρησιμοποιήθηκαν τα δύο εγκριτικά των γνησίων αποφάσεων 153/2002 και 154/2002 που υπέγραψε η Τμηματάρχης της Διεύθυνσης Τοπικής Αυτοδιοίκησης της Περιφέρειας Νοτίου Αιγαίου κ. Ειρ. Μαντικού την 8η Μαΐου 2002 για να συνοδεύουν τα πλαστογραφημένα πρακτικά του δημοτικού συμβουλίου 153/2002 και 154/2002.

Τα πλαστογραφημένα αυτά πρακτικά εμφάνιζαν τις μονοετείς συμβάσεις μεταξύ του Δήμου Ροδίων και της ΔΕΣ ΡΟΔΑ για την εκτέλεση επιπλέον δρομολογίων των λεωφορείων στην πόλη της Ρόδου και για δωρεάν δρομολόγια μεταφοράς Δημοτών του Δήμου Ροδίων ως διετείς προκειμένου να εξασφαλιστεί η ρύθμιση με δάνειο 1.468.700 ευρώ αντί 733.700 ευρώ (που μπορούσαν να ρυθμιστούν με βάση την ΚΥΑ).

Εν πάση περιπτώσει τα πλαστογραφημένα έγγραφα των δύο αποφάσεων του δημοτικού συμβουλίου έτους 2002 (153 και 154) που μπορούσαν να υπαχθούν στην ρύθμιση φέρονταν από καταθέσεις της κ. Μαντικού και του κ. Καστρουνή αλλά και από αναφορά του κ. Χατζηευθυμίου να απεστάλησαν με διαβιβαστικό που υπογράφει ο Δήμαρχος Ροδίων κ. Γ. Γιαννόπουλος στο Ταμείο Παρακαταθηκών και Δανείων, υπόψιν της κ. Τζανακάκη, την 4η Ιουνίου 2004.

Το Ταμείο Παρακαταθηκών και Δανείων δεν ενέκρινε τη ρύθμιση των ληξιπρόθεσμων οφειλών της ΡΟΔΑ με το αιτιολογικό ότι αποτελεί ανάθεση έργου και όχι εκτέλεση έργου.

Τα ανωτέρω όπως τονίζει στην μήνυση του ο κ Δημαρχος αποτέλεσαν αντικείμενο με το οποίο ασχολήθηκαν οι δύο επιθεωρητές της Οικονομικής Επιθεώρησης Κρήτης αν και ουδόλως αφορά τη διαχείριση της ΔΕΣ ΡΟΔΑ και γι' αυτό άλλωστε δεν το έθεσαν στα συμπεράσματα του πορίσματος.

Ο κ. Δήμαρχος επισημαίνει ακόμη ότι μετά από αόριστες αρχικά αναφορές του κ. Καστρουνή και πιο ορισμένες στη συνέχεια της κ. Μαντικού, καθώς επίσης μετά από μηνυτήρια αναφορά που υπεβλήθη από τον κ. Χατζηευθυμίου ασκήθηκε in rem ποινική δίωξη κατά παντός υπευθύνου στον Δήμο Ροδίων.

Σε ό,τι αφορά το ιστορικό της υπόθεσης ο κ. Δήμαρχος επισημαίνει ότι τον φάκελο της οφειλής προς τη ΔΕΣ ΡΟΔΑ για το Ταμείο Παρακαταθηκών επιμελήθηκε, συνέταξε και προσκόμισε στον ίδιο ο κ. Καστρουνής.

Αναφέρει επίσης ότι τόσο ο ίδιος όσο ο κ. Τσιγάρος διαπίστωσαν ότι ο κ. Καστρουνής είχε πλαστογραφήσει τις αποφάσεις του δημοτικού συμβουλίου και συγκεκριμένα οι αξίες που έπρεπε να αναγράφονται ήταν 498.900 ευρώ και 234.800 ευρώ και παραποιήθηκαν αντίστοιχα σε 998.900 ευρώ και 469.800 ευρώ.

Με εντολή του όπως υποστηρίζει αντικαταστάθηκαν από τον φάκελο οι παραποιημένες αυτές αποφάσεις με τις ορθές, οι οποίες ορθές διαβιβάσθηκαν στο Ταμείο Παρακαταθηκών και Δανείων.

Προς επιβεβαίωση των ισχυρισμών του προσκόμισε στον κ. Εισαγγελέα τα επίσημα αντίγραφα των αποφάσεων που είχαν διαβιβαστεί στο Ταμείο Παρακαταθηκών και Δανείων επικυρωμένα από τις υπηρεσίες του, που βεβαιώνουν ότι οι αποφάσεις που διαβιβάσθηκαν είναι οι ορθές.

Η κ. Ειρήνη Μαντικού με υπόμνημά της, όπως τονίζει ο κ. Δήμαρχος καταθέτει ψευδώς ότι πλαστογραφήθηκαν τα πρακτικά και διαβιβάσθηκαν στο Ταμείο Παρακαταθηκών και Δανείων με το υπ' αρ. πρωτ. 8470/4-6-2000 έγγραφο του Δήμου Ροδίων.

Ο κ. Δήμαρχος ισχυρίζεται ακόμα ότι η κ. Μαντικού τόσο ως Προϊσταμένη Τοπικής Αυτοδιοίκησης όσο και ως μισθοδοτούμενη ελέγκτρια της Επιχείρησης, θα έπρεπε αν όντως ήταν τα πράγματα έτσι όπως κατέθεσε, να τα αποκαλύψει έγκαιρα και να μην περιμένει ένα έκτακτο διαχειριστικό έλεγχο των επιθεωρητών της Οικονομικής Επιθεώρησης Κρήτης.

Αναφέρει επιπλέον ότι η κ. Μαντικού «ψεύδεται» και «παραβαίνει το καθήκον της» και προσθέτει ότι έχει δημοσιοποιηθεί στον τοπικό τύπο ότι θα είναι υποψήφια με τον συνδυασμό του κ. Χατζή Χατζηευθυμίου.



ΣΥΝΕΤΑΙΡΙΣΤΙΚΗ ΤΡΑΠΕΖΑ ΔΩΔΕΚΑΝΗΣΟΥ ΣΥΝ.Π.Ε.

ΠΡΟΚΗΡΥΞΗ ΠΡΟΣΛΗΨΗΣ ΥΠΑΛΛΗΛΩΝ

Η Συνεταιριστική Τράπεζα Δωδεκανήσου ΣΥΝ.Π.Ε. ανακοινώνει ότι προκειμένου να προβεί στην πρόσληψη συνολικά **2 υπαλλήλων**, για την στελέχωση των υπηρεσιών της στα Καταστήματα του δικτύου της, προσκαλεί τους ενδιαφερόμενους που διαθέτουν τα παρακάτω προσόντα να υποβάλουν τις σχετικές αιτήσεις, αφού προμηθευτούν από το Κεντρικό Κατάστημα της Τράπεζας (Εθνικής Αντιστάσεως 51, Ρόδος) ή το Κατάστημα Καλύμνου (Ελ. Βενιζέλου 46, τηλ. 2243 0 50901) την αναλυτική προκήρυξη του διαγωνισμού.

Προσόντα

ΘΕΣΗ Α: (1 άτομο) Εδρα θέσης **Ρόδος**: Υπάλληλος Διεύθυνσης Πληροφορικής και Οργάνωσης. Απόφοιτος Α.Ε.Ι. ή Τ.Ε.Ι. Πληροφορικής/Τηλεπικοινωνίες ή θετικής κατεύθυνσης με ειδίκευση στην Πληροφορική/Τηλεπικοινωνίες. Ηλικία έως 32 ετών - Απαραίτητη η γνώση της Αγγλικής γλώσσας. Επιθυμητή η σχετική προϋπηρεσία. Μόνιμη κατοικία στην Ρόδο.

ΘΕΣΗ Β: (1 άτομο) Εδρα θέσης **Κάλυμνος**. Πτυχιούχοι Α.Ε.Ι ή Τ.Ε.Ι. οικονομικής κατεύθυνσης. Ηλικία έως 32 ετών. Επιθυμητή προϋπηρεσία σε Τράπεζες ή άλλους Χρηματοπιστωτικούς Οργανισμούς - Χρήση Η/Υ - Γνώση μίας ξένης γλώσσας - Μόνιμη κατοικία στην Κάλυμνο.

Οι αιτήσεις των υποψηφίων θα υποβάλλονται ή θα αποστέλλονται μόνο στο Κεντρικό Κατάστημα της Συνεταιριστικής Τράπεζας στην Ρόδο (Εθν. Αντιστάσεως 51, 85100 Ρόδος) κατά τις εργάσιμες ημέρες και ώρες. **Προθεσμία υποβολής αιτήσεων μέχρι και Παρασκευή 31 Μαρτίου 2006**. Τυχόν αιτήσεις που έχουν υποβληθεί πριν την παρούσα δημοσίευση δεν θα ληφθούν υπόψη.

Για συμπληρωματικές πληροφορίες ή διευκρινίσεις οι ενδιαφερόμενοι μπορούν να απευθύνονται στον κ. Αντωνόπουλο (22410 80550) ή κ. Σαρούκο (22430 50901). **Λεπτομέρειες στο website της Τράπεζας στην Διεύθυνση www.bankdodecanese.gr.**

Ρόδος, Πέμπτη 9 Μαρτίου 2006
ΑΠΟ ΤΟ Δ.Σ.