ΔΗΜΟΣΙΑ ΒΙΒΛΙΟΘΗΚΗ ΡΟΔΟΥ 1947

η δημοκρατική της Ρόδου

στην υπηρεσία του δωδεκανησιακού λαού

Κωδικός 1876 Αρ. φύλλου 7116 ΚΥΡΙΑΚΗ 12 ΜΑΡΤΙΟΥ 2006 - Τιμή 0,70 ΕΥΡΩ - www.dimokratiki.gr - e-mail: info@dimokratiki.gr





ΣΤΗ ΔΙΝΗ ΤΩΝ ΣΚΑΝΔΑΛΩΝ ΚΑΙ ΤΩΝ ΜΗΝΥΣΕΩΝ Ο ΔΗΜΟΣ ΡΟΔΙΩΝ

ΑΝΟΙΞΕ Ο «ΑΣΚΟΣ ΤΟΥ ΑΙΟΛΟΥ»

και θα γίνει το «έλα να δεις»

Χατζηευθυμίου, Μαντικού και Μπιτσάκης διαψεύδουν τον δήμαρχο κι επιφυλάσσονται

• ΣΕΛ. 3





ΕΠΙΒΕΒΑΙΩΝΕΤΑΙ Η «δ»

ΣΕ ΕΚΡΗΞΗ ΟΦΕΙΛΕΤΑΙ

η πτώση του Σινούκ;

Βρέθηκαν «σωματίδια» στα πτώματα που ήταν «καμένα»

• ΣΕΛ. 25

Θ. ΒΕΡΕΜΗΣ, ΠΡΟΕΔΡΟΣ ΕΘΝΙΚΟΥ ΣΥΜΒΟΥΛΙΟΥ ΠΑΙΔΕΙΑΣ

Το νέο σύστημα πανελλαδικών εξετάσεων σε ΑΕΙ και ΤΕΙ

• ΣΕΛ. 4-5

ΑΛ. ΖΑΒΟΣ, ΠΡΟΕΔΡΟΣ Ι.Μ.Π.



Αντιμετωπίζουμε τη μετανάστευση ως θέμα κι όχι ως πρόβλημα

• ΣΕΛ. 6-7

Β. ΧΡΥΣΗΣ, ΒΟΥΛΕΥΤΗΣ



«Ο λαός έχει μνήμη και το ΠΑΣΟΚ δεν πρόκειται να δει ξανά εξουσία»

• ΣΕΛ. 10

«ΚΑΥΤΟ» ΥΠΟΜΝΗΜΑ ΠΡΟΕΔΡΟΥ ΠΡΩΤΟΔΙΚΩΝ

ΑΝΟΙΓΕΙ Ο ΦΑΚΕΛΟΣ:

«Παραδικαστικά κυκλώματα»!

✓ *Αναμένεται η διενέργεια διεξοδικής έρευνας από τον Αρειο Πάγο*

Εντυπωσιακά τα όσα φέρεται να κατήγγειλε στο Ανώτατο Δικαστήριο ο Πρόεδρος Πρωτοδικών Ρόδου κ. Α. Κράνης • Σοβαρές καταγγελίες για διάπραξη αδικημάτων από δικαστικούς υπαλλήλους και όχι μόνο • Οπως φαίνεται, δεν άρεσε σε ορισμένους η κάθαρση του χώρου, που επεχείρησε

• ΣΕΛ. 40



Μ. ΞΕΝΟΓΙΑΝΝΑΚΟΠΟΥΛΟΥ



Το ΠΑΣΟΚ κερδίζει συνεχώς σε εμπιστοσύνη

• ΣΕΛ. 13

Ο κ. Α. ΑΝΔΡΕΑΔΗΣ



Αμφισβητεί την ηγεμονία Μηναΐδη στην ΠΟΞ

• ΣΕΛ. 12

ΓΙΑ ΤΙΣ ΕΚΛΟΓΕΣ ΤΟΥ ΠΡΟΣΕΧΟΥΣ ΟΚΤΩΒΡΙΟΥ

Η ΠΑΡΑΤΑΞΗ ΤΟΥ κ. Γ. ΜΑΧΑΙΡΙΔΗ

προετοιμάζεται πυρετωδώς

Συγκροτήθηκε «πολιτικό συμβούλιο» το οποίο θα χαράσσει την προεκλογική στρατηγική και τακτική

• ΣΕΛ. 15



ΤΙΜ. ΠΑΡΑΣΚΕΥΑΣ

Δεν θα υπάρξουν στο ΠΑΣΟΚ διπλές υποψηφιότητες

• ΣΕΛ. 14-15



ΚΕΡΔΙΣΤΕ

και εσείς

€ 93.721,35

Δόθηκαν συνολικά σε Jackpots

Χθές στα SLOT MACHINES

(ΜΗΧΑΝΑΚΙΑ)

CASINO RODOS

Boutique Hotel & Casino

ΑΠΟ ΤΗΝ ΠΡΟΣΕΧΗ ΤΕΤΑΡΤΗ

«Ανοίγει» ο Γ΄ κύκλος των ΠΕΠ για τις ΜΜΕ μεταποίησης και τουρισμού

• ΣΕΛ. 34-35



ΣΤΟ ΔΗΜΟΣΙΟ ΚΑΙ ΙΔΙΩΤΙΚΟ ΤΟΜΕΑ

Οι προϋποθέσεις συνταξιοδότησης των γυναικών

• ΣΕΛ. 26-27

ΟΚ

ΟΠΤΙΚΑ ΚΕΝΤΡΑ ΚΑΣΤΕΛΛΟΡΙΖΟΣ

Στην προσπάθειά μας, να βρεθούμε ακόμα πιο κοντά σας, μεταφέραμε το οπτικό μας κατάστημα της **Ηρώων Πολυτεχνείου 4, β΄ όροφος, στην Ανάληψη, οδός Κωνσταντίνου Υδραίου 71** δίπλα στην λαϊκή αγορά.

Στόχος μας όπως πάντα, η καλύτερη εξυπηρέτησή σας, σε γυαλιά πάθησης, γυαλιά ηλίου, φακούς επαφής, στο γνωστό φιλικό περιβάλλον, με την ποιότητα, την εμπειρία και την άμεση παράδοση των γυαλιών σας.

ΟΠΤΙΚΑ ΚΕΝΤΡΑ ΚΑΣΤΕΛΛΟΡΙΖΟΣ

• Πλατεία Κύπρου 4

• Πλατεία Κύπρου 2 (Κέντρο Ηλίου)

• Μεγάλου Κωνσταντίνου 19 (στο ΚΤΕΛ-Αγ. Φραγκίσκος)

• Και τώρα ...στην Ανάληψη, Κωνσταντίνου Υδραίου (δίπλα στην λαϊκή αγορά)

η άποψη της ημέρας

Είναι γενικώς αποδεκτό ότι όλα τα κυβερνητικά κόμματα στο μέσο της τετραετίας παρουσιάζουν σημάδια αποσυσπείρωσης και φθοράς, τα οποία όμως διορθώνονται τη δεύτερη διετία. Παραδόξως, η ΝΔ, αν και εμφανίζει τα παραπάνω συμπτώματα, εντούτοις εξακολουθεί να προηγείται σημαντικά του κόμματος της αξιωματικής αντιπολίτευσης και μάλιστα να αυξάνει τη διαφορά σύμφωνα με το βαρόμετρο Μαρτίου της VPRC.

Επίσης, ο πρωθυπουργός **Κ. Καραμανλής** εξακολουθεί να είναι το ισχυρό χαρτί της κυβέρνησης και της ΝΔ καθώς προηγείται κατά πολύ του **Γ.Α. Παπανδρέου** στο ερώτημα για τον καταλληλότερο πρωθυπουργό (48% έναντι 27%). Συνεπώς, αν στην κρίσιμη αυτή καμπή της κυβερνητικής θητείας το ΠΑΣΟΚ δεν κατάφερε να αναστρέψει το κλίμα υπέρ του, πολύ δύσκολα θα το πετύχει στη συνέχεια.

Διαχρονικές αδυναμίες

Δεν είναι τυχαίο ότι το 40% των πολιτών εξακολουθεί να **αποδοκιμάζει** τη λειτουργία της αντιπολίτευσης, καταδεικνύοντας ότι η **διαχρονική αδυναμία** του ΠΑΣΟΚ να παρουσιάσει συγκεκριμένες εναλλακτικές θέσεις και ο παρατεινόμενος αλλά και ενισχυόμενος λαϊκισμός της μαύρης προπαγάνδας του δεν του δίνουν πόντους, αντιθέτως το μειώνουν στα μάτια της κοινής γνώμης.

Εξάλλου, μέχρι τώρα το κόμμα της αξιωματικής αντιπολίτευσης δεν ποντάρει τόσο στις δικές του προγραμματικές θέσεις (που δεν υπάρχουν), αλλά στις διαχειριστικές κυρίως αστοχίες της κυβέρνησης.

Σε κάθε περίπτωση, όπως είναι πλέον κοινός τόπος, οι έρευνες της κοινής γνώμης αποτυπώνουν μια συγκεκριμένη χρονική περίοδο, αλλά διαχρονικά εξεταζόμενες μας δείχνουν τις δεσπόζουσες **πολιτικές τάσεις**.

Ετσι, το μήνυμα των τελευταίων δημοσκοπήσεων δείχνει ότι οι πολίτες εξακολουθούν να εμπιστεύονται την κυβέρνηση της ΝΔ, αλλά συγχρόνως, χτυπούν και καμπανάκια.

Εν συνόψει, η κυβέρνηση οφείλει να **διασφαλίζει** συνεχώς την **κοινωνική ισορροπία** και τη συνεργασία επιχειρηματιών, εργαζομένων και κράτους ώστε μέσα σ' ένα συναινετικό περιβάλλον να **επιτυγχάνονται** οι **οικονομικοί στόχοι.**

Η αφαίρεση δικαιωμάτων από τους εργαζόμενους χωρίς θετικό αντιστάθμισμα δημιουργεί την εντύπωση ως μη όφειλε μιας μονόπλευρης κυβερνητικής πλεύσης και αυτό αδικεί και την κυβέρνηση της ΝΔ και την πολιτική της φιλοσοφία.

ο καιρός

Γενική πρόγνωση για σήμερα **ΚΥΡΙΑΚΗ 12/3/2005** Καιρός:νεφωσεις με βροχές και καταιγίδες κατά περιόδους. Τα φαινόμενα κατά τόπους στο Ιόνιο, την Ηπειρο, τη Στερεά Ελλάδα, την Πελοπόννησο, τις Κυκλάδες, τη Κρήτη, τα Δωδεκάνησα, τα νησιά ανατολικού Αιγαίου και τη Θράκη θα είναι έντονα. Χιόνια θα πέσουν στα ορεινά της ηπειρωτικής Ελλάδας. Άνεμοι: στα βόρεια ανατολικοί νοτιοανατολικοί μέτριοι μέχρι ισχυροί και στην υπόλοιπη χώρα νότιοι ισχυροί μέχρι πολύ ισχυροί και πρόσκαιρα στο ανατολικό Αιγαίο θυελλώδεις. Θερμοκρασία: σε μικρή πτώση ως προς τις μέγιστες τιμές.



ΗΜΕΡΗΣΙΑ ΕΦΗΜΕΡΙΔΑ
η δημοκρατική της Ρόδου
Ετος ιδρύσεως 1982
Θεμ. Σοφούλη 77
Ταχ. Θυρίδα 339
85100 Ρόδος
Εκδότης - ιδιοκτήτης
ΒΑΣΙΛΗΣ Δ. ΑΘΑΝΑΣΙΟΥ
Διευθυντής:
ΔΑΜΙΑΝΟΣ Β. ΑΘΑΝΑΣΙΟΥ
Τηλέφωνα: 22410-34722, 76655, 37500, 26728, 27919
Telefax: 2241037333 - 22410 26728

www.dimokratiki.gr
e-mail:info@dimokratiki.gr



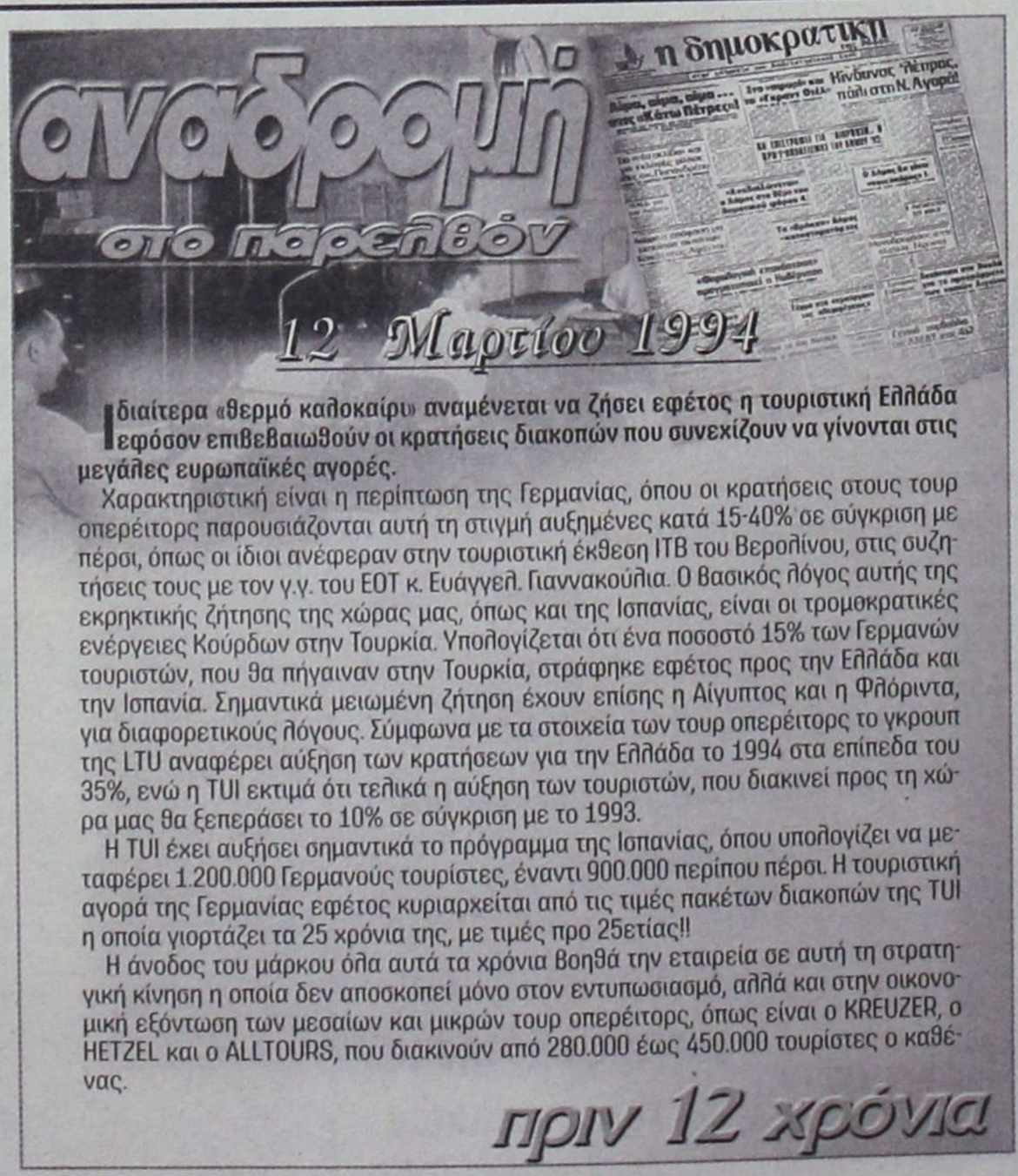

Ιδιαίτερα «θερμό καλοκαίρι» αναμένεται να ζήσει εφέτος η τουριστική Ελλάδα εφόσον επιβεβαιωθούν οι κρατήσεις διακοπών που συνεχίζουν να γίνονται στις μεγάλες ευρωπαϊκές αγορές.

Χαρακτηριστική είναι η περίπτωση της Γερμανίας, όπου οι κρατήσεις στους τουρ οπερέιτορς παρουσιάζονται αυτή τη στιγμή αυξημένες κατά 15-40% σε σύγκριση με πέρσι, όπως οι ίδιοι ανέφεραν στην τουριστική έκθεση ITB του Βερολίνου, στις συζητήσεις τους με τον γ.γ. του ΕΟΤ κ. Ευάγγελ. Γιαννακούλια. Ο βασικός λόγος αυτής της εκρηκτικής ζήτησης της χώρας μας, όπως και της Ισπανίας, είναι οι τρομοκρατικές ενέργειες Κούρδων στην Τουρκία. Υπολογίζεται ότι ένα ποσοστό 15% των Γερμανών τουριστών, που θα πήγαιναν στην Τουρκία, στράφηκε εφέτος προς την Ελλάδα και την Ισπανία. Σημαντικά μειωμένη ζήτηση έχουν επίσης η Αίγυπτος και η Φλόριντα, για διαφορετικούς λόγους. Σύμφωνα με τα στοιχεία των τουρ οπερέιτορς το γκρουπ της LTU αναφέρει αύξηση των κρατήσεων για την Ελλάδα το 1994 στα επίπεδα του 35%, ενώ η TUI εκτιμά ότι τελικά η αύξηση των τουριστών, που διακινεί προς τη χώρα μας θα ξεπεράσει το 10% σε σύγκριση με το 1993.

Η TUI έχει αυξήσει σημαντικά το πρόγραμμα της Ισπανίας, όπου υπολογίζει να μεταφέρει 1.200.000 Γερμανούς τουρίστες, έναντι 900.000 περίπου πέρσι. Η τουριστική αγορά της Γερμανίας εφέτος κυριαρχείται από τις τιμές πακέτων διακοπών της TUI η οποία γιορτάζει τα 25 χρόνια της, με τιμές προ 25ετίας!!

Η άνοδος του μάρκου όλα αυτά τα χρόνια βοηθά την εταιρεία σε αυτή τη στρατηγική κίνηση η οποία δεν αποσκοπεί μόνο στον εντυπωσιασμό, αλλά και στην οικονομική εξόντωση των μεσαίων και μικρών τουρ οπερέιτορς, όπως είναι ο KREUZER, ο HETZEL και ο ALLTOURS, που διακινούν από 280.000 έως 450.000 τουρίστες ο καθένας.

πριν 12 χρόνια

πληροφορίες

Η ΤΑΥΤΟΤΗΤΑ ΤΗΣ ΗΜΕΡΑΣ

ΚΥΡΙΑΚΗ 12 ΜΑΡΤΙΟΥ 2006
+ Α' ΝΗΣΤΕΙΩΝ (ΟΡΘΟΔΟΞΙΑΣ), ΣΥΜΕΩΝ ΤΟΥ ΝΕΟΥ
Ανατολή ηλίου 06.41 Δύση ηλίου 18.29 Σελήνη 13 ημ. 71-294

ΦΑΡΜΑΚΕΙΑ

ΣΗΜΕΡΑ: διημερεύει το φαρμακείο ΦΟΥΤΟΥΛΗΣ ΝΙΚΟΛΑΟΣ, Αθηνών 11, Ανάληψη τηλ. 67567
ΣΗΜΕΡΑ: διανυκτερεύει το φαρμακείο ΓΡΕΒΕΝΙΩΤΟΥ ΒΑΣΙΛΙΚΗ, Ηρώων Πολυτεχνείου 21,τηλ. 70300

ΚΑΥΣΙΜΑ

ΣΗΜΕΡΑ: Διανυκτερεύουν τα πρατήρια καυσίμων :
1) Ακρίτας ΕΠΕ ΕΚΟ Γ. Σεφέρη **2)** Τσαγκαράκης Μανώλης ΒΡ Λ. Καλλιθέας **3)** Θεουλάκης Ι. ΕΚΟ Εμπωνα **4)** Πάππου Καρ. ΕΚΟ Παραδείσι **5)** ΝΚαλλιθενός Π. ΕΚΟ Αρχάγγελος **6)** Δράκου Α. ΕΚΟ Αφάντου **7)** Τζωρτζής Ι. ΒΡ Ιαλυσός **8)** Κεφαλάς Στ. ΕΚΟ Κρεμαστή

ΧΡΗΣΙΜΑ ΤΗΛΕΦΩΝΑ

Άμεση δράση	100	Πληρ. ΟΤΕ	131
Αμεση Επέμβαση Πυροσβεστικής	199	Ώρα	141
Νοσοκομείο	80000	Φαρμακεία (Διημ.-Διαν.)	1434
Οδική Ασφάλεια:		ΠΡΟ-ΠΟ • ΛΟΤΤΟ	1444
EXRESS SERVICE	154	ΠΑΜΕ ΣΤΟΙΧΗΜΑ	1400
HELLAS SERVICE	1057	ΡΟΔΑ	26300
HOULIS SERVICE	30977	ΚΤΕΥΛ	27706
ΑΦΟΙ Σιέχ	25776	ΕΒΕΔ	22281
Ράδιο Ταξί	64712	Δικηγορικός Σύλλογος	27469
Αστυν. Διεύθυνση	27653	Εμπορικός Σύλλογος	35255
Ασφάλεια	23294	Ολυμπιακή - Κρατήσεις	24555
Τμήμα Τάξης	23849	ΔΑΝΕ (πρακτορείο)	43150
Τροχαία	44131-32	ΙΚΑ	64912
Λιμεναρχείο	28888	ΤΕΒΕ	22688
Δασαρχείο	191		77034
Τελωνείο	27703	ΤΑΞΥ	68701-3
Υγειονομείο	26666	ΟΑΕΔ	23265
Μητρόπολη	23274	Εργατικό Κέντρο	24730
Νομαρχία	46501	Αρχαιολογία	34719
Δήμος Ρόδου	46200	Περιφ. Δ/ντής	38174
Βλάβες ΟΤΕ	121		38175
Βλάβες ΔΕΗ	1050	Aegean Airlines	98345
ΒΛΑΒΕΣ ΔΕΥΑΡ	68755	ΔΗΜ. ΕΠΙΧ. ΚΑΘ. ΡΟΔΟΥ	77600
		ΥΠΗΡ. ΑΠΟΚΟΜΙΔΗΣ	61057

ΔΕΧΟΝΤΑΙ ΤΟ ΚΟΙΝΟ

- Ο Νομάρχης Δωδεκανήσου **Γιάννης Μαχαιρίδης** και οι βοηθοί Νομάρχη **Στάθης Κουσουρνάς** και **Νίκος Ζωίδης** δέχονται το κοινό κάθε **Τρίτη και Πέμπτη, από τις 11:00-13:00 το μεσημέρι**

ΑΕΡΟΠΟΡΙΚΑ ΔΡΟΜΟΛΟΓΙΑ

ΠΤΗΣΕΙΣ ΟΛΥΜΠΙΑΚΗΣ

ΡΟΔΟΣ - ΑΘΗΝΑ: Καθημερινά **8.10, 11.55, 14.55, 20.45** Δευτέρα, Τετάρτη, Πέμπτη, Παρασκευή, Σάββατο, Κυριακή: **23.55**
ΡΟΔΟΣ - ΚΩΣ: Τρίτη, Πέμπτη **11.30**
ΡΟΔΟΣ - ΚΑΣΟΣ: Τρίτη - Σάββατο **8.15,** Δευτέρα, Τετάρτη: **12.55,** Παρασκευή, Σάββατο, Κυριακή: **13.05**
ΡΟΔΟΣ - ΗΡΑΚΛΕΙΟ: Τρίτη **17.10,** Τετάρτη: **19.55,** Πέμπτη & Σάββατο: **19.30,** Παρασκευή & Κυριακή: **18.55**
ΡΟΔΟΣ - ΚΑΡΠΑΘΟΣ: Τρίτη, Πέμπτη **7.35,** Δευτέρα, Τετάρτη: **10.00, 12.15, 15.50** Παρασκευή, Σάββατο, Κυριακή: **10.05, 12.25** Παρασκευή, Κυριακή: **16.05** Σάββατο, Πέμπτη: **16.50**
ΡΟΔΟΣ - ΜΥΤΙΛΗΝΗ: Δευτέρα: **10.55** Τρίτη: **14.00** Τετάρτη: **11.55** Πέμπτη: **12.35** Σάββατο: **16.55**
ΡΟΔΟΣ - ΛΗΜΝΟΣ: Δευτέρα: **12.00** Τρίτη: **15:05** Τετάρτη, Πέμπτη: **13.00, 13:40** Σάββατο: **18.00**
ΡΟΔΟΣ - ΧΙΟΣ: Τρίτη: **13.05** Πέμπτη: **11.40**
ΡΟΔΟΣ - ΑΣΤΥΠΑΛΑΙΑ: Τρίτη, Πέμπτη: **13.00**
ΡΟΔΟΣ - ΘΕΣΣΑΛΟΝΙΚΗ: Δευτέρα, Τετάρτη, Παρασκευή: **18.00** Κυριακή: **18.15**

ΠΤΗΣΕΙΣ AEGEAN - AIRLINES

ΡΟΔΟΣ - ΑΘΗΝΑ: Καθημερινά πτήσεις: **14.15, 16.30, 19.50, 22.40**
ΡΟΔΟΣ - ΘΕΣΣΑΛΟΝΙΚΗ: Καθημερινά πτήση **10.20**

ΣΥΝΑΛΛΑΓΜΑ

ΔΟΛΛΑΡΙΟ Η.Π.Α.	1,2159	ΦΡΑΓΚΟ ΕΛΒΕΤΙΑΣ	1,5353
ΛΙΡΑ ΑΓΓΛΙΑΣ	0,6634	ΚΟΡΩΝΑ ΝΟΡΒΗΓΙΑΣ	8,3873
ΚΟΡΩΝΑ ΔΑΝΙΑΣ	7,3353	ΛΙΡΑ ΚΥΠΡΟΥ	0,5772
ΚΟΡΩΝΑ ΣΟΥΗΔΙΑΣ	9,1322	ΔΟΛΛΑΡΙΟ ΚΑΝΑΔΑ	1,6182
ΓΙΕΝ ΙΑΠΩΝΙΑΣ	130,02	ΔΟΛ. ΑΥΣΤΡΑΛΙΑΣ	1,6252

ΣΤΗ ΔΙΝΗ ΤΩΝ ΣΚΑΝΔΑΛΩΝ ΚΑΙ ΤΩΝ ΜΗΝΗΣΕΩΝ Ο ΔΗΜΟΣ ΡΟΔΙΩΝ

ΑΝΟΙΞΕ Ο «ΑΣΚΟΣ ΤΟΥ ΑΙΟΛΟΥ»

και θα γίνει το «έλα να δεις»!

Με ολιγόλογες δηλώσεις επιχείρησαν χθες οι μηνυόμενοι από τον δήμαρχο Ροδίων κ. Γ. Γιαννόπουλο κ.κ. Χ. Χατζηευθυμίου, Ρ. Μαντικού και Μ. Μπιτσάκης να αντικρούσουν τα όσα τους καταλογίζει επιφυλασσόμενοι για περαιτέρω ενέργειες και σε επίπεδο δικαιοσύνης προαναγγέλλοντας ότι η υπόθεση θα έχει συνέχεια...

ΡΕΠΟΡΤΑΖ
ΔΑΜΙΑΝΟΣ ΑΘΑΝΑΣΙΟΥ
damianos@dimokratiki.gr

✓ Στον αστερισμό των ανοικτών συγκρούσεων εισέρχονται πλειοψηφία και μειοψηφία στο Δημοτικό Συμβούλιο ✓ Χατζηευθυμίου, Μαντικού και Μπιτσάκης διαψεύδουν τον Δήμαρχο και επιφυλάσσονται

Όπως έγραψε χθες η «δ» ο δημάρχος Ροδίων κ. Γ. Γιαννόπουλος αποφάσισε να απαντήσει στα όσα του καταλογίζονται από τους ανωτέρω και από την οικονομική επιθεωρήτρια κ. Αμ. Κολτσίδα, για το θέμα της πλαστογράφησης πρακτικών του δημοτικού συμβουλίου για συμβάσεις εκτέλεσης έργου δωρεάν μεταφοράς και επιπλέον δρομολογίων της «ΡΟΔΑ» με τον Δήμο Ροδίων, προκειμένου να εξασφαλιστεί η ρύθμιση ληξιπρόθεσμης οφειλής ύψους 1,4 εκατ. ευρώ με το Ταμείο Παρακαταθηκών και Δανείων, με μηνυτήρια αναφορά με την οποία αξιώνει την άσκηση ποινικής διώξεως εις βάρος τους για ψευδή καταμήνυση, για ψευδή βεβαίωση, για παράβαση καθήκοντος και για ψευδορκία.

Ο κ. Χατζηευθυμίου μιλώντας στην «δ» επεσήμανε ότι θα παραχωρήσει στους δημοσιογράφους νέα συνέντευξη για το όλο ζήτημα αύριο, επισημαίνοντας ότι ουδέποτε υπέβαλε μηνυτήρια αναφορά εις βάρος του κ. Γιαννόπουλου για την υπόθεση αυτή παρά μόνο κατέθεσε, κληθείς από τον πταισματοδίκη για να προσκομίσει όλα τα στοιχεία που είχε συλλέξει, χωρίς μάλιστα να τον κατονομάσει ως το άτομο που διενήργησε την πλαστογραφία των αποφάσεων του δημοτικού συμβουλίου.

Ο κ. Χατζηευθυμίου στην κατάθεσή του στα πλαίσια της αυτεπάγγελτης προκαταρκτικής εξέτασης που είχε παραγγείλει ο Εισαγγελέας Πλημμελειοδικών Ρόδου κ. Γ. Οικονόμου η οποία σε καμία περίπτωση δεν μπορεί να εκληφθεί ως μηνυτήρια αναφορά ανέφερε μεταξύ άλλων τα εξής:

«Οι υπεύθυνοι της παραποίησης αυτής προκειμένου να καταστήσουν περισσότερο ισχυρή την πλαστογραφημένη απόφαση του Δημοτικού Συμβουλίου επισύναψαν σ' αυτήν φωτοαντίγραφο της εγκριτικής απόφασης της Περιφέρειας Νοτίου Αιγαίου». Σε άλλο σημείο αναφέρει ότι «Η δράση των υπευθύνων για τις παραποιήσεις των αποφάσεων του Δημοτικού Συμβουλίου του Δήμου Ροδίων δεν σταμάτησε μέχρι εδώ. Ήταν ανάγκη να κατατεθούν και οι αντίστοιχες συμβάσεις μεταξύ του Δήμου Ροδίων και της ΔΕΣ ΡΟΔΑ οι οποίες μάλιστα θα έπρεπε να υπογράφονται από τους εξουσιοδοτημένους εκπροσώπους τους, δηλαδή τον Δήμαρχο Ροδίων κ. Γ. Γιαννόπουλο και τον Πρόεδρο του Διοικητικού Συμβουλίου της ΔΕΣ ΡΟΔΑ κ. Ι. Τσιγάρο». Παρακάτω τονίζει ότι «Με τις πλαστογραφημένες αποφάσεις του Δημοτικού Συμβουλίου του Δήμου Ροδίων και τις πλαστογραφημένες συμβάσεις, οι εκπρόσωποι του Δήμου Ροδίων και της ΔΕΣ ΡΟΔΑ, απειράθηκαν να εξαπατήσουν το Ταμείο Παρακαταθηκών και Δανείων».

Σε ότι αφορά τον ίδιο τον δήμαρχο αναφέρει: «...στις 4 Ιουλίου 2004 ο Δήμαρχος Ροδίων κ. Γ. Γιαννόπουλος υπέγραψε το με αριθμό πρωτοκόλλου 8470/4-6-2004 έγγραφο του Δήμου Ροδίων με το οποίο θα διαβιβάζονταν στο Ταμείο Παρακαταθηκών και Δανείων όλα τα σχετικά δικαιολογητικά για την έγκριση του δανείου που ο Δήμος ζήτησε να συνάψει».

Από κανένα σημείο της κατάθεσης του κ. Χατζηευθυμίου δεν προκύπτει δηλαδή ότι κατονόμασε τον κ. Γιαννόπουλο ως τον πλαστογράφο των αποφάσεων.

Προκαλεί εντύπωση ωστόσο και μένει να διευκρινιστεί μέσα στο προσεχές διάστημα το γεγονός ότι ο Εισαγγελέας Πλημμελειοδικών Ρόδου κ. Γ. Οικονόμου σε έγγραφο που απέστειλε στον δήμαρχο Ροδίων κ. Γ. Γιαννόπουλο με την υπόθεση αναφερόμενος στο συγκεκριμένο σκέλος της διευκρινίζει ότι η παρέμβαση του προκλήθηκε μετά από μηνυτήρια αναφορά του κ. Χατζηευθυμίου.





Επιπλέον ο Εισαγγελέας Πλημμελειοδικών Ρόδου κ. Γ. Οικονόμου σε έγγραφό του προς την Περιφέρεια Νοτίου Αιγαίου αναφέρει ότι άσκησε ποινικές διώξεις κατά του δημάρχου Ροδίων κ. Γιαννόπουλου και του κ. Τσιγάρου για πλαστογραφία με χρήση, για ψευδή βεβαίωση και για παράβαση καθήκοντος κατά συρροή. Οι διώξεις αυτές εμφανίζονται στο έγγραφο αυτό να είναι προσωποποιημένες (in persona) αλλά σε άλλο ενημερωτικό έγγραφό του κ. Εισαγγελέα προς τον ίδιο τον Δήμαρχο επισημαίνει ότι οι διώξεις ασκήθηκαν κατά παντός υπευθύνου στον Δήμο Ροδίων (in rem) και ότι πρόκειται να προσωποποιηθούν από τον Ανακριτή!

Εν πάση περιπτώσει η κ. Ρένα Μαντικού προέβη χθες στην «δ» στην ακόλουθη δήλωση:

«Λυπάμαι για το κατάντημα του δημάρχου που θέλει να ποινικοποιήσει την πολιτική ζωή του τόπου επιδιώκοντας να αποπροσανατολίσει την κοινή γνώμη από τα πραγματικά προβλήματα.

Πρώτη φορά δήμαρχος υποβάλλει μήνυση κατά υπαλλήλου που έχει μάλιστα εξυπηρετηθεί απ' αυτόν και εξυπηρετείται επειδή ο ίδιος αντιμετωπίζει προβλήματα με την δικαιοσύνη.

Η αλήθεια θα λάμψει».

Η κ. Μαντικού στην κατάθεσή της για το ίδιο θέμα είχε τονίσει και τα ακόλουθα: «Τις παραποιημένες αποφάσεις τις υπέγραψε ο πρώην Πρόεδρος του Δημοτικού Συμβουλίου Ρόδου κ. Γιάννης Τσιγάρος, ο οποίος ήταν συνάμα και Πρόεδρος του Διοικητικού Συμβουλίου της ΡΟΔΑ, ενώ τις παραποιημένες Συμβάσεις τις υπογράφουν εκ μέρους του Δήμου ΡΟΔΙΩΝ, ο Δήμαρχος Ροδίων κ. Γιώργος Γιαννόπουλος και εκ μέρους της Δ.Ε.Σ.ΡΟΔΑ ο Πρόεδρος του Διοικητικού Συμβουλίου κ. Γιάννης Τσιγάρος».

Ο Οικονομικός Επιθεωρητής της Οικονομικής επιθεώρησης Κρήτης κ Μ. Μπιτσάκης μιλώντας στην «δ» επεσήμανε με την σειρά του ότι **«ο διαχειριστικός έλεγχος που διατάχθηκαμε να διενεργήσουμε περιλαμβάνει τα πάντα που έχουν να κάνουν με την λειτουργία της επιχείρησης»** επισημαίνοντας με τον τρόπο αυτό ότι δεν είναι ορθή η άποψη του δημάρχου ότι ο έλεγχος εσφαλμένα ασχολήθηκε και με την υπόθεση αυτή της πλαστογραφίας. Ο κ. Μπιτσάκης επιφυλάχθηκε να απαντήσει σε περαιτέρω θέματα που ανέκυψαν διότι δεν έλαβε ακόμη γνώση του περιεχομένου της μηνυτήριας αναφοράς.

Στο πόρισμα που συνέταξε με την κ. Κολτσίδα αναφέρει τα ακόλουθα σχετικά με την συγκεκριμένη πτυχή του διαχειριστικού ελέγχου που διενήργησε:

«Από τα στοιχεία που συλλέξαμε κατά τον έλεγχο, αλλά και από αυτά που μας κατέθεσαν οι μάρτυρες διαπιστώσαμε ότι οι αποφάσεις 153/2002 και 154/2002 του Δήμου Ρόδου, καθώς και οι συμβάσεις που απορρέουν, από τις παραπάνω αποφάσεις έχουν παραποιηθεί ως προς το ύψος της αντισταθμιστικής διαφοράς που έπρεπε να καταβάλει ο Δήμος Ρόδου στη Δημοτική Επιχείριση Ρόδου.

ΣΥΝΕΧΕΙΑ ΣΤΗΝ ΣΕΛ. 24





Αντί για μετεγγραφές να ενισχύονται οικονομικά οι φοιτητές που έχουν προβλήματα υγείας, προτείνει ο κ. Βερέμης

ΘΑΝΟΣ ΒΕΡΕΜΗΣ (ΠΡΟΕΔΡΟΣ ΕΘΝΙΚΟΥ ΣΥΜΒΟΥΛΙΟΥ ΠΑΙΔΕΙΑΣ)

Προπαρασκευαστικό έτος θα θεσμοθετηθεί για αποφοίτους Λυκείου που επιθυμούν να συνεχίσουν τις σπουδές τους στην ανώτατη εκπαίδευση. Η βάση εισαγωγής στο προπαρασκευαστικό έτος μπορεί να διαμορφωθεί γύρω στο 14-15, ενώ δεν έχει ακόμη αποφασιστεί αν το εν λόγω έτος θα είναι το δωδέκατο της εκπαίδευσης με πενταετές Δημοτικό ή το δέκατο τρίτο με εξαετές Δημοτικό όπως σήμερα. Οι εισαγωγικές εξετάσεις για ΑΕΙ-ΤΕΙ, που θα διενεργούνται πλέον σε πέντε μαθήματα, αποσυνδέονται πλήρως από το Λύκειο, αλλά τα Πανεπιστήμια θα εξακολουθήσουν να μην έχουν λόγο στην επιλογή των φοιτητών τους. Τα «καυτά» σημεία των δύο προτάσεων της επιτροπής του υπουργείου Παιδείας για το εξεταστικό αποκαλύπτει ο πρόεδρος του ΕΣΥΠ και μέλος της επιτροπής, καθηγητής Θάνος Βερέμης.

ΤΟ ΝΕΟ ΣΥΣΤΗΜΑ ΤΩΝ ΠΑΝΕΛΛΑΔΙΚΩΝ ΕΞΕΤΑΣΕΩΝ ΣΕ ΑΕΙ ΚΑΙ ΤΕΙ

• Τα πανεπιστήμια δεν θα έχουν λόγο στην επιλογή των φοιτητών τους • Σε πέντε μαθήματα οι εισαγωγικές • Προπαρασκευαστικό έτος μετά το Λύκειο

ΣΥΝΕΝΤΕΥΞΗ ΣΤΗ ΛΙΑ ΝΙΚΗΤΑΚΗ

• Πώς νιώθετε ως ο σοφότερος των σοφών της επιτροπής του ΕΣΥΠ;

«Αχ, Παναγία μου, το τι έχω ακούσει γι' αυτόν τον τίτλο, απ' τα παιδιά μου πρώτα – πρώτα, τι καλαμπούρι μου έχουν κάνει, δεν λέγεται!... Οπότε προτιμώ να μη με λένε σοφό, γιατί πώς να αποδείξεις ότι είσαι σοφός όταν δεν είσαι; Είναι απ' αυτά τα παρατσούκλια που κανείς δεν μπορεί μετά να τα βγάλει από πάνω του.

Πρόκειται, απλώς, για μια πολύ καλή επιτροπή, από πρόσωπα που έχουν πείρα. Ο **Μιχάλης ο Σταθόπουλος** είναι το καινούργιο μέλος της επιτροπής, που έχει μεγάλη πείρα ως πρώην πρύτανης του Πανεπιστημίου Αθηνών. Είναι ένας άνθρωπος μετριοπαθής, ευφυής. Πάει πολύ καλά αυτή η επιτροπή, πραγματικά».

• Η γνώση των προβλημάτων που ταλανίζουν επί δεκαετίες την ανώτατη εκπαίδευση και η τόλμη στη διατύπωση των λύσεων σίγουρα είναι δύο ευδιάκριτα στοιχεία για τους μελετητές του πορίσματος της επιτροπής. Σύμφωνα με τις εντυπώσεις που έχετε αποκομίσει από τις έως τώρα επαφές σας με την ηγεσία του υπουργείου Παιδείας, ποια σημεία θεωρείτε ότι θα γίνουν τελικώς αποδεκτά;

«Το δυσκολότερο για το υπουργείο είναι η κατάργηση των μετεγγραφών»

• Εχετε εισπράξει αρνητική απάντηση ή, απλώς, επιφυλακτικότητα;

«Επιφυλακτική απάντηση. Η υπουργός μας είπε "αυτό να το ξαναδούμε, γιατί είναι δύσκολο".

Προφανώς, έχει κάποιο πολιτικό κόστος αυτό το θέμα. Τα άλλα όλα τα αντιμετώπισε με μεγάλο ενδιαφέρον. Μας είπε ότι "«όλα αυτά γίνονται"».

• Εσείς προτείνεται να μη γίνονται μετεγγραφές ούτε για σοβαρούς λόγους υγείας;

«Ούτε. Για λόγους υγείας ας υπάρξει μέριμνα υγείας. Πού ακούστηκε να μετεγγράφεται κάποιος γιατί έχει πρόβλημα υγείας; Από πού κι ως πού;

Σε κανένα μέρος του κόσμου δεν γίνεται αυτό. Αν συντρέχουν σοβαροί λόγοι υγείας και θέλει η πολιτεία να βοηθήσει ένα φοιτητή, του δίνει κάποια βοήθεια, αν έχει οικονομικό πρόβλημα. Αλλά μετεγγραφή γιατί;»

• Μήπως τίθεται και θέμα ανεπαρκούς νοσοκομειακής υποδομής σε κάποιες πόλεις;

«Ε, καλά τώρα. Ξέρετε τι γίνεται με τους λόγους υγείας. Στο 99% των περιπτώσεων είναι πλαστά τα πιστοποιητικά. Δεν ξέρουμε τώρα την Ελλάδα μας; Αλίμονο. Το 99% των φοιτητών που έρχονται με κάποιο αποδεικτικό ασθενείας ή αναπηρίας είναι από κάποιο γιατρό φίλο που το γράφει.

Δεν τα ξέρουμε τα κόλπα; Αν είναι ένας αληθινός στους εκατό, υπάρχει τρόπος να τον βοηθήσεις οικονομικά.

Αντί να γίνονται μετεγγραφές όλων αυτών, να χαλάει το Πανεπιστήμιο της περιφέρειας, να αδειάζει από φοιτητές και να γεμίζει η Αθήνα, τους κρατάς εκεί που είναι και τους βοηθάς οικονομικά. Είναι πολύ φθηνότερο».

• Καθώς προχωρείτε στην εξειδίκευση των προτάσεών σας, ανακαλύπτετε καινούργια στοιχεία τα οποία δεν ήταν έως τώρα γνωστά;

«Το ενδιαφέρον που μαθαίνουμε τώρα ψάχνονας αφορά στην αιώνια φοίτηση.

Ο Μιχάλης ο Σταθόπουλος όταν πρωτοήρθε μας ζήτησε να του δώσουμε στατιστικά στοιχεία, γιατί θεωρούσε ότι η αιώνια φοίτηση δεν αποτελεί μεγάλο πρόβλημα.

Εμείς του είπαμε ότι έχει αρνητική επίδραση στους φοιτητές η εντύπωση ότι μπορούν να σπουδάζουν αιώνια, διότι έτσι όλο το σύστημα γίνεται πολύ πιο χαλαρό κι ο άλλος δεν κάνει τη δουλειά που θα έπρεπε στο διάστημα που του επιτρέπεται.

Την κάνει αργά και χωρίς μέθοδο, χάνει τα μαθήματα κι όλη αυτή η χαλαρότητα καταστρέφει την ποιότητα των σπουδών. Αλλά αυτό που δεν πίστευε και το διαπίστωσε και το διαπιστώσαμε κι εμείς είναι τα στατιστικά στοιχεία που βρήκαμε».

• Τι δείχνουν;

«Οι μισοί φοιτητές των ελληνικών πανεπιστημίων έχουν υπερβεί τα κανονικά εξάμηνα φοίτησης.

Σε συνολικό αριθμό 342.648 φοιτητών, σύμφωνα με τα επίσημα στοιχεία, 162.894 φοιτούν πέραν των κανονικών εξαμήνων.

Ο Μιχάλης Σταθόπουλος πίστευε ότι δεν είναι πολλοί και δεν επιβαρύνουν το σύστημα γιατί δεν έρχονται.

Η αλήθεια είναι ότι και είναι πολλοί και έρχονται να δώσουν εξετάσεις. Στις εξετάσεις αντιγράφουν, ξαναντιγράφουν...»

• Πώς διαμορφώνεται, λοιπόν, η τελική πρότασή σας για τους «αιωνίους»;

«Η τελική πρόταση είναι ότι θα πρέπει να τους δοθούν άλλα δύο χρόνια αν είναι τέσσερα τα χρόνια της σχολής, άλλα τρία αν είναι πέντε ή έξι».

• Το ν συν 50% δηλαδή.

«Ναι, ακριβώς. Αυτό θα ισχύσει οπωσδήποτε γι' αυτούς που θα μπουν από τη χρονιά που θα βγει ο νόμος. Δηλαδή από την επόμενη ακαδημαϊκή χρονιά».

• Για τους ήδη φοιτούντες;

«Γι' αυτούς δεν έχουμε βγάλει ακόμη κάτι συγκεκριμένο. Θα υπάρξουν μεταβατικές διατάξεις.

Τώρα, για πόσα χρόνια θα ισχύει η δυνατότητά τους να ξαναδίνουν εξετάσεις, αυτό πρέπει να το βρούμε».

ΕΙΠΕ ΓΙΑ...

ΤΟ ΠΑΝΕΠΙΣΤΗΜΙΑΚΟ ΑΣΥΛΟ

«Το πανεπιστημιακό άσυλο θα ρυθμίζεται από την επιτροπή ασύλου που υπάρχει σε όλα τα πανεπιστήμια, αλλά με πλειοψηφία και όχι ομοφωνία.

Πλειοψηφία του 50 συν 1.

Οχι όπως τώρα, που απαιτείται ομοφωνία, δηλαδή στους πέντε οι πέντε κι επειδή ένας φοιτητής δεν ερχόταν καν, δέσμευε όλους κι έτσι δεν παίρνονταν ποτέ αποφάσεις.

Τώρα η επιτροπή ασύλου θα αποφασίζει κατά πλειοψηφία.

Αυτό αλλάζει τα πράγματα, γιατί έτσι η ευθύνη πλέον βαρύνει και τους συγκλητικούς που εκπροσωπούνται στην επιτροπή. Αν καεί το Πανεπιστήμιο και η Σύγκλητος δεν κάνει τίποτα, θα πουν όλοι «εσείς είχατε τη δυνατότητα – οι τρεις στους πέντε, ας πούμε – και δεν κάνατε τίποτα».

Θα τους βαρύνει και μια ευθύνη πλέον, γιατί έως τώρα μπλοκαριζόταν πάντα έτσι αυτό το θέμα. Πάντοτε. Δεν υπήρξε ποτέ επιτροπή ασύλου που μπόρεσε να ενεργήσει σε περίπτωση κρίσεως».



ΟΙ ΦΟΙΤΗΤΕΣ ΘΑ ΒΑΘΜΟΛΟΓΟΥΝ ΤΟΥ ΚΑΘΗΓΗΤΕΣ ΓΙΑ ΤΙΣ ΕΠΙΔΟΣΕΙΣ ΤΟΥΣ

• Για τους καθηγητές που είναι απόντες από τα πανεπιστήμια έχετε κάποια πρόβλεψη;

«Ναι, υπάρχει μέριμνα της κρίσης των φοιτητών. Σε κάθε μάθημα θα μοιράζεται ένα ερημα-τολόγιο, χωρίς προειδοποίηση για να μην έρθουν εκείνη τη μέρα όσοι δεν πατάνε ποτέ, που θα περιέχει πληροφορίες για όλη τη δράση του καθηγητή και θα είναι η αποτίμηση της δουλειάς του».

• Τι τύπου θα είναι οι ερωτήσεις;

«Για παράδειγμα: Εχασε ποτέ παράδοση; Κουτάκια: Καμία - Λίγες - Πολλές.

Αλλη ερώτηση: Ερχόταν προετοιμασμένος για το μάθημα ή φλυαρούσε; Λίγο - Πολύ - Καθόλου. Εδινε βιβλιογραφία επαρκή για την εκπόνηση εργασιών;

Γενικά, ήταν στην παράδοση το μάθημα ενδιαφέρον; Εκανε ο ίδιος τα μαθήματα ή είχε βοηθούς;

Αυτές θα είναι, πάνω - κάτω, οι ερωτήσεις».

• Οπότε μπορούμε να μιλήσουμε για αξιολόγηση των καθηγητών από τους φοιτητές τους κατά τη διάρκεια της χρονιάς;

«Βέβαια. Κι είναι η πιο αξιόπιστη αξιολόγηση, διότι τους ρωτάς πράγματα αντικειμενικά».

• Τι συνέπειες θα έχει η αξιολόγηση αυτή;

«Θα έχει συνέπειες για την εξέλιξη ενός καθηγητή εάν ακόμη δεν είναι πλήρης ο τίτλος του, εάν δηλαδή είναι από αναπληρωτής έως λέκτορας. Γιατί αυτό θα μετράει. Δεν είναι αυτά που συνήθως λέγονται μέσα στις εκλογές, όταν εκλέγουμε έναν καθηγητή ρωτάμε πρώτα τους φοιτητές ποια είναι η γνώμη τους και το 99,9% λέει «είναι καλός, πολύ καλός» - μια τυπική κουβέντα- σπανίως λένε «δεν είναι καλός».

• Αυτή η πρότασή σας δεν έχει γίνει ακόμη γνωστή στην πανεπιστημιακή κοινότητα για να δούμε τις αντιδράσεις...

«Δεν θα τολμήσει κανένας να αντιδράσει. Τι να πει; «Εγώ δεν θέλω να με κρίνουν οι φοιτητές»; Δεν στέκει».



ΤΙ ΑΛΛΑΖΕΙ

ΑΠΟΣΥΝΔΕΣΗ ΤΟΥ ΛΥΚΕΙΟΥ ΑΠΟ ΤΙΣ ΠΑΝΕΛΛΗΝΙΕΣ

• Η επιτροπή για τις αλλαγές στο εξεταστικό σύστημα από ποιους απαρτίζεται;

«Αυτή είναι μία επιτροπή, της οποίας προϊσταται ο ειδικός γραμματέας Τριτοβάθμιας του υπουργείου Παιδείας, **Αθανάσιος Κυριαζής.**

Μέλη είναι ο πρύτανης του Ιονίου Πανεπιστημίου, **Δημήτρης Τσουγκαράκης,** η αφεντιά μου από το ΕΣΥΠ, ο **Δημήτρης Γλάρος** από το Κέντρο Εκπαιδευτικής Ερευνας, δύο καθηγητές - ο ένας επιθεωρητής - από τη Δευτεροβάθμια Εκπαίδευση, ο **Γιώργος Γούσης** από το Συμβούλιο Πρωτοβάθμιας και Δευτεροβάθμιας Εκπαίδευσης και ο **Βασίλης Παπάζογλου** από το Πολυτεχνείο».

• Η συμμετοχή τόσων πανεπιστημιακών σε αυτήν την επιτροπή μήπως προοιωνίζεται αλλαγές, έτσι ώστε να έχουν λόγο και τα Πανεπιστήμια στην επιλογή των φοιτητών τους;

«Οχι. Είναι τόσοι πανεπιστημιακοί γιατί, εκτός των άλλων, έχουν προτείνει κι ένα προπαρασκευαστικό έτος. Δεν ξέρουμε ακόμα αν θα είναι 12ος χρόνος ή 13ος, αλλά θα είναι μετά το Λύκειο. Αυτό που δεν έχει αποφασιστεί ακόμα είναι αν θα γίνουν 11 τα χρόνια του σχολείου, δηλαδή 5 Δημοτικό συν 6 Γυμνάσιο -Λύκειο.

Είναι δύο οι λύσεις. Δεν έχει προκριθεί καμιά από τις δύο. Θα είναι καταγεγραμμένες και οι δύο στο πόρισμα, που θα παραδώσουμε στην υπουργό και θα αποφασίσει εκείνη τι θέλει. Σύμφωνα με την πρώτη πρόταση, καταργείται η Α' Δημοτικού και αντικαθίσταται σε μικρότερη ηλικία από υποχρεωτικό νηπιαγωγείο».

• Τα παιδιά θα πηγαίνουν στο Νηπιαγωγείο 5 ετών όπως και σήμερα;

«Ναι. Και μετά ξεκινάνε από την Α' τάξη κι έχει πέντε τάξεις το Δημοτικό. Απλώς η Α' τάξη πηγαίνει λίγο προς το νηπιαγωγείο, δηλαδή αυτά που κάνουν τώρα στην Α' θα τα κάνουν στο νηπιαγωγείο».

• Η άλλη πρόταση τι προβλέπει;

«Να τελειώνει κανείς κανονικά, όπως τώρα, στα 12 χρόνια και να υπάρχει ένα προπαρασκευαστικό έτος για το Πανεπιστήμιο».

• Και πώς θα μπαίνουν σε αυτό; Θα πηγαίνουν όλοι όσοι θέλουν να συνεχίσουν τις σπουδές τους στο Πανεπιστήμιο;

«Οχι, θα απαιτείται κάποιος μέσος όρος βαθμολογίας, 14-15, δεν έχουμε αποφασίσει ακόμη».

• Μετά την ολοκλήρωση του προπαρασκευαστικού έτους, πώς θα γίνεται η εισαγωγή στην Τριτοβάθμια Εκπαίδευση;

«Με εξετάσεις σε 5 μαθήματα και όχι σε 6 όπως είναι σήμερα. Στο προπαρασκευαστικό, δηλαδή, θα είναι μόνο πέντε τα μαθήματα».

• Σε κάθε περίπτωση είστε υπέρ της πλήρους αποσύνδεσης των εισιτηρίων εξετάσεων από το Λύκειο...

«Βέβαια. Πρέπει να αποσυνδεθούν πλήρως».

• Τα Πανεπιστήμια, όμως, γιατί θεωρείτε ότι δεν πρέπει να έχουν λόγο στην επιλογή των φοιτητών τους;

«Γιατί τα Πανεπιστήμια δεν είναι αξιόπιστα. Στο παρελθόν αυτά έκαναν τις εξετάσεις και καταργήθηκαν. Οι καθηγητές έκαναν - φαίνεται- λαθροχειρίες. Εβαζαν τους συγγενείς τους, τους δικούς τους, τους φίλους τους, γίνονταν κόλπα. Το αποτέλεσμα είναι ότι πήγαν στο Λύκειο και είναι αξιόπιστες οι εξετάσεις του Λυκείου. Αυτό είναι το μόνο βέβαιον.

Ολοι συμφωνούν ότι είναι αξιόπιστες οι εξετάσεις, οι οποίες γίνονται από το Λύκειο. Ομως, το έχουν καταστρέψει το Λύκειο. Είναι τίμιες, μεν, αλλά είναι πολύ κακές για το ίδιο το Λύκειο, γιατί δεν ασχολείται κανείς με άλλο τίποτα».



ΑΛΕΞΑΝΔΡΟΣ ΖΑΒΟΣ, ΠΡΟΕΔΡΟΣ ΤΟΥ ΙΝΣΤΙΤΟΥΤΟΥ ΜΕΤΑΝΑΣΤΕΥΤΙΚΗΣ ΠΟΛΙΤΙΚΗΣ:

«ΣΤΟ ΘΕΜΑ ΤΗΣ ΜΕΤΑΝΑΣΤΕΥΣΗΣ, Η Ν.Δ. ΠΕΤΥΧΕ να καλύψει τα κενά του νόμου από την προηγούμενη κυβέρνηση και να θέσει βάσεις για νέες προοπτικές»

• Αντιμετωπίζουμε τη μετανάστευση ως θέμα και όχι ως πρόβλημα • Με προτροπή του αντιπροέδρου της Ε.Ε. η Ελλάδα αναλαμβάνει ηγετικό ρόλο στις χώρες των Βαλκανίων και της Μεσογείου

Συνάντηση με τον Αντιπρόεδρο της Ευρωπαϊκής Επιτροπής κ. Franco Frattini και τον υπουργό Εσωτερικών – Δημόσιας Διοίκησης και Αποκέντρωσης κ. Προκόπη Παυλόπουλο είχε ο Πρόεδρος του Ινστιτούτου Μεταναστευτικής Πολιτικής κ. Αλέξανδρος Ζαβός, παρουσία και του υφυπουργού κ. Αθανάσιου Νάκου.

ΣΥΝΕΝΤΕΥΞΗ ΣΤΗ ΜΑΡΙΑ ΒΑΛΛΑ

Μετά το πέρας της συνάντησης, ο Ευρωπαίος Επίτροπος τόνισε μεταξύ άλλων ότι ζητήθηκε από την Ελληνική Κυβέρνηση να αναλάβει πρωτοβουλίες προκειμένου να στηρίξει την Ευρωπαϊκή Στρατηγική που αφορά κατά κύριο λόγο στη μεταναστευτική πολιτική στην περιοχή της Μεσογείου, που είναι σημαντική για την Ευρώπη και στην οποία η Ελλάδα μπορεί να διαδραματίσει σπουδαίο ρόλο.

Επί πλέον, τόνισε ότι η συνεργασία της Ευρωπαϊκής Ένωσης με την Ελλάδα γίνεται ολοένα και πιο ισχυρή και ότι η χώρα μας θα πρέπει να αναλάβει πρωτοβουλίες επισταμένης παρουσίας στην περιοχή της Μεσογείου σχετικά με την πρόληψη και τον αγώνα κατά της λαθρομετανάστευσης στις σχέσεις με την Τουρκία, η οποία είναι κρίσιμος εταίρος και όχι μόνο υποψήφια προς ένταξη χώρα. Το ίδιο θα πρέπει να γίνει και για την περιοχή των Δυτικών Βαλκανίων, εγκαθιδρύοντας «Συνδέσμους» σε χώρες όπως η Σερβία – Μαυροβούνιο, η Βοσνία – Ερζεγοβίνη και η Αλβανία.

Εμφανώς ικανοποιημένος, για τις δηλώσεις, τόσο του Ευρωπαϊκού Επιτρόπου όσο και του κ. Παυλόπουλου που παραδέχθηκε την αποτελεσματική πολιτική της Ελληνικής Νομοθεσίας που συμβάλλει και στη διαμόρφωση της δημιουργίας μελλοντικών κανόνων στην Ευρωπαϊκή Ένωση στα ζητήματα μετανάστευσης, ο Πρόεδρος του Ινστιτούτου Μεταναστευτικής Πολιτικής κ. Ζαβός, σε συνέντευξή του στη «δημοκρατική» ανέλυσε θέματα αρμοδιότητός του. Η συνέντευξη αναλυτικά:

• Κύριε Ζαβέ, ποιος είναι ο ρόλος του Ινστιτούτου Μεταναστευτικής Πολιτικής;

Είναι Νομικό Πρόσωπο Ιδιωτικού Δικαίου που εποπτεύεται από τον υπουργό Εσωτερικών. Έχει οριστεί ως ο σύμβουλος της κυβέρνησης για τη χάραξη της πολιτικής σε ζητήματα μετανάστευσης από άλλες χώρες προς την Ελλάδα. Επί πλέον, ορίστηκε και ως σύνδεσμος ανάμεσα σε έντεκα υπουργεία συναρμόδια με το θέμα, όπως το εξωτερικών, Δημόσιας Τάξης, Υγείας, Παιδείας, Ναυτιλίας, Εθνικής Αμύνης κ.α.

Συνεργάζεται με Πανεπιστήμια, διεθνείς Οργανισμούς, μη κυβερνητικές οργανώσεις, οργανώσεις μεταναστών, στο πλαίσιο της προσπάθειας της μελέτης του φαινομένου και των επιπτώσεών τους, στους διάφορους τομείς της ζωής μας. Στην οικονομία, στην υγεία, την παιδεία, τον πολιτισμό κ.α. Κατά πόσον επηρεάζουν; Συνεισφέρουν ή δημιουργούν προβλήματα; Θα πρέπει όλα αυτά να μελετηθούν προκειμένου να χαραχθεί μια σωστή πολιτική.

Πρέπει επίσης να μελετηθεί το τι γίνεται σε διεθνές επίπεδο στο θέμα αυτό. Άλλωστε, ως φαινόμενο, έχει μπει πρώτο στην ατζέντα όλων σχεδόν των προχωρημένων κρατών του κόσμου. Στην Αμερική, στον Καναδά, την Αυστραλία κ.λ.π. Στην Αγγλία, τα τελευταία δέκα χρόνια, έχουν γίνει πέντε αλλαγές νόμου αναφορικά με τη μετανάστευση. Η Ολλανδία επίσης έχει προχωρήσει σε αναθεώρηση νόμου σε πολύ πιο συντηρητική κατεύθυνση, με συγκεκριμένα κριτήρια. Μελετούμε λοιπόν ακριβώς την εξέλιξη του φαινομένου σε πανευρωπαϊκό επίπεδο, έτσι ώστε να προσαρμόζουμε την πολιτική σε αυτά τα δεδομένα.

• Με ποιες δράσεις και ακολουθώντας ποια προγράμματα;

Οργανώνουμε Συνέδρια σε συνεργασία με την ελληνική κοινότητα, όπου εκπροσωπούν διάφορους φορείς, αλλά και σε παγκόσμιο επίπεδο. Γίνεται μια ευαισθητοποίηση του κόσμου πάνω σε θέματα μετανάστευσης και καταγραφή στο ποια ακριβώς προβλήματα εμφανίζονται στην Ελλάδα.

Αυτή τη στιγμή, πραγματοποιούνται δύο προγράμματα στην Ελλάδα και τη Μολδαβία, που στόχο έχουν να στηρίξουν τα θέματα trafficing (γυναίκες που οδηγούνται στην πορνεία, παιδιά που τους γίνεται απαγωγή και στη συνέχεια αφαίρεση οργάνων κ.λ.π.) ουσιαστικά θύματα εκμεταλλευτών. Συνήθως πρόκειται για άτομα από 12 – 25 ετών που κάνοντας προσπάθειες να απεγκλωβιστούν, αντιμετωπίζουν σοβαρά προβλήματα ψυχολογικά αλλά και επανένταξης στην κοινωνία. Έχουν φοβίες, ακόμα και τάσεις ακόμα και αυτοκτονίας.

• Το Ινστιτούτο λοιπόν κάνει σοβαρές παρεμβάσεις ανθρωπιστικού χαρακτήρα που βασίζονται σε προκαθορισμένη πολιτική;

Συνεργαζόμαστε με Διεθνείς Οργανισμούς και άλλους φορείς, του παρέχουμε ψυχολογική στήριξη, διατηρούμε το απόρρητο προκειμένου να μη στιγματιστούν εφόσον πρόκειται για νεαρά άτομα και στη συνέχεια τους δίνουμε τη δυνατότητα να εκπαιδευτούν σε κάποιους τομείς εργασίας. Τους δίδονται ευκαιρίες για πλήρη ένταξη και μέσω χρηματοδοτούμενων προγραμμάτων.

Γενικότερα υπάρχει ένα πλέγμα δράσεων διαφορετικών και προτάσεων προκειμένου να χαραχθεί πολιτική. Ο ρόλος του Ινστιτούτου έχει αποτιμηθεί θετικά, όχι μόνο από την κυβέρνηση, αλλά και από άλλους πολιτικούς χώρους που έχουν παραδεχτεί ότι το Ινστιτούτο λειτούργησε έξω από κάθε κομματική αντιπαράθεση.

• Ποιες ήταν οι διαφορές ανάμεσα στην πολιτική που ακολουθήθηκε από την προηγούμενη κυβέρνηση σε σχέση με την κυβέρνηση της Ν.Δ. σε ό,τι αφορά θέματα μετανάστευσης;

Ως φαινόμενο, χαρακτηρίζεται σχετικά νέο. Η προηγούμενη κυβέρνηση, προσπάθησε να το αντιμετωπίσει και θα πρέπει να πούμε ότι φυσιολογικά «ξαφνιάστηκε», καθώς μία χώρα που μέχρι πρότινος έστελλε μετανάστες, ξαφνικά άρχισε να δέχεται. Βρέθηκε λοιπόν στην απέναντι όχθη και αρχικά καθυστέρησε να αντιδράσει και όταν αντέδρασε, αυτό συνέβη με τρόπο που είχε ως στόχο απλά τη διαχείριση της καθημερινότητας και όχι τη ριζική αντιμετώπιση. Δεν χαράχθηκε πολιτική μέλλοντος, αλλά πολιτική αντιμετώπισης του παρόντος.

Δεν θα έλεγα ότι αυτό ήταν αδικαιολόγητο, όμως είχε ως αντίκτυπο, να μας κατηγορούν στο εξωτερικό, ιδιαίτερα σε κράτη που είχαν πολυετή εμπειρία στο θέμα, ότι δεν έχουμε πολιτική. Τα μεγέθη βεβαίως, ήταν μη συγκρίσιμα. Δεχθήκαμε κύματα μεταναστών σε λίγο χρονικό διάστημα. Αυξήθηκε κατακόρυφα ο πληθυσμός της χώρας και μάλιστα κατά 10% περίπου σε δεκαπέντε χρόνια.

Σίγουρα είναι αριθμός που ταράζει τα νερά, καθώς δεν προλαβαίνει να αφομοιωθεί ομαλά μέσα στην κοινωνία. Η νέα κυβέρνηση, προσπάθησε να κάνει δύο πράγματα: να αντιμετωπίσει τα πάμπολλα προβλήματα που προήλθαν από τον προηγούμενο νόμο - που έχει πολλά κενά – και να θέσει βάσεις για νέες προοπτικές. Να εκσυγχρονίσει τις δομές του νόμου.

Ενσωματώθηκαν στο νόμο τρεις κοινοτικές οδηγίες: η οικογενειακή επανένωση των μεταναστών, η απόκτηση της ιδιότητας του επί μακρόν διαμένοντος και η εξάλειψη των ανισοτήτων που προέκυπταν από το χρώμα ή την καταγωγή.

Ο νέος νόμος, απλοποιούσε πάρα πολύ τις διαδικασίες, ώστε να μην χρειάζεται τόση πολλή γραφειοκρατία για ανανέωση άδειας παραμονής. Έκανε σαφέστερους τους λόγους για τους οποίους κάποιος μπορούσε να διεκδικήσει άδεια νόμιμης εισόδου στη χώρα. Έλαβε σαφή μέτρα για την αντιμετώπιση των θεμάτων trafficing. Δίνει ένα χρονικό διάστημα για περισυλλογή, σε περίπτωση που κάποιος θέλει πραγματικά να συνεργαστεί με τις αρχές, καθώς θα πρέπει να πάει ως μάρτυρας εναντίον των ατόμων που τον παρέσυραν.

Πριν από μερικά χρόνια, τα άτομα αυτά, χαρακτηρίζοντο απλά ως παράνομα και τα έστελναν για απέλαση, οπότε επιστρέφοντας, αντιμετώπιζαν τους ίδιους εκβιασμούς από τις ίδιες ομάδες. Τώρα έχουν δικαιώματα και μέγιστη βοήθεια για να συνεχίσουν τη ζωή τους. Για πρώτη φορά λοιπόν, μιλούμε για πολιτικές ένταξης και τώρα προχωρούμε στην υλοποίηση πλήρους επαφής με την ελληνική κοινωνία. Όλα αυτά, είναι προοπτικές που προέκυψαν μέσα από το νόμο.

• Πως δέχεται τα νέα δεδομένα και τις προοπτικές η Ευρωπαϊκή Ένωση;

Θετικότατα. Απόδειξη είναι η παρουσία εδώ του αντιπροέδρου της Ευρωπαϊκής Ένωσης, ο οποίος είναι και ο αρμόδιος Επίτροπος για θέματα κοινοτικών υποθέσεων και εσωτερικών θεμάτων στα κράτη – μέλη της Ε.Ε. και ο αρμόδιος για θέματα μετανάστευσης. Ως αναγνώριση μάλιστα, ο ίδιος ζήτησε να αναλάβει η Ελλάδα ηγετικό ρόλο στο χώρο των Βαλκανίων και της Μεσογείου ευρύτερα, βοηθώντας την πολιτική της Ε.Ε. δημιουργώντας συνδέσμους και προωθώντας τις σχέσεις με την Τουρκία και τα υπόλοιπα κράτη, έτσι ώστε να χειριστούμε σωστά τα θέματα και να επιβλέπουμε την τήρηση των συμφωνιών της Ε.Ε. με τις χώρες που υπογράφει πρωτόκολλα. Έτσι, θα αποτραπεί η μεγάλη εισροή λαθρομεταναστών και θα δίνει τη δυνατότητα στα κράτη να συμπεριφερθεί με τρόπο που να ταιριάζει στο σεβασμό των ανθρωπίνων δικαιωμάτων.

• Αναφερθήκατε στο ότι εξετάζεται το κατά πόσον τελικά οι μετανάστες κάνουν καλό στη χώρα μας, πολιτιστικά, οικονομικά, κοινωνικά κ.λ.π. Ποια συμπεράσματα προέκυψαν;

Οι μετανάστες που έχουν πολιτισμό και ιστορία, σίγουρα μας κάνουν καλό. Π.χ. οι μετανάστες από ανατολικές χώρες. Βοηθούν όμως και στο να διαχέεται ο δικός μας πολιτισμός. Έχουμε πολλούς μετανάστες που έχουν τιμήσει την ελληνική σημαία στο εξωτερικό, στον τομέα του αθλητισμού. Ο Καχιασβίλι ας πούμε, ή ο Πύρος Δήμας. Είναι άτομα που δεχθήκαμε, χειροκροτήσαμε και τίμησαν τα ελληνικά χρώματα και σύμβολα.

• Που σημαίνει ότι διαφωνείτε με το θόρυβο γύρω από τη σημαία στις παρελάσεις, όπου πολλοί διαφωνούν στο να κρατηθεί από καλούς μαθητές – μετανάστες;

Η προσπάθειά μου είναι να ξεφύγω από αυτή τη λογική. Πιστεύω ότι εάν ένα παιδί μεταναστών γεννηθεί στην Ελλάδα και μεγαλώσει σύμφωνα με ελληνικές συνήθειες, διδάσκεται και μιλά μόνο την ελληνική γλώσσα, δεν θα πρέπει να το χαρακτηρίζουμε επειδή απλά ο πατέρας του είναι από άλλη χώρα. Έχω ακούσει παιδί να λέει: «στην



Αλβανία με θεωρούν Έλληνα και στην Ελλάδα Αλβανό».

Επομένως, το ζήτημα δεν είναι αυτό. Τη σημαία έχει το δικαίωμα να τη σηκώνει όποιος την τιμά. Υπήρχαν και Έλληνες που δεν την τίμησαν. Αντίθετα την έκαψαν. Αυτοί είναι που δεν έχουν δικαίωμα να τη σηκώσουν. Προσωπικά δεν δέχομαι την προσβολή στη σημαία μας.

Ας είμαστε ρεαλιστές. Αναφερόμαστε σε ένα εκατομμύριο μετανάστες. Πρέπει να δούμε, τι επιπτώσεις έχουν αυτοί στο κοινωνικό σύνολο.

• Υπάρχουν άνθρωποι που πιστεύουν ότι οι μετανάστες στη χώρα μας, έχουν κάνει καλό, διότι κάποιες εργασίες δεν γίνονται τελικά από Έλληνες. Πιστεύουν όμως και ότι τα χρήματα που αυτοί εισπράττουν, τα επενδύουν στην πατρίδα τους, αφαιρώντας από τον εθνικό μας κορβανά. Επί πλέον, σημειώθηκε έξαρση στην εγκληματικότητα από τα πρώτα κύματα λαθρομεταναστών. Αντιμετωπίζουμε τη μετανάστευση τελικά ως θέμα ή ως πρόβλημα;

Το θέσατε πολύ σωστά κ. Βάλλα. Το αντιμετωπίζουμε ως θέμα. Απλά και ρεαλιστικά. Εμείς έχουμε μια γήρανση πληθυσμού, λόγω υπογεννητικότητος. Χρειαζόμαστε συγκεκριμένα εργατικά χέρια. Υπολογίζοντας τα θετικά, είναι περισσότερα από τα αρνητικά. Πρέπει να τους διώξουμε οπωσδήποτε, επειδή είναι από άλλη χώρα;

Αναφέρατε ότι πιθανότατα τα χρήματα που κερδίζουν, τα επενδύουν στη χώρα τους. όπως παλαιότερα έκαναν και οι Έλληνες. Ας δούμε το παράδειγμα των Ελλήνων. Πείτε μου, πόσοι από τους Έλληνες μετανάστες, γύρισαν στην πατρίδα μας και επένδυσαν χρήματα; Ελάχιστοι. Έφυγαν με αυτό το όνειρο, το οποίο όμως ποτέ δεν πραγματοποίησαν...

Όταν ο καθένας ξέρει ότι ζει εδώ, τα παιδιά του μεγαλώνουν εδώ, πάνε στο σχολείο, εργάζονται, υπάρχει περίπτωση να ενδιαφερθούν πλέον για την άλλη χώρα; Εδώ αναπτύσσονται. Όταν όμως εμείς τους τοποθετήσουμε απέναντι, θα τους έχουμε εφ' όρου ζωής απέναντι.

Η προσπάθειά μας είναι να περιορίσουμε την παράνομη μετανάστευση. Θα πρέπει όλα να γίνουν με μέτρο. Δυστυχώς, έχουμε σύνορα εκτεταμένα και ανεξέλεγκτα. Ακούγονται φωνές που αναφέρουν ότι θα πρέπει να κρατήσουμε κάποιους και να διώξουμε τους υπόλοιπους. Αυτά, οπωσδήποτε λέγονται χωρίς λογική σκέψη. Διότι, δεν έχουμε αυτή τη δυνατότητα, και λόγω διεθνών συμβάσεων. Ακόμα και σε μερικές περιπτώσεις, που ίσως θα μπορούσαμε, το κόστος είναι τεράστιο.

Θα δώσω ένα απλό νούμερο: για να απομακρύνουν επτά Νιγηριανούς οι Αυστριακοί και να τους στείλουν πίσω στην πατρίδα τους, πλήρωσαν 42. 000,00 ευρώ. Διότι, δεν γίνεται να επιστρέψουν με οποιαδήποτε πτήση, ούτε οι συνοδοί – φρουροί να επιστρέψουν αμέσως. Θα πρέπει να πληρώνουμε ως κράτος, την παρατεταμένη παραμονή τους έξω. Αν υποθέσουμε λοιπόν, ότι διώχνουμε 500.000 από αυτούς, πόσα μπορούμε να πληρώσουμε ως κράτος; Είναι υπερβολικά υψηλά τα νούμερα. Επί πλέον, οι περισσότεροι από αυτούς καταστρέφουν τα χαρτιά τους, επομένως, καμία χώρα πλέον δεν τους δέχεται πίσω. Τι να κάνουμε; Να τους φυλακίσουμε; Για πόσο διάστημα; Να τους εκτελέσουμε; Αυτό είναι απάνθρωπο και αδύνατον. Επιβάλλεται λοιπόν η Ευρωπαϊκή Ένωση, να εφαρμόσει προϋποθέσεις κινήτρων για να επιστρέψουν στις χώρες τους, προωθώντας την ανάπτυξη αυτών των χωρών.

• Μπορούμε επομένως να ισχυριστούμε, ότι μερικοί από τους μετανάστες, μας είναι ίσως και αναγκαίοι και άλλοι είναι αναγκαίο κακό;

Η μεγάλη πλειοψηφία, έρχεται εδώ, διότι στη χώρα τους οι δύσκολες συνθήκες ζωής, τους σπρώχνουν στην αναζήτηση μιας καλύτερης τύχης. Ό,τι κάναμε και εμείς κάποτε. Αν σκεφθούμε ότι διακινδυνεύουν τη ζωή τους, καθώς ένα πολύ μεγάλο ποσοστό χάνεται στο δρόμο, σκοτώνονται, πνίγονται, αυτό σημαίνει ότι έχουν φθάσει στα όρια απελπισίας. Το γνωρίζουν αυτό. Εμείς θέλουμε, όσοι έρχονται, να έρχονται για συγκεκριμένες εργασίες. Να μην μπαίνουν παράνομα. Το παράνομο φαινόμενο πρέπει να σταματήσει. Ζείτε σε μια περιοχή, που γνωρίζετε ότι αυτό είναι αδύνατον λόγω εκτεταμένων συνόρων, επομένως, από τη στιγμή που ένα πλοίο τους οδηγήσει μέχρι τις ακτές μας, δεν θα τους αφήσουμε να πνιγούν. Δεν το επιτρέπει ο πολιτισμός μας. Είμαστε άνθρωποι. Επί πλέον, το κόστος της διεθνούς κατακραυγής θα είναι τεράστιο. Μπορεί κανείς μας να διανοηθεί ότι με δική μας ευθύνη πνίγηκαν ανθρώπινες ψυχές;

• Εννοείτε ότι ως Έλληνες και ως άνθρωποι, όσο και να αντιδρούμε στην ανεξέλεγκτη εισροή λαθρομεταναστών, άλλο τόσο μας πονά και η μη ανθρωπιστική συμπεριφορά.

Βεβαίως. Και στην Ελλάδα, θα είχαμε κινήματα σε μη ανθρώπινη συμπεριφορά. Μη μου πείτε ότι δεν λυπόμαστε όλοι, όταν - λόγω κακοκαιρίας – πνίγονται πολλοί από αυτούς που δοκιμάζουν να έρθουν στη χώρα μας παράνομα! Πρόκειται για ζωές που χάνονται και κανένας δεν το θέλει αυτό!

Υπάρχει βεβαίως διακρατική συμφωνία, να στέλλονται πίσω, εφόσον αυτοί συλληφθούν και γνωρίζουμε την προέλευση. Όμως – δυστυχώς – οι διακρατικές συμφωνίες δεν τηρούνται. Όταν οι σχετικές απαντήσεις από τα κράτη, έρχονται μετά από εννέα μήνες, εμείς δεν έχουμε ούτε το δικαίωμα, ούτε και τις κατάλληλες υποδομές να τους κρατάμε φυλακισμένους για εννέα μήνες. Τους αφήνουμε λοιπόν να κυκλοφορούν και φυσικά, εφόσον κρίνονται παράνομοι, δεν ελέγχονται ούτε σε θέματα υγείας, και γίνονται επικίνδυνοι για τους άλλους.

Επί πλέον, όταν δοκιμάσουν να δουλέψουν παράνομα έχουμε και προώθηση της εγκληματικότητας. Χτυπούν επίσης, την ελεύθερη οικονομία. Τους εκμεταλλεύονται ελάχιστοι και το κράτος δεν εισπράττει τίποτα. Τι θα πρέπει επομένως να κάνουμε; Τι μας συμφέρει ως κράτος; Μα φυσικά, να τους νομιμοποιήσουμε, παίρνοντας μέτρα για την εξάλειψη της παράνομης εισόδου. Γι' αυτό η κυβέρνηση προχώρησε σε μια νομιμοποίηση όσων ήρθαν στη χώρα μας αποδεδειγμένα μέχρι τον Δεκέμβριο του 2004.

Με τον τρόπο αυτό, τους δίνει το δικαίωμα, λόγω Σένγκεν να μεταναστεύσουν και σε άλλα κράτη της Ευρώπης και να παραμείνουν. Μεταθέτεις λοιπόν το πρόβλημα, δίνοντας στους υπόλοιπους της Ευρώπης να καταλάβουν ότι το θέμα της φύλαξης των συνόρων μας, δεν είναι υπόθεση μιας χώρας, αλλά υπόθεση όλων. Τα σύνορά μας, είναι σύνορα της Ευρώπης. Αν λοιπόν συνδράμουν και οι ίδιοι οικονομικά, αλλά και στην δημιουργία και τήρηση διεθνών συμφωνιών, τότε πιθανότατα θα πετύχουμε και την αντιμετώπιση του φαινομένου και τον περιορισμό της λαθρομετανάστευσης.

• Είσαστε παλιό και καταξιωμένο στέλεχος της Νέας Δημοκρατίας. Πως βλέπετε την πορεία της στο ενδιάμεσο της κυβερνητικής της πολιτικής;

Η Ν.Δ. αντιμετώπισε δύο προβλήματα: το ένα είναι ότι αναλαμβάνοντας τα ηνία της κυβέρνησης, ανακάλυψε ότι τα οικονομικά ελλείμματα ήταν ακόμα πιο τραγικά από όσο τα είχε φανταστεί. Η κατάσταση δεν μαζευόταν από πουθενά. Φανταστείτε πόσο θα κατηγορούσαν σήμερα τη Ν.Δ. αν παρουσίαζε ότι το έλλειμμα σήμερα είναι της τάξεως του 3%, όταν, ακόμα και μετά τα μέτρα, πασουσιαζόταν ότι στην πραγματικότητα είναι 5%. Υποτίθεται ότι – όπως ισχυρίζονται – μας το παρέδωσαν 1,5%.

Και δεν ήταν μόνο οι ψεύτικοι προϋπολογισμοί... Ο υπουργός Οικονομικών χθες έλεγε το εξής: όταν το ΠΑΣΟΚ αγόρασε τα Μιράζ, δεν ανέφεραν στο προϋπολογισμό τα χρήματα που δόθηκαν, για να μην φανεί ελλειμματικός. Αποφάσισαν να εμφανίσουν το χρέος, όταν θα παραλάμβαναν και το τελευταίο αεροσκάφος και αυτό συνέβη αφού η Ν.Δ. έγινε κυβέρνηση. Έκρυψαν λοιπόν μαζί με όλα τα άλλα και αυτά τα έξοδα. Και αφού γνωρίζουμε το τεράστιο κόστος της αγοράς, καταλαβαίνουμε ότι το έλλειμμα που παρουσιάστηκε την περίοδο της Ν.Δ. ήταν τεράστιο...

Είχαμε λοιπόν να παλέψουμε με επαγγελματίες της απάτης αλλά και με τον τύπο, τα ΜΜΕ που γενικά δεν πρόσκεινται φιλικά στην κυβέρνηση. Μεγιστοποιεί τα θέματα και πολλές φορές παρουσιάζονται ως σκάνδαλα αστείες υποθέσεις. Και βέβαια, αν συγκρίνουμε τα υποτιθέμενα σκάνδαλα που συμβαίνουν τώρα με αυτά που συνέβαιναν στο παρελθόν, που ήταν πραγματικά εγκλήματα, απέχουν πολύ.

Τώρα γίνεται πολύς θόρυβος για το τίποτα. Ας πούμε λοιπόν ότι φεύγουν οι σημερινοί. Θα γυρίσουν οι προηγούμενοι; Θα πρέπει να τρομάζουμε στην ιδέα. Ο λαός τους απομάκρυνε για πολλά χρόνια. Και όχι για μικρό χρονικό διάστημα.

• Αποτελεί όμως πρόβλημα της κυβέρνησης το επικοινωνιακό ζήτημα. Τουλάχιστον προσπαθεί να αλλάξει την κατάσταση; Καλώς ή κακώς, τα ΜΜΕ διαμορφώνουν εντυπώσεις και συνειδήσεις. Και δεν φταίνε σε όλες τις περιπτώσεις.

Πιθανότατα, ένα κόμμα που βρίσκεται για πολλά χρόνια εκτός εξουσίας, να μην έχει και τις κατάλληλες δομές, ώστε να μπορεί να αντιμετωπίσει το σύνολο των θεμάτων και φυσικά τα θέματα προβολής με τον τρόπο που τα αντιμετωπίζει ένα κόμμα με εμπειρία πολλών ετών.

Το ΠΑΣΟΚ είχε εκπαιδευτεί ιδιαίτερα σε αυτό. Και είχε ιδιαίτερες επιδόσεις στη διαστρέβλωση των γεγονότων. Και συνεχίζουν να έχουν πρωτιά στη διάδοση ψευδών ειδήσεων. Ακόμα και τώρα, έχω να πω πως κρίνοντας τις μετρήσεις, που το ΠΑΣΟΚ παρουσιάζει υπέρ του, γνωρίζουμε ότι το 17% των αναποφάσιστων κλίνει υπέρ του κυβερνώντος κόμματος.

Η Ν.Δ. προσπαθεί να συμμαζέψει αυτά που στην Ευρώπη μας ρεζίλευαν και μας καταδίκαζαν. Τα ελλείμματα και την αναξιοπιστία. Σύμφωνα με τον Επίτροπο της Ε.Ε. αυτά συμμαζεύτηκαν και αρχίζουν οι προσπάθειες να αποδίδουν. Η σοβαρότητα του Κωνσταντίνου Καραμανλή είναι αδιαμφισβήτητη. Οι επενδύσεις έχουν αυξηθεί. Οι ρυθμοί ανάπτυξης κρατήθηκαν στο 3,7%, υψηλό ποσοστό για την Ε.Ε.

Το θετικό αποτέλεσμα θα φανεί στα δύο χρόνια και η κυβέρνηση, απαλλαγμένη πλέον από τα βάρη, θα μπορεί να κάνει πιο ισορροπημένη πολιτική προς την κατεύθυνση που είχε εξαγγείλει. Θα δούμε καλύτερες μέρες, μέσα από μια πιο ρεαλιστική κατάσταση και όχι μέσα από εικονική πραγματικότητα...

Πάντως, ό,τι έλλειμμα παρουσιάζεται τώρα, ό,τι καταρρέει π.χ. Ολυμπιακή είναι αποτέλεσμα της πολιτικής του ΠΑΣΟΚ. Ξεχνάμε ότι το 80% των χρημάτων που είχαν δοθεί για το Εθνικό κτηματολόγιο είχαν απορροφηθεί, ενώ ούτε το 20% του έργου δεν είχε ολοκληρωθεί; Απορροφήθηκαν χρήματα, αλλά που πήγαν; Η ίδια η Ε.Ε. ζήτησε τα χρήματά της πίσω. Όλα θα πρέπει να τίθενται σε σωστές βάσεις και να αποφεύγουν οι κύριοι της προηγούμενης κυβέρνησης τη μισή αλήθεια...

ΑΠΙΘΑΝΕΣ ΜΕΘΟΔΕΥΣΕΙΣ ΤΗΣ Ν.Δ. ΣΤΗΝ ΚΑΛΥΜΝΟ

Η ΚΥΒΕΡΝΗΣΗ «ΠΡΙΜΟΔΟΤΕΙ» ΤΟΝ ΡΟΥΣΣΟ, αδειάζει τον Μακρυλλό και φέρνει αντιμέτωπο *με διαχειριστικό έλεγχο τον Διακομιχάλη!*

Άνω κάτω το κόμμα στο νησί από τα όσα συμβαίνουν





Μια «αναπάντεχη» απόφαση του Υφυπουργού Εσωτερικών Δημόσιας Διοίκησης και Αποκέντρωσης κ. Αθ. Νάκου να ενεργοποιήσει την διαδικασία για την διενέργεια «ξεχασμένου» από την δημόσια διοίκηση διαχειριστικού ελέγχου στον Δήμο Καλύμνου για την περίοδο από 1-1-1995 έως 31-12-2002, επί δημαρχίας δηλαδή του κ. Δ. Διακομιχάλη, αναμένεται να πυροδοτήσει νέα ένταση στην πολιτική ζωή του νησιού, καθώς η παρέμβαση έρχεται σε μια περίοδο που βρίσκεται σε πλήρη εξέλιξη η προεκλογική διαμάχη.

ΡΕΠΟΡΤΑΖ
ΔΑΜΙΑΝΟΣ ΑΘΑΝΑΣΙΟΥ
damianos@dimokratiki.gr

Δεν είναι λίγοι που θεωρούν συγκεκριμένα ότι το ζήτημα έρχεται εκ νέου στην επιφάνεια για να ικανοποιηθούν πολιτικές στοχεύσεις του κ. Ρούσσου που φέρεται να πριμοδοτείται από την Νέα Δημοκρατία, αν και ως επίσημος υποψήφιος του κόμματος παρουσιάζεται να είναι ο κ. Μ. Μακρυλλός!!

Εν πάση περιπτώσει η «κόντρα» Διακομιχάλη – Ρούσσου σχετικά με την οικονομική διαχείριση του Δήμου Καλύμνου ξεκίνησε την 19η Νοεμβρίου 2002 όταν ο πρώτος ως δήμαρχος απέστειλε στον τέως Υπουργό Εσωτερικών Δημόσιας Διοίκησης και Αποκέντρωση κ. Κ. Σκανδαλίδη επιστολή με την οποίαν ζητούσε να ικανοποιήσει το αίτημα του για την διενέργεια διαχειριστικού ελέγχου στον δήμο την 8 ετία που τα ηνία του είχε ο ίδιος.

Το αίτημά του δεν ικανοποιήθηκε και όταν την 1η Ιανουαρίου 2003 ανέλαβε η υπό τον κ. Ρούσσο δημοτική αρχή ξεκίνησε κύκλος αντιπαραθέσεων σχετικά με την οικονομική κατάσταση του Δήμου.

Την 11η Μαρτίου 2003 ο κ. Διακομιχάλης ως επικεφαλής της μείζονος μειοψηφίας στο δημοτικό συμβούλιο απηύθυνε νέα επιστολή στον κ. Σκανδαλίδη στην οποία του επεσήμανε ότι αναλαμβάνει την πρωτοβουλία να του γνωρίσει την κατάσταση των οικονομικών στο Δήμο που παρέδωσε διότι τον «παραπληροφόρησε» ο κ. Ρούσσος σε μια προσπάθεια, όπως τόνιζε, «να ρίξει ακόμα και άλλη λάσπη στην προηγούμενη δημοτική αρχή».

Όπως υποστήριξε τα χρήματα που μεταφέρθηκαν στη χρήση του 2002 και επρόκειτο να εισπραχθούν από την δημοτική αρχή ήταν 1,5 εκατ. ευρώ, οι υποχρεώσεις του δήμου σε τρίτους ήταν 2.040.000 ευρώ και το πραγματικό άνοιγμα του δήμου ήταν της τάξεως των 540.000 ευρώ.

Επεσήμανε τότε ότι ο δήμος δεν χρωστούσε σε τράπεζες και στο ταμείο παρακαταθηκών και δανείων επισημαίνοντας ότι, όταν είχε παραλάβει αυτός τον δήμο, το άνοιγμα ήταν της τάξεως των 120 εκατ. δρχ.

Μια μέρα μετά πραγματοποιήθηκε έκτακτη γενική συνέλευση των εργαζομένων στον Δήμο Καλύμνου οι οποίοι με ψήφισμα τους έκαναν γνωστό ότι ο δήμος αντιμετώπιζε έντονο οικονομικό πρόβλημα που οφειλόταν στην υπό τον κ. Διακομιχάλη δημοτική αρχή. Στο ψήφισμα αναφεράτο ότι εργαζόμενοι έμεναν απλήρωτοι και το ίδιο προμηθευτές του δήμου, επισημαίνοντας ότι υπεύθυνη μεταξύ άλλων ήταν και η πολιτική της κυβέρνησης του ΠΑΣΟΚ που κάλυπτε τους δικούς της δημάρχους σε κάθε παράνομη ή μη διασπάθιση δημοσίου χρήματος.

Ζητούσαν δε να εξασφαλιστεί έκτακτη επιχορήγηση του δήμου από το δημόσιο.

Το ψήφισμα αυτό των εργαζομένων κινητοποίησε τότε τον βουλευτή του ΠΑΣΟΚ κ. Β. Παπανικόλα που ανέφερε σχετικά στην Βουλή.

Την 21 Μαρτίου 2003 συνεδρίασε η υπο τον κ. Ρούσσο δημαρχιακή επιτροπή του δήμου Καλυμνίων και αποφάσισε ομοφώνως να ζητήσει την διενέργεια έκτακτου καταστολτικού ελέγχου των απολογισμών του δήμου Καλυμνίων για την περίοδο από 1-1-1995 έως 31-12-2002.

Την 2 Ιουνίου 2003 ο δήμαρχος κ. Γ. Ρούσσος, με έγγραφό του προς το Υπουργείο Οικονομικών που κοινοποίησε στον πρωθυπουργό, τον κ. Σκανδαλίδη, τους βουλευτές του νομού, την τότε Γραμματέα της Περιφέρειας Νοτίου Αιγαίου κ. Μ. Σηματώνη και τα ΜΜΕ, ζήτησε την διενέργεια ελέγχου από Οικονομικούς επιθεωρητές στον δήμο Καλυμνίων για την περίοδο από 1-1-1995 έως 31-12-2002.

Την 5 Ιουνίου 2003 ο κ. Ρούσσος απέστειλε έγγραφο στην Περιφέρεια Νοτίου Αιγαίου με το οποίο κατήγγειλε ότι η προηγούμενη δημοτική αρχή δεν είχε εγγράψει στον προϋπολογισμό του έτους 2003 σημαντικές οφειλές και ότι προμηθευτές απειλούν με διακοπή συνεργασίας με τον δήμο. Τόνιζε μάλιστα ότι με αναμορφώσεις υποχρεώθηκε να αναγράψει τότε στον προϋπολογισμό οφειλές ύψους 89.428,58 ευρώ κάνοντας περικοπές από κωδικούς που αφορούν την καθημερινή λειτουργία του δήμου.

Επεσήμανε εν κατακλείδι ότι απαιτείται η διενέργεια διαχειριστικού ελέγχου.

Το ζήτημα ωστόσο «σκάλωσε» για άγνωστους λόγους στα συρτάρια κάποιου Υπουργείου μέχρι την 10η Φεβρουαρίου 2006 οπότε ο Υφυπουργός Εσωτερικών Δημόσιας Διοίκησης και Αποκέντρωσης κ. Νάκος «ξαφνικά» ανακάλυψε ότι υπήρχε η εκκρεμότητα και απέστειλε έγγραφο προς της Περιφέρεια Νοτίου Αιγαίου με το οποίο ζητεί ενημέρωση σχετικά με τις ενέργειές της για την διενέργεια οικονομικού ελέγχου για τα έτη 1995 -2002...

ΞΕΝΟΔΟΧΟΣ ΤΗΣ ΡΟΔΟΥ

ΚΑΤΗΓΟΡΕΙΤΑΙ ΓΙΑ ΑΠΟΠΕΙΡΑ *απάτης επί δικαστηρίω*

Πρωτοδίκως καταδικάσθηκε σε φυλάκιση 12 μηνών με αναστολή

Με εξαιρετικό ενδιαφέρον αναμένεται η εκδίκαση ενώπιον του Τριμελούς Εφετείου Δωδεκανήσου την 14η Μαρτίου 2006 της υπόθεσης με κατηγορούμενο για απόπειρα απάτης επί δικαστηρίω τον επιχειρηματία κ. Νικόλαο Αγγελόπουλο νόμιμο εκπρόσωπο της ξενοδοχειακής εταιρείας «Τουριστικές Επιχειρήσεις Νότου ΑΕ».

Ο κ. Αγγελόπουλος έχει καταδικαστεί ερήμην από το Τριμελές Πλημμελειοδικείο Ρόδου την 2α Φεβρουαρίου 2005 σε ποινή φυλάκισης 12 μηνών με ανασταλτικό ως προς την έφεση αποτέλεσμα.

Κατά τη δικάσιμο της 20-4-2000 στο Πολυμελές Πρωτοδικείο Ρόδου όπου εκδικαζόταν η από 2-2-2000 αγωγή αποζημίωσης από σύμβαση χρησιδανείου μη λήξαντος από εκδηλωθείσα πυρκαγιά ποσού 161.924.564 δραχμών για υλικές ζημιές και ποσού 2.292.893.000 δραχμών για διαφυγόντα κέρδη της ομόρρυθμης εταιρείας «Ι. και Ν. Πάππου ΟΕ», κατά της εταιρείας που εκπροσωπεί ο κ. Αγγελόπουλος, επικαλέστηκε και προσκόμισε το υπ' αριθμ. 85/11-6-1999 τιμολόγιο που φέρεται να εξέδωσε την 11-6-1999 η εταιρεία του. Στο τιμολόγιο αυτό εμφανιζόταν η εταιρεία να έχει πωλήσει στον κ. Μιχαήλ Καστρινό του Αντωνίου, τα κινητά πράγματα, που είχε αποθηκεύσει στο χρησιδανεισθέν ακίνητο των κ. Πάππου. Τα πράγματα αυτά φερόταν να παρέδωσε την 11-6-1999 στον αγοραστή κ. Καστρινό σε πλήρη γνώση των κ. Πάππου, οι οποίοι εμφανίστηκαν να παρέλαβαν αμέσως την κατοχή του χρησιδανεισθέντος ακινήτου και οι οποίοι δέχθηκαν την παραμονή του αγοραστή κ. Καστρινού στο χρησιδανεισθέν ακίνητο και συζητούσαν μαζί τους όρους σύναψης μεταξύ τους μισθωτικής σύμβασης για τη λειτουργία εντός του ακινήτου ξυλουργείου. Υποστήριξε με τις ίδιες προτάσεις του ότι η όποια μισθωτική σύμβαση δεν ολοκληρώθηκε λόγω του αξιουμένου υπέρογκου μισθώματος εκ μέρους των κ. Πάππου και η οποία μισθωτική σύμβαση τελικά, εξ αιτίας της εκδηλωθείσας πυρκαγιάς κατά την 15-6-1999 ματαιώθηκε.

Το δικαστήριο έκρινε ότι ο ισχυρισμός αυτός είναι καθ' ολοκληρία ψευδής, καθώς το τιμολόγιο ήταν εικονικό διότι δεν είχε καταρτισθεί την ημερομηνία που αναγράφεται σ' αυτό, δηλαδή την 11-6-1999. Η σύμβαση δε του χρησιδανείου μεταξύ της εταιρείας των κ. Πάππου και της εταιρείας του κ. Αγγελόπουλου ίσχυε, όπως δέχθηκε το Πολυμελές Πρωτοδικείο Ρόδου με την υπ' αριθμ. 147/2002 οριστική απόφασή του.

Για την ίδια υπόθεση, όπως ξανάγραψε η «δ», οι νόμιμοι εκπρόσωποι της εταιρείας «MEGA» της Ρόδου κ.κ. Ιωάννης και Νικόλαος Πάππου διεκδικούν ως αποζημίωση με αγωγή που υπέβαλαν ενώπιον του Πολυμελούς Πρωτοδικείου Ρόδου το ποσό των 8.775.099,95 ευρώ (2.990.115.000 δρχ.) για διαφυγόντα κέρδη και το ποσό των 58.694,06 ευρώ για ηθικές βλάβες.

Η αστική αυτή αγωγή αποτελεί συνέχεια της υπόθεσης της πυρκαγιάς που προκλήθηκε την 15η Ιουνίου 1999 σε ακίνητο της οδού Ηλία Βενέζη που είχε διαθέσει η Ροδίτικη εταιρεία στον κ. Αγγελόπουλο για τις ανάγκες του ξενοδοχείου του.

Οι κ.κ. Ιωάννης και Νικόλαος Πάππου υποστηρίζουν ότι η πυρκαγιά αυτή και οι ζημιές που προκάλεσε στο ακίνητο στάθηκαν αφορμή για να μην λειτουργήσει πολυκατάστημα της εταιρείας, ενώ καταγγέλλουν συμπληρωματικά ότι ο κ. Αγγελόπουλος δεν τους απέδωσε το ακίνητο την 15η Σεπτεμβρίου 2003 ως όφειλε.



ΑΚΡΙΤΙΚΑ

κουβεντούλες με κάποιο νόημα

«Η φοβερότερη εκδίκηση είναι να περιφρονείς αυτούς που σε εχθρεύονται, αν και είσαι βέβαιος ότι μπορείς να τους συντρίψεις».
ΜΠΑΛΖΑΚ

Θάρσει· λέγων τ' αληθές ου σφαλεί ποτέ **ΣΟΦΟΚΛΗΣ**

WINSTON CHURCHILL: Ο ελεύθερος Τύπος μπορεί να είναι καλός ή κακός Τύπος, ο ανελεύθερος δεν θα γίνει ποτέ τίποτε άλλο από κακός τύπος

ΤΙ ΕΛΕΓΑΝ ΟΙ ΑΡΧΑΙΟΙ ΗΜΩΝ ΠΡΟΓΟΝΟΙ

«Λαμπρύνοντας με λόγια τα ασήμαντα έργα τους» -όπως θα έλεγε ο Ισοκράτης-, οι κυβερνώντες εόρτασαν ελαφρώς αμήχανοι δύο χρόνια εξουσίας. Αλλά και η απολογιστική κριτική του ΠΑΣΟΚ να εκπορθήσει το πολιτικό σκηνικό. Συμπολίτευση και αντιπολίτευση (πάλι κατά Ισοκράτη) «μιλούν προσπαθώντας μόνο να ευχαριστήσουν το ακροατήριο». Αλλά, ποιο ακροατήριο; Η σημερινή ελληνική κοινωνία παραπέμπει σε μια εικόνα από τον Προτρεπτικό του Αριστοτέλη: «ίππον εάν ψάλια χρυσά και σκευήν έχει πολυτελή, φαύλος ων...». Ηγουν, άχρηστο άλογο με χρυσά χαλινάρια και ακριβά χάμουρα!

ΠΕΡΙ... ΥΠΟΚΛΟΠΩΝ

Είναι, πια, μάλλον βέβαιο ότι οι ένοχοι του σκανδάλου των υποκλοπών δεν θα αποκαλυφθούν. Θα παραμείνουν κρυμμένοι πίσω από αναπόδεικτα κατασκοπευτικοεπιχειρηματικά σενάρια... Αποκαλύφθηκε όμως η κυβέρνηση! Τόσο το πόρισμα της ΑΔΑΕ, όσο και οι όψιμες αλληλοκατηγορίες μεταξύ VODAFONE και Ericsson εκθέτουν την ερασιτεχνική έως αφελή μεθόδευση, με την οποία η κυβέρνηση επιχείρησε να συγκαλύψει ουσιαστικά το θέμα και να το πιστωθεί επικοινωνιακά. Αν προσέφευγε στην ΑΔΑΕ, θα διακινδύνευε αποκαλύψεις που δεν ήξερε πώς να χειριστεί... Επέλεξε έτσι την υπαγωγή της υπόθεσης στα εθνικά απόρρητα και την παραπομπή της στις δικαστικές καλένδες. Δεν υπολόγιζε πόσο ισχνό θα αποδεικνυόταν το άλλοθι της Δικαιοσύνης! Σήμερα, η κυβέρνηση τείνει να καταστεί (πολιτικά) το εξιλαστήριο θύμα που όλοι αναζητούν ελλείψει ενόχου.

ΤΗΣ ΔΙΚΑΙΟΣΥΝΗΣ

Δεν εμπιστεύεστε την ελληνική Δικαιοσύνη; Ηταν το δραματικό ερώτημα που απηύθυνε, κατά την πρόσφατη συζήτηση στη Βουλή, ο πρόεδρος της κυβέρνησης στον πρόεδρο του ΠΑΣΟΚ. Η απροσχημάτιστη απάντηση είναι: όχι! Ο μέσος Ελληνας δικαστής δεν είναι ούτε Σέρλοκ Χολμς ούτε ...Μπιλ Γκέιτς. Δεν διαθέτει ούτε τις εξειδικευμένες γνώσεις ούτε τα μέσα που απαιτούνται για την εξιχνίαση δαιδαλωδών υποθέσεων, όπως το σκάνδαλο των υποκλοπών. Γι' αυτό και η εκτελεστική εξουσία καταφεύγει κατά σύστημα στη Δικαιοσύνη, κάθε φορά που επιθυμεί να νίψει, προσχηματικά, τας χείρας της. Η καθ' ημάς Δικαιοσύνη είναι άλλοθι, όχι εγγύηση. Εξάλλου, δεν υπάρχουν τέλειοι νόμοι ούτε τέλειοι δικαστές... Το πόρισμα της ΑΔΑΕ εκθέτει ανεπανόρθωτα μια ελληνική Δικαιοσύνη χωρίς ζήλο και χωρίς βούληση. Δεν έχει νόημα να παριστάνουμε ότι ένας θεσμός που βρίσκεται σε κρίση είναι υπεράνω κριτικής.

ΤΟΥ ΤΟΥΡΙΣΜΟΥ

Η Ελλάδα έρχεται δεύτερη στις προτιμήσεις των Γερμανών τουριστών, με πρώτη την Ισπανία και, όπως είπε προχθές η υπουργός Τουριστικής Ανάπτυξης κυρία Φάνη Πάλλη - Πετραλιά στη Γερμανίδα καγκελάριο κυρία Μέρκελ, κατά την επίσκεψή της στο ελληνικό περίπτερο στην έκθεση ITB του Βερολίνου, στόχος είναι να γίνει ο πρώτος προορισμός των Γερμανών. Η κυρία Μέρκελ απάντησε χαριτολογώντας(;) ότι «δεν θα αναμιχθούμε στον αγώνα σας με την Ισπανία για την κατάληψη της πρώτης θέσης, αυτό θα το αποφασίσει ο κόσμος μόνος του». Η κυρία Πετραλιά της ευχήθηκε, πάντως, να βγει η ποδοσφαιρική Γερμανία πρωταθλήτρια στο Μουντιάλ και δεν «κράτησε» τις... διπλωματικές αποστάσεις της καγκελαρίας...

«ΕΜΠΟΛΕΜΗ» ΚΑΤΑΣΤΑΣΗ

Φαίνεται ότι η CIA είναι η απαγορευμένη λέξη στην υπόθεση. Τη «φωτογράφησε» πρώτα ο Γ. Βουλγαράκης, την περιέγραψε ο Γ.Α. Παπανδρέου στη Βουλή, τη «φωτογράφησε» εκ νέου ο Γ. Κορωνιάς, αλλά μέχρι εκεί. Κανείς δεν τολμά να την ονομάσει. Από την πρώτη στιγμή, εξετάζοντας πολιτικά και όχι αστυνομικά το θέμα, μιλήσαμε για τη CIA. Αναφερθήκαμε στη συνεργασία της CIA με μεγάλη εταιρεία κινητής τηλεφωνίας, όπου το λογισμικό είναι και πάλι της «Εριξσον», με σκοπό την παρακολούθηση των συνδιαλέξεων χιλιάδων Αμερικανών πολιτών. Τώρα με τη νέα νομοθετική διάταξη του Μπους (νέος Patriot Act) οι Αμερικανοί θα παρακολουθούνται και με το νόμο. Γράψαμε για τα 325.000 ονόματα υπόπτων τρομοκρατών απ' όλο τον κόσμο που έχουν καταχωρισθεί στο εθνικό κέντρο κατά της τρομοκρατίας (NCTC), χωρίς όμως να είναι γνωστό με ποια κριτήρια χαρακτηρίζεται κάποιος οιονεί τρομοκράτης. Ο Μπους το ξαναείπε, «οι ΗΠΑ είναι σε εμπόλεμη κατάσταση» και συνεπώς νομιμοποιούνται να μετέρχονται κάθε μέσο για την προστασία τους. Μόνο που αυτή η πολεμική υστερία δεν ασκείται μόνο από τη CIA και τους Αμερικανούς αλλά και τους συμμάχους τους εν οις και οι Ευρωπαίοι, κυρίως οι ανατολικο-ευρωπαίοι. Στην Ελλάδα οι Ολυμπιακοί Αγώνες ήταν ένα από τα εν δυνάμει πεδία του αμερικανικού αντιτρομοκρατικού πολέμου. Εκείνη την εποχή αναγκαστήκαμε να τα «δώσουμε όλα». Κι έτσι, μετά το ασφαλές τέλος των Ο.Α., μας έμεινε ως κληρονομιά η τεχνογνωσία, ο εξοπλισμός και οι... ανθρώπινοι πόροι (δηλαδή οι συνεργάτες των 7 χωρών που εργάστηκαν για την ασφάλεια των Αγώνων). Καλόν συνεπώς είναι οι πολιτικές δυνάμεις της Ελλάδας να αντιμετωπίσουν τις υποκλοπές στο νέο τους διεθνές πλαίσιο και όχι ως υπόθεση τύπου Τόμπρα. Γιατί είναι πρόκληση οι αμερικανικότεροι των Αμερικανών να «πωλούν» όψιμο αντιαμερικανισμό.

ΠΕΡΙ ΒΙΒΛΙΩΝ ΚΑΙ ΑΝΕΚΔΟΤΩΝ

Τις τελευταίες ημέρες η κοινή γνώμη διαπιστώνει μια συνεχώς αυξανόμενη ένταση στο πολιτικό κλίμα, καθώς το ΠΑΣΟΚ με τον προπαγανδιστικό μηχανισμό που δημιούργησε και εξακολουθεί να διαθέτει, προσπαθεί, με κάθε τρόπο, να δημιουργήσει τις προϋποθέσεις εκείνες, οι οποίες μπορούν να λειτουργήσουν ψηφοθηρικά υπέρ του. Φαίνεται ότι πιστεύει πως μ' αυτόν τον τρόπο θα κερδίσει την εμπιστοσύνη της λεγόμενης «κρίσιμης μάζας» των πολιτών, από την ψήφο των οποίων κρίνεται το αποτέλεσμα των εκλογικών αναμετρήσεων.

Η επιδίωξή του αυτή, θα ήταν απόλυτα κατανοητή, αλλά υπό την προϋπόθεση ότι θα γινόταν με θεμιτά μέσα και όχι με το γνωστό κόλπο της «μαύρης προπαγάνδας»! Διότι μόνο «μαύρη προπαγάνδα» αποτελεί η επανέκδοση της «Βίβλου Αναξιοπιστίας», με το παραπλανητικό περιεχόμενο!

Με την περίφημη αυτή «βίβλο» του ο προπαγανδιστικός μηχανισμός του ΠΑΣΟΚ επιχειρεί να πείσει το μέσο πολίτη, κάνοντάς του ουσιαστικά «πλύση εγκεφάλου» ότι η κυβέρνηση της ΝΔ ελέγχεται από το ΠΑΣΟΚ ως «αποτυχημένη» με το ψευδοεπιχείρημα ότι δεν έκανε πράξη τις προεκλογικές της δεσμεύσεις για την τετραετία που εξελέγη, εντός δύο ετών! Πρόκειται για μια «λεπτομέρεια» η οποία, στην ουσία, «κάνει τη διαφορά», όπως λένε και την οποία ο προπαγανδιστικός μηχανισμός του ΠΑΣΟΚ σκόπιμα αποκρύπτει από τη «Βίβλο» του, γιατί απλούστατα ο σκοπός του δεν είναι η ενημέρωση της κοινής γνώμης και ο έλεγχος της κυβέρνησης αλλά η προκλητική παραπληροφόρηση!

Η απόφαση του ΠΑΣΟΚ να προχωρήσει στην έκδοση της βίβλου της «μαύρης προπαγάνδας» και στην έκδοση πινάκων ασυναρτησίας για την ακρίβεια στην αγορά και, παράλληλα, οι φραστικές επιθέσεις του κ. Παπανδρέου κατά του κ. Καραμανλή, αποκαλύπτουν ότι το ΠΑΣΟΚ αποφάσισε να οξύνει το πολιτικό κλίμα της χώρας, αφού η επιλογή του είναι πλέον η «τυφλή αντιπαράθεση» με την κυβέρνηση και όχι η άσκηση των καθηκόντων της αξιωματικής αντιπολίτευσης. Η αντίδραση αυτή δείχνει ότι στο ΠΑΣΟΚ έχει πλέον καταστεί σαφές ότι οι πολιτικές που εφαρμόζει η κυβέρνηση, κυρίως στην οικονομία και τα εθνικά θέματα, έχουν αρχίσει να αποδίδουν καρπούς. Ετσι προσπαθεί, με προπετάσματα «μαύρης προπαγάνδας» να αποπροσανατολίσει τους πολίτες από την πραγματικότητα. Αυτή είναι η τελευταία προσπάθεια του ΠΑΣΟΚ, την οποία η κυβέρνηση της ΝΔ υποχρεούται να αποκαλύπτει και να στηλιτεύει συνεχώς.

ΗΜΑΡΙΛΙΖΑ... Η ΣΟΣΙΑΛΙΣΤΡΙΑ



Την ίδια ώρα που ο Γιώργος προβάλει το νέο ύφος του ΠΑΣΟΚ, κάτι μεταξύ εκσυγχρονισμού, λάπτοπ και τηλεδιασκέψεων, εισάγοντας το Κίνημα σε μία νέα εποχή... η Μαριλίζα παραμένει ακραιφνής, παλαιάς κοπής, σοσιαλίστρια. Με την ντουντούκα στο χέρι και κουβαλώντας επιφανή στελέχη του Κινήματος, ορισμένα εκ των οποίων είχα διαχειρισθεί άψογα (!!!) τις ΔΕΚΟ που είχαν αναλάβει, πήρε σβάρνα ναυπηγεία και άλλους οργανισμούς. Προβάλλοντας τον εαυτό της και το Κίνημα ως διωκόμενο από τις διοικήσεις των Οργανισμών, ότι δεν επιτρέπουν δηλαδή την είσοδο των τηλεοπτικών συνεργείων, προκειμένου να απαθανατίσουν το σόου που η γραμματέας αποφάσισε να δώσει. Δηλαδή, μεταξύ μας, δεν πάει για συμπαράσταση στους εργαζόμενους, αλλά αποσκοπεί μέσα από τηλεοπτικό σόου στην προσωπική της προβολή.

ΥΓ1. Η πολιτική ζωή, Μαριλίζα μου, δεν είναι ριάλιτι. Αν θέλεις, μπορείς να πας στο Big Brother.

ΥΓ2. Μεταξύ μας, αυτό το μπουφάν που φόραγες δεν σε κολακεύει...

ΤΙ ΛΕΕΙ Η ΙΣΤΟΡΙΑ

Τι έχει γίνει τα προηγούμενα τριάντα χρόνια που επικαλέστηκε ο κ. Βενιζέλος για την τύχη του Γ. Παπανδρέου αν ο πρόεδρος του ΠΑΣΟΚ χάσει τις εκλογές; Δύο πρωθυπουργοί, οι Κωνσταντίνος Καραμανλής και Κώστας Σημίτης δεν έχασαν εκλογές, αφού φρόντισαν να αποσυρθούν πριν από την ήττα τους.

Ο κ. Μητσοτάκης δεν απεσύρθη στην ήττα του 1985, απεσύρθη όμως μετά την ήττα του 1993. Ο κ. Ράλλης απεσύρθη μετά την ήττα του 1981, κάτι όμως που δεν έπραξε ο Ανδρέας Παπανδρέου μετά την ήττα του 1990. Ο κ. Κ. Καραμανλής δεν απεσύρθη μετά την ήττα του 2000, ο κ. Εβερτ όμως είχε αποχωρήσει μετά την ήττα του 1996 από τον Κ. Σημίτη. Αρα, η ιστορία δεν προσφέρεται για ασφαλή συμπεράσματα, όπως τουλάχιστον υπονοεί ο κ. Βενιζέλος, ο οποίος βεβαίως επιχείρησε -με την... κατανόηση και της Χαρ. Τρικούπη- να ξεχαστούν τα όσα άφησε να εννοηθούν. Πότε θα ξανάρθουν όλα στην επικαιρότητα; Αν το ΠΑΣΟΚ χάσει τις εκλογές...

ΤΗΣ... ΚΑΘΗΜΕΡΙΝΟΤΗΤΑΣ

Ειδήσεις -υπερχρεωμένα με δάνεια, θηλειά πλέον στον λαιμό τους, τα νοικοκυριά και οι επιχειρήσεις, στον άσο οι τρίτεκνες οικογένειες, παρά τις προεκλογικές διαβεβαιώσεις για επιδόματα και φορολογικές ελαφρύνσεις, περισσότερες μέσα στο 2005 οι απολύσεις από τις προσλήψεις... Ενώ το θρίλερ με τις υποκλοπές μπαίνει σε νέα φάση, με την προσέλευση στη Βουλή, για να καταθέσει, του αναβαθμισμένου από τη μητρική Vodafone «θεού» της εγχώριας και «πιο ακριβοπληρωμένου Ελληνα μάνατζερ» κ. Κορωνιά. Με υποδοχή σταρ!

Ποιος πιστεύει ότι κι ο ίδιος ο Θεός αν κατέβει, θα ξετυλιχτεί ποτέ το κουβάρι;

ΟΛΑ ΔΕΙΧΝΟΥΝ;

«Ολα δείχνουν ότι θα στηθούν κάλπες τον Οκτώβριο του 2007», έλεγε μια χαριτόβρυτη τηλεοπτική συνάδελφος προχθές και μας κούφανε. Δηλαδή, ποια είναι αυτά τα «όλα» που δείχνουν ότι θα πάμε σε πρόωρες εκλογές; Απλώς μετά τον ανασχηματισμό πρέπει κάτι να συζητάμε. Κι επειδή δεν μας παίρνει για άλλον ανασχηματισμό, το ρίξαμε στις πρόωρες. Θα μου το θυμηθείτε πως μετά τις δημοτικές εκλογές το επόμενο θέμα θα είναι οι πρόωρες. Και όπως με τον ανασχηματισμό γράφαμε όλοι πως... όπου να' ναι γίνεται, έτσι και με τις πρόωρες το ίδιο. Κι αν γίνουν, τότε κάποιοι θα λένε ότι «το είχαμε... προβλέψει». Ωρες ώρες είναι απίστευτο πως ο κόσμος βλέπει ακόμη τηλεόραση...

Υ.Τ.Ε.

δημοκρατικά

ΥΠΑΡΧΕΙ ΑΝΤΙΚΕΙΜΕΝΙΚΗ ΠΡΑΓΜΑΤΙΚΟΤΗΤΑ Η ΟΠΟΙΑ ΔΙΝΕΙ ΤΟ ΜΕΤΡΟ ΤΗΣ ΑΛΗΘΕΙΑΣ (ΑΡΙΣΤΟΤΕΛΗΣ)

ΤΟΥΡΙΣΜΟΣ: ΝΑ ΔΙΝΟΝΤΑΙ *αξιόπιστα στοιχεία*

Σε αντίθεση σχεδόν με τις περισσότερες ανταγωνίστριες χώρες, η Ελλάδα εξακολουθεί να αδυνατεί να προσδιορίσει εγκαίρως και επακριβώς τα μεγέθη του τουρισμού, καθώς δεν έχει κατορθώσει ακόμα να δημιουργήσει τον απαιτούμενο μηχανισμό.

Ετσι, όταν χρειάζεται να παρουσιαστούν ή να μελετηθούν η τουριστική κίνηση της Ελλάδας και τα άλλα επιμέρους τουριστικά μεγέθη, οι αρμόδιοι είναι αναγκασμένοι να προστρέχουν σε ανεπίκαιρες βάσεις δεδομένων που συνήθως δεν αποδίδουν με ακρίβεια την πραγματική εικόνα.

Η ύπαρξη έγκυρων στατιστικών στοιχείων, τόσο για το υπουργείο Τουριστικής Ανάπτυξης και τον ΕΟΤ όσο και για άλλους συσχετιζόμενους φορείς, έχει τεράστια σημασία κυρίως για τη χάραξη μιας ολοκληρωμένης και ρεαλιστικής τουριστικής πολιτικής, τη διαμόρφωση εκστρατειών προβολής και την ορθότερη διάθεση των κονδυλίων τους. Επίσης, οι ιδιώτες επαγγελματίες του χώρου, έχοντας στη διάθεσή τους επίκαιρα στατιστικά στοιχεία, μπορούν να σχεδιάσουν αποδοτικότερους τρόπους προβολής και παροχής των προϊόντων και των υπηρεσιών τους.

Ουσιαστικά, μέσα από τα στατιστικά στοιχεία, διαγράφονται οι τάσεις της αγοράς. Ολοι γνωρίζουν ότι η τουριστική αγορά αλλάζει με γρήγορους ρυθμούς και νικητής είναι αυτός που έχει την ικανότητα να προβλέπει τις τάσεις και να διαμορφώνει εγκαίρως το προϊόν ή τις υπηρεσίες του, προκειμένου να προσελκύσει και να ικανοποιήσει όσο το δυνατόν καλύτερα τους πελάτες του.

Τη δημιουργία μιας σύγχρονης βάσης δεδομένων στο χώρο του τουρισμού θα μπορούσε να αναλάβει ένας δημόσιος φορέας, π.χ. ΕΟΤ ή το υπουργείο Τουριστικής Ανάπτυξης, με τη συνδρομή ιδιωτών επαγγελματιών. Η διαχείριση της βάσης πρέπει να γίνεται από το δημόσιο φορέα, προκειμένου οι ιδιώτες επιχειρηματίες να υποχρεούνται να δίνουν τα ζητούμενα στοιχεία.

Είναι γεγονός, πλέον, ότι δεν αρκεί η γνώση μόνο των κυρίων ή επιμέρους στοιχείων του τουρισμού, αλλά και της δομής τους, δηλαδή του τρόπου με τον οποίο διαπλέκονται και λειτουργούν τα στοιχεία αυτά, δεδομένου ότι οι ίδιες εισροές δίνουν διαφορετικά αποτελέσματα σε περιφέρειες με διαφορετική δομή.

Η συγκέντρωση και επεξεργασία της πληροφόρησης με στόχο τον αναπτυξιακό σχεδιασμό απαιτεί την ύπαρξη ενός ευέλικτου συστήματος πληροφοριών, διαφορετικού απ' αυτό που γνωρίζουμε μέχρι σήμερα και το οποίο δημιουργεί ανυπέρβλητα εμπόδια σε όσους θα ήθελαν να έχουν ολοκληρωμένη εικόνα.

Για να είναι δυνατός ο σχεδιασμός της τουριστικής ανάπτυξης της χώρας και ο καθορισμός συγκεκριμένων στόχων και δράσεων χρειάζεται πρώτα απ' όλα να υπάρξει καταγραφή της υφιστάμενης κατάστασης και των διαθέσιμων τουριστικών πόρων, να διαπιστωθούν τα συγκεκριμένα συγκριτικά πλεονεκτήματά της και στη συνέχεια να διατυπωθούν οι στόχοι και να γίνει επεξεργασία μέτρων, έργων, ενεργειών (π.χ. προβολή τουριστικής εικόνας) κ.λπ.

Είναι ανάγκη να θεσμοθετηθούν έρευνες σε ετήσια βάση, ώστε να διασφαλιστεί μια ροή συγκρίσιμων στατιστικών στοιχείων. Οραμα της πολιτείας πρέπει να είναι η βιώσιμη και ισόρροπη τουριστική ανάπτυξη, που θα ενισχύσει την τοπική οικονομία, θα συμβάλει στη δημιουργία νέων θέσεων εργασίας, θα σέβεται το φυσικό περιβάλλον και την πολιτισμική ταυτότητα της Ελλάδας. Ταυτόχρονα, θα δημιουργεί τις δομές εκείνες που θα αναβαθμίσουν συνολικά το τουριστικό προϊόν της χώρας.

ΒΑΣ. ΧΡΥΣΗΣ, ΒΟΥΛΕΥΤΗΣ ΔΩΔ/ΝΗΣΟΥ ΤΗΣ Ν.Δ.

«Ο ΛΑΟΣ ΕΧΕΙ ΜΝΗΜΗ ΚΑΙ ΤΟ ΠΑΣΟΚ *δεν πρόκειται να δει ξανά εξουσία»*

«Με επικοινωνιακά τρικ, μαύρη προπαγάνδα και πολλές άλλες ευτελείς και φθηνές κορώνες επιδιώκουν να τονώσουν το ηθικό των εγκλωβισμένων»



«Το έργο της νέας διακυβέρνησης θα φανεί στην επόμενη διετία» *δηλώνει ο βουλευτής Δωδεκανήσου της ΝΔ κ. Βασίλης Χρύσης σε συνέντευξή του προς την «δ», με αφορμή τις τελευταίες δημοσκοπήσεις που φέρουν σχεδόν ισοδύναμα τα δύο μεγάλα κόμματα, ΝΔ και ΠΑΣΟΚ.*

Ταυτόχρονα εκφράζει την πεποίθησή του ***«ότι ο λαός θα δώσει και την επόμενη τετραετία στον Κώστα Καραμανλή για να συνεχίσει το νοικοκύρεμα της χώρας και το μεταρρυθμιστικό του έργο».***

Ο κ. Χρύσης, σχολιάζοντας τους υψηλούς τόνους που χρησιμοποιεί το κόμμα της αξιωματικής αντιπολίτευσης για να ασκήσει κριτική στη διετή διακυβέρνηση της χώρας από τη Νέα Δημοκρατία, δηλώνει ότι το ΠΑΣΟΚ και ο πρόεδρός του Γιώργος Παπανδρέου ***«με επικοινωνιακά τρικ, μαύρη προπαγάνδα και πολλές άλλες ευτελείς και φθηνές κορώνες επιδιώκουν να τονώσουν το ηθικό των εγκλωβισμένων ακόμη σ' ένα χώρο που δεν έχει ιδεολογική ταυτότητα και δεν πρέπει να είναι υπερήφανο για ό,τι παρέδωσε στη Νέα Διακυβέρνηση».***

ΣΥΝΕΝΤΕΥΞΗ ΣΤΗ ΡΕΝΑ ΔΙΑΚΙΔΗ

Σχολιάζει επίσης και την κριτική που ασκούν στην κυβέρνηση τα τοπικά στελέχη του ΠΑΣΟΚ, για τον τρόπο με τον οποίον διαχειρίσθηκε τα τοπικά προβλήματα και σημειώνει πως ***«αυτή η βιασύνη για υλοποίηση έργων εντός διετίας που καρκινοβατούσαν ή είχαν εγκαταλειφθεί δείχνει και υποδηλώνει άλλα πράγματα».***

Δηλώνει δε με τρόπο κατηγορηματικό ότι ***«οι προσδοκίες του ελληνικού λαού δεν πρόκειται να διαψευσθούν και οι νοσταλγοί της εικονικής πραγματικότητας και των μεγάλων συμφερόντων δεν θα επανέλθουν στην εξουσία για να επαναφέρουν την πράσινη κάρτα, την στασιμότητα, τη διαφθορά και την αδιαφάνεια».***

Αναφερόμενος ο κ. Χρύσης στις εκλογές της αυτοδιοίκησης και στις επιλογές υποψηφίων της Νέας Δημοκρατίας υπογραμμίζει ότι αυτές ***«πρέπει να στηριχθούν με ειλικρίνεια και ανιδιοτέλεια από όλους μας».***

• Κύριε Χρύση, σας προβληματίζουν οι δημοσκοπήσεις που δείχνουν ότι το ΠΑΣΟΚ κατάφερε να κλείσει την ψαλίδα στην διαφορά του από την Νέα Δημοκρατία; Που αποδίδετε τη δυσαρέσκεια των πολιτών;

Το ΠΑΣΟΚ και ιδιαίτερα ο αρχηγός του έχουν ανάγκη πολιτικής συντήρησης. Αυτές οι δημοσκοπήσεις στη χρονική συγκυρία που γίνονται, εκφράζουν τις τάσεις της κοινής γνώμης αυτής της περιόδου που η κυβέρνηση πήρε τα όποια αναγκαία μέτρα, και δεν έχει προχωρήσει σε παροχές, διορισμούς κ.λ.π

Ασφαλώς στην επόμενη διετία που θα φανεί το έργο της νέας διακυβέρνησης και θα έχουμε χειροπιαστά αποτελέσματα, η διαφορά υπέρ της Νέας Δημοκρατίας θα ανοίξει πολύ και θα δημιουργήσει αμφισβητήσεις εσωκομματικές στον κ. Παπανδρέου .

Εξ άλλου τα ποιοτικά χαρακτηριστικά των δημοσκοπήσεων δεν αφήνουν καμία αμφιβολία ότι ο λαός θα δώσει και την επόμενη τετραετία στον Κώστα Καραμανλή για να συνεχίσει το νοικοκύρεμα της χώρας και το μεταρρυθμιστικό του έργο.

• Τι πρέπει να γίνει κατά την άποψή σας για να αναστραφεί το αρνητικό κλίμα;

Κατ' αρχήν η κυβέρνηση προχωρά αταλάντευτα στην υλοποίηση του κυβερνητικού της έργου. Οι δεσμεύσεις μας ισχύουν στο ακέραιο. Οι όποιες θυσίες του Ελληνικού λαού δεν θα πάνε χαμένες.

Η οικονομία, η αναπτυξιακή πορεία της χώρας, ο τουρισμός, η μείωση της ανεργίας, η μείωση του Δημόσιου ελλείμματος βρίσκονται σε καλό δρόμο.

Οι ασθενέστερες κοινωνικές τάξεις έχουν άμεση προτεραιότητα στην νέα διακυβέρνηση στις παροχές και φοροελαφρύνσεις. Αυτό θα γίνει πράξη και κοινωνική ανακούφιση ενός λαού που ήταν υπερχρεωμένος παντού προ της διετίας και δια της ψήφου απέρριψε το χθες και την στασιμότητα. Οι προσδοκίες του δεν πρόκειται να διαψευσθούν και οι νοσταλγοί της εικονικής πραγματικότητας και των μεγάλων συμφερόντων δεν θα επανέλθουν στην εξουσία για να επαναφέρουν την πράσινη κάρτα, την στασιμότητα, τη διαφθορά και την αδιαφάνεια.

• Το ΠΑΣΟΚ υποστηρίζει ότι αυτά τα αποτελέσματα δεν είναι συγκυριακά, αλλά αποτέλεσμα μιας σταθερά φθίνουσας πορείας της ΝΔ. Εσείς τι πιστεύετε;

Ασφαλώς ονειροπολούν κάποιοι και επιδιώκουν με τέτοια ξεσπάσματα να τονώσουν το ηθικό των εγκλωβισμένων ακόμη σ' ένα χώρο που δεν έχει ιδεολογική ταυτότητα και δεν πρέπει να είναι υπερήφανο για ό,τι παρέδωσε στη Νέα διακυβέρνηση. Ο κ. Παπανδρέου με επικοινωνιακά τρικ, μαύρη προπαγάνδα και πολλές άλλες ευτελείς και φθηνές κορώνες χρειάζεται επιβεβαίωση μέσα στο κόμμα του. Εάν δεν αυξήσει έστω και μισή μονάδα το ποσοστό του ΠΑΣΟΚ στις επόμενες εκλογές θα αντιμετωπίσει προβλήματα.

Αυτό που πιστεύω εγώ, είναι και επιβεβαιώνεται από την πεποίθηση της συντριπτικής πλειοψηφίας του Ελληνικού λαού. Η Νέα Δημοκρατία και ο Κώστας Καραμανλής αποτελούν την ασφαλέστερη εγγύηση για την πορεία της χώρας προς τον 21ο αιώνα. Αυτό θα εκφραστεί πανηγυρικά και μέσα από τις κάλπες, όποτε κι αν αυτές στηθούν.

• Κάνοντας έναν απολογισμό για την διετία που συμπληρώθηκε ποιες κατά την άποψή σας ήταν οι σημαντικότερες πολιτικές αποφάσεις που πήρε η κυβέρνηση;

Κυρία Διακίδη με την ερώτηση σας με προκαλείτε να αναφερθώ μέσα σε λίγες γραμμές στο παραχθέν κυβερνητικό έργο της διετίας. Πρακτικά είναι αδύνατο.

Όμως η απογραφή που έγινε έδειξε την πραγματικότητα στον Ελληνικό λαό. Σταμάτησε η ωραιοποίηση των πάντων και ξεκίνησε η αναπτυξιακή και μεταρρυθμιστική πορεία της χώρας προς το μέλλον, και αυτή η πορεία θα συνεχιστεί για πολλά χρόνια. Το ΠΑΣΟΚ πρέπει να ανανεωθεί σε πρόσωπα και ξεπερασμένες ιδέες για να ασκήσει τουλάχιστον εποικοδομητική και αξιόπιστη αντιπολίτευση.

• Όταν ο πρωθυπουργός μιλάει για μεταρρυθμίσεις, τι ακριβώς εννοεί;

Δεν θα παραπέμψω στην ετυμολογία της λέξης ούτε θα απαντήσω ως φιλόλογος. Από πολιτική άποψη η έννοια της μεταρρύθμισης περιλαμβάνει την μετατροπή παλαιών πρακτικών και μεθόδων δράσης και προσαρμογή τους στις σύγχρονες τεχνολογικές και κοινωνικές ανάγκες. Αναμφισβήτητα αυτή η προτεραιότητα δίδει το στίγμα της Νέας πολιτικής που επιβάλλουν οι νέες συνθήκες που διαμορφώθηκαν και στο διεθνές περιβάλλον. Η γρήγορη και αναγκαία προσαρμογή στις νέες απαιτήσεις, είναι μονόδρομος για να αποκτήσουμε ένα κράτος σύγχρονο, λειτουργικό και αποτελεσματικό, με κέντρο τον πολίτη.

• Σε τοπικό επίπεδο ο απολογισμός της διετίας είναι κατά την άποψή σας θετικός ή αρνητικός; Τα στελέχη του ΠΑΣΟΚ εγκαλούν την κυβέρνηση επειδή πολλά έργα έχουν σταματήσει (π.χ. Γαδουράς), άλλα καθυστερούν αδικαιολόγητα (π.χ γκόλφ Αφάντου και εργοστάσιο ΔΕΗ), ενώ προβλήματα όπως το ακτοπλοϊκό έχουν φθάσει σε οριακά σημεία.

Ειλικρινά κ. Διακίδη, αυτή η βιασύνη για υλοποίηση έργων εντός διετίας που καρκινοβατούσαν ή είχαν εγκαταλειφθεί δείχνει και υποδηλώνει άλλα πράγματα. Αυτά που είχαν σταματήσει για πολλά χρόνια κινούνται σήμερα με άλλους ρυθμούς. Το φράγμα Γαδουρά προ της λήξεως της τετραετίας θα έχει υλοποιηθεί ,ενώ το γκόλφ Αφάντου που αναφέρετε στην ερώτησή σας, βρίσκεται σε καλό δρόμο και ευελπιστούμε εντός του προαναφερθέντος χρόνου να έχουμε αναδείξει επενδυτή. Για το εργοστάσιο της ΔΕΗ τι να απαντήσω; Επί είκοσι και πλέον χρόνια δεν είδαν την αναγκαιότητα δημιουργίας του και άφησαν, σε οριακό σημείο το ενεργειακό πρόβλημα. Σήμερα δρομολογήθηκε και αυτό το θέμα. Το ότι δεν θα υλοποιηθεί εντός της τετραετίας αυτής δεν σημαίνει ότι θα φορτωθούμε και την απραξία του χθες. Για το ακτοπλοϊκό. Αυτός ο στόλος και αυτά τα λιμάνια υπήρχαν και προ διετίας. Σήμερα η βελτίωσή τους είναι πονοκέφαλος των Αρμοδίων Υπουργείων.

• Ποιες είναι σήμερα οι σχέσεις σας με την ΝΟΔΕ; Κατά καιρούς δεν διστάσατε να σχολιάσετε τον τρόπο λειτουργίας και τις αποφάσεις της.

Εγώ σαν βουλευτής και η ΝΟΔΕ έχουμε διακριτούς ρόλους. Όλοι μας προσπαθούμε να προβάλλουμε και να στηρίξουμε το κυβερνητικό έργο για το καλό του τόπου. Θέλω να πιστεύω ότι οποιεσδήποτε παρεμβάσεις μου κατά το παρελθόν και στο μέλλον αν χρειασθεί απέβλεπαν και αποβλέπουν στην καλύτερη εναρμόνιση με το καταστατικό του κόμματος και φυσικά με την κοινωνία που καθημερινά μας παρακολουθεί και μας κρίνει.

• Μπορεί ο κ. Κώστας Σαρρής να κερδίσει την Ν.Α από τον κ. Γιάννη Μαχαιρίδη;

Με την ερώτησή σας με καλείτε να προδικάσω την λαϊκή βούληση που θα εκφρασθεί μέσα από την κάλπη τον προσεχή Οκτώβριο. Δεν θα το πράξω γιατί σέβομαι τους υποψηφίους και προ πάντων το λαό της Δωδ/σου.

• Μπορεί ο κ. Χατζής Χατζηευθυμίου να κερδίσει τον κ. Γιώργο Γιαννόπουλο στο Δήμο;

Η απάντηση μου κ. Διακίδη στο παρεμφερές ερώτημά σας και για το Δήμο Ρόδου είναι ανάλογη με όσα ανάφερα προηγούμενα. Πάντως οι επιλογές του κόμματός μας πρέπει να στηριχθούν με ειλικρίνεια και ανιδιοτέλεια από όλους μας.

• Πώς θα βλέπατε μια συνεργασία μεταξύ των κ. Σάββα Καραγιάννη και Χατζή Χατζηευθυμίου; Αν και η προοπτική αυτή έχει ναυαγήσει, πιστεύετε ότι θα πρέπει να το ξανασκεφθούν;

Η απάντηση μου σε μια ναυαγισμένη προοπτική συνεργασίας είναι περιττή. Δεν θέλω με κανένα τρόπο να μειώσω αξιόλογους ανθρώπους με προσφορά. Χώρος πολιτικής δράσης και προσφοράς υπάρχει και για τους δύο. Αυτό βέβαια θα εξαρτηθεί και από τους ίδιους και από άλλους παράγοντες και προϋποθέσεις. Σε τελική ανάλυση θεωρώ χρήσιμη για τον τόπο την πολιτική ενεργοποίησή τους.

ΟΙ ΑΦΕΛΕΙΣ ΤΗΣ ΝΕΑΣ ΔΗΜΟΚΡΑΤΙΑΣ ΑΛΕΙΦΟΥΝ ΜΕ ΒΟΥΤΥΡΟ ΤΟ ΨΩΜΙ ΤΟΥ

Ο «ΑΝΕΝΔΟΤΟΣ» ΤΟΥ ΓΙΩΡΓΟΥ ΓΙΑΝΝΟΠΟΥΛΟΥ

Οι... υπόγειες διαδρομές βλάπτουν σοβαρά τον κ. Χατζηευθυμίου

Οσοι επιμένουν να αγνοούν ότι η πολιτική απαιτεί, σε κάθε περίπτωση, «καθαρές λύσεις» δεν διαπράττουν απλώς μέγα λάθος αλλά ζημιώνουν τα μέγιστα τον πολίτη, και γενικότερα την κοινωνία.

ΓΡΑΦΕΙ Ο ΚΩΣΤΑΣ ΛΑΜΠΡΙΑΝΟΣ

Οσοι, επίσης, επιμένουν να εμπιστεύονται το πάθος τους και να το ακολουθούν όχι μόνο χάνουν τον δρόμο της αλήθειας αλλά αυτοκαταστρέφονται.

Η πολιτική δεν θέλει υπόγειες διαδρομές σε σκοτεινά τούνελ ούτε και πάθη και έχει επιβεβαιωθεί πολλάκις ιστορικά ότι όσοι αγνόησαν τους δύο αυτούς βασικούς κανόνες κατέστρεψαν και αυτοκαταστράφηκαν.

Τα όσα συμβαίνουν τις τελευταίες ημέρες στον Δήμο Ροδίων με αφορμή τα «υπόγεια δίκτυα» στη Μεσαιωνική Πόλη και την αναθέρμανση της γνωστής υπόθεσης ΡΟΔΑ θα πρέπει να ανησυχούν ασφαλώς, τους πολίτες – θιασώτες των έντιμων και αξιοπρεπών συμπεριφορών και λύσεων.

Στον γράφοντα δεν υπάρχει καμιά αμφιβολία ότι τα «υπόγεια δίκτυα» της Μεσαιωνικής Πόλης είναι –μια ακόμη– ...υπόγεια διαδρομή ορισμένων πολιτικών παραγόντων, στο τυφλό πείσμα τους να ανακόψουν, με κάθε τρόπο, την πορεία του δημάρχου Ροδίων κ. Γιώργου Γιαννόπουλου για μια νέα θητεία στο Δημαρχιακό Μέγαρο – τέταρτη κατά σειράν.

Είναι ηλίου φαεινότερον ότι δεν θέλουν να γίνουν τα έργα, να μείνει κατακαλόκαιρα η Μεσαιωνική Πόλη με χαντάκια και μπάζα στην «καρδιά» της, να διαμαρτύρονται τουρίστες, καταστηματάρχες και μόνιμοι κάτοικοι, να έχει, τελικώς, πολιτικό κόστος ο κύριος Δήμαρχος.

Ειλικρινώς με εντυπωσιάζει η πολιτική αφέλειά τους. Και το λέω επειδή πλέον και τα μικρά παιδιά γνωρίζουν σε τούτο τον τόπο ρόλους, πολιτικά παιχνίδια και πρόσωπα και ποιες σκοπιμότητες υποκρύπτονται κάθε φορά που βάζουν το... δαχτυλάκι τους στις τοπικές υποθέσεις, μικρές και μεγάλες.

Με εντυπωσιάζει όμως και το θράσος τους, διότι περί ανθρώπινου και πολιτικού θράσους πρόκειται: πώς είναι δυνατόν να λένε ότι υπηρετούν τον πολίτη και τον τόπο και να βάζουν ...τρικλοποδιές για να μην γίνει ένα καθ' όλα σπουδαίο και χρήσιμο έργο στη μοναδική Μεσαιωνική Πόλη που δίκαια κατέχει περίοπτη θέση στην παγκόσμια λίστα των Μνημείων Πολιτιστικής Κληρονομιάς; Μόνο και μόνο για να πληγεί το κύρος του Δημάρχου εν όψει των εκλογών...

Είναι θράσος και πολιτική μικρότητα μαζί και κραυγαλέο, ακόμη, δείγμα αντικοινωνικής συμπεριφοράς. Και με εντυπωσιάζει που επιμένουν να προτιμούν την νοημοσύνη των πολιτών πιστεύοντας, προφανώς, ότι το πόπολο δεν είναι σε θέση –κούνια που τους κούναγε– να αντιληφθούν τα ...ασύλληπτα κόλπα και τερτίπια τους.

Και με θλίβει βαθύτατα που ο επικεφαλής της μειοψηφίας κ. Χατζής Χατζηευθυμίου δεν βρέθηκε αλληλέγγυος του κ. Γιαννόπουλου, του μεγάλου πολιτικού αντιπάλου του, σ' αυτή την περίπτωση.

Εχασε μοναδική ευκαιρία, πρώτον, να μην ταυτιστεί με αυτούς που απεργάζονται... καταχθόνια σχέδια σε βάρος των πραγματικών συμφερόντων των πολιτών και, δεύτερον, να αποδείξει ότι ξέρει να μάχεται για το καλό της πόλης, με αρχές και αξίες πάνω απ' όλα.

Εχασε την ευκαιρία και παραχώρησε όλο το πεδίο στον κ. Γιαννόπουλο για πρωτοβουλίες και δράσεις ικανές να τον αναδείξουν και πάλι σε λαϊκό ήρωα, εκεί που έβλεπε τις μετοχές του στο πολιτικό χρηματιστήριο του τόπου σε πτωτική πορεία.

Την Τετάρτη, έμπειρος όπως είναι, θα «τσουβαλιάσει» τον υπουργό Αιγαίου και τον Περιφερειάρχη όταν ευθέως θα τους καλέσει να δηλώσουν αν θέλουν να ολοκληρωθεί το έργο ή να μείνει ως έχει.

Τι θα πουν, όχι; Οχι βέβαια, και αν επιχειρήσουν είτε να μην παραστούν στην ειδική συνεδρίαση που προγραμμάτισε ο Δήμαρχος Ροδίων, είτε να φέρουν προσκόμματα πάλι εκτεθειμένοι θα μείνουν στα όμματα της κοινής γνώμης.

Ο κ. Γιαννόπουλος θέλει μια ρήξη με ορισμένους της νεοδημοκρατικής εξουσίας γιατί δεν επιθυμεί τη ρήξη με την κυβέρνηση και τους ψηφοφόρους της και οι αφελείς νεοδημοκράτες ιστρούχτορες του την πρόσφεραν στο πιάτο, όπως θα του προσφέρουν και έναν νέο εκλογικό θρίαμβο τον Οκτώβριο με τα καμώματά τους.

Γιατί και η υπόθεση ΡΟΔΑ, είναι εξίσου βέβαιο, ότι θα εξελιχθεί σε ...βούτυρο στο προεκλογικό ψωμί του κ. Γιαννόπουλου. Και εδώ τα σαΐνια της Νέας Δημοκρατίας διέπραξαν γκάφα ολκής: αντί να του φορτώσουν πολιτικές ευθύνες μόνο, θέλησαν να τον σύρουν στο εδώλιο ως αυτουργό του σκανδάλου, με την ελπίδα ότι έτσι θα εξασφαλίσουν «κώλυμα εκλογικότητας» και έτσι να ανοίξει ο δρόμος της νίκης για τα γαλάζια παιδιά.

Ετσι όμως έκαψαν πρώωρα την αξιοπιστία και τα προεκλογικά χαρτιά των οικονομικών ελέγχων που έχουν διαταχθεί ή διενεργούνται στον Δήμο Ροδίων και στους Οργανισμούς του.

Τώρα, με τις μηνύσεις που υπέβαλε προχθές, ο κ. Γιαννόπουλος κάθεται και χαμογελά. Και λέει στο δικό του ασκέρι: τρομοκρατήστε τους τρομοκράτες.

Για να θυμηθούμε τον Γέρο της Δημοκρατίας και τον «ανένδοτό» του.

ΤΟ ΝΕΟ ΔΣ ΤΗΣ ΟΜΟΣΠΟΝΔΙΑΣ ΕΜΠΟΡΩΝ

Από την ΟΜΟΣΠΟΝΔΙΑ ΕΜΠΟΡΙΚΩΝ ΣΥΛΛΟΓΩΝ ΔΩΔΕΚΑΝΗΣΟΥ, ανακοινώνεται η νέα σύνθεση του Διοικητικού Συμβουλίου της, που προέκυψε από τις Αρχαιρεσίες της 1ης Μαρτίου 2006, η οποία έχει ως ακολούθως:

ΠΡΟΕΔΡΕΙΟ

ΚΑΡΑΓΙΑΝΝΗΣ Παναγιώτ.
ΠΡΟΕΔΡΟΣ
ΑΡΧΟΝΤΑΚΗΣ Κυριάκος
Α! ΑΝΤΙΠΡΟΕΔΡΟΣ
ΣΠΑΝΟΣ Γεώργιος
Β! ΑΝΤΙΠΡΟΕΔΡΟΣ
ΠΑΝΑΓΙΩΤΟΠΟΥΛΟΣ Ανδρ.
ΓΕΝΙΚΟΣ ΓΡΑΜΜΑΤΕΑΣ
ΚΟΥΚΟΥΛΗΣ Νικόλαος
ΟΙΚΟΝΟΜΙΚΟΣ ΕΠΟΠΤΗΣ

ΜΕΛΗ ΔΙΟΙΚΗΤΙΚΟΥ ΣΥΜΒΟΥΛΙΟΥ

ΑΓΓΕΛΙΝΙΟΣ Ιωάννης
ΚΑΡΥΔΗΣ Εμμανουήλ
ΛΑΤΣΗΣ-ΜΠΟΝΗΣ Χριστόφορος
ΠΑΠΑΣΤΑΜΑΤΙΟΥ Κων/νος
ΦΤΑΚΛΑΚΗΣ Μιχαήλ
ΧΑΤΖΗΓΕΩΡΓΙΟΥ Τάσος

ΕΠΙΠΛΑ ROUFAS

Τα πάντα παντός επίπλου!





ΑΡΧΑΓΓΕΛΟΣ • ΤΗΛ.: 22440.22452, 22440.22187
E-mail: www.roufas.com

ΒΑΠ
Π.ΚΟΥΓΙΟΣ ΑΒΕΕ



Βαπ Βαπ 7UP PEPSI Απόλλωνιο

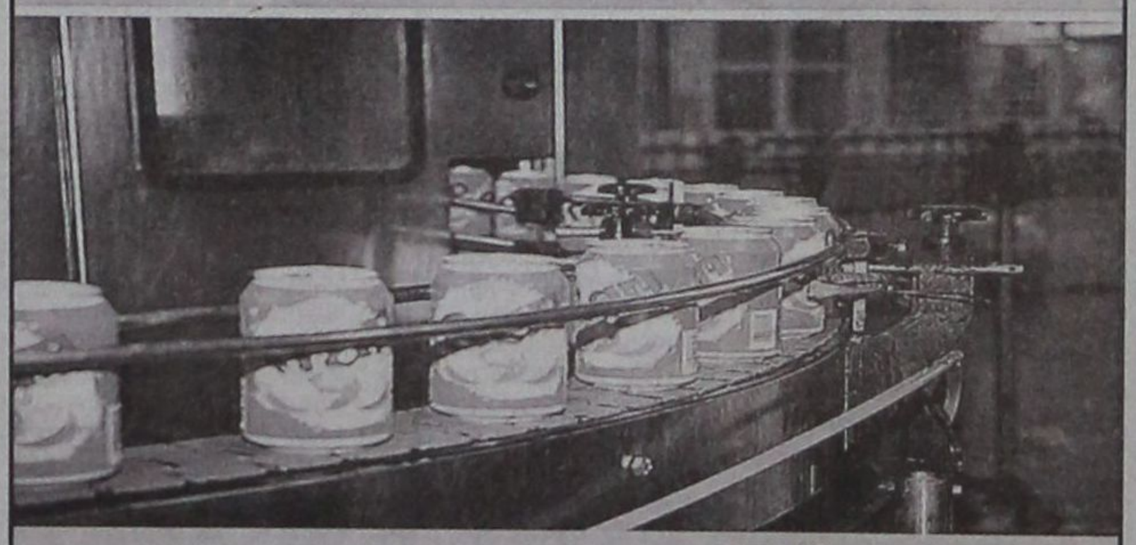

καθημερινά στη ζωή σας...



ΑΝΔΡΕΑΣ ΑΝΔΡΕΑΔΗΣ

ΤΕΧΝΟΚΡΑΤΙΚΗ ΔΙΟΙΚΗΣΗ ΣΤΗΝ ΠΟΞ

Ο επικρατέστερος νέος πρόεδρος της Πανελλήνιας Ομοσπονδίας Ξενοδόχων, Ανδρέας Ανδρεάδης, αποκαλύπτει στο «Travel Times» το πώς θα είναι η επόμενη ημέρα στην Ομοσπονδία, υπογραμμίζοντας ότι θα προωθήσει το ισπανικό ή γερμανικό μοντέλο οργάνωσης και λειτουργίας της Ομοσπονδίας. Πράγμα που σημαίνει, οργάνωση με γενικό διευθυντή και ικανά στελέχη, καθώς και διαρκή ενημέρωση των ξενοδόχων για όλες τις σύγχρονες εξελίξεις

ΣΥΝΕΝΤΕΥΞΗ// ΣΤΗ ΖΑΦΕΙΡΩ ΧΑΤΖΟΠΟΥΛΟΥ

Στις θα κληθούν να προσέλθουν μέσα στο Μάρτιο τα μέλη της Πανελλήνιας Ομοσπονδίας Ξενοδόχων (ΠΟΞ) προκειμένου να αναδείξουν νέο διοικητικό συμβούλιο στο ανώτατο συνδικαλιστικό τους όργανο.

Εκπεφρασμένη εδώ και καιρό υποψηφιότητα για το αξίωμα του προέδρου της ΠΟΞ έχει θέσει ο γενικός διευθυντής της Σάνη ΑΕ και επί χρόνια μέλος της Διοίκησης της Ομοσπονδίας Ανδρέας Ανδρεάδης, ο οποίος σε συνέντευξή του στο «Travel Times» αναγγέλλει ριζικές αλλαγές και βαθιές τομές στην οργάνωση της ΠΟΞ, εφόσον βεβαίως αναδειχθεί ο νικητής των αρχαιρεσιών. «Ο ξενοδοχειακός κλάδος, που είναι τόσο δυναμικός και τόσο σημαντικός για την ελληνική οικονομία, δεν έχει οργανωθεί συνδικαλιστικά στο βαθμό που θα έπρεπε ώστε να εκφράζει με κάθε τρόπο τη δύναμή του», σημειώνει χαρακτηριστικά ο κ. Ανδρεάδης.

Ενημέρωση για όλα

Από τα βασικά μελήματά του στην περίπτωση που αναλάβει πρόεδρος της ΠΟΞ θα είναι, σύμφωνα με τα λεγόμενά του, η ενημέρωση των μελών της Ομοσπονδίας για πλειάδα βασικών θεμάτων, τα οποία σήμερα τους ταλανίζουν. Μεταξύ των θεμάτων είναι η οργάνωση και υποστήριξη, η χρήση των νέων τεχνολογιών, το branding, ο εξοπλισμός και η προμήθεια διαφόρων υλικών και αγαθών κλπ.

Επιπλέον, ο κ. Ανδρεάδης δηλώνει απερίφραστα ότι η ΠΟΞ δεν πρέπει να είναι προσωποπαγής και άρρηκτα συνδεδεμένη με την προσωπικότητα του εκάστοτε προέδρου. Προτίθεται, όπως αναφέρει στην συνέντευξή του, να μεταφέρει στην ΠΟΞ το μοντέλο λειτουργίας αντίστοιχων ομοσπονδιών της Ισπανίας και της Γερμανίας. Έτσι, στην Ελληνική Ομοσπονδία θα τοποθετηθεί έμμισθος manager και άλλα έμμισθα στελέχη, τα οποία, όπως τονίζει ο γενικός διευθυντής της Σάνη, θα είναι κατά τεκμήριο καταξιωμένα στο χώρο, ικανά και δυναμικά άτομα. Η υλοποίηση και η οργάνωση αυτού του μοντέλου λειτουργίας στην ΠΟΞ είναι πρόκληση για να αναλάβει μια θητεία και μετά να αποχωρήσει.

Ο κ. Ανδρεάδης άλλωστε πιστεύει ακράδαντα ότι κάθε πρόεδρος συνδικαλιστικού οργάνου προσφέρει κάτι στο χώρο του και κατόπιν αποχωρεί. «Δεν πιστεύω στις ισόβιες θητείες και καρέκλες», τονίζει χαρακτηριστικά, και το έχει αποδείξει στην πράξη τα προηγούμενα χρόνια όταν ήταν επί δύο θητείες πρόεδρος της Ενωσης Ξενοδόχων Χαλκιδικής και κατόπιν αποχώρησε.

Αναλυτικά η συνέντευξη:

Η πρόσκληση της ανταγωνιστικότητας

ΤΤ: Ποιος θα είναι ο προσανατολισμός που θα δώσετε στην Πανελλήνια Ομοσπονδία Ξενοδόχων στην περίπτωση που τελικά αναλάβετε πρόεδρος;

ΑΑ: Εδώ και τρία χρόνια που εκδήλωσα το ενδιαφέρον, ο στόχος ήταν από την αρχή να ξεκινήσει μια νέα προσπάθεια αναδιοργάνωσης της Πανελλήνιας Ομοσπονδίας Ξενοδόχων, η οποία όλα αυτά τα χρόνια δράσης της έκανε πολλά και σημαντικά βήματα. Ομως ο τουρισμός στην Ελλάδα έχει μπει σε μια νέα εποχή, η ελληνική ξενοδοχία έχει μπροστά της πολλά προβλήματα και καλείται να αντιμετωπίσει πληθώρα προκλήσεων και τις ραγδαίες αλλαγές που συντελούνται σε παγκόσμιο επίπεδο. Πιστεύω ότι υπάρχει μεγάλο έλλειμμα σε αυτό που λέγεται ποιότητα και ανταγωνιστικότητα του ελληνικού ξενοδοχείου. Γεγονός που οφείλεται τόσο στα συνδικαλιστικά όργανα του κλάδου μας όσο και στην πολιτεία, καθώς δεν έχουν κάνε τα βήματα που θα μπορούσαν ώστε το ελληνικό ξενοδοχειακό προϊόν να είναι πιο σύγχρονο και πιο ανταγωνιστικό.

Επιπλέον, υπάρχει έλλειψη ενημέρωσης και πληροφόρησης των ξενοδοχείων και των ενώσεών τους σε πλειάδα βασικών θεμάτων, όπως η οργάνωση και υποστήριξη των μονάδων, η ποιότητα, η τεχνογνωσία, η νομική υποστήριξη, η χρήση των νέων τεχνολογιών, το branding, ο εξοπλισμός και η προμήθεια διαφόρων υλικών και αγαθών κ.λπ. Παρότι ο ξενοδοχειακός κλάδος είναι τόσο δυναμικός και τόσο σημαντικός για την ελληνική οικονομία εντούτοις δεν έχει οργανωθεί συνδικαλιστικά στο βαθμό που θα έπρεπε ώστε να εκφράζει με κάθε τρόπο τη δύναμή του. Αρκείται να ζητά κάποια πράγματα από το κράτος, αλλά να μην κάνει βήματα στην οργάνωσή του που θα μπορούσαν να του δώσουν πολύ μεγάλα πλεονεκτήματα. Και έτσι έχουμε σήμερα έναν κλάδο πολυδιασπασμένο με πάρα πολλά μικρά ξενοδοχεία ασύνδετα μεταξύ τους και χωρίς κοινές προσπάθειες προβολής του προϊόντος τους. Κάθε περιοχή, κάθε περιφέρεια, κάθε ένωση ξενοδόχων προσπαθεί μόνη της να προβάλει το προϊόν της, με ερασιτεχνικό τρόπο πολλές φορές, και χωρίς σύγχρονες πρακτικές μάρκετινγκ. Αυτή είναι η εικόνα της ελληνικής ξενοδοχίας.

Πολλοί δεν ξέρουν τι υπογράφουν

Τι μπορεί να κάνει η Πανελλήνια Ομοσπονδία Ξενοδόχων με όλα αυτά τα θέματα: Δεν μπορεί να λύσει όλα αυτά τα προβλήματα από τη μια μέρα στην άλλη, όπως είναι κατανοητό. Αντιθέτως πρέπει να ξεκινήσει και να οργανώσει τον κλάδο. Να δημιουργήσει τη δυνατότητα ενημέρωσης των μελών του – των ενώσεων ξενοδόχων – γι' αυτα τα θέματα. Αρκεί να αναφέρω ότι οι πιο πολλές ενώσεις ξενοδόχων υπογράφουν συμβόλαια με κάποιους tour operators στα αγγλικά χωρίς να ξέρουν τι υπογράφουν. Τα συμβόλαια δεν είναι στην ελληνική γλώσσα και οι ίδιοι δεν έχουν στοιχειώδη νομική υποστήριξη ούτε και ενημέρωση για το πώς προωθείται, πουλιέται και διανέμεται η μονάδα τους από τη στιγμή που υπογράψανε το συμβόλαιο. Επίσης, δεν γνωρίζουν τι μπορούν να κάνουν ώστε να πουλήσουν το προϊόν τους καλύτερα και πιο αποτελεσματικά. Αυτές όλες οι πτυχές της ελληνικής ξενοδοχίας μπορούν να ξεκινήσουν να μπαίνουν σε κάποιες βάσεις και να οργανωθούν.

Ο γεωγραφικός κύκλος των προέδρων

ΤΤ: Καθήκοντα προέδρου στην ΠΟΞ ασκεί επί δύο θητείες ο Βασίλης Μηναΐδης που κατάγεται από τη Ρόδο, ενώ πριν τη θέση κατείχε για αντίστοιχο διάστημα Κρητικός επιχειρηματίας και παλιά Αθηναίος ξενοδόχος. Πιστεύετε ότι έφτασε η ώρα να αναδειχθεί στην προεδρία της ΠΟΞ επιχειρηματίας από τη Βόρεια Ελλάδα;

ΑΑ: Πρέπει να υπάρξει ένας τέτοιος κύκλος. Εκτιμώ ωστόσο ότι το θέμα δεν είναι από ποια περιοχή της ελληνικής επικράτειας θα κατάγεται ο πρόεδρος της ομοσπονδίας. Πιστεύω ότι ένα εθνικό όργανο όπως η ΠΟΞ δεν πρέπει, όπως έχουμε συνηθίσει τα συνδικαλιστικά όργανα στην Ελλάδα, να είναι προσωποπαγές και άρρηκτα συνδεδεμένο με την προσωπικότητα του εκάστοτε προέδρου. Αυτό είναι λάθος. Εγώ δεν πιστεύω σε αυτά τα παλιά συνδικαλιστικά μοντέλα, που ο πρόεδρος τρέχει από το πρωί ως το βράδυ μόνος του να λύσει όλα τα θέματα. Είναι δεδομένο ότι θα στηρίξει και θα βοηθήσει ο ίδιος και πάνω απ' όλα το διοικητικό συμβούλιο σε διάφορα θέματα, αλλά αυτό που μετράει και θεωρώ ότι πρέπει να γίνει είναι να οργανωθεί καλά και με σύγχρονα τεχνοκρατικά δεδομένα το εργαλείο που λέγεται ΠΟΞ. Οι αντίστοιχες, για παράδειγμα, ομοσπονδίες ξενοδόχων της Ισπανίας και της Γερμανίας, που είναι πιο σύγχρονες και καλά οργανωμένες, λειτουργούν κυρίως με έναν πολύ καλό γενικό διευθυντή, υψηλού επιπέδου έμμισθο στέλεχος και ένα επιτελείο έμμισθων στελεχών.

> ***• Αμφισβητεί την ηγεμονία του κ. Βασ. Μηναΐδη***
> ***• Υπάρχει έλλειψη ενημέρωσης και πληροφόρησης των ξενοδοχείων και των ενώσεών τους σε πλειάδα βασικών θεμάτων, όπως η οργάνωση και υποστήριξη των μονάδων, η ποιότητα, η τεχνογνωσία, η νομική υποστήριξη, η χρήση νέων τεχνολογιών, το branding, ο εξοπλισμός και η προμήθεια διαφόρων υλικών και αγαθών κλπ. Οφείλουμε αυτή την ενημέρωση να την προσφέρουμε ως ΠΟ***
> ***• Δεν πιστεύω στις ισόβιες θητείες και καρέκλες. Αντιθέτως, εκτιμώ ακράδαντα ότι κάθε πρόεδρος προσφέρει κάτι στο χώρο του και μετά αποχωρεί. Ετσι πρέπει να είναι ο συνδικαλισμός***

Τεχνοκρατική διοίκηση

ΤΤ: Θα επιδιώξετε να μεταφέρετε αυτό το μοντέλο λειτουργίας στην Πανελλήνια Ομοσπονδία Ξενοδόχων;

ΑΑ: Πιστεύω ότι η ΠΟΞ πρέπει να έχει ένα γενικό διευθυντή που να είναι έμμισθος manager. Θα είναι αυτός που πρέπει να βγάλει τη δουλειά αφού έχει πάρει τη γενική κατεύθυνση από το εκάστοτε προεδρείο. Το στέλεχος αυτό, όπως και οι άνθρωποι που θα βρίσκονται ιεραρχικά από κάτω πρέπει να είναι κατά τεκμήριο ικανοί, καταξιωμένοι στο χώρο και δυναμικοί. Η δική μου δουλειά είναι να οργανώσω αυτή την ιστορία και να βρω τα άτομα που θα συνεχίσουν να κάνουν αυτή τη δουλειά όταν εγώ ή ο εκάστοτε πρόεδρος φύγουμε από την ΠΟΞ. Δεν είμαι συνταξιούχος και δεν έχω το χρόνο να είμαι από το πρωί ως το βράδυ στα γραφεία της ομοσπονδίας. Δεν είναι αυτή η δουλειά μου, είναι η εργασία αυτών των ατόμων που πρέπει να στελεχώσουν την ΠΟΞ. Είναι φυσικό ότι θα αφιερώσω σημαντικό μέρος του χρόνου μου, αλλά στο βαθμό που θα οργανώσω την κατάσταση και όχι να τρέχω στο γραφείο κάθε γενικού γραμματέα κάθε υπουργείου. Πρέπει επομένως να βρεθεί ο προϋπολογισμός και τα χρήματα που απαιτούνται για τις αμοιβές αυτών των στελεχών που θα λειτουργούν απρόσκοπτα και απρόσωπα σε σχέση με τον εκάστοτε πρόεδρο. Θεωρώ ότι είναι σημαντικό να γίνει όλη αυτή η νέα δομή και λειτουργία στην ΠΟΞ, θα αποτελέσει πραγματική υπηρεσία στον κλάδο. Πρόκειται για ένα σημαντικό λόγο που με παρακινεί να καθήσω μια θητεία στην ΠΟΞ να υλοποιήσω αυτό το μοντέλο λειτουργίας και κατόπιν να αποχωρήσω. Εχω αποδείξει και πριν, όταν ήμουν επί δύο θητείες πρόεδρος της Ενωσης Ξενοδόχων Χαλκιδικής, ότι ποτέ δεν θέλησα να καθήσω πάρα πολύ γιατί δεν πιστεύω στις ισόβιες θητείες και καρέκλες. Αντιθέτως, εκτιμώ ακράδαντα ότι κάθε πρόεδρος προσφέρει κάτι στο χώρο και μετά αποχωρεί. Ετσι πρέπει να είναι ο συνδικαλισμός.

Εκτιμήσεις για την αγγλική αγορά

ΤΤ: Προ καιρού ήρθαν στο φως της δημοσιότητας στοιχεία της εταιρείας Nielsen που μιλούσαν για μείωση των κρατήσεων από την αγγλική αγορά. Ποιά μηνύματα δεχτήκατε εσείς με τη συμμετοχή σας στην έκθεση World Travel Market και σε ποιά επίπεδα εκτιμάτε ότι θα διαμορφωθεί ο εισερχόμενος από την Αγγλία τουρισμός στην ελληνική αγορά τη νέα σεζόν;

ΑΑ: Η αγγλική αγορά είναι για τον ελληνικό τουρισμό μια ώριμη αγορά που χρόνο με το χρόνο δεν μπορεί να παρουσιάσει μεγάλες αυξομειώσεις. Οι αποτιμήσεις που δίνει η Nielsen αναφέρονται μόνο στις κρατήσεις, οι οποίες γίνονται με παλιά κλασικά συστήματα, μέσω δηλαδή του retail ή του travel agency. Η εν λόγω εταρεία δεν έχει τη δυνατότητα να αποτιμήσει ιντερνετικές και web based κρατήσεις, όπως οι last minute. Τα στοιχεία της απλώς αντανακλούν ότι, πρώτον, οι κρατήσεις όσο πάνε και γίνονται και πιο αργά, άρα το early bookings είναι λιγότερα και δεύτερον, ότι υπάρχει μια μεταβολή από τις παλιού μοντέλου σε νέου τύπου κρατήσεις. Αυτά όμως είναι γνωστά, τα ξέρουμε και δεν υπάρχει κανένας λόγος ανησυχίας για μείωση των κρατήσεων που αναφέρουν κάποιοι.

ΣΥΝΕΧΕΙΑ ΣΤΗΝ ΣΕΛ. 24

Η ΓΡΑΜΜΑΤΕΑΣ ΤΗΣ ΑΞΙΩΜΑΤΙΚΗΣ ΑΝΤΙΠΟΛΙΤΕΥΣΗΣ κα. Μ. ΞΕΝΟΓΙΑΝΝΑΚΟΠΟΥΛΟΥ ΣΧΟΛΙΑΖΕΙ ΤΗΝ ΕΠΙΚΑΙΡΟΤΗΤΑ

«ΤΟ ΠΑΣΟΚ ΚΕΡΔΙΖΕΙ ΚΑΘΗΜΕΡΙΝΑ ΣΕ ΕΜΠΙΣΤΟΣΥΝΗ»

• Η κυβέρνηση με σπασμωδικές - ηττοπαθείς κινήσεις, υποβαθμίζει τον θεσμό της Αυτοδιοίκησης και υποτιμά τη νοημοσύνη των πολιτών

• Με αξιοπιστία και ειλικρίνεια, διάλογο και γνώση των αναγκών του λαού και του τόπου διαμορφώνουμε μια νέα Κοινωνική Συμφωνία

ΣΥΝΕΝΤΕΥΞΗ
ΣΤΟ ΧΡΙΣΤΟ ΒΟΥΖΑ

Θετική προσέγγιση των πολιτών προς το ΠΑΣΟΚ βλέπει μετά και τις τελευταίες δημοσκοπήσεις η γραμματέας του κόμματος της αξιωματικής αντιπολίτευσης Μαριλίζα Ξενογιαννακοπούλου. «Το ΠΑΣΟΚ δεν εισπράττει απλώς τη λαϊκή δυσαρέσκεια, κερδίζει καθημερινά σε εμπιστοσύνη. Ο κόσμος στρέφεται προς το ΠΑΣΟΚ με ελπίδα και προσδοκία», λέει χαρακτηριστικά και εκφράζει τη βεβαιότητα ότι όποτε κι αν γίνουν εκλογές το κόμμα της θα τις κερδίσει. Η κ. Ξενογιαννακοπούλου επισημαίνει ότι το κόμμα της σύντομα θα εξειδικεύσει τις προγραμματικές του θέσεις μέσα από τον ουσιαστικό διάλογο που έχει ξεκινήσει με τους πολίτες, προσθέτοντας ότι αυτή τη στιγμή δίνει ιδιαίτερο βάρος στην αποκέντρωση και την αυτοδιοίκηση, όχι μόνο στο θεσμικό επίπεδο, αλλά σε σχέση με συγκεκριμένες πολιτικές όπως η παιδεία και η κοινωνική πολιτική. Η γραμματέας του ΠΑΣΟΚ υποστηρίζει ότι δεν μπορεί να βρει ούτε ένα θετικό στα δύο πρώτα χρόνια διακυβέρνησης της Ν.Δ., και προσθέτει ότι η διαρροή προς το ΛΑΟΣ «είναι σύμπτωμα της αβεβαιότητας και της κοινωνικής ανασφάλειας που προκαλεί η πολιτική της κυβέρνησης και αφορά κυρίως ένα συντηρητικό κομμάτι του πληθυσμού». Τέλος, για το θέμα των υποκλοπών, το οποίο χαρακτηρίζει ίσως «το μεγαλύτερο σκάνδαλο στη μεταπολίτευση», σημειώνει ότι «κάθε μέρα που περνά έρχονται στο φως νέα σοβαρά στοιχεία που αυξάνουν τα ερωτήματα, αλλά και τις πολιτικές ευθύνες της κυβέρνησης, που επί έντεκα μήνες συγκάλυψε και παρακώλυσε τη διερεύνηση της υπόθεσης».

Το πλήρες κείμενο της συνέντευξης της γραμματέως του ΠΑΣΟΚ Μ. Ξενογιαννακοπούλου, έχει ως εξής:

• Είναι ευχαριστημένο το ΠΑΣΟΚ από τις δημοσκοπήσεις που δείχνουν ότι η διαφορά με τη Ν.Δ. έχει μειωθεί;

Δεν έχει απλώς μειωθεί, έχει πλέον εξαλειφθεί η διαφορά, και όπως γνωρίζετε σε πρόσφατη μέτρηση, που μάλιστα έγινε με κάλπη, το ΠΑΣΟΚ ήταν μπροστά. Σε κάθε περίπτωση, πάντως, όλες οι μετρήσεις καταγράφουν την ίδια τάση. Τη μεγάλη αβεβαιότητα και ανασφάλεια που βιώνει ο λαός εξαιτίας των πολιτικών της κυβέρνησης της Ν.Δ. Το χαρακτηρισμό αυτών των επιλογών ως κοινωνικά άδικων από τη μεγάλη πλειονότητα των πολιτών. Και, το πιο σημαντικό, τη θετική προσέγγιση προς το ΠΑΣΟΚ. Γιατί το ΠΑΣΟΚ δεν εισπράττει απλώς τη λαϊκή δυσαρέσκεια, κερδίζει καθημερινά σε εμπιστοσύνη. Ο κόσμος στρέφεται προς το ΠΑΣΟΚ με ελπίδα και προσδοκία.

• Μιλήσατε για θετική προσέγγιση των πολιτών στο ΠΑΣΟΚ. Γιατί όμως το κόμμα της αξιωματικής αντιπολίτευσης δεν έχει καταφέρει να μετατρέψει σε θετική ψήφο τη δυσαρέσκεια που υπάρχει προς την κυβέρνηση;

Συστηματικά τους τελευταίους μήνες προβάλλουμε τη θετική μας πρόταση και η αλλαγή του πολιτικού κλίματος που αποτυπώνεται ξεκάθαρα και στις μετρήσεις δείχνει ότι οι πολίτες ανταποκρίνονται. Και ανταποκρίνονται θετικά. Ο Γιώργος Παπανδρέου και το ΠΑΣΟΚ αποδεικνύουμε καθημερινά ότι δεν είναι μονόδρομος η πολιτική της Ν.Δ., που με μονόπλευρο και αυταρχικό τρόπο επιτίθεται στα εισοδήματα των εργαζομένων, υπονομεύει τη συλλογική διαπραγμάτευση και τις εργασιακές σχέσεις. Αυτή η πολιτική είναι κοινωνικά άδικη, αλλά και οικονομικά αναποτελεσματική. Η ανταγωνιστικότητα της οικονομίας δεν διασφαλίζεται καθιστώντας την Ελλάδα χώρα φθηνής εργασίας. Είναι εφικτός ένας δρόμος για την ανάπτυξη, με κοινωνική συνοχή και αλληλεγγύη. Μία πολιτική που δημιουργεί ασφάλεια στους εργαζομένους, τους αγρότες, τους μικρομεσαίους επιχειρηματίες. Στις νέες συνθήκες χρειάζονται αλλαγές και προσαρμογές, πάντα όμως μέσα από ουσιαστικό κοινωνικό διάλογο και με αποτελέσματα που να ωφελούν το σύνολο του ελληνικού λαού και όχι τους λίγους και ισχυρούς.

• Μήπως αντί για «Μαύρη Βίβλο» έπρεπε το ΠΑΣΟΚ να παρουσιάσει τις προτάσεις του για το μέλλον; Το ρωτώ αυτό γιατί τα προβλήματα που βάζουν ψηλά στην ιεράρχησή τους οι πολίτες (ακρίβεια, ανεργία, οικονομία) είναι τα ίδια που κυριαρχούσαν και επί διακυβέρνησης της χώρας επί ΠΑΣΟΚ.

Η ακρίβεια και η ανεργία σίγουρα δεν είναι καινούργια φαινόμενα και η αντιμετώπισή τους απαιτεί μακροπρόθεσμες πολιτικές.

Στα δύο χρόνια όμως της διακυβέρνησης της Ν.Δ. υπάρχει έκρηξη ακρίβειας, αύξηση της ανεργίας κα συνεχής διεύρυνση των κοινωνικών ανισοτήτων.

Η χώρα μας καταλαμβάνει τη θλιβερή δεύτερη χειρότερη θέση στην Ευρωπαϊκή Ενωση όσον αφορά τις ανισότητες. Η εξήγηση είναι μία. Απουσία συγκροτημένου αναπτυξιακού σχεδιασμού. Κλίμα ασυδοσίας στην αγορά. Και μία γενική πολιτική κατεύθυνση που ωφελεί τους λίγους εις βάρος των πολλών. Συγκεκριμένο παράδειγμα ο νόμος για το ωράριο των καταστημάτων, η κατάργηση του ωκταώρου, νόμος για τις ΔΕΚΟ, τα όσα συμβαίνουν στις τράπεζες.

Η χώρα μας χρειάζεται μία νέα προοπτική που να ενώνει την κοινωνία αντί να την πολώνει και να τη διασπά. Μία πολιτική που απελευθερώνει τις δημιουργικές δυνάμεις του τόπου, αναβαθμίζει το εργατικό δυναμικό, επιβραβεύει την υγιή επιχειρηματικότητα, προωθεί την περιφερειακή ανάπτυξη μέσα από την αποκέντρωση, επενδύει στην γνώση και στην καινοτομία. Αυτές είναι οι κατευθύνσεις που θέτει το ΠΑΣΟΚ.

• Πότε το ΠΑΣΟΚ θα είναι έτοιμο να παρουσιάσει ένα ολοκληρωμένο σχέδιο για τη χώρα;

Στη βάση των κατευθύνσεων και των προτεραιοτήτων που σας ανέφερα έχουμε ήδη ξεκινήσει έναν ουσιαστικό διάλογο με τους φορείς, τις τοπικές κοινωνίες και εξειδικεύουμε τις προγραμματικές μας θέσεις.

Ιδιαίτερο βάρος έχουμε δώσει αυτή την περίοδο στην αποκέντρωση και την αυτοδιοίκηση, όχι μόνο στο θεσμικό επίπεδο, αλλά σε σχέση με συγκεκριμένες πολιτικές όπως η παιδεία και η κοινωνική πολιτική.

Προγραμματίζουμε εξάλλου στους επόμενους δύο μήνες Περιφερειακά Συνέδρια σε ολόκληρη τη χώρα, που θα μας επιτρέψουν να αναδείξουμε αυτές τις πολιτικές σε σχέση με τις ανάγκες και τις προοπτικές της κάθε Περιφέρειας. Το ΠΑΣΟΚ είναι μια δημιουργική δύναμη δημοκρατικής και κοινωνικής αλλαγής. Με αξιοπιστία και ειλικρίνεια, με διάλογο και γνώση των αναγκών του λαού και του τόπο διαμορφώνουμε μαζί με τους πολίτες μια νέα Κοινωνική Συμφωνία που θα εκφράσει ξανά μια ευρύτερη κοινωνική πλειοψηφία.

• Σας ανησυχεί το γεγονός ότι στην παράσταση νίκης και καταλληλότητα για πρωθυπουργία, το κόμμα σας υστερεί;

Οπως γνωρίζετε, στα συγκεκριμένα στοιχεία το κόμμα που βρίσκεται στην κυβέρνηση έχει πάντα πλεονέκτημα. Ομως ακόμη και σε αυτά τα στοιχεία υπάρχει μεγάλη βελτίωση για το ΠΑΣΟΚ. Πέραν των μετρήσεων, που σίγουρα είναι ένα χρήσιμο εργαλείο, αυτό που έχει ιδιαίτερη αξία είναι η πραγματική μεταστροφή του κόσμου, που τη ζούμε καθημερινά στην Αθήνα και στην περιφέρεια. Η αντίστροφη μέτρηση στη συνείδηση των πολιτών έχει αρχίσει. Το ΠΑΣΟΚ βγαίνει μπροστά δυναμικά και με θετική πρόταση, και αυτό όσο περνά ο καιρός θα αποτυπώνεται ξεκάθαρα στις μετρήσεις.

• Δημιουργεί προβληματισμό ότι ένα μεγάλο τμήμα των διαρροών από τη Ν.Δ. δεν πηγαίνει στο κόμμα σας αλλά μετακινείται δεξιότερα, στο ΛΑΟΣ του Γ. Καρατζαφέρη;

Αυτό είναι σύμπτωμα της αβεβαιότητας και της κοινωνικής ανασφάλειας που προκαλεί η πολιτική της κυβέρνησης και αφορά κυρίως ένα συντηρητικό κομμάτι του πληθυσμού.

Σε περιόδους οικονομικής και κοινωνικής κρίσης είναι υπαρκτός ο κίνδυνος της παθητικοποίησης και της συντηρητικοποίησης μιας μερίδας του κόσμου που πλήττεται. Το έχουμε δει και σε άλλες ευρωπαϊκές χώρες.

Γι' αυτό αποκτά μεγάλη αξία το γεγονός ότι το ΠΑΣΟΚ σήμερα προβάλλει ένα προοδευτικό διέξοδο στο αδιέξοδο που προκαλεί η κυβερνητική πολιτική. Γι' αυτό εμείς επιμένουμε ότι υπάρχει ένας άλλος δρόμος, ελπίδας και προοπτικής που μπορεί να εγγυηθεί τη συμμετοχή και την ευημερία σε όλους τους πολίτες.

• Ποιο είναι τελικά το πραγματικό πρόσωπο του Γ. Παπανδρέου: Το μειλίχιο που παρουσίαζε μέχρι πρόσφατα ή το δυναμικό που εμφανίστηκε τελευταία;



Ο Γιώργος Παπανδρέου είναι ένας ηγέτης με αρχές και συνέπεια, με δημοκρατικό ήθος και πολιτικό πολιτισμό, που συνδυάζει το δυναμισμό με έναν καινοτόμο και πρωτοποριακό λόγο. Γι' αυτό και συνεχώς κερδίζει την εμπιστοσύνη των πολιτών και αγγίζει ιδιαίτερα τους νέους.

• Δύο χρόνια κυβέρνησης Καραμανλή: Μπορείτε να μου πείτε δύο αρνητικά και δύο θετικά;

Δύσκολο να διαπιστώσει κανείς θετικά στοιχεία. Η κυβέρνηση της Ν.Δ. σπατάλησε τη θετική κληρονομιά των Ολυμπιακών Αγώνων, επέλεξε εξαρχής μια ισοπεδωτική συμπεριφορά αντί να επιδιώξει να οικοδομήσει πάνω σε ό,τι παρέλαβε. Και, βέβαια, το χειρότερο είναι ότι με τις πολιτικές της υπονόμευσε την κοινωνική συνοχή, ανέκοψε την αναπτυξιακή πορεία της χώρας και προκαλεί γενικευμένη ανασφάλεια στους πολίτες, στους εργαζόμενους, στους αγρότες, στους μικρομεσαίους επιχειρηματίες, στους συνταξιούχους. Βλέπουν για πρώτη φορά μετά από πολλά χρόνια τα εισοδήματά τους να μειώνονται και να υποβαθμίζεται το επίπεδο ζωής τους. Δεν είμαστε ευτυχείς γι' αυτήν την εξέλιξη, αλλά είμαστε υποχρεωμένοι απέναντι στο λαό που αντιμετωπίζει μεγάλα προβλήματα να τα αναδεικνύουμε και να λέμε τα πράγματα όπως είναι στην πραγματικότητα.

• Βλέπω τον πρόεδρο του ΠΑΣΟΚ να επιμένει στο θέμα των υποκλοπών και διαβάζω σε δημοσιεύματα ότι γνωρίζει πολλά. Εχετε, δηλαδή, στοιχεία που αποδεικνύουν ότι η κυβέρνηση κάτι μας έκρυψε και συνεχίζει να μας κρύβει;

Η υπόθεση αυτή είναι ίσως το μεγαλύτερο σκάνδαλο μετά τη μεταπολίτευση. Αφορά τη λειτουργία των δημοκρατικών θεσμών, τα δικαιώματα των πολιτών, το κύρος και την ασφάλεια της χώρας μας. Οπως βλέπετε, κάθε μέρα που περνά έρχονται στο φως νέα σοβαρά στοιχεία που αυξάνουν τα ερωτήματα, αλλά και τις πολιτικές ευθύνες της κυβέρνησης, που επί έντεκα μήνες συγκάλυψε και παρακώλυσε την διερεύνηση της υπόθεσης.

Η κυβέρνηση είναι υπόλογη στο λαό γι' αυτό το θέμα και εμείς έχουμε υποχρέωση να επιμείνουμε στη Βουλή ώστε να υπάρξει πλήρης διερεύνηση και απόδοση ευθυνών. Αυτό αποτελεί δημοκρατικό καθήκον. Και σε αυτό ακριβώς το πλαίσιο λειτουργούμε.

Περί εκλογών...

• Σε μερικούς μήνες έχουμε δημοτικές και νομαρχιακές εκλογές. Ποιος είναι ο πήχης της επιτυχίας για το ΠΑΣΟΚ, καθώς είναι βέβαιο ότι οι εκλογές για την Τοπική Αυτοδιοίκηση περιέχουν και πολιτικό μήνυμα;

Είναι μια σημαντική αναμέτρηση που αφορά το θεσμό της Αυτοδιοίκησης και την ανάπτυξη των τοπικών κοινωνιών, και σίγουρα συμπυκνώνει πολιτικά μηνύματα.

Εμείς εγκαίρως από το Σεπτέμβρη έχουμε ξεκινήσει ένα ευρύ διάλογο γύρω από τις θέσεις μας για την αποκέντρωση και την αυτοδιοίκηση και με ανοιχτές δημοκρατικές διαδικασίες αναδεικνύουμε τους υποψήφιου που υποστηρίζουμε. Με τις θέσεις μας, την προσφορά μας όλα αυτά τα χρόνια στην ανάπτυξη της αυτοδιοίκησης στη χώρα μας, με άξιους και ικανούς υποψήφιους, με ενότητα και αποφασιστικότητα, είμαστε σίγουροι ότι θα έχουμε πολύ θετικά αποτελέσματα. Την ίδια ώρα η κυβέρνηση με σπασμωδικές-ηττοπαθείς κινήσεις, όπως το 42% αλλά και πελατειακές εξυπηρετήσεις, όπως η πρόσφατη τροπολογία στη Βουλή που πλήττει τη μεταρρύθμιση του σχεδίου Καποδίστρια, υποβαθμίζει το θεσμό της Αυτοδιοίκησης και υποτιμά τη νοημοσύνη των πολιτών.

• Ακούω τον πρόεδρο του ΠΑΣΟΚ, άκουσα κι εσάς να λέτε ότι έχει ξεκινήσει η αντίστροφη μέτρηση για την κυβέρνηση. Ζητάει τελικά το κόμμα σας εκλογές;

Όπως γνωρίζετε το χρόνο των εκλογών τον καθορίζει η εκάστοτε κυβέρνηση. Ομως είναι σίγουρο ότι έχει αλλάξει το πολιτικό κλίμα. Και αυτό δεν είναι συγκυριακό, δεν είναι περιστασιακό.

Είναι αποτέλεσμα μίας βαθιάς κοινωνικής διεργασίας, της αβεβαιότητας και της ανασφάλειας που ζουν οι πολίτες, και πάνω απ' όλα της ανάγκης που έχει η χώρα να ακολουθήσει έναν άλλο δρόμο, ένα δρόμο προοπτικής. Και αυτό φαίνεται από τη θετική πλέον στροφή του κόσμου προς το ΠΑΣΟΚ. Γι' αυτό όποτε και να γίνουν εκλογές οι πολίτες θα εμπιστευθούν τον Γιώργο Παπανδρέου και το ΠΑΣΟΚ. Εμείς, πάντως, συνεχίζουμε με συνέπεια τη δουλειά μας, αναδεικνύουμε τα πραγματικά προβλήματα του κόσμου και οικοδομούμε σταθερές σχέσεις εμπιστοσύνης με τους πολίτες.



ΤΙΜ. ΠΑΡΑΣΚΕΥΑΣ, ΣΥΝΤΟΝΙΣΤΗΣ ΤΗΣ Ν.Ε.

«ΔΙΠΛΕΣ ΥΠΟΨΗΦΙΟΤΗΤΕΣ δεν θα υπάρξουν στο ΠΑΣΟΚ»

Νέα επίθεση κατά της ΝΔ και κατά της κυβέρνησης

Με απόλυτο τρόπο ο κ. Τιμόθεος Παρασκευάς στη συνέντευξη που ακολουθεί ξεκαθαρίζει ότι «Το ΠΑΣΟΚ δεν θα έχει καμία διπλή υποψηφιότητα» στις προσεχείς εκλογές για την τοπική αυτοδιοίκηση και προσθέτει ότι «προχωράμε συντεταγμένοι και αυτοί που σκέπτονται να διασπάσουν τις δυνάμεις του ΠΑΣΟΚ να είναι σίγουροι ότι θα κινηθούν στο κενό».

ΣΥΝΕΝΤΕΥΞΗ ΣΤΟΝ ΔΙΑΜΑΝΤΗ ΔΙΑΜΑΝΤΗ

Ο κ. Τιμόθεος Παρασκευάς για τις δημοτικές εκλογές τονίζει πως έχουν σχεδόν ολοκληρωθεί οι σχετικές διαδικασίες και ότι ***«κατά 90% έχουμε καταλήξει στα πρόσωπα που θα διεκδικήσουν το δημαρχιακό θώκο για να υλοποιήσουν τις πολιτικές του ΠΑΣΟΚ στην τοπική αυτοδιοίκηση».***

Εκτιμά δε ότι η ανακοίνωση των ονομάτων μπορεί να γίνει την επόμενη εβδομάδα μετά τη σχετική συνεδρίαση της τοπικής επιτροπής. Ο κ. Παρασκευάς εμφανίζεται ιδιαίτερα αισιόδοξος για το αποτέλεσμα των εκλογών αφού ισχυρίζεται ότι το ΠΑΣΟΚ θα αυξήσει το ποσοστό του και θα «κερδίσει» δήμους που σήμερα «ανήκαν» στη ΝΔ. Να σημειωθεί ότι την προηγούμενη θητεία το 94% των εκλεγμένων δημάρχων είχε στηριχθεί από το ΠΑΣΟΚ.

Με αφορμή τη συμπλήρωση δύο χρόνων διακυβέρνησης της ΝΔ ο κ. Τιμόθεος Παρασκευάς εξαπολύει δριμεία επίθεση κατά της ΝΔ.

Χαρακτηρίζει τα δύο χρόνια ***«χαμένα για τη χώρα και το λαό μας****, δυο χρόνια που οδήγησαν την οικονομία σε αδιέξοδο, σε επιτήρηση και τα εισοδήματα των εργαζομένων και των αγροτών σε συρρίκνωση».*

Κατά τον κ. Παρασκευά η κυβέρνηση της ΝΔ είναι μια κυβέρνηση ***«της αναξιοπιστίας, της ανακολουθίας, της ανειλικρίνειας, της αναξιοκρατίας, της αδιαφάνειας, της ασυδοσίας, της ανασφάλειας και της ανευθυνότητας».***

Για τη «Βίβλο της Αναξιοπιστίας» που το ΠΑΣΟΚ κυκλοφόρησε και προωθεί πανελλαδικά είπε πως ***«είναι η αποτύπωση των ψεμάτων που η ΝΔ είπε στον ελληνικό λαό. Ηρθε η ώρα όμως τα ψέματα να τελειώσουν».***

Ο κ. Τιμόθεος Παρασκευάς πιστεύει ότι η αντίστροφη μέτρηση για τη ΝΔ έχει αρχίσει. Τονίζει ότι το ΠΑΣΟΚ ενωμένο πηγαίνει μπροστά, προβάλλει ένα δρόμο ελπίδας και προοπτικής και «υποχρεούται» όποτε κι αν γίνουν οι εκλογές να είναι έτοιμο για μια νέα διακυβέρνηση.

Τέλος ο κ. Τιμόθεος Παρασκευάς καταθέτοντας την προσωπική του εμπειρία εκφράζει την άποψή του για τον πρόεδρο του ΠΑΣΟΚ λέγοντας ότι ***«ο Γιώργος Παπανδρέου βρίσκεται και σαν σκέψη και σαν πρακτική πολύ πιο μπροστά από εμάς, τουλάχιστον μια δεκαετία****... θεωρώ ότι σιγά-σιγά και καταβάλλοντας την ανάλογη προσπάθεια καταφέραμε να συμπορευθούμε μαζί του στη μεγάλη αλλαγή που επιδιώκει».*

Η συνέντευξη αναλυτικά...

• Κύριε Παρασκευά, πως κρίνετε τα δύο χρόνια διακυβέρνησης της χώρας από τη ΝΔ;

Θα τα χαρακτήριζα δύο χρόνια χαμένα για τη χώρα και το λαό μας. Είναι δύο χρόνια που οδήγησαν την Ελλάδα στο περιθώριο των Ευρωπαϊκών και Διεθνών εξελίξεων. Δύο χρόνια που οι Ελληνες πολίτες είδαν να πλήττεται το κύριος της χώρας στο εξωτερικό, να χάνει σε αξιοπιστία. Είναι δύο χρόνια που οδήγησαν την οικονομία σε αδιέξοδο, σε επιτήρηση και τα εισοδήματα των εργαζομένων, των μισθωτών και των αγροτών σε συρρίκνωση. Δύο χρόνια μιας πολιτικής που τα αποτελέσματά της είναι η ακρίβεια, η ανεργία και η συνεχής διεύρυνση των ανισοτήτων. Η ΝΔ πριν αναλάβει τη διακυβέρνηση της χώρας είχε υποσχεθεί πολλά, σχεδόν τα πάντα. Και τι είδε τελικά ο Ελληνικός λαός; Είδε την παλινόρθωση ενός συγκεντρωτικού, κομματικού και πελατειακού κράτους, είδε ένα νέο αυταρχισμό, αντί για «σεμνότητα και ταπεινότητα», μια νέα αλαζονεία. Στη Νέα Δημοκρατία ταιριάζει απόλυτα ο τίτλος της κυβέρνησης των μεγάλων στερητικών «α». Είναι η κυβέρνηση της αναξιοπιστίας, της ανακολουθίας, της ανειλικρίνειας, της αναξιοκρατίας, της αδιαφάνειας, της ασυδοσίας, της ανασφάλειας και της ανευθυνότητας. Κι αυτό είναι κάτι το οποίο μπορεί ο καθένας να διαπιστώσει κρίνοντας με βάση τα κυβερνητικά πεπραγμένα και το πώς άλλαξε η ζωή του προς το χειρότερο αυτά τα δύο χρόνια.

• Την ίδια στιγμή που εσείς δεν βρίσκετε τίποτα θετικό αυτά τα δύο χρόνια, η κυβέρνηση ισχυρίζεται ότι πραγματοποιεί τις υποσχέσεις της...

Κοιτάξτε, η πολιτική της Νέας Δημοκρατίας είναι μια πολιτική υποκριτική. Από τη μία ισχυρίζεται ότι είναι συνεπής προς τις υποσχέσεις της και από την άλλη όχι μόνο δεν πραγματοποιεί αυτές τις υποσχέσεις αλλά επιμένοντας σ' αυτούς τους ψευδείς ισχυρισμούς, πείθει τον κάθε καλόπιστο πολίτη ότι υποτιμά τη νοημοσύνη μας. Να σας αναφέρω δύο χαρακτηριστικά παραδείγματα: Στο θέμα της μονιμοποίησης των συμβασιούχων μίλησαν για 250.000 συμβασιούχους. Στο τέλος είναι ζήτημα αν το 1/10 των συμβασιούχων θα μείνει στη δουλειά του. Οι υπόλοιποι έχουν απολυθεί ή απολύονται.

Οσον αφορά τα πανωτόκια, δήλωναν ότι 130.000 περιπτώσεις θα τακτοποιηθούν με κάποια ρύθμιση. Τελικά ο αριθμός των περιπτώσεων που φαίνεται ότι αντιμετωπίζεται με ευνοϊκό τρόπο δεν ξεπερνά τις 19.000.

Επίσης για τους ρυθμούς ανάπτυξης της χώρας θυμηθείτε τις εξαγγελίες που επί χρόνια έκανε ο κ. Καραμανλής για ρυθμούς ανάπτυξης στο επίπεδο του 5% και συγκρίνετε με τη σημερινή πραγματικότητα.

• Φαίνεται πως το ΠΑΣΟΚ το τελευταίο διάστημα ανεβάζει τους αντιπολιτευτικούς τόνους. Πού στοχεύετε με την έκδοση της «Βίβλου της Αναξιοπιστίας»;

Η Βίβλου της Αναξιοπιστίας είναι προϊόν συλλογικής δουλειάς, είναι μια πλήρης αποτύπωση με λεπτομέρειες και στοιχεία που η κυβέρνηση της ΝΔ δεν μπορεί να διαψεύσει. Είναι η αποτύπωση των ψεμάτων που η ΝΔ είπε στον Ελληνικό λαό. Ηρθε η ώρα όμως τα ψέματα να τελειώσουν. Εμείς ως θετική πολιτική δύναμη, ως δύναμη δημοκρατικής και κοινωνικής αλλαγής δεν μένουμε απλώς στο να καταγράφουμε τις ανακολουθίες και τις δραματικές συνέπειες αυτής της διακυβέρνησης. Εμείς στο ΠΑΣΟΚ προχωράμε μπροστά, με τις ιδέες μας, τις αξίες μας και τις προτάσεις μας.

• Εκτιμάτε ότι το ΠΑΟΣΚ είναι έτοιμο να καταθέσει τη δική του πρόταση εξουσίας στον Ελληνικό λαό;

Ο πρόεδρος του ΠΑΣΟΚ, όλα μας τα στελέχη και το δυναμικό του κόμματος, αναδεικνύουμε συστηματικά τους τελευταίους μήνες έναν άλλο δρόμο για τη χώρα. Ενα δρόμο ελπίδας και προοπτικής για τους Ελληνες πολίτες. Εμείς ερχόμαστε και λέμε ότι μπορούμε να πετύχουμε την ανάπτυξη και την ανταγωνιστικότητα με κοινωνική συνοχή, αλληλεγγύη και δικαιοσύνη. Ολα τα δεδομένα δείχνουν ότι η αντίστροφη μέτρηση έχει αρχίσει. Το πολιτικό κλίμα έχει αλλάξει. Κι αυτό δεν είναι κάτι συγκυριακό που καταγράφεται αυτή την περίοδο, κάτι περιστασιακό που σχετίζεται με τις εξελίξεις των τελευταίων ημερών. Είναι αποτέλεσμα μιας βαθιάς κοινωνικής διεργασίας που οφείλεται αφ' ενός στην πλήρη αποκάλυψη των πολιτικών που ασκεί η ΝΔ και αφ' ετέρου είναι αποτέλεσμα της θετικής δράσης και της προοπτικής που προβάλλει και εκφράζει ο Γιώργος Παπανδρέου και το ΠΑΣΟΚ.

• Πιστεύετε δηλαδή ότι δύο χρόνια μετά την ήττα των εκλογών της 7ης Μαρτίου του 2004 το ΠΑΣΟΚ έχει εισέλθει σε τροχιά εξουσίας;

Το ΠΑΣΟΚ ενωμένο πηγαίνει μπροστά, προβάλλει ένα δρόμο ελπίδας και προοπτικής, οικοδομεί μια νέα σχέση εμπιστοσύνης με τον κόσμο και είμαστε σίγουροι ότι ο λαός θα στρέφεται συνεχώς προς εμάς. Το ΠΑΣΟΚ όποτε κι αν γίνουν οι εκλογές εκ των πραγμάτων υποχρεούται να είναι έτοιμο για μια νέα διακυβέρνηση. Πάντως εμείς πιστεύουμε ότι κατ' αρχήν πρέπει να τηρούνται οι συνταγματικές επιταγές κι αυτό ίσως ακουστεί οξύμωρο, γιατί όσο πιο γρήγορα απομακρυνθεί η ΝΔ από την εξουσία, τόσο λιγότερα θα είναι τα δεινά που θα συσσωρευθούν στην πλάτη του Ελληνικού λαού. Γι' αυτό γνώμη μου είναι πως πρέπει να φύγει όσο το δυνατό πιο γρήγορα. Το ΠΑΣΟΚ έχει θέσεις, έχει απόψεις. Η εξειδίκευση των ζητημάτων γίνεται με μεγάλη σοβαρότητα και υπευθυνότητα και θα επικυρωθούν στις συνδιασκέψεις και τα συνέδρια που θα οργανώσουμε από τις 17 του μηνός για θέματα που έχουν σχέση με την οικονομική και κοινωνική πολιτική, την αυτοδιοίκηση, την αποκέντρωση, την παιδεία, τον εθελοντισμό κ.λπ.

• Κρίνετε ότι ο Γιώργος Παπανδρέου έχει αποκτήσει αέρα αρχηγού που είναι έτοιμος να κυβερνήσει;

Πιστεύω ότι ο Γιώργος Παπανδρέου μέχρι πρότινος ήταν ένας παρεξηγημένος πολιτικός. Αυτό που μπορώ να σας καταθέσω από την προσωπική μου εμπειρία είναι ότι βρίσκεται και σαν σκέψη και σας πρακτική πολύ πιο μπροστά από εμάς, τουλάχιστον μια δεκαετία. Δεν είναι εύκολο να προσεγγίσεις τη σκέψη του, την άποψή του για τον τρόπο που θέλει να κυβερνήσει. Θεωρώ ότι σιγά-σιγά καταβάλλοντας την ανάλογη προσπάθεια καταφέραμε να συμπορευθούμε μαζί του στη μεγάλη αλλαγή που επιδιώκει.

• Οι προσεχείς δημοτικές και νομαρχιακές εκλογές είναι το πρώτο σοβαρό τεστ για το νέο ΠΑΣΟΚ. Σε ποιο στάδιο βρίσκεται η επιλογή των υποψηφίων που θα στηρίξει το ΠΑΣΟΚ στην περιοχή μας;

Σχεδόν έχουν ολοκληρωθεί οι σχετικές διαδικασίες. Κατά 90% έχουμε καταλήξει στα πρόσωπα που θα διεκδικήσουν το δημαρχιακό θώκο για να υλοποιήσουν τις πολιτικές του ΠΑΣΟΚ για την τοπική αυτοδιοίκηση. Την προηγούμενη τετραετία το ΠΑΣΟΚ είχε το 94% των δήμων της Δωδεκανήσου. Εκτιμούμε ότι το ποσοστό αυτό θα αυξηθεί γιατί θα κερδίσουμε δήμους που σήμερα «ανήκουν» στη ΝΔ όπως για παράδειγμα ο Δήμος Αφάντου...

• Με ποιον επικεφαλής;

Με αυτόν που θα ανακοινώσει το ΠΑΣΟΚ. Από τη στιγμή που έχει ολοκληρωθεί η αξιολόγηση των υποψηφίων από τις τοπικές οργανώσεις, εκτιμώ ότι την επόμενη εβδομάδα θα γίνει η συνεδρίαση της περιφερειακής επιτροπής και θα αρχίσει η ανακοίνωση των ονομάτων είτε συνολικά είτε με δόσεις. Πιστεύουμε όπως σας έλεγα προηγουμένως ότι θα αυξήσουμε τον αριθμό των δήμων που έχουμε σήμερα και με τη νέα διακυβέρνηση του

ΕΤΟΙΜΟΙ ΓΙΑ ΚΤΕΟ;
ΤΑΛΑΙΠΩΡΙΑ ΤΕΛΟΣ!

AUTOVISION

Ιδιωτικό ΚΤΕΟ Ρόδου
για ραντεβού..22410-67677
ΠΛΗΡΩΣ ΙΣΟΤΙΜΟ ΜΕ ΤΑ ΔΗΜΟΣΙΑ ΚΤΕΟ
ΓΡΗΓΟΡΑ, ΑΞΙΟΠΙΣΤΑ ΚΑΙ ΦΘΗΝΟΤΕΡΑ!! 25 ΛΕΠΤΑ ΑΡΚΟΥΝ..
ανοιχτά απογεύματα και σάββατο, όλα τα παράβολα αγοράζονται στο ΚΤΕΟ

ΠΡΟΣΟΧΗ!! — ΠΡΟΓΡΑΜΜΑ ΠΡΟΣΚΛΗΣΗΣ ΟΧΗΜΑΤΩΝ Ν. ΔΩΔ/ΣΟΥ
- ΤΟΝ Μάρτιο ΑΠΟ ΡΟΕ 8401, ΕΩΣ ΡΟΕ 9999 ,επήσις οι πινακίδες ερυθρού χρώματος και ξένης περιοχής

Η ΜΗ ΔΙΕΝΕΡΓΕΙΑ ΤΕΧΝΙΚΟΥ ΕΛΕΓΧΟΥ ΤΟΥ ΟΧΗΜΑΤΟΣ ΣΑΣ (ΚΤΕΟ) ΜΕΣΑ ΣΤΙΣ ΠΡΟΘΕΣΜΙΕΣ, ΑΠΟΤΕΛΕΙ ΠΑΡΑΒΑΣΗ (ΚΟΚ 86) ΚΑΙ ΤΙΜΩΡΕΙΤΑΙ ΑΠΟ ΤΙΣ ΑΡΧΕΣ ΜΕ ΠΡΟΣΤΙΜΟ 334 ΕΥΡΩ ΚΑΙ ΑΦΑΙΡΕΣΗ ΠΙΝΑΚΙΔΩΝ

ΠΑΣΟΚ, όποτε γίνουν οι εκλογές, και την υλοποίηση από τον Γιώργο Παπανδρέου της αποκέντρωσης του συστήματος, θα μπούμε σε μια άλλη ρότα, σε μια διαφορετική αναπτυξιακή πορεία όπου το βασικό λόγο θα τον έχει ο απλός πολίτης.

• Ποιες εκκρεμότητες έχετε ακόμη να αντιμετωπίσετε;

Οι εκκρεμότητες υπάρχουν γιατί δεν έχουν ολοκληρωθεί οι σχετικές διαδικασίες λόγω αντικειμενικών δυσκολιών. Η νησιωτικότητα και οι καιρικές συνθήκες δεν το επέτρεψαν. Υπάρχει η εκκρεμότητα στον δήμο Καρπάθου, στον δήμο Αρχαγγέλου και στο δήμο Καμείρου. Είναι θέματα που θα κλείσουν μέσα στις επόμενες ημέρες.

• Πώς θα αντιμετωπίσετε τις «διπλές» υποψηφιότητες εκεί που έχουν εκδηλωθεί;

Το ΠΑΣΟΚ δεν έχει καμία διπλή υποψηφιότητα. Καμία. Προχωράμε συντεταγμένα και αυτοί που σκέπτονται να διασπάσουν τις δυνάμεις του ΠΑΣΟΚ να είναι σίγουροι ότι θα κινηθούν στο κενό. Πιστεύω ότι η περίοδος είναι πολύ κρίσιμη και πρέπει ο καθένας πέρα από τις προσωπικές του φιλοδοξίες, να δει το κοινό καλό, την προοπτική του τόπου του και να σεβαστεί τις επιλογές των οργάνων, σεβόμενος έτσι και τη δική του ιστορία και προσφορά μέσα στο ΠΑΣΟΚ.

ΓΙΑ ΤΙΣ ΕΚΛΟΓΕΣ ΤΟΥ ΠΡΟΣΕΧΟΥΣ ΟΚΤΩΒΡΙΟΥ

Η ΠΑΡΑΤΑΞΗ ΤΟΥ κ. Γ. ΜΑΧΑΙΡΙΔΗ

προετοιμάζεται πυρετωδώς

Συγκροτήθηκε «πολιτικό συμβούλιο» που θα χαράξει τακτική και στρατηγική



Μπορεί ο νομάρχης κ. Γιάννης Μαχαιρίδης να δηλώνει σε κάθε ευκαιρία ότι γι' αυτόν η προεκλογική περίοδος θα αρχίσει με το συνέδριο της παράταξής του στα τέλη Μαΐου, αλλά η αλήθεια είναι ότι τόσον ο ίδιος όσο και οι επιτελείς του έχουν εισέλθει σε προεκλογικούς ρυθμούς, που θα εντείνονται συνεχώς.

Ηδη, έχει συγκροτήσει άτυπο, προς το παρόν, «πολιτικό συμβούλιο» στο οποίο συμμετέχουν όλοι οι αντινομάρχες και ο πρόεδρος του Νομαρχιακού Συμβουλίου και το οποίο συνέρχεται κάθε Παρασκευή.

Σκοπός του είναι να προετοιμάσει, πρώτον, το συνέδριο της παράταξης, δεύτερον να προετοιμάσει το έντυπο και ηλεκτρονικό υλικό με τα «πεπραγμένα» της νομαρχιακής αρχής ανά Επαρχείο και ανά νησί, τρίτον τη συγκρότηση του ψηφοδελτίου και, τέταρτον, να χαράξει τους κατευθυντήριους άξονες της προεκλογικής στρατηγικής και τακτικής της παράταξης.

Ως προς το συνέδριο της παράταξης το πιθανότερο είναι, σύμφωνα με τις πληροφορίες, να διεξαχθεί την Κυριακή 28 Μαΐου σε μεγάλη αίθουσα (πρόκριμα φέρεται να έχει το Δημοτικό Θέατρο) που προσφέρεται για την προβολή του έργου της Νομαρχιακής Αυτοδιοίκησης Δωδεκανήσου στη διάρκεια της τετραετίας.

Ο κ. Μαχαιρίδης και οι συνεργάτες του είναι προφανές ότι επιδιώκουν να προσδώσουν πανηγυρικό χαρακτήρα στο συνέδριο το οποίο θα κορυφωθεί με το «αναβάπτισμα στη λαϊκή εντολή» για μια νέα τετραετία.

Προχθές το μεσημέρι το «άτυπο συμβούλιο» συνήλθε ξανά υπό την προεδρία του κ. Μαχαιρίδη και επανεκτίμησε κατά κύριο λόγο τη δυναμική της υποψηφιότητας του κ. Κ. Σαρρή μετά τις πρώτες δημόσιες εμφανίσεις του και την περιοδεία στην Κάρπαθο.

Η κρατούσα εκτίμηση είναι ότι η παράταξη του κ. Μαχαιρίδη δεν πρέπει να ανησυχεί ιδιαίτερα ούτε όμως και να εφησυχάζει. Μάλιστα εκτιμήθηκε ακόμη ότι η «πολιτική απειρία» του αντιπάλου και η μη ολοκληρωμένη γνώση και γνώμη για τα προβλήματα και τις ιδιαιτερότητες κάθε νησιού θα γίνονται στοιχεία περισσότερο αισθητά στους ψηφοφόρους όσο πλησιάζουν οι εκλογές με ό,τι αυτό συνεπάγεται ως προς την τελική κρίση τους.

Εκτίμηση των αντινομαρχών είναι τέλος ότι η παράταξή τους θα κερδίσει με σχετική άνεση τη «μάχη της Ρόδου», όπου ο κ. Σαρρής είναι περισσότερο γνωστός και είναι φυσικό και εύλογο να στηρίξει τις ελπίδες του για επικράτηση.

ΙΣΧΥΡΑ ΟΠΛΑ

Μολονότι είναι σχετικά νωρίς, η παράταξη Μαχαιρίδη προετοιμάζεται και πορεύεται προς τον Οκτώβριο με ισχυρά όπλα στην κατοχή της.

Πρώτα απ' όλα στο ψηφοδέλτιο παραμένει το «βαρύ πυροβολικό» των εκλογών του 2002 που ουσιαστικά έκρινε την έκβαση της μάχης με αντίπαλο τον κ. Σάββα Καραγιάννη.

Ο κ. Δημήτρης Κρεμαστινός και Βασίλης Δημητρακόπουλος οι οποίοι σάρωσαν σε σταυρούς προτίμησης (ο πρώτος έσπασε το φράγμα των 8.000 ψήφων) θα είναι και πάλι υποψήφιοι.

Επίσης, οι αντινομάρχες κ.κ. Στάθης Κουσουρνάς, Νίκος Ζωίδης, Γιάννης Χριστοφάκης, Δέσποινα Διακοσταυριανού – Σώζου και ο πρόεδρος του Ν.Σ. κ. Φώτης Χατζηδιάκος θα είναι στην «πρώτη γραμμή».

Μαζί τους η έπαρχος Κω κ. Μαρία Κυπραίου, της οποίας η δυναμικότητα παραμένει υψηλή στην Κω, ο έπαρχος Καρπάθου κ. Μιχάλης Ερωτόκριτος και η έπαρχος Καλύμνου κ. Χρυσούλα Συφουνιού. Ειδικότερα η κ. Συφουνιού έχει στα «συν» της αυτή τη φορά το γεγονός ότι πολιτεύθηκε με ιδιαίτερη σοβαρότητα και σωφροσύνη, συνέβαλε στη σύσφιξη των σχέσεων Μαχαιρίδη και Ρούσσου, αντιμετώπισε τις καλυμνιακές πολιτικές κρίσεις με χαμηλούς τόνους και, τέλος, αλώνισε κυριολεκτικά τα νησιά της πιο δύσκολης επαρχίας.

Με τον ισχυρό κορμό του ψηφοδελτίου και με νέους υποψήφιους ικανούς να διεμβολίσουν τον χώρο της Νέας Δημοκρατίας ο κ. Μαχαιρίδης, όπως λένε οι συνεργάτες του «δεν έχει να φοβάται τίποτα».

Ενα άλλο ισχυρό όπλο είναι η διεισδυτικότητα αφενός του κ. Μαχαιρίδη στους άλλους κομματικούς χώρους και ιδιαίτερα της Νέας Δημοκρατίας όπου η υποψηφιότητα του κ. Σαρρή, λόγω των όσων είχαν προηγηθεί, έγινε «χαλαρά αποδεκτή».

Ο κ. Μαχαιρίδης, είναι γεγονός, πολιτεύθηκε με μετριοπάθεια και ειδικότερα στα δύο χρόνια που κυβερνά η Νέα Δημοκρατία απέφυγε μετά προσοχής ενέργειες και συμπεριφορές που θα μπορούσαν να χαρακτηρισθούν εχθρικές προς το κυβερνών κόμμα.

Τέλος, ένα άλλο αποτελεσματικό όπλο στα χέρια του νυν νομάρχη και της παράταξής του αποτελούν οι δωδεκανήσιοι της διασποράς και ειδικότερα αυτοί του λεκανοπεδίου Αττικής. Ο κ. Μαχαιρίδης διατηρεί άριστες σχέσεις μαζί τους και ήταν ο άνθρωπος που βοήθησε τα παροικιακά σωματεία των νησιών μας σε Αθήνα και Πειραιά υπό την σκέπη της Ομοσπονδίας Δωδεκανησιακών Σωματείων να αποκτήσουν ιδιόκτητη στέγη στην καρδιά του Πειραιά.

Με την ευκαιρία των εκδηλώσεων για τον εορτασμό της 7ης Μαρτίου προχθές και χθες ο κ. Μαχαιρίδης είχε μια πρώτη επαφή μαζί τους στον Πειραιά, σχέση που θα γίνει στενότερη όσο πάμε προς τις εκλογές.

Κορυφαία και επιφανή στελέχη της δωδεκανησιακής παροικίας τάσσονται ήδη στο πλευρό του Νομάρχη και κατά τους θερινούς μήνες αναμένεται να έχουν έντονη παρουσία στα νησιά διαμορφώνοντας το αναγκαίο «κλίμα υπεροχής» στον ίδιο και στην παράταξή του, ενώ ορισμένες πληροφορίες αναφέρουν ότι με τον κ. Γ. Μαχαιρίδη διαπραγματεύονται και νομαρχιακοί σύμβουλοι άλλων πολιτικών χώρων και αν οι προσπάθειες καρποφορήσουν είναι σίγουρο ότι θα προκληθεί μεγάλη αίσθηση.



The Only Authorized Dealer In Rhodos

CIAO STORES

ΑΝΑΚΟΙΝΩΣΗ

Η εταρεία «ΛΑΚΗΣ ΓΑΒΑΛΑΣ Α.Ε.», η οποία εδρεύει στην Αθήνα, Λεωφ. Κηφισίας αρ. 231, είναι επί πολλά συναπτά έτη η **αποκλειστική** εισαγωγέας και διανομέας των γνησίων ειδών ανδρικής και γυναικείας ένδυσης, υπόδησης και αξεσουάρ με το εμπορικό σήμα **D&G DOLCE&GABBANA** της ιταλικής εταιρείας **ITTIERRE.**

Υπό την ως άνω ιδιότητά της, η εταιρεία «ΛΑΚΗΣ ΓΑΒΑΛΑΣ Α.Ε.» ανακοινώνει στο καταναλωτικό κοινό ότι για την περίοδο Ανοιξη/Καλοκαίρι 2006 στην πόλη της Ρόδου διαθέτει προς λιανική πώληση τα εν λόγω προϊόντα αποκλειστικά και μόνο στο κατάστημα «CIAO» που διατηρεί επί της οδού Εθελ. Δωδεκανησίων αρ. 38-40.

Με τιμή
Δήμητρα Παναγοπούλου
Προϊστάμενη Πωλήσεων της
«ΛΑΚΗΣ ΓΑΒΑΛΑΣ Α.Ε»

D&G DOLCE & GABBANA
D&G JEANS
DOLCE & GABBANA FIRST LINE
D.A DANIELE ALESSANDRINI
DKNY JEANS
XZENO MILANO ITALY
GUESS
JOOP!
CK
ENZO Made in Italy
JUST cavalli
GFF GIANFRANCO FERRE
roberto cavalli
VERSACE JEANS COUTURE
RENE LEZARD

1. ΕΘ. ΔΩΔΕΚΑΝΗΣΙΩΝ 40 - ΡΟΔΟΣ ΤΗΛ. 22410 70402
2. ΔΗΜ. ΘΕΜΕΛΗ 83 - ΡΟΔΟΣ ΤΗΛ. 22410 70401
www.ciaoboutique.gr
email:info@ciaoboutique.gr

ΑΝΑΜΕΝΕΤΑΙ ΚΑΙ ΕΙΣΑΓΓΕΛΙΚΗ ΠΑΡΕΜΒΑΣΗ

ΔΗΜΟΣ ΧΑΛΚΗΣ, ΝΑΟΣ ΤΗΣ ΡΟΔΟΥ ΚΑΙ ΝΟΣΟΚΟΜΕΙΟ

θύματα «απάτης» μετά από εκτέλεση κληρονομιάς;

• Ξεκίνησε ήδη η διαδικασία για να εκτελεστεί διαθήκη που παρέκκλινε από τις επιθυμίες της αποθανούσας • Υπόλογοι θεωρούνται συγγενείς στους οποίους δώρισε περιουσία και για κοινωφελείς σκοπούς • Καταγγέλλεται απόπειρα υφαρπαγής ακινήτου του Ιερού Ναού Αγίων Αναργύρων.

Αντικείμενο ενδελεχούς έρευνας του Εισαγγελέα Πρωτοδικών Ρόδου κ. Γ. Οικονόμου αλλά και αστικών δικαστηρίων αναμένεται να αποτελέσει η εκτέλεση από πλευράς δικαιούχου συγγενή διαθήκης αποβιώσασας υπερήλικου που δεν ακολούθησε τα οριζόμενα σε απόφαση που εξέδωσε το Μονομελές Πρωτοδικείο Ρόδου το 2001, με αποτέλεσμα να απωλεσθούν σημαντικά έσοδα για τον Δήμο Χάλκης, το Γενικό Νοσοκομείο Ρόδου και τον Ιερό Ναό Αγίων Αναργύρων στην Ρόδο, το κληρονομικό δικαίωμα των οποίων έχει αναγνωριστεί τελεσίδικα.

ΡΕΠΟΡΤΑΖ
ΔΑΜΙΑΝΟΣ ΑΘΑΝΑΣΙΟΥ
damianos@dimokratiki.gr

Το ζήτημα αποτελεί ήδη αντικείμενο διεργασιών για την λήψη ένδικων μέσων εις βάρος συγκεκριμένης κληρονόμου από πλευράς της δημάρχου Χάλκης κ. Ελ. Παναγή, της εκκλησιαστικής επιτροπής του Ιερού Ναού Αγίων Αναργύρων στην πόλη της Ρόδου, ενώ αναμένεται σειρά από όμοιες ενέργειες και από την διοίκηση του Γενικού Νοσοκομείου Ρόδου.

Για την υπόθεση που αναμένεται να προκαλέσει θόρυβο στο νησί έχει ενημερωθεί εξάλλου και ο Σεβασμιότατος Μητροπολίτης Ρόδου κ. Κύριλλος.

Η υπόθεση απασχόλησε το Μονομελές Πρωτοδικείο Ρόδου τον Μάρτιο του 2001 μετά από αίτηση 7 κατοίκων της Ρόδου που ζητούσαν να τους χορηγηθεί κληρονομητήριο, το οποίο να πιστοποιεί το κληρονομικό τους δικαίωμα ως εκ διαθήκης κληρονόμων επί της κληρονομίας μια συγγενούς τους που απεβίωσε τον Σεπτέμβριο του 2000.

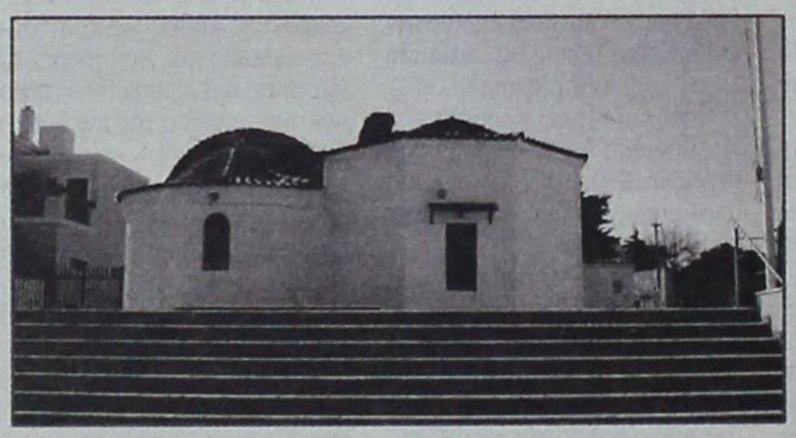

Κατά την διαδικασία ενώπιον του ακροατηρίου προσκομίστηκε μεταξύ άλλων η δημόσια διαθήκη, που είχε συντάξει συμβολαιογράφος για λογαριασμό της εκλιπούσας τον Μαϊο του 2000.

Το δικαστήριο έκρινε ότι την 24η Σεπτεμβρίου 2000 απεβίωσε στη Ρόδο η άγαμη και άτεκνη, εν ζωή κάτοικος Ρόδου συγγενής των 7 αιτούντων. Η θανούσα εγκατέστησε μοναδικούς κληρονόμους τους 7 συγγενείς της.

Σε μια εκ τούτων είχε αφήσει έναν αγρό στην Ιαλυσό εμβαδού 6.310 τ.μ., μια διώροφη οικοδομή στην Ιαλυσό εμβαδού 141,22 τ.μ., πλέον ή έλαττον, με όλα τα ευρισκόμενα σ' αυτήν σκεύη, όπως έπιπλα κ.λπ., σε τριώροφη οικοδομή στον Δήμο Ρόδου επί της οδού 28ης Οκτωβρίου τον πρώτο όροφο, με όλα τα ευρισκόμενα σ' αυτόν σκεύη και τον δεύτερο όροφο, όσης έκτασης και αν είναι, με την εντολή να συστήσει με τη συγκληρονόμο αυτής πράξη οριζοντίου ιδιοκτησίας και κανονισμό πολυκατοικίας, οικοδομή αποτελούμενη από τρία κτίρια, επιφανείας 984 τ.μ. πλέον ή έλαττον, η οποία βρίσκεται στον οικισμό της Χάλκης Δωδεκανήσου, και ακίνητο, το οποίο βρίσκεται στον Δήμο Ρόδου επί της οδού Ιωάννου Μεταξά και Ανθούλας Ζερβού αποτελούμενο από υπόγειο, ισόγειο, ημιώροφο και πρώτο όροφο, όσης έκτασης κι αν είναι, υπό τον όρο η ως άνω κληρονόμος να το πωλήσει και από το τίμημα να εξοφλήσει στην εφορία (ΔΟΥ ΡΟΔΟΥ) τον οφειλόμενο από την διαθέτιδα φόρο κληρονομίας του αδελφού της, του οποίου ήταν η μοναδική κληρονόμος.



Από το υπόλοιπο του τιμήματος υπήρχε όρος να δωρίσει **στο Γ.Ν. Νοσοκομείο Ρόδου 50.000.000 δραχμές για τις ανάγκες της αγοράς οποιουδήποτε μηχανήματος αναγκαίου για τη λειτουργία του, με την υποχρέωση του νοσοκομείου να αναγράψει στον χώρο, που θα τοποθετηθεί το μηχάνημα, και σε εμφανές σημείο με επιγραφή διαστάσεων 30Χ10 εκατοστών ότι η δωρεά είχε γίνει σε μνήμη του αδελφού της.**



Η ίδια διαθήκη προέβλεπε ότι σε περίπτωση μη τηρήσεως του προαναγραφέντος όρου από το Νοσοκομείο Ρόδου, το προαναφερθέν ποσό η ως άνω κληρονόμος υποχρεούται να το δωρίσει στο Ορφανοτροφείο Θηλέων Ρόδου εις μνήμην αδελφού της. Επίσης μέρος του τιμήματος ποσού 20.000.000 δραχμών υποχρεούται να το δωρίσει στον Δήμο Χάλκης, ο οποίος υποχρεούται να αφιερώσει αίθουσα του Δημαρχιακού Μεγάρου εις μνήμη του αδελφού της τοποθετώντας πινακίδα διαστάσεων 30Χ10 εκατοστών.

Η δήμαρχος Χάλκης κ. Παναγή διαπίστωσε ότι οι όροι της διαθήκης αυτής δεν τηρήθηκαν και ανέθεσε την υπόθεση σε δικηγόρο προκειμένου να ασκήσει όλα τα προβλεπόμενα ένδικα μέσα.

Με την ίδια διαθήκη αλλά και σύμφωνα με την απόφαση του δικαστηρίου οι κληρονόμοι είχαν την υποχρέωση να μεταγράψουν στην ιδιοκτησία της Εκκλησίας Αγίων Αναργύρων Ρόδου, ένα διαμέρισμα, το οποίο βρίσκεται στον Δήμο Ρόδου επί της οδού Βουλγαροκτόνου, στο ισόγειο πολυκατοικίας με την υποχρέωση να συστήσει με τους λοιπούς συγκληρονόμους πράξη οριζοντίου ιδιοκτησίας και κανονισμό πολυκατοικίας.

Συγκεκριμένη κληρονόμος ωστόσο δεν φέρεται να προχώρησε ως όφειλε στην εκτέλεση και αυτού του όρου της διαθήκης. Όχι μόνο αυτό αλλά από έρευνα που διενεργήθηκε διαπιστώθηκε ότι μίσθωνε και φέρεται να εξακολουθεί να μισθώνει το συγκεκριμένο ακίνητο σε τρίτα άτομα εξασφαλίζοντας παράνομα έσοδα που δικαιούται ο ιερός ναός.

Επιπλέον από την ίδια έρευνα προέκυψε ότι επιχείρησε να μεταγράψει την οριζόντιο χωρίς να συμπεριλάβει τον Ιερό Ναό! Η συγκεκριμένη πράξη σύστασης οριζοντίου σύμφωνα με τις πληροφορίες εκκρεμεί αδιεκπεραίωτη στο κτηματολόγιο Ρόδου καθώς διαπιστώθηκε το πρόβλημα.

Η απόφαση του Μονομελούς Πρωτοδικείου Ρόδου που σύμφωνα με τις καταγγελίες δεν τηρήθηκε αποφασίστηκε και δημοσιεύθηκε, στη Ρόδο, τον Απρίλιο του 2001 χωρίς να είναι παρόντες οι αιτούντες.

G.A. FERRIES

ΕΛΓ-ΟΛΓ ΡΟΔΑΝΘΗ & ΦΛΓ-ΟΛΓ ΝΙΚΟΛΑΣ Α

ΤΟ ΡΟ/ΡΟ ΝΙΚΟΛΑΣ Α ΕΙΝΑΙ ΜΟΝΟ ΟΧΗΜΑΤΑΓΩΓΟ

ΤΡΙΤΗ 07/03		
ΝΙΚΟΛΑΣ Α	18.00	ΠΕΙΡΑΙΑ (12.00)
ΤΕΤΑΡΤΗ 08/03		
ΡΟΔΑΝΘΗ	16.00	ΚΩ (20.40) - ΚΑΛΥΜΝΟ(22.20)- ΛΕΡΟ(23.50)- ΠΑΤΜΟ(01.30)- ΠΕΙΡΑΙΑ (12.00)
ΠΕΜΠΤΗ 09/03		
ΝΙΚΟΛΑΣ Α	18.00	ΠΕΙΡΑΙΑ (12.00)
ΠΑΡΑΣΚΕΥΗ 10/03		
ΡΟΔΑΝΘΗ	18.00	ΣΥΜΗ (19.40)- ΤΗΛΟ (21.50)-ΝΙΣΥΡΟ (23.20)- ΚΩ (01.10) - ΚΑΛΥΜΝΟ (02.40)- ΛΕΡΟ(04.00)- ΠΑΤΜΟ (05.30)- ΠΕΙΡΑΙΑ (15.30)

Η εταιρεία G.A. FERRIES σας ενημερώνει ότι η έκπτωση 50% (πολύτεκνοι-στρατιωτικοί-ανάπηροι κ.τ.λ.) ισχύει για όλες τις θέσεις

TSAGARIS TRAVEL
Σαχτούρη 5 (έναντι Τελωνείου)
Τηλ.: 22410 36170, 30406, 35066



sports

ΕΠΙΜΕΛΕΙΑ:
ΗΛΙΑΣ ΛΟΪΖΟΣ -
ΣΤΕΦΑΝΟΣ ΓΚΙΖΛΗΣ

Θησέας»... ο ΑΕΡΑ

ΙΑΛΥΣΟΣ

Μεσημεριανή μάχη στη Νάξο

ΔΙΑΙΤΗΤΕΣ ΔΩΔ/ΣΟΥ



Κατέλαβαν για τρεις ημέρες την Κέρκυρα (πλούσιο φωτορεπορτάζ)

WINDSURFING

Δυναμική επιστροφή του Αχιλλέα Τζίμα

ΚΟΛΟΣΣΟΣ

ΥΣΤΑΣΗ ΠΡΟΣΠΑΘΕΙΑ



Οι «θαλασσί» αντιμετωπίζουν σήμερα στις 17:45 στο Βενετόκλειο τον ΠΑΟΚ

Γ.Σ. ΠΑΕ ΔΙΑΓΟΡΑΣ

«ΚΥΑΝΕΡΥΘΡΟ» ΠΑΘΟΣ για τη νίκη

Αποφασισμένοι οι παίκτες του Σκότσικ να πάρουν τους πολύτιμους βαθμούς



ΠΑΕ ΡΟΔΟΣ

Παθιασμένα στο Μπραχάμι τα «πληγωμένα ελάφια»

Γ.Σ. ΠΑΕ ΔΙΑΓΟΡΑΣ

ΟΛΑ ΓΙΑ ΤΗΝ ΝΙΚΗ

➤ Δύσκολο απόγευμα (3:30) περιμένει τον φιλόδοξο Αστέρα Τρίπολης στο δημοτικό στάδιο της πόλης μας ➤ Δυναμικό παρών ετοιμάζουν να δώσουν στις εξέδρες οι φίλαθλοι

Το πιο σημαντικό παιχνίδι στο πρωτάθλημα καλείται να δώσει σήμερα το απόγευμα ο «γηραιός» κόντρα στον Αστέρα Τρίπολης.

Η ομάδα της πόλης μας θέλει μόνο την νίκη και τίποτα περισσότερο, αφού οι τρεις βαθμοί θα της δώσουν το δικαίωμα να κοιτάξει από άλλη οπτική γωνία την συνέχεια του πρωταθλήματος. Για τους παίκτες του Βάλτερ Σκότσικ το θέαμα πρέπει να μπει σε δεύτερη μοίρα γιατί μ' αυτό δεν πρόκειται να έλθει η ουσία. Το νικηφόρο αποτέλεσμα θα δώσει ώθηση στους «κυανέρυθρους» για να μπορέσουν να πλησιάσουν περισσότερο τον σκοπό τους που είναι το πλασάρισμα στην τρίτη ή και ακόμα στην δεύτερη θέση της βαθμολογίας. Το γεγονός ότι ο Αστέρας ήλθε στο νησί μας για να πάρει ακόμα μια νίκη έχει κτυπήσει καμπανάκι στους φίλαθλους του νησιού μας, καθώς το θέμα παίρνει πλέον τοπικιστικό χαρακτήρα και έτσι πρέπει να το αντιμετωπίσουν όλοι.

Ο Διαγόρας έχει τις δυνατότητες και τις ικανότητες να πάρει τους τρεις βαθμούς σήμερα το απόγευμα, αλλά αυτό πρέπει να γίνει με τη συμπαράσταση των φιλάθλων. Επιβάλλεται ν' ψηφίσουν ακόμη και τις κακές καιρικές συνθήκες και να δημιουργήσουν την κατάλληλη ατμόσφαιρα που θα εμψυχώσει περισσότερο τους «κυανέρυθρους» παίκτες.

Ο Αυστριακός τεχνικός και οι ποδοσφαιριστές του γνωρίζουν και σέβονται την αξία του σημερινού αντιπάλου, όμως είναι αποφασισμένοι να τον κοιτάξουν στα μάτια όπως έκαναν στην Τρίπολη στον αγώνα του πρώτου γύρου, όπου ελέω διαιτητή δεν γεύθηκαν την νίκη.

Οι απουσίες των Χρήσου Βελή και Πέτρου Ρουτζιέρη δεν προβληματίζουν τον Βάλτερ Σκότσικ που έχει απόλυτη εμπιστοσύνη στους υπόλοιπους ποδοσφαιριστές του. Ο τεχνικός του Διαγόρα έχει ετοιμάσει τα πλάνα του για το απόγευμα μετά τις πληροφορίες που έχει συλλέξει για τον Αστέρα.

Χθες το πρωί έγινε η τελευταία προπόνηση των «κυανέρυθρων» και ο Αυστριακός προπονητής κάλεσε τους δεκαοχτώ παίκτες που θα δώσουν την δική τους μάχη σήμερα το απόγευμα (3:30) και είναι οι παρακάτω: *Τυράνσκι, Κεφάλας, Μαλλιάκας, Μοσχής, Παπαδημήτρης, Σαλαμαστράκης, Βάρβουτσεκ. Γουλόπουλος, Μαΐλης, Φερέϊρα, Γκέρτσακ, Μπαλογιάννης, Χατζής, Κοσκινιάτης, Παφιάκης, Τσιαντούλης, Αμπίλιο, Σίμπαλιν.*

ΚΑΛΕΣΜΑ ΤΗΣ «ΘΥΡΑΣ 6»

Τα ψέματα τελειώσανε!!

Η αγαπημένη μας ομάδα ο Διαγόρας δίνει το πιο κρίσιμο παιχνίδι της χρονιάς όπου απ' αυτό θα εξαρτηθεί σε μεγάλο βαθμό η άνοδος μας στην Β' Εθνική.

Εμείς η «θύρα 6» θα είμαστε εκεί και καλούμε όλο τον φίλαθλο κόσμο του νησιού να έρθει στο γήπεδο την Κυριακή 13-3-06 και ώρα 15:30 για να ενώσει τη φωνή του με τη δική μας έτσι ώστε να δώσουμε την απαιτούμενη ώθηση στην ομάδα μας για να φθάσει στην πολυπόθητη νίκη.

Με αυτή την νίκη ο Διαγόρας μας θα βρίσκεται πλέον πολύ με αυτή τη νίκη ο Διαγόρας μας θα βρίσκεται πλέον πολύ κοντά στην κατάκτηση μας εκ των προνομιούχων θέσεων που οδηγεί στην άνοδο!!

Επίσης θα θέλαμε να ενημερώσουμε όλους τους φίλους του Διαγόρα ότι η ομάδα βόλευ αγωνίζεται με την ομάδα του Κωστή Παλαμά από το Μεσολόγγι στο ντέρμπι παραμονής για το πρωτάθλημα της Γ' Εθνικής στις 12:00 στο Βενετόκλειο Κλειστό Γυμναστήριο, όσοι πιστοί προσέλθετε!!

ΠΑΕ ΡΟΔΟΣ

Με δεκαεφτάδα στο Μπραχάμι

➤ Εκτός αποστολής έμειναν τελικά και οι Μποϊλής - Ζαχαριέφσκι

Το πληγωμένο «ελάφι» είναι πιο επικίνδυνο κι αυτό θα προσπαθήσει να αποδείξει σήμερα το απόγευμα η Ρόδος στην έδρα του Αγίου Δημητρίου.

Παρά το γεγονός ότι ο Γιώργος Στράντζαλης δεν θα έχει στη διάθεσή του τέσσερις ποδοσφαιριστές οι υπόλοιποι είναι αποφασισμένοι να παλαίψουν με όλες τους τις δυνάμεις για να πάρουν το αποτέλεσμα που θέλουν. Ο νεαρός τεχνικός περίμενε και τη χθεσινή τελευταία προπόνηση για να διαπιστωθεί αν μπορούσε να πάρει μαζί του τους Μάκη Μποϊλή και Σέρτζιαν Ζαχαριέφσκι, αλλά το αποτέλεσμα ήταν αρνητικό. Ετσι ο Γιώργος Στράντζαλης περιορίσθηκε στους δεκαεφτά εναπομείναντες ποδοσφαιριστές καθώς είναι γνωστό πως Δεμερτζάκης και Μακρυδημήτρης λόγω τραυματισμού ήταν εντός αποστολής. Ωστόσο η καλή εμφάνιση της πράσινης ομάδας στην Αχαϊκή έδωσε μεγαλύτερη αυτοπεποίθηση στους παίκτες, οι οποίοι το απόγευμα θα επιδιώξουν να φύγουν από το Μπραχάμι με τον βαθμό ή τους βαθμούς της νίκης.

Η αποστολή των «ελαφιών» αναχώρησε χθες στις 1:30 το μεσημέρι με τον Γιώργο Στράντζαλη να έχει μαζί του τους παρακάτω ποδοσφαιριστές: *Ροδανάκη, Ανδριόπουλο, Πάττα, Αγγελόπουλο, Ισκά, Μητράκα, Καρκαλέτση, Σταμάτη, Καντιμοίρη, Ναλμπάντη, Τσαγκαβέλη, Φάουστο Σίλβα, Γιώργο Καντιμοίρη, Δανάς, Μπεμπής, Κωνσταντάκης, Αθανασίου.*

ΙΑΛΥΣΟΣ

Μεσημεριανή μάχη με τον Πανναξιακό

Αποφασισμένοι για το θετικό αποτέλεσμα στην Νάξο είναι ο νέος τεχνικός του Ιάλυσου Ακης Δελαπόρτας και οι δεκαεφτά ποδοσφαιριστές του.

Οι «ερυθροκίτρινοι» θ' αγωνισθούν με απουσίες αλλά αυτό το γεγονός είναι το τελευταίο που θα σκεφτούν σήμερα το μεσημέρι στις 12.30 όταν θα μπουν στον αγωνιστικό χώρο.

Ο Πανναξιακός που βρίσκεται σε μια θέση καλή στην βαθμολογία και δεν διεκδικεί κάτι αλλά ούτε και κινδυνεύει θα προσπαθήσει να πάρει και σήμερα τους τρεις βαθμούς. Η ομάδα του Δημήτρη Σκούνα στο παιχνίδι του πρώτου γύρου είχε φύγει με τους τρεις βαθμούς της νίκης από το Οικονομίδειο γήπεδο και σήμερα θα επιδιώξει να κάνει το ίδιο μόνο για λόγους γοήτρου.

Το γεγονός ότι ο Πανναξιακός θ' αγωνισθεί χωρίς άγχος ίσως να επιφέρει κάποια χαλάρωση στους παίκτες του Σκούνα κι αυτό είναι που θα προσπαθήσει να εκμεταλλευτεί ο Ιάλυσος.

Ο Ακης Δελαπόρτας θα παρατάξει την ομάδα του στο γήπεδο με αμυντικούς προσανατολισμούς για να διατηρήσει ανέπαφη την εστία του Ψαρά και με αντεπιθέσεις θα προσπαθήσει να αιφνιδιάσει τον αντίπαλό του.

Οι «ερυθροκίτρινοι» βρίσκονται από χθες στο νησί της Νάξου και ο νέος Τεχνικός της ομάδας έχει μαζί του δεκαεφτά παίκτες που είναι οι: Ψαράς, Πεστλίκης, Γκορτζίλας, Χατζηκαλημέρης, Βασιλάκης, Στόιος, Τζαφέρης, Τσαφής, Καλημέρης, Θεοδοσίου, Καρακώστας, Καστάλης, Μανάκης, Διακαναστάσης, Καραγιάννης, Γιαλλούσης, Κούρος.

ΑΕΡΑ

«ΘΗΣΕΑΣ»... ΑΕΡΑ

Σήμερα το μεσημέρι θα προσπαθήσει να ξετιλύξει τον «μίτο της Αριάδνης»

Ενα κρίσιμο όσο και δύσκολο παιχνίδι θα δώσει σήμερα το μεσημέρι (12:30) στο γήπεδο του ο ΑΕΡΑ Αφάντου με αντίπαλο την Αριάδνη Νάξου.

Οι «ερυθρόλευκοι» θ' αγωνισθούν με απουσίες καθώς Κυριακίδης, Νικολής, Κρομμύδας, Γιώργο, Κοιλιάς δεν είναι στη διάθεση του Σάββα Ορφανίδη για διάφορους λόγους (τιμωρίες, τραυματισμοί, αποχές).

Οπως ο ΑΕΡΑ έτσι και η Αριάδνη δίνει την δική της μάχη για την παραμονή κι αυτό το γεγονός κάνει από μόνο του πιο δύσκολη την αποστολή των «ερυθρόλευκων».

Ωστόσο ο ΑΕΡΑ μπορεί να πάρει τους τρεις βαθμούς της νίκης και να διατηρήσει τις ελπίδες του για την παραμονή στην κατηγορία.

Οι φίλαθλοι της ομάδας θα δώσουν γι' ακόμη μια φορά δυναμικό παρών, αλλά δεν πρέπει να ξεφύγουν από τα όρια καθώς ήδη υπάρχει τιμωρία της έδρας από την πειθαρχική της ΕΠΟ.

Η τελευταία προπόνηση έγινε χθες το μεσημέρι και ο τεχνικός του ΑΕΡΑ κάλεσε όλους τους ποδοσφαιριστές του στ' αποδυτήρια όπου θ' ανακοινώσει σήμερα πριν το παιχνίδι τους δεκαοχτώ που θα έχει μαζί του στο γήπεδο.

Γ' ΕΘΝΙΚΗ ΚΑΤΗΓΟΡΙΑ

Οι διαιτητές που θα σφυρίξουν σήμερα στο δημοτικό στάδιο της πόλης μας και στο Μπραχάμι είναι:

ΔΙΑΓΟΡΑΣ-ΑΣΤΕΡΑΣ ΤΡΙΠΟΛΗΣ (ΑΞΙΟΛΟΓΗΜΕΝΟ)	
ΔΙΑΙΤΗΤΗΣ Σταθόπουλος Γεώργιος	ΣΔΠΑθηνών
ΒΟΗΘΟΣ Ζερβός Σ.	ΣΔΠ Αθηνών
ΒΟΗΘΟΣ Ζώρζος Ε.	ΣΔΠ Αθηνών
4ος ΔΙΑΙΤΗΤΗΣ Σιδερής Α.	ΣΔΠ Αθηνών
ΠΑΡΑΤΗΡΗΤΗΣ Ποτόγλου Β.	ΣΔΠ Πειραιά
ΑΝΑΠ/ΚΟΣ ΠΑΡ. Τζάνος Π.	ΣΔΠ Πειραιά
ΑΓ. ΔΗΜΗΤΡΙΟΣ-ΡΟΔΟΣ	
ΔΙΑΙΤΗΤΗΣ Χατζής Γεώργιος	ΣΔΠ Κορίνθου
ΒΟΗΘΟΣ Ψυχογιός Π.	ΣΔΠ Κορίνθου
ΒΟΗΘΟΣ Χονδρόπουλος Π.	ΣΔΠ Κορίνθου
4ος ΔΙΑΙΤΗΤΗΣ Δασκαλόπουλος Γ.	ΣΔΠ Κορίνθου
ΠΑΡΑΤΗΡΗΤΗΣ Στεφανόπουλος Σ.	ΣΔΠ Εύβοιας
ΑΝΑΠ/ΚΟΣ ΠΑΡ. Μπουρίκας Μ.	ΣΔΠ Εύβοιας



ΚΟΛΟΣΣΟΣ

ΕΛΠΙΖΕΙ ΓΙΑ ΠΑΝΤΑΖΟΠΟΥΛΟ

•Χθες το απόγευμα κρινόταν η συμμετοχή του έμπειρου γκαρντ από τον Γιώργο Ζευγώλη

Άλλαξαν εντελώς τα δεδομένα αναφορικά με την κατάσταση του Γιώργου Πανταζόπουλου αφού ο παίκτης στη χθεσινή προπόνηση «έσφιξε τα δόντια» και πάτησε το παρκέ του Βενετοκλείου για να ακολουθήσει μαζί με τους υπόλοιπους συμπαίκτες του το πρόγραμμα του Γιώργου Ζευγώλη. Ο Κόουτς του Κολοσσού ξαφνιάστηκε θετικά από την απόφαση του παίκτη του να θέσει εαυτόν στη διάθεση της ομάδας παρόλο το πρόβλημά του. Ωστόσο περίμενε και τη χθεσινή προπόνηση (17:00 με 18:30 στο Βενετόκλειο) για να αποφασίσει εάν θα τον πάρει στη δωδεκάδα.

Εάν ο Ζευγώλης διαπιστώσει πως η κατάσταση του παίκτη δεν είναι η καλύτερη δυνατή, τότε δεν θα ρισκάρει τη συμμετοχή του αλλά θα προτιμήσει κάποιον άλλο παίκτη που θα μπορεί να προσφέρει το 100% των δυνατοτήτων του.

Ο ΕΚΤΟΣ ΠΑΙΚΤΗΣ

Ο φίλαθλος κόσμος του νησιού βρίσκεται στο πλευρό του Κολοσσού εδώ και αρκετό καιρό και σίγουρα η τετριμένη έκφραση που χρησιμοποιείται σε αυτές τις περιπτώσεις ότι δηλαδή είναι ο έκτος παίκτης της ομάδας, αποτελεί μια πραγματικότητα.

Οι «θαλασσί» πλέον κυνηγούν ένα θαύμα (παραμονή) αλλά και στην περίπτωση που αυτό δεν έρθει, η διοίκηση του Κολοσσού δεν προτίθεται να αφήσει την ομάδα στη μοίρα της.

Με αυτή τη λογική και οι φίλαθλοι θα πρέπει να στηρίξουν έμπρακτα τους διοικούντες και την ομάδα, η οποία κακά τα ψέματα παρότι διαθέτει κάποιες υπολογίσιμες μονάδες (δεν μιλάμε για σύνολο) δεν έχει αποδείξει ότι αδίκως βρίσκεται στον πάτο του πίνακα. Το αντίθετο μάλιστα. Κανείς δεν μπορεί να προσάψει στον πρόεδρο και το υπόλοιπο Δ.Σ. πως δεν έκανε ό,τι μπορούσε για τον σύλλογο αλλά σίγουρα η έλλειψη εμπειρίας σε πολλούς τομείς (ακόμη και εξωγηπεδικούς χωρίς να αφήνεται κάποιο υπονοούμενο) κόστισε αρκετά στον Κολοσσό.

Τα παραπάνω γράφονται για την περίπτωση που δεν καταφέρει να παραμείνει στην Α1 αλλά επειδή θαύματα γίνονται (ειδικά στον αθλητισμό) οι Ροδίτες θα πρέπει να στηρίξουν την ομάδα τώρα περισσότερο από ποτέ.

«ΔΥΣΚΟΛΟ ΜΑΤΣ ...ΓΙΑ ΠΟΛΛΟΣΤΗ ΦΟΡΑ»

Κκι επειδή μιλάμε για μαχητές που δεν παρατούν τη μάχη ακόμη και βαριά τραυματισμένοι, δεν θα μπορούσε να μην αναφερθεί και το όνομα του νυν προπονητή του Κολοσσού Γιώργου Ζευγώλη. Ο Ζευγώλης ήρθε στη Ρόδο με το προσωνύμιο «άνθρωπος των δύσκολων αποστολών» και όταν φύγει θα έχει κερδίσει με το σπαθί του τον τίτλο του «Πολεμιστή».

Ο έμπειρος κόουτς μίλησε στη «δσπορ» για το σημερινό παιχνίδι με τον ΠΑΣΟΚ αλλά και για τον Αντριάν Πένλαντ.

«Για πολλοστή φορά θα πρέπει να αναφέρω πως το σημερινό παιχνίδι είναι ένα δύσκολο εντός έδρας ματς όπως άλλωστε και όλα τα προηγούμενα. Εμείς από την πλευρά μας θα προσπαθήσουμε να παίξουμε καλό μπάσκετ έτσι ώστε να ευχαριστηθεί ο κόσμος και παράλληλα να πετύχουμε μια σημαντική νίκη. Ενα επιπλέον κίνητρο για εμάς αποτελεί το γεγονός πως το ροζ φύλλο θα μας δώσει το δικαίωμα να ελπίζουμε για τη συνέχεια. Οσον αφορά τον Πένλαντ σίγουρα ο παίκτης δεν είναι σωτήρας ούτε τον απαιτήσαμε για κάτι τέτοιο. Αυτό που θέλουμε είναι με το παιχνίδι του να παρασύρει και τους υπόλοιπους έτσι ώστε να ανεβάσουμε ένα σκαλοπάτι την απόδοσή μας».

ΣΗΜΕΡΑ ΣΤΙΣ 17:45

Το σημερινό παιχνίδι απέναντι στον δικέφαλο του Βορρά θα ξεκινήσει στις 17:45 και θα έχει τηλεοπτική μετάδοση από την ΕΤ1.

Ως διαιτητές ορίστηκαν οι κ.κ. Σπυρίδωνος, Καρακατσούνης και Γεωργιάδης.

Η ΑΝΤΙΠΑΛΗ ΟΜΑΔΑ ΠΑΟΚ


Κώστας Βασιλειάδης


Θόδωρος Γεωργίτσης


Τρε Σίμονς

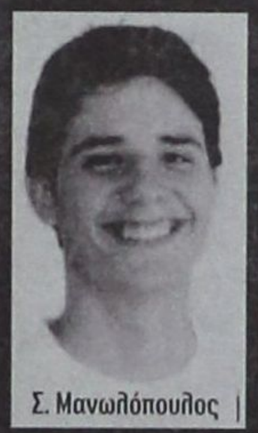
Σ. Μανωλόπουλος


Δ. Βεργίνης

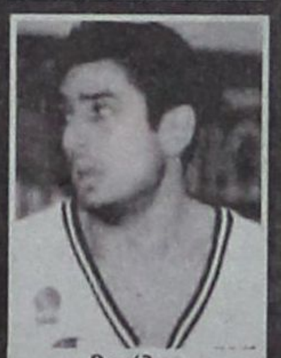
Βασίλης Ξανθόπουλος


Λουκάς Μαυροκεφαλίδης


Χρβόγιε Χένιακ

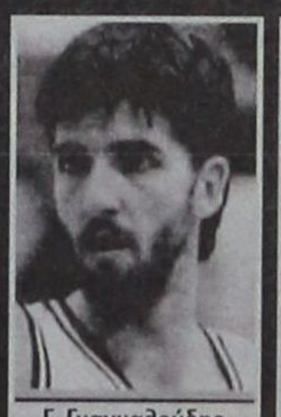
Γ. Γκαγκαλούδης


Βλαντιμίρ Ζούγιοβιτς

ΠΑΙΚΤΗΣ	ΗΜ. ΓΕΝ.	ΥΨΟΣ	ΘΕΣΗ	ΕΘΝΙΚΟΤΗΤΑ	ΠΡΟΗΓ. ΟΜΑΔΑ
Βασίλης Ξανθόπουλος	29/4/1984	1.85	Γκαρντ	Ελλάδα	ΠΑΟ
Σωτήρης Μανωλόπουλος	16/11/1987	2.05	Φόργουορντ	Ελλάδα	ΧΑΝΘ
Δημήτρης Βεργίνης	15/5/1987	1.93	Γκαρντ	Ελλάδα	Ανατόλια
Κώστας Βασιλειάδης	15/3/1984	1.98	Γκαρντ	Ελλάδα	-
Θεόδωρος Γεωργίτσης	29/1/1983	2.04	Φόργουορντ	Ελλάδα	Κολοσσός Ρόδου
Βλαντιμίρ Ζούγιοβιτς	3/4/1980	2.00	Γκαρντ	Βοσνία	Μπάνια Λούκα (Βοσνία)
Γιάννης Γκαγκαλούδης	22/8/1978	1.91	Γκαρντ	Ελλάδα	ΠΑΟ
Λουκάς Μαυροκεφαλίδης	25/7/1984	2.06	Σέντερ	Ελλάδα	-
Χρβόγιε Χένιακ	27/9/1978	2.13	Σέντερ	Κροατία	Ηρακλής
Γιάννης Βασιλείου	25/1/1987	1.94	Γκαρντ	Μαντουλίδης	-
Τρε Σίμονς	-	-	-	-	-



ΠΡΟΠΟΝΗΤΗΣ

Σούλης Μαρκόπουλος

Ο Σούλης Μαρκόπουλος έπειτα από δώδεκα χρόνια ξανακάθεται στον πάγκο του ΠΑΟΚ. Ο Τάκης Πανελούδης γνώριζε πως κάτι έπρεπε να γίνει στην ομάδα για να βγει από το τέλμα και πόνταρε πάνω στον 56χρονο κόουτς, ο οποίος αν μη τι άλλο έχει όρεξη για να δουλέψει. Για να αντιστραφεί η αρνητική κατάσταση στον «δικέφαλο του Βορρά», όμως, φτάνει μόνον η δουλειά;



Εστησαν την παρτίδα Διαμαντέας - Σαββάκης και ο Κυπραίος (δεξιά) τους ξεκίνησε βασικούς στην 11άδα



Οι φήμες οργιάζουν για την πλακέτα που έδωσε ο Κάπρος (δεξιά) στον Σύνδεσμο Κέρκυρας πριν τον αγώνα των δύο συνδέσμων

ΤΡΙΗΜΕΡΗ ΚΑΤΑΛΗΨΗ ΤΗΣ ΚΕΡΚΥΡΑΣ



Ακόμη και κόλπα «εδάφους - αέρα» έκανε ο Σαββάκης για να ξεκινήσεις βασικός στην 11άδα



Κι άλλος για μόντελινγκ στην Β΄ Εθνική κατηγορία. Αντε να στεριώσεις και στην Α΄ Νικόλα



Βαστάτε ... ρωμιοί τα άλογα





Στους αέρηδες της Α΄ Εθνικής είναι έτοιμος να πετάξει από σήμερα ο Κώστας Ζανεττίδης. Σιδερένιος και όχι ξεροκέφαλος Κωστάκη. Καλή παραμονή στα μεγάλα σαλόνια



Αντε να βρω άκρη να τους δείξω το σύστημα που παίξαμε (1-3-3-4)



Από κοντά είχε τον Κόουτς - Κυπραίο (αριστερά) ο Σαββάκης αλλά τελικά έπαιξε μόνο 45΄



Σημάδι το Ποντικονήσι έβαλαν Σακελλαρίδης και Διαμαντέας (αριστερά)



Ο «τζούνιορ - Φουκαράς» παίρνει τα πρώτα μαθήματα για την διαιτησία από τον πατέρα του Αγγελο



Ο Στεφανάκης βρήκε στηρίγματα τον Αντωνά (αριστερά) και τον Καραχανή (δεξιά)

ΑΠΟ ΤΟΥΣ ΔΙΑΙΤΗΤΕΣ ΔΩΔΕΚΑΝΗΣΟΥ



Το άγαλμα του Ρίο Ντε Τζανέϊρο μεταφέρθηκε στο «Κορφού-σίτι»





Οι γκολτζήδες έχουν στυλ. Το ίδιο και ο Αργυρόπουλος, και δικαιολογημένα, αφού πέτυχε «χατ-τρικ»



Αλλάζει άθλημα ο Νίκος Φεσσάρας και πάει κολύμβηση. Θέλει να καταρρίψει το ρεκόρ του Μαρκ Σπίτς (7 χρυσά). Αμα λάχει όμως θα κάνει και μόντελινγκ



Κόττορος (δεξιά) με στυλ για Α΄ Εθνική



Παλιά καραβάνα ο Βασιλείου: Τώρα ποιος τους πιάνει τους «αναβαθμισμένους»

WINDSURFING

Δυναμική επιστροφή του Αχιλλέα Τζίμα

Επιστολή μέσα από την οποία ο Αχιλλέας Τζίμας ξεκαθαρίζει κάποια πράγματα για το πρόσωπό του έφθασε στα γραφεία της «δσπορ» η οποία αναφέρει τα εξής:

«Ενόψει της σημερινής Γενικής Συνέλευσης και των αρχαιρεσιών για την ανάδειξη του νέου Δ.Σ. του ΝΟΡ, θέλω να απευθύνω μέσα από την παρακάτω ανοιχτή επιστολή μου προς τον αθλητικό κόσμο της Ρόδου και όχι μόνο.

Α: ανοιχτή πρόσκληση προς τα μέλη και τους γονείς του ΝΟΡ να λάβουν μέρος στις διαδικασίες

Β: να απαντήσω στην κακόβουλη επιστολή της διοίκησης του ΝΟΡ στις 18 Μαΐου του 2005 προς τα ΜΜΕ και πολλούς φορείς

Γ: την δικαίωσή μου ως αθλητή, πρώην προπονητή του ΝΟΡ και μέλους αυτού με την απόφαση 358/2005 του Μονομελούς Πρωτοδικείου Ρόδου, που έκρινε παράνομη και καταχρηστική την διαγραφή μου από τον Όμιλο.

Κυρίες και Κύριοι

Η πρώην και νυν διοίκηση του ΝΟΡ και μέλη αυτής παραβρέθηκαν στην προηγούμενη Γ.Σ. του Ομίλου στις 14.3.2004 είχαν το θάρρος και την δύναμη, λόγω του ότι είχα περιγράψει τα κακώς κείμενα του ΝΟΡ, παράνομα και καταχρηστικά να με διαγράψουν σαν αθλητή και σαν μέλος και πρώην προπονητή του Ομίλου. Με 15 ψήφους υπέρ και 10 κατά. Δια βοής από τα πολυπληθή δύο χιλιάδες μέλη του Ομίλου, που ισχυρίζονται ότι υπάρχουν. Όμως η δικαστική απόφαση 358/2005, που κοινοποιήθηκε νόμιμα στον Όμιλο, αποφάνθηκε πως η περιβόητη απόφαση της Γ.Σ. με την οποία επιβλήθηκε στον Αχιλλέα Τζίμα η ποινή της αποβολής είναι από όλες τις πλευρές παράνομη, καταχρηστική και την ακυρώνει, καταδικάζοντας τον ΝΟΡ και στην καταβολή της συνολικής δικαστικής δαπάνης των 1.000 Ευρώ. Όσο γι' αυτούς τους λίγους που υποκίνησαν την διαδικασία για την ύπουλη και άνανδρη μη νόμιμη διαγραφή μου και τους ψευδομάρτυρες, πρέπει να ντρέπονται. θα λογοδοτήσουν στην δικαιοσύνη. Η διαδικασία αυτή είχε σαν αποτέλεσμα να με διαγράψουν για δύο χρόνια, να με εξευτελίσουν ηθικά, ατομικά, εμένα και την οικογένειά μου, να με εκβιάζουν, θέτοντας σε κίνδυνο ακόμα και την σωματική μου ακεραιότητα, αφού τότε μέλος του Δ.Σ, του Ομίλου ήθελε να χειροδικήσει πάνω μου. Δεν μπορώ να καταλάβω ακόμα πως κάθονται σε αυτές τις θέσεις και κοκορεύονται, που μόνο από αθλητικής και ηθικής άποψης, αφού ισχυρίζονται πως είναι αξιόλογα μέλη της κοινωνίας μας, έπρεπε ήδη να είχαν παραιτηθεί και να μην ξαναμιλήσουν για αθλητισμό. Γι αυτούς τους λόγους και πολλούς ακόμα, κυρίες και κύριοι, μέλη του Ομίλου, γονείς και όσοι πραγματικά αγαπάτε τον ΝΟΡ, να έρθετε σήμερα στην Γενική Συνέλευση να εξωστρακίσετε με την συμμετοχή σας αυτούς που βλάπτουν χρόνια τώρα τον ιστορικό Όμιλο. Να πάρετε θέση για το καλό του αθλητισμού και της νεολαίας μας, που τόσο ανάγκη έχει η σημερινή κοινωνία.

Στις 18 Μαΐου του 2005, δεκαπέντε μέρες πριν από την έναρξη του Ευρωπαϊκού Πρωταθλήματος Windsurfing στην Ιαλυσό κι ενώ το νησί μας κατακλυζόταν από αθλητές, παράγοντες και φιλοξενούμενους του αθλήματος, μία επιστολή του ΝΟΡ, που υπογράφουν ο πρόεδρος Μ. Βρατσάλης και ο γραμματέας Σ. Γιαννάς, τα δύο αυτά δήθεν ηθικά μέλη του ΝΟΡ και της κοινωνίας της Ρόδου και με όχι την πλήρη έγκριση του Δ.Σ. ή της Γ.Σ. του Ομίλου με τα θέματα:

1. της νομιμότητας της Rwa
2. της υπογραφής της σύμβασης διοργάνωσης αθλητικών εκδηλώσεων
3. του λόγους της συμμετοχής υπουργείων, ΟΤΑ, φορέων, χορηγών στους αγώνες
4. το ποιος έχει το δικαίωμα διοργάνωσης αγώνων
5. για δήθεν υβριστικά σχόλια περί των αγώνων στο διαδίκτυο

Ενημερώνουν ύπουλα, πονηρά και κακοπροαίρετα με αυτή την επιστολή τους, χωρίς καμία ηθική αρχή, ενημερώνουν δήθεν όλους τους εμπλεκομένους στο να έχουν υπόψη τους (δηλαδή τους υποτιμούν άμεσα) για την συμμετοχή τους στην διοργάνωση του αγώνα. Η επιστολή αυτή κλείνει με επίλογο «την εμπειρία των 58 χρόνων του ΝΟΡ με το έμψυχο υλικό του, τα αναγνωρισμένα στελέχη, επιτροπές και τον εξοπλισμό του» και με την φράση «για την δημιουργική συνεργασία προς όφελος του αθλήματος και του τόπου».

Έτσι λοιπόν οφείλω και πρέπει να σας ενημερώσω για τα εξής.

1. Η RWA είναι διακριτικός τίτλος κατοχυρωμένος στο Εμπορικό Επιμελητήριο Δωδεκανήσου με δραστηριότητα ατομικής επιχείρησης στο όνομά μου. Α: προπονητής Β: διοργάνωση αγώνων. Και καθ' όλα νομιμότατη.

2. Η RWA από το 1997 υπογράφει συμβάσεις αγώνων που γίνονται στην Ρόδο και σε όλη την Ελλάδα με την Διεθνή Ομοσπονδία Windsurf και άλλους διεθνείς φορείς νόμιμα, βάσει διεθνών κανονισμών, όπως γίνονται όλες οι διοργανώσεις σε όλο τον κόσμο. Η RWA είναι η μόνη εκπρόσωπος για την Ελλάδα από το 1992 στην κλάση IFCA και στην κλάση FORMULA, καθότι η Ελληνική Ιστιοπλοϊκή Ομοσπονδία (ενώ έπρεπε) δεν ασχολήθηκε, ούτε ενδιαφέρθηκε ποτέ για πολλές κατηγορίες των αθλημάτων της Ιστιοπλοΐας, εκτός της ολυμπιακής κλάσης INCO. Σας επισημαίνω ότι αυτό το φαινόμενο υπάρχει και σε άλλες χώρες και σε άλλες εθνικές ομοσπονδίες, οι οποίες δεν ενδιαφέρονται να ασχοληθούν με κάποια αθλήματα και έτσι η κάθε διεθνής ομοσπονδία αθλημάτων ορίζει εκπροσώπους ιδιώτες ή εταιρίες και συνεργάζεται μαζί τους για την ανάπτυξη του αθλήματος και την διοργάνωση αγώνων, όπου πληρώνουν την ετήσια συνδρομή και αποκτούν το δικαίωμα της συμμετοχής στις αρχαιρεσίες και σε όλες τις εκδηλώσεις. Υπάρχει όμως μία διαφοροποίηση για την RWA και εμένα, διότι είμαι και μέλος της Διεθνούς Ομοσπονδίας γενικότερα και ειδικότερα στις παραπάνω δύο κλάσεις, των οποίων τυγχάνω και ιδρυτικό μέλος.

3. Όσο για τα υπουργεία, ΟΤΑ και χορηγούς που ενίσχυσαν τους αγώνες που διοργάνωσε και θα συνεχίσει να διοργανώνει η RWA, γνωρίζουν πολύ καλά τόσο οι ίδιοι, όσο και η κοινωνία της Ρόδου, ότι είναι το μοναδικό και Νο1 προϊόν αθλητικού τουρισμού με τον μεγαλύτερο δείκτη αποδεδειγμένου ανταποδοτικού χαρακτήρα και εισροής συναλλάγματος στην χώρα μας. Παραδείγματος χάρη, είκοσι χιλιάδες καταμετρημένοι τουρίστες-σερφίστες το 2005 μόνο στην Ρόδο και υπολογίζονται σε άλλες ογδόντα χιλιάδες οι συνοδοί τους. Η χώρα τυγχάνει μεγάλης διαφημιστικής προβολής στα διεθνή ΜΜΕ. Επίσης, με την παγκόσμια πρωτοτυπία διεθνούς προβολής της μετάδοσης του αγώνα μέσω διαδικτύου, που πρώτοι εφαρμόσαμε από το 2002 (π.χ. μόνο για το 2005 2,5 εκατομμύρια χρήστες επισκέφτηκαν την σελίδα της RWA). Η ιστοσελίδα μας τιμήθηκε από τους Server για το περιεχόμενο και τις πληροφορίες της. Άλλη μία παγκόσμια πρωτοτυπία είναι οι δύο μεγάλες μελέτες που έγιναν κατά την διάρκεια των αγώνων του 2004 και του 2005 και τα αποτελέσματα αυτών βρίσκουν την Ελλάδα σαν Νο 1 προορισμό για αθλητικό τουρισμό και ειδικότερα για το Windsurf από όλο τον κόσμο. Οι μελέτες, τα αποτελέσματα και άλλα συγγράμματα αξιολογήθηκαν, αναλύθηκαν και καταχωρήθηκαν διεθνώς από πολλούς οργανισμούς, οι οποίοι στηρίζονται πάνω στα στοιχεία και προωθούν το τουριστικό τους προϊόν.

4. Για το ποιος έχει το δικαίωμα διοργάνωσης αγώνων το ορίζουν οι νόμοι αλλά και οι διεθνείς συμβάσεις. Η διαφορά είναι ότι η RWA σαν οργανωτής δεν διαχειρίστηκε χρήματα ούτε του δημοσίου, ούτε των χορηγών. Απλά η διοργάνωση λειτούργησε ανταποδοτικά με μόνο αντάλλαγμα την προβολή της RWA.

5. Για τα δήθεν υβριστικά σχόλια στο διαδίκτυο από ημιμαθείς και ζηλόφθονους ανθρώπους, που τους κακοφαίνεται που η Ιαλυσός και η Ρόδος πρωτοτύπησαν και είχαν επιτυχία στους αγώνες αυτούς, με αρνητικά σχόλια σε ζωντανό forum ιδιωτικής ιστοσελίδας. Με την ολοκλήρωση, όμως, των αγώνων ζήτησαν προφορικά και εγγράφως συγνώμη, με την απλή δικαιολογία ότι έτσι τους είπαν. Τα σχόλια αυτά εξανεμίζονται με την τεράστια επιτυχία των αγώνων και της προβολής τους στους μεγαλύτερους διαδικτυακούς τόπους.

Όσο για τον επίλογο της επιστολής του ΝΟΡ, ενημερώνω, όπως και το 2004 με τις επιστολές μου, στις οποίες δεν είχαν το θάρρος να απαντήσουν αυτά τα ίδια πρόσωπα που διοικούν τον ΝΟΡ (προσοχή, δεν απευθύνομαι στο μεγαλύτερο μέρος μελών και γονέων του ΝΟΡ, που είναι αξιόλογα πρόσωπα και θέλουν το καλό του συλλόγου. Σε ποιους απευθύνομαι το ξέρουν οι ίδιοι) ότι έθεσαν σε μεγάλο κίνδυνο την διοργάνωση των αγώνων και προκάλεσαν ερωτήματα και σχόλια για το άτομό μου, όπου θα μπορούσαμε να είχαμε και διεθνείς κυρώσεις από το Διεθνές Δικαστήριο Αθλητισμού στην Ελβετία, σε περίπτωση ακύρωσης των αγώνων. Διότι για πρώτη φορά στον κόσμο αθλητικό σωματείο βάλλει κατά ενός διεθνούς αθλητικού γεγονότος που γίνεται στον τόπο του, χωρίς να καταλαβαίνουν οι εκπρόσωποί του μέχρι και τώρα τον λόγο που το κάνουν. Εγώ όμως και άλλοι γνωρίζουμε, αλλά δεν μιλάμε. Εγώ, όμως, και ίσως για τελευταία φορά, όπως έκανα και παλαιότερα, σας τα επισημαίνω, αλλά ...φωνή βοώντος εν τη ερήμω.

Το σημερινό Δ.Σ. του ΝΟΡ, με ελάχιστες εξαιρέσεις και κάποιοι πιο παλιό διοικούντες, εκμεταλλεύονται το όνομα του ιστορικού αθλητικού σωματείου για δικά τους και μόνο συμφέροντα. Έχουν καταντήσει τον ΝΟΡ όχι αθλητικό σωματείο, αλλά εμπορικό, έχουν καταφέρει να τον υποβαθμίσουν στο χειρότερο σκαλοπάτι του αθλητισμού χωρίς καμία αθλητική αγωνιστική δραστηριότητα. Εκτός κάποιων παλαιότερων μεμονωμένων επιτυχιών αθλητών του, που τους έχει στο περιθώριο.

Ένα κολυμβητήριο αμαρτωλό, που τεχνικά και ηθικά μπάζει από παντού και παρά την προσπάθεια διαφόρων προπονητών, χορηγών, φορέων και γονέων, αποτέλεσμα δεν βλέπουμε. Εκτός από την εκμάθηση κολύμβησης μικρών παιδιών μέσα σε άθλιες συνθήκες υγιεινής και επικινδυνότητας. Όσο για τον εξοπλισμό στα τμήματα ιστιοπλοΐας, κωπηλασίας κ.τλ., εκεί πια έχουν τα παμπάλαια σκάφη, χωρίς ούτε ένα αξιόπλοο σκάφος συνοδείας, χωρίς κανένα ναυαγοσωστικό, ιατρικό αξιόλογο υλικό για τα παιδιά που βγαίνουν στα ανοιχτά, όχι από τους νόμιμους εργαζόμενους προπονητές συναδέλφους, αλλά και από παράνομους προπονητές, που έχουν στο τιμόνι τους τον ίδιο τον θεό για το πώς δεν θρηνήσαμε θύματα μέχρι τώρα και από πολλές παρατηρήσεις από το Λιμεναρχείο Ρόδου.

Τέλος, δεν έχουν τα κότσια, ούτε την δύναμη, εκτός μερικών τοπικού χαρακτήρα αγώνων για να κλείσουν τα μάτια του κόσμου, να διοργανώσουν κανένα μέχρι τώρα εθνικό και διεθνή αγώνα. Ούτε αιτηθήκανε ποτέ να διοργανώσουνε. Γιατί είναι ανάξιοι και όσο για ορισμένα αναγνωρισμένα μέλη του Δ.Σ. σε επιτροπές κτλ σας ενημερώνω ότι το κάνουν για να παίρνουν άδεια από τις δουλειές τους, δηλαδή ...φρου φρου και αρώματα. Αυτοί δεν βοηθούν τον τόπο και τον Όμιλο, όπως κλείνει ο επίλογος της επιστολής του ΝΟΡ. Μέρος αυτών των μελών τον πιπιλούνε, τον εκμεταλλεύονται και τον ξεζουμίζουνε στο έπακρο για το προσωπικό τους και μόνο συμφέρον. Βέβαια, δεν φταίνε αυτοί, αλλά κάποιοι άλλοι, που τους έδωσαν το δικαίωμα να είναι εκεί που βρίσκονται. Των περισσοτέρων εξ αυτών, όχι όλων φυσικά, και αυτοί που στηρίζουν τον Όμιλο οικονομικά καλά κάνουν, μόνο που η διαχείριση είναι λανθασμένη. Όπως και οι υπηρεσίες του τόπου μας, που κοιμούνται και δεν βλέπουν τα κακώς κείμενα και τις παραβάσεις ορισμένων εκ των διοικούντων του ΝΟΡ.

Ο Όμιλος των δύο χιλιάδων μελών, μέρος των οποίων είναι αποβιώσαντες, στην ουσία δηλαδή καμία εκατοστή είναι τα ενεργά μέλη αυτή την στιγμή, αξιόλογα τα περισσότερα, τι μπορούν να κάνουν αφού η δήθεν λίστα των δύο χιλιάδων ψηφοφόρων εξαπατά ακόμα τους αξιόλογους βουλευτές του νησιού μας, όπως και κάθε πολιτικό και δημόσιο πρόσωπο. Αξιόλογοι φορείς και υπηρεσίες, παρακαλώ να ψάξετε να βρείτε γιατί ο ΝΟΡ βουλιάζει μέρα με την ημέρα, με κίνδυνο, απ' ότι ακούστηκε τελευταία στην κοινωνία της Ρόδου, ότι από τα κακώς κείμενα θα ακουστεί το όνομα του ΝΟΡ ακόμα και σε εκπομπή μεγάλης εμβέλειας εθνικού τηλεοπτικού σταθμού. Διεθνώς, δε, και μετά την επιστολή του ΝΟΡ στις 18 Μαΐου του 2005 έχουν γίνει ρεζίλι και εξευτέλισαν το όνομα του τόπου μας και του ιστορικού αυτού σωματείου, αθλητικά και ηθικά. Ακόμα, δε, φημολογείται ότι υπάρχει ο κίνδυνος να αφαιρεθεί η αθλητική ιδιότητα του Ομίλου».

Αχιλλέας Ε. Τζίμας
Προπονητής ΓΓΑ Ολυμπιακών Διαδρομών και Ιστιοσανίδας
Β' αντιπρόεδρος Προπονητών Ελλάδος (Π.Α.Σ.Π.Ι.)
Μέλος Διεθνούς Ομοσπονδίας Ιστιοσανίδας από το 1992 έως το 2008 Αθλητής Εθνικής Ομάδας Ιστιοσανίδας 1991-2001
Ιδρυτής της RWA

ΝΑΥΤΙΚΟΣ ΟΜΙΛΟΣ ΡΟΔΟΥ

ΠΡΟΣΚΛΗΣΗ

2ης ΤΑΚΤΙΚΗΣ ΓΕΝΙΚΗΣ ΣΥΝΕΛΕΥΣΗΣ ΠΡΟΚΗΡΥΞΗΣ ΑΡΧΑΙΡΕΣΙΩΝ

Το Διοικητικό Συμβούλιο (Δ.Σ.) του Ναυτικού Ομίλου Ρόδου (Ν.Ο.Ρ.) με απόφασή του της 16.2.2006, προσκαλεί όλα τα μέλη του Ν.Ο.Ρ. στην 2η Τακτική Γενική Συνέλευση (Γ.Σ.) την Κυριακή δώδεκα (12) Μαρτίου 2006 και ώρα 9 π.μ. στις εγκαταστάσεις του Ναυτικού Ομίλου Ρόδου με θέματα ημερήσιας διάταξης τα ακόλουθα:

- Έγκριση Διοικητικού και Οικονομικού Απολογισμού του Δ.Σ. του Ν.Ο.Ρ. για το χρονικό διάστημα από 3.3.2004 έως 11.3.2006
- Έγκριση Έκθεσης της Εξελεγκτικής Επιτροπής για το χρονικό διάστημα από 3.3.2004 έως 11.3.2006 και Απαλλαγή του Δ.Σ. του Ν.Ο.Ρ. από κάθε ευθύνη.
- Αρχαιρεσίες για την ανάδειξη νέου Διοικητικού Συμβουλίου και Εξελεγκτικής Επιτροπής

Σε περίπτωση μη απαρτίας της πιο πάνω Γ. Σ. συγκαλείται νέα Γ.Σ. στον ίδιο τόπο, την ίδια ημερομηνία, τα ίδια θέματα και ώρα 11 π.μ.

Για το Διοικητικό Συμβούλιο του Ν.Ο.Ρ.
Ο Πρόεδρος Βρατσάλης Μανόλης
Ο Γ. Γραμματέας Γιαννάς Σταύρος

Σταδιακά από το 2007 θα αρχίσει η μείωση των φορολογικών συντελεστών για τα φυσικά πρόσωπα ενώ οι συντελεστές φορολογίας των κερδών των επιχειρήσεων θα έχουν ήδη μειωθεί στο 25% για τις ανώνυμες εταιρείες, τράπεζες και ΕΠΕ και στο 20% για ομόρρυθμες και ετερόρρυθμες εταιρείες. Ουσιαστικά οι φοροελαφρύνσεις θα γίνουν αισθητές στους μισθωτούς και συνταξιούχους μετά το 2009.

ΣΤΑ 12.000 ΕΥΡΩ ΑΥΞΑΝΕΤΑΙ ΤΟ ΑΦΟΡΟΛΟΓΗΤΟ ΓΙΑ ΜΙΣΘΩΤΟΥΣ ΚΑΙ ΣΥΝΤΑΞΙΟΥΧΟΥΣ

ΣΕ ΤΡΕΙΣ ΔΟΣΕΙΣ Η ΜΕΙΩΣΗ ΤΩΝ ΦΟΡΟΛΟΓΙΚΩΝ ΣΥΝΤΕΛΕΣΤΩΝ

Το 2006 θα νομοθετηθεί η δεύτερη φάση της φορολογικής μεταρρύθμισης που θα προβλέπει την αύξηση του αφορολογήτου ορίου κατά 1.000 ευρώ για όλα τα φυσικά πρόσωπα.

Σημαντικές φοροελαφρύνσεις για τους φορολογούμενους με μεσαία και μεγάλα εισοδήματα αλλά οριακές ελαφρύνσεις για τα χαμηλά εισοδήματα μέχρι 23.000 ευρώ, αναμένεται να επιφέρουν οι αλλαγές στη φορολογία φυσικών προσώπων που ετοιμάζει η κυβέρνηση και θα ισχύσουν σταδιακά από το 2007.

Οι ελαφρύνσεις θα γίνουν αισθητές μετά το 2009 και σε κάθε περίπτωση στην επόμενη κυβερνητική θητεία αφού θα εφαρμοσθούν σταδιακά στην τριετία 2007-2009, όπως δήλωσε χθες ο υπουργός Οικονομίας και Οικονομικών **Γιώργος Αλογοσκούφης.** Και ξεκαθάρισε ότι μέσα στο 2006 θα νομοθετηθεί η δεύτερη φάση της φορολογικής μεταρρύθμισης που θα προβλέπει την αύξηση του αφορολόγητου ορίου κατά 1.000 ευρώ για όλα τα φυσικά πρόσωπα και τη σταδιακή μείωση κατά πέντε ποσοστιαίες μονάδες των φορολογικών συντελεστών. Ο κεντρικός συντελεστής από **30%** σήμερα θα μειωθεί το 2009 στο **25%** ενώ ο ανώτατος συντελεστής από **40%** θα μειωθεί στο **35%.**

ΣΥΝΤΕΛΕΣΤΕΣ

Η μείωση των φορολογικών συντελεστών θα ξεκινήσει σταδιακά από το 2007 ενώ οι συντελεστές φορολογίας των κερδών των επιχειρήσεων θα έχουν ήδη μειωθεί στο 25% για τις ανώνυμες εταιρείες, τράπεζες και ΕΠΕ και στο 20% για ομόρρυθμες και ετερόρρυθμες εταιρείες.

Με τις αλλαγές που προωθεί η κυβέρνηση:

1. Το αφορολόγητο θα αυξηθεί για τους μισθωτούς και συνταξιούχους στα 12.000 ευρώ από τα 11.000 που είναι σήμερα. Για τις υπόλοιπες κατηγορίες των φορολογουμένων (ελεύθεροι επαγγελματίες, εμποροβιοτέχνες, αγρότες, εισοδηματίες) το αφορολόγητο όριο θα διαμορφωθεί στα 10.500 ευρώ από 9.500 ευρώ.

2. Θα καταργηθεί ο φορολογικός συντελεστής 15% που εφαρμόζεται σήμερα για το ύψος εισοδήματος από 11.000 έως 13.000 ευρώ.

3. Οι φορολογικοί συντελεστές θα μειώνονται σταδιακά και θα διευρύνονται τα εισοδηματικά κλιμάκια. Το σημερινό 30% που εφαρμόζεται για εισόδημα από 13.000 έως 23.000 ευρώ θα γίνει:

- 29% το 2007 για το κλιμάκιο εισοδήματος από 12.000 έως 30.000 ευρώ.
- 27% το 2008 για το κλιμάκιο από 12.000 ευρώ έως 40.000 ευρώ και
- 25% το 2009 για το κλιμάκιο από 12.000 έως 50.000 ευρώ.

4. Ο ανώτατος φορολογικός συντελεστής από 40% θα γίνει 39% το 2007 για εισόδημα πάνω από 30.000 ευρώ, **37%** για εισόδημα πάνω από 40.000 ευρώ και **35%** το 2009 για εισόδημα πάνω από 50.000 ευρώ.

Με τις αλλαγές αυτές οι μισθωτοί και συνταξιούχοι για το ύψος εισοδήματος από τα 12.000 έως 13.000 ευρώ θα έχουν πολύ μικρή ελάφρυνση μόλις 10 ευρώ το χρόνο αφού η αύξηση του αφορολόγητου ορίου συνδυάζεται με αύξηση του συντελεστή φορολόγησης για τα επόμενα 1.000 ευρώ εισοδήματος. Με τις παρούσες δημοσιονομικές συνθήκες το κόστος της φορολογικής μεταρρύθμισης για τα φυσικά πρόσωπα είναι πολύ μεγάλο, αν μάλιστα ληφθεί υπόψη και η επιβάρυνση του προϋπολογισμού τη διετία 2007-2008 για την υλοποίηση άλλων προεκλογικών δεσμεύσεων, όπως η αύξηση του **ΕΚΑΣ** και των αγροτικών συντάξεων.

ΕΣΟΔΑ ΔΗΜΟΣΙΟΥ

Το ζητούμενο είναι με ποιο τρόπο η κυβέρνηση θα καλύψει την απώλεια των εσόδων που θα προκύψει από τη μείωση των φορολογικών συντελεστών. Ο **κ. Αλογοσκούφης** δεσμεύθηκε χθες ότι αν υπάρξουν επεμβάσεις στις φοροαπαλλαγές θα είναι μικρές και ασήμαντες.

Βέβαια, το ψαλίδισμα των φοροαπαλλαγών μπορεί να περιμένει την επόμενη τετραετία, κι αυτό γιατί η μείωση των φορολογικών συντελεστών θα γίνει σταδιακά σε μια τριετία.

Τα δύσκολα αρχίζουν από το 2008, όταν θα φορολογηθούν τα εισοδήματα του 2007 και η παρακράτηση φόρου θα μειωθεί περαιτέρω, αλλά τότε θα έχουν προηγηθεί οι εκλογές και το πρόβλημα θα κληθεί να αντιμετωπίσει η νέα κυβέρνηση.

Ενδεικτικά επισημαίνουμε ότι από την έκπτωση **1,5%** στην παρακράτηση του φόρου μισθωτών και συνταξιούχων, το Δημόσιο χάνει έσοδα 88,5 εκατ. ευρώ ετησίως, από τις εκπτώσεις δαπανών από το εισόδημα ή από τον φόρο κατά την εκκαθάριση των δηλώσεων έχει απώλεια εσόδων **777,6 εκατ. ευρώ** ετησίως, ενώ κάποιες άλλες διατάξεις που προβλέπουν μειώσεις φόρου εισοδήματος προκαλούν απώλεια εσόδων **1,22 δισ. ευρώ** ετησίως.

Οι φόροι με τη φορολογική μεταρρύθμιση

Ετήσιο φορολογητέο εισόδημα	Φόρος για εισόδήματα 2006	Φόρος για εισόδήματα 2009	Φορολογικό όφελος (σε ευρώ)
7.000	0	0	0
8.000	0	0	0
10.000	0	0	0
12.000	150	0	150
13.000	300	250	50
14.000	600	500	100
16.000	1.200	1.000	200
18.000	1.800	1.500	300
20.000	2.400	2.000	400
22.000	3.000	2.500	500
24.000	3.700	3.000	700
26.000	4.500	3.500	1.000
28.000	5.300	4.000	1.300
30.000	6.100	4.500	1.600
32.000	6.900	5.000	1.900
34.000	7.700	5.500	2.200
36.000	8.500	6.000	2.500
38.000	9.300	6.500	2.800
40.000	10.100	7.000	3.100
42.000	10.900	7.500	3.400
44.000	11.700	8.000	3.700
46.000	12.500	8.500	4.000
48.000	13.300	9.000	4.300
50.000	14.100	9.500	4.600
52.000	14.900	10.200	4.700
54.000	15.700	10.900	4.800
56.000	16.500	11.600	4.900
58.000	17.300	12.300	5.000



▶ Ο υπολογισμός του φόρου για τα εισοδήματα του 2006 έχει γίνει με βάση το αφορολόγητο όριο 11.000 ευρώ που ισχύει για τους μισθωτούς.

▶ Για τον υπολογισμό του φόρου στα εισοδήματα του 2009 έχει ληφθεί υπόψη αφορολόγητο όριο 12.000 ευρώ και η μείωση των φορολογικών συντελεστών.



ΑΦΟΡΟΛΟΓΗΤΟ

➲ **Το 2007 το αφορολόγητο** όριο θα αυξηθεί για τους μισθωτούς και συνταξιούχους στα 12.000 ευρώ από τα 11.000 ευρώ που είναι σήμερα.

ΧΑΜΗΛΑ ΕΙΣΟΔΗΜΑΤΑ

➲ **Θα καταργηθεί ο φορολογικός** συντελεστής 15% που εφαρμόζεται σήμερα για το ύψος εισοδήματος από 11.000 έως 13.000 ευρώ.

ΣΥΝΤΕΛΕΣΤΕΣ ΦΟΡΟΛΟΓΙΑΣ

➲ **Ο κεντρικός φορολογικός** συντελεστής θα μειωθεί από 30% σε 25% το 2009 και ο ανώτερος φορολογικός συντελεστής από 40% το 2009 θα διαμορφωθεί σε 35%.

ΑΠΩΛΕΙΕΣ ΕΣΟΔΩΝ

➲ **Από την έκπτωση 1,5%** στην παρακράτηση του φόρου μισθωτών και συνταξιούχων, το Δημόσιο χάνει 88,5 εκατ. ευρώ ετησίως, από τις εκπτώσεις δαπανών από το εισόδημα ή από τον φόρο κατά την εκκαθάριση των δηλώσεων έχει απώλεια εσόδων 777,6 εκατ. ευρώ ετησίως.

ΔΡΟΜΟΛΟΓΙΑ ΤΟΥ ΤΑΧΥΠΛΟΟΥ DODEKANISOS PRIDE

Από 01.03.2006 έως 27.03.2006

ΔΕΥΤΕΡΑ		
ΛΙΜΑΝΙ	ΑΦΙΞΗ	ΑΝΑΧ/ΣΗ
ΡΟΔΟΣ		**15.00**
ΣΥΜΗ	15.50	15.55
ΚΩΣ	17.20	17.25
ΚΑΛΥΜΝΟΣ	18.00	**ΔΙΑΝ/ΣΗ**

ΤΡΙΤΗ		
ΛΙΜΑΝΙ	ΑΦΙΞΗ	ΑΝΑΧ/ΣΗ
ΚΑΛΥΜΝΟΣ		**07.50**
ΚΩΣ	08.25	08.30
ΣΥΜΗ	09.55	10.00
ΡΟΔΟΣ	10.50	**ΔΙΑΝ/ΣΗ**

ΤΕΤΑΡΤΗ		
ΛΙΜΑΝΙ	ΑΦΙΞΗ	ΑΝΑΧ/ΣΗ
ΡΟΔΟΣ		**08.30**
ΣΥΜΗ	09.20	09.25
ΚΩΣ	10.50	10.55
ΚΑΛΥΜΝΟΣ	11.30	11.35
ΛΕΡΟΣ	12.20	13.30
ΚΑΛΥΜΝΟΣ	14.15	14.20
ΚΩΣ	14.55	15.00
ΣΥΜΗ	16.25	16.30
ΡΟΔΟΣ	17.20	**ΔΙΑΝ/ΣΗ**

ΠΕΜΠΤΗ		
ΛΙΜΑΝΙ	ΑΦΙΞΗ	ΑΝΑΧ/ΣΗ
ΡΟΔΟΣ		**15.00**
ΣΥΜΗ	15.50	15.55
ΚΩΣ	17.20	17.25
ΚΑΛΥΜΝΟΣ	18.00	**ΔΙΑΝ/ΣΗ**

ΠΑΡΑΣΚΕΥΗ		
ΛΙΜΑΝΙ	ΑΦΙΞΗ	ΑΝΑΧ/ΣΗ
ΚΑΛΥΜΝΟΣ		**07.50**
ΚΩΣ	08.25	08.30
ΣΥΜΗ	09.55	10.00
ΡΟΔΟΣ	10.50	15.00
ΣΥΜΗ	15.50	15.55
ΚΩΣ	17.20	17.25
ΚΑΛΥΜΝΟΣ	18.00	18.05
ΛΕΡΟΣ	18.50	**ΔΙΑΝ/ΣΗ**

ΣΑΒΒΑΤΟ		
ΛΙΜΑΝΙ	ΑΦΙΞΗ	ΑΝΑΧ/ΣΗ
ΚΑΛΥΜΝΟΣ	**07.45**	**07.50**
ΚΩΣ	08.25	08.30
ΣΥΜΗ	09.55	10.00
ΡΟΔΟΣ	10.50	15.00
ΣΥΜΗ	15.50	15.55
ΚΩΣ	17.20	17.25
ΚΑΛΥΜΝΟΣ	18.00	18.50
ΛΕΡΟΣ	18.50	**ΔΙΑΝ/ΣΗ**

ΚΥΡΙΑΚΗ		
ΛΙΜΑΝΙ	ΑΦΙΞΗ	ΑΝΑΧ/ΣΗ
ΛΕΡΟΣ		**13.40**
ΚΑΛΥΜΝΟΣ	14.25	14.30
ΚΩΣ	15.05	15.10
ΣΥΜΗ	16.35	16.40
ΡΟΔΟΣ	17.30	**ΔΙΑΝ/ΣΗ**



DODEKANISOS SEA WAYS

DODEKANISOS SEAWAYS ΑΥΣΤΡΑΛΙΑΣ 3 ΡΟΔΟΣ 85100
ΤΗΛ. 2241070590, FAX 2241070591,
www.12ne.gr <http://www.12ne.gr>

ΠΑΡΑΣΚΕΥΗ 31.03.2006		
ΛΙΜΑΝΙ	ΑΦΙΞΗ	ΑΝΑΧ/ΣΗ
ΚΑΛΥΜΝΟΣ		**07.50**
ΚΩΣ	08.25	08.30
ΣΥΜΗ	09.55	10.00
ΡΟΔΟΣ	10.50	15.00
ΣΥΜΗ	15.50	15.55
ΚΩΣ	17.20	17.25
ΚΑΛΥΜΝΟΣ	18.00	**ΔΙΑΝ/ΣΗ**

ΑΝΟΙΞΕ Ο «ΑΣΚΟΣ ΤΟΥ ΑΙΟΛΟΥ»
και θα γίνει το «έλα να δεις»!

ΣΥΝΕΧΕΙΑ ΑΠΟ ΣΕΛ. 3

Συγκεκριμένα στην απόφαση 153/2000 η αντιθμιστική εισφορά είναι 498.900 Ευρώ και παραποιείται σε 998.900 Ευρώ. Στην απόφαση 154/2000 η αντισταθμιστική εισφορά είναι 234.800 Ευρώ και παραποιείται σε 469.800 Ευρώ.

Οι παραπάνω αποφάσεις (συμβάσεις) αφορούν η πρώτη την εκτέλεση δρομολογίων με μειωμένα εισιτήρια και η δεύτερη την εκτέλεση δρομολογίων για δωρεάν μεταφορά των Δημοτών Ρόδου.

Τις αποφάσεις αυτές (αποσπάσματα πρακτικών) υπέγραψαν ο πρόεδρος του ΔΣ του Δήμου Ρόδου και τις συμβάσεις ο Δήμαρχος για το Δήμο Ροδίων και ο κ. Τσιγάρος για τη Δ.Ε.Σ. «ΡΟΔΑ». Στη συνέχεια με το αριθ. 847/4-6-2004 έγγραφο του Δήμου Ρόδου διαβιβάστηκαν όλα τα ανωτέρω στο Ταμείο Παρακαταθηκών και Δανείων για τη λήψη Δανείου».

ΑΠΟ ΤΙ ΘΑ ΚΡΙΘΕΙ Η ΤΥΧΗ ΤΗΣ ΜΗΝΥΣΗΣ ΓΙΑΝΝΟΠΟΥΛΟΥ

Στην μηνυτήρια του αναφορά ο κ. Γιαννόπουλος συντάσσεται πλήρως με τις απόψεις του κ. Τσιγάρου σχετικά με το ζήτημα της πλαστογράφησης των πρακτικών του δημοτικού συμβουλίου.

Ο κ. Τσιγάρος συγκεκριμένα αλλά και ο δήμαρχος υποστηρίζουν ότι την πλαστογραφία έκανε ο πρώην διευθυντής της επιχείρησης κ. Π. Καστρουνής προκειμένου να εξασφαλιστεί η εξόφληση μέσω του επιδιωκόμενου δανείου των ληξιπρόθεσμων οφειλών του Δήμου Ροδίων στην ΔΕΣ ΡΟΔΑ.

Την 27η Ιανουαρίου 2004 ο Υπουργός Εσωτερικών, Δημόσιας Διοίκησης και Αποκέντρωσης κ. Κ. Σκανδαλίδης και ο Υφυπουργός Οικονομίας και Οικονομικών κ. Ν. Φαρμάκης με την υπ' αριθμ. 5205 κοινή Υπουργική Απόφαση που εξέδωσαν περί ρυθμίσεως Ληξιπρόθεσμων Οφειλών Δήμων και Κοινοτήτων έδωσαν δυνατότητα υπαγωγής στη ρύθμιση με σύναψη δανείου με το Ταμείο Παρακαταθηκών και Δανείων όλων των οφειλών των Δήμων που είχαν καταστεί ληξιπρόθεσμες μέχρι την 11η Δεκεμβρίου 2003 και για τις οποίες είχαν νομικές δεσμεύσεις πριν την 31 Δεκεμβρίου 2002.

Την 2α Σεπτεμβρίου 2004 με αριθμό πρωτοκόλλου 45382 οι νέοι υπουργοί ΥΠΕΣΔΔΑ και Οικονομικών κ.κ. Πρ. Παυλόπουλος και Γ. Αλογοσκούφης εξέδωσαν νέα ρύθμιση με την οποία δόθηκε δυνατότητα υπαγωγής σ ' αυτήν υποχρεώσεων που αναλήφθηκαν πριν από την 31η Δεκεμβρίου 2003 και εξακολουθούν να οφείλονται, παρατείνοντας την διάρκεια της προηγούμενης ΚΥΑ.

Ο Δήμος Ροδίων απεφάσισε την σύναψη δανείου με το Ταμείο Παρακαταθηκών και Δανείων κατά πλειοψηφία με απόφαση που πήρε το Δημοτικό συμβούλιο την 10η Μαρτίου 2004.

Η πλαστογραφία αποσκοπούσε στο να ληφθεί το δάνειο με παραπλάνηση του Ταμείου Παρακαταθηκών και Δανείων για τις ληξιπρόθεσμες οφειλές προς την ΔΕΣ-ΡΟΔΑ προκειμένου να εξασφαλιστούν και τα έσοδα των 735.000 ευρώ που προέβλεπαν οι αποφάσεις 167/2003 και 168/2003 και οι οποίες δεν μπορούσαν να υπαχθούν στη ρύθμιση της ΚΥΑ των κ.κ. Σκανδαλίδη και Φαρμάκη που προέβλεπε, όπως αναφέραμε, νομικές δεσμεύσεις που είχαν αναληφθεί πριν την 31η Δεκεμβρίου 2002!

Ο κ. Τσιγάρος είχε τονίζει στους επιθεωρητές εγγράφως για το ζήτημα τα ακόλουθα:

«Οι αποφάσεις και οι συμβάσεις στις οποίες αναφέρεσθε, συντάχθηκαν από Υπηρεσιακούς Παράγοντες της Επιχείρησης (κ. ΚΑΣΤΡΟΥΝΗ –και αυτό αποδεικνύεται από τον σκληρό δίσκο του Η/Υ της Δ.Ε.Σ. ΡΟΔΑ) και που προσκομίστηκαν στο Γραφείο του Προέδρου του Δημοτικού Συμβουλίου οι οποίες υπεγράφησαν εκ παραδρομής τόσο από εμένα όσο και από τον κ. Δήμαρχο μαζί με αρκετά άλλα έγγραφα. Οταν ύστερα από έλεγχο διαπιστώθηκε ότι υπεγράφησαν από παραδρομή, δεν χρησιμοποιήθηκαν. Αλλωστε το ότι δεν χρησιμοποιήθηκαν αποδεικνύεται και από το γεγονός ότι τα πιστά αντίγραφα των γνήσιων αποφάσεων και συμβάσεων που εστάλησαν και υπάρχουν στον φάκελο του Ταμείου Παρακαταθηκών και Δανείων, κατετέθησαν στον Πταισματοδίκη».

Ο δήμαρχος Ροδίων στην μηνυτήρια αναφορά του επισημαίνει με την σειρά του ότι «ο κ. Π. Καστρουνής επιμελήθηκε ως Διευθυντής για την συγκρότηση του φακέλου της οφειλής προς τη ΔΕΣ ΡΟΔΑ για το Ταμείο Παρακαταθηκών και τον φάκελο αυτό προσκόμισε στον κ. Γ. Τσιγάρο. Στον φάκελο υπήρχαν οι αποφάσεις 153/2000 και 154/2000 του Δημοτικού Συμβουλίου, που αφορούν αναθέσεις συγκοινωνιακών έργων από το Δήμο Ροδίων στη ΔΕΣ ΡΟΔΑ, καθώς επίσης οι συμβάσεις που απαιτούνται.»

Οταν όμως ολοκληρώθηκε ο φάκελος, ύστερα από έλεγχο που διενεργήθηκε στο Δήμο Ροδίων από τον ίδιο προσωπικά και τον κ. Γ.Τσιγάρο, διαπιστώθηκε, όπως τονίζει ο δήμαρχος, η πλαστογραφία και δόθηκε εντολή και αντικαταστάθηκαν από τον φάκελο οι παραποιημένες αυτές αποφάσεις με τις ορθές, οι οποίες (ορθές) διαβιβάσθηκαν στο Ταμείο Παρακαταθηκών. Προσθέτει δε ότι «τούτο προκύπτει από επίσημα αντίγραφα επικυρωμένα από τις υπηρεσίες του Ταμείου Παρακαταθηκών και Δανείων που βεβαιώνουν ότι οι αποφάσεις που διαβιβάσθηκαν είναι ορθές».

Αρχικώς θα πρέπει να ξεκαθαρίσει από τον κ. Εισαγγελέα **για ποιο λόγο και ποιο όφελος είχε προσωπικά ο κ. Καστρουνής να πλαστογραφήσει τα δύο πρακτικά και τις δύο συμβάσεις του Δήμου Ροδίων για να επιχειρηθεί παράνομα η εξασφάλιση της εξόφλησης διά δανείου των ληξιπρόθεσμων οφειλών του Δήμου Ροδίων προς τη ΔΕΣ ΡΟΔΑ.**

Αν είναι επιλήψιμο το γεγονός ότι τόσο ο κ. Τσιγάρος όσο και ο δήμαρχος υπέγραψαν εκ παραδρομής, εν αγνοία τους τα πλαστογραφημένα έγγραφα.

Πρέπει να ξεκαθαρίσει **ποιό ήταν το διαβιβαστικό του δημάρχου με το οποίο απεστάλησαν τα έγγραφα αυτά στο Ταμείο Παρακαταθηκών και Δανείων καθώς φέρεται άλλο να έχει παραδοθεί στον πταισματοδίκη από τους μάρτυρες κατηγορίας (υπογεγραμμένο) και άλλο να έχει ο κ. δήμαρχος υποστηρίζοντας ότι το δικό του είναι αυτό που χρησιμοποιήθηκε.**

Επιπλέον θα πρέπει να διευκρινιστεί από το Ταμείο Παρακαταθηκών και Δανείων ποια πρακτικά του δημοτικού συμβουλίου είχε παραλάβει τα γνήσια ή τα πλαστογραφημένα;

Ο δήμαρχος τονίζει ότι ουδέποτε απεστάλησαν τα πλαστογραφημένα και προσκομίζει θεωρημένα από το Ταμείο Παρακαταθηκών και δανείων αντίγραφα των γνήσιων που υπάρχουν στο σχετικό φάκελο όταν μάρτυρας κατηγορίας επιμένει ότι στο Ταμείο είχαν αποσταλεί τα πλαστογραφημένα και στη συνέχεια αλλάχθηκαν με τα γνήσια!!

ΤΕΧΝΟΚΡΑΤΙΚΗ ΔΙΟΙΚΗΣΗ ΣΤΗΝ ΠΟΞ

ΣΥΝΕΧΕΙΑ ΑΠΟ ΣΕΛ. 12

Εκτιμώ ότι το ελληνικό τουριστικό προϊόν στην Αγγλία θα κινηθεί τη φετινή σεζόν στα ίδια επίπεδα με την περασμένη χρονιά και ίσως να υπάρξει οριακή βελτίωση.

Ωστόσο, είναι αμφίβολο ότι το υπουργείο Τουριστικής Ανάπτυξης κάνει θετικές προσπάθειες προς αυτή την κατεύθυνση. Η ουσία όμως είναι ότι δεν έχει γίνει ουσιαστική βελτίωση ή οριακή εξέλιξη, χρόνο με το χρόνο, στα βασικά προβλήματα στρατηγικής φύσης που έχει ο ελληνικός τουρισμός, τα οποία επιγραμματικά είναι: η στρατηγική αερομεταφορών και τα αεροδρόμια, οι υποδομές, το επίπεδο παροχής υπηρεσιών εντός και κυρίως εκτός ξενοδοχείου, οι ειδικές τουριστικές υποδομές όπως γκολφ, spa κ.λπ. Δεν αποκτήσαμε άλλα πέντε αεροδρόμια τύπου Σπάτων. Ακούμε για πλάν μεγάλων επενδύσεων στην Ελλάδα από πολυεθνικές ξένες εταιρείες αλλά στην παραγωγή δεν έχει μπει τίποτα. Δεν γίνονται μαζικές ή άλλες επενδύσεις σε υποδομές, σε ξενοδοχειακές επιχειρήσεις κ.ά.

Μόνο οι μεγάλες εταιρείες πραγματοποιούν μεγάλα επενδυτικά προγράμματα, ενώ χαμηλό ποσοστό των μικρών ξενοδοχείων έχουν καταφέρει να μπουν σε επενδυτικό πλάνο λόγω έλλειψης ενημέρωσης, των τραπεζικών κριτηρίων που δεν κρίνουν όλες τις επιχειρήσεις βιώσιμες κλπ. Η πολύ καλή διαφημιστική καμπάνια, το θέμα επίλυσης της βίζας, το άνοιγμα νέων αγορών θα βοηθήσουν οριακά την κατάσταση. Εάν όμως δεν αλλάξουν τα πολύ δύσκολα, τα βασικά δομικά προβλήματα του ελληνικού τουρισμού τότε αυτός δεν έχει μέλλον. Γεγονός που είναι βέβαιο διότι από τη μία πλευρά έχει να ανταγωνιστεί χώρες όπως η Τουρκία, η Αίγυπτος με εργατικό κόστος 6-7-8% επί του τζίρου (τη στιγμή που στην Ελλάδα είναι 35-40%) και δωδεκάμηνης διάρκειας και από την άλλη ανταγωνίζεται ώριμους προορισμούς, όπως η Ισπανία και η Πορτογαλία που έχουν εργατικό κόστος αντίστοιχο με το ελληνικό, αλλά διαθέτουν σύγχρονες υποδομές και φθηνό κόστος αερομεταφορών – κάτι που κάνει οφ σετ το ακριβό εργατικό κόστος. Εμείς δεν έχουμε ούτε υποδομές ούτε δωδεκάμηνη λειτουργία ούτε φθηνό αεροπορικό εισιτήριο, αλλά διαθέτουμε ακριβό εργατικό κόστος. Για να δούμε αποτέλεσμα στον ελληνικό τουρισμό σε βάθος και σε μήκος χρόνου πρέπει να γίνουν ουσιαστικές, βαθιές τομές. Αυτό είναι το μεγάλο στοίχημα του ελληνικού τουρισμού.



ΣΕ ΕΝΔΕΙΞΗ ΔΙΑΜΑΡΤΥΡΙΑΣ

ΘΑ ΚΑΝΕΙ ΚΑΤΑΛΗΨΗ ΣΤΟ ΝΕΟ *αρχαιολογικό μουσείο Καλύμνου*

Παρέδωσε αρχαία αλλά δεν του καταβλήθηκαν τα εύρετρα

Αγαπητέ κύριε Διευθυντά παρακαλώ όπως δημοσιεύσετε εις την εφημερίδα σας την κάτωθι δήλωση – κοινοποίηση, προκειμένου οι Πολίτες της Καλύμνου και της Δωδ/σου να πληροφορηθούν την παράνομη και αγνώμονα πολιτική πρακτική του Ελληνικού Δημοσίου, όπως αυτό εν προκειμένου εκπροσωπούν η ΚΒ' Εφορεία Αρχαιοτήτων (Ρόδος) και οι Υπουργοί των Οικονομικών και Πολιτισμού.

Οπως ίσως γνωρίζετε την 18-03-2001, παραδόθηκαν στο Μουσείο Καλύμνου από εμένα τον Μιχάλη Χαλκίτη και του κυρίους Ιωάννη Πελεκάνο του Θεοφίλου και Αντώνη Καλιδώνη του Νικολάου 37 αρχαία γλυπτά (κορμοί, κεφαλές, μέλη και θραύσματα) τα οποία κατά τύχη ανακαλύψαμε κατά τη διάρκεια επαγγελματικής ενασχόλησης σε οικόπεδο της απολύτου και αποκλειστικής κυριότητας της συζύγου μου, το οποίο βρίσκεται στη θέση «Πηγάδια» της αγροτικής περιφέρειας Πανόρμου, στο νησί της Καλύμνου. Αυθημερόν εμείς οι ευρέτες, μεταβήκαμε στο χώρο εύρεσης των αρχαίων μαζί με τους φύλακες αρχαιοτήτων κ.κ. Πασχάλη Αλαχιώτη και Γεώργιο Σαρούκο και τους υποδείξαμε το ακριβές σημείο εύρεσης των αρχαιοτήτων. Κατόπιν τούτου άμεσα η αρχαιολογική υπηρεσία πραγματοποίησε ανασκαφές στο αναπαλλοτρίωτο ακόμη ακίνητο της συζύγου μου, οι οποίες έφεραν στο φως έναν ολόκληρο αρχαιολογικό θησαυρό, ο οποίος κατά δήλωση της εφόρου αρχαιοτήτων Δωδ/σου θα «κοσμήσει» το νέο αρχαιολογικό μουσείο της Καλύμνου.

Την 13 Μαρτίου 2006 ημέρα Δευτέρα και ώρα 10π.μ. πραγματοποιώ κατάληψη του Νέου Αρχαιολογικού Μουσείου Καλύμνου (απαγόρευση εισόδου στο κοινό) με στόχο την δημοσιοποίηση εις τον Καλυμνιακό -Δωδ/κο λαό της παράνομου και αγνώμονος συμπεριφοράς του Υπουργείου Πολιτισμού, το οποίο αν και σχεδόν έχει παρέλθει πενταετία από την ημέρα ανεύρεσης και παράδοσης εις την αρχαιολογική υπηρεσία 37 αγαλμάτων, την υπόδειξη του τόπου εύρεσης αυτών αλλά και την εξόρυξη από το ακίνητο της συζύγου μου μεγάλου αριθμού αρχαιοτήτων δεν έχει προβεί ακόμη στην πλήρη καταβολή της νόμιμης αμοιβής μου τουλάχιστον για την εύρεση και παράδοση των 37 αρχαιοτήτων, αν και έχει εκδοθεί η υπ' αριθμ.ΥΠΠΟ/ΓΔΑ/ΑΡΧ/Α2/Φ44/33999/2260/2002 Υπουργική Απόφαση η οποία προβλέπει την έκδοση του σχετικού χρηματικού εντάλματος από το περιφερειακό δημόσιο ταμείο, ως αμοιβή για την εύρεση και παράδοση των 37 αρχαιοτήτων.

Πραγματοποιώ κατάληψη του Αρχαιολογικού Μουσείου για τα ψιχία ελεημοσύνης που μου εδόθησαν, ως μέρος της αμοιβής, κατόπιν δικονομικών πιέσεων από το Υπουργείο Πολιτισμού δεν έφθασαν να καλύψουν ούτε καν τη δικαστική μου δαπάνη εν γένει.

Πραγματοποιώ κατάληψη του Αρχαιολογικού Μουσείου Καλύμνου διαμαρτυρόμενος για την εισήγηση της ΚΒ' Εφορείας Προϊστορικών και Κλασικών Αρχαιοτήτων, από ο Υπουργείο Πολιτισμού να μην λάβουμε επιπροσθέτως την προβλεπόμενη νόμιμη αμοιβή για τα σπουδαιότερα ευρήματα της ανασκαφής η οποία διενεργείται σε χρόνο μετά την παράδοση των αρχαίων εις το αναπαλλοτρίωτο οικόπεδο της συζύγου μου. Επικαλείται δε εις την εισήγησή της την υπ' αριθμ. 963/1977 γνωμοδότηση του Ν.Σ.Κ., η οποία εν προκειμένω αντίκειται σε σειρά Αρεοπαγητικών Αποφάσεων βλέπε αριθμ. αποφ. 903/1982 της ολομέλειας του Αρείου Πάγου, την 1051/2001 Απόφαση του Αρείου Πάγου αλλά και την εισήγηση του Κ. Δαφέρμου εις την Εφ. Αθ.9708/1979.

Πραγματοποιώ κατάληψη του Αρχαιολογικού Μουσείου γιατί αδυνατώ να εργαστώ εις την ακίνητο περιουσία μου, τον βοσκότοπο όπου πριν πέντε χρόνια έβοσκα τα πρόβατά μου, με ό,τι αυτό συνεπάγεται για τη διαβίωση της πολυμελούς οικογένειάς μου, αρκεί μόνον να μνημονεύσω ότι εδώ και ένα μήνα η ΔΕΗ έχει διακόψει την παροχή ηλεκτρικού ρεύματος στην οικία μου και η οικογένειά μου **Πεινάει.**

Πραγματοποιώ κατάληψη για να μάθει ο κόσμος την ψυχική και ηθική μου καταρράκωση, το δράμα της οικογενείας μου, τις πολιτικές πρακτικές, τα κούφια λόγια τις υποσχέσεις χωρίς αντίκρισμα αλλά και το ήθος αυτών που μας διοικούν.

Πραγματοποιώ κατάληψη του νέου αρχαιολογικού μουσείου Καλύμνου και ζητώ την συμπαράστασή σας προκειμένου να τύχει επιτέλους εφαρμογής ή υπό του Υπουργείου Πολιτισμού υπ' αριθμ. ΥΠΠΟ/ΓΔΑ/ΑΡΧ/Φ44/33999/2260/2002 ειλημμένη απόφασή του.

Με εκτίμηση
Μιχαήλ Σκεύου Χαλκίτης

ΕΠΙΒΕΒΑΙΩΝΕΤΑΙ Η «ΔΗΜΟΚΡΑΤΙΚΗ»

ΣΕ ΕΚΡΗΞΗ ΟΦΕΙΛΕΤΑΙ *η πτώση του Σινούκ;*

Βρέθηκαν «σωματίδια» στα πτώματα που ήταν «καμένα»



Αθήνα

Νέες διαστάσεις στην τραγωδία του Σεπτεμβρίου 2004 με την πτώση του Σινούκ δίνει βούλευμα του Στρατοδικείου Θεσσαλονίκης που αποκαλύπτουν Τα Νέα.

Για πρώτη φορά σε έγγραφο της δικογραφίας, του οποίου έλαβε επισήμως γνώση η πολιτική αγωγή, αναφέρεται ότι κατά τη νεκροψία-νεκροτομή βρέθηκαν «ξένα σωματίδια σε πτώματα επιβαινόντων στο ελικόπτερο», κάτι που για ορισμένους τουλάχιστον ιατροδικαστικούς κύκλους ενδεχομένως να ήταν αποτέλεσμα έκρηξης στο ελικόπτερο.

Σύμφωνα με το εν λόγω βούλευμα (που εκδόθηκε για επίλυση ανακριτικών προβλημάτων που ανέκυψαν) ο έλεγχος και η ταυτοποίηση των «ξένων σωματιδίων» αποτελούν ήδη αντικείμενο περαιτέρω ιατροδικαστικής πραγματογνωμοσύνης.

Ταυτόχρονα η σημασία που αποδίδει ο ανακριτής στο στοιχείο αυτό προκύπτει και από την έντονη αγωνία που διατυπώνει για την τύχη των «ξένων σωματιδίων» όσο αυτά βρίσκονταν στις ΗΠΑ.

Πως όμως βρέθηκαν τα «ξένα σωματίδια» σε σώματα επιβαινόντων και πόσο τα ευρήματα αυτά μπορεί να ρίξουν φως στα αίτια της πτώσης του ελικοπτέρου; Δύο είναι οι θεωρίες που παρουσιάζουν ιατροδικαστικοί κύκλοι για την προέλευση και την «ταυτότητα» των σωματιδίων.

Κατά την πρώτη τα «ξένα σωματίδια» ενδέχεται να είναι μικροσυντρίμμια του ελικοπτέρου που προκλήθηκαν από τη βίαιη πρόσκρουσή του στη θάλασσα. Κατά τους υποστηρικτές της θεωρίας αυτής, η θάλασσα είναι «ανένδοτος επιφάνεια», δηλαδή συμπεριφέρεται λίγο-πολύ ως επιφάνεια στερεού υλικού και έτσι δικαιολογείται, όπως λένε, η εκτόξευση μικροσυντριμμιών.

Κατά τη δεύτερη θεωρία τα «ξένα σωματίδια» ενδέχεται να προέρχονται από κάποιας μορφής έκρηξη και εκτοξευόμενα να «καρφώθηκαν» στα σώματα των επιβαινόντων (στην Ιατροδικαστική χρησιμοποιείται ο όρος «έμπαρσις»). Οι υποστηρικτές της άποψης αυτής δεν μιλούν κατ' ανάγκην για ύπαρξη εκρηκτικού μηχανισμού.

Φως στην κατεύθυνση αυτή αναμένεται να ρίξει το πόρισμα της εργαστηριακής έρευνας που έγινε στις ΗΠΑ τόσο για τα 28 εξαρτήματα όσο και τα «ξένα σωματίδια» που εστάλησαν συσκευασμένα σε 6 σακουλάκια. Το πόρισμα έχει φτάσει ήδη στην Αθήνα και μεταφράζεται στο ΓΕΣ.

Σύμφωνα με πληροφορίες που δημοσίευσε το «Ποντίκι» από την έρευνα στις ΗΠΑ δεν έχουν προκύψει ευθύνες στην κατασκευάστρια εταιρεία για κατασκευαστικό σφάλμα. Για την «ταυτότητα» των σωματιδίων τα στόματα στην Αθήνα μένουν κλειστά. Μάλιστα αρμόδια πηγή του ΓΕΣ δήλωσε παντελή άγνοια για την πτυχή αυτή. Σημειώνεται με την ευκαιρία ότι η «δ» από την πρώτη στιγμή είχε κάνει λόγο για πιθανή έκρηξη στο Σινούκ, καθώς τα πτώματα ήταν καμένα κι έφεραν τραύματα που δεν δικαιολογούνται από την πτώση.

Τα πτώματα είχε δει τότε ο δ/ντής της «δ» και ενημέρωσε αρμοδίως, ενώ έκανε και σχετικές δηλώσεις σε τηλεοράσεις των Αθηνών, πέραν των συνεχών δημοσιευμάτων επί του θέματος.

ΙΑΤΡΙΚΗ ΑΝΑΚΟΙΝΩΣΗ



ΚΩΝ/ΝΟΣ Γ. ΧΑΤΖΗΝΙΚΟΛΑΣ
ΧΕΙΡΟΥΡΓΟΣ ΟΦΘΑΛΜΙΑΤΡΟΣ

ΔΕΧΕΤΑΙ ΚΑΘΗΜΕΡΙΝΑ
9:00 – 13:00 και 17:30 – 20:30
Σάββατο πρωί με ραντεβού

ΔΕΝΔΡΙΝΟΥ 2β –
1ΟΣ ΟΡΟΦΟΣ - ΡΟΔΟΣ
ΤΗΛ & FAX: 2241020544
ΚΙΝ: 693 7161700

Σμαράγδα Δ. Δημητρά

Ψυχολόγος

• Ψυχοθεραπεύτρια

Καρπάθου 23, 851 00 Ρόδος
Τηλ. 22410 70145

e-mail:
smaragdadimitra@yahoo.gr

Κιν. 6944 36 26 38

ΣΩΜΑΤΕΙΟ ΕΡΓΑΖΟΜΕΝΩΝ ΣΤΑ ΞΕΝΟΔΟΧΕΙΑ ΚΑΙ ΕΠΙΣΙΤΙΣΤΙΚΑ ΚΑΤΑΣΤΗΜΑΤΑ ΡΟΔΟΥ

«Η ΕΝΟΤΗΤΑ»

ΣΤΕΦ. ΚΑΖΟΥΛΗ 30 – ΤΗΛ. 2241032220

ΑΝΑΚΟΙΝΩΣΗ

Συνάδελφοι και Συναδέλφισσες

Η Διοίκηση του σωματείου μας, σας καλεί την Πέμπτη 16/3/2006 και ώρα 5.30 μ.μ. σε επαναληπτική Γενική Συνέλευση του Σωματείου μας που θα γίνει στην αίθουσα του Εργατοϋπαλληλικού Κέντρου Ρόδου, με τα παρακάτω θέματα:

1) Διοικητικός Απολογισμός
2) Οικονομικός Απολογισμός
3) Εκθεση Ελεγκτικής Επιτροπής
4) Προϋπολογισμός 2006
5) Προγραμματισμός 2006
6) Τροποποίηση καταστατικού

Συνάδελφοι και συναδέλφισσες

Τα προβλήματα που αντιμετωπίζουμε σαν κλάδος και ως εργατική τάξη είναι πολύ μεγάλα. Ο κίνδυνος της κατάργησης των συλλογικών συμβάσεων είναι μπροστά μας, το άνοιγμα του ασφαλιστικού έρχεται απειλητικά σε βάρος μας, ενώ η ακρίβεια στην αγορά είναι ανεξέλεγκτη έχοντας κάνει δυσβάσταχτη την καθημερινή μας ζωή.

Για όλους τους παραπάνω λόγους σας καλούμε να είστε όλοι εκεί, στη Γενική Συνέλευση και με την παρουσία σας και τον δυναμισμό σας να στείλουμε μήνυμα σε κάθε κατεύθυνση ότι οι εργαζόμενοι της περιοχής μας είναι αποφασισμένοι μαζικά και αγωνιστικά να ανατρέψουν τα όποια σχέδια έχουν, κυβέρνηση και εργοδότες.

Με συναδελφικούς χαιρετισμούς

Για το Διοικητικό Συμβούλιο

Ο Πρόεδρος **Ο Γενικός Γραμματέας**
Γεώργιος Ορφανός **Γεώργιος Μανέττας**

ΤΑ ΟΡΙΑ ΗΛΙΚΙΑΣ ΚΑΙ ΟΙ ΕΥΝΟΪΚΕΣ ΡΥΘΜΙΣΕΙΣ ΣΤΟ ΔΗΜΟΣΙΟ ΚΑΙ ΤΟΝ ΙΔΙΩΤΙΚΟ ΤΟΜΕΑ

ΟΙ ΠΡΟΫΠΟΘΕΣΕΙΣ ΣΥΝΤΑΞΙΟΔΟΤΗΣΗΣ ΤΩΝ ΓΥΝΑΙΚΩΝ

Πότε θεμελιώνουν συνταξιοδοτικό δικαίωμα οι γυναίκες στο Δημόσιο και στο ΙΚΑ, ποια τα όρια ηλικίας συνταξιοδότησης και ποιες οι ευνοϊκές ρυθμίσεις. Ειδικότερα, παρουσιάζουμε σήμερα τις προϋποθέσεις συνταξιοδότησης των γυναικών και μητέρων τόσο στο δημόσιο όσο και στον ιδιωτικό τομέα.

ΣΥΝΤΑΞΙΟΔΟΤΗΣΗ ΓΥΝΑΙΚΩΝ ΣΤΟ ΔΗΜΟΣΙΟ

Οι γυναίκες δικαιούνται σύνταξη με τις εξής προϋποθέσεις:

1 Οι γυναίκες που διορίσθηκαν μέχρι και τις 31-12-1982, οι οποίες έχουν θεμελιώσει το συνταξιοδοτικό δικαίωμα, δηλαδή έχουν συμπληρώσει τον απαιτούμενο συντάξιμο χρόνο μέχρι και τις 31-12-1997, δικαιούνται σύνταξης ως εξής:

α) Οι μητέρες που είναι χήρες με άγαμα παιδιά ή διαζευγμένες με άγαμα παιδιά ή άγαμες μητέρες με άγαμα παιδιά, δικαιούνται σύνταξης αν απομακρυνθούν οπωσδήποτε της υπηρεσίας και έχουν συμπληρώσει δεκαπενταετή πλήρη πραγματική συντάξιμη υπηρεσία μέχρι τις 31-12-1992.

Για όσες συμπληρώνουν τη δεκαπενταετία από 1-1-1993 και μετά, προστίθεται ένα εξάμηνο για κάθε ημερολογιακό έτος και μέχρι τη συμπλήρωση δεκαεπτά ετών και έξι μηνών πλήρους πραγματικής συντάξιμης υπηρεσίας ως εξής:

- Για το έτος 1992, 15 έτη υπηρεσίας.
- Για το έτος 1993, 15,5 έτη υπηρεσίας.
- Για το έτος 1994, 16 έτη υπηρεσίας.
- Για το έτος 1995, 16,5 έτη υπηρεσίας.
- Για το έτος 1996, 17 έτη υπηρεσίας.
- Για το έτος 1997, 17,5 έτη υπηρεσίας.

Οι γυναίκες που αναφέρονται ανωτέρω δικαιούνται συντάξεως εφόσον έχουν συμπληρώσει το 53ο έτος της ηλικίας.

β) Οι μητέρες που είναι χήρες με άγαμα παιδιά ή διαζευγμένες με άγαμα παιδιά ή άγαμες μητέρες με άγαμα παιδιά, καθώς και οι γυναίκες που είναι έγγαμες χωρίς παιδιά ή με άγαμα παιδιά, απομακρυνθούν οπωσδήποτε από την υπηρεσία και έχουν συμπληρώσει μέχρι 31-12-1992 είκοσι δύο ετών πραγματική συντάξιμη υπηρεσία, στην οποία περιλαμβάνονται και οι προϋπηρεσίες του άρθρου 1 του Ν. 1405/1983, ανεξαρτήτως ορίου ηλικίας. Τα 22 έτη αυξάνονται κατά έξι μήνες για κάθε ημερολογιακό έτος από 1-1-1993 μέχρι τη συμπλήρωση 24,5 ετών, ως εξής:

- Για το έτος 1992, 22 έτη υπηρεσίας.
- Για το έτος 1993, 22,5 έτη υπηρεσίας.
- Για το έτος 1994, 23 έτη υπηρεσίας.
- Για το έτος 1995, 23,5 έτη υπηρεσίας.
- Για το έτος 1996, 24 έτη υπηρεσίας.
- Για το έτος 1997, 24,5 έτη υπηρεσίας.

γ) Οι γυναίκες που είναι μητέρες και έχουν ανήλικα ή σωματικώς ή πνευματικώς ανίκανα παιδιά κατά ποσοστό από 50% και άνω ή οι γυναίκες με ανίκανο σύζυγο κατά ποσοστό 67%, αν απομακρυνθούν της υπηρεσίας και έχουν συμπληρώσει δεκαπενταετή πλήρη πραγματική συντάξιμη υπηρεσία μέχρι τις 31-12-1992.

Για όσες συμπληρώνουν τη δεκαπενταετία από 1-1-1993 και μετά προστίθεται ένα εξάμηνο για κάθε ημερολογιακό έτος και μέχρι τη συμπλήρωση δεκαεπτά ετών και έξι μηνών πλήρους πραγματικής συντάξιμης υπηρεσίας.

Οι πιο πάνω γυναίκες δικαιούνται συντάξεως εφόσον έχουν συμπληρώσει το τεσσαρακοστό δεύτερο έτος της ηλικίας.

Για όσες συμπληρώνουν τη δεκαπενταετία μετά την 1-1-1993 το όριο ηλικίας των 42 ετών αυξάνεται από 1-1-1993 κατά ένα εξάμηνο για κάθε ημερολογιακό έτος και μέχρι τη συμπλήρωση του τεσσαρακοστού τέταρτου έτους και έξι μηνών, η δε υπάλληλος θα ακολουθεί το όριο ηλικίας που ισχύει κατά το χρόνο που συμπληρώνει δεκαπενταετή πλήρη συντάξιμη υπηρεσία οποτεδήποτε.

Η αύξηση της πιο πάνω συντάξιμης υπηρεσίας και του ορίου ηλικίας έχει ως εξής:

- Για το έτος 1992, 15 έτη συντάξιμης υπηρεσίας και το 42ο έτος της ηλικίας.
- Για το έτος 1993, 15,5 έτη συντάξιμης υπηρεσίας και το 42,5ο έτος της ηλικίας.
- Για το έτος 1994, 16 έτη συντάξιμης υπηρεσίας και το 43ο έτος της ηλικίας.
- Για το έτος 1995, 16,5 έτη συντάξιμης υπηρεσίας και το 43,5ο έτος της ηλικίας.
- Για το έτος 1996, 17 έτη συντάξιμης υπηρεσίας και το 44ο έτος της ηλικίας.
- Για το έτος 1997, 17,5 έτη συντάξιμης υπηρεσίας και το 44,5ο έτος της ηλικίας.

Δηλαδή, αν μια υπάλληλος προσλήφθηκε το έτος 1979 και έγινε μητέρα με ανήλικο παιδί και συμπληρώνει συντάξιμη υπηρεσία 15 ετών το έτος 1994, θα ακολουθήσει το όριο ηλικίας που απαιτείται για τη συνταξιοδότηση το έτος 1994, που είναι το 43ο έτος. Για να θεμελιώσει, όμως, δικαίωμα συνταξιοδότησης η γυναίκα αυτή θα πρέπει να συμπληρώσει συντάξιμη υπηρεσία 16 ετών, διότι το έτος 1994, όπως αναφέρθηκε στον πιο πάνω πίνακα, απαιτείται συντάξιμη υπηρεσία 16 ετών.

Επίσης, η γυναίκα που συμπληρώνει 15ετία το έτος 1996 θα ακολουθήσει το όριο ηλικίας των 44 ετών, ανεξάρτητα από το γεγονός ότι θα θεμελιώσει δικαίωμα σύνταξης στο έτος 1998 που θα συμπληρώσει 17,5 έτη υπηρεσίας, διότι το έτος 1998 απαιτούνται για τη συνταξιοδότηση 17,5 έτη υπηρεσίας.

δ) Οι γυναίκες που είναι άγαμες ή χήρες ή διαζευγμένες χωρίς παιδιά δικαιούνται σύνταξης αν απομακρυνθούν οπωσδήποτε από την υπηρεσία και έχουν συμπληρώσει εικοσιπενταετή πλήρη πραγματική συντάξιμη υπηρεσία και το 53ο έτος της ηλικίας τους.

2 Οι γυναίκες οι οποίες διορίσθηκαν μέχρι και τις 31-12-1982, που θεμελιώνουν συνταξιοδοτικό δικαίωμα, δηλαδή συμπληρώνουν τον απαιτούμενο συντάξιμο χρόνο, μετά την 1-1-1998 δικαιούνται σύνταξης ως εξής:

α) Οι μητέρες που είναι χήρες με άγαμα παιδιά ή διαζευγμένες με άγαμα παιδιά ή άγαμες μητέρες με άγαμα παιδιά, καθώς και οι γυναίκες που είναι έγγαμες χωρίς παιδιά ή με άγαμα παιδιά, αν απομακρυνθούν οπωσδήποτε της υπηρεσίας και έχουν συμπληρώσει το 58ο έτος της ηλικίας και πραγματική συντάξιμη υπηρεσία 17,5 ετών.

Το 58ο έτος της ηλικίας αυξάνεται από 1-1-1998 και μετά κατά ένα εξάμηνο για κάθε ημερολογιακό έτος μέχρι τη συμπλήρωση του εξηκοστού έτους, και η υπάλληλος θα ακολουθεί το όριο ηλικίας που ισχύει κατά το χρόνο που θεμελιώνει το δικαίωμα σύνταξης, δηλαδή που συμπληρώνει τον απαιτούμενο συντάξιμο χρόνο.

Το 58ο έτος αυξάνεται ως εξής:

- Για το έτος 1998 το 58,5ο έτος της ηλικίας.
- Για το έτος 1999 το 59ο έτος της ηλικίας.
- Για το έτος 2000 το 59,5ο έτος της ηλικίας.
- Για το έτος 2001 το 60ό έτος της ηλικίας.

Οι πιο πάνω γυναίκες δικαιούνται επίσης σύνταξη ανεξαρτήτως ορίου ηλικίας εφόσον έχουν πραγματική συντάξιμη υπηρεσία 24,5 ετών.

β) Ειδικά, οι γυναίκες που είναι έγγαμες ή χήρες ή διαζευγμένες ή άγαμες που είναι μητέρες με ενήλικα άγαμα παιδιά, οι οποίες συμπληρώνουν 15ετή πραγματική συντάξιμη υπηρεσία μέχρι τις 31-12-1997, θα ακολουθούν το 53ο έτος της ηλικίας τους, ανεξάρτητα από το αν θεμελιώνουν δικαίωμα σύνταξης μετά την 1-1-1998, ώστε οι γυναίκες αυτές να μην επιβαρυνθούν και με αύξηση του ορίου ηλικίας συνταξιοδότησης πέρα από την αύξηση του χρόνου που απαιτείται για τη θεμελίωση του δικαιώματος (από 15 έτη με το καθεστώς του νόμου 1976/1991 και σε 17,5 έτη με το καθεστώς του νόμου 2084/1992).

γ) Οι γυναίκες που είναι μητέρες που έχουν ανήλικα ή σωματικώς ή πνευματικώς ανίκανα παιδιά κατά ποσοστό 50% και άνω ή οι γυναίκες με ανίκανο σύζυγο κατά ποσοστό





67%, αν απομακρυνθούν οπωσδήποτε της υπηρεσίας και έχουν συμπληρώσει το 50ο έτος της ηλικίας και πραγματική συντάξιμη υπηρεσία 17,5 ετών.

δ) Οι γυναίκες που είναι άγαμες ή χήρες ή διαζευγμένες χωρίς παιδιά δικαιούνται σύνταξης αν απομακρυνθούν οπωσδήποτε της υπηρεσίας και έχουν συμπληρώσει εικοσαπενταετή πραγματική συντάξιμη υπηρεσία και το 58ο έτος της ηλικίας.

Το 58ο έτος της ηλικίας αυξάνεται από 1-1-1998 και μετά κατά ένα εξάμηνο για κάθε ημερολογιακό έτος μέχρι τη συμπλήρωση του 60ού έτους και η υπάλληλος θα ακολουθεί το όριο ηλικίας που ισχύει κατά το χρόνο που θεμελιώνει το δικαίωμα της σύνταξης, δηλαδή που συμπληρώνει τον απαιτούμενο συντάξιμο χρόνο.

Το 58ο έτος αυξάνεται ως εξής:

• Για το έτος 1998, το 58,5ο έτος. • Για το έτος 1999, το 59ο έτος. • Για το έτος 2000, το 59,5ο έτος. • Για το έτος 2001, το 60ό έτος.

3 Οι γυναίκες οι οποίες διορίσθηκαν για πρώτη φορά από 1-1-1983 μέχρι και τις 31-12-1992 δικαιούνται σύνταξης ως εξής:

α) Οι μητέρες που είναι χήρες με άγαμα παιδιά ή διαζευγμένες με άγαμα παιδιά ή άγαμες μητέρες με άγαμα παιδιά, οι γυναίκες που είναι έγγαμες χωρίς παιδιά ή με άγαμα παιδιά, αν απομακρυνθούν οπωσδήποτε της υπηρεσίας και έχουν συμπληρώσει εικοσαπενταετή πλήρη πραγματική συντάξιμη υπηρεσία και το 58ο έτος της ηλικίας.

Το 58ο έτος της ηλικίας αυξάνεται από 1-1-1998 και μετά κατά ένα εξάμηνο για κάθε ημερολογιακό έτος μέχρι τη συμπλήρωση του 60ού έτους ως εξής:

• Για το έτος 1998, το 58,5ο έτος της ηλικίας.
• Για το έτος 1999, το 59ο έτος της ηλικίας.
• Για το έτος 2000, το 59,5ο έτος της ηλικίας.
• Για το έτος 2001, το 60ό έτος της ηλικίας.

Σημειώνεται ότι η υπάλληλος θα ακολουθεί το όριο ηλικίας που ισχύει κατά το χρόνο που θεμελιώνει το δικαίωμα σύνταξης, δηλαδή που συμπληρώνει τον απαιτούμενο συντάξιμο χρόνο.

Οι γυναίκες που είναι μητέρες και έχουν ανήλικα ή σωματικώς ή πνευματικώς ανίκανα παιδιά κατά ποσοστό από 50% και άνω ή οι γυναίκες με ανίκανο σύζυγο κατά ποσοστό 67%, αν απομακρυνθούν της υπηρεσίας και έχουν συμπληρώσει εικοσαπενταετή πλήρη πραγματική συντάξιμη υπηρεσία και το 50ό έτος της ηλικίας τους.

Η μη ενηλικίωση ή η ανικανότητα του παιδιού ή του συζύγου πρέπει να συντρέχουν κατά το χρόνο συμπλήρωσης της εικοσαπενταετούς ασφάλισης.

Οι γυναίκες παίρνουν πλήρη σύνταξη γήρατος με 4.500 ημέρες ασφάλισης, με την προϋπόθεση ότι δεν παίρνουν σύνταξη από άλλο φορέα στο 60ό έτος ηλικίας τους, αλλά και με 10.000 ημέρες ασφάλισης στα 57 χρόνια τους. Να σημειωθεί ότι για τις ασφαλισμένες που μέχρι 31-12-1991 είχαν συμπληρώσει το 58ο έτος ηλικίας τους (γέννηση μέχρι 31-12-1933) απαιτούνται 4.050 ημέρες ασφάλισης).

Για μειωμένη σύνταξη γήρατος απαιτούνται:

- 4.500 ημέρες ασφάλισης και συμπλήρωση 55ου έτους ηλικίας.
- 10.000 ημέρες ασφάλισης και συμπλήρωση 55ου έτους ηλικίας.
- Με τη προϋπόθεση ότι την τελευταία 5ετία πριν από την υποβολή της αίτησης για συνταξιοδότηση ή τη συμπλήρωση του ορίου ηλικίας έχει πραγματοποιήσει 100 Η.Ε. (Ημέρες Εργασίας) ανά έτος και φυσικά να μην παίρνει σύνταξη γήρατος ή αναπηρίας από το Δημόσιο ή ΝΠΔΔ ή άλλον ασφαλιστικό οργανισμό κύριας ασφάλισης (πλην ΟΓΑ).

ΑΣΦΑΛΙΣΜΕΝΕΣ ΤΟΥ ΙΚΑ

Πλήρης σύνταξη γήρατος με τις διατάξεις της 35ετίας

Προϋποθέσεις:

- 10.500 ημέρες ασφάλισης και συμπλήρωση 58ου έτους ηλικίας.
- **10.500**, από τις οποίες **7.500** σε βαρέα και ανθυγιεινά επαγγέλματα και συμπλήρωση 55ου έτους ηλικίας.

Σημειώσεις: α) Οι ημέρες ασφάλισης που υπολογίζονται για τη συμπλήρωση των 10.500 είναι μέχρι 300 για κάθε έτος και πρέπει να έχουν πραγματοποιηθεί όλες σε παροχή εξαρτημένης εργασίας. β) Ο χρόνος στρατιωτικής υπηρεσίας, που συνυπολογίζεται για τη συμπλήρωση των 10.500 ημερών ασφάλισης σε ηλικία 58 ετών, από **11/7/2002** λαμβάνεται υπόψη και για τη συμπλήρωση των 10.500 ημερών ασφάλισης (με 7.500 ημέρες εργασίας σε βαρέα επαγγέλματα) σε ηλικία 55 ετών.

Πλήρης σύνταξη γήρατος με 37 έτη ασφάλισης

Προϋποθέσεις:

- Ημέρες Ασφάλισης: **11.100** τουλάχιστον.
- **Χωρίς όριο ηλικίας.**
- Να έχουν πραγματοποιηθεί όλες οι ημέρες ασφάλισης σε παροχή **εξαρτημένης** εργασίας.
- Δεν συνυπολογίζονται περισσότερες από 300 ημέρες ασφάλισης το χρόνο για τη συμπλήρωση των 11.100 Η.Ε.

Σύνταξη γήρατος με 3.500 ημέρες ασφάλισης

Προϋποθέσεις:

- Ημέρες ασφάλισης: **3.500** τουλάχιστον, συμπληρωμένες μέχρι **31/12/2007**.
- Ηλικία: **65** έτη (άνδρες – γυναίκες), συμπληρωμένα **μέχρι 31-12-2007**.
- Να έχουν πραγματοποιηθεί όλες οι ημέρες ασφάλισης σε παροχή **εξαρτημένης εργασίας.**
- Δεν συνυπολογίζονται περισσότερες από 300 ημέρες ασφάλισης το χρόνο για τη συμπλήρωση των 3.500 Η.Ε.
- Οι ασφαλισμένοι **δεν πρέπει να παίρνουν ούτε να δικαιούνται άλλη σύνταξη,** από ίδιο δικαίωμα ή μεταβίβαση, από το Δημόσιο, τον ΟΓΑ, ΝΠΔΔ ή άλλο οργανισμό κύριας ασφάλισης, τόσο κατά την ημερομηνία υποβολής της αίτησης για τη σύνταξη αυτή όσο και μεταγενέστερα.

Σύνταξη γήρατος (πλήρης) με τις διατάξεις των βαρέων

Προϋποθέσεις:

- 4.500 ημέρες ασφάλισης, από τις οποίες 3.600 σε βαρέα και ανθυγιεινά επαγγέλματα, και από αυτές 1.000 την τελευταία 13ετία πριν από τη συμπλήρωση του ορίου ηλικίας ή την αίτηση για συνταξιοδότηση και συμπλήρωση του 55ου έτους ηλικίας.

Για τις ασφαλισμένες που μέχρι **31/12/1991** είχαν συμπληρώσει το **53ο** έτος της ηλικίας τους (γέννηση μέχρι **31/12/1938**) απαιτούνται **4.050** Η.Ε., από τις οποίες **3.240** Η.Ε. σε βαριά και ανθυγιεινά επαγγέλματα, και από αυτές **1.000** Η.Ε. την τελευταία **13ετία** πριν από τη συμπλήρωση του ορίου ηλικίας ή την υποβολή της αίτησης για συνταξιοδότηση. Από την ισχύουσα νομοθεσία δεν προβλέπεται η χορήγηση μειωμένης σύνταξης με τις διατάξεις των βαρέων.

Σύνταξη γήρατος σε μητέρες με ανήλικα τέκνα

Προϋποθέσεις:

- 5.500 ημέρες ασφάλισης σε ηλικία 55 ετών για πλήρη σύνταξη και σε ηλικία 50 ετών για μειωμένη.

Θα πρέπει να έχουν τουλάχιστον ένα παιδί (φυσικό ή θετό) που να μην έχει συμπληρώσει το 18ο έτος της ηλικίας του ή παιδί οποιασδήποτε ηλικίας που να είναι ανίκανο για κάθε βιοποριστική εργασία και να μην παίρνουν σύνταξη γήρατος ή αναπηρίας (από δική τους εργασία) από το Δημόσιο ή ΝΠΔΔ ή άλλον ασφαλιστικό οργανισμό κύριας ασφάλισης (πλην ΟΓΑ).



SHIPPING COMPANY OF SYMI
Α.Ν.Ε.Σ.
ΑΝΩΝΥΜΗ ΝΑΥΤΙΛΙΑΚΗ ΕΤΑΙΡΕΙΑ ΣΥΜΗΣ



ΔΡΟΜΟΛΟΓΙΑ Ε/Γ –Ο/Γ ΠΡΩΤΕΥΣ ΑΠΟ 01/03/06 - 26/03/06

ΔΕΥΤΕΡΑ			ΤΡΙΤΗ			ΤΕΤΑΡΤΗ			ΠΕΜΠΤΗ			ΠΑΡΑΣΚΕΥΗ			ΣΑΒΒΑΤΟ			ΚΥΡΙΑΚΗ		
ΛΙΜΑΝΙ	ΩΡΑ		ΛΙΜΑΝΙ	ΩΡΑ		ΛΙΜΑΝΙ	ΩΡΑ		ΛΙΜΑΝΙ	ΩΡΑ		ΛΙΜΑΝΙ	ΩΡΑ		ΛΙΜΑΝΙ	ΩΡΑ		ΛΙΜΑΝΙ	ΩΡΑ	
	ΑΦ.	ΑΝ.		ΑΦ.	ΑΝ.		ΑΦ.	ΑΝ.		ΑΦ.	ΑΝ.		ΑΦ.	ΑΝ.		ΑΦ.	ΑΝ.		ΑΦ.	ΑΝ.
ΣΥΜΗ	-	06.00	ΚΩΣ	-	05.30				ΚΑΛ/ΝΟΣ		04.20	ΚΩ		05.00	ΣΥΜΗ	-	06.00			
ΡΟΔΟΣ	07.40	08.45	ΝΙΣΥΡΟΣ	07.00	07.15				ΚΩΣ	05.20	05.30	ΣΥΜΗ	08.15	09.00	ΡΟΔΟΣ	07.40	08.45			
ΚΑΣΤ/ΖΟ	13.15	13.30	ΤΗΛΟΣ	08.30	08.45				ΝΙΣΥΡΟΣ	07.00	07.15	ΡΟΔΟ	10.40	15.30	ΚΑΣΤ/ΖΟ	13.15	13.30			
ΡΟΔΟΣ	18.15	18.30	ΣΥΜΗ	10.45	11.00				ΤΗΛΟΣ	08.30	08.45	ΣΥΜΗ	17.10	Δ	ΡΟΔΟΣ	18.15	18.30			
ΣΥΜΗ	20.10	20.30	ΡΟΔΟΣ	12.40	13.30				ΣΥΜΗ	10.45	11.00				ΣΥΜΗ	20.10	Δ			
ΚΩ	23.45	Δ	ΣΥΜΗ	15.10	15.30				ΡΟΔΟΣ	12.40	13.30									
			ΤΗΛΟΣ	17.30	17.45				ΣΥΜΗ	15.10	15.30									
			ΝΙΣΥΡΟΣ	19.00	19.15				ΤΗΛΟΣ	17.30	17.45									
			ΚΩΣ	20.45	21.00				ΝΙΣΥΡΟΣ	19.00	19.15									
			ΚΑΛ/ΝΟΣ	22.00	Δ				ΚΩΣ	20.45	Δ									

ΣΗΜΕΙΩΣΗ : ΣΕ ΠΕΡΙΠΤΩΣΗ ΚΑΘΥΣΤΕΡΗΜΕΝΗΣ ΑΦΙΞΗΣ ΤΟΥ BLUE STAR 2 ΣΤΗΝ ΚΩ ΤΟ Ε/Γ-Ο/Γ ΠΡΩΤΕΥΣ ΘΑ ΑΝΑΧΩΡΕΙ ΜΕΤΑ ΤΗΝ ΑΦΙΞΗ ΤΟΥ BLUE STAR 2 ΠΡΟΚΕΙΜΕΝΟΥ ΝΑ ΕΠΙΤΥΓΧΑΝΕΤΑΙ Η ΑΝΤΑΠΟΚΡΙΣΗ.

ΔΡΟΜΟΛΟΓΙΑ Ε/Γ –Υ/Γ ΑΙΓΛΗ ΑΠΟ 01/03/06 - 19/03/06

ΔΕΥΤΕΡΑ			ΤΡΙΤΗ			ΤΕΤΑΡΤΗ			ΠΕΜΠΤΗ			ΠΑΡΑΣΚΕΥΗ			ΣΑΒΒΑΤΟ			ΚΥΡΙΑΚΗ		
ΛΙΜΑΝΙ	ΩΡΑ		ΛΙΜΑΝΙ	ΩΡΑ		ΛΙΜΑΝΙ	ΩΡΑ		ΛΙΜΑΝΙ	ΩΡΑ		ΛΙΜΑΝΙ	ΩΡΑ		ΛΙΜΑΝΙ	ΩΡΑ		ΛΙΜΑΝΙ	ΩΡΑ	
	ΑΦ.	ΑΝ.		ΑΦ.	ΑΝ.		ΑΦ.	ΑΝ.		ΑΦ.	ΑΝ.		ΑΦ.	ΑΝ.		ΑΦ.	ΑΝ.		ΑΦ.	ΑΝ.
ΡΟΔΟΣ		07.45				ΣΥΜΗ		09.00	ΣΥΜΗ		09,00				ΣΥΜΗ		09.00	ΣΥΜΗ		16.00
ΣΥΜΗ	08.45	09.00				ΡΟΔΟΣ	10.00	14.00	ΡΟΔΟΣ	10.00	14.00				ΡΟΔΟΣ	10.00	14.00	ΡΟΔΟ	17.00	Δ
ΡΟΔΟΣ	10.00	14.00				ΣΥΜΗ	15.00	Δ	ΣΥΜΗ	15.00	Δ				ΣΥΜΗ	15.00	Δ			
ΣΥΜΗ	15.00	Δ																		

ΣΕ ΟΛΑ ΤΑ ΔΡΟΜΟΛΟΓΙΑ ΤΟΥ Υ/Γ/ ΑΙΓΛΗ 30% ΕΚΠΤΩΣΗ

Τα δρομολόγια μπορούν να τροποποιηθούν λόγω εκτάκτων συγκοινωνιακών αναγκών ή καιρικων συνθηκών Παρακαλούμε πριν ταξιδέψετε επικοινωνήστε με την Εταιρεία
Γραφείο Σύμης: Τηλ. 2246071444 Φαξ 2246071373, Γραφείο Ρόδου: Τηλ. 2241037769 Φαξ 2241034493



η Βαθμολογία της εβδομάδας

Αυτά έχουν Τέλη, οι «κακιές παρέες»!

Ξέρεις την παροιμία που λέει, «παπά παιδί, διαόλου εγγόνι»;

Αν δεν την ξέρεις, μάθε την

Αν την ξέρεις, ας πρόσεχες

Τι κι αν φορείς καπέλο ναυάρχου;



Ο άλλος, ο γραβατωμένος, σου την φέρνει πισώπλατα με το σήμα της νίκης. Θα γίνει, λέει, χαλίφης, στη θέση του χαλίφη!

Σε όσους αγνοούν ποιον πατέρα είχαν τα παιδιά του Ζεβεδαίου, λίαν επιεικώς ένα ΠΕΝΤΑΡΙ (5).

Ναύαρχος ο Τέλης, κάνου μπού ο Βασίλης!



Ετσι κι αρχίσει τις πιστολιές ο Αφαντενός, όπως έκανε μια φορά κι ένα καιρό ο Γιουλ Μπρύνερ, δεν την γλιτώνει, με τίποτα ο Κώτης, έστω κι αν βγάλει ... τρίαινα!

Στον μεγάλο πιστολέρο Bill the Kid από το New Texas, ΔΕΚΑ (10) άριστα.

Αν λείψει ο Μάρτης από τη Σαρακοστή, θα λείψει και ο Nick the Greek από τις ... Αποκριές.

Ποια «φυλή» παριστάνει, ούτε ο Nick Hara-Lambis έχει καταλάβει.



Μάλλον, κάτι από θιβέτ θυμίζει η μουτσούνα.

Χρόνια πολλά και του χρόνου με υγεία στον Ζωίδη μαζί με ένα ΔΕΚΑΡΙ (10) άριστα γιατί σαν ... καμουζέλα, τίποτα δεν θυμίζει από τον γλυκύτατο εαυτό του.

Αμ ο Κάλλιστος; Μισός μαχαραγιάς και μισός αρχηγός ... Απάτσι! Τι ανάγκη έχει!



Ας κλαίνε οι χήρες και τα ορφανά.

-Οσο ο Γιαννόπουλος είναι δήμαρχος, θα χτίζουμε ανώγια και κατώγια και λογαριασμό δεν θα δίνουμε.

Στην προσωποποίηση του ρευστού χρήματος Κάλλιστο, ΔΕΚΑ (10) άριστα.

Αντί για «ντιμπέιτ» οι δύο ... μονομάχοι του νομαρχιακού μεγάρου απεφάσισαν να φωτογραφηθούν και να στείλουν ... σιωπηρά μηνύματα προς το εκλογικό σώμα.



Και άσε τους αιθεροβάμονες να λένε ότι «φοβάται ο Γιάννης το θεριό και το θεριό τον Γιάννη». Γιάννης υπάρχει, θεριό αναζητείται.

Επειδή ο ένας κερδίζει και ο άλλος χάνει, σύμφωνα με το ... Μαντείο των Δελφών, στον αδικοχαμένο ΔΕΚΑ (10) άριστα από τώρα για ... παρηγοριά.

Τώρα τι προέκυψε και μπήκε στη μέση ο Φώτης, μόνο οι τρεις τους γνωρίζουν.

Λέτε να υπάρχει όμως μυστική συμφωνία για αποχώρηση του Πόντιου και του Αρχαγγελίτη και προώθηση του Απολλωνιάτη στη Νομαρχία;



Μάλλον για δικηγόρο τον προορίζουν για να λύσουν τις μεταξύ τους διαφορές ενώπιον της κάλπης.

Στο Φώτη για το βαρύ έργο που ανέλαβε, ΔΕΚΑ (10) άριστα.

Ανοιγμα προς το ισχυρό φύλο επιχειρεί ο Πόντιος, εκμεταλλευόμενος μεταξύ των άλλων προσόντων του, τον μύστακα και το μπόι.



Αν καταφέρει να διαβεί τον ... Ρουβίκωνα, έχει καλώς. Αλλιώς ... κλάφτα Χαράλαμπε.

Σε όσους εκμεταλλεύονται την γοητεία τους για να κερδίσουν ψήφους, πράγμα που είναι .... αντισυνταγματικό, ένα ΤΕΣΣΑΡΙ (4).

Σιγά που θα άφηνε ο Γιάννης ο Κουμπιάδης τον Πόντιο, να «φάει» σίγουρους ψήφους.

Τι σύμβουλος επικοινωνίας και δημοσίων σχέσεων θα ήταν;

Μόλις έφυγε ο Πόντιος πήρε τα δύο παιδιά και τα παρουσίασε στον proedros.

Και αυτός ... φούσκωσε από χαρά και περηφάνεια.



Στον άνθρωπο των επικίνδυνων αποστολών Γιάννη Κουμπιάδη, που με την ακτινοβολία του κάνει τον Πόντιο ανά πάσα στιγμή με τα ... κρεμμυδάκια, ΔΕΚΑ (10) άριστα.

Μαζεμένοι στο μαγαζί του παπουτσή Γιάννη Παρασκευά (με τον άλλο καμιά ομοιότητα, απλώς είναι εξαδέρφια) ο Νίκος, ο Γρηγόρης και ο Θαρρενός, συζητούσαν με τις ώρες.



«Σφίγγα» και οι τέσσερις. Ποιόν «έθαψαν» ή ποιόν ανέστησαν, μόνο οι τοίχοι γνωρίζουν.

Μέχρι και ο Γρηγόρης δήλωσε ... πλήρη άγνοια, ισχυριζόμενος ότι την ώρα που οι άλλοι συζητούσαν, αυτός σκεπτόταν τη βάρκα και τα παραγάδια του!

Σε όσους πιστεύουν στην ανάσταση των νεκρών και στην ζωή την αιώνιον, ΔΕΚΑ (10) άριστα.

Αυτοί κι αν είναι συνωμότες και ... επαγγελματίες νεκροθάπτες!!

Οποιον βάλουν στο μυαλό τους έχει άσχημα ξεμπερδέματα και άδοξο μέλλον, συνήθως πολιτικό.



Η ... άλλη, η όμορφη, παίρνει μαθήματα και από μέσα της ψάλλει το ... «έραναν τον τάφο, αι μυροφόραι μύρα...».

Στους δολοπλόκους Σαμαρά και Μπαφίτη, που ο νους τους είναι από τώρα στην προεδρία, ένα ΟΚΤΑΡΙ (8), λίαν καλώς.

Σιγά που δεν θα πήγαιναν στο πανηγύρι της Απολακκιάς με τα τόσα καρναβάλια και τις θεατρικές παραστάσεις, ο Γιάννης και ο Φώτης!

Αυτό θα αποτελούσε, πρώτον, προσβολή για τον Σαββή και δεύτερον, θα άφηναν να αλωνίζει ο Κουσουρνάς.



Στους τρεις πιο δημοφιλείς άνδρες της Νότιας Ρόδου Μανώλη, Γιάννη και Φώτη, ΔΕΚΑ (10) άριστα.

Χωρίς σχόλια και πολλά ... μπλα - μπλα.

Ο Φώτης με την ... γριά του 11-8-80!



ΔΕΚΑ (10) άριστα για την εκπληκτική παρουσίαση.

BY KOSTAS X

PAPARAZZI

the incredible lawyers costume party





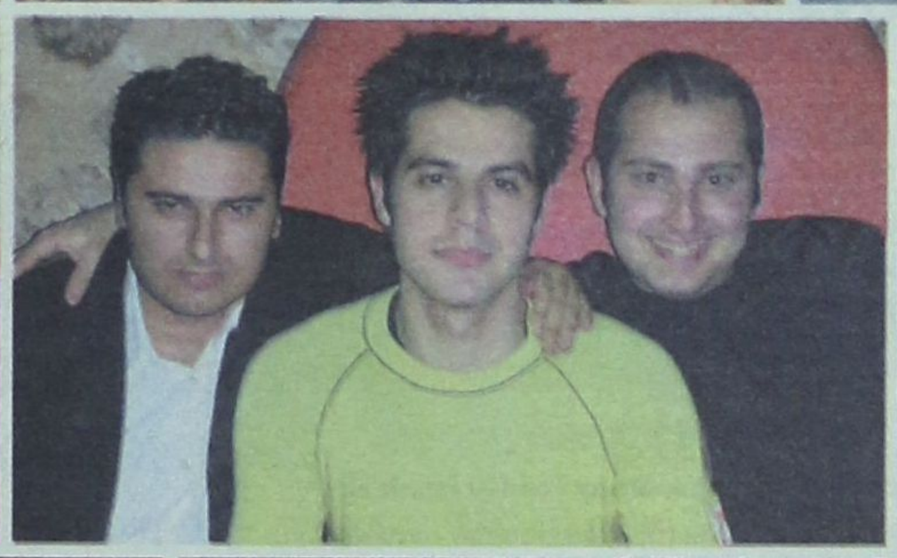









ο ρυθμός της πόλης

τα τελευταία μουσικά νέα

Επιμέλεια Γ. Κιουκιούκαλης
Rythmos Music Store
Αλ. Διάκου 50 - Τήλ: 2241037046



• TOP DVD RENTAL

1) Ο ΘΡΥΛΟΣ ΤΟΥ ΖΟΡΟ - LEGEND OF ZORRO
2) DOMINO
3) SERENITY
4) ΣΧΕΔΙΟ ΠΤΗΣΗΣ - FLIGHT PLAN
5) ΠΑΡΘΕΝΟΣ ΕΤΩΝ 40 - THE 40 YEAR-OLD VIRGIN
6) INTO THE BLUE
7) ΟΙ ΤΡΕΙΣ ΤΑΦΕΣ ΤΟΥ ΜΕΛΚΙΑΔΕΣ ΕΣΤΡΑΔΑ - THE THREE BURIALS OF MELKIADES ESTRADA
8) Ο ΥΠΟΠΤΟΣ - THE MAN
9) FOUR BROTHERS
10) ΕΓΩ, ΑΥΤΟΣ & Η ΜΗΤΕΡΑ ΤΟΥ - PRIME

• Ο ΡΥΘΜΟΣ... ΠΡΟΤΕΙΝΕΙ...

- DEJA MOVE - «COLLECT THE CUTS»
- THE MODERN CONGRESS - «THE HIDDEN SOUL OF HARMONY»
- REPHRASE - «BEATCOASTER»
- VARIOUS - «CAFE LATINO».
- VARIOUS - «BAR 1 - WINTER 06»
- TERRY LEE BROWN JR. - «BROTHER FOR REAL»
- VARIOUS - «CHAKRAS BRAZIL IBIZA»
- VARIOUS - «AN INTRODUCTION»
- VARIOUS - «PRIVATE PARTY II»
- VARIOUS - «LATINIZE»
- VARIOUS - «GET PHYSICAL»
- VARIOUS - «ELECTRONIC ELEMENTS»

Ελληνικό Top

1. ΜΙΧΑΛΗΣ ΧΑΤΖΗΓΙΑΝΝΗΣ - LIVE
2. Δ. ΓΑΛΑΝΗ - Α. ΠΡΩΤΟΨΑΛΤΗ - LIVE ΣΤΟ VOX.
3. ΜΑΝΩΛΗΣ ΛΙΔΑΚΗΣ - ΚΟΚΚΙΝΟ ΑΚΡΟΓΙΑΛΙ
4. ΕΛΕΝΗ ΤΣΑΛΙΓΟΠΟΥΛΟΥ - ΚΑΘΕ ΤΕΛΟΣ ΚΙ ΑΡΧΗ
5. ΓΙΩΡΓΟΣ ΝΤΑΛΑΡΑΣ - ΜΕΣΟΓΕΙΟΣ
6. ΑΝΤΩΝΗΣ ΡΕΜΟΣ - ΣΑΝ ΑΝΕΜΟΣ
7. ΣΤΑΜΑΤΗΣ ΓΟΝΙΔΗΣ - ΟΛΑ LIVE!
8. ΔΕΣΠΟΙΝΑ ΒΑΝΔΗ - SPECIAL EDITION
9. ΕΛΛΗ ΚΟΚΚΙΝΟΥ - SEX
10. ΝΟΤΗΣ ΣΦΑΚΙΑΝΑΚΗΣ - ΑΝΑ... ΓΕΝΝΗΣΙΣ

Ξένο Top

1. MADONNA - CONFESSIONS ON A DANCE FLOOR
2. ANASTACIA - PIECES OF A DREAM
3. EROS RAMAZZOTTI - CALMA APPARENTE
4. JAMES BLUNT - CHASING TIME: THE BEDLAM SESSIONS
5. VARIOUS - DANCE 2006
6. EMINEM - CURTAIN CALL - THE HITS
7. BON JOVI- HAVE A NICE DAY
8. GREENDAY - BULLET IN A BIBLE
8. VARIOUS - CLUBMIX 2006
10. VARIOUS - ACOUSTIC LOVE SONGS

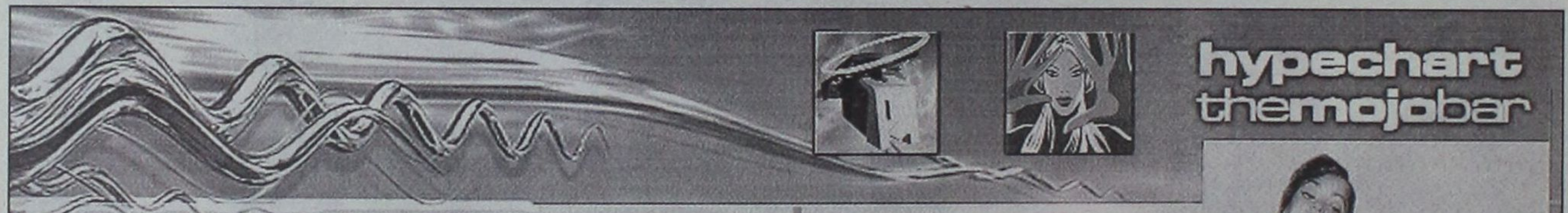

Dj Rap wins the Top 100 Female DJ`s contest

Η DJ Rap είναι η το lucky number one στο διαγωνισμό του Shejay Top 100 Female DJ's!

Όπως αποκαλείτε από το κοινό της, "η αδιαφιλονίκητη βασίλισσα των turnables" κατάγεται από το Λος Άντζελες των Ηνωμένων Πολιτειών. Είναι DJ, ηθοποιός, γράφει στίχους ενώ παράλληλα έχει διατελέσει και τον ρόλο του μοντέλου στην καμπάνια του Calvin Klein "Dirty Denim" το 2002! Με διάφορα remixes για καλλιτέχνες όπως ο Ferry Corsten και ο Erick Morillo η ίδια χαρακτηρίζει το στυλ της μουσικής της ως Drum n` Bass, House!

Ακριβώς μετά την πολυτάλαντη DJ Rap έρχεται στην δεύτερη θέση η Lisa Lashes από το Leceister της Μεγάλης Βρετάνιας με Hard House and Breaks! Τρίτη και χωρίς πολλές, πολλές συστάσεις είναι η Miss Kittin με την Mistress Barbara (που είχαμε την ευκαιρία να ακούσουμε στο Luv την περασμένη εβδομάδα) να την ακολουθεί σε απόσταση αναπνοής στην τέταρτη θέση! Sandra Collins και πιο Trance καταστάσεις στην έναη θέση λίγο πριν έρθει η κολλητή του Richie Hawtin Magda στο νούμερο δέκα! Κλείνοντας με την αγαπημένη μου κυρία όλων των προηγουμένων Ellen Allien της Bpitch Control που βρίσκεται δυστυχώς στην εικοστή θέση.

HYPE CHART DJ MYSELF

DANNY RAMPLING & MYNC PROJECT - Strobelight
DENNIS FERRER - Change The World
MISH MASH - Speechless
JON CUTLER & JOCELYN BROWN - One
THE SUNBURST BAND - For All Eternity
POLYPHONICS FEAT SANNE - Changing Times
SOLU MUSIC FEAT KIMBLEEE - Fade
PEVEN EVERETT - Stuck
BRIAN TAPPERT - The Organ Track
MARTIN SOLVEIG - Jealousy
JULIEN JABRE - Swimming Places
DEEPGROOVE - Fascinated



RODOGAZ

Στη Ρόδο από το 1963



• Διανομή φιαλών υγραερίου κατ` οίκον
τηλέφωνα παραγγελιών: 64409 - 694-4-528212

• Διανομή χύμα υγραερίου

• Πώληση καυστήρων και λεβήτων υγραερίου για κεντρικά συστήματα θέρμανσης

• Θερμαντικά σώματα



Διεύθυνση εργοστασίου: Καναμάτ Ρόδου • τηλ. 62649
Διεύθυνση πρατηρίου: Στεφάνου Καζούλη 15 • τηλ. 35797 - 35868 - 38509

υπόθεση: Πολιτισμός



ΓΡΑΦΕΙ Η ΠΕΓΚΥ ΝΤΟΚΟΥ pegkyd@yahoo.gr

ΕΚΠΑΙΔΕΥΤΙΚΟ ΠΡΟΓΡΑΜΜΑ ΣΤΟΥΣ ΛΕΙΨΟΥΣ
από το Μουσείο Νεοελληνικής Τέχνης του Δήμου Ροδίων

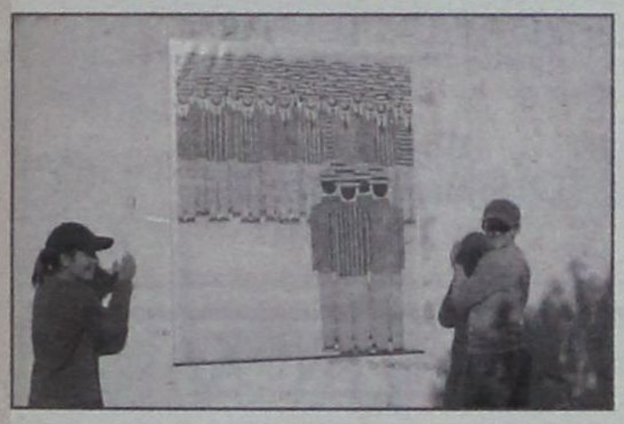

• Το Τμήμα Εκπαιδευτικών Προγραμμάτων του Μουσείου ταξίδεψε στους Λειψούς και οργάνωσε εκπαιδευτικό πρόγραμμα για τους Μεγάλους Έλληνες Ζωγράφους. Με τη συνεργασία του σχολείου Λειψών (Γυμνάσιο και Λυκειακές Τάξεις), και κυρίως με τη βοήθεια και το μεράκι της Διευθύντριας κ. Σοφίας Χαΐτα τα παιδιά έζησαν την εμπειρία της ψυχαγωγίας μέσω της Τέχνης.

Με πιστά αντίγραφα έργων Ελλήνων καλλιτεχνών *(Θεόφιλου, Σ. Βασιλείου, Ν. Εγγονόπουλου, Γ. Τσαρούχη, Γ. Γαΐτη, Γ. Γουναρόπουλου)* έγινε προσομοίωση του Μουσείου στο προαύλιο χώρο του σχολείου και η Υπεύθυνη του Τμήματος κ. Μίκα Παυλίδου μίλησε, αρχικά, με τους μικρότερους σε ηλικία μαθητές, που είχαν απορίες όχι μόνο για τα ζωγραφικά έργα μα και για τη λειτουργία ενός Μουσείου Τέχνης.



Στη συνέχεια, οι μαθητές Λυκείου «περιπλανήθηκαν» ψηφιακά, μέσω του cd rom Κλικ στην Τέχνη, σε πρόσφατες καλλιτεχνικές δημιουργίες ενώ στο τέλος όλοι ζωγράφισαν εμπνευσμένοι από όσα είδαν και άκουσαν παρέα με τη κ. Σοφία Χαΐτα η οποία είναι και η καθηγήτρια των καλλιτεχνικών του σχολείου.

Η προσπάθεια αυτή εφαρμόζει με τον πιο απλό τρόπο τη φιλοσοφία του Μουσείου και του Τμήματος Εκπαιδευτικών Προγραμμάτων που θέλει την Τέχνη να πηγαίνει παντού, υπεύθυνα, ουσιαστικά αλλά και ψυχαγωγικά. Δεν έχει σκοπό να υποκαταστήσει την εμπειρία της επίσκεψης στο Μουσείο αλλά αντιθέτως να ενισχύσει τη διάθεση για επίσκεψη στο χώρο. Οι μαθητές των απομακρυσμένων σχολείων πρέπει να τύχουν μιας πιο προσεγμένης προσέγγισης και ευαισθητοποίησης σε τέτοια θέματα, λόγω της δυσκολίας μετακίνησής τους. Οι φορείς του νησιού, ο Δήμαρχος κ. Μπενέτος Σπύρου, ο Πρόεδρος του Συλλόγου Γονέων και Κηδεμόνων κ. Γεώργιος Λαουντός, μα και όλοι στο νησί είναι ανοικτοί σε τέτοιες κινήσεις και δέχτηκαν φιλικά και ζεστά την όλη προσπάθεια. *Το Μουσείο λοιπόν μπορεί να ταξιδέψει.*

Η ιδέα είναι, αναμφίβολα,αποδοτική και εκπαιδευτικά και καλλιτεχνικά, και το όλο εγχείρημα στους Λειψούς αποτελεί έναν προπομπό της Μουσειοβαλίτσας που το Μουσείο προγραμματίζει να υλοποιήσει άμεσα.

ΠΑΜΕ ΣΙΝΕΜΑ;

Τα δύο multi-cinema της πόλης μας, προτείνουν ταινίες για το Σαββατοκύριακο.



ΠΑΛΛΑΣ

Ανιση Μάχη - North Country

Η ιστορία είναι εμπνευσμένη από αληθινά γεγονότα, και συγκεκριμένα από τη δίκη που θέσπισε τη νομοθεσία για τη σεξουαλική παρενόχληση στον εργασιακό χώρο και στην οποία κερδίθηκε μια μάχη ενός αγώνα, που δυστυχώς παρόλο που βρισκόμαστε στη δεύτερη χιλιετία της ανθρωπότητας, ακόμα συνεχίζεται. Η σκηνοθέτιδα Niki Caro, μεταφέρει στην οθόνη το ομότιτλο βιβλίο της Clara Bingman και επιστρατεύει ένα πολύ ποιοτικό καστ σε μια απλή, αλλά πολύ ουσιαστική κινηματογράφηση, αποσπώντας από τη Theron μία νευρωτική, αληθινή, πέρα για πέρα ανθρώπινη ερμηνεία.

Σκηνοθεσία: Niki Caro
Πρωταγωνιστούν: Sharliz Theron.



ΜΕΤΡΟΠΟΛ

Walk the line

Ο Μπενίνι μέσα σε εμπόλεμο τοπίο προτείνει ξανά ως αντίδοτο στην τραγωδία την αγάπη. Ο Ατίλιο, ένας αθεράπευτα ρομαντικός καθηγητής ποίησης, ερωτεύεται παράφορα τη Βιτόρια, βιογράφο ενός γνωστού Ιρακινού ποιητή και φίλου του Ατίλιο. Οταν εκείνη τραυματίζεται σοβαρά σε μια έκρηξη στη Βαγδάτη, όπου βρέθηκε για να ετοιμάσει το βιβλίο της, ο Ατίλιο σπεύδει στην ιρακινή πρωτεύουσα για να τη βοηθήσει. Δεν ξέρει λέξη αραβικά, όμως πρέπει σύντομα να βρει ιατρικό εξοπλισμό στη βομβαρδιζόμενη πόλη για να τη συνεφέρει από το κώμα της... «Η ζωή είναι ωραία» μας ξαναλέει ο Ρόμπερτο Μπενίνι, βάζοντας για μία ακόμη φορά την τσιρκολάνικη φιγούρα του να περιφέρεται σε πολεμικό τοπίο και να προτείνει ως αντίδοτο στην τραγωδία την αγάπη, τον ρομαντισμό, την αισιοδοξία και την επινοητικότητά του.

Σκηνοθεσία: Roberto Benini
Πρωταγωνιστούν: Roberto Benini

ΔΙΑΦΟΡΑ...

• Το «Σπίτι της Ευρώπης στη Ρόδο» στα πλαίσια του εορτασμού της Ημέρας της Γυναίκας, οργανώνει αύριο, Δευτέρα 13 Μαρτίου και ώρα 6 το απόγευμα, στην αίθουσα εκδηλώσεων του ΑΚΤΑΙΟΝ, εκδήλωση με ομιλήτρια την καθηγήτρια της Σχολής Ανθρωπιστικών Επιστημών του Πανεπιστημίου Αιγαίου κ. Μαρία Γκασούκα με θέμα: «Η κοινωνική θέση των γυναικών στο έργο του Παπαδιαμάντη». Είσοδος ελεύθερη.

• Η Θεατρική ομάδα του Ολλανδικού Συλλόγου θα δώσει και φέτος μια παράσταση στο Δημοτικό Θέατρο Ρόδου. Με την εκδήλωση αυτή τελειώνει το φετινό πρόγραμμα (μόνο η Ολλανδική Βιβλιοθήκη θα μείνει ανοιχτή μέχρι τον Ιούνιο). Η ομάδα που ονομάζεται «DE SUDDERLAPPEN», αποτελείται από οχτώ γυναίκες και δύο άνδρες. Την μουσική επιμέλεια έχει ο συμπολίτης μας Γιάννης Παλιός. Η παράσταση είναι ένας συνδυασμός από σκετς, χορό και τραγούδια. Τα σκετς είναι στην Ολλανδική γλώσσα και η παράσταση δεν δίδεται μόνο για τα μέλη του Συλλόγου αλλά και για τους φίλους της Ολλανδίας και της ολλανδικής γλώσσας, που αγαπάνε το θέατρο και το τραγούδι. Είναι η 11η φορά που η θεατρική ομάδα παίζει στη Ρόδο. Το *Σάββατο, 18 Μαρτίου και ώρα 8μ.μ. στο Δημοτικό Θέατρο, με την υποστήριξη του ΠΟΔΡ.*

• Ομιλία με θέμα «Ορθοδοξία και Ορθοπραξία» θα πραγματοποιήσει σήμερα ο ιεροδιάκονος κ. Νεκτάριος Πόκιας. Η ομιλία θα γίνει στο Μητροπολιτικό Ναό Εισοδίων της Θεοτόκου (της Ορθοδοξίας) στις 5 μ.μ. μετά τον κατανυκτικό Εσπερινό.

• Μέχρι και αύριο, θα παραμείνει ανοιχτή για το κοινό από τις 8.00 το πρωί έως τις 7.00 το απόγευμα), η έκθεση φωτογραφίας με σπάνια εκθέματα και ντοκουμέντα, από την Επέτειο Ενσωμάτωσης της Δωδεκανήσου (7 Μαρτίου 1948) καθώς και την ιστορία του Στρατού από το 1897 μέχρι σήμερα. Υπενθυμίζεται ότι την έκθεση, διοργάνωσε η 95 ΑΔΤΕ στο Δημαρχιακό Μέγαρο, από την 7η Μαρτίου 2006.

ΟΙ RAINING PLEASURE
live στη Ρόδο

• Το γκρουπ δημιουργήθηκε στην Πάτρα το Σεπτέμβρη του 1990 με το όνομα Rest In Peace. Ένα χρόνο μετά ξεκινούν συναυλίες στην Πάτρα και το 1992, αλλάζοντας το όνομά τους σε Raining Pleasure, αρχίζουν να επισκέπτονται και άλλες πόλεις στην Ελλάδα. Το 1994 ηχογραφούν ένα demo που κυκλοφόρησε σε 160 αντίτυπα με 16 κομμάτια, μερικά από τα οποία ξαναηχογραφούνται στο μέλλον από το γκρουπ και συμπεριλαμβάνονται στους δίσκους τους. Για δυο χρόνια συνεχίζουν να κάνουν ζωντανές εμφανίσεις, και το 1996 κυκλοφορούν τρία κομμάτια τους στην συλλογή του περιοδικού Ποπ+Ροκ με τίτλο "Δυτική Ακτή '96".



Στα τέλη του 1996 υπογράφουν με την Lazy Dog που εδρεύει στην Θεσσαλονίκη και αρχές του 1997 κυκλοφορούν το πρώτο τους LP με τίτλο "Memory Comes Back" που περιέχει 15 κομμάτια. Τον Αύγουστο του 1998 κυκλοφορεί από την ίδια εταιρία το δεύτερο L.P. τους "Nostalgia", με 10 κομμάτια. Κομμάτια από αυτούς τους 2 δίσκους, κυκλοφορούν στο μεταξύ σε συλλογές περιοδικών (Voice, Ήχος, Audio, Ποπ+Ροκ κ.ά.). Την ίδια χρονιά η πανευρωπαϊκή σύμπραξη ραδιοσταθμών EUROMUSE, που εδρεύει στην Γαλλία σε συνεργασία με τον Κλικ FM, επέλεξε δυο κομμάτια από το Nostalgia ("Is That Yoo?", "Julies Birthday"), για να μπουν στις δυο συλλογές της που κυκλοφόρησαν εκείνη την χρονιά σε όλους του μεγάλους ραδιοσταθμούς της Ευρώπης με το σχόλιο "Οι Raining Pleasure από την Ελλάδα, ίσως το πιο καλό κρυμμένο μυστικό της διεθνούς pop σκηνής". Στη συνέχεια κυκλοφορούν ένα 7" single σε βινύλιο, από το περιοδικό Fractal Press, με τα "Winters Of Waiting" και "Love", που είχαν ηχογραφηθεί για να συμπεριληφθούν στο "Memory Comes Back". Από τον Ιανουάριο του 1998 μέχρι το καλοκαίρι του 2000 τρία από τα μέλη του γκρουπ, εκπληρώνουν της στρατιωτικές τους υποχρεώσεις, με αποτέλεσμα οι δραστηριότητές τους να περιορισθούν. Στα μέσα του 1999, συμμετέχουν στην συλλογή της Pop Art rec. "Try A Little Sunshine" με το τραγούδι "Is That Yoo?" η οποία κυκλοφόρησε σε Ελλάδα, Ισπανία, Αγγλία, Ιαπωνία, Γερμανία, ΗΠΑ, Αυστραλία. Την ίδια χρονιά παίζουν με τους Flaming Stars στο Av Club. Το φθινόπωρο του 2000 υπογράφουν με την Chrysalis-Emi rec. έχοντας γίνει το δεύτερο αγγλόφωνο γκρουπ στην Ελλάδα που συνεργάζεται με πολυεθνική εταιρία μετά τους Closer. Έτσι τον Απρίλη του 2001 κυκλοφορούν το "Capricorn E.P." σαν προπομπός της τρίτης LP δουλειάς τους που κυκλοφορεί τον Δεκέμβρη του 2001.Τόσο το "Capricorn EP" όσο και τα δύο προηγούμενα L.P. τους, έγιναν σε δική τους παραγωγή. Το τρίτο LP με τίτλο "Flood: (coming of a) great quantity of water" έχει 12 κομμάτια των οποίων την παραγωγή έχει αναλάβει ο Coti K. Σε όλα αυτά τα χρόνια, από το 1990, η σύνθεση του γκρουπ έχει συχνά τροποποιηθεί. Η τωρινή τους σύνθεση είναι: Vassilikos (φωνή, μπάσο) Jeremy (κιθάρες, πλήκτρα), Spiral (κιθάρες, πλήκτρα), Jay (ντραμς). Live crew: Dennis (μπάσο) Salvatore (κιθάρες, πλήκτρα).

ΠΑΡΑΜΥΘΙΩΝ, ΣΥΝΕΧΕΙΑ...

• Την Κυριακή 5 Μαρτίου, στις 11 το πρωί, το ΔΗ.ΠΕ.ΘΕ. Ρόδου μετά από το πολύ όμορφο Αποκριάτικο πρόγραμμα που παρουσίασε στους μικρούς φίλους των παραμυθιών και την επιτυχημένη γιορτούλα που ακολούθησε, το πρόγραμμα ψυχαγώγησης παιδιών θα συνεχιστεί για έναπ εβδομάδα, την γνωστή πια ώρα (11 το πρωί) στον ίδιο χώρο (Θεατράκι Νηρέα, Διαγοριδών 3). Ο ηθοποιός Νίκος Μεϊντανής θα αφηγηθεί δύο πολυαγαπημένα και πασίγνωστα παραμύθια, διανθισμένα και εμπλουτισμένα με την μουσική υπόκρουση από το πιάνο και την φωνή της Ζωής Κοκκαλά.

• «Ο Αλαντίν και το μαγικό λυχνάρι» από τα Παραμύθια της Χαλιμάς και

• «Κοκκινοσκουφίτσα» του Περό,

Η είσοδος είναι ελεύθερη.

ΑΠΟΣΠΑΣΜΑ Αριθμ. 14478Β'/2006

ΔΙΚΑΣΤΙΚΟΣ ΕΠΙΜΕΛΗΤΗΣ **Μιχαήλ Στεφάνου Μελλίνης**

ΕΠΙΣΠΕΥΔΟΥΣΑ ΣΥΝΕΤΑΙΡΙΣΤΙΚΗ ΤΡΑΠΕΖΑ ΔΩΔΕΚΑΝΗΣΟΥ

ΟΦΕΙΛΕΤΗΣ ΒΑΣΙΛΕΙΟΣ ΚΡΑΝΙΔΗΣ

ΗΜΕΡΟΧΡΟΝΟΛΟΓΙΑ **29-03-2006,**

ΤΟΠΟΣ ΠΛΕΙΣΤΗΡΙΑΣΜΟΥ Στον Δήμο ΤΡΙΑΝΤΩΝ Ρόδου

Περιγραφή ακινήτου,

1] ΤΟ ΙΔΑΝΙΚΟ ΤΟΥ ΜΕΡΙΔΙΟ 1/2 ΠΟΣΟΣΤΑ ΕΞ' ΑΔΙΑΙΡΕΤΟΥ σε ακίνητο ΑΓΡΟ-κατά το Κτηματολόγιο επιφάνειας 1620 τμ περισσότερο με Κτηματολογικά στοιχεία **ΤΟΜΟΣ 3 [16], ΤΡΙΑΝΤΩΝ ΦΥΛΛΟ 108 [95] ΜΕΡΙΔΑ 720 ΦΑΚΕΛΟΣ 864**

ΕΚΤΙΜΗΣΗ 19.016,87 EURO

2] ΤΟ ΙΔΑΝΙΚΟ ΤΟΥ ΜΕΡΙΔΙΟ 1/2 ΠΟΣΟΣΤΑ ΕΞ' ΑΔΙΑΙΡΕΤΟΥ σε ακίνητο ΑΓΡΟ-κατά το Κτηματολόγιο επιφάνειας 2000 με Κτηματολογικά στοιχεία **ΤΟΜΟΣ 16 ΤΡΙΑΝΤΩΝ ΦΥΛΛΟ 96 ΜΕΡΙΔΑ 720Α ΦΑΚΕΛΟΣ 1968** νομικής φύσης ΜΟΥΛΚ.

ΕΚΤΙΜΗΣΗ 23.477,62 EURO

Ο πλειστηριασμός θα γίνει με πρώτη προσφορά το μισό της εκτίμησης ΓΙΑ ΤΟ ΚΑΘΕΝΑ ΑΠΟ Αυτά.

Σύνταξα το απόσπασμα αυτό, σήμερα στις 25.01.2006

Ο ΔΗΛΟΠΟΙΩΝ ΔΙΚΑΣΤΙΚΟΣ ΕΠΙΜΕΛΗΤΗΣ

Μιχαήλ Στεφάνου Μελλίνης

ΑΠΟΣΠΑΣΜΑ

Αριθμ. 14468Β'/2006

ΔΙΚΑΣΤΙΚΟΣ ΕΠΙΜΕΛΗΤΗΣ **Μιχαήλ Στεφάνου Μελλίνης**

ΕΠΙΣΠΕΥΔΟΥΣΑ ΣΥΝΕΤΑΙΡΙΣΤΙΚΗ ΤΡΑΠΕΖΑ ΔΩΔΕΚΑΝΗΣΟΥ ΣΥΝ ΠΕ

ΟΦΕΙΛΕΤΗΣ **ΑΝΔΡΙΑΝΝΑ ΣΥΖ. ΒΑΣ. ΚΡΑΝΙΔΗ**

ΗΜΕΡΟΧΡΟΝΟΛΟΓΙΑ **29-03-2006,**

ΤΟΠΟΣ ΠΛΕΙΣΤΗΡΙΑΣΜΟΥ Στον Δήμο ΤΡΙΑΝΤΩΝ Ρόδου

Περιγραφή ακινήτου,

1] ΤΟ ΙΔΑΝΙΚΟ ΤΟΥ ΜΕΡΙΔΙΟ 1/2 ΠΟΣΟΣΤΑ ΕΞ' ΑΔΙΑΙΡΕΤΟΥ σε ακίνητο ΑΓΡΟ-κατά το Κτηματολόγιο επιφάνειας 1620 τμ περισσότερο με Κτηματολογικά στοιχεία **ΤΟΜΟΣ 3 [16], ΤΡΙΑΝΤΩΝ ΦΥΛΛΟ 108 [95] ΜΕΡΙΔΑ 720 ΦΑΚΕΛΟΣ 864**

ΕΚΤΙΜΗΣΗ {39.000} EURO

2] ΤΟ ΙΔΑΝΙΚΟ ΤΟΥ ΜΕΡΙΔΙΟ 1/2 ΠΟΣΟΣΤΑ ΕΞ' ΑΔΙΑΙΡΕΤΟΥ σε ακίνητο ΑΓΡΟ-κατά το Κτηματολόγιο επιφάνειας 2000 με Κτηματολογικά στοιχεία **ΤΟΜΟΣ 16 ΤΡΙΑΝΤΩΝ ΦΥΛΛΟ 96 ΜΕΡΙΔΑ 720Α ΦΑΚΕΛΟΣ 1968 νομικής φύσης ΜΟΥΛΚ.**

ΕΚΤΙΜΗΣΗ {120.000} EURO

1. Ο πλειστηριασμός θα γίνει με πρώτη προσφορά αυτήν που όρισε η υπ' αριθμ. **245/2006** Απόφαση Μον. Πρωτοδ. Ρόδου α} για το ποσοστό του 1/2 εξ' αδιαιρέτου στην μερίδα **720 Γαιών Ιαλυσού 26.000 EURO και** για **Β}** το ποσοστό του 1/2 εξ' αδιαιρέτου στην μερίδα **720Α Γαιών Ιαλυσού 80.000 EURO** για το δεύτερο ακίνητο **ΑΝΤΙΣΤΟΙΧΑ.**

Σύνταξα το απόσπασμα αυτό, σήμερα στις 25.01.2006

Ο ΔΗΛΟΠΟΙΩΝ ΔΙΚΑΣΤΙΚΟΣ ΕΠΙΜΕΛΗΤΗΣ

Μιχαήλ Στεφάνου Μελλίνης

ΑΠΟΣΠΑΣΜΑ ΤΗΣ ΥΠ' ΑΡΙΘΜ. 321/06 Γ' ΕΠΑΝΑΛΗΠΤΙΚΗΣ ΠΕΡΙΛΗΨΗΣ ΚΑΤΑΣΧΕΤΗΡΙΑΣ ΕΚΘΕΣΗΣ ΑΚΙΝΗΤΗΣ ΠΕΡΙΟΥΣΙΑΣ

ΔΙΚΑΣΤΙΚΟΣ ΕΠΙΜΕΛΗΤΗΣ: Κωνσταντίνος Αναστ. Γρηγοράκης, κάτοικος Ρόδου, Αλεξάνδρου Διάκου 50 – Ρόδος

Επισπεύδοντας: «ΤΡΑΠΕΖΑ EFG EUROBANK ERGASIAS A.E.»

Οφειλέτης: Μαρία Γιορδαμνή συζ. Κων/νου το γένος Πάλλα, κατοίκου Δήμου Καμείρου ΡΟΔΟΥ

Τίτλος εκτελεστός: 74/2005 Δ-γή Πληρωμής ΜΟΝΟΜΕΛΟΥΣ ΠΡΩΤΟΔΙΚΕΙΟΥ ΡΟΔΟΥ

Ποσό οφειλής: 33.048,75 ευρώ πλέον τόκων

Ημερομηνία & τόπος πλειστηριασμού: Στις (29) Μαρτίου του έτους 2006 ημέρα Τετάρτη και από τις 12.00 – 2.00 μ.μ. αίθουσα του Δήμου Καμείρου

Υπάλληλος πλειστηριασμού: Ο Συμβολαιογράφος Ρόδου κ. Δημήτριος Γιώρτσος, κάτοικος Ρόδου.

Αντικείμενο πλειστηριασμού: Διαμέρισμα με αριθμό Ι του ισογείου μ.τ. 103,25 ποσοστού συνιδιοκτησίας επί όλου του ακινήτου 25,35/100 εξ αδιαιρέτου τα οποία αντιστοιχούν μ.τ. 251,00 επί όλου του ακινήτου με κτηματολογικά στοιχεία Τόμος 19, φύλλο 45, μερίδα 625 με εκθέτη 66 και φάκελο 2683 γαιών Διμυλιάς που συνορεύει Ανατολικά με μ.γ. 625, Νότια με μ.γ. 625, Δυτικά με μ.γ. 625 και Βόρεια με μ.γ. 625 και περιήλθε στην κυριότητα της παραπάνω οφειλέτιδας δυνάμει του υπ' αρ. 10.654/85 Συμβολαίου του Συμβολαιογράφου Ρόδου Γεωργίου Ροδίτη, κατοίκου Ρόδου, λόγω παροχής κατ' άρθρο 1501 του Α.Κ., υπήχθη δε στις διατάξεις του Ν. 3741/29 του Ν.Δ. 1024/71 άρθρο 1002 και 1117.

Το παραπάνω ακίνητο αποτελείται από δύο υπνοδωμάτια, μία κουζίνα – σαλόνι, ένα μπάνιο και έχει πλήρη υδραυλική και ηλεκτρολογική εγκατάσταση και πόρτες και παράθυρα αλουμινίου.

Το παραπάνω ακίνητο εκτιμήθηκε από εμένα τον ίδιο με το ποσό των 75.000 ευρώ, με τιμή πρώτης προσφοράς 37.500 ευρώ.

Ρόδος 16-2-2006

Ο ΔΗΛΟΠΟΙΩΝ ΔΙΚΑΣΤΙΚΟΣ ΕΠΙΜΕΛΗΤΗΣ ΚΩΝΣΤΑΝΤΙΝΟΣ ΑΝΑΣΤ. ΓΡΗΓΟΡΑΚΗΣ ΔΙΚΑΣΤΙΚΟΣ ΕΠΙΜΕΛΗΤΗΣ ΠΡΩΤΟΔΙΚΕΙΟΥ ΡΟΔΟΥ

ΑΠΟΣΠΑΣΜΑ ΤΗΣ ΥΠ' ΑΡΙΘΜ. 322/06 Α' ΕΠΑΝΑΛΗΠΤΙΚΗΣ ΠΕΡΙΛΗΨΗΣ ΚΑΤΑΣΧΕΤΗΡΙΑΣ ΕΚΘΕΣΗΣ ΚΙΝΗΤΗΣ ΠΕΡΙΟΥΣΙΑΣ

ΔΙΚΑΣΤΙΚΟΣ ΕΠΙΜΕΛΗΤΗΣ: Κωνσταντίνος Αναστ. Γρηγοράκης, κάτοικος Ρόδου, Αλεξάνδρου Διάκου 50 – Ρόδος.

Επισπεύδοντας: «Ιωάννης Ζαχαριάς Ο.Ε.»

Οφειλέτης: Καλλιόπη Γιακουμή κάτοικος Κρεμαστής Ρόδου.

Τίτλος εκτελεστός: 349/2005 Δ-γή Πληρωμής ΜΟΝΟΜΕΛΟΥΣ ΠΡΩΤΟΔΙΚΕΙΟΥ ΡΟΔΟΥ

Ποσό Οφειλής: 15.018,20 ευρώ πλέον τόκων.

Ημερομηνία & τόπος πλειστηριασμού: Στις (29) Μαρτίου του έτους 2006 ημέρα Τετάρτη και από τις 12.00-2.00 μ.μ. στην Αίθουσα του Δήμου Πεταλούδων.

Υπάλληλος πλειστηριασμού: Ο Συμβολαιογράφος Ρόδου κ. Δημήτριος Γιώρτσος, κάτοικος Ρόδου.

Αντικείμενο πλειστηριασμού: 1) Δύο στεγνωτήρια μάρκας MIELE εξάκιλα τύπου PROFESSIONAL T5206 επαγγελματικά με τους εξής κωδικούς: το μεν πρώτο 00/65618732 και το δεύτερο 00/65618731 και τα οποία εκτιμήθηκαν συνολικά 2.400 ευρώ με τιμή πρώτης προσφοράς τα 2/3 ήτοι 1.600 ευρώ.

2) Δύο πλυντήρια ρούχων μάρκας MIELE εξάκιλα τύπου PROFESSIONAL WS 5446 επαγγελματικά με τους κωδ. αριθμ. το πρώτο 00/67608639 και το δεύτερο 00/67547365 και τα οποία εκτιμήθηκαν 4.600 ευρώ με τιμή πρώτης προσφοράς τα 2/3, ήτοι 3.066,66 ευρώ.

3) Ενα στεγνωτήριο μάρκας MIELE δεκατετράκιλο τύπου PROFESSIONAL T635IEL επαγγελματικό με κωδ. αρ. 46811139 και το οποίο εκτιμήθηκε 4.000 ευρώ, με τιμή προσφοράς τα 2/3, ήτοι 2.666,66 ευρώ.

4) Ενα πλυντήριο ρούχων μάρκας MIELE δεκατετράκιλο τύπου PROFESSIONAL WS 141IEL επαγγελματικό με κωδ. αρ. 46805420 και το οποίο εκτιμήθηκε 7.000 ευρώ, με τιμή προσφοράς τα 2/3, ήτοι 4.666,66 ευρώ.

5) Ενα σιδερωτήριο 2,5μ. μάρκας MIELE PROFESSIONAL τύπου HM 5316 με κωδ. αρ. 46805556 και το οποίο εκτιμήθηκε 5.000 ευρώ, με τιμή πρώτης προσφοράς τα 2/3, ήτοι 3.333,33 ευρώ.

Τα παραπάνω κινητά πράγματα εκτιμήθηκαν συνολικά με το ποσό των 23.000 ευρώ, με τιμή πρώτης προσφοράς τα 2/3 της εκτίμησης ήτοι 15.333,31 ευρώ.

Ρόδος 16-2-2006

Ο ΔΗΛΟΠΟΙΩΝ Δικαστικός Επιμελητής Κωνσταντίνος Αναστ. Γρηγοράκης Δικαστικός Επιμελητής Πρωτοδικείου Ρόδου

ΑΠΟΣΠΑΣΜΑ Β' ΕΠΑΝΑΛΗΠΤΙΚΗΣ ΠΕΡΙΛΗΨΗΣ ΚΑΤΑΣΧΕΤΗΡΙΑΣ ΕΚΘΕΣΗΣ ΑΚΙΝΗΤΩΝ

ΔΙΚΑΣΤΙΚΗ ΕΠΙΜΕΛΗΤΡΙΑ: Αλεξάνδρα Κοκκίνου-Τσουκαλά.

ΕΠΙΣΠΕΥΔΟΥΣΑ: Ανώνυμη Τραπεζική Εταιρεία με την επωνυμία «ΕΘΝΙΚΗ ΤΡΑΠΕΖΑ ΤΗΣ ΕΛΛΑΔΟΣ Α.Ε.», που εδρεύει στην Αθήνα, οδός Αιόλου 86, νόμιμα εκπροσωπούμενη.

ΟΦΕΙΛΕΤΙΔΑ: Ομόρρυθμη Εταιρεία με την επωνυμία «ΙΩΑΝΝΗΣ ΚΟΖΑΣ ΚΑΙ ΣΙΑ Ο.Ε.», που εδρεύει στη Ρόδο, νόμιμα εκπροσωπούμενη.

ΕΚΤΕΛΕΣΤΟΙ ΤΙΤΛΟΙ: Οι υπ' αριθ. 815/1999 και 816/1999 διαταγές πληρωμής του Μονομελούς Πρωτοδικείου Ρόδου.

ΠΟΣΟΝ ΟΦΕΙΛΗΣ: Συνολικά 584.834,04 Ε εντόκως.

ΜΕΣΕΓΓΥΟΥΧΟΣ: Η ίδια η οφειλέτιδα.

ΥΠΑΛΛΗΛΟΣ ΤΟΥ ΠΛΕΙΣΤΗΡΙΑΣΜΟΥ: Μαίρη Παπαδάκη-Γιαννοπούλου, κάτοικος Ρόδου, οδός Εθ. Δωδεκανησίων 29, τηλ. 2241023162.

ΗΜΕΡΟΜΗΝΙΑ ΚΑΙ ΤΟΠΟΣ ΠΛΕΙΣΤΗΡΙΑΣΜΟΥ: 29 Μαρτίου 2006, ημέρα Τετάρτη και από ώρα 12 το μεσημέρι μέχρι τις 2 το απόγευμα της ίδιας ημέρας, στο δημοτικό κατάστημα του Δήμου Ρόδου, αίθουσα ΔΟΝΑ, οδός Διαγοριδών 1.

ΠΕΡΙΓΡΑΦΗ:

1) Υπόγεια αποθήκη με στοιχείο πίνακα Υ1, συνολικής επιφάνειας 438 τμ Εκτιμήθηκε 190.000 Ε.

2) Ισόγειος βιοτεχνικός χώρος με στοιχείο πίνακα Ι1 συνολικής επιφάνειας 438 τ.μ. Εκτιμήθηκε 340.000 Ε.

3) Αέρινη Στήλη με στοιχείο πίνακα Α1 (για μελλοντικές καθ' ύψος προσθήκες του Ι1), εκτιμήθηκε 26.000 Ε.

4) Υπόγεια αποθήκη με στοιχείο πίνακα Υψ συνολικής επιφάνειας 286 τ.μ. Εκτιμήθηκε 130.000 Ε.

5) Ισόγειος βιοτεχνικός χώρος με στοιχείο πίνακα Ιψ συνολικής επιφάνειας 286 τ.μ. Εκτιμήθηκε 222.000 Ε.

6) Αέρινη στήλη με στοιχείο πίνακα Ψ (για μελλοντικές καθ' ύψος προσθήκες του Ιψ). Εκτιμήθηκε 23.000 Ε.

Τα πιο πάνω κτίσματα και αέρινες στήλες είναι αυτοτελείς και ανεξάρτητες οριζόντιες ιδιοκτησίες και είναι στην οικοδομή που κτίστηκε επί ενός αγρού συνολικής εκτάσεως 9.090 τ.μ., με κτηματολογικά στοιχεία: Τόμος 5 (6-7) γαιών Ασγούρου, Φύλλο 84 (97-31-32) μερίδα 295 και φάκελος 42, στη θέση «αγρός του χωριού», νομικής φύσης Μουλκ και συνορεύει: ανατολικά με μερίδα γαιών Ασγούρου 296, νότια με μερίδα γαιών Ασγούρου 297, δυτικά με μερίδα γαιών Ασγούρου 299 Α και με δημόσιο δρόμο και βόρεια με δημόσιο δρόμο.

Το πιο πάνω ακίνητο έχει 11 βάρη.

Τιμή πρώτης προσφοράς για Υ1 95.000 Ε, για Ι1 170.000 Ε, για Α1 13.000 Ε, για ΥΨ 65.000 Ε, για ΙΨ 111.000 Ε και για Ψ 11.500 Ε.

Οι υπόλοιποι όροι σύμφωνα με το νόμο.

Η Δικαστική Επιμελήτρια Αλεξάνδρα Κοκκίνου-Τσουκαλά τηλ. 22410-68591

Από τη

«ΓΕΝΙΚΗ ΚΛΙΝΙΚΗ – EUROMEDICA ΔΩΔΕΚΑΝΗΣΟΥ»

Ζητούνται για άμεση πρόσληψη

Νοσηλευτές /τριες με νοσοκομειακή εμπειρία για πλήρη ή μερική (part – time) απασχόληση.

Πληροφορίες:
25ης Μαρτίου 15- Ρόδος
τηλ. 22410-43347

ΠΩΛΟΥΝΤΑΙ

Μονοκατοικίες σε μπετά των 135 τ.μ. στην Παστίδα σε οικόπεδο 310 τ.μ.

Πληροφορίες
22410-28616 και 22410-21714
Κιν. 6932296983

ΠΩΛΟΥΝΤΑΙ

Καταστήματα, αποθήκες, γραφεία, διαμερίσματα. Ολα πολυτελούς κατασκευής με γκαράζ επί της οδού Καναδά.

Πληροφορίες: Αναστάσιος Ατσίδης, Γεώργιος Ιωαννίδης.

Τηλέφωνα:
22410-21714 και 22410 – 28616

ΔΗΜΟΤΙΚΗ ΕΠΙΧΕΙΡΗΣΗ ΥΔΡΕΥΣΗΣ – ΑΠΟΧΕΤΕΥΣΗΣ ΔΗΜΟΥ ΙΑΛΥΣΟΥ Δ.Ε.Υ.Α.Ι.

Δ/νση: Παρ. Αγ. Ιωάννου
Ιαλυσός – Ρόδος, Τ.Κ.: 85101
Πληροφ.: Ι. Μελεούνης
Τηλ.: 22410-98480, FAX: 22410-98510

Ιαλυσός 9/3/2006
Αρ. Πρωτ. 286/2006

ΑΝΑΚΟΙΝΩΣΗ

Ενημερώνουμε τους κατοίκους Ιαλυσού που υδρεύονται από το Δημοτικό Υδρευτικό Δίκτυο Ιαλυσού ότι στις 14-03-2006 ημέρα Τρίτη και από 7:00 π.μ. έως 14:00 θα γίνει γενική διακοπή νερού στις περιοχές «ΚΕΡΑΜΙΔΕΝΙΑ» και «ΚΑΝΔΥΛΙ» λόγω εργασιών συντήρησης και καθαρισμού της Δημοτικής Υδρευτικής Δεξαμενής ΚΕΡΑΜΙΔΕΝΙΑ.

Με τιμή
Ο Διευθυντής της Δ.Ε.Υ.Α.Ι.
Μελεούνης Ιωάννης
Ηλεκτρολόγος - Μηχανικός





Το Πρόγραμμα

ΕΤ 1

08:00 Θεία λειτουργία
11:00 Μουσική παράδοση
12:00 Βουλή των ελλήνων
13:00 Με αρετή και τόλμη
13:30 Σε χρόνο τν
15:00 Παγκόσμιο πρωτάθλημα κλειστού στίβου
18:00 Κολοσσός Ρόδου-ΠΑΟΚ
20:00 Σπορ ιστορίες
21:00 Ξένη ταινία: Σιωπηλός μάρτυς
23:00 Ειδήσεις - αθλητικά - καιρός
00:00 Φεστιβάλ ντοκιμαντέρ θεσσαλονίκης εικόνες του 21ου αιώνα
00:10 Ιδέες

NET

06:00 Σαββατοκύριακο στη NET
09:00 Παιδική εκπομπή
12:00 Ειδήσεις
12:30 Press
13:30 Κυριακάτικο τραπέζι
15:00 Ειδήσεις
16:00 Η πρώτη ταινία του Νταγκ
18:00 Ειδήσεις
19:00 Κωμωδία: Τζο, ο τρομερός
21:00 Ειδήσεις
22:00 Νοικοκυρές σε απόγνωση
23:00 Αθλητική Κυριακή
01:00 Ειδήσεις
01:15 Ξένη ταινία: Ο χειρότερος της χρονος

ΕΤ 3

07:00 Τα βουνά της Μακεδονίας
07:30 Παρέα με τους «Ολύμπιους θεούς»
08:00 Θεία λειτουργία
10:30 Διάσημοι σύνθετες
11:00 Τα μάρμαρα που μιλούν
11:30 Αληθινά σενάρια
12:30 Κάθε Τόπος και τραγούδι
13:00 Ειδήσεις
13:30 Περί γης ο λόγος
14:30 Τα εν δήμω εν οίκω...
15:30 Κυριακή στο χωριό
17:00 Η Κουζίνα της μαμάς
17:30 Design
18:30 Επί τροχών
19:00 Ειδήσεις
19:50 Καιρός
20:00 Αγώνας Βόλεϊ Α1 ανδρών
22:00 Ξένη ταινία: Ντέιβιντ Κρόκετ, ο προστάτης των φτωχών
00:00 Δελτίο ειδήσεων
00:30 Σπορ στο τρία
02:00 Ανδρομέδα
03:00 ΣΕΟ Εξτσέιντζ
04:00 Τα εν δήμω εν οίκω...
05:00 Αγώνας ποδοσφαίρου β' εθνικής κατηγορίας

MEGA

06:00 Dmyna Leagues
06:30 MEGA Σαββατοκύριακο
10:00 Το παιδί μου κι εγώ
10:15 Επτά θανάσιμες πεθερές
11:00 Ελληνική σειρά
13:00 42 λεπτά
14:00 Μεσημβρινό δελτίο ειδήσεων
14:50 Μίνι πράκτορες
16:40 Σ' αγαπώ - μ' αγαπάς
17:09 Μονολεπτα δελτία ειδήσεων
17:10 Μπουκιά και συχωριο
18:10 Megalicious chart live
20:00 Κεντρικό δελτίο ειδήσεων
21:00 Πολύ την Κυριακή
23:45 Ξένη ταινία: Η παρουσία του κακού
00:50 Τελευταία γεγονότα
02:00 Ξένη ταινία: Οι προσκοπίνες του Μπέβερλι Χιλς
04:15 Telemarketing
04:45 Εσωτερικές υποθέσεις

ANT 1

06:00 Σε 15 λεπτά
14:00 Se forma
14:40 Anastasia
16:40 Το καφέ της χαράς
18:00 Τα νέα του ANT1-δελτίο νοηματικής
18:10 Κωμωδία: Η ζηλιάρα
20:00 Τα νέα του ANT1
21:00 Fame Story in concert
00:30 Νυχτερινές ειδήσεις
01:00 The x-files
02:00 Κορίνθιανς-Σάο πάολο
04:00 Αλι μακμπιλ
05:00 Τηλεμαρκετινγκ

ALPHA

06:20 Πρωϊνές σελίδες
10:00 Αυτό μας έλειπε
13:00 Formula 1
15:30 Κωμωδία: Ο ξυπόλητος πριγκηψ
17:30 Ειδήσεις στη νοηματική γλώσσα
17:45 Παίξτε μπάλα
20:00 Ολυμπιακός - Απόλλων Καλαμαριάς
22:00 Παίξτε μπάλα
23:15 Κίτρινος Τύπος
01:45 Νυχτερινό δελτίο
02:00 DREAM show, The Music
03:00 Τηλεαγορές
03:15 DREAM show, The Music
05:30 DREAM show, The Music

STAR

06:00 Κινούμενα Σχέδια
13:00 Ειδήσεις
13:30 Everwood: η μικρή πόλη
14:30 Τα φιλαράκια
15:30 Ταρζάν
16:30 Οι μάγισσες
17:30 Ξένη ταινία: Ο ηλίθιος και ο πανηλιθιος
19:30 Κεντρικό δελτίο Σαββατοκύριακου
21:00 Ξένη ταινία: Οι εισβολείς
00:45 Ξένη ταινία: Το μωρό του σατανά
02:30 Ξένη ταινία: Το καλύτερο πορνείο στο Τέξας

FILMNET

06:20 Το μυστικό της Βέρας Ντρέικ
08:25 Mad on Filmnet
09:00 Ο άνθρωπος που θα γινόταν βασιλιάς
11:10 Σκηνές παό τον κινηματογράφο
11:45 Ο μικρούλης Τομ
13:20 Κόνι και Κάρλα
15:00 JOEY - 24. Ο Τζόι και η Μετακόμιση
15:30 ΟΙ ΑΓΝΟΟΥΜΕΝΟΙ ΙΙ - 8. Σύγκρουση
16:20 ΚΩΔΙΚΟΣ 'ALIAS' IV - 21. Ψάξε και Σώσε
17:10 Χωρίς ίχνος - 8. Συσκευασία ταξιδιού
18:15 Κάλλιο αργά παρά αργότερα
20:30 Πριν το ηλιοβασίλεμα
22:00 Ποιος είναι το αφεντικό
23:55 Κεχαριτωμένη Μαρία
01:40 Τυχερή γυναίκα
03:30 Ο χαρτοπαίκτης

ALTER

06:30 Παιδικές εκπομπές
11:00 Κωμωδία: Ταμτάκος ο ηλεκτρονικός γύφτος
13:00 Number one
13:30 Ειδήσεις
14:00 Tv weekend
16:15 Παρατράγουδα με την Αννίτα Πάνια
18:45 Ειδήσεις
21:00 Το πάρτι της ζωής σου
23:00 Ειδήσεις
23:15 Στη βεράντα
01:15 Ελληνική τηλεταινία
02:15 Ξένη ταινία: Η εκδίκηση του μπάτσου

902

07.00 Σαββατο-κυριακή στον 902
10.00 Η αγορά στην τηλεόραση
15.00 Ειδήσεις
15.45 Αθλητικές συναντήσεις
17.30 Το βήμα της Βουλής
18.30 Κοντά στην παράδοση
19.30 Κεντρικό δελτίο ειδήσεων
20.30 Στα μονοπάτια του πολιτισμού
21.00 Ο 902 πάει σινεμά
23.00 Αθλητικές συναντήσεις
24.00 Ειδήσεις

COSMOS TV

00:00 Κεντρικό δελτίο ειδήσεων
01:00 Ράδιο-Τηλεόραση
03:00 Ξένη ταινία
05:00 Ελληνική ταινία
07:00 P/TV
09:00 Παιδικό ΝΗΠ
10:00 Ελληνική ταινία Ο τόπος μας ΛΠ Τι λέει ο κόσμος
12:00 Ο κόσμος της Ζωής Ε
14:00 Ελληνική ταινία
16:00 Ράδιο-Τηλεόραση
17:00 Ο κόσμος της φύσης Ε
18:00 Ελληνική σειρά (Στιγμές αγωνίας)
18:30 Ελληνική σειρά (Οι τρεις άχαροι)
19:00 Διάλογοι Ε
21:00 Κεντρικό δελτίο ειδήσεων Τα Γεγονότα της Εβδομάδας
22:00 Ελληνική ταινία

ΤΟΥΡΙΣΜΟΣ - ΕΠΙΛΕΞΙΜΕΣ ΔΑΠΑΝΕΣ

1. Βελτίωση – αναβάθμιση – εκσυγχρονισμός κτιρίων και εγκαταστάσεων τουριστικών καταλυμάτων.

2. **Μηχανήματα – Εξοπλισμός:** Προμήθεια και εγκατάσταση καινούργιου σύγχρονου ξενοδοχειακού και λοιπού εξοπλισμού, για τον εκσυγχρονισμό της επιχείρησης.

3. **Εξοπλισμός και εγκαταστάσεις προστασίας του περιβάλλοντος:** κατασκευή εγκαταστάσεων και προμήθεια εξοπλισμού περιορισμού της ρύπανσης του εδάφους, υπεδάφους, των υδάτων και της ατμόσφαιρας, αποκατάστασης του φυσικού περιβάλλοντος και ανακύκλωσης του ύδατος. Ως επιλέξιμη επένδυση μηχανολογικού και λοιπού εξοπλισμού, νοείται αποκλειστικά ο νέος σύγχρονος και όχι μεταχειρισμένος εξοπλισμός.

4. **Εξοπλισμός και εγκαταστάσεις εξοικονόμησης ενέργειας αποκλειστικά για τις ανάγκες της μονάδας:** κατασκευή εγκαταστάσεων και προμήθεια εξοπλισμού για την αξιοποίηση των ανανεώσιμων πηγών ενέργειας, στο πλαίσιο της εξοικονόμησης ή / και υποκατάστα-σης της συμβατικής ενέργειας, και για την εξοικονόμηση ύδατος. Ως επιλέξιμη επένδυση μηχανολογικού και λοιπού εξοπλισμού, νοείται αποκλειστικά ο νέος σύγχρονος και όχι μεταχειρισμένος εξοπλισμός.

5. **Συστήματα αυτοματοποίησης:** προμήθεια και εγκατάσταση καινούργιων και σύγχρονων συστημάτων αυτοματοποίησης, διαχείρισης και ελέγχου των διοικητικών διαδικασιών, προμήθεια ή ανάπτυξη και εγκατάσταση ειδικού λογισμικού και εξοπλισμού πληροφορικής. Ως επιλέξιμη επένδυση μηχανολογικού και λοιπού εξοπλισμού, νοείται αποκλειστικά ο νέος σύγχρονος και όχι μεταχειρισμένος εξοπλισμός.

6. **Δικαιώματα Τεχνογνωσίας:** Οι δαπάνες της κατηγορίας αυτής δεν μπορεί να υπερβαίνουν σε ποσοστό το 3% του συνολικού επιχορηγούμενου προϋπολογισμού της υποβαλλόμενης πρότασης.

7. **Πιστοποίηση συστημάτων διασφάλισης ποιότητας:** Η δαπάνη που θεωρείται επιλέξιμη προς ενίσχυση για την πιστοποίηση συστημάτων διασφάλισης ποιότητας υπηρεσιών (όπως ISO 9001, ISO 14001 και άλλα ανάλογα συστήματα διασφάλισης ποιότητας), ανέρχεται μέχρι του ποσού των δέκα χιλιάδων ευρώ (10.000 ευρώ).

«ΑΝΟΙΓΕΙ» Ο Γ' ΚΥΚΛΟΣ ΤΩΝ ΠΕΠ ΓΙΑ ΤΙΣ ΜΜΕ ΜΕΤΑΠΟΙΗΣΗΣ ΚΑΙ ΤΟΥΡΙΣΜΟΥ

• Από την επόμενη Τετάρτη έως τις 15 Ιουνίου η υποβολή των προτάσεων • Στα 210 εκατ. ευρώ η δημόσια δαπάνη • Δεν αποκλείεται η μεταφορά κονδυλίων από άλλα προγράμματα

Από την επόμενη Τετάρτη 15 Μαρτίου αρχίζει η υποβολή των προτάσεων από τις μικρομεσαίες επιχειρήσεις του μεταποιητικού και τουριστικού τομέα για την ένταξη των επενδυτικών τους σχεδίων στο Γ' κύκλο ενισχύσεων στο πλαίσιο των Περιφερειακών Επιχειρησιακών Προγραμμάτων (ΠΕΠ). Η προθεσμία λήγει στις 15 Ιουνίου, ενώ μπορεί να υπάρξει και δεύτερη περίοδος υποβολής επενδυτικών προτάσεων.

Η συνολική δημόσια δαπάνη ανέρχεται στα 210 εκατομμύρια ευρώ και αυτό το ποσό έχει ήδη δεσμευτεί. Από τους πόρους αυτούς, τα 138,5 εκατομμύρια ευρώ αφορούν τη μεταποίηση και τα 71,5 εκατομμύρια ευρώ τον τουρισμό.

Το ύψος της επιδότησης διαφοροποιείται ανάλογα με την περιοχή.

Σημειώνεται ότι τα επενδυτικά σχέδια θα κατατίθενται στις τράπεζες, οι οποίες θα υλοποιήσουν εξολοκλήρου την προκήρυξη. Οι μικρομεσαίοι ή οι νέοι υποψήφιοι επιχειρηματίες που ενδιαφέρονται να ενταχθούν στο πρόγραμμα, πρέπει άμεσα να επισκεφτούν κάποιο υποκατάστημα τράπεζας (εμπορικής ή συνεταιριστικής), ώστε να ενημερωθούν αναλυτικά για την προκήρυξη. Το πρόγραμμα παρουσίασαν αναλυτικά την περασμένη εβδομάδα ο υπουργός Οικονομίας και Οικονομικών, Γ. Αλογοσκούφης, και ο υφυπουργός, Χρ. Φώλιας, οι οποίοι δεν απέκλεισαν το ενδεχόμενο να αναθεωρηθεί προς τα πάνω ο προϋπολογισμός και να μεταφερθούν πόροι από προγράμματα τα οποία δεν έχουν ανάλογη απορροφητικότητα.

Κατά την παρουσίαση του προγράμματος, ο κ. Αλογοσκούφης, υπογράμμισε ότι επανασχεδιάστηκε το σύνολο των κανονιστικών πράξεων και των διαδικασιών που διέπουν τη λειτουργία του συστήματος ως τώρα και στο πλαίσιο αυτό ενεργοποιούνται τα πιστωτικά ιδρύματα, όχι πλέον ως φορείς υποστήριξης της διαδικασίας – ρόλο που είχαν και στις δυο πρώτες προκηρύξεις -, αλλά ως τελικοί δικαιούχοι των δράσεων.

Τα πιστωτικά ιδρύματα θα έχουν πλέον την απόλυτη ευθύνη και για την υποδοχή και αξιολόγηση των επενδυτικών σχεδίων και για την παρακολούθηση της υλοποίησής τους και για την καταβολή των ενισχύσεων στους δικαιούχους επενδυτές. Και θα λογοδοτούν βεβαίως με τη σειρά τους σε μας, θα αξιολογηθούν δηλαδή αυτές οι πράξεις τους. Οπως είπε ο υπουργός, ο τρίτος κύκλος ενίσχυσης των μικρομεσαίων επιχειρήσεων είναι ένα πολύτιμο εργαλείο ανάπτυξης, ένα εργαλείο το οποίο είναι και ευέλικτο και απλό και το οποίο, βεβαίως, δεν κάνει διάκριση μεταξύ παλιών και νέων επιχειρήσεων. Κάθε επενδυτικό σχέδιο μπορεί να συμπεριλαμβάνει την υλοποίηση μεγάλου εύρους ενεργειών, όπως για παράδειγμα τον εκσυγχρονισμό κτιρίων – είτε βιομηχανοστασίων είτε τουριστικών εγκαταστάσεων -, την προμήθεια εξοπλισμού, την ανάπτυξη καινοτομιών, τη βελτίωση της ποιότητας προϊόντων και υπηρεσιών, τον εκσυγχρονισμό των διοικητικών διαδικασιών των επιχειρήσεων.

Στο νέο κύκλο δεν γίνεται διάκριση μεταξύ νέων και παλιών επιχειρήσεων. Διευρύνονται οι επιλέξιμες ενέργειες που μπορούν να υπαχθούν στο πρόγραμμα και δίνεται έμφαση στις περιφέρειες και στις μικρές επενδύσεις με μεγάλη απόδοση.

Ο υπουργός διευκρίνισε ότι το σύστημα θα εφαρμοστεί αρχικά πιλοτικά σ' αυτόν τον τρίτο κύκλο και στο νέο επενδυτικό νόμο, έχοντας τη δυνατότητα επέκτασής του στο σύνολο των καθεστώτων ενίσχυσης της χώρας. Η επιτυχία του τρίτου κύκλου θα αποτελέσει οδηγό για την εφαρμογή του συστήματος αυτού και στην επόμενη προγραμματική περίοδο, για την οποία, είπε ο κ . Αλογοσκούφης, προετοιμαζόμαστε με το Εθνικό Στρατηγικό Πλαίσιο Αναφοράς 2007-2013.

Τέλος, σχετικά με το κόστος του υποψήφιου επενδυτή προς τις τράπεζες, ξεκαθάρισε ότι «δεν έχει κόστος ο υποψήφιος επενδυτής προς τις τράπεζες, διότι οι τράπεζες θα πληρωθούν μέσα από το πρόγραμμα».

ΤΟΥΡΙΣΜΟΣ - ΕΠΙΛΕΞΙΜΕΣ ΕΝΕΡΓΕΙΕΣ

1. Εκσυγχρονισμός κτιρίων και εγκαταστάσεων τουριστικών καταλυμάτων
2. Εξορθολογισμός, εκσυγχρονισμός διοικητικών διαδικασιών της επιχείρησης
3. Εφαρμογή συστημάτων διασφάλισης ποιότητας υπηρεσιών
4. Ανάπτυξη καινοτομιών (ανάπτυξη και διαχείριση ειδικών μορφών τουρισμού, INFOKIOSK, πολυμέσα κ.λπ.)

ΕΠΙΛΕΞΙΜΕΣ ΕΠΙΧΕΙΡΗΣΕΙΣ ΤΟΥΡΙΣΜΟΥ

Α) Τουριστικά καταλύματα

1. Ξενοδοχεία τάξης Δ' και Ε' ή 1 αστέρα
2. Camping τάξης Δ'
3. Ενοικιαζόμενα Επιπλωμένα Δωμάτια
4. Ενοικιαζόμενα Επιπλωμένα Διαμερίσματα
5. Τουριστικές Επιπλωμένες Κατοικίες
6. Τουριστικές Επιπλωμένες Επαύλεις

Ξενοδοχεία τάξης Β' (ή 3 αστέρων), ξενοδοχεία τάξης Γ' (ή 2 αστέρων), camping τάξης Β' και camping τάξης Γ', με την προϋπόθεση να μη διαθέτουν συνολική δυναμικότητα άνω των εκατόν είκοσι πέντε (125) κλινών προκειμένου για τα ξενοδοχεία Β' τάξης (ή 3 αστέρων) και των εκατόν πενήντα (150) θέσεων προκειμένου για camping Β' τάξης.

Β) Λοιπές τουριστικές επιχειρήσεις

1. Τουριστικά Γραφεία και Τουριστικές Επιχειρήσεις Οδικών Μεταφορών (ΤΕΟΜ) και ναυλομεσιτικά γραφεία.
2. Επιχειρήσεις εκμετάλλευσης εγκαταστάσεων ειδικής τουριστικής υποδομής (επιχειρήσεις εκμετάλλευσης μαρίνων, συνεδριακών κέντρων, χιονοδρομικών κέντρων, κέντρων θαλασσοθεραπείας, ιαματικών πηγών).

ΥΨΟΣ ΕΠΙΔΟΤΗΣΗΣ

Η Ελληνική Επικράτεια υποδιαιρέθηκε σε τρεις γεωγραφικές ενότητες, και δόθηκε στην κάθε μια από αυτές το ανώτερο επιτρεπόμενο όριο ενισχύσεων.

Οι τρεις περιοχές είναι:

Γεωγραφική Ενότητα 1: Περιφέρεια Αττικής – πλην των νήσων αυτής και της Επαρχίας Τροιζηνίας, Νομός Θεσσαλονίκης. Στις περιοχές αυτές το ποσοστό ανώτερης χρηματοδότησης ορίστηκε στο 43% τόσο για τη μεταποίηση όσο και τον τουρισμό.

Γεωγραφική Ενότητα 2: Περιφέρειες Κεντρικής Μακεδονίας (εξαιρουμένου του νομού Θεσσαλονίκης), Θεσσαλίας, Στερεάς Ελλάδας, Κρήτης και Δυτικής Ελλάδας. Στις περιφέρειες της δεύτερης ενότητας, ορίστηκε ως ανώτατο ποσοστό χρηματοδότησης το 47% για τη μεταποίηση και 48% για τον τουρισμό.

Γεωγραφική Ενότητα 3: Περιφέρειες Ανατολικής Μακεδονίας – Θράκης, Δυτικής Μακεδονίας, Ηπείρου, Πελοποννήσου, Βορείου Αιγαίου, Νοτίου Αιγαίου, Ιονίων νήσων, Επαρχία Τροιζηνίας της Περιφέρειας Αττικής και όλα τα νησιά της χώρας πλην της νήσου Κρήτης. Στις περιφέρειες της ενότητας αυτής, ορίστηκε ως ανώτατο ποσοστό χρηματοδότησης το 50% για τη μεταποίηση και 48% για τον τουρισμό.

ΚΑΤΗΓΟΡΙΕΣ ΕΝΙΣΧΥΣΕΩΝ – ΕΠΙΛΕΞΙΜΕΣ ΔΑΠΑΝΕΣ

Οι παρεχόμενες ενισχύσεις αφορούν τις ακόλουθες θεματικές ενότητες: α) Θεματική ενότητα «Μεταποίηση» αφορά την ενίσχυση της ανταγωνιστικότητας και της καινοτομίας των μικρομεσαίων επιχειρήσεων (ΜΜΕ) στη μεταποίηση και β) Θεματική ενότητα «Τουρισμός»: αφορά την ενίσχυση της ανταγωνιστικότητας των τουριστικών μικρομεσαίων επιχειρήσεων (ΜΜΕ).

Οι χρηματοδοτούμενες κατηγορίες των ενισχύσεων στις ανωτέρω θεματικές ενότητες, που είναι επιλέξιμες για συγχρηματοδότηση μέσω των δεκατριών (13) Περιφερειακών Επιχειρησιακών Προγραμμάτων (ΠΕΠ), λαμβάνοντας υπόψη τα εγκεκριμένα συμπληρώματα προγραμματισμού τους, αφορούν τις επιλέξιμες ενέργειες που αναφέρονται στους πίνακες. Για την πραγματοποίηση των παραπάνω ενεργειών, επιλέξιμες δαπάνες θεωρούνται επίσης οι αναφερόμενες στους πίνακες, οι οποίες συνοδεύονται από νόμιμα παραστατικά.

Στις επιλέξιμες δαπάνες δεν περιλαμβάνεται ο Φόρος Προστιθέμενης Αξίας (ΦΠΑ) οποιασδήποτε κατηγορίας δαπανών, που επιβαρύνει εξολοκλήρου την επιχείρηση.

Στις επιλέξιμες δαπάνες δεν περιλαμβάνονται η ανέγερση, επέκταση και ο εκσυγχρονισμός κτιρίων επί οικοπέδου / ακινήτου που δεν ανήκει κατά πλήρη κυριότητα στο δυνητικό δικαιούχο της ενίσχυσης. Κατ' εξαίρεση, περιλαμβάνονται στις επιλέξιμες δαπάνες η ανέγερση, επέκταση και εκσυγχρονισμός κτιρίων, εφόσον υπάρχει παραχώρηση χρήσης ή μίσθωση ή νόμιμη σύσταση επικαρπίας επί του ακινήτου για χρονικό διάστημα τουλάχιστον (10) ετών, έχει μεταγραφεί για την περίπτωση παραχώρησης και ο παραχωρησιούχος / εκμισθωτής έχει ρητώς παραιτηθεί από το δικαίωμα ιδιόχρησης. Η περίοδος της δεκαετίας υπολογίζεται από την ημερομηνία υποβολής της επενδυτικής πρότασης.

Οι δαπάνες που πραγματοποιήθηκαν μετά την υποβολή της επενδυτικής πρότασης και πριν από την υπογραφή της σχετικής σύμβασης μεταξύ του τελικού δικαιούχου και του επενδυτή αυτό το διάστημα κρίνονται επιλέξιμες μόνο εφόσον υπογραφεί η σχετική σύμβαση. Δαπάνες που πραγματοποιήθηκαν πριν από την ημερομηνία υποβολής της επενδυτικής πρότασης του δικαιούχου της ενίσχυσης στον τελικό δικαιούχο δεν συνυπολογίζονται στο ενισχυόμενο κόστος της επένδυσης ούτε στην ίδια συμμετοχή του δικαιούχου της ενίσχυσης, ανεξαρτήτως αν έχουν εξοφληθεί ή όχι κατά την ημερομηνία υποβολής της επενδυτικής πρότασης.

ΓΕΝΙΚΕΣ ΠΡΟΫΠΟΘΕΣΕΙΣ ΣΥΜΜΕΤΟΧΗΣ

Οι γενικές προϋποθέσεις συμμετοχής των δυνητικών δικαιούχων των ενισχύσεων είναι: **α)** Δυνατότητα συμμετοχής έχουν οι ΜΜΕ, οι οποίες απασχολούν από 0-50 άτομα και για τις τρεις (3) γεωγραφικές ενότητες και των οποίων ο ετήσιος κύκλος εργασιών κατά την τελευταία κλεισμένη χρήση κυμαίνεται:

• Για τον τομέα της μεταποίησης:

- στη γεωγραφική ενότητα 1, από εκατόν πενήντα χιλιάδες (150.000) ευρώ μέχρι 10 εκατομμύρια (10.000.000) ευρώ,
- στη γεωγραφική ενότητα 2, από πενήντα χιλιάδες (50.000) ευρώ μέχρι 10 εκατομμύρια (10.000.000) ευρώ,
- στη γεωγραφική ενότητα 3, από τριάντα χιλιάδες (30.000) ευρώ μέχρι 10 εκατομμύρια (10.000.000) ευρώ.

• Για τον τομέα του τουρισμού:

- στη γεωγραφική ενότητα 1, από εκατό χιλιάδες (100.000) ευρώ μέχρι 10 εκατομμύρια (10.000.000) ευρώ,
- στη γεωγραφική ενότητα 2, από δεκαπέντε χιλιάδες (15.000) ευρώ μέχρι 10 εκατομμύρια (10.000.000) ευρώ,
- στη γεωγραφική ενότητα 3, από δέκα χιλιάδες (10.000) ευρώ μέχρι 10 εκατομμύρια (10.000.000) ευρώ.

β) Η ιδία συμμετοχή του δυνητικού δικαιούχου της ενίσχυσης πρέπει να ανέρχεται σε ποσοστό τουλάχιστον 25% επί του συνόλου του επιχορηγούμενου προϋπολογισμού της υποβαλλόμενης επενδυτικής πρότασης. Το ποσοστό αυτό δεν μπορεί να μειωθεί κατά τη διάρκεια πραγματοποίησης της επένδυσης και ελέγχεται κατά τη διαδικασία καταβολής της δημόσιας επιχορήγησης.

Ως ίδια συμμετοχή νοείται το ίδιο κεφάλαιο για τις ατομικές

επιχειρήσεις και το εταιρικό κεφάλαιο για τις λοιπές, για τις οποίες η καταβολή της ιδίας συμμετοχής πιστοποιείται από την αύξηση του εταιρικού κεφαλαίου που προκύπτει από νέες σε μετρητά εισφορές των εταίρων ή κατά περίπτωση τα φορολογηθέντα αποθεματικά εκτός του τακτικού, όπως αυτά προβλέπονται από την κείμενη νομοθεσία.

ΟΡΙΑ ΕΠΙΧΟΡΗΓΟΥΜΕΝΟΥ ΠΡΟΫΠΟΛΟΓΙΣΜΟΥ

α) Τα ποσά, ποσοστά και είδη των ενισχύσεων καθορίζονται στην υπ' αριθμ. α.π. 41630/ΕΥΣ9450/7.11.2005 υπουργική απόφαση.

β) Με βάση τα παραπάνω ποσοστά ενισχύσεων, ο επιχορηγούμενος προϋπολογισμός κάθε πρότασης δυνητικού δικαιούχου ενίσχυσης κυμαίνεται εντός των εξής ορίων: • Για τη Γεωγραφική Ενότητα 1 (Γ.Ε.1): πενήντα χιλιάδες (50.000) ευρώ ως τριακόσιες πενήντα χιλιάδες (350.000) ευρώ • Για τη Γεωγραφική Ενότητα 2 (Γ.Ε.2): σαράντα χιλιάδες (40.000) ευρώ ως τριακόσιες πενήντα χιλιάδες (350.000) ευρώ • Για τη Γεωγραφική Ενότητα 3 (Γ.Ε.3): τριάντα χιλιάδες ευρώ (30.000) ως τριακόσιες πενήντα χιλιάδες (350.000) ευρώ.

Στις περιπτώσεις των προτάσεων για νέες υπό ίδρυση ΜΜΕ, όπου αυτό προβλέπεται, τα όρια του επιχορηγούμενου προϋπολογισμού κυμαίνονται από τριάντα χιλιάδες έως τριακόσιες πενήντα χιλιάδες (30.000 έως 350.000) ευρώ.

ΜΕΤΑΠΟΙΗΣΗ - ΕΠΙΛΕΞΙΜΕΣ ΕΝΕΡΓΕΙΕΣ

1 Δημιουργία, επέκταση, εκσυγχρονισμός χώρων παραγωγής, αποθήκευσης και διοίκησης της επιχείρησης
2 Εξορθολογισμός, διαφοροποίηση, εκσυγχρονισμός διαδικασιών παραγωγής και διοίκησης της επιχείρησης
3 Μετεγκατάσταση οχλουσών μεταποιητικών μονάδων
4 Προστασία περιβάλλοντος και εξοικονόμηση ενέργειας
5 Κατασκευή πρωτοτύπου εφεύρεσης
6 Δημιουργία Εργαστηρίου εφαρμοσμένης βιομηχανικής έρευνας
7 Ανάπτυξη καινοτομιών στην παραγωγική διαδικασία
8 Εφαρμογή συστημάτων διασφάλισης ποιότητας των προϊόντων
9 Ενσωμάτωση αποτελεσμάτων έρευνας στην παραγωγή
10 Ανάπτυξη προϊόντων και εφαρμογών πληροφορικής

ΕΠΙΛΕΞΙΜΕΣ ΕΠΙΧΕΙΡΗΣΕΙΣ ΜΕΤΑΠΟΙΗΣΗΣ

α) Βάσει κωδικών ΣΤΑΚΟΔ 2003 (Στατιστική Ταξινόμηση Κλάδων Οικονομικής Δραστηριότητας
15 Βιομηχανία τροφίμων και ποτών
17 Παραγωγή κλωστοϋφαντουργ. υλών, πλην των επιχειρήσεων παραγωγής συνθετικών ινών που δεν είναι επιλέξιμες
18 Κατασκευή ειδών ένδυσης - κατεργασία και βαφή γουναρικών
19 Κατεργασία και δέψη δέρματος - κατασκευή ειδών ταξιδιού (αποσκευών), τσαντών, ειδών σελοποιίας, ειδών σαγματοποιίας και υποδημάτων
20 Βιομηχανία ξύλου και κατασκευή προϊόντων από ξύλο και φελλό, εκτός από τα έπιπλα, κατασκευή ειδών καλαθοποιίας και σπαρτοπλεκτικής
21 Παραγωγή χαρτοπολτού, χαρτιού και προϊόντων από χαρτί
22 Εκδόσεις, εκτυπώσεις και αναπαραγωγή προεγγεγραμμένων μέσων εγγραφής ήχου και εικόνας και μέσων πληροφορικής
23 Παραγωγή οπτάνθρακα (κωκ), προϊόντων διύλισης πετρελαίου και πυρηνικών καυσίμων
24 Παραγωγή χημικών ουσιών και προϊόντων
25 Κατασκευή προϊόντων από ελαστ. (καουτσούκ) και πλαστ.ύλες
26 Κατασκευή άλλων προϊόντων από μη μεταλλικά ορυκτά
27 Παραγωγή βασικών μετάλλων
28 Κατασκευή μεταλλικών προϊόντων, με εξαίρεση τα μηχανήματα και τα είδη εξοπλισμού
29 Κατασκευή μηχανημάτων και ειδών εξοπλισμού μ.α.κ.
30 Κατασκευή μηχανών γραφείου και ηλεκτρον. υπολογιστών
31 Κατασκευή ηλεκτρικών μηχανών και συσκευών μ.α.κ.
32 Κατασκευή εξοπλισμού και συσκευών ραδιοφ., τηλεόρασης και επικοινωνιών
33 Κατασκευή ιατρικών οργάνων, οργάνων ακριβείας και οπτικών οργάνων - κατασκευή ρολογιών κάθε είδους
36 Κατασκευή επίπλων, λοιπές βιομηχανίες μ.α.κ.
37 Ανακύκλωση
β) Λοιπές
Α Μεταλλευτικές επιχειρήσεις
Β Επιχειρήσεις εξόρυξης, επεξεργασίας και αξιοποίησης βιομηχανικών ορυκτών
Γ Επιχειρήσεις λατόμευσης μαρμάρων που διαθέτουν εξοπλισμό κοπής και επεξεργασίας
Δ Επιχειρήσεις παραγωγής προϊόν. στον τομέα της πληροφορικής

*** ΠΑΡΑΤΗΡΗΣΗ: Δεν είναι επιλέξιμες οι επιχειρήσεις των παρακάτω τομέων: • Μεταποίηση και εμπορία γεωργικών προϊόντων που περιλαμβάνονται στο Παράρτημα Ι της Συνθήκης ΕΚ • Τομέας Αλιείας, Υδατοκαλλιέργειας • Χαλυβουργικός τομέας • Ναυπηγική βιομηχανία.**

ΜΕΤΑΠΟΙΗΣΗ - ΕΠΙΛΕΞΙΜΕΣ ΔΑΠΑΝΕΣ

1 Κτίρια και εγκαταστάσεις: ανέγερση, επέκταση, εκσυγχρονισμός. Οι δαπάνες της κατηγορίας αυτής δεν μπορεί να υπερβαίνουν σε ποσοστό το 45% του συνολικού επιχορηγούμενου προϋπολογισμού της επένδυσης

2 Μηχανήματα - Εξοπλισμός: προμήθεια καινούργιου σύγχρονου παραγωγικού εξοπλισμού για τον εξορθολογισμό, διαφοροποίηση ή εκσυγχρονισμό της παραγωγικής διαδικασίας, προμήθεια ή ανάπτυξη και εγκατάσταση νέου τεχνολογικού εξοπλισμού φιλικού προς το περιβάλλον, προμήθεια μεταφορικών μέσων διακίνησης προϊόντων και πρώτων υλών εντός του ευρύτερου παραγωγικού χώρου. Ως επιλέξιμη επένδυση μηχανολογικού και λοιπού εξοπλισμού νοείται αποκλειστικά ο νέος σύγχρονος και όχι μεταχειρισμένος εξοπλισμός.

3 Εξοπλισμός και εγκαταστάσεις προστασίας του περιβάλλοντος: κατασκευή εγκαταστάσεων και προμήθεια εξοπλισμού περιορισμού της ρύπανσης του εδάφους, υπεδάφους, των υδάτων και της ατμόσφαιρας. Ως επιλέξιμη επένδυση μηχανολογικού και λοιπού εξοπλισμού νοείται αποκλειστικά ο νέος σύγχρονος και όχι μεταχειρισμένος εξοπλισμός.

4 Εξοπλισμός και εγκαταστάσεις εξοικονόμησης ενέργειας αποκλειστικά για τις ανάγκες της μονάδας: δράσεις για την αξιοποίηση των ανανεώσιμων πηγών ενέργειας,στο πλαίσιο της εξοικονόμησης ή / και υποκατάστασης συμβατικής ενέργειας, δράσεις για την εξοικονόμηση ύδατος. Ως επιλέξιμη επένδυση, μηχανολογικού και λοιπού εξοπλισμού νοείται αποκλειστικά ο νέος σύγχρονος και όχι μεταχειρισμένος εξοπλισμός.

5 Συστήματα αυτοματοποίησης: προμήθεια και εγκατάσταση καινούργιων και σύγχρονων συστημάτων αυτοματοποίησης, διαχείρισης και ελέγχου των παραγωγικών και διοικητικών διαδικασιών και της μεταφοράς και αποθήκευσης προϊόντων και πρώτων υλών εντός του ευρύτερου παραγωγικού χώρου, προμήθεια ή ανάπτυξη και εγκατάσταση ειδικού λογισμικού και εξοπλισμού πληροφορικής, υποδομές και λογισμικό για τηλεεργασία και τηλεεκπαίδευση. Ως επιλέξιμη επένδυση, μηχανολογικού και λοιπού εξοπλισμού νοείται αποκλειστικά ο νέος σύγχρονος και όχι μεταχειρισμένος εξοπλισμός.

6 Δικαιώματα τεχνογνωσίας: Οι δαπάνες της κατηγορίας αυτής δεν μπορεί να υπερβαίνουν σε ποσοστό το 10% του συνολικού προϋπολογισμού του επιλέξιμου παραγωγικού εξοπλισμού.

7 Πιστοποίηση συστημάτων διασφάλισης ποιότητας. Η δαπάνη που θεωρείται επιλέξιμη προς ενίσχυση για την πιστοποίηση συστημάτων διασφάλισης ποιότητας (π.χ. κατά ISO και άλλα ανάλογα συστήματα διασφάλισης ποιότητας), ανέρχεται μέχρι του ποσού των δέκα χιλιάδων ευρώ (10.000 ευρώ).

8 Απεγκατάσταση και εγκατάσταση μηχανολογικού εξοπλισμού. Οι δαπάνες αφορούν στην περίπτωση επιχειρήσεων που μετεγκαθίστανται. Οι δαπάνες της κατηγορίας αυτής δεν μπορεί να υπερβαίνουν τα 3.000 ευρώ.



Μικρές αγγελίες

ΕΝΟΙΚΙΑΣΕΙΣ

ΕΝΟΙΚΙΑΖΕΤΑΙ κατάστημα 95 τ.μ. στο 6ο χλμ Ρόδου - Καλλιθέας δίπλα από την είσοδο του Paradise Hotel. Ιδανικό για επιχείρηση για δέρμα και γούνα. **Τηλ. Επικοινωνίας 6937134250 - 6976097751.**

ΕΝΟΙΚΙΑΖΕΤΑΙ
διαμέρισμα 120 τ.μ. (3 υπνοδωμάτια, 2 μπάνια) πλήρως επιπλωμένο, στο κέντρο της πόλης. Πληρ. Τηλ. 22410 21741 και 6947402041

TO LET: Apartment (120 sq. m.) 3 bedrooms, 2 bathrooms, fully furnished in city centre. Tel. 22410 21741 and 6947402041

ΕΝΟΙΚΙΑΖΕΤΑΙ διαμέρισμα 105 τ.μ. με 3 υπνοδωμάτια, με 2 WC κλπ. σε πάροδο της οδού Αταβύρου (οδός Αττάλειας και Κνίδου 1). **Τηλ. 6944439304, 2241081831**

ΕΝΟΙΚΙΑΖΟΝΤΑΙ δίχωρες γκαρσονιέρες με κλιματισμό και βεράντες, χωρίς κοινόχρηστα, στο 5ο χιλιόμετρο της λεωφόρου Ρόδου-Καλλιθέας (200μ. από ξενοδοχείο Paradise)-Ανετο πάρκινγκ. Πληροφορίες τηλ. 6946790515 και 6945105247.

ΕΝΟΙΚΙΑΖΕΤΑΙ γραφείο δύο (2) δωματίων, χωλ και W.C. επιφανείας 55τ.μ. στον α' όροφο του Μεγάρου Κιοσόγλου επί της Εθελοντών Δωδεκανησίων, με θέρμανση και κλιματισμό. Πληροφορίες τηλ. 22410-25314 και κιν. 6945105247.

ΕΝΟΙΚΙΑΖΕΤΑΙ διαμέρισμα 98 τ.μ. στην οδό Θεμ. Σοφούλη 125, με 2 υπνοδωμάτια, με θέρμανση και air condition, πληρ. τηλ. 6944774451

ΕΝΟΙΚΙΑΖΕΤΑΙ στα Τριάντα (Δωριέως 2, δύο στάσεις πριν τα φανάρια, απέναντι από την οικία του Τούρκου Πρόξενου) επιπλωμένο δυάρι διαμέρισμα πρώτου ορόφου, ενός υπνοδωματίου, σαλονιού, μεγάλης κουζίνας, ψυγείο, ηλεκτρική κουζίνα, μεγάλο μπάνιο, σε πολυκατοικία πολυτελούς κατασκευής. Πληροφορίες τηλ. 25904 ώρες γραφείου.

ΕΝΟΙΚΙΑΖΕΤΑΙ στα Τριάντα (Δωριέως 2, δύο στάσεις πριν τα φανάρια, απέναντι από την οικία του Τούρκου Πρόξενου) ρετιρέ 4άρι δεύτερου ορόφου, κουζίνα, μεγάλο μπάνιο, μεγάλες βεράντες, σε πολυκατοικία πολυτελούς κατασκευής. Πληροφορίες τηλ. 32401 και κινητό 6973.799941.

ΕΝΟΙΚΙΑΖΕΤΑΙ γραφείο στην οδό Ι. Καζούλλη (2ος όροφος) δίπλα στο Εθνικό Θέατρο, επιφανείας 50 τ.μ. **Πληροφ. Τηλ. 2241022932**

ΖΗΤΕΙΤΑΙ προς ενοικίαση αποθηκευτικός χώρος 50-70 τ.μ. στην περιοχή της Ρόδου. **Τηλ. 6932-314447**

ΕΝΟΙΚΙΑΖΟΝΤΑΙ καινούρια, ήσυχα, επιπλωμένα διαμερίσματα δύο δωματίων, επί της Λεωφόρου Ρόδου - Λίνδου, αρ. 232, σε κτίριο δίπλα στο TSELIOS BAGNO, με χώρο στάθμευσης (PARKING). Πληροφορίες στα τηλέφωνα: 22410-24514, 22410-26023 και 22410-64458, ώρες γραφείου 9:00 - 14:00 και 18:00 - 21:00.

ΕΝΟΙΚΙΑΖΕΤΑΙ: Πολυτελές νεόκτιστο διαμέρισμα 95 τ.μ. Β' ορόφου - διαμπερές περιφερικές βεράντες - αυτόνομη θέρμανση - ηλιακός και ξύλινη οροφή - περιοχή Αραπάκι - Παρθενόπης 18. **Πληροφορίες κο Θεόδωρο Κιν. Τηλ. 6944209883**

ΕΝΟΙΚΙΑΖΕΤΑΙ διαμέρισμα επί της οδού Κέννεντυ 45, Α' όροφος 90 τ.μ., 2 υπνοδωμάτια, κεντρική θέρμανση. Τηλ. Επικοινωνίας: 22410 - 64464

ΕΝΟΙΚΙΑΖΕΤΑΙ διαμέρισμα κατάλληλο για οικογένεια επί της οδού Πειραιώς 40, στο δεύτερο όροφο. **Τηλ. Επικοιν. 6936894198**

ΕΝΟΙΚΙΑΖΕΤΑΙ
γκαρσονιέρα επιπλωμένη στην οδό Σουλίου. Πληρ. κ. Ρένα τηλ. 6937343297

ΕΝΟΙΚΙΑΖΕΤΑΙ πολυτελές, τριάρι με εντοιχισμένη κουζίνα και μεγάλη βεράντα στον 2ο όροφο στη Μιχαήλ Πετρίδη 68. Τηλ. 2241074009, 6945237624, 2109829308, 6972764614.

ΕΝΟΙΚΙΑΖΟΝΤΑΙ επιπλωμένα διαμερίσματα 60 περίπου τ.μ. κοντά στο Πανεπιστήμιο Αιγαίου και συγκεκριμένα στην Πλατεία Φώκιαλη. Τα διαμερίσματα αποτελούνται από ένα υπνοδωμάτιο, σαλόνι που μπορεί να μετατραπεί σε δεύτερο υπνοδωμάτιο, δωμάτιο κουζίνα, W.C και μεγάλα μπαλκόνια. Τιμή 350 ευρώ τον μήνα. Στην τιμή περιλαμβάνεται το νερό και τα κοινόχρηστα. Πληροφορίες στα τηλέφωνα: 6944-31.5562, 6944-44.44.09. 22410-37417.

ΕΝΟΙΚΙΑΖΕΤΑΙ ημιυπόγειο διαμέρισμα 75 τ.μ. επιπλωμένο ή μη, κατάλληλο για διαμονή φοιτητών, πλησίον Εθνικού Σταδίου. **Πληροφορίες τηλ. 6946680174**

ΕΝΟΙΚΙΑΖΕΤΑΙ Δυάρι διαμέρισμα, ισόγειο, με ανεξάρτητη είσοδο χωρίς κοινόχρηστα, με δύο υπνοδωμάτια, στο Καρακόνερο. Τηλ. 65471, 11πμ. - 8 μ.μ.

ΕΝΟΙΚΙΑΖΕΤΑΙ μεγάλη επιπλωμένη γκαρσονιέρα με αυλή στο Παραδείσι. Πληρ. τηλ. 81884

ΕΝΟΙΚΙΑΖΟΝΤΑΙ επιπλωμένες γκαρσονιέρες στην Παύλου Μελά. **Πληρ. 6937343297 τηλ. 10:00 -14:00**

ΕΝΟΙΚΙΑΖΟΝΤΑΙ
επιπλωμένες γκαρσονιέρες στο Λαδικό (Φαληράκι). Τιμή 220 ευρώ μηνιαίως. Πληρ. τηλ. 6937343297

ΕΝΟΙΚΙΑΖΕΤΑΙ
επιπλωμένο διαμερισματάκι στον 1ο όροφο, 2όροφης οικοδομής, επιφανείας περί τα 30 τ.μ. με υπνοδωμάτιο - κουζίνα - W.C., στην οδό Ευκλή 25 στο Καρακόνερο της πόλης Ρόδου. Κιν.: 6945151945 ή 6946795725, 2241052635.

ΕΝΟΙΚΙΑΖΕΤΑΙ δ/σμα 60 τ.μ. στην Ιξιά πλήρες επιπλωμένο και εξοπλισμένο με καινούριες ηλεκτ. συσκευές, ενοίκιο 300 ευρώ. Στην τιμή συμπεριλαμβάνεται το νερό και τα κοινόχρηστα. **Πληροφορίες Ηλιάνα Κρανίδη, τηλ. 2241060423 -2241031060- 6977227885**

ΕΝΟΙΚΙΑΖΟΝΤΑΙ διαμερίσματα 50,70, 130τ.μ. πολυτελούς κατασκευής έναντι Καζίνο Ρόδου. **Τηλ. 6942405309.**

ΕΝΟΙΚΙΑΖΕΤΑΙ διαμέρισμα επί της οδού Καλαμάτας (περιοχή Ανάληψη) καινούριο 75 τ.μ. **Πληρ. Τηλ.** 2241051534

ΕΝΟΙΚΙΑΖΕΤΑΙ μεζονέτα 70 τ.μ. στα τ.μ. στα Κοσκινού εντός οικισμού σε ήσυχη περιοχή λουξ κατασκευή με θέρμανση και ηλιακό, εντοιχισμένη κουζίνα, ενοίκιο 400 ευρώ.**Πληροφορίες Ηλιάνα Κρανίδη, τηλ. 2241060423 -2241031060 -6977227885**

ΑΡΧΑΓΓΕΛΟΣ: Ενοικιάζονται διαμερίσματα των 60 και 70m² επιπλωμένα ή μη, με άνετη στάθμευση. Πληροφορίες στο τηλέφωνο 6974 019076.

ΕΝΟΙΚΙΑΖΕΤΑΙ οικία 60 τ.μ. ανακαινισμένη πλήρως. Τηλ. επικοινωνίας 6932586060 και 2241025603.

ΕΝΟΙΚΙΑΖΕΤΑΙ Διαμέρισμα με δύο υπνοδωμάτια, σαλόνι, κουζίνα, στο δεύτερο όροφο, περιοχή δασκάλων στη Ρόδο. **Πληροφορίες: 22410-36547, 22410-87130, 22410-27202**

ΕΝΟΙΚΙΑΖΕΤΑΙ ισόγειο διαμέρισμα 100 τ.μ. με ηλιακό, θέρμανση και σε ήσυχο μέρος. Στην περιοχή Ιαλυσού πάροδος Ακροπόλεως 3. Τηλ. 22410-92696

ΕΝΟΙΚΙΑΖΟΝΤΑΙ πλήρως επιπλωμένες γκαρσιονιέρες με μπαλκόνι και χωρίς, στην οδό Κυρά της Ρω 13-ΡΟΔΙΝΙ. Τιμή ευκαιρίας. Τηλέφωνο επικοινωνίας 2241074762, και κινητό 6947078287 από τις 08:00-15:00 και 18:00-22:00

ΕΝΟΙΚΙΑΖΟΝΤΑΙ καινούρια, ήσυχα επιπλωμένα διαμερίσματα δύο δωματίων, επί της Λεωφόρου Ρόδου - Λίνδου αρ. 232, σε κτίριο δίπλα στο TSELIOS BAGNO, με χώρο στάθμευσης (PARKING). **Πληροφορίες στα τηλέφωνα: 22410-24514, 22410-26023 και 22410-64458, ώρες γραφείου 9:00- 14:00 - 18:00 και 21:00.**

ΣΤΟ κέντρο της πόλης ενοικιάζεται διαμέρισμα 3 υπνοδωματίων με μεγάλες ντουλάπες στο κάθε υπνοδωμάτιο, σαλόνι, κουζίνα, american style, Βεράντες γύρω-γύρω, 2 λουτρα, τζάκι, κουζίνα της Bella Casa με εντοιχισμένες ηλεκτρικές συσκευές. Ημιεπιπλωμένο σε οικοδομή τεσσάρων διαμερισμάτων στον Α' όροφο, οδός Πάφου 14, πάροδος Εθνικής Αντίστασης κοντά στην πιτσαρία Λεβέντης. **Τηλ κιν. 6944919985 Τηλ. Οικ. 22410-65645**

ΕΝΟΙΚΙΑΖΟΝΤΑΙ διαμερίσματα υπόγεια υπερ/μένα δύο υπνοδωματίων επί της οδού Παπαχριστοδούλου αρ. 19. **Πληρ. τηλέφωνα 25266-24274**

ΕΝΟΙΚΙΑΖΕΤΑΙ στην Σορωνή, μονοκατοικία 120 τ.μ. κοντά στη θάλασσα. Τηλ. 22410 32100, 22410 94732

ΕΝΟΙΚΙΑΖΕΤΑΙ διαμέρισμα στο Ροδίνι 95 τ.μ. με 3 υπνοδωμάτια, κεντρική αυτόνομη θέρμανση. Για περισσότερες πληροφορίες τηλ. 22410-25467

ΕΝΟΙΚΙΑΖΟΝΤΑΙ δύο συνεχόμενα καταστήματα μεταξύ Πανεπιστημίου Αιγαίου και Πολεοδομίας Ρόδου (Νηρεύς) Αγ. Ιωάννου 48. Τηλ. 22410-30759

ΕΝΟΙΚΙΑΖΕΤΑΙ 4άρι διαμέρισμα, στο Ροδίνι, και στην οδό Κων/πόλεως 34. Πληροφορίες στα τηλ. 2241-0-61689 & 22241-0-61000

ΕΝΟΙΚΙΑΖΕΤΑΙ στην Κρεμαστή σε μονοκατοικία, διαμέρισμα νεόκτιστο, άριστης κατασκευής, γωνιακό, ευάερο με δύο υπνοδωμάτια, ενιαίο σαλόνι με κουζίνα, μπάνιο και βεράντα, χωρίς κοινόχρηστα, με σύνδεση στο αποχετευτικό και με Air Condition από τέλη Νοεμβρίου επί της οδού Παπαγιάννη 22. **Ενοίκιο 300 ευρώ. Πληρ. Τηλ.: 6945046312 -6945717905**

ΕΝΟΙΚΙΑΖΕΤΑΙ διαμέρισμα στον 1ο όροφο σε αρίστη κατάσταση. Δύο υπνοδωμάτια, σαλοτραπεζαρία, κουζίνα, τραπεζαρία, μπάνιο, επί της οδού Μητροπόλεως 83Θ. Τηλ. 22410 36072

ΕΝΟΙΚΙΑΖΟΝΤΑΙ επιπλωμένες γκαρσιονιέρες στο Φαληράκι. **Πληρ. 6937343297 τηλ. 10:00-14:00**

ΕΝΟΙΚΙΑΖΕΤΑΙ τριάρι διαμέρισμα α' ορόφου στην οδό Λειψών 10 (κάθετος Κ. Τσαλδάρη). **Πληροφορίες τηλ. 22410-34335**

ΕΝΟΙΚΙΑΖΕΤΑΙ, ανακαινισμένο διαμέρισμα 75 τ.μ. στη Ρόδο (2 υπνοδωμάτια - ενιαία σαλόνι κουζίνα) διαμπερές με πολύ καλή θέα, στον 3ο όροφο. Διευθ. Αναστασιάδη και Κωτιάδη γωνία. Τηλ. 6934055612 & 6945616899

ΕΝΟΙΚΙΑΖΟΝΤΑΙ επιπλωμένα Λουξ Διαμερίσματα με TV, AIR CONDITION και όλα τα οικιακά σκεύη, με τον μήνα ή την ημέρα, στην περιοχή Μητρόπολης. Τηλ. - Πληρ.: 6977896444 & 22410-29452

ΕΝΟΙΚΙΑΖΕΤΑΙ τριάρι - διαμέρισμα επί της οδού Μητροπόλεως 83Θ. Τηλ. 36072 - 35713.

ΕΝΟΙΚΙΑΖΕΤΑΙ διαμέρισμα επί της Μιχ. Πετρίδη με δύο υπνωδομάτια, σαλόνι, κουζίνα, wc. Τηλ. 6972 764614 - 6973753556

ΕΝΟΙΚΙΑΖΟΝΤΑΙ στην περιοχή Σγουρού, κοντά στο Μουσικό Γυμνάσιο, α) τεσσάρι Διαμέρισμα με τηλέφωνο, AIR CONDITION και ηλιακό β) Επιπλωμένο τεσσάρι Διαμέρισμα με δύο τουαλέτες και όλα τα οικιακά σκεύη, τηλέφωνο και κήπο, κοντά στο Μουσικό Γυμνάσιο στην περιοχή Σγουρού. γ) Ενοικιάζεται γκαρσονιέρα ρετιρέ με βεράντα και AIR CONDITION στην περιοχή Σγουρού. Τηλ.: 6977896444 & 22410-29452

ΕΝΟΙΚΙΑΖΟΝΤΑΙ δύο διαμερίσματα το ισόγειο είναι απίπλωτο και ο πρώτος όροφος επιπλωμένο. 80 τ.μ. το καθένα στα Κοσκινού. **Τηλ. 64536**

ΕΝΟΙΚΙΑΖΕΤΑΙ 1ος όροφος 380 τ.μ. επί της Λεωφόρου Ρόδου - Λίνδου 232. Πληρ. Στα τηλέφωνα 22410-64458, 22410-24514

ΕΠΙ της Κοδριγκτώνος και Δρακίδου 22 ενοικιάζεται δίχωρη επιπλωμένη μονοκατοικία με δικό της Parking. Πληρ. τηλ. 22410 36385 και 22410 23814

ΚΡΕΜΑΣΤΗ, ενοικιάζεται νέα πλήρως εξοπλισμένη STUDIO - γκαρσονιέρα, (ενιαίος χώρος) διαμπερής, ηλιακός, Βεράντες, άνετο πάρκινγκ, 500μ. από την παραλία. Πληροφ.: κ. Μάνος, τηλ. 22410 81478 - 88818 & 6938626179

ΕΝΟΙΚΙΑΖΕΤΑΙ Γκαρσονιέρα αποτελούμενη από δωμάτιο, κουζίνα, μπάνιο πλήρως επιπλωμένη και με αιρκοντίσιον στο κέντρο της πόλης, οδός Πλαστήρα 21. Καινούργιο, θέα απεριόριστη. Τηλ. 6978511659

ΕΝΟΙΚΙΑΖΕΤΑΙ διαμέρισμα 2 δωματίων, μεγάλο χωλ, κουζίνα, μπάνιο. Απέναντι στο Πανεπιστήμιο. Πληρ. τηλ. 22410 30759

ΕΝΟΙΚΙΑΖΕΤΑΙ επιπλωμένο STUDIO με αυτόνομο ρεύμα και ηλιακό θερμοσίφωνα επί της οδού Μουσών αρ. 7 στην πόλη της Ρόδου. **Πληροφορίες τηλ. 6972105501**

ΕΝΟΙΚΙΑΖΟΝΤΑΙ: Ενα (1) διαμέρισμα 95 τ.μ. νεόκτιστο, πολυτελές, με αυτόνομη θέρμανση και ηλιακό, 2ου ορόφου. Επίσης: Γκαρσονιέρα 47 τ.μ. νεόκτιστη, πολυτελείας, 2ου ορόφου, πλήρως επιπλωμένη, δίχωρη με αυτόνομη θέρμανση - ηλεκτρ. ψυγείο και ηλεκτρ. κουζίνα. Στην περιοχή Αραπάκι, Παρθενόπης 18 **Κιν. Τηλ. 6944209883 Κο Θόδωρο.**

ΕΝΟΙΚΙΑΖΕΤΑΙ διαμέρισμα 8' ορόφου 85 τ.μ. επί της οδού Καρπάθου για επαγγελματική ή οικιακή χρήση. Πληροφορίες τηλέφωνο 22410 75504 και 6932208140

ΕΝΟΙΚΙΑΖΕΤΑΙ οροφοδιαμέρισμα 120 μέτρων με 3 υπνοδωμάτια - τζάκι - φουλ air condition - εντοιχισμένη κουζίνα με συσκευές στο Μόντε Σμίθ. Ενοίκιο 600 ευρώ. Πληροφορίες 22410 63234

ΑΥΤΟΚΙΝΗΤΑ

ΠΩΛΕΙΤΑΙ Renault Megane 1400 cc σε άριστη κατάσταση έτους 2001. Τιμή 8.500 ευρώ. Πληρ. τηλ. 22410-31144, 22410-20884, 6934044377.

ΠΩΛΕΙΤΑΙ OPEL ASTRA μοντέλο '98, με 66.000 χλμ., χρώματος μπλε. Πληρ. τηλ. 6944463340

ΠΩΛΕΙΤΑΙ μοτοποδήλατο 50cc Honda GLX χρώματος (άσπρο - μπλε). Τιμή 350 ευρώ. **Τηλ. 6932705796**

ΠΩΛΕΙΤΑΙ MAZDA 323 F μοντέλο '99 τρακαρισμένο ή για ανταλλακτικά. Τιμή: 1000 ΕΥΡΩ. Τηλ. 6937222375

ΠΩΛΕΙΤΑΙ μοτοσυκλέτα μάρκας YAMAHA ZT 600, μοντέλο 2003, για 4.000 ευρώ, με λίγα χιλιόμετρα. Πληρ. Τηλ. 6972324351

ΠΩΛΕΙΤΑΙ αυτοκίνητο FIAT PUNTO τρακαρισμένο μόνο για ανταλλακτικά, χλμ. 25.000, μηχανή, σασμάν, σαλόνι καινούρια. **Πληροφορίες τηλ: 2241052331-51764 από 09:00-13:00 και 16:00-20:00**

ΠΩΛΕΙΤΑΙ Peugeot Rallye 16V μοντέλο 2000, 140 PS ατρακάριστο, κίτρινο χρώμα, Full Extra, δεκτός κάθε έλεγχος τηλ. 6977993853

ΖΗΤΟΥΝ ΠΡΟΣΩΠΙΚΟ

KRESTEN PALACE HOTEL
6ο ΧΛΜ ΛΕΩΦΟΡΟΥ ΡΟΔΟΥ ΚΑΛΛΙΘΕΑΣ
ΖΗΤΕΙΤΑΙ:
Προσωπικό όλων των ειδικοτήτων
ΠΛΗΡΟΦΟΡΙΕΣ-ΑΙΤΗΣΕΙΣ (με πρόσφατη φωτογραφία)
ΣΤΟ ΞΕΝΟΔΟΧΕΙΟ ΚΑΘΗΜΕΡΙΝΑ: 10.00 - 13.00
Τηλ: 22410-62714, **Φαξ:** 22410-65976, **Τ.Θ.:** 4088
e-mail: kresten-palace@rho.forthnet.gr
Τηλ. 6936179040

Η εταιρεία **Ρ.Ε.ΚΑ. Α.Ε.** ζητάει **οδηγό** με δίπλωμα Γ' κατηγορίας. Πληροφορίες τηλ. 84.300, 8.00 - 3.00, Κ° ΑΓΓΕΛΟΠΟΥΛΟ.

ΑΠΟ ΤΗΝ ΕΤΑΙΡΕΙΑ Ι. ΣΑΚΚΗΣ & ΣΙΑ ΟΕ, ζητείται οδηγός - αποθηκάριος με επαγγελματικό δίπλωμα οδήγησης. Ωράριο σπαστό. Πληροφορίες κα Νίνα τηλ. 2241022028.

ΖΗΤΟΥΝΤΑΙ
για καταστήματα χρυσοχοΐας και ασήμι πωλητές με εμπειρία στο είδος. Απαραίτητες ξένες γλώσσες, Αγγλικά - Γερμανικά - Σουηδικά κ.τ.λ. Πληροφορίες στο τηλ. 22410 - 33877 ΚΛΑΔΟΓΕΝΗΣ ΙΩΑΝΝΗΣ

ΖΗΤΕΙΤΑΙ άτομο για εξωτερικές εργασίες με βασικές γνώσεις υπολογιστών. **Τηλ. Επικοινωνίας: 22410-75218-35104. Υπ' όψιν Μάραφα Μιχάλη**

ΖΗΤΕΙΤΑΙ: Εσωτερική γυναίκα για τη φροντίδα 2 παιδιών 5 ετών. **Τηλ.: 6937343297**

ΖΗΤΕΙΤΑΙ κοπέλα Ελληνίδα για να εργαστεί σε οικία. Ωράριο καθημερινά 08:00 - 15:00 εκτός Κυριακής. Μισθός 600,00 ευρώ. Πληροφορίες: 6944182882

ΖΗΤΟΥΝΤΑΙ ελαιοχρωματιστές -υδροχρωματιστές με ανάλογη προϋπηρεσία για άμεση εργασία στο Ξενοδοχείο RODOS PALACE. Οι ενδιαφερόμενοι μπορούν να απευθύνονται καθημερινά στο τηλέφωνο 22410-25222. Υπόψιν κ. Παύλου Ρούμπη.

ΑΤΟΜΑ ζητούνται για μερική ή πλήρη απασχόληση. Αμοιβή από 1000 ευρώ, έξτρα μπόνους, δωρεάν ταξίδια. Πληροφορίες κα Αναγνωστοπούλου τηλ. 6948545217.

ΖΗΤΕΙΤΑΙ από εστιατόριο στην Παλιά Πόλη μάγειρας. Σπαστό ωράριο. Πληροφορίες κ. Κώστα τηλ. 6948 587301

ΖΗΤΕΙΤΑΙ Υπάλληλος για κατάστημα, να οδηγεί μηχανάκι, ηλικίας περίπου 16-18 ετών. Τηλ. 22410 32225

ΖΗΤΕΙΤΑΙ κοπέλα άνω των 40 ετών, ελληνίδα ή αλλοδαπή που να μιλάει καλά τα ελληνικά, ως εσωτερική σε σπίτι με δύο παιδιά ηλικίας 3 και 1 έτους. **Συστάσεις απαραίτητες. Πληρ. Τηλ. 6944 202409 καθημερινά 10-1 το πρωί και 6-9 το απόγευμα.**

ΖΗΤΕΙΤΑΙ κυρία άνω των 45 ετών για τη φύλαξη παιδιού ηλικίας 2 ετών και για καθαρισμό σπιτιού. Συστάσεις απαραίτητες. Πληροφορίες τηλεφ. 6944 202409.

Ζητείται νοσοκόμα εσωτερική για ηλικιωμένη κυρία ανάπηρη στ' Αφάντου. Πληροφορίες: 2241066304, 6946283008, 6972419715

ΑΤΟΜΑ 19 - 65 ζητούνται από Πολυεθνική Εταιρεία για δουλειά μέσα από το χώρο τους. Υψηλές αποδοχές. Για ενημέρωση και εκπαίδευση, για κλείσιμο θέσης - Κυρ. ΜΠΑΜΠΑΛΗΣ 210-6843585. Παρασκευή 22/7/05 ώρα 18.45 στο ΡΟΔΟΣ ΠΑΛΛΑΝΤΙΟΥΜ

ΑΠΟ Ανώνυμη Εταιρεία Τροφίμων ζητούνται 4 άτομα ανεξαρτήτου ειδικότητας. Γνώσεις Η/Υ επιθυμητές. Τηλ. 6974820422

Η ΚΑΡΑΚΙΤΣΟΣ SECURITY ζητά προσωπικό. Πληροφ. από 10 έως 13 στα τηλ. 22410 62233 και 22410 63322

ΖΗΤΟΥΝΤΑΙ πεπειραμένοι σερβιτόρου/ες για εστιατόριο a la carte. **Τηλέφωνο επικοινωνίας: 22410-39083, 09:00 -20:00**

ΖΗΤΕΙΤΑΙ πωλήτρια έως 25 ετών, εμφανίσιμη, με γνώσεις αγγλικής ή γερμανικής για να εργασθεί σε κατάστημα ανδρικών ενδυμάτων. Ωράριο καταστημάτων. Τηλ. 22410-70402

ΔΙΑΦΟΡΑ

ΚΥΡΙΑ αναλαμβάνει καθαρισμό σπιτιών, γραφείων, κοινόχρηστους χώρους πολυκατοικιών, σιδέρωμα, φύλαξη παιδιών. Μόνο σοβαρές προτάσεις. Πληρ. τηλ. 6934176045.

ΠΩΛΕΙΤΑΙ μεταλλικό γραφείο 120 Χ 75 της SATO σε γκρι χρώμα με την καρέκλα του σε άριστη κατάσταση. **Τηλ. 6937368101**

ΠΩΛΕΙΤΑΙ, τραπεζαρία με 6 καθίσματα, μπουφές και κρυσταλιέρα σε χρώμα μαύρο λάκα. Τιμή 1.200 ευρώ. **Πληροφορίες στο τηλ. 23180-21572**

ΠΩΛΕΙΤΑΙ επικερδής επιχείρηση οβελιστηρίου στον πεζόδρομο επί της Μανδηλαρά, πλήρως εξοπλισμένο, έτοιμο προς λειτουργία. Διαθέτει βοηθητικούς χώρους και παρασκευαστήριο. Δουλεύει όλο το χρόνο. Τηλ. 6936161740 και 6946282082

ΜΕΛΑΧΡΙΝΗ με πράσινα μάτια, με ιδανικές αναλογίες, αισθητικός, οικονομικά ανεξάρτητη, ζητεί γνωριμία με κύριο για σχέση ή φιλία. Τηλ.: 6979368946

ΔΥΝΑΜΙΚΗ νεοσύστατη επιχείρηση, «Multi χώρος» (όχι club ή Bar) στην Παλιά πόλη με ταυτότητα εργασιών self service, ζητεί συνεργάτες με όρεξη για δουλειά.
(Έλληνες ή από χώρες Ε.Ε.). **Πληροφορίες: 6936179033, Κ. Σάββα**

Λόγω κλεισίματος καταστήματος νυφικών, βαπτιστικών πωλούνται: Ενα - ένα ή εξ' ολοκλήρου νυφικά (20 τεμάχια) φορεμένα 100 ευρώ το τεμάχιο. Νυφικά (25 τεμάχια) αφόρετα από 350 ευρώ το τεμάχιο. Ρούχα βάπτισης από 40 ευρώ το τεμάχιο και φορέματα αμπιγιέ (46 τεμάχια) από 80 ευρώ το τεμάχιο.
Τηλέφωνο επικοινωνίας 22410 -92783 και 6974301200

ΖΗΤΕΙΤΑΙ Αντιπρόσωπος Τουριστικών καρτών, ημερολογίων και πόστερς για τη Ρόδο. Τηλ.: 210-7757554 ΑΘΗΝΑ

ΧΑΘΗΚΕ Παπάκι YAMAHA, Πράσινο, 50 cc, με άξονα κι αριθμό κυκλοφορίας ΒΑΕ 65. Οποιος γνωρίζει κάτι σχετικό παρακαλείται να επικοινωνήσει στα τηλέφωνα 6934219326 και 6946896925. Δίνεται αμοιβή.

ΜΕΓΑΛΗ ΕΥΚΑΙΡΙΑ ΓΙΑ ΑΡΤΟΠΟΙΟΥΣ κ' ΖΑΧΑΡΟΠΛΑΣΤΕΣ ΠΩΛΟΥΝΤΑΙ

1. Ζυμωτήριο 2 ταχυτήτων από 5 Kg - 120 Kg, αλεύρι ζύμωση.
2. Πάγκος εργασίας 3 μέτρα ανοξείδωτος.
3. Αυτόματη μηχανή παραγωγής τυρόπιττας και μπουγάτσας, κρεατόπιτας.

Ολα μαζί 1.100 ευρώ
Τηλ. 22410-26863

ΠΩΛΟΥΝΤΑΙ λόγω ανακαίνισης του Ξενοδοχείου Πλάζα έπιπλα δωματίων σε άριστη κατάσταση **Πληροφορίες: 22410-43406 ή 22410-22501 Κ. Καραγιάννης Γ.**

ΠΩΛΕΙΤΑΙ μπαρ (ημικυκλικό) 1,50 μ. 400 ευρώ. Τηλ. 6973 394166

ΕΙΣΑΓΩΓΙΚΗ εταιρεία Ιταλικού καφέ Espresso και συναφών ειδών, ζητάει αποκλειστικό αντιπρόσωπο για τα προϊόντα της στη Ρόδο, Τηλ.: 275 2096278

ΠΩΛΕΙΤΑΙ σύνθετο σύνθεση λόγω λάθους διαστάσεων. Πληρ. τηλ. 2241030230 ώρες από 2.30 μέχρι 4.30 και μετά τις 9.00

ΠΩΛΟΥΝΤΑΙ: διαμέρισμα 50 τ.μ. τελειωμένο σε πολύ καλή τιμή, στο Ροδίνι. Αμάξι R 19 και επίπλωση κομμωτηρίου σε τιμή ευκαιρίας. Πληρ. τηλ. 2241039519 ώρες καταστημάτων.

ΠΩΛΕΙΤΑΙ: Μονάδα με γκαστρωμένες αγελάδες και με γάλα μαζί, 30 τόνους ποσόστωση, 6 δικαιώματα για αγελάδες. Τηλ. 75739 μετά τις 5.00μ.μ.

ΑΓΟΡΑΖΟΝΤΑΙ ευροπαλέτες σε καλή κατάσταση. Περισυλλογή δική μας. 6° χλμ. Λεωφ. Ρόδου - Καλλιθέας Τηλ.: 22410 60345

ΠΡΟΣΦΕΡΩ μασάζ στον χώρο μου και στον χώρο σας. Ολγα. Τηλ. 6972902821

ΠΩΛΕΙΤΑΙ: Επαγγελματική φούσκα (2.10) μοτέρ 1,5. Αχρησιμοποίητα σε τιμή ευκαιρίας. Τηλ. 22410 -39268 και 6994217168

ΠΩΛΟΥΝΤΑΙ φούρνος και εστίες (κουζίνα) 450 Ευρώ και μπουφές με καθρέφτη χειροποίητος 450 Ευρώ όλα σε άριστη κατάσταση 1 έτους τηλ. 6944/386069

ΠΩΛΟΥΝΤΑΙ: Στρώματα νερού, στρώματα ηλεκτρομασάζ, συντριβάνια, διακοσμητικοί καταρράκτες, συσκευές παθητικής γυμναστικής, μικροπισίνες, υδρομασάζ, μικροκαμπίνες χαμάμ. Τηλ. 6932164962

ΛΟΓΟΘΕΡΑΠΕΥΤΡΙΑ Α.ΤΕΙ Αναλαμβάνει παιδιά προσχολικής ηλικίας με προβλήματα λόγου - άρθρωσης καθώς και δίγλωσσα παιδιά σε κατ' οίκον μαθήματα. Τηλέφωνο 6932 920345

ΕΜΠΕΙΡΟΤΕΧΝΗΣ ελαιοχρωματιστής αναλαμβάνει παντός είδους ελαιοχρωματισμούς. Τηλ: 6946204157

YOGA
Για το μυαλό, το Σώμα και το πνεύμα
Ολες οι ηλικίες και οι σωματότυποι είναι ευπρόσδεκτοι. Η γιόγκα δεν είναι ανταγωνιστική. Σε διδάσκει πως ν' ανταποκρίνεσαι στις ανάγκες του σώματός σου. Τιμή μαθήματος 5 ευρώ. Μηνιαία πληρωμή δεκτή. Τηλ.: 6946984511

ΠΩΛΗΣΕΙΣ ΑΚΙΝΗΤΩΝ

ΠΩΛΕΙΤΑΙ στις Καλυθιές γκαρσονιέρα ανεξάρτητη και καινουργής 30 τ.μ., 33.000 ευρώ. **Τηλ. 22410-21206 4-9 μ.μ.**

ΠΩΛΕΙΤΑΙ μία αποθήκη 130 τ.μ. εντός Ρόδου κατάλληλη για πολλές χρήσεις. Τηλ. 6934 903272 και 6946 559539

ΠΩΛΕΙΤΑΙ αργυροχρυσοχοείο στο κέντρο της πόλης με ή χωρίς εμπόρευμα έτοιμο προς λειτουργία. Τηλ: 6936915551

ΠΩΛΕΙΤΑΙ οροφοδιαμέρισμα 125 τ.μ., στην Ανάληψη, με μεγάλο σαλόνι, 3 Υ/Δ, 2 W.C.,τζάκι, πολυτελούς κατασκευής, χρήσης δεκαετίας. Τιμή 195.000 ευρώ. **Πληροφορίες: 6973317601**

ΠΩΛΕΙΤΑΙ οικόπεδο στα Κρητικά 3.000 τ.μ. οικοδομήσιμο. Τηλ. 6936271471.

ΠΩΛΕΙΤΑΙ διαμέρισμα εντός Ρόδου 130 τ.μ. Τηλ. 6934 903272 και 6946 559539

ΠΩΛΕΙΤΑΙ fast food στην περιοχή Κολυμπίων, πλήρως εξοπλισμένο. Πληρ. τηλ. 2410 56038

ΠΩΛΕΙΤΑΙ ισόγειο διαμέρισμα καθαρό 81 τ.μ. καινούργιο, ακατοίκητο επί της οδού 28ης Οκτωβρίου 26. Τηλ. 91141 και 6972826627

ΜΑΘΗΜΑΤΑ

ΠΑΡΑΔΙΔΟΝΤΑΙ ιδιαίτερα μαθήματα ιταλικών. Εγγυημένη η άριστη εκμάθηση της Ιταλικής γλώσσας. Τηλ. 6974817310

ΜΑΘΕΤΕ ΡΩΣΙΚΑ! Παραδίδονται μαθήματα Ρωσικής γλώσσας από μέλος του Συλλόγου Καθηγητών Ρωσικής Φιλολογίας, με χρήση νέας αποτελεσματικής μεθοδολογίας. Πληροφορίες: Τηλ: 6978195931

ΚΑΘΗΓΗΤΡΙΑ ΓΕΡΜΑΝΙΚΗΣ ΦΙΛΟΛΟΓΙΑΣ πτυχιούχος Αριστοτελείου Πανεπιστημίου Θεσσαλονίκης. Παραδίδει μαθήματα όλων των επιπέδων. Πληρ. Τηλ. 2241036745, Κιν. 6978019323

ΚΑΘΗΓΗΤΗΣ ΓΕΡΜΑΝΙΚΩΝ παραδίδει μαθήματα κατ' οίκον. Εντατικά μαθήματα για αυτούς που ασχολούνται με τον τουρισμό. Πληρ. τηλ. 2241091163 κ. Λαζαρίδης, ώρες 7-9μ.μ

ΠΛΗΡΟΦΟΡΙΚΗΣ παραδίδονται ιδιαίτερα μαθήματα από πτυχιούχο Πανεπιστημίου Αγγλίας για μαθητές Γυμνασίου και Λυκείου καθώς και για επαγγελματίες για την εκμάθηση MICROSOFT OFFICE και ADOBE PHOTOSHOP Πληροφορίες: Τηλ. 6976 423364

ΠΑΡΑΔΙΔΟΝΤΑΙ μαθήματα Πληροφορικής & Αγγλικών με χρήση πολυμέσων όλων των επιπέδων από έμπειρο καθηγητή πτυχιούχο Michigan Proficiency σε τμήματα ή μεμονωμένα. Επίσης γίνονται μεταφράσεις & δακτυλογραφήσεις κάθε τύπου κειμένου. Τιμές προσιτές. Πληρ. 22410 66304, 31560, 6946 283008, 6972419715, 6936277851. Ηλ. Ταχ. (e-mail) : emmanoue@otenet.gr

ΚΑΘΗΓΗΤΡΙΑ ΓΕΡΜΑΝΙΚΗΣ ΦΙΛΟΛΟΓΙΑΣ πτυχιούχος Πανεπιστημίου Αθηνών παραδίδει μαθήματα Γερμανικής Γλώσσας όπως επίσης και βοήθεια στο σχολικό βιβλίο Γερμανικών. Πληρ. τηλ. 6944949746

ΤΕΛΕΙΟΦΟΙΤΗ Παιδαγωγικού Τμήματος Δημοτικής Εκπαίδευσης παραδίδει μαθήματα κατ' οίκον σε παιδιά Δημοτικού, για όλα τα μαθήματα. **Τηλ. 6932241438**

ΑΓΓΛΙΚΑ

ΚΑΘΗΓΗΤΡΙΑ ΑΓΓΛΙΚΩΝ με BACHELOR του πανε/μίου Τέξας της Αμερικής παραδίδει ιδιαίτερα μαθήματα κατ' οίκον ή και στο χώρο σας. Σε σας, που ασχολείστε με τουριστικά επαγγέλματα και θέλετε να αξιοποιήσετε τους χειμερινούς μήνες ώστε να είστε άριστα καταρτισμένοι με το άνοιγμα της σεζόν. Ειδικές προσφορές σε μικρούς μαθητές. Τιμή έκπληξη στα αδέλφια. Πληρ. τηλ. 2241038350

ΠΑΡΑΔΙΔΟΝΤΑΙ μαθήματα Εμπ. Εφαρμογών (Singular Manager, Eurofasma, Unisoft Εσοδα-Εξοδα, ΚΕΠΥΟ, ΚΕΦΑΛΑΙΟ, κ.λ.π., Πληροφορικής & Αγγλικών με χρήση πολυμέσων όλων των επιπέδων από έμπειρο Λογιστή Τ.Ε. - καθηγητή πτυχιούχο Michigan Proficiensy σε τμήματα ή μεμονωμένα. Επίσης γίνονται μεταφράσεις & δακτυλογραφήσεις κάθε τύπου κειμένου. Τιμές προσιτές. Πληρ.: 22410-66304, 31560, 6946283008, 6972419715, 6936277851. Ηλ. ταχ. (e-mail): Dnetwork@SoftHome.net

ΜΑΘΗΜΑΤΑ Αγγλικών, Πληροφορικής (Βασ. Εννοιες, Χρήση Υπολογιστή κ.λ.π.) & Εμπ. Εφαρμογών (Singular Eurofasma, Manager, ΚΕΦΑΛΑΙΟ κ.λ.π.) παραδίδονται από πτυχιούχο Λογιστή Τ.Ε., κάτοχο Michigan P.C.E., με μεγάλη εκπαιδευτική πείρα. Ιδαίτερα ή ολιγομελή τμήματα, υπεύθυνη προετοιμασία για εξετάσεις. Τιμές προσιτές. Πληροφορίες Τηλ. - Fax: 22410-31560, 66304, 6946283008, 6972419715, 6936277851 Ηλ. Ταχ. (e-mail): Dnetwork@SoftHome.net

ΟΙΚΟΔΟΜΙΚΕΣ ΕΠΙΧΕΙΡΗΣΕΙΣ ΔΙΑΚΟΓΕΩΡΓΙΟΥ ΚΑΛΛΙΣΤΟΣ

ΕΘΝ. ΑΝΤΙΣΤΑΣΕΩΣ 11 (πρώην Αννης Μαρίας)

ΠΩΛΗΣΕΙΣ ΔΙΑΜΕΡΙΣΜΑΤΩΝ ΚΑΤΑΣΤΗΜΑΤΑ -ΑΠΟΘΗΚΕΣ ΑΝΤΑΛΛΑΓΕΣ ΑΚΙΝΗΤΩΝ - ΑΓΟΡΕΣ ΟΙΚΟΠΕΔΩΝ ΑΝΑΛΑΜΒΑΝΟΥΜΕ ΑΝΤΙΠΑΡΟΧΕΣ

Πωλούνται διαμερίσματα λουξ κατασκευής με απεριόριστη θέα. Τα διαμερίσματα διαθέτουν θωρακισμένες πόρτες - εντοιχισμένες κουζίνες - ντουλάπες - εντοιχισμένο νιπτήρα με ντουλάπι - κεντρική θέρμανση αυτόνομη - ανοιγόμενα ανακλινόμενα κουφώματα με διπλά τζάμια - σίτες - ρολά - υδραυλικό ασανσέρ - τριφασικό ρεύμα.

Ολοι οι χώροι σπατουλαριστοί - εσωτερικές πόρτες M.D.F. με σχέδιο.

ΓΡΑΦΕΙΑ ΙΑΤΡΕΙΑ

1) Επί της οδού Μεγ. Κων/νου - Κων/νου Παλαιολόγου των 80 τ.μ.

2) Επί της οδού Κων/νου Παλαιολόγου και Θεοτοκοπούλου 60-80 τ.μ.

3) Επί της οδού Ρήγα Φεραίου στο πάρκο 60-80-100 τ.μ.

ΚΑΤΑΣΤΗΜΑΤΑ

1) Επί της οδού Κων/νου Παλαιολόγου και Θεοτοκοπούλου 60-80 τ.μ.

2) Επί της οδού Λεωφόρου Καλλιθέας (Καρακόνερο) 90 τ.μ.

ΔΙΑΜΕΡΙΣΜΑΤΑ

1) Επί της οδού Χρ. Φέσσα (Κάθετος Αποστ. Παύλου) 90τ.μ. τριάρια.

Επίσης οροφοδιαμερίσματα των 90 τ.μ. (οικοδομή μόνο τριών διαμερισμάτων).

ΟΙΚΟΔΟΜΕΣ

1) Οικοδομή επί της οδού Πτολεμαίων και Χρ.Φέσσα των 117-125 τ.μ.

2) Οικοδομή υπό ανέγερση επί της οδού Ρήγα Φεραίου στο Πάρκο.Διαμερίσματα τριάρια - τεσσάρια.

3) Οικοδομή υπό ανέγερση επί της οδού Κ. Παλαιολόγου και Θεοτοκοπούλου. Διαμερίσματα δυάρια - τριάρια - τεσσάρια - καταστήματα.

5) Επί της οδού Β. Ηρακλείου οικοδομή τεσσάρων διαμερισμάτων. Οροφοδιαμερίσματα των 133τ.μ. Η οικοδομή έχει πιλοτή για πάρκινγκ

ΑΠΟΘΗΚΕΣ

1) Πλησίον Στέλιου Κωτιάδη των 130τ.μ.

2) Στη Λεωφόρο Καλλιθέας (Καρακόνερο) των 80-300τ.μ.

• Οι πωλήσεις μπορούν να γίνουν και με όλα τα Δάνεια Τράπεζας και οργανισμών.
• Αναλαμβάνουμε ΑΝΤΙΠΑΡΟΧΕΣ και Αγορές οικοπέδων. • Δεχόμαστε ανταλλαγές ακινήτων.

ΠΛΗΡΟΦΟΡΙΕΣ: ΔΙΑΚΟΓΕΩΡΓΙΟΥ ΚΑΛΛΙΣΤΟΣ
ΤΗΛΕΦΩΝΟ: 29318 - 34598 - ΤΗΛ. 78501 - 78502

ΠΩΛΕΙΤΑΙ ΕΞΟΠΛΙΣΜΟΣ ΕΣΤΙΑΤΟΡΙΟΥ

Πωλείται σε τιμή ευκαιρίας ο πλήρης εξοπλισμός εστιατορίου σε άριστη κατάσταση, ηλεκτρικές συσκευές (ψυγεία - πλυντήριο - εστίες, φριτέζες, φούρνος μικροκυμάτων κ.λπ.), τραπέζια, καρέκλες και όλα τα επιτραπέζια σκεύη.
Πληροφορίες στο τηλ. **6932494457**

ΑΠΟ ΤΟ ΓΡΑΦΕΙΟ ΓΕΝΙΚΟΥ ΤΟΥΡΙΣΜΟΥ

IALYSSOS TRAVEL

ΖΗΤΟΥΝΤΑΙ

Υπάλληλοι Γραφείου δια τα τμήματα κρατήσεων, κίνησης και λογιστηρίου.

Προσόντα: Δια τα δύο πρώτα τμήματα να είναι απόφοιτοι τουλάχιστον Λυκείου, να μιλούν πολύ καλά την Αγγλική γλώσσα και να χειρίζονται κομπιούτερς. Δια το λογιστήριο, να έχουν τελειώσει λογιστική σχολή, να χειρίζονται επίσης κομπιούτερς και να έχουν καλή γνώση της Αγγλικής γλώσσας.

Προϋπηρεσία σε όλα τα τμήματα θα εκτιμηθεί ιδιαίτερα.

Αποστείλατε βιογραφικό σημείωμα στο όνομα του Γραφείου και στην Ταχυδρομική θυρίδα 149 Ρόδος.

Ετοιμοι για ΚΤΕΟ;
καλέστε 22410
67677
Ι-ΚΤΕΟ Δωδ/σου
ισότιμο με το κρατικό

ΝΟΜΟΣ ΔΩΔΕΚΑΝΗΣΟΥ
ΝΟΜΑΡΧΙΑΚΗ ΑΥΤ/ΣΗ ΔΩΔΕΚΑΝΗΣΟΥ
Δ/ΝΣΗ ΜΕΤΑΦΟΡΩΝ ΚΑΙ ΕΠΙΚΟΙΝΩΝΙΩΝ
ΤΜΗΜΑ Κ.Τ.Ε.Ο.
Τηλέφωνο: 22410 72052 22410 72064

ΠΡΟΓΡΑΜΜΑ ΠΡΟΣΚΛΗΣΗΣ ΓΙΑ ΔΙΕΝΕΡΓΕΙΑ ΤΕΧΝΙΚΟΥ ΕΛΕΓΧΟΥ ΟΧΗΜΑΤΩΝ ΜΕ ΕΔΡΑ ΤΟ Ν. ΔΩΔΕΚΑΝΗΣΟΥ

ΣΥΓΚΟΙΝΩΝΙΑΚΗ ΕΔΡΑ ΡΟΔΟΥ	
ΧΡΟΝΙΚΗ ΠΕΡΙΟΔΟΣ	ΕΙΔΟΣ ΟΧΗΜΑΤΟΣ
ΑΠΟ 01/03/2006 ΕΩΣ 31/03/2006	ΕΠΙΒΑΤΙΚΑ (Ε.Ι.Χ.) ΚΑΙ ΦΟΡΤΗΓΑ ΜΕΧΡΙ ΚΑΙ 3,5 Τ **(ΦΙΧ < 3,5Τ)** ΜΕ ΑΡΙΘΜΟΥΣ ΚΥΚΛΟΦΟΡΙΑΣ **(ΡΟΕ 8401 ΕΩΣ ΚΑΙ 9999)**
ΑΠΟ 01/03/2006 31/03/2006	**ΠΑΝΤΟΣ ΕΙΔΟΥΣ ΟΧΗΜΑΤΑ ΜΕ ΣΥΝΔΥΑΣΜΟ ΕΩΣ ΓΡΑΜΜΑΤΩΝ ΕΡΥΘΡΟΥ ΧΡΩΜΑΤΟΣ** ΕΦ' ΟΣΟΝ ΕΧΕΙ ΠΑΡΕΛΘΕΙ ΤΕΤΡΑΕΤΙΑ ΑΠΟ ΤΗΝ ΗΜΕΡΟΜΗΝΙΑ ΠΡΩΤΗΣ ΑΔΕΙΑΣ ΚΥΚΛΟΦΟΡΙΑΣ ΤΟΥΣ ΚΑΙ ΠΟΥ ΔΕΝ ΕΧΟΥΝ ΗΔΗ ΠΡΟΣΚΛΗΘΕΙ ΜΕ ΠΡΟΗΓΟΥΜΕΝΑ ΠΡΟΓΡΑΜΜΑΤΑ
ΑΠΟ 01/03/2006 31/03/2006	**ΠΑΝΤΟΣ ΕΙΔΟΥΣ ΟΧΗΜΑΤΑ ΜΕ ΣΥΝΔΥΑΣΜΟ ΕΩΣ ΓΡΑΜΜΑΤΩΝ ΞΕΝΩΝ ΣΥΓΚΟΙΝΩΝΙΑΚΩΝ ΠΕΡΙΟΧΩΝ, ΑΝΕΞΑΡΤΗΤΩΣ ΑΡΙΘΜΟΥ,** ΕΦ' ΟΣΟΝ ΕΧΕΙ ΠΑΡΕΛΘΕΙ ΤΕΤΡΑΕΤΙΑ ΑΠΟ ΤΗΝ ΗΜΕΡΟΜΗΝΙΑ ΠΡΩΤΗΣ ΑΔΕΙΑΣ ΚΥΚΛΟΦΟΡΙΑΣ ΤΟΥΣ ΚΑΙ ΠΟΥ ΔΕΝ ΕΧΟΥΝ ΗΔΗ ΠΡΟΣΚΛΗΘΕΙ ΜΕ ΠΡΟΗΓΟΥΜΕΝΑ ΠΡΟΓΡΑΜΜΑΤΑ Ή ΠΟΥ ΔΕΝ ΔΕΣΜΕΥΟΝΤΑΙ ΔΙΑΦΟΡΕΤΙΚΑ.
ΑΠΟ 03-04-2006 ΕΩΣ 28/04/2006	ΕΠΙΒΑΤΙΚΑ (Ε.Ι.Χ) ΚΑΙ ΦΟΡΤΗΓΑ ΜΕΧΡΙ ΚΑΙ 3,5Τ **(ΦΙΧ <3,5Τ)** ΜΕ ΣΥΝΔΥΑΣΜΟ ΓΡΑΜΜΑΤΩΝ **(ΚΧΑ - ΑΝΕΞΑΡΤΗΤΩΣ ΑΡΙΘΜΟΥ)** ΜΕ ΕΔΡΑ ΤΗΝ ΣΥΓΚΟΙΝΩΝΙΑΚΗ ΠΕΡΙΟΧΗ ΡΟΔΟΥ
ΑΠΟ 03/04/2006 ΕΩΣ 28/04/2006	ΕΠΙΒΑΤΙΚΑ (Ε.Ι.Χ.) ΚΑΙ ΦΟΡΤΗΓΑ ΜΕΧΡΙ ΚΑΙ **3,5 Τ(ΦΙΧ <3,5Τ)** ΜΕ ΑΡΙΘΜΟΥΣ ΚΥΚΛΟΦΟΡΙΑΣ **(ΡΟΖ 1000 ΕΩΣ ΚΑΙ 1500)**
ΣΥΓΚΟΙΝΩΝΙΑΚΗ ΕΔΡΑ ΚΩ	
ΧΡΟΝΙΚΗ ΠΕΡΙΟΔΟΣ	ΕΙΔΟΣ ΟΧΗΜΑΤΟΣ
ΑΠΟ 01/03/2006 ΕΩΣ 31/03/2006	ΕΠΙΒΑΤΙΚΑ (Ε.Ι.Χ) ΚΑΙ ΦΟΡΤΗΓΑ ΜΕΧΡΙ 3,5Τ(ΦΙΧ < 3,5Τ) ΜΕ ΑΡΙΘΜΟΥΣ ΚΥΚΛΟΦΟΡΙΑΣ **(ΚΧΒ ΑΠΟ 1501 ΕΩΣ ΚΑΙ 2000)**
ΑΠΟ 03/04/2006 ΕΩΣ 28/04/2006	ΕΠΙΒΑΤΙΚΑ (Ε.Ι.Χ) ΚΑΙ ΦΟΡΤΗΓΑ ΜΕΧΡΙ 3,5Τ(ΦΙΧ < 3,5Τ) ΜΕ ΑΡΙΘΜΟΥΣ ΚΥΚΛΟΦΟΡΙΑΣ **(ΚΧΒ ΑΠΟ 2001 ΕΩΣ ΚΑΙ 2500)**

• ΚΑΛΟΥΝΤΑΙ ΟΛΑ ΤΑ ΠΑΡΑΠΑΝΩ ΟΧΗΜΑΤΑ ΝΑ ΠΡΟΒΟΥΝ ΣΕ ΤΕΧΝΙΚΟ ΕΛΕΓΧΟ ΣΕ ΟΠΟΙΟΔΗΠΟΤΕ Κ.Τ.Ε.Ο. ή Ι.ΚΤΕΟ ΤΗΣ ΧΩΡΑΣ

• ΕΠΙΣΗΣ ΘΑ ΕΛΕΓΧΟΝΤΑΙ ΟΣΑ ΟΧΗΜΑΤΑ ΥΠΟΧΡΕΟΥΝΤΑΙ ΒΑΣΕΙ ΠΑΛΑΙΟΤΕΡΩΝ ΠΡΟΓΡΑΜΜΑΤΩΝ ΠΡΟΣΚΛΗΣΗΣ.

• Ο ΕΜΠΡΟΘΕΣΜΟΣ ΠΡΟΓΡΑΜΜΑΤΙΣΜΟΣ ΤΩΝ ΟΧΗΜΑΤΩΝ ΓΙΑ ΕΛΕΓΧΟ (ΡΑΝΤΕΒΟΥ) ΓΙΝΕΤΑΙ ΕΩΣ ΚΑΙ 15 ΗΜΕΡΕΣ ΠΡΙΝ ΤΗΝ ΗΜΕΡΟΜΗΝΙΑ ΛΗΞΗΣ ΤΟΥ ΠΡΟΓΡΑΜΜΑΤΟΣ ΠΡΟΣΚΛΗΣΗΣ.

ΝΤΕΤΕΚΤΙΒΣ
30 ΧΡΟΝΙΑ ΜΟΝΙΜΑ ΚΑΙ ΣΤΗ ΡΟΔΟ
35354
ΠΛΑΤΕΙΑ ΑΓΙΟΥ ΙΩΑΝΝΟΥ
Η ΛΥΣΗ!!!
ΣΕ ΚΑΘΕ ΣΑΣ ΠΡΟΒΛΗΜΑ
EXPRESS SECURITY

ΓΡΑΦΕΙΟ
ΙΔΙΩΤΙΚΩΝ ΕΡΕΥΝΩΝ
(ΝΤΕΤΕΚΤΙΒΣ)
ΑΝΑΛΑΜΒΑΝΟΥΜΕ
Υποθέσεις ανηλίκων, οικογενειακές, προσωπικές κ.τλ.
ΔΙΑΘΕΤΟΥΜΕ ΤΑ ΠΛΕΟΝ ΣΥΓΧΡΟΝΑ ΟΠΤΙΚΟΑΚΟΥΣΤΙΚΑ ΣΥΣΤΗΜΑΤΑ
100% ΕΧΕΜΥΘΕΙΑ
ΡΩΜΗΣ 22, - ΡΟΔΙΝΙ
Κιν. 694 6997967

TOP PROPERTIES
GEORGE and SAVAS PIPINOS
ΓΕΩΡΓΙΟΣ και ΣΑΒΒΑΣ ΠΙΠΙΝΟΣ
ΣΥΜΒΟΥΛΟΙ και ΕΚΤΙΜΗΤΕΣ ΑΚΙΝΗΤΩΝ
REAL ESTATE AGENT - MEMBER OF F.I.A.B.C.I. - N.A.E.A. - C.E.I.
E-mail:gpipinos@otenet.gr.
URL:www.rhodestop-properties.com and www.pipinos.gr
Από το 1971



Η "TOP PROPERTIES" είναι ατομική επιχείρηση και ανήκει στους Γεώργιο και Σάββα Πιπίνο. Το γραφείο ασχολείται από το 1971 αποκλειστικά και μόνο με επενδύσεις και REAL ESTATE, στο νησί της Ρόδου, καθώς και στην ευρύτερη περιοχή της Δωδεκανήσου.

ΑΠΕΥΘΥΝΟΜΑΣΤΕ: Στους **σοβαρούς, απαιτητικούς και επιλεκτικούς** επενδυτές - επιχειρηματίες - ελεύθερους επαγγελματίες, Ελληνες και ξένους, υψηλού εισοδηματικού επιπέδου, που ενδιαφέρονται να κάνουν μια σοβαρή επένδυση **προβολής** στο νησί της Ρόδου.

ΠΡΟΣΦΕΡΟΥΜΕ: Α) Υπηρεσίες και πληροφορίες που γίνονται σε προσωπικό επίπεδο με **εχεμύθεια, διακριτικότητα και σοβαρότητα.**
Β) Μεγάλη **γκάμα** υψηλής ποιότητας ακινήτων, όπως: 1) Ξενοδοχεία Α' και Β' κατηγορίας των 600 - 500 - 350 - 300 κλινών 2) Κεντρικά αστικά ακίνητα κατάλληλα για Τράπεζες - καταστήματα - γραφεία 3) Παραλιακές εκτάσεις, κατάλληλες για τουριστικές επενδύσεις των 150.000 - 100.000 - 70.000 - 50.000 - 36.000 τ.μ. και 4) Διαμερίσματα και μαιζονέτες **προβολής.**

ΣΤΟΧΟΣ ΜΑΣ ΕΙΝΑΙ: Να προσφέρουμε στο αγοραστικό μας κοινό **υψηλής ποιότητας ακίνητα και ευκαιρίες** στο νησί της Ρόδου. Η τριακονταετής και πλέον πείρα μας στον τομέα αυτό αποτελεί εγγύηση.

ΣΥΝΘΗΜΑ ΜΑΣ ΕΙΝΑΙ: Επενδύστε στην ΡΟΔΟ ΤΩΡΑ, σε ακίνητα που **ΑΝΤΕΧΟΥΝ ΣΤΟ ΧΡΟΝΟ.**

SINCE 1971

Γεώργιος και Σάββας Πιπίνος
ΜΕΣΙΤΕΣ ΑΣΤΙΚΩΝ ΣΥΜΒΑΣΕΩΝ
Γιατί εμείς γνωρίζουμε καλύτερα!

TOP PROPERTIES is a father and son business. The senior, Mr George S. Pipinos, the founder of the office, has carved, over the years, a reputation for integrity and excellence in the world of Real Estate in the Dodecanese.

At Top Properties we try hard to attract important and selective investors: high calibre businessmen/women and discerning professional people, both Greek and foreign, who wish to acquire substantial and valuable property on Rhodes.

We offer our expertise and advice privately, discreetly and in strict confidence.

We keep a compehensive list of real estate of the highest specifications:
a. A' and B' class hotels (600, 500, 350, 300 beds capacity).
b. Centrally situated office buildings and other business premises.
c. Seaside land, ideal for development (hotels, holiday resorts, etc.), of 150.000, 100.000, 70.000, 50.000, 36.000 sq.m.
d. Luxury appartments, maisonettes, detached, semi - detached and terraced houses.

Our aim is to give our clients the opportunity to acquire value for money, first class real estate on Rhodes. Our 30- year - old experience in Real Estate is our warranty.

Our moto is: Invest in Rhodes. Invest in property.
It stands the test of time.



TOP PROPERTIES
George and Savas Pipinos
Because we Know best

ΚΕΝΝΕΝΤΥ 38, ΡΟΔΟΣ, 85 100, ΤΗΛ. 22410- 23895, 38243 και 6944-676003, 6944-390803 FAX: 22410-20883
38 KENNEDY STR., RHODES, 85 100, TEL. 22410- 23895, 38243, and 6944-676003, 6944-390803 FAX: 22410-20883
U.K. Direct Line: 08717115396

ΓΡΑΦΕΙΟ ΤΕΛΕΤΩΝ & ΜΝΗΜΟΣΥΝΩΝ ΡΟΔΟΥ
ΣΤΕΦΑΝΑ - ΣΤΟΛΙΣΜΟΙ
«ΑΜΕΡΙΚΑΝΟΥ»
Αμεση εξυπηρέτηση
ΟΛΟ ΤΟ 24ΩΡΟ
Αναλαμβάνουμε την τελετή
και με τα έξοδα
που χορηγούν τα ταμεία
χωρίς καμία επιβάρυνση
ΙΚΑ, ΤΕΒΕ, ΤΑΞΥ, ΔΗΜΟΣΙΟΥ,
ΛΙΜΕΝΙΚΩΝ, ΟΓΑ
και λοιπά ταμεία.
Τους ΑΠΟΡΟΥΣ ΔΩΡΕΑΝ
Πλατεία Βρούχου στη Μητρόπολη
Τηλέφωνα:28901 - 33400

Από τα ξενοδοχεία
PEFKI ISLANDS RESORT
& LINDIA THALASSA RESORT
(Ιωαννίδης)
Πεύκοι – Λίνδος

Ζητούνται «καμαριέρες» για τη σεζόν 2006 (01/05/2006 –31/10/2006).

Οι ενδιαφερόμενες θα πρέπει να έχουν προϋπηρεσία το λιγότερο 2 χρόνια.

Για την συμπλήρωση των αιτήσεων θα πρέπει η ενδιαφερόμενη να απευθυνθεί στο ξενοδοχείο «LINDIA THALASSA» καθημερινά 09:00-14:00 εκτός Κυριακής, τηλέφωνα 22440-29380 ή 6948271001 (κύριο Σταυρούλη) και στο τηλέφωνο 22410-24018 πρωινές ώρες (κύριο Ιωαννίδη).

ΠΑΡΑΝΤΑΙΣ ΠΕΥΚΟΙ ΛΙΝΔΟΣ Α.Ε.
ΛΙΝΔΙΑ ΠΕΥΚΟΙ ΛΙΝΔΟΣ Α.Ε.
ΠΕΥΚΟΙ – ΛΙΝΔΟΣ
ΖΗΤΟΥΝΤΑΙ

ΑΠΟ ΤΑ ΞΕΝΟΔΟΧΕΙΑ
«PEFKI ISLANDS RESORT» ΚΑΙ
«LINDIA THALASSA» ΣΤΟΥΣ ΠΕΥΚΟΥΣ
ΖΗΤΕΙΤΑΙ ΠΡΟΣΩΠΙΚΟ «ΟΛΩΝ ΤΩΝ ΕΙΔΙΚΟΤΗΤΩΝ»
ΓΙΑ ΤΗΝ ΠΕΡΙΟΔΟ (01/05/2006 ΕΩΣ 31/10/2006) ΚΑΙ
ΑΠΟ (15/06/2006 ΕΩΣ 15/09/2006)
ΟΙ ΕΝΔΙΑΦΕΡΟΜΕΝΟΙ ΘΑ ΠΡΕΠΕΙ ΝΑ ΕΧΟΥΝ ΚΑΛΗ ΓΝΩΣΗ ΤΗΣ ΑΓΓΛΙΚΗΣ ΓΛΩΣΣΑΣ ΚΑΙ ΠΡΟΫΠΗΡΕΣΙΑ ΤΟ ΛΙΓΟΤΕΡΟ 2 ΧΡΟΝΙΑ.

ΓΙΑ ΤΗΝ ΣΥΜΠΛΗΡΩΣΗ ΤΩΝ ΑΙΤΗΣΕΩΝ ΘΑ ΠΡΕΠΕΙ Ο/Η ΕΝΔΙΑΦΕΡΟΜΕΝΟΣ/Η ΝΑ ΕΧΕΙ ΒΙΟΓΡΑΦΙΚΟ ΚΑΙ ή ΝΑ ΑΠΕΥΘΥΝΘΕΙ ΣΤΟ ΞΕΝΟΔΟΧΕΙΟ «LINDIA THALASSA» ΚΑΘΗΜΕΡΙΝΑ 09:00-14:00 ή ΜΕ E-MAIL:
pefkiislands@rho.forthnet.gr ή ταχυδρομικώς:
ΧΕΙΜΑΡΑΣ 70 Α – ΡΟΔΟΣ 85100
ΤΗΛ. 2244 0 29380 – 2244 0 48181 ΦΑΧ: 2244 0 48416





★★★★★
Atrium Palace
Thalasso Spa Resort & Villas

Το ξενοδοχείο πολυτελείας *Atrium Palace Thalasso Spa Resort & Villas* απευθύνεται σε επαγγελματίες του ξενοδοχειακού χώρου και ζητά :

ΣΤΕΛΕΧΗ ΟΛΩΝ ΤΩΝ ΒΑΘΜΙΔΩΝ
&
ΠΡΟΣΩΠΙΚΟ ΟΛΩΝ ΤΩΝ ΕΙΔΙΚΟΤΗΤΩΝ

Παρακαλούμε αποστείλατε βιογραφικό με συνοδευτική φωτογραφία στο e-mail: info@atrium.gr ή να υποβάλετε σχετική αίτηση στο ξενοδοχείο.
Πληροφορίες 22440 31601- κ. Κ. Γιακουμή

ΟΙΚΟΔΟΜΙΚΕΣ-ΤΕΧΝΙΚΕΣ
ΕΜΠΟΡΙΚΕΣ-ΕΠΙΧΕΙΡΗΣΕΙΣ

ΑΦΟΙ ΑΣΒΕΣΤΗ Ο.Ε.

Αθηνών-Καβάλας 3 Ανάληψη Ρόδου
Τηλ.. 22410/60678-60679 και fax: 22410/66028

ΠΩΛΟΥΝΤΑΙ

• ΔΙΑΜΕΡΙΣΜΑΤΑ
υπερλούξ διαφόρων διαστάσεων
ΕΓΓΥΗΣΗ Η ΠΟΛΥΕΤΗΣ ΠΕΙΡΑ ΜΑΣ

ΤΕΧΝΙΚΗ ΕΤΑΙΡΕΙΑ
ΤΣΑΚΙΡΗΣ ΤΣΑΜΠΙΚΟΣ & ΣΙΑ Ε.Ε.

ΠΩΛΟΥΝΤΑΙ

1. Διαμερίσματα 120 τ.μ. (τριών υπνοδωματίων), 87 τ.μ. (δύο υπνοδωματίων) σε νεοανεγειρόμενη οικοδομή 6 διαμερισμάτων σε οικόπεδο 1.800 τ.μ. εντός σχεδίου πόλεως στην περιοχή Ιξιάς.
Οι οικοδομή είναι εξαιρετικής κατασκευής, διαθέτει ασανσέρ, κεντρική θέρμανση, καθώς και δύο θέσεις στάθμευσης για κάθε διαμέρισμα.
2. Μονοκατοικία πανταχόθεν ελεύθερη ανεπτυγμένη σε τρία επίπεδα συνολικής επιφάνειας 200 τ.μ. σε οικόπεδο 424 τ.μ. εντός σχεδίου πόλεως Ρόδου (περιοχή Καρακόνερο).

ΑΤΤΑΒΥΡΟΥ 56-85100 ΡΟΔΟΣ
Τηλ. 22410-35139 Φαξ: 22410-24262

RHODES - GREECE
CAIRO PALACE

ΕΝΟΙΚΙΑΖΟΝΤΑΙ

• Κατάστημα ή γραφείο 43 τ.μ. στον όροφο των καταστημάτων του Εμπορικού Κέντρου.
• Γραφείο 135 τ.μ. στον Γ' όροφο επί του αιθρίου της Εθ. 12νησίων

Πληροφορίες: Κα Φράνσις Νιοτή
Τηλ. 22410 27600
Κιν. 6944618757 – 6973572262
Φαξ. 22410 23462
email.fniotis@cairopalace.gr

«ΚΤΙΡΙΟ» Α.Ε.
ΠΩΛΗΣΕΙΣ ΑΚΙΝΗΤΩΝ

- Καταστήματα 47, 65, 88 τ.μ., στην οδό Δενδρινού (προέκταση Αννης Μαρίας με αντίστοιχο υπόγειο χώρο.
- Διαμερίσματα 104 τ.μ., 118 τ.μ., 107 τ.μ., στην οδό Δενδρινού (προέκταση Αννης Μαρίας), με κεντρική αυτόνομη θέρμανση, αποθήκη και αποκλειστική θέση στάθμευσης αυτοκινήτου.
- Διαμερίσματα 118 τ.μ. και 122 τ.μ., στην οδό Μιχαήλ Πετρίδη (στο ύψος ΜΗΔΕΙΑ), με αποθήκη και αποκλειστική θέση στάθμευσης αυτοκινήτου.
- Μαιζονέτα διόροφη με σοφίτα 190 τ.μ., στην Ιαλυσό.

Πληροφορίες **κ. ΑΝΑΣΤΑΣΙΟΣ ΑΤΣΙΔΗΣ**
Στεφάνου Καζούλλη 74 - ΡΟΔΟΣ
Τηλ: 22410 - 28616, Fax: 22410 - 37848

ΞΕΝΟΔΟΧΕΙΟ ΚΟΛΥΜΠΙΑ ΜΠΗΤΣ
ΖΗΤΟΥΝΤΑΙ

- Σερβιτόροι και σερβιτόρες
- Βοηθοί σερβιτόροι και σερβιτόρες
- Βοηθοί μάγειροι
- Καμαριέρες
- Γκρουμ
- Λαντζιέρες

Τηλέφωνο 56247 ώρες 12.00-14.00

MARITOUR A.E.
Ξενοδοχειακές – Εμπορικές Επιχειρήσεις
Κω – Καστελορίζου 7 ΡΟΔΟΣ

ΓΙΑ ΤΗΝ ΚΑΛΥΨΗ ΤΩΝ ΠΙΟ ΚΑΤΩ ΘΕΣΕΩΝ Η ΕΤΑΙΡΕΙΑ ΜΑΣ ΖΗΤΑ ΠΡΟΣΩΠΙΚΟ ΜΕ ΤΑ ΑΝΤΙΣΤΟΙΧΑ ΠΡΟΣΟΝΤΑ

1) ΥΠΟΔΟΧΗ
Απόφοιτη Σχολής, δύο ξένες γλώσσες (άριστη γνώση Αγγλικών), ευχέρεια στη χρήση υπολογιστών, επιθυμητή γνώση ξενοδοχειακού προγράμματος.
2) ΓΡΑΜΜΑΤΕΙΑ
Απόφοιτη Λυκείου, άριστη γνώση Αγγλικών, ευχέρεια στη χρήση υπολογιστών, επιθυμητή βασική γνώση λογιστικών.

Για κατάθεση βιογραφικού με πρόσφατη φωτογραφία και προσωπική συνάντηση παρακαλούμε τηλεφωνήσατε πρωινές ώρες στο 69322-85-608.

ΣΤΟΝ ΑΝΤΕΙΣΑΓΓΕΛΕΑ ΤΟΥ ΑΡΕΙΟΥ ΠΑΓΟΥ κ. Γ. ΣΑΝΙΔΑ "ΚΑΥΤΟ" ΥΠΟΜΝΗΜΑ

ΑΝΑΦΟΡΑ ΤΟΥ ΠΡΟΕΔΡΟΥ ΠΡΩΤΟΔΙΚΩΝ ΠΡΟΚΑΛΕΙ

έρευνα για παραδικαστικό κύκλωμα στη Ρόδο!

✓ Εντυπωσιακά τα όσα κατήγγειλε στον Άρειο Πάγο ο κ. Ανδρέας Κράνης ✓ Σοβαρές καταγγελίες για διάπραξη αδικημάτων από υπαλλήλους του δικαστηρίου και όχι μόνο

Συγκλονιστικές αποκαλύψεις για τη λειτουργία του θεσμού της Δικαιοσύνης και σε τοπικό επίπεδο, μεσούσης μάλιστα της κάθαρσης που επιχειρείται στους κόλπους της από την ηγεσία του Αρείου Πάγου, κάνει ο Α΄ Πρόεδρος του Πρωτοδικείου Ρόδου κ. Ανδρέας Κράνης σε υπόμνημα που υπέβαλε την 8η Μαρτίου 2006 στην ηγεσία του Αρείου Πάγου και στον αρμόδιο για την έρευνα γύρω από το παραδικαστικό κύκλωμα αντεισαγγελέα κ. Γ. Σανιδά.





ΡΕΠΟΡΤΑΖ
ΔΑΜΙΑΝΟΣ ΑΘΑΝΑΣΙΟΥ
damianos@dimokratiki.gr

Ο κ. Πρόεδρος που βρέθηκε στο μάτι του κυκλώνα από διάφορους κύκλους που επιχειρούν ετσιθελικά την μετάθεση του από την υπηρεσία της οποίας προϊσταται, παρασύροντας ακόμη και δικαστικούς λειτουργούς, στην δυσμένεια των οποίων φέρεται να έχει περιέλθει, καταγγέλλει συγκεκριμένα καταστάσεις πλήρους ασυδοσίας σχετικά με την λειτουργία του Πρωτοδικείου Ρόδου πριν αναλάβει καθήκοντα και όχι μόνο.

Την ύπαρξη κυκλωμάτων από υπαλλήλους των δικαστηρίων, που διέπρατταν λαθροχειρίες στις κληρώσεις και στις συνθέσεις των δικαστηρίων, έχει καταγγείλει ως γνωστόν ο ίδιος ο υπουργός Δικαιοσύνης κ. Αν. Παπαληγούρας σε ραδιοφωνική συνέντευξή του στον ΣΚΑΪ, μία ημέρα μετά την ανακοίνωση των μέτρων για την αντιμετώπιση των κρουσμάτων διαφθοράς στη θέμιδα.

Αυτά όμως που φέρεται να καταγγέλλει ο κ. Κράνης είναι πολλαπλώς σοβαρότερα και αν τελικώς επιβεβαιωθούν από την έρευνα του Αρείου Πάγου θα πρέπει να αναμένονται δραματικές εξελίξεις σε τοπικό επίπεδο, καθώς οι αποκαλύψεις για την έκταση της διαφθοράς στους κόλπους του Πρωτοδικείου είναι ασύλληπτες.

ΟΙ ΠΡΩΤΕΣ ΚΑΤΑΓΓΕΛΙΕΣ

Ο Πρόεδρος Πρωτοδικών κ. Κράνης, οι απόψεις του οποίου έχουν λόγω και της ιδιότητάς του ιδιαίτερη βαρύτητα, κατήγγειλε συγκεκριμένα ότι με την ανάληψη των καθηκόντων του στο Πρωτοδικείο τον Σεπτέμβριο του 2003 διαπίστωσε σοβαρά προβλήματα και ατασθαλίες στην οικονομική διαχείριση και την εν γένει διοίκησή του αποδίδοντας ευθύνες σε συγκεκριμένη υπάλληλο.

Ο κ. Κράνης επισημαίνει ότι 4 υπάλληλοι του Πρωτοδικείου του απεκάλυψαν ότι τότε η συνάδελφός τους λυμαινόταν υπέρογκα χρηματικά ποσά λειτουργώντας στην ουσία ένα «παραδικαστήριο» εντός του δικαστικού μεγάρου!!.

Σύμφωνα με τις ίδιες πληροφορίες ο κ. Κράνης λόγω της σοβαρότητας των καταγγελιών του δεν δίστασε να ενημερώσει και μάλιστα εγγράφως την ηγεσία του Αρείου Πάγου, **ότι δικαστικός υπάλληλος, αφού ενημερωνόταν για την έκβαση αποφάσεων του δικαστηρίου πριν την δημοσίευση των σχεδίων από τους δικαστές, τηλεφωνούσε στους διαδίκους προτείνοντάς τους να μεσολαβήσει υπέρ τους για να εξασφαλίσουν την απόφαση που επιθυμούσαν αξιώνοντας μάλιστα και χρηματική αμοιβή για την δήθεν μεσολάβηση!!! Στη συνέχεια, όπως καταγγέλλεται, προχωρούσε στην δημοσίευση της απόφασης!!!**

Οπως αναφέρουν οι πληροφορίες το ίδιο άτομο καταγγέλλεται από τον κ. Πρόεδρο ότι **μεσολαβούσε ακόμη και για να εξασφαλίσουν οι διάδικοι συντομότερο προσδιορισμό δικασίμου έναντι ανταλλάγματος!!!**

Κατά μια πληροφορία μάλιστα στο γραφείο του ατόμου αυτού **είχε βρεθεί από δύο πρωτοδίκες επιστολή διαδίκου με την οποία ζητούσε να μάθει αν η μίζα που έδωσε ήταν αρκετή για να εξασφαλίσει γρηγορότερα την έκδοση του διαζυγίου του!!!**

Ο κ. Κράνης καταγγέλλει ακόμη ότι **μια πρωτοδίκης του είχε διαμαρτυρηθεί ότι το συγκεκριμένο άτομο εξασφάλιζε και παράνομες αμοιβές από σωματεία της Ρόδου για να παρίσταται σε εκλογές δικαστικός αντιπρόσωπος και ότι δεν εξέδιδε αποδείξεις. Οπως αναφέρει η πρωτοδίκης του είχε επισημάνει μάλιστα ότι σκοπίμως δεν διόριζε ως αντιπρόσωπο την ίδια!!!**

Ο κ. Κράνης καταγγέλλει ότι **το ίδιο άτομο του ζήτησε να αναθέσει συγκεκριμένη υπόθεση για την οποίαν ενδιαφερόταν συγγενής πρώην Εφέτη της Ρόδου σε συγκεκριμένο δικαστή, πράγμα για το οποίο υπήρξε ενημέρωση και άλλων δικαστών!!!**

Το ίδιο άτομο καταγγέλλεται **για αδιαφανείς διαδικασίες διεξαγωγής των προμηθειών του πρωτοδικείου Ρόδου και για κατευθυνόμενους «διαγωνισμούς» σε συγκεκριμένους επιχειρηματίες!!!**

Μείζον θέμα και σε πολιτικό επίπεδο αναμένεται να ανακύψει εάν τελικώς επιβεβαιωθεί από τον ενδελεχή έλεγχο του Αρείου Πάγου και άλλη καταγγελία του κ. Κράνη **που φέρει δύο δικαστικούς υπαλλήλους εκπρόθεσμα και έναντι «μίζας», να διόρθωσαν λάθος που υπήρχε σε συνδυασμό δημοτικής παράταξης της νήσου Ρόδου προκειμένου να αποφευχθεί η ακυρότητα του ψηφοδελτίου και να εξασφαλίσει την συμμετοχή του στις εκλογές δημοτικός σύμβουλος!!!**

Το άτομο αυτό καταγγέλλεται ότι χρέωνε το Πρωτοδικείο με το κόστος αποστολής προσωπικής του αλληλογραφίας σε συγκεκριμένη εταιρεία ταχυμεταφορών, ενώ φέρεται να «εξαφάνισε» με την σύμπραξη και άλλου υπαλλήλου δυσμενή απόφαση της ολομέλειας του Πρωτοδικείου του 1997 που αφορούσε την δραστηριότητα που είχε αναπτύξει.

Ο κ. Κράνης σύμφωνα με τις πληροφορίες καταγγέλλει εμμέσως πλην σαφώς ότι υπήρξε «κουκούλωμα» των υποθέσεων αυτών από ανώτερα κλιμάκια της δικαιοσύνης παρά τις καταγγελίες του, αλλά και πρωτοφανείς μεθοδεύσεις προκειμένου να ξεπεράσει τον σκόπελο της απόλυσης και της επιβολής πειθαρχικής ποινής.

Επικαλείται κατά τις πληροφορίες–και μαρτυρία άλλου υπαλλήλου για τα όσα έλαβαν χώρα αφήνοντας να εννοηθεί ότι έγιναν μεθοδεύσεις προκειμένου να εξασφαλιστεί ότι το καταγγελλόμενο αυτό άτομο δεν θα αποκάλυπτε παράνομες πράξεις άλλων προσώπων στο χώρο του δικαστικού μεγάρου.

> Οπως φαίνεται, δεν αρέσει η κάθαρση που επιχειρεί

ΠΩΣ ΣΧΟΛΙΑΖΕΙ ΤΗΝ ΕΙΣΗΓΗΣΗ ΓΙΑ ΜΕΤΑΘΕΣΗ ΤΟΥ

Σε ό,τι αφορά τις μεθοδεύσεις που γίνονται προκειμένου να εκδοθεί απόφαση του Ανώτατου Δικαστικού Συμβουλίου για την μετάθεσή του από το Πρωτοδικείο ο κ. Κράνης φέρεται να υποστηρίζει ότι μια μικρή ομάδα ατόμων προσπαθεί να υπονομεύσει την προσπάθεια που καταβάλλει για κάθαρση στο Πρωτοδικείο, αποκαλύπτοντας μεταξύ άλλων ότι δέχεται ύβρεις και απειλές από άτομα τα οποία και κατονομάζει!!

Σύμφωνα με όσα έχουν γίνει γνωστά ο κ. Κράνης αναφέρεται διεξοδικά στις διαδικασίες που ακολουθήθηκαν προκειμένου να τεθεί σε δυσμένεια από προϊσταμένους του, εγείροντας ακόμη και θέματα νομιμότητας και ακεραιότητας της έρευνας που διενεργήθηκε εις βάρος του, διαψεύδοντας μία προς μία τις κατηγορίες που του αποδίδονται γενικώς και αορίστως.

Ο κ. Κράνης κατά μια πληροφορία καταγγέλλει και μεθοδεύσεις από πλευράς μελών του Διοικητικού Συμβουλίου του Δικηγορικού Συλλόγου κάνοντας αναφορά και στην συμπεριφορά του Προέδρου του Δικηγορικού Συλλόγου κ. Κ. Σαρρή έναντι δικαστών και Εισαγγελέων!!!

Ο Πρόεδρος Πρωτοδικών Ρόδου αναφέρει συγκεκριμένα ότι ο Πρόεδρος του Δικηγορικού Συλλόγου φέρθηκε απρεπώς, απαξίωσε και μείωσε την προσωπικότητα νέας Εισαγγελικής λειτουργού εις επήκοον δικηγόρων και διαδίκων στο ακροατήριο χαρακτηρίζοντάς την άσχετη!!!.

Παρόμοια απαξιωτική συμπεριφορά φέρεται να επέδειξε και σε βάρος Εισαγγελέως Εφετών σε δημόσια εκδήλωση ενώπιον πολυπληθούς ακροατηρίου υποστηρίζοντας ότι οι απόψεις του «απηχούν τριτοκοσμικές αντιλήψεις».

Αναφέρεται ακόμη και σε έγγραφη αναφορά που υπέβαλε ο κ. Σαρρής σε πρώην Πρόεδρο Πρωτοδικών της Ρόδου, η οποία δεν είχε καμία τύχη και τέθηκε στο αρχείο.

Κάνει λόγο ακόμη και για παρεμβάσεις του κ. Σαρρή στην διοικητική λειτουργία του πρωτοδικείου υποστηρίζοντας ότι κατ' εντολή του Προέδρου του Δικηγορικού Συλλόγου ένας δικαστικός υπάλληλος απασχολούσε στο γραφείο του μια ασκούμενη δικηγόρο σαν βοηθό του!!!

Αυτά τα λίγα επί του παρόντος... καθώς αναμένονται και άλλες εξελίξεις.



ΚΩΣΤΑΣ ΚΑΪΣΕΡΛΗΣ
Βουλευτής Δωδ/σου
του ΠΑΣΟΚ

ΠΡΟΣΚΛΗΣΗ

Σας προσκαλώ στην παρουσίαση
του βιβλίου μου με θέμα:
«Με τους πολίτες για να πάρουν τις τύχες στα χέρια τους»
την Κυριακή 12 Μαρτίου ώρα 6μ.μ.
στο Δημοτικό Θέατρο Ρόδου.

Εισηγούνται οι κύριοι:
1) Γιώργος Γιαννόπουλος πρόεδρος ΤΕΔΚΔ
2) Σάββας Καραγιάννης τ. πρόεδρος ΤΕΔΚΔ
3) Μάνος Κόκκινος τ. πρόεδρος ΤΕΔΚΔ

Συντονίζει ο δημοσιογράφος
κ. Διαμαντής Διαμαντής

