ΔΗΜΟΣΙΑ ΒΙΒΛΙΟΘΗΚΗ ΡΟΔΟΥ 1941

η δημοκρατική της Ρόδου

στην υπηρεσία του δωδεκανησιακού λαού

ΕΛΤΑ Κωδικός 1876 Αρ. φύλλου 7124 ΤΕΤΑΡΤΗ 22 ΜΑΡΤΙΟΥ 2006 - Τιμή 0,70 ΕΥΡΩ - www.dimokratiki.gr - e-mail: info@dimokratiki.gr





ΑΠΟ ΤΗΝ ΚΕΝΤΡΙΚΗ ΔΙΟΙΚΗΣΗ ΤΗΣ ΝΔ

ΚΟΙΝΟΠΟΙΗΘΗΚΕ Η ΕΓΚΥΚΛΙΟΣ για νομαρχιακές-δημοτικές

Καθορίζονται και οι κατευθυντήριοι άξονες για την πολιτική που θα ασκήσει η ΝΔ στο χώρο της Τ.Α. • ΣΕΛ. 3

ΕΙΝΑΙ ΣΗΜΑΝΤΙΚΗ ΠΗΓΗ ΤΟΥΡΙΣΜΟΥ

ΠΡΟΒΛΕΨΗ ΓΙΑ ΑΥΞΗΣΗ 10% των τουριστών από Ρωσία

Η Ελλάδα κερδίζει συνεχώς έδαφος στην αχανή χώρα • ΣΕΛ. 13

ΕΧΕΙ ΣΥΝΑΨΕΙ 33 ΔΑΝΕΙΑ

Σε 22 εκ. ευρώ ανέρχονται οι δανειακές υποχρεώσεις του Δήμου Ροδίων • ΣΕΛ. 5



ΜΕ ΣΥΜΜΕΤΟΧΗ ΤΩΝ ΥΠΟΨΗΦΙΩΝ

ΠΑΣΟΚ

Στις 14 Μαΐου θα διεξαχθεί το «Περιφερειακό» του ΠΑ.ΣΟ.Κ. • ΣΕΛ. 8

ΑΠΟ ΠΕΡΙΦΕΡΕΙΑΡΧΗ - ΝΟΜΑΡΧΗ

Εγκαινιάσθηκε ο οδικός άξονας Αρκάσας - Αεροδρομίου Καρπάθου • ΣΕΛ. 12

ΚΕΡΔΙΣΤΕ
και εσείς
€ 50.927,55
Δόθηκαν συνολικά σε Jackpots
Χθές στα SLOT MACHINES
(ΜΗΧΑΝΑΚΙΑ)
CASINO RODOS
Boutique Hotel & Casino

ΓΙΑ ΟΣΑ ΣΥΝΕΒΗΣΑΝ ΣΤΟ ΠΡΩΤΟΔΙΚΕΙΟ ΡΟΔΟΥ...

ΑΠΟΚΑΛΥΠΤΙΚΗ ΜΑΓΝΗΤΟΤΑΙΝΙΑ;

Κατατέθηκε από δημοσιογράφο στον αρμόδιο εισαγγελέα για αξιολόγηση και άσκηση των προβλεπομένων από το νόμο • Φέρεται να προβαίνει σε σοβαρές καταγγελίες στον πρόεδρο Πρωτοδικών κ. Α. Κράνη, δικαστικός υπάλληλος • Ενημερώθηκε και ο εισαγγελέας Εφετών • Δεν αποκλείεται να δει και το φως της δημοσιότητας • ΣΕΛ. 7

Νέες διαστάσεις προσλαμβάνει η υπόθεση



ΥΠΑΛΛΗΛΟΣ ΥΠΕΞΑΙΡΕΣΕ ΧΡΗΜΑΤΑ

Εντονη ανησυχία για το νέο σκάνδαλο στην Τράπεζα Δωδ/σου • ΣΕΛ. 4



ΤΟ ΘΕΜΑ ΣΤΟ ΝΟΜΑΡΧΙΑΚΟ

«Πρόσκληση για τσάι» του νομάρχη στο ΥΕΝ για το «ακτοπλοϊκό» • ΣΕΛ. 5

ΘΑ ΔΙΕΚΔΙΚΗΣΕΙ ΠΕΡΙΣΣΟΤΕΡΟΥΣ ΠΟΡΟΥΣ

Η ΤΕΔΚ ΕΙΝΑΙ ΑΠΟΦΑΣΙΣΜΕΝΗ να υπερασπισθεί τη «νησιωτικότητα»

Εδωσε το «στίγμα» της στην χθεσινή συνεδρίαση και καθόρισε τους στόχους της • ΣΕΛ. 11

ΕΙΣΑΓΓΕΛΙΚΗ ΓΝΩΜΑΤΕΥΣΗ

Ο Δικηγορικός Σύλλογος υποχρεούται εκ του νόμου να δίνει αντίγραφα πρακτικών • ΣΕΛ. 6



ΝΕΑ ΕΠΙΤΥΧΙΑ ΤΗΣ ΔΙΩΞΗΣ

Ανευρέθησαν στη Ρόδο μεγάλες ποσότητες ναρκωτικών • ΣΕΛ. 32

η άποψη της ημέρας

Τα θέλουμε όλα και τα θέλουμε τώρα, φώναζαν οι εξεγερμένοι νέοι του Παρισιού τον Μάη του '68. Οι νέοι βρίσκονται και σήμερα στους δρόμους, μόνο που αυτά που διεκδικούν μάλλον απέχουν παρασάγγας από αυτά που διεκδικούσαν οι -κατά πάσα πιθανότητα- γονείς τους.... Ο αγώνας για την κοινωνική αλλαγή έχει παραχωρήσει τη θέση του σήμερα στον αγώνα για τη διατήρηση των κεκτημένων... Ενδειξη για το πόσο έχουν αλλάξει οι κοινωνίες μας, αλλά και για το πόσο τα υψιπετή οράματα εμπνέουν τη σημερινή νεολαία. Μια νεολαία που μπορεί να έχει μεγαλώσει σε πολύ πιο άνετες συνθήκες, να έχει ζήσει σε ένα περιβάλλον σχετικής τουλάχιστον ευημερίας, αλλά βλέπει το μέλλον της υποθηκευμένο πριν καλά καλά βρεθεί στην... αρένα του ανταγωνισμού.

Η νέα γενιά, λοιπόν, βρίσκεται στους δρόμους για να διεκδικήσει το αυτονόητο. Την εφαρμογή του κοινωνικού συμβολαίου, τη διατήρηση του κοινωνικού κράτους, το μοντέλο ανάπτυξης και κοινωνικής συνοχής πάνω στο οποίο οικοδομήθηκε η ανάπτυξη της Ευρώπης τις τελευταίες δεκαετίες. Ενα μοντέλο που στηρίχθηκε στην πολιτική πρόταση και παρέμβαση της σοσιαλδημοκρατίας και αφενός εξασφάλισε για αρκετές δεκαετίες αναδιανομή του εισοδήματος, αφετέρου διεύρυνε το καθεστώς κοινωνικής ασφάλισης και προστασίας. Η άνοδος του νεοσυντηρητισμού από τη μία και η ραγδαία παγκοσμιοποίηση των αγορών από την άλλη υπονόμευσαν και υπονομεύουν συνεχώς αυτές τις κατακτήσεις, με συνέπεια την κρίση του αναπτυξιακού οικονομικού μοντέλου από τη μία και τη ραγδαία άνοδο της ανεργίας από την άλλη...

«Γιούρια» όλοι για... την «επανάσταση»!

Από την ώρα που η αγορά καθορίζει το κυρίαρχο μοντέλο κοινωνικών σχέσεων και η πολιτική εκχωρεί όλο και μεγαλύτερο μερίδιο του παρεμβατικού και ρυθμιστικού ρόλου της, επόμενο ήταν τα στρώματα που θίγονται να αντιδράσουν... Ιδιαίτερα όταν η πολιτική εξουσία προσπαθεί να αντιμετωπίσει ένα υπαρκτό και σοβαρό πρόβλημα, όπως είναι αυτά της ανεργίας αλλά και της ανταγωνιστικότητας, με πρόχειρα και σπασμωδικά μέτρα, χωρίς διάλογο και κοινωνική συναίνεση. Η τραγωδία είναι ότι δεν διαφαίνεται στον ορίζοντα καμία σοβαρή πολιτική πρόταση, που δεν θα εξαντλείται σε συγκυριακές ρυθμίσεις αλλά θα βάζει τις βάσεις για να ξεπεραστούν τα αδιέξοδα του σημερινού μοντέλου ανάπτυξης...

ο καιρός

Γενική πρόγνωση για σήμερα **ΤΕΤΑΡΤΗ 22/3/2006** Ισχυροί νοτιάδες και άνοδος της θερμοκρασίας. Δωδεκάνησα Καιρός: αραιές νεφώσεις κατά περιόδους πιο πυκνές. Άνεμοι: νότιοι νοτιοανατολικοί μέτριοι μέχρι ισχυροί οι οποίοι από το απόγευμα θα ενισχυθούν σε πολύ ισχυρούς μέχρι θυελλώδεις. Θερμοκρασία: από 11 έως 23 βαθμούς Κελσίου.



ΗΜΕΡΗΣΙΑ ΕΦΗΜΕΡΙΔΑ
η δημοκρατική της Ρόδου
Ετος ιδρύσεως 1982
Θεμ. Σοφούλη 77
Ταχ. Θυρίδα 339
85100 Ρόδος
Εκδότης - ιδιοκτήτης
ΒΑΣΙΛΗΣ Δ. ΑΘΑΝΑΣΙΟΥ
Διευθυντής:
ΔΑΜΙΑΝΟΣ Β. ΑΘΑΝΑΣΙΟΥ
Τηλέφωνα: 22410-34722, 76655, 37500, 26728, 27919
Telefax: 2241037333 - 22410 26728

www.dimokratiki.gr
e-mail:info@dimokratiki.gr



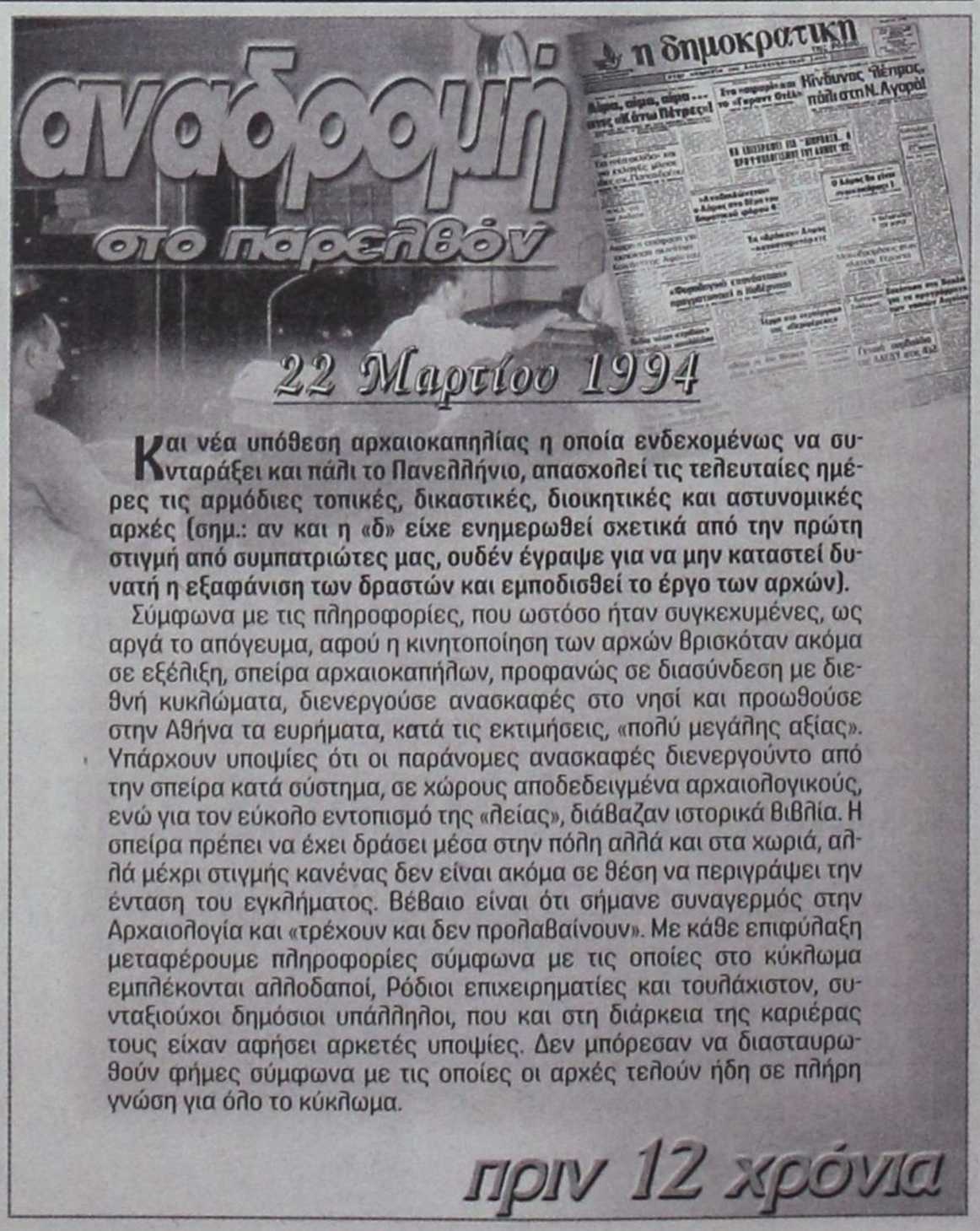

αναδρομή στο παρελθόν

Και νέα υπόθεση αρχαιοκαπηλίας η οποία ενδεχομένως να συνταράξει και πάλι το Πανελλήνιο, απασχολεί τις τελευταίες ημέρες τις αρμόδιες τοπικές, δικαστικές, διοικητικές και αστυνομικές αρχές (σημ.: αν και η «δ» είχε ενημερωθεί σχετικά από την πρώτη στιγμή από συμπατριώτες μας, ουδέν έγραψε για να μην καταστεί δυνατή η εξαφάνιση των δραστών και εμποδισθεί το έργο των αρχών).

Σύμφωνα με τις πληροφορίες, που ωστόσο ήταν συγκεχυμένες, ως αργά το απόγευμα, αφού η κινητοποίηση των αρχών βρισκόταν ακόμα σε εξέλιξη, σπείρα αρχαιοκαπήλων, προφανώς σε διασύνδεση με διεθνή κυκλώματα, διενεργούσε ανασκαφές στο νησί και προωθούσε στην Αθήνα τα ευρήματα, κατά τις εκτιμήσεις, «πολύ μεγάλης αξίας». Υπάρχουν υποψίες ότι οι παράνομες ανασκαφές διενεργούντο από την σπείρα κατά σύστημα, σε χώρους αποδεδειγμένα αρχαιολογικούς, ενώ για τον εύκολο εντοπισμό της «λείας», διάβαζαν ιστορικά βιβλία. Η σπείρα πρέπει να έχει δράσει μέσα στην πόλη αλλά και στα χωριά, αλλά μέχρι στιγμής κανένας δεν είναι ακόμα σε θέση να περιγράψει την ένταση του εγκλήματος. Βέβαιο είναι ότι σήμανε συναγερμός στην Αρχαιολογία και «τρέχουν και δεν προλαβαίνουν». Με κάθε επιφύλαξη μεταφέρουμε πληροφορίες σύμφωνα με τις οποίες στο κύκλωμα εμπλέκονται αλλοδαποί, Ρόδιοι επιχειρηματίες και τουλάχιστον, συνταξιούχοι δημόσιοι υπάλληλοι, που και στη διάρκεια της καριέρας τους είχαν αφήσει αρκετές υποψίες. Δεν μπόρεσαν να διασταυρωθούν φήμες σύμφωνα με τις οποίες οι αρχές τελούν ήδη σε πλήρη γνώση για όλο το κύκλωμα.

πριν 12 χρόνια

πληροφορίες

Η ΤΑΥΤΟΤΗΤΑ ΤΗΣ ΗΜΕΡΑΣ

ΤΕΤΑΡΤΗ 22 ΜΑΡΤΙΟΥ 2006
ΒΑΣΙΛΕΙΟΥ ΕΠΙΣΚ. ΑΓΚΥΡΑΣ, ΚΑΛΛΙΝΙΚΗΣ ΜΑΡΤ.
Ανατολή ηλίου 06.26 Δύση ηλίου 18.39 ΤΕΛΕΥΤ. ΤΕΤ.: 81-284

ΦΑΡΜΑΚΕΙΑ

ΣΗΜΕΡΑ διημερεύει το φαρμακείο: ΒΑΣΙΛΟΠΟΥΛΟΥ Ε., Ι. Δραγούμη 5-7 (πλησίον Σάντα Μαρία) τηλ. 33855 **ΣΗΜΕΡΑ διανυκτερεύει το φαρμακείο:** ΜΙΧΑΛΑΚΗΣ Β., Αγ. Αναστασίας 81 (δίπλα στην εκκλησία Αγ. Αναστασίας) τηλ. 34282

ΚΑΥΣΙΜΑ

ΣΗΜΕΡΑ: Διανυκτερεύουν τα πρατήρια καυσίμων: **1)** Σταυριανάκης Π. SHELL Ψαροπούλα **2)** Τζωρτζής Γ ΒΡ Ροδίνι **3)** Φλοσκάκης Κ. JET OIL Εμπωνα **4)** Καραγιάννης Ε. SHELL Σορωνή **5)** Οίκουτας Μ. ΕΚΟ Αρχάγγελος **6)** Μάστορης Α. ΕΛΕΥΘΕΡΟ Τσαΐρι **7)** Παναγιωτίδης ΕΚΟ Κρεμαστή

ΧΡΗΣΙΜΑ ΤΗΛΕΦΩΝΑ

Άμεση δράση	100	Πληρ. ΟΤΕ	131
Αμεση Επέμβαση		Ώρα	141
Πυροσβεστικής	199	Φαρμακεία (Διημ.-Διαν.)	1434
Νοσοκομείο	80000	ΠΡΟ-ΠΟ • ΛΟΤΤΟ	1444
Οδική Ασφάλεια:		ΠΑΜΕ ΣΤΟΙΧΗΜΑ	1400
EXRESS SERVICE	154	ΡΟΔΑ	26300
HELLAS SERVICE	1057	ΚΤΕΥΛ	27706
HOULIS SERVICE	30977	ΕΒΕΔ	22281
ΑΦΟΙ Σιέχ	25776	Δικηγορικός Σύλλογος	27469
Ράδιο Ταξί	64712	Εμπορικός Σύλλογος	35255
Αστυν. Διεύθυνση	27653	Ολυμπιακή - Κρατήσεις	24555
Ασφάλεια	23294	ΔΑΝΕ (πρακτορείο)	43150
Τμήμα Τάξης	23849	ΙΚΑ	64912
Τροχαία	44131-32	ΤΕΒΕ	22688
Λιμεναρχείο	28888		77034
Δασαρχείο	191	ΤΑΞΥ	68701-3
Τελωνείο	27703	ΟΑΕΔ	23265
Υγειονομείο	26666	Εργατικό Κέντρο	24730
Μητρόπολη	23274	Αρχαιολογία	34719
Νομαρχία	46501	Περιφ. Δ/ντής	38174
Δήμος Ρόδου	46200		38175
Βλάβες ΟΤΕ	121	Aegean Airlines	98345
Βλάβες ΔΕΗ	1050	ΔΗΜ. ΕΠΙΧ. ΚΑΘ. ΡΟΔΟΥ	77600
ΒΛΑΒΕΣ ΔΕΥΑΡ	68755	ΥΠΗΡ. ΑΠΟΚΟΜΙΔΗΣ	61057

ΔΕΧΟΝΤΑΙ ΤΟ ΚΟΙΝΟ

- Ο Νομάρχης Δωδεκανήσου **Γιάννης Μαχαιρίδης** και οι βοηθοί Νομάρχη **Στάθης Κουσουρνάς** και **Νίκος Ζωίδης** δέχονται το κοινό κάθε **Τρίτη και Πέμπτη, από τις 11:00-13:00 το μεσημέρι**

ΑΕΡΟΠΟΡΙΚΑ ΔΡΟΜΟΛΟΓΙΑ

ΠΤΗΣΕΙΣ ΟΛΥΜΠΙΑΚΗΣ

ΡΟΔΟΣ - ΑΘΗΝΑ: Καθημερινά **8.10, 11.55, 14.55, 20.45** Δευτέρα, Τετάρτη, Πέμπτη, Παρασκευή, Σάββατο, Κυριακή: **23.55**
ΡΟΔΟΣ - ΚΩΣ: Τρίτη, Πέμπτη **11.30**
ΡΟΔΟΣ - ΚΑΣΟΣ: Τρίτη - Σάββατο **8.15,** Δευτέρα, Τετάρτη: **12.55,** Παρασκευή, Σάββατο, Κυριακή: **13.05**
ΡΟΔΟΣ - ΗΡΑΚΛΕΙΟ: Τρίτη **17.10,** Τετάρτη: **19.55,** Πέμπτη & Σάββατο: **19.30,** Παρασκευή & Κυριακή: **18.55**
ΡΟΔΟΣ - ΚΑΡΠΑΘΟΣ: Τρίτη, Πέμπτη **7.35,** Δευτέρα, Τετάρτη: **10.00, 12.15, 15.50** Παρασκευή, Σάββατο, Κυριακή: **10.05, 12.25** Παρασκευή, Κυριακή: **16.05** Σάββατο, Πέμπτη: **16.50**
ΡΟΔΟΣ - ΜΥΤΙΛΗΝΗ: Δευτέρα: **10.55** Τρίτη: **14.00** Τετάρτη: **11.55** Πέμπτη: **12.35** Σάββατο: **16.55**
ΡΟΔΟΣ - ΛΗΜΝΟΣ: Δευτέρα: **12.00** Τρίτη: **15:05** Τετάρτη, Πέμπτη: **13.00, 13:40** Σάββατο: **18.00**
ΡΟΔΟΣ - ΧΙΟΣ: Τρίτη: **13.05** Πέμπτη: **11.40**
ΡΟΔΟΣ - ΑΣΤΥΠΑΛΑΙΑ: Τρίτη, Πέμπτη: **13.00**
ΡΟΔΟΣ - ΘΕΣΣΑΛΟΝΙΚΗ: Δευτέρα, Τετάρτη, Παρασκευή: **18.00** Κυριακή: **18.15**

ΠΤΗΣΕΙΣ AEGEAN - AIRLINES

ΡΟΔΟΣ - ΑΘΗΝΑ: Καθημερινά πτήσεις: **14.15, 16.30, 19.50, 22.40**
ΡΟΔΟΣ - ΘΕΣΣΑΛΟΝΙΚΗ: Καθημερινά πτήση **10.20**

ΣΥΝΑΛΛΑΓΜΑ

ΔΟΛΛΑΡΙΟ Η.Π.Α.	1,2159	ΦΡΑΓΚΟ ΕΛΒΕΤΙΑΣ	1,5353
ΛΙΡΑ ΑΓΓΛΙΑΣ	0,6634	ΚΟΡΩΝΑ ΝΟΡΒΗΓΙΑΣ	8,3873
ΚΟΡΩΝΑ ΔΑΝΙΑΣ	7,3353	ΛΙΡΑ ΚΥΠΡΟΥ	0,5772
ΚΟΡΩΝΑ ΣΟΥΗΔΙΑΣ	9,1322	ΔΟΛΛΑΡΙΟ ΚΑΝΑΔΑ	1,6182
ΓΙΕΝ ΙΑΠΩΝΙΑΣ	130,02	ΔΟΛ. ΑΥΣΤΡΑΛΙΑΣ	1,6252

ΑΠΟ ΤΗΝ ΚΕΝΤΡΙΚΗ ΔΙΟΙΚΗΣΗ ΤΗΣ ΝΕΑΣ ΔΗΜΟΚΡΑΤΙΑΣ

ΚΟΙΝΟΠΟΙΗΘΗΚΕ Η ΕΓΚΥΚΛΙΟΣ

για τις νομαρχιακές και δημοτικές εκλογές

Καθορίζονται και οι κατευθυντήριοι ξονες για την πολιτική που θα ασκήσει η ΝΔ στο χώρο της αυτοδιοίκησης



Κοινοποιήθηκε χθες στις κατά τόπους οργανώσεις από την κεντρική διοίκηση της Νέας Δημοκρατίας η εγκύκλιος με την οποίαν καθορίζονται οι διαδικασίες επιλογής υποψηφίων νομαρχών, δημάρχων και κοινοταρχών και ταυτόχρονα δίνονται κατευθυντήριες γραμμές για την στήριξη του θεσμού της τοπικής αυτοδιοίκησης και την πολιτική που ασκεί η κυβέρνηση σε εφαρμογή του προγράμματος του κόμματος:

Απόψε αναμένεται να συνεδριάσει η ΝΟΔΕ Δωδ/σου προκειμένου να κινήσει τις διαδικασίες εφαρμογής της εγκυκλίου και αφ' ετέρου να οριστικοποιήσει ορισμένα ονόματα υποψηφίων.

ΘΕΜΑ: Νομαρχιακές & Δημοτικές Εκλογές 2006

1. Οι Νομαρχιακές & Δημοτικές Εκλογές, που θα διεξαχθούν τον Οκτώβριο του 2006, είναι ένας ακόμη σημαντικός σταθμός για την Αυτοδιοίκηση. Συνεπείς στις προγραμματικές μας δεσμεύσεις, επιδιώκουμε μέσα από την ενίσχυση και την ανάπτυξη των τοπικών κοινωνιών, τη βελτίωση της ποιότητας ζωής των πολιτών. Για μας η Τοπική Αυτοδιοίκηση αποτελεί κύτταρο δημοκρατίας και βασικό παράγοντα για την ποιοτική της αναβάθμιση.

2. Η πρότασή μας για την Αυτοδιοίκηση έχει στο επίκεντρό της τον άνθρωπο. Η ανάδειξη και η επίλυση των τοπικών προβλημάτων ώστε οι πολίτες να βιώνουν μία όλο και καλύτερη καθημερινότητα, αποτελεί πρωταρχικό μας στόχο και επιδίωξη.

3. Η Κυβέρνηση της ΝΕΑΣ ΔΗΜΟΚΡΑΤΙΑΣ, εφαρμόζοντας στο ακέραιο τις προγραμματικές δεσμεύσεις της, στο πλαίσιο των αρχών και των θέσεών μας για Τοπική Αυτοδιοίκηση στην υπηρεσία των πολιτών, έχει προχωρήσει σε σημαντικές θεσμικές πρωτοβουλίες για την ενίσχυση του ρόλου της.

Κομβικά σημεία της πολιτικής μας εφαρμόσθηκαν ήδη με τη θεσμοθέτηση νέων αρμοδιοτήτων, την αύξηση της χρηματοδότησης και την επίλυση παγίων αιτημάτων τόσο του πρώτου όσο και του δεύτερου βαθμού Τοπικής Αυτοδιοίκησης.

Προτεραιότητά μας - που ήδη έγινε πράξη – είναι η ουσιαστική οικονομική στήριξή της, με την επιστροφή των παρακρατηθέντων πόρων στους Δήμους και το αναπτυξιακό Πρόγραμμα χρηματοδότησης «ΘΗΣΕΑΣ». Παράλληλα, προωθούνται ο νέος πρωτοποριακός Δημοτικός και Κοινοτικός Κώδικας, ο Κώδικας για την Νομαρχιακή Αυτοδιοίκηση. Εκσυγχρονίζουμε το θεσμικό πλαίσιο λειτουργίας της Τοπικής Αυτοδιοίκησης.

Η αντιπροσωπευτική εκλογή από την πρώτη Κυριακή του συνδυασμού που θα συγκεντρώσει το 42% των ψήφων, αποτελεί καινοτομία, που συμβάλλει στην αυθεντική έκφραση της βούλησης των πολιτών και προσελκύει ακόμη πιο πολλούς, ικανούς πολίτες, που θέλουν να προσφέρουν στο χώρο της Τοπικής Αυτοδιοίκησης. Σταθερός στόχος μας είναι μια αδέσμευτη και οικονομικά αυτοδύναμη Τοπική Αυτοδιοίκηση που να εκφράζει τις τοπικές κοινωνίες για το καλό όλων.

4. Το όραμα και το έργο μας για την Αυτοδιοίκηση είναι το μεγάλο πλεονέκτημα στις επικείμενες εκλογές. Δίνουμε τον αγώνα με βάση τις αρχές και αξίες της Παράταξής μας και τις αποφάσεις που πήραμε, μέσα από δημοκρατικό διάλογο, στα αρμόδια όργανα.

5. Οπως είναι γνωστό, κατά τη συνεδρίαση της Κ.Ε. στις 29 Ιανουαρίου 2006 με θέμα την Αυτοδιοίκηση αποφασίσθηκε:

5.1 Οι εν ενεργεία Νομάρχες, Δήμαρχοι και Πρόεδροι Κοινοτήτων του εξελέγησαν το 2002 με την στήριξη ή τη συνεργασία της «ΝΕΑΣ ΔΗΜΟΚΡΑΤΙΑΣ», εφόσον το επιθυμούν, κατά κανόνα, θα έχουν τη στήριξη ή τη συνεργασία μας και κατά τις επικείμενες εκλογές.

5.2 Οπου κατά τις Νομαρχιακές και Δημοτικές εκλογές του 2002 δεν εξελέγη υποψήφιος που είχε την στήριξή μας, ισχύουν τα ακόλουθα:

- Στις Νομαρχίες, τους Δήμους των Πρωτευουσών Νομών, τους Δήμους που έχουν πληθυσμό μεγαλύτερο της πρωτεύουσας του Νομού, καθώς και στις Νομαρχίες και τους Δήμους της Αττικής και του Νομού Θεσσαλονίκης, οι υποψήφιοι στους οποίους θα δοθεί η στήριξη της «ΝΕΑΣ ΔΗΜΟΚΡΑΤΙΑΣ» θα επιλεγούν μετά από ευρύ διάλογο με τις κοινωνικές δυνάμεις και τα στελέχη μας με απόφαση της Κεντρικής Διοίκησης.

- Στους υπόλοιπους Δήμους και Κοινότητες, θα υπάρξει διάλογος στα αρμόδια όργανα, ώστε να επιλεγούν οι υποψήφιοι που θα στηριχθούν με την ευρύτερη δυνατή συναίνεση. Αν οι διαβουλεύσεις δεν καταλήξουν σε αποτέλεσμα, τότε είτε θα διεξαχθούν κατά τόπους Δημοτικές Συνελεύσεις, σε χρόνο και με διαδικασία που θα προσδιοριστεί με νεότερη εγκύκλιο είτε θα υπάρξει συνεργασία με αυτοδιοικητικές προσωπικότητες ευρύτερης αποδοχής, είτε δεν θα δοθεί στήριξη σε κανένα συνδυασμό.

5.3 Στόχος μας είναι οι Νομαρχιακοί και Δημοτικοί συνδυασμοί να εκφράζουν σε κάθε επίπεδο κατά τον καλύτερο τρόπο τα συμφέροντα της τοπικής κοινωνίας και μάλιστα ανεξαρτήτως της πολιτικής προέλευσης των υποψηφίων.

6. Είναι αυτονόητη υποχρέωση όλων, ανεξαιρέτως, των στελεχών και μελών μας να συνταχθούν με τους υποψηφίους που θα επιλεγούν σύμφωνα με τα παραπάνω, και να αγωνισθούν με όλες τους τις δυνάμεις ώστε τα αποτελέσματα να είναι επ' ωφελεία των τοπικών κοινωνιών.

Ο Γραμματέας
Οργανωτικού
Κώστας Ζωντανός
Μέλος της Κ.Ε.
Ο Γραμματέας
Αυτοδιοίκησης
Ιορδάνης Τζαμτζής
Βουλευτής



ΥΠΑΛΛΗΛΟΣ ΥΠΕΞΑΙΡΕΣΕ ΧΡΗΜΑΤΑ

ΕΝΤΟΝΗ ΑΝΗΣΥΧΙΑ ΓΙΑ ΤΟ ΝΕΟ

σκάνδαλο στην Τράπεζα Δωδ/σου

Επενέβη αυτεπαγγέλτως η Τράπεζα της Ελλάδος

Σοβαρές διαστάσεις προσέλαβε σύμφωνα με τις πληροφορίες η υπόθεση της υπεξαίρεσης ποσού συνολικού ύψους 270.000 ευρώ από λογαριασμό καταθέτη στο υποκατάστημα Κάσου της Συνεταιριστικής Τράπεζας Δωδεκανήσου με καταγγελλόμενο ως δράστη υπάλληλο της τράπεζας, καθώς της υποθέσεως επιλήφθηκε αυτεπαγγέλτως η Τράπεζα της Ελλάδος.

Πληροφορίες αναφέρουν συγκεκριμένα ότι η Τράπεζα της Ελλάδος έχει καλέσει σε λογοδοσία στα γραφεία της στην Αθήνα τον διευθυντή της Συνεταιριστικής Τράπεζας Δωδεκανήσου κ. Μ. Καρυδάκη. ο οποίος με την ευκαιρία θα προσκομίσει στους αρμόδιους επιθεωρητές και το πόρισμα της επιθεώρησης που διενεργήθηκε στο υποκατάστημα της Κάσου το περασμένο Σαββατοκύριακο.

Όπως ξανάγραψε η «δ» κάτοικος του ακριτικού νησιού, ιδιοκτήτης ξενοδοχείου και καταστημάτων υγειονομικού ενδιαφέροντος, που διαμένει κατά την διάρκεια του χειμώνα στην Αθήνα και επιθυμεί την ανωνυμία του, φέρεται να είχε χορηγήσει πληρεξούσιο με το οποίο εξουσιοδοτούσε υπάλληλο της τράπεζας να αναλαμβάνει χρήματα από το λογαριασμό του προκειμένου να προβαίνει σε εξόφληση επιταγών που είχε εκδώσει για διάφορες υποχρεώσεις του.

Την προηγούμενη εβδομάδα μετέβη στο υποκατάστημα της τράπεζας στην Κάσο και διαπίστωσε ότι στον λογαριασμό του υπήρχε μόνο το χρηματικό ποσό των 17 ευρώ, ενώ 270.000 ευρώ που είχε κατατεθειμένα είχαν «υπεξαιρεθεί»!

Ο επιχειρηματίας, μετά από επικοινωνία που είχε με την διεύθυνση της τράπεζας αλλά και από έλεγχο που διενήργησε, διαπίστωσε ότι ο υπάλληλος στον οποίον είχε δώσει την εξουσιοδότηση είχε προβεί αυθαιρέτως σε αναλήψεις και είχε δώσει τα χρήματα του λογαριασμού του σε τρίτα άτομα τα οποία είχαν συνάψει δάνεια χωρίς έγκριση της τράπεζας συνολικού ποσού 270.000 ευρώ!

Ο συγκεκριμένος υπάλληλος της τράπεζας έχει υπο-



γράψει μάλιστα και υπεύθυνη δήλωση που αναγνωρίζει ότι αφαίρεσε τα χρήματα από τον λογαριασμό του καταθέτη και δεσμεύτηκε να τα επιστρέψει μέχρι και την 20η Μαρτίου 2006.

Από πλευράς μέλους του δ.σ. της Συνεταιριστικής Τράπεζας Δωδεκανήσου, και αυτό προκαλεί πρόσθετη ανησυχία, επιχειρήθηκε το «κουκούλωμα» της υπόθεσης αλλά και έκδοση ανακοίνωσης διάψευσης του δημοσιεύματος της «δ»!!

Ο συνήγορος υπεράσπισης του θύματος κ. Μ. Βλάχος αναμένει την επιστροφή των χρημάτων μέχρι και σήμερα, διαφορετικά θα προχωρήσει στην υποβολή μηνύσεως και αγωγής για λογαριασμό του πελάτη του.

ΑΠΟ ΤΟ ΤΡΙΜΕΛΕΣ ΕΦΕΤΕΙΟ ΔΩΔ/ΝΗΣΟΥ

ΠΟΙΝΗ ΦΥΛΑΚΙΣΗΣ 3 ΕΤΩΝ

σε πρ. τραπεζικό υπάλληλο

Για υπεξαίρεση χρημάτων από λογαριασμό πελάτη

Ποινή φυλάκισης 3 ετών με ανασταλτικό ως προς την έφεση αποτέλεσμα επέβαλε χθες το Τριμελές Εφετείο Δωδεκανήσου επί κακουργημάτων στον πρώην υπάλληλο της «ΑΛΦΑ ΤΡΑΠΕΖΑ ΠΙΣΤΕΩΣ» κ. Κωνσταντίνο Γκόνο του Νικολάου που κρίθηκε ένοχος υπεξαίρεσης χρηματικού ποσού συνολικού ύψους 280.000 σουηδικών κορώνων από τον λογαριασμό του μηνυτή κ. Sdabbing Antsa Martines.

Ο κ. Γκόνος βρέθηκε κατηγορούμενος για το ότι «κατά το χρονικό διάστημα από 17-7-1995 έως και 8-10-1996, με περισσότερες από μία πράξεις που συνιστούν εξακολούθηση ενός και του αυτού εγκλήματος κατήρτισε εντάλματα αναλήψεως που εφέρετο ότι είχαν εκδοθεί από την ΑΛΦΑ ΤΡΑΠΕΖΑ ΠΙΣΤΕΩΣ Α.Ε. στην οποία ήταν υπάλληλος και στα οποία συμπλήρωσε τα ποσά αριθμητικά και ολογράφως, θέτοντας κάτω από την ένδειξη «υπογραφή πελάτη» κατ' απομίμηση την υπογραφή του εγκαλούντος κ. Sdabbing Antsa Martines έτσι ώστε να εμφανίζεται ότι ο τελευταίος υπέγραψε και έκανε ανάληψη από τον λογαριασμό του των εξής χρηματικών ποσών: ποσού 3.268.560 δραχμών την 17-7-1995, ποσού 2.000.000 δραχμών την 23-8-1995, ποσού 3.000.000 δραχμών την 24-8-1995, ποσού 2.000.000 δραχμών την 31-8-1995, ποσού 3.600.000 δραχμών την 5-10-1995, ποσού 4.000.000 δραχμών την 13-10-1995, ποσού 492.300 την 31-10-1995, ποσού 1.750.000 την 5-1-1996, ποσού 2.500.000 την 16-2-1996, ποσού 2.500.000 την 19-2-1996, ποσού 1.000.000 την 22-3-1996, ποσού 500.000 δραχμών την 3-4-1996, ποσού 800.000 δραχμών την 5-4-1996, ποσού 1.125.000 δραχμών την 11-4-1996 ποσού 2.200.000 την 17-4-1996, ποσού 500.000 δραχμών την 19-4-1996, ποσού 400.000 δραχμών την 26-4-1996, ποσού 1.500.000 δραχμών την 2-5-1996, ποσού 3.000.000 δραχμών την 14-5-1996, ποσού 2.300.000 δραχμών την 15-5-1996, ποσού 2.800.000 δραχμών την 16-5-1996, ποσού 2.300.000 δραχμών την 16-5-1996, ποσού 2.300.000 δραχμών την 17-5-1996, ποσού 890.000 δραχμών την 20-5-1996, ποσού 4.450.000 δραχμών την 21-5-1996, ποσού 3.600.000 δραχμών την 22-5-1996, ποσού 2.550.000 δραχμών την 23-5-1996, ποσού 2.050.000 δραχμών την 24-5-1996, ποσού 2.280.000 δραχμών την 27-5-1996, ποσού 3.700.000 δραχμών την 28-5-1996, ποσού 2.350.000 δραχμών την 29-5-1996, ποσού 2.500.000 δραχμών την 12-6-1996 ποσού 1.500.000 δραχμών την 18-6-1996, ποσού 1.500.000 δραχμών την 25-6-1996 και ποσού 1.500.000 δραχμών την 8-10-1996».

Επίσης κατηγορήθηκε ότι «κατήρτισε τα γραμμάτια δραχμοποίησης από λογαριασμό ξένου συναλλάγματος που εφέροντο ότι είχαν εκδοθεί από την ΑΛΦΑ ΤΡΑΠΕΖΑ ΠΙΣΤΕΩΣ Α.Ε. στην οποία ήταν υπάλληλος και στα οποία συμπλήρωσε τα εισερχόμενα ποσά σε σουηδικές κορώνες και τα αποδιδόμενα σε δραχμές αριθμητικά και ολογράφως, θέτοντας κάτω από την ένδειξη «υπογραφή πελάτη» κατ' απομίμηση την υπογραφή του κ. Martines, έτσι ώστε να εμφανίζεται ότι ο τελευταίος υπέγραψε και έκανε ανάληψη από τον αριθμό λογαριασμού του των εξής χρηματικών ποσών: ποσού 10.077.200 δραχμών ή 280.000 σουηδικών κορωνών την 28-6-1996, ποσού 3.918.310 δραχμών ή 110.000 σουηδικών κορωνών την 22-7-1996 και ποσού 21.379.800 δραχμών ή 600.000 σουηδικών κορωνών την 5-8-1996, με σκοπό να παραπλανήσει με τη χρήση των ανωτέρω πλαστών εγγράφων τα όργανα ελέγχου την τράπεζας ότι ο εγκαλών (πελάτην την Τράπεζας) ανέλαβε το συνολικό ποσό των 35.375.310 δραχμών ή 990.000 σουηδικών κορωνών. Στη συνέχεια έκανε χρήση των ως άνω πλαστών εγγράφων αναλήψεως και ειδικότερα, αφού τα συνυπέγραψε ως αρμόδιος υπάλληλος, τα εμφάνισε, παραπλανώντας τα όργανα ελέγχου την Τράπεζας ότι δήθεν ο εγκαλών προέβη στις αναλήψεις των ποσών αυτών». Επίσης κατά τη διάρκεια του ιδίου χρονικού διαστήματος με την ιδιότητα του ταμία του υποκαταστήματος την Αλφα Τράπεζας Πίστεως στη Ρόδο και συνεπώς ως υπευθύνου για τη διαχείριση του ταμείου, χρησιμοποιώντας τα ανωτέρω πλαστά έγγραφα αναλήψεως, ανέλαβε από τους λογαριασμούς ταμιευτηρίου που τηρούσε ο εγκαλών από κοινού με το λογιστή του Ελευθέριο Μαριού στο ανωτέρω υποκατάστημα την Αλφα Τράπεζας Πίστεως, τα χρηματικά ποσά που προαναφέρθηκαν ιδιοποιούμενος αυτά παράνομα.

Αναφορικά με το αδίκημα την κακουργηματικής πλαστογραφίας, από τα δικαστικά συμβούλια που έκριναν την υπόθεση διαπιστώθηκε ότι οι πράξεις αυτές φέρουν χαρακτήρα πλημμελήματος και έχουν υποκύψει σε παραγραφή.

Ήρθε έτσι κατηγορούμενος για το ότι από το λογαριασμό ξένου συναλλάγματος του μηνυτή ανέλαβε παράνομα χρηματικά ποσά και συγκεκριμένα ποσό 10.077.200 δρχ. ή 280.000 σουηδικών κορωνών την 28.6.1996 και ποσό 21.379.800 δρχ. ή 600.000 σουηδικών κορωνών την 5.8.1996.

Το δικαστήριο τον έκρινε αθώο την υπεξαίρεσης του ποσού των 600.000 σουηδικών κορωνών και ένοχο υπεξαίρεσης 280.000 σουηδικών κορωνών την 28.6.1996.

ΣΥΛΛΗΨΗ ΛΑΘΡΟΜΕΤΑΝΑΣΤΩΝ

Από περιπολούντες λιμενικούς του Λ/Χ Λέρου εντοπίστηκε χθες και ώρα 02:30 μια πλαστική σωστική λέμβος 0,5 ν.μ. ΝΑ του Αγαθονησίου στην οποίαν επέβαιναν 27 λαθρομετανάστες (25 άνδρες, 1 γυναίκα και ένα παιδί).

Η λέμβος ρυμουλκήθηκε στον λιμένα του Αγαθονησίου και οι λαθρομετανάστες εξετάστηκαν από στρατιωτικό και αγροτικό ιατρό.

ΣΥΛΛΗΨΗ 58ΧΡΟΝΟΥ ΓΙΑ ΑΠΟΠΕΙΡΑ ΑΝΘΡΩΠΟΚΤΟΝΙΑΣ

Αστυνομικοί του ΑΤ Κω συνέλαβαν την 20η Ιουνίου 2006 και ώρα 13:30 τον Σπυρίδωνα Τίκος του Χρήστου, 58 ετών, εστιάτορα σε εκτέλεση του υπ' αρίθμ 3/2006 εντάλματος του τακτικού Ανακριτή Κω μετά την άσκηση ποινικής δίωξης εις βάρος του για απόπειρα ανθρωποκτονίας.

Ο ανωτέρω την 16η Μαρτίου 2006 και ώρα 21:45 στην οδό Μανδηλαρά στην Κω κατόπιν έντονης λεκτικής διαμάχης με τον Μιχαήλ Σιούτη του Βασιλείου 55 ετών εντός του εστιατορίου του, του επιτέθηκε με μαχαίρι και του κατάφερε χτύπημα στην θωρακική χώρα.



ΣΥΝΗΨΕ 33 ΔΑΝΕΙΑ ΑΠΟ ΤΟ 1990 ΩΣ ΠΕΡΣΙ

ΣΕ 22 ΕΚ. ΕΥΡΩ ΑΝΕΡΧΟΝΤΑΙ

οι δανειακές υποχρεώσεις του Δήμου Ροδίων!

Την 31 Μαρτίου η μεταφορά τους από το ΤΠΔ στην Εθνική Τράπεζα

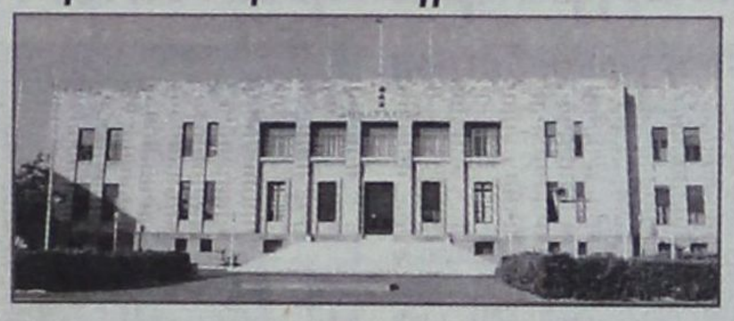

Ενα νέο κεφάλαιο για τα οικονομικά του Δήμου Ροδίων ανοίγει την 31η Μαρτίου, ημέρα κατά την οποία θα ολοκληρωθεί η μεταφορά του συνόλου των δανειακών υποχρεώσεών του από το Ταμείο Παρακαταθηκών και Δανείων στην Εθνική Τράπεζα σε εφαρμογή της σύμβασης που έχει υπογραφεί μεταξύ των δύο μερών.

Πρόκειται για δάνεια τα οποία έχουν συναφθεί κατά την περίοδο 1990-2005 και σήμερα, κατά κοινή παραδοχή και ομολογία των οικονομικών υπηρεσιακών παραγόντων, αποτελούν βρόχο στον λαιμό του Δήμου Ροδίων.

Ο αριθμός των δανείων αυτής την περιόδου ανέρχεται συνολικά σε 33 και αθροιστικά το ύψος τους σε 21.994.000 ευρώ, πράγμα που σημαίνει ότι κατά μέσον όρο ο Δήμος Ρόδου συνομολογούσε κατ' έτος με το Ταμείο Παρακαταθηκών και Δανείων δύο δάνεια ύψους 200 εκατ. δραχμών το καθένα.

Λίγο πριν από την ολοσχερή εξόφληση του Ταμείου Παρακαταθηκών και Δανείων και τη μεταφορά του συνόλου των δανείων στην Εθνική Τράπεζα, μετά την ομόφωνη απόφαση του δημοτικού συμβουλίου, η δημοτική αρχή και προσωπικά ο δήμαρχος Ροδίων κ. Γιώργος Γιαννόπουλος αισθάνεται σημαντική ανακούφιση, επειδή, όπως ο ίδιος εξομολογείται «η ρύθμιση αυτή μπορεί να εξυπηρετείται με συνέπεια από τον Δήμο, με την απρόσκοπτη εξόφληση των τοκοχρεωλυσίων».

Υπενθυμίζεται ότι το (νέο) χρέος προς την Εθνική Τράπεζα βάσει της σύμβασης που έχει υπογραφεί θα εξοφληθεί σε περίοδο 15 ετών, ενώ η καταβολή των δόσεων θα γίνεται κάθε τρίμηνο, ώστε να αποκλειστεί το ενδεχόμενο ανατοκισμού.

Ετησίως ο Δήμος Ροδίων θα καταβάλλει ως τοκοχρεωλύσιο το ποσό των 2.430.000 ευρώ, περίπου δηλαδή το 4% του συνόλου των τακτικών και εκτάκτων εσόδων του.

Ωστόσο, πρέπει να επισημανθεί ότι πρόκειται για επωφελή για τον Δήμο Ροδίων ρύθμιση χρεών καθώς μεταξύ των επιτοκίων της Εθνικής και του Ταμείου Παρακαταθηκών υπάρχει μεγάλη απόκλιση.

Ειδικότερα το επιτόκιο της Εθνικής βάσει της ρύθμισης καθορίστηκε στο 4,7% έναντι 7,2% κατά μέσον όρο των επιτοκίων του Τ.Π.Δ., διαφορά η οποία αποβαίνει υπέρ του Δήμου και ετησίως μεταφράζεται σε όφελος 140.000 ευρώ περίπου.

Σημειώνεται ότι από το τρέχον δεκαπενθήμερο η Εθνική Τράπεζα θα έχει την ευθύνη μισθοδοσίας των υπαλλήλων του Δήμου Ροδίων και των Οργανισμών του, μέσω των καταθετικών λογαριασμών που έχει ανοίξει στο όνομά τους στο πλαίσιο της συμφωνίας συνολικής ρύθμισης των χρεών του.

• Εν τω μεταξύ η δημοτική αρχή φέρεται μάλλον να αναθεωρεί τις θέσεις της για τη σύναψη νέου δανείου ύψους 5.150.000 ευρώ μονολότι αυτή την περίοδο η ταμειακή ρευστότητα βρίσκεται με αρνητικό πρόσημο.

Οι οικονομικοί επιτελείς φρονούν ότι λόγω της αναμενόμενης αύξησης του τουριστικού ρεύματος θα υπάρξει φέτος αισθητή οικονομική ανάσα και οι όποιες δυσχέρειες θα ξεπεραστούν στο επόμενο διάστημα.

Πάντως, η δημοτική αρχή μελετά, όπως αναφέρουν οι πληροφορίες, τρόπους αποτελεσματικού ελέγχου των οικονομικών του Δήμου οι οποίοι, πολύ πιθανόν, να συνδεθούν και με αναγκαίες διοικητικές αναδιατάξεις.

ΤΟ ΘΕΜΑ ΣΤΟ ΝΟΜΑΡΧΙΑΚΟ ΣΥΜΒΟΥΛΙΟ

«ΠΡΟΣΚΛΗΣΗ ΓΙΑ ΤΣΑΪ» ΤΟΥ ΝΟΜΑΡΧΗ

στο ΥΕΝ για το «ακτοπλοϊκό»

Παραμένει άγνωστο αν θα έχει συνάντηση και με τον κ. Μ. Κεφαλογιάννη



Οι υψηλοί αντιπολιτευτικοί τόνοι του νομάρχη κ. Γιάννη Μαχαιρίδη στο πρόσωπο, αποκλειστικά, του υπουργού Εμπορικής Ναυτιλίας κ. Μανώλη Κεφαλογιάννη «εξαργυρώθηκαν», όπως προκύπτει, με «πρόσκληση για τσάι» στο Υπουργείο Εμπορικής Ναυτιλίας μέσα στην ερχόμενη εβδομάδα.

Η πρόσκληση προς τον κ. Μαχαιρίδη έγινε χθες το πρωί τηλεφωνικά από τον Γενικό Γραμματέα του ΥΕΝ κ. Ιωάννη Τζωάννο, ο οποίος, πάντως, σύμφωνα με τις πληροφορίες, δεν ανέλαβε καμιά δέσμευση ότι θα γίνει δεκτός και από τον υπουργό.

Κατά τις πληροφορίες ο κ. Τζωάννος ανέλαβε την πρωτοβουλία εις γνώσιν του κ. Κεφαλογιάννη ο τελευταίος, όμως, φανερά ενοχλημένος από την προσωπική επίθεση του Νομάρχη δεν είναι διατεθειμένος να τον δεχθεί και να συζητήσει μαζί του.

Οπως αναφέρεται σε δελτίο Τύπου της Νομαρχιακής Αυτοδιοίκησης «κατά τη συνομιλία των δύο ανδρών ο κ. Μαχαιρίδης επέμεινε στην ανάγκη να γίνει συνάντηση και με τον υπουργό Εμπορικής Ναυτιλίας Μανώλη Κεφαλογιάννη, ώστε να αναληφθούν συγκεκριμένες δεσμεύσεις για την επίλυση του οξυμένου προβλήματος σε ανώτερο δυνατό πολιτικό επίπεδο» γεγονός που επιβεβαιώνει ότι αυτή τη στιγμή, τουλάχιστον, δεν υπάρχει ραντεβού με τον υπουργό.

Από την πλευρά του ο κ. Μαχαιρίδης αποδέχθηκε την πρόσκληση του κ. Τζωάννου και δεν απομένει παρά η συνεδρίαση του Νομαρχιακού Συμβουλίου την ερχόμενη Δευτέρα για να καθορίσει πρώτον, τη σύνθεση της αντιπροσωπείας που θα τον συνοδέψει στο Πασαλιμάνι και δεύτερον το διεκδικητικό πλαίσιο που θα τεθεί υπ' όψιν της ηγεσίας του ΥΕΝ.

Από την Κάρπαθο όπου βρισκόταν χθες ο κ. Μαχαιρίδης κατέστηκε σαφές ότι «δεν υπάρχουν πλέον περιθώρια ανοχής και αντοχής των κατοίκων και των αρχών της Δωδεκανήσου» εκφράζοντας παράλληλα την ελπίδα ότι η σύσκεψη στο ΥΕΝ δεν θα αποδειχθεί «μια από τα ίδια».

Συνεπώς στο Νομαρχιακό Συμβούλιο της Δευτέρας θα υπάρξουν «κορόνες και λάβαρα» για μιαν ακόμα φορά, δεν είναι όμως καθόλου βέβαιο ότι θα διαμορφωθεί μια ρεαλιστική πρόταση, ώστε να αποτελέσει τη βάση της συζήτησης.

Αυτό, τουλάχιστον, έχει αποδείξει η εμπειρία όλων των προηγούμενων (και υπήρξαν πάρα πολλές) συζητήσεων γύρω από το ακτοπλοϊκό ζήτημα της Δωδεκανήσου.

Η ακριβής ημερομηνία της συνάντησης στο ΥΕΝ αναμένεται να καθοριστεί την ερχόμενη εβδομάδα, αλλά όπως ανέφεραν χθες κομματικοί παράγοντες της Νέας Δημοκρατίας οι οποίοι, κατά τις πληροφορίες, μεσολάβησαν για να προσκληθεί ο κ. Μαχαιρίδης «ο νομάρχης οφείλει, επιτέλους, να ξεκαθαρίσει τι θέλει και να σταματήσει τη σπέκουλα με το ακτοπλοϊκό, ένα θέμα που θυμάται όποτε επιδιώκει να υπερτονίσει την πολιτική παρουσία του ενώ γνωρίζει πολύ καλά ότι την κύρια ευθύνη φέρουν οι ηγεσίες του ΠΑΣΟΚ».

Οι ίδιοι κομματικοί παράγοντες φέρονται δυσαρεστημένοι και με τον υπουργό Αιγαίου κ. Αριστοτέλη Παυλίδη «όχι μόνο επειδή ως συναρμόδιος υπουργός όφειλε να υπερασπιστεί τον κ. Κεφαλογιάννη (στις κραυγές του Νομάρχη) αλλά και να αποκαταστήσει τα πράγματα στη σωστή τους διάσταση».

Ο κ. Μαχαιρίδης, πάντως, επέμεινε και χθες ότι είναι χρέος της πολιτείας να διασφαλίσει μόνιμη και ποιοτική ακτοπλοϊκή σύνδεση των νησιών μας με τον Πειραιά και μεταξύ τους, ενώ στο παρασκήνιο φέρεται να κινείται προς την κατεύνθυση μιας «παρέμβασης» που θα επιτρέψει στο «Διαγόρας» να παραμείνει στις θάλασσες της Δωδεκανήσου μετά την εκποίησή του, η οποία προβλέπεται σύντομα, στο πλαίσιο εκκαθάρισης της ΔΑΝΕ.

Διευκρινίζεται όμως ότι η Νομαρχία δεν νομιμοποιείται να συμμετάσχει στον πλειοδοτικό διαγωνισμό οπότε η όποια «παρέμβασή» της μόνο μέσω εφοπλιστών μπορεί να γίνει. Και όπως λέγεται στο τελευταίο διάστημα συνομιλεί τακτικά με εφοπλιστές της ακτοπλοΐας στην προσπάθεια να δρομολογηθούν νέα πλοία στη γραμμή κορμού.

ΔΡΟΜΟΛΟΓΙΑ ΤΟΥ ΤΑΧΥΠΛΟΟΥ DODEKANISOS PRIDE

Από 01.03.2006 έως 27.03.2006

ΔΕΥΤΕΡΑ

ΛΙΜΑΝΙ	ΑΦΙΞΗ	ΑΝΑΧ/ΣΗ
ΡΟΔΟΣ		**15.00**
ΣΥΜΗ	15.50	15.55
ΚΩΣ	17.20	17.25
ΚΑΛΥΜΝΟΣ	18.00	**ΔΙΑΝ/ΣΗ**

ΤΡΙΤΗ

ΛΙΜΑΝΙ	ΑΦΙΞΗ	ΑΝΑΧ/ΣΗ
ΚΑΛΥΜΝΟΣ		**07.50**
ΚΩΣ	08.25	08.30
ΣΥΜΗ	09.55	10.00
ΡΟΔΟΣ	10.50	**ΔΙΑΝ/ΣΗ**

ΤΕΤΑΡΤΗ

ΛΙΜΑΝΙ	ΑΦΙΞΗ	ΑΝΑΧ/ΣΗ
ΡΟΔΟΣ		**08.30**
ΣΥΜΗ	09.20	09.25
ΚΩΣ	10.50	10.55
ΚΑΛΥΜΝΟΣ	11.30	11.35
ΛΕΡΟΣ	12.20	13.30
ΚΑΛΥΜΝΟΣ	14.15	14.20
ΚΩΣ	14.55	15.00
ΣΥΜΗ	16.25	16.30
ΡΟΔΟΣ	17.20	**ΔΙΑΝ/ΣΗ**

ΠΕΜΠΤΗ

ΛΙΜΑΝΙ	ΑΦΙΞΗ	ΑΝΑΧ/ΣΗ
ΡΟΔΟΣ		**15.00**
ΣΥΜΗ	15.50	15.55
ΚΩΣ	17.20	17.25
ΚΑΛΥΜΝΟΣ	18.00	**ΔΙΑΝ/ΣΗ**

ΠΑΡΑΣΚΕΥΗ

ΛΙΜΑΝΙ	ΑΦΙΞΗ	ΑΝΑΧ/ΣΗ
ΚΑΛΥΜΝΟΣ		**07.50**
ΚΩΣ	08.25	08.30
ΣΥΜΗ	09.55	10.00
ΡΟΔΟΣ	10.50	15.00
ΣΥΜΗ	15.50	15.55
ΚΩΣ	17.20	17.25
ΚΑΛΥΜΝΟΣ	18.00	18.05
ΛΕΡΟΣ	18.50	**ΔΙΑΝ/ΣΗ**

ΣΑΒΒΑΤΟ

ΛΙΜΑΝΙ	ΑΦΙΞΗ	ΑΝΑΧ/ΣΗ
ΚΑΛΥΜΝΟΣ	**07.45**	**07.50**
ΚΩΣ	08.25	08.30
ΣΥΜΗ	09.55	10.00
ΡΟΔΟΣ	10.50	15.00
ΣΥΜΗ	15.50	15.55
ΚΩΣ	17.20	17.25
ΚΑΛΥΜΝΟΣ	18.00	18.50
ΛΕΡΟΣ	18.50	**ΔΙΑΝ/ΣΗ**

ΚΥΡΙΑΚΗ

ΛΙΜΑΝΙ	ΑΦΙΞΗ	ΑΝΑΧ/ΣΗ
ΛΕΡΟΣ		**13.40**
ΚΑΛΥΜΝΟΣ	14.25	14.30
ΚΩΣ	15.05	15.10
ΣΥΜΗ	16.35	16.40
ΡΟΔΟΣ	17.30	**ΔΙΑΝ/ΣΗ**



DODEKANISOS SEA WAYS

DODEKANISOS SEAWAYS ΑΥΣΤΡΑΛΙΑΣ 3 ΡΟΔΟΣ 85100
ΤΗΛ. 2241070590, FAX 2241070591,
www.12ne.gr <http://www.12ne.gr>

ΠΑΡΑΣΚΕΥΗ 31.03.2006

ΛΙΜΑΝΙ	ΑΦΙΞΗ	ΑΝΑΧ/ΣΗ
ΚΑΛΥΜΝΟΣ		**07.50**
ΚΩΣ	08.25	08.30
ΣΥΜΗ	09.55	10.00
ΡΟΔΟΣ	10.50	15.00
ΣΥΜΗ	15.50	15.55
ΚΩΣ	17.20	17.25
ΚΑΛΥΜΝΟΣ	18.00	**ΔΙΑΝ/ΣΗ**

Η «δ» ΠΡΟΣΕΦΥΓΕ ΞΑΝΑ ΣΤΟΝ ΕΙΣΑΓΓΕΛΕΑ

Ο ΔΙΚΗΓΟΡΙΚΟΣ ΣΥΛΛΟΓΟΣ ΡΟΔΟΥ ΥΠΟΧΡΕΟΥΤΑΙ *εκ του νόμου να δίνει αντίγραφα πρακτικών*

Δεν αφήνει περιθώρια πλέον η Εισαγγελική γνωμοδότηση

Ο Δικηγορικός Σύλλογος Ρόδου υποχρεούται εκ του νόμου, όπως κατ' επανάληψη έχει επισημάνει η «δ», να δίνει αντίγραφα πρακτικών σε όσους έχουν «έννομο συμφέρον» ή «εύλογο ενδιαφέρον», πράγμα που συστηματικά απέφευγε μέχρι τώρα (άγνοια νόμου ή ετσιθελισμός;).

Ενώπιον αυτής της καταστάσεως η «δ» προσέφυγε ξανά στον εισαγγελέα Πρωτοδικών, αλλά και στον Εισαγγελέα Εφετών, ζητώντας, κατ' εφαρμογή του νόμου, να υποχρεώσουν το δ.σ. του ΔΣΡ στην χορήγηση των πρακτικών, προκειμένου να ασκηθούν δικαιώματα.

Ο Εισαγγελέας Πρωτοδικών κ. Γ. Οικονόμου εξέδωσε την ακόλουθη γνωμοδότηση:

Ο Εισαγγελέας
Πρωτοδικών Ρόδου
Αφού λάβαμε υπόψη

1) Την από 14/3/2006 παραγγελία του κ. Εισαγγελέα Εφετών Δωδεκανήσου.

2) Την από 21/2/2006 αίτηση του Δαμιανού Αθανασίου, κατοίκου Ρόδου.

3) Την από 8/3/2006 αίτηση του Δαμιανού Αθανασίου, κατοίκου Ρόδου.

4) Την από 14/3/2006 αίτηση παρέμβαση του Βασιλείου Αθανασίου εκθέτουμε τα ακόλουθα:

Σύμφωνα με το άρθρο 5 παρ.1 του Ν. 2690 της 5/9-3-1999 «Κάθε ενδιαφερόμενος έχει το δικαίωμα ύστερα από γραπτή αίτησή του, να λαμβάνει γνώση των διοικητικών εγγράφων. Ως διοικητικά έγγραφα νοούνται όσα συντάσσονται, από τις δημόσιες υπηρεσίες όπως εκθέσεις, μελέτες πρακτικά, στατιστικά, εγκύκλιες οδηγίες, απαντήσεις της Διοίκησης, γνωμοδοτήσεις και αποφάσεις». Περαιτέρω σύμφωνα με το άρθρο 5 παρ. 2 του ανωτέρω Ν. 2690/99 «όποιος έχει ειδικό έννομο συμφέρον δικαιούται, ύστερα από γραπτή αίτησή του να λαμβάνει γνώση των ιδιωτικών εγγράφων που φυλάσσονται στις δημόσιες υπηρεσίες και είναι σχετικά με υπόθεσή του, η οποία εκκρεμεί σ' αυτές ή έχει διεκπεραιωθεί από αυτές». Το ανωτέρω δικαίωμα, το οποίο ασκείται με μελέτη εγγράφου στο κατάστημα της υπηρεσίας ή με χορήγηση αντιγράφου, εκτός αν η αναπαραγωγή τούτου μπορεί να βλάψει το πρωτότυπο δεν υφίσταται στις περιπτώσεις που το έγγραφο αφορά την ιδιωτική ή οικογενειακή ζωή τρίτου ή αν παραβλάπτεται το απόρρητο το οποίο προβλέπεται από ειδικές διατάξεις, η άσκησή του δε γίνεται με την επιφύλαξη της υπάρξεως τυχόν δικαιωμάτων πνευματικής ή βιομηχανικής ιδιοκτησίας (άρθρο 5 παρ. 3,4 και 5 Ν. 2690/1999). Κατά τη διάταξη εξάλλου του άρθρου 25 παρ. 1 εδαφ. β του Ν. 1756/1988 ο Εισαγγελέας Πρωτοδικών δικαιούται να παραγγείλει τις υπηρεσίες του δημοσίου, των νομικών προσώπων δημοσίου δικαίου, των οργανισμών κοινής ωφελείας και όλων γενικά των επιχειρήσεων του δημοσίου τομέα να παραδώσουν έγγραφα ή να χορηγήσουν αντίγραφά τους, όταν το ζητήσουν νομικά ή φυσικά πρόσωπα που έχουν δικαίωμα ή έννομο συμφέρον, εκτός αν πρόκειται για έγγραφα από αυτά που αναφέρονται στο άρθρο 261ΚΠΔ, πρόκειται δηλαδή για έγγραφα που αφορούν διπλωματικό ή στρατιωτικό μυστικό που ανάγεται στην ασφάλεια του κράτους ή μυστικό που σχετίζεται με το λειτούργημα του υπόχρεου ή το επάγγελμά του και δηλωθεί τούτο εγγράφως. Στον περιορισμό αυτό δεν υπόκεινται μόνο τα έγγραφα του άρθρου 261 ΚΠΔ αλλά και τα αναφερόμενα σε άλλους νόμους που απαγορεύουν την χορήγηση αυτών (Βλ. Γνωμ. Εισ. Α.Π. 17/1997 Γν.ΝΣΚ/2001).

Από τις διατάξεις αυτές και με τις σ' αυτές αναφερόμενες προϋποθέσεις προκύπτει ότι κάθε ενδιαφερόμενος έχει το δικαίωμα να λαμβάνει γνώση των διοικητικών εγγράφων, ο νομοθέτης δε καθιέρωσε ως μόνη προϋπόθεση την ύπαρξη «ευλόγου ενδιαφέροντος» προς τούτο. Περαιτέρω στο άρθρο 5 παρ. 1 του Ν. 2690/1999 προσδιορίζεται ρητώς η έννοια των διοικητικών εγγράφων που είναι «όσα συντάσσονται από τις δημόσιες υπηρεσίες». Ομως ως διοικητικά, κατά την έννοια αλλά και τον σκοπό του νόμου, θα πρέπει να θεωρούνται και εκείνα που δεν προέρχονται μεν από δημόσιες υπηρεσίες, χρησιμοποιήθηκαν όμως ή λήφθηκαν υπόψη για τον καθορισμό της διοικητικής δράσης ή την διαμόρφωση γνώμης ή κρίσης διοικητικού οργάνου (Βλ. Γν. Εισ. Α.Π. 2/2003 Γνωμ. Ν.Σ.Κ. 243/2000). Η ύπαρξη κάθε φορά του «εύλογου ενδιαφέροντος» προκειμένου για «διοικητικά έγγραφα» ή «ειδικού εννόμου συμφέροντος» προκειμένου για «ιδιωτικά έγγραφα» πρέπει να προσδιορίζεται από σχετική αίτηση του ενδιαφερομένου. Παράλληλα η άσκηση του δικαιώματος αυτού εκ μέρους των πολιτών, δεν είναι νοητό να καταλήξει σε τροχοπέδη συνέχισης της λειτουργίας της αρμόδιας δημόσιας υπηρεσίας. Συνεπώς η σχετική αίτηση θα πρέπει να φέρει κάποια χαρακτηριστικά, που δεν θα την καθιστούν καταχρηστική. Θα πρέπει δηλαδή στην σχετική αίτηση να προσδιορίζονται με σαφήνεια τα έγγραφα, γιατί το αίτημα χορηγήσεως αντιγράφων εκ των αρχείων της δημόσιας υπηρεσίας δεν μπορεί να ικανοποιηθεί αν είναι αόριστο, αν δηλαδή τα έγγραφα των οποίων ζητούνται αντίγραφαα δεν προσδιορίζονται με σαφήνεια, γιατί το αίτημα χορηγήσεως αντιγράφων εκ των αρχείων της δημόσιας υπηρεσίας δεν μπορεί να ικανοποιηθεί αν είναι αόριστο δηλαδή τα έγγραφα των οποίων ζητούνται αντίγραφα, δεν προσδιορίζονται ατομικά ή βάσει συγκεκριμένου κριτηρίου ικανού να κατατάξει σε ορισμένη κατηγορία ή ομάδα και εκ παραλλήλου οι φάκελοι εντός των οποίων ευρίσκονται ή φυλάσσονται, είναι ογκώδεις, με πλήθος εγγράφων, πιθανότατα αδιαφόρων για τον αιτούντα, με αποτέλεσμα να μην μπορούν να βρεθούν από την Διοίκηση χωρίς πολύωρη αναζήτηση. Στις περιπτώσεις όμως αυτές θα πρέπει να ενημερώνεται ο αιτών περί της αοριστίας της αίτησης και να τίθενται υπόψη του οι σχετικοί φάκελλοι από τους οποίους αυτός θα επιλέξει να μελετήσει ή να λάβει αντίγραφα των εγγράφων που τον ενδιαφέρουν (βλ. Γν. ΝΣΚ 621/2002, 324/2002, 140/2001 και 49/2001), εφ' όσον βεβαίως σ' αυτούς δεν περιλαμβάνονται και έγγραφα, των οποίων δεν επιτρέπεται να λάβει γνώση οποιοσδήποτε τρίτος. Τόσον η ύπαρξη «του ευλόγου ενδιαφέροντος» ή του «ειδικού εννόμου συμφέροντος» και το ορισμένο ή ασαφές ή καταχρηστικό της σχετικής αίτησης, θα κρίνεται κάθε φορά από τον αρμόδιο υπεύθυνο κάθε δημόσιας υπηρεσίας. Σε περίπτωση άρνησης χορήγησης των αντιγράφων ο αιτών έχει τη δυνατότητα να προσφύγει στον αρμόδιο Εισαγγελέα Πρωτοδικών, προκειμένου ο τελευταίος να ασκήσει το εκ του άρθρου 25 παρ. 1 εδ. β. του Ν. 1756/1988 δικαίωμα. Η σχετική παραγγελία του Εισαγγελέα, έχει τον χαρακτήρα δικαστικής διάταξης και ως εκ τούτου πρέπει να είναι αιτιολογημένη και να μην αποτελεί απλό διαβιβαστικό της σχετικής αίτησης, χωρίς την ρητή έκφραση γνώμης του συντάκτη της (βλ. Εγκύκλιος Εισ. Α.Π. 5/1998 Γνωμ. ΝΣΚ 94/2001). Εάν η εισαγγελική παραγγελία φέρει αυτά τα χαρακτηριστικά, η δημόσια διοίκηση υποχρεούται να

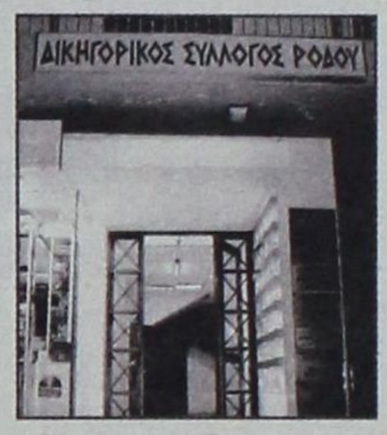

συμμορφωθεί, σε περίπτωση δε τυχόν άρνησης είναι ενδεχόμενο να αναζητηθούν ποινικές ευθύνες για απείθεια (άρθρ. 169 ΠΚ) ή παράβαση καθήκοντος (άρθρο 259 ΠΚ).

Τέλος έχει γίνει δεκτό ότι οι Εισαγγελικές παραγγελίες είναι δεσμευτικές για την υπηρεσία για την χορήγηση αντιγράφων, έστω και αν στα τελευταία συμπεριλαμβάνονται ευαίσθητα προσωπικά δεδομένα του Ν. 2472/97 δεδομένου ότι κατά την προαναφερθείσα παράγραφο 3 του άρθρου 5 του Ν. 2690/99 το δικαίωμα προσβάσεως στα έγγραφα παύει να υφίσταται και στην περίπτωση κατά την οποία παραβλάπτεται το απόρρητο, τιθέμενο υπό ειδικών διατάξεων, όπως π.χ. το φορολογικό απόρρητο (άρθρο 85 Ν.2398/94) ενώ τέτοιο απόρρητο δεν φαίνεται να τίθεται από τις διατάξεις του Ν. 2472/97. Αλλωστε ο νόμος 2690/90 είναι μεταγενέστερος του Ν. 2472/97 και εποπμένως αν ο νομοθέτης ήθελε να θεσπίσει το απόρρητο ως προς την πρόσβαση στα έγγραφα, αμέσως συνδεόμενο με το αντικείμενο του Ν. 2472/97, θα το όριζε ρητώς κατά την θέσπιση του Ν. 2690/90 (Βλ. Γν. ΝΣΚ 94/2001).

Στην προκειμένη περίπτωση της κρινόμενης αίτησης αλλά και από τα προσκομιζόμενα έγγραφα και το περιεχόμενο της παραγγελίας του κ. Εισαγγελέα Εφετών Δωδεκανήσου προκύπτει ότι ο αιτών ζητεί να του χορηγηθεί αντίγραφο των πρακτικών της από 22-6-2006 έκτακτης συνεδρίασης του Δ.Σ. Δικηγορικού Συλλόγου Ρόδου που πραγματοποιήθηκε «με αφορμή δημοσιεύματα μερίδας ημερήσιου τοπικού Τύπου, αναφερόμενα σε καταγγελλόμενα σοβαρά ποινικά και πειθαρχικά αδικήματα σε βάρος δικαστικής λειτουργού».

Με βάση τα προεκτεθέντα στον αιτούντα πρέπει να χορηγηθεί αυστηρά εκείνο το τμήμα των πρακτικών της συγκεκριμένης συνεδρίασης το οποίο αναφέρεται και αν αναφέρεται στον ίδιο ονομαστικά ή ως Διευθυντού ημερήσιας εφημερίδας της Ρόδου «ΔΗΜΟΚΡΑΤΙΚΗ» ή απλά ως αναφορά της εφημερίδας «ΔΗΜΟΚΡΑΤΙΚΗ» με το αντίστοιχο περιεχόμενο.

Ο Διευθύνων την Εισαγγελία
Πρωτοδικών Ρόδου
Γεώργιος Οικονόμου
Εισαγγελέας Πρωτοδικών

Κοινοποίηση
1. κ. Εισαγγελέα Εφετών Δωδ/σου
2. κ. Πρόεδρο Δικηγορικού Συλλόγου Ρόδου
3. κ. Αθανασίου Δαμιανό
4. κ. Αθανασίου Βασίλειο



ΝΕΕΣ ΔΙΑΣΤΑΣΕΙΣ ΠΡΟΣΛΑΜΒΑΝΕΙ Η ΥΠΟΘΕΣΗ

ΑΠΟΚΑΛΥΠΤΙΚΗ ΜΑΓΝΗΤΟΤΑΙΝΙΑ *για όσα συνέβησαν στο Πρωτοδικείο;*

Κατατέθηκε από δημοσιογράφο στον αρμόδιο Εισαγγελέα για αξιολόγηση και άσκηση των προβλεπόμενων από το νόμο

Και μια σειρά μαγνητοφωνημένων συνδιαλέξεων, προϊόντων υποκλοπής, αναμένεται να τεθούν στο μικροσκόπιο του Αρείου Πάγου που διενεργεί την έρευνα γύρω από τις καταγγελίες του Προέδρου Πρωτοδικών Ρόδου κ. Ανδρέα Κράνη για την ύπαρξη παραδικαστικού κυκλώματος στο πρωτοδικείο της Ρόδου!!

Προχθές το βράδυ ο δημοσιογράφος κ. Κλεάνθης Λοϊζος, στην εκπομπή του «ΔΙΑΛΟΓΟΙ», στην τηλεόραση TV KOSMOS, προανήγγειλε ότι θα παρουσιάσει προσεχώς τέτοιο υλικό, επισημαίνοντας ότι η κατάσταση που έχει δημιουργηθεί στον ναό της Θέμιδας της Ρόδου δεν είναι καθόλου κολακευτική καθώς, όπως τόνισε, ορισμένοι «έφτασαν στο σημείο να υποκλέπτουν και να παρακολουθούν συνομιλίες του Προέδρου Πρωτοδικών».

Ο κ. Λοϊζος ανακοίνωσε στην ίδια εκπομπή ότι θα καταθέσει το υλικό που έχει στα χέρια του αρχικά στην Εισαγγελία Πλημμελειοδικών Ρόδου για να λάβει γνώση και στην συνέχεια ότι θα το παρουσιάσει σε εκπομπή του.

Χθες το πρωί υπάλληλος της Εισαγγελίας ενημέρωσε σχετικά τον Εισαγγελέα Πλημμελειοδικών Ρόδου κ. Γ. Οικονόμου ο οποίος με την σειρά του ενημέρωσε για τα όσα είχε πει ο κ. Λοϊζος τον Εισαγγελέα Εφετών Δωδεκανήσου κ. Γ. Χατζίκο, ο οποίος και έδωσε άμεσα παραγγελία να επικοινωνήσει ο κ. Οικονόμου με τον δημοσιογράφο και να ζητήσει το υλικό αυτό.

Λίγη ώρα αργότερα, όπως δήλωσε στην «δ» ο κ. Λοϊζος, επισκέφθηκε την Εισαγγελία και παρέδωσε μαγνητοταινία με πρωτόκολλο εγχείρησης. Ο κ. Λοϊζος δήλωσε επίσης ότι η συνομιλία αυτή θα δει σύντομα το φως της δημοσιότητας από την εκπομπή του, καθώς πρώτα απαιτείται συγκεκριμένη τεχνική επεξεργασία.

Η συγκεκριμένη μαγνητοταινία περιλαμβάνει, όπως φημολογείται, ηχογραφημένη συνομιλία του κ. Κράνη με δικαστικό υπάλληλο ο οποίος φέρεται να του αναφέρει σωρεία άδικων πράξεων.

Το ζήτημα έχει προκαλέσει νέα θύελλα αντεγκλήσεων μεταξύ δικαστικών υπαλλήλων οι οποίοι τώρα φέρονται να διαπιστώνουν αυτά που από την πρώτη στιγμή έγραφε η «δ» και κατηγορήθηκε άδικα από το δ.σ. του συλλόγου τους, ότι δηλαδή οι καταγγελίες του κ. Κράνη προς τον Άρειο Πάγο προκλήθηκαν μεταξύ άλλων και από καταγγελίες που έγιναν στον ίδιο από μέλη του συλλόγου!! Όπως υποστηρίζει ο κ. Κράνης στην αναφορά του, τέτοιες καταγγελίες έγιναν και από μέλος του δ.σ. του συλλόγου δικαστικών υπαλλήλων, που συνηγόρησε στην έκδοση της άθλιας ανακοίνωσης κατά της εφημερίδας πράγμα, που πάντως ο ίδιος αρνείται, ερωτηθείς σχετικά από την «δ».

Η «δ» έχει αποκαλύψει ότι ο κ. Κράνης μεταξύ άλλων στην αναφορά του προς την ηγεσία του Αρείου Πάγου υποστηρίζει ότι 3 υπάλληλοι του δικαστικού μεγάρου, συμπεριλαμβανομένου και μέλους του δ.σ. του σύλλογου δικαστικών υπαλλήλων, του ανέφεραν σχεδόν άμα τη αφίξει του στο Πρωτοδικείο ότι συνάδελφός τους ενημερωνόταν πρίν από τη δημοσίευση των σχεδίων αποφάσεων των Δικαστών για το αποτέλεσμα, τηλεφωνούσε στους διαδίκους και έλεγε ότι θα μεσολαβούσε υπέρ του διαδίκου για τον οποίο γνώριζε ότι το αποτέλεσμα στο σχέδιο αποφάσεως ήταν ευνοϊκό και ότι απαιτούσε αμοιβή για



την δήθεν διαμεσολάβησή της αυτή, στη συνέχεια δε προχωρούσε στη διαδικασία της δημοσίευσης των αποφάσεων.

Οι ίδιοι συμπεριλαμβανομένου και μέλους του δ.σ. του σύλλογου δικαστικών υπαλλήλων, όπως πάντα υποστηρίζει ο κ. Κράνης, του ανέφεραν ότι συνάδελφός τους μεσολαβούσε έναντι ανταλλάγματος και για το συντομότερο προσδιορισμό δικασίμου των προς συζήτηση υποθέσεων.

Και τέλος ότι υπάλληλος του Πρωτοδικείου Ρόδου μετέβη στο γραφείο του Προέδρου Πρωτοδικών και του ανέφερε ότι η απόφαση του Πειθαρχικού Συμβουλίου για συγκεκριμένη υπάλληλο ήταν προειλημμένη, και ότι δεν τόλμησε να εναντιωθεί φοβούμενος το προσωπικό και υπηρεσιακό κόστος.

Πληροφορίες αναφέρουν ότι ο συγκεκριμένος υπάλληλος, η συνομιλία του οποίου με τον κ. Κράνη φέρεται να έχει υποκλαπεί και ο ίδιος να το γνωρίζει προχθές είχε συζήτηση γύρω από το όλο θέμα με γνωστό δικηγόρο της Ρόδου ο οποίος εξέφρασε την άποψη ότι το συγκεκριμένο υλικό αποτελεί παράνομο αποδεικτικό μέσο και δεν μπορεί να χρησιμοποιηθεί εις βάρος του.

Ο Άρειος Πάγος έχει κρίνει ωστόσο ότι επιτρέπεται η χρήση μαγνητοφωνημένου υλικού προϊόντος υποκλοπής και επιτρέπει τη χρήση του προκειμένου να αποδειχθεί αξιόποινη πράξη. Μένει έτσι να διαπιστωθεί εάν το συγκεκριμένο υλικό που έχει στα χέρια του ο τηλεοπτικός σταθμός είναι τέτοιο.

Σύμφωνα συγκεκριμένα με τους ανώτατους δικαστές και το υπ' αριθμ. 874/2004 βούλευμα που εξέδωσαν, η παράνομη βιντεοσκόπηση (μαγνητοφώνηση), όταν δεν παραβιάζει την προσωπική και ιδιωτική ζωή, μπορεί να χρησιμοποιηθεί και ως αποδεικτικό μέσο ενώπιον του δικαστηρίου.

Με άλλη πρόσφατη απόφασή του ο Αρειος Πάγος έχει κρίνει ότι η παράνομη μαγνητοφώνηση συνομιλίας από τρίτον μπορεί να ληφθεί υπόψη από το δικαστήριο και μάλιστα για να θεμελιώσει την ενοχή του κατηγορουμένου, στις περιπτώσεις που δεν μπορεί διαφορετικά να αποδειχθεί η διάπραξη αδικήματος.

Στο μεταξύ σε νέο νόμο προβλέπεται ότι σε περιπτώσεις, που υπάρχει δικαιολογημένο συμφέρον, π.χ. η αποκάλυψη κάποιου σοβαρού ποινικού αδικήματος, είναι επιτρεπτή η χρήση των «προϊόντων» αυτών ως αποδεικτικών μέσων, εφόσον όμως κατατεθούν στις εισαγγελικές, δικαστικές ή ανακριτικές αρχές, που είναι και οι μόνες αρμόδιες για την αξιολόγησή τους.

Το θέμα της κρυφής κάμερας, αλλά ιδίως των υποκλοπών και των ορίων στη χρήση των παράνομα αποκτηθέντων αυτών μέσων, έθεσε με ερώτημά της προς το υπουργείο Δικαιοσύνης και η αρμόδια επιτροπή της Βουλής για την προστασία του απορρήτου των επικοινωνιών τον Μάιο του 2002.

Το ΣτΕ σε πρόσφατη απόφασή του αναφέρει ακόμη ότι το Σύνταγμα (άρθρο 19 παρ. 3) απαγορεύει ρητώς τη χρήση αποδεικτικών μέσων που έχουν αποκτηθεί κατά παράβαση των διατάξεων του άρθρου 9 του Συντάγματος, που προστατεύουν την ιδιωτική ζωή και το άσυλο της κατοικίας.

Απόκλιση από τις συνταγματικές αυτές επιταγές είναι ανεκτή σε εξαιρετικές περιπτώσεις, «μόνον χάρη της προστασίας συνταγματικά υπέρτερων έννομων αγαθών (όπως είναι η ανθρώπινη ζωή) του προσώπου που προσκομίζει αποδεικτικό μέσο που αποκτήθηκε κατά παράβαση των διατάξεων του άρθρου 9, 9Α και 19 του Συντάγματος, σε σχέση με τα έννομα αγαθά που προστατεύονται από τα άρθρα αυτά του Συντάγματος».

Τέλος, υπογραμμίζει η απόφαση ότι «σύμφωνα με τον Ποινικό Κώδικα (άρθρο 370 Α) η χρήση, ειδικά, πληροφοριών ή μαγνητοφωνημένων ή μαγνητοσκοπημένων ταινιών που αποκτήθηκαν αθέμιτα δεν είναι άδικη, αν η χρήση έγινε από τρίτο που δεν συμμετείχε στην αθέμιτη παραγωγή της μαγνητοφωνημένης ή μαγνητοσκοπημένης ταινίας, ενώπιον οποιασδήποτε δικαστικής ή άλλης ανακριτικής αρχής για τη διαφύλαξη δικαιολογημένου συμφέροντος που δεν μπορούσε να προστατευθεί διαφορετικά, στην περίπτωση αυτή καθίσταται επιτρεπτή η χρήση αυτών ως αποδεικτικών μέσων».



ΜΕΓΑΛΗ ΠΡΟΣΦΟΡΑ
ΓΕΡΜΑΝΙΑΣ ΠΑΡΚΕ
ΕΤΟΙΜΟΠΑΡΑΔΟΤΟ
ΣΕ 60 ΣΧΕΔΙΑ
ΕΩΣ 20 ΧΡΟΝΙΑ ΕΓΓΥΗΣΗ
15€ / m2 + ΦΠΑ
ΤΟΠΟΘΕΤΗΜΕΝΟ!!
LAMINATE PARKETTE
GERMANY
20 ΧΡΟΝΙΑ ΕΓΓΥΗΣΗ
ΔΗΜΗΤΡΙΟΣ - ΝΙΚΟΛΑΟΣ
ΣΑΡΡΗΜΑΥΡΟΓΕΝΗΣ
1ο ΚΑΤΑΣΤΗΜΑ -- Λ. ΛΙΝΔΟΥ 221 .
ΤΗΛ. 22410 69939
2ο ΚΑΤΑΣΤΗΜΑ -- Κ. ΥΔΡΑΙΟΥ 59 .
ΤΗΛ. 22410 36279

ΣΕ ΠΟΛΥ ΒΑΡΥ ΚΛΙΜΑ

ΑΡΧΙΣΕ ΧΘΕΣ ΣΤΟ ΕΦΕΤΕΙΟ
«η δίκη της Λέρου»

Με κατηγορούμενο τον τέως δήμαρχο Γιάννη Αντάρτη



Από το ακροατήριο του Τριμελούς Εφετείου Δωδεκανήσου επί κακουργημάτων και μέσω του δικηγόρου του κ. Παναγιώτη Αβρίθη ανακοίνωσε χθες την κάθοδό του στις προσεχείς εκλογές στον δήμο της Λέρου ο κατηγορούμενος για απιστία σε βαθμό κακουργήματος πρώην δήμαρχος του νησιού, κ. Ιωάννης Αντάρτης!!

Η εκδίκαση της πολύκροτης αυτής υπόθεσης που έχει και πολιτικές προεκτάσεις καθώς ως πολιτικός ενάγων και κατήγορος του κ. Αντάρτη παρίσταται ο δήμαρχος της Λέρου κ. Τ. Κωττάκης ξεκίνησε χθες παρά την υποβολή αιτήματος αναβολής της πολιτικής αγωγής και η έκβασή της αναμένεται με έκδηλο ενδιαφέρον.

Η πολιτική αγωγή, αφού παρουσίασε τα έγγραφα και ανέπτυξε τους ισχυρισμούς της που νομιμοποιούν την παρουσία της στη δίκη (δεν εξέφρασε αντίρρηση εξάλλου η πλευρά των κατηγορουμένων), ζήτησε αναβολή της δίκης προκειμένου να ολοκληρωθεί και να συνεκτιμηθεί στην διαδικασία το νέο πόρισμα που συνέταξε επιθεωρητής της Οικονομικής Επιθεώρησης Κρήτης την 14η Φεβρουαρίου 2006 για την υπόθεση, πόρισμα που έφερε στο φως της δημοσιότητας η «δ».

Το αίτημα της αναβολής προκάλεσε θύελλα αντιδράσεων από πλευράς των συνήγορων υπεράσπισης κ.κ. Π. Αβρίθη και Μ. Κουτσούκου που επέμειναν στην πρόοδο της δίκης.

Ο κ. Αβρίθης τόνισε συγκεκριμένα ότι ο κ. Αντάρτης ήταν δήμαρχος του νησιού και έχασε τις εκλογές λόγω των διώξεων και των καταγγελιών του κ. Κωττάκη, επισημαίνοντας ότι το δικαστήριο δεν πρέπει να κάνει δεκτό το αίτημα αναβολής και να εμπλακεί με τον τρόπο αυτό σε πολιτικά παιχνίδια «σέρνοντας» τον κ. Αντάρτη στις εκλογές ως κατηγορούμενο. Η τελευταία αιχμή του κ. Αβρίθη προκάλεσε και την αντίδραση της έδρας. Ο κ. Αβρίθης τόνισε ότι ο κ. Αντάρτης θα είναι εκ νέου υποψήφιος και θέλει την πρόοδο της δίκης για να εξασφαλίσει την αθωότητά του. Τόνισε μάλιστα ότι περιέργως, ενώ η εντολή για την διενέργεια του ελέγχου είχε δοθεί το 2000, αυτός τελείωσε λίγες μέρες πριν την δίκη για να επηρεάσει την έκβασή της.

Ο κ. Κουτσούκος με την σειρά του αναφέρθηκε στην πορεία της υπόθεσης και τόνισε ότι το συγκεκριμένο πόρισμα μπήκε με «αλεξίπτωτο» στην δικογραφία!!

Εν πάση περιπτώσει το δικαστήριο δεν έκανε δεκτό το αίτημα της αναβολής.

Σύμφωνα με τη δικογραφία ο δήμαρχος κ. Αντάρτης κατηγορείται ότι, «στη Λέρο, με περισσότερες επί μέρους πράξεις που συνιστούν εξακολούθηση ενός και του αυτού εγκλήματος με γνώση για να ωφεληθεί ο ίδιος ζημίωσε την περιουσία άλλου, της οποίας βάσει του νόμου είχε τη διαχείριση. Ειδικότερα, έχοντας την ιδιότητα του Δημάρχου του Δήμου Λέρου και όντας ως εκ τούτου προϊστάμενος των υπηρεσιών του Δήμου και υπεύθυνος της οργάνωσης των εκτελούμενων δι' αυτεπιστασίας δημοτικών έργων, υπέγραψε εντάλματα πληρωμής και εκταμίευσε από το ταμείο του Δήμου Λέρου χρηματικά ποσά, αν και εγνώριζε (είχε επίγνωση) ότι αφορούσαν τα συγκεκριμένα εντάλματα έργα τα οποία δεν είχαν εκτελεσθεί μέχρι τότε και επομένως δεν ήταν νόμιμη η πληρωμή τους, με αποτέλεσμα να ζημιώσει έτσι εν γνώσει του την περιουσία του Δήμου Λέρου, της οποίας είχε βάσει του νόμου τη διαχείριση, με το συνολικό ποσό των 123.916.125 δραχμών».

Συγκεκριμένα δεν είχαν εκτελεσθεί μέχρι τις 12-11-2000, τα ακόλουθα έργα:

Ι. Κατά τη χρήση του έτους 1997:

Α) Το έργο τσιμεντόστρωσης του δρόμου «Κρητικού -Σιφουνιού» (περιοχή Σπήλια), το οποίο περιλήφθηκε στο τεχνικό πρόγραμμα με κωδικό αριθμό 70/151.9ιγ, και για το οποίο εκταμιεύτηκε το ποσό των 958.057 δραχμών, λαμβανομένου μάλιστα υπόψη ότι είχε εκτελεσθεί και πληρωθεί το ίδιο έργο προ πενταετίας τουλάχιστον.

Β) Το έργο διαπλάτυνσης και τσιμεντόστρωσης του δρόμου «Πάτελο -Ράχη» που περιλήφθηκε στο τεχνικό πρόγραμμα με κωδικό αριθμό 70/151.9 ιη, και για το οποίο εκταμιεύτηκε το ποσό των 3.100.924 δραχμών.

Γ) Το έργο τσιμεντόστρωσης του δρόμου «Γερακίτη -Αη Γιώργη» (περιοχή Βουρλίδια), το οποίο περιλήφθηκε στο τεχνικό πρόγραμμα με κωδικό αριθμό 70/151.9οη και για το οποίο εκταμιεύτηκε το ποσό των 2.786.398 δραχμών, λαμβανομένου μάλιστα υπόψη ότι είχε εκτελεσθεί και πληρωθεί το ίδιο έργο κατά το έτος 1998.

Δ) Το έργο διάνοιξης και τσιμεντόστρωσης του δρόμου «Αγ. Ειρήνη - Κεραμωτό», το οποίο περιλήφθηκε στο τεχνικό πρόγραμα με κωδικό αριθμό 70/151.9μβ και για το οποίο εκταμιεύτηκε το ποσό των 2.576.180 λαμβανομένου μάλιστα υπόψη είχε εκτελεστεί και πληρωθεί το συγκεκριμένο έργο προ πενταετίας τουλάχιστον.

Κατά τη χρήση του έτους 1998.

Α) Το έργο τσιμεντόστρωσης του δρόμου «Μαράτου -Σιφουνιού» το οποίο περιλήφθηκε στο τεχνικό πρόγραμμα με κωδικό αριθμό 70/151.9ι και για το οποίο εκταμιεύτηκε το ποσό των 3.707.036 δραχμών, λαμβανομένου μάλιστα υπόψη ότι είχε εκτελεσθεί και πληρωθεί το ίδιο έργο προ πενταετίας τουλάχιστον.

Β) Το έργο διαπλάτυνσης και τσιμεντόστρωσης του δρόμου «Ευαγγέλου Δ. - Συκίδια» (περιοχή Παντέλι), το οποίο περιλήφθηκε στο τεχνικό πρόγραμμα με κωδικό αριθμό 70/151.9ια, και για το οποίο εκταμιεύτηκε το ποσό των 3.492.560 δραχμών.

Γ) Το έργο τσιμεντόστρωσης του δρόμου από Πάτελο προς Ράχη, το οποίο περιλήφθηκε στο τεχνικό πρόγραμμα με κωδικό αριθμό 70/151.9ιστ και για το οποίο εκταμιεύτηκε το ποσό των 2.959.264 δραχμών.

Συγκατηγορούμενός του στην υπόθεση είναι ο προϊστάμενος των Οικονομικών Υπηρεσιών κ. Γ. Σούλος.

ΜΕ ΣΥΜΜΕΤΟΧΗ ΚΑΙ ΤΩΝ ΥΠΟΨΗΦΙΩΝ

ΣΤΙΣ 14 ΜΑΪΟΥ ΘΑ ΔΙΕΞΑΧΘΕΙ
το «Περιφερειακό» του ΠΑΣΟΚ

θα γίνει και συζήτηση για το ακτοπλοϊκό και τις ειδικές νησιωτικές πολιτικές

Το Σάββατο 14 Μαΐου θα διεξαχθεί το Περιφερειακό Συμβούλιο Νοτίου Αιγαίου του ΠΑΣΟΚ, με συμμετοχή των υποψηφίων νομαρχών και δημάρχων, αλλά και εκπροσώπων των κοινωνικών και παραγωγικών τάξεων.

Στο συνέδριο θα συζητηθούν διάφορα θέματα μεταξύ των οποίων το «ακτοπλοϊκό» και οι ειδικές νησιωτικές πολιτικές.

Σχετικά εκδόθηκε χθες από την Περιφερειακή Επιτροπή Νοτίου Αιγαίου του ΠΑΣΟΚ η ακόλουθη ενημερωτική ανακοίνωση:

Στα πλαίσια της 5ης συνεδρίασης του Εθνικού Συμβουλίου του ΠΑΣΟΚ, μέλη του οποίου είναι και οι Γραμματείς των 15 Περιφερειακών Επιτροπών του Κινήματος, σε ιδιαίτερη, διάρκειας τριών ωρών, συνάντηση του Προέδρου του ΠΑΣΟΚ Γιώργου Παπανδρέου, της Γραμματέως του Εθνικού Συμβουλίου Μαριλίζας Ξενογιαννακοπούλου, των μελών του Πολιτικού Συμβουλίου Θανάση Τσούρα και Νίκου Αθανασάκη, των Γραμματέων των Τομέων του Ε.Σ. και των Γραμματέων των Περιφερειακών Επιτροπών, έγινε ενημέρωση κάθε Γραμματέα για την Περιφέρεια ή τον Τομέα ευθύνης του και εξειδικεύθηκαν θέματα που αφορούν στη διεξαγωγή των Περιφερειακών Συνεδρίων που θα διεξαχθούν από 1/4 έως 21/5/2006, στο πλαίσιο του πολιτικού προγραμματισμού του Κινήματος ενόψει των Δημοτικών και Νομαρχιακών εκλογών.

Το Περιφερειακό Συμβούλιο Νοτίου Αιγαίου, κατόπιν εισήγησης του Γραμματέα της Π.Ε. Βασίλη Παπανικόλα, προγραμματίσθηκε για το **Σάββατο 14 Μαΐου** στην Αθήνα, θα είναι ημερήσιας διάρκειας (10.00-20.00) και πέραν των στελεχών του Κινήματος και των υποψηφίων μας στους Δήμους και τις Νομαρχίες της περιφέρειας, θα περιλαμβάνει και τη θεσμική εκπροσώπηση των κοινωνικών και παραγωγικών φορέων της περιοχής μας, με την ακόλουθη θεματολογία:

1. Κεντρική Πολιτική Εισήγηση για το νέο προγραμματικό πλαίσιο του ΠΑΣΟΚ σχετικά με το ρόλο του Κράτους και της Αυτοδιοίκησης σε ένα ολοκληρωμένο μοντέλο συμμετοχικής αποκεντρωμένης διακυβέρνησης και περιφερειακής ανάπτυξης.
2. Σύγχρονες Πολιτικές της Αυτοδιοίκησης για την Παιδεία και την Κοινωνική Πολιτική στο πλαίσιο της αποκέντρωσης.
3. Ακτοπλοϊκό Πρόβλημα στο Νότιο Αιγαίο και
4. Ειδικές Νησιωτικές Πολιτικές.

Για την Περιφερειακή Επιτροπή ΠΑΣΟΚ
Νοτίου Αιγαίου
Βασίλης Παπανικόλας
Γραμματέας Π.Ε.



ΑΚΡΙΤΙΚΑ

κουβεντούλες με κάποιο νόημα

«Η φοβερότερη εκδίκηση είναι να περιφρονείς αυτούς που σε εχθρεύονται, αν και είσαι βέβαιος ότι μπορείς να τους συντρίψεις».
ΜΠΑΛΖΑΚ

άρσει λέγων τ' αληθές ου σφαλεί ποτέ
ΣΟΦΟΚΛΗΣ

WINSTON CHURCHILL: Ο ελεύθερος Τύπος μπορεί να είναι καλός ή κακός Τύπος, ο ανελεύθερος δεν θα γίνει ποτέ τίποτε άλλο από κακός τύπος

ΑΣ ΧΑΡΟΥΜΕ ΤΗΝ ΑΝΟΙΞΗ

Θα χαρούμε ακόμη μία Ανοιξη, αυτό το θαύμα που είναι η ζωή. Μόνο που τα θαύματα δεν είναι για όλους. Τετρακόσια εκατομμύρια παιδιά στερούνται καθαρού νερού, άλλα τόσα διψούν και πεινούν, ενώ άλλα πεθαίνουν λόγω της πολιτικής των φαρμακοβιομηχανιών. Και από την άλλη η εξοργιστική αφθονία, ο πλούτος και η... πρόοδος. Το θαύμα των νέων τεχνολογιών, η αύξηση της παραγωγικότητας και της ποιότητας δεν έχει ως στόχο τον Ανθρωπο, αλλά τη μεγιστοποίηση του κέρδους, που ρίχνει στην ανεργία και την εξαθλίωση τους πολλούς, ενώ καθιστά τους λίγους πάμπλουτους. Κι όμως, οι πλουτοπαραγωγικοί πόροι ανήκουν στην ανθρωπότητα, δηλαδή σε όλους, το ίδιο και οι νέες τεχνολογίες. Γι' αυτό το μοντέλο που έχει ως στόχο την «ανταγωνιστικότητα», χωρίς κοινωνική δικαιοσύνη, είναι κλοπή. Γι' αυτό η δήθεν πρόοδος που βασίζεται στην πραγματική και συμβολική θυσία των πολλών, δεν είναι πρόοδος αλλά κανιβαλισμός. Αυτό το κανιβαλικό σύστημα αμφισβητούν σήμερα οι νέοι στη Γαλλία και παντού. Αλλά στην Ελλάδα το παραπάνω μοντέλο έχει τα ιδιαίτερα χαρακτηριστικά του.

Οι Ελληνες επιχειρηματίες είναι εν πολλοίς κρατικοδιαιτοι, όπως και οι Ελληνες ψηφοφόροι εν γένει. Γι' αυτό τα κόμματα που θέλουν να καταλάβουν την εξουσία πρέπει να αποδεχτούν το πελατειακό σύστημα. Ο Ελληνας ψηφίζει γιατί θέλει να βάλει το παιδί του στο Δημόσιο, ή να πάρει επιχορήγηση για την επιχείρησή του. Ομως, τα τεράστια κονδύλια της ΕΕ που διαχειρίστηκε το ΠΑΣΟΚ για τον εκσυγχρονισμό των επιχειρήσεων δεν επενδύθηκαν αλλά ενθυλακώθηκαν από τα λαμόγια με τη συμπαιγνία κράτους και τραπεζών. Το ίδιο, όπως μαθαίνουμε, συμβαίνει και σήμερα. Οι εξαιρέσεις σοβαρών επενδυτών είναι ελάχιστες. Ελληνοαμερικάνοι επιχειρηματίες που επισκέφθηκαν πρόσφατα την Ελλάδα τρόμαξαν από τις συνθήκες παραγωγής και τυποποίησης. Συνεπώς, οι θεσμικές αλλαγές καλές είναι, αλλά η αεριτζίδικη νοοτροπία αλλάζει πολύ δύσκολα.

ΕΜΕΙΣ ΘΑ ΠΛΗΡΩΣΟΥΜΕ

Πολύς λόγος έχει γίνει για την περίφημη προεκλογική πρόταση του κ. Γιώργου Παπανδρέου για την εργασία των νέων. Ο κυβερνητικός εκπρόσωπος διάβασε επί λέξει όσα είπε από το Λαύριο ο πρόεδρος του ΠΑΣΟΚ στις 20/1/2004: «Ολοι οι νέοι απόφοιτοι λυκείου ή ΤΕΕ μέχρι ηλικίας 25 ετών να μπορούν να προσλαμβάνονται από κάθε είδους επιχειρήσεις, χωρίς οι επιχειρήσεις ή οι νέοι να υποχρεώνονται να καταβάλλουν ασφαλιστικές εισφορές. Για τους αποφοίτους ΤΕΙ και ΑΕΙ, το όριο ηλικίας θα μπορούσε να είναι 29 ετών». Και υποστήριξε ότι «αυτά δεν τα έχει πει ούτε ο κ. Ντε Βιλπέν ούτε ο πρόεδρος του ΣΕΒ».

Οταν εκλήθη, όμως, να σχολιάσει την διευκρινιστική δήλωση του κ. Ευάγγελου Βενιζέλου σύμφωνα με τον οποίο τις ασφαλιστικές εισφορές θα τις πληρώνει το κράτος και αν η κυβέρνηση θα το έβλεπε θετικά, ο κ. Θοδωρής Ρουσόπουλος... πέταξε τη μπάλα στην εξέδρα: «Είναι γκάφα και πρέπει να βγει ευθαρσώς και να πει ότι έκανε λάθος» επέμεινε.

Για την ταμπακιέρα;

«ΕΠΑΝΑΣΤΑΣΕΙΣ»

Το κάλεσμα του Γιώργου Παπανδρέου προς τους νέους της χώρας μας να γίνουν «επαναστάτες χωρίς αιτία» επιβεβαιώνει την πολιτική προχειρότητα που επικρατεί στο χώρο του ΠΑΣΟΚ.

Ο «επαναστάτης» Γιώργος, που εμπνέεται σήμερα από την εξέγερση των νέων της Γαλλίας κόντρα στη Σύμβαση Πρώτης Εργασίας (CPE), είναι ο ίδιος άνθρωπος με εκείνον που πριν από δύο χρόνια πρότεινε στο Λαύριο το δικό του μοντέλο ανασφάλιστης εργασίας.

Η διαφορά ανάμεσα σ' εκείνον τον Παπανδρέου και στον τωρινό είναι ότι τότε έκανε θολές προτάσεις διακυβέρνησης ενώ τώρα κάνει απλώς μετωπική αντιπολίτευση.

Η ομοιότητα είναι δυστυχώς ότι και τότε και τώρα ήταν εντυπωσιακά πρόχειρος, χωρίς σοβαρή πολιτική τεκμηρίωση της θέσης του. Τότε οι πολίτες γύρισαν την πλάτη στη θολή πρόταση εξουσίας του ΠΑΣΟΚ.

Σήμερα θα πράξουν το ίδιο στο κάλεσμα του προέδρου του να μιμηθούν τους νέους της Γαλλίας γιατί πολύ απλά η πολιτική της κυβέρνησης Καραμανλή δεν είναι η ίδια μ' αυτήν της κυβέρνησης Ντε Βιλπέν.

Το γεγονός ότι ο κ. Παπανδρέου αποφάσισε να γίνει ένας πολιτικός... Τζέιμς Ντιν, ένας ευκαιριακός «επαναστάτης χωρίς αιτία», δεν αρκεί για να κινητοποιηθούν οι νέοι στη χώρα μας, που αντιμετωπίζουν βεβαίως πολλά και σοβαρά προβλήματα αλλά διαθέτουν και μνήμη και κρίση για να αντιληφθούν ποιοι και πώς μπορούν να τα επιλύσουν.

ΑΚΕΦΑΛΟΣ Ο ΕΟΤ

Χωρίς διοικητή παραμένει από προχθές ο Ελληνικός Οργανισμός Τουρισμού (ΕΟΤ) μετά την υποβολή παραίτησης του κ. Γ. Φωτεινόπουλου από τη θέση του γενικού γραμματέα του ΕΟΤ. Η είδηση επιβεβαιώνει πλήρως δημοσίευμα του «Βήματος» που έκανε λόγο για τριβές μεταξύ της υπουργού Τουριστικής Ανάπτυξης κυρίας Φάνης Πάλλη-Πετραλιά και του κ. Φωτεινόπουλου. Η κάλυψη των κενών θέσεων του προέδρου και του γενικού γραμματέα του ΕΟΤ θα γίνει, σύμφωνα με πληροφορίες, «όχι πριν από την Πέμπτη». Κυριότεροι υποψήφιοι ο καθηγητής κ. Χ. Κοκκώσης, ειδικός γραμματέας του υπουργείου και παλαιότερα πρόεδρος του ΕΟΤ, η κυρία Γ. Δεσποτοπούλου, γενική γραμματέας του υπουργείου Υγείας, ο κ. Π. Χαλδαίος, έως πρόσφατα διευθυντής τεχνικών υπηρεσιών του ΕΟΤ, και ο κ. Χ. Λαμπρόπουλος των Καταστημάτων Αφορολογήτων ειδών.

ΤΗΣ ΑΝΕΡΓΙΑΣ

Η ανεργία στην πρώτη σελίδα. Το πρόβλημα μεγάλο, ίσως το μεγαλύτερο, αλλά δυστυχώς περιορίζεται συνήθως σε ποσοστά και στατιστικές. Η κυβέρνηση πανηγυρίζει, γιατί με στατιστικές αλχημείες έριξε την ανεργία κάτω από 10%, τη στιγμή που για τον κάθε άνεργο αυτό το ποσοστό είναι 100%.

Το θέμα είναι τεράστιο και πολύπλευρο. Είναι οικονομικό, κοινωνικό αλλά και ηθικό.

Οικονομικό γιατί σπαταλάται το πολυτιμότερο αγαθό, το ανθρώπινο δυναμικό, και γιατί ουσιαστικά η ανεργία οδηγεί στη συρρίκνωση της αγοράς.

Είναι κοινωνικό γιατί η ανεργία και προπαντός η μακροχρόνια, που τώρα έφτασε στο 58% του συνόλου, ωθεί στο περιθώριο της κοινωνίας σημαντικά τμήματα του πληθυσμού. Είναι επίσης κοινωνικό, γιατί πλήττει σκληρά τους νέους και τις γυναίκες.

Είναι ηθικό, γιατί η ανεργία όχι μόνο αποστερεί πολίτες από το δικαίωμα στην εργασία, αλλά επιπλέον κάνει δύσκολη τη ζωή τους, ενώ ενίοτε τους οδηγεί στην κατάπτωση ίσως και στον εξευτελισμό.

Οφείλουμε να συνειδητοποιήσουμε ότι είναι το υπ' αριθμόν ένα πρόβλημα της οικονομίας και της κοινωνίας. Ακριβώς γι' αυτόν τον λόγο δεν χρειάζονται κορώνες, ούτε εξωραϊσμός των στοιχείων. Ούτε να μηδενίζουμε, αλλά και ούτε να κλείνουμε τα μάτια στο πρόβλημα.

Πρέπει πρωτίστως να «θέσουμε τον δάκτυλον επί των τύπων των ήλων», να δούμε αντικειμενικά και ανεπηρέαστα την πραγματική διάσταση του προβλήματος. Μόνο έτσι είναι εφικτή η αναζήτηση των λύσεων που θα συμβάλουν στη δημιουργία νέων θέσεων εργασίας.

Μόνο αν το αντιμετωπίσουμε με σοβαρότητα και προπαντός με καινοτόμο πνεύμα θα μπορέσουμε να βρούμε ουσιαστικές και αποτελεσματικές διεξόδους.

Στην πολυσύνθετη κοινωνική πραγματικότητα που ζούμε οι λύσεις δεν είναι δυνατό να είναι μονοσήμαντες. Οι γνωστές συνταγές πάλιωσαν και αχρηστεύτηκαν. Τώρα δεν αρκούν πλέον οι ταχύτεροι ρυθμοί ανάπτυξης για να εξαλείψουμε την ανεργία. Είναι απαραίτητες καινοτόμες αναζητήσεις, οι οποίες θα ανταποκρίνονται στη νέα οικονομική και κοινωνική πραγματικότητα.

ΠΑΓΚΟΣΜΙΑ ΗΜΕΡΑ ΤΟΥ ΥΠΝΟΥ

Παγκόσμια Ημέρα του ύπνου χθες.

Σιγά, όμως, που περίμεναν την χθεσινή ημέρα για να κοιμηθούν οι πάσης μορφής «σωτήρες» του τόπου.

Αυτοί κοιμούνται όλο το χρόνο τον ύπνο του Δικαίου.

Ξυπνάνε κάθε τέσσερα χρόνια, παραμονές εκλογών για να ξανακοιμηθούν την επομένη από το κλείσιμο της κάλπης.

Παρ' όλα αυτά τους ευχόμαστε χρόνια πολλά και ευτυχισμένα και... βίον ανθόσπαρτον!

ΤΑ... «ΑΠΟΚΛΕΙΣΤΙΚΑ»

Συνεχίζουν να «σκοτώνονται» μεταξύ τους τα γνωστά... «αιλουροειδή» για την.... «αποκλειστικότητα» της είδησης ότι ο κ. Νίκος Τατάκης δεν θα είναι υποψήφιος δήμαρχος στη Νότια Ρόδο.

- Εγώ έβγαλα την είδηση, λέει ο ένας, όχι εγώ, απαντά ο άλλος.

«Αιματοχυσία» στον... κατήφορο.

Και φυσικά η αλήθεια είναι η συνήθης. ΟΛΟΙ τους αντέγραψαν την είδηση από την «δ» η οποία είχε πρώτη γράψει σχετικά την 16η Μαρτίου.

Τσακώνονται δηλαδή για ξένο... πάπλωμα.

ΤΟΥ ΓΚΟΛΦ

Ως φαίνεται, οι Αφαντενοί δεν δίνουν βάση και στις νέες υποσχέσεις και διαβεβαιώσεις ότι... επίκειται η προκήρυξη του διαγωνισμού για την αξιοποίηση του Γκολφ.

Ως γνωστόν η προκήρυξη του διαγωνισμού... επίκειται εδώ και 20 χρόνια, η Ελλάδα όμως ποτέ δεν πεθαίνει. Μόνο λίγο καιρό ξαποσταίνει και ξανά προς τη δόξα τραβά...

Η επιτροπή αγώνα αποφάσισε λοιπόν να πραγματοποιήσει την προσεχή Κυριακή λαϊκή συνέλευση στο νέο γυμνάσιο-λύκειο με θέμα «Αξιολόγηση ενεργειών Ε.Τ.Α. ΑΕ για Γκολφ Αφάντου - δρομολόγηση κινητοποιήσεων».

Ποιος λέει ότι η γαλλική... επανάσταση δεν θα επηρεάσει και τα ελληνικά πράγματα;

ΕΝΔΡΟΦΥΤΕΥΣΕΙΣ

Δενδροφύτευση οργάνωσε την Περασμένη Κυριακή η Ιερά Μητρόπολη Λέρου - Καλύμνου και Αστυπαλαίας στην πλαγιά, κάτω από την Ιερά Μονή του Αγίου Σάββα, στην Κάλυμνο.

Η Ομάδα Προσκόπων του 1ου Συστήματος Ναυτοπροσκόπων Καλύμνου και φίλοι της Φύσης, ευαισθητοποιημένοι πολίτες, με συμμετοχή του μητροπολίτη κ. Παΐσιου, φύτευσαν πάνω από 100 δενδρύλια Πεύκου.

Αξιος ο μισθός τους.

(Σημ.: Οι φώτος είναι από την δενδροφύτευση)

Υ.Τ.Ε.





ΔΙΕΡΓΑΣΙΕΣ ΚΕΦΑΛΟΓΙΑΝΝΗ - ΑΚΤΟΠΛΟΩΝ

ΑΝΑΖΗΤΕΙΤΑΙ ΛΥΣΗ ΣΤΟ ΓΡΙΦΟ ΤΟΥ ΑΚΤΟΠΛΟΪΚΟΥ

Σε συνεχείς συναντήσεις με εκπροσώπους ακτοπλοϊκών εταιρειών προχωρεί, σύμφωνα με πληροφορίες, το τελευταίο διάστημα, ο υπουργός Εμπορικής Ναυτιλίας, Μανώλης Κεφαλογιάννης



Στις συναντήσεις, που δεν έχουν «επίσημο» χαρακτήρα, ο υπουργός φαίνεται να θέτει όλα τα θέματα που απασχολούν την ακτοπλοΐα, όπως είναι η απελευθέρωση του κλάδου, τα όρια ηλικίας των πλοίων και ο εκσυγχρονισμός του στόλου, αλλά και η βελτίωση των παρεχόμενων υπηρεσιών, εν όψει και της θερινής περιόδου.

Παράλληλα, επιδιώκει να εκμαιεύσει από τις συναντήσεις αυτές τη συμφωνία των εταιρειών, προκειμένου να μην υπάρξουν αυξήσεις σε μία ενδεχόμενη απόφασή του να απελευθερώσει τα ναύλα και στις γραμμές του Πειραιά.

Ωστόσο, θα πρέπει να σημειωθεί ότι στο μοναδικό κλάδο που δεν έχουν σημειωθεί φέτος αυξήσεις, παρά την υψηλή αύξηση των τιμών των καυσίμων, είναι στην ακτοπλοΐα, ενώ την ίδια στιγμή όλες οι μεταφορικές εταιρείες ιδιωτικές και κρατικές (ΟΣΕ, αεροπορικές εταιρείες, μέσα μαζικής μεταφοράς κ.λπ.) εφαρμόζουν ήδη τα νέα αυξημένα τιμολόγιά τους.

Η εκδηλωθείσα αυτή τακτική του υπουργού προκαλεί, όπως είναι φυσικό, και έναν προβληματισμό μεταξύ των ακτοπλόων, καθώς εκτιμούν ότι αδυνατίζει έτσι το ενιαίο του «μετώπου» απέναντι στη μέχρι τώρα ακολουθείσα πολιτική από πλευράς του ΥΕΝ. Πάντως, στις συναντήσεις, ο υπουργός φαίνεται να φέρνει και δώρα στους ακτοπλόους, όπως είναι η προσπάθεια που κάνει να ενταχθεί στον αναπτυξιακό νόμο η επιδότηση των δαπανών για τον ξενοδοχειακό εξοπλισμό των πλοίων. Το θέμα αυτό συζητήθηκε, σύμφωνα με πληροφορίες, και στη χθεσινή συνάντηση του κ. Κεφαλογιάννη με τον υπουργό Οικονομίας και Οικονομικών, Γιώργο Αλογοσκούφη, ενώ ήταν και αντικείμενο των συναντήσεων που είχε το τελευταίο διήμερο, στις Βρυξέλλες, ο γενικός γραμματέας του ΥΕΝ καθηγητής, Ιωάννης Τζωάννος.

Λείπουν επτά πλοία

Ωστόσο, οι ακτοπλόοι, από την πλευρά τους, επιμένουν στην πλήρη απελευθέρωση του κλάδου και τονίζουν ότι ο κρατικός εναγκαλισμός είναι φρένο στην ανάπτυξη και βελτίωση του στόλου αλλά και των παρεχόμενων υπηρεσιών.

Φέρνουν δε ως παράδειγμα το γεγονός ότι φέτος λείπουν επτά πλοία από το Αιγαίο, γεγονός που ανάγκασε το ΥΕΝ να προχωρήσει σε διαγωνισμό, ο οποίος είναι αμφίβολο εάν θα έχει αποτελέσματα με τους όρους που έχει προκηρυχθεί.

Ανεδαφική χαρακτηρίζουν και την κίνηση για διεθνή διαγωνισμό ακόμη και για γραμμές κορμού, που φαίνεται να σχεδιάζει το ΥΕΝ, όσο οι ακτοπλοϊκές εταιρείες εμμένουν στη θέση τους να μην καταθέτουν δρομολόγια για την νέα περίοδο 2006-2007.

Γιατί μόνο η κρουαζιέρα;

Θεωρούν ότι η πολιτεία θα πρέπει να δει από μία αναπτυξιακή οπτική την ακτοπλοΐα και υπογραμμίζουν την αντιφατική, όπως τη χαρακτηρίζουν, πολιτική που ακολουθεί η κυβέρνηση στο συγκεκριμένο τομέα. Αναφέρουν ως παράδειγμα την κρουαζιέρα και τις επιδοτήσεις που απολαμβάνει σε ό,τι αφορά τις ασφαλιστικές εισφορές των ναυτεργατών και προσθέτουν ότι, αν η πολιτεία επιδοτούσε ένα μέρος των εισφορών της ακτοπλοΐας, η οποία απασχολεί 10.000 ναυτικούς, τότε και τα δρομολόγια θα ήταν πολύ περισσότερα και οι συνολικές δαπάνες του κράτους για τον ακτοπλοϊκό κλάδο θα ήταν μειωμένες, ανάλογα με το έργο που θα επιτελούνταν.

Με Αλογοσκούφη και...

Τα θέματα της ακτοπλοΐας και ειδικότερα το κόστος των άγονων γραμμών συζητήθηκαν και στη χθεσινή συνάντηση του κ. Κεφαλογιάννη με τον κ. Αλογοσκούφη. Άλλωστε, το νέο θεσμικό πλαίσιο, που εισάγει το ΥΕΝ με τις δετείς συμβάσεις και τα ποιοτικά κριτήρια σε ό,τι αφορά τα πλοία, προϋποθέτουν μία αύξηση του ναυλολογίου, σε συνδυασμό πάντα και με το αυξημένο κόστος καυσίμων. Αν και το ΥΕΝ κάνει λόγο για μηδενικές αυξήσεις, η πλέον πρόσφατη εμπειρία με ορισμένους διαγωνισμούς έδειξε ότι, εάν το τίμημα δεν είναι ικανοποιητικό, οι πλοιοκτήτες δεν θα εκδηλώσουν ενδιαφέρον, καθώς, σε διαφορετική περίπτωση, θα υποστούν σημαντική ζημιά. Στη συνάντηση με τον κ. Αλογοσκούφη αναζητήθηκαν ακόμη λύσεις για να ικανοποιηθούν τα αιτήματα των ναυτεργατών, όπως είναι το φορολογικό και το θέμα του εφάπαξ, ενώ ιδιαίτερη συζήτηση έγινε για τα θέματα των έργων στα λιμάνια, μέσω των συμπράξεων δημοσίου και ιδιωτικού τομέα.

...με Stelio

Αξίζει να σημειωθεί ότι οι δύο υπουργοί συναντήθηκαν και με τον ιδιοκτήτη της easyJet, Στέλιο Χατζηιωάννου, ο οποίος εκδήλωσε την πρόθεσή του να επεκτείνει τις επιχειρηματικές του δραστηριότητες στην Ελλάδα. Πηγές του υπουργείου Οικονομίας τόνισαν ότι «τέτοιες κινήσεις είναι καλοδεχούμενες», με ιδιαίτερη αναφορά στα σχέδια δραστηριοποίησης στη χώρα μας της Easy Cruise.

ΣΤΗΝ ΕΤΗΣΙΑ ΤΟΥΣ ΕΚΔΗΛΩΣΗ

ΤΙΣ «ΠΥΛΕΣ ΤΟΥ ΜΕΣΑΙΩΝΑ» *ανοίγουν οι σπουδαστές της ΑΣΤΕΡ*

Με καλά οργανωμένο Gala Dinner στο ξενοδοχείο Rodos Palace



Τις πύλες του Μεσαίωνα θα ανοίξουν οι σπουδαστές της ΑΣΤΕΡ την προσεχή Παρασκευή, 24 Μαρτίου, με ένα καλά οργανωμένο Gala Dinner, το οποίο θα απολαύσουν, όπως κάθε χρόνο και οι τουριστικοί παράγοντες του νησιού.

Για το ταξίδι αυτό στον Μεσαίωνα, εκδόθηκε χθες η ακόλουθη ενημερωτική ανακοίνωση:

Η ιστορία συναντά τους ιππότες, τις μάγισσες και τους δράκους, σε μια βραδιά όπου η πραγματικότητα ενώνεται με τον μύθο, σ' ένα **«Ταξίδι στο Μεσαίωνα»**... Το παρελθόν γίνεται ένα με το παρόν για μια και μοναδική νύχτα.

Οι πύλες του Μεσαίωνα θα ανοίξουν από τους σπουδαστές της Ανώτερης Σχολής Τουριστικής Εκπαίδευσης Ρόδου (ΑΣΤΕΡ) την **Παρασκευή 24 Μαρτίου 2006 και ώρα 20:30** στην αίθουσα Jupiter του ξενοδοχείου Rodos Palace.

Πρόκειται για ένα Gala Dinner οργανωμένο εξ ολοκλήρου από τους σπουδαστές της Σχολής με γευστικές απολαύσεις, πλούσιο ψυχαγωγικό πρόγραμμα και πολλά δώρα. Με τη βοήθεια των καθηγητών τους και τη συμβολή του Διευθυντή τους, κ. Α. Στάμου, οι σπουδαστές θα έχουν την δυνατότητα να παρουσιάσουν τις τεχνικές και οργανωτικές τους δεξιότητες στις οποίες εκπαιδεύονται κατά τη διάρκεια των σπουδών τους.

Χωρισμένοι σε ομάδες, όπως αυτές της οργάνωσης εστιατορίου, της κουζίνας, της διακόσμησης, της προώθησης πωλήσεων και της ψυχαγωγίας καλούνται να προβάλλουν στους ξενοδόχους, στα στελέχη τουριστικών επιχειρήσεων και στο Ροδίτικο κοινό, την υψηλή ποιότητα της εκπαίδευσης που παρέχεται στην ΑΣΤΕΡ, μια από τις πιο καταξιωμένες ξενοδοχειακές σχολές στην Ελλάδα και αυτή με την μεγαλύτερη παράδοση.

Για άλλη μια χρονιά, στο Gala Dinner της ΑΣΤΕΡ θα παρευρεθούν οι πολιτικοί παράγοντες του νησιού, η τοπική αυτοδιοίκηση, οι τουριστικοί φορείς, ξενοδόχοι, διευθυντές και στελέχη ξενοδοχείων, πράκτορες, γονείς και φίλοι των σπουδαστών. Εχει καθιερωθεί άλλωστε, άτυπα, αυτό το Gala Dinner να αποτελεί σημείο συνάντησης των τουριστικών και ξενοδοχειακών εκπροσώπων του νησιού, αλλά και παλιών απόφοιτων της Σχολής.

Η αίθουσα Jupiter του ξενοδοχείου Rodos Palace είναι προσφορά της οικογένειας Β. Καμπουράκη, που επί σειρά ετών συμβάλλει και στηρίζει με αυτό τον τρόπο τους σπουδαστές της ΑΣΤΕΡ.

Ιδιαίτερη τιμή θα αποτελέσει η παρουσία όλων των παραπάνω αλλά και του ροδίτικου κοινού στην προσπάθεια αυτή των σπουδαστών. Για προσκλήσεις και κρατήσεις τραπεζιών μπορεί κανείς να απευθύνεται καθημερινά στη Σχολή και στα τηλέφωνα 22410 28564 και 6938 925813.

Με εκτίμηση,
Μαίρη Καρασούλη
Καθηγήτρια Ξενοδοχειακών Μαθημάτων
Μαρία Παλαιού
Γ' ετής σπουδάστρια ΑΣΤΕΡ

ΔΗΜΟΣ ΝΟΤΙΑΣ ΡΟΔΟΥ

Ποδηλατική Απόδραση στη Νότια Ρόδο !!!



Το Ποδήλατο ένα εναλλακτικό, καθαρό και υγιεινό μέσο μεταφοράς, μια δραστηριότητα άθλησης και αναψυχής για άτομα όλων των ηλικιών, μας φέρνει κοντά στη φύση και στους απλούς ανθρώπινους ρυθμούς.

Ο Δήμος Νότιας σας καλεί να συμμετέχετε την Κυριακή 26 Μαρτίου 2006 σε μια ποδηλατική βόλτα από την Κατταβιά μέχρι την Απολακκιά.

Χαρείτε αυτή τη διαδρομή δίπλα στη θάλασσα !
Μικροί και μεγάλοι με ένα ποδήλατο και καλή διάθεση !

Η αφετηρία θα είναι στην Κατταβιά και ώρα 11π.μ. και η λήξη στην Απολακκιά, όπου ο «Πολιτιστικός Σύλλογος Απολακκιάς» θα μας προσφέρει την φιλοξενία του.

Σε όλη τη διαδρομή θα υπάρχει ομάδα υποστήριξης στους ποδηλάτες.

Για όσους δεν έχουν ποδήλατο θα υπάρχει περιορισμένος αριθμός ποδηλάτων που θα διατεθούν δωρεάν, αρκεί να δηλώσετε έγκαιρα την συμμετοχή σας .

Επιτροπή Αθλητισμού Δήμου Νότιας Ρόδου

Με την υποστήριξη:
- **Τ.Ε. Δωδεκανήσου της Ελληνικής Ομοσπονδίας Ποδηλασίας**
- **ISLAND GAMES – RHODES 2007**



Πληροφορίες: 22440 43243 ,Fax : 2244043245
Email : dnr@rho.forthnet.gr

ΘΑ ΔΙΕΚΔΙΚΗΣΕΙ ΠΕΡΙΣΣΟΤΕΡΟΥΣ ΠΟΡΟΥΣ

ΑΠΟΦΑΣΙΣΜΕΝΗ ΝΑ ΥΠΕΡΑΣΠΙΣΘΕΙ

τη «νησιωτικότητα» είναι η ΤΕΔΚ

Εδωσε το «στίγμα» της στην χθεσινή συνεδρίαση και καθόρισε τους στόχους

Χωρίς να κινδυνεύσει να διαταραχθεί το «μορατόριουμ» μεταξύ Δωδεκανήσου και Κυκλάδων οι εκπρόσωποι της τοπικής αυτοδιοίκησης του νομού έθεσαν χθες τις στοχεύσεις τους εν όψει της εφαρμογής του τέταρτου χρηματοδοτικού προγράμματος για την περίοδο 2007-2013.

Σε συνέχεια της προχθεσινής συνεδρίασης του Περιφερειακού Συμβουλίου Νοτίου Αιγαίου στο ξενοδοχείο «Καψής» συνεδρίασε συγκεκριμένα χθες η διοικούσα επιτροπή της ΤΕΔΚ η οποία έλαβε σημαντικές αποφάσεις, οι οποίες μπορεί να συνοψιστούν στα εξής:

Πρώτον, το ποσόν των 580.000.000 ευρώ που προβλέπεται για τις Περιφέρειες του Στόχου ΙΙ, ήτοι του Νοτίου Αιγαίου και της Στερεάς Ελλάδας, να διατεθεί εξ' ολοκλήρου για την υλοποίηση του ΠΕΠ Νοτίου Αιγαίου.

Δεύτερον, να αναγνωριστεί – επιτέλους- η νησιωτικότητα και στα τομεακά προγράμματα των διαφόρων υπουργείων και να υπάρχει δεσμευτική πρόβλεψη χρηματοδότησης έργων και δράσεων των νησιών της Περιφέρειας.

Τρίτον, να υπάρξουν επαφές με Περιφέρειες της Ευρωπαϊκής Ενωσης που πέρασαν στον Στόχο ΙΙ και να αξιοποιηθεί η εμπειρία τους, ώστε να υπάρξει άμεση προσαρμογή στα νέα δεδομένα και συνακόλουθα να αξιοποιηθεί πλήρως το πρόγραμμα.

Τετάρτον, το ποσό του 1,6 εκατ. ευρώ που αναλογεί στον νομό Δωδεκανήσου από το κονδύλι για την εκπόνηση μελετών να διατεθεί αποκλειστικά για τη χρηματοδότηση μελετών έργων κλίμακας τα οποία προηγουμένως θα έχουν αξιολογηθεί και ιεραρχηθεί.

Πέμπτον, να υπάρξει αλλαγή φιλοσοφίας και νοοτροπίας τόσον από τους εκπροσώπους της αυτοδιοίκησης όσο και του πολίτες δεδομένου ότι το νέο ΠΕΠ αφορά πλέον όχι τα έργα, αλλά τις άυλες δράσεις.

Μιλώντας στους δημοσιογράφους μετά το τέλος της συνεδρίασης ο δήμαρχος Ροδίων και πρόεδρος της ΤΕΔΚ κ. Γιώργος Γιαννόπουλος ανέλυσε τη σημασία των τριών μεγάλων στόχων που έχουν τεθεί, υπογραμμίζοντας ότι



«το τέταρτο κοινοτικό πλαίσιο στήριξης πρέπει να αξιοποιηθεί κατά τον καλύτερο δυνατό τρόπο και να μη χαθεί ούτε ένα ευρώ, αφού υπάρχει πλέον μεγάλη εμπειρία μεταξύ των ανθρώπων της τοπικής αυτοδιοίκησης».

Κατά τρόπο σαφή και αποφασιστικό ο κ. Γιαννόπουλος έστειλε μήνυμα προς τον Περιφερειάρχη αλλά και τις ηγεσίες των υπουργείων ότι θα σημειωθεί αντίδραση αν στο ΠΕΠ εντάξουν τομεακά προγράμματα. Απεναντίας, υποστήριξε ότι μέσω των δημοσίων επενδύσεων και με κριτήριο τη νησιωτικότητα της περιοχής θα πρέπει να χρηματοδοτηθούν πρόσθετα έργα υποδομών.

Τέλος, ως προς τις μελέτες δήλωσε με αυστηρό ύφος ότι «δεν πρόκειται να αναλάβω δια περιφοράς την υπογραφή για μελέτες μικρών και πολλών έργων που είναι αμφίβολο αν θα εκτελεστούν» και πρόσθεσε:

«Το προβλεπόμενο κονδύλι θα διατεθεί για τη χρηματοδότηση μελετών μεγάλων διαδημοτικών έργων ή έργων κλίμακας σε επίπεδο νησιών και απ' αυτή την αρχή δεν πρόκειται να παρεκκλίνω».

Να σημειωθεί ότι ΤΕΔΚ Δωδεκανήσου και Νομαρχία θα βρίσκονται σε συνεχή επικοινωνία μέσω της κοινής επιτροπής κατάρτισης του ΠΕΠ, αλλά και σε επαγρύπνηση.

Κατά τις υπάρχουσες πληροφορίες ο κ. Γιαννόπουλος φέρεται ιδιαιτέρως προβληματισμένος και ανήσυχος για το γεγονός ότι ο Γ.Γ. του υπουργείου Οικονομίας κ. Κώστας Μουσουρούλης, από τους άριστους γνώστες των ευρωπαϊκών προγραμμάτων υπήρξε απλός παρατηρητής κατά την προχθεσινή συνεδρίαση του Περιφερειακού Συμβουλίου.

Αίσθησή του είναι ότι η κεντρική εξουσία θα επιδιώξει να έχει το «επάνω χέρι» στον καταρτισμό και υλοποίηση του Δ' ΚΠΣ σε βάρος του δημοκρατικού προγραμματισμού και της περιφερειακής ανάπτυξης, πράγμα που αν συμβεί θα προκαλέσει την ευθεία ρήξη με την τοπική αυτοδιοίκηση και τους εκπροσώπους της.

ΓΙΑ ΤΗΝ ΚΑΛΥΨΗ ΤΗΣ ΖΗΤΗΣΕΩΣ

ΔΥΟ ΠΤΗΣΕΙΣ ΗΜΕΡΗΣΙΩΣ

από Ρόδο προς Ηράκλειο Κρήτης

Περαιτέρω πύκνωση των δρομολογίων από τον προσεχή Ιούνιο



Δύο πτήσεις θα πραγματοποιούνται ημερησίως από την 26η Μαρτίου, από την Ρόδο προς το Ηράκλειο Κρήτης για την κάλυψη της διαρκώς αυξανόμενης ζητήσεως, ενώ από τον προσεχή Ιούνιο αναμένεται περαιτέρω πύκνωση των δρομολογίων λόγω της τουριστικής περιόδου.

Από το πολιτικό γραφείο του κ. Βασ. Χρύση εκδόθηκε χθες η ακόλουθη ενημερωτική ανακοίνωση επί του θέματος:

Σχετικά με την πυκνότερη αεροπορική σύνδεση Ρόδου-Ηρακλείου, θέμα που ανακίνησε ο Βουλευτής Δωδεκανήσου κ. Βασίλειος Χρύσης, η Ολυμπιακή Αεροπορία ανταποκρίθηκε σχεδόν άμεσα στην έγκαιρη παρέμβασή του και δρομολογεί από 26 Μαρτίου 2006 τέσσερις επιπλέον πτήσεις εβδομαδιαίως από Ρόδο προς Ηράκλειο και τανάπαλιν.

Οι καθημερινά υπάρχουσες πτήσεις στη γραμμή αυτή προσαυξάνονται με επιπλέον πτήση κάθε Δευτέρα, Τετάρτη, Πέμπτη, Παρασκευή και τοιουτοτρόπως υπάρχουν δύο πτήσεις ημερησίως από Ρόδο προς Ηράκλειο, μια πρωί και μια βράδυ.

Η πυκνότερη αεροπορική σύνδεση Ρόδου-Ηρακλείου που ζήτησε ο Βουλευτής Δωδεκανήσου κ. Βασίλειος Χρύσης μελετήθηκε και σχεδιάζεται από τον Ιούνιο του 2006 να ενισχυθεί ακόμα περισσότερο για να ανταποκριθεί στην αυξημένη ζήτηση εισιτηρίων λόγω τουριστικής περιόδου.

Ο Βουλευτής εκφράζει την ικανοποίησή του για την ανταπόκριση της Ολυμπιακής Αεροπορίας και ευελπιστεί ότι το θέμα θα αντιμετωπιστεί σε μόνιμη και μακροπρόθεσμη βάση για την εξυπηρέτηση του πολίτη-επιβάτη.



SHIPPING COMPANY OF SYMI

A.N.E.S.

ΑΝΩΝΥΜΗ ΝΑΥΤΙΛΙΑΚΗ ΕΤΑΙΡΕΙΑ ΣΥΜΗΣ



ΔΡΟΜΟΛΟΓΙΑ Ε/Γ –Ο/Γ ΠΡΩΤΕΥΣ ΑΠΟ 01/03/06 - 26/03/06

ΔΕΥΤΕΡΑ		
ΛΙΜΑΝΙ	ΩΡΑ	
	ΑΦ.	ΑΝ.
ΣΥΜΗ	-	06.00
ΡΟΔΟΣ	07.40	08.45
ΚΑΣΤ/ΖΟ	13.15	13.30
ΡΟΔΟΣ	18.15	18.30
ΣΥΜΗ	20.10	20.30
ΚΩ	23.45	Δ

ΤΡΙΤΗ		
ΛΙΜΑΝΙ	ΩΡΑ	
	ΑΦ.	ΑΝ.
ΚΩΣ	-	05.30
ΝΙΣΥΡΟΣ	07.00	07.15
ΤΗΛΟΣ	08.30	08.45
ΣΥΜΗ	10.45	11.00
ΡΟΔΟΣ	12.40	13.30
ΣΥΜΗ	15.10	15.30
ΤΗΛΟΣ	17.30	17.45
ΝΙΣΥΡΟΣ	19.00	19.15
ΚΩΣ	20.45	21.00
ΚΑΛ/ΝΟΣ	22.00	Δ

ΤΕΤΑΡΤΗ		
ΛΙΜΑΝΙ	ΩΡΑ	
	ΑΦ.	ΑΝ.

ΠΕΜΠΤΗ		
ΛΙΜΑΝΙ	ΩΡΑ	
	ΑΦ.	ΑΝ.
ΚΑΛ/ΝΟΣ		04.20
ΚΩΣ	05.20	05.30
ΝΙΣΥΡΟΣ	07.00	07.15
ΤΗΛΟΣ	08.30	08.45
ΣΥΜΗ	10.45	11.00
ΡΟΔΟΣ	12.40	13.30
ΣΥΜΗ	15.10	15.30
ΤΗΛΟΣ	17.30	17.45
ΝΙΣΥΡΟΣ	19.00	19.15
ΚΩΣ	20.45	Δ

ΠΑΡΑΣΚΕΥΗ		
ΛΙΜΑΝΙ	ΩΡΑ	
	ΑΦ.	ΑΝ.
ΚΩ		05.00
ΣΥΜΗ	08.15	09.00
ΡΟΔΟ	10.40	15.30
ΣΥΜΗ	17.10	Δ

ΣΑΒΒΑΤΟ		
ΛΙΜΑΝΙ	ΩΡΑ	
	ΑΦ.	ΑΝ.
ΣΥΜΗ	-	06.00
ΡΟΔΟΣ	07.40	08.45
ΚΑΣΤ/ΖΟ	13.15	13.30
ΡΟΔΟΣ	18.15	18.30
ΣΥΜΗ	20.10	Δ

ΚΥΡΙΑΚΗ		
ΛΙΜΑΝΙ	ΩΡΑ	
	ΑΦ.	ΑΝ.

ΣΗΜΕΙΩΣΗ : ΣΕ ΠΕΡΙΠΤΩΣΗ ΚΑΘΥΣΤΕΡΗΜΕΝΗΣ ΑΦΙΞΗΣ ΤΟΥ BLUE STAR 2 ΣΤΗΝ ΚΩ ΤΟ Ε/Γ-Ο/Γ ΠΡΩΤΕΥΣ ΘΑ ΑΝΑΧΩΡΕΙ ΜΕΤΑ ΤΗΝ ΑΦΙΞΗ ΤΟΥ BLUE STAR 2 ΠΡΟΚΕΙΜΕΝΟΥ ΝΑ ΕΠΙΤΥΓΧΑΝΕΤΑΙ Η ΑΝΤΑΠΟΚΡΙΣΗ.

ΔΡΟΜΟΛΟΓΙΑ Ε/Γ –Υ/Γ ΑΙΓΛΗ ΑΠΟ 01/03/06 - 19/03/06

ΔΕΥΤΕΡΑ		
ΛΙΜΑΝΙ	ΩΡΑ	
	ΑΦ.	ΑΝ.
ΡΟΔΟΣ		07.45
ΣΥΜΗ	08.45	09.00
ΡΟΔΟΣ	10.00	14.00
ΣΥΜΗ	15.00	Δ

ΤΡΙΤΗ		
ΛΙΜΑΝΙ	ΩΡΑ	
	ΑΦ.	ΑΝ.

ΤΕΤΑΡΤΗ		
ΛΙΜΑΝΙ	ΩΡΑ	
	ΑΦ.	ΑΝ.
ΣΥΜΗ		09.00
ΡΟΔΟΣ	10.00	14.00
ΣΥΜΗ	15.00	Δ

ΠΕΜΠΤΗ		
ΛΙΜΑΝΙ	ΩΡΑ	
	ΑΦ.	ΑΝ.
ΣΥΜΗ		09.00
ΡΟΔΟΣ	10.00	14.00
ΣΥΜΗ	15.00	Δ

ΠΑΡΑΣΚΕΥΗ		
ΛΙΜΑΝΙ	ΩΡΑ	
	ΑΦ.	ΑΝ.

ΣΑΒΒΑΤΟ		
ΛΙΜΑΝΙ	ΩΡΑ	
	ΑΦ.	ΑΝ.
ΣΥΜΗ		09.00
ΡΟΔΟΣ	10.00	14.00
ΣΥΜΗ	15.00	Δ

ΚΥΡΙΑΚΗ		
ΛΙΜΑΝΙ	ΩΡΑ	
	ΑΦ.	ΑΝ.
ΣΥΜΗ		16.00
ΡΟΔΟ	17.00	Δ

ΣΕ ΟΛΑ ΤΑ ΔΡΟΜΟΛΟΓΙΑ ΤΟΥ Υ/Γ/ ΑΙΓΛΗ 30% ΕΚΠΤΩΣΗ

Τα δρομολόγια μπορούν να τροποποιηθούν λόγω εκτάκτων συγκοινωνιακών αναγκών ή καιρικων συνθηκών Παρακαλούμε πριν ταξιδέψετε επικοινωνήστε με την Εταιρεία
Γραφείο Σύμης: Τηλ. 2246071444 Φαξ 2246071373, Γραφείο Ρόδου: Τηλ. 2241037769 Φαξ 2241034493

δημοκρατικά

ΥΠΑΡΧΕΙ ΑΝΤΙΚΕΙΜΕΝΙΚΗ ΠΡΑΓΜΑΤΙΚΟΤΗΤΑ Η ΟΠΟΙΑ ΔΙΝΕΙ ΤΟ ΜΕΤΡΟ ΤΗΣ ΑΛΗΘΕΙΑΣ (ΑΡΙΣΤΟΤΕΛΗΣ)

«ΕΞΑΓΩΓΙΜΟ ΠΡΟΪΟΝ» *η κρίση στη Γαλλία;*

Πόσο εύκολα μπορεί η κρίση που μαστίζει τη Γαλλία το τελευταίο διάστημα να «μεταναστεύσει» με τη λογική του ντόμινο και στις άλλες ευρωπαϊκές χώρες;

Φαινομενικά ένα τέτοιο ενδεχόμενο μάλλον θα πρέπει να αποκλεισθεί, εκτός και αν κάποια κυβέρνηση αποφασίσει να φέρει προς ψήφιση έναν αντίστοιχο του **γαλλικού Νόμο.**

Αν δούμε, όμως, τα ποιοτικά χαρακτηριστικά της **γαλλικής εξέγερσης,** θα ανακαλύψουμε κυρίως δύο «πυλώνες», πάνω στους οποίους **«εδράζονται»** τα πραγματικά αίτια και τότε θα ανακαλύψουμε με τρόμο πόσο εύκολη είναι η **«μεταλαμπάδευση»** του προβλήματος.

Ο πρώτος, λοιπόν, έχει να κάνει με την κοινωνική ανισότητα και ο δεύτερος με το πολιτικό αδιέξοδο στο οποίο έχει οδηγηθεί η ενωμένη Ευρώπη, απόρροια της αποτυχίας της ψήφισης του Ευρωπαϊκού Συντάγματος.

Το πλέον ανησυχητικό όμως, κατά την άποψη της στήλης, είναι το γεγονός ότι οι δύο αυτοί **«πυλώνες»** είναι ανατροφοδοτούμενοι και αυτοτροφοδοτούμενοι, υπό την έννοια ότι το μεν αδιέξοδο τροφοδοτεί διαρκώς και με μεγάλες ποσότητες **«καύσιμης ύλης»** ολόκληρο το φάσμα της οικονομικής ανάπτυξης, ο δε «πυλώνας» της κοινωνικής ανισότητας, στον οποίο εμπεριέχεται και η **ξενοφοβία**, ο **ρατσισμός,** η **βία** κ.λπ., τροφοδοτείται, καταναλώνοντας «καύσιμη ύλη» από τον πρώτο που διαθέτει περίσσευμα αποθεμάτων.

Στα θέματα της κοινωνικής ανισότητας, λοιπόν, αναλύοντας το εδάφιο **«νέος και είσοδος στην αγορά εργασίας»,** θα βρούμε στην Ελλάδα μια πολύ χειρότερη κατάσταση από αυτή που βιώνει σήμερα η Γαλλία, καθώς στη συντριπτική τους πλειονότητα οι νέοι είτε καθυστερούν υπερβολικά να εισέλθουν στην παραγωγή είτε, όταν εισέρχονται, μετά από πολλές δυσκολίες και συμβιβασμούς, υποχρεώνονται, τουλάχιστον στα πρώτα **«βήματά»** τους, σε ένα καθεστώς που μάλλον δεν τιμά κανέναν από τους διαμορφωτές της ελληνικής κοινωνίας.

Γιατί συμβαίνει αυτό; Για τον απλούστατο(;) λόγο ότι στην Ελλάδα η ανεργία είναι διαρθρωτική. Δηλαδή, διαθέτουμε στην παραγωγή απείρως περισσότερα μορφωμένα και καταρτισμένα στελέχη από όσα αυτή χρειάζεται και μπορεί, εν τέλει, να απορροφήσει.

Αποτέλεσμα αυτής της πρακτικής είναι τα στελέχη αυτά είτε να καθυστερούν υπερβολικά στην είσοδό τους στην παραγωγική διαδικασία είτε, όταν απορροφηθούν, συνήθως να απασχολούνται σε θέσεις μη αντάξιες κοινωνικά και μισθολογικά των προσόντων, των προσδοκιών και, γιατί όχι, των απαιτήσεων των νέων.

Από την άλλη πλευρά, βέβαια, έχουμε τα λογής **οργανωμένα προσωπικά** και **ατομικά συμφέροντα**, τα οποία, προασπίζοντας τα δικά τους κεκτημένα και αδιαφορώντας πλήρως για τους νέους μας, αρνούνται πεισματικά κάθε πρόταση για βελτίωση και εκσυγχρονισμό της εκπαίδευσης (Αξιολόγηση, Δία Βίου Μάθηση κ.λπ.).

Έχουμε, λοιπόν, την **«καύσιμη ύλη»,** και μάλιστα εν αφθονία, για να τροφοδοτήσουμε και εμείς στη χώρα μας τον πρώτο πυλώνα εξέγερσης, στα πρότυπα της Γαλλίας.

Όσον αφορά το δεύτερο, εκεί τα πράγματα για εμάς ως χώρα και ως κοινωνία είναι κατά τι καλύτερα, χωρίς βέβαια να αποκλείεται η ραγδαία επιδείνωση.

Σημειώνουμε, πάντως, ότι και δεύτερος **«πυλώνας»** υπάρχει εν δυνάμει στην ελληνική κοινωνία και **«τροφοδοτείται»** σε ελάσσονα βαθμό, ήδη, από τον πρώτο.

Το πρόβλημα είναι καθαρά πολιτικό και κοινωνικό, η δε κυβέρνηση, που το έχει πλήρως αντιληφθεί και συνειδητοποιήσει προ ικανού χρόνου, έχει πράγματι δραστηριοποιηθεί και προσπαθεί με σοβαρές όσο και σημαντικές παρεμβάσεις να αντιμετωπίσει προληπτικά την εμφάνιση τέτοιων φαινομένων.

Βασικοί πυλώνες αντιμετώπισης, το υπουργείο Παιδείας, όπου η κ. **Γιαννάκου** έδωσε ιδιαίτερη έμφαση και σημασία στην αξιολόγηση στην Τριτοβάθμια Εκπαίδευση, στη **Διά Βίου Μάθηση** και γενικότερα σε δράσεις και μέτρα που αφορούν στη σύνδεση της εκπαίδευσης με την αγορά εργασίας.

Το υπουργείο Οικονομίας, όπου ο κ. **Αλογοσκούφης** με μια σειρά αναπτυξιακών μέτρων και νόμων παρέχει αξιόλογα και ελκυστικά κίνητρα για την ανάπτυξη της περιφέρειας, μέσα από την αντιστροφή της τάσης της αστυφιλίας και την αξιοποίηση της περιφέρειας, αλλά και το υπουργείο Απασχόλησης, όπου ο νέος υπουργός **Σ. Τσιτουρίδης** προωθεί με ταχύτατους ρυθμούς, σε συνεργασία με την υπουργό Παιδείας, τα μέτρα για την επαγγελματική εκπαίδευση και κατάρτιση. Όλα αυτά αποτελούν αναμφίβολα δράσεις που κινούνται με ταχύτητα και εξαιρετική κοινωνική αποτελεσματικότητα προς την κατεύθυνση της ανάσχεσης αλλά και της αντιμετώπισης των **πιέσεων** που ήδη συσσωρεύονται στην ελληνική κοινωνία.

ΑΠΟ ΤΟΝ ΠΕΡΙΦΕΡΕΙΑΡΧΗ ΚΑΙ ΤΟ ΝΟΜΑΡΧΗ

ΕΓΚΑΙΝΙΑΣΘΗΚΕ ΧΘΕΣ Ο ΟΔΙΚΟΣ *άξονας Αρκάσας - Αεροδρομίου*

Πολλά είναι τα έργα που εκτελούνται στην Κάρπαθο



Ο Γενικός Γραμματέας της Περιφέρειας Νοτίου Αιγαίου κ. Χαράλαμπος Κόκκινος επισκέφθηκε χθες το πρωί την Κάρπαθο, όπου με τον Βουλευτή Δωδεκανήσου κ. Βασίλη Χρύση και τον Νομάρχη Δωδεκανήσου κ. Γιάννη Μαχαιρίδη εγκαινίασαν το έργο «Βελτίωση οδικού άξονα Αρκάσα – Αεροδρόμιο Καρπάθου», το οποίο εντάχθηκε στο Μέτρο 1.3 «Χερσαίες Μεταφορές» του Π.Ε.Π. Νοτίου Αιγαίου 2000-2006, με προϋπολογισμό 2.730.000 €, και φορέα υλοποίησης της Νομαρχιακή Αυτοδιοίκηση Δωδεκανήσου.

Το αντικείμενο του έργου περιλαμβάνει τις απαιτούμενες απαλλοτριώσεις, βελτίωση της επαρχιακής οδού από την Αρκάσα έως το Αεροδρόμιο, συνολικού μήκους 8,89 χλμ., στην οποία γίνονται διαπλατύνσεις, κατασκευή νέων και επέκταση παλαιών τεχνικών, εργασίες οδοστρωσίας και ασφαλτικών, τοποθέτηση στηθαίων ασφαλείας, οριζόντια και κατακόρυφη σήμανση, καθώς επίσης και φυτεύσεις πρανών. Τέλος στο αντικείμενο του έργου περιλαμβάνεται και η απαιτούμενη μετατόπιση στήλων της ΔΕΗ και εγκαταστάσεων του ΟΤΕ στην περιοχή Αμμωπής – Αρκάσας.

Αξίζει να σημειωθεί ότι έργα και ενέργειες που υλοποιήθηκαν ή υλοποιούνται και έχουν ενταχθεί στο ΠΕΠ Νοτίου Αιγαίου, στο Πρόγραμμα ΘΗΣΕΑΣ και σε άλλα Αναπτυξιακά Προγράμματα ξεπερνούν τα 35 εκατομμύρια €, μεταξύ των οποίων τα εξής: «Χ.Υ.Τ.Α. Καρπάθου» (3,1 εκ. €), «Επέκταση και διαρρύθμιση Αστικού Κέντρου Υγείας Καρπάθου» (1,8 εκ. €), «Προσθήκη κατ' επέκταση και επιδιόρθωση Ξενώνα Δήμου Καρπάθου» (110 χιλ. €), «Αποχέτευση ομβρίων υδάτων Δ. Πηγαδιών (353 χιλ. €), Ολοκλήρωση έργου «Προσθήκη κατ' επέκταση και επιδιόρθωση Ξενώνα Δήμου Καρπάθου» (720 χιλ. €), «Δημοτική οδοποιία στην έδρα του Δήμου Καρπάθου» (180 χιλ. €), «Μελέτη αποχετευτικού δικτύου – επεξεργασίας – διάθεσης λυμάτων οικισμού Λακκί και περιοχής Αμμοπή» (128 χιλ. €), Υδρευση – Αποχέτευση Οικισμού Διαφανίου Κοινότητας Ολύμπου Καρπάθου (627 χιλ. €) κ.ά.

Ο Γενικός Γραμματέας στη συνέχεια επισκέφθηκε το Δημαρχιακό Μέγαρο και είχε συνάντηση με τον Δήμαρχο Μιχάλη Ιωαννίδη, ενώ παρέστη και σε εκδήλωση που διοργάνωσε το ΚΕΤΑ Νοτίου Αιγαίου, όπου ανέπτυξε στον επιχειρηματικό κόσμο της Καρπάθου τις δράσεις της Περιφέρειας Νοτίου Αιγαίου που στηρίζουν το επενδυτικό κλίμα.

Το απόγευμα ο κ. Κόκκινος παρέστη στην έναρξη του Γ΄ Διεθνούς Συνεδρίου Καρπαθιακής Λαογραφίας, στο Πνευματικό Κέντρο του Δήμου Καρπάθου, οι εργασίες του οποίου θα ολοκληρωθούν στις 26 Μαρτίου. Ο Γενικός Γραμματέας στο χαιρετισμό του μεταξύ άλλων τόνισε ότι «Τα Δωδεκάνησα παρουσιάζουν εξαιρετικό ενδιαφέρον από λαογραφική και ιστορική άποψη. Οι Δωδεκανήσιοι είναι λαός που έχει διατηρήσει αναλλοίωτα ανάμεσα στους αιώνες τα ήθη και τα έθιμά του, τις παραδόσεις και τις δοξασίες του. Ισως σ' αυτό να συντέλεσε πολύ και το γεγονός ότι ήταν μαζεμένοι στα νησιά τους και διατήρησαν την ομοιογένειά τους. Η λαογραφία της Δωδεκανήσου ξετυλίγεται μέσα απ' τα τραγούδια, τις παραδόσεις, και τη λαϊκή τέχνη. Η Κάρπαθος χαρακτηρίζεται για τη φυσική ομορφιά της και για το γεγονός, ότι οι κάτοικοί της κρατούν την παράδοση περισσότερο ζωντανή από κάθε άλλη γωνιά τόσο της νησιωτικής, όσο και της ηπειρωτικής Ελλάδος. Η Κάρπαθος θεωρείται από τους ειδικούς το λαογραφικότερο νησί της Ελλάδας. Γι' αυτό προσελκύει ξένους επιστήμονες, οι οποίοι ασχολούνται με τα έθιμα, συχνά μοναδικά σε όλη την Ελλάδα».

Χθες το βράδυ ο κ. Κόκκινος ανεχώρησε από την Κάρπαθο για την Σύρο, όπου σήμερα Τετάρτη 22 Μαρτίου 2006, θα μιλήσει στο συνέδριο που διοργανώνει η Περιφέρεια Νοτίου Αιγαίου με θέμα: «Περιφερειακή και Διαπεριφερειακή Συνεργασία Μικρομεσαίων Επιχειρήσεων – πληροφόρηση, καινοτομία και επιχειρηματικά δίκτυα» που υλοποιείται στο πλαίσιο του Προγράμματος INTERREG IIIC-Change on Borders, στην αίθουσα Γ. Ρίτσος του Πνευματικού Κέντρου Δήμου Ερμούπολης, στις 09:00 π.μ.

Στόχος του Συνεδρίου είναι:

- Η ενημέρωση του κοινού και των Φορέων της Περιφέρειας, σχετικά με το Πρόγραμμα, την πορεία και τις δυνατότητες αξιοποίησής του από τους τοπικούς Φορείς.

- Η ενημέρωση του κοινού για την περιφερειακή και διαπεριφερειακή συνεργασία των Μικρομεσαίων Επιχειρήσεων καθώς και τις μεθόδους καινοτομίας που χρησιμοποιούν.

ΤΑ ΕΓΚΑΙΝΙΑ

Την ευχή για «καλή χρήση» του δρόμου ευχήθηκαν οι παριστάμενοι στα χθεσινά εγκαίνια του επαρχιακού οδικού δικτύου Αρκάσας – Αεροδρομίου στην Κάρπαθο. Παρόντες, ο Περιφερειάρχης Νοτίου Αιγαίου κ. Χαράλαμπος Κόκκινος, ο Νομάρχης Δωδεκανήσου κ. Γιάννης Μαχαιρίδης, ο Αντινομάρχης Δωδεκανήσου κ. Ευ. Κουσουρνάς, ο Βουλευτής Δωδεκανήσου κ. Β. Χρύσης, ο Επαρχος Καρπάθου – Κάσου κ. Μιχάλης Ερωτόκριτος, ο Δήμαρχος Καρπάθου κ. Μιχάλης Ιωαννίδης, ο Πρόεδρος της Κοινότητας Ολύμπου κ. Ν. Κανάκης, ο Πρόεδρος του Δημοτικού Συμβουλίου κ. Ηλίας Λάμπρος, δημοτικοί και νομαρχιακοί Σύμβουλοι, οι εκπρόσωποι των στρατιωτικών αρχών του νησιού και των σωμάτων ασφαλείας και πλήθος κόσμου.

➢ Ο Σεβασμιότατος Μητροπολίτης Καρπάθου – Κάσου κ.κ. Αμβρόσιος ευχήθηκε να είναι ο δρόμος «καλοπερπάτητος».

➢ Ο Περιφερειάρχης Νοτίου Αιγαίου κ. Χαράλαμπος Κόκκινος συνεχάρη την Νομαρχιακή Αυτοδιοίκηση Δωδεκανήσου, τον Δήμο και τις υπηρεσίες της Περιφέρειας για την επιτυχή ολοκλήρωση του έργου και τόνισε χαρακτηριστικά ότι το μήνυμα της σημερινής μέρας επικεντρώνεται σε τρεις λέξεις: συνεργασία – συνεννόηση – συνέχεια. Το νησί της Καρπάθου σύμφωνα με τα λεγόμενα του κ. Κόκκινου «θυμίζει εργοτάξιο αυτή την περίοδο», ενώ μας ενημέρωσε για το ό,τι τα έργα που υλοποιήθηκαν και υλοποιούνται στην Κάρπαθο ανέρχονται στα τριανταπέντε εκατομμύρια Ευρώ (35.000.000 €). Αναφερόμενος συγκεκριμένα στο Δημοτικό Διαμέρισμα της Αρκάσας ανακοίνωσε την ένταξη του Αλιευτικού Καταφυγίου Φοινικίου στο ΠΕΠ Ν. Αιγαίου και στο γεγονός ότι τα έργα στο συγκεκριμένο χωριό ξεπερνούν το 1,5 εκατομμύριο Ευρώ. Οσον αφορά το οδικό δίκτυο Αρκάσας – Αεροδρομίου κόστισε 2,7 εκατομμύρια Ευρώ.

➢ Ο Νομάρχης Δωδεκανήσου κ. Γιάννης Μαχαιρίδης αναφερόμενος στην ιστορία του έργου υπενθύμισε ότι ήταν το πρώτο έργο που υπέγραψε ως Νομάρχης και συγκεκριμένα τη σύμβαση για την κατασκευή του. Ο κ. Μαχαιρίδης ευχήθηκε την ολοκλήρωση του δρόμου Σπόα – Ολυμπος και να μπει και ο θεμέλιος λίθος και στην επέκταση του Κέντρου Υγείας Καρπάθου και στο πολυδύναμο Ιατρείο της Ολύμπου.

➢ Ο Επαρχος Καρπάθου – Κάσου κ. Μιχάλης Ερωτόκριτος χαρακτήρισε το συγκεκριμένο οδικό δίκτυο «κόσμημα για το νησί, για την επαρχία, για το Νομό Δωδεκανήσου. Ο οδικός άξονας Αρκάσας – Αεροδρομίου θα ανοίξει νέους ορίζοντες για την ανάπτυξη της δυτικής πλευράς του νησιού.»

➢ Ο Δήμαρχος Καρπάθου κ. Μιχάλης Ιωαννίδης εξέφρασε την ικανοποίησή του γιατί «σήμερα εγκαινιάζουμε ένα βασικό έργο υποδομής, που αποτελεί ένα κομμάτι από το συνολικό πρόβλημα του οδικού δικτύου της Καρπάθου.» Υπογράμμισε επίσης την άψογη συνεργασία Περιφέρειας, Νομαρχίας και Δήμου που οδήγησαν στην ολοκλήρωση του έργου. Αναφερόμενος στο Δημοτικό Διαμέρισμα της Αρκάσας έκανε λόγο για την ένταξη στο ΠΕΠ του Αλιευτικού Καταφυγίου Φοινικίου και ενημέρωσε ότι τις επόμενες μέρες ξεκινά η Ανάπλαση της Πλατείας της Αρκάσα και η πεζοδρόμηση των κεντρικών δρόμων.

➢ Τέλος ο Βουλευτής Δωδεκανήσου κ. Βασίλης Χρύσης χαρακτήρισε το οδικό δίκτυο Αρκάσας – Αεροδρομίου «νευραλγικής σημασίας» δηλώνοντας επίσης ότι «η πληθώρα των έργων που δημιουργούνται στο νησί της Καρπάθου την περίοδο αυτή δεν έχει ξαναγίνει σε καμία άλλη Περιφέρεια και οπωσδήποτε δημιουργούν ένα λαμπρό μέλλον».

ΕΙΝΑΙ ΣΗΜΑΝΤΙΚΗ ΠΗΓΗ ΤΟΥΡΙΣΜΟΥ

ΕΛΛΑΔΑ ΚΑΛΕΙ... ΡΩΣΙΑ



Προβλέψεις

Τη δυναμική της ρωσικής αγοράς είχε, εξάλλου, τονίσει σε παλαιότερη μελέτη του και το Ινστιτούτο Τουριστικών Ερευνών και Προβλέψεων (ΙΤΕΠ). Σύμφωνα με τη μελέτη, η Ρωσία είναι μία αναδυόμενη πηγή προέλευσης τουριστών. Ο αριθμός των Ρώσων που ταξιδεύουν εκτός της χώρας τους είτε για αναψυχή είτε για επαγγελματικούς και άλλους λόγους πλησιάζει τα 12 εκατ., ενώ εκτιμάται ότι συνολικά ο ρωσικός εξερχόμενος τουρισμός, το έτος 2010, θα κυμανθεί μεταξύ 17-20 εκατ. αναχωρήσεων. Για το έτος 2020 προβλέπεται να πραγματοποιηθεί αριθμός αναχωρήσεων που θα κυμανθεί μεταξύ 28 εκατ. και 47 εκατ., ρυθμοί δηλαδή ιδιαίτερα υψηλοί για μία αγορά τουρισμού.

Προβλέψεις για αύξηση 10%

Σε σημαντική πηγή τουρισμού προς την Ελλάδα αναδεικνύεται η Ρωσία, με δεδομένη όχι μόνο την αύξηση του αριθμού τουριστών, που ήδη καταγράφεται για τη φετινή χρονιά, αλλά και τις μεγάλες προοπτικές ανάπτυξής της τα επόμενα χρόνια.

Οι πρώτες εκτιμήσεις των εκπροσώπων των τουριστικών γραφείων κάνουν λόγο για αύξηση που μπορεί να ξεπεράσει και το 10% στις αφίξεις Ρώσων τουριστών στη χώρα μας το 2006 συνολικά.

Στα επίπεδα αυτά, εξάλλου, υπολογιζόταν και η αύξηση που έδινε αντίστοιχα το Γραφείο του ΕΟΤ στη Μόσχα, σύμφωνα με τα στοιχεία που είχε συγκεντρώσει το υπουργείο Τουριστικής Ανάπτυξης στα τέλη του 2005 για τη φετινή χρονιά.

Ο Γ. ΕΥΑΓΓΕΛΟΥ

Με αφορμή τη διεθνή έκθεση τουρισμού MITT, που ανοίγει τις πύλες της αύριο στη Μόσχα, και όπου η Ελλάδα συμμετέχει και φέτος με Περίπτερο, ο πρόεδρος των Εν Ελλάδι Τουριστικών και Ταξιδιωτικών Πρακτόρων Γιάννης Ευαγγέλου επισήμανε ότι οι αφίξεις φέτος Ρώσων τουριστών στην Ελλάδα μπορούν να ξεπεράσουν ποσοστιαία το 10% σε σχέση με πέρυσι, οπότε υπήρξε αντίστοιχα θετικό κλίμα.

Ο κ. Ευαγγέλου σημείωσε, εξάλλου, ως ιδιαίτερα σημαντικό ότι το 2005 -έτος που επίσης καταγράφηκε μία αύξηση του αριθμού Ρώσων τουριστών προς την Ελλάδα της τάξεως του 15% ή και υψηλότερα- ότι υπήρξε μία ταυτοποίηση της ρωσικής αγοράς.

ΕΚΔΟΣΗ ΒΙΖΑΣ

Μέχρι πρόσφατα, όπως ανέφερε, η ρωσική αγορά εκινείτο παράδοξα και περίεργα λόγω του προβλήματος με τον τρόπο διάθεσης της βίζας. Το πρόβλημα αυτό τα προηγούμενα χρόνια είχαν εκμεταλλευτεί επιτήδειοι επιχειρώντας να διεισδύσουν στην Ελλάδα, όχι για τουρισμό, αλλά για προσωπικά τους επαγγελματικά και επιχειρηματικά συμφέροντα στο κομμάτι του εμπορίου (π.χ. στη γούνα). Τώρα, όμως, με την ομαλοποίηση της διάθεσης της βίζας τους τελευταίους μήνες, σε συνδυασμό με το γεγονός ότι η μεσαία τάξη στη Ρωσία έχει αρχίσει να μεγαλώνει και να έχει αγοραστική δυνατότητα, διαπιστώνεται μία αυξητική τάση στο ενδιαφέρον Ρώσων να επισκεφθούν την Ελλάδα για διακοπές.

«Οι Ρώσοι αγαπάνε την Ελλάδα, έχουν παιδεία, γνώση και ενδιαφέρον για την αρχαία και κλασική ιστορία της χώρας μας, ενώ η μεσαία τάξη αποκτά περισσότερες οικονομικές δυνατότητες» σημειώνει ο κ. Ευαγγέλου χαρακτηριστικά, και συμπληρώνει ότι εάν υπάρξουν συντονισμένες και προσεκτικές ενέργειες στοχευμένης προβολής και διείσδυσης του ελληνικού τουρισμού στη Ρωσία, μπορεί μέσα στην επόμενη πενταετία ακόμη και να διπλασιαστεί ο αριθμός των τουριστών που επισκέπτονται τη χώρα μας.

Σήμερα υπολογίζεται ότι περίπου 150.000-160.000 Ρώσοι έρχονται στην Ελλάδα για διακοπές και ο αριθμός αυτός εκτιμάται ότι μπορεί να αγγίξει έως και τις 300.000 τα επόμενα χρόνια, με την προϋπόθεση όμως ότι θα υπάρξει μεθοδική και στοχευμένη πρωτοβουλία στον τουριστικό τομέα και στη διαφήμιση.

ΣΥΝΕΔΡΙΑ

Παράλληλα, καταγράφεται, σύμφωνα με το HATTA, ενδιαφέρον για το συνεδριακό τουρισμό στην Ελλάδα. Ηδη, εταιρείες έχουν εκφράσει ενδιαφέρον να διοργανώσουν συνέδρια φέτος στην Ελλάδα. Στις έντονα ανοδικές τάσεις στον τουρισμό από Ρωσία προς την Ελλάδα έχει αναφερθεί, εξάλλου, και ο νέος πρέσβης της χώρας μας στη Ρωσική Ομοσπονδία Ηλίας Κλής, στο μηνιαίο δίγλωσσο ρωσικό περιοδικό «Diplomat».

ΘΡΗΣΚΕΥΤΙΚΟΙ ΔΕΣΜΟΙ

Ηδη από πέρυσι το υπουργείο Τουριστικής Ανάπτυξης, σε συνεργασία με τις υπηρεσίες του ΕΟΤ στη Ρωσία, είχε ξεκινήσει μία προσπάθεια να ευοδωθούν συγκεκριμένες δράσεις συνεργασίας στον τουρισμό μεταξύ των δύο χωρών. Η περσινή αύξηση του αριθμού τουριστών είχε υπολογιστεί ιδιαίτερα μεγάλη, βασιζόμενη και στο ενδιαφέρον για αύξηση έως και 50% με 60% του αριθμού εκδόσεων βίζας από Ρωσία προς Ελλάδα.

Το πρόγραμμα μέχρι στιγμής εστιάζει στην ανάπτυξη του θρησκευτικού και προσκυνηματικού τουρισμού (λόγω και των ισχυρών θρησκευτικών και ιστορικών δεσμών μεταξύ των δύο λαών). Πολύ καλές προοπτικές παρουσιάζουν επίσης ο παιδικός - μαθητικός ρωσικός τουρισμός (κατασκηνώσεις) στη χώρα μας αλλά και ο αθλητικός τουρισμός, με δεδομένη τη μεγάλη ανάπτυξη που έχει ο αθλητισμός στη Ρωσία.

«ΑΓΚΑΘΙ» ΟΙ ΜΕΤΑΚΙΝΗΣΕΙΣ

Συμπληρωματικές, ωστόσο, ενέργειες θα πρέπει να δώσουν νέα ώθηση στον τουρισμό από τη Ρωσία. Εκτός από τη λύση που δόθηκε στο θέμα της βίζας -ένα μακροχρόνιο πρόβλημα που τελικώς επιλύθηκε- φορείς του ελληνικού τουρισμού έχουν κατ' επανάληψιν επισημάνει ότι θα πρέπει να δοθεί, παράλληλα, έμφαση στη διευκόλυνση των μετακινήσεων, κυρίως με την αύξηση του αριθμού των πτήσεων από Ρωσία προς Ελλάδα.

The Only Authorized Dealer In Rhodos

CIAO STORES

ΑΝΑΚΟΙΝΩΣΗ

Η εταρεία **«ΛΑΚΗΣ ΓΑΒΑΛΑΣ Α.Ε.»**, η οποία εδρεύει στην Αθήνα, Λεωφ. Κηφισίας αρ. 231, είναι επί πολλά συναπτά έτη η **αποκλειστική** εισαγωγέας και διανομέας των γνησίων ειδών ανδρικής και γυναικείας ένδυσης, υπόδησης και αξεσουάρ με το εμπορικό σήμα **D&G DOLCE&GABBANA** της ιταλικής εταιρείας **ITTIERRE.**

Υπό την ως άνω ιδιότητά της, η εταιρεία «ΛΑΚΗΣ ΓΑΒΑΛΑΣ Α.Ε.» ανακοινώνει στο καταναλωτικό κοινό ότι για την περίοδο Ανοιξη/Καλοκαίρι 2006 στην πόλη της Ρόδου διαθέτει προς λιανική πώληση τα εν λόγω προϊόντα αποκλειστικά και μόνο στο κατάστημα «CIAO» που διατηρεί επί της οδού Εθελ. Δωδεκανησίων αρ. 38-40.

Με τιμή
Δήμητρα Παναγοπούλου
Προϊστάμενη Πωλήσεων της
«ΛΑΚΗΣ ΓΑΒΑΛΑΣ Α.Ε»

D&G DOLCE & GABANNA
D&G JEANS
DOLCE & GABANNA FIRST LINE
D.A DANIELE ALESSANDRINI
DKNY JEANS
XZENO MILANO ITALY
GUESS
JOOP!
CK
ENZO Made in Italy
JUST cavalli
GFF GIANFRANCO FERRE
roberto cavalli
VERSACE JEANS COUTURE
RENE LEZARD

1. ΕΘ. ΔΩΔΕΚΑΝΗΣΙΩΝ 40 - ΡΟΔΟΣ ΤΗΛ. 22410 70402
2. ΔΗΜ. ΘΕΜΕΛΗ 83 - ΡΟΔΟΣ ΤΗΛ. 22410 70401
www.ciaoboutique.gr
email:info@ciaoboutique.gr



ΑΝΑΚΟΙΝΩΣΗ ΤΗΣ ΠΕΡΙΦΕΡΕΙΑΣ

ΠΟΙΕΣ ΑΠΟΦΑΣΕΙΣ ΕΛΑΒΕ ΤΟ ΠΕΡΙΦΕΡΕΙΑΚΟ ΣΥΜΒΟΥΛΙΟ

Σε ποια φάση βρίσκονται τα Κοινοτικά Πλαίσια

Σχετικά με τη συνεδρίαση του Περιφερειακού Συμβουλίου Νοτίου Αιγαίου για την οποίαν εκτενώς έγραψε χθες η «δ», από την Περιφέρεια Νοτίου Αιγαίου εκδόθηκε το ακόλουθο δελτίο τύπου:

Πραγματοποιήθηκε την Δευτέρα 20 Μαρτίου 2006, στην Ρόδο η Συνεδρίαση του Περιφερειακού Συμβουλίου Νοτίου Αιγαίου, όπως προβλέπεται από το άρθρο 51 του Ν.2218/1994 και το άρθρο 1 του Ν.2503/1997.

Η συνεδρίαση έγινε ύστερα, από την Α.Π. οικ. 3210/01-03-2006, πρόσκληση του Προέδρου του Περιφερειακού Συμβουλίου, Γενικού Γραμματέα Περιφέρειας Νοτίου Αιγαίου κ. Χαράλαμπου Κοκκίνου.

Στη συνεδρίαση ήταν παρόντες:

1. Χαράλαμπος Κόκκινος, Γενικός Γραμματέας Περιφέρειας Νοτίου Αιγαίου
2. Δημήτριος Μπάϊλας, Νομάρχης Κυκλάδων
3. Ιωάννης Μαχαιρίδης, Νομάρχης Δωδεκανήσου
4. Αντώνιος Χατζηιωάννου, αναπληρωτής εκπρόσωπος Τ.Ε.Δ.Κ. Δωδεκανήσου
5. Γεώργιος Πουσσαίος, αναπληρωτής εκπρόσωπος Τ.Ε.Δ.Κ. Κυκλάδων
6. Ιωάννης Ρούσσος, εκπρόσωπος Επιμελητηρίων Κυκλάδων - Δωδεκανήσου
7. Παναγιώτης Βενέρης, εκπρόσωπος Τ.Ε.Ε.
8. Νικόλαος Ταταράκης, εκπρόσωπος ΓΕΩΤ.Ε.Ε.
9. Λάζαρος Κασέκας, εκπρόσωπος Ο.Ε.Ε.
10. Χαράλαμπος Ζεπάτος, εκπρόσωπος Α.Δ.Ε.Δ.Υ.
11. Σάββας Χατζησάββας, αναπληρωτής εκπρόσωπος Γ.Σ.Ε.Ε.
12. Φιλήμων Καλιβούρης, εκπρόσωπος ΠΑ.Σ.Ε.Γ.Ε.Σ.
13. Γεώργιος Γιαννόπουλος, Δήμαρχος Ροδίων
14. Φώτιος Χατζηδιάκος, Πρόεδρος Νομαρχιακού Συμβουλίου Δωδεκανήσου

Απόντες ήταν:

1. Ιωάννης Δεκαβάλλας, Δήμαρχος Ερμούπολης
2. Γεώργιος Καπέλλας, Πρόεδρος Νομαρχιακού Συμβουλίου Κυκλάδων

Στο Περιφερειακό Συμβούλιο συμμετείχε χωρίς δικαίωμα ψήφου ο Γενικός Διευθυντής Περιφέρειας Νοτίου Αιγαίου κ. Εμμανουήλ Καλαβρός.

Θέματα της ημερήσιας διάταξης ήταν:

1. Πρόεδρος Π.Ε.Π. Νοτίου Αιγαίου - Τελική Αναθεώρηση - Ενεργοποίηση Μέτρων 5.11 και 6.4.
2. Προετοιμασία για την 4η Προγραμματική Περίοδο
3. Ενημέρωση για το Πρόγραμμα «ΘΗΣΕΑΣ»
4. Ενημέρωση για την αποκατάσταση Χώρων Ανεξέλεγκτης Διάθεσης Απορριμμάτων (Χ.Α.Δ.Α.)
5. Λοιπά θέματα.

Αφού διαπιστώθηκε απαρτία και ακολούθησε ανάλυση των εισηγήσεων και διαλογική συζήτηση μεταξύ των μελών,

Το Περιφερειακό Συμβούλιο ΑΠΟΦΑΣΙΣΕ ΟΜΟΦΩΝΑ:

1. Έγκριση Πρακτικών

Εγκρίνει τα πρακτικά του Περιφερειακού Συμβουλίου της 21ης Νοεμβρίου 2005.

2. Πρόοδος Π.Ε.Π. Νοτίου Αιγαίου - Τελική Αναθεώρηση - Ενεργοποίηση Μέτρων 5.11 και 6.4.

Το Περιφερειακό Συμβούλιο ενημερώθηκε για την πρόοδο υλοποίησης του Π.Ε.Π. Νοτίου Αιγαίου 2000-2006, την τελική αναθεώρηση του Προγράμματος κατά την οποία θα καταβληθεί προσπάθεια ένταξης πράξεων που να αφορούν στο νησί της Μήλου. Ενημερώθηκε επίσης για την ενεργοποίηση των Μέτρων 5.11 «Ειδικές Ενέργειες για τη Στήριξη Μικρών Νησιών και Απομονωμένων Νησιωτικών Περιοχών» και 6.4 «Μελέτες Ωρίμανσης και Προετοιμασίας Δ' Προγραμματικής Περιόδου».

Όσον αφορά το **Μέτρο 5.11,** ο Υπουργός Αιγαίου και Νησιωτικής Πολιτικής παρουσίασε τον τρόπο υλοποίησής του μέσω Συνολικής Επιχορήγησης, σύμφωνα με τον Κανονισμό 1260/99, για την εφαρμογή του οποίου θα ψηφιστεί νομοθετική ρύθμιση και θα εκδοθεί σχετική Κ.Υ.Α. Επιπλέον, τέθηκε υπόψη του Περιφερειακού Συμβουλίου το Τεχνικό Δελτίο του Μέτρου, το οποίο θα συμπεριληφθεί στο Συμπλήρωμα Προγραμματισμού που θα σταλεί στα μέλη της Επιτροπής Παρακολούθησης για έγκριση με τη Γραπτή Διαδικασία.

Αναφορικά με τα επιλέξιμα νησιά του Μέτρου θα συμπεριληφθούν σε αυτά και τα νησιά Τέλενδος και Ψέριμος του Δήμου Καλυμνίων.

Όσον αφορά το **Μέτρο 6.4,** το Περιφερειακό Συμβούλιο, ζήτησε όπως εξετασθεί κατά την τελική αναθεώρηση του Π.Ε.Π. η δυνατότητα ενίσχυσης των πόρων του Μέτρου, ώστε να γίνει δυνατή η χρηματοδότηση περισσότερων μελετών. Σε ό,τι αφορά την επιλογή των μελετών προετοιμασίας για τη Δ' Π.Π. αποφασίσθηκε όπως οι Επιτροπές Κατάρτισης των δύο Νομών αξιολογήσουν και υποβάλλουν στην Περιφέρεια μικρό αριθμό μελετών για σημαντικά έργα των Νομών στο πλαίσιο των διαθέσιμων πόρων.

3. Προετοιμασία για την 4η Προγραμματική Περίοδο.

Το Περιφερειακό Συμβούλιο ενημερώθηκε από το Γενικό Γραμματέα Επενδύσεων και Ανάπτυξης του ΥΠ.ΟΙ.Ο. κ. Κ. Μουσουρούλη και από την Ε.Υ.Δ. για την προετοιμασία ενόψει της 4ης Προγραμματικής Περιόδου 2007-2013, για τις διαδικασίες και τον προγραμματισμό κατάρτισης του Εθνικού Στρατηγικού Πλαισίου Αναφοράς (Ε.Σ.Π.Α. 2007-2013) και από τον Συνεργάτη της Περιφέρειας κ. Ι. Ρώτα, για το σχεδιασμό για την κατάρτιση του Σχεδίου Ανάπτυξης της Περιφέρειας Νοτίου Αιγαίου.

Ακολούθως, ζητήθηκε η διεύρυνση της Ομάδας Σχεδιασμού Προγράμματος, ώστε να συμπεριλάβει και εκπροσώπους των Νομαρχιακών Αυτοδιοικήσεων, των Τ.Ε.Δ.Κ. και των κοινωνικών και οικονομικών εταίρων της Περιφέρειας

4. Ενημέρωση για το Πρόγραμμα «ΘΗΣΕΑΣ».

Το Περιφερειακό Συμβούλιο ενημερώθηκε για την πορεία του Προγράμματος «ΘΗΣΕΑΣ» και αναλυτικότερα για τα κάτωθι:

- Πορεία του Υποπρογράμματος της Τυπικής Κατανομής (κατανομή 45%)
- Πορεία του Υποπρογράμματος της Προγραμματικής Κατανομής (κατανομή 35%)
- Προεντάξεις Έργων και Ενεργειών που έγιναν και προτάσεις που υπάρχουν (διανεμήθηκαν σχετικοί πίνακες)
- Οριστικές Εντάξεις Έργων και Ενεργειών που έγιναν (διανεμήθηκαν σχετικοί πίνακες).

Ζητήθηκε να επισπευσθούν οι οριστικές εντάξεις και δημοπρατήσεις, διότι και μεγάλος αριθμός έργων προεντάχθηκε και οι πόροι υπάρχουν.



5. Ενημέρωση για την Αποκατάσταση των Χώρων Ανεξέλεγκτης Διάθεσης Απορριμμάτων (Χ.Α.Δ.Α.)

Το Περιφερειακό Συμβούλιο, αφού ενημερώθηκε για την υφισταμένη κατάσταση των Χώρων Ανεξέλεγκτης Διάθεσης Αποβλήτων (Χ.Α.Δ.Α.) της Περιφέρειας και την ανάγκη άμεσης λήψης μέτρων για την αποκατάσταση τους αποφάσισε:

- Να γίνει αίτηση για παράταση των Μέτρων του ΕΠΠΕΡ που αφορούν στην υποκατάσταση των Χ.Α.Δ.Α. και στα έργα κατασκευής μικρών ΧΥΤΑ σε νησιά (ΚΥΑ αριθ. 4641/232/1-2-06/ΦΕΚ 168/Β/13-2-06)
- Να επισπευσθούν οι διαδικασίες αποκατάστασης Χ.Α.Δ.Α. με την εκπόνηση Τεχνικών Μελετών Περιβαλλοντικής Αποκατάστασης Χ.Α.Δ.Α. και την έκδοση απόφασης Νομάρχη για παύση λειτουργίας Χ.Α.Δ.Α.
- Να χρηματοδοτηθεί μια πλήρης Μελέτη Διαχείρισης Στερεών Αποβλήτων πέραν του προβλεπόμενου Περιφερειακού Σχεδιασμού Διαχείρισης Στερεών Αποβλήτων (ΠΣΔΣΑ).

6. Λοιπά θέματα

Το μέλος του Περιφερειακού Συμβουλίου, εκπρόσωπος της Α.Δ.Ε.Δ.Υ. κ. Χαράλαμπος Ζεπάτος, υπέβαλε δύο προτάσεις Ψηφισμάτων προς το Περιφερειακό Συμβούλιο:

- Το πρώτο αφορά προτάσεις για την αντιμετώπιση των προβλημάτων και των αντιξοοτήτων που αντιμετωπίζουν οι εργαζόμενοι στο δημόσιο τομέα στην Περιφέρεια Νοτίου Αιγαίου και
- Το δεύτερο, που υπεβλήθη κατ' εξουσιοδότηση της Ε.Μ.Δ.Υ.Δ.Α.Σ. - Τμήμα Κυκλάδων, αφορά προτάσεις για την επίλυση των ειδικών νησιωτικών προβλημάτων που αντιμετωπίζουν οι Μηχανικοί του δημοσίου τομέα που υπηρετούν στο Ν. Κυκλάδων.

Τα ανωτέρω Ψηφίσματα που ψηφίσθηκαν ομόφωνα από τα Μέλη του Περιφερειακού Συμβουλίου, αποφασίσθηκε να σταλούν στους αρμοδίους φορείς για τις δικές τους ενέργειες



sports

ΕΠΙΜΕΛΕΙΑ:
ΗΛΙΑΣ ΛΟΪΖΟΣ -
ΣΤΕΦΑΝΟΣ ΓΚΙΖΛΗΣ

ΜΙΚΤΗ ΝΕΩΝ ΔΩΔΕΚΑΝΗΣΟΥ

ΚΑΛΥΤΕΡΟΙ ΑΛΛΑ ΑΤΥΧΟΙ...

Οι παίκτες του Σταύρου Σταύρου αποκλείστηκαν από τη συνέχεια του πρωταθλήματος των ενώσεων μετά την ήττα με 1-0 από τη Λάρισα στο Καπανδρίτι

Το γνωστό ξέσπασμα του Όσιμ, όταν αυτός βρισκόταν στον πάγκο του Παναθηναϊκού σε συνέντευξη τύπου στην οποία ξεστόμισε το γνωστό και λίγο σόκιν ρητό, για την μπάλα, θα μπορούσε κάλλιστα να ειπωθεί και σε μία ανάλογη στιγμή από τον προπονητή της Μικτής Δωδεκανήσου, Σταύρο Σταύρου μετά το τέλος της χθεσινής αναμέτρησης με την Λάρισα που έληξε με ήττα για την ομάδα του νομού μας (1-0).

Οι Δωδεκανήσιοι παίκτες ήταν καλύτεροι σε όλη τη διάρκεια του αγώνα και δεν κινδύνευσαν σε καμία στιγμή (εκτός βέβαια από τη φάση του γκολ) από την ομάδα του Κάμπου, ωστόσο η μπάλα δεν ήθελε με τίποτα να μπει στο πλεκτό. Γεγονός είναι πως μετά την επίτευξη του τέρματος από τους Θεσσαλούς, οι παίκτες του Σταύρου κυριεύθηκαν από άγχος και παρότι δημιούργησαν κάποιες καλές ευκαιρίες για να σκοράρουν αυτό δεν έγινε κυρίως λόγω των κακών επιλογών στην τελική προσπάθεια.

Αξίζει να σημειωθεί πως στις εξέδρες του γηπέδου Καπανδριτίου, βρέθηκαν και είκοσι περίπου υποστηρικτές της Μικτής Λάρισας, οι οποίοι διήνυσαν μια απόσταση σχεδόν 400 χλμ., για να παρακολουθήσουν την ομάδα, και να την βοηθήσουν, έτσι ώστε να φτάσει στο επιθυμητό αποτέλεσμα. Επίσης εκτός των άλλων εθεάθησαν και οι Κούλης Καραταΐδης και Τόνι Σαβέβσκι για λογαριασμό του Ολυμπιακού και της ΑΕΚ αντίστοιχα, καθώς επίσης και ο σκάουτερ του Ατρόμητου Πειραιώς.

ΓΚΟΛ - ΦΑΣΕΙΣ

28' Ο Λαμπριανός από καλή θέση σούταρε αλλά η μπάλα αφού κόντραρε σε σώμα αμυντικού «έξυσε» το δοκάρι και έφυγε κόρνερ.

32' Πλασέ του Ευγενικού από πλάγια θέση στην εξωτερική πλευρά των διχτυών.

42' Ο Δελαπόρτας επιχείρησε ένα σουτ στέλνοντας τη μπάλα πρώτα σε σώμα αμυντικού και στη συνέχεια στην αγκαλιά του Σταυρακάκη.

49' Σε μια ανύποπτη φάση ο Κιλασίν ανέτρεψε μέσα στην περιοχή τον Μπανούση με συνέπεια ο διαιτητής κ. Γιαννόπουλος να υποδείξει πέναλτι. Την εσχάτη των ποινών εκτέλεσε εύστοχα ο Ζαφειράκης πετυχαίνοντας το «χρυσό» γκολ για την ομάδα του (1-0).

65' Σουτ από καλή θέση του Λαμπριανού πέρασε άουτ.

87' Ο Λαμπριανός καθυστέρησε να πλασάρει τον Σταυρακάκη με συνέπεια να ανακοπεί από αμυντικό της Λάρισας.

90' Μετά από χτύπημα φάουλ του Γαϊτάνου, ο Κιλασίν έπιασε την κεφαλιά στέλνοντας την μπάλα λίγο δίπλα από το αριστερό κάθετο δοκάρι της εστίας.

Από την Δωδεκάνησο δεν υστέρησε κανείς ενώ από τη Λάρισα ξεχώρισαν ο πορτιέρο Σταυρακάκης και ο σκόρερ Ζαφειράκης.

Διαιτητές της αναμέτρησης ήταν οι Γιαννόπουλος, Ελευθερίου και Πατσώλης του συνδέσμου Αθηνών.

ΔΩΔΕΚΑΝΗΣΟΣ:
Ζερβός Π., Θεοδώρου (69' Αξιώτης), Κατσαρής, Ανατολίτης (80' Μέντος), Ζαμάγιας (83' Φασσάκης), Κιλασίν, Γαϊτάνος, Ζερβός Κ., Λαμπριανός, Δελαπόρτας, Ευγενικός.

ΛΑΡΙΣΑ:
Σταυρακάκης, Μαυρουδής (81' Σιάτρας), Σκούπρας, Σιρούκης, Μαντζαφούλης, Μπλιαμπλιάς, Ζαφειράκης (89' Σβουράλλης), Κουτσιανικούλης, Μπανούσης, Κουρουμάλλος (72' Κόφφος), Ζαφείρης.

ΠΑΕ ΡΟΔΟΣ

Εκτός ο Δανάς για είκοσι ημέρες

Προσεκτικά μπήκαν στο πρόγραμμα Μακρυδημήτρης και Ζαχαριέφσκι

Για ακόμη μία φορά ο Γιώργος Στράντζαλης θα προβληματιστεί για την συγκρότηση 18άδας ενόψει του δύσκολου αγώνα που θα δώσουν τα «ελάφια» την Κυριακή με τον Εθνικό Πειραιά.

Ο Γιώργος Δανάς δεν θα μπορέσει να αγωνισθεί καθώς το πρόβλημα τραυματισμού που αντιμετωπίζει σε προσαγωγούς και τετρακέφαλο θα τον κρατήσει εκτός αγωνιστικών χώρων τουλάχιστον για είκοσι ημέρες. Ομως ο νεαρός τεχνικός εκτός από τον Δανά δεν μπορεί να υπολογίζει στους τιμωρημένους Νίκο Καρκαλέτση, Γιώργο Καντιμοίρη και τον Γιώργο Αγγελόπουλο, ο οποίος παράλληλα αντιμετωπίζει πρόβλημα τραυματισμού στους προσαγωγούς και χθες ακολούθησε ατομικό πρόγραμμα. Τώρα όσον αφορά τον Διονύση Μακρυδημήτρη και στην χθεσινή προπόνηση πήρε μέρος αλλά ήταν ιδιαίτερα προσεκτικός, προκειμένου αφενός να αποφευχθεί κάποια υποτροπή και αφετέρου να δυναμώσει περισσότερο για να μπορέσει να μπει σε «φουλ» ρυθμούς. Η κατάσταση είναι καλύτερη για τον Σέρτζιαν Ζαχαριέφσκι και ενδεχομένως ο Σέρβος ποδοσφαιριστής στον αγώνα με τον Εθνικό, να μπορέσει να βοηθήσει τα «ελάφια». Χθες επίσης ξεκίνησε τις προπονήσεις ακολουθώντας ατομικό πρόγραμμα ο Παναγιώτης Δελόλμας που ούτε κι αυτός υπολογίζεται για το Κυριακάτικο παιχνίδι. Η σημερινή προπόνηση της «πράσινης» ομάδας, θα ξεκινήσει στις 4.00 και θα γίνει στο δημοτικό στάδιο Ρόδου. Το Δ.Σ. του ΑΣ ΡΟΔΟΣ ΠΑΕ συνήλθε εκτάκτως σήμερα (χθες) 20 Μαρτίου 2006 και ώρα 20.00 μετά το άγγελμα του θλιβερού γεγονότος του θανάτου του Γεώργιου Κυπριώτη, εκλεκτού φίλου της ομάδος και παλαιού αθλητικού παράγοντα και αποφάσισε ομόφωνα:

1. Να εκφράσει τα ειλικρινή συλλυπητήρια στην οικογένειά του.
2. Να παραστεί αντιπροσωπεία του Δ.Σ. στην κηδεία του εκλιπόντος.
3. Να κατατεθεί στεφάνι και το ποσό των 100 Ευρώ στο Φιλόπτωχο ταμείο της Ιεράς Μητροπόλεως Ρόδου.

ΤΟΠΙΚΟ ΠΟΔΟΣΦΑΙΡΟ

ΟΙ ΔΙΑΙΤΗΤΕΣ ΤΩΝ ΑΝΑΒΛΗΘΕΝΤΩΝ

Σήμερα και αύριο θα διεξαχθούν τα εξ αναβολής παιχνίδια των πρωταθλημάτων που διοργανώνει η ΕΠΣΔ.

Το σημερινό πρόγραμμα περιλαμβάνει ένα ματς Γ' Κατηγορίας και δύο παιδικά ενώ την Πέμπτη θα διεξαχθούν παιχνίδια της Β' και Γ' Κατηγορίας, καθώς επίσης και του Παιδικού Πρωταθλήματος.

Αναλυτικά το πρόγραμμα και οι διαιτητές:

ΤΕΤΑΡΤΗ 22/3/2006
Γ' ΚΑΤΗΓΟΡΙΑ
(ΟΜΙΛΟΣ ΝΗΣΩΝ)
ΑΟ Λειψοί - ΠΑΟ Κω
Γήπεδο: Λειψών,
Ωρα: 14:00
Διαιτητές: Αχλαδιώτης, Αναστασιάδης, Γιαλλούρης

ΠΑΙΔΙΚΟ ΠΡΩΤΑΘΛΗΜΑ
Ορφέας - Απόλλων Καλ.
Γήπεδο: Αγίων Αποστόλων, **Ωρα:** 19:30
Διαιτητές: Τσουρούτης
Γιατρός: Τσέρκης

ΓΑΣ Ιαλυσός - Αστέρας Παστίδας
Γήπεδο: Ιαλυσού,
Ωρα: 15:30
Διαιτητές: Μανέγας
Γιατρός: Τσέρκης

ΠΕΜΠΤΗ 23/3/2006
Β' ΚΑΤΗΓΟΡΙΑ
Ακουσίλαος - Δόξα Καρδ
Γήπεδο: Παστίδας,
Ωρα: 15:00
Διαιτητές: Χατζηνικόλας, Ορφανός, Μανέγας
Παρ.-Παρ. Διαιτ: Κωνσταντίνου, Χατζημανώλης

Αγ. Ισίδωρος - ΑΕ Λέρου
Γήπεδο: Κοσκινού,
Ωρα: 14:45
Διαιτητές: Αντωνάς, Καραχανής, Φουκαράς
Παρ.-Παρ. Διαιτ: Ψυλλάκης, Σταματάκης

Γ' ΚΑΤΗΓΟΡΙΑ
Ποσειδών Καρπάθου - Αλθαιμένης Κρητηνίας
Γήπεδο: Καρπάθου,
Ωρα: 13:00
Διαιτητές: Κατσιδώνης Β., Βασιλαράκης, Σακελιάδης
Παρ: Σπανός

ΠΑΙΔΙΚΟ ΠΡΩΤΑΘΛΗΜΑ
ΑΣ Ρόδος - Ασπίδα Απολλακιάς
Γήπεδο: Αγίων Αποστόλων, **Ωρα:** 15:00
Διαιτητής: Γκιούντιτσε
Γιατρός: Μαυρίδης

ΓΣ Διαγόρας - Νίκη Ρόδου
Γήπεδο: Αγίων Αποστόλων, **Ωρα:** 19:30
Διαιτητές: Τσουρούτης
Γιατρός: Μαυρίδης

ΣΥΛΛΥΠΗΤΗΡΙΟ ΤΗΣ ΕΠΣΔ

Μετά την αναγγελία του θανάτου του πρώην προέδρου του σωματείου ΑΕ ΚΩΣ, Γεωργίου Κυπριώτη, ο πρόεδρος και τα μέλη του Δ.Σ. της ΕΠΣ ΔΩΔ/ΣΟΥ συλλυπούνται την οικογένεια του εκλιπόντος.

ΔΙΑΓΟΡΑΣ

Επιστρέφει στις προπονήσεις ο Αμπίλιο

Συνεχίζεται η προετοιμασία του Διαγόρα για την επικείμενη αναμέτρηση με τον Παναιτωλικό. Στην χθεσινή προπόνηση η οποία ξεκίνησε στις 16:30 στο δημοτικό στάδιο, δεν έδωσε για δεύτερη συνεχόμενη φορά το παρών ο Αμπίλιο στον οποίο είχε συστήσει ο γιατρός ξεκούραση. Ο παίκτης θα επιστρέψει πιθανότατα σήμερα στο γήπεδο κι έτσι ο Δημήτρης Καλαϊτζίδης θα έχει όλους τους παίκτες στη διάθεσή του.

Την χθεσινή ημέρα ο έμπειρος τεχνικός έριξε το βάρος στην τακτική, δουλεύοντας περισσότερο με την μεσαία γραμμή όσον αφορά τις κινήσεις της μέσα στον αγωνιστικό χώρο. Σήμερα θα συνεχιστούν κανονικά οι προπονήσεις χωρίς καμία απουσία κάτι που σίγουρα είναι ό,τι καλύτερο τη δεδομένη στιγμή για τους «κυανέρυθρους».

ISLAND GAMES 2007

ΑΡΧΙΣΕ Η ΑΝΤΙΣΤΡΟΦΗ ΜΕΤΡΗΣΗ

ΓΙΩΡΓΟΣ ΓΙΑΝΝΟΠΟΥΛΟΣ: «Για να κερδίσουμε το στοίχημα δεν αρκούν μόνο οι προσπάθειες της Οργανωτικής Επιτροπής»



Το ελάφι η μασκότ των αγώνων

Ο χρόνος είναι χρήμα κι αυτό το γνωρίζει καλύτερα απ' όλους η Οργανωτική Επιτροπή των αγώνων Island Games.

Ωστόσο αυτό απαιτείται να το αντιληφθούν και οι κάτοικοι του νησιού μας καθώς οι αγώνες που θα φιλοξενηθούν το καλοκαίρι του 2007 αφορούν όλους τους ροδίτες. Στην χθεσινή συνέντευξη τύπου που διοργάνωσε η Οργανωτική Επιτροπή του 2007 ο δήμαρχος Ρόδου Γιώργος Γιαννόπουλος αλλά και η πρόεδρος Λη Μηναΐδη εστίασαν την ομιλία τους σ' ένα βασικό στοιχείο που λέγεται «κοινή προσπάθεια» καθώς η επιτυχία των αγώνων θα αποβεί ωφέλιμη για ολόκληρο το νησί μας.

Στην σύντομη ομιλία του ο κ. Γιαννόπουλος ανέφερε: «Σημειολογικά η έναρξη της προσπάθειας για να φιλοξενήσουμε τους αγώνες το 2007 αρχίζει από σήμερα (χθες). Μετά την διδυμοποίηση με τα νησιά Gotland της Σουηδίας και με την προτροπή των παραγόντων τους γίναμε μέλος στον διεθνή οργανισμό νήσων. Είμαστε το πρώτο νησί της ανατολικής Μεσογείου που μετέχει στον οργανισμό και έχουμε λάβει μέρος στους αγώνες με πολυπληθείς αποστολές. Η Ρόδος ντύνεται στα γιορτινά της και θα γίνει το καλοκαίρι του 2007 το επίκεντρο αθλητικών διοργανώσεων με διεθνή απήχηση. Πρόκειται για μια μικρή Ολυμπιάδα οι αγώνες του 2007 και είναι πρόκληση αλλά και ευκαιρία για διεθνή προβολή του νησιού μας. Η Ρόδος βρίσκεται στον παγκόσμιο χάρτη και τις ημέρες εκείνες θα την καθιερώσουμε.

Οι αγώνες των Island Games θα είναι μια γιορτή του αθλητισμού καθώς θα πάρουν μέρος πάνω από 2.500 αθλητές. Παράλληλα με τους αγώνες θα γίνουν και πολιτιστικές εκδηλώσεις. Θέλουμε να συνδυάσουμε τον πολιτισμό με τον αθλητισμό.

Η τελετή έναρξης των αγώνων θα είναι εντυπωσιακή και έχει εξασφαλισθεί η μετάδοσή τους από την ΕΡΤ. Η είσοδος για τους θεατές θα είναι ελεύθερη.

ΛΗ ΜΗΝΑΪΔΗ: «Μοναδικό γεγονός για τα δεδομένα της Ρόδου οι αγώνες του 2007»

Για να κερδίσουμε όμως το στοίχημα δεν αρκούν οι προσπάθειες της Οργανωτικής Επιτροπής. Πρέπει όλοι μαζί να συμβάλουμε και να στηρίξουμε τους αγώνες. Οι εμπειρίες από άλλες περιοχές μας έδειξαν πως η περίοδος των αγώνων είναι το γεγονός της χρονιάς για τους κατοίκους του κάθε νησιού που φιλοξενεί τους αγώνες και παράλληλα συμμετέχουν μαζικά και εθελοντικά. Η συμμετοχή του καθένα από μας μπορεί να γίνει με οποιοδήποτε τρόπο. Οι «Σαμαρείτες» εθελοντές είναι εδώ. Ολοι έχουν κάτι να προσφέρουν για να αναδείξουμε τον πολιτισμό μας μέσα από την φιλοξενία και την αγάπη που έχουμε για τον τόπο μας.

Θα είναι μοναδική εμπειρία όπως αυτή που έζησαν οι ροδίτες το 2004 στους Ολυμπιακούς αγώνες ως εθελοντές.

Καλώ όλους τους ροδίτες να αγκαλιάσουμε την διοργάνωση των αγώνων του 2007». Στην συνέχεια ο δήμαρχος Γιώργος Γιαννόπουλος συμπλήρωσε και υπέγραψε το έντυπο – αίτηση εθελοντισμού και έγινε έτσι ο πρώτος εθελοντής της διοργάνωσης.



Ακολούθησε η ομιλία της κ. Λη Μηναΐδη που ανέφερε τα παρακάτω:

«Το νησί της Ρόδου, επιλέχθηκε για να φιλοξενήσει το καλοκαίρι του 2007 (30/6 – 6/7) τους Διεθνείς Αθλητικούς Αγώνες Νήσων **Nat West Island Games 2007.**

Οι αγώνες αυτοί αποτελούν ***το μεγαλύτερο διεθνές αθλητικό γεγονός που θα αναλάβει η χώρα μας, και συγκεκριμένα το νησί μας η Ρόδος, μετά τους Ολυμπιακούς Αγώνες του 2004, καθώς σε αυτούς θα συμμετάσχουν πάνω από 2.500 αθλητές από 25 νησιά.***

Οι Αγώνες τελούν υπό την αιγίδα της Διεθνούς Αθλητικής Ένωσης Νήσων (Island Games Association – IGA) και αποτελούν ένα από τα σημαντικότερα και πολυπληθέστερα αθλητικά γεγονότα διεθνώς, με περισσότερες συμμετοχές ακόμα και από τους Χειμερινούς Ολυμπιακούς Αγώνες.

Οι αγώνες αυτοί έχουν ως πρωταρχικό σκοπό την ανάπτυξη του αθλητισμού σε κάθε νησί, καθώς και την ανάπτυξη των σχέσεων λαών με διαφορετική κουλτούρα με κύριο όμως χαρακτηριστικό την καταγωγή από ένα νησί του κόσμου.

Οι πρώτοι αγώνες διοργανώθηκαν το 1985 από τη νήσο Μαν στη Μεγάλη Βρετανία με πρωτοφανή συμμετοχή και έκτοτε πραγματοποιούνται κάθε δυο χρόνια, σε ένα από τα 25 νησιά της Διεθνούς Αθλητικής Ένωσης Νήσων.

a. Από το 1999 η Nat West Bank αποτελεί τον κύριο Διεθνή χορηγό των Αγώνων.

b. Η συμμετοχή μόνο των αθλητών από τα 25 νησιά ξεπερνά τον αριθμό των 2.000 ατόμων, με αντίστοιχο αριθμό συνοδών (προπονητών, διαιτητών αγώνων κλ.π.) και πλήθος θεατών.

Στους αγώνες της Ρόδου, λόγω και του γεγονότος ότι το νησί αποτελεί ένα δημοφιλή τουριστικό προορισμό, αναμένεται ότι η συμμετοχή θα υπερβεί τους 2.500 αθλητές, ενώ εκτιμάται ότι ο αριθμός των αθλητών, συνοδών και επισκεπτών θα προσεγγίσει τα 5.000 άτομα.

Η Διεθνής Αθλητική Ένωσης Νήσων (Island Games Association – IGA) αποτελείται από 25 νησιά της Μεσογείου, της Βόρειας θάλασσας, της Βαλτικής, της Καραϊβικής και του Ατλαντικού, με συνολικό πληθυσμό 1.700.000 κατοίκους.

Η Ρόδος έγινε μέλος της Διεθνούς Ένωσης Αγώνων Νήσων (IGA) το 1997. **Είναι το μόνο ελληνικό νησί της Ένωσης.**

Κατά τη διάρκεια των Αγώνων του Guernsey τον Ιουλίου 2003, η Ρόδος διεκδίκησε και πέτυχε την διοργάνωση των Αγώνων του 2007. Η ψηφοφορία έγινε ανάμεσα στη Ρόδο και τη νήσο Ουάιτ για την ανάληψη των Αγώνων. Παρ' όλο που η νήσος Γουάιτ είχε όλες τις απαιτούμενες προϋποθέσεις, απ' ό,τι φάνηκε από την παρουσίαση που έκανε, σε βαθμό που άγγιζε την τελειότητα, επελέγη η Ρόδος επειδή στόχος της Διεθνούς Αθλητικής Ένωσης Νήσων είναι να διευκολύνει και άλλα νησιά να αναπτύξουν τις αθλητικές υποδομές τους.

Παρουσιάσθηκε χθες στην συνέντευξη τύπου η μασκότ των αγώνων που είναι το ελάφι

Η ανάληψη αυτών των αγώνων, πέρα από την τιμή που την περιβάλει, συνεπάγεται ευθύνες αλλά και ευκαιρίες ***για προβολή της Ρόδου και της Ελλάδας διεθνώς για την βελτίωση των αθλητικών εγκαταστάσεων και της αθλητικής τεχνολογίας του τόπου.***

Η προσπάθεια αυτή έχει την πλήρη υποστήριξη όλων των Δήμων του νησιού, οι οποίοι και χρηματοδοτούν την διοργάνωση, ενώ έχει ήδη συσταθεί και στελεχωθεί η Οργανωτική Επιτροπή η οποία εργάζεται σε στενή συνεργασία με την Διεθνή Αθλητική Ένωση Νήσων (Island Games Association – IGA), ώστε να διασφαλιστεί το υψηλό επίπεδο της διοργάνωσης.

Το ***Υπουργείο Τουριστικής Ανάπτυξης, το Υπουργείο Αιγαίου και Νησιωτικής Πολιτικής και η Νομαρχία Δωδεκανήσου,*** αναγνωρίζοντας τη σημασία της διεξαγωγής των Αγώνων αυτών στην Ελλάδα, από την πρώτη στιγμή εξέφρασαν έμπρακτα την αμέριστη υποστήριξη και συμπαράστασή τους.

Επίσης **η ΕΡΤ** έχει αναλάβει την Τηλεοπτική κάλυψη και την προβολή των αγώνων **ως χορηγός επικοινωνίας.**

Οι Αγώνες θα λάβουν χώρα **από 30 Ιουνίου έως 7 Ιουλίου 2007** σε αθλητικές εγκαταστάσεις σε όλο το νησί της Ρόδου.

Οι αθλητικοί χώροι που θα χρησιμοποιηθούν σε κάθε Δήμο έχουν καθοριστεί και γίνεται με κάθε Δήμο ο προγραμματισμός για την διαμόρφωση και τον εξωραϊσμό τους

Φέτος τον Ιούνιο αναμένονται οι εκπρόσωποι της IGA και των νησιών που θα συμμετάσχουν στους Αγώνες για την πρώτη αναγνωριστική επίσκεψη στους αθλητικούς χώρους.

Το πρόγραμμα των



Πρώτος εθελοντής της διοργάνωσης ο δήμαρχος Ρόδου που συμπλήρωσε το σχετικό έντυπο

Ένα από τα πιο σημαντικά καθήκοντα της Οργανωτικής Επιτροπής των Αγώνων του 2007 στη Ρόδο, είναι να ευαισθητοποιήσει το κοινό γενικότερα αλλά και κάθε κοινωνική ομάδα ξεχωριστά, από τους μαθητές των σχολείων μέχρι τους συνταξιούχους, για τους Αγώνες και τη σημασία τους.

Για τον λόγο αυτό έχει εκπονηθεί αντίστοιχο πρόγραμμα ενημέρωσης κοινωνικών ομάδων, έχει οριστεί υπεύθυνος Εθελοντισμού και ήδη έχει ξεκινήσει μια σειρά ενημερωτικών παρουσιάσεων των Αγώνων.

ΜΑΣΚΟΤ ΤΩΝ ΑΓΩΝΩΝ ΤΟ «ΕΛΑΦΙ»

Όπως όλοι οι Διεθνείς Αγώνες έτσι και τα NatWest Island Games Rhodes 2007, έπρεπε να αποκτήσουν την μασκότ τους!

Η Μασκότ έπρεπε φυσικά να έχει άμεση σχέση με την Ρόδο, με κάποιο από τα χαρακτηριστικά στοιχεία και σύμβολα της Ρόδου και βέβαια να είναι χαριτωμένη και αξιαγάπητη!

Πάνω σε αυτές τις κατευθύνσεις εργάσθηκε και ο νέος καλλιτέχνης Ν. Σπαρτάλης και η μασκότ των Αγώνων είναι πλέον πραγματικότητα.

Είναι το ελάφι μας, το ελάφι της Ρόδου και ελπίζω ότι όλοι θα την λατρέψετε, όπως έγινε με όλους εμάς τους ανθρώπους των Αγώνων από την πρώτη στιγμή.

Στα πλαίσια της ευαισθητοποίησης των νέων για τους Αγώνες, ***θα διεξαχθεί διαγωνισμός για τον όνομα της Μασκότ των Αγώνων, μεταξύ των μαθητών*** των τελευταίων τάξεων του Δημοτικού και του Γυμνάσιου όλων των Σχολείων του νησιού.

a. Αυτή είναι η ενημερωτική μπροσούρα για τον διαγωνισμό που θα διανεμηθεί στα Σχολεία.

b. Στο σημείο αυτό θα ήθελα να ευχαριστήσω ιδιαίτερα τον προϊστάμενο της πρωτοβάθμιας εκπαίδευσης κ. Βασιλειάδη καθώς και της δευτεροβάθμιας κ. Νικολάου, για την βοήθεια και την υποστήριξη τους.

Στην μεγάλη αυτή προσπάθεια είναι απαραίτητη η υποστήριξη όλων και πιστεύουμε ότι ***οι φορείς και οι επιχειρήσεις του τόπου μας, δεν θα μπορούσαν να απουσιάζουν από την στήριξη αυτών των Αγώνων.***

Ιδιαίτερα για τις επιχειρήσεις οι Αγώνες αυτοί αποτελούν μια **πολύ μεγάλη ευκαιρία για την προβολή τους αλλά και για την ενίσχυση της εικόνας τους καθώς συνδέουν το όνομα τους με ένα Διεθνές Αθλητικό γεγονός, μοναδικό για τα δεδομένα της Ρόδου.**

Η Οργανωτική επιτροπή έχει ήδη χαράξει την Στρατηγική Χορηγίας των Αγώνων και έχει σχεδιάσει ποικιλία χορηγικών πακέτων με σημαντικά ανταποδοτικά οφέλη, ενώ έχει ήδη ξεκινήσει μια σειρά επαφών με εταιρείες υποψήφιες χορηγούς.

Οι τοπικές εταιρείες που ενδιαφέρονται να προβληθούν στους Αγώνες και να συμμετάσχουν στα προγράμματα χορηγιών μπορούν να επικοινωνήσουν με την Οργανωτική Επιτροπή και συγκεκριμένα με τον κ. Π. Γεωργάκη, Διευθυντή των Αγώνων, για να ενημερωθούν εκτενέστερα για τα διαθέσιμα προγράμματα.

Είναι εύλογο η Ρόδος, υπό το βάρος αυτής της ευθύνης που δημιούργησε η υπέρμετρη επιτυχία της Ολυμπιάδας της Αθήνας, να επιθυμεί μία αντίστοιχη επιτυχία για τους Αγώνες Νήσων, Η διοργάνωση των Island Games του 2007 στην Ρόδο, ενός μεγάλου αθλητικού γεγονότος διεθνούς βεληνεκούς, είναι αναμφίβολα μια μεγάλη πρόκληση, όχι μόνο λόγω των οργανωτικών απαιτήσεων αλλά κυρίως λόγω της απουσίας των κατάλληλων Αθλητικών Υποδομών.

Όμως αποτελεί και μια μεγάλη ευκαιρία καθώς η επιτυχημένη διοργάνωση των Αγώνων στην Ρόδο θα έχει ως ανταμοιβή ***τις αθλητικές υποδομές που θα μείνουν στον τόπο μας, το αυξημένο ενδιαφέρον της κοινωνίας μας για τον αθλητισμό καθώς και την περαιτέρω προβολή της Ρόδου διεθνώς ως τόπου διεξαγωγής μεγάλων Αθλητικών συναντήσεων.***

αγώνων περιλαμβάνει 14 αθλήματα και θα αγωνιστούν περίπου 2.500 αθλητές και αθλήτριες.

Τα αθλήματα που συμμετέχουν είναι: Αντισφαίριση, Γκολφ, Επιτραπέζια Αντισφαίριση, Ιστιοπλοΐα, Καλαθοσφαίριση, Κολύμβηση, Πετοσφαίριση και Μπιτς Βόλλεϋ, Ποδηλασία, Ποδόσφαιρο,Στίβος, Σκοποβολή, Τζούντο, Τοξοβολία, Τρίαθλο.

Η επιτυχημένη διεξαγωγή των Island Games, όπως άλλωστε και όλων των μεγάλων αθλητικών γεγονότων, στηρίζεται παρά πολύ στην συμμετοχή των εθελοντών.

Γνωρίζουμε ότι ένας παράγοντας στην επιτυχία της Ολυμπιάδας ήταν η συμμετοχή των εθελοντών. Το ίδιο ελπίζουμε ότι θα ισχύσει και για τους Αγώνες Νήσων.

Αξίζει να σημειωθεί ότι στους Αγώνες του 2005 στο Shetland οι εθελοντές ξεπέρασαν τους 1.200 και συνέβαλλαν ουσιαστικά στην επιτυχία των Αγώνων.

ΑΤΟΜΙΚΟ ΠΡΩΤΑΘΛΗΜΑ ΜΑΘΗΤΙΚΟΥ ΣΚΑΚΙ Ν. ΑΙΓΑΙΟΥ

ΜΑΤ ΣΤΗΝ... ΕΠΙΤΥΧΙΑ

Ολοκληρώθηκε η τρίτη φάση των προκριματικών αγώνων στις εγκαταστάσεις των εκπαιδευτικών «Ροδίων Παιδεία»

Στις 18-19 Μαρτίου στις εγκαταστάσεις των εκπαιδευτηρίων Ροδίων Παιδεία ολοκληρώθηκε η τρίτη φάση των προκριματικών αγώνων για το 1ο Ατομικό Πρωτάθλημα Μαθητικού Σκάκι Ν. Αιγαίου. Συμμετείχαν 141 μαθητές-τριες από τους 220 που είχαν δηλώσει συμμετοχή.

Οι διοργανωτές έμειναν ευχαριστημένοι παρά την σημαντική αποχή μαθητών (80) για το επίπεδο των αγώνων. Υποσχέθηκαν να δουν την δυνατότητα διοργανώσεις και άλλων παρόμοιων εκδηλώσεων με την ελπίδα να δημιουργηθούν τμήματα ή σύλλογοι σε όλα τα νησιά του Ν. Αιγαίου που θα αξιοποιήσουν την όρεξη αυτών των παιδιών και όχι μόνο που τους αρέσει το σκάκι.

Τα αποτελέσματα έχουν ως εξής:

Α' Δημοτικού:
1. Οθείτης Ιωάννης 12ο Δημοτικό Ρόδου
2. Μπίλλης Αθανάσιος Κολλέγιο Ρόδου
3. Ρούσος Μιχάλης Ροδίων Παιδεία
4. Ρούσος Ιωάννης Ροδίων Παιδεία

Β' Δημοτικού:
1. Πάππου Γιώργος Ροδίων Παιδεία
2. Κωσταρίδης Γεώρ. Ροδίων Παιδεία
3. Καράβας Νικόλαος Ροδίων Παιδεία

Γ' Δημοτικού:
1. Καταβενάκης Μιχ. Ροδίων Παιδεία
2. Κασάπης Βασίλης Ροδίων Παιδεία
3. Κουφός Μιχάλης Ροδίων Παιδεία

Δ' Δημοτικού:
1. Αληβάνης Αλέξ. Ροδίων Παιδεία
2. Διακογεωργίου Ιπ. Ροδίων Παιδεία

ΣΤ' Δημοτικού:
1. Μπόνη-Καζαντζίδου Νεφ. Κολ. Ρόδου
2. Χατζηνικόλας Ραφ. Ροδίων Παιδεία
3. Νικηταράς Αριστοτέλης 12ο Δημοτικό

Α' Γυμνασίου:
1. Ιωαννίδης Παύλος Ροδίων Παιδεία
2. Χατζηνικολάου Μ. 6ο Γυμνάσιο Ρόδου
3. Χαρακίδης Γιάννης Κολλέγιο Ρόδου

Β' Γυμνασίου:
1. Αντωνάκης Ιάσ. 6ο Γυμνάσιο Ρόδου
2. Γκορτσίλας Αργύρης Ροδίων Παιδεία
3. Χατζάτογλου Αγ. Ροδίων Παιδεία

Γ' Γυμνασίου:
1. Μαυρονικόλα Μ. 6ο Γυμνάσιο Ρόδου
2. Παπαδόπουλος Π. Κολλέγιο Ρόδου
3. Χρυσοχός Παντελής Ροδίων Παιδεία

Λύκειο:
1. Ιωαννίδης Λάζαρος Ροδίων Παιδεία
2. Πιπικάκης Γιώργος Ροδίων Παιδεία
3. Χατζάτογλου Χρ. Ροδίων Παιδεία.

Στην Κω 1-2 Απριλίου με έξοδα του Ομίλου (μετακίνηση, διαμονή) θα έλθουν να πάρουν μέρος στα τελικά που θα γίνουν οι μαθητές-τριες που κατέλαβαν την **1η θέση** στις τάξεις Ε και ΣΤ Δημοτικού, Α, Β, Γ, Γυμνασίου και ο νικητής του Λυκείου.

Διευκρινίζεται ότι στα τελικά μπορούν να συμμετέχουν και μαθητές-τριες που θέλουν να έχουν μια δεύτερη ευκαιρία μια και η τελική ομάδα (7 μαθητές-τριες) που θα εκπροσωπήσει το Ν. Αιγαίο στο Πανελλήνιο Πρωτάθλημα στην Λεπτοκαρυά Πιερίας θα επιλεγεί από τους αγώνες που θα διεξαχθούν στην Κω.

ΕΥΧΑΡΙΣΤΗΡΙΟ ΤΟΥ ΦΙΛΙΝΟΥ

Θα θέλαμε να ευχαριστήσουμε για την φιλοξενία και την βοήθεια τα εκπαιδευτήρια Ροδίων Παιδεία καθώς και τους χορηγούς ΝΑΟΔ, ΔΟΝΑ Ροδίων και DODEKANISOS SEA WAY για την ηθική και οικονομική στήριξη που μας παρείχαν.

ΓΣ ΔΙΑΓΟΡΑΣ 1905

ΠΡΟΣΚΛΗΣΗ

Ο Γ.Σ. ΔΙΑΓΟΡΑΣ σας προσκαλεί στην χοροεσπερίδα του με τον μεγάλο μουσικοσυνθέτη **ΧΡΗΣΤΟ ΝΙΚΟΛΟΠΟΥΛΟ** και τους τραγουδιστές **ΣΤΕΛΙΟ ΔΙΟΝΥΣΙΟΥ, ΚΩΝΣΤΑΝΤΙΝΑ, ΗΛΙΑ ΜΑΚΡΗ,**

στο **SHOW CENTER** το **Σάββατο 25 Μαρτίου** και ώρα **11:00 μ.μ.**
Κρατήσεις στο τηλέφωνο 6946680260.

Κατά τη διάρκεια της χοροεσπερίδας θα πραγματοποιηθεί λαχειορφόρος αγορά για ένα HUNDAI ATOS.
Τιμή Εισόδου **50 €**

ΣΧΟΛΙΚΟΙ ΑΓΩΝΕΣ ΣΤΙΒΟΥ ΓΥΜΝΑΣΙΩΝ - ΛΥΚΕΙΩΝ

ΙΚΑΝΟΠΟΙΗΤΙΚΕΣ ΕΠΙΔΟΣΕΙΣ

Από το Γραφείο Φυσικής Αγωγής Δωδεκανήσου ανακοινώθηκαν τα επίσημα αποτελέσματα των αγώνων στίβου Γυμνασίων – Λυκείων που έγιναν πριν δέκα ημέρες περίπου (10-11/3) στο βοηθητικό γήπεδο στίβου.

Στην έκδοση των αποτελεσμάτων παρατηρείται μια καθυστέρηση και παράλληλα δεν υπήρξε καμία ενημέρωση για την ημέρα διεξαγωγής των αγώνων κάτι που δεν συνέβαινε παλαιότερα. Ωστόσο αυτό που προέχει είναι οι προσπάθειες που κατέβαλλαν οι μαθητές και οι ικανοποιητικές επιδόσεις που πέτυχαν.

Αναλυτικά τα αποτελέσματα έχουν ως εξής:

ΓΥΜΝΑΣΙΑ - ΘΗΛΕΩΝ

ΑΚΟΝΤΙΟ

ΤΣΑΟΥΣΗ Αν.	1ο Γ/σιο Καλύμ.	33,35μ.	1η προκρ..

ΥΨΟΣ

ΤΣΑΛΑΠΑΤΑΝΗ Αικ.	1ο Γ/σιο Καλύμ.	1,45μ.	1η προκρ.
ΤΑΜΠΟΥΡΑ Ιωάννα	1ο Γ/σιο Καλύμ.	1,30μ.	2η
ΚΑΜΑΡΑΤΟΥ Ευδ.	Γ/σιο Πηγάδια Καρπ.	1,25μ.	3η
ΚΩΣΤΟΜΟΙΡΗ Χριστ.	2ο Γ/σιο Ρόδου	1,10μ.	4η

150 Μ

ΜΙΛΑΤΟΥ Καλλιόπη	1ο Γ/σιο Καλύμνου	20"20	1η προκρ.
ΚΥΡΙΑΧΗ Αικατ.	1ο Γ/σιο Ρόδου	22"06	2η
ΧΑΤΑΖΗΪΩΑΝΝΟΥ Ειρ.	3ο Γ/σιο Καλύμνου	22"46	3η

ΣΦΑΙΡΑ

ΚΑΤΡΗ Αναστασία	1ο Γ/σιο Καλύμνου	11.00 μ.	1η προκρ.
ΜΑΤΘΑΙΟΥ Νομική	1ο Γ/σιο Καλύμνου	10.88 μ.	2η
ΣΠΥΡΟΥ Μαρία	2ο Γ/σιο Λέρου	9.30 μ.	3η
ΑΡΡΑΠΗ Φωτεινή	4ο Γ/σιο Ρόδου	7.70 μ.	4η
ΚΕΝΤΡΟΥ Γεωργία	Γ/σιο Σορωνής	7.50 μ.	5η

300 Μ

ΣΙΣΩΗ Κων/να	1ο Γ/σιο Καλύμνου	47"99	1η
ΠΟΓΙΑ Ραφαέλα	Γ/σιο Αντιμ. Κω	48"88	2η
ΠΑΠΑΧΡΙΣΤΟΔΟΥΛΟΥ Α	Μουσικό Γ/σιο	55"18	3η

ΜΗΚΟΣ

ΡΑΓΟΥΣΑ Χλόη	2ο Γ/σιο Κω	5.05 μ.	1η προκ.
ΜΑΡΚΟΠΟΥΛΟΥ Ελ.	2ο Γ/σιο Ρόδου	4.62 μ.	2η
ΝΤΟΥΛΙΑ Δέσπ.	2ο Γ/σιο Καλύμνου	4.50 μ.	3η

ΔΙΣΚΟΣ

ΝΕΟΦΥΤΟΥ Μαρίτσα	2ο Γ/σιο Λέρου	27.46 μ.	1η προκ.

600 Μ

ΝΤΑΣΚΑ Μαρία	Γ/σιο Κρεμαστής	1'45"85	1η προκ.
ΤΣΟΥΛΦΑ Αικατ.	3ο Γ/σιο Καλύμνου	1'52"40	2η
ΠΑΠΑΣΤΑΜΑΤΙΟΥ Αν..	Γ/σιο Αρχαγγέλου	1'56"48	3η

1000 Μ

ΝΤΑΣΚΑ Αννα	Γ/σιο Κρεμαστής	3'19"80	1η προκ.
ΖΩΓΡΑΦΑΚΗ Μαρία	1ο Γ/σιο Καλύμνου	3'25"76	2η
ΓΛΥΝΑΤΣΗ Νικολέττα	ΤΑΔ Κω	3'48"90	3η

ΣΦΥΡΑ

ΜΠΡΟΥΚΣ Μαρκ.	Γ/σιο Αφάντου	32.20 μ.	1η προκρίνεται

2000 Μ

ΚΟΡΦΙΑ Ευδοκία	1ο Γ/σιο Καλύμν.	7'27"50	1η προκρίνεται
ΚΑΡΠΑΘΑΚΗ Παν	2ο Γ/σιο Λέρου	7'32"90	2η προκρίνεται
ΠΙΖΑΝΙΑ Νίκη	ΤΑΔ Κω	7'54"70	3η

80 Μ ΕΜΠΟΔΙΑ

ΚΑΡΑΪΤΣΑΚΗ Μ.	3ο Γ/σιο Ρόδου	16"00	1η

3000 Μ ΒΑΔΗΝ

ΤΣΙΜΠΛΗ Δήμ.	Γ/σιο Σορωνής	21'39"16	1η
ΧΑΤΖΗΔΑΒΙΔ Κατερίνα	ΤΑΔ Κω	23'54"12	2η

80 Μ

ΣΑΜΙΟΥ Αννα	1ο Γ/σιο Καλύμνου	11'20	1η
ΕΜΜΑΝΟΥΗΛΙΔΗ Αρχοντία	7ο Γ/σιο Ρόδου	11"31	2η
ΚΑΤΡΑ Σοφία	ΤΑΔ Κω	11"32	3η

ΓΥΜΝΑΣΙΑ - ΑΡΡΕΝΩΝ

300 Μ ΕΜΠΟΔΙΑ

ΚΑΜΠΟΥΡΗΣ Θεόφιλος	1ο Γ/σιο Κω	43"52	1ος πρ.
ΚΡΟΥΜΑΔΙΑΣ Τσαμπ.	ΤΑΔ Ρόδου	44"90	2ος
	αίτηση προς ΚΟΕΣΑ		

ΑΚΟΝΤΙΟ

ΚΩΛΕΤΗΣ Αντώνης	1ο Γ/σιο Καλύμνου	38.20 μ.	1ος
ΦΡΑΖΗΣ Βασίλης	Γ/σιο Ζιπαρίου	33.22 μ.	2ος
ΛΑΣΠΑΣ Αριστ.	4ο Γ/σιο Ρόδου	28.26 μ.	3ος
ΣΜΑΛΙΟΣ Στέφανος	ΤΑΔ Κω	27.22 μ.	4ος
ΤΖΟΥΡΟΓΛΟΥ Χουσεΐν	ΤΑΔ Κω	26.90 μ.	5ος

150 Μ

ΠΑΠΑΔΟΠΟΥΛΟΣ Νίκος Γ/σιο Αντιμ. Κω 18"93 1ος
ΣΑΝΤΟΡΙΝΙΟΣ Κων/νος 7ο Γ/σιο Ρόδου 19"35 2ος
ΝΤΟΥΝΙΑΣ Νίκος 1ο Γ/σιο Καλύμνου 19"55 3ος

ΥΨΟΣ

ΤΣΑΓΚΑΡΗΣ Ελευθερ.	1ο Γ/σιο Καλύμνου	1.70 μ.	1ος προκ.
ΓΕΡΑΣΚΛΗΣ Ραφαήλ	ΤΑΔ Κω	1.58 μ.	2ος
ΚΟΡΚΗΣ Σταμ.	Γ/σιο Κεφάλου Κω	1.48 μ.	3ος

300 Μ

ΜΑΡΓΑΡΙΤΗΣ Τριαντ.	1ο Γ/σιο Ρόδου	39"90	1ος προκ.
ΠΟΝΗΡΗΣ Μανόλης	3ο Γ/σιο Καλύμνου	40"09	2ος
ΛΑΟΥΔΙΚΟΣ Σάββας-Σπ.	Γ/σιο Αφάντου	42"91	3ος
ΠΟΡΤΟΚΑΛΙΔΗΣ Βασ.	Κάλυμνος	44"29	4ος

600 Μ

ΧΑΝΤΣΑΡΙΔΗΣ Θεόδ.	1ο Γ/σιο Καλύμνου	1'32"30	1ος πρ.
ΜΕΪΜΑΡΗΣ Γιώργ.	3ο Γ/σιο Καλύμνου	1'43"31	2ος
ΚΑΡΑΜΕΤΟΣ Ηλίας	Γ/σιο Πηγαδιών	1'48"50	3ος

ΜΗΚΟΣ

ΧΑΤΖΗΣ Βασ.	4ο Γ/σιο Ρόδου	5.82 μ.	1ος προκ.
ΚΑΠΠΑΣ Νίκος	ΤΑΔ Κω	5.68 μ.	2ος
ΣΕΪΤΗΣ Γρηγ.	5ο Γ/σιο – ΤΑΔ Ρόδου	4.45 μ.	3ος

1000 Μ

ΙΜΑΜΟΓΛΟΥ Χαλίλ	1ο Γ/σιο Κω-ΤΑΔ	3'09"90	1ος
ΠΑΠΑΒΑΣΙΛΗΣ Βασ.	Γ/σιο Ολύμπου Καρπ.	3'10"20	2ος
ΧΑΤΖΗΔΗΜΗΤΡΙΟΥ Ιωακ.	3ο Γ/σιο Καλύμνου	3'10"50	3ος

3000 Μ

ΚΟΚΚΙΝΙΔΗΣ Μανώλης	1ο Γ/σιο Καλύμνου	9'58"00	1ος π
ΚΑΒΟΥΡΑΣ Γ.	Γ/σιο Σορωνής	12'16"90	2ος
ΛΑΜΕ Μαρτίν	Γ/σιο Αντιμ. Κω	12'20"60	3ος

100

ΘΕΟΦΙΛΙΔΗΣ Νίκος	1ο Γ/σιο Καλύμνου	15"20	1ος προκ.

80 Μ

ΡΙΖΟΣ Θωμάς	Γ/σιο Λειψών	9"85	1ος προκ.
ΕΡΓΑΣ Μιχ. 2ο	Γ/σιο Καλύμνου	10"00	2ος
ΣΕΪΜΕΝΟΓΛΟΥ	Παναγ. 2ο Γ/σι Κω	10"01	3ος

ΣΦΑΙΡΑ

ΧΑΡΑΜΑΝΤΑΣ Γ.	1ο Γ/σιο Καλύμνου	14.51	1ος προκ.
ΒΑΛΣΑΜΙΔΗΣ Γιάννης	1ο Γ/σιο Καλύμνου	12.73	2ος
ΠΑΠΑΣ Βασ.	Γ/σιο Απερίου Καρπ.	12.06	3ος

ΤΡΙΠΛΟΥΝ

ΡΟΔΙΤΗΣ Νίκος	ΤΑΔ Ρόδου	10.15 μ.	1ος
ΚΩΝΣΤΑΝΤΑΚΗΣ Στεφ.	Γ/σιο Σορωνής	9.90 μ.	2ος
ΜΟΡΑΣ Κων/νος	7ο Γ/σιο Ρόδου	9.30 μ.	3ος

ΔΙΣΚΟΣ

ΛΟΥΚΑΤΑΡΗΣ Νίκος	1ο Γ/σιο Καλύμνου	41.20	1ος προκ.
ΦΑΝΑΡΤΖΗΣ Ρίτσαρντ	1ο Γ/σιο Κω-ΤΑΔ	35.60	2ος
ΓΙΑΝΝΙΚΟΥΡΗΣ Εμμ.	3ο Γ/σιο Καλύμνου	29.16	3ος

ΛΥΚΕΙΑ - ΘΗΛΕΩΝ

400 Μ ΕΜΠΟΔΙΑ

ΜΑΝΙΑ Αννα	1ο Λύκειο Καλύμνου	63"4	1η προκ.
ΚΑΤΡΗ Κατερ.	2ο Λύκειο Ρόδου	64"8	2η προκ.ι

100

ΚΟΥΦΟΥ Νομική	1ο Λύκειο Καλύμνου	12"75	1η προκ..
ΗΛΙΑ Αννα	Λύκειο Λέρου	12"78	2η προκ.
ΧΑΤΖΗΒΑΣΙΛΕΙΟΥ Π.	ΤΕΕ Καρπάθου	14"82	3η
ΦΩΚΑ Μαρίνα	Κάσος	15"00	4η
ΓΕΡΡΑΚΗ Σκιαδενή	1ο ΤΕΕ Ρόδου	15"01	5η
ΛΥΒΙΔΙΚΟΥ Αννα-Μαρία	Κολλέγιο Ρόδου	16"00	6η

ΣΦΑΙΡΑ

ΣΚΟΥΜΠΡΟΥ Δέσπ.	2ο ΤΕΕ Ρόδου	10.63	1η προκ.
ΛΟΥΚΑ Κατερ.	2ο Λύκειο Καλύμνου	9.20 μ.	2η
ΠΑΣΣΑΛΗ Βασιλ.	4ο Εν. Λύκειο Ρόδου	7.03 μ.	3η
ΣΤΑΜΑΤΕΛΟΥ Μαρία	Εν. Λύκειο Σορωνής	6.80 μ.	4η

ΑΚΟΝΤΙΟ

ΝΤΟΥΝΙΑ Φρειδερίκη	1ο Λύκειο Καλύμνου	32.80	1η

ΜΗΚΟΣ

ΚΑΛΣΑΤΟΥ Σεβ.	1ο Λύκειο Κω	5.20 μ.	1η προκ.
ΤΕΡΕΖΑΚΗ Μερόπη	2ο ΤΕΕ Ρόδου	4.80 μ.	2η
ΔΑΡΚΑΔΑΚΗ Κατερ.	1ο Λύκειο Καλύμνου	4.18 μ.	3η

400 Μ

ΖΑΓΟΡΙΑΝΟΥ Αγγ.	1ο Λύκειο Καλύμνου	57"90	1η προκ.
ΗΛΙΑ Ματίνα	Εν. Λύκειο Λέρου	1'05"00	2η

800

ΒΡΕΤΟΥ ΚΑΛΛ.	Κάσος	3'29"00	1η

3000 Μ

ΛΟΪΖΟΥ Φωτ. 1ο ΤΕΕ Ρόδου 10'47"50 1η προκρίνεται
ΡΕΜΠΟΥΛΗ Ουρανία Λέρος 11'08"00 2η προκρίνεται

ΣΦΥΡΑ

ΚΑΝΑΤΑ Ελένη	2ο ΤΕΕ Ρόδου	40.42 μ.	1η προκ.

100 Μ ΕΜΠΟΔΙΑ

ΠΙΝΝΗ Μαρία	ΤΑΔ Ρόδου	15"40	1η προκ.
ΣΦΥΡΙΟΥ Ειρήνη	3ο Εν. Λύκειο Ρόδου	16"40	2η προκ.

ΛΥΚΕΙΑ - ΑΡΡΕΝΩΝ

400 Μ ΕΜΠΟΔΙΑ

ΦΑΡΜΑΚΙΔΗΣ Γ.	1ο Εν. Λύκειο Ρόδου	59"45	1ος πρ.

ΜΗΚΟΣ

ΜΠΑΡΑΧΑΝΟΣ Γ.	Λύκειο Αντιμ.	5.90 μ.	1ος
ΔΟΝΤΣΟΦ Πέτρος	1ο ΤΕΕ Ρόδου	5.80 μ.	2ος
ΣΕΡΜΠΗΣ Γρηγ.	Αρχάγγελος	5.64 μ.	3ος

ΣΦΑΙΡΑ

ΠΕΤΡΑΚΗΣ Εμμ.	1ο Εν. Λύκειο Καλυμ.	15.68 μ.	1ος πρ.
ΠΙΤΣΙΝΕΣ Κων/νος	2ο Εν. Λύκειο Κω	15.00 μ.	2ος πρ.
ΖΕΡΒΟΣ Παντ.	1ο Εν. Λύκειο Καλυμ.	11.16 μ.	3ος
ΔΗΛΜΠΕΡΑΚΗΣ Παναγ.	3ο Εν. Λύκειο Ρόδου	9.90 μ.	4ος
ΝΙΚΟΛΑΟΥ Αγγ.	Εν. Λύκειο Σορωνής	8.70 μ.	5ος
ΚΑΡΑΪΤΣΑΚΗΣ Γ.	1ο Εν. Λύκειο Ρόδου	7.97 μ.	6ος

100 Μ

ΠΑΠΑΔΟΠΟΥΛΟΣ ΑΝΤ.	3ο Εν. Λύκειο Ρόδου	11"40	1ος πρ.
ΚΟΥΜΟΥΤΖΗΣ ΠΑΝΟΡΜ.	1ο Εν. Λύκειο Κω	11"80	2ος
ΤΡΙΚΟΙΛΗΣ Σακελ.	1ο Εν. Λύκειο Καλυμ.	12"29	3ος

200 Μ

ΓΑΛΑΝΟΜΑΤΗΣ Ραφαήλ	1ο Εν. Λύκειο Καλυμ.	24"30	1ος
ΒΑΣΙΛΑΡΑΚΗΣ Βασιλ.	Απέρι Καρπ.	25"90	2ος
ΚΑΤΣΑΡΑΣ Σωτ.	2ο ΤΕΕ Ρόδου	26"90	3ος
ΑΝΤΖΟΛΙΔΑΚΗΣ Δημ.	1ο ΤΕΕ Ρόδου	27"80	4ος
ΚΑΛΟΓΡΙΔΗΣ Γ. 4ο	Εν. Λύκειο Ρόδου	28"20	5ος
ΔΙΑΚΟΓΕΩΡΓΙΟΥ Κομν.	Μουσικό Λύκειο	29"55	6ος

ΑΚΟΝΤΙΟ

ΤΡΟΥΜΠΑΣ Γ.	ΤΕΕ Κω	59.30 μ.	1ος πρ.
ΚΕΡΑΝΗΣ Στέλιος	2ο ΤΕΕ Ρόδου	53.55 μ.	2ος
ΜΟΥΤΣΑΚΗΣ Βασ.	2ο Λύκειο Ρόδου αίτηση προς ΚΟΕΣΑ	52.16 μ.	3ος
ΚΕΡΑΝΗΣ Στέλιος	Λέρος	49.90 μ.	4ος πρ.
ΔΟΥΡΟΠΟΥΛΟΣ Αλέξ.	1ο Εν. Λύκ. Καλύμ.	39.45 μ.	5ος
ΛΟΥΛΟΥΡΓΑΣ Γ.	Λέρος	37.50 μ.	6ος

400 Μ

ΚΥΠΡΙΩΤΗΣ Σωτ.	2ο Λύκειο Ρόδου	56"45	1ος
ΚΡΕΑΤΣΑ Κλεάνθης	2ο Εν. Λύκ. Καλύμ.	57"00	2ος
ΚΑΚΑΡΗΣ Μανώλης	1ο εν. Λύκ. Ρόδου	59"85	3ος

80 Μ

ΤΣΙΟΦΥΛΑΣ Ελευθ.	ΤΕΕ Λέρου	2'14"80	1ος
ΕΡΩΤΟΚΡΙΤΟΣ Γιάν.	Κάσος	2'37"00	2ος
ΠΑΠΑΚΑΝΑΚΗΣ Νικόλ.	Κάσος	2'51"06	3ος

3000

ΚΟΚΚΙΝΙΔΗΣ Σκεύος	1ο Εν. Λύκ. Καλύμ.	9'29"00	1ος πρ.
ΑΓΓΕΛΟΣ Αναστ.	Εν. Λύκ. Σορωνής	11'50"64	2ος
ΙΜΠΡΑΗΜΑΡΗ Αιμιλιάν	1ο Εν. Λύκ. Ρόδου	12'23"50	3ος

ΤΡΙΠΛΟΥΝ

ΕΥΘΥΜΙΟΥ Γιάνν.	ΤΕΕ Λέρου	15.55	1ος πρ.
ΧΑΤΖΗΚΟΣΜΑΣ Στέργ.	Εν. Λύκ. Σορωνής	10.70 μ.	2ος

ΔΙΣΚΟΣ

ΑΝΑΠΛΙΩΤΗΣ Χαράλ.	1ο ΤΕΕ Καλύμνου	37.18 μ	1ος
ΡΕΠΑΠΗΣ Γιάνν.	Λέρος	32.95 μ.	2ος

ΤΟΠΙΚΟ ΜΠΑΣΚΕΤ

Το αγωνιστικό πρόγραμμα

Το πρόγραμμα της εβδομάδας στον τοπικό χώρο του μπάσκετ έχει ως εξής, αρχής γενομένης από την Παρασκευή:

ΠΑΡΑΣΚΕΥΗ 24/3/2006

• Σύμη - Ελπίς (Α)
Γήπεδο: Σύμης, **Ωρα:** 18:00

ΣΑΒΒΑΤΟ 25/3/2006

• Ιβίσκος - Ιπποκράτης (Κ)
Γήπεδο: Ιάλυσος, **Ωρα:** 12:00

• Κλεόβουλος - Ηλιος (Α)
Γήπεδο: Λίνδου, **Ωρα:** 15:00

ΚΥΡΙΑΚΗ 26/3/2006

• Ιάλυσος - Ιπποκράτης (Ν)
Γήπεδο: Ιάλυσος, **Ωρα:** 15:30

• ΕΑΚΑ - ΑΕ Δικαίου (Κ)
Γήπεδο: Καλύμνου,
Ωρα: 12:00

ΤΕΤΑΡΤΗ 29/3/2006

• Αφάντου - Κλεόβουλος
Γήπεδο: Αφάντου, **Ωρα:** 15:30

FINAL FOUR ΠΑΙΔΩΝ

Το Σαββατοκύριακο επίσης θα διεξαχεί στο γήπεδο του Ιάλυσου το **FINAL FOUR** της κατηγορίας των Παίδων. Αναλυτικά το πρόγραμμα των αγώνων:

ΣΑΒΒΑΤΟ 25/3/2006

• Κολοσσός - ΑΕ Δικαίου
Γήπεδο: Ιάλυσος, **Ωρα:** 17:00

• Διαγόρας - Ιπποκράτης
Γήπεδο: Ιάλυσος, **Ωρα:** 19:00

ΚΥΡΙΑΚΗ 26/3/2006

• Μικρός Τελικός
Γήπεδο: Ιάλυσος, **Ωρα:** 11:00

• Μεγάλος Τελικός
Γήπεδο: Ιάλυσος, **Ωρα:** 13:00

»» ΧΕΙΡΟΥΡΓΙΚΑ /



Γράφει ο ***ΠΑΝΑΓΙΩΤΗΣ ΑΝΤΩΝΙΟΥ,*** *Χειρουργός, μέλος Society of American Gastrointestinal Endoscopic Surgeons, διευθυντής Ιατρικής Υπηρεσίας «Αθηναϊκής» Κλινικής*

Ελλειψη φυτικών ινών από το καθημερινό διαιτολόγιο και δυσκοιλιότητα, χρόνια διάρροια, εγκυμοσύνη, τοκετός, προβλήματα προστάτη, όγκοι στην πύελο, παχυσαρκία, κληρονομικότητα και συχνή αύξηση βάρους είναι σαφώς υπεύθυνα για την ανάπτυξη αιμορροϊδων. Σε προχωρημένες περιπτώσεις η αντιμετώπιση των αιμορροϊδων γίνεται χειρουργικά. Τελευταία εφαρμόζεται μια νέα ανώδυνη θεραπεία με σύστημα υπέρηχων και με εξαιρετικά αποτελέσματα.

ΟΡΙΣΤΙΚΟ ΤΕΛΟΣ ΣΤΙΣ ΑΙΜΟΡΡΟΪΔΕΣ ΜΕ... ΥΠΕΡΗΧΟΥΣ

Ορισμένες πονούν και αρκετές φορές συνοδεύονται από έκκριση βλέννης

Οι αιμορροΐδες (ή ζοχάδες) είναι περιοχές του πρωκτού, γεμάτες με αγγεία, που έχουν πρηστεί. Μπορεί να είναι εσωτερικά ή εξωτερικά στον πρωκτό, οπότε και φαίνονται όταν είναι πρησμένες σαν ροζ/μπλε διογκώσεις μεγέθους μπιζελιού έως και μεγαλύτερο από σταφυλιού.

Μέχρι την ηλικία των 50 ετών έως και ο μισός ελληνικός πληθυσμός έχει υποφέρει έστω και μία φορά από αιμορροΐδες.

Μπορεί να υπάρχουν διαφορετικές εκτιμήσεις για την ακριβή αιτία, όμως αιτίες αυξημένης πίεσης στον ορθοπρωκτικό σωλήνα, όπως έλλειψη φυτικών ινών από το καθημερινό διαιτολόγιο και δυσκοιλιότητα, χρόνια διάρροια, εγκυμοσύνη, τοκετός, προβλήματα προστάτη, όγκοι στην πύελο, παχυσαρκία, κληρονομικότητα και συχνή αύξηση βαρών είναι σαφώς υπεύθυνες για την ανάπτυξη αιμορροϊδων.

Οι αιμορροΐδες ταξινομούνται με βάση τη θέση τους. Οι 1ου βαθμού παραμένουν πάντοτε στη θέση τους μέσα στον ορθοπρωκτικό σωλήνα. Οι 2ου βαθμού προπίπτουν κατά την κένωση, αλλά επανέρχονται αυτομάτως αμέσως μετά. Οι 3ου βαθμού είναι παρόμοιες, αλλά επανέρχονται μόνο μηχανικά μετά την κένωση και οι 4ου βαθμού είναι μονίμως εκτός του πρωκτού.

ΣΥΜΠΤΩΜΑΤΑ

Πολλοί άνθρωποι με αιμορροΐδες μπορεί να μην έχουν συμπτώματα. Το πιο πρώιμο σύμπτωμα συνήθως είναι η αιμορραγία (ζωηρό κόκκινο χρώμα με την κένωση), με ή όχι κνησμό στην περιοχή του πρωκτού. Οι 3ου και 4ου βαθμού συνήθως πονούν έως και πολύ έντονα και αρκετές φορές συνοδεύονται από έκκριση βλέννης.

Προσοχή όμως, να μην αποδίδουμε κάθε αιμορραγία από τον πρωκτό σε αιμορροΐδες, γιατί μπορεί να προέρχεται από άλλες πολύ σοβαρές αιτίες.

Στα προχωρημένα στάδια μπορεί να συμβούν επιπλοκές, όπως περίσφιγξη, θρόμβωση, νέκρωση, λοίμωξη και αναιμία.

Κατά την επίσκεψη στον ειδικό γιατρό και μετά την κλινική εξέταση γίνονται όλες οι απαραίτητες εξετάσεις (περιλαμβανομένης και της ορθοσιγμοειδοσκόπησης), για τον αποκλεισμό άλλων παθήσεων της περιοχής, και δίδεται η πρέπουσα αγωγή. Οι αιμορροΐδες μπορούν συνήθως να αντιμετωπιστούν στο σπίτι με διαιτητικά και φαρμακευτικά μέτρα. Καλή διατροφή μεσογειακού τύπου, με φυτικές ίνες και πολύ νερό, αποφυγή κακών συνηθειών που προκαλούν αυξημένη πίεση στον ορθοπρωκτικό σωλήνα και φαρμακευτική αγωγή για τη συγκεκριμένη αλλά και συνυπάρχουσες παθήσεις αντιμετωπίζουν συνήθως το πρόβλημα.

Η δύσκολη καθημερινή ζωή των μεγαλουπόλεων, με το αυξημένο stress, αναγκάζει μεγάλο μέρος του πληθυσμού με αιμορροΐδες να μην ακολουθεί τις παραπάνω οδηγίες πιστά και σιγά σιγά με τον χρόνο να φτάνουν όλο και περισσότεροι ασθενείς στους γιατρούς τους για να αναζητήσουν επεμβατικές μεθόδους.

Μέχρι τώρα έχουν δοκιμαστεί και εφαρμοστεί διάφορες επεμβατικές μέθοδοι για την αντιμετώπιση των αιμορροΐδων, όπως σκληροθεραπεία, ελαστικοί δακτύλιοι, κρυοθεραπεία, φωτοπηξία, διαστολή, σφιγκτηροτομή και αιμορροϊδεκτομή (κλασικές τεχνικές ή με συρραπτικά).

Ομως, παρ' όλη τη σημαντική βοήθεια πολλών από τις προαναφερθείσες τεχνικές στη χειρουργική θεραπεία των αιμορροΐδων, εξακολουθούν να υπάρχουν προβλήματα αποτυχίας, έντονου μετεγχειρητικού πόνου, κόστους αλλά και επιπλοκών με τις τεχνικές αυτές.

ΝΕΑ ΜΕΘΟΔΟΣ ΘΕΡΑΠΕΙΑΣ

Με στόχο την ελαχιστοποίηση έως και εξαφάνιση του πόνου κατά τη χειρουργική θεραπεία, κάτι που φοβίζει και αποθαρρύνει τους ασθενείς ακόμα και να ζητήσουν ιατρική βοήθεια, αναπτύχθηκε στην Ιαπωνία και εξελίχθηκε από πολλούς χειρουργούς σε Αυστρία, Γερμανία, Ελβετία, Ιταλία και Αυστραλία μια νέα, ελάχιστα επεμβατική και εντελώς ανώδυνη, τεχνική, χωρίς γενική αναισθησία, τομές και πόνο.

Η επέμβαση με την ειδική συσκευή των υπέρηχων είναι εύκολη, σύντομη και απολύτως ασφαλής για τον ασθενή, ιδίως αν συγκριθεί με τις έως τώρα εφαρμοσθείσες μεθόδους. Με την ειδική συσκευή των υπέρηχων εντοπίζουμε με ακρίβεια τις θέσεις των αιμορροϊδικών αρτηριών και σταματάμε την παροχή αίματος στις αιμορροΐδες βάζοντας μερικά εσωτερικά ράμματα, ώστε να σταματήσει η τροφοδοσία των αιμορροΐδων με αίμα και να συρρικνωθούν.

Η μέθοδος έχει εφαρμοσθεί σε εκατοντάδες ασθενείς με επιτυχία. Μπορεί να χρησιμοποιηθεί επίσης με επιτυχία στην αιμορραγία. Ο πόνος είναι από ελάχιστος έως ανύπαρκτος, η δε επέμβαση διαρκεί 20-30 λεπτά. Ο ασθενής εξέρχεται ύστερα από λίγες ώρες και τα μέχρι τώρα αποτελέσματα είναι άριστα.





FIAT GRANDE PUNTO

ΕΥΧΑΡΙΣΤΟ, ΑΝΕΤΟ ΚΑΙ -ΚΥΡΙΩΣ- ΑΣΦΑΛΕΣ



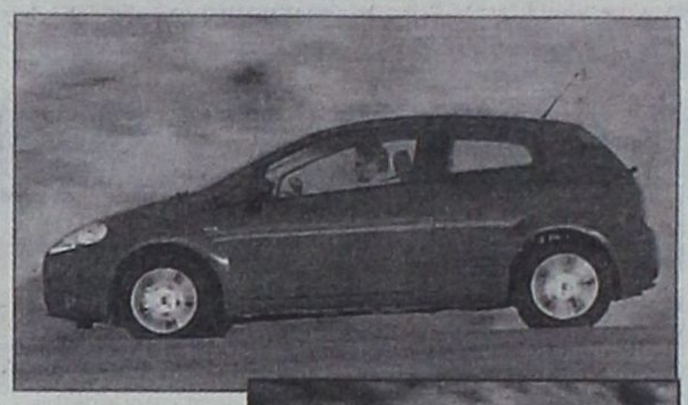



Από το 1990, που στην γκάμα των προϊόντων της Fiat υπήρχε το μοντέλο Uno, στη συνέχεια το Punto (1994) και το Punto II (1999) αποτέλεσαν το σημείο αιχμής των πωλήσεων της ιταλικής φίρμας. Εγινε το μπεστ σέλερ της εταιρείας, με πωλήσεις στην Ευρώπη που ξεπέρασαν τις 7.700.000 μονάδες. Το 2006 η γκάμα του Punto μεγάλωσε, αφού προστέθηκε η έκδοση Grande Punto, η οποία και μόνο από το πρόθεμα «μεγάλο» σηματοδοτεί την πρόθεση της Fiat να δημιουργήσει νέα δεδομένα στην κατηγορία «Β».

Το μέγεθός του (μήκος 4,030 μέτρα, πλάτος 1,687 μέτρα, ύψος 1,490 μέτρα, μεταξόνιο 2,510 μέτρα), ο εξοπλισμός του και τα γενικότερα χαρακτηριστικά του παραπέμπουν σε αυτοκίνητα της αμέσως μεγαλύτερης κατηγορίας. Σχεδιασμός, συναίσθημα, άνεση, ασφάλεια και καλή τιμή: αυτές ήταν οι κατευθυντήριες γραμμές της εξέλιξης του Grande Punto. Ενός αυτοκινήτου που δημιουργήθηκε για νέους ενήλικες, για δραστήριες γυναίκες και για νέες, μικρές, μοντέρνες οικογένειες.

Το Grande Punto, που σχεδιάστηκε από την Italdesign-Giugiaro σε συνεργασία με το Κέντρο Σχεδιασμού (Centro Stile) της Fiat, υιοθετεί τη μεσογειακή σχεδιαστική φιλοσοφία, στην οποία οι στρογγυλεμένες γραμμές του φαίνεται να έχουν επηρεασθεί από τα σπορ αυτοκίνητα των δεκαετιών του '50 και του '60. Αντίστοιχα με το εξωτερικό του, το εσωτερικό του Grande Punto αντιπροσωπεύει την πιο σύγχρονη έκφραση του ιταλικού στιλ, χάρη στην ποιότητα των υλικών και στην προσοχή που έχει δοθεί και στην παραμικρή λεπτομέρεια. Το αποτέλεσμα είναι φωτεινό, φιλόξενο και λειτουργικό περιβάλλον. Τα επίπεδα εξοπλισμού Active και Dynamic προσφέρουν επιλογή από τρεις τύπους εσωτερικών επενδύσεων σε ισάριθμους διαφορετικούς χρωματισμούς, ενώ υπάρχουν ακόμη τα επίπεδα εξοπλισμού Emotion και Sport, με δύο επιπλέον διαφορετικά εσωτερικά σε ισάριθμα χρώματα.

Το αυτοκίνητο προσφέρεται σε 19 εκδόσεις, οι οποίες προκύπτουν από τον συνδυασμό δύο τύπων αμαξωμάτων (τρίθυρο και πεντάθυρο), 6 κινητήρων, 13 εξωτερικών χρωμάτων και 12 τύπων εσωτερικού σχεδιασμού.

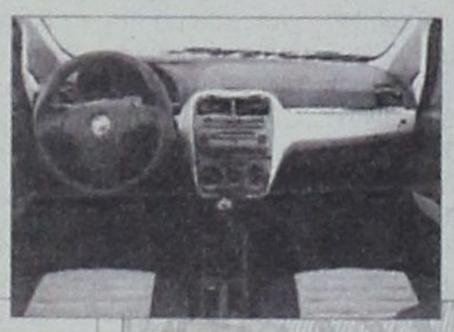





Το Grande Punto ενσωματώνει τα πιο εξελιγμένα ηλεκτρονικά συστήματα ελέγχου της δυναμικής συμπεριφοράς ενός αυτοκινήτου.

Το εξαιρετικό σύστημα πέδησης του Grande Punto συμπληρώνεται από ένα από τα πλέον προηγμένα συστήματα αντιμπλοκαρίσματος των τροχών (ABS), το οποίο περιλαμβάνει και ηλεκτρονική κατανομή της δύναμης πέδησης (EBD).

Το εξελιγμένο ηλεκτρονικό σύστημα ευστάθειας (ESP) του Grande Punto επεμβαίνει, προς βοήθεια του οδηγού, όταν οι συνθήκες οδήγησης φτάσουν σε οριακό σημείο και η ευστάθεια του οχήματος βρίσκεται σε κίνδυνο. Ενα επιπλέον εξάρτημα του ESP του Grande Punto είναι και το Hill Holder, το οποίο διευκολύνει το ξεκίνημα στην ανηφόρα. Το σύστημα αυτό εμπλέκεται όταν το αυτοκίνητο είναι σταματημένο στην ανηφόρα, έχει επιλεγεί η πρώτη σχέση στο κιβώτιο και είναι ταυτόχρονα πατημένα ο συμπλέκτης και το φρένο. Η υδραυλική πίεση στις μπροστινές δαγκάνες διατηρείται για περίπου 1,5 δευτερόλεπτο αφού ο οδηγός αφήσει το φρένο, επιτρέποντάς του έτσι να ξεκινήσει ομαλά και εύκολα, χωρίς το αυτοκίνητο να κυλήσει προς τα πίσω.

Το Grande Punto είναι ιδιαίτερα ευχάριστο στην οδήγησή του, χάρη στην ανάρτησή του, η οποία του εξασφαλίζει εξαιρετική οδική συμπεριφορά αλλά και κορυφαία άνεση, καθώς απομονώνει εντελώς τις ανωμαλίες και τους κραδασμούς του δρόμου. Το σύστημα πέδησης είναι δυνατό και πολύ αποτελεσματικό σε όλες τις περιπτώσεις, ενώ τα ελαστικά του είναι ειδικά μελετημένα ώστε να προάγουν την άνεση και να μεγιστοποιούν την ασφάλεια. Τέλος, μεγάλη είναι και η συνεισφορά του ηλεκτρικά υποβοηθούμενου συστήματος διεύθυνσης Dualdrive, το οποίο είναι στάνταρ σε όλες τις εκδόσεις του αυτοκινήτου.

Ολες οι εκδόσεις του Grande Punto είναι εξοπλισμένες με αεριζόμενα δισκόφρενα εμπρός και ταμπούρα ή δίσκους (ανάλογα με την έκδοση) πίσω.

Για την κίνηση του νέου μοντέλου η Fiat επέλεξε δύο βενζινοκίνητα σύνολα, ενώ ένα τρίτο, αυτό των 1.4 λίτρων 16βάλβιδο, 95 ίππων, θα το εντάξει στην γκάμα από τον μήνα που διανύουμε. Ειδικότερα, τα χαρακτηριστικά των δύο κινητήρων είναι:

Ο ΚΙΝΗΤΗΡΑΣ 1.2 8V (65 ΙΠΠΩΝ)

Ο δοκιμασμένος οκταβάλβιδος κινητήρας Fire των 1.242 κ. εκ. έχει υποστεί μια σειρά από βελτιώσεις οι οποίες ευνοούν τη χαμηλή κατανάλωση χωρίς να επηρεάζουν τις επιδόσεις. Με ισχύ 65 ίππων/5500 σ.α.λ. εξασφαλίζει στο αυτοκίνητο τελική ταχύτητα 155 χλμ/ώρα, αλλά η κατανάλωσή του είναι από τις χαμηλότερες της κατηγορίας (7,9 λίτρα/100 χλμ σε αστικό κύκλο). Στις μικρές βελτιώσεις που υπέστη ο κινητήρας περιλαμβάνονται η προσθήκη νέας πολλαπλής εισαγωγής και εξαγωγής, νέων θαλάμων καύσης (με αυξημένη τη σχέση συμπίεσης στα 11:1) και ξανασχεδιασμένων εκκεντροφόρων.

Ο ΚΙΝΗΤΗΡΑΣ 1.4 8V (77 ΙΠΠΩΝ)

Ο νέος αυτός κινητήρας είναι επίσης τετρακύλινδρος σε σειρά, με χωρητικότητα 1.368 κ. εκ. Εχει μόνον δύο βαλβίδες ανά κύλινδρο οι οποίες κινούνται από έναν επικεφαλής εκκεντροφόρο. Εχει ισχύ 77 ίππων/6.000 σ.α.λ. και ροπή 11,7 Kgm/3000 σ.α.λ., ενώ με αυτόν τον κινητήρα, το Grande Punto έχει τελική ταχύτητα 165 χλμ/ώρα και επιταχύνει από στάση έως τα 100 χλμ/ώρα σε 13,2 δευτ. Η κατανάλωσή του είναι από τις χαμηλότερες της κατηγορίας, καθώς χρειάζεται μόλις 7,7 λίτρα/100χλμ σε αστικό κύκλο.

Στην γκάμα υπάρχουν και δύο πετρελαιοκίνητα σύνολα με τα εξής χαρακτηριστικά: **1.3 16V Multijet (75 και 90 ίππων) και 1.9 Multijet (120 και 130 ίππων).** Οι παραπάνω κινητήρες συνδυάζονται με χειροκίνητα κιβώτια πέντε και έξι ταχυτήτων. Συμπερασματικά θα λέγαμε ότι το Grande Punto, το οποίο διατίθεται παράλληλα με το Punto 1.2 λίτρων, σχεδιάστηκε και κατασκευάστηκε για να αποτελέσει το νέο μέτρο σύγκρισης στην κατηγορία με τις μεγαλύτερες διαστάσεις του και τα ιδιαίτερα υψηλά επίπεδα για την κατηγορία του, σε ό,τι αφορά τους τομείς της ασφάλειας και της ποιότητας. Με άλλα λόγια, το νέο Grande Punto θέτει νέες παραμέτρους στον σχεδιασμό, την ασφάλεια και την άνεση στην κατηγορία.

G.A. FERRIES

ΕΥΓ-ΟΥΓ ΡΟΔΑΝΘΗ & Φ/Γ-Ο/Γ ΝΙΚΟΛΑΣ Α

ΤΟ ΡΟ/ΡΟ ΝΙΚΟΛΑΣ Α ΕΙΝΑΙ ΜΟΝΟ ΟΧΗΜΑΤΑΓΩΓΟ

ΤΡΙΤΗ 14/03
ΝΙΚΟΛΑΣ Α 18.00 ΠΕΙΡΑΙΑ (12.00)
ΤΕΤΑΡΤΗ 15/03
ΡΟΔΑΝΘΗ 16.00 ΚΩ (20.40) - ΚΑΛΥΜΝΟ(22.20)- ΛΕΡΟ(23.50)- ΠΑΤΜΟ(01.30)- ΠΕΙΡΑΙΑ (12.00)
ΠΑΡΑΣΚΕΥΗ 17/03
ΡΟΔΑΝΘΗ 18.00 ΣΥΜΗ - ΤΗΛΟ -ΝΙΣΥΡΟ - ΚΩ - ΚΑΛΥΜΝΟ - ΛΕΡΟ-ΠΑΤΜΟ - ΠΕΙΡΑΙΑ
ΤΕΤΑΡΤΗ 22/03
ΡΟΔΑΝΘΗ 16.00 ΚΩ - ΚΑΛΥΜΝΟ- ΛΕΡΟ - ΠΑΤΜΟ- ΠΕΙΡΑΙΑ

Η εταιρεία G.A. FERRIES σας ενημερώνει ότι η έκπτωση 50% (πολύτεκνοι-στρατιωτικοί-ανάπηροι κ.τ.λ.) ισχύει για όλες τις θέσεις

TSAGARIS TRAVEL
Σαχτούρη 5 (έναντι Τελωνείου)
Τηλ.: 22410 36170, 30406, 35066

ΕΤΟΙΜΟΙ ΓΙΑ ΚΤΕΟ;
ΤΑΛΑΙΠΩΡΙΑ ΤΕΛΟΣ!

AUTOVISION

Ιδιωτικό ΚΤΕΟ Ρόδου
για ραντεβού..22410-67677
ΠΛΗΡΩΣ ΙΣΟΤΙΜΟ ΜΕ ΤΑ ΔΗΜΟΣΙΑ ΚΤΕΟ
ΓΡΗΓΟΡΑ, ΑΞΙΟΠΙΣΤΑ ΚΑΙ ΦΘΗΝΟΤΕΡΑ!! 25 ΛΕΠΤΑ ΑΡΚΟΥΝ..
ανοιχτά απογεύματα και σάββατο, όλα τα παράβολα αγοράζονται στο ΚΤΕΟ

ΠΡΟΣΟΧΗ!! — ΠΡΟΓΡΑΜΜΑ ΠΡΟΣΚΛΗΣΗΣ ΟΧΗΜΑΤΩΝ Ν. ΔΩΔ/ΣΟΥ
- ΤΟΝ Μάρτιο ΑΠΟ ΡΟΕ 8401, ΕΩΣ ΡΟΕ 9999 ,επήσις οι πινακίδες ερυθρού χρώματος και ξένης περιοχής

Η ΜΗ ΔΙΕΝΕΡΓΕΙΑ ΤΕΧΝΙΚΟΥ ΕΛΕΓΧΟΥ ΤΟΥ ΟΧΗΜΑΤΟΣ ΣΑΣ (ΚΤΕΟ) ΜΕΣΑ ΣΤΙΣ ΠΡΟΘΕΣΜΙΕΣ, ΑΠΟΤΕΛΕΙ ΠΑΡΑΒΑΣΗ (ΚΟΚ 86) ΚΑΙ ΤΙΜΩΡΕΙΤΑΙ ΑΠΟ ΤΙΣ ΑΡΧΕΣ ΜΕ ΠΡΟΣΤΙΜΟ 334 ΕΥΡΩ ΚΑΙ ΑΦΑΙΡΕΣΗ ΠΙΝΑΚΙΔΩΝ

υπόθεση: Πολιτισμός



ΓΡΑΦΕΙ Η ΠΕΓΚΥ ΝΤΟΚΟΥ - mail: pegkyd@yahoo.gr

ΠΟΛΙΤΙΣΤΙΚΕΣ ΕΚΔΗΛΩΣΕΙΣ ΣΕ ΛΟΡΚΑ, ΚΑΒΒΑΔΙΑ



• Πολύ ενδιαφέρουσες εκδηλώσεις, τόσο για παιδιά αλλά και για ενήλικες, θα παρουσιάσουν το ΔΗ.ΠΕ.ΘΕ. Ρόδου, ο Πολιτιστικός Οργανισμός Δήμου Ροδίων και το Διεθνές Κέντρο Λογοτεχνών και Μεταφραστών Ρόδου τις προσεχείς ημέρες.

Εκδήλωση – αφιέρωμα στον Φεντερίκο Γκαρθία Λόρκα, θα πραγματοποιηθεί την Τετάρτη, 22 Μαρτίου 2006, στις 8:30μ.μ., στην αίθουσα διαλέξεων του «Ακταίον», με αφορμή τον εορτασμό της Παγκόσμιας Ημέρας Ποίησης.

Θα παρουσιαστεί μέρος του έργου του μεγάλου Ισπανού ποιητή, μέσα από μελοποιημένα ποιήματά του που θα ερμηνεύσει η Ζωή Κοκκαλά με τη συνοδεία πιάνου της Σεβαστής Χατζηστρατή και η Νίτσα Κουρτίδου με τη συνοδεία πιάνου της Αντιγόνης Ζάχαρη. Ακόμη, η Μικτή Χορωδία Δήμου Ροδίων υπό τη διεύθυνση του μαέστρου της, Μιχάλη Καλαεντζή, θα παρουσιάσει μέρος από τα έργα του Λόρκα 'Μεγάλος Ερωτικός' και 'Ματωμένος Γάμος' με τη συνοδεία της Σεβαστής Χατζηστρατή.

Τέλος, επιλεγμένα ποιήματα του ποιητή, θα απαγγείλουν οι ηθοποιοί Σουζάνα Καρδούλια, Ρέα Χαλιαδάκη και Νίκος Μεϊντανής.

ΣΥΝΕΧΙΖΟΝΤΑΙ ΤΑ ΠΑΡΑΜΥΘΙΑ

Το ΔΗ.ΠΕ.ΘΕ. Ρόδου, συνεχίζοντας το πρόγραμμα ψυχαγώγησης μικρών παιδιών, θα παρουσιάσει την ερχόμενη *Κυριακή 26 Μαρτίου, στις 11 το πρωί, στο Θεατράκι του Νηρέα, την δωδέκατη εκδήλωσή του, με αφηγήσεις πολυαγαπημένων παραμυθιών.* Ο ηθοποιός Νίκος Μεϊντανής με την μελωδική σύμπραξη της πιανίστα και καθηγήτριας φωνητικής του Ωδείου του Πολιτιστικού Οργανισμού Δήμου Ροδίων, Ζωής Κοκκαλά, θα 'ζωντανέψουν' τις ιστορίες 'Η βασίλισσα του Χιονιού' του Χανς Κρίστιαν Άντερσεν και 'Το Φτερωτό Άλογο' από τα παραμύθια της Χαλιμάς.

Την Κυριακή 2 Απριλίου, στις 8μ.μ., στο Δημοτικό Θέατρο Ρόδου, το Τμήμα Έντεχνου Τραγουδιού του Ωδείου Πολιτιστικού Οργανισμού Δήμου Ροδίων, με διδάσκουσα την Ζωή Κοκκαλά, θα παρουσιάσει ένα αφιέρωμα στον ποιητή της θάλασσας και των λιμανιών, τον Νίκο Καββαδία. Οι μαθητές του Τμήματος θα μας 'ταξιδέψουν' στις θάλασσες της ποίησης του μεγάλου Έλληνα ποιητή, με βάρκα τους στίχους του και πανιά τις μελωδίες Ελλήνων συνθετών που τους έκαναν γνωστούς στο ευρύ κοινό. Η είσοδος για τις εκδηλώσεις είναι ελεύθερη.

ΦΕΝΤΕΡΙΚΟ ΓΚΑΡΘΙΑ ΛΟΡΚΑ: ΤΟ ΔΙΑΧΡΟΝΙΚΟ ΤΡΑΓΟΥΔΙ ΤΟΥ «ΑΝΔΑΛΟΥΣΙΑΝΟΥ ΑΗΔΟΝΙΟΥ»...

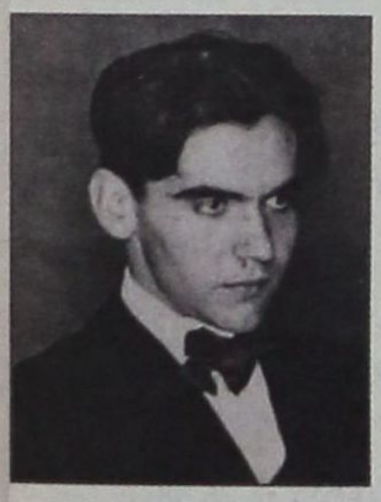

• Λυρικός ποιητής και δραματουργός, ο Federico Garcia Lorca, που ονομάστηκε το «αηδόνι της Ανδαλουσίας» είναι ο πιο γνωστός ποιητής Ισπανικής γλώσσας και αυτός που αναμόρφωσε το Ισπανικό Θέατρο.

Γεννιέται το 1898 στο Fuente Vaqueros (Γκρανάδα).

- Σπουδάζει φιλοσοφία, λογοτεχνία και Δίκαιο στην Γκρενάδα και στη Μαδρίτη όπου τον υποδέχονται οι ποιητικοί κύκλοι της εποχής του.

Γνωρίζει τον Salvador Dali, τον Luis Bunuel και τον Rafael Alberti.

- Οργανώνει με επιτυχία ανοιχτές θεατρικές παραστάσεις όπου τα ποιήματά του διαβάζονται στο κοινό στη Μαδρίτη.

- Το 1921, εκδίδει το πρώτο βιβλίο ποιημάτων, το "Libro de poemas".

- Το 1922, οργανώνει ένα φεστιβάλ τραγουδιού "cante jondo", είδος παραδοσιακής τσιγγάνικης μουσικής της Ανδαλουσίας με τον συνθέτη Manuel de Falla. Τα μελαγχολικά αυτά τραγούδια με τις τραγικές νότες επηρεάζουν οριστικά το έργο του Λόρκα σε σημείο που το 1931 ονομάζει τη συλλογή ποιημάτων του

" Poema del cante jondo ".

- Το 1928, ο Garcia Lorca εκδίδει τα τσιγγάνικα ποιήματα " Romancero gitano ", που αρέσουν ιδιαίτερα στο κοινό και τον εκτινάζουν σε πρωταγωνιστή των ισπανών συγγραφέων της "Γενιάς του 1927"

- Το 1931, μετά την επιστροφή του από τη Νέα Υόρκη και την Κούβα, αναλαμβάνει Διευθυντής του Θεάτρου La Barraca, το οποίο είναι ένας φοιτητικός θίασος επιδοτούμενος που δίνει παραστάσεις σε αγροτικές περιοχές και σε εργατικές πολιτείες. Cante Jondo

...Le Cante Jondo viene de razas gitanas, atravesando el cementerio de los anos y las frondas de los vientos marchitos. Viene del primer llanto y del primer beso...

Federico Garcia Lorca

Η τραγωδία " Ο Ματωμένος Γάμος ", λαμβάνει χώρα επίσης σε αγροτική περιοχή. Στο έργο αυτό ο Λόρκα χρησιμοποιεί μία συμβολική γλώσσα, απόλυτα εκφραστική και μουσική. Είναι μία τομή στο σύγχρονο ποιητικό θέατρο.

- Ο Federico Garcia Lorca μπλέκεται στα δίχτυα του Ισπανικού εμφυλίου πολέμου. Συλλαμβάνεται και εκτελείται από τους φασίστες του Φράνκο χωρίς να έχει προηγηθεί δίκη το 1936.

Το λογοτεχνικό έργο του Federico Garcia Lorca ασχολείται με δύο σημαντικά θέματα: τη δύναμη της μοίρας και την παρουσία του θανάτου. Με ποιητικό και μουσικό λόγο , ασχολείται με τα αισθήματα και τις συγκρούσεις του ανθρώπου, τη σχέση μεταξύ του ονείρου και της πραγματικότητας. Τα έργα του συνοδεύονται από τοπική μουσική και από υπερρεαλιστική ποίηση. Η ποίηση του είναι λυρική, ρομαντική, γεμάτη πρωτότυπες ποιητικές μεταφορές.

ΣΥΝΕΧΙΖΕΤΑΙ ΤΟ ΣΥΝΕΔΡΙΟ ΛΑΪΚΟΥ ΠΟΛΙΤΙΣΜΟΥ ΣΤΗΝ ΚΑΡΠΑΘΟ

• Το Πνευματικό Κέντρο του Δήμου Καρπάθου, η Ν.Α. Δ/σου με τη συνεργασία του Παν/μιου Αθηνών, διοργάνωσαν στην Κάρπαθο το Γ' Διεθνές Συνέδριο Καρπαθιακής Λαογραφίας.

Πρόεδρος της Οργανωτικής Επιτροπής είναι ο κ. Μηνάς Αλ. Αλεξιάδης καθηγητής Λαογραφίας του Παν/μίου Αθηνών. Το συνέδριο, τελεί υπό την αιγίδα του Υπουργού Αιγαίου κ. Α. Παυλίδη και οι εργασίες του, ξεκίνησαν χθες, Τρίτη 21 Μαρτίου και ολοκληρώνονται την προσεχή Κυριακή στις 26 Μαρτίου. Στο Συνέδριο παίρνουν μέρος 50 Ελληνες και ξένοι πανεπιστημιακοί, ειδικοί ερευνητές και άλλοι επιστήμονες ενώ συμμετέχουν καθηγητές από Πανεπιστήμια της Αγγλίας, Γαλλίας, Γερμανίας, Ισπανίας, Αυστραλίας. Το Διεθνές αυτό Συνέδριο είναι αφιερωμένο στη μνήμη του Καρπάθιου Ακαδημαϊκού και καθηγητή της Νομικής Σχολής του Πανεπιστημίου Αθηνών Γεωργίου Μιχαηλίδη-Νουάρου. Στις παράλληλες εκδηλώσεις του Συνεδρίου περιλαμβάνονται εκθέσεις παραδοσιακών προϊόντων, τοπικών ενδυμασιών και μουσικών οργάνων, καθώς επίσης και επίσκεψη των Συνέδρων στην παραδοσιακή κοινότητα της Ολύμπου Καρπάθου.

ΑΙΓΑΙΟΠΕΛΑΓΙΤΙΚΑ ΟΝΕΙΡΑ ΑΠΟ ΕΝΑΝ PINK FLOYD



• «Ελπίζω ότι στο άλμπουμ έχει καταγραφεί η αίσθηση της ικανοποίησης που νιώθω. Πίσω από τους ήχους της μελαγχολίας, της νοσταλγίας και της μετάνοιας επιθυμούσα να εκφράζω την αισιοδοξία μου και την ικανοποίηση για την ολοκλήρωση αυτής της δουλειάς».

Στα γενέθλια των εξήντα του χρόνων, ο Ντέιβιντ Γκίλμουρ, η φωνή και η κιθάρα των Pink Floyd, κυκλοφορεί το τρίτο προσωπικό του άλμπουμ με νότες από το Αιγαίο και τίτλο «On An Island». Συμμέτοχοι, ο Φιλ Μανζάνερα, ο κιθαρίστας των Roxy Music στην κονσόλα του στούντιο, ο Πολωνός συνθέτης Ζμπίγκνιου Πράισνερ στην ενορχήστρωση και δύο βετεράνοι, ο Ντέιβιντ Κρόσμπι και ο Γκράχαμ Νας των Crosby Still and Nash, στα φωνητικά.

Ετσι το άλμπουμ του μιλά για ένα νησί ως τόπο εξορίας και παράλληλα γαλήνης. Ο τίτλος ενός τραγουδιού ***«Castellorizon»*** το αποκαλύπτει, είναι το νησί «κάπου στο Αιγαίο» όπως λέει, όπου ο ίδιος και η γυναίκα του Πόλι Σάμσον, που συνεργάζεται στους στίχους των τραγουδιών, πέρασαν κάποιες ανεπανάληπτες στιγμές. Ολο το άλμπουμ είναι ένα ονειρικό ηχητικό ταξίδι. «Προσωπικά τη θεωρώ την πιο προσωπική και ώριμη δουλειά μου» περιγράφει ο Γκίλμουρ. «Και θα την προωθήσω με λίγες συναυλίες στην Ευρώπη σε μικρά κλαμπ». Είναι η επιστροφή ουσιαστικά του Γκίλμουρ μετά το «About Face» του '84 και του «The Division Bell» το '94 όπου ήταν η τελευταία φορά που υπέγραψε με το όνομα των Pink Floyd.

Ο ΒΑΣΙΛΗΣ ΣΤΗ ΡΟΔΟ

• Το Βασίλη Παπακωνσταντίνου υποδέχεται στο χώρο του Colorado ο ραδιοφωνικός σταθμός ΑΓΕΡΙ 101,9 για δύο συναυλίες την Πέμπτη 23 και την Παρασκευή 24 Μαρτίου, στις 10.00 και τις 11.00 το βράδυ αντίστοιχα.

Ο Βασίλης όλων μας έχει ήδη διανύσει μια θριαμβική πορεία 31 χρόνων, πορεία που σφραγίστηκε από συνεργασίες με τους σημαντικότερους δημιουργούς και ερμηνευτές της ελληνικής μουσικής από τη δεκαετία του 70 μέχρι τις μέρες μας, πορεία που αποτυπώθηκε σε δεκάδες δισκογραφήματα, χιλιάδες συναυλιακά χιλιόμετρα και μία προσωπική του βραδιά στο Ωδείο Ηρώδου του Αττικού. Παραμένει πάντα, τόσο (ή και περισσότερο) οικείος όσο ο πιτσιρικάς της γειτονιάς που ξεκινάει στο σχολικό συγκρότημα, όσο ο φίλος της χαράς, του ξενυχτιού, της νοσταλγίας και των ταξιδιών τουλάχιστον για δύο γενιές εραστών της ελληνικής Μούσας, η φωνή που απευθύνεται στον καθένα μας χωριστά και σε χιλιάδες μαζί, όσους θέλουν να ζουν με τα αυτιά και την καρδιά τους ανοιχτά. Μαζί του μία ομάδα σημαντικών μουσικών και η ανερχόμενη Τάνια Κικίδη.



Τα έσοδα της συναυλίας θα διατεθούν για τις ανάγκες του Συλλόγου Προστασίας Περιβάλλοντος Ρόδου.

ΤΟ GALA DINNER ΤΗΣ ΑΣΤΕΡ

• Τις πύλες του Μεσαίωνα θα ανοίξουν οι σπουδαστές της ΑΣΤΕΡ την προσεχή Παρασκευή, 24 Μαρτίου, και ώρα 20:30 στην αίθουσα Jupiter του ξενοδοχείου Rodos Palace με ένα καλά οργανωμένο Gala Dinner, το οποίο θα απολαύσουν, όπως κάθε χρόνο και οι τουριστικοί και οι πολιτικοί παράγοντες του νησιού, η τοπική αυτοδιοίκηση, οι τουριστικοί φορείς, ξενοδόχοι, διευθυντές και στελέχη ξενοδοχείων, πράκτορες, γονείς και φίλοι των σπουδαστών. Για προσκλήσεις και κρατήσεις τραπεζιών μπορεί κανείς να απευθύνεται καθημερινά στη Σχολή και στα τηλέφωνα 22410 28564 και 6938 925813.

ΕΛΛΗΝΙΚΗ ΔΗΜΟΚΡΑΤΙΑ
Β΄ Δ.Υ.ΠΕ. ΝΟΤΙΟΥ ΑΙΓΑΙΟΥ
ΓΕΝΙΚΟ ΝΟΣΟΚΟΜΕΙΟ ΚΕΝΤΡΟ ΥΓΕΙΑΣ ΚΑΛΥΜΝΟΥ "ΤΟ ΒΟΥΒΑΛΕΙΟ"
Κάλυμνος 21-03-2006
Αριθμ. Πρωτ.: Τ.Τ. 2030
ΓΡ. ΠΡΟΜΗΘΕΙΩΝ
ΠΛΗΡ: ΔΡ. ΣΥΝΔΑΓΓΕΛΟΣ
Ταχ. Δ/ση: ΚΑΛΥΜΝΟΣ 85200
ΤΗΛ: 22430-28455 (εσωτ: 337)
FAX: 22430-24821

ΘΕΜΑ: "Περίληψη διακήρυξης"

Το Γεν. Νοσοκομείο Κ.Υ. Καλύμνου "ΤΟ ΒΟΥΒΑΛΕΙΟ" σ΄ εκτέλεση της υπ' αριθμ.: 8/16-03-06 (Θέμα 4ον) Αποφάσεως του Δ.Σ. του Νοσοκομείου

ΔΙΕΝΕΡΓΕΙ

Ανοικτό διαγωνισμό με σφραγισμένες προσφορές για την προμήθεια ειδών τροφοδοσίας και καθαριότητας έτους 2006, συνολικού προϋπολογισμού 112.000,00 € με ΦΠΑ. Ο διαγωνισμός θα γίνει στις 13 Απριλίου 2006, ημέρα Πέμπτη και ώρα 11:30 π.μ. στα γραφεία του Νοσοκομείου, ενώπιον επιτροπής. Πληροφορίες δίδονται από το Γρ. Προμηθειών του Ιδρύματος κατά τις εργάσιμες ημέρες και ώρες λειτουργίας των υπηρεσιών στο τηλ: 22430-28455 (εσωτ: 337), αρμόδιος υπάλληλος Δρ. Συνδάγγελος. Τα έξοδα δημοσίευσης βαρύνουν τον προϋπολογισμό του Νοσοκομείου.

Ο ΔΙΟΙΚΗΤΗΣ ΤΟΥ ΝΟΣΟΚΟΜΕΙΟΥ α.α.
ΝΙΚ. ΚΟΥΝΤΟΥΡΗΣ

ΠΕΡΙΛΗΨΗ ΕΠΙΔΟΘΕΝΤΟΣ ΔΙΚΟΓΡΑΦΟΥ

Στη Ρόδο 27 Δεκεμβρίου 2005 ο δικαστικός επιμελητής στο Πρωτοδικείο Ρόδου Κωνσταντίνος Πούλιος, ύστερα από παραγγελία της Δικηγόρου Ρόδου Δήμητρας Κατσαρομήτσου - Αχή, ως πληρεξουσίας του Κυριάκου Κρητικού του Ιωάννη, ήρθε και επέδωσε στον κ. Εισαγγελέα Πρωτοδικών Ρόδου με την υπ' αριθμό 1438Γ/27-12-05 έκθεση επίδοσης στις Παπουτσή Ζεχρά του Χασάν και Παπουτσή Ζεϊνέμπ του Χασάν, κατοίκων αγνώστου διαμονής, ακριβές αντίγραφο της από 22-11-2005 και με αριθμό κατάθεσης 894/2005 αγωγής του παραπάνω εντολέως, κατοίκου Ρόδου, που απευθύνεται στο Ειρηνοδικείο Ρόδου και στρέφεται κατά των προαναφερομένων εναγομένων με την οποία ζητά να αναγνωρισθεί ότι συμπληρώθηκε στο πρόσωπό του ο νόμιμος χρόνος για την κτήση με χρησικτησία της κυριότητας των 8/40 ποσοστών εξ αδιαιρέτου (4/40 εξ αδιαιρέτου που φαίνεται στο Κτηματολόγιο στο όνομα της πρώτης και 4/40 εξ αδιαιρέτου στο όνομα της δεύτερης) επί μιας παλιάς οικίας που βρίσκεται στη Ρόδο με κτηματολογικά στοιχεία: τόμος 18 οικοδομών Ρόδου, φύλλο 147, μερίδα IV 2370 και φάκελος 4045 του Κτηματολογίου Ρόδου.

Δικάσιμος για συζήτηση της αγωγής αυτής ορίσθηκε η 26 Σεπτεμβρίου 2006, ημέρα Τρίτη, ώρα 9 π.μ., με αριθμό πινακίου 36 στο Ειρηνοδικείο Ρόδου.

Ρόδος, 20 Μαρτίου 2006
Η Πληρεξούσια Δικηγόρος
Δήμητρα Κατσαρομήτσου - Αχή

ΑΝΑΚΟΙΝΩΣΗ
ΑΠΟΣΠΑΣΜΑΤΟΣ 780/2006

Στις 29-03-2006 θα βγει σε Δημόσιο Αν/κό Πλ/σμό ακίνητο που περιγράφεται στην υπ' αριθμ. 780/2005 Περ. Κατ. Εκθεσή μου, ιδιοκτησίας του οφειλέτη ΜΙΧ. ΚΥΠΡΑΙΟΥ, με επίσπευση την ΘΕΜ. ΤΡΟΥΜΟΥΛΙΑΡΗ.

Περιγραφή: ΑΚΙΝΗΤΟ - ΛΑΤΟΜΕΙΟ - έκταση 45 στρεμμάτων - θέση ΓΙΑΝΝΟΧΩΡΑΦΑ - ΚΑΛΥΜΝΟΥ

Τιμή πρώτης Προσφοράς: 1.693.600 €

Τίτλος Εκτελεστός: Η υπ' αριθμ. 22/2003 ΑΠΟΦΑΣΗ ΠΟΛ. ΠΡΩΤ. ΚΩ.

Τόπος πλ/σμού: Δήμος Καλύμνου

Ημέρα Τετάρτη, Ωρα 12 μ.μ. έως 2 μ.μ.

Υπάλ. Πλειστ/σμού: Ι. ΡΗΓΑΣ

Κάλυμνος 30/01/2006
Η επί της εκτελέσεως
Δικ. Επιμελήτρια
Μ. Κυράννη

---

95 ΑΔΤΕ
3ο ΕΠΙΤΕΛΙΚΟ ΓΡΑΦΕΙΟ/ΙΙ
10 Μαρ. 2006
ΑΝΑΚΟΙΝΩΣΗ

1. Η Στρατιωτική Διοίκηση γνωστοποιεί ότι θα εκτελεσθούν βολές καμπύλης τροχιάς στο πεδίο βολής ΚΑΤΤΑΒΙΑΣ και στον θαλάσσιο χώρο Ανατολικά και Νότια του πεδίου βολής στις 02 και 03 Απρ 2006 από 08:00 έως 20:00Ω, 04 Απρ 2006 από 07:30 έως 22:00Ω και στις 05 Απρ 2006 από 07:30 έως 15:00Ω.

2. Επικίνδυνη περιοχή χαρακτηρίζεται αυτή που περικλείεται μεταξύ των οδών ΚΑΤΤΑΒΙΑΣ - ΠΛΗΜΜΥΡΙΟΥ και ΚΑΤΤΑΒΙΑ - ΠΡΑΣΟΝΗΣΙΟΥ, καθώς και η θαλάσσια περιοχή, που εκτείνεται σε βάθος 15-20 χιλιομέτρων, από την ακτή του πεδίου βολής και ύψος 8.000 πόδια.

3. Στην παραπάνω περιοχή είναι επικίνδυνη η παραμονή και διέλευση ανθρώπων, ζώων, οχημάτων, αλιέων, λεμβούχων πλοίων και αεροσκαφών κατά το χρονικό διάστημα που θα εκτελούνται βολές, για αποφυγή ατυχημάτων.

4. Επισημαίνουμε ιδιαίτερα ότι, στην περίπτωση που μετά την εκτέλεση των βολών ανευρίσκονται από κατοίκους της περιοχή μη διαρραγέντα βλήματα, να τονίζεται όπως μην τα πλησιάζουν και να ενημερώνουν αμέσως τις πλησιέστερες στρατιωτικές ή αστυνομικές αρχές.

Εκ της Διοικήσεως

ΕΝΩΣΗ ΞΕΝΟΔΟΧΩΝ ΡΟΔΟΥ

ΨΗΦΙΣΜΑ

Το Διοικητικό Συμβούλιο της Ενωσης Ξενοδόχων Ρόδου με την αναγγελία του θανάτου του μέλους της Ξενοδόχου ΓΕΩΡΓΙΟΥ ΚΥΠΡΙΩΤΗ, συνήλθε σήμερα 21 Μαρτίου 2006 ημέρα Τρίτη και ώρα 11:00 π.μ. και αφού άκουσε τον Πρόεδρο, ο οποίος αναφέρθηκε στην επαγγελματική δραστηριότητα του εκλιπόντος, που συνέχισε και επεξέτεινε με επιτυχία την πρωτοποριακή ξενοδοχειακή οικογενειακή επιχείρησή του, απεφάσισε ομόφωνα:

1. *Να παρακολουθήσει τη νεκρώσιμη ακολουθία το Διοικητικό Συμβούλιο.*
2. *Να κατατεθεί στεφάνι στη σορό του.*
3. *Να διαβιβασθούν τα συλλυπητήρια της Ενωσης στην οικογένεια του εκλιπόντος.*
4. *Να κατατεθεί στη μνήμη του ποσό 200 ευρώ υπέρ του Δωδεκανησιακού Ιδρύματος Υποτροφιών για τους σκοπούς του.*
5. *Να δημοσιευθεί το παρόν ψήφισμα στον τοπικό τύπο.*

Το Διοικητικό Συμβούλιο
Ρόδος, 21 Μαρτίου 2006

ΕΛΛΗΝΙΚΗ ΔΗΜΟΚΡΑΤΙΑ
ΥΠΟΥΡΓΕΙΟ ΑΝΑΠΤΥΞΗΣ
ΣΧΟΛΕΣ ΤΟΥΡΙΣΤΙΚΗΣ ΕΚΠΑΙΔΕΥΣΗΣ
ΕΚΠΑΙΔΕΥΤΗΡΙΟ ΑΝΩΤΕΡΗΣ ΕΚΠΑΙΔΕΥΣΗΣ
ΡΟΔΟΥ

ΠΡΟΣΚΛΗΣΗ

Για άλλη μια χρονιά οι σπουδαστές της Ανωτέρας Σχολής Τουριστικής Εκπαίδευσης (ΑΣΤΕΡ), σε συνεργασία με τον διευθυντή κ. Α. Στάμο και τους καθηγητές τους, θέλοντας να προβάλλουν την ποιότητα και τις υπηρεσίες που παρέχονται στην τουριστική εκπαίδευση της χώρας μας, διοργανώνουν την καθιερωμένη χοροεσπερίδα τους και σας προσκαλούν σε ένα...

«Ταξίδι στο Μεσαίωνα».

Με την ευγενική χορηγία του κ. Καμπουράκη, η εκδήλωση θα λάβει χώρα στο ξενοδοχείο «Rodos Palace», στην αίθουσα «Jupiter» την **Παρασκευή 24 Μαρτίου 2006** και **ώρα 20:30**.

Οι σπουδαστές θα σας μεταφέρουν στον καιρό όπου το τάγμα των ιπποτών περνά από τις κατάμεστες πλατείες και οι μάγισσες συναντούν τους δράκους.

Μια βραδιά όπου ιστορία και μύθος γίνονται ένα, με εξαιρετικό θέαμα, πλούσιο δείπνο και πολλά δώρα.

Στον ίδιο χώρο, οι σπουδαστές της Α.Σ.Τ.Ε.Ρ. θα καινοτομήσουν, διοργανώνοντας μια μικρή έκθεση με καινούργιες ιδέες - εφαρμογές από εταιρείες που σχετίζονται με τον τουριστικό τομέα.

Τηλέφωνα κρατήσεων: 22410 28564/24190, 6938 925813
fax: 22410 24356

Σμαράγδα Δ. Δημητρά
Ψυχολόγος
• Ψυχοθεραπεύτρια
Καρπάθου 23, 851 00 Ρόδος
Τηλ. 22410 70145
e-mail:
smaragdadimitra@yahoo.gr
Κιν. 6944 36 26 38

Δ. ΧΑΤΖΗΠΕΤΡΟΣ
ΖΑΝΤΕΣ - ΕΛΑΣΤΙΚΑ - ΑΜΟΡΤΙΣΕΡ - ΕΞΑΤΜΙΣΕΙΣ

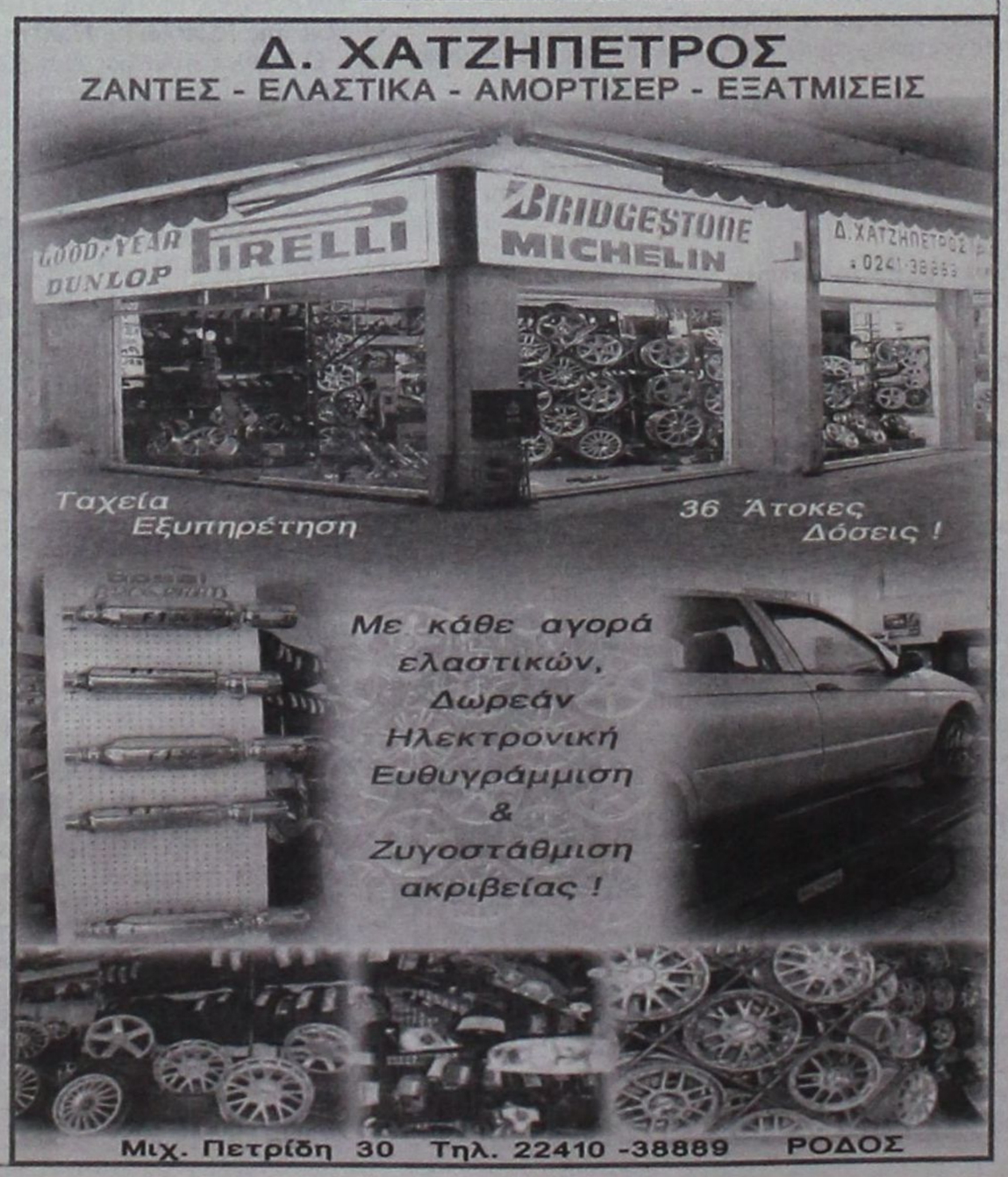

Μιχ. Πετρίδη 30 Τηλ. 22410 -38889 ΡΟΔΟΣ

ΙΑΤΡΙΚΗ ΑΝΑΚΟΙΝΩΣΗ



ΚΩΝ/ΝΟΣ Γ. ΧΑΤΖΗΝΙΚΟΛΑΣ
ΧΕΙΡΟΥΡΓΟΣ ΟΦΘΑΛΜΙΑΤΡΟΣ

ΔΕΧΕΤΑΙ ΚΑΘΗΜΕΡΙΝΑ
9:00 – 13:00 και 17:30 – 20:30
Σάββατο πρωί με ραντεβού

ΔΕΝΔΡΙΝΟΥ 2β –
1ΟΣ ΟΡΟΦΟΣ - ΡΟΔΟΣ
ΤΗΛ & FAX: 2241020544
ΚΙΝ: 693 7161700

ΕΩΣ 30 ΟΚΤΩΒΡΙΟΥ ΘΑ ΥΠΟΒΑΛΟΥΝ ΚΑΙ ΠΑΛΙ ΣΤΙΣ ΔΟΥ ΤΗ ΔΗΛΩΣΗ ΦΟΡΟΥ ΜΕΓΑΛΗΣ ΑΚΙΝΗΤΗΣ ΠΕΡΙΟΥΣΙΑΣ

ΞΑΝΑ ΓΙΑ ΦΜΑΠ, 9.000 ΕΠΙΧΕΙΡΗΣΕΙΣ

Αυξημένος κατά 18% θα είναι ο φόρος που θα πληρώσουν φέτος 30.000 επιχειρήσεις και τράπεζες

Από την εφορία θα πρέπει να ξαναπεράσουν περίπου 9.000 επιχειρήσεις για να υποβάλουν για δεύτερη φορά φέτος τη δήλωση Φόρου Μεγάλης Ακίνητης Περιουσίας. Σχεδόν το 30% των επιχειρήσεων με ακίνητη περιουσία έχει ήδη υποβάλλει αρχικές δηλώσεις ΦΜΑΠ για το 2006 και ο φόρος που πλήρωσε υπολογίστηκε με βάση τις νέες νέες αυξημένες αντικειμενικές αξίες που ισχύουν από την 1η Ιανουαρίου 2006. Οι επιχειρήσεις αυτές θα πρέπει μέχρι τις 30 Οκτωβρίου να υποβάλλουν ξανά στην Δ.Ο.Υ. τη δήλωση ΦΜΑΠ, αφού το υπουργείο Οικονομικών μόλις πριν από λίγες ημέρες αποφάσισε ότι φέτος ο φόρος θα υπολογιστεί με τις παλιές αντικειμενικές αξίες, το ίδιο αφορολόγητο όριο και με αυξημένο κατά 18% το φορολογικό συντελεστή.

Σε περίπτωση που προκύψει επιπλέον ποσό φόρου θα πρέπει να καταβληθεί εφάπαξ με την υποβολή της δήλωσης, ενώ όσες επιχειρήσεις πλήρωσαν περισσότερο φόρο, η εφορία θα τους επιστρέψει τη διαφορά, εφόσον η δήλωση υποβληθεί εμπρόθεσμα, δηλαδή μέχρι το τέλος Οκτωβρίου. Σημειώνεται ότι τη δήλωση ΦΜΑΠ υποβάλλουν όλες οι επιχειρήσεις ανεξάρτητα αν κατέχουν μεγάλη ή όχι ακίνητη περιουσία, ενώ δεν θα υποβάλλουν τη δήλωση αυτή τα νομικά πρόσωπα που δεν έχουν στην κυριότητά τους ακίνητα ή εμπράγματα σε αυτά δικαιώματα και έχουν υποβάλλει μια τουλάχιστον φορά δήλωση ΦΜΑΠ. Φέτος, οι επιχειρήσεις θα υποβάλλουν τις δηλώσεις ΦΜΑΠ από τις 27 έως 31 Μαρτίου ανάλογα με το τελευταίο ψηφίο του ΑΦΜ τους και θα πρέπει να γνωρίζουν ότι:

1 Οι αξίες των ακινήτων θα υπολογιστούν με βάση τις αντικειμενικές αξίες της 1ης Ιανουαρίου 2005.

2 Δεν φορολογείται η ακίνητη περιουσία των επιχειρήσεων που η αντικειμενική αξία της δεν υπερβαίνει το ποσό των 243.600 ευρώ. Ειδικά για τα νομικά πρόσωπα μη κερδοσκοπικού χαρακτήρα που επιδιώκουν αποδεδειγμένα σκοπούς κοινωφελείς, θρησκευτικούς, φιλανθρωπικούς και εκπαιδευτικούς και για τα ημεδαπά κοινωφελή ιδρύματα, το αφορολόγητο ποσό ορίζεται σε 607.490 ευρώ.

3 Από τη συνολική αξία της ακίνητης περιουσίας αφαιρούνται τα χρέη (μόνο το κεφάλαιο του δανείου, όχι και οι τόκοι) που είναι εξασφαλισμένα με υποθήκη ή προσημείωση υποθήκης σε ακίνητα του φορολογουμένου αρκεί, αυτά:

• Να υπάρχουν κατά την 1η Ιανουαρίου. Εξυπακούεται πως αφαιρείται μόνο το ποσό του χρέους που οφείλεται κατά την ημερομηνία αυτή.

• Να προέρχονται από δάνεια που χορηγήθηκαν από το Ταχυδρομικό Ταμιευτήριο ή το Ταμείο Παρακαταθηκών και Δανείων ή από τράπεζες.

• Να χρησιμοποιήθηκαν αποδεδειγμένα για την ανέγερση, επέκταση ή επισκευή των κτισμάτων του υπόχρεου.

Αν δεν χρησιμοποιήθηκαν για το σκοπό αυτό δεν αφαιρούνται.

4 Μετά την αφαίρεση των αφορολογήτων ορίων, ο υπολογισμός φόρου για τα νομικά πρόσωπα γίνεται με πάγιο συντελεστή ο οποίος από 0,7% αυξήθηκε σε 0,826%. Ειδικά για τα νομικά πρόσωπα μη κερδοσκοπικού χαρακτήρα ο φορολογικός συντελεστής διαμορφώθηκε σε 0,413% από 0,35%.

5 Ο φόρος που θα προκύψει από την εκκαθάριση της δήλωσης πρέπει να καταβληθεί σε τρεις ίσες διμηνιαίες δόσεις. Η πρώτη καταβάλλεται ταυτόχρονα με την υποβολή της δήλωσης, οι δε υπόλοιπες την τελευταία εργάσιμη για τις δημόσιες υπηρεσίες ημέρα των διμήνων μετά την ημερομηνία υποβολής.

6 Αν ο υπόχρεος καταβάλει εφάπαξ στην προθεσμία καταβολής της α' δόσης ολόκληρο το ποσό του φόρου (δηλ. κατά την υποβολή της εμπρόθεσμης δήλωσης) θα έχει έκπτωση 2,5%.

7 Όταν δεν έχει υποβληθεί καθόλου δήλωση, επιβάλλεται πρόσθετος φόρος, που ορίζεται σε ποσοστό 3,5% επί του φόρου, την πληρωμή του οποίου θα απέφευγε ο υπόχρεος λόγω μη υποβολής της δήλωσης για κάθε μήνα καθυστέρησης. Όταν υποβληθεί ανακριβής δήλωση επιβάλλεται στον υπόχρεο πρόσθετος φόρος, που ορίζεται σε ποσοστό 3% επί του φόρου, την πληρωμή του οποίου θα απέφευγε, για κάθε μήνα καθυστέρησης. Όταν η δήλωση υποβληθεί εκπρόθεσμα, επιβάλλεται πρόσθετος φόρος, που ορίζεται σε ποσοστό 1,5% επί του φόρου που οφείλεται για κάθε μήνα καθυστέρησης. Ακόμη επιβάλλεται πρόστιμο από 117 ευρώ έως 1.170 ευρώ στους υπόχρεους σε υποβολή δήλωσης σε περιπτώσεις που δεν προκύπτει ποσό φόρου για καταβολή.

8 Όσοι δεν υποβάλλουν δήλωση ΦΜΑΠ αντιμετωπίζουν και άλλες ποινές. Χωρίς την προσκόμιση πιστοποιητικού ΦΜΑΠ απαγορεύεται η σύνταξη συμβολαιογραφικού εγγράφου με το οποίο μεταβιβάζεται με αντάλλαγμα ή με χαριστική αιτία η κυριότητα ενός ακινήτου ή μεταβιβάζονται ή δημιουργούνται εμπράγματα δικαιώματα σ' αυτό.

9 Υπόχρεος σε φόρο και σε δήλωση ακινήτου για το οποίο έχει συναφθεί σύμβαση χρηματοδοτικής μίσθωσης είναι ο μισθωτής για όσο διαρκεί η σύμβαση χρηματοδοτικής μίσθωσης.

10 Η δήλωση υποβάλλεται σε ένα αντίτυπο στον αρμόδιο για τη φορολογία εισοδήματος προϊστάμενο ΔΟΥ αυτοπροσώπως από τον υπόχρεο, τον αντιπρόσωπο ή τον πληρεξούσιό του και δεν χρειάζεται να συνοδεύεται από τα οικεία φύλλα υπολογισμού της αξίας των ακινήτων που δηλώνονται στο εσωτερικό της.

ΦΜΑΠ Νομικών Προσώπων έτους 2006

ΑΝΤΙΚΕΙΜΕΝΙΚΗ ΑΞΙΑ ΑΚΙΝΗΤΩΝ	ΦΜΑΠ 2004 ΣΕ ΕΥΡΩ	ΑΝΤΙΚΕΙΜΕΝΙΚΗ ΑΞΙΑ ΑΚΙΝΗΤΩΝ	ΦΜΑΠ 2004 ΣΕ ΕΥΡΩ	ΑΝΤΙΚΕΙΜΕΝΙΚΗ ΑΞΙΑ ΑΚΙΝΗΤΩΝ	ΦΜΑΠ 2004 ΣΕ ΕΥΡΩ
145.000	0	595.000	2.902,56	1.045.000	6.619,56
175.000	0	625.000	3.150,36	1.075.000	6.867,36
205.000	0	655.000	3.398,16	1.105.000	7.115,16
235.000	0	685.000	3.645,96	1.135.000	7.362,96
265.000	176,76	715.000	3.893,76	1.165.000	7.610,76
295.000	424,56	745.000	4.141,56	1.195.000	7.858,56
325.000	672,36	775.000	4.389,36	1.225.000	8.106,36
355.000	920,16	805.000	4.637,16	1.255.000	8.354,16
385.000	1.167,96	835.000	4.884,96	1.285.000	8.601,96
415.000	1.415,76	865.000	5.132,76	1.315.000	8.849,76
445.000	1.663,56	895.000	5.380,56		
475.000	1.911,36	925.000	5.628,36		
505.000	2.159,16	955.000	5.876,16		
535.000	2.406,96	985.000	6.123,96		
565.000	2.654,76	1.015.000	6.371,76		

» Ο υπολογισμός του φόρου έχει γίνει με βάση το αφορολόγητο όριο των 243.600 ευρώ και τον φορολογικό συντελεστή 0,826%.

ΠΩΣ ΘΑ ΛΕΙΤΟΥΡΓΟΥΝ ΤΑ ΕΜΠΟΡΙΚΑ ΚΑΤΑΣΤΗΜΑΤΑ

«ΑΝΟΙΚΤΟΝ» ΣΥΝ ΤΡΕΙΣ ΚΥΡΙΑΚΕΣ ΤΟ ΧΡΟΝΟ

Η λειτουργία των καταστημάτων τρεις Κυριακές ετησίως φαίνεται ότι θα επικρατήσει ως «μέση λύση», καθώς σε αυτόν τον αριθμό (Κυριακών) συγκλίνουν εμπορικός κόσμος και υπουργείο Ανάπτυξης.

Υπενθυμίζεται ότι τον περασμένο Δεκέμβριο ο υπουργός Ανάπτυξης Δ. Σιούφας είχε προτείνει τη λειτουργία των εμπορικών καταστημάτων επτά Κυριακές το χρόνο, μετά την εντυπωσιακά αυξημένη κίνηση που σημειώθηκε την Κυριακή 18/12, δηλαδή την Κυριακή πριν από το νέο έτος που κάθε χρόνο τα καταστήματα είναι ανοιχτά.

Η πολιτική ηγεσία του υπουργείου θεωρεί ότι η δυνατότητα λειτουργίας τις Κυριακές θα δώσει νέα πνοή στο επιχειρείν στη χώρα μας, με γνώμονα το συμφέρον όλων - εργαζομένων και επιχειρήσεων - αλλά συγχρόνως και τη δημιουργία περισσότερων ευκαιριών για το καταναλωτικό κοινό.

Ο υπουργός έχει ξεκαθαρίσει εξαρχής ότι η πρόταση, την οποία έθεσε σε δημόσια διαβούλευση και θα γίνει σχετικός διάλογος, αφορά στο προαιρετικό άνοιγμα των καταστημάτων, μετά τη θεία Λειτουργία, ενώ επαναλαμβάνει ότι σε κάθε περίπτωση «δεν ανοίγει θέμα λειτουργίας των εμπορικών καταστημάτων τις Κυριακές».



Η πολιτική ηγεσία του υπουργείου θεωρεί ότι η δυνατότητα λειτουργίας τις Κυριακές θα δώσει νέα πνοή στο επιχειρείν στη χώρα μας, με γνώμονα το συμφέρον όλων -εργαζομένων και επιχειρήσεων- αλλά συγχρόνως και τη δημιουργία περισσότερων ευκαιριών για το καταναλωτικό κοινό

Ο ΔΙΑΛΟΓΟΣ

Το (αρχικό) αίτημα που τέθηκε σε διάλογο περιελάμβανε προαιρετική λειτουργία των καταστημάτων: **Α)** Δύο έως τρεις Κυριακές το Δεκέμβριο, πριν από την Πρωτοχρονιά. **Β)** Δύο Κυριακές πριν από το Πάσχα. **Γ)** Μία Κυριακή στις χειμερινές εκπτώσεις, το Φεβρουάριο. **Δ)** Μία Κυριακή στις καλοκαιρινές εκπτώσεις, τον Ιούλιο ή τον Αύγουστο. **Ε)** Το άνοιγμα των καταστημάτων να γίνεται μετά τη θεία Λειτουργία.

Στην πρόταση για λειτουργία των καταστημάτων έως επτά Κυριακές το χρόνο είχε αντιδράσει η Εθνική Συνομοσπονδία Ελληνικού Εμπορίου (ΕΣΕΕ) θεωρώντας ότι με τον τρόπο αυτό θα καταστρατηγηθεί σταδιακά η αργία της Κυριακής.

Από την πλευρά της, η ΓΣΕΕ, έκανε λόγο για εξόντωση των εργαζομένων, υποστηρίζοντας ότι η πρόταση αυτή δεν οδηγεί τους εργαζόμενους μόνο στην εξόντωση αλλά και τις μικρομεσαίες επιχειρήσεις σε χρεοκοπία και την κοινωνία σε οφθαλμοθεραπεία της αγοράς.

Ωστόσο, υπέρ της λειτουργίας των καταστημάτων έως επτά Κυριακές το χρόνο τάσσεται η πλειοψηφία των πολιτών.

Οπως προέκυψε από έρευνα της ΚΑΠΑ Research (για λογαριασμό της εφημερίδας «Το Παρόν»), που διενεργήθηκε το διάστημα 21-22/12, το 54,2% των ερωτηθέντων καταναλωτών θεωρούν πως πρόκειται για μια πολύ καλή πρόταση, έναντι του 44,8% που διαφωνεί. Οι περισσότεροι πολίτες, λοιπόν, συμφωνούν με τη λειτουργία των καταστημάτων ορισμένες Κυριακές το χρόνο. Βάσει τις ίδιας έρευνας, το 41% των ερωτηθέντων επιθυμεί να ισχύσει η λειτουργία των καταστημάτων τις Κυριακές για το σύνολο των καταστημάτων, ενώ 38% θέλει να ισχύσει μόνο για τα πολυκαταστήματα και 9,5% μόνο για τους μικρομεσαίους.

Οσον αφορά στο ωράριο λειτουργίας των καταστημάτων τις Κυριακές που θα είναι ανοιχτά, η πλειοψηφία (39,4%) επιθυμεί ωράριο 10 π.μ. - 3 μ.μ., ενώ το 27% κάνει λόγο για ελεύθερο ωράριο και 25,6% προτιμά το κλείσιμο των καταστημάτων στις 6 το απόγευμα. Ερωτηθέντες αν εξυπηρετήθηκαν την Κυριακή 18/12 (όταν τα καταστήματα ήταν ανοιχτά) οι περισσότεροι πολίτες απάντησαν θετικά (58%), ενώ αρνητικά απάντησε το 39,7%.

Εξάλλου, σε πρόσφατη δημοσκόπηση που έγινε σε Ηνωμένο Βασίλειο, Γερμανία και Γαλλία, το 62% των καταναλωτών δήλωσε ότι επιθυμεί να παραμένουν ανοικτά τα καταστήματα και την Κυριακή.

ΤΙ ΔΕΙΧΝΕΙ ΕΡΕΥΝΑ ΤΟΥ ΣΕΣΜΕ

Ωστόσο, ο Σύνδεσμος Επιχειρήσεων Σούπερ Μάρκετ Ελλάδος (ΣΕΣΜΕ) εξέφρασε τον προβληματισμό του ελληνικού λιανεμπορίου γενικότερα και ειδικότερα των μικρών επιχειρήσεων.

Ο Σύνδεσμος εκπόνησε έρευνα για το «νέο ωράριο λειτουργίας των καταστημάτων και την πρόταση για διάλογο σχετικά με το άνοιγμα των καταστημάτων τις Κυριακές», τα αποτελέσματα της οποίας απέστειλε στην πολιτική ηγεσία του υπουργείου Ανάπτυξης.

Τα βασικά συμπεράσματα της μελέτης ήταν τα εξής:

1 Το άνοιγμα των καταστημάτων τις Κυριακές δεν θα επιφέρει καμία αύξηση του κύκλου εργασιών των επιχειρήσεων αλλά μόνο ανακατανομή του μέσα στην εβδομάδα, αφού οι καταναλωτικές ανάγκες θα είναι σταθερές ή πτωτικές, γεγονός το οποίο προέρχεται από τη γενικότερη εισοδηματική πολιτική.

2 Η παραπάνω απόφαση θα έχει ως αποτέλεσμα σαφή αύξηση του κόστους των επιχειρήσεων, γεγονός το οποίο θα φέρει σε θέση ισχύος τις μεγάλες πολυεθνικές επιχειρήσεις, οι οποίες αφενός μεν μπορούν να το επωμισθούν, αφετέρου δε υποστηρίζουν παρόμοιες θέσεις. Τέλος, θα επιφέρει εργατική αντίδραση.

3 Καμία αύξηση δεν έχει προέλθει στις θέσεις εργασίας από την υιοθέτηση του νέου ωραρίου. Αντίθετα, επήλθε αύξηση λειτουργικών εξόδων, η οποία περιορίζει τη δυνατότητα μείωσης των τιμών.

4 Κατά το ίδιο σκεπτικό, καμία αύξηση του κύκλου εργασιών δεν προήλθε από το νέο ωράριο αλλά μόνο ανακατανομή του μέσα στην εβδομάδα, γεγονός το οποίο «προδίδει» την τύχη και των Κυριακών.

Σύμφωνα με την έρευνα του ΣΕΣΜΕ, στο ερώτημα «ποια πιστεύετε ότι θα είναι η συμπεριφορά κέρδους, κόστους και κύκλου εργασιών από την πιθανή απόφαση ανοίγματος των καταστημάτων του κλάδου κατά τις Κυριακές», το 100% θεωρεί ότι δεν θα υπάρξει βελτίωση του κύκλου εργασιών, 98% κάνει λόγο για μείωση του κέρδους και αύξηση του κόστους, ενώ 14,81% δεν βλέπει βελτίωση του κύκλου εργασιών. Κατά το Σύνδεσμο, οι βασικοί λόγοι οι οποίοι καταγράφηκαν ως τεκμηρίωση στο παραπάνω ερώτημα είναι οι εξής:

- Το αυξημένο κόστος εργασίας κατά τις Κυριακές (+75%) σε αποδοχές και εργοδοτικές εισφορές δημιουργεί υπερβολική αύξηση των λειτουργικών δαπανών που δεν είναι δυνατόν να καλυφθούν.
- Με δεδομένο το γεγονός ότι δεν πρόκειται να γίνουν προσλήψεις για να καλυφθούν οι εργασιακές ανάγκες της Κυριακής, θα υπάρξει μια ακόμα δυσκολία στο να πεισθούν οι υπάρχοντες εργαζόμενοι να εγκαταλείψουν την τελευταία ημέρα αργίας της εβδομάδας. Δεν είναι λίγες οι περιπτώσεις εργαζομένων που εκκλησιάζονται, ενώ κάποιες αλυσίδες τονίζουν ότι χάνουν μεγάλο ποσοστό έμπειρων εργαζομένων προς το Δημόσιο, φαινόμενο το οποίο μάλλον θα αυξηθεί εάν ο κόσμος χάσει και το μετερίζι της Κυριακής.
- Οι 13 ώρες ημερησίως, σε συνδυασμό με τις έξι ημέρες εβδομαδιαία, δημιουργούν ένα υπάρχον σύνολο ωρών για αγορές το οποίο φτάνει τις 78 ώρες εβδομαδιαίως, νούμερο υπεραρκετό.

«ΣΥΓΚΛΙΣΗ» ΓΙΑ ΤΙΣ ΗΜΕΡΕΣ ΤΩΝ ΕΟΡΤΩΝ

Μετά από πρόσφατη συνάντηση μεταξύ του κ. Σιούφα και του Διοικητικού Συμβουλίου της ΕΣΕΕ, οι δύο πλευρές φαίνεται να συγκλίνουν στο άνοιγμα των καταστημάτων δύο επιπλέον Κυριακές το χρόνο - πέραν της καθιερωμένης τελευταίας Κυριακής πριν από την Πρωτοχρονιά - δηλαδή συνολικά σε τρεις Κυριακές ετησίως.

Το υπουργείο κατόπιν σχετικής διαβούλευσης κατέληξε στη λειτουργία μια ακόμη Κυριακή πριν από τις γιορτές των Χριστουγέννων και της Πρωτοχρονιάς και μια Κυριακή πριν από τις γιορτές του Πάσχα. Την πρόταση αυτή έθεσε στην ΕΣΕΕ προς εξέταση.

Σύμφωνα με τον κ. Σιούφα, στο σημείο αυτό φαίνεται ότι συγκλίνουν οι απόψεις, τις οποίες και θα εξετάσει η ΕΣΕΕ για τη λειτουργία των εμπορικών καταστημάτων πριν από τις γιορτές των Χριστουγέννων και του Πάσχα.

Ο πρόεδρος της ΕΣΕΕ Δ. Αρμενάκης είχε δηλώσει σχετικά: «Αποδεχθήκαμε με μεγάλη ικανοποίηση το ότι δεν τίθεται θέμα λειτουργίας των καταστημάτων τις Κυριακές, όπως επίσης και το να συζητήσουμε στα όργανά μας, πολύ σύντομα, την πρόταση του υπουργείου για μια ακόμη Κυριακή μέσα στις γιορτές των Χριστουγέννων και άλλη μία στις γιορτές του Πάσχα».

Η ΕΣΕΕ, σημείωσε, έχει ταχθεί κατά της λειτουργίας των καταστημάτων τις Κυριακές και δέχεται με ικανοποίηση την πρόταση του υπουργού να εξεταστεί τυχόν δυνατότητα για άνοιγμα των καταστημάτων δύο ακόμη Κυριακές ετησίως.





ΠΑΓΚΟΣΜΙΟΣ ΟΡΓΑΝΙΣΜΟΣ ΤΟΥΡΙΣΜΟΥ

Ο Παγκόσμιος Οργανισμός Τουρισμού δημοσιεύει κάθε δύο με τρεις μήνες το «e-bulletin», την περιοδική ηλεκτρονική έκδοση για τις δραστηριότητες του οργανισμού που στοχεύουν στην αειφόρο ανάπτυξη του τουρισμού. Τα θέματα που παρουσιάστηκαν στο δέκατο τεύχος του χαρακτηρίζονται από ιδιαίτερο ενδιαφέρον

ΜΕ ΣΤΟΧΟ ΤΗΝ ΑΕΙΦΟΡΟ ΑΝΑΠΤΥΞΗ ΤΟΥ ΚΛΑΔΟΥ

Καταλυτικός ο ρόλος του τουρισμού στην αντιμετώπιση διεθνών κοινωνικο-οικονομικών προβλημάτων

Μεταξύ των θεμάτων ήταν η παρουσίαση όσων θίχτηκαν στην πολύωρη συζήτηση στρογγυλής τραπέζης που πραγματοποιήθηκε στο πλαίσιο των εργασιών της γενικής συνέλευσης του ΠΟΤ, με θέμα τη συμβολή του τουρισμού στη προσπάθεια ανακούφισης πολλών χωρών από τη μάστιγα της φτώχειας. Στην έκδοση αυτή βρίσκουμε επίσης δύο πολύ ενδιαφέρουσες παρουσιάσεις βιβλίων, στη δημοσίευση των οποίων έχει συμβάλει ο Παγκόσμιος Οργανισμός Τουρισμού. Η πρώτη από αυτές υλοποιήθηκε με κοινή πρωτοβουλία του ΠΟΤ και του UNEP και τιτλοφορείται: "Πώς θα κάνουμε αειφόρο τον τουριστικό κλάδο: ένας οδηγός για τους διαμορφωτές των στρατηγικών". Η δεύτερη αποτελεί ουσιαστικά ένα βιβλίο – οδηγό και αναφέρεται στους δείκτες μέτρησης της αειφόρου ανάπτυξης ενός τουριστικού προορισμού, που τώρα κυκλοφορεί και στην ισπανική γλώσσα.

Ακόμη παρουσιάζονται τα βραβεία του τέταρτου Skal οικοτουρισμού, εκδήλωση που συνδιοργανώνεται με τον ΠΟΤ. Τέλος, γίνεται μία σύντομη αναφορά στις μελλοντικές εκδηλώσεις που θα πραγματοποιηθούν είτε με πρωτοβουλία του ΠΟΤ είτε σε συνεργασία με αυτόν.

ΠΡΟΓΡΑΜΜΑ: ΑΕΙΦΟΡΟΣ ΤΟΥΡΙΣΜΟΣ – ΠΕΡΙΟΡΙΣΜΟΣ ΤΗΣ ΦΤΩΧΕΙΑΣ

Μεταξύ άλλων, ιδιαίτερο ενδιαφέρον έχει η παρουσίαση της Διακήρυξης για τον τουρισμό και για τους στόχους ανάπτυξης του κλάδου μέσα στη χιλιετία.

Συγκεκριμένα, μία ομάδα αποτελούμενη από κυβερνητικούς αντιπροσώπους, επιχειρηματίες, εξειδικευμένα στελέχη των Ηνωμένων Εθνών και πολιτικούς ηγέτες, συνήλθε προσφάτως στη Νέα Υόρκη, με αφορμή την πρόσκληση του ΠΟΤ ως διαπιστευμένου εκπροσώπου των Ηνωμένων Εθνών. Κατά τη διάρκεια της συνάντησης, όλα τα συμμετέχοντα μέλη συμφώνησαν σε μια σειρά από θέματα ζωτικής σημασίας στη διαδικασία ανάπτυξης του τουρισμού παγκοσμίως. Η σημαντικότατη αυτή συμφωνία επισφραγίστηκε με τη διατύπωση μίας διακήρυξης, στο περιεχόμενο της οποίας συνοψίζονται οι παραδοχές που θα οδηγήσουν και στις απαιτούμενες, για την επίτευξη του στόχου, ενέργειες.

Τα μέλη που συμμετείχαν στη διαδικασία διατύπωσης της εν λόγω διακήρυξης συμφώνησαν, αρχικά, και κατέγραψαν τις βασικές παραδοχές που θα λειτουργήσουν ως εφαλτήριο στη διαδικασία ανάληψης των σχετικών πρωτοβουλιών. Μεταξύ αυτών βρίσκονται ο καταλυτικός ρόλος του τουρισμού στην αντιμετώπιση διεθνών κοινωνικο-οικονομικών προβλημάτων που αφορούν σε πολλές χώρες, κυρίως δε στις αναπτυσσόμενες, η επίδραση που μπορεί να ασκήσει η ανάπτυξη της τουριστικής βιομηχανίας στην αντιμετώπιση της ανεργίας με τη δημιουργία νέων θέσεων εργασίας, που θα στηρίζονται όμως και στην απαιτούμενη αύξηση της κινητικότητας διεθνώς μεταξύ των ατόμων (η κινητικότητα αυτή είχε άλλωστε μειωθεί αισθητά τα τελευταία χρόνια, γεγονός που αποδίδεται κυρίως στην ταυτόχρονη μείωση της αίσθησης ασφάλειας παγκοσμίως), και, τέλος, η αναγκαία προσοχή που πρέπει να δοθεί πλέον στον τουριστικό κλάδο από πολλές κυβερνήσεις, κυρίως λόγω της ικανότητάς του να προσφέρει πολλά και ποικιλόμορφα πλεονεκτήματα τόσο στην οικονομία όσο και στο περιβάλλον μίας χώρας γενικότερα.



Με την πίστη λοιπόν πως ο τουρισμός μπορεί να συνεισφέρει τα μέγιστα, μέσω της διακήρυξης καλούνται τα Ηνωμένα Εθνη, οι κυβερνήσεις, οι δημόσιοι και ιδιωτικοί φορείς και όλα τα ενδιαφερόμενα μέρη να:

- Αναγνωρίσουν τη σημασία του τουρισμού και να τον αξιοποιήσουν αποτελεσματικά στη διαδικασία επίτευξης των στόχων της χιλιετίας.
- Στηρίξουν αποτελεσματικά την ορθή διακυβέρνηση.
- Κινητοποιήσουν κατά το δυνατόν περισσότερο τους διαθέσιμους σε κάθε περίπτωση τοπικούς πόρους, ενθαρρύνοντας την περαιτέρω ανάπτυξη του ιδιωτικού τομέα στην υλοποίηση τουριστικών προγραμμάτων κοινωνικού ενδιαφέροντος, καθώς και την ανάπτυξη μικρο-μεσαίων επιχειρήσεων.
- Ενισχυθεί η νοοτροπία των εθνικών και πολυεθνικών τουριστικών επιχειρήσεων που θα λειτουργεί ευεργετικά στις τοπικές κοινωνίες, βελτιώνοντας την κοινωνικο-οικονομική κατάσταση των κατοίκων.
- Δοθεί ιδιαίτερη προσοχή στη κοινωνική και την πολιτιστική διάσταση του τουρισμού.

Επιπλέον, να ενισχυθεί η συνεργασία μεταξύ του δημόσιου και του ιδιωτικού τομέα ώστε να εξασφαλιστεί η δημιουργία των απαραίτητων για την ανάπτυξη του τουρισμού μιας χώρας υποδομών. Στο σημείο αυτό οφείλουμε να κατανοήσουμε πως στις απαραίτητες υποδομές συγκαταλέγεται και η θεσμοθέτηση των κατάλληλων κοινωνικών συνθηκών, όπως είναι η πολιτική σταθερότητα που χαρακτηρίζει τη χώρα υποδοχής και διασφαλίζει την αίσθηση ασφάλειας για τον επισκέπτη.

Με στόχο την επίτευξη των μέγιστων αποτελεσμάτων, καλούνται όλοι οι ενδιαφερόμενοι και εμπλεκόμενοι στη διαδικασία της αειφόρου τουριστικής ανάπτυξης να ακολουθήσουν τις συμβουλές του γενικού γραμματέα των Ηνωμένων Εθνών και να στηρίξουν τις προσπάθειες του Παγκόσμιου Οργανισμού Τουρισμού που επιθυμεί να βοηθήσει τις αναπτυσσόμενες χώρες, συμμετέχοντας στο πρόγραμμά του: Αειφόρος Τουρισμός – Περιορισμός της Φτώχειας. Καλούνται όλοι να προσπαθήσουν να στρέψουν την προσοχή των κυβερνήσεων στο κρίσιμο ρόλο που μπορεί να διαδραματίσει ο τουρισμός στην ανάπτυξη της οικονομίας των κρατών που η οικονομική τους κατάσταση εξαρτάται σε μεγάλο ποσοστό από την τουριστική κίνηση. Επομένως, σύμφωνα με τη διακήρυξη, καλούνται οι κυβερνήσεις να μετρούν τις τουριστικές επιδόσεις της χώρας τους, υιοθετώντας τη μεθοδολογία του Δορυφορικού Λογαριασμού Τουρισμού, αφού αυτή έχει εγκριθεί από τον Οργανισμό Ηνωμένων Εθνών και τον Παγκόσμιο Οργανισμό Τουρισμού ως η πλέον αρμόζουσα στατιστική μεθοδολογία. Με αυτό τον τρόπο θα μπορούν να διεξάγουν συμπεράσματα, ως προς την τουριστική ανάπτυξη της χώρας τους, χρήσιμα στο σχεδιασμό τέτοιας στρατηγικής ανάπτυξης, που τελικά θα επιτρέπει τη διασύνδεση του τουριστικού κλάδου με την ανάπτυξη και των υπόλοιπων κλάδων της κρατικής οικονομίας (όπως είναι η γεωργία και ο κλάδος των κατασκευών).

- Υπογραμμιστεί πλέον η σημασία της αλληλεξάρτησης που υφίσταται μεταξύ του τουρισμού και του κλάδου των αερομεταφορών. Οφείλουν όλοι να αντιληφθούν πως η τουριστική ανάπτυξη των λιγότερο ανεπτυγμένων χωρών απαιτεί από μέρους των πλουσιότερων κρατών στήριξη, οικονομική και τεχνολογική, ώστε να είναι εφικτή η δημιουργία των απαραίτητων υποδομών που θα υπακούν στους διεθνείς κανονισμούς ασφαλείας.
- Επίσης να δοθεί η απαραίτητη βοήθεια στους κατοίκους των φτωχότερων χωρών, που μέχρι τώρα δεν κατείχαν τη γνώση και την τεχνογνωσία, ώστε να αποκτήσουν τις γνώσεις και τις ικανότητες που θα τους επιτρέψουν τελικά να προσφέρουν ποιοτικές τουριστικές υπηρεσίες.

Αποκλειστικά για τα Εστιατόρια με υγραέριο οικονομία εως 30%

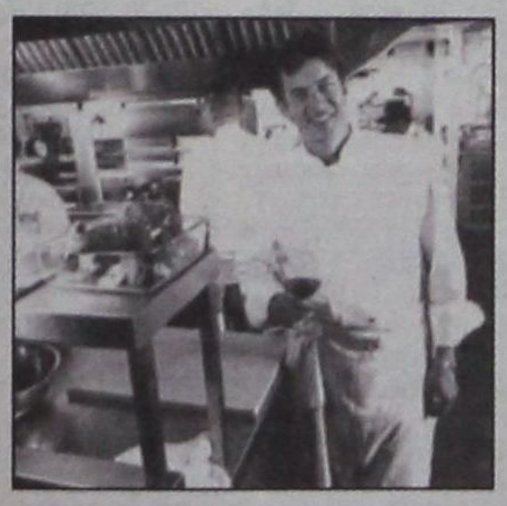



Rodogaz

Η έξυπνη κίνηση
για το δικό σου **εστιατόριο**!
Ένα τηλεφώνημα και θα καταλάβεις!

Αποθήκευση, εμφιάλωση και διανομή υγραερίου. Ο πιο ασφαλής και οικονομικός τρόπος ενέργειας για εστιατόρια. Μειώνει το κόστος θέρμανσης, ζεστού νερού και μαγειρέματος.

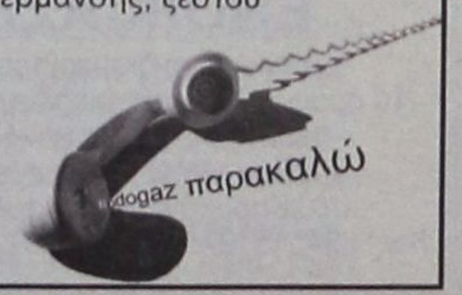

RODOGAZ 2° χλμ. Λεωφόρου Ρόδου - Καλλιθέας - Τηλ.: 22410 62649

add

Μικρές αγγελίες

ΕΝΟΙΚΙΑΣΕΙΣ

ΕΝΟΙΚΙΑΖΕΤΑΙ κατάστημα 95 τ.μ. στο 6ο χλμ Ρόδου - Καλλιθέας δίπλα από την είσοδο του Paradise Hotel. Ιδανικό για επιχείρηση για δέρμα και γούνα. **Τηλ. Επικοινωνίας 6937134250 - 6976097751.**

ΕΝΟΙΚΙΑΖΕΤΑΙ
διαμέρισμα 120 τ.μ. (3 υπνοδωμάτια, 2 μπάνια) πλήρως επιπλωμένο, στο κέντρο της πόλης. Πληρ. Τηλ. 22410 21741 και 6947402041

TO LET: Apartment (120 sq. m.) 3 bedrooms, 2 bathrooms, fully furnished in city centre. Tel. 22410 21741 and 6947402041

ΕΝΟΙΚΙΑΖΕΤΑΙ διαμέρισμα 105 τ.μ. με 3 υπνοδωμάτια, με 2 WC κλπ. σε πάροδο της οδού Αταβύρου (οδός Αττάλειας και Κνίδου 1). **Τηλ. 6944439304, 2241081831**

ΕΝΟΙΚΙΑΖΕΤΑΙ επιπλωμένη γκαρσονιέρα με 30 τ.μ. περίπου εσωτερικό χώρο (κουζίνα-υπνοδωμάτιο-λουτρό) και 30 τ.μ. αυλή στην Ιαλυσό (οδός Σύμης αρ. 6). Εξοπλισμένη επίσης με αυτόνομο ηλιακό θερμοσίφωνα, πλυντήριο, χωρίς κοινόχρηστα και νερό. Πληροφορίες στα τηλέφωνα 22410 75448. Κιν. 6974474999.

ΕΝΟΙΚΙΑΖΕΤΑΙ επαγγελματικός χώρος (κατάστημα) ισόγειο 87m² με πατάρι, επί της οδού Ελ. Βενιζέλου - ΙΞΙΑ. **Πληρ. τηλ.:** 2241020844

ΕΝΟΙΚΙΑΖΕΤΑΙ το ισόγειο διωρόφου παραδοσιακής κατοικίας τ.μ. 150 με δύο βεράντες, με πρόσβαση σε αυλόγυρο με λουλούδια στην οδό Καναδά 78-80. Πληροφορίες στον πάνω όροφο και στα τηλέφωνα 2241029715 και 2241027985

ΕΝΟΙΚΙΑΖΕΤΑΙ επιπλωμένη δίχωρη γκαρσονιέρα με κλιματισμό όπισθεν ξενοδ. BELVEDERE περιοχή Ψαροπούλα. Πληροφορίες Τηλ. 22410 -22050 -33441

ΕΝΟΙΚΙΑΖΟΝΤΑΙ στην Ιαλυσό πλάι στο ξενοδοχείο Ηλέκτρα, επιπλωμένες γκαρσονιέρες με θέρμανση. Πληροφορίες Τηλ. 22410 -22050 - 33441

ΕΝΟΙΚΙΑΖΕΤΑΙ ισόγειο επιπλωμένο δίχωρο διαμέρισμα με κλιματισμό στην οδό Αλέξ. Διάκου αρ. 78. Πληροφορίες Τηλ. 22410 -22050 - 33441

ΕΝΟΙΚΙΑΖΕΤΑΙ μονοκατοικία 100 τ.μ. με έπιπλα ή μη σε ωραία τοποθεσία της Ρόδου και για τους καλοκαιρινούς μήνες και για όλο το χρόνο. Τηλ. 2241036385 και 6939556380. Με κήπο και θέση πάρκινγκ.

ΖΗΤΕΙΤΑΙ προς ενοικίαση αποθηκευτικός χώρος 50-70 τ.μ. στην περιοχή της Ρόδου. **Τηλ. 6932-314447**

ΕΝΟΙΚΙΑΖΕΤΑΙ: Πολυτελές νεόκτιστο διαμέρισμα 95 τ.μ. Β' ορόφου - διαμπερές περιφερικές βεράντες - αυτόνομη θέρμανση - ηλιακός και ξύλινη οροφή - περιοχή Αραπάκι - Παρθενόπης 18. **Πληροφορίες κο Θεόδωρο Κιν. Τηλ. 6944209883**

ΕΝΟΙΚΙΑΖΟΝΤΑΙ δίχωρες γκαρσονιέρες με κλιματισμό και βεράντες, χωρίς κοινόχρηστα, στο 5ο χιλιόμετρο της λεωφόρου Ρόδου-Καλλιθέας (200μ. από ξενοδοχείο Paradise)-Ανετο πάρκινγκ. Πληροφορίες τηλ. 6946790515 και 6945105247.

ΕΝΟΙΚΙΑΖΕΤΑΙ γραφείο δύο (2) δωματίων, χωλ και W.C. επιφανείας 55τ.μ. στον α' όροφο του Μεγάρου Κιοσόγλου επί της Εθελοντών Δωδεκανησίων, με θέρμανση και κλιματισμό. Πληροφορίες τηλ. 22410-25314 και κιν. 6945105247.

ΕΝΟΙΚΙΑΖΕΤΑΙ διαμέρισμα 98 τ.μ. στην οδό Θεμ. Σοφούλη 125, με 2 υπνοδωμάτια, με θέρμανση και air condition, πληρ. τηλ. 6944774451

ΕΝΟΙΚΙΑΖΕΤΑΙ στα Τριάντα (Δωριέως 2, δύο στάσεις πριν τα φανάρια, απέναντι από την οικία του Τούρκου Πρόξενου) επιπλωμένο δυάρι διαμέρισμα πρώτου ορόφου, ενός υπνοδωματίου, σαλονιού, μεγάλης κουζίνας, ψυγείο, ηλεκτρική κουζίνα, μεγάλο μπάνιο, σε πολυκατοικία πολυτελούς κατασκευής. Πληροφορίες τηλ. 25904 ώρες γραφείου.

ΕΝΟΙΚΙΑΖΕΤΑΙ στα Τριάντα (Δωριέως 2, δύο στάσεις πριν τα φανάρια, απέναντι από την οικία του Τούρκου Πρόξενου) ρετιρέ 4άρι δεύτερου ορόφου, κουζίνα, μεγάλο μπάνιο, μεγάλες βεράντες, σε πολυκατοικία πολυτελούς κατασκευής. Πληροφορίες τηλ. 32401 και κινητό 6973.799941.

ΕΝΟΙΚΙΑΖΕΤΑΙ διαμέρισμα επί της οδού Κέννεντυ 45, Α' όροφος 90 τ.μ., 2 υπνοδωμάτια, κεντρική θέρμανση. Τηλ. Επικοινωνίας: 22410 - 64464

ΕΝΟΙΚΙΑΖΕΤΑΙ διαμέρισμα κατάλληλο για οικογένεια επί της οδού Πειραιώς 40, στο δεύτερο όροφο. **Τηλ. Επικοιν. 6936894198**

ΕΝΟΙΚΙΑΖΕΤΑΙ
γκαρσονιέρα επιπλωμένη στην οδό Σουλίου. Πληρ. κ. Ρένα τηλ. 6937343297

ΕΝΟΙΚΙΑΖΕΤΑΙ Δυάρι διαμέρισμα, ισόγειο, με ανεξάρτητη είσοδο χωρίς κοινόχρηστα, με δύο υπνοδωμάτια, στο Καρακόνερο. Τηλ. 65471, 11πμ. - 8 μ.μ.

ΕΝΟΙΚΙΑΖΕΤΑΙ ημιυπόγειο διαμέρισμα 75 τ.μ. επιπλωμένο ή μη, κατάλληλο για διαμονή φοιτητών, πλησίον Εθνικού Σταδίου. **Πληροφορίες τηλ. 6946680174**

ΕΝΟΙΚΙΑΖΕΤΑΙ πολυτελές, τριάρι με εντοιχισμένη κουζίνα και μεγάλη βεράντα στον 2ο όροφο στη Μιχαήλ Πετρίδη 68. Τηλ. 2241074009, 6945237624, 2109829308, 6972764614.

ΕΝΟΙΚΙΑΖΕΤΑΙ
επιπλωμένο διαμερισματάκι στον 1ο όροφο, 2όροφης οικοδομής, επιφανείας περί τα 30 τ.μ. με υπνοδωμάτιο - κουζίνα - W.C., στην οδό Ευκλή 25 στο Καρακόνερο της πόλης Ρόδου. Κιν.: 6945151945 ή 6946795725, 2241052635.

ΕΝΟΙΚΙΑΖΕΤΑΙ μεγάλη επιπλωμένη γκαρσονιέρα με αυλή στο Παραδείσι. Πληρ. τηλ. 81884

ΕΝΟΙΚΙΑΖΟΝΤΑΙ επιπλωμένα διαμερίσματα 60 περίπου τ.μ. κοντά στο Πανεπιστήμιο Αιγαίου και συγκεκριμένα στην Πλατεία Φώκιαλη. Τα διαμερίσματα αποτελούνται από ένα υπνοδωμάτιο, σαλόνι που μπορεί να μετατραπεί σε δεύτερο υπνοδωμάτιο, δωμάτιο κουζίνα, W.C και μεγάλα μπαλκόνια. Τιμή 350 ευρώ τον μήνα. Στην τιμή περιλαμβάνεται το νερό και τα κοινόχρηστα. Πληροφορίες στα τηλέφωνα: 6944-31.5562, 6944-44.44.09. 22410-37417.

ΕΝΟΙΚΙΑΖΟΝΤΑΙ καινούρια, ήσυχα, επιπλωμένα διαμερίσματα δύο δωματίων, επί της Λεωφόρου Ρόδου - Λίνδου, αρ. 232, σε κτίριο δίπλα στο TSELIOS BAGNO, με χώρο στάθμευσης (PARKING). Πληροφορίες στα τηλέφωνα: 22410-24514, 22410-26023 και 22410-64458, ώρες γραφείου 9:00 - 14:00 και 18:00 - 21:00.

ΕΝΟΙΚΙΑΖΕΤΑΙ γραφείο στην οδό Ι. Καζούλλη (2ος όροφος) δίπλα στο Εθνικό Θέατρο, επιφανείας 50 τ.μ. **Πληροφ. Τηλ. 2241022932**

ΕΝΟΙΚΙΑΖΟΝΤΑΙ επιπλωμένες γκαρσονιέρες στην Παύλου Μελά. **Πληρ. 6937343297 τηλ. 10:00 -14:00**

ΕΝΟΙΚΙΑΖΟΝΤΑΙ
επιπλωμένες γκαρσονιέρες στο Λαδικό (Φαληράκι). Τιμή 220 ευρώ μηνιαίως. Πληρ. τηλ. 6937343297

ΕΝΟΙΚΙΑΖΕΤΑΙ δ/σμα 60 τ.μ. στην Ιξιά πλήρες επιπλωμένο και εξοπλισμένο με καινούριες ηλεκτ. συσκευές, ενοίκιο 300 ευρώ. Στην τιμή συμπεριλαμβάνεται το νερό και τα κοινόχρηστα. **Πληροφορίες Ηλιάνα Κρανίδη, τηλ. 2241060423 -2241031060- 6977227885**

ΕΝΟΙΚΙΑΖΟΝΤΑΙ διαμερίσματα 50,70, 130τ.μ. πολυτελούς κατασκευής έναντι Καζίνο Ρόδου. **Τηλ. 6942405309.**

ΕΝΟΙΚΙΑΖΕΤΑΙ διαμέρισμα επί της οδού Καλαμάτας (περιοχή Ανάληψη) καινούριο 75 τ.μ. **Πληρ. Τηλ.** 2241051534

ΑΡΧΑΓΓΕΛΟΣ: Ενοικιάζονται διαμερίσματα των 60 και 70m² επιπλωμένα ή μη, με άνετη στάθμευση. Πληροφορίες στο τηλέφωνο 6974 019076.

ΕΝΟΙΚΙΑΖΕΤΑΙ Διαμέρισμα με δύο υπνοδωμάτια, σαλόνι, κουζίνα, στο δεύτερο όροφο, περιοχή δασκάλων στη Ρόδο. **Πληροφορίες: 22410-36547, 22410-87130, 22410-27202**

ΕΝΟΙΚΙΑΖΕΤΑΙ τριάρι διαμέρισμα α' ορόφου στην οδό Λειψών 10 (κάθετος Κ. Τσαλδάρη). **Πληροφορίες τηλ. 22410-34335**

ΕΝΟΙΚΙΑΖΕΤΑΙ ισόγειο διαμέρισμα 100 τ.μ. με ηλιακό, θέρμανση και σε ήσυχο μέρος. Στην περιοχή Ιαλυσού πάροδος Ακροπόλεως 3. Τηλ. 22410-92696

ΕΝΟΙΚΙΑΖΕΤΑΙ μεζονέτα 70 τ.μ. στα τ.μ. στα Κοσκινού εντός οικισμού σε ήσυχη περιοχή λουξ κατασκευή με θέρμανση και ηλιακό, εντοιχισμένη κουζίνα, ενοίκιο 400 ευρώ.**Πληροφορίες Ηλιάνα Κρανίδη, τηλ. 2241060423 -2241031060 -6977227885**

ΕΝΟΙΚΙΑΖΟΝΤΑΙ δύο συνεχόμενα καταστήματα μεταξύ Πανεπιστημίου Αιγαίου και Πολεοδομίας Ρόδου (Νηρεύς) Αγ. Ιωάννου 48. Τηλ. 22410-30759

ΕΝΟΙΚΙΑΖΟΝΤΑΙ καινούρια, ήσυχα επιπλωμένα διαμερίσματα δύο δωματίων, επί της Λεωφόρου Ρόδου - Λίνδου αρ. 232, σε κτίριο δίπλα στο TSELIOS BAGNO, με χώρο στάθμευσης (PARKING). **Πληροφορίες στα τηλέφωνα: 22410-24514, 22410-26023 και 22410-64458, ώρες γραφείου 9:00- 14:00 - 18:00 και 21:00.**

ΕΝΟΙΚΙΑΖΕΤΑΙ οικία 60 τ.μ. ανακαινισμένη πλήρως. Τηλ. επικοινωνίας 6932586060 και 2241025603.

ΕΝΟΙΚΙΑΖΟΝΤΑΙ διαμερίσματα υπόγεια υπερ/μένα δύο υπνοδωματίων επί της οδού Παπαχριστοδούλου αρ. 19. **Πληρ. τηλέφωνα 25266-24274**

ΕΝΟΙΚΙΑΖΕΤΑΙ στην Σορωνή, μονοκατοικία 120 τ.μ. κοντά στη θάλασσα. Τηλ. 22410 32100, 22410 94732

ΕΝΟΙΚΙΑΖΕΤΑΙ διαμέρισμα στο Ροδίνι 95 τ.μ. με 3 υπνοδωμάτια, κεντρική αυτόνομη θέρμανση. Για περισσότερες πληροφορίες τηλ. 22410-25467

ΣΤΟ κέντρο της πόλης ενοικιάζεται διαμέρισμα 3 υπνοδωματίων με μεγάλες ντουλάπες στο κάθε υπνοδωμάτιο, σαλόνι, κουζίνα, american style, βεράντες γύρω-γύρω, 2 λουτρα, τζάκι, κουζίνα της Bella Casa με εντοιχισμένες ηλεκτρικές συσκευές. Ημιεπιπλωμένο σε οικοδομή τεσσάρων διαμερισμάτων στον Α' όροφο, οδός Πάφου 14, πάροδος Εθνικής Αντίστασης κοντά στην πιτσαρία Λεβέντης. **Τηλ κιν. 6944919985 Τηλ. Οικ. 22410-65645**

ΕΝΟΙΚΙΑΖΕΤΑΙ στην Κρεμαστή σε μονοκατοικία, διαμέρισμα νεόκτιστο, άριστης κατασκευής, γωνιακό, ευάερο με δύο υπνοδωμάτια, ενιαίο σαλόνι με κουζίνα, μπάνιο και βεράντα, χωρίς κοινόχρηστα, με σύνδεση στο αποχετευτικό και με Air Condition από τέλη Νοεμβρίου επί της οδού Παπαγιάννη 22. **Ενοίκιο 300 ευρώ. Πληρ. Τηλ.: 6945046312 -6945717905**

ΕΝΟΙΚΙΑΖΕΤΑΙ διαμέρισμα στον 1ο όροφο σε αρίστη κατάσταση. Δύο υπνοδωμάτια, σαλοτραπεζαρία, κουζίνα, τραπεζαρία, μπάνιο, επί της οδού Μητροπόλεως 83Θ. Τηλ. 22410 36072

ΕΝΟΙΚΙΑΖΕΤΑΙ, ανακαινισμένο διαμέρισμα 75 τ.μ. στη Ρόδο (2 υπνοδωμάτια - ενιαία σαλόνι κουζίνα) διαμπερές με πολύ καλή θέα, στον 3ο όροφο. Διευθ. Αναστασιάδη και Κωτιάδη γωνία. Τηλ. 6934055612 & 6945616899

ΕΝΟΙΚΙΑΖΕΤΑΙ επιπλωμένο STUDIO με αυτόνομο ρεύμα και ηλιακό θερμοσίφωνα επί της οδού Μουσών αρ. 7 στην πόλη της Ρόδου. **Πληροφορίες τηλ. 6972105501**

ΕΝΟΙΚΙΑΖΟΝΤΑΙ επιπλωμένα Λουξ Διαμερίσματα με TV, AIR CONDITION και όλα τα οικιακά σκεύη, με τον μήνα ή την ημέρα, στην περιοχή Μητρόπολης. Τηλ. - Πληρ.: 6977896444 & 22410-294521

ΕΝΟΙΚΙΑΖΕΤΑΙ 4άρι διαμέρισμα, στο Ροδίνι, και στην οδό Κων/πόλεως 34. Πληροφορίες στα τηλ. 2241-0-61689 & 22241-0-61000

ΕΝΟΙΚΙΑΖΟΝΤΑΙ δύο διαμερίσματα το ισόγειο είναι απίπλωτο και ο πρώτος όροφος επιπλωμένο. 80 τ.μ. το καθένα στα Κοσκινού. **Τηλ. 64536**

ΕΝΟΙΚΙΑΖΕΤΑΙ 1ος όροφος 380 τ.μ. επί της Λεωφόρου Ρόδου - Λίνδου 232. Πληρ. Στα τηλέφωνα 22410-64458, 22410-24514

ΕΝΟΙΚΙΑΖΟΝΤΑΙ επιπλωμένες γκαρσονιέρες στο Φαληράκι. **Πληρ. 6937343297 τηλ. 10:00-14:00**

ΚΡΕΜΑΣΤΗ, ενοικιάζεται νέα πλήρως εξοπλισμένη STUDIO - γκαρσονιέρα, (ενιαίος χώρος) διαμπερής, ηλιακός, βεράντες, άνετο πάρκινγκ, 500μ. από την παραλία. Πληροφ.: κ. Μάνος, τηλ. 22410 81478 - 88818 & 6938626179

ΕΝΟΙΚΙΑΖΕΤΑΙ Γκαρσονιέρα αποτελούμενη από δωμάτιο, κουζίνα, μπάνιο πλήρως επιπλωμένη και με αιρκοντίσιον στο κέντρο της πόλης, οδός Πλαστήρα 21. Καινούργιο, θέα απεριόριστη. Τηλ. 6978511659

ΕΝΟΙΚΙΑΖΕΤΑΙ διαμέρισμα 2 δωματίων, μεγάλο χωλ, κουζίνα, μπάνιο. Απέναντι στο Πανεπιστήμιο. Πληρ. τηλ. 22410 30759

ΕΝΟΙΚΙΑΖΕΤΑΙ τριάρι - διαμέρισμα επί της οδού Μητροπόλεως 83Θ. Τηλ. 36072 - 35713.

ΑΥΤΟΚΙΝΗΤΑ

ΠΩΛΕΙΤΑΙ Renault Megane 1400 cc σε άριστη κατάσταση έτους 2001. Τιμή 8.500 ευρώ. Πληρ. τηλ. 22410-31144, 22410-20884, 6934044377.

ΠΩΛΕΙΤΑΙ OPEL ASTRA μοντέλο '98, με 66.000 χλμ., χρώματος μπλε. Πληρ. τηλ. 6944463340

ΠΩΛΕΙΤΑΙ μοτοποδήλατο 50cc Honda GLX χρώματος (άσπρο - μπλε). Τιμή 350 ευρώ. **Τηλ. 6932705796**

ΠΩΛΕΙΤΑΙ MAZDA 323 F μοντέλο '99 τρακαρισμένο ή για ανταλλακτικά. Τιμή: 1000 ΕΥΡΩ. Τηλ. 6937222375

ΠΩΛΕΙΤΑΙ μοτοσυκλέτα μάρκας YAMAHA ZT 600, μοντέλο 2003, για 4.000 ευρώ, με λίγα χιλιόμετρα. Πληρ. Τηλ. 6972324351

ΠΩΛΕΙΤΑΙ αυτοκίνητο FIAT PUNTO τρακαρισμένο μόνο για ανταλλακτικά, χλμ. 25.000, μηχανή, σασμάν, σαλόνι καινούρια. **Πληροφορίες τηλ: 2241052331-51764 από 09:00-13:00 και 16:00-20:00**

ΠΩΛΕΙΤΑΙ Peugeot Rallye 16V μοντέλο 2000, 140 PS ατρακάριστο, κίτρινο χρώμα, Full Extra, δεκτός κάθε έλεγχος τηλ. 6977993853

ΖΗΤΟΥΝ ΠΡΟΣΩΠΙΚΟ

ΑΠΟ ΤΗΝ ΕΤΑΙΡΕΙΑ Ι. ΣΑΚΚΗΣ & ΣΙΑ ΟΕ, ζητείται οδηγός - αποθηκάριος με επαγγελματικό δίπλωμα οδήγησης. Ωράριο σπαστό. Πληροφορίες κα Νίνα τηλ. 2241022028.

ΖΗΤΟΥΝΤΑΙ ιατροί από Αγγλική Ιατρική εταιρεία για πρόσληψη. θέσεις σε όλη την Μεγάλη Βρετανία. Υψηλές αποδοχές. Αποστείλετε βιογραφικά: thomas533@btinternet.com **Τηλ. 00447962848241 Τηλ. 00441415488740**

Η εταιρεία **Ρ.Ε.ΚΑ. Α.Ε.** ζητάει **οδηγό** με δίπλωμα Γ' κατηγορίας. Πληροφορίες τηλ. 84.300, 8.00 - 3.00, Κ° ΑΓΓΕΛΟΠΟΥΛΟ.

ΖΗΤΕΙΤΑΙ άτομο για εξωτερικές εργασίες με βασικές γνώσεις υπολογιστών. **Τηλ. Επικοινωνίας: 22410-75218-35104. Υπ' όψιν Μάραφα Μιχάλη**

ΖΗΤΕΙΤΑΙ: Εσωτερική γυναίκα για τη φροντίδα 2 παιδιών 5 ετών. **Τηλ.: 6937343297**

ΖΗΤΟΥΝΤΑΙ
για καταστήματα χρυσοχοΐας και ασήμι πωλητές με εμπειρία στο είδος. Απαραίτητες ξένες γλώσσες, Αγγλικά - Γερμανικά - Σουηδικά κ.τ.λ. Πληροφορίες στο τηλ. 22410 - 33877 ΚΛΑΔΟΓΕΝΗΣ ΙΩΑΝΝΗΣ

ΖΗΤΕΙΤΑΙ κοπέλα Ελληνίδα για να εργαστεί σε οικία. Ωράριο καθημερινά 08:00 - 15:00 εκτός Κυριακής. Μισθός 600,00 ευρώ. Πληροφορίες: 6944182882

ΖΗΤΟΥΝΤΑΙ ελαιοχρωματιστές -υδροχρωματιστές με ανάλογη προϋπηρεσία για άμεση εργασία στο Ξενοδοχείο RODOS PALACE. Οι ενδιαφερόμενοι μπορούν να απευθύνονται καθημερινά στο τηλέφωνο 22410-25222. Υπόψιν κ. Παύλου Ρούμπη.

Από τη **ΓΕΝΙΚΗ ΚΛΙΝΙΚΗ ΔΩΔ/ΣΟΥ Α.Ε.**
ΖΗΤΟΥΝΤΑΙ ΣΥΝΤΗΡΗΤΕΣ
Ηλεκτρολόγοι, Υδραυλικοί
Πληροφ: 25ης Μαρτίου 15, Ρόδος
Τηλ. 2241043347

ΑΤΟΜΑ ζητούνται για μερική ή πλήρη απασχόληση. Αμοιβή από 1000 ευρώ, έξτρα μπόνους, δωρεάν ταξίδια. Πληροφορίες κα Αναγνωστοπούλου τηλ. 6948545217.

ΖΗΤΕΙΤΑΙ από εστιατόριο στην Παλιά Πόλη μάγειρας. Σπαστό ωράριο. Πληροφορίες κ. Κώστα τηλ. 6948 587301

ΖΗΤΕΙΤΑΙ Υπάλληλος για κατάστημα, να οδηγεί μηχανάκι, ηλικίας περίπου 16-18 ετών. Τηλ. 22410 32225

ΖΗΤΕΙΤΑΙ κοπέλα άνω των 40 ετών, ελληνίδα ή αλλοδαπή που να μιλάει καλά τα ελληνικά, ως εσωτερική σε σπίτι με δύο παιδιά ηλικίας 3 και 1 έτους. **Συστάσεις απαραίτητες. Πληρ. Τηλ. 6944 202409 καθημερινά 10-1 το πρωί και 6-9 το απόγευμα.**

ΖΗΤΕΙΤΑΙ κυρία άνω των 45 ετών για τη φύλαξη παιδιού ηλικίας 2 ετών και για καθαρισμό σπιτιού. Συστάσεις απαραίτητες. Πληροφορίες τηλεφ. 6944 202409.

Ζητείται νοσοκόμα εσωτερική για ηλικιωμένη κυρία ανάπηρη στ' Αφάντου. Πληροφορίες: 2241066304, 6946283008, 6972419715

ΑΤΟΜΑ 19 - 65 ζητούνται από Πολυεθνική Εταιρεία για δουλειά μέσα από το χώρο τους. Υψηλές αποδοχές. Για ενημέρωση και εκπαίδευση, για κλείσιμο θέσης - Κυρ. ΜΠΑΜΠΑΛΗΣ 210-6843585. Παρασκευή 22/7/05 ώρα 18.45 στο ΡΟΔΟΣ ΠΑΛΛΑΝΤΙΟΥΜ

ΑΠΟ Ανώνυμη Εταιρεία Τροφίμων ζητούνται 4 άτομα ανεξαρτήτου ειδικότητας. Γνώσεις Η/Υ επιθυμητές. Τηλ. 6974820422

Η ΚΑΡΑΚΙΤΣΟΣ SECURITY ζητά προσωπικό. Πληροφ. από 10 έως 13 στα τηλ. 22410 62233 και 22410 63322

ΖΗΤΟΥΝΤΑΙ πεπειραμένοι σερβιτόρου/ες για εστιατόριο a la carte. **Τηλέφωνο επικοινωνίας: 22410-39083, 09:00 -20:00**

ΖΗΤΕΙΤΑΙ πωλήτρια έως 25 ετών, εμφανίσιμη, με γνώσεις αγγλικής ή γερμανικής για να εργασθεί σε κατάστημα ανδρικών ενδυμάτων. Ωράριο καταστημάτων. Τηλ. 22410-70402

ΔΙΑΦΟΡΑ

ΚΥΡΙΑ αναλαμβάνει καθαρισμό σπιτιών, γραφείων, κοινόχρηστους χώρους πολυκατοικιών, σιδέρωμα, φύλαξη παιδιών. Μόνο σοβαρές προτάσεις. Πληρ. τηλ. 6934176045.

ΛΟΥΣΤΡΑΔΟΡΟΣ ΕΠΙΠΛΟΣΤΙΛΒΩΣΕΙΣ ΛΟΥΣΤΡΑ

ΟΛΑ ΤΑ ΕΠΙΠΛΑ του σπιτιού, του γραφείου ή της ξενοδοχειακής σας μονάδας, μπορούν να έχουν μια ΔΕΥΤΕΡΗ ΕΥΚΑΙΡΙΑ στην ομορφιά και στον χρόνο. Μοναδικές αναπαλαιώσεις, αλλαγές χρωμάτων, φρεσκαρίσματα, απεντομώσεις με τα καλύτερα υλικά. Αναλαμβάνω και κάθε είδους ξυλουργικές εργασίες.

ΕΓΓΥΗΣΗ
η πολύχρονη πείρα μας.
Πληροφορίες
στο τηλ. 22410 68274,
κιν. 6937576730

ΠΩΛΕΙΤΑΙ LAPTOP ACER P4, 2,93, 17", **Τηλέφωνο 6977509192**

ΠΩΛΕΙΤΑΙ μεταλλικό γραφείο 120 Χ 75 της SATO σε γκρι χρώμα με την καρέκλα του σε άριστη κατάσταση. **Τηλ. 6937368101**

ΠΩΛΕΙΤΑΙ, τραπεζαρία με 6 καθίσματα, μπουφές και κρυσταλιέρα σε χρώμα μαύρο λάκα. Τιμή 1.200 ευρώ. **Πληροφορίες στο τηλ. 23180-21572**

ΠΩΛΕΙΤΑΙ επικερδής επιχείρηση οβελιστηρίου στον πεζόδρομο επί της Μανδηλαρά, πλήρως εξοπλισμένο, έτοιμο προς λειτουργία. Διαθέτει βοηθητικούς χώρους και παρασκευαστήριο. Δουλεύει όλο το χρόνο. Τηλ. 6936161740 και 6946282082

ΜΕΛΑΧΡΙΝΗ με πράσινα μάτια, με ιδανικές αναλογίες, αισθητικός, οικονομικά ανεξάρτητη, ζητεί γνωριμία με κύριο για σχέση ή φιλία.
Τηλ.: 6979368946

ΔΥΝΑΜΙΚΗ νεοσύστατη επιχείρηση, «Multi χώρος» (όχι club ή Bar) στην Παλιά πόλη με ταυτότητα εργασιών self service, ζητεί συνεργάτες με όρεξη για δουλειά.
(Ελληνες ή από χώρες Ε.Ε.). **Πληροφορίες: 6936179033, Κ. Σάββα**

Λόγω κλεισίμου καταστήματος νυφικών, βαπτιστικών πωλούνται: Ενα - ένα ή εξ' ολοκλήρου νυφικά (20 τεμάχια) φορεμένα 100 ευρώ το τεμάχιο. Νυφικά (25 τεμάχια) αφόρετα από 350 ευρώ το τεμάχιο. Ρούχα βάπτισης από 40 ευρώ το τεμάχιο και φορέματα αμπιγιέ (46 τεμάχια) από 80 ευρώ το τεμάχιο.
Τηλέφωνο επικοινωνίας 22410 -92783 και 6974301200

ΖΗΤΕΙΤΑΙ Αντιπρόσωπος Τουριστικών καρτών, ημερολογίων και πόστερς για τη Ρόδο. Τηλ.: 210-7757554 ΑΘΗΝΑ

ΧΑΘΗΚΕ Παπάκι YAMAHA, Πράσινο, 50 cc, με άξονα κι αριθμό κυκλοφορίας ΒΑΕ 65. Οποιος γνωρίζει κάτι σχετικό παρακαλείται να επικοινωνήσει στα τηλέφωνα 6934219326 και 6946896925. Δίνεται αμοιβή.

ΜΕΓΑΛΗ ΕΥΚΑΙΡΙΑ
ΓΙΑ ΑΡΤΟΠΟΙΟΥΣ κ' ΖΑΧΑΡΟΠΛΑΣΤΕΣ
ΠΩΛΟΥΝΤΑΙ

1. Ζυμωτήριο 2 ταχυτήτων από 5 Kg - 120 Kg, αλεύρι ζύμωση.
2. Πάγκος εργασίας 3 μέτρα ανοξείδωτος.
3. Αυτόματη μηχανή παραγωγής τυρόπιττας και μπουγάτσας, κρεατόπιτας.

Ολα μαζί 1.100 ευρώ
Τηλ. 22410-26863

ΠΩΛΟΥΝΤΑΙ λόγω ανακαίνισης του Ξενοδοχείου Πλάζα έπιπλα δωματίων σε άριστη κατάσταση **Πληροφορίες: 22410-43406 ή 22410-22501 Κ. Καραγιάννης Γ.**

ΕΜΠΕΙΡΟΤΕΧΝΗΣ ελαιοχρωματιστής αναλαμβάνει παντός είδους ελαιοχρωματισμούς. Τηλ: 6946204157

ΠΩΛΕΙΤΑΙ μπαρ (ημικυκλικό) 1,50 μ. 400 ευρώ. Τηλ. 6973 394166

ΕΙΣΑΓΩΓΙΚΗ εταιρεία Ιταλικού καφέ Espresso και συναφών ειδών, ζητάει αποκλειστικό αντιπρόσωπο για τα προϊόντα της στη Ρόδο, Τηλ.: 275 2096278

ΠΩΛΕΙΤΑΙ σύνθετο σύνθεση λόγω λάθους διαστάσεων. Πληρ. τηλ. 2241030230 ώρες από 2.30 μέχρι 4.30 και μετά τις 9.00

ΠΩΛΟΥΝΤΑΙ: διαμέρισμα 50 τ.μ. τελειωμένο σε πολύ καλή τιμή, στο Ροδίνι. Αμάξι R 19 και επίπλωση κομμωτηρίου σε τιμή ευκαιρίας. Πληρ. τηλ. 2241039519 ώρες καταστημάτων.

ΠΩΛΕΙΤΑΙ: Μονάδα με γκαστρωμένες αγελάδες και με γάλα μαζί, 30 τόνους ποσόστωση, 6 δικαιώματα για αγελάδες. Τηλ. 75739 μετά τις 5.00μ.μ.

ΑΓΟΡΑΖΟΝΤΑΙ ευροπαλέτες σε καλή κατάσταση. Περισυλλογή δική μας. 6° χλμ. Λεωφ. Ρόδου - Καλλιθέας Τηλ.: 22410 60345

ΠΡΟΣΦΕΡΩ μασάζ στον χώρο μου και στον χώρο σας. Ολγα. Τηλ. 6972902821

ΠΩΛΕΙΤΑΙ: Επαγγελματική φούσκα (2.10) μοτέρ 1,5. Ακρησιμοποίητα σε τιμή ευκαιρίας. Τηλ. 22410 -39268 και 6994217168

ΠΩΛΟΥΝΤΑΙ φούρνος και εστίες (κουζίνα) 450 Ευρώ και μπουφές με καθρέφτη χειροποίητος 450 Ευρώ όλα σε άριστη κατάσταση 1 έτους τηλ. 6944/386069

ΠΩΛΟΥΝΤΑΙ: Στρώματα νερού, στρώματα ηλεκτρομασάζ, συντριβάνια, διακοσμητικοί καταρράκτες, συσκευές παθητικής γυμναστικής, μικροπισίνες, υδρομασάζ, μικροκαμπίνες χαμάμ. Τηλ. 6932164962

ΛΟΓΟΘΕΡΑΠΕΥΤΡΙΑ Α.ΤΕΙ

Αναλαμβάνει παιδιά προσχολικής ηλικίας με προβλήματα λόγου - άρθρωσης καθώς και δίγλωσσα παιδιά σε κατ' οίκον μαθήματα. Τηλέφωνο 6932 920345

YOGA
Για το μυαλό, το Σώμα και το πνεύμα

Ολες οι ηλικίες και οι σωματότυποι είναι ευπρόσδεκτοι. Η γιόγκα δεν είναι ανταγωνιστική. Σε διδάσκει πως ν' ανταποκρίνεσαι στις ανάγκες του σώματός σου. Τιμή μαθήματος 5 ευρώ. Μηνιαία πληρωμή δεκτή. Τηλ.: 6946984511

ΠΩΛΗΣΕΙΣ ΑΚΙΝΗΤΩΝ

ΠΩΛΕΙΤΑΙ στις Καλυθιές γκαρσονιέρα ανεξάρτητη και καινουργής 30 τ.μ., 33.000 ευρώ. **Τηλ. 22410-21206 4-9 μ.μ.**

ΠΩΛΕΙΤΑΙ μία αποθήκη 130 τ.μ. εντός Ρόδου κατάλληλη για πολλές χρήσεις. Τηλ. 6934 903272 και 6946 559539

ΠΩΛΕΙΤΑΙ αργυροχρυσοχοείο στο κέντρο της πόλης με ή χωρίς εμπόρευμα έτοιμο προς λειτουργία. Τηλ: 6936915551

ΠΩΛΕΙΤΑΙ οροφοδιαμέρισμα 125 τ.μ., στην Ανάληψη, με μεγάλο σαλόνι, 3 Υ/Δ, 2 W.C.,τζάκι, πολυτελούς κατασκευής, χρήσης δεκαετίας. Τιμή 195.000 ευρώ. **Πληροφορίες: 6973317601**

ΠΩΛΕΙΤΑΙ οικόπεδο στα Κρητικά 3.000 τ.μ. οικοδομήσιμο. Τηλ. 6936271471.

ΠΩΛΕΙΤΑΙ διαμέρισμα εντός Ρόδου 130 τ.μ. Τηλ. 6934 903272 και 6946 559539

ΠΩΛΕΙΤΑΙ fast food στην περιοχή Κολυμπίων, πλήρως εξοπλισμένο. Πληρ. τηλ. 2410 56038

ΠΩΛΕΙΤΑΙ ισόγειο διαμέρισμα καθαρό 81 τ.μ. καινούργιο, ακατοίκητο επί της οδού 28ης Οκτωβρίου 26. Τηλ. 91141 και 6972826627

ΜΑΘΗΜΑΤΑ

ΠΑΡΑΔΙΔΟΝΤΑΙ ιδιαίτερα μαθήματα ιταλικών. Εγγυημένη η άριστη εκμάθηση της Ιταλικής γλώσσας. Τηλ. 6974817310

ΜΑΘΕΤΕ ΡΩΣΙΚΑ! Παραδίδονται μαθήματα Ρωσικής γλώσσας από μέλος του Συλλόγου Καθηγητών Ρωσικής Φιλολογίας, με χρήση νέας αποτελεσματικής μεθοδολογίας. Πληροφορίες: Τηλ. 6978195931

ΚΑΘΗΓΗΤΡΙΑ ΓΕΡΜΑΝΙΚΗΣ ΦΙΛΟΛΟΓΙΑΣ πτυχιούχος Αριστοτελείου Πανεπιστημίου Θεσσαλονίκης. Παραδίδει μαθήματα όλων των επιπέδων. Πληρ. Τηλ. 2241036745, Κιν. 6978019323

ΚΑΘΗΓΗΤΗΣ ΓΕΡΜΑΝΙΚΩΝ παραδίδει μαθήματα κατ' οίκον. Εντατικά μαθήματα για αυτούς που ασχολούνται με τον τουρισμό. Πληρ. τηλ. 2241091163 κ. Λαζαρίδης, ώρες 7-9μ.μ

ΚΑΘΗΓΗΤΡΙΑ ΓΕΡΜΑΝΙΚΗΣ ΦΙΛΟΛΟΓΙΑΣ πτυχιούχος Πανεπιστημίου Αθηνών παραδίδει μαθήματα Γερμανικής Γλώσσας όπως επίσης και βοήθεια στο σχολικό βιβλίο Γερμανικών. Πληρ. τηλ. 6944949746

ΠΛΗΡΟΦΟΡΙΚΗΣ παραδίδονται ιδιαίτερα μαθήματα από πτυχιούχο Πανεπιστημίου Αγγλίας για μαθητές Γυμνασίου και Λυκείου καθώς και για επαγγελματίες για την εκμάθηση MICROSOFT OFFICE και ADOBE PHOTOSHOP Πληροφορίες: Τηλ. 6976 423364

ΠΑΡΑΔΙΔΟΝΤΑΙ μαθήματα Πληροφορικής & Αγγλικών με χρήση πολυμέσων όλων των επιπέδων από έμπειρο καθηγητή πτυχιούχο Michigan Proficiency σε τμήματα ή μεμονωμένα. Επίσης γίνονται μεταφράσεις & δακτυλογραφήσεις κάθε τύπου κειμένου. Τιμές προσιτές. Πληρ. 22410 66304, 31560, 6946 283008, 6972419715, 6936277851. Ηλ. Ταχ. (e-mail) : emmanoue@otenet.gr

ΑΓΓΛΙΚΑ

ΚΑΘΗΓΗΤΡΙΑ ΑΓΓΛΙΚΩΝ με BACHELOR του πανε/μίου Τέξας της Αμερικής παραδίδει ιδιαίτερα μαθήματα κατ' οίκον ή και στο χώρο σας. Σε σας, που ασχολείστε με τουριστικά επαγγέλματα και θέλετε να αξιοποιήσετε τους χειμερινούς μήνες ώστε να είστε άριστα καταρτισμένοι με το άνοιγμα της σεζόν. Ειδικές προσφορές σε μικρούς μαθητές. Τιμή έκπληξη στα αδέλφια. Πληρ. τηλ. 2241038350

ΠΑΡΑΔΙΔΟΝΤΑΙ μαθήματα Εμπ. Εφαρμογών (Singular Manager, Eurofasma, Unisoft Εσοδα-Εξοδα, ΚΕΠΥΟ, ΚΕΦΑΛΑΙΟ, κ.λ.π., Πληροφορικής & Αγγλικών με χρήση πολυμέσων όλων των επιπέδων από έμπειρο Λογιστή Τ.Ε. - καθηγητή πτυχιούχο Michigan Proficiensy σε τμήματα ή μεμονωμένα. Επίσης γίνονται μεταφράσεις & δακτυλογραφήσεις κάθε τύπου κειμένου. Τιμές προσιτές. Πληρ.: 22410-66304, 31560, 6946283008, 6972419715, 6936277851. Ηλ. ταχ. (e-mail): Dnetwork@SoftHome.net

ΤΕΛΕΙΟΦΟΙΤΗ Παιδαγωγικού Τμήματος Δημοτικής Εκπαίδευσης παραδίδει μαθήματα κατ' οίκον σε παιδιά Δημοτικού, για όλα τα μαθήματα. **Τηλ. 6932241438**

ΜΑΘΗΜΑΤΑ Αγγλικών, Πληροφορικής (Βασ. Εννοιες, Χρήση Υπολογιστή κ.λ.π.) & Εμπ. Εφαρμογών (Singular Eurofasma, Manager, ΚΕΦΑΛΑΙΟ κ.λ.π.) παραδίδονται από πτυχιούχο Λογιστή Τ.Ε., κάτοχο Michigan P.C.E., με μεγάλη εκπαιδευτική πείρα. Ιδαίτερα ή ολιγομελή τμήματα, υπεύθυνη προετοιμασία για εξετάσεις. Τιμές προσιτές. Πληροφορίες Τηλ. - Fax: 22410-31560, 66304, 6946283008, 6972419715, 6936277851 Ηλ. Ταχ. (e-mail): Dnetwork@SoftHome.net

ΑΠΟ ΤΟ ΓΡΑΦΕΙΟ ΓΕΝΙΚΟΥ ΤΟΥΡΙΣΜΟΥ
IALYSSOS TRAVEL
ΖΗΤΟΥΝΤΑΙ

Υπάλληλοι Γραφείου δια τα τμήματα κρατήσεων, κίνησης και λογιστηρίου.

Προσόντα: Δια τα δύο πρώτα τμήματα να είναι απόφοιτοι τουλάχιστον Λυκείου, να μιλούν πολύ καλά την Αγγλική γλώσσα και να χειρίζονται κομπιούτερς. Δια το λογιστήριο, να έχουν τελειώσει λογιστική σχολή, να χειρίζονται επίσης κομπιούτερς και να έχουν καλή γνώση της Αγγλικής γλώσσας.

Προϋπηρεσία σε όλα τα τμήματα θα εκτιμηθεί ιδιαίτερα.

Αποστείλατε βιογραφικό σημείωμα
στο όνομα του Γραφείου
και στην Ταχυδρομική θυρίδα 149 Ρόδος.

ΠΩΛΕΙΤΑΙ ΕΞΟΠΛΙΣΜΟΣ ΕΣΤΙΑΤΟΡΙΟΥ

Πωλείται σε τιμή ευκαιρίας ο πλήρης εξοπλισμός εστιατορίου σε άριστη κατάσταση, ηλεκτρικές συσκευές (ψυγεία - πλυντήριο - εστίες, φριτέζες, φούρνος μικροκυμάτων κ.λπ.), τραπέζια, καρέκλες και όλα τα επιτραπέζια σκεύη.
Πληροφορίες στο τηλ. **6932494457**

ΟΙΚΟΔΟΜΙΚΕΣ ΕΠΙΧΕΙΡΗΣΕΙΣ ΔΙΑΚΟΓΕΩΡΓΙΟΥ ΚΑΛΛΙΣΤΟΣ

ΕΘΝ. ΑΝΤΙΣΤΑΣΕΩΣ 11 (πρώην Αννης Μαρίας)

ΠΩΛΗΣΕΙΣ ΔΙΑΜΕΡΙΣΜΑΤΩΝ ΚΑΤΑΣΤΗΜΑΤΑ -ΑΠΟΘΗΚΕΣ ΑΝΤΑΛΛΑΓΕΣ ΑΚΙΝΗΤΩΝ - ΑΓΟΡΕΣ ΟΙΚΟΠΕΔΩΝ ΑΝΑΛΑΜΒΑΝΟΥΜΕ ΑΝΤΙΠΑΡΟΧΕΣ

Πωλούνται διαμερίσματα λουξ κατασκευής με απεριόριστη θέα. Τα διαμερίσματα διαθέτουν θωρακισμένες πόρτες - εντοιχισμένες κουζίνες - ντουλάπες - εντοιχισμένο νιπτήρα με ντουλάπι - κεντρική θέρμανση αυτόνομη - ανοιγόμενα ανακλινόμενα κουφώματα με διπλά τζάμια - σίτες - ρολά - υδραυλικό ασανσέρ - τριφασικό ρεύμα.

Ολοι οι χώροι σπατουλαριστοί - εσωτερικές πόρτες M.D.F. με σχέδιο.

ΓΡΑΦΕΙΑ ΙΑΤΡΕΙΑ

1) Επί της οδού Μεγ. Κων/νου - Κων/νου Παλαιολόγου των 80 τ.μ.

2) Επί της οδού Κων/νου Παλαιολόγου και Θεοτοκοπούλου 60-80 τ.μ.

3) Επί της οδού Ρήγα Φεραίου στο πάρκο 60-80-100 τ.μ.

ΚΑΤΑΣΤΗΜΑΤΑ

1) Επί της οδού Κων/νου Παλαιολόγου και Θεοτοκοπούλου 60-80 τ.μ.

2) Επί της οδού Λεωφόρου Καλλιθέας (Καρακόνερο) 90 τ.μ.

ΔΙΑΜΕΡΙΣΜΑΤΑ

1) Επί της οδού Χρ. Φέσσα (Κάθετος Αποστ. Παύλου) 90τ.μ. τριάρια.

Επίσης οροφοδιαμερίσματα των 90 τ.μ. (οικοδομή μόνο τριών διαμερισμάτων).

ΟΙΚΟΔΟΜΕΣ

1) Οικοδομή επί της οδού Πτολεμαίων και Χρ.Φέσσα των 117-125 τ.μ.

2) Οικοδομή υπό ανέγερση επί της οδού Ρήγα Φεραίου στο Πάρκο.Διαμερίσματα τριάρια - τεσσάρια.

3) Οικοδομή υπό ανέγερση επί της οδού Κ. Παλαιολόγου και Θεοτοκοπούλου. Διαμερίσματα δυάρια - τριάρια - τεσσάρια - καταστήματα.

5) Επί της οδού Β. Ηρακλείου οικοδομή τεσσάρων διαμερισμάτων. Οροφοδιαμερίσματα των 133τ.μ. Η οικοδομή έχει πιλοτή για πάρκινγκ

ΑΠΟΘΗΚΕΣ

1) Πλησίον Στέλιου Κωτιάδη των 130τ.μ.

2) Στη Λεωφόρο Καλλιθέας (Καρακόνερο) των 80-300τ.μ.

• Οι πωλήσεις μπορούν να γίνουν και με όλα τα Δάνεια Τράπεζας και οργανισμών.
• Αναλαμβάνουμε ΑΝΤΙΠΑΡΟΧΕΣ και Αγορές οικοπέδων. • Δεχόμαστε ανταλλαγές ακινήτων.

ΠΛΗΡΟΦΟΡΙΕΣ: ΔΙΑΚΟΓΕΩΡΓΙΟΥ ΚΑΛΛΙΣΤΟΣ
ΤΗΛΕΦΩΝΟ: 29318 - 34598 - ΤΗΛ. 78501 - 78502

Ετοιμοι για ΚΤΕΟ;
καλέστε 22410
67677
Ι-ΚΤΕΟ Δωδ/σου
ισότιμο με το κρατικό

ΝΟΜΟΣ ΔΩΔΕΚΑΝΗΣΟΥ
ΝΟΜΑΡΧΙΑΚΗ ΑΥΤ/ΣΗ ΔΩΔΕΚΑΝΗΣΟΥ
Δ/ΝΣΗ ΜΕΤΑΦΟΡΩΝ ΚΑΙ ΕΠΙΚΟΙΝΩΝΙΩΝ
ΤΜΗΜΑ Κ.Τ.Ε.Ο.
Τηλέφωνο: 22410 72052 22410 72064

ΠΡΟΓΡΑΜΜΑ ΠΡΟΣΚΛΗΣΗΣ ΓΙΑ ΔΙΕΝΕΡΓΕΙΑ ΤΕΧΝΙΚΟΥ ΕΛΕΓΧΟΥ ΟΧΗΜΑΤΩΝ ΜΕ ΕΔΡΑ ΤΟ Ν. ΔΩΔΕΚΑΝΗΣΟΥ

ΣΥΓΚΟΙΝΩΝΙΑΚΗ ΕΔΡΑ ΡΟΔΟΥ	
ΧΡΟΝΙΚΗ ΠΕΡΙΟΔΟΣ	ΕΙΔΟΣ ΟΧΗΜΑΤΟΣ
ΑΠΟ 01/03/2006 ΕΩΣ 31/03/2006	ΕΠΙΒΑΤΙΚΑ (Ε.Ι.Χ.) ΚΑΙ ΦΟΡΤΗΓΑ ΜΕΧΡΙ ΚΑΙ 3,5 Τ **(ΦΙΧ ‹ 3,5Τ)** ΜΕ ΑΡΙΘΜΟΥΣ ΚΥΚΛΟΦΟΡΙΑΣ **(ΡΟΕ 8401 ΕΩΣ ΚΑΙ 9999)**
ΑΠΟ 01/03/2006 31/03/2006	**ΠΑΝΤΟΣ ΕΙΔΟΥΣ ΟΧΗΜΑΤΑ ΜΕ ΣΥΝΔΥΑΣΜΟ ΕΩΣ ΓΡΑΜΜΑΤΩΝ ΕΡΥΘΡΟΥ ΧΡΩΜΑΤΟΣ** ΕΦ' ΟΣΟΝ ΕΧΕΙ ΠΑΡΕΛΘΕΙ ΤΕΤΡΑΕΤΙΑ ΑΠΟ ΤΗΝ ΗΜΕΡΟΜΗΝΙΑ ΠΡΩΤΗΣ ΑΔΕΙΑΣ ΚΥΚΛΟΦΟΡΙΑΣ ΤΟΥΣ ΚΑΙ ΠΟΥ ΔΕΝ ΕΧΟΥΝ ΗΔΗ ΠΡΟΣΚΛΗΘΕΙ ΜΕ ΠΡΟΗΓΟΥΜΕΝΑ ΠΡΟΓΡΑΜΜΑΤΑ
ΑΠΟ 01/03/2006 31/03/2006	**ΠΑΝΤΟΣ ΕΙΔΟΥΣ ΟΧΗΜΑΤΑ ΜΕ ΣΥΝΔΥΑΣΜΟ ΕΩΣ ΓΡΑΜΜΑΤΩΝ ΞΕΝΩΝ ΣΥΓΚΟΙΝΩΝΙΑΚΩΝ ΠΕΡΙΟΧΩΝ, ΑΝΕΞΑΡΤΗΤΩΣ ΑΡΙΘΜΟΥ,** ΕΦ' ΟΣΟΝ ΕΧΕΙ ΠΑΡΕΛΘΕΙ ΤΕΤΡΑΕΤΙΑ ΑΠΟ ΤΗΝ ΗΜΕΡΟΜΗΝΙΑ ΠΡΩΤΗΣ ΑΔΕΙΑΣ ΚΥΚΛΟΦΟΡΙΑΣ ΤΟΥΣ ΚΑΙ ΠΟΥ ΔΕΝ ΕΧΟΥΝ ΗΔΗ ΠΡΟΣΚΛΗΘΕΙ ΜΕ ΠΡΟΗΓΟΥΜΕΝΑ ΠΡΟΓΡΑΜΜΑΤΑ Ή ΠΟΥ ΔΕΝ ΔΕΣΜΕΥΟΝΤΑΙ ΔΙΑΦΟΡΕΤΙΚΑ.
ΑΠΟ 03-04-2006 ΕΩΣ 28/04/2006	ΕΠΙΒΑΤΙΚΑ (Ε.Ι.Χ) ΚΑΙ ΦΟΡΤΗΓΑ ΜΕΧΡΙ ΚΑΙ 3,5Τ **(ΦΙΧ ‹3,5Τ)** ΜΕ ΣΥΝΔΥΑΣΜΟ ΓΡΑΜΜΑΤΩΝ **(ΚΧΑ - ΑΝΕΞΑΡΤΗΤΩΣ ΑΡΙΘΜΟΥ)** ΜΕ ΕΔΡΑ ΤΗΝ ΣΥΓΚΟΙΝΩΝΙΑΚΗ ΠΕΡΙΟΧΗ ΡΟΔΟΥ
ΑΠΟ 03/04/2006 ΕΩΣ 28/04/2006	ΕΠΙΒΑΤΙΚΑ (Ε.Ι.Χ.) ΚΑΙ ΦΟΡΤΗΓΑ ΜΕΧΡΙ ΚΑΙ **3,5 Τ(ΦΙΧ ‹ 3,5Τ)** ΜΕ ΑΡΙΘΜΟΥΣ ΚΥΚΛΟΦΟΡΙΑΣ **(ΡΟΖ 1000 ΕΩΣ ΚΑΙ 1500)**
ΣΥΓΚΟΙΝΩΝΙΑΚΗ ΕΔΡΑ ΚΩ	
ΧΡΟΝΙΚΗ ΠΕΡΙΟΔΟΣ	ΕΙΔΟΣ ΟΧΗΜΑΤΟΣ
ΑΠΟ 01/03/2006 ΕΩΣ 31/03/2006	ΕΠΙΒΑΤΙΚΑ (Ε.Ι.Χ) ΚΑΙ ΦΟΡΤΗΓΑ ΜΕΧΡΙ 3,5Τ(ΦΙΧ ‹ 3,5Τ) ΜΕ ΑΡΙΘΜΟΥΣ ΚΥΚΛΟΦΟΡΙΑΣ **(ΚΧΒ ΑΠΟ 1501 ΕΩΣ ΚΑΙ 2000)**
ΑΠΟ 03/04/2006 ΕΩΣ 28/04/2006	ΕΠΙΒΑΤΙΚΑ (Ε.Ι.Χ) ΚΑΙ ΦΟΡΤΗΓΑ ΜΕΧΡΙ 3,5Τ(ΦΙΧ ‹ 3,5Τ) ΜΕ ΑΡΙΘΜΟΥΣ ΚΥΚΛΟΦΟΡΙΑΣ **(ΚΧΒ ΑΠΟ 2001 ΕΩΣ ΚΑΙ 2500)**

• ΚΑΛΟΥΝΤΑΙ ΟΛΑ ΤΑ ΠΑΡΑΠΑΝΩ ΟΧΗΜΑΤΑ ΝΑ ΠΡΟΒΟΥΝ ΣΕ ΤΕΧΝΙΚΟ ΕΛΕΓΧΟ ΣΕ ΟΠΟΙΟΔΗΠΟΤΕ Κ.Τ.Ε.Ο. ή Ι.ΚΤΕΟ ΤΗΣ ΧΩΡΑΣ

• ΕΠΙΣΗΣ ΘΑ ΕΛΕΓΧΟΝΤΑΙ ΟΣΑ ΟΧΗΜΑΤΑ ΥΠΟΧΡΕΟΥΝΤΑΙ ΒΑΣΕΙ ΠΑΛΑΙΟΤΕΡΩΝ ΠΡΟΓΡΑΜΜΑΤΩΝ ΠΡΟΣΚΛΗΣΗΣ.

• Ο ΕΜΠΡΟΘΕΣΜΟΣ ΠΡΟΓΡΑΜΜΑΤΙΣΜΟΣ ΤΩΝ ΟΧΗΜΑΤΩΝ ΓΙΑ ΕΛΕΓΧΟ (ΡΑΝΤΕΒΟΥ) ΓΙΝΕΤΑΙ ΕΩΣ ΚΑΙ 15 ΗΜΕΡΕΣ ΠΡΙΝ ΤΗΝ ΗΜΕΡΟΜΗΝΙΑ ΛΗΞΗΣ ΤΟΥ ΠΡΟΓΡΑΜΜΑΤΟΣ ΠΡΟΣΚΛΗΣΗΣ.

ΓΡΑΦΕΙΟ ΤΕΛΕΤΩΝ & ΜΝΗΜΟΣΥΝΩΝ ΡΟΔΟΥ
ΣΤΕΦΑΝΑ - ΣΤΟΛΙΣΜΟΙ
«ΑΜΕΡΙΚΑΝΟΥ»

Αμεση εξυπηρέτηση
ΟΛΟ ΤΟ 24ΩΡΟ

Αναλαμβάνουμε την τελετή
και με τα έξοδα
που χορηγούν τα ταμεία
χωρίς καμία επιβάρυνση
ΙΚΑ, ΤΕΒΕ, ΤΑΞΥ, ΔΗΜΟΣΙΟΥ,
ΛΙΜΕΝΙΚΩΝ, ΟΓΑ
και λοιπά ταμεία.

Τους ΑΠΟΡΟΥΣ ΔΩΡΕΑΝ
Πλατεία Βρούχου στη Μητρόπολη
Τηλέφωνα:28901 - 33400

ΝΤΕΤΕΚΤΙΒΣ
30 ΧΡΟΝΙΑ ΜΟΝΙΜΑ
ΚΑΙ ΣΤΗ ΡΟΔΟ
35354
ΠΛΑΤΕΙΑ ΑΓΙΟΥ ΙΩΑΝΝΟΥ
Η ΛΥΣΗ!!!
ΣΕ ΚΑΘΕ ΣΑΣ ΠΡΟΒΛΗΜΑ
EXPRESS SECURITY

ΓΡΑΦΕΙΟ
ΙΔΙΩΤΙΚΩΝ ΕΡΕΥΝΩΝ
(ΝΤΕΤΕΚΤΙΒΣ)
ΑΝΑΛΑΜΒΑΝΟΥΜΕ
Υποθέσεις ανηλίκων,
οικογενειακές, προσωπικές κ.τλ.
ΔΙΑΘΕΤΟΥΜΕ ΤΑ ΠΛΕΟΝ ΣΥΓΧΡΟΝΑ ΟΠΤΙΚΟΑΚΟΥΣΤΙΚΑ ΣΥΣΤΗΜΑΤΑ
100% ΕΧΕΜΥΘΕΙΑ
ΡΩΜΗΣ 22, - ΡΟΔΙΝΙ
Κιν. 694 6997967

TOP PROPERTIES
GEORGE and SAVAS PIPINOS
ΓΕΩΡΓΙΟΣ και ΣΑΒΒΑΣ ΠΙΠΙΝΟΣ
ΣΥΜΒΟΥΛΟΙ και ΕΚΤΙΜΗΤΕΣ ΑΚΙΝΗΤΩΝ
REAL ESTATE AGENT - MEMBER OF F.I.A.B.C.I. - N.A.E.A. - C.E.I.
E-mail:gpipinos@otenet.gr.
URL:www.rhodestop-properties.com and www.pipinos.gr

Από το 1971



Η "TOP PROPERTIES" είναι ατομική επιχείρηση και ανήκει στους Γεώργιο και Σάββα Πιπίνο. Το γραφείο ασχολείται από το 1971 αποκλειστικά και μόνο με επενδύσεις και REAL ESTATE, στο νησί της Ρόδου, καθώς και στην ευρύτερη περιοχή της Δωδεκανήσου.

ΑΠΕΥΘΥΝΟΜΑΣΤΕ: Στους **σοβαρούς, απαιτητικούς και επιλεκτικούς** επενδυτές - επιχειρηματίες - ελεύθερους επαγγελματίες, Έλληνες και ξένους, υψηλού εισοδηματικού επιπέδου, που ενδιαφέρονται να κάνουν μια σοβαρή επένδυση **προβολής** στο νησί της Ρόδου.

ΠΡΟΣΦΕΡΟΥΜΕ: Α) Υπηρεσίες και πληροφορίες που γίνονται σε προσωπικό επίπεδο με **εχεμύθεια, διακριτικότητα και σοβαρότητα.**
Β) Μεγάλη **γκάμα** υψηλής ποιότητας ακινήτων, όπως: 1) Ξενοδοχεία Α' και Β' κατηγορίας των 600 - 500 - 350 - 300 κλινών 2) Κεντρικά αστικά ακίνητα κατάλληλα για Τράπεζες - καταστήματα - γραφεία 3) Παραλιακές εκτάσεις, κατάλληλες για τουριστικές επενδύσεις των 150.000 - 100.000 - 70.000 - 50.000 - 36.000 τ.μ. και 4) Διαμερίσματα και μαιζονέτες **προβολής.**

ΣΤΟΧΟΣ ΜΑΣ ΕΙΝΑΙ: Να προσφέρουμε στο αγοραστικό μας κοινό **υψηλής ποιότητας ακίνητα και ευκαιρίες** στο νησί της Ρόδου. Η τριακονταετής και πλέον πείρα μας στον τομέα αυτό αποτελεί εγγύηση.

ΣΥΝΘΗΜΑ ΜΑΣ ΕΙΝΑΙ: Επενδύστε στην ΡΟΔΟ ΤΩΡΑ, σε ακίνητα που **ΑΝΤΕΧΟΥΝ ΣΤΟ ΧΡΟΝΟ.**

Γεώργιος και Σάββας Πιπίνος
ΜΕΣΙΤΕΣ ΑΣΤΙΚΩΝ ΣΥΜΒΑΣΕΩΝ
Γιατί εμείς γνωρίζουμε καλύτερα!

SINCE 1971

TOP PROPERTIES is a father and son business. The senior, Mr George S. Pipinos, the founder of the office, has carved, over the years, a reputation for integrity and excellence in the world of Real Estate in the Dodecanese.

At Top Properties we try hard to attract important and selective investors: high calibre businessmen/women and discerning professional people, both Greek and foreign, who wish to acquire substantial and valuable property on Rhodes.

We offer our expertise and advice privately, discreetly and in strict confidence.

We keep a compehensive list of real estate of the highest specifications:

a. A' and B' class hotels (600, 500, 350, 300 beds capacity).

b. Centrally situated office buildings and other business premises.

c. Seaside land, ideal for development (hotels, holiday resorts, etc.), of 150.000, 100.000, 70.000, 50.000, 36.000 sq.m.

d. Luxury appartments, maisonettes, detached, semi - detached and terraced houses.

Our aim is to give our clients the opportunity to acquire value for money, first class real estate on Rhodes. Our 30- year - old experience in Real Estate is our warranty.

Our moto is: Invest in Rhodes. Invest in property.
It stands the test of time.



TOP PROPERTIES
George and Savas Pipinos
Because we Know best

KENNENTY 38, ΡΟΔΟΣ, 85 100, ΤΗΛ. 22410- 23895, 38243 και 6944-676003, 6944-390803 FAX: 22410-20883
38 KENNEDY STR., RHODES, 85 100, TEL. 22410- 23895, 38243, and 6944-676003, 6944-390803 FAX: 22410-20883
U.K. Direct Line: 08717115396

Από τα ξενοδοχεία
PEFKI ISLANDS RESORT
& LINDIA THALASSA RESORT
(Ιωαννίδης)
Πεύκοι – Λίνδος

Ζητούνται «καμαριέρες» για τη σεζόν 2006 (01/05/2006 –31/10/2006).

Οι ενδιαφερόμενες θα πρέπει να έχουν προϋπηρεσία το λιγότερο 2 χρόνια.

Για την συμπλήρωση των αιτήσεων θα πρέπει η ενδιαφερόμενη να απευθυνθεί στο ξενοδοχείο «LINDIA THALASSA» καθημερινά 09:00-14:00 εκτός Κυριακής, τηλέφωνα 22440-29380 ή 6948271001 (κύριο Σταυρούλη) και στο τηλέφωνο 22410-24018 πρωινές ώρες (κύριο Ιωαννίδη).

ΠΑΡΑΝΤΑΙΣ ΠΕΥΚΟΙ ΛΙΝΔΟΣ Α.Ε.
ΛΙΝΔΙΑ ΠΕΥΚΟΙ ΛΙΝΔΟΣ Α.Ε.
ΠΕΥΚΟΙ – ΛΙΝΔΟΣ
ΖΗΤΟΥΝΤΑΙ

ΑΠΟ ΤΑ ΞΕΝΟΔΟΧΕΙΑ «PEFKI ISLANDS RESORT» ΚΑΙ «LINDIA THALASSA» ΣΤΟΥΣ ΠΕΥΚΟΥΣ ΖΗΤΕΙΤΑΙ ΠΡΟΣΩΠΙΚΟ «ΟΛΩΝ ΤΩΝ ΕΙΔΙΚΟΤΗΤΩΝ» ΓΙΑ ΤΗΝ ΠΕΡΙΟΔΟ (01/05/2006 ΕΩΣ 31/10/2006) ΚΑΙ ΑΠΟ (15/06/2006 ΕΩΣ 15/09/2006)
ΟΙ ΕΝΔΙΑΦΕΡΟΜΕΝΟΙ ΘΑ ΠΡΕΠΕΙ ΝΑ ΕΧΟΥΝ ΚΑΛΗ ΓΝΩΣΗ ΤΗΣ ΑΓΓΛΙΚΗΣ ΓΛΩΣΣΑΣ ΚΑΙ ΠΡΟΫΠΗΡΕΣΙΑ ΤΟ ΛΙΓΟΤΕΡΟ 2 ΧΡΟΝΙΑ.

ΓΙΑ ΤΗΝ ΣΥΜΠΛΗΡΩΣΗ ΤΩΝ ΑΙΤΗΣΕΩΝ ΘΑ ΠΡΕΠΕΙ Ο/Η ΕΝΔΙΑΦΕΡΟΜΕΝΟΣ/Η ΝΑ ΕΧΕΙ ΒΙΟΓΡΑΦΙΚΟ ΚΑΙ ή ΝΑ ΑΠΕΥΘΥΝΘΕΙ ΣΤΟ ΞΕΝΟΔΟΧΕΙΟ «LINDIA THALASSA» ΚΑΘΗΜΕΡΙΝΑ 09:00-14:00 ή ΜΕ E-MAIL:
pefkiislands@rho.forthnet.gr ή ταχυδρομικώς:
ΧΕΙΜΑΡΑΣ 70 Α – ΡΟΔΟΣ 85100
ΤΗΛ. 2244 0 29380 – 2244 0 48181 ΦΑΧ: 2244 0 48416





★★★★★
Atrium Palace
Thalasso Spa Resort & Villas

Το ξενοδοχείο πολυτελείας *Atrium Palace Thalasso Spa Resort & Villas* απευθύνεται σε επαγγελματίες του ξενοδοχειακού χώρου και ζητά:

ΣΤΕΛΕΧΗ ΟΛΩΝ ΤΩΝ ΒΑΘΜΙΔΩΝ
&
ΠΡΟΣΩΠΙΚΟ ΟΛΩΝ ΤΩΝ ΕΙΔΙΚΟΤΗΤΩΝ

Παρακαλούμε αποστείλατε βιογραφικό με συνοδευτική φωτογραφία στο e-mail: info@atrium.gr ή να υποβάλετε σχετική αίτηση στο ξενοδοχείο.
Πληροφορίες 22440 31601- κ. Κ. Γιακουμή

ΟΙΚΟΔΟΜΙΚΕΣ-ΤΕΧΝΙΚΕΣ
ΕΜΠΟΡΙΚΕΣ-ΕΠΙΧΕΙΡΗΣΕΙΣ

ΑΦΟΙ ΑΣΒΕΣΤΗ Ο.Ε.

Αθηνών-Καβάλας 3 Ανάληψη Ρόδου
Τηλ.. 22410/60678-60679 και fax: 22410/66028

ΠΩΛΟΥΝΤΑΙ

• ΔΙΑΜΕΡΙΣΜΑΤΑ
υπερλούξ διαφόρων διαστάσεων
ΕΓΓΥΗΣΗ Η ΠΟΛΥΕΤΗΣ ΠΕΙΡΑ ΜΑΣ

ΤΕΧΝΙΚΗ ΕΤΑΙΡΕΙΑ
ΤΣΑΚΙΡΗΣ ΤΣΑΜΠΙΚΟΣ & ΣΙΑ Ε.Ε.

ΠΩΛΟΥΝΤΑΙ

1. Διαμερίσματα 120 τ.μ. (τριών υπνοδωματίων), 87 τ.μ. (δύο υπνοδωματίων) σε νεοανεγειρόμενη οικοδομή 6 διαμερισμάτων σε οικόπεδο 1.800 τ.μ. εντός σχεδίου πόλεως στην περιοχή Ιξιάς.
Οι οικοδομή είναι εξαιρετικής κατασκευής, διαθέτει ασανσέρ, κεντρική θέρμανση, καθώς και δύο θέσεις στάθμευσης για κάθε διαμέρισμα.
2. Μονοκατοικία πανταχόθεν ελεύθερη ανεπτυγμένη σε τρία επίπεδα συνολικής επιφάνειας 200 τ.μ. σε οικόπεδο 424 τ.μ. εντός σχεδίου πόλεως Ρόδου (περιοχή Καρακόνερο).

ΑΤΤΑΒΥΡΟΥ 56-85100 ΡΟΔΟΣ
Τηλ. 22410-35139 Φαξ: 22410-24262

RHODES-GREECE
CAIRO PALACE

ΕΝΟΙΚΙΑΖΟΝΤΑΙ

• Κατάστημα ή γραφείο 43 τ.μ. στον όροφο των καταστημάτων του Εμπορικού Κέντρου.
• Γραφείο 135 τ.μ. στον Γ' όροφο επί του αιθρίου της Εθ. 12νησίων

Πληροφορίες: Κα Φράνσις Νιοτή
Τηλ. 22410 27600
Κιν. 6944618757 – 6973572262
Φαξ. 22410 23462
email.fniotis@cairopalace.gr

«ΚΤΙΡΙΟ» Α.Ε.
ΠΩΛΗΣΕΙΣ ΑΚΙΝΗΤΩΝ

- Καταστήματα 47, 65, 88 τ.μ., στην οδό Δενδρινού (προέκταση Αννης Μαρίας με αντίστοιχο υπόγειο χώρο.
- Διαμερίσματα 104 τ.μ., 118 τ.μ., 107 τ.μ., στην οδό Δενδρινού (προέκταση Αννης Μαρίας), με κεντρική αυτόνομη θέρμανση, αποθήκη και αποκλειστική θέση στάθμευσης αυτοκινήτου.
- Διαμερίσματα 118 τ.μ. και 122 τ.μ., στην οδό Μιχαήλ Πετρίδη (στο ύψος ΜΗΔΕΙΑ), με αποθήκη και αποκλειστική θέση στάθμευσης αυτοκινήτου.
- Μαιζονέτα διόροφη με σοφίτα 190 τ.μ., στην Ιαλυσό.

Πληροφορίες **κ. ΑΝΑΣΤΑΣΙΟΣ ΑΤΣΙΔΗΣ**
Στεφάνου Καζούλλη 74 - ΡΟΔΟΣ
Τηλ: 22410 - 28616, Fax: 22410 - 37848

ΠΩΛΟΥΝΤΑΙ

Μονοκατοικίες σε μπετά των 135 τ.μ. στην Παστίδα σε οικόπεδο 310 τ.μ.
Πληροφορίες
22410-28616 και 22410-21714
Κιν. 6932296983

ΠΩΛΟΥΝΤΑΙ

Καταστήματα, αποθήκες, γραφεία, διαμερίσματα. Ολα πολυτελούς κατασκευής με γκαράζ επί της οδού Καναδά.

Πληροφορίες: Αναστάσιος Ατσίδης, Γεώργιος Ιωαννίδης.

Τηλέφωνα:
22410-21714 και 22410 – 28616



22410 28400
METROPOL MULTICINEMA ODEON
INFORMATION - RESERVATIONS
ΠΛΗΡΟΦΟΡΙΕΣ - ΚΡΑΤΗΣΕΙΣ
ΕΒΔΟΜΑΔΙΑΙΟ ΠΡΟΓΡΑΜΜΑ weekly program
16/03/06 - 22/03/06
www.cinemametropol.gr

16 ΤΕΤΡΑΓΩΝΑ
16 BLOCKS
Ανάμεσα στην ζωή και τον θάνατο υπάρχουν 16 τετράγωνα και 118 λεπτά απίστευτης αγωνίας.
Ένα ρεσιτάλ ερμηνείας με τους : Μπρούς Γουίλις, Μος Ντέφ, Ντέβιντ Μόρς
ΜΗΝ ΤΗΝ ΧΑΣΕΤΕ!!! ΚΑΝΤΕ ΕΓΚΑΙΡΑ ΤΙΣ ΚΡΑΤΗΣΕΙΣ ΣΑΣ
ΩΡΕΣ ΕΝΑΡΞΗΣ / SHOW TIMES 17:45, 20:15, 22:30
ΑΙΘΟΥΣΑ 1

ΤΟ ΜΥΣΤΙΚΟ ΤΟΥ BROKEBACK MOUNTAIN
BROKEBACK MOUNTAIN
Ένα δυνατό κοινωνικό δράμα που αλλάζει την πορεία όχι μόνο του γουέστερν αλλά και του αισθηματικού δράματος.
Πρωταγωνιστούν : Τζέικ Τζίλενχάαλ, Χίθ Λέτζερ, Μισέλ Γουίλιαμς
ΜΗΝ ΤΗΝ ΧΑΣΕΤΕ!!! ΚΑΝΤΕ ΕΓΚΑΙΡΑ ΤΙΣ ΚΡΑΤΗΣΕΙΣ ΣΑΣ
ΩΡΕΣ ΕΝΑΡΞΗΣ / SHOW TIMES 19:15, 22:00
ΑΙΘΟΥΣΑ 6

SHOP GIRL
Μία ρομαντική κόμεντι βασισμένη στη νουβέλα του πολυτάλαντου Στίβ Μάρτιν που πρωταγωνιστεί και υπογράφει το σενάριο
Οι σχέσεις δεν ταιριάζουν πάντα.....γάντι!!!!
Πρωταγωνιστούν : Στίβ Μάρτιν, Κλερ Ντέινς, Τζέισον Σβάρτσμαν
ΜΗΝ ΤΗΝ ΧΑΣΕΤΕ!!! ΚΑΝΤΕ ΕΓΚΑΙΡΑ ΤΙΣ ΚΡΑΤΗΣΕΙΣ ΣΑΣ
ΩΡΑ ΕΝΑΡΞΗΣ / SHOW TIME 17:00
ΑΙΘΟΥΣΑ 6

Ο ΡΟΖ ΠΑΝΘΗΡΑΣ!!!
THE PINK PANTHER!!!
Η κωμωδία της χρονιάς που όλοι περμένουμε είναι εδώ!!! ΦΥΛΑΚΤΕΙΤΕ.... ο πιο γκαφατζής Ντετέκτιβ του κόσμου επιστρέφει!!!
Πρωταγωνιστούν : Στίβ Μάρτιν, Κέβιν Κλάιν, Ζάν Ρενό, Μπιγιονσέ Νόουλς
ΜΗΝ ΤΗΝ ΧΑΣΕΤΕ!!! ΚΑΝΤΕ ΕΓΚΑΙΡΑ ΤΙΣ ΚΡΑΤΗΣΕΙΣ ΣΑΣ
ΩΡΕΣ ΕΝΑΡΞΗΣ / SHOW TIMES 20:00, 22:15
ΑΙΘΟΥΣΑ 6

ΜΠΑΜΠΙ 2
ο πρίγκιπας του δάσους
BAMBI 2
Η νέα οικογενειακή ταινία της Disney.
Ο αγαπημένος σας κλασσικός ήρωας σε ολοκαίνουργιες περιπέτειες.
ΜΟΝΟ ΣΤΑ ΕΛΛΗΝΙΚΑ
ΜΗΝ ΤΗΝ ΧΑΣΕΤΕ!!! ΚΑΝΤΕ ΕΓΚΑΙΡΑ ΤΙΣ ΚΡΑΤΗΣΕΙΣ ΣΑΣ
ΩΡΕΣ ΕΝΑΡΞΗΣ / SHOW TIMES 16:15, 18:00
ΑΙΘΟΥΣΑ 6

ΕΡΧΕΤΑΙ ΠΕΜΠΤΗ 23 ΜΑΡΤΙΟΥ
ΠΡΟΣΕΧΟΣ - COMING SOON
KAZANOVA
CASANOVA
Έρχεται ο πιό διάσημος Γυναικάς του κόσμου!!!
Σε μία ρομαντική κωμωδία που ανατρέπει τον κλασσικό μύθο του Καζανόβα.

ΠΑΛΛΑΣ 5 CINEMAS CENTER
16/03/2006 - 22/03/2006
www.cinemapallas.gr
Για κρατήσεις
22410 24475/70670
Δημοκρατίας 13, Ρόδος

FINAL DESTINATION 3
ΚΑΤΑΛΛΗΛΟ ΑΠΟ 13
ΒΛΕΠΩ ΤΟ ΘΑΝΑΤΟ ΣΟΥ
Προετοιμαστείτε για την ταινία τρόμου που δεν χρειάζεται συστάσεις!!! Η αδρεναλίνη χτυπάει κόκκινο...
Αίθουσα RED 5 ώρες έναρξης//(Σ.-Κ. 16:15) 18:15 • 20:20 • 22:30

ΚΑΤΑΛΛΗΛΟ ΑΠΟ 13
TRANSAMERICA
Η βραβευμένη με Χρυσή Σφαίρα Α' Γυναικείου ρόλου και υποψήφια φέτος για δύο Όσκαρ δραματική κομεντί! Η ζωή είναι ένα ταξίδι.
Απαραίτητη αποσκευή: Ανοιχτό μυαλό!
Αίθουσα Intercity 2 ώρες έναρξης // (Σ.-Κ. 16:00) 18:10 • 20:25 • 22:40

crash
ΒΡΑΒΕΥΜΕΝΗ ΜΕ 3 ΟΣΚΑΡ!!!
(ΚΑΛΥΤΕΡΗΣ ΤΑΙΝΙΑΣ, ΠΡΩΤΟΤΥΠΟΥ ΣΕΝΑΡΙΟΥ, ΜΟΝΤΑΖ)
Η πιο δυνατή ταινία μετά το "Σκοτεινό Ποτάμι", μια ταινία που ...σου κόβει την ανάσα!!! Με τους Σάντρα Μπούλοκ, Ματ Ντίλον, Μπρέντεν Φρέιζερ.
Αίθουσα Cosmotrocks 1 ώρα έναρξης // 17:45 • 20:10 • 22:35

NORTH COUNTRY ΑΝΙΣΗ ΜΑΧΗ ΚΑΤΑΛΛΗΛΟ
Μια ταινία με τη βραβευμένη με Όσκαρ Σαρλίζ Θερόν. Πάλευε απλά για την επιβίωση της. Δεν περίμενε όμως ότι θα γράψει ιστορία!!!
Αίθουσα Allegro 3 ώρες έναρξης//20:00•22:30

ΒΡΑΒΕΥΜΕΝΗ ΜΕ 3 ΟΣΚΑΡ!!! (ΚΑΛΛΙΤΕΧΝΙΚΗΣ Δ/ΝΣΗΣ, ΚΟΣΤΟΥΜΙΩΝ, ΦΩΤΟΓΡΑΦΙΑΣ)
MEMOIRS OF A GEISHA
ΑΝΑΜΝΗΣΕΙΣ ΜΙΑΣ ΓΚΕΪΣΑΣ
ΚΑΤΑΛΛΗΛΟ ΑΠΟ 13
Από τον Σκηνοθέτη του "Σικάγο" η νέα ταινία του Rob Marshall που θα σας μείνει αξέχαστη.
ώρα έναρξης// 19:50 Αίθουσα Personal 4

The New World
ΝΕΟΣ ΚΟΣΜΟΣ
ΚΑΤΑΛΛΗΛΟ
Μια επική περιπέτεια του Τέρενς Μάλικ με τον Κόλιν Φάρελ, εμπνευσμένη από την ιστορία της πρώτης αγγλικής αποστολής στο Νέο Κόσμο και τη γοητευτική Ποκαχόντας.
ώρα έναρξης// 22:25 Αίθουσα Personal 4

VALIANT
ΒΑΛΙΑΝΤ, ΤΟ ΓΕΝΝΑΙΟ ΠΕΡΙΣΤΕΡΙ
Μεταγλωττισμένα στα ελληνικά
Από τον παραγωγό του Σρεκ, μια διασκεδαστική ταινία κινουμένων σχεδίων για τους μικρούς μας φίλους!!!
Αίθουσα Allegro 3 ώρες έναρξης// (Σ.-Κ. 16:15) • 18:40

Wallace & Gromit
ΓΟΥΑΛΛΑΣ & ΓΚΡΟΜΙΤ ΣΤΟΝ ΤΕΡΑΣΤΙΟ ΛΑΧΑΝΟΚΗΠΟ
ΒΡΑΒΕΥΜΕΝΗ ΜΕ ΟΣΚΑΡ ΚΑΛΥΤΕΡΗΣ ΤΑΙΝΙΑΣ ΚΙΝΟΥΜΕΝΩΝ ΣΧΕΔΙΩΝ!!!
Το δίδυμο της... συμφοράς από τους δημιουργούς του πετυχημένου "Οι κότες το 'σκασαν"!!
ώρες έναρξης//(Σ.-Κ. 16:00) • 17:50 Αίθουσα Personal 4

ΠΕΜΠΤΗ 23 ΜΑΡΤΙΟΥ Ο ΥΠΟΚΙΝΗΤΗΣ
INSIDE MAN
ΣΕ ΠΡΩΤΗ ΠΑΓΚΟΣΜΙΑ ΠΡΟΒΟΛΗ!
Ο Ντένζελ Ουάσινγκτον, η Τζόντι Φόστερ και ο Κλάιβ Όουεν σε ένα ληστοσυγκινητικό θρίλερ-φυσητήριο. Ερωτοζε η τέλεια ληστεία. Ήταν άντως τέλεια... αλλά ... δεν ήταν ληστεία!

ΕΡΧΕΤΑΙ!!! ΠΕΜΠΤΗ 23 ΜΑΡΤΙΟΥ!
SYRIANA
ΒΡΑΒΕΥΜΕΝΗ ΜΕ ΟΣΚΑΡ ΚΑΛΥΤΕΡΟΥ Β' ΑΝΔΡΙΚΟΥ ΡΟΛΟΥ!
Από τους βραβευμένους με Όσκαρ δημιουργούς του TRAFFIC, μία δυναμική περιπετεια-σαλτικό θρίλερ με τους Τζορτζ Κλούνεϊ και Ματ Ντέιμον. Τα πάντα συνδέονται!

Το Πρόγραμμα

ΕΤ1

06:45 Ταξιδεύοντας
07:40 Κινούμενα Σχέδια
09:30 Στην καρδιά της ζούγκλας
10:30 Παγκόσμιο πρωτάθλημα καλλιτεχνικού πατινάζ
12:00 Μένουμε ελλάδα
14:00 Ειδήσεις - αθλητικά - καιρός
14:30 Φλορισιεντα, η σύγχρονη σταχτοπούτα
15:15 Ανυπότακτες καρδιές
16:00 Έχει γούστο
18:00 Η επιστήμη του έρωτα
19:00 Ισλαμ: η αυτοκρατορία της πίστης
20:00 Βιβλία στο κουτί
21:00 Η ζωή είναι άλλου
22:00 Παρασκήνιο
23:00 Ειδήσεις - αθλητικά - χρηματιστήριο - καιρός
00:00 Παγκόσμιο πρωτάθλημα καλλιτεχνικού πατινάζ

NET

10:00 Συμβαίνει τώρα
12:00 Ειδήσεις
13:00 Συμβαίνει τώρα
14:00 Η απίθανη Κιμ
14:30 Διάλειμμα
15:00 Ειδήσεις
16:00 Η ζωή είναι παιχνίδι
18:00 Ειδήσεις - δελτίο στη νοηματική γλώσσα - δελτίο αγροτών
19:00 Ολυμπιακός Λαρίσα
21:00 Ειδήσεις
22:00 Απόστολος και μόνος
23:00 Μόνη εξ αμελείας
00:00 Η άλλη όψη
01:00 Ειδήσεις
01:15 Sex traffic
05:45 Πρώτη γραμμή

ΕΤ 3

06:00 Άξιον Εστί
07:00 Ανακαλύπτοντας την ψυχολογία
07:30 Ο κόσμος των Σπορ
08:15 Καρμελιτα
09:00 9 η ώρα... μεσημέριασε!
11:00 Νησιτικό αρκούδι
11:30 Αρμονία της Φύσης
12:00 Ταξίδι σε Ιερούς τόπους
13:00 Δελτίο ειδήσεων
14:20 Καιρός
14:30 Με μια τρίτη ματιά
15:50 Εκτη αίσθηση
16:00 Ειδήσεις στη νοηματική γλώσσα
16:15 Ζορρο
16:40 Νησιτικό αρκούδι
17:00 Καρμελιτα
18:00 Πάμε καλά
19:00 Δελτίο ειδήσεων
20:00 Καιρός
20:15 Ο κόσμος των Σπορ
21:00 6ο τσίρκο Massimo
22:00 Το σύμπαν που αγάπησα
22:30 Ανιχνεύσεις
00:00 Δελτίο ειδήσεων
00:20 Καιρός
00:30 E - life
01:00 Διασπορά
02:30 Με μια τρίτη ματιά
04:00 9 η ώρα... μεσημέριασε!

MEGA

08:00 Κοινωνία ώρα 08:00
10:00 Όμορφος κόσμος το πρωί
13:00 Είμαστε στον αέρα
14:00 Μεσημβρινό δελτίο ειδήσεων
15:00 Οι σαββατογεννημενες
16:00 Δέκα λεπτά κήρυγμά
17:30 Απογευματινό δελτίο ειδήσεων
17:40 Φιλοδοξίες
18:15 Απαγορευμένη αγάπη
19:00 Βέρα στο δεξί
20:00 Κεντρικό δελτίο ειδήσεων
21:00 Ξένη ταινία: Insomnia
23:30 Έρευνα (Παύλος ΤΣΙΜΑΣ)
00:50 Τελευταία γεγονότα
01:00 Ξένη ταινία: Το δίδυμο που σκοτώνει
03:00 Telemarketing
03:30 Ξένη ταινία: Αποκάλυψη
05:45 Πρωινό MEGA

ANT 1

06:00 Καλημέρα με τον ΑΝΤ1
06:30 Καλημέρα ελλάδα
10:00 Πρωινός καφές
13:00 Τα νέα του Αντέννα
13:50 Κωνσταντίνου και Ελένης
14:50 Αποκάλυψη..τώρα!
17:00 Τα νέα του ΑΝΤ1- δελτίο νοηματικής
17:10 Καλημέρα ζωή
17:55 Ανάλυσε το
18:00 Deal
18:50 Έρωτας
20:00 Τα νέα του ΑΝΤ1
21:00 Θα βρεις το δάσκαλο σου
22:00 Της αγάπης μαχαίρια
23:00 Fame Story
00:30 Νύχτα θα φύγουμε
01:30 Ξένη ταινία: Όμορφος Τζο

ALPHA

06:00 Καλημέρα σας
10:00 Καφές με την Ελένη
13:00 Κους Κους το μεσημέρι
15:00 Μεσημεριανό δελτίο ειδήσεων
16:45 Ειδήσεις στη νοηματική γλώσσα
17:00 Από Καρδίας
19:00 Οδός Παραδείσου 7
20:00 Κεντρικό δελτίο ειδήσεων
21:00 Πάμε πακέτο
21:50 Μείνε δίπλα μου
22:50 10η εντολή
23:50 Αποδείξεις
01:45 Νυχτερινό δελτίο
02:00 DREAM show, The Music (late Night)
03:00 Τηλεαγορές
03:15 DREAM show, The Music (late Night)

STAR

06:00 Αστέρια στο πεντάγραμμο
06:45 Κάθε μέρα καλημέρα
10:00 Τι θα φάμε σήμερα
11:00 Όλα καλά
13:00 Μεσημεριανό δελτίο ειδήσεων
14:00 Super Star
16:30 Ειδήσεις στη νοηματική
16:45 Ρωξάνη
17:45 Βαλεντίνα, έρωτας x-large
18:45 Σούπερμαν,τα χρόνια της νιότης
19:45 Καθημερινό κεντρικό δελτίο
21:00 Κωμωδία: Αχ, αυτή η γυναίκα μου
23:00 Ξένη ταινία: Ξεχωριστή μέρα
01:15 Ξένη ταινία: Έκρηξη οργής
03:45 Νυχτερινό δελτίο ειδήσεων
04:00 Ξένη ταινία: Πληρωμή με αίμα

FILMNET

06:10 Η 24η μέρα
07:45 E! ENTERTAINMENT
08:40 Φλαμπερ
10:15 Η γη της ελευθερίας
12:25 Κόνι και Κάρλα
14:05 Στο πυρετό του ρυθμού
15:45 Σε 60 δευτερόλεπτα
17:50 Sky captain: Ο κόσμος του αύριο
19:40 Χιτσλγκο: Καλπάζοντας στην έρημο
22:00 Νοικοκυρές σε απόγνωση II - 10. Επιστροφή στο Σπίτι
22:50 Πλαστική ομορφιά III - 10. Μάντισον Μπεργκ
23:45 Οι αγνοούμενοι II -10. Ο 23ος ψαλμός
00:40 Κύμα οργής
02:35 Εξωτικές διακοπές
04:20 Anonymous rex

ALTER

06:40 Παιδικές εκπομπές
08:00 Τα λέμε όλα
09:30 Ειδήσεις
10:00 Καθαρές κουβέντες
12:00 Εις υγείαν
12:30 Ειδήσεις
14:00 Παολίνα
15:00 Εσμεράλντα
16:00 Μαρία
16:40 Ειδήσεις
16:45 Gossip news
17:45 Rex
18:45 Ειδήσεις
21:00 Κωμωδία: Τα σαΐνια
23:00 Ειδήσεις
23:15 Αϋπνίες
02:00 Auto Alter
02:15 Ξένη ταινία: Προσωπική εκδίκηση

902

07.00 Καλημέρα με τον 902
10.00 Τηλεπωλήσεις
15.00 Κάθε μέρα στις 3
16:30 Παιδικό πρόγραμμα
17.00 Αθλητικό ραντεβού
17:40 Εκπαιδευτική τηλεόραση
18:00 Ειδήσεις στην νοηματική
18:10 Η μεσόγειος
18.45 Εις υγείαν
19.30 Κεντρικό δελτίο ειδήσεων
20.30 Στα μονοπάτια του πολιτισμού
21.00 Ο 902 σας πάει σινεμά
23.00 Οι δρόμοι της λογοτεχνίας
24.00 Ειδήσεις

COSMOS TV

00:00 Ειδήσεις
01:00 Κινηματογράφος
03:00 Ο κόσμος του αθλητισμού
04:00 Ράδιο-Τηλεόραση
05:00 Ο κόσμος της Ζωής
07:00 Διάλογοι
09:00 Ράδιο-Τηλεόραση
10:00 Ο κόσμος της Ζωής
12:00 Όψεις απόψεις
13:00 Παιδικό
13:30 Ντοκιμαντέρ
14:00 Κινηματογράφος - Ελληνική ταινία
Τι λέει ο κόσμος
Ο τόπος μας
16:00 Ο κόσμος του αθλητισμού
Ειδήσεις (1')
Τι λέει ο κόσμος
17:00 Ειδήσεις (1')
Ο κόσμος της Ζωής
Τι λέει ο κόσμος
Ο τόπος μας
19:00 Ειδήσεις (1')
Όψεις απόψεις
Τι λέει ο κόσμος
20:00 Ειδήσεις (1')
Ο κόσμος του αθλητισμού
Τι λέει ο κόσμος
21:00 Κεντρικό δελτίο ειδήσεων
Αθλητικά
Καιρός (Αναλυτικός)
Τι λέει ο κόσμος
22:00 Διάλογοι

SKAL International Rodos 501
Professionnels du Tourisme

ΠΡΟΣΚΛΗΣΗ

Την 22α Μαρτίου 2006 ημέρα Τετάρτη και ώρα 18.00 στο Επιμελητήριο Δωδεκανήσου οργανώνουμε ενημερωτική ομιλία με θέμα:

«Νευρογλωσσικός Προγραμματισμός και Συναισθηματική Νοημοσύνη στην Εργασία»

μια διαφορετική προσέγγιση στις εργασιακές σχέσεις.

Ομιλητής το μέλος μας και Διευθυντής του ξενοδοχείου Magic Life κύριος Φιλήμονας Ρούσσος.

Σας περιμένουμε όλους σ' αυτήν την μηνιαία μας συνάντηση.

Η Πρόεδρος Μαρίνα Υψηλάντη — **Η Γ. Γραμματέας** Λία Φώκιαλη

MARITOUR A.E.

Ξενοδοχειακές – Εμπορικές Επιχειρήσεις
Κω – Καστελορίζου 7 ΡΟΔΟΣ

ΓΙΑ ΤΗΝ ΚΑΛΥΨΗ ΤΩΝ ΠΙΟ ΚΑΤΩ ΘΕΣΕΩΝ Η ΕΤΑΙΡΕΙΑ ΜΑΣ ΖΗΤΑ ΠΡΟΣΩΠΙΚΟ ΜΕ ΤΑ ΑΝΤΙΣΤΟΙΧΑ ΠΡΟΣΟΝΤΑ

1) ΥΠΟΔΟΧΗ

Απόφοιτη Σχολής, δύο ξένες γλώσσες (άριστη γνώση Αγγλικών), ευχέρεια στη χρήση υπολογιστών, επιθυμητή γνώση ξενοδοχειακού προγράμματος.

2) ΓΡΑΜΜΑΤΕΙΑ

Απόφοιτη Λυκείου, άριστη γνώση Αγγλικών, ευχέρεια στη χρήση υπολογιστών, επιθυμητή βασική γνώση λογιστικών.

Για κατάθεση βιογραφικού με πρόσφατη φωτογραφία και προσωπική συνάντηση παρακαλούμε τηλεφωνήσατε πρωινές ώρες στο 69322-85-608.

ΞΕΝΟΔΟΧΕΙΟ ΚΟΛΥΜΠΙΑ ΜΠΗΤΣ

ΖΗΤΟΥΝΤΑΙ

- Σερβιτόροι και σερβιτόρες
- Βοηθοί σερβιτόροι και σερβιτόρες
- Βοηθοί μάγειροι
- Καμαριέρες
- Γκρουμ
- Λαντζιέρες

Τηλέφωνο 56247 ώρες 12.00-14.00

Best Island
Rhodes

ΠΡΟΣΦΟΡΑ ΕΡΓΑΣΙΑΣ

Το πρακτορείο γενικού τουρισμού BEST ISLAND S.A. ζητά έναν νέο ή νέα για την θέση της λειτουργίας του τμήματος κίνησης (traffic), οργάνωσης εκδρομών και διαχείριση στόλου, αφίξεων/αναχωρήσεων στο αεροδρόμιο. Η θέση είναι ενδιαφέρουσα με προοπτικές για μελλοντική εξέλιξη προσφέροντας εμπειρίες και ικανοποιητικές απολαβές. Ο/Η ενδιαφερόμενοι πρέπει να έχουν δυνατότητες επικοινωνίας με ανθρώπους του εξωτερικού και με τους συναδέλφους των άλλων τμημάτων. Απαραίτητη είναι η άριστη χρήση υπολογιστών καθώς και η γνώση ξένων γλωσσών, Αγγλικά υποχρεωτικά και Ιταλικά θα εκτιμηθεί. Παρακαλώ όπως στείλετε βιογραφικά στην παρακάτω διεύθυνση:

BEST ISLAND S.A.
Λοχ. Φανουράκη 17
Κ. Τάσο Χατζηλιαμή
Tel: 22410 76530, Fax: 22410 76532
tasos@rhodos-tours.gr, info@best-island.gr

ΕΝΟΙΚΙΑΖΟΝΤΑΙ - ΖΗΤΕΙΤΑΙ ΠΡΟΣΩΠΙΚΟ

• Από την Βιομηχανική και Εμπορική Εταρεία, ΒΑΠ Π. ΚΟΥΓΙΟΣ ΑΒΕΕ

1. Ενοικιάζεται αποθήκη 500 τ.μ. με μεγάλο περιβάλλοντα χώρο στ' Ασγούρου.
2. Ενοικιάζεται αποθήκη 175 τ.μ. στο εμπορικό κέντρο Μανουσέλη

Οι ενδιαφερόμενοι καλούνται να επικοινωνήσουν στο 2241061434.

• Από την Βιομηχανική και Εμπορική Εταρεία, ΒΑΠ Π. ΚΟΥΓΙΟΣ ΑΒΕΕ, ζητούνται **Πωλητές/merchandisers**. Ο ιδανικός υποψήφιος πρέπει:
- να έχει τελειώσει τουλάχιστον το Λύκειο.
- Να έχει ευχάριστη προσωπικότητα και ευχέρεια λόγου.

Προσφέρονται: Ικανοποιητικό αρχικός μισθός, πλήρη ασφάλιση, Δυνατότητα εταιρικού αυτοκινήτου, δυνατότητα 12μηνης απασχόλησης.

Οι ενδιαφερόμενοι μπορούν να επικοινωνούν στο τηλ. 22410 61434, με την κ. Παπανδρέου από τις 9:00 μέχρι 14:00.

ΣΥΛΛΥΠΗΤΗΡΙΟ

Η επίτιμη Πρόεδρος του Κ.Ε.Κ.Υ.Κ.Α.ΜΕ.Α. Δωδεκανήσου κα Μαριάννα Νίττη Κολώνα καθώς και ο πρόεδρος του Δωδεκανησιακού Συλλόγου Ατόμων με Αναπηρίες κος Μανώλης Ζηδιανάκης εκφράζουν τα θερμά τους συλλυπητήρια στην οικογένεια του εκλιπόντος Γεωργίου Κυπριώτη και καταθέτουν αντί στεφάνου, το ποσό των 300 € στο Ειδικό Σχολείο της νήσου Κω, κατόπιν επιθυμίας της οικογενείας.

Ο Πρόεδρος του Δωδ/κού Συλλόγου Α.μεΑ. Ζηδιανάκης Εμμανουήλ — **Η επίτιμη Πρόεδρος του ΚΕΚΥΚΑΜΕΑΔ** Μαριάννα Νίττη Κολώνα

ΣΥΝΔΕΣΜΟΣ ΕΦ. ΑΞΙΩΜΑΤΙΚΩΝ Ν. ΔΩΔ/ΣΟΥ

ΑΝΑΚΟΙΝΩΣΗ – ΠΡΟΣΚΛΗΣΗ

Ο Σύνδεσμος Εφ. Αξ/κών του Νομού μας
• Ανακοινώνει τη διενέργεια εκλογών στις **26-3-06**
• Προσκαλεί τα μέλη γραμμένα ή όχι στα μητρώα να προσέλθουν στην Λέσχη Αξιωματικών Φρουράς Ρόδου από ώρα **10 π.μ. έως 2 μ.μ.** για να ασκήσουν το εκλογικό τους δικαίωμα και σύμφωνα με την κατά τον νόμο Προκήρυξη εκλογών της 13-3-06 για την ανάδειξη α) νέου Διοικητικού Συμβουλίου και β) Εκπροσώπου για την ΑΠΟΕΑ

Για το Δ.Σ.
Ο Πρόεδρος
Τσιμπιδάκης Στέλιος
Εφ. Λγός (ΠΒ)

ΚΥΝΗΓΕΤΙΚΟΣ ΣΥΛΛΟΓΟΣ ΡΟΔΟΥ
«Η ΡΟΔΙΑ ΕΛΑΦΟΣ»
Αναγνωρισμένο Σωματείο
Συνεργαζόμενο μετά του Υπουργείου Γεωργίας
Μέλος της Κυνηγετικής Ομοσπονδίας
Κρήτης - Δωδεκανήσου
Αριθ. Πρωτοκ.: **55**

ΚΥΝΗΓΕΤΙΚΟΣ ΣΥΛΛΟΓΟΣ ΡΟΔΟΥ ΕΙΔΟΠΟΙΗΣΙΣ

Ειδοποιούνται οι κυνηγοί μέλη του Κυνηγετικού Συλλόγου Ρόδου, ότι την **26 Μαρτίου 2006**, ημέρα **Κυριακή** και ώρα **10.00'** (πρωινή) εις την **ΑΙΘΟΥΣΑ ΤΟΥ Δ.Ο.Ν.Α.**, εις Ρόδο, επαναλαμβάνεται η ματαιωθείσα ετήσια τακτική **Γενική Συνέλευσις**, κατά την οποία θα πρέπει να προσέλθουν όλοι οι κυνηγοί, διότι θα συζητηθούν και θα παρθούν αποφάσεις δια την πορεία του Συλλόγου.

ΡΟΔΟΣ 20 ΜΑΡΤΙΟΥ 2006
Από το Διοικητικόν Συμβούλιον
Ο Πρόεδρος του Δ.Σ. (Παπαναστασίου Γεώργιος) — **Ο Γεν. Γραμματέας** (Κάππας Αντώνιος)



ΜΝΗΜΟΣΥΝΟ

Την 24η του μηνός Μαρτίου ημέρα Παρασκευή και ώρα 7.30 π.μ. στον Ιερό Ναό Κοιμήσεως Θεοτόκου Κρεμαστής, τελούμε 9μηνο Μνημόσυνο υπέρ αναπαύσεως της ψυχής του λατρευτού μας υιού, αδελφού, εγγονού, εξάδελφου και ανιψιού

ΒΑΣΙΛΕΙΟΥ ΜΠΑΡΤΑΤΙΛΑ

Οι γονείς Νίκος - Εφη
Ο αδελφός Δημήτρης
Οι γιαγιάδες: Βασιλική, Λουκία
Ο παππούς Δημήτρης
τα εξαδέλφια και οι λοιποί συγγενείς.



ΜΝΗΜΟΣΥΝΟ

Την 24η του μηνός Μαρτίου ημέρα Παρασκευή και ώρα 9 π.μ. στον Ιερό Ναό Αγίου Νεκταρίου Φαληράκι Ρόδου, τελούμε 9ήμερο Μνημόσυνο υπέρ αναπαύσεως της ψυχής του λατρευτού μας συζύγου, πατέρα, παππού και θείου

ΠΕΤΡΟΥ ΑΤΣΑΪΔΗ

Η σύζυγος: Μαριάνθη
Τα παιδιά: Σάββας - Βερονίκη, Δημήτρης - Ardell, Σούζυ - Σταμάτης Χρυσοστομάκης

τα εγγόνια, τα ανίψια και οι λοιποί συγγενείς.

ΛΑΪΚΟ ΛΑΧΕΙΟ

12η ΚΛΗΡΩΣΗ ΤΗΣ 21ης ΜΑΡΤΙΟΥ 2006
ΚΥΚΛΟΦΟΡΗΣΑΝ ΣΕΙΡΕΣ 10

		Σειρά	Αριθμός	ΣΤΟΙΧΕΙΟ	Ευρώ	Φόρος	ΚΑΘ.ΚΕΡΔΟΣ
Α' Λαχνός τριδύμου	Μεγάλος Λαχνός	8η	60261	Α	ΤΖΑΚ - ΠΟΤ Ποσό 920.000,00 ευρώ μεταφέρεται στον τρίδυμο λαχνό της επόμενης κλήρωσης		
	Υπόλοιπα στοιχεία	8η	60261				
	Σύνολο						
Β' Λαχνός τριδύμου		9η	60261				
Γ' Λαχνός τριδύμου		7η	60261				
Σε όλες τις άλλες σειρές			60261	Α - Ε	75.000,00	7.450,00	67.550,00

ΚΕΡΔΗ ΠΟΥ ΦΟΡΟΛΟΓΟΥΝΤΑΙ

ΑΡΙΘ.	ΕΥΡΩ	ΦΟΡΟΣ	ΚΑΘ.ΚΕΡΔ.	ΑΡΙΘ.	ΕΥΡΩ	ΦΟΡΟΣ	ΚΑΘ.ΚΕΡΔ.
20158	10.000,00	950,00	9.050,00	42819	1.000,00	50,00	950,00
36074	5.000,00	450,00	4.550,00	48158	1.000,00	50,00	950,00
3018	1.000,00	50,00	950,00	52201	1.000,00	50,00	950,00
7235	1.000,00	50,00	950,00	54985	1.000,00	50,00	950,00
10384	1.000,00	50,00	950,00	64856	1.000,00	50,00	950,00
15691	1.000,00	50,00	950,00	69234	1.000,00	50,00	950,00
23059	1.000,00	50,00	950,00	70953	1.000,00	50,00	950,00
27305	1.000,00	50,00	950,00	76131	1.000,00	50,00	950,00
32067	1.000,00	50,00	950,00				

ΚΕΡΔΗ ΑΦΟΡΟΛΟΓΗΤΑ

ΑΡΙΘ.	ΕΥΡΩ	ΑΡΙΘ.	ΕΥΡΩ	ΑΡΙΘ.	ΕΥΡΩ	ΑΡΙΘ.	ΕΥΡΩ	ΑΡΙΘ.	ΕΥΡΩ
753	350,00	17153	350,00	33259	350,00	48609	350,00	64856	Φορ'ται
1184	350,00	17884	350,00	34080	350,00	49360	350,00	65647	350,00
1895	500,00	18565	500,00	34891	500,00	50091	500,00	66268	500,00
2106	350,00	18616	350,00	35642	350,00	50268	500,00	67219	350,00
2777	350,00	20127	350,00	36074	Φορ'ται	51029	350,00	67940	350,00
3018	Φορ'ται	20158	Φορ'ται	36203	350,00	51740	350,00	68612	350,00
3939	350,00	20305	350,00	36455	350,00	52201	Φορ'ται	69234	Φορ'ται
4490	350,00	21046	350,00	36926	350,00	52922	350,00	69656	350,00
5041	350,00	21617	500,00	37647	350,00	53403	350,00	70248	350,00
5452	500,00	22228	350,00	38308	500,00	54074	350,00	70272	350,00
5943	350,00	23059	Φορ'ται	39059	350,00	54985	Φορ'ται	70953	Φορ'ται
6614	350,00	23600	350,00	39940	500,00	55636	350,00	71744	350,00
7235	Φορ'ται	24331	350,00	40487	350,00	56107	350,00	72225	500,00
8156	350,00	25112	350,00	42248	350,00	56718	500,00	72836	350,00
9397	350,00	25863	500,00	42819	Φορ'ται	57269	350,00	73527	350,00
10384	Φορ'ται	26614	350,00	43400	350,00	58037	500,00	74238	500,00
11155	350,00	27305	Φορ'ται	44151	350,00	58900	350,00	74919	350,00
11936	350,00	28056	350,00	44932	500,00	60251	350,00	75450	350,00
12647	500,00	28937	350,00	45453	350,00	60261	Φορ'ται	76131	Φορ'ται
13308	350,00	29568	350,00	45534	350,00	61011	350,00	76902	350,00
14139	350,00	30179	500,00	45815	350,00	61762	350,00	77713	350,00
14940	350,00	31256	350,00	46386	500,00	62513	500,00	78294	500,00
15691	Φορ'ται	32067	Φορ'ται	47217	350,00	63264	350,00	79185	350,00
16402	350,00	32928	350,00	48158	Φορ'ται	64035	350,00	79966	500,00

Επίσης κερδίζουν: α) Από 40,00 ευρώ όλοι οι αριθμοί που λήγουν σε 61. β) Από 20,00 ευρώ όλοι οι αριθμοί που λήγουν σε 1. γ) Από 10,00 ευρώ όλοι οι αριθμοί από 60000 έως 60999, 20000 έως 20999 και 36000 έως 36999. Τα παραπάνω κέρδη αντιστοιχούν σε ακέραια γραμμάτια των 10,00 ευρώ.
ΠΡΟΣΟΧΗ: Σε περίπτωση πολλαπλού κέρδους καταβάλλεται ΤΟ ΜΕΓΑΛΥΤΕΡΟ Τα κέρδη παραγράφονται μετά ΤΕΤΡΑΜΗΝΟ
Η ΕΠΟΜΕΝΗ ΚΛΗΡΩΣΗ ΘΑ ΓΙΝΕΙ ΤΗΝ ΤΡΙΤΗ 28 ΜΑΡΤΙΟΥ 2006

ΝΕΑ ΕΠΙΤΥΧΙΑ ΤΟΥ ΤΜΗΜΑΤΟΣ ΔΙΩΞΗΣ

ΑΝΕΥΡΕΘΗΣΑΝ ΜΕΓΑΛΕΣ ΠΟΣΟΤΗΤΕΣ ΝΑΡΚΩΤΙΚΩΝ

Συνελήφθη ένα άτομο και οδηγείται σήμερα στον Εισαγγελέα



Μια νέα σοβαρή υπόθεση διακίνησης ναρκωτικών ουσιών απασχολεί από χθες το Τμήμα Δίωξης Ναρκωτικών Ρόδου που διενεργεί έρευνα «εφ' όλης της ύλης» για τον εντοπισμό και την σύλληψη των συνεργατών ενός 35χρονου υπότροπου σε υποθέσεις του είδους που βρέθηκε, μετά από έρευνα στην οικία του και πέριξ αυτής με τη συμμετοχή και σκύλου ανιχνευτή ναρκωτικών, να κατέχει 2683 γρ. κάνναβης, 15 γρ. κοκαΐνης σε βραχώδη μορφή, 2000 ευρώ και δύο κινητά τηλέφωνα.

Πρόκειται για τον Εμμανουήλ Χριστοφόρου του Αντωνίου, κάτοικο Ασγούρου, ιδιωτικό υπάλληλο που έχει απασχολήσει το Τμήμα Δίωξης Ναρκωτικών την 17η Ιουλίου 1996 και την 20η Οκτωβρίου 1997 όταν, μετά από έρευνες τότε, είχε βρεθεί να κατέχει 14 δισκία ecstasy, 1 γρ. κεταμίνης και 35 γρ. ακατέργαστης κάνναβης.

Οι αστυνομικοί του Τμήματος Δίωξης Ναρκωτικών έθεσαν την οικία του το τελευταίο 3ήμερο υπό παρακολούθηση μετά από πληροφορίες που τον έφεραν να κατέχει και να διακινεί ποσότητες κάνναβης και κοκαΐνης.

Την 21η Μαρτίου 2006 και ώρα 10:00 διενήργησαν αιφνιδιαστικό έλεγχο κατά τον οποίο βρήκαν στο πορτ- μπαγκάζ εγκαταλειμμένου αυτοκινήτου, χωρίς πινακίδες, έξω από την οικία του, 12 ανισοβαρείς πλαστικές συσκευασίες με κάνναβη βάρους 14.7 γρ, 36.3 γρ, 41.1 γρ, 19.8 γρ, 40.3 γρ, 40.8 γρ, 39.3, 86 γρ, 172 γρ, 186 γρ, 976 γρ και 1.019 γρ, αλλά και μια πλαστική συσκευασία με κοκαΐνη σε βραχώδη μορφή βάρους 15 γρ..

Ακολούθησε έρευνα στην οικία του κατά την οποία βρέθηκαν και κατασχέθηκαν 2000 ευρώ ως προερχόμενα από εμπορία ναρκωτικών και 2 κινητά τηλέφωνα που φέρεται να χρησιμοποιούσε για τις συναλλαγές του. Ο κατηγορούμενος καταθέτοντας χθες παρουσία του δικηγόρου του κ. Τ. Διάκου για την υπόθεση, αρνήθηκε να μιλήσει με τους αστυνομικούς και θα απολογηθεί σήμερα.

Ο κ. Διάκος δήλωσε στην «δ» ότι τα ναρκωτικά δεν ανήκουν στον πελάτη του και ότι δεν έχει καμία σχέση με τις ποσότητες που βρέθηκαν.

Η υπόθεση αναμένεται ωστόσο να έχει συνέχεια ενώπιον του Ανακριτή που θεωρείται βέβαιο ότι θα παραγγείλει την άρση του απορρήτου των τηλεφωνικών συνδιαλέξεων του 35χρονου για να διαπιστωθεί με ποιους είχε συχνή επικοινωνία και γιατί, αλλά και άρση του απορρήτου των τραπεζικών του λογαριασμών για να διαπιστωθεί εάν έχει αδικαιολόγητα έσοδα.

Σήμερα θα οδηγηθεί ενώπιον του Εισαγγελέα για τα περαιτέρω.

ΜΕΤΑ ΚΑΙ ΤΗΝ ΤΕΛΕΥΤΑΙΑ ΔΗΜΟΣΚΟΠΗΣΗ

ΣΤΟ ΠΡΟΣΚΗΝΙΟ ΚΑΙ ΠΑΛΙ ΣΤΗΝ ΚΩ Η ΥΠΟΨΗΦΙΟΤΗΤΑ Μ. ΘΕΟΔΩΡΙΔΗ

Οριστικές αποφάσεις θα ληφθούν μέχρι το τέλος της εβδομάδας



Νέα δεδομένα ενδέχεται να προκύψουν εντός της εβδομάδας στο προεκλογικό τοπίο του Δήμου Κω, καθώς στελέχη που δεν εκφράζονται από τα υφιστάμενα σχήματα, διερευνούν και πάλι τη δυνατότητα συγκρότησης νέας παράταξης υπό τον κ. Μάνο Θεοδωρίδη.

Σύμφωνα με όσα έγιναν γνωστά, το έναυσμα για τη διερεύνηση της δυνατότητας συγκρότησης μιας ακόμη παράταξης (μεταξύ των τεσσάρων που εμφανίζονται σήμερα, των υποψηφίων δημάρχων κ.κ. Γ. Κυρίτση, Αλ. Χατζηνικολάου, Γ. Κανταρζή και Ν. Μυλωνά) έδωσε η πρόσφατη δημοσκόπηση που διενεργήθηκε από την εταιρεία Κάπα Research για λογαριασμό της εφημερίδας «Το Βήμα της Κω», τα αποτελέσματα της οποίας ερμηνεύθηκαν από ορισμένους ως «ενθαρρυντικά για ένα τέτοιο εγχείρημα».

Οι πληροφορίες αναφέρουν ότι καταβάλλεται προσπάθεια στην νέα παράταξη – εφ' όσον προκύψει – να συνυπάρξουν στελέχη προερχόμενα από την κεντροαριστερά και πιο συγκεκριμένα στελέχη της σημερινής δημοτικής αρχής, στελέχη του ΣΥΝ, καθώς και ένα τμήμα του ΠΑΣΟΚ.

Εκτός από τον κ. Μάνο Θεοδωρίδη, πρωταγωνιστικό ρόλο θα παίξουν στελέχη όπως οι κ.κ. Μιχάλης Βογιατζής, Γιάννης Μπαλαλής και άλλοι.

Ερωτηθείς από συντάκτη της «δ» ο κ. Θεοδωρίδης επιβεβαίωσε την κινητικότητα που υπάρχει το τελευταίο διάστημα και πρόσθεσε πως οι όποιες αποφάσεις θα ληφθούν το αργότερο μέχρι το τέλος της εβδομάδας, οπότε και θα γίνουν οι σχετικές ανακοινώσεις, εφ' όσον βεβαίως το εγχείρημα φέρει θετικό αποτέλεσμα.

ΑΝΑΚΟΙΝΩΣΗ - ΠΡΟΣΚΛΗΣΗ

Στο πλαίσιο της προσπάθειας για ενημέρωση των εμπλεκομένων φορέων, αλλά και δυνητικών επενδυτών, η Νομαρχιακή Αυτοδιοίκηση Δωδεκανήσου, το Τεχνικό Επιμελητήριο Ελλάδας, τμήμα Δωδεκανήσου, το Επιμελητήριο Δωδεκανήσου και η ΠΕΔΜΕΔΕ τμήμα Δωδεκανήσου, διοργανώνουν ημερίδα στις **23 Μαρτίου ημέρα Πέμπτη** και ώρα 18:00 στο Ξενοδοχείο PARK με θέμα

Συμπράξεις Δημοσίου και Ιδιωτικού Τομέα (Σ.Δ.Ι.Τ.)

Κεντρικοί ομιλητές θα είναι οι:
Λεωνίδας Κορρές, Ειδικός Γραμματέας Συμπράξεων Δημόσιου και Ιδιωτικού τομέα ΥΠΟΙΟ,
Ιωάννης Γιάνναρος, Γενικός Διευθυντής ΙΟΚ,
Σπυρίδων Μουντρούϊδης, Υπεύθυνος Τμήματος Ερευνας και Στατιστικής Ανάλυσης ΙΟΚ.
Στέφανος Αγιάσογλου, Γενικός Διευθυντής Σχεδιασμού και Διαχείρισης Πόρων Οργανισμού Σχολικών Κτιρίων
και **Γεώργιος Ρωμοσιός**, Πρόεδρος ΠΕΔΜΕΔΕ.

egnatia
INSURANCE CO S.A.
ΑΝΩΝΥΜΗ ΑΣΦΑΛΙΣΤΙΚΗ

ΑΝΑΚΟΙΝΩΣΗ

Η Εταιρεία «ΕΓΝΑΤΙΑ ΑΝΩΝΥΜΗ ΑΣΦΑΛΙΣΤΙΚΗ ΕΤΑΙΡΕΙΑ», υλοποιώντας την πάγια τακτική της για πλήρη και λεπτομερή ενημέρωση των πελατών της, ανακοινώνει ότι για λόγους καθαρά λειτουργικούς, διακόπτει τη συνεργασία της με την Ασφαλιστική Σύμβουλο κα ΚΑΠΝΟΥΔΑΚΗ ΑΝΤΩΝΙΑ.

ΠΡΟΣΚΛΗΣΗ

Το Διεθνές Κέντρο Λογοτεχνών και Μεταφραστών Ρόδου, ο Πολιτιστικός Οργανισμός Δήμου Ρόδου και το ΔΗ.ΠΕ.ΘΕ. Ρόδου έχουν την τιμή να σας προσκαλέσουν στην εκδήλωση που διοργανώνουν στα πλαίσια του εορτασμού της Παγκόσμιας Ημέρας Ποίησης.

«Μέρες Ποίησης»

Αφιέρωμα στο Φρεντερίκο Γκαρθία Λόρκα
Αίθουσα διαλέξεων «Ακταίον»
Τετάρτη, 22 Μαρτίου 2006, Ώρα 20:30

❖ Ερμηνεία μελοποιημένων ποιημάτων του μεγάλου Ισπανού ποιητή: Ζωή Κοκκάλα με συνοδεία πιάνου της Σεβαστής Χατζηστρατή, Νίτσα Κουρτίδου με συνοδεία πιάνου της Αντιγόνης Ζάχαρη
❖ Παρουσίαση μέρος των έργων του Λόρκα «Μεγάλος Ερωτικός» και «Ματωμένος Γάμος» από τη Μικτή Χορωδία Δήμου Ροδίων υπό τη δ/νση του Μιχάλη Καλαεντζή με τη συνοδεία της Σεβαστής Χατζηστρατή.

Απαγγελία ποιημάτων από τους ηθοποιούς Σουζάνα Καρδούλια, Ρέα Χαλιαδάκη και Νίκο Μεϊντανή

Θα ακολουθήσουν οι παρακάτω εκδηλώσεις για τις «Μέρες Ποίησης»:
• Κλέφτικο Τραγούδι: κλέα και πάθη ηρώων – 24 Μαρτίου 2006
• «Όταν η Ποίηση συναντά τη Μουσική...» - 26 Μαρτίου 2006

Χορηγοί επικοινωνίας:
«ΡΑΔΙΟΦΩΝΟ ΛΥΧΝΑΡΙ»
ΚΟΣΜΟΣ ΤΗΛΕΟΡΑΣΗ – FM 12»

Ταξιδεύετε;
Εμπιστευθείτε το αυτοκίνητό σας στο νέο Parking του Αερολιμένα Ρόδου

Ανοιξε και λειτουργεί στο χώρο του αεροδρομίου με τις καλύτερες προδιαγραφές ασφάλειας

Προσφέρονται:

- Ασφάλεια, με το κλειστό κύκλωμα τηλεόρασης (cctv)
- 24ωρη παρακολούθηση & καταγραφή των στοιχείων σε P.C.
- Σύστημα Εισόδου
- Ηλεκτρονικό Σύστημα Ελέγχου Εξόδου Αυτοκινήτων
- Εξυπηρέτηση με το ειδικά εκπαιδευμένο προσωπικό μας
- Θέσεις πάρκιγκ με σκίαση

Τηλ. 22410 76262

