ΔΗΜΟΤΙΚΗ ΒΙΒΛΙΟΘΗΚΗ ΡΟΔΟΥ 19+7

η δημοκρατική της Ρόδου

στην υπηρεσία του δωδεκανησιακού λαού

ΕΛΤΑ Κωδικός 1876 Αρ. φύλλου 7126 ΠΑΡΑΣΚΕΥΗ 24 ΜΑΡΤΙΟΥ 2006 - Τιμή 0,70 ΕΥΡΩ - www.dimokratiki.gr - e-mail: info@dimokratiki.gr





ΘΡΙΛΕΡ ΜΕ ΑΙΣΙΟ ΤΕΛΟΣ

ΣΥΝΕΛΗΦΘΗ Ο ΕΝΟΠΛΟΣ ΠΟΥ κρατούσε τρεις ομήρους σε κλινική

Παραμένουν άγνωστα ακόμα τα πραγματικά κίνητρα του δράστη

• ΣΕΛ. 32



ΥΣΤΕΡΑ ΑΠΟ ΜΗΝΥΤΗΡΙΑ ΑΝΑΦΟΡΑ

ΠΑΡΑΠΕΜΦΘΗΚΕ ΣΕ ΔΙΚΗ ο δήμαρχος Γ. Γιαννόπουλος

Με την κατηγορία της συκοφαντικής δυσφήμησης του κ. Χατζή Χατζηευθυμίου

• ΣΕΛ. 5

ΑΠΟ ΤΟΝ ΟΑΕΔ

Αυξάνει το επίδομα ανεργίας και επιμηκύνεται ο χρόνος

• ΣΕΛ. 13

ΥΠΕΣΤΗ ΣΟΒΑΡΕΣ ΖΗΜΙΕΣ Ι.Χ.

Το Εθνικό θέατρο Ρόδου «έβρεχε» χθες...κοτρώνες

• ΣΕΛ. 11



ΕΠΑΝΕΡΧΕΤΑΙ ΣΤΗΝ ΕΠΙΚΑΙΡΟΤΗΤΑ

Εισαγγελική εγκύκλιος για τις μαθητικές εκδρομές

• ΣΕΛ. 6

SUBWAY

GRAND OPENING SALE

25 ΜΑΡΤΙΟΥ από τις 10π.μ. μέχρι 6μ.μ.

ΓΙΟΡΤΑΣΤΕ ΜΑΖΙ ΜΑΣ
GUEST DJ
ALKIS KARAGIANNIS
Radio1

Με την αγορά ενός σάντουϊτς 30εκ., σας χαρίζουμε άλλο ένα ΔΩΡΕΑΝ!

ΑΒΕΡΩΦ 6-8 (ΕΝΑΝΤΙ ΣΤΑΣΗ ΚΤΕΛ) ΜΑΝΤΡΑΚΙ

ΑΝΗΣΥΧΕΙ ΕΥΛΟΓΩΣ Ο ΡΟΔΙΑΚΟΣ ΛΑΟΣ

ΜΕΤΑ ΤΟΝ Α. ΚΡΑΝΗ ποιός θα έχει «σειρά»;

✓ *Αποφασίστηκε η μετάθεσή του στη Θεσσαλονίκη*



Η Δικαιοσύνη όφειλε να υπερασπισθεί την ανεξαρτησία της και να μην επιτρέψει σχόλια και υποψίες ότι δέχεται παρεμβάσεις • Ανησυχεί και προβληματίζει το γεγονός ότι δείχνει να «υποκύπτει», αντί να προστατεύει δικαστικούς λειτουργούς με ήθος και ακεραιότητα • Εύχεται κανείς να διαψευσθούν οι απαισιόδοξοι

• ΣΕΛ. 3

ΒΑΛΛΟΥΝ ΟΛΟΙ ΚΑΤΑ ΤΟΥ ΔΙΕΥΘΥΝΤΗ

«Χαώδης» η κατάσταση στην Κλινική του Αξονικού

• ΣΕΛ. 4

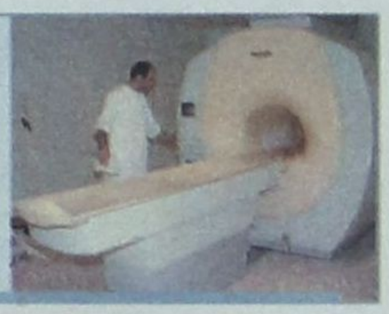

ΣΤΗΝ ΧΘΕΣΙΝΗ ΣΥΣΚΕΨΗ

Συζητήθηκαν μόνο θέματα αεροδρομίου και αρχαιολογικών χώρων

• ΣΕΛ. 7

ΠΡΟΣ ΕΠΙΒΕΒΑΙΩΣΗ ΤΗΣ «δ»



Ο κ. Μάνος Θεοδωρίδης ηγείται συνδυασμού στην Κω

• ΣΕΛ. 11

ΑΠΟ ΤΟ Σ.τ.Ε.

Ανεβλήθη η συζήτηση της προσφυγής Τσιγάρου για την υπόθεση «ΡΟΔΑ»

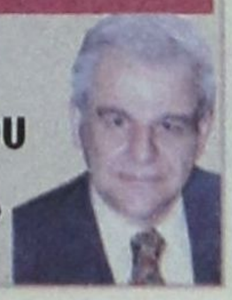

• ΣΕΛ. 4

ΚΕΡΔΙΣΤΕ

και εσείς

€ 84.880,35

Δόθηκαν συνολικά σε Jackpots

Χθες στα SLOT MACHINES (ΜΗΧΑΝΑΚΙΑ)

CASINO RODOS

η άποψη της ημέρας

Ο πρόεδρος του ΠΑΣΟΚ Γ.Α. Παπανδρέου κατηγορήθηκε ευθέως από τον κυβερνητικό εκπρόσωπο ως «υποκινητής απεργιών και κινητοποιήσεων». Η κατηγορία δεν είναι μία απλή ρητορική καταγγελία εναντίον του κ. Παπανδρέου, αλλά μια μομφή που εμπεριέχει τόσο μια απαράδεκτη αντιδημοκρατική συμπεριφορά όσο και προσπάθειες χειραγώγησης του υποτιθέμενου ανεξάρτητου συνδικαλιστικού κινήματος των εργαζομένων και των φοιτητών με στόχο τον προσπορισμό μικροκομματικών ωφελειών. Η πρακτική αυτή του ΠΑΣΟΚ και του κ. Παπανδρέου είναι, συγχρόνως, πολιτικά ανεύθυνη και υποκριτική, καθώς αποκαλύπτει ότι οι προτάσεις του ίδιου για την ανεργία βρίσκονται σε ακόμα πιο νεοφιλελεύθερη κατεύθυνση από αυτή του Γάλλου πρωθυπουργού ντε Βιλπέν. Εύλογα, συνεπώς, διερωτάται κανείς, εναντίον ποιων καλεί ο πρόεδρος του ΠΑΣΟΚ τους νέους να επαναστατήσουν; Εναντίον του ίδιου; Αλλά το άκρον άωτον της υποκρισίας συμβαίνει με τα πανεπιστήμια, όπου δεν αποκλείεται ο κ. Παπανδρέου να αρνηθεί για μία ακόμη φορά τον εαυτό του και να υιοθετήσει τα αιτήματα των φοιτητών και των διδασκόντων, που στρέφονται εναντίον των ιδιωτικών πανεπιστημίων, όταν ως γνωστόν ο ίδιος έχει κατ' επανάληψη ταχθεί υπέρ της λειτουργίας των ιδιωτικών ανωτάτων εκπαιδευτικών ιδρυμάτων.

Οι υποκινητές

Γενικά, η πολιτική συμπεριφορά του **Γ.Α. Παπανδρέου** καταδεικνύει ότι το μόνο που συνέχει το κόμμα του δεν είναι ούτε η **ιδεολογία**, ούτε το **πολιτικό πρόγραμμα**, ούτε κάποιες έστω προγραμματικές θέσεις, αλλά μόνο η εκ νέου και με κάθε μέσο **κατάκτηση** και **νομή** της **εξουσίας**. Είναι ήδη ομολογημένο από τους αναλυτές και τους πράσινους αρθρογράφους ότι το ΠΑΣΟΚ θα έχει πρόβλημα όχι μόνο συνοχής αλλά και ύπαρξης αν μείνει μία ακόμη τετραετία εκτός εξουσίας. Αυτός είναι ο λόγος που τώρα επιδίδεται στον νυν υπέρ πάντων αγώνα, γι' αυτό η στροφή 180 μοιρών του κ. Παπανδρέου, γι' αυτό αποθεώνεται η αρχή σύμφωνα με την οποία ο σκοπός αγιάζει τα μέσα, προς τούτο τα ασύστολα ψεύδη και η δήθεν κοινωνική ευαισθησία. Σύμφωνα με τη λογική αυτή του ΠΑΣΟΚ, το εθνικό συμφέρον και το συμφέρον της ελληνικής κοινωνίας είναι **υποδεέστερο** από τον κομματικό του στόχο. Αλλά αυτή η πολιτική συμπεριφορά του κόμματος της αξιωματικής αντιπολίτευσης παραπέμπει σε **καθεστωτικούς πολιτικούς σχηματισμούς** και είναι άκρως επικίνδυνη, αφού υπονομεύει την ανάπτυξη και την ευημερία της χώρας.

Όμως, ο ελληνικός λαός δεν θα τους κάνει τη χάρη γιατί έχει και τη μνήμη των αποτελεσμάτων των διακυβερνήσεων του ΠΑΣΟΚ και τη γνώση των επικοινωνιακών του τεχνασμάτων καθώς και το ρόλο που διαδραματίζουν τα κρατικοδίαιτα ή τα συνδικαλιστικά στελέχη του και γενικά οι «**βολεμένοι**» των πασοκικών ημερών της αρπαχτής και της αραχτής.

ο καιρός

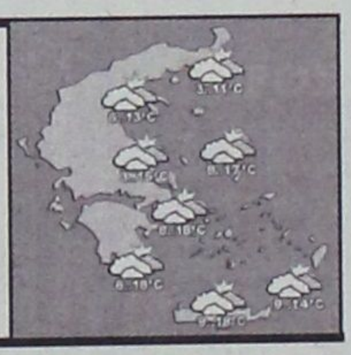

Γενική πρόγνωση για σήμερα **ΠΑΡΑΣΚΕΥΗ 24/3/2006** Πολύ ισχυροί και πρόσκαιρα θυελλώδεις νότιοι άνεμοι στο Αιγαίο. Τοπικές βροχές και καταιγίδες στα δυτικά και βόρεια. Περιορισμένη ορατότητα κυρίως στην ανατολική και νοτιά Ελλάδα. Δωδεκάνησα : αραιές νεφώσεις πρόσκαιρα αυξημένες. Πιθανότητα ασθενών βροχών κυρίως τις βράδυνες ώρες. Κατά τόπους περιορισμένη ορατότητα . Ανεμοι: νότιοι νοτιοανατολικοί πολύ ισχυροί και τοπικά θυελλώδεις με μικρή εξασθένηση από το απόγευμα. Θερμοκρασία: από 11 έως 19 βαθμούς Κελσίου.

ΗΜΕΡΗΣΙΑ ΕΦΗΜΕΡΙΔΑ
η δημοκρατική της Ρόδου
Ετος ιδρύσεως 1982
Θεμ. Σοφούλη 77
Ταχ. Θυρίδα 339
85100 Ρόδος
Εκδότης - ιδιοκτήτης
ΒΑΣΙΛΗΣ Δ. ΑΘΑΝΑΣΙΟΥ
Διευθυντής:
ΔΑΜΙΑΝΟΣ Β. ΑΘΑΝΑΣΙΟΥ
Τηλέφωνα: 22410-34722, 76655, 37500, 26728, 27919
Telefax: 2241037333 - 22410 26728

www.dimokratiki.gr
e-mail:info@dimokratiki.gr





Το ΕΒΕΔ αποφάσισε κατά την προχθεσινοβραδινή συνεδρίαση της διοικητικής του επιτροπής να αναλάβει να παίξει για λογαριασμό των παραγωγικών τάξεων πιο ενεργό ρόλο στα τοπικά μας πράγματα, ιδιαίτερα σε ό,τι αφορά την επίλυση των χρονίων προβλημάτων.

Στην απόφαση αυτή κατέληξε το ΕΒΕΔ μετά και τις νέες διαπιστώσεις ότι κανένα τοπικό θέμα δεν προχωρεί (ανεξαρτήτως κυβερνήσεων) και ότι τα προβλήματα έχουν σχεδόν το ίδιο περιοχόμενο που είχαν και στα πρώτα χρόνια μετά την απελευθέρωση. Ιδιαίτερη είναι η ανησυχία για το νέο «πάγωμα» εκτέλεσης των μεγάλων αναπτυξιακών έργων (μαρίνας, φράγματος Γαδουρά κ.α.), την ώρα μάλιστα που στις απέναντι τουρκικές ακτές παρατηρείται πραγματικός οργασμός. Και οι παραγωγικές τάξεις φρονούν ότι με τέτοια κρατική ολιγωρία και αδιαφορία, τα νησιά μας κινδυνεύουν να καταστούν μια μέρα «δορυφόρος» της Τουρκίας. Το ΕΒΕΔ απεφάσισε να εγκαταλείψει εφεξής την τακτική του «χαρτοπόλεμου» (επιστολές και υπομνήματα προς την εκάστοτε κυβέρνηση) και να προχωρήσει σε «επιθετική πολιτική» έχοντας, σίγουρα, και την ομόθυμη στήριξη του δωδ/κού λαού: Κάθε φορά που θα αναφύεται ένα θέμα, θα καλούνται στο ΕΒΕΔ οι βουλευτές και θα τους εγχειρίζονται έγγραφες εισηγήσεις και παρατηρήσεις. Οι βουλευτές θα «χρεώνονται» την προώθηση και την επίλυσή τους και επί των αποτελεσμάτων θα ενημερώνεται η κοινή γνώμη.

Το ΕΒΕΔ ασχολήθηκε επίσης και με τα προβλήματα που αντιμετωπίζει η ΔΑΝΕ, λόγω της περίεργης τακτικής που ακολουθεί το δ.σ. του Χρηματιστηρίου, όχι μόνο να μην ασχολείται με την αίτησή της, αλλά και να μην ενημερώνει για τις προθέσεις του.

πριν 12 χρόνια

πληροφορίες

Η ΤΑΥΤΟΤΗΤΑ ΤΗΣ ΗΜΕΡΑΣ

ΠΑΡΑΣΚΕΥΗ 24 ΜΑΡΤΙΟΥ 2006

† Γ' ΧΑΙΡΕΤΙΣΜΟΙ, Παρθενίου πατρ. Κων/πόλεως
Ανατολή ηλίου 06.23 Δύση ηλίου 18.40 ΣΕΛ. 25 ΗΜ.: 83-282

ΦΑΡΜΑΚΕΙΑ

ΣΗΜΕΡΑ διημερεύει το φαρμακείο: ΛΟΪΖΟΥ ΙΟΥΣΤΙΝΗ Αννης Μαρίας 62, Δίπλα στην Εμπορική Τράπεζα, τηλ. 74888 **ΣΗΜΕΡΑ διανυκτερεύει το φαρμακείο:** ΒΑΡΒΑΡΕΣΟΥ ΛΙΝΑ, Ιωνος Δραγούμη 17, Νιοχώρι-Κούκος , τηλ. 28132

ΚΑΥΣΙΜΑ

ΣΗΜΕΡΑ: Διανυκτερεύουν τα πρατήρια καυσίμων: **1)** Σταυριανάκης Αθ. ΕΚΟ - Ν. Αγορά **2)** Χατζημανώλης Εμμ. ΕΚΟ - Ασγούρου **3)** Κούτρης Δ. ΕΚΟ 17ο χλμ. Ρόδου - Λίνδου **4)** Καλλιθενός Π. ΕΚΟ - Αρχάγγελος **5)** Τζωρτζής Ιωάννης BP - Ιαλυσός **6)** Κεφαλάς Στ. ΕΚΟ Κρεμαστή **7)** Αρφαράς Ν. JET ΟΙΚΛ - Φάνες **8)** Θεουλάκης Ι. ΕΚΟ - Εμπωνα

ΧΡΗΣΙΜΑ ΤΗΛΕΦΩΝΑ

Άμεση δράση	100	Πληρ. ΟΤΕ	131
Άμεση Επέμβαση		Ώρα	141
Πυροσβεστικής	199	Φαρμακεία (Διημ.-Διαν.)	1434
Νοσοκομείο	80000	ΠΡΟ-ΠΟ • ΛΟΤΤΟ	1444
Οδική Ασφάλεια:		ΠΑΜΕ ΣΤΟΙΧΗΜΑ	1400
EXRESS SERVICE	154	ΡΟΔΑ	26300
HELLAS SERVICE	1057	ΚΤΕΥΛ	27706
HOULIS SERVICE	30977	ΕΒΕΔ	22281
ΑΦΟΙ Σιέχ	25776	Δικηγορικός Σύλλογος	27469
Ράδιο Ταξί	64712	Εμπορικός Σύλλογος	35255
Αστυν. Διεύθυνση	27653	Ολυμπιακή - Κρατήσεις	24555
Ασφάλεια	23294	ΔΑΝΕ (πρακτορείο)	43150
Τμήμα Τάξης	23849	ΙΚΑ	64912
Τροχαία	44131-32	ΤΕΒΕ	22688-77034
Λιμεναρχείο	28888		
Δασαρχείο	191	ΤΑΞΥ	68701-3
Τελωνείο	27703	ΟΑΕΔ	23265
Υγειονομείο	26666	Εργατικό Κέντρο	24730
Μητρόπολη	23274	Αρχαιολογία	34719
Νομαρχία	46501	Περιφ. Δ/ντής	38174 - 38175
Δήμος Ρόδου	46200		
Βλάβες ΟΤΕ	121	Aegean Airlines	98345
Βλάβες ΔΕΗ	1050	ΔΗΜ. ΕΠΙΧ. ΚΑΘ. ΡΟΔΟΥ	77600
ΒΛΑΒΕΣ ΔΕΥΑΡ	68755	ΥΠΗΡ. ΑΠΟΚΟΜΙΔΗΣ	61057

ΔΕΧΟΝΤΑΙ ΤΟ ΚΟΙΝΟ

- Ο Νομάρχης Δωδεκανήσου **Γιάννης Μαχαιρίδης** και οι βοηθοί Νομάρχη **Στάθης Κουσουρνάς** και **Νίκος Ζωίδης** δέχονται το κοινό κάθε **Τρίτη και Πέμπτη, από τις 11:00-13:00 το μεσημέρι**

ΑΕΡΟΠΟΡΙΚΑ ΔΡΟΜΟΛΟΓΙΑ

ΠΤΗΣΕΙΣ ΟΛΥΜΠΙΑΚΗΣ

ΡΟΔΟΣ - ΑΘΗΝΑ: Καθημερινά **8.10, 11.55, 14.55, 20.45**
Δευτέρα, Τετάρτη, Πέμπτη, Παρασκευή, Σάββατο, Κυριακή: **23.55**
ΡΟΔΟΣ - ΚΩΣ: Τρίτη, Πέμπτη **11.30**
ΡΟΔΟΣ - ΚΑΣΟΣ: Τρίτη - Σάββατο **8.15,** Δευτέρα, Τετάρτη: **12.55,** Παρασκευή, Σάββατο, Κυριακή: **13.05**
ΡΟΔΟΣ - ΗΡΑΚΛΕΙΟ: Τρίτη **17.10,** Τετάρτη: **19.55,** Πέμπτη & Σάββατο: **19.30,** Παρασκευή & Κυριακή: **18.55**
ΡΟΔΟΣ - ΚΑΡΠΑΘΟΣ: Τρίτη, Πέμπτη **7.35,** Δευτέρα, Τετάρτη: **10.00, 12.15, 15.50** Παρασκευή, Σάββατο, Κυριακή: **10.05, 12.25** Παρασκευή, Κυριακή: **16.05** Σάββατο, Πέμπτη: **16.50**
ΡΟΔΟΣ - ΜΥΤΙΛΗΝΗ: Δευτέρα: **10.55** Τρίτη: **14.00** Τετάρτη: **11.55** Πέμπτη: **12.35** Σάββατο: **16.55**
ΡΟΔΟΣ - ΛΗΜΝΟΣ: Δευτέρα: **12.00** Τρίτη: **15:05** Τετάρτη, Πέμπτη: **13.00, 13:40** Σάββατο: **18.00**
ΡΟΔΟΣ - ΧΙΟΣ: Τρίτη: **13.05** Πέμπτη: **11.40**
ΡΟΔΟΣ - ΑΣΤΥΠΑΛΑΙΑ: Τρίτη, Πέμπτη: **13.00**
ΡΟΔΟΣ - ΘΕΣΣΑΛΟΝΙΚΗ: Δευτέρα, Τετάρτη, Παρασκευή: **18.00** Κυριακή: **18.15**

ΠΤΗΣΕΙΣ AEGEAN - AIRLINES

ΡΟΔΟΣ - ΑΘΗΝΑ: Καθημερινά πτήσεις: **14.15, 16.30, 19.50, 22.40**
ΡΟΔΟΣ - ΘΕΣΣΑΛΟΝΙΚΗ: Καθημερινά πτήση **10.20**

ΣΥΝΑΛΛΑΓΜΑ

ΔΟΛΛΑΡΙΟ Η.Π.Α.	1,2159	ΦΡΑΓΚΟ ΕΛΒΕΤΙΑΣ	1,5353
ΛΙΡΑ ΑΓΓΛΙΑΣ	0,6634	ΚΟΡΩΝΑ ΝΟΡΒΗΓΙΑΣ	8,3873
ΚΟΡΩΝΑ ΔΑΝΙΑΣ	7,3353	ΛΙΡΑ ΚΥΠΡΟΥ	0,5772
ΚΟΡΩΝΑ ΣΟΥΗΔΙΑΣ	9,1322	ΔΟΛΛΑΡΙΟ ΚΑΝΑΔΑ	1,6182
ΓΙΕΝ ΙΑΠΩΝΙΑΣ	130,02	ΔΟΛ. ΑΥΣΤΡΑΛΙΑΣ	1,6252

ΑΝΗΣΥΧΕΙ ΕΥΛΟΓΩΣ Ο ΡΟΔΙΑΚΟΣ ΛΑΟΣ

ΜΕΤΑ ΤΟΝ κ. Α. ΚΡΑΝΗ *ποιός θα έχει «σειρά»;*

Αποφασίστηκε χθες η μετάθεσή του στην Θεσσαλονίκη • Τίθεται σε κίνδυνο η καλώς εννοούμενη ανεξαρτησία της δικαιοσύνης

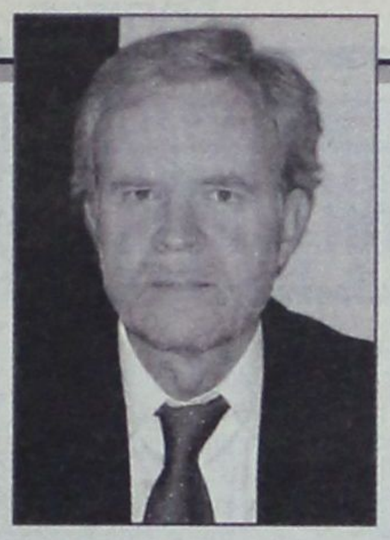

Στο Πρωτοδικείο Θεσσαλονίκης μετατίθεται με ομόφωνη απόφαση που έλαβε χθες το πρωί το 11μελές Ανώτατο Δικαστικό Συμβούλιο ο Πρόεδρος Πρωτοδικών Ρόδου κ. Ανδρέας Κράνης.

Ο κ. Κράνης όπως αναφέρουν οι πληροφορίες δεν παρουσιάστηκε ενώπιον του Ανώτατου Δικαστικού Συμβούλιου για να υποστηρίξει και προφορικά τις θέσεις του λόγω αδιαθεσίας και οι 11 αρεοπαγίτες ανέγνωσαν το υπόμνημα - αναφορά του πριν να λάβουν την απόφασή τους. Στο έγγραφο αυτό ο κ. Κράνης φέρεται να καταγγέλλει μεταξύ άλλων την ύπαρξη παραδικαστικού κυκλώματος στην Ρόδο επικαλούμενος μεταξύ άλλων και μαρτυρίες υπαλλήλων τους οποίους κατονομάζει.

Το ιστορικό της υπόθεσης που έφερε στο φως της δημοσιότητας η «δ» έχει ως εξής:

Την 15η Φεβρουαρίου 2006, κατόπιν σχετικής αναφοράς στον Άρειο Πάγο του Προέδρου Εφετών Δωδεκανήσου κ. Ευρ. Λαγουδιανάκη, ο Αρεοπαγίτης κ. Χρήστος Γεωργαντόπουλος εισηγήθηκε, με έκθεσή του στο Ανώτατο Δικαστικό Συμβούλιο, την μετάθεση του Προέδρου Πρωτοδικών Ρόδου κ. Κράνη σε άλλη δικαστική περιφέρεια.

Ο κ. Γεωργαντόπουλος ανέφερε ειδικότερα στην έκθεσή του ότι δεν ενδείκνυται η περαιτέρω παραμονή του κ. Κράνη στο Πρωτοδικείο Ρόδου και ότι «καθίσταται επιτακτικά αναγκαία η άμεση μετάθεσή του».

Η εισήγηση αυτή ενεργοποιήθηκε σε εφαρμογή της διάταξης του άρθρου 50 του ν. 1756/1988 «Κώδικα οργανισμού δικαστηρίων και κατάστασης δικαστικών λειτουργών», που αναφέρει ότι οι δικαστικοί λειτουργοί μπορεί να μετατίθενται, αν η μετάθεση καθίσταται επιτακτικά αναγκαία εξαιτίας της συνδρομής εξαιρετικών υπηρεσιακών λόγων, οι οποίοι βεβαιώνονται με αιτιολογημένη απόφαση του ανωτάτου δικαστικού συμβουλίου και είναι άσχετη με την άσκηση των δικαιοδοτικών καθηκόντων του δικαστή.



Η έρευνα για τον κ. Κράνη και την άσκηση των διοικητικών του καθηκόντων προκλήθηκε αρχικά μετά από αναφορά δικαστικής υπαλλήλου του Πρωτοδικείου Ρόδου. Η δικαστική υπάλληλος, υποστήριξε ότι ο κ. Κράνης της αφαίρεσε αρμοδιότητες, ότι της ζήτησε να επαναθεωρήσει εκθέσεις αξιολόγησης που είχε συντάξει για υφισταμένους της το 2005 και ότι δεν απέστειλε στον Άρειο Πάγο εκθέσεις αξιολόγησης που είχε συντάξει το έτος 2003.

Τον Οκτώβριο του 2005 υπήρξε παραγγελία του Προέδρου του Συμβουλίου Επιθεώρησης των Δικαστηρίων, προς τον Επιθεωρητή της Δ' Δικαστικής Περιφέρειας για την διενέργεια σχετικής έρευνας και έναν μήνα αργότερα ακολούθησε παραγγελία του Επιθεωρητή, προς τον Πρόεδρο Εφετών Δωδεκανήσου για την εκτέλεσή της.

Ο Πρόεδρος Εφετών Δωδεκανήσου διενήργησε στη συνέχεια σχετική προκαταρκτική εξέταση και, αφού έλαβε καταθέσεις από δικαστικούς υπαλλήλους και ζήτησε από τον κ. Κράνη να καταθέσει τις απόψεις του σχετικά με όσα του καταλόγιζε η δικαστική υπάλληλος, υπέβαλε τον Ιανουάριο του 2006 πορισματική αναφορά στον Αρειο Πάγο.

Στον κ. Κράνη καταλογίζεται από το πόρισμα ότι ευθύνεται για προβλήματα στην εύρυθμη λειτουργία του Πρωτοδικείου, και ότι έχει δημιουργήσει δυσμενή εικόνα για το κύρος και την εικόνα του δικαστηρίου.

Αυτό που προκάλεσε πλείστα όσα ζητήματα είναι το γεγονός ότι εναντίον του κ. Κράνη, όπως υποστηρίζεται στην ίδια πορισματική αναφορά, στρέφεται και ολόκληρο το Διοικητικό Συμβούλιο του Δικηγορικού Συλλόγου Ρόδου, γεγονός που διαψεύστηκε περίτρανα.

Συγκεκριμένα ουδέποτε απασχόλησε το δ.σ. του Δικηγορικού Συλλόγου Ρόδου «ζήτημα Κράνη», ουδέποτε έγινε αναφορά εις βάρος του σε Επιθεωρητή από το ίδιο όργανο και ουδέποτε κρίθηκε αρμοδίως από επιθεωρητή ως «ανεπαρκής» ο κ. Κράνης.

Μετά την υλοποίηση της απόφασης αυτής εύλογα είναι τα ερωτηματικά που δημιουργούνται για το πως θα κατορθώσει να ασκήσει καθήκοντα διοίκησης ο όποιος αντικαταστάτης του, με την «δαμόκλειο σπάθη» της υποχρέωσης σε μετάθεση με παρεμβάσεις του ΔΣΡ να επικρέμμαται πάνω από το κεφάλι του.

Ερωτήματα προκύπτουν επίσης και επί της ουσίας, κατά πόσον δηλαδή τέτοιες αποφάσεις εδραιώνουν στο λαό την πεποίθηση ότι η δικαιοσύνη είναι ανεξάρτητη όταν ο κάθε έντιμος δικαστής που δεν ενδίδει, περιέρχεται σε δυσμένεια.

Σίγουρο είναι ότι οι καταγγελίες του κ. Κράνη δεν τίθενται στο αρχείο, αλλά αποτελούν αντικείμενο έρευνας του Αρείου Πάγου που έχει ήδη επιληφθεί σχετικά. Πιθανολογείται μάλιστα ότι η απόφαση του Ανώτατου Δικαστικού Συμβουλίου ελήφθη και προκειμένου να εξασφαλιστεί ηρεμία στο Πρωτοδικείο Ρόδου μετά τον θόρυβο που προκλήθηκε από τις καταγγελίες του κ. Κράνη, αλλά και για να μπορέσει η εισαγγελική έρευνα να προχωρήσει σε καλύτερο κλίμα.

Σύμφωνα με την νομοθεσία οι αποφάσεις του Ανώτατου Δικαστικού Συμβουλίου εκδίδονται μέσα σε είκοσι ημέρες από τη λήψη του σχετικού ερωτήματος και διαβιβάζονται από τον πρόεδρό του στον Υπουργό Δικαιοσύνης μέσα σε πέντε ημέρες από την έκδοσή τους, μαζί με κυρωμένο αντίγραφο του πρακτικού συνεδρίασης. Στον κρινόμενο δίνεται, ύστερα από αίτησή του, απόσπασμα του πρακτικού το οποίο εκδίδει ο γραμματέας του Συμβουλίου.

Ο κ. Κράνης όπως έγινε γνωστό θα υποβάλει άμεσα αίτηση στον Υπουργό Δικαιοσύνης κ. Αν. Παπαληγούρα με την οποίαν θα του ζητεί, αφού εκθέσει όλο το ιστορικό της υπόθεσης, να ασκήσει προσφυγή κατά της ομόφωνης απόφασης του Ανώτατου Δικαστικού Συμβουλίου.

Ο Υπουργός Δικαιοσύνης, μέσα σε αποκλειστική προθεσμία δεκαπέντε ημερών αφ' ότου περιέλθει στο Υπουργείο Δικαιοσύνης η απόφαση του Ανώτατου Δικαστικού Συμβουλίου, μπορεί να διαφωνήσει προς την απόφαση και να παραπέμψει την υπόθεση στην Ολομέλεια του Συμβουλίου της Επικρατείας, εκθέτοντας τους λόγους της διαφωνίας.

Η Ολομέλεια δε δεσμεύεται από τους λόγους της διαφωνίας, αλλά υποχρεούται να εξετάσει στο σύνολό της την υπόθεση που παραπέμφθηκε σ' αυτή. Στην Ολομέλεια του Αρείου Πάγου ως δευτεροβάθμιο ανώτατο δικαστικό συμβούλιο πολιτικής και ποινικής δικαιοσύνης μετέχουν ο Εισαγγελέας και οι αντεισαγγελείς του Αρείου Πάγου.

Αξίζει επίσης να σημειωθεί ότι η απόφαση του Ανώτατου Δικαστικού Συμβουλίου δεν είναι άμεσα εκτελεστή αλλά απαιτείται χρόνος 2 μηνών περίπου προκειμένου να τεθεί σε εφαρμογή χωρίς τελικώς να αποκλείεται η μετάθεση του κ. Κράνη να λάβει χώρα τον Σεπτέμβριο του 2006.

Αυτό που φοβούνται, πάντως, πολλοί είναι, μήπως και «πολιτικοποιηθεί» το θέμα, δεν παραμείνει δηλαδή καθαρά στα πλαίσια της δικαιοσύνης, επειδή ο βασικός υπαίτιος για την μετάθεση, και μάλιστα με ανορθόδοξες διαδικασίες, ο κ. Κ. Σαρρής, είναι υποψήφιος νομάρχης, με στήριξη κόμματος.



ΒΑΛΛΟΥΝ ΤΩΡΑ ΟΛΟΙ ΚΑΤΑ ΤΟΥ ΔΙΕΥΘΥΝΤΗ

«ΧΑΩΔΗΣ» Η ΚΑΤΑΣΤΑΣΗ ΣΤΗΝ ΚΛΙΝΙΚΗ ΤΟΥ ΑΞΟΝΙΚΟΥ

Χρειάστηκε να φθάσουν τα πράγματα στο απροχώρητο για να επέμβουν οι αρμόδιοι



Και πολιτική πλέον χροιά προσέλαβε το γνωστό ζήτημα της άσκησης των καθηκόντων του Διευθυντή της Κλινικής Αξονικής Τομογραφίας κ. Γ. Μπαρουξή αφού για την «ενεργοποίηση» των αρμοδίων ελεγκτικών μηχανισμών δεν αρκούσαν οι εις βάρος του αναφορές ιατρών του Γενικού Νοσοκομείου χωρίς δεδηλωμένη κομματική ταυτότητα αλλά έπρεπε μεταξύ των θιγόμενων από ενέργειες ή παραλείψεις του, να βρεθεί και ο γραμματέας της οργάνωσης υγείας της Νέας Δημοκρατίας, χειρουργός κ Κ. Κουτσόπουλος.

Μάλιστα σήμερα αναμένεται να συνέλθει εκτάκτως το δ.σ. της διοίκησης του νοσοκομείου προκειμένου να εξετάσει εάν συντρέχουν λόγοι για να τεθεί ο ιατρός σε διαθεσιμότητα!!

Το θέμα το οποίο είχε δημοσιοποιήσει την 5η Μαρτίου 2006 η «δ» πήρε ανέλπιστα μετά την προχθεσινή αναφορά - παρέμβαση του κ. Κουτσόπουλου αλλά και του αντιπροέδρου του Νοσοκομείου κ. Γ. Τάχερ πανελλήνια διάσταση!!

Η όλη εξέλιξη της υπόθεσης έρχεται να καταδείξει όπως από την πρώτη στιγμή είχε επισημάνει η «δ» ότι τόσο η Διοίκηση της Β' ΔΥΠΕ όσο και η Διοίκηση του Νοσοκομείου κωφεύουν συστηματικά σε σοβαρές για την ίδια την υγεία και ασφάλεια των ασθενών καταγγελίες ενώ ευαισθητοποιούνται όταν συντρέχουν άλλα... κριτήρια.

Ο κ. Μπαρουξής, όπως είχε γράψει η «δ», φέρεται να απολαμβάνει «ασυλίας» από τους προϊσταμένους του. Παρά το γεγονός ειδικότερα ότι έχει παραπεμφθεί στο πειθαρχικό από την προηγούμενη διοίκηση του Ιατρικού Συλλόγου Ρόδου για χειροδικία εις βάρος άλλου ιατρού, έχει παραπεμφθεί με κλητήριο θέσπισμα σε δίκη από τον Εισαγγελέα για το ίδιο θέμα, έχει έγγραφη επίπληξη από την παρούσα διοίκηση του Ιατρικού Συλλόγου Ρόδου για την λειτουργία του τμήματος που διευθύνει, έχουν γίνει επανειλημμένες καταγγελίες εις βάρος του, και μόλις πρόσφατα, την 28η Φεβρουαρίου 2006, σε έκτακτη συνεδρίαση του επιστημονικού συμβουλίου έχει σταλεί έγγραφο στην διοίκηση για τα προβλήματα που δημιουργεί στην λειτουργία του τμήματος με αίτημα να ληφθούν δραστικά μέτρα, τίποτα δεν έχει προχωρήσει προς την κατεύθυνση της επίλυσης του προβλήματος.

Επί 14 μήνες εξάλλου εκρεμμεί σε Διευθυντή Χειρουργικής Κλινικής η ολοκλήρωση της Ένορκης Διοικητικής Εξέτασης που έχει παραγγελθεί εις βάρος του.

Ο ίδιος ο κ. Μπαρουξής, και αυτό αποτελεί σοβαρή αδυναμία των ίδιων των μηχανισμών, δεν έχει ενημερωθεί για καμία από τις αναφορές που έχουν γίνει εις βάρος του παρά μόνο από τα ΜΜΕ.

Εν πάση περιπτώσει πέραν της αναφοράς που υπέβαλε την 14η Φεβρουαρίου 2006 ο καρδιολόγος ιατρός του Γενικού Νοσοκομείου Ρόδου κ. Κ. Κατσίλλης και άλλων παλαιότερων οι οποίες δεν έτυχαν της δέουσας προσοχής και μέριμνας από την διοίκηση του νοσοκομείου την 21η Μαρτίου 2006 ο ίδιος ο Αντιπρόεδρος του Νοσοκομείου κ. Τάχερ απέστειλε στα μέλη του δ.σ., στον Διοικητή κ. Γ. Κεφαλά, στον Διευθυντή της Ιατρικής Υπηρεσίας, στο Επιστημονικό Συμβούλιο και τον Σύλλογο των Νοσοκομειακών Ιατρών την ακόλουθη αναφορά:

«ΘΕΜΑ: Αρνηση εκτέλεσης αξονικής τομογραφίας από τον κ. Μπαρουξή.

Την 19/3/2006 και ώρα 09:45 ειδοποιήθηκα τηλεφωνικά από τον κ. Κουτσόπουλο ΕΑ' της Β' Χειρουργικής κλινικής ότι επείγει να γίνει μια αξονική τομογραφία άνω κάτω κοιλιάς σε ασθενή που πάσχει από οξεία παγκρεατίτιδα και χρήζει αντιπηκτικής αγωγής, επειδή φέρει δύο τεχνικές βαλβίδες καρδιάς και πρέπει να διαπιστωθεί αν πάσχει από αιμορραγική παγκρεατίτιδα.

Αμέσως επικοινώνησα με τον κ. Μπαρουξή Γεώργιο Διευθυντή του τμήματος αξονικής και μαγνητικής τομογραφίας και μου απάντησε ότι δεν κάνει την αξονική τομογραφία γιατί ο ίδιος κρίνει ότι η ασθενής δεν χρήζει αυτής. Επίσης μου ανέφερε ότι είχε περιστατικό την νύχτα και έφυγε από το Νοσοκομείο τις πρωϊνές ώρες. Τον παρακάλεσα να την πραγματοποιήσει σε μια ώρα αλλά αυτός επέμενε αναφέροντας «ας πάμε και στα Μέσα Μαζικής Ενημέρωσης».

Στη συνέχεια επικοινώνησα με τον πρόεδρο της Β' Δ.Υ.ΠΕ. Νοτίου Αιγαίου κ. Νούσια Μιχαήλ, του εξήγησα πώς έχει η κατάσταση και τον παρακάλεσα να κάνει παρέμβαση για να αποφύγουμε τη δημοσιοποίηση του περιστατικού στα ΜΜΕ.

Ο κ. Νούσιας με τη σειρά του επικοινώνησε με τον κ. Μπαρουξή και ο τελευταίος του απάντησε ότι θα κάνει την αξονική τομογραφία αφού πρώτα του στείλει ο κ. Κουτσόπουλος το ιστορικό της ασθενούς. Ο κ. Μπαρουξής ενημερώθηκε όντως για το ιστορικό της ασθενούς αλλά εξακολουθούσε να μην δέχεται να κάνει την εξέταση λέγοντας ότι θα την κάνει μόνο μετά από εντολή του συντονιστή ιατρού εφημερίας κ. Ροδίτη Βασιλείου. Ο κ. Ροδίτης πράγματι ενημερώθηκε και ζήτησε από τον κ. Μπαρουξή να κάνει την αξονική τομογραφία και αυτός τελικά δέχθηκε.

Ενημέρωσα τον κ. Νούσια για τις τελευταίες εξελίξεις και περιμέναμε τον κ. Μπαρουξή. Στις 13:00 μου τηλεφώνησε ο κ. Κουτσόπουλος και μου είπε ότι ακόμη δεν έχει γίνει η αξονική τομογραφία. Στη συνέχεια επικοινώνησε ξανά ο κ. Ροδίτης με τον κ. Μπαρουξή και του απάντησε ότι είναι στο δρόμο για το Νοσοκομείο.

Η ώρα είχε πάει 16:00 και ο κ. Μπαρουξής δεν είχε φανεί.

Τότε ήρθα προσωπικά με τον κ. Νούσια στο Νοσοκομείο και μαζί με τον κ. Ροδίτη και τον κ. Τσολερίδη περιμέναμε τον κ. Μπαρουξή.

Ο κ. Νούσιας έκανε αναφορά προς τον διοικητή του Νοσοκομείου κ. Κεφαλά Ιωάννη να διατάξει ΕΔΕ για το συμβάν και αποχώρησε. Εγώ με τους δύο γιατρούς παραμείναμε και περιμέναμε τον κ. Μπαρουξή ως τις 17:15.

Ο κ. Κουτσόπουλος μας ενημέρωσε ότι η κατάσταση της ασθενούς είχε επιδεινωθεί οπότε αναγκαστήκαμε να καταφύγουμε σε εξωτερικό εργαστήριο αξονικής τομογραφίας για να αποφύγουμε τα χειρότερα όσον αφορά την υγεία της ασθενούς και κατ' επέκταση της δυσφήμισης του Νοσοκομείου μας.

Πράγματι επικοινώνησα με τον κ. Βενετοκλή, ιδιοκτήτη εργαστηρίου με αξονικό τομογράφο και τον παρακάλεσα να ανοίξει το εργαστήριό του ειδικά για να γίνει η εν λόγω εξέταση. Ζήτησα από τον κ. Κουτσόπουλο, παρουσία του κ. Τσολερίδη και του κ. Ροδίτη, να υπογράψει βεβαίωση που να αναφέρει την σοβαρότητα της κατάστασης της ασθενούς και η οποία να δικαιολογεί την επείγουσα διενέργεια αξονικής τομογραφίας για να αναλάβει το Νοσοκομείο να καταβάλλει τα έξοδα της εξέτασης.

Ετσι είχε το προχθεσινό περιστατικό το οποίο εγκυμονεί κινδύνους για τους νοσηλευόμενους ασθενείς μας, την δυσφήμιση του Νοσοκομείου μας και γενικότερα του Υπουργείου.

Θεωρώ δε ότι δεν είναι η πρώτη φορά που ο συγκεκριμένος γιατρός έχει προκαλέσει τέτοια αναστάτωση στο χώρο του Νοσοκομείου, αλλά αντίθετα έχουμε πολλά τέτοια κρούσματα τα οποία θεωρώ απαράδεκτα για την ασφαλή λειτουργία του Νοσοκομείου.

Γνωρίζω δε ότι εκκρεμούν εις βάρος του συγκεκριμένου ιατρού πολλές ΕΔΕ και μια νέα δεν θα αλλάξει τίποτα. Νομίζω ότι το λόγο πλέον θα πρέπει να έχει η Β' ΔΥΠΕ Νοτίου Αιγαίου και το Υπουργείο Υγείας και Κοινωνικής Αλληλεγγύης.

Παρακαλώ το Επιστημονικό Συμβούλιο να πάρει θέση επί του θέματος.

Τάχερ Γεώργιος Αντιπρόεδρος Δ.Σ. Γ. Ν. Ρόδου».

ΑΠΟ ΤΟ ΣΥΜΒΟΥΛΙΟ ΤΗΣ ΕΠΙΚΡΑΤΕΙΑΣ

ΑΝΕΒΛΗΘΗ Η ΣΥΖΗΤΗΣΗ

της προσφυγής Γ. Τσιγάρου

Η νέα δικάσιμος προσδιορίσθηκε για την 28 Σεπτ. 2006

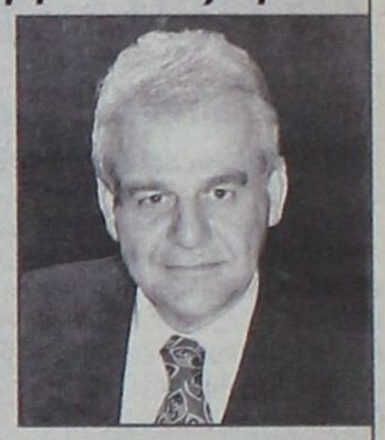

Για την 28η Σεπτεμβρίου 2006 αναβλήθηκε χθες από το Γ' Τμήμα του Συμβουλίου της Επικρατείας η από 29 Σεπτεμβρίου 2005 προσφυγή του αντιδημάρχου Ροδίων και τέως πρόεδρου του δ.σ. της δημοτικής επιχειρήσεως συγκοινωνιών «ΡΟΔΑ» του Δήμου Ροδίων κ. Γιάννη Τσιγάρου, με την οποίαν ζητείται η ακύρωση των αποφάσεων του γ.γ. της Περιφέρειας Νοτίου Αιγαίου κ. Χαρ. Κόκκινου με τις οποίες κλητεύθηκε ενώπιον της επιτροπής αστικής ευθύνης, προκειμένου να δώσει εξηγήσεις για τα όσα συνέβησαν στην επιχείρηση επί των ημερών του και του πρακτικού με την οποίαν συγκροτήθηκε η επιτροπή.

Η αναβολή για την υπόθεση ελήφθη ύστερα από σχετική πρόταση του εισηγητή Πάρεδρου κ. Κ. Πισπιρίκου.

Στην προσφυγή του κ. Γ. Τσιγάρου, τον οποίον εκπροσώπησε ο δικηγόρος κ. Φ. Χατζηδιάκος, αναφέρεται μεταξύ άλλων ότι ο κ. Κόκκινος με την με αριθμό 3046/2005 απόφασή του συγκρότησε την Επιτροπή Αστικών Ευθυνών, χωρίς να συμπεριλάβει σ' αυτήν τον Δήμαρχο Ροδίων και Πρόεδρο της Τοπικής Ενωσης Δήμων και Κοινοτήτων Δωδεκανήσου κ. Γιώργο Γιαννόπουλο ο οποίος δεν είχε δηλώσει, ούτε υπήρχε στο πρόσωπό του κώλυμα συμμετοχής. Θεωρεί συγκεκριμένα ότι η επιτροπή αυτή συγκροτήθηκε και αποφάσισε παρανόμως.

Αναφορικά με τις διαπιστώσεις του διαχειριστικού ελέγχου που διενεργήθηκε από τους υπαλλήλους της Οικονομικής Επιθεώρησης Κρήτης του Υπουργείου Οικονομίας και Οικονομικών Αμαλίας Κολτσίδα και Εμμανουήλ Μπιτσάκη, τονίζει ότι έκαναν ολοφάνερη προσπάθεια να ελαφρύνουν την θέση των υπόδικων υπαλλήλων της επιχειρήσεως επισημαίνοντας ότι επιχειρούν να θεμελιωθεί δική του ευθύνη για κακή διαχείριση της επιχειρήσεως.

Αρνείται τελείως ότι προκάλεσε οποιαδήποτε ζημία στην επιχείρηση, και τονίζει ότι ο κ. Κόκκινος ανέθεσε στην επιτροπή του άρθρου 183 π.δ/τος 410/1995 έργο που είναι πέραν και εκτός της αρμοδιότητος που της αναθέτει ο νόμος.



ΥΣΤΕΡΑ ΑΠΟ ΜΗΝΥΤΗΡΙΑ ΑΝΑΦΟΡΑ

ΠΑΡΑΠΕΜΦΘΗΚΕ ΣΕ ΔΙΚΗ *ο δήμαρχος Γ. Γιαννόπουλος*

Με την κατηγορία της συκοφαντικής δυσφήμησης του κ. Χ. Χατζηευθυμίου

Σε κλίμα όξυνσης και δριμείας αντιπαράθεσης ακόμη και εντός των αιθουσών του δικαστηρίου αναμένεται πέραν κάθε αμφιβολίας να διενεργηθούν οι εκλογές στον Δήμο Ροδίων, καθώς μετά την απόφαση του δημάρχου Ροδίων κ. Γ. Γιαννόπουλου να απαντήσει στα όσα του καταλογίζονται για την υπόθεση της ΔΕΣ «ΡΟΔΑ» με μηνυτήρια αναφορά κατά του επικεφαλής της μειοψηφίας στο δημοτικό συμβούλιο κ. Χ. Χατζηευθυμίου και άλλων, χθες έγινε γνωστό ότι ο δήμαρχος Ροδίων έχει παραπεμφθεί σε δίκη ενώπιον του Τριμελούς Πλημμελειοδικείου Ρόδου την 2 Ιουνίου 2006, λίγους μήνες δηλαδή πριν την κρίσιμη εκλογική αναμέτρηση, για συκοφαντική δυσφήμηση του κ. Χατζηευθυμίου!!

Όπως ξανάγραψε η «δ» ο κ. Γιαννόπουλος με την μήνυσή του στρέφεται κατά του κ. Χατζηευθυμίου και κατά της προϊστάμενης της Διεύθυνσης Τοπικής Αυτοδιοίκησης της Περιφέρειας Νοτίου Αιγαίου κ. Ρ. Μαντικού αλλά και των επιθεωρητών της Οικονομικής Επιθεώρησης Κρήτης κ.κ. Εμμ. Μπιτσάκη και Αμαλίας Κολτσίδα που διενήργησαν έκτακτο διαχειριστικό έλεγχο στην ΔΕΣ «ΡΟΔΑ» αξιώνοντας την άσκηση ποινικής διώξεως εις βάρος τους για ψευδή καταμήνυση, ψευδή βεβαίωση, παράβαση καθήκοντος και ψευδορκία.

Την 3η Αυγούστου 2004 ωστόσο ο πρώην Εισαγγελέας Πλημμελειοδικών Ρόδου κ. Κ. Μπούτσικος παρέπεμψε σε δίκη τον κ. Γιαννόπουλο με απευθείας κλήση με την κατηγορία της συκοφαντικής δυσφήμησης.

Σύμφωνα με το κλητήριο θέσπισμα ο κ. Γιαννόπουλος κατηγορείται ως υπαίτιος του ότι «στη Ρόδο, στις 18-4-2003, ως Δήμαρχος Ροδίων, κατά τη συνεδρίαση του Δημοτικού Συμβουλίου ισχυρίσθηκε και διέδωσε ενώπιον του Δημοτικού Συμβουλίου ότι ο εγκαλών Χατζής Χατζηευθυμίου επικεφαλής της μειοψηφίας του Δημοτικού Συμβουλίου εξυπηρετεί οικονομικά συμφέροντα τα οποία στρέφονται ενάντια στα συμφέροντα του Δήμου και των Δημοτών, γεγονός το οποίο ήταν εν γνώσει του ψευδές και έβλαψε την τιμή και την υπόληψή του».

Η παραπομπή του δημάρχου προκλήθηκε μετά από αναφορά του κ. Χατζηευθυμίου προς τον Εισαγγελέα Εφετών Δωδεκανήσου την 22α Απριλίου 2003 στην οποία τόνιζε τα εξής:

«Αξιότιμε κύριε Εισαγγελέα λαμβάνω την τιμή να σας αναφέρω τα εξής:

Στη συνεδρίαση της 18-4-2003 ημέρα Παρασκευή του Δημοτικού Συμβουλίου του Δήμου Ροδίων και με την ιδιότητά μου ως επικεφαλής της μειοψηφίας του Δημοτικού Συμβουλίου θέλησα να ενημερώσω το σώμα για ένα σπουδαίο κατά την άποψή μου θέμα που αφορούσε την απόκρυψη της έκθεσης του Εισηγητού του Αρείου Πάγου κ. Γκιάφη σχετικά με την αναίρεση που είχε ασκηθεί από τη Δημοτική Επιχείρηση Υδρευσης - Αποχέτευσης Ρόδου κατά της απόφασης με αριθμό 27/2002 του Πενταμελούς Εφετείου Δωδεκανήσου με την οποία υποχρεωνόταν η ΔΕΥΑΡ να καταβάλλει στην τεχνική εταιρεία ΕΡΤΕΚΑ ποσό 465.291.183 δραχμές συν 13.600.000 δραχμές ως δικαστική δαπάνη βαρύνουσα αυτή. Συνέπεια της απόκρυψης αυτού του εγγράφου από τα μέλη του διοικητικού συμβουλίου της ΔΕΥΑΡ ήταν να ληφθεί απόφαση από το διοικητικό συμβούλιο για ανάθεση σε δικηγόρο Αθηνών της υποστήριξης της αναίρεσης και η έγκριση ποσού 23.000 Ευρώ για την αμοιβή του δικηγόρου.

Στο άκουσμα της προθέσεώς μου γι' αυτή την ενημέρωση μου αφαιρέθηκε άμεσα ο λόγος από τον Πρόεδρο του Δημοτικού Συμβουλίου κ. Ιωάννη Τσιγάρο και δεν δέχθηκαν τόσο ο Δήμαρχος όσο και ο Πρόεδρος του Δημοτικού Συμβουλίου να ενημερώσω για το θέμα αυτό το Δημοτικό Συμβούλιο και προχώρησαν άμεσα στη συζήτηση του επομένου. Επειδή αφενός μεν αρνήθηκαν να ενημερωθεί το Δημοτικό Συμβούλιο για το ανωτέρω θέμα και αφετέρου συνέχισαν να αρνούνται την παράδοση των εγγράφων που ζητήσαμε, οι δημοτικοί σύμβουλοι της μειοψηφίας αποχωρήσαμε από τη συνεδρίαση του δημοτικού συμβουλίου.





Μετά την αποχώρησή μας ο Δήμαρχος Ρόδου κ. Γεώργιος Γιαννόπουλος αναφερόμενος σ' αυτό το θέμα της ΔΕΥΑΡ και απευθυνόμενος προς τους δημοτικούς συμβούλους της πλειοψηφίας παρουσία των μέσων μαζικής ενημέρωσης ανέφερε επί λέξει τα εξής:

«Θα 'θελα να βρίσκεται εδώ ο κ. Χατζηευθυμίου για να τ' ακούσει.

Την εισήγηση του Αρείου Πάγου δεν την έχει δώσει ακόμα ο δικηγόρος στη ΔΕΥΑΡ και επομένως, δεν υπάρχει θέμα απόκρυψης. Πως βρέθηκε στα χέρια του κ. Χατζηευθυμίου. Βγάλτε τα συμπεράσματά σας...», για να επαναλάβει τρεις φορές την φράση «Αιδώς Αργειοι». Ο κ. Γιαννόπουλος επανέλαβε ότι «εδώ ήρθαμε να υπερασπισθούμε τα συμφέροντα του λαού» αφήνοντας σαφείς αιχμές κατά του προσώπου μου. «Καταγγέλλω την προσπάθεια οικονομικών συμφερόντων να παρεισφρύσουν εδώ μέσα» τόνισε ο Δήμαρχος αφήνοντας να εννοηθεί ότι «Δούρειος Ιππος» των οικονομικών συμφερόντων είναι προφανώς ο επικεφαλής της μειοψηφίας.

Τα παραπάνω αναφέρονται ότι ειπώθηκαν από το Δήμαρχο Ρόδου σε όλες τις εφημερίδες και τα μέσα μαζικής ενημέρωσης του νησιού μας.

Επειδή η αναφορά του κ. Γιαννόπουλου σε οικονομικά συμφέροντα τα οποία προσπαθούν να εισέλθουν στο Δήμο Ρόδου εμφανιζόμενος μάλιστα από τον κ. Δήμαρχο εγώ ως εκπρόσωπός τους αποτελεί δυσφημηστική αναφορά προς το πρόσωπό μου προς τη μειοψηφία του Δημοτικού Συμβουλίου και τα μέλη μιας ολόκληρης παράταξης χωρίς παραμικρό ίχνος αληθείας.

Επειδή ο κ. Δήμαρχος όταν αναφέρεται σε πρόσωπα και πράγματα και προχωρεί μάλιστα και σε συκοφαντική δυσφήμηση προσώπων οφείλει να αποδεικνύει τους δημόσιους ισχυρισμούς του διαφορετικά παραβιάζει τόσον τον ποινικό όσο και τον ηθικό νόμο και προς αποκατάσταση του αισθήματος της δικαιοσύνης των πολιτών αυτής της πόλης θα πρέπει να ελεγχθεί από εσάς και τις δικαστικές αρχές.

Επειδή αν πράγματι αποδειχθεί ότι εκπροσωπώ οικονομικά συμφέροντα και προσπαθώ για την είσοδό τους στο Δήμο Ροδίων παρακαλώ και για το δικό μου έλεγχο.

ΓΙΑ ΤΟΥΣ ΛΟΓΟΥΣ ΑΥΤΟΥΣ ΖΗΤΩ

Να διατάξετε τη διενέργεια έρευνας για την αποκατάσταση της πλήρους αλήθειας ασκώντας με βάση το αποτέλεσμα της έρευνας κάθε προβλεπόμενο από το νόμο δικαίωμά σας για την αποκατάστασης της νομιμότητας».

ΣΤΗΝ ΚΩ Ο κ. Γ. ΒΑΛΗΝΑΚΗΣ



Στην Κω θα μεταβεί αύριο το πρωί ο Υφ/ργός Εξωτερικών κ. Γ. Βαληνάκης προκειμένου να εκπροσωπήσει την Κυβέρνηση στις εορταστικές εκδηλώσεις για την Ενσωμάτωση.

Ο κ. Γ. Βαληνάκης βρίσκεται στις Βρυξέλλες με τον Πρωθυπουργό κ. Κ. Καραμανλή κι αναμένεται να επιστρέψει σήμερα το απόγευμα στην Αθήνα.



ΜΕΓΑΛΗ ΠΡΟΣΦΟΡΑ
ΓΕΡΜΑΝΙΑΣ ΠΑΡΚΕ
ΕΤΟΙΜΟΠΑΡΑΔΟΤΟ
ΣΕ 60 ΣΧΕΔΙΑ
ΕΩΣ 20 ΧΡΟΝΙΑ ΕΓΓΥΗΣΗ
15€ / m2 + ΦΠΑ
ΤΟΠΟΘΕΤΗΜΕΝΟ!!
LAMINATE PARKETTE
GERMANY
20 ΧΡΟΝΙΑ ΕΓΓΥΗΣΗ
ΔΗΜΗΤΡΙΟΣ - ΝΙΚΟΛΑΟΣ
ΣΑΡΡΗΜΑΥΡΟΓΕΝΗΣ
1ο ΚΑΤΑΣΤΗΜΑ -- Λ. ΛΙΝΔΟΥ 221 .
ΤΗΛ. 22410 69939
2ο ΚΑΤΑΣΤΗΜΑ -- Κ. ΥΔΡΑΙΟΥ 59 .
ΤΗΛ. 22410 36279

ΕΠΑΝΕΡΧΕΤΑΙ ΣΤΗΝ ΕΠΙΚΑΙΡΟΤΗΤΑ

ΕΙΣΑΓΓΕΛΙΚΗ ΕΓΚΥΚΛΙΟΣ *για τις μαθητικές εκδρομές*

Εντέλλεται τη λήψη μέτρων για την προστασία των μαθητών



Άκρως επίκαιρη καθίσταται, «προς γνώση και συμμόρφωση», η από 18 Μαρτίου 2004 εγκύκλιος του Εισαγγελέα Πλημμελειοδικών Ρόδου κ. Γ. Οικονόμου, που αναμένεται να τεθεί εκ νέου σε ισχύ, αναφορικά με τις μαθητικές εκδρομές και την πάταξη των φαινομένων της ασυδοσίας και της στυγνής εκμετάλλευσης των εκδρομέων-μαθητών από οργανωμένα συμφέροντα, που λυμαίνονται το χαρτζηλίκι τους και με ενέργειες ή παραλείψεις θέτουν σε κίνδυνο ακόμη και την ζωή τους.

Στην εγκύκλιο που απεστάλη στον Αστυνομικό Διευθυντή Δωδεκανήσου, τον Διευθυντή Τμήματος Υγείας και τον Κεντρικό Λιμενάρχη και έχει διαρκή ισχύ αναφέρονται τα εξής:

Με αφορμή την επίσκεψη και παραμονή στη Ρόδο χιλιάδων μαθητών από όλη την Ελλάδα κατά τη διάρκεια σχολικών εκδρομών σας γνωρίζουμε τα παρακάτω:

Έχει παρατηρηθεί το φαινόμενο να εισέρχεται στα νυκτερινά κέντρα διασκέδασης ανεξέλεγκτος αριθμός μαθητών κατά παράβαση της κείμενης νομοθεσίας με αποτέλεσμα να υφίσταται υπαρκτός κίνδυνος για την σωματική ακεραιότητα ακόμη και για την ζωή των εισερχομένων στους χώρους αυτούς.

Επίσης έχει παρατηρηθεί το φαινόμενο να παραμένουν στους χώρους αυτούς μαθητές χωρίς την παρουσία συνοδών καθηγητών, οι οποίοι στην συγκεκριμένη περίπτωση αντικαθιστούν τους γονείς και τους κηδεμόνες σύμφωνα με την παράγραφο 4β ΠΔ 36 της 24/28-2-1994 (ΦΕΚ 26Τ.Α).

Μάλιστα οι μαθητές στους χώρους αυτούς κατά παράβαση της κείμενης νομοθεσίας και χωρίς την συνοδεία καθηγητών καταναλώνουν μεγάλες ποσότητες οινοπνευματωδών ποτών.

Τέλος έχει παρατηρηθεί επίσης το φαινόμενο να υπάρχουν μαζικές μετακινήσεις μαθητών στους δρόμους της πόλης αλλά και εντός των ξενοδοχείων, οι οποίοι εκτρέπονται σε θορυβώδεις εκδηλώσεις και φωνασκίες κατά τις ώρες της κοινής ησυχίας διαταράσσοντας έτσι την ομαλή λειτουργία της κοινωνικής ζωής των κατοίκων αλλά και την ηρεμία τους.

Κατόπιν των παραπάνω το Αστυνομικό Τμήμα αλλά και το Τμήμα Ασφαλείας Ρόδου εντέλλονται να πραγματοποιούν καθημερινούς ελέγχους στα νυχτερινά κέντρα της Ρόδου ιδίως προληπτικούς κατά την είσοδο των μαθητών αλλά και κατά την διάρκεια της παραμονής τους, όπου θα ελέγχεται με σχολαστικότητα η τήρηση των νόμων.

Οι παραβάτες υπεύθυνοι των νυχτερινών κέντρων θα συλλαμβάνονται και θα εφαρμόζεται γι' αυτούς υποχρεωτικά η αυτόφωρη διαδικασία, θα επιβάλλονται άμεσα τα προβλεπόμενα από τον νόμο διοικητικά πρόστιμα σε περίπτωση δε υποτροπής θα προβαίνετε υποχρεωτικά στην σφράγιση των καταστημάτων.

Οι πεζές περιπολίες του Αστυνομικού Τμήματος οι οποίες επιβάλλεται να ενισχυθούν θα πρέπει να μεριμνήσουν για την ομαλή λειτουργία της κοινωνικοοικονομικής ζωής της πόλης αλλά και της προστασίας της κοινής ησυχίας των κατοίκων αλλά και των λοιπών ενοίκων των ξενοδοχείων από τις μαζικές θορυβώδεις εκδηλώσεις των μαθητών.

Τέλος το Κεντρικό Λιμεναρχείο Ρόδου είναι υποχρεωμένο να λάβει όλα τα κατάλληλα μέτρα για την ομαλή επιβίβαση και αποβίβαση των αφικνούμενων και αναχωρούντων μαθητών, αλλά και την παραμονή τους με ασφάλεια στον λιμένα της Ρόδου προς αποφυγή οιουδήποτε ατυχήματος. Επίσης θα διενεργούνται υποχρεωτικές καταμετρήσεις των επιβαινόντων στα πλοία μαθητών.

Της εγκυκλίου μας αυτής θα εποπτεύσω προσωπικώς, οι δε αρμόδιες αρχές θα ευρίσκονται σε επικοινωνία με τον Αντεισαγγελέα υπηρεσίας από τον οποίο και θα λαμβάνουν τις σχετικές οδηγίες και εντολές.

Ο Εισαγγελέας Πρωτοδικών Ρόδου
Γεώργιος Χ. Οικονόμου

ΕΘΙΜΟΤΥΠΙΚΗ ΕΠΙΣΚΕΨΗ *του διοικητή της 95 ΑΔΤΕ*



Εθιμοτυπική επίσκεψη στο νομαρχιακό μέγαρο πραγματοποίησε χθες ο νέος διοικητής της 95 ΑΔΤΕ υπ/γος Ι. Δημητρόπουλος και συζήτησε με τον νομάρχη διάφορα θέματα, κοινού ενδιαφέροντος.

Ο Υποστράτηγος Ιωάννης Δημητρόπουλος, γεννήθηκε στα Κούβελα Μεσσηνίας. Αποφοίτησε από τη Στρατιωτική Σχολή Ευελπίδων το 1975, ως Ανθυπολοχαγός Τεθωρακισμένων.

Εχει φοιτήσει σε όλα τα Σχολεία του Οπλου του καθώς και στο Σχολείο Διαβιβάσεων. Είναι απόφοιτος της Ανωτάτης Σχολής Πολέμου, της Σχολής Εθνικής Αμυνας και του Μαθηματικού τμήματος του Αριστοτελείου Πανεπιστημίου Θεσσαλονίκης. Εχει διοικήσει όλα τα κλιμάκια Διοικήσεως μέχρι και το επίπεδο της Ταξιαρχίας.

Υπηρέτησε σε διάφορα επιτελεία με αντίστοιχα κατά βαθμό καθήκοντα και διετέλεσε εκπαιδευτής στις Σχολές Αξιωματικών Τεθωρακισμένων, Πεζικού και στην Διακλαδική Σχολή Επιτελών Αμυνας.

Είναι παντρεμένος με την Αναστασία Καντάρη και έχει δύο γιους το Φώτη Αξιωματικό του Στρατού και το Γιώργο φοιτητή της Ιατρικής Αθηνών.



SHIPPING COMPANY OF SYMI
A.N.E.S.
ΑΝΩΝΥΜΗ ΝΑΥΤΙΛΙΑΚΗ ΕΤΑΙΡΕΙΑ ΣΥΜΗΣ



ΔΡΟΜΟΛΟΓΙΑ Ε/Γ –Ο/Γ ΠΡΩΤΕΥΣ ΑΠΟ 01/03/06 - 26/03/06

ΔΕΥΤΕΡΑ		
ΛΙΜΑΝΙ	ΩΡΑ	
	ΑΦ.	ΑΝ.
ΣΥΜΗ	-	06.00
ΡΟΔΟΣ	07.40	08.45
ΚΑΣΤ/ΖΟ	13.15	13.30
ΡΟΔΟΣ	18.15	18.30
ΣΥΜΗ	20.10	20.30
ΚΩ	23.45	Δ

ΤΡΙΤΗ		
ΛΙΜΑΝΙ	ΩΡΑ	
	ΑΦ.	ΑΝ.
ΚΩΣ	-	05.30
ΝΙΣΥΡΟΣ	07.00	07.15
ΤΗΛΟΣ	08.30	08.45
ΣΥΜΗ	10.45	11.00
ΡΟΔΟΣ	12.40	13.30
ΣΥΜΗ	15.10	15.30
ΤΗΛΟΣ	17.30	17.45
ΝΙΣΥΡΟΣ	19.00	19.15
ΚΩΣ	20.45	21.00
ΚΑΛ/ΝΟΣ	22.00	Δ

ΤΕΤΑΡΤΗ		
ΛΙΜΑΝΙ	ΩΡΑ	
	ΑΦ.	ΑΝ.

ΠΕΜΠΤΗ		
ΛΙΜΑΝΙ	ΩΡΑ	
	ΑΦ.	ΑΝ.
ΚΑΛ/ΝΟΣ		04.20
ΚΩΣ	05.20	05.30
ΝΙΣΥΡΟΣ	07.00	07.15
ΤΗΛΟΣ	08.30	08.45
ΣΥΜΗ	10.45	11.00
ΡΟΔΟΣ	12.40	13.30
ΣΥΜΗ	15.10	15.30
ΤΗΛΟΣ	17.30	17.45
ΝΙΣΥΡΟΣ	19.00	19.15
ΚΩΣ	20.45	Δ

ΠΑΡΑΣΚΕΥΗ		
ΛΙΜΑΝΙ	ΩΡΑ	
	ΑΦ.	ΑΝ.
ΚΩ		05.00
ΣΥΜΗ	08.15	09.00
ΡΟΔΟ	10.40	15.30
ΣΥΜΗ	17.10	Δ

ΣΑΒΒΑΤΟ		
ΛΙΜΑΝΙ	ΩΡΑ	
	ΑΦ.	ΑΝ.
ΣΥΜΗ	-	06.00
ΡΟΔΟΣ	07.40	08.45
ΚΑΣΤ/ΖΟ	13.15	13.30
ΡΟΔΟΣ	18.15	18.30
ΣΥΜΗ	20.10	Δ

ΚΥΡΙΑΚΗ		
ΛΙΜΑΝΙ	ΩΡΑ	
	ΑΦ.	ΑΝ.

ΣΗΜΕΙΩΣΗ : ΣΕ ΠΕΡΙΠΤΩΣΗ ΚΑΘΥΣΤΕΡΗΜΕΝΗΣ ΑΦΙΞΗΣ ΤΟΥ BLUE STAR 2 ΣΤΗΝ ΚΩ ΤΟ Ε/Γ-Ο/Γ ΠΡΩΤΕΥΣ ΘΑ ΑΝΑΧΩΡΕΙ ΜΕΤΑ ΤΗΝ ΑΦΙΞΗ ΤΟΥ BLUE STAR 2 ΠΡΟΚΕΙΜΕΝΟΥ ΝΑ ΕΠΙΤΥΓΧΑΝΕΤΑΙ Η ΑΝΤΑΠΟΚΡΙΣΗ.

ΔΡΟΜΟΛΟΓΙΑ Ε/Γ –Υ/Γ ΑΙΓΛΗ ΑΠΟ 01/03/06 - 19/03/06

ΔΕΥΤΕΡΑ		
ΛΙΜΑΝΙ	ΩΡΑ	
	ΑΦ.	ΑΝ.
ΡΟΔΟΣ		07.45
ΣΥΜΗ	08.45	09.00
ΡΟΔΟΣ	10.00	14.00
ΣΥΜΗ	15.00	Δ

ΤΡΙΤΗ		
ΛΙΜΑΝΙ	ΩΡΑ	
	ΑΦ.	ΑΝ.

ΤΕΤΑΡΤΗ		
ΛΙΜΑΝΙ	ΩΡΑ	
	ΑΦ.	ΑΝ.
ΣΥΜΗ		09.00
ΡΟΔΟΣ	10.00	14.00
ΣΥΜΗ	15.00	Δ

ΠΕΜΠΤΗ		
ΛΙΜΑΝΙ	ΩΡΑ	
	ΑΦ.	ΑΝ.
ΣΥΜΗ		09.00
ΡΟΔΟΣ	10.00	14.00
ΣΥΜΗ	15.00	Δ

ΠΑΡΑΣΚΕΥΗ		
ΛΙΜΑΝΙ	ΩΡΑ	
	ΑΦ.	ΑΝ.

ΣΑΒΒΑΤΟ		
ΛΙΜΑΝΙ	ΩΡΑ	
	ΑΦ.	ΑΝ.
ΣΥΜΗ		09.00
ΡΟΔΟΣ	10.00	14.00
ΣΥΜΗ	15.00	Δ

ΚΥΡΙΑΚΗ		
ΛΙΜΑΝΙ	ΩΡΑ	
	ΑΦ.	ΑΝ.
ΣΥΜΗ		16.00
ΡΟΔΟ	17.00	Δ

ΣΕ ΟΛΑ ΤΑ ΔΡΟΜΟΛΟΓΙΑ ΤΟΥ Υ/Γ/ ΑΙΓΛΗ 30% ΕΚΠΤΩΣΗ

Τα δρομολόγια μπορούν να τροποποιηθούν λόγω εκτάκτων συγκοινωνιακών αναγκών ή καιρικων συνθηκών Παρακαλούμε πριν ταξιδέψετε επικοινωνήστε με την Εταιρεία
Γραφείο Σύμης: Τηλ. 2246071444 Φαξ 2246071373, Γραφείο Ρόδου: Τηλ. 2241037769 Φαξ 2241034493

ΣΤΗ ΣΥΣΚΕΨΗ ΠΟΥ ΕΓΙΝΕ ΧΘΕΣ ΣΤΗ ΝΟΜΑΡΧΙΑ

ΣΥΖΗΤΗΘΗΚΑΝ ΜΟΝΟ ΘΕΜΑΤΑ

αεροδρομίου και αρχαιολογικών χώρων

Καμία απολύτως αναφορά στις μαθητικές εκδρομές



«Πεποίθησή μου είναι ότι τα πράγματα θα είναι εφέτος καλύτερα από κάθε άλλη χρονιά», υπογράμμισε χθες ο νομάρχης κ. Γιάννης Μαχαιρίδης αναφορικά με την προετοιμασία της Ρόδου για την υποδοχή και εξυπηρέτηση των εκατοντάδων χιλιάδων τουριστών.

Η παραπάνω δήλωση έγινε αμέσως μετά τη σύσκεψη που πραγματοποιήθηκε στο Νομαρχιακό Μέγαρο υπό την προεδρία του και με τη συμμετοχή δημάρχων, εκπροσώπων των αστυνομικών και των λιμενικών αρχών, των σωματείων τουριστικών λεωφορείων και ξεναγών και διαφόρων άλλων τουριστικών παραγόντων και αρμοδίων υπηρεσιακών παραγόντων.

Να σημειωθεί ότι η σύσκεψη πραγματοποιήθηκε «κεκλεισμένων των θυρών» απόφαση η οποία προκάλεσε εύλογα αρνητικά σχόλια μεταξύ των δημοσιογράφων οι οποίοι (παρά την καλή διάθεσή τους) δεν μπόρεσαν να κατανοήσουν ποιο «απόρρητο» επέβαλλε την παραπάνω απόφαση (εκτός και αν οι εκπρόσωποι των μέσων ενημέρωσης θεωρούνται από τον κ. Νομάρχη, τους ξεναγούς ή τους λοιπούς παράγοντες «εχθροί του λαού και του ροδιακού τουρισμού»).

Εν πάση περιπτώσει ο κ. Μαχαιρίδης αναφέρθηκε στις σημαντικότερες αποφάσεις οι οποίες ελήφθησαν χθες και αφορούν, κατά κύριο λόγο, τα μέτρα που θα ληφθούν άμεσα στις «πύλες εισόδου», όπως είναι το διεθνές αεροδρόμιο «Διαγόρας» και το λιμάνι, καθώς και στους αρχαιολογικούς χώρους.

- Ως προς το αεροδρόμιο «Διαγόρας» οι αποφάσεις αναφέρονται σε τέσσερα κρίσιμα σημεία και ειδικότερα:

- Να διευκολυνθεί η στάθμευση τουριστικών λεωφορείων.

- Να κατασκευαστούν στέγαστρα αναμονής διακινούμενων επιβατών «για να μην ψήνονται στον ήλιο», όπως χαρακτηριστικά αναφέρθηκε.

- Να συντομευθεί ο χρόνος διακίνησης των αποσκευών επιβατών, ώστε να μην παρατηρούνται καθυστερήσεις.

- Να υπάρξει καλύτερη καθαριότητα εντός και εκτός του επιβατικού σταθμού και του περιβάλλοντος χώρου.

- Ως προς το λιμάνι αποφασίστηκε να πραγματοποιηθεί στο αμέσως επόμενο διάστημα μια ακόμη «ειδική σύσκεψη» με τη συμμετοχή των εμπλεκομένων φορέων.

Πάντως χθες αναδείχθηκε ως μείζον θέμα η υποδοχή και φιλοξενία των γιγαντιαίων πλέον κρουαζιερόπλοιων, καθώς το λιμάνι κάθε άλλο παρά ικανό και οργανωμένο είναι σήμερα για να ανταποκριθεί στις σύγχρονες απαιτήσεις του θαλάσσιου τουρισμού και της κρουαζιέρας.

Αποφασίστηκε κατ' αρχήν να διαμορφωθεί ένα τμήμα του λιμανιού της «Ακαντιάς» κατάλληλα για την πρόσδεση κρουαζιερόπλοιων και επίσης, να απομακρυνθεί άμεσα το ναυάγιο (στην προβλήτα όπου βρίσκονται τα σιλό τσιμέντου) και σε εκείνη τη θέση να προσδετεί το πλοίο «Πρωτεύς» που σήμερα καταλαμβάνει μια θέση στο εμπορικό λιμάνι.

- Ως προς τους αρχαιολογικούς χώρους αποφασίστηκε:

Πρώτον να σταθμεύει μόνιμα και κατά τις ώρες που είναι επισκέψιμοι ασθενοφόρο του ΕΚΑΒ με ειδικευμένο γιατρό.

Το αίτημα αναμένεται να διαβιβαστεί επισήμως, στον διοικητή της Β' ΔΥΠΕ Νοτίου Αιγαίου κ. Μιχάλη Νούσια. Ειδικότερα για τη Λίνδο, λόγω και της οικιστικής ιδιομορφίας της, αποφασίστηκε το ασθενοφόρο και ο γιατρός να εδρεύουν στην Πυλώνα.

Τέλος, για την Ακρόπολη της Λίνδου αποφασίστηκε η εγκατάσταση και λειτουργία χημικών τουαλετών, για την εξυπηρέτηση των επισκεπτών του μοναδικού Μνημείου.

Οι προτάσεις και τα μέτρα, ωστόσο, δεν περιορίστηκαν στα παραπάνω. Είναι ενδεικτικό ότι ο εκπρόσωπος των ξεναγών εισηγήθηκε τη μονοδρόμηση του δρόμου του λόφου Αγίου Στεφάνου (Μόντε Σμιθ) και την πλήρη απαγόρευση (ακόμα και για τους μόνιμους κάτοικους) της στάθμευσης ΙΧ και υπηρεσιακών αυτοκινήτων στην οδό Ιπποτών, θέματα όμως που είναι της αρμοδιότητας του Δήμου Ροδίων, όπως διευκρίνισε ο κ. Μαχαιρίδης.

Παρά τα περί του αντιθέτου αναγγελθέντα δεν έγινε καμιά συζήτηση για τις μαθητικές εκδρομές, ενώ αξίζει να σημειωθεί ότι απεχώρησε ο δ/ντής του ΠΡΟΤΟΥΡ για λόγους που παραμένουν άγνωστοι. Ως φαίνεται, όμως, η συζήτηση αφορούσε μόνο τους ξεναγούς και τους οδηγούς τουριστικών λεωφορείων.

ΚΑΤΑΓΓΕΛΙΕΣ ΤΗΣ ΟΜΟΣΠΟΝΔΙΑΣ

ΜΕ «ΑΔΙΑΦΑΝΕΙΣ» ΔΙΑΔΙΚΑΣΙΕΣ

οι προσλήψεις στα αεροδρόμια;

Αρχίζουν απεργιακές κινητοποιήσεις

Αδιαφανείς διαδικασίες στην πρόσληψη προσωπικού ασφαλείας και στα αεροδρόμια Ρόδου και Κω από πλευράς της ιδιωτικής εταιρείας που έχει αναλάβει το έργο κατήγγειλε χθες στην «δ» ο Πρόεδρος της Ομοσπονδίας Υπαλλήλων Προσωπικού Ασφαλείας Ελλάδας κ. Γ. Πλιατσικούρης.

Όπως τόνισε συγκεκριμένα παρανόμως και πέραν των προβλεπόμενων από τον διαγωνισμό για την πρόσληψη προσωπικού απολύθηκαν 32 συμβασιούχοι υπάλληλοι της φύλαξης από την Ρόδο σε σύνολο 38 υπαλλήλων που απασχολούνταν και 22 υπάλληλοι στην Κω σε σύνολο 30.

Ο κ. Πλατσικούρης κατέστησε σαφές ότι ο συγκεκριμένος διαγωνισμός της πρόσληψης προσωπικού έπρεπε να είχε λήξει την 1η Ιανουαρίου 2005 από την υπηρεσία της ΥΠΑ και στην κυριολεξία «σερνόταν» με παρατάσεις από μήνα σε μήνα σε 5 αεροδρόμια της χώρας. Ξαφνικά μόλις στις αρχές της εβδομάδας που διανύουμε διενεργήθηκε με διαδικασίες αστραπή και χωρίς να τηρηθεί ο όρος που προέβλεπε ότι θα έπρεπε να παραμείνει στην εργασία του το 80% του απασχολούμενου προσωπικού.

«Οι αρμόδιοι επέλεξαν ορισμένα άτομα της αρεσκείας τους και διέκοψαν παράνομα την εργασία των υπόλοιπων συμβασιούχων» τόνισε σχετικά.

Το γεγονός προκάλεσε ήδη αντιδράσεις από πλευράς του συλλόγου που έκλεισε σε ένδειξη διαμαρτυρίας το αεροδρόμιο Μακεδονία ενώ έχει προγραμματίσει 24ωρη Πανελλαδική απεργιακή κινητοποίηση, την Τετάρτη 29 Μαρτίου 2006.

Την Τετάρτη 29.03.2006 και ώρα 11:00 θα πραγματοποιηθεί και συλλαλητήριο, η προσυγκέντρωση του οποίου, θα γίνει στο Υπουργείο Απασχόλησης και Κοινωνικής Προστασίας, και η πορεία θα κατευθυνθεί προς την Βουλή των Ελλήνων για να κατατεθεί ψήφισμα.

«Η τροποποίηση του Ν.2518, η κάλυψη των ανασφάλιστων συναδέλφων, η επανατοποθέτηση των συναδέλφων μας που έχασαν τις θέσεις εργασίας τους το τελευταίο διάστημα, συμπεριλαμβανομένων και των εργαζομένων στα αεροδρόμια, η τήρηση της Κ.Σ.Σ.Ε. και άλλα μείζονα θέματα, συνιστούν τα κύρια αιτήματα μας και επιτάσσουν την δυναμική παρουσία και την ενεργή συμμετοχή όλων στο συλλαλητήριο, μέσω του οποίου θέλουμε να γίνουν γνωστά ευρέως, για μια ακόμη φορά τα προβλήματα του κλάδου μας και οι αρμόδιοι φορείς να επιδείξουν επιτέλους την δέουσα σημασία για την επίλυσή τους» επεσήμανε ο κ. Πλιατσικούρης.

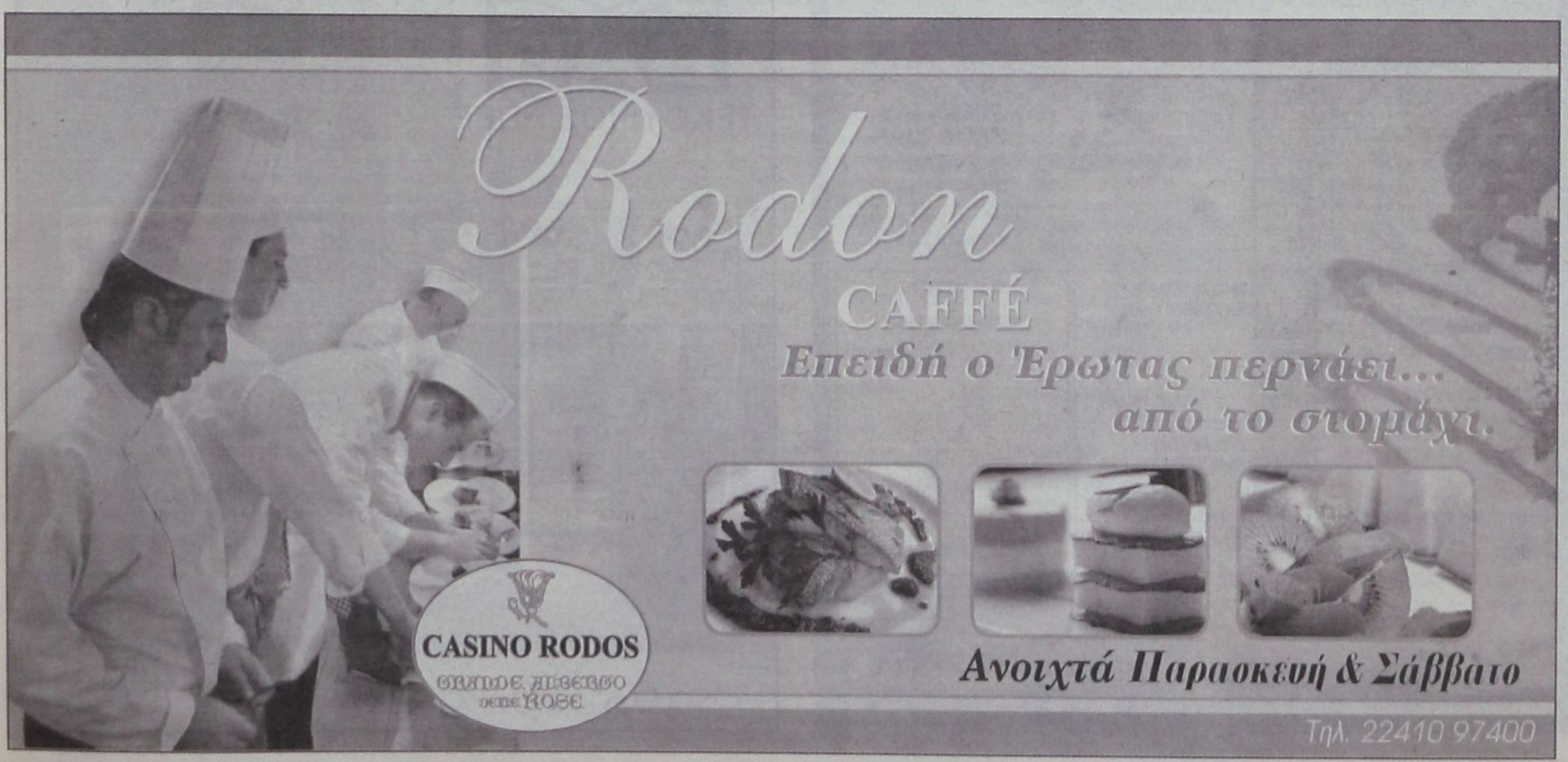

ΑΦΩΝΗ ΕΜΕΙΝΕ Η ΚΟΙΝΩΝΙΑ

ΜΕΓΑΛΕΣ ΔΙΑΣΤΑΣΕΙΣ ΠΡΟΣΕΛΑΒΕ ΣΤΗΝ ΚΑΣΟ

το νέο σκάνδαλο στην τράπεζα Δωδεκανήσου

✓ Εντυπωσιάζουν οι συνεχείς προσπάθειες «ωραιοποιήσεως» των πραγμάτων

✓ Οι υπεξαιρέσεις, είναι λέει, «σύνηθες φαινόμενο» στις Τράπεζες!!

Για απάτη - μαμούθ με εμπλεκόμενα περισσότερα από δύο πρόσωπα στο υποκατάστημα (θυρίδα) της Συνεταιριστικής Τράπεζας Δωδεκανήσου στην Κάσο κάνουν πλέον λόγο υπάλληλοι και στελέχη της ίδιας της τράπεζας καθώς από τον έλεγχο, που φέρεται να έχει μέλλον, έχουν διαπιστωθεί, όπως υποστηρίζεται, πλείστα όσα αδικήματα με υπόλογο τον μοναδικό υπάλληλο της τράπεζας και συνεργούς του τουλάχιστον 4 ακόμη άτομα.

Ο επιχειρηματίας που έφερε την όλη υπόθεση στην επιφάνεια αναμένεται στο μεταξύ να απαντήσει με υποβολή μηνύσεως «εφ' όλης της ύλης» καθώς διαπιστώνει, όπως τονίζει και ο συνήγορος υπεράσπισής του κ. Μ. Βλάχος, ότι η τράπεζα επιχειρεί να τον εμπλέξει στην υπόθεση αν και ο ίδιος είναι θύμα.

«Δεν είναι λογικά τα όσα συμβαίνουν. Δεν φτάνει που έχασε τα χρήματά του ο άνθρωπος και δεν τον έχουν αποζημιώσει ακόμη, αλλά επιχειρούν και να τον εμπλέξουν. Και κερατάς και δαρμένος δεν γίνεται!», τόνισε χθες συγκεκριμένα ο κ. Βλάχος προαναγγέλλοντας προσφυγή στην δικαιοσύνη.

Μεταξύ των θυμάτων του νέου σκανδάλου συγκαταλέγεται και ο δημοσιογράφος κ. Νικήτας Βρετός ιδιοκτήτης του ραδιοφωνικού σταθμού «Ακρίτας Fm». Ο κ. Βρετός μιλώντας χθες σε συντάκτη της «δ» επεσήμανε ότι το γεγονός έχει προκαλέσει αναστάτωση στο νησί. «Γύρισε ο κόσμος τα πάνω - κάτω» τόνισε χαρακτηριστικά, επισημαίνοντας ότι στην μικρή κοινωνία της Κάσου κανένας δεν μπορεί να πιστέψει ότι ο υπάλληλος της τράπεζας ενεπλάκη σε μια τέτοια υπόθεση. «Πρόκειται για ένα παιδί από πάρα πολύ γνωστή οικογένεια. Όλοι θεωρούν ότι είναι ένα καλό παιδί με αρχές και αξίες και δεν μπορούν να αντιληφθούν πώς έφτασε σ' αυτό το σημείο».

Αναφερόμενος στην δική του περιπέτεια ο κ. Βρετός τόνισε ότι διατηρεί έναν προθεσμιακό λογαριασμό που ανανεώνεται κάθε μήνα σε εφαρμογή σχετικής συμφωνίας που έχει με την τράπεζα και προχθές διαπίστωσε ότι ο λογαριασμός αυτός στον οποίο υπήρχαν 45.000 ευρώ από τις οικονομίες του είχε μηδενικό υπόλοιπο!!

«Ουδέποτε έκανα ανάληψη από αυτόν τον λογαριασμό και ουδέποτε έδωσα εντολή για ανάληψη. Ξαφνικά διαπίστωσα ότι από τον λογαριασμό μου έλειπαν όλα τα χρήματα. Θεωρώ ότι επέλεξε τον λογαριασμό μου για να κάνει ανάληψη επειδή δεν είχε κίνηση και η όποια υπεξαίρεση δεν θα γινόταν αντιληπτή από εμένα άμεσα» επεσήμανε ο κ. Βρετός τονίζοντας ότι έχει έρθει σε συνεννόηση με την τράπεζα για να του επιστραφούν τα χρήματά του.

Πληροφορίες αναφέρουν ότι τέτοιες αναλήψεις μεγάλου μεγέθους έχουν γίνει και από τους λογαριασμούς των επιχειρηματιών του νησιού κ.κ. Γ. Μανούσου και Ηλ. Τσουκαλά. Από τους λογαριασμούς αυτούς λείπει ποσό της τάξεως των 250.000 ευρώ όπως κυκλοφορεί στο νησί. Μεταξύ των μεγαλοθυμάτων είναι ακόμη 3 περίπου άτομα ενώ μικρότερης έκτασης ατασθαλίες έχουν διαπιστωθεί σε άλλους λογαριασμούς καταθετών.

Υπενθυμίζουμε ότι περί τα μέσα Μαρτίου ο Διευθυντής του Υποκαταστήματος της Συνεταιριστικής Τράπεζας Δωδεκανήσου στην Κάρπαθο κ. Οικονόμου αποφάσισε να πραγματοποιήσει έκτακτο έλεγχο στο υποκατάστημα της Κάσου. Από την έκτακτη επιθεώρηση φέρεται να διαπίστωσε έλλειμμα ύψους 65.000 ευρώ. Για το γεγονός αυτό όπως ξανάγραψε η «δ» δεν ενημερώθηκε άμεσα το δ.σ. της Τράπεζας και η Τράπεζα της Ελλάδος, ενώ σύμφωνα με τις πληροφορίες ζητήθηκε από τον υπάλληλο του υποκαταστήματος της Κάσου να καλύψει άμεσα το κενό στο ταμείο.

Ο υπάλληλος της τράπεζας στο νησί φέρεται από τα μέχρι τώρα στοιχεία του ελέγχου αλλά και από τα όσα υποστηρίζει ο ίδιος να προεξοφλούσε επιταγές του επιχειρηματία που κατήγγειλε την υπόθεση προερχόμενες κυρίως από επιχειρηματίες των Αθηνών χωρίς να έχει συνάψει σύμβαση δανείου και λειτουργίας αλληλόχρεου λογαριασμού με την τράπεζα. Οι επιταγές αυτές μάλιστα προεξοφλούνται χωρίς να προσκομίζονται καν τα προβλεπόμενα νομιμοποιητικά έγγραφα, όπως τιμολόγια που πρέπει να συνοδεύουν τις επιταγές που προεξοφλούνται. Το αντίτιμο ή μέρος των χρημάτων από τις παράνομες αυτές προεξοφλήσεις φέρεται, όπως διαπίστωσε μέχρι στιγμής ο έλεγχος, να κατέληγε στα χέρια τρίτων με τηλεφωνικές παραγγελίες του επιχειρηματία. Ο υπάλληλος της τράπεζας μάλιστα φέρεται να σημείωνε στα παραστατικά αυτά ότι είχε δοθεί τηλεφωνική παραγγελία από τον επιχειρηματία. Επειδή δεν υπήρχαν στο υποκατάστημα τα απαραίτητα κονδύλια ο συγκεκριμένος υπάλληλος φέρεται να προεξοφλούσε ή να πλήρωνε τις επιταγές αυτές αναλαμβάνοντας χρήματα από λογαριασμούς άλλων πελατών της τράπεζας. Οι αναλήψεις από λογαριασμούς λοιπών πελατών φέρονται να έγιναν είτε με έγγραφα που φέρουν τις υπογραφές των πελατών είτε εντελώς παράνομα. Φέρεται δε να χορηγούσε δάνεια σε συναλλασσόμενους με την τράπεζα με χρήματα που διακινούσε από λογαριασμούς άλλων πελατών.



Ο επιχειρηματίας όχι μόνο αρνείται κατηγορηματικά τα όσα υποστηρίζονται περί προεξοφλήσεων επιταγών του και τις υπόνοιες εις βάρος του αλλά απειλεί και με μηνύσεις.

Ο επιχειρηματίας αυτός και η οικογένεια του συγκεκριμένα διατηρεί στην τράπεζα 6 λογαριασμούς καταθέσεων στους οποίους όπως τονίστηκε χθες υπήρχαν καταθέσεις ύψους 380.000 ευρώ. Από το ποσό αυτό με εντολή από την Αθήνα μέσω της Συνεταιριστικής Τράπεζας της Ελλάδος έδωσε εντολή στο υποκατάστημα της Κάσου να γίνουν αναλήψεις από τρίτους συνολικού ύψους 110.000 ευρώ.

Στο ίδιο υποκατάστημα όπως τονίστηκε διατηρεί και ομόλογα συνολικής αξίας 600.000 ευρώ τα οποία δεν έχει δώσει εντολή να ρευστοποιηθούν και τα οποία όπως φέρεται να διαπίστωσε δεν έχουν ανανεωθεί για το έτος 2005. Θα ζητήσει μάλιστα να του γνωρίσει η τράπεζα που βρίσκονται τα ομόλογα αυτά.

Οι επιταγές που επικαλούνται στελέχη της τράπεζας όπως επισημάνθηκε προέρχονται από την πώληση σε διαταγή της οικογένειας του 2 ακινήτων και πρόκειται να λήξουν τους μήνες Αύγουστο και Δεκέμβριο του 2006. Ο ίδιος δε διατείνεται ότι ουδέποτε έδωσε εντολή να προεξοφληθούν.

Τις επιταγές αυτές τις έστειλε στο υποκατάστημα Κάσου και όχι στον ίδιο τον υπάλληλο για να κατατεθούν στον λογαριασμό του προς φύλαξη ο γιος του από την Κάρπαθο. Ο επιχειρηματίας φέρεται να έχει μάλιστα το σχετικό παραστατικό ενώ όπως τονίστηκε το ύψος των επιταγών αυτών είναι της τάξεως των 265.000 ευρώ.

Πέραν των άλλων έχει στα χέρια του υπεύθυνη δήλωση του υπαλλήλου στην οποία φέρεται να ομολογεί ότι πήρε 270.000 ευρώ από τον λογαριασμό του αλλά και δύο υπεύθυνες δηλώσεις πελατών ότι τους χορηγήθηκαν χωρίς παραστατικά και χωρίς αίτηση από την τράπεζα ισάριθμα δάνεια ύψους 211.000 ευρώ.

Αυτό που ιδιαιτέρως προβληματίζει είναι πάντως ότι λειτουργούν «υποκαταστήματα» με έναν μόνο υπάλληλο, πράγμα που δεν πρέπει να επιτρέπεται, και ότι κορυφαία στελέχη της Τράπεζας θεωρούν και το σκάνδαλο αυτό «σύνηθες στις Τράπεζες»!!

Αν πράγματι οι υπεξαιρέσεις χρημάτων στις Τράπεζες είναι «συνήθη φαινόμενα» τότε οι καταθέτες θα πρέπει να προβληματίζονται και να ανησυχούν.

ΕΚΤΑΚΤΕΣ ΠΡΟΣΕΓΓΙΣΕΙΣ ΣΤΟ ΚΑΣΤΕΛΟΡΙΖΟ ΤΩΝ ΤΑΧΥΠΛΟΩΝ
DODEKANISOS PRIDE & DODEKANISOS EXPRESS
27 -30/03/2006

27-03-2006 ΔΕΥΤΕΡΑ
DODEKANISOS PRIDE

ΛΙΜΑΝΙ	ΑΦΙΞΗ	ΑΝΑΧ/ΣΗ
ΡΟΔΟΣ		08.30
ΚΑΣΤΕΛΟΡΙΖΟ	10.50	11.00
ΡΟΔΟΣ	13.20	15.00
ΣΥΜΗ	15.50	15.55
ΚΩΣ	17.20	17.25
ΚΑΛΥΜΝΟΣ	18.00	ΔΙΑΝ/ΣΗ

DODEKANISOS SEA WAYS

ΑΥΣΤΡΑΛΙΑΣ 3,
85100, ΡΟΔΟΣ
ΤΗΛ: 22410
70590- FAX:
22410 70591
E-MAIL:
info@12ne.gr
ΝΕΑ ΙΣΤΟΣΕΛΙΔΑ:
www.12ne.gr

28-03-06 ΤΡΙΤΗ
DODEKANISOS PRIDE

ΛΙΜΑΝΙ	ΑΦΙΞΗ	ΑΝΑΧ/ΣΗ
ΚΑΛΥΜΝΟΣ		07.50
ΚΩΣ	08.25	08.30
ΣΥΜΗ	09.55	10.00
ΡΟΔΟΣ	10.50	11.00
ΚΑΣΤΕΛΟΡΙΖΟ	13.20	13.30
ΡΟΔΟΣ	15.50	ΔΙΑΝ/ΣΗ

29-03-06 ΤΕΤΑΡΤΗ
DODEKANISOS PRIDE

ΛΙΜΑΝΙ	ΑΦΙΞΗ	ΑΝΑΧ/ΣΗ
ΡΟΔΟΣ		07.30
ΚΑΣΤΕΛΟΡΙΖΟ	09.50	15.30
ΡΟΔΟΣ	17.50	ΔΙΑΝ/ΣΗ

29-03-06 ΤΕΤΑΡΤΗ
DODEKANISOS EXPRESS

ΛΙΜΑΝΙ	ΑΦΙΞΗ	ΑΝΑΧ/ΣΗ
ΡΟΔΟΣ		07.00
ΚΑΣΤΕΛΟΡΙΖΟ	09.30	15.00
ΡΟΔΟΣ	17.30	ΔΙΑΝ/ΣΗ

30-03-06 ΠΕΜΠΤΗ
DODEKANISOS PRIDE

ΛΙΜΑΝΙ	ΑΦΙΞΗ	ΑΝΑΧ/ΣΗ
ΡΟΔΟΣ		08.30
ΚΑΣΤΕΛΟΡΙΖΟ	10.50	11.00
ΡΟΔΟΣ	13.20	15.00
ΣΥΜΗ	15.50	15.55
ΚΩΣ	17.20	17.25
ΚΑΛΥΜΝΟΣ	18.00	ΔΙΑΝ/ΣΗ



ΒΑΠ
Π.ΚΟΥΓΙΟΣ ΑΒΕΕ



Βαν Βαν 7UP PEPSI Απόλλωνας



καθημερινά στη ζωή σας...

ΑΚΡΙΤΙΚΑ

κουβεντούλες με κάποιο νόημα

«Η φοβερότερη εκδίκηση είναι να περιφρονείς αυτούς που σε εχθρεύονται, αν και είσαι βέβαιος ότι μπορείς να τους συντρίψεις».
ΜΠΑΛΖΑΚ

Θάρσει· λέγων τ' αληθές ου σφαλεί ποτέ
ΣΟΦΟΚΛΗΣ

WINSTON CHURCHILL: Ο ελεύθερος Τύπος μπορεί να είναι καλός ή κακός Τύπος, ο ανελεύθερος δεν θα γίνει ποτέ τίποτε άλλο από κακός τύπος

ΗΛΙΟΥ... ΣΚΟΤΕΙΝΟΤΕΡΟΝ

Η ολική έκλειψη ηλίου, στις 29 Μαρτίου, αποτελεί την τουριστική ατραξιόν του Καστελόριζου, αφού το νησί προσφέρει την καλύτερη θέα από κάθε άλλη περιοχή της Ευρώπης. Αποτέλεσμα είναι στο Καστελόριζο αυτή τη στιγμή να μην υπάρχει ούτε ένα διαθέσιμο δωμάτιο για τα τέλη του μήνα, με πολλούς επιστήμονες απ' όλον τον κόσμο να καταφτάνουν στο ακριτικό νησί για να καταγράψουν καλύτερα την έκλειψη. Τελικά, το τουριστικό πλεονέκτημα της Ελλάδας δεν είναι μόνον ο ήλιος, αλλά και ο... μη ήλιος...

Ι... ΥΠΝΑΡΑΔΕΣ

Μάλλον πέρασε απαρατήρητη η προχθεσινή ημέρα που ήταν αφιερωμένη στον ύπνο. Φυσικά, το επιχείρημα ότι τις μισές και πλέον ημέρες του χρόνου όλοι κοιμούνται είναι ισχυρό και σε μεγάλο βαθμό εξηγείται και από τις εξελίξεις. Ουδείς ψόγος γιατί σας διέφυγε μια τόσο σημαντική ημέρα, αλλά με τέτοιον βαθύ ύπνο στον οποίον έχει περιπέσει μια ολόκληρη κοινωνία λίγο το κακό. Ωστόσο, με την ευκαιρία της «Ημέρας Υπνου», είμαι υποχρεωμένος να αποτίσω φόρο τιμής σε όλες τις κοιμισμένες ηγεσίες αυτού του τόπου που φροντίζουν να μας νανουρίζουν με παραμύθια και ιστορίες με καλούς και κακούς, οι οποίες περιέργως έχουν πάντα αίσιο τέλος. Γιατί ακόμα και αυτή η ένταση που παρατηρείται στο πολιτικό σκηνικό, αλλά και η αναταραχή στα εργασιακά δεν είναι τίποτα περισσότερο και τίποτα λιγότερο από ένα παραμύθι που κάθε φορά αλλάζει ήρωες και καταστάσεις, αλλά στην ουσία του έχει τον ίδιο σκοπό. Να μας κοιμίζει...

ΚΑΝΕΙ ΤΑΜΕΙΟ

Μου κάνει εντύπωση, και το λέω ειλικρινά, η προσπάθεια του κ. Παπανδρέου να περάσει την εικόνα μιας χώρας που βρίσκεται σε προεκλογική περίοδο. Σε έναν βαθμό ο πρόεδρος του ΠΑΣΟΚ έχει κατορθώσει να μας κάνει να πιστέψουμε αυτό που βλέπουμε και όχι φυσικά αυτό που θέλει. Δεν υπάρχει καμία αμφιβολία ότι περιοδεύουν οι εκλογές και ακολουθεί από πίσω εκείνος εισπράττοντας το κλίμα. Αυτό θέλει να βλέπουμε και αυτό φροντίζουν τα ΜΜΕ να παρουσιάζουν. Πόσο ειλικρινής όμως είναι ο κ. Παπανδρέου όταν ζητάει εκλογές; Πιστεύω ότι ακολουθώντας μια παρωχημένη επικοινωνιακά πλατφόρμα ζητάει εκλογές, ώστε να απομακρύνει και τις ελάχιστες πιθανότητες που ενδεχομένως να υπάρχουν. Ελπίζει ότι με την παλαιοκομματική τακτική του αφενός θα κάνει ταμείο στο κόμμα και αφετέρου θα κρατάει όμηρο τον Καραμανλή της αδυναμίας του να βρει πολιτικό στίγμα.

ΤΕΧΝΗΤΗ ΚΡΙΣΗ

Η τεχνητή κρίση που δημιουργείται στα ελληνικά πανεπιστήμια μπορεί να αναζητά άλλοθι στην εξέγερση των νέων της Γαλλίας, δεν είναι όμως παρά μια έκφραση των συντεχνιακών συμφερόντων που δίνουν την ύστατη μάχη να διατηρήσουν τα προνόμιά τους.

Η πραγματική αιτία της απεργίας των πανεπιστημιακών είναι η αντίθεσή τους στην αξιολόγηση, που ισχύει σε όλα τα σοβαρά συστήματα Παιδείας σε ολόκληρο τον κόσμο, εφαρμόζεται δε ήδη και στα ελληνικά ΑΕΙ στο πλαίσιο ευρωπαϊκών προγραμμάτων.

Ξεκινώντας από το αίτημα της μη αξιολόγησης πάμε και σε άλλα εξίσου παράλογα, ενταγμένα πάντοτε στη συντεχνιακή αντίληψη που κυριαρχεί χρόνια τώρα στα ελληνικά πανεπιστήμια, όπως το αίτημα για την απαγόρευση θεσμοθέτησης μη κρατικών ΑΕΙ.

Περιμένουμε με ενδιαφέρον να δούμε αν ο Γιώργος Παπανδρέου, που κάλεσε τους νέους να γίνουν «επαναστάτες με αιτία» εμπνεόμενος από το γαλλικό μοντέλο, είναι σε θέση να τους εξηγήσει ότι η «αιτία» που τους οδηγεί στις καταλήψεις είναι η υπεράσπιση ενός κατεστημένου που αποτελεί «γάγγραινα» για την Παιδεία.

Αναρωτιόμαστε επίσης αν ο πρόεδρος του ΠΑΣΟΚ έχει το θάρρος τώρα να επαναλάβει στους καθηγητές και τους φοιτητές ότι είναι υπέρ της ίδρυσης μη κρατικών πανεπιστημίων. Ελπίζουμε να μην άλλαξε και αυτή η θέση του, όπως συνέβη με την άλλη περί ανασφάλιστης εργασίας των νέων, που είχε διατυπώσει προεκλογικά στο Λαύριο.

ΠΗΓΑΝ ΓΙΑ ΜΑΛΛΙ...!

Ελληνική Παροιμία: Πήγαν για μαλλί και βγήκαν κουρεμένοι!

(Αν τους διέκρινε, έστω και στοιχειώδης ευθιξία θα είχαν υποβάλει προ πολλού την παραίτησή τους!)

ΤΟΥΣ ΕΒΓΑΛΕ ΣΤΗ ΣΕΝΤΡΑ



Ας δεχθούμε ότι ο σκοπός αγιάζει τα μέσα. Και πως η χώρα μπήκε στην ΟΝΕ με μέσα που αγιάζανε τον σκοπό. Μέχρι εδώ καλά. Οταν όμως κάνεις κάτι τέτοιο, φροντίζεις να είσαι σεμνός και να κάνεις τουμπεκί.

Οχι να διαλαλείς την μαγκιά σου που έβαλες τη χώρα στην ΟΝΕ μιμούμενος παπατζήδες.

Μετά από όλα αυτά το να βγαίνει σήμερα το ΠΑΣΟΚ να κατηγορεί την κυβέρνηση για... πολιτικές απάτες με αφορμή την απογραφή, είναι ο ορισμός του πολιτικού θράσους. Είναι δυνατόν να απαιτούν από τον Γιώργο Αλογοσκούφη να μην απαντήσει; Είναι δυνατόν να επιτρέψει ο Αλογοσκούφης να τον βρίζουν αυτοί που δημιούργησαν τα προβλήματα που αυτός σήμερα πασχίζει με νύχια και με δόντια να λύσει; Ποιοι είναι οι πολιτικοί απατεώνες λοιπόν; Αυτοί που ξεμπροστιάστηκαν από την ΕΕ ή αυτοί που σήμερα απολαμβάνουν της εμπιστοσύνης των Βρυξελλών; Και τέλος, από προχθές που τα «έχωσε» ο Αλογοσκούφης, λούφαξαν στο ΠΑΣΟΚ. Ούτε μια... ύβρις εδώ και λίγες μέρες. Αρα;

ΤΙΜΕΣ ΕΚΠΛΗΞΗ

Οποία έκπληξις! Αλλά και απορία ταυτοχρόνως. Περί προχθεσινής επισήμου ανακοινώσεως του ΞΕΕ για τις ελάχιστες τιμές ξενοδοχείων της περιόδου και σχετικής αποφάσεως της υπουργού Τουριστικής Ανάπτυξης να διατηρηθούν στα ίδια επίπεδα με πέρυσι ο λόγος. Η έκπληξις αφορά στο ότι στο ΦΕΚ υπ' αριθμόν 216, με ημερομηνία κυκλοφορίας 14 Φεβρουαρίου 2006, δημοσιεύεται απόφαση του τότε υφυπουργού Τουριστικής Ανάπτυξης Α. Λιάσκου για τις ελάχιστες τιμές ξενοδοχείων της νέας περιόδου, οι οποίες τιμές είναι ακριβώς στα ίδια επίπεδα με τις περυσινές! Πώς, τώρα, έγινε προσφάτως «εισήγηση»του ΞΕΕ στην κ. Πετραλιά, εκείνη την απεδέχθη και εξέδωσε απόφαση παράτασης της ισχύος των περυσινών τιμών και για εφέτος, δεν δύναμαι να κατανοήσω. Διέφυγε της προσοχής η προ μηνός απόφαση, δεν ήταν δυνατόν να ισχύσει ως έχει ή κάποιοι ασκούνται, προφανώς αδεξίως, σε επικοινωνιακά παίγνια;

ΚΡΟΥΑΖΙΕΡΕΣ

Κατάκολο (!), Αθήνα (Πειραιά) και Ρόδο από Ελλάδα, Σμύρνη και Κωνσταντινούπολη από Τουρκία, περιλαμβάνει ως κύριους «σταθμούς» το πρόγραμμα κρουαζιερών που ανακοίνωσε η εταιρεία Carnival Cruise Lines για την περίοδο Μαρτίου – Οκτωβρίου 2007. Οι κρουαζιέρες θα γίνονται με το πλοίο Garnival Freedom, θα είναι δωδεκαήμερης διάρκειας, ενώ οι ελλιμενισμοί θα υποστηρίζονται από προγράμματα εκδρομών και περιηγήσεων των επιβατών...

TIME AND TIDE

Ευνόητη και αναμενόμενη η έντασις ορισμένων περί ακαταοχέτου και αδιακρίτου παράθεσης – δημοσίευσης ονομάτων, σε μερίδα του Τύπου, το τελευταίο διάστημα, ως πιθανών υποψηφίων για τις εναπομείνασες κενές θέσεις του προέδρου και του γενικού γραμματέως του ΕΟΤ (και μιας που «χηρεύει» οσονούπω σε «εποπτευόμενο», τρόπος του λέγειν, φορέα). Ευλογος και ο προβληματισμός για τη σημειούμενη καθυστέρηση στην επιλογή των προσώπων αλλά κατανοώ το ότι, από της παραιτήσεως του κ. Φωτεινόπουλου και πέραν, οι σχετικές προτάσεις πρέπει να τυγχάνουν, τύποις, άνωθεν εγκρίσεως. Πάντως, το μήνυμα που αποστέλλεται προς αλλά και από την οδό Τσόχα διατυπώνεται αντιπροσωπευτικότερα με το αγγλοσαξονικόν «time and tide wait for no man!».

ΠΕΡΙ... ΑΛΗΘΕΙΑΣ

Αναρωτιέται πραγματικά κανείς τι τελικά απ' όλα όσα έχει ανακοινώσει ή έχει κάνει το δ.σ. του Δικηγορικού Συλλόγου Ρόδου έχει δόση αλήθειας και ειλικρίνειας. Ολα τα ανέκδοτα που έχει διηγηθεί έχουν καταρρεύσει μέχρι κεραίας.

Ακόμα δεν αισθάνεται την ανάγκη να ζητήσει συγγνώμη; Ή μήπως περιμένει πρώτα να έρθει η Δευτέρα Παρουσία;

ΑΝΕΚΔΟΤΑ

Συνέβη πραγματικά πρόσφατα, διαρκούσης τηλεοπτικής εκπομπής:

Επώνυμος συμπολίτης μας, ο οποίος παρακολουθούσε τηλεοπτική εκπομπή στην οποίαν μετείχαν 4 δημόσια πρόσωπα, μη αντέχοντας το... υψηλό επίπεδο της συζήτησης, έστειλε sms και τους πρότεινε να το «γυρίσουν» στα ανέκδοτα μπας και σώσουν την αξιοπρέπειά τους.

Και πραγματικά το γύρισαν στα ανέκδοτα. Καθώς λέγεται ο δήμαρχος Ρόδου έκλεψε την παράσταση γιατί ήταν περισσότερο... παραστατικός με τα δάκτυλα!!

Υ.Τ.Ε.

ΜΕ ΑΦΟΡΜΗ ΤΗΝ ΚΡΙΤΙΚΗ ΠΟΥ ΑΣΚΕΙ

ΓΙΑ «ΘΡΑΣΟΣ» ΚΑΤΗΓΟΡΕΙ Η Ν.Δ. ΤΟ ΠΑΣΟΚ

Ορίσθηκαν οι εκπρόσωποι του κόμματος για την επέτειο

Για «θράσος» κατηγορεί η ΝΔ το ΠΑΣΟΚ με αφορμή την διαρκώς οξυνόμενη αντιπολίτευση που ασκεί. «Ας μάθουν να κάνουν αντιπολίτευση γιατί, ως ανεπίδεκτοι μαθήσεως, θα αποτύχουν και στην αντιπολίτευση, εκεί όπου θα μείνουν για πολλά χρόνια», αναφέρεται σε ανακοίνωση της ΝΟΔΕ, η οποία αναλυτικά έχει, ως εξής:

Θα πρέπει να ερυθριούν και να σιωπούν οι επί εικοσαετία κυβερνώντες που αποτέλειωσαν τον τόπο όχι μόνο λόγω των καθυστερήσεων στις υλοποιήσεις έργων αλλά και γιατί έφτασαν τα ταμεία των νοικοκυριών και του κράτους ως τον πάτο. Οι τελευταίες ανακοινώσεις των στελεχών της κυβέρνησης και ειδικά η χθεσινή του Υπουργού Οικονομίας και Οικονομικών για τις φοροελαφρύνσεις, αναδεικνύουν την μεγάλη διαφορά μεταξύ ΠΑΣΟΚ και Νέας Δημοκρατίας. Ας μην παίρνουν θάρρος λοιπόν που καταντά θράσος λόγω των συγκυριακών δημοσκοπήσεων των τελευταίων ημερών οι κύριοι του ΠΑΣΟΚ. Ας μάθουν να κάνουν αντιπολίτευση γιατί ως ανεπίδεκτοι, θα αποτύχουν και στην αντιπολίτευση, εκεί όπου θα μείνουν για πολλά χρόνια.

Για τις φούσκες που κάνει αναφορά ο κ. Παπανικόλας, ας ρωτήσει τον λαό πώς εξηγεί την λέξη, όχι με την χρήση του Μείζονος Ελληνικού Λεξικού, αλλά με την γνωστή απάτη του Χρηματιστηρίου επί εποχής που το ΠΑΣΟΚ κυβερνούσε την χώρα.

ΕΚΠΡΟΣΩΠΗΣΗ ΣΤΗΝ ΕΠΕΤΕΙΟ

Από τη Νομαρχιακή Διοικούσα Επιτροπή Δωδεκανήσου της Νέας Δημοκρατίας ορίστηκαν οι παρακάτω εκπρόσωποι για τις εκδηλώσεις της 25ης Μαρτίου:

Αρχάγγελος: για εκδηλώσεις του Δήμου Αρχαγγέλου θα παραβρεθεί το μέλος της ΝΟΔΕ και Πρόεδρος της Τ.Ε. Αρχαγγέλου κύριος Παπαοικονόμου Κων/νος.

Αφάντου: για εκδηλώσεις του Δήμου Αφάντου θα παραβρεθεί το μέλος της ΝΟΔΕ και Πρόεδρος της Τ.Ε. Αφάντου κύριος Σπανός Αναστάσιος.

Γεννάδι: για εκδηλώσεις του Δήμου Νότιας Ρόδου θα παραβρεθεί το μέλος της ΝΟΔΕ κύριος Αλεξίου Γεώργιος

Εμπωνα: για εκδηλώσεις του Δήμου Αταβύρου θα παραβρεθεί ο Πρόεδρος της Τ.Ε. κύριος Κουνάκης Εμμανουήλ.

Ιαλυσός: για εκδηλώσεις του Δήμου Ιαλυσού θα παραβρεθεί το μέλος της ΝΟΔΕ κύριος Τσίκκης Δημήτριος.

Καλυθιές: για εκδηλώσεις του Δήμου Καλλιθέας θα παραβρεθεί το μέλος της ΝΟΔΕ κύριος Φλεβάρης Ιωάννης.

Κάλυμνος: για εκδηλώσεις του Δήμου Καλυμνίων θα παραβρεθεί ο Πρόεδρος της Τ.Ε. κύριος Πατέλλης Ιωάννης.

Κάρπαθος: για εκδηλώσεις του Δήμου Καρπάθου θα παραβρεθεί ο Πρόεδρος της Τ.Ε. κύριος Νισύριος Εμμανουήλ.

Κρεμαστή: για εκδηλώσεις του Δήμου Πεταλούδων θα παραβρεθεί ο εκπρόσωπος Τύπου της ΝΟΔΕ κύριος Αναστασιάδης Σέργιος.

Κως: για εκδηλώσεις του Δήμου Κω θα παραβρεθεί ο Πρόεδρος της Τ.Ε. κύριος Χατζηνικολάου Αλκιβιάδης.

Λίνδος: για εκδηλώσεις του Δήμου Λινδίων θα παραβρεθεί το μέλος της ΝΟΔΕ κύριος Παλλάς Δημήτριος.

Ρόδος: για εκδηλώσεις της Νομαρχιακής Αυτοδιοίκησης θα παραβρεθεί ο Πρόεδρος της ΝΟΔΕ κύριος Μαρτίνης Αντώνιος.

Ρόδος: για εκδηλώσεις του Δήμου Ροδίων θα παραβρεθεί ο Πρόεδρος της Τ.Ε. κύριος Σακελλαρίου Παναγιώτης.

ΕΝΤΥΠΩΣΙΑΣΜΕΝΟΣ ΑΠ' ΟΣΑ ΕΙΔΕ

ΕΠΕΣΤΡΕΨΕ ΑΠΟ ΤΟΝ ΚΑΝΑΔΑ

ο βουλευτής Α. Καραμάριος

Παρέστη στις εκδηλώσεις της ομογένειας για την Ενσωμάτωση



Ο βουλευτής Δωδεκανήσου Τάσος Καραμάριος, επέστρεψε προχθές από το Μόντρεαλ του Καναδά, όπου είχε παραστεί στις εκδηλώσεις του Δωδεκανησιακού Συλλόγου «ΚΟΛΟΣΣΟΣ» για την 58η επέτειο της Ενσωμάτωσης της Δωδεκανήσου με την Ελλάδα.

Κατά την εκεί παραμονή του, ήρθε σε επαφή με όλα τα μέλη του διοικητικού συμβουλίου και παρέστη στις επίσημες εκδηλώσεις και στην χοροεσπερίδα του Συλλόγου, στην επίσημο δοξολογία στο Ναό του Αγίου Γεωργίου Μόντρεαλ και στη συγκέντρωση των Μελών του Συλλόγου στα γραφεία του, όπου και εξεφώνησε τον πανηγυρικό της ημέρας. Οπως επισήμανε ο κ. Καραμάριος, εκείνο που τον εντυπωσίασε ήταν η αγάπη των Δωδεκανησίων προς τη μητέρα Ελλάδα, η μεγάλη προσπάθεια που καταβάλλουν όλοι τους με επικεφαλής ένα Διοικητικό Συμβούλιο που απαρτίζεται από νέα παιδιά, για τη διατήρηση του Ελληνισμού στη μακρινή δεύτερη πατρίδα τους και τη μετάδοση αυτής της αγάπης στα παιδιά τους.

Ο κ. Καραμάριος επισκέφθηκε επίσης το Γενικό Προξενείο της Ελλάδας στο Μόντρεαλ, όπου είχε μακρά σύσκεψη και συζήτηση με το Γενικό Πρόξενο κ. Ζαχαριουδάκη και τον Σχολικό Σύμβουλο αρμόδιο για τα θέματα Παιδείας που απασχολούν τον Ελληνισμό γενικότερα στον Καναδά και τη διαβίωση των Ελλήνων και Δωδεκανησίων ειδικότερα στο Μόντρεαλ, Κεμπέκ και στην ευρύτερη περιοχή του Κεμπέκ. Επισκέφθηκε επίσης με τη συνοδεία του κ. Γενικού Προξένου και του Προέδρου της Ελληνικής κοινότητας Καναδά κ. Θεοδοσοπούλου το Δημαρχείο του Μόντρεαλ, όπου είχε διαδοχικές συναντήσεις με τον Αναπληρωτή του Δημάρχου Μόντρεαλ (αδελφό του Δημάρχου) και τον Αρχηγό της μειοψηφίας, στους οποίους και έθεσε πέραν των γενικών θεμάτων που απασχολούν την Ελληνική Παροικία και την αντιμετώπιση του προβλήματος στέγης του Συλλόγου «ΚΟΛΟΣΣΟΣ».

Επίσης επισκέφθηκε την Ελληνική κοινότητα LAVAL Μόντρεαλ στα γραφεία της με όλο το Διοικητικό Συμβούλιο και το σχολείο τους «Δημοσθένης», με επισκέψεις του σ' όλες τις τάξεις του σχολείου, του Νηπιαγωγείου και του Παιδικού σταθμού, εντυπωσιασθείς από την πρόοδο της εκπαίδευσης των παιδιών τους στο LAVAL, όπου διαμένουν 35.000 Ελληνες. Επίσης επισκέφθηκε τους Ιερούς Ναούς της Κοινότητάς τους, Αγίου Νικολάου και Τιμίου Σταυρού, όπου τον ανέμεναν οι Ιερείς και οι λοιπές Αρχές με επικεφαλής τον Πρόεδρο της Κοινότητας κ. Ρούμπα και Α/δρο κ. Γκεϊβελόπουλο.

Τέλος, επισκέφθηκε στα Γραφεία της Ελληνικής Κοινότητας το Δ.Σ., όπου σε μια πανηγυρική συνεδρίαση με τον Πρόεδρό της Ιωάν. Θεοδοσόπουλο συζητήθηκαν όλα τα θέματα που απασχολούν την Ελληνική παροικία του Μόντρεαλ, και για τον εορτασμό των 100 χρόνων του Ελληνισμού στον Καναδά.

Θέματα που απασχολούν τον Ελληνισμό του Καναδά είναι της Παιδείας γενικά, της λειτουργίας των Σχολείων τους, τα οικονομικά προβλήματα που αντιμετωπίζουν όλες οι Κοινότητες και οι Σύλλογοί τους και ο σύνδεσμός τους λειτουργικά με την Ελλάδα και το Υπουργείο Παιδείας. Για όλα αυτά ο κ. Καραμάριος δεσμεύτηκε να συνδράμει μαζί με το Γενικό Προξενείο της Ελλάδας, προκειμένου ο Ελληνισμός του Καναδά, που είναι ο μόνος που εξακολουθεί να επιβιώνει ατόφιος και με προοπτική συνέχισης του Ελληνικού στοιχείου, να μην εξαφανισθεί όπως συνέβη στις Ην. Πολιτείες της Αμερικής.

Με πρώτη ευκαιρία ο κ. Καραμάριος θα προβεί σε λεπτομερείς ανακοινώσεις πάνω στα θέματα αυτά γιατί, «αξίζουν πράγματι οι θυσίες που καταβάλλονται από όλους για τον Απόδημο Ελληνισμό μας», όπως επεσήμανε.

Πρόσκληση

Το Δ.Σ. του Δωδεκανησιακού Συλλόγου Αυτοάνοσων Νοσημάτων «ΘΑΛΕΙΑ» στα πλαίσια των Ιατροκοινωνικών εκδηλώσεών του έχει την τιμή να σας προσκαλέσει το Σάββατο 1 Απριλίου 2006 στις 18:00 μ.μ. στην αίθουσα του ΑΚΤΑΙΟΝ, σε ενημέρωση – συζήτηση με το κοινό, του προσκεκλημένου Αν. Καθηγητή Παθολογίας Πανεπιστημίου Αθηνών, Ιατρού κ. Καραμάνου Βασίλειου με θέμα: «Σακχαρώδης Διαβήτης».

Ομιλητές:

- *κ. Καραμάνος Βασίλειος, Αν. Καθηγητής Παθολογίας Πανεπιστημίου Αθηνών*
- *κ. Χρύσα Καραγιάννη – Ρούσσου, Διατροφολόγος*
- *Συντονιστής ο Ιατρός, κ. Σάββας Καραγιάννης, Ειδικός Παθολόγος.*

Η παρουσία σας ιδιαίτερα επιθυμητή, θα ενθαρρύνει τις συνεχείς προσπάθειές μας δια την επίτευξη των κοινωφελών στόχων του συλλόγου μας.

Δια το Δ.Σ.
Η Πρόεδρος
Θάλεια Γεωργά

ΠΡΟΣ ΕΠΙΒΕΒΑΙΩΣΗ ΤΗΣ «δ»

ΗΓΕΙΤΑΙ ΣΥΝΔΥΑΣΜΟΥ ΣΤΗΝ ΚΩ

και ο κ. Μάνος Θεοδωρίδης

• Ανακοίνωσε χθες την απόφασή του σε συνέντευξη Τύπου • Στηρίζεται από Κάισερλη και Φάκκο



Την ιδρυτική διακήρυξη της νέας δημοτικής παράταξης με την επωνυμία «Νέα Κως» (χωρίς το όνομα να είναι, πάντως, οριστικό) με την οποίαν θα διεκδικήσει τον Δήμο Κω στις εκλογές του προσεχούς Οκτωβρίου, παρουσίασε ο πρώην Επαρχος Κω κ. Μάνος Θεοδωρίδης, στη διάρκεια συνέντευξης Τύπου χθες το μεσημέρι (όπως είχε προαναγγείλει από προχθές η «δ»).

Πλαισιωμένος από στελέχη της σημερινής δημοτικής αρχής της Κω, όπως ο αντιδήμαρχος κ. **Μ. Βογιατζής** και ο πρόεδρος του δημοτικού συμβουλίου κ. **Γ. Θεοφιλίδης**, ο κ. Μ. Θεοδωρίδης, έδωσε το στίγμα της υποψηφιότητάς του, η οποία, όπως είπε, θα έχει έντονο ανθρωποκεντρικό χαρακτήρα, με έμφαση **«στην στήριξη και προστασία των συμφερόντων των αδυνάτων συμπολιτών μας, των ευπαθών ομάδων του πληθυσμού, των εργαζομένων και των μικρομεσαίων επιχειρηματιών».**

Την ιδρυτική διακήρυξη της παράταξης, που στόχο έχει την ανατροπή του υφισταμένου σκηνικού, με το βλέμμα στραμμένο στο δεύτερο γύρο των εκλογών, υπογράφουν οι: Βογιατζής Μιχάλης, Βορριάς Σωτήρης, Δρόσος Στέλιος, Θεοδωρίδης Μάνος, Θεοφιλίδης Γιάννης, Ιωάννου Αντώνης, Ιωάννου Κώστας, Μπεσίρης Βασίλης, Μπουζιώτας Στέφανος, Ουρανός Σωκράτης, Παρασκευάς Χρήστος, Πασσανικολάκης Γιώργος, Σεγραίδος Γιώργος, Τρούμπας Δημήτρης, Φάρκωνας Νικηφόρος, Χασαπλαδάκης Δημήτρης, Χατζηθωμάς Θωμάς, Χατζημάρκος Θανάσης, Χατζηστέργος Μανώλης.

Εξάλλου, την παράταξή του κ. Θεοδωρίδη στηρίζει ανοικτά ο γραμματέας της ΔΟ ΠΑΣΟΚ κ. **Αντώνης Γεωργαράς** και τα περισσότερα μέλη της. Δεδομένη θεωρείται στους κύκλους της Κω η στήριξή της και από τον **ΣΥΝ,** ο οποίος πραγματοποιεί την Κυριακή γενική συνέλευση για να αποφασίσει τη στάση που θα κρατήσει στις εκλογές του Οκτωβρίου.

Την κίνηση Θεοδωρίδη φέρονται να στηρίζουν πιο πέρα οι κ.κ. Κ. Κάισερλης και Μιλτ. Φάκκος, ενώ θα καταβληθούν προσπάθειες, όπως δηλώθηκε, για μια κοινή πορεία και με τους κ.κ. Ν. Κανταρτζή και Ν. Μυλωνά.

Στα θετικά της παράταξης προσμετράται και η συμμετοχή νέων προσώπων, όχι μόνο από απόψεως ενασχόλησης με την πολιτική, αλλά και από απόψεως ηλικίας.

Θα πρέπει να σημειωθεί ότι η υποψηφιότητα του κ. Θεοδωρίδη αναβάζει στον αριθμό των 5 τους διεκδικούντες του δημαρχιακού θώκου της Κω, μαζί με τους κ.κ. **Κυρίτση, Χατζηνικολάου, Κανταρζή** και **Μυλωνά.**

Παρουσιάζοντας τα πολιτικά χαρακτηριστικά της παράταξης «Νέα Κως» ο κ. Θεοδωρίδης ανέφερε:

ΘΕΛΟΥΜΕ ΕΝΑ ΔΗΜΟ, που η αρχή και το τέλος των προσπαθειών του θα είναι η στήριξη και η προστασία των συμφερόντων των αδύνατων συμπολιτών μας και των ευπαθών ομάδων του πληθυσμού, των εργαζομένων και των μικρομεσαίων επιχειρηματιών, που μαστίζονται οικονομικά για τους οποίους προβλέπονται χειρότερες μέρες. Στήριξη που δεν μπορεί να υπάρξει στη λογική ότι η λειτουργία του Δήμου στους σημερινούς μοντέρνους καιρούς απαιτεί χαρακτηριστικά ιδιωτικοοικονομικών λειτουργιών. Τα προβλήματα δεν έχουν χρώμα. Χρώμα όμως έχει ο τρόπος επίλυσής τους ή η μη επίλυσή τους.

ΘΕΛΟΥΜΕ ΕΝΑ ΔΗΜΟ, που το περιβάλλουν και η προστασία του αλλά και η ευταξία στη λειτουργία της πόλης θα θεωρείται αναγκαία προτεραιότητα για την επιβίωση του ίδιου του τόπου. Λέμε όχι στη γιγάντωση. Λέμε ναι στις υποδομές με την παράλληλη προστασία του περιβάλλοντος και του φυσικού πλούτου. Οι όποιες δε παρεμβάσεις δεν πρέπει να παραβιάζουν την ανθρώπινη κλίμακα της πόλης μας.

ΘΕΛΟΥΜΕ ΕΝΑ ΔΗΜΟ, όπου οι μεγάλες δημοτικές παρεμβάσεις στις υποδομές θα είναι στρατηγική και τακτική επιλογή, που θα χαρακτηρίζουν την ίδια την πόλη και τη στήριξη της ανάπτυξής της προς όφελος του συνόλου και όχι των λίγων.

ΘΕΛΟΥΜΕ ΕΝΑ ΔΗΜΟ, που η συλλογική λειτουργία των στελεχών του θα αποτελεί τη βασική προϋπόθεση για την πραγμάτωση των στόχων του. Ενα Δήμο, που η συλλογικότητα στη λήψη των αποφάσεων, η αποκέντρωση εξουσιών στα στελέχη και η παροχή δυνατότητας έκφρασης, άποψης αλλά και η υλοποίηση δράσεων από φορείς δε θα θεωρούνται αφαίρεση εξουσίας, αλλά επιθυμητή συμμετοχή.

ΘΕΛΟΥΜΕ ΕΝΑ ΔΗΜΟ, που χαρακτηριστικό του θα είναι η θεσμική συμμετοχική δημοκρατία, που θα ενισχύει και θα διευρύνει την άμεση δημοκρατία και θα επιβραβεύει τους πολίτες. Ενα Δήμο που η διαφάνεια, η αξιοκρατία, η δημοκρατική λειτουργία και η ισονομία θα είναι η αρχή και το τέλος κάθε απόφασης. Οραμά μας είναι ο ενεργός πολίτης.

ΘΕΛΟΥΜΕ ΕΝΑ ΔΗΜΟ, που θα δίνει έμφαση στην κοινωνική πολιτική. Η παιδεία και η εκπαίδευση, η πρωτοβάθμια φροντίδα υγείας, η προστασία και η κοινωνική ένταξη των ευπαθών ομάδων του πληθυσμού, η νεολαία και ο αθλητισμός θα είναι στο κέντρο της πολιτικής μας.

ΘΕΛΟΥΜΕ ΕΝΑ ΔΗΜΟ, που θα προστατεύει και θα αξιοποιεί την αρχιτεκτονική του κληρονομιά, που θα αναδεικνύει την ιστορία του και το σύνολο των πολιτιστικών των αγαθών.

ΥΠΕΣΤΗ ΣΟΒΑΡΕΣ ΖΗΜΙΕΣ Ι.Χ.

ΤΟ ΕΘΝΙΚΟ ΘΕΑΤΡΟ ΡΟΔΟΥ

«έβρεχε» χθες... κοτρώνες!

Από «θαύμα» δεν θρηνήσαμε ανθρώπινα θύματα



Από «θαύμα» και μόνο δεν θρηνήσαμε χθες το πρωί ανθρώπινα θύματα, όταν από τους εξωτερικούς τοίχους του Εθνικού Θεάτρου, το οποίο βρίσκεται σε άθλια κατάσταση, από την έλλειψη συντηρήσεως, άρχισαν να πέφτουν τεράστια κομμάτια («κοτρώνες») στο δρόμο!! Ιδιαιτέρως τυχεροί στάθηκαν ο γ.γ. του Δήμου Ροδίων κ. Κ. Σκανδαλίδης, ο οποίος μόλις είχε σταθμεύσει εκεί το αυτοκίνητό του, και γιατρός της Ρόδου, που στάθμευσε λίγο πιο κάτω και δεν κτυπήθηκε.

Το αυτοκίνητο του γραμματέα, ο οποίος επί σειράν ετών διετέλεσε και αντιδήμαρχος, υπέστη πάντως σοβαρές ζημιές, υπολογιζόμενες σε 3.000 ευρώ (όρα φωτος).

Οπως δήλωσε ο κ. Σκανδαλίδης δεν προτίθεται να στραφεί κατά του Δήμου για λόγους αυτονόητους.

Αμέσως ο χώρος απομονώθηκε για την αποφυγή νέων ατυχημάτων, η κατάσταση του κτιρίου, ωστόσο, είναι τόσο άσχημη, που τίποτα δεν αποκλείεται για το μέλλον.

Αυτό που προκαλεί φυσικά εντύπωση είναι το γεγονός ότι ο Δήμος Ροδίων, αν και γνωρίζει την κατάσταση, δεν απεφάσισε την συντήρηση του κτιρίου. Ισως να περιμένει, μήπως και θρηνήσουμε ανθρώπινα θύματα.

ΔΡΟΜΟΛΟΓΙΑ ΤΟΥ ΤΑΧΥΠΛΟΟΥ DODEKANISOS PRIDE

Από 01.03.2006 έως 27.03.2006

ΔΕΥΤΕΡΑ		
ΛΙΜΑΝΙ	ΑΦΙΞΗ	ΑΝΑΧ/ΣΗ
ΡΟΔΟΣ		**15.00**
ΣΥΜΗ	15.50	15.55
ΚΩΣ	17.20	17.25
ΚΑΛΥΜΝΟΣ	18.00	**ΔΙΑΝ/ΣΗ**

ΤΡΙΤΗ		
ΛΙΜΑΝΙ	ΑΦΙΞΗ	ΑΝΑΧ/ΣΗ
ΚΑΛΥΜΝΟΣ		**07.50**
ΚΩΣ	08.25	08.30
ΣΥΜΗ	09.55	10.00
ΡΟΔΟΣ	10.50	**ΔΙΑΝ/ΣΗ**

ΤΕΤΑΡΤΗ		
ΛΙΜΑΝΙ	ΑΦΙΞΗ	ΑΝΑΧ/ΣΗ
ΡΟΔΟΣ		**08.30**
ΣΥΜΗ	09.20	09.25
ΚΩΣ	10.50	10.55
ΚΑΛΥΜΝΟΣ	11.30	11.35
ΛΕΡΟΣ	12.20	13.30
ΚΑΛΥΜΝΟΣ	14.15	14.20
ΚΩΣ	14.55	15.00
ΣΥΜΗ	16.25	16.30
ΡΟΔΟΣ	17.20	**ΔΙΑΝ/ΣΗ**

ΠΕΜΠΤΗ		
ΛΙΜΑΝΙ	ΑΦΙΞΗ	ΑΝΑΧ/ΣΗ
ΡΟΔΟΣ		**15.00**
ΣΥΜΗ	15.50	15.55
ΚΩΣ	17.20	17.25
ΚΑΛΥΜΝΟΣ	18.00	**ΔΙΑΝ/ΣΗ**

ΠΑΡΑΣΚΕΥΗ		
ΛΙΜΑΝΙ	ΑΦΙΞΗ	ΑΝΑΧ/ΣΗ
ΚΑΛΥΜΝΟΣ		**07.50**
ΚΩΣ	08.25	08.30
ΣΥΜΗ	09.55	10.00
ΡΟΔΟΣ	10.50	15.00
ΣΥΜΗ	15.50	15.55
ΚΩΣ	17.20	17.25
ΚΑΛΥΜΝΟΣ	18.00	18.05
ΛΕΡΟΣ	18.50	**ΔΙΑΝ/ΣΗ**

ΣΑΒΒΑΤΟ		
ΛΙΜΑΝΙ	ΑΦΙΞΗ	ΑΝΑΧ/ΣΗ
ΚΑΛΥΜΝΟΣ	**07.45**	**07.50**
ΚΩΣ	08.25	08.30
ΣΥΜΗ	09.55	10.00
ΡΟΔΟΣ	10.50	15.00
ΣΥΜΗ	15.50	15.55
ΚΩΣ	17.20	17.25
ΚΑΛΥΜΝΟΣ	18.00	18.50
ΛΕΡΟΣ	18.50	**ΔΙΑΝ/ΣΗ**

ΚΥΡΙΑΚΗ		
ΛΙΜΑΝΙ	ΑΦΙΞΗ	ΑΝΑΧ/ΣΗ
ΛΕΡΟΣ		**13.40**
ΚΑΛΥΜΝΟΣ	14.25	14.30
ΚΩΣ	15.05	15.10
ΣΥΜΗ	16.35	16.40
ΡΟΔΟΣ	17.30	**ΔΙΑΝ/ΣΗ**



DODEKANISOS SEA WAYS

DODEKANISOS SEAWAYS ΑΥΣΤΡΑΛΙΑΣ 3 ΡΟΔΟΣ 85100
ΤΗΛ. 2241070590, FAX 2241070591,
www.12ne.gr <http://www.12ne.gr>

ΠΑΡΑΣΚΕΥΗ 31.03.2006		
ΛΙΜΑΝΙ	ΑΦΙΞΗ	ΑΝΑΧ/ΣΗ
ΚΑΛΥΜΝΟΣ		**07.50**
ΚΩΣ	08.25	08.30
ΣΥΜΗ	09.55	10.00
ΡΟΔΟΣ	10.50	15.00
ΣΥΜΗ	15.50	15.55
ΚΩΣ	17.20	17.25
ΚΑΛΥΜΝΟΣ	18.00	**ΔΙΑΝ/ΣΗ**

δημοκρατικά

ΥΠΑΡΧΕΙ ΑΝΤΙΚΕΙΜΕΝΙΚΗ ΠΡΑΓΜΑΤΙΚΟΤΗΤΑ Η ΟΠΟΙΑ ΔΙΝΕΙ ΤΟ ΜΕΤΡΟ ΤΗΣ ΑΛΗΘΕΙΑΣ (ΑΡΙΣΤΟΤΕΛΗΣ)

Γ. ΡΑΛΛΗΣ: ΞΕΧΩΡΙΣΤΗ ΠΟΛΙΤΙΚΗ

προσωπικότητα επί μισόν αιώνα

Από την ειρωνεία στην αναγνώριση



Του ΝΙΚΟΥ ΚΙΑΟΥ

Στις 20 Νοεμβρίου του 1977 έγιναν οι δεύτερες εκλογές μετά την πτώση της δικτατορίας. Η Ν.Δ. με τον Κων. Καραμανλή ήρθε πάλι πρώτη, αλλά συγκέντρωσε μόλις το 41,84% των ψήφων έναντι του 54,37%, που είχε πάρει στις 17 Νοεμβρίου 1974. Ο Γεώργιος Ράλλης, από τα πρώτα στελέχη της παράταξης και του κόμματος, υπουργός και στενός συνεργάτης του Κων. Καραμανλή, εξελέγη μόλις τελευταίος από τους επιτυχόντες στην Α' Αθηνών, ενώ το '74 ήταν από τους πρώτους. Οι ψηφοφόροι του κόμματός του τον τιμώρησαν, γιατί λίγο πριν είχε τολμήσει κι είχε κάνει ουσιαστικά επανάσταση στην Παιδεία. Καθιέρωσε την εννιάχρονη υποχρεωτική εκπαίδευση, Δημοτικό και Γυμνάσιο και τη δημοτική γλώσσα ως επίσημη γλώσσα του κράτους και της εκπαίδευσης σε όλες τις βαθμίδες.

Οι ακραιφνείς συντηρητικοί, ψηφοφόροι και συνεργάτες του στον ίδιο πολιτικό χώρο, τού είχαν κηρύξει τον πόλεμο. Είχε υπερβεί τα εσκαμμένα. Ακούς εκεί να ανακηρύξει τη δημοτική επίσημη γλώσσα! Μαζί του, βέβαια, η παράταξη τιμωρούσε και τον Κων. Καραμανλή.

Ηταν η κορυφαία πράξη στην προσπάθεια για εκσυγχρονισμό του πολιτικού συστήματος στα πρώτα χρόνια της μεταπολίτευσης. Επεφτε ένα τείχος κι ένα ταμπού και μάλιστα από πολιτικό της ίδιας της παράταξης, από συντηρητικό πολιτικό.

Είχαν περάσει ήδη 10 χρόνια από την επιβολή της δικτατορίας της 21ης Απριλίου του 1967. Και ο Γεώργιος Ράλλης, ως υπουργός Δημ. Τάξης στη βραχύβια κυβέρνηση του Παναγιώτη Κανελλόπουλου, κινήθηκε αμέσως και προσπάθησε να σταματήσει τους πραξικοπηματίες. Απέτυχε. Συνέχισε όμως με συνέπεια και σταθερά να μάχεται τη δικτατορία. Διώκεται κατ' επανάληψη, εξορίζεται. Τόλμησε, πάλι ίσως και γιατί σήκωσε τη σημαία της αξιοπρέπειας της κοινοβουλευτικής Δεξιάς, δεν του το συγχώρεσαν.

Ως υπουργός Εξωτερικών, το 1980 πρωταγωνίστησε στην ένταξη της Ελλάδας στην ΕΟΚ κι ήταν ο πρώτος πρωθυπουργός, διάδοχος του Κων. Καραμανλή, που εκπροσώπησε τη χώρα στην ΕΟΚ. Υποστήριξε και διακήρυξε την ανάγκη της «ηπιότητας» στην πολιτική, είχε σαφώς ευρωπαϊκό προσανατολισμό στην αντιπαράθεσή του με τον Ευάγγελο Αβέρωφ για τη διαδοχή στη Ν.Δ. και συνέβαλε στην εξέλιξη της συντηρητικής παράταξης από το μετεμφυλιακό κράτος στη δημοκρατία της μεταπολίτευσης και στην (αυτονόητη και φυσική, σήμερα) αποδοχή της αλλαγής στην εξουσία το 1981 από το ΠΑΣΟΚ.

Δεν του το συγχώρεσαν στην παράταξή του. «Ο Αβέρωφ πίστευε πως έπρεπε να κάνουμε άνοιγμα προς τα δεξιά. Εγώ, αντίθετα, υποστήριζα ότι επιβαλλόταν να χαράξουμε μια βαθειά τάφρο ανάμεσα στο κόμμα μας και σε όσους είχαν ενεργή ανάμειξη στο δικτατορικό καθεστώς και να προσεταιριστούμε όλους εκείνους που πίστευαν στη δημοκρατία κι ήταν αντίθετοι σε κάθε μορφή μονοκομματισμού», αναφέρει στο βιβλίο του «Ωρες Ευθύνης», για τις διαφορές με τον Ευάγγ. Αβέρωφ.

Δεν ήταν ευτυχής η θητεία του στην πρωθυπουργία 1980-1981. Αντιμετώπισε σεισμούς και πυρκαγιές, σκοτώθηκαν η Κανελλοπούλου κι ο Κουμής στην πορεία για την επέτειο του Πολυτεχνείου το 1980 και βρέθηκε στο κύμα της «αλλαγής» με την επερχόμενη θύελλα του Ανδρέα Παπανδρέου. Υπονομεύτηκε όμως από την ίδια την παράταξή του, από την αρχή της θητείας του ως πριν από τις εκλογές του Οκτωβρίου 1981, όταν το καλοκαίρι ο Ευάγγ. Αβέρωφ φρόντισε και διοχετεύθηκε στον Τύπο έκθεση για την οικονομία, η οποία του επέφερε πλήγμα. Δεν τον συγχωρούσαν ως την τελευταία στιγμή. Ούτε του συγχώρεσαν, δεν δέχθηκαν οι «δικοί» του, την ομαλή παραδοχή της ήττας. Ούτε νωρίτερα, στην προεκλογική περίοδο, δέχτηκαν και οι «δικοί» του και οι πολιτικοί αντίπαλοι του ΠΑΣΟΚ καθώς και αντιπολιτευόμενες εφημερίδες τη δημόσια επιτίμηση του ακροατηρίου του, «δεν θέλω ου», όταν αυτό αποδοκίμαζε το ΠΑΣΟΚ και τον Α. Παπανδρέου γιουχαΐζοντάς τους.

Ηδη ο Α. Παπανδρέου, υψώνοντας τους τόνους και την αντιπαράθεση, μιλούσε για τη Δεξιά, για το παρελθόν και δημιουργούσε κλίμα κάθε άλλο παρά ήπιας πολιτικής σύγκρουσης...

Ο διάδοχός του στην ηγεσία της Ν.Δ. Ευάγγ. Αβέρωφ άλλαξε σελίδα και μπήκε κι αυτός στο ίδιο κλίμα. Τότε άνθισαν στον χώρο της νεολαίας της Ν.Δ. οι «Κένταυροι» και οι «Ρέιντζερς».

Με τον Γ. Ράλλη είχε κλείσει ένα κεφάλαιο της μεταπολιτευτικής περιόδου. Αποτραβήχτηκε, αλλά δεν έπαψε να έχει γνώμη, συνεχίζοντας στο ίδιο πλαίσιο του συντηρητικού πολιτικά πολιτικού, που είναι ήπιος, ειλικρινής, ντόμπρος και ευαίσθητος. Δεν υπέστειλε αυτή τη σημαία, που την κρατούσε πάντοτε.

Δεν άφησε την παράταξή του, δεν την αρνήθηκε. Αλλά, τον καιρό της Κατοχής, δεν δέχτηκε ούτε κουταλάκι λάδι, όταν πρωθυπουργός ήταν ο πατέρας του, τον οποίο όμως υπερασπίστηκε μετά, διότι ήταν πατέρας του. Και σ' αυτό δείχνει ακριβώς τη συνέπειά του και την ευαισθησία του.

Υπουργός όταν δολοφονήθηκε ο Γρηγόρης Λαμπράκης, συντάχθηκε με τον Κων. Καραμανλή, όταν αναρωτήθηκε ποιος κυβερνά αυτόν τον τόπο. Δεν έκρυψε τα φιλοβασιλικά αισθήματά του, αλλά υπηρέτησε με πάθος τη δημοκρατία. Δεν του το συγχώρεσαν, δεν συγχώρεσαν αυτή τη συνέπειά του, την οποία επέδειξε ως τον θάνατό του. Παρέμεινε πολιτικός, διότι ήταν επιλογή του, αλλά συμπεριφερόταν απλώς όπως πρέσβευε ότι είναι η θέση του. Χωρίς να παριστάνει τον «αστέρα» στις τηλεοράσεις, χωρίς να πετά ευφυολογήματα, χωρίς να επιζητεί την ελαφρού είδους δημοσιότητα. Δεν ζήτησε τον έπαινο κανενός, επειδή έλεγε τη γνώμη του κι έπραττε όπως θεωρούσε ότι είναι συνεπές με τις αρχές του, παραμένοντας πάντοτε στον ίδιο πολιτικό χώρο, μην το ξεχνούμε. Και δεν προσπορίστηκε οικονομικά οφέλη...

Με τον θάνατό του προκλήθηκε θλίψη και σε πολιτικούς και σε πολίτες. Εκδηλώθηκαν πολλά επαινετικά σχόλια για την εντιμότητα και το ήθος του, συνάντησε την αναγνώριση από φίλους κι αντιπάλους. (Μοναδική μίζερη και κοντόθωρη εξαίρεση το ΚΚΕ, με ένα τυπικό τηλεγράφημα στο κόμμα κι ένα σχόλιο του «Ριζοσπάστη» ότι η ζωή του ήταν «συνυφασμένη με τη συντηρητική παράταξη της πολιτικής»).

Μετά θάνατον, δυστυχώς. Διότι και το 1981, όταν αποδοκίμαζε το ακροατήριό του, οι αντίπαλοί του τον ειρωνεύονταν και τα ανοίγματά του στις εξελίξεις της εποχής λοιδόρησαν και την ευαισθησία και την ειλικρίνειά του χλεύασαν.

Κι όμως, ο ίδιος, ως πρωθυπουργός, περπατούσε στον δρόμο. Τον είχε χτυπήσει μάλιστα μηχανάκι στη διασταύρωση επί της Βασ. Σοφίας απέναντι από τη Βουλή, αλλά δεν σταμάτησε να περπατά. Οι μετά απ' αυτόν πρωθυπουργοί και ηγέτες άνοιξαν τον δρόμο να τρέχουν με αυτοκίνητα και συνοδεία και να κλείνουν τους δρόμους όταν περνούν.

Δεν «υπηρέτησε» τη συμπεριφορά και τον τρόπο που επιβάλλει η τηλεοπτική εξουσία. Θεωρούσε ότι οφείλει να συμπεριφέρεται και δημοσίως ως έντιμος πολιτικός δημοκρατικών αρχών, έχοντας πάντοτε συντηρητική παράδοση, αλλά εξελισσόμενος.

Δεν τον τίμησε η ιδιωτική τηλεόραση με τον θάνατό του. Πέρασε στα «ψιλά», με την Αννα Βίσση κι άλλα «τηλεοπτικά σκουπίδια». Μόνον η δημόσια τηλεόραση αναγνώρισε ότι πέθανε μία από τις κορυφαίες προσωπικότητες της μεταπολεμικής και μεταπολιτευτικής πολιτικής περιόδου.

Δεν «πουλούσε» ο Γεώργιος Ράλλης. Ηταν όμως πρότυπο συνέπειας στις επιλογές του, στο πιστεύω του, στην πολιτική.

ΔΕΝ ΚΑΤΑΡΓΟΥΝΤΑΙ, ΑΛΛΑ ΚΑΙ ΔΕΝ ΝΟΜΙΜΟΠΟΙΟΥΝΤΑΙ ΜΕ ΤΙΣ ΡΥΘΜΙΣΕΙΣ ΠΟΥ ΠΡΟΩΘΕΙ ΤΟ ΥΠΕΧΩΔΕ • ΠΡΟΒΛΕΠΟΝΤΑΙ ΠΕΡΙΟΡΙΣΜΟΙ ΚΑΙ ΚΑΘΙΕΡΩΝΕΤΑΙ ΠΡΟΣΤΙΜΟ ΥΠΕΡ ΤΩΝ ΟΤΑ

ΤΙ ΑΛΛΑΖΕΙ ΓΙΑ ΤΟΥΣ ΗΜΙΥΠΑΙΘΡΙΟΥΣ

Θα πρέπει να γνωρίζετε πως οι διαστάσεις τους θα είναι υποχρεωτικά πλάτους τουλάχιστον 3,50 μ. και βάθους μικρότερου ή ίσου του 1,80 μ. και για τους εξώστες και ημιυπαίθριους χώρους, που κατασκευάζονται στα χαμηλά κτίρια, θα ισχύουν οι ίδιοι περιορισμοί

Τσουχτερά πρόστιμα και σημαντικούς περιορισμούς για τους ημιυπαίθριους χώρους, με σκοπό να λειτουργήσει αποτρεπτικά για το κλείσιμό τους, προβλέπουν οι ρυθμίσεις που προωθεί το ΥΠΕΧΩΔΕ. Οι ημιυπαίθριοι, πάντως, δεν καταργούνται, ενώ δεν τίθεται και θέμα νομιμοποίησης των υφισταμένων. Οι ρυθμίσεις περιλαμβάνονται στο επικείμενο σχέδιο νόμου για την έκδοση των οικοδομικών αδειών και τον έλεγχο των ανεγειρόμενων οικοδομών.

Το νομοσχέδιο αναμενόταν να έχει ήδη ψηφιστεί. Κάτι, όμως, η παρατεταμένη δημόσια διαβούλευσή του - λόγω και της σπουδαιότητάς του -, κάτι το γεγονός ότι στην αρχική μορφή του περιλάμβανε ρυθμίσεις για το Κτηματολόγιο και τα δημόσια έργα, στην πορεία όμως τα ζητήματα αυτά αποσπάστηκαν σε ξεχωριστό νομοσχέδιο, μεταθέτουν τη συζήτηση και την ψήφισή του πιθανότατα για τον Απρίλιο.

Σύμφωνα με πληροφορίες, στο θέμα των ημιυπαίθριων χώρων δεν θα υπάρξουν ουσιαστικές διαφοροποιήσεις στο τελικό κείμενο σε σχέση με το προσχέδιο. Τι προβλέπει το προσχέδιο;

Κατ' αρχάς ο Γιώργος Σουφλιάς έχει αποκλείσει το ενδεχόμενο της νομιμοποίησης των υφιστάμενων ημιυπαίθριων χώρων, τονίζοντας ότι οι ημιυπαίθριοι θα εξακολουθήσουν να αντιμετωπίζονται ως αυθαιρεσία. Ακόμα, πάντως, και να ήθελε, το πιθανότερο ήταν ότι η ρύθμιση θα σκόνταφτε στο Συμβούλιο της Επικρατείας, καθώς μια ειδική διάταξη θα προσέκρουε στην ευρύτερη νομοθεσία για τα αυθαίρετα.

Αυτή τη στιγμή εκτιμάται ότι έχουν μετατραπεί παράνομα σε δωμάτια περισσότεροι από 1.400.000 ημιυπαίθριοι χώροι σε ολόκληρη την Ελλάδα. Η εν λόγω παρανομία υπόκειται στα πρόστιμα περί αυθαιρέτων, που για να επιβληθούν όμως θα πρέπει να υπάρξει καταγγελία. Ουσιαστικά, ο νόμος παραμένει ανεφάρμοστος.

Με τις προτεινόμενες ρυθμίσεις το ΥΠΕΧΩΔΕ δεν καταργεί τους ημιυπαίθριους χώρους, θέτει όμως περιορισμούς και καθιερώνει επιπλέον πρόστιμο υπέρ των ΟΤΑ, προκειμένου να αποτρέψει το κλείσιμό τους. «Θα κάνουμε τη ζωή δύσκολη όσων προσπαθήσουν να μετατρέψουν τους ημιυπαίθριους σε δωμάτια», είναι η διατυπωμένη άποψη του Γιώργου Σουφλιά, καταδεικνύοντας το πνεύμα των ρυθμίσεων.

ΤΙ ΠΡΕΠΕΙ ΝΑ ΠΡΟΣΕΞΕΤΕ

Οσοι, λοιπόν, έχουν στο μυαλό τους να προβούν σε κλείσιμο ημιυπαίθριου καλό θα ήταν να το ξεχάσουν. Θα πρέπει να προσέξουν κατ' αρχάς ότι, όπως προβλέπει το νέο σχέδιο νόμου, το ποσοστό των ημιυπαίθριων χώρων δεν θα πρέπει να υπερβαίνει το 15% του συντελεστή δόμησης, αντί του 20% που ισχύει σήμερα. Μάλιστα, είναι πλέον υποχρεωτικό να κατανέμονται ισομερώς ανά όροφο. Οσοι, δηλαδή, μέχρι σήμερα μάζευαν όλη την επιτρεπόμενη επιφάνεια των ημιυπαίθριων σε έναν όροφο και αύξαναν έτσι τα τετραγωνικά της οικοδομής, δεν θα μπορούν πλέον να το κάνουν.

Πέρα απ' αυτό, θα πρέπει να γνωρίζετε πως οι διαστάσεις τους θα είναι υποχρεωτικά πλάτους τουλάχιστον 3,50 μ. και βάθος μικρότερο ή ίσο του 1,80 μ. και για τους εξώστες και ημιυπαίθριους χώρους, που κατασκευάζονται στα χαμηλά κτίρια (άρθρο 14 του ΓΟΚ), θα ισχύουν οι ίδιοι περιορισμοί.

Καλό θα ήταν επίσης να σκεφθείτε και την τσέπη σας, καθώς στους ημιυπαίθριους χώρους που μετατρέπονται αυθαίρετα σε κλειστούς χώρους, εκτός των κυρώσεων που προβλέπονται από τις διατάξεις για τα αυθαίρετα, επιβάλλεται εισφορά ίση με το 30% της αντικειμενικής αξίας του κλειστού χώρου και αποδίδεται υπέρ του οικείου ΟΤΑ αποκλειστικά για έργα αναβάθμισης ή ανάπλασης. Με αυτόν τον τρόπο το υπουργείο δίνει έξτρα κίνητρο στους δήμους να ελέγχουν τις παραβάσεις, γεγονός που θα αυξήσει τις πιθανότητες να πιαστείτε στη φάκα. Το μέτρο αφορά μόνο στις νέες οικοδομές και θα ισχύσει για τις άδειες που θα κατατεθούν μετά τη δημοσίευση του νομοσχεδίου στην Εφημερίδα της Κυβερνήσεως.

ΤΙ ΑΛΛΑΖΕΙ ΣΤΑ ΥΠΕΡΓΕΙΑ ΠΑΡΚΙΝΓΚ

Αν πάλι υπολογίζετε να μετατρέψετε το χαρακτηρισμένο στα σχέδια υπέργειο χώρο στάθμευσης σε δωμάτιο, προκειμένου να κερδίσετε κάποια τετραγωνικά, αλλάξτε υπολογισμούς. Πλέον οι υπέργειοι κλειστοί χώροι στάθμευσης επιβατικών αυτοκινήτων προσμετρούνται στο συντελεστή δόμησης, όχι όμως και οι υπέργειοι στεγασμένοι ανοικτοί χώροι στάθμευσης, που κατασκευάζονται στο ισόγειο του κτιρίου ή στην πιλοτή.

Οι διατάξεις αυτές τίθενται προκειμένου να λειτουργήσουν αποτρεπτικά για την αυθαίρετη αλλαγή χρήσης, που γίνεται μέχρι τώρα στους υπέργειους κλειστούς χώρους στάθμευσης, που δεν προσμετρούν στο συντελεστή δόμησης.

ΝΟΜΙΜΟΠΟΙΗΣΗ ΜΙΚΡΩΝ ΠΑΡΑΒΑΣΕΩΝ

Το ΥΠΕΧΩΔΕ αποκλείει το ενδεχόμενο νομιμοποίησης ημιυπαίθριων χώρων. Σύμφωνα, όμως, με πληροφορίες, σε κάποιο από τα επικείμενα νομοσχέδια του υπουργείου αναμένεται να περιλαμβάνονται άρθρα που θα αφορούν στη νομιμοποίηση μικρών παραβάσεων σε κτίσματα. Εδώ και μήνες μελετώνται επισταμένως οι σχετικές διατάξεις που προώθησε η προηγούμενη κυβέρνηση, η ισχύς των οποίων έχει ανασταλεί, προκειμένου να επέλθουν οι καταλληλότερες και άμεσα εφαρμόσιμες αλλαγές.

Καθορίζονται ορισμένες κατηγορίες μικρών παραβάσεων, που εμπίπτουν στην έννοια του κατασκευαστικού σφάλματος και οι οποίες θα εξαιρούνται από κατεδάφιση με απόφαση του προϊσταμένου της πολεοδομικής υπηρεσίας, όπως επίσης οι ειδικότερες προϋποθέσεις και οι όροι εφαρμογής αλλά και η δυνατότητα μετατροπής του προστίμου διατήρησης σε εφάπαξ εισφορά, ίση με το πρόστιμο ανέγερσης. Οι ρυθμίσεις αυτές ουσιαστικά θα επιφέρουν νομιμοποίηση αυτών των μικρών παραβάσεων.

ΟΙ ΠΡΟΫΠΟΘΕΣΕΙΣ

Ποιες, όμως, είναι οι προϋποθέσεις;

α) Οι παραβάσεις δεν θα πρέπει να ξεπερνούν το 5% της αντίστοιχης επιτρεπόμενης διάστασης του κτιρίου και το πολύ μέχρι μισό μέτρο και ταυτόχρονα η μείωση των υποχρεωτικών αποστάσεων του κτιρίου από τα όρια του οικοπέδου να μην είναι μεγαλύτερη των είκοσι πέντε εκατοστών, να μη δημιουργούν επιφάνεια μεγαλύτερη του 5% της πραγματοποιούμενης επιφάνειας του ορόφου και μέχρι πέντε τετραγωνικά μέτρα ανά όροφο, εφόσον ταυτόχρονα δεν υπερβαίνει το 5% της επιτρεπόμενης κάλυψης και συνολικά το 10% του επιτρεπόμενου συντελεστή δόμησης και όγκου. **β)** Δεν δημιουργούν επιφάνεια μεγαλύτερη των οκτώ τετραγωνικών μέτρων ανά όροφο, εφόσον ταυτόχρονα δεν παραβιάζεται το περίγραμμα του κτιρίου και οι υποχρεωτικές αποστάσεις από τα όρια του οικοπέδου. **γ)** Αφορούν σε αλλαγή της θέσης του κτιρίου στο οικόπεδο ή αλλαγή της τομής του κτιρίου χωρίς υπέρβαση του επιτρεπόμενου ύψους ή του επιτρεπόμενου αριθμού ορόφων και ταυτόχρονα συντρέχουν οι λοιπές προϋποθέσεις των α και β. **δ)** Αφορούν σε προσθήκη μονωτικού ή θερμοσυσσωρευτικού κελύφους, σύμφωνα με τα κριτήρια των παρ. 6 και 7 του άρθρου 11 του Ν. 1577/85 περί ΓΟΚ.

Οι ενδιαφερόμενοι θα πρέπει να καταθέτουν αίτηση, συνοδευόμενη από τοπογραφικό διάγραμμα, διάγραμμα κάλυψης στο οποίο σημειώνονται με κόκκινο μελάνι οι προς εξαίρεση μικρές παραβάσεις, τεχνική - αιτιολογική έκθεση, στοιχεία νομιμότητας ή νομιμοποίησης του κυρίως κτιρίου ή κατασκευής και φωτογραφίες.

Παράλληλα με τις αποφάσεις εξαίρεσης από κατεδάφιση, επιβάλλονται τα αντίστοιχα πρόστιμα ανέγερσης και διατήρησης, με δυνατότητα μετατροπής τους σε εφάπαξ εισφορά, ίση με το πρόστιμο ανέγερσης, και επίσης καθορίζεται η δυνατότητα αποπεράτωσης ή μερικής διαμόρφωσης των μικρών παραβάσεων που εξαιρούνται της κατεδάφισης.

ΕΝΩ ΘΑ ΕΠΙΜΗΚΥΝΕΙ ΤΟ ΧΡΟΝΟ ΚΑΤΑΒΟΛΗΣ ΤΟΥ ΕΠΙΔΟΜΑΤΟΣ ΑΠΑΣΧΟΛΗΣΗΣ

Ο ΟΑΕΔ ΑΥΞΑΝΕΙ ΤΟ ΕΠΙΔΟΜΑ ΑΝΕΡΓΙΑΣ

Παράλληλα, ο Οργανισμός προχωρά στην ολοκλήρωση του πληροφοριακού συστήματος μέχρι το τέλος του τρέχοντος έτους, προκειμένου να καταπολεμηθούν φαινόμενα κατάχρησης ή κατασπατάλησης

Σημαντικές προσπάθειες γίνονται από τη διοίκηση του ΟΑΕΔ προκειμένου ο Οργανισμός να μετατραπεί σε έναν φορέα που θα ανταποκρίνεται στις απαιτήσεις της αγοράς και θα βοηθά τους ανέργους να ενταχθούν στην αγορά εργασίας.

Ο Οργανισμός το επόμενο διάστημα αναμένεται να προχωρήσει σε αύξηση του ποσού του επιδόματος ανεργίας, σε επιμήκυνση του χρόνου καταβολής του επιδόματος απασχόλησης στις επιχειρήσεις και ολοκλήρωση του πληροφοριακού συστήματος μέχρι το τέλος του τρέχοντος έτους, προκειμένου να καταπολεμηθούν φαινόμενα κατάχρησης ή κατασπατάλησης.

Η ολοκλήρωση του πληροφοριακού συστήματος του ΟΑΕΔ μέχρι τέλος του έτους αποτελεί, σύμφωνα με πληροφορίες, το στόχο της διοίκησης του Οργανισμού, ενώ αναμένεται εντός των επόμενων μηνών να υπάρξει μία αύξηση στο επίδομα ανεργίας, η οποία όμως ακόμη δεν έχει οριστεί πόσο θα είναι. Αυτό όμως που ουσιαστικά στοχεύει ο Οργανισμός είναι μέσω του πληροφοριακού συστήματος να υπάρχει η πληροφόρηση για το πού γίνεται κατάχρηση του επιδόματος ανεργίας και πού σπατάλη, ώστε να καταπολεμηθούν τα φαινόμενα αυτά και να εξοικονομηθούν πόροι οι οποίοι θα διατεθούν προς όφελος των ανέργων.

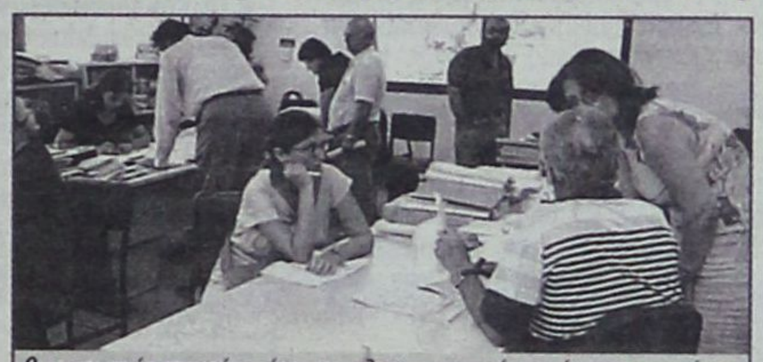

Ο οργανισμός στοχεύει μέσω του πληροφοριακού συστήματος να υπάρχει η πληροφόρηση για το πού γίνεται κατάχρηση του επιδόματος ανεργίας και πού σπατάλη, ώστε να καταπολεμηθούν τα φαινόμενα αυτά και να εξοικονομηθούν πόροι οι οποίοι θα διατεθούν προς όφελος των ανέργων

ΔΙΑΣΤΑΥΡΩΣΗ

Ηδη ο ΟΑΕΔ βρίσκεται σε άμεση επικοινωνία με το ΙΚΑ και διασταυρώνει τα στοιχεία για τους επιδοτούμενους ανέργους και την καταβολή των επιδομάτων που παρέχει ο ΟΑΕΔ.

Παράλληλα, θα δοθεί μεγάλη βαρύτητα στη βελτίωση των όρων μετατροπής του επιδόματος απασχόλησης που λαμβάνουν οι επιχειρήσεις για να προσλαμβάνουν ανέργους. Το μέτρο αυτό δεν είχε τα αναμενόμενα αποτελέσματα, για το λόγο αυτό η διοίκηση του ΟΑΕΔ αποφάσισε να υπάρξει βελτίωση των όρων. Ουσιαστικά, σήμερα δίνεται η δυνατότητα στις επιχειρήσεις να προσλαμβάνουν ανέργους και να καταβάλλεται σε αυτές το επίδομα ανεργίας για όσους μήνες το δικαιούται ο άνεργος. Επειδή όμως οι επιχειρήσεις δεν ανταποκρίθηκαν ιδιαίτερα, μελετάται η επιμήκυνση του χρόνου καταβολής του εν λόγω επιδόματος.

ΠΡΟΓΡΑΜΜΑΤΑ

Παράλληλα, ο Οργανισμός σκοπεύει αυτή τη χρονιά να προχωρήσει σε προγράμματα τα οποία θα έχουν άμεση ανταπόκριση. Ηδη, μάλιστα, έχει προχωρήσει σε προγράμματα για επιχειρήσεις που έχουν πρόβλημα, όπως πρόσφατα ανακοίνωσε το ειδικό Πρόγραμμα Επιχορήγησης Επιχειρήσεων για την απασχόληση ανέργων που προέρχονται από την επιχείρηση ΑΘΗΝΑΪΚΗ ΧΑΡΤΟΠΟΙΪΑ Α.Ε.

Επίσης ιδιαίτερα θετικά αποτελέσματα έχουν οι προγραμματικές συμφωνίες που έχει κάνει, πιλοτικά, ο Οργανισμός με επιχειρήσεις, συνδικαλιστικές οργανώσεις ή και συνεταιρισμούς. Πρόκειται για συμφωνίες που ουσιαστικά επιζητούν οι ίδιες επιχειρήσεις οι οποίες θέλουν να κάνουν προσλήψεις. Αυτό που κάνει ο Οργανισμός είναι να επιδοτεί τις επιχειρήσεις αυτές το διάστημα κατάρτισης των εργαζομένων μέσα στην ίδια την επιχείρηση και στη συνέχεια η επιχείρηση να προχωρά σε προσλήψεις των ατόμων αυτών ή κάποιων από αυτούς.

ΘΕΛΕΙ ΝΑ ΑΠΟΤΕΛΕΣΕΙ ΧΩΡΙΣΤΗ ΚΟΙΝΟΤΗΤΑ

ΤΟ ΠΑΡΑΔΕΙΣΙ ΔΙΕΚΔΙΚΕΙ *την «ανεξαρτησία» του*

Σε λαϊκή συνέλευση συγκροτήθηκε επιτροπή αγώνα

Πραγματοποιήθηκε το βράδυ της Τετάρτης, 22 Μαρτίου, λαϊκή συνέλευση στο Παραδείσι, η οποία αποφάσισε να κινήσει τις διαδικασίες για την «απεμπλοκή» του από το Δήμο Πεταλούδων και την επαναδημιουργία ανεξάρτητης κοινότητας.

Η λαϊκή συνέλευση εξέδωσε το ακόλουθο ψήφισμα:

Σήμερα 22 Μαρτίου 2006 ημέρα Τετάρτη και ώρα 6 μ.μ. πραγματοποιήθηκε στο Παραδείσι Λαϊκή συνέλευση στο Πνευματικό Κέντρο της Κοινότητας για να γίνει εκλογή τακτικής Επιτροπής, που θα αναλάβει να διεκπεραιώσει όλες τις απαραίτητες διεργασίες, που απαιτούνται για να καταδειχτεί η ανυποχώρητη θέληση και απαίτηση όλων των Παραδεισιωτών, για την απεμπλοκή της Κοινότητας Παραδεισίου από τον θανάσιμο εναγκαλισμό του Νόμου «Καποδίστρια».

Η Επιτροπή, που εξελέγει με ομόφωνη απόφαση των κατοίκων Παραδεισίου, είναι:

1. Τριανταφύλλου Βασιλεία
2. Μαίρη Ν. Μαλτέζου
3. Σταυριανός Βασίλειος
4. Χούλης Κωνσταντίνος
5. Χατζησταμάτης Γ. Σάββας
6. Παπακωνσταντίνου Ν. Κώστας
7. Μαγκαφάς Κ. Δημήτριος
8. Μουστάκης Αναστάσιος
9. Κλαδίτης Ν. Μιχαήλ



The Only Authorized Dealer In Rhodos

CIAO STORES

D&G DOLCE & GABANNA
D&G JEANS
DOLCE & GABANNA FIRST LINE
DA DANIELE ALESSANDRINI
DKNY JEANS
XZENO MILANO ITALY
GUESS
JOOP!
CK
ENZO Made in Italy
JUSTcavalli
GFF GIANFRANCO FERRE
roberto cavalli
VERSACE JEANS COUTURE
RENE LEZARD

ΑΝΑΚΟΙΝΩΣΗ

Η εταρεία «ΛΑΚΗΣ ΓΑΒΑΛΑΣ Α.Ε.», η οποία εδρεύει στην Αθήνα, Λεωφ. Κηφισίας αρ. 231, είναι επί πολλά συναπτά έτη η **αποκλειστική** εισαγωγέας και διανομέας των γνησίων ειδών ανδρικής και γυναικείας ένδυσης, υπόδησης και αξεσουάρ με το εμπορικό σήμα **D&G DOLCE&GABBANA** της ιταλικής εταιρείας **ITTIERRE.**

Υπό την ως άνω ιδιότητά της, η εταιρεία «ΛΑΚΗΣ ΓΑΒΑΛΑΣ Α.Ε.» ανακοινώνει στο καταναλωτικό κοινό ότι για την περίοδο Ανοιξη/Καλοκαίρι 2006 στην πόλη της Ρόδου διαθέτει προς λιανική πώληση τα εν λόγω προϊόντα αποκλειστικά και μόνο στο κατάστημα «CIAO» που διατηρεί επί της οδού Εθελ. Δωδεκανησίων αρ. 38-40.

Με τιμή
Δήμητρα Παναγοπούλου
Προϊστάμενη Πωλήσεων της
«ΛΑΚΗΣ ΓΑΒΑΛΑΣ Α.Ε»

1. ΕΘ. ΔΩΔΕΚΑΝΗΣΙΩΝ 40 - ΡΟΔΟΣ ΤΗΛ. 22410 70402
2. ΔΗΜ. ΘΕΜΕΛΗ 83 - ΡΟΔΟΣ ΤΗΛ. 22410 70401
www.ciaoboutique.gr
email:info@ciaoboutique.gr

ΓΙΑ ΤΟΥΣ κ.κ. ΓΡ. ΚΑΜΠΟΣΟ ΚΑΙ ΑΝΤ. ΓΑΜΠΙΕΡΗ

ΥΠΑΡΧΕΙ ΑΚΟΜΑ ΠΡΟΒΛΗΜΑ ΣΤΟ ΔΗΜΟ ΤΗΣ ΠΑΤΜΟΥ

Τι προκύπτει από επίσημα έγγραφα

Επανέρχεται στην επικαιρότητα μετά από πρόσφατη έγγραφη παρέμβαση του Υφυπουργού Εσωτερικών Δημόσιας Διοίκησης και Αποκέντρωσης κ. Αθ. Νάκου προς το Υπουργείο Οικονομικών το θέμα της έκπτωσης από το αξίωμα του δημάρχου του Δήμου Πάτμου του κ. Γρ. Καμπόσου αλλά και του δημοτικού συμβούλου κ. Αντ. Γαμπιέρη.

Σε έγγραφο που απέστειλε συγκεκριμένα ο Υφυπουργός προς το Υπουργείο Οικονομικών καθίσταται σαφές ότι η Περιφέρεια Νοτίου Αιγαίου, υπέβαλε στις 12-1-1999, σχετικό έγγραφο στο ΥΠΕΣΔΔΑ, με το οποίο ζητούσε διευκρινίσεις επί της εφαρμογής του άρθρου 48 του ΠΔ 410/95 (ΔΚΚ) και ειδικότερα για το κατά πόσο συντρέχει ασυμβίβαστο στο πρόσωπο του νεοεκλεγέντος δημοτικού συμβούλου κ. Καμπόσου, ο οποίος όφειλε στο Δήμο Πάτμου το ποσό των 5.871.000 δρχ. και είχε προβεί σε διακανονισμό του χρέους του, από το 1997.

Η θέση του ΥΠΕΣΔΔΑ, όπως τονίζει ο κ. Υφυπουργός η οποία διατυπώθηκε με το αριθμ. 2539/15-2-1999 έγγραφο, μέρος του οποίου μόνο αναφέρει η επιθεωρήτρια, διαλαμβάνει ότι εφόσον έχει γίνει διακανονισμός ρύθμισης του χρέους, σύμφωνα με τις διατάξεις του άρθρου 11, παρ. 5 του ν. 2503/97, ο εν λόγω αιρετός δεν εκπίπτει από το αξίωμά του. Πέραν τούτου όμως απαιτείται η οφειλή να καταβληθεί στο ορισμένο, με το διακανονισμό χρονικό διάστημα και να μην είναι ληξιπρόθεσμη, διαφορετικά επέρχεται η αυτοδίκαιη έκπτωσή του.

Από τα ανωτέρω, όπως επισημαίνεται, συνάγεται ότι η άποψη του ΥΠΕΣΔΔΑ που διαβιβάστηκε προς την Περιφέρεια Νοτίου Αιγαίου, υποστηρίζει ότι από τη ρύθμιση του άρθρου 48 του ΠΔ 410/95 δεν προκύπτει περιορισμός για τη θέσπιση (κατόπιν υπάρξεως ειδικής διάταξης νόμου) της δυνατότητας διακανονισμού ρύθμισης του χρέους, με συνέπεια, διαρκούσης της οφειλής, ο αιρετός να μην εκπίπτει του αξιώματός του, εφόσον αυτή καταβληθεί στο ορισμένο με το διακανονισμό χρονικό διάστημα και δεν είναι ληξιπρόθεσμη.

Επισημαίνει ακόμη ότι αν δεν υπάρξει η προαναφερόμενη τακτοποίηση της οφειλής επέρχεται αυτοδίκαια έκπτωση των οφειλετών αιρετών από το αξίωμά τους. Η δε οφειλή πρέπει να φέρει εκτελεστό τίτλο, η ύπαρξη του οποίου είναι απαραίτητη για να αποδοθεί η ιδιότητα του οφειλέτη, με τις εντεύθεν έννομες συνέπειες (Γνωμ. ΝΣΚ 141/1995).

Ως εκ τούτου είναι θέμα πραγματικό για το αν καταβάλλονται κανονικά οι οφειλές το οποίο οφείλει η εποπτεύουσα του δήμου Αρχή να εξετάσει κατά το χρόνο που λαμβάνει γνώση του γεγονότος. Παράλληλα υφίσταται και υποχρέωση του οικείου δήμου να γνωστοποιήσει σε κάθε περίπτωση στην οικεία περιφέρεια όταν διαπιστώνεται καθυστέρηση της καταβολής των οφειλών από τον αιρετό.



Αφορμή για το έγγραφο του Υφυπουργού αποτέλεσε το από 9-6-2005 έγγραφο του Υπουργείου Οικονομικών το οποίο περιλάμβανε έκθεση επιθεωρητή που διαπιστώνει διαχειριστικές ανωμαλίες και μάλιστα μεγάλης κλίμακας στην διοίκηση του Δήμου Πάτμου, που αφορούν ακόμα και την λειτουργία «πειρατικού» ραδιοφωνικού σταθμού.

Την 30ή Μαρτίου 2004 συγκεκριμένα, ο Εισαγγελέας Πρωτοδικών Κω κ. Ανδρέας Καραφλός παρήγγειλε στην Γενική Διεύθυνση Οικονομικής Επιθεώρησης του Υπουργείου Οικονομικών την διενέργεια διαχειριστικού ελέγχου στον Δήμο Πάτμου αναφορικά με τις οφειλές των δημοτικών συμβούλων κ.κ. Αντ. Γαμπιέρη και Γρ. Καμπόσου στον Δήμου και την μη απόδοσή τους, σε συνδυασμό με την ιδιότητα και την συμμετοχή τους στο Δ.Σ. του Δήμου Πάτμου, την διερεύνηση τυχόν ατασθαλιών του δημοτικού συμβούλου κ. Χρ. Υψηλάντη ή τινός άλλου με την χρέωση 4.500 σακιών τσιμέντου στον δήμο και την διαγραφή ή σε κάθε περίπτωση την μη είσπραξη δημοτικών φόρων ή άλλων εσόδων από το Δήμο.

Η έρευνα ανατέθηκε στην Οικονομική Επιθεωρήτρια κ. Λ. Ιωακειμίδου η οποία, σε πόρισμα που εξέδωσε την 11η Μαρτίου 2005 αναφέρει μεταξύ άλλων ότι ο κ. Καμπόσος στο χρονικό διάστημα 1994-2001 όφειλε περίπου 5 εκατ. δρχ. από φόρους και ότι εξόφλησε όλες τις οφειλές του στον δήμο 4 ημέρες πριν την ανάληψη των καθηκόντων του ως δήμαρχος!

Από την άλλη ο κ. Γαμπιέρης κατηγορείται ότι δεν επέδειξε συνέπεια ως προς την ρύθμιση οφειλών του στον Δήμο και εξακολουθεί να οφείλει 58.586 ευρώ, γι' αυτό και με την υπ' αριθμ. 1128/2-2-2005 απόφαση του Γ.Γ. της Περιφέρειας Νοτίου Αιγαίου αυτοδικαίως εξέπεσε του αξιώματός του.

Από την έρευνα εξάλλου για τυχόν ατασθαλίες του κ. Χρ. Υψηλάντη σε ό,τι αφορά την προμήθεια 4.500 σακιών τσιμέντου από την εταιρεία «ΣΙΡΟΚΟ ΕΠΕ» το έτος 1999, προέκυψε ότι η διαδικασία προμήθειας παραλαβής ήταν νομότυπη και ότι το τσιμέντο διατέθηκε για την κατασκευή μικρών έργων. Εντούτοις κρίθηκε ότι για την εκτέλεση των έργων δεν εφαρμόστηκαν οι νομοθετικές διατάξεις περί εκτέλεσης έργων με αυτεπιστασία κατ' επίκληση των οποίων έγιναν οι προμήθειες.

Η επιθεωρήτρια έκρινε επίσης ότι το Δ.Σ. Πάτμου λειτούργησε πλημμελώς ως προς τη λήψη της επίμαχης απόφασης χορήγησης διευκόλυνσης τμηματικής καταβολής και διαπίστωσε παρατυπίες ως προς τη λειτουργία του συλλογικού οργάνου (λήψη απόφασης χωρίς την απαιτούμενη πλειοψηφία των παρόντων μελών του Δ.Σ., συμμετοχή στη συζήτηση και στην κατάρτιση της επίμαχης απόφασης δύο δημοτικών συμβούλων που είχαν υλικό συμφέρον από αυτήν, κ.λπ.).

Διαπίστωσε επίσης ότι το Γραφείο Τοπικής Αυτοδιοίκησης και Διοίκησης της Επαρχίας Καλύμνου λειτούργησε πλημμελώς και δεν επέδειξε τη δέουσα προσοχή κατά την εξέταση της νομιμότητας ορισμένων αποφάσεων του Δ.Σ. Πάτμου, με αποτέλεσμα να κριθούν «ως νομίμως» ληφθείσες αποφάσεις που έπασχαν από προφανή νομική πλημμέλεια.

Από την ίδια έρευνα προέκυψε ότι ο δημοτικός ραδιοφωνικός σταθμός Πάτμου λειτούργησε, με ευθύνη του Δημάρχου, χωρίς την κατά νόμο άδεια ίδρυσης, εγκατάστασης και λειτουργίας. Η δαπάνη για την αμοιβή τριών ατόμων έναντι των προσφερθεισών υπηρεσιών τους στο «δημοτικό ραδιόφωνο» έγινε κατά παράβαση των διατάξεων του Β.Δ. της 15 Ιουνίου 1959. «Για τη διαπιστωθείσα ζημία του ταμείου θα αποφανθούμε οριστικώς στα πλαίσια του πλήρους διαχειριστικού ελέγχου που θα διενεργήσουμε», αναφέρεται στο πόρισμα επί του προκειμένου.

Κρίθηκε επίσης ότι ο σημερινή δημοτική αρχή Πάτμου και κυρίως η Διεύθυνση Τοπικής Αυτοδιοίκησης και Διοίκησης Ν. Δωδεκανήσου επέδειξαν ολιγωρία και παρέλειψαν, επί μεγάλο χρονικό διάστημα, να προβούν στις δικές τους, κατά περίπτωση, νόμιμες ενέργειες για την έκδοση της κατά το άρθρο 50 του Κώδικα διαπιστωτικής πράξης έκπτωσης από το αξίωμα δύο δημοτικών συμβούλων, οι οποίοι όφειλαν στο Δήμο ποσά πέραν των ορίων που αναφέρονται στο άρθρο 48 του Κώδικα.

ΚΑΤΑΔΙΚΗ ΚΑΙ ΠΑΡΑΠΟΜΠΗ

Καμπόσου από τις Δικαστικές Αρχές Κω

Το θέμα της επιβολής της πειθαρχικής ποινής της έκπτωσης από το αξίωμα του δημάρχου του κ. Γρ. Καμπόσου εξετάζει στο μεταξύ και η Διεύθυνση Τοπικής Αυτοδιοίκησης της Περιφέρειας Νοτίου Αιγαίου μετά την από 3 Μαρτίου 2006 απόφαση του Τριμελούς Πλημμελειοδικείου Κω να τον κρίνει ένοχο κατά πλειοψηφία για παράβαση καθήκοντος με παράλειψη κατ' εξακολούθηση και να τον καταδικάσει σε ποινή φυλάκισης 8 μηνών με 3ετή αναστολή.

Στην ίδια υπόθεση καταδικάστηκε σε όμοια ποινή και ο πρώην δήμαρχος Πάτμου κ. Ματθαίος Μελιανός.

Το δικαστήριο έκρινε συγκεκριμένα ότι ο κ. Καμπόσος δεν υπάκουσε σε εντολή της κτηματικής υπηρεσίας του δημοσίου το χρονικό διάστημα από 1η Ιανουαρίου 2003 έως και 23 Απριλίου 2005 για την κατεδάφιση αυθαίρετων κτισμάτων στην περιοχή Άσπρη.

Ο κ. Καμπόσος έχει παραπεμφθεί εξάλλου την 16η Φεβρουαρίου 2006 με κλητήριο θέσπισμα της Εισαγγελέως Πλημμελειοδικών Κω κ. Αγγ. Μυσιρλάκη για παράβαση καθήκοντος και ρύπανση περιβάλλοντος.

Κατηγορείται ως υπαίτιος ότι στην Πάτμο, την 15-3-2005, με περισσότερες από μία πράξεις τέλεσε περισσότερα εγκλήματα και ειδικότερα ότι με την ιδιότητά του ως Δήμαρχος Πάτμου και υπεύθυνος για την διαχείριση και φύλαξη των απορριμμάτων που έχουν εναποτεθεί σε χώρο της περιφέρειας του εν λόγω Δήμου, με πρόθεση δεν έλαβε τα απαραίτητα μέτρα ασφαλούς φύλαξης και διαχείρισης αυτών για την αποφυγή εμπρησμού ή αυτανάφλεξής τους, καθόσον: δεν διέθεσε κάποιον υπάλληλο του ανωτέρω Δήμου για την ασφαλή φύλαξή τους σε 24ωρη βάση, δεν προέβη σε επιχωμάτωση αυτών, δεν προέβη σε διαχωρισμό των απορριμμάτων σε αναφλέξιμα και μη αναφλέξιμα, δεν κατασκεύασε ζώνη αντιπυρικής προστασίας και δεν απέστειλε σκαπτικό μηχάνημα και δεν κατασκεύασε πλήρη περίφραξη του χώρου εναπόθεσης των απορριμμάτων προς επίτευξη του ανωτέρω σκοπού.

Κατηγορείται επίσης ότι είχε σκοπό να βλάψει τους δημότες του Δήμου Πάτμου, δεδομένου ότι, εξαιτίας των παραλείψεών του, προκλήθηκε κίνδυνος για την υγεία και για την ζωή τους λόγω της από πλευράς τους εισπνοής διοξεινών και δηλητηριωδών ουσιών, που τους προξενούν πονοκεφάλους, αλλά και εξαιτίας της κατά τακτά διαστήματα πρόκλησης πυρκαγιών και αυτανάφλεξης των απορριμμάτων.

Έτοιμοι για ΚΤΕΟ; ΤΑΛΑΙΠΩΡΙΑ ΤΕΛΟΣ!

AUTOVISION

Ιδιωτικό ΚΤΕΟ Ρόδου

για ραντεβού..22410-67677

ΠΛΗΡΩΣ ΙΣΟΤΙΜΟ ΜΕ ΤΑ ΔΗΜΟΣΙΑ ΚΤΕΟ

ΓΡΗΓΟΡΑ, ΑΞΙΟΠΙΣΤΑ ΚΑΙ ΦΘΗΝΟΤΕΡΑ!! 25 ΛΕΠΤΑ ΑΡΚΟΥΝ..

ανοιχτά απογεύματα και σάββατο, όλα τα παράβολα αγοράζονται στο ΚΤΕΟ

ΠΡΟΣΟΧΗ!! — ΠΡΟΓΡΑΜΜΑ ΠΡΟΣΚΛΗΣΗΣ ΟΧΗΜΑΤΩΝ Ν. ΔΩΔ/ΣΟΥ

- ΤΟΝ Μάρτιο ΑΠΟ ΡΟΕ 8401, ΕΩΣ ΡΟΕ 9999 ,επήσις οι πινακίδες ερυθρού χρώματος και ξένης περιοχής

Η ΜΗ ΔΙΕΝΕΡΓΕΙΑ ΤΕΧΝΙΚΟΥ ΕΛΕΓΧΟΥ ΤΟΥ ΟΧΗΜΑΤΟΣ ΣΑΣ (ΚΤΕΟ) ΜΕΣΑ ΣΤΙΣ ΠΡΟΘΕΣΜΙΕΣ, ΑΠΟΤΕΛΕΙ ΠΑΡΑΒΑΣΗ (ΚΟΚ 86) ΚΑΙ ΤΙΜΩΡΕΙΤΑΙ ΑΠΟ ΤΙΣ ΑΡΧΕΣ ΜΕ ΠΡΟΣΤΙΜΟ 334 ΕΥΡΩ ΚΑΙ ΑΦΑΙΡΕΣΗ ΠΙΝΑΚΙΔΩΝ

ΕΠΙΜΕΛΕΙΑ:
ΗΛΙΑΣ ΛΟΪΖΟΣ -
ΣΤΕΦΑΝΟΣ ΓΚΙΖΛΗΣ

ΠΑΕ ΡΟΔΟΣ

«ΟΠΟΙΟΣ ΑΞΙΖΕΙ ΘΑ ΠΑΙΖΕΙ»

Γνωριμία κι από κοντά είχε με τους εκπροσώπους των τοπικών Μ.Μ.Ε., χθες, ο Γιώργος Στράντζαλης ως προπονητής πλέον των «ελαφιών» καθώς έδωσε την πρώτη του συνέντευξη.

Ο τεχνικός της Ρόδου που ήλθε στην ομάδα ως ποδοσφαιριστής μετά από επιλογή του πρώην προπονητή Βαγγέλη Χοσάδα, εδώ κι αρκετό καιρό όπως είναι γνωστό έχει πλέον την ευθύνη των «ελαφιών».

Αναφέρθηκε σε πολλά θέματα κι ανάμεσα σ' αυτά ήταν του Βαγγέλη Χοσάδα, ο οποίος το καλοκαίρι με πολύ κόπο έβαλε τις βάσεις για την ομάδα της Ρόδου.

Ο Γιώργος Στράντζαλης έδωσε την συνέντευξη στο ξενοδοχείο Grand Hotel, όμως υπάρχει το ενδεχόμενο κάθε εβδομάδα σε ημέρα που θα ορισθεί (το πιο πιθανό κάθε Παρασκευή) να δίνει συνέντευξη Τύπου.

«Πρώτος στόχος από τότε που ανέλαβα ήταν να ανεβάσουμε την ποιότητα, την αγωνιστική κατάσταση αλλά και την ψυχολογία της ομάδας. Δεν θα πρέπει να ξεχνάμε ότι αυτή η ομάδα χτίστηκε το καλοκαίρι, εκεί που ήταν έτοιμη να διαλυθεί. Εγιναν προσθήκες την τελευταία στιγμή. Αυτή ο ομάδα προσπάθησε να προσαρμοστεί όσο το δυνατόν πιο γρήγορα στο πρωτάθλημα της Γ' Εθνικής. Φθάσαμε αργότερα σε ένα σημείο να γίνει μια αλλαγή στην τεχνική ηγεσία που την θεωρούσα σαν παίκτης και παράξενη και άδικη για το πρόσωπο του Βαγγέλη Χοσάδα, τον οποίο πρώτα εκτιμώ σαν άνθρωπο και σαν φίλο και έπειτα σαν προπονητή.

Είμαι υποχρεωμένος να πω αυτά τα πράγματα γιατί αυτή την στιγμή είμαι εγώ υπεύθυνος στο ποδοσφαιρικό τμήμα και κανένας άλλος. Σίγουρα το αποτέλεσμα δεν ήταν αυτό που περίμενε η ομάδα, ο κόσμος και η διοίκηση και δεν βοήθησαν τον κ. Χοσάδα. Ευχαριστώ πολύ την διοίκηση που έδειξε εμπιστοσύνη στο πρόσωπό μου και θέλω να την ευχαριστήσω πάρα πολύ για την ευκαιρία που μου έδειξε».

Ο τεχνικός των «πρασίνων» αναφέρθηκε και στα ακόλουθα:

«Δέχθηκα να αναλάβω αυτό το πόστο γιατί πάνω από όλα έχω εμπιστοσύνη στους παίκτες αυτής της ομάδας. Οχι μόνο από ποιοτικής άποψης παικτικά αλλά και σε ό,τι έχει να κάνει και με τον χαρακτήρα αυτών των παικτών.

Λαμβάνοντας υπόψιν αυτά δεν θέλησα να ακολουθήσω το προσωπικό μου συμφέρον που είχε να κάνει με τις συμμετοχές μου στις επαγγελματικές κατηγορίες οι οποίες πλησιάζουν τις 500 αλλά προτίμησα να τελειώσω την καριέρα μου σε αυτή την ομάδα παίρνοντας παράλληλα μια σημαντική απόφαση να ξεκινήσω από αυτό το νησί την προπονητική μου καριέρα. Είναι μεγάλη τιμή για μένα και χαρά να δώσω το παν για αυτή την ομάδα».

Ο κ. Στράντζαλης αναφέρθηκε και στα τελευταία παιχνίδια με αυτόν στο τιμόνι.

«Το καλό με εμάς είναι ότι κάναμε μια σπουδαία νίκη μέσα στην Αχαϊκή που μας έδωσε άλλη ώθηση σε μια κρίσιμη καμπή του πρωταθλήματος. Δεν μίλησα ποτέ για παραμονή. Θα ήταν αντροπή να το κάνω γι' αυτή την ομάδα η οποία έχει επτά βαθμούς διαφορά από τον τρίτο από το τέλος. Η συνέχεια είναι γι' αυτά τα παιδιά και δεν πρέπει κανένας να ξεχνάει ότι το τελευταίο διάστημα αντιμετωπίζουμε ορισμένα αγωνιστικά προβλήματα που πολλές φορές δεν μας επιτρέπουν να κάνουμε τις προπονήσεις όπως θέλουμε. Για τον λόγο αυτό αναγκαζόμαστε να καλέσουμε ορισμένα παιδιά και από τον ερασιτέχνη τα οποία έχουν πολύ μέλλον. Θέλω να πω ότι αυτοί οι παίκτες αξίζουν συγχαρητήρια και δείχνουν ένα καλό πρόσωπο.

Η σημαντική νίκη που πετύχαμε με τον Αχαρναϊκό ήταν ό,τι καλύτερο. Πιστεύω ότι αυτή η νίκη για μένα δεν έχει τόσο μεγάλη σημασία βαθμολογική όσο από τον τρόπο που αγωνίσθηκαν τα παιδιά. Και ισοπαλία να ερχόταν το παιχνίδι ή και ακόμα αν χάναμε την άλλη μέρα και πάλι θα έδινα συγχαρητήρια στα παιδιά... Οσο διάστημα είμαι εδώ ως ποδοσφαιριστής και τώρα ως προπονητής δεν είδα ποτέ η ομάδα μας να έχει αντίδραση όταν βρισκόταν πίσω στο σκορ. Στο παιχνίδι με τον Αχαρναϊκό είχε αντίδραση, είχε ποιότητα και είχε αποτέλεσμα γιατί πάνω απ' όλα τα παιδιά ήταν ο εαυτός τους. Αυτό ζητάμε σε κάθε παιχνίδι, αυτό ζητάμε στην προπόνηση, να είμαστε ο εαυτός μας γιατί από την στιγμή που τους εμπιστεύομαι και τους πιστεύω πόσο μάλλον θα πρέπει κι αυτοί να εμπιστεύονται τον εαυτό τους.

Η συνέχεια για μας μπορώ να πω ότι μπορεί να είναι και καλύτερη με την προϋπόθεση βέβαια να κοιτάμε κάθε παιχνίδι διαφορετικά, να μπορέσουμε να δώσουμε και κάποιες συμμετοχές σε παιδιά που δεν έχουν αγωνισθεί μέχρι τώρα, βέβαια όχι μεγάλες αλλαγές, για να μην χαλάσουμε τις ισορροπίες στην ομάδα. Εχουμε ένα δύσκολο παιχνίδι την Κυριακή με τον Εθνικό. Παίζουμε με μια ομάδα που βρίσκεται στις τρεις πρώτες θέσεις της βαθμολογίας και ζητά την άνοδο. Εμείς από την πλευρά μας προετοιμαζόμαστε κατάλληλα γι' αυτό το παιχνίδι σύμφωνα πάντα όμως με το πώς παίζουμε εμείς και πώς ο αντίπαλος.

Θα κάνουμε τα αδύνατα – δυνατά να φέρουμε ένα θετικό αποτέλεσμα. Εχω την πεποίθηση ότι μπορούμε να τα καταφέρουμε, αφού εμείς δεν έχουμε πλέον το βαθμολογικό άγχος ή και την ανάγκη αν θέλετε που έχει ο Εθνικός. Εύχομαι ότι όλα θα πάνε καλά».

Στην συνέχεια ο Γιώργος Στράντζαλης απάντησε σε ερωτήσεις που του έγιναν και αφορούσαν το μέλλον του στην ομάδα.

Ο προπονητής της Ρόδου απάντησε πως «πρώτο μέλημα αυτή την στιγμή είναι τα τέσσερα επόμενα παιχνίδια που έχει να δώσει η ομάδα. Με την διοίκηση δεν έχει γίνει συζήτηση πάνω σ' αυτό τον τομέα καθώς ακόμη είναι νωρίς. Αργότερα ίσως γίνει κάτι τέτοιο αλλά μπορώ να καταθέσω το σκεπτικό μου πως ο κορμός και η ποιότητα αυτής της ομάδας είναι άξια για να μπορέσει να κάνει πρωταθλητισμό του χρόνου με κάποιες λίγες και μικρές προσθήκες και βέβαια να κοιτάξουμε να προωθήσουμε μικρότερους παίκτες από τις υποδομές της ομάδας.

Για μένα η αξία δεν έχει ηλικία. Δεν μ' ενδιαφέρει αν θα είναι 16 ή 17 ετών κάποιος ποδοσφαιριστής ή 35 ή 37 όπως ήμουν εγώ. Και έχει αξία να παίζει. Οποιος αξίζει σ' αυτή την ομάδα θα παίξει».



Πρώτη συνέντευξη του νέου τεχνικού των «ελαφιών» Γιώργου Στράντζαλη που αναφέρθηκε σε διάφορα θέματα και στον Βαγγέλη Χοσάδα

ΔΙΑΓΟΡΑΣ

ΧΩΡΙΣ προβλήματα

Τα πρώτα δείγματα γραφής ως προπονητής του Διαγόρα θα δώσει αύριο ο Δημήτρης Καλαϊτζίδης στο εντός έδρας ματς με τον Παναιτωλικό.

Ο έμπειρος τεχνικός λόγω και του ρεπό που είχαν οι «κυανέρυθροι» την προηγούμενη αγωνιστική είχε την ευκαιρία να προετοιμάσει κατάλληλα την ομάδα αλλά και να «ακτινογραφήσει» το έμψυχο δυναμικό έτσι ώστε απέναντι στον σύλλογο του Αγρινίου να παρατάξει την καλύτερη δυνατή ενδεκάδα. Μάλιστα όλα δείχνουν πως στην βασική ομάδα θα επιστρέψει και ο Σάββας Παφιάκης ο οποίος στην «Σκοτσικ – εποχή» δεν υπολογιζόταν ιδιαίτερα, κάτι που δεν φαίνεται να συμβαίνει με τον Βορειοελλαδίτη τεχνικό.

Στη χθεσινή προπόνηση πήραν μέρος όλοι οι παίκτες καθώς η λίστα των τραυματιών και των τιμωρημένων προς τέρψη του Καλαϊτζίδη παραμένει λευκή ενώ να σημειωθεί για μια ακόμη φορά πως στην «κυανέρυθρη» μηχανή θα προστεθεί αύριο και ο Πέτρος Ρουτζιέρης που επιστρέφει μετά από μια αγωνιστική τιμωρίας.

Σήμερα στο δημοτικό στάδιο θα λάβει χώρα και η τελευταία προπόνηση πριν τον αγώνα με τον Παναιτωλικό η οποία εκτός απροόπτου θα γίνει σε χαλαρούς ρυθμούς.

Β' ΚΑΤΗΓΟΡΙΑ

Νίκες για τους γηπεδούχους

• Αγιος Ισίδωρος και Ακουσίλαος έκαμψαν την αντίσταση της ΑΕ Λέρου (9-0) και της Δόξας Καρδάμαινας (3-1) αντίστοιχα και πλησίασαν περισσότερο στην τρίτη θέση

Με το εντυπωσιακό 9-0 (!) κέρδισε ο Αγιος Ισίδωρος την ΑΕ Λέρου σε εξ αναβολής ματς για την Β' Κατηγορία που έγινε χθες ενώ σημαντική νίκη πέτυχε και ο Ακουσίλαος στην Παστίδα επί της Δόξας Καρδάμαινας.

ΑΓΙΟΣ ΙΣΙΔΩΡΟΣ – ΑΕ ΛΕΡΟΥ 9-0

Μάλλον για τουρισμό πρέπει να ταξίδεψαν στο νησί οι Λεριοί για την αναμέτρηση με τον «Αγιο» στα Κοσκινού αφού δεν μπορεί να εξηγηθεί αλλιώς το τελικό σκορ της αναμέτρησης το οποίο ήταν 9-0. Με αυτή τη νίκη τους οι παίκτες του Κοντού διατηρούν τις όποιες ελπίδες για άνοδο ενώ από την άλλη πλευρά η ΑΕΛ θα πρέπει να υπερβεί εαυτόν στους εναπομείναντες αγώνες έτσι ώστε να αφήσει πίσω της την «κόκκινη» ζώνη. Ο «χορός» των γκολ για τους τυπικά γηπεδούχους ξεκίνησε στο 18' με τον Διακοπαρασκευά (πλασέ) ο οποίος με δύο ακόμη τέρματα στο 24' και το 37' ανέβασε τον δείκτη του σκορ στο 3-0 πετυχαίνοντας και ο ίδιος αυτό που οι Αγγλοι αποκαλούν χατ-τρία (τρία γκολ σε ένα ημίχρονο).

Αυτό όμως δεν ήταν και το σκορ του ημιχρόνου καθώς στο 39' ο Γεωργαλλής Σ. «έγραψε» το 4-0. Στην επανάληψη τα πράγματα αντί να βελτιωθούν χειροτέρεψαν για τους φιλοξενούμενους αφού δέχθηκαν πέντε ακόμη γκολ (!). Το πρώτο τέρμα του δεύτερου μέρους (5-0) επετεύχθη στο 52' από τον Γεωργαλλή για να πάρει τη «σκυτάλη» στη συνέχεια ο Καλαϊτζής πετυχαίνοντας στο 73' με πλασέ από πλάγια θέση το 6-0. Πάλι ο Γεωργαλλής στο 79' χρίστηκε σκόρερ (7-0) ενώ το τελικό 9-0 διαμόρφωσε με δύο προσωπικά τέρματα ο Κουρδουνάκης (81'-82'). Χωρίς προβλήματα η διαιτησία του Αντωνά που είχε για βοηθούς τους Καραχανή και Φουκάρα.

ΑΓΙΟΣ ΙΣΙΔΩΡΟΣ:

Διακαναστάσης, Σάβενας Γ. (75' Σαράντης), Κοντός Γ.Κ., Κοντός Μ., Σάβενας Μ. (70' Καλαϊτζής), Καλαϊτζής Ν., Κοντός Γ.Η., Διακοπαρασκευάς (66' Καρασάββας), Γεωργαλλής Σ., Κουρδουνάκης, Γεωργαλλής Α.

ΑΕ ΛΕΡΟΥ:

Κουντελίδας (75' Μανούσος), Πλώχορος Τ., Πλώχορος Α., Καρνέσης, Φλωρέντης, Πτσάτσος (46' Κλήμης), Βαλσάμης, Φουντουλάκης, Διαμαντάρας (46' Κουτούζος), Δόγκαλης, Φουντουκάκης.

ΑΚΟΥΣΙΛΑΟΣ – ΔΟΞΑ ΚΑΡΔΑΜΑΙΝΑΣ 3-1

Σε μια απόσταση δύο βαθμών από τον τρίτο Νικαγόρα βρίσκεται πλέον μετά και τη χθεσινή του νίκη επί της Δόξας ο Ακουσίλαος. Η ομάδα του Κώστα Λεπτοκαρύδη αν και δεν βρήκε τον δρόμο προς τα δίχτυα στο πρώτο μέρος κατάφερε με την έναρξη του δεύτερου να σκοράρει διώχνοντας το άγχος από πάνω της. Το πρώτο τέρμα της συνάντησης πέτυχε στο 47' ο Θ. Παπουρδάκης με κοντινό πλασέ ύστερα από ασταθή απόκρουση του Χατζηνικόλα σε σουτ του Καβουρα (1-0).

Ο Κουφομανώλης στο 57' με πλασέ από πλάγια θέση διπλασίασε τα τέρματα των τυπικά γηπεδούχων (2-0) αλλά τρία λεπτά αργότερα (60') ο Πης με απευθείας χτύπημα κόρνερ (!) έβαλε εκ νέου στο παιχνίδι τους Κώους (2-1). Τα ψέματα τελείωσαν στο 71' όταν και ο Κάβουρας με σουτ από το ύψος της περιοχής διαμόρφωσε το τελικό 3-1 «σφραγίζοντας» μια υπερπολύτιμη νίκη για το σωματείο των Φανών. Τον αγώνα διαιτήτευσε ο Χατζηνικόλας (Ορφανός, Μανέγας).

ΑΚΟΥΣΙΛΑΟΣ:

Σκυλλάς, Κουφομανώλης, Κοκκάρης, Κορκίδας (62' Συμεωνίδης Α.), Αμυγδαλάς, Καρασάββας, Κάβουρας, Κάβουρας Γ. (46' Μαυρουδάκης), Παπουρδάνος Θ., Λαγογένης, Λαμπριανός (56' Παπουρδάνος Γ.).

ΔΟΞΑ Κ.:

Χατζηνικολάου, Ατογιάν (60' Τσίκκης Μ.), Χρυσόπουλος, Πιζάνιας, Τάλαρος, Μιαούλης, Λόλης, Τσίκνης Γ., Τρακόσας, Κουσαριώτης (75' Καραναστάσης), Πης.

ΤΟ ΠΡΟΓΡΑΜΜΑ ΤΟΥ ΣΑΒΒΑΤΟΚΥΡΙΑΚΟΥ

Με το παιχνίδι του τρίτου στη βαθμολογία Νικαγόρα, ο οποίος θα αντιμετωπίσει τον «φουριόζο» από το 9-0 της Πέμπτης Αγιο Ισίδωρο, θα ανοίξει η αυλαία της 20ής αγωνιστικής στην Β' Κατηγορία. Το «κυρίως πιάτο» των αγώνων θα διεξαχθεί την Κυριακή. Αναλυτικά:

Β' ΚΑΤΗΓΟΡΙΑ
(Α' ΟΜΙΛΟΣ)
22η ΑΓΩΝΙΣΤΙΚΗ
ΣΑΒΒΑΤΟ 25/3/2006

• Νικαγόρας - Αγ. Ισίδωρ.
Γήπεδο Κεφάλου
Ωρα 15:30
Παρατηρητής: Βερούτας

ΚΥΡΙΑΚΗ 26/3/2006

• Ασπίδα Σαλ. - Ασκληπιός Κω
Γήπεδο Σαλάκου
Ωρα 14:00
Παρατηρητής: Σεβδαλάκης

• Ακουσίλαος - Αντίμαχος
Γήπεδο Φανών
Ωρα 15:00
Παρατηρητής: Κατσουράκης Κ.

• ΑΟ Πυλίου -ΑΕ Λέρου
Γήπεδο Πυλίου
Ωρα 15:30
Παρατηρητής: Παριανός

• ΑΣ Τήλου - Δόξα Καρδ.
Γήπεδο Τήλου **Ωρα** 12:30
Παρατηρ.: Κυπραίος Μ.

ΑΕ Καταβιάς - Δαμάγητος
Γήπεδο Καταβιάς
Ωρα 15:30
Παρατ.: Χουρδάς Μ.

• Αστέρας Μασάρων - Ερμής Καλυθιών
Γήπεδο Μασάρων
Ωρα 15:30
Παρατηρ.: Παυλούς Σαβ.

ΓΣ ΔΙΑΓΟΡΑΣ 1905

ΠΡΟΣΚΛΗΣΗ

Ο **Γ.Σ. ΔΙΑΓΟΡΑΣ** σας προσκαλεί στην χοροεσπερίδα του με τον μεγάλο μουσικοσυνθέτη **ΧΡΗΣΤΟ ΝΙΚΟΛΟΠΟΥΛΟ** και τους τραγουδιστές **ΣΤΕΛΙΟ ΔΙΟΝΥΣΙΟΥ, ΚΩΝΣΤΑΝΤΙΝΑ, ΗΛΙΑ ΜΑΚΡΗ,**

στο **SHOW CENTER** το **Σάββατο 25 Μαρτίου** και ώρα **11:00 μ.μ.**
Κρατήσεις στο τηλέφωνο 6946680260.

Κατά τη διάρκεια της χοροεσπερίδας θα πραγματοποιηθεί λαχειορφόρος αγορά για ένα HUNDAI ATOS.
Τιμή Εισόδου **50 €**

Γ' ΚΑΤΗΓΟΡΙΑ

ΛΙΓΟ ΠΡΙΝ ΤΟΝ ΤΕΡΜΑΤΙΣΜΟ

Λίγο πριν τον τερματισμό βρίσκονται οι ομάδες και στους δύο ομίλους της Γ' Κατηγορίας αφού απέμειναν ακόμη τρεις αγωνιστικές πριν να κλείσει η «αυλαία» για τη φετινή σεζόν. Αναλυτικά το πρόγραμμα της 20ής αγωνιστικής:

Γ' ΚΑΤΗΓΟΡΙΑ
(Α' ΟΜΙΛΟΣ)
20η ΑΓΩΝΙΣΤΙΚΗ
ΣΑΒΒΑΤΟ 25/3/2006

• Αστέρας Παστίδας – Ροδιακός
Γήπεδο Παστίδας **Ωρα** 15:30
Παρατηρητής: Μπακαρής

ΚΥΡΙΑΚΗ 26/3/2006

• Αναγ/ση ΝΡ - Ηρ. Λάρδου
Γήπεδο Αγ. Αποστ. **Ωρα** 11:30
Παρατηρητής: Περαντινός

• Μεσαναγρός - Δωριέας
Γήπεδο Μεσαναγρού **Ωρα** 15:30
Παρατηρητής: Εγγλέζος Μ.

• Δήμητρα - Πολύστρατος
Γήπεδο Δαματριάς **Ωρα** 11:30
Παρατηρητής: Καρίκης

• ΑΟ Σύμης - Ομόνοια Γενναδίου
Γήπεδο Σύμης **Ωρα** 11:30
Παρατηρητής: Γιανναράκης

• Πετρώνας - Ηλιος
Γήπεδο Αρχαγγέλου **Ωρα** 11:30
Παρατηρητής: Σαρούκος

Γ' ΚΑΤΗΓΟΡΙΑ
(Β' ΟΜΙΛΟΣ)
ΚΥΡΙΑΚΗ 26/3/2006

• ΟΦ Ιστρίου - Αλθαιμένης
Γήπεδο Αρχίπολης **Ωρα** 15:30
Παρατηρητής: Νικολής Γ.

• Θύελλα Π. - ΠΑΣ Ασκληπειού
Γήπεδο Πυλώνας **Ωρα** 14:30
Παρατηρητής: Στελλάς Π.

• Ζευς - Εθνικός Αρχ.
Γήπεδο Αγ. Αποστ. **Ωρα** 14:30
Παρατηρητής: Βεργίδης

• Ταξιάρχης - Ατόμητος Διμ.
Γήπεδο Καλάθου **Ωρα** 11:30
Παρατηρητής: Νικολής Φ.

• Ιάλυσος '97 - Ευκλής
Γήπεδο Λύκειο Ιαλυσού **Ωρα** 15:30
Παρατηρητής: Κονδυλιός

• Δόξα Ψίνθου - Ποσειδών Καρπάθου
Γήπεδο Ψίνθου **Ωρα** 14:30
Παρατηρητής: Μπακίρης Σ.

ΝΙΚΗ ΓΙΑ ΤΟΝ ΠΟΣΕΙΔΩΝΑ

Σε εξ αναβολής παιχνίδι που έγινε χθες στην Κάρπαθο ο τοπικός Ποσειδώνας επικράτησε με 4-1 του Αλθαιμένη και πλέον βρίσκεται μόνος του στην κορυφή του πίνακα στον Β' Ομιλο.

ΕΡΧΟΝΤΑΙ ΛΕΦΤΑ ΣΤΗΝ ΕΠΣΔ

Η μεσολάβηση του βουλευτή Δ/σου της Ν.Δ. Β. Χρύση στον Γ. Ορφανό, μάλλον θετικά αποτελέσματα είχε.

Σύμφωνα με έγκυρες πληροφορίες το ποσό που υποσχέθηκε σε πρώτη φάση ο υφυπουργός αθλητισμού ότι θα μπει σύντομα ότι θα μπει σύντομα στο ταμείο της ΕΠΣΔ πλησιάζει τις 40.000 Ε. Σίγουρα αυτή η οικονομική τόνωση θα «λύσει» τα χέρια των μελών της Ένωσής μας και θα ξεπερασθούν τρέχουσες υποχρεώσεις προς τα σωματεία. Το θέμα πλέον είναι η χρονική στιγμή που η ΕΠΣΔ θα κληθεί να εισπράξει το παραπάνω ποσό. Στην χθεσινή συνάντηση με τον Γ. Ορφανό επικεφαλής ήταν ο βουλευτής Β. Χρύσης που είχε μαζί του τον πρόεδρο της ΕΠΣΔ Μιχάλη Βεργωτή, τον γ.γ. Βάιο Γαμβρούδη και τα μέλη του Δ.Σ. Κάλλιστο Διακογεωργίου και Σάββα Καλαθενό. Οι εκπρόσωποί μας ενημέρωσαν με κάθε λεπτομέρεια τον υφυπουργό και τους συνεργάτες του, ο οποίος έδειξε πως γνωρίζει την κατάσταση στην οποία βρίσκονται αρκετές ενώσεις και ιδιαίτερα η δική μας λόγω της νησιωτικής ιδιομορφίας του νομού. Ωστόσο ο κ. Ορφανός θέλει σε κάποια στιγμή, όσο γίνεται πιο γρήγορα, να δώσει ριζικές λύσεις στις ενώσεις που αντιμετωπίζουν σοβαρά προβλήματα διότι δεν θεωρεί σωστό κάθε λίγο οι εκπρόσωποι των προβληματικών ενώσεων να ξεσηκώνονται και να τον επισκέπτονται αναλύοντάς του

Επικοδομητική η συνάντηση που είχε χθες η αντιπροσωπεία της Ενωσης με τον υφυπουργό Αθλητισμου Γιώργο Ορφανό

την κατάσταση στην οποία έχουν περιέλθει. Μετά την συνάντηση με τον κ. Ορφανό ο πρόεδρος της ΕΠΣΔ Μ. Βεργωτής δήλωσε στην «δσπορ» τα παρακάτω:

«Επισκεφθήκαμε το υπουργείο Αθλητισμού και συναντηθήκαμε κατ' αρχάς με τον ιδιαίτερο του υπουργού κ. Παναγιώτη Χατζηλαζαρίδη που είναι παράλληλα και αντιπρόεδρος της ΕΠΣ Μακεδονίας και του εκθέσαμε τα προβλήματα που αντιμετωπίζουμε. Με τον υπουργό κ. Ορφανό συναντηθήκαμε αργότερα καθώς εκείνη την ώρα είχε συνάντηση με τον Πρόεδρο της Δημοκρατίας κ. Κάρολο Παπούλια. Ο κ. Χατζηλαζαρίδης ήταν ήδη ενήμερος για τα προβλήματα της ΕΠΣΔ καθώς όπως είναι γνωστό είχε προηγηθεί επιστολή μας στον κ. Ορφανό.

Ο υπουργός αθλητισμού, μας έδειξε ότι γνωρίζει τα προβλήματα και υποσχέθηκε μια άμεση οικονομική βοήθεια στην Ενωσή μας. Ο κ. Ορφανός δεσμεύτηκε ότι μακροπρόθεσμα θα γίνουν κι άλλες συναντήσεις προκειμένου να ξεκαθαριστεί το θέμα και να δει πώς θα λυθούν τα οικονομικά προβλήματα που ταλανίζουν την ΕΠΣΔ και τα σωματεία μας εξ αιτίας της ιδιομορφίας του νησιώτικου συμπλέγματος που έχει ο νομός μας. Παρών στην συνάντηση με τον υπουργό ήταν και ο βουλευτής Δωδεκανήσου Βασίλης Χρύσης, ο οποίος έκανε τις απαραίτητες ενέργειες για να μας δεχθεί ο υπουργός. Ο βουλευτής Τάσος Καραμάριος που δεν μπορούσε να παραβρεθεί στην συνάντηση λόγω ανειλημμένων υποχρεώσεων είχε τηλεφωνική επαφή με τον κ. Ορφανό και τον ενημέρωσε από την πλευρά του για τα οικονομικά προβλήματα της ΕΠΣΔ. Πιστεύω ότι η συνάντησή μας με τον Γιώργο Ορφανό ήταν θετική, αφού έδειξε κατανόηση και αναγνώρισε την ύπαρξη των προβλημάτων που αντιμετωπίζει το Δωδεκανησιακό ποδόσφαιρο. Βέβαια εξηγήσαμε στον κ. Υπουργό πως τα προβλήματά μας πηγάζουν από το γεγονός ότι η ΕΠΟ δεν έχει χρήματα να μας δώσει και παράλληλα του εξηγήσαμε πως η δική μας Ενωση δεν έχει τα ίδια έξοδα με αυτά που έχουν οι άλλες ΕΠΣ καθώς οι ομάδες τους δεν μετακινούνται με πλοία και αεροπλάνα. Του αναφέραμε επίσης πως η Ενωσή μας, αποτελείται από 70 σωματεία που έχουν έδρα σε 11 νησιά. Η αντιπροσωπεία μας ήταν πολυμελής και εκτός του βουλευτή Βασίλη Χρύση ήταν ο γενικός γραμματέας της ΕΠΣΔ Βάγιος Γαμβρούδης και τα μέλη Κάλλιστος Διακογεωργίου και Σάββας Καλαθενός.

Ακούγοντας όλα τα προβλήματά μας ο ιδιαίτερος του υπουργού κ. Χατζηλαζαρίδης που όπως σας είπα είναι αντιπρόεδρος της ΕΠΣ Μακεδονίας, μας αποκάλεσε "ήρωες". Πιστεύουμε πως η άμεση έκτακτη επιχορήγηση που μας υποσχέθηκε ο υπουργός δείχνει πως μπορούμε να κερδίσουμε κι άλλα ακολουθώντας τον δρόμο της ευγένειας ενώ αν παρεκτραπούμε ίσως να μην κερδίσουμε τίποτα».

Θετική παρέμβαση του Βασίλη Χρύση

Καταλυτική χαρακτηρίσθηκε η συνάντηση του βουλευτή Δ/σου Βασίλη Χρύση με τον υφυπουργό Αθλητισμού Γιώργο Ορφανό, αφού εκτός από το θέμα της ΕΠΣΔ μεσολάβησε για την χορηγία με 30.000 Ε στις ΠΑΕ Διαγόρας και ΠΑΕ Ρόδος μέσω του ΟΠΑΠ ενώ τον ενημέρωσε και για την διοργάνωση του παγκόσμιου «σιρκουϊ» Beach Volley Γυναικών που θα γίνει στο νησί μας από τις 30 Μαΐου έως τις 4 Ιουνίου 2006. Από το γραφείο ου βουλευτή κ. Χρύση εκδόθηκε το παρακάτω δελτίο τύπου:

«Ο βουλευτής Δωδεκανήσου Βασίλης Χρύσης με τον Πρόεδρο της Ένωσης Ποδοσφαιρικών Σωματείων Δωδεκανήσου κ. Μιχάλη Βεργωτή, τον Γενικό Γραμματέα Βάιο Γαμβρούδη και τα μέλη Κάλλιστο Διακογεωργίου και Σάββα Καλαθενό επισκέφτηκαν το Υπουργείο Αθλητισμού.

Κατά την συνάντηση αυτή είχαν συζήτηση για τα προβλήματα που αντιμετωπίζει η Ε.Π.Σ.Δ λόγω της ιδιομορφίας και της ιδιαιτερότητας του γεωγραφικού χώρου στον οποίο διεξάγονται τα πρωταθλήματα. Ενημερωτικά, τα πρωταθλήματα διεξάγονται σε 11 νησιά της Δωδεκανήσου και με την συμμετοχή 75 σωματείων.

Αξίζει να σημειωθεί ότι ο Υφυπουργός Αθλητισμού κ. Γεώργιος Ορφανός έδειξε ιδιαίτερη κατανόηση και ευαισθησία στα όσα εξέθεσαν ο Βουλευτής και οι εκπρόσωποι της Ε.Π.Σ.Δ.

Στη συνέχεια, εγκρίθηκε το ποσό των 30.000 ευρώ συν το Φ.Π.Α από το Διοικητικό Συμβούλιο του ΟΠΑΠ κατόπιν εντολής του Υπουργού κ. Γεωργίου Ορφανού για την ΠΑΕ ΔΙΑΓΟΡΑΣ. Είναι σημαντικό να ειπωθεί πως με το ίδιο ποσό ενισχύεται και η ΠΑΕ ΡΟΔΟΣ για τις ανάγκες του Σωματείου της.

Τέλος είχε ιδιαίτερη συνεργασία για το θέμα της Διεθνούς Οργάνωσης του BEACH VOLLEY Γυναικών στη Ρόδο στην οποία παρέστησαν ο Αντιπρόεδρος και ο Τεχνικός σύμβουλος της Ομοσπονδίας BEACH VOLLEY για διαδικαστικά θέματα καθώς και για τον προϋπολογισμό της Οργάνωσης. Ο κ. Βουλευτής τόνισε την ιδιαίτερη σημασία της Οργάνωσης του BEACH VOLLEY στη Ρόδο εφόσον θα αποτελέσει μια ευκαιρία προβολής της Ρόδου μέσω του καναλιού EUROSPORT σε τουλάχιστον 13.000.000 τηλεθεατές. Για τον σκοπό αυτό θα επακολουθήσουν νέες συναντήσεις για την προώθηση του θέματος».

Α' ΚΑΤΗΓΟΡΙΑ

«Καίγονται» τέσσερις για βαθμούς

Κλεάνθης, Φοίβος, Ευαγόρας και Απόλλων Απολλώνων θέλουν το «τρίποντο» για διαφορετικούς λόγους ο καθένας

Επτά αγωνιστικές απέμειναν για να ολοκληρωθεί η φετινή «κούρσα» της Α' κατηγορίας, όμως ήδη από τώρα φαίνεται να ξεχωρίζει η ομάδα που θα πανηγυρίσει τον τίτλο του πρωταθλητή και παράλληλα την άνοδο στο Περιφερειακό (Κλεάνθης) όπως επίσης και αυτές που θα υποβιβαστούν (Ασπίδα Απ., Ορφέας και Απόλλων Απ.). Βέβαια κανείς δεν μπορεί από τώρα να προδικάσει προβιβασμούς και υποβιβασμούς, ωστόσο, ειδικά για την πρώτη θέση, ο Κλεάνθης μόνο με αυτοκτονία θα χάσει το τρένο.

Οσον αφορά την 14η θέση του πίνακα την οποία τη δεδομένη στιγμή καταλαμβάνει ο Απόλλων Απολλώνων και η οποία οδηγεί στην Β' κατηγορία υπάρχει ακόμη καιρός, εάν βέβαια οι Απολλωνιστές ανεβάσουν στροφές, να αλλάξει κάτοχο με πρώτο υποψήφιο τον Ευαγόρα. Εάν ληφθούν υπόψη τα παραπάνω, πραγματικό βαθμολογικό ενδιαφέρον από τα οκτώ ματς της 24ης αγωνιστικής παρουσιάζουν τα μισά.

Συγκεκριμένα στ' Αφάντου ο Κλεάνθης θέλει τη νίκη απέναντι στον Απόλλωνα Καλυθιών για να διατηρήσει τη διαφορά του από τον Φοίβο στους επτά βαθμούς εάν φυσικά οι Κρεμαστενοί δεν σκοντάψουν την Κυριακή όταν θα υποδεχθούν τον Καλυμνιακό.

Οπως αναφέρθηκε και παραπάνω ο Απόλλων Απολλώνων «καίγεται» για βαθμούς στο ματς με την Αναγέννηση Εμπωνας ενώ στο «ντέρμπι» της πόλης ο Ευαγόρας εάν δεν θέλει να μπει σε δύσβατα μονοπάτια θα πρέπει να μην «αναστήσει» τον Ορφέα.

Αναλυτικά το πρόγραμμα των αγώνων στην μεγάλη τοπική κατηγορία.

Α' ΚΑΤΗΓΟΡΙΑ
24η ΑΓΩΝΙΣΤΙΚΗ
ΣΑΒΒΑΤΟ 25/3/2006

• Ασπίς Απολακ. – Διγενής Κοσκ.
Γήπεδο Απολακκιάς **Ωρα** 15:30
Παρατηρητής: Εγγλέζος

• Κλεάνθης – Απόλλων Καλ.
Γήπεδο Αφάντου **Ωρα** 15:30
Παρατηρητής: Μακρής

• Αγιος Γεώργιος – Κλεόβουλος
Γήπεδο Μαλώνας **Ωρα** 15:30
Παρατηρητής: Βεργίδης

• Αρης Αρχ. – Ηρακλής Μαρ.
Γήπεδο Αρχαγγέλου **Ωρα** 15:30
Παρατηρητής: Δημητράς

• Απόλλων Απ. – Αναγ/ση Εμπ.
Γήπεδο Απολλώνων **Ωρα** 15:30
Παρατηρητής: Μπακίρης Στ.

• Ορφέας – Ευαγόρας
Γήπεδο Αγίων Αποστόλων **Ωρα** 15:30
Παρατηρητής: Μανέγας

ΚΥΡΙΑΚΗ 26/3/2006

• Φοίβος – Καλυμνιακός
Γήπεδο Μαριτσών **Ωρα** 15:00
Παρατηρητής: Κυπραίος Θεοδ.

ΤΡΙΤΗ 28/3/2006

• Διαγόρας Βατίου – Ανταγόρας Κω
Γήπεδο Βατίου **Ωρα** 13:30
Παρατηρητής: Χουρδάς Μιχ

ΠΑΙΔΙΚΟ ΠΡΩΤΑΘΛΗΜΑ ΠΟΔΟΣΦΑΙΡΟΥ

Το πρόγραμμα της 20ής αγωνιστικής

Το προηγούμενο Σαββατοκύριακο δεν διεξήχθη η αγωνιστική για το Παιδικό Πρωτάθλημα λόγω της διεξαγωγής αρκετών εξ αναβολής αγώνων.

Ετσι λοιπόν από σήμερα και μέχρι την Κυριακή θα γίνουν οι αγώνες της 20ής αγωνιστικής και στους δύο Ομίλους. Αναλυτικά το πρόγραμμα:

ΠΑΙΔΙΚΟ ΠΡΩΤΑΘΛΗΜΑ
Α' ΟΜΙΛΟΣ
20ή ΑΓΩΝΙΣΤΙΚΗ
ΠΑΡΑΣΚΕΥΗ 24/3/2006

Ηλ. Ιαλυσού – Ευαγόρας
Γήπεδο Λύκειο Ιαλυσού
Ωρα 16:00
Γιατρός: Τσέρκης

Ευκλής - ΓΣ Ιαλυσού
Γήπεδο Φανών **Ωρα** 14:00
Γιατρός: Σφουγγαριστός

ΚΥΡΙΑΚΗ 26/3/2006

• Αναγ. Εμπ. - Απόλλων Απ.
Γήπεδο Εμπωνας **Ωρα** 11:00
Γιατρός: Κοσμάς

• Αναγ. Εμπ. - Απόλλων Απ.
Γήπεδο Εμπωνας **Ωρα** 11:00
Γιατρός: Κοσμάς

• Αγ. Ισίδωρος - Αστ. Παστίδ.
Γήπεδο Αγίων Αποστόλων
Ωρα 16:30
Γιατρός: Μαυρίδης

Β' ΟΜΙΛΟΣ
20ή ΑΓΩΝΙΣΤΙΚΗ
ΣΑΒΒΑΤΟ 25/3/2006

• Ζευς – Αστέρας Μασ.
Γήπεδο Αγ. Αποστ.
Ωρα 17:30
Γιατρός: Καζουλάκης

• Δωριέας – Απ. Καλυθιών
Γήπεδο Αγ. Αποστ.
Ωρα 19:00
Γιατρός: Καζουλάκης

• ΓΣ Διαγόρας – ΑΣ Ρόδος
Γήπεδο Αγ. Αποστ.
Ωρα 14:00
Γιατρός: Τσέρκης

ΚΥΡΙΑΚΗ 26/3/2006

• Ασπίς Απολ. – Νίκη Ρόδου
Γήπεδο Απολλακιάς
Ωρα 15:00
Γιατρός: Διαμαντής

• ΑΕΡΑ – Διγ. Κοσκινού
Γήπεδο Αφάντου **Ωρα** 11:00
Γιατρός: Σφουγγαριστός

ΠΑΣ Ασκληπειού – Ορφέας
Γήπεδο Ασκληπιείο
Ωρα 15:00
Γιατρός: Ζανετούλης

ΜΙΚΤΕΣ ΟΜΑΔΕΣ

ΕΒΔΟΜΑΔΑ ΠΡΟΠΟΝΗΣΕΩΝ

Από τους Ενωσιακούς προπονητές κκ. Σταύρου και Τσακμακίδη καλούνται για προπόνηση την Δευτέρα 27-3-2006 και ώρα 14.30 στο γήπεδο ΚΟΣΚΙΝΟΥ οι πιο κάτω ποδ/στές της Μικτής Νέων και Παίδων

ΝΕΩΝ

Γιωργαλής Στάθης, Φασσάκης Βας. ΔΙΓΕΝΗ, Τζουμάκας Δημ.,Δελαπόρτας Γιώργος, Αξιώτης Αποστολος, Μπιλιάς Παντελής του ΦΟΙΒΟΥ, Καλημέρης Ιωαννης, Ευγενικός Εμμανουήλ, Καρπαθάκης Πανορμίτης, Λαρδουτσος Ηλ. του ΔΙΑΓΟΡΑ ΒΑΤ., Μεντος Βασ., ΑΕ ΚΑΤΤΑΒΙΑΣ, Λαμπριανός Νικολ., Χατζηνικόλας Χρ., ΑΡΗ ΑΡΧ. Γαϊτάνος Στέργος του ΚΛΕΟΒΟΥΛΟΥ, Κιλασίν



Χαλίλ του ΗΛΙΟΥ, Ζερβός Κυριαζής, Τόππος Γεώργιος του ΕΥΚΛΗ, Κουτσάγιας Μιχ., Θεοδώρου Γεώργιος , Φράγκος Μιχαήλ του ΕΥΑΓΟΡΑ, Θαλασσινός Χρήστος, Παντελίδης Ανδρέας, Αντωνούρης Μάριος, Λιβισιανός Αλέξανδρος, Κοκιαντώνης Αντώνιος ΑΣ ΡΟΔΟΣ, Τριανταφύλλου Τριαντάφυλλος, Συράκος Γεώργιος ΙΑΛΥΣΟΣ, Πισσάς Ηλίας ΑΣΠΙΣ ΑΠΟΛ. , Τσακισίρης Μιχαήλ, Μπάμπος Χριστόφορος ΔΙΑΓΟΡΑΣ, Πάττας Αντωνιος ΑΣΤΕΡΑΣ ΠΑΣΤ., Καρδούλιας Γεωργιος ΗΡΑΚΛΗΣ ΜΑΡΙΤΣΩΝ, Μανιάς ΕΡΜΗ ΚΑΛ.

• Επίσης την Δευτέρα 27-3-2006 και ώρα 14.30 στο γήπεδο ΑΓΙΩΝ ΑΠΟΣΤΟΛΩΝ καλούνται οι ποδ/στές γεννηθέντες το 1992

• Την Τρίτη 28-3-2006 και ώρα 14.30 στο γήπεδο ΑΓΙΩΝ ΑΠΟΣΤΟΛΩΝ καλούνται οι ποδ/στές γεννηθέντες το 1991.

ΕΝΟΣ ΛΕΠΤΟΥ ΣΙΓΗ ΣΤΟΥΣ ΑΓΩΝΕΣ ΤΟΥ ΣΑΒΒΑΤΟΚΥΡΙΑΚΟΥ

Ενός λεπτού σιγή θα κρατηθεί σε όλους τους αγώνες των Τοπικών πρωτ/των, το Σαββατοκύριακο 25 και 26 Μαρτίου στη μνήμη του πρόσφατα αποθανόντος πρώην προέδρου της ΑΕ ΚΩ ΓΕΩΡΓΙΟΥ ΚΥΠΡΙΩΤΗ

Ε.Π.Σ.ΔΩΔΕΚΑΝΗΣΟΥ

ΠΑΓΚΟΣΜΙΟ ΚΥΠΕΛΛΟ ΣΤΙΒΟΥ

ΞΕΝΑΓΗΣΗ ΣΤΟ ΟΑΚΑ
σε αντιπροσωπεία της IAAF

Συνάντηση με στελέχη της Εκτελεστικής και της Οργανωτικής Επιτροπής του Παγκοσμίου Κυπέλλου Στίβου και ξενάγηση στους χώρους του Ολυμπιακού Σταδίου περιελάμβανε το σημερινό πρόγραμμα επίσκεψης στη χώρα μας του τεχνικού επιτετραμμένου της IAAF, Ζοζέ Μαρία Οντριαθόλα, και του διευθυντή αγώνων της διεθνούς ομοσπονδίας, Κάρλο ντι Άντζελι.

Στην αντιπροσωπεία της IAAF παρουσιάστηκε και το αγωνιστικό πρόγραμμα της διοργάνωσης που οριστικοποιήθηκε και φέρει την έγκριση και της ΕΡΤ, η οποία έχει τα τηλεοπτικά δικαιώματα κάλυψης. Πλέον απομένει και η τυπική έγκριση του προγράμματος από το διοικητικό συμβούλιο της IAAF κατά την συνεδρίασή της στην Οζάκα.

Το σημερινό πρόγραμμα των κ.κ. Οντριαθόλα και Ντι Άντζελι περιελάμβανε και συνάντηση με την διοίκηση του ΟΑΚΑ, ενώ μετά την ξενάγηση στο Στάδιο δήλωσαν ικανοποιημένοι από την αρτιότητα των εγκαταστάσεων που βρίσκονται, όπως και οι ίδιοι διαπίστωσαν, σε πολύ καλή κατάσταση. Οι ξένοι επιτετραμμένοι ζήτησαν από τους υπεύθυνους της οργανωτικής επιτροπής την διεξαγωγή μιας δοκιμαστικής διοργάνωσης στίβου (test event), το πρώτο Σαββατοκύριακο του Σεπτεμβρίου.

Ακόμη επεσήμαναν ότι από την ημέρα εκείνη μέχρι και το Παγκόσμιο Κύπελλο (16-17/9), στο Ολυμπιακό Στάδιο δεν θα πρέπει να διεξαχθεί κανένας αγώνας.

ΗΡΑΚΛΗΣ ΜΑΡΙΤΣΩΝ

ΧΩΡΙΣ ΠΡΟΒΛΗΜΑΤΑ
με τους «κιτρινόμαυρους»

Με όλους τους ποδοσφαιριστές στην διάθεσή του ο Ανδ. Βλασόπουλος τελείωσε και την χθεσινή τελευταία προπόνηση εν όψει του δύσκολου εκτός έδρας αγώνα με τον φιλόδοξο πάντα Αρη...

Ο προπονητής του Ηρακλή δεν αντιμετωπίζει κανένα πρόβλημα και θα προσπαθήσει να επιλέξει τους καλύτερους με απώτερο σκοπό να πάρει ένα θετικό αποτέλεσμα στον δύσκολο αγώνα της Αρχαγγέλου»

Οι τελευταίες καλές εμφανίσεις και τα θετικά αποτελέσματα έχουν δημιουργήσει ένα καλό κλίμα στην ομάδα και όλοι ευελπιστούν ότι και στον αγώνα με τον Αρη θα σταθούν ικανοί να αποδώσουν καλό ποδόσφαιρο που θα συνοδευθεί με βαθμολογική επιτυχία. Εάν αυτό συμβεί θα δοθεί η ευκαιρία στον προπονητή να χρησιμοποιήσει και νέα παιδιά από την εφηβική ομάδα που άρχισαν να προπονούνται με την πρώτη ομάδα, Παπαμιχαήλ - Φελεσάκης - Κουφαλάκης - Ματσαμάς - Κασέκας - Αλεξανδρής - Παπακωνσταντής - Χατζηγεωργίου, καθώς ο Ηρακλής θα έχει σχεδόν εξασφαλίσει την παραμονή του.

Η αποστολή θα αναχωρήσει στις 14:00 με πούλμαν για τον Αρχάγγελο και όσοι από τους φίλους της ομάδας επιθυμούν να συνοδεύσουν την ομάδα το πούλμαν θα είναι στην διάθεσή τους.

ΣΥΛΛΥΠΗΤΗΡΙΟ ΤΟΥ ΗΡΑΚΛΗ

Η αθλητική οικογένεια του Ηρακλή συλλυπάται βαθύτατα τους οικείους του αείμνηστου Γιάννη Γεωργ. Φύλλη παλιού ποδοσφαιριστή του Ηρακλή για τον απρόσμενο θάνατό του που βύθισε σε πένθος την οικογένεια του Συλλόγου... Τόσον ο Πρόεδρος όσον και τα μέλη του Δ.Σ. και οι ποδοσφαιριστές παρακολούθησαν την κηδεία του που έγινε χθες πάνδημα στα Μαριτσά.

ΥΠΟΒΟΛΗ ΑΙΤΗΣΕΩΝ ΓΙΑ
διορισμό αθλητών στο Δημόσιο

Η Γενική Γραμματεία Αθλητισμού, με έγγραφο προς την Ελληνική Ποδοσφαιρική Ομοσπονδία, ενημερώνει ότι οι ενδιαφερόμενοι αθλητές/αθλήτριες της δύναμης της Ομοσπονδίας που δικαιούνται σύμφωνα με την παράγραφο 8 του άρθρου 34 του Ν.2725/99 (διεθνείς διακρίσεις) να διοριστούν σε κενές θέσεις του δημόσιου τομέα, θα πρέπει να υποβάλλουν τις αιτήσεις με τα απαραίτητα δικαιολογητικά για το τρέχον έτος στο τμήμα Διοίκησης Προσωπικού της Δ/νσης Διοικητικού (Γ.Γ.Α., Κηφισίας 7, Αμπελόκηποι, Τ.Κ. 11523, 2ος όροφος) από την 1η μέχρι την 30η Απριλίου.

ΤΟΠΙΚΟ ΒΟΛΕΪ

Δεν έχει αντίπαλο...

Ο Κλεάνθης επικράτησε με 3-0 σετ του Σταυρού τόσο στις γυναίκες όσο και στους άνδρες

Νίκη πέτυχαν και στην 5η αγωνιστική τα κορίτσια του Κλεάνθη αφού επικράτησαν και της ομάδας του Σταυρού Καλυθιών με 3-0. Ο αγώνας έγινε την Τετάρτη 22/03 στο κλειστό της Κρεμαστής.

Αναλυτικά:

ΑΕ ΣΤΑΥΡΟΣ - ΑΕΣ ΚΛΕΑΝΘΗΣ 0 – 3 σε 52' (05-25 σε 20', 14-25 σε 17' και 13-25 σε 15')

ΑΕ ΣΤΑΥΡΟΣ:

Βαρβάρα Κιόττου (4 πόντοι), Τσ. Κατταβενού, Ματούλα Παπαβεργή (4π), Παρασκευή Πασσαλη (1π), Βάγια Αβραμουση, Έλενα Παντελαίου (2π), Κωνσταντίνα Βαρδαβά, Αριάδνη Καζούλη (4π), Σιμάτη Σταματία και Μαριτίνα Σιούλα (1π).

ΑΕΣ ΚΛΕΑΝΘΗΣ:

(Νίκος Τσιντομηνάς)

Χριστίνα Ανθουλή (2π), Στέλλα Πατσάη (7π), Φαίη Μίχου (5π), Αναστασία Γιωργάκη (7π), Λίνα Τσιάρα (7π), Κέλλυ Δαουτοπούλου (4π), Νικολέτα Αλαφάκη (7π), Λία Μιτσκίδου (1π), Άντα Χύση (5π) και Κατερίνα Χειμωνέττου (8π).

Διαιτητές του αγώνα ήταν οι κ.κ.

Νίκος Χ"σταυρίδης , Σάββας Πάττας και Μιχάλης Λάος.

Στο ίδιο γήπεδο είχε προηγηθεί η αναμέτρηση και των ανδρικών ομάδων βόλεϊ των δύο σωματείων, όπου οι Παραδεισιώτες είχαν επικρατήσει με 3-0 σετ σε 70' (25-20 σε 23', 26-24 σε 27' και 25-18 σε 20')

ΑΕΣ ΚΛΕΑΝΘΗΣ:

(Νίκος Τσιντομηνάς)

Ανδρέας Μοσκιού (13 πόντοι), Μιχάλης Κουνδουράκης (4π), Γιάννης Λάλουσης (15π), Σάκης Κανανάτσιος (1π), Γιάννης Χύσης (4π), Γιώργος Παπάς (5π), Σάββας Πατάκας, Χαράλαμπος Σπάρταλης, Γιώργος Τριχάς (14π), Κώστας Καραγιάννης και Γιάννης Μανωλαρας (λίμπερο)

ΣΤΑΥΡΟΣ:

Νίκος Κιόττου (1π), Γιάννης Θωμάς (4π), Μ. Πολυχρόνης (4π), Κ. Σωτηρίου, Μ. Κιόττου, Γ. Σεντεμεντες, Λ. Βόγδος (2π), Β. Σαββίου (1π) και Κ. Σωτηρίου.

Διαιτητές του αγώνα ήταν οι κ.κ. Σάββας Πάττας, Νίκος Χ"σταυρίδης και Μιχάλης Λάος.

ΣΤΟ ΔΙΟΙΚΗΤΙΚΟ ΕΦΕΤΕΙΟ ΠΡΟΣΕΦΥΓΕ ΤΟ LIDL

ΣΤΟ ΠΡΟΣΚΗΝΙΟ ΚΑΙ ΠΑΛΙ ΤΑ ΠΟΛΥΚΑΤΑΣΤΗΜΑΤΑ

Το Lidl θεωρεί ανεπίτρεπτες τις ενέργειες της πολεοδομίας

Στο Διοικητικό Εφετείο Πειραιά προσέφυγε η εταιρεία με την επωνυμία «ΛΙΝΤΛ ΕΛΛΑΣ ΚΑΙ ΣΙΑ ΟΕ» κατά του Ελληνικού Δημοσίου, όπως εκπροσωπείται από την Νομαρχιακή Αυτοδιοίκηση Δωδεκανήσου (Δ/νση Πολεοδομίας – Χωροταξίας και Περιβάλλοντος) αιτούμενη την αναστολή εκτέλεσης της από 7.12.2005 απόφασης της Νομαρχιακής Αυτοδιοίκησης Δωδεκανήσου – Διεύθυνση Πολεοδομίας Χωροταξίας και Περιβάλλοντος περί αναστολής ισχύος οικοδομικής άδειας και διακοπής οικοδομικών εργασιών στο υπό ανέγερση υποκατάστημά της στην Ιαλυσό.

Όπως αναφέρεται στην αίτηση η εταιρεία, διαθέτοντας αλυσίδα εμπορικών καταστημάτων τροφίμων σε όλη την Ευρώπη, αποφάσισε να επεκτείνει την επιχειρηματική της δραστηριότητα και στον ελληνικό χώρο έχοντας ως στόχο την επένδυση σημαντικότατων κεφαλαίων. Καθ' όλη τη διάρκεια της επιχειρηματικής της πορείας έγινε αποδεκτή από το καταναλωτικό κοινό χάριν της υψηλής ποιότητας των πωλούμενων εμπορευμάτων, των αυστηρών προδιαγραφών που τηρούνται για την παρασκευή τους και των εξαιρετικά χαμηλών τιμών που αυτά προσφέρονται, του αναβαθμισμένου επιπέδου της παροχής των υπηρεσιών καθώς και των εξαιρετικά ποιοτικών και άνετων καταστημάτων της, στοιχεία που πάντοτε και παντού είναι προς όφελος των καταναλωτών.

Επισημαίνει ότι διατηρεί 160 καταστήματα σε λειτουργία μέχρι σήμερα στην Ελλάδα και ότι η μέχρι σήμερα συνεργασία της εταιρείας με τη Δημόσια Διοίκηση και την Τοπική Αυτοδιοίκηση σε όλες τις περιοχές που λειτουργούν ή πρόκειται να λειτουργήσουν τα καταστήματα, είναι άψογη και αυτό γιατί όλες της τις ενέργειες τις χαρακτηρίζουν η συνέπεια, το επιχειρηματικό ήθος, ο σεβασμός προς τις αρχές και κυρίως η νομιμότητα και η νομιμοφροσύνη.

Με δεδομένο λοιπόν το ενδιαφέρον της, όπως τονίζει, για την ίδρυση και λειτουργία εμπορικών καταστημάτων σε όλες τις περιοχές της Ελλάδος, αποφάσισε να επεκτείνει τη δραστηριότητά της και στην περιοχή του Δήμου Ιαλυσού Ρόδου.

Εν όψει των πάντοτε νόμιμων ενεργειών της, αφού μάλιστα το ύψος της εγκεκριμένης επένδυσης θα ήταν πολύ υψηλό, προέβη στην αναζήτηση κατάλληλου χώρου για τη στέγαση του καταστήματος, όντας σε συνεχή επαφή με τις αρμόδιες υπηρεσίες προκειμένου να διαπιστώσει αν ο υποψήφιος χώρος πληροί τις νόμιμες προϋποθέσεις, ώστε να ανεγερθεί το κτίριο στο οποίο και θα στεγασθεί το κατάστημα.

Μετά από προσπάθειες κατέληξε στην επιλογή ενός ακινήτου συνολικής έκτασης 11.134,80 τ.μ. (αποτελούμενο από επιμέρους ακίνητα), ευρισκόμενο στην κτηματική περιφέρεια ΙΞΙΑΣ Ρόδου, του Δήμου Ιαλυσού, και εντός του οικισμού αυτής, υφιστάμενου προ του 1923. Για το σκοπό αυτό προέβη αρχικώς σε υπογραφή σχετικού προσυμφώνου συμβολαίου μίσθωσης (ιδιωτικού συμφωνητικού) ακινήτων.

Στη συνέχεια η εταιρεία κατέθεσε την με αριθμ. πρωτ. 1893/28.3.2005 αίτηση έκδοσης οικοδομικής άδειας επί του ενιαίου ακινήτου και προσκόμισε όλα τα απαραίτητα δικαιολογητικά. Η αιτηθείσα οικοδομική άδεια αφορούσε την κατασκευή ισογείου καταστήματος (και ειδικότερα μικτό κατάστημα τροφίμων) ο δε φάκελος αυτής ήταν έτοιμος από όλες τις απόψεις. Το αρμόδιο Πολεοδομικό γραφείο μετά από καθυστέρηση και αφού έλαβε όλες τις απαραίτητες εγκρίσεις κ.λπ. εξέδωσε τελικά την υπ' αριθμ. 569/11.10.2005 άδεια οικοδόμησης, σ' απάντηση της σχετικής αίτησης, ισογείου καταστήματος, συνολικού εμβαδού 1869,56 τ.μ. εκ των οποίων 991 τ.μ. αποτελούν τον χώρο πώλησης και τα υπόλοιπα βοηθητικούς χώρους.

Το αρμόδιο Πολεοδομικό Γραφείο, όπως τονίζει, μετά την έκδοση της οικοδομικής άδειας και υπό το κράτος προφανώς πίεσης τοπικών ομοειδών επιχειρήσεων και σκοπιμοτήτων (όπως άλλωστε ομολογείται από την ίδια υπηρεσία), υπέβαλε -εγγράφως την 7.11.2005- ερώτημα προς το τμήμα ΠΕ.ΧΩ. Δωδεκανήσου της Περιφέρειας Ν. Αιγαίου περί της εγκυρότητας της διαδικασίας έκδοσης της προαναφερόμενης οικοδομικής άδειας. Στο έγγραφο αυτό, παρόλο που στην ουσία η υπηρεσία ομολογεί και αποδέχεται το σύννομο της εκδοθείσης οικοδομικής αδείας, σύμφωνα με τους ισχύοντες πολεοδομικούς κανόνες, απευθύνει ερώτημα στην προϊστάμενη υπηρεσία του ΠΕ.ΧΩ. Δωδεκανήσου επί παντελώς αναρμόδιου θέματος, το οποίο αφορά την μετέπειτα άδεια ίδρυσης και λειτουργίας καταστήματος και την ενδεχόμενη σύνδεση της οικοδομικής άδειας με τις διατάξεις του Ν. 2323/1995 (που αφορούν υπαίθριο εμπόριο, λαϊκές αγορές κ.λπ.) και ζητά γνωμοδότηση από αυτήν.

Η εταιρεία εν τω μεταξύ στις 29.11.2005, κατόπιν νέας συμφωνίας με τους ιδιοκτήτες του ακινήτου, υπέγραψε νέα μεταγενέστερη συμφωνία μίσθωσης του ακινήτου μετά κατασκευασθησόμενου κτιρίου, διάρκειας εννέα πλέον ετών, το οποίο και υπέβαλε αυθημερόν και στην αρμόδια Πολεοδομική υπηρεσία. Με αυτό το ιδιωτικό συμφωνητικό καταργήθηκε το προηγούμενο από 4.2.2005 προσύμφωνο μίσθωσης και οριστικοποιήθηκε η συμφωνία ως εννεαετούς διάρκειας.

Σύμφωνα με την με αριθμ. Πρωτ. ΧΟΠ 8421, ΧΟΠ 8377/7.12.2005 απόφαση της Διεύθυνσης Πολεοδομίας – Χωροταξίας και Περιβάλλοντος της Νομαρχιακής Αυτοδιοίκησης Δωδεκανήσου (δηλαδή της ίδιας υπηρεσίας που εξέδωσε την οικοδομική άδεια) αποφασίσθηκε η αναστολή της άδειας μέχρι να αποφασίσει για το θέμα το Νομαρχιακό Συμβούλιο.

Την παραπάνω απόφαση της Διεύθυνσης Πολεοδομίας – Χωροταξίας και Περιβάλλοντος της Νομαρχιακής Αυτοδιοίκησης Δωδεκανήσου, δεν αποδέχεται η εταιρεία και χαρακτηρίζει επικαλούμενη συγκεκριμένη νομολογία ως πράξη μη νόμιμη και απαράδεκτη, καθώς εκδόθηκε κατά παράβαση της κείμενης νομοθεσίας, περιέχουσα κατάχρηση δικαιώματος και μεροληπτική αντιμετώπιση σε βάρος της. Επιπλέον η εν λόγω πράξη, όπως τονίζεται, στερείται επαρκούς αιτιολογίας.

Επισημαίνεται στη ίδια αίτηση μεταξύ άλλων ότι οι αρμόδιες πολεοδομικές αρχές ουδεμία απολύτως σχέση έχουν με την έκδοση άδειας ίδρυσης και λειτουργίας ενός καταστήματος ή μιας επιχείρησης αλλά η αρμοδιότητα αυτή ανήκει αποκλειστικά στους ΟΤΑ.

Τονίζεται ότι ο ίδιος ο Ν. 2323/1995 πουθενά δεν αναφέρει ότι η έκδοση άδειας ιδρύσεως και λειτουργίας υπεραγοράς ή λιανικού εμπορίου προηγείται της έκδοσης άδειας οικοδομής και ότι σύμφωνα με τον ΓΟΚ δεν υπάρχει περιορισμός όσον αφορά την έκδοση οικοδομικής άδειας με βάση τα τετραγωνικά μέτρα του όποιου καταστήματος. Οι όποιοι περιορισμοί αφορούν μετέπειτα την άδεια ίδρυσης και λειτουργίας.

Η εταιρεία επικαλείται μάλιστα ουσιαστική και ηθική βλάβη τονίζοντας μεταξύ άλλων ότι με την επιγενόμενη αναστολή της επίδικης οικοδομικής άδειας και την περαιτέρω χρονική οπισθοδρόμηση του εν λόγω έργου θα υπάρξει αναμφισβήτητη διαρροή πελατείας προς άλλα καταστήματα της ευρύτερης περιοχής, η οποία θα είναι αδύνατο να επανορθωθεί. Μάλιστα πλησίον του υπό ανέγερση καταστήματος λειτουργούν ήδη τα καταστήματα με την επωνυμία «Πάππου ΑΕ» και «Champion-Μαρινόπουλος».

ΤΗΛΟΣ 21ος ΑΙΩΝΑΣ
SEA STAR
ΝΑΥΤΙΚΗ ΕΤΑΙΡΕΙΑ

ΑΝΑΚΟΙΝΩΣΗ

Από τη Ναυτική Εταιρεία **ΤΗΛΟΣ 21ος ΑΙΩΝΑΣ** ανακοινώνεται ότι με την ευκαιρία της έκλειψης πλίου που θα είναι πλήρως ορατή από το Καστελόριζο το πλοίο **SEA STAR** θα πραγματοποιήσει εκδρομή την Τετάρτη 29-3-2006.
Ωρα αναχώρησης από Ρόδο (Μανδράκι) 07:30.
Ωρα αναχώρησης από Καστελόριζο 16:00

ΠΛΗΡΟΦΟΡΙΕΣ ΣΤΑ ΤΗΛΕΦΩΝΑ
ΤΗΛΟΣ 2246044000
ΡΟΔΟΣ 2241078052 6938244523 6937279345
SEA SERVICE ΡΟΔΙΤΗΣ ΜΙΧΑΛΗΣ 2241037101.



ΕΠΙΠΛΑ
ΚΟΥΖΙΝΑΣ

ΑΠΟ 29 ΕΥΡΩ ΤΟ ΜΗΝΑ*

ΒΟΛΑΣ
ΚΟΥΖΙΝΕΣ

*ΔΕΝ ΠΕΡΙΛΑΜΒΑΝΕΤΑΙ ΤΟΠΟΘΕΤΗΣΗ, ΠΑΓΚΟΣ ΚΑΙ ΝΕΡΟΧΥΤΗΣ
*Ο ΔΙΑΚΑΝΟΝΙΣΜΟΣ ΑΦΟΡΑ 48ΜΗΝΗ ΕΞΟΦΛΗΣΗ ΚΑΙ ΠΕΡΙΛΑΜΒΑΝΕΙ ΦΠΑ 13%

Λ. ΕΛΕΥΘΕΡΙΑΣ 43-45 ΚΡΕΜΑΣΤΗ ΡΟΔΟΣ - ΤΗΛ. 22410 91275
FAX: 22410 94370 -- e-mail: lazarosvolas@yahoo.gr

πλαισιο

ΟΜΟΣΠΟΝΔΙΑ ΔΩΔΕΚΑΝΗΣΙΑΚΩΝ ΣΩΜΑΤΕΙΩΝ ΑΘΗΝΩΝ - ΠΕΙΡΑΙΩΣ

ΕΟΡΤΑΣΜΟΣ 58ης ΕΠΕΤΕΙΟΥ

Ενσωμάτωσης Δωδεκανήσου



Η Ομοσπονδία Δωδεκανησιακών Σωματείων Αθηνών – Πειραιώς οργάνωσε τον εορτασμό της 58ης Επετείου της Ενσωμάτωσης της Δωδεκανήσου το Σαββατοκύριακο 11-12/3/2006.

Το Σάββατο 11 Μαρτίου 2006, πραγματοποιήθηκε λαμπρή πολιτιστική εκδήλωση στην αίθουσα «ΜΕΛΙΝΑ ΜΕΡΚΟΥΡΗ» του Σταδίου Ειρήνης και Φιλίας, παρουσία εκπροσώπων Πολιτικών και Στρατιωτικών Αρχών καθώς και εκπροσώπων της Τοπικής Αυτοδιοίκησης της Δωδεκανήσου και της Αττικής.

Η προσέλευση των συμπατριωτών μας άρχισε από πολύ νωρίς και ο χώρος κυριολεκτικά κατακλείστηκε, παρά τις κακές καιρικές συνθήκες. Αυτό είχε συμβεί και πέρσι, στον ίδιο χώρο και είναι ένα πολύ ενθαρρυντικό μήνυμα για τα επόμενα χρόνια, αλλά ταυτόχρονα δημιουργεί σε όλους μας μεγαλύτερες υποχρεώσεις. Η έναρξη της εκδήλωσης επεφύλασσε σε όλους μια έκπληξη, αφού για πρώτη φορά, έγινε προβολή βίντεο και φωτογραφιών από τα νησιά μας, θέμα που επιμελήθηκε ο συμπατριώτης μας Μανώλης Τσαγκάρης, δίνοντας μια ξεχωριστή αίσθηση, ενώ παράλληλα κοπέλες με τις παραδοσιακές φορεσιές των νησιών μας, υπό τους ήχους των Δωδεκανησίων μουσικών μας, ανέβηκαν στη σκηνή. Ακολούθησε η ακρόαση του Εθνικού Ύμνου της Δωδεκανήσου, ο οποίος ηχογραφήθηκε ειδικά για την εκδήλωση, από τους Γιάννη Μεγαλούδη, Γιώργο Παπά και Φίλιππο Αμπουλό.





Παίρνοντας τον λόγο, η πρόεδρος της Ομοσπονδίας κ. Θεμελίνα Χαραλαμποπούλου, κάλεσε για ένα χαιρετισμό τον Υπουργό Αιγαίου και Νησιωτικής Πολιτικής κ. Αριστοτέλη Παυλίδη, τον νεοεκλεγέντα Γραμματέα της Νέας Δημοκρατίας κ. Λευτέρη Ζαγορίτη και τον Νομάρχη Δωδεκανήσου κ. Γιάννη Μαχαιρίδη.

Παραβρέθηκαν επίσης ο Νομαρχιακός σύμβουλος Δωδεκανήσου κ. Λάζαρος Γρύλλης, ο Αναπληρωτής Δήμαρχος Πειραιά κ. Αναστάσιος Κάρλες, ο πρόεδρος της Πανσαμοθρακικής Εστίας κ. Διογένης Παπανικολάου, ο Αντιπρόεδρος του Υδραϊκού Συνδέσμου Πειραιά κ. Γιώργος Μουνδρέας και ο διευθυντής του γραφείου Υπηρεσίας Εφέδρων Νομού Πειραιώς κ. Νάσος Τραϊφόρος.

Γραπτά μηνύματα έστειλαν: ο Υφυπουργός Εξωτερικών κ. Γιάννης Βαληνάκης, οι βουλευτές Δωδεκανήσου κ. Αναστάσιος Καραμάριος και Κώστας Κάισερλης, ο Περιφερειάρχης Ν. Αιγαίου κ. Χαράλαμπος Κόκκινος, ο Έπαρχος Καρπάθου – Κάσου κ. Μιχάλης Ερωτόκριτος, οι Δήμαρχοι Πειραιά κ. Χρήστος Αγραπίδης, Ερμούπολης κ. Γιάννης Δεκαβάλλας.

Όπως κάθε χρόνο, η Ομοσπονδία τιμά ένα συμπατριώτη για την προσφορά του στα Δωδεκάνησα και στην πατρίδα γενικότερα. Φέτος, ήταν η σειρά της Κατερίνας Σπ. Γιαννάτου, επιτίμου Προέδρου της Ένωσης Καλυμνίων Αττικής, ιδρύτριας της Εστίας Καλυμνίων, με πολύχρονη όσο και πολύτιμη προσφορά στη Δωδεκανησιακή παροικία της Αττικής. Την παρουσίαση της τιμώμενης έκανε ο Δρ Ιωάννης Κάνδηλας, ιατρός – λογοτέχνης, ο οποίος έχει τιμηθεί με το βραβείο της Ακαδημίας Αθηνών. Την τιμητική πλακέτα απένειμαν από κοινού η πρόεδρος της Ομοσπονδίας κ. Θεμελίνα Χαραλαμποπούλου και ο πρόεδρος της Ένωσης Καλυμνίων Αττικής καθηγητής κ. Ιωάννης Γιαλάφος. Με την ευκαιρία της απονομής, έστειλαν μηνύματα για την Κατερίνα Γιαννάτου ο Δήμαρχος Καλύμνου κ. Γιώργος Ρούσσος και ο πρόεδρος του Αναγνωστηρίου Καλύμνου «Αι Μούσαι» κ. Γιάννης Πατέλης. Η βραδιά επεφύλασσε και μιαν έκπληξη για την ίδια την Κατερίνα: η αγαπημένη μας συμπατριώτισσα Κοίτη Κουλιά της αφιέρωσε δύο πανέμορφα Καλύμνικα τραγούδια, για την ερμηνεία των οποίων εισέπραξε θερμότατο χειροκρότημα από όλους τους παρευρισκόμενους.

Ακολούθησε η παρουσίαση χορών από όλα τα νησιά μας, η οποία ήταν όπως πάντοτε μοναδική, έχοντας φέτος την πρωτοτυπία της προβολής φωτογραφιών για μια ολιγόλεπτη παρουσίαση κάθε νησιού, πριν από την έναρξη του χορού από το αντίστοιχο συγκρότημα.

Την Κυριακή 12 Μαρτίου 2006, τελέσθηκε Πανηγυρική Αρχιερατική Δοξολογία στην Ιερά Μητρόπολη Αθηνών, παρουσία και πάλι μεγάλου πλήθους συμπατριωτών μας. Το μήνυμα της επετείου απέδωσε η Καρπαθιακής καταγωγής, επίκουρος καθηγήτρια της Νομικής Σχολής του Πανεπιστημίου Αθηνών κα Φωτεινή Παζαρτζή.

Λόγω της μεγάλης κακοκαιρίας, έβρεχε ασταμάτητα από νωρίς το πρωί, ματαιώθηκε η καθιερωμένη πομπή από την Ιερά Μητρόπολη Αθηνών μέχρι το Μνημείο του Αγνώστου Στρατιώτη στο Σύνταγμα. Η κατάθεση στεφάνων έγινε παρουσία ολίγων, από τους:

Αριστοτέλη Παυλίδη, Υπουργό Αιγαίου και Νησιωτικής Πολιτικής

Βασίλη Χρύση, βουλευτή Δωδεκανήσου ΝΔ

Λάζαρο Γρύλλη, Νομαρχιακό Σύμβουλο Δωδεκανήσου

Δημήτρη Παύλου, Αντινομάρχη Πειραιά

Αθανάσιο Σπυράκο, Δημοτικό Σύμβουλο Αθηναίων

Γιώργο Μουνδρέα, Αντιπρόεδρο του Υδραϊκού Συνδέσμου Πειραιά

Θεμελίνα Χαραλαμποπούλου, πρόεδρο της Ομοσπονδίας Δωδεκανησιακών Σωματείων Αθηνών – Πειραιώς

Η εκδήλωση ολοκληρώθηκε με κεράσματα από τη Λέρο, ευγενική προσφορά του νέου καταστήματος «Το Παραδοσιακό» της οικογένειας Καρπαθάκη (Αμερικής 7, Αθήνα) στο κέντρο «ΑΙΓΛΗ» Ζαππείου.

Και του χρόνου!

Αποκλειστικά για τα Εστιατόρια
με υγραέριο οικονομία εως 30%





Rodogaz
Η έξυπνη κίνηση
για το δικό σου **εστιατόριο**!
Ένα τηλεφώνημα και θα καταλάβεις!
Αποθήκευση, εμφιάλωση και διανομή υγραερίου. Ο πιο ασφαλής και οικονομικός τρόπος ενέργειας για εστιατόρια. Μειώνει το κόστος θέρμανσης, ζεστού νερού και μαγειρέματος.



RODOGAZ 2° χλμ. Λεωφόρου Ρόδου - Καλλιθέας - Τηλ.: 22410 62649

add

ΜΕ ΕΚΔΗΛΩΣΕΙΣ ΣΤΑ ΣΧΟΛΕΙΑ

ΣΥΝΕΧΙΖΟΝΤΑΙ ΟΙ ΕΚΔΗΛΩΣΕΙΣ ΓΙΑ ΤΗΝ ΕΘΝΙΚΗ ΕΠΕΤΕΙΟ

Κορυφώνονται και ολοκληρώνονται αύριο

Συνεχίζονται σήμερα και ολοκληρώνονται αύριο, με την επίσημη δοξολογία και την παραδοσιακή παρέλαση οι εκδηλώσεις για τον εορτασμό της Εθνικής Επετείου της 25ης Μαρτίου, με το ακόλουθο πρόγραμμα:

ΠΑΡΑΣΚΕΥΗ 24 ΜΑΡΤΙΟΥ

➢ **ΩΡΑ 11:00 π.μ.** Εκδηλώσεις στα σχολεία για την επέτειο.

➢ **ΩΡΑ 12:00 π.μ.** Καταθέσεις στεφάνων από σωματεία, οργανώσεις και προσκόπους – οδηγούς της πόλεως Ρόδου στο ΒΩΜΟ ΤΗΣ ΠΑΤΡΙΔΑΣ, στον ΑΝΔΡΙΑΝΤΑ ΤΟΥ ΗΡΩΑ ΑΛΕΞΑΝΔΡΟΥ ΔΙΑΚΟΥ, στο ΗΡΩΟ ΤΩΝ ΙΕΡΟΛΟΧΙΤΩΝ, στο ΜΝΗΜΕΙΟ ΤΟΥ ΠΑΠΑ ΚΑΙ ΔΑΣΚΑΛΟΥ, στην ΠΡΟΤΟΜΗ του ΕΛΕΥΘΕΡΙΟΥ ΒΕΝΙΖΕΛΟΥ, στην ΠΡΟΤΟΜΗ ΤΟΥ ΣΤΕΦΑΝΟΥ ΚΑΖΟΥΛΗ, στην ΠΡΟΤΟΜΗ ΤΟΥ ΕΥΣΤΑΘΙΟΥ ΓΕΩΡΓΙΟΥ, από αντιπροσωπείες σπουδαστών και μαθητών.

- Στις καταθέσεις των σχολείων, προσκόπων, οδηγών, αναπήρων, εφεδροπολεμιστικών οργανώσεων, συλλόγων, σωματείων και ιδρυμάτων υπεύθυνοι καθηγητές Φυσικής Αγωγής του τμήματος Αθλητικής Διευκόλυνσης ορίζονται κατά περίπτωση οι κκ: Μαντικός Μιχαήλ, Παπαντωνίου Μιχαήλ, Φραγκεσκάκης Νικόλαος, Αρβανίτης Γεώργιος, Μάγος Σταμάτης.

- Καταθέσεις επίσης από τους ανάπηρους και τα θύματα πολέμου, τις εφεδροπολεμιστικές οργανώσεις, ΕΕΣ Ρόδου, Σώμα Ελλήνων Προσκόπων, συλλόγους και σωματεία, στο Βωμό της Πατρίδας, παρουσία εκπροσώπων των αρχών και με τη συνοδεία της Φιλαρμονικής του Δήμου της Ρόδου.

Οι καταθέσεις στεφάνων θα γίνουν ταυτόχρονα σ' όλους τους χώρους στις 12:00 η ώρα.

➢ **Ώρα 20:30 μ.μ.** εκδήλωση του Πολιτιστικού Οργανισμού Δήμου Ροδίων και ΔΗ.ΠΕ.ΘΕ. Ρόδου, στο Δημοτικό Θέατρο με θέμα «Κλέφτικο Τραγούδι: κλέα και πάθη ηρώων»

ΣΑΒΒΑΤΟ 25 ΜΑΡΤΙΟΥ

➢ **Ώρα 08:00 π.μ.** Επίσημη έπαρση της Σημαίας στο Βωμό της Πατρίδας με τη συμμετοχή τιμητικού αποσπάσματος και της Φιλαρμονικής της 95 ΑΔΤΕ.

➢ **Ώρα 10:30 π.μ.** Επίσημη Δοξολογία στον Ιερό Ναό του Ευαγγελισμού Ρόδου. Πέρας προσέλευσης επισήμων για τη Δοξολογία ώρα 10.45 π.μ.

Αμέσως μετά τη Δοξολογία εκφώνηση του πανηγυρικού της ημέρας από την κα. Άρτεμη Κωνσταντίνου, φιλόλογο, Δ/ντρια του Ε.Ε.Ε.Ε.Κ. Ρόδου (Εργαστήρια Ειδικής Επαγγελματικής Εκπαίδευσης και Κατάρτισης Ρόδου).

Ακολουθεί επιμνημόσυνη δέηση και κατάθεση στεφάνου στο Βωμό της Πατρίδας.

➢ **Ώρα 11.00 π.μ. ΠΑΡΕΛΑΣΗ,** με επικεφαλής τη Φιλαρμονική του Δήμου Ροδίων, των αναπήρων, παλαιών πολεμιστών, Διαγόρας Ρόδου, του ΕΕΣ (παραρτήματος Ρόδου), του Λυκείου Ελληνίδων, «Εργάνη Αθηνά» και των λοιπών σωματείων, προσκόπων, οδηγών, μαθητών και μαθητριών, κέντρου παιδικής μέριμνας θηλέων Ρόδου, του Διεθνούς Σχολείου Ρόδου, των Δημοτικών σχολείων, Λυκείων, Τεχνικών Σχολών, ΑΣΤΕ Ρόδου, ΤΕΣΤΕ Ρόδου. Κλείνει, η Φιλαρμονική της 95 ΑΔΤΕ, επικεφαλής των μηχανοκίνητων τμημάτων της Ελληνικής Αστυνομίας, της Πυροσβεστικής Υπηρεσίας, της Δημοτικής Αστυνομίας, των πεζοπόρων τμημάτων των Δυνάμεων Εθνοφυλακής και του έφιππου τμήματος της Δημοτικής Αστυνομίας Ρόδου.

Το γενικό πρόσταγμα της παρέλασης για τα τμήματα και των Σχολείων, Σωματείων, Οργανώσεων κ.λ.π. θα έχει ο υπεύθυνος καθηγητής Φυσικής Αγωγής κος. Βιτζηλαίος Μιχάλης. Επίσης θα βοηθήσουν οι καθηγητές Φ. Α : Μαντικός Μιχαήλ, Φραγκεσκάκης Νικόλαος, Παπαντωνίου Μιχαήλ, Μαντικός Γεώργιος, Αρβανίτης Γεώργιος, Μάγος Σταμάτης.

Κατά τη δοξολογία της Επετείου και την κατάθεση στεφάνων θα αποδώσει τιμές η Φιλαρμονική της 95 ΑΔΤΕ.

➢ Μετά το τέλος της παρέλασης, ο κος Νομάρχης θα δεχθεί στο Νομαρχιακό Μέγαρο τις αρχές και το λαό της Δωδεκανήσου.

➢ **Ώρα 13:00 μ.μ.** παρουσίαση του βιβλίου «ΕΛΛΗΝΙΚΑ ΔΩΔΕΚΑΝΗΣΑ» στο Δημοτικό Θέατρο Ρόδου από τον κο. Νικολάου Νίκο, πρόεδρο της Στέγης Γραμμάτων και Τεχνών Δωδεκανήσου, και από τον Αγγελή Αντώνιο, Διευθυντή Δημόσιας Βιβλιοθήκης Ρόδου.

➢ **Ώρα 18.00 μ.μ.** Επίσημη υποστολή σημαίας στο Βωμό της Πατρίδας με συμμετοχή τιμητικού αποσπάσματος και της Φιλαρμονικής της 95 ΑΔΤΕ.

ΕΠΙΧΕΙΡΗΣΗ ΜΕ ΕΥΑΙΣΘΗΣΙΑ ΚΑΙ ΑΝΘΡΩΠΙΑ

Γράφει ο Πρόεδρος του Δ.Σ. του Συνδέσμου της Ελληνοσερβικής Φιλίας Δωδεκανήσου Γιώργος Η. Ζωγραφίδης



Υπάρχουν πολλές επιχειρήσεις στην περιοχή μας, που απασχολούν δεκάδες εργαζόμενους και δραστηριοποιούνται δυναμικά υπερνικώντας τα μύρια όσα εμπόδια του ανταγωνισμού και της παγκοσμιοποιημένης αγοράς.

Ελάχιστες όμως είναι οι διοικήσεις των επιχειρήσεων αυτών, που διαθέτουν ευαισθητοποιημένες κεραίες για να αφουγκραστούν τη δυστυχία, τον πόνο και την προσφυγιά.

Μια από τις επιχειρήσεις αυτές είναι και το ΜΕΤΡΟ, που βρίσκεται στην λεωφόρο Ρόδου Λίνδου στα Ασγούρου.

Άγνωστο πως, η ευαίσθητη διευθύντρια της επιχείρησης πληροφορήθηκε την ύπαρξη του Συνδέσμου της Ελληνοσερβικής φιλίας του Νομού Δωδεκανήσου και αμέσως επικοινώνησε με το Διοικητικό Συμβούλιο για να μάθει, αν υπάρχουν ανάγκες του Συνδέσμου και πως θα μπορούσε να βοηθήσει.

Αφού πληροφορήθηκε σχετικά, μας έστειλε τριάντα σχολικές τσάντες γεμάτες τετράδια, μολύβια, πένες, μπογιές, όργανα γεωμετρίας, μαρκαδόρους, είδη ζωγραφικής και ένα σωρό άλλα είδη.

Θεωρούμε υποχρέωσή μας να ευχαριστήσουμε την καθαρά Ελληνική αυτή επιχείρηση και ξεχωριστά να συγχαρούμε την κα. Ουρανία Παντελιάδη, που κρατά δυνατά το τιμόνι της.

Μακάρι να μπορούσα να αποδώσω με λέξεις την χαρά και τα αισθήματα των παιδιών μας!

Πετούσαν τις παλιές τσάντες τους και φιλούσαν τις καινούριες, φώναζαν από ικανοποίηση, ενώ το ζεστό χειροκρότημά τους μετά από όσα τους ανέφερε ο Γραμματέας του Συνδέσμου για την επιχείρηση αυτή, ήταν τόσο αυθόρμητο και μελωδικό, που έμοιαζε πιο γλυκό και από το πιο αθώο παιδικό φιλί.

Τα ξενιτεμένα και ξεσπιτωμένα παιδιά της Σερβίας και οι γονείς τους, δεν πρόκειται να ξεχάσουν ποτέ την χειρονομία αυτή.

Το Διοικητικό Συμβούλιο με την ευκαιρία αυτή, ευχαριστεί την επιχείρηση και ειδικότερα τον καλοσυνάτο διευθυντή της στη Ρόδο, αλλά ξεχωριστά την κα. Ουρανία Παντελιάδη, που δέχεται και απασχολεί Σέρβους μετανάστες στην επιχείρησή τους.

Μακάρι το παράδειγμά της αυτό να το ακολουθήσουν και άλλες ντόπιες επιχειρήσεις.

ΕΠΙΠΛΑ ROUFAS

Τα πάντα παντός επίπλου!





ΑΡΧΑΓΓΕΛΟΣ • ΤΗΛ.: 22440.22452, 22440.22187
E-mail: www.roufas.com

νέα εμφάνιση!
νέες διεθνείς διακρίσεις!



Ο πετυχημένος συνδυασμός
της ερυθρής Μανδηλαριάς
με το μοναδικό Μοσχάτο Τρίνι,
προκαλεί με το εντυπωσιακό ρουμπινί
χρώμα και τα γοητευτικά
άρωματα κόκκινων φρούτων
και τριαντάφυλλου.
Συνοδεύει ιδανικά λευκά κρέατα,
θαλασσινά, ζυμαρικά,
πιάτα κινέζικης κουζίνας,
sushi, σαλάτες και ορεκτικά.

ΕΝΑ ΑΠΟ ΤΑ 12 ΒΡΑΒΕΥΜΕΝΑ ΡΟΖΕ ΤΟΠΙΚΑ ΚΡΑΣΙΑ ΤΟΥ ΔΙΕΘΝΗ ΔΙΑΓΩΝΙΣΜΟΥ ΤΗΣ VINITALY *που πραγματοποιήθηκε στην Βερόνα της Ιταλίας τον Απρίλιο του 2003.*

C·A·I·R
RODOS
δημιουργίες ποιότητας

ΚΑΙΡ Α.Ε. Στο χλμ. Λινδου-Ασφενδιού, Ρόδος,
τηλ. 22410 66170-3, fax. 22410 62375, e-mail: info@cair.gr

Περιφερειακό Αθηνών Νέα Φιλαδέλφεια,
Τηλ. 210 4813870, Fax. 210 4814008, e-mail: cair-2@otnet.gr

ΟΡΓΑΝΙΣΜΟΣ ΔΙΑΧΕΙΡΙΣΕΩΣ ΚΤΗΜΑΤΩΝ ΒΑΚΟΥΦ ΡΟΔΟΥ
ΠΑΝΑΙΤΙΟΥ & ΘΕΟΦΙΛΙΣΚΟΥ-
ΤΗΛ. 22410 24918
ΑΦΜ 090010420-
ΔΟΥ ΡΟΔΟΥ 7542
ΑΡ. ΠΡΩΤ. 93
ΡΟΔΟΣ 23/3/2006
ΠΕΡΙΛΗΨΗ ΔΙΑΚΗΡΥΞΕΩΣ

Ο Πρόεδρος του Οργανισμού Διαχειρίσεως Κτημάτων Βακούφ Ρόδου διακηρύττει ότι εκτίθεται σε δημόσιο προφορικό πλειοδοτικό διαγωνισμό η εκποίηση ενός ακινήτου **μη άρτιου και μη οικοδομήσιμου** εκτάσεως **323,20** τ.μ., μετά κτισμάτων εμβαδού **78,20** τ.μ. το οποίο βρίσκεται επί της οδού Φώτη Κόντογλου στην περιοχή «Καναμάτ» του Δήμου Ροδίων, υπό τα εξής κτηματολογικά στοιχεία: Τόμος 19 οικοδομών Ρόδου, Φύλλο 106, **Μερίδα 99** και Φάκελος 4247.

Ο διαγωνισμός θα γίνει την **Τετάρτη 12 Απριλίου 2006** και ώρα **10-11π.μ.** στα γραφεία του Οργανισμού Βακούφ Ρόδου στην οδό **Θεοφιλίσκου & Παναιτίου (Παλιά Πόλη).**

Πρώτη προσφορά ορίζεται το ποσό των **σαράντα δύο χιλιάδων πεντακοσίων ευρώ (42.500,00 €).**

Εγγύηση συμμετοχής στο διαγωνισμό ορίζεται το ποσό των **χιλίων πεντακοσίων ευρώ (1.500,00 €)**, για την οποία θα εκδοθεί εγγυητική επιστολή αξιόχρεης Τράπεζας υπέρ του Οργανισμού Βακούφ, και η οποία θα κατατεθεί στην επιτροπή επί ποινή απαραδέκτου πριν από την έναρξη της διαδικασίας.

Αν κάποιος πλειοδοτεί για λογαριασμό άλλου οφείλει να είναι εφοδιασμένος με ειδικό πληρεξούσιο στο οποίο να αναφέρεται ρητά η εντολή πλειοδοτήσεως, και αντίγραφο του πληρεξουσίου, πρέπει να κατατεθεί στην επιτροπή του διαγωνισμού πριν από την έναρξή του.

Ο τελευταίος πλειοδότης υποχρεούται εκτός της εγγυητικής του επιστολής να καταβάλλει αμέσως μετά την κατακύρωση στο όνομά του το 1/3 του ποσού που θα ανέλθει εκ του πλειστηριασμού.

Ο Οργανισμός Βακούφ έχει το δικαίωμα της ακύρωσης του διαγωνισμού μερικώς ή ολικώς για οποιοδήποτε λόγο κρίνει απαραίτητη την ακύρωσή του.

Τα έξοδα δημοσιεύσεως στις τοπικές εφημερίδες, δαπάνες μεταβιβάσεως, συμβολαιογραφικά, φόροι, παραστάσεις και των δύο δικηγόρων (αγοραστή και πωλητή) βαρύνουν αποκλειστικά τον τελικό πλειοδότη και θα καταβληθούν σε μετρητά από αυτόν με την υπογραφή του οριστικού συμβολαίου.

Η συμμετοχή στο Διαγωνισμό αποτελεί πλήρη αποδοχή εκ μέρους του μετέχοντος όλων των όρων της διακήρυξης.

Οι ενδιαφερόμενοι μπορούν να παραλάβουν από τα γραφεία του Οργανισμού (οδός Θεοφιλίσκου & Παναιτίου, Παλιά Πόλη) αντίγραφο της Διακήρυξης του πλειστηριασμού που περιλαμβάνει λεπτομερώς τους όρους, τις εργάσιμες μέρες και ώρες (πληροφ. τηλ. 22410-24918. 22410-22213).

Ο πρόεδρος
ΟΝΤΕΡ ΟΥΖΕΛ

ΑΠΟΣΠΑΣΜΑ ΤΗΣ ΥΠ' ΑΡΙΘΜ. 317/06 Η' ΕΠΑΝΑΛΗΠΤΙΚΗΣ ΠΕΡΙΛΗΨΗΣ ΚΑΤΑΣΧΕΤΗΡΙΑΣ ΕΚΘΕΣΗΣ ΚΙΝΗΤΗΣ ΠΕΡΙΟΥΣΙΑΣ

ΔΙΚΑΣΤΙΚΟΣ ΕΠΙΜΕΛΗΤΗΣ: Κωνσταντίνος Αναστ. Γρηγοράκης, κάτοικος Ρόδου, Αλεξάνδρου Διάκου 50-Ρόδος.

Επισπεύδοντας: ΣΥΝΕΤΑΙΡΙΣΤΙΚΗ ΤΡΑΠΕΖΑ ΔΩΔΕΚΑΝΗΣΟΥ.

Οφειλέτης: Εμμανουήλ Χατζηδιάκος του Αλεξίου και Παναγιώτης Χατζηδιάκος του Αλεξίου.

Τίτλος εκτελεστός: 370/2002 Δ-γή Πληρωμής Μονομελούς Πρωτοδικείου Ρόδου.

Ποσό οφειλής: 162.985,02 ευρώ.

Ημερομηνία & τόπος πλειστηριασμού: Στις δώδεκα (12) Απριλίου 2006, ημέρα Τετάρτη και από τις 12.00-2.00 μ.μ. στο Δημοτικό Κατάστημα Γενναδίου.

Υπάλληλος πλειστηριασμού: Η Συμβολαιογράφος Ρόδου Θελξιόπη Χαζίρη.

Αντικείμενο πλειστηριασμού: Κατάστημα με αυξ. αρ. 1 με στοιχείο πίνακα Ι καθαρής επιφανείας μ.τ. 248,81 συνολικής επιφανείας, τ.μ. 248,81 ποσοστού συνιδιοκτησίας επί του τμήματος αγρού μ.τ. 2.754 πεντακόσια εικοσιτέσσερα χιλιοστά, στα οποία αντιστοιχούν μ.τ. 1.445, 50 εξ αδιαιρέτου που συνορεύει βόρεια με ακάλυπτο χώρο και περαιτέρω με ποταμό Αλευρά, Ανατολικά με ακάλυπτο χώρο και περαιτέρω με παραλία, νότια με ακάλυπτο χώρο και περαιτέρω με την μερίδα 1400 και δυτικά με ακάλυπτο χώρο και περαιτέρω με παλαιά οδό Ρόδου-Κατταβιάς και το παραπάνω ακίνητο είναι εγγεγραμμένο στο Κτηματολόγιο Ρόδου στον τόμο 46 Γαιών Ασκληπειού, Φύλλο 33 και κτηματική μερίδα 1.526 Α και φάκελλο 4715 και το οποίο ακίνητο βρίσκεται εντός αγρού εκτάσεως τ.μ. 2.754,40 και είναι νομικής φύσεως αρζιμιρί και ο οποίος συνορεύει Ανατολικά με ρυάκι, Νότια με παραλία, Δυτικά με παραλία και Βόρεια με δημόσιο δρόμο Κατταβιάς-Ρόδου. Το παραπάνω ακίνητο είναι εστιατόριο και έχει αυλή με τραπεζάκια, αποτελεί δε έναν ενιαίο χώρο και καταλήγει στην παραλία, έχει δε πλήρη υδραυλική και ηλεκτρολογική εγκατάσταση. Το παραπάνω, εκτιμήθηκε από εμένα τον ίδιο, με το ποσό των 234.556 ευρώ, με τιμή πρώτης προσφοράς 117.278 ευρώ.

Ρόδος 12-1-2006
Ο Δηλοποιών
Δικαστικός Επιμελητής
Κωνσταντίνος
Αναστ. Γρηγοράκης
Δικαστικός Επιμελητής
Πρωτοδικείου Ρόδου

ΠΕΡΙΛΗΨΗ ΑΓΩΓΗΣ

Με την υπ' αριθμό 8385/2006 έκθεση επίδοσης του δικαστικού επιμελητή του Πρωτοδικείου Ρόδου Κ. Γρηγοράκη επιδόθηκε στον Εισαγγελέα Πρωτοδικών Ρόδου για τους αγνώστου διαμονής 1. Χουσεΐν Μπουιλί του Μεχμέτ, 2. Σιντικά Μπουιλί του Μεχμέτ, 3. Σεφάι Μπουιλί του Μεχμέτ, 4. Κωνσταντίνο Ορφανό του Βασιλείου και 5. Γεώργιο Ορφανό του Βασιλείου, η εναντίον τους στρεφόμενη υπ' αύξοντα αριθμό κατάθεσης 243/2006 αγωγή ενώπιον του Ειρηνοδικείου Ρόδου της ενάγουσας Μαριάνθης συζ. Κυριάκου Καρίκη, το γένος Στεφάνου Ευθυμίου, κατοίκου Δημοτικού Ψίνθου Ρόδου, με κλήση τους όπως παρασταθούν στη συζήτηση της αγωγής.

Η αγωγή αφορά την από την ενάγουσα δια χρησικτησίας κτήση τμήματος εμφαινομένου στο συνημμένο στην αγωγή σχεδιάγραμμα ως τμήμα «Ι», εκτάσεως 6.735,00 τ.μ. υπό στοιχεία γωνιών «Α,Β,Γ,Δ,Ε,Ζ,Η,Θ,Ι,Κ,Λ,Μ,Ν,Ξ,Ο,Π,Ρ, Σ,Τ,Α», μείζονος αγρού, συνολικής εκτάσεως 11.910 τ.μ. που κείται στην κτηματική περιφέρεια Ψίνθου, υπό κτηματολογικά στοιχεία: Τόμος 14, Φύλλο 52, Μερίς 154, Φάκελος 2003 Γαιών Ψίνθου και φέρεται εγγεγραμμένος εξ αρχικής θεμελιώδους καταγραφής επ' ονόματι των 1. Μπουιλί Μεχμέτ του Χουσεΐν, 2. Κωνσταντίνου Ορφανού του Βασιλείου (4ος των εναγομένων) και 3. Γεωργίου Ορφανού του Βασιλείου (5ος των εναγομένων), σε ποσοστό 2/4 εξ αδιαιρέτου ο πρώτος και από 1/4 εξ αδιαιρέτου οι λοιποί δύο.

Η αγωγή θα συζητηθεί στο κατάστημα του Ειρηνοδικείου Ρόδου κατά τη δικάσιμο της 27/2/2007, ημέρα Τρίτη και ώρα 9:00, με αριθμό πινακίου 15.

Ρόδος 20-3-2006
Ο πληρεξούσιος δικηγόρος
ΠΕΤΡΟΣ Γ. ΤΣΟΥΛΛΟΣ

ΕΛΛΗΝΙΚΗ ΔΗΜΟΚΡΑΤΙΑ
ΔΗΜΟΣ ΡΟΔΟΥ
ΕΠΑΡΧΙΑ ΡΟΔΟΥ
ΝΟΜΟΣ ΔΩΔΕΚΑΝΗΣΟΥ

ΓΝΩΣΤΟΠΟΙΗΣΗ ΓΑΜΟΥ

Γνωστοποιείται, σύμφωνα με το άρθρο 1369 του Αστικού Κώδικα, όπως τροποποιήθηκε με το Νόμο 1250/1982, ότι:

Ο Μιχαήλ Καρίκης του Κυριάκου και της Μαριάνθης που γεννήθηκε στη Ρόδο του Νομού Δωδ/σου και κατοικεί στη Ρόδο του Νομού Δωδ/σου επαγγέλματος Μηχανολόγος Μηχανικός και η Γκαλίνα Σιμάνσκα του Βίκτορ και της Νάντια που γεννήθηκε στο Γκολοβίνο Ουκρανίας και κατοικεί στην Ουκρανία επαγγέλματος οικιακά πρόκειται να παντρευθούν στην Ουκρανία.

Ρόδος 23/03/2006
Ο δήμαρχος
α.α.
ΝΙΚΟΣ ΧΑΡΑΛΑΜΠΗΣ
ΑΝΤΙΔΗΜΑΡΧΟΣ ΡΟΔΙΩΝ

ΣΥΛΛΟΓΟΣ ΠΡΟΣΩΠΙΚΟΥ ΔΗΜΟΥ ΠΕΤΑΛΟΥΔΩΝ

ΨΗΦΙΣΜΑ

Το Διοικητικό Συμβούλιο του Συλλόγου Υπαλλήλων Δήμου Πεταλούδων με την είδηση του αδόκητου χαμού του συμπολίτη μας Φύλλη Ιωάννη του Γεωργίου, συνεδρίασε εκτάκτως στις 23 Μαρτίου 2006 ημέρα Πέμπτη και ώρα 09:00 π.μ. και εξέδωσε το ακόλουθο ψήφισμα:

Να τιμήσει τον εκλιπόντα συμπολίτη μας Φύλλη Ιωάννη του Γεωργίου ως ακολούθως:

1. *Να αναβάλλει την προγραμματισμένη για τις 23-3-2006 Τακτική Γενική Συνέλευση του Συλλόγου.*
2. *Να παραστεί σύσσωμο το Διοικητικό Συμβούλιο στην κηδεία του εκλιπόντος.*
3. *Να κατατεθεί στεφάνι στη σορό του.*
4. *Το παρόν ψήφισμα να δημοσιευτεί και να κοινοποιηθεί στα μέσα μαζικής Ενημέρωσης.*

Για το Διοικητικό Συμβούλιο

Ο Γεν. Γραμματέας — **Η Πρόεδρος**
Μιχαλάκης Δημήτρης — **Πάχου Αργυρώ**

ΣΥΝΕΤΑΙΡΙΣΤΙΚΗ ΤΡΑΠΕΖΑ ΔΩΔΕΚΑΝΗΣΟΥ ΣΥΝ.Π.Ε.

ΠΡΟΚΗΡΥΞΗ ΠΡΟΣΛΗΨΗΣ ΥΠΑΛΛΗΛΩΝ

Η Συνεταιριστική Τράπεζα Δωδεκανήσου ΣΥΝ.Π.Ε. ανακοινώνει ότι προκειμένου να προβεί στην πρόσληψη συνολικά **2 υπαλλήλων**, για την στελέχωση των υπηρεσιών της στα Καταστήματά του δικτύου της, προσκαλεί τους ενδιαφερόμενους που διαθέτουν τα παρακάτω προσόντα να υποβάλουν τις σχετικές αιτήσεις, αφού προμηθευτούν από το Κεντρικό Κατάστημα της Τράπεζας (Εθνικής Αντιστάσεως 51, Ρόδος) ή το Κατάστημα Καλύμνου (Ελ. Βενιζέλου 46, τηλ. 2243 0 50901) την αναλυτική προκήρυξη του διαγωνισμού.

Προσόντα

ΘΕΣΗ Α: (1 άτομο) Εδρα θέσης **Ρόδος**: Υπάλληλος Διεύθυνσης Πληροφορικής και Οργάνωσης. Απόφοιτος Α.Ε.Ι. ή Τ.Ε.Ι. Πληροφορικής/Τηλεπικοινωνίες ή θετικής κατεύθυνσης με ειδίκευση στην Πληροφορική/Τηλεπικοινωνίες. Ηλικία έως 32 ετών – Απαραίτητη η γνώση της Αγγλικής γλώσσας. Επιθυμητή η σχετική προϋπηρεσία. Μόνιμη κατοικία στην Ρόδο.

ΘΕΣΗ Β: (1 άτομο) Εδρα θέσης **Κάλυμνος**. Πτυχιούχοι Α.Ε.Ι ή Τ.Ε.Ι. οικονομικής κατεύθυνσης. Ηλικία έως 32 ετών. Επιθυμητή προϋπηρεσία σε Τράπεζες ή άλλους Χρηματοπιστωτικούς Οργανισμούς – Χρήση Η/Υ – Γνώση μίας ξένης γλώσσας – Μόνιμη κατοικία στην Κάλυμνο.

Οι αιτήσεις των υποψηφίων θα υποβάλλονται ή θα αποστέλλονται μόνο στο Κεντρικό Κατάστημα της Συνεταιριστικής Τράπεζας στην Ρόδο (Εθν. Αντιστάσεως 51, 85100 Ρόδος) κατά τις εργάσιμες ημέρες και ώρες. **Προθεσμία υποβολής αιτήσεων μέχρι και Παρασκευή 31 Μαρτίου 2006**. Τυχόν αιτήσεις που έχουν υποβληθεί πριν την παρούσα δημοσίευση δεν θα ληφθούν υπόψη.

Για συμπληρωματικές πληροφορίες ή διευκρινίσεις οι ενδιαφερόμενοι μπορούν να απευθύνονται στον κ. Αντωνόπουλο (22410 80550) ή κ. Σαρούκο (22430 50901). **Λεπτομέρειες στο website της Τράπεζας στην Διεύθυνση www.bankdodecanese.gr.**

Ρόδος, Πέμπτη 9 Μαρτίου 2006
ΑΠΟ ΤΟ Δ.Σ.

ΑΝΑΚΟΙΝΩΣΗ

Ειδοποιούνται οι κάτοικοι των παρακάτων περιοχών ότι για να εκτελεστούν απαραίτητες τεχνικές εργασίες της ΔΕΗ θα γίνει διακοπή στις

26-3-06 ημέρα **ΚΥΡΙΑΚΗ** ως εξής:

Από **08:00** έως **15:00** στις περιοχές:

ΣΤΗΝ ΕΥΡΥΤΕΡΗ ΠΕΡΙΟΧΗ ΤΟΥ ΔΗΜΟΤΙΚΟΥ ΔΙΑΜΕΡΙΣΜΑΤΟΣ ΚΡΕΜΑΣΤΗΣ (ΑΠΟ ΤΟ ΤΕΛΟΣ ΤΟΥ ΔΗΜΟΤΙΚΟΥ ΔΙΑΜΕΡΙΣΜΑΤΟΣ ΠΑΣΤΙΔΑΣ ΕΩΣ ΤΗΝ ΠΕΡΙΟΧΗ ΒΑΡΗ).

Αν οι εργασίες τελειώσουν νωρίτερα, το ρεύμα θα ξαναδοθεί πριν από το χρόνο λήξης της διακοπής που αναφέρεται πιο πάνω.

Γι' αυτό το λόγο οι ηλεκτρικές εγκαταστάσεις και τα δίκτυα της ΔΕΗ θα πρέπει να θεωρούνται ότι έχουν συνέχεια ρεύμα.

Ετσι για λόγους ασφαλείας, απαγορεύεται η προσέγγιση σε αγωγούς ή άλλα στοιχεία του δικτύου που βρίσκονται στο έδαφος γιατί υπάρχει σοβαρός κίνδυνος ατυχήματος.

ΑΠΟ ΤΗ ΔΕΗ

ΕΛΛΗΝΙΚΗ ΔΗΜΟΚΡΑΤΙΑ
ΠΕΡΙΦΕΡΕΙΑ ΝΟΤΙΟΥ ΑΙΓΑΙΟΥ
ΝΟΜΟΣ ΔΩΔΕΚΑΝΗΣΟΥ
ΔΗΜΟΣ ΑΡΧΑΓΓΕΛΟΥ

Γραφείο Προέδρου Δ.Σ.
Ταχ. Δ/νση: Αρχάγγελος Τ.Κ. 85102
Τηλ. 2244029148 – 2244029149, Φαξ: 2244023055

ΨΗΦΙΣΜΑ

Το Δημοτικό Συμβούλιο Αρχαγγέλου συνεδρίασε έκτακτα στις 23 Μαρτίου 2006, ημέρα Πέμπτη και ώρα 10:00, μετά το θλιβερό άκουσμα του αδόκητου θανάτου του εκλεκτού συμπατριώτη μας.

Αφαντενού Δημήτρη του Στέργου
Ετών 59,
τέως Δημοτικού Σύμβουλου
και τέως Διευθυντή Εμπορικής Τράπεζας

και αποφάσισε ομόφωνα τα παρακάτω:

1. Το Δημοτικό Συμβούλιο Αρχαγγέλου εκφράζει τη λύπη του για τον θάνατο του εκλεκτού συμπατριώτη Αφαντενού Δημήτρη.
2. Να παραστεί σύσσωμο το Δημοτικό Συμβούλιο στη νεκρώσιμη ακολουθία με επικεφαλής το Δήμαρχο κ. Αλέξανδρο Παπουρά.
3. Να κατατεθεί συμβολικά, αντί για στεφάνι, το ποσό των 1.000,00 ευρώ σε λογαριασμό υπέρ του Φιλόπτωχου Ταμείου του ενοριακού Ναού Ταξιαρχών Αρχαγγέλου.
4. Να εκφράσει τα θερμά συλλυπητήρια του Σώματος στην οικογένεια του εκλιπόντος.
5. Να δημοσιευθεί το παρόν ψήφισμα στον τοπικό Τύπο.

Αγαπητέ Δημήτρη καλό σου ταξίδι
Ας είναι ελαφρύ το χώμα που θα σε σκεπάσει.

Ο ΠΡΟΕΔΡΟΣ Δ.Σ.
ΚΟΥΤΤΗΣ ΕΥΑΓΓΕΛΟΣ

ΕΛΛΗΝΙΚΗ ΔΗΜΟΚΡΑΤΙΑ
ΝΟΜΟΣ ΔΩΔΕΚΑΝΗΣΟΥ
ΔΗΜΟΣ ΡΟΔΙΩΝ
Δ/ΝΣΗ ΜΕΣΑΙΩΝΙΚΗΣ ΠΟΛΗΣ
Προς: ΓΡΑΦΕΙΟ ΤΥΠΟΥ
Ταχ.Δνση : Μεσαιωνική Πόλη
Πληροφ. : Δράκος Μιχάλης
Τηλ. : 22410-35445
Fax: 22410-39780
Ρόδος, 23/03/2006
Αριθμ. Πρωτ.
Θέμα: ΕΚΔΗΛΩΣΗ ΕΝΔΙΑΦΕΡΟΝΤΟΣ
ΚΟΙΝ: Δημαρχιακή Επιτροπή Δ/νση Μεσαιωνικής Πόλης Γραφείο Προμηθειών

Ο Δήμος Ροδίων προκειμένου να προβεί στην επιλογή προμηθευτών των κάτωθι ειδών: αδρανή υλικά, τσιμέντα, ηλεκτρολογικό υλικό, χρώματα, σωλήνες, φωτιστικά, σιδηρικά είδη, φρεάτια, λαμπτήρες, μάρμαρα, ξυλεία και είδη κιγκαλερίας, οικοδομικά υλικά, υδραυλικά είδη, ασφαλτικά είδη, τα οποία θα χρησιμοποιηθούν για τις ανάγκες των κάτωθι έργων με αυτεπιστασία της Μεσαιωνικής Πόλης :

• Κ.Α. 71/7322.03, «Ανάπλαση άλσους Αλχαδέφ», προϋπολογισμού υλικών για τρέχουσες εργασίες 8.352 ευρώ,

• Κ.Α. 71/7335.02, «Συντήρηση δημοτικού φωτισμού», προϋπολογισμού υλικών για τρέχουσες εργασίες 13.955,93 ευρώ,

• Κ.Α. 71/7329.04, «Διαμόρφωση περιβάλλοντα χώρου τεμένους Ρετζέπ Πασά», προϋπολογισμού υλικών για τρέχουσες εργασίες 19.751,93 ευρώ.

Καλεί τους ενδιαφερόμενους να προσκομίσουν κλειστή προσφορά στο Τμήμα Προμηθειών του Δήμου Ροδίων, οδός Καποδιστρίου 3-5 μέχρι τις 31/03/2006, ημέρα Παρασκευή και ώρα 10 π.μ.

Στην προσφορά θα αναγράφεται η αξία ανά είδος. Ο ΦΠΑ θα βαρύνει τον Δήμο Ροδίων, οι κρατήσεις καθώς και τα έξοδα δημοσίευσης θα βαρύνουν τον μειοδότη-προμηθευτή.

Οι ποσότητες ανά είδος θα εξαρτηθούν από τις ανάγκες της υπηρεσίας, ενώ η παραλαβή των ειδών θα γίνεται σταδιακά μέχρι την συμπλήρωση του ποσού που προϋπολογίσθηκε.

Στην προκειμένη νομοθεσία ισχύουν και εφαρμόζονται οι διατάξεις των Π.Δ. 410/95 (Δημοτικός και Κοινοτικός Κώδικας) και 28/80(Περί Δημοτικών και Κοινοτικών Προμηθειών).

Για περισσότερες πληροφορίες οι ενδιαφερόμενοι μπορούν να απευθύνονται στο Γραφείο Προμηθειών του Δήμου Ροδίων, Καποδιστρίου 3-5, στο τηλέφωνο 22410-35445 και φαξ 22410-39780.

Η ΔΙΕΥΘΥΝΤΡΙΑ
ΜΕΣΑΙΩΝΙΚΗΣ ΠΟΛΗΣ
ΠΑΡΑΣΚΕΥΟΠΟΥΛΟΥ ΑΝΝΑ



ΜΝΗΜΟΣΥΝΟ

Την 26η μηνός Μαρτίου, ημέρα Κυριακή και ώρα 9:00 π.μ., στον Ιερό Ναό Κοιμήσεως Θεοτόκου Αφάντου, τελούμε 9ήμερο μνημόσυνο υπέρ αναπαύσεως της ψυχής του λατρευτού μας γιού, αδελφού, εγγονού, ανιψιού κι εξαδέλφου.

ΒΑΣΙΛΕΙΟΥ ΛΟΓΓΟΥ

Οι γονείς: Ελευθέριος - Αναστασία
Τα αδέλφια
Οι παππούδες και οι γιαγιάδες
Οι θείοι, τα ξαδέλφια και οι λοιποί συγγενείς

ΕΥΧΑΡΙΣΤΗΡΙΟ ΠΕΝΘΟΥΣ

Ευχαριστούμε θερμά όσους μας συμπαραστάθηκαν και μας συμπαρίστανται στο βαρύτατο πένθος μας για τον απροσδόκητο θάνατο του λατρευτού μας γιού, αδελφού, εγγονού, ανιψιού κι εξαδέλφου.

ΒΑΣΙΛΕΙΟΥ ΛΟΓΓΟΥ
(ετών 21)

Οι γονείς: Ελευθέριος Λόγγος - Αναστασία Συμιακού
Τα αδέλφια
Οι παππούδες και οι γιαγιάδες
Οι θείοι, τα ξαδέλφια και οι λοιποί συγγενείς

CASINO RODOS

Το Καζίνο της Ρόδου ζητεί:

- **Νέους/ες που να ενδιαφέρονται για την θέση του Κρουπιέ (Dealers)** (μετά από εκπαίδευση διάρκειας 3 εβδομάδων)
- **Σερβιτόρους & Βοηθούς Σερβιτόρους**
- **Υπαλλήλους Υποδοχής**

Για πληροφορίες - Αιτήσεις επικοινωνείστε με:
ΚΑΖΙΝΟ ΡΟΔΟΥ Α.Ε., Διεύθυνση Προσωπικού,
Παπανικολάου 4, Ρόδος, τηλ. 2241097530,
2241097535, ΔΕΥΤ. - ΠΑΡ. (09:00 - 16:00)



ΑΔΕΛΦΟΤΗΤΑ ΟΛΥΜΠΙΤΩΝ ΡΟΔΟΥ
«Η ΒΡΥΚΟΥΣ»
Βρυκούντος 10, Ρόδος 85100
Τηλ-Fax. 22410- 65539

ΠΡΟΣΚΛΗΣΗ

Η Αδελφότητα Ολυμπιτών Καρπάθου της Ρόδου
«Η ΒΡΥΚΟΥΣ»
όπως κάθε χρόνο έτσι κι εφέτος διοργανώνει το Σάββατο 25 Μαρτίου στις 8 το βράδυ στο ξενοδοχείο **«ESPEROS VILLAGE»** την ετήσια χοροεσπερίδα της.

Καλούνται όλα τα μέλη και οι φίλοι της Αδελφότητάς μας, να συμμετάσχουν στην εκδήλωσή μας κατά τη διάρκεια της οποίας θα ανακηρυχθούν επίτιμα μέλη, πρόσωπα τα οποία ενίσχυσαν και βοήθησαν το έργο μας με διάφορους τρόπους. Θα υπάρχει πλούσιο μενού, λαχειαγορά με πολλά δώρα, παραδοσιακή και λαϊκή ορχήστρα και πολλές εκπλήξεις.

Τιμή πρόσκλησης 25 ευρώ
Για παιδιά μέχρι 12 ετών 15 ευρώ

Από το Διοικητικό Συμβούλιο

ΝΟΜΑΡΧΙΑΚΗ ΕΠΙΤΡΟΠΗ ΛΑΪΚΗΣ ΕΠΙΜΟΡΦΩΣΗΣ ΚΕΝΤΡΟ ΣΥΝΟΔΕΥΤΙΚΩΝ ΥΠΟΣΤΗΡΙΚΤΙΚΩΝ ΥΠΗΡΕΣΙΩΝ

ΑΝΑΚΟΙΝΩΣΗ

Το Κέντρο Συνοδευτικών Υποστηρικτικών Υπηρεσιών (ΚΕ.Σ.Υ.Υ.) της Ν.Ε.Λ.Ε. ΔΩΔ/ΣΟΥ σε συνεργασία με το Κέντρο Επαγγελματικής Κατάρτισης ΑΚΜΩΝ - Κ. ΜΠΑΚΙΡΤΖΗΣ Ε.Ε. υλοποιεί το Σχέδιο Ολοκληρωμένης Παρέμβασης «ΚΑΤΑΡΤΙΣΗ - ΠΡΟΩΘΗΣΗ - ΕΝΤΑΞΗ ΤΣΙΓΓΑΝΩΝ/ ΕΠΙΧΕΙΡΗΜΑΤΙΚΟΤΗΤΑ - ΠΩΛΗΣΕΙΣ» στα πλαίσια του Ε.Π. «Απασχόληση και Επαγγελματική Κατάρτιση» (Αξονας Προτεραιότητας 2 - Μέτρο 3).

Εργο: «Ολοκληρωμένες Παρεμβάσεις υπέρ Ανέργων με Πολιτισμικές Ιδιαιτερότητες».

Το πρόγραμμα παρακολουθούν 20 άνεργοι τσιγγάνοι, αναλφάβητοι ή με ελάχιστες γνώσεις του Δημοτικού, από την περιοχή της Ρόδου.

Στόχος του σχεδίου είναι η κοινωνική ένταξη των ωφελούμενων, η απόκτηση κοινωνικών και επαγγελματικών δεξιοτήτων, η υποστήριξη και ενίσχυσή τους και η αποτελεσματική προώθησή τους στην αγορά εργασίας και στο κοινωνικό σύνολο.

Αναλυτικά στοχεύουμε στα ακόλουθα:

- *Αλφαβητισμό και ενίσχυση του προφορικού λόγου.*
- *Τεχνικές ανεύρεσης εργασίας και εργασιακά θέματα.*
- *Εφοδιασμό των καταρτιζομένων με γνώσεις και δεξιότητες σχετικά με το γνωστικό αντικείμενο.*
- *Ενημέρωση, για θέματα ασφαλείας και υγιεινής της εργασίας.*
- *Προετοιμασία για την ένταξή τους στην κοινωνική πραγματικότητα και την αγορά εργασίας.*
- *Απομάκρυνση γι' αυτούς κάθε απειλής κοινωνικού αποκλεισμού.*
- *Αύξηση της πίστης του ατόμου, ότι μπορεί να αλλάξει τη ζωή του.*
- *Ευαισθητοποίηση και ενεργοποίηση του κοινωνικού συνόλου.*

ΠΛΗΡΟΦΟΡΙΕΣ:

ΚΕΚ ΑΚΜΩΝ - Κ. ΜΠΑΚΙΡΤΖΗΣ Ε.Ε.: Δ/νση: Αγίας Αναστασίας & Π.Π. Γερμανού (ΕΜΠΟΡΙΚΟ ΚΕΝΤΡΟ ΦΩΚΙΑΛΗ), Ρόδος - Τηλ. Επικοινωνίας: 2241077581 - 77583

ΚΕ.Σ.Υ.Υ. - Ν.Ε.Λ.Ε. ΔΩΔΕΚΑΝΗΣΟΥ - Αντ. Δαμασκηνού 102. Ρόδος - Τηλ. Επικοινωνίας: 2241038881.



Μοναδικοί χώροι για ξεχωριστές στιγμές

THE GRAND HOTEL

Πληροφορίες - Τηλ. 22410 54700

ΤΡΑΠΕΖΑ ΤΗΣ ΕΛΛΑΔΟΣ

ΕΤΟΣ ΕΒΔΟΜΗΚΟΣΤΟ ΟΓΔΟΟ

ΙΣΟΛΟΓΙΣΜΟΣ ΤΗΣ 31ης ΔΕΚΕΜΒΡΙΟΥ 2005

(σε ευρώ)

ΕΝΕΡΓΗΤΙΚΟ	2005	2004
1. Χρυσός και απαιτήσεις σε χρυσό	**1.938.504.319**	**1.430.827.937**
2. Απαιτήσεις σε συνάλλαγμα έναντι μη κατοίκων ζώνης ευρώ	**494.074.402**	**904.914.418**
2.1 Απαιτήσεις έναντι του ΔΝΤ	173.601.402	334.351.329
2.2 Καταθέσεις σε τράπεζες, χρεόγραφα, δάνεια και λοιπές απαιτήσεις	320.473.000	570.563.089
3. Απαιτήσεις σε συνάλλαγμα έναντι κατοίκων ζώνης ευρώ	**981.283.800**	**1.382.733.073**
3.1 Απαιτήσεις έναντι Γενικής Κυβέρνησης	857.695.042	1.224.358.075
3.2 Λοιπές απαιτήσεις	93.588.758	158.374.998
4. Απαιτήσεις σε ευρώ έναντι μη κατοίκων ζώνης ευρώ	**1.254.313.788**	**1.196.035.142**
4.1 Καταθέσεις σε τράπεζες, χρεόγραφα και δάνεια	1.254.313.788	1.196.035.142
4.2 Απαιτήσεις που απορρέουν από πιστωτικές διευκολύνσεις στο πλαίσιο του ΜΣΙ Η	0	0
5. Δάνεια σε ευρώ προς πιστωτικά ιδρύματα της ζώνης ευρώ σχετιζόμενα με πράξεις νομισματικής πολιτικής	**2.364.018.096**	**201.368.044**
5.1 Πράξεις κύριας αναχρηματοδότησης	1.561.000.000	48.000.000
5.2 Πράξεις μακροπρόθεσμης αναχρηματοδότησης	793.018.096	153.368.044
6. Λοιπές απαιτήσεις σε ευρώ έναντι πιστωτικών ιδρυμάτων ζώνης ευρώ	**1.013.526.131**	**771.569.153**
7. Χρεόγραφα σε ευρώ κατοίκων ζώνης ευρώ	**7.291.045.787**	**6.443.828.060**
8. Απαιτήσεις σε ευρώ έναντη Γενικής Κυβέρνησης	**8.786.178.291**	**9.254.374.380**
8.1 Μακροπρόθεσμες απαιτήσεις	1.527.128.786	1.668.806.532
8.2 Δάνεια για συμμετοχή στο ΔΝΤ	761.114.532	726.634.375
8.3 Μακροπρόθεσμα δάνεια και ήπλοι	6.497.936.974	6.858.933.473
9. Απαιτήσεις εντός του Ευρωσυστήματος	**1.449.244.341**	**1.449.244.341**
9.1 Συμμετοχή στο κεφάλαιο και τα αποθεματικά της ΕΚΤ	393.403.998	393.403.998
9.2 Απαιτήσεις από τη μεταβίβαση συναλλαγματικών διαθεσίμων στην ΕΚΤ	1.055.840.343	1.055.840.343
9.3 Απαιτήσεις συνδεόμενες με γραμμάτια τα οποία καλύπτουν την έκδοση χρεογράφων από την ΕΚΤ	0	0
9.4 Καθαρές απαιτήσεις που απορρέουν από την κατανομή, εντός του Ευρωσυστήματος, των κυκλοφορούντων τραπεζογραμματίων ευρώ	0	0
9.5 Καθαρές απαιτήσεις που απορρέουν από το υπόλοιπο του λογαριασμού δοσοληψιών με το ΕΣΚΤ (TARGET)	0	0
9.6 Λοιπές απαιτήσεις εντός του Ευρωσυστήματος (καθαρές)	0	0
10. Στοιχεία ενεργητικού υπό τακτοποίηση	**1.834.373**	**389.343**
11. Λοιπά στοιχεία ενεργητικού	**6.424.173.268**	**6.618.040.176**
11.1 Κέρματα	34.660.705	33.287.864
11.2 Ενσώματα και ασώματα πάγια στοιχεία ενεργητικού	758.447.832	758.842.518
11.3 Λοιπά χρηματοοικονομικά στοιχεία ενεργητικού	4.619.813.384	4.884.714.102
11.4 Μεταβατικοί λογαριασμοί και προϋπολογισμένα έσοδα	576.711.439	570.467.497
11.5 Λοιπά στοιχεία	434.539.908	390.728.194
ΣΥΝΟΛΟ ΕΝΕΡΓΗΤΙΚΟΥ	**31.948.195.596**	**29.653.314.066**

ΠΑΘΗΤΙΚΟ	2005	2004
1. Τραπεζογραμμάτια σε κυκλοφορία	**13.799.748.840**	**12.238.189.655**
2. Υποχρεώσεις σε ευρώ έναντι πιστωτικών ιδρυμάτων της ζώνης ευρώ σχετιζόμενες με πράξεις νομισματικής πολιτικής	**4.256.009.203**	**5.334.280.080**
2.1 Τρεχούμενοι λογαριασμοί (περιλαμβανομένων των υποχρεωτικών καταθέσεων)	4.252.809.203	5.233.450.080
2.2 Διευκόλυνση αποδοχής καταθέσεων	3.200.000	830.000
3. Λοιπές υποχρεώσεις σε ευρώ έναντι πιστωτικών ιδρυμάτων ζώνης ευρώ	**27.585.000**	**0**
4. Υποχρεώσεις σε ευρώ έναντι λοιπών κατοίκων ζώνης ευρώ	**1.106.657.696**	**1.211.444.873**
4.1 Γενική Κυβέρνηση	1.085.934.059	1.196.313.972
4.2 Λοιπές υποχρεώσεις	20.723.637	15.130.901
5. Υποχρεώσεις σε ευρώ έναντι μη κατοίκων ζώνης ευρώ	**863.282.339**	**648.506.485**
6. Υποχρεώσεις σε συνάλλαγμα έναντι κατοίκων ζώνης ευρώ	**164.012.424**	**127.854.559**
7. Υποχρεώσεις σε συνάλλαγμα έναντι μη κατοίκων ζώνης ευρώ	**109.831.236**	**536.364.014**
7.1 Καταθέσεις και λοιπές υποχρεώσεις	109.831.235	536.364.014
7.2 Υποχρεώσεις που απορρέουν από πιστωτικές διευκολύνσεις στο πλαίσιο του ΜΣΙ Η	0	0
8. Λογαριασμός ειδικών τραβηκτικών δικαιωμάτων του ΔΝΤ	**125.275.550**	**117.993.482**
9. Υποχρεώσεις εντός του Ευρωσυστήματος	**8.455.940.423**	**6.966.258.551**
9.1 Υποχρεώσεις συνδεόμενες με γραμμάτια τα οποία καλύπτουν την έκδοση χρεογράφων από την ΕΚΤ	0	0
9.2 Καθαρές υποχρεώσεις που απορρέουν από την κατανομή, εντός του Ευρωσυστήματος, των κυκλοφορούντων τραπεζογραμματίων ευρώ	1.232.234.040	416.930.960
9.3 Καθαρές υποχρεώσεις που απορρέουν από το υπόλοιπο του λογαριασμού δοσοληψιών με το ΕΣΚΤ (TARGET)	7.216.770.680	6.545.889.704
9.4 Λοιπές υποχρεώσεις εντός του Ευρωσυστήματος (καθαρές)	6.935.703	3.437.887
10. Στοιχεία παθητικού υπό τακτοποίηση	**28.141.548**	**27.541.742**
11. Λοιπές υποχρεώσεις	**804.083.276**	**973.095.264**
11.1 Διαφορές αναπροσαρμογής από θέσεις εκτός ισολογισμού	8.324	0
11.2 Μεταβατικοί λογαριασμοί και προϋπολογισμένα έξοδα	143.172.258	133.340.775
11.3 Λοιπά στοιχεία	660.902.694	839.754.489
12. Προβλέψεις	**846.722.006**	**821.921.817**
13. Λογαριασμοί αναπροσαρμογής	**682.695.698**	**123.871.662**
14. Μετοχικό Κεφάλαιο και Αποθεματικά	**648.230.563**	**625.981.892**
14.1 Μετοχικό κεφάλαιο	88.994.690	66.746.019
14.2 Τακτικό αποθεματικό	88.994.690	66.746.019
14.3 Ειδικό αποθεματικό από την αναπροσαρμογή της αξίας των ακινήτων (Ν. 3229/2004)	470.018.863	492.287.534
14.4 Ειδικά αποθεματικά	222.320	222.320
ΣΥΝΟΛΟ ΠΑΘΗΤΙΚΟΥ	**31.948.195.596**	**29.653.314.066**

ΛΟΓΑΡΙΑΣΜΟΙ ΕΚΤΟΣ ΙΣΟΛΟΓΙΣΜΟΥ (ΤΑΞΕΩΣ)	2005	2004
1. Τίτλοι του Ελληνικού Δημοσίου από διαχείριση του κοινού κεφαλαίου των Δημόσιων Οργανισμών (ΝΠΔΔ, ασφαλιστικά ταμεία δημόσιου και ιδιωτικού δικαίου)	19.105.647.134	15.218.519.470
2. Τίτλοι του Ελληνικού Δημοσίου και λοιπά χρεόγραφα από διαχείριση κεφαλαίων Δημόσιων Οργανισμών, ασφαλιστικών φορέων και ιδιωτών	10.430.655.763	8.723.342.399
3. Λοιποί λογαριασμοί τάξεως	5.256.542.624	2.606.875.223
ΣΥΝΟΛΟ ΛΟΓΑΡΙΑΣΜΩΝ ΤΑΞΕΩΣ	**34.792.745.521**	**26.548.737.092**

ΣΗΜΕΙΩΣΕΙΣ:

1. Σύμφωνα με το Άρθρο 54Α του Καταστατικού της Τράπεζης, ο ισολογισμός καταρτίστηκε με βάση τους κανόνες και τις λογιστικές τεχνικές που έχουν καθιερωθεί από την Ευρωπαϊκή Κεντρική Τράπεζα (ΕΚΤ) και ισχύουν για τα μέλη του Ευρωπαϊκού Συστήματος Κεντρικών Τραπεζών (ΕΣΚΤ).
2. Οι απαιτήσεις και οι υποχρεώσεις σε ευρώ ή συνάλλαγμα διακρίβονται σε απαιτήσεις/υποχρεώσεις κατοίκων ή μη κατοίκων της ζώνης ευρώ.
3. Τα υπόλοιπα των λογαριασμών που σχετίζονται με πράξεις νομισματικής πολιτικής εμφανίζονται σε διακριτές κατηγορίες.
4. Η αξία του χρυσού έχει υπολογιστεί με βάση την τιμή σε ευρώ ανά ουγγιά χρυσού που αναφέρεται στα δελτία τιμών της ΕΚΤ της 30.12.2005 (434,856 ευρώ ανά ουγγιά, έναντι 321,582 ευρώ το 2004).
5. Οι απαιτήσεις και οι υποχρεώσεις σε συνάλλαγμα έχουν αποτιμηθεί με βάση τις κοτήμιές του ευρώ έναντι των ξένων νομισμάτων που αναφέρονται στα δελτία τιμών της ΕΚΤ της 30.12.2005.
6. Η αξία των χρεογράφων έχει υπολογιστεί με βάση τις μέσες τιμές που ίσχυαν στις 30.12.2005, εκτός των χρεογράφων τα οποία εμφανίζονται στο στοιχείο του ενεργητικού 11.3 «Λοιπά χρηματοοικονομικά στοιχεία ενεργητικού» που έχουν αποτιμηθεί στο κόστος κτήσεως. Στο στοιχείο αυτό περιλαμβάνεται το επενδυτικό χαρτοφυλάκιο της Τράπεζας, το οποίο αποτελείται από χρεόγραφα του ΔΔ και χωρών της Ευρωζώνης, τα οποία αποτελούν πάγια επένδυση με σκοπό να διακρατηθούν μέχρι τη λήξη τους.
7. Τα πάγια στοιχεία ενεργητικού αποτιμώνται στις τιμές κτήσεως εκτός από τα ακίνητα τα οποία αποτιμώνται σε αγοραίες τιμές, όπως αυτές προσδιορίζονται από ανεξάρτητους εκτιμητές, υπολογίζοντας κατά τις αποσβεστέες αξίες.
8. Οι αποσβέσεις της αξίας των κτιρίων και του κόστους παρεχωμένης τραπεζογραμματίων υπολογίζονται από τη χρήση 2005 με συντελεστές 2,5% και 20% αντίστοιχα, σύμφωνα με την εκτιμώμενη ωφέλιμη ζωή των κτιρίων (40 χρόνια) και τη διάρκεια ζωής των τραπεζογραμματίων (μέσος όρος 5 χρόνια). Η αλλαγή του συντελεστή απόσβεσης των κτιρίων από 5% σε 2,5% είχε σαν αποτέλεσμα να επηρεαστούν θετικά τα αποτελέσματα κατά 4,7 εκατ. ευρώ, ενώ η αύξηση της αποσβεστέας αξίας των κτιρίων (λόγω της αναπροσαρμογής στην αγοραία αξία τους) και η αλλαγή του τρόπου απόσβεσης του κόστους παρεχωμένης τραπεζογραμματίων επηρέασαν αρνητικά τα αποτελέσματα κατά 4,9 εκατ. ευρώ.
9. Με βάση την Πράξη του Υπουργικού Συμβουλίου 17/4.7.2005, αυξήθηκε το μετοχικό κεφάλαιο της Τράπεζας κατά 22.248.671,20 ευρώ. Το ποσό αυτό αφορά μέρος της υπεραξίας που προέκυψε από την αναπροσαρμογή στις 31.12.2004 της αξίας των ιδιαφίων εκτάσεων και της αναπόσβεστης αξίας των κτιρίων της Τράπεζας στην αγοραία αξία τους. Η παραπάνω αύξηση καλύφθηκε από την έκδοση 3.972.977 νέων μετοχών ονομαστικής αξίας 5,60 ευρώ εκάστη, οι οποίες διανεμήθηκαν δωρεάν στους μετόχους σε αναλογία μία νέα μετοχή για κάθε τρεις παλαιές. Ισόποσο αυξήθηκε και το τακτικό αποθεματικό προκειμένου να εξισωθεί με το μετοχικό κεφάλαιο, σύμφωνα με τα Άρθρα 10 και 71 του Καταστατικού. Η διάθεση του ποσού έγινε από τα κέρδη της χρήσεως 2005.
10. Η κλείδα κατανομής για τη συμμετοχή της Τράπεζας στο καταβεβλημένο εξ ολοκλήρου κεφάλαιο της ΕΚΤ από τις 12 Εθνικές Κεντρικές Τράπεζες του Ευρωσυστήματος είναι 2,86405%.
11. Ορισμένα στοιχεία του ισολογισμού και των αποτελεσμάτων της χρήσεως 2004 έχουν αναμορφωθεί για να είναι συγκρίσιμα με τα αντίστοιχα της χρήσεως 2005.

ΛΟΓΑΡΙΑΣΜΟΣ ΑΠΟΤΕΛΕΣΜΑΤΩΝ ΧΡΗΣΕΩΣ 2005

(σε ευρώ)

	2005	2004
1 Καθαροί τόκοι - έσοδα	**311.925.536**	**301.635.422**
1.1 Τόκοι - έσοδα	683.455.634	673.598.545
1.2 Τόκοι - έξοδα	-371.530.298	-372.063.123
2 Καθαρό αποτέλεσμα από χρηματοοικονομικές πράξεις, αποσβέσεις και προβλέψεις για κινδύνους	**133.713.007**	**28.260.030**
2.1 Πραγματοποιηθέντα κέρδη/ζημίες από χρηματοοικονομικές πράξεις	155.370.075	99.505.494
2.2 Αποσβέσεις χρηματοοικονομικών στοιχείων ενεργητικού και θέσεων	-21.657.068	-71.245.464
2.3 Μεταφορές προς/από προβλέψεις έναντι συναλλαγματικών κινδύνων και κινδύνων λόγω διακύμανσης των τιμών	0	0
3 Καθαρά έσοδα από αμοιβές και προμήθειες	**124.906.121**	**141.630.119**
3.1 Έσοδα από αμοιβές και προμήθειες	125.933.049	142.465.547
3.2 Έξοδα από αμοιβές και προμήθειες	-1.026.928	-835.428
4 Έσοδα από μετοχές και συμμετοχές	**3.476.715**	**2.459.420**
5 Καθαρό αποτέλεσμα από τη συγκέντρωση και την ανακατανομή του νομισματικού εισοδήματος	**9.874.431**	**10.795.758**
6 Λοιπά έσοδα	**26.903.702**	**113.943.220**
Σύνολο καθαρών εσόδων	**610.799.512**	**598.623.969**
7 Δαπάνες προσωπικού	**-200.810.488**	**-191.813.880**
7.1 Αποδοχές και λοιπές παροχές προσωπικού	-132.282.005	-126.350.375
7.2 Εργοδοτικές εισφορές και λοιπές επιβαρύνσεις	-68.528.483	-65.463.505
8 Συντάξεις και βοηθήματα	**-49.036.451**	**-46.562.364**
9 Διοικητικές δαπάνες και λοιπά έξοδα	**-39.460.857**	**-37.552.146**
10 Αποσβέσεις ενσώματων και ασώματων παγίων στοιχείων ενεργητικού	**-33.803.564**	**-34.613.845**
11 Προβλέψεις	**-59.228.807**	**-82.476.430**
Σύνολο εξόδων	**-382.340.267**	**-393.018.665**
Κέρδη χρήσεως	**228.459.245**	**205.605.304**

ΔΙΑΘΕΣΗ ΚΑΘΑΡΩΝ ΚΕΡΔΩΝ

(Άρθρο 71 του Καταστατικού)

(σε ευρώ)

	2005	2004
Μέρισμα 0,67 ευρώ ανά μετοχή σε 15.891.909 μετοχές	10.647.579	7.985.684
Για τακτικό αποθεματικό	22.248.671	0
Πρόσθετο μέρισμα 1,73 ευρώ ανά μετοχή σε 15.891.909 μετοχές*	27.493.003	25.983.272
Για καταβολή φόρου (Άρθρο 6 Ν. 3296/2004)	17.948.509	18.290.978
Υπόλοιπο περιερχόμενο στο Ελληνικό Δημόσιο	150.121.483	153.345.372
	228.459.245	**205.605.304**

* Το αρχικό και το πρόσθετο μέρισμα για τη χρήση 2004, προσαρμοσμένο στο νέο αριθμό μετοχών, ήταν 2,14 ευρώ ανά μετοχή.

Αθήνα, 22 Μαρτίου 2006

Ο ΔΙΟΙΚΗΤΗΣ
ΝΙΚΟΛΑΟΣ Χ. ΓΚΑΡΓΚΑΝΑΣ

Ο ΔΙΕΥΘΥΝΤΗΣ ΤΗΣ ΔΙΕΥΘΥΝΣΗΣ ΓΕΝΙΚΟΥ ΛΟΓΙΣΤΗΡΙΟΥ
ΔΗΜΗΤΡΙΟΣ Η. ΜΑΤΣΙΜΑΝΗΣ

ΕΚΘΕΣΗ ΕΛΕΓΧΟΥ ΟΡΚΩΤΩΝ ΕΛΕΓΚΤΩΝ ΛΟΓΙΣΤΩΝ

Προς τους Μετόχους της ΤΡΑΠΕΖΑΣ ΤΗΣ ΕΛΛΑΔΟΣ Α.Ε

Ελέγξαμε τις συνημμένες Οικονομικές Καταστάσεις της ΤΡΑΠΕΖΑΣ ΤΗΣ ΕΛΛΑΔΟΣ ΑΕ, της εταιρικής χρήσης που έληξε την 31η Δεκεμβρίου 2005. Η ευθύνη της σύνταξης των οικονομικών καταστάσεων βαρύνει τη Διοίκηση της Εταιρίας. Η δική μας ευθύνη περιορίζεται στη διαμόρφωση και τη διατύπωση γνώμης επί των οικονομικών καταστάσεων, εδραιωμένης στον διενεργηθέντα έλεγχο. Ο έλεγχός μας διενεργήθηκε σύμφωνα με τα Ελληνικά Ελεγκτικά Πρότυπα, που είναι εναρμονισμένα με τα Διεθνή Ελεγκτικά Πρότυπα. Τα Πρότυπα αυτά απαιτούν το σχεδιασμό και την εκτέλεση του ελεγκτικού έργου κατά τρόπο που να διασφαλίζει εύλογη βεβαιότητα ότι οι οικονομικές καταστάσεις είναι απαλλαγμένες από ουσιώδεις ανακρίβειες και παραλείψεις. Ο έλεγχος περιλαμβάνει την εξέταση, σε δειγματοληπτική βάση, αποδεικτικών στοιχείων που να στηρίζουν τα ποσά και τις πληροφορίες που περιλαμβάνονται στις οικονομικές καταστάσεις. Ο έλεγχος επίσης περιλαμβάνει την αξιολόγηση των λογιστικών αρχών που ακολουθήθηκαν, των εκτιμήσεων της Διοίκησης της Εταιρίας και, γενικότερα, της παρουσίασης των δεδομένων στις οικονομικές καταστάσεις, καθώς και την αξιολόγηση της συνέπειας της Έκθεσης του Γενικού Συμβουλίου με τις οικονομικές καταστάσεις. Πιστεύουμε ότι ο έλεγχος που διενεργήθηκε παρέχει επαρκή βάση για τη διαμόρφωση της έκθεσής μας. Από τον έλεγχό μας προέκυψε ότι η σχηματισμένη πρόβλεψη για συντάξεις και λοιπές παροχές προσωπικού ανέρχεται σε €705 εκατ., την επάρκεια της οποίας δεν μπορούμε να εκτιμήσουμε. Με εξαίρεση την επίπτωση του θέματος που μνημονεύεται στην προηγούμενη παράγραφο, κατά τη γνώμη μας, οι προαναφερόμενες οικονομικές καταστάσεις απεικονίζουν ακριβοδίκαια την οικονομική θέση της Τράπεζας κατά την 31η Δεκεμβρίου 2005, τα αποτελέσματα των εργασιών της χρήσης που έληξε αυτή την ημερομηνία, σύμφωνα με τις λογιστικές αρχές που έχει καθορίσει η Ευρωπαϊκή Κεντρική Τράπεζα, όπως αυτές έχουν υιοθετηθεί από την Τράπεζα στο άρθρο 54Α του Καταστατικού της και τον κ.ω.δ. Ν. 2190/20, ενώ το περιεχόμενο της Έκθεσης του Γενικού Συμβουλίου είναι συνεπές με τις προαναφερόμενες Οικονομικές Καταστάσεις. Χωρίς να διατυπώνουμε επιφύλαξη ως προς τα συμπεράσματα του ελέγχου, εφιστούμε την προσοχή σας στη σημείωση 8 επί του ισολογισμού, στην οποία αναφέρεται ότι τα αποτελέσματα της χρήσης επηρεάστηκαν θετικά μεν κατά €4,7 εκατ. λόγω αλλαγής των συντελεστών απόσβεσης των κτιρίων με βάση την ωφέλιμη ζωή τους, αρνητικά δε κατά €4,9 εκατ. εξαιτίας αφενός της αύξησης της αποσβεστέας αξίας (λόγω αναπροσαρμογής) των κτιρίων και αφετέρου της αλλαγής του τρόπου απόσβεσης του κεφαλαιοποιημένου κόστους παραγωγής των τραπεζογραμματίων με βάση τη διάρκεια ζωής τους.

Αθήνα, 22 Μαρτίου 2006

Οι Ορκωτοί Ελεγκτές Λογιστές

Νικ. Μουστάκης (Α.Μ. ΣΟΕΛ 13971)

Δέσποινα Ξενάκη (Α.Μ. ΣΟΕΛ 14161)

11ο ΧΛΜ Εθνικής Οδού Αθηνών-Λαμίας
144 51 Μεταμόρφωση Αττικής

ERNST & YOUNG (HELLAS) A.E.
Ορκωτοί Ελεγκτές Λογιστές
(Α.Μ. ΣΟΕΛ 107)

ERNST & YOUNG

ΤΟΥΡΙΣΜΟΣ: ΕΠΕΝΔΥΣΕΙΣ... ΠΟΛΥΤΕΛΕΙΑΣ ΑΝΑ ΤΗ ΧΩΡΑ

Σύντομα θα ξεκαθαρίσει το τοπίο

Κρίσιμες είναι οι επόμενες εβδομάδες για να ξεκαθαρίσει ένα βασικό για τις ξενοδοχειακές επενδύσεις ζήτημα: σε ποιες τελικά περιοχές της χώρας θα επιδοτηθεί η ίδρυση νέων ξενοδοχείων πολυτελείας. Πρόκειται για μία πολιτική απόφαση την οποία αναμένουν με ιδιαίτερο ενδιαφέρον οι επιχειρηματίες της τουριστικής αγοράς, οι οποίοι επισημαίνουν ως αναγκαία τη σημασία άμεσης διευθέτησης, προκειμένου να αποσαφηνιστεί ο νέος επενδυτικός ξενοδοχειακός χάρτης, πόσο μάλλον όταν βασικός στόχος της τουριστικής πολιτικής είναι η προσέλκυση νέων επενδύσεων και η ποιότητα του παρεχόμενου τουριστικού προϊόντος.

Το θέμα αυτό κυριαρχεί στους κόλπους του τουρισμού από τα τέλη της περασμένης χρονιάς με αφορμή την επίμαχη Κοινή Υπουργική Απόφαση των υπουργείων Οικονομίας – Οικονομικών και Τουριστικής Ανάπτυξης, η οποία αρχικώς είχε δρομολογηθεί στην κατεύθυνση να ισχύσει για ορισμένες περιοχές της χώρας και εξαιρώντας βέβαια ανεπτυγμένες τουριστικά περιοχές και νησιωτικούς προορισμούς, όπως η Ρόδος, η Κρήτη κ.λπ.

ΟΙ ΠΕΡΙΟΧΕΣ

Οι περιοχές που ουσιαστικά βρίσκονται υπό «διαπραγμάτευση» εάν θα ενταχθούν τελικώς στις ευεργετικές διατάξεις του αναπτυξιακού νόμου για την κατασκευή ξενοδοχείων υψηλών κατηγοριών (ή επέκταση υπαρχόντων μονάδων) είναι ακριβώς οι περιοχές που στην αρχική απόφαση είχαν τεθεί εκτός του αναπτυξιακού. Πρόκειται, ουσιαστικά, για μεγάλο αριθμό περιοχών στις Περιφέρειες Ανατολικής Μακεδονίας και Θράκης, Κεντρικής Μακεδονίας, Δυτικής Μακεδονίας, Ηπείρου, Θεσσαλίας, Πελοποννήσου, σε όλη σχεδόν την Κρήτη και στα μεγάλα νησιά των Ιονίων Νήσων, του Βορείου και του Νοτίου Αιγαίου.



Η σημασία άμεσης διευθέτησης του θέματος προβάλλει ως αναγκαία από την τουριστική αγορά, που αναμένει με ενδιαφέρον το νέο επενδυτικό ξενοδοχειακό χάρτη, πόσο μάλλον όταν βασικός στόχος της τουριστικής πολιτικής είναι η προσέλκυση νέων επενδύσεων και η ποιότητα του παρεχόμενου τουριστικού προϊόντος.

Στη συνέχεια, όμως, η υπόθεση έλαβε νέα τροπή, με δεδομένη την πρόθεση να εξεταστεί η δυνατότητα ισχύος της σε όλη τη χώρα. Παρά τις συνεχείς ανατροπές αλλά και τις αντιδράσεις που σημειώθηκαν από εκπροσώπους του τουριστικού τομέα, φαίνεται πως τελικά η υπόθεση κλίνει προς την παροχή της δυνατότητας επιδότησης τέτοιων επενδύσεων μέσω των ευεργετικών διατάξεων του αναπτυξιακού νόμου για την πλειονότητα των περιοχών.

Το θέμα εξετάζεται ήδη στην κατεύθυνση να ληφθούν οι τελικές αποφάσεις από τους αρμόδιους υπουργούς και υφυπουργούς Οικονομίας και Οικονομικών, καθώς και Τουριστικής Ανάπτυξης. Δεν αποκλείεται, μάλιστα, οι ανακοινώσεις να γίνουν στα τέλη Μαρτίου με αρχές Απριλίου.

ΑΝΑΤΡΟΠΗ ΑΠΟΦΑΣΗΣ

Ανεξάρτητα από το τελικό περιεχόμενο της ΚΥΑ πάντως, δεν αναμένεται να ισχύσει η αρχική απόφαση που προέβλεπε αποκλεισμό του 80%, ουσιαστικά, της ελληνικής επικράτειας. Ηδη, κάποιες περιοχές, όπως η Νότια Ρόδος, δείχνουν να έχουν εξασφαλίσει την ένταξή τους στα αναπτυξιακά κίνητρα για τέτοιου είδους επενδύσεις. Το κλίμα αυτό προκύπτει από τη συνάντηση που είχε αντιπροσωπεία παραγόντων της Νότιας Ρόδου με τους αρμόδιους του υπουργείου Οικονομίας και Οικονομικών στις αρχές του μήνα.

Αντίστοιχα, ενδιαφέρον να υπαχθούν τέτοιου είδους επενδύσεις στα αναπτυξιακά κίνητρα έχουν εκφράσει ξενοδοχειακοί και τοπικοί φορείς της Κρήτης και της Ζακύνθου, με το επιχείρημα ότι κάποιες περιοχές τους δεν έχουν κορεσμένη τουριστική ανάπτυξη ή ανάπτυξη υψηλών ποιοτικών κριτηρίων, που αποτελεί ουσιαστικά και τη βασική επιδίωξη των ενισχύσεων του αναπτυξιακού νόμου.

ΑΝΤΙΔΡΑΣΕΙΣ

Υπενθυμίζεται, πάντως, ότι οι αντιπροσωπευτικοί φορείς του τουριστικού τομέα στην Ελλάδα, όπως ο Σύνδεσμος Ελληνικών Τουριστικών Επιχειρήσεων, η Πανελλήνια Ομοσπονδία Ξενοδόχων και το Ξενοδοχειακό Επιμελητήριο της Ελλάδος, έχουν εκφράσει ενδοιασμούς -έως και αντίθεση- σε μία τέτοια συνολική εξισωτική ρύθμιση για επιδοτήσεις νέων ξενοδοχείων σε όλη τη χώρα. Το επιχείρημα, από την πλευρά τους, είναι ότι ειδικά στις αναπτυγμένες περιοχές της χώρας μία τέτοια κίνηση έχει ως αποτέλεσμα να δημιουργηθούν νέες μονάδες χωρίς να μπορεί να απορροφηθεί η ζήτηση.

ΠΡΟΤΑΣΗ ΜΕΛΕΤΗΣ

Εχουν μάλιστα τοποθετηθεί υπέρ της μελέτης και ολοκλήρωσης πρώτα του χωροταξικού σχεδιασμού, επί τη βάσει του οποίου θα καταδειχθεί εάν και σε ποιες περιοχές προκύπτει η ανάγκη για νέα ξενοδοχεία και ειδικότερα για μονάδες υψηλών κατηγοριών. Σε άμεση συνάρτηση, βέβαια, βρίσκεται και το θέμα των αναγκών εκσυγχρονισμού μονάδων. Διότι στις φερόμενες ως «κορεσμένες» τουριστικά περιοχές η ποιοτική διάσταση είναι καθοριστικός παράγοντας όσον αφορά τη θέση της Ελλάδας έναντι ανταγωνιστριών χωρών.

ΣΥΓΚΡΙΤΙΚΑ ΣΤΟΙΧΕΙΑ

Σύμφωνα με πρόσφατη μελέτη του ΣΕΤΕ για την ανάγκη επαναπροσδιορισμού του τουριστικού προϊόντος, στην Αθήνα περισσότερο από το 90% των ξενοδοχείων έχει κτιστεί πριν από το 1995, ενώ πολύ χαμηλότερα είναι τα αντίστοιχα ποσοστά στην Κωνσταντινούπολη (54%), στη Λισσαβώνα (57%) και στη Βαρκελώνη (41%). Δεδομένου, βέβαια, ότι τα ξενοδοχεία της Αθήνας έχουν αναβαθμισμένη εικόνα λόγω των Ολυμπιακών Αγώνων και των επενδύσεων που έγιναν προκαταβολικά για ποιοτική προσαρμογή (και ούτως ή άλλως η Αττική και η Θεσσαλονίκη δεν εμπίπτουν στις διατάξεις της απόφασης), αξίζει να σημειωθεί ότι σε άλλους μεγάλους τουριστικούς προορισμούς, όπως το Ηράκλειο και η Ζάκυνθος, ένα στα δύο ξενοδοχεία έχει ηλικία μεγαλύτερη των 10 ετών.

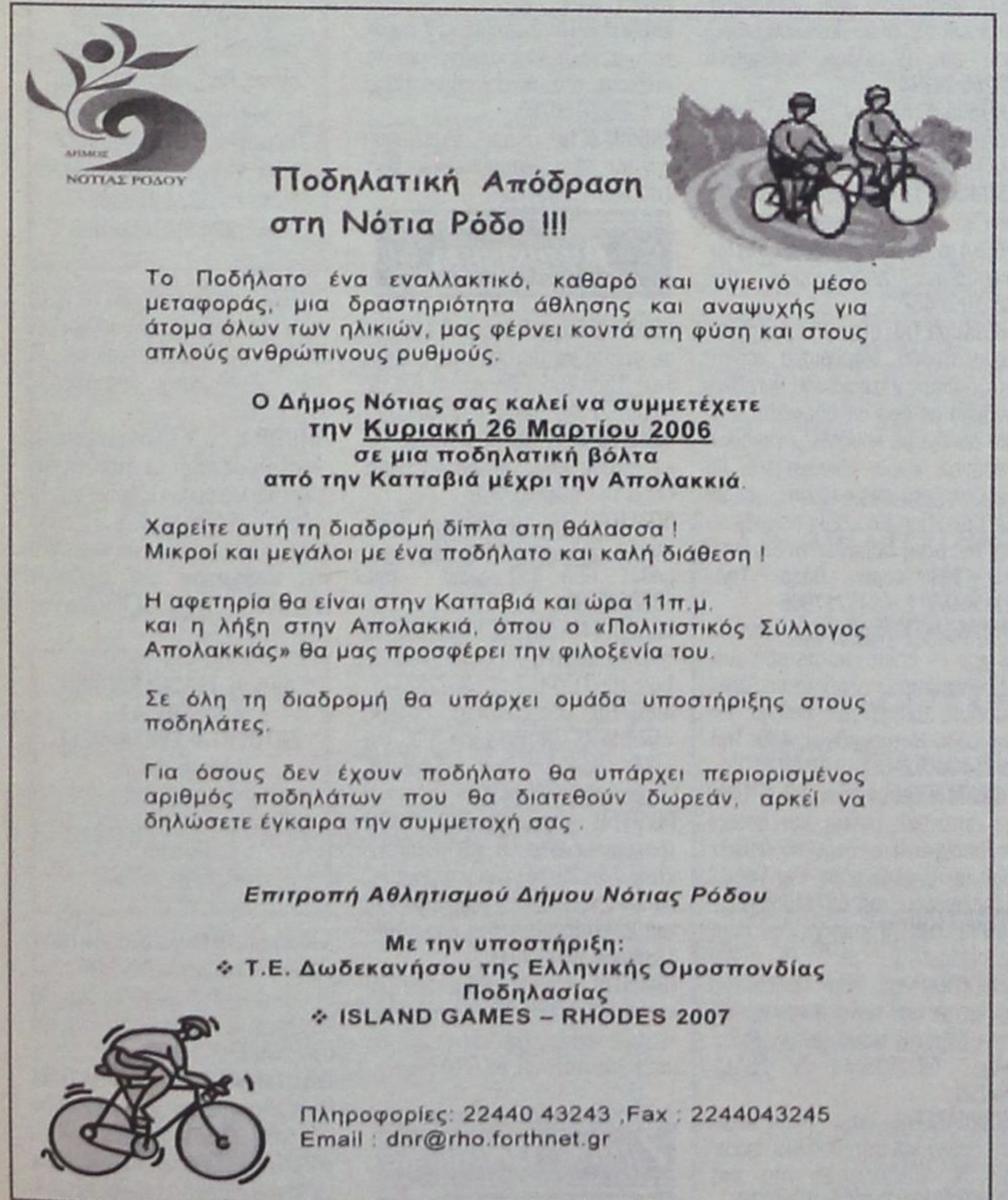



Μικρές αγγελίες

ΕΝΟΙΚΙΑΣΕΙΣ

ΕΝΟΙΚΙΑΖΕΤΑΙ κατάστημα 95 τ.μ. στο 6ο χλμ Ρόδου - Καλλιθέας δίπλα από την είσοδο του Paradise Hotel. Ιδανικό για επιχείρηση για δέρμα και γούνα. **Τηλ. Επικοινωνίας 6937134250 - 6976097751.**

ΕΝΟΙΚΙΑΖΕΤΑΙ
διαμέρισμα 120 τ.μ.
(3 υπνοδωμάτια, 2 μπάνια) πλήρως επιπλωμένο,
στο κέντρο της πόλης.
Πληρ. Τηλ. 22410 21741
και 6947402041

ΤΟ LET: Apartment (120 sq. m.) 3 bedrooms, 2 bathrooms, fully furnished in city centre. Tel. 22410 21741 and 6947402041

ΕΝΟΙΚΙΑΖΕΤΑΙ διαμέρισμα 105 τ.μ. με 3 υπνοδωμάτια, με 2 WC κλπ. σε πάροδο της οδού Αταβύρου (οδός Αττάλειας και Κνίδου 1). **Τηλ. 6944439304, 2241081831**

ΕΝΟΙΚΙΑΖΕΤΑΙ επιπλωμένη γκαρσονιέρα με 30 τ.μ. περίπου εσωτερικό χώρο (κουζίνα-υπνοδωμάτιο-λουτρό) και 30 τ.μ. αυλή στην Ιαλυσό (οδός Σύμης αρ. 6). Εξοπλισμένη επίσης με αυτόνομο ηλιακό θερμοσίφωνα, πλυντήριο, χωρίς κοινόχρηστα και νερό. Πληροφορίες στα τηλέφωνα 22410 75448. Κιν. 6974474999.

ΕΝΟΙΚΙΑΖΕΤΑΙ επαγγελματικός χώρος (κατάστημα) ισόγειο 87m² με πατάρι, επί της οδού Ελ. Βενιζέλου - ΙΞΙΑ. **Πληρ. τηλ.:** 2241020844

ΕΝΟΙΚΙΑΖΕΤΑΙ το ισόγειο διωρόφου παραδοσιακής κατοικίας τ.μ. 150 με δύο βεράντες, με πρόσβαση σε αυλόγυρο με λουλούδια στην οδό Καναδά 78-80. Πληροφορίες στον πάνω όροφο και στα τηλέφωνα 2241029715 και 2241027985

ΕΝΟΙΚΙΑΖΕΤΑΙ επιπλωμένη δίχωρη γκαρσονιέρα με κλιματισμό όπισθεν ξενοδ. BELVEDERE περιοχή Ψαροπούλα. Πληροφορίες Τηλ. 22410 -22050 -33441

ΕΝΟΙΚΙΑΖΟΝΤΑΙ στην Ιαλυσό πλάι στο ξενοδοχείο Ηλέκτρα, επιπλωμένες γκαρσονιέρες με θέρμανση. Πληροφορίες Τηλ. 22410 -22050 - 33441

ΕΝΟΙΚΙΑΖΕΤΑΙ ισόγειο επιπλωμένο δίχωρο διαμέρισμα με κλιματισμό στην οδό Αλέξ. Διάκου αρ. 78. Πληροφορίες Τηλ. 22410 -22050 - 33441

ΖΗΤΕΙΤΑΙ προς ενοικίαση αποθηκευτικός χώρος 50-70 τ.μ. στην περιοχή της Ρόδου. **Τηλ. 6932-314447**

ΕΝΟΙΚΙΑΖΕΤΑΙ διαμέρισμα επί της οδού Κέννεντυ 45, Α' όροφος 90 τ.μ., 2 υπνοδωμάτια, κεντρική θέρμανση. Τηλ. Επικοινωνίας: 22410 - 64464

ΕΝΟΙΚΙΑΖΕΤΑΙ: Πολυτελές νεόκτιστο διαμέρισμα 95 τ.μ. Β' ορόφου - διαμπερές περιφερικές βεράντες - αυτόνομη θέρμανση - ηλιακός και ξύλινη οροφή - περιοχή Αραπάκι - Παρθενόπης 18. **Πληροφορίες κο Θεόδωρο Κιν. Τηλ. 6944209883**

ΕΝΟΙΚΙΑΖΕΤΑΙ μονοκατοικία 100 τ.μ. με έπιπλα ή μη σε ωραία τοποθεσία της Ρόδου και για τους καλοκαιρινούς μήνες και για όλο το χρόνο. Τηλ. 2241036385 και 6939556380. Με κήπο και θέση πάρκινγκ.

ΕΝΟΙΚΙΑΖΟΝΤΑΙ δίχωρες γκαρσονιέρες με κλιματισμό και βεράντες, χωρίς κοινόχρηστα, στο 5ο χιλιόμετρο της λεωφόρου Ρόδου-Καλλιθέας (200μ. από ξενοδοχείο Paradise)-Ανετο πάρκινγκ. Πληροφορίες τηλ. 6946790515 και 6945105247.

ΕΝΟΙΚΙΑΖΕΤΑΙ γραφείο δύο (2) δωματίων, χωλ και W.C. επιφανείας 55τ.μ. στον α' όροφο του Μεγάρου Κιοσόγλου επί της Εθελοντών Δωδεκανησίων, με θέρμανση και κλιματισμό. Πληροφορίες τηλ. 22410-25314 και κιν. 6945105247.

ΕΝΟΙΚΙΑΖΕΤΑΙ διαμέρισμα 98 τ.μ. στην οδό Θεμ. Σοφούλη 125, με 2 υπνοδωμάτια, με θέρμανση και air condition, πληρ. τηλ. 6944774451

ΕΝΟΙΚΙΑΖΕΤΑΙ στα Τριάντα (Δωριέως 2, δύο στάσεις πριν τα φανάρια, απέναντι από την οικία του Τούρκου Πρόξενου) επιπλωμένο δυάρι διαμέρισμα πρώτου ορόφου, ενός υπνοδωματίου, σαλονιού, μεγάλης κουζίνας, ψυγείο, ηλεκτρική κουζίνα, μεγάλο μπάνιο, σε πολυκατοικία πολυτελούς κατασκευής. Πληροφορίες τηλ. 25904 ώρες γραφείου.

ΕΝΟΙΚΙΑΖΕΤΑΙ στα Τριάντα (Δωριέως 2, δύο στάσεις πριν τα φανάρια, απέναντι από την οικία του Τούρκου Πρόξενου) ρετιρέ 4άρι δεύτερου ορόφου, κουζίνα, μεγάλο μπάνιο, μεγάλες βεράντες, σε πολυκατοικία πολυτελούς κατασκευής. Πληροφορίες τηλ. 32401 και κινητό 6973.799941.

ΕΝΟΙΚΙΑΖΕΤΑΙ
γκαρσονιέρα επιπλωμένη
στην οδό Σουλίου. Πληρ.
κ. Ρένα τηλ. 6937343297

ΕΝΟΙΚΙΑΖΕΤΑΙ Δυάρι διαμέρισμα, ισόγειο, με ανεξάρτητη είσοδο χωρίς κοινόχρηστα, με δύο υπνοδωμάτια, στο Καρακόνερο. Τηλ. 65471, 11πμ. - 8 μ.μ.

ΕΝΟΙΚΙΑΖΕΤΑΙ ημιυπόγειο διαμέρισμα 75 τ.μ. επιπλωμένο ή μη, κατάλληλο για διαμονή φοιτητών, πλησίον Εθνικού Σταδίου. **Πληροφορίες τηλ. 6946680174**

ΕΝΟΙΚΙΑΖΕΤΑΙ πολυτελές, τριάρι με εντοιχισμένη κουζίνα και μεγάλη βεράντα στον 2ο όροφο στη Μιχαήλ Πετρίδη 68. Τηλ. 2241074009, 6945237624, 2109829308, 6972764614.

ΕΝΟΙΚΙΑΖΕΤΑΙ
επιπλωμένο διαμερισματάκι στον
1ο όροφο, 2όροφης οικοδομής, επιφανείας
περί τα 30 τ.μ. με υπνοδωμάτιο -
κουζίνα - W.C., στην οδό Ευκλή 25
στο Καρακόνερο της πόλης Ρόδου.
Κιν.: 6945151945 ή 6946795725, 2241052635.

ΕΝΟΙΚΙΑΖΕΤΑΙ διαμέρισμα κατάλληλο για οικογένεια επί της οδού Πειραιώς 40, στο δεύτερο όροφο. **Τηλ. Επικοιν. 6936894198**

ΕΝΟΙΚΙΑΖΕΤΑΙ μεγάλη επιπλωμένη γκαρσονιέρα με αυλή στο Παραδείσι. Πληρ. τηλ. 81884

ΕΝΟΙΚΙΑΖΟΝΤΑΙ επιπλωμένα διαμερίσματα 60 περίπου τ.μ. κοντά στο Πανεπιστήμιο Αιγαίου και συγκεκριμένα στην Πλατεία Φώκιαλη. Τα διαμερίσματα αποτελούνται από ένα υπνοδωμάτιο, σαλόνι που μπορεί να μετατραπεί σε δεύτερο υπνοδωμάτιο, δωμάτιο κουζίνα, W.C και μεγάλα μπαλκόνια. Τιμή 350 ευρώ τον μήνα. Στην τιμή περιλαμβάνεται το νερό και τα κοινόχρηστα. Πληροφορίες στα τηλέφωνα: 6944-31.5562, 6944-44.44.09. 22410-37417.

ΕΝΟΙΚΙΑΖΟΝΤΑΙ καινούρια, ήσυχα, επιπλωμένα διαμερίσματα δύο δωματίων, επί της Λεωφόρου Ρόδου - Λίνδου, αρ. 232, σε κτίριο δίπλα στο TSELIOS BAGNO, με χώρο στάθμευσης (PARKING). Πληροφορίες στα τηλέφωνα: 22410-24514, 22410-26023 και 22410-64458, ώρες γραφείου 9:00 - 14:00 και 18:00 - 21:00.

ΕΝΟΙΚΙΑΖΕΤΑΙ γραφείο στην οδό Ι. Καζούλλη (2ος όροφος) δίπλα στο Εθνικό Θέατρο, επιφανείας 50 τ.μ. **Πληροφ. Τηλ. 2241022932**

ΕΝΟΙΚΙΑΖΟΝΤΑΙ επιπλωμένες γκαρσονιέρες στην Παύλου Μελά. **Πληρ. 6937343297 τηλ. 10:00 -14:00**

ΕΝΟΙΚΙΑΖΟΝΤΑΙ
επιπλωμένες
γκαρσονιέρες
στο Λαδικό (Φαληράκι).
Τιμή 220 ευρώ μηνιαίως.
Πληρ. τηλ. 6937343297

ΕΝΟΙΚΙΑΖΕΤΑΙ δ/σμα 60 τ.μ. στην Ιξιά πλήρες επιπλωμένο και εξοπλισμένο με καινούριες ηλεκτ. συσκευές, ενοίκιο 300 ευρώ. Στην τιμή συμπεριλαμβάνεται το νερό και τα κοινόχρηστα. **Πληροφορίες Ηλιάνα Κρανίδη, τηλ. 2241060423 -2241031060- 6977227885**

ΕΝΟΙΚΙΑΖΟΝΤΑΙ διαμερίσματα 50,70, 130τ.μ. πολυτελούς κατασκευής έναντι Καζίνο Ρόδου. **Τηλ. 6942405309.**

ΕΝΟΙΚΙΑΖΕΤΑΙ διαμέρισμα επί της οδού Καλαμάτας (περιοχή Ανάληψη) καινούριο 75 τ.μ. **Πληρ. Τηλ.** 2241051534

ΑΡΧΑΓΓΕΛΟΣ: Ενοικιάζονται διαμερίσματα των 60 και 70m² επιπλωμένα ή μη, με άνετη στάθμευση. Πληροφορίες στο τηλέφωνο 6974 019076.

ΕΝΟΙΚΙΑΖΕΤΑΙ τριάρι διαμέρισμα α' ορόφου στην οδό Λειψών 10 (κάθετος Κ. Τσαλδάρη). **Πληροφορίες τηλ. 22410-34335**

ΕΝΟΙΚΙΑΖΕΤΑΙ ισόγειο διαμέρισμα 100 τ.μ. με ηλιακό, θέρμανση και σε ήσυχο μέρος. Στην περιοχή Ιαλυσού πάροδος Ακροπόλεως 3. Τηλ. 22410-92696

ΕΝΟΙΚΙΑΖΕΤΑΙ Διαμέρισμα με δύο υπνοδωμάτια, σαλόνι, κουζίνα, στο δεύτερο όροφο, περιοχή δασκάλων στη Ρόδο. **Πληροφορίες: 22410-36547, 22410-87130, 22410-27202**

ΕΝΟΙΚΙΑΖΕΤΑΙ μεζονέτα 70 τ.μ. στα τ.μ. στα Κοσκινού εντός οικισμού σε ήσυχη περιοχή λουξ κατασκευή με θέρμανση και ηλιακό, εντοιχισμένη κουζίνα, ενοίκιο 400 ευρώ.**Πληροφορίες Ηλιάνα Κρανίδη, τηλ. 2241060423 -2241031060 -6977227885**

ΕΝΟΙΚΙΑΖΟΝΤΑΙ δύο συνεχόμενα καταστήματα μεταξύ Πανεπιστημίου Αιγαίου και Πολεοδομίας Ρόδου (Νηρεύς) Αγ. Ιωάννου 48. Τηλ. 22410-30759

ΕΝΟΙΚΙΑΖΟΝΤΑΙ καινούρια, ήσυχα επιπλωμένα διαμερίσματα δύο δωματίων, επί της Λεωφόρου Ρόδου - Λίνδου αρ. 232, σε κτίριο δίπλα στο TSELIOS BAGNO, με χώρο στάθμευσης (PARKING). **Πληροφορίες στα τηλέφωνα: 22410-24514, 22410-26023 και 22410-64458, ώρες γραφείου 9:00- 14:00 - 18:00 και 21:00.**

ΕΝΟΙΚΙΑΖΕΤΑΙ οικία 60 τ.μ. ανακαινισμένη πλήρως. Τηλ. επικοινωνίας 6932586060 και 2241025603.

ΕΝΟΙΚΙΑΖΟΝΤΑΙ διαμερίσματα υπόγεια υπερ/μένα δύο υπνοδωματίων επί της οδού Παπαχριστοδούλου αρ. 19. **Πληρ. τηλέφωνα 25266-24274**

ΕΝΟΙΚΙΑΖΕΤΑΙ στην Σορωνή, μονοκατοικία 120 τ.μ. κοντά στη θάλασσα. Τηλ. 22410 32100, 22410 94732

ΕΝΟΙΚΙΑΖΕΤΑΙ διαμέρισμα στο Ροδίνι 95 τ.μ. με 3 υπνοδωμάτια, κεντρική αυτόνομη θέρμανση. Για περισσότερες πληροφορίες τηλ. 22410-25467

ΕΝΟΙΚΙΑΖΕΤΑΙ στην Κρεμαστή σε μονοκατοικία, διαμέρισμα νεόκτιστο, άριστης κατασκευής, γωνιακό, ευάερο με δύο υπνοδωμάτια, ενιαίο σαλόνι με κουζίνα, μπάνιο και βεράντα, χωρίς κοινόχρηστα, με σύνδεση στο αποχετευτικό και με Air Condition από τέλη Νοεμβρίου επί της οδού Παπαγιάννη 22. **Ενοίκιο 300 ευρώ. Πληρ. Τηλ.: 6945046312 -6945717905**

ΕΝΟΙΚΙΑΖΕΤΑΙ διαμέρισμα στον 1ο όροφο σε αρίστη κατάσταση. Δύο υπνοδωμάτια, σαλοτραπεζαρία, κουζίνα, τραπεζαρία, μπάνιο, επί της οδού Μητροπόλεως 83Θ. Τηλ. 22410 36072

ΕΝΟΙΚΙΑΖΕΤΑΙ επιπλωμένο STUDIO με αυτόνομο ρεύμα και ηλιακό θερμοσίφωνα επί της οδού Μουσών αρ. 7 στην πόλη της Ρόδου. **Πληροφορίες τηλ. 6972105501**

ΕΝΟΙΚΙΑΖΟΝΤΑΙ επιπλωμένα Λουξ Διαμερίσματα με TV, AIR CONDITION και όλα τα οικιακά σκεύη, με τον μήνα ή την ημέρα, στην περιοχή Μητρόπολης. Τηλ. - Πληρ.: 6977896444 & 22410-294521

ΕΝΟΙΚΙΑΖΕΤΑΙ 4άρι διαμέρισμα, στο Ροδίνι, και στην οδό Κων/πόλεως 34. Πληροφορίες στα τηλ. 2241-0-61689 & 22241-0-61000

ΕΝΟΙΚΙΑΖΕΤΑΙ, ανακαινισμένο διαμέρισμα 75 τ.μ. στη Ρόδο (2 υπνοδωμάτια - ενιαία σαλόνι κουζίνα) διαμπερές με πολύ καλή θέα, στον 3ο όροφο. Διευθ. Αναστασιάδη και Κωτιάδη γωνία. Τηλ. 6934055612 & 6945616899

ΕΝΟΙΚΙΑΖΟΝΤΑΙ δύο διαμερίσματα το ισόγειο είναι απίπλωτο και ο πρώτος όροφος επιπλωμένο. 80 τ.μ. το καθένα στα Κοσκινού. **Τηλ. 64536**

ΕΝΟΙΚΙΑΖΕΤΑΙ 1ος όροφος 380 τ.μ. επί της Λεωφόρου Ρόδου - Λίνδου 232. Πληρ. Στα τηλέφωνα 22410-64458, 22410-24514

ΕΝΟΙΚΙΑΖΟΝΤΑΙ επιπλωμένες γκαρσονιέρες στο Φαληράκι **Πληρ. 6937343297 τηλ. 10:00-14:00**

ΚΡΕΜΑΣΤΗ, ενοικιάζεται νέα πλήρως εξοπλισμένη STUDIO - γκαρσονιέρα, (ενιαίος χώρος) διαμπερής, ηλιακός, βεράντες, άνετο πάρκινγκ, 500μ. από την παραλία. Πληροφ.: κ. Μάνος, τηλ. 22410 81478 - 88818 & 6938626179

ΕΝΟΙΚΙΑΖΕΤΑΙ Γκαρσονιέρα αποτελούμενη από δωμάτιο, κουζίνα, μπάνιο πλήρως επιπλωμένη και με [illegible]κοντίσιον στο κέντρο της πόλης, οδός Πλαστήρα 21. Καινούργιο, θέα απεριόριστη. Τηλ. 6978511659

ΕΝΟΙΚΙΑΖΕΤΑΙ διαμέρισμα 2 δωματίων, μεγάλο χωλ, κουζίνα, μπάνιο. Απέναντι στο Πανεπιστήμιο. Πληρ. τηλ. 22410 30759

ΕΝΟΙΚΙΑΖΕΤΑΙ τριάρι - διαμέρισμα επί της οδού Μητροπόλεως 83Θ. Τηλ. 36072 - 35713.

ΑΥΤΟΚΙΝΗΤΑ

ΠΩΛΕΙΤΑΙ Renault Megane 1400 cc σε άριστη κατάσταση έτους 2001. Τιμή 8.500 ευρώ. Πληρ. τηλ. 22410-31144, 22410-20884, 6934044377.

ΠΩΛΕΙΤΑΙ OPEL ASTRA μοντέλο '98, με 66.000 χλμ., χρώματος μπλε. Πληρ. τηλ. 6944463340

ΠΩΛΕΙΤΑΙ μοτοποδήλατο 50cc Honda GLX χρώματος (άσπρο - μπλε). Τιμή 350 ευρώ. **Τηλ. 6932705796**

ΠΩΛΕΙΤΑΙ MAZDA 323 F μοντέλο '99 τρακαρισμένο ή για ανταλλακτικά. Τιμή: 1000 ΕΥΡΩ. Τηλ. 6937222375

ΠΩΛΕΙΤΑΙ μοτοσυκλέτα μάρκας YAMAHA ZT 600, μοντέλο 2003, για 4.000 ευρώ, με λίγα χιλιόμετρα. Πληρ. Τηλ. 6972324351

ΠΩΛΕΙΤΑΙ αυτοκίνητο FIAT PUNTO τρακαρισμένο μόνο για ανταλλακτικά, χλμ. 25.000, μηχανή, σασμάν, σαλόνι καινούρια. **Πληροφορίες τηλ: 2241052331-51764 από 09:00-13:00 και 16:00-20:00**

ΠΩΛΕΙΤΑΙ Peugeot Rallye 16V μοντέλο 2000, 140 PS ατρακάριστο, κίτρινο χρώμα, Full Extra, δεκτός κάθε έλεγχος τηλ. 6977993853

ΖΗΤΟΥΝ ΠΡΟΣΩΠΙΚΟ

ΑΠΟ ΤΗΝ ΕΤΑΙΡΕΙΑ Ι. ΣΑΚΚΗΣ & ΣΙΑ ΟΕ, ζητείται οδηγός - αποθηκάριος με επαγγελματικό δίπλωμα οδήγησης. Ωράριο σπαστό. Πληροφορίες κα Νίνα τηλ. 2241022028.

ΖΗΤΟΥΝΤΑΙ ιατροί από Αγγλική Ιατρική εταιρεία για πρόσληψη. Θέσεις σε όλη την Μεγάλη Βρετανία. Υψηλές αποδοχές. Αποστείλετε βιογραφικά: thomas533@ btinternet.com
Τηλ. 00447962848241
Τηλ. 00441415488740

Η εταιρεία **Ρ.Ε.ΚΑ. Α.Ε.**
ζητάει **οδηγό**
με δίπλωμα
Γ' κατηγορίας.
Πληροφορίες
τηλ. 84.300, 8.00 - 3.00,
Κ° ΑΓΓΕΛΟΠΟΥΛΟ.

ΖΗΤΕΙΤΑΙ άτομο για εξωτερικές εργασίες με βασικές γνώσεις υπολογιστών. **Τηλ. Επικοινωνίας: 22410-75218-35104. Υπ' όψιν Μάραφα Μιχάλη**

ΖΗΤΕΙΤΑΙ: Εσωτερική γυναίκα για τη φροντίδα 2 παιδιών 5 ετών. **Τηλ.: 6937343297**

ΖΗΤΟΥΝΤΑΙ
για καταστήματα
χρυσοχοΐας και ασήμι
πωλητές με εμπειρία στο
είδος. Απαραίτητες ξένες
γλώσσες, Αγγλικά -
Γερμανικά - Σουηδικά κ.τ.λ.
Πληροφορίες
στο τηλ. 22410 - 33877
ΚΛΑΔΟΓΕΝΗΣ ΙΩΑΝΝΗΣ

ΖΗΤΕΙΤΑΙ κοπέλα Ελληνίδα για να εργαστεί σε οικία. Ωράριο καθημερινά 08:00 - 15:00 εκτός Κυριακής. Μισθός 600,00 ευρώ. Πληροφορίες: 6944182882

ΖΗΤΟΥΝΤΑΙ ελαιοχρωματιστές -υδροχρωματιστές με ανάλογη προϋπηρεσία για άμεση εργασία στο Ξενοδοχείο RODOS PALACE. Οι ενδιαφερόμενοι μπορούν να απευθύνονται καθημερινά στο τηλέφωνο 22410-25222. Υπόψιν κ. Παύλου Ρούμπη.

Από τη **ΓΕΝΙΚΗ ΚΛΙΝΙΚΗ ΔΩΔ/ΣΟΥ Α.Ε.**
ΖΗΤΟΥΝΤΑΙ ΣΥΝΤΗΡΗΤΕΣ
Ηλεκτρολόγοι,
Υδραυλικοί
Πληροφ: 25ης Μαρτίου 15,
Ρόδος
Τηλ. 2241043347

ΑΤΟΜΑ ζητούνται για μερική ή πλήρη απασχόληση. Αμοιβή από 1000 ευρώ, έξτρα μπόνους, δωρεάν ταξίδια. Πληροφορίες κα Αναγνωστοπούλου τηλ. 6948545217.

ΖΗΤΕΙΤΑΙ από εστιατόριο στην Παλιά Πόλη μάγειρας. Σπαστό ωράριο. Πληροφορίες κ. Κώστα τηλ. 6948 587301

ΖΗΤΕΙΤΑΙ Υπάλληλος για κατάστημα, να οδηγεί μηχανάκι, ηλικίας περίπου 16-18 ετών. Τηλ. 22410 32225

ΖΗΤΕΙΤΑΙ κοπέλα άνω των 40 ετών, ελληνίδα ή αλλοδαπή που να μιλάει καλά τα ελληνικά, ως εσωτερική σε σπίτι με δύο παιδιά ηλικίας 3 και 1 έτους. **Συστάσεις απαραίτητες. Πληρ. Τηλ. 6944 202409 καθημερινά 10-1 το πρωί και 6-9 το απόγευμα.**

ΖΗΤΕΙΤΑΙ κυρία άνω των 45 ετών για τη φύλαξη παιδιού ηλικίας 2 ετών και για καθαρισμό σπιτιού. Συστάσεις απαραίτητες. Πληροφορίες τηλεφ. 6944 202409.

Ζητείται νοσοκόμα εσωτερική για ηλικιωμένη κυρία ανάπηρη στ' Αφάντου. Πληροφορίες: 2241066304, 6946283008, 6972419715

ΑΤΟΜΑ 19 - 65 ζητούνται από Πολυεθνική Εταιρεία για δουλειά μέσα από το χώρο τους. Υψηλές αποδοχές. Για ενημέρωση και εκπαίδευση, για κλείσιμο θέσης - Κυρ. ΜΠΑΜΠΑΛΗΣ 210-6843585. Παρασκευή 22/7/05 ώρα 18.45 στο ΡΟΔΟΣ ΠΑΛΛΑΝΤΙΟΥΜ

ΑΠΟ Ανώνυμη Εταιρεία Τροφίμων ζητούνται 4 άτομα ανεξαρτήτου ειδικότητας. Γνώσεις Η/Υ επιθυμητές. Τηλ. 6974820422

Η ΚΑΡΑΚΙΤΣΟΣ SECURITY ζητά προσωπικό. Πληροφ. από 10 έως 13 στα τηλ. 22410 62233 και 22410 63322

ΖΗΤΟΥΝΤΑΙ πεπειραμένοι σερβιτόρου/ες για εστιατόριο a la carte. **Τηλέφωνο επικοινωνίας: 22410-39083, 09:00 -20:00**

ΖΗΤΕΙΤΑΙ πωλήτρια έως 25 ετών, εμφανίσιμη, με γνώσεις αγγλικής ή γερμανικής για να εργασθεί σε κατάστημα ανδρικών ενδυμάτων. Ωράριο καταστημάτων. Τηλ. 22410-70402

ΔΙΑΦΟΡΑ

ΚΥΡΙΑ αναλαμβάνει καθαρισμό σπιτιών, γραφείων, κοινόχρηστους χώρους πολυκατοικιών, σιδέρωμα, φύλαξη παιδιών. Μόνο σοβαρές προτάσεις. Πληρ. τηλ. 6934176045.

ΛΟΥΣΤΡΑΔΟΡΟΣ
ΕΠΙΠΛΟΣΤΙΛΒΩΣΕΙΣ
ΛΟΥΣΤΡΑ

ΟΛΑ ΤΑ ΕΠΙΠΛΑ του σπιτιού, του γραφείου ή της ξενοδοχειακής σας μονάδας, μπορούν να έχουν μια ΔΕΥΤΕΡΗ ΕΥΚΑΙΡΙΑ στην ομορφιά και στον χρόνο. Μοναδικές αναπαλαιώσεις, αλλαγές χρωμάτων, φρεσκαρίσματα, απεντομώσεις με τα καλύτερα υλικά. Αναλαμβάνω και κάθε είδους ξυλουργικές εργασίες.

ΕΓΓΥΗΣΗ
η πολύχρονη πείρα μας.
Πληροφορίες
στο τηλ. 22410 68274,
κιν. 6937576730

ΠΩΛΕΙΤΑΙ LAPTOP ACER P4, 2,93, 17", **Τηλέφωνο 6977509192**

ΠΩΛΕΙΤΑΙ μεταλλικό γραφείο 120 Χ 75 της SATO σε γκρι χρώμα με την καρέκλα του σε άριστη κατάσταση. **Τηλ. 6937368101**

ΠΩΛΕΙΤΑΙ
κατάστημα ανταλλακτικών αυτοκινήτων (βαρέων και επιβατηγών) στην Ερνεστ Μπέβιν σε τιμή ευκαιρίας.
Γ. Ρούσσος.
Τηλ. 22410-20075 & 36015

ΠΩΛΕΙΤΑΙ, τραπεζαρία με 6 καθίσματα, μπουφές και κρυσταλιέρα σε χρώμα μαύρο λάκα. Τιμή 1.200 ευρώ. **Πληροφορίες στο τηλ. 23180-21572**

ΠΩΛΕΙΤΑΙ επικερδής επιχείρηση οβελιστηρίου στον πεζόδρομο επί της Μανδηλαρά, πλήρως εξοπλισμένο, έτοιμο προς λειτουργία. Διαθέτει βοηθητικούς χώρους και παρασκευαστήριο. Δουλεύει όλο το χρόνο. Τηλ. 6936161740 και 6946282082

ΜΕΛΑΧΡΙΝΗ με πράσινα μάτια, με ιδανικές αναλογίες, αισθητικός, οικονομικά ανεξάρτητη, ζητεί γνωριμία με κύριο για σχέση ή φιλία.
Τηλ.: 6979368946

ΔΥΝΑΜΙΚΗ νεοσύστατη επιχείρηση, «Multi χώρος» (όχι club ή Bar) στην Παλιά πόλη με ταυτότητα εργασιών self service, ζητεί συνεργάτες με όρεξη για δουλειά.
(Έλληνες ή από χώρες Ε.Ε.). **Πληροφορίες: 6936179033, Κ. Σάββα**

Λόγω κλεισίματος καταστήματος νυφικών, βαπτιστικών πωλούνται: Ενα - ένα ή εξ' ολοκλήρου νυφικά (20 τεμάχια) φορεμένα 100 ευρώ το τεμάχιο. Νυφικά (25 τεμάχια) αφόρετα από 350 ευρώ το τεμάχιο. Ρούχα βάπτισης από 40 ευρώ το τεμάχιο και φορέματα αμπιγιέ (46 τεμάχια) από 80 ευρώ το τεμάχιο.
Τηλέφωνο επικοινωνίας 22410 -92783 και 6974301200

ΖΗΤΕΙΤΑΙ Αντιπρόσωπος Τουριστικών καρτών, ημερολογίων και πόστερς για τη Ρόδο. Τηλ.: 210-7757554 ΑΘΗΝΑ

ΧΑΘΗΚΕ Παπάκι YAMAHA, Πράσινο, 50 cc, με άξονα κι αριθμό κυκλοφορίας ΒΑΕ 65. Οποιος γνωρίζει κάτι σχετικό παρακαλείται να επικοινωνήσει στα τηλέφωνα 6934219326 και 6946896925. Δίνεται αμοιβή.

ΜΕΓΑΛΗ ΕΥΚΑΙΡΙΑ
ΓΙΑ ΑΡΤΟΠΟΙΟΥΣ κ' ΖΑΧΑΡΟΠΛΑΣΤΕΣ
ΠΩΛΟΥΝΤΑΙ

1. Ζυμωτήριο 2 ταχυτήτων από 5 Kg - 120 Kg, αλεύρι ζύμωση. 2. Πάγκος εργασίας 3 μέτρα ανοξείδωτος. 3. Αυτόματη μηχανή παραγωγής τυρόπιτας και μπουγάτσας, κρεατόπιτας. **Ολα μαζί 1.100 ευρ. Τηλ. 22410-26863**

ΠΩΛΟΥΝΤΑΙ λόγω ανακαίνισης του Ξενοδοχείου Πλάζα έπιπλα δωματίων σε άριστη κατάσταση **Πληροφορίες: 22410-43406 ή 22410-22501 Κ. Καραγιάννης Γ.**

ΕΜΠΕΙΡΟΤΕΧΝΗΣ ελαιοχρωματιστής αναλαμβάνει παντός είδους ελαιοχρωματισμούς. Τηλ: 6946204157

ΠΩΛΕΙΤΑΙ μπαρ (ημικυκλικό) 1,50 μ. 400 ευρώ. Τηλ. 6973 394166

ΕΙΣΑΓΩΓΙΚΗ εταιρεία Ιταλικού καφέ Espresso και συναφών ειδών, ζητάει αποκλειστικό αντιπρόσωπο για τα προϊόντα της στη Ρόδο, Τηλ.: 275 2096278

ΠΩΛΕΙΤΑΙ σύνθετο σύνθεση λόγω λάθους διαστάσεων. Πληρ. τηλ. 2241030230 ώρες από 2.30 μέχρι 4.30 και μετά τις 9.00

ΠΩΛΟΥΝΤΑΙ: διαμέρισμα 50 τ.μ. τελειωμένο σε πολύ καλή τιμή, στο Ροδίνι. Αμάξι R 19 και επίπλωση κομμωτηρίου σε τιμή ευκαιρίας. Πληρ. τηλ. 2241039519 ώρες καταστημάτων.

ΠΩΛΕΙΤΑΙ: Μονάδα με γκαστρωμένες αγελάδες και με γάλα μαζί, 30 τόνους ποσόστωση, 6 δικαιώματα για αγελάδες. Τηλ. 75739 μετά τις 5.00μ.μ.

ΑΓΟΡΑΖΟΝΤΑΙ ευροπαλέτες σε καλή κατάσταση. Περισυλλογή δική μας. 6° χλμ. Λεωφ. Ρόδου - Καλλιθέας Τηλ.: 22410 60345

ΠΩΛΕΙΤΑΙ: Επαγγελματική φούσκα (2.10) μοτέρ 1,5. Αχρησιμοποίητα σε τιμή ευκαιρίας. Τηλ. 22410 -39268 και 6994217168

ΠΩΛΟΥΝΤΑΙ φούρνος και εστίες (κουζίνα) 450 Ευρώ και μπουφές με καθρέφτη χειροποίητος 450 Ευρώ όλα σε άριστη κατάσταση 1 έτους τηλ. 6944/386069

ΠΩΛΟΥΝΤΑΙ: Στρώματα νερού, στρώματα ηλεκτρομασάζ, συντριβάνια, διακοσμητικοί καταρράκτες, συσκευές παθητικής γυμναστικής, μικροπισίνες, υδρομασάζ, μικροκαμπίνες χαμάμ. Τηλ. 6932164962

ΛΟΓΟΘΕΡΑΠΕΥΤΡΙΑ Α.ΤΕΙ

Αναλαμβάνει παιδιά προσχολικής ηλικίας με προβλήματα λόγου - άρθρωσης καθώς και δίγλωσσα παιδιά σε κατ' οίκον μαθήματα. Τηλέφωνο 6932 920345

YOGA
Για το μυαλό, το Σώμα και το πνεύμα

Ολες οι ηλικίες και οι σωματότυποι είναι ευπρόσδεκτοι. Η γιόγκα δεν είναι ανταγωνιστική. Σε διδάσκει πως ν' ανταποκρίνεσαι στις ανάγκες του σώματός σου. Τιμή μαθήματος 5 ευρώ. Μηνιαία πληρωμή δεκτή. Τηλ.: 6946984511

ΠΡΟΣΦΕΡΩ μασάζ στον χώρο μου και στον χώρο σας. Ολγα. Τηλ. 6972902821

ΠΩΛΗΣΕΙΣ ΑΚΙΝΗΤΩΝ

ΠΩΛΕΙΤΑΙ στις Καλυθιές γκαρσονιέρα ανεξάρτητη και καινουργής 30 τ.μ., 33.000 ευρώ. **Τηλ. 22410-21206 4-9 μ.μ.**

ΠΩΛΕΙΤΑΙ μία αποθήκη 130 τ.μ. εντός Ρόδου κατάλληλη για πολλές χρήσεις. Τηλ. 6934 903272 και 6946 559539

ΠΩΛΕΙΤΑΙ αργυροχρυσοχοείο στο κέντρο της πόλης με ή χωρίς εμπόρευμα έτοιμο προς λειτουργία. Τηλ: 6936915551

ΠΩΛΕΙΤΑΙ οροφοδιαμέρισμα 125 τ.μ., στην Ανάληψη, με μεγάλο σαλόνι, 3 Υ/Δ, 2 W.C.,τζάκι, πολυτελούς κατασκευής, χρήσης δεκαετίας. Τιμή 195.000 ευρώ. **Πληροφορίες: 6973317601**

ΠΩΛΕΙΤΑΙ οικόπεδο στα Κρητικά 3.000 τ.μ. οικοδομήσιμο. Τηλ. 6936271471.

ΠΩΛΕΙΤΑΙ διαμέρισμα εντός Ρόδου 130 τ.μ. Τηλ. 6934 903272 και 6946 559539

ΠΩΛΕΙΤΑΙ fast food στην περιοχή Κολυμπίων, πλήρως εξοπλισμένο. Πληρ. τηλ. 2410 56038

ΠΩΛΕΙΤΑΙ ισόγειο διαμέρισμα καθαρό 81 τ.μ. καινούργιο, ακατοίκητο επί της οδού 28ης Οκτωβρίου 26. Τηλ. 91141 και 6972826627

ΜΑΘΗΜΑΤΑ

ΠΑΡΑΔΙΔΟΝΤΑΙ ιδιαίτερα μαθήματα ιταλικών. Εγγυημένη η άριστη εκμάθηση της Ιταλικής γλώσσας. Τηλ. 6974817310

ΜΑΘΕΤΕ ΡΩΣΙΚΑ! Παραδίδονται μαθήματα Ρωσικής γλώσσας από μέλος του Συλλόγου Καθηγητών Ρωσικής Φιλολογίας, με χρήση νέας αποτελεσματικής μεθοδολογίας. Πληροφορίες: Τηλ. 6978195931

ΚΑΘΗΓΗΤΡΙΑ ΓΕΡΜΑΝΙΚΗΣ ΦΙΛΟΛΟΓΙΑΣ πτυχιούχος Πανεπιστημίου Αθηνών παραδίδει μαθήματα Γερμανικής Γλώσσας όπως επίσης και βοήθεια στο σχολικό βιβλίο Γερμανικών. Πληρ. τηλ. 6944949746

ΠΛΗΡΟΦΟΡΙΚΗΣ παραδίδονται ιδιαίτερα μαθήματα από πτυχιούχο Πανεπιστημίου Αγγλίας για μαθητές Γυμνασίου και Λυκείου καθώς και για επαγγελματίες για την εκμάθηση MICROSOFT OFFICE και ADOBE PHOTOSHOP Πληροφορίες: Τηλ. 6976 423364

ΚΑΘΗΓΗΤΡΙΑ ΓΕΡΜΑΝΙΚΗΣ ΦΙΛΟΛΟΓΙΑΣ πτυχιούχος Αριστοτελείου Πανεπιστημίου Θεσσαλονίκης. Παραδίδει μαθήματα όλων των επιπέδων. Πληρ. Τηλ. 2241036745, Κιν. 6978019323

ΚΑΘΗΓΗΤΗΣ ΓΕΡΜΑΝΙΚΩΝ παραδίδει μαθήματα κατ' οίκον. Εντατικά μαθήματα για αυτούς που ασχολούνται με τον τουρισμό. Πληρ. τηλ. 2241091163 κ. Λαζαρίδης, ώρες 7-9μ.μ

ΠΑΡΑΔΙΔΟΝΤΑΙ μαθήματα Πληροφορικής & Αγγλικών με χρήση πολυμέσων όλων των επιπέδων από έμπειρο καθηγητή πτυχιούχο Michigan Proficiency σε τμήματα ή μεμονωμένα. Επίσης γίνονται μεταφράσεις & δακτυλογραφήσεις κάθε τύπου κειμένου. Τιμές προσιτές. Πληρ. 22410 66304, 31560, 6945 283008, 6972419715, 6936277851. Ηλ. Ταχ. (e-mail) : emmanoue@otenet.gr

ΑΓΓΛΙΚΑ

ΚΑΘΗΓΗΤΡΙΑ ΑΓΓΛΙΚΩΝ με BACHELOR του πανε/μίου Τέξας της Αμερικής παραδίδει ιδιαίτερα μαθήματα κατ' οίκον ή και στο χώρο σας. Σε σας, που ασχολείστε με τουριστικά επαγγέλματα και θέλετε να αξιοποιήσετε τους χειμερινούς μήνες ώστε να είστε άριστα καταρτισμένοι με το άνοιγμα της σεζόν. Ειδικές προσφορές σε μικρούς μαθητές. Τιμή έκπληξη στα αδέλφια. Πληρ. τηλ. 2241038350

ΠΑΡΑΔΙΔΟΝΤΑΙ μαθήματα Εμπ. Εφαρμογών (Singular Manager, Eurofasma, Unisoft Εσοδα-Εξοδα, ΚΕΠΥΟ, ΚΕΦΑΛΑΙΟ, κ.λ.π., Πληροφορικής & Αγγλικών με χρήση πολυμέσων όλων των επιπέδων από έμπειρο Λογιστή Τ.Ε. - καθηγητή πτυχιούχο Michigan Proficiensy σε τμήματα ή μεμονωμένα. Επίσης γίνονται μεταφράσεις & δακτυλογραφήσεις κάθε τύπου κειμένου. Τιμές προσιτές. Πληρ.: 22410-66304, 31560, 6946283008, 6972419715, 6936277851. Ηλ. ταχ. (e-mail): Dnetwork@SoftHome.net

ΤΕΛΕΙΟΦΟΙΤΗ Παιδαγωγικού Τμήματος Δημοτικής Εκπαίδευσης παραδίδει μαθήματα κατ' οίκον σε παιδιά Δημοτικού, για όλα τα μαθήματα. **Τηλ. 6932241438**

ΜΑΘΗΜΑΤΑ Αγγλικών, Πληροφορικής (Βασ. Εννοιες, Χρήση Υπολογιστή κ.λ.π.) & Εμπ. Εφαρμογών (Singular Eurofasma, Manager, ΚΕΦΑΛΑΙΟ κ.λ.π.) παραδίδονται από πτυχιούχο Λογιστή Τ.Ε., κάτοχο Michigan P.C.E., με μεγάλη εκπαιδευτική πείρα. Ιδαίτερα ή ολιγομελή τμήματα, υπεύθυνη προετοιμασία για εξετάσεις. Τιμές προσιτές. Πληροφορίες Τηλ. - Fax: 22410-31560, 66304, 6946283008, 6972419715, 6936277851 Ηλ. Ταχ. (e-mail): Dnetwork@SoftHome.net

ΑΠΟ ΤΟ ΓΡΑΦΕΙΟ ΓΕΝΙΚΟΥ ΤΟΥΡΙΣΜΟΥ

IALYSSOS TRAVEL

ΖΗΤΟΥΝΤΑΙ

Υπάλληλοι Γραφείου δια τα τμήματα κρατήσεων, κίνησης και λογιστηρίου.

Προσόντα: Δια τα δύο πρώτα τμήματα να είναι απόφοιτοι τουλάχιστον Λυκείου, να μιλούν πολύ καλά την Αγγλική γλώσσα και να χειρίζονται κομπιούτερς. Δια το λογιστήριο, να έχουν τελειώσει λογιστική σχολή, να χειρίζονται επίσης κομπιούτερς και να έχουν καλή γνώση της Αγγλικής γλώσσας.

Προϋπηρεσία σε όλα τα τμήματα θα εκτιμηθεί ιδιαίτερα.

Αποστείλατε βιογραφικό σημείωμα στο όνομα του Γραφείου και στην Ταχυδρομική θυρίδα 149 Ρόδος.

ΟΙΚΟΔΟΜΙΚΕΣ ΕΠΙΧΕΙΡΗΣΕΙΣ ΔΙΑΚΟΓΕΩΡΓΙΟΥ ΚΑΛΛΙΣΤΟΣ

ΕΘΝ. ΑΝΤΙΣΤΑΣΕΩΣ 11 (πρώην Αννης Μαρίας)

ΠΩΛΗΣΕΙΣ ΔΙΑΜΕΡΙΣΜΑΤΩΝ ΚΑΤΑΣΤΗΜΑΤΑ -ΑΠΟΘΗΚΕΣ ΑΝΤΑΛΛΑΓΕΣ ΑΚΙΝΗΤΩΝ - ΑΓΟΡΕΣ ΟΙΚΟΠΕΔΩΝ ΑΝΑΛΑΜΒΑΝΟΥΜΕ ΑΝΤΙΠΑΡΟΧΕΣ

Πωλούνται διαμερίσματα λουξ κατασκευής με απεριόριστη θέα. Τα διαμερίσματα διαθέτουν θωρακισμένες πόρτες - εντοιχισμένες κουζίνες - ντουλάπες - εντοιχισμένο νιπτήρα με ντουλάπι - κεντρική θέρμανση αυτόνομη - ανοιγόμενα ανακλινόμενα κουφώματα με διπλά τζάμια - σίτες - ρολά - υδραυλικό ασανσέρ - τριφασικό ρεύμα.

Ολοι οι χώροι σπατουλαριστοί - εσωτερικές πόρτες M.D.F. με σχέδιο.

ΓΡΑΦΕΙΑ ΙΑΤΡΕΙΑ

1) Επί της οδού Μεγ. Κων/νου - Κων/νου Παλαιολόγου των 80 τ.μ.

2) Επί της οδού Κων/νου Παλαιολόγου και Θεοτοκοπούλου 60-80 τ.μ.

3) Επί της οδού Ρήγα Φεραίου στο πάρκο 60-80-100 τ.μ.

ΚΑΤΑΣΤΗΜΑΤΑ

1) Επί της οδού Κων/νου Παλαιολόγου και Θεοτοκοπούλου 60-80 τ.μ.

2) Επί της οδού Λεωφόρου Καλλιθέας (Καρακόνερο) 90 τ.μ.

ΔΙΑΜΕΡΙΣΜΑΤΑ

1) Επί της οδού Χρ. Φέσσα (Κάθετος Αποστ. Παύλου) 90τ.μ. τριάρια.

Επίσης οροφοδιαμερίσματα των 90 τ.μ. (οικοδομή μόνο τριών διαμερισμάτων).

ΟΙΚΟΔΟΜΕΣ

1) Οικοδομή επί της οδού Πτολεμαίων και Χρ.Φέσσα των 117-125 τ.μ.

2) Οικοδομή υπό ανέγερση επί της οδού Ρήγα Φεραίου στο Πάρκο.Διαμερίσματα τριάρια - τεσσάρια.

3) Οικοδομή υπό ανέγερση επί της οδού Κ. Παλαιολόγου και Θεοτοκοπούλου. Διαμερίσματα δυάρια - τριάρια - τεσσάρια - καταστήματα.

5) Επί της οδού Β. Ηρακλείου οικοδομή τεσσάρων διαμερισμάτων. Οροφοδιαμερίσματα των 133τ.μ. Η οικοδομή έχει πιλοτή για πάρκινγκ

ΑΠΟΘΗΚΕΣ

1) Πλησίον Στέλιου Κωτιάδη των 130τ.μ.

2) Στη Λεωφόρο Καλλιθέας (Καρακόνερο) των 80-300τ.μ.

• Οι πωλήσεις μπορούν να γίνουν και με όλα τα Δάνεια Τράπεζας και οργανισμών.
• Αναλαμβάνουμε ΑΝΤΙΠΑΡΟΧΕΣ και Αγορές οικοπέδων. • Δεχόμαστε ανταλλαγές ακινήτων.

ΠΛΗΡΟΦΟΡΙΕΣ: ΔΙΑΚΟΓΕΩΡΓΙΟΥ ΚΑΛΛΙΣΤΟΣ.
ΤΗΛΕΦΩΝΟ: 29318 - 34598 - ΤΗΛ. 78501 - 78502

ΠΩΛΕΙΤΑΙ ΕΞΟΠΛΙΣΜΟΣ ΕΣΤΙΑΤΟΡΙΟΥ

Πωλείται σε τιμή ευκαιρίας ο πλήρης εξοπλισμός εστιατορίου σε άριστη κατάσταση, ηλεκτρικές συσκευές (ψυγεία - πλυντήριο - εστίες, φριτέζες, φούρνος μικροκυμάτων κ.λπ.), τραπέζια, καρέκλες και όλα τα επιτραπέζια σκεύη.
Πληροφορίες στο τηλ. **6932494457**

Ετοιμοι για ΚΤΕΟ; καλέστε 22410 67677

Ι-ΚΤΕΟ Δωδ/σου

ισότιμο με το κρατικό

ΝΟΜΟΣ ΔΩΔΕΚΑΝΗΣΟΥ
ΝΟΜΑΡΧΙΑΚΗ ΑΥΤ/ΣΗ ΔΩΔΕΚΑΝΗΣΟΥ
Δ/ΝΣΗ ΜΕΤΑΦΟΡΩΝ ΚΑΙ ΕΠΙΚΟΙΝΩΝΙΩΝ
ΤΜΗΜΑ Κ.Τ.Ε.Ο.
Τηλέφωνο: 22410 72052 22410 72064

ΠΡΟΓΡΑΜΜΑ ΠΡΟΣΚΛΗΣΗΣ ΓΙΑ ΔΙΕΝΕΡΓΕΙΑ ΤΕΧΝΙΚΟΥ ΕΛΕΓΧΟΥ ΟΧΗΜΑΤΩΝ ΜΕ ΕΔΡΑ ΤΟ Ν. ΔΩΔΕΚΑΝΗΣΟΥ

ΣΥΓΚΟΙΝΩΝΙΑΚΗ ΕΔΡΑ ΡΟΔΟΥ	
ΧΡΟΝΙΚΗ ΠΕΡΙΟΔΟΣ	ΕΙΔΟΣ ΟΧΗΜΑΤΟΣ
ΑΠΟ 01/03/2006 ΕΩΣ 31/03/2006	ΕΠΙΒΑΤΙΚΑ (Ε.Ι.Χ.) ΚΑΙ ΦΟΡΤΗΓΑ ΜΕΧΡΙ ΚΑΙ 3,5 Τ (ΦΙΧ ‹ 3,5Τ) ΜΕ ΑΡΙΘΜΟΥΣ ΚΥΚΛΟΦΟΡΙΑΣ (**ΡΟΕ 8401 ΕΩΣ ΚΑΙ 9999**)
ΑΠΟ 01/03/2006 31/03/2006	**ΠΑΝΤΟΣ ΕΙΔΟΥΣ ΟΧΗΜΑΤΑ ΜΕ ΣΥΝΔΥΑΣΜΟ ΕΩΣ ΓΡΑΜΜΑΤΩΝ ΕΡΥΘΡΟΥ ΧΡΩΜΑΤΟΣ** ΕΦ' ΟΣΟΝ ΕΧΕΙ ΠΑΡΕΛΘΕΙ ΤΕΤΡΑΕΤΙΑ ΑΠΟ ΤΗΝ ΗΜΕΡΟΜΗΝΙΑ ΠΡΩΤΗΣ ΑΔΕΙΑΣ ΚΥΚΛΟΦΟΡΙΑΣ ΤΟΥΣ ΚΑΙ ΠΟΥ ΔΕΝ ΕΧΟΥΝ ΗΔΗ ΠΡΟΣΚΛΗΘΕΙ ΜΕ ΠΡΟΗΓΟΥΜΕΝΑ ΠΡΟΓΡΑΜΜΑΤΑ
ΑΠΟ 01/03/2006 31/03/2006	**ΠΑΝΤΟΣ ΕΙΔΟΥΣ ΟΧΗΜΑΤΑ ΜΕ ΣΥΝΔΥΑΣΜΟ ΕΩΣ ΓΡΑΜΜΑΤΩΝ ΞΕΝΩΝ ΣΥΓΚΟΙΝΩΝΙΑΚΩΝ ΠΕΡΙΟΧΩΝ, ΑΝΕΞΑΡΤΗΤΩΣ ΑΡΙΘΜΟΥ,** ΕΦ' ΟΣΟΝ ΕΧΕΙ ΠΑΡΕΛΘΕΙ ΤΕΤΡΑΕΤΙΑ ΑΠΟ ΤΗΝ ΗΜΕΡΟΜΗΝΙΑ ΠΡΩΤΗΣ ΑΔΕΙΑΣ ΚΥΚΛΟΦΟΡΙΑΣ ΤΟΥΣ ΚΑΙ ΠΟΥ ΔΕΝ ΕΧΟΥΝ ΗΔΗ ΠΡΟΣΚΛΗΘΕΙ ΜΕ ΠΡΟΗΓΟΥΜΕΝΑ ΠΡΟΓΡΑΜΜΑΤΑ Ή ΠΟΥ ΔΕΝ ΔΕΣΜΕΥΟΝΤΑΙ ΔΙΑΦΟΡΕΤΙΚΑ.
ΑΠΟ 03-04-2006 ΕΩΣ 28/04/2006	ΕΠΙΒΑΤΙΚΑ (Ε.Ι.Χ) ΚΑΙ ΦΟΡΤΗΓΑ ΜΕΧΡΙ ΚΑΙ 3,5Τ **(ΦΙΧ ‹3,5Τ)** ΜΕ ΣΥΝΔΥΑΣΜΟ ΓΡΑΜΜΑΤΩΝ **(ΚΧΑ - ΑΝΕΞΑΡΤΗΤΩΣ ΑΡΙΘΜΟΥ)** ΜΕ ΕΔΡΑ ΤΗΝ ΣΥΓΚΟΙΝΩΝΙΑΚΗ ΠΕΡΙΟΧΗ ΡΟΔΟΥ
ΑΠΟ 03/04/2006 ΕΩΣ 28/04/2006	ΕΠΙΒΑΤΙΚΑ (Ε.Ι.Χ.) ΚΑΙ ΦΟΡΤΗΓΑ ΜΕΧΡΙ ΚΑΙ **3,5 Τ(ΦΙΧ ‹ 3,5Τ)** ΜΕ ΑΡΙΘΜΟΥΣ ΚΥΚΛΟΦΟΡΙΑΣ (**ΡΟΖ 1000 ΕΩΣ ΚΑΙ 1500**)
ΣΥΓΚΟΙΝΩΝΙΑΚΗ ΕΔΡΑ ΚΩ	
ΧΡΟΝΙΚΗ ΠΕΡΙΟΔΟΣ	ΕΙΔΟΣ ΟΧΗΜΑΤΟΣ
ΑΠΟ 01/03/2006 ΕΩΣ 31/03/2006	ΕΠΙΒΑΤΙΚΑ (Ε.Ι.Χ) ΚΑΙ ΦΟΡΤΗΓΑ ΜΕΧΡΙ 3,5Τ(ΦΙΧ ‹ 3,5Τ) ΜΕ ΑΡΙΘΜΟΥΣ ΚΥΚΛΟΦΟΡΙΑΣ (**ΚΧΒ ΑΠΟ 1501 ΕΩΣ ΚΑΙ 2000**)
ΑΠΟ 03/04/2006 ΕΩΣ 28/04/2006	ΕΠΙΒΑΤΙΚΑ (Ε.Ι.Χ) ΚΑΙ ΦΟΡΤΗΓΑ ΜΕΧΡΙ 3,5Τ(ΦΙΧ ‹ 3,5Τ) ΜΕ ΑΡΙΘΜΟΥΣ ΚΥΚΛΟΦΟΡΙΑΣ (**ΚΧΒ ΑΠΟ 2001 ΕΩΣ ΚΑΙ 2500**)

• ΚΑΛΟΥΝΤΑΙ ΟΛΑ ΤΑ ΠΑΡΑΠΑΝΩ ΟΧΗΜΑΤΑ ΝΑ ΠΡΟΒΟΥΝ ΣΕ ΤΕΧΝΙΚΟ ΕΛΕΓΧΟ ΣΕ ΟΠΟΙΟΔΗΠΟΤΕ Κ.Τ.Ε.Ο. ή Ι.ΚΤΕΟ ΤΗΣ ΧΩΡΑΣ

• ΕΠΙΣΗΣ ΘΑ ΕΛΕΓΧΟΝΤΑΙ ΟΣΑ ΟΧΗΜΑΤΑ ΥΠΟΧΡΕΟΥΝΤΑΙ ΒΑΣΕΙ ΠΑΛΑΙΟΤΕΡΩΝ ΠΡΟΓΡΑΜΜΑΤΩΝ ΠΡΟΣΚΛΗΣΗΣ.

• Ο ΕΜΠΡΟΘΕΣΜΟΣ ΠΡΟΓΡΑΜΜΑΤΙΣΜΟΣ ΤΩΝ ΟΧΗΜΑΤΩΝ ΓΙΑ ΕΛΕΓΧΟ (ΡΑΝΤΕΒΟΥ) ΓΙΝΕΤΑΙ ΕΩΣ ΚΑΙ 15 ΗΜΕΡΕΣ ΠΡΙΝ ΤΗΝ ΗΜΕΡΟΜΗΝΙΑ ΛΗΞΗΣ ΤΟΥ ΠΡΟΓΡΑΜΜΑΤΟΣ ΠΡΟΣΚΛΗΣΗΣ.

ΓΡΑΦΕΙΟ ΤΕΛΕΤΩΝ & ΜΝΗΜΟΣΥΝΩΝ ΡΟΔΟΥ
ΣΤΕΦΑΝΑ - ΣΤΟΛΙΣΜΟΙ
«ΑΜΕΡΙΚΑΝΟΥ»

Αμεση εξυπηρέτηση
ΟΛΟ ΤΟ 24ΩΡΟ

Αναλαμβάνουμε την τελετή
και με τα έξοδα
που χορηγούν τα ταμεία
χωρίς καμία επιβάρυνση
ΙΚΑ, ΤΕΒΕ, ΤΑΞΥ, ΔΗΜΟΣΙΟΥ,
ΛΙΜΕΝΙΚΩΝ, ΟΓΑ
και λοιπά ταμεία.

Τους ΑΠΟΡΟΥΣ ΔΩΡΕΑΝ
Πλατεία Βρούχου στη Μητρόπολη
Τηλέφωνα:28901 - 33400

ΝΤΕΤΕΚΤΙΒΣ
30 ΧΡΟΝΙΑ ΜΟΝΙΜΑ ΚΑΙ ΣΤΗ ΡΟΔΟ
35354
ΠΛΑΤΕΙΑ ΑΓΙΟΥ ΙΩΑΝΝΟΥ
Η ΛΥΣΗ!!!
ΣΕ ΚΑΘΕ ΣΑΣ ΠΡΟΒΛΗΜΑ
EXPRESS SECURITY

ΓΡΑΦΕΙΟ
ΙΔΙΩΤΙΚΩΝ ΕΡΕΥΝΩΝ
(ΝΤΕΤΕΚΤΙΒΣ)

ΑΝΑΛΑΜΒΑΝΟΥΜΕ
Υποθέσεις ανηλίκων, οικογενειακές, προσωπικές κ.τλ.
ΔΙΑΘΕΤΟΥΜΕ ΤΑ ΠΛΕΟΝ ΣΥΓΧΡΟΝΑ ΟΠΤΙΚΟΑΚΟΥΣΤΙΚΑ ΣΥΣΤΗΜΑΤΑ
100% ΕΧΕΜΥΘΕΙΑ
ΡΩΜΗΣ 22, - ΡΟΔΙΝΙ
Κιν. 694 6997967

TOP PROPERTIES
GEORGE and SAVAS PIPINOS
ΓΕΩΡΓΙΟΣ και ΣΑΒΒΑΣ ΠΙΠΙΝΟΣ
ΣΥΜΒΟΥΛΟΙ και ΕΚΤΙΜΗΤΕΣ ΑΚΙΝΗΤΩΝ
REAL ESTATE AGENT - MEMBER OF F.I.A.B.C.I. - N.A.E.A. - C.E.I.
E-mail:gpipinos@otenet.gr.
URL:www.rhodestop-properties.com and www.pipinos.gr

Από το 1971



Η "TOP PROPERTIES" είναι ατομική επιχείρηση και ανήκει στους Γεώργιο και Σάββα Πιπίνο. Το γραφείο ασχολείται από το 1971 αποκλειστικά και μόνο με επενδύσεις και REAL ESTATE, στο νησί της Ρόδου, καθώς και στην ευρύτερη περιοχή της Δωδεκανήσου.

ΑΠΕΥΘΥΝΟΜΑΣΤΕ: Στους **σοβαρούς, απαιτητικούς και επιλεκτικούς** επενδυτές - επιχειρηματίες - ελεύθερους επαγγελματίες, Ελληνες και ξένους, υψηλού εισοδηματικού επιπέδου, που ενδιαφέρονται να κάνουν μια σοβαρή επένδυση **προβολής** στο νησί της Ρόδου.

ΠΡΟΣΦΕΡΟΥΜΕ: Α) Υπηρεσίες και πληροφορίες που γίνονται σε προσωπικό επίπεδο με **εχεμύθεια, διακριτικότητα και σοβαρότητα.**
Β) Μεγάλη **γκάμα** υψηλής ποιότητας ακινήτων, όπως: 1) Ξενοδοχεία Α' και Β' κατηγορίας των 600 - 500 - 350 - 300 κλινών 2) Κεντρικά αστικά ακίνητα κατάλληλα για Τράπεζες - καταστήματα - γραφεία 3) Παραλιακές εκτάσεις, κατάλληλες για τουριστικές επενδύσεις των 150.000 - 100.000 - 70.000 - 50.000 - 36.000 τ.μ. και 4) Διαμερίσματα και μαιζονέτες **προβολής.**

ΣΤΟΧΟΣ ΜΑΣ ΕΙΝΑΙ: Να προσφέρουμε στο αγοραστικό μας κοινό **υψηλής ποιότητας ακίνητα** και **ευκαιρίες** στο νησί της Ρόδου. Η τριακονταετής και πλέον πείρα μας στον τομέα αυτό αποτελεί εγγύηση.

ΣΥΝΘΗΜΑ ΜΑΣ ΕΙΝΑΙ: Επενδύστε στην ΡΟΔΟ ΤΩΡΑ, σε ακίνητα που **ΑΝΤΕΧΟΥΝ ΣΤΟ ΧΡΟΝΟ.**

Γεώργιος και Σάββας Πιπίνος
ΜΕΣΙΤΕΣ ΑΣΤΙΚΩΝ ΣΥΜΒΑΣΕΩΝ
Γιατί εμείς γνωρίζουμε καλύτερα!

SINCE 1971

TOP PROPERTIES is a father and son business. The senior, Mr George S. Pipinos, the founder of the office, has carved, over the years, a reputation for integrity and excellence in the world of Real Estate in the Dodecanese.

At Top Properties we try hard to attract important and selective investors: high calibre businessmen/women and discerning professional people, both Greek and foreign, who wish to acquire substantial and valuable property on Rhodes.

We offer our expertise and advice privately, discreetly and in strict confidence.

We keep a compehensive list of real estate of the highest specifications:

a. A' and B' class hotels (600, 500, 350, 300 beds capacity).

b. Centrally situated office buildings and other business premises.

c. Seaside land, ideal for development (hotels, holiday resorts, etc.), of 150.000, 100.000, 70.000, 50.000, 36.000 sq.m.

d. Luxury appartments, maisonettes, detached, semi - detached and terraced houses.

Our aim is to give our clients the opportunity to acquire value for money, first class real estate on Rhodes. Our 30- year - old experience in Real Estate is our warranty.

Our moto is: Invest in Rhodes. Invest in property.
It stands the test of time.



TOP PROPERTIES
George and Savas Pipinos
Because we Know best

KENNENTY 38, ΡΟΔΟΣ, 85 100, ΤΗΛ. 22410- 23895, 38243 και 6944-676003, 6944-390803 FAX: 22410-20883
38 KENNEDY STR., RHODES, 85 100, TEL. 22410- 23895, 38243, and 6944-676003, 6944-390803 FAX: 22410-20883

U.K. Direct Line: 08717115396

Από τα ξενοδοχεία
PEFKI ISLANDS RESORT
& LINDIA THALASSA RESORT
(Ιωαννίδης)
Πεύκοι – Λίνδος

Ζητούνται «καμαριέρες» για τη σεζόν 2006 (01/05/2006 –31/10/2006).

Οι ενδιαφερόμενες θα πρέπει να έχουν προϋπηρεσία το λιγότερο 2 χρόνια.

Για την συμπλήρωση των αιτήσεων θα πρέπει η ενδιαφερόμενη να απευθυνθεί στο ξενοδοχείο «LINDIA THALASSA» καθημερινά 09:00-14:00 εκτός Κυριακής, τηλέφωνα 22440-29380 ή 6948271001 (κύριο Σταυρούλη) και στο τηλέφωνο 22410-24018 πρωινές ώρες (κύριο Ιωαννίδη).

ΠΑΡΑΝΤΑΙΣ ΠΕΥΚΟΙ ΛΙΝΔΟΣ Α.Ε.
ΛΙΝΔΙΑ ΠΕΥΚΟΙ ΛΙΝΔΟΣ Α.Ε.
ΠΕΥΚΟΙ – ΛΙΝΔΟΣ
ΖΗΤΟΥΝΤΑΙ

ΑΠΟ ΤΑ ΞΕΝΟΔΟΧΕΙΑ
«PEFKI ISLANDS RESORT» ΚΑΙ
«LINDIA THALASSA» ΣΤΟΥΣ ΠΕΥΚΟΥΣ
ΖΗΤΕΙΤΑΙ ΠΡΟΣΩΠΙΚΟ «ΟΛΩΝ ΤΩΝ ΕΙΔΙΚΟΤΗΤΩΝ»
ΓΙΑ ΤΗΝ ΠΕΡΙΟΔΟ (01/05/2006 ΕΩΣ 31/10/2006) ΚΑΙ
ΑΠΟ (15/06/2006 ΕΩΣ 15/09/2006)
ΟΙ ΕΝΔΙΑΦΕΡΟΜΕΝΟΙ ΘΑ ΠΡΕΠΕΙ ΝΑ ΕΧΟΥΝ ΚΑΛΗ ΓΝΩΣΗ ΤΗΣ ΑΓΓΛΙΚΗΣ ΓΛΩΣΣΑΣ ΚΑΙ ΠΡΟΫΠΗΡΕΣΙΑ ΤΟ ΛΙΓΟΤΕΡΟ 2 ΧΡΟΝΙΑ.

ΓΙΑ ΤΗΝ ΣΥΜΠΛΗΡΩΣΗ ΤΩΝ ΑΙΤΗΣΕΩΝ ΘΑ ΠΡΕΠΕΙ Ο/Η ΕΝΔΙΑΦΕΡΟΜΕΝΟΣ/Η ΝΑ ΕΧΕΙ ΒΙΟΓΡΑΦΙΚΟ ΚΑΙ ή ΝΑ ΑΠΕΥΘΥΝΘΕΙ ΣΤΟ ΞΕΝΟΔΟΧΕΙΟ «LINDIA THALASSA» ΚΑΘΗΜΕΡΙΝΑ 09:00-14:00 ή ΜΕ E-MAIL:
pefkiislands@rho.forthnet.gr ή ταχυδρομικώς:
ΧΕΙΜΑΡΑΣ 70 Α – ΡΟΔΟΣ 85100
ΤΗΛ. 2244 0 29380 – 2244 0 48181 ΦΑΧ: 2244 0 48416

ΟΙΚΟΔΟΜΙΚΕΣ-ΤΕΧΝΙΚΕΣ
ΕΜΠΟΡΙΚΕΣ-ΕΠΙΧΕΙΡΗΣΕΙΣ

ΑΦΟΙ ΑΣΒΕΣΤΗ Ο.Ε.

Αθηνών-Καβάλας 3 Ανάληψη Ρόδου
Τηλ. 22410/60678-60679 και fax: 22410/66028

ΠΩΛΟΥΝΤΑΙ

• ΔΙΑΜΕΡΙΣΜΑΤΑ
υπερλούξ διαφόρων διαστάσεων
ΕΓΓΥΗΣΗ Η ΠΟΛΥΕΤΗΣ ΠΕΙΡΑ ΜΑΣ

ΤΕΧΝΙΚΗ ΕΤΑΙΡΕΙΑ
ΤΣΑΚΙΡΗΣ ΤΣΑΜΠΙΚΟΣ & ΣΙΑ Ε.Ε.

ΠΩΛΟΥΝΤΑΙ

1. Διαμερίσματα 120 τ.μ. (τριών υπνοδωματίων), 87 τ.μ. (δύο υπνοδωματίων) σε νεοανεγειρόμενη οικοδομή 6 διαμερισμάτων σε οικόπεδο 1.800 τ.μ. εντός σχεδίου πόλεως στην περιοχή Ιξιάς.
Οι οικοδομή είναι εξαιρετικής κατασκευής, διαθέτει ασανσέρ, κεντρική θέρμανση, καθώς και δύο θέσεις στάθμευσης για κάθε διαμέρισμα.
2. Μονοκατοικία πανταχόθεν ελεύθερη ανεπτυγμένη σε τρία επίπεδα συνολικής επιφάνειας 200 τ.μ. σε οικόπεδο 424 τ.μ. εντός σχεδίου πόλεως Ρόδου (περιοχή Καρακόνερο).

ΑΤΤΑΒΥΡΟΥ 56-85100 ΡΟΔΟΣ
Τηλ. 22410-35139 Φαξ: 22410-24262

RHODES-GREECE
CAIRO PALACE

ΕΝΟΙΚΙΑΖΟΝΤΑΙ

• Κατάστημα ή γραφείο 43 τ.μ. στον όροφο των καταστημάτων του Εμπορικού Κέντρου.
• Γραφείο 135 τ.μ. στον Γ' όροφο επί του αιθρίου της Εθ. 12νησίων

Πληροφορίες: Κα Φράνσις Νιοτή
Τηλ. 22410 27600
Κιν. 6944618757 – 6973572262
Φαξ. 22410 23462
email.fniotis@cairopalace.gr

G.A. FERRIES

ΕΛΓ-ΟΛΓ ΡΟΔΑΝΘΗ & Φ/Γ-Ο/Γ ΝΙΚΟΛΑΣ Α
ΤΟ Ρ/Ο Ν/Ο ΝΙΚΟΛΑΣ Α ΕΙΝΑΙ ΜΟΝΟ ΟΧΗΜΑΤΑΓΩΓΟ

ΤΕΤΑΡΤΗ 15/03		
ΡΟΔΑΝΘΗ	16.00	ΚΩ (20.40) - ΚΑΛΥΜΝΟ(22.20)- ΛΕΡΟ(23.50)- ΠΑΤΜΟ(01.30)- ΠΕΙΡΑΙΑ (12.00)
ΠΑΡΑΣΚΕΥΗ 17/03		
ΡΟΔΑΝΘΗ	18.00	ΣΥΜΗ - ΤΗΛΟ -ΝΙΣΥΡΟ - ΚΩ - ΚΑΛΥΜΝΟ - ΛΕΡΟ-ΠΑΤΜΟ - ΠΕΙΡΑΙΑ
ΤΕΤΑΡΤΗ 22/03		
ΡΟΔΑΝΘΗ	16.00	ΚΩ - ΚΑΛΥΜΝΟ- ΛΕΡΟ - ΠΑΤΜΟ- ΠΕΙΡΑΙΑ
ΠΕΜΠΤΗ 23/03		
ΝΙΚΟΛΑΣ Α	16.00	ΠΕΙΡΑΙΑ (12.00)
ΠΑΡΑΣΚΕΥΗ 24/03		
ΡΟΔΑΝΘΗ	18.00	ΣΥΜΗ - ΤΗΛΟ -ΝΙΣΥΡΟ - ΚΩ - ΚΑΛΥΜΝΟ - ΛΕΡΟ-ΠΑΤΜΟ - ΠΕΙΡΑΙΑ

Η εταιρεία G.A. FERRIES σας ενημερώνει ότι η έκπτωση 50% (πολύτεκνοι-στρατιωτικοί-ανάπηροι κ.τ.λ.) ισχύει για όλες τις θέσεις

TSAGARIS TRAVEL
Σαχτούρη 5 (έναντι Τελωνείου)
Τηλ.: 22410 36170, 30406, 35066

«ΚΤΙΡΙΟ» Α.Ε.
ΠΩΛΗΣΕΙΣ ΑΚΙΝΗΤΩΝ

- Καταστήματα 47, 65, 88 τ.μ., στην οδό Δενδρινού (προέκταση Αννης Μαρίας με αντίστοιχο υπόγειο χώρο.
- Διαμερίσματα 104 τ.μ., 118 τ.μ., 107 τ.μ., στην οδό Δενδρινού (προέκταση Αννης Μαρίας), με κεντρική αυτόνομη θέρμανση, αποθήκη και αποκλειστική θέση στάθμευσης αυτοκινήτου.
- Διαμερίσματα 118 τ.μ. και 122 τ.μ., στην οδό Μιχαήλ Πετρίδη (στο ύψος ΜΗΔΕΙΑ), με αποθήκη και αποκλειστική θέση στάθμευσης αυτοκινήτου.
- Μαιζονέτα διόροφη με σοφίτα 190 τ.μ., στην Ιαλυσό.

Πληροφορίες **κ. ΑΝΑΣΤΑΣΙΟΣ ΑΤΣΙΔΗΣ**
Στεφάνου Καζούλλη 74 - ΡΟΔΟΣ
Τηλ.: 22410 - 28616, Fax: 22410 - 37848

ΠΩΛΟΥΝΤΑΙ

Μονοκατοικίες σε μπετά
των 135 τ.μ. στην Παστίδα
σε οικόπεδο 310 τ.μ.
Πληροφορίες
22410-28616 και 22410-21714
Κιν. 6932296983

ΠΩΛΟΥΝΤΑΙ

Καταστήματα, αποθήκες, γραφεία, διαμερίσματα. Ολα πολυτελούς κατασκευής με γκαράζ επί της οδού Καναδά.

Πληροφορίες: Αναστάσιος Ατσίδης, Γεώργιος Ιωαννίδης.

Τηλέφωνα:
22410-21714 και 22410 – 28616





22410 28400
METROPOL MULTI CINEMA ODEON
INFORMATION - RESERVATIONS
ΠΛΗΡΟΦΟΡΙΕΣ - ΚΡΑΤΗΣΕΙΣ
ΕΒΔΟΜΑΔΙΑΙΟ ΠΡΟΓΡΑΜΜΑ weekly program
23/03/06 - 29/03/06
www.cinemametropol.gr


KAZANOBA CASANOVA
Ο αμετανόητος καρδιοκατακτητής που χτυπά και... εγκαταλείπει τα « θύματά » του ερωτευμένα και ανυπεράσπιστα...ερωτεύεται!
Πρωταγωνιστούν : Χίθ Λέτζερ, Σιένα Μίλερ, Τζέρεμι Άϊρονς και η μοναδική Λένα Ολίν.
Σκηνοθετεί ο υποψήφιος για όσκαρ Ράσελ Χόλστρομ.
ΜΗΝ ΤΗΝ ΧΑΣΕΤΕ!!! ΚΑΝΤΕ ΕΓΚΑΙΡΑ ΤΙΣ ΚΡΑΤΗΣΕΙΣ ΣΑΣ
ΩΡΕΣ ΕΝΑΡΞΗΣ / SHOW TIMES 17:30, 20:00, 22:30
ΑΙΘΟΥΣΑ 6


ΤΟ ΜΥΣΤΙΚΟ ΤΟΥ BROKEBACK MOUNTAIN
BROKEBACK MOUNTAIN
Ένα δυνατό κοινωνικό δράμα που αλλάζει την πορεία όχι μόνο του γουέστερν αλλά και του αισθηματικού δράματος.
Πρωταγωνιστούν : Τζέικ Τζίλενχόαλ, Χίθ Λέτζερ, Μισέλ Γουίλιαμς
ΜΗΝ ΤΗΝ ΧΑΣΕΤΕ!!! ΚΑΝΤΕ ΕΓΚΑΙΡΑ ΤΙΣ ΚΡΑΤΗΣΕΙΣ ΣΑΣ
ΩΡΕΣ ΕΝΑΡΞΗΣ / SHOW TIMES 19:30, 22:15
ΑΙΘΟΥΣΑ 8


ΜΠΑΜΠΙ 2
ο πρίγκιπας του δάσους
BAMBI 2
Η νέα οικογενειακή ταινία της Disney.
Ο αγαπημένος σας κλασσικός ήρωας σε αλλοκαίνουργιες περιπέτειες.
ΜΟΝΟ ΣΤΑ ΕΛΛΗΝΙΚΑ
ΩΡΑ ΕΝΑΡΞΗΣ / SHOW TIME 17:45
ΕΞΤΡΑ ΠΡΟΒΟΛΗ
ΣΑΒΒΑΤΟ / ΚΥΡΙΑΚΗ 16:15
ΑΙΘΟΥΣΑ 8


16 ΤΕΤΡΑΓΩΝΑ
16 BLOCKS
Ανάμεσα στην ζωή και τον θάνατο υπάρχουν 16 τετράγωνα και 118 λεπτά απίστευτης αγωνίας.
Ένα ρεσιτάλ ερμηνείας με τους : Μπρούς Γουίλις, Μος Ντέφ, Ντέβιντ Μόρς
ΩΡΕΣ ΕΝΑΡΞΗΣ / SHOW TIMES 20:30, 22:45
ΑΙΘΟΥΣΑ 6


Ο ΡΟΖ ΠΑΝΘΗΡΑΣ!!!
THE PINK PANTHER!!!
Η κωμωδία της χρονιάς που όλοι περμένουμε είναι εδώ!!! ΦΥΛΑΚΤΕΙΤΕ.... ο πιο γκαφατζής Ντετέκτιβ του κόσμου επιστρέφει!!!
Πρωταγωνιστούν : Στίβ Μάρτιν, Κέβιν Κλάϊν, Ζαν Ρενό, Μπιγιονσέ Νόουλς
ΩΡΑ ΕΝΑΡΞΗΣ / SHOW TIME 18:30
ΕΞΤΡΑ ΠΡΟΒΟΛΗ
ΣΑΒΒΑΤΟ / ΚΥΡΙΑΚΗ 16:30
ΑΙΘΟΥΣΑ 6

ΕΡΧΕΤΑΙ ΠΕΜΠΤΗ 6 ΑΠΡΙΛΙΟΥ
Η ΑΡΧΗ ΤΗΣ ΠΑΡΑΝΟΙΑΣ
HOSTEL
Ο ΚΟΥΕΝΤΙΝ ΤΑΡΑΝΤΙΝΟ ΠΑΡΟΥΣΙΑΖΕΙ:
ΑΝΤΕΧΕΙΣ;
ΝΟΜΙΖΕΙΣ ΟΤΙ ΓΝΩΡΙΖΕΙΣ ΤΗΝ ΑΝΘΡΩΠΙΝΗ ΦΥΣΗ;
ΞΑΝΑΣΚΕΨΟΥ ΤΟ...
ΠΡΟΣΕΧΩΣ COMING SOON ΠΡΟΣΕΧΩΣ COMING SOON

ΠΑΛΛΑΣ 5 CINEMAS CENTER
23/03/2006 - 29/03/2006
www.cinemapallas.gr
Για κρατήσεις
22410 24475/70670
Δημοκρατίας 13, Ρόδος


INSIDE MAN
Ο ΥΠΟΚΙΝΗΤΗΣ
Ο Ντένζελ Ουάσινγκτον, η Τζοντι Φόστερ και ο Κλάϊβ Όουεν σε ένα αριστουργηματικό θρίλερ-φυστηριου.
Εφαιοιζε η τέλεια λησταία. Ήταν όντως τέλεια... αλλά ...δεν ήταν λησταία!
Αίθουσα RED 5
ώρες έναρξης //17:20 • 20:00 • 22:40


ΒΡΑΒΕΥΜΕΝΗ ΜΕ ΟΣΚΑΡ
ΚΑΛΥΤΕΡΟΥ Β' ΑΝΔΡΙΚΟΥ ΡΟΛΟΥ!
SYRIANA
Από τους βραβευμένους με Όσκαρ δημιουργούς του TRAFFIC, μία δυναμική περιπέτεια-πολιτικό θρίλερ με τους Τζορτζ Κλουνεϊ και Ματ Ντέιμον.
Τα πάντα συνδέονται
Αίθουσα ΠΑΤΡΟΚΟΣ 1 ώρες έναρξης// 17:40 • 20:05 • 22:30


CACHE
ΒΡΑΒΕΥΜΕΝΟ ΜΕ ΤΟ ΠΟΛΥΤΙΜΟ ΒΡΑΒΕΙΟ ΣΚΗΝΟΘΕΣΙΑΣ ΚΑΝΝΩΝ!
Ένα θρίλερ που θα σας καθηλώσει!!! Για πόσο μπορείς να κρατάς μυστικό το ένοχο παρελθόν σου;
Αίθουσα Personal Training Cafe 4
ώρες έναρξης // 20:05 • 22:30

FINAL DESTINATION 3
ΚΑΤΑΛΛΗΛΟ ΑΠΟ 13
ΒΛΕΠΩ ΤΟ ΘΑΝΑΤΟ ΣΟΥ
Προετοιμαστείτε για την ταινία τρόμου που δεν χρειάζεται συστάσεις!!!
Η αδρεναλίνη χτυπάει κόκκινο...
Αίθουσα Interlingua 2
ώρες έναρξης// (Σ.-Κ. 16:15) 18:15 • 20:20 • 22:30


crash
ΒΡΑΒΕΥΜΕΝΗ ΜΕ 3 ΟΣΚΑΡ!!!
ΚΑΛΥΤΕΡΗΣ ΤΑΙΝΙΑΣ, ΠΡΩΤΟΤΥΠΟΥ ΣΕΝΑΡΙΟΥ, ΜΟΝΤΑΖ
Η πιο δυνατή ταινία μετά το "Σκοτεινό Ποτάμι", μια ταινία που ...σου κόβει την ανάσα!!! Με τους Σάντρα Μπούλοκ, Ματ Ντίλον, Μπρένταν Φρέιζερ.
Αίθουσα Allegro 3 ώρες έναρξης // 20:10 • 22:35


VALIANT
ΒΑΛΙΑΝΤ, ΤΟ ΓΕΝΝΑΙΟ ΠΕΡΙΣΤΕΡΙ
Μεταγλωττισμένη στα ελληνικά
Από τον παραγωγό του Σρεκ, μια διασκεδαστική ταινία κινουμένων σχεδίων για τους μικρούς μας φίλους!!!
Αίθουσα Παπαδάκης 4
ώρες έναρξης// (Σ.-Κ. 16:10) • 18:10


Wallace & Gromit
ΓΟΥΑΛΑΣ & ΓΚΡΟΜΙΤ ΣΤΟΝ ΤΕΡΑΣΤΙΟ ΛΑΧΑΝΟΚΗΠΟ
ΒΡΑΒΕΥΜΕΝΗ ΜΕ ΟΣΚΑΡ ΚΑΛΥΤΕΡΗΣ ΤΑΙΝΙΑΣ ΚΙΝΟΥΜΕΝΩΝ ΣΧΕΔΙΩΝ!!!
Το δίδυμο της... συμφοράς από τους δημιουργούς του πετυχημένου "Οι κότες το 'σκασαν"!!
Αίθουσα Allegro 3
ώρες έναρξης// (Σ.-Κ. 16:15) • 18:00


BASIC INSTINCT 2 ΠΕΜΠΤΗ 30 ΜΑΡΤΙΟΥ
ΒΑΣΙΚΟ ΕΝΣΤΙΚΤΟ 2 ΣΕ ΠΡΩΤΗ ΠΑΓΚΟΣΜΙΑ ΠΡΟΒΟΛΗ!
Η αισθησιακή Σάρον Στόουν ξαναχτυπά με την ταινία που την καθιέρωσε! Το πολυανσμενόμενο ερωτικό θρίλερ μυστηρίου, σύντομα κοντά σας!

ΕΡΧΕΤΑΙ ΠΕΜΠΤΗ 30 ΜΑΡΤΙΟΥ
V for VENDETTA
ΣΕ 1η ΠΑΝΕΛΛΗΝΙΑ ΠΡΟΒΟΛΗ
Από τους αδελφούς Γουακόφσκι δημιουργούς της τριλογίας "The Matrix", η νεα ταινια "V for vendetta" ...ελευθερία για πάντα

Το Πρόγραμμα

ΕΤ1

06:45 Ταξιδεύοντας
07:40 Κινούμενα Σχέδια
09:00 Εκπαιδευτική τηλεόραση
10:00 Παγκόσμιο πρωτάθλημα καλλιτεχνικού πατινάζ
12:00 Μένουμε ελλάδα
14:00 Ειδήσεις - αθλητικά - καιρός
14:30 Φλορισιεντα, η σύγχρονη σταχτοπούτα
15:15 Ανυπότακτες καρδιές
16:00 Έχει γούστο
18:00 Hotel τρίτων
19:00 Γ' χαιρετισμοί
21:00 Η εποχή των εικόνων
22:00 Ουδείς αναμαρτητος
23:00 Ειδήσεις - αθλητικά - χρηματιστήριο - καιρός
23:45 Παγκόσμιο πρωτάθλημα ράλι
00:00 Ξένη ταινία: Οι κανίβαλοι
02:00 Παγκόσμιο πρωτάθλημα καλλιτεχνικού πατινάζ

NET

10:00 Συμβαίνει τώρα
12:00 Ειδήσεις
13:00 Συμβαίνει τώρα
14:00 Η απίθανη Κιμ
14:30 Διάλειμμα
15:00 Ειδήσεις
16:00 Η ζωή είναι παιχνίδι
18:00 Ειδήσεις - δελτίο στη νοηματική γλώσσα - δελτίο αγροτών
19:05 Παιδική εκπομπή
20:00 Τοις μετρητοίς
21:00 Ειδήσεις
22:00 Ένα τραγούδι ακόμα
23:00 Ξένη ταινία: Οι 40 του Τέξας
01:00 Ειδήσεις
01:15 Παρασκευή και 12
05:45 Πρώτη γραμμή

ΕΤ 3

06:00 Λαβύρινθος
07:00 Ανακαλύπτοντας την ψυχολογία
07:30 Ο κόσμος των Σπορ
08:15 Καρμελιτα
09:00 9 η ώρα... μεσημέριασε!
11:00 Νηστικό αρκούδι
11:30 Οι θησαυροί της γης
12:00 Ασιατική φαντασία
12:30 Η ζωντανή θάλασσα - με τον Τζον στοουνμαν
13:00 Δελτίο ειδήσεων
14:20 Καιρός
14:30 Με μια τρίτη μάτια
15:50 Έκτη αίσθηση
16:00 Ειδήσεις στη νοηματική γλώσσα
16:15 Ζορρο
16:40 Νηστικό αρκούδι
17:00 Καρμελιτα
18:00 Πάμε καλά
19:00 Δελτίο ειδήσεων
20:00 Καιρός
20:15 Ο κόσμος των Σπορ
21:00 Κυριακή στο χωριό
22:30 Μητρόπολη του κόσμου
00:00 Δελτίο ειδήσεων
00:20 Καιρός
00:30 Ξένη ταινία: Μπρέντα σταρ
02:30 Με μια τρίτη μάτια
04:00 9 η ώρα... μεσημέριασε!

MEGA

08:00 Κοινωνία ώρα 08:00
10:00 Όμορφος κόσμος το πρωί
13:00 Κωμωδία: Είμαστε στον αέρα
14:00 Μεσημβρινό δελτίο ειδήσεων
15:00 Οι σαββατογεννημενες
16:00 Δέκα λεπτά κήρυγμά
17:30 Απογευματινό δελτίο ειδήσεων
17:40 Φιλοδοξίες
18:15 Απαγορευμένη αγάπη
19:00 Βέρα στο δεξί
20:00 Κεντρικό δελτίο ειδήσεων
21:00 Πενήντα πενήντα
22:00 Οι μάγισσες της Σμύρνης
23:10 Ξένη ταινία: Κάρλος, το τσακάλι
00:50 Τελευταία γεγονότα
02:00 Ξένη ταινία: Λα μπάμπα
04:15 Telemarketing
04:30 Γιατροί της ελπίδας
05:45 Πρωινό MEGA

ANT 1

06:00 Καλημέρα με τον ANT1
06:30 Καλημέρα ελλάδα
10:00 Πρωινός καφές
13:50 Κωνσταντίνου και Ελένης
14:50 Αποκάλυψη..τώρα!
17:00 Τα νέα του ANT1- δελτίο νοηματικής
17:10 Καλημέρα ζωή
17:55 Ανάλυσε το
18:00 Deal
18:50 Ερωτας
20:00 Τα νέα του ANT1
21:00 Εχεις γράμμα
22:00 Κρυφά μονοπάτια
23:00 Fame Story
00:00 Νυχτερινές ειδήσεις
00:30 Ξένη ταινία: American Psycho

ALPHA

06:00 Καλημέρα σας
10:00 Καφές με την Ελένη
13:00 Κους Κους το μεσημέρι
16:45 Ειδήσεις στη νοηματική γλώσσα
17:00 Από Καρδίας
19:00 Οδός Παραδείσου 7
20:00 Κεντρικό δελτίο ειδήσεων
21:00 Έρωτας με επιδότηση ΟΓΑ
22:00 Dream show the music
01:00 Νυχτερινό δελτίο
01:15 Ξένη ταινία: Εκδικητής εκτός νόμου
04:00 Στην Εντατική
05:00 Τηλεαγορές
05:15 Στην Εντατική

STAR

06:45 Κάθε μέρα καλημέρα
10:00 Ολα καλά
11:00 Όλα καλά
13:00 Ειδήσεις
14:00 Super Star
16:30 Ειδήσεις
16:45 Ρωξάνη
17:45 Βαλεντίνα, έρωτας x-large
18:45 Σούπερμαν, τα χρόνια της νιότης
19:45 Ειδήσεις
21:00 Ξένη ταινία: Οι δίδυμοι
23:15 Ξένη ταινία: Κωδικό όνομα Νίνα
01:30 Ξένη ταινία: Ο ωραίος Τζόνι
03:30 Νυχτερινό δελτίο ειδήσεων
03:45 Ξένη ταινία: Έγκλημα στο λούνα παρκ

FILMNET

06:10 Ο θανατοποινίτης
07:45 Υπόθεση Τόμας Κράουν
09:40 E! ENTERTAINMENT
10:15 Οικογενειακές διακοπές: Χειρότερα δεν γίνεται
11:55 Κύριος 3000
13:45 Η θάλασσα μέσα μου
15:55 La county 187
17:25 Ανοιξη, καλοκαίρι, φθινόπωρο, χειμώνας... και άνοιξη
19:10 Η ζωή είναι δική μου
21:20 Νοικοκυρές σε απόγνωση - Special
22:10 Τα χρονικά του σκότου
00:10 Numbers - 1. Επεισόδιο 1ο
01:00 Ο σπαρτιάτης
02:50 Γλυκιά αθωότητα
04:55 Αζουμι: Ματωμένη εκδίκηση

ALTER

06:40 Παιδικές εκπομπές
08:00 Τα λέμε όλα
09:30 Ειδήσεις
10:00 Καθαρές κουβέντες
12:00 Εις υγείαν
12:30 Ειδήσεις
14:00 Παολίνα
15:00 Εσμεράλντα
16:00 Μαρία
16:40 Ειδήσεις
16:45 Gossip news
17:45 Ρεξ
18:45 Ειδήσεις
21:00 Life style
22:00 Κορίτσια ο Μάρκουλης
23:00 Φως στο τούνελ
02:00 Auto Alter
02:15 Ξένη ταινία: Η μεταμόρφωση

902

07.00 Καλημέρα με τον 902
10.00 Τηλεπωλήσεις
15.00 Κάθε μέρα στις 3
16:30 Παιδικό πρόγραμμα
17.00 Αθλητικό ραντεβού
17:40 Εκπαιδευτική τηλεόραση
18:00 Ειδήσεις στην νοηματική
18:10 Η Ελλάδα και ο κόσμος
18.45 Εις υγείαν
19.30 Κεντρικό δελτίο ειδήσεων
20.30 Στα μονοπάτια του πολιτισμού
21.00 Ο 902 σας πάει σινεμά
23.00 Προεκτάσεις
24.00 Ειδήσεις

COSMOS TV

00:00 Ειδήσεις
01:00 Κινηματογράφος
03:00 Ο κόσμος του αθλητισμού
04:00 Ράδιο-Τηλεόραση
05:00 Ο κόσμος της Ζωής
07:00 Διάλογοι
09:00 Ράδιο-Τηλεόραση
10:00 Ο κόσμος της Ζωής
12:00 Όψεις απόψεις
13:00 Παιδικό
13:30 Ντοκιμαντέρ
14:00 Κινηματογράφος - Ελληνική ταινία
Τι λέει ο κόσμος
Ο τόπος μας
16:00 Ο κόσμος του αθλητισμού
Ειδήσεις (1')
Τι λέει ο κόσμος
17:00 Ειδήσεις (1')
Ο κόσμος της Ζωής
Τι λέει ο κόσμος
Ο τόπος μας
19:00 Ειδήσεις (1')
Όψεις απόψεις
Τι λέει ο κόσμος
20:00 Ειδήσεις (1')
Ο κόσμος του αθλητισμού
Τι λέει ο κόσμος
21:00 Κεντρικό δελτίο ειδήσεων
Αθλητικά
Καιρός (Αναλυτικός)
Τι λέει ο κόσμος
22:00 Διάλογοι

ΣΥΝΔΕΣΜΟΣ ΕΦ. ΑΞΙΩΜΑΤΙΚΩΝ Ν. ΔΩΔ/ΣΟΥ

ΑΝΑΚΟΙΝΩΣΗ – ΠΡΟΣΚΛΗΣΗ

Ο Σύνδεσμος Εφ. Αξ/κών του Νομού μας

• Ανακοινώνει τη διενέργεια εκλογών στις **26-3-06**

• Προσκαλεί τα μέλη γραμμένα ή όχι στα μητρώα να προσέλθουν στην Λέσχη Αξιωματικών Φρουράς Ρόδου από ώρα **10 π.μ. έως 2 μ.μ.** για να ασκήσουν το εκλογικό τους δικαίωμα και σύμφωνα με την κατά τον νόμο Προκήρυξη εκλογών της 13-3-06 για την ανάδειξη α) νέου Διοικητικού Συμβουλίου και β) Εκπροσώπου για την ΑΠΟΕΑ

Για το Δ.Σ.
Ο Πρόεδρος
Τσιμπιδάκης Στέλιος
Εφ. Λγός (ΠΒ)

MARITOUR A.E.

Ξενοδοχειακές – Εμπορικές Επιχειρήσεις
Κω – Καστελορίζου 7 ΡΟΔΟΣ

ΓΙΑ ΤΗΝ ΚΑΛΥΨΗ ΤΩΝ ΠΙΟ ΚΑΤΩ ΘΕΣΕΩΝ Η ΕΤΑΙΡΕΙΑ ΜΑΣ ΖΗΤΑ ΠΡΟΣΩΠΙΚΟ ΜΕ ΤΑ ΑΝΤΙΣΤΟΙΧΑ ΠΡΟΣΟΝΤΑ

1) ΥΠΟΔΟΧΗ

Απόφοιτη Σχολής, δύο ξένες γλώσσες (άριστη γνώση Αγγλικών), ευχέρεια στη χρήση υπολογιστών, επιθυμητή γνώση ξενοδοχειακού προγράμματος.

2) ΓΡΑΜΜΑΤΕΙΑ

Απόφοιτη Λυκείου, άριστη γνώση Αγγλικών, ευχέρεια στη χρήση υπολογιστών, επιθυμητή βασική γνώση λογιστικών.

Για κατάθεση βιογραφικού με πρόσφατη φωτογραφία και προσωπική συνάντηση παρακαλούμε τηλεφωνήσατε πρωινές ώρες στο 69322-85-608.

ΞΕΝΟΔΟΧΕΙΟ ΚΟΛΥΜΠΙΑ ΜΠΗΤΣ

ΖΗΤΟΥΝΤΑΙ

- Σερβιτόροι και σερβιτόρες
- Βοηθοί σερβιτόροι και σερβιτόρες
- Βοηθοί μάγειροι
- Καμαριέρες
- Γκρουμ
- Λαντζιέρες

Τηλέφωνο 56247 ώρες 12.00-14.00

ΚΥΝΗΓΕΤΙΚΟΣ ΣΥΛΛΟΓΟΣ ΡΟΔΟΥ
«Η ΡΟΔΙΑ ΕΛΑΦΟΣ»
Αναγνωρισμένο Σωματείο
Συνεργαζόμενο μετά του Υπουργείου Γεωργίας
Μέλος της Κυνηγετικής Ομοσπονδίας
Κρήτης – Δωδεκανήσου
Αριθ. Πρωτοκ.: **55**

ΚΥΝΗΓΕΤΙΚΟΣ ΣΥΛΛΟΓΟΣ ΡΟΔΟΥ ΕΙΔΟΠΟΙΗΣΙΣ

Ειδοποιούνται οι κυνηγοί μέλη του Κυνηγετικού Συλλόγου Ρόδου, ότι την **26 Μαρτίου 2006**, ημέρα **Κυριακή** και ώρα **10.00'** (πρωινή) εις την **ΑΙΘΟΥΣΑ ΤΟΥ Δ.Ο.Ν.Α.**, εις Ρόδο, επαναλαμβάνεται η ματαιωθείσα ετήσια τακτική **Γενική Συνέλευσις**, κατά την οποία θα πρέπει να προσέλθουν όλοι οι κυνηγοί, διότι θα συζητηθούν και θα παρθούν αποφάσεις δια την πορεία του Συλλόγου.

ΡΟΔΟΣ 20 ΜΑΡΤΙΟΥ 2006
Από το Διοικητικόν Συμβούλιον
Ο Πρόεδρος του Δ.Σ. (Παπαναστασίου Γεώργιος)
Ο Γεν. Γραμματέας (Κάππας Αντώνιος)

ΕΝΟΙΚΙΑΖΟΝΤΑΙ - ΖΗΤΕΙΤΑΙ ΠΡΟΣΩΠΙΚΟ

• Από την Βιομηχανική και Εμπορική Εταρεία, ΒΑΠ Π. ΚΟΥΓΙΟΣ ΑΒΕΕ

1. *Ενοικιάζεται αποθήκη 500 τ.μ. με μεγάλο περιβάλλοντα χώρο στ' Ασογούρου.*
2. *Ενοικιάζεται αποθήκη 175 τ.μ.στο εμπορικό κέντρο Μανουσέλη*

Οι ενδιαφερόμενοι καλούνται να επικοινωνήσουν στο 2241061434.

• Από την Βιομηχανική και Εμπορική Εταρεία, ΒΑΠ Π. ΚΟΥΓΙΟΣ ΑΒΕΕ, ζητούνται **Πωλητές/merchandisers**. Ο ιδανικός υποψήφιος πρέπει:

- *να έχει τελειώσει τουλάχιστον το Λύκειο.*
- *Να έχει ευχάριστη προσωπικότητα και ευχέρεια λόγου.*

Προσφέρονται: Ικανοποιητικό αρχικός μισθός, πλήρη ασφάλιση, Δυνατότητα εταιρικού αυτοκινήτου, δυνατότητα 12μηνης απασχόλησης.

• Από την Βιομηχανική και Εμπορική Εταρεία, ΒΑΠ Π. ΚΟΥΓΙΟΣ ΑΒΕΕ, ζητούνται **Οδηγοί – πωλητές.** Απαραίτητο Επαγγελματικό δίπλωμα Γ' κατηγορίας.

Ο ιδανικός υποψήφιος πρέπει να έχει ηλικία μέχρι 35 ετών. Προϋπηρεσία στις πωλήσεις θα ληφθεί υπ' όψη.

Οι ενδιαφερόμενοι μπορούν να επικοινωνούν στο τηλ. 22410 61434, με την κ. Παπανδρέου από τις 9:00 μέχρι 14:00.

Best Island
Rhodes

ΠΡΟΣΦΟΡΑ ΕΡΓΑΣΙΑΣ

Το πρακτορείο γενικού τουρισμού BEST ISLAND S.A. ζητά έναν νέο ή νέα για την θέση της λειτουργίας του τμήματος κίνησης (traffic), οργάνωσης εκδρομών και διαχείριση στόλου, αφίξεων/αναχωρήσεων στο αεροδρόμιο. Η θέση είναι ενδιαφέρουσα με προοπτικές για μελλοντική εξέλιξη προσφέροντας εμπειρίες και ικανοποιητικές απολαβές. Ο/Η ενδιαφερόμενοι πρέπει να έχουν δυνατότητες επικοινωνίας με ανθρώπους του εξωτερικού και με τους συναδέλφους των άλλων τμημάτων. Απαραίτητη είναι η άριστη χρήση υπολογιστών καθώς και η γνώση ξένων γλωσσών, Αγγλικά υποχρεωτικά και Ιταλικά θα εκτιμηθεί. Παρακαλώ όπως στείλετε βιογραφικά στην παρακάτω διεύθυνση:

BEST ISLAND S.A.
Λοχ. Φανουράκη 17
Κ. Τάσο Χατζηλιαμή
Tel: 22410 76530, Fax: 22410 76532
tasos@rhodos-tours.gr, info@best-island.gr

ΕΛΛΗΝΙΚΗ ΔΗΜΟΚΡΑΤΙΑ
ΥΠΟΥΡΓΕΙΟ ΑΝΑΠΤΥΞΗΣ
ΣΧΟΛΕΣ ΤΟΥΡΙΣΤΙΚΗΣ ΕΚΠΑΙΔΕΥΣΗΣ
ΕΚΠΑΙΔΕΥΤΗΡΙΟ ΑΝΩΤΕΡΗΣ ΕΚΠΑΙΔΕΥΣΗΣ ΡΟΔΟΥ

ΠΡΟΣΚΛΗΣΗ

Για άλλη μια χρονιά οι σπουδαστές της Ανωτέρας Σχολής Τουριστικής Εκπαίδευσης (ΑΣΤΕΡ), σε συνεργασία με τον διευθυντή κ. Α. Στάμο και τους καθηγητές τους, θέλοντας να προβάλλουν την ποιότητα και τις υπηρεσίες που παρέχονται στην τουριστική εκπαίδευση της χώρας μας, διοργανώνουν την καθιερωμένη χοροεσπερίδα τους και σας προσκαλούν σε ένα...

«Ταξίδι στο Μεσαίωνα».

Με την ευγενική χορηγία του κ. Καμπουράκη, η εκδήλωση θα λάβει χώρα στο ξενοδοχείο «Rodos Palace», στην αίθουσα «Jupiter» την **Παρασκευή 24 Μαρτίου 2006** και **ώρα 20:30**.

Οι σπουδαστές θα σας μεταφέρουν στον καιρό όπου το τάγμα των ιπποτών περνά από τις κατάμεστες πλατείες και οι μάγισσες συναντούν τους δράκους.

Μια βραδιά όπου ιστορία και μύθος γίνονται ένα, με εξαιρετικό θέαμα, πλούσιο δείπνο και πολλά δώρα.

Στον ίδιο χώρο, οι σπουδαστές της Α.Σ.Τ.Ε.Ρ. θα καινοτομήσουν, διοργανώνοντας μια μικρή έκθεση με καινούργιες ιδέες – εφαρμογές από εταιρείες που σχετίζονται με τον τουριστικό τομέα.

Τηλέφωνα κρατήσεων: 22410 28564/24190, 6938 925813
fax: 22410 24356

INEMA

ΙΑΤΡΙΚΟΣ & ΝΟΣΟΚΟΜΕΙΑΚΟΣ ΕΞΟΠΛΙΣΜΟΣ

από το 1988 είμαστε οι μεγαλύτεροι προμηθευτές ΙΑΤΡΙΚΟΥ-ΟΡΘΟΠΕΔΙΚΟΥ & ΝΟΣΟΚΟΜΕΙΑΚΟΥ ΥΛΙΚΟΥ ΣΤΗ ΔΩΔΕΚΑΝΗΣΟΥ



- ΑΝΑΠΗΡΙΚΑ ΚΑΡΟΤΣΙΑ
- ΒΑΔΙΣΤΙΚΑ
- ΟΡΘΟΠΕΔΙΚΑ ΕΙΔΗ
- ΜΠΛΟΥΖΕΣ ΙΑΤΡΙΚΕΣ
- ΚΑΛΤΣΕΣ ΦΛΕΒΙΤΙΔΑΣ
- ΠΕΛΜΑΤΑ
- ΟΡΘΟΠΕΔΙΚΑ ΜΑΞΙΛΑΡΙΑ
- ΚΡΕΒΑΤΙΑ ΝΟΣΟΚΟΜΕΙΑΚΑ
- ΙΑΤΡΙΚΟΣ ΕΞΟΠΛΙΣΜΟΣ και ΑΝΑΛΩΣΙΜΑ
- ΟΡΓΑΝΑ ΧΗΜΕΙΟΥ
- και κάθε άλλο είδος για κατ'οίκο νοσηλεία

ΡΟΔΟΣ: ΛΕΜΕΣΣΟΥ 2 - ΤΗΛ: 22410 32238 **www.inema.gr**
ΚΩΣ: ΕΛ. ΒΕΝΙΖΕΛΟΥ 38 (παραπ/ρως Αγίας Παρασκευής) - ΤΗΛ: 22420 20048

Σμαράγδα Δ. Δημητρά

Ψυχολόγος

• Ψυχοθεραπεύτρια

Καρπάθου 23, 851 00 Ρόδος
Τηλ. 22410 70145

e-mail:
smaragdadimitra@yahoo.gr

Κιν. 6944 36 26 38

ΙΑΤΡΙΚΗ ΑΝΑΚΟΙΝΩΣΗ

ΚΩΝ/ΝΟΣ Γ. ΧΑΤΖΗΝΙΚΟΛΑΣ

ΧΕΙΡΟΥΡΓΟΣ ΟΦΘΑΛΜΙΑΤΡΟΣ

ΔΕΧΕΤΑΙ ΚΑΘΗΜΕΡΙΝΑ
9:00 – 13:00 και 17:30 – 20:30
Σάββατο πρωί με ραντεβού

ΔΕΝΔΡΙΝΟΥ 2β –
1ΟΣ ΟΡΟΦΟΣ - ΡΟΔΟΣ
ΤΗΛ & FAX: 2241020544
ΚΙΝ: 693 7161700

ΘΡΙΛΕΡ ΜΕ ΑΙΣΙΟ ΤΕΛΟΣ

ΣΥΝΕΛΗΦΘΗ Ο ΕΝΟΠΛΟΣ ΠΟΥ ΚΡΑΤΟΥΣΕ
τρεις ομήρους στην κλινική «Κασταλία»

Ο 26χρονος βρισκόταν στον πρώτο όροφο της κλινικής



Αθήνα

Ενοπλος άνδρας, ηλικίας 26 χρονών, εισέβαλε στις 13:30 της Πέμπτης στο χώρο του λογιστηρίου της ψυχιατρικής κλινικής «Κασταλία» στο Ελληνικό και κρατούσε ομήρους τρεις γυναίκες υπαλλήλους.

Ακόμη παραμένουν άγνωστα τα κίνητρα της πράξης του νεαρού, ενώ, σύμφωνα με τα όσα δήλωσε ο αδελφός του, που έσπευσε επιτόπου για να συνδράμει το έργο των αστυνομικών, ίσως απλά να επιζητούσε τη δημοσιότητα.

Ευτυχώς χωρίς προβλήματα οι αστυνομικές δυνάμεις κατάφεραν με λίγες κινήσεις να ακινητοποιήσουν το δράστη και στη συνέχεια να τον συλλάβουν. Δυνάμεις των ΕΚΑΜ εισέβαλαν στο δωμάτιο που κρατούσε τις τρεις γυναίκες και τον ακινητοποίησαν, χωρίς να υπάρξει συμπλοκή και κανένας τραυματισμός.

Ο 26χρονος οδηγήθηκε στην αστυνομία, προκειμένου να διαλευκανθεί η υπόθεση, αλλά και τα ακριβή κίνητρα της πράξης του.

Σύμφωνα με όσα έγιναν γνωστά νωρίτερα, ο 26χρονος Παναγιώτης Χατζηδάκης είναι τοξικομανής, πρώην τρόφιμος της κλινικής, και είχε πάει εκεί για άγνωστη μέχρι στιγμής αιτία. Ο ένοπλος κρατούσε δύο πιστόλια (όπως διαπιστώθηκε μετά την έφοδο των ΕΚΑΜ, ήταν ψεύτικα) και δεν διατύπωσε κανένα αίτημα, παρά μόνο να απομακρυνθούν οι αστυνομικοί.

Σύμφωνα με τις ίδιες πληροφορίες, ο 26χρονος κατηγορούσε πρώτα τους γονείς του και μετά τους γιατρούς της κλινικής ότι τον έκλεισαν στην κλινική χωρίς να έχει τίποτα και παράλληλα έλεγε ότι τραβούσε πλάνα με την κάμερα, για να τα δώσει αποκλειστικά σε τηλεοπτικό σταθμό.

Όλα ξεκίνησαν το μεσημέρι της Πέμπτης, όταν ο 26χρονος έφυγε από το σπίτι του μαζί με μια φίλη του, παίρνοντας και μία βιντεοκάμερα. Όπως ανέφερε η κοπέλα, η οποία είναι στη διάθεση της Αστυνομίας και δίνει κατάθεση, έφθασαν στην κλινική και ο 26χρονος της είπε ότι επρόκειτο να την κάνει διάσημη.

Ο πρώην τρόφιμος επιχείρησε αρχικά να μπει από την πύλη της κλινικής, αλλά τον εμπόδισαν οι άνδρες της Ασφάλειας, γι' αυτό βρήκε ένα απόμερο σημείο, από το οποίο πήδηξε τα κάγκελα του φράχτη.

Στη συνέχεια εισέβαλε στο κτίριο, όπου προξένησε ζημιές, σπάζοντας κομπιούτερ στην αίθουσα υποδοχής και σε γραφεία, και ακολούθως ανέβηκε στον πρώτο όροφο, όπου κρατάει ομήρους μία νοσοκόμα και μία υπάλληλο της κλινικής, καθώς και μία ακόμα γυναίκα που εργάζεται σε παρακείμενο κατάστημα και είχε πάει για επίσκεψη.

Η εικόνα που μετέφεραν οι διαπραγματευτές μετά την πρώτη επικοινωνία μαζί του ήταν ότι ο απαγωγέας ήταν αρκετά χαλαρός και ήρεμος. Ο νεαρός άλλοτε κρατούσε στα χέρια του τα όπλα και άλλοτε τα άφηνε, κάτι που οδηγούσε τους διαπραγματευτές στο συμπέρασμα ότι η συνδιαλλαγή τους θα είχε θετική κατάληξη.

Στον τόπο του συμβάντος βρέθηκαν τέσσερις ειδικοί διαπραγματευτές της Αστυνομίας, με επικεφαλής το διευθυντή της Ασφάλειας Αττικής, υποστράτηγο Δρόσο Μπουγούδη, και το διευθυντή της Αστυνομίας ΝΑ Αττικής, ταξίαρχο Νίκο Σερέτη, ενώ ισχυρές δυνάμεις είχαν αποκλείσει την κλινική και σε ετοιμότητα βρίσκονταν άνδρες της ΕΚΑΜ και του ΕΚΑΒ.

Παράλληλα, στη Γενική Αστυνομική Διεύθυνση Αττικής συνήλθε το Συμβούλιο Διαχείρισης Κρίσεων της ΕΛ.ΑΣ. υπό το γενικό επιθεωρητή Νοτίου Ελλάδος, αντιστράτηγο Βασίλη Τσιατούρα, και τη συμμετοχή του Αττικάρχη, υποστράτηγου Ασημάκη Γκόλφη, εισαγγελέα, εκπροσώπων του ΕΚΑΒ και άλλων υπηρεσιακών παραγόντων.

Στη διάθεση των αστυνομικών στον τόπο του συμβάντος βρισκόταν και ο αδελφός του 26χρονου. Λόγω του περιστατικού διακόπηκε σύσκεψη του υπουργού Δικαιοσύνης Αναστάση Παπαληγούρα με τον υπουργό Δημόσιας Τάξης Βύρωνα Πολύδωρα, για την ίδρυση δικαστικής αστυνομίας. Στην κλινική έσπευσε και ο θεράπων ιατρός του νεαρού.

ΚΑΛΟΚΑΙΡΙ «ΔΕΙΧΝΕΙ»
η ώρα από την Κυριακή

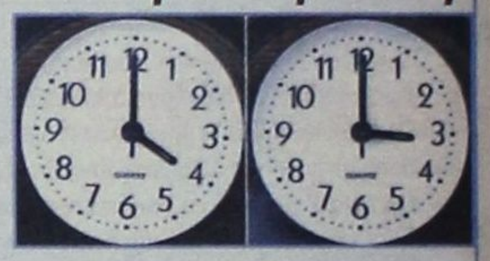

Επανέρχεται από τα ξημερώματα της ερχόμενης Κυριακής 26 Μαρτίου το μέτρο της θερινής ώρας. Ετσι στις 3 το πρωί της Κυριακής οι δείκτες των ρολογιών θα πρέπει να μετακινηθούν μία ώρα μπροστά, δηλαδή στις 4. Το μέτρο αυτό, που θα ισχύσει ως την τελευταία Κυριακή του Οκτωβρίου (29.10.2006), εφαρμόζεται σε όλα τα κράτη – μέλη της ΕΕ.

ΠΡΟΣΚΛΗΣΗ

Το Διεθνές Κέντρο Λογοτεχνών και Μεταφραστών Ρόδου έχει την τιμή να σας προσκαλέσει στην τρίτη αφιερωματική εκδήλωση που διοργανώνει για τον εορτασμό της Παγκόσμιας Ημέρας Ποίησης.

«Μέρες Ποίησης»

• Κλέφτικο Τραγούδι: κλέα και πάθη ηρώων
Δημοτικό Θέατρο
Παρασκευή 24 Μαρτίου 2006, Ώρα 20:30

Α΄ Μέρος: «Το πνεύμα του κλέφτικου τραγουδιού»
ομιλήτρια **Σοφία Ψαρογιάννη - Κωνστάντζου,** φιλόλογος

Β΄Μέρος: **Παντελής Αναστασόπουλος** **τραγούδι**
Γιώργος Χατζηπέτρος **βιολί**
Δημήτρης Χατζηπλής **λαούτο**

Θα ακολουθήσει η τελευταία εκδήλωση για τις «Μέρες Ποίησης»:
• «Όταν η Ποίηση συναντά τη Μουσική...»
- 26 Μαρτίου 2006

Χορηγοί επικοινωνίας:
«ΡΑΔΙΟΦΩΝΟ ΛΥΧΝΑΡΙ»
ΚΟΣΜΟΣ ΤΗΛΕΟΡΑΣΗ – FM 12»

ΔΗΜΟΣ ΚΑΛΛΙΘΕΑΣ ΡΟΔΟΥ

ΠΡΟΣΚΛΗΣΗ

Ο Δήμαρχος Δήμου Καλλιθέας
σας προσκαλεί την Κυριακή
26 Μαρτίου 2006 και ώρα 10:30 π.μ.
στην αίθουσα Πολιτιστικών
εκδηλώσεων ΔΔ Κοσκινού
στην παρουσίαση του βιβλίου
«ΚΟΣΚΙΝΟΥ Κοινωνία του χθες και σήμερα»
του Νικολάου Κ. Σκουμιού
Το βιβλίο θα προλογίσει η συγγραφέας
Αναστασία Κορινθίου
Μουσική επιμέλεια: Παραγυός Γεώργιος
Συμμετέχει η Χορωδία του ΜΕΚΤΟ Δήμου Καλλιθέας

Ο Δήμαρχος Δήμου Καλλιθέας
Ιατρίδης Ιωάννης

ΕΣΤΙΑΤΟΡΙΟ
STEFANOS
FAMILY
(Κάλαθος)



Από το Σάββατο
25 Μαρτίου και
πάλι κοντά σας.
Ανοικτά κάθε Σάββατο
μεσημέρι και
Κυριακή όλη την ημέρα.

ΤΗΛ.: 22440-31508

Ταξιδεύετε;

Εμπιστευθείτε το αυτοκίνητό σας στο νέο Parking του Αερολιμένα Ρόδου

Ανοιξε και λειτουργεί στο χώρο του αεροδρομίου με τις καλύτερες προδιαγραφές ασφάλειας

Προσφέρονται:

- Ασφάλεια, με το κλειστό κύκλωμα τηλεόρασης (cctv)
- 24ωρη παρακολούθηση & καταγραφή των στοιχείων σε P.C.
- Σύστημα Εισόδου
- Ηλεκτρονικό Σύστημα Ελέγχου Εξόδου Αυτοκινήτων
- Εξυπηρέτηση με το ειδικά εκπαιδευμένο προσωπικό μας
- Θέσεις παρκινγκ με σκίαση

Τηλ. 22410 76262