ΔΗΜΟΣΙΑ ΒΙΒΛΙΟΘΗΚΗ ΡΟΔΟΥ 947

η δημοκρατική της Ρόδου

στην υπηρεσία του δωδεκανησιακού λαού

ΕΛΤΑ Κωδικός 1876 Αρ. φύλλου 7142 ΠΕΜΠΤΗ 13 ΑΠΡΙΛΙΟΥ 2006 - Τιμή 0,70 ΕΥΡΩ - www.dimokratiki.gr - e-mail: info@dimokratiki.gr



«ΚΑΘΟΔΗΓΗΤΗΣ» Ο ΓΙΩΤΟΠΟΥΛΟΣ

ΝΤΟΡΑ ΜΠΑΚΟΓΙΑΝΝΗ: ΜΕ ΑΠΕΙΛΟΥΝ

ακόμα και σήμερα οι τρομοκράτες!

Κατέθεσε χθες στο Πενταμελές για τη δολοφονία του Παύλου Μπακογιάννη

• ΣΕΛ. 32



ΛΟΓΩ ΑΠΕΡΙΟΡΙΣΤΗΣ ΠΡΟΣΒΑΣΗΣ

ΔΙΕΥΚΡΙΝΙΣΕΙΣ ΣΤΗΝ ΑΔΑΕ ΘΑ ΔΩΣΟΥΝ

πέντε στελέχη της Vodafone

Με τον μυστηριώδη πληροφοριοδότη συναντήθηκε ο δικηγόρος της οικογένειας Τσαλικίδη

• ΣΕΛ. 5

ΠΟΛΥ ΕΥΝΟΪΚΕΣ ΟΙ ΑΛΛΑΓΕΣ

Φθηνότερα τώρα τα στεγαστικά δάνεια από τον ΟΕΚ

• ΣΕΛ. 20-21



ΕΠΙΣΤΟΛΗ ΠΡΟΣ ΤΟ ΠΑΤΡΙΑΡΧΕΙΟ

Ο Δήμος Πάτμου ομολογεί το «ξέπλυμα μαύρου χρήματος»

• ΣΕΛ. 12

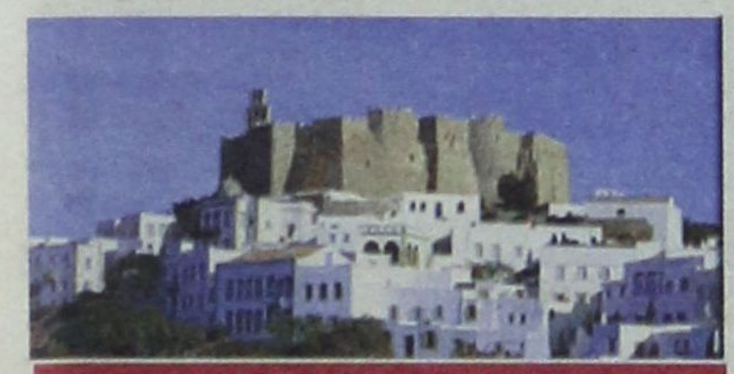

ΔΙΕΚΟΨΕ ΤΟ ΔΙΚΑΣΤΗΡΙΟ

Σοβαρό επεισόδιο σε δίκη μεταξύ δύο δικηγόρων

• ΣΕΛ. 8

ΣΥΖΗΤΗΘΗΚΕ ΣΤΗ ΒΟΥΛΗ Η ΕΡΩΤΗΣΗ ΠΑΡΑΣΚΕΥΑ

ΕΡΧΟΝΤΑΙ ΛΥΣΕΙΣ για τις αυθαίρετες ξενοδοχειακές μονάδες



Την «τιμητική» τους είχαν στη Βουλή οι πολεοδομικές παραβάσεις των ξενοδοχείων της Ρόδου • «Να κλείσουν τα αυθαίρετα ξενοδοχεία ή να αναζητηθούν διέξοδοι», ζήτησε από τον αρμόδιο υπουργό ο κ. Γ. Παρασκευάς • Η Κυβέρνηση αποφασισμένη να απαλλαγεί από το πρόβλημα που κληρονόμησε

• ΣΕΛ. 32

Αναγνωρίζει το πρόβλημα η Κυβέρνηση και μελετά εφικτές λύσεις

ΣΤΟ ΔΗΜΟ ΑΡΧΑΓΓΕΛΟΥ

Απεσύρθη ο Τσ. Κλαδογένης στο προσκήνιο ο Θ. Κολιάδης

• ΣΕΛ. 6



ΜΟΝΟ Η ΛΑΝΕ ΚΑΤΕΘΕΣΕ ΠΡΟΣΦΟΡΑ

Μόνο μια εταιρεία ενδιαφέρθηκε για τη γραμμή Ρόδου-Θεσσαλονίκης

• ΣΕΛ. 7

ΜΕ ΤΙΣ ΑΝΤΙΚΡΟΥΟΜΕΝΕΣ ΚΑΤΑΘΕΣΕΙΣ

ΔΙΑΣΤΑΣΕΙΣ «ΑΣΤΥΝΟΜΙΚΟΥ ΘΡΙΛΕΡ» ΠΡΟΣΕΛΑΒΕ

η υπόθεση της Τράπεζας Δωδεκανήσου

Συζητήθηκαν χθες δύο αγωγές καταθετών στο Πρωτοδικείο και στο Ειρηνοδικείο Ρόδου

• ΣΕΛ. 11

ΑΝΑΚΟΙΝΩΘΗΚΕ ΧΘΕΣ ΕΠΙΣΗΜΩΣ

Στις 16 Ιουνίου τα εγκαίνια του αεροδρομίου Καλύμνου

• ΣΕΛ. 5



ΜΕΤΑ ΤΙΣ ΑΠΟΦΑΣΕΙΣ ΤΟΥ ΑΣΕΠ

Πρόβλημα στο Δήμο Ροδίων με τους συμβασιούχους

• ΣΕΛ. 6

ΚΕΡΔΙΣΤΕ

και εσείς

€ 80.745,35

Δόθηκαν συνολικά σε Jackpots

Χθές στα SLOT MACHINES

(ΜΗΧΑΝΑΚΙΑ)

CASINO RODOS

Boutique Hotel & Casino

η άποψη της ημέρας

«Μπαϊράκι» ίσον παντιέρα και απειθαρχία. Μια λέξη που στο ελληνικό λεξικό έχει τη δική της περίοπτη θέση, καθώς αποτελεί συνώνυμο της επανάστασης του έθνους μέσα από την ιστορία των ραγιάδων του Μοριά, αλλά και από την τάση των νεοελλήνων να χαράσσουν τις δικές τους προσωπικές στρατηγικές, αιφνιδιάζοντας τους κομματικούς σχηματισμούς στους οποίους ανήκουν. Οι τάσεις αυτές σηματοδοτούν μια πολιτική αναρχία σε επίπεδο ιδεολογικών θέσεων, ένα υπόβαθρο που ενώ τιτλοφορείται προεκλογικά, μετεκλογικά εξανεμίζεται μέσα από αντιθέσεις, αντιπαραθέσεις και αναιρέσεις απόψεων.

Στην πράσινη Βαβέλ, το φαινόμενο των δελφίνων και των απανταχού αρχηγίσκων συντηρείται διαρκώς, όχι εξαιτίας της δημοσιογραφικής διεισδυτικότητας, αλλά της προσπάθειας των ίδιων να κερδίσουν λίγα λεπτά δημοσιότητας, να εξυπηρετήσουν σκοπιμότητες εσωκομματικών μηχανισμών και παράλληλα να χαράξουν έξω από το στενό πλαίσιο των επίσημων οργάνων τη δική τους πολιτική αυτόνομη στρατηγική.

Βιλαέτια και καπετανάτα μετεξελιγμένα από την πρώτη Παπανδρεϊκή περίοδο, συνεχίζουν να δρουν και να λειτουργούν με τους ίδιους μηχανισμούς και την ίδια φιλοσοφία. Διχάζοντας το εσωκομματικό πεδίο, προκαλώντας σύγχυση, αλλά και πολιτική ανασφάλεια στο εκλογικό σώμα και στον πυρήνα των «δεδομένων» οπαδών.

Το σουηδικό μοντέλο και η λογική των άκρατων απολύσεων δεν συμπλέει και δεν συμβαδίζει με την εικόνα που το ΠΑΣΟΚ θέλει ως κοινωνικό μοντέλο να παρουσιάσει.

Κράμερ εναντίον Κράμερ

Η λέξη «σοσιαλισμός» δεν συνάδει με τη λογική των λουκέτων και του περιορισμού των θέσεων εργασίας, γεγονός που αποδεικνύει την έλλειψη πραγματικής στρατηγικής, τη διαφορετικότητα των νοοτροπιών, αλλά και την ανυπαρξία ιδεολογικού πλαισίου.

Ενα κόμμα χωρίς θέσεις και αρχές, όπου τα πάντα είναι ρευστά και μπαίνουν στο τραπέζι των συζητήσεων, δεν μπορεί να πιστεύει πως δικαιούται να δηλώνει έτοιμο να κυβερνήσει τον τόπο. Η αντίδραση του Γιώργου Παπανδρέου μπορεί να εμπεριέχει πολιτικά αντανακλαστικά, σηματοδοτεί όμως παράλληλα και την αδυναμία πρόληψης, διότι σε κάθε παθογένεια το ζητούμενο είναι να ανιχνεύσεις τη νόσο πριν ακόμη αυτή εκδηλωθεί και όχι απλά να αναζητάς εκ των υστέρων τις μορφές θεραπείας.

Είναι, άλλωστε, ενδεικτική η τοποθέτηση του πάλαι ποτέ συγκεντρωσιάρχη Γιώργου Παναγιωτακόπουλου πως «κάποιοι μέσα στο ΠΑΣΟΚ δεν έχουν αντιληφθεί ακόμη τους λόγους που χάσαμε». Η διαμάχη εκσυγχρονιστών, προεδρικών και νεο-Παπανδρεϊκών συνεχίζεται ακόμη με αμείωτη ένταση, καθώς προσωπικοί λογαριασμοί παραμένουν ανοιχτοί, σε μια ιστορία όπου παραπέμπει κάθε τρεις και λίγο στη γνωστή ταινία Κράμερ Εναντίον Κράμερ.

Το σκουλήκι, το ζιζάνιο της εσωτερικής αντιπαλότητας όμως, εύκολα μετακυλίεται και εκτρέφεται και σε άλλους πολιτικούς σχηματισμούς, με αποτέλεσμα να δηλητηριάζεται η εσωκομματική ενότητα.

Κερασάκι στην τούρτα η τοποθέτηση του Βουλευτή Κερκύρας Νικόλαου Γρηγοριάδη, που πρόσφερε στο ΠΑΣΟΚ μια μικρή σανίδα σωτηρίας, σε μια χρονική στιγμή όπου, εξαιτίας των απόψεων Φλωρίδη, το πράσινο στρατόπεδο βρέθηκε στο καναβάτσο, ξεδιπλώνοντας για μία ακόμη φορά το φάσμα των πραγματικών αδυναμιών του.

Ολα δείχνουν πως τελικά στο πολιτικό μας σύστημα οι «ασθένειες» είναι εξόχως μεταδοτικές, ενώ το ρητό «Το λακωνίζειν εστί φιλοσοφείν» δεν έχει βρει σήμερα την πραγματική του διάσταση.

ο καιρός



Γενική πρόγνωση για σήμερα **ΠΕΜΠΤΗ 13/4/2006** Τοπικές βροχές κυρίως στο Ιόνιο και τα ηπειρωτικά από τις απογευματινές ώρες. Νησιά ανατολικού Αιγαίου, Δωδεκάνησα Καιρός: λίγες νεφώσεις οι οποίες αργότερα θα πυκνώσουν. Άνεμοι: νότιοι μέτριοι. Θερμοκρασία: από 10 έως 20 βαθμούς Κελσίου.

ΗΜΕΡΗΣΙΑ ΕΦΗΜΕΡΙΔΑ
η δημοκρατική
της Ρόδου
Ετος ιδρύσεως 1982
Θεμ. Σοφούλη 77
Ταχ. Θυρίδα 339
85100 Ρόδος
Εκδότης - ιδιοκτήτης
ΒΑΣΙΛΗΣ Δ. ΑΘΑΝΑΣΙΟΥ
Διευθυντής:
ΔΑΜΙΑΝΟΣ Β. ΑΘΑΝΑΣΙΟΥ
Τηλέφωνα: 22410-34722, 76655, 37500, 26728, 27919
Telefax: 2241037333 - 22410 26728

www.dimokratiki.gr
e-mail:info@dimokratiki.gr





Την ώρα που η Τουρκία εντείνει και μάλιστα κατά τρόπο απρόκλητο, αποβάλλοντας κάθε πρόσχημα, τις προκλήσεις της εις βάρος της Ελλάδας και του Οικουμενικού Πατριαρχείου και απειλεί τα νησιά με «κατάληψη» (!), την ώρα ακριβώς που ο τουρισμός μας άρχισε να συνέρχεται, ενώ ο τουρκικός καταποντίζεται εξαιτίας των εγκλημάτων κατά των Κούρδων, ο υπουργός Εμπορικής Ναυτιλίας κ. Γ. Κατσιφάρας, ενεργώντας κατά τρόπο επιπόλαιο, «ανοίγει» επισήμως τη «γραμμή» προς την Τουρκία και μάλιστα για όλα τα πλοία συμπεριλαμβανομένων και των «δελφινιών».

Προφανώς πίσω από τη «γκάφα» του υπουργού κρύβονται οικονομικά συμφέροντα, αυτό όμως δεν μπορεί να αποτελέσει «άλλοθι». Απεναντίας αφήνει έκθετο τον υπουργό, αφού διάχυτη είναι πλέον η εντύπωση ότι υπηρετεί τα συμφέροντα αυτά. Η απόφαση του υπουργού μόλις έγινε γνωστή προκάλεσε αλυσιδωτές αντιδράσεις καθώς εκτός των άλλων, συνιστά και «θείον δώρον» για την ενίσχυση του καταρρέοντος τουρκικού τουρισμού. ΟΤΑ, φορείς και τάξεις αναμένεται να αντιδράσουν δυναμικά και να καταστήσουν στην πράξη ανενεργή την προκλητική υπουργική απόφαση. Αυτό ανέφεραν τουλάχιστον χθες οι πληροφορίες από καθ' όλα έγκυρες πηγές. Από το Κεντρικό Λιμεναρχείο Ρόδου απεστάλη συγκεκριμένα έγγραφο του υπουργείου προς τους πλοιοκτήτες και πράκτορες με το οποίο γνωστοποιείται το «άνοιγμα» της γραμμής!

Με το έγγραφο καθορίζονται οι όροι και οι προϋποθέσεις που απαιτούνται για την έκδοση αδείας, αλλά όλα αυτά «πειθαρχούν» μόνο στο τυπικό μέρος, αφού στην ουσία όλοι είναι ελεύθεροι, εφόσον το επιθυμούν, να πραγματοποιούν πλόες.

πριν 12 χρόνια

πληροφορίες

Η ΤΑΥΤΟΤΗΤΑ ΤΗΣ ΗΜΕΡΑΣ

ΠΕΜΠΤΗ 13 ΑΠΡΙΛΙΟΥ 2006
ΜΑΡΤΙΝΟΥ ΠΑΠΑ ΡΩΜΗΣ, ΘΕΟΔΩΡΟΥ
Ανατολή ηλίου 05.53 Δύση ηλίου 18.59 ΠΑΝΣΕΛΗΝΟ 103-262

ΦΑΡΜΑΚΕΙΑ

ΣΗΜΕΡΑ διημερεύει το φαρμακείο: ΑΡΦΑΡΑΣ Ι., Στέλιου Κωτιάδη 50, τηλ. 30008 **ΣΗΜΕΡΑ διανυκτερεύει το φαρμακείο:** ΚΑΖΟΥΛΛΑΚΗΣ Ι., Ερ. Σταυρού και Αλ. Διάκου 61 (Παλαιό Νοσοκομείο) τηλ. 33038

ΚΑΥΣΙΜΑ

ΣΗΜΕΡΑ: Διανυκτερεύουν τα πρατήρια καυσίμων: **1)** Ακρίτας ΕΠΕ ΕΚΟ Γ. Σεφέρη **2)** Τσαγκαράκης Μανώλης ΒΡ Λ. Καλλιθέας **3)** Σαλαμαστράκης ΒΡ Φαληράκι **4)** Πάππου Καρολ. ΕΚΟ Παραδείσι **5)** Πισσαδάκη Σεβ. SHELL -Παραδείσι **6)** Πισσαδάκης Δ. JET OIL Παραδείσι **7)** Κοντομανώλης Μ. ΕΚΟ Ιαλυσός **7)** Νεσγός Μ. ΕΚΟ Μάσαρι **8)** Θεουλάκης Ι. ΕΚΟ Εμπωνα

ΧΡΗΣΙΜΑ ΤΗΛΕΦΩΝΑ

Άμεση δράση	100	Πληρ. ΟΤΕ	131
Αμεση Επέμβαση		Ώρα	141
Πυροσβεστικής	199	Φαρμακεία (Διημ.-Διαν.)	1434
Νοσοκομείο	80000	ΠΡΟ-ΠΟ • ΛΟΤΤΟ	1444
Οδική Ασφάλεια:		ΠΑΜΕ ΣΤΟΙΧΗΜΑ	1400
EXRESS SERVICE	154	ΡΟΔΑ	26300
HELLAS SERVICE	1057	ΚΤΕΥΛ	27706
HOULIS SERVICE	30977	ΕΒΕΔ	22281
ΑΦΟΙ Σιέχ	25776	Δικηγορικός Σύλλογος	27469
Ράδιο Ταξί	64712	Εμπορικός Σύλλογος	35255
Αστυν. Διεύθυνση	27653	Ολυμπιακή - Κρατήσεις	24555
Ασφάλεια	23294	ΔΑΝΕ (πρακτορείο)	43150
Τμήμα Τάξης	23849	ΙΚΑ	64912
Τροχαία	44131-32	ΤΕΒΕ	22688-77034
Λιμεναρχείο	28888		
Δασαρχείο	191	ΤΑΞΥ	68701-3
Τελωνείο	27703	ΟΑΕΔ	23265
Υγειονομείο	26666	Εργατικό Κέντρο	24730
Μητρόπολη	23274	Αρχαιολογία	34719
Νομαρχία	46501	Περιφ. Δ/ντής	38174-38175
Δήμος Ρόδου	46200		
Βλάβες ΟΤΕ	121	Aegean Airlines	98345
Βλάβες ΔΕΗ	1050	ΔΗΜ. ΕΠΙΧ. ΚΑΘ. ΡΟΔΟΥ	77600
ΒΛΑΒΕΣ ΔΕΥΑΡ	68755	ΥΠΗΡ. ΑΠΟΚΟΜΙΔΗΣ	61057

ΔΕΧΟΝΤΑΙ ΤΟ ΚΟΙΝΟ

- Ο Νομάρχης Δωδεκανήσου **Γιάννης Μαχαιρίδης** και οι βοηθοί Νομάρχη **Στάθης Κουσουρνάς** και **Νίκος Ζωίδης** δέχονται το κοινό κάθε **Τρίτη και Πέμπτη, από τις 11:00-13:00 το μεσημέρι**

ΑΕΡΟΠΟΡΙΚΑ ΔΡΟΜΟΛΟΓΙΑ

ΠΤΗΣΕΙΣ ΟΛΥΜΠΙΑΚΗΣ

ΡΟΔΟΣ - ΑΘΗΝΑ: Καθημερινά **8.10, 11.55, 14.55, 20.45**
Δευτέρα, Τετάρτη, Πέμπτη, Παρασκευή, Σάββατο, Κυριακή: **23.55**
ΡΟΔΟΣ - ΚΩΣ: Τρίτη, Πέμπτη **11.30**
ΡΟΔΟΣ - ΚΑΣΟΣ: Τρίτη - Σάββατο **8.15,** Δευτέρα, Τετάρτη: **12.55,**
Παρασκευή, Σάββατο, Κυριακή: **13.05**
ΡΟΔΟΣ - ΗΡΑΚΛΕΙΟ: Τρίτη **17.10,** Τετάρτη: **19.55,** Πέμπτη & Σάββατο: **19.30,** Παρασκευή & Κυριακή: **18.55**
ΡΟΔΟΣ - ΚΑΡΠΑΘΟΣ: Τρίτη, Πέμπτη **7.35,** Δευτέρα, Τετάρτη: **10.00, 12.15, 15.50** Παρασκευή, Σάββατο, Κυριακή: **10.05, 12.25** Παρασκευή, Κυριακή: **16.05** Σάββατο, Πέμπτη: **16.50**
ΡΟΔΟΣ - ΜΥΤΙΛΗΝΗ: Δευτέρα: **10.55** Τρίτη: **14.00** Τετάρτη: **11.55** Πέμπτη: **12.35** Σάββατο: **16.55**
ΡΟΔΟΣ - ΛΗΜΝΟΣ: Δευτέρα: **12.00** Τρίτη: **15:05** Τετάρτη, Πέμπτη: **13.00, 13:40** Σάββατο: **18.00**
ΡΟΔΟΣ - ΧΙΟΣ: Τρίτη: **13.05** Πέμπτη: **11.40**
ΡΟΔΟΣ - ΑΣΤΥΠΑΛΑΙΑ: Τρίτη, Πέμπτη: **13.00**
ΡΟΔΟΣ - ΘΕΣΣΑΛΟΝΙΚΗ: Δευτέρα, Τετάρτη, Παρασκευή: **18.00** Κυριακή: **18.15**

ΠΤΗΣΕΙΣ AEGEAN - AIRLINES

ΡΟΔΟΣ - ΑΘΗΝΑ: Καθημερινά πτήσεις: **14.15, 16.30, 19.50, 22.40**
ΡΟΔΟΣ - ΘΕΣΣΑΛΟΝΙΚΗ: Καθημερινά πτήση **10.20**

ΣΥΝΑΛΛΑΓΜΑ

ΔΟΛΛΑΡΙΟ Η.Π.Α.	1,2159	ΦΡΑΓΚΟ ΕΛΒΕΤΙΑΣ	1,5353
ΛΙΡΑ ΑΓΓΛΙΑΣ	0,6634	ΚΟΡΩΝΑ ΝΟΡΒΗΓΙΑΣ	8,3873
ΚΟΡΩΝΑ ΔΑΝΙΑΣ	7,3353	ΛΙΡΑ ΚΥΠΡΟΥ	0,5772
ΚΟΡΩΝΑ ΣΟΥΗΔΙΑΣ	9,1322	ΔΟΛΛΑΡΙΟ ΚΑΝΑΔΑ	1,6182
ΓΙΕΝ ΙΑΠΩΝΙΑΣ	130,02	ΔΟΛ. ΑΥΣΤΡΑΛΙΑΣ	1,6252

«ΚΑΘΟΔΗΓΗΤΗΣ Ο ΓΙΩΤΟΠΟΥΛΟΣ»

ΜΕ ΑΠΕΙΛΟΥΝ ΑΚΟΜΗ ΚΑΙ ΣΗΜΕΡΑ, ΕΙΠΕ η Ντ. Μπακογιάννη στη δευτεροβάθμια δίκη της 17Ν

Κατέθεσε στο πενταμελές για τη δολοφονία του Παύλου Μπακογιάννη





«Υβρη προς την Αριστερά» χαρακτήρισε τη δράση της 17Ν η υπουργός Εξωτερικών Ντόρα Μπακογιάννη, καταθέτοντας ενώπιον του Πενταμελούς Εφετείου Αθηνών για τη δολοφονία του Παύλου Μπακογιάννη. Εκτίμησε δε, ότι πράγματι ο Αλέξανδρος Γιωτόπουλος υπήρξε καθοδηγητής της τρομοκρατικής οργάνωσης.

«Ξέρεις τι είναι να χρησιμοποιείς τον τίτλο της '17 Νοέμβρη' και να μην έχεις κάνει τίποτα, παρά μόνο να πίνεις καφέ στο Παρίσι και να περνάς ώρες φιλοσοφώντας και μετά να κάνεις τον κριτή των πάντων και να δολοφονείς;» είπε χαρακτηριστικά, αφήνοντας να εννοηθεί ποιά είναι η άποψή της για την ενοχή του Αλέξανδρου Γιωτόπουλου, ο οποίος έχει καταδικασθεί πρωτοδίκως σε 21 φορές ισόβια ως ηγετικό στέλεχος της 17Ν.

Λίγο αργότερα η υπουργός Εξωτερικών ανέφερε σαφώς την άποψή της για τον Αλέξανδρο Γιωτόπουλο, απαντώντας σε ερώτηση της υπεράσπισης, λέγοντας ότι πιστεύει πως ήταν ένας από τους καθοδηγητές. Διευκρίνισε ωστόσο ότι, από τον τρόπο που συντάχθηκαν οι προκηρύξεις της οργάνωσης, δεν μπορεί να γνωρίζει αν υπήρχαν και άλλοι καθοδηγητές.

Στην κατάθεσή της η κ. Μπακογιάννη αναφέρθηκε εκτενώς στην προσωπικότητα του δολοφονηθέντος πρώην συζύγου της, Παύλου Μπακογιάννη, ξεκινώντας από τα παιδικά του χρόνια και φτάνοντας έως τις τελευταίες ημέρες της ζωής του.

Η υπουργός Εξωτερικών αναφέρθηκε στην ημέρα της δολοφονίας του Παύλου Μπακογιάννη από τη 17Ν (26 Σεπτεμβρίου 1989), λέγοντας ότι είπε «καλημέρα» σε όλους, ακόμη και στους δολοφόνους του. «Αυτοί» συμπλήρωσε, «δεν είχαν το θάρρος να τον κοιτάξουν στα μάτια και τον πυροβόλησαν πισώπλατα. Έτσι, βρισκόμαστε εδώ, στο δικαστήριό σας, με τους δολοφόνους του Παύλου κατηγορουμένους και καταδικασθέντες πρωτοδίκως».

«Δεν υπάρχει χειρότερο πράγμα να βλέπεις ανθρώπους να καπηλεύονται τις ιδέες της Αριστεράς. Δεν αγωνίζονται με 45άρια οι αριστεροί. Είναι ύβρις για την Αριστερά μια τέτοια αντίληψη. Οι λαϊκοί αγωνιστές αγωνίζονται για τη ζωή και την καθημερινότητα. Λαϊκοί αγωνιστές είναι αυτοί που βρίσκονται έξω από εδώ και όχι αυτοί που ληστεύουν τράπεζες και έχουν δύο-τρία σπίτια» τόνισε.

Επίσης, υπογράμμισε ότι η τρομοκρατία είναι ο απόλυτος φασισμός, διότι σε μια δημοκρατία διαλέγεσαι. Η δημοκρατία, είπε, υποχρεώνει στην προστασία της μειονότητας.

Αναφορικά με τα κίνητρα των δραστών, αλλά και για τις συνέπειες στην πολιτική από τη δολοφονία του Π.Μπακογιάννη, είπε ότι ο πρώην συζυγός της είχε φτάσει κοντά σε πρόσωπα από την έρευνά του για τη δράση της τρομοκρατίας και γι' αυτό «αποφάσισαν να τον βγάλουν από τη μέση».

«Δεν υπήρξε καμία επίπτωση για την πολιτική ζωή από τη δολοφονία του. Οι συνέπειες ήταν για μένα και τα παιδιά μου, για την Ευρυτανία. Όμως, η Δημοκρατία προχώρησε» συμπλήρωσε. Ανέφερε μάλιστα ότι ακόμη και σήμερα δέχεται απειλές για τη ζωή της. «Μου λένε ότι θα πάω εκεί που πήγε και ο άντρας μου» είπε χαρακτηριστικά.

Η κ. Μπακογιάννη είπε ότι τα τηλεφωνήματα γίνονται από καρτοτηλέφωνα, όμως διευκρίνισε ότι θεωρεί τις απειλές άνευ σημασίας και επισήμανε: «Δεν θέλω να σκεφτώ, αν αυτοί που τηλεφωνούν έχουν σχέση ή όχι με τη 17Ν. Δεν μπορώ να αποδεχτώ μια λογική φασισμού, που θα αλλάξει την καθημερινότητά μου. Δειλοί άνθρωποι υπάρχουν πάρα πολλοί. Θα μπορούσα να τους χαρακτηρίσω και αλλιώς, αλλά σέβομαι το δικαστήριό σας».

Όπως ανέφερε η κ. Μπακογιάννη, ο Παύλος Μπακογιάννης ήταν «εύκολος στόχος», ενώ τη μοιραία μέρα δεν είχε κοντά του τον άνθρωπο που τον συνόδευε πάντα. «Το απόλυτο νταηλίκι των δραστών ήταν ότι τον πυροβόλησαν, ενώ βρισκόταν πεσμένος κάτω» προσέθεσε.

Ένταση κυριάρχησε στο δικαστήριο, όταν μερίδα συνηγόρων υπεράσπισης (κυρίως η υπεράσπιση του Δημήτρη Κουφοντίνα) προέβη σε δηλώσεις επιθετικού χαρακτήρα προς το πρόσωπο της κ. Μπακογιάννη, με αποτέλεσμα ο πρόεδρος του δικαστηρίου να αφαιρέσει το λόγο από τη δικηγόρο Ιωάννα Κούρτοβικ.

Λίγο αργότερα, ο Δημήτρης Κουφοντίνας δήλωσε ότι είναι κατανοητός ο πόνος, ο θυμός και η θλίψη. Συμπλήρωσε όμως, ότι ένας πολιτικός που διαδραματίζει κεντρικό ρόλο στην πολιτική σκηνή κρίνεται από τη βάση των έργων του, υποστηρίζοντας ότι στόχος της οργάνωσης ήταν το σύστημα που κατέρρεε και όχι ο ίδιος ο Παύλος Μπακογιάννης.

Επίσης, ο Δημήτρης Κουφοντίνας είπε ότι η τοποθέτηση της κ. Μπακογιάννη ήταν πολιτική και υπογράμμισε ότι στην ενέργεια κατά του Π.Μπακογιάννη «δεν ήταν δυνατόν να χρησιμοποιηθούν άπειρα 20χρονα παιδιά και νεομύητα μέλη». Υποστήριξε δε, ότι έγινε μια προσπάθεια πολιτικών παραγόντων να καταδικάσουν κατηγορουμένους, που η σχέση τους με την οργάνωση δεν έχει καμία συνάφεια με τις βαρύτατες κατηγορίες.

Ο Δ.Κουφοντίνας δεν δίστασε μάλιστα να χαρακτηρίσει ως «κορυφαία ενέργεια της 17Ν» τη δολοφονία του Παύλου Μπακογιάννη, με αποτέλεσμα στο σημείο αυτό η υπουργός Εξωτερικών να αποχωρήσει από την αίθουσα του δικαστηρίου.

ΟΙ ΚΑΤΑΘΕΣΕΙΣ ΤΩΝ ΠΑΙΔΙΩΝ ΚΑΙ ΤΟΥ ΑΔΕΛΦΟΥ ΤΟΥ Π. ΜΠΑΚΟΓΙΑΝΝΗ

Εκτός από την κ. Μπακογιάννη κατέθεσαν και τα παιδιά του Π.Μπακογιάννη, Αλεξία και Κωνσταντίνος, που βρίσκονταν στο σχολικό λεωφορείο όταν ακούστηκε από το ραδιόφωνο η είδηση για τη δολοφονική επίθεση εις βάρος του πατέρα τους.

Ο Κωνσταντίνος Μπακογιάννης είπε ότι ο γυμνασιάρχης τούς μετέφερε στο νοσοκομείο, όπου έμαθαν από τη μητέρα τους ότι ο πατέρας τους δεν επέζησε. «Αν και είναι γεγονός ότι είχαμε μια εξαιρετική μάνα, που μας στάθηκε πολύ, μας έλειψε ο μπαμπάς μας» είπε και συμπλήρωσε: «Ήταν ένας άνθρωπος του διαλόγου και κάποιος αποφάσισε μια ωραία ημέρα να του στερήσει το δικαίωμα στη ζωή».

Επίσης, ο Κωνσταντίνος Μπακογιάννης, που ήταν 11 χρονών όταν δολοφονήθηκε ο πατέρας του, είπε ότι η προκήρυξη της 17Ν για τη δολοφονία του πατέρα του «θυμίζει την επιχειρηματολογία που χρησιμοποιούσε ο Χίτλερ στο βιβλίο του Ο Αγών μου».

Η Αλεξία Μπακογιάνη, που ήταν 13 χρονών όταν έγινε η δολοφονία του πατέρα της, είπε πως ο Παύλος Μπακογιάννης ήταν ένας άνθρωπος που ασχολούνταν πολύ με τα παιδιά του και γενικώς με την οικογένειά του και συμπλήρωσε: «Όταν η μητέρα μου μας είπε ότι δεν τα κατάφερε, ήταν πάρα πολύ δύσκολο για μας, διότι χανόταν ο κόσμος κάτω από τα πόδια μας. Αν δεν ήταν η μητέρα μας, που στάθηκε μάνα και πατέρας μαζί, θα μας ήταν πολύ δύσκολο να συνεχίσουμε».

Αναφερόμενη δε, στους κατηγορουμένους, είπε: «Οι άνθρωποι αυτοί φαίνεται ότι είναι συνεπείς στη δειλία τους, που την εξέφρασαν παλαιότερα πυροβολώντας πέντε φορές πισώπλατα, σε αναλογία πέντε προς έναν, για να κρυφτούν στη συνέχεια πίσω από μια προκήρυξη».

«Και μέσα στη δικαστική αίθουσα οι κατηγορούμενοι κάνουν το ίδιο, αφού δεν θέλουν το διάλογο και κρύβονται πίσω από φανφαρόνικες δηλώσεις» σχολίασε.

Μετά τους Κωνσταντίνο και Αλεξία Μπακογιάννη κατέθεσε ο αδελφός του Παύλου Μπακογιάννη, Νίκος, που είπε ότι τα μέλη της 17Ν ήταν «Καμόρα και δολοφόνοι που έκαναν ληστείες» και συνεπώς οι ενέργειές της δεν ήταν πολιτικές.



ΥΣΤΕΡΑ ΑΠΟ ΚΑΤΑΓΓΕΛΙΑ ΠΑΤΕΡΑ ΜΑΘΗΤΗ

ΑΣΚΗΘΗΚΑΝ ΠΟΙΝΙΚΕΣ ΔΙΩΞΕΙΣ

για απρεπή συμπεριφορά δασκάλου

Διερευνάται και το ενδεχόμενο «συγκαλύψεως» της υπόθεσης

Ποινικές διώξεις για εξύβριση κατ' εξακολούθηση ανήλικων μαθητών δημοτικού, βάναυση προσβολή της αιδούς κατ' εξακολούθηση και παράβαση καθήκοντος κατ' εξακολούθηση άσκησε χθες ο Εισαγγελέας Πλημμελειοδικών Ρόδου κ. Γ. Οικονόμου σε δάσκαλο του δημοτικού σχολείου Παραδεισίου!

Όπως είχε αποκαλύψει η «δ» ο κ. Εισαγγελέας διενεργούσε κατεπείγουσα προκαταρκτική εξέταση με αφορμή καταγγελία πατέρα που φέρει τον εκπαιδευτικό να εξυβρίζει και να προσβάλλει κατ' επανάληψη τον υιό του, μαθητή της πέμπτης δημοτικού, αλλά και συμμαθητές του.

Η Πρωτοβάθμια Εκπαίδευση Δωδεκανήσου με αφορμή την ίδια καταγγελία του γονέα ξεκίνησε προκαταρκτική έρευνα για να διαπιστώσει εαν υπάρχουν ενδείξεις που να τεκμηριώνουν τα όσα καταλογίζονται στον δάσκαλο, και να προχωρήσει στην συνέχεια και στη διενέργεια Ένορκης Διοικητικής Εξέτασης.

Ο κ. Εισαγγελέας χθες παρήγγειλε ταυτόχρονα με την άσκηση των ποινικών διώξεων στον δάσκαλο και την διενέργεια περαιτέρω προανάκρισης προκειμένου να διαπιστωθεί εαν τελέστηκε το αδίκημα της παράβασης καθήκοντος και της υπόθαλψης εγκληματία από πλευράς του διευθυντή του δημοτικού σχολείου του Παραδεισίου και του ενεργήσαντος την σχετική πειθαρχική έρευνα καθώς δεν διέγνωσαν τίποτα μεμπτό στην συμπεριφορά του δασκάλου και φέρονται να τον απήλλαξαν από πειθαρχικές ευθύνες για τις οποίες καταγγέλθηκε.

Η Πρωτοβάθμια Εκπαίδευση, όπως είχε δηλώσει σε συντάκτη της «δ» ο διευθυντής κ. Ηλίας Βασιλειάδης, έκανε έλεγχο προκειμένου να διαπιστώσει εάν ο δάσκαλος τέλεσε το πειθαρχικό αδίκημα της απρεπούς συμπεριφοράς εντός ή εκτός υπηρεσίας.

Όλα ξεκίνησαν την 27η Μαρτίου 2006 όταν ο γονέας μετά από παράπονα του ανήλικου παιδιού του αποφάσισε να αναφέρει αρμοδίως ότι ο δάσκαλος κατ' επανάληψη εξύβρισε τον υιό του ενώπιον των συμμαθητών του μειώνοντας την προσωπικότητά του αλλά και ότι μιλούσε με τον ίδιο απρεπή τρόπο και στους υπόλοιπες μαθητές του σχολείου τόσο κατά την διάρκεια του μαθήματος όσο και εκτός της αίθουσας διδασκαλίας. Ο γονέας όπως ξανάγραψε η «δ» υποστηρίζει ότι ο δάσκαλος χαρακτήριζε τον υιό του «κουραδομηχανή», «κουραδοκεφτέ», ενώ άφηνε και υπονοούμενα ότι είναι ομοφυλόφιλος λέγοντάς του ενώπιον τρίτων ότι «κουνάει την αχλαδιά». Δεν είναι λίγες οι φορές, όπως καταγγέλλει, που ο δάσκαλος με τις ύβρεις αυτές αλλά και με άλλες ιδιαίτερα μειωτικές επιχειρεί τον εξευτελισμό του ανήλικου και ανυπεράσπιστου παιδιού του αλλά και των συμμαθητών του.

Το θέμα αναφέρθηκε αρχικά στον Σύλλογο Γονέων και Κηδεμόνων του σχολείου και στη συνέχεια στην Πρωτοβάθμια Εκπαίδευση.

Ο δικηγόρος της οικογένειας κ. Άκης Δημητριάδης θα υποβάλει σύμφωνα με τις πληροφορίες και μηνυτήρια αναφορά εις βάρος του δασκάλου αλλά και των εμπλεκόμενων με την πειθαρχική αξιολόγηση της συμπεριφοράς του.

Επισημαίνεται ότι ο συγκεκριμένος εκπαιδευτικός δεν έχει δώσει ποτέ ξανά δικαίωμα και αρνείται τις καταγγελίες.

ΠΑΡΟΥΣΙΑΣΗ ΤΟΥ ΝΕΟΥ ΚΩΔΙΚΑ

ΔΕΝ ΑΝΟΙΓΕΙ ΘΕΜΑ «ΚΑΠΟΔΙΣΤΡΙΑ»

ή θέμα αποσχίσεων, διαβεβαιώνει η κυβέρνηση

Αθήνα

Δεν πρόκειται να ανοίξει θέμα «Καποδίστρια» ή θέμα αποσχίσεων, αλλά μπορούν να γίνουν εκούσιες συνενώσεις μέσα από τοπικά δημοψηφίσματα, τόνισε ο υπουργός Εσωτερικών Προκόπης Παυλόπουλος παρουσιάζοντας το σχέδιο νόμου για το νέο Κώδικα Δήμων και Κοινοτήτων, το οποίο κατατίθεται μέχρι την Παρασκευή στη Βουλή.

Οι καινοτομίες του νομοσχεδίου, όπως τις παρουσίασε ο κ. Παυλόπουλος σε σχετική συνέντευξη Τύπου, αφορούν μεταξύ άλλων τα εξής:

1. Την καταγραφή των αρμοδιοτήτων των Δήμων και Κοινοτήτων, έτσι ώστε να οριοθετηθούν οι αρμοδιότητές τους και να διενεργείται με ευκολότερο τρόπο ο έλεγχος των οικονομικών τους.

2. Καθορίζεται ο θεσμός των τοπικών δημοψηφισμάτων.

3. Καθιερώνεται η διαδικασία εκούσιας συνένωσης σε έναν ΟΤΑ ή κοινότητα που συνορεύουν μεταξύ τους και ενισχύονται επιπλέον οικονομικά.

4. Κοινότητες άνω των 4.000 κατοίκων μετατρέπονται σε δήμους.

5. Ρυθμίζεται η εξυγίανση των δημοτικών και κοινοτικών επιχειρήσεων.

ΣΤΟ ΚΕΝΤΡΟ «KALUA» ΤΗΣ ΑΘΗΝΑΣ

ΔΩΔ/ΝΗΣΙΟΙ «ΜΠΛΕΓΜΕΝΟΙ»

σε υπόθεση ναρκωτικών

Εφοδος 80 αστυνομικών και εξονυχιστικός έλεγχος

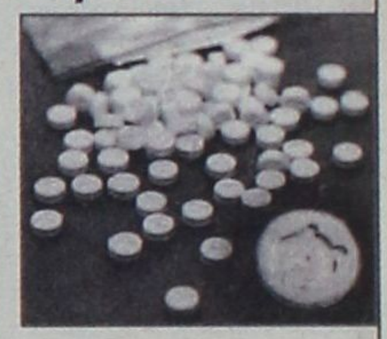

Και ένας 39χρονος Ροδίτης συγκαταλέγεται μεταξύ των 11 κατηγορουμένων στην πολύκροτη υπόθεση της διακίνησης ναρκωτικών στο γνωστό νυχτερινό κέντρο της Αθήνας «Kalua» ιδιοκτησίας δύο αδελφών που κατάγονται από τους Λειψούς.

Η δίκη για την υπόθεση αυτή έχει προσδιοριστεί για την 5η Μαΐου 2006 και αναμένεται με έκδηλο ενδιαφέρον.

Το αυστηρό φείς κοντρόλ στην είσοδο του μπαρ και τα συστήματα προειδοποίησης καθυστέρησαν για τουλάχιστον ένα μήνα την έφοδο της Αστυνομίας στο κέντρο, όπου υπήρχαν πληροφορίες ότι γινόταν διακίνηση ναρκωτικών, κυρίως κοκαΐνης και δισκίων Ecstasy.

Το «πράσινο φως» για την έφοδο στο μπαρ «Καλούα» στην οδό Αμερικής δόθηκε την 27η Ιανουαρίου 2006 στις 5.30 τα ξημερώματα. Στην επιχείρηση μετείχαν ογδόντα αστυνομικοί, που κατάφεραν να αιφνιδιάσουν τους υπεύθυνους και να κάνουν ελέγχους στους 200 πελάτες. Οι αστυνομικοί κατέσχεσαν ναρκωτικά πριν προλάβουν οι δράστες να τα κρύψουν ή να τα πετάξουν στο πάτωμα.

Συνελήφθησαν 11 άτομα, ανάμεσά τους δύο γυναίκες και στην κατοχή τους βρέθηκαν 30 συσκευασίες-δόσεις (φιξάκια) με κοκαΐνη, πέντε δισκία Ecstasy, τρία χαρτάκια εμποτισμένα με LSD και δύο δόσεις ακατέργαστης ινδικής κάνναβης. Κατά την επιχείρηση της Αστυνομίας συνελήφθησαν και οι δύο ιδιοκτήτες του μπαρ και στην κατοχή του ενός βρέθηκε μικροποσότητα κοκαΐνης. Πρόκειται για επιχειρηματίες που χρόνια εργάζονται σε νυχτερινά κέντρα. Με την ίδια επωνυμία λειτουργούν «αλυσίδα» μπαρ, στο Πόρτο Ράφτη και σε νησιά.

Το συγκεκριμένο είναι ένα από τα πλέον γνωστά μπαρ της Αθήνας. Χθες οι ιδιοκτήτες γιόρταζαν τα 16 χρόνια λειτουργίας του. Ανάμεσά στους πελάτες που παρευρίσκοντο στο πάρτι ήταν και γνωστά πρόσωπα από «ριάλιτι» εκπομπές, όπως και φωτομοντέλα.

Ο Ροδίτης που εργαζόταν στο κέντρο βρέθηκε να κατέχει μια συσκευασία με κόκα συνολικού βάρους 0,90 γρ. ενώ οι δύο ιδιοκτήτες βρέθηκαν να κατέχουν 3 συσκευασίες με κόκα, ένα καλαμάκι για χρήση κόκας, 8 δισκία Librax και μια ζυγαριά ακριβείας.

MITSIS HOTELS

HOTEL Rodos Maris

ULTRA ALL-INCLUSIVE HOTEL

ΕΟΡΤΑΣΜΟΣ

ΠΑΣΧΑ ΚΑΙ ΠΡΩΤΟΜΑΓΙΑΣ

Όπως κάθε χρόνο έτσι και φέτος πιστοί στα έθιμα και τις παραδόσεις το ξενοδοχείο μας Rodos Maris στο μαγευτικό Κιοτάρι, διοργανώνει ένα πλούσιο εορταστικό πρόγραμμα τις ημέρες του Πάσχα Ελάτε κοντά μας σε ένα ιδιαίτερα ευχάριστο, οικογενειακό και γιορτινό περιβάλλον και αφήστε τα υπόλοιπα σε εμάς.

ΤΙΜΕΣ

Για 4 διανυκτερεύσεις 59 ευρώ ανά άτομο/νύχτα.
Για παραμονή μικρότερη των 4 ημερών 65 ευρώ ανά άτομο/νύχτα.

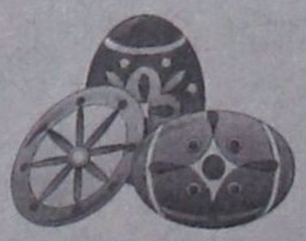

ΠΡΟΣΦΟΡΑ

1ο παιδί έως 12 ετών ΔΩΡΕΑΝ, 2ο παιδί έως 12 ετών 50% έκπτωση
Το τρίτο άτομο στο δωμάτιο 30% έκπτωση



Στην τιμή περιλαμβάνονται

- Όλα τα γεύματα και ποτά (πρωί, μεσημέρι, βράδυ)
- Το Αναστάσιμο Δείπνο
- Το Πασχαλινό Γεύμα σε πλούσιο Μπουφέ με ντόπια αρνιά στη σούβλα και ζωντανή μουσική.
- Όλες οι υπηρεσίες του ξενοδοχείου μας που περιλαμβάνονται στο ultra all-inclusive πρόγραμμα του **ξενοδοχείου μας.**

Πληροφορίες/Κρατήσεις:
Τηλ. 22440 47000 & 22440 47261, Fax 22440 47051
e-mail: info@mitsis-rodosmaris.com

ΛΟΓΩ ΑΠΕΡΙΟΡΙΣΤΗΣ ΠΡΟΣΒΑΣΗΣ

ΔΙΕΥΚΡΙΝΙΣΕΙΣ ΣΤΗΝ ΑΔΑΕ θα κληθούν να δώσουν *πέντε στελέχη της Vodafone*

Το πόρισμα της ΑΔΑΕ προκάλεσε την έντονη αντίδραση της Vodafone



ΑΘΗΝΑ 12 (ΑΠΕ)

Στο στόχαστρο της Αρχής Διασφάλισης του Απορρήτου των Επικοινωνιών μπαίνουν πέντε στελέχη, οι οποίοι είχαν και έχουν απεριόριστη πρόσβαση στα Κέντρα της Vodafone. Πάντως, η εταιρεία δηλώνει ότι δεν πρόκειται για υψηλόβαθμα στελέχη, αλλά για τεχνικούς.

Τα πέντε στελέχη θα κληθούν να διευκρινίσουν τις κινήσεις τους το βράδυ της 24ης Ιανουαρίου 2005, όταν στο Κέντρο της Παιανίας άρχισε να αποκαλύπτεται η παρουσία του λογισμικού των υποκλοπών.

Σχολιάζοντας την πληροφορία, ο εκπρόσωπος της εταιρείας Δ.Μιχόπουλος είπε ότι ο αριθμός των τεχνικών που είχε πρόσβαση στο Κέντρο της Παιανίας εκείνο το βράδυ ήταν μικρότερος από πέντε.

Μιλώντας στα Νέα, ο ίδιος επέμεινε ότι την 24η Ιανουαρίου του 2005 «από κανένα στοιχείο δεν προκύπτει ότι υπάλληλος της Vodafone, που είχε κάθε είδους πρόσβαση στο κέντρο της Παιανίας, έδωσε την οποιαδήποτε τηλεπικοινωνιακή εντολή, που να παραπέμπει σε σύστημα υποκλοπής τηλεφωνημάτων».

Δικαστικές πηγές που επικαλείται Το Βήμα της Τετάρτης σημειώνουν ότι με αφορμή το νέο υπόμνημα της ΑΔΑΕ, ο ανακριτής θα ξεκινήσει νέο κύκλο εξέτασης μαρτύρων.

Μάλιστα, θα κληθούν να καταθέσουν εκ νέου και πρόσωπα που έχουν ήδη καταθέσει. Ο ανακριτής κ. Ακτύπης θα μελετήσει το ενδεχόμενο να ζητήσει από την Εισαγγελία Πρωτοδικών Αθηνών την άσκηση νέων διώξεων για πράξεις οι οποίες αφορούν την προσπάθεια τυχόν συγκάλυψης της υπόθεσης.

«Ραντεβού» με τον πληροφοριοδότη

Με τον μυστηριώδη πληροφοριοδότη συναντήθηκε ο δικηγόρος της οικογένειας Τσαλικίδη. Το πρόσωπο αυτό -όπως γράφει Το Βήμα- πιθανότατα είναι διαφορετικό πρόσωπο από το «βαθύ λαρύγγι», τον συντάκτη των πρώτων επιστολών προς τον συνήγορο της οικογένειας Τσαλικίδη.

Σε κάθε περίπτωση, ο πληροφοριοδότης ισχυρίστηκε ότι γνωρίζει πολλές λεπτομέρειες και υποστήριξε ότι ο 39χρονος δολοφονήθηκε από ανθρώπους εντός και εκτός της εταιρείας διότι γνώριζε για το παράνομο λογισμικό.

Ο δικηγόρος Θ.Σοφός ζήτησε στοιχεία τα οποία θα αποδεικνύουν όσα ισχυρίζεται ο πληροφοριοδότης. Ο τελευταίος του υποσχέθηκε ότι θα του προσκομίσει τις αποδείξεις που χρειάζονται σε δέκα ημέρες, στο επόμενο ραντεβού τους.

..... και η ευχή της Παναγιάς
..... και παραδοσιακός γάμος
..... και περιηγήσεις στο νησί
..... και ηφαίστειο
..... και πρωτομαγιά
με λουλούδια, χορό
και τραγούδι

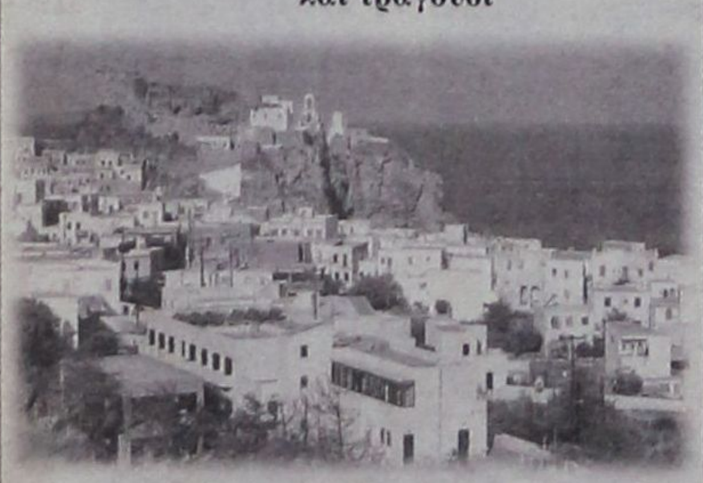

ΤΡΙΗΜΕΡΗ ΕΚΔΡΟΜΗ ΣΤΗ ΝΙΣΥΡΟ

από απόγευμα Παρασκευής 28 Απριλίου 2006 μέχρι και απόγευμα Δευτέρας 1 Μαΐου 2006

Οργάνωση: «ΠΑΝΝΙΣΥΡΙΑΚΟΣ ΣΥΛΛΟΓΟΣ ΡΟΔΟΥ Η ΠΟΡΦΥΡΦΙΣ»
Κρατήσεις στα τηλέφωνα: 2241029847, 2241077396, 2241094696, 2241039555 και κιν. 6932031922

ΑΝΑΚΟΙΝΩΘΗΚΕ ΧΘΕΣ ΕΠΙΣΗΜΩΣ

ΣΤΙΣ 16 ΙΟΥΝΙΟΥ ΤΑ ΕΓΚΑΙΝΙΑ ΤΟΥ ΑΕΡΟΔΡΟΜΙΟΥ ΚΑΛΥΜΝΟΥ

Μετέωρες νομικά «λύσεις» για την κίνηση των λεωφορείων



Τα εγκαίνια του αεροδρομίου στις 16 Ιουνίου από τον υπουργό Μεταφορών κ. Μιχάλη Λιάπη ήταν το κερασάκι στην τούρτα του δημάρχου Καλυμνίων κ. Γιώργου Ρούσου, την οποία του πρόσφεραν χθες ο Γενικός Γραμματέας του υπουργείου Μεταφορών Επικοινωνιών κ. Σταμάτης και ο νομάρχης κ. Γιάννης Μαχαιρίδης, ο οποίος συνέβαλε τα μέγιστα στην υπέρβαση των σκοπέλων ως προς τη δρομολόγηση των λεωφορείων στο νησί των σφουγγαράδων.

Ο δήμαρχος Καλυμνίων ασφαλώς και θα πρέπει να αισθάνεται δικαιωμένος αλλά και ο μεγάλος κερδισμένος από τη χθεσινή σύσκεψη αφού τρία καυτά προβλήματα βρίσκουν τη λύση τους.

Το πρώτο είναι η λειτουργία του αεροδρομίου με την πρώτη πτήση να πραγματοποιείται στις 16 Ιουνίου, οπότε και θα εγκαινιαστεί με την πρέπουσα επισημότητα καθώς λίγο πολύ θυμίζει την ιστορία του γεφυριού της Άρτας αποτελώντας το μεγάλο όνειρο των Καλυμνίων επί είκοσι και πλέον χρόνια.

Το δεύτερο είναι το «οκέι» για τη δρομολόγηση των λεωφορείων σε σύντομο χρόνο, χωρίς ο Δήμος να υποχρεωθεί στη σύσταση και λειτουργία δημοτικής εταιρείας, με «πλάγια» αλλά νόμιμη διαδικασία, όπως τόνισε ο Γ.Γ. του υπουργείου Μεταφορών κ. Σταμάτης υπερθεματίζοντος του κ. Μαχαιρίδη, ο οποίος απαλλάσσεται από έναν χρόνιο όσο και μεγάλο πονοκέφαλο.

Μένει μόνο να διαπιστωθεί αν η διαδικασία που προκρίθηκε για να βγουν τα λεωφορεία στους δρόμους της Καλύμνου δεν αντίκειται στην ευρωπαϊκή νομοθεσία! Είναι προφανές πάντως ότι αναζητούνται λύσεις εκτός νόμου με αποτέλεσμα να ακυρωθούν με την πρώτη προσφυγή στα αρμόδια ελληνικά δικαστήρια. Αυτός είναι και ο λόγος που αρνούνται όλοι οι υπηρεσιακοί παράγοντες να υπογράψουν την «ταξινόμηση» για να μη βρεθούν κατηγορούμενοι. Σίγουρα θα υπάρξουν δυσμενείς εξελίξεις αφού καιροφυλαχτούν και οι ταξιτζήδες της Καλύμνου.

Το τρίτο «κέρδος» του κ. Ρούσσου αφορά την ικανοποίηση του αιτήματος του δημοτικού συμβουλίου τα αυτοκίνητα της Καλύμνου, ιδιωτικής και δημόσιας χρήσης, να μην οδηγούνται προς τεχνικό έλεγχο στη γειτονική Κω όπου λειτουργεί ιδιωτικό ΚΤΕΟ, ούτε και για τις κάρτες καυσαερίων.

Ικανοποιημένος, ωστόσο, πρέπει να αισθάνεται και ο Νομάρχης ο οποίος κατέβαλε κάθε δυνατή προσπάθεια ιδιαίτερα για το αεροδρόμιο του νησιού, ένα πολύπαθο έργο που «ξεκόλλησε» στα τελευταία χρόνια.

ΤΗΝ ΠΑΡΑΣΚΕΥΗ Η ΑΝΑΚΡΙΣΗ ΓΙΑ *τις καταγγελίες της 29χρονης Βουλγάρας*

Την Παρασκευή 14 Απριλίου 2006 αναμένεται να κληθούν σε απολογία ενώπιον του Β' τακτικού Ανακριτή Ρόδου κ. Δ. Ρεπούση οι καταγγελλόμενοι από την 19χρονη υπήκοο Βουλγαρίας.

Κατηγορούμενοι για βιασμό και κατάχρηση εξουσίας είναι αστυφύλακας, 37 ετών, για βιασμό κατ' εξακολούθηση και κατάχρηση εξουσίας, ανθυπαστυνόμος, 48 ετών, για απλή συνέργεια σε βιασμό, αστυφύλακας, 41 ετών, για κατάχρηση εξουσίας αρχιφύλακας, 46 ετών και για παράβαση καθήκοντος κατά της αστυφύλακας, 34 ετών και ο διοικητής του ΑΤ Ιαλυσού αστυνόμος Β', 43 ετών.

Για σωματεμπορία σε βαθμό κακουργήματος, από κοινού, κατ' εξακολούθηση, εκβίαση από κοινού κατ' εξακολούθηση και παράβαση του νόμου περί αλλοδαπών κατηγορούμενος είναι ένας 37χρονος, επιχειρηματίας ιδιοκτήτης του στριπτιζάδικου «Diamond Kitty» και ένας κάτοικος Ηρακλείου Κρήτης αγνώστων λοιπών στοιχείων.

Οι κατηγορούμενοι που εκπροσωπούνται από τους δικηγόρους κ.κ. Μ. Κουτσούκο και Ακη Δημητριάδη θα ζητήσουν προθεσμία για μελετήσουν την δικογραφία που θα τους δοθεί.

ΕΞΑΓΟΡΑ KOSMAR ΑΠΟ ΒΡΕΤΑΝΟΥΣ

Σε βρετανικά χέρια πέρασε ένας από τους μεγαλύτερους ελληνικούς tour operator του εξωτερικού. Η Kosmar Villa Holidays Plc, που ανήκει στον Κώστα Μάρκου, εξαγοράστηκε από την εταιρεία Excel Airways Group plc, θυγατρική του βρετανικού ομίλου Avion Group, χωρίς να ανακοινωθεί το τίμημα. Η Avion ειδικεύεται στις διεθνείς μεταφορές, ενώ στον τουρισμό δραστηριοποιείται μέσω θυγατρικών της εταιρειών. Η Kosmar ιδρύθηκε από τον Κ. Μάρκου το 1982 στην Αγγλία και ειδικεύεται στα ταξίδια στην Ελλάδα, ενώ από φέτος άνοιξε τα φτερά της και στην Τουρκία, μέσω οργανωμένων πακέτων διακοπών. Η εταιρεία, που διακινούσε στη χώρα μας περισσότερους τουρίστες ετησίως, πραγματοποίησε κύκλο εργασιών το 2005, ύψους 116,2 εκατ. ευρώ. Οπως ανακοίνωσε η Avio, ο κ. Μάρκου θα παραμείνει στην εταιρεία. Η Kosmar είναι ο μεγαλύτερος σπεσιαλίστας για τον ελληνικό τουρισμό στη Βρετανία, ενώ είχε ανακηρυχθεί ως ο καλύτερος tour operator για την Ελλάδα, στα Βρετανικά Ταξιδιωτικά Βραβεία. Η εταιρεία από φέτος ξεκίνησε να πουλά πακέτα διακοπών για πολλές περιοχές της Τουρκίας. Ο πρόεδρος της Avion Group Μ. Θόρστεϊνσον μιλώντας για την εξαγορά, επεσήμανε ότι μέσω της Kosmar ο όμιλος θα δραστηριοποιηθεί σε νέες αγορές.

ΜΕΤΑ ΤΙΣ ΑΠΟΦΑΣΕΙΣ ΤΟΥ ΑΣΕΠ

ΠΡΟΒΛΗΜΑ ΣΤΟ ΔΗΜΟ ΡΟΔΙΩΝ
με τους συμβασιούχους

Αναζητούνται τρόποι για την «θεραπεία» ορισμένων περιπτώσεων

Με ιδιαίτερη υπευθυνότητα και σοβαρότητα αντιμετωπίζει η ηγεσία του Δήμου Ροδίων το ζήτημα των συμβασιούχων οι οποίοι, με την απόφαση του ΑΣΕΠ, δεν μονιμοποιούνται και συνεπώς το εργασιακό τους μέλλον παραμένει μετέωρο.

Το απόγευμα χθες, (αμέσως μετά την επιστροφή του από την πρωτεύουσα όπου είχε μεταβεί στο πλαίσιο της κοινής συνέντευξης του Αντιπυρηνικού Παρατηρητηρίου της Μεσογείου υπό την αιγίδα της ΚΕΔΚΕ) ο δήμαρχος Ροδίων κ. Γιώργος Γιαννόπουλος συγκάλεσε ειδική σύσκεψη με τη συμμετοχή του Γραμματέα του Δήμου κ. Κώστα Σκανδαλίδη, του νομικού συμβούλου, μελών του Υπηρεσιακού Συμβουλίου και αρμοδίων Υπηρεσιακών παραγόντων του Δήμου Ροδίων.

Κατά τη σύσκεψη εξετάστηκαν οι κραυγαλέες περιπτώσεις αποκλεισμού υπαλλήλων από τις ενεργετικές διατάξεις και αντηλλάγησαν κυρίως απόψεις ως προς τα διοικητικά ή ένδικα μέσα στα οποία δικαιούνται να καταφύγουν οι «κομμένοι» του ΑΣΕΠ, διεκδικώντας επανεξέταση των περιπτώσεων τους και, φυσικά, τη δικαίωσή τους.

Τασσόμενος στο πλευρό των συμβασιούχων ο κ. Γιαννόπουλος δεσμεύτηκε να εξεταστούν ένας - ένας, και με κάθε σχολαστικότητα, οι φάκελοι των συμβασιούχων που απερρίφθησαν, διότι είναι πολύ πιθανόν τυπικές παραλείψεις ή αβλεψίες κατά την αξιολόγηση των φακέλων με τα απαιτούμενα δικαιολογητικά των προς μονιμοποίηση υπαλλήλων να οδήγησαν τα μέλη του ΑΣΕΠ σε αρνητικές αποφάσεις.

Σημειώνεται ότι από τους 122 συμβασιούχους του Δήμου Ροδίων που υπέβαλαν δικαιολογητικά το ΑΣΕΠ έκρινε ότι τις προϋποθέσεις του νόμου πληρούν 32 μόνο για τους οποίους απεφάσισε θετικά, απορρίπτοντας τους υπολοίπους 90, αριθμός που προκάλεσε ποικίλα σχόλια μεταξύ των εργαζομένων.

Με άλλα λόγια το ΑΣΕΠ προχώρησε στη μονιμοποίηση ενός στους τέσσερεις συμβασιούχους γεγονός που προκάλεσε πικρίες αλλά και ερωτηματικά για την επικράτηση ή μη πολιτικών ή άλλων κριτηρίων κατά την αξιολόγηση τους.

Ερωτηματικά, πάντως, τα οποία δεν φέρεται να συμμερίζεται η δημοτική αρχή καθώς το ΑΣΕΠ αποτελεί ανεξάρτητη αρχή και τα μέλη της δεν θα διακινδύνευαν να εκτεθούν ηθικά και νομικά, πολύ περισσότερο σ' αυτή τη διαδικασία όπου τα κριτήρια είναι αντικειμενικά και σαφώς προσδιορισμένα από τον σχετικό νόμο και τις υπουργικές αποφάσεις.

Εν πάση περιπτώσει η δημοτική αρχή στις αμέσως επόμενες ημέρες θα εξετάσει όλες τις «υπό αμφιβολία» περιπτώσεις στηρίζοντας ηθικά και νομικά τους συμβασιούχους εκείνους οι οποίοι θα θελήσουν να κάνουν χρήση των δικαιωμάτων που τους παρέχονται για την ανατροπή των απορριπτικών αποφάσεων του ΑΣΕΠ.

«Υπό αμφιβολία ή αμφισβήτηση» τελούν, όπως διεφάνη χθες, ορισμένες χαρακτηριστικές περιπτώσεις όπως για παράδειγμα υπαλλήλων που υπηρετούν στον Δήμο Ροδίων με συμβάσεις επί εξι, επτά ή και οκτώ χρόνια, καλύπτουν πάγιες ανάγκες και πληρούν όλες τις άλλες προϋποθέσεις, όπως υποστηρίζεται από απορριφθέντες.

Τέλος να σημειωθεί ότι εκτός των 122 στο ΑΣΕΠ έχουν υποβληθεί σε δεύτερη δόση και άλλοι φάκελοι (μικρός σχετικά αριθμός, όπως λέγεται) οι οποίοι δεν έχουν εξεταστεί ακόμα.

Η ΔΕΚΡ

Με αφορμή αποφάσεις του ΑΣΕΠ για την υπηρεσία καθαριότητας του Δήμου Ροδίων, που δημοσιεύθηκαν χθες στην «δ», από την ΔΕΚΡ εκδόθηκε χθες η ακόλουθη ανακοίνωση:

Με αφορμή δημοσίευμα ημερήσιας εφημερίδας της πόλης μας, σχετικά με τις προσλήψεις τακτικού προσωπικού στη ΔΕΚΡ, σας γνωρίζουμε τα ακόλουθα:

Η διαδικασία πρόσληψης τακτικού προσωπικού στην Επιχείρηση, με βάση την προκήρυξη 1/234Μ/2005, έχει διεκπεραιωθεί, σύμφωνα με την κείμενη νομοθεσία και την σχετική προκήρυξη και όσοι υποψήφιοι έχουν καταταγεί στους προσωρινούς πίνακες διοριστέων εργάζονται ήδη από τον Δεκέμβριο του 2005.

Το ΑΣΕΠ προχώρησε στον καθιερωμένο αυτεπάγγελτο και κατ' ένσταση έλεγχο και με την 515/3-3-2006 απόφασή του, η οποία κοινοποιήθηκε στη ΔΕΚΡ στις 14/3/2006, συμφωνεί με την επιτροπή προσλήψεων στην κατάταξη 30 εκ των 36 υποψηφίων, στους οριστικούς πίνακες διοριστέων. Σε έξη (6) περιπτώσεις έχει διαφορετική άποψη. Η ΔΕΚΡ ωστόσο διέγνωσε ορισμένα λάθη στην συγκεκριμένη απόφαση, τα οποία γνωστοποίησε στο ΑΣΕΠ, το οποίο αναγνωρίζοντάς τα, προχωρά στην έκδοση διορθωτικής πράξης της ως άνω απόφασης. Η διορθωτική απόφαση δεν έχει κοινοποιηθεί μέχρι σήμερα στην επιχείρηση, ώστε αυτή να προβεί στις περαιτέρω ενέργειες. Και βεβαίως πουθενά δεν προβλέπεται ανάρτηση της απόφασης αυτής, αλλά κοινοποίησή της όταν εκδοθεί, στους θιγόμενους υποψηφίους.

Σύμφωνα με την προβλεπόμενη διαδικασία, μετά την έκδοση της διορθωτικής απόφασης του ΑΣΕΠ, οι θιγόμενοι υποψήφιοι έχουν δεκαήμερη προθεσμία υποβολής αντιρρήσεων στο ΑΣΕΠ. Μετά την τελική απόφαση του ΑΣΕΠ επί των αντιρρήσεων, καταρτίζονται οι οριστικοί πίνακες διοριστέων οι οποίοι και δημοσιεύονται στο ΦΕΚ.

Είναι προφανές πως όχι μόνο δεν στρέφεται το ΑΣΕΠ κατά της ΔΕΚΡ, ούτε βεβαίως διαπίστωσε πλημμέλειες από τα μέλη της επιτροπής προσλήψεων, αλλά αντίθετα βρίσκεται σε πλήρη και αρμονική συνεργασία με την επιχείρηση.

ΔΕΝ ΘΑ ΗΓΗΘΕΙ ΣΥΝΔΥΑΣΜΟΥ

Ο κ. ΤΣΑΜΠ. ΚΛΑΔΟΓΕΝΗΣ ΑΠΕΣΥΡΕ
την υποψηφιότητά του από το Δήμο Αρχαγγέλου

Στο προσκήνιο έρχεται πάλι η περίπτωση του κ. Θ. Κολιάδη



Ο κατά δήλωσή του μέχρι πρότινος υποψήφιος δήμαρχος Αρχαγγέλου κ. Τσαμπ. Κλαδογένης και αφού προηγουμένως είχε δεσμευθεί έναντι των συμπατριωτών του και είχε αρχίσει να συγκροτεί συνδυασμό, τους άφησε ξαφνικά όλους «στα κρύα του λουτρού» και ανακοίνωσε την αποχώρησή του, προκαλώντας δυσμενή εις βάρος του σχόλια και αλλοιώνοντας την μέχρι τώρα καλή εικόνα που είχε στην ιδιαίτερη πατρίδα του και γενικά στην κοινωνία.

Η ανακοίνωση της οριστικής αποχωρήσεώς του έγινε, σύμφωνα με τις πληροφορίες σε συγκέντρωση στελεχών της δημοτικής κινήσεως που είχε δημιουργήσει και η οποία είχε συσπειρώσει πολύ κόσμο, επικαλούμενος «αδυναμία να ηγηθεί». Δήλωσε, ωστόσο, ότι θα στηρίξει «ψυχί τε και σώματι» τον οποιονδήποτε άλλο υποψήφιο δήμαρχο ήθελε αναζητηθεί και προκριθεί.

Φήμες που κυκλοφόρησαν ότι την απόφασή του έλαβε λόγω έντονων πιέσεων και εκβιασμών που δέχθηκε, δεν μπόρεσαν να επιβεβαιωθούν από καμιά πλευρά.

Στο μεταξύ, όμως, συγκλίνουσες πληροφορίες αναφέρουν ότι στο προσκήνιο έρχεται, ύστερα από έντονες πιέσεις που δέχεται από πολλές πλευρές, η υποψηφιότητα του τέως δημάρχου κ. Θεοδόση Κολιάδη, ο οποίος φέρεται να μην απέκλεισε το ενδεχόμενο, εφόσον εκπληρωθούν ορισμένες προϋποθέσεις.

Πάντα σύμφωνα με τις πληροφορίες αυτές, το προσεχές Σάββατο θα πραγματοποιηθεί στον Αρχάγγελο ευρεία σύσκεψη κατά την οποίαν θα τεθεί το ζήτημα αυτό και εφόσον τα μηνύματα είναι ενθαρρυντικά, το εγχείρημα θα προχωρήσει. Σε αντίθετη περίπτωση θα αναζητηθεί άλλος υποψήφιος.

Φήμες από την άλλη πλευρά που κυκλοφόρησαν από το περιβάλλον του κ. Τσ. Κλαδογένη ότι απεφάσισε να αποσυρθεί γιατί «δεν στηριζόταν από το ΠΑΣΟΚ», διαψεύδονται επισήμως, καθώς τόσον η δημοτική οργάνωση Αρχαγγέλου, όσο και η νομαρχιακή και περιφερειακή επιτροπή του ΠΑΣΟΚ, ομοφώνως είχαν ταχθεί υπέρ της υποψηφιότητάς του η δε σχετική ανακοίνωση θα γινόταν μέσα στην εβδομάδα που διανύουμε. Είναι προφανές ότι, μετά τις εξελίξεις αυτές θα καθυστερήσει η ανακοίνωση των αποφάσεων του ΠΑΣΟΚ για τον Δήμο Αρχαγγέλου.

ppe

Για Επαγγελματίες
Ξενοδόχους και Εστιάτορες
που ξέρουν πως να αφήνουν τον ανταγωνισμό πίσω



Αναζητάτε...

... μεγάλη ποικιλία σε κατεψυγμένα κρέατα, θαλασσινά και λαχανικά;

... εγγυημένη ποιότητα, αυστηρή τήρηση κανόνων υγιεινής και πιστοποίησης ISO HACCP;

... απίστευτες ΤΙΜΕΣ και ΑΡΙΣΤΗ εξυπηρέτηση;

ΤΟΤΕ...

REKA
Η εγγύηση... Στο πάτο σας!!!

REKA A.E.
3° χλμ. Τσαΐρι - Αεροδρόμιο, 85 106 Παστίδα - Ρόδος, Τηλ.: 22410 48300/4830
Fax: 22410 48302, email: reka@rodogaz.gr

ΕΠΕΚΤΑΣΗ ΔΡΟΜΟΛΟΓΙΩΝ ΤΟΥ ΔΩΔ/ΣΟΣ ΠΡΑΪΝΤ

Με απόφαση του Υπουργού Αιγαίου και Νησιωτικής Πολιτικής κ. Αριστοτέλη Παυλίδη εγκρίθηκε κατόπιν αιτήματος της πλοιοκτήτριας εταιρείας η προσέγγιση και σε Λειψούς του Ε/Γ - Ο/Γ ΚΑΤΑΜΑΡΑΝ «ΔΩΔΕΚΑΝΗΣΟΣ ΠΡΑΪΝΤ» κάθε Τετάρτη από 3 Μαΐου έως 11 Οκτωβρίου 2006.

Κατά την εκτέλεση του δρομολογίου του το πλοίο θα συνεχίσει να προσεγγίζει εις Πάτμο - Λέρο - Κάλυμνο - Κω - Σύμη - Ρόδο μετ' επιστροφής.

ΜΟΝΟ Η ΛΑΝΕ ΚΑΤΕΘΕΣΕ ΠΡΟΣΦΟΡΑ

ΜΙΑ ΜΟΝΟ ΕΤΑΙΡΕΙΑ ΕΝΔΙΑΦΕΡΕΤΑΙ *για τη γραμμή Ρόδου - Θεσσαλονίκης*

Αβέβαιο το μέλον της ακτοπλοΐας - Δεν αναμένονται καλύτερες ημέρες για τους ακρίτες



Μόνο μια ακτοπλοϊκή εταιρεία ανταποκρίθηκε στον ανοικτό μειοδοτικό διαγωνισμό για την εξυπηρέτηση της δρομολογιακής γραμμής Θεσσαλονίκη – Σάμος – Κάλυμνος – Κως- Ρόδος, τον οποίο προκήρυξε το Υπουργείο Αιγαίου και Νησιωτικής Πολιτικής την 10 Μαρτίου.

Πρόκειται για την Λασιθιωτική Ανώνυμη Ναυτιλιακή Εταιρία (ΛΑΝΕ) αρκετά γνώριμη βεβαίως στις γραμμές της Δωδεκανήσου, αφού τα πλοία της «Ιεράπετρα» και «Βιτσέντζος Κορνάρος» είναι αυτά που, στο διάστημα της τελευταίας πενταετίας, σχεδόν μονοπωλούν τις μεγάλες άγονες γραμμές συνδέοντας τη Ρόδο με τη Σητεία, μέσω Χάλκης, Καρπάθου και Κάσου, τη Ρόδο με την Αλεξανδρούπολη μέσω Κω, Σάμου, Χίου, Μυτιλήνης και Λήμνου και τη Ρόδο με το ακριτικό Καστελόριζο.

Τη γραμμή θα εξυπηρετούν, βάσει της προσφοράς που κατέθεσε η εταιρεία, τα πλοία «Ιεράπετρα» και «Βιτσέντζος Κορνάρος» από τις 22 Μαΐου μέχρι τις 30 Σεπτεμβρίου με τίμημα 41.999 ευρώ ανά πλήρες δρομολόγιο.

Ωστόσο, πρόκειται για πλοία που βρίσκονται ένα βήμα πριν από την απόσυρση (λόγω τριακονταπενταετίας) από τις ελληνικές θάλασσες, καθώς η ηλικία τους έχει αγγίξει τα 33 χρόνια, βάσει των πιστοποιητικών τους. Βέβαια, διαθέτουν μεγάλο αριθμό κλινών σε τετράκλινες και δίκλινες καμπίνες (περίπου 380 κρεβάτια), αλλά η γενικότερη κατάστασή τους προβληματίζει τους τουριστικούς παράγοντες κυρίως της Ρόδου και Κω, οι οποίοι προσδοκούσαν να δρομολογηθεί ένα σύγχρονο πλοίο με ικανοποιητική ταχύτητα ώστε να προσελκύσει τουρίστες από τη Βόρεια Ελλάδα γενικά.

Η υπηρεσιακή ταχύτητα των πλοίων της ΛΑΝΕ κυμαίνεται στα 18 μίλια, και αν ληφθεί υπ' όψιν ότι η απόσταση Ρόδος – Θεσσαλονίκη υπερβαίνει τα 380 ναυτικά μίλια τότε προκύπτει ότι το ταξίδι Ρόδος – Θεσσαλονίκη θα διαρκεί σχεδόν ένα εικοσιτετράωρο.

Σύμφωνα με τις πληροφορίες περισσότερο απογοητευμένος από την έκβαση του διαγωνισμού φέρεται ο υπουργός Αιγαίου και Νησιωτικής Πολιτικής κ. Αριστοτέλης Παυλίδης ο οποίος, όπως αναφέρουν έγκυρες πηγές, είχε λάβει διαβεβαιώσεις από ακτοπλοϊκές εταιρείες ότι θα γινόταν μέχρι προχθές Τρίτη, τελευταία προθεσμία κατάθεσης προσφορών.

Από την άλλη φέρεται να αισθάνεται απαλλαγμένος από ένα μεγάλο βάρος καθώς το πρόβλημά του θα ήταν πολύ σοβαρότερο αν δεν ανταποκρινόταν καμιά εταιρεία και δεν γινόταν εφικτή η σύνδεση της Ρόδου, Κω και Καλύμνου με τη συμπρωτεύουσα.

Τουλάχιστον, τώρα, μπορεί να ισχυρίζεται ότι κατέβαλε κάθε δυνατή προσπάθεια προσφέροντας μάλιστα γενναίο τίμημα.

- 42.000 ευρώ ή 14,3 εκατομμύρια δραχμές για κάθε ταξίδι με επιστροφή.

Πρέπει να τονιστεί όμως ότι η έλλειψη ενδιαφέροντος από τις μεγάλες ακτοπλοϊκές εταιρείες για την ανωτέρω επιδοτούμενη γραμμή προδικάζει, κατά την εκτίμηση ναυτιλιακών κύκλων, ότι δεν θα υπάρξει ενδιαφέρον και για τη δρομολόγηση νέων πλοίων στις γραμμές της Δωδεκανήσου, πέραν αυτών που δραστηριοποιούνται, δηλαδή της «Blue Star Ferries» και της G.A. Ferries» του Μ. Αγούδημου, παρά το αισιόδοξο κλίμα που θέλουν να διαμορφώσουν ορισμένοι, προεξάρχοντος του υπουργού Αιγαίου και Νησιωτικής Πολιτικής.

ΕΝΑΣ ΥΠΑΛΛΗΛΟΣ ΤΗΣ ΔΕΗ

ΕΠΕΣΕ ΑΠΟ ΔΕΝΤΡΟ *και σκοτώθηκε!*

Είχε ανέβει σε σκάλα για να το κλαδέψει!

Στα μαύρα είναι ντυμένα από το μεσημέρι της Δευτέρας, 10 Απριλίου, τα νησιά της Σύμης και της Τήλου, μετά το θάνατο, από πτώση, ενός 48χρονου υπαλλήλου της ΔΕΗ, προτύπου ανθρώπου και οικογενειάρχη, που διαμένει και εργάζεται στη Σύμη, αλλά κατάγεται από την Τήλο. Πρόκειται για τον Παντελή Χατζηπαπά, η κηδεία του οποίου έγινε προχθές το απόγευμα στη Σύμη, εν μέσω θρήνων και κλαθμών, όχι μόνο γιατί ήταν ιδιαιτέρως αγαπητός αλλά και γιατί ο θάνατός του ήταν αδόκητος. Αφησε πίσω του γυναίκα (είναι δασκάλα) και δύο παιδιά αλλά και ένα μεγάλο κενό στην ΔΕΗ.

Σύμφωνα με τις πληροφορίες ο θάνατος του υπαλλήλου της ΔΕΗ, που τελούσε σε άδεια, επήλθε κάτω από τις ακόλουθες συνθήκες: Στον προαύλιο χώρο του Γυμνασίου υπάρχουν πεύκα στα οποία εμφανίσθηκαν κάμπιες, με αποτέλεσμα να ενοχλούνται οι μαθητές. Αναζητήθηκε κατάλληλο πρόσωπο για να τα κλαδέψει αλλά δεν βρέθηκε. Ετσι αποφάσισε να το πράξει ο επιστάτης, ηλικίας 68 χρόνων. Οταν τον είδε ο Χατζηπαπάς τον λυπήθηκε και φοβούμενος μήπως και πέσει από την σκάλα προθυμοποιήθηκε να κλαδέψει αυτός τα δέντρα. Ανέβηκε λοιπόν στην σκάλα αλλά σε κάποια στιγμή έχασε την ισορροπία του, έπεσε στο έδαφος με το κεφάλι και σκοτώθηκε.

Αυτό δηλαδή που δεν ήθελε να συμβεί στον επιστάτη, συνέβη στον ίδιο!



ΑΝΑΓΚΑΣΘΗΚΕ ΝΑ ΔΙΑΚΟΨΕΙ ΤΟ ΔΙΚΑΣΤΗΡΙΟ

ΣΟΒΑΡΟ ΕΠΕΙΣΟΔΙΟ ΣΕ ΔΙΚΗ *μεταξύ δύο δικηγόρων*

Με κατηγορούμενους τους κ.κ. Γ. Σβύνο και Γ. Γερογιαννάκη

Σε εξαιρετικά φορτισμένο κλίμα και με σοβαρό επεισόδιο μεταξύ συνηγόρου της πολιτικής αγωγής και συνηγόρου υπεράσπισης του κ. Γ. Γερογιαννάκη ξεκίνησε χθες και συνεχίστηκε εως και αργά το βράδυ η δίκη με κατηγορούμενους για ψευδή καταμήνυση, για ηθική αυτουργία στην ψευδή καταμήνυση, για παράβαση καθήκοντος και για παρότρυνση υφισταμένων και ανοχή τους κ.κ. Γ. Σβύνο και τον προαναφερόμενο πρώην προϊστάμενο του ΣΔΟΕ Νοτίου Αιγαίου.

Όπως έγραψε η «δ» σύμφωνα με το κλητήριο θέσπισμα ο κ. Γεώργιος Σβύνος του Ανδρέα στη Ρόδο στις 5-5-2000 εν γνώσει του καταμήνυσε άλλους ψευδώς ότι τέλεσαν αξιόποινη πράξη με σκοπό να προκαλέσει την καταδίωξή τους και συγκεκριμένα κατόπιν προτροπής του δευτέρου κατηγορούμενου Γεωργίου Γερογιαννάκη του Δημητρίου απέστειλε ταχυδρομικώς στην Εισαγγελία Πλημμελειοδικών Ρόδου καταγγελία στην οποία ψευδώς ανέφερε οτι όταν τον Ιούνιο του 1999 ξέσπασε στη Ρόδο το σκάνδαλο της Ασφαλιστικής εταιρείας Scoplife ο κ. Χατζηπέτρος Παράσχος εκμεταλλευόμενος τη θέση της συζύγου του κ. Χατζηπέτρου – Νικολίκου Χρυσούλας προέβη σε παράνομες πράξεις με παρότρυνση και ανοχή της συζύγου του.

Η ίδια υπόθεση της συγκεκριμένης επιστολής απασχόλησε χθες το δικαστήριο με κατηγορούμενο και πάλι τον κ. Σβύνο ο οποίος καταδικάστηκε για συκοφαντική δυσφήμιση του κ. Χατζηπέτρου σε ποινή φυλάκισης 8 μηνών μετατρέψιμη προς 4,40 ευρώ ημερησίως με αναστολή ως προς την έφεση αποτέλεσμα.

Ο κ. Σβύνος στην απολογία του στην προηγούμενη δίκη υποστήριξε ότι η επιστολή αυτή συντάχθηκε από τον ίδιο στο κομμάτι που αφορά την Scoplife σε συνεργασία με τον κ. Γερογιαννάκη και μετά από συναντήσεις τους ο οποίος έγραψε στην ίδια επιστολή τα όσα αφορούν την κ. Χατζηπέτρου – Νικολίκου Χρυσούλα υπάλληλο του ΣΔΟΕ.

Κατά την εξέταση της τελευταίας στην δίκη με κατηγορούμενο και πάλι τον κ. Σβύνο η μάρτυς υποστήριξε ότι η εμπλοκή κ. Γερογιαννάκη στην σύνταξη της συγκεκριμένης επιστολής είναι δεδομένη ισχυριζόμενη ότι ο πρώην προϊστάμενος της ήθελε να την απομακρύνει από την υπηρεσία υποβάλλοντας αναφορές εις βάρος της επειδή δεν ενέδιδε σε προτροπή του να ζημιώσει το δημόσιο λαμβάνοντας παράνομα ημερήσιες αποζημιώσεις εκτός έδρας.

Κατά την εξέταση της οι τόνοι από πλευράς του συνηγόρου του κ. Γερογιαννάκη ανέβηκαν με αποτέλεσμα να υπάρξει αντιπαράθεση μαζί της αλλά και με τον συνήγορο της. Το δικαστήριο διέκοψε την διαδικασία και οι δύο δικηγόροι συνέχισαν την λεκτική αντιπαράθεση τους. Ο συνήγορος του κ. Γερογιαννάκη κατηγορήθηκε μάλιστα από τον συνήγορο της κ. Χατζηπέτρου ότι εφαρμόζει τακτικές που ίσχυαν στην περίοδο της χούντας με αποτέλεσμα ο τελευταίος να κινηθεί απειλητικά εναντίον του, για να τον σταματήσουν ένας αστυνομικός και ένας δικηγόρος.

Αξίζει ακόμη να σημειωθεί ότι στη ίδια δίκη παρίσταται ως πολιτικώς ενάγων και το Ελληνικό Δημόσιο καθώς ο κ. Γερογιαννάκης αν και έχει απαλλαγεί πειθαρχικώς κατηγορείται ότι κατά το χρονικό διάστημα από 28-2-1999 έως και 31-7-1999 όντας υπάλληλος με πρόθεση παρέβη τα καθήκοντα της υπηρεσίας του με σκοπό να προσπορίσει στον εαυτό του παράνομο όφελος με αντίστοιχη βλάβη του Δημοσίου και συγκεκριμένα ότι εισέπραξε παράνομα ημερήσιες αποζημιώσεις για εκτός έδρας υπηρεσίες που δεν προσέφερε αποκομίζοντας παράνομα 226.000 δραχμές.

Φέρεται μάλιστα από το κλητήριο θέσπισμα αλλά και από καταθέσεις μαρτύρων στον ίδιο τόπο και χρόνο ενώ ήταν Προϊστάμενος του Σ.Δ.Ο.Ε. Νοτίου Αιγίου να προσπάθησε να πείσει τους υφισταμένους του υπαλλήλους, Βεντούρη Γεώργιο του Νικολάου και Νικήτα Ξενάκη του Μιχαήλ που υπηρετούσαν στο Σ.Δ.Ο.Ε. Νοτ. Αιγαίου να παραβούν τα καθήκοντα της υπηρεσίας τους με σκοπό να προσπορίσουν στον εαυτό του παράνομο όφελος με αντίστοιχη βλάβη του Δημοσίου και ειδικότερα προσπάθησε ανεπιτυχώς να τους πείσει να του προμηθεύσουν με εικονικά τιμολόγια από ξενοδοχεία των περιοχών ελέγχου (Κω – Μυκόνου) προκειμένου να λάβει μεγαλύτερες αποζημιώσεις, χωρίς όμως να πραγματοποιήσει τους εκτός έδρας ελέγχους.

Η απόφαση του δικαστηρίου αναμένεται με ιδιαίτερο ενδιαφέρον.

ΕΠΙΣΚΕΠΤΟΝΤΑΙ ΤΩΡΑ ΤΗΝ ΚΕΡΚΥΡΑ

Η ΡΟΔΟΣ ΕΧΑΣΕ ΤΑ ΠΛΟΙΑ *του δου αμερικανικού στόλου*

Βολές καταστηματαρχών κατά της τοπικής ηγεσίας



Στην Κέρκυρα κατευθύνονται πλέον για ολιγοήμερη ξεκούραση του πληρώματος τους τα αεροπλανοφόρα του Αμερικανικού στόλου μετά και από ενέργειες της εκεί τοπικής ηγεσίας αλλά και παραγόντων προς την Πρεσβεία της χώρας στην Ελλάδα, με αποτέλεσμα λόγω της αδράνειας των αντίστοιχων φορέων στην νήσο Ρόδο να απωλεσθεί ένα σημαντικό έσοδο για την ντόπια αγορά.

Ιδιοκτήτες εμπορικών καταστημάτων και επιχειρήσεων σίτισης στην Μεσαιωνική Πόλη της Ρόδου εξέφρασαν χθες στην «δ» την δυσαρέσκεια τους για την αδιαφορία που έχουν επιδείξει οι τοπικοί παράγοντες και κυρίως ο Δήμος Ροδίων επισημαίνοντας ότι στην Κέρκυρα κατά τον μήνα Φεβρουάριο παρέμεινε το αεροπλανοφόρο Ρούσβελτ και σύντομα αναμένεται να καταπλεύσει εκεί και το αεροπλανοφόρο Ρήγκαν. Τόνισαν δε ότι η παραμονή των κρουαζιερόπλοιων στο νησί της Κέρκυρας επιτεύχθηκε μετά από ενέργειες του εκεί δημάρχου και παραγόντων του νησιού.

Ο συνολικός τζίρος της αγοράς του νησιού της Κέρκυρας από τις δαπάνες του πληρώματος των δύο αεροπλανοφόρων αναμένεται να υπερβεί σύμφωνα με τις εκτιμήσεις τους τα 10 εκατ. δολάρια, έσοδα που απώλεσε φέτος η Ρόδος καθώς δέχεται μόνο μικρά σκάφη του αμερικανικού στόλου.

Αξίζει μάλιστα να σημειωθεί ότι το Κεντρικό Λιμεναρχείο Ρόδου έχει προβεί σε όλες τις προβλεπόμενες ενέργειες και έχει εισπράξει και τα εύσημα των επιτελών του Αμερικανικού στρατού για την παροχή ασφάλειας.

Οι καταστηματάρχες επεσήμαναν ακόμη ότι η παρουσία Αμερικανών τουριστών στην Ρόδο, που σήμερα είναι πολύ περιορισμένη έως ανύπαρκτη, περνάει μέσα από την αποδοχή του αμερικανικού στόλου και του προσωπικού του που για να κατευθυνθεί σ' άλλο προορισμό μάλλον σημαίνει ότι δεν έτυχε της απαραίτητης «φροντίδας» από τους τοπικούς μας άρχοντες.



SK SOLAR
ΑΝΑΝΕΩΣΙΜΕΣ ΠΗΓΕΣ ΕΝΕΡΓΕΙΑΣ
Πώληση Χονδρική-Λιανική

* Φωτοβολταϊκά συστήματα
* Ανεμογεννήτριες
* Μετασχηματιστές
* Ηλιακές μπαταρίες
* Ηλιακά αξεσουάρ
* Ηλιακοι φορτιστές
* Ηλιακές αντλιες νερού

ΜΕΛΕΤΕΣ ΕΓΚΑΤΑΣΤΑΣΕΙΣ ΓΙΑ :
*Αυτόνομα συστήματα παραγωγής ηλεκτρικής ενέργειας
* Δυνατότητα παράλληλης σύνδεσης με το δύκτιο της Δ.Ε.Η. καί πώληση της παραγώμενης ενέργειας .
* Για επιχειρήσεις επιδότηση έως και το 50% .
* Backup συστήματα για την κάλυψη βασικών αναγκών , σε περίπτωση διακοπής ρεύματος απο την Δ.Ε.Η.

ΔΕΝΔΡΙΝΟΥ
ΕΘΝΙΚ. ΑΝΤΙΣΤΑΣΗΣ
Πρώην Αννης Μαρίας
ΚΑΝΕΛΛΟΠΟΥΛΟΥ
ΡΟΔΟΥ - ΛΙΝΔΟΥ

Σ. ΔΟΥΡΑΚΑΣ - Κ. ΛΙΘΑΡΗΣ
ΚΑΝΕΛΛΟΠΟΥΛΟΥ 4 , ΡΟΔΟΣ
ΤΗΛ. / FAX : 22410 28579
e-mail : sksolar@freemail.gr

The Only Authorized Dealer In Rhodos

CIAO STORES

ΑΝΑΚΟΙΝΩΣΗ

Η εταρεία **«ΛΑΚΗΣ ΓΑΒΑΛΑΣ Α.Ε.»**, η οποία εδρεύει στην Αθήνα, Λεωφ. Κηφισίας αρ. 231, είναι επί πολλά συναπτά έτη η **αποκλειστική** εισαγωγέας και διανομέας των γνησίων ειδών ανδρικής και γυναικείας ένδυσης, υπόδησης και αξεσουάρ με το εμπορικό σήμα **D&G DOLCE & GABBANA** της ιταλικής εταιρείας **ITTIERRE.**

Υπό την ως άνω ιδιότητά της, η εταιρεία «ΛΑΚΗΣ ΓΑΒΑΛΑΣ Α.Ε.» ανακοινώνει στο καταναλωτικό κοινό ότι για την περίοδο Ανοιξη/Καλοκαίρι 2006 στην πόλη της Ρόδου διαθέτει προς λιανική πώληση τα εν λόγω προϊόντα της ανδρικής συλλογής αποκλειστικά και μόνο στο κατάστημα «CIAO», που διατηρεί επί της οδού Εθελ. Δωδεκανησίων αρ. 38-40.

Με τιμή,
Δήμητρα Παναγοπούλου
Προϊστάμενη Πωλήσεων της
«ΛΑΚΗΣ ΓΑΒΑΛΑΣ Α.Ε»

D&G DOLCE & GABBANA
D&G JEANS
DOLCE & GABBANA FIRST LINE
D.A DANIELE ALESSANDRINI
DKNY JEANS
XZENO MILANO ITALY
GUESS
JOOP!
CK
ENZO Made in Italy
JUST cavalli
GFF GIANFRANCO FERRE
roberto cavalli
VERSACE JEANS COUTURE
RENE LEZARD

1. ΕΘ. ΔΩΔΕΚΑΝΗΣΙΩΝ 40 - ΡΟΔΟΣ ΤΗΛ. 22410 70402
2. ΔΗΜ. ΘΕΜΕΛΗ 83 - ΡΟΔΟΣ ΤΗΛ. 22410 70401
www.ciaoboutique.gr
email:info@ciaoboutique.gr

ΑΚΡΙΤΙΚΑ

κουβεντούλες με κάποιο νόημα

Θ άρσει· λέγων τ' αληθές ου σφαλεί ποτέ
ΣΟΦΟΚΛΗΣ

«Η φοβερότερη εκδίκηση είναι να περιφρονείς αυτούς που σε εχθρεύονται, αν και είσαι βέβαιος ότι μπορείς να τους συντρίψεις».
ΜΠΑΛΖΑΚ

WINSTON CHURCHILL: Ο ελεύθερος Τύπος μπορεί να είναι καλός ή κακός Τύπος, ο ανελεύθερος δεν θα γίνει ποτέ τίποτε άλλο από κακός τύπος

ΤΗΣ ΔΕΥΑΡ ΤΟ... ΚΑΓΚΕΛΟ

Ως φαίνεται, η ανυπαρξία ελέγχων και λογοδοσίας στη δημοτική επιχείρηση ύδρευσης και αποχέτευσης (ΔΕΥΑΡ) την έχει οδηγήσει σε ασυδοσία. Σε «φούσκωμα» λογαριασμών καταναλωτών για να καλύψει τα χρέη που δεν εισπράττει όλως παρανόμως και υπόπτως με αποτέλεσμα να στοιχειοθετείται το αδίκημα της απιστίας και να επιβάλλεται εκ των πραγμάτων πλέον η διενέργεια οικονομικού - διαχειριστικού ελέγχου και ενδεχομένως και η επέμβαση του εισαγγελέα.

Εχουμε μπροστά μας μια συγκεκριμένη περίπτωση χωρίς να είναι η μοναδική: Χρέωση 240 ευρώ για δύο καζανάκια σε γραφείο!! Και δεν είναι η πρώτη φορά. Συστηματική η προσπάθεια να βγάλουν λάδι από το ξίγκι.

Οταν ο καταναλωτής έφτασε σε απόγνωση ζήτησε έλεγχο. Για να διαπιστωθεί ότι ήταν... χαλασμένα τα ρολόγια. Είχε πληρώσει ήδη όμως τα μαλλιά της κεφαλής του, ως τότε. Οι κακές συνήθειες όμως δεν αποβάλλονται. Και έτσι επανελήφθη η κατακρεούργηση Ο καταναλωτής απευθύνθηκε ξανά στην επιχείρηση, αλλ' ως φαίνεται, δεν φταίνε μόνο τα ρολόγια. Τα «κορόιδα» πρέπει να πληρώσουν και τους ανεξόφλητους λογαριασμούς των «ξύπνιων».

Η κατάσταση ΚΑΙ στη δημοτική επιχείρηση ΔΕΥΑΡ είναι ανεξέλεγκτη, και επιβάλλεται πλέον να μπει μέσα επιθεωρητής και να διενεργήσει εξονυχιστικό έλεγχο «εφ' όλης της ύλης!! Και ας βγουν πάλι να ισχυρισθούν ότι πρόκειται τάχατες για... πολιτικές διώξεις!!

Αν κάποιοι διώκονται είναι οι... αφελείς καταναλωτές. Γιατί οι «ξύπνιοι» είναι σαν τα μεγάλα ψάρια, που τρυπάνε ορμητικά τα δίκτυα και ξεφεύγουν!

ΟΥ... ΠΑΡΑΔΙΚΑΣΤΙΚΟΥ

«Λαύρος» κατά της «δ» επί σειράν ημερών ο αξιότιμος κύριος πρόεδρος του Δικηγορικού Συλλόγου, επειδή αναφέρθηκε σε επώνυμες καταγγελίες για ύπαρξη «παραδικαστικού κυκλώματος» στη Ρόδο (για «παραμάγαζο» έκανε λόγο αθηναϊκή εφημερίδα). Και όλα αυτά για να συγκαλύψει «παρασπονδίες» μελών του υπ' αυτόν δ.σ.! Πέτυχε, όμως, με τα ψέματά του την απομάκρυνση ενός αδέκαστου και τίμιου δικαστικού λειτουργού του κ. Ανδρέα Κράνη, επειδή έτρεφε προσωπική εμπάθεια.

Καταιγισμός έκτοτε οι αποκαλύψεις. Αλλά κατάπιε την γλώσσα του. Και ακόμα βρισκόμαστε στην αρχή των ερευνών του Αρείου Πάγου.

Είμαστε περίεργοι να δούμε αν υποβάλει την παραίτησή του όταν ολοκληρωθεί ο έλεγχος. Και αν ζητήσει δημοσίως συγγνώμη.

Στο μεταξύ, συνεχίζει να αποδεικνύει τον «σεβασμό» του προς την Δικαιοσύνη, αρνούμενος να εκτελέσει εισαγγελικές εντολές, αλλά και αποφάσεις του δ.σ.!

Ο «προστάτης» της Δικαιοσύνης (;) έχει προ πολλού αποκαλύψει το πραγματικό του πρόσωπο.

Στο μεταξύ συνεχίζει να ψεύδεται ασυστόλως μέσω των «ερτζιανών» μαζί με τον άλλο φίλο του ψεύτη, τον πρύτανη της παραπληροφόρησης. Μάλλον, πάνε «πακέτο»!

Ο «ΜΑΘΗΜΑ» ΤΗΣ ΙΤΑΛΙΑΣ

Οι τελευταίες ημέρες του Μπερλουσκόνι στην εξουσία και το αποτέλεσμα των ιταλικών εκλογών είναι ένα μάθημα -και στην Ελλάδα- για όλους.

Μάθημα πρώτα από όλα για το κυβερνών κόμμα και τον πρωθυπουργό Κώστα Καραμανλή, που δεν θα πρέπει να αισθάνονται και πολύ υπερήφανοι που ευχήθηκαν καλή τύχη σε έναν άνθρωπο - προσωποποίηση της διαπλοκής και ο οποίος χαρακτήρισε με τον χειρότερο τρόπο το 50% των Ιταλών ψηφοφόρων μόνο και μόνο επειδή δεν τον ψήφισαν. Το θέμα δεν είναι ηθικό ούτε είναι ζήτημα αγωγής καλής ή κακής συμπεριφοράς. Η πολιτική του Μπερλουσκόνι ήταν να αφυπνίσει τα πιο αντιδραστικά και αντιδημοκρατικά ρεφλέξ, να διχάσει και να πολώσει τη γειτονική χώρα. Σε άλλες εποχές η Ιταλία θα είχε οδηγηθεί στα πρόθυρα του εμφυλίου πολέμου, απλώς τώρα είναι η εποχή της ψυχραιμίας του καναπέ, του χαβαλέ (είμαι ένα α.... ήταν η πιο συνηθισμένη αυτοσύσταση) και του 090 (στην Ιταλία λειτουργούν περισσότερα από διακόσια τσοντοκάναλα).

Μάθημα και για το ίδιο το ΠΑΣΟΚ, που θα πρέπει να αντιληφθεί ότι όσα λάθη και αν κάνει η Νέα Δημοκρατία, δύσκολα θα χάσει την εξουσία αν το κόμμα της αξιωματικής αντιπολίτευσης δεν έχει πρόγραμμα και θέσεις που θα γίνουν «σημαία» των στελεχών και «κτήμα» των ψηφοφόρων.

Μάθημα και για τον Συνασπισμό. Η Κεντροαριστερά, έστω και δύσκολα, βάζει τέλος στην εποχή του Μπερλουσκόνι χάρη και στην καθοριστική συμμετοχή των τριών κομμάτων που προήλθαν από τη διάσπαση του Ιταλικού Κομμουνιστικού Κόμματος. Βρήκαν κοινά προγραμματιστικά στοιχεία, ξεπέρασαν τις προσωπικές πίκρες, έβαλαν σε δεύτερη μοίρα τις ιδεολογικές διαφορές και πάλεψαν μαζί με κεντρώους σοσιαλδημοκράτες και σοσιαλιστές για να γυρίσει η Ιταλία σελίδα. Κοντολογίς, αφουγκράστηκαν και ανταποκρίθηκαν στο αίτημα των καιρών και έγραψαν ιστορία.

Το ερώτημα για τους γνωρίζοντες πρόσωπα και πράγματα μοιάζει να είναι αφελές, αλλά έχει την αξία του:

Αραγε, γιατί είναι τόσο δύσκολο να αρχίσει, έστω και από λεγόμενα ζητήματα χαμηλής πολιτικής ο διάλογος με το ΠΑΣΟΚ;

ΜΑΣ «ΑΡΕΣΟΥΝ» ΤΑ ΣΚΟΥΠΙΔΙΑ

Θέατρο του παραλόγου θυμίζει πλέον το μάζεμα των σκουπιδιών. Αν είσαι ξένος και δεν κατοικείς στην χώρα αυτή, αν δεν μιλάς ελληνικά και δεν μπορείς να επικοινωνήσεις με τον περιούσιο λαό της χώρας μας, μπορεί να υποθέσεις πως υπάρχει μια συνωμοσία σε βάρος των πολιτών αυτής της χώρας. Δεν εξηγείται διαφορετικά, δεν εξηγείται με την κοινή λογική το πρόβλημα που έχει η χώρα μας κάθε τρεις και λιγάκι με τα σκουπίδια. Ειδικά σε περιόδους γιορτών.

Σε οποιαδήποτε άλλη ευρωπαϊκή χώρα θα είχαν ξεσηκωθεί και οι πέτρες. Μην πω ότι τα ίδια τα σκουπίδια θα είχαν απαιτήσει να τα πάνε στη χωματερή ή να τα ανακυκλώσουν. Εδώ, στην χώρα μας, δεν φαίνεται να ενοχλείται κανείς. Και ας είμαστε ειλικρινείς: Δεν ενοχλούμαστε ούτε οι κάτοικοι αυτής της χώρας. Γιατί αν μας «έκαιγε» λίγο, αν πονούσαμε τα λεφτά που δίνουμε στα δημοτικά τέλη, θα είχαμε «επαναστατήσει» προ καιρού.

Το πρόβλημα των σκουπιδιών χρονίζει εδώ και δεκαετίες. Κυβερνήσεις αλλάζουν, δημοτικοί άρχοντες έρχονται και παρέρχονται, αστέρες της πολιτικής αναβαπτίζονται στο απυρόβλητο, αλλά κανείς δεν κατορθώνει να μαζέψει τα σκουπίδια. Κανείς δήμαρχος έως σήμερα δεν έχει δηλαδή, ανταποκριθεί στο αυτονόητο: Να μαζέψει τα σκουπίδια!

ΛΩΣΣΑ... ΛΑΝΘΑΝΟΥΣΑ



Αν οι βουλευτές της Ν.Δ. είχαν πει σε συνεδρίαση της Κοινοβουλευτικής τους Ομάδας τα μισά από όσα είπαν προχθές οι βουλευτές του ΠΑΣΟΚ στη συνεδρίαση της δικής τους Κ.Ο., θα είχαν βγει έκτακτα παραρτήματα στην Ομόνοια. Θα βούιζαν ραδιόφωνα και τηλεοράσεις. Αλλά για καλή τους τύχη δεν είναι νεοδημοκράτες. Αν είσαι νεοδημοκράτης, το παραμικρό που είπες σε εσωτερική σύσκεψη, σε κρεμάνε στα μανταλάκια. Είτε το είπες είτε υποτίθεται ότι το είπες.

Αν είσαι, όμως, βουλευτής ΠΑΣΟΚ μπορείς να λες δημοσίως ότι «μας λείπει η γλώσσα της αλήθειας» (Ανωμερίτης), ότι «δεν μας πιστεύει ο κόσμος, δεν έχουμε πειστική πρόταση» (Ντόλιος), ότι «δεν τείνουν ευήκοα ώτα οι αγρότες γιατί μας θεωρούν υπεύθυνους για την καταστροφή τους» (Παρασκευάς) και να μην ασχολείται κανείς μαζί σου... Κι ύστερα ενοχλούνται ορισμένοι, επειδή ασκείται κριτική στα Media.

Ο «ΦΑΙΝΟΜΕΝΟ» ΜΠΕΡΛΟΥΣΚΟΝΙ

Ηταν εμπνευσμένος από την Ιταλία και τους Ιταλούς εκείνος ο σχεδόν μυθικός «Αποχαιρετισμός στα όπλα» που είχε γράψει ο Χέμινγουεϊ 80 χρόνια πριν, για μία χώρα που σπαρασσόταν μέσα στη στρατιωτική της νίκη σε ένα πόλεμο που δεν τον ήθελε και δίπλα σε συμμάχους τους οποίους μισούσε. Πού να το φανταζόταν εκείνος ο μεγάλος Αμερικανός συγγραφέας (από τον οποίο δανείζομαι τον τίτλο του άλλου βιβλίου του για τον Εμφύλιο της Ισπανίας, για το σημερινό άρθρο), ότι ένας Ιταλός πολιτικός, οκτώ δεκαετίες αργότερα, θα δικαίωνε όλους τους χαρακτηρισμούς του για τους Ιταλούς αλλά και θα δικαίωνε την αποκρυφιστική λατρεία που έτρεφε πάντοτε για την Ιταλία...

Είπε προχθές κάποιος Ιταλός δημοσιογράφος για την περίπτωση και το... φαινόμενο Μπερλουσκόνι: Είναι -ήταν- ο άνθρωπος που σιχαθήκαμε να αγαπάμε. Το είχαν ξαναγράψει και παλαιότερα αυτό για άλλη περίπτωση, αλλά το διήμερο της εκλογικής αναμέτρησης στην Ιταλία επιβεβαίωσε τη διαχρονική αξία του. Η γενική πανστρατιά την οποία κήρυξε, προκειμένου να αντιμετωπίσει τον εχθρό του, επιβεβαίωσε ότι παρά τα όσα έλεγαν (και λένε ακόμη, πολλοί και διάφοροι), ασκούσε... ευεργετική επίδραση σε ένα λαό, όπως ο ιταλικός, η ενίοτε μαφιόζικη συμπεριφορά του αρχηγού της Κεντροδεξιάς. Το ποσοστό της συμμετοχής στις εκλογές αυτές (που επιβεβαιώθηκε αργά την νύκτα της Κυριακής και το πρωί της Δευτέρας) ήταν σχεδόν τερατώδες για αυτή τη χώρα. Γι' αυτό, άλλωστε, και διαψεύσθηκαν και τα ποσοστά που έδιδαν στον Πρόντι οι εκλογολόγοι το βράδυ της Κυριακής. Ο Σίλβιο Μπερλουσκόνι κατόρθωσε να εξαπατήσει ακόμη και τα περίφημα exit poll, που επί μιάμιση ημέρα τον ενεφάνιζαν να καταποντίζεται, καθώς ο ίδιος εξακολουθούσε να λειτουργεί μία τάση αυτοκαταστροφής, που τελικά, όμως, λειτούργησε υπέρ του. Μόνο σε ένα σημείο δεν αντελήφθη ότι το παιχνίδι των τελευταίων ωρών έπρεπε να παιχθεί διαφορετικά. Διότι, το μόνο ουσιαστικό προσόν του Ρομάνο Πρόντι (και ας μην τρέφει κανείς αυταπάτες), πέραν της οποιασδήποτε, όχι πάντως εντυπωσιακής, ικανότητάς του να συσπειρώσει την Αριστερά, ήταν άλλο: για πάρα πολλούς, σοβαρούς και σοβαροφανείς Ιταλούς, η σχολαστική και άψογη σοβαρότητα την οποία αντιπαρέτασσε ως μέτρο σύγκρισης με τον αντίπαλό του έσπρωξε μερικές χιλιάδες πρώην ψηφοφόρων του Καβαλιέρε να ψηφίσουν Πρόντι.

ΟΥΡΙΣΤΙΚΑ

Ολα δείχνουν ότι η εφετινή σεζόν θα είναι για τη Ρόδο και Κω, πραγματική «αποκάλυψη». Θα καταρριφθούν σε αφίξεις και διανυκτερεύσεις τα ρεκόρ όλων των εποχών. Αλλά εδώ είναι το ερώτημα και ο προβληματισμός.

Να βρεθείς στην κορυφή δεν είναι και τόσο δύσκολη υπόθεση. Το δύσκολο είναι να κρατηθείς, όπως έχει αποδείξει το παρελθόν, πρόσφατο και πιο παλιό.

Φορείς και τάξεις και γενικά όλοι μας τιθέμεθα προ των ευθυνών μας. Να διδαχθούμε από τα λάθη του παρελθόντος και όλοι μαζί να κάνουμε ό,τι περνά από το χέρι μας για να μη φύγουν εφέτος οι τουρίστες με παράπονα από τα νησιά.

Αν αυτό γίνει, αν ο καθένας από εμάς αναλάβει το μερίδιο της ευθύνης που του αναλογεί, τότε όλα θα πάνε καλά. Και του χρόνου ακόμα καλύτερα. Μπορούμε, αρκεί να θέλουμε.

Εμπρός, λοιπόν, όλοι μας, στη μάχη. Γιατί από τον τουρισμό ζούμε όλοι μας, έμμεσα ή άμεσα.

Υ.Τ.Ε.

ΜΕ «ΠΟΛΙΟΡΚΙΑ» ΑΠΕΙΛΕΙΤΑΙ Η ΕΛΛΑΔΑ

ΚΑΘΟΛΙΚΗ ΠΛΕΟΝ Η ΑΝΗΣΥΧΙΑ *για την πυρηνική απειλή*

Δόθηκε με επιτυχία στην Αθήνα η συνέντευξη του αντιπυρηνικού παρατηρητηρίου

Ιδιαιτέρως επιτυχής υπήρξε η χθεσινή συνέντευξη Τύπου που παραχώρησαν τα μέλη της Οργανωτικής Επιτροπής του 1ου Διεθνούς Αντιπυρηνικού Φεστιβάλ Ρόδου στους εκπροσώπους των αθηναϊκών μέσων ενημέρωσης.

Τη συνέντευξη που δόθηκε στα γραφεία της ΚΕΔΚΕ κάλυψαν όλα τα μεγάλα ραδιοτηλεοπτικά κανάλια και εφημερίδες δίνοντας τη δυνατότητα στους εκπροσώπους της Ρόδου να στείλουν μήνυμα αγώνα κατά της πυρηνικής απειλής, που επανεμφανίζεται όχι μόνο στη «γειτονιά» μας αλλά παγκοσμίως.

Παρόντες ήταν ο νομάρχης Δωδεκανήσου κ. Γιάννης Μαχαιρίδης, ο δήμαρχος Ροδίων κ. Γιώργος Γιαννόπουλος, ο συντονιστής Αντιπυρηνικού Παρατηρητηρίου Μεσογείου κ. Θανάσης Αναπολιτάνος, η κ. Μαρία Αρβανίτη – Σωτηροπούλου, πρόεδρος της Ελληνικής Ιατρικής Εταιρείας κατά της πυρηνικής και βιοχημικής απειλής, ο κ. Νικήτας Λιοναράκης, αντιπρόεδρος της Greenpeace Ελλάδας και η κ. Λουκία Ρικάκη, καλλιτεχνική διευθύντρια του «Ecofilms».

Να σημειωθεί ότι το «παρών» έδωσε και ο πρόεδρος του ΤΕΕ κ. Γιάννης Αλαβάνος, ενώ χαιρετιστήρια μηνύματα έστειλαν η πρόεδρος της ΕΝΑΕ κ. Φώφη Γεννηματά και ο πρόεδρος της ΚΕΔΚΕ κ. Πάρις Κουκουλόπουλος.

Αναφερόμενος στη μέχρι τώρα δράση του Αντιπυρηνικού Παρατηρητηρίου ο νομάρχης Γ. Μαχαιρίδης επεσήμανε ότι το πιο ελπιδοφόρο μήνυμα είναι ότι ευαισθητοποιήθηκαν πολλές ομάδες πολιτών και νέων ανθρώπων, ενώ σε αρκετά σχολεία της Ρόδου γίνονται εκπαιδευτικά προγράμματα για τα θέματα των πυρηνικών.

«Τα μηνύματα αυτά – υπογράμμισε ο κ. Γιαννόπουλος – δείχνουν ότι υπάρχουν ακόμα αντιστάσεις στην ολομέτωπη και δηλητηριώδη ιδεολογική και πολιτική επίθεση που δέχονται οι πανανθρώπινες έννοιες της κατανόησης, της συμπαράστασης, της αλληλεγγύης και της συλλογικής δράσης που είναι ίσως το σοβαρότερο σύγχρονο κοινωνικό πρόβλημα» και συμφώνησε τόσο με τον κ. Μαχαιρίδη όσο και τα υπόλοιπα μέλη ότι «το ζήτημα των πυρηνικών, πρέπει να κατανοηθεί, είναι ένα κεντρικό ζήτημα που αφορά την ίδια την επιβίωση μας και που πρέπει να μπει στις διεκδικήσεις των κοινωνικών φορέων και της Αυτοδιοίκησης, πολύ περισσότερο σήμερα, που καλλιεργείται και πάλι η ιδέα της πυρηνικής επιστροφής».

Από την πλευρά του ο πρόεδρος του ΤΕΕ κ. Αλαβάνος τόνισε ότι «με άλλοθι την εφαρμογή του Πρωτοκόλλου του Κιότο και την αύξηση της τιμής του πετρελαίου θα υπήρχε «αναθέρμανση» του ενδιαφέροντος για την πυρηνική ενέργεια, πράγμα που επιβεβαιώνεται καθώς το πυρηνικό λόμπι εμφανίζει την πυρηνική ενέργεια ως μονόδρομο».

Ο κ. Αναπολιτάνος αναφέρθηκε στις περιπτώσεις των γειτονικών χωρών, Τουρκίας και Βουλγαρίας, υπογραμμίζοντας ότι «τα επιστημονικά δεδομένα κάνουν απαγορευτική και από άποψη κόστους και από άποψη ασφάλειας την κατασκευή πυρηνικών αντιδραστήρων».

Από τους εκπροσώπους της Ρόδου, αξίζει να αναφερθεί, επισημάνθηκε ιδιαιτέρως το γεγονός ότι «δεν υπάρχει σήμερα μεγαλύτερο ψεύδος από τον ισχυρισμό ότι η πυρηνική ενέργεια είναι πλέον ασφαλής, φθηνή και καθαρή».

Όπως τονίστηκε «η εξέλιξη της πυρηνικής τεχνολογίας για την οποία δεν υπάρχουν όρια ασφαλείας, δεν μπορεί να αποκλείσει την πυρηνική εκτροπή, ιδιαίτερα για περιοχές όπως η Τουρκία και Βουλγαρία».

Τέλος από τους διοργανωτές της συνέντευξης αφέθηκαν αιχμές κατά της ελληνικής κυβέρνησης επειδή δεν φαίνεται να αντιδρά σθεναρά στα σχέδια και προγράμματα της τουρκικής κυβέρνησης για ανάπτυξη της πυρηνικής ενέργειας στη γειτονική χώρα.

ΑΠΟ ΤΗ ΦΥΛΑΞΗ ΤΗΣ ΠΑΛΙΑΣ ΠΟΛΗΣ

«ΝΑ ΑΠΕΛΕΥΘΕΡΩΘΕΙ *η Δημοτική Αστυνομία»*

Να αναζητηθούν άλλες λύσεις προτείνει ο κ. Γ. Γιαννακάκης



Από το δημοτικό σύμβουλο κ. Γ. Γιαννακάκη μας απεστάλη προς δημοσίευση η ακόλουθη επιστολή:

Οι πρόσφατες δηλώσεις του Δημάρχου Ροδίων ως προς την αναγκαιότητα φύλαξης και προστασίας της Μεσαιωνικής Πόλης μας ασφαλώς κινούνται προς τη σωστή κατεύθυνση και δεν νομίζω ότι υπάρχει κανείς που να διαφωνεί.

Η Μεσαιωνική Πόλη δεν αποτελεί απλά ένα Μνημείο Παγκόσμιας Πολιτιστικής Κληρονομιάς, όπως έχει χαρακτηριστεί από την ΟΥΝΕSCO. Πιστεύω ότι είναι «καρδιά» της πόλης, η «καρδιά» του ίδιου του νησιού και αν ποτέ πάψει να κτυπά θα καταρρεύσει ολόκληρη η Ρόδος.

Ορθώς λοιπόν, η Δημοτική Αρχή επιδεικνύει ιδιαίτερο βάρος στη φύλαξη της, κυρίως τους θερινούς μήνες με την μεγάλη τουριστική κίνηση.

Θεωρώ όμως, ότι η ανάθεση της φύλαξης της Μεσαιωνικής Πόλης στη Δημοτική Αστυνομία δεν είναι η ενδεδειγμένη. Όχι πως η Δημοτική Αστυνομία δεν είναι ικανή να ανταποκριθεί σ' αυτή την αποστολή της.

Απλώς πιστεύω ότι η ανάθεση αυτής της υπηρεσίας περιορίζει τη συμβολή και προσφορά της Δημοτικής Αστυνομίας στον λαό της πόλης.

Σε καθημερινή βάση η φύλαξη των πυλών της Μεσαιωνικής Πόλης απασχολεί περί τους 20 δημοτικούς αστυνόμους, δηλαδή το 50% του προσωπικού της.

Συνέπεια αυτού είναι η Δημοτική Αστυνομία να μην μπορεί αντικειμενικά να ανταποκριθεί στις πάμπολλες αρμοδιότητες που της έχουν ανατεθεί. Αρμοδιότητες πολύ σημαντικές για την εύρυθμη λειτουργία της πόλης την αισθητική και ευταξία, όπως είναι οι κυκλοφοριακές ρυθμίσεις, η κατάληψη κοινοχρήστων χώρων, ο έλεγχος καταστημάτων, ο έλεγχος συνθηκών υγιεινής και πολλές άλλες.

Πέραν αυτού η Δημοτική Αστυνομία εκ των πραγμάτων θα είναι απούσα από άλλες τουριστικές περιοχές και συνοικίες της πόλης όπως το εμπορικό – τουριστικό κέντρο, το Νιοχώρι και άλλες.

Γνώμη μου είναι ότι η Δημοτική Αρχή οφείλει να επανεξετάσει τη θέση της, ώστε και η Μεσαιωνική Πόλη να φυλάσσεται αποτελεσματικά, όπως πρέπει, και η Δημοτική Αστυνομία να είναι παρούσα καθημερινά εκεί όπου χρειάζεται προσφέροντας τις υπηρεσίες της στο σύνολο της πόλης και τους κατοίκους της.

Ευχαριστώ
για την φιλοξενία
Γιάννης Γιαννακάκης
Δημοτικός Σύμβουλος
Δήμου Ροδίων



ΜΕ ΤΙΣ ΑΝΤΙΚΡΟΥΟΜΕΝΕΣ ΚΑΤΑΘΕΣΕΙΣ

ΔΙΑΣΤΑΣΕΙΣ «ΑΣΤΥΝΟΜΙΚΟΥ ΘΡΙΛΕΡ»

προσέλαβε η υπόθεση της Τράπεζας Δωδεκανήσου

Συζητήθηκαν χθες δύο αγωγές στο Πρωτοδικείο και Ειρηνοδικείο

Νέες σοβαρές εξελίξεις στην ένδικη αντιπαράθεση που έχει ανακύψει μεταξύ των κ.κ. Ηλία Μαυρικάκη, της σύζυγου του κ. Αικατερίνης Γκιολέ, και των παιδιών τους Βιργινίας και Δημήτριου με την Συνεταιριστική Τράπεζα Δωδεκανήσου και τον υπό διαθεσιμότητα υπάλληλο της στην θυρίδα της Κάσου κ. Ν. Λυγιστή για τα όσα απίθανα φέρονται να συνέβησαν με υπεξαιρέσεις χρημάτων από συνεταιριστές στο ακριτικό νησί σημειώθηκαν χθες τόσο ενώπιον του Ειρηνοδικείου Ρόδου, όσο και ενώπιον του Μονομελούς και Πολυμελούς Πρωτοδικείου Ρόδου.

Τα μέλη της οικογένειας Μαυρικάκη που κατήγγειλαν ότι ο υπάλληλος της τράπεζας στην Κάσο υπεξαίρεσε από τους λογαριασμούς τους 270.000 ευρώ, ότι η τράπεζα δεν τους επιστρέφει 16 επιταγές που εκδόθηκαν σε διαταγή τους από τρίτους για την αγορά με προσύμφωνο 2 ακινήτων σε Κάρπαθο και Κάσο και ότι αναληθώς υποστηρίζεται από την διοίκηση της ότι εκταμίευσαν ομόλογα τους (προθεσμιακές καταθέσεις) συνολικού ύψους 600.000 ευρώ, με αγωγή τους ενώπιον του Πολυμελούς Πρωτοδικείου Ρόδου αξιώνουν αποζημίωση συνολικού ύψους 1.124.500 ευρώ για ουσιαστικές βλάβες και 400.000 ευρώ για ηθικές βλάβες που υποστηρίζουν ότι υπέστησαν από την τράπεζα και τον υπάλληλο της.

Χθες προσέφυγαν και στο Μονομελές Πρωτοδικείο Ρόδου και κατόπιν αιτήσεως τους εξασφάλισαν την έκδοση 3 διαταγών πληρωμής εις βάρος της τράπεζας για οφειλές που υποστηρίζουν ότι έχει σ' αυτούς από τα ομόλογα αξίας 600.000 ευρώ που έχουν στα χέρια τους αλλά και για τόκους 3% που δεν τους δόθηκαν.

Ενώπιον του Ειρηνοδικείου Ρόδου ξεκίνησε χθες και θα συνεχίσει σήμερα και ώρα 1100 η αίτηση ασφαλιστικών μέτρων που υπέβαλαν στρεφόμενοι κατά της Συνεταιριστικής Τράπεζας Δωδεκανήσου οι κ.κ. Ηλίας και Βιργινία Μαυρικάκη.

Με την αίτησή τους οι κ.κ. Ηλίας και Βιργινία Μαυρικάκη ζητούν από το Ειρηνοδικείο να αναγνωριστούν αποκλειστικοί νομείς και κάτοχοι 16 επιταγών που εκδόθηκαν σε διαταγή τους για την αγορά ακίνητης περιουσίας και που υποστηρίζουν ότι κρατάει παράνομα η τράπεζα.

Με την έναρξη της διαδικασίας ενώπιον του Ειρηνοδικείου ο πληρεξούσιος δικηγόρος της τράπεζας κ. Μ. Ρουσάκης υποστήριξε ότι η τράπεζα έχει απαίτηση από την οικογένεια Μαυρικάκη ισχυριζόμενος ότι ο κ. Ηλίας Μαυρικάκης είχε εμπλοκή στο σκάνδαλο που εκτυλίχθηκε στην θυρίδα της Κάσου.

Ο συνήγορος της οικογένειας Μαυρικάκη κ. Μ. Βλάχος επεσήμανε με την σειρά του ότι για πρώτη φορά η τράπεζα υποστηρίζει ότι έχει απαίτηση από τους πελάτες του τονίζοντας ότι στο εξώδικο που τους απέστειλε δεν έκανε καμία αναφορά σε νομή των επιταγών που είχε στα χέρια της ιδιοκτησίας των πελατών του.

Ο κ. Ρουσάκης υπέβαλε ακολούθως ένσταση αναρμοδιότητας του δικαστηρίου, ισχυρίστηκε ότι οι επιταγές αποτελούν προϊόντα παράνομων πράξεων, ότι δεν έχουν δικαίωμα οι αιτούντες να αξιώσουν την παράδοση των επιταγών ενώ έκανε και ένσταση αοριστίας της αιτήσεως.

Ο κ. Βλάχος αφού τόνισε ότι πρόκειται για μια καθαρή υπόθεση απόδοσης κινητών πραγμάτων για την οποία αρμόδιο είναι το Ειρηνοδικείο προχώρησε σε εξέταση του κ Δ. Μαυρικάκη.

Ο κ. Μαυρικάκης εξεταζόμενος υποστήριξε ότι ορισμένες από τις 16 επίδικες επιταγές του τις έδωσε ο πατέρας του για να τις στείλει προς φύλαξη στο υποκατάστημα Κάσου της τράπεζας την 11η Μαρτίου 2006. Επεσήμανε ότι οι επιταγές αυτές τους δόθηκαν από τους αγοραστές 2 ακινήτων τους σε Κάσο και Κάρπαθο κκ Ρουσέτο και Παπαδοπούλου και ότι είχαν συνάψει μαζί τους προσύμφωνο αγοράς σε συμβολαιογράφο στην Αθήνα.

4 με 5 ημέρες αργότερα όπως τόνισε επιχείρησε την ανάληψη χρημάτων από τον λογαριασμό του στο υποκατάστημα της τράπεζας στην Κάρπαθο και διαπίστωσε ότι οι λογαριασμοί τους ήταν άδειοι τονίζοντας ότι ο υπάλληλος τους διαβεβαίωσε στην αρχή προφορικά και στη συνέχεια με υπεύθυνη δήλωση ότι θα τους επέστρεφε 270.000 ευρώ που τους είχε υπεξαιρέσει.

Υποστήριξε ότι η τράπεζα ενώ στην αρχή τους είχε διαβεβαιώσει ότι θα τους εξασφάλιζε μετά από έλεγχο που διενήργησε με υπαλλήλους της και χωρίς την παρουσία επόπτη της τράπεζας της Ελλάδος στην θυρίδα της Κάσου, έλεγχο τον οποίον αμφισβητεί για την ορθότητα και την αξιοπιστία του, στην συνέχεια αρνήθηκε ότι τους όφειλε χρήματα, αρνήθηκε να τους επιστρέψει τις επιταγές και τους είπε ότι είχαν αναλάβει τα ομόλογα τους αν και αυτοί τα είχαν στα χέρια τους.

Επεσήμανε μάλιστα ότι η τράπεζα πήρε παράνομα καταθέσεις από κατοίκους του νησιού και από τους αγοραστές των ακινήτων τους τονίζοντας ότι κλήθηκε στην Ρόδο ο κ. Ρουσέτης ο οποίος βεβαίωσε στην τράπεζα ότι είχε αγοράσει ακίνητο από την οικογένεια Μαυρικάκη. Υποστήριξε ακόμη ότι με αφορμή τα όσα είπε η τράπεζα στους αγοραστές των ακινήτων τους τώρα αυτοί αξιώνουν την επιστροφή των επιταγών που τους είχαν δώσει για την αγορά αυτή.

Ο κ. Ρουσάκης κατά την διάρκεια της εξέτασης του μάρτυρα άφησε να διαφανεί ότι ο κ. Ρουσέτης είχε αγοράσει το ακίνητο στην Κάρπαθο χωρίς να μεταβεί ποτέ στο νησί και ότι ορισμένες από τις επιταγές αυτές τις είχε στείλει ο κ. Ρουσέτος στο υποκατάστημα της Κάσου και όχι κάποιος από την οικογένεια Μαυρικάκη.

Τόνισε μάλιστα ότι χρήματα στον κ. Ηλία Μαυρικάκη από τους λογαριασμούς του έστελνε ο υπάλληλος της τράπεζας με τα ΕΛΤΑ στην Αθήνα ενώ ο μάρτυρας υποστήριξε ότι το έκανε αυτό επειδή τους έλεγε ότι είχε πρόβλημα το σύστημα ΔΙΑΣ της τράπεζας και δεν μπορούσαν να αναλάβουν χρήματα μέσω της Πανελλήνιας Συνεταιριστικής Τράπεζας στην Αθήνα.

Ο κ. Ρουσάκης άφησε να εννοηθεί μάλιστα ότι με τον ίδιο τρόπο έστελνε στον κ. Ηλία Μαυρικάκη χρήματα στην Αθήνα και κάποιος Αντώνης Ζαγοράς επισημαίνοντας ότι αμφιβάλλει αν σε όλες τις αποστολές αυτές των χρημάτων φαινόταν ο αποστολέας των χρημάτων ότι ήταν ο υπάλληλος της τράπεζας κ. Λυριστής.

Ο κ. Ρουσάκης επεσήμανε μάλιστα ότι η κ. Αικ. Μαυρικάκη ουδέποτε είχε στον λογαριασμό της 270.000 ευρώ αν και με την υπεύθυνη δήλωση του ο κ. Λυγιστής δεσμεύεται να επιστρέψει σ' αυτήν το ποσό που υπεξαιρέθηκε. Ο μάρτυρας γιός της τόνισε ότι το ποσό αυτό αφορούσε υπεξαιρέσεις από όλους τους λογαριασμούς της οικογένειας.

Ακολούθως κατέθεσε ο κ. Μ. Καρυδάκης γενικός διευθυντής της τράπεζας που τόνισε μεταξύ άλλων ότι από 17 Μαρτίου 2006 τέθηκε σε διαθεσιμότητα ο υπάλληλος της Κάσου επισημαίνοντας ότι μετά από πληροφορίες που είχε ο διευθυντής του υποκαταστήματος Καρπάθου στο οποίο υπάγεται η θυρίδα της Κάσου έστειλε εκεί αιφνιδίως την υπάλληλο κ. Τ. Χαλκιά για να τον αντικαταστήσει και εκείνη διενήργησε έρευνα από την οποία προέκυψε ταμειακό έλλειμμα 65.000 ευρώ. Αμέσως όπως είπε ενημερώθηκε ο διευθυντής του υποκαταστήματος Καρπάθου και ο ίδιος και τότε δόθηκε εντολή στον κ. Λυριστή να παραδώσει τα κλειδιά της θυρίδας μέχρι νεοτέρας. Αμέσως δόθηκε εντολή στον διευθυντή εσωτερικού ελέγχου κ. Μ. Χατζήπαππα και τον βοηθό του κ. Αθ. Ρόμπα για την διενέργεια ελέγχου στην Κάσο από τον οποίο μέχρι στιγμής προέκυψαν υπεξαιρέσεις σε 8 λογαριασμούς. Επεσήμανε ότι ήδη η τράπεζα έχει επιστρέψει στους καταθέτες τα χρήματα που υπεξαιρέθηκαν την 20η και 22α Μαρτίου 2006.



Επεσήμανε ότι ο κ. Λυγιστής δήλωσε κατά την διάρκεια του ελέγχου ότι είχε προσωπικές σχέσεις και επαφές με την οικογένεια Μαυρικάκη τονίζοντας ότι από τον έλεγχο διαπιστώθηκε ότι τα χρήματα που έχουν κατατεθεί από την οικογένεια Μαυρικάκη από τον Αυγουστο του 2003 που έγινε η πρώτη τους κατάθεση έχουν αναληφθεί όλα και ότι διαπιστώθηκε ότι ο κ. Λυριστής τους έχει δώσει επιπλέον 370.000 ευρώ με διάφορους τρόπους και η τράπεζα θα διεκδικήσει το ποσό αυτό.

Τόνισε επίσης ότι ο κ. Λυριστής υποστήριξε ότι απειλήθηκε τηλεφωνικά από τον κ Ηλία Μαυρικάκη για να του αποστείλει την υπεύθυνη δήλωση με την οποία ομολογεί ότι υπεξαίρεσε από την κ. Αικ. Μαυρικάκη 270.000 ευρώ επισημαίνοντας ότι η κ. Αικ. Μαυρικάκη δεν είχε ποτέ το ποσό αυτό στον λογαριασμό της.

Η εξέταση του κ. Καρυδάκη θα συνεχιστεί και σήμερα.



δημοκρατικά

ΥΠΑΡΧΕΙ ΑΝΤΙΚΕΙΜΕΝΙΚΗ ΠΡΑΓΜΑΤΙΚΟΤΗΤΑ
Η ΟΠΟΙΑ ΔΙΝΕΙ ΤΟ ΜΕΤΡΟ ΤΗΣ ΑΛΗΘΕΙΑΣ
(ΑΡΙΣΤΟΤΕΛΗΣ)

Η ΤΕΧΝΗ ΤΟΥ... ΜΠΕΡΔΕΜΑΤΟΣ

Είσαι το κράτος, πιέζεις για να δώσουν περισσότερα αυτοί που τα έχουν αλλά και που έχουν από κάτω τους άλλους. Αυτοί γκρινιάζουν που καταλαβαίνουν ότι τα ζητάς για να μπαλώσεις δικές σου τρύπες, για τις οποίες οι ίδιοι δεν φταίξανε, στα δίνουν, γιατί δεν μπορούν - μέχρι ενός σημείου να κάνουν αλλιώς - και τα κόβουν στους από κάτω. Και εσύ στους δικούς σου από κάτω δίνεις, συχνά από το παράθυρο, περισσότερα από αυτά που παίρνεις και να ο φαύλος κύκλος από την αρχή.

Είσαι όμως τώρα το κράτος και λες «θα πιέσω ως εκεί που πάει τις δικές μου τις γαλαντομίες, τις σπατάλες που μέχρι τώρα βολευόμουν να μην προσέχω. Και θα ζητήσω λιγότερα από αυτούς που έχουν από κάτω άλλους. Εκείνοι θα δώσουν έτσι στους από κάτω τους περισσότερα και όλοι μαζί θα μπορέσουν να ξοδέψουν για το σπιτικό τους και τις φαμίλιες τους κάτι παραπάνω από πέρσι, βολεύοντας και μένα που είμαι παρών σε κάθε χρηματικό αλισβερίσι».

Για να μην πολυλογούμε, όπως... πολυλόγησε με το περίφημο γενναιόδωρο 2,8% ο των βιομηχάνων Οδυσσεύς, όταν μία επιχείρηση σταδιακά πληρώνει στα 1000 ευρώ μια κατοστάρα λιγότερη, είναι κάτι που δεν μπορεί να αγνοηθεί. Όπως και είναι ακόμη σημαντικότερο ένας μικρομεσαίος σημερινός μισθός στα 1.000 ευρώ να γίνεται 1.130 ευρώ σε 13 μήνες από τώρα. Το βλέπει, το νιώθει ο εργαζόμενος ότι όλες αυτές οι σύνθετες και συχνά ακαταλαβίστικες έννοιες της «απογραφής», της «μείωσης των φορολογικών συντελεστών», της «διασφάλισης του πραγματικού εισοδήματος» αποκτούν ένα πραγματικό καθημερινό νόημα.

Ανάλογο νόημα έχει και για τον έμπορο η απόφαση να δουλέψει το μαγαζί του με το διευρυμένο ωράριο που τώρα του επιτρέπεται. Έβγαλαν προ ημερών μία σχετική έρευνα οι επαγγελματοβιοτέχνες από την οποία... πηχυαίως πέρασε το ότι μόλις ένας στους δέκα εμπόρους έχει ακολουθήσει το νέο ωράριο. Αυτό που διέλαθε της προσοχής είναι ότι από αυτούς, οι έξι στους δέκα είδαν τον τζίρο τους να σταθεροποιείται και οι τρεις στους δέκα να αυξάνεται! Μάλιστα, το 20% εξ αυτών προχώρησε και σε νέες προσλήψεις.

Με όλα αυτά δεν θέλω φυσικά να πω ότι ζούμε στην... Γη της Επαγγελίας. Απλά, με το δικαίωμα που μου δίνει η επί 30 συναπτά έτη ανάλωση τόνων χαρτιού και μελάνης γύρω από θέματα που σχετίζονται με αμέτρητους αριθμούς, θέλω να σημειώσω ότι οι ουρανομήκεις κραυγές και οι αλαλαγμοί μπορεί να προσφέρονται για... τα σάπια κρέατα, τα ληγμένα γάλατα και την μιντιοδιαπλοκή, όχι όμως και για τα νούμερα. Εκεί μετράει μόνο η ουσία τους, δηλαδή η λογική. Αλλιώς γίνεσαι ο ίδιος νούμερο για τους λίγους που ξέρουν και μπερδεύεις τους πολλούς που δεν ξέρουν. Εκτός πια εάν, σε τελική ανάλυση, μία μονίμως ευρισκομένη σε κατάσταση... κομφουζίου κοινή γνώμη βολεύει...

ΜΕΧΡΙ ΤΟΝ ΕΠΟΜΕΝΟ... «ΑΠΟΚΕΦΑΛΙΣΜΟ»

Εάν οι μεταρρυθμιστικές προτάσεις του κ. Γιώργου Παπανδρέου επί του σκανδιναβικού ή όποιου άλλου, μοντέλου επιδέχονται ερμηνειών ανάλογων με αυτή που -θεωρήθηκε- ότι έδωσε ο κ. Γιώργος Φλωρίδης, τότε όντως το ΠΑΣΟΚ εξακολουθεί να έχει πρόβλημα ιδεολογικού έως και... υπαρξιακού, αυτοπροσδιορισμού. Κι εάν, πράγματι, οι «αλλαγές με ασφάλεια» στις εργασιακές σχέσεις που επικαλέστηκε ο κ. Παπανδρέου σημαίνουν την επιδότηση των ελεύθερων απολύσεων όπως -θεωρήθηκε- ότι είπε ο κ. Φλωρίδης, τότε αρκεί ο κ. Κώστας Καραμανλής να θυμηθεί το παλιό του (προ... πρωθυπουργίας) χιούμορ. Και να αντιπροτείνει, ενδεχομένως, την επιδότηση της... τεμπελιάς -όπως επίσης είχε... θεωρηθεί ότι πρότεινε ο μεγάλος Γκαλμπρέηθ. Καθ' ότι όμως μάλλον τίποτα εξ αυτών δεν συμβαίνει, το πρόβλημα σ' αυτή τη χώρα συνίσταται πρωτίστως στην εκ προοιμίου ενοχοποίηση των ιδεών, του προβληματισμού και του διαλόγου και δευτερευόντως στον πολιτικό τακτικισμό. Θύμα του τακτικισμού έπεσε μάλλον εύκολα ο κ. Φλωρίδης.

Μια φράση παρέλειψε να βάλει στα όσα είπε περί του περίφημου σουηδικού μοντέλου απασχόλησης, δεν είπε δηλαδή ότι εκφράζει «απλώς προσωπικές απόψεις» και πρόσφερε ιδανικό άλλοθι σε... φίλους και αντιπάλους για έναν ακόμη πολιτικό αποκεφαλισμό. Θύμα, τώρα, της ενοχοποίησης των ιδεών και της ζύμωσης, κινδυνεύει να πέσει σύσσωμος ο πολιτικός κόσμος και η κοινωνία η ίδια μαζί, όσοι άπαντες -από κορυφής μέχρι τέλους- βλέπουμε τα αδιέξοδα, αλλά πολύ μας βολεύει να παίζουμε τους τυφλούς. Οπως ακριβώς και παρεμπιπτόντως έγινε αιφνιδίως... κωφός ο κ. Γιώργος Βουλγαράκης στο αμφιθέατρο της ΔΑΠ στη Θεσσαλονίκη...

Γιατί θέλει, όντως, πολιτική τόλμη η παραδοχή ότι το περίφημο «μεσογειακό μοντέλο απασχόλησης» έχει χρεοκοπήσει προ πολλού. Και ότι το μόνο που επιδοτεί πια είναι η μαύρη εργασία. Και θέλει ακόμη μεγαλύτερη τόλμη η αποδοχή του ρόλου του ηγέτη όχι ως... απλού ψηφοθήρα, αλλά ως φορέα παραγωγής νέας πολιτικής σκέψης, νέων προτάσεων και νέων ιδεών. Οι οποίες προτάσεις και ιδέες δεν προκύπτουν ποτέ -και ιστορικώς αποδεδειγμένα- ούτε με παρθενογένεση, ούτε με τη μηχανιστική αντιγραφή του όποιου σουηδικού, αγγλοσαξονικού ή ιρλανδικού μοντέλου.

Δεν είναι η Σουηδία και η Ιρλανδία κοστούμι πρετ-α-πορτέ για πάσα κοινωνική... νόσο και ασθένεια. Εάν όμως οι ραφές του... κοστουμιού μπορούν να δείξουν έστω κι έναν δρόμο διαφυγής από τα μεσογειακά μας αδιέξοδα, ίσως αξίζουν μια ουσιαστική ματιά, έστω και επώδυνη.

Πριν πάρουμε το ψαλίδι για το επόμενο ξήλωμα και τον επόμενο αποκεφαλισμό.

ΜΕ ΕΠΙΣΤΟΛΗ ΤΟΥ ΠΡΟΣ ΤΟ ΠΑΤΡΙΑΡΧΕΙΟ

Ο ΔΗΜΟΣ ΠΑΤΜΟΥ ΟΜΟΛΟΓΕΙ *το «ξέπλυμα μαύρου χρήματος»*

Για να ασκήσει την «πολιτική» του επιχορηγούσε τη Μονή Πάτμου - Ο δήμαρχος θεωρεί, ωστόσο, «απολύτως νόμιμες» (!) τις ενέργειες αυτές!!

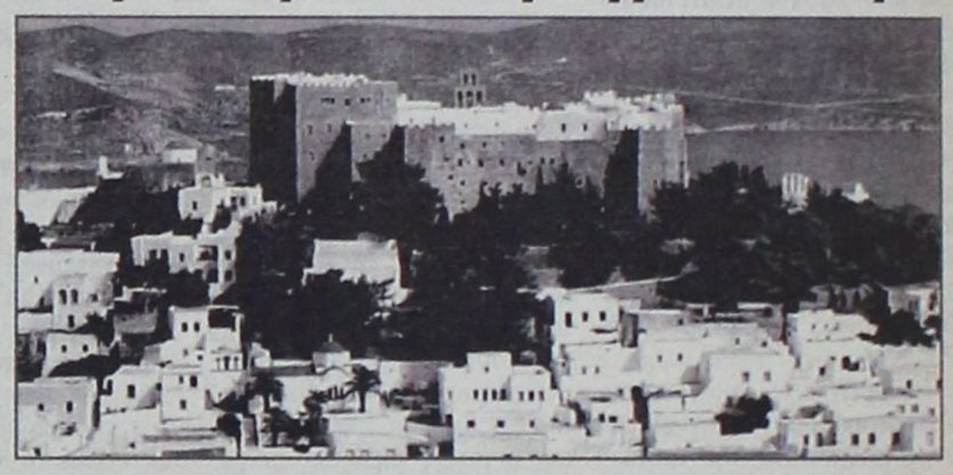

Μεσούσης της διαδικασίας που έχει ξεκινήσει από την Περιφέρεια Νοτίου Αιγαίου κατ' εντολή του Υπουργείου Εσωτερικών Δημόσιας Διοίκησης και Αποκέντρωσης προκειμένου να διερευνηθεί αν θα πρέπει να τεθεί σε αργία ο δήμαρχος Πάτμου κ. Γρ. Καμπόσος μετά την άσκηση ποινικών διώξεων εις βάρος του από την Εισαγγελία Πλημμελειοδικών Κω, μια νέα καταγγελία με πολλαπλούς αποδέκτες που συνοδεύεται από αλληλογραφία του Δήμου Πάτμου με το Οικουμενικό Πατριαρχείο έρχεται να καταδείξει ότι υπήρξε μεθόδευση για το ξέπλυμα προσλήψεων και την καταβολή μισθών μέσω της Ιεράς Μονής Πάτμου σε εποχικά εργαζόμενους στον δήμο!

Η έρευνα γύρω από την υπόθεση αυτή ξεκίνησε από τον δημοσιογράφο της Πάτμου κ. Ν. Μελιανό ο οποίος απεκάλυψε με άρθρα του στην «δ» ότι ο Δήμος χορηγούσε υπό μορφήν οικονομικών ενισχύσεων τεράστια ποσά σε υπαλλήλους του για πρόσθετες εργασίες που έκαναν καθώς και για εργασιακή απασχόληση, χωρίς αυτό να προβλέπεται από τις διατάξεις της κείμενης νομοθεσίας.

Τα χρήματα αυτά δεν εχορηγούντο άμεσα, αλλά παρακάπτοντας τη νόμιμη διαδικασία πληρωμής, εδίδοντο υπό μορφή οικονομικής ενίσχυσης στην Ιερά Μονή Πάτμου, άτυπα βέβαια, μόνο στα χαρτιά υπήρχε το ποσό, ενώ οι πληρωμές είχαν ήδη γίνει από το δημοτικό ταμείο, οι υπάλληλοι είχαν εισπράξει το ποσό υπογράφοντας πλαστές ή ψευδεπίγραφες αποδείξεις χωρίς τη σφραγίδα της Μονής και ήταν φυσικό, αφού είχαν συνταχθεί από τον ταμία του Δήμου χωρίς να καταβάλλουν τους νόμιμους φόρους και τις ασφαλιστικές εισφορές στα διάφορα ταμεία π.χ. ΙΚΑ.

Με πανομοιότυπο τρόπο οι υπάλληλοι επληρώνοντο με οικονομικές ενισχύσεις μέσω συγγενικών τους προσώπων, υπογράφοντας τις αποδείξεις αντί αυτών.

Να σημειωθεί ότι η Μονή είναι Νομικό Πρόσωπο Ιδιωτικού Δικαίου, σύμφωνα με την 142/79 γνωμοδότηση του Νομικού συμβουλίου του Κράτους και απαγορεύεται η χρηματοδότησή της από το Δήμο, σύμφωνα με το άρθρο 262 του Π.Δ. 410/95.

Το Σεπτέμβριο του 2005, εστάλη από τον κ. Μελιανό επιστολή στον Οικουμενικό Πατριάρχη με την οποία καταγγελλόταν η παράνομη συνεργασία Δήμου- Μονής, επειδή αφαιρούσε εκτός των άλλων, αρκετά μεγάλα ποσά από τους Οργανισμούς του Δημοσίου.

Ο Οικουμενικός Πατριάρχης ζήτησε ενημέρωση από τον Δήμο Πάτμου και ο δήμαρχος με επιστολή του ομολογεί εμμέσως πλην σαφώς την παρανομία τόσο σε επίπεδο κάλυψης των αναγκών με προσωπικό το οποίο ήταν ανασφάλιστο, όσο και σε επίπεδο απώλειας εσόδων του κράτους, αφού όπως ομολογεί «τα χρήματα αυτά εδίνοντο στη Μονή επειδή απαλλάσσεται διαφόρων φόρων και τελών, αλλά και για να κερδίζουν περισσότερα οι υπάλληλοι».

Ομως και η Μονή φαίνεται ότι πλήρωνε εργάτες καθαριότητας του δήμου, χωρίς να καταβάλλει τις νόμιμες εισφορές, μπαίνοντας σε αυτήν τη μη νόμιμη διαδικασία, με υπαιτιότητα του δήμου Πάτμου.

Ο δήμαρχος Πάτμου κ. Γρ. Καμπόσος απέστειλε συγκεκριμένα το με αρίθμ. Πρωτ. 189/ 13 Ιανουαρίου 2006 έγγραφο στον Παναγιότατο στο οποίο αναφέρονται τα εξής:

«ΘΕΜΑ: Αρμονική συνεργασία Δήμου και Ιεράς Μονής Αγ. Ιωάννου του Θεολόγου προς όφελος της Πάτμου.

Παναγιότατε,

Με βαθύτατο Σεβασμό απευθύνομαι στην Παναγιότητά Σας, προκειμένου να Σας ενημερώσω και προσωπικά ο ίδιος σε σχέση με ορισμένα σχόλια και «καταγγελίες» που αφορούν την συνεργασία του Δήμου με την Ιερά Μονή Αγ. Ιωάννου του Θεολόγου.

Οπως γνωρίζετε, μέσα στις αρμοδιότητες του Δήμου είναι να φροντίζει την ευπρέπεια και την καθαριότητα του νησιού μας. Στη δραστηριότητα αυτή δίνουμε απόλυτη προτεραιότητα προκειμένου να διατηρήσουμε την μακρόχρονη παράδοση της Πάτμου, ώστε εκτός των μονίμων κατοίκων οι πολυπληθείς επισκέπτες να απολαμβάνουν την διαμονή τους σε ένα από τα πλέον καθαρά νησιά του Αιγαίου.

Στο πλαίσιο αυτό ο Δήμος μας επενδύει σημαντικά ποσά, ενισχύοντας το μόνιμο προσωπικό που ασχολείται με την καθαριότητα και με εποχικούς υπαλλήλους. Το σύνολο σχεδόν του προσωπικού αυτού τους μήνες αιχμής χρειάζεται να εργασθεί πολλές ώρες επιπλέον προκειμένου να διεκπεραιωθεί ο φόρτος εργασίας. Για να πληρωθεί το προσωπικό που απασχόλησε πέραν του ωραρίου του ο Δήμος εκχώρησε χρηματικό ποσό υπό μορφήν επιχορήγησης στην Ιερά Μονή ή την Πατριαρχική Εξαρχία, η οποία με την σειρά της κατέβαλε τα επί πλέον ποσά στους υπαλλήλους. Η εν λόγω ενέργεια έχει ως σκοπό, κάνοντας χρήση των ειδικών προνομίων της Ιεράς Μονής (απαλλαγή διαφόρων φόρων, τελών κτλ) να καταβάλλει επιπλέον εισοδήματα στους σκληρά εργαζόμενους και υπερωριακά απασχολούμενους υπαλλήλους μας. Η «επιχορήγηση» της Ιεράς Μονής και της Πατριαρχικής Εξαρχίας πραγματοποιήθηκε με σύννομες αποφάσεις του Δημοτικού Συμβουλίου, οι οποίες νομίμως εγκρίθηκαν από τα αρμόδια επιβλέποντα όργανα (Περιφέρεια Ν. Αιγαίου).

Αυτή είναι η όλη αλήθεια για την υπόθεση αυτή. Η Ιερά Μονή του Αγίου Ιωάννου του Θεολόγου αποδέχθηκε να συνεισφέρει ουσιαστικά και να συνεργαστεί μαζί μας για την ευόδωση ενός σκοπού προς το γενικότερο συμφέρον του νησιού της Πάτμου.

Δυστυχώς όμως υπάρχουν άνθρωποι οι οποίοι ωθούμενοι από στενά προσωπικούς λόγους και ταπεινά κίνητρα εκδίκησης με τα οποία δυσκολεύομαι να απασχολήσω της Παναγιότητά Σας, συνωμοτούν «καταγγέλοντες» οι ίδιοι προς πάσα Αρχή προσπαθώντας να δημιουργήσουν θόρυβο, τον οποίο οι ίδιοι ανακυκλώνουν με έντεχνο τρόπο «δημοσιογραφώντας» ταυτοχρόνως με λίβελους σε τοπικά μέσα μαζικής ενημέρωσης εναντίον του Δήμου Πάτμου. Προκειμένου δε να επιτύχουν τον σκοπό τους δε διστάζουν να εμπλέξουν και να «καταγγείλουν» δήθεν και την Ιερά Μονή για «συνεργία» σε «παράνομες» πράξεις.

Παναγιότατε,

Θέλω να Σας διαβεβαιώσω ότι η λειτουργία του θεσμού αυτού γίνεται απολύτως νόμιμα και καμία παράνομη πράξη ή ενέργεια δεν υπάρχει εκ μέρους οποιουδήποτε.

Ολα όσα διαδίδονται σχετικά με τον παραπάνω θεσμό για το αντίθετο είναι κακόβουλα με απώτερο σκοπό να διαταράξουν την ομαλή συνεργασία Δήμου και ιεράς Μονής και σε καμία περίπτωση δεν εξυπηρετούν το συμφέρον του νησιού μας.

Παρακαλώ δεχθείτε τις ειλικρινές προσωπικές μου ευχές για μία καλή και ειρηνική χρονιά».

Την 9η Μαρτίου 2006 ο Αρχιμανδρίτης Ελπιδοφόρος Λαμπρυνιάδης Αρχιγραμματεύς του Οικουμενικού Θρόνου κοινοποίησε το έγγραφο αυτό στον κ Μελιανό.

ΑΝΑΦΟΡΑ ΤΗΣ ΠΕΡΙΦΕΡΕΙΑΚΗΣ ΕΠΙΤΡΟΠΗΣ

ΤΟ ΣΚΕΠΤΙΚΟ ΕΠΙΛΟΓΗΣ ΤΟΥ κ. Γ. ΚΥΡΙΤΣΗ

ως υποψηφίου δημάρχου της Κω

Γιατί απερρίφθη η υποψηφιότητα του κ. Μ. Θεοδωρίδη

Η Περιφερειακή Επιτροπή Νοτίου Αιγαίου του ΠΑΣΟΚ απέστειλε προς την Επιτροπή Εκλογικών Διαδικασιών την ακόλουθη αναφορά σκεπτικά με τα κριτήρια επιλογής του κ. Γ. Κυρίτση ως υποψηφίου δημάρχου Κω και τους λόγους για τους οποίους απερρίφθη η υποψηφιότητα του κ. Μ. Θεοδωρίδη.

ΠΡΟΣ: Την Επιτροπή Εκλογικών Διαδικασιών

ΚΟΙΝ: 1.Νομαρχιακή Επιτροπή Βορ.Συγκρ)τος Δωδεκανήσου

2.Δημοτική Οργάνωση Κω

ΘΕΜΑ: Αξιολόγηση υποψηφιοτήτων για το Δήμο της Κω

Στην συνεδρίαση της Π.Ε Νοτίου Αιγαίου της 1ης Απριλίου, που είχε ως θέμα της την επιλογή των προσώπων που θα υποδείξει το ΠΑΣΟΚ ως υποψήφιους για τις επερχόμενες Δημοτικές εκλογές, για τον Δήμο Κω, εκτιμήθηκε ότι:

Η Πόλη της Κω, όσον αφορά τα δημοτικά της πράγματα, αυτή την περίοδο κλείνει ένα μεγάλο ιστορικό κύκλο, λόγω και της μη συμμετοχής στις επικείμενες Δημοτικές εκλογές του νυν Δημάρχου και ιστορικού στελέχους του Κινήματος μας, Φάκκου Μιλτιάδη, αλλά και με τη συλλογική απόφαση των μελών της δημοτικής παράταξης του νυν Δημάρχου , «Νέα Δημοτική Κίνηση – Νέα Εποχή», που υποστηρίχθηκε από το ΠΑΣΟΚ όλα αυτά τα χρόνια, να αφεθούν όλοι ελεύθεροι να επιλέξουν την πορεία τους

Αξιολόγηση Διαδικασιών

Έγιναν αλλεπάλληλες εκκλήσεις της Π.Ε και της Επιτροπής Εκλογικών Διαδικασιών, προς την Συντονιστική Επιτροπή της Δημοτικής Οργάνωσης Πόλεως Κω για σύγκλιση της 2ης Δημοτικής συνέλευσης, προκειμένου να ολοκληρωθούν οι διαδικασίες, λόγω του χρονοδιαγράμματος που έχει τεθεί από την Ε.Ε.Δ.

Στην 2η Δημοτική Συνέλευση η οποία πραγματοποιήθηκε τελικά στις 29 Μαρτίου, με πρωτοβουλία της Π.Ε., παραιτήθηκε της υποψηφιότητας του το μέλος του ΠΑΣΟΚ Κανταρζής Νίκος.

Τελικά στη συνέλευση κατατέθηκαν 2 υποψηφιότητες:

Α) Του Μέλους του ΠΑΣΟΚ Κυρίτση Γιώργου

Β) Του μέλους του Συνασπισμού Θεοδωρίδη Μάνου

Η Διαδικασία η οποία ακολουθείται σε περιπτώσεις που μπαίνει ζήτημα συνεργασιών από το ΠΑΣΟΚ ή από άλλο πολιτικό χώρο ή κίνηση, προβλέπεται στην παράγραφο 7.2 της εγκυκλίου της Γραμματέως του Κινήματος Μαριλίζας Ξενογιαννακοπούλου που δόθηκε στην δημοσιότητα στις 21/10/2005 .

Στην παράγραφο αυτή αναφέρεται επακριβώς: « Τα θέματα των συνεργασιών με άλλα κόμματα και κινήσεις, τόσο για τους Δήμους, όσο και για Νομαρχίες, θα εξετάζονται κατά περίπτωση με απευθείας συνεννόηση με την Επιτροπή Εκλογικών Διαδικασιών και η οποία θα δίδει ειδικές οδηγίες ξεχωριστά για κάθε περίπτωση»

Η Συντονιστική Επιτροπή της Δημοτικής Οργάνωσης Δήμου Κω, δεν έθεσε ποτέ υπόψη είτε της Π.Ε. είτε της Επιτροπής Εκλογικών Διαδικασιών αίτημα για συνεργασία του ΠΑΣΟΚ με άλλα Κόμματα ή Κινήσεις.

Όπως προκύπτει όμως και από τις δημόσιες ανακοινώσεις της Ν.Ε του Συνασπισμού, ο πολιτικός αυτός χώρος συνεχίζει να στηρίζει την Δημοτική παράταξη «Συμπαράταξη Ελπίδας», συνεπώς η υποψηφιότητα του Μάνου Θεοδωρίδη δεν είναι καν επίσημη υποψηφιότητα του κόμματος του Συνασπισμού.

Σε ότι αφορά τις "ψηφοφορίες" που έγιναν στην Συντονιστική Επιτροπή της Δημοτικής Οργάνωσης, αυτές, όχι μόνο δεν προβλέπονται από καμία εγκύκλιο, αλλά με διευκρινιστική εγκύκλιο του προέδρου της Ε.Ε.Δ., σ. Αλέκου Παπαδόπουλου, που στάλθηκε σε όλες τις οργανώσεις, τονίζεται ότι οι Σ.Ε. σε καμία περίπτωση δεν πραγματοποιούν έμμεσες ή άμεσες ψηφοφορίες. Οφείλουν να κάνουν μόνο πολιτική αξιολόγηση των υποψηφίων.

"Τυχόν ψηφοφορίες" δεν λαμβάνονται υπόψη από τις Π.Ε.

Η Π.Ε λαμβάνει υπόψη της μόνο την πολιτική αξιολόγηση.

Αξιολόγηση υποψηφίων

Γιώργος Κυρίτσης (49 ετών)

Μέλος του ΠΑΣΟΚ – Πρώην Γραμματέας της Ν.Ε

Το 2001 ως μέλος του ΠΑΣΟΚ δημιούργησε την Δημοτική Παράταξη «Δύναμη Αλλαγής», και έλαβε μέρος στις δημοτικές εκλογές.

Σε αυτή συμμετείχαν -και συμμετέχουν- κυρίως στελέχη του ΠΑΣΟΚ και της Ν.Δ.

Η σύνθεση του ψηφοδελτίου του το 2002 περιλαμβάνει 22 μέλη ΠΑΣΟΚ και 7 μέλη Ν.Δ. Εκλέγονται 4 μέλη ΠΑΣΟΚ και 3 μέλη Ν.Δ.

Σε περίπτωση εκλογής του το 2002, θα εκλέγονταν 9 μέλη ΠΑΣΟΚ και 4 μέλη Ν.Δ

Στον πρώτο Γύρο των Δημοτικών εκλογών λαμβάνει 44% και στον 2ο γύρο 48.50%

Στα μείον καταγράφεται η στήριξη της παράταξης αυτής από την Ν.Δ

Μάνος Θεοδωρίδης (59 ετών)

Πρώην μέλος του ΠΑΣΟΚ – Πρώην γραμματέας της Ν.Ε.

Διετέλεσε Νομάρχης Λέσβου, και Έπαρχος Κω-Νισύρου

Νυν μέλος του Συνασπισμού και υποψήφιος Βουλευτής του στα Δωδ/σα το 2004.

Αποχώρησε από το ΠΑΣΟΚ σε μια πολύ δύσκολη καμπή για το Κίνημα μας, όταν όλοι έπρεπε να δώσουμε συντεταγμένα την μάχη των Εθνικών Εκλογών του 2004.

Δεν ιδιώτευσε όπως έκαναν και άλλοι πρώην σύντροφοι, αλλά επέλεξε να πολιτευθεί ως υποψήφιος Βουλευτής του ΣΥΝ, δίνοντας μάχη απέναντι στο ΠΑΣΟΚ. Είναι χαρακτηριστικό ότι στην διαφημιστική καταχώρηση της βουλευτικής του υποψηφιότητας την περίοδο των εκλογών του 2004, καταλήγει: «Ήρθε η ώρα να πω...Όχι στην νεοφιλελεύθερη και συντηρητική πολιτική των δύο μεγάλων κομμάτων. – Διαμαρτύρομαι- Αντιστέκομαι- Τιμωρώ...»

Την ίδια περίοδο (2004) δημοσιοποιεί προσβλητικές θέσεις για τον Πρόεδρο του Κινήματος μας, αλλά και για τα στελέχη του ΠΑΣΟΚ.

Χαρακτηριστικές είναι οι εκφράσεις του για τον πρόεδρο σε συνέντευξη του μια εβδομάδα πριν τις εθνικές εκλογές του 2004: "Όπου χρειάστηκε να τοποθετηθεί πολιτικά, φάνηκε λίγος. Φοβάμαι ότι δεν είναι ο ηγέτης που κάποιοι ευαγγελίζονται."

Τέθηκε επικεφαλής Παράταξης λίγες μέρες πριν την 2η Δημοτική Συνέλευση της 29ης Μαρτίου και πλαισιώνεται από στελέχη του ΠΑΣΟΚ (εν ενεργεία Δημοτικοί Σύμβουλοι και απλά μέλη) και στελέχη του Συνασπισμού.

Στην 2η Δημοτική συνέλευση της Δημοτικής οργάνωσης, ενώ η εγκύκλιος αναφέρει ότι «...οι υποψήφιοι παίρνουν τον λόγο και προβάλλουν τις θέσεις και τις απόψεις τους», ο κ. Θεοδωρίδης δεν παρέστη. Εξουσιοδότησε το στέλεχος του ΠΑΣΟΚ, σ. Βογιατζή Μιχάλη να διαβάσει την ιδρυτική διακήρυξη της παράταξης του.

Μέχρι στιγμής, τα δύο πρόσωπα έχουν καταγραφεί σε ενιαίο ερωτηματολόγιο σε ότι αφορά τις προτιμήσεις της κοινής γνώμης, σε 2 δημοσκοπήσεις.





Η πρώτη έγινε από την εταιρεία Kappa Research τον Ιανουάριο του 2005 και σε ερώτημα για την καταλληλότητα των προσώπων ως υποψήφιοι Δήμαρχοι, τα ποσοστά έχουν ως εξής:

Κυρίτσης Γιώργος 61% κατάλληλος, 26% ακατάλληλος, 11% Δ.Ξ – Δ.Α

Θεοδωρίδης Μάνος 28% κατάλληλος, 49% ακατάλληλος, 21.50% Δ.Ξ – Δ.Α

Τον Δεκέμβριο του 2005, η δημοσκόπηση της "Metron Analysis" δίνει τα παρακάτω ποσοστά:

Κυρίτσης Γιωργος 46%

Θεοδωρίδης Μάνος 6%

Να σημειωθεί ότι ο σ. Κυρίτσης Γιώργος αξιολογήθηκε ως επικεφαλής παράταξης , ενώ ο Θεοδωρίδης Μάνος ως πρόσωπο που ακουγόταν ως πιθανός επικεφαλής παράταξης την περίοδο διενέργειας της δημοσκόπησης αυτής

Η Δημοσκόπηση αυτή έγινε πριν την δήλωση του νυν Δημάρχου για μη συμμετοχή του στις επερχόμενες Δημοτικές εκλογές

Σκεπτικό Απόφασης

Με δεδομένη την έντονη πολιτική διάσταση που έχουν οι επερχόμενες Δημοτικές και Νομαρχιακές εκλογές, και την κρισιμότητα τους για το Κίνημα μας

Με δεδομένο ότι η παράταξη «Νέα Δημοτική Κίνηση – Νέα Εποχή» η οποία επί πολλές τετραετίες ετύγχανε της στήριξης του ΠΑΣΟΚ, δεν κατέρχεται στις Δημοτικές εκλογές

Με δεδομένο ότι έχει ήδη οχηματοποιηθεί νέα Δημοτική παράταξη με επικεφαλής τον πρόεδρο της Επαρχιακής Επιτροπής της Ν.Δ Χατζηνικολάου Αλκιβιάδη, η οποία επιδιώκει να της δοθεί στήριξη από το κόμμα της Ν.Δ

Με δεδομένη την ανάγκη ανάδειξης και προώθησης των αυτοδιοικητικών θέσεων του Κινήματος μας

Με δεδομένο ότι τελικά, έστω και με την ιδιαιτερότητα της μιας εκ των δύο υποψηφιοτήτων όπως αναπτύχθηκε παραπάνω, στην Π.Ε έχουν κατατεθεί 2 υποψηφιότητες

Α) Του μέλους του ΠΑΣΟΚ Κυρίτση Γιώργου

Β) Του μέλους του Συνασπισμού Θεοδωρίδη Μάνου

Η Περιφερειακή Επιτροπή ΠΑΣΟΚ Νοτίου Αιγαίου εκτιμά για όλους τους παραπάνω λόγους, ότι η στήριξη για τις Δημοτικές Εκλογές του Οκτώβρη από το ΠΑΣΟΚ στο Δήμο της Κω, πρέπει να δοθεί στο μέλος και στέλεχος του Κινήματος Γιώργο Κυρίτση.

Για την Π.Ε Νοτίου Αιγαίου

Ο Γραμματέας

Παπανικόλας Βασίλης

ΕΠΙΠΛΑ ROUFAS

Τα πάντα παντός επίπλου!





ΑΡΧΑΓΓΕΛΟΣ • ΤΗΛ.: 22440.22452, 22440.22187

E-mail: www.roufas.com

ΜΕΤΑ ΤΗ ΔΙΚΗ ΤΟΥ Γ. ΑΝΤΑΡΤΗ

ΠΟΛΥ ΒΑΡΥ ΤΟ ΚΛΙΜΑ ΤΟ ΝΗΣΙ ΤΗΣ ΛΕΡΟΥ

«Ανταλλαγή πυρών» μεταξύ δημάρχου και ΠΑΣΟΚ

Τορπιλίζεται συνεχώς το προεκλογικό κλίμα μεταξύ των τοπικών εκπροσώπων του ΠΑΣΟΚ και της ΝΔ στην νήσο Λέρο με αφορμή τις κατηγορίες που εκτοξεύονται εκατέρωθεν μετά και το αποτέλεσμα της δίκης με κατηγορούμενο για απιστία τον πρώην δήμαρχο Λέρου κ Γιάννη Αντάρτη.



Έκπληξη προκαλεί μάλιστα ότι ο δήμαρχος Λέρου κ Τ. Κωττάκης διέψευσε σε ραδιοφωνικές του δηλώσεις το γεγονός ότι ζήτησε από τον Εισαγγελέα Εφετών Δωδεκανήσου κ Γ. Χατζίκο την άσκηση εφέσεως υπέρ του νόμου κατά της απαλλακτικής απόφασης πράγμα για το οποίο ο ίδιος ενημέρωσε την «δ»!!

Εν πάση περιπτώσει σε δελτίο τύπου που εξέδωσε η δημοτική οργάνωση ΠΑΣΟΚ Λέρου αναφέρονται τα εξής:

«Μετά από ταλαιπωρία ετών στην οποία οδηγηθήκαμε εξαιτίας των αντιδραστικών πρακτικών και νοοτροπιών της σημερινής δημοτικής αρχής, επιτέλους και τυπικώς κηρύχθηκαν αθώοι οι συμπολίτες μας Γιάννης Αντάρτης και Γιώργος Σούλος από το Τριμελές Εφετείο Κακουργημάτων στο οποίο τους οδήγησαν οι μικρόνοες κατήγοροι τους.

Ο κ. Κωττάκης και οι "συν αυτώ" θα πρέπει επιτέλους να αντιληφθούν ότι ούτε η ποινικοποίηση της πολιτικής ζωής έχει θέση στη Λέρο, ούτε και οι καθημερινές αντιδημοκρατικές μέθοδοι με τις οποίες μας έχει καταντήσει να αισθανόμαστε ντροπή για την δημοτική μας εκπροσώπηση.

Μια μικρή επίσκεψη στη Ρόδο, τη Κω και τα άλλα νησιά, αρκεί για να γίνει αντιληπτό ότι ο κ. "Δήμαρχός μας", έχει γίνει πολιτικός περίγελος από τα λεγόμενα και τα καμώματα του.

Η αθώωση των συντρόφων μας και αγαπητών σε όλους στη Λέρο συμπατριωτών μας, είναι η αρχή του τέλους για τις δυνάμεις του αυταρχισμού και της αντίδρασης στο Δήμο μας.

ΓΙΑ ΤΗΝ ΔΗΜΟΤΙΚΗ ΟΜΑΔΑ
Ο Α' ΓΡΑΜΜΑΤΕΑΣ ΙΩΑΝΝΗΣ ΚΩΝΣΤΑΝΤΙΝΙΔΗΣ»

Σε δελτίο τύπου που ακολούθησε την 10η Απριλίου 2006 από το γραφείο δημάρχου αναφέρονται τα εξής:

«Επιμένετε μικρονοϊκά, όπως συνηθίζετε, και δεν βλέπετε την πραγματικότητα ούτε αυτής της δικαστικής απόφασης. Στο Δελτίο Τύπου απεικονίζετε το μίσος που διακατέχει εσάς που υπογράφετε και πέντε-έξι άλλων ομοίων σας.

Πράξαμε στο ακέραιο το καθήκον μας και να είστε βέβαιοι ότι η κοινωνία της Λέρου και μνήμη έχει και γνώση για τις πράξεις και τις συμπεριφορές ΟΛΩΝ ΜΑΣ» Ο ΔΗΜΑΡΧΟΣ ΛΕΡΟΥ Τιμόθεος Κωττάκης

ΑΝΑΚΟΙΝΩΣΗ ΤΟΥ ΕΜΠΟΡΙΚΟΥ ΣΥΛΛΟΓΟΥ

ΑΠΟ ΤΗΝ ΠΡΟΣΕΧΗ ΔΕΥΤΕΡΑ

το Πασχαλινό ωράριο

Θα ισχύσει μέχρι και την Δευτέρα 25 Απριλίου

Από την προσεχή Δευτέρα, 17 Απριλίου 2006, θα αρχίσει η εφαρμογή του πασχαλινού ωραρίου λειτουργίας των εμπορικών καταστημάτων, όπως ανακοίνωσε χθες ο Εμπορικός Σύλλογος Ρόδου.

Στην ανακοίνωση του ΕΣΡ αναφέροντα τα εξής:

Ο Εμπορικός Σύλλογος Ρόδου ανακοινώνει προς το καταναλωτικό κοινό, ότι θα μπορεί να εξυπηρετηθεί μέσα στα πλαίσια του Πασχαλινού Ωραρίου, που αρχίζει την **ΔΕΥΤΕΡΑ 17 ΑΠΡΙΛΙΟΥ 2006**, ως ακολούθως:

ΜΕΓ. ΔΕΥΤΕΡΑ **17/4/2006** έως		
και ΜΕΓ. ΠΕΜΠΤΗ **20/4/2006**		**09.00 - 21.00**
ΜΕΓΑΛΗ ΠΑΡΑΣΚΕΥΗ	**21/4/2006**	**13.00 - 19.00**
ΜΕΓΑΛΟ ΣΑΒΒΑΤΟ	**22/4/2006**	**09.00 - 18.00**
ΚΥΡΙΑΚΗ ΤΟΥ ΠΑΣΧΑ	**23/4/2006** και	
ΔΕΥΤΕΡΑ ΤΟΥ ΠΑΣΧΑ	**24/4/2006**	**ΚΛΕΙΣΤΑ**

Από την **ΤΡΙΤΗ 25 ΑΠΡΙΛΙΟΥ 2006** επανέρχεται το κανονικό ωράριο όπως προβλέπεται από το άρθρο 12 του Ν. 3377/2005, σύμφωνα με το οποίο η λειτουργία των εμπορικών καταστημάτων δεν μπορεί να ξεπερνά από Δευτέρα έως και Παρασκευή την **21.00** και το Σάββατο την **20.00**.

ΑΠΟ ΤΗΝ ΕΤΑΙΡΕΙΑ ΑΝΑΠΤΥΞΗΣ ΑΛΙΕΙΑΣ

ΔΙΕΘΝΕΣ ΣΥΝΕΔΡΙΟ ΑΛΙΕΙΑΣ

στο «νησί των σφουγγαράδων»

Θα διεξαχθεί στο διάστημα 27-29 Απριλίου

Η «ατλαντική και μεσογειακή αλιεία» θα είναι το αντικείμενο του συνεδρίου που διοργανώνεται από την Εταιρεία Ανάπτυξης Αλιείας στο νησί των σφουγγαράδων, την Κάλυμνο, στο διάστημα 27-29 Απριλίου.

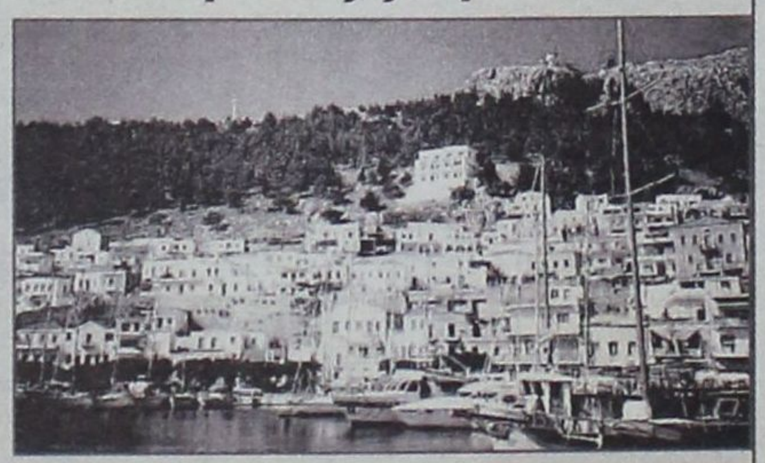

Πρόκειται για εξαιρετικό γεγονός όχι μόνο για την Κάλυμνο με την παγκόσμια φήμη και παράδοση στην αλιεία γενικώς, αλλά για την Ελλάδα συνολικά καθώς είναι η πρώτη μεσογειακή χώρα που αναλαμβάνει τη διοργάνωσή του.

Για την επιλογή της Καλύμνου ως τόπου συνάντησης των ειδικών επιστημόνων που θα συρρεύσουν καθοριστικός υπήρξε ο ρόλος του διευθύνοντος συμβούλου της ΕΤΑΝΑΛ Α.Ε. κ. Δρόσου Ταυλάριου.

Η ΕΤΑΝΑΛ ΑΕ είναι ο φορέας διαχείρισης των ιχθυοσκαλών της Ελλάδας και το διεθνές συνέδριο της Καλύμνου, σύμφωνα με το πρόγραμμα που έχει καταρτιστεί περιλαμβάνει:

- Τη συνάντηση της Ευρωπαϊκής Ένωσης Παράκτιας Αλιείας (EAFPA).

- Διεθνή ημερίδα με θέμα την «ατλαντική και μεσογειακή αλιεία» και τον ρόλο των ιχθυοσκαλών.

- Τον εορτασμό των 40 χρόνων από την ίδρυση του φορέα της ΕΤΑΝΑΛ Α.Ε.

Υπολογίζεται ότι στην Κάλυμνο θα παρευρεθούν περισσότεροι από 200 σύνεδροι μεταξύ των οποίων σημαντικές προσωπικότητες της Ευρώπης στον τομέα της αλιείας που διαμορφώνουν σε μεγάλο βαθμό την ευρωπαϊκή πολιτική.

Και φυσικά είναι μια σημαντική ευκαιρία προβολής του νησιού και της Δωδεκανήσου γενικότερα με το πρόγραμμα επισκέψεων και γενικότερα της φιλοξενίας που επιφυλάσσει στους συνέδρους ο κ. Ταυλάριος ως οικοδεσπότης, αφού η Κάλυμνος είναι η ιδιαίτερη πατρίδα του.

Ειδικότερα προβλέπονται επισκέψεις στις ιχθυοκαλλιέργειες, στο Βαθύ, βόλτα στο Πάνορμο, ξενάγηση στο Ναυτικό Μουσείο και στην αποθήκη σφουγγαριών, βόλτα με ψαράδικα καΐκια στον Εμπόρειο και στην Τέλενδο και φυσικά ψάρεμα συντροφιά με τους ντόπιους ψαράδες.

Ακόμη προβλέπεται επίσκεψη στην Κω και στους αρχαιολογικούς της χώρους.

STEFANAKIS TOURS - RODOS

Representative of Lane Sea Lines - Zorpidis Travel



38 Alexandrou Diakou street, 85100
Tel: 22410 - 20625, 30054, 33603, 33607, Fax. 22410 - 26745
E-Mail: stefanakistours@yahoo.gr

Εκδρομές – Εκδρομές – Εκδρομές . . .
για ΚΑΛΟ ΠΑΣΧΑ

ΚΑΛΟ ΠΑΣΧΑ

ΑΕΡΟΠΟΡΙΚΕΣ ΕΚΔΡΟΜΕΣ ΕΞΩΤΕΡΙΚΟΥ

- ΠΑΡΙΣΙ - ΛΟΥΒΡΟ - ΝΟΡΜΑΝΔΙΑ - ΒΕΡΣΑΛΛΙΕΣ
DISNEY - ΣΗΚΟΥΑΝΑΣ 4,5 & 6 ημ.
- ΠΑΡΙΣΙ - DISNEY (με διαμονή 2 νύχτες) 5 & 6 ημ.
- ΠΑΡΙΣΙ - ΒΡΥΞΕΛΛΕΣ 6 ημ.
- ΒΡΥΞΕΛΛΕΣ - • ΑΜΣΤΕΡΝΤΑΜ 6 ημ.
- ΑΜΣΤΕΡΝΤΑΜ 4 & 5 ημ.
- ΠΡΑΓΑ - ΚΑΡΛΟΒΙ ΒΑΡΙ - ΔΡΕΣΔΗ - ΤΣΕΣΚΕ ΚΡΟΥΜΛΟΒ 3, 4 & 5 ημ.
- ΠΡΑΓΑ - ΒΕΡΟΛΙΝΟ - ΔΡΕΣΔΗ 5 ημ.
- ΜΑΔΡΙΤΗ - ΑΝΔΑΛΟΥΣΙΑ 6 ημ.
- ΛΙΣΑΒΩΝΑ 5 ημ.
- ΛΟΝΔΙΝΟ - ΣΚΩΤΙΑ 7 ημ.
- ΛΟΝΔΙΝΟ 4 & 5 ημ.
- ΜΟΝΑΧΟ - ΠΡΑΓΑ - ΒΕΡΟΛΙΝΟ 6 ημ.
- ΒΕΡΟΛΙΝΟ 4 & 5 ημ.
- ΡΩΜΗ - ΒΑΤΙΚΑΝΟ - ΦΛΩΡΕΝΤΙΑ - ΝΑΠΟΛΗ - ΠΟΜΠΗΙΑ 4 & 5 ημ.
- ΡΩΜΗ - ΦΛΩΡΕΝΤΙΑ 5 ημ.
- ΡΩΜΗ - ΚΑΠΡΙ 5 ημ.
- ΚΛΑΣΙΚΗ ΙΤΑΛΙΑ 6 ημ.
- ΝΤΟΥΜΠΑΪ 6 ημ.
- ΒΑΡΚΕΛΩΝΗ 4 & 5 ημ.
- ΒΑΡΚΕΛΩΝΗ - ΑΝΔΟΡΑ - ΜΑΓΙΟΡΚΑ 5 ημ.
- ΜΕΛΩΔΙΚΕΣ ΠΟΛΕΙΣ 5 ημ.
- ΒΙΕΝΝΗ - ΒΙΕΝΝΕΖΙΚΑ ΔΑΣΗ 5 ημ.
- ΑΛΠΕΙΣ - ΛΙΜΝΕΣ ΑΥΣΤΡΙΑΣ 5 ημ.
- ΒΟΥΔΑΠΕΣΤΗ 4 ημ.
- ΒΙΕΝΝΗ - ΒΟΥΔΑΠΕΣΤΗ 5 ημ.
- ΒΟΥΔΑΠΕΣΤΗ - ΒΙΕΝΝΗ - ΠΡΑΓΑ 7 ημ.
- ΕΛΒΕΤΙΚΟ ΠΑΝΟΡΑΜΑ 5 ημ.
- ΑΛΠΙΚΗ ΕΛΒΕΤΙΑ 5 ημ.
- ΕΛΒΕΤΙΑ - ΜΕΛΑΝΑΣ ΔΡΥΜΟΣ 5 ημ.
- ΕΛΒΕΤΙΑ - ΤΥΡΟΛΕΖΙΚΕΣ ΑΛΠΕΙΣ 5 ημ.
- ΕΛΒΕΤΙΑ - ΛΙΜΝΗ ΚΩΝΣΤΑΝΤΖΑ 5 ημ.
- ΡΟΜΑΝΤΙΚΗ ΓΕΡΜΑΝΙΑ - ΑΛΣΑΤΕΙΑ 5 ημ.
- ΜΟΣΧΑ 5 ημ.
- ΑΓΙΑ ΠΕΤΡΟΥΠΟΛΗ 4 & 5 ημ.
- ΑΙΓΥΠΤΟΣ 8 ημ.
- ΑΙΓΥΠΤΟΣ 5 ημ.
- ΚΥΠΡΟΣ 5 ημ.
- ΜΑΛΤΑ 4 ημ.
- ΚΩΝΣΤΑΝΤΙΝΟΥΠΟΛΗ 4 & 5 ημ.
- ΤΥΝΗΣΙΑ - ΓΥΡΟΣ ΟΑΣΕΩΝ 6 ημ.
- ΑΠΩ ΑΝΑΤΟΛΗ 8 ημ. (5 νύχτες)

ΚΑΛΟ ΤΑΞΙΔΙ

ΟΔΙΚΕΣ - ΑΚΤΟΠΛΟΪΚΕΣ ΕΚΔΡΟΜΕΣ ΕΞΩΤΕΡΙΚΟΥ

- ΒΑΡΚΕΛΩΝΗ - ΚΥΑΝΗ ΑΚΤΗ 10 ημ.
- ΠΑΡΙΣΙ - ΚΥΑΝΗ ΑΚΤΗ 10 ημ.
- ΓΥΡΟΣ ΙΤΑΛΙΑΣ 9 ημ.
- ΙΤΑΛΙΚΟ ΠΑΝΟΡΑΜΑ 7 ημ.
- ΡΩΜΗ - ΦΛΩΡΕΝΤΙΑ 6 ημ.
- ΣΙΚΕΛΙΑ - ΜΕΓΑΛΗ ΕΛΛΑΔΑ 8 ημ.
- ΒΟΡΕΙΑ ΙΤΑΛΙΑ - ΚΥΑΝΗ ΑΚΤΗ 7 ημ.
- ΣΤΑ ΒΗΜΑΤΑ ΤΟΥ ΝΑΠΟΛΕΟΝΤΑ 7 ημ.
- ΕΛΒΕΤΙΑ - ΑΥΣΤΡΙΑ 9 ημ.
- ΓΥΡΟΣ ΑΥΣΤΡΙΑΣ 9 ημ.
- ΕΛΒΕΤΙΚΟ ΠΑΝΟΡΑΜΑ 8 ημ.
- ΑΥΣΤΡΙΑ - ΚΡΟΑΤΙΑ - ΣΛΟΒΕΝΙΑ 7 ημ.
- ΠΑΝΟΡΑΜΑ ΚΕΝΤΡΙΚΗΣ ΕΥΡΩΠΗΣ 9 ημ.
- ΒΕΡΟΛΙΝΟ - ΚΡΑΚΟΒΙΑ - ΒΟΥΔΑΠΕΣΤΗ - ΒΕΝΕΤΙΑ 10 ημ.

ΟΔΙΚΕΣ/ΟΔΙΚΕΣ - ΑΚΤΟΠΛΟΪΚΕΣ ΕΚΔΡΟΜΕΣ ΕΛΛΑΔΑΣ

- ΣΑΝΤΟΡΙΝΗ 4 ημ.
- ΠΑΡΟΣ 4 ημ.
- ΜΥΚΟΝΟΣ 4 ημ.
- ΝΑΞΟΣ 4 ημ.
- ΓΥΡΟΣ ΚΡΗΤΗΣ 6 ημ.
- ΤΗΝΟΣ 4 ημ.
- ΑΝΔΡΟΣ 4 ημ.
- ΚΕΡΚΥΡΑ 5 ημ.
- ΚΕΡΚΥΡΑ 4 ημ.
- ΧΑΛΚΙΔΙΚΗ 4 & 5 ημ.

ΑΕΡΟΠΟΡΙΚΕΣ ΕΚΔΡΟΜΕΣ ΕΛΛΑΔΑΣ

- ΧΑΛΚΙΔΙΚΗ 5 ημ.



ΕΠΙΜΕΛΕΙΑ:
ΗΛΙΑΣ ΛΟΪΖΟΣ -
ΣΤΕΦΑΝΟΣ ΓΚΙΖΛΗΣ

ΠΑΕ ΡΟΔΟΣ

Επεσήμαναν τα λάθη τους

«Βιντεοθεραπεία» έκαναν πριν την χθεσινή προπόνηση τα «ελάφια»

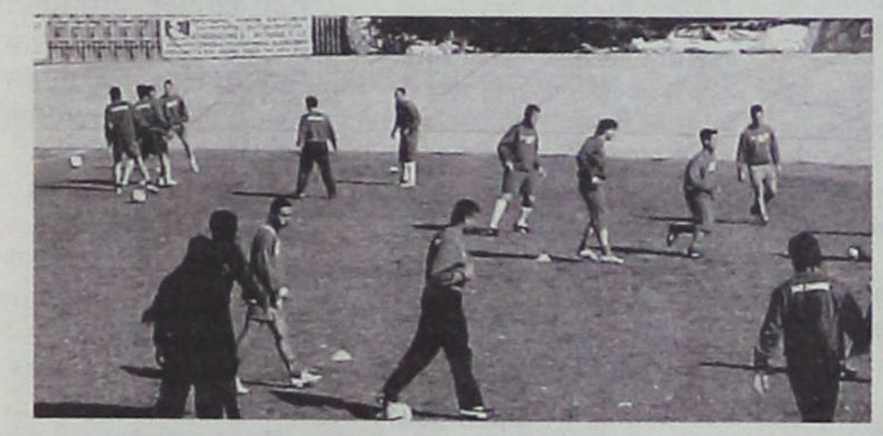

Τα λάθη που έχουν γίνει σε προηγούμενα παιχνίδια επεσήμανε ο Γιώργος Στράντζαλης στους ποδοσφαιριστές του μέσα από την προβολή βίντεο που έγινε πριν να ξεκινήσει η χθεσινή προπόνηση.

Το βίντεο είναι ένα πολύ χρήσιμο εργαλείο για προπονητές και παίκτες, καθώς τους δίνεται η ευκαιρία να συζητήσουν και να αναλύσουν τα λάθη τους, για να μην επαναλαμβάνονται σε άλλα παιχνίδια.

Το χθεσινό δίωρο λοιπόν ήταν εποικοδομητικό για τα «ελάφια» πριν ξεκινήσουν την προπόνηση. Αν μη τι άλλο δείχνει πως για την ΠΑΕ Ρόδο το πρωτάθλημα συνεχίζεται με σοβαρότητα ανεξάρτητα από το γεγονός ότι ο στόχος της παραμονής έχει επιτευχθεί.

Σκοπός των «ελαφιών» στην συνέχεια είναι η ομάδα να προσπαθήσει να βελτιώσει κι άλλο την βαθμολογική της θέση.

Στην χθεσινή προπόνηση πήρε μέρος και ο Φάουστο Σίλβα αλλά ακολούθησε ατομικό πρόγραμμα. Ο Βραζιλιάνος ποδοσφαιριστής θα είναι στην αποστολή για τον αγώνα της Κυριακής με το Κερατσίνι αλλά παραμένει αμφίβολο αν θα είναι απόλυτα έτοιμος για να χρησιμοποιηθεί.

Ο αγώνας της Κυριακής που θα ξεκινήσει στις 5:00 το απόγευμα είναι κίνητρο για την πράσινη ομάδα να παρουσιάσει καλό θέαμα στους φιλάθλους της και παράλληλα να πάρει την νίκη.

Ο Γιώργος Στράντζαλης θα έχει τρεις απουσίες στο ματς με το Κερατσίνι και αυτό οφείλεται στην τιμωρία των Αθανασίου – Ναλμπάντη και Πάττα από κίτρινες κάρτες.

Η προετοιμασία των «ελαφιών» θα συνεχισθεί στο δημοτικό στάδιο της πόλης μας τις επόμενες ημέρες μέχρι και το Σάββατο το πρωί.

Γ.Σ. ΠΑΕ ΔΙΑΓΟΡΑΣ

Αμφίβολοι τρεις για το Μενίδι

Με ατομικό πρόγραμμα εξακολουθούν να προπονούνται Αμπίλιο, Γκέρτσακ και Τσιαντούλης



Με τα γνωστά προβλήματα τιμωριών και τραυματισμών ο Διαγόρας θ' αντιμετωπίσει την Κυριακή τον Αχαρναϊκό.

Μπορεί το παιχνίδι να μην έχει ιδιαίτερη βαθμολογική σημασία για τους «κυανέρυθρους», όμως ο Δημήτρης Καλαϊτζίδης προετοιμάζει την ομάδα του για την νίκη αλλά θέλει παράλληλα και καλή εμφάνιση από τους παίκτες του. Και ο αντίπαλος είναι αδιάφορος βαθμολογικά, ωστόσο το γόητρο της νίκης είναι το κίνητρο των ποδοσφαιριστών του Αχαρναϊκού. Με άλλες προϋποθέσεις το παιχνίδι θα ήταν ντέρμπι, όμως αυτοί οι λόγοι εξέλιπαν προ πολλού και για τις δύο ομάδες.

Για τους «κυανέρυθρους» θα είναι ένας αγώνας «τεστ» καθώς ο προπονητής του Διαγόρα ετοιμάζει αλλαγές στην αρχική εντεκάδα.

Αρκετοί είναι οι ποδοσφαιριστές που δεν έχουν πολλές συμμετοχές στο πρωτάθλημα και ο Δημήτρης Καλαϊτζίδης εκτός από τις προπονήσεις επιθυμεί να τους τσεκάρει και στους αγώνες.

Ο έμπειρος τεχνικός δεν υπολογίζει τους τιμωρημένους Μαλλιάκα, Ρουτζιέρη και Σαλαμαστράκη για το παιχνίδι στο Μενίδι ενώ αμφίβολη θεωρείται η συμμετοχή των Αμπίλιο, Γκέρτσακ και Τσιαντούλη. Οι τρεις τελευταίοι είναι τραυματίες και γι' ακόμη μια φορά στην χθεσινή προπόνηση ακολούθησαν ατομικό πρόγραμμα. Θεωρείται πολύ δύσκολο να περιληφθούν ακόμη και στην δεκαοχτάδα, αφού ο Δημήτρης Καλαϊτζίδης δεν επιθυμεί να ρισκάρει με τους παίκτες του, καθώς ακολουθούν κι άλλα παιχνίδια μέχρι το τέλος του πρωταθλήματος.

Η χθεσινή προπόνηση των «κυανέρυθρων» πραγματοποιήθηκε στο δημοτικό στάδιο της πόλης μας και ο τεχνικός του «γηραιού» έδωσε ιδιαίτερο βάρος στην τακτική που θ' ακολουθήσει η ομάδα στο παιχνίδι της Κυριακής.

Το ντέρμπι κορυφής ανάμεσα στον Αστέρα Τρίπολης και τον Μεσσηνιακό είναι το παιχνίδι που θα συγκεντρώσει όλα τα βλέμματα των φιλάθλων την προσεχή Κυριακή.

Διαιτητής του αγώνα ορίσθηκε ο Ιωάννης Πέππας που πριν λίγες ημέρες ήταν στο νησί μας και σφύριξε στην αναμέτρηση Διαγόρα – Ρόδου.

Στο παιχνίδι των «ελαφιών» με το Κερατσίνι διαιτητής θα είναι ο Ιωσήφ Σφακιανάκης από τον Σύνδεσμο Αθήνας ενώ ο Πειραιώτης Ιωαννίδης θα διευθύνει την συνάντηση Αχαρναϊκού – Διαγόρα.

Ωστόσο δωδεκανησιακή παρουσία θα έχουμε στον αγώνα Εθνικού – Ιωνίας Χανίων με το τρίο Σιδηρόπουλος – Ασημακόπουλος – Γουλάρας.

Αναλυτικά τα παιχνίδια και οι διαιτητές της 28ης αγωνιστικής:

ΒΥΖΑΣ ΜΕΓΑΡΩΝ - ΑΓ. ΔΗΜΗΤΡΙΟΣ

ΔΙΑΙΤΗΤΗΣ: Κασκαντήρη Ευγ.	ΣΔΠ Αθηνών
ΒΟΗΘΟΣ: Γκούντρας Θ.	ΣΔΠ Αθηνών
ΒΟΗΘΟΣ:Παπαγεωργίου Ν.	ΣΔΠ Ρεθύμνου
4ος ΔΙΑΙΤΗΤΗΣ: Κατσιμίγκος Δ.	ΣΔΠ Αθηνών
ΠΑΡΑΤΗΡΗΤΗΣ: Λιόλιος Σ.	ΣΔΠ Πειραιά
ΑΝΑΠ/ΚΟΣ ΠΑΡ.: Ζάχαρης Λ.	ΣΔΠ Πειραιά

ΕΘΝΙΚΟΣ - ΙΩΝΙΑ ΧΑΝΙΩΝ

ΔΙΑΙΤΗΤΗΣ: Σιδηρόπουλος Αν.	ΣΔΠ Δωδ/νήσου
ΒΟΗΘΟΣ:Ασημακόπουλος Η.	ΣΔΠ Δωδ/νήσου
ΒΟΗΘΟΣ: Γουλαράς Δ.	ΣΔΠ Δωδ/νήσου
4ος ΔΙΑΙΤΗΤΗΣ: Κάμπαξης Ι.	ΣΔΠ Εύβοιας

Γ' ΕΘΝΙΚΗ ΚΑΤΗΓΟΡΙΑ

Ο Σφακιανάκης στην Ρόδο

• Θα είναι ο διαιτητής του αγώνα ΠΑΕ Ρόδος - Κερατσίνι • Ο Ιωαννίδης από τον Πειραιά στην αναμέτρηση Αχαρναϊκού - Διαγόρα

ΠΑΡΑΤΗΡΗΤΗΣ: Μαρίνης Κ.	ΣΔΠ Αθηνών
ΑΝΑΠ/ΚΟΣ ΠΑΡ.: Μπούρας Σ.	ΣΔΠ Αθηνών

ΑΤΣΑΛΕΝΙΟΣ - ΑΙΟΛΙΚΟΣ

ΔΙΑΙΤΗΤΗΣ: Τουμπακάρης Ι.	ΣΔΠ Αθηνών
ΒΟΗΘΟΣ: Τσικούρας Χ.	ΣΔΠ Αθηνών
ΒΟΗΘΟΣ: Τσουκαλάς Χ.	ΣΔΠ Αθηνών
4ος ΔΙΑΙΤΗΤΗΣ: Ραισάκης Β.	ΣΔΠ Χανίων
ΠΑΡΑΤΗΡΗΤΗΣ: Καρνής Σ.	ΣΔΠ Ρεθύμνου
ΑΝΑΠ/ΚΟΣ ΠΑΡ.: Κοντογιάννης Γ.	ΣΔΠ Ρεθύμνου

ΑΧΑΡΝΑΪΚΟΣ - ΔΙΑΓΟΡΑΣ

ΔΙΑΙΤΗΤΗΣ: Ιωαννίδης Κων/νος	ΣΔΠ Πειραιά
ΒΟΗΘΟΣ: Βλαντής Χ.	ΣΔΠ Πειραιά
ΒΟΗΘΟΣ:Λαμπαδαρίου Ε.	ΣΔΠ Πειραιά
4ος ΔΙΑΙΤ.: Παπανδριόπουλος Α.	ΣΔΠ Πειραιά
ΠΑΡΑΤΗΡΗΤΗΣ: Τζίλας Π.	ΣΔΠ Λέσβου
ΑΝΑΠ/ΚΟΣ ΠΑΡ.: Βρατσάνος Μ.	ΣΔΠ Λέσβου

ΜΕΣΣΗΝΙΑΚΟΣ - ΑΣΤΕΡΑΣ ΤΡΙΠΟΛΗΣ (ΑΞΙΟΛΟΓΗΜΕΝΟ)

ΔΙΑΙΤΗΤΗΣ: Κωνσταντίνου Γ.	ΣΔΠ Αιτ/νίας
ΒΟΗΘΟΣ: Βελάωρας Κ.	ΣΔΠ Αιτ/νίας
ΒΟΗΘΟΣ: Λιόνας Β.	ΣΔΠ Αιτ/νίας
4ος ΔΙΑΙΤΗΤΗΣ: Καψάλης Π.	ΣΔΠ Αιτ/νίας
ΠΑΡΑΤΗΡΗΤΗΣ: Αρμάος Φ.	ΣΔΠ Αθηνών
ΑΝΑΠ/ΚΟΣ ΠΑΡ.: Φωτόπουλος Χ.	ΣΔΠ Αθηνών

ΡΟΔΟΣ - ΚΕΡΑΤΣΙΝΙ

ΔΙΑΙΤΗΤΗΣ:Σφακιανάκης Ιωσήφ	ΣΔΠ Αθηνών
ΒΟΗΘΟΣ: Παπαπέτρου Α.	ΣΔΠ Αθηνών
ΒΟΗΘΟΣ: Παπαχαραλάμπους Κ.	ΣΔΠ Αθηνών
4ος ΔΙΑΙΤΗΤΗΣ: Καραχρήστος Σ.	ΣΔΠ Αθηνών
ΠΑΡΑΤΗΡ.: Στεφανόπουλος Σ.	ΣΔΠ Εύβοιας
ΑΝΑΠ/ΚΟΣ ΠΑΡ.: Μπουρίκας Μ.	ΣΔΠ Εύβοιας

ΑΧΑΪΚΗ - ΛΗΛΑΣ ΒΑΣΙΛΙΚΟΥ/ΧΑΛΚΙΔΑ (ΑΞΙΟΛΟΓΗΜΕΝΟ)

ΔΙΑΙΤΗΤΗΣ: Πέππας Ιωάννης	ΣΔΠ Αθηνών
ΒΟΗΘΟΣ: Ζερβός Σ.	ΣΔΠ Αθηνών
ΒΟΗΘΟΣ: Ζώρζος Ε.	ΣΔΠ Αθηνών
4ος ΔΙΑΙΤΗΤΗΣ: Γιαννόπουλος Γ.	ΣΔΠ Αθηνών
ΠΑΡΑΤΗΡΗΤΗΣ: Δελλής Ε.	ΣΔΠ Αρκαδίας
ΑΝΑΠ/ΚΟΣ ΠΑΡ.: Κρεμαστιώτης Σ.	ΣΔΠ Αργολίδας

ΘΥΕΛΛΑ ΠΑΤΡΩΝ - ΠΑΝΑΙΤΩΛΙΚΟΣ

ΔΙΑΙΤΗΤΗΣ: Χατζής Γεώργιος	ΣΔΠ Κορίνθου
ΒΟΗΘΟΣ: Χονδρόπουλος Π.	ΣΔΠ Κορίνθου
ΒΟΗΘΟΣ: Τσόγκας Κ.	ΣΔΠ Κορίνθου
4ος ΔΙΑΙΤΗΤΗΣ: Δασκαλόπουλος Γ.	ΣΔΠ Κορίνθου
ΠΑΡΑΤΗΡΗΤΗΣ: Θεολόγος Γ.	ΣΔΠ Μεσσηνίας
ΑΝΑΠ/ΚΟΣ ΠΑΡ.: Νικολόπουλος Α.	ΣΔΠ Μεσσηνίας

- Ρεπό έχει ο Απόλλωνας Σμύρνης

ΠΑΙΔΙΚΟ ΤΟΥΡΝΟΥΑ «ΠΑΣΧΑ 2006»

Πραγματοποιήθηκε η κλήρωση

Σε τέσσερις υποόμιλους χωρίστηκαν οι δεκαοκτώ ομάδες που δήλωσαν συμμετοχή με την Α' φάση να διεξάγεται την Μεγάλη Τετάρτη

Με τη συμμετοχή δεκαοκτώ ομάδων θα διεξαχθεί το φετινό παιδικό τουρνουά με την επωνυμία «ΠΑΣΧΑ 2006».

Οι αγώνες της Α' φάσης θα διεξαχθούν τη Μεγάλη Τετάρτη (19-4-2006) στους Αγίου Αποστόλους και στα Κοσκινού, ενώ η τελική φάση θα γίνει στο γήπεδο Αφάντου την Λαμπρή Τετάρτη (27-4-2006).

Οι όμιλοι, το πρόγραμμα και η προκήρυξη του τουρνουά.

Μεγάλη Τετάρτη 19-4-2006
ΓΗΠΕΔΟ ΚΟΣΚΙΝΟΥ
Α' ΟΜΙΛΟΣ
Α' ΥΠΟΟΜΙΛΟΣ
1. ΔΙΓΕΝΗΣ ΚΟΣΚΙΝΟΥ
2. ΑΠΟΛΛΩΝ ΑΠΟΛ.
3. ΑΣΤΕΡΑΣ ΠΑΣΤ.
4. ΔΩΡΙΕΑΣ

Β' ΥΠΟΟΜΙΛΟΣ
1. ΑΤΡΟΜΗΤΟΣ ΔΙΜ.
2. ΝΙΚΗ ΡΟΔΟΥ
3. ΑΓΙΟΣ ΓΕΩΡΓΙΟΣ
4. ΗΛΙΟΣ

Μεγάλη Τετάρτη 19-4-2006
ΓΗΠ: ΚΟΣΚΙΝΟΥ
Α' ΗΜΙΣΥ ΓΗΠΕΔΟΥ
16:00 ΔΙΓΕΝΗΣ - ΑΠΟΛΛΩΝ ΑΠ.
16:30 **ΑΤΡΟΜΗΤΟΣ ΔΙΜ.** - ΝΙΚΗ ΡΟΔ.
17:00 **ΔΙΓΕΝΗΣ - ΑΣΤΕΡΑΣ ΠΑΣΤ.**
17:30 ΑΤΡΟΜΗΤΟΣ Δ. - ΑΓ. ΓΕΩΡΓΙΟΣ
18:00 **ΔΙΓΕΝΗΣ - ΔΩΡΙΕΑΣ**
18:30 ΑΤΡΟΜΗΤΟΣ ΔΙΜ. - ΗΛΙΟΣ

Β' ΗΜΙΣΥ ΓΗΠΕΔΟΥ
16:00 **ΑΣΤΕΡΑΣ ΠΑΣΤ.** - **ΔΩΡΕΑΣ**
16:30 ΑΓ. ΓΕΩΡΓΙΟΣ - ΗΛΙΟΣ ΙΑΛ.
17:00 **ΑΠΟΛΛΩΝ ΑΠΟΛ.** - **ΔΩΡΙΕΑΣ**
17:30 ΝΙΚΗ ΡΟΔ. - ΗΛΙΟΣ
18:00 ΑΠΟΛΛΩΝ ΑΠΟΛ. - ΑΣΤΕΡΑΣ ΠΑΣΤ.
18:30 ΝΙΚΗ ΡΟΔ. - ΑΓΙΟΣ ΓΕΩΡΓΙΟΣ

ΜΕΓΑΛΗ ΤΕΤΑΡΤΗ 19-4-2006
ΓΗΠΕΔΟ ΑΓΙΩΝ ΑΠΟΣΤΟΛΩΝ
Β' ΟΜΙΛΟΣ
Γ' ΥΠΟΟΜΙΛΟΣ
1. ΠΑΣ ΑΣΚΛΗΠΕΙΟΥ
2. ΑΓ. ΙΣΙΔΩΡΟΣ
3. ΓΣ. ΔΙΑΓΟΡΑΣ
4. ΕΥΚΛΗΣ
5. ΑΠΟΛΛΩΝ ΚΑΛ.

Δ' ΥΠΟΟΜΙΛΟΣ
1. ΓΑΣ ΙΑΛΥΣΟΣ
2. ΦΟΙΒΟΣ
3. ΑΕΡΑ
4. ΑΣ ΡΟΔΟΣ
5. ΚΛΕΑΝΘΗΣ

Μεγάλη Τετάρτη 19-4-2006
ΓΗΠ: ΑΓΙΩΝ ΑΠΟΣΤΟΛΩΝ
Α' ΗΜΙΣΥ ΓΗΠΕΔΟΥ
15:00 ΔΙΑΓΟΡΑΣ-ΑΠΟΛΛΩΝ ΚΑΛ.
15:30 ΠΑΣ ΑΣΚΛΗΠΕΙΟΥ - ΑΓ. ΙΣΙΔΩΡΟΣ
16:00 ΔΙΑΓΟΡΑΣ - ΕΥΚΛΗΣ
16:30 ΑΠΟΛΛΩΝ ΚΑΛ. - ΑΣΚΛΗΠΕΙΟΥ
17:00 ΑΓ. ΙΣΙΔΩΡΟΣ - ΑΠΟΛΛΩΝ ΚΑΛ.
17:30 ΠΑΣ ΑΣΚΛΗΠΕΙΟΥ - ΔΙΑΓΟΡΑΣ
18:00 ΑΓ. ΙΣΙΔΩΡΟΣ - ΑΠΟΛΛΩΝ ΚΑΛ.
18:30 ΕΥΚΛΗΣ - ΠΑΣ ΑΣΚΛΗΠΕΙΟΥ
19:00 ΔΙΑΓΟΡΑΣ - ΑΓ. ΙΣΙΔΩΡΟΣ
19:30 ΕΥΚΛΗΣ - ΑΠΟΛΛΩΝ ΚΑΛ.

Β' ΗΜΙΣΥ ΓΗΠΕΔΟΥ
15:00 ΑΕΡΑ - ΚΛΕΑΝΘΗΣ
15:30 ΙΑΛΥΣΟΣ - ΦΟΙΒΟΣ
16:00 ΑΕΡΑ - ΡΟΔΟΣ
16:30 ΚΛΕΑΝΘΗΣ - ΙΑΛΥΣΟΣ
17:00 ΦΟΙΒΟΣ - ΡΟΔΟΣ
17:30 ΙΑΛΥΣΟΣ - ΑΕΡΑ
18:00 ΦΟΙΒΟΣ - ΚΛΕΑΝΘΗΣ
18:30 ΡΟΔΟΣ - ΙΑΛΥΣΟΣ
19:00 ΑΕΡΑ - ΦΟΙΒΟΣ
19:30 ΡΟΔΟΣ - ΚΛΕΑΝΘΗΣ

Στη τελική φάση η οποία **θα διεξαχθεί στο ΓΗΠΕΔΟ ΑΦΑΝΤΟΥ στις 27-4-2006 ΛΑΜΠΡΗ ΤΕΤΑΡΤΗ προκρίνονται οι δύο πρώτες ομάδες της βαθμολογίας των τεσσάρων (4) υποόμιλων δηλαδή συνολικά οκτώ (8) ομάδες, οι οποίες θα χωρισθούν σε δύο (2) ομίλους ως εξής:**

Α' ΟΜΙΛΟΣ
Α1- Δ2
Β1 -Γ2

Β' ΟΜΙΛΟΣ
Γ1 – Β2
Δ1- Α2

Οι τέσσερις ομάδες των ημιτελικών θα χωρισθούν με κλήρωση, οι νικητές θ' αγωνισθούν στον μεγάλο τελικό και οι ηττημένοι στον μικρό Τελικό. Σε περίπτωση ισοπαλίας στους τελικούς θα εκτελεσθούν από τρία (3) πέναλτι.

Ε.Π.Σ. ΔΩΔΕΚΑΝΗΣΟΥ
ΠΡΟΚΗΡΥΞΗ

Η επιτροπή καλλιέργειας και ανάπτυξης του αθλήματος της ΕΠΣΔ προκηρύσσει για 14η συνεχή χρονιά το παιδικό τουρνουά ΠΑΣΧΑ 2006 που θα γίνει η Α' φάση τη Μεγάλη Τετάρτη 19 Απριλίου και η Β' φάση της ΛΑΜΠΡΗ ΤΕΤΑΡΤΗ 26-4-2006.

1. Δικαίωμα συμμετοχής έχουν όλα τα σωματεία της δύναμής μας που έχουν έδρα το νησί της Ρόδου, τα οποία συμμετέχουν μόνο με μία (1) ομάδα.

2. Οι ομάδες θα απαρτίζονται από παιδιά - ποδ/στές που έχουν γεννηθεί τα έτη 1993-1994 καθώς και μικρότερης ηλικίας με ευθύνη των προπονητών των ομάδων.

3. Η ηλικία των παιδιών θα αποδεικνύεται μόνο με δελτία ατομικών στοιχείων και μεταβολών.

4. Οι ομάδες υποχρεούνται να προσκομίσουν συνολική κατάσταση υγείας των ποδ/στών με πρόσφατη θεώρηση γιατρού.

5. Σωματείου του οποίου οι παράγοντες, προπονητές, αθλητές και φίλαθλοι δημιουργήσουν επεισόδια θα αποβάλλεται αυτόματα από την συνέχεια του Τουρνουά.

6. Σε περίπτωση που διαπιστωθεί από την Επιτροπή «ΠΛΑΣΤΟΠΡΟΣΩΠΕΙΑ» το σωματείο ΑΠΟΒΑΛΛΕΤΑΙ ΑΜΕΣΑ και δεν ΔΙΚΑΙΟΥΤΑΙ ΝΑ ΛΑΒΕΙ μέρος στο επόμενο ΤΟΥΡΝΟΥΑ της ΕΠΣΔ. Παράλληλα του επιβάλλεται ΧΡΗΜΑΤΙΚΟ ΠΡΟΣΤΙΜΟ 300 ΕΥΡΩ.

7. Η πρώτη φάση του τουρνουά θα διεξαχθεί στα γήπεδα ΚΟΣΚΙΝΟΥ και ΑΓΙΩΝ ΑΠΟΣΤΟΛΩΝ, **ενώ η τελική φάση θα διεξαχθεί στο γήπεδο ΑΦΑΝΤΟΥ.**

8. Οτι δεν προβλέπεται από την προκήρυξη ισχύουν οι διατάξεις του ΚΑΠ.

ΚΑΝΟΝΕΣ ΑΓΩΝΩΝ

1. Το τουρνουά θα διεξαχθεί σε δύο φάσεις. Από την α' φάση θα περάσουν οι τέσσερις πρώτες ομάδες από κάθε όμιλο στην τελική φάση η οποία θα διεξαχθείς στις 19-4-2006.

2. Οι αγώνες θα διεξάγονται ταυτόχρονα στα 2 ήμισυ του γηπέδου (κατά πλάτος) που θα είναι ειδικά διαμορφωμένο.

3. Κάθε ομάδα θα αγωνίζεται με οκτώ ποδ/στές (7+1 τερματοφύλακας) και δύναται να δηλώνει έως δέκα έξι (16) ποδ/στές στο Φύλλο αγώνος. Οι αλλαγές θα είναι ελεύθερες χωρίς όμως ο ποδ/στής που θα αντικατασταθεί να έχει δικαίωμα να αγωνισθεί ξανά στον ίδιο αγώνα.

4. Διάρκεια κάθε αγώνα θα είναι 20 λεπτά (10 ανά ημίχρονο με 5λεπτη ανάπαυλα).

5. Κάθε ομάδα θα αγωνισθεί με όλους τους αντιπάλους του ομίλου της και η πρόκριση στους τελικούς θα γίνει μέσα από τη βαθμολογία.

Σε περίπτωση ισοβαθμίας 2 ή και περισσοτέρων ομάδων υπολογίζονται τα αποτελέσματα που έφεραν στους μεταξύ τους αγώνες.

Εάν οι ομάδες έφεραν τα ίδια αποτελέσματα θα υπολογισθεί η συνολική διαφορά τερμάτων.

Σε περίπτωση πάλι ισοβαθμίας θα προκριθεί η ομάδα που πέτυχε τα περισσότερα τέρματα.

Αν και εκεί έχουμε ισοβαθμία τότε οι ομάδες θα εκτελέσουν από τρία πέναλτι.

6. Ελεύθερο λάκτισμα τέρματος και επιθετικό φάουλ εκτελείται από το ύψος της περιοχής των 13 ΜΕΤΡΩΝ.

7. ΟΦΣΑΪΝΤ δεν θα ΥΠΑΡΧΕΙ.

8. Οι αλλαγές ποδ/στών γίνονται από τους προπονητές χωρίς προειδοποίηση των διαιτητών. Ο ποδ/στής θα εισέρχεται αφού βγει ο αντικατασταθείς ποδ/στής. Σε περίπτωση που δεν γίνει αυτό ο διαιτητής τιμωρεί την ομάδα με τεχνική ποινή.

9. Κάθε ομάδα έχει την υποχρέωση να βρίσκεται στο γήπεδο μισή ώρα τουλάχιστον από τον προγραμματισμένο αγώνα της. Τα σωματεία υποχρεούνται να έχουν τουλάχιστον 3 μπάλες No4.

10. ΜΠΛΕ ΚΑΡΤΑ (ΦΑΙΡ ΠΛΕΪ).

Οι διαιτητές των αγώνων του τουρνουά θα δείχνουν μπλε κάρτα σε ποδ/στές που με τις ενέργειες τους προάγουν το «ευ αγωνίζεσθε».

ΕΠΑΘΛΑ

1. Σ' όλους τους συμμετέχοντες αθλητές θα απονεμηθεί ειδικό δίπλωμα συμμετοχής. Καθώς και στους διαιτητές που θα διευθύνουν τους αγώνες.

2. Στις 4 πρώτες ομάδες των τελικών θα δοθεί από 1 Κύπελλο.

3. Στις 3 πρώτες ομάδες θα απονεμηθούν μετάλλια (χρυσό, αργυρό, χάλκινο).

4. Ειδικό έπαθλο θα δοθεί στην ομάδα που θα συγκεντρώσει τις περισσότερες μπλε κάρτες και η συμπεριφορά των υπευθύνων προπονητή και των φιλάθλων θα είναι άψογη έτσι όπως αρμόζει στους αγώνες της ηλικίας αυτής.

ΓΙΑΤΡΟ ΓΙΑ ΤΟΥΣ ΑΓΩΝΕΣ ΤΟΥ ΤΟΥΡΝΟΥΑ ΘΑ ΟΡΙΣΕΙ Η ΕΠΣΔ.

ΤΟΠΙΚΟ ΒΟΛΕΪ

ΒΡΑΒΕΥΟΝΤΑΙ οι πρωταθλητές

Την ερχόμενη Κυριακή 16 Απριλίου θα λήξει και τυπικά η φετινή αγωνιστική σεζόν στον χώρο του τοπικού βόλεϊ, καθώς στο κλειστό γυμναστήριο της Κρεμαστής θα λάβει χώρα η ετήσια γιορτή της Ομοσπονδίας.

Το πρόγραμμα εκτός από τις απονομές στις πρωταθλήτριες ομάδες Ανδρών και Γυναικών θα περιλαμβάνει και δύο αναμετρήσεις.

Η πρόσκληση της Τ.Ε. Ε.Ο.ΠΕ. Δωδ/σου έχει ως εξής:

Η τοπική Επιτροπή Πετοσφαίρισης (βόλεϊ) Δωδ/σου με την συνεργασία του Δ.Ο.Ν.Α. του Δήμου Πεταλούδων, του Δ.Ο.Α.Ν. του Δήμου Καλλιθέας και του Συνδέσμου διαιτητών

Σας προσκαλούν

στη γιορτή του βόλεϊ που θα γίνει την Κυριακή 16 Απριλίου στο Κλειστό Γυμναστήριο του Δήμου Πεταλούδων στην Κρεμαστή, για την λήξη της αγωνιστικής περιόδου 2005-2006 και την βράβευση των ομάδων.

ΠΡΟΓΡΑΜΜΑ

17:00 Αγώνας Μικτή Γυναικών – Κλεάνθης
18:30 Αγώνας Μικτή Ανδρών – Κλεάνθης
Θα ακολουθήσουν οι απονομές.

Αίτηση των φοιτητών σε Δ.Ο.Ν.Α. Ρόδου

Πρόταση στον Δ.Ο.Ν.Α. Ρόδου για την διεξαγωγή τουρνουά μπάσκετ κατέθεσαν οι φοιτητές του Πανεπιστημίου Αιγαίου.

Συγκεκριμένα ζητούν από τον Οργανισμό αν είναι δυνατόν να διοργανωθούν από κοινού οι συγκεκριμένοι αγώνες σε περίοδο διακοπής των πρωταθλημάτων Α' και Β' τοπικής κατηγορίας.

Αναλυτικά το αίτημα των φοιτητών:

ΠΑΝΕΠΙΣΤΗΜΙΟ ΑΙΓΑΙΟΥ ΠΡΟΣ Δ.Ο.Ν.Α. ΡΟΔΟΥ

«Θα επιθυμούσαμε εφόσον είναι δυνατόν σε συνεργασία με το ΔΟΝΑ Ρόδου, διεξαγωγή τουρνουά με ομάδες μπάσκετ της Ρόδου σε περίοδο διακοπής του πρωταθλήματος Α' και Β' τοπικής κατηγορίας.

Επίσης θα θέλαμε, εφόσον είναι δυνατόν, χορήγηση αθλητικού υλικού στην Πανεπιστημιακή ομάδα μπάσκετ ανδρών. Αθλητικό υλικό εννοούμε μπλουζάκια T-shirt, Μπλουζάκια NTOYBLE-FACE προπονήσεων, τσάντες και μπάλες.

Σας ευχαριστούμε για την κατανόησή σας και για τη συνεργασία σας. Σας ευχαριστούμε εκ των προτέρων».

ΠΑΙΔΙΚΟ ΚΥΠΕΛΛΟ

Νίκη για τους «κυανέρυθρους»

Ανετη ήταν η επικράτηση του Διαγόρα στον χθεσινό αγώνα Παιδικού Κυπέλλου απέναντι στη Νίκη Ρόδου, αφού οι «κυανέρυθροι» κέρδισαν με 6-0.

Σήμερα θα γίνει και η δεύτερη αναμέτρηση για τη συγκεκριμένη διοργάνωση με τον Ηλιο Ιαλυσού να υποδέχεται στο γήπεδο του Λυκείου Ιαλυσού τον Αστέρα Παστίδας.

Η αναμέτρηση θα ξεκινήσει στις 16:30 με διαιτητικό τρίο τους Γουλάρα, Μανέγα και Τσουρούτη (Γιατρός του αγώνα θα είναι ο κ. Τσέρκης).

ΑΕΡΑ

ΝΙΚΗΣΑΝ ΟΙ «ΡΕΖΕΡΒΕΣ»

➤ *Σε φιλικό παιχνίδι που έγινε χθες οι «ερυθρόλευκοι κέρδισαν 4-2 τον Ηρακλή Μ.*

Στον φιλικό αγώνα που έδωσε χθες το απόγευμα ο ΑΕΡΑ κέρδισε με 4-2 τον Ηρακλή Μαριτσών.

Οι «ερυθρόλευκοι» την προσεχή Κυριακή θα κάνουν το ρεπό που έχουν στο πρωτάθλημα και έτσι είχαν την ευκαιρία χθες να τσεκάρουν τις δυνάμεις τους για το επόμενο παιχνίδι που θα δώσουν με την Α.Ε. Κω εκτός έδρας.

Στο χθεσινό παιχνίδι ο προπονητής του ΑΕΡΑ χρησιμοποίησε τις «ρεζέρβες» που έδειξαν πως είναι έτοιμες να ριχθούν στην μάχη αν ο Σάββας Ορφανίδης τους το ζητήσει στους επόμενους δύο αγώνες που απομένουν.

Στο φιλικό πήρε μέρος και ο Γιώργος Διακίδης που προερχόταν από τραυματισμό και έδειξε πως βρίσκεται σε καλή κατάσταση.

Στο πρώτο ημίχρονο οι «ερυθρόλευκοι» ήταν πιο παραγωγικοί καθώς κατάφεραν να βρουν τον δρόμο προς τα δίχτυα τρεις φορές. Το σκορ άνοιξε (1-0) ο Γ. Τσακίρης με σουτ, ενώ πάλι ο ίδιος παίκτης λίγο αργότερα διπλασίασε (2-0) τα τέρματα της ομάδας του. Το 3-0 έγινε με πλασέ του Κυριακίδη, σκορ με το οποίο τελείωσε το πρώτο μέρος.

Στην επανάληψη ο Μιχ. Λυριστής με κεφαλιά ανέβασε τον δείκτη του σκορ στο 4-0.

Στην συνέχεια ο Ηρακλής Μ. ανέλαβε την πρωτοβουλία και με σουτ του Ν. Τσαλώλη μείωσε σε 4-1.

Λίγο πριν τελειώσει το παιχνίδι οι φιλοξενούμενοι έκαναν το 4-2 με γκολ του Καρίκη.

ΑΕΡΑ:

Κούτρης Γ., Νικολής Σ., Διακίδης, Κυριακίδης, Πομπός (παίκτης υπό δοκιμή), Κοσμάς, Κρομμύδας, Γ. Τσακίρης, Μανέττας, Καντής, Παπαοικονόμου.
Επίσης έπαιξαν και οι: *Χατζηχριστοδούλου, Μιχ. Λυριστής, Καπέσιος, Καλαμπόκας, Νικολής Ν.*

ΗΡΑΚΛΗΣ Μ.:

Μπεκιάρης, Ματακάκης, Κοσμάς, Λορέντζος, Π"κωνσταντής, Χ"κωνσταντής, Χ"θεοδωράκης, Μακρής, Κωνσταντόπουλος, Καρίκης, Μακρυδημήτρης, Φελεσάκης, Καρδούλιας, Τσούφιος, Τσαλώλης, Καραγιάννης, Πίσκαπας, Χ"γεωργίου, Π"κωνσταντής Σ., Μαργαρής.

Να σημειωθεί πως ο ΑΕΡΑ θα συνεχίσει και σήμερα την προετοιμασία του για την επόμενη επίσημη αναμέτρησή του, με προπόνηση στο γήπεδο Αφάντου.

ΙΑΛΥΣΟΣ

Προπονήθηκε χθες στην «Εκκλησία»

Συνεχίζεται με εντατικούς ρυθμούς η προετοιμασία του Ιαλυσού για την επερχόμενη αναμέτρηση με την ΑΕ Νίκαιας στον Πειραιά στην οποία οι «ερυθροκίτρινοι» θέλουν φυσικά τη νίκη έτσι ώστε να κρατήσουν απόσταση από την επικίνδυνη ζώνη.

Ο Ακης Δελαπόρτας πραγματοποίησε τη χθεσινή προπόνηση στο γήπεδο των Αγίων Αποστόλων έχοντας στη διάθεση του ολόκληρο το ρόστερ της ομάδας. Βέβαια λόγω κάποιων μικροτραυματισμών Ράιος και Χ"καλημέρης ακολούθησαν το πρόγραμμα με πιο χαλαρούς ρυθμούς από τους υπόλοιπους έτσι ώστε αργά αλλά σταθερά να μπουν και αυτοί κανονικά.

Χαλαρό πρόγραμμα ακολούθησαν οι Ράιος και Καλημέρης

Ο αγώνας με τους Νικαιώτες μόνο εύκολος δεν μπορεί να χαρακτηριστεί παρά το ότι η ομάδα βρίσκεται στον «πάτο» του πίνακα χωρίς να πετύχει μέχρι σήμερα νίκη.

Ο προπονητής της ΑΕ Νίκαιας έχει δώσει στα τελευταία παιχνίδια αρκετό χρόνο συμμετοχής σε νεαρά παιδιά (μεταξύ των οποίων και στον Λουκά Τσοπανάκη) και έχει δικαιωθεί πλήρως από την επιλογή του αυτή όχι τόσο μέσω των αποτελεσμάτων αλλά της εικόνας και της μαχητικότητας που παρουσιάζει η ομάδα στο γήπεδο.

Μάλιστα στο τελευταία ματς οι Νικαιώτες ανάγκασαν τον πρωτοπόρο Κεραυνό Κερατέας να ιδρώσει, για να πάρει τελικά τη νίκη με 2-0. Να σημειωθεί πως ο Δελαπόρτας στη συγκεκριμένη αναμέτρηση θα στερηθεί των υπηρεσιών του Χ"καλημέρη λόγω καρτών.

ΤΟΠΙΚΟ ΠΟΔΟΣΦΑΙΡΟ

Οι αποφάσεις της Πειθαρχικής

Με έγγραφη επίπληξη και Χρηματικό Πρόστιμο τιμωρήθηκαν οι Ερμής Καλυθιών και Αναγ/ση Έμπωνας από την Πειθαρχική επιτροπή. Στην επόμενη συνεδρίαση η συζήτηση θα επικεντρωθεί γύρω από τα γεγονότα που έλαβαν Χώρα στη Σύμη (ΑΟ Σύμης – Ήλιος) και στην Παστίδα (Αστέρας – Πολύστρατος).

Αναλυτικά οι κλήσεις σε απολογία και οι αποφάσεις επί των απολογιών.

ΚΛΗΣΕΙΣ ΣΕ ΑΠΟΛΟΓΙΑ

Κατ' εφαρμογή των άρθρων 1,5, 13ζ, 29 και 30 του ΚΑΠ και σύμφωνα με τα οικία Φ.Α. και τις εκθέσεις των παρατηρητών καλούνται σε έγγραφη απολογία μέχρι την ΤΕΤΑΡΤΗ 19 Απριλίου 2006 και ώρα 14:00 οι πιο κάτω:

ΑΟ ΣΥΜΗΣ – ΗΛΙΟΣ ΙΑΛ.: Το Σωματείο ΑΟ ΣΥΜΗΣ

Επίσης το ίδιο Σωματείο καλείται βάσει της έγγραφης καταγγελίας του Σωματείου «ΗΛΙΟΣ» καθώς και ο εκπρόσωπος του Τσίγκος Γ. Επίσης η Π.Ε αποφάσισε να ζητήσει έκθεση του Αστυν. Τμήματος Σύμης πρόσθετη έκθεση του παρατηρητή αγώνα, ενώ καλούνται να ευρίσκονται στη συνεδρίαση του Π.Ε. ο διαιτητής του αγώνα Κ. Κασιώτης και διαιτητής κ. Κυπραίος Νικ.

ΑΠΟΦΑΣΕΙΣ ΕΠΙ ΑΠΟΛΟΓΙΩΝ ΕΡΜΗΣ ΚΑΛ. – ΑΕ ΚΑΤΤΑΒΙΑΣ

Στο σωματείο ΕΡΜΗΣ ΚΑΛ. την έγγραφη επίπληξη και χρηματικό πρόστιμο τριάντα (30) ευρώ.

ΔΙΓΕΝΗΣ – ΑΝΑΓΕΝΝΗΣΗ ΕΜΠ.

Στο σωματείο ΑΝΑΓΕΝΝΗΣΗ ΕΜΠ. την έγγραφη επίπληξη και χρηματικό πρόστιμο τριάντα (30) ευρώ.

ΑΛΛΕΣ ΑΠΟΦΑΣΕΙΣ

Μετά την εξέταση των σχετικών δικαιολογητικών η Π.Ε ενέκρινε δικαιολογημένες τις μη μεταβάσεις των Σωματείων ΔΟΞΑ ΛΕΡΟΥ και ΑΣ ΤΗΛΟΥ για τους αγώνες τους με την ΑΝΑΓΕΝΝΗΣΗ ΑΣΦ. και ΑΝΤΙΜΑΧΟΥ αντίστοιχα και προτείνει στην αρμόδια επιτροπή πρωταθλήματος τον επαναορισμό τους.

Μετά από σχετική έκθεση του μέλους της Π.Ε. Κ. Σαββάκη Μιχ. που παρίστατο στον αγώνα ΑΣΤΕΡΑ ΠΑΣΤ. – ΠΟΛΥΣΤΡΑΤΟΥ καλούνται σε έγγραφη απολογία. Μέχρι την Τετάρτη 19 Απριλίου και ώρα 14:00 τα Σωματεία ΑΣΤΕΡΑΣ ΠΑΣΤΙΔΑΣ και ΠΟΛΥΣΤΡΑΤΟΣ. Στη συνεδρίαση της Π.Ε. καλείται να ευρίσκεται και ο παρατηρητής του ανωτέρω αγώνα κ. Κωνσταντίνου Βασίλειος.

Η επόμενη συνεδρίαση της Πειθαρχικής Επιτροπής θα γίνει την Τετάρτη 19 Απριλίου και ώρα 15:00.

Αναβάλλεται η Β' κατηγορία

Η κρισιμότητα που υπάρχει στην κορυφή του βαθμολογικού πίνακα στο πρωτάθλημα της Β' κατηγορίας και η εκκρεμότητα με ένα εξ' αναβολής παιχνίδι ήταν οι αιτίες που δεν ορίσθηκαν αγώνες για την Κυριακή.

Στην χθεσινή συνεδρίαση του διοικητικού συμβουλίου της ΕΠΣΔ επικράτησε η άποψη πως πρώτα θα έπρεπε να διεξαχθεί το παιχνίδι ανάμεσα στον Α.Σ. Τήλου και τον Αντίμαχο.

Η επιτροπή πρωταθλήματος προχώρησε τελικά στον ορισμό του παραπάνω αγώνα και ανέβαλε τα παιχνίδια της 25ης αγωνιστικής.

Ετσι όλοι οι αγώνες της 25ης ημέρας θα διεξαχθούν μετά το Πάσχα για να μην «διαταραχθεί» το πρωτάθλημα.

ΠΕΙΘΑΡΧΙΚΗ ΕΠΙΤΡΟΠΗ ΕΠΣΔ

Το Ποινολόγιο της εβδομάδας

Βάσει του άρθρου 27 του Κ.Α.Π. και σύμφωνα με τα οικεία Φ.Α. η Πειθαρχική Επιροπή της ΕΠΣΔ επέβαλε στους κάτωθι αποβληθέντες ή παρατηρηθέντες ποδοσφαιριστές τις ακόλουθες ποινές:

Στον ποδοσφαιριστή του Ανταγόρα Κω ΣΤΡΑΤΗ Μ. ποινή τεσσάρων (4) αγωνιστικών (Άγιος Γεώργιος – Ανταγόρας Κω)

Στον ποδοσφαιριστή του Ηρακλή Μαρ. ΚΑΡΑΓΙΑΝΝΗ Κ. ποινή τριών (3) αγωνιστικών (Ηρακλής Μαρ. – Διγενής)

Στον ποδοσφαιριστή του Ηρακλή Μαρ. ΤΣΟΥΦΙΟ Ι. ποινή μιας (1) αγωνιστικής. (Ηρακλή Μαρ. – Διγενή)

Στον ποδοσφαιριστή του Κλεάνθη ΣΑΒΒΕΝΑ Γ. ποινή μιας (1) αγωνιστικής. (Κλεάνθης – Φοίβος)

Στον ποδοσφαιριστή του Φοίβου Κρεμαστής ΧΡΙΣΤΟΔΟΥΛΟΥ Ι. ποινή μιας (1) αγωνιστικής. (Κλεάνθης – Φοίβος)

Στον ποδοσφαιριστή του Αστέρα Παστ. ΣΚΟΡΠΟ Π. ποινή μιας (1) αγωνιστικής. (Αστέρας Παστ. – Πολύστρατος)

Στον ποδοσφαιριστή του ΑΟ Σύμης ΚΑΛΙΑΡΟ Γ. ποινή μιας (1) αγωνιστικής (ΑΟ Σύμης – Ηλιος Ιαλ.)

«Τα αστέρια του Παγκόσμιου Αθλητισμού»



Παρουσιάσθηκε χθες το βιβλίο του Κώστα Κατσιγιάννη, το οποίο προλόγισε ο Βασίλης Σεβαστής

Ο πρόεδρος του ΣΕΓΑΣ Βασίλης Σεβαστής ήταν από τους βασικούς ομιλητές χθες στην παρουσίαση του βιβλίου του ένθερμου φίλου του στίβου, Κώστα Κατσιγιάννη, με τίτλο «Τα Αστέρια του Παγκόσμιου Κλασικού Αθλητισμού, 200 Χρόνια, 1121 Βιογραφίες».

Η αίθουσα της Παλαιάς Βουλής, την οποία επέλεξε ο συγγραφέας για την παρουσίαση του βιβλίου του, ήταν κατάμεστη από πλήθος κόσμου, μεταξύ των οποίων επώνυμοι εκπρόσωποι της πολιτικής, παράγοντες του αθλητισμού, δημοσιογράφοι και πολλοί άλλοι.

Το βιβλίο προλόγισε ακόμη ο Δημοσιογράφος Πέτρος Λινάρδος, ενώ στο πάνελ των ομιλητών βρέθηκαν επίσης η πρωταθλήτριά μας του βάδην, Αθηνά Παπαγιάννη ως εκπρόσωπος της νέας γενιάς του ελληνικού στίβου και ο ηθοποιός Αλμπέρτο Εσκενάζι, που διάβασε χαρακτηριστικά αποσπάσματα του έργου.

Φυσικά δεν θα μπορούσαν να απουσιάσουν και οι παλαιοί Έλληνες αθλητές του στίβου, όπως οι Γιώργος Τσακανίκας, Γιώργος Παπαβασιλείου και Γιώργος Μαρσέλος που αναφέρονται και στο βιβλίο από τον κ. Κατσιγιάννη, αλλά και νεότεροι, όπως είναι τα αδέλφια Αρης και Χρήστος Καραγεώργος, ο Σπύρος Ανδριόπουλος, ο Νίκος Πολλιάς, ο πρόεδρος της ΚΟΕΑΣ, Αντώνης Δράκος, καθώς και η κ Μαρία Λαμπράκη, σύζυγος του Βαλκανιονίκη Γρηγόρη Λαμπράκη, μαζί με τον γιο του αείμνηστου Βουλευτή που φέρει το ίδιο όνομα.

«Το βιβλίο αποτελεί ένα σημαντικό γεγονός για να δει κανείς μέσα από τις γραμμές του, την διαδρομή του κλασικού αθλητισμού, που πρωτοστάτησε στην ανάπτυξη του ελληνικού αθλητισμού. Ο συγγραφέας δεν περιορίζεται σε μια απλή καταγραφή βιογραφικών και στατιστικών στοιχείων. Κάνει μια μακρά καταγραφή σε δεδομένα που οδηγούν στην ανάπτυξη του στίβου. Μπορεί κανείς να δει ότι προβλήματα που μαστίζουν τον αθλητισμό σήμερα, όπως ο επαγγελματισμός και το ντόπινγκ, υπάρχουν από εκείνες τις εποχές. Πολλοί κατά το παρελθόν υπέπεσαν στο «αμάρτημα» του επαγγελματισμού.

Το πρόβλημα του ντόπινγκ, υπαρκτό και επίκαιρο, καταγράφεται επίσης στο βιβλίο», τόνισε ο πρόεδρος της ελληνικής ομοσπονδίας στίβου και Μεσογειονίκης του δεκάθλου το 1971 στη Σμύρνη, ενώ στη συνέχεια έθιξε και άλλα θέματα του αθλήματος, που καταγράφονται από τον κ Κατσιγιάννη:

«Στο βιβλίο καταγράφονται επίσης τα σημαντικά προβλήματα της ισότητας των δύο φύλων αλλά και της αξιοπιστίας των επιδόσεων. Μέσα από τις σελίδες του βιβλίου αναδεικνύονται τα μεγάλη προβλήματα και διλήμματα της εποχής μας. Θα πρέπει να δούμε μέσα από μια ευρεία συζήτηση που θα γίνει, τον τρόπο που θα μπορέσει το δικό μας άθλημα να είναι ξεχωριστό.

Παράλληλα θα πρέπει να αναδείξουμε τις αξίες εκείνες που θα το κρατήσουν στις σωστές βάσεις και πως θα μπορέσει να επιβιώσει μέσα σε ένα περιβάλλον, το οποίο είναι εμπορευματοποιημένο.

Εχω διαπιστώσει από τη θέση μου ως πρόεδρος του ΣΕΓΑΣ, αλλά και ως μέλος της ΕΟΕ, ότι δεν είναι εύκολο χειρίζεσαι τις τύχες του Κλασικού Αθλητισμού».

Ο κ. Κατσιγιάννης, ένθερμος φίλος του κλασικού αθλητισμού, ευχαρίστησε όλους για την παρουσία τους στην εκδήλωση, αλλά και όσους βοήθησαν στην έκδοσή του, ενώ τόνισε ότι «η αναφορά στην ιστορία των 200 χρόνων του κλασικού αθλητισμού έγινε μετά από κάποια επιλογή θεμάτων.

Η καταγραφή των στοιχείων από το 1775 μέχρι το 1975 χρειάστηκε αναζήτηση υλικού επί 50 και πλέον χρόνια, αφού έψαχνα στοιχεία από το 1952 και τους Ολυμπιακούς Αγώνες του Ελσίνκι. Το βιβλίο απευθύνεται σε ειδικούς αλλά και σε όλο τον κόσμο. Θα έλεγα είναι ενδιαφέρον για τους νέους ώστε να αντλήσουν πολλά στοιχεία».

ΣΤΟΝ ΘΕΣΣΑΛΟΝΙΚΟ κάμπο οι δικηγόροι Ρόδου

Το δεύτερό τους παιχνίδι στα πλαίσια του δικού τους πρωταθλήματος θα δώσουν το προσεχές Σάββατο οι δικηγόροι του νησιού μας.

Η ομάδα του Δικηγορικού Συλλόγου Ρόδου πάντα είναι παρούσα στο παραπάνω πρωτάθλημα και κατά καιρούς έχει κάνει αισθητή την αγωνιστική της δράση.

Το φετινό πρωτάθλημα δεν ξεκίνησε με τους καλύτερους οιωνούς, αφού οι δικηγόροι μας στον πρώτο αγώνα που έδωσαν με αντίπαλο τον Δικηγορικό Σύλλογο Θεσσαλονίκης ηττήθηκαν. Μεθαύριο θα έχουν και πάλι δύσκολο έργο, καθώς αγωνίζονται για δεύτερη συνεχόμενη φορά εκτός έδρας με αντίπαλο τον Δικηγορικό Σύλλογο Λάρισας.

Η αποστολή των δικηγόρων μας θ' αναχωρήσει αύριο στις 2:30 για την Αθήνα κι από κει οδικώς για την Λάρισα. Συνοδοί της ομάδας θα είναι ο Νίκος Παπανικήτας και ο προπονητής Γιώργος Θωμόπουλος που θα έχει στη διάθεσή του τους παρακάτω παίκτες: Βλάχο, Λαμπαντάκη, Νάσιο, Ζερβό, Μεϊμάρη, Μπέη, Τσούλλο, Δουρδουνά, Παπαϊωάννου Ν., Παπαϊωάννου Ι., Αβδελλή, Βαϊνά, Κακακιό, Πούλιο, Καραγιάννη, Σαλαμαστράκη.

ΕΦΥΓΕ ΑΠΟ ΤΗΝ ΖΩΗ ο Τσαμπίκος Χατζηνικολάου

Από χθες το πρωί δεν είναι πια μαζί μας ο Τσαμπίκος Χατζηνικολάου.

Ο Αθλητισμός έχασε ένα σπουδαίο άνθρωπο και παράγοντα, καθώς διετέλεσε για πολλά χρόνια προπονητής βόλεϊ, κριτής στίβου και διαιτητής μπάσκετ.

Πάλαιψε γι' αρκετό καιρό μ' ένα ανελέητο εχθρό, την επάρατο ασθένεια και χθες άφησε την τελευταία του πνοή. Η κηδεία του θα γίνει σήμερα στο νεκροταφείο Ρόδου και η νεκρώσιμος ακολουθία θα ψαλεί στον Ι.Ν. Ταξιαρχών στις 4:00 το απόγευμα.

Η «δσπορ» εκφράζει τα θερμά της συλλυπητήρια στην οικογένεια του Τσαμπίκου. Ας είναι ελαφρύ το χώμα που θα τον σκεπάσει.

ΕΛΛΗΝΙΚΟ «ΓΚΡΑΝ ΠΡΙ» ΣΤΙΒΟΥ

ΑΠΟΥΣΑ Η ΡΟΔΟΣ

Γι' ακόμη μια χρονιά ο ΣΕΓΑΣ θα διοργανώσει το Ελληνικό Γκραν Πρι στίβου και τα έξι μίτινγκ που περιλαμβάνονται σ' αυτό θα φιλοξενηθούν σε αντίστοιχες πόλεις.

Απούσα θα είναι και πάλι η Ρόδος, αφού αισίως έχουμε φθάσει στο 2006 και στάδιο με 400άρη στίβο δεν έχουμε αποκτήσει.

Ούτε και τους πρόσφατους αγώνες Παμπαίδων - Παγκορασίδων συλλογικού επιπέδου που έγιναν στην Κάλυμνο δεν μπορούμε να τους φιλοξενήσουμε.

Ας ελπίσουμε πως του χρόνου (2007) τέτοια εποχή το στάδιο στίβου που ετοιμάζεται στο αθλητικό κέντρο «Καλλιπάτειρα», εξ αιτίας της διοργάνωσης των αγώνων «Island Games», θα είναι έτοιμο και ότι θ' αρχίσουμε να προβάλλουμε ως «φαβορί» ώστε να μπορέσουμε ν' αναλάβουμε κάποια σημαντική διοργάνωση.

Στο μεταξύ από τον ΣΕΓΑΣ οριστικοποιήθηκε η σειρά των αγώνων και οι πόλεις που θα διοργανώσουν τα εφετινά μίτινγκ στίβου που είναι ενταγμένα στο «Ελληνικό Γκραν Πρι». Τα μίτινγκ θα ξεκινήσουν στις 13 Μαΐου από την Δεσκάτη και θα ολοκληρωθούν με τον τελικό στις 12 Ιουλίου στον Πόρο.

Το πρόγραμμα των μίτινγκ και οι πόλεις:

1ο Ελληνικό Γκραν Πρι: Σάββατο 13/5 Δεσκάτη
2ο Ελληνικό Γκραν Πρι: Σάββατο 20/5 Εδεσσα
3ο Ελληνικό Γκραν Πρι: Τετάρτη 24/5 Σπάρτη
4ο Ελληνικό Γκραν Πρι: Τρίτη 20/6 Σέρρες
5ο Ελληνικό Γκραν Πρι: Τετάρτη 28/6 Αργος Ορεστικού
6ο Ελληνικό Γκραν Πρι: Τετάρτη 12/7 Πόρος (ΤΕΛΙΚΟΣ).

Φτωχότερο το βόλλεϊ

Εχασε ένα σπουδαίο άνθρωπο και στέλεχος

Η είδηση για τον αδόκητο χαμό του Τσαμπίκου Χατζηνικολάου μας πλημμύρισε θλίψη και σας εκφράζουμε τα εγκάρδια συλλυπητήριά μας.

Η οικογένειά του πρέπει να είναι υπερήφανη διότι εκτός των άλλων υπήρξε ένας άνθρωπος που πρόσφερε πολλά στον αθλητισμό ειδικά στο Δωδ/κό Βόλεϊ που από σήμερα έχασε ένα πολυτιμότατο στέλεχος του.

Με βαθύτατη θλίψη
Το Δ.Σ. του Α.Σ. ΗΛΙΟΣ ΙΑΛΥΣΟΥ
Η Πρόεδρος
Καραδημητρίου Πωλίνα

ΩΡΟΛΟΓΙΟΝ ΠΡΟΓΡΑΜΜΑ ΑΓΙΑΣ ΚΑΙ ΜΕΓΑΛΗΣ ΕΒΔΟΜΑΔΟΣ

Από την Ιερά Μητρόπολη Ρόδου ανακοινώθηκε το ωρολόγιον πρόγραμμα της Αγίας και Μεγάλης Εβδομάδας, που έχει ως ακολούθως:

ΚΥΡΙΑΚΗ ΤΩΝ ΒΑΪΩΝ

ΠΡΩΪ

Ωρα 7.00 π.μ. Ο Ορθρος και η θ. Λειτουργία του ι. Χρυσοστόμου.

Ο Σεβ. Μητροπολίτης Ρόδου **κ. ΚΥΡΙΛΛΟΣ**, θα ιερουργήση εις τον Ι. Ναόν Γενεσίου της Θεοτόκου Ψίνθου.

ΕΣΠΕΡΑΣ

Ωρα 6.00 μ.μ. Ο Εσπερινός.

Ωρα 7.30 μ.μ. Η Ακολουθία του Νυμφίου.

Ο Σεβ. Μητροπολίτης Ρόδου **κ. ΚΥΡΙΛΛΟΣ**, θα χοροστατήση εις τον Ι. Μητροπολιτικόν Ναόν Εισοδίων της Θεοτόκου (αντιβ. Δαμασκηνού).

ΜΕΓΑΛΗ ΔΕΥΤΕΡΑ

ΠΡΩΪ

Ωρα 7.00 π.μ. Η Ακολουθία των Ωρών και η θ. Λειτουργία των Προηγιασμένων Δώρων.

ΕΣΠΕΡΑΣ

Ωρα 6.00 μ.μ. Το Μέγα Απόδειπνον

Ωρα 7.30 μ.μ. Η Ακολουθία του Νυμφίου.

Ο Σεβ. Μητροπολίτης Ρόδου **κ. ΚΥΡΙΛΛΟΣ**, θα χοροστατήση εις τον Ι. Ναόν Ταξιαρχών Αρχαγγέλου.

ΜΕΓΑΛΗ ΤΡΙΤΗ

ΠΡΩΪ

Ωρα 7.00 π.μ. Η Ακολουθία των Ωρών και η θ. Λειτουργία των Προηγιασμένων Δώρων.

ΕΣΠΕΡΑΣ

Ωρα 6.00 μ.μ. Το Μέγα Απόδειπνον

Ωρα 7.30 μ.μ. Η Ακολουθία του Νυμφίου.

Ο Σεβ. Μητροπολίτης Ρόδου **κ. ΚΥΡΙΛΛΟΣ**, θα χοροστατήση εις τον Ι. Καθεδρικόν Ναόν Ευαγγελισμού της Θεοτόκου.

Ωρα 7.30 μ.μ. Η Ακολουθία του Ορθρου της Μ. Πέμπτης.

Ο Σεβ. Μητροπολίτης Ρόδου **κ. ΚΥΡΙΛΛΟΣ**, θα χοροστατήση εις τον Ι. Ναόν Αγίου Νικολάου Πόλεως Ρόδου.

ΜΕΓΑΛΗ ΠΕΜΠΤΗ

ΠΡΩΪ

Ωρα 8.00 π.μ. Ο Εσπερινός και η θ. Λειτουργία του Μεγάλου Βασιλείου.

Ο Σεβ. Μητροπολίτης Ρόδου **κ. ΚΥΡΙΛΛΟΣ**, θα ιερουργήση εις τον Ι. Μητροπολιτικόν Ναόν Εισοδίων της Θεοτόκου (αντιβ. Δαμασκηνού).

ΕΣΠΕΡΑΣ

Ωρα 7.30 μ.μ. Η Ακολουθία των Αγίων Παθών.

Ο Σεβ. Μητροπολίτης Ρόδου **κ. ΚΥΡΙΛΛΟΣ**, θα χοροστατήση εις τον Ι. Μητροπολιτικόν Ναόν Εισοδίων της Θεοτόκου. Ωρα ενάρξεως: **7.00 μ.μ.**

ΜΕΓΑΛΗ ΠΑΡΑΣΚΕΥΗ

ΠΡΩΪ

Ωρα 8.00 π.μ. Η Ακολουθία των Μεγάλων Ωρών και ο Εσπερινός της Αποκαθηλώσεως.

Ο Σεβ. Μητροπολίτης Ρόδου **κ. ΚΥΡΙΛΛΟΣ**, θα χοροστατήση εις τον Ι. Μητροπολιτικόν Ναόν Εισοδίων της Θεοτόκου (αντιβ. Δαμασκηνού).

ΕΣΠΕΡΑΣ

Ωρα 8.30 μ.μ. Ο Επιτάφιος Θρήνος.

Ο Σεβ. Μητροπολίτης Ρόδου **κ. ΚΥΡΙΛΛΟΣ**, θα χοροστατήση εις τον Ι. Μητροπολιτικόν Ναόν Εισοδίων της Θεοτόκου. Ωρα ενάρξεως: **7.00 μ.μ.**

Εν συνεχεία θα παραστή εις την Λιτάνευσιν του Επιταφίου του Ι. Καθεδρικού Ναού Ευαγγελισμού της Θεοτόκου, όπου η έναρξις στις **8.00 μ.μ.**

Ωρα εξόδου Επιταφίου: **10.00 μ.μ.**

ΜΕΓΑΛΗ ΣΑΒΒΑΤΟ

ΠΡΩΪ

Ωρα 8.00 π.μ. Ο Εσπερινός και η θ. Λειτουργία του Μεγάλου Βασιλείου.

Ο Σεβ. Μητροπολίτης Ρόδου **κ. ΚΥΡΙΛΛΟΣ**, θα ιερουργήση εις τον Ι. Καθεδρικόν Ναόν Ευαγγελισμού της Θεοτόκου.

ΕΣΠΕΡΑΣ

Ωρα 11.00 μ.μ. Κωδωνοκρουσία.

Ωρα 12.00 μ.μ. Η τελετή της Αναστάσεως και εν συνεχεία η θ. Λειτουργία του ι. Χρυσοστόμου. Ο Σεβ. Μητροπολίτης Ρόδου **κ. ΚΥΡΙΛΛΟΣ**, θα ιερουργήση εις τον Ι. Καθεδρικόν Ναόν Ευαγγελισμού της Θεοτόκου.

Ωρα λήξεως: **2.00 το πρωί.**

ΚΥΡΙΑΚΗ ΤΟΥ ΠΑΣΧΑ

ΠΡΩΪ

Ωρα 10.00 π.μ. Ο Εσπερινός της Αγάπης. Η Ι. πομπή θα αναχωρήσει εκ του Καζουλείου Λυκείου και θα καταλήξη εις τον Ι. Μητροπολιτικόν Ναόν Εισοδίων της Θεοτόκου (αντιβ. Δαμασκηνού), χοροστατούντος του Σεβ. Μητροπολίτου Ρόδου **κ. ΚΥΡΙΛΛΟΥ.**

STEFANAKIS TOURS - RODOS

Representative of Lane Sea Lines - Zorpidis Travel

38 Alexandrou Diakou street, 85100
Tel: 22410 - 20625, 30054, 33603, 33607
Fax. 22410 - 26745, E-Mail: stefanakistours@yahoo.gr

Δρομολόγια F/B ΙΕΡΑΠΕΤΡΑ

Κάθε	**Τετάρτη**	07:00 για Χάλκη - Διαφάνι - Πηγάδια - Κάσο - Σητεία και επιστροφή
Κάθε	**Πέμπτη Κυριακή**	04:30 για Χάλκη - Διαφάνι - Πηγάδια - Κάσο - Σητεία - Αγ. Νικόλαο - Σαντορίνη - Μήλο - Πειραιά
Κάθε	**Τρίτη**	22.00 Καστελόριζο

Μεγάλη Εβδομάδα

Μ. Τετάρτη:	07:00 για Χάλκη - Διαφάνι - Πηγάδια - Κάσο - Σητεία - Αγ. Νικόλαο -Σαντορίνη - Μήλο - Πειραιά
Μ. Παρασκευή:	ώρα 24 για Σητεία και επιστροφή μέσω Χάλκης - Καρπάθου - Κάσου





ΔΑΝΕΙΟΔΟΤΙΚΟ ΠΡΟΓΡΑΜΜΑ ΕΠΙΔΟΤΗΣΗΣ ΕΠΙΤΟΚΙΟΥ

ΔΙΑΡΚΕΙΑ ΠΡΟΓΡΑΜΜΑΤΟΣ ΜΕΧΡΙ 31-3-2009

Προϋποθέσεις συμμετοχής

Στο δανειοδοτικό πρόγραμμα επιδότησης επιτοκίου συμμετέχουν:

Ολοι οι εργατοϋπάλληλοι και οι συνταξιούχοι ασφαλισμένοι σε Οργανισμό κύριας ασφάλισης μισθωτών από τον οποίο έχουν παρακρατηθεί εισφορές υπέρ του Οργανισμού Εργατικής Κατοικίας, εφόσον πληρούν τις ασφαλιστικές και λοιπές προϋποθέσεις που προβλέπονται στον Κανονισμό του ΟΕΚ.

Οι πολύτεκνοι που προστατεύουν 4 παιδιά και πάνω και εφόσον δεν επιθυμούν να συμμετέχουν στο ειδικό πρόγραμμα πολυτέκνων για τη χορήγηση ατόκου δανείου αγοράς κατοικίας.

ΣΗΜΕΙΩΣΗ: Οι πιο πάνω δικαιούχοι πρέπει να έχουν ετήσιο καθαρό οικογενειακό εισόδημα από 6.457 ευρώ και πάνω.

ΤΡΟΠΟΣ ΕΞΟΦΛΗΣΗΣ – ΧΟΡΗΓΗΣΗΣ ΔΑΝΕΙΟΥ

Τα δάνεια χορηγούνται από στεγαστικά κεφάλαια των τραπεζών και εξοφλούνται σε 15 χρόνια σε μηνιαίες τοκοχρεωλυτικές δόσεις.

Ο ΟΕΚ επιδοτεί το επιτόκιο αυτών των δανείων για 9 χρόνια, παράλληλα με το Δημόσιο που επιδοτεί το ίδιο επιτόκιο για 7,5 χρόνια.

Το επιτόκιο επί του οποίου υπολογίζονται οι επιδοτήσεις είναι το εκάστοτε ισχύον κυμαινόμενο επιτόκιο των τραπεζών για στεγαστικά δάνεια.

ΔΙΚΑΙΟΛΟΓΗΤΙΚΑ ΓΙΑ ΕΓΚΡΙΣΗ ΔΑΝΕΙΟΥ

• Αίτηση και υπεύθυνη δήλωση του Ν. 1599/86, την οποία θα συμπληρώσετε σύμφωνα με το παρακάτω υπόδειγμα. Την υπεύθυνη δήλωση τη βρίσκετε στο έντυπο της αίτησης.

• Πιστοποιητικό οικογενειακής κατάστασης από δήμο ή κοινότητα.

• Αντίγραφο φορολογικής δήλωσης του οικονομικού έτους υποβολής της αίτησης για δανειοδότηση.

Εάν δεν έχει κατατεθεί φορολογική δήλωση του οικονομικού έτους υποβολής της αίτησης, τότε ο δικαιούχος θα προσκομίζει αντίγραφο της φορολογικής δήλωσης του προηγούμενου οικονομικού έτους.

• Αντίγραφο του εντύπου Ε9 των ετών 1997 και 2005. Οσοι δεν ήταν υπόχρεοι για υποβολή του Ε9 το 2005 διότι δεν είχαν κανένα περιουσιακό στοιχείο, το δηλώνουν στην υπεύθυνη δήλωση.

• Βεβαίωση του Οργανισμού Κύριας Ασφάλισης για το σύνολο των ημερομισθίων που έχει πραγματοποιήσει μέσα στα όρια της επικράτειας και αναλυτικά για κάθε ένα από τα τρία προηγούμενα της αίτησης χρόνια καθώς και ημερομίσθια του έτους υποβολής της αίτησης. Στη βεβαίωση να αναφέρεται εάν γίνονται κρατήσεις υπέρ ΟΕΚ. Σε περίπτωση που δεν έχουν επικολληθεί τα ημερομίσθια του έτους υποβολής της αίτησης, θα προσκομίσετε βεβαίωση του εργοδότη.

Οι συνταξιούχοι θα προσκομίζουν απόφαση συνταξιοδότησης και βεβαίωση από τον ασφαλιστικό τους φορέα στην οποία θα αναφέρεται ότι για τα ημερομίσθια βάσει των οποίων συνταξιοδοτήθηκαν έχουν παρακρατηθεί εισφορές υπέρ ΟΕΚ.

Σε περίπτωση που είτε ο δικαιούχος είτε προστατευόμενο μέλος του έχει το ποσοστό αναπηρίας που ορίζεται στο έντυπο της αίτησης, πρέπει να προσκομίσετε: Γνωμάτευση της αρμόδιας Υγειονομικής Επιτροπής του ασφαλιστικού φορέα αν η αναπηρία αφορά τον δικαιούχο ή απόφαση της αρμόδιας Υγειονομικής Επιτροπής της Νομαρχίας αν η αναπηρία αφορά προστατευόμενο μέλος (οριστική ή τρεις προσωρινές).

Τη βεβαίωση αυτή θα την προσκομίσει ο δικαιούχος μόνο σε περίπτωση που είναι απαραίτητη για να ενταχθεί στις μεμονωμένες ασφαλιστικές προϋποθέσεις.

ΔΙΚΑΙΟΛΟΓΗΤΙΚΑ ΜΕΤΑ ΤΗΝ ΕΓΚΡΙΣΗ ΔΑΝΕΙΟΥ

Α. Με τον αριθμό της οικοδομικής άδειας ζητά ο δικαιούχος από την Πολεοδομία της περιοχής όπου υπάγεται το σπίτι ή το οικόπεδο επικυρωμένα (όχι από συμβολαιογράφο ή δικηγόρο): • Φωτοαντίγραφο της οικοδομικής άδειας της οικοδομής. • Τοπογραφικό διάγραμμα του οικοπέδου. • Διάγραμμα κάλυψης (απαραίτητο για οικοδομικές άδειες μετά το 1979). • Κάτοψη του ορόφου στον οποίο βρίσκεται το διαμέρισμα. • Κάτοψη της πιλοτής (χώρος στάθμευσης). • Κάτοψη υπογείου (αποθήκη ή χώρος στάθμευσης).

Β. Από τον ιδιοκτήτη – πωλητή ζητείται:

- Απλό αντίγραφο τίτλων ιδιοκτησίας ή απλό φωτοαντίγραφο της σύστασης οριζόντιας ιδιοκτησίας.

Γ. Προσκομίζετε επίσης και φωτοαντίγραφο της έγκρισης του δανείου.

Παρατηρήσεις: • Τον αριθμό της οικοδομικής άδειας μπορείτε να τον βρείτε ρωτώντας τον διαχειριστή ή άλλον ιδιοκτήτη ή τον κατασκευαστή ή από τη σύσταση ή από κάποιο συμβόλαιο ή από τη ΔΕΗ ή από οπουδήποτε αλλού. • Εάν στην οικοδομή έχει γίνει εκ των υστέρων προσθήκη καθ' ύψος άνωθεν του ορόφου που κάνετε την αγορά, προσκομίζετε και το στέλεχος της αδείας της προσθήκης επικυρωμένο. • Εάν στην Πολεοδομία δεν υπάρχουν κάποια σχέδια, τότε προσκομίζετε τη σχετική βεβαίωση από την Πολεοδομία, ενώ τα σχέδια (κάτοψη και τοπογραφικό): **α.** Τα αναζητάτε από τον συμβολαιογράφο των τίτλων ιδιοκτησίας ή σύστασης οριζόντιας ιδιοκτησίας επικυρωμένα ή **β.** Απευθύνεστε σε ιδιώτη μηχανικό. Το στέλεχος της αδείας πρέπει απαραίτητα να είναι επικυρωμένο από την Πολεοδομία. Ο δικαιούχος υποχρεούται μόνο στην καταβολή του αντιτίμου του ΤΑΞΙ για τη μετάβαση και επιστροφή του μηχανικού για αυτοψία.

ΕΥΝΟΪΚΕΣ ΑΛΛΑΓΕΣ ΣΤΙΣ ΑΣΦΑΛΙΣΤΙΚΕΣ ΠΡΟΫΠΟΘΕΣΕΙΣ ΓΙΑ 30.000 ΔΙΚΑΙΟΥΧΟΥΣ ΜΕΣΑ ΣΤΟ 2006

ΦΘΗΝΟΤΕΡΑ ΣΤΕΓΑΣΤΙΚΑ ΔΑΝΕΙΑ ΑΠΟ ΤΟΝ ΟΕΚ

Ελκυστικότερα στεγαστικά δάνεια χορηγεί φέτος ο Οργανισμός Εργατικής Κατοικίας (ΟΕΚ), με χαμηλότερο επιτόκιο αλλά και μειωμένες ασφαλιστικές προϋποθέσεις. Ο Οργανισμός, με κύριο στόχο την ικανοποίηση των στεγαστικών αναγκών των δικαιούχων, προωθεί μία σειρά μέτρων ώστε τα προγράμματα να γίνουν πιο προσιτά στους ενδιαφερόμενους.

Υπολογίζεται με βάση τις τελευταίες εξαγγελίες περί μείωσης των ασφαλιστικών προϋποθέσεων ότι το 2006 θα ωφεληθούν 30.000 δικαιούχοι από τα δάνεια του Οργανισμού. Ετσι, φθηνότερα θα είναι τα στεγαστικά δάνεια που δίνει φέτος ο ΟΕΚ, ενισχύοντας δραστικά τις δυνατότητες απόκτησης στέγης χιλιάδων δικαιούχων του ΟΕΚ με έντονες κοινωνικές και οικονομικές ανάγκες.

Συγκεκριμένα, έχει υπογραφεί απόφαση η οποία αφορά σε μείωση των επιτοκίων των δανείων του Ειδικού Στεγαστικού Ανακυκλούμενου Κεφαλαίου (ΕΣΑΚ) για όσους δικαιούχους έλαβαν δάνειο για αγορά και ανέγερση κατοικίας σε ιδιόκτητο οικόπεδο. Πρόκειται ειδικότερα για δικαιούχους με έντονες κοινωνικές και οικονομικές ανάγκες, ως επί το πλείστον χαμηλόμισθους, σεισμόπληκτους και κατοίκους ακριτικών περιοχών, οι οποίοι ελαφρύνονται στις υποχρεώσεις τους από δανειοδότηση από το πρόγραμμα του ΕΣΑΚ.

Ετσι, τα σημερινά ισχύοντα επιτόκια αλλάζουν και διαμορφώνονται ως εξής: από 4,75% που είναι σήμερα θα φτάσουν το 2%, από 4,25% σε 1,75, από 3,50% σε 1,50%, από 3% σε 1,25%, από 2,50% σε 1%, από 1,75% σε 0,75%, από 1,25% σε 0,50% και από 0,50% σε 0,25%. Το πρόγραμμα δανειοδότησης μέσω του Ειδικού Στεγαστικού Ανακυκλούμενου Κεφαλαίου (ΕΣΑΚ) εφαρμόσθηκε με την αριθ. 50305/2-4-1991 κοινή υπουργική απόφαση από το έτος 1991 έως το 1999 και τα δάνεια χορηγήθηκαν για αγορά και ανέγερση κατοικίας σε ιδιόκτητο οικόπεδο.

Κατ' αρχήν το πρόγραμμα εφαρμόστηκε για όλους τους δικαιούχους, αλλά, όταν ξεκίνησε η επιδότηση επιτοκίου από τον ΟΕΚ, εντάχθηκαν στο πρόγραμμα του ΕΣΑΚ οι δικαιούχοι με χαμηλά εισοδήματα, οι οποίοι δεν μπορούσαν να πάρουν επιδοτούμενο δάνειο από τράπεζες. Επίσης, είχαν εφαρμοσθεί μέσω του ΕΣΑΚ ειδικά προγράμματα για δικαιούχους διαφόρων περιοχών της χώρας που επλήγησαν από σεισμούς και για δικαιούχους κατοίκους παραμεθορίων περιοχών.

Τα ποσά των δανείων προέρχονται από κεφάλαια του ΟΕΚ και εξοφλούνται σύμφωνα με τις σχετικές διατάξεις για το ΕΣΑΚ σε 25 χρόνια υποχρεωτικά έντοκα.

Κατά την πρώτη εφαρμογή του, το επιτόκιο είχε καθορισθεί για όλες τις κατηγορίες δικαιούχων σε 10%. Στη συνέχεια το επιτόκιο καθορίσθηκε με βάση τα προστατευόμενα παιδιά και την περιοχή που κατοικούσε ο δικαιούχος και τις κοινωνικές ανάγκες (π.χ., σεισμόπληκτες, παραμεθόριες περιοχές, ανάπηροι κ.τ.λ.). Το επιτόκιο για τους δικαιούχους αυτούς ήταν χαμηλότερο από το επιτόκιο που ίσχυε για τους λοιπούς δικαιούχους.

Παράλληλα, υπενθυμίζεται ότι ήδη υλοποιείται απόφαση για την τροποποίηση του άρθρου 4 του Κανονισμού του ΟΕΚ που αφορά στις ασφαλιστικές προϋποθέσεις οι οποίες απαιτείται να πληρούνται για τη συμμετοχή των δικαιούχων του οργανισμού στα στεγαστικά προγράμματα.

Συγκεκριμένα, έχουν επέλθει οι πιο κάτω βασικές ευνοϊκές αλλαγές:

• Μειώνεται για όλες τις κατηγορίες ο ελάχιστος αριθμός ημερών εργασίας που απαιτείται για τη συμμετοχή των δικαιούχων του ΟΕΚ στα στεγαστικά του προγράμματα.

• Καταργείται η προϋπόθεση των απαιτούμενων 75 μερών εργασίας για καθένα από τα 3 τελευταία έτη προ της υποβολής της αίτησης και αντ' αυτού απαιτείται να έχουν πραγματοποιηθεί συνολικά 120 ημέρες εργασίας για τα τελευταία 3 έτη, με δυνατότητα εξαγοράς των 50 ημερών εργασίας.

• Οι συνταξιούχοι λόγω γήρατος θεμελιώνουν δικαίωμα συμμετοχής στα προγράμματα του ΟΕΚ και μόνο με την ιδιότητά τους ως συνταξιούχοι, ανεξάρτητα από τον αριθμό ημερών εργασίας, αρκεί μόνο να έχουν καταβάλει για τις ημέρες εργασίας που συνταξιοδοτήθηκαν τις προβλεπόμενες εισφορές υπέρ του ΟΕΚ και κατά το χρόνο συνταξιοδότησής τους να είναι δικαιούχοι του Οργανισμού.

Θεωρούνται ως παραμεθόριες περιοχές και οι νομοί Φλώρινας και Καστοριάς, με αποτέλεσμα οι δικαιούχοι κάτοικοι των ανωτέρω νομών να συμμετέχουν στα στεγαστικά προγράμματα του ΟΕΚ με μειωμένο αριθμό ημερών εργασίας.

• Για όλες τις περιπτώσεις υπολογίζονται οι ημέρες εργασίας μέχρι την ημερομηνία υποβολής της σχετικής αίτησης για χορήγηση στεγαστικής συνδρομής.

• Περιλαμβάνονται σε ειδική κατηγορία με μειωμένες ασφαλιστικές προϋποθέσεις εκτός από τις ανύπαντρες μητέρες και οι ανύπαντροι πατέρες.

ΤΑ ΝΕΑ ΕΠΙΤΟΚΙΑ ΤΩΝ ΔΑΝΕΙΩΝ ΤΟΥ ΟΕΚ

ΙΣΧΥΟΝΤΑ ΕΠΙΤΟΚΙΑ	ΝΕΑ ΕΠΙΤΟΚΙΑ
4,75%	2%
4,25%	1,75%
3,50%	1,50%
3%	1,25%
2,50%	1%
1,75%	0,75%
1,25%	0,50%
0,50%	0,25%

Έτοιμοι για ΚΤΕΟ;
ΤΑΛΑΙΠΩΡΙΑ ΤΕΛΟΣ!
AUTOVISION
Ιδιωτικό ΚΤΕΟ Ρόδου
για ραντεβού..22410-67677
ΠΛΗΡΩΣ ΙΣΟΤΙΜΟ ΜΕ ΤΑ ΔΗΜΟΣΙΑ ΚΤΕΟ
ΓΡΗΓΟΡΑ, ΑΞΙΟΠΙΣΤΑ ΚΑΙ ΦΘΗΝΟΤΕΡΑ!! 25 ΛΕΠΤΑ ΑΡΚΟΥΝ..
ανοιχτά απογεύματα και σάββατο, όλα τα παράβολα αγοράζονται στο ΚΤΕΟ
ΠΡΟΣΟΧΗ!! — ΠΡΟΓΡΑΜΜΑ ΠΡΟΣΚΛΗΣΗΣ ΟΧΗΜΑΤΩΝ
Ν. ΔΩΔ/ΣΟΥ - ΤΟΝ Απρίλιο ΚΧΑ 7100 εώς 8200 και ΡΟΖ 1000 εώς 1500
Η ΜΗ ΔΙΕΝΕΡΓΕΙΑ ΤΕΧΝΙΚΟΥ ΕΛΕΓΧΟΥ ΤΟΥ ΟΧΗΜΑΤΟΣ ΣΑΣ (ΚΤΕΟ) ΜΕΣΑ ΣΤΙΣ ΠΡΟΘΕΣΜΙΕΣ, ΑΠΟΤΕΛΕΙ ΠΑΡΑΒΑΣΗ (ΚΟΚ 86) ΚΑΙ ΤΙΜΩΡΕΙΤΑΙ ΑΠΟ ΤΙΣ ΑΡΧΕΣ ΜΕ ΠΡΟΣΤΙΜΟ 334 ΕΥΡΩ ΚΑΙ ΑΦΑΙΡΕΣΗ ΠΙΝΑΚΙΔΩΝ

ΑΣΦΑΛΙΣΤΙΚΕΣ ΠΡΟΫΠΟΘΕΣΕΙΣ ΓΙΑ ΣΥΜΜΕΤΟΧΗ ΣΤΑ ΣΤΕΓΑΣΤΙΚΑ ΠΡΟΓΡΑΜΜΑΤΑ ΤΟΥ ΟΕΚ

ΟΙΚΟΓΕΝΕΙΑΚΗ ΚΑΤΑΣΤΑΣΗ	ΕΛΑΧΙΣΤΕΣ ΗΜΕΡΕΣ ΕΡΓΑΣΙΑΣ (ΙΣΧΥΟΥΣΕΣ)	ΕΛΑΧΙΣΤΕΣ ΗΜΕΡΕΣ ΕΡΓΑΣΙΑΣ (ΝΕΕΣ)
Μεμονωμένα άτομα	3000	2200
εποχικά εργαζόμενοι (οικοδόμοι)	3000	1.400
παραμεθόριος	3000	1.200
αναπηρία 67%	3000	1.500
κιν. αναπηρία - παραπληγικός	3000	600
παντρεμένος	2600	2000
παντρεμένος με αναπηρία 67% του ίδιου ή συζύγου	1600	1400
παντρεμένος εποχικός	1500	1200
παντρεμένος στην παραμεθόριο	1200	1000
παντρεμένος τυφλός	1300	1100
παντρεμένος κιν. ανάπηρος ή παραπληγικός	500	500
νιόπαντρο ζευγάρι	1600	1400
νιόπαντρο παραμεθόριο ή αναπηρία 67%	1000	700
δικαιούχος με ένα παιδί	2000	1800
εποχικά εργαζόμενος με ένα παιδί	1500	1200
ανάπηρος 67% ιδίου ή συζύγου με ένα παιδί	1300	1100
εργαζόμενος στην παραμεθόριο με ένα παιδί	1200	1000
ανύπαντρη μητέρα ή χήρος/α με ένα παιδί	900	700
ανύπαντρη μητέρα ή χήρος/α και αναπηρία 67% με ένα παιδί	600	500
βαρ. κιν. αναπ. ή παραπληγικός με ένα παιδί	500	500
δικαιούχος με 2 παιδιά	1800	1600
εποχικά εργαζόμενος με 2 παιδιά	1500	1200
ανάπηρος 67% ιδίου ή προστατευόμενου μέλους με 2 παιδιά	1100	900
εργαζόμενος στην παραμεθόριο με 2 παιδιά	1200	1000
ανύπαντρη μητέρα ή χήρος/α με 2 παιδιά	900	700
ανύπαντρη μητέρα ή χήρος/α και αναπηρία 67% με 2 παιδιά	600	500
δικαιούχος με 3 παιδιά	1600	1400
εποχικά εργαζόμενος με 3 παιδιά	1300	1000
ανάπηρος 67% ιδίου ή προστατευόμενου μέλους με 3 παιδιά	1000	800
εργαζόμενος στην παραμεθόριο με 3 παιδιά	800	700
ανύπαντρη μητέρα ή χήρος/α με 3 παιδιά	900	700
ανύπαντρη μητέρα ή χήρος/α και αναπηρία 67% με 3 παιδιά	600	500
δικαιούχος με 4 παιδιά	1300	1100
εποχικά εργαζόμενος με 4 παιδιά	1100	800
εργαζόμενος στην παραμεθόριο ή ανάπηρος 67% με 4 παιδιά	800	700
ανύπαντρη μητέρα ή χήρος/α με 4 παιδιά	900	700
ανύπαντρη μητέρα ή χήρος/α και αναπηρία 67% με 4 παιδιά	600	500
δικαιούχος με 5-9 παιδιά	1000	800
αναπηρία ιδίου ή προστατευόμενου μέλους 67% με 5-9 παιδιά	600	500
δικαιούχος με 10 και άνω παιδιά	900	700
αναπηρία ιδίου ή προστατευόμενου μέλους 67% με 10 και άνω παιδιά	550	500

(*) Παραμεθόριοι θεωρούνται οι κάτοικοι των νομών Ξάνθης, Ροδόπης, Εβρου και των νησιών Ρόδου, Κω, Νισύρου, Σύμης, Καρπάθου, Ικαρίας, Πάτμου, Λέρου, Καλύμνου, Σάμου, Καστελόριζου, Χίου, Μυτιλήνης, Λήμνου, Σαμοθράκης, Τήλου, Κάσου, Χάλκης και των πέριξ ευρισκόμενων νησιών που υπάγονται διοικητικά στα μεγαλύτερα από αυτά.

ΜΕΙΩΝΟΝΤΑΙ ΟΙ ΑΣΦΑΛΙΣΤΙΚΕΣ ΠΡΟΫΠΟΘΕΣΕΙΣ

Ξεκίνησε να υλοποιείται η απόφαση για την τροποποίηση του άρθρου 4 του Κανονισμού του ΟΕΚ που αφορά στις ασφαλιστικές προϋποθέσεις οι οποίες απαιτείται να πληρούνται για τη συμμετοχή των δικαιούχων του Οργανισμού στα στεγαστικά προγράμματα. Με λιγότερα ένσημα μπορούν πλέον να συμμετάσχουν στα στεγαστικά προγράμματα οι δικαιούχοι του Οργανισμού Εργατικής κατοικίας (ΟΕΚ). Ειδικότερα, με απόφαση του Διοικητικού Συμβουλίου του Οργανισμού μειώνονται ως και 2.400 ένσημα οι προϋποθέσεις για χορήγηση δανείου από τον ΟΕΚ. Σύμφωνα με εκτιμήσεις, η απόφαση αυτή θα φέρει 100.000 δικαιούχους του ΟΕΚ πιο κοντά στο όνειρο της απόκτησης κατοικίας. Η μείωση των ενσήμων ως και 2.400 ένσημα αντιστοιχεί σε 8 χρόνια ασφάλισης λιγότερα (εφ' όσον πραγματοποιούνται 300 ένσημα ετησίως), κάτι που αποτελούσε εδώ και πολλά χρόνια αίτημα πολλών δικαιούχων του Οργανισμού, οι οποίοι είχαν πιο λίγα ένσημα από αυτά που ζητούσε ο ΟΕΚ.

Η μείωση των προϋποθέσεων για τα μεμονωμένα άτομα φτάνει τα 2.200 ένσημα, από 3.000 που είναι σήμερα, ενώ για τους εποχικά εργαζόμενους χρειάζονται μόλις 1.400 ένσημα από 3.000. Επίσης, τα άτομα με ειδικές ανάγκες και ειδικά οι παραπληγικοί θα μπορούν να μετάσχουν στα στεγαστικά προγράμματα του ΟΕΚ με 600 ημέρες ασφάλισης, έναντι 3.000 που είναι σήμερα.

Χαρακτηριστικά αναφέρουμε ότι με τη νέα αυτή απόφαση ένας άγαμος εργαζόμενος προκειμένου να συμμετάσχει στα στεγαστικά προγράμματα του ΟΕΚ θα πρέπει να έχει 2.200 ένσημα, δηλαδή να έχει ασφάλιση 7 χρόνια και τρεις μήνες, ενώ με βάση το ισχύον καθεστώς θα πρέπει να έχει συμπληρώσει δέκα χρόνια ασφάλισης.

ΔΙΚΑΙΟΥΧΟΙ ΤΟΥ ΟΡΓΑΝΙΣΜΟΥ

Δικαιούχοι του ΟΕΚ είναι όλοι οι εργατοϋπάλληλοι και οι συνταξιούχοι ασφαλισμένοι σε Οργανισμό κύριας ασφάλισης μισθωτών από τον οποίο έχουν παρακρατηθεί οι εισφορές υπέρ ΟΕΚ και μέχρι την ημερομηνία υποβολής της αίτησης για στεγαστική συνδρομή έχουν πραγματοποιήσει κατά κατηγορία έναν ελάχιστο αριθμό ημερών εργασίας (π.χ., μεμονωμένα άτομα, 2.200 τουλάχιστον ημέρες εργασίας, έγγαμοι 2.000 τουλάχιστον ημέρες εργασίας κ.τ.λ.). Ειδικότερα, οι συνταξιούχοι λόγω γήρατος δικαιούνται στεγαστική συνδρομή, αρκεί να έχουν πραγματοποιήσει τα βασικά ημερομίσθια της κατηγορίας τους και να έχουν καταβάλει τις υπέρ ΟΕΚ εισφορές. Πληροφορίες για εξαιρέσεις και ειδικές μειωμένες ασφαλιστικές προϋποθέσεις παρέχονται από τα κατά τόπους Γραφεία του ΟΕΚ.

Λοιπές προϋποθέσεις: Οι εργατοϋπάλληλοι δεν πρέπει να διαθέτουν περιουσιακά στοιχεία, ούτε οι ίδιοι ούτε τα προστατευόμενα μέλη της οικογενείας τους ικανά να εξασφαλίσουν τη στέγασή της. Ως μέλη οικογενείας (συνυπολογιζόμενα στη στεγαστική παροχή) θεωρούνται οι συγκατοικούντες μόνιμα με τον δικαιούχο (σύζυγος, τέκνα) και σύμφωνα με προϋποθέσεις και διακρίσεις ηλικίας, σπουδών, ανικανότητας κτλ. Τα όρια αυτά κρίνονται κατά το χρόνο υποβολής της αίτησης για στεγαστική συνδρομή.

ΓΕΝΙΚΗ ΤΕΧΝΙΚΗ
ΟΜΙΛΟΣ ΕΤΑΙΡΕΙΩΝ

ΑΝΑΝΕΩΜΕΝΟΙ ΚΑΙ ΠΑΝΤΑ ΠΡΩΤΟΠΟΡΟΙ
ΜΑΖΙ ΣΑΣ ΜΕ ΣΤΟΧΟ ΤΙΣ ΚΑΛΥΤΕΡΕΣ
ΤΕΧΝΙΚΕΣ ΛΥΣΕΙΣ



• ΕΤΟΙΜΟ ΣΚΥΡΟΔΕΜΑ
με ανανεωμένες -
σύγχρονες εγκαταστάσεις

• ΑΔΡΑΝΗ ΥΛΙΚΑ
υψηλών προδιαγραφών και
απαιτήσεων από
το ΝΕΟ Λατομείο μας

ΕΡΓΟΣΤΑΣΙΑ ΣΚΥΡΟΔΕΜΑΤΟΣ:
ΡΟΔΟΣ: 6ο χλμ. Παλαιάς Εθν. Οδού Ρόδου - Λίνδου, τηλ. 22410 - 60560/62323 FAX: 22410 60561
ΓΕΝΝΑΔΙ: 2ο χλμ. οδού ΓΕΝΝΑΔΙΟΥ - ΒΑΤΙΟΥ, τηλ. 22440 - 43470 FAX: 22440 43470
ΛΑΤΟΜΕΙΟ: Θέση Στραβόλαιμο ΚΑΛΥΘΙΩΝ
ΓΡΑΦΕΙΑ: Ρόδος Αρκαδίου 2, Τηλ. 22410-22186/22968/28058 FAX: 22410 - 33021

ANEK FERRIES

ΕΛΓ-ΟΛΓ ΡΟΔΑΝΘΗ, ΕΛΓ-ΟΛΓ ΜΑΡΙΝΑ, ΕΛΓ-ΟΛΓ ΑΝΘΗ ΜΑΡΙΝΑ
ΡΟΔΟ - ΠΕΙΡΑΙΑ

ΤΕΤΑΡΤΗ 12/04		
ΡΟΔΑΝΘΗ	16.00	ΚΩ(20.20) - ΚΑΛΥΜΝΟ(21.50)-ΛΕΡΟ(23.10)-ΠΑΤΜΟ(01.40)-ΝΑΞΟ(05.00)- ΠΕΙΡΑΙΑ(11.00)
ΠΕΜΠΤΗ 13/04	------	----------
ΠΑΡΑΣΚΕΥΗ 14/04		
ΡΟΔΑΝΘΗ	18.00	ΣΥΜΗ(19.40)-ΤΗΛΟ(21.50)-ΝΙΣΥΡΟ(23.20)-ΚΩ(01.10) - ΚΑΛΥΜΝΟ(02.40)-ΛΕΡΟ(04.00)-ΠΑΤΜΟ(05.30)- ΠΕΙΡΑΙΑ(15.30)
ΣΑΒΒΑΤΟ 15/04	------	----------
ΚΥΡΙΑΚΗ 16/04		
ΜΑΡΙΝΑ	14.00	ΚΩ(18.20)-ΚΑΛΥΜΝΟ(19.50)-ΚΑΤΑΠΟΛΑ (23.59)-ΔΟΝΟΥΣΑ(01.20)-ΠΕΙΡΑΙΑ(09.20)
Μ. ΔΕΥΤΕΡΑ 17/04		
ΑΝΘΗ ΜΑΡΙΝΑ	16.00	ΚΩ(20.10)-ΛΕΡΟ(22.20)-ΠΑΤΜΟ (23.50)-ΠΕΙΡΑΙΑ(09.00)
Μ. ΤΡΙΤΗ 18/04		
ΡΟΔΑΝΘΗ	16.00	ΚΩ(20.10) - ΚΑΛΥΜΝΟ(21.40)-ΛΕΡΟ(23.00)-ΠΑΤΜΟ(00.30)- ΠΕΙΡΑΙΑ(10.00)
Μ. ΤΕΤΑΡΤΗ 19/04		
ΑΝΘΗ ΜΑΡΙΝΑ	16.00	ΚΩ(20.10)-ΛΕΡΟ(22.20)-ΠΑΤΜΟ (23.50)-ΠΕΙΡΑΙΑ(09.00)
Μ. ΠΕΜΠΤΗ 20/04		
ΡΟΔΑΝΘΗ	16.00	ΚΩ(20.10) - ΚΑΛΥΜΝΟ(21.40)-ΛΕΡΟ(23.00)-ΠΑΤΜΟ(00.30)- ΠΕΙΡΑΙΑ(10.00)
Μ. ΠΑΡΑΣΚΕΥΗ 21/04		
ΑΝΘΗ ΜΑΡΙΝΑ	15.00	ΚΩ(19.10)-ΛΕΡΟ(21.20)-ΠΑΤΜΟ (22.50)-ΠΕΙΡΑΙΑ(08.00)
Μ. ΣΑΒΒΑΤΟ 22/04	------	----------
ΚΥΡΙΑΚΗ ΤΟΥ ΠΑΣΧΑ 23/04		*ΑΓΙΟ ΠΑΣΧΑ!!!*
ΛΑΜΠΡΗ ΔΕΥΤΕΡΑ 24/04		
ΡΟΔΑΝΘΗ	16.00	ΣΥΜΗ(17.40)- ΤΗΛΟ(19.50)-ΝΙΣΥΡΟ (21.20)-ΚΩ(23.20)- ΚΑΛΥΜΝΟ(00.50)-ΛΕΡΟ(02.10)-ΠΑΤΜΟ (03.40)-ΜΥΚΟΝΟ (08.10)-ΣΥΡΟ (09.30)-ΠΕΙΡΑΙΑ(14.00)
ΤΡΙΤΗ 25/04	------	----------

TSAGARIS TRAVEL
Σαχτούρη 5 (έναντι Τελωνείου)
Τηλ.: 22410 36170, 30406, 35066

Ηλεκτρονιο

ΜΙΧΑΛΗΣ Ν. ΧΑΤΖΗΜΑΡΚΟΣ
ΗΛΕΚΤΡΙΚΑ ΕΙΔΗ & ΗΛΕΚ. ΕΓΚΑΤΑΣΤΑΣΕΙΣ

ΗΛΙΑΚΑ ΣΥΣΤΗΜΑΤΑ
STIBETHERM σειρά **P**

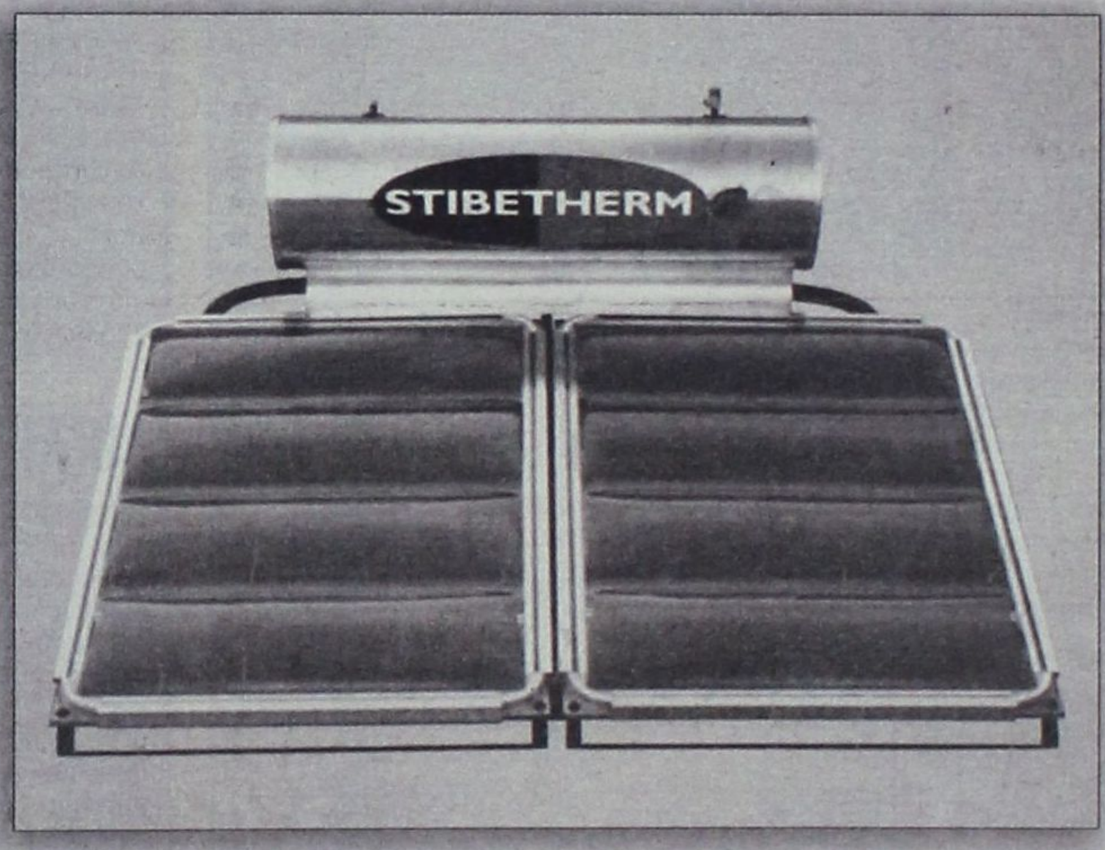

Γρηγορίου Ε' (7 Βαγιές) - 85100 ΡΟΔΟΣ
Τηλ. (22410) 29411, 33340, 36278 - Fax: (22410) 33340



ΜΕΓΑΛΗ ΠΡΟΣΦΟΡΑ
ΓΕΡΜΑΝΙΑΣ ΠΑΡΚΕ
ΕΤΟΙΜΟΠΑΡΑΔΟΤΟ
ΣΕ 60 ΣΧΕΔΙΑ
ΕΩΣ 20 ΧΡΟΝΙΑ ΕΓΓΥΗΣΗ

15€ / m2 + ΦΠΑ

ΤΟΠΟΘΕΤΗΜΕΝΟ!!

LAMINATE PARKETTE
GERMANY
20 ΧΡΟΝΙΑ ΕΓΓΥΗΣΗ

ΔΗΜΗΤΡΙΟΣ - ΝΙΚΟΛΑΟΣ
ΣΑΡΡΗΜΑΥΡΟΓΕΝΗΣ

1ο ΚΑΤΑΣΤΗΜΑ -- Λ. ΛΙΝΔΟΥ 221 .
ΤΗΛ. 22410 69939
2ο ΚΑΤΑΣΤΗΜΑ -- Κ. ΥΔΡΑΙΟΥ 59 .
ΤΗΛ. 22410 36279

ΜΕ ΕΓΚΥΚΛΙΟ ΤΟΥ ΙΚΑ

ΤΕΚΜΑΡΤΑ ΗΜΕΡΟΜΙΣΘΙΑ ΚΑΙ ΟΡΙΑ ΗΜΕΡΗΣΙΩΝ ΜΙΣΘΩΝ 2006

Αυξημένα κατά 4% είναι τα νέα όρια ημερήσιων μισθών και τεκμαρτών ημερομισθίων του ΙΚΑ για το 2006, βάσει του ποσοστού αύξηση των συντάξεων του Ιδρύματος. Τα νέα όρια, κοινοποιούνται φέτος με την εγκύκλιο 15/2006 που εξέδωσε η διεύθυνση Ασφάλισης - Εσόδων του Ιδρύματος

Οι διαφορές εισφορών που θα προκύψουν για τους μήνες Ιανουάριο έως και Μάιο 2006, από την αναδρομική αύξηση 4% θα πρέπει να καταβληθούν στα ταμεία του Ιδρύματος μέχρι τις 31.7.2006, διαφορετικά μετά την ημερομηνία αυτή η εξόφληση θα επιβαρύνεται με τα γνωστά πρόσθετα τέλη.

Με την απόφαση για αύξηση των τεκμαρτών ημερομισθίων και ημερησίων μισθών:

- το ανώτατο όριο αποδοχών πάνω από το οποίο δεν υπολογίζονται εισφορές για τους «παλαιούς ασφαλισμένους» διαμορφώνεται από 1.1.2006 μέχρι 31.12.2006 για μία ημέρα ασφάλισης στα 89,04 ευρώ και για 25 ημέρες ασφάλισης (μηνιαίος μισθός) στα 2.226 ευρώ. Τα ανώτατα όρια αποδοχών για όσους ασφαλίστηκαν για πρώτη φορά από 1.1.1993 («νέοι» ασφαλισμένοι), ορίζεται στα 5.076,51 ευρώ.

- ειδικά για τους οικοδόμους, το ανώτατο όριο των αποδοχών που υπόκεινται σε εισφορές είναι προσαυξημένο κατά 20% βάσει του κανονισμού του ΙΚΑ, και διαμορφώνεται σε 106,85 ευρώ για το 2006.

- οι εισφορές για την ασφάλιση στον κλάδο ασθένειας του ΙΚΑ για τους αυτοτελώς απασχολουμένους και τους ασφαλισμένους του ΤΑΝΠΥ και ΤΣΑ (ποσοστό 6,45%), θα υπολογίζεται στο τεκμαρτό ημερομίσθιο της 11ης κλάσης (33,98 ευρώ). Αντίστοιχα υπολογίζονται οι εισφορές παροχών ασθενείας σε χρήμα, των ασφαλισμένων του ΤΣΑ.

- για τα πρόσωπα που ασφαλίζονται στο ΙΚΑ μόνο κατά του κινδύνου ατυχήματος οι ασφαλιστικές εισφορές 1% από 1.1.2006 θα υπολογίζονται επί του τεκμαρτού ημερομισθίου της 12ης ασφαλιστικής κλάσης (37,02 ευρώ).

- για την πρώτη ειδική ασφαλιστική κλάση των μερικών απασχολουμένων, ο ημερήσιος μισθός προσδιορίζεται σε 0-7,35 ευρώ και το τεκμαρτό ημερομίσθιο σε 7,35 ευρώ.

- οι τεχνικές υπηρεσίες του ΙΚΑ και το Ανώτατο Τεχνικό Συμβούλιο του Ιδρύματος, επιλαμβάνονται του καθορισμού της εργατικής δαπάνης για οικοδομικά έργα προϋπολογισμού 222.600 ευρώ και 1.780.800 ευρώ, αντίστοιχα.

- η καταχώρηση των διαφορών θα πρέπει να γίνει το αργότερο στην ΑΠΔ για τη μισθολογική περίοδο Ιουνίου 2006. Για διαφορά εισφορών εξαιτίας της αύξησης των ορίων της ανώτατης ασφαλιστικής κλάσης, καταχωρούνται σε χωριστή στήλη του εντύπου της ΑΠΔ, με τύπο αποδοχών «17», χωρίς να συμπληρώνονται τα πεδία 27, 28, 29, 37, 38, 39. Οι διαφορές αποδοχών και εισφορών λόγω αύξησης των τεκμαρτών ημερομισθίων καταχωρούνται σε χωριστή στήλη του εντύπου της ΑΠΔ, με τύπο αποδοχών «09», χωρίς να συμπληρώνονται τα πεδία 27, 28, 29, 37 και 38. Και στις δύο περιπτώσεις πρέπει να συμπληρώνονται τα πεδία 33, 34 και 35.

Τεκμαρτά ημερομίσθια

Από 1/1 - 31/12/2006

Ημερήσιος Μισθός	Ασφ/κή Κλάση	Τ.Η.
Από 0 - 10,75	1η	10,12
10,76 - 12,79	2η	12,17
12,80 - 15,22	3η	14,63
15,23 - 17,88	4η	16,82
17,89 - 20,45	5η	19,43
20,46 - 23,10	6η	22,07
23,11 - 25,56	7η	24,50
25,57 - 27,80	8	26,89
27,81 - 30,39	9η	29,39
30,40 - 32,61	10η	31,75
32,62- 35,84	11η	33,98
35,85 - 38,85	12η	37,02
38,86 42,26	13η	40,33
42,27 - 45,55	14η	43,76
45,56 - 48,65	15η	46,78
48,66 - 51,76	16η	49,97
51,77 - 54,67	17η	52,93
54,68 - 57,68	18η	55,92
57,69 - 60,81	19η	58,96
60,82 - 63,60	20η	61,81
63,61- 66,30	21η	64,65
66,31 - 69,27	22η	67,37
69,28 - 72,54	23η	70,54
72,55 - 75,88	24η	73,89
75,89 - 79,18	25η	77,19
79,19 - 82,47	26η	80,48
82,48- 85,63	27η	83,78
85,64 - 89,04	28η	86,89
0 - 7,35	1η ΕΙΔΙΚΗ	7,35

ΡΥΘΜΙΣΗ ΕΝΤΟΣ ΤΩΝ ΗΜΕΡΩΝ

Ο ΣΟΥΦΛΙΑΣ ΑΠΕΛΕΥΘΕΡΩΝΕΙ τις εντάξεις στο σχέδιο *πόλεως που μπλόκαρε το Σ.τ.Ε*

Τέλος στην αγωνία χιλιάδων ιδιοκτητών ακινήτων δίδει εγκύκλιος του υπουργού ΠΕΧΩΔΕ, που πρόκειται να εκδοθεί εντός των ημερών.

Πρόκειται για τους ιδιοκτήτες που έχουν ακίνητο σε περιοχές, στις οποίες η επέκταση του σχεδίου πόλεως έχει μπλοκαριστεί με αποφάσεις του Σ.τ.Ε.

Αυτό αναφέρεται στην απάντηση Σουφλιά προς το ΠΑΣΟΚ, το οποίο χαρακτηρίζει υπεύθυνο για τα προβλήματα στον πολεοδομικό σχεδιασμό και για το «στήσιμο» ενός συστήματος αυθαιρέτων, αντικρούοντας τις κατηγορίες για αδράνεια του υπουργείου μετά την απόφαση του Συμβουλίου της Επικρατείας για επαναφορά στο ΥΠΕΧΩΔΕ των πολεοδομικών αρμοδιοτήτων που είχαν εκχωρηθεί σε γενικούς γραμματείς περιφερειών και νομάρχες.

Συγκεκριμένα, χαρακτηρίζοντας την επίθεση «μνημείο θρασύτητας», ο κ. Σουφλιάς σημειώνει ότι υπεύθυνη για το νόμο που ακυρώθηκε από το Σ.τ.Ε. προ εξαμήνου ήταν η προηγούμενη κυβέρνηση του ΠΑΣΟΚ, η οποία μάλιστα προσπάθησε να τον εφαρμόσει, ενώ γνώριζε ότι έχει πρόβλημα συνταγματικότητας.

Επιπλέον, όπως σημειώνει χαρακτηριστικά, «παραδέχονται στη σημερινή τους ανακοίνωση ότι παρέδωσαν ένα «αρρωστημένο» σύστημα και, μάλιστα, η ανακοίνωση αναφέρει επί λέξει: «Εκείνο που ήρθε στην επιφάνεια με την απόφαση του Σ.τ.Ε. αποτελεί απλώς "την κορυφή του παγόβουνου" των προβλημάτων της πολεοδομικής πολιτικής».

Καταλήγοντας, ο υπουργός σημειώνει ότι από την πρώτη στιγμή της απόφασης του Σ.τ.Ε. ο ίδιος ανακοίνωσε πως το υπουργείο μελετά έναν καινούριο νόμο για τα πολεοδομικά θέματα, στον οποίο θα προσδιορίζονται εκ νέου τα επίπεδα των πολεοδομικών μελετών, καθώς και ο φορέας έγκρισής τους.

Παράλληλα, υπενθυμίζει ότι μέχρι την έκδοση του νέου αυτού οικιστικού νόμου, το ΥΠΕΧΩΔΕ έχει επεξεργαστεί εγκύκλιο με την οποία αντιμετωπίζονται τα θέματα που προέκυψαν από την απόφαση του Συμβουλίου της Επικρατείας και η οποία θα εκδοθεί εντός των ημερών, ενώ παράλληλα προχωρεί με ταχύτητα στο χωροταξικό σχεδιασμό της χώρας με το Εθνικό Χωροταξικό Σχέδιο και τα Ειδικά Χωροταξικά Σχέδια.

Στη σχετική ανακοίνωσή του, ο τομέας Περιβάλλοντος του ΠΑΣΟΚ αναφέρει ότι παρά το γεγονός ότι έχουν παρέλθει έξι μήνες από την έκδοση της απόφασης, το ΥΠΕΧΩΔΕ αδρανεί, με αποτέλεσμα να έχουν δημιουργηθεί συνθήκες πλήρους αδιεξόδου για τον πολεοδομικό σχεδιασμό.

Αποκλειστικά για τα Εστιατόρια
με υγραέριο οικονομία εως 30%

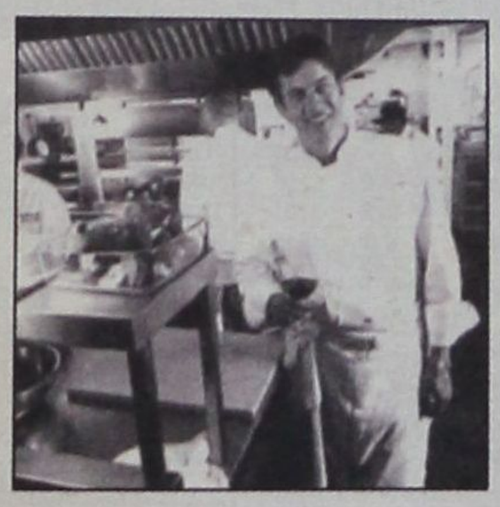



Rodogaz

Η έξυπνη κίνηση
για το δικό σου **εστιατόριο**!
Ένα τηλεφώνημα και θα καταλάβεις!

Αποθήκευση, εμφιάλωση και διανομή υγραερίου. Ο πιο ασφαλής και οικονομικός τρόπος ενέργειας για εστιατόρια. Μειώνει το κόστος θέρμανσης, ζεστού νερού και μαγειρέματος.



RODOGAZ 2° χλμ. Λεωφόρου Ρόδου - Καλλιθέας - Τηλ.: 22410 62649

ΑΥΞΑΝΟΝΤΑΙ ΤΑ ΕΙΣΟΔΗΜΑΤΙΚΑ ΚΡΙΤΗΡΙΑ ΚΑΤΑ 5%

ΠΩΣ ΔΙΑΜΟΡΦΩΝΟΝΤΑΙ ΕΚΑΣ - ΕΠΙΔΟΜΑΤΑ

Η αναπροσαρμογή γίνεται αρχικώς για να μη χάσουν οι συνταξιούχοι το ΕΚΑΣ λόγω των αυξήσεων που θα δοθούν το νέο έτος στις συντάξεις αλλά και για να δοθεί το επίδομα σε όσο περισσότερους χαμηλοσυνταξιούχους γίνεται



Τα νέα εισοδηματικά κριτήρια του ΕΚΑΣ προβλέπει κοινή απόφαση που υπέγραψαν οι υπουργοί Οικονομίας και Οικονομικών Γ. Αλογοσκούφης και Απασχόλησης και Κοινωνικής Προστασίας Σ. Τσιτουρίδης.

Ειδικότερα, από τις αρχές του έτους αυξάνονται αναδρομικά τα εισοδηματικά κριτήρια για την καταβολή του ΕΚΑΣ κατά 5%. Μέχρι σήμερα για να καταβληθεί το ΕΚΑΣ σε έναν συνταξιούχο θα έπρεπε να παίρνει σύνταξη έως 487 ευρώ, ενώ από τον Ιανουάριο θα παίρνουν ΕΚΑΣ όσοι παίρνουν σύνταξη έως 512 ευρώ. Η αναπροσαρμογή αυτή γίνεται αρχικώς για να μη χάσουν οι συνταξιούχοι το ΕΚΑΣ λόγω των αυξήσεων που θα δοθούν το νέο έτος στις συντάξεις αλλά και για να δοθεί το επίδομα σε όσο περισσότερους χαμηλοσυνταξιούχους γίνεται.

ΕΩΣ 160,15 ΕΥΡΩ

Το ποσό του ΕΚΑΣ που θα καταβληθεί από 1.1.2006 στους δικαιούχους, κυμαίνεται από 40,4 έως 160,15 ευρώ το μήνα και χορηγείται ανάλογα με τα συνολικά ποσά εισοδήματος από συντάξεις καθώς και από μισθούς, ημερομίσθια και λοιπά επιδόματα.

Τα εισοδηματικά κριτήρια που ισχύουν έχουν ως εξής:

• Το συνολικό καθαρό ετήσιο εισόδημα από συντάξεις (κύριες, επικουρικές και βοηθήματα), μισθούς, ημερομίσθια και λοιπά επιδόματα που χορηγήθηκαν σε μισθωτό, θα πρέπει να φτάνει μέχρι το ποσό των 7.165,71 ευρώ.

• Το συνολικό ετήσιο ατομικό φορολογητέο εισόδημα του συνταξιούχου θα πρέπει να φτάνει μέχρι το ποσό των 8.360 ευρώ.

• Το συνολικό ετήσιο οικογενειακό φορολογητέο εισόδημα θα πρέπει να μην υπερβαίνει το ποσό των 13.009,20 ευρώ.

ΕΠΙΔΟΜΑΤΑ

Η νέα κλιμάκωση στο ποσό του ΕΚΑΣ, με βάση τα συνολικά ποσά εισοδήματος από συντάξεις (κύριες, επικουρικές κ.λπ.) καθώς και από μισθούς, ημερομίσθια και λοιπά επιδόματα, αναπροσαρμόζεται αντίστοιχα για το έτος 2006 ως εξής:

• Για συνολικά ποσά εισοδήματος από συντάξεις (κύριες και επικουρικές), μισθούς, ημερομίσθια και λοιπά επιδόματα και μέχρι 6.525,91 ευρώ καταβάλλεται επίδομα 160,15 ευρώ το μήνα.

• Για συνολικά ποσά εισοδήματος από 6.525,92 ευρώ μέχρι 6.781,86 ευρώ το ποσό του μηνιαίου επιδόματος φτάνει τα 120,11 ευρώ.

• Για συνολικά ποσά εισοδήματος από 6.781,87 ευρώ μέχρι 6.952,43 ευρώ το ποσό του μηνιαίου επιδόματος φτάνει τα 80,08 ευρώ.

• Για συνολικά ποσά εισοδήματος από 6.952,44 ευρώ μέχρι 7.165,71 ευρώ το ποσό του μηνιαίου επιδόματος φτάνει τα 40,04 ευρώ.

Για εισοδήματα που υπερβαίνουν το ποσό των 7.165,71 ευρώ δεν χορηγείται επίδομα. Αποδεικτικό για τα εισοδηματικά κριτήρια χορήγησης του ΕΚΑΣ αποτελεί το εκκαθαριστικό σημείωμα της εφορίας.

ΤΣΑ, ΤΕΒΕ, ΤΑΕ

Με άλλη απόφαση των υπουργών καθορίστηκαν τα νέα κατώτατα όρια συντάξεων για το 2006 στο ΤΣΑ και στο ΤΕΒΕ (371,30 ευρώ γήρατος και αναπηρίας και 312 ευρώ λόγω θανάτου) καθώς και στο ΤΑΕ (431 ευρώ η σύνταξη γήρατος και αναπηρίας και στα 389 ευρώ η σύνταξη χηρείας).

ΑΡΧΙΖΕΙ ΑΠΟ ΤΙΣ 22 ΙΟΥΝΙΟΥ Η ΚΑΤΑΒΟΛΗ ΛΑΦΚΑ

Στις 22 Ιουνίου θα πιστωθούν οι τραπεζικοί λογαριασμοί όλων των συνταξιούχων του ΙΚΑ για την καταβολή των αναδρομικών του ΛΑΦΚΑ, τα οποία θα επιστραφούν είτε εφάπαξ είτε σε δόσεις, ανάλογα με το ύψος του συνολικού επιστρεπτέου ποσού, σύμφωνα με εγκύκλιο του ΙΚΑ. Τα ποσά αυτά θα πιστωθούν και στα δικαιόδοχα της σύνταξης πρόσωπα ή στους κληρονόμους των συνταξιούχων, εφόσον όμως υποβάλουν αίτηση στο ΙΚΑ μέχρι και τις 3 Μαΐου του τρέχοντος έτους.

Οι συνταξιούχοι θα ενημερωθούν εγκαίρως για το ύψος του ποσού που θα τους επιστραφεί εφάπαξ ή σε δόσεις, με ειδικό σημείωμα που θα τους αποσταλεί κατ' οίκον.

ΕΝΗΜΕΡΩΣΗ ΚΑΤ' ΟΙΚΟΝ

Για τις περιπτώσεις των συνταξιούχων λόγω θανάτου που δεν είναι τεχνικά εφικτή η πίστωση του τραπεζικού τους λογαριασμού, μετά την ενημέρωσή τους με ειδικό σημείωμα που θα τους αποσταλεί κατ' οίκον, θα πρέπει να προσέρχονται μετά τις 22 Ιουνίου στο αρμόδιο κατά τόπον Υποκατάστημα του ΙΚΑ, προκειμένου να τους καταβληθεί το ποσό που δικαιούνται κατά την ημερομηνία αυτή (εφάπαξ ποσό ή πρώτης δόσης). Οσον αφορά στην αντιμετώπιση των περιπτώσεων στις οποίες έχει διακοπεί η καταβολή της σύνταξης στους συνταξιούχους λόγω θανάτου τους και δεν έχει τακτοποιηθεί μηχανογραφικά η συνταξιοδότηση των δικαιοδόχων μελών της οικογενείας τους, θα υπάρξει σχετικό έγγραφο από την αρμόδια Διεύθυνση Εκμετάλλευσης και το ΚΗΥΚΥ.

ΠΕΡΙΠΤΩΣΕΙΣ ΘΑΝΑΤΟΥ

Στις περιπτώσεις θανάτου συνταξιούχων στους οποίους οφείλονται ποσά από την κράτηση της ειδικής εισφοράς:

- Εάν ο θάνατος συνταξιούχου επήλθε μέχρι την ημερομηνία έναρξης ισχύος του άρθρου 2 του Ν. 3408/2005 (4.11.2005), ο νόμος ορίζει ειδική εξάμηνη προθεσμία σε κληρονόμους θανόντος συνταξιούχου χωρίς να υπάρχουν δικαιοδόχα της σύνταξής του πρόσωπα και στον οποίο οφείλονται ποσά να υποβάλουν αίτηση προκειμένου να καταβληθεί σε αυτούς το επιστρεπτέο ποσό, κατά το ποσοστό της κληρονομικής τους μερίδας. Ετσι, οι κληρονόμοι που έχουν υποβάλει εμπρόθεσμη αίτηση, θα πληρωθούν την 1η Ιουλίου, εφάπαξ ή και μεταγενέστερα σε ισόποσες εξαμηνιαίες δόσεις, όπως ορίζεται στη διάταξη και για τους συνταξιούχους.

- Εάν ο θάνατος επήλθε μετά την ημερομηνία έναρξης ισχύος του άρθρου 2 του Ν. 3408/2005 (4.11.2005) και πάντως πριν από την εξόφληση μέρους ή όλου του ποσού, αυτό θα αποδοθεί στα δικαιοδόχα της σύνταξής του πρόσωπα, μετά την υποβολή της αίτησης για μεταβίβαση της σύνταξης.



SHIPPING COMPANY OF SYMI
A.N.E.S.
ΑΝΩΝΥΜΗ ΝΑΥΤΙΛΙΑΚΗ ΕΤΑΙΡΕΙΑ ΣΥΜΗΣ



Ε/Γ - Ο/Γ ΠΡΩΤΕΥΣ ΑΠΟ 03/04/2006 ΕΩΣ 30/04/2006

ΔΕΥΤΕΡΑ		
ΛΙΜΑΝΙ	ΩΡΑ	
	ΑΦ.	ΑΝ.
ΚΩΣ	-	08.00
ΝΙΣΥΡΟΣ	09.30	09.45
ΤΗΛΟΣ	11.00	11.15
ΡΟΔΟΣ	14.15	15.00
ΚΑΣΤ/ΖΟ	19.30	19.45
ΡΟΔΟΣ	00.15	Δ

ΤΡΙΤΗ		
ΛΙΜΑΝΙ	ΩΡΑ	
	ΑΦ.	ΑΝ.
ΡΟΔΟΣ	-	13.00
ΣΥΜΗ	14.40	15.00
ΤΗΛΟΣ	17.00	17.15
ΝΙΣΥΡΟΣ	18.30	18.45
ΚΩΣ	20.15	20.30
ΚΑΛ/ΝΟΣ	21.35	Δ

ΤΕΤΑΡΤΗ		
ΛΙΜΑΝΙ	ΩΡΑ	
	ΑΦ.	ΑΝ.

ΠΕΜΠΤΗ		
ΛΙΜΑΝΙ	ΩΡΑ	
	ΑΦ.	ΑΝ.
ΚΑΛ/ΝΟΣ		04.30
ΚΩΣ	05.35	06.00
ΝΙΣΥΡΟΣ	07.30	07.45
ΤΗΛΟΣ	09.00	09.15
ΣΥΜΗ	11.15	11.35
ΡΟΔΟΣ	13.15	Δ

ΠΑΡΑΣΚΕΥΗ		
ΛΙΜΑΝΙ	ΩΡΑ	
	ΑΦ.	ΑΝ.
ΡΟΔΟΣ		08.45
ΚΑΣΤ/ΖΟ	13.15	13.30
ΡΟΔΟΣ	18.15	18.30
ΤΗΛΟΣ	21.30	21.45
ΝΙΣΥΡΟΣ	23.00	23.15
ΚΩΣ	00.45	Δ

ΣΑΒΒΑΤΟ		
ΛΙΜΑΝΙ	ΩΡΑ	
	ΑΦ.	ΑΝ.
ΚΩΣ		06.00
ΝΙΣΥΡΟΣ	07.30	07.45
ΤΗΛΟΣ	09.00	09.15
ΣΥΜΗ	11.15	11.35
ΡΟΔΟΣ	13.15	Δ

ΚΥΡΙΑΚΗ		
ΛΙΜΑΝΙ	ΩΡΑ	
	ΑΦ.	ΑΝ.
ΡΟΔΟΣ	-	13.00
ΣΥΜΗ	14.40	15.00
ΤΗΛΟΣ	17.00	17.15
ΝΙΣΥΡΟΣ	18.30	18.45
ΚΩΣ	20.15	Δ

ΠΑΡΑΤΗΡΗΣΕΙΣ 1.ΤΟ Μ.ΣΑΒΒΑΤΟ 22/04/06 ΑΝΑΧΩΡΗΣΗ ΑΠΟ ΚΩ ΣΤΙΣ 09.00,ΝΙΣΥΡΟ 10.30- 10.45, ΤΗΛΟ 12.00- 12.15,ΣΥΜΗ 14.1514.35 2. ΣΕ ΠΕΡΙΠΤΩΣΗ ΚΑΘΥΣΤΕΡΗΜΕΝΗΣ ΑΦΙΞΗΣ ΤΟΥ BLUE STAR 2 ΣΤΗΝ ΚΩ ΤΟ Ε/Γ - Ο/Γ ΠΡΩΤΕΥΣ ΘΑ ΑΝΑΧΩΡΕΙ ΜΕΤΑ ΤΗΝ ΑΦΙΞΗ ΤΟΥ BLUE STAR 2 ΠΡΟΚΕΙΜΕΝΟΥ ΝΑ ΕΠΙΤΥΓΧΑΝΕΤΑΙ Η ΑΝΤΑΠΟΚΡΙΣΗ.

Ε/Γ - Ο/Γ ΣΥΜΗ ΑΠΟ 31/03/2006 ΕΩΣ 31/10/2006

ΔΕΥΤΕΡΑ		
ΛΙΜΑΝΙ	ΩΡΑ	
	ΑΦ.	ΑΝ.
ΡΟΔΟ		09.00
ΠΑΝ/ΤΗ	10.50	12.00
ΣΥΜΗ	13.00	16.15
ΡΟΔΟ	18.05	Δ

ΤΡΙΤΗ		
ΛΙΜΑΝΙ	ΩΡΑ	
	ΑΦ.	ΑΝ.
ΡΟΔΟ		09.00
ΠΑΝ/ΤΗ	10.50	12.00
ΣΥΜΗ	13.00	16.15
ΡΟΔΟ	18.05	18.30
ΣΥΜΗ	20.20	Δ

ΤΕΤΑΡΤΗ		
ΛΙΜΑΝΙ	ΩΡΑ	
	ΑΦ.	ΑΝ.
ΣΥΜΗ		09.00
ΡΟΔΟΣ	10.50	18.30
ΣΥΜΗ	20.20	Δ

ΠΕΜΠΤΗ		
ΛΙΜΑΝΙ	ΩΡΑ	
	ΑΦ.	ΑΝ.
ΣΥΜΗ		06.00
ΡΟΔΟ	07.50	09.00
ΠΑΝ/Τ	10.50	12.00
ΣΥΜΗ	13.00	16.15
ΡΟΔΟ	18.05	18.30
ΣΥΜΗ	20.20	Δ

ΠΑΡΑΣΚΕΥΗ		
ΛΙΜΑΝΙ	ΩΡΑ	
	ΑΦ.	ΑΝ.
ΣΥΜΗ		06.00
ΡΟΔΟ	07.50	09.00
ΠΑΝ/ΤΗ	10.50	12.00
ΣΥΜΗ	13.00	16.15
ΡΟΔΟ	18.05	18.30
ΣΥΜΗ	20.20	Δ

ΣΑΒΒΑΤΟ		
ΛΙΜΑΝΙ	ΩΡΑ	
	ΑΦ.	ΑΝ.
ΣΥΜΗ		06.00
ΡΟΔΟ	07.50	09.00
ΠΑΝ/ΤΗ	10.50	12.00
ΣΥΜΗ	13.00	16.15
ΡΟΔΟ	18.05	Δ

ΚΥΡΙΑΚΗ		
ΛΙΜΑΝΙ	ΩΡΑ	
	ΑΦ.	ΑΝ.
ΡΟΔΟ		09.00
ΠΑΝ/ΤΗ	10.50	12.00
ΣΥΜΗ	13.00	15.45
ΡΟΔΟ	17.35	Δ

Υ/Γ ΑΙΓΛΗ ΑΠΟ 10/04/2006 ΕΩΣ 31/10/2006

ΔΕΥΤΕΡΑ		
ΛΙΜΑΝΙ	ΩΡΑ	
	ΑΦ.	ΑΝ.
ΣΥΜΗ		07.30
ΡΟΔΟ	08.30	09.00
ΣΥΜΗ	10.00	16.30
ΡΟΔΟ	17.30	18.00
ΣΥΜΗ	19.00	Δ

ΤΡΙΤΗ		
ΛΙΜΑΝΙ	ΩΡΑ	
	ΑΦ.	ΑΝ.
ΣΥΜΗ		07.30
ΡΟΔΟ	08.30	09.00
ΣΥΜΗ	10.00	10.30
ΡΟΔΟ	11.30	14.30
ΣΥΜΗ	15.30	16.30
ΡΟΔΟ	17.30	Δ

ΤΕΤΑΡΤΗ		
ΛΙΜΑΝΙ	ΩΡΑ	
	ΑΦ.	ΑΝ.
ΡΟΔΟ		09.00
ΣΥΜΗ	10.00	10.30
ΡΟΔΟ	11.30	14.30
ΣΥΜΗ	15.30	16.30
ΡΟΔΟ	17.30	Δ

ΠΕΜΠΤΗ		
ΛΙΜΑΝΙ	ΩΡΑ	
	ΑΦ.	ΑΝ.
ΡΟΔΟ		09.00
ΣΥΜΗ	10.00	10.30
ΡΟΔΟ	11.30	14.30
ΣΥΜΗ	15.30	16.30
ΡΟΔΟ	17.30	Δ

ΠΑΡΑΣΚΕΥΗ		
ΛΙΜΑΝΙ	ΩΡΑ	
	ΑΦ.	ΑΝ.
ΡΟΔΟ		09.00
ΣΥΜΗ	10.00	10.30
ΡΟΔΟ	11.30	14.30
ΣΥΜΗ	15.30	16.30
ΡΟΔΟ	17.30	Δ

ΣΑΒΒΑΤΟ		
ΛΙΜΑΝΙ	ΩΡΑ	
	ΑΦ.	ΑΝ.
ΡΟΔΟ		09.00
ΣΥΜΗ	10.00	10.30
ΡΟΔΟ	11.30	14.30
ΣΥΜΗ	15.30	16.30
ΡΟΔΟ	17.30	18.00
ΣΥΜΗ	19.00	Δ

ΚΥΡΙΑΚΗ		
ΛΙΜΑΝΙ	ΩΡΑ	
	ΑΦ.	ΑΝ.
ΣΥΜΗ		07.30
ΡΟΔΟ	08.30	09.00
ΣΥΜΗ	10.00	16.00
ΠΑΝ/ΤΗ	16.30	16.40
ΡΟΔΟ	17.40	18.00
ΣΥΜΗ	19.00	Δ

ΤΟΥΡΙΣΜΟΣ: ΣΤΟ ΠΑΓΚΟΣΜΙΟ ΕΠΙΚΕΝΤΡΟ Η ΧΩΡΑ ΜΑΣ

Από την Ουάσιγκτον η κ. Πετραλιά τόνισε ότι στόχος της κυβερνητικής πολιτικής είναι η αλλαγή της εικόνας της Ελλάδας από αποκλειστικά προορισμός θερινών διακοπών, σε μία χώρα που μπορεί να προσφέρει φιλοξενία και να προσφέρει τη δυνατότητα πολλαπλών εναλλακτικών δραστηριοτήτων στους επισκέπτες σε δωδεκάμηνη διάρκεια

Η Ελλάδα ως τουριστικός προορισμός στον παγκόσμιο χάρτη βρέθηκε στο επίκεντρο της προχθεσινής ανοικτής συζήτησης κατά τη διάρκεια τουριστικής διάσκεψης που οργανώνεται, στην Ουάσιγκτον των ΗΠΑ, από το Παγκόσμιο Συμβούλιο Τουρισμού και Ταξιδίων WTTC και παρουσία στελεχών της διεθνούς τουριστικής βιομηχανίας.



Η Ελλάδα ως τουριστικός προορισμός στον παγκόσμιο χάρτη βρέθηκε στο επίκεντρο προχθεσινής ανοικτής συζήτησης κατά τη διάρκεια της τουριστικής διάσκεψης που διοργανώνεται, στην Ουάσιγκτον των ΗΠΑ, από το Παγκόσμιο Συμβούλιο Τουρισμού και Ταξιδίων WTCC και παρουσία στελεχών της διεθνούς τουριστικής βιομηχανίας.

Στην προχθεσινή πρώτη ημέρα των εργασιών της Παγκόσμιας Διάσκεψης για τον τουρισμό, κατά τη διάρκεια της πρώτης ανοικτής συζήτησης, η υπουργός Τουριστικής Ανάπτυξης Φάνη Πάλλη - Πετραλιά αναφέρθηκε εκτενώς στην Ελλάδα και τη νέα σύγχρονη εικόνα της, ενώ περιέγραψε τους στόχους της πολιτικής για την προσέλκυση τουριστών αλλά και επενδύσεων από όλον τον κόσμο.

Απαντώντας σε ερωτήσεις του συντονιστή (εκπροσώπου του BBC World) του πάνελ της πρωινής συνεδρίασης, όπου συμμετείχαν παράγοντες του αμερικανικού υπουργείου Εμπορίου και κορυφαίων Ομίλων που δραστηριοποιούνται διεθνώς στον τουριστικό κλάδο, η κ. Πετραλιά αναφέρθηκε εκτενώς στα μεγέθη της ελληνικής τουριστικής βιομηχανίας, που μετά την επιτυχή διοργάνωση των Ολυμπιακών Αγώνων καταγράφουν:

- Αύξηση κατά 13% της τουριστικής κίνησης στην Ελλάδα.
- Συμβολή των τουριστικών εσόδων συνολικά στο 18% του ΑΕΠ.
- Συμβολή του τομέα του τουρισμού με 10% στη συνολική αύξηση στον τομέα της εργασίας.

ΝΕΕΣ ΜΟΡΦΕΣ

Η υπουργός τόνισε ότι στόχος της κυβερνητικής πολιτικής στον τομέα του τουρισμού είναι η αλλαγή της εικόνας της Ελλάδας από αποκλειστικά προορισμός θερινών διακοπών (το γνωστό μοντέλο «ήλιος και θάλασσα»), σε μία χώρα που μπορεί να προσφέρει φιλοξενία και τη δυνατότητα πολλαπλών εναλλακτικών δραστηριοτήτων στους επισκέπτες σε δωδεκάμηνη διάρκεια. Στο πλαίσιο αυτό ανέφερε ως παράδειγμα την ανάπτυξη του θρησκευτικού τουρισμού και των προσκυνηματικών περιηγήσεων που κερδίζουν συνεχώς έδαφος στις προτιμήσεις τουριστών από ξένες αγορές. Σημείωσε, επίσης, ότι η διαφημιστική εκστρατεία στο εξωτερικό πρέπει να είναι συγκεκριμένη για την κάθε αγορά, καλύπτοντας τις ανάγκες και τις επιθυμίες των τουριστών. Ως παράδειγμα ανέφερε ότι στην κινεζική αγορά η τουριστική προβολή της Ελλάδας δεν μπορεί να επικεντρωθεί στην προβολή του γνωστού μοντέλου ήλιος και θάλασσα, αλλά δίδεται έμφαση στην ανάδειξη του πολιτισμού, ένα από τα στοιχεία στα οποία Ελλάδα και Κίνα έχουν κληρονομιά χιλιάδων ετών. Η κ. Πετραλιά περιέγραψε ακόμη τη σημερινή εικόνα των υποδομών για τη μετακίνηση των τουριστών. Ειδικότερα, τόνισε ότι έχουν κατασκευαστεί και λειτουργούν μετά-ολυμπιακά νέες οδικές αρτηρίες και άλλα μεγάλα έργα υποδομής, όπως το μετρό και το αεροδρόμιο. Η υπουργός Τουριστικής Ανάπτυξης υπογράμμισε την ανάγκη συνεργασίας του δημόσιου και ιδιωτικού τομέα για την αποτελεσματικότερη προώθηση των τουριστικών προϊόντων. Αναφέρθηκε στην ύπαρξη προβλημάτων λόγω των συναρμοδιοτήτων και της ανάγκης συντονισμού πολλών υπουργείων που εμπλέκονται σε όλες τις πτυχές της τουριστικής αγοράς, προσέθεσε όμως ότι βρίσκεται σε εξέλιξη μία σειρά παρεμβάσεων για την αντιμετώπιση της γραφειοκρατίας και τη δημιουργία ενός ευέλικτου και φιλόξενου επιχειρηματικού περιβάλλοντος στον τομέα του τουρισμού.

Ο Δ. ΑΒΡΑΜΟΠΟΥΛΟΣ

Στη διάσκεψη συμμετέχει, επίσης, ο υπουργός Υγείας Δημήτρης Αβραμόπουλος, ο οποίος βρίσκεται από προχθές στην αμερικανική πρωτεύουσα και θα μιλήσει σε ειδική ενότητα της διάσκεψης για τις προκλήσεις του αύριο στην τουριστική βιομηχανία, λόγω των αστάθμητων παραγόντων, από τη θέση του υπουργού Υγείας αλλά και του προέδρου της Επιτροπής του Παγκόσμιου Συμβουλίου Τουρισμού και Ταξιδίων που έχει συσταθεί για την αντιμετώπιση της γρίπης των πτηνών.

ΠΡΟΓΡΑΜΜΑ

Από ελληνικής πλευράς, το προχθεσινό πρόγραμμα περιελάμβανε ομιλία της υπουργού κ. Πετραλιά στο Πανεπιστήμιο Τζορτζτάουν, με θέμα «Προκλήσεις και ευκαιρίες για τον τουρισμό στη μετά-Ολυμπιακή Ελλάδα». Παράλληλα, η ελληνική αποστολή θα έχει την ευκαιρία, στο πλαίσιο της Διάσκεψης, που συνεχίζεται και σήμερα και όπου εξετάζονται το μέλλον και οι τάσεις μίας παγκόσμιας τουριστικής βιομηχανίας ύψους 1,6 τρισεκατομμυρίων δολαρίων, να έχει συναντήσεις με στελέχη της παγκόσμιας τουριστικής και ταξιδιωτικής βιομηχανίας -τόσο από εθνικούς φορείς του τουρισμού όσο και από τους μεγαλύτερους επιχειρηματικούς Ομίλους στον κλάδο- που συμμετέχουν στη Διάσκεψη.

Η ΑΜΕΡΙΚΑΝΙΚΗ ΑΓΟΡΑ

Η ελληνική παρουσία αποκτά ιδιαίτερη σημασία στο διεθνές αυτό γεγονός για την παγκόσμια τουριστική βιομηχανία, ενώ ειδικά για την αμερικανική αγορά, ήδη οι επαφές που έχουν γίνει τα τελευταία χρόνια σε επίπεδο προβολής της χώρας μας στις ΗΠΑ έχουν αντίκρισμα, π.χ. πέρυσι η Ελλάδα είχε ανακηρυχθεί ως ο πλέον δημοφιλής προορισμός για τους αμερικανούς στο πλαίσιο έρευνας του περιοδικού «Conde Nast Trabeller», ενώ ήταν και τιμώμενη χώρα σε αμερικανικές εκθέσεις τουρισμού. Στο πλαίσιο επαφών που είχε η Ελληνίδα υπουργός με παράγοντες της αμερικανικής τουριστικής βιομηχανίας ενημερώθηκε για το εξαιρετικά θετικό κλίμα που επικρατεί στην αμερικανική αγορά για ταξίδια προς την Ελλάδα, ενώ έρευνες φέρουν την Ελλάδα μεταξύ των δημοφιλέστερων προορισμών για τους Αμερικανούς τουρίστες. Σύμφωνα, εξάλλου, με πρόσφατη έρευνα της Αμερικανικής Ταξιδιωτικής Βιομηχανίας - TIA (Travel Industry of America), η πλειονότητα των Αμερικανών που προγραμματίζουν να ταξιδέψουν αυτό το καλοκαίρι -σε ποσοστό άνω του 80%- έχει αρχίσει ήδη να κάνει σχέδια. Δεδομένου ότι η έρευνα έγινε τον Ιανουάριο, από τον μήνα αυτό ήδη ένας στους τρεις Αμερικανούς προγραμμάτιζε νωρίτερα από ποτέ τις φετινές του καλοκαιρινές διακοπές, η ζήτηση στα ξενοδοχεία έχει οδηγήσει σε υψηλότερες τιμές και λιγότερες ευκαιρίες. Κατά συνέπεια, μερικοί ταξιδιώτες ξεκινούν νωρίτερα τον προγραμματισμό για να πετύχουν την καλύτερη δυνατή τιμή, οι περισσότεροι (43%) αρχίζουν τον προγραμματισμό τους την ίδια περίοδο με πέρυσι, ενώ λιγότεροι από ένας στους δέκα (9%) αρχίζουν να προγραμματίζουν αργότερα το θερινό τους ταξίδι. Επιπλέον, το 21% των Αμερικανών που προγραμματίζουν να ταξιδέψουν αυτό το καλοκαίρι έχει τακτοποιήσει ήδη τη διαμονή του από τις αρχές του έτους. Το μεγαλύτερο μέρος των υπολοίπων είτε ερευνούν ακόμα τις επιλογές τους για το πού θα μείνουν (28%) είτε δεν έχουν ακόμα επιλέξει τον συγκεκριμένο προορισμό για το ταξίδι τους (32%). Από εκείνους που προγραμματίζουν να κάνουν ένα ταξίδι το καλοκαίρι, το 38 τοις εκατό έχει αποφασίσει ήδη ή έχει κάνει κράτηση για τη μεταφορά τους, ενώ το 13 τοις εκατό δεν έχει σκεφτεί για μεταφορά για το ταξίδι. Το υπόλοιπο (περίπου 50% από αυτούς που προγραμματίζουν να ταξιδέψουν αυτό το καλοκαίρι) ερευνά ακόμα τις επιλογές μεταφορών του.





Μικρές αγγελίες

ΕΝΟΙΚΙΑΣΕΙΣ

ΕΝΟΙΚΙΑΖΕΤΑΙ κατάστημα 95 τ.μ. στο 6ο χλμ Ρόδου - Καλλιθέας δίπλα από την είσοδο του Paradise Hotel. Ιδανικό για επιχείρηση για δέρμα και γούνα. **Τηλ. Επικοινωνίας 6937134250 - 6976097751.**

ΕΝΟΙΚΙΑΖΕΤΑΙ
διαμέρισμα 120 τ.μ.
(3 υπνοδωμάτια, 2 μπάνια) πλήρως επιπλωμένο, στο κέντρο της πόλης.
Πληρ. Τηλ. 22410 21741 και 6947402041

TO LET: Apartment (120 sq. m.) 3 bedrooms, 2 bathrooms, fully furnished in city centre. Tel. 22410 21741 and 6947402041

ΕΝΟΙΚΙΑΖΕΤΑΙ διαμέρισμα 105 τ.μ. με 3 υπνοδωμάτια, με 2 WC κλπ. σε πάροδο της οδού Αταβύρου (οδός Αττάλειας και Κνίδου 1). **Τηλ. 6944439304, 2241081831**

ΕΝΟΙΚΙΑΖΕΤΑΙ υπόγειο κατάστημα 160 τ.μ. πρώην ξυλουργείο για οποιαδήποτε επαγγελματική χρήση. Επί της οδού Κολοκοτρώνη 36 απέναντι από του Σωτηράκη τις αντιπροσωπείες. **Τηλέφωνο 2241027863**

ΕΝΟΙΚΙΑΖΕΤΑΙ διαμέρισμα 105 τ.μ., στον Β' όροφο πολυκατοικίας στην οδό Καποδιστρίου 84, πλησίον της ΚΑΙΡ, 350 ευρώ μηνιαίως (δύο υπνοδωμάτια, σαλόνι, κουζίνα και βοηθητικοί χώροι). **Πληροφορίες τηλ. 2241028313**

ΕΝΟΙΚΙΑΖΟΝΤΑΙ: Μονόχωρες γκαρσονιέρες εντός πόλεως Ρόδου για όλο το χρόνο. **Τηλ. 2241020021 και 6947374732**

ΕΝΟΙΚΙΑΖΕΤΑΙ καινούργιο, ήσυχο, επιπλωμένο διαμέρισμα δυο δωματίων, επί της Λεωφόρου Ρόδου - Λίνδου αρ. 232, σε κτίριο δίπλα στο TSELIOS BAGNO, με χώρο στάθμευσης (PARKING). Πληροφορίες στα τηλέφωνα: 2241024514, 2241026023 και 2241064458, ώρες γραφείου 9:00 - 14:00 και 18:00 - 21:00.

ΕΝΟΙΚΙΑΖΕΤΑΙ στην οδό Ηρώων Πολυτεχνείου αρ. 4 δίπλα στο Καζίνο διαμέρισμα-γραφείο 2ου ορόφου επιφάνειας 90τ.μ. με αποθήκη 50 τ.μ. και θέση στάθμευσης. Η αποθήκη ενοικιάζεται και μόνη. Ενοίκιο 1.200 ευρώ. Πληροφορίες τηλ. 6944386069.

ΕΝΟΙΚΙΑΖΕΤΑΙ επιπλωμένη γκαρσονιέρα με 30 τ.μ. περίπου εσωτερικό χώρο (κουζίνα-υπνοδωμάτιο-λουτρό) και 30 τ.μ. αυλή στην Ιαλυσό (οδός Σύμης αρ. 6). Εξοπλισμένη επίσης με αυτόνομο ηλιακό θερμοσίφωνα, πλυντήριο, χωρίς κοινόχρηστα και νερό. Πληροφορίες στα τηλέφωνα 22410 75448. Κιν. 6974474999.

ΕΝΟΙΚΙΑΖΕΤΑΙ επαγγελματικός χώρος (κατάστημα) ισόγειο 87m² με πατάρι, επί της οδού Ελ. Βενιζέλου - ΙΞΙΑ. **Πληρ. τηλ.:** 2241020844

ΕΝΟΙΚΙΑΖΕΤΑΙ το ισόγειο διωρόφου παραδοσιακής κατοικίας τ.μ. 150 με δύο θεράντες, με πρόσβαση σε αυλόγυρο με λουλούδια στην οδό Καναδά 78-80. Πληροφορίες στον πάνω όροφο και στα τηλέφωνα 2241029715 και 2241027985

ΕΝΟΙΚΙΑΖΕΤΑΙ επιπλωμένη δίχωρη γκαρσονιέρα με κλιματισμό όπισθεν ξενοδ. BELVEDERE περιοχή Ψαροπούλα. Πληροφορίες Τηλ. 22410 -22050 - 33441

ΕΝΟΙΚΙΑΖΟΝΤΑΙ στην Ιαλυσό πλάι στο ξενοδοχείο Ηλέκτρα, επιπλωμένες γκαρσονιέρες με θέρμανση. Πληροφορίες Τηλ. 22410 -22050 -33441

ΕΝΟΙΚΙΑΖΕΤΑΙ το ισόγειο διώροφου παραδοσιακής οικίας μ² 150 με 2 θεράντες και αυλόγυρο με λουλούδια, στην οδό Καναδά 78-80. Πληροφ. στον πάνω όροφο και στα τηλέφωνα 22410-29715 και 2241027985.

ΕΝΟΙΚΙΑΖΕΤΑΙ μονοκατοικία 100 τ.μ. με έπιπλα ή μη σε ωραία τοποθεσία της Ρόδου και για τους καλοκαιρινούς μήνες και για όλο το χρόνο. Τηλ. 2241036385 και 6939556380. Με κήπο και θέση πάρκινγκ.

ΕΝΟΙΚΙΑΖΕΤΑΙ ισόγειο επιπλωμένο δίχωρο διαμέρισμα με κλιματισμό στην οδό Αλέξ. Διάκου αρ. 78. Πληροφορίες Τηλ. 22410 -22050 - 33441

ΕΝΟΙΚΙΑΖΕΤΑΙ διαμέρισμα επί της οδού Κένναντυ 45, Α' όροφος 90 τ.μ., 2 υπνοδωμάτια, κεντρική θέρμανση. Τηλ. Επικοινωνίας: 22410 - 64464

ΕΝΟΙΚΙΑΖΟΝΤΑΙ δίχωρες γκαρσονιέρες με κλιματισμό και θεράντες, χωρίς κοινόχρηστα, στο 5ο χιλιόμετρο της λεωφόρου Ρόδου-Καλλιθέας (200μ. από ξενοδοχείο Paradise)-Ανετο πάρκινγκ. Πληροφορίες τηλ. 6946790515 και 6945105247.

ΕΝΟΙΚΙΑΖΕΤΑΙ: Πολυτελές νεόκτιστο διαμέρισμα 95 τ.μ. Β' ορόφου - διαμπερές περιφερικές θεράντες - αυτόνομη θέρμανση - ηλιακός και ξύλινη οροφή - περιοχή Αραπάκι - Παρθενόπης 18. **Πληροφορίες κο Θεόδωρο Κιν. Τηλ. 6944209883**

ΕΝΟΙΚΙΑΖΕΤΑΙ Studio ισόγειο σε κήπο, με ηλιακό θερμοσίφωνα, άνετο παρκάρισμα, πλήρως επιπλωμένο. Τηλ. 6944231199

ΕΝΟΙΚΙΑΖΕΤΑΙ διαμέρισμα 98 τ.μ. στην οδό Θεμ. Σοφούλη 125, με 2 υπνοδωμάτια, με θέρμανση και air condition, πληρ. τηλ. 6944774451

ΕΝΟΙΚΙΑΖΕΤΑΙ στα Τριάντα (Δωριέως 2, δύο στάσεις πριν τα φανάρια, απέναντι από την οικία του Τούρκου Πρόξενου) ρετιρέ 4άρι δεύτερου ορόφου, κουζίνα, μεγάλο μπάνιο, μεγάλες βεράντες, σε πολυκατοικία πολυτελούς κατασκευής. Πληροφορίες τηλ. 32401 και κινητό 6973.799941.

ΕΝΟΙΚΙΑΖΕΤΑΙ
γκαρσονιέρα επιπλωμένη στην οδό Σουλίου. Πληρ. κ. Ρένα τηλ. 6937343297

ΕΝΟΙΚΙΑΖΕΤΑΙ Δυάρι διαμέρισμα, ισόγειο, με ανεξάρτητη είσοδο χωρίς κοινόχρηστα, με δύο υπνοδωμάτια, στο Καρακόνερο. Τηλ. 65471, 11πμ. - 8 μ.μ.

ΕΝΟΙΚΙΑΖΕΤΑΙ
επιπλωμένο διαμερισματάκι στον 1ο όροφο, 2όροφης οικοδομής, επιφανείας περί τα 30 τ.μ. με υπνοδωμάτιο - κουζίνα - W.C., στην οδό Ευκλή 25 στο Καρακόνερο της πόλης Ρόδου.
Κιν.: 6945151945 ή 6946795725, 2241052635.

ΕΝΟΙΚΙΑΖΕΤΑΙ διαμέρισμα κατάλληλο για οικογένεια επί της οδού Πειραιώς 40, στο δεύτερο όροφο. **Τηλ. Επικοιν. 6936894198**

ΖΗΤΕΙΤΑΙ προς ενοικίαση αποθηκευτικός χώρος 50-70 τ.μ. στην περιοχή της Ρόδου. **Τηλ. 6932-314447**

ΕΝΟΙΚΙΑΖΕΤΑΙ γραφείο στην οδό Ι. Καζούλλη (2ος όροφος) δίπλα στο Εθνικό Θέατρο, επιφανείας 50 τ.μ. **Πληροφ. Τηλ. 2241022932**

ΕΝΟΙΚΙΑΖΕΤΑΙ μεγάλη επιπλωμένη γκαρσονιέρα με αυλή στο Παραδείσι. Πληρ. τηλ. 81884

ΕΝΟΙΚΙΑΖΕΤΑΙ ημιυπόγειο διαμέρισμα 75 τ.μ. επιπλωμένο ή μη, κατάλληλο για διαμονή φοιτητών, πλησίον Εθνικού Σταδίου. **Πληροφορίες τηλ. 6946680174**

ΕΝΟΙΚΙΑΖΟΝΤΑΙ επιπλωμένες γκαρσονιέρες στην Παύλου Μελά. **Πληρ. 6937343297 τηλ. 10:00 -14:00**

ΕΝΟΙΚΙΑΖΟΝΤΑΙ καινούρια, ήσυχα, επιπλωμένα διαμερίσματα δύο δωματίων, επί της Λεωφόρου Ρόδου - Λίνδου, αρ. 232, σε κτίριο δίπλα στο TSELIOS BAGNO, με χώρο στάθμευσης (PARKING). Πληροφορίες στα τηλέφωνα: 22410-24514, 22410-26023 και 22410-64458, ώρες γραφείου 9:00 - 14:00 και 18:00 - 21:00.

ΕΝΟΙΚΙΑΖΕΤΑΙ στα Τριάντα (Δωριέως 2, δύο στάσεις πριν τα φανάρια, απέναντι από την οικία του Τούρκου Πρόξενου) επιπλωμένο δυάρι διαμέρισμα πρώτου ορόφου, ενός υπνοδωματίου, σαλονιού, μεγάλης κουζίνας, ψυγείο, ηλεκτρική κουζίνα, μεγάλο μπάνιο, σε πολυκατοικία πολυτελούς κατασκευής. Πληροφορίες τηλ. 25904 ώρες γραφείου.

ΕΝΟΙΚΙΑΖΕΤΑΙ γραφείο δύο (2) δωματίων, χωλ και W.C. επιφανείας 55τ.μ. στον α' όροφο του Μεγάρου Κιοσόγλου επί της Εθελοντών Δωδεκανησίων, με θέρμανση και κλιματισμό. Πληροφορίες τηλ. 22410-25314 και κιν. 6945105247.

ΕΝΟΙΚΙΑΖΟΝΤΑΙ
επιπλωμένες γκαρσονιέρες στο Λαδικό (Φαληράκι). Τιμή 220 ευρώ μηνιαίως. Πληρ. τηλ. 6937343297

ΕΝΟΙΚΙΑΖΕΤΑΙ δ/σμα 60 τ.μ. στην Ιξιά πλήρες επιπλωμένο και εξοπλισμένο με καινούριες ηλεκτ. συσκευές, ενοίκιο 300 ευρώ. Στην τιμή συμπεριλαμβάνεται το νερό και τα κοινόχρηστα. **Πληροφορίες Ηλιάνα Κρανίδη, τηλ. 2241060423 -2241031060-6977227885**

ΕΝΟΙΚΙΑΖΟΝΤΑΙ διαμερίσματα 50,70, 130τ.μ. πολυτελούς κατασκευής έναντι Καζίνο Ρόδου. **Τηλ. 6942405309.**

ΕΝΟΙΚΙΑΖΕΤΑΙ διαμέρισμα επί της οδού Καλαμάτας (περιοχή Ανάληψη) καινούριο 75 τ.μ. **Πληρ. Τηλ.** 2241051534

ΑΡΧΑΓΓΕΛΟΣ: Ενοικιάζονται διαμερίσματα των 60 και 70m² επιπλωμένα ή μη, με άνετη στάθμευση. Πληροφορίες στο τηλέφωνο 6974 019076.

ΕΝΟΙΚΙΑΖΕΤΑΙ τριάρι διαμέρισμα α' ορόφου στην οδό Λειψών 10 (κάθετος Κ. Τσαλδάρη). **Πληροφορίες τηλ. 22410-34335**

ΕΝΟΙΚΙΑΖΕΤΑΙ ισόγειο διαμέρισμα 100 τ.μ. με ηλιακό, θέρμανση και σε ήσυχο μέρος. Στην περιοχή Ιαλυσού πάροδος Ακροπόλεως 3. Τηλ. 22410-92696

ΕΝΟΙΚΙΑΖΟΝΤΑΙ δύο συνεχόμενα καταστήματα μεταξύ Πανεπιστημίου Αιγαίου και Πολεοδομίας Ρόδου (Νηρεύς) Αγ. Ιωάννου 48. Τηλ. 22410-30759

ΕΝΟΙΚΙΑΖΟΝΤΑΙ καινούρια, ήσυχα επιπλωμένα διαμερίσματα δύο δωματίων, επί της Λεωφόρου Ρόδου - Λίνδου αρ. 232, σε κτίριο δίπλα στο TSELIOS BAGNO, με χώρο στάθμευσης (PARKING). **Πληροφορίες στα τηλέφωνα: 22410-24514, 22410-26023 και 22410-64458, ώρες γραφείου 9:00-14:00 - 18:00 και 21:00.**

ΕΝΟΙΚΙΑΖΕΤΑΙ μεζονέτα 70 τ.μ. στα τ.μ. στα Κοσκινού εντός οικισμού σε ήσυχη περιοχή λουξ κατασκευή με θέρμανση και ηλιακό, εντοιχισμένη κουζίνα, ενοίκιο 400 ευρώ.**Πληροφορίες Ηλιάνα Κρανίδη, τηλ. 2241060423 -2241031060 -6977227885**

ΕΝΟΙΚΙΑΖΕΤΑΙ Διαμέρισμα με δύο υπνοδωμάτια, σαλόνι, κουζίνα, στο δεύτερο όροφο, περιοχή δασκάλων στη Ρόδο. **Πληροφορίες: 22410-36547, 22410-87130, 22410-27202**

ΕΝΟΙΚΙΑΖΕΤΑΙ πολυτελές, τριάρι με εντοιχισμένη κουζίνα και μεγάλη βεράντα στον 2ο όροφο στη Μιχαήλ Πετρίδη 68. Τηλ. 2241074009, 6945237624, 2109829308, 6972764614.

ΕΝΟΙΚΙΑΖΟΝΤΑΙ επιπλωμένα διαμερίσματα 60 περίπου τ.μ. κοντά στο Πανεπιστήμιο Αιγαίου και συγκεκριμένα στην Πλατεία Φώκιαλη. Τα διαμερίσματα αποτελούνται από ένα υπνοδωμάτιο, σαλόνι που μπορεί να μετατραπεί σε δεύτερο υπνοδωμάτιο, δωμάτιο κουζίνα, W.C και μεγάλα μπαλκόνια. Τιμή 350 ευρώ τον μήνα. Στην τιμή περιλαμβάνεται το νερό και τα κοινόχρηστα. Πληροφορίες στα τηλέφωνα: 6944-31.5562, 6944-44.44.09. 22410-37417.

ΕΝΟΙΚΙΑΖΕΤΑΙ οικία 60 τ.μ. ανακαινισμένη πλήρως. Τηλ. επικοινωνίας 6932586060 και 2241025603.

ΕΝΟΙΚΙΑΖΟΝΤΑΙ διαμερίσματα υπόγεια υπερ/μένα δύο υπνοδωματίων επί της οδού Παπαχριστοδούλου-αρ. 19. **Πληρ. τηλέφωνα 25266-24274**

ΕΝΟΙΚΙΑΖΕΤΑΙ στην Σορωνή, μονοκατοικία 120 τ.μ. κοντά στη θάλασσα. Τηλ. 22410 32100, 22410 94732

ΕΝΟΙΚΙΑΖΕΤΑΙ διαμέρισμα στο Ροδίνι 95 τ.μ. με 3 υπνοδωμάτια, κεντρική αυτόνομη θέρμανση. Για περισσότερες πληροφορίες τηλ. 22410-25467

ΕΝΟΙΚΙΑΖΕΤΑΙ στην Κρεμαστή σε μονοκατοικία, διαμέρισμα νεόκτιστο, άριστης κατασκευής, γωνιακό, ευάερο με δύο υπνοδωμάτια, ενιαίο σαλόνι με κουζίνα, μπάνιο και βεράντα, χωρίς κοινόχρηστα, με σύνδεση στο αποχετευτικό και με Air Condition από τέλη Νοεμβρίου επί της οδού Παπαγιάννη 22. **Ενοίκιο 300 ευρώ. Πληρ. Τηλ.: 6945046312 -6945717905**

ΕΝΟΙΚΙΑΖΟΝΤΑΙ δύο διαμερίσματα το ισόγειο είναι απίπλωτο και ο πρώτος όροφος επιπλωμένο. 80 τ.μ. το καθένα στα Κοσκινού. **Τηλ. 64536**

ΕΝΟΙΚΙΑΖΕΤΑΙ 4άρι διαμέρισμα, στο Ροδίνι, και στην οδό Κων/πόλεως 34. Πληροφορίες στα τηλ. 2241-0-61689 & 22241-0-61000

ΕΝΟΙΚΙΑΖΕΤΑΙ, ανακαινισμένο διαμέρισμα 75 τ.μ. στη Ρόδο (2 υπνοδωμάτια - ενιαία σαλόνι κουζίνα) διαμπερές με πολύ καλή θέα, στον 3ο όροφο. Διευθ. Αναστασιάδη και Κωτιάδη γωνία. Τηλ. 6934055612 & 6945616899

ΕΝΟΙΚΙΑΖΟΝΤΑΙ επιπλωμένα Λουξ Διαμερίσματα με TV, AIR CONDITION και όλα τα οικιακά σκεύη, με τον μήνα ή την ημέρα, στην περιοχή Μητρόπολης. Τηλ. - Πληρ.: 6977896444 & 22410-294521

ΕΝΟΙΚΙΑΖΕΤΑΙ 1ος όροφος 380 τ.μ. επί της Λεωφόρου Ρόδου - Λίνδου 232. Πληρ. Στα τηλέφωνα 22410-64458, 22410-24514

ΕΝΟΙΚΙΑΖΕΤΑΙ επιπλωμένο STUDIO με αυτόνομο ρεύμα και ηλιακό θερμοσίφωνα επί της οδού Μουσών αρ. 7 στην πόλη της Ρόδου. **Πληροφορίες τηλ. 6972105501**

ΕΝΟΙΚΙΑΖΕΤΑΙ διαμέρισμα στον 1ο όροφο σε αρίστη κατάσταση. Δύο υπνοδωμάτια, σαλοτραπεζαρία, κουζίνα, τραπεζαρία, μπάνιο, επί της οδού Μητροπόλεως 83Θ. Τηλ. 22410 36072

ΕΝΟΙΚΙΑΖΟΝΤΑΙ επιπλωμένες γκαρσονιέρες στο Φαληράκι. **Πληρ. 6937343297 τηλ. 10:00-14:00**

ΚΡΕΜΑΣΤΗ, ενοικιάζεται νέα πλήρως εξοπλισμένη STUDIO - γκαρσονιέρα, (ενιαίος χώρος) διαμπερής, ηλιακός, θεράντες, άνετο πάρκινγκ, 500μ. από την παραλία. Πληροφ.: κ. Μάνος, τηλ. 22410 81478 - 88818 & 6938626179

ΕΝΟΙΚΙΑΖΕΤΑΙ Γκαρσονιέρα αποτελούμενη από δωμάτιο, κουζίνα, μπάνιο πλήρως επιπλωμένη και με αιρκοντίσιον στο κέντρο της πόλης, οδός Πλαστήρα 21. Καινούργιο, θέα απεριόριστη. Τηλ. 6978511659

ΕΝΟΙΚΙΑΖΕΤΑΙ διαμέρισμα 2 δωματίων, μεγάλο χωλ, κουζίνα, μπάνιο. Απέναντι στο Πανεπιστήμιο. Πληρ. τηλ. 22410 30759

ΕΝΟΙΚΙΑΖΕΤΑΙ τριάρι - διαμέρισμα επί της οδού Μητροπόλεως 83Θ. Τηλ. 36072 - 35713.

ΑΥΤΟΚΙΝΗΤΑ

ΠΩΛΕΙΤΑΙ Renault Megane 1400 cc σε άριστη κατάσταση έτους 2001. Τιμή 8.500 ευρώ. Πληρ. τηλ. 22410-31144, 22410-20884, 6934044377.

ΠΩΛΕΙΤΑΙ SMART PASSION γκρι, 8' εξάμηνο 2004, με δερμάτινα καθίσματα. Πληρ. τηλ. 6944712775 κ. Παναγιώτης.

ΠΩΛΕΙΤΑΙ μοτοποδήλατο 50cc Honda GLX χρώματος (άσπρο - μπλε). Τιμή 350 ευρώ. **Τηλ. 6932705796**

ΠΩΛΕΙΤΑΙ μοτοσυκλέτα μάρκας YAMAHA ZT 600, μοντέλο 2003, για 4.000 ευρώ, με λίγα χιλιόμετρα. Πληρ. Τηλ. 6972324351

ΠΩΛΕΙΤΑΙ αυτοκίνητο FIAT PUNTO τρακαρισμένο μόνο για ανταλλακτικά, χλμ. 25.000, μηχανή, σασμάν, σαλόνι καινούρια. **Πληροφορίες τηλ: 2241052331-51764 από 09:00-13:00 και 16:00-20:00**

ΠΩΛΕΙΤΑΙ Peugeot Rallye 16V μοντέλο 2000, 140 PS ατρακάριστο, κίτρινο χρώμα, Full Extra, δεκτός κάθε έλεγχος τηλ. 6977993853

ΠΩΛΕΙΤΑΙ MAZDA 323 F μοντέλο '99 τρακαρισμένο ή για ανταλλακτικά. Τιμή: 1000 ΕΥΡΩ. Τηλ. 6937222375

ΖΗΤΟΥΝ ΠΡΟΣΩΠΙΚΟ

ΖΗΤΕΙΤΑΙ πωλήτρια από κατάστημα γυναικείων ενδυμάτων στο Νιοχώρι. Απαραίτητα αγγλικά. **Πληρ. τηλ. 22410-32500.**

ΖΗΤΟΥΝΤΑΙ ιατροί από Αγγλική Ιατρική εταιρεία για πρόσληψη. Θέσεις σε όλη την Μεγάλη Βρετανία. Υψηλές αποδοχές. Αποστείλετε βιογραφικά: thomas533@ btinternet.com **Τηλ. 00447962848241 Τηλ. 00441415488740**

Η εταιρεία **Ρ.Ε.ΚΑ. Α.Ε.** ζητάει **οδηγό** με δίπλωμα Γ' κατηγορίας. Πληροφορίες τηλ. 84.300, 8.00 - 3.00, Κ° ΑΓΓΕΛΟΠΟΥΛΟ.

ΖΗΤΕΙΤΑΙ άτομο για εξωτερικές εργασίες με βασικές γνώσεις υπολογιστών. **Τηλ. Επικοινωνίας: 22410-75218-35104. Υπ' όψιν Μάραφα Μιχάλη**

ΖΗΤΕΙΤΑΙ: Εσωτερική γυναίκα για τη φροντίδα 2 παιδιών 5 ετών. **Τηλ.: 6937343297**

ΖΗΤΟΥΝΤΑΙ
για καταστήματα χρυσοχοΐας και ασήμι πωλητές με εμπειρία στο είδος. Απαραίτητες ξένες γλώσσες, Αγγλικά - Γερμανικά - Σουηδικά κ.τ.λ. Πληροφορίες στο τηλ. 22410 - 33877 ΚΛΑΔΟΓΕΝΗΣ ΙΩΑΝΝΗΣ

ΖΗΤΕΙΤΑΙ κοπέλα Ελληνίδα για να εργαστεί σε οικία. Ωράριο καθημερινά 08:00 - 15:00 εκτός Κυριακής. Μισθός 600,00 ευρώ. Πληροφορίες: 6944182882

ΖΗΤΕΙΤΑΙ πωλήτρια από κατάστημα γυναικείων ενδυμάτων στο Νιοχώρι. Απαραίτητα Αγγλικά. Πληρ. τηλ. 22410-32500

ΖΗΤΟΥΝΤΑΙ ελαιοχρωματιστές -υδροχρωματιστές με ανάλογη προϋπηρεσία για άμεση εργασία στο Ξενοδοχείο RODOS PALACE. Οι ενδιαφερόμενοι μπορούν να απευθύνονται καθημερινά στο τηλέφωνο 22410-25222. Υπόψιν κ. Παύλου Ρούμπη.

Από τη **ΓΕΝΙΚΗ ΚΛΙΝΙΚΗ ΔΩΔ/ΣΟΥ Α.Ε.** **ΖΗΤΟΥΝΤΑΙ ΣΥΝΤΗΡΗΤΕΣ** Ηλεκτρολόγοι, Υδραυλικοί Πληροφ: 25ης Μαρτίου 15, Ρόδος Τηλ. 2241043347

ΑΤΟΜΑ ζητούνται για μερική ή πλήρη απασχόληση. Αμοιβή από 1000 ευρώ, έξτρα μπόνους, δωρεάν ταξίδια. Πληροφορίες κα Αναγνωστοπούλου τηλ. 6948545217.

ΖΗΤΕΙΤΑΙ από εστιατόριο στην Παλιά Πόλη μάγειρας. Σπαστό ωράριο. Πληροφορίες κ. Κώστα τηλ. 6948 587301

ΖΗΤΕΙΤΑΙ Υπάλληλος για κατάστημα, να οδηγεί μηχανάκι, ηλικίας περίπου 16-18 ετών. Τηλ. 22410 32225

ΖΗΤΕΙΤΑΙ κοπέλα άνω των 40 ετών, ελληνίδα ή αλλοδαπή που να μιλάει καλά τα ελληνικά, ως εσωτερική σε σπίτι με δύο παιδιά ηλικίας 3 και 1 έτους. **Συστάσεις απαραίτητες. Πληρ. Τηλ. 6944 202409 καθημερινά 10-1 το πρωί και 6-9 το απόγευμα.**

ΑΠΟ εμπορικό κατάστημα της Ρόδου ζητείται πωλήτρια με γνώσεις διακόσμησης και αρχιτεκτονικής εσωτερικού χώρου και σχεδιάστρια. Αποστολή βιογραφικών με επισυναπτόμενη φωτογραφία: **Λεμεσού 20-22 Ρόδος Τ.Κ. 85100 Τηλ. Επικοινωνίας: 22410-39083**

ΖΗΤΟΥΝΤΑΙ Barman και σερβιτόροι από café-bar στην Ιαλυσό. Για περισσότερες πληροφορίες στο τηλέφωνο 6947720874 από 15:00 έως τις 19:00.

ΖΗΤΕΙΤΑΙ δεσποινίδα ηλικίας έως 30 ετών για εργασία γραμματειακής υποστήριξης σε Ιατρείο. Προσόντα: γνώση λογισμικού MICROSOFT OFFICE, τυφλού συστήματος δακτυλογράφησης, αγγλικής γλώσσας. Παραπάνω προσόντα να συνοδεύονται από πιστοποιητικά. Τηλέφωνο επικοινωνίας 22410-43000.

ΖΗΤΕΙΤΑΙ κυρία άνω των 45 ετών για τη φύλαξη παιδιού ηλικίας 2 ετών και για καθαρισμό σπιτιού. Συστάσεις απαραίτητες. Πληροφορίες τηλεφ. 6944 202409.

Ζητείται νοσοκόμα εσωτερική για ηλικιωμένη κυρία ανάπηρη στ' Αφάντου. Πληροφορίες: 2241066304, 6946283008, 6972419715

ΑΤΟΜΑ 19 - 65 ζητούνται από Πολυεθνική Εταιρεία για δουλειά μέσα από το χώρο τους. Υψηλές αποδοχές. Για ενημέρωση και εκπαίδευση, για κλείσιμο θέσης - Κυρ. ΜΠΑΜΠΑΛΗΣ 210-6843585. Παρασκευή 22/7/05 ώρα 18.45 στο ΡΟΔΟΣ ΠΑΛΛΑΝΤΙΟΥΜ

ΑΠΟ Ανώνυμη Εταιρεία Τροφίμων ζητούνται 4 άτομα ανεξαρτήτου ειδικότητας. Γνώσεις Η/Υ επιθυμητές. Τηλ. 6974820422

Η ΚΑΡΑΚΙΤΣΟΣ SECURITY Ζητά προσωπικό. Πληροφ. από 10 έως 13 στα τηλ. 22410 62233 και 22410 63322

ΖΗΤΟΥΝΤΑΙ πεπειραμένοι σερβιτόρου/ες για εστιατόριο a la carte. **Τηλέφωνο επικοινωνίας: 22410-39083, 09:00 -20:00**

ΖΗΤΕΙΤΑΙ πωλήτρια έως 25 ετών, εμφανίσιμη, με γνώσεις αγγλικής ή γερμανικής για να εργασθεί σε κατάστημα ανδρικών ενδυμάτων. Ωράριο καταστημάτων. Τηλ. 22410-70402

ΔΙΑΦΟΡΑ

ΚΥΡΙΑ αναλαμβάνει καθαρισμό σπιτιών, γραφείων, κοινόχρηστους χώρους πολυκατοικιών, σιδέρωμα, φύλαξη παιδιών. Μόνο σοβαρές προτάσεις. Πληρ. τηλ. 6934176045.

ΠΩΛΕΙΤΑΙ μεταλλικό γραφείο 120 Χ 75 της SATO σε γκρι χρώμα με την καρέκλα του σε άριστη κατάσταση. **Τηλ. 6937368101**

ΠΩΛΕΙΤΑΙ, τραπεζαρία με 6 καθίσματα, μπουφές και κρυσταλιέρα σε χρώμα μαύρο λάκα. Τιμή 1.200 ευρώ. **Πληροφορίες στο τηλ. 23180-21572**

ΠΩΛΕΙΤΑΙ
κατάστημα ανταλλακτικών αυτοκινήτων (βαρέων και επιβατηγών) στην Ερνεστ Μπέβιν σε τιμή ευκαιρίας. Γ. Ρούσσος.
Τηλ. 22410-20075 & 36015

ΠΩΛΕΙΤΑΙ LAPTOP ACER P4, 2,93, 17", **Τηλέφωνο 6977509192**

ΜΕΛΑΧΡΙΝΗ με πράσινα μάτια, με ιδανικές αναλογίες, αισθητικός, οικονομικά ανεξάρτητη, ζητεί γνωριμία με κύριο για σχέση ή φιλία. Τηλ.: 6979368946

ΧΑΘΗΚΕ Ζεύγος σκύλων την Τρίτη βράδυ στην περιοχή Μόντε Σμιθ. Ενα λυκόσκυλο καφέ - μαύρο, μαρκαρισμένο στο αυτί και μαύρο μικρό αδύνατο ημίαιμο γκριφόν. Μεγάλη συναισθηματική αξία για ιδιοκτήτη. Δίδεται αμοιβή. **Τηλ. 6934411866, 6944394067**

ΛΟΥΣΤΡΑΔΟΡΟΣ ΕΠΙΠΛΟΣΤΙΛΒΩΣΕΙΣ ΛΟΥΣΤΡΑ
ΟΛΑ ΤΑ ΕΠΙΠΛΑ του σπιτιού, του γραφείου ή της ξενοδοχειακής σας μονάδας, μπορούν να έχουν μια ΔΕΥΤΕΡΗ ΕΥΚΑΙΡΙΑ στην ομορφιά και στον χρόνο. Μοναδικές αναπαλαιώσεις, αλλαγές χρωμάτων, φρεσκαρίσματα, απεντομώσεις με τα καλύτερα υλικά. Αναλαμβάνω και κάθε είδους ξυλουργικές εργασίες.
ΕΓΓΥΗΣΗ
η πολύχρονη πείρα μας.
Πληροφορίες
στο τηλ. 22410 68274,
κιν. 6937576730

ΠΩΛΕΙΤΑΙ επικερδής επιχείρηση οβελιστηρίου στον πεζόδρομο επί της Μανδηλαρά, πλήρως εξοπλισμένο, έτοιμο προς λειτουργία. Διαθέτει βοηθητικούς χώρους και παρασκευαστήριο. Δουλεύει όλο το χρόνο. Τηλ. 6936161740 και 6946282082

ΔΥΝΑΜΙΚΗ νεοσύστατη επιχείρηση, «Multi χώρος» (όχι club ή Bar) στην Παλιά πόλη με ταυτότητα εργασιών self service, ζητεί συνεργάτες με όρεξη για δουλειά. (Έλληνες ή από χώρες Ε.Ε.). **Πληροφορίες: 6936179033, Κ. Σάββα**

Λόγω κλείσιμου καταστήματος νυφικών, βαπτιστικών πωλούνται: Ενα - ένα ή εξ' ολοκλήρου νυφικά (20 τεμάχια) φορεμένα 100 ευρώ το τεμάχιο. Νυφικά (25 τεμάχια) αφόρετα από 350 ευρώ το τεμάχιο. Ρούχα βάπτισης από 40 ευρώ το τεμάχιο και φορέματα αμπιγιέ (46 τεμάχια) από 80 ευρώ το τεμάχιο.
Τηλέφωνο επικοινωνίας 22410 -92783 και 6974301200

ΖΗΤΕΙΤΑΙ Αντιπρόσωπος Τουριστικών καρτών, ημερολογίων και πόστερς για τη Ρόδο. Τηλ.: 210-7757554 ΑΘΗΝΑ

ΕΜΠΕΙΡΟΤΕΧΝΗΣ ελαιοχρωματιστής αναλαμβάνει παντός είδους ελαιοχρωματισμούς. Τηλ: 6946204157

ΠΩΛΕΙΤΑΙ σύνθετο σύνθεση λόγω λάθους διαστάσεων. Πληρ. τηλ. 2241030230 ώρες από 2.30 μέχρι 4.30 και μετά τις 9.00

ΠΩΛΕΙΤΑΙ: Μονάδα με γκαστρωμένες αγελάδες και με γάλα μαζί, 30 τόνους ποσόστωση, 6 δικαιώματα για αγελάδες. Τηλ. 75739 μετά τις 5.00μ.μ.

ΧΑΘΗΚΕ Παπάκι ΥΑΜΑΗΑ, Πράσινο, 50 cc, με άξονα κι αριθμό κυκλοφορίας ΒΑΕ 65. Οποιος γνωρίζει κάτι σχετικό παρακαλείται να επικοινωνήσει στα τηλέφωνα 6934219326 και 6946896925. Δίνεται αμοιβή.

ΜΕΓΑΛΗ ΕΥΚΑΙΡΙΑ ΓΙΑ ΑΡΤΟΠΟΙΟΥΣ κ' ΖΑΧΑΡΟΠΛΑΣΤΕΣ ΠΩΛΟΥΝΤΑΙ
1. Ζυμωτήριο 2 ταχυτήτων από 5 Kg - 120 Kg, αλεύρι ζύμωση. 2. Πάγκος εργασίας 3 μέτρα ανοξείδωτος. 3. Αυτόματη μηχανή παραγωγής τυρόπιττας και μπουγάτσας, κρεατόπιτας. **Ολα μαζί 1.100 ευρ. Τηλ. 22410-26863**

ΠΩΛΟΥΝΤΑΙ λόγω ανακαίνισης του Ξενοδοχείου Πλάζα έπιπλα δωματίων σε άριστη κατάσταση **Πληροφορίες: 22410-43406 ή 22410-22501 Κ. Καραγιάννης Γ.**

ΠΩΛΕΙΤΑΙ μπαρ (ημικυκλικό) 1,50 μ. 400 ευρώ. Τηλ. 6973 394166

ΕΙΣΑΓΩΓΙΚΗ εταιρεία Ιταλικού καφέ Espresso και συναφών ειδών, ζητάει αποκλειστικό αντιπρόσωπο για τα προϊόντα της στη Ρόδο, Τηλ.: 275 2096278

ΠΩΛΟΥΝΤΑΙ: διαμέρισμα 50 τ.μ. τελειωμένο σε πολύ καλή τιμή, στο Ροδίνι. Αμάξι R 19 και επίπλωση κομμωτηρίου σε τιμή ευκαιρίας. Πληρ. τηλ. 2241039519 ώρες καταστημάτων.

ΑΓΟΡΑΖΟΝΤΑΙ ευροπαλέτες σε καλή κατάσταση. Περισυλλογή δική μας. 6° χλμ. Λεωφ. Ρόδου - Καλλιθέας Τηλ.: 22410 60345

ΠΩΛΕΙΤΑΙ: Επαγγελματική φούσκα (2.10) μοτέρ 1,5. Αχρησιμοποίητα σε τιμή ευκαιρίας. Τηλ. 22410 - 39268 και 6994217168

ΠΩΛΟΥΝΤΑΙ φούρνος και εστίες (κουζίνα) 450 Ευρώ και μπουφές με καθρέφτη χειροποίητος 450 Ευρώ όλα σε άριστη κατάσταση 1 έτους τηλ. 6944/386069

ΠΩΛΟΥΝΤΑΙ: Στρώματα νερού, στρώματα ηλεκτρομασάζ, συντριβάνια, διακοσμητικοί καταρράκτες, συσκευές παθητικής γυμναστικής, μικροπισίνες, υδρομασάζ, μικροκαμπίνες χαμάμ. Τηλ. 6932164962

ΛΟΓΟΘΕΡΑΠΕΥΤΡΙΑ Α.ΤΕΙ
Αναλαμβάνει παιδιά προσχολικής ηλικίας με προβλήματα λόγου - άρθρωσης καθώς και δίγλωσσα παιδιά σε κατ' οίκον μαθήματα. Τηλέφωνο 6932 920345

YOGA
Για το μυαλό, το Σώμα και το πνεύμα
Ολες οι ηλικίες και οι σωματότυποιείναι ευπρόσδεκτοι. Η γιόγκα δεν είναι ανταγωνιστική. Σε διδάσκει πως ν' ανταποκρίνεσαι στις ανάγκες του σώματός σου. Τιμή μαθήματος 5 ευρώ. Μηνιαία πληρωμή δεκτή. Τηλ.: 6946984511

ΠΡΟΣΦΕΡΩ μασάζ στον χώρο μου και στον χώρο σας. Ολγα. Τηλ. 6972902821

ΠΩΛΗΣΕΙΣ ΑΚΙΝΗΤΩΝ

ΠΩΛΕΙΤΑΙ οικόπεδο 5 στρεμμάτων στο χωριό Αγίας Μαρίνας στην Κάσο, πανοραμική θέα, τιμή λογική, τηλέφωνο επικοινωνίας: 6974307854.

ΠΩΛΕΙΤΑΙ στις Καλυθιές γκαρσιονέρα ανεξάρτητη και καινουργής 30 τ.μ., 33.000 ευρώ. **Τηλ. 22410-21206 4-9 μ.μ.**

ΠΩΛΕΙΤΑΙ μία αποθήκη 130 τ.μ. εντός Ρόδου κατάλληλη για πολλές χρήσεις. Τηλ. 6934 903272 και 6946 559539

ΠΩΛΕΙΤΑΙ αργυροχρυσοχοείο στο κέντρο της πόλης με ή χωρίς εμπόρευμα έτοιμο προς λειτουργία. Τηλ: 6936915551

ΠΩΛΕΙΤΑΙ πλήρως ανακαινισμένο διαμέρισμα 95 τ.μ. ισόγειο επί της Μιχαήλ Πετρίδη. Εξαρχής εγκατάσταση, ηλεκ. υδραυλική, ηλιακό, σύνδεση με αποχέτευση, εντοιχισμένες μεγάλες ντουλάπες, καινούργια κουζίνα, καινούργια αλουμίνια, μεγάλες αυλές, με καινούργια πέργκολα, και πολλά έξτρα! Τιμή: 168,00 Ευρώ. Τηλ. 6936 179040.

ΠΩΛΕΙΤΑΙ οροφοδιαμέρισμα 125 τ.μ., στην Ανάληψη, με μεγάλο σαλόνι, 3 Υ/Δ, 2 W.C.,τζάκι, πολυτελούς κατασκευής, χρήσης δεκαετίας. Τιμή 195.000 ευρώ. **Πληροφορίες: 6973317601**

ΠΩΛΕΙΤΑΙ οικόπεδο στα Κρητικά 3.000 τ.μ. οικοδομήσιμο. Τηλ. 6936271471.

ΠΩΛΕΙΤΑΙ διαμέρισμα εντός Ρόδου 130 τ.μ. Τηλ. 6934 903272 και 6946 559539

ΠΩΛΕΙΤΑΙ fast food στην περιοχή Κολυμπίων, πλήρως εξοπλισμένο. Πληρ. τηλ. 2410 56038

ΠΩΛΕΙΤΑΙ ισόγειο διαμέρισμα καθαρό 81 τ.μ. καινούργιο, ακατοίκητο επί της οδού 28ης Οκτωβρίου 26. Τηλ. 91141 και 6972826627

ΜΑΘΗΜΑΤΑ

ΚΑΘΗΓΗΤΡΙΑ ΓΕΡΜΑΝΙΚΗΣ ΦΙΛΟΛΟΓΙΑΣ πτυχιούχος Πανεπιστημίου Αθηνών παραδίδει μαθήματα Γερμανικής Γλώσσας όπως επίσης και βοήθεια στο σχολικό βιβλίο Γερμανικών. Πληρ. τηλ. 6944949746

ΚΑΘΗΓΗΤΡΙΑ ΓΕΡΜΑΝΙΚΗΣ ΦΙΛΟΛΟΓΙΑΣ πτυχιούχος Αριστοτελείου Πανεπιστημίου Θεσσαλονίκης. Παραδίδει μαθήματα όλων των επιπέδων. Πληρ. Τηλ. 2241036745, Κιν. 6978019323

ΠΑΡΑΔΙΔΟΝΤΑΙ μαθήματα Εμπ. Εφαρμογών (Singular Manager, Eurofasma, Unisoft Εσοδα-Εξοδα, ΚΕΠΥΟ, ΚΕΦΑΛΑΙΟ, κ.λ.π., Πληροφορικής & Αγγλικών με χρήση πολυμέσων όλων των επιπέδων από έμπειρο Λογιστή Τ.Ε. - καθηγητή πτυχιούχο Michigan Proficiensy σε τμήματα ή μεμονωμένα. Επίσης γίνονται μεταφράσεις & δακτυλογραφήσεις κάθε τύπου κειμένου. Τιμές προσιτές. Πληρ.: 22410-66304, 31560, 6946283008, 6972419715, 6936277851. Ηλ. ταχ. (e-mail): Dnetwork@SoftHome.net

ΜΑΘΕΤΕ ΡΩΣΙΚΑ! Παραδίδονται μαθήματα Ρωσικής γλώσσας από μέλος του Συλλόγου Καθηγητών Ρωσικής Φιλολογίας, με χρήση νέας αποτελεσματικής μεθοδολογίας. Πληροφορίες: Τηλ. 6978195931

ΠΑΡΑΔΙΔΟΝΤΑΙ μαθήματα Πληροφορικής & Αγγλικών με χρήση πολυμέσων όλων των επιπέδων από έμπειρο καθηγητή πτυχιούχο Michigan Proficiency σε τμήματα ή μεμονωμένα. Επίσης γίνονται μεταφράσεις & δακτυλογραφήσεις κάθε τύπου κειμένου. Τιμές προσιτές. Πληρ. 22410 66304, 31560, 6946 283008, 6972419715, 6936277851. Ηλ. Ταχ. (e-mail) : emmanoue@otenet.gr

ΜΑΘΗΜΑΤΑ Αγγλικών, Πληροφορικής (Βασ. Εννοιες, Χρήση Υπολογιστή κ.λ.π.) & Εμπ. Εφαρμογών (Singular Eurofasma, Manager, ΚΕΦΑΛΑΙΟ κ.λ.π.) παραδίδονται από πτυχιούχο Λογιστή Τ.Ε., κάτοχο Michigan P.C.E., με μεγάλη εκπαιδευτική πείρα. Ιδαίτερα ή ολιγομελή τμήματα, υπεύθυνη προετοιμασία για εξετάσεις. Τιμές προσιτές. Πληροφορίες Τηλ. - Fax: 22410-31560, 66304, 6946283008, 6972419715, 6936277851 Ηλ. Ταχ. (e-mail): Dnetwork@SoftHome.net

ΚΑΘΗΓΗΤΗΣ ΓΕΡΜΑΝΙΚΩΝ παραδίδει μαθήματα κατ' οίκον. Εντατικά μαθήματα για αυτούς που ασχολούνται με τον τουρισμό. Πληρ. τηλ. 2241091163 κ. Λαζαρίδης, ώρες 7-9μ.μ

ΑΓΓΛΙΚΑ

ΚΑΘΗΓΗΤΡΙΑ ΑΓΓΛΙΚΩΝ με BACHELOR του πανε/μίου Τέξας της Αμερικής παραδίδει ιδιαίτερα μαθήματα κατ' οίκον ή και στο χώρο σας. Σε σας, που ασχολείστε με τουριστικά επαγγέλματα και θέλετε να αξιοποιήσετε τους χειμερινούς μήνες ώστε να είστε άριστα καταρτισμένοι με το άνοιγμα της σεζόν. Ειδικές προσφορές σε μικρούς μαθητές. Τιμή έκπληξη στα αδέλφια. Πληρ. τηλ. 2241038350

ΠΛΗΡΟΦΟΡΙΚΗΣ παραδίδονται ιδιαίτερα μαθήματα από πτυχιούχο Πανεπιστημίου Αγγλίας για μαθητές Γυμνασίου και Λυκείου καθώς και για επαγγελματίες για την εκμάθηση MICROSOFT OFFICE και ADOBE PHOTOSHOP Πληροφορίες: Τηλ. 6976 423364

ΠΑΡΑΔΙΔΟΝΤΑΙ ιδιαίτερα μαθήματα ιταλικών. Εγγυημένη η άριστη εκμάθηση της Ιταλικής γλώσσας. Τηλ. 6974817310

ΤΕΛΕΙΟΦΟΙΤΗ Παιδαγωγικού Τμήματος Δημοτικής Εκπαίδευσης παραδίδει μαθήματα κατ' οίκον σε παιδιά Δημοτικού, για όλα τα μαθήματα. **Τηλ. 6932241438**

ΟΙΚΟΔΟΜΙΚΕΣ ΕΠΙΧΕΙΡΗΣΕΙΣ ΔΙΑΚΟΓΕΩΡΓΙΟΥ ΚΑΛΛΙΣΤΟΣ
ΕΘΝ. ΑΝΤΙΣΤΑΣΕΩΣ 11 (πρώην Αννης Μαρίας)
ΠΩΛΗΣΕΙΣ ΔΙΑΜΕΡΙΣΜΑΤΩΝ ΚΑΤΑΣΤΗΜΑΤΑ -ΑΠΟΘΗΚΕΣ ΑΝΤΑΛΛΑΓΕΣ ΑΚΙΝΗΤΩΝ - ΑΓΟΡΕΣ ΟΙΚΟΠΕΔΩΝ ΑΝΑΛΑΜΒΑΝΟΥΜΕ ΑΝΤΙΠΑΡΟΧΕΣ

Πωλούνται διαμερίσματα λουξ κατασκευής με απεριόριστη θέα. Τα διαμερίσματα διαθέτουν θωρακισμένες πόρτες - εντοιχισμένες κουζίνες - ντουλάπες - εντοιχισμένο νιπτήρα με ντουλάπι - κεντρική θέρμανση αυτόνομη - ανοιγόμενα ανακλινόμενα κουφώματα με διπλά τζάμια - σίτες - ρολά - υδραυλικό ασανσέρ - τριφασικό ρεύμα.

Ολοι οι χώροι σπατουλαριστοί - εσωτερικές πόρτες M.D.F. με σχέδιο.

ΓΡΑΦΕΙΑ ΙΑΤΡΕΙΑ
1) Επί της οδού Μεγ. Κων/νου - Κων/νου Παλαιολόγου των 80 τ.μ.
2) Επί της οδού Κων/νου Παλαιολόγου και Θεοτοκοπούλου 60-80 τ.μ.
3) Επί της οδού Ρήγα Φεραίου στο πάρκο 60-80-100 τ.μ.

ΚΑΤΑΣΤΗΜΑΤΑ
1) Επί της οδού Κων/νου Παλαιολόγου και Θεοτοκοπούλου 60-80 τ.μ.
2) Επί της οδού Λεωφόρου Καλλιθέας (Καρακόνερο) 90 τ.μ.

ΔΙΑΜΕΡΙΣΜΑΤΑ
1) Επί της οδού Χρ. Φέσσα (Κάθετος Αποστ. Παύλου) 90τ.μ. τριάρια.
Επίσης οροφοδιαμερίσματα των 90 τ.μ. (οικοδομή μόνο τριών διαμερισμάτων).

ΟΙΚΟΔΟΜΕΣ
1) Οικοδομή επί της οδού Πτολεμαίων και Χρ.Φέσσα των 117-125 τ.μ.
2) Οικοδομή υπό ανέγερση επί της οδού Ρήγα Φεραίου στο Πάρκο. Διαμερίσματα τριάρια - τεσσάρια.
3) Οικοδομή υπό ανέγερση επί της οδού Κ. Παλαιολόγου και Θεοτοκοπούλου. Διαμερίσματα δυάρια - τριάρια - τεσσάρια - καταστήματα.
5) Επί της οδού Β. Ηρακλείου οικοδομή τεσσάρων διαμερισμάτων. Οροφοδιαμερίσματα των 133τ.μ. Η οικοδομή έχει πιλοτή για πάρκινγκ

ΑΠΟΘΗΚΕΣ
1) Πλησίον Στέλιου Κωτιάδη των 130τ.μ.
2) Στη Λεωφόρο Καλλιθέας (Καρακόνερο) των 80-300τ.μ.

• Οι πωλήσεις μπορούν να γίνουν και με όλα τα Δάνεια Τράπεζας και οργανισμών.
• Αναλαμβάνουμε ΑΝΤΙΠΑΡΟΧΕΣ και Αγορές οικοπέδων. • Δεχόμαστε ανταλλαγές ακινήτων.

ΠΛΗΡΟΦΟΡΙΕΣ: ΔΙΑΚΟΓΕΩΡΓΙΟΥ ΚΑΛΛΙΣΤΟΣ
ΤΗΛΕΦΩΝΟ: 29318 - 34598 - ΤΗΛ. 78501 - 78502

Ετοιμοι για ΚΤΕΟ; καλέστε 22410 67677

Ι-ΚΤΕΟ Δωδ/σου

ισότιμο με το κρατικό

ΝΟΜΟΣ ΔΩΔΕΚΑΝΗΣΟΥ
ΝΟΜΑΡΧΙΑΚΗ ΑΥΤ/ΣΗ ΔΩΔΕΚΑΝΗΣΟΥ
Δ/ΝΣΗ ΜΕΤΑΦΟΡΩΝ ΚΑΙ ΕΠΙΚΟΙΝΩΝΙΩΝ
ΤΜΗΜΑ Κ.Τ.Ε.Ο.
Τηλέφωνο: 22410 72052 22410 72064

ΠΡΟΓΡΑΜΜΑ ΠΡΟΣΚΛΗΣΗΣ ΓΙΑ ΔΙΕΝΕΡΓΕΙΑ ΤΕΧΝΙΚΟΥ ΕΛΕΓΧΟΥ ΟΧΗΜΑΤΩΝ ΜΕ ΕΔΡΑ ΤΟ Ν. ΔΩΔΕΚΑΝΗΣΟΥ

ΣΥΓΚΟΙΝΩΝΙΑΚΗ ΕΔΡΑ ΡΟΔΟΥ	
ΧΡΟΝΙΚΗ ΠΕΡΙΟΔΟΣ	**ΕΙΔΟΣ ΟΧΗΜΑΤΟΣ**
ΑΠΟ 01/03/2006 ΕΩΣ 31/03/2006	ΕΠΙΒΑΤΙΚΑ (Ε.Ι.Χ.) ΚΑΙ ΦΟΡΤΗΓΑ ΜΕΧΡΙ ΚΑΙ 3,5 Τ **(ΦΙΧ ‹ 3,5Τ)** ΜΕ ΑΡΙΘΜΟΥΣ ΚΥΚΛΟΦΟΡΙΑΣ **(ΡΟΕ 8401 ΕΩΣ ΚΑΙ 9999)**
ΑΠΟ 01/03/2006 31/03/2006	**ΠΑΝΤΟΣ ΕΙΔΟΥΣ ΟΧΗΜΑΤΑ ΜΕ ΣΥΝΔΥΑΣΜΟ ΕΩΣ ΓΡΑΜΜΑΤΩΝ ΕΡΥΘΡΟΥ ΧΡΩΜΑΤΟΣ** ΕΦ' ΟΣΟΝ ΕΧΕΙ ΠΑΡΕΛΘΕΙ ΤΕΤΡΑΕΤΙΑ ΑΠΟ ΤΗΝ ΗΜΕΡΟΜΗΝΙΑ ΠΡΩΤΗΣ ΑΔΕΙΑΣ ΚΥΚΛΟΦΟΡΙΑΣ ΤΟΥΣ ΚΑΙ ΠΟΥ ΔΕΝ ΕΧΟΥΝ ΗΔΗ ΠΡΟΣΚΛΗΘΕΙ ΜΕ ΠΡΟΗΓΟΥΜΕΝΑ ΠΡΟΓΡΑΜΜΑΤΑ
ΑΠΟ 01/03/2006 31/03/2006	**ΠΑΝΤΟΣ ΕΙΔΟΥΣ ΟΧΗΜΑΤΑ ΜΕ ΣΥΝΔΥΑΣΜΟ ΕΩΣ ΓΡΑΜΜΑΤΩΝ ΞΕΝΩΝ ΣΥΓΚΟΙΝΩΝΙΑΚΩΝ ΠΕΡΙΟΧΩΝ, ΑΝΕΞΑΡΤΗΤΩΣ ΑΡΙΘΜΟΥ,** ΕΦ' ΟΣΟΝ ΕΧΕΙ ΠΑΡΕΛΘΕΙ ΤΕΤΡΑΕΤΙΑ ΑΠΟ ΤΗΝ ΗΜΕΡΟΜΗΝΙΑ ΠΡΩΤΗΣ ΑΔΕΙΑΣ ΚΥΚΛΟΦΟΡΙΑΣ ΤΟΥΣ ΚΑΙ ΠΟΥ ΔΕΝ ΕΧΟΥΝ ΗΔΗ ΠΡΟΣΚΛΗΘΕΙ ΜΕ ΠΡΟΗΓΟΥΜΕΝΑ ΠΡΟΓΡΑΜΜΑΤΑ Ή ΠΟΥ ΔΕΝ ΔΕΣΜΕΥΟΝΤΑΙ ΔΙΑΦΟΡΕΤΙΚΑ.
ΑΠΟ 03-04-2006 ΕΩΣ 28/04/2006	ΕΠΙΒΑΤΙΚΑ (Ε.Ι.Χ) ΚΑΙ ΦΟΡΤΗΓΑ ΜΕΧΡΙ ΚΑΙ 3,5Τ **(ΦΙΧ ‹3,5Τ)** ΜΕ ΣΥΝΔΥΑΣΜΟ ΓΡΑΜΜΑΤΩΝ **(ΚΧΑ - ΑΝΕΞΑΡΤΗΤΩΣ ΑΡΙΘΜΟΥ)** ΜΕ ΕΔΡΑ ΤΗΝ ΣΥΓΚΟΙΝΩΝΙΑΚΗ ΠΕΡΙΟΧΗ ΡΟΔΟΥ
ΑΠΟ 03/04/2006 ΕΩΣ 28/04/2006	ΕΠΙΒΑΤΙΚΑ (Ε.Ι.Χ.) ΚΑΙ ΦΟΡΤΗΓΑ ΜΕΧΡΙ ΚΑΙ **3,5 Τ(ΦΙΧ ‹ 3,5Τ)** ΜΕ ΑΡΙΘΜΟΥΣ ΚΥΚΛΟΦΟΡΙΑΣ **(ΡΟΖ 1000 ΕΩΣ ΚΑΙ 1500)**
ΣΥΓΚΟΙΝΩΝΙΑΚΗ ΕΔΡΑ ΚΩ	
ΧΡΟΝΙΚΗ ΠΕΡΙΟΔΟΣ	**ΕΙΔΟΣ ΟΧΗΜΑΤΟΣ**
ΑΠΟ 01/03/2006 ΕΩΣ 31/03/2006	ΕΠΙΒΑΤΙΚΑ (Ε.Ι.Χ) ΚΑΙ ΦΟΡΤΗΓΑ ΜΕΧΡΙ 3,5Τ(ΦΙΧ ‹ 3,5Τ) ΜΕ ΑΡΙΘΜΟΥΣ ΚΥΚΛΟΦΟΡΙΑΣ **(ΚΧΒ ΑΠΟ 1501 ΕΩΣ ΚΑΙ 2000)**
ΑΠΟ 03/04/2006 ΕΩΣ 28/04/2006	ΕΠΙΒΑΤΙΚΑ (Ε.Ι.Χ) ΚΑΙ ΦΟΡΤΗΓΑ ΜΕΧΡΙ 3,5Τ(ΦΙΧ ‹ 3,5Τ) ΜΕ ΑΡΙΘΜΟΥΣ ΚΥΚΛΟΦΟΡΙΑΣ **(ΚΧΒ ΑΠΟ 2001 ΕΩΣ ΚΑΙ 2500)**

• ΚΑΛΟΥΝΤΑΙ ΟΛΑ ΤΑ ΠΑΡΑΠΑΝΩ ΟΧΗΜΑΤΑ ΝΑ ΠΡΟΒΟΥΝ ΣΕ ΤΕΧΝΙΚΟ ΕΛΕΓΧΟ ΣΕ ΟΠΟΙΟΔΗΠΟΤΕ Κ.Τ.Ε.Ο. ή Ι.ΚΤΕΟ ΤΗΣ ΧΩΡΑΣ

• ΕΠΙΣΗΣ ΘΑ ΕΛΕΓΧΟΝΤΑΙ ΟΣΑ ΟΧΗΜΑΤΑ ΥΠΟΧΡΕΟΥΝΤΑΙ ΒΑΣΕΙ ΠΑΛΑΙΟΤΕΡΩΝ ΠΡΟΓΡΑΜΜΑΤΩΝ ΠΡΟΣΚΛΗΣΗΣ.

• Ο ΕΜΠΡΟΘΕΣΜΟΣ ΠΡΟΓΡΑΜΜΑΤΙΣΜΟΣ ΤΩΝ ΟΧΗΜΑΤΩΝ ΓΙΑ ΕΛΕΓΧΟ (ΡΑΝΤΕΒΟΥ) ΓΙΝΕΤΑΙ ΕΩΣ ΚΑΙ 15 ΗΜΕΡΕΣ ΠΡΙΝ ΤΗΝ ΗΜΕΡΟΜΗΝΙΑ ΛΗΞΗΣ ΤΟΥ ΠΡΟΓΡΑΜΜΑΤΟΣ ΠΡΟΣΚΛΗΣΗΣ.

ΝΤΕΤΕΚΤΙΒΣ

30 ΧΡΟΝΙΑ ΜΟΝΙΜΑ ΚΑΙ ΣΤΗ ΡΟΔΟ

35354

ΠΛΑΤΕΙΑ ΑΓΙΟΥ ΙΩΑΝΝΟΥ
Η ΛΥΣΗ!!!
ΣΕ ΚΑΘΕ ΣΑΣ ΠΡΟΒΛΗΜΑ

EXPRESS SECURITY

ΓΡΑΦΕΙΟ ΙΔΙΩΤΙΚΩΝ ΕΡΕΥΝΩΝ
(ΝΤΕΤΕΚΤΙΒΣ)

ΑΝΑΛΑΜΒΑΝΟΥΜΕ
Υποθέσεις ανηλίκων, οικογενειακές, προσωπικές κ.τλ.
ΔΙΑΘΕΤΟΥΜΕ ΤΑ ΠΛΕΟΝ ΣΥΓΧΡΟΝΑ ΟΠΤΙΚΟΑΚΟΥΣΤΙΚΑ ΣΥΣΤΗΜΑΤΑ
100% ΕΧΕΜΥΘΕΙΑ
ΡΩΜΗΣ 22, - ΡΟΔΙΝΙ
Κιν. 694 6997967

ΓΡΑΦΕΙΟ ΤΕΛΕΤΩΝ & ΜΝΗΜΟΣΥΝΩΝ ΡΟΔΟΥ
ΣΤΕΦΑΝΑ - ΣΤΟΛΙΣΜΟΙ
«ΑΜΕΡΙΚΑΝΟΥ»

Αμεση εξυπηρέτηση
ΟΛΟ ΤΟ 24ΩΡΟ

Αναλαμβάνουμε την τελετή
και με τα έξοδα
που χορηγούν τα ταμεία
χωρίς καμία επιβάρυνση
ΙΚΑ, ΤΕΒΕ, ΤΑΞΥ, ΔΗΜΟΣΙΟΥ,
ΛΙΜΕΝΙΚΩΝ, ΟΓΑ
και λοιπά ταμεία.

Τους ΑΠΟΡΟΥΣ ΔΩΡΕΑΝ
Πλατεία Βρούχου στη Μητρόπολη
Τηλέφωνα:28901 - 33400

TOP PROPERTIES
GEORGE and SAVAS PIPINOS
ΓΕΩΡΓΙΟΣ και ΣΑΒΒΑΣ ΠΙΠΙΝΟΣ
ΣΥΜΒΟΥΛΟΙ και ΕΚΤΙΜΗΤΕΣ ΑΚΙΝΗΤΩΝ
REAL ESTATE AGENT - MEMBER OF F.I.A.B.C.I. - N.A.E.A. - C.E.I.
E-mail:gpipinos@otenet.gr.
URL:www.rhodestop-properties.com and www.pipinos.gr

Από το 1971



Η "TOP PROPERTIES" είναι ατομική επιχείρηση και ανήκει στους Γεώργιο και Σάββα Πιπίνο. Το γραφείο ασχολείται από το 1971 αποκλειστικά και μόνο με επενδύσεις και REAL ESTATE, στο νησί της Ρόδου, καθώς και στην ευρύτερη περιοχή της Δωδεκανήσου.

ΑΠΕΥΘΥΝΟΜΑΣΤΕ: Στους **σοβαρούς, απαιτητικούς και επιλεκτικούς** επενδυτές - επιχειρηματίες - ελεύθερους επαγγελματίες, Ελληνες και ξένους, υψηλού εισοδηματικού επιπέδου, που ενδιαφέρονται να κάνουν μια σοβαρή επένδυση **προβολής** στο νησί της Ρόδου.

ΠΡΟΣΦΕΡΟΥΜΕ: Α) Υπηρεσίες και πληροφορίες που γίνονται σε προσωπικό επίπεδο με **εχεμύθεια, διακριτικότητα και σοβαρότητα.**
Β) Μεγάλη **γκάμα** υψηλής ποιότητας ακινήτων, όπως: 1) Ξενοδοχεία Α' και Β' κατηγορίας των 600 - 500 - 350 - 300 κλινών 2) Κεντρικά αστικά ακίνητα κατάλληλα για Τράπεζες - καταστήματα - γραφεία 3) Παραλιακές εκτάσεις, κατάλληλες για τουριστικές επενδύσεις των 150.000 - 100.000 - 70.000 - 50.000 - 36.000 τ.μ. και 4) Διαμερίσματα και μαιζονέτες **προβολής.**

ΣΤΟΧΟΣ ΜΑΣ ΕΙΝΑΙ: Να προσφέρουμε στο αγοραστικό μας κοινό **υψηλής ποιότητας ακίνητα και ευκαιρίες** στο νησί της Ρόδου. Η τριακονταετής και πλέον πείρα μας στον τομέα αυτό αποτελεί εγγύηση.

ΣΥΝΘΗΜΑ ΜΑΣ ΕΙΝΑΙ: Επενδύστε στην ΡΟΔΟ ΤΩΡΑ, σε ακίνητα που **ΑΝΤΕΧΟΥΝ ΣΤΟ ΧΡΟΝΟ.**

Γεώργιος και Σάββας Πιπίνος
ΜΕΣΙΤΕΣ ΑΣΤΙΚΩΝ ΣΥΜΒΑΣΕΩΝ
Γιατί εμείς γνωρίζουμε καλύτερα!

SINCE 1971

TOP PROPERTIES is a father and son business. The senior, Mr George S. Pipinos, the founder of the office, has carved, over the years, a reputation for integrity and excellence in the world of Real Estate in the Dodecanese.

At Top Properties we try hard to attract important and selective investors: high calibre businessmen/women and discerning professional people, both Greek and foreign, who wish to acquire substantial and valuable property on Rhodes.

We offer our expertise and advice privately, discreetly and in strict confidence.

We keep a compehensive list of real estate of the highest specifications:
a. A' and B' class hotels (600, 500, 350, 300 beds capacity).
b. Centrally situated office buildings and other business premises.
c. Seaside land, ideal for development (hotels, holiday resorts, etc.), of 150.000, 100.000, 70.000, 50.000, 36.000 sq.m.
d. Luxury appartments, maisonettes, detached, semi - detached and terraced houses.

Our aim is to give our clients the opportunity to acquire value for money, first class real estate on Rhodes. Our 30- year - old experience in Real Estate is our warranty.

Our moto is: Invest in Rhodes. Invest in property.
It stands the test of time.



TOP PROPERTIES
George and Savas Pipinos
Because we Know best

KENNENTY 38, ΡΟΔΟΣ, 85 100, ΤΗΛ. 22410- 23895, 38243 και 6944-676003, 6944-390803 FAX: 22410-20883
38 KENNEDY STR., RHODES, 85 100, TEL. 22410- 23895, 38243, and 6944-676003, 6944-390803 FAX: 22410-20883
U.K. Direct Line: 08717115396

ΑΠΟ ΤΟ ΓΡΑΦΕΙΟ ΓΕΝΙΚΟΥ ΤΟΥΡΙΣΜΟΥ

IALYSSOS TRAVEL

ΖΗΤΟΥΝΤΑΙ

Υπάλληλοι Γραφείου δια τα τμήματα κρατήσεων, κίνησης και λογιστηρίου.

Προσόντα: Δια τα δύο πρώτα τμήματα να είναι απόφοιτοι τουλάχιστον Λυκείου, να μιλούν πολύ καλά την Αγγλική γλώσσα και να χειρίζονται κομπιούτερς. Δια το λογιστήριο, να έχουν τελειώσει λογιστική σχολή, να χειρίζονται επίσης κομπιούτερς και να έχουν καλή γνώση της Αγγλικής γλώσσας.

Προϋπηρεσία σε όλα τα τμήματα θα εκτιμηθεί ιδιαίτερα.

Αποστείλατε βιογραφικό σημείωμα στο όνομα του Γραφείου και στην Ταχυδρομική θυρίδα 149 Ρόδος.

ΠΩΛΕΙΤΑΙ ΕΞΟΠΛΙΣΜΟΣ ΕΣΤΙΑΤΟΡΙΟΥ

Πωλείται σε τιμή ευκαιρίας ο πλήρης εξοπλισμός εστιατορίου σε άριστη κατάσταση, ηλεκτρικές συσκευές (ψυγεία - πλυντήριο - εστίες, φριτέζες, φούρνος μικροκυμάτων κ.λπ.), τραπέζια, καρέκλες και όλα τα επιτραπέζια σκεύη.
Πληροφορίες στο τηλ. **6932494457**

ΠΩΛΟΥΝΤΑΙ

Μονοκατοικίες σε μπετά των 135 τ.μ. στην Παστίδα σε οικόπεδο 310 τ.μ.
Πληροφορίες
22410-28616 και 22410-21714
Κιν. 6932296983

ΠΩΛΟΥΝΤΑΙ

Καταστήματα, αποθήκες, γραφεία, διαμερίσματα. Ολα πολυτελούς κατασκευής με γκαράζ επί της οδού Καναδά.

Πληροφορίες: Αναστάσιος Ατσίδης, Γεώργιος Ιωαννίδης.

Τηλέφωνα:
22410-21714 και 22410 – 28616

Από τα ξενοδοχεία
PEFKI ISLANDS RESORT
& LINDIA THALASSA RESORT
(Ιωαννίδης)
Πεύκοι – Λίνδος

Ζητούνται «χαμαριέρες» για τη σεζόν 2006 (01/05/2006 –31/10/2006).

Οι ενδιαφερόμενες θα πρέπει να έχουν προϋπηρεσία το λιγότερο 2 χρόνια.

Για την συμπλήρωση των αιτήσεων θα πρέπει η ενδιαφερόμενη να απευθυνθεί στο ξενοδοχείο «LINDIA THALASSA» καθημερινά 09:00-14:00 εκτός Κυριακής, τηλέφωνα 22440-29380 ή 6948271001 (κύριο Σταυρούλη) και στο τηλέφωνο 22410-24018 πρωινές ώρες (κύριο Ιωαννίδη).

ΠΑΡΑΝΤΑΙΣ ΠΕΥΚΟΙ ΛΙΝΔΟΣ Α.Ε.
ΛΙΝΔΙΑ ΠΕΥΚΟΙ ΛΙΝΔΟΣ Α.Ε.
ΠΕΥΚΟΙ – ΛΙΝΔΟΣ
ΖΗΤΟΥΝΤΑΙ

ΑΠΟ ΤΑ ΞΕΝΟΔΟΧΕΙΑ «PEFKI ISLANDS RESORT» ΚΑΙ «LINDIA THALASSA» ΣΤΟΥΣ ΠΕΥΚΟΥΣ ΖΗΤΕΙΤΑΙ ΠΡΟΣΩΠΙΚΟ «ΟΛΩΝ ΤΩΝ ΕΙΔΙΚΟΤΗΤΩΝ» ΓΙΑ ΤΗΝ ΠΕΡΙΟΔΟ (01/05/2006 ΕΩΣ 31/10/2006) ΚΑΙ ΑΠΟ (15/06/2006 ΕΩΣ 15/09/2006)
ΟΙ ΕΝΔΙΑΦΕΡΟΜΕΝΟΙ ΘΑ ΠΡΕΠΕΙ ΝΑ ΕΧΟΥΝ ΚΑΛΗ ΓΝΩΣΗ ΤΗΣ ΑΓΓΛΙΚΗΣ ΓΛΩΣΣΑΣ ΚΑΙ ΠΡΟΫΠΗΡΕΣΙΑ ΤΟ ΛΙΓΟΤΕΡΟ 2 ΧΡΟΝΙΑ.

ΓΙΑ ΤΗΝ ΣΥΜΠΛΗΡΩΣΗ ΤΩΝ ΑΙΤΗΣΕΩΝ ΘΑ ΠΡΕΠΕΙ Ο/Η ΕΝΔΙΑΦΕΡΟΜΕΝΟΣ/Η ΝΑ ΕΧΕΙ ΒΙΟΓΡΑΦΙΚΟ ΚΑΙ ή ΝΑ ΑΠΕΥΘΥΝΘΕΙ ΣΤΟ ΞΕΝΟΔΟΧΕΙΟ «LINDIA THALASSA» ΚΑΘΗΜΕΡΙΝΑ 09:00-14:00 ή ΜΕ E-MAIL: **pefkiislands@rho.forthnet.gr** ή ταχυδρομικώς: ΧΕΙΜΑΡΑΣ 70 Α – ΡΟΔΟΣ 85100
ΤΗΛ. 2244 0 29380 – 2244 0 48181 ΦΑΧ: 2244 0 48416

ΜΕΓΑΛΗ ΤΕΧΝΙΚΗ & ΕΜΠΟΡΙΚΗ ΕΤΑΙΡΕΙΑ

ΖΗΤΑ

1. Για την στελέχωση του Λογιστηρίου, Πτυχιούχο Λογιστικής ΤΕΙ με 3ετή εμπειρία σε ανάλογη επιχείρηση, βιβλία 3ης κατηγορίας.
2. Τεχνολόγο Μηχανικό Δομικών Εργων ΤΕΙ, για την στελέχωση γραμματείας τεχνικού τμήματος.

Αποστολή βιογραφικού σημειώματος:
andairen@otenet.gr

ΟΙΚΟΔΟΜΙΚΕΣ-ΤΕΧΝΙΚΕΣ ΕΜΠΟΡΙΚΕΣ-ΕΠΙΧΕΙΡΗΣΕΙΣ

ΑΦΟΙ ΑΣΒΕΣΤΗ Ο.Ε.

Αθηνών-Καβάλας 3 Ανάληψη Ρόδου
Τηλ. 22410/60678-60679 και fax: 22410/66028

ΠΩΛΟΥΝΤΑΙ

• ΔΙΑΜΕΡΙΣΜΑΤΑ
υπερλούξ διαφόρων διαστάσεων
ΕΓΓΥΗΣΗ Η ΠΟΛΥΕΤΗΣ ΠΕΙΡΑ ΜΑΣ

ΙΑΤΡΙΚΗ ΑΝΑΚΟΙΝΩΣΗ

Το μικροβιολογικό ιατρείο της **κ. Βαρλάμη –Φιλίππου Εύης** θα είναι κλειστό από 12-04-2006 μέχρι 15-04-2006 προκειμένου η γιατρός να παρακολουθήσει τις εργασίες του Πανελλήνιου Συνεδρίου Ιατρικής Βιοπαθολογίας (Μικροβιολογίας).

Ωρες λειτουργίας του ιατρείου 7:30 π.μ. – 4:30 μ.μ. καθημερινά εκτός Σαββατοκύριακου

Διεύθυνση: Δωδεκανησιακής Νεολαίας 20 (πίσω από τον Κιν/φο Μετροπόλ) τηλ. 22410-23256.

Σμαράγδα Δ. Δημητρά

Ψυχολόγος

• Ψυχοθεραπεύτρια

Καρπάθου 23, 851 00 Ρόδος

Τηλ. 22410 70145

e-mail:

smaragdadimitra@yahoo.gr

Κιν. 6944 36 26 38

ΙΑΤΡΙΚΗ ΑΝΑΚΟΙΝΩΣΗ



ΚΩΝ/ΝΟΣ Γ. ΧΑΤΖΗΝΙΚΟΛΑΣ
ΧΕΙΡΟΥΡΓΟΣ ΟΦΘΑΛΜΙΑΤΡΟΣ

ΔΕΧΕΤΑΙ ΚΑΘΗΜΕΡΙΝΑ
9:00 – 13:00 και 17:30 – 20:30
Σάββατο πρωί με ραντεβού

ΔΕΝΔΡΙΝΟΥ 2β –
1ΟΣ ΟΡΟΦΟΣ - ΡΟΔΟΣ
ΤΗΛ & FAX: 2241020544
ΚΙΝ: 693 7161700



METROPOL
22410 28400
INFORMATION - RESERVATIONS
ΠΛΗΡΟΦΟΡΙΕΣ - ΚΡΑΤΗΣΕΙΣ
ΕΒΔΟΜΑΔΙΑΙΟ ΠΡΟΓΡΑΜΜΑ weekly program
13/04/06 - 19/04/06
www.cinemametropol.gr


Η ΕΠΟΧΗ ΤΩΝ ΠΑΓΕΤΩΝΩΝ Η απόψυξη
ICE AGE 2 the meltdown
Ετοιμαστείτε να λιώσετε από το γέλιο!!!
Έρχονται ο Μάνι, ο Σίντ, ο Ντιέγκο & ο προϊστορικός σκίουρος Σκράτ σε νέες περιπέτειες!!!
Η καλύτερη ταινία Cartoon των τελευταίων χρόνων!!!
ΜΟΝΟ ΣΤΑ ΕΛΛΗΝΙΚΑ
ΚΑΝΤΕ ΕΓΚΑΙΡΑ ΤΙΣ ΚΡΑΤΗΣΕΙΣ ΣΑΣ
ΑΙΘΟΥΣΑ 1 ΩΡΕΣ ΕΝΑΡΞΗΣ / SHOW TIMES 16:00, 18:15, 20:30


CAPOTE
Ο Τρούμαν Καπότε κατά τη διάρκεια της έρευνάς του για το βιβλίο του "Εν ψυχρώ" αναπτύσσει μια στενή σχέση με έναν από τους δολοφόνους.
Η ΤΑΙΝΙΑ ΒΡΑΒΕΥΤΗΚΕ ΜΕ ΟΣΚΑΡ 1ου ΑΝΔΡΙΚΟΥ ΡΟΛΟΥ
ΚΑΝΤΕ ΕΓΚΑΙΡΑ ΤΙΣ ΚΡΑΤΗΣΕΙΣ ΣΑΣ
ΑΙΘΟΥΣΑ 1 ΩΡΑ ΕΝΑΡΞΗΣ / SHOW TIME 22:30


Η ΑΡΧΗ ΤΗΣ ΠΑΡΑΝΟΙΑΣ
HOSTEL
Τι συμβαίνει όταν καταργείται κάθε όριο;
Νομίζετε ότι γνωρίζατε την ανθρώπινη φύση; ...ξανασκεφτείτε το!!!
...ΑΝΤΕΧΕΙΣ;
ΚΑΝΤΕ ΕΓΚΑΙΡΑ ΤΙΣ ΚΡΑΤΗΣΕΙΣ ΣΑΣ
ΑΙΘΟΥΣΑ 2 ΩΡΕΣ ΕΝΑΡΞΗΣ / SHOW TIMES 18:00, 20:15, 22:45


ΜΗΝ ΠΥΡΟΒΟΛΕΙΤΑΙ ΤΗΝ ΓΙΑΓΙΑ 2
BIG MOMMAS HOUSE 2
5 χρόνια μετά το "ΜΗΝ ΠΥΡΟΒΟΛΕΙΤΑΙ ΤΗΝ ΓΙΑΓΙΑ"
ο Μάρτιν Λόρενς
επιστρέφει για νέες περιπέτειες, σε αυτή την συνέχεια της ξεκαρδιστικής και πετυχημένης κωμωδίας!!!
ΚΑΝΤΕ ΕΓΚΑΙΡΑ ΤΙΣ ΚΡΑΤΗΣΕΙΣ ΣΑΣ
ΑΙΘΟΥΣΑ 3 ΩΡΕΣ ΕΝΑΡΞΗΣ / SHOW TIMES 17:15, 19:45, 22:15

ΕΡΧΕΤΑΙ ΤΗΝ ΜΕΓΑΛΗ ΠΕΜΠΤΗ


SCARY MOVIE 4
Η παρέα του Scary Movie επέστρεψε με την πιο ξεκαρδιστική, εξωφρενική ταινία τώρα!
...θάψε την ΚΑΤΑΡΑ...κάψε ΤΟ ΣΚΟΤΕΙΝΟ ΧΩΡΙΟ...δες το ΣΕ ΒΛΕΠΩ!!!

ΕΡΧΕΤΑΙ ΤΗΝ ΚΥΡΙΑΚΗ ΤΟΥ ΠΑΣΧΑ


Η ΖΟΥΓΚΛΑ
THE WILD
Η Disney παρουσιάζει μία νέα κωμωδία για όλη την οικογένεια με πρωταγωνιστές του φίλους μας....τα ζώα!!
ΜΟΝΟ ΣΤΑ ΕΛΛΗΝΙΚΑ με την φωνή του Χάρη Ρώμα!!!

ΠΑΛΛΑΣ 5 CINEMAS CENTER
13/04/2006 - 19/04/2006
www.cinemapallas.gr
Για κρατήσεις
22410 24475/70670
Δημοκρατίας 13, Ρόδος


FIREWALL
ΣΕ 1η ΠΑΝΕΛΛΗΝΙΑ ΠΡΟΒΟΛΗ
ΚΑΤΑΛΛΗΛΟ ΑΠΟ 13
ΚΩΔΙΚΟΣ ΠΡΟΣΤΑΣΙΑΣ
Ο Χάρισον Φορντ, σε ένα δυνατό θρίλερ. Τίποτα δεν είναι πιο επικίνδυνο από έναν άνθρωπο που κινδυνεύει να χάσει τα πάντα!
Αίθουσα RED 5
ώρες έναρξης// 16:00 18:05 • 20:20 • 22:35


Αστερίξ και οι Βίκινγκς
στα ελληνικά
ΣΕ 1η ΠΑΝΕΛΛΗΝΙΑ ΠΡΟΒΟΛΗ!
Η μεγαλύτερη παραγωγή κινουμένων σχεδίων που γυρίστηκε ποτέ!
Οι γνωστοί σας ήρωες σε νέες περιπέτειες!
Αίθουσα Interlingua 2 ώρες έναρξης//16:20 • 18:10 • 20:00


V for VENDETTA
ΣΕ 1η ΠΑΝΕΛΛΗΝΙΑ ΠΡΟΒΟΛΗ
Ένα αδιαμφισβήτητο δράμα του μέλλοντος από τους δημιουργούς της τριλογίας "MATRIX", με ένα συναρπαστικό καστ ηθοποιών.
Αίθουσα ΤΡΟΧΟΙ 1
ώρες έναρξης// 17:20•20:00•22:35

ΣΕ ΠΡΩΤΗ ΠΑΓΚΟΣΜΙΑ ΠΡΟΒΟΛΗ! BASIC INSTINCT 2
ΒΑΣΙΚΟ ΕΝΣΤΙΚΤΟ 2
ΚΑΤΑΛΛΗΛΟ ΑΠΟ 17
Το παλιωναμένο ερωτικό θρίλερ μυστηρίου που δεν θα χάσει κανείς!! Η αισθησιακή Σαρον Στόουν ξαναχτυπά με την ταινία που την καθιέρωσε!
Αίθουσα Allegro 4
ώρες έναρξης//20:20 • 22:40


INSIDE MAN
Ο ΥΠΟΚΙΝΗΤΗΣ
Ο Ντένζελ Ουάσινγκτον, η Τζούντι Φόστερ και ο Κλάϊβ Όουεν σε ένα αριστουργηματικό θρίλερ-μυστηρίου.
ΚΑΤΑΛΛΗΛΟ
Αίθουσα Allegro 3
ώρες έναρξης//20:10 • 22:40

ΒΡΑΒΕΥΜΕΝΗ ΜΕ ΟΣΚΑΡ ΚΑΛΥΤΕΡΟΥ Β' ΑΝΔΡΙΚΟΥ ΡΟΛΟΥ!
SYRIANA
Από τους βραβευμένους με Όσκαρ δημιουργούς του TRAFFIC, μία δυναμική περιπέτεια-πολιτικό θρίλερ με τους Τζορτζ Κλούνεϊ και Ματ Ντέιμον.
Αίθουσα Allegro 3
ώρα έναρξης// 22:30


FINAL DESTINATION 3
ΚΑΤΑΛΛΗΛΟ ΑΠΟ 13
ΒΛΕΠΩ ΤΟ ΘΑΝΑΤΟ ΣΟΥ
Προετοιμαστείτε για την ταινία τρόμου που δεν χρειάζεται συστάσεις!!! Η αδρεναλίνη χτυπάει κόκκινο...
Αίθουσα Personal 4
ώρες έναρξης//16:20 • 18:20


LASSIE
ΛΑΣΙ
ΣΕ 1η ΠΑΝΕΛΛΗΝΙΑ ΠΡΟΒΟΛΗ!
Η θρυλική, πολυαγαπημένη Λάσι, επιστρέφει σε νέες περιπέτειες!
Μια ταινία για μικρούς και μεγάλους!
Αίθουσα Allegro 3
ώρες έναρξης// 16:00 • 18:10

ΠΡΟΣΕΧΩΣ failure to launch
ΤΡΙΑΝΤΑΡΗΣ ΑΠΟ ΣΠΙΤΙ
Η Sarah Jessica Parker η ιδανική σύντροφος, ο Matthew Mc Conaughey ο αρετανόητος 30άρης εργένης.... Ορισμένοι άντρες χρειάζονται απλό λίγο σπρωξίμο!


Μαγική Νταντά
Νάννι Μακ Φι ΣΕ 1Η ΠΑΝΕΛΛΗΝΙΑ ΠΡΟΒΟΛΗ!
Επτά κακομαθημένα παιδιά υποδέχονται την καινούργια τους ντάντά που... αποδεικνύεται κανονική... μάγισσα! Η ταινία που θα σας κάνει να λατρέψετε την οικογένειά σας!!!

Τηλεπρόγραμμα

ΕΤ1

06:45 Ντοκιμαντέρ: Ταξιδεύοντας
07:40 Κινούμενα Σχέδια
09:30 Ντοκιμαντέρ: Η μηχανή του χρόνου
10:30 Ντοκιμαντέρ: Biography
11:15 Ντοκιμαντέρ: The History channel
12:00 Μένουμε ελλάδα
14:00 Ειδήσεις - αθλητικά - καιρός
14:30 Φλορισιεντα, η σύγχρονη σταχτοπούτα
15:15 Ανυπότακτες καρδιές
16:00 Έχει γούστο
18:00 Ντοκιμαντέρ: Λονδίνο:μια πόλη στο χρόνο
19:00 Μόνιμες συλλογές της εθνικής Πινακοθήκης
19:30 Ντοκιμαντέρ: Μικρές Οδύσσειες
20:00 Ντοκιμαντέρ: Μνήμες
20:45 Θεματική βραδιά
23:00 Ειδήσεις - αθλητικά - χρηματιστήριο - καιρός
00:00 Θεματική βραδιά

NET

10:00 Συμβαίνει τώρα
12:00 Ειδήσεις.
13:00 Συμβαίνει τώρα
14:00 Παιδική εκπομπή
15:00 Ειδήσεις.
16:00 Η ζωή είναι παιχνίδι
18:00 Ειδήσεις - δελτίο στη νοηματική γλώσσα - δελτίο αγροτών
19:05 Παιδική εκπομπή
20:00 Τοις μετρητοίς
21:00 Ειδήσεις..
22:00 Στον τόπο του εγκλήματος: Νέα Υόρκη
23:00 Ξένη ταινία: Οι αγνοούμενοι
00:00 Μην πυροβολείτε τον πιανίστα
01:00 Ειδήσεις.
01:15 Ελληνική ταινία: Μικρά εγκλήματα μεταξύ φίλων
05:45 Πρώτη γραμμή

ET 3

06:30 Ανιχνεύσεις
08:15 Ο κόσμος των Σπορ
09:00 9 η ώρα... μεσημέριασε!
11:00 Νηστικό αρκούδι
11:30 Ντοκιμαντέρ: Οι θησαυροί της γης
12:00 Ντοκιμαντέρ: Μπλε γραμμή
12:30 Ντοκιμαντέρ: Προορισμοί
13:00 Δελτίο ειδήσεων
14:20 Καιρός
14:30 Με μια τρίτη μάτια
15:50 Εκτη αίσθηση
16:00 Ειδήσεις στη νοηματική γλώσσα
16:15 Ζορρο
16:40 Νηστικό αρκούδι
18:00 Πάμε καλά
19:00 Δελτίο ειδήσεων
20:00 Καιρός
20:15 Ο κόσμος των Σπορ
21:00 Ντοκιμαντέρ: Μπλε γραμμή
21:30 Οι λυράρηδες του Αιγαίου
22:00 Αληθινά σενάρια
23:00 Λαβύρινθος
00:00 Δελτίο ειδήσεων
00:20 Καιρός
00:30 Σινεμανια
01:30 Η γυναίκα στην περιφέρεια
02:30 Με μια τρίτη μάτια
04:15 9 η ώρα... μεσημέριασε!

MEGA

08:00 Κοινωνία ώρα 08:00
10:00 Ομορφος κόσμος το πρωί
13:00 Τηλεμπορα
14:00 Μεσημβρινό δελτίο ειδήσεων
15:00 Οι σαββατογεννημενες
16:00 Εραστής δυτικών προαστίων
17:30 Απογευματινό δελτίο ειδήσεων
17:40 Φιλοδοξίες
18:15 Απαγορευμένη αγάπη
19:00 Βέρα στο δεξί
20:00 Κεντρικό δελτίο ειδήσεων
21:00 Η ώρα η καλή
22:00 Το κόκκινο δωμάτιο
23:00 Γη και ουρανός
00:00 I Love tv
00:50 Τελευταία γεγονότα
01:40 Ξένη ταινία: Ο καθρέφτης έχει δυο πρόσωπα
04:15 Fit n'fold
04:25 Total Gym 1000
04:35 Body row
05:00 Μάθημα μετά μουσικής
05:45 Πρωινό MEGA

ANT 1

06:30 Καλημέρα ελλάδα
10:00 Πρωινός καφές
13:00 Τα νέα του Αντέννα
13:50 Κωνσταντίνου και Ελένης
14:50 Αποκάλυψη..τώρα!
16:50 Τα νέα του ANT1- δελτίο νοηματικής
17:00 Το πιο γλυκό μου ψέμα
17:55 Ανάλυσε το
18:00 Deal
18:50 Ερωτας
20:00 Τα νέα του ANT 1
21:00 Deal
22:00 Στον ήλιο του Αιγαίου
23:00 Fame Story
00:30 Τουρκία στο κρίσιμο σταυροδρόμι
01:10 Ξένη ταινία: Bad girls
05:40 Καλημέρα με τον ANT1

ALPHA

06:00 Καλημέρα σας
10:00 Καφές με την Ελένη
13:00 Κους Κους το μεσημέρι
15:00 Μεσημεριανό δελτίο ειδήσεων
16:45 Ειδήσεις στη νοηματική γλώσσα
17:00 Από Καρδίας
19:00 Ποιος θέλει να γίνει εκατομμυριούχος
20:00 Κεντρικό δελτίο ειδήσεων
21:00 Εικόνες
22:00 DREAM show, The Music
23:00 Ζούγκλα
01:45 Νυχτερινό δελτίο
02:00 DREAM show, The Music (late Night)
03:00 Τηλεαγορές
03:15 DREAM show, The Music (late Night)

STAR

06:00 Κάθε μέρα καλημέρα
06:45 Κάθε μέρα καλημέρα
10:00 Ολα καλά
11:00 Ολα καλά
13:00 Ειδήσεις
14:00 Super Star
16:30 Ειδήσεις
16:45 Κορίνα, η αγριόγατα
17:45 Βαλεντίνα, έρωτας x-large
18:45 Σούπερμαν, τα χρόνια της νιότης
19:45 Ειδήσεις
21:00 Ξένη ταινία: Ενας υπέροχος άνθρωπος
23:45 Ξένη ταινία: Ψηλά τακούνια
02:00 Ο ταξιτζής
03:00 Ειδήσεις
03:15 Ξένη ταινία: Τσάι με το Μουσολίνι

FILMNET

07:15 Travellers and magicians
09:05 E! Entertainment
10:00 Λούκι Λουκ εναντίον Ντάλτον
11:30 L' ex-femme de ma vie
13:10 Μετρό: Καταδίωξη στο Σαν Φρανσίσκο
15:10 Csi: Miami II
16:05 Ελεν Μακαρθουρ
17:15 Νύφες
19:25 Η κυρία και ο μποξέρ
21:20 Mad of filmnet
22:00 Σαν πρόσωπο στα σύννεφα
00:15 Χωρίς ίχνος
00:50 Εντεχνη ληστεία
02:35 Αγγιξέ με
04:20 Mourning glory

ALTER

06:40 Alter kids
08:00 Τα λέμε όλα
09:30 Ειδήσεις
10:00 Καθαρές κουβέντες
12:00 Εις υγείαν
12:30 Ειδήσεις
14:00 Παολίνα
15:00 Εσμεράλντα
16:00 Μαρία
16:40 Ειδήσεις
16:45 Gossip news
17:45 Ρεξ
18:45 Ειδήσεις
21:00 Κωμωδία: Ακαταμάχητος πιλότος
23:00 Μήτσι-Χώστα
00:15 Ειδήσεις
00:30 Ξένη ταινία: Διπλή παγίδα
02:45 Sex and the City
03:15 Auto Alter
03:30 Ξένη ταινία: Ο νόμος δεν αρκεί

902

07:00 Καλημέρα με τον 902
10:00 Τηλεπωλήσεις
15:00 Κάθε μέρα στις 3
16:30 Παιδικό πρόγραμμα
17:00 Αθλητικό ραντεβού
17:40 Εκπαιδευτική τηλεόραση
18:00 Ειδήσεις
16:10 Η Ελλάδα και ο κόσμος
16:45 Εις υγείαν
19:30 Ειδήσεις
20:30 Στα μονοπάτια του πολιτισμού
21:00 Ο 902 σας πάει σινεμά
23:00 Ετσι είναι η ζωή
24:00 Ειδήσεις

COSMOS TV

00:00 Κεντρικό δελτίο ειδήσεων
01:00 Κινηματογράφος
03:00 Ο κόσμος του αθλητισμού
04:00 Ράδιο-Τηλεόραση
05:00 Ο κόσμος της Ζωής
07:00 Διάλογοι
09:00 Ράδιο-Τηλεόραση
10:00 Ο κόσμος της Ζωής
12:00 Όψεις απόψεις
13:00 Παιδικό
13:30 Ντοκιμαντέρ
14:00 Κινηματογράφος - Ελληνική ταινία
Τι λέει ο κόσμος
Ο τόπος μας
16:00 Ο κόσμος του αθλητισμού
Ειδήσεις (1')
Τι λέει ο κόσμος
17:00 Ειδήσεις (1')
Ο κόσμος της Ζωής
Τι λέει ο κόσμος
Ο τόπος μας
19:00 Ειδήσεις (1')
Όψεις απόψεις
Τι λέει ο κόσμος
20:00 Ειδήσεις (1')
Ο κόσμος του αθλητισμού
Τι λέει ο κόσμος
21:00 Κεντρικό δελτίο ειδήσεων
Αθλητικά
Καιρός (Αναλυτικός)
Τι λέει ο κόσμος
22:00 Διάλογοι

ΑΝΩΤΕΡΑ ΔΙΟΙΚΗΣΗ ΤΑΓΜΑΤΩΝ ΕΘΝΟΦΥΛΑΚΗΣ ΔΙΑΚΗΡΥΞΗ

Ανακοινώνεται ότι, την 02 Μαΐου 2006, ημέρα Τρίτη και ώρα 10:00 θα διενεργηθεί δημόσιος μειοδοτικός διαγωνισμός με έγγραφες ενσφράγιστες προσφορές στα γραφεία της ΛΕΘ Ρόδου (οδός Εθνάρχου Μακαρίου 18 τηλ. 22410-28134) για την ανάδειξη προμηθευτή αυτόματων ηλεκτρικών πλυντηρίων - στεγνωτηρίων, προς κάλυψη αναγκών των Μονάδων της 95 ΑΔΤΕ και του ΣΠ Ρόδου.

Πληροφορίες, κατά τις εργάσιμες ημέρες και ώρες στα τηλέφωνα 22410-55620 -22-23 από όπου οι ενδιαφερόμενοι μπορούν να ενημερωθούν.

ΖΗΤΕΙΤΑΙ ΣΕΡΒΙΤΟΡΑ

Ζητείται σερβιτόρα για να εργασθεί σε εστιατόριο, βραδινές ώρες.

Συνθήκες εργασίας άριστες.

Πληροφορίες τηλ. 2244051676

«ΚΤΙΡΙΟ» Α.Ε.
ΠΩΛΗΣΕΙΣ ΑΚΙΝΗΤΩΝ

- Καταστήματα 47, 65, 88 τ.μ., στην οδό Δενδρινού (προέκταση Αννης Μαρίας με αντίστοιχο υπόγειο χώρο.
- Διαμερίσματα 104 τ.μ., 118 τ.μ., 107 τ.μ., στην οδό Δενδρινού (προέκταση Αννης Μαρίας), με κεντρική αυτόνομη θέρμανση, αποθήκη και αποκλειστική θέση στάθμευσης αυτοκινήτου.
- Διαμερίσματα 118 τ.μ. και 122 τ.μ., στην οδό Μιχαήλ Πετρίδη (στο ύψος ΜΗΔΕΙΑ), με αποθήκη και αποκλειστική θέση στάθμευσης αυτοκινήτου.
- Μαιζονέτα διόροφη με σοφίτα 190 τ.μ., στην Ιαλυσό.

Πληροφορίες **κ. ΑΝΑΣΤΑΣΙΟΣ ΑΤΣΙΔΗΣ**
Στεφάνου Καζούλλη 74 - ΡΟΔΟΣ
Τηλ: 22410 - 28616, Fax: 22410 - 37848

Από το Πρακτορείο Εφημερίδων Αθηναϊκού Τύπου «ΑΡΓΟΣ»

ΖΗΤΕΙΤΑΙ

Οδηγός για τις διανομές τύπου με δίπλωμα Γ' κατηγορίας, από 25 έως 40 ετών.
Μόνιμη απασχόληση για 12 μήνες τον χρόνο και 7 ημέρες την εβδομάδα.

Οι ενδιαφερόμενοι να επικοινωνήσουν με τον κ. Ιωαννίδη στο τηλέφωνο 22410 24018, πρωινές ώρες.

RHODES-GREECE
CAIRO PALACE

ΕΝΟΙΚΙΑΖΟΝΤΑΙ

Γραφεία και καταστήματα στο Εμπορικό Κέντρο CAIRO PALACE

Πληροφορίες: Κα Φράνσις Νιοπή
Τηλ. 2241027600, Κιν. 6944618757
Φαξ. 2241023462
Email: info@cairopalace.gr





ΜΝΗΜΟΣΥΝΟ

Την Παρασκευή 14 Απριλίου και ώραν 8 π.μ. στον ιερό Ναό Ταξιαρχών νεκροταφείου Ρόδου τελούμεν 9ήμερο μνημόσυνο υπέρ αναπαύσεως της ψυχής.
Της πολυαγαπημένης μας συζύγου, μητέρας, γιαγιάς και θείας

ΑΣΤΕΡΟΠΗΣ ΧΑΤΖΗΝΙΚΟΛΑ

Ο σύζυγος: Μιχάλης
Τα παιδιά: Νίκος - Καίτη, Ανθούλα - Αντώνης Βάκης, τα εγγόνια, τα ανίψια και οι λοιποί συγγενείς



ΜΝΗΜΟΣΥΝΟ

Την 14η του μηνός Απριλίου ημέρα Παρασκευή και ώρα 8.30 π.μ. στον Ιερό Ναό Αγίου Γεωργίου Κάτω Ρόδου, τελούμε 40ήμερο Μνημόσυνο υπέρ αναπαύσεως της ψυχής της λατρευτής μας συζύγου, μητέρας, αδελφής και θείας

ΚΥΡΙΑΚΟΥΛΑΣ ΓΕΩΡΓΙΟΥ ΧΟΥΛΗ

Ο σύζυγος: Γεώργιος
Τα παιδιά: Άγγελος, Αλέξανδρος, Κατερίνα
τα αδέλφια, τα ανίψια και οι λοιποί συγγενείς.

ΚΗΔΕΙΑ

Την λατρευτή μας μητέρα, γιαγιά, αδελφή και θεία

ΠΑΡΑΣΚΕΥΗ ΣΤΑΥΡΙΑΝΟΥ
ΕΤΩΝ 80

κηδεύουμε σήμερα Πέμπτη 13 Απριλίου 2006 και ώρα 4μ.μ. από τον Ιερό Ναό Αγίου Νικολάου Παραδεισίου.

Τα παιδιά: Βασίλης - Εφη, Τάσος -Βάσω Δέσποινα- Μιχάλης Βολονάκη
τα εγγόνια, τα αδέλφια,
τα ανίψια και οι λοιποί συγγενείς

ΑΝΑΚΟΙΝΩΣΗ ΠΡΟΣ ΤΟΥΣ ΚΑΘΟΛΙΚΟΥΣ ΠΙΣΤΟΥΣ

Την Παρασκευή 14 Απριλίου 2006 και ώρα 15:30 θα τελεσθεί ο **«ΔΡΟΜΟΣ ΤΟΥ ΣΤΑΥΡΟΥ»** στο όρος της Φιλερήμου.
Θα προεξάρχει ο Σεβ/τος Νικόλαος Αρχιεπίσκοπος των εν Αθήναις Καθολικών και Τοποτηρητής της Καθολικής Αρχιεπισκοπής Ρόδου (ένα πούλμαν θα αναχωρήσει στις 14:45 από τον Αγιο Φραγκίσκο και στις 15:00 από την Παναγία της Νίκης)

ANNOUNCEMENT

On Friday Arpil 14th, 2006 at 3:30 p.m. the **«WAY OF THE CROSS»** will take place on Mount Filerimos
The «WAY OF THE CROSS» will be lead by Rt. Rev. Nikolaos Archbishop of the Catholic Church for the faithful in Athens and Apostolic Administration of the Catholic Archdiocese of Rhodes (a Bus transfer will be offered at 2:45 p.m. from S. Francis and at 3:00 p.m. from Santa Maria della Vittoria).

ΣΥΖΗΤΗΘΗΚΕ ΣΤΗ ΒΟΥΛΗ Η ΕΡΩΤΗΣΗ ΠΑΡΑΣΚΕΥΑ

ΑΝΑΖΗΤΟΥΝΤΑΙ ΛΥΣΕΙΣ για τις πολεοδομικές παραβάσεις των ξενοδοχείων



Το ΥΠΕΧΩΔΕ είναι έτοιμο να αντιμετωπίσει με υπευθυνότητα το χρόνιο πρόβλημα

Συζητήθηκε στη Βουλή η ερώτηση του βουλευτή Δωδ/νήσου του ΠΑΣΟΚ κ. Γ. Παρασκευά, για τον υπουργό ΠΕΧΩΔΕ, σχετικά με τις πολεοδομικές παραβάσεις στα ξενοδοχεία και το «δέον γενέσθαι».

Η σχετική συζήτηση, έχει ως εξής:

ΠΡΟΕΔΡΟΣ (Άννα Μπενάκη-Ψαρούδα):

Θα συζητηθεί η με αριθμό 7562/7-2-2006 ερώτηση του Βουλευτή του Πανελληνίου Σοσιαλιστικού Κινήματος κ. Ιωάννη Παρασκευά προς τον Υπουργό Περιβάλλοντος, Χωροταξίας και Δημοσίων Έργων, σχετικά με τη διευθέτηση λειτουργικών προβλημάτων ξενοδοχειακών μονάδων.

Η ερώτηση του κυρίου συναδέλφου έχει ως εξής:

«Μετά από σειρά καταγγελιών, οι υπηρεσίες της πολεοδομίας Ρόδου κατέγραψαν πολεοδομικές παραβάσεις και υπερβάσεις των συντελεστών δόμησης σε περισσότερες από είκοσι πέντε (25) μεγάλες ξενοδοχειακές επιχειρήσεις του Νομού Δωδεκανήσου και ειδικότερα του νησιού της Ρόδου.

Οι εν λόγω ξενοδοχειακές μονάδες έχουν ένα άθροισμα κλινών που δεν ξεπερνά τις 20.000-22.000 και μάλιστα κλινών Α' και ΑΑ' κατηγορίας. Η λειτουργία αυτών των μονάδων είναι επισφαλής. Αν η πολιτεία σεβόμενη τον εαυτό της και την κείμενη νομοθεσία λειτουργήσει, οφείλει «πάραυτα», να κλείσει αυτά τα ξενοδοχεία και να μην επιτρέψει τη λειτουργία τους την προσεχή τουριστική περίοδο.

Μία τέτοια απόφαση, κύριε Υπουργέ, «στέλνει αδιάβαστη», κατά το κοινώς λεγόμενο, όλη την τουριστική υποδομή του νομού που είναι ο πρώτος τουριστικός προορισμός της χώρας. Η πολιτεία ολιγωρεί, αφήνει τα πράγματα να κυλούν και οι εμπλεκόμενοι επιχειρηματίες βρίσκονται στο έλεος της όποιας καταγγελίας.

Σας είναι κατανοητό ότι πρέπει να δοθεί κάποια λύση και οι επιλογές είναι δύο: ή αφαιρείται η άδεια λειτουργίας όλων αυτών των ξενοδοχειακών μονάδων τώρα ή με νομοθετική ρύθμιση, η οποία όμως δεν θα δίνει άφεση αμαρτιών στους παραβάτες, επιλύεται το πρόβλημα.

Ερωτάται ο κύριος Υπουργός:

1. Τι θα κάνει; Θα αφαιρεθούν οι άδειες λειτουργίας των ξενοδοχείων στα οποία έχουν διαπιστωθεί παραβάσεις και υπερβάσεις;

2. Θα επιχειρηθεί η λύση του προβλήματος με νομοθετική ρύθμιση;».

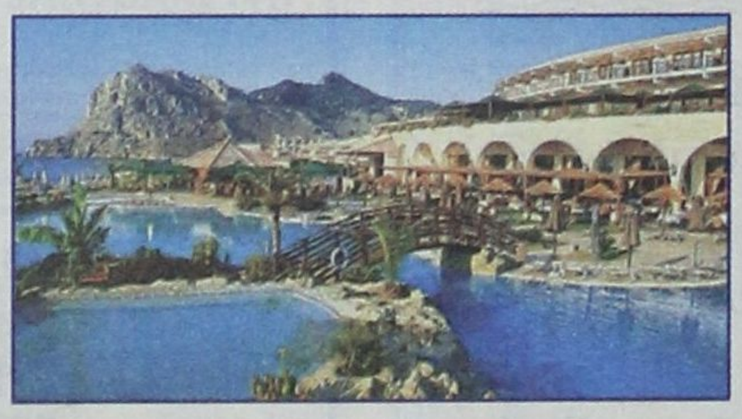

Ο Υφυπουργός κ. Καλογιάννης έχει το λόγο.

ΣΤΑΥΡΟΣ ΚΑΛΟΓΙΑΝΝΗΣ (Υφυπουργός Περιβάλλοντος, Χωροταξίας και Δημοσίων Έργων):

Ευχαριστώ, κυρία Πρόεδρε.

Καταρχήν θα ήθελα να τονίσω ότι διαφωνώ πλήρως με εκφράσεις όπως αυτές που αναφέρονται στο κείμενο της ερώτησης του κυρίου συναδέλφου, όπως για παράδειγμα ότι η πολιτεία κάνει ότι δεν βλέπει το πρόβλημα.

Αναφέρεται επίσης στο κείμενο της ερώτησης ότι οι εμπλεκόμενοι επιχειρηματίες, εννοείται, στον τουριστικό τομέα βρίσκονται στο έλεος της όποιας καταγγελίας. Ποιοι επιχειρηματίες, κύριοι συνάδελφοι; Οι νόμιμοι δεν έχουν να φοβηθούν απολύτως τίποτα.

Το πρόβλημα των πολεοδομικών παραβάσεων των ξενοδοχείων όχι μόνο για την περιοχή της Ρόδου και της Δωδεκανήσου αλλά γενικότερα της χώρας ολόκληρης είναι υπαρκτό εδώ και τουλάχιστον μια εικοσαετία. Επί κυβερνήσεων ΠΑ.ΣΟ.Κ. όχι μόνο δημιουργήθηκαν τα προβλήματα αλλά και γιγαντώθηκαν. Όχι μόνο δεν δόθηκε λύση στο μεγάλο υπαρκτό αυτό πρόβλημα αλλά οι προηγούμενες Κυβερνήσεις παραπλάνησαν πολλούς επιχειρηματίες μικρού και μεγάλου μεγέθους.

Αναφέρω ενδεικτικά ότι με νομοθετικές ρυθμίσεις το 1999 και το 2001 ο ΕΟΤ «τακτοποίησε» λειτουργικά ένα αριθμό ξενοδοχείων τα οποία είχαν πολεοδομικές παραβάσεις. Για τα ξενοδοχεία αυτά, αναλόγως της κατηγορίας, υποχρεώθηκαν οι ιδιοκτήτες τους να καταβάλλουν ένα σημαντικό τέλος. Έλαβαν κατά συνέπεια το ειδικό σήμα λειτουργίας αλλά το πρόβλημά τους δεν λύθηκε, όπως ίσως είχαν πιστέψει. Από πολεοδομικής πλευράς οι ξενοδοχειακές αυτές μονάδες βρίσκονται σε εκκρεμότητα. Για τις παραβάσεις οι οποίες έχουν πιστοποιηθεί έχουν καταβληθεί πρόστιμα τα οποία οφείλουν οι παραβάτες να αποδίδουν.

Ως ΥΠΕΧΩΔΕ έχουμε πάρει σχετικά υπομνήματα για το συγκεκριμένο θέμα. Στο θέμα αυτό προτιθέμεθα να δώσουμε λύση. Θα λάβουμε υπόψη τις προτάσεις όλων των φορέων και βεβαίως έχοντας ως κύριο γνώμονα την προστασία του περιβάλλοντος.

Ευχαριστώ πολύ, κυρία Πρόεδρε.

ΠΡΟΕΔΡΟΣ (Άννα Μπενάκη-Ψαρούδα):

Ο κ. Παρασκευάς έχει το λόγο.

ΙΩΑΝΝΗΣ ΠΑΡΑΣΚΕΥΑΣ:

Ευχαριστώ, κυρία Πρόεδρε. Από την απάντηση του κ. Υπουργού διαφάνηκε τελικά για ποιο λόγο δεν απαντήθηκε η ερώτηση.

Κύριε Υπουργέ,

οι εκφράσεις δεν είναι ούτε υπερβολικές ούτε τελικά είναι ανάρμοστες για το χώρο. Πιστεύω τελικά ότι περιγράφουν απολύτως το πρόβλημα. Και δεν έγινε η ερώτηση για να μου πείτε «ξέρετε το πρόβλημα είναι γνωστό εδώ και μια εικοσαετία». Αυτό είναι δεδομένο. Τα περισσότερα ξενοδοχεία είναι χτισμένα εδώ και 20 και 25 χρόνια. Και οι παραβάσεις έγιναν τότε. Όπως επίσης είναι γνωστό ότι αυτή τη στιγμή δεν λειτουργούν νομίμως.

Εγώ θα κάνω ευθέως την ερώτηση, κύριε Υπουργέ. Αν σε ένα ξενοδοχείο, το οποίο φιλοξενεί νομίμως 3.000-3.500 επισκέπτες, συμβεί οτιδήποτε, μια πυρκαγιά ή οτιδήποτε άλλο ποιος θα πληρώσει τη νύφη; Έτσι όπως είναι η κατάσταση τα περισσότερα των ξενοδοχείων όχι μόνο στα Δωδεκάνησα αλλά σχεδόν σε όλη την Ελλάδα ενώ πήραν το 2001, το 2000 και το 1999 το σήμα λειτουργίας από τον ΕΟΤ έχουν πολεοδομικές παραβάσεις και δεν μπορούν να πάρουν άδεια λειτουργίας. Στα περισσότερα από αυτά λειτουργούν ουσιαστικά οι χώροι εστίασης, τα εστιατόρια και όλοι οι χώροι υγειονομικού ενδιαφέροντος χωρίς να έχουν τις σχετικές άδειες λειτουργίας. Ποιος τελικά καλύπτει αυτή την παρανομία; Υπάρχει ευνομούμενη πολιτεία η οποία ουσιαστικά επιβλέπει ή δεν υπάρχει. Αν υπάρχει πολιτεία οφείλει να μην αφήσει να λειτουργεί οποιονδήποτε λειτουργεί χωρίς άδεια. Ή αν δεν μπορεί να επιβάλλει αυτή την άποψη τότε θα πρέπει να βρεθεί μια λύση με νομοθετική ρύθμιση. Δεν υπάρχει καμία ξενοδοχειακή μονάδα απόλυτα νόμιμη. Και ο κάθε επιχειρηματίας είναι έρμαιο της οποιασδήποτε καταγγελίας.

Αυτή την στιγμή υπάρχουν, κύριε Υπουργέ, στην πολεοδομία της Ρόδου -και νομίζω σας έχει έρθει και σχετικό έγγραφο- περίπου 65 καταγγελίες. Και υπάρχει μια βιομηχανία επιβολής προστίμων που φτάνουν τα 3 εκατομμύρια, τα 4 εκατομμύρια, τα 50 εκατομμύρια, τα 80 εκατομμύρια ευρώ για ξενοδοχειακές μονάδες. Και κανείς από αυτούς δεν ξέρει αν θα λειτουργήσει του χρόνου.

Κάνουν οι tour operators τα στραβά μάτια και κλείνουν συμβόλαιο ουσιαστικά με τα ξενοδοχεία αυτή τη στιγμή, σεβόμενοι μόνο το σήμα λειτουργίας, το σήμα του ΕΟΤ που και αυτό τώρα δεν έχει πια ισχύ γιατί θα έπρεπε να είχαν υποβληθεί όλες οι μελέτες, οι άδειες οικοδομής, οι πυρασφάλειες, τα πάντα, ούτως ώστε να υπάρξει μια διαδικασία νομιμοποίησης και όλα αυτά βρίσκονται στον αέρα. Πότε θα βρεθεί μια κάποια λύση; Η ερώτηση είναι αυτή.

Η ερώτησή μου δεν είχε σκοπό να μου πείτε ότι «εδώ και είκοσι χρόνια είναι παράνομα, αλλά εμείς τι πρέπει να κάνουμε;». Αυτήν τη στιγμή εσείς έχετε την ευθύνη της διακυβέρνησης του τόπου, σε εσάς υπάρχει το πρόβλημα και εσείς οφείλετε να δώσετε μια απάντηση.

ΠΡΟΕΔΡΟΣ (Άννα Μπενάκη-Ψαρούδα):

Ορίστε, κύριε Υφυπουργέ, έχετε το λόγο.

ΣΤΑΥΡΟΣ ΚΑΛΟΓΙΑΝΝΗΣ (Υφυπουργός Περιβάλλοντος, Χωροταξίας και Δημοσίων Έργων):

Ευχαριστώ, κυρία Πρόεδρε.

Κατ' αρχάς, χαίρομαι που ο κύριος συνάδελφος αναγνωρίζει ότι το πρόβλημα είναι υπαρκτό εδώ και πάρα πολλά χρόνια, όχι βέβαια εδώ και 20-25 χρόνια, κύριε συνάδελφε. Γνωρίζετε πολύ καλά, καθώς προέρχεστε από κατ' εξοχήν τουριστική περιοχή, ειδικά για τη Ρόδο πότε δημιουργήθηκαν τα προβλήματα τα οποία αναφέρετε.

Σε ότι αφορά τα πρόστιμα που έχουν επιβληθεί, γνωρίζετε ότι δεν είναι αρμοδιότητα του ΥΠΕΧΩΔΕ, αλλά είναι αρμοδιότητα των αρμοδίων ή συναρμοδίων πολεοδομικών γραφείων, των Οργανισμών Τοπικής Αυτοδιοίκησης, Α' και Β' βαθμού και βεβαίως, εφ' όσον διαπιστώνουν τα όργανα των αρμοδίων υπηρεσιών παρανομίες, ορθότατα επιβάλουν τα πρόστιμα. Εμείς έχουμε πάρει υπομνήματα από τους ξενοδόχους, οι οποίοι αναφέρονται σε συγκεκριμένα θέματα, όπως για παράδειγμα στην αδυναμία χορήγησης βεβαιώσεων χώρων κύριας χρήσης το αναφέρατε και εσείς για την λειτουργία τμημάτων ξενοδοχείων- σε προβλήματα που έχουν να κάνουν με την επιβολή των βαρύτατων προστίμων, τα οποία όμως έχουν προέλθει κατόπιν καταγγελίας και κατόπιν διαπίστωσης βεβαίως ότι όντως υφίστανται παρανομίες. Επίσης, έχουμε πάρει υπομνήματα τα οποία έχουν να κάνουν με αδυναμία έκδοσης οικοδομικών αδειών για τον εκσυγχρονισμό ενδεχομένως υφιστάμενων τουριστικών μονάδων, με αποτέλεσμα να μη μπορεί να εφαρμοστεί και ο νέος αναπτυξιακός νόμος.

Όμως, οφείλω να πω ότι αυθαίρετα δεν είναι μόνο τα ξενοδοχεία σε όλη τη χώρα. Υπάρχουν όπως ξέρετε πολύ καλά αυθαίρετες βιομηχανικές εγκαταστάσεις, αυθαίρετες βιοτεχνικές εγκαταστάσεις, αυθαίρετες κατοικίες. Είναι προβλήματα τα οποία κληρονομήσαμε, κύριε συνάδελφε. Οφείλετε να το παραδεχθείτε. Νομίζω ότι εμμέσως το παραδεχθήκατε στην ομιλία σας.

Όπως σας είπα και πριν, θα δώσουμε λύση στο πρόβλημα. Το μελετάμε, και σε πολύ σύντομο χρόνο θα δώσουμε λύση με γνώμονα επαναλαμβάνω- την προστασία του περιβάλλοντος.

Ευχαριστώ πολύ, κυρία Πρόεδρε.

ΠΡΟΣΚΛΗΣΗ

Ο Πρόεδρος του Δ.Σ.
κ. Γεράσιμος Αγούδημος,
η κ. Ανθή- Μαρίνα Αγουδήμου
και το Διοικητικό Συμβούλιο
της G.A. FERRIES
έχουν την ευχαρίστηση
να σας προσκαλέσουν
στα εγκαίνια του ανακαινισμένου
της πλοίου
Ε/Γ-Ο/Γ ΑΝΘΗ –ΜΑΡΙΝΑ
το Σάββατο 15 Απριλίου 2006
και ώρα 14:00.

Το πλοίο θα βρίσκεται ελλιμενισμένο
στο Λιμένα της Ρόδου.